ΔΗΜΟΣΙΑ ΒΙΒΛΙΟΘΗΚΗ ΡΟΔΟΥ
1947




# ΓΝΩΜΗ

ΕΛΤΑ

ΛΑΜΠΡΗ ΔΕΥΤΕΡΑ
24 ΑΠΡΙΛΙΟΥ 2006
ΑΡΙΘΜΟΣ ΦΥΛΛΟΥ: 1.692
ΤΙΜΗ Ευρώ 1,00

ΕΒΔΟΜΑΔΙΑΙΑ ΕΦΗΜΕΡΙΔΑ ΤΗΣ ΔΩΔΕΚΑΝΗΣΟΥ ΣΕΛΙΔΕΣ 48

Προωθήθηκαν λύσεις σε πολλά θέματα

## Πιο καθαρό το τοπίο

• *Παρά τα αντιθέτως υποστηριζόμενα για τα περισσότερα έργα υποδομής, και όχι μόνο, έχουν προωθηθεί λύσεις.*

ΣΕΛΙΔΑ 7



Οι υποψήφιοι δήμαρχοι του Νομού

## Βλέπουν προς τις κάλπες

• *Λίγες μόνο οι εκκρεμότητες. Στους πολλούς δήμους οι υποψήφιοι είναι γνωστοί και ήδη ρίχτηκαν στον αγώνα.*

ΣΕΛΙΔΑ 4



ΧΡΙΣΤΟΣ ΑΝΕΣΤΗ

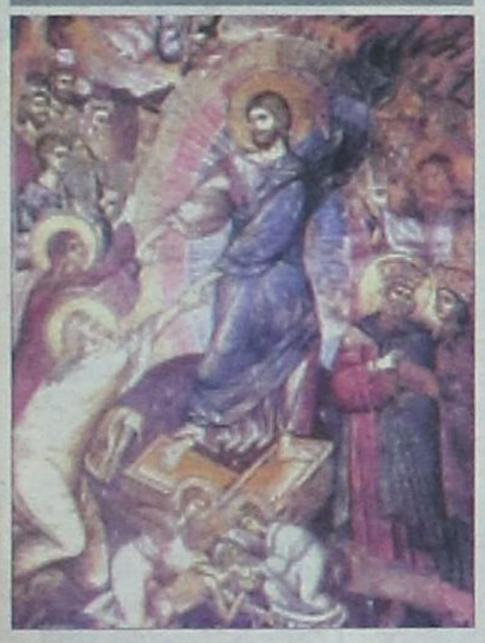

Η "Γνώμη" εύχεται στους αναγνώστες της και σ' όλους τους Δωδεκανήσιους την εκπλήρωση κάθε επιθυμίας τους.

ΕΠΑΝΗΛΘΕ



## Δεν το βάζει κάτω ο Σάββας

Συγκαλεί ολομέλεια της παράταξής του για να συζητήσουν τα τεκταινόμενα στον Δήμο Ροδίων.

ΣΕΛΙΔΑ 6

Μη αναστρέψιμο το κλίμα που έχει δημιουργηθεί

# ΣΕ ΣΥΝΘΗΚΕΣ πόλωσης οι εκλογές!

### Δεν καρποφόρησαν οι προσπάθειες για εκτόνωση και ομαλή πορεία προς τις κάλπες

Ο Θεός να βάλει το χέρι Του. Με τη φράση αυτή σχολίασε τα συμβαίνοντα στο Δήμο και τις κόντρες μεταξύ των δύο παρατάξεων γνωστός παράγων. Το κλίμα που επικρατεί είναι άκρως πολωτικό και κανείς δεν μπορεί να προβλέψει μέχρι πού μπορούν να φθάσουν οι διεκδικητές του δημαρχιακού θώκου. Αντίθετα με τον Δήμο τα πράγματα με τις Νομαρχιακές εκλογές είναι σαφώς καλύτερα και όλα δείχνουν ότι εκεί τουλάχιστον θα επικρατήσει ο πολιτικός πολιτισμός που επιθυμούν όλοι σ' αυτόν τον τόπο. Πάντως έχει ξεκινήσει μια ύστατη προσπάθεια για εκτόνωση. Μακάρι να πιάσει τόπο...

ΣΕΛΙΔΑ 3






## Τελικός κριτής θα είναι ο λαός.

ΣΕΛ. 9




## Το σκηνικό έχει ήδη αλλάξει

Κανείς δεν υποστηρίζει ότι λύθηκε το ακτοπλοϊκό πρόβλημα. Οπωσδήποτε όμως, με την συνάντηση στο υπουργείο Εμπορικής Ναυτιλίας, πολλά έχουν αλλάξει.

ΣΕΛΙΔΑ 5



## Ανοίγει το Ίδρυμα

Ανοίγει τις πύλες του τη Λαμπρή Τρίτη το Ίδρυμα Marc de Montalembert στην Παλιά Πόλη.

ΣΕΛΙΔΑ 12



## «Κλήτευση» από Χαριλάου Τρικούπη

Στην Χαριλάου Τρικούπη κλήθηκε για εξηγήσεις ο βουλευτής του ΠΑΣΟΚ Κ. Καϊσερλής. ΣΕΛ. 6

## ΗΜΕΡΟΛΟΓΙΟ

Δευτέρα 24 Απριλίου 2006
Της Διακαινησίμου, Ελισάβετ οσίας της θαυματουργού

Ανατολή ηλίου: 05.38'
Δύση ηλίου: 19.09'
Σελήνη 26 ημερών

## ΦΑΡΜΑΚΕΙΑ

Σήμερα διημερεύει το φαρμακείο της κ. **Φανουράκη** στη Θεμ. Σοφούλη 83, και διανυκτερεύει το φαρμακείο του κ. **Μαγκάκη** στην Αμερικής 34.

## ΒΕΝΖΙΝΑΔΙΚΑ

Σήμερα διανυκτερεύουν τα βενζινάδικα: **Τζωρτζής** (Αγ. Φραγκίσκος), **Καύσιμα Ρόδου** (Λ. Καλλιθέας), **Τοδουλάκης** (Ιαλυσός), **Κοντομανώλης** (Κρεμαστή), **Κοιλιάς** (Αφάντου).

## ΛΑΪΚΕΣ ΑΓΟΡΕΣ

Τετάρτη: στο Δημοτικό Νεκροταφείο.
Πέμπτη: στην οδό Βύρωνος.
Παρασκευή: στην οδό Πτολεμαίων (Ανάληψη).
Σάββατο: στο Δημοτικό Νεκροταφείο.

## ΑΕΡΟΠΟΡΙΚΑ ΔΡΟΜΟΛΟΓΙΑ

**ΟΛΥΜΠΙΑΚΗ ΑΕΡΟΠΟΡΙΑ**

**ΑΠΟ ΡΟΔΟ-ΑΘΗΝΑ**
- Καθημερινά 07.10, 13.40
- Πέμπτη 20.10, 22.45
- Καθημερινά πλην Πέμπτης 19.40, 22.25
- Καθημερινά πλην Κυριακής 10.40

**ΑΠΟ ΑΘΗΝΑ-ΡΟΔΟ**
- Καθημερινά 05.30,12.00
- Πέμπτη 18.30, 21.05
- Καθημερινά πλην Πέμπτης 18.00, 20.45
- Καθημερινά πλην Κυριακής 09.00

**ΑΠΟ ΡΟΔΟ-ΘΕΣΣΑΛΟΝΙΚΗ**
- Δευτέρα - Τετάρτη 09.45
- Πέμπτη 10.45
- Σάββατο 15.15
- ΔΕΥ-ΤΕΤ-ΠΑΡ-ΚΥΡ 16.10

**ΑΠΟ ΡΟΔΟ-ΗΡΑΚΛΕΙΟ**
- Δευτέρα - Παρασκευή-Κυριακή 17.45
- Τρίτη - Πέμπτη 18.30
- Τετάρτη - Σάββατο 19.20

**ΑΠΟ ΗΡΑΚΛΕΙΟ-ΡΟΔΟ**
- Δευτέρα-Παρασκευή-Κυριακή 19.05
- Τρίτη-Πέμπτη 19.50
- Τετάρτη - Σάββατο 20.40

**ΑΠΟ ΡΟΔΟ-ΚΑΡΠΑΘΟ**
- ΔΕΥ-ΠΕΜ-ΠΑΡ-ΣΑΒ 07.00, 10.40
- Τετάρτη-Κυριακή 10.40, 14.20

**ΑΠΟ-ΡΟΔΟ-ΚΑΣΟ**
- ΔΕΥ-ΠΕΜ-ΠΑΡ-ΣΑΒ 07.00
- Τετάρτη-Κυριακή 10.40

**ΑΠΟ ΡΟΔΟ-ΚΑΣΤΕΛΛΟΡΙΖΟ**
- ΔΕΥ-ΤΕΤ-ΠΑΡ-ΣΑΒ-ΚΥΡ 07.10

**ΑΠΟ ΡΟΔΟ-ΧΙΟ**
- Τρίτη στις 10.40 και Πέμπτη στις 10.45'

**ΡΟΔΟΣ-ΜΥΤΙΛΗΝΗ**
- Δευτέρα-Τετάρτη στις 09.45, Τρίτη στις 10.40', Πέμπτη στις 10.45' και Σάββατο στις 15.15

**ΡΟΔΟΣ- ΣΑΜΟΣ**
- Τρίτη στις 10.40', Σάββατο στις 15.15

**ΡΟΔΟΣ-ΛΗΜΝΟΣ**
- Δευτέρα-Τετάρτη στις 09.45', Τρίτη στις 10.40', Πέμπτη στις 10.45' και Σάββατο στις 15.15'

**ΡΟΔΟΣ-ΑΣΤΥΠΑΛΑΙΑ**
- Κάθε Τρίτη- Πέμπτη-Σάββατο 13.10'

**ΡΟΔΟΣ-ΛΕΡΟΣ**
- Κάθε Τρίτη - Πέμπτη-Σάββατο 13.10'

**AEGEAN AIRLINES**

**ΑΠΟ ΡΟΔΟ-ΑΘΗΝΑ**
Καθημερινές πτήσεις 14.15-16.30-19.50-22.40

**ΑΠΟ ΑΘΗΝΑ-ΡΟΔΟ**
Καθημερινά πτήση 05.30-08.45-14.50-18.10-21.00

**ΑΠΟ ΡΟΔΟ-ΘΕΣΣΑΛΟΝΙΚΗ**
Καθημερινά πτήση 10.20

**ΑΠΟ ΘΕΣΣΑΛΟΝΙΚΗ-ΡΟΔΟ**
Καθημερινά πτήση 12.20

*Χρήσιμα τηλέφωνα κρατήσεων:*
***(22410) 24400.***

### ΟΛΟΙ ΕΤΟΙΜΑΖΟΝΤΑΙ ΓΙΑ ΜΙΑ ΔΥΣΚΟΛΗ ΠΟΛΙΤΙΚΑ ΠΕΡΙΟΔΟ

# Φουλ οι μηχανές μετά τις γιορτές του Πάσχα

## Περιοδείες ξεκινά στην Περιφέρεια ο πρωθυπουργός κ. Κώστας Καραμανλής

Όλοι ετοιμάζονται πλέον στη Νέα Δημοκρατία, μετά τη μικρή ανάπαυλα των εορτών του Πάσχα, για μια δύσκολη αλλά ιδιαίτερα κρίσιμη πολιτικά περίοδο, στην οποία θα καθοριστεί το μέλλον των μεταρρυθμίσεων και θα δρομολογηθούν οι ανακοινώσεις των προσώπων που θα στηρίξει το κυβερνών κόμμα σε δήμους και κοινότητες.

Το δεύτερο φαίνεται να είναι αυτή τη στιγμή και η βασική προτεραιότητα για τη Νέα Δημοκρατία, καθώς πολλά στελέχη έχουν την εκτίμηση ότι θα έπρεπε να είχαν ήδη αρκετά προβλήματα με πρόσωπα που διεκδικούν για τον εαυτό τους το χρίσμα. Για τον λόγο αυτό και αμέσως μετά τις γιορτές έχει προγραμματιστεί από το Μέγαρο Μαξίμου να ανακοινωθούν τα πρώτα ονόματα των επισήμων υποψηφίων και σύμφωνα με πληροφορίες θα αφορούν στους νομάρχες και στους μεγάλους δήμους της χώρας. Το γεγονός αυτό εκτιμάται ότι θα βοηθήσει το κόμμα να ξεπεράσει σε πρώτη φάση τις δυσκολίες που έχουν παρουσιαστεί και στη συνέχεια να λύσει και τις δύσκολες περιπτώσεις δήμων, στους οποίους θέλει να αποφύγει πιθανές ζημιές από την κάθοδο "ανταρτών".

**ΕΠΙΣΚΕΨΕΙΣ**

Για τον ίδιο λόγο θα βρεθεί στην περιφέρεια και ο πρωθυπουργός, ο οποίος καθ' όλη τη διάρκεια του Μαΐου θα επισκεφτεί αρκετές περιοχές της Ελλάδος, χωρίς ωστόσο να ανακοινώνεται ακόμη το σχετικό πρόγραμμα που ούτως ή άλλως δεν έχει απόλυτα καθοριστεί, προκειμένου να αποφευχθούν και πάλι τα φαινόμενα που παρατηρήθηκαν και πριν από λίγες ημέρες με το θέμα της ματαίωσης των επισκέψεών του στην Κεντρική Μακεδονία. Το μόνο σίγουρο πάντως -και αυτό γιατί το έχει ζητήσει ο ίδιος ο πρωθυπουργός- είναι ότι ο κ. Καραμανλής θα βρεθεί σε αρκετές περιοχές της χώρας, προκειμένου να βρεθεί κοντά στους πολίτες και να συζητήσει μαζί τους τα προβλήματα που αντιμετωπίζουν. Και αυτή είναι μια ανάγκη που πάντα ικανοποιούσε ο πρωθυπουργός, ο οποίος έχει επανειλημμένες φορές αποδείξει ότι η περιφέρεια για τον ίδιο και την κυβέρνησή του είναι μείζον θέμα και κεντρική πολιτική επιλογή.

Αυτό άλλωστε επεσήμανε και ο διευθυντής του γραφείου Τύπου της Ν.Δ. Νίκος Ελευθερόγλου, ο οποίος τόνισε μιλώντας στο ραδιόφωνο του Alpha, ότι ο Κ. Καραμανλής, τόσο ως πρόεδρος της Ν.Δ. όσο και ως πρωθυπουργός, είναι από εκείνους που γύρισαν όχι μόνο μία φορά την Ελλάδα, αλλά πολύ περισσότερες φορές. "Και έχει τη δυνατότητα και την ευκαιρία να γνωρίζει τα προβλήματα από κοντά όσο κανένας άλλος πολιτικός στην Ελλάδα. Άλλοι ανακαλύπτουν την Ελλάδα έπειτα από πάρα πολλά χρόνια και παράλληλα τα προβλήματα που οι ίδιοι δημιούργησαν", τόνισε χαρακτηριστικά.

**ΤΑ "ΑΣΗΜΑΝΤΑ"**

Με τις περιοδείες του στην επαρχία, ο κ. Καραμανλής σίγουρα θα ακούσει και τα παράπονα Νεοδημοκρατών, οι οποίοι έχουν πολλά να του πουν για τη συμπεριφορά ορισμένων υψηλόβαθμων στελεχών και διορισμένων, οι οποίοι συμπεριφέρονται απαξιωτικά σ' όποιον απευθυνθεί σ' αυτούς αρνούμενοι κάθε εξυπηρέτηση.

Και για να μην υπάρξει καμία παρεξήγηση, δεν αναφερόμαστε σε "ρουσφέτια" σαν και αυτά που επικαλούνται αντιπολιτευόμενες εφημερίδες (προσλήψεις κ.λπ.) για τα οποία δεν θα πρέπει να γίνεται καμία αναφορά τη στιγμή μάλιστα που μία από τις εξαγγελίες του πρωθυπουργού είναι η αξιοκρατία.

Αναφερόμαστε σε απλές εξυπηρετήσεις, για ασήμαντα πράγματα, τα οποία διορισμένοι και υψηλόβαθμοι αρνούνται και ν' ακούσουν.

Γνωρίζουμε, βέβαια, ότι αυτά τα δεύτερα, τα ασήμαντα, δεν ανήκουν στην κορυφή της κυβερνητικής ατζέντας. Πολύ σωστά, ως ένα σημείο. Η κυβέρνηση δεν θα κριθεί από τα ρουσφέτια, αλλά από τις μεταρρυθμίσεις. Η υπερψήφισή της θα κριθεί από το κλίμα που υπάρχει γενικότερα στην κοινωνία, και όχι από την γκρίνια ενδεχομένως και τη μιζέρια που ενδημούν παραδοσιακά στο μικρόκοσμο των κομματικών γραφείων.



***Θα πρέπει όμως να δοθεί προσοχή και στα δευτερεύοντα και τα "ασήμαντα"***

Η σωστή συμπεριφορά της Ν.Δ. απέναντι στον κόσμο της είναι ζήτημα τιμής όμως. Οι πολίτες αυτοί δεν εγκατέλειψαν τα "πιστεύω" τους στα πέτρινα χρόνια.

Επέμειναν με κομμουνιστική πειθαρχία να στηρίζουν την παράταξη. Άντεξαν είκοσι χρόνια χωρίς αντάλλαγμα. Τι ζητούν, λοιπόν; Ζεστασιά και όχι αδιαφορία, όταν χρειαστούν μια βοήθεια. Δεν μιλάμε για ρουσφέτια, αλλά για τα αυτονόητα. Ακόμη και ένα "όχι", όμως, έχει σημασία πώς λέγεται. Στις ενδείξεις που έχουμε ότι ένα τμήμα αξιωματούχων φέρεται αλαζονικά προς τον κόσμο της Ν.Δ. είναι και το εξής:

Καθημερινά ακούγονται παράπονα για την αντιμετώπιση που έτυχαν πολίτες από στελέχη της παράταξης, ορισμένα εκ των οποίων προσγειώθηκαν στο κράτος ως αλεξιπτωτιστές μετά τις εκλογές.

Από τη χαρίεσσα ατμόσφαιρα των γραφείων αυτών η ατμόσφαιρα μπορεί να μοιάζει ειδυλλιακή για ορισμένους τεχνοκράτες που νομίζουν ότι δίνουν λόγο μόνο στη γενική συνέλευση των μετόχων.

Καλό είναι όμως να γίνει αντιληπτό ότι στις καρέκλες τους δεν τους έστειλαν οι μέτοχοι, αλλά ο εντολοδόχος ελληνικός λαός. Απλοί πολίτες, τους οποίους κοιτούν με αλαζονεία, λες και πρόκειται για μυρμήγκια. Αυτά τα μυρμήγκια όμως είναι πανίσχυρα και κανείς δεν πρέπει να τα υποτιμά.

Υπάρχουν όμως και τα χειρότερα. Ορισμένοι όψιμοι Νεοδημοκράτες με την ανοχή στελεχών της Νέας Δημοκρατίας παίζουν πρωταγωνιστικό ρόλο και προκαλούν με τις ενέργειες και τα καμώματά τους.

Τέτοια παραδείγματα έχουμε και στη Ρόδο, όπου οι γκρίνιες ολοένα και αυξάνονται από τα καμώματα και τις εμφανίσεις ανθρώπων, οι οποίοι είχαν πρωταγωνιστήσει κατά τη διάρκεια της παντοκρατορίας του ΠΑΣΟΚ σε μία σειρά από προκλητικές ενέργειες που προκάλεσαν δυσφορία ακόμα και στις τάξεις του τότε κυβερνώντος κόμματος.

Γενικότερα υπάρχουν κρούσματα κακής συμπεριφοράς που δεν μπορούν να περνούν απαρατήρητα και που τελικά κάνουν ζημιά.

Και μπορεί κάποιος να υποστηρίξει: Η σωστή συμπεριφορά απέναντι σε φορολογούμενους πολίτες είναι θέμα κουλτούρας, παιδείας. Δεν διδάσκεται. Σύμφωνοι. Αν δεν διδάσκεται, όμως, επιβάλλεται. Διότι οι αξιωματούχοι, που διοικούν, δεν διοικούν την προσωπική τους επιχείρηση, όπως νομίζουν... Διοικούν χάριν και για λογαριασμό του ελληνικού λαού.

Γι' αυτά τα "δευτερεύοντα" και "ασήμαντα" πρέπει να ενημερωθεί κατά τη διάρκεια της περιοδείας του ο πρωθυπουργός.

Για να καθίσει επιτέλους ο κάθε κατεργάρης στον πάγκο του...

## ΔΕΧΟΝΤΑΙ ΤΟ ΚΟΙΝΟ

Ο Νομάρχης Δωδεκανήσου **Γιάννης Μαχαιρίδης** και οι Βοηθοί Νομάρχη **Στάθης Κουσουρνάς** και **Νίκος Ζωίδης** δέχονται το κοινό κάθε Τρίτη και Πέμπτη, από τις 11.00-13.00 το μεσημέρι.

## ΤΑΞΙ

**ΡΑΔΙΟ ΤΑΞΙ ΠΟΛΕΩΣ:** 2241-0-69800
**ΡΑΔΙΟ ΤΑΞΙ ΕΚΤΟΣ ΠΟΛΕΩΣ:** 2241-0-69600

## ΧΡΗΣΙΜΑ ΤΗΛΕΦΩΝΑ

| | |
|---|---|
| ΝΟΣΟΚΟΜΕΙΟ: | 2241-0-80000 |
| ΑΜΕΣΗ ΔΡΑΣΗ ΠΥΡ/ΚΗΣ: | 199 |
| ΛΙΜΕΝΑΡΧΕΙΟ: | 2241-0-22220, 2241-0-27695 |
| ΒΛΑΒΕΣ Δ.Ε.Η.: | 1050 |
| ΒΛΑΒΕΣ Ο.Τ.Ε.: | 121 |
| ΑΜΕΣΗ ΔΡΑΣΗ: | 100 |
| ΒΛΑΒΕΣ ΥΔΡΕΥΣΗΣ: | 2241-0-68750, 2241-0-68755 |
| ΝΟΜΑΡΧΙΑ: | 2241-0-46502 |
| ΠΕΡ/ΚΗ Δ/ΝΣΗ | 2241-0-38174 |
| ΔΗΜΟΣ: | 2241-0-46200 |
| ΔΗΜ. ΕΠΙΧ. ΚΑΘΑΡ.: | 2241-0-77600 |
| ΥΠΗΡ. ΑΠΟΚΟΜΙΔΗΣ: | 2241-0-61057 |
| ΤΡΟΧΑΙΑ: | 2241-0-44131 |
| ΠΛΗΡΟΦ. Ο.Τ.Ε.: | 11888 |
| ΔΕΛΤΙΟ ΚΑΙΡΟΥ: | 149 |
| ΛΑΧΕΙΑ: | 1444 |
| ΠΡΟΠΟ - ΛΟΤΤΟ: | 1444 |
| ΡΟΔΑ: | 2241-0-26300 |
| ΚΤΕΛ: | 2241-0-27706 |
| Ο.Α.Ε.Δ.: | 2241-0-23265 |
| Ι.Κ.Α.: | 2241-0-64912 |
| ΤΑΞ.Υ.: | 2241-0-68701, 2241-0-68702 |
| ΟΛΥΜΠΙΑΚΗ: | 2241-0-24555 |
| ΕΡΓΑΤ. ΚΕΝΤΡΟ: | 2241-0-24730 |
| AEGEAN AIRLINES | 2241-0-98345 |

## ΚΤΕΟ

- Από 03-04-2006 έως 28-04-2006 επιβατικά (Ε.Ι.Χ.) και φορτηγά μέχρι και 3,5Τ με συνδυασμό γραμμάτων (ΚΧΑ - ανεξαρτήτως αριθμού) με έδρα την συγκοινωνική περιοχή Ρόδου.
- *** Από 03-04-2006 έως 28-04-2006 επιβατικά (Ε.Ι.Χ.) και φορτηγά μέχρι και 3,5 Τ με αριθμούς κυκλοφορίας ΡΟΖ 1000 έως και 1500.
- *** Επίσης καλούνται όλα τα παραπάνω οχήματα να προβούν σε τεχνικό έλεγχο σε οποιοδήποτε Κ.Τ.Ε.Ο. ή Ι.ΚΤΕΟ της χώρας Επίσης θα ελέγχονται όσα οχήματα υποχρεούνται βάσει παλαιότερων προγραμμάτων πρόσκλησης.

**Ετοιμοι για ΚΤΕΟ; καλέστε 22410 67677**
**Ι-ΚΤΕΟ Δωδ/σου**
**ισότιμο με το κρατικό**
ΑΕ904

**Η ΓΝΩΜΗ**

Εβδομαδιαία Εφημερίδα της Ρόδου
Ετος Ιδρύσεως 1973
ΙΔΙΟΚΤΗΤΗΣ-ΕΚΔΟΤΗΣ
**Δ. Τσοπανάκης**
**ΑΘΛΗΤΙΚΑ**
Μανόλης Μπάτης, Νικήτας Κουσκούσης
**ΥΠΕΥΘ. ΔΙΑΦΗΜΙΣΤΙΚΟΥ ΤΜΗΜΑΤΟΣ**
Λάζαρος Λαζαράκης
**ΓΡΑΦΕΙΑ ΣΥΝΤΑΞΗΣ**
Μάρκου Μαλλιαράκη 11
Τηλ.2241-0- 24610, 2241-0-75640
Fax (22410) 75641
**ΛΟΓΙΣΤΗΡΙΟ - ΔΙΑΦΗΜΙΣΕΙΣ**
Μάρκου Μαλλιαράκη 11 Ρόδος 85100
Τηλ. 2241-0-22210
2241-0-75230
Fax (22410) 22471

## Πολεμικό κλίμα αναμένεται να επικρατήσει στις δημοτικές εκλογές

# Ο Θεός να βάλει το... χέρι του!

## Εμφανή ήδη τα σημάδια της πόλωσης

## Ηπιο, τουλάχιστον μέχρι τώρα, το κλίμα για τις νομαρχιακές εκλογές

**Ιδιαίτερη ένταση υποβόσκει για τις δημοτικές εκλογές στη Ρόδο, καθώς το κλίμα έχει ήδη δυναμιτιστεί εδώ και πολύ καιρό, με συνέπεια να αναμένονται εκρήξεις μετά το Πάσχα, σε περίπτωση που συνεχιστεί η ίδια κατάσταση. Μια πρώτη γεύση για το πώς είναι αυτή τη στιγμή τα πράγματα, πήραμε στην πρόσφατη συνεδρίαση του δημοτικού συμβουλίου, την περασμένη Τετάρτη, όπου ακούστηκαν βαριές εκφράσεις και χαρακτηρισμοί.**

Τις δύο παρατάξεις αυτή τη στιγμή τις χωρίζει... ωκεανός, αφού υπάρχει «ένοχο παρελθόν» και δύσκολο να διεξαχθεί ήρεμος διάλογος και αντιπαράθεση επιχειρημάτων σε κλίμα πολιτικού πολιτισμού, αφού αυτός έχει ήδη υπονομευτεί.

Η έκρηξη του δημάρχου στη συνεδρίαση της Τετάρτης αλλά και τα όσα είπε ο αντιδήμαρχος Μανώλης Γλυνός, είναι η «ουρά» μιας κατάστασης η οποία έχει εμφανιστεί εδώ και καιρό, με τα μέλη της πλειοψηφίας να θεωρούν ότι μαίνεται εναντίον της παράταξής τους ένας υπόγειος πόλεμος. Και έχουν συγκεκριμένα παραδείγματα να αναφέρουν, προκειμένου να τεκμηριώσουν αυτή την άποψη.

Ορισμένα στελέχη μάλιστα έχουν κάνει ανοικτά λόγο για οργανωμένο σχέδιο εναντίον της παράταξης, με κύριο στόχο τον ίδιο τον δήμαρχο, προκειμένου έτσι να τον φθείρουν, αφού γνωρίζουν ότι στις εκλογές δεν μπορούν να τον νικήσουν «στα ίσια».

Η σταγόνα που όπως φαίνεται ξεχείλισε το ποτήρι, ήταν η έκπτωση του μέλους της πλειοψηφίας Μανώλη Αντώνογλου από το αξίωμα του δημοτικού συμβούλου, με σκεπτικό που βασίζεται σε αμφιλεγόμενη τουλάχιστον ερμηνεία κανονισμού. Δεν είναι όμως το μόνο.

Υπάρχει ακόμη βεβαιότητα, ότι το σχέδιο που καταγγέλλουν έχει και άλλα επεισόδια, τα οποία θα εμφανιστούν μετά τις γιορτές, με τον ίδιο πάντα στόχο: χτυπήματα κάτω από τη ζώνη στην παράταξη και προσωπικά στον δήμαρχο.

Αυτά χρεώνονται σε «γνωστούς αγνώστους», όπως τους αποκαλούν, ενώ δεν παραλείπουν να δηλώσουν ότι γνωρίζουν, ποιος βρίσκεται από πίσω και τι επιδιώκει. Σε αυτούς αποδίδουν την ευθύνη για ό,τι ακολουθήσει, αφού αυτοί κινούν τα νήματα.

Όλα αυτά τους έχουν οδηγήσει στην απόφαση να μην αφήσουν να περάσουν τα σχέδια αυτά, αντιδρώντας έντονα. Η παράταξη όπως δηλώνουν, έχει μεγάλη δύναμη και θα τη δείξει, εφόσον χρειαστεί. Τα όσα έγιναν στη συνεδρίαση της περασμένης Τετάρτης αποτελούσαν απλώς τα... προεόρτια.

Σε κάθε περίπτωση, είναι αποφασισμένοι να απαντήσουν στον πόλεμο και να μην αφήσουν με τίποτα να εξελιχθεί η προεκλογική περίοδος μέσα σε κλίμα σκανδαλολογίας και λοιδωρισμού της πλειοψηφίας. Οι «απαντήσεις» θα είναι ανάλογης έντασης ή και μεγαλύτερες, από τα χτυπήματα των «γνωστών αγνώστων», δήλωσε χαρακτηριστικά στέλεχος της παράταξης του κ. Γιαννόπουλου μετά τη συνεδρίαση του δημοτικού συμβουλίου.

Μέχρι πρόσφατα είχε επικρατήσει η σκέψη να μην υπάρχουν εντάσεις και να πάμε στις εκλογές με ήρεμο κλίμα που θα βοηθήσει να γίνει συζήτηση γύρω από τα πραγματικά ζητήματα που αφορούν τους δημότες, αλλά όπως τονίζεται, η συνεχιζόμενη υπόγεια δραστηριότητα τους ανάγκασε να αλλάξουν πλεύση και να απαντούν σε κάθε πρόκληση, ώστε οι δημότες να μην ψηφίσουν βάσει των εντυπώσεων που θα δημιουργούνται από συγκεκριμένα κέντρα. «Καλύτερα μέσα σε ένταση η προεκλογική περίοδος αλλά να υπάρχουν απαντήσεις για όλα, παρά να αναγνωριστεί σε ορισμένους ο ρόλος του «εισαγγελέα» που κρύβεται πίσω από τις κουρτίνες», είναι η θέση γνωστού δημοτικού συμβούλου της πλειοψηφίας.

Τα περί τραμπουκισμού και χουντικών μεθόδων που ακούστηκαν στο δημοτικό συμβούλιο είναι χαρακτηριστικά. Η τοποθέτηση του συνήθως ήπιου και χαμηλών τόνων αντιδημάρχου Μανώλη Γλυνού, (καταφέρθηκε ανοικτά κατά της μειοψηφίας ενώ άφησε αιχμές και κατά της Περιφέρειας) και η δήλωσή του ότι η προεκλογική μάχη «θα είναι πάρα πολύ σκληρή», δεν αφήνουν περιθώρια παρερμηνίας.

Αναφέρθηκε ακόμη και σε ορισμένους, χωρίς να τους κατονομάσει, οι οποίοι σύμφωνα με τον κ. Γλυνό λένε «ξέρετε πώς θα χτυπηθεί ο Γιαννόπουλος; Τον στείλαμε κάθε μέρα να πηγαίνει στην αίθουσα των δικαστηρίων, να τον βλέπουμε να μπαίνει και να βγαίνει. Είναι καιρός πια να αρχίσουν να πλήττονται και οι συνεργάτες. Ε, φαγώθηκαν κάνα-δυο με εκπτώσεις και αργίες και τώρα είναι η ώρα της λάσπης. Σε ποιους; Να πιάσουμε τον πρώτο δημοτικό σύμβουλο του Γιαννόπουλου, που τρεις φορές βγήκε πρώτος σε ψήφους...».

Σε ό,τι αφορά την παράταξη της μειοψηφίας, δηλώνουν ότι δεν έχουν καμία σχέση με όσα αφήνονται να εννοηθούν από την άλλη πλευρά. Ωστόσο, αναγνωρίζουν ότι ορισμένα από τα χτυπήματα κατά του Γιώργου Γιαννόπουλου ήταν κάτω από τη μέση.

Δεν σκοπεύουν μάλιστα να σταματήσουν την έντονη κριτική, όσο και αν ανέβει το πολιτικό θερμόμετρο, με τον επικεφαλής της μειοψηφίας Χατζή Χατζηευθυμίου να απαντά ότι «αν η πολιτική αντιπαράθεση θα είναι σκληρή, βεβαίως την αποδεχόμαστε και το ίδιο σκληρά θα παλέψουμε κι εμείς».

Πρόκειται ακριβώς για την επιβεβαίωση ότι το πολιτικό θερμόμετρο θα ανέβει ακόμη περισσότερο και θα «χτυπήσει κόκκινο» μετά το Πάσχα, με συνεχείς καταγγελίες και έντονες αντιπαραθέσεις μεταξύ και των δύο πλευρών.

Σύμφωνα με πληροφορίες, η μειοψηφία είναι αποφασισμένη να καταγγείλει σε όλους τους τόνους τη δημοτική αρχή για κακοδιοίκηση και σπατάλη του δημοτικού χρήματος, ενώ το επόμενο διάστημα, μετά το Πάσχα, αναμένεται να προχωρήσει στην ανάδειξη συγκεκριμένων θεμάτων που πιστεύει ότι θα τεκμηριώσουν τις θέσεις της.

Σε καμία περίπτωση η τακτική της «μηδενικής ανοχής» που φαίνεται να έχει υιοθετήσει η πλειοψηφία, δεν πρόκειται να ακυρώσει την τακτική που έχει αποφασιστεί. Διορθωτικές κινήσεις μπορεί να γίνονται, ανάλογα με το ποιες θα είναι η εξελίξεις, αλλά ο άξονας της τακτικής θα εφαρμοστεί απαρέγκλιτα.

Μέσα σε όλα αυτά, υπάρχουν και υποθέσεις που έχουν να κάνουν με δικαστικές εξελίξεις, ελέγχους και πορίσματα, που θα δυναμιτίσουν ακόμη περισσότερο την κατάσταση, με συνέπεια η προεκλογική περίοδος να μυρίζει ήδη... μπαρούτι.



**Οι αντιπαραθέσεις, και μάλιστα έντονες, ξεκίνησαν νωρίς στο δήμο Ροδίων**



**Χαμηλοί τόνοι, μέχρι στιγμής, από τους υποψήφιους για τη νομαρχία**

**ΝΟΜΑΡΧΙΑΚΑ**

Το αντίθετο ακριβώς κλίμα επικρατεί στο απέναντι από το δημαρχείο κτήριο, τη νομαρχία. Μέχρι στιγμής, το κλίμα μεταξύ των υποψηφίων νομαρχών Κώστα Σαρρή και Γιάννη Μαχαιρίδη είναι πολύ ήπιο. Υπάρχει βέβαια πολιτική αντιπαράθεση, αλλά εντός των ορίων, σε ήπιους τόνους και πολιτικό πολιτισμό.

Βέβαια, δεν πρέπει να ξεχνάμε μια βασική διαφορά σε σχέση με τα δημαρχιακά. Στη νομαρχία, δεν υπάρχει... παρελθόν μεταξύ των δύο μονομάχων. Ούτε μαίνεται κανείς «βρώμικος πόλεμος» κατά του νομάρχη.

Εκτιμάται ότι μετά τις αργίες του Πάσχα οι τόνοι θα αρχίσουν να ανεβαίνουν σταδιακά, όταν μπούμε στην «καρδιά» της προεκλογικής περιόδου, χωρίς όμως να αναμένεται ξεπέρασμα των ορίων.

*Συνέχεια στη σελ. 44*

ΤΟ SUPER MARKET ΤΟΥ
"ΞΕΝΟΔΟΧΕΙΟΥ ΔΙΟΝΥΣΟΣ"
ΣΤΗΝ ΟΔΟ ΗΛΙΑΔΩΝ ΣΤΗΝ ΙΞΙΑ
ΚΑΙ ΚΑΤΑ ΤΗΝ ΘΕΡΙΝΗ ΠΕΡΙΟΔΟ
ΘΑ ΛΕΙΤΟΥΡΓΕΙ ΚΑΘΗΜΕΡΙΝΑ
(ΚΑΙ ΤΙΣ ΚΥΡΙΑΚΕΣ)
07.30-23.00
ΣΥΝΕΧΕΣ ΩΡΑΡΙΟ
ΤΗΛ. : 2241023021
AE948

### Γνωστοί όλοι οι υποψήφιοι στα νησιά της Δωδεκανήσου

# Ξεκαθάρισε πλήρως το τοπίο...

## Όλοι έχουν πάρει το κομματικό χρίσμα αλλά οι περισσότεροι συγκροτούν ψηφοδέλτια με στελέχη απ' όλα τα κόμματα προσδοκώντας την ψήφο φίλων και συγγενών

Οριστικοποιήθηκε πλέον η κατάσταση στη μεγάλη πλειοψηφία των δήμων, σε όλα τα Δωδεκάνησα, σε ότι αφορά τους υποψηφίους που θα διεκδικήσουν την εκλογή τους στη θέση του δημάρχου, ενώ σε ορισμένες μόνο περιπτώσεις υπάρχουν ακόμη εκκρεμότητες που αναμένεται να λυθούν αμέσως μετά το Πάσχα.



Στις περισσότερες περιπτώσεις τα πράγματα είναι ξεκάθαρα πλέον και μετά τις γιορτές θα αρχίσουν οι υποψήφιοι να ανεβάζουν όλο και περισσότερο στροφές στην προεκλογική τους εκστρατεία.

Επίσης, στις περισσότερες περιπτώσεις είναι γνωστό ποιους υποψήφιους θα στηρίξουν τα κόμματα, αλλά κανείς δεν μπορεί να ισχυριστεί ότι η υποψηφιότητά του είναι «κομματική», αφού σε πάρα πολλά ψηφοδέλτια υπάρχουν υποψήφιοι σύμβουλοι που ανήκουν σε διαφορετικό πολιτικό χώρο από αυτό του επικεφαλής. Οι κομματικές «στηρίξεις» έχουν ακόμη λιγότερη ισχύ στις μικρές κοινωνίες, όπου όλοι είναι λίγο - πολύ γνωστοί μεταξύ τους και ελάχιστοι ακολουθούν την «κομματική γραμμή».

Ως γνωστόν, **στην πρωτεύουσα του νομού, τη Ρόδο,** το δήμο θα διεκδικήσουν ο Γιώργος Γιαννόπουλος και ο Χατζής Χατζηευθυμίου. Υποψηφιότητα έχει θέσει και το μέλος του ΚΚΕ Γιάννης Μαρκάκης, ενώ σε προσπάθεια δημιουργίας συνδυασμού βρίσκονται και τα μέλη του Συνασπισμού. Υπάρχει επίσης, όπως και το 2002 η υποψηφιότητα του Γιώργου Κατσαρού. Οι «μονομάχοι» όμως θα είναι οι Γιαννόπουλος - Χατζηευθυμίου.

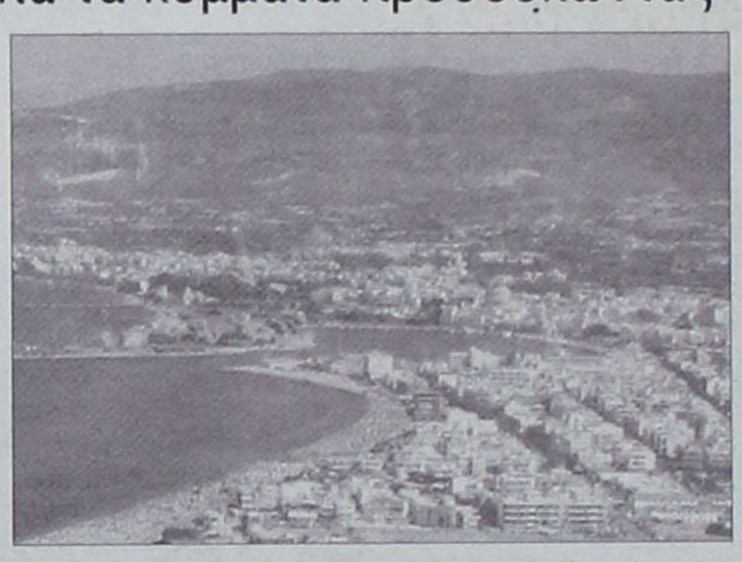

**Στον δήμο της Κω,** οι βασικοί αντίπαλοι θα είναι ο Γιώργος Κανταρζής, στο συνδυασμό του οποίου μετέχουν στελέχη του ΠΑΣΟΚ και της Νέας Δημοκρατίας, ο Μάνος Θεοδωρίδης, στο συνδυασμό του οποίου μετέχουν κυρίως στελέχη του Συνασπισμού και του ΠΑΣΟΚ και ο Αλκιβιάδης Χατζηνικολάου στο συνδυασμό του οποίου μετέχουν κυρίως στελέχη της Νέας Δημοκρατίας.

Από εκεί και πέρα, υπάρχει η Συμπαράταξη Ελπίδας με μέλη του ΣΥΝ και μια υποψηφιότητα από το ΚΚΕ.

Σύμφωνα με εκτιμήσεις αλλά και δημοσκοπήσεις που έχουν γίνει, αυτή τη στιγμή προηγείται ο Γιώργος Κυρίτσης, στο συνδυασμό του οποίου αναμένεται μέσα στις αμέσως επόμενες ημέρες να ενταχθεί ο προερχόμενος από το ΠΑΣΟΚ, πρώην αντιδήμαρχος και ενδιαφερόμενος για το χρίσμα ώστε να είναι ο ίδιος υποψήφιος δήμαρχος, Νίκος Κανταρζής και ο προερχόμενος από τη Νέα Δημοκρατία, πρώην Έπαρχος Κω, Βασίλης Ξυπολιτάς.

Σε ό,τι αφορά τον Μάνο Θεοδωρίδη, αρχικά είχε απαντήσει αρνητικά στο ενδεχόμενο να ηγηθεί ψηφοδελτίου. Τελικά όμως πείσθηκε και στηρίζεται από την δημοτική οργάνωση Κω του ΠΑΣΟΚ, μερίδα του ΣΥΝ, τον Κώστα Καΐσερλη και ορισμένους δημοτικούς συμβούλους της παράταξης της σημερινής πλειοψηφίας, προεξάρχοντως του αντιδημάρχου κ. Βογιατζή και του προέδρου του Δ.Σ. κ. Θεοφιλίδη.

Ίσως πολλά κριθούν στην περίπτωση που ο κ. Κυρίτση δεν κατορθώσει να πετύχει νίκη από την πρώτη Κυριακή με 42% τουλάχιστον των ψήφων.

**Στο δήμο Δικαίου,** η υποψηφιότητα του σημερινού δημάρχου Βασίλη Χατζηγιακουμή, που δείχνει «ανίκητη» δεν θα είναι τελικά η μόνη. Οι διαβουλεύσεις που γίνονταν όλο το προηγούμενο διάστημα, φαίνεται ότι οδηγούν στη συγκρότηση μια νέας παράταξης, υπό τον δάσκαλο Δημήτρη Παπακωνσταντίνου.





**Στο δήμο Ηρακλειδών,** τα πράγματα είναι μπερδεμένα σε ότι αφορά τον δήμαρχο Θεοδόση Βαρκά. Σύμφωνα με την απόφαση της Ν.Δ. θα υποστηριχθούν όλοι οι εν ενεργεία δήμαρχοι. Όμως υπάρχει αντίδραση στις τοπικές κομματικές οργανώσεις και είναι σοβαρό το ενδεχόμενο να είναι υποψήφιος τελικά ο κ. Κρητικός.

Αντίπαλός τους, θα είναι ο Στέργος Μπίλης. Η κατάσταση πάντως είναι ρευστή και δεν μπορούν να γίνουν προγνωστικά.

**Στην Κάλυμνο** η δημαρχεία θα παιχθεί μεταξύ Γιώργου Ρούσσου και Δημήτρη Διακομιχάλη, με τον πρώην πρόεδρο της τοπικής οργάνωσης της Νέας Δημοκρατίας Μανώλη Μακρυλλό να έχει ίσως ρυθμιστικό ρόλο.



Ο Γ. Ρούσσος προηγείται πάντως αισθητά, αν συνεχίζει να ισχύει η εικόνα που παρουσιάστηκε από δημοσκόπηση που έγινε τον χειμώνα.

**Στην Κάρπαθο** ο δήμαρχος Μιχάλης Ιωαννίδης θα διεκδικήσει άλλη μια τετραετία. Αντίπαλός του θα τεθεί ο Γ.. Μανωλάκης. Προγνωστικά δεν μπορούν να γίνουν ακόμη, διότι ναι μεν ο κ. Ιωαννίδης έχει μεγάλη δυναμική, αλλά η ανακοίνωση της υποψηφιότητας του κ. Μανωλάκη είναι πρόσφατη και δεν μπορεί να «μετρηθεί».

**Στη Λέρο** έχει ξεκαθαρίσει πλήρως το σκηνικό, αφού υπάρχουν οι υποψηφιότητες του σημερινού δημάρχου Τιμόθεου Κωττάκη με μέλη της παράταξης κυρίως από τη Νέα Δημοκρατία και του Γιάννη Ζαβόλα με μέλη κυρίως από το ΠΑΣΟΚ.

**Στην Πάτμο** ο δήμαρχος Γρηγόρης Καμπόσος θα αντιμετωπίσει στις εκλογές τον Αλέκο Μιχελή

**Στη Σύμη,** οι δημότες έχουν να επιλέξουν μεταξύ του σημερινού δημάρχου Λευτέρη Παπακαλοδούκα και του Αγαπητού Αντωνιάδη, ο οποίος στηρίζεται από την ομάδα του πρώην δημάρχου Μιλτιάδη Σαρρή.

**Στην Τήλο,** θα επαναληφθεί το σκηνικό του 2002, με νυν δήμαρχο Τάσο Αλιφέρη να αντιμετωπίζει στις κάλπες τον επικεφαλής της μειοψηφίας Γιάννη Λογοθέτη.

**Στην Κάσο** είναι ξεκάθαρο ότι η μοναδική υποψηφιότητα θα είναι αυτή του δημάρχου Δημήτρη Ερωτόκριτου.

Επίσης τους Λειψούς και πάλι η μοναδική υποψηφιότητα θα είναι του



δημάρχου Σπύρου Μπενέτου.

**Στη Χάλκη** η δήμαρχος Ελένη Παναγή θα είναι και πάλι υποψήφια, χωρίς να είναι ακόμη βέβαιο ποιος θα είναι ο αντίπαλός της.

**Τέλος στο Καστελλόριζο,** ο δήμαρχος Παύλος Πανηγύρης θα αντιμετωπίσει τον Γιώργο Παπουτσή.


ΜΕΤΑΧΕΙΡΙΣΜΕΝΑ

MOTOMIKE YAMAHA

Επίσημος Συνεργάτης Yamaha — Touching your heart

**Από το κατάστημα YAMAHA MOTOMIKE**

**πωλούνται τα παρακάτω δίκυκλα σε άριστη κατάσταση**

| ΜΟΝΤΕΛΟ ΑΔΕΙΑΣ | ΜΑΡΚΑ | ΧΜ | ΧΡΩΜΑ | ΤΙΜΗ | ΗΜ/ΝΙΑ 1ης |
|---|---|---|---|---|---|
| MT01 1700 | YAMAHA ROADSTER | 3200 | ΜΑΥΡΟ | 12.000,00 | 2005 |
| GSXR1300 | SUZUKI HYPERSPORT | 25000 | ΜΑΥΡΟ | 9500,00 | 2004 |
| BT1100 BULLDOG | YAMAHA STREETFIGHTER | 10300 | ΠΟΡΤΟΚΑΛΙ | 7000,00 | 2004 |
| FZS 1000 | YAMAHA SPORT TOURING | 6000 | ΑΣΗΜΙ | 7500,00 | 2003 |
| TDM 900 | YAMAHA SPORT TOURING | 24000 | ΜΠΛΕ | 7000,00 | 2003 |
| TDM 900 | YAMAHA SPORT TOURING | 29000 | ΑΣΗΜΙ | 6500,00 | 2002 |
| TDM 900 | YAMAHA SPORT TOURING FUL EXTRA | 25000 | ΑΣΗΜΙ | 7500,00 | 2002 |
| HORNET 900 | HONDA NEKED | 15000 | ΜΑΥΡΟ | 7000,00 | 2005 |
| KTM 950 ADVENTURE | KTM | 18000 | ΠΟΡΤΟΚΑΛΙ | 11500,00 | 2004 |
| TDM 850 | YAMAHA SPOR TURING | 24500 | ΚΟΚΚΙΝΟ | 5500,00 | 2000 |
| ER N-6 | KAWASAKI NAKED | 150 | ΑΣΗΜΙ | 5800,00 | 2006 |
| YZF R6 - 600cc | YAMAHA SUPER-SPORT | 4500 | ΚΟΚΚΙΝΟ | 7500,00 | 2004 |
| FZ6 NAKED | YAMAHA NAKED | 2200 | ΑΣΗΜΙ | 5500,00 | 2006 |
| FZ6 NAKED | YAMAHA NAKED FUL EXTRA | 2200 | ΚΟΚΚΙΝΟ | 7000 | 2006 |
| FZS 600 | YAMAHA NAKED | 11000 | ΚΟΚΚΙΝΟ | 5000,00 | 2003 |
| XT660X | YAMAHA SUPER MOTAD | 15250 | ΓΚΡΙ | 5500,00 | 2005 |
| TRANLAP 650 | HONDA ENDURO | 5250 | ΜΠΛΕ | 5500,00 | 2003 |
| XR650 DALLARA | HONDA ENDURO | 4750 | ΚΟΚΚΙΝΟ | 5500,00 | 2004 |
| DRAGSTAR 650 | YAMAHA CUSTOM | 15000 | ΠΟΡΤΟΚΑΛΙ | 4000,00 | 1999 |
| MONSTER 620 | DUCATI NEKED | 7260 | ΜΠΛΕ | 6500,00 | 2003 |
| VT600C HONDA | 26580 CUSTOM | ΚΟΚΚΙΝΟ | 3200,00 | 2003 | |
| GSXF600S BANDID | SUZUKI STREET | 15650 | ΚΟΚΚΙΝΟ | 2900,00 | 1999 |
| YP 400 MAJESTY | YAMAHA MAXI SCOOTER | 3900 | ΜΠΛΕ | 4900,00 | 2005 |
| SUPER SHERPA 250 | KAWASAKI ENDURO | 1300 | ΠΟΡΤΟΚΑΛΙ | 3200,00 | 2004 |
| TZR 250 | YAMAHA STREET | 18000 | ΜΑΥΡΟ | 1900,00 | 2001 |
| MAGNA 250 | HONDA CUSTOM | 24150 | ΑΣΗΜΙ | 1500,00 | 2001 |
| ELYGEO 150 | PEUGEOT SCOOTER | 15000 | ΜΠΕΖ | 1000,00 | 2001 |
| RUNNER 125 4T | PIAGGIO SCOOTER Τετράχρονο | 13500 | ΓΚΡΙ | 1000,00 | 2003 |
| RUNNER 200 | PIAGGIO 4T SCOOTER | 9700 | ΓΚΡΙ | 1500,00 | 2005 |
| KYMGO 110 | KYMGO ΠΑΠΑΚΙ | 1368 | ΜΑΥΡΟ | 1000 | 2005 |
| YFM 350 BRUIN | YAMAHA ATV (ΓΟΥΡΟΥΝΑ) | 2320 | ΠΡΑΣΙΝΟ | 5900,00 | 2005 |
| POLARIS 200 | POLARIS ATV (ΓΟΥΡΟΥΝΑ) | 900 | ΠΡΑΣΙΝΟ | 3800,00 | 2005 |
| X RIDER 50 | PGO ATV (ΓΟΥΡΟΥΝΑ) | 3200 | ΜΠΛΕ | 1000,00 | 2005 |

✓ ΑΠΟ 0% ΠΡΟΚΑΤΑΒΟΛΗ ΕΩΣ 60 ΜΗΝΕΣ ΕΞΟΦΛΗΣΗ !!!
✓ ΕΓΓΥΗΣΗ 1 ΧΡΟΝΟ ΣΕ ΟΛΑ ΤΑ ΜΕΤΑΧΕΙΡΙΣΜΕΝΑ !!!

Πατριάρχου Αθηναγόρα 13, Ρόδος 85100 • Τηλ. & Fax 2241026360
www.motomike.gr info@motomike.gr AE827



ΚΕΝΤΡΟ ΤΕΧΝΗΣ ΧΟΡΟΥ & ΑΘΛΗΣΗΣ

ΑΜΕΡΙΣΣΑ ΒΟΓΙΑΤΖΗ

ORIENTAL DANCE

Αποκλειστικά στη σχολή μας



Πόση θηλυκότητα έχει κάποια που ξέρει να χορεύει ανατολίτικο χορό και πόσο γυμνάζει και φτιάχνει ωραίο κορμί, με τέτοια πρακτική. Τολμήστε το!

ΠΑΡΟΔΟΣ ΚΑΜΕΙΡΟΥ (ΚΟΛΩΝΑΚΙ - ΚΡΕΜΑΣΤΗ)
-Τηλ. 22410 90548-90593, κινητό 6944597385 ΑΤ908(Γ)

### Παρά τις προσπάθειες υποβάθμισης της επιτυχούς κατάληξης της συνάντησης στο ΥΕΝ

# Αλλαγή σκηνικού ούτως ή άλλως...

## Κανείς δεν υποστηρίζει ότι λύθηκε το ακτοπλοϊκό, αλλά σίγουρα έχει ανοίξει ο δρόμος για εξεύρεση μόνιμων λύσεων για τη γραμμή Δωδεκανήσου

Ένα διαφορετικό σκηνικό αναπτύσσεται πλέον για τα Δωδεκάνησα σε ό,τι αφορά το ακτοπλοϊκό, μετά τη συνάντηση που είχαν εκπρόσωποι του νομού στην Αθήνα με τον υπουργό Εμπορικής Ναυτιλίας Μανώλη Κεφαλογιάννη. Τα όσα αποφασίσθηκαν δημιουργούν πλέον την πεποίθηση ότι η ακτοπλοϊκή εξυπηρέτηση των νησιών μπορεί να επιστρέψει στις «καλές εποχές» της παντοκρατορίας της ΔΑΝΕ, ενώ υπάρχει και η άποψη ότι με την εφαρμογή των συμφωνηθέντων τα πράγματα μπορεί στη συνέχεια να γίνουν ακόμη καλύτερα. Κανείς είναι δύσκολο να παραδεχθούν ότι έκαναν λάθος.

Δεν μπορεί άλλωστε να είναι αλλιώς, από τη στιγμή που όλοι οι εκπρόσωποι της Δωδεκανήσου δήλωναν μετά τη συνάντηση την ικανοποίησή τους για τα αποτελέσματά της. Μεταξύ αυτών και όσοι προέρχονται από άλλους κομματικούς χώρους από ότι ο κ. Κεφαλογιάννης, οι οποίοι παραδέχονται ότι για πρώτη φορά μπορούν να είναι τώρα πια αισιόδοξοι για βελτίωση των σημερινών συνθηκών. Όσοι επιμένουν να βλέπουν τα πράγματα «μαύρα» το κάνουν για μικροκομματικά οφέλη, ξεχνώντας ότι τωπίζουν και δεν θα διστάσει να το κάνει και πάλι σε περίπτωση που από τα συμφωνηθέντα υπαναχωρήσει, αν το πράξει αυτό. Δεν μπορούμε όμως να αρνηθούμε ότι σε αυτή τη συνάντηση η στάσητου ήταν ιδιαίτερα θετική και προσπάθησε με κάθε τρόπο να βρει λύσεις σε όποιο αίτημα του τέθηκε. Με τη στάση του αυτή του ΥΕΝ και τα όσα αποφάσισε φθάσαμε τελικά στο σημείο να λέμε ότι είμαστε ικανοποιημένοι. Πάγια θέση είναι ότι θα πρέπει να καταγράφονται και τα θετικά και τα αρνητικά, κάθε φορά που αυτά



**«Κλειδί της επιτυχίας οι εμπεριστατωμένες προτάσεις που κατέθεσαν στον Μ. Κεφαλογιάννη οι εκπρόσωποί μας».**



αυτή τη στιγμή τουλάχιστον δεν μπορεί να ισχυριστεί ότι μετά τη συνάντηση με τον Μανώλη Κεφαλογιάννη λύθηκε το ακτοπλοϊκό. Αν όμως θέλουμε να είμαστε ειλικρινείς θα πρέπει να παραδεχθούμε ότι έγινε ένα πρώτο βήμα προς τη σωστή κατεύθυνση. Τα ακτοπλοϊκά δρομολόγια θα ενισχυθούν και μπαίνει μια τάξη στο όλο θέμα.

Οι προσπάθειες για υποβάθμιση της επιτυχημένης για τα Δωδεκάνησα συνάντησης στο ΥΕΝ και για αποπροσανατολισμό, δεν προσφέρουν πουθενά, παρά μόνο για την αυτοϊκανοποίηση όσων τις επιχειρούν. Είχαν... προβλέψει άλλη μια αποτυχία και τους ο στόχος είναι το καλό της Δωδεκανήσου και όχι το... δικό τους αναγκαστικά. Το ότι η συνάντηση είναι επιτυχημένη, εξάγεται ως συμπέρασμα από το γεγονός ότι πήγαμε ως νομός σε αυτήν όχι για να λύσουμε το ακτοπλοϊκό, αλλά για να διεκδικήσουμε την ικανοποίηση ενός μίνιμουμ απαιτήσεων που είχαμε θέσει ως αιτήματα και τελικά όχι μόνο αυτά ικανοποιήθηκαν αλλά καταγράφηκαν και άλλα κέρδη για την περιοχή μας. Η Γνώμη εδώ και πολύ καιρό ασκεί εντονότατη κριτική στον υπουργό Εμπορικής Ναυτιλίας Μανώλη Κεφαλογιάννη, για τη στάση του απέναντι στα Δωδεκάνησα και το πρόβλημα που αντιμε- συμβαίνουν, αντί της περιχαράκωσης πίσω από μια θέση, με την πεισματική στήριξή της, κόντρα σε όλα τα πραγματικά δεδομένα. Θα πρέπει πάντως να αναφέρουμε πως ό,τι πετύχαμε, οφείλεται και στην στάση των εκπροσώπων του νομού, που υποστήριξαν όλοι μαζί μία θέση. Είναι από τις ελάχιστες φορές που συμβαίνει αυτό. Η σημαντική δουλειά που είχε γίνει πριν, έφερε τα αποτελέσματά της, μια και τα επιχειρήματα των εκπροσώπων μας είχαν τεκμηριωθεί απόλυτα με στοιχεία, με αποτέλεσμα ο κ. Κεφαλογιάννης να μην μπορεί βρει αντίλογο και να τα δεχθεί.

Ο υπουργός αρχικά είχε την άποψη ότι δεν πρέπει να ικανοποιηθεί το αίτημα των ακτοπλόων που ήθελαν να δρομολογήσουν καράβια μόνο για 6 μήνες κατά την περίοδο του καλοκαιριού. Όσο και αν επέμεναν στο αίτημα αυτό, ο κ. Κεφαλογιάννης το απέρριπτε, με το σκεπτικό ότι αν ικανοποιηθεί θα επέλθει ακόμη μεγαλύτερο πρόβλημα στην εξυπηρέτηση των νησιών τους χειμερινούς μήνες.

**ΚΛΕΙΔΙ ΟΙ ΤΕΚΜΗΡΙΩΜΕΝΕΣ ΠΡΟΤΑΣΕΙΣ**

Ο φάκελος όμως με τα στοιχεία που παρουσίασε το ΕΒΕΔ, απέδειξαν πως αν μπουν πλοία γι' αυτό το εξάμηνο, είναι εξασφαλισμένη η μετακίνηση άλλων 200.000 επιβατών περίπου. Αν δεν μπει πλοίο το διάστημα αυτό, τα νησιά θα χάσουν τους επισκέπτες και τα έσοδα που θα είχαν από αυτούς, τα οποία θα τους επέτρεπαν να βγάλουν ευκολότερα τον δύσκολο χειμώνα. Δηλαδή, η μη δρομολόγηση πλοίων για το εξάμηνο θα κάνει τελικά κακό στα νησιά και όχι καλό, αφού οι ακτοπλόοι έτσι κι αλλιώς δεν πρόκειται να έρθουν τον χειμώνα.

Τα στοιχεία που παρουσίασε το ΕΒΕΔ αφόπλισαν από επιχειρήματα τον υπουργό ο οποίος αμέσως δέχθηκε τη δρομολόγησή τους. Πέρα από αυτό όμως, οι εκπρόσωποι του νομού απέσπασαν το δικαίωμα να αποφασίσουμε εμείς ποια θα είναι τα χαρακτηριστικά του πλοίου αλλά και το δρομολόγιο που θα εκτελεί στη γραμμή κορμού, με μερική επιδότηση για το τμήμα της γραμμής Πάτμος - Λέρος - Κάλυμνος. Το ίδιο και για το άλλο πλοίο που θα εκτελεί τη γραμμή εξπρές, Πειραιάς - Κως - Ρόδος, για την οποία υπάρχει μεγάλο ενδιαφέρον από τις ακτοπλοϊκές εταιρίες. Σύμφωνα με πληροφορίες για τη γραμμή ήδη ενδιαφέρονται, Στρίντζης, Μινωικές γραμμές και Παναγόπουλος, ενώ το ενδεχόμενο μελετούν και άλλοι ακτοπλόοι.

Ένα ακόμη επιχείρημα που τέθηκε στον κ. Κεφαλογιάννη, είχε να κάνει με την απελευθέρωση των ακτοπλοϊκών γραμμών. Του παρουσιάστηκαν στοιχεία του ίδιου του Υπουργείου Εμπορικής Ναυτιλίας, τα οποία αποδείκνυαν δύο πράγματα. Ότι εκεί που το μέτρο εφαρμόστηκε, σημειώθηκε και μείωση στην τιμή του ναύλου, από την άλλη πλευρά όμως τα σύγχρονα πλοία που δρομολογούνται στις ίδιες γραμμές και έχουν ακριβότερο ναύλο, έχουν πληρότητες που κινούνται γύρω σο 80%.

Κατάφεραν επίσης να πείσουν τον κ. Κεφαλογιάννη, να επιδοτήσει κατά παρέκκλιση του νόμου, τμήμα μόνο ενός δρομολογίου σαν άγονη γραμμή. Πρόκειται για το τμήμα της γραμμής κορμού Λέρος - Πάτμος - Κάλυμνος, το οποίο αναφέρθηκε πιο πάνω. Με τον τρόπο αυτό λύνεται το πρόβλημα της εξυπηρέτησης συνολικά της γραμμής κορμού. Σε ό,τι έχει να κάνει με την επιδότηση του Blue Star να εκτελεί μια φορά την εβδομάδα δρομολόγιο Ρόδος - Κάρπαθος - Ρόδος, οι πληροφορίες αναφέρουν ότι η εταιρία δεν έχει κανένα πρόβλημα να το δεχθεί.

Σε όλα όσα συμφωνήθηκαν για το ακτοπλοϊκό θα πρέπει να προστεθεί ότι σύμφωνα με πληροφορίες, μέσα στο αμέσως επόμενο διάστημα θα υπάρξουν εξελίξεις με το πλοίο Διαγόρας της... τέως ΔΑΝΕ. Για το πλοίο έχει δείξει έντονο ενδιαφέρον ο εφοπλιστής κ. Παναγόπουλος, ενώ δεν αποκλείεται να προκύψουν και άλλοι ενδιαφερόμενοι. Το συμπέρασμα από όλα αυτά, είναι ότι υπάρχουν πολύ θετικά μηνύματα. Το μεγαλύτερο λάθος μας όμως θα ήταν να πιστέψουμε ότι όλα τακτοποιήθηκαν. Αντιθέτως, αντί για εφησυχασμός, θα πρέπει να υπάρξει τώρα ακόμη πιο έντονη δράση από ότι πριν την συνάντηση. Τώρα υπάρχει το δεδομένο της συμφωνίας με τον ίδιο τον υπουργό πάνω σε πολύ συγκεκριμένη βάση. Τώρα είναι η κατάλληλη στιγμή να κινηθούμε για επίλυση του ακτοπλοϊκού. Τώρα που έχουμε τη θετική γνώμη του ΥΕΝ.

Αμέσως μετά το Πάσχα θα πρέπει να συνεδριάσει εκτάκτως το νομαρχιακό συμβούλιο, προκειμένου να πάρει τις αποφάσεις που ο κ. Κεφαλογιάννης είπε ότι απαιτούνται για να προχωρήσει η υλοποίηση των όσων έχουν συμφωνηθεί, ώστε να είναι καλυμμένος και ο ίδιος. Στην συνεδρίαση αυτή θα πρέπει να υπάρχει ενιαίο μέτωπο, χωρίς κόντρες και μικροπολιτικές σκοπιμότητες. Εάν κάποιος έχει αντίθετη άποψη από τη μεγάλη πλειοψηφία καλύτερα να καθίσει σπίτι του. Όποιος σαμποτάρει τις εξελίξεις, θα χρεωθεί αποκλειστικά αυτός οποιαδήποτε δυσμενή εξέλιξη.

Σε περίπτωση που εμείς είμαστε καθ' όλα εντάξει και τελικά υπαναχωρήσει ο ίδιος ο υπουργός... εδώ είμαστε πάλι.

# ΞΕΝΑΚΗΣ ΜΕΤΑΧΕΙΡΙΣΜΕΝΑ

**ΑΓΟΡΕΣ - ΠΩΛΗΣΕΙΣ - ΑΝΤΑΛΛΑΓΕΣ ΜΕΤΑΧΕΙΡΙΣΜΕΝΩΝ ΑΥΤΟΚΙΝΗΤΩΝ**

10ο χλμ. Ρόδου-Λίνδου, τηλ.. 2241086690 (εσωτερικό 120)

1 **AUDI TT COUPE 1.8T (150hp), μοντ. 2006, ασημί.**
αερόσακοι οδηγού -συνοδηγού, πλευρικοί αερόσακοι, ABS, υδρ. τιμόνι, ηλ. παραθ, κεντρ. κλειδ, σπορ ανάρτηση, πίσω σπόιλερ, ζάντες αλουμινίου , ηχοσύστημα
2 **MERCEDES SLK 200, 2000cc, 193HP μοντ. 2000, μπλέ.**
αερόσακοι, ABS,ASR, κλιματισμός, δερμάτινο σαλόνι, τηλέφωνο, ζάντες αλουμινίου, σπορ ανάρτηση, ηχοσύστημα.
3 **PEUGEOT 307CC SPORT, 2000 cc, 180HP, μοντ. 11/2004, μπορντώ.**
4 αερόσακοι, ABS, ESP, αυτόματος κλιματισμός, cruise control, δερμάτινο σαλόνι, αισθητήρες παρκαρίσματος,17΄ζάντες αλουμινίου, ηλεκτρική οροφή, ηχοσύστημα.
4 **TOYOTA RAV 4 5D EXECUTIVE 2000cc, μοντ. 2003, ασημί.**
6 αερόσακοι, ABS,TRC,αυτόματος κλιματισμός, ζάντες αλουμινίου, ηλεκτρική οροφή, pull bar, ηχοσύστημα.
5 **TOYOTA PRIUS 1500cc, μοντ. 2005, μπορντώ.**
8 αερόσακοι, ABS,, EBD, BA, clima, οθόνη αφής πολλαπλών ενδείξεων, χειριστήρια στο τιμόνι, ηλ. θερμ. καθρέπτες, ζάντες αλουμ. υδρ. τιμόνι, ηλ. παραθ., κεντρ. κλειδ, ηχοσύστημα.
6 **HYUNDAI SANTA FE 2400cc, μοντ. 2001, μπορντώ.**
δερμάτινο σαλόνι, αερόσακος οδηγού - συνοδηγού, ABS, air condition, ζάντες αλουμ. υδρ. τιμόνι, ηλ. παραθ., κεντρ. κλειδ,ηχοσύστημα.
7 **VW PASSAT 1800cc TURBO, μοντ. 2002, μπλέ.**
6 αερόσακοι, clima, δερμάτινο σαλόνι, ABS, ESP, σπορ ανάρτηση, ζάντες αλουμινίου, υδρ. τιμόνι, ηλ. παραθ., κεντρ. κλειδ., ηχοσύστημα.
8 **BMW 316 1600cc, μοντ.1998, μαύρο.**
αερόσακος οδηγού-συνοδηγού, clima, ABS, ASC, ηλ. ηλιοροφή, ζάντες αλουμινίου, υδρ. τιμόνι, ηλ. παραθ., κεντρ. κλειδ., ηχοσύστημα.
9 **KIA SPORTAGE 2000cc, μοντ. 2002, ασημί.**
air condition, δερμάτινο σαλόνι, ζάντες αλουμινίου, υδρ. τιμόνι, ηλ. παραθ., κεντρ. κλειδ., σκαλοπάτια, pull bar, ηχοσύστημα.
10 **BMW 316 1600cc, μοντ. 1997, λευκό.**
αερόσακοι , ABS, clima, δερμάτινο σαλόνι, ηλιοροφή, ζάντες αλουμινίου, υδρ. τιμόνι, ηλ. παραθ, κεντρ. κλειδ., ηχοσύστημα.
11 **CITROEN PLURIEL SENSO DRIVE 1600cc, μοντ. 2004, μπλέ.**
αυτόματο -σειριακό, ABS, clima, 4 αερόσακοι, ζάντες αλουμινίου, υδρ. τιμόνι, ηλ. παραθ., κεντρ. κλειδ, ηχοσύστημα.
12 **CITROEN XSARA VTS 1600cc, μοντ. 2004, θαλασσί.**
αερόσακος οδηγού-συνοδηγού, πλευρικοί αερόσακοι, ABS, air condition, υδρ. τιμόνι, ηλ. παραθ., κεντρ. κλειδ, ηχοσύστημα.
13 **HONDA ACCORD 1600cc, μοντ. 2001, μπλέ.**
αερόσακος οδηγού-συνοδηγού, δερμάτινο σαλόνι, ABS, air condition, υδρ. τιμόνι, ξύλινη επένδυση, ηλ. παραθ., κεντρ. κλειδ, ηχοσύστημα.
14 **BMW 316 1600cc, μοντ.1996, μπορντώ.**
αερόσακοι , ABS, clima, ηλιοροφή, υδρ. τιμόνι, ηλ. παραθ., κεντρ. κλειδ., ηχοσύστημα.
15 **TOYOTA YARIS LUNA 1300cc, μοντ. 2006, ασημί.**
αερόσακοι, ABS, air condition, υδρ. τιμόνι, ηλ. παραθ., κεντρ. κλειδ., ηχοσύστημα.
16 **TOYOTA AVENSIS L/B 1600cc ,μοντ. 2001, μπορντώ.**
αερόσακοι, ABS, air condition, υδρ. τιμόνι, ηλ. παραθ, κεντρ. κλειδ., ηχοσύστημα.
17 **RENAULT MEGANE CABRIO 1400cc, μοντ. 2002, κίτρινο.**
4 αερόσακοι, ABS, air condition, υδρ. τιμόνι, ηλ. παραθ, ζάντες αλουμινίου, κεντρ. κλειδ., ηχοσύστημα.
18 **OPEL ASTRA 1400cc, μοντ. 2003, μαύρο.**
αερόσακοι, ABS, air condition, υδρ. τιμόνι, ηλ. παραθ., ζάντες αλουμινίου, κεντρ. κλειδ, ηχοσύστημα.
19 **AUDI A3 1600cc, μοντ. 1999, μπορντώ.**
αερόσακος οδηγού-συνοδηγού, ABS, υδρ. τιμόνι, ζάντες αλουμινίου, ηλ. παραθ., κεντρ. κλειδ., ηχοσύστημα.
20 **TOYOTA AVENSIS 1600cc, μοντ. 1999, μπλέ.**
αερόσακοι, ABS, air condition, δερμάτινο σαλόνι, υδρ. τιμόνι, ηλ. παραθ., κεντρ. κλειδ., ηχοσύστημα.
21 **VW BORA 1600cc, μοντ. 1999, ασημί.**
4 αερόσακοι, ABS, air condition, υδρ. τιμόνι, ηλ. παραθ., κεντρ. κλειδ, ηχοσύστημα.
22 **VW PASSAT COMFORT 1600cc, μοντ. 1999, μπορντώ.**
αερόσακος οδηγ.-συνοδηγ., πλευρικοί αερόσακοι, ABS, air condition, υδρ. τιμόνι, ζάντες αλουμ, ηλ. παραθ, κεντρ. κλειδ., ηχοσύστημα.
23 **HYUNDAI ELANTRA 1600cc, μοντ. 2003,ασημί.**
αερόσακος οδηγ.-συνοδηγ., ABS, air condition, υδρ. τιμόνι, ζάντες αλουμ, ηλ. παραθ, κεντρ. κλειδ., ηχοσύστημα.
24 **KIA SEPHIA II 1600cc, μοντ. 2002, μπορντώ.**
αερόσακος οδηγού-συνοδηγού, air condition, δερμάτινο σαλόνι, υδρ. τιμόνι, ζάντες αλουμινίου, ηλ. παραθ, κεντρ. κλειδ., ηχοσύστημα.
25 **FORD MONDEO 1600cc, μοντ. 1999, ασημί.**
αερόσακος οδηγού-συνοδηγού, ABS, air condition, ζάντες αλουμινίου, υδρ. τιμόνι, ηλ. παραθ., κεντρ. κλειδ., ηχοσύστημα.
26 **FIAT PUNTO SPORTING 1300cc, μοντ. 2001, κίτρινο.**
air condition, υδρ. τιμόνι, ζάντες αλουμινίου, ηλ. παραθ., κεντρ. κλειδ., ηχοσύστημα.
27 **OPEL OMEGA 2000cc, μοντ. 1997, μπλέ.**
αερόσακος οδηγού-συνοδηγού, ABS, air condition, υδρ. τιμόνι, ηλ. παραθ, κεντρ. κλειδ., ηχοσύστημα.
28 **ROVER 400 1400cc, μοντ. 1998, μπλέ**
air condition, ABS, αερόσακος οδηγού, υδρ. τιμόνι, ηλ. παραθ., κεντρ. κλειδ., ηχοσύστημα.
29 **DAEWOO NUBIRA 1600cc, μοντ. 2000, μπορντώ.**
αερόσακος οδηγού-συνοδηγού, ABS, air condition, υδρ. τιμόνι, ηλ. παραθ., κεντρ. κλειδ., ηχοσύστημα.
30 **OPEL CORSA 1200cc, μοντ. 2002, πράσινο.**
υδρ. τιμόνι, A/C, αερόσακος οδηγού και ηχοσύστημα.
31 **SEAT IBIZA 1400cc, μοντ. 1999, ασημί.**
air condition, υδρ. τιμόνι, ηλ. παραθ., κεντρ. κλειδ., ζάντες αλουμινίου, ηχοσύστημα.
32 **MITSUBISHI COLT 1400cc, μοντ, 2000, κόκκινο.**
air condition, υδρ. τιμόνι, ηλ. παραθ., κεντρ. κλειδ., ηχοσύστημα.
33 **NISSAN ALMERA 1400cc, μοντ. 1996, μπορντώ.**
υδρ. τιμόνι, ηλ. παραθ, κεντρ. κλειδ., συναγερμός και ηχοσύστημα.
34 **NISSAN PRIMERA 1600cc, μοντέλο 1995, μπορντώ.**
αερόσακος οδηγού, υδραυλικό τιμόνι, air codition, κεντρικό κλείδωμα, ηχοσύστημα
35 **FIAT PUNTO 1242cc, μοντ. 2001, λευκό.**
air condition, ηλ. παραθ., κεντρ. κλειδ., ηχοσύστημα.
36 **DAEWOO MATIZ 800cc, μοντ. 2001, λαχάνι.**
air condition, ηχοσύστημα.
37 **FIAT PUNTO 1242cc, μοντ. 2001, κόκκινο.**
air condition, ηλ. παραθ., κεντρ. κλειδ., ηχοσύστημα.
38 **KIA PRIDE 1300cc, μοντ. 1999, ασημί**
air condition, υδραυλικό τιμόνι, ηλ. παραθ., ζάντες αλουμινίου, ηχοσύστημα.
39 **SEAT IBIZA 1400cc, μοντ. 1995, μπορντώ.**
υδραυλικό τιμόνι, αερόσακος, κεντρικό κλειδ., ηλ. παράθυρα, ηλ. καθρ., ηχοσύστημα.
40 **FIAT SEICENTO 1100cc, μοντ. 2001, λευκό.**
κεντρικό κλείδωμα, ηλ. παράθυρα, ηχοσύστημα.
41 **FIAT SEICENTO 1100cc, μοντ.2001, κόκκινο.**
κεντρικό κλείδωμα, ηλ. παράθυρα, ηχοσύστημα
42 **CITROEN XANTHIA 1800cc, μοντ. 1995, μπλέ.**
air condition, αερόσακος οδηγού, υδραυλικό τιμόνι, κεντρ. κλειδ., ηλ παραθ., ηχοσύστημα
43 **DAEWOO NEXIA 1500cc, μοντ. 1996, μπορντώ.**
air condition, κεντρ. κλειδ, ηλ παραθ, υδραυλικό τιμόνι, ηχοσύστημα
44 **CITROEN ZX 1400cc, μοντ. 1991, μολυβί.**
κεντρ. κλειδ., ηλ. παραθ., ζάντες αλουμινίου, ηχοσύστημα.

**ΕΠΑΓΓΕΛΜΑΤΙΚΑ**

1 **FIAT FIORINO VAN 1700cc DIESEL, μοντ. 1995 λευκό.**

2 **TOYOTA HILUX 4x4, 2,4 , μοντ. 1994, μπλέ. (ΠΕΤΡΕΛΑΙΟ)**
κεντρ. κλειδ, υδρ. τιμόνι, σκαλοπάτια, ηχοσύστημα

ΑΠΟ **0%** ΠΡΟΚΑΤΑΒΟΛΗ
ΕΩΣ **72** ΜΗΝΙΑΙΕΣ ΔΟΣΕΙΣ

ΧΠ1687


### ΝΕΕΣ ΕΠΑΦΕΣ ΜΕ ΤΟΥΣ ΕΠΙΤΕΛΕΙΣ ΤΟΥ

# Δεν το βάζει κάτω ο Σ. Καραγιάννης!

## Συγκαλεί παράταξη τον Μάιο με θέμα την κατάσταση στο δήμο Ροδίων!

Όλα δείχνουν ότι η παράταξη του κ. Σάββα Καραγιάννη θα βρεθεί και πάλι στο προσκήνιο το επόμενο χρονικό διάστημα με στόχο τις προσεχείς εκλογές της Αυτοδιοίκησης. Πρώτη επιλογή, όπως ακούγεται, ο δήμος Ροδίων χωρίς να αποκλείεται και η νομαρχία Δωδεκανήσου, αν οι συνθήκες το επιτρέψουν. Τις τελευταίες ημέρες έγινε νέα συνάντηση του πρώην νομάρχη με τους στενούς συνεργάτες του και σύμφωνα με ασφαλείς πληροφορίες ελήφθη κατ' αρχήν η απόφαση επανεργοποίησης των στελεχών με πεδίο ενδιαφέροντος τον δήμο Ροδίων μετά και τις τελευταίες εξελίξεις που αφήνουν περιθώρια για την ύπαρξη ενός τρίτου πόλου που θα μπορούσε να προσελκύσει τους δυσαρεστημένους από τις δύο παρατάξεις που διαφαίνεται ότι θα διεκδικήσουν και πάλι το δήμο Ροδίων. Η συνάντηση όπου φέρεται να ελήφθησαν αυτές οι αποφάσεις έγινε λίγες ημέρες μετά τη συνεδρίαση του νομαρχιακού συμβουλίου και σε αυτή παραβρέθηκαν αρκετοί από τους νομαρχιακούς συμβούλους της Νομαρχιακής Αναγέννησης. Σύμφωνα με πληροφορίες, αναλύθηκε η σημερινή πολιτική κατάσταση στο δήμο Ροδίων αλλά και σε νομαρχιακό επίπεδο και συμφωνήθηκε ότι οι εξελίξεις είναι άκρως ανησυχητικές και γι' αυτό δεν μπορούν να παραμένουν θεατές. Αποφασίστηκε να προχωρήσουν σε ολομέλεια της Νομαρχιακής Αναγέννησης μέσα στο Μάιό όπου και θα ληφθούν οι τελικές αποφάσεις. Πάντως όλα δείχνουν ότι ο πρώην νομάρχης και ο πυρήνας των συνεργατών του θα συνεχίσουν συγκροτημένα να δηλώνουν παρόντες στα δρώμενα της περιοχής.



### ΕΚΛΗΘΗ ΝΑ ΔΩΣΕΙ ΕΞΗΓΗΣΕΙΣ

# Στη Χαριλάου Τρικούπη ο Κώστας Καϊσερλής!

## Αιτία η στάση που τηρεί στο θέμα του υποψηφίου στην Κω κ. Γ. Κυρίτση

Μέσα στην εβδομάδα αναμένεται να κληθεί στη Χαριλάου Τρικούπη από τον επικεφαλής της Επιτροπής Εκλογικών Διαδικασιών κ. Αλέκο Παπαδόπουλο ο βουλευτής του ΠΑΣΟΚ κ. Κώστας Καϊσερλης προκειμένου να του τεθεί θέμα κομματικής πειθαρχίας σε σχέση με τη στήριξη του υποψήφιου δημάρχου Γιώργου Κυρίτση ο οποίος ως γνωστόν είναι η επιλογή του κόμματος της αξιωματικής αντιπολίτευσης για τις εκλογές του προσεχούς Οκτωβρίου. Στη συνάντηση θα κληθεί και ο έτερος βουλευτής κ. Γιάννης Παρασκευάς σε μια προσπάθεια να διασκεδαστούν οι εντυπώσεις και να μην θεωρηθεί ότι βρίσκεται στο στόχαστρο του κεντρικού ΠΑΣΟΚ ο κώος βουλευτής.

Σύμφωνα με έγκυρες πληροφορίες, το πλέον σημαντικό πρόβλημα αυτή τη χρονική περίοδο για το ΠΑΣΟΚ στο Νομό Δωδεκανήσου είναι η διαφαινόμενη «ανταρσία» του βουλευτή κ. Κώστα Καϊσερλη και του περιβάλλοντός του κατά του επίσημου υποψήφιου δημάρχου του κόμματος κ. Γιώργου Κυρίτση μετά τις δημόσιες δηλώσεις της συζύγου του βουλευτή σε εφημερίδα της Κω, ότι προτίθεται να στηρίξει την υποψηφιότητα του κ. Μάνου Θεοδωρίδη. Η Περιφερειακή Επιτροπή του ΠΑΣΟΚ, όπως είχε αποκαλύψει η "Γνώμη" στη προηγούμενη έκδοσή της έχει ζητήσει την παρέμβαση του κ. Αλ. Παπαδόπουλου για να «μαζέψει» τον βουλευτή και τους συνεργάτες του, κάτι που αποδέχτηκε να το κάνει χωρίς όμως ιδιαίτερο ενθουσιασμό επειδή, όπως λέγεται, ο βουλευτής δεν παίρνει πολύ από λόγια. Στο πλαίσιο αυτό εντάσσεται και η πρωτοβουλία του κ. Κυρίτση να αποστείλει επιστολή προς τους βουλευτές με την οποία τους ζητά να ορίσουν συνάντηση για να συζητήσουν τα της προεκλογικής περιόδου. Σχετικά με τις υπόλοιπες εκκρεμότητες στους δήμους Καρπάθου, Καλλιθέας, Μεγίστης και Αρχαγγέλου δεν υπάρχει καμιά εξέλιξη και όλα παραπέμπονται για μετά τις εορτές του Πάσχα. Εκείνο που θα πρέπει από τώρα να αποκλειστεί παρά τα όσα λέγονται είναι ότι δεν πρόκειται το ΠΑΣΟΚ να στηρίξει την υποψηφιότητα του κ. Μανωλάκη στο δήμο Καρπάθου επειδή θεωρείται εκ προοιμίου επιλογή που δεν συγκεντρώνει πιθανότητες επιτυχίας. Στους δήμους Καλλιθέας και Αρχαγγέλου παρά τον προβληματισμό που υπάρχει το ΠΑΣΟΚ αν προχωρήσει σε στηρίξεις, τότε είναι πιθανόν να επιλέξει τους εν ενεργεία δημάρχους που υπάρχουν, τους κ.κ Γ. Ιατρίδη και Αλ. Παπουρά.






**Έτοιμοι για ΚΤΕΟ; ΤΑΛΑΙΠΩΡΙΑ ΤΕΛΟΣ!**

AUTOVISION

**Ιδιωτικό ΚΤΕΟ Ρόδου**
**για ραντεβού..22410-67677**
ΠΛΗΡΩΣ ΙΣΟΤΙΜΟ ΜΕ ΤΑ ΔΗΜΟΣΙΑ ΚΤΕΟ
ΓΡΗΓΟΡΑ, ΑΞΙΟΠΙΣΤΑ ΚΑΙ ΦΘΗΝΟΤΕΡΑ!! 25 ΛΕΠΤΑ ΑΡΚΟΥΝ..
ανοιχτά απογεύματα και σάββατο, όλα τα παραβολα αγοράζονται στο ΚΤΕΟ

**ΠΡΟΣΟΧΗ!!** — ΠΡΟΓΡΑΜΜΑ ΠΡΟΣΚΛΗΣΗΣ ΟΧΗΜΑΤΩΝ
Ν. ΔΩΔ/ΣΟΥ - ΤΟΝ Απρίλιο ΚΚΑ 7100 εώς 8200 και ΡΟΖ 1000 εώς 1500

Η ΜΗ ΔΙΕΝΕΡΓΕΙΑ ΤΕΧΝΙΚΟΥ ΕΛΕΓΧΟΥ ΤΟΥ ΟΧΗΜΑΤΟΣ ΣΑΣ (ΚΤΕΟ) ΜΕΣΑ ΣΤΙΣ ΠΡΟΘΕΣΜΙΕΣ, ΑΠΟΤΕΛΕΙ ΠΑΡΑΒΑΣΗ (ΚΟΚ 86) ΚΑΙ ΤΙΜΩΡΕΙΤΑΙ ΑΠΟ ΤΙΣ ΑΡΧΕΣ ΜΕ ΠΡΟΣΤΙΜΟ 334 ΕΥΡΩ ΚΑΙ ΑΦΑΙΡΕΣΗ ΠΙΝΑΚΙΔΩΝ

ΑΕ1315

Δρομολογήθηκαν εξελίξεις σ' όλα τα θέματα που μας απασχολούν

# Σαφώς βελτιωμένη η εικόνα...

*Ξεκινούν έργα που είχαν βαλτώσει, δημιουργείται νέο κλίμα στην τουριστική μας βιομηχανία. Πώς έχει διαμορφωθεί η κατάσταση*

Έχουμε αναφερθεί επανειλημμένα στην ανάγκη δημιουργίας ενός δωδεκανησιακού λόμπι, προκειμένου να προωθηθούν θέματα που αφορούν το νομό και κυρίως αυτά που έχουν σχέση με την κατασκευή αναγκαίων έργων υποδομής.

Και το κάναμε αυτό επειδή υπήρχαν και υπάρχουν καθυστερήσεις που δεν δικαιολογούνται και που οφείλονται στην τακτική που ακολουθούν οι καρεκλοκένταυροι των Αθηνών να προωθούν υποθέσεις περιφερειών για τις οποίες ενδιαφέρονται ή να ικανοποιούν αιτήματα άλλων, οι οποίοι έμαθαν να διεκδικούν τα αιτήματά τους με δυναμισμό, και δεν αφήνουν περιθώρια σ' αυτούς που βρίσκονται στα κέντρα των αποφάσεων για άλλες σκέψεις.

Με λίγα λόγια, η ύπαρξη του δωδεκανησιακού λόμπι προβαλλόταν σαν αντιστάθμιση της κρατικής αδιαφορίας, η οποία τα τελευταία χρόνια πήρε τις διαστάσεις συμφοράς, τουλάχιστον όσον αφορά τον τόπο μας.

Πράγματι τα τελευταία χρόνια δεν προχώρησε κανένα έργο στο νομό με αποτέλεσμα να πολλαπλασιάζονται συνεχώς τα προβλήματα και τελικά να βρεθούμε σε μειονεκτική θέση.

Αυτά τα προβλήματα που δημιουργούνται από την έλλειψη βασικών έργων υποδομής προβάλλουν τώρα μετά επιτάσεως ορισμένοι κύκλοι για καθαρά αντιπολιτευτικούς λόγους. Καθημερινά διαβάζουμε και ακούμε πρωτοκλασάτα στελέχη του ΠΑΣΟΚ να επιρρίπτουν ευθύνες για τη στασιμότητα που παρατηρείται αποσιωπόντας βέβαια τις ευθύνες της δικής τους κυβέρνησης, η οποία χωρίς καμία υπερβολή, εγκατέλειψε την περιφέρεια προβάλλοντας μάλιστα την εύκολη δικαιολογία της κατασκευής των έργων για τους Ολυμπιακούς αγώνες.

Οι άνθρωποι δηλαδή του ΠΑΣΟΚ που ανέλαβαν την ευθύνη της προπαγάνδας, προβάλλοντας αληθή γεγονότα, την έλλειψη δηλαδή έργων υποδομής, προσπαθούν να επιρρίψουν τις ευθύνες στη σημερινή κυβέρνηση.

Η αλήθεια, όμως, είναι εντελώς διαφορετική απ' αυτήν που παρουσιάζεται.

Η αλήθεια είναι αυτή που πρόσφατα είπε ο υπουργός Αιγαίου και Νησιωτικής Πολιτικής, κ. Αριστοτέλης Παυλίδης. Η κυβέρνηση προσπάθησε πρώτα να μαζέψει τα... αμάζευτα καταγράφοντας έργα που είχαν ξεκινήσει και έμειναν στη μέση, επισημαίνοντας κακοτεχνίες και άλλα στραβά, ελέγχοντας συμβάσεις που "μύριζαν" από μακριά, και ύστερα να προχωρήσει στον προγραμματισμό εκτέλεσης των έργων.

Και θα μπορούσε να υποστηρίξει κανείς ότι βρισκόμαστε τώρα σ' ένα καλό σημείο μια και όλα τα μεγάλα έργα έχουν δρομολογηθεί και εισέρχονται πλέον στο τελικό στάδιο της υλοποίησής τους.

Παραδείγματα υπάρχουν πολλά και τα γνωρίζουμε όλοι.

Το πιο πρόσφατο απ' όλα αυτό του Φράγματος του Γαδουρά. Στις 8 Ιουνίου θα ανοίξουν οι οικονομικές προσφορές για την Β' φάση του έργου, αλλά και για την αποπεράτωση όσων εργασιών έμειναν για την Α' φάση. Το έργο δηλαδή δρομολογήθηκε διαψεύδοντας όλους αυτούς που τόσο καιρό φωνασκούσαν αποκρύπτοντας ταυτόχρονα κάποιες αλήθειες όσον αφορά την εκτέλεση των έργων της Α' φάσης.

• Θετική εξέλιξη έχουμε και στο θέμα του νέου εργοστασίου της ΔΕΗ, έργο το οποίο μας απασχόλησε επί σειρά ετών λόγω των συνεχών υπαναχωρήσεων και κάποιων προκλητικών ευαισθησιών των τότε κυβερνώντων.

• Ενα άλλο έργο που ορθώς το παρομοίασαν με το γεφύρι της Άρτας, το νέο κτιριακό συγκρότημα του Αεροδρομίου πήρε το δρόμο του και στα τέλη του Μαΐου θα παραδοθεί η Α' φάση.

• Στις αμέσως προσεχείς ημέρες θα δημοπρατηθεί και το Φράγμα της Κρητηνίας για το οποίο μας κοροϊδεύουν χρόνια τώρα οι κυβερνήσεις του ΠΑΣΟΚ.

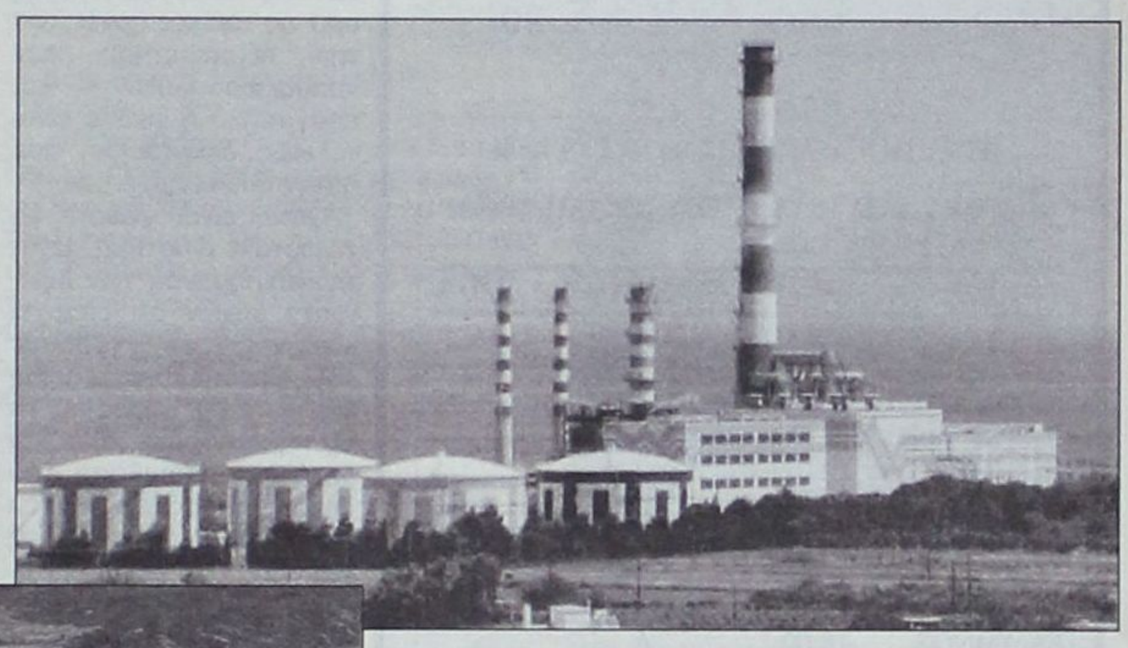

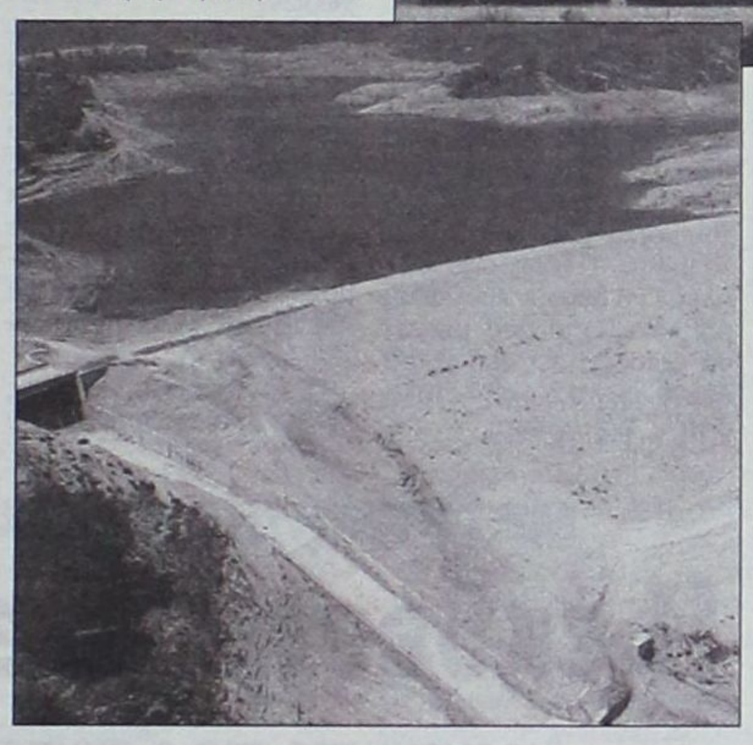

Εξελίξεις και μάλιστα θετικές υπήρξαν και για το λιμάνι της Ακαντιάς, παρά τις δυσκολίες που υπήρχαν. Ας μην ξεχνάμε ότι το έργο ξεκίνησε χωρίς να υπάρχει μελέτη για τις ηλεκτρικές και μηχανολογικές εγκαταστάσεις. Τόση ανευθυνότητα.

**ΤΟ Δ' ΚΠΣ**

Θα αρκεσθούμε σ' αυτά τα παραδείγματα παρότι θα μπορούσαμε να αναφερθούμε και σε άλλα έργα που επίσης έχουν δρομολογηθεί (περιμετρικός, διαδικασίες μεταφοράς του ΙΚΑ στο Παλιό Νοσοκομείο κ.λπ. ).

Δεν μπορούμε όμως να μην σχολιάσουμε και την προσπάθεια που κατεβλήθη πρόσφατα για επίρριψη ευθυνών στην κυβέρνηση της Ν.Δ. λόγω της μείωσης των κονδυλίων που θα έρθουν στην Περιφέρεια από το Δ' Κοινοτικό Πλαίσιο Στήριξης.

Προσπάθησε δηλαδή το ΠΑΣΟΚ μέσω των εδώ εκπροσώπων του να μεταθέσει τις δικές του ευθύνες στην κυβέρνηση της Νέας Δημοκρατίας.

Και ποιες ήταν οι ευθύνες του ΠΑΣΟΚ; Το ότι δεν προέβλεψε έγκαιρα, παρά τις προειδοποιήσεις, την ανασύνθεση των περιφερειών ώστε να μην χαθούν κονδύλια από τον "Στόχο Ι".

Το πως αντιμετώπισε η κυβέρνηση της Νέας Δημοκρατίας το θέμα είναι λίγο - πολύ γνωστό.

Με συντονισμένες προσπάθειες εξασφάλισε ένα σημαντικό ποσό για έργα στο Νότιο Αιγαίο παρά την αρχική άρνηση της Ευρωπαϊκής Ένωσης, ενώ ο ίδιος ο πρωθυπουργός δεσμεύτηκε για πρόσθετα κονδύλια από το Ταμείο Συνοχής και τον κρατικό κουρβανά ώστε να μην ανακοπεί η αναπτυξιακή πορεία του τόπου.

Τέλος, στις θετικές εξελίξεις θα πρέπει να καταγραφεί και η άρση του κορεσμού και η επιδότηση των νέων ξενοδοχειακών μονάδων καθώς και αυτό είναι από τα σπουδαιότερα για τον τόπο μας, η εφαρμογή, επιτέλους, μιας σωστής τουριστικής πολιτικής, η οποία άρχισε ήδη να αποδίδει καρπούς.

Αυτά προς αποκατάσταση της αλήθειας, την οποία "βιάζουν" σε καθημερινή βάση αυτοί που έπρεπε να λογοδοτήσουν για την πολύχρονη απραξία τους σαν κυβερνήτες...


CASIO®

> Συστήματα Ασύρματης Παραγγελιοληψίας για Καφετέριες - Εστιατόρια

> Μηχανοργάνωση Λιανικών Πωλήσεων Εμπορικών Καταστημάτων

Mk system

ΜΑΓΓΙΩΡΟΣ Δ. - ΚΑΤΣΑΜΟΥΝΔΗΣ Θ. & ΣΙΑ Ο.Ε.
Αγ. Αναστασίας 126, Ρόδος
Τηλ. & Fax: 22410 33909 - 33610 - 32815
e-mail: mksystem@otenet.gr
AE1301



Στα Curves, η γυμναστική μας ταιριάζει στο σώμα και το πρόγραμμά σας.




Προσφορά συμμετοχής για 2 τώρα στην τιμή του 1
*Μοιράστείτε τα τέλη υπηρεσίας με μια φίλη
Η πληρώστε το 50% των τέλους υπηρεσίας

Τα Curves έχουν βοηθήσει πάνω από τέσσερα εκατομμύρια γυναίκες να επιτύχουν τους στόχους τους. Και με καθεμιά, μάθαμε κάτι παραπάνω που θα βοηθήσει και σας να επιτύχετε το δικό σας. Υπάρχει ένα μόνο όνομα Curves, αλλά με 9.000 παραρτήματα σε ολόκληρο τον κόσμο.

Curves
Η δύναμη να καταπλήξετε τον εαυτό σας.™

curves.com

Περισσότερα από 9.000 παραρτήματα παγκοσμίως

22410-20123
Εθνικής Αντιστάσεως και Λάρνακας 5
Ρόδος 85100

Νέες ώρες λειτουργίας
Δευτέρα-Παρασκευή
8.15-21.00
Σάββατο 9.00-13.00

Η προσφορά βασίζεται στην εγγραφή κατά την πρώτη επίσκεψη για το ελάχιστο 12μηνο πρόγραμμα κατά βούληση. Δεν ισχύει με καμία άλλη προσφορά. Ισχύει μόνο στα παραρτήματα που συμμετέχουν στην προσφορά ως τις 16/7/06.
AE 1409

AEGEAN FLYING DOLPHINS

FLYING DOLPHIN 22

ΡΟΔΟ - ΚΩ
σε 1 ώρα και 50 λεπτά. Τιμή κατά άτομο 23,50€

ΡΟΔΟ - ΚΑΛΥΜΝΟ
σε 2 ώρες και 30 λεπτά. Τιμή κατά άτομο 30€

ΔΡΟΜΟΛΟΓΙΑ: ΑΠΟ 18/4/06 ΕΩΣ 15/10/06

ΔΕΥΤΕΡΑ ΕΩΣ ΣΑΒΒΑΤΟ (ΚΥΡΙΑΚΗ ΑΡΓΙΑ)

| ΛΙΜΑΝΙ | ΑΦΙΞΗ | ΑΝΑΧΩΡΗΣΗ | ΛΕΠΤΑ |
|---|---|---|---|
| ΚΑΛΥΜΝΟΣ | | 7:20 | |
| | | | 30′ |
| ΚΩΣ | 7:55 | 8:00 | |
| | | | 115′ |
| ΡΟΔΟΣ | 10:00 | 15:30 | |
| | | | 115′ |
| ΚΩΣ | 17:25 | 17:30 | |
| | | | 30′ |
| ΚΑΛΥΜΝΟΣ | 18:00 | Δ | |

AE1435

Πληροφορίες - Εισιτήρια
στα γραφεία της εταιρίας Α.Ν.Ε.Σ Α.Ε
στη Ρόδο,
Αυστραλίας 88 και
Τηλ. 2241 0 37769 & fax 2241 0 34493.

ΓΙΑ ΝΑ ΓΙΝΕΙ "ΛΙΜΑΝΙ" Η ΑΚΑΝΤΙΑ

# Χρειάζεται δουλειά...

## Έγιναν πάντως τα πρώτα βήματα. Συνεχίζονται οι εργασίες ευπρεπισμού του χώρου

Στην τελική ευθεία έχει μπει πλέον το πρόγραμμα ευπρεπισμού της Ακαντιάς μετά και τις ενέργειες που έγιναν τις τελευταίες μέρες από τις τοπικές αρχές, για την εξυπηρέτηση των κρουαζιεροπλοίων και πραγματικά η εικόνα είναι τελείως διαφορετική από αυτήν που υπήρχε.

Όπως είναι γνωστό το τελευταίο διάστημα, μετά την επισήμανση των λιμενικών αρχών ότι υπάρχει κίνδυνος να χάσουμε κρουαζιερόπλοια επειδή δεν υπάρχει χώρος να τα εξυπηρετήσουμε όλα και μετά την επέμβαση του δημάρχου Ροδίων Γιώργου Γιαννόπουλου ο χώρος της Ακαντιάς που μέχρι πρότινος ήταν ένα εργοτάξιο, άλλαξε μορφή.

Από το σημείο στο οποίο βρισκόταν μισοβυθισμένο το μικρό φορτηγό Wassim μέχρι και την άκρη του μόλου μπροστά από τα τσιμέντα TITAN, μπορούν πλέον να δένουν κρουαζιερόπλοια. Ο χώρος μπορεί να φιλοξενήσει δύο μικρά ή ένα μεγάλο καθώς όλα όσα βρίσκονταν στο θαλάσσιο τομέα δεν είναι πια εκεί ενώ και όσα αποτελούσαν το εργοτάξιο έχουν απομακρυνθεί και από τη ξηρά.

Αξίζει να σημειωθεί ότι ο δήμαρχος Ροδίων πριν περίπου μία εβδομάδα στο πλαίσιο της αυτοψίας που πραγματοποίησε στην Ακαντιά μαζί με εκπροσώπους του ΥΠΕΧΩΔΕ που ήρθαν στη Ρόδο για να ελέγξουν την πορεία των εργασιών του έργου, είχε δώσει εντολή να νοικοκυρευτεί η Ακαντιά και να υπάρξει συμμάζεμα των χώρων.

Ειδικότερα η δημοτική αρχή από την περασμένη Παρασκευή είχε έρθει σε επαφή με τις εταιρίες που ανέλαβαν τις εργολαβίες οι οποίες πήραν εντολή να μαζέψουν το εργοτάξιο σε μικρότερο χώρο, να απομακρύνουν τα σκουπίδια και γενικά να φροντίσουν την εικόνα της περιοχής.

Πάντως πέρα από τις εργασίες ευπρεπισμού που




*Η Ακαντιά χωρίς μπάζα και σκουπίδια*

έγιναν στο γύρω χώρο θα υπάρξει μέριμνα και για την ασφάλεια των κρουαζιεροπλοίων που θα δένουν εκεί, με την τοποθέτηση προσκρουστήρων, αλλά και τη φύλαξη.

Αυτά μαζί με άλλα που θα γίνουν και θα έχουν το χαρακτήρα μίας εκτεταμένης επιχείρησης θα επιτρέψουν την καλύτερη εξυπηρέτηση των κρουαζιεροπλοίων από το λιμάνι της Ρόδου μετά και τον επιτυχημένο εγκαινιασμό της Ακαντιάς την Τετάρτη που πέρασε από το πλοίο Μπλού Ντρήμ.

Με την εξέλιξη που είχαμε στο χώρο της Ακαντιάς θα, μπορεί στο εξής η Ρόδος να διαθέτει εναλλακτικό χώρο φιλοξενίας πλοίων τουλάχιστον μέχρι να παραδοθεί προς χρήση όλο το νέο λιμάνι κάτι που όλοι εύχονται να γίνει γρήγορα.

Αξίζει να σημειωθεί ότι η κατασκευή του λιμανιού της Ακαντιάς είναι μία υπόθεση που ταλαιπωρεί το νησί από το 1960 και ακόμα δεν έχει βρεί τη λύση της.

PELLOS TRAVEL
Α. ΠΑΠΑΣΑΒΒΑΣ
ΟΡΓΑΝΩΣΗ-ΠΟΙΟΤΗΤΑ-ΕΓΓΥΗΣΗ

ΠΑΣΧΑΛΙΝΕΣ ΕΠΙΛΟΓΕΣ

• 20/4-24/4 ΠΑΣΧΑ ΣΤΗ ΤΗΝΟ
(ΕΞΑΗΜΕΡΗ ΕΚΔΡΟΜΗ)
ΑΝΑΧ. 20/4 Μ. ΠΕΜΠΤΗ ΒΡΑΔΥ ΜΕ BLUE STAR
ΕΠΙΣ. 25/4 ΣΤΙΣ 12.15 μ.μ. ΣΤΗ ΡΟΔΟ
ΞΕΝΟΔΟΧΕΙΑ 3*** ΜΕ ΠΡΩΙΝΟ - ΜΕΤΑΦΟΡΕΣ - ΣΥΝΟΔΟΣ ΓΡΑΦΕΙΟΥ
ΤΙΜΗ 195 ευρώ

• 20/4-25/4 ΠΑΣΧΑ ΣΤΗ ΠΑΡΟ
(ΕΞΑΗΜΕΡΗ ΕΚΔΡΟΜΗ)
ΑΝΑΧ. 20/4 Μ. ΠΕΜΠΤΗ ΒΡΑΔΥ ΜΕ BLUE STAR
ΕΠΙΣ. 25/4 ΣΤΙΣ 12.15 μμ ΣΤΗ ΡΟΔΟ
ΕΛΑΤΕ ΜΑ ΖΗΣΕΤΕ ΜΙΑ ΜΟΝΑΔΙΚΗ ΕΜΠΕΙΡΙΑ ΤΗΝ ΣΤΑΥΡΩΣΗ ΤΟΥ ΧΡΙΣΤΟΥ ΖΩΝΤΑΝΑ ΣΤΗΝ ΠΑΡΟ (ΜΑΡΠΙΣΣΑ)
ΞΕΝΟΔΟΧΕΙΑ ΜΕ ΠΡΩΙΝΟ - ΜΕΤΑΦΟΡΕΣ - ΣΥΝΟΔΟΣ ΓΡΑΦΕΙΟΥ
ΤΙΜΗ 195 ευρώ

• 20/4-25/4 ΠΑΣΧΑ ΣΤΗ ΠΑΤΜΟ
(ΕΞΑΗΜΕΡΗ ΕΚΔΡΟΜΗ)
ΑΝΑΧ. 20/4 Μ. ΠΕΜΠΤΗ ΒΡΑΔΥ ΜΕ BLUE STAR
ΕΠΙΣ. 25/4 ΣΤΙΣ 12.15 μμ ΣΤΗ ΡΟΔΟ
ΔΥΝΑΤΟΤΗΤΑ ΕΠΙΣΤΡΟΦΗΣ ΜΕ ΔΩΔΕΚΑΝΗΣΟΣ ΕΞΠΡΕΣ ΣΤΙΣ 24/4 ΤΟ ΑΠΟΓΕΥΜΑ
ΞΕΝΟΔΟΧΕΙΑ 3*** ΜΕ ΠΡΩΙΝΟ - ΜΕΤΑΦΟΡΕΣ - ΣΥΝΟΔΟΣ ΓΡΑΦΕΙΟΥ

• 11/5-16/5 ΕΚΔΡΟΜΗ ΣΤΗΝ ΚΩΝ/ΠΟΛΗ
ΜΑΡΜΑΡΙΣ-ΕΦΕΣΣΟΣ-ΣΜΥΡΝΗ-ΠΡΟΥΣΑ-ΚΩΝΣΤΑΝΤΙΝΟΥΠΟΛΗ-ΠΡΙΓΚΗΠΟΝΝΗΣΑ
ΑΝΑΧ.08.00 ΤΟ ΠΡΩΙ ΣΤΙΣ 11/5 ΠΕΜΠΤΗ
ΕΠΙΣΤΡΟΦΗ ΤΡΙΤΗ ΣΤΙΣ 16/5 ΣΤΙΣ 18.00 ΡΟΔΟ
ΞΕΝΟΔΟΧΕΙΑ 4 ΚΑΙ 3 ΑΣΤΕΡΩΝ ΜΕ ΦΑΓΗΤΟ-ΜΕΤΑΦΟΡΕΣ - ΞΕΝΑΓΗΣΕΙΣ- ΕΚΔΡΟΜΕΣ
ΤΙΜΗ 295 ευρώ

Το γραφείο μας φημίζεται για την πολύ καλή ποιότητα των εκδρομών του και τις πολύ χαμηλές τιμές!!!

Διαθέτουμε επίσης:
Εισιτήρια με ΟΑ, AEGEAN και CHARTER. Ακτοπλοϊκά εισιτήρια. Ειδικά πακέτα για μεμονωμένους, σύλλογους, νεόνυμφους για Ελλάδα, Κύπρο, Τυνησία, Αίγυπτο, Μαρόκο, Ιταλία, Αγγλία, Γαλλία κ.ά.

ΓΙΑ ΠΕΡΙΣΣΟΤΕΡΕΣ ΠΛΗΡΟΦΟΡΙΕΣ, ΚΡΑΤΗΣΕΙΣ ΚΑΙ ΑΝΑΛΥΤΙΚΑ ΠΡΟΓΡΑΜΜΑΤΑ ΣΤΟ ΠΡΑΚΤΟΡΕΙΟ ΓΕΝΙΚΟΥ ΤΟΥΡΙΣΜΟΥ:

PELLOS TRAVEL TOUR OPERATOR-Α. ΠΑΠΑΣΑΒΒΑΣ
Λ. ΚΑΛΛΙΘΕΑΣ 125, ΦΑΛΗΡΑΚΙ, ΡΟΔΟΣ
ΤΗΛ.: 2241087615, FAX 2241087616
E-MAIL pellostravel@rho.fortnet.gr www.pellostravel.gr
XΠ710

ΜΕΤΑΤΕΘΗΚΕ ΓΙΑ ΤΟΝ ΜΑΡΤΙΟ ΤΟΥ 2007

# Η έκθεση "Greece on Show"

## Διοργανωτής της ο συμπολίτης μας Μιχ. Χαρτοφύλης

Για το Μάρτιο του 2007 μετατέθηκε η διοργάνωση της μεγάλης εμπορικής έκθεση ελληνικών προϊόντων «Greece on Show» που επρόκειτο να διεξαχθεί στο Μπίρμιγχαμ της Αγγλίας από 12 έως 15 Απριλίου.

Όπως είναι γνωστό την ιδέα για την πραγματοποίησή της είχε ο συμπατριώτης μας κ. Μιχάλης Χαρτοφύλης με σκοπό την προώθηση εμπορευμάτων και προϊόντων της χώρας μας στην Αγγλική αγορά.

Τελικά η έκθεση θα γίνει τον επόμενο χρόνο προκειμένου να τεθεί σε νέα βάση αφού οι διοργανωτές σκοπεύουν να την αναβαθμίσουν. Μάλιστα αξίζει να σημειωθεί ότι ήδη οι διοργανωτές απέσπασαν και την τυπική έγκριση από το γραφείο οικονομικών και εμπορικών υποθέσεων της Ελληνικής πρεσβείας στο Λονδίνο, ενώ θα έχουν και την στήριξη του υπευθύνου κ. Μακρυγιάννη.

Πάντως αν και έχουμε στη διάθεσή μας έναν ολόκληρο χρόνο οι διοργανωτές ξεκίνησαν ήδη τις επαφές με τα επιμελητήρια, τους δήμους κλπ, προκειμένου να δοθεί η ευκαιρία και στους μικρούς επιχειρηματίες να συμμετάσχουν. Μάλιστα αξίζει να σημειωθεί ότι ήδη όσοι Έλληνες έμποροι έχουν συναλλαγές και πωλούν τα προϊόντα τους στην Αγγλία θα δώσουν το παρών ενώ είναι μία ευκαιρία να επωφεληθούν και όσοι επιθυμούν να κάνουν ένα εμπορικό άνοιγμα.

Τα Ελληνικά προϊόντα γνωρίζουν μεγάλη επιτυχία στη χώρα, είναι αρκετά δημοφιλή και όπως επισημαίνει ο κ. Χαρτοφύλης μέσω της έκθεσης θα ενημερωθούν πάνω από 100.000 επιχειρήσεις και πάνω από 15.000.000 καταναλωτές.

Η έκθεση θα αποτελέσει μεγάλη ευκαιρία για ντόπιους και γενικά Έλληνες επιχειρηματίες καθώς θα τους δοθεί η δυνατότητα να μπουν δυναμικά στην αγορά των 61.000.000 καταναλωτών που δε γνωρίζουν την ποιότητα των προϊόντων μας και να την κατανοήσουν.

«Στην εποχή του έντονου ανταγωνισμού παγκόσμια, συνεχώς αναζητάμε καινούργιες ευκαιρίες για να επικρατήσουμε.

Αυτό που χρειαζόμαστε ακόμα (επιχειρηματικός-παραγωγικός-τουριστικός τομέας) και σύμφωνα με τις προσπάθειες της κυβέρνησης, είναι μια ολοκληρωμένη προώθηση της χώρας μας, στη Μ. Βρετανία, των αγαθών και υπηρεσιών που προσφέρουμε στη διεθνή αγορά με σκοπό να αυξήσουμε τις εξαγωγές μας αλλά και τον αριθμό των τουριστών που επισκέπτονται την όμορφη πατρίδα μας.



Η Ελλάδα δεν έχει τίποτα να ζηλέψει από τις υπόλοιπες χώρες, έχει μείνει όμως πίσω γιατί δεν έχει γίνει μια σωστή παρουσίαση στη Μ. Βρετανία ώστε να αναγνωριστεί κι εκεί! Άλλες χώρες που κινητοποιήθηκαν πολύ νωρίτερα και ξεκίνησαν εκθέσεις με τα αγαθά τους όπως είναι η Γαλλία (Vive La France), η Ισπανία (ESPANOLA), η Ιταλία (Dolce Italia) κ.ά. αυτή τη στιγμή απολαμβάνουν τα αποτελέσματα των ενεργειών τους και προηγούνται κατά πολύ από τη χώρα μας στην εκεί αγορά!» τονίζει ο κ. Χαρτοφύλης.

Αξίζει να σημειωθεί ότι, οι παράλληλες εκδηλώσεις παρουσίασης της κλασικής ιστορίας, του αρχαίου δράματος, των Ολυμπιακών Αγώνων, της κουλτούρας, των παραδοσιακών χορών, της παιδείας, της θρησκείας και του εορτολογίου, των νησιών και όλων των τουριστικών προορισμών, επικοινωνίας και συνεργασίας σχολείων των δύο χωρών, η λειτουργία της ταβέρνας με παραδοσιακούς μεζέδες, ο διαγωνισμός με γευστική δοκιμή από ειδήμονες οινολόγους, ελληνικών κρασιών για την ανάδειξη των καλύτερων από αυτά, θα καταστήσουν την έκθεση ένα σημαντικό γεγονός.

Το περιοδικό που θα προβάλει όλους τους συμμετέχοντες θα κρατήσει ζωντανή και λειτουργική την ανάμνηση της έκθεσης αλλά και της Ελλάδας στους επιχειρηματίες και τους καταναλωτές που θα την επισκεφθούν και θα γνωρίσουν τα «καλά» της Ελλάδας από τους καλύτερούς της!

Σύμφωνα με τον κ. Χαρτοφύλη μέχρι και σήμερα ποτέ δεν υπήρξε κάποια κίνηση που θα μπορούσε να προβάλει τη χώρα μας στον επιχειρηματία και στον καταναλωτή της Μ. Βρετανίας. Τώρα όμως -μ' αυτή την ευκαιρία- είναι καιρός να κινηθούμε όλοι και να συμμετάσχουμε στην πρώτη έκθεση που θα πραγματοποιηθεί με θέμα την Ελλάδα και με τίτλο «Greece on Show» στο Εθνικό Κέντρο Εκθέσεων NEC (National Exhibition Centre) στο Birmingham.

Ο **Φ. Χατζηδιάκος** μιλά στη "Γ" σαν πολιτικός αλλά και σαν δικηγόρος

# Τελικός κριτής είναι πάντα ο λαός...

*Τι λέει για τις δικαστικές εξελίξεις στο δήμο Ροδίων, και τι για τις διαδικασίες στο ΠΑΣΟΚ. Χαρακτηρίζει τον* ***κ. Σαρρή*** *σαν έναν από τους πλέον καταξιωμένους Ροδίτες*



«Πιστεύω ακράδαντα ότι δεν συντρέχει περίπτωση παραπομπής σε δίκη του δημάρχου Ροδίων» δηλώνει σε συνέντευξή του στη «Γνώμη» ο κ. Φ. Χατζηδιάκος, ο πρόεδρος του Ν.Σ. και ένας εκ των συνηγόρων του κ. Γιαννόπουλου και προσθέτει, με τρόπο κατηγορηματικό, ότι δεν τελέστηκε κανένα από τα αδικήματα που του αποδίδονται. Ο κ. Φ. Χατζηδιάκος, με την ιδιότητα του συνηγόρου πάντα με τρόπο εύληπτο ασκεί κριτική στην Εισαγγελία Πρωτοδικών για χειρισμούς στην υπόθεση αυτή και υποστηρίζει ότι το έγγραφο που στάλθηκε στην περιφέρεια Νοτίου Αιγαίου με τις προσωποποιημένες ποινικές διώξεις, θα μπορούσε να προκαλέσει πειθαρχικές διώξεις σε δήμαρχο και αντιδήμαρχο.

Επικεντρώνει και σε ένα άλλο ενδιαφέρον σημείο, ότι δηλαδή πρώτα στάλθηκε από την Εισαγγελία στην Περιφέρεια έγγραφο με προσωποποιημένες ποινικές διώξεις και μετά από ένα μήνα περίπου στις 15/9/2005 στάλθηκε άλλο έγγραφο για το ίδιο ζήτημα στο δήμο Ροδίων με ποινικές διώξεις κατά παντός υπευθύνου!

Στο πολιτικό επίπεδο, ο κ. Φώτης Χατζηδιάκος ως μέλος της Π.Ε. του ΠΑΣΟΚ δηλώνει ότι η στήριξή εκ μέρους του κόμματος της αξιωματικής αντιπολίτευσης στα μέλη του που σκοπίμως ή αδίκως διώκονται, είναι δεδομένη και αναφέρει τις περιπτώσεις των δημάρχων Τήλου και Πάτμου. Χαρακτηρίζει ως σύμπτωση την ταυτόχρονη επίσημη ανακοίνωσή της στήριξης του ΠΑΣΟΚ στο δήμαρχο κ. Γιαννόπουλο με την κοινοποίηση της κλήσης σε απολογία ενώπιον του ανακριτή και αποκαλύπτει ότι η Π.Ε. είχε εκφράσει την θετική της γνώμη στο πρόσωπο του δημάρχου στην τελευταία της συνεδρίαση.

Ο πρόεδρος του Ν.Σ. εκφράζει την άποψη ότι ο έλεγχος των πολιτικών υποθέσεων γίνεται μέσα στα πολιτικά όργανα και όχι στις αίθουσες των δικαστηρίων. «Όλων αυτών - σημειώνει - τελικός κριτής είναι ο λαός με την ψήφο του».

Ο κ. Φ. Χατζηδιάκος τοποθετείται και για τον κ . Σαρρή με τον οποίο μάλλον θα αντιπαρατεθεί στις προσεχείς νομαρχιακές εκλογές η σημερινή νομαρχιακή αρχή. Είναι ένας εκ των πλέον αξιόλογων και καταξιωμένων συμπολιτών - δηλώνει - αλλά δεν βλέπω κάποιο λόγο - συνεχίζει, να μας ανησυχεί η υποψηφιότητά του. Εμείς αντλούμε - καταλήγει ο κ. Χατζηδιάκος - την αισιοδοξία μας για τη νίκη της παράταξής μας απο την καθημερινή επαφή με τον κόσμο παραθέτοντάς του το έργο που επιτελέσαμε και που θα το ολοκληρώσουμε μέχρι το τέλος της τετραετίας. Άλλωστε η πολιτική κρίνεται εκ του αποτελέσματος και οι συμπατριώτες μας μπορούν να κρίνουν καλύτερα από τον καθένα μας.

**Η ΣΥΝΕΝΤΕΥΞΗ**

***Να ξεκινήσω από τις δικαστικές εξελίξεις στο δήμο Ροδίων. Αν δεν κάνω λάθος είστε ένας από τους δικηγόρους που χειρίζονται την υπόθεση αυτή, εκτός από τις άλλες πολιτικές ιδιότητες που διαθέτετε. Πώς κρίνετε τη μέχρι σήμερα εξέλιξη της υπόθεσης; Ακούγονται πολλά εδώ και μήνες... οι φήμες αυτές δεν αποκλείουν το ενδεχόμενο της παραπομπής σε δίκη του δημάρχου Ροδίων. Τι λέτε;***

Με την ιδιότητα του δικηγόρου που χειρίζεται την υπόθεση στο στάδιο της ανάκρισης δεν μου επιτρέπεται να εκφράσω οποιαδήποτε άποψη όσον αφορά το πραγματικό ή το νομικό μέρος της υπόθεσης, αφού εκ του νόμου η διαδικασία στην ανάκριση είναι μυστική.

Όμως, όσον αφορά τις θέσεις των εντολέων μου, μπορώ να δηλώσω και να υποστηρίξω κατηγορηματικά ότι δεν τελέστηκε κανένα από τα αδικήματα που φέρονται ότι τους αποδίδονται και πιστεύω ακράδαντα ότι δεν συντρέχει περίπτωση παραπομπής σε δίκη του δημάρχου Ροδίων.

***Λέγεται ότι υπάρχουν δύο διαφορετικά έγγραφα προερχόμενα από τη Δικαιοσύνη όπου στο ένα είναι προσωποποιημένες οι ποινικές διώξεις και στο άλλο όχι. Το σχόλιο σας.***

Προφανώς εννοείτε τα δύο έγγραφα που προέρχονται από την Εισαγγελία και έχουν δεί ήδη το φως της δημοσιότητας σε τοπική εφημερίδα στις 14-4-2006. Επειδή δεν σχετίζονται πλέον με την διαδικασία της ανάκρισης, μπορώ να τα σχολιάσω και να επισημάνω ότι αντιφάσκουν μεταξύ τους, διότι στο μεν πρώτο έγγραφο που απευθύνεται στο δήμαρχο Ροδίων με ημερομηνία 15-09-2005, αποτυπώνεται η τότε πραγματικότητα, ότι δηλαδή η ποινική δίωξη είχε ασκηθεί κατά παντός υπευθύνου (in rem) και εκκρεμεί ενώπιον του κ. ανακριτή, ενώ στο από 9/8/2005 (δηλαδή σε χρόνο προγενέστερο) έγγραφο που απευθύνεται στον κ. γ. γραμματέα της Περιφέρειας αναφέρεται μεταξύ άλλων ότι είχε ασκηθεί ποινική δίωξη κατά του δημάρχου και του αντιδημάρχου, πράγμα τουλάχιστον ανακριβές με τα μέχρι τότε δεδομένα. Επ΄ αυτού θα ήθελα καλοπροαίρετα να σχολιάσω ότι έγινε εκμετάλλευση του περιεχομένου αυτού του εγγράφου σε άλλη διαδικασία και θα μπορούσε να προκαλέσει πειθαρχικές διώξεις των αναφερομένων προσώπων (δημάρχου -αντιδημάρχου).

***Την ημέρα που έγινε γνωστή η κλήση του δημάρχου στον ανακριτή, το ΠΑΣΟΚ προχώρησε και στην επίσημη στήριξή του. Ήταν τυχαίο; Αλήθεια το ΠΑΣΟΚ στηρίζει όλα τα διωκόμενα στελέχη του; Η Περιφερειακή Επιτροπή της οποίας είστε μέλος, έχει συζητήσει το θέμα αυτό;***

Η ανακοίνωση στήριξης της υποψηφιότητας του δημάρχου Ροδίων (μαζί με άλλους 18 υποψήφιους δημάρχους) ήταν αρμοδιότητα της Επιτροπής Εκλογικών Διαδικασιών του ΠΑΣΟΚ η οποία έκρινε και τον χρόνο της έκδοσης της ανακοίνωσης, που απλώς συνέπεσε τυχαία με την ημερομηνία κοινοποίησης της κλήσης του δημάρχου στον κ. ανακριτή (πράγμα που εμείς αγνοούσαμε).

Όμως και η σύμπτωση των ημερομηνιών δείχνει την εμπιστοσύνη και την εκτίμηση που έχουν τα αρμόδια όργανα του ΠΑΣΟΚ στο πρόσωπο του κ. Γιαννόπουλου. Άλλωστε και εμείς σαν Περιφερειακή Επιτροπή Νοτίου Αιγαίου που σύμφωνα με τις εγκυκλίους εκφράζουμε τις εκτιμήσεις μας για την υποψηφιότητα του δημάρχου στην τελευταία συνεδρίασή μας είχαμε εκφράσει την θετική μας γνώμη και βέβαια είπαμε ότι η λήψη της απόφασης και ο χρόνος της ανακοίνωσης ήταν αποκλειστική αρμοδιότητα της Ε.Ε.Δ.

Όσον αφορά άλλα διωκόμενα μέλη του ΠΑΣΟΚ που σκοπίμως ή αδίκως διώκονται (είτε σε πειθαρχικές επιτροπές είτε στα Δικαστήρια), η στήριξη εκ μέρους των οργανώσεων του ΠΑΣΟΚ είναι δεδομένη. Για παράδειγμα, η Π.Ε. Νοτίου Αιγαίου στην τελευταία συνεδρίασή της στήριξε την υποψηφιότητα τόσο του δημάρχου Τήλου όσο και του δημάρχου Πάτμου που επίσης αδίκως και σκοπίμως διώκονται σε άλλο επίπεδο.

***Στη περίπτωση του κ. Μ. Αντώνογλου είδαμε να υπάρχουν δύο απόψεις, η μία δημόσια στήριξη και η άλλη, από τον κ. Τ. Παρασκευά που έπαιρνε αποστάσεις στην υπόθεση αυτή. Τελικά ποια είναι η θέση του ΠΑΣΟΚ;***

Σχετικά με την περίπτωση του κ. Μανώλη Αντώνογλου, η Περιφερειακή Επιτροπή Νοτίου Αιγαίου στην τελευταία συνεδρίασή της αποφάσισε την δημόσια στήριξή του, πράγμα που έγινε. Ο Τιμόθεος Παρασκευάς, πιστεύω ότι εξέφρασε προσωπική του άποψη και δεν καλύπτει την θέση της Περιφερειακής Επιτροπής. Σε κάθε περίπτωση η κάθε δήλωση πρέπει να κρίνεται ανάλογα και με τον τρόπο που τίθεται το αντίστοιχο ερώτημα.

***Εκτιμάτε ότι μέχρι τις εκλογές του προσεχούς Οκτωβρίου, θα έχουμε και άλλες τέτοιες υποθέσεις; Πολλοί μιλούν για ποινικοποίηση της πολιτικής ζωής μας. Συμφωνείτε;***

Στο δημοκρατικό πολίτευμα μέσω του Συντάγματος, έχει οριοθετηθεί με σαφήνεια η διάκριση των εξουσιών. Είναι αυτονόητο ότι κανένας δεν είναι πέρα και έξω από τους νόμους, όμως οι πολιτικές υποθέσεις πρέπει να διαχωρίζονται από τα ποινικά αδικήματα και ο έλεγχος των πολιτικών υποθέσεων γίνεται μέσα στα αρμόδια πολιτικά όργανα (δημοτικά-νομαρχιακά συμβούλια) και όχι στις αίθουσες των Δικαστηρίων. Ολων αυτών τελικός κριτής είναι ο λαός με τη ψήφο του.

Εκτιμώ ότι τώρα τελευταία υπάρχει στρεβλή θεώρηση των πολιτικών υποθέσεων και λανθασμένη αντιμετώπιση των πολιτικών αντιπάλων με επιδίωξη δικαστικών διώξεων, απειλή για ελέγχους σκοπιμότητας και όχι νομιμότητας των πράξεων της Αυτοδιοίκησης, με άστοχους και άδικους καταλογισμούς, μεθοδεύσεις ανεπίτρεπτες και απαράδεκτες.

Συμμετοχή στα κοινά από οποιαδήποτε θέση (πλειοψηφίας ή μειοψηφίας) σημαίνει ανιδιοτελής προσφορά και δεν μπορώ να διανοηθώ ότι ο καθένας που συμμετέχει επιδιώκει οποιαδήποτε άλλα συμφέροντα ώστε να σύρεται στα ποινικά Δικαστήρια.

***Μήπως και για τη νομαρχία ετοιμάζονται τίποτα εκπλήξεις; Τι πιστεύετε;***

Η νομαρχιακή αρχή είναι ανοικτή σε καθημερινό έλεγχο από τον κάθε πολίτη. Πολιτικά όλες σχεδόν οι αποφάσεις ήταν και, εκτιμώ μέχρι τέλους της θητείας μας, θα είναι ομόφωνες. Διαχειριστικά όλες οι δράσεις μας -αν και προαιρετικά- ελέγχονται από τα θεσμοθετημένα όργανα και το κυριότερο, όλοι ανεξαιρέτως οι νομαρχιακοί σύμβουλοι με επικεφαλής τον νομάρχη, διακατέχονται από διάθεση ανιδιοτελούς προσφοράς στο τόπο έστω και αν αυτό, από συνειδητή επιλογή, αποβαίνει σε βάρος των προσωπικών επαγγελματικών και οικογενειακών τους υποχρεώσεων.

***Πώς βλέπετε αλήθεια την κάθοδο του κ. Κ. Σαρρή; Σας ανησυχεί; Γιατί δηλώνετε και εσείς μεταξύ άλλων ότι η παράταξη του κ. Μαχαιρίδη θα είναι και πάλι νικήτρια;***

Ο κ. Κ. Σαρρής είναι ένα εκ των πλέον αξιόλογων και καταξιωμένων συμπολιτών μας στον επαγγελματικό του χώρο. Πιστεύω ότι η Νέα Δημοκρατία δεν θα μπορούσε να κάνει καλύτερη επιλογή για την θέση του υποψήφιου Νομάρχη. Όμως, δεν βλέπω για ποιο λόγο να μας ανησυχεί η υποψηφιότητά του.

Θεμέλιο της δημοκρατικής λειτουργίας των θεσμών είναι η ύπαρξη της πλειοψηφίας που κυβερνά και της μειοψηφίας που ελέγχει. Ο Αριστοτέλης (332 π.Χ) στα Πολιτικά διδάσκει την "ενότητα των αντιθέτων" και στα Ηθικά Νικομάχεια υποστηρίζει ότι "η αρμονία προκύπτει από την ενότητα των αντιθέτων" και εμείς πιστεύουμε ότι θα έχουμε μια γόνιμη για το τόπο συνεργασία με τον κ. Σαρρή και την παράταξή του μέσα στο νομαρχιακό συμβούλιο. Εμείς αντλούμε την αισιοδοξία μας για την νίκη της παράταξής μας από την καθημερινή επαφή με τους συμπολίτες μας στους οποίους απευθυνόμαστε (σ' όλους και σε καθένα ξεχωριστά), παραθέτοντάς τους το έργο που επιτελέσαμε και αυτό που θα ολοκληρώσουμε στο τέλος της 4ετίας καθώς και τους στόχους μας για την επόμενη. Άλλωστε η πολιτική κρίνεται εκ του αποτελέσματος και οι συμπατριώτες μας έχουν προσωπική αντίληψη των πραγμάτων και της προσπάθειας που καταβάλλει καθένας από μας και μπορούν να κρίνουν καλύτερα από τον καθένα μας.

***Θα ήθελα να μου σχολιάσετε το όνομα της παράταξης του κ. Σαρρή, το Ν.Α.Κ.***

Το όνομα της κάθε παράταξης όσο και να συμβάλει επικοινωνιακά ή όσο και αν θέλει να εκπέμψει κάποια μηνύματα, δεν διαμορφώνει ούτε την παράσταση νίκης ούτε σηματοδοτεί το στελεχιακό δυναμικό της παράταξης. Γι' αυτό και το Ν.Α.Κ. μου θυμίζει την παροιμία που λέει "το ράσο δεν κάνει τον παπά".

***Εσείς, φαντάζομαι ότι, θα είστε και πάλι υποψήφιος με την παράταξη του σημερινού νομάρχη. Πέστε μου, οι φιλοδοξίες σας περιορίζονται στο νομαρχιακό μέγαρο;***

Όταν η συμμετοχή στα κοινά δεν είναι αυτοσκοπός αλλά υπαγορεύεται από αίσθημα ευθύνης και προσφοράς, είσαι έτοιμος να υπηρετήσεις από όποια θέση σου ζητηθεί. Μ' αυτή τη λογική θα είμαι και πάλι στον συνδυασμό του κ. Μαχαιρίδη .

Στην πολιτική δεν αρκεί να έχει κάποιος φιλοδοξίες, πρέπει να δίνει καθημερινά εξετάσεις και να αποδεικνύει ότι έχει τις δυνατότητες και τις ικανότητες να ανταποκριθεί σ' αυτό που του ζητά ή του εμπιστεύεται η κοινωνία, η οποία είναι και ο τελικός και αλάνθαστος κριτής.

***Ποιο πρόβλημα θα θέλατε ως μέλος της νομαρχιακής αρχής αυτή τη τετραετία να έχετε αντιμετωπίσει και δεν το καταφέρατε;***

Είναι γνωστό ότι οι σημερινές αρμοδιότητες της Ν.Α.Δ. είναι περιορισμένες και τις περισσότερες φορές εξαντλούνται με μια παρεμβατική διεκδικητική στάση ή σε μια «διατεταγμένη» διαχείριση πόρων. Παρόλα αυτά, είναι σημαντική η συμβολή της ΝΑΔ στην επίλυση τοπικών προβλημάτων γιατί ακριβώς βρίσκεται δίπλα στον πολίτη και βιώνει τα προβλήματα αυτά όσο κανείς άλλος.

Το πρόβλημα που δυστυχώς παραμένει άλυτο είναι το ότι σχεδιάζουν και αποφασίζουν άλλοι « για εμάς και χωρίς εμάς», αφού το μέλλον της περιφέρειας είναι μπλοκαρισμένο στα σκουριασμένα γρανάζια και τις αλυσίδες της κεντρικής διοίκησης και δεν έχει βρεθεί ακόμη ο θεσμικός τρόπος να τα ξεσκουριάσουμε ή να τις σπάσουμε.

# ΑΥΤΟ ΕΠΙΛΟΓΕΣ

ΕΚΘΕΣΗ ΜΕΤΑΧΕΙΡΙΣΜΕΝΩΝ ΑΥΤΟΚΙΝΗΤΩΝ

ΚΟΥΚΟΥΡΑΣ ΑΛΕΞΑΝΔΡΟΣ

ΛΕΩΦ. ΡΟΔΟΥ-ΛΙΝΔΟΥ 255 • ΤΗΛ. (22410)60910

www.autoepiloges.com

ΑΓΟΡΑ-ΠΩΛΗΣΗ-ΑΝΤΑΛΛΑΓΗ ΜΕΤΑΧΕΙΡΙΣΜΕΝΩΝ ΑΥΤΟΚΙΝΗΤΩΝ

1. **MERCEDES SLK KOMPRESSOR 2000cc 163 HP, μοντ. 2000, λευκό.** ABGS, ABS, klima,αυτόματος πιλότος,, δερμάτινο σαλόνι, επένδ. αλουμ.,ηλ. οροφή, κεντρ. κλειδ., ηλ παράθ., ηλ.καθρ., υδρ. τιμ., ζάντες αλουμ. και CD.
2. **MERCEDES SLK KOMPRESSOR 2000cc,196 HP, μοντ. 2000, μπλε.** ABGS, ABS, klima,αυτόματος πιλότος,, δερμάτινο σαλόνι, επένδ. αλουμ.,ηλ. οροφή, κεντρ. κλειδ., ηλ παράθ., ηλ.καθρ., υδρ. τιμ., ζάντες αλουμ.,car kit και CD.
3. **MERCEDES C200 KOMPRESSOR 1800cc 163HP , μοντ. 2000, blue black.** ABGS, ABS, klima,αυτόματος πιλότος,, δερμάτινο σαλόνι, κεντρ. κλειδ., ηλ παράθ., ηλ.καθρ., υδρ. τιμ., ζάντες αλουμ., cruiser control, book service και CD.
4. **MERCEDES C200 KOMPRESSOR 1800cc 163HP Αυτόματο σειριακό κιβώτιο, μοντ. 2003, blue black.** ABGS, ABS, klima, κεντρ. κλειδ., ηλ παράθ., ηλ.καθρ., υδρ. τιμ., book service και CD.
5. **MERCEDES 320 S 3200cc, θαλασσί.** ABGS, ABS, klima, αυτόματος πιλότος, ηλιοροφή, κεντρ. κλειδ., ηλ. παράθ., ηλ.καθρ., υδρ. τιμ.,ηλ.καθίσματα εμπρός πίσω, δερμάτ.σαλόνι, ξύλινη επένδυση, συναγερμός, car kit, ζάντες αλουμ. και CD.
6. **MERCEDES C180 1800cc, μοντ. 1998,μπλε.** ABGS, ABS, Klima, κεντρ. κλειδ., ηλ. παράθ., υδρ. τιμόνι,ηλ.καθρ.,ζάντες αλουμ., book service και CD.
7. **MERCEDES C180 SPORT COUPE 1800cc, μοντ. 2004, ασημί.** ABGS, ABS, Clima, κεντρ. κλειδ., ηλ. παράθ., υδρ. τιμόνι ,ηλ.καθρ.,ζάντες αλουμ., και CD.
8. **MERCEDES A140 1400cc, μοντ. 1998, μαύρο.** ABGS, ABS, Clima, κεντρ. κλειδ., ηλ. παράθ., υδρ. τιμόνι ,ηλ.καθρ.,ζάντες αλουμ.,ηλιοροφή, book service και CD.
9. **PORSCHE CAYENNE TURBO 4500cc, μοντ. 2004, χρυσό.** ABGS, ABS, klima, ηλιοροφή, κεντρ. κλειδ., ηλ. παράθ., ηλ.καθρ., υδρ. τιμ., δερμάτ.σαλόνι, ξύλινη επένδυση, ζάντες αλουμ.,σπόιλερ, book service και CD.
10. **PORSCHE CARRERA 3400cc, μοντ. 2000, μπλε.** ABGS, ABS, klima, ηλιοροφή, κεντρ. κλειδ., ηλ. παράθ., ηλ.καθρ., υδρ. τιμ., δερμάτ.σαλόνι, ξύλινη επένδυση, ζάντες αλουμ.,σπόιλερ, book service και CD.
11. **PORSCHE BOXSTER 2700cc, μοντ. 1999, ασημί.** ABGS, ABS, klima, ηλιοροφή, κεντρ. κλειδ., ηλ. παράθ., ηλ.καθρ., υδρ. τιμ., δερμάτ.σαλόνι, ξύλινη επένδυση, ζάντες αλουμ.,σπόιλερ, book service και CD.
12. **JEEP CHEROKEE 3700cc, μοντ. 2002, μαύρο** ABGS, ABS, klima, ηλιοροφή, κεντρ. κλειδ., ηλ. παράθ., ηλ.καθρ., υδρ. τιμ., δερμάτ.σαλόνι, ξύλινη επένδυση, ζάντες αλουμ.,σπόιλερ, book service και CD.
13. **BMW 320i 2000cc 6v 150hp, μοντ.2000, μαύρο** ABGS,ABS, Clima, κεντρ. κλειδ., ηλ. παράθ., υδρ. τιμ. ηλ.καθρ. ,ζάντες αλουμ. και CD.
14. **BMW 316i 1600cc, μοντ. 2000, σιελ.** ABG,ABS, A/C, κεντρ. κλειδ., ηλ. παράθ., υδρ. τιμ. ηλ.καθρ. δερμάτινο σαλόνι και CD.
15. **TOYOTA AVENSIS 1600cc, μοντ.1999, ασημί** ABGS,ABS, Clima, κεντρ. κλειδ., ηλ. παράθ., υδρ. τιμ. ηλ.καθρ και CD.
16. **TOYOTA YARIS 1000cc ,μοντ. 2000, ασημί.** ABGS, Clima, κεντρ. κλειδ., ηλ. παράθ., υδρ. τιμ. και CD.
17. **LAND ROVER 1800cc, μοντ. 2001, πράσινο.** ABS, ABGS, A/C, κεντρ. κλειδ., ηλ. παράθ., υδρ. τιμόνι, . ηλ.καθρ, ζάντες αλουμινίου και CD.
18. **ALFA ROMEO 147 DISTINCTIVE 2000cc, μοντ.2003, ασημί.** ABGS, ABS, A/C, κεντρ. κλειδ., ηλ. παράθ., υδρ. τιμόνι,ζάντες αλουμινίου και CD.
19. **ALFA ROMEO 156 1600cc, μοντ.2002, μαύρο.** ABGS, ABS, Clima, κεντρ. κλειδ., ηλ. παράθ., υδρ. τιμόνι, δερμ.σαλόνι, ηλιοροφή, ζάντες αλουμινίου και CD.
20. **RENAULT MEGANE 1400cc, μοντ.2004, μπλε.** ABGS , ABS, A/C κεντρ. κλειδ., ηλ. παράθ., υδρ. τιμόνι, ζάντ. αλουμ. και CD.
21. **RENAULT MEGANE 1600cc, μοντ.2001, ασημί.** ABGS , ABS, A/C κεντρ. κλειδ., ηλ. παράθ., υδρ. τιμόνι,ηλ.καθρ.,δερμ. Σαλόνι, ξύλινη επενδυση, ζάντ. αλουμ. και CD.
22. **RENAULT CLIO 1200cc, μοντ.2000, ασημί.** ABGS , A/C κεντρ. κλειδ., ηλ. παράθ., υδρ. τιμόνι και CD.
23. **RENAULT TWINGO 1200cc, μοντ.1997, ασημί.** A/C, κεντρ. κλειδ., ηλ. παράθ., υδρ. τιμόνι και CD.
24. **OPEL ASTRA SPORT 3Dr 1400cc,μοντ.2001,ασημί.** ABS, ABGS, A/C, κεντρ. κλειδ., ηλ. παράθ., υδρ. τιμόνι,ζάντες αλουμινίου και CD.
25. **OPEL ASTRA 1400cc,μοντ.1999,ασημί.** ABS, ABGS, A/C, κεντρ. κλειδ., ηλ. παράθ., υδρ. τιμόνι και CD.
26. **FIAT COUPE 1800cc, μοντ.1998, ασημί.** ABS, ABGS, A/C, κεντρ. κλειδ., ηλ. παράθ., υδρ. τιμόνι,ζάντες αλουμινίου και CD.
27. **FIAT STILO 1200cc , μοντ. 2002, ανθρακί.** ABS, ABGS, Klima, Κεντρ. κλειδ., ηλ. παράθ., υδρ. τιμόνι, ηλ. καθρ , ζάντες αλουμ. και CD.
28. **SEAT CORDOBA 1400cc, μοντ.2002, μαύρο.** ABS ,ABG, A/C, υδρ. τιμόνι, κεντρ. κλειδ., ηλ. παράθ. ,ηλ. καθρ και CD.
29. **DAEWOO LANOS EXTREME 1300cc,μοντ.2000, μαύρο.** A/C, υδρ. τιμόνι, κεντρ. κλειδ., ηλ. παράθ. ζάντες αλουμ., μαρσπιέ και CD.
30. **PEUGEOT 307 1600cc, μοντ.2002, μπορντώ.** ABGS, ABS, A/C, υδρ. τιμόνι, κεντρ. κλειδ., ηλ. παράθ. και CD.
31. **CITROEN XSARA 1400cc, μοντ.1999, χρυσό.** ABGS, A/C, υδρ. τιμόνι, κεντρ. κλειδ., ηλ. παράθ. και CD.
32. **HYUNDAI COUPE 1600cc, μοντ.2000, μαύρο.** ABGS, ABS, A/C, υδρ. τιμόνι, κεντρ. κλειδ., ηλ. παράθ.,ηλ.καθρ.,ζάντες αλουμ., σπόιλερ,book service και CD.
33. **KIA SPORTAGE SOFT TOP 2000cc, μοντ. 2001, μαύρο.** A/C, κεντρ. κλειδ., ηλ. παράθ., υδρ. τιμ. ηλ.καθρ.,ζάντες αλουμ.,ξύλινη επένδυση ,δερμάτινο σαλόνι, book service και CD.
34. **NISSAN PRIMERA 1600cc,μοντ.2002,ασημί** ABGS, ABS, Clima, υδρ. τιμόνι, κεντρ. κλειδ., ηλ. παράθ. και CD
35. **NISSAN ALMERA 1500cc,μοντ.2000,μπορντώ.** ABG ,A/C, κεντρ. κλειδ., ηλ. παράθ., υδρ. τιμ. ηλ.καθρ.,ζάντες αλουμ.,αλουμ. επένδυση , book service και CD.

**ΣΗΜΕΙΩΣΗ: ΠΑΡΑΔΟΣΗ PORSCHE ΚΑΤΟΠΙΝ ΠΑΡΑΓΓΕΛΙΑΣ ΣΕ 2 ΗΜΕΡΕΣ.**

ΑΠΟ 0% ΠΡΟΚΑΤΑΒΟΛΗ

ΕΩΣ 72 ΜΗΝΙΑΙΕΣ ΔΟΣΕΙΣ

ΜΕ ΤΑ ΧΑΜΗΛΟΤΕΡΑ ΕΠΙΤΟΚΙΑ ΤΗΣ ΑΓΟΡΑΣ

ΧΠ1210


### ΑΠΟ ΜΙΚΤΑ ΣΥΝΕΡΓΕΙΑ ΤΟΥ ΔΗΜΟΥ

# Εργασίες εξωραϊσμού και στον Δημοτικό Κήπο

*Προετοιμασίες για την έναρξη των παραστάσεων του "Ηχος και Φως"*

Ξεκίνησαν πριν μερικές μέρες στο Δημοτικό Κήπο της Ρόδου οι εργασίες συντήρησης και εξωραϊσμού, προκειμένου να είναι όλα έτοιμα για τη φετινή έναρξη των παραστάσεων του «Ήχος και Φως».

Σύμφωνα με όσα έγιναν γνωστά οι παραστάσεις θα ξεκινήσουν στις 9 Μαΐου και θα συνεχιστούν μέχρι το τέλος της τουριστικής περιόδου.

Φέτος θα υπάρξουν κάποιες αλλαγές όσον αφορά την παρουσίαση του θεάματος οι οποίες θα το αναβαθμίσουν ακόμα περισσότερο και θα βελτιώσουν την εικόνα του στο κοινό.

Πάντως αυτές τις μέρες συνεργεία κλαδεύουν τα δέντρα, καθαρίζουν τα λουλούδια του κήπου από τα αγριόχορτα, φυτεύουν καινούρια λουλούδια, ποτίζουν και γενικά κάνουν εργασίες που είναι απαραίτητες για τη διεξαγωγή των παραστάσεων. Όμως επειδή το είδος του θεάματος έχει την ιδαιτερότητα να διεξάγεται το βράδυ, οι όποιες διαφορές θα φανούν τη νύχτα στις παραστάσεις.

Περισσότερες λεπτομέρειες θα γίνουν γνωστές μέσα στην εβδομάδα καθώς αναμένεται η ανακοίνωση του λεπτομερούς προγράμματος των φετινών παραστάσεων μαζί με όλες τις αλλαγές που θα γίνουν.

Όπως είναι γνωστό οι υπεύθυνοι της «Ελληνικό Φεστιβάλ Α.Ε.» που έχουν αναλάβει τη λειτουργία και διαχείριση του θεάματος στη Ρόδο, τα τελευταία χρόνια έχουν καταβάλει μεγάλη προσπάθεια ώστε να δώσουν νέα ώθηση στο «Ήχος και Φως». Αυτό σε μεγάλο βαθμό το έχουν καταφέρει με αποτέλεσμα να έχει αποκτήσει την παλιά του φήμη και δόξα και να είναι ιδιαίτερα δημοφιλές στους τουρίστες.



*Τα συνεργεία καθαρίζουν τον κήπο*

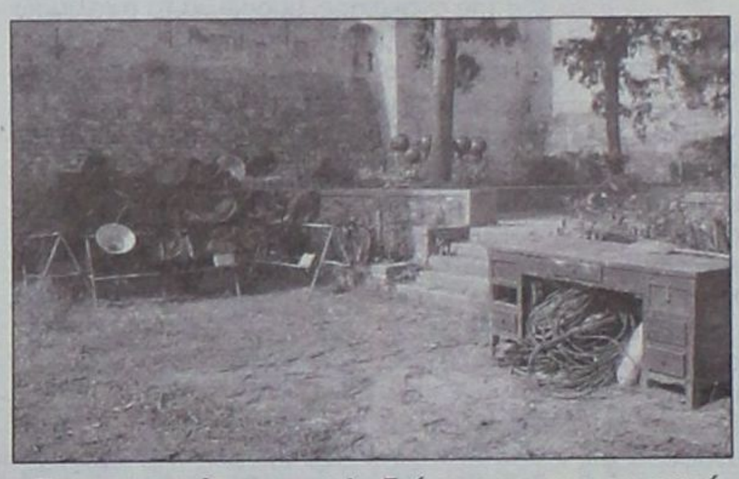

*Προετοιμασίες στις καλωδιώσεις και τον φωτισμό*

Αυτό αποδεικνύεται και στην πράξη, καθώς τα στοιχεία των τελευταίων ετών αποδεικνύουν ότι σημειώθηκε αύξηση τόσο στον αριθμό ατόμων που παρακολούθησαν τις παραστάσεις όσο και στα έσοδα.

Μάλιστα κατά την ενημέρωση που είχε γίνει τον περασμένο Νοέμβριο από τους αρμόδιους της «Ελληνικό Φεστιβάλ Α.Ε.» έγινε γνωστό ότι οι περσινές παραστάσεις έφεραν έσοδα της τάξης των 140.000 ευρώ. Συνολικά κόπηκαν 21.824 εισιτήρια από τα οποία 18.183 κανονικά και 3.641 μειωμένα ενώ τις παραστάσεις παρακολούθησαν και περίπου 1.500 άτομα στο πλαίσιο ομαδικών-κλειστών εκδηλώσεων που συνοδεύτηκαν από δεξιώσεις στο χώρο του κήπου.

Η περσινή χρονιά πήγε πολύ καλά καθώς σημειώθηκε αύξηση 20% στους θεατές και 33% στα έσοδα, ενώ μετά από 10 χρόνια το «Ήχος και Φως» στη Ρόδο σημείωσε κέρδος περίπου 30.000 ευρώ.

Αυτή ακριβώς η εξέλιξη οδηγεί τους αρμόδιους να κάνουν κι άλλες επενδύσεις στο θέαμα σε διάφορους τομείς προκειμένου να καταφέρουν να διατηρήσουν το μοναδικό στο είδος του θέαμα για την Ελλάδα.


SHIPPING COMPANY OF SYMI

Α.Ν.Ε.Σ.

ΑΝΩΝΥΜΗ ΝΑΥΤΙΛΙΑΚΗ ΕΤΑΙΡΕΙΑ ΣΥΜΗΣ

ΔΡΟΜΟΛΟΓΙΑ ΑΠΡΙΛΙΟΥ 2006

Ε/Γ - Ο/Γ ΠΡΩΤΕΥΣ ΑΠΟ 03/04/2006 ΕΩΣ 30/04/2006

| ΔΕΥΤΕΡΑ | | | ΤΡΙΤΗ | | | ΤΕΤΑΡΤΗ | | | ΠΕΜΠΤΗ | | | ΠΑΡΑΣΚΕΥΗ | | | ΣΑΒΒΑΤΟ | | | ΚΥΡΙΑΚΗ | | |
|---|---|---|---|---|---|---|---|---|---|---|---|---|---|---|---|---|---|---|---|---|
| ΛΙΜΑΝΙ | ΩΡΑ | | ΛΙΜΑΝΙ | ΩΡΑ | | ΛΙΜΑΝΙ | ΩΡΑ | | ΛΙΜΑΝΙ | ΩΡΑ | | ΛΙΜΑΝΙ | ΩΡΑ | | ΛΙΜΑΝΙ | ΩΡΑ | | ΛΙΜΑΝΙ | ΩΡΑ | |
| | ΑΦ | ΑΝ | | ΑΦ | ΑΝ | | ΑΦ | ΑΝ | | ΑΦ | ΑΝ | | ΑΦ | ΑΝ | | ΑΦ | ΑΝ | | ΑΦ | ΑΝ |
| ΚΩΣ | - | 08.00 | ΡΟΔΟΣ | - | 13.00 | | | | ΚΑΛ/ΝΟΣ | | 04.30 | ΡΟΔΟΣ | | 08.45 | ΚΩΣ | | 06.00 | ΡΟΔΟΣ | - | 13.00 |
| ΝΙΣΥΡΟΣ | 09.30 | 09.45 | ΣΥΜΗ | 14.40 | 15.00 | | | | ΚΩΣ | 05.35 | 06.00 | ΚΑΣΤ/ΖΟ | 13.15 | 13.30 | ΝΙΣΥΡΟΣ | 07.30 | 07.45 | ΣΥΜΗ | 14.40 | 15.00 |
| ΤΗΛΟΣ | 11.00 | 11.15 | ΤΗΛΟΣ | 17.00 | 17.15 | | | | ΝΙΣΥΡΟΣ | 07.30 | 07.45 | ΡΟΔΟΣ | 18.15 | 18.30 | ΤΗΛΟΣ | 09.00 | 09.15 | ΤΗΛΟΣ | 17.00 | 17.15 |
| ΡΟΔΟΣ | 14.15 | 15.00 | ΝΙΣΥΡΟΣ | 18.30 | 18.45 | | | | ΤΗΛΟΣ | 09.00 | 09.15 | ΤΗΛΟΣ | 21.30 | 21.45 | ΣΥΜΗ | 11.15 | 11.35 | ΝΙΣΥΡΟΣ | 18.30 | 18.45 |
| ΚΑΣΤ/ΖΟ | 19.30 | 19.45 | ΚΩΣ | 20.15 | 20.30 | | | | ΣΥΜΗ | 11.15 | 11.35 | ΝΙΣΥΡΟΣ | 23.00 | 23.15 | ΡΟΔΟΣ | 13.15 | Δ | ΚΩΣ | 20.15 | Δ |
| ΡΟΔΟΣ | 00.15 | Δ | ΚΑΛ/ΝΟΣ | 21.35 | Δ | | | | ΡΟΔΟΣ | 13.15 | Δ | ΚΩΣ | 00.45 | Δ | | | | | | |

ΠΑΡΑΤΗΡΗΣΕΙΣ 1.ΤΟ Μ.ΣΑΒΒΑΤΟ 22/04/06 ΑΝΑΧΩΡΗΣΗ ΑΠΟ ΚΩ ΣΤΙΣ 09.00,ΝΙΣΥΡΟ 10.30- 10.45, ΤΗΛΟ 12.00- 12.15,ΣΥΜΗ 14.1514.35
2. ΣΕ ΠΕΡΙΠΤΩΣΗ ΚΑΘΥΣΤΕΡΗΜΕΝΗΣ ΑΦΙΞΗΣ ΤΟΥ BLUE STAR 2 ΣΤΗΝ ΚΩ ΤΟ Ε/Γ - Ο/Γ ΠΡΩΤΕΥΣ ΘΑ ΑΝΑΧΩΡΕΙ ΜΕΤΑ ΜΕΤΑ ΤΗΝ ΑΦΙΞΗ ΤΟΥ BLUE STAR 2 ΠΡΟΚΕΙΜΕΝΟΥ ΝΑ ΕΠΙΤΥΓΧΑΝΕΤΑΙ Η ΑΝΤΑΠΟΚΡΙΣΗ.

Ε/Γ - Ο/Γ ΣΥΜΗ ΑΠΟ 31/03/2006 ΕΩΣ 31/10/2006

| ΔΕΥΤΕΡΑ | | | ΤΡΙΤΗ | | | ΤΕΤΑΡΤΗ | | | ΠΕΜΠΤΗ | | | ΠΑΡΑΣΚΕΥΗ | | | ΣΑΒΒΑΤΟ | | | ΚΥΡΙΑΚΗ | | |
|---|---|---|---|---|---|---|---|---|---|---|---|---|---|---|---|---|---|---|---|---|
| ΛΙΜΑΝΙ | ΩΡΑ | | ΛΙΜΑΝΙ | ΩΡΑ | | ΛΙΜΑΝΙ | ΩΡΑ | | ΛΙΜΑΝΙ | ΩΡΑ | | ΛΙΜΑΝΙ | ΩΡΑ | | ΛΙΜΑΝΙ | ΩΡΑ | | ΛΙΜΑΝΙ | ΩΡΑ | |
| | ΑΦ | ΑΝ | | ΑΦ | ΑΝ | | ΑΦ | ΑΝ | | ΑΦ | ΑΝ | | ΑΦ | ΑΝ | | ΑΦ | ΑΝ | | ΑΦ | ΑΝ |
| ΡΟΔΟ | | 09.00 | ΡΟΔΟ | | 09.00 | ΣΥΜΗ | | 09.00 | ΣΥΜΗ | | 06.00 | ΣΥΜΗ | | 06.00 | ΣΥΜΗ | | 06.00 | ΡΟΔΟ | | 09.00 |
| ΠΑΝ/ΤΗ | 10.50 | 12.00 | ΠΑΝ/ΤΗ | 10.50 | 12.00 | ΡΟΔΟΣ | 10.50 | 18.30 | ΡΟΔΟ | 07.50 | 09.00 | ΡΟΔΟ | 07.50 | 09.00 | ΡΟΔΟ | 07.50 | 09.00 | ΠΑΝ/ΤΗ | 10.50 | 12.00 |
| ΣΥΜΗ | 13.00 | 16.15 | ΣΥΜΗ | 13.00 | 16.15 | ΣΥΜΗ | 20.20 | Δ | ΠΑΝ/Τ | 10.50 | 12.00 | ΠΑΝ/ΤΗ | 10.50 | 12.00 | ΠΑΝ/ΤΗ | 10.50 | 12.00 | ΣΥΜΗ | 13.00 | 15.45 |
| ΡΟΔΟ | 18.05 | Δ | ΡΟΔΟ | 18.05 | 18.30 | | | | ΣΥΜΗ | 13.00 | 16.15 | ΣΥΜΗ | 13.00 | 16.15 | ΣΥΜΗ | 13.00 | 16.15 | ΡΟΔΟ | 17.35 | Δ |
| | | | ΣΥΜΗ | 20.20 | Δ | | | | ΡΟΔΟ | 18.05 | 18.30 | ΡΟΔΟ | 18.05 | 18.30 | ΡΟΔΟ | 18.05 | Δ | | | |
| | | | | | | | | | ΣΥΜΗ | 20.20 | Δ | ΣΥΜΗ | 20.20 | Δ | | | | | | |

Υ/Γ ΑΙΓΛΗ ΑΠΟ 10/04/2006 ΕΩΣ 31/10/2006

| ΔΕΥΤΕΡΑ | | | ΤΡΙΤΗ | | | ΤΕΤΑΡΤΗ | | | ΠΕΜΠΤΗ | | | ΠΑΡΑΣΚΕΥΗ | | | ΣΑΒΒΑΤΟ | | | ΚΥΡΙΑΚΗ | | |
|---|---|---|---|---|---|---|---|---|---|---|---|---|---|---|---|---|---|---|---|---|
| ΛΙΜΑΝΙ | ΩΡΑ | | ΛΙΜΑΝΙ | ΩΡΑ | | ΛΙΜΑΝΙ | ΩΡΑ | | ΛΙΜΑΝΙ | ΩΡΑ | | ΛΙΜΑΝΙ | ΩΡΑ | | ΛΙΜΑΝΙ | ΩΡΑ | | ΛΙΜΑΝΙ | ΩΡΑ | |
| | ΑΦ | ΑΝ | | ΑΦ | ΑΝ | | ΑΦ | ΑΝ | | ΑΦ | ΑΝ | | ΑΦ | ΑΝ | | ΑΦ | ΑΝ | | ΑΦ | ΑΝ |
| ΣΥΜΗ | | 07.30 | ΣΥΜΗ | | 07.30 | ΡΟΔΟ | | 09.00 | ΡΟΔΟ | | 09.00 | ΡΟΔΟ | | 09.00 | ΡΟΔΟ | | 09.00 | ΣΥΜΗ | | 07.30 |
| ΡΟΔΟ | 08.30 | 09.00 | ΡΟΔΟ | 08.30 | 09.00 | ΣΥΜΗ | 10.00 | 10.30 | ΣΥΜΗ | 10.00 | 10.30 | ΣΥΜΗ | 10.00 | 10.30 | ΣΥΜΗ | 10.00 | 10.30 | ΡΟΔΟ | 08.30 | 09.00 |
| ΣΥΜΗ | 10.00 | 16.30 | ΣΥΜΗ | 10.00 | 10.30 | ΡΟΔΟ | 11.30 | 14.30 | ΡΟΔΟ | 11.30 | 14.30 | ΡΟΔΟ | 11.30 | 14.30 | ΡΟΔΟ | 11.30 | 14.30 | ΣΥΜΗ | 10.00 | 16.00 |
| ΡΟΔΟ | 17.30 | 18.00 | ΡΟΔΟ | 11.30 | 14.30 | ΣΥΜΗ | 15.30 | 16.30 | ΣΥΜΗ | 15.30 | 16.30 | ΣΥΜΗ | 15.30 | 16.30 | ΣΥΜΗ | 15.30 | 16.30 | ΠΑΝ/ΤΗ | 16.30 | 16.40 |
| ΣΥΜΗ | 19.00 | Δ | ΣΥΜΗ | 15.30 | 16.30 | ΡΟΔΟ | 17.30 | Δ | ΡΟΔΟ | 17.30 | Δ | ΡΟΔΟ | 17.30 | Δ | ΡΟΔΟ | 17.30 | 18.00 | ΡΟΔΟ | 17.40 | 18.00 |
| | | | ΡΟΔΟ | 17.30 | Δ | | | | | | | | | | ΣΥΜΗ | 19.00 | Δ | ΣΥΜΗ | 19.00 | Δ |

Τα δρομολόγια μπορούν να τροποποιηθούν λόγω εκτάκτων συγκοινωνιακών αναγκών ή καιρικών συνθηκών.
Παρακαλούμε πριν ταξιδέψετε επικοινωνήστε με την Εταιρεία :
**Γραφείο Σύμης : Τηλ. 2246071444 Φαξ 2246071373**
**Γραφείο Ρόδου : Τηλ. 2241037769 Φαξ 2241034493**

ΑΕ1194

GM AUTO Special
ΕΙΣΑΓΩΓΕΣ - ΕΜΠΟΡΙΑ - ΑΝΤΑΛΛΑΓΕΣ ΑΥΤΟΚΙΝΗΤΩΝ & ΑΞΕΣΟΥΑΡ

**ΓΙΩΡΓΟΣ Π. ΜΥΡΙΑΛΛΑΚΗΣ**
Λεωφόρος Ηρακλειδών (δίπλα ταβέρνα "Αντώνης") Ιαλυσός
τηλ. 2241096692 κιν. 6945991030, fax 2241096632
email: info@gmautospecial.gr
site: www.gmautospecial.gr

***ΕΙΣΑΓΩΓΕΣ - ΠΩΛΗΣΕΙΣ - ΑΝΤΑΛΛΑΓΕΣ ΜΕΤΑΧΕΙΡΙΣΜΕΝΩΝ ΑΥΤΟΚΙΝΗΤΩΝ***

- **MERCEDES C180 KOMPRESSOR**, 1.800 cc, μοντέλο 2003-4, χρώμα μολυβί μεταλλικό, δερμάτινο σαλόνι, χρώμα πάγου και τηλέφωνο, full extra, χιλιόμετρα 31.500 μόνο κατακαίνουργιο ΕΙΣΑΓΩΓΗΣ
- **MERCEDES C180 ELEGANCE** μοντέλο 2003, 1.800 cc, αυτόματο σειριακό μαύρο μεταλλικό, δερμάτινο σαλόνι μπεζ, τηλέφωνο, klima, ζαντολάστιχα full extra. **ΕΙΣΑΓΩΓΗ ΓΕΡΜΑΝΙΑ**
- **BMW 318 GI Coupe,** μοντέλο 2002, μεταλλικό μπλε, KLIMA, FULL EXTRA. Δερμάτινο σαλόνι, χρώμα πάγου, ζάντες 17', λάστιχα καινούργια, τιμόνι πολλαπλών χρήσεων, ABS, αερόσακοι, τηλεχειρισμός κλειδαριών, ΕΙΣΑΓΩΓΗΣ!!
- **FORD FOCUS 1,8 TDDi** turbo Diesel Kombi (κάραβαν), 90 HP, μεταλ. silver, air condition, υδραυλ. τιμόνι, RCD, ABS, ζάντες αλουμινίου, σκάρες, κοτσαδόρος. **ΕΙΣΑΓΩΓΗ ΓΕΡΜΑΝΙΑ**
- **MERCEDES C220 CDI TURBO** (πετρέλαιο) Kompressor μοντέλο 2001-02, μαύρο μεταλλικό, ηλεκτρική ηλιοροφή, klima, τηλέφωνο full super extra... **ΕΙΣΑΓΩΓΗ ΓΕΡΜΑΝΙΑ**
- **MERCEDES C 200 K Sportcoupe Evolution** μοντέλο 2002, οροφή PANORAMA γυάλινη, αυτόματο, aircon, ABS, ESP, ζάντες αλουμινίου, Parktronic. **ΕΙΣΑΓΩΓΗ ΓΕΡΜΑΝΙΑ.**
- **SMART PASSION** μοντέλο 2002, γυάλινη οροφή, ABS, A/C, υδραυλικό τιμόνι, αερόσακοι, ηλεκτρ. κλείδωμα και παράθυρα, ζάντες αλουμινίου, immobilizer, χρώμα μαύρο μπλε ή μπλε ανοιχτό, αυτόματο, σειριακό. **ΕΙΣΑΓΩΓΗ ΓΕΡΜΑΝΙΑ.**
- **MERCEDES E190**, μεταλλικό χρώμα μπλε, full extra, ζάντες, RCD, ηλεκτρ. παράθυρα, δερμάτινο σαλόνι μαύρο, ντεκόρ ανοξείδωτο.
- **JEEP WANGLER LIMITED,** μαύρο μεταλλικό, δέρμα σαλόνι μπεζ, MP3 ηχοσύστημα, PIONER, ζάντες αλουμινίου, καινούργια λάστιχα.
- **JEEP CHEROKEE** 3.7 μοντέλο 2002, πράσινο λαδί μεταλλικό, 21.000 χλμ. με πολλά extra σε άριστη κατάσταση. ΕΥΚΑΙΡΙΑ!!!
- **JEEP CHEROKEE** 2.500 cc diesel, μαύρο χρώμα, μοντέλο 2002, κατάσταση άριστη!
- **JEEP LADA NIVA SAFARI** μοντέλο 96-97, air condition, ηλεκτρικά παράθυρα, κοτσαδόρο, σχάρα, σκαλιέρες μπαριέρα, καθίσματα sport bucket, ζαντολάστιχα
- **BMW 320i COUPE,** 2000cc, μοντέλο 2000, σειρά 3, χρώμα μπλε ανοικτό μεταλλικό, δερμάτινο σαλόνι μπεζ, FULL FULL EXTRA. ΑΡΙΣΤΗ ΚΑΤΑΣΤΑΣΗ
- **BMW Z3 CABRIO** 1,9 lit (1900cc) χρώμα κόκκινο, μοντέλο 2000, δερμάτινο σαλόνι μαύρο, ζάντες, RCD, ηλεκτρική οροφή τέντα μαύρη. ΚΑΤΑΣΤΑΣΗ ΑΡΙΣΤΗ
- **HONDA S2000** cabrio, ασημί μεταλλικό, 242PS, δερμάτινο σαλόνι, A/C, κόκκινο, ηχοσύστημα, ζαντολάστιχα αλουμινίου, χιλιόμετρα 38.000 μόνο.
- **ALFA ROMEO 156,** μοντέλο 2002, ΑΡΙΣΤΗ ΚΑΤΑΣΤΑΣΗ!!! Silver μεταλλικό, A/C, ζαντολάστιχα καινούργια, ηχοσύστημα, full extra. ΕΥΚΑΙΡΙΑ!!!
- **FIAT PUNTO** 1300 cc μοντέλο 2001
- **VW POLO** 1400 cc, 4πορτο, χρώματος ανθρακί μεταλλικό, ζαντολάστιχα, υδραυλικό τιμόνι, ηλεκτρικό κλείδωμα, ηλκετρ. τζάμια, ραδιοκασετόφωνο
- **VW GOLF** μοντέλο 2000, 1600 cc, 4πορτο, μεταλλικό χρώμα ασημί, ζαντολάστιχα, ηλεκτρικό κλείδωμα και παράθυρα, συναγερμό, ραδιοκασετόφωνο
- **JEEP SUZUKI JIMNY** κλειστό, HARD TOP, μεταλλικό ασημί, 1.400 cc, μοντέλο 2004, ζάντες, RCD, A/C, υδραυλ. τιμόνι ΚΑΤΑΚΑΙΝΟΥΡΓΙΟ.
- **NISSAN MICRA,** μοντέλο 2004, 1.200 cc, πράσινο μεταλλικό, A/C, RCD, υδρ. τιμ.
- **FIAT SEICENTO,** μοντέλο 2002, 1.100 cc, πράσινο, μεταλλικό.και άσπρο 2 TMX
- **RENAULT MEGANE CABRIO,** μοντέλο 2000, 1.400 cc, ασημί μεταλλ., ηλεκτρ. οροφή, ζαντολάστιχα, FULL EXTRA.
- **OPEL CORSA,** μοντέλο 2000, λευκό, 1.000 cc, τεμάχια 2.
- **RENAULT TUIGO,** μοντέλο 1998, 1.200 cc, γαλάζιο
- **NISSAN ALMERA CHALLENGE** μοντέλο 2002 χρώματος μπορντώ, ζαντολάστιχα καινούργια, RID, σαλόνι δερμάτινο, ανοξείδωτη εξάτμιση. ΕΥΚΑΙΡΙΑ!!!
- **NISSAN MICRA** μοντέλο 98, χρώματος μπλε, ραδιοκ/νο
- **FIAT PANDA** μοντέλο 2004, full extra, με air condition, ηλεκτρ. κλειδαριές, τζάμια, ηλεκτρ. τιμόνι, city, κατάσταση άριστη, χρώματα, κόκκινο-μπλε-άσπρο-κίτρινο.
- **NISSAN ALMERA CHALLENGE** 1500 cc Sportpacket (χούφτες SPARCO), 16'' ζάντες MOMO, RCD, SPORT εξάτμιση, μοντέλο 2002., μπλε μεταλλικό.
- **SMART PURE** μοντέλο 2002-2003 χρώμαος μπλε-μαύρο. ΕΙΣΑΓΩΓΗ ΓΕΡΜΑΝΙΑ.
- **JEEP CHEROKEE 2.500cc turbo diesel**, ABS συναγερμός μοντέλο 2003, μεταλλικό ασημί, δερμάτινο σαλόνι μαύρο, ηλεκτρ. οροφή, cruiser control,RCD φιμέ τζάμια, ηλεκτρ. θερμ. παράθυρα, τιμόνι πολλχρήσεων, klima, full extra. ΕΙΣΑΓΩΓΗ ΓΕΡΜΑΝΙΑ.
- **SMART PASSION,** μοντέλο 2003, μεταλλικό γκρι-ασημί, ζάντες οροφή, γυάλινη PANORAMA, aircondition, RCD, αυτόματο σειριακό, ΕΙΣΑΓΩΓΗ ΓΕΡΜΑΝΙΑ.

**ΕΠΑΓΓΕΛΜΑΤΙΚΑ**

- **ΗΜΙΦΟΡΤΗΓΟ NISSAN** με καρότσα, λευκό χρώμα, RCD, 2400 cc, Diesel, κατάσταση άριστη, μοντέλο 1999, άδεια αγροτικού
- **ΚΛΟΥΒΑ TOYOTA HIAGE,** λευκή, μακρύ σασί 2,80 m, ωφέλιμο πίσω, 2.400 cc, Diesel, ΕΙΣΑΓΩΓΗ ΓΕΡΜΑΝΙΑΣ.
- **ΚΛΟΥΒΑ VW LT35' DIESEL 2500cc**, λευκή, με μακρύ σασί και χώρο φόρτωσης πίσω καθαρό 3,30 με έτοιμη ξύλινη εργαλειοθήκη 3Χ1,60 στη ΕΙΣΑΓΩΓΗΣ ΓΕΡΜΑΝΙΑΣ
- **ΚΛΟΥΒΑ MERCEDES 316 Sprider**, κίτρινη, 2500 cc diesel, με air condition, σχάρες full και σκάλα, διπλές πόρτες πίσω. ΕΙΣΑΓΩΓΗΣ ΓΕΡΜΑΝΙΑΣ
- **ΚΛΟΥΒΑ MERCEDES VITO** 108 DIESEL, λευκή, imobilizer αντικλεπτικό σύστημα, μοντέλο 2000, 2.500 cc με ραδιοκασετόφωνο, ρολόι κ.ά. ΕΙΣΑΓΩΓΗΣ ΓΕΡΜΑΝΙΑΣ
- **ΚΛΟΥΒΑ MITSUBISHI,** DIESEL, χρώματος μπορντώ, L400, εισαγωγή Γερμανία, κατάσταση ΑΡΙΣΤΗ, διπλές εστρώμενες πόρτες δεξιά και αριστερά.ΕΙΣΑΓΩΓΗΣ ΓΕΡΜΑΝΙΑΣ
- **ΚΛΟΥΒΑ MITSUBISHI,** μακρύ σασί, 2.500 cc DIESEL με σχάρα. ΕΙΣΑΓΩΓΗ ΓΕΡΜΑΝΙΑΣ
- **MERCEDES 312** diesel, ψυγείο κρεάτων με τσιγκέλια κομπλέ, λευκού χρώματος, ψύξη μέχρι 2°C
- **MERCEDES 216 CDI,** Turbodiesel, 156 PS, 2.800 cc, χρώμα λευκό, μοντέλο 2001
- **ΠΩΛΟΥΝΤΑΙ TRAILER** ΜΕΤΑΦΟΡΑΣ ΕΜΠΟΡΕΥΜΑΤΩΝ ΚΑΙ ΑΝΤΙΚΕΙΜΕΝΩΝ ΔΙΑΦΟΡΩΝ ΔΙΑΣΤΑΣΕΩΝ, ΕΙΣΑΓΩΓΗΣ ΑΓΓΛΙΑΣ, ΚΑΙΝΟΥΡΓΙΑ

***Ολα ετοιμοπαράδοτα. Σε καταπληκτική κατάσταση***

✓ Οι επιλογές των αυτοκινήτων μας εγγυώνται την ποιότητα και την σιγουριά.
✓ Επισκεφθείτε μας πριν αποφασίσετε
✓ Αναλαμβάνουμε την χρηματοδότηση σας με τα καμηλότερα επιτόκια.
✓ Θα χαρούμε να σας ξεναγήσουμε

**Από 0% προκαταβολή έως 72 μην. δόσεις**
AE264

Προβλήματα στον τομέα της Υγείας

# Χωρίς ασθενοφόρο ολόκληρες περιοχές!

## Δεν θα διαθέτει πλέον το ασθενοφόρο του στη Β' ΔΥΠΕ ο δήμος Νότιας Ρόδου

**Η συνεχιζόμενη αδιαφορία της Β' ΔΥΠΕ αλλά και της διοίκησης του νοσοκομείου στο θέμα των διακομιδών αναγκάζουν το δήμαρχο Νότιας Ρόδου Μανώλη Σαββή να πάρει σκληρά μέτρα. Έτσι από την 1η Μαΐου το ασθενοφόρο που εδρεύει στο Γεννάδι του οποίου τα έξοδα καλύπτονται από το δήμο Νότιας Ρόδου, θα εξυπηρετεί αποκλειστικά τις ανάγκες της περιοχής και δεν πρόκειται να του επιτραπεί να «καλύψει» το Κ.Υ. Αρχαγγέλου.**

Στις 7 Απριλίου 2006 με επιστολή του προς την Β' ΔΥΠΕ ο δήμαρχος κ. Μ. Σαββής έκρουσε ακόμη μια φορά τον κώδωνα του κινδύνου για τις ανεπαρκείς συνθήκες υγείας που επικρατούν στο δήμο Νότιας Ρόδου. Μεταξύ άλλων ανέφερε: «Μετά από παρέμβασή μας και συνεννόηση με το ΕΚΑΒ συντηρήθηκε το ασθενοφόρο του Π.Ι. Γενναδίου χωρίς την ταυτόχρονη κάλυψη της περιοχής από άλλο ασθενοφόρο, όπως μας υποσχέθηκε ο προϊστάμενος του ΕΚΑΒ, με αποτέλεσμα αρκετές ημέρες να μείνει ακάλυπτη η περιοχή μας. Σας είναι γνωστό επίσης ότι οι οδηγοί του ασθενοφόρου ανήκουν και μισθώνονται από το δήμο Νότιας Ρόδου. Εντελώς λοιπόν ξαφνικά και χωρίς ενημέρωσή μας δόθηκε εντολή οι οδηγοί και το ασθενοφόρο του Π.Ι. Γενναδίου να μην καλύψουν ανάγκες του Κ.Υ. Αρχαγγέλου λόγω προβλημάτων των ασθενοφόρων της υπόλοιπης περιοχής. Θεωρούμε την ενέργεια αυτή, τουλάχιστον άστοχη και επιπλέον δημιουργεί τεράστια επισφάλεια για τυχόν περιστατικά που μπορούν να συμβούν στην περιοχή μας.



«Μετά από τηλεφωνικές μου επικοινωνίες τόσο με εσάς, με τον κ. Ταχέρ όσο και με τους υπεύθυνους του ΕΚΑΒ, ότι αυτό αφορά μόνο μία ημέρα, παρακαλώ εκτιμώντας τη μέχρι τώρα καλή συνεργασία μας να παρέμβετε ώστε να πάψουν να δημιουργούνται τέτοια γεγονότα και επιπλέον αναμένουμε την οριστική κάλυψη του ασθενοφόρου με οδηγούς του ΕΚΑΒ, όπως έχει εξαγγελθεί, ούτως ώστε και επαρκώς να καλυφθεί η περιοχή μας και να πάψει ο δήμος να επιβαρύνεται με ένα τόσο σημαντικό κόστος».

Η διοίκηση της Β' ΔΥΠΕ δεν θεώρησε σωστό να ενημερώσει τη δημοτική αρχή με αποτέλεσμα η τελευταία μετά από μία εβδομάδα να στείλει νέα επιστολή με την οποία κάνει γνωστό ότι από 1η Μαΐου δεν πρόκειται να επιτρέψει την χρησιμοποίηση του ασθενοφόρου εκτός των ορίων του δήμου Νότιας Ρόδου.

Η τελευταία επιστολή του κ. Σαββή προς την Β' ΔΥΠΕ με ημερομηνία 11 Απριλίου έχει ως εξής:

«Μετά το παραπάνω σχετικό, επανέρχομαι και πάλι στο θέμα των διακομιδών διότι παρότι δεν είναι αρμοδιότητά μας, είμαστε υποχρεωμένοι να διασφαλίσουμε τους πολίτες μας αλλά και επιπλέον τους επισκέπτες, αφού η θερινή περίοδος έχει ήδη ξεκινήσει και στη Νότια Ρόδο.

Είναι γνωστή η συμβολή του δήμου μας στο θέμα της διακομιδής. Έχει εξαγγελθεί επί πλέον ότι το ΕΚΑΒ θα καλύψει από το τρέχον έτος και την περιοχή μας.

Δυστυχώς όμως οι πληροφορίες μας, δεν είναι θετικές και αφού επαληθεύτηκαν, μας αναγκάζουν να αλλάξουμε την έως τώρα στάση μας.

Σε προηγούμενες επιστολές μας σας ενημερώσαμε ότι ιδιαίτερα τους θερινούς μήνες το ασθενοφόρο του δήμου μας καλύπτει κυρίως περιστατικά εκτός δήμου (2/3 διακομιδών) όταν ο πληθυσμός του δήμου μαζί με τους επισκέπτες ξεπερνά τα 10.000 άτομα ημερησίως.

Σας γνωρίζουμε ότι πρώτο μέλημα του δήμου μας εφόσον καλύπτει με δικά του έξοδα την παραπάνω υπηρεσία από 1-5-2006 θα καλύπτει μόνο διακομιδές εντός των ορίων του δήμου.

Παρακαλούμε να φροντίσετε ως εποπτεύουσα αρχή, για την κάλυψη των τυχών κενών που θα δημιουργηθούν.

Ευελπιστώντας στην θετική εξέλιξη των υπηρεσιών υγείας στην περιοχή μας, σας ευχαριστούμε για τη δημιουργική συνεργασία μας.

Από το δήμο Καρπάθου

# Οδηγίες προς... διψασμένους

## Καμπάνια για ορθολογική χρήση του νερού

**Μία ενδιαφέρουσα καμπάνια για την ορθολογικη χρήση του νερού στο δήμο Καρπάθου ξεκίνησε το τελευταίο διάστημα η Δημοτική Επιχείρηση Ύδρευσης και Αποχέτευσης (ΔΕΥΑΚ) ελπίζοντας στο ότι το καλοκαίρι το πρόβλημα της υδροδότησης του δήμου να μην λάβει «απειλητικές» διαστάσεις.**

Η Δημοτική Επιχείρηση Ύδρευσης και Αποχέτευσης Καρπάθου σημειώνοντας ότι το πρόβλημα της υδροδότησης του δήμου θα παραμείνει οξύ εώς ότου κατασκευαστεί το φράγμα Σχοινά, αποφάσισε να ενεργοποιήσει τους πολίτες μέσω της ενημέρωσης προς την κατεύθυνση της ελεγχώμενης χρήσης του νερού. Με το σύνθημα «Κάθε σταγόνα νερού μετράει. Μαζί μπορούμε να κάνουμε τη διαφορά», ξεκίνησε μια καμπάνια με στόχο τη μείωση της κατανάλωσης του νερού. Στο ενημερωτικό φυλλάδιο δίδονται στοιχεία που απεικονίζουν την «σπάταλη χρήση» σε αντιδιαστολή με την οικονομική χρήση. Το δ.σ. της ΔΕΥΑΚ αισιοδοξεί ότι το ενημερωτικό μήνυμα θα πιάσει τόπο και το καλοκαίρι που έρχεται η Κάρπαθος να μην αντιμετωπίσει ιδιαίτερα προβλήματα με το νερό.

Το ενημερωτικό φυλλάδιο έχει ως εξής:

**ΚΑΘΕ ΣΤΑΓΟΝΑ ΝΕΡΟΥ ΜΕΤΡΑΕΙ.**

**Μαζί μπορούμε να κάνουμε τη διαφορά!**

**Εννέα σημεία για να κάνετε οικονομία ως και 80%**

• Ντους - Σπάταλη χρήση: Με το ντούς να τρέχει συνέχεια: 120 λίτρα

Οικονομική χρήση: Με ντους κλειστό όταν σαπουνίζεστε: 30 λίτρα.

• Πλύσιμο δοντιών-Σπάταλη χρήση: Με βρύση ανοικτή: 20 λίτρα

Οικονομική χρήση: Με προσεκτική χρήση νερού: 2 λίτρα

• Μπάνιο στη μπανιέρα - Σπάταλη χρήση: Με γεμάτη μπανιέρα: 180 λίτρα.

Οικονομική χρήση: Με ντους: 30 λίτρα.

• Ξύρισμα - Σπάταλη χρήση: Με βρύση συνέχεια ανοικτή: 20 λίτρα.

Οικονομική χρήση: Με προσεκτική χρήση νερού: 3 λίτρα.

• Πλύσιμο πιάτων (στο χέρι) - Σπάταλη χρήση: Με βρύση ανοικτή: 150 λίτρα την ημέρα.

Οικονομική χρήση: Με πλύσιμο και ξέβγαλμα στο νεροχύτη ή σε λεκάνη: 25 λίτρ. την ημέρα.

• Πλυντήριο πιάτων- Σπάταλη χρήση: Στο μεγάλο πρόγραμμα: 150 λίτρα την ημέρα.

Οικονομικό πρόγραμμα: 35 λίτρα την ημέρα.

• Πλυντήριο ρούχων - Σπάταλη χρήση: Μεγάλο πρόγραμμα: 300 λίτρα.

Οικονομκό πρόγραμμα: 135 λίτρα.

• Καζανάκι - Σπάταλη χρήση: Χωρίς ειδική σακούλα, για τετραμελή οικογένεια: 160 λίτρα την ημέρα.

Οικονομική χρήση: Με την ειδική σακούλα ή το τούβλο: 125 λίτρα την ημέρα.

• Πλύσιμο εξωτερικό - Σπάταλη χρήση: Με λάστιχο: 50 λίτρ. το λεπτό.

Οικονομική χρήση: Χωρίς λάστιχο (απλό κατάβρεγμα με ποτιστήρι): μείωση κατά 80%.

**ΓΙΝΕ ΣΥΜΜΕΤΟΧΟΣ ΣΤΗ ΛΥΣΗ**

# TOP CARS

**ΠΡΩΤΟΙ ΣΕ ΕΙΣΑΓΩΓΕΣ ΑΥΤΟΚΙΝΗΤΩΝ ΣΤΑ ΔΩΔΕΚΑΝΗΣΑ**

*ΕΙΣΑΓΩΓΕΣ ΑΓΟΡΕΣ - ΠΩΛΗΣΕΙΣ - ΑΝΤΑΛΛΑΓΕΣ ΜΕΤΑΧΕΙΡΙΣΜΕΝΩΝ ΑΥΤΟΚΙΝΗΤΩΝ*

JEEP

1. **PORSCHE CAYENNE S. Μοντ. 11/05, Χρώμα μαύρο**
Υδρ. τιμόνι, αερόσακοι οδηγού-συνοδηγού-πλευρικοί, ηλεκτ. παράθυρα, ABS, ηλεκτρ. καθρέπτες, κεντ. κλείδωμα, IMMOBIL, Radio CD, CLIMA, navigation system, park pilot system, Sun-Roof, ανάρτιση, τηλέφωνο, μεταλ. χρώμα, ζαντολάστιχα. Full Extra Εισαγωγής
2. **BMW X5, χρώμα θαλασσί DIESEL**
Μοντ. Clima, συναγερμός, κεντ. κλείδωμα-immobil,ηλεκτ. καθρέπτες, ηλεκ. παράθυρα, δερμ. σαλόνι, αερόσακοι οδηγού-συνοδηγού-πλευρικοί, προβ. ομίχλης. Full Extra Εισαγωγής
3. **JEEP GRAND CHEROKEE LIMITED**
2700 cc., και 3100 cc, μοντ. 2004, ABS, A/C, υδρ. τιμόνι πολλαπλών χρήσεων, αερόσακοι οδηγού-συνοδηγού-πλευρικοί, ηλεκ. παράθυρα, εκθαμπωτικοί ηλεκ. καθρέπτες, κεντ. κλείδωμα-immobil, Radio CD, TV, Sun-roof, navigation system, park pilot system, ζαντολάστιχα, μεταλ. χρώμα, προβ. ομίχλης, δερμ. με μνήμες σαλόνι. Full Extra Εισαγωγής
4. **JEEP CHEROKEE «LIMITED EDITION-RANEGADE» DIESEL**
2500 cc, μοντ. 2004, χρώμα ασημί και χρυσαφί, υδρ. τιμόνι, ABS, A/C, αερόσακοι οδηγού-συνοδηγού- πλευρικοί, συναγερμός, ηλεκτ. παράθυρα, ηλεκτ. καθρέπτες, κεντ. κλείδωμα-immobil, PIK, Radio-CD, sun-roof, ζαντολάστιχα, μετ. χρώμα, δερμ. σαλόνι. Full Extra Εισαγωγής
5. **JEEP WRANGLER HARD-TOP**
χρώμα μπλε, 2500 cc 2004 μοντ., ABS, A/C, υδρ. τιμόνι, ηλεκτ. παράθυρα, αερόσακοι οδηγού- συνοδηγού, ηλεκτ. καθρέπτες, κεντ. κλείδωμα-immobil, ζαντολάστιχα, μεταλ. χρώμα, προβ. ομίχλης. Full Extra Εισαγωγής
6. **TOYOTA RAV4**
χρώμα πράσινο σκούρο, υδρ. τιμόνι, ABS, A/C, αερόσακοι οδηγού-συνοδηγού-πλευρικοί, ηλεκ. παράθυρα, ηλεκτ. καθρέπτες, κεντ. κλείδωμα-immobil, PIK, μεταλ. χρώμα, ζαντολάστιχα, προβ. ομίχλης. Full Extra

1. **MERCEDES S320 DIESEL**
μοντ. 04, 3200 cc, ασημί, αυτόματο-σειριακό,navigation system, parktronic, clima, radio CD, ηλεκτ. καθίσματα με μνήμες και θερμαινόμενα, δερμάτινο σαλόνι, ηλεκτ. καθρέπτες, κεντρ. κλείδωμα, immobil, υδρ. τιμόνι, ABS/ASP, φώτα χενον, sun-roof, μεταλ. χρώμα, προβ. ομίχλης.
Full Extra- Εισαγωγής
2. **MERCEDES CLK 200 KOMPRESSOR**
χρώμα μπλε σκούρο, 2000 cc,μοντ. 200, υδρ. τιμόνι, δερμ. σαλόνι, ηλεκτ. καθρέπτες, ηλεκτ. κλειδαριές, immobil, clima, radio CD, μεταλ. χρώμα, ζάντες διερούμενες, αυτόματος πιλότος, προβ. ομίχλης, ABS, αερόσακοι οδηγού-συνοδηγού-πλευρικοί. Full Extra
3. **MERCEDES CLK 200 KOMPRESSOR**
χρώμα μπλε ανοικτό, 2000 cc, μοντ. 2000, υδρ. τιμόνι, δερμ. σαλόνι, ηλεκτ. καθίσματα, ηλεκτ. καθρέπτες, ηλεκτ. κλειδαριές, immobil, clima, αυτ. πιλότος, DVD, radio CD MP3, μεταλ. χρώμα, ζαντολάστιχα, αυτ. πιλότος, φώτα χένον, προβ. ομίλχης, ABS, ESP, αερόσακοι οδηγού-συνοδηγού-πλευρικοί. Full Extra
4. **MERCEDES CLK 200 KOMPRESSOR**
χρώμα ανθρακί, 2000 cc,μοντ. 2005, υδρ. τιμόνι, ηλεκτ. παράθυρα, ηλεκτ. καθρέπτες, κεντρ. κλειδωμα, immobil, ABS, ESP, συναγερμός, αερόσακοι οδηγού-συνοδηγού-πλευρικοί, δερμ. σαλόνι, εγκατ. τηλεφώνου, radio CD, μεταλ. χρώμα, ζαντολάστιχα. Full Extra
5. **MERCEDES SPORT COUPE EVOLUTION**
2000 cc, μοντ. χρώμα μαύρο, υδρ. τιμόνι, ηλεκτ. παράθυρα, ηλεκτ. κλειδαριές, immobil, ηλεκτ. καθρέπτες, clima, αερόσακοι οδηγού-συνοδηγού, ABS, radio CD,προβ. ομίλχης, δερμ. σαλόνι, ζαντολάστιχα, sun-roof, αυτόματο-σειριακό, parktronic, ESP, μετ. χρώμα.
Full Extra- Εισαγωγής
6. **MERCEDES E200**
χρώμα ασημί, μοντ. 2004, 1800 cc, υδρ. τιμόνι, ABS, A/C, clima, αερόσακοι οδηγού-συνοδηγού-πλευρικοί, ηλεκτ. παράθυρα, ηλεκτ. καθρέπτες, κεντρ. κλειδωμα-immobil, radio CD, ζαντολάστιχα, προβ. ομίχλης, δερμ. σαλόνι, sun-roof.
Full Extra
7. **MERCEDES E200 KOMPRESSOR**
χρώμα ασημί, 1998 μοντ., 2000 cc, υδραυλ. τιμόνι, ηλεκτ. παράθυρα, κεντρ. κλειδωμα, immobil, ηλεκτ. καθρέπτες, PIK, Radio CD, ζαντολάστιχα, μεταλ. χρώμα, δερμ. σαλόνι, clima, προβ. ομίχλης, αερόσακοι οδηγού-συνοδηγού. Full Extra
8. **MERCEDES E200 KOMPRESSOR**
χρώμα μπλε σκούρο, 1800 cc, μοντ. 1997, ABS, clima, υδραυλ. τιμόνι, αερόσακοι οδηγού-συνοδηγού, ηλεκτ. παράθυρα, κεντρ. κλειδωμα, immobil, ηλεκτ. καθρέπτες, μεταλ. χρώμα, προβ. ομίχλης. Full Extra
9. **BMW 320**
χρώμα μπλε ανοικτό, 2000 cc,μοντ. 2000, τιμόνι πολλαπλών χρήσεων, ABS, clima, συναγερμός, ηλεκτ. καθρέπτες, ηλεκτ. παράθυρα, κεντ. κλείδωμα-immobil,αερόσακοι οδηγού-συνοδηγού-πλευρικοί, προβ. ομίχλης, μεταλ. χρώμα, radio CD, sun-roof, ζαντολάστιχα.
Full Extra
10. **BMW 320**
χρώμα ασημί, 2200 cc, μοντ. 2000, τιμόνι πολλαπλών χρήσεων, ABS, clima,δερμ. σαλόνι, συναγερμός, ηλεκτ. καθρέπτες, ηλεκ. παράθυρα, κεντ. κλειδωμα-immobil, αερόσακοι οδηγού-συνοδηγού-πλευρικοί, προβ. ομίχλης, μεταλ. χρώμα, radio CD, ζαντολάστιχα.
Full Extra
11. **BMW 318**
χρώμα ασημί και μαύρο, 1900 cc, μοντ. 2000, ABS, υδρ. τιμόνι, αερόσακοι οδηγού-συνοδηγού-πλευρικοί, clima, ηλεκτ. παράθυρα, ηλεκτ. καθρέπτες, κεντ. κλείδωμα-immobil, radio CD, ζαντολάστιχα, μεταλ. χρώμα, εγκατ. τηλεφώνου, δερμ. σαλόνι, προβ. ομίχλης.
Full Extra Εισαγωγής
12. **AUDI A4**
χρώμα μπλε σκούρο και ασημί, 1800 cc, υδρ. τιμόνι, ηλεκτ. παράθυρα, κεντ. κλειδωμα-immobil, ηλεκτ. καθρέπτες, clima, αερόσακοι οδηγού-συνοδηγού, ABS, radio CD,προβ. ομίχλης, δερμ. σαλόνι, ζαντολάστιχα, μεταλ. χρώμα. Full Extra
13. **BMW 520**
χρώμα ασημί, 2200 cc, μοντ. 2004, υδρ. τιμόνι, πολλαπλών χρήσεων, ABS, προβ. ομίχλης, δερμ. σαλόνι, αυτόματο, φώτα χενον, parktronic, navigation system, αερόσακοι οδηγού-συνοδηγού-πλευρικοί, auto clima,ηλεκτ. καθίσματα, ηλεκτ. καθρέπτες, κεντ. κλείδωμα-immobil, radio CD, μεταλ. χρώμα, ζαντολάστιχα. Full Extra Εισαγωγής

ΕΠΑΓΓΕΛΜΑΤΙΚΑ

1. **MERCEDES 108 CDi VITO DIESEL**
Υδρ. τιμόνι, ABC, αερόσακοι - οδηγού - συνοδηγού, ABS, μεταλ. χρώμα, κεντρ. κλείδωμα. Εισαγωγής
2. **MERCEDES 110 VITO CDi DIESEL**
Υδρ. τιμόνι, A/C, αερόσακοι - οδηγού - συνοδηγού, ABS, μεταλ. χρώμα, κεντρ. κλείδωμα. Εισαγωγής
3. **MERCEDES 110 VITO DIESEL**
Υδρ. τιμόνι, A/C, αερόσακοι - οδηγού - συνοδηγού, ABS, μεταλ. χρώμα, κεντρ. κλείδωμα.
4. **MERCEDES 313 SPRIDER**
Υδρ. τιμόνι, A/C, αερόσακοι - οδηγού - συνοδηγού, ABS, μεταλ. χρώμα, κεντρ. κλείδωμα. Εισαγωγής
5. **OPEL COMBO DIESEL**
ABS, αερόσακοι - οδηγού - συνοδηγού, ηλεκ. παράθυρα, ηλεκτ. καθρέπτες, κεντ. κλείδωμα, μεταλ. χρώμα
6. **S- FIAT DOBLO**
Υδρ. τιμόνι, ηλεκτ. παράθυρα, ηλεκτ. κλειδαριές, ηλεκτ. καθρέπτες, αερόσακοι - οδηγού, συνοδηγού, A/C, immobil, ραδιόφωνο. Εισαγωγής.
7. **MITSUBISHI L 200 ΧΡΩΜΑ ΜΠΛΕ TURBO DIESEL 4X4 2500CC**
ABS, clima, αερόσακοι - οδηγού - συνοδηγού, ηλεκτ. παράθυρα, ηλεκτ. καθρέπτες, κεντ. κλείδωμα, immobil, ηχοσύστημα, ζαντολάστιχα, προβ. ομίχλης, hard top.
Full Extra. Εισαγωγής.
8. **MITSUBISHI L 200 ΧΡΩΜΑ ΠΡΑΣΙΝΟ TURBO DIESEL 4X4 2500CC**
ABS, clima, αερόσακοι οδηγού - συνοδηγού, ηλεκτ. παράθυρα, ηλεκτ. καθρέπτες, κεντ. κλείδωμα, immobil, ηχοσύστημα, ζαντολάστιχα, προβ. ομίχλης, hard top.
Full Extra. Εισαγωγής.
9. **RENAULT TWINGO**
χρώμα πράσινο ανοικτό1200σε μοντ. 200 A/C, αερόσακοι - οδηγού - συνοδηγού, ηλεκτ. παράθυρα, ηλεκτ. κλειδαριές, ηλεκτ. καθρέπτες.
10. **OPEL CORSA**
χρώμα λευκό, υδρ. τιμόνι, A/C, κεντ. κλείδωμα, μεταλ. χρώμα, αερόσακοι - οδηγού - συνοδηγού, ηλεκτ. παράθυρα, ηλεκτ. καθρέπτες.
11. **OPEL ZAFIRA ΧΡΩΜΑ ΛΕΥΚΟ 1600CC 16V**
Υδρ. τιμόνι, clima, αερόσακοι - οδηγού - συνοδηγού, ηλεκτ. παράθυρα, ηλεκτ. καθρέπτες, κεντ. κλείδωμα, immobil, προβ. ομίχλης, μετ. χρώμα, ζαντολάστιχα. Full Extra.
12. **SMART PASSION 600C.C.**
χρώμα μαύρο, πανοραμική οροφή, υδρ. τιμόνι, ηλεκτ. παράθυρα, A/C, ηλεκτρικές κλειδαριές - immobil αερόσακοι οδηγού - συνοδηγού, ABS, RADIO CD, προβ. ομίχλης, συναγερμός, ερμ. σαλόνι, αυτόματο - σειριακό, ζαντολάστιχα, μεταλλ. χρώμα. Full Extra εισαγωγής.
13. **VOLVO S 60**
Χρώμα ασημί, 2000C.C. 2001 Μοντ.
Υδρ. τιμόνι, ηλεκτ. παράθυρα, κεντ. κλείδωμα, immobil, ηλεκτ. καθρέπτες, clima, αερόσακοι - οδηγού - συνοδηγού, ABS, ηχοσύστημα, προβ. ομίχλης, συναγερμός, δερμ. σαλόνι, ξύλ. επένδυση, ζαντολάστιχα, μετ. χρώμα, Sun - Roof. Full Extra.
14. **FORD FOCUS 1600C.C.**
Χρώμα μπλε σκούρο, αερόσακοι - οδηγού - συνοδηγού, A/C, ABS, υδρ. τιμόνι, δερμ. σαλόνι, ζαντολάστιχα, RADIO CD, προβ. ομίχλης, κεντ. κλείδωμα. Full Extra.
15. **RENAULT MEGANE**
χρώμα άσπρο 1400 cc, ABS, υδρ. τιμόνι, ηλεκτρικά παράθυρα, A/C, ηλεκτρ. καθρέπτες, κεντ. κλείδωμα, αερόσακοι - οδηγού - συνοδηγού, προβ. ομίχλης, μετ. χρώμα, ζαντολάστιχα.
16. **SEAT IBIZA 1400CC MONT.**
χρώμα θαλασσί, ABS, Clima, συναγερμό, υδρ. τιμόνι, αερόσακος - οδηγού - συνοδηγού - πλευρικοί, ηλεκτ. παράθυρα, ηλεκτ. καθρέπτες, κεντ. κλείδωμα, immobil Radio, μετ. χρώμα, προβ. ομίχλης. Full Extra.
17. **DAIHATSU SIRION**
Υδρ. τιμόνι, ABS, ηλεκτ. παράθυρα, ηλεκτ. καθρέπτες, κεντ. κλείδωμα, μετ. χρώμα, πρ. ομίχλης.
18. **BMW 316**
χρώμα μπλε, 1600 cc, ABS, Clima, υδρ. τιμόνι, αερόσακοι οδηγού - συνοδηγού, ηλεκτ. παράθυρα, ηλεκτ. καθρέπτες, κεντ. κλείδωμα, immobil, Radio CD, ζαντολάστιχα, προβ. ομίχλης, δερμ. σαλόνι. Full Extra.
19. **HUNDAI COUPE**
χρώμα μαύρο, Μοντ. 2000 1600cc, ABS, A/C, υδρ. τιμόνι, αερόσακοι - οδηγού - συνοδηγού, ηλεκτ. παράθυρα, ηλεκτ. καθρέπτες, κεντ. κλείδωμα, immobil, μετ. χρώμα, ζαντολάστιχα, δερμ. σαλόν. Full Extra.
20. **HUNDAI LANTRA**
χρώμα κόκκινο μοντ. 2000 1600cc, ABS, A/C, υδρ. τιμόνι, αερόσακοι - οδηγού - συνοδηγού, ηλεκτ. παράθυρα, ηλεκτ. καθρέπτες, κεντ. κλείδωμα, immobil, μετ. χρώμα. Full Extra.
21. **NISSAN ALMERA TINO**
μοντ. 2000 1600cc, υδρ. τιμόνι, ABS, A/C, αερόσακοι - οδηγού - συνοδηγού, ηλεκτ. παράθυρα, ηλεκτ. καθρέπτες, κεντ. κλείδωμα, immobil.
22. **SMART ΧΡΩΜΑ ΚΟΚΚΙΝΟ**
Μοντ. 2000 1600cc, ABS, A/C, υδρ. τιμόνι, ηλ. παράθυρα, κεντ. κλείδωμα, immobil, RADIO CD, ζαντολάστιχα, προβ. ομίχλης, μετ. χρώμα. Full Extra.

✓ Ενα χρόνο γραπτή εγγύηση
✓ Από 0-72 δόσεις
1. Αγοράζουμε το αυτοκίνητό σας
2. Το ανταλλάσσουμε με ο,τιδήποτε μοντέλο της αρεσκείας σας
3. Αναλαμβάνουμε την πώληση του αυτοκινήτου σας χωρίς καμιά επιβάρυνση

• Νέα Διεύθυνση. Έκθεση: Λεωφ. Ηρακλειδών 379, Ιαλυσός
τηλ. (22410)96889, FAX: 22410 96089 κιν. 6972424403
ΧΠ2457


**ΟΠΩΣ ΚΑΘΕ ΧΡΟΝΟ ΤΗ ΓΙΟΡΤΗ ΤΟΥ ΑΓΙΟΥ ΜΑΡΚΟΥ**

# Ανοίγει τις πύλες του το Ίδρυμα Marc de Montalembert

## Θεία Λειτουργία τη Λαμπρή Τρίτη και απονομή υποτροφιών. Και εγκαίνια έκθεσης φωτογραφίας

Κάθε χρόνο το γνωστό Ίδρυμα Marc de Montalembert ανοίγει για την γιορτή του Αγίου Μάρκου. Το ίδρυμα βρίσκεται στην Παλιά Πόλη στην οδό Μενάνδρου 25 στο Ρολόι, δίπλα στην εκκλησία του Αγίου Μάρκου.

Την Τρίτη 25 Απριλίου θα τελεσθεί Θεία Λειτουργία στο Ναό του Αγίου Μάρκου στις 9 το πρωί.

Μετά το πέρας της λειτουργίας θα γίνει η απονομή των υποτροφιών Marc de Montalembert για το έτος 2006. Και ο κήπος του ιδρύματος θα παραμείνει ανοιχτός μέχρι τις έξι το απόγευμα.

Το 1995 αυτός ο κήπος ενώθηκε με την Εκκλησία του Αγίου Μάρκου και το οίκημα και ο κήπος δωρήθηκαν στην πόλη της Ρόδου στη μνήμη του Marc de Montalembert για να διατηρηθούν για πάντα και να αφιερωθούν στον πολιτισμό.

Φέτος το ίδρυμα θα απονείμει δύο υποτροφίες Marc de Montalembert για τον πολιτισμό της Μεσογείου. Μία στην Stefania Gerevini, από την Ιταλία, για την έρευνά της "Πολιτιστική ανάγνωση μέσω της μελέτης της επανάχρησης των βυζαντινών σπολίων στα μνημεία των Σελτζούκων". Η άλλη στη Karine Lamarche, γαλλίδα κοινωνιολόγο για την έρευνά της "Εκφραση και απόψεις Ισραηλινών και Παλαιστίνιων ειρηνιστών που μάχονται για την ειρηνική συνύπαρξη των δύο λαών". Η Karine βρίσκεται στο Ισραήλ και διεξάγει έρευνες.

Ο νικητής της υποτροφίας Marc de Montalembert για το έτος 2005, ο Marco Ricucci, από την Ιταλία, θα κάνει μια αναφορά για τη μελέτη του "Μεσόγειος η κρυστάλλινη θάλασσα". Και η νικήτρια η Lisa Therme, γαλλίδα ανθρωπολόγος θα παρουσιάσει το ντοκιμαντέρ και την έρευνά της για τη θεραπεία μέσω μουσικής (μουσικοθεραπεία) που διασώθηκε από μία αραβική φυλή του Μαρόκου.

### ΚΑΙ ΕΚΘΕΣΗ ΦΩΤΟΓΡΑΦΙΑΣ

Στα πλαίσια των φετινών του εκδηλώσεων, το Ίδρυμα Marc de Montalembert σε συνεργασία με τον Οργανισμό Πολιτιστικής Ανάπτυξης Δωδεκανήσου και το Γαλλικό Ινστιτούτο Αθηνών, διοργανώνουν την έκθεση φωτογραφίας "Ευαίσθητες διαδρομές: σε αναζήτηση των ποιμένων της Μεσογείου". Φωτογραφίες του ΛΙΟΝΕΛ ΡΟΥ (Lionel Roux). Η έκθεση εγκαινιάζεται την Τρίτη 25 Απριλίου 2006 (Λαμπρή Τρίτη) στις 19.00 στο Κατάλυμα της Γαλλίας και θα παραμείνει ανοικτή μέχρι τις 25 Μαΐου.

Βιογραφικό σημείωμα του Lionel Roux

Ο Λιονέλ Ρου γεννήθηκε στην Αρλ στη νότια Γαλλία το 1970. Το 1990, ακολουθώντας το βοσκό θείο του στις Άλπεις της Haute Provence, ανακαλύπτει τη φωτογραφία, κατά τις ημέρες της μετανάστευσης του κοπαδιού χάρη σ' έναν Καναδό ρεπόρτερ που καλύπτει το γεγονός. Αυτό το πάθος δεν τον εγκατέλειψε από τότε.



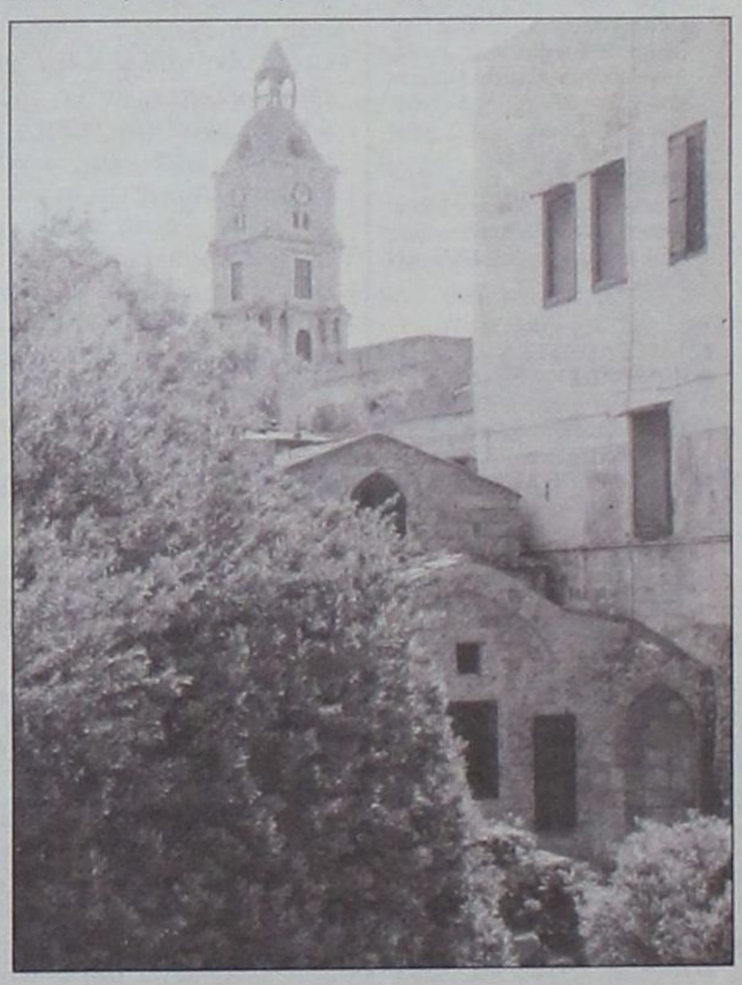

Αυτοδίδακτος φωτογράφος, εργάζεται στο πρακτορείο Magnum σαν βοηθός φωτογράφου το 1994. Αρχίζει να φωτογραφίζει βοσκούς έξω από το οικογενειακό πλαίσιο και παίρνει το βραβείο Défi jeunes του υπουργείου Νεότητας και Αθλητισμού το 1995. Ακολουθούν το βραβείο του Ιδρύματος Bleustein Blanchet το 1998 και το βραβείο Marc de Montalembert το 1999.

Χάρη σ' αυτές τις χορηγίες μπόρεσε να ακολουθήσει τους βοσκούς και τα κοπάδια τους στις μεσογειακές χώρες και στην Αφρική. Καταδύθηκε για πολλά χρόνια σ' αυτόν τον αγροτικό κόσμο όπου απέναντι στην αναπτυσσόμενη πολεοδομία και την ανάπτυξη της σύγχρονης γεωργίας, ποιμένες και μεταναστεύσεις ποιμνίων βρίσκονται σε πλήρη μετάλλαξη. Παρουσιάζει φωτογραφίες και μια εξαιρετική μαρτυρία αυτού που διαιωνίζεται μετά από μία χιλιετή παράδοση. Η δουλειά του εκτέθηκε στην Ελλάδα στο Γαλλικό Ινστιτούτο Αθηνών, στην Αυστρία, στην Ιταλία, στην Ισπανία και στην Αιθιοπία.

Ο Λιονέλ Ρου ζει στην Αρλ. Ασχολείται με προγράμματα εναέριας και υποβρύχιας φωτογραφίας χωρίς να εγκαταλείπει τη δουλειά του με τους ποιμένες.

Τι λέει ο ίδιος για την ενότητα "Ευαίσθητες διαδρομές":

*Γιος και εγγονός βοσκού, οι οικογενειακές μου ρίζες απλώνονται μεταξύ των Άλπεων και της Προβηγκίας, κατά μήκος των δρόμων της μετανάστευσης των ποιμνίων, αυτού του ταξιδιού που, εδώ και αιώνες, οδηγεί, δύο φορές το χρόνο, ανθρώπους και κοπάδια πέρα από τα εδάφη τους. Δεν έχω σταματήσει, σαν φωτογράφος, να παρατηρώ αυτή την ποιμενική κουλτούρα. Χάρη σε αρκετές υποτροφίες, μεταξύ των οποίων αυτή του Ιδρύματος Marc de Montalembert, πήγα να συναντήσω βοσκούς στις μεσογειακές χώρες μέχρι και την υποσαχάρια Αφρική.*

*Ο βοσκός δεν έχει πια τη θέση του στην κοινωνία μας, αλλά παραμένει ένα σύμβολο ελευθερίας και ανεξαρτησίας. Οταν περνάει το κοπάδι, οι περιπατητές πάντα βρίσκουν μια πρόφαση για να πλησιάσουν το βοσκό, και να που ξανασμίγουν, γοητευμένοι, μόνο όμως για λίγα λεπτά, με ένα αγροτικό σύμπαν που πίστευαν ότι είχε για πάντα χαθεί. Οπως λέει ο Γκιγιόμ Λεμποντί, "η ποιμενική μετανάστευση (που λόγω του νομαδικού χαρακτήρα της μοιάζει να ξεφεύγει από κάθε κοινωνική σύμβαση) φαίνεται να είναι ένας ιδανικός αντίποδας απέναντι στις αστικές αξίες· ένα είδος κοινωνιολογικής νησίδας χαμένης στ' ανοιχτά της μεγάλης ηπείρου της συνολικής κοινωνίας μέσα στην οποία ζούμε. Ενας χαμένος παράδεισος που ενώ οι πρωταγωνιστές του και οι γνώσεις τους είναι ακόμα ζωντανοί, έχουν κιόλας τη γοητευτική ομορφιά του θανάτου".*

*Οι πόλεις δεν έχουν χώμα. Το χορτάρι, που είναι η αιώνια αναζήτηση του κοπαδιού, έχει καλυφθεί από την άσφαλτο, και η αστική λογική είναι κυρίαρχη: οι αυτοκινητόδρομοι και οι γραμμές υψηλής τάσης διασχίζουν και καταστρέφουν την ύπαιθρο. Ο βοσκός και το κοπάδι του κυκλοφορούν εκεί λαθραία. Αγγίζουν ξυστά τις πόλεις και τα περίχωρά τους που τις διασχίζουν μόνο κατά τη διάρκεια της νύχτας. Είναι ρευστοί. Άπιαστοι. Χρειάστηκε να γίνω κι εγώ "ρευστός", για να τους ακολουθήσω στην περιήγησή τους και να τους αποτυπώσω στο φωτογραφικό φιλμ.*

# Αγγελίες



## ΕΝΟΙΚΙΑΖΕΤΑΙ

στο **Ροδίνι** ισόγειο **lux studio** με ανεξάρτητη είσοδο.

**Πληρ. τηλ. 6934366326**

ΜΧΠ659

## ΠΩΛΕΙΤΑΙ

**studio** 25 τ.μ. στην Ιαλυσό επί της λεωφόρου Κρεμαστής (Εμπορική Τράπεζα), 3ος όροφος, 40.000 ευρώ.

**Πληρ. τηλ. 6994564566**

INT190415(Π)

## ΓΙΑΝΝΗΣ ΝΙΚΟΛΙΔΑΚΗΣ

*Μηχανολόγος-Μηχανικός*
*Γαλλίας 12-Ρόδος • τηλ. (22410)22291, 35103*

## ΠΩΛΟΥΝΤΑΙ

- Επί της οδού **Κων. Υδραίου** (πλησίον Ρόδου - Λίνδου) πολυτελή **διαμερίσματα** με απεριόριστη θέα, ιδιωτικούς χώρους parking και αποθήκες 90 τ.μ. και 126 τ.μ.
- Επί της οδού **Καθοπούλη** (Νιοχώρι) **αποθήκη** 222 τ.μ., **κατάστημα** 59 τ.μ. με πατάρι 15 τ.μ., **διαμερίσματα** από 45 τ.μ. έως 58 τ.μ.

ΧΠ2675

## ΚΡΑΝΙΔΗΣ Real Estate

Ι.Καζούλη & Αμερικής 50
Τηλ. 2241027082
2241026476

Πωλείται ΕΠΙΧΕΙΡΗΣΗ, Café - Bar στην ΙΞΙΑ, 2 ορόφων συνολικού εμβαδού 234τ.μ. - με Πάρκινγκ δεκτός και συνέταιρος
Τιμή: 100.000€ ΚΩΔ:[Κ-905] ΧΠ092

www.kranidis-estate.gr

## ΕΝΟΙΚΙΑΖΕΤΑΙ

Επαγγελματικός χώρος στο κέντρο της πόλης σε όροφο, εμβαδού 260 τ.μ. (ref:2755)
πληροφορίες στο τηλ: 2241026281

ΣΑΒΒΑΙΔΗΣ & Συνεργατες
ΜΧΠ659 Μεσίτες & Σύμβουλοι Ακινητων

## ΚΛΑΔΟΓΕΝΗΣ ΜΙΧΑΗΛ

ΠΟΛΙΤΙΚΟΣ ΜΗΧΑΝΙΚΟΣ Ε.Μ.Π.
ΑΤΤΑΒΥΡΟΥ 20-ΡΟΔΟΣ ΤΗΛ. 2241022394

## ΠΩΛΟΥΝΤΑΙ

1. **Μεζονέτες** με απεριόριστη θέα και θέα στη θάλασσα, στο Καρακόνερο, με 3 υπνοδωμάτια, σαλόνι, κουζίνα, 2 λουτρά, αποθήκης και με υπόγειο χώρο στάθμευσης και λοιπών βοηθητικών χώρων, εμβαδού 125 τ.μ. και εμβαδού υπογείου 65 τ.μ., συνολικής επιφάνειας με το υπόγειο 190 τ.μ.
2. **Διαμερίσματα** πολυτελούς κατασκευής με απεριόριστη θέα και θέα στη θάλασσα, στο Καρακόνερο, με 3 υπνοδωμάτια, λουτρού και αποθήκης εμβαδού 105 τ.μ.

ΑΕ0058

## ΑΝΕΓΕΡΣΙΣ Α.Ε.

ΟΙΚΟΔΟΜΙΚΕΣ & ΕΜΠΟΡΙΚΕΣ ΕΠΙΧΕΙΡΗΣΕΙΣ

## ΠΩΛΟΥΝΤΑΙ

1. **ΚΑΤΑΣΤΗΜΑ** 75 τ.μ. με θέση στάθμευσης στην Κων. Τσαλδάρη.
2. **ΔΙΑΜΕΡΙΣΜΑ** 129 τ.μ. στον β' όροφο με θέση στάθμευσης στην Κων. Τσαλδάρη.
3. **ΔΙΑΜΕΡΙΣΜΑ** 135 τ.μ. ρετιρέ με θέση στάθμευσης στην Κων. Υδραίου.
4. **ΜΟΝΟΚΑΤΟΙΚΙΕΣ** 135 τ.μ. στην περιοχή Γεννάδι.
5. **ΜΟΝΟΚΑΤΟΙΚΙΕΣ** 80 και 90 τ.μ. στα Λειβάδια Τήλου.

**ΑΝΑΛΑΜΒΑΝΟΥΜΕ:**
**ΑΝΤΙΠΑΡΟΧΕΣ-ΑΓΟΡΕΣ**
**ΟΙΚΟΠΕΔΩΝ-ΑΝΤΑΛΛΑΓΕΣ**

**Αλεξανδρουπόλεως 2 • Ρόδος**
**Τηλ.. 2241067267/Fax: 2241061297**

ΜΕ ΤΗΝ ΠΟΛΥΕΤΗ ΠΕΙΡΑ
ΤΟΥ ΝΙΚΟΛΑΟΥ ΜΙΧΑΗΛ
ΤΗΛ. 6936550251

ΥΠΕΥΘΥΝΟΣ
ΝΙΚΟΛΑΟΥ ΦΩΤΗΣ
ΤΗΛ. 6936550250

ΑΕ955

## RHODES-GREECE CAIRO PALACE

## ENOIKIAZONTAI

- **ΓΡΑΦΕΙΑ και ΚΑΤΑΣΤΗΜΑΤΑ** στο εμπορικό κέντρο CAIRO PALACE

**Πληροφορίες: Κα ΦΡΑΝΣΙΣ ΝΙΟΤΗ**
**τηλ. 2241027600,**
**κιν. 6944618757, φαξ 2241023462**
**email: fniotis@cairopalace.gr**

ΜΧΠΞΕΝ102

## ΚΑΡΑΓΕΩΡΓΙΟΥ ΓΕΩΡΓΙΟΣ

## ΩΜΕΓΑ ΑΚΙΝΗΤΑ

ΜΕΓ. ΚΩΝ/ΝΟΥ 61 ΡΟΔΟΣ
ΤΗΛ. 2241077122,
ΚΙΝ. 6932238837, 6944475209
e-mail: omega-gfk@rho.forthnet.gr
www.greecerealestate.gr

## ΨΑΧΝΕΤΕ ΚΑΤΙ;

**Αγορά ή πώληση;**
το γραφείο μας
ΑΝΑΛΑΜΒΑΝΕΙ γρήγορα και εύκολα
να το πραγματοποιήσει
σε όλο το νησί της Ρόδου.

Τηλεφωνείστε τώρα˙ θα χαρούμε πολύ να σας εξυπηρετήσουμε

ΧΠ2501

Πωλείται Μοναδικό Οικόπεδο με Θέα, Εμβαδού 5,875τ.μ. Στις Καλλιθιές (ref:2816)



Τηλ 22410-26281 ΧΠ659 ΣΑΒΒΑΪΔΗΣ & Συνεργάτες
Γρ. Λαμπράκη 14 & Αμερικής Μεσίτες & Σύμβουλοι Ακινήτων



## ΚΤΗΜΑΤΟΜΕΣΙΤΙΚΟ ΓΡΑΦΕΙΟ

## ΑΙΓΑΙΟΚΤΗΜΑΤΙΚΗ

**ΕΠΙΛΕΓΜΕΝΕΣ ΠΡΟΤΑΣΕΙΣ ΑΚΙΝΗΤΩΝ**

- 44 τ.μ. διαμ/σμα καινούργιο (α' ορ.) Ιαλυσό, 85.000€
- 46 τ.μ. διαμ/σμα (υπ. με αυλή) Υψηλάντου, 50.000
- 60 τ.μ. διαμ/σμα καινούργιο (β' ορ.) Ιαλυσό, 100.000€
- 82 τ.μ. διαμ/σμα καινούργιο (ημ.υπ.) Αραπάκι,132.000€
- 82 τ.μ. (υπ.) μετ/νο διαμ/σμα Ακαδημία, 100.000€
- 85 τ.μ. μετ/νο Αγ. Ιωάννου 130.000 €
- 86 τ.μ. καινούργιο διαμ/σμα στην Ιαλυσό, 155.000€
- 87 τ.μ. καινούργιο διαμ/σμα στους Τρεις, 166.000€
- 89 τ.μ. καινούργιο (α' ορ.) διαμ/σμα στο Μηδεια, 185.000€
- 97 τ.μ. μετ/νο διαμ/σμα συν 88 τ.μ. απίκη Κένεντυ (απ/στη θέα), 250.000€
- 100 τ.μ. καινούργιο ορ/σμα Καρακόνερο, 210.000€
- 102 τ.μ. καινούργιο με γκαροζ (Μίρα Μάρε), 190.000€
- 105 τ.μ. μετ/νο Αντ. Βολονάκη 110.000 €
- 110 τ.μ. μετ/σμένο διαμ/σμα Ιαλυσό, 120.000€
- 115 τ.μ. καινούργιο διαμ/σμα Καρακόνερο, 220.000€
- 118 τ.μ. καινούργιο διαμ/σμα Μ. Πετρίδη, 215.000€
- 120 τ.μ. καινούργιο διαμ/σμα στους Τρεις, 229.000€
- 125 τ.μ. καινούργιο διαμ/σμα Καρακόνερο, 240.000€
- 125 τ.μ. μετ/σμένο διαμ/σμα (β' ορ.) Ανάληψη, 190.000€
- 176 τ.μ. μετ/σμένο ρετιρέ διαμ/σμα Ακαδημία, 350.000€
- 185 τ.μ. μετ/νο λουξ ρετιρέ διαμ/σμα στην Μ/χ Πετρίδη, 300.000€
- 100 τ.μ. μεζονέτα σε μπετά Φαληράκι 75.000€
- 130 τ.μ. μονοκατοικία σε μπετά Παστίδα σε 240 τ.μ. οικ/δο 115.000€
- 130 τ.μ. καινούργια μεζ/τα Παστίδα, 180.000€
- 142 τ.μ. μετ/νη μονοκία στο Νεοχώ ρι (εξ/τρα δόμηση), 150.000€
- 157 τ.μ. καινούργια μεζ/τα Ροδίνι, 230.000€
- 200 τ.μ. μονοκατοικία σε μπετά Λαγούρου 1 στρ., 170.000€
- 23 τ.μ. κατάστημα (μισθωμένο) Μανδράκι 150.000€
- 45 τ.μ. γραφείο (καθ. επ/νεια) Αμμοχώστου 112.000€
- 345 τ.μ. οικόπεδο Συν/σμός ΑΥΤΟΣΤΕΓΑΣΗ, Καρακόνερο 140.000€
- 2 στρ. κοντά στη θάλασσα οικ/δο (εντός οικισμού) ΜΑΗ Φανες 160.000€
- 300 τ.μ. οικόπεδο Σορωνή 30.000€

ΕΚΤΟΣ ΑΥΤΩΝ ΤΩΝ ΑΚΙΝΗΤΩΝ ΔΙΑΘΕΤΟΥΜΕ ΜΕΓΑΛΗ ΠΟΙΚΙΛΙΑ ΣΕ ΔΙΑΜ/ΤΑ (ΜΕΤ/ΝΑ-ΚΑΙΝΟΥΡΓΙΑ) ΣΤΙΣ ΚΑΛΥΤΕΡΕΣ ΤΙΜΕΣ ΤΗΣ ΑΓΟΡΑΣ-ΟΙΚ/ΔΑ ΚΑΙ ΕΝΟΙΚΙΑΣΕΙΣ ΑΚΙΝΗΤΩΝ - ΑΝΤΙΠΑΡΟΧΕΣ

## ΡΕΝΑ ΒΑΖΟΥΚΟΥ ΚΑΙ ΣΥΝΕΡΓΑΤΕΣ

**(ΜΕΣΙΤΗΣ ΑΣΤΙΚΩΝ ΣΥΜΒΑΣΕΩΝ)**
**ΔΙΕΥΘ. ΓΡΑΦΕΙΟΥ ΔΗΜ. ΘΕΟΔΩΡΑΚΗ 3**
**10-1 το πρωί καθημερινά και 6.30-9 απ/μα**
**Τηλ. (22410) 22943-28838 FAX: 28838, κιν. 6945466773**
**email.vazoukou@acn.gr**

ΧΠ1851

## Profit & Solution

ΚΤΗΜΑΤΙΚΕΣ ΥΠΗΡΕΣΙΕΣ
*Αντ. Δαμασκηνού 119 85100 Ρόδος*
*22410 28100*

AE963

| ΔΙΑΜΕΡΙΣΜΑΤΑ | | |
|---|---|---|
| Καρακονερο | γκαρσονιέρα 43τμ 1 υ/δ | 105.000 ΕΥΡΩ |
| Ανάληψη | 80τμ 2 υ/δ καινούργιο | 140.000 ΕΥΡΩ |
| Ανάληψη | 96τμ 3 υ/δ | 190.000 ΕΥΡΩ |
| Ροδίνι | 85τμ 2υ/δ αυτόνομη θέρμανση | 135.000 ΕΥΡΩ |
| Δασκάλους | 80 τμ 2υ/δ | 120.000 ΕΥΡΩ |
| Ιξία | 115τμ 3 υ/δ | 115.000 ΕΥΡΩ |
| Κρεμαστή | 70τμ 2 υ/δ σε καλή κατάσταση | 75.000 ΕΥΡΩ |
| Κρεμαστή | 55τμ 1υ/δ σε καλή κατάσταση | 70.000 ΕΥΡΩ |
| Παραδείσι | 85 τμ καινούργιο | 110.000 ΕΥΡΩ |
| Παραδείσι | 85τμ σε καλή κατάσταση | 90.000 ΕΥΡΩ |
| **ΜΟΝΟΚΑΤΟΙΚΙΕΣ** | | |
| Παστίδα | σε οικόπεδο 345τμ τελειωμένο 130τμ. | 185.000ΕΥΡΩ |
| Παστίδα | σε οικόπεδο 430τμ σε μπετό 130τμ | 118.000ΕΥΡΩ |
| Παστίδα | σε οικόπεδο 415τμ σε μπετό 130τμ | 116.000ΕΥΡΩ |
| Παστίδα | σε οικόπεδο 310τμ σε μαρμαροσουβά 130τμ | 118.000ΕΥΡΩ |
| Παστίδα | 136τμ σε μπετό | 86.000ΕΥΡΩ |
| Δαματριά | 75τμ με οικόπεδο 325τμ | 85.000ΕΥΡΩ |
| Μαριτσά | 130.τμ σε οικόπεδο 5.300τμ | 250.000ΕΥΡΩ |
| **ΟΙΚΟΠΕΔΑ** | | |
| Κρεμαστή | 2.000τμ οικοδομήσιμο 200τμ | 220.000 ΕΥΡΩ |
| Θολό | 16.000τμ | 95.000 ΕΥΡΩ |
| Γεναδι | 500τμ με άδεια οικοδομής με θέα θάλασσα | 40.000 ΕΥΡΩ |
| **ΕΠΑΓΓΕΛΜΑΤΙΚΟΣ ΧΩΡΟΣ** | | |
| Αποθήκη | στην Ανάληψη 143τμ με πατάρι | 125.000ΕΥΡΩ |
| ΦΑΝΕΣ | οικόπεδο 2630τμ βιοτεχνικός χώρος 410τμ | 150.000ΕΥΡΩ |

## ΕΣΤΙΑ

## ΚΤΗΜΑΤΟΜΕΣΙΤΙΚΟ ΓΡΑΦΕΙΟ
## ΚΑΜΠΟΥΡΗΣ ΣΚ. ΕΜΜΑΝΟΥΗΛ

## Π Ω Λ Ο Υ Ν Τ Α Ι

**1. Διαμερίσματα:**
α) 81 τ.μ. στο κέντρο της πόλης, ισόγειο με δυνατότητα πολλαπλών χρήσεων και με θέση parking
β) 88 τ.μ. ρετιρέ στην Διον. Σολωμού
γ) 100 τ.μ. λουξ κατασκευής στην Ανάληψη
δ) 135 τ.μ. ρετιρέ λουξ κατασκευή, στην Ανάληψη
ε) 65 τ.μ. λουξ κατασκευή στο Ροδίνι
στ) 120 τ.μ. λουξ κατασκευή στο Ροδίνι
ζ) 80 τ.μ λουξ κατασκευή στο Ροδίνι
η) 100 τ.μ. λουξ κατασκευή στο Ροδίνι
**2. Μονοκατοικίες:**
α) 200 τ.μ. ανεξάρτητες με αυλή 1.000 τ.μ. στα Κοσκινού
β) 110 τ.μ.-150 τ.μ.-200 τ.μ. με οικόπεδο 400 τ.μ. και ατομική πισίνα, στα Μαριτσά
**3. Οικόπεδα:**
α) 1000 τ.μ. και 2600 τ.μ. στα Κοσκινού
β) 4.000 τ.μ. και 8.000 τ.μ. στην Λεωφ. Ρόδου-Λίνδου
γ) 1850 τ.μ. σστην Παστίδα εντός οικισμού
**4. Καταστήματα:**
α) 70 τ.μ. στην Ανάληψη

**ΣΤΕΦ. ΚΑΖΟΥΛΗ 74 - ΡΟΔΟΣ**
**ΤΗΛ. 2241024858, 6942841691**

AE691

ΟΙΚΟΔΟΜΗ ΡΟΔΟΥ

**ΤΕΧΝΙΚΗ-ΚΑΤΑΣΚΕΥΑΣΤΙΚΗ ΕΤΑΙΡΕΙΑ**

**ΠΩΛΟΥΝΤΑΙ**

1) **Αποθήκες, διαμερίσματα και οροφοδιαμερίσματα** στην περιοχή Καναμάτ (Καρακόνερο) διαφόρων μεγεθών (σε συγκρότημα 2 πολυκατοικιών).
2) **Μονοκατοικίες** στο Κιοτάρι Ασκληπειού (στο κύμα) 120 τ.μ. σε κτήμα 1.300 τ.μ. εκάστη.

Δεκτά δάνεια και ευκολίες πληρωμής έχουμε τις καλύτερες τιμές της αγοράς.

ΟΙΚΟΔΟΜΗ ΡΟΔΟΥ
**ΜΑΝΟΛΗΣ ΣΠΥΡΙΔΗΣ**
**ΚΩΣΤΑΣ ΚΩΝΣΤΑΝΤΙΝΙΔΗΣ**

Καμύνδου 4- Ρόδος-85100 Τηλ.: 22410/60460- 2 Fax: 22410/60463

Πολιτικός Μηχανικός (Κιν:693 6660460)
Δ. Π.Θ. εργολάβος (ΚΙΝ.: 6978.110.000)

ΕΜΠ00026

**ευσταθίου ΕΥΡΩΚΤΗΜΑΤΙΚΗ**
ΚΤΗΜΑΤΟΜΕΣΙΤΙΚΟ ΓΡΑΦΕΙΟ

Εθν. Αντιστάσεως 83 • Τηλ.: 22410 73819, 74917
Κιν.: 6944 374545, 6945 292030
Fax: 22410 38641 • e-mail: info@euroktimatiki.gr

# ΠΩΛΗΣΕΙΣ ΑΚΙΝΗΤΩΝ

**Οικοπεδα**

1) 3.640 τ.μ. οικόπεδο στην Ιαλυσό με άδεια οικοδομής για διώροφη μονοκατοικία 135 τ.μ. αξίας 120.0000 ευρώ, 2) 500 τ.μ. στους Αγίους Αποστόλους (νέο σχέδιο πόλεως) με σ.δ. 0,8 Αξίας 150.000 ευρώ. 3) 614 τ.μ. στους Αγίους Αποστόλους (νέο σχέδιο πόλεως). Αξίας 220.000 ευρώ. 4) 1.400 τ.μ. στην ιαλυσό με άδεια οικοδομής με δυνατότητα οικοδόμησης 150 τ.μ. κατοικίας. Αξίας 138.000 ευρώ. 15 τ.μ.. κατοικίας αξίας 140.000 ευρώ 5) 987 τ.μ. στην ιαλυσό θέση Κανδηλί με άδεια οικοδομής 6) 304 τ.μ. στην Ιξιά (με δυνατότητα οικοδόμησης 240 τ.μ. κατοικίας) Αξίας 160.000 € 7) 1.000 τ.μ. στο Ροδίνι (με δυνατότητα οικοδόμησης 400 τ.μ. κατοικίας) Αξίας 350.000 € 8) 1000 τ.μ. στην Ιαλυσό (με δυνατότητα οικοδόμησης 120 τ.μ. κατοικίας) Αξίας 110.000 € 9) 2000 τ.μ. στην Ιαλυσό (με δυνατότητα οικοδόμησης 200 τ.μ. κατοικίας) Αξίας 220.000 € 10) 2000 τ.μ. στα Κοσκινού (με δυνατότητα οικοδόμησης 120 τ.μ. κατοικίας) Αξίας 88.000 € 11) 3.640 τ.μ. στην Ιαλυσό (με δυνατότητα οικοδόμησης 135 τ.μ. κατοικίας) Αξίας 120.000 € 12) 4000 τ.μ. στα Κοσκινού με πανοραμική θέα (με δυνατότητα οικοδόμησης 200 τ.μ. κατοικίας) Αξίας 215.000 € 13) 4000 τ.μ. στα Κοσκινού με εξαιρετική θέα (με δυνατότητα οικοδόμησης 200 τ.μ. κατοικίας) Αξίας 300.000 € 14) 4.010 κοντά στην Εθν. Οδό Λίνδου – Αεροδρομίου για επαγγελματική χρήση (με δυνατότητα οικοδόμησης 3.600 τ.μ. Βιοτεχνικού Χώρου) Αξίας 180.000 € 15) 5.300 τ.μ. στα Ασγούρου (με δυνατότητα οικοδόμησης 200 τ.μ. κατοικίας) Αξίας 190.000 €

**Διαμερίσματα**

1) 50 τ.μ. στην Μ. Κλαδάκη με 1 υπν/τιο Αξίας 90.000 € 2) 50 τ.μ. στην Μυτιλήνης με 1 υπν/τιο Αξίας 82.000 € 3) 65 τ.μ. στην Κανελλοπούλου με 1 υπν/τιο Αξίας 95.000€ 4) 70 τ.μ. στην Ιξιά (Σωτήρος) με 2 υπν/τια Αξίας 94.000€ 5) 80 τ.μ. στην Αγ. Σοφίας με 2 υπν/τια Αξίας 176.000€ 6) 81 τ.μ. στην Ανάληψη επί της οδού Αισχίνη σε νεόδμητη οικοδομή με πάρκιν. Αξίας 180.000 € 7) 80 τ.μ. στην Λαγκάνη (περιοχή Δασκάλους) με 2 υπν/τια Αξίας 85.000€ 8) 95 τ.μ. στην Ηλιούπολη με 2 υπνοδωμάτια αξίας 95.000 € 9)95 τ.μ. στην 28ης Οκτωβρίου με 2 υπν/τια Αξίας 280.000€ 10) 95 τ.μ. στην Ιξιά (Σωτήρος) με 2 υπν/τια Αξίας 90.000€ 11) 110 τ.μ. με 3 υπν/τια στους Αγ. Αποστόλους β' ορόφου αξίας 117.000 ευρώ 12) 107 τ.μ. στην Ρόδου-Λίνδου (κοντά στην ΔΕΥΑΡ) με 3 υπν/τια Αξίας 130.000€ 13) 110 τ.μ. στην Ανθ. Ζερβού με 3 υπν/τια Αξίας 225.000 € 14) 110 τ.μ. στην Ιαλυσό με 3 υπν/τια Αξίας 120.000 € 15) 110 τ.μ. στην Νηρηίδων (Καρακόνερο) με 3 υπν/τια Αξίας 220.000€ 16) 116 τ.μ. στην Μ. Πετρίδη με 3 υπν/τια Αξίας 232.000 € 17) 120 τ.μ. στην Ιαλυσό με 3 υπν/τια Αξίας 125.000 € 18)120 τ.μ. στην Νηρηίδων (Καρακόνερο) με 3 υπν/τια Αξίας 240.000€ 19) 126 τ.μ. στην Γρηγορίου Ε' με 3 υπνοδωμάτια Αξίας 315.000 €

**ΜΟΝΟΚΑΤΟΙΚΙΕΣ - ΜΕΖΟΝΕΤΕΣ**

1)111 τ.μ. στα Κοσκινού εντός οικοπέδου 160 τ.μ. αξίας 230.000€ 2140 τ.μ. στην Ιαλυσό Αξίας 280.000 € 2) 140 τ.μ. στην Παστίδα Αξίας 220.000 € 3) 140 τ.μ. στην Ιαλυσό Αξίας 280.000 € 4) 150 τ.μ. στην Ιαλυσό Αξίας 300.000 € 5)155 τ.μ. στην Ιξιά Αξίας 279.000 € 6) 155 τ.μ. στην Ιξιά Αξίας 281.000 € 7) 160 τ.μ. στην Ιαλυσό Αξίας 350.000 € 8) 160 τ.μ. στα Κοσκινού Αξίας 380.000 € 9) 160 τ.μ. στις Φάνες Αξίας 190.000 € 10) 200 τ.μ. στους Πρόποδες Φιλερήμου στην Ιαλυσό Αξίας 380.000 € 11) 280 τ.μ. στην λεωφ. Κρεμαστής – Π. Αεροδρομίου Αξίας 320.000 €

**ΚΑΤΑΣΤΗΜΑΤΑ**

1) 30 τ.μ. στο Κέντρο της Πόλης (με άμεση παράδοση χρήσης) Αξίας 450.000€ 2) 55 τ.μ. στην Ανάληψη (κεντρικά) Αξίας 120.000€ 3) 57 τ.μ. στο Κέντρο της Πόλης (ελεύθερο Χρήσεως) Αξίας 370.000€ 4) 61 τ.μ. στο Κέντρο της Πόλης (με άμεση παράδοση χρήσης) Αξίας 590.000€ 5) 62 τ.μ. στην Ανάληψη (κεντρικά) Αξίας 370.000 € 6) 77 τ.μ. στο Κέντρο της Πόλης (ελεύθερο Χρήσεως) Αξίας 500.000€ 7) 100 τ.μ. στην Ανάληψη (κεντρικά) Αξίας 580.000 € 8) 160 τ.μ. στην Μιχαήλ Πετρίδη αξίας 290.000 9) 43 τ.μ. στην Ιαλυσό επί της Ιερού Λόχου (με άμεση παράδοσης χρήσης). Αξίας 120.000 ευρώ. 10) Κατάστημα επί της οδού Σωκράτους Παλιά Πόλη 74 τ.μ. , 11) Κατάστημα επί της πλατείας Ιπποκράτους στην Παλιά Πόλη 135 τ.μ., 12) Κατάστημα επί της οδού Πολυδώρου στην Παλιά Πόλη 53 τ.μ. συν 1ος όροφος 53 τ.μ., 13) 86 τ.μ. ισόγειο κατάστημα επί της πλατείας Εβραίων Μαρτύρων Παλιά Πόλη συν 1ος όροφος 90 τ.μ., 14) 3 καταστήματα επιφανείας 62,07 τ.μ. το κάθε ένα επί της οδού Ηλία Βενέζη Αξίας 180.000 € έκαστο.

ΧΠ401/2029

"ΠΩΛΟΥΝΤΑΙ"
ΚΑΤΑΣΤΗΜΑΤΑ ΚΑΙ ΚΑΤΟΙΚΙΕΣ ΜΕ ΥΠΟΓΕΙΑ ΑΠΟΘΗΚΗ & ΓΚΑΡΑΖ




Μελέτη: Δημήτρης Αδαμάκης - Βαρβάρα Στεφανίδου - Αρχιτέκτονες ARCH-Net τηλ. 22410 29188
ΚΑΤΑΣΚΕΥΗ: Γ. ΚΑΣΤΡΗΣΙΟΣ Αρχιτέκτονας τηλ. 6979228091, 22410 34314




# ΠΩΛΗΣΕΙΣ ΑΚΙΝΗΤΩΝ

**ΔΙΑΜΕΡΙΣΜΑΤΑ**
- Καρακόνερο 48 τ.μ. λουξ κατασκευής 100.000€
- Ανάληψη 85 τ.μ. μεταχειρισμένο 125.000€
- Κοσκινού 87 τ.μ. μεταχειρισμένο 125.000€
- Βενετοκλέων 54 τ.μ. μεταχειρισμένο 55.000€
- Σωτήρος 110 τ.μ. μεταχειρισμένο 110.000€
- Ρόδου-Λίνδου 90 τ.μ. λούξ κατασκευής 155.000€
- Ρόδου-Λίνδου 90 τ.μ. λούξ κατασκευής 160.000€
- Ανάληψη 90 τ.μ. μεταχειρισμένο 180.000€
- Σωτήρος 85 τ.μ. μεταχειρισμένο 105.000€
- Ροδίνι 91 τ.μ. λουξ κατασκευής

**ΜΕΖΟΝΕΤΕΣ - ΜΟΝΟΚΑΤΟΙΚΙΕΣ**
- Παστίδα 150 τ.μ. διώροφη μεζονέτα με 350 τ.μ. οικόπεδο σε μπετά 140.000€
- Παστίδα 150 τ.μ. διώροφη μεζονέτα με 350 τ.μ. οικόπεδο τελειωμένη 240.000 €
- Δασκάλους 95 τ.μ. διώροφη μεζονέτα, 170.000€
- Ροδίνι 160 τ.μ. τριώροφη με υπόγειο 225.000€
- Ασγούρου 120 τ.μ. διώροφη μεζονέτα με 2 στρέμματα οικόπεδο σε μπετά 130.000€
- Αφάντου 130τ.μ. με 1.000 μ. οικόπεδο 161.400 €

**ΟΙΚΟΠΕΔΑ**
- Κατταβιά 1.730 τ.μ. πάνω στον κεντρικό 15.000 €
- Θολός 1.800 τ.μ. συντελεστή 0,4 150.000 €
- Σορωνή 509 τ.μ. με συντελεστή 0,8 200 μέτρα από θάλασσα 35.000 €
- Χαράκι 1.000 τ.μ. πάνω στο δρόμο 50.000 €
- Κανδυλί 2.885 τ.μ. κοντά στους Καστελλοριζιούς 211.000 €
- Λαχανιά 2.360 τ.μ. πάνω στον κεντρικό 50 μ. από θάλασσα με άδεια οικοδομής για 8 studios 94.000 €
- Γεννάδι 1000 τ.μ. με άδεια οικοδομής 24.944 €
- Γεννάδι 1.700 τ.μ. πάνω στον κεντρικό με άδεια οικοδομής 210 τ.μ. 75.000 €

**ΚΑΤΑΣΤΗΜΑΤΑ**
- Κοσκινού 100 τ.μ. ισόγειο 120.000 €
- Κατάστημα 50 τ.μ. στο κέντρο της πόλης 160.000 €
- Ρόδου-Λίνδου 600 τ.μ. με 2 στρέμματα οικόπεδο 1.200.000 €
- Νιοχώρι 200 τ.μ. διατηρητέο διώροφο με 250 τ.μ. αυλή με δυνατότητα έξτρα δόμησης 500.000 €
- Κατάστημα 65 τ.μ. επί της οδού Ρόδου-Λίνδου 334,000 €

**ΚΤΗΜΑΤΑ**
- Λαχανιά 22 στρέμματα κοντά στον κεντρικό, 200.000€, δίδεται και αντιπαροχή.
- Κάτω Καλαμώνα 6.100 τ.μ. κοντά στον κεντρικό σε κατοικημένη περιοχή 100.000€
- Κατταβιά 30 στρέμματα πάνω στο κύμα 300.000 €
- Ρόδου-Αεροδρομίου 20 στρέμματα 1.000.000 €
- Κατταβιά 4.293 τ.μ. σε ύψωμα 800 μ. από κεντρικό 13.000 €
- Κατταβιά 8.200 τ.μ. με θέα 800 τ.μ. από θάλασσα 42.000 €
- Κατταβιά 8.663 τ.μ. προς Πρασονήσι 100 μ. από κεντρικό 51.000 €
- Κατταβιά 8.773 τ.μ. προς Πρασονήσι 200 μ. από κεντρικό 44.000 €
- Λαχανιά 7.800 τ.μ. σε ύψωμα κοντά στον κεντρικό 91.570 €

**ΑΠΟΘΗΚΕΣ**
- Δασκάλους 50 τ.μ.. υπιυπόγεια 35.000€
- Δασκάλους 220 τ.μ. υμιυπόγεια 132.000€

- **ΖΗΤΟΥΝΤΑΙ ΜΕΤΑΧΕΙΡΙΣΜΕΝΑ ΔΙΑΜΕΡΙΣΜΑΤΑ-ΑΜΕΣΗ ΠΩΛΗΣΗ**
- **ΠΩΛΟΥΝΤΑΙ** αποθήκες και βιοτεχνικοί χώροι.
- **ΔΑΝΕΙΑ ΔΕΚΤΑ - ΕΥΚΟΛΙΕΣ ΠΛΗΡΩΜΗΣ**
- **ΑΝΑΛΑΜΒΑΝΟΥΜΕ ΑΝΤΙΠΑΡΟΧΕΣ**

**ΣΤΑΜΑΤΗΣ ΜΑΝΩΛΑΚΟΣ**
ΩΡΕΣ ΓΡΑΦΕΙΟΥ 8.30-1.00 π.μ. και 5-8 μ.μ.
ΔΗΜ. ΑΝΑΣΤΑΣΙΑΔΗ 45 (ΣΥΝΟΙΚΙΑ ΔΑΣΚΑΛΩΝ)
Τηλέφωνα: 2241023815-78275, 6945769958, 6944698056

ΧΠ1588

# NewAge
Real Estate
ΜΕΣΙΤΙΚΟ ΓΡΑΦΕΙΟ

*Νέα Εποχή στο Χώρο του Ακινήτου*

ΜΕΛΕΟΥΝΗ - ΚΕΧΑΓΙΑ ΜΑΙΡΗ

TARGET

**ΔΙΑΜΕΡΙΣΜΑΤΑ**
- 120 τ.μ. οροφοδιαμέρισμα στην Ανάληψη, με απεριόριστη θέα, Τιμή 245.000 €
- 94 τ.μ. στην Κέννεντυ με εκπληκτική θέα, συν 88 τ.μ. βοηθητικός χώρος. Τιμή 250.000 €
- 80 τ.μ. 2 υπν/τίων στη Ρόδου Λίνδου lux κατασκευής. Τιμή 120.000 €
- 105 τ.μ. 3 υπν/τίων στην Ιαλυσό επί της λ. Ηρακλειδών. Τιμή 165.000 €
- 128 τ.μ. 3 υπν/τίων στο Καρακόνερο με απεριόριστη θέα. Τιμή 220.000 €
- 136 τ.μ. 3 υπν/τίων στην Ανάληψη, lux κατασκευής. Τιμή 275.000 €
- 75 τ.μ. 2 υπν/τίων στ' Αφάντου. Τιμή 110.000 €
- 118 τ.μ. στη Μιχαήλ Πετρίδη. Τιμή 245.000€
- 85 τ.μ. 2 υπνοδωματίων στη Μιχ. Πετρίδη. Τιμή 120.000 €

**ΜΟΝΟΚΑΤΟΙΚΙΕΣ - ΜΕΖΟΝΕΤΕΣ**
- **ΡΟΔΟΣ:** 130 τ.μ. στο Καρακόνερο Τιμή 310.000 €
- **ΡΟΔΟΣ:** Στην Παλιά Πόλη διώροφη με αυλή. Τιμή 400.000€
- **ΡΟΔΟΣ:** 195 τ.μ. τριώροφη κατοικία πλησίον Καναδά. Τιμή 285.000 €
- **ΡΟΔΟΣ:** 190 τ.μ. ανεξάρτητη κατοικία 3 ορόφων εντός π. Ρόδου σε 200 τ.μ. οικόπεδο. Τιμή 310.000 €
- **ΙΞΙΑ:** 210 τ.μ. 3 ορόφων Τιμή 250.000 €
- **ΙΑΛΥΣΟΣ:** 150 τ.μ. δύο ορόφων σε 1.000 τ.μ. οικόπεδο. Τιμή 270.000 €
- **ΙΑΛΥΣΟΣ:** 195 τ.μ. 3 ορόφων. Τιμή 220.000 €
- **ΙΑΛΥΣΟΣ:** 185 τ.μ. 2 ορόφων προς παρ. Ιαλυσού. Τιμή 315.000 €
- **ΚΟΣΚΙΝΟΥ:** 210 τ.μ. τριών ορόφων σε σοβάδες σε οικόπεδο 1.300 τ.μ. Τιμή 210.000 €
- **ΚΟΣΚΙΝΟΥ:** 180 τ.μ. 3 επιπέδων σε οικόπεδο 1000 τ.μ. Τιμή 265.000 €
- **ΚΟΣΚΙΝΟΥ:** 210 τ.μ. 3 ορόφων μπετά σε οικόπεδο 1300 τ.μ.. Τιμή 170.000 €
- **ΚΑΛΥΘΙΕΣ:** 128 τ.μ. μπετά σε 700 τ.μ. οικόπεδο. Τιμή 130.000 €
- **ΚΑΛΥΘΙΕΣ:** 200 τ.μ. μπετά σε οικόπεδο 1.000 μέτρα με απεριόριστη θέα Τιμή 150.000 €
- **ΠΑΣΤΙΔΑ:** 140 τ.μ. 2 ορόφων σε οικόπεδο 270 τ.μ. Τιμή 180.000€
- **ΠΑΣΤΙΔΑ:** 120 τ.μ. διόροφη κατοικία σε οικόπεδο 300 τ.μ. Τιμή 170.000€
- **ΠΑΣΤΙΔΑ:** 150 τ.μ. σε οικόπεδο 650 τ.μ. Τιμή 240.000€
- **ΜΑΛΩΝΑ:** Παλιά κατοικία 80 τ.μ. Τιμή 30.000 €
- **ΓΕΝΝΑΔΙ:** Παραδοσιακή κατοικία 80 τ.μ. Τιμή 90.000 €
- **ΓΕΝΝΑΔΙ:** 240 τ.μ. σε 1.000 τ.μ. οικόπεδο λουξ κατασκευής. Τιμή 270.000€

**ΟΙΚΟΠΕΔΑ**
- **ΡΟΔΟΣ:** 450 τ.μ. στο Ροδίνι. Τιμή 300.000€
- **ΡΟΔΟΥ-ΛΙΝΔΟΥ:** 4.700 τ.μ. επί της λεωφόρου. Τιμή 470.000 €
- **ΙΞΙΑ:** 200 τ.μ. οικόπεδο Τιμή 90.000€
- **ΙΑΛΥΣΟΣ:** 1.030 τ.μ. οικοδομή 137 τ.μ. Τιμή 145.0000 €
- **ΙΑΛΥΣΟΣ:** 2.500 τ.μ. εντός σχεδίου πόλεως Ιαλυσού με Σ.Δ. 0,4. Τιμή 700.000 €
- **ΙΑΛΥΣΟΣ:** 610 τ.μ. εντός σχεδίου με Σ.Δ. 0,4. Τιμή 180.000 €
- **ΙΑΛΥΣΟΣ:** 2.400 τ.μ. επί της Ρόδου-Ιαλυσού με Σ.Δ. 0,4. Τιμή 820.000€
- **ΚΑΝΔΗΛΙ:** 4.000 τ.μ. Τιμή 140.000 €
- **ΤΣΑΪΡΙ:** 5.900 τ.μ. κατάλληλο για οποιαδήποτε χρήση. Τιμή 380.000 €
- **ΑΣΓΟΥΡΟΥ:** έκταση 21.000 τ.μ.
- **ΚΟΣΚΙΝΟΥ:** 4.000 τ.μ. με απεριόριστη θέα. Τιμή 220.000 €
- **ΚΟΣΚΙΝΟΥ:** 4.000 τ.μ. με πανοραμική θέα. Τιμή 300.000 €
- **ΠΑΡΑΔΕΙΣΙ:** 5.500 τ.μ. στην παρ. Παραδεισίου. Τιμή 100.000€
- **ΚΑΛΑΜΩΝΑ:** Κτήμα 6.000 τ.μ. Τιμή 60.000€
- **ΘΕΟΛΟΓΟΣ:** 7.800 τ.μ. εντός οικισμού. Τιμή 150.000€
- **ΘΕΟΛΟΓΟΣ:** 15.000 τ.μ. στον με πανοραμική θέα. Τιμή 165.000€
- **ΣΟΡΩΝΗ:** 5.500 τ.μ. στην παρ. Σορωνής πάνω στο κύμα. Τιμή 180.000 €
- **ΑΡΧΑΓΓΕΛΟ:** 5.250 τ.μ. Τιμή 65.000 €
- **ΜΑΣΑΡΙ:** 4.800 τ.μ. Τιμή 60.000 €
- **ΚΙΟΤΑΡΙ:** 800 τ.μ. μπροστά στη θάλασσα κατάλληλο για επαγγελματική χρήση. Τιμή 120.000 €
- **ΓΕΝΝΑΔΙ:** 2.600 τ.μ. στο με άδεια οικοδομής. Τιμή 70.000 €

Θεμ. Σοφούλη 8 - 85100 Ρόδος Τηλ. & Fax: 22410 23447
Κιν. 6948 808023 - E-mail: info@newage-realestate.gr

XTIKTH021

---

Από την αντιπροσωπεία αυτοκινήτων
**HONDA-MITSUBISHI**

## ΖΗΤΕΙΤΑΙ

**Ηλεκτρολόγος Αυτοκινήτων**

Επιθυμητή προϋπηρεσία στο χώρο
Καλή γνώση Η/Υ και Αγγλικών.

Απαραίτητη αποστολή βιογραφικού σημειώματος
στη διεύθυνση Λ. Λίνδου 138 Ρόδος
Τηλ. 22410-67440-41
Φαξ 22410-68462
E-mail:kaligcar@otenet.gr

MXΠ915

---

ΕΡΓΑΣΤΗΡΙΟ ΕΛΕΥΘΕΡΩΝ ΣΠΟΥΔΩΝ ΗΛΕΚΤΡΟΝΙΚΩΝ ΥΠΟΛΟΓΙΣΤΩΝ

Program PM

ΕΠΙΣΗΜΟ ΕΞΕΤΑΣΤΙΚΟ ΚΕΝΤΡΟ ΤΗΣ ECDL HELLAS

ECDL Diploma

ΤΜΗΜΑΤΑ ΓΙΑ:
Παιδιά
Ενήλικες
Αρχάριους
Επαγγελματίες

ΕΝΤΑΤΙΚΑ ΜΑΘΗΜΑΤΑ COMPUTER

*ΕΓΓΡΑΦΕΣ ΤΩΡΑ*

Μανώλης Ι. Σοφίλλας
Τηλ.(22410)31761
ΚΟΔΡΙΓΚΤΩΝΟΣ 91 - ΡΟΔΟΣ

XΠ1941

---

# ΣΤΑΥΡΙΑΣ
ΚΑΤΑΣΚΕΥΕΣ ΤΗΛ. 22410 - 60770 ΚΙΝ. 6944 - 677700




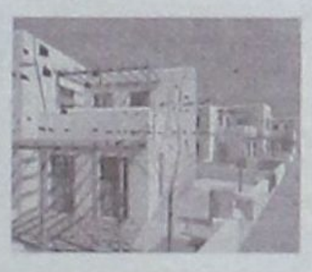



**ΘΕΣΗ : ΣΟΡΩΝΗ**
- ΕΝΤΟΣ ΟΙΚΙΣΜΟΥ ΜΕ ΘΕΑ ΤΗ ΘΑΛΑΣΣΑ
- ΔΙΩΡΟΦΕΣ ΝΕΟΔΜΗΤΕΣ 120 Τ.Μ.
- ΣΕ ΟΙΚΟΠΕΔΟ 300 Τ.Μ.
- ΜΕ ΙΔΙΩΤΙΚΟ ΔΡΟΜΟ ΠΡΟΣΒΑΣΗΣ
- ΙΔΙΩΤΙΚΟ ΠΑΡΚΙΝΓΚ

**ΣΕ ΜΑΡΜΑΡΟΣΟΒΑ**
**ΑΠΟ 145.000,00 €**
- ΜΕ ΔΙΑΜΟΡΦΩΜΕΝΟΥΣ ΕΞΩΤΕΡΙΚΟΥΣ ΧΩΡΟΥΣ ( ΑΥΛΕΣ , ΠΑΡΚΙΝΓΚ ΚΗΠΟ)
- ΠΕΡΙΤΟΙΧΙΣΜΕΝΟ ΟΙΚΟΠΕΔΟ
- ΑΤΟΜΙΚΟ ΒΟΘΡΟ
- ΥΠΟΓΕΙΕΣ ΣΥΝΔΕΣΕΙΣ ΜΕ ΟΛΕΣ ΤΙΣ ΠΑΡΟΧΕΣ ( ΥΔΡ. ΗΛΕΚΤ. ΤΗΛ.)
- ΕΣΩΤΕΡΙΚΟ ΔΡΟΜΟ ΠΡΟΣΒΑΣΗΣ ΟΛΟΚΛΗΡΩΜΕΝΟ ( ΑΣΦΑΛΤΟ)

ΣΑΒΒΕΝΑΣ Γ. ΑΡΧΙΤΕΚΤΟΝΑΣ
ΧΡΙΣΤΟΠΟΥΛΟΣ Κ. ΠΟΛΙΤ.ΜΗΧ/ΚΟΣ

AE1186

---



Ρόδος
Μεζονέτες 200 τ. Μ.
Με καταπληκτικη θέα
στη θάλασσα
Τιμή 350.000 έτοιμο

Πωλούνται
Διαμερίσματα 75 τ.μ.
Με αποθήκη και χώρο
πάρκινκ στην Ανάληψη
με τιμή 155.000

Πωλούνται
μεζονέτες σε μπετόν
στις περιοχές Κοσκινού
Ασγούρου και Ρόδο

Πωλούνται
Βιοτεχνικοί χώροι επί
της Ρόδου - Λίνδου

Πωλείται
οικόπεδο 2000 τ. Μ.
με άδεια οικοδομης
στην Ιαλυσσό
με 140.000.



Ρόδος
Μεζονέτες 120 τ. Μ.
Με καταπληκτική θέα
στη θάλασσα
Τιμή 270.000 έτοιμο

ΕΛΛΗΝΙΚΗ ΚΤΗΜΑΤΙΚΗ

FIABCI
International Real estate federation member

ΑΓΟΡΕΣ
ΠΩΛΗΣΕΙΣ
ΑΝΤΙΠΑΡΟΧΕΣ
ΣΤΕΓΑΣΤΙΚΑ ΔΑΝΕΙΑ

**ΠΕΤΡΟΣ ΠΡΕΖΕΡΑΚΟΣ**
**Μεσίτης αστικών συμβάσεων**

ΔΙΑΜΕΡΙΣΜΑΤΑ
ΜΑΙΖΟΝΕΤΕΣ
ΜΟΝΟΚΑΤΟΙΚΙΕΣ
ΚΑΤΑΣΤΗΜΑΤΑ
ΟΙΚΟΠΕΔΑ
ΞΕΝΟΔΟΧΕΙΑ

ΕΝΟΙΚΙΑΖΟΝΤΑΙ
ΕΠΑΓΓΕΛΜΑΤΙΚΟΙ ΧΩΡΟΙ ΠΡΟΒΟΛΗΣ

ΣΕ ΟΛΗ ΤΗΝ ΕΛΛΑΔΑ

Λίνδου 80
85100 Ρόδος
Τηλ.&Fax: 22410 33866
www.hellenicland.com
email:prezerakos@hellasnet.gr
ΚΙΝΗΤΟ: 6932468026

AE1067

---

# Θεόφιλος Κλωνάρης
Μεσίτης Αστικών Συμβάσεων

**ΕΥΡΩΠΑΪΚΗ ΕΠΕΝΔΥΤΙΚΗ**

Εθνικής Αντίστασης 48 τηλ.2241039300,κιν.6977582152

**ΔΙΑΜΕΡΙΣΜΑΤΑ:**
- Γκαρσονιέρα 40τ.μ. καλή κατάσταση στην Ιξιά € 60000
- 2 ισόγειες γκαρσονιέρες κοντά στο Βενετόκλειο € 80000
- 2 δυάρια διαμερίσματα κοντά στο πανεπιστήμιο € 90000
- Διαμέρισμα Β ορόφου,3 υπνοδωμάτια & θέα €170000
- Διαμέρισμα 90τ.μ. 2υπν/τίων με πάρκιν € 180000
- Διαμέρισμα 100τ.μ. πολυτελούς κατασκευής € 195000
- Διαμέρισμα 120τ.μ. λουξ κατασκευής με 3 υπνοδωμάτια με ασανσέρ,θέρμανση,υπ.γκαράζ,Ανάληψη € 220000
- Διώροφη Οικοδομή συν.εμβαδού 245τ.μ. αποτελούμενη απο 3 διαμερίσματα και υπόλοιπο δόμησης 30τ.μ. δίπλα σε σχολικό συγκρότημα.Δάνεια δεκτά € 370000
- **Ολοκαίνουργια γκαρσονιέρα στο κέντρο με πλήρη επίπλωση και εξοπλισμό ιδανική για επένδυση**

**ΜΟΝΟΚΑΤΟΙΚΙΕΣ:**
- Παστίδα 130τ.μ. σε 300τ.μ. οικόπεδο(μπετά) € 110000
- Γεννάδι κατοικία σε μπετά 135 τ.μ.με 600 αυλή € 100000
- Κοσκινού 158τ.μ. σε οικ/δο 1000τ. σε μπετά € 160000
- Κανδυλί 210τ.μ. σε μπετά με 2500 οικόπεδο € 225000
- Τρείς 210τ.μ. ,οικόπεδο 1300 ,μαρμαροσοβά € 240000
- Μεζονέτα στην Ιαλυσό 210τ.μ. με 3 υπν/τια,τζάκι,θέρμανση,λουξ κατασκευή.Τιμή συζητήσιμη € 280000
- Μονοκατοικία στην Ιξιά, εξαιρετικής κατασκευής 165 τ.μ με 4 υπνοδωμάτια ετοιμοπαράδοτη € 280000
- Μονοκατοικία 140τ.μ. σε οικόπεδο 300τ.μ. στην Αγία Παρακευη πολυτελούς κατασκεύης € 300000

**ΟΙΚΟΠΕΔΑ - ΚΑΤΑΣΤΗΜΑΤΑ:**
- Οικόπεδο ,Σύμη(ΛΙΕΝΗ) 490τ.μ. με Σ.Δ. 0,8 € 85000
- Οικόπεδο στα Κοσκινού 1000 τ.μ. με άδεια € 100000
- Οικόπεδο 5000τ.μ. κοντά στο Πλυμμήρι € 75000
- Οικόπεδο 1500τ.μ. με άδεια στην π. Άνοιξη € 140000
- **Κατάστημα στην Εθνικής Αντίστασης(πρ.Άννης Μαρίας) σε κεντρικό σημείο προς €5000/τ.μ.**
- Κατάστημα στην Ανάληψη 75τ.μ. με υπόγειο γκαράζ και αποκλειστική χρήση αυλής.Τιμή συζητήσιμη
- Επιχείρηση Bar στην Ιαλυσό με πλήρη εξοπλισμό σε ακίνητο 240τ.μ. με αυλή 250τ.μ.
- Επιχείρηση εστιατορίου στην παλιά πόλη

**Μισθώσεις:**
- Μονοκατοικία 140τ.μ. καινούργια με πισίνα,BBQ,μεγάλη αυλή,θέρμανση,3 υπν/τια, κοντά στο Κολέγιο Ρόδου
- Διαμέρισμα 120τ.μ. πολυτελές πλησίον Καζίνο
- Καινούργιο υπέρπολυτελές διαμέρισμα 120τ.μ. ,3 υπνοδωμάτια με πάρκιν&ασανσέρ στην Άννης Μαρίας
- Όροφος διπλοκατοικίας ,καινούργιος,120τ.μ. με αυλή και πάρκιν κοντά στο Jumbo προς € 700
- Κατοικία 1 υπν/τίου καινούργια με πλήρη επίπλωση και εξοπλισμό στην οδό Καναδά ,με αυλή € 410
- Διαμέρισμα καινούργιο για επαγγελματική χρήση ,110 τ.μ. στην Δενδρινού κατάλληλο για Ιατρείο ή Τεχνικό γραφείο,με χώρο στάθμευσης και αποθήκη

*Αγορές-πωλήσεις-μισθώσεις-εκτιμήσεις-Ακινήτων*
**Δάνεια Δεκτά**

XΠ12694

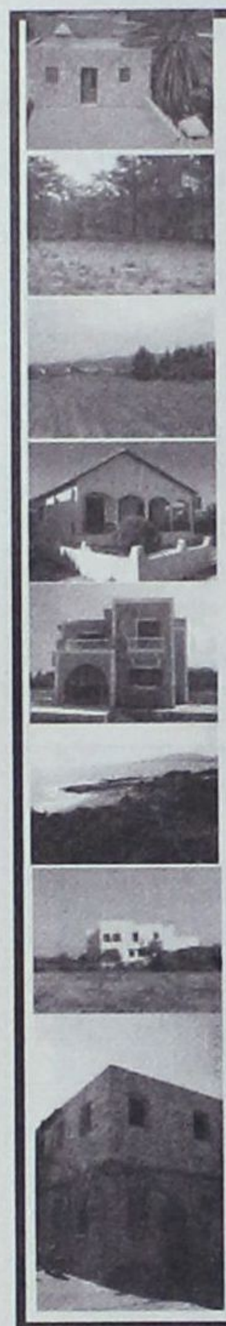

# Vitzileos

## ΚΤΗΜΑΤΟΜΕΣΙΤΙΚΟ ΓΡΑΦΕΙΟ - REAL ESTATE AGENCY

### ΚΑΤΑΣΤΗΜΑΤΑ - ΓΡΑΦΕΙΑ - ΕΠΙΧΕΙΡΗΣΕΙΣ

| | | |
|---|---|---|
| Μαγαζί στην Παλιά Πόλη, τουριστική περιοχή, 16 τ.μ. | | 40.000€ |
| Μαγαζί με πατάρι στην οδό Ρόδου- Λίνδου | 55 τ.μ. | 110 000 € |
| Επιχείρηση SNACK-BAR πλήρως εξοπλισμένο με άδεια για 30 καθίσματα στην Παλιά Πόλη | 55 τ.μ. | 75 000 € |
| Κατάστημα με πατάρι σε εμπορική περιοχή στο κέντρο της πόλης | 122 τ.μ. | 200 000 € |
| Διατηρητέο ακίνητο το οποίο αποτελείται από 72 τ.μ. ισόγειο και 72 τ.μ. 1ος όροφος και 200τ.μ. αυλή στην περιοχή Ψαροπούλα. | 144 τ.μ. | 450 000 € |
| Ευρύχωρη Αποθήκη στην Οδό Παναγιώτη Ροδίου | 180 τ.μ. | 82 000 € |
| ΞΕΝ/ΧΕΙΟ Β ΚΑΤΗΓ. 95 Δωμάτια σε 13 στρεμ. στην παραλία Ιαλυσού | | 2 642 000 € |
| ΞΕΝ/ΧΕΙΟ 15 Δωματίων πάνω στο κύμα και μονοκατοικία 80 τ.μ. στο Γεννάδι | | 440 000 € |
| ΞΕΝ/ΧΕΙΟ 60 Δωματίων, 130 Κλινών, Σε οικόπεδο 8.000 τ.μ., με ΔΥΟ ΠΙΣΙΝΕΣ. Επιπλέον Εστιατόριο και μπαρ στην Θολό. | | 2 750 000 € |
| Συγκρότημα Εφτά διαμερισμάτων με Δυο Μαγαζιά 250 τ.μ. στην Παραλία Ιξιάς | | 338 000 € |
| Κτηριακό συγκρότημα στο λιμάνι, σε 1.808 τ.μ. οικόπεδο επί της οδού Αυστραλίας | 1300 τ.μ. | 1 470 000€ |



### ΜΕΖΟΝΕΤΕΣ – ΜΟΝΟΚΑΤΟΙΚΙΕΣ – ΟΙΚΟΔΟΜΕΣ

| | | |
|---|---|---|
| Μεζονέτα 112 τ.μ. με 3 υπνοδωμάτια, απεριόριστη θέα θάλασσα, θέρμανση, θέση στάθμευσης αυτοκινήτων, έτος κατασκευής 2001, περιοχή Κοσκινού | | 240.000 € |
| Μεζονέτα 210 τ.μ. σε μπετά κτισμένη σε 2.500 τ.μ. οικόπεδο, περιοχή Κανδυλί | | 175.000 € |
| Παραδοσιακό σπίτι στο Παραδείσι με ένα ευρύχωρο υπνοδωμάτιο, μεγάλη κουζίνα, μεγάλους χώρους και με αυλή. Υπάρχει δυνατότητα επέκτασης της οικοδομής | 127 τ.μ. | 100 000 € |
| Τριώροφη πολυτελής μονοκατοικία στα Άφαντου με τρία υπνοδωμάτια με κεντρική θέρμανση, τρία λουτρά (με W.C., Τζακούζι, ντους, και μπανιέρα) επίσης παρέχει Αποθήκη τροφίμων και Γκαράζ.210 τ.μ. | | 260 000 € |
| Τριώροφη Μεζονέτα, Πολυτελής Κατασκευή, δίπλα στην θάλασσα 300 τ.μ. | | 500 000 € |
| Διώροφη μονοκατοικία με δυο υπνοδωμάτια και σαλοτραπεζαρία και ένα μπάνιο στην Κάλυμνο | | 45 000 € |
| Μεζονέτα σε 1.000 μ. οικόπεδο περιοχή Ιξιά 144 τ.μ. | | 300.000€ |
| Μεζονέτα σε 1.300 μ. οικόπεδο περιοχή Κοσκινού 210 τ.μ. | | 310.000€ |
| Μονοκατοικία ανακαινισμένη στην περιοχή Κρητικά135 τ.μ. | | 265 000 € |
| Διώροφη μονοκατοικία με τέσσερα υπνοδωμάτια, δυο μπάνια στην Αφάντου | | 150 000 € |

### ΠΩΛΟΥΝΤΑΙ ΔΙΑΜΕΡΙΣΜΑΤΑ

| | | |
|---|---|---|
| Διαμέρισμα ρετιρέ 117 τ.μ. με 3 υπνοδωμάτια, αυτόνομη θέρμανση, θέα θάλασσα, περιοχή Ψαροπούλα | | 175.000 € |
| Γκαρσονιέρα με θεά στην θάλασσα στην περιοχή Γεννάδι 50 τ.μ. | | 53 000 € |
| Διαμέρισμα με δυο υπνοδωμάτια με Εκπληκτική Θεά στην περιοχή Γεννάδι | 60 τ.μ. | 55 000 € |
| Διαμέρισμα Ισόγειο με Κήπο και Γκαράζ, με θέα στην Θάλασσα, στην περιοχή Ροδίνι | 220 τ.μ. | 360 000 € |

### ΟΙΚΟΠΕΔΑ ΕΝΤΟΣ ΚΑΙ ΕΚΤΟΣ ΡΟΔΟΥ

| | | |
|---|---|---|
| Οικόπεδο Εντός Ζώνης στην περιοχή Αφάντου | 17000 τ.μ. | 750 000 € |
| Οικόπεδο Λίγο πριν την Κρητηνία περιοχή Λαβαριανής | 5000 τ.μ. | 45 000 € |
| Οικόπεδο Πάνω στην Λεωφόρο Ρόδου - Λίνδου με κόμβο με οικοδομική άδεια για 3000 μ κτίσμα σε δυο ορόφους επιπλέον 400 τ.μ. υπόγειο8500 τ.μ. | | 1 500 000 € |
| Οικόπεδο Στο Φυτώριο με Θέα στην Θάλασσα κατάλληλο για κατοικία | 4.000 τ.μ. | 240 000 € |
| Οικόπεδο Στον Άγιο Νικόλαο Σ.Δ. 1,20 | 412 τ.μ. | 220 000 € |
| Οικόπεδο Στην Κάμειρο Σκάλα πάνω στο κύμα εντός ζώνης | 2600 τ.μ. | 85 000 € |
| Οικόπεδο Παραθαλάσσιο Σ.Δ. 0,2 πάνω στον Δρόμο στο νησί της Λέρου | 4075 τ.μ. | 205 000 € |
| Οικόπεδο Στην Κω σε Εξοχική Τοποθεσία της περιοχής Ψαλίδι | 5400 τ.μ. | 73 000 € |
| Οικόπεδο Στο Φαληράκι | 8000 τ.μ. | 230 000 € |
| Οικόπεδο Πάνω στο Κύμα, Κατάλληλο για οποιαδήποτε χρήση στα Καλαβάρδα | 20000 τ.μ. | 880 000 € |
| Οικόπεδο Στο Πλημμύρι πάνω στο Κύμα | 20000 τ.μ. | 600 000 € |
| Οικόπεδο Στα Καλαβάρδα | 25000 τ.μ. | 295 000 € |
| Οικόπεδο Πάνω στο Κύμα στην Θολό | 34000 τ.μ. | 611 000 € |
| Οικόπεδο Στο Τσαΐρι επί της Λεωφόρου ΤΣΑΪΡΙ- ΑΕΡΟΔΡΟΜΙΟΥ | 98000 τ.μ. | 1 300 000 € |
| Οικόπεδο Στην Πυλώνα οικοπεδική έκταση με φανταστική Θέα στην Θάλασσα | 115000 τ.μ. | 680 000 € |

### ΑΚΙΝΗΤΑ ΑΘΗΝΩΝ

| | | |
|---|---|---|
| Διαμέρισμα - Ρετιρέ στον τέταρτο Όροφο, Πλατεία Κυψέλης 83 τ.μ. | | 123 300 € |
| Διαμέρισμα στον τέταρτο όροφο στην Αγια Παρασκευή κοντά στο Αμερικανικό Κολέγιο με δυο μεγάλα υπνοδωμάτια και θέρμανση | 86 τ.μ. | 150 000 € |
| Διαμέρισμα ανακαινισμένο με υπερυψωμένο Ισόγειο και Κήπο στην Άνω Γλυφάδα | 112 τ.μ. | 170 000 € |

### ΕΝΟΙΚΙΑΖΟΝΤΑΙ ΚΑΤΑΣΤΗΜΑΤΑ - ΕΠΙΧΕΙΡΗΣΕΙΣ

| | | |
|---|---|---|
| Οροφο- Διαμέρισμα στην περιοχή Ζέφυρος για Επαγγελματική Χρήση | 150 τ.μ. | 1 000 € |
| Διαμέρισμα στη Οδό Στέλιου Κοπάδη κατάλληλο για επαγγελματική χρήση | 85 τ.μ. | 450 € |
| Κατάστημα στην Θολό | 800 τ.μ. | 2 500 € |

### ΕΝΟΙΚΙΑΖΟΝΤΑΙ ΔΙΑΜΕΡΙΣΜΑΤΑ

| | | |
|---|---|---|
| Διαμέρισμα με Τρία υπνοδωμάτια στην Περιοχή Μητρόπολη | 120 τ.μ. | 500 € |
| Γκαρσονιέρα σε ρετιρέ στο Κανακόνερο | 25 τ.μ. | 230 € |

ΒΙΤΖΗΛΑΙΟΣ ΜΑΡΙΟΣ •ΕΘΝΑΡΧΟΥ ΜΑΚΑΡΙΟΥ 45• ΤΗΛ: 22410-24900, ΚΙΝ: 6932704919, 6932196325 FAX: 22410-25544, WEBSITE: www.vitzileos.gr, EMAIL:mvre@otenet.gr AE858

# ΔΙΑΜΕΡΙΣΜΑΤΑ ΠΡΟΣ ΠΩΛΗΣΗ



**118 τ.μ. Διώροφο διαμέρισμα επί της οδού Καμείρου με 3 υπνοδωμάτια, σαλόνι, κουζίνα, καθιστικό, 2 μπάνια. Διαθέτει κεντρική αυτόνομη θέρμανση, ηλ. θερμοσίφωνα, τζάκι, σύγχρονη σχεδίαση.**

**Αξίας € 205.000**

**126 τ.μ. Διαμέρισμα επί της οδού Πειραιώς με 3 υπνοδωμάτια, σαλόνι, κουζίνα, καθιστικό, 2 μπάνια. Διαθέτει κεντρική αυτόνομη θέρμανση, ηλ. θερμοσίφωνα, δορυφορική κεραία, σύγχρονη εσωτερική σχεδίαση.**

**Αξίας € 240.000**



- 57 τ.μ. Διαμέρισμα περιοχή Αγ. Γεώργιος με 1 υπνοδωμάτιο, σαλόνι, κουζίνα, μπάνιο. Πλήρως ανακαινισμένο, **Αξίας € 80.000**
- 66 τ.μ. Διαμέρισμα περιοχή Προέκταση Εθν. Αντιστάσεως (Άννης Μαρίας) με 1 υπνοδωμάτιο, σαλόνι, κουζίνα, μπάνιο. Πλήρως ανακαινισμένο, **Αξίας € 90.000**
- 92 τ.μ. Διαμέρισμα Γ' ορόφου στην Ανάληψη με 2 υπνοδωμάτια, σαλόνι, κουζίνα, μπάνιο. **Αξίας € 135.000**
- 95 τ.μ. Διαμέρισμα Β' ορόφου περιοχή Δασκάλους με με 2 υπνοδωμάτια, σαλόνι, κουζίνα, μπάνιο, **Αξίας € 132.000**
- 98 τ.μ. Διαμέρισμα Α' ορόφου περιοχη Αγ. Αποστολοι με 2 υπνοδωμάτια, σαλόνι, κουζίνα, μπάνιο. **Αξίας € 90.000**
- 110 τ.μ. Διαμέρισμα Γ' ορόφου περιοχή Αγ. Απόστολοι με 3 υπνοδωμάτια, σαλόνι, κουζίνα, μπάνιο. Διαθέτει Ηλιακό θερμοσίφωνα, τέντες. **Αξίας € 117.388**

# ΚΑΤΑΣΤΗΜΑΤΑ ΠΡΟΣ ΜΙΣΘΩΣΗ




**Κατάστημα 80 τ.μ. επί της οδού Θ. Σοφούλη δίπλα από το Τ.Ε.Β.Ε., διαθέτει πατάρι 80 τ.μ.**



**Κατάστημα 60 τ.μ. επί της οδού Βενετοκλέων πίσω από το Cinema "Metropol".**



**Κατάστημα 90 τ.μ. επί της οδού Δελφών και Φιλερήμου στο Καρακόνερο, με πατάρι 43 τ.μ.**

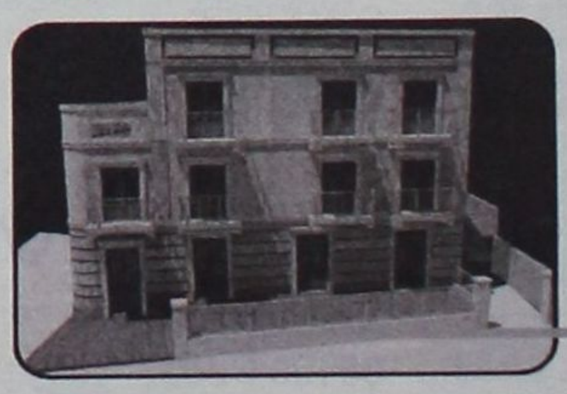

**Κατάστημα 160 τ.μ. επί της οδού Γρίβα με 45 τ.μ. αυλή**

ευσταθίου
ΕΥΡΩΚΤΗΜΑΤΙΚΗ
ΚΤΗΜΑΤΟΜΕΣΙΤΙΚΟ ΓΡΑΦΕΙΟ

**Αποκλειστική διάθεση**

ΧΠ401 2029

Εθν. Αντιστάσεως 83 • Τηλ.: 22410 73819, 74917 • Κιν.: 6944 374546, 6945 292030 • Fax: 22410 38641 • info@euroktimatiki.gr

Αθλητική ΓΝΩΜΗ

16 ΣΕΛΙΔΕΣ

ΛΑΜΠΡΗ ΔΕΥΤΕΡΑ 24 ΑΠΡΙΛΙΟΥ 2006

**ΣΤΕΦΑΝΑΚΗΣ: ΜΟΝΗ ΣΩΤΗΡΙΑ ΟΙ ΝΕΕΣ ΙΔΕΕΣ**

ΣΕΛ 18-19

# Δεν εγκαταλείπει ο πρόεδρος

- ***Αφού πήρε εγγυήσεις μένει για να ολοκληρώσει το έργο του για το καλό του Διαγόρα και του ποδοσφαίρου.***
- ***Και νέες συζητήσεις με τον Δημήτρη Καλαϊτζίδη μετά το τέλος της περιόδου ή και ακόμα πριν από την λήξη της.***
- ***Πολύ πιθανόν τους Γουλόπουλο -Αλμέυδα αλλά και τον Βάρβουτζεκ να ακολουθήσει ο Μούτσιος που δεν έχει προσφέρει ακόμα στην ομάδα τίποτα!***

Οι εξελίξεις τρέχουν και μάλιστα πολύ. Πολλοί ήσαν εκείνοι που προκαθόρισαν πώς δεν θα συνεχίσει μετά το τέλος της περιόδου στο τιμόνι της διοίκησης ο άνθρωπος που οραματίζεται να δει τον Διαγόρα σε μεγάλη Κατηγορία από αυτή που βρίσκεται τώρα η ομάδα. Ο Κώστας Χρυσοχοΐδης αλλά και οι συνεργάτες του θα συνεχίσουν το έργο τους αφού πήραν από όλη την οικογένεια του Διαγόρα τις εγγυήσεις που απαιτούνται σε τέτοιες περιπτώσεις. Ομολογουμένως είναι ο άνθρωπος που αποτελεί τον βασικό κορμό του διοικητικού οικοδομήματος μαζί φυσικά με τους άμεσα ενεργοποιημένους από την αρχή της περιόδου συνεργάτες του.

Μαζί του σύμφωνα με τις πληροφορίες, θα μείνει στην διοίκηση της ΠΑΕ και ο Γιάννης Καμπουρης για τον οποίο λέχθηκαν και ακούσθηκαν πολλά. Με λίγα λόγια η οργάνωση "σφίγγει" περισσότερο προκειμένου ο γηραιός της πόλης μας να βγει πιο δυνατός από αυτές τις συζητήσεις αλλά και διαβουλεύσεις που γίνονται τον τελευταίο καιρό.

Με λίγα λόγια ο Διαγόρας άρχισε από καιρό τον προγραμματισμό με προέχον θέμα το διοικητικό για το οποίο σαφώς και δεν αρκεί η βοήθεια του ενός ή των δύο. Απαιτείται όλοι οι μέτοχοι αλλά και οι παλιοί παράγοντες με εμπειρία διοικητική στην Κατηγορία αυτή και όχι μόνο να συνεισφέρουν για το καλό του Διαγόρα αλλά και του Ροδίτικου ποδοσφαίρου γενικότερα.

"Θα μείνω αλλά δεν μπορώ μόνος..." είχε πει πριν από το Πάσχα ο κ. Χρυσοχοΐδης και αμέσως συσπείρωσε όλο τον παραγοντικό κόσμο δίπλα του που είδε στο πρόσωπό του τον "μπροστάρη" μιας καινούργιας προσπάθειας.

Με τον Κώστα Χρυσοχοΐδη θα μιλήσει στο τέλος όμως της περιόδου και ο προπονητής Δημήτρης Καλαϊτζίδης ο οποίος έχει συμβόλαιο με τον Διαγόρα μέχρι τον Ιούνιο. "Θα συζητήσουμε εκ νέου για την καινούργια χρόνια", τόνισε με δηλώσεις του στην "ΓΝΩΜΗ" ο Κώστας Χρυσοχοΐδης που μαζί του έχει αρχίσει μια προσπάθεια αξιολόγησης του έμψυχου υλικού προκείμενου να είναι όλα έτοιμα για την νέα περίοδο και ο Διαγόρας να απασχοληθεί μόνο στο επίπεδο της προετοιμασίας.

Ο νέος τεχνικός της ομάδας φέρεται θετικός στο ενδεχόμενο της παραμονής στην τεχνική ηγεσία της ομάδας αλλά όλα θα εξαρτηθούν από τις συζητήσεις που θα γίνουν μεταξύ τού ίδιου και της διοίκησης της ομάδας αμέσως μετά το τέλος της τρέχουσας περιόδου.



**Ο πρόεδρος μένει για να συνεχίσει να προσφέρει. Ο άλλος δεν έχει παίξει ακόμα και προβληματίζει.**

**ΣΕΙΡΑ ΠΑΙΡΝΕΙ Ο ΜΟΥΤΣΙΟΣ**

Με βάση την αξιολόγηση έχει ήδη ξεκινήσει το ξεκαθάρισμα του έμψυχου υλικού της ομάδας. Όλα γίνονται και βαδίζουν με βάση την προσφορά του κάθε ποδοσφαιριστή στην ομάδα μέχρι τώρα.

Την έξοδο έχουν δει με λύση συμβολαίου Γουλόπουλος και Αλμέυδα ενώ κατά πάσα πιθανότητα θα ακολουθήσουν κι άλλοι.

Σύμφωνα με τα όσα έγιναν γνωστά, αυτός που πιθανόν να ακολουθήσει τους δύο προαναφερόμενους είναι ο Βίτολ Βάρβουτζεκ λόγω κυρίως του τραυματισμού του αλλά και του γεγονότος πως δεν προλαβαίνει μέχρι το τέλος να βοηθήσει κι άλλο την ομάδα του. Πάντα, σύμφωνα με τις ίδιες πηγές, θα τους ακολουθήσει και ο Μούτσιος που μέχρι τώρα και λόγω του στρατιωτικού του κυρίως δεν μπόρεσε να προσφέρει όπως αρχικά αναμενόταν στον Διαγόρα παρά το γεγονός τού ότι ήρθε με πολύ καλές συστάσεις στην ομάδα. Με λίγα λόγια, όλη η χρονιά ξεκίνησε λάθος.

- Οι αρχικές επιλογές ήταν του Τζαλακώστα.

- Ο Σκότσικ βλέποντας τις δυνατότητες της ομάδας θέλησε να αλλάξει κάποια πράγματα από την μεταγραφική περίοδο του Ιανουαρίου αλλά... δεν του βγήκαν με αποτέλεσμα.

- Ο Δημήτρης Καλαϊτζίδης που τον διαδέχθηκε να αναλάβει το δύσκολο έργο του ξεκαθαρίσματος μιας και ο Διαγόρας είναι μακριά από τους αρχικούς στόχους του.

Τα πάντα θα κριθούν πάντως αμέσως μετά την λήξη του φετινού πρωταθλήματος.

# "Εχει δύναμη η Ρόδος"

Αναμφισβήτητα αν δεν ήταν στο τιμόνι της διοίκησης με τους συνεργάτες του τότε ίσως και να ήταν διαφορετική η κατάσταση στην ομάδα της Ρόδου. Η παρουσία του στα επιχειρηματικά δρώμενα του τόπου συνδυάζεται κατά τον καλύτερο τρόπο για τον Χρήστο Ηλιακίδη που δείχνει να τα καταφέρνει και σαν επικεφαλής της διοίκησης της ΠΑΕ αλλά και σαν εκπρόσωπος των ομάδων στην ΕΠΑΕ τον τελευταίο καιρό Ο πρόεδρος της ομάδας μίλησε για μια ακόμα φορά με την γλώσσα της αλήθειας στην "Γ" για την ομάδα του αλλά και το τι πρέπει να γίνει από δω και πέρα:

"Η αλήθεια είναι πως αγάπησα την Ρόδο σαν νησί πάρα πολύ και το γνωρίζουν πολλοί αυτό" τόνισε και συνέχισε: "Η Ρόδος σαν ποδοσφαιρική ομάδα έχει μια δύναμη που θα φανεί μόνο αν μπορέσει να ανεβεί Κατηγορίες. Στην Γ' Εθνική έγινε μόνο το ξεκίνημα. Και έγινε μέσα σε τρεις μέρες στην κυριολεξία. Μου έγινε η πρόταση και εγώ την δέχθηκα να αναλάβω την προεδρία της ομάδας για να την φέρουμε σιγά σιγά ψηλά. Δεν υπήρξαν φέτος στόχοι παρά μόνο να μπορέσουμε να λειτουργήσουμε όσο το δυνατόν καλύτερα την ομάδα και μέχρι στιγμής ΟΛΟΙ όσοι ασχολούνται με την ομάδα τα καταφέρνουμε μια χαρά".

Αυτό που απασχολεί όμως τον ίδιο αλλά και τους συνεργάτες του στην διοίκηση και είναι κάτι που το βιώνει τελευταία με την θέση του σαν εκπρόσωπος των ομάδων της Γ' Εθνικής στην ΕΠΑΕ είναι η άνωθεν βοήθεια: "Αν ορισμένοι από τους παράγοντες αυτού του τόπου βοηθήσουν σε καίρια σημεία σε ό,τι αφορά την Ρόδο αλλά και το ποδόσφαιρο αυτού του τόπου τότε η Ρόδος θα μπορέσει να κανει πρωταθλητισμό και να ξεφύγουμε από την μιζέρια αυτής της Κατηγορίας. Είμαστε όλοι όσοι ασχολούμαστε διατεθειμένοι να βοηθήσουμε την ομάδα να κανει πρωταθλητισμό κι όχι να την σώσουμε την νέα περίοδο. Για να γίνει αυτό δεν φτάνω εγώ και οι συνεργάτες μου. Πρέπει να βοηθήσουν όλοι προς αυτή την κατευθυνση. Το έχουν υποσχεθεί όλοι. Και πρέπει να υλοποιήσουν αυτή την υπόσχεση. Εγώ θα βάλω όσα μου ζητηθούν αλλά να βοηθήσουν κι εκείνοι. Εξάλλου για να το πάρουμε κι αλλιώς, εγώ είμαι "ξένος". Εκείνοι προέρχονται αλλά και εκλέγονται σε αυτόν τον τόπο και πρέπει να αποδείξουν πως αγαπουν αυτόν τον τόπο κι όχι μόνο την καρέκλα. Διαφορετικά...τι να κάνω; Να βάζω τα λεφτά μου και να λέω πως είμαι ο πρόεδρος της ομάδας;"

**Η ΣΥΝΕΧΕΙΑ**

Η επόμενη χρονιά είναι αυτή που απασχολεί τον πρόεδρο της ομάδας της Ρόδου και ο κ. Ηλιακίδης συνεχίζει: "Μίλησα προηγουμένως για πρωταθλητισμό. Και προς αυτήν την κατεύθυνση ο καθένας μπορεί να βοηθήσει από το δικό του μετερίζι χωρίς να εκτεθεί κανείς. Προσωπικά θα περιμένω αυτήν την βοήθεια. Αν όμως δεν γίνει κάτι τέτοιο θα φύγω. Δεν μπορώ μόνος να σηκώσω το βάρος όχι μιας ομάδας αλλά του πρωταθλητισμού κι εκεί για να είμαστε και ρεαλιστές χρειάζονται θυσίες. Αν λοιπόν δεν σταθούν όλοι δίπλα σε αυτήν την ομάδα θα φύγω". Ο πρόεδρος της Ρόδου δεν θέλησε να πάρει θέση στην συνέχεια για τον προπονητή ή για το έμψυχο υλικό της ομάδας που θα πλαισιώσει αυτήν την νέα προσπάθεια.

Αρκεσθηκε μόνο να πει πως "θα υπάρξουν συζητήσεις αμέσως μετά το τέλος του πρωταθλήματος. Τώρα δίνουμε όλοι εξετάσεις μηδέ εμού εξαιρουμένου...".

# Μόνη σωτηρία

*• Μέσα από την συνέντευξή του στην «Α.Γ.», ο Θεοδόσης Στεφανάκης εξηγεί στον ποδοσφαιρικό κόσμο της Δωδεκανήσου πως όλα τα προβλήματα μπορούν να λυθούν, αρκεί να γίνει το πιο απλό και το πιο δύσκολο. Να βγει η ΕΠΣΔ από τον αυτόματο πιλότο των τελευταίων ετών και να πιάσει στα χέρια της το πηδάλιο σε έναν ουρανό νέων ιδεών και σκληρής δουλειάς.*



Ο Θεοδόσης Στεφανάκης με τους Παυλού, Χατζημανώλη

Το να πηγαίνεις όπου σε πάει το ρεύμα είναι το πλέον εύκολο και ανώδυνο, μόνο που κινδυνεύεις να λιμνάσεις και να σε καταπιεί ο βάλτος. Για το μέλος του δ.σ. της ΕΠΣΔ και πρόεδρο του Αγίου Γεωργίου Μαλώνας, Θεοδόση Στεφανάκη, όμως, τα εύκολα απαγορεύονται όταν το ζητούμενο είναι η πρόοδος και η ανάπτυξη του ποδοσφαίρου. Όπως προκύπτει από την συνέντευξη που παραχώρησε στην «Α.Γ.», η μοναδική λύση για την αντιμετώπιση των συσσωρευμένων προβλημάτων στον χώρο του ερασιτεχνικού ποδοσφαίρου είναι η ριζική αλλαγή στην νοοτροπία που κουβαλάει τα τελευταία χρόνια η ΕΠΣΔ με τον εκ βάθρων εκσυγχρονισμό της και την εφαρμογή νέων ιδεών. Η κατάθεση εκ μέρους του Θεοδόση Στεφανάκη απόψεων για μία σειρά κρίσιμων ζητημάτων που ταλαιπωρούν το ποδόσφαιρό μας ισοδυναμεί ουσιαστικά με την επισήμανση που γίνεται στον πιλότο σε συνθήκες καταιγίδας να βγάλει τον αυτόματο και να πιάσει στα χέρια του το πηδάλιο. Διαφορετικά, η συντριβή είναι αναπόφευκτη...

**Τα... «γενέθλια» της απογοήτευσης**

Ο Θεοδόσης Στεφανάκης κλήθηκε να κάνει μέσα σε λίγες γραμμές έναν «μίνι» απολογισμό της θητείας του σημερινού διοικητικού συμβουλίου της ΕΠΣΔ. Η απάντησή του λίγες εβδομάδες πριν συμπληρωθεί ένας χρόνος στις καρέκλες της Κοδρινγκτώνος προδίδει απογοήτευση. Για τα ελάχιστα που έγιναν και τα πολλά που δεν έγιναν. Τελικά, όλα είναι θέμα φιλοσοφίας και του τρόπου με τον οποίο αντιλαμβάνεται ο καθένας τον ρόλο του στα διοικητικά του ποδοσφαίρου:

«Έγιναν ασήμαντες αλλαγές, πολλές προτάσεις έπεσαν στο κενό λόγω μη υλοποίησης και απροθυμίας των περισσοτέρων. Χρειαζόταν μία ριζική αλλαγή εκ βάθους στην ΕΠΣΔ για να γίνουν αλλαγές στην όλη λειτουργία. Δυστυχώς, επικεντρώνουμε σε γραφειοκρατικά τυπικά θέματα (διεκπεραίωση πρωταθλημάτων, ποινές κ.τ.λ.) και αφήνουμε την πρόοδο και την ανάπτυξη. Αν και μέλος του δ.σ. της ΕΠΣΔ, αισθάνομαι ότι δεν έχουν γίνει βήματα προόδου σε διαφορετική κατεύθυνση απ' ότι τα τελευταία χρόνια. Νέες ιδέες και νέα πρόσωπα χωρίς κορεσμό απαιτούνται, ενώ και το εκλογικό σύστημα είναι εντελώς λανθασμένο».

Τον εγκλωβισμό της ΕΠΣΔ στην νοοτροπία του απλού διεκπεραιωτή ο Θεοδόσης Στεφανάκης την είχε επισημάνει και προεκλογικά. Τότε έλεγε πως η ΕΠΣΔ έχει καταντήσει μία γραφειοκρατική υπηρεσία διεκπεραίωσης του πρωταθλήματος και επιβολής ποινών και κυρώσεων στα σωματεία, χωρίς να προσθέτει τίποτα περισσότερο ως προς την πραγματική ουσία του ρόλου της και της αποστολής της.

Βέβαια, ο αντίλογος είναι υπαρκτός, δεδομένου ότι τώρα πλέον ο ίδιος είναι μέλος του δ.σ., όπως και οι τρεις συνεργάτες του της άτυπης παράταξης Διακογεωργίου. Οι τέσσερίς τους είχαν κατηγορηθεί πολλές φορές από τους υπόλοιπους επτά του δ.σ. πως δεν συμμετέχουν για λόγους μικροπολιτικής στην συνολική δράση του δ.σ., με αποτέλεσμα να μην περισσεύει ανθρώπινο δυναμικό και ο ρόλος της διοίκησης να υποβαθμίζεται. Η άποψη «αντιπολίτευση για την αντιπολίτευση» βρίσκει τον Θεοδόση Στεφανάκη κάθετα αντίθετο. Όπως εξηγεί, απλά δεν υπάρχει σημείο επαφής, όπως συμβαίνει κάθε φορά που το νέο συγκρούεται με το παλιό. Εκ των πραγμάτων, λοιπόν, είναι αδύνατη η οποιαδήποτε συνεργασία όταν τα πεδία δράσης είναι εκ διαμέτρου αντίθετα:

«Διαφωνώ με την όλη φιλοσοφία με την οποία λειτουργεί το δ.σ. Θεωρούμε ότι το τυπικό κομμάτι της διεκπεραίωσης των πρωταθλημάτων και της τυπικής λειτουργίας είναι αυτονόητο. Αυτό που λένε τα υπόλοιπα μέλη περί της βοήθειας που πρέπει να δώσουμε αφορά στην τυπική διεκπεραίωση και αυτό μπορούν να το κάνουν ακόμα και οι υπάλληλοι. Η διαφωνία μας αφορά στην πρόοδο και την ανάπτυξη μέσα από νέες ιδέες και προτάσεις».

**«Παράδειγμα ο Κολοσσός, αλλά...»**

Το οικονομικό ήταν και παραμένει το μεγαλύτερο «αγκάθι» για τα σωματεία. Τα δεδομένα στις σχέσεις ΕΠΟ-Πολιτείας είναι γνωστά, χρήματα δεν έρχονται και το ποδόσφαιρο συνεχίζει να στενάζει και να μαραζώνει. Για τον Θεοδόση Στεφανάκη, όμως, η «κλειστή κάνουλα» της Ομοσπονδίας δεν μπορεί να είναι το μόνιμο άλλοθι. Από την στιγμή που η κατάσταση δεν αλλάζει, η Ένωση καλείται να προσαρμοστεί και να βρει η ίδια νέες πηγές εσόδων, χωρίς να επικαλείται συνεχώς αδυναμία λόγω της κρίσης στην αγορά. Ως ιδανικό παράδειγμα αναφέρεται ο Κολοσσός:

«Πιστεύω πως αν γινόταν μία συστηματική και οργανωμένη προσπάθεια με συγκεκριμένες οικονομοτεχνικές προτάσεις, οι επιχειρήσεις παρά την κρίση που πολλές από αυτές περνάνε, θα μπορούσαν να εμπιστευτούν το προτεινόμενο σχέδιο διαφήμισης. Το παράδειγμα το έχουμε μπροστά μας. Το πρότυπο είναι ο Κολοσσός. Βρέθηκαν οι σωστοί άνθρωποι στις σωστές θέσεις, με γνώσεις και μεράκι. Άνθρωποι φιλόδοξοι χωρίς κορεσμό. Είναι θέμα αγάπης, γνώσης και οργανωμένης προσπάθειας. Θέμα αντίληψης για το ποδόσφαιρο. Το παράδειγμα του Κολοσσού θα μπορούσε να το ακολουθήσει και η ΕΠΣΔ, αλλά...».

Ακόμα, όμως, κι αν η ΕΠΣΔ ενεργοποιηθεί κάποια στιγμή και εξασφαλίσει επιπλέον πόρους, ο Θεοδόσης Στεφανάκης εκτιμάει πως θα κάνει μία τρύπα στο νερό αν δεν χαράξει μία συγκεκριμένη πολιτική νοικοκυρέματος:

«Απαιτείται νοικοκύρεμα στην διαχείριση των οικονομικών. Δεν θέλω να θεωρηθεί πως η παρατήρηση αυτή αποτελεί μομφή για τον σημερινό ταμία της ΕΠΣΔ. Το λέω με την έννοια του νοικοκυρέματος και του σχεδιασμού που πρέπει να γίνεται από το ξεκίνημα της κάθε αγωνιστικής περιόδου. Εκεί είναι που θα πρέπει να συντάσσεται ένας τεκμηριωμένος και ρεαλιστικός προϋπολογισμός και μαζί του ένα συγκεκριμένο οικονομικό πλάνο για το πού θα στηρίζεται. Αυτή την στιγμή δεν ξέρουμε καν πόσα χρωστάμε στα σωματεία. Χρειάζεται ένα πλήρες σχέδιο για να μην οδηγούμαστε σε αδιέξοδα. Και όχι να βάζουμε εμείς οι ίδιοι το χέρι στην τσέπη, όπως έκαναν κάποιοι πρόεδροι στο παρελθόν, για να καλύπτουν το πρόβλημα με προσωπικά τους λεφτά. Η πρακτική αυτή δεν μπορεί να εξασφαλίσει την λύση του προβλήματος».



Τα παραπάνω, φυσικά, δεν σημαίνουν πως η ΕΠΣΔ θα δικαιούται να αφήσει σε δεύτερη μοίρα τις παραδοσιακές πηγές εσόδων. Ο Θεοδόσης Στεφανάκης χαρακτηρίζει ως απόλυτα σωστή την κίνηση του δ.σ. να επισκεφθεί τον υφυπουργό Αθλητισμού, Γιώργο Ορφανό, τονίζοντας πως παρόμοιες πρωτοβουλίες θα πρέπει να αποκτήσουν χαρακτήρα πάγιας πρακτικής, μέσα από την προσέγγιση των βουλευτών της Δωδεκανήσου και την ανάληψη συντονισμένης κοινής δράσης.

**«Νοικοκύρεμα και στα σωματεία»**

Όπως η ΕΠΣΔ δεν μπορεί να τα περιμένει όλα από την ΕΠΟ, έτσι και τα σωματεία δεν είναι δυνατόν να τα περιμένουν όλα από την ΕΠΣΔ. Μεριδιο ευθύνης για την οικονομική κρίση στο ερασιτεχνικό ποδόσφαιρο το έχουν όλοι όσοι ασχολούνται. Άλλος λιγότερο και άλλος περισσότερο. Όταν η Ομοσπονδία αποφάσισε να κάνει περικοπές στις επιχορηγήσεις των μετακινήσεων, ένα από τα επιχειρήματά της ήταν πως δεν είναι δυνατόν τα ερασιτεχνικά σωματεία να δαπανούν υπέρογκα ποσά για να κλείσουν συμφωνίες με ποδοσφαιριστές και στον



Ο Στεφανάκης με τον παίκτη της ομάδας του Χάρπ Σκυλλαράκη

ΣΥΝΕΝΤΕΥΞΗ

# οι νέες ιδέες

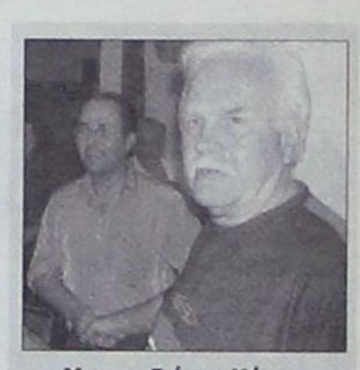

Με τον Γιάννη Κάτρη




Πριν μερικά χρόνια συμπαίκτες, παίκτης και προπονητής, τώρα πρόεδρος και προπονητής, ο Στεφανάκης με τον Στέργο Λαμπριανό.

αντίποδα να παραπονούνται για οικονομική στενότητα. Είναι προφανές πως το παραπάνω επιχείρημα κάθε άλλο παρά στερείται λογικής. Ο Θεοδόσης Στεφανάκης υπογραμμίζει την ανάγκη προσγείωσης των δαπανών στα δεδομένα του ερασιτεχνισμού. Οι ποδοσφαιριστές οφείλουν να μάθουν πως δεν είναι επαγγελματίες και οι παράγοντες να συνειδητοποιήσουν πως ο ανταγωνισμός για την πρωτιά δεν μπορεί να στηρίζεται στο χρήμα:

«Από την εμπειρία μου μπορώ να πω πως κατά μέσο όρο κάθε σωματείο έχει έναν προϋπολογισμό της τάξεως των 50 χιλιάδων ευρώ, είτε είναι της Α', είτε της Β' κατηγορίας, αν και ειδικά τα σωματεία της Β' κατηγορίας έχουν το επιπλέον κόστος των συχνών μετακινήσεων. Τα έξοδα αυτά αφορούν στις μετακινήσεις στα νησιά, στην αμοιβή του προπονητή, στην αμοιβή των ποδοσφαιριστών και στα λειτουργικά έξοδα. Γύρω στο εξήντα τοις εκατό των εξόδων αποτελεί την αμοιβή των ποδοσφαιριστών. Πιστεύω, λοιπόν, ότι πρέπει να γίνει μία σωστή διαχείριση από πλευράς σωματείων, που περιλαμβάνει και τον περιορισμό των ποσών που καταβάλλονται στους ποδοσφαιριστές στο όριο που προβλέπει ο φορολογικός νόμος.

Αυτός ορίζει ως ανώτατο όριο τις 3.250 ευρώ, που αφορούν στα οδοιπορικά. Όμως οι ίδιοι οι παράγοντες οφείλουν να περιοριστούν στο παραπάνω ποσό. Αν γίνει αυτό, τότε πολλά σωματεία θα λύσουν το οικονομικό τους πρόβλημα. Ο ανταγωνισμός μεταξύ των σωματείων δεν μπορεί να στηρίζεται στα χρήματα και στους πλειστηριασμούς. Τα χρήματα τα οποία κινούνται σήμερα για τις αμοιβές των ερασιτεχνών ποδοσφαιριστών δεν τα παίρνει ένας μισθωτός».

Βέβαια, ως προς το αντίκρισμα της πρότασής του ο Θεοδόσης Στεφανάκης δεν εμφανίζεται και τόσο αισιόδοξος:

«Πάντα θα υπάρχουν κάποιοι οι οποίοι θα χαλάνε την πιάτσα. Επαφίεται στην νοοτροπία τους και στο κατά πόσο μπορούν να αντιληφθούν το πόσο μεγάλο κακό κάνουν στο ερασιτεχνικό ποδόσφαιρο. Μπορούν να βρουν άλλο χώρο πλην του ποδοσφαίρου να εκπληρώσουν τις προσωπικές τους φιλοδοξίες.

Η λειτουργία ενός ερασιτεχνικού σωματείου απαιτεί αρκετά πράγματα. Η ορθολογική διοίκηση, η σωστή διαχείριση, η υπομονή σε βάθος χρόνου, η δημιουργία υποδομών (ανθρώπινων και υλικών), η έννοια της συμμετοχής και του σεβασμού από τους αντιπάλους και όλους τους εμπλεκομένους πρέπει να αποτελούν στόχους κάθε σωματείου. Αυτά εξασφαλίζουν και την βιωσιμότητά του. Οι παράγοντες των αθλητικών σωματείων είναι άνθρωποι με αγάπη για τα κοινά, με μεράκι για το ποδόσφαιρο και αφανείς εργάτες του γνήσιου ερασιτεχνικού ποδοσφαίρου. Πρέπει να επιβραβεύονται και να τους δίνονται κίνητρα. Πρέπει να εκλείψουν οι παράγοντες-κομήτες, που βλέπουμε να εμφανίζονται κατά διαστήματα, να δημιουργούν τεράστια προβλήματα (δαπανηρές μεταγραφές, φανατισμό, εγωκεντρικό προφίλ κ.τ.λ.) και στο τέλος να εξαφανίζονται από τον χώρο εν τω μέσω της νυχτός. Οφείλουμε να πούμε όχι σε τέτοιους παράγοντες».

### «Επαγγελματισμός» εις βάρος του ερασιτεχνισμού

Ο Θεοδόσης Στεφανάκης προσέγγισε τα προβλήματα του ερασιτεχνικού ποδοσφαίρου και από μία διαφορετική οδό. Οι δυσκολίες δεν έρχονται μόνες τους και το τοπίο δεν μπορεί να ερμηνευτεί αυτόνομα. Το ποδόσφαιρο είναι ενιαίο φαινόμενο, όμως η χάραξη απόλυτων διαχωριστικών γραμμών ανάμεσα στο επαγγελματικό και το ερασιτεχνικό είναι αναγκαία:

«Το επαγγελματικό ποδόσφαιρο αποτελεί πρόεδρος του Αγίου Γεωργίου Μαλώνας) εντάσσεται στην έννοια του ασυμβίβαστου και αποτελεί πρόβλημα ηθικής τάξεως. Για τον ίδιο, πάντως, τέτοιο θέμα δεν υφίσταται, καθώς όπως υπογραμμίζει, ο καθένας κρίνεται από τις πράξεις του. Η λογική του Στεφανάκη είναι απλή. Είναι προτιμότερη μία διπλή ιδιότητα στο πλαίσιο του αυτοσεβασμού και χωρίς την δημιουργία αφορμών, παρά μία «δήθεν» ουδετερότητα, η οποία μεταφράζεται σε κινήσεις κάτω από το τραπέζι:

«Πιστεύω ότι αυτό δεν «τροχοπέδη» στην πρόοδο του ερασιτεχνικού. Η Πολιτεία πρέπει να επιτύχει τον πλήρη διαχωρισμό του επαγγελματικού από το ερασιτεχνικό ποδόσφαιρο. Το ερασιτεχνικό αιμορραγεί (στέρηση επιχορηγήσεων, έλλειψη κινήτρων κ.τ.λ.), ενώ το επαγγελματικό ποδόσφαιρο επιδιώκει κρατικές επιχορηγήσεις, του χαρίζονται χρέη με διάφορα «άρθρα» και σε γενικές γραμμές όλο το ενδιαφέρον της Πολιτείας εστιάζεται στις ανώνυμες ποδοσφαιρικές εταιρίες, λόγω πολιτικού κόστους. Αυτό είναι το μεγαλύτερο αγκάθι για την πρόοδο του




ερασιτεχνικού ποδοσφαίρου».

### «Δεν υπάρχει ασυμβίβαστο»

Από το ξεκίνημα της θητείας του σημερινού διοικητικού συμβουλίου έχει γίνει αρκετή κουβέντα γύρω από το αν η διπλή ιδιότητα του Θεοδόση Στεφανάκη (μέλος του δ.σ. της Ένωσης και εν ενεργεία

σημαίνει τίποτα όταν υπάρχει ανιδιοτέλεια και πραγματική αγάπη και μεράκι για το ποδόσφαιρο. Εξάλλου, το «ασυμβίβαστο» σύμφωνα με τον αθλητικό νόμο 2753/99 δεν υπάρχει. Όλα τα μέλη του δ.σ. προέρχονται από κάποιο σωματείο. Ένα σωματείο που αγαπούν και το έχουν υπηρετήσει. Ο καθένας κρίνεται από τις πράξεις του και τις ενέργειές του και δεν νομίζω ότι υπάρχει το παραμικρό ψεγάδι για το πρόσωπό μου. Νομίζω ότι δεν υπάρχει κάποιος που μπορεί να με κατηγορήσει για το παραμικρό κατά την διάρκεια της παράλληλης θητείας μου στο σωματείο μου και στην διοίκηση της ΕΠΣΔ».

Για το τέλος έμεινε ένα ερώτημα. Με τα τόσα προβλήματα, γιατί να ασχοληθεί κάποιος με το ερασιτεχνικό ποδόσφαιρο; Ο Θεοδόσης Στεφανάκης είναι αφοπλιστικός:

«Το ποδόσφαιρο είναι το λαϊκότερο άθλημα. Εκείνο που αναπαριστά όλους τους ρόλους της ανθρώπινης δραστηριότητας στην κοινωνία.

Ο κάθε πολίτης «ξαναζεί» πλευρές της καθημερινής του ζωής. Τον συναγωνισμό, το άγχος, την ικανοποίηση από την νίκη και την απογοήτευση από την ήττα, την ενότητα και την αλληλεγγύη με τον διπλανό του και την διαφορετικότητα.

Όλα αυτά αποτελούν πρόκληση για τον καθένα και ο καθένας θέλει να τα ζει από κοντά».



# «Έχουμε ακόμα δύο τελικούς»

*• Ο πρόεδρος του ΑΕΡΑ Νίκος Νικολής προδιαγράφει το μέλλον της ομάδας του αλλά θέλει πρώτα και πριν από όλα να ξεκαθαρίσει η παραμονή.*

*• Τις περισσότερες πιθανότητες να μείνει στην ομάδα και την ερχόμενη χρονιά έχει ο Σάββας Ορφανίδης.*

*• Στην ντόπια αγορά θα κινηθεί πλέον ο ΑΕΡΑ την νέα ποδοσφαιρική περίοδο.*

Αναμφισβήτητα ήταν μεγάλη η εμπειρία για τον ΑΕΡΑ φέτος στο περιφερειακό πρωτάθλημα. Έκανε άσχημο ξεκίνημα ,άλλαξε τρεις προπονητές , ενισχύθηκε στην μεταγραφική περίοδο που πέρασε αλλά ακόμα δεν ολοκλήρωσε την φετινή του πορεία πετυχημένα.

Θα έλεγε κανείς όμως πως σε αυτόν τον β΄γύρο ο ΑΕΡΑ διαγράφει εκπληκτική πορεία και αν κανείς έβλεπε ένα βαθμολογικό πίνακα β΄γύρου θα έβρισκε την ομάδα των Αφαντου σε πλεονεκτική θέση έναντι όλων των ομάδων της Κατηγορίας και του Ομίλου.

Τώρα δύο αγώνες πριν από το τέλος η ομάδα δεν έχει ακόμα εξασφαλίσει την παραμονή στην Κατηγορία και συνεπως κανείς δεν μπορεί να μιλήσει για την ...επόμενη μέρα. Προέχει ακόμα η παραμονή της ομάδας και όλα θα εξαρτηθούν από την έκβαση του αγώνα στην Κω την Κυριακή του Θωμά

Ο Νίκος Νικολής έδωσε μέσα από τις λίγες δηλώσεις του και το στίγμα της Κατηγορίας αλλά και το τι μέλλει γενεσθαι στην ομάδα του αρκεί να μείνει σε αυτήν:

"Μπήκαμε στα βαθειά νερά φέτος να κολυμπήσουμε σε μια Κατηγορία που δεν είχαμε ξαναπάρει μέρος σαν σύλλογος. Τό καλό για μας είναι πως μάθαμε πολλά στην Δ΄Εθνική Κατηγορία. Ειλικρινά έχω την εντύπωση αυτήν την στιγμή πως έχω πολλά χρόνια σε αυτήν την κατηγορία. Μπορώ να σας πω πως διατηρούμε καλές σχέσεις με όλους τους συλλόγους. Μια φορά την εβδομάδα τουλάχιστον μιλάω με όλους τους προέδρους των ομάδων για την συνέχιση της πορείας όλων στο περιφερειακό. Ομολογώ πως πλέον υπάρχει η εμπειρία και την ερχόμενη περίοδο θα είναι πολύ διαφορετικά για μας στο περιφερειακό"



*"Έχουμε ακόμα δύο τελικούς "τόνισε ο Νίκος Νικολής σε πρόσφατες δηλώσεις του.*

Ο πρόεδρος της ομάδας του ΑΕΡΑ δεν θέλησε να πει περισσότερα για την νέα περίοδο οριοθετώντας πως ακόμα δεν έχει τελειώσει τίποτα την φετινή περίοδο:

"Δεν μπορώ να μιλήσω ακόμα ούτε για τεχνική ηγεσία αλλά και ούτε για έμψυχο υλικό την ερχόμενη χρονιά. Είναι πολύ νωρίς ακόμη.Προέχει η παραμονή στην κατηγορία. Για την τεχνική ηγεσία πρέπει να σας πω πως τον πρώτο λόγο έχει ο Σάββας Ορφανίδης ενώ για το έμψυχο υλικό της ομάδας θα αλλάξουν πολλά την νέα περίοδο. Η εμπειρία μας αλλά και η οικονομική κατάσταση της κατηγορίας μάς αναγκάζει να στραφούμε στο έμψυχο υλικό της ντόπιας αγοράς. Ακόμα είναι νωρίς όμως για πολλά πράγματα . Πρέπει πρώτα να μείνουμε στην κατηγορία . Έχουμε να δώσουμε ακόμα δύο τελικούς"

Συνεπως τα πάντα θα κριθούν και θα αποφασισθούν μετά από την εξασφάλιση της παραμονής στο περιφερειακό που περνάει μέσα από τον αγώνα κύρια της Κω την μεθεπόμενη Κυριακή.

## Σπανίζει το χρήμα στην Κω

*✔ Απλήρωτοι οι παίκτες της ΑΕ Κω έκαναν Πάσχα στο νησί του Ιπποκράτη με άδειες τσέπες.*

*✔ Ο Δημήτρης Χατζησεβαστός προσπαθεί αλλά είναι μόνος.*

*✔ Όλα για όλα με τον ΑΕΡΑ με αβέβαιο αποτέλεσμα στο τέλος.*

Τελικά δεν μπόρεσαν να εξοικονομήσουν χρήματα οι άνθρωποι της ΑΕ Κω για να μπορέσουν έστω και αυτές τις Άγιες Μέρες να πληρώσουν όσο γίνεται τους; βυσσινί και να μπορέσουν εκείνοι με την σειρά τους να φτάσουν σε καλό αποτέλεσμα τις αγωνιστικές πού απομένουν μέχρι το τέλος τους περιφερειακού μαραθωνίου.

Οι προσπάθειες έγιναν αλλά δεν καρποφόρησαν με αποτέλεσμα οι παίκτες της Κω να αναζητήσουν τις καλύτερες δυνατές συνθήκες για αυτές τις μέρες πού πέρασαν όλοι οι άνθρωποι της γης.

Ο αρχηγός της ομάδας της Κω ο Στάθης Γκουντελίτσας ήταν σαφής μιλώντας στην "Γ" αυτές τις μέρες:

"Έχουμε εξαντλήσει κάθε όριο υπομονής όλοι οι παίκτες στην ομάδα. Παίζουμε όπως μπορούμε και κάτω από οποιεσδήποτε συνθήκες πρώτα για ταν εαυτό μας γιατί δεν έχουμε να κάνουμε τίποτα άλλο αλλά και δεν έχουμε καμία άλλη επιλογή. Δυστυχώς έχουμε μείνει μόνοι μας και πολεμάμε. Δεν έχουμε άλλη επιλογή. Από Διοικητικής πλευράς έχει μείνει μόνο ο κ. Χατζησεβαστός και προσπαθεί αυτόν τον καιρό αλλά δυστυχώς για όλους μας η κατάσταση είναι δύσκολη και για να μείνουμε στην Κατηγορία δεν αρκεί μόνο να υπάρχουν παίκτες, προπονητής κι ένας παράγοντας. Χρειάζονται πολύ περισσότερα. Ότι κάνουμε το κάνουμε μόνοι μας. Ο κ. Κυριακούλης προσπαθεί να συμμαζέψει τα ασυμμάζευτα αλλά δεν φτάνει αυτό και μόνο. Η θέση μας είναι δεινή βαθμολογικά αλλά δεν ξέρω αν θα φτάσει μέχρι το τέλος το να κερδίζουμε όλα τα ματς πού απομένουν"

Ο αρχηγός της ομάδας τής Κω πάντως μίλησε και για την συνέχεια και το φινάλε του πρωταθλήματος λέγοντας τα εξής:

"Περιμένουμε τα στραβοπατήματα όλων των ομάδων των εμπλεκομένων στο παιχνίδι της παραμονής. Από την πλευρά την δική μας πρέπει να κερδίζουμε συνέχεια για να ελπίζουμε σε παραμονή. Πρέπει να κάνουμε το δύο στα δύο και από την άλλη να κερδίζουμε εμείς για να ελπίζουμε. Αυτό ξεκινάει από τον αγώνα με τον ΑΕΡΑ την άλλη Κυριακή αλλά δεν ξέρω αν θα φτάσει το όποιο αποτέλεσμα για να μπορέσουμε να μείνουμε στην Κατηγορία.. Χάθηκαν βαθμοί που δεν έπρεπε να χαθούν και τώρα για να πούμε τα πράγματα με το όνομα τους ενώ εμείς θα πρέπει να κερδίσουμε τον ΑΕΡΑ αλλά και τα ματς πού απομένουν πρέπει να σκοντάψουν το Μοσχάτο με την Αριάδνη. Είναι πολύ δύσκολο να μείνουμε στην Κατηγορία και το ξέρουμε καλά.

Αυτή την στιγμή όμως δεν μπορούμε να κάνουμε κάτι διαφορετικό. Παίζουμε με την ψυχή μας για τον εαυτό μας και περιμένουμε στο τέλος να δούμε τι κάναμε"

Οι βυσσινί πάντως πήγαν για γιορτές στις ιδιαίτερες πατρίδες τους και θα ξαναρχίσουν προπονήσεις για το ματς με τον ΑΕΡΑ από την Τρίτη.



:"Οτι κάνουμε το κάνουμε μόνοι μας " δηλώνει στην "Γ" ο Στάθης Γκουντελίτσας

## Πρώτα το φινάλε

*✔ Στον Ιαλυσο θέλουν πρώτα να τελειώσει το πρωτάθλημα και μετά να θέσουν επί τάπητος οτιδήποτε αφορά το ποδοσφαιρικό τμήμα.*

*✔ Τον πρώτο λόγο έχει στους Βασιλάκη και Καλημερη ο Διαγόρας αλλά οι κιτρινοκόκκινοι θέλουν να τους κρατήσουν.*

*✔ Αλλάζει σε μεγάλο βαθμό η εικόνα του έμψυχου υλικού σύμφωνα με τις υπάρχουσες πληροφορίες.*

Στον Ιάλυσο άρχισαν να σκέπτονται από τώρα τον προγραμματισμό για την νέα περίοδο επιζητώντας φυσικά κάτι καλύτερο από εκείνο που πέρασαν την φετινή περίοδο. Με τον καλό α' γύρο αλλά και με την κακή πορεία μέχρι ενός σημείου στον β' γύρο γεγονός που προκάλεσε την "κατρακύλα" στον βαθμολογικό πίνακα και που ανάγκασε ολόκληρη την οικογένεια του Ιαλυσου να "τρέξει" για να μείνει στην κατηγορία τελικά με την νίκη μέσα στην Νίκαια την αγωνιστική που πέρασε. Βέβαια τίποτα δεν τέλειωσε αλλά με μια νίκη επί των Γλυκών Νερών οι κιτρινοκόκκινοι κρατούν ψηλά την αξιοπρέπεια τους αλλά και το πρεστίζ της ομάδας τους κι αφήνουν για άλλους την περιπέτεια που παρά λίγο να γευθούν. Η Διοίκηση του Αλέκου Μαυρή έχει από τώρα αρχίσει να σκέπτεται πως θα μπορέσει την νέα περίοδο να αποφύγει αυτού του είδους τις οδούς και να αξιοποιήσει όσο το δυνατόν καλύτερα το υπάρχον έμψυχο υλικό.

-Το σίγουρο είναι πως θα γίνει συζήτηση με τον Άκη Δελαπόρτα για την νέα ποδοσφαιρική περίοδο χωρίς να μπορεί από τώρα να προδικάσει πιο θα είναι το αποτέλεσμα των επαφών μεταξύ των δύο πλευρών. Το σίγουρο είναι πως και ο νυν τεχνικός αλλά και η Διοίκηση θέλουν την παράταση της συνεργασίας και κατά την νέα περίοδο. Οι κιτρινοκόκκινοι επιζητούν την καλύτερη δυνατή αξιολόγηση του υλικού τους καθώς διαθέτουν μια πλειάδα από καλούς παίκτες που προέρχονται είτε από την ίδια την ομάδα είτε αποκτήθηκαν πέρυσι από την αρχή.

Δεν είναι επί του παρόντος να αναφερθούν ονόματα αλλά το σίγουρο είναι πως αν τελικά ο Διαγόρας που θα ξαναδεί από την μετά το Πάσχα περίοδο τους Βασιλάκη και Καλημέρη, δεν τους χρειάζεται για την νέα περίοδο τότε οι του Ιάλυσου επιθυμούν την παραμονή και των δύο στην ομάδα αφού και οι δύο έδειξαν πολύ καλά στοιχεία στις μέρες παραμονής τους μέχρι τώρα. Είναι πολύ πιθανόν πάντως να αντικατασταθούν και παίκτες που πιθανόν να θελήσουν να αναζητήσουν αλλού την αγωνιστική επιτυχία. Φημολογείται π.χ. πως από το καλοκαίρι επιστρέφει στην Ρόδο και ο Παναγιώτης Μαθιός.Αν συμβεί κάτι τέτοιο τότε η ομάδα του Ιάλυσου θα πρέπει να αναζητήσει ισάξιο η καλύτερο αντικαταστάτη του μιας και ο Μαθιός είναι από τα πιο καλά στελέχη της ομάδας. Αυτά όμως είναι στοιχεία που θα μελετηθούν μετά το τέλος της φετινής πορείας της ομάδας. Και σε ότι αφορά τον προπονητή της ομάδας αλλά και σε ότι αφορά το έμψυχο υλικό της.



*Θέλει να τον κρατήσει ο Ιάλυσος αν δεν τον ζητήσει πίσω ο Διαγόρας τον Παναγιώτη Βασιλάκη*

ΑΙΔΙΚΟ ΤΟΥΡΝΟΥΑ

# Ξανά στον αγώνα...

- *Την Λαμπρή Τετάρτη θα γίνει η τελική φάση του Παιδικού Τουρνουά «Πάσχα 2006» με τη συμμετοχή οχτώ ομάδων*

Με απόλυτη επιτυχία διεξήχθη τη Μεγάλη Τετάρτη στα γήπεδα Αγίων Αποστόλων και Κοσκινού η πρώτη φάση του Παιδικού Τουρνουά «Πάσχα 2006» με τη συμμετοχή συνολικά δεκαοκτώ ομάδων. Οι μικροί ποδοσφαιριστές όλων των ομάδων αγωνίστηκαν όσο καλύτερα μπορούσαν και σημείωσαν πάρα πολλά γκολ. Η επόμενη φάση θα γίνει την Λαμπρή Τετάρτη στο γήπεδο Αφάντου ενώ τα αποτελέσματα της πρώτης φάσης έχουν ως εξής:

**Γήπεδο Κοσκινού**
Αποτελέσματα
Α' Υποόμιλος

Δηγενής- Απόλλων Απ. 2-2
Αστέρας Π.- Δωριέας 0-2
Δηγενής- Αστέρας 1-4
Απόλλων Απ.- Δωριέας 2-0
Δηγενής- Δωριέας 2-1
Απόλλων Απ. - Αστέρας Π. 2-1

Β' Υποόμιλος

Ατρόμητος Δ.- Νίκη Ρ. 0-2
Άγιος Γεώργιος- Ήλιος 1-0
Ατρόμητος Δ.- Άγιος Γεώργιος 2-1
Νίκη Ρ. - Ήλιος 3-0
Ατρόμητος Δ.- Ήλιος 1-0
Νίκη Ρ.- Άγιος Γεώργιος 2-1

Βαθμολογίες

Α' Υποόμιλος

| | |
|---|---|
| **Απόλλων Απ.** | **7** |
| **Δηγενής** | **4** |
| Αστέρας Π. | 3 |
| Δωριέας | 3 |

**Προκρίθηκαν Απόλλων Απ. και Δηγενής**

Β' Υποόμιλος

| | |
|---|---|
| **Νίκη Ρ.** | **9** |
| **Ατρόμητος Δ.** | **6** |
| Άγιος Γεώργιος | 3 |
| Ήλιος | 0 |

**Προκρίθηκαν Νίκη Ρ. και Αστέρας Π.**

Οι παίκτες που χρησιμοποιήθηκαν από τους προπονητές ήταν οι παρακάτω:

**Δηγενής:** Καντενέλης, Χρυσοβέργης, Ταμπουράς, Αλεξόγλου, Κασταρας, Παναγιωτίδης, Κώτης, Παπασταμάτης, Μοσκιού, Αντωνίου, Καργάκος, Τσαμπίκος, Καραγιώργης, Κλαδάς, Μανώλακας και Νικηταράς.

**Απόλλων Απ.:** Μαχραμάς, Τονίδης, Μπάκης, Περνάδης, Κυρίλης, Χατζηγιαννάκης, Παπαθεοδώρου, Διακοβασιλείου, Κυριαζάκος, Χατζηκοσμάς, Σεντονάς, Μπαϊράμης, Χατζησάββας, Σεντονάς Σ., Μιχαλάκης, Πουλής, Χρήστου και Χακίδης.

**Αστέρας Π.:** Καρελάκης, Αυγενικός, Αναστασάς, Γιαννουρίδης, Κυγάης, Τσαφής, Γιαννάς, Μανιάδης, Γρηγοράς, Κηγάλας, Αμαλος, Αυγενικός Χ., Τσακαλίδης και Πλακέτης.

**Δωριέας:** Καραδάκης, Κοροπρούτης, Ροδίτης, Μπάπαλας, Οικονομίδης, Ταφάνι, Ταπάκου, Καλιότσης, Σεβδαλάκης, Ράζα, Αλέσι και Ντουρουσάι.

**Ατρόμητος Δ.:** Στεφανάκης, Μαγγίδης, Τσαφής, Κεπέρης, Καντίνος, Κουφαλάκης, Σταμέλος, Γιορδαμνής, Καντίνος Γ. και Κεπέρης Μ.

**Νίκη Ρ.:** Νέστι, Κούτρης, Διακουράκης, Αξιώτης, Σέντης, Σιαπέρας, Μαλλιάκας, Καραγιάννης, Καραγκιόζης Φ., Καραγκιόζης Κκαι Κατράδος.

**Άγιος Γεώργιος:** Τακούλης, Σακελάρης, Διακαζής, Καφκάκης, Μπέρδης, Σακελάρης Γ., Κολιού, Φουτούλης και Χρήστου.

**Ήλιος:** Κοπέλης, Κεφαλάς, Λυμπέρης, Ντεφάς, Εμιράλη, Σπαχιού, Κονιάδης, Αντωνάς και Λεωνίδας.

**Γήπεδο Αγίων Αποστόλων**
Αποτελέσματα
Γ' Υποόμιλος

Διαγόρας- Απόλλων Κ. 2-0
Ασκληπειό- Άγιος Ισίδωρος 0-1
Διαγόρας- Ευκλής 2-0
Απόλλων Κ.- Ασκληπειό 0-0
Άγιος Ισίδωρος - Ευκλής 1-1
Ασκληπειό- Διαγόρας 0-4
Άγιος Ισίδωρος Απόλλων Κ1-0
Ευκλής- Ασκληπειό 4-0
Διαγόρας- Άγιος Ισίδωρος 3-0
Ευκλής - Απόλλων Κ. 2-0

Δ' Υποόμιλος

ΑΕΡΑ- Κλεάνθης 1-0
Ιάλυσος- Φοίβος 0-1
ΑΕΡΑ- Ρόδος 0-1
Κλεάνθης- Ιάλυσος 0-3
Φοίβος- Ρόδος 1-0
Ιάλυσος- ΑΕΡΑ 1-0
Φοίβος- Κλεάνθης 4-0
Ρόδος- Ιάλυσος 0-0
ΑΕΡΑ- Φοίβος 2-3
Ρόδος- Κλεάνθης 3-1

Βαθμολογίες

Α' Υποόμιλος

| | |
|---|---|
| **Διαγόρας** | **12** |
| **Ευκλής** | **7 (7-3)** |
| Άγιος Ισίδωρος | 7 (3-4) |
| Ασκληπειό | 1 |
| Απόλλων Κ. | 1 |

**Προκρίθηκαν Διαγόρας και Ευκλής**

Β' Υποόμιλος

| | |
|---|---|
| **Φοίβος** | **12** |
| **Ιάλυσος** | **7 (4-1)** |
| Ρόδος | 7 (4-2) |
| ΑΕΡΑ | 3 |
| Κλεάνθης | 0 |

**Προκρίθηκαν Φοίβος και Ιάλυσος**

Οι παίκτες που χρησιμοποιήθηκαν από τους προπονητές ήταν οι παρακάτω:

**Διαγόρας:** Κοκολάκης, Κετσές, Επιφάνης, Μόσχου, Καραγεωργίου, Γκέζο, Γαλουζής, Μπαούρης, Παπαχριστοδούλου, Διακολουκάς, Αστυπαλίτης και Κενενούνης.

**Ευκλής:** Τριάντος Α., Δημητράς, Κέντρος, Μπαρζής, Τριάντος, Τομάζος, Μπόγια, Ατσίδης Κ., Άγγελος, Μαχμουτάι, Καλούδης, Ατσίδης Α. και Καραμούτας.

**Ασκληπειό:** Μανιάς, Γεωργάλος, Βενετσάνος, Πεταλάς, Βενετσάνος Γ., Γερόλυμος, Κρητικός, Παπαβασιλείου, Μανρουδάκης, Πεθάκας, Χάστας, Κακακιος, Παπαβασιλείου και Παπαβαζιλ



Πεταλάς, Βενετσάνος Γ., Γερόλυμος, Κρητικός, Παπαβασιλείου, Μανρουδάκης, Πεθάκας, Χάστας, Κακακιος, Παπαβασιλείου και Παπαβαζιλ

**Άγιος Ισίδωρος: Ζησιμόπουλος**, Βονάκης, Φλεβάρης, Κιαουρτζής, Αποστολόπουλος, Βονάκης Ε., Κιαουρτζής Ι., Λορέντζος, Βάλλας, Βονάκης Ε, Διακοναστάσης, Τσεγχάς, Κιαουρτζής Σ., Παπαμανώλης, Καλαεντζής και Μεγαλούδης

**Απόλλων Κ.:** Σαββάκης, Βαγιανός, Κιόττου, Χατζηδιάκου, Τσιτάς, Κωστας, Ροδίτης, Σειρηνιώτης, Τσικνής, Παπαγεωργίου, Τσεπελέ, Σωτηράκης, Σαββάκης, Χατζηκώστας και Μαστόρος

**Ιάλυσος:** Αυγενικού, Σαχίνης, Κουλουμπράκης, Σπάρταλης, Κόκας, Δανελάκης, Ξένος, Γαβράς, Σωτηράκης, Λάμπος, Κώστας, Καλιστής, Παπαχατζής και Καμπούρης

**Φοίβος:** Ματσής, Καστρινάκης, Τσουβαλάς, Ορφανίδης, Δελαπόρτας, Γιαννικάκης, Γενάτος, Τουβράς, Φτάκλας , Κλαδάκης και Ιατρού

**ΑΕΡΑ:** Χρυσοβέργης, Καντής, Χατζάκης, Γαργάλης, Λαουδίκος Γ., Δρακιού, Μοσχούς, Φλεβάρης, Κασιώτης, Μόσχος και Λαουδίκος Ν.

**Κλεάνθης:** Λιάσκας, Παπακωνσταντίνου, Γιαννάκης, Χοσαβράς, Αναστασού, Τσιράκος, Πετράκης, Ανδρέου, Καρτσωνάκης, Παπασάββας, Σταυριάς, Χανιωτάκης, Κουλουμπρής, Ζουρούδης και Σορωνιάτης.

**Ρόδος:** Καβουκλής, Κοντός, Διακανθός, Ριζόπουλος, Παπακώστας, Παπουτσογιαννόπουλος, Τζάρτζαλος, Κουρέτα Υμεραλιλάι, Σαΐτης, Ράφτης, Κοκτζεμέν, Χατζηομέρ Ταπάκ, Παπαεμμανουήλ.

**Η ΤΕΛΙΚΗ ΦΑΣΗ**

Οι δύο όμιλοι όπως σχηματίστηκαν από τις ομάδες που προκρίθηκαν έχουν ως εξής: **Α' Όμιλος:** Απόλλων Απ., Ιάλυσος, Νίκη Ρ., Ευκλής, **Β' Όμιλος:** Διαγόρας Ατρόμητος Δ., Φοίβος, Δηγενής.

Το πρόγραμμα των αγώνων την ερχόμενη Τετάρτη είναι το παρακάτω:

Α'ΗΜΙΣΥ

15.00 Απόλλων Απ.- Ιάλυσος
15.30 Διαγόρας- Ατρόμητος Δ.
16.00 Απόλλων Απ.- Νίκη Ρ.
16.30 Διαγόρας- Φοίβος
17.00 Απόλλων Απ- Ευκλής
17.30 Διαγόρας- Δηγενής
18.00 Α' Ημιτελικός
18.30 Μεγάλος τελικός

Β' ΗΜΙΣΥ

15.00 Νίκη Ρ. - Ευκλής
15.30. Φοίβος- Δηγενής
16.00 Ιάλυσος- Ευκλής
16.30 Ατρόμητος Δ.- Δηγενής
17.00 Ιάλυσος- Νίκη Ρ.
17.30 Ατρόμητος Δ.- Φοίβος
18.00 Β' Ημιτελικός
18.30 Μικρός τελικός







Μετά το τέλος των αναμετρήσεων θα γίνουν οι απονομές των επάθλων ενώ αξίζει να σημειωθεί ότι ειδικό βραβείο θα πάρει και η ομάδα με τις περισσότερες μπλε κάρτες (Fair play). Η μέχρι στιγμής κατάταξη σε ότι αφορά αυτό το βραβείο έχει ως εξής: Φοίβος 4, Κλεάνθης 4, Ιάλυσος 3, Άγιος Ισίδωρος 3, Διαγόρας 2, Ευκλής 2, Ατρόμητος Δ 2, Αστέρας 1, Δηγενής 1, Άγιος Γεώργιος 1, ΑΕΡΑ 1, Ρόδος 1, Ασκληπειό 1.

# Η μάχη της παραμονής

- *Ευαγόρας και Κλεόβουλος θα αγωνιστούν μέχρι την τελευταία αγωνιστική για να εξασφαλίσουν τη σωτηρία που εξαρτάται και από το Περιφερειακό Πρωτάθλημα*





*Οι παίκτες του Ευαγόρα ή του Κλεόβουλου θα πανηγυρίσουν στο τέλος ή και των δύο;*

Μόλις τρεις αγωνιστικές πριν τη λήξη του πρωταθλήματος και η αγωνία παραμένει σε ό,τι αφορά την ...ουρά του βαθμολογικού πίνακα με Ευαγόρα και Κλεόβουλο να παλεύουν μέχρι και την τελευταία αγωνιστική για να μπορέσουν και τη νέα χρονιά να αγωνίζονται στην Α' Κατηγορία.

Απόλλων Απ. Ασπίδα Απ. και Ορφέας έχουν και μαθηματικά υποβιβαστεί ενώ θα πρέπει να σημειωθεί ότι ο Ευαγόρας όπως και ο Κλεόβουλος εξαρτώνται και από το Περιφερειακό πρωτάθλημα αφού σε περίπτωση που υποβιβαστούν δύο από τις τρεις δωδεκανησιακές ομάδες θα πάρουν το δρόμο για τη Β' Κατηγορία τέσσερις ομάδες.

Όλα τα σενάρια παραμένουν ανοικτά στο Περιφερειακό όπως και στην Α' Κατηγορία, κάτι το οποίο σημαίνει ότι μέχρι και το τέλος της αγωνιστικής περιόδου οι ομάδες θα κάθονται με ένα κομπιουτεράκι στο χέρι προσπαθώντας να βρουν παρηγοριά στους αριθμούς...

Μια απλή αναφορά στο πρόγραμμα που έχουν Ευαγόρας και Κλεόβουλος θα βοηθήσει στο να βγουν πολλά χρήσιμα συμπεράσματα για τη συνέχεια αφού η μάχη για την παραμονή είναι αυτή που έχει ενδιαφέρον και με δεδομένο το ότι η μάχη της πρωτιάς έχει τελειώσει με τον Κλεάνθη να είναι αυτός που θα αγωνίζεται από του χρόνου στο Περιφερειακό Πρωτάθλημα.

Ο Ευαγόρας που βρίσκεται στην 12η θέση του βαθμολογικού πίνακα με συγκομιδή τριάντα βαθμούς θα τεθεί αντιμέτωπος την επόμενη αγωνιστική στο γήπεδο των Αγίων Αποστόλων με αντίπαλο τον αδιάφορο βαθμολογικά Διγενή θέλοντας αυτή τη φορά να πάρει στην έδρα του το νικηφόρο αποτέλεσμα ύστερα από την ήττα κόντρα στον Ηρακλή Μ.

Στη συνέχεια οι «πράσινοι» θα ταξιδέψουν στην Κάλυμνο για να αντιμετωπίσουν τον τοπικό Καλυμνιακό ο οποίος απ' ό,τι φαίνεται έχει εξασφαλίσει την παραμονή του στην κατηγορία, θέλοντας να πάρουν την άτυπη ρεβάνς για την εντός έδρας ήττα του πρώτου γύρου με σκορ 3-0 στο γήπεδο Κοσκινού.

Την τελευταία αγωνιστική η ομάδα της πόλης της Ρόδου θα υποδεχτεί τον Διαγόρα Β. τον οποίο είχε κερδίσει στον πρώτο γύρο στο Βάτι πραγματοποιώντας την έκπληξη, κάτι το οποίο θα επιδιώξει και την τελευταία αγωνιστική που πιθανότατα θα κρίνει πολλά.

Από την άλλη πλευρά ο Κλεόβουλος που βρίσκεται μια θέση πιο κάτω από τον Ευαγόρα με ένα βαθμό διαφορά θα παίξει στη Λίνδο την επόμενη αγωνιστική κόντρα στον Απόλλωνα Κ. που έχει ανάγκη τους βαθμούς με μοναδικό στόχο το... τρίποντο που θα δώσει ελπίδες'για τη συνέχεια.

Ο σύλλογος της Λίνδου θα πάει στην Κω την προτελευταία αγωνιστική για να αντιμετωπίσει τον Ανταγόρα από τον οποίο ηττήθηκε στη Λίνδο στον πρώτο γύρο και δεν θα επιδιώξει κανένα άλλο αποτέλεσμα πέραν της νίκης για να μπορέσει να κάνει ό,τι καλύτερο μπορεί στην έδρα του την τελευταία αγωνιστική με αντίπαλο τον αδιάφορο Φοίβο.

Όλα θα εξαρτηθούν λοιπόν από τα αποτελέσματα στις τρεις τελευταίες αγωνιστικές και είναι βέβαιο ότι η παραμονή φέτος θα κριθεί στο νήμα...

# Να κλείσει με νίκη...

- *Τους τρεις βαθμούς θα προσπαθήσει να πάρει ο Άρης κόντρα στον Κλεάνθη την επόμενη αγωνιστική στην τελευταία αναμέτρηση που θα δώσει εντός έδρας για φέτος.*
- *Όλους τους ποδοσφαιριστές θα έχει στη διάθεσή του ο Μιχάλης Χαρίτος.*

Μια παράδοση δεκαπέντε ετών έσπασε στο Βάτι στα πλαίσια της 27ης αγωνιστικής, όταν ο Άρης με γκολ του Εμίλ Μπιγκό κατάφερε να επιβληθεί του τοπικού Διαγόρα Β. με σκορ 1-0 και να πάρει τους τρεις πολύτιμους βαθμούς που τον ανέβασαν στην 3η θέση του βαθμολογικού πίνακα πίσω από τον πρωταθλητή πλέον Κλεάνθη και τον Φοίβο.

Την επόμενη αγωνιστική οι «κιτρινόμαυροι» θα αντιμετωπίσουν στον Αρχάγγελο τον Κλεάνθη με σκοπό μια ακόμη νίκη προκειμένου να κλείσουν με τον καλύτερο δυνατό τρόπο τις εντός έδρας αγωνιστικές τους υποχρεώσεις αφού τις δύο τελευταίες αγωνιστικές θα αγωνιστούν μακριά από το γήπεδό τους με Άγιο Γεώργιο και Απόλλωνα Απ.

Το διάστημα που μεσολάβησε για τις γιορτές του Πάσχα ο τεχνικός του Άρη Μιχάλης Χαρίτος είχε την ευκαιρία να δοκιμάσει τους ποδοσφαιριστές του ενόψει της συνέχειας αφού την Μεγάλη Τετάρτη έδωσαν φιλικό στα Αφάντου κόντρα στον ΑΕΡΑ στο οποίο μάλιστα αναδείχθηκαν ισόπαλοι με σκορ 2-2.

Τα δύο γκολ για την ομάδα του Άρη πέτυχαν ο Λαμπριανός και ο Παρδαλός ενώ ο Μιχάλης Χαρίτος σίγουρα έβγαλε τα δικά του χρήσιμα συμπεράσματα.

Για το παιχνίδι κόντρα στο σύλλογο του Παραδεισίου ο προπονητής του Άρη θα έχει την ευκαιρία να έχει στη διάθεσή του όλους τους ποδοσφαιριστές αφού κανείς δεν αντιμετωπίζει πρόβλημα από τραυματισμό ή τιμωρία ενώ ο Ν' Γκαμά που το τελευταίο διάστημα έχει μια ίωση, θα είναι σε θέση να ενισχύσει και αυτός με τη σειρά του την ομάδα.

Το βέβαιο είναι πως όσοι βρεθούν στον Αρχάγγελο θα παρακολουθήσουν ένα πολύ καλό παιχνίδι με δεδομένο ότι και οι δύο ομάδες θα αγωνιστούν ελεύθερα χωρίς το άγχος της νίκης αφού από τη μία ο Άρης είναι βαθμολογικά αδιάφορος ενώ από την άλλη ο Κλεάνθης έχει αναδειχτεί και μαθηματικά πλέον πρωταθλητής.

# Στόχος το τρίποντο

- *Την Λαμπρή Τρίτη θα ξεκινήσει στο Καρακόνερο η προετοιμασία της μικτής προπαίδων ενόψει του αγώνα με την Ανατολική Αττική στην Κω.*
- *Την ίδια μέρα θα προπονηθούν οι νέοι όπως και αυτοί που είναι γεννηθέντες το 1991.*

Το ερχόμενο Σάββατο θα γίνει στην Κω η δεύτερη αναμέτρηση της μικτής προπαίδων με αντίπαλο την αντίστοιχη της Ανατολικής Αττικής. Στον πρώτο αγώνα που έγινε στο γήπεδο του Ταύρου η μικτή μας γνώρισε την ήττα με αντίπαλο την Αθήνα ενώ τώρα θα επιδιώξει να πάρει το... τρίποντο για να μπορεί να ελπίζει σε πρόκριση. Θα πρέπει να σημειωθεί ότι η τρίτη και τελευταία αναμέτρηση η οποία επρόκειτο να διεξαχθεί και πάλι εντός έδρας, πιθανότατα να μη γίνει αφού η ομάδα του Πειραιά δήλωσε οικονομική αδυναμία με αποτέλεσμα να μην μπορεί να ταξιδέψει στη Ρόδο για το παιχνίδι. Η προετοιμασία των προπαίδων για τον δεύτερο σημαντικό αγώνα τους θα ξεκινήσει από αύριο όταν και θα πραγματοποιηθεί προπόνηση στο γήπεδο Καρακόνερου στις 12.00. Θα πρέπει να σημειωθεί ωστόσο ότι στις 14.30 στο ίδιο γήπεδο θα γίνει η προπόνηση της μικτής νέων όπως και αυτής που απαρτίζεται από ποδοσφαιριστές που έχουν γεννηθεί το 1991. Οι ποδοσφαιριστές που έχουν καλέσει οι ενωσιακοί τεχνικοί Σταύρος Σταύρου και Ανδρέας Τσακμακίδης για τις προπονήσεις της Τρίτης είναι οι παρακάτω:

**ΠΡΟΠΑΙΔΕΣ**

Καστελοριζιός Νίκος, Νικολής Αντώνης, Πολυμερίδης Χρήστος, Χατζημανώλης Απόστολος, Κουμνάκης Βασίλης **(ΑΕΡΑ)**, Σαχινίδης Παναγιώτης **(Διγενής)**, Κοντός Νίκος **(Ευαγόρας)**, Χαραλάμπους Χάρης **(Κλεάνθης)**, Σαββάκης Κώστας, Σαββάκης Αναστάσης, Αθανασίου Αντώνης, Αυγενικός Μιχαήλ **(Αστέρας Π.)**, Πεταυράκης Σταύρος, Χαρτλ Αλέξανδρος, Σαντορινιός Ραφαήλ , Κενενούνης Χαρτοφύλης **(Διαγόρας)**, Αλβανός Γιάννης **(Ιάλυσος)**, Μαλλιάκας Μανώλης, Αγγελής Χάρης **(Νίκη Ρ.)**, Καραγιάννης Γιάννης, Λερογιάννης Ευάγγελος, Πουλάς Σταύρος **(Διαγόρας Β.)**, Χατζηγιαννάκης Στέργος, Χουρδάκης Γεώργιος, Πεζουβανάκης Σκεύος **(Αναγέννηση Έμπ.)**, Παγκάς Μάριος, Σκιαθίτης Χάρης **(Ζευς)**, Ξεπαπαδάκης Σωτήρης **(Ορφέας)** Καλιώρας Ανάργυρος( **Δωριέας)**, Σεργιόπουλος Χρήστος, Τάτσης Μιχάλης. **(Αναγέννηση ΝΡ)**, Διαμαντής Κων/νος, Νικολίκος Μιχαήλ **(Ασπίδα Απ.)**.

**ΝΕΟΙ**

Νικολής Σάββας (Α.Ε.Ρ.Α), Γιανακόπουλος Γιώργος (ΑΠΟΛΛΩΝ ΑΠ.), Κοντουδιός Μιχάλης (ΑΠΟΛΛΩΝ Κ.), Μαστόρου Μανώλης (ΑΓ. ΙΣΙΔΩΡΟΣ), Παπαγιάννης Νικ. (ΠΑΣ ΑΣΚΛΗΠΕΙΟΥ), Διαμαντής Στάθης (ΑΣΠΙΔΑΣ ΑΠ.).

Γιωργαλής Στάθης, Φασσάκης Βασ. (ΔΙΓΕΝΗΣ), Αξιώτης Αποστολος Μπιλιάς Παντελής (ΦΟΙΒΟΣ), Καλημέρης Ιωαννης, Ευγενικός Εμμανουήλ, Καρπαθάκης Πανορμίτης, Λαρδούτσος Ηλ. (ΔΙΑΓΟΡΑΣ Β.), Μεντος Βασ. (ΚΑΤΤΑΒΙΑ), Χατζηνικόλας Χρ. (ΑΡΗΣ), Ζερβός Κυριαζής ,Τόππος Γεωργιος (ΕΥΚΛΗΣ), Κουτσάγιας Μιχ., Φράγκος Μιχαήλ (ΕΥΑΓΟΡΑΣ), Θαλασσινός Χρήστος, Αντωνούρης Μάριος, Λιβισιανός Αλέξανδρος, Κοκιαντώνης Αντώνιος (ΑΣ ΡΟΔΟΣ), Τριανταφύλλου Τριαντάφυλλος, Συράκος Γεώργιος (ΙΑΛΥΣΟΣ), Πισσάς Ηλίας (ΑΣΠΙΣ ΑΠ.), Τσακισίρης Μιχαήλ, Μπάμπος Χριστόφορος (ΔΙΑΓΟΡΑΣ), Παττας Αντωνιος (ΑΣΤΕΡΑΣ Π.), Καρδούλιας Γεωργιος (ΗΡΑΚΛΗΣ Μ.) Μανιάς (ΕΡΜΗΣ).

# Περάσαν τα χρόνια...



*«Όποιος αρνείται να πιστέψει πως τα χρόνια περνάνε, αυτά παθαίνει. Φαρδύς πλατύς λόγω τραβήγματος ξάπλωσε ο Κώστας Παπαοικονόμου μόλις ευστόχησε στο πέναλτι στο χθεσινό φιλικό των παλαίμαχων Ρόδου και Διαγόρα, ενώ λίγο καιρό πριν μέχρι και στο χειρουργείο μπήκε εξαιτίας ρήξης του αχίλλειου τένοντα. Τουλάχιστον φέτος πήρε το αίμα του πίσω, καθώς στο περσινό φιλικό είχε αστοχήσει στο πέναλτι που εκτέλεσε».*

ΒΙΚΤΩΡ ΦΩΤΟ



ΒΙΚΤΩΡ ΦΩΤΟ

*«Του κεφαλιού τους κυριολεκτικά κάνουν οι δύο πιτσιρικάδες στον τελικό του παιδικού πρωταθλήματος, στην προσπάθειά τους να αποδείξουν ποιος από τους δύο είναι το δέκα το καλό».*



ΒΙΚΤΩΡ ΦΩΤΟ

*«Έχουν δίκιο όλοι όσοι λένε πως ο Νίκος Νικολής είναι ντροπαλός και συνεσταλμένος άνθρωπος. Το αποδεικνύει και η φωτογραφία. Πριν ασχοληθεί ευγενικά και τρυφερά με τον επόπτη, ζήτησε από τους φίλους του ΑΕΡΑ να γυρίσουν τα μάτια τους αλλού. Κι εκείνοι για να μην τον προσβάλλουν του έκαναν το χατίρι».*



*«Εντάξει είπαμε. Το γήπεδο δεν είναι Εκκλησία, όμως αυτό δεν σημαίνει πως μπορείς να το κάνεις και...μιούζικαλ. Εκτός κι αν είσαι «ο δολοφόνος με το αγγελικό πρόσωπο», όπως ο Παναγιώτης Μαθιός».*

«Θα μπορούσε να είναι και ένα καλό μήνυμα της Τροχαίας ενόψει Πάσχα. Όταν έχεις πιει, ακόμα και ο σκύλος σου μπορεί να οδηγήσει καλύτερα από σένα. Προσοχή λοιπόν. Για συνεχίσουμε να χαιρόμαστε παρέα το ποδόσφαιρο».



ΒΙΚΤΩΡ ΦΩΤΟ





ΒΙΚΤΩΡ ΦΩΤΟ




«Ας εξηγήσει κάποιος στους νεαρούς ότι η ρήση «δυο δυο σαν τους Χιώτες» δεν έχει εφαρμογή κατά την διάρκεια ενός αγώνα, γιατί το αποτέλεσμα είναι να χάνεται το τόπι».

# Πόσους ξάπλωσε;

*«Τις πρώτες βοήθειες χρειάστηκε ο νεαρός Σαχίνης μετά την κλωτσιά που δέχθηκε, με τον στοργικό πατέρα Μιχάλη να μην χάνει καιρό και να τρέχει κοντά του. Με την ευκαιρία του έδωσε και μερικές συμβουλές για το πώς θα αποφεύγει τα μαρκαρίσματα των αμυντικών. «Δάσκαλε που δίδασκες», δηλαδή, γιατί προφανώς ο μπαμπάς Σαχίνης ξέχασε πόσους αντίπαλους ποδοσφαιριστές ξάπλωσε στο χόρτο στα χρόνια που μεσουρανούσε με την φανέλα του Ιάλυσου».*




*«Δίπλα στην 15χρονη Δήμητρα Λόγγου από τ' Αφάντου, που μόλις αποφοίτησε από την Σχολή Διαιτησίας και έκανε το επίσημο ντεμπούτο της στην πρώτη φάση του παιδικού τουρνουά Πάσχα 2006, ποζάρει ο Μιχάλης Φραγκίνης. Ας το ευχαριστηθεί τώρα, γιατί με το ταλέντο που λένε πως διαθέτει η μικρή, όχι μόνο θα του φάει σύντομα την θέση, αλλά στην επόμενη φωτογράφιση όλοι θα ρωτάνε ποιος είναι αυτός δίπλα στην Δήμητρα».*




*«Η θέση του τερματοφύλακα είναι η πιο δύσκολη και η πιο ευαίσθητη. Γι' αυτό όσο πιο μικρός μάθει να μην μασάει και να πέφτει άφοβα στα πόδια των αντιπάλων, τόσο πιο ψηλά θα φτάσει».*

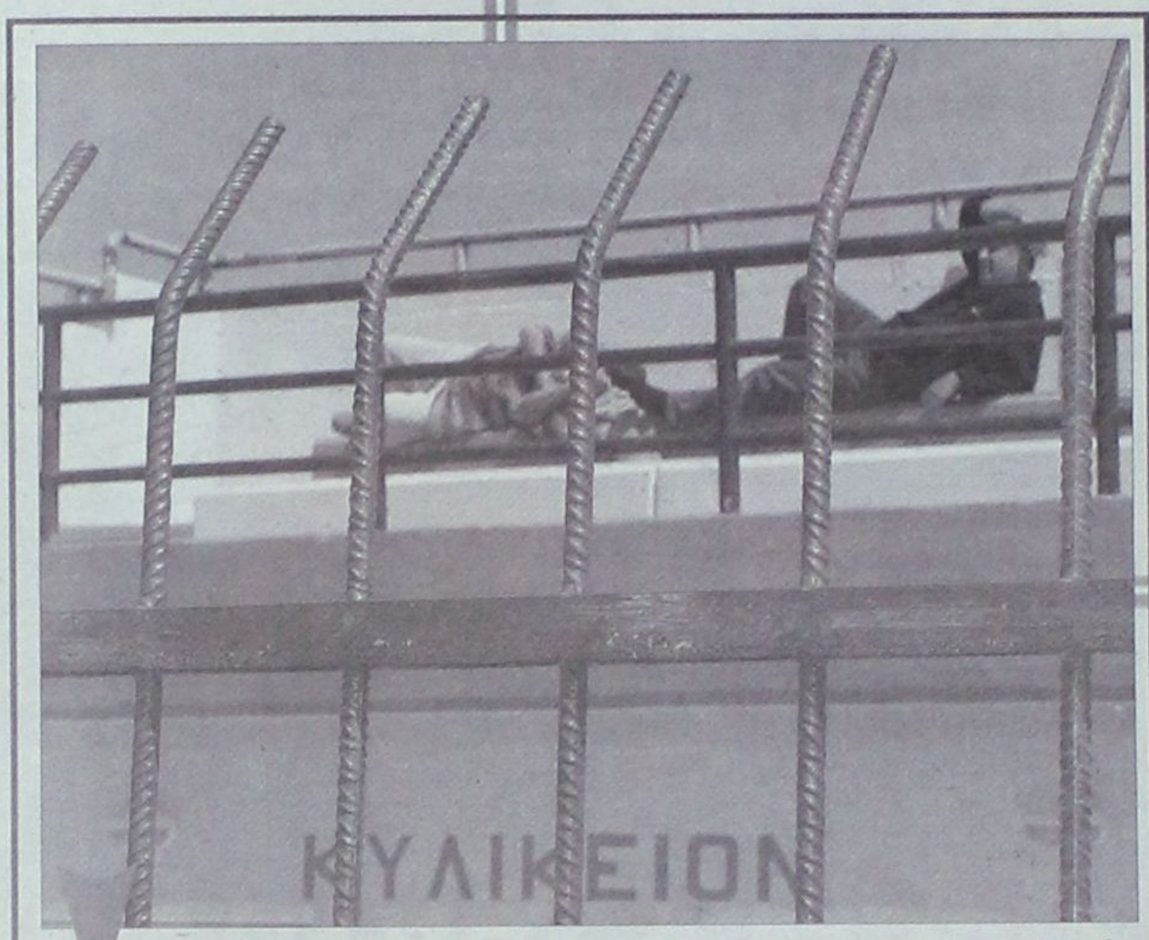


*«Ποιος παρασύρει ποιον σε τέτοιες περιπτώσεις; Οι ποδοσφαιριστές τους θεατές ή οι θεατές τους ποδοσφαιριστές και ένα παιχνίδι μετατρέπεται κυριολεκτικά σε ματς του ύπνου; Τέτοιες στιγμές την λύση μπορεί να την δώσει μόνο ένας τολμηρός διαιτητής.*
*Ή διακόπτει τον αγώνα, ή τον τινάζει στον αέρα σηκώνοντάς τους όλους στο πόδι».*

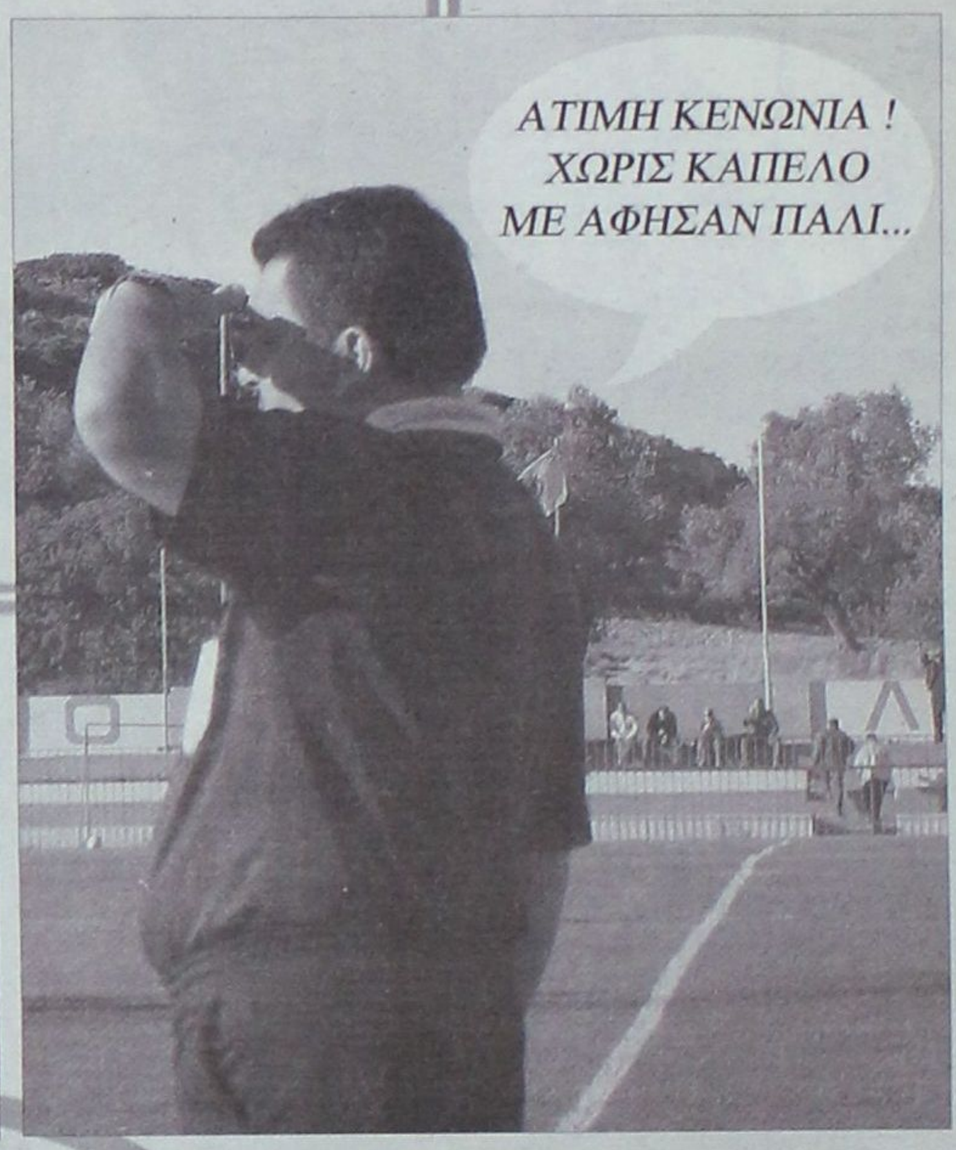




*«Πολλές φορές είναι να απορείς με τον τρόπο που λειτουργούν ορισμένα πράγματα στο τοπικό ποδόσφαιρο. Μέχρι και για τις μετακινήσεις των ομάδων του με ιδιόκτητο πουλμανάκι έχει φροντίσει η ψυχή του ΠΑΣ Ασκληπιείου, Νίκος Κουγκράς, όμως πέρσι η Πειθαρχική Επιτροπή δεν δίστασε να τον τιμωρήσει με δια βίου απαγόρευση εισόδου στους αγωνιστικούς χώρους, επειδή ομολόγησε πως έπιασε από τον λαιμό διαιτητή, χωρίς να το έχει γράψει ο τελευταίος στο Φύλλο Αγώνα. Μετά απορούμε γιατί δεν μπαίνουν παράγοντες στον χώρο».*

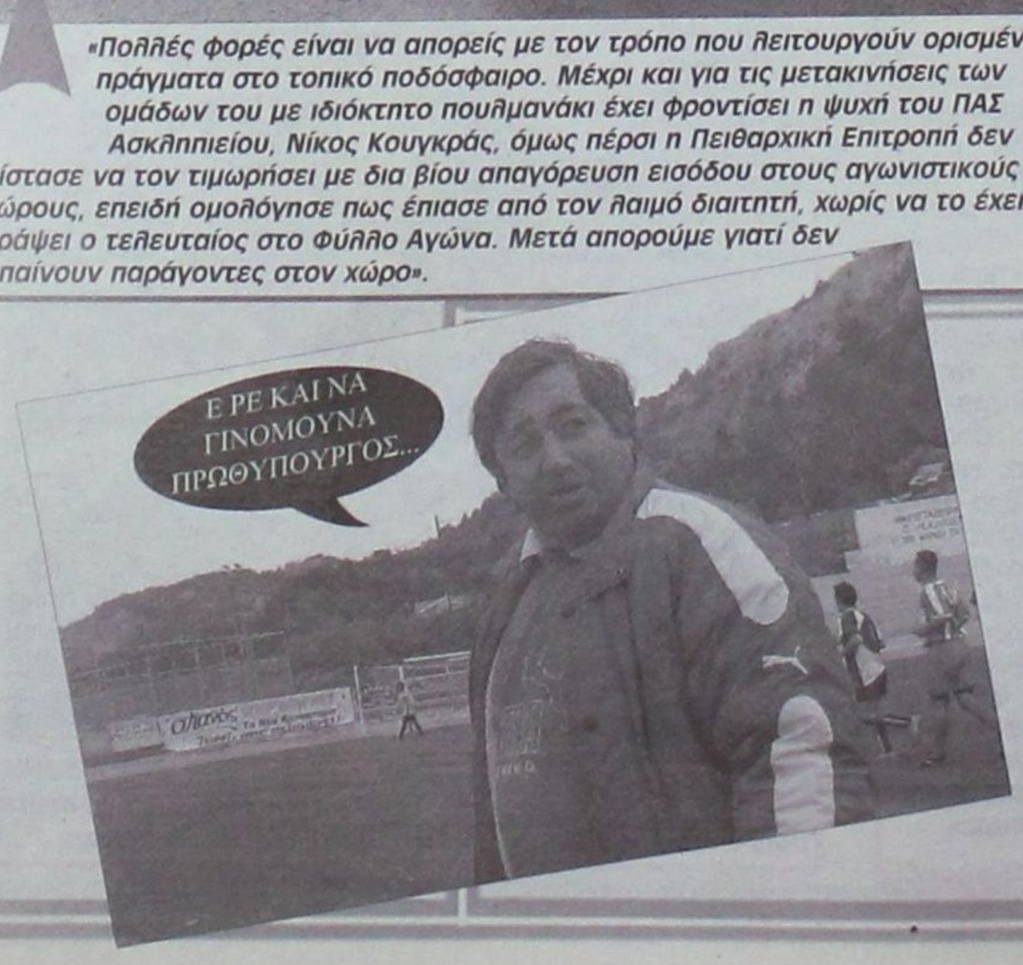




*«Όταν ξανακάνει παράπονα ο Κώστας Κωτικώστας ότι δεν του χαμογελάνε οι γυναίκες ας θυμηθεί αυτή την φωτογραφία για την απαραίτητη αυτοκριτική. Σέβα Πατλάκα από την μία, Δέσποινα Δελαπόρτα από την άλλη, όμως ο Β' αντιπρόεδρος της ΕΠΣΔ τις βάζει σε δεύτερη μοίρα για το χατίρι του φακού».*

Αθλητική ΓΝΩΜΗ



# Ολοκλήρωση μέσα στον επόμενο μήνα

***• Περιμένουν οι άνθρωποι του Κλεάνθη για το γήπεδο τους, αφού σε περίπτωση καθυστέρησης θα παίζουν μακριά από την έδρα τους στο Περιφερειακό πρωτάθλημα.***

Μετά από τόσα και τόσα βάσανα που πέρασε το γήπεδο Παραδεισίου από την στιγμή που αποφάσισαν οι άνθρωποι του Κλεάνθη να φυτευτεί φυσικός χλοοτάπητας και από ξερό να μεταμορφωθεί σε ένα σύγχρονο γήπεδο ευρωπαϊκών προδιαγραφών, φαίνεται ότι οδεύουμε προς ευτυχή κατάληξη.

Το όλο έργο έχει προϋπολογισμό 318.000 _ και προστίθενται άλλα 100.000 _ για συμπληρωματικά έργα που θα χρειαστούν όπως θα αναφέρουμε παρακάτω.

Τα 150.000 _ χρηματοδοτούνται από το πρόγραμμα ΑΘΗΝΑ 2004 ενώ τα υπόλοιπα χρήματα προέρχονται από ιδίους πόρους του Δήμου Πεταλούδων.

Από τότε που ξεκίνησε και μετά την εμπλοκή της αρχαιολογικής υπηρεσίας μιας και βρέθηκαν αρχαία στον συγκεκριμένο χώρο, φτάσαμε ένα βήμα πριν το τέλος.

Μέχρι τώρα έχει ολοκληρωθεί το αποστραγγιστικό όπου και θεωρείται ένα από τα σημαντικότερα κομμάτια του έργου ενώ απομένει να τελειώσει το προστατευτικό τοιχίο καθώς και η δημιουργία φρεατίων για τις υποδομές των προβολέων ούτως ώστε όποτε στο άμεσο μέλλον κι αν αποφασιστεί να γίνει αυτό να είναι όλα έτοιμα για τον ηλεκτροφωτισμό του γηπέδου.

Στη συνέχεια θα ακολουθήσει το στρώσιμο του σκύρου και η τοποθέτηση σωληνώσεων γιατί το πότισμα θα γίνεται αυτόματα.

Τέλος απομένει να ριχθεί το ειδικό χώμα προκειμένου να γίνει η σπορά του χλοοτάπητα.

Στα παραπάνω επιβάλλεται η κατασκευή δεξαμενής-αντλιοστασίου που θα χρησιμοποιείται για το πότισμα.

Όλα οι παραπάνω εργασίες πρέπει να έχουν ολοκληρωθεί μέχρι τον Μάιο συμπεριλαμβανομένης της σποράς διαφορετικά ο Κλέανθης θα είναι άστεγος με την συμμετοχή του για πρώτη φορά στην ιστορία του στο Περιφερειακό πρωτάθλημα, τουλάχιστον για τον Α΄ γύρο.

Οι παράγοντες της ομάδας δεν θέλουν να πάθουν ότι έπαθε κι ο ΑΕΡΑ που έπαιζε μακριά από την φυσική του έδρα για αρκετές αγωνιστικές γεγονός που το πλήρωσε με βαθμολογικές αλλά και οικονομικές απώλειες, γι'αυτό και εντείνουν τις πιέσεις τους για να είναι όλα έτοιμα στη ώρα τους.

Αυτά όσον αφορά τον αγωνιστικό χώρο. Από εκεί και πέρα όμως οι εργασίες δεν σταματάνε εδώ. Τα αποδυτήρια των ποδοσφαιριστών και των διαιτητών χρειάζονται ανακαίνιση.

Πρέπει να δημιουργηθούν σύγχρονα δημοσιογραφικά θεωρεία γιατί εκτός των άλλων το συγκεκριμένο γήπεδο θα χρησιμοποιηθεί και για τους Αγώνες Νήσων του χρόνου το καλοκαίρι και ιατρείο με όλες τις προδιαγραφές.

Ακόμα χρειάζονται κάποια διορθωτικά έργα μικρότερης εμβέλειας και μεγέθους όπως είναι το βάψιμο των κιγκλιδωμάτων και του περιβάλλοντα χώρου, υπερύψωση της περίφραξης κ.α.



*«Το Ξεκίνημα έχρυβε αρχαία»*

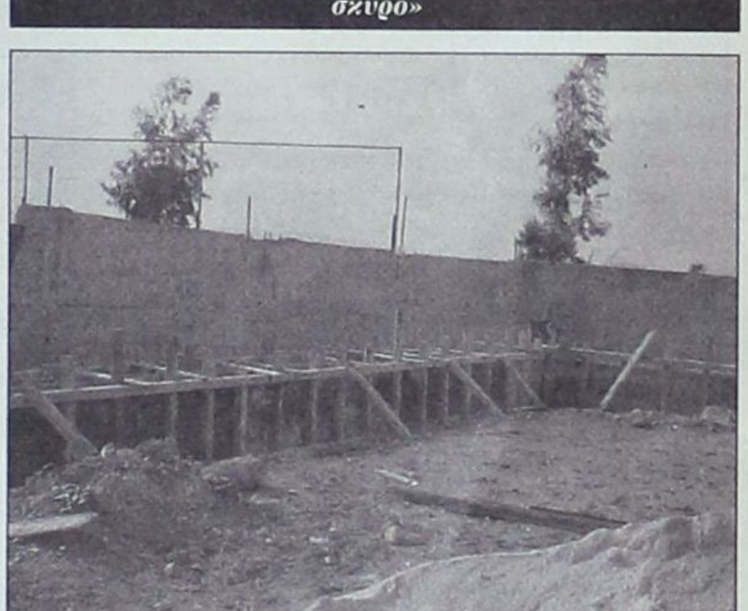

*«Περιμένει και ο οδοστρωτήρας για να πατήσει τον σκύρο»*



*«Το τοιχίο ολοκληρώνεται»*



*«Χωματοθύελλα μετά το πράσινο φως από τους αρχαιολόγους»*

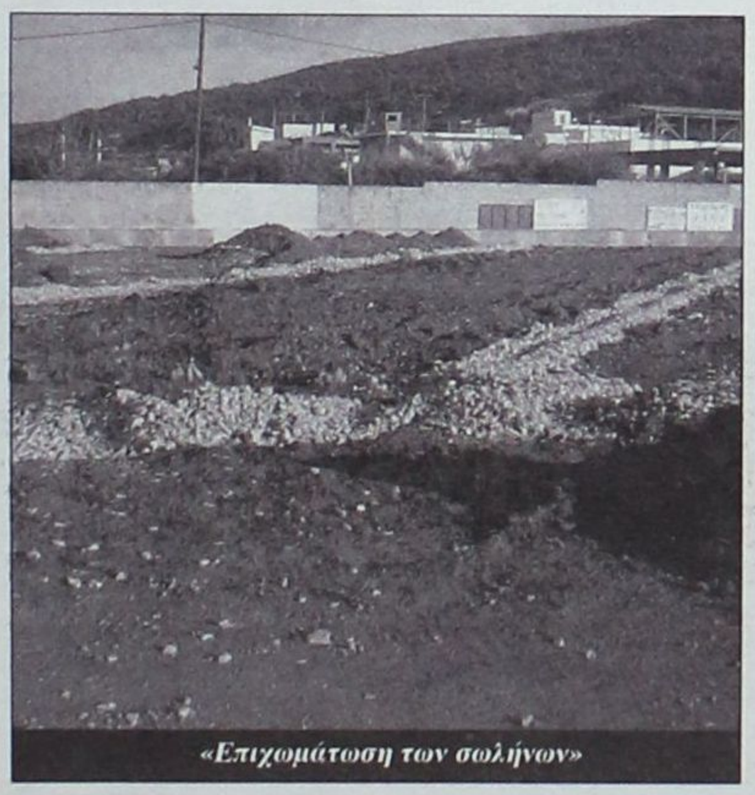

*«Επιχωμάτωση των σωλήνων»*



*«Οι σωλήνες για το αποστραγγιστικό»*

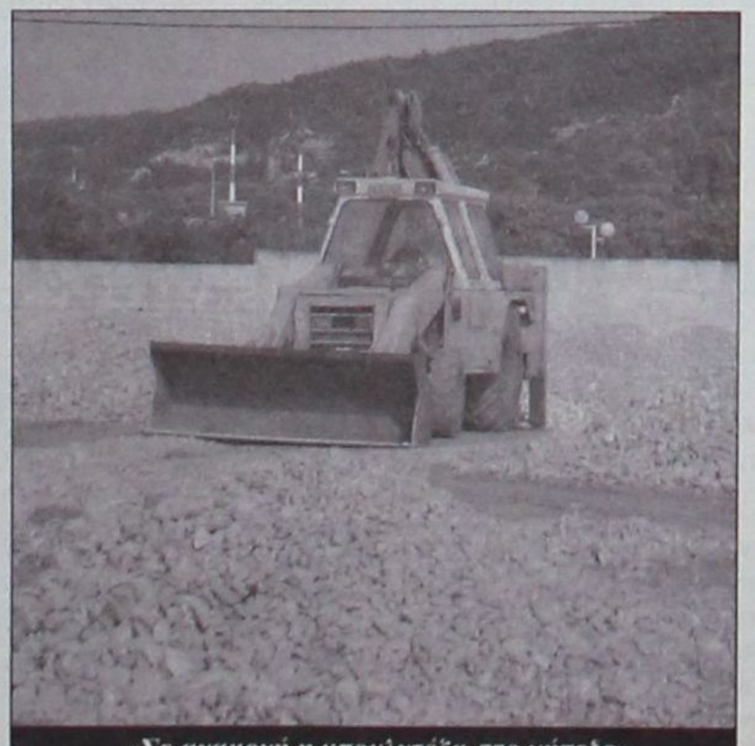

*«Σε αναμονή η μπουλντόζα στο γήπεδο»...*

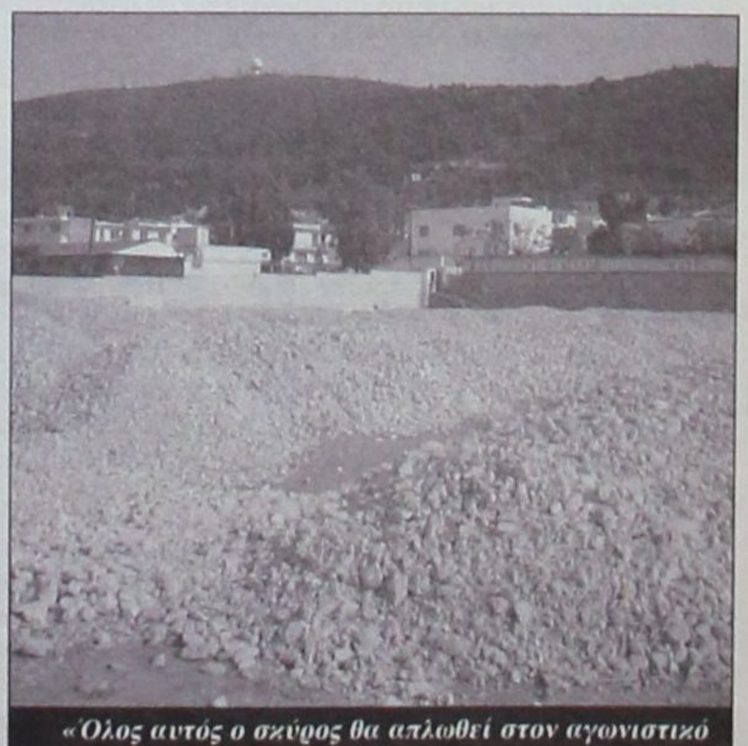

*«Όλος αυτός ο σκύρος θα απλωθεί στον αγωνιστικό χώρο»*

Με τον πάντα δικό σας...

# Αλλαξογκόλιές

...γκολτζή - γκολτζή

www.angelfire.com/pa4/allaksogolies

E-mail: allaksogolis@yahoo.gr

Ημέρα χαράς η σημερινή, ημέρα γιορτινή για τους απανταχού Χριστιανούς όλης της γης. Η Ανάσταση του Θεανθρώπου μας δίνει το δικό της μήνυμα και μας αποτρέπει από το να κυνηγάμε τις εφήμερες και ευκαιριακές απολαύσεις αλλά μας οδηγεί στο να ψάχνουμε βαθύτερα στην ψυχή μας και να γινόμαστε ακόμα καλύτεροι άνθρωποι. Χρόνια Πολλά σε όλους με υγεία.



Το σίγουρο είναι ότι μαζί με το Πάσχα έχουμε συνδυάσει την σφαγή των αμνών αφού τα άκακα και έρμα κατσικάκια και αρνάκια προκειμένου να την κάνουμε εμείς ταράτσα αυτά θυσιάζονται για χάρη μας. Ακόμα δεν έχει γίνει κατανοητό το πώς και το γιατί έχουμε συνδυάσει σε κάθε μεγάλη γιορτή να πρέπει να σφαγιάζεται και από ένα είδος του ζωικού βασιλείου κάθε φορά.

Τέτοιες ημέρες ποιος έχει κέφια και διάθεση για να ακούει ή να διαβάζει για ποδόσφαιρο ή άλλα αθλήματα αφού το μόνο στρογγυλό που τους έρχεται στο μυαλό είναι το σχήμα των φρούτων που ακολουθούν για επιδόρπιο ή το πολύ-πολύ λίγο κλωτσοσκούφι πριν ή μετά ο φαγητό και το σούβλισμα για την χώνεψη.

Για μια ακόμη χρονιά το ιερό σύμβολο του Σταυρού άντεξε στην φθορά του χρόνου και στις πιέσεις της αγοράς. Μέχρις στιγμής η λαμπάδα την έχει πληρώσει για τα καλά αφού αυτή λανσάρεται με οτιδήποτε μπορεί να κατεβάσει το ανθρώπινο μυαλό προκειμένου να επηρεάσει τα παιδιά και αυτά με την σειρά τους τους νονούς και τις νονές που καλούνται να κάνουν πράξη τις επιθυμίες των βαφτιστικών τους.

Το Πάσχα ήταν μια πρώτης τάξης ευκαιρία για να ηρεμήσει κάπως η κατάσταση όσον αφορά την οικονομική δυσπραγία των σωματείων που και αυτά περιμένουν την δική τους ανάσταση. Πληροφορίες κάνουν λόγο για δυναμικές αντιδράσεις αν και κάτι τέτοιο δεν προμηνύεται σύμφωνα με την στάση που κράτησαν οι Σύλλογοι τόσα χρόνια.

Τα πρωταθλήματα υποδομών (εφηβικά και παιδικά) έχουν σκοπό (λένε) την καλλιέργεια και την ανάπτυξη του ποδοσφαίρου και την διαμόρφωση των ποδοσφαιριστών που θα κληθούν στο άμεσο μέλλον να επανδρώσουν τις πρώτες ομάδες. Όταν τα μικρά παιδιά μαθαίνουν από τους μεγάλους που παίζουν τον ρόλο του διδασκάλου και του παιδαγωγού ότι αυτοσκοπός είναι μόνο η νίκη πάση θυσία και δεν χωράει άλλο αποτέλεσμα, τότε τι να σου κάνουν και τα πιτσιρίκια ? Να αγωνίζονται από μόνοι τους για τη; ευγενή άμιλλα ?

Το πρώτο time-out. Δυο γηραιές κυρίες, που δεν μπορούν να δουν πέρα απ' τη μύτη τους, είναι σ' Λένα αυτοκίνητο και πάνε βόλτα. Φτάνουν σε μια διασταύρωση, το φανάρι είναι κόκκινο, αλλά περνάνε χωρίς να σταματήσουν καθόλου. Η γρια που κάθεται στη θέση του συνοδηγού σκέφτεται: «Μου φαίνεται ότι τα χάνω. Είχα την εντύπωση ότι το φανάρι ήταν κόκκινο» Στην επόμενη διασταύρωση, πάλι κόκκινο το φανάρι, πάλι περνάνε χωρίς να σταματήσουνε, πάλι είχε τις αμφιβολίες της η γριά, που καθότανε στη θέση του συνοδηγού, αλλά δεν είπε ούτε αυτή τη φορά τίποτα. Όταν όμως περάσανε και το τρίτο φανάρι με κόκκινο, λέει στην άλλη γριά, που οδηγούσε: - Αγλαΐα! Ξέρεις ότι περάσαμε τρία φανάρια, το ένα μετά το άλλο, με κόκκινο; Έτσι όπως πας θα μας σκοτώσεις! Και η Αγλαΐα: - Πώς; Εγώ οδηγώ;




ΑΛΛΑΞΟΓΚΟΛΙΕΣ 2006

***«Ο πρόεδρος των πρωταθλητών πετάει όχι μόνο στα σύννεφα αλλά έφτασε μέχρι το διάστημα»***

Μετά το ξεκαθάρισμα της κατάκτησης του τίτλου της Α' κατηγορίας από τον Κλεάνθη για πρώτη φορά στην ιστορία του, το ενδιαφέρον επικεντρώνεται στην ουρά και στην μάχη για την παραμονή. Όλα βέβαια εξαρτώνται και στο πόσες ομάδες του Νομού μας (και αν) υποβιβαστούν από το Περιφερειακό πρωτάθλημα αφού κάτι τέτοιο θα επιδράσει σαν αλυσίδα σε όλες τις τοπικές κατηγορίες. Ευαγόρας και Κλεόβουλος θα παλέψουν για την σωτηρία και όλα θα ξεκαθαρίσουν την τελευταία αγωνιστική όπου και θα γίνει ο απολογισμός της χρονιάς για όλους.

Ο Κολοσσός μετά από τιτάνια προσπάθεια τελικά δεν τα κατάφερε και ουσιαστικά έχασε κάθε ελπίδα να αγωνίζεται και του χρόνου στην κορυφαία κατηγορία του Ελληνικού Μπάσκετ. Δεν είναι λίγοι αυτοί που υποστηρίζουν ότι αν ο Ζευγώλης αναλάμβανε γρηγορότερα την τεχνική ηγεσία των Θαλασσί τότε θα είχε εξασφαλιστεί η παραμονή στην Α1. Μπορεί στον αγωνιστικό τομέα λοιπόν να εξέπνευσαν οι ελπίδες αλλά στον διοικητικό τομέα δεν συμβαίνει το ίδιο. Γίνονται κάποιες προσπάθειες που αφορούν ακόμα και αύξηση των ομάδων αλλά προς το παρόν δεν φαίνεται εφικτό κάτι τέτοιο.

Αναμφισβήτητα φέτος τις εντυπώσεις τις έκλεψε το πρωτάθλημα της Β' κατηγορίας. Εκτός από το ωραίο θέαμα που προσφέρουν οι ομάδες που συμμετέχουν σε αυτή την κατηγορία οι εναλλαγές στην κορυφή αλλά κυρίως στις θέσεις κάτω από αυτήν είναι συνεχείς. Εάν προσθέσουμε στα παραπάνω και τα επεισόδια που δεν λείπουν λόγω της έντασης για την κατάκτηση των βαθμών, τότε έχουμε ένα εκρηκτικό μείγμα, κατάλληλο για δυνατές συγκινήσεις.

Μετά την ακύρωση των αγώνων για το Beach Volley τι μεγάλες αθλητικές εκδηλώσεις θα φιλοξενήσουμε φέτος στο νησί μας ? Εκτός από το Πανελλήνιο πρωτάθλημα ταχυπλόων σκαφών που θα λάβει χώρα στο Φαληράκι δεν φαίνεται φως στον ορίζοντα. Κυριαρχούσε η εντύπωση ότι σαν πρωτοπόροι που είμαστε (και σε αυτό τον τομέα) είχαμε κατανοήσει πλήρως τα πλεονεκτήματα του αθλητοτουρισμού αλλά στην θεωρία μόνο. Γιατί στην πράξη συνεχώς λιγοστεύουν οι διοργανώσεις που πραγματοποιούμε στο Σμαραγδένιο νησί και σιγά-σιγά γυρνάμε προς τα πίσω δίνοντας την ευκαιρία σε άλλα μέρη της Ελλάδας να πάρουν τα σκήπτρα.

Οι πρόεδροι των ομάδων μετά την παγκόσμια πρωτοτυπία τους να πουλάνε νηστίσιμο σουβλάκι κατά την περίοδο της Σαρακοστής δεν θα ξαφνιάσουν κανέναν αν προχωρήσουν στην εκτύπωση ημερολογίων ή στα κάλαντα για το επόμενο έτος. Οι οικονομικές συγκυρίες είναι τέτοιες που αναγκάζουν τον Ελληνικό επιχειρηματικό μυαλό και στον χώρο του ποδοσφαίρου να πάρει χιλιες στροφές και να αναζητήσει τρόπους οικονομικής ανάσας.

Πάμε τώρα για το ανεκδοτάκι μας. Ο Παναγιώτης ξυπνάει στο κρεβάτι του με ένα τρομερό hungover. Το κεφάλι του πάει να σπάσει. Με το ζόρι ανοίγει τα μάτια του και το πρώτο που βλέπει είναι 2 ασπιρίνες και ένα ποτήρι νερό στο κομοδίνο του. Ανακάθεται και βλέπει τα ρούχα του καθαρά και διπλωμένα στην καρέκλα μπροστά του. Κοιτάζει το δωμάτιο και συνειδητοποιεί ότι όλα είναι πεντακάθαρα και τακτοποιημένα. Βγαίνοντας από το δωμάτιο βλέπει ότι όλο το σπίτι είναι στην εντέλεια. Στην κουζίνα βλέπει ένα σημείωμα. «Μωρό μου, θα βρεις το πρωινό σου στον φούρνο. Πήγα να ψωνίσω για να σου μαγειρέψω λαγό το μεσημέρι που ξέρω ότι λατρεύεις. Σαγαπώ.». Πράγματι το πρωινό ήταν στον φούρνο ζεστό και λαχταριστό. Πάει να καθίσει και κάθεται πάνω σε έναν «Φιλαθλο». Τον κοιτάει και προς έκπληξη του είναι σημερινός. Εκείνη την στιγμή μπαίνει και ο γιος του στην κουζίνα. - Καλημέρα γιε μου, μπορείς να μου πεις τι έγινε χθες; - Κοίταξε γύρισες σπίτι στις 5 το πρωί, μεθυσμένος και με λερωμένα ρούχα γιατί κάπου είχες πέσει στον δρόμο, έπεσες και από τις σκάλες καθώς ανέβαινες και από τα νεύρα σου έσπασες το καλό σερβίτσιο και κάτι έπιπλα. - Και τότε γιατί η μητέρα σου μου έκανε πρωινό, μου αγόρασε Φίλαθλο και έχει όλο το σπίτι στην εντέλεια; - Α, αυτό λες; Η μαμά σε έσυρε στο κρεβάτι και όταν πήγε να σου βγάλει το παντελόνι άρχισες να φωνάζεις : «Άσε με ήσυχο κυρά μου, είμαι παντρεμένος!»

Μετά την εβδομάδα των παθών αυτή είναι η εβδομάδα των...μασών. Τρώτε με μέτρο και μην προσπαθείτε να κατεβάσετε μονομιάς όλη την σούβλα. Ηρεμήστε και πάρτε βαθιές ανάσες. Κανένας δεν θα σας κλέψει το φαΐ σας και δεν υπάρχουν πειρατές φαγητών οπότε δεν κινδυνεύετε. Αφήστε και κανένα κατσίκι για την Πρωτομαγιά !

**Πάλι με χρόνια με καιρούς, πάλι δικά μας θα'ναι...**
**(τα κατσίκια και οι συγγενείς τους !!!)**
**Ο γκολτζής**

ΡΕΠΟΡΤΑΖ

# Παράδειγμα για όλους

- *Πενήντα πέντε παιδιά αθλούνται στις ακαδημίες του ΠΑΣ Ασκληπειού ενώ ο εμπνευστής της όλης προσπάθειας Νίκος Κουγκράς δηλώνει ότι θα συνεχίσει και στο μέλλον να ωθεί τα παιδιά στον αθλητισμό.*

Παράδειγμα προς μίμηση αποτελεί ο πρόεδρος του ΠΑΣ Ασκληπειού Νίκος Κουγκράς με τις ακαδημίες που έχει ιδρύσει στο χωριό αυτό της νότιας Ρόδου απασχολώντας περίπου πενήντα πέντε παιδιά στις κατηγορίες τζούνιορ, παίδων και εφήβων.

Στις ακαδημίες αυτές αθλούνται παιδία όχι μόνο από το Ασκληπειό αλλά και από το Γεννάδι με τις προπονήσεις να πραγματοποιούνται άλλοτε στο Ασκληπείο και άλλοτε σε γήπεδο 5χ5 στο Κιοτάρι με τη βοήθεια του Χρήστου Γαϊτάνου που προσπαθεί και αυτός να ενισχύσει αυτή την πάρα πολύ σημαντική προσπάθεια του Νίκου Κουγκρά.

Πολλές φορές μάλιστα και λόγω του ότι τα παιδιά πρέπει να παρακολουθήσουν κάποια φροντιστήρια στη Ρόδο οι προπονήσεις μπορεί να γίνονται και στο γήπεδο του Καρακόνερου, κάτι το οποίο δείχνει πόσο σωστή δουλειά γίνεται στην ομάδα αυτή.

Για ένα χωριό με τόσο λίγο πληθυσμό είναι πραγματικά πάρα πολύ σημαντικό πενήντα πέντε παιδιά να ασχολούνται με το ποδόσφαιρο σε ένα και μόνο σύλλογο δίνοντας τον καλύτερό τους εαυτό, κάτι το οποίο άλλωστε αποδείχτηκε πρόσφατα όταν η εφηβική ομάδα του ΠΑΣ Ασκληπειού έφτασε στον τελικό του αντίστοιχου πρωταθλήματος.

Ο Νίκος Κουγκράς δηλώνει ότι δεν τον ενδιαφέρουν οι τίτλοι αλλά θέλει να ασχολούνται τα παιδιά με τον αθλητισμό επιθυμώντας να συνεχίσει την προσπάθειά του αυτή στο μέλλον. Τον τελευταίο χρόνο μάλιστα, η ομάδα απέκτησε το δικό της λεωφορείο αφού η Τσαμπίκα Γεωργαλίδη, σύζυγος του αείμνηστου παλιού παράγοντα της ομάδας, Δημήτρη Γεωργαλίδη, έκανε αυτή τη δωρεά στην ομάδα για να μπορεί να γίνεται με μεγαλύτερη ευκολία η μεταφορά των ποδοσφαιριστών.

Μακάρι το παράδειγμα αυτό να ακολουθήσουν κι άλλες ομάδες, ειδικά των μικρών χωριών, σε μια εποχή που παρατηρείται το φαινόμενο ακόμα και μεγάλα δημοτικά διαμερίσματα να αδυνατούν να φτιάξουν παιδικές αλλά και εφηβικές ομάδες...













*• Ο παίκτης του Κολοσσού μοιράζεται με τους αναγνώστες της «Α.Γ.» τις εμπειρίες του από την οδυνηρή χρονιά στην Α1.*

# Η ψυχή έχει

Της **Μάγδας Σούγγαρη**

Το ερμηνευτικό λεξικό του αθλητισμού θα μπορούσε κάλλιστα να έχει δίπλα στη λέξη «ψυχή» τη φωτογραφία του Πάνου Παναγιωταράκου. Στο άκουσμα του ονόματός του, η συγκεκριμένη λέξη έρχεται εντελώς συνειρμικά τουλάχιστον στους φίλους του Κολοσσού που έχουν ζήσει τις περιπέτειες της ομάδας τα τελευταία τρία χρόνια. Όσα, δηλαδή, αγωνίζεται με τη θαλασσί φανέλα. Τη φανέλα που έχει «ματώσει» πάρα πολλές φορές και σαφέστατα την έχει τιμήσει τόσο μέσα στο παρκέ όσο και έξω από αυτό.

**Σχέση στοργής**

Η εικόνα του Παναγιωταράκου εντός των αγωνιστικών χώρων συνήθως συνοδεύεται με ιαχές από την εξέδρα, αλλά και από τον πάγκο του Κολοσσού, τύπου «Μπράβο Πάνο». Αυτή η επευφημία δεν δονεί την ατμόσφαιρα μόνο στα πετυχημένα γνωστά γεμάτα θράσος μπασίματά του αλλά πολύ περισσότερο τις στιγμές που περνάει χειροπέδες στον πιο επικίνδυνο αντίπαλο και δεν ξαναπιάνει μπάλα, τις στιγμές που η «σκυλίσια» άμυνά του αποφέρει κλέψιμο και εντυπωσιακό αιφνιδιασμό. Γιατί ο Παναγιωταράκος ήταν και είναι το Α και το Ω του Κολοσσού στην οπισθογραμμή.

Η άχαρη αλήθεια των αριθμών δεν μπορεί να αποτυπώσει την πραγματική δουλειά που κάνει ένας παίκτης στο παρκέ. Άραγε θυμάται κανείς ότι ο ένας και μοναδικός Michael Jordan είχε αναδειχθεί σε περισσότερες από μία χρονιές κορυφαίος αμυντικός στο NBA; Εκτός από τους φανατικούς θαυμαστές του που τα θυμούνται όλα, ο κόσμος αναπολεί τα καρφώματά του και τους χίλιους και έναν τρόπους να ρεζιλεύει τους αντιπάλους του.

Στη συνείδηση του φιλαθλου κοινού στη Ρόδο, όταν μία ομάδα έχει έναν παίκτη «εκτελεστή», υπάρχει το αντίδοτο και είναι άκρως αποτελεσματικό. «Όταν τον πιάσει ο Παναγιωταράκος, τελείωσε». Ο 32χρονος γκαρντ έχει αναπτύξει σχέσεις στοργής με την εξέδρα. Όσο αρέσει στον κόσμο να τον βλέπει να παλεύει την ώρα του αγώνα, άλλο τόσο τρελαίνεται και ο ίδιος να δίνει αφορμές στον κόσμο για πανηγύρια. Ξέρει πόσο εκτιμά την προσφορά του στον Κολοσσό αλλά και πόσο «πόνεσε» που η φετινή προσπάθεια της ομάδας δεν απέδωσε καρπούς.

Το όνειρο της Α1 τελείωσε νωρίς για τους «θαλασσί» και τους Ροδίτες. Ο ίδιος όμως, αγκαλιά με τη 10 μηνών πανέμορφη κορούλα του τα βράδια, συνεχίζει να ονειρεύεται την ομάδα στα σαλόνια του ελληνικού μπάσκετ. «Δεν αξίζει στον Κολοσσό να παίζει στην Α2. Θα επιστρέψει... πολύ σύντομα» λέει με χαμόγελο.

**Μια χρονιά με χίλιες λέξεις**

Ο Παναγιωταράκος ανήκει στη φουρνιά των παικτών που έχει ζήσει τον Κολοσσό και στα πετυχημένα χρόνια της Α2 και στη φετινή πικρή σεζόν της Α1. Είναι μάλιστα – αν όχι ο μοναδικός – ένας από τους λίγους «παλιούς» με σπουδαία συμβολή στα καλά παιχνίδια του πρωταθλήματος. Βίωσε αντιφατικές καταστάσεις φέτος καθώς επί Φραγκιά δεν είχε συμμετοχή, επί Κυρίτση έπαιζε από λίγο ως καθόλου και επί Ζευγώλη έχει δείξει τον πραγματικό του εαυτό.



**Η φανέλα με το 9 έγραψε ιστορία τη χρονιά που ο Κολοσσός κατέκτησε το πρωτάθλημα στην Α2 (Β. Καστανάκης – actionphotography)**

Είναι λοιπόν ένα από τα πρόσωπα που η γνώμη του έχει «βαρύτητα» για το τι συνέβη τους τελευταίους οχτώ μήνες στον Κολοσσό.

**Α.Γ.: Όταν ξεκίνησε η χρονιά και η ομάδα «πετούσε» στα φιλικά, πίστευες ότι οχτώ μήνες μετά θα βρισκόταν σε αυτή τη θέση;**

Π.Π.: «Με τίποτα! Όπως έβλεπα την ομάδα στην προετοιμασία και στα φιλικά, πίστευα ότι θα σωθούμε εύκολα. Σε συνδυασμό και με την πολύ καλή έδρα που έχουμε, νόμιζα ότι δεν θα αντιμετωπίσουμε πρόβλημα με την παραμονή».

**Α.Γ.: Τι νομίζεις ότι έφταιξε;**

Π.Π.: «Το κακό ξεκίνημα που κάναμε με τις συνεχόμενες ήττες και ειδικά η ήττα στην έδρα μας με τον Μακεδονικό, έριξε την ψυχολογία της ομάδας. Μας αποσυντόνισε. Έγιναν μετά αλλαγές παικτών και η ομάδα δεν μπορούσε να βρει ρυθμό. Έγιναν και οι αλλαγές προπονητών που επίσης εμπόδισαν την ομάδα να ρολάρει. Φτάσαμε λοιπόν στο σημείο να παλεύουμε τις τελευταίες αγωνιστικές για να σωθούμε! Κάτι που είναι εκ των πραγμάτων πολύ δύσκολο».

**Α.Γ.: Θεωρείς ότι αν είχαμε ακόμα 3-4 αγωνιστικές, η ομάδα θα έμενε στην Α1;**

Π.Π.: «Με την εικόνα που έδειξε ο Κολοσσός τις τελευταίες αγωνιστικές, το θεωρώ σίγουρο. Το πιστεύω 100%. Θα είχαμε σωθεί αν είχαμε λίγο παραπάνω χρόνο».

**Α.Γ.: Η αγωνιστική μεταμόρφωση του Κολοσσού τις τελευταίες αγωνιστικές οφείλεται στο ότι έπαιζε με την πλάτη στον τοίχο και έπρεπε να δώσει κάτι παραπάνω για να σωθεί;**

Π.Π.: «Σίγουρα όταν φτάνεις ένα βήμα πριν τον γκρεμό, συνειδητοποιείς ότι πρέπει να κάνεις μεγαλύτερη προσπάθεια.

Και ο Ζευγώλης όμως έδωσε κάτι διαφορετικό στην ομάδα και φαίνεται από τα αποτελέσματα.

Απλά εγώ θεωρώ ότι εμείς οι παίκτες έπρεπε να δείξουμε διαφορετική εικόνα από την αρχή του πρωταθλήματος. Κάτι που δεν συνέβη».

**Α.Γ.: Περίμενες ότι στον α' γύρο, ο Κολοσσός θα έφτανε το 0-8 σερί;**

Π.Π.: «Σε καμία περίπτωση. Πίστευα ότι θα μπορούσαμε να είχαμε κάνει κάποιες νίκες στον α' γύρο. Χάσαμε ορισμένα παιχνίδια στον πόντο, ακόμα και εκτός έδρας. Κατά τη γνώμη μου, θα μπορούσαμε να είχαμε 3-4 νίκες στον πρώτο γύρο. Αν τις είχαμε κάνει, βέβαια, θα είχαμε σωθεί σίγουρα».

**Α.Γ.: Ποιες ήττες του α' γύρου στοίχισαν ιδιαίτερα;**

Π.Π.: «Με τον Ηρακλή στο Ιβανώφειο και με τον Γυμναστικό μέσα στη Λάρισα. Και αυτό το λέω όχι γιατί είναι με ομάδες που τώρα κινδυνεύουν αλλά γιατί ήταν 100% δικά μας παιχνίδια και τα κάναμε δώρο».

**Α.Γ.: Στο β' γύρο; Και δεν θέλω να μου πεις τα τελευταία με Πανιώνιο και Πανελλήνιο.**

Π.Π.: «Με το Μαρούσι σταθήκαμε πάρα πολύ καλά αλλά στο τελευταίο δεκάλεπτο ίσως δεν το πιστέψαμε κι εμείς οι ίδιοι. Το παρατήσαμε.

Η ψυχολογία παίζει μεγάλο ρόλο και μετά από συνεχόμενες ήττες δεν διεκδικείς μέχρι τέλους κάποια παιχνίδια που πάνε στον πόντο.

Το ίδιο συνέβη και στο ματς του α' γύρου με την Ολύμπια. Το παλεύαμε μέχρι ενός σημείου αλλά...».

**Α.Γ.: Η ομάδα απέκτησε νοοτροπία loser;**

Π.Π.: «Ναι, σίγουρα. Όταν χάνεις παιχνίδια στον πόντο, από ένα σημείο και μετά δεν πιστεύεις τόσο πολύ στις δυνατότητές σου».

**Α.Γ.: Και στο β' γύρο τι έγινε και άλλαξε αυτό;**

Π.Π.: «Σημαντικό ρόλο έπαιξε η νίκη με τον Ηρακλή. Έστω και αν αυτή η νίκη ήρθε δύσκολα, ανέβηκε η ψυχολογία μας αμέσως.

Θεωρώ επίσης ότι καθοριστικό ρόλο έπαιξε και η εβδομάδα με τα συνεχόμενα κρίσιμα παιχνίδια! Αν δεν μεσολαβούσε, μετά τον Ηρακλή και πριν τη Λάρισα, το παιχνίδι με τον Μακεδονικό στη Κοζάνη θα είχαμε κερδίσει στην έδρα μας με τον Γυμναστικό. Είχαμε φανεί πολύ κουρασμένοι. Η εμβόλιμη αγωνιστική και το ταξίδι στην Κοζάνη μας 'πέθανε'. Αυτό πιστεύω εγώ».

**Α.Γ.: Ήταν το καλύτερο παιχνίδι του Κολοσσού με τον Γυμναστικό; Ανεξάρτητα από το αποτέλεσμα.**

Π.Π.: «Εγώ θα πω ότι εκείνο ήταν το καλύτερο παιχνίδι της Λάρισας!!»

**Α.Γ.: Πάντως η ομάδα δεν φάνηκε και τόσο κουρασμένη σε εκείνο το παιχνίδι. Φαινόταν από το ξεκίνημα ότι 'πετούσε' στο παρκέ.**

Π.Π.: «Μετά τις δύο νίκες είχαμε αποκτήσει καλύτερη ψυχολογία. Ήμαστε όμως πραγματικά κουρασμένοι.

Αν θυμάσαι και με τον Ηρακλή και με τον Μακεδονικό επικρατήσαμε καθαρά λόγω άμυνας. Με τη Λάρισα δεν είχαμε δυνάμεις να παίξουμε τόσο πιεστική άμυνα. Δώσαμε έτσι το δικαίωμα στη Λάρισα να κάνει ένα απίστευτο παιχνίδι! Τα βάζανε κι όλα!! Αν ήμαστε τόσο καλοί στην άμυνα όσο με Ηρακλή και Μακεδονικό, δεν είχαν τύχη εδώ μέσα».

**Α.Γ.: ...και θα είχαμε σωθεί;**

Π.Π.: «Εννοείται».

**Α.Γ.: Η προσπάθεια συνεχίστηκε όμως με ΠΑΟΚ και Άρη.**

Π.Π.: «Δείξαμε πολύ καλύτερο πρόσωπο γενικά στο β' γύρο. Έπρεπε έτσι να συνεχίσουμε την προσπάθεια αφού τίποτα δεν είχε τελειώσει τότε.

Όταν παίζεις με μεγάλες ομάδες που έχουν ιστορία, βγάζεις τον καλύτερό σου εαυτό. Και ειδικότερα μέσα στο γήπεδό σου, μπροστά στον κόσμο σου. Με τον ΠΑΟΚ και τον Άρη έγιναν

## Πεπρωμένο φυγείν αδύνατον...

Είτε πιστεύετε στη μοίρα, είτε όχι ο ερχομός του Πάνου Παναγιωταράκου στη Ρόδο και τον Κολοσσό ήταν γραφτός. Έμελλε να γίνει.

Οι «θαλασσί» προετοιμάζονταν το καλοκαίρι του 2003 για τη Β' εθνική. Στις 28 Αυγούστου ήρθε η ειδοποίηση της Ομοσπονδίας για τον προβιβασμό στην Α2 από το «παραθυράκι» ελέω ΕΕΑ που δεν ενέκρινε το πιστοποιητικό συμμετοχής σε Δάφνη και Άλιμο! Το πρωτάθλημα ξεκινούσε στις 4 Οκτωβρίου και ο Βασίλης Φραγκιάς έπρεπε να ενισχύσει το ρόστερ.

Περίπου μία εβδομάδα πριν το πρώτο επίσημο τζάμπολ, ανακοινώθηκε η μεταγραφή του Παναγιωταράκου από τον Απόλλωνα Πατρών με τον οποίο είχε ξεκινήσει προετοιμασία.

Μέσα στα τρία αυτά χρόνια της παραμονής του στο «σμαραγδένιο» νησί, παντρεύτηκε, έγινε μπαμπάς, στέφθηκε πρωταθλητής Α2 και επέστρεψε στην Α1. Είναι από τα πιο αγαπημένα παιδιά της εξέδρας και στη Ρόδο έχει αποκτήσει μόνο φίλους.

ΣΥΝΕΝΤΕΥΞΗ

# χρώμα θαλασσί

αυτά τα πράγματα. Παίξαμε καταπληκτικό μπάσκετ και δείξαμε ότι αν είχαμε αυτό το πρόσωπο από την αρχή της χρονιάς θα είχαμε σωθεί».

**Α.Γ.: Αυτές οι εμφανίσεις σού πρέπει να είναι του χρόνου η άνοδος;**

Π.Π.: «Δεν το συζητώ αυτό. Δεν αξίζει στον Κολοσσό να παίζει στην Α2. Από όποια οπτική γωνία και να το δεις, έχει όλα τα εχέγγυα για να αγωνίζεται στην Α1. Γι' αυτό και πιστεύω πραγματικά ότι θα επιστρέψει».





Οι ειδικές αποστολές είναι το φόρτε του Παναγιωταράκου. Φέτος αντιμετώπισε μερικά από τα μεγαλύτερα ονόματα της Α1 όπως ο Παναγιώτης Λιαδέλης (φωτό 1), ο Ουίλιαμ Έιβερι (φωτό 2) και ο Γιάννης Γκαγκαλούδης (φωτό 3).

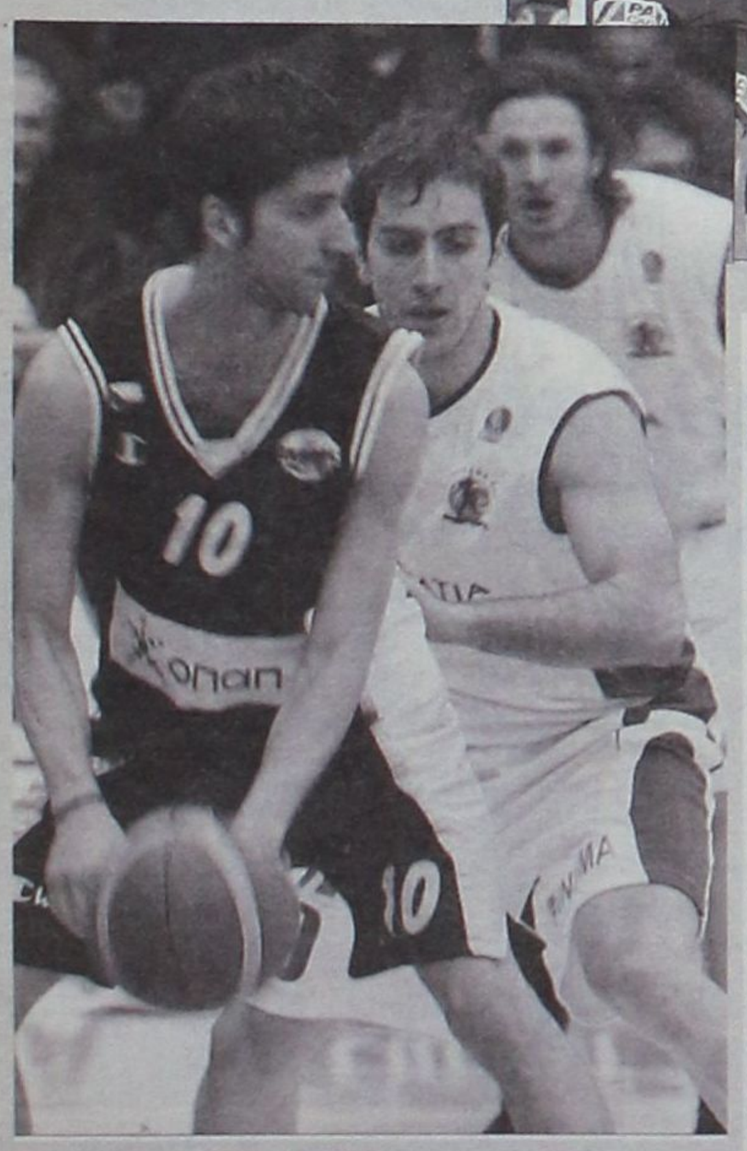

## Αριθμοί και «άθλοι»

Την παρθενική του χρονιά στον Κολοσσό (2003-2004) ήταν τρίτος σκόρερ του Κολοσσού, πίσω από τους Παναγιωτόπουλο και Κουκλάκη, με 289π. Η στατιστική του εκείνη τη χρονιά έγραψε: 67/100 βολές (67%), 72/138 δίποντα (52%), 26/63 τρίποντα (41%), 53 ριμπάουντ (42-11), 36 λάθη, 41 ασσίστ, 34 κλεψίματα, 5 κοψίματα σε 26 αγώνες!

Φέτος, στην Α1 (σε 24 παιχνίδια πρωταθλήματος γιατί η χρονιά δεν έχει ακόμα ολοκληρωθεί) με μέσο όρο 13 λεπτά συμμετοχής, ο Παναγιωταράκος έχει προλάβει να σημειώσει 69π. με 23/29 βολές (79%), 20/51 δίποντα (39%), 2/9 τρίποντα (22%), 37 ριμπάουντ (25-12), 13 λάθη, 18 ασσίστ, 23 κλεψίματα και 2 κοψίματα.

Οι κορυφαίες στιγμές: Είναι πολλές αλλά επιλέξαμε μία από κάθε χρονιά. Θυμηθείτε:

- '03-'04 Κολοσσός – Γυμναστικός 91-69

Το καλύτερο παιχνίδι του με τη «θαλασσί» φανέλα στην Α2, την πρώτη σεζόν. Σταμάτησε στους 23π. με 4 τρίποντα. Όσο για την άμυνα; Ε, τα γνωστά...

- '04-'05 Ήταν μία χρονιά που δυσκολευτήκαμε αρκετά να ξεχωρίσουμε παιχνίδι. Και με Περιστέρι, και με Χαλκίδα, και με Αιγάλεω... Καταλήξαμε όμως σε ένα ιδιαιτέρως σημαντικό ματς. Γυμναστικός – Κολοσσός στη Νεάπολη στην αυγή του 2005. Οι «θαλασσί» πραγματοποιούν καθοριστικό διπλό με 67-65 με τον Παναγιωταράκο να πετυχαίνει 16 με τρία τρίποντα πριν αποσυρθεί με 5φ. στον πάγκο, επειδή έτσι ήθελαν τότε οι άνδρες με τα γκρι.



Η εμφάνιση του Πάνου απέναντι στον Άρη ήταν συγκλονιστική.

- '05-'06 Αν και το ματς με τον Άρη είναι πρόσφατο, η εμφάνιση του «Παν – Παν» δεν ξεχνιέται. Ούτε μέσα στο Μαρούσι... (άκου 1.193 τέντεξ σε εννέα λεπτά!!!) Και έχουμε ακόμα δύο παιχνίδια.

αργά...»

**Α.Γ.: Πες μου ένα θετικό συμπέρασμα από αυτή τη χρονιά.**

Π.Π.: «Πρώτα απ' όλα το ότι η ομάδα έπαιξε επιτέλους στην Α1! Ανεξάρτητα από τον υποβιβασμό, ήταν μία εμπειρία κυρίως για τη διοίκηση του Κολοσσού εν όψει της συνέχειας. Γιατί από τη στιγμή που θα κάνει προσπάθεια να ανέβει ξανά, και πραγματικά πιστεύω ότι θα επιστρέψει, ήταν ένα καλό μάθημα».

**Α.Γ.: Τι θα πρέπει να λάβουν υπόψη τους για να μην επαναληφθεί στην επάνοδο στην Α1;**

Π.Π.: «Δεν πιστεύω ότι έγιναν τρομερά λάθη. Ό,τι έγινε, έγινε λόγω απειρίας αλλά και ατυχίας! Θα σου πω ένα παράδειγμα. Περίμενε κανείς αυτό που συνέβη με τον Άλμπερτ;

Κάτι που ίσως θα έπρεπε να προσεχθεί περισσότερο, γιατί μάλλον ο Κολοσσός υστερεί αυτή τη στιγμή, είναι οι δημόσιες σχέσεις στο παρασκήνιο. Αυτό στην Ελλάδα ζει και βασιλεύει. Γι' αυτό και η ομάδα πρέπει να θωρακιστεί. Άλλες ομάδες δουλεύουν περισσότερο παρασκηνιακά, ο Κολοσσός όχι και αυτό φαίνεται καθαρά στα παιχνίδια με τη διαιτησία».

**Α.Γ.: Η διαιτησία ήταν κόντρα φέτος.**

Π.Π.: «Πάρα πολύ κόντρα. Και όχι μόνο φέτος! Είμαι τρία χρόνια στον Κολοσσό και αυτά που έχω δει εδώ, δεν τα έχω συναντήσει πουθενά. Δεν έχω δει ποτέ μία καλή διαιτησία. Ακόμα και πέρσι που ήμαστε πρωταθλητές στην Α2, παίζαμε με τον τελευταίο και είχαμε κόντρα διαιτησία!».

**Α.Γ.: Επομένως, δεν μπορεί μια ομάδα όσο οργανωμένη και σοβαρή και να είναι, να πάει με τον σταυρό στο χέρι.**

Π.Π.: «Δυστυχώς, δεν γίνεται. Επειδή όμως η προσπάθεια που κάνει ο Κολοσσός είναι ειλικρινά πάρα πολύ σοβαρή, όχι όπως άλλες ομάδες που διοικητικά δεν υπάρχουν, θεωρώ ότι από δω και πέρα θα αναγκαστούν να δουν την κατάσταση με άλλο μάτι. Θα αναγκαστούν γιατί δεν πάει άλλο!»

**Α.Γ.: Οι «παραστάσεις» της Α1 τελειώνουν φέτος. Ο κόσμος θεωρείς ότι κορέστηκε; Θα ακολουθήσει και στην Α2;**

Π.Π.: «Δεν νομίζω ότι ο κόσμος χόρτασε από μόνο μία χρονιά στην Α1. Σίγουρα θέλει να ξαναδεί τον Κολοσσό στη μεγάλη κατηγορία και ξέρει ότι για να το πετύχει αυτό η ομάδα, θα πρέπει και στην Α2 το γήπεδο να είναι γεμάτο για να δίνει την απαραίτητη δύναμη. Άλλωστε, και τώρα που έχουμε πέσει ο κόσμος είναι κοντά μας. Όπου και να πάω εγώ ή τα άλλα παιδιά, μας λένε 'θα είμαστε μαζί σας πάντα', ακούμε όλο καλά λόγια. Δεν νομίζω ότι θα αλλάξει κάτι ως προς την βοήθεια του κόσμου».

**Α.Γ.: Στόχος του Κολοσσού πρέπει να είναι του χρόνου η άνοδος;**

Π.Π.: «Δεν το συζητώ αυτό. Δεν αξίζει στον Κολοσσό να παίζει στην Α2. Από όποια οπτική γωνία και να το δεις, έχει όλα τα εχέγγυα για να αγωνίζεται στην Α1. Γι' αυτό και πιστεύω πραγματικά ότι θα επιστρέψει».

# Πόλος έλξης

*• Την Τρίτη ανοίγει η αυλαία του παμπαιδικού τουρνουά που διοργανώνουν Κολοσσός και ΤΕ ΕΟΚ στο Βενετόκλειο με τη συμμετοχή των Παναθηναϊκού, ακαδημίας «Αστέρια» και μικτής Κω.*

*• Το πρωί της Τετάρτης η συζήτηση των προπονητών με τον Ροδόπουλο για «το μπάσκετ σήμερα».*

Το μπάσκετ δεν σταματά να προσελκύει το ενδιαφέρον ακόμα και την περίοδο του Πάσχα. Το τριήμερο 25-27 Απριλίου το Βενετόκλειο φιλοξενεί μία σπουδαία διοργάνωση, ένα τουρνουά για αθλητές γεννημένους τα έτη '92, '93 και '94 το οποίο διοργανώνουν από κοινού ο Κολοσσός και η Τοπική Επιτροπή ΕΟΚ Δωδεκανήσου.

Πέραν των μικρών «θαλασσί», στους αγώνες θα λάβουν μέρος επιλεκτοι αθλητές της ακαδημίας του Θόδωρου Ροδόπουλου στη Θεσσαλονίκη με την ονομασία «Αστέρια», μικτή ομάδα από το νησί του Ιπποκράτη καθώς και η παμπαιδική ομάδα του Παναθηναϊκού που όπως πέρυσι έτσι και φέτος αποδέχθηκε την πρόσκληση για συμμετοχή στο τουρνουά.

Αναλυτικά το πρόγραμμα:

Τρίτη 25 Απριλίου

• Βενετόκλειο (16.00') **Κολοσσός - Μικτή Κω**

• Βενετόκλειο (17.30') **Παναθηναϊκός - Ακαδημία «Αστέρια»**

Τετάρτη 26 Απριλίου

• Βενετόκλειο (11.00') **Κολοσσός - Παναθηναϊκός**

• Βενετόκλειο (13.00') **Μικτή Κω - Ακαδημία «Αστέρια»**

• Βενετόκλειο (17.30') **Παναθηναϊκός - Κολοσσός**

Πέμπτη 27 Απριλίου

• Βενετόκλειο (08.30') **Ακαδημία «Αστέρια» - Κολοσσός**

• Βενετόκλειο (11.00') **Παναθηναϊκός - Μικτή Κω**

**Ροδόπουλος με προπονητές**

Την Τετάρτη, πέραν του αγωνιστικού προγράμματος του τουρνουά, θα πραγματοποιηθεί και μία συζήτηση μεταξύ προπονητών στο κλειστό, στις δέκα το πρωί, με βασικό ομιλητή τον Θόδωρο Ροδόπουλο.

Αντικείμενο της συζήτησης θα είναι «το Ελληνικό Μπάσκετ σήμερα».



*Μετά τους παίδες, και οι παμπαίδες του Παναθηναϊκού θα έρθουν στη Ρόδο.*

## Εγκαίνια με Πανελλήνια γιορτή

*• Πανελλήνιο Πρωτάθλημα Μπάντμιντον Βετεράνων διοργανώνει στις 6 και 7 Μαΐου ο Πήγασος Κρεμαστής, για να δώσει χρώμα στην τελετή των επίσημων εγκαινίων του.*

Την διοργάνωση του Πανελλήνιου Πρωταθλήματος Μπάντμιντον Βετεράνων, που θα πραγματοποιηθεί στις 6 και 7 Μαΐου στο Κλειστό Γυμναστήριο της Κρεμαστής, επέλεξε ο Πήγασος Κρεμαστής ως το κερασάκι στην τούρτα των επίσημων εγκαινίων του. Την εκδήλωση (διοργανώνεται σε συνεργασία με την Ελληνική Ομοσπονδία Αντιπτέρισης) θα παρακολουθήσουν από κοντά και θα τιμηθούν ο πρώην γενικός γραμματέας Αθλητισμού και Ολυμπιονίκης Κώστας Κουκοδήμος, ο υπουργός Αιγαίου και Νησιωτικής Πολιτικής Αριστοτέλης Παυλίδης, ο γενικός γραμματέας της Περιφέρειας Νοτίου Αιγαίου Χαράλαμπος Κόκκινος, ο δήμαρχος Πεταλούδων Μιχάλης Κορδίνας, ο πρόεδρος της Ελληνικής Ομοσπονδίας Αντιπτέρισης Κώστας Κόντος και πολλοί ακόμα αρωγοί και φίλοι του Πήγασου.

Η εκδήλωση θα καλυφθεί τηλεοπτικά από την εκπομπή «Μένουμε Ελλάδα» της ΕΤ1, η οποία θα κάνει ειδικό αφιέρωμα όχι μόνο στον σύλλογο, αλλά και σε περιοχές της Ρόδου, όπως και από τον τοπικό τηλεοπτικό σταθμό «Ίριδα». Τα δύο κανάλια είναι οι χορηγοί επικοινωνίας της διοργάνωσης. Αξίζει, δε, να σημειωθεί, πως στο περιθώριο της εκδήλωσης θα γίνουν αγώνες επίδειξης από παίκτες της Εθνικής μας ομάδας Μπάντμιντον.

Ο Πήγασος αντιπροσωπεύτηκε στο Πανελλήνιο Πρωτάθλημα Μπάντμιντον στο Πολύκαστρο Κιλκίς σε ηλικίες κάτω των 17 ετών από την Εύα Παπαοικονόμου και τον Κώστα Τσουρουνάκη και μάλιστα με μεγάλη επιτυχία, αφού κατακτήθηκαν θέσεις στο κυρίως ταμπλό, δηλαδή στους πρώτους 32 πανελλήνια στο ατομικό κοριτσιών και στο μεικτό διπλό.

Χορηγοί της διοργάνωσης είναι οι ακόλουθοι:

Υπουργείο Αιγαίου, Περιφέρεια Νοτίου Αιγαίου, Casino Ρόδου, Hilton, Coca Cola, 3E, Tsikkis Security, Galis Camp, Pegasus Wines και Prince Oliver. Επίσης, ο σύλλογος αισθάνεται την ανάγκη να ευχαριστήσει τον δήμαρχο Πεταλούδων Μιχάλη Κορδίνα για την συμπαράσταση, με την υποσημείωση πως κύριος σκοπός της εκδήλωσης είναι η διαφήμιση και η διάδοση του Μπάντμιντον στην ελληνική περιφέρεια.

## Ξεκινάει το περιφερειακό

*• Στην Κρεμαστή οι κοπέλες του Κλεάνθη θα διεκδικήσουν την άνοδο στην Β'Εθνική αν πάρουν την πρώτη θέση.*



Ημέρα πανδαισίας βόλεϊ η Παρασκευή για τον τόπο μας καθώς στην Ρόδο ξεκινάει η β'φαση των αγώνων του βόλεϊ των γυναικών στην οποία από την Δωδεκάνησο παίρνουν μέρος οι πρωταθλήτριες κοπέλες του Κλεάνθη.

Είναι αγώνες που απαιτείται να παρακολουθήσουν οι φίλοι της ομάδας αλλά και του αθλήματος γενικότερα. Έτσι λοιπόν και σύμφωνα με την σχετική προκήρυξη της ΕΟΠΕ στο κλειστό γυμναστήριο της Κρεμαστής θα φιλοξενηθούν οι αγώνες της β' φάσης του πρωταθλήματος γυναικών της Ζ' περιφέρειας.

Σε αυτούς συμμετέχουν ο Κλεάνθης από τη Ρόδο, ο ΑΣ Λαίλαψ από τη Σάμο, ο ΓΑΣ Λέσβου και ο ΦΟ Καμποχώρων από τη Χίο. Παραιτήθηκε ο ΑΟ Νάξου ενώ σημειωτέον πως στην κατηγορία των γυναικών δεν υπάρχει Γ'Εθνική και κατά συνέπεια οι γυναίκες θα συνεχίσουν τα μπαράζ για άνοδο στην Β'Εθνική του βόλεϊ. Αναλυτικότερα:

**Το πρόγραμμα**

• Παρασκευή 28/4: 5μμ: Λαίλαψ - ΦΟ Καμποχώρων, 7μμ: Λέσβος - Κλεάνθης

• Σάββατο 29/4: 5μμ: ΦΟ Καμποχώρων - Λέσβος, 7μμ: Κλεάνθης - Λαίλαψ

• Κυριακή 30/4: 11πμ: Κλεάνθης - ΦΟ Καμποχώρων, 1μμ: Λέσβος - Λαίλαψ

Ο πρώτος της βαθμολογίας θα αναδειχθεί πρωταθλητής της Ζ' περιφέρειας και θα αγωνιστεί στον α' όμιλο των τουρνουά ανόδου (για την Β' Εθνική γυναικών) με την πρωταθλήτρια ομάδα Ε' περιφέρειας (Πελοπόννησος) και την πρωταθλήτρια ομάδα ΣΤ' περιφέρειας (Κρήτης).

## Στα Βριλήσσια οι άνδρες

*• Ξεκινάει και γι' αυτούς το περιφερειακό πρωτάθλημα για άνοδο στην Γ'Εθνική κατηγορία.*



*Οι πρωταθλητές ξεκινούν από την Παρασκευή την προσπάθειά τους για άνοδο στην Γ΄ Εθνική*

Την Παρασκευή ξεκινάει και το περιφερειακό των ανδρών. Οι άνδρες του Κλεάνθη έχουν να αντιμετωπίσουν ομάδες που είναι κατώτερης δυναμικότητας πριν να συνεχίσουν τους αγώνες τους για την άνοδο στην Γ'Εθνική των Ανδρών.

Και σε αυτήν την περίπτωση οι άνδρες του Κλεάνθη θα αντιμετωπίσουν στην συνέχεια και εφόσον τερματίσουν στην πρώτη θέση ομάδες κατώτερης δυναμικότητας αλλά θα αντιμετωπίσουν στην συνέχεια των αγώνων τις ομάδες από την Πελοπόννησο και την Κρήτη.

**Πιο αναλυτικά:**

-Στο γήπεδο των Βριλησσίων θα γίνουν οι αγώνες της β' φάσης του πρωταθλήματος ανδρών της Ζ' περιφέρειας, με τη συμμετοχή του Κούρου Σάμου, του Κλεάνθη Ρόδου, του ΑΟ Μυτιλήνης και της ομάδας που θα πάρει το πρωτάθλημα στη Χίο. Παραιτήθηκε ο ΑΠΟ Ελλάς Σύρου.

**Το πρόγραμμα**

• Παρασκευή 28/4: 1μμ: Πρωταθλητής Χίου - Μυτιλήνη, 3μμ: Κλεάνθης - Κούρος

• Σάββατο 29/4: 1μμ: Μυτιλήνη - Κλεάνθης, 3μμ: Κούρος - Πρωταθλητής Χίου

• Κυριακή 30/4: 10πμ: Κούρος - Μυτιλήνη, 12μμ: Κλεάνθης - Πρωταθλητής Χίου

Ο πρώτος της βαθμολογίας θα αναδειχθεί πρωταθλητής της Ζ' περιφέρειας και θα αγωνιστεί στον α' όμιλο των τουρνουά ανόδου (για την Γ' Εθνική ανδρών) με την πρωταθλήτρια ομάδα Ε' περιφέρειας (Πελοπόννησος) και την πρωταθλήτρια ομάδα ΣΤ' περιφέρειας (Κρήτης).

Από εμπορικό κατάστημα της Ρόδου

**ΖΗΤΕΙΤΑΙ πωλήτρια**

με γνώσεις διακόσμησης και αρχιτεκτονικής εσωτερικού χώρου και σχεδιάστρια.

Αποστολή βιογραφικών με επισυναπτόμενη φωτογραφία: **Λεμεσού 20-22 Ρόδος τ.κ. 85100, τηλ. επικοινωνίας 2241039083**

ΜΑΤ1576(Γ)

**ΖΗΤΕΙΤΑΙ**

**κοπέλα** από γραφείο ταχυμεταφορών για άμεση πρόσληψη-μόνιμη 12μηνη απασχόληση.
Βασικές γνώσεις Η/Υ και αγγλικών

**Πληρ. τηλ. 2241030917**
**ώρες 10.00-14.00 και 18.00-21.00**

ΜΑΤ1688(Γ)

Από την εταιρία **Β. ΚΟΖΑΣ & ΣΙΑ ΟΕ**

**ΖΗΤΟΥΝΤΑΙ**

**οδηγοί** με δίπλωμα γ' κατηγορίας

**Πληρ. τηλ. 22410-68643, 66675**

ΜΑΤ1266(Γ)

## Καριέρα στο real estate

### Η ΕΠΙΧΕΙΡΗΣΗ

Η **Savvaidis & Associates Real Estate Agents & Consultants**, απο το 1983 προσφέρει υψηλής ποιότητας υπηρεσίες διαμεσολάβησης στον τομέα των κατοικιών και εμπορικών ακινήτων.

### ΣΤΕΛΕΧΟΣ ΠΩΛΗΣΕΩΝ

### Ο ΥΠΟΨΗΦΙΟΣ

- Άνδρας / γυναίκα έως 27 ετών, με δυναμική και οργανωτική προσωπικότητα.
- Πτυχιούχος ΑΕΙ στη Διοίκηση Επιχειρήσεων ή άλλο συναφές αντικείμενο. Άριστος χρήστης εφαρμογών MS OFFICE.
- Άριστη γνώση της Ελληνικής & Αγγλικής γλώσσας
- Η κατοχή μεταπτυχιακού τίτλου θα θεωρηθεί επιπλέον προσόν.
- Δυνατότητα εργασίας εκτός πόλης Ρόδου

### Η ΘΕΣΗ

- Υποστήριξη πωλήσεων ακίνητων.
- Δημιουργία και υποστήριξη πελατολογίου.
- Στελέχωση υποκαταστημάτων.
- Σύγχρονο και φιλικό εργασιακό περιβάλλον.
- Συνεχές on the job training

Αποστείλατε βιογραφικό σας με e-mail στο info@savvaidis.gr

SAVVAIDIS & Associates
Estate agents & Consultants

Γρηγ. Λαμπράκη 14, Ρόδος
Τηλ. 22410-26281
http://www.propertyrhodes.gr

ΧΠ659

## Οικοδομικές Επιχειρήσεις

**Πωλήσεις ακινήτων-αντιπαροχές**
**Κατοικίες-επαγγελματικοί χώροι**

# ΦΡΑΓΚΟΥ ΣΤΑΥΡΟΣ

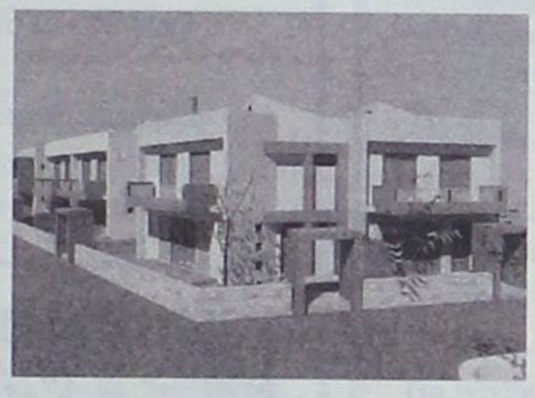

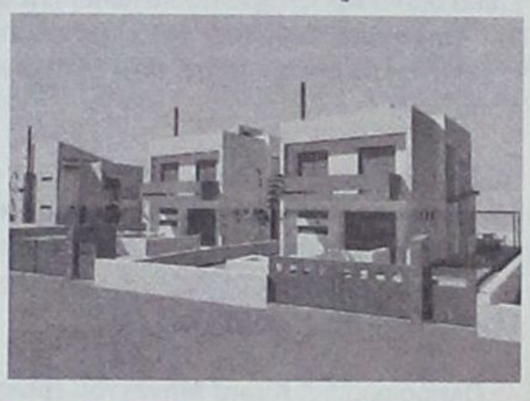

## ΠΩΛΟΥΝΤΑΙ

- **ΔΙΑΜΕΡΙΣΜΑΤΑ ΣΤΗΝ ΙΑΛΥΣΟ**: 2όροφα 140 τ.μ. με αυλή σε 3 πλευρές. Τελειωμένα με το κλειδί στο χέρι 240.000 ευρώ.
- **ΜΟΝΟΚΑΤΟΙΚΙΕΣ ΣΤΗΝ ΙΑΛΥΣΟ:** στην περιοχή Αγ. Παρασκευής ανεξάρτητες εντός οικοπέδου 330 τ.μ. από 140 τ.μ. έως 180 τ.μ.
- **ΜΟΝΟΚΑΤΟΙΚΙΕΣ ΣΤΗΝ ΠΑΣΤΙΔΑ**: Περιοχή Αγ. Γεωργίου με καταπληκτική θέα ανεξάρτητες εντός οικοπέδου 350 τ.μ. από 140 τ.μ. και 160 τμ. Τιμή 220.000 ευρώ με το κλειδί στο χέρι.

**Πληροφορίες Κλαυδίου Πέπερ 125**
**Τηλ. 22410 37906, κινητό 6972295543**

ΑΤ1216(Γ)

# ΑΠΕΝΤΟΜΩΤΙΚΗ ΔΩΔΕΚΑΝΗΣΟΥ

**Αναλαμβάνουμε:**

- Ταβέρνες, Εστιατόρια
- Κρεοπωλεία, Super Markets
- Ζαχαροπλαστεία, Αρτοποιεία, Catering
- Εργοστάσια, Τυποποιητήρια, Συσκευαστήρια
- Ξενοδοχεία, Καταστήματα, Γραφεία,
- Τράπεζες, Σχολεία, Νοσοκομεία, Δήμους

**Παρέχουμε:**

- **Απεντόμωση** (Κατσαρίδες, μύγες, κουνούπια, σκορπιοί, ψύλλοι, κοριοί κ.ά.)
- **Μυοκτονία** (ποντίκια, αρουραίοι)
- **Απολύμανση** (ιοί, βακτήρια, άλγη, μύκητες)

**Σύνταξη φακέλου παρασιτοκτονίας HACCP**

Αριθμός Αδείας από το υπουργείο Αγροτικής Ανάπτυξης & Τροφίμων:
116269/21-02-2006

**ΠΑΝΑΓΙΩΤΗΣ ΜΙΧ. ΠΑΝΑΗΣ**
*Φυσιογνώστης Περιβαλλοντολόγος Τεχνολόγος Γεωπονίας*
Τηλ : 6944353686

**ΓΕΩΡΓΙΟΣ Η. ΜΑΝΕΤΤΑΣ**
*Γεωπόνος - Τεχνολόγος Γεωπονίας*
Τηλ 6944443124

**Λ. Δημοκρατίας 143, Παραδείσι - Ρόδος, Τ.Κ 85106 Τηλ & Fax: 22410 81769**

ΑΕ1422

# NOTAR

| Διαμερίσματα | | | |
|---|---|---|---|
| Αραπάκι | 117m² | Μετ. | 185,000€ |
| Αφάντου | 75m² | Καιν. | 130,000€ |
| Δασκάλους | 117m² | Καιν. | 320,000€ |
| Ιαλυσός | 97 m² | Καιν. | 150,000€ |
| Κρεμαστή | 60m² | Καιν. | 115,000€ |
| Παραδείσι | 85m² | Καιν. | 136,000€ |
| Παραδείσι | 85m² | Μετ. | 123,000€ |
| Ρ. Φεραίου | 105m² | Καιν. | 240,000€ |
| **Μονοκατοικίες** | | | |
| Ασκληπιείο | 240m² | Μπετά | 150,000€ |
| Αρχάγγελος | 175m² | | 210,000€ |
| Αφάντου | 100m² | Μετ. | 200,000€ |
| Αφάντου | 211m² | Καιν. | 259,000€ |
| Αφάντου | 230m² | Καιν. | 279,000€ |
| Γεννάδι | 117m² | Μετ. | 250,000€ |
| Γεννάδι | 117m² | Μετ. | 250,000€ |
| Γ. Λέοντος | 144m² | Διατ. | 500,000€ |
| Κοσκινού | 154m² | Μπετά | 160,000€ |
| Κοσκινού | 300m² | Μετ. | 550,000€ |
| Κρεμαστή | 120m² | Καιν. | 210,000€ |
| Κρεμαστή | 180m² | Καιν. | 240,000€ |
| Κρεμαστή | 380m² | Μετ. | 490,000€ |
| Κρεμαστή | 540m² | Μετ. | 990,000€ |
| Λίνδο | 90m² | Μετ. | 255,000€ |
| Λίνδο | 100m² | Καιν. | 220,000€ |
| Νίσυρο | 74m² | Διατ. | 55,000€ |
| Παραδείσι | 100m² | Διατ. | 100,000€ |
| Παστίδα | 122m² | Μπετά | 87,000€ |
| Παστίδα | 240m² | Μετ. | 300,000€ |
| Παστίδα | 500m² | Μετ. | 790,000€ |
| Σύμη | 60m² | Διατ. | 50,000€ |
| Σύμη | 90m² | Διατ. | 153,500€ |
| Τήλο | 200m² | Μπετά | 150,000€ |
| Τσαΐρι | 245m² | Μπετά | 180,000€ |
| Φιλέρημο | 350m² | Πέτρα | 750,000€ |
| **Επιχειρήσεις** | | | |
| Ιαλυσός | | | Εστ/ριο |
| Κοσκινού | 220m² | | Εστ/ριο |

| Οικόπεδα | | |
|---|---|---|
| Αλμυρή | 3,3Στρ | 30,000€ |
| Ασκληπιείο | 900m² | 120,000€ |
| Ασκληπιείο | 2,4Στρ | 10,000€ |
| Ασκληπιείο | 4,Στρ | 40,000€ |
| Ασκληπιείο | 4,3Στρ | 40,000€ |
| Ασκληπιείο | 6,5Στρ | 60,000€ |
| Αφάντου | 4Στρ | 100,000€ |
| Ιαλυσός | 390m² | 160,000€ |
| Λίνδος | 43,5Στρ | |
| Λίνδος | 250m² | 130,000€ |
| Μαριτσά | 5,4Στρ | 88,000€ |
| Παραδείσι | 1Στρ | 55,000€ |
| Κρεμαστή | 1,6Στρ | 60,000€ |
| Ρόδ.-Λίνδ. | 9Στρ | 500,000€ |
| Ρόδ.-Λίνδ. | 15,5Στρ | 500,000€ |
| Τριάντα | 780m² | 190,000€ |
| Ψίνθος | 25Στρ | 200,000€ |
| **Ενοικιαστήρια** | | |
| Έμπωνα | | Μον/κία |
| Ιαλυσό | 1,8Στρ | Οικ/δο |
| Μαριτσά | 200m² | Κατ/μα |
| Αγ.Ανάργ. | 90m² | Γραφείο |
| Ρόδος | 500m² | Κατ/μα |
| Ρόδος | 800m² | Κατ/μα |
| Π.Πόλη | 110m² | Κατ/μα |
| **Καταστήματα-Βιοτ.Χώροι** | | |
| Ανάληψη | 158m² | 120,000€ |
| Κιοτάρι | | Ε. Κέντρο |
| Παραδείσι | 80m² | 150,000€ |
| Π.Πόλη | 16m² | 40,000€ |
| Ρόδ.-Λίνδ. | 1,4Στρ | |
| **Μεζονέτες** | | |
| Γεννάδι | 80m² | Καιν. |
| Ιαλυσό | 124m² | Μετ. |
| Κιοτάρι | 70m² | Μπετά |
| Κιοτάρι | 115m² | Καιν. |

**Δωδώνης 2 Τ.Κ 85100 Ρόδος •Τηλ. 22410 20345 • Fax. 22410 20336**
**Website. www.notar.gr e-mail. hellas@notar.gr**

ΑΕ1240

Το ιταλικό εστιατόριο **CAPRICCI**

**ΖΗΤΑ**

**βοηθό σερβιτόρα.**

Σταθερή δουλειά χειμώνα-καλοκαίρι.

**Πληρ. τηλ. 6944374816**

ΜΑΤ1641(Γ)

RTEL FORTHnet

## ΑΝΑΚΟΙΝΩΣΗ

Η εταιρεία πληροφορικής Ροδιακή Τηλεματική Α.Ε. επιθυμεί να προσλάβει το κάτωθι προσωπικό:

1. **Μηχανικό/Τεχνικό Η/Υ** με εμπειρία στην εγκατάσταση και υποστήριξη δικτύων Η/Υ και στο Internet.

Αριστη γνώση της αγγλικής.
Δυνατότητα συχνών ταξιδιών εκτός Ρόδου.
Εκπληρωμένες στρατιωτικές υποχρεώσεις (για τους άνδρες υποψήφιους).
Προϋπηρεσία θα εκτιμηθεί.

Πληροφορίες: **Κυρία Μηνέττου (phay@rtel.gr)**
1ο χιλ. Ρόδου Καλλιθέας, Ρόδος 85100
Τηλ. 22410-61031

ΧΠΕΜΠ175

## ΕΥΡΩΣΤΕΓΑΣΤΙΚΗ

**ΚΤΗΜΑΤΟΜΕΣΙΤΙΚΟ ΓΡΑΦΕΙΟ - ΧΑΤΖΗΜΑΡΚΟΣ Ν. ΓΕΩΡΓΙΟΣ**
**Θ. ΣΟΦΟΥΛΗ 153 – Τ.Κ. 85100 ΡΟΔΟΣ**
**Πληροφορίες στο κινητό, διαθέσιμο όλες τις ώρες : 6973331692.**
**Τηλ. Γραφείου : 22410-29016. Ώρες γραφείου: 18:00 μ.μ έως 20:30 μ.μ.**
**Λοιπές ώρες και Σαββάτο, με ραντεβού.**

ΠΩΛΟΥΝΤΑΙ ΚΑΙΝΟΥΡΓΙΑ ΔΙΑΜΕΡΙΣΜΑΤΑ ΛΟΥΞ ΚΑΤΑΣΚΕΥΗΣ

1. **ΡΟΔΙΝΙ:** Διαμέρισμα 100 τ.μ., 1ου ορόφου - 3 υπνοδ. - τιμή 185.000 EURO
2. **ΡΟΔΙΝΙ:** Διαμέρισμα 100 τ.μ., ρετιρέ, 3ου ορόφου, 3 υπνοδωματίων - τιμή 190.000 EURO
3. **ΡΟΔΙΝΙ:** Διαμέρισμα 60 τ.μ., 1ου ορόφου, 2 υπνοδωματίων - τιμή 150.000 EURO
4. **ΜΙΡΑ ΜΑΡΕ:** Καινουργια διαμερισματα 102 τ.μ. σε μικρή πολυκατοικία ισόγεια και 1ου ορόφου με 3 υπνοδωμάτια, ιδιόκτητο parking και μικρή αποθήκη. Τιμή 197.000 EURO
5. **ΑΣΓΟΥΡΟΥ :** Γκαρσονιέρα 40 τ.μ – 2ου ορόφου – τιμή : 55.000 EURO.
6. **ΤΡΙΑΝΤΑ:** Υπερυψωμένο ισόγειο διαμέρισμα lux κατασκευής 95 τ.μ. 2 υπνοδωματίων με εσωτερική μικρή αποθήκη και ιδιόκτητη πλακόστρωτη αυλή. Τιμή 185.000 EURO

ΠΩΛΟΥΝΤΑΙ ΜΕΤΑΧΕΙΡΙΣΜΕΝΑ ΔΙΑΜΕΡΙΣΜΑΤΑ

7. **ΜΗΤΡΟΠΟΛΗ:** Ισόγειο διαμέρισμα 95 τ.μ. (χαρακτηρισμένο ως αποθήκη) με 2 υπνοδωμάτια, με 50 τ.μ. κήπο, σε άριστη κατάσταση, πλήρως επιπλωμένο. Τιμή 115.000 EURO
8. **ΟΛΥΜΠΙΟΥ ΚΑΡΠΑΘΟΥ:** Κοντά στου Μαρινόπουλου, υπόγεια γκαρσονιέρα 30 τ.μ., μισθωμένη προς 260 euro και υπόγειο διαμέρισμα 85 τ.μ., μισθωμένο προς 320 euro, με ιδιόκτητο πίσω κήπο 20 τ.μ., αφαιτόμενα με μεσοτοιχία, πωλούνται μαζί. Κατάλληλα για εισόδημα. Τιμή 108.000 EURO
9. **ΠΑΣΤΙΔΑ:** Μονοκατοικία με σοφίτα, συνολικά 105 τ.μ. πλήρως ανακαινισμένη, εντός οικισμού, με 2 υπνοδωμάτια, σαλόνι, κουζίνα, μπάνιο, σε άριστη κατάσταση, με ιδιόκτητο χωρο parking, και επιπλέον οικοδομήσιμο οικόπεδο 130 τ.μ. με δόμηση 95 τ.μ. Τιμη 120.000 EURO
10. **ΠΑΡΑΔΕΙΣΙ:** Διαμέρισμα 90 τ.μ., υπερυψωμένο ισόγειο, 2 υπνοδ., κοντά στην Εκκλησια Αγίου Νικολάου, πωλείται ως έχει, όως και κτισματα. Τιμή 65.000 EURO.
11. **ΑΓΙΟΣ ΝΙΚΟΛΑΟΣ:** Διαμέρισμα 30ετίας 53 τ.μ. υπερυψωμένο ισόγειο, ενός υπνοδωματίου, σαλοτραπεζαρία, κουζινα, μπάνιο. Τιμή 67.000 EURO.
12. **ΠΑΛΙΑ ΠΟΛΗ:** Διώροφη κατοικία 55 τ.μ. με αυλή 230 τ.μ. και επιπλέον δόμηση 63 τ.μ. Τιμή 152.000 EURO.
13. **ΜΙΧ. ΠΕΤΡΙΔΗ:** Ισόγειο διαμέρισμα 98 τ.μ. πλήρως ανακαινισμένο 2 υπνοδωματίων, με μεγάλο σαλόνι και 45 τ.μ. ιδιόκτητη αυλή. Τιμή 170.000 EURO.
14. **ΚΑΛΥΘΙΕΣ:** Διαμέρισμα 1ου ορόφου, 120 τ.μ., με 3 υπνοδωμάτια, μεγάλες βεράντες 5ετίας. Τιμή 185.000 ευρώ.

ΠΩΛΟΥΝΤΑΙ ΜΟΝΟΚΑΤΟΙΚΙΕΣ – ΜΕΖΟΝΕΤΕΣ

15. **ΑΦΑΝΤΟΥ:** 3όροφες μεζονέτες 140 τ.μ. με οικόπεδο 600 τ.μ. με θέα, και θέα θάλασσα, με 2 μπάνια και 3 ή 4 υπνοδωμάτια. Τελειωμένες. Τιμή 165.000 EURO.
16. **ΤΡΙΑΝΤΑ:** Τριώροφες μονοκατοικίες όως και μαρμαροσουβά, συνολικής επιφάνειας 210 τ.μ. (3Χ70 τ.μ. ) σε οικόπεδο 350 τ.μ. σε περιοχή με θέα. Τιμή 200.000 EURO.
17. **ΠΑΣΤΙΔΑ:** Μονοκατοικίες σε μπετά 135 τ.μ. κύριοι χώροι και 18 τ.μ. ημιυπαίθριων, με 3 υπνοδωμάτια και 2 μπάνια με οικόπεδο 350 τ.μ. περιγραφόμενο με τοιχία. Τιμή 140.000 EURO.
18. **ΠΑΣΤΙΔΑ:** Εξοχικές διώροφες μονοκατοικίες 125 τ.μ., 3 υπνοδωματίων, με επιπλέον δόμηση 75 τ.μ., σε οικόπεδο 400 τ.μ. Περιφραγμένο με τοιχία και θέση parking. Υπο κατασκευή, παραδίδονται τελειωμένες. Τιμή 215.000 EURO.

ΠΩΛΟΥΝΤΑΙ ΚΑΤΑΣΤΗΜΑΤΑ

19. **7 ΒΑΠΕΣ:** Για επαγγελματική στέγη, επί της πλατείας, πωλείται διώροφη μονοκατοικία με επιπλέον 18 τ.μ. ακάλυπτος χώρος, ιδανική για τεχνικό Γραφείο, Ιατρείο, Λογιστήριο κ.λπ. Τιμή 250.000 EURO.
20. **ΚΑΜΕΙΡΟΥ:** Κατάστημα 42 τ.μ. πωλείται ως έχει όως και κτισματα. Τιμή 80.000 EURO.
21. **ΚΑΜΕΙΡΟΥ:** Κατάστημα 60 τ.μ. μισθωμένο προς 350 euro, κατάλληλο για εισόδημα. Τιμή 90.000 EURO.

ΠΩΛΟΥΝΤΑΙ ΕΞΟΠΛΙΣΜΕΝΕΣ ΕΠΙΧΕΙΡΗΣΕΙΣ

22. **ΜΑΝΔΗΛΑΡΑ:** Στον πεζόδρομο, Γυράδικο, άρτια εξοπλισμένη επικερδής επιχείρηση με βοηθητικούς χώρους, και παρασκευαστήριο. Δίδεται με νέο 12ετές συμβόλαιο. Ενοίκιο 865 ευρώ και τιμή επιχείρησης 65.000 EURO.
23. **ΠΕΥΚΟΙ :** Πωλείται επιχείρηση fast food - γυράδικο 50 τ.μ. πλήρως εξοπλισμένη, με μεγάλη αυλή με τραπεζοκαθίσματα στην πλατεία Λαθάρικα Πεύκων. Τιμή 25.000 EURO – Μίσθωμα 600 EURO - Με νέο 12ετές συμβόλαιο
24. **ΠΑΛΙΑ ΠΟΛΗ :** Πωλείται επιχείρηση 15 τ.μ – τιμή : 65.000 EURO, - σε πολύ εμπορικό πόστο – νέο 12ετές συμβόλαιο.

ΠΩΛΟΥΝΤΑΙ ΚΤΗΜΑΤΑ – ΟΙΚΟΠΕΔΑ

25. **ΔΑΣΚΑΛΩΝ:** Οικόπεδο 170 τ.μ. συνεχους δόμησης με συντελεστή 1. Ιδανικό για 3 διαμερίσματα ή γκαρσονιέρες. Τιμή 105.000 EURO
26. **ΜΑΡΙΤΣΑ:** (ενδιάμεσα Μαριτσά και παλιό αεροδρόμιο) οικόπεδο 12.500 τ.μ. επί του δρόμου κοντά στο εκκλησάκι Αγίου Γεωργίου. Τιμή 370.000 EURO
27. **ΤΣΑΪΡΙ:** 200 μ. από την Λεωφόρο Ρόδου Λίνδου. Οικόπεδο 4.850 τ.μ. συνολικής κάλυψης για βιοτεχνικό κτίριο 4.500 τ.μ. σε τρεις ορόφους, πλέον υπογείου. Τιμή 220.000 EURO.
28. **ΚΑΒΟΥΡΑΚΙΑ:** Οικόπεδο Αμφιθεατρικό 7 στρέμματα κοντά στην θάλασσα.
29. **ΕΙΑ:** Οικόπεδο 160 τ.μ. με δόμηση για τριώροφη μεζονέτα συνολικά 195 τ.μ. και κήπο. Τιμή 80.000 EURO.
30. **ΤΡΙΑΝΤΑ :** Προνομιακό οικόπεδο 1.030 τ.μ. εντός σχεδίου, επί της συμβολής ασφαλτοστρωμένων οδών, ιδανικό για ανέγερση διώροφης μονοκατοικίας, συνολικής επιφάνειας 133 τ.μ. εκτός υπογείου και σοφίτας. Τιμή 145.000 EURO.
31. **ΣΟΡΩΝΗ :** Οικόπεδο 509 τ.μ. εντός οικισμου με δόμηση 430 τ.μ. 300 μέτρα από το Δημαρχείο, και 100 μέτρα από τον ασφαλτοστρωμενο δρόμο προς την παραλία. Τιμή 35.000 EURO.
32. **ΔΑΜΑΤΡΙΑ:** Οικόπεδο 4.000 τ.μ. Τιμή 88.000 EURO.
33. **ΔΑΜΑΤΡΙΑ:** Προνομιακό οικόπεδο 4.000 τ.μ. Τιμή 103.000 EURO.
34. **ΕΠΙ ΤΗΣ ΛΕΩΦ. ΡΟΔΟΥ - ΚΑΛΛΙΘΩΝ :** Προνομιούχο οικόπεδο 825 τ.μ με άδεια οικοδομής 108 τ.μ κυριας χρήσης – τιμή: 120.000 EURO.
35. **ΡΟΔΟΥ-ΛΙΝΔΟΥ:** Οικόπεδο εφαπτόμενο επί της οδού, 4.000 τ.μ. Με την άδεια οικοδομής για καταστήματα με υπόγειο 400 τ.μ., ισόγειο 400 τ.μ. και όροφο 300 τ.μ. Τιμή 330.000 ευρώ.
36. **ΡΟΔΟΥ-ΛΙΝΔΟΥ:** Οικόπεδο 3.400 τ.μ. εφαπτόμενο επί της οδού, με πρόσωπο 107 τ.μ. Με δόμηση για κατάστημα συνολικά 417 τ.μ. (υπόγειο 139 τ.μ., ισόγειο 139 τ.μ. και όροφο 139 τ.μ. και δόμηση για βιοτεχνική χρήση συνολικά 712 τ.μ. (υπόγειο 178 τ.μ. ισόγειο 178 τ.μ. Α' όροφο 178 τ.μ. και Β' όροφο 178 τ.μ. Τιμή 350.000 ευρω.
37. **ΨΙΝΘΟΣ :** Κτήμα 8 στρ.- 7 χιλιόμετρα από το χωριό - τιμή: 25.000 EURO.
38. **ΠΕΤΑΛΟΥΔΕΣ:** 6.100 τμ. με θέα βουνό και θάλασσα-Τιμή 100.000 EURO.
39. **ΚΡΗΤΗΝΙΑ:** Οικόπεδο 1.400 τ.μ., εντος οικισμου. Αρτιο και οικοδομησιμο, με δόμηση 400 τ.μ. Τιμή 35.000 EURO.
40. **ΚΡΗΤΗΝΙΑ:** Εκταση, εφαπτόμενη επί της λεωφόρου, 6.450 τ.μ. Τιμή 60.000 EURO.
41. **ΠΑΣΤΙΔΑ :** Πρόποδες Φιλερήμου 2.030 τ.μ. εντός ζώνης

ΒΙΟΤΕΧΝΙΚΟΙ ΧΩΡΟΙ – ΑΠΟΘΗΚΕΣ

42. **ΑΝΑΛΗΨΗ:** Πωλείται πάνω στον κεντρικό δρόμο, πολυτελής υπόγειος χώρος 160 τ.μ. μισθωμένος προς 485 ευρώ μηνιαίως. Με 2 w.c. κατάλληλος για όλες τις χρήσεις. Ιδανικός για τεχνικό γραφείο, Λογιστήριο, Βιοτεχνία, Γυμναστήριο κ.λπ. Αρχική τιμή 100.000 EURO. Δέκτες και λοιπές λογικές προτάσεις.
43. **ΑΣΓΟΥΡΟΥ:** Αποθήκη 400 τ.μ. απομπερατωμένη πάνω στον δρόμο, ευκολη πρόσβαση για κάθε τυπο οχήματος με άνοιγη χωρου και μεγάλη αυλή. Τιμή 352.000 EURO.
44. **ΡΟΔΟΥ ΛΙΝΔΟΥ:** Απέναντι από Βασλόπουλο, κατάστημα απομπερατωμένο, βιοτεχνικός χώρος 60 τ.μ – τιμή: 65.000 EURO.

**● ΖΗΤΟΥΝΤΑΙ ΓΙΑ ΑΓΟΡΑ ● ΜΕΤΑΧΕΙΡΙΣΜΕΝΑ ΔΙΑΜΕΡΙΣΜΑΤΑ**

ΑΕ0101

MONTEMAR HOTEL

Το Ξενοδοχείο μας προκειμένου να καλύψει τις ανάγκες της ΥΠΟΔΟΧΗΣ

## αναζητά άτομα

τετραώρου και οκταώρου απασχολήσεως με εμπειρία στην ΥΠΟΔΟΧΗ και γνώσεις υπολογιστή και Ιταλικών.
Πρωινές και απογευματινές ώρες.

Οι ενδιαφερόμενοι για τις ανωτέρω θέσεις μπορούν να απευθύνονται στο τηλ.
**22440-44097** από τις 08.00-15.00

ΜΑΤ1643(Γ)

## ευσταθίου ΕΥΡΩΚΤΗΜΑΤΙΚΗ

ΚΤΗΜΑΤΟΜΕΣΙΤΙΚΟ ΓΡΑΦΕΙΟ

Εθν. Αντιστάσεως 83 • Τηλ.: 22410 73819, 74917
Κιν.: 6946 103929 • Fax: 22410 38641
e-mail: info@euroktimatiki.gr

## ΜΙΣΘΩΣΕΙΣ ΚΑΤΟΙΚΙΩΝ

- **Διαμέρισμα** 50 τ.μ. σε νεόδμητη οικοδομή, περιοχή Μόντε Σμιθ ισόγειο με (1) ένα υπνοδωμάτιο, σαλόνι, κουζίνα, μπάνιο, με κεντρική αυτόνομη θέρμανση, ηλιακό θερμοσίφωνα, ηλεκρικά ρολά και πόρτα ασφαλείας. Πολυτελούς κατασκευής. Μηνιαίο μίσθωμα 350 ευρώ.
- **Διαμέρισμα 120 τ.μ.** με (3) τρία υπνοδωμάτια, β' ορόφου, επί της οδού Θ. Σοφούλη με θέρμανση, ηλιακό θερμοσίφωνα, μεγάλες - άνετες βεράντες. Μηνιαίο μίσθωμα 550 ευρώ.
- **Διαμέρισμα** 130 τ.μ. περιοχή Μητρόπολης α' ορόφου, με (3) τρία υπνοδωμάτια, σαλόνι, κουζίνα, δύο μπάνια, κεντρική αυτόνομη θέρμανση, σε άριστη κατάσταση. Μηνιαίο μίσθωμα 500 ευρώ.
- **Διαμέρισμα** 95 τ.μ. επί της οδού Καμείρου **πλήρως επιπλωμένο** με (2) δύο υπνοδωμάτια, σαλόνι, κουζίνα, β' ορόφου, με ηλιακό θερμοσίφωνα, θέρμανση με θερμοπομπούς, τζάκι. Μηνιαίο μίσθωμα 500 ευρώ.
- **Διαμέρισμα** 110 τ.μ. επί της Μ. Μαλλιαράκη με (2) δύο υπνοδωμάτια, σαλόνι, κουζίνα, β' ορόφου, με ηλιακό θερμοσίφωνα, θέρμανση με θερμοπομπούς. Μηνιαίο μίσθωμα 450 ευρώ.
- **Διαμέρισμα** 78 τ.μ. β' ορόφου περιοχή προέκταση Αννης Μαρίας με (2) δύο υπνοδωμάτια, σαλόνι, κουζίνα. Μηνιαίο μίσθωμα 370 ευρώ.
- **Διαμέρισμα** 120 τ.μ.. σε νεόδμητη οικοδομή περιοχή Μόντε Σμιθ με (2) δύο υπνοδωμάτια, 2 μπάνια, σαλόνι κουζίνα, διαθέτει αποθήκη στην πυλωτή της οικοδομής και ιδιόχρηστο πάρκιν. Μηνιαίο μίσθωμα 600 ευρώ.
- **Οροφοδιαμέρισμα** 120 τ.μ. 1ου ορόφου στα Κοσκινού με (3) τρία υπνοδωμάτια, σαλόνι, κουζίνα με όλες τις ηλεκτρικές συσκευές. Διαθέτει κεντρική θέρμανση, ηλιακό θερμοσίφωνα, νυκτερινό ρεύμα. Μηνιαίο μίσθωμα 550 ευρώ.
- **Διαμέρισμα** 105 τ.μ. στην Ιαλυσό με (3) τρία υπνοδωμάτια, σαλόνι, κουζίνα, μπάνιο. Διαθέτει κεντρική αυτόνομη θέρμανση, ηλεκτρικό θερμοσίφωνα. Μηνιαίοι μίσθωμα 450 ευρώ.
- **Διαμέρισμα** 72 τ.μ. στους Δασκάλους **πλήρως επιπλωμένο** με (2) δύο υπνοδωμάτια, σαλόνι, κουζίνα, μπάνιο με υδρομασάζ. Μηνίαιο μίσθωμα 450 ευρώ.
- **Διαμέρισμα** στα Κοσκινού α' ορόφου σε νεόδμητη οικοδομή 105 τ.μ. διαθέτει (2) δύο υπνοδωμάτια, σαλόνι, κουζίνα, ηλιακό θερμοσίφωνα, air condition. Μηνιαίο μίσθωμα 470 ευρώ
- **Διαμέρισμα** 105 τ.μ. α' ορόφου επί της Στεφάνου Καζούλη με (3) τρία υπνοδωμάτια σαλόνι, κουζίνα, μπάνιο, διαθέτει ηλιακό θερμοσίφωνα και ανεξάρτητο πάρκιν. Μηνιαίο μίσθωμα 450 ευρώ.
- **Διαμέρισμα** 120 τ.μ. α' ορόφου, περιοχή Παλαιό Νοσοκομείο με (3) τρία υπνοδωμάτια σαλόνι, κουζίνα, τζάκι, θέρμανση με θερμοσυσσωρευτές. Μηνιαίο μίσθωμα 550 ευρώ.
- **Διαμέρισμα** 110 τ.μ. στην Ανάληψη επί της οδού Σαλαμίνος α' ορόφου πλήρως ανακαινισμένο με (3) τρία υπνοδωμάτια σαλόνι, κουζίνα, μπάνιο. Μηνιαίο μίσθωμα 450 ευρώ.
- **Διαμέρισμα** 53 τ.μ. επί της Ιερού Λόχου σε κεντρικότατο σημείο στην Ιαλυσό, 1ου ορόφου, πλήρως επιπλωμένο, με (1) ένα υπνοδωμάτιο, σαλόνι, κουζίνα, μπάνιο, διαθέτει κεντρική αυτόνομη θέρμανση. Μηνιαίο μίσθωμα 350 ευρώ.
- **Διαμέρισμα** 66 τ.μ. στην Παστίδα με (2) δύο υπνοδωμάτια σαλόνι, κουζίνα σε ήσυχη περιοχή. Διαθέτει ηλιακό θερμοσίφωνα. Μηναίο μισθωμα 300 ευρώ.
- **Διαμέρισμα** 50 τ.μ. ισόγειο, στην Παστίδα, σε νεόδμητη οικοδομή, μερικώς επιπλωμένο (ηλεκτρικές συσκευές), με αυτόνομη θέρμανση και πάρκινγκ, κήπο. Μηνιαίο μίσθωμα 300 ευρώ.
- **Μονοκατοικία** 150 τ.μ. στο Τσαΐρι, **επιπλωμένη**, με (3) τρία υπνοδωμάτια, σαλόνι, κουζίνα, πάρκινγκ με τηλεχειρισμό, πισίνα, κήπο, BBQ. Μηνιαίο μίσθωμα 1200 ευρώ.
- **Γκαρσονιέρα** 40 τ.μ., περιοχή Δασκάλους **πλήρως επιπλωμένη** Μηνιαίο μίσθωμα 250 ευρώ.
- **Γκαρσονιέρες** 40 τ.μ., πλήρως επιπλωμένες πολυτελούς κατασκευής στο Φαληράκι Μηνιαίο μίσθωμα 240 ευρώ.
- **Studios** πλήρως επιπλωμένα επί της Ρόδου-Λίνδου. Μηνιαίο μίσθωμα 280 ευρώ.

ΧΠ1401/2029

Από το πολυκατάστημα
**COSMOS CENTER**

## ΖΗΤΕΙΤΑΙ

**δεσποινίς ή νεαρός**
με γνώσεις Η/Υ και να κατέχει ερασιτεχνικό δίπλωμα οδήγησης.

**Πληρ. τηλ. 2241069990, 6978444621**

ΜΑΤ1667(Γ)

## Rare & Exciting Career Opportunity
## Savvaidis & Associates

Are looking for: a dynamic, self-motivated individual.

Do you like dealing with people?
Are you a good team player?
Would you like to work for a company that appreciates what you do?

The position

## ESTATE AGENT

**Skills Required**
Driving License essential
Advanced level written and spoken English
Computer literacy
Good organizational skills
Time management essential
Must be prepared to travel

Excellent prospects; with the possibility of the position becoming Year Round

Call Lynn now on: 22410 70017
or e-mail your CV to lynn@savvaidis.gr

MXP659

## Τοποθετήσεις πλακιδίων-μαρμάρων-οικοδομικές εργασίες

*Τιμές λογικές-άριστη εργασία-20χρονη πείρα.*

**Πληρ. τηλ. 6937795739, 2241067607 κ. Κοντουδιός Νικόλαος**

ΜΑΓ393(Γ)

## ΑΠΟΦΡΑΞΕΙΣ - ΕΚΚΕΝΩΣΕΙΣ ΡΟΔΟΥ



Κιν. 6932470404 Κιν. 6944361464

Κώστας & Λευτέρης

ΑΠΟΦΡΑΞΕΙΣ ΑΠΟΧΕΤΕΥΤΙΚΩΝ ΑΓΩΓΩΝ ΜΕ ΥΔΡΟΒΟΛΗ
ΚΟΥΖΙΝΕΣ. ΤΟΥΑΛΕΤΕΣ. ΣΙΦΩΝΙΑ. ΥΔΡΟΡΟΕΣ. ΑΠΟΛΥΜΑΝΣΕΙΣ ΜΗΝΙΑΙΕΣ ΣΥΝΤΗΡΗΣΕΙΣ

ΠΟΛΥΚΑΤΑΣΤΗΜΑΤΑ. ΣΤΡΑΤΟΠΕΔΑ. ΞΕΝΟΔΟΧΕΙΑ. ΝΟΣΟΚΟΜΕΙΑ. ΔΗΜΟΥΣ. ΠΟΛΥΚΑΤΟΙΚΙΕΣ. ΣΠΙΤΙΑ Κ.Λ.Π.
Αντληση υδάτων απο υπογειους χώρους

Αμεση εξυπηρέτηση!!!
ΟΙ ΚΑΛΥΤΕΡΕΣ ΤΙΜΕΣ!
Τηλ. 2241085977, 2241086634
Κιν. 6944361464, 6932470404

ΑΕ835

## ΠΩΛΕΙΤΑΙ

**μηχανή εξωλέμβια**
τετράχρονη HONDA 130 HP σε άριστη κατάσταση και με ευκολίες.

**Πληρ. τηλ. 2241067440**

ΜΑΓ915

**ΑΠΟ ΤΟ ΞΕΝΟΔΟΧΕΙΟ ΔΙΟΝΥΣΟΣ ΣΤΗΝ ΙΞΙΑ**

## ΖΗΤΟΥΝΤΑΙ

**για την σεζόν 2006**

**ΚΑΜΑΡΙΕΡΕΣ** με προϋπηρεσία

Οι ενδιαφερόμενες παρακαλούνται όπως απευθυνθούν στην κ. Ολγα Αγγους στο τηλ. **22410-23021 καθημερινά 08.30-14.30** εκτός Κυριακής.
Βιογραφικά με φωτογραφία απαραιτήτως.

ΜΧΠ1145

## ΖΗΤΟΥΝΤΑΙ

**ΠΩΛΗΤΡΙΕΣ**
από τουριστικό κατάστημα
εντός πόλεως Ρόδου. Ωράριο συνεχές.
**Μισθός 1000 ευρώ καθαρά**

**Πληρ. τηλ. 2241025936**

ΜΖΤ080416(Γ)

Καταστήματα ενδυμάτων στην Παλιά Πόλη

## Z H T E I T A I

**Π Ω Λ Η Τ Ρ Ι Α – Υ Π Ε Υ Θ Υ Ν Η**

- Καλή γνώση Αγγλικής & επιπλέον γλωσσών.
- 23-40 ετών. Προϋπηρεσία θα ληφθεί υπ' όψιν
- Ικανοποιητικές Αποδοχές & Ωράριο.

ΧΠΕΜΠ162

tel.: 22410 **38650**, fax: **38785**, mob.: **6944146214**

## ΣΑΒΒΑΙΔΗΣ & Συνεργατες

Μεσιτες & Συμβουλοι Ακινητων

### ΠΩΛΗΣΕΙΣ ΑΚΙΝΗΤΩΝ

**Οικόπεδα εντός σχεδίου:** **1)** Ροδίνι 400 τ.μ. με ΣΔ 0,4 185.000 € (ref:1267), **2)** Οικόπεδο 2,520 τ.μ. στα Καλαβάρδα 60.000 € (ref:2699) **3)** Ιαλυσός 765 τ.μ. με ΣΔ 0,4 165.000 € (ref:2214), **4)** Οικόπεδα εντός σχεδίου στην Ιαλυσό, εμβαδού 270τ.μ. εώς 430τ.μ. από 94.500 € (ref:2625)

**Οικόπεδα εκτός σχεδίου:** **1)** Κεντρικό οικόπεδο επί της Επαρχιακή οδού Κρεμαστής αεροδρομείου & Εθνικής Οδού Τσαϊρι αεροδρομίου 400.000€ (ref:2511), **2)** Κανδηλί 4,440τ.μ. 135.000 € (ref:1359), **3)** Ψάρτος 15.600τ.μ. "στο κύμμα"(ref:2238), **4)** Εθνική Οδό Παραδείσι-Θεολόγος 5,680τ.μ. 182.000€ (ref:2186), **5)** Κανδηλί 4,065 τ.μ. 250.000€ (ref:2347)

**Μονοκατοικίες:** **1)** Πολυτελής μεζονέτα στο Καρακόνερο 148 τ.μ. σε οικόπεδο 266 τ.μ. (ref:2411), **2)** Π.Πόλη 160τ.μ. με αυλή προς ανακαίνιση (ref:2328), **3)** Παραδοσιακό ανακαινισμένο με αυλή και βεράντα με θέα στα Κοσκινού 87τ.μ. 175.000 € (ref:2506), **4)** Μονοκατοικίες σε μπετά στην Παστίδα εμβαδού 135τ.μ., 125.000 € (ref:2632), **5)** Πωλούνται δύο μονοκατοικίες στο Γεννάδι 136τ.μ. η καθεμία,σε οικόπεδο 4,220τ.μ. (ref:2749)

**Διαμερίσματα:** **1)** Νεόδμητες γκαρσονιέρες στο κέντρο από 1.900-2.500 €/τ.μ. (ref:2423 & 2468), **2)** Πολυτελή Διαμερίσματα στο Καρακόνερο 115τ.μ. 220.000 € (ref:2355), **3)** Υπερπολυτελές ρετιρέ διαμέρισμα στην Ιαλυσό 220τ.μ. 340.000 € (ref:1743), **4)** Διαμέρισμα στο κέντρο 150 τ.μ. 205.000€ (ref:1456), **5)** Ισόγειο ανακαινισμένο 70τ.μ. με περιφραγμένη αυλή στην Ιαλυσό 90.000 € (ref: 2470), **6)** Διαμέρισμα Γ΄ορόφου στη Ψαροπούλα 117τ.μ. 180.000 € (ref:2557), **7)** Ισόγειο διαμέρισμα στην Ιξιά 110τ.μ. 220.000 € (ref:2633), **8)** Διαμέρισμα Α΄ορόφου στην Ιξιά 75τ.μ. 157.500 € (ref:2619), **9)** Διαμέρισμα στην Ιξιά 95τ.μ. 157.500€ (ref:2620), **10)** Υπερπολυτελές διαμέρισμα στο Ροδίνι,με μοναδική πανοραμική θέα,140τ.μ. 290.000 € (ref:2611), **11)** Ισόγειο διαμέρισμα 44τ.μ. με αυλή στην Ιαλυσό (ref:2687) **12)** Ισόγειο γραφείο στο κέντρο 96τ.μ. (Ref:1959) **13)** 2 διαμερίσματα στο κέντρο 90τ.μ. με πάρκινγκ 103,000€ & 105,000€ (ref:2700 & 2701) **14)** Ολοκαίνουρια γκαρσονιέρα 48τ.μ. στο Καρακόνερο 110.000 € (ref:2697), **15)** Διαμέρισμα 115τ.μ. στην Ιξιά (ref:2754), **16)** Καινούρια διαμερίσματα στο Ροδίνι 79τ.μ. και 81τ.μ. (ref:2710), **17)** Ανακαινισμένο διαμέρισμα 65τ.μ. στη Ρόδο, 95.000 € (ref:2499)

**Καταστήματα:** **1)** Πωλείται κατάστημα στην Π.Πόλη 16τ.μ. 40.000€ (ref:2459), **2)** Πωλείται κατάστημα σε εμπορικό κέντρο επί της Ρόδου-Λίνδου 200τ.μ. με χώρους στάθμευσης 640.000 € (ref:2456), **3)** Πωλείται κατάστημα 27τ.μ. στο κέντρο (ref:2747), **4)** Πωλείται κατάστημα 29τ.μ. στα Τριάντα (ref:2679)

**Ενοικιάσεις Καταστημάτων:** **1)** Εθνικής Αντίστασης 80 τ.μ. μίσθωμα 1600 € (ref:1953), **2)** Σε κεντρικό δρόμο 300τ.μ. μίσθωμα 3.000€(ref:2390) **3)** Ρόδου-Λίνδου 400 τ.μ. με πάρκινγκ μίσθωμα 2.500 €(ref:2314), **4)** Κατάστημα στο κέντρο 31τ.μ. με πατάρι (ref:1955) **5)** Στο κέντρο 25τ.μ. με πατάρι μίσθωμα 950 € (ref:2500) **6)** Στην Ακτή Μιαούλη (Ψαροπούλα) 207τ.μ. με μίσθωμα 1.800 € (ref:870),**7)** Κατάστημα 24τ.μ. σε εμπορικό κέντρο στο Φαληράκι (ref:2757), **8)** Κέντρο διασκέδασης 60τ.μ. στην Π.Πόλη (ref:2739), **9)** Κατάστημα 29τ.μ. στα Τριάντα (ref:2677), **10)** Γραφείο στο κέντρο της Ρόδου 98τ.μ. στον 3ο όροφο με μίσθωμα 450 € (ref:2742)

**Επιχειρήσεις:** **1)** Μικρό Ξενοδοχείο,15 τρίκλινα στούντιο,69 κλίνες σε ήσυχη περιοχή στην Ιαλυσό, εντός σχεδίου (ref:2446)
**2)** Επιχείρηση Εστιατορίου στο Νιοχώρι 200τ.μ. με αυλή 200τ.μ. και μηνιαίο μίσθωμα 2.300 € (ref:2542)

ΜΧΠ6659

Γρ. Λαμπράκη 14, Ρόδος 85100
τηλ: 2241026281, Φαξ: 2241034663

Τα ζαχαροπλαστεία **ΣΤΑΝΗ**

## ΖΗΤΟΥΝ

**α) πωλήτριες**
*Απαραίτητα προσόντα:*
- *Γνώση Αγγλικής γλώσσας*
- *Τυπικές γνώσεις Ηλεκτρονικού Υπολογιστή*
- *Απόφοιτοι Λυκείου οπωσδήποτε*

**β) οδηγούς**
*Απαραίτητα προσόντα:*
- Επαγγελματικό δίπλωμα αυτοκινήτου

Αιτήσεις: **Αγίας Αναστασίας 28** (Εμπορ. Κέντρο Φώκιαλη)
Καθημερινά Δευτέρα - Παρασκευή
Πληροφορίες τηλέφωνα: **2241032267-2241031991**
Ωρες αιτήσεων / πληροφοριών: 8.30 μ.μ.-3.30 μ.μ.
Απαραίτητη η φωτογραφία για τις αιτήσεις

ΜΑΤ1669(Γ)

## AVIS RENT A CAR

Η εταιρεία ενοικιάσεως αυτοκινήτων AVIS πρόκειται να προβεί σε προσλήψεις εποχικών υπαλλήλων για τα γραφεία της στο Φαληράκι.

Απαραίτητα προσόντα:
Κατοχή ερασιτεχνικής άδειας οδήγησης και καλή γνώση της αγγλικής γλώσσας.
Γνώση γερμανικής γλώσσας θα ληφθεί ως επιπλέον προσόν.

Οι ενδιαφερόμενοι μπορούν να υποβάλλουν βιογραφικά σημειώματα στο κεντρικό γραφείο της εταιρείας στην Ιξιά (δίπλα στο πρατήριο βενζίνης BP).
**Τηλέφωνο επικοινωνίας 2241091700**

ΜΑΤ1681(Γ)

Swedco CAFE

Από την εταιρεία **Swedco café**

### ζητείται προσωπικό

για να εργασθεί στην παρασκευή και στην πώληση αρτοκατασκευασμάτων (σάντουιτς) και καφέ.
Απαραίτητα:
- Ευγένεια
- Καλός χαρακτήρας
- Ορεξη για δουλειά
- Ομαδικό πνεύμα
- Ευέλικτο ωράριο
- Καλή γνώση στους καφέδες
- Ηλικία από 18-28 χρόνων
- Επαγγελματική σχολή ή λύκειο
- Βασική γνώση τουλάχιστον της αγγλικής γλώσσας

Απασχόληση:
- 12 μήνες το χρόνο
- 8ωρο, 6 ημέρες την εβδομάδα
- Κυριακές και αργίες τα μαγαζιά μας είναι πάντα κοντά στον πελάτη

Προσφέρεται:
- Καλό κλίμα εργασίας
- Καλή αμοιβή

Αιτήσεις στο γραφείο μας πίσω από το κατάστημά μας επί της οδού Δημοκρατίας & Δωδ/κής Νεολαίας από τις **08.30-15.30.** Απαραίτητη η φωτογραφία στην συμπλήρωση της αίτησης.

We, the company **Swedco café**

### are looking for employees

to work in our bakery or in our coffee houses
Expectations:
- Politeness
- Good character
- Team spirit
- Flexible schedule
- Good know how in coffees
- Age between 18-28
- At least basic knowledge in English
- Final teachings or college

Offer:
- Work 12 months a year
- Good salary
- Good working climate

Working hours:
- 8 hours-6 days a week
- Our shops are always open on Sundays and holidays

Please leave your application in our office behind our Swedco Café at the Demokratias & Dodekanesiakis Neolaias Street from 8.30 am-3.30 p.m. A Picture is necessary!

ΜΑΤ1698(Γ)

A. E. D. E.

## ΔΟΜΗΣΗ ΡΟΔΟΥ

Από τη **ΔΟΜΗΣΗ ΡΟΔΟΥ**

## ΖΗΤΟΥΝΤΑΙ

για τη στελέχωση του νέου εκθεσιακού τμήματος

### ΕΜΠΕΙΡΟΙ ΠΩΛΗΤΕΣ

*Απαραίτητα προσόντα:*
- Προηγούμενη εμπειρία αν είναι δυνατόν σε ανάλογο αντικείμενο τουλάχιστον για 2-3 χρόνια
- Ομαδικό πνεύμα, ευχάριστη προσωπικότητα, διάθεση για επίτευξη στόχων, ευχέρεια επικοινωνίας
- Γνώση χειρισμού Η/Υ και εφαρμογών γραφείου
- Γνώση Αγγλικής
- Εκπληρωμένες στρατιωτικές υποχρεώσεις για τους άντρες

*Παρέχονται:*
- Ανταγωνιστικό πακέτο αποδοχών, προοπτικές εξέλιξης, σύγχρονο περιβάλλον εργασίας.

**Αποστολή βιογραφικών στο fax 2241064050, Υ/Ο κου ΠΑΠΑΓΡΗΓΟΡΙΟΥ ΑΛΕΞΗ με την ένδειξη codsales.**

ΧΠ2367

**ΑΠΟ ΤΟ ΞΕΝΟΔΟΧΕΙΟ ΔΙΟΝΥΣΟΣ ΣΤΗΝ ΙΞΙΑ**

## Z H T E I T A I

**για την σεζόν 2006**
**Υπεύθυνος ή υπεύθυνη με ανάλογη πείρα για το Super Market του ξενοδοχείου.**
**12μηνη απασχόληση.**

Ο ενδιαφερόμενος παρακαλείται όπως απευθυνθεί στην κ. Ολγα Αγγους στο τηλ. **22410-23021 καθημερινά** 08.30-14.30 εκτός Κυριακής.
Βιογραφικά με φωτογραφία απαραιτήτως.

ΜΧΠ1145

**ΑΠΟ ΤΟ ΞΕΝΟΔΟΧΕΙΟ ΔΙΟΝΥΣΟΣ ΣΤΗΝ ΙΞΙΑ**

## Z H T E I T A I

**υπάλληλος για την πισίνα**
με ανάλογη προϋπηρεσία
**Πληρ. τηλ. 2241023021**

ΜΧΠ1145

Carrier

No1 In Air Conditioning

## Η Rodos Air

### ζητά

**ΜΗΧΑΝΟΛΟΓΟ ΜΗΧΑΝΙΚΟ Τ.Ε.**

**Απαιτούμενα προσόντα:**
- Πτυχίο ΤΕΙ
- Καλή γνώση της αγγλικής γλώσσας
- Καλή γνώση Η/Υ
- Αριστη γνώση σχεδιαστικού προγράμματος AUTOCAD

Οι ενδιαφερόμενοι παρακαλούνται να στείλουν βιογραφικό σημείωμα με fax ή με e-mail

**RODOS AIR ΕΠΕ-ΚΑΜΕΙΡΟΥ 1-85100 ΡΟΔΟΣ**
**ΤΗΛ. 22410-70710, FAX: 2241070720**
**e-mail: info@rodosair.gr**

ΜΧΠΕΜΠ174

Από το Πρακτορείο Εφημερίδων Αθηναϊκού Τύπου "ΑΡΓΟΣ"

## ΖΗΤΕΙΤΑΙ

**Οδηγός** για τις διανομές Τύπου με δίπλωμα Γ΄ κατηγορίας, από 25 έως 40 ετών.
Μόνιμη απασχόληση για 12 μήνες τον χρόνο και 7 ημέρες την εβδομάδα.

Οι ενδιαφερόμενοι να επικοινωνήσουν με τον κ. Ιωαννίδη στο τηλέφωνο **2241024018,** πρωινές ώρες

ΜΑΤ1420(Γ)

Τέλειο καθάρισμα χωρίς απογοήτευση

## ΤΑΠΗΤΟΚΑ-ΘΑΡΙΣΤΗΡΙΑ ΚΛΕΟΠΑΤΡΑ®

**Ολοκληρωμένα προγράμματα υγιεινής και καθαρισμού προσαρμοσμένα στις ιδιαίτερες ανάγκες κάθε τάπητα**

Με **διασφάλιση ποιότητας** στον καθαρισμό και φύλαξη σε χαλιά, μοκέτες, χειροποίητα Ανατολής, μεταξωτά, μάλλινα, φλοκάτες, παπλώματα και τάπητες 5ης γενιάς

**ΑΔΙΑΒΡΟΧΟΠΟΙΗΣΗ ΑΝΤΙΣΤΑΤΙΚΟΤΗΤΑ**

- Επιτόπου βιοκαθαρισμός στρωμάτων, σαλονιών και μοκετών
- Επιδιορθώσεις σε χειροποίητα χαλιά και μοκέτες

**Παραλαβή και παράδοση σε όλη την Ρόδο**

**ΦΥΛΑΞΗ® ΔΩΡΕΑΝ**

Ενημερωθείτε για την συντήρηση των χαλιών σας με ειλικρίνεια κει υπευθυνότητα

**ΤΗΛ. 2241051996**
**ΚΙΝ. 6945793626**
**ΦΑΞ 2241051322**

**ΚΟΥΦΑΛΑΚΗΣ ΣΤΑΥΡΟΣ**

Πιστοποιημένος τεχνικός καθαρισμού ταπήτων από τον Παγκόσμιο Οργανισμό Προστασίας Μαλλιού **WOOLSAFE**

MAT1570

## ΤΑΠΗΤΟΚΑΘΑΡΙΣΤΗΡΙΑ

**ΠΑΝΕΛΛΑΔΙΚΟ ΔΙΚΤΥΟ**

**Art Clean EXPRESS**

*Είμαστε λίιι...γο πιο μπροστά από τους άλλους!*

**ΠΛΥΣΙΜΟ-ΑΠΟΛΥΜΑΝΣΗ-ΦΥΛΑΞΗ**
**ΧΑΛΙΩΝ- ΜΟΚΕΤΩΝ - ΣΑΛΟΝΙΩΝ** *(και επί τόπου)*
**ΠΑΠΛΩΜΑΤΑ - ΚΟΥΒΕΡΤΕΣ - ΦΛΟΚΑΤΕΣ**
**ΣΤΕΓΝΟ ΓΙΑ ΜΕΤΑΞΩΤΑ ΚΑΙ ΧΕΙΡΟΠΟΙΗΤΑ**
**ΑΔΙΑΒΡΟΧΟΠΟΙΗΣΕΙΣ & ΕΠΙΔΙΟΡΘΩΣΕΙΣ ΤΑΠΗΤΩΝ**

*ΠΑΡΑΛΑΒΗ - ΠΑΡΑΔΟΣΗ ΚΑΤ' ΟΙΚΟΝ*

**ΔΩΡΕΑΝ ΦΥΛΑΞΗ**

**ΑΛΑΦΑΚΗΣ ΤΑΣΟΣ**
**ΤΗΛ. ΧΩΡΙΣ ΧΡΕΩΣΗ**
**80011400400**
**ΤΗΛ. 2241082800-**
**ΚΙΝ. 6944350247**
**email: artclean@otenet.gr**

ΧΠ2286

# ΣΤΑΥΡΙΑΣ

*...και καθαρίσατε*



**ΚΑΔΟΙ ΠΕΡΙΣΥΛΛΟΓΗΣ ΜΠΑΖΩΝ & ΑΠΟΡΡΙΜΜΑΤΩΝ**

- ΕΥΚΟΛΑ
- ΓΡΗΓΟΡΑ
- ΟΙΚΟΝΟΜΙΚΑ



- ΕΥΚΟΛΙΑ ΣΤΗ ΧΡΗΣΗ
- ΑΜΕΣΗ ΕΞΥΠΗΡΕΤΗΣΗ
- ΑΡΙΣΤΑ ΕΚΠΑΙΔΕΥΜΕΝΟ ΠΡΟΣΩΠΙΚΟ

**6944 677700**



**ΚΑΤΑΛΛΗΛΑ ΓΙΑ:**

- ΑΝΑΚΑΙΝΙΣΕΙΣ
- ΝΕΑ ΚΤΙΡΙΑ
- ΞΕΝΟΔΟΧΕΙΑ
- ΚΑΤΑΣΤΗΜΑΤΑ
- ΚΑΘΑΡΙΣΜΟΥΣ ΚΗΠΩΝ & ΟΙΚΟΔΟΜΩΝ

AE1186



- ΣΥΝΕΠΕΙΑ
- ΤΑΧΥΤΗΤΑ
- ΟΡΓΑΝΩΣΗ
- ΕΞΥΠΗΡΕΤΗΣΗ

**ΓΡΑΦΕΙΟΥ: 22410.60770 22410.62907 ΟΙΚΙΑΣ: 22410.62330 6944.677700**

AQUA LINE design

# AQUA LINE design




**10** ΧΡΟΝΙΑ ΕΓΓΥΣΗ

ΔΟΚΙΜΗ ΣΤΟ ΧΩΡΟ ΜΑΣ!

**Η ΝΕΑ ΠΡΟΤΑΣΗ ΣΤΙΣ ΗΛΕΚΤΡΙΚΕΣ ΘΕΡΜΑΝΣΕΙΣ ΟΙΚΟΝΟΜΙΑΣ!**

**MAGNUM®**

**50% ΟΙΚΟΝΟΜΙΑ**
**100% ΕΠΙΤΥΧΙΑ**



**ΜΙΧΑΗΛ ΠΕΤΡΙΔΗ 104 ΤΗΛ.22410 63268 / FAX 63389 www.aqualine.gr**

**ΧΡΕΙΑΖΕΣΤΕ ΧΡΗΜΑΤΑ;**

**ΕΝΕΧΥΡΟΔΑΝΕΙΣΤΗΡΙΟ "Η ΘΥΡΙΔΑ"**

**ΕΝΕΧΥΡΙΑΖΩ και ΑΓΟΡΑΖΩ**

**ΧΡΥΣΑΦΙΚΑ - ΚΟΣΜΗΜΑΤΑ - ΛΙΡΕΣ - ΠΑΛΑΙΑ ΝΟΜΙΣΜΑΤΑ - ΜΕΤΟΧΕΣ και ΑΝΤΙΚΕΣ**

Αντ. Δαμασκηνού 25
(περ. Μητρόπολη)
Τηλ. 2241032537,
6942613540, 6947965279

AE639

**ΕΚΚΕΝΩΣΕΙΣ ΜΕΤΡΟΠΟΝΤΙΚΑΣ "ΜΑΡΙΑ"**



ΑΠΟΦΡΑΞΕΙΣ ΑΠΟΧΕΤΕΥΤΙΚΩΝ ΑΓΩΓΩΝ ΜΕ ΥΔΡΟΒΟΛΗ, ΚΟΥΖΙΝΕΣ, ΤΟΥΑΛΕΤΕΣ, ΣΙΦΩΝΙΑ, ΥΔΡΟΡΟΕΣ, ΜΗΝΙΑΙΕΣ ΣΥΝΤΗΡΗΣΕΙΣ ΠΟΛΥΚΑΤΑΣΤΗΜΑΤΑ, ΣΤΡΑΤΟΠΕΔΑ, ΞΕΝΟΔΟΧΕΙΑ, ΝΟΣΟΚΟΜΕΙΑ, ΔΗΜΟΥΣ, ΠΟΛΥΚΑΤΟΙΚΙΕΣ, ΣΠΙΤΙΑ κ.λπ.
Αντληση υδάτων από υπόγειους χώρους
**Πληρ. τηλ. 2241065120/35555**

AE179

**ΤΑΠΗΤΟΚΑΘΑΡΙΣΤΗΡΙΑ**

**CARPET CLEAN**

**ΜΑΤΣΗΣ ΔΗΜΗΤΡΗΣ**

**ΤΗΛ. 22410-91143**
**ΚΙΝ 6936671996 & 6974057144**

**ΠΕΡΙΟΧΗ ΠΑΝΑΓΙΑΣ ΕΛΕΗΜΟΝΗΤΡΙΑΣ ΚΡΕΜΑΣΤΗ**

**Ο καθαρισμός είναι δική μας υπόθεση...**

**Με μηχανήματα της karcher Αναλαμβάνουμε καθαρισμούς για: χαλιά, μοκέτες, τάπητες σαλονιών, σπιτιών, αυτοκινήτων, πούλμαν, επίσης κουβέρτες, φλοκάτες. Επιδιορθώνουμε τους τάπητές σας (αλλαγή κρόσσι, ρέλι και ξεβάμματα)**

**ΕΠΙΤΟΠΟΥ ΚΑΘΑΡΙΣΜΟΙ & ΠΑΡΑΛΑΒΗ ΠΑΡΑΔΟΣΗ ΚΑΤ' ΟΙΚΟΝ**

**ΔΩΡΕΑΝ ΦΥΛΑΞΗ**

**ΕΥΧΑΡΙΣΤΟΥΜΕ ΓΙΑ ΤΗΝ ΕΜΠΙΣΤΟΣΥΝΗ ΠΟΥ ΜΑΣ ΔΕΙΧΝΕΤΕ!**

MAT1523

**ΑΓΟΡΑΖΩ**

- ΧΡΥΣΑΦΙΚΑ
- ΚΟΣΜΗΜΑΤΑ
- ΝΟΜΙΣΜΑΤΑ
- ΧΡΥΣΑ ΔΟΝΤΙΑ
- ΜΕΤΟΧΕΣ
- ΩΡΟΛΟΓΙΑ
- ΑΝΤΙΚΕΣ

**Δάνεια επί ενεχύρω**

**«ΜΠΑΜΠΗΣ»**

Δημ. Θεοδωράκη 15
(1ος όροφος)
ΡΟΔΟΣ

**MAT1113**

## ΚΥΝΟΤΡΟΦΕΙΟ - ΕΚΠΑΙΔΕΥΤΗΡΙΟ ΣΚΥΛΩΝ

ΚΥΝΟΤΡΟΦΕΙΟ-ΕΚΠΑΙΔΕΥΤΗΡΙΟ ΣΚΥΛΩΝ ΙΑΛΥΣΟΣ

**ΞΕΝΩΝΑΣ ΓΙΑ ΤΟΥΣ ΜΙΚΡΟΥΣ ΣΑΣ ΦΙΛΟΥΣ ΣΚΥΛΟΥΣ & ΓΑΤΕΣ**

- Βασική υπακοή
- Αρνηση τροφής
- Σωματοφύλακας
- Φύλακας χώρου
- Ζευγαρώματα
- Διόρθωση προβληματικής συμπεριφοράς
- Καθαρόαιμα κουτάβια

**Διαθέσιμα κουτάβια Καυκάσου**

**Υπεύθυνος: Λεντής Γεώργιος**
Ιαλυσός Ρόδος 85101 • τηλ. **6945932738, 2241093512** κ. **Βασίλης 6947935451**

MZT040405(Γ)

ΠΑΛΛΑΣ 5 CINEMAS CENTER
22/04/2006(Μ.ΣΑΒΒΑΤΟ)- 26/04/2006
www.cinemapallas.gr
Για κρατήσεις
22410 24475/70670
Δημοκρατίας 13, Ρόδος

ΠΡΟΣΟΧΗ:
Μ. ΣΑΒΒΑΤΟ ΑΝΟΙΧΤΑ ΕΩΣ ΤΙΣ 10:30
ΚΥΡΙΑΚΗ ΤΟΥ ΠΑΣΧΑ ΑΝΟΙΧΤΑ ΑΠΟ ΤΙΣ 5:30
Μ. ΠΕΜΠΤΗ & Μ. ΠΑΡΑΣΚΕΥΗ ΑΡΓΙΑ

failure to launch
Μία απολαυστική κωμωδία για όλους! Η Sarah Jessica Parker η ιδανική σύντροφος, ο Matthew Mc Conaughey ο αμετανόητος
ΚΑΤΑΛΛΗΛΟ
ΤΡΙΑΝΤΑΡΗΣ ΑΠΟ ΣΠΙΤΙ ώρες έναρξης//16:20 • 18:25 • 20:30 • 22:35
Αίθουσα RED 5

Νάνγι Μακ Φι Μαγική Νταντά ΚΑΤΑΛΛΗΛΟ
Η απίθανη κωμωδία φαντασίας με τη βραβευμένη με ΟΣΚΑΡ Εμμα Τόμσον! Επτά κακομαθημένα παιδιά υποδέχονται την καινούργια τους νταντά... Η ταινία που θα σας κάνει να λατρέψετε την οικογένεια σας!!!
Αίθουσα Interlingua 2 ώρες έναρξης// στα ελληνικά 16:10 • 18:15
ΜΕ ΥΠΟΤΙΤΛΟΥΣ 20:20

FIREWALL ΣΕ 1η ΠΑΝΕΛΛΗΝΙΑ ΠΡΟΒΟΛΗ
ΚΩΔΙΚΟΣ ΠΡΟΣΤΑΣΙΑΣ
ΚΑΤΑΛΛΗΛΟ ΑΠΟ 13
Ο Χάρισον Φορντ, σε ένα δυνατό θρίλερ. Τίποτα δεν είναι πιο επικίνδυνο από έναν άνθρωπο που κινδυνεύει να χάσει
Αίθουσα Cinecenta 1 ώρες έναρξης// 16:00 • 18:05 • 20:20 • 22:40

Αστερίξ και οι Βίκινγκς στα ελληνικά ΣΕ 1η ΠΑΝΕΛΛΗΝΙΑ ΠΡΟΒΟΛΗ!
Η μεγαλύτερη παραγωγή κινουμένων σχεδίων που γυρίστηκε ποτέ! Οι γνωστοί σας ήρωες σε νέες περιπέτειες!
ώρες έναρξης//16:20 • 18:10 • 20:15 Αίθουσα Personal 4

INSIDE MAN Ο ΥΠΟΚΙΝΗΤΗΣ
Ο Ντένζελ Ουάσινγκτον, η Τζούντι Φόστερ και ο Κλάιβ Όουεν σε ένα αριστουργηματικό θρίλερ.
ΚΑΤΑΛΛΗΛΟ
Αίθουσα Allegro 3 ώρα έναρξης//20:00
Αίθουσα Personal 4 ώρα έναρξης// 22:30

V for VENDETTA
Ένα ασυμβίβαστο όραμα του μέλλοντος από τους δημιουργούς της τριλογίας "MATRIX", με ένα συναρπαστικό καστ ηθοποιών.
Αίθουσα Allegro 3 ώρες έναρξης// 17:20 • 22:35

ΣΕ ΠΡΩΤΗ ΠΑΓΚΟΣΜΙΑ ΠΡΟΒΟΛΗ! BASIC INSTINCT 2
ΒΑΣΙΚΟ ΕΝΣΤΙΚΤΟ 2
ΚΑΤΑΛΛΗΛΟ ΑΠΟ 17
Το πολυαναμενόμενο ερωτικό θρίλερ μυστηρίου που δεν θα χάσει κανείς!! Η εκθαμβωτική Σάρον Στόουν ξαναχτυπά με την ταινία που την
Αίθουσα Interlingua 2 ώρα έναρξης// 22:30

ΠΡΟΣΕΧΩΣ RUNNING SCARED ΤΡΕΞΕ ΓΡΗΓΟΡΑ
Ο γνωστός σας Paul Walker (Fast and Furious) και η Cameron Bright (X-Men III) σε μια δυναμική περιπέτεια!! Όταν δουλεύεις για τη μαφία, κάθε σφαίρα σφήνει κι ένα ήχνος...
ΧΠ1987

METROPOL
22410 28400
INFORMATION - RESERVATIONS
ΠΛΗΡΟΦΟΡΙΕΣ - ΚΡΑΤΗΣΕΙΣ
ΕΒΔΟΜΑΔΙΑΙΟ ΠΡΟΓΡΑΜΜΑ weekly program
20/04/06 - 26/04/06
www.cinemametropol.gr
ΘΑ ΕΙΜΑΣΤΕ ΚΛΕΙΣΤΑ ΜΕΓΑΛΗ ΠΑΡΑΣΚΕΥΗ & ΜΕΓΑΛΟ ΣΑΒΒΑΤΟ
ΤΗΝ ΚΥΡΙΑΚΗ ΤΟΥ ΠΑΣΧΑ ΟΙ ΠΡΟΒΟΛΕΣ ΑΡΧΙΖΟΥΝ ΣΤΙΣ 18:00 ΜΕ ΤΟ "SCARY MOVIE 4"

IN ENGLISH - COMEDY
SCARY MOVIE 4
Η παρέα του Scary Movie επέστρεψε με την πιο ξεκαρδιστική, εξωφρενική ταινία τώρα!
...θάψε την ΚΑΤΑΡΑ ...κάψε ΤΟ ΣΚΟΤΕΙΝΟ ΧΩΡΙΟ
...δες το ΣΕ ΒΛΕΠΩ!!!
ΚΑΝΤΕ ΕΓΚΑΙΡΑ ΤΙΣ ΚΡΑΤΗΣΕΙΣ ΣΑΣ
ΩΡΕΣ ΕΝΑΡΞΗΣ / SHOW TIMES 18:00, 20:15, 22:30
ΑΙΘΟΥΣΑ 1

Η ΖΟΥΓΚΛΑ THE WILD
Η Disney παρουσιάζει μία νέα κωμωδία για όλη την οικογένεια με πρωταγωνιστές του φίλους μας.....τα ζώα!!
με την φωνή του Χάρη Ρώμα!!!
ΜΟΝΟ ΣΤΑ ΕΛΛΗΝΙΚΑ
ΚΑΝΤΕ ΕΓΚΑΙΡΑ ΤΙΣ ΚΡΑΤΗΣΕΙΣ ΣΑΣ
ΩΡΕΣ ΕΝΑΡΞΗΣ / SHOW TIMES 16:15, 18:15
ΑΙΘΟΥΣΑ 2

ΜΗΝ ΠΥΡΟΒΟΛΕΙΤΑΙ ΤΗΝ ΓΙΑΓΙΑ 2
BIG MOMMAS HOUSE 2
5 χρόνια μετά το "ΜΗΝ ΠΥΡΟΒΟΛΕΙΤΑΙ ΤΗΝ ΓΙΑΓΙΑ"
ο Μάρτιν Λόρενς
επιστρέφει για νέες περιπέτειες, σε αυτή την συνέχεια της ξεκαρδιστικής και πετυχημένης κωμωδίας!!!
ΚΑΝΤΕ ΕΓΚΑΙΡΑ ΤΙΣ ΚΡΑΤΗΣΕΙΣ ΣΑΣ
ΩΡΕΣ ΕΝΑΡΞΗΣ / SHOW TIMES 20:00, 22:15
ΑΙΘΟΥΣΑ 3

Η ΕΠΟΧΗ ΤΩΝ ΠΑΓΕΤΩΝΩΝ Η απόψυξη
ICE AGE 2 the meltdown
Ετοιμαστείτε να λιώσετε από το γέλιο!!!
Έρχονται ο Μάνι, ο Σίντ, ο Ντιέγκο & ο προϊστορικός σκίουρος Σκράτ σε νέες περιπέτειες!!!
Η καλύτερη ταινία Cartoon των τελευταίων χρόνων!!!
ΜΟΝΟ ΣΤΑ ΕΛΛΗΝΙΚΑ
ΚΑΝΤΕ ΕΓΚΑΙΡΑ ΤΙΣ ΚΡΑΤΗΣΕΙΣ ΣΑΣ
ΩΡΕΣ ΕΝΑΡΞΗΣ / SHOW TIMES 16:30, 18:30, 20:30
ΑΙΘΟΥΣΑ 4

Η ΑΡΧΗ ΤΗΣ ΠΑΡΑΝΟΙΑΣ
HOSTEL
Τι συμβαίνει όταν καταργείται κάθε όριο;
Νομίζετε ότι γνωρίζατε την ανθρώπινη φύση: ...ξανασκεφτείτε το!!!
...ΑΝΤΕΧΕΙΣ;
ΚΑΝΤΕ ΕΓΚΑΙΡΑ ΤΙΣ ΚΡΑΤΗΣΕΙΣ ΣΑΣ
ΩΡΑ ΕΝΑΡΞΗΣ / SHOW TIME 22:45
ΑΙΘΟΥΣΑ 5

ΕΡΧΕΤΑΙ ΣΤΙΣ 27 ΑΠΡΙΛΙΟΥ
SILENT HILL
Ο απόλυτος τρόμος...
Ένα ανατριχιαστικό και υπερφυσικό θρίλερ!!!
ΧΠ1986

# Άρτος (;) Θεάματα (;)... ... Και τηλεόραση (όπως λέμε τηλοψία...)

## ΕΤ1

06.45 Ταξιδεύοντας
07.40 Ντοκιμαντέρ
08.00 Γουίνι το μικρό αρκουδάκι
08.30 Το μικρό ουράνιο τόξο
09.00 Το κρυφτό στην Ελασσόνα. Ντοκιμαντέρ.
10.30 Πάσχα εκτός Αθηνών. Αφιέρωμα.
14.00 Ειδήσεις
14.30 Φλορισιέντα, η σύγχρονη Σταχτοπούτα
15.15 Ανυπότακτες καρδιές
16.00 Έχει γούστο
18.00 Μένουμε Ελλάδα
20.30 Το τρίο της Μπελβίλ
22.00 Φαντάσματα της Αθύσσου. Ντοκιμαντέρ.
23.00 Ειδήσεις
24.00 Οι δρόμοι
01.00 Μεγάλες παραστάσεις
03.00 Η ΕΤ1 παρουσιάζει...

## NET

06.00 Μουσικό οδοιπορικό
07.00 Ο βασιλιάς των λιονταριών
08.00 Μίκυ Μάους
09.00 Το βιβλίο των παραμυθιών
10.30 Ο άνθρωπος που έτρεχε πολύ
12.00 Ειδήσεις
13.00 Ελληνική ταινία. «Ενας τρελός γλεντζές»
15.00 Ειδήσεις
16.00 Στην υγειά μας (Ε)
18.00 Ειδήσεις
19.00 Στην υγειά μας (Ε) (Συν.)
20.00 Champions NET
21.00 Βραδυνό δελτίο
22.00 Ξένη ταινία
24.00 Ξένη ταινία
01.00 Ειδήσεις
01.15 Ξένη ταινία
03.00 Η NET παρουσιάζει
05.45 Πρώτη γραμμή

## ΕΤ3

07.45 Οι βουνοκορφές
08.15 Περιήγηση στην Αιγυπτο
08.45 Τοσκάνη: Οι θησαυροί της Ιερής Τέχνης
09.15 Η λίμνη των κύκνων
11.15 Δημοτικά τραγούδια
13.00 Ειδήσεις
13.30 Η Μεσόγειος του Γιώργου Νταλάρα (Ε)
15.00 Η Σκύρος της κυρίας Αλίκης. Ντοκιμαντέρ.
16.00 Κυριακή στο χωριό (Ε)
18.30 Κιθωτός με το Μανώλη Μητσιά. Μουσική εκπομπή.
19.00 Ειδήσεις
20.00 Οι λυράρηδες του Αιγαίου
21.00 Η Νάπολη της Μεσογείου. Συναυλία
22.00 Ξένη ταινία. «Απροδόντης 2: Μύθος του άσπρου λύκου».
24.00 Ειδήσεις

## FILMNET

06.30 Ξένη ταινία. «Ο γύρος του κόσμου σε 80 μέρες»
08.30 E! Entertainment
9.00 Ξένη ταινία. «Λούκι Λουκ εναντίον Ντάλτον»
10.30 Ξένη ταινία. «Ο μυστικός κήπος»
12.15 Ξένη ταινία. «Ο κύριος πρόεδρος»
13.55 Ξένη ταινία. «Κάθε φορά πρώτη φορά»
15.40 CSI: MIAMI II-11. Επιπλοκές
16.35 Ξένη ταινία. «The Brooke Elisson Story». Αληθινή Ιστορία
18.10 Ξένη ταινία. «Σταρσκι και Χατς»
19.55 Ξένη ταινία. «Σαν πρόσωπο στα σύννεφα»
22.00 Ξένη ταινία. «Το ημερολόγιο μιας πριγκίπισσας 2»

## ALTER

06.40 ALTER kids
12.00 Εις υγείαν
12.30 Ειδήσεις
14.00 Παουλίνα
15.00 Εσμεράλντα. Μεξικανική δραματική σειρά
16.00 Μαρία. Μεξικανική αισθηματική σειρά.
16.40 Ειδήσεις
16.45 Μαρία
17.45 Ρεξ
18.45 Ειδήσεις
21.00 Ξένη ταινία. «Ο τυφώνας». Περιπέτεια.
00.30 Ξένη ταινία. «Airboss». Πολεμική περιπέτεια.
02.30 Auto Alter
02.30 Ξένη ταινία. «Ο κυρίαρχος του παιχνιδιού. Περιπέτεια δράσης.

## 902

Προφήτης Ηλίας 41 UHF και Μόντε Σμιθ 45 UHF

07.00 Καλημέρα με τον 902
10.00 Η αγορά στην τηλεόραση
15.00 Κάθε μέρα στις 3
16.30 Παιδικό πρόγραμμα
17.00 Αθλητικό ραντεβού.
17.40 Εκπαιδευτική τηλεόραση
18.00 Δελτίο ειδήσεων στη νοηματική
18.10 Η Ελλάδα και ο κόσμος.
18.45 Εις υγείαν. Ολες οι εξελίξεις στο χώρο της υγείας
19.30 Ειδήσεις
20.30 Στα μονοπάτια του πολιτισμού
21.00 Ο 902 πάει σινεμά.
23.00 Προεκτάσεις
24.00 Ειδήσεις

## MEGA

06.00 Πενήντα πενήντα (Ε)
08.00 Κοινωνία, ώρα 8
10.00 Όμορφος κόσμος το πρωί
13.00 Τηλεμπόρα
14.00 Μεσημβρινό δελτίο ειδήσεων
14.50 Είσαι το ταίρι μου (Ε)
16.00 Εραστής δυτικών προαστίων (Ε)
17.30 Δελτίο ειδήσεων
17.40 Φιλοδοξίες. Κοινωνική σειρά.
18.15 Απαγορευμένη αγάπη. Κοινωνική σειρά.
19.00 Βέρα στο δεξί. Κοινωνική σειρά.
20.00 Κεντρικό δελτίο ειδήσεων
21.00 Τα σύνορα της αγάπης. Αισθηματική σειρά.
22.00 Στο παρά πέντε. Αστυνομική κωμική σειρά.
23.00 Μουσικά βραβεία Αρίων. Τα παρασκήνια.*
00.25 Τα τελευταία γεγονότα
00.40 Ξένη ταινία. «Ο πολλαπλός εαυτός μου»
03.00 Τηλεμάρκετινγκ
03.30 Ξένη ταινία
05.45 Πρωινό Mega

## ANT1

06.30 Καλημέρα, Ελλάδα. Ενημερωτική εκπομπή με τον Γιώργο Παπαδάκη. Μαζί του η Μάγδα Παπαγιάννη.
10.00 Πρωινός καφές. Ψυχαγωγική - ενημερωτική εκπομπή με την Ελεονώρα Μελέτη.
13.00 Τα νέα του ΑΝΤ1
13.50 Κωνσταντίνου και Ελένης (Ε) Κωμική σειρά.
14.50 Αποκάλυψη... τώρα! Με τη Τατιάνα Στεφανίδου.
16.50 Τα νέα του ΑΝΤ1
17.10 Το πιο γλυκό μου ψέμα
18.00 Deal. Τηλεπαιχνίδι με τον Χρήστο Φερεντίνο.
18.50 Έρωτας. Ερωτική - δραματική σειρά.
20.00 Τα νέα του ΑΝΤ1
21.00 Το καφέ της Χαράς. Κωμική σειρά.
22.00 Ελα ν' αγαπηθούμε
23.00 Fame story
00.00 Νυχτερινές ειδήσεις
00.30 Ρουβάς-Μαζωνάκης-Παπαρίζου. Μουσικό πρόγραμμα.
03.30 Άλι Μακμπίλ
04.30 Τηλεμάρκετινγκ
05.10 Mobile fun

## ALPHA

06.00 Καλημέρα σας
10.00 Καφές με την Ελένη. Με την Ελένη Μενεγάκη.
13.00 Κους - κους το μεσημέρι. Ψυχαγωγική εκπομπή.
15.00 Ειδήσεις
15.45 Μαγειρεύοντας με τη Βέφα. Η Βέφα Αλεξιάδου συνεχίζει το ταξίδι στον κόσμο των γεύσεων και μας καλεί να την ακολουθήσουμε.
16.45 Ειδήσεις στη νοηματική
17.00 Η μηχανή του χρόνου (Ε)
19.00 Ποιός θέλει να γίνει εκατομμυριούχος;
20.00 Ειδήσεις
21.00 Κοίτα τι έκανες
24.00 12 με τον Νίκο Μαστοράκη
02.00 Ειδήσεις
02.15 Dream show, the music
03.15 Τηλεαγορές

## STAR

06.00 Γιου-Γκι-ο
06.30 Πόκεμον
07.00 Μπομπ, ο μάστορας
07.30 Μπαμπάρ
08.00 Κάσπερ το φαντασματάκι
08.30 Γούντι ο τρυποκάρυδος
09.00 Ταζμανια
09.30 Μπέϊμπι Λουνεϊ Τουνς
10.00 Τομ και Τζέρι
10.30 Γιου-Γκι εναντίον Τζο
12.00 Πασχαλινά αυγά
13.00 Ειδήσεις
14.00 Πάσχα με τον Μπαγκς Μπάνι
15.00 Στη γη των δεινόσαυρων
16.45 Ειδήσεις
21.00 Ξένη ταινία. «Φονικό όπλο»
23.15 Ξένη ταινία. «Εφλεκτο υλικό»
01.15 Ξένη ταινία. «Τρεις και μοναδικοί»
03.30 Ξένη ταινία. «Η ασυμβίβαστη»

## SPORT 5

06.00 Extreme sports (Ε)
07.00 Αθλητικές ιστορίες διασημοτήτων
08.00 Euroleague-Πλέι οφ (Ε)
10.00 Αγώνες αυτοκίνητων Α1 (Μ)
14.00 Μπάσκετ: Τουρνουά NCAA 2006
16.00 Επιτραπέζια αντισφαίριση: Europe Top 12
17.00 Αγώνας μπάσκετ NBA (Μ)
19.30 Ιστιοπλοΐα (Ε)
20.00 Transworld sports
21.00 Αγώνες πυγμαχίας
22.00 Πορτογαλικό πρωτάθλημα ποδοσφαίρου (Ε)

# ΞΕΝΑΚΗΣ ΜΕΤΑΧΕΙΡΙΣΜΕΝΑ

**ΑΓΟΡΕΣ - ΠΩΛΗΣΕΙΣ - ΑΝΤΑΛΛΑΓΕΣ ΜΕΤΑΧΕΙΡΙΣΜΕΝΩΝ ΑΥΤΟΚΙΝΗΤΩΝ**

10ο χλμ. Ρόδου-Λίνδου, τηλ. 2241086690 (εσωτερικό 120)

1 **AUDI TT COUPE 1.8T (150hp), μοντ. 2006, ασημί.**
αερόσακοι οδηγού -συνοδηγού, πλευρικοί αερόσακοι, ABS, υδρ. τιμόνι, ηλ. παραθ, κεντρ. κλειδ, σπορ ανάρτηση, πίσω σπόιλερ, ζάντες αλουμινίου , ηχοσύστημα

2 **MERCEDES SLK 200, 2000cc, 193HP μοντ. 2000, μπλέ.**
αερόσακοι, ABS,ASR, κλιματισμός, δερμάτινο σαλόνι, τηλέφωνο, ζάντες αλουμινίου, σπορ ανάρτηση, ηχοσύστημα.

3 **PEUGEOT 307CC SPORT, 2000 cc, 180HP, μοντ. 11/2004, μπορντώ.**
4 αερόσακοι, ABS, ESP, αυτόματος κλιματισμός, cruise control, δερμάτινο σαλόνι, αισθητήρες παρκαρίσματος,17΄ζάντες αλουμινίου, ηλεκτρική οροφή, ηχοσύστημα.

4 **TOYOTA RAV 4 5D EXECUTIVE 2000cc, μοντ. 2003, ασημί.**
6 αερόσακοι, ABS,TRC,αυτόματος κλιματισμός, ζάντες αλουμινίου, ηλεκτρική οροφή, pull bar, ηχοσύστημα.

5 **TOYOTA PRIUS 1500cc, μοντ. 2005, μπορντώ.**
8 αερόσακοι, ABS,, EBD, BA, clima, οθόνη αφής πολλαπλών ενδείξεων, χειριστήρια στο τιμόνι, ηλ. θερμ. καθρέπτες, ζάντες αλουμ. υδρ. τιμόνι, ηλ. παραθ., κεντρ. κλειδ, ηχοσύστημα.

6 **HYUNDAI SANTA FE 2400cc, μοντ. 2001, μπορντώ.**
δερμάτινο σαλόνι, αερόσακος οδηγού - συνοδηγού, ABS, air condition, ζάντες αλουμ. υδρ. τιμόνι, ηλ. παραθ., κεντρ. κλειδ,ηχοσύστημα.

7 **VW PASSAT 1800cc TURBO, μοντ. 2002, μπλέ.**
6 αερόσακοι, clima, δερμάτινο σαλόνι, ABS, ESP, σπορ ανάρτηση, ζάντες αλουμινίου, υδρ. τιμόνι, ηλ. παραθ., κεντρ. κλειδ., ηχοσύστημα.

8 **BMW 316 1600cc, μοντ.1998, μαύρο.**
αερόσακος οδηγού-συνοδηγού, clima, ABS, ASC, ηλ. ηλιοροφή, ζάντες αλουμινίου, υδρ. τιμόνι, ηλ. παραθ., κεντρ. κλειδ., ηχοσύστημα.

9 **KIA SPORTAGE 2000cc, μοντ. 2002, ασημί.**
air condition, δερμάτινο σαλόνι, ζάντες αλουμινίου, υδρ. τιμόνι, ηλ. παραθ., κεντρ. κλειδ., σκαλοπάτια, pull bar, ηχοσύστημα.

10 **BMW 316 1600cc, μοντ. 1997, λευκό.**
αερόσακοι , ABS, clima, δερμάτινο σαλόνι, ηλιοροφή, ζάντες αλουμινίου, υδρ. τιμόνι, ηλ. παραθ, κεντρ. κλειδ., ηχοσύστημα.

11 **CITROEN PLURIEL SENSO DRIVE 1600cc, μοντ. 2004, μπλέ.**
αυτόματο -σειριακό, ABS, clima, 4 αερόσακοι, ζάντες αλουμινίου, υδρ. τιμόνι, ηλ. παραθ., κεντρ. κλειδ, ηχοσύστημα.

12 **CITROEN XSARA VTS 1600cc, μοντ. 2004, θαλασσί.**
αερόσακος οδηγού-συνοδηγού, πλευρικοί αερόσακοι, ABS, air condition, υδρ. τιμόνι, ηλ. παραθ., κεντρ. κλειδ, ηχοσύστημα.

13 **HONDA ACCORD 1600cc, μοντ. 2001, μπλέ.**
αερόσακος οδηγού-συνοδηγού, δερμάτινο σαλόνι, ABS, air condition, υδρ. τιμόνι, ξύλινη επένδυση, ηλ. παραθ., κεντρ. κλειδ, ηχοσύστημα.

14 **BMW 316 1600cc, μοντ.1996, μπορντώ.**
αερόσακοι , ABS, clima, ηλιοροφή, υδρ. τιμόνι, ηλ. παραθ., κεντρ. κλειδ., ηχοσύστημα.

15 **TOYOTA YARIS LUNA 1300cc, μοντ. 2006, ασημί.**
αερόσακοι, ABS, air condition, υδρ. τιμόνι, ηλ. παραθ., κεντρ. κλειδ., ηχοσύστημα.

16 **TOYOTA AVENSIS L/B 1600cc ,μοντ. 2001, μπορντώ.**
αερόσακοι, ABS, air condition, υδρ. τιμόνι, ηλ. παραθ, κεντρ. κλειδ., ηχοσύστημα.

17 **RENAULT MEGANE CABRIO 1400cc, μοντ. 2002, κίτρινο.**
4 αερόσακοι, ABS, air condition, υδρ. τιμόνι, ηλ. παραθ, ζάντες αλουμινίου, κεντρ. κλειδ., ηχοσύστημα.

18 **OPEL ASTRA 1400cc, μοντ. 2003, μαύρο.**
αερόσακοι, ABS, air condition, υδρ. τιμόνι, ηλ. παραθ., ζάντες αλουμινίου, κεντρ. κλειδ, ηχοσύστημα.

19 **AUDI A3 1600cc, μοντ. 1999, μπορντώ.**
αερόσακος οδηγού-συνοδηγού, ABS, υδρ. τιμόνι, ζάντες αλουμινίου, ηλ. παραθ., κεντρ. κλειδ., ηχοσύστημα.

20 **TOYOTA AVENSIS 1600cc, μοντ. 1999, μπλέ.**
αερόσακοι, ABS, air condition, δερμάτινο σαλόνι, υδρ. τιμόνι, ηλ. παραθ., κεντρ. κλειδ., ηχοσύστημα.

21 **VW BORA 1600cc, μοντ. 1999, ασημί.**
4 αερόσακοι, ABS, air condition, υδρ. τιμόνι, ηλ. παραθ., κεντρ. κλειδ, ηχοσύστημα.

22 **VW PASSAT COMFORT 1600cc, μοντ. 1999, μπορντώ.**
αερόσακος οδηγ.-συνοδηγ., πλευρικοί αερόσακοι, ABS, air condition, υδρ. τιμόνι, ζάντες αλουμ, ηλ. παραθ, κεντρ. κλειδ., ηχοσύστημα.

23 **HYUNDAI ELANTRA 1600cc, μοντ. 2003,ασημί.**
αερόσακος οδηγ.-συνοδηγ., ABS, air condition, υδρ. τιμόνι, ζάντες αλουμ, ηλ. παραθ, κεντρ. κλειδ., ηχοσύστημα.

24 **KIA SEPHIA II 1600cc, μοντ. 2002, μπορντώ.**
αερόσακος οδηγού-συνοδηγού, air condition, δερμάτινο σαλόνι, υδρ. τιμόνι, ζάντες αλουμινίου, ηλ. παραθ, κεντρ. κλειδ., ηχοσύστημα.

25 **FORD MONDEO 1600cc, μοντ. 1999, ασημί.**
αερόσακος οδηγού-συνοδηγού, ABS, air condition, ζάντες αλουμινίου, υδρ. τιμόνι, ηλ. παραθ., κεντρ. κλειδ., ηχοσύστημα.

26 **FIAT PUNTO SPORTING 1300cc, μοντ. 2001, κίτρινο.**
air condition, υδρ. τιμόνι, ζάντες αλουμινίου, ηλ. παραθ., κεντρ. κλειδ., ηχοσύστημα.

27 **OPEL OMEGA 2000cc, μοντ. 1997, μπλέ.**
αερόσακος οδηγού-συνοδηγού, ABS, air condition, υδρ. τιμόνι, ηλ. παραθ, κεντρ. κλειδ., ηχοσύστημα.

28 **ROVER 400 1400cc, μοντ. 1998, μπλέ**
air condition, ABS, αερόσακος οδηγού, υδρ. τιμόνι, ηλ. παραθ., κεντρ. κλειδ., ηχοσύστημα.

29 **DAEWOO NUBIRA 1600cc, μοντ. 2000, μπορντώ.**
αερόσακος οδηγού-συνοδηγού, ABS, air condition, υδρ. τιμόνι, ηλ. παραθ., κεντρ. κλειδ., ηχοσύστημα.

30 **OPEL CORSA 1200cc, μοντ. 2002, πράσινο.**
υδρ. τιμόνι, A/C, αερόσακος οδηγού και ηχοσύστημα.

31 **SEAT IBIZA 1400cc, μοντ. 1999, ασημί.**
air condition, υδρ. τιμόνι, ηλ. παραθ., κεντρ. κλειδ., ζάντες αλουμινίου, ηχοσύστημα.

32 **MITSUBISHI COLT 1400cc, μοντ, 2000, κόκκινο.**
air condition, υδρ. τιμόνι, ηλ. παραθ., κεντρ. κλειδ., ηχοσύστημα.

33 **NISSAN ALMERA 1400cc, μοντ. 1996, μπορντώ.**
υδρ. τιμόνι, ηλ. παραθ, κεντρ. κλειδ., συναγερμός και ηχοσύστημα.

34 **NISSAN PRIMERA 1600cc, μοντέλο 1995, μπορντώ.**
αερόσακος οδηγού, υδραυλικό τιμόνι, air codition, κεντρικό κλείδωμα, ηχοσύστημα

35 **FIAT PUNTO 1242cc, μοντ. 2001, λευκό.**
air condition, ηλ. παραθ., κεντρ. κλειδ., ηχοσύστημα.

36 **DAEWOO MATIZ 800cc, μοντ. 2001, λαχάνι.**
air condition, ηχοσύστημα.

37 **FIAT PUNTO 1242cc, μοντ. 2001, κόκκινο.**
air condition, ηλ. παραθ., κεντρ. κλειδ., ηχοσύστημα.

38 **KIA PRIDE 1300cc, μοντ. 1999, ασημί**
air condition, υδραυλικό τιμόνι, ηλ. παραθ., ζάντες αλουμινίου, ηχοσύστημα.

39 **SEAT IBIZA 1400cc, μοντ. 1995, μπορντώ.**
υδραυλικό τιμόνι, αερόσακος, κεντρικό κλείδ., ηλ. παράθυρα, ηλ. καθρ., ηχοσύστημα.

40 **FIAT SEICENTO 1100cc, μοντ. 2001, λευκό.**
κεντρικό κλείδωμα, ηλ. παράθυρα, ηχοσύστημα.

41 **FIAT SEICENTO 1100cc, μοντ.2001, κόκκινο.**
κεντρικό κλείδωμα, ηλ. παράθυρα, ηχοσύστημα

42 **CITROEN XANTHIA 1800cc, μοντ. 1995, μπλέ.**
air condition, αερόσακος οδηγού, υδραυλικό τιμόνι, κεντρ. κλειδ., ηλ παραθ., ηχοσύστημα

43 **DAEWOO NEXIA 1500cc, μοντ. 1996, μπορντώ.**
air condition, κεντρ. κλειδ, ηλ παραθ, υδραυλικό τιμόνι, ηχοσύστημα

44 **CITROEN ZX 1400cc, μοντ. 1991, μολυβί.**
κεντρ. κλειδ., ηλ. παραθ., ζάντες αλουμινίου, ηχοσύστημα.

ΕΠΑΓΓΕΛΜΑΤΙΚΑ

1 **FIAT FIORINO VAN 1700cc DIESEL, μοντ. 1995 λευκό.**

2 **TOYOTA HILUX 4x4, 2,4 , μοντ. 1994, μπλέ. (ΠΕΤΡΕΛΑΙΟ)**
κεντρ. κλείδ, υδρ. τιμόνι, σκαλοπάτια, ηχοσύστημα

ΑΠΟ **0%** ΠΡΟΚΑΤΑΒΟΛΗ
ΕΩΣ **72** ΜΗΝΙΑΙΕΣ ΔΟΣΕΙΣ

ΧΠ1687


## Ποιές οι δυσκολίες, πώς θα τις ξεπεράσετε

# Οι πρώτες βοήθειες

## Οδηγίες για να μπορέσετε να προσφέρετε οσάκις χρειαστεί

Η δυσκολία των Πρώτων Βοηθειών έγκειται στο περιβάλλον του ατυχήματος. Οι κίνδυνοι που προκάλεσαν το ατύχημα, πιθανότατα συνεχίζουν να υφίστανται και να έχουν τη δυνατότητα να προκαλέσουν άλλο ένα ατύχημα, αυτή τη φορά με θύμα όποιον προσπαθήσει απρόσεκτα και επιπόλαια να βοηθήσει τα θύματα του πρώτου ατυχήματος. Ο χώρος του ατυχήματος μπορεί να είναι άγνωστος σε αυτόν που παρέχει τις Πρώτες Βοήθειες, με αποτέλεσμα οι προαναφερθέντες κίνδυνοι να μεγιστοποιούνται. Η περιοχή μπορεί να είναι απομακρυσμένη και να μην μπορεί να φθάσει καθόλου ασθενοφόρο ή να καθυστερήσει η άφιξή του. Ο τραυματίας πάντα περιστοιχίζεται από πολλούς ανθρώπους που θέλουν να βοηθήσουν, αλλά δεν ξέρουν πώς, αλλά και από περίεργους, που απλά το γεγονός τους κίνησε την περιέργεια. Όλοι αυτοί μπορούν να είναι οι χειρότεροι εχθροί αλλά και οι καλύτεροι σύμμαχοι, τόσο του τραυματία, όσο και του παρέχοντος τις Πρώτες Βοήθειες.

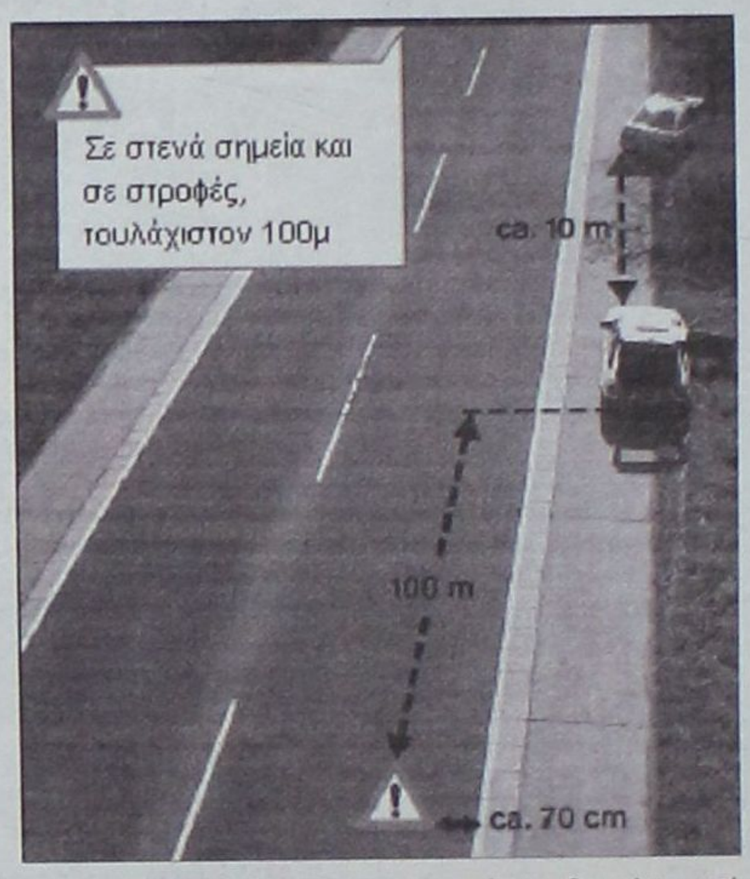


**Επιμέλεια:**
**ΣΩΜΑ ΕΘΕΛΟΝΤΩΝ ΣΑΜΑΡΕΙΤΩΝ ΕΛΛΗΝΙΚΟΥ ΕΡΥΘΡΟΥ ΣΤΑΥΡΟΥ**

Για να είναι αποτελεσματικός ο άνθρωπος που προσφέρει Πρώτες Βοήθειες θα πρέπει να έχει τη δυνατότητα να σκέφτεται καθαρά και να πράττει με βάση τη λογική, τη στιγμή που όλοι οι άλλοι έχουν καταβληθεί από πανικό ή λειτουργούν με βάση το συναίσθημα. Παρόλο που πολλές φορές το συναίσθημα θα μας εξωθεί να δοκιμάσουμε να επέμβουμε σε ένα περιστατικό, η λογική μπορεί να μας αποτρέψει, για λόγους π.χ. ασφάλειας. Ενώ, για παράδειγμα, το συναίσθημα λέει οτι πρέπει να μπούμε σε ένα φλεγόμενο κτίριο για να σώσουμε ένα μικρό παιδάκι από το θάνατο, η λογική λέει οτι δεν πρέπει να μπούμε, εκτός και αν έχουμε κατάλληλη εκπαίδευση και εξοπλισμό, γιατί αν μπούμε στο κτίριο χωρίς αυτά, πιθανότατα θα εγκλωβιστούμε και εμείς, με αποτέλεσμα να μην υπάρχει κανένας άλλος να εφαρμόσει ΚΑΑ στο παιδί όταν θα το βγάλουν οι πυροσβέστες με ασφάλεια έξω από το φλεγόμενο κτίριο.

Σε ένα επείγον περιστατικό όλοι στρέφονται στο γνώστη για να σώσει την κατάσταση, όποια και αν είναι αυτή. Αυτός θα πρέπει να σκέφτεται καθαρά και να λειτουργεί σωστά για να μπορέσει να αντιμετωπίσει την κατάσταση. Θα πρέπει να δείχνει οντότητα και να κάνει οτι κάνει με ψυχραιμία, για να έχει κάποιο θετικό αποτέλεσμα. Ο πανικός είναι ο χειρότερος εχθρός όλων. Αναπτύσσεται εύκολα, μεταδίδεται ταχύτατα και καταπολεμάται δύσκολα και αργά. Ακόμα χειρότερα, αν ο παρέχων τις Πρώτες Βοήθειες πανικοβληθεί, ο πανικός αυτός έχει δυσανάλογα σοβαρές συνέπειες σε όλους τους υπόλοιπους, συμπεριλαμβανομένου και του θύματος. Αντίθετα, αν ο αρωγός παραμείνει ψύχραιμος, κερδίζει την εμπιστοσύνη όλων. Για να μπορέσει όμως, να παραμείνει ψύχραιμος και να ενεργήσει σωστά, θα πρέπει να έχει συνηδειτοποίησει το ρόλο του τη συγκεκριμένη στιγμή, να έχει θάρρος και να ενεργήσει με βάση τη λογική.

Πολύ βασικό ρόλο στην αντιμετώπιση κάποιου περιστατικού παίζει η ασφάλεια του αρωγού, των διασωστών, των παρισταμένων, του θύματος, γενικά του χώρου του ατυχήματος. Πολλά ατυχήματα έχουν συμβεί όταν πολίτες ή διασώστες προσπάθησαν να βοηθήσουν τα θύματα ενός ατυχήματος χωρίς να έχουν λάβει τα απαραίτητα μέτρα ασφαλείας. Για το λόγο αυτό η ασφάλεια της επονομαζόμενης στη γλώσσα των διασωστών «σκηνής του ατυχήματος» θα πρέπει να είναι το κύριο μέλημα οποιουδήποτε προσφέρει τις Πρώτες Βοήθειες. Η μέριμνα για την ασφάλεια ξεκινά πριν ασχοληθούμε με το θύμα.

Καθώς πλησιάζουμε, θα πρέπει να έχουμε όλες τις αισθήσεις μας σε επαγρύπνηση για να μπορέσουμε να αντιληφθούμε έγκαιρα τυχόν κινδύνους που μπορεί να υπάρχουν, όπως για παράδειγμα συνεχιζόμενη ροή ηλεκτρικού ρεύματος σε μια ηλεκτροπληξία, κυκλοφορία οχημάτων στο χώρο του τροχαίου ατυχήματος, ή κίνδυνος τραυματισμού από μια ψηλή σκάλα που βρίσκεται κοντά στο χώρο ενός εργατικού ατυχήματος. Πριν από την έναρξη οποιασδήποτε ενέργειας θα πρέπει να κάνουμε μια γρήγορη οπτική σάρωση όλης της σκηνής του ατυχήματος, με σκοπό τον εντοπισμό τυχόν κινδύνων.

Για όσους κινδύνους εντοπίσουμε, θα λάβουμε μέριμνα ώστε να τους μειώσουμε. Θα κόψουμε την παροχή του ρεύματος στην περίπτωση της ηλεκτροπληξίας, θα τοποθετήσουμε τρίγωνο σε κατάλληλη θέση (όπως φαίνεται στην εικόνα) στην περίπτωση ενός τροχαίου ατυχήματος, και θα τοποθετήσουμε τη σκάλα στο έδαφος στην περίπτωση του εργατικού ατυχήματος. Αν δεν μπορεί να γίνει τίποτα για να μειωθεί ο κίνδυνος, θα πρέπει να μετακινηθεί ο τραυματίας από τη θέση του. Αυτό θα πρέπει να γίνεται μόνο όταν ο κίνδυνος είναι σοβαρός, δηλαδή απειλείται άμεσα η ζωή του θύματος, και άμεσος. Για παράδειγμα, θα μετακινήσουμε το θύμα ενός τροχαίου ατυχήματος που βρίσκεται κάτω από ένα αυτοκίνητο που βρίσκεται στην άκρη ενός γκρεμού και θα πέσει από στιγμή σε στιγμή, αλλά δεν θα μετακινήσουμε το θύμα ενός τροχαίου ατυχήματος που βρίσκεται σε έναν δρόμο που δεν έχει καθόλου κίνηση και μπορούμε να επισημάνουμε τον κίνδυνο με ένα κατάλληλα τοποθετημένο τρίγωνο. Σε κάθε περίπτωση, η μετακίνηση του θύματος θα πρέπει να είναι το μέσο έσχατης ανάγκης, αφού με τη μετακίνηση του τραματία μπορούμε να προκαλέσουμε επιδείνωση της κατάστασής του ή και θάνατο, γεγονός που συμβαίνει δυστυχώς πολύ συχνά. Για το λόγο αυτό, οι μετακινήσεις τραυματιών και ασθενών στον τόπο του ατυχήματος θα πρέπει γενικά να αποφεύγονται και να αφήνονται στο εξειδικευμένο προσωπικό των ασθενοφόρων. Πολλές φορές, στην προσπάθεια να βοηθήσουμε κάποιον θέτουμε σε μεγαλύτερο κίνδυνο τη ζωή του. Για να αποφεύγεται αυτό, θα πρέπει ο καθένας μας να κάνει μόνο αυτά για τα οποία είναι εκπαιδευμένος. Αυτό ισχύει και στην καθημερινή μας ζωή (δεν ζητάμε ποτέ από έναν τεχνικό υδραυλικό να κάνει μια ηλεκτρική εγκατάσταση!) πόσο μάλλον όταν πρόκειται για τη ζωή ενός άλλου ανθρώπου.



Οι περαστικοί θα πρέπει να μένουν σε κάποια απόσταση από τη σκηνή του ατυχήματος ή να φροντίζουμε να χρησιμοποιήσουμε κάποιους από αυτούς κατάλληλα. Για παράδειγμα, κάποιος ο οποίος φαίνεται οτι έχει σωματική δύναμη μπορεί να βοηθήσει στο να κρατήσει τους υπόλοιπους παρευρισκομένους μακριά από τον τόπο του ατυχήματος ή στο να σηκώσει ένα φορείο. Κάποιος άλλος μπορεί να καλέσει τις αρμόδιες υπηρεσίες εκτάκτου ανάγκης. Ενας τρίτος που γνωρίζει την περιοχή μπορεί να αναλάβει να καθοδηγήσει το ασθενοφόρο που θα έρθει στο χώρο του ατυχήματος. Δεν πρέπει να αφήσουμε να αναλάβει κανένας τον ασθενή αν δεν γνωρίζει τι να κάνει. Το πιθανότερο είναι οτι θα χειροτερέψει τα πράγματα. Ακόμα και εμείς οι ίδιοι δεν θα πρέπει να εφαρμόσουμε παρά μόνο αυτά για τα οποία είμαστε απόλυτα σίγουροι. Σε κάθε περίπτωση, αν έχουμε φροντίσει για την ασφάλεια του χώρου του ατυχήματος, θα έχουμε κάνει πάρα πολλά, αφού θα έχουμε προλάβει τυχόν επιδείνωση της κατάστασης του ασθενούς.

Μόλις η ασφάλεια της σκηνής του ατυχήματος έχει εξασφαλιστεί, θα πρέπει να γίνει άμεσα η κλήση στις υπηρεσίες εκτάκτου ανάγκης. Αυτή θα είναι που θα ενεργοποιήσει το όλο σύστημα επέμβασης του ΕΚΑΒ, της Πυροσβεστικής Υπηρεσίας και της Αστυνομίας. Η κάθε μια από αυτές τις υπηρεσίες παίζει πολύ σημαντικό ρόλο στην όλη αντιμετώπιση ενός περιστατικού. Είναι πολύ σημαντικό να γνωρίζουμε όλοι τους αριθμούς κλήσης των υπηρεσιών εκτάκτου ανάγκης. Ο γράφων έχει βρεθεί συχνά σε τροχαία ατυχήματα όπου πολλοί αναρωτιούνται πιο είναι το τηλέφωνο του 100! Αυτή η κλήση μπορεί να γίνει από οποιοδήποτε σημείο: από καρτοτηλέφωνο χωρίς να χρειάζεται τηλεκάρτα, από σταθερό ή κινητό τηλέφωνο χωρίς χρέωση. Σε κάθε περίπτωση, η κλήση αυτή θα πρέπει να περιέχει τις βασικές πληροφορίες ώστε να μπορέσει το σύστημα να ανταποκριθεί γρήγορα και αποτελεσματικά. Οι πληροφορίες αυτές θα πρέπει να δίνονται με τη σειρά που αναφέρονται παρακάτω:

- Τι έγινε
- Τι περιστατικό έχει συμβεί
- Πού έγινε το περισταικό
- Πόσοι είναι οι τραυματίες
- Πότε έγινε
- Ποιός καλεί
- Τηλέφωνο από το οποίο καλούμε
- Άλλες σημαντικές λεπτομέρειες

Για να εξασφαλίζουμε οτι δεν ξεχάσαμε να αναφέρουμε κάτι και ότι ο τηλεφωνητής του κέντρου δεν χρειάζεται κάποια άλλη πληροφορία, κλείνουμε τελευταίοι το τηλέφωνο.

Η «αλυσίδα της διάσωσης» συνεχίζεται με την παροχή των Πρώτων Βοηθειών, όπου και πάλι ισχύει οτι κάνουμε μόνο αυτά για τα οποία είμαστε απόλυτα σίγουροι. Με την άφιξη του ασθενοφόρου, ο τραυματίας παραδίδεται στο προσωπικό της διασωστικής υπηρεσίας. Τελικά καταλήγει στο νοσοκομείο, όπου γίνεται η σταθεροποίησή του και η προώθησή του στην αντίστοιχη κλινική.

# ΠΑΣΧΑΛΙΝΑ ΕΘΙΜΑ

## Κυριακή και Δευτέρα του Πάσχα

**Όπου κι αν βρίσκονται οι Έλληνες, στις πόλεις και τα χωριά, στα βουνά, τους κάμπους και τα νησιά μας, όπως επίσης στις χώρες της διασποράς, υποδέχονται το Άγιο Πάσχα, αυτή τη μεγάλη γιορτή της χριστιανοσύνης και του ελληνισμού.**







Πάσχα των Ελλήνων. Πάσχα της αγάπης, της συναδέλφωσης, της χαράς και της προσμονής.

Πάσχα του οικουμενικού ελληνισμού. Πάσχα της ανάστασης των ελπίδων για ένα καλύτερο αύριο, για ένα πιο φωτεινό μέλλον του έθνους των Ελλήνων, όπου κι αν αυτό βρίσκεται. Μέσα στα γεωγραφικά όρια της χώρας ή στη διασπορά, όπου ζει και μεγαλουργεί η άλλη Ελλάδα της ομογένειας.

Στα τέσσερα σημεία του ορίζοντα οι απόδημοι Έλληνες, μαζί με τους υπόλοιπους χριστιανούς, τιμούν ευλαβικά και πανηγυρίζουν για τη μεγαλύτερη και την πλουσιότερη σε λαογραφικές εκδηλώσεις γιορτή της χριστιανοσύνης, η οποία τόσο πολύ έχει δεθεί με τον ελληνισμό. Και δεν είναι τυχαίο το γεγονός ότι οι πιο λαμπρές εκδηλώσεις για το Πάσχα, από οπουδήποτε αλλού, τελούνται στην Ελλάδα. Ίσως γιατί σε τούτο τον τόπο, η Ανάσταση είναι συνυφασμένη περισσότερο με την έννοια της Ελευθερίας και τη φλόγα της γνώσης.

Κι όπως πολύ σωστά υπενθυμίζει ο Παναγιώτατος Οικουμενικός Πατριάρχης κ.κ. Βαρθολομαίος, ο ελληνισμός ήταν αυτός, που όχι μόνο δέχθηκε από τους πρώτους την αλήθεια του Ευαγγελίου, αλλά επίσης έγινε διαπρύσιος κήρυκας και προσέφερε αυτή την αλήθεια ως δώρο και θεμέλιο πολιτισμού, μαζί με τη γραφή και την επιστήμη στην οικουμένη, ιδιαίτερα στους σλαβικούς λαούς. Συνταιριάζοντας ακριβώς το νόημα Πάσχα με την έννοια της Ελευθερίας, ο λαός αλλά και οι ποιητές μας, ύμνησαν την λαμπρότητα της γιορτής. Δίνοντας σε στίχους πλαστικούς, όλη την ομορφιά μέσα στην οποία συντελείται το θαύμα της Ανάστασης.

Ο Ελληνισμός ήταν αυτός, που όχι μόνο δέχθηκε από τους πρώτους την αλήθεια του Ευαγγελίου, αλλά επίσης έγινε διαπρύσιος κήρυκας και προσέφερε αυτή την αλήθεια ως δώρο και θεμέλιο πολιτισμού, μαζί με τη γραφή και την επιστήμη στην οικουμένη.

«Σήμερα Πάσχα και Λαμπρή, σήμερα αλλάζει ο κόσμος. Σήμερα αρχόντοι και φτωχοί βάζουνε τα καλά τους και πάνε στην Ανάσταση και στο Χριστός Ανέστη", όπως λέει και το γνωστό δημοτικό μας τραγούδι. Αυτή η μεγάλη και τόσο επίσημη στιγμή του ανθρωπίνου γένους, η στιγμή της Ανάστασης του νεκρωμένου από τα πάθη και την κατάπτωση κόσμου, αυτή η συγκλονιστική στιγμή της απολύτρωσης και της εκπλήρωσης της θείκής υπόσχεσης, στάθηκε για όλους τους μεγάλους δημιουργούς του κόσμου μια ανεξάντλητη πηγή έμπνευσης. Σε αυτό το μεγαλείο του Πάσχα της Άνοιξης και της χαράς, της ανάστασης των ελπίδων του ελληνισμού, είναι αφιερωμένη η σκέψη μας.

Το Άγιο Πάσχα έφτασε και τα έθιμα βγαλμένα από τα βάθη του χρόνου και πλουτισμένα με στοιχεία αλησμόνητων πατρίδων αναβιώνουν στην ελληνική επαρχία τη στιγμή που στις μεγάλες πόλεις ξεθωριάζουν. Από την Κυριακή των Βαΐων και κάθε βράδυ σ΄ όλη τη διάρκεια της Μεγάλης Εβδομάδας οι πιστοί συρρέουν στις εκκλησίες για να παρακολουθήσουν με κατάνυξη τα Θεία Πάθη.

Ο ενθουσιασμός για την Ανάσταση δεν εκφράζεται μόνο με το τσούγκρισμα των αυγών και το εορταστικό φαγοπότι, αλλά περιγράφεται και στα δημώδη τραγούδια, που διασώθηκαν από τη λήθη του χρόνου περνώντας από στόμα σε στόμα.

"Τώρα Μεγάλη Πασχαλιά, τώρα καλός μας χρόνος τώρα η γης στολίζεται μ' εννιά λογιώ λουλούδια με πράσινα με κόκκινα, με αξιά και με γαλάζια. Σήμερα Χριστός Ανέστη και στους ουρανούς ευρεθη".

Ο εθιμικός κύκλος του Πάσχα συνήθως κλείνει την Κυριακή του Θωμά, που ονομάζεται και "Αντίπασχα". Παλιότερα, όταν το αδράχτι ήταν ακόμη το κύριο αντικείμενο εργασίας για την Ελληνίδα νοικοκυρά, η Δευτέρα που ακολουθούσε την Κυριακή του Θωμά αποκαλείτο "αδραχτανάσταση" και σηματοδοτούσε την επανέναρξη των συνηθισμένων εργασιών.

Μοναδικό στην υφήλιο παραμένει στην πορεία του χρόνου το ελληνικό Πάσχα, καθώς η αναβίωση μακραίωνων παραδόσεων και εθίμων, αλλά και η αμείωτη πίστη πολλών Ελλήνων, έχουν διαφυλάξει το ιδιαίτερο χρώμα του. Από άκρη σε άκρη της γης, στη μητροπολιτική Ελλάδα, αλλά και στις ομογενειακές κοινότητες των πέντε ηπείρων, το Πάσχα των Ελλήνων εξακολουθεί να διατηρεί τα μοναδικά χαρακτηριστικά του.

Παρά τους καταιγιστικούς ρυθμούς της καθημερινότητας του Νεοέλληνα, που θα μπορούσαν να έχουν νεκρώσει την πίστη και το συναίσθημα, ευτυχώς δεν έχουν ακόμη εκλείψει οι αντιστασιακοί της παράδοσης, οι οποίοι διαφυλάττουν σαν κόρη οφθαλμού ήθη και έθιμα, αφήνοντας πολύτιμη παρακαταθήκη για τις επόμενες γενεές Ελλήνων.

### ΚΥΡΙΑΚΗ ΤΟΥ ΠΑΣΧΑ

Η ημερομηνία εορτασμού του Πάσχα, καθορίστηκε από την Πρώτη Οικουμενική Σύνοδο της Βιθυνίας στη Νίκαια, το 325 μ. Χ. Αποφασίστηκε να γιορτάζεται την πρώτη Κυριακή μετά την πανσέληνο της εαρινής ισημερίας και μετά το Πάσχα των Ιουδαίων.

Σε πολλά μέρη της Ελλάδας την Κυριακή του Πάσχα ψήνουν το αρνί στη σούβλα, μαζί με το κοκορέτσι. Το αρνί που τρώμε το Πάσχα συμβολίζει τον Χριστό που θυσιάστηκε σαν το αρνί για την σωτηρία όλης της ανθρωπότητας.

Το απόγευμα στην Εκκλησία γίνεται ο Εσπερινός της Αγάπης. Οι Χριστιανοί ανταλλάσσουν αδελφικό ασπασμό διαβάζοντας το Ευαγγέλιο σε διάφορες γλώσσες. Από την Κυριακή του Πάσχα και για 40 ημέρες οι Ορθόδοξοι Χριστιανοί χαιρετούν ο ένας τον άλλον λέγοντας "Χριστός Ανέστη" και απαντώντας "Αληθώς Ανέστη".

Την Κυριακή του Πάσχα εκτός απ' τα αυγά σε μερικά μέρη καθαγιάζεται και ο Αμνός του Πάσχα και διανέμεται στους εκκλησιαζόμενους από τον παπά. Αυτοί φέρνουν τη μερίδα τους στο σπίτι τους και όλα τα μέλη της οικογένειάς τους παίρνουν από το αγιασθέν κρέας. Αυτό είναι "το καταβόλι" των Κερκυραίων.

Ο **χορός του Πάσχα,** ο οποίος γίνεται μετά την απόλυση στον αυλόγυρο της Εκκλησίας ενέχει πολλή ιεροπρέπεια με τον ιερέα προεξάρχοντα του χορού και τους ενορίτες ακολουθώντας κατά ηλικία και τραγουδώντας ειδικά με την περίσταση τραγούδια.

Π.χ. Στη **Σκυλόγιαννη της Εύβοιας** "χορεύουν γύρω από την εκκλησία, τραγουδώντας:

Σήμερα Χριστός Ανέστη / και στους ουρανούς ευρέθη, σήμερα τα παλληκάρια / στέκονται σαν τα βλαστάρια κ.τ.λ.

Στην **Αργιθέα Αγράφων** "Φυσικά το χορό θα σύρουν οι γεροντότεροι και συχνά γίνεται χωριστός αντρίκειος και χωριστός γυναικείος χορός...".

Στην **Αμυγδαλιά Δωρίδας** "Όταν βγαίνουν στο προαύλιο της Εκκλησίας... πιάνονται σε χορό οι άντρες μόνο και προπαντός οι πιο σεβάσμιοι. Το χορό παλιά ξεκινούσε πρώτα ο παπάς τραγουδώντας το τραγούδι "Σαράντα δυο Τουρκόπουλα..." και φέρνουν γύρω την εκκλησία τρεις φορές και μετά ξεκινούν χορεύοντας και κατεβαίνουν στην πλατεία".

Στην **Αίγινα** ο χορός ήταν κλειστός χωρίς χορηγό (πρωτοχορευτή), ο δε κύκλος του γινόταν τόσο μεγάλος, ώστε ο ναός, ο οποίος δεν είναι και πολύ μεγάλος, βρισκόταν στο κέντρο του κύκλου... Όταν δε επρόκειτο ν' αρχίσουν τον χορό, ο εκεί παραβρισκόμενος παπάς έβγαινε από την θύρα του ναού κι έψαλλε το "Χριστός Ανέστη". Μετά κάποιος τραγουδιστής άρχιζε να τραγουδάει ένα απ' τα τραγούδια της γιορτής, οι δε χορευτές χόρευαν σύμφωνα με το τραγούδι.

Στην **Κέρκυρα,** στο χωριό Επίσκεψη, απαντάται ο χορός των Παπάδων. Το χορό τους συνοδεύουν με φωνητικό τραγούδι, ενώ πιο παλιά συμμετείχε και τσαμπούνα.

Στον Έμπονα της **Ρόδου**, γίνεται χαρακτηριστικό πασχαλινό πανηγύρι όπου οι Εμπονιότισσες με τις βαριές πολύχρωμες δωδεκανησιακές φορεσιές τους, χορεύουν χαρακτηριστικούς παραδοσιακούς χορούς και χτυπάνε με τις μπότες τους τη γη σαν να δηλώνουν σταθερά την παρουσία τους.

Στην **Κύθνο** το Πάσχα γίνεται μεγάλο λαϊκό γλέντι και συνήθως γάμοι με παλιά γραφικότητα. Ακολουθεί γεύμα όπου σερβίρονται τα "αληφόνια", άγρια πικροράδικα και τα περίφημα θερμιώτικα "τσιμπητά" μαζί με φρέσκια μυζήθρα.

"Τρεις νύφες θα χορέψουνε κι οι τρεις στο πανηγύρι χώρια θα πιάσει η κάθε μια και το χορό θα σύρει. Αρχίνησε τραγουδιστή και το λαγούτο παίξε και χώρια τα παινέματα της κάθε νύφης πλέξε".

Στο **Καστελλόριζο** ο χορός των κοριτσιών που στήνεται στον αυλόγυρο του Μητροπολιτικού ναού το απόγευμα της Κυριακής του Πάσχα, είναι από τα γραφικότερα λαμπριάτικα έθιμα. Για τις περιορισμένες κοπέλες του νησιού είναι ένα από τα κυριότερα γεγονότα της ζωής τους. Είναι η μόνη περίπτωση να δουν και να τις δουν τα παλικάρια του νησιού.

### ΔΕΥΤΕΡΑ ΤΟΥ ΠΑΣΧΑ

Ο εορτασμός του Πάσχα διαρκεί την εβδομάδα της Διακαινησίμου, που λέγεται κατά τόπους Λαμπροβδομάδα, Ασπροβδομάδα, Ναι βδομάδα, Λαμπροσκόλα κ.ά.

Η **Δευτέρα του Πάσχα**, η Ασπροδευτέρα κ.λπ. θεωρείται συνέχεια της Λαμπρής. Έτσι μετά τη θεία λειτουργία γίνεται χορός μεγάλος με όλη την ιεροπρέπεια των τελετών του Πάσχα.

Στο **Βασιλίτσι της Πυλίας** χορεύουν στο πλάτωμα της εκκλησίας από την αυγή ώσπου να βασιλέψει ο ήλιος. Θα χορέψουν όλοι, και οι γέροι και τα παιδιά. Ο παπάς θα κάνει πρώτος την αρχή, θα χορέψει το Χριστός ανέστη κι ύστερα θα στηθούν τρεις-τέσσερις χοροί.

Τα έθιμα της Δευτέρας του Πάσχα έχουν σχέση και με τις προσφορές προς τους νεκρούς (κουλούρια και κόκκινα αυγά).

Στη **Μάνη** όλοι όσοι έχουν νεκρούς, άνδρες και γυναίκες, τη μέρα τους την περνάνε στο κοιμητήριο πάνω στα μνήματα "κουβεντιάζοντας" με τα πρόσωπα που έχουν χάσει.

Στα **Μέγαρα** τελούνται τα "Ρουσάλια", όπου όμιλος παιδιών ή ανδρών περιφέρονται από σπίτι σε σπίτι μ' ένα σταυρό φτιαγμένο από άνθη πού 'ναι μπηγμένος στην κορυφή ενός ιστού με σημαία, ενώ τραγουδούν τραγούδι με στίχους σχετικούς. Η νοικοκυρά τους δίνει κόκκινα αυγά για δώρο. Τόσο ο σταυρός από άνθη όσο κι η ονομασία, θυμίζουν νεκρική γιορτή, τα rosaria ή rosalia των Ρωμαίων.

Στο **Σαβόλακκο της Ευρυτανίας,** από το μεγάλο βράχο όπου πάνω του είναι χτισμένο το ξωκλήσι της Ζωοδόχου Πηγής κάθε Λαμπροδευτέρα μετά την λειτουργία όλοι οι κάτοικοι σκαρφαλώνουν στην κορφή του βράχου και ρίχνουν κόκκινα αυγά. Το έθιμο είναι παμπάλαιο κι έχει τις ρίζες του σε αρχαία λατρευτική συνήθεια. Ακολουθεί δε πάνδημο λαϊκό πανηγύρι.

Στην **Ικαρία** την Δευτέρα του Πάσχα δίνουν ωραία "πρόθεση" ως μνημόσυνο. Την "πρόθεση" αποτελούν διάφορα τρόφιμα τα οποία προσφέρουν όσοι έχουν, και τρώνε όλοι μαζί πτωχοί και πλούσιοι. Το έθιμο έχει τις ρίζες του στους πρώτους Χριστιανικούς χρόνους.

# παράλογα εξωφρενικά ... και άκρως τοξικά

## ... Ταξιαρχικά σκύβαλα



**Νεκροταφείο Ταξιάρχη:** ***... Μίνι χωματερή με άχρηστα αντικείμενα μέσα στο χώρο του κοιμητηρίου!***

## ... Παρκαρίσματα στον Ταξιάρχη



***... Προνομιακά παρκαρίσματα μπροστά στην κεντρική είσοδο του νεκροταφείου!***

## ... Ταξιαρχικές διαδρομές

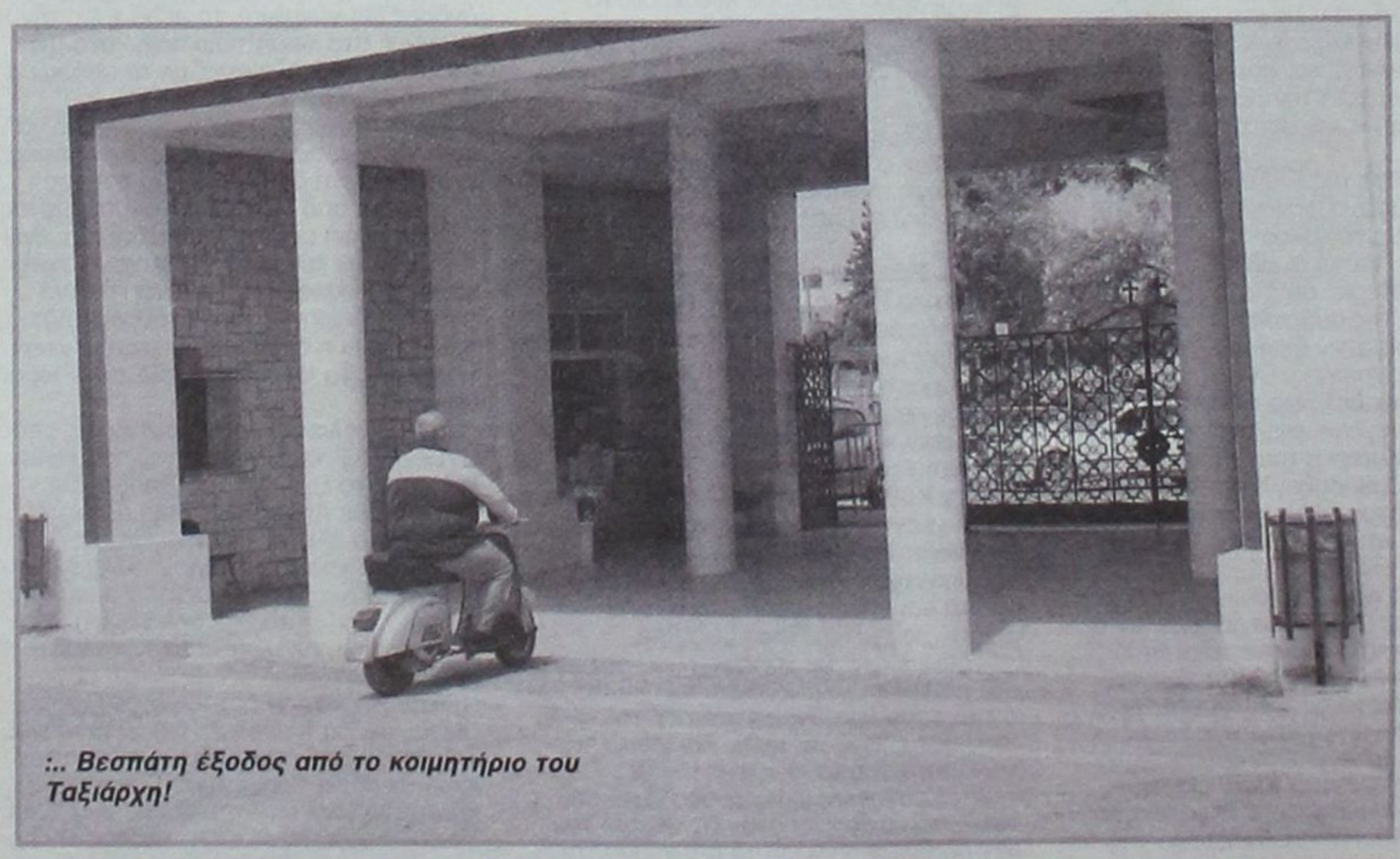

***:.. Βεσπάτη έξοδος από το κοιμητήριο του Ταξιάρχη!***

## ... Εγώ λέω να εφαρμόσουμε το ιουδαϊκό μοντέλο

Σύμφωνα με τον *"ελεύθερο σκοπευτή"* που υπογράφει ως **"Κίμπι"** στην "Καθημερινή", σε μας τους Μεσογειακούς δεν φτουράνε τα Σκανδιναβικά ή τα Ιρλανδέζικα μοντέλα οικονομίας.

Και προτείνει το *"δίσημο"* **ιουδαϊκό** τοιούτο.

Ήγουν το μοντέλο του εντιμοτάτου Ιούδα, που πριν γίνει ρουφιάνος ήταν ο οικονομικός υπουργός του Χριστού και της κομπανίας του, ο οποίος συνέβαλε καθοριστικά στην δημιουργία τεράστιων υπεραξιών στο χριστιανικό κεφάλαιο με το "surplus" να ρέει εν αφθονία.

*... Όσον αφορά την δεύτερη εκδοχή του* ***ιουδαϊκού μοντέλου*** *αυτή δεν είναι παρά η απόλυτη εφαρμογή του μωσαϊκού νόμου για τους επίδοξους οικονομικούς Μεσσίες που θα αποτολμήσουν να μας περιγελάσουν!*

***"Σκανδιναβοί, Βρετανοί, Ιρλανδοί...*** *Πού να καταλάβουν οι άνθρωποι από μεσογειακό ταμπεραμέντο; Δεν έχουν νεύρα.*

*«Μακαρόνια έχουν. (Λέγεται και φλέγμα αυτό). Οι Γάλλοι είναι αλλιώς, βρέχονται και από λίγη Μεσόγειο. Για τους Ιταλούς και τους Ισπανούς δεν το συζητώ. Αλλά οι άλλοι, οι Βόρειοι, είναι απολύτως λογικό να βολεύονται μια χαρά στα μοντέλα τους. Παράξενο, βέβαια, και γι' αυτούς. Κέλτες, Σάξονες, Βίκινγκς, πολεμικά στίφη διαπέρασαν την ιστορία διά πυρός, σιδήρου και μπαχαρικών, θαμπώθηκαν τελικά από την ίδια τους την επιτυχία και όταν από τις νομαδικές σκηνές μετακόμισαν στα αναγεννησιακά, τα μπαρόκ και τα ροκοκό μέγαρα, έχαψαν αδιαμαρτύρητα το προτεσταντικό πνεύμα του καπιταλισμού. Η ευελιξία είναι το τελευταίο σύνορο που διάβηκαν, θεόστεγνοι πια από τα αναγεννητικά νερά του διαφωτισμού.*

***Σε μας τους μεσογειακούς*** *δεν ταιριάζουν τα μοντέλα τους -με εξαίρεση βέβαια τις δίμετρες και κατά κανόνα ξανθές Σκανδιναβές ή μερικές συμπαθείς Βρετανίδες στο μπόι μας που φτάνουν κατά κύματα κάθε καλοκαίρι στις ακτές μας. Σ' αυτό τουλάχιστον ομονοούν -επισήμως πλέον- όλα τα κόμματα, σε βαθμό που η Ελλάδα να φαντάζει ως η τελευταία νησίδα υπαρκτού σοσιαλισμού. Αν πάρει κανείς τοις μετρητοίς όσα ακούσαμε εσχάτως στη Βουλή, οδηγείται αβίαστα στο συμπέρασμα ότι όλα τα κόμματα απεχθάνονται την αχαλίνωτη κερδοσκοπία, τάσσονται υπέρ της δίκαιης κατανομής του πλούτου, απορρίπτουν μετά βδελυγμίας τις ελεύθερες απολύσεις· προφανώς είμαστε μία κοινωνία υπό μετάβαση σε καπιταλισμό με ανθρώπινο πρόσωπο ή σε σοσιαλισμό με αγοραίο κορμί.*

***Ως μοντέλο του Ιούδα*** *η οικονομία μας έχει την εξής διάσταση: ο Ιούδας, ως γνωστόν, πριν γίνει ρουφιάνος, ήταν ο ταμίας της οργάνωσης του Ιησού. Μάζευε τα αργύρια (και τα σηστέρτια φυσικά) των πιστών και έκανε το κουμάντο της αποστολικής ομάδας. Δεν μπορεί να τον διάλεξε τυχαία ο Ιησούς και από την άποψη αυτή ίσως πρέπει να ρίξουμε μια προσεκτικότερη ματιά στο "φρέσκο" ευαγγέλιό του, κάποιο σπέρμα αλήθειας θα περιέχει η απολογητική του υπουργού Οικονομίας του Ναζωραίου.*

***Με μια έννοια,*** *άλλωστε, η αλήθεια του Ιούδα είναι εδώ και αιώνες φιλοσοφικό θεμέλιο του καθολικού δόγματος· η παράδοση του Αυγουστίνου μας θέλει όλους ανδρείκελα στο μυστηριώδες σχέδιο του Θεού. Απόλυτος προορισμός. Οι περισσότεροι από μας-υποτίθεται - δεν τον γνωρίζουμε. Ο Ιούδας, τουλάχιστον, φαίνεται ότι είχε την πολυτέλεια της επίγνωσης. Σ' αυτό το πλαίσιο, ο οικονομικός του ρόλος δεν ήταν μόνο αυτός του εισπράκτορα. Ο Ιούδας συνέβαλε καθοριστικά στη δημιουργία τεράστιων υπεραξιών στο χριστιανικό κεφάλαιο. Χωρίς τη δική του θυσία (ρετσινιά και αγχόνη) η άλλη μεγάλη θυσία ίσως να ήταν ένας ατελής και αφελής μύθος.*

***Ωστόσο,*** *η μεταχείριση αυτή νομίζω ότι προδίδει την πολιτική οικονομία του προδότη Ιούδα. Για σκεφτείτε το καλύτερα: Η φορολογική πολιτική του Ιούδα ήταν απλή. Οι εισφορές στο Βασίλειο του Θεού ήταν εθελοντικές και ανάλογες με την ένταση της πίστης. Επίσης, εθελοντική ήταν η απασχόληση, αφού ως γνωστόν οι Απόστολοι παράτησαν τα δίχτυα και τα ροκάνια τους για να αφιερωθούν στη διάδοση της νέας ιδέας. Λογικό αφού είχαν βρει τον μήνα που τρέφει τους 11 (εν προκειμένω τους 12).*

***Προς επίρρωση,*** *ο δάσκαλός τους τους υποδείκνυε: «Κατανοήσατε τους κόρακας, ότι ου σπείρουσιν ουδέ θερίζουσιν, οις ουκ έστιν ταμείον ουδέ αποθήκη και ο θεός τρέφει αυτούς· πόσω μάλλον υμείς διαφέρετε των πετεινών; ». Και παρά την προαιρετικότητα της εργασίας, πρόβλημα παραγωγικότητας δεν υπήρξε ποτέ· έλειπε το ψωμί; Ενα θαύμα αποκαθιστούσε το πρόβλημα. Ηταν λίγα τα ψάρια; Ενα ολόκληρο κοπάδι τσιπούρες αυτοκτονούσε στην ακτή, μπροστά στα πόδια τους. Και ανά πάσα στιγμή το νερό γινόταν κρασί, ο χυλός φουά γκρα και τα ραδίκια τρούφες. Εχετε καμιά αμφιβολία για την ανωτερότητα τους ιουδαϊκού μοντέλου;*

***Υπάρχει και η δεύτερη εκδοχή ιουδαϊκού μοντέλου*** *που θαρρώ πως μας ταιριάζει. Ο μωσαϊκός νόμος. Ισως να μη μας πάει απόλυτα η κουλτούρα της εκδίκησης (ξέρετε, οφθαλμόν αντί κεφαλής και οδόντα αντί μασέλας), αλλά κάποιου είδους τιμωρία θα πρέπει να προβλέψουμε για τους Μεσσίες που τάζουν το βασίλειο του ανθρώπου και προσφέρουν μια στενόχωρη οικονομική φυλακή. Που υπόσχονται πολλαπλασιασμό των άρτων και προσφέρουν μικρότερες μερίδες, που επαίρονται για την ικανότητά τους να μετατρέψουν το νερό σε κρασί και μας προσφέρουν χολή σε κρυστάλλινα ποτήρια σαμπάνιας. Η διαφορά τους από τον Ναζωραίο, τεράστια. Αυτός τουλάχιστον ξεκαθάρισε εξ αρχής ότι το βασίλειό του θα το απολαύσουμε μετά θάνατον".*

# Έτος και επί τα αυτά

*Δεν ξέρω εγώ κανένα Θεό Χρέος.*
*Ένα Θεό εγώ ξέρω, την Αγάπη*
*Κωστής Παλαμάς*

*Χρόνια Πολλά! Χριστός Ανέστη!*
*Είθε η Ανάσταση του Θεανθρώπου να δώσει σε όλους μας τη γαλήνη, την αλληλοκατανόηση και κυρίως την ανοχή στον πλησίον μας.*

*Η αγάπη ήταν και συνεχίζει να είναι το βασικό συστατικό της ανθρώπινης ολοκλήρωσης. «Δεν γεννήθηκα για να μισώ, αλλά για να αγαπώ», έγραφε πριν από πολλούς-πολλούς αιώνες ο Σοφοκλής για να συμπληρώσει ο Καζαντζάκης με το «αγάπα τον άνθρωπο, γιατί είσαι εσύ».*

*Χρόνια Πολλά! Ο Ιησούς από τη Ναζαρέτ, ο δικός μας Θεός, με τη Σταύρωσή Του έδωσε την ευκαιρία της εξιλέωσης στο ανθρώπινο γένος. Έστειλε το μήνυμα πως η ζωή χωρίς αγάπη, χωρίς συγχώρεση, χωρίς ειρήνη, είναι ζωή χαμένη, χωρίς νόημα και ουσία.*

*Χρόνια Πολλά σε όλους τους ανθρώπους, όπου γης. Η αγάπη που διαλαλεί σήμερα ο Θεάνθρωπος ας γίνει ο φάρος που θα μας οδηγεί στη ζωή μας.*

*Γράφει η* **ΗΡΩΔΙΑΣ** *(Α-λογο-κρίτως)*



**Δημόσιες φιλοφρονήσεις αντάλλαξαν την περασμένη Τρίτη ο βουλευτής Αν. Καραμάριος και ο δήμαρχος Ροδίων Γ. Γιαννόπουλος λίγες ώρες μετά τη σύσκεψη στο γραφείο του υπουργού Εμπορικής Ναυτιλίας Μ. Κεφαλογιάννη στην τηλεοπτική εκπομπή «Επόμενη Μέρα». Ευχαριστίες ο ένας προς τον άλλο για τη συνεργασία τους σε διάφορα επίπεδα με κίνδυνο να παρεξηγηθούν ακόμη μια φορά! Ποιος ξεχνά τι επακολούθησε μετά τη συνέντευξη για το παλαί ντε σπορ; Οι μεγάλες αγάπες όπως λέει και ο υπουργός Αιγαίου δεν ξεχνιούνται! Επίσης πληρώνονται ...ακριβά!! Και ο νοών νοείτο... Ο κ. Καραμάριος, πάντως, εμμέσως πλην σαφώς πήρε θέση γύρω από τα «τραβήγματα» του δημάρχου στα δικαστήρια. Δεν συμφωνεί όπως είπε με την ποινικοποίηση της πολιτικής ζωής του τόπου και ότι τέτοια ζητήματα αντιμετωπίζονται πρωτίστως πολιτικά.**



*Ικανοποιημένοι τελικώς δήλωσαν όλοι από την συνάντηση με τον υπουργό Εμπορικής Ναυτιλίας τον «Μανόλο» όπως τον αποκαλούσαν οι συμμετέχοντες. Στην αρχή ήταν λιγάκι σφιγμένος, τόσα είχε ακούσει από όλους αλλά στη συνέχεια «έλυσε» και έγινε ένα με την δωδεκανησιακή αντιπροσωπεία. Καλή διαγωγή έδειξε και ο δήμαρχος Καλύμνου Γιώργος Ρούσος με αποτέλεσμα να τον εκθειάζουν όλοι μαζί οι υπόλοιποι! Άνοιξε λοιπόν επιτέλους ο δίαυλος επικοινωνίας με τον ΥΕΝ όποτε κάτι καλό θα προκύψει! Μπορεί να μην μας φέρει το Κουίν Μαίρη αλλά κάτι θα γίνει! Για να βρούμε και εμείς να ασχολούμαστε με άλλο θέμα!!*



**Ανεβασμένες οι μετοχές του βουλευτή κ. Βασίλη Χρύση το τελευταίο διάστημα. Από τη μια να τον παρακαλά ο κ. Κώστας Σαρρής για να του δώσει υποψήφιο από το στενό περιβάλλον του για τον συνδυασμό του και από την άλλη να μεταβαίνει στα Ιεροσόλυμα για το Άγιο Φως. Πήγε και στην τελετή του Νιπτήρος στην Πάτμο μαζί με όλη την υπόλοιπη τοπική ηγεσία. Μόνο στη σύσκεψη για το ακτοπλοϊκό δεν πήγε και εκεί μάλλον έχασε! Πάντως έκανε την περιοδεία του στα νησιά του Βορείου Συγκροτήματος, είδε τους κατοίκους, άκουσε τα προβλήματα που έχουν και έκανε και τις ανάλογες παρεμβάσεις.**

***Προς Αστυνομικό Διευθυντή:*** *Κύριε Λερογιάννη στο τέλος θα χάσουμε τη δουλειά μας! Είπαμε, αλλά όχι και έτσι! Χρόνια Πολλά και Καλά!*

***Προς Υπουργό Αιγαίου Αρ. Παυλίδη:*** *Μάθαμε ότι κάθεστε στην καρέκλα που καθόταν ο Γ. Μαχαιρίδης ως γραμματέας του Υπουργείου! Να υποθέσουμε κάτι; Χρόνια Πολλά και δύναμη να συνεχίζετε να αλωνίζετε το Αιγαίο!*

***Προς αντινομάρχη Νίκο Ζωίδη:*** *Είχατε, δεν είχατε, το ντοκτορά στο ακτοπλοϊκό το πήρατε!! Μέχρι τώρα γνωρίζαμε τις ειδικότητες του ορνιθολόγου, του τσιγγανολόγου και άλλες που έχετε αποκτήσει κατά καιρούς! Άντε και με έδρα στο Πανεπιστήμιο Αιγαίου! Στη δημιουργία της νέας ΔΑΝΕ αποτύχατε, αλλά δεν φταίτε εσείς!*

***Προς υφυπουργό Εξωτερικών Γ. Βαληνάκη:*** *Σαν να μας έρχεστε πιο συχνά τώρα τελευταία. Θέλετε μήπως να στείλετε μήνυμα ότι ....εδώ θα μείνετε όπως λέει και ο Βασίλης Καρράς; Χρόνια Πολλά!*

# Επωνύμως

## Ο χαμένος Ιούδας...

**Χρόνια Πολλά!**
**Χριστός Ανέστη!**

**Τι να γράψει μια τέτοια μέρα ένας δημοσιογράφος...**

**Τη γκρίνια, τη μουρμούρα και τα προβλήματα ας τα αφήσουμε για τις υπόλοιπες ημέρες του χρόνου. Καλά να είμαστε και δεν θα χαθούμε!**

**Έχουν δίκιο τελικά οι διάφοροι ψυχολόγοι που υποστηρίζουν ότι η ζωή για να συνεχίσει να είναι ωραία, μάλλον για να την αντιμετωπίζουμε έτσι, πρέπει να διατηρήσουμε την παιδική ματιά. Τότε που όλα φάνταζαν διαφορετικά. Που κινούνταν μεταξύ φαντασίας, ονείρου και πραγματικότητας.**

**Θυμάμαι την πρώτη φορά που έζησα το κάψιμο του Ιούδα στο χωριό της κυρά Μάρως -της μάνας μου- και αυτή η ανάμνηση παραμένει ολοζώντανη στη μνήμη μου. Στο προαύλιο της εκκλησίας, αν θυμάμαι καλά της Αγίας Κυριακής, όλο το παιδομάνι να έχει μαζευτεί και με πάθος να βάζει φωτιά για να κάψει τον προδότη.**



Γράφει
η Ρένα Βενιανάκη
venianakir@rodiaki.gr

**Στιγμή μοναδική, μαγική, που με ακολουθεί μέχρι σήμερα.**

**Ήρθαν και άλλοι Ιούδες στα χρόνια που ακολούθησαν, όμως ο Ιούδας στο Χώνος, έτσι λέγεται το χωριό, κοντά στα Ζωνιανά για όσους δεν ξέρουν, ήταν ανεπανάληπτος.**

**Τα χρόνια πέρασαν, η ζωή δημιούργησε νέα δεδομένα και εγώ αρχίζω να ψάχνω και πάλι το χαμένο μου Ιούδα!**

**Ψάχνω τη μαγεία που μου πήραν τα χρόνια της ζωής.**

**Ούτε φέτος τον βρήκα. Ελπίζω του χρόνου κάτι να γίνει!**

**Χρόνια Πολλά! Και του χρόνου να είμαστε καλά!**



# Ο γιατρός... κο

# Υπογλυκαιμία: Αιτίες-Συμπτώμ

**Τι είναι η υπογλυκαιμία;**

Ο οργανισμός για την επιβίωσή του και τη σωστή λειτουργία του εγκεφάλου χρησιμοποιεί την γλυκόζη ως την αναγκαία πηγή ενέργειας. Τα φυσιολογικά επίπεδα της γλυκόζης στο αίμα είναι 70-110 mg/dl. Με τον όρο υπογλυκαιμία εννοούμε την κατάσταση κατά την οποία τα επίπεδα της γλυκόζης, δηλ. του σακχάρου στο αίμα μειώνονται κάτω του φυσιολογικού.

**Τι προκαλεί την υπογλυκαιμία;**

Η υπογλυκαιμία είναι ένα από τα συχνότερα προβλήματα στην καθημερινή αντιμετώπιση και θεραπεία του σακχαρώδη διαβήτη. Οι κυριότερες αιτίες που την προκαλούν είναι: • Πρόσληψη ανεπαρκούς ποσό-τητας υδατανθράκων στα κύρια ή ενδιάμεσα γεύματα ή καθυστερημένη πρόσληψη των γευμάτων αυτών ή παράλειψή τους • Υπερβολική κατανάλωση αλκοόλ • Έντονη, μη προγραμματισμένη, σωματική άσκηση ή δραστηριότητα • Υπερβολική δόση ινσουλίνης ή αντιδιαβητικών δισκίων.

**Ποιά είναι τα συμπτώματα της υπογλυκαιμίας;**

Τα αρχικά συμπτώματα της υπογλυκαιμίας που συνήθως εμφανίζονται όταν τα επίπεδα της γλυκόζης στο αίμα πέσουν κάτω από 50 mg/dl, μπορεί να είναι ένα ή περισσότερα από τα ακόλουθα: • ταχυκαρδία • εφίδρωση • έντονο αίσθημα πείνας • πόνος στην κοιλιά • μούδιασμα γύρω από το στόμα • ζαλάδα• πονοκέφαλος • τρέμουλοο αδυναμία και κούρασηο άσχημη διάθεση • αδυναμία συγκέντρωσης. Ωστόσο η αντί-ληψη των συμπτωμάτων της υπογλυ-καιμίας διαφέρει από άτομο σε άτομο. Ακόμη και στο ίδιο άτομο, μπορεί να είναι διαφορετική ανάλογα με το πόσο έχει μειω-θεί η γλυκόζη στο αίμα ή αν το άτομο αυτό έχει πολλά χρόνια διαβήτη. Εάν συνυπάρχει και διαβητική νευρο-πάθεια η αντίλη-ψη των συμπτωμάτων μπορεί να απουσιάζει εντελώς.Υπογλυκαιμία χωρίς συμπτώματα μπορεί επίσης να συμβεί τη νύκτα και χαρακτηρί-ζεται από πονοκέφαλο το πρωί. Σε αυτή την περίπτωση θα πρέπει να δείτε το γιατρό σας γιατί ίσως χρειαστεί μείωση της δόσης της ινσουλίνης ή των αντιδιαβητικών δισκίων.

**Πως προλαμβάνεται η υπογλυκαιμία;**

Η υπογλυκαιμία προλαμβάνεται:

- με τη λήψη της σωστής δόσης ινσουλίνης ή αντιδιαβητικών δισκίων και πιθανή αναπροσαρμογή της δοσολογίας ύστερα από οξείες καταστάσεις όπως λοίμωξη ή χειρουργική επέμβαση.
- με τη σωστή κατανομή των γευμάτων στο 24ωρο χωρίς να παραλείπετε κανένα κύριο ή ενδιάμεσο γεύμα.
- αποφεύγοντας την υπερβολική κατανάλωση αλκοόλ.ο μειώνοντας τη δόση της ινσουλίνης ή των αντιδιαβητικών δισκίων ή και τρώγοντας ένα μικρό γεύμα πριν από έντονη σωματική άσκηση ή δραστηριότητα που δεν αποτελεί


ΝΤΟΡΑ ΚΩΝΣΤΑΝΤΙΝΟΠΟΥΛΟΥ
ΨΥΧΟΛΟΓΟΣ
ΟΙΚΟΓΕΝΕΙΑΚΗ ΣΥΜΒΟΥΛΟΣ

*Πτυχιούχος του Πανεπιστημίου της Καλιφόρνιας-Λος Αντζελες (UCLA)-Μεταπτυχιακές σπουδές στο Pepperdine University-Malibu California.*

■ Αμεση ψυχολογική υποστήριξη και επαγγελματική φροντίδα από έμπειρη Ψυχολόγο και Οικογενειακή Σύμβουλο.
■ Η σωστή θεραπευτική σχέση μπορεί να επιφέρει ρεαλιστικές λύσεις για πραγματικά προβλήματα σε θέματα: μοναξιάς, μελαγχολίας, στρες, ανυπομονησίας, φοβίας, εθισμού, οικογενειακών σχέσεων, διαζυγίου, κακομεταχείρισης, συναισθηματικών δυσκολιών, αυτοπεποίθησης, ανασφάλειες, μεταβατικά στάδια ζωής, βουλιμίας, ανορεξίας, απώλειας, πένθους.

**Τηλεφωνείστε στα τηλέφωνα: (22410)35163 και 6944/980550 για ραντεβού και άμεση εξυπηρέτηση. Διεύθυνση: Καρίας 1 - Περιοχή Ροδίνι - Ρόδος**

AE961

ΙΑΤΡΙΚΗ ΑΝΑΚΟΙΝΩΣΗ

Το **ΜΙΚΡΟΒΙΟΛΟΓΙΚΟ ΔΙΑΓΝΩΣΤΙΚΟ ΚΕΝΤΡΟ της ΚΛΥΤΙΑΣ ΣΤΑΜΑΤΙΑΔΟΥ-ΑΝΤΩΝΙΑΔΗ**

θα παραμείνει κλειστό κατά την περίοδο από **19/04/06 έως και 28/4/06**
Θα λειτουργήσει κανονικά από την **ΤΡΙΤΗ 02-05-06**
**Ι. Καζούλη 14, Ρόδος. Τηλ. 2241023444**

ΜΟΟ

*Χατζηνικολάου - Χασταλή Κατερίνα*
**Διαιτολόγος - Διατροφολόγος**
*Κατάρτιση ατομικού διαιτολογίου για:*
✓ Παχυσαρκία
✓ Υπέρταση
✓ Διαβήτη
✓ Υπερλιπιδαιμίες
✓ Καρδιοπάθειες
✓ Αναιμία
✓ Αθλητισμός
✓ Εγκυμοσύνη - Θηλασμό
✓ Διατροφή για παιδική - εφηβική ηλικία
*Δέχεται κατόπιν ραντεβού*
*Αλ. Διάκου 67, τηλ. - φαξ 2241021670*

ΑΕ1336

**ΜΑΡΙΑ ΣΑΝΤΟΡΙΝΙΟΥ**
***ΚΛΙΝΙΚΗ ΨΥΧΟΛΟΓΟΣ-ΨΥΧΟΛΟΓΟΣ ΤΩΝ ΚΟΙΝΩΝΙΚΩΝ ΟΜΑΔΩΝ***
**Πτυχιούχος Κρατικού Πανεπιστημίου της Ρώμης «La Sapienza».**

— Κλινική διάγνωση ψυχοπαθολογίας παιδιού, εφήβου και ενηλίκου.
— Ατομική και οικογενειακή ψυχολογική υποστήριξη και θεραπεία κατάθλιψης, φοβίας, κρίσης πανικού, μετατραυματικού στρες (διαζύγιο, πένθος, χωρισμός, αποτυχία, ασθένεια), βουλιμίας, ανορεξίας, διαταραχών προσωπικότητας, έλλειψη αυτοεκτίμησης, εθισμού, κακοποίησης.
— Ψυχολογική φροντίδα και προετοιμασία ανύπαντρης εγκύου και ζευγαριών, στην απόκτηση πρώτου παιδιού.

**Επίσκεψη μόνο με ραντεβού.**

**Τηλέφωνα: 22410 28851 και 6946252407**
**Λάρνακας 6 (Εθν. Αντιστάσεως)**

AE1007

ΙΑΤΡΙΚΗ ΑΝΑΚΟΙΝΩΣΗ
ΜΙΚΡΟΒΙΟΛΟΓΙΚΟ ΔΙΑΓΝΩΣΤΙΚΟ ΙΑΤΡΕΙΟ
**ΕΙΡΗΝΗ Δ. ΚΑΒΑΔΑ-ΧΑΤΗΡΗ**
**ΙΑΤΡΟΣ ΜΙΚΡΟΒΙΟΛΟΓΟΣ-ΒΙΟΠΑΘΟΛΟΓΟΣ**
ΩΡΕΣ ΛΕΙΤΟΥΡΓΙΑΣ
**ΔΕΥΤΕΡΑ, ΤΡΙΤΗ, ΠΕΜΠΤΗ, ΠΑΡΑΣΚΕΥΗ 07.00-13.00 και 18.00-19.30**
**ΤΕΤΑΡΤΗ 07.00-13.00, ΣΑΒΒΑΤΟ ΜΕ ΡΑΝΤΕΒΟΥ**
**Το ιατρείο θα παραμείνει κλειστό από 19 Απριλίου έως 1 Μαΐου**
**ΚΩΝ. ΥΔΡΑΙΟΥ 30 ΡΟΔΟΣ-ΤΗΛ. 2241021120, 6945856084**
ΕΝΑΝΤΙ ΠΑΙΔΙΚΟΥ ΣΤΑΘΜΟΥ "ΟΥΡΑΝΙΟ ΤΟΞΟ"

ΑΤΒ074(Γ)

**INEMA**
**ΙΑΤΡΙΚΟΣ & ΝΟΣΟΚΟΜΕΙΑΚΟΣ ΕΞΟΠΛΙΣΜΟΣ**
**από το 1988 είμαστε οι μεγαλύτεροι προμηθευτές ΙΑΤΡΙΚΟΥ-ΟΡΘΟΠΕΔΙΚΟΥ & ΝΟΣΟΚΟΜΕΙΑΚΟΥ ΥΛΙΚΟΥ ΣΤΗ ΔΩΔΕΚΑΝΗΣΟ**






- ΑΝΑΠΗΡΙΚΑ ΚΑΡΟΤΣΙΑ
- ΒΑΔΙΣΤΙΚΑ
- ΟΡΘΟΠΕΔΙΚΑ ΕΙΔΗ
- ΜΠΛΟΥΖΕΣ ΙΑΤΡΙΚΕΣ
- ΚΑΛΤΣΕΣ ΦΛΕΒΙΤΙΔΑΣ
- ΠΕΛΜΑΤΑ
- ΟΡΘΟΠΕΔΙΚΑ ΜΑΞΙΛΑΡΙΑ
- ΚΡΕΒΑΤΙΑ ΝΟΣΟΚΟΜΕΙΑΚΑ
- ΙΑΤΡΙΚΟΣ ΕΞΟΠΛΙΣΜΟΣ και ΑΝΑΛΩΣΙΜΑ
- ΟΡΓΑΝΑ ΧΗΜΕΙΟΥ
- και κάθε άλλο είδος για κατ'οίκο νοσηλεία

XΠ720

**ΡΟΔΟΣ:** ΛΕΜΕΣΣΟΥ 2 - ΤΗΛ: 22410 32238 **www.inema.gr**
**ΚΩΣ:** ΕΛ. ΒΕΝΙΖΕΛΟΥ 38 (παραπ/ρως Αγίας Παρασκευής) - ΤΗΛ: 22420 20048

**ΟΡΘΟΠΕΔΙΚΑ - ΙΑΤΡΙΚΑ**
**ΧΑΡΙΤΟΣ**




ΕΛΕΥΘ. ΒΕΝΙΖΕΛΟΥ 6 (Δίπλα στη Ροδιακή Έπαυλη) - ΡΟΔΟΣ
Τηλ.: 22410 24112 Fax: 22410 75969 e-mail: orken@rho.forthnet.gr

**ΛΟΥΤΣΙΟΥ ΖΑΦΕΙΡΟΥΛΑ**
**ΨΥΧΟΛΟΓΟΣ - ΠΑΙΔΟΨΥΧΟΛΟΓΟΣ - ΠΑΙΔΑΓΩΓΟΣ**
Πτυχιούχος UNIVERSITY OF CENTRAL LANCASHIRE UK, ΠΑΝΕΠΙΣΤΗΜΙΟΥ ΑΙΓΑΙΟΥ
MSc ΠΑΙΔΟΨΥΧΟΛΟΓΙΑΣ UNIVERSITY OF LONDON
**Μέλος της Ενωσης Βρετανών Ψυχολόγων (BPS)**

**Διάγνωση-Αντιμετώπιση:**
✓ Ειδικών Μαθησιακών Δυσκολιών (δυσλεξία - δυσγραφία - δυσαριθμησία)
✓ Υπερκινητικότητας - Διάσπασης προσοχής

**Αντιμετώπιση προβλημάτων:**
✓ Επιθετικότητας - συστολής - άγχους - κατάθλιψης
✓ Σύναψης - διατήρησης φιλικών σχέσεων
✓ Μειωμένης επιθυμίας για σχολείο - Μειωμένης σχολικής επίδοσης

**Συμβουλευτική - Αντιμετώπιση Οικογενειακών προβλημάτων:**
✓ Σχέσεις γονέων - γονέων παιδιών - αδελφών
✓ Διαζύγιο - πένθος - προβλήματα υγείας
✓ Εφηβικής ηλικίας

**Ψυχολογική Υποστήριξη - Ψυχοθεραπεία Παιδιών / εφήβων / ενηλίκων για:**
✓ Ελλειψη αυτοπεποίθησης - αυτοεκτίμησης - αυτοσεβασμού
✓ Αντιμετώπιση άγχους - κατάθλιψης
✓ Χειρισμό συναισθημάτων - έλεγχο θυμού / παρορμήσεων
✓ Ανάπτυξη κινήτρων για προσωπική -επαγγελματική επιτυχία
✓ Σχέσεις εξάρτησης: ζήλια - ενοχές - παθολογική αγάπη - συγκρούσεις - φόβος μοναξιάς

**Δέχεται με ραντεβού τηλ. 2241064841, 6945234100, Κωνσταντινουπόλεως 48, Ρόδος** XΠ2624

# ντά και πέρα



# ατα- Πρόληψη- Αντιμετώπιση

που δεν αποτελεί μέρος ενός καθημερινού προγράμματος.

- έχοντας πάντα μαζί σας μερικούς κύβους ζάχαρη, ταμπλέτες γλυκόζης ή καραμέλλες.

Μπορεί να αποφευχθεί η υπογλυκαιμία; Ίσως όχι εντελώς, εφόσον θέλετε και πρέπει ο διαβήτης σας να είναι σωστά ρυθμισμένος και το σάκχαρο αίματος να μην υπερβαίνει το φυσιολογικό, αλλά αν βρείτε την αιτία που την προκαλεί μπορείτε να μειώσετε σημαντικά τη συχνότητα εμφάνισής της και τη σοβαρότητά της.

**Αντιμετώπιση της υπογλυκαιμίας**

Η καλύτερη αντιμετώπιση της υπογλυκαιμίας είναι η πρόληψη. Εάν ωστόσο εκδηλωθεί υπογλυκαιμία, τα αρχικά συμπτώματα πρέπει να αναγνωριστούν γρήγορα και να αντιμετωπιστούν άμεσα και αποτελεσματικά. Ουσιαστική μπορεί να είναι η βοήθεια των φίλων, συγγενών ή/και συναδέλφων όταν τους έχετε ενημερώσει και ξέρουν τι πρέπει να κάνουν ανάλογα με τη σοβαρότητα της υπογλυκαιμίας.

**Ελαφριά υπογλυκαιμία**

Αυτή είναι η πιο συνηθισμένη μορφή υπογλυκαιμίας. Μπορεί να αντιμετωπισθεί εύκολα, τρώγοντας ένα-δύο κουταλάκια του γλυκού ζάχαρη ή ένα φρούτο ή δύο μπισκότα ή πίνοντας ένα χυμό φρούτου. Μετρήστε τη γλυκόζη του αίματός σας για να δείτε πόσο ακριβώς έχει πέσει. Καθήστε κάπου και περιμένετε. Αν τα συμπτώματα επιμένουν, επαναλάβετε σε 10 λεπτά.

**Μέτρια υπογλυκαιμία**

Εάν τα αρχικά συμπτώματα δεν αντιμετωπισθούν έγκαιρα, ο εγκέφαλος δεν παίρνει την απαραίτητη ποσότητα γλυκόζης και θα προστεθούν και άλλα πιο έντονα συμπτώματα, τα οποία θα είναι αντιληπτά στους γύρω σας αλλά όχι απαραίτητα και σε σας. Τα συμπτώματα αυτά περιλαμβά-νουν σύγχυση, έντονη υπνηλία, εκνευρισμό, επιθετικότητα και γενικά παράξενη συμπεριφορά. Συγγενείς και φίλοι μπορούν εύκολα να μάθουν να αναγνωρίζουν τα συμπτώματα αυτά και να ενεργούν αμέσως. Πρέπει να είναι ενημερωμένοι ότι πιθανόν να χρειαστεί να σας πιέσουν να φάτε ή να πιείτε κάτι που περιέχει ζάχαρη έστω και αν εσείς αρνείστε και δεν παραδέχεστε ότι έχετε υπογλυκαιμία. Συνήθως είναι πιο εύκολο και γρήγορο σε αυτό το στάδιο να σας δώσουν να πιείτε π.χ. ένα ποτήρι αναψυκτικό ή χυμό φρούτων. Αφού συνέλθετε, μετρήστε τη γλυκόζη του αίματος για να βεβαιωθείτε ότι έχει επανέλθει στα φυσιολογικά επίπεδα.

**Βαριά υπογλυκαιμία**

Είναι σπάνια περίπτωση. Αν αγνοηθούν τα αρχικά προειδο-ποιητικά συμπτώματα είναι πιθανόν να υπάρξει απώλεια των αισθή-σεων που ίσως συνοδεύεται ακόμη και από σπασμούς γιατί ο εγκέφαλος δεν έχει αρκετή γλυ-κόζη. Χρειάζεται ιδιαίτερη προσοχή γιατί η κατάσταση αυτή μπορεί να οδηγήσει ακόμη και σε κώμα.Στην περίπτωση αυτή είναι απαραίτητη η βοήθεια από συγγενείς ή φίλους χωρίς όμως να χορηγήσουν οτιδήποτε από το στόμα γιατί είναι επικίνδυνο. Ο πιο αποτελεσματικός τρόπος βοήθειας πριν από την παροχή ιατρικής βοήθειας ή τη μεταφορά σε νοσοκομείο είναι μια ένεση γλυκαγόνης (GlucaGen vial 1 mg) υποδορίως ή ενδομυϊκώς.Η γλυκαγόνη είναι φυσιολογική ουσία (ορμόνη) του οργανισμού που έχει την ιδιότητα να αυξάνει γρήγορα τη γλυκόζη του αίματος. Η ένεση γλυκαγόνης είναι τελείως ακίνδυνη και μπορεί να γίνει από οποιονδήποτε χωρίς να χρειάζονται ειδικές γνώσεις.Γι' αυτό κάθε άτομο με διαβήτη πρέπει να έχει οπωσδήποτε μία συσκευασία γλυκαγόνης στο σπίτι ή στο χώρο εργασίας του. Η διάρκεια δράσης της γλυκαγόνης είναι περίπου μισή ώρα και χρειάζονται περίπου 10 λεπτά για να δράσει. Εάν με την πρώτη ένεση δεν υπάρξει ανταπόκριση μέσα σε 10 λεπτά, πρέπει να γίνει και δεύτερη. Δεν υπάρχει κανένας κίνδυνος από υπερβολική δόση. Όταν ανακτήσετε τις αισθήσεις σας κάποιος πρέπει να σας βοηθήσει να πιείτε αμέσως κάτι που να περιέχει ζάχαρη όπως π.χ. ένα χυμό, για να επανέλθετε πλήρως και να αποφύγετε την υποτροπή.

## Μειωμένη οστική πυκνότητα έχουν οι πάσχοντες από κυστική ίνωση

Ερευνητικά δεδομένα αποδεικνύουν ότι τελικά ίσως υπάρχει κάποια σχέση μεταξύ της αποδυνάμωσης των οστών και της γενικευμένης φλεγμονής στους ενηλίκους πάσχοντες από κυστική ίνωση, σύμφωνα με άρθρο του επιστημονικού εντύπου Thorax.

Τα συστατικά στοιχεία της φλεγμονής διεγείρουν την δραστηριότητα των οστεοκλαστών -των κυττάρων δηλαδή που εμπλέκονται στη φυσική αφαίρεση της περίσσειας οστικού ιστού- και ίσως αυτό οδηγεί σε αυξημένη οστική αναρρόφηση στους πάσχοντες από κυστική ίνωση.

Ερευνητική ομάδα του Νοσοκομείου Παπγουόρθ του Κέιμπριτζ με επικεφαλής τον Δρ Τσάρλς Χάγουορθ διερεύνηση κατά πόσο οι δείκτες συστημικής φλεγμονής σχετίζονται με αλλαγές στη σύσταση των οστών της συγκεκριμένης κατηγορίας ασθενών.

Μέτρησαν λοιπόν τη συνολική οστική πυκνότητα 100 ασθενών στην αρχή της μελέτης και ένα χρόνο αργότερα. Επίσης ελήφθησαν δείγματα αίματος για να καταγραφούν οι δείκτες συστημικής φλεγμονής.

Η οστική πυκνότητα παρουσίασε μείωση κατά μέσο όρο 16 γραμμάρια μετά από ένα χρόνο, ενώ οι επιστήμονες διαπίστωσαν ότι τα υψηλότερα, κατά μέσο όρο, επίπεδα των συστατικών στοιχείων της φλεγμονής, όπως η ιντερλευκίνη 6 και η C-αντιδρώσα πρωτεΐνη, εντοπίστηκαν σε ασθενείς με τη μεγαλύτερη οστική απώλεια.

Οι ουρικοί δείκτες της δραστηριότητας των οστεοκλαστών επίσης συσχετίστηκαν με τα επίπεδα της ιντερλευκίνης 6.

Η φλεγμονή με τη σειρά της σχετίστηκε με λοίμωξη από το βακτήριο γένους Burkholderia cepacia, και με μεγαλύτερη ανάγκη αντιβιοτικής θεραπείας.

«Τα στοιχεία αυτά παρέχουν ένα παθοφυσιολογικό μηχανισμό δια του οποίου χρόνιες πνευμονικές λοιμώξεις έχουν ως αποτέλεσμα αποδυνάμωση των οστών των πασχόντων από κυστική ίνωση», σημειώνει με δηλώσεις του στο Reuters ο Δρ Χάγουορθ.

## Συστατικό του κάρι κατά της κυστικής ίνωσης

Η κουρκουμίνη, ένα από τα βασικά συστατικά του μπαχαρικού κάρι, αποτελεί ιδανική μέθοδο αντιμετώπισης της κυστικής ίνωσης, σύμφωνα με αμερικανική μελέτη που δημοσιεύθηκε στο επιστημονικό έντυπο Science.

Η κυστική ίνωση είναι ένα κληρονομικό νόσημα κυρίως των πνευμόνων, που όμως προσβάλλει και το πάγκρεας, κατά το οποίο παράγεται πολύ πυκνή βλέννη με αποτέλεσμα οι πάσχοντες να πεθαίνουν σε νεαρή ηλικία από αναπνευστική ανεπάρκεια ή λοίμωξη, ενώ μια κύηση σε αυτήν την κατάσταση συνήθως δεν ενδείκνυται από τους ειδικούς, καθώς μπορεί να αποβεί μοιραία.

Ομάδα ερευνητών από το Πανεπιστήμιο του Γιέιλ με επικεφαλής τον Δρ Μάικλ Κάπλαν, τονίζει πως η κουρκουμίνη μπορεί να αποτελέσει νέα μέθοδος θεραπείας.

Στο πλαίσιο της μελέτης τους χρησιμοποίησαν πειραματόζωα, τα οποία διέθεταν την ίδια γονιδιακή παραλλαγή με εκείνη που παρατηρείται στους πάσχοντες από κυστική ίνωση.

Όταν τους χορήγησαν κουρκουμίνη σε δόσεις καλά ανεκτές ακόμη και από το ανθρώπινο οργανισμό διαπίστωσαν πως το συστατικό κατάφερε να διορθώσει τη διαταραχή που εντοπιζόταν στους διαύλους CFTR, ελαττώνοντας σημαντικά τα συμπτώματα της νόσου.

Η εν λόγω ευεργετική ιδιότητα παρατηρήθηκε ωστόσο μόνο στα πειραματόζωα που διέθεταν τη συγκεκριμένη γονιδιακή παραλλαγή δ-F508 του διαύλου και όχι σε εκείνα από τα οποία απουσίαζε εντελώς το γονίδιο.

Οι ερευνητές επισημαίνουν πως τα αποτελέσματα της έρευνας παρέχουν νέα δεδομένα για ενδεχόμενη μελλοντική χρήση της κουρκουμίνης σε φαρμακευτικά σκευάσματα κατά της κυστικής ίνωσης και άλλων κληρονομικών συστηματικών νοσημάτων.


Σμαράγδα Δ. Δημητρά
Ψυχολόγος • Ψυχοθεραπεύτρια
Δέχεται με ραντεβού
Καρπάθου 23, 85100 Ρόδος **τηλ.** 2241070145
e-mail: smaragdadimitra@yahoo.gr, **κιν.** 6944362638
ΑΤ1684(Γ)

ΙΑΤΡΙΚΗ ΑΝΑΚΟΙΝΩΣΗ
**ΚΩΝ/ΝΟΣ Γ. ΧΑΤΖΗΝΙΚΟΛΑΣ**
**ΧΕΙΡΟΥΡΓΟΣ ΟΦΘΑΛΜΙΑΤΡΟΣ**
ΔΕΧΕΤΑΙ ΚΑΘΗΜΕΡΙΝΑ
9:00 - 13:00 και 17:30 - 20:30
Σάββατο πρωί με ραντεβού
ΔΕΝΔΡΙΝΟΥ 2β - 1ΟΣ ΟΡΟΦΟΣ - ΡΟΔΟΣ
ΤΗΛ & FAX: 2241020544, ΚΙΝ: 693 7161700
ΑΤ1506(Γ)

ΚΕΝΤΡΟ ΕΙΔΙΚΩΝ ΘΕΡΑΠΕΙΩΝ ΤΟΥ ΠΑΙΔΙΟΥ ΔΩΔΕΚΑΝΗΣΟΥ
**ΚΩΝ/ΝΟΣ ΜΠΑΔΑΝΗΣ - ΣΟΥΖΗ ΓΕΩΡΓΙΛΟΠΟΥΛΟΥ**
ΕΡΓΟΘΕΡΑΠΕΥΤΗΣ ΠΤΥΧΙΟΥΧΟΣ ΜΕΘΟΔΟΥ BOBATH N.D.T
ΜΕΘΟΔΟΣ PORTAGE
ΑΙΣΘΗΤΗΡΙΑΚΗΣ ΟΛΟΚΛΗΡΩΣΗΣ (S.I.)
ΜΕΤΕΚΠΑΙΔΕΥΣΗ ΣΤΙΣ ΝΕΥΡΟΛΟΓΙΚΕΣ ΚΑΙ ΚΙΝΗΤΙΚΕΣ ΔΙΑΤΑΡΑΧΕΣ
ΛΟΓΟΠΑΘΟΛΟΓΟΣ ΜΕΤΑΠΤΥΧΙΑΚΟ ΑΚΟΥΟΛΟΓΙΑΣ
***Αποστόλου Παύλου 84, Ρόδος 85100, τηλ. / fax (22410)60999/60579*** ΧΠ1871/1872

**ΚΕΝΤΡΟ ΥΠΟΣΤΗΡΙΞΗΣ ΨΥΧΟΛΟΓΙΚΩΝ ΠΡΟΒΛΗΜΑΤΩΝ**
**ΣΙΑΓΚΑ ΚΩΝΣΤΑΝΤΙΝΑ**
**ΨΥΧΟΛΟΓΟΣ**
Απόφοιτος Αριστοτελείου Πανεπιστημίου Θεσσαλονίκης
**τηλ. 6945557447**
**ΚΥΠΡΙΩΤΗ ΑΛΕΞΙΑ**
**ΨΥΧΟΛΟΓΟΣ ΨΥΧΟΛΟΓΟΣ ΥΓΕΙΑΣ**
Απόφοιτος Πανεπιστημίου Κρήτης, MSC Surrey University of England
**τηλ. 6944717520**
**Δέχονται κατόπιν ραντεβού**
**Στεφ. Καζούλη 18-1ος όροφος**
**τηλ. 2241022102**
ΧΠ2763

**ΑΠΟΚΑΤΑΣΤΑΣΗ ΝΕΥΡΟΛΟΓΙΚΩΝ ΠΑΘΗΣΕΩΝ**
**ΑΝΑΣΤΑΣΙΟΣ Η. ΜΑΝΕΤΤΑΣ**
**ΦΥΣΙΟΘΕΡΑΠΕΥΤΗΣ**
**Bobath/NDT**
Ειδικευμένος στο πανεπιστημιακό νοσοκομείο της Βέρνης Insel Spital στην αποκατάσταση των κινητικών και αισθητηριακών διαταραχών μετά από παθήσεις και κακώσεις του νευρικού συστήματος. Πτυχιούχος της μέθοδου Bobath.
Πρώιμη και χρόνια αποκατάσταση μετά από:
- **Αγγειακά εγκεφαλικά επεισόδια**
- **Κρανιοεγκεφαλικές κακώσεις**
- **Πολλαπλή σκλήρυνση**
- **Παθήσεις και κακώσεις των περιφερικών νεύρων**
- **Εγκεφαλική παράλυση**
- **Νευρολογικά συμπτώματα από το αυχενικό σύνδρομο και την παθολογία της οσφύος**
- **Συγγενείς και τραυματικές κακώσεις του νωτιαίου μυελού**

ΘΕΡΑΠΕΙΑ ΚΑΤ' ΟΙΚΟΝ
ΑΕ1172
**Ολυμπίας 2, Ρόδος 85100 • Κιν. 6946685197**

# ΜΝΗΜΟΣΥΝΑ



Την 26η μηνός Απριλίου, ημέρα Τετάρτη και ώρα 4 μ.μ. εις τον Ιερό Ναό Αγίου Παντελεήμονα, Κοιμητήριο Καλυθιών, τελούμε 40ήμερο μνημόσυνο υπέρ αναπαύσεως της ψυχής του λατρευτού μας συζύγου, πατέρα, παππού, αδελφού και θείου

**ΠΟΛΥΧΡΟΝΗ ΛΕΒΕΝΤΗ**

Η σύζυγος: Φωτεινή
Τα παιδιά: Μιχάλης - Σέβα, Γιώργος - Μαρία, Βασίλης - Μαρία.
Τα εγγόνια, τ' αδέλφια, τ' ανίψια και οι λοιποί συγγενείς.

ΜΑΤ8082(Γ)

---

Ρόδος, 18-4-2006
Αριθμ.Πρωτ.: Ν.Σ. 178

**ΕΛΛΗΝΙΚΗ ΔΗΜΟΚΡΑΤΙΑ**
**ΠΕΡΙΦΕΡΕΙΑ ΝΟΤΙΟΥ ΑΙΓΑΙΟΥ**
**ΝΟΜΟΣ ΔΩΔΕΚΑΝΗΣΟΥ**
**ΝΟΜΑΡΧΙΑΚΗ ΑΥΤ/ΣΗ ΔΩΔ/ΣΟΥ**
**ΝΟΜΑΡΧΙΑΚΟ ΣΥΜΒΟΥΛΙΟ**

## ΑΝΑΚΟΙΝΩΣΗ

Με την παρούσα ανακοινώνουμε ότι στις 17-4-2006 η Περιφέρεια Νοτίου Αιγαίου - Γενική Διεύθυνση Περιφέρειας - Τμήμα ΠΕ.ΧΩ. Δωδεκανήσου, μας διαβίβασε την με αριθμ. πρωτ. 462/12-4-2006 (σχετ. 248/06) Απόφαση του Γενικού Γραμματέα Περιφέρειας Νοτίου Αιγαίου με θέμα «Έγκριση Περιβαλλοντικών όρων, για επέκταση υφιστάμενης ξενοδοχειακής μονάδας, δυναμικότητας 100 κλινών, σε συνολική δυναμικότητα 200 κλίνες, σε γήπεδο επιφανείας 21.846 τ.μ. (ΚΜ 454 Γαιών Κεφάλου), στην περιοχή «ΩΝΙΑ» δ.δ. Κεφάλου, δήμου Ηρακλειδών, νήσου Κω, νομού Δωδ/σου, ιδιοκτησίας Βασ. και Χρυσοκοκώνας Κουρούπη».
Καλούμε κάθε ενδιαφερόμενο, προκειμένου να λάβει γνώση της ανωτέρω απόφασης, να αποταθεί στο Τοπικό Τμήμα Περιβάλλοντος της Δ/νσης Πολεοδομίας - Χωροταξίας Περιβάλλοντος της Ν.Α. Δωδ/σου (τηλ. 22410-30413).
Η προαναφερόμενη απόφαση θα αναρτηθεί, για τις προσεχείς ημέρες, στον πίνακα ανακοινώσεων της Νομαρχίας

**Ο πρόεδος του Ν.Σ. Δωδ/σου**
**Φώτης Χατζηδιάκος**

## Δεν εορτάζει

- Ο κ. Κατσουράκης Γεώργιος, μαθηματικός, δεν θα δεχθεί επισκέψεις για την ονομαστική του εορτή.

MZT210401(Γ)


**Ο Αναπτυξιακός και Πολιτιστικός Σύλλογος Κρεμαστής "ΠΡΟΟΔΟΣ"**
*σας προσκαλεί*

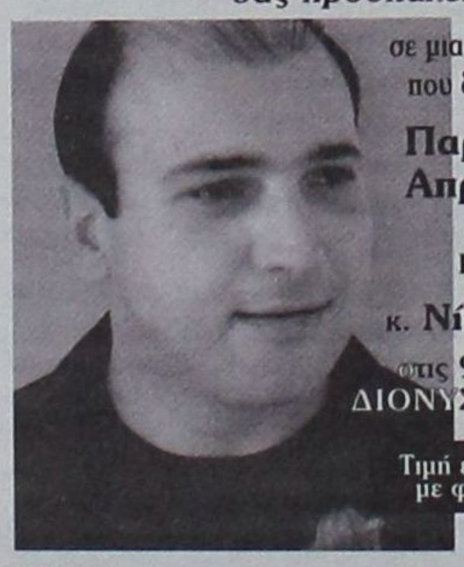

σε μια αξέχαστη βραδιά που διοργανώνει την

**Παρασκευή 28 Απριλίου 2006**

με τον γνωστό Κρητικό λυράρη

κ. **Νίκο Ζωιδάκη**

στις 9.00 μ.μ. στο
ΔΙΟΝΥΣΙΟΝ ΠΑΛΛΑΣ

Τιμή εισόδου 25 ευρώ με φαγητό και ποτό

Τηλ. ρεζερβέ (22410) 51273, 52349, 52220

ΧΟΡΗΓΟΙ:

ΠΟΔΙΩΤΗΣ: Δομικά υλικά - Κρεμαστή
ΜΕΘΟΔΙΚΟ: Φροντιστήριο Μέσης Εκπαίδευσης - Κρεμαστή
ΕΥΑΓΓ. ΚΥΠΡΙΩΤΗΣ: Εμπόριο Ειδών Υγιεινής - Υδραυλικών - Ρόδος
ΜΑΡΚΕΤΟΣ: Πλακάκια - Είδη Υγιεινής - Ρόδος
ΝΤΑΛΑΜΑΓΚΑ ΚΩΝ/ΝΑ: Σχολή χορού - Κρεμαστή

ΑΠ250(Γ)


---

Ρόδος, 18/4/2006
Αριθμ. Πρωτ.: Ν.Σ. 183

**ΕΛΛΗΝΙΚΗ ΔΗΜΟΚΡΑΤΙΑ**
**ΠΕΡΙΦΕΡΕΙΑ ΝΟΤΙΟΥ ΑΙΓΑΙΟΥ**
**ΝΟΜΟΣ ΔΩΔΕΚΑΝΗΣΟΥ**
**ΝΟΜΑΡΧΙΑΚΗ ΑΥΤ/ΣΗ ΔΩΔ/ΣΟΥ**
**ΝΟΜΑΡΧΙΑΚΟ ΣΥΜΒΟΥΛΙΟ**

## ΑΝΑΚΟΙΝΩΣΗ

Με την παρούσα ανακοινώνουμε ότι στις 17-4-2006, η Περιφέρεια Νοτίου Αιγαίου -Γενική Διεύθυνση Περιφέρειας-Τμήμα ΠΕ.ΧΩ. Δωδεκανήσου, μας διαβίβασε την με αριθμ. πρωτ. 83/12-4-06 (σχετ. 1063/05-432/06) Απόφαση του Γενικού Γραμματέα Περιφέρειας Νοτίου Αιγαίου με θέμα «τροποποίηση της με αρ. πρ. 108272/13.10.1998 Κ.Υ.Α. "Έγκριση Περιβαλλοντικών όρων για την εγκατάσταση και λειτουργία μονάδας εκτροφής τσιπούρας-λαυρακιού σε πλωτούς κλωβούς συνολικής ετήσιας δυναμικότητας 300 τόνων, από την εταιρεία "Κλειδαράς Ι.-Family A.E.", σε θαλάσσια έκταση είκοσι στρεμμάτων στις θέσεις "Χαλή" (10 στρ.) και "Βρουλίδια" (10 στρ.) της Νήσου Καλύμνου Νομού Δωδεκανήσου", και που αφορά την πλωτή μονάδα εκτροφής τριπούρας-λαυρακιού στη θέση "Χαλή" έκτασης 10 στρεμμάτων και ετήσιας δυναμικότητας 150 τόνων».
Καλούμε κάθε ενδιαφερόμενο, προκειμένου να λάβει γνώση της ανωτέρω απόφασης, να αποταθεί στο Τοπικό Τμήμα Περιβάλλοντος της Δ/νσης Πολεοδομίας-Χωροταξίας-Περιβάλλοντος της Ν.Α. Δωδ/σου (τηλ. 22410-30413).
Η προαναφερόμενη απόφαση θα αναρτηθεί, για τις προσεχείς μέρες, στον πίνακα ανακοινώσεων της Νομαρχίας.

**Ο πρόεδρος του Ν.Σ. Δωδ/σου**
**Φώτης Χαζτηδιάκος**

---

**ΕΛΛΗΝΙΚΗ ΔΗΜΟΚΡΑΤΙΑ**
**ΠΕΡΙΦΕΡΕΙΑ ΝΟΤΙΟΥ ΑΙΓΑΙΟΥ**
**ΝΟΜΟΣ ΔΩΔΕΚΑΝΗΣΟΥ**
**ΝΟΜΑΡΧΙΑΚΗ ΑΥΤ/ΣΗ ΔΩΔ/ΣΟΥ**
**ΝΟΜΑΡΧΙΑΚΟ ΣΥΜΒΟΥΛΙΟ**

Ρόδος, 20/4/2006
Αριθ. Πρωτ.: Ν.Σ. 190

## ΑΝΑΚΟΙΝΩΣΗ

Με το υπ' αριθμ. πρωτ. ΟΙΚ. 523 (Σχετ. 1591/05)14-4-2006 έγγραφο της Περιφέρειας Νοτίου Αιγαίου-Γενική Δ/νση Περιφέρειας-Τμήμα ΠΕ.ΧΩ.Δωδεκανήσου, μας διαβιβάστηκε στις 18/4/2006 για δημοσιοποίηση και στη συνέχεια γνωμοδότηση η από Ιανουάριο 2005 Μελέτη Περιβαλλοντικών Επιπτώσεων (Μ.Π.Ε.) της υφιστάμενης με τον τίτλο "ΕΡΑΤΩ" ξενοδοχειακής μονάδας 3*αστέρων και δυναμικότητας 79 κλινών, στην περιοχή "ΦΑΛΗΡΑΚΙ" Δήμου Καλλιθέας, Νήσου Ρόδου, Νομού Δωδεκανήσου, ιδιοκτησίας της εταιρείας "Ξ.Τ.Ε. ΕΡΑΤΩ Α.Ε.".
Η διαδικασία δημοσιοποίησης διαρκεί τριάντα πέντε (35) ημέρες, αρχής γενομένης την 18/4/2006 έως 22/5/2006.
Καλούμε κάθε ενδιαφερόμενο να υποβάλλει τις έγγραφες παρατηρήσεις του ως προς το περιεχόμενο της παραπάνω Μελέτης μέσα σε προθεσμία τριάντα (30) ημερών από την ημερομηνία δημοσίευσης της παρούσας στον ημερήσιο τοπικό Τύπο, αρχής γενομένης την 22/4/2006 έως 21/5/2006.
(Δηλαδή εντός 2 ημερών από την ημερομηνία εντολής δημοσίευσης η οποία ταυτίζεται με την ημερομηνία έκδοσης της παρούσας ανακοίνωσης).
Οι ενστάσεις θα υποβάλλονται:
1. Στη Γραμματεία της Β' Νομαρχιακής Επιτροπής Δημόσιας Διοίκησης-Πολεοδομίας της Ν.Α. Δωδ/σου.
2. Στην ανωτέρω αναφερομένη Υπηρεσία, και θα κοινοποιούνται στο Τμήμα Περιβάλλοντος της Δ/νσης Πολεοδομίας-Χωροταξίας-Περιβάλλοντος της Ν.Α. Δωδ/σου (τηλ. 22410-30413) όπου βρίσκεται η παραπάνω Μελέτη και μπορεί κάθε ενδιαφερόμενος να λάβει γνώση αυτής.

**Ο πρόεδρος του Ν.Σ. Δωδ/σου**
**Φώτης Χατζηδιάκος**

# *Ο Θεός να βάλει το... χέρι του!*

*Συνέχεια από τη σελ.3*

Φυσικά, αντιπαραθέσεις θα υπάρξουν και ίσως έντονες, αλλά αναμένεται αυτό να γίνει σε επίπεδο επιχειρημάτων, όταν αρχίσει η παράταξη του Κώστα Σαρρή να αποκαλύπτει να κακώς κείμενα της νομαρχιακής αρχής. Αυτά θα επισημαίνονται και θα τεκμηριώνονται με συγκεκριμένα επιχειρήματα και στοιχεία, στα οποία θα κληθεί να απαντήσει ο νομάρχης και η παράταξή του.

Ο κ. Σαρρής και οι συνεργάτες του, έχουν ήδη συγκεντρώσει ένα μεγάλο όγκο από στοιχεία τα οποία έχουν αναλυθεί και τα οποία θα εμφανιστούν στην πορεία, ενώ η διαδικασία αυτή συνεχίζεται.

Σύμφωνα με πληροφορίες, δημιουργείται ένας φάκελος για την προεκλογική περίοδο που θα αποτελέσει ένα από τα «κρυφά χαρτιά» της παράταξης.

Παράλληλα, συνεχίζεται με εντατικούς ρυθμούς η κατάρτιση του προγράμματος με τις θέσεις της παράταξης, οι οποίες θα παρουσιαστούν σε ειδική εκδήλωση. Η δουλειά έχει προχωρήσει σημαντικά και έχει σχεδόν ολοκληρωθεί.

Η παρουσίαση των θέσεων και του προγράμματος θα γίνει σε ειδική εκδήλωση, κατά πάσα πιθανότητα τον Μάιο, όπου θα δοθεί πανηγυρικός χαρακτήρας και θα σημάνει την ουσιαστική έναρξη της προεκλογικής περιόδου για την παράταξη του Κώστα Σαρρή.

Βέβαια, θα πρέπει να έχει προηγηθεί η επίσημη ανακοίνωση της Νέας Δημοκρατίας για τη στήριξη της υποψηφιότητάς του. Όπως είναι γνωστό, αμέσως μετά το Πάσχα η Νέα Δημοκρατία θα αρχίσει να ανακοινώνει σταδιακά ονόματα υποψηφίων νομαρχών στη χώρα, τους οποίους θα στηρίξει στις εκλογές. Μέσα στις πρώτες ανακοινώσεις θα περιλαμβάνεται και το όνομα του Κώστα Σαρρή για τα Δωδεκάνησα.

Όπως όλα δείχνουν, η επίσημη ανακοίνωση από τη Ρηγίλλης θα γίνει στις αρχές Μαΐου, χωρίς να αποκλείεται όμως να προλάβουν το τέλος Απριλίου. Είναι πάντως θέμα ημερών.

Μετά τη διαδικασία δημοσιοποίησης στήριξης της Ν.Δ. και την παρουσίαση του προγράμματος της παράταξης, θα ξεκινήσει με δυναμικούς ρυθμούς η προεκλογική εκστρατεία του Κώστα Σαρρή, που περιλαμβάνει πολλές επισκέψεις στα νησιά.

Το πρόγραμμα του κ. Σαρρή καταστρώνεται προσεκτικά, ενώ υπάρχει η ευελιξία για αλλαγές, όπου και όποτε αυτές απαιτούνται κατά τη διάρκεια της προεκλογικής περιόδου.

Το διάστημα αυτό θα ξεκινήσει και η κριτική στο έργο της νομαρχιακής αρχής αυτή την τετραετία, κριτική που θα τεκμηριώνεται πάντα με επιχειρήματα και στοιχεία.

Σε ότι αφορά το συνδυασμό, η κατάρτισή του έχει προχωρήσει σε μεγάλο βαθμό. Παραμένουν ορισμένες θέσεις κενές και το πιθανότερο είναι ότι θα ολοκληρωθεί κοντά στην καταληκτική προθεσμία, όπως συμβαίνει άλλωστε σχεδόν πάντα σε αυτές τις περιπτώσεις.

Τα στελέχη της παράταξης πάντως εκδηλώνονται με ενθουσιασμό για την δυναμική που θα αναπτυχθεί όπως επίσης και το αποτέλεσμα των εκλογών, θεωρώντας ότι σε καμία περίπτωση δεν μπορεί να είναι τίποτα άλλο από εκλογική νίκη.

Σε ότι αφορά την παράταξη της σημερινής πλειοψηφίας στη νομαρχία, ο επικεφαλής της έχει ήδη πραγματοποιήσει σειρά επισκέψεων στα νησιά για την προβολή του έργου του, επιχειρώντας να εκμεταλλευτεί το διάστημα πριν την εισαγωγή στην προεκλογική περίοδο του αντιπάλου του.

Κατά τις επισκέψεις αυτές γίνεται προσπάθεια να πεισθούν τα κατά τόπους στελέχη του ΠΑΣΟΚ να στηρίξουν δυναμικά το νομάρχη στην προεκλογική περίοδο, ωστόσο αυτό δεν επιτυγχάνεται πάντα, εξαιτίας των εσωκομματικών διαφορών αλλά και της δυσαρέσκεια που εκδηλώνουν ορισμένα εξ αυτών στο πρόσωπο του νομάρχη, για πράξεις και παραλείψεις του.

Το μεγαλύτερο πρόβλημα ο κ. Μαχαιρίδης το αντιμετωπίζει στα δύο μεγαλύτερα νησιά εκτός Ρόδου, τη Κω και τη Κάλυμνο, όπου η κατάσταση είναι πραγματικά αποκαρδιωτική και το κυριότερο παγιωμένη, χωρίς περιθώρια μεταστροφής.

Αυτό, συν τη δυσκολία που συνεχίζει να αντιμετωπίζει για να μετάσχουν στην παράταξη δυναμικά μέλη από τα τρία Επαρχεία, αποτελούν τους δύο σοβαρότερους πονοκεφάλους του νομάρχη. Προβλήματα που θα ξαναβρεί μπροστά και μετά τις εκλογές, με λίγες ελπίδες για επίλυσή τους.

## Ενόψει της κατάθεσης των φορολογικών τους δηλώσεων

# Οδηγίες προς τους φορολογούμενους

## Τι πρέπει να γνωρίζουν για να αποφύγουν τις κακοτοπιές

Το επίδομα ανεργίας φορολογείται; Οι άτυπες δωρεές καλύπτουν τα τεκμήρια; Πώς θα δηλώσω ενοίκια που δεν έχω εισπράξει; Αυτές είναι μερικές από τις απορίες - ερωτήσεις που υποβάλλουν τις ημέρες αυτές οι φορολογούμενοι στις εφορίες και τις υπηρεσίες του υπουργείου Οικονομικών. Ήδη οι μισθωτοί και οι συνταξιούχοι έχουν αρχίσει να συμπληρώνουν τη φορολογική τους δήλωση αφού μετά τις γιορτές του Πάσχα και συγκεκριμένα από τις 3 Μαΐου θα βρεθούν ενώπιον της εφορίας.

Επειδή για χιλιάδες φορολογούμενους η φορολογική δήλωση αποτελεί «γρίφο» η εφημερίδα μας απαντάει σήμερα σε 12 φορολογικές απορίες.

Πώς και πότε δηλώνονται τα αναδρομικά από μισθούς και συντάξεις;

Οι μισθοί και οι συντάξεις θεωρούνται εισόδημα του έτους μέσα στο οποίο ο δικαιούχος απέκτησε το δικαίωμα είσπραξής τους και όχι του έτους μέσα στο οποίο εισέπραξε τα ποσά. Ειδικά οι αποδοχές από μισθούς και συντάξεις που καταβάλλονται σε έτος μεταγενέστερο από το έτος στο οποίο ανάγονται με βάση νόμο, δικαστική απόφαση ή συλλογική σύμβαση θεωρείται ότι αποκτήθηκαν κατά το έτος που εισπράχθηκαν από τους δικαιούχους.

Το ίδιο ισχύει και για δεδουλευμένες αποδοχές που καταβάλλονται σε μεταγενέστερο έτος από εκείνο στο οποίο ανάγονται λόγω αδυναμίας του εργοδότη και εφόσον έγινε επίσχεση εργασίας από τους μισθωτούς ή αν ο εργοδότης κηρύχθηκε σε κατάσταση πτώχευσης. Στις περιπτώσεις αυτές οι αναδρομικές αποδοχές δηλώνονται ως εισόδημα του έτους μέσα στο οποίο εισπράχθηκαν, αφού μειωθούν κατά 20%.

Σε κάθε άλλη περίπτωση τα αναδρομικά δηλώνονται με συμπληρωματική δήλωση του έτους που ανάγονται, η οποία υποβάλλεται μέχρι τη λήξη της προθεσμίας που προβλέπεται για τα εισοδήματα του έτους μέσα στο οποίο εισπράττονται. Για παράδειγμα αναδρομικά έτους 2003, που εισπράχθηκαν το έτος 2005 δηλώνονται με συμπληρωματική δήλωση για το οικονομικό έτος 2004 μέχρι τη λήξη προθεσμίας για το φορολογούμενο, για το οικονομικό έτος 2006.

Φορολογείται το επίδομα ανεργίας;

Οι κάθε φύσης παροχές του ΟΑΕΔ απαλλάσσονται από κάθε φόρο. Συνεπώς το επίδομα ανεργίας που καταβάλλεται από τον ΟΑΕΔ απαλλάσσεται του φόρου.

Φορολογείται η ισόβια σύνταξη πολύτεκνης μητέρας;

Η ισόβια σύνταξη της πολύτεκνης μητέρας δεν φορολογείται σύμφωνα με ρητή διατύπωση του νόμου.

Έχω κάνει αυτασφάλιση στο ΙΚΑ (ή σε άλλο ταμείο). Αναγνωρίζεται η δαπάνη;

Τα ποσά που καταβάλλονται από τον φορολογούμενο σε ταμεία ασφάλισής του, εφόσον η καταβολή τους είναι υποχρεωτική από τον νόμο, καθώς και τα ποσά των εισφορών που καταβάλλονται στις περιπτώσεις προαιρετικής ασφάλισής του σε ταμεία που έχουν συσταθεί με νόμο, εκπίπτουν στο σύνολό τους από το εισόδημα.

Αν παραχωρήσω διαμέρισμα στο παιδί μου για κατοικία φορολογείται;

Το τεκμαρτό εισόδημα, που προκύπτει από τη δωρεάν παραχώρηση της χρήσης κατοικίας από τους γονείς προς τα τέκνα ή από τα τέκνα προς τους γονείς, απαλλάσσεται από το φόρο. Η απαλλαγή αυτή ισχύει για μια μόνο κατοικία, ανεξάρτητα αν πρόκειται για κύρια κατοικία ή δευτερεύουσα ή εξοχική.

Αν παραχωρήσω στο παιδί μου διαμέρισμα για επαγγελματική στέγη (οδοντιατρείο, δικηγορικό γραφείο κλπ.) φορολογείται;

Ναι. Φορολογείται για εισόδημα από παραχώρηση ακινήτου σε τρίτο χωρίς αντάλλαγμα. Το ακαθάριστο εισόδημα βρίσκεται ύστερα από τη σύγκριση του συγκεκριμένου ακινήτου, με άλλα που εκμισθώνονται υπό παρόμοιες συνθήκες. Το ετήσιο ακαθάριστο εισόδημα, που καθορίζεται μ' αυτόν τον τρόπο, δε μπορεί να είναι μικρότερο από το 3,5%, ούτε μεγαλύτερο από το 5% της αντικειμενικής αξίας του ακινήτου, ή του 4% της πραγματικής αξίας αυτού, όπως προσδιορίζεται στη φορολογία κεφαλαίου (μεταβιβάσεις, κληρονομιές κ.λπ.). Σημειώστε ότι το εισόδημα και ο τρόπος φορολογίας του ακινήτου εξαρτάται από τη χρήση του και όχι από



τον χαρακτηρισμό του, σύμφωνα με τις πολεοδομικές διατάξεις.

Είναι δυνατόν να φορολογηθώ για ανείσπρακτα ενοίκια ή πιστωτικούς τόκους δανείων;

Καταρχήν σε φορολογία υπόκειται η απαίτηση ποσού και όχι η είσπραξη. Εξαιρετικά όμως στις περιπτώσεις των μισθωμάτων και των τόκων από τη σύναψη δανείων, που αποκτήθηκαν και αποδεδειγμένα δεν εισπράχθηκαν, παρέχεται η δυνατότητα στους φορολογουμένους να μη φορολογηθούν εφόσον εκχωρήσουν την απαίτησή τους στο Δημόσιο. Η εκχώρηση γίνεται με απλή έγγραφη δήλωση του υπόχρεου σε φόρο, η οποία υποβάλλεται στον αρμόδιο για τη φορολογία τους προϊστάμενο Δ.Ο.Υ μέσα στο οικονομικό έτος που τα εισοδήματα αυτά φορολογούνται. Με την έγγραφη δήλωση παραδίδονται στον προϊστάμενο της Δ.Ο.Υ τα αποδεικτικά της εκχωρούμενης απαίτησης.

Ποιον βαρύνει το χαρτόσημο ενοικίου;

Το χαρτόσημο που αναλογεί στα μισθώματα αποδίδεται σε κάθε περίπτωση από τον εκμισθωτή (ιδιοκτήτη, επικαρπωτή, νομέα κ.λπ.) αφού βεβαιώνεται με το εκκαθαριστικό. Ανεξάρτητα όμως από την απόδοσή του, η καταβολή του χαρτοσήμου είναι θέμα συμφωνίας μεταξύ του εκμισθωτή και του μισθωτή και μπορεί να καταβάλλεται μόνο από τον εκμισθωτή ή μόνο από τον μισθωτή ή και από τους δύο κατά το ήμισυ.

Η αποζημίωση απόλυσης φορολογείται;

Τα ποσά που καταβάλλονται ως αποζημίωση απόλυσης, αλλά και σε κάθε περίπτωση λύσης της εργασιακής σχέσης ή της σχέσης εντολής που συνδέει τον εργοδότη ή εντολοδόχο με τον δικαιούχο της αποζημίωσης φορολογείται με συντελεστή 20%, αφού πρώτα αφαιρεθεί ποσό 20.000 ευρώ.

Ο φόρος παρακρατείται και αποδίδεται στο δημόσιο από τον εργοδότη, ο δε εργαζόμενος για το ποσό αυτό δεν έχει καμιά άλλη φορολογική υποχρέωση. Ο τρόπος αυτός φορολογίας ισχύει ανεξάρτητα από το ύψος της αποζημίωσης. Το ποσό αυτό μπορεί ο φορολογούμενος να το συμπεριλάβει στα εισοδήματα που έχουν φορολογηθεί κατά ειδικό τρόπο ή απαλλάσσονται του φόρου και έτσι να ληφθεί υπόψη για τη μείωση τεκμηρίου.

Σε ποιο εισόδημα επιβάλλεται συμπληρωματικός φόρος;

Συμπληρωματικός φόρος υπολογίζεται όταν στο συνολικό εισόδημα περιλαμβάνεται και εισόδημα από ακίνητα με εξαίρεση το απαλλασσόμενο εισόδημα από ιδιοκατοίκηση γενικά. Ο φόρος υπολογίζεται με συντελεστή 1,5% στο ακαθάριστο εισόδημα από ακίνητα. Ειδικά στο ακαθάριστο εισόδημα από ακίνητα που χρησιμοποιούνται ως κατοικίες και η επιφάνεια της κάθε μιας είναι πάνω από 300 τ.μ. υπολογίζεται συμπληρωματικός φόρος με 3% δηλαδή γίνεται διαχωρισμός στο εισόδημα από ακίνητα σε εκείνο που προέρχεται από εκμίσθωση κατοικιών εμβαδού μεγαλύτερου των 300 τ.μ. και σε εκείνο που προέρχεται από οποιαδήποτε άλλα ακίνητα. Συμπληρωματικός φόρος υπολογίζεται μόνο εφόσον προκύπτει κύριος φόρος και σε καμιά περίπτωση δεν μπορεί να είναι μεγαλύτερος από το ποσό του κύριου φόρου που αναλογεί στο συνολικό εισόδημα.

Για να καλύψω το τεκμήριο αγοράς ακινήτου ή αυτοκινήτου μπορώ να επικαλεστώ οικονομίες προηγούμενων ετών;

Ο φορολογούμενος έχει το δικαίωμα να ανατρέξει σε όσα έτη επιθυμεί και να επικαλεστεί εισοδήματα που φορολογήθηκαν ή απαλλάσσονται του φόρου. Απαραίτητη προϋπόθεση είναι να προκύπτουν από το εκκαθαριστικό σημείωμα τα στοιχεία αυτά και η δυνατότητα διασταύρωσής τους με τα στοιχεία που τηρούνται στη Δ.Ο.Υ.

Ισχύουν οι άτυπες δωρεές για την κάλυψη τεκμηρίων;

Οι πραγματικές δωρεές και γονικές παροχές καλύπτουν τη διαφορά πραγματικού εισοδήματος και τεκμαρτής δαπάνης, εφόσον η σχετική δήλωση δωρεάς ή γονικής παροχής, υποβληθεί μέχρι τέλους του έτους που έγινε η δαπάνη.

Αυτονόητο είναι, ότι ο προϊστάμενος της εφορίας εξετάζει εάν η δωρεά είναι πραγματική. Σε περίπτωση που διαπιστωθεί ότι η δωρεά είναι εικονική δεν λαμβάνεται υπόψη.

Η φορολογική κλίμακα μισθωτών και συνταξιούχων

| Κλιμάκιο εισοδήματος | Φορολογικός συντελεστής (%) | Φόρος κλιμακίου | Σύνολο Εισοδήματος | Σύνολο Φόρου |
|---|---|---|---|---|
| Φορολογούμενος χωρίς παιδιά | | | | |
| 11000 | 0 | 0 | 11000 | 0 |
| 2000 | 15 | 300 | 13000 | 300 |
| 10000 | 30 | 3300 | 23000 | 3300 |
| Υπερβάλλον | 40 | | | |
| Φορολογούμενος με 1 παιδί | | | | |
| 12000 | 0 | 0 | 12000 | 0 |
| 1000 | 15 | 150 | 13000 | 150 |
| 10000 | 30 | 3000 | 23000 | 3150 |
| Υπερβάλλον | 40 | | | |
| Φορολογούμενος με 2 παιδιά | | | | |
| 13000 | 0 | 0 | 13000 | 0 |
| 10000 | 30 | 3000 | 23000 | 3000 |
| Υπερβάλλον | | | | |
| Φορολογούμενος με 3 παιδιά | | | | |
| 21000 | 0 | 0 | 210000 | 0 |
| 2000 | 30 | 600 | 23000 | 600 |
| Υπερβάλλον | 40 | | | |

# Η έκθεση του διοικητή της ΤτΕ

Συστάσεις για την ταχύτερη προώθηση των διαρθρωτικών αλλαγών και για τη συγκράτηση του πληθωρισμού θα περιλαμβάνει, μεταξύ άλλων, η ετήσια έκθεση του διοικητή της Τράπεζας της Ελλάδος για την οικονομία, που θα δοθεί στη δημοσιότητα την Πέμπτη 27 Απριλίου.

Την Δευτέρα του Πάσχα αναμένεται και η ανακοίνωση των δημοσιονομικών στοιχείων της Eurostat για τα έτη 2004 και 2005.

Η κοινοτική στατιστική υπηρεσία αναμένεται ότι θα ανεβάσει το έλλειμμα στα επίπεδα του 6,9% του ΑΕΠ το 2004 (από 6,6%) και στο 4,53% του ΑΕΠ το 2005 από 4,3% του προϋπολογισμού.

Εν τω μεταξύ εντός του Μαΐου θα φτάσει στην Αθήνα κλιμάκιο ελεγκτών της Eurostat για τη μέτρηση της λεγόμενης «άσπρης τρύπας», που έφερε αναθεωρήσεις και ελλείμματα τα προηγούμενα έτη.

Στην έκθεση της ΤτΕ, θα επισημαίνεται ότι για την ενίσχυση της διεθνούς ανταγωνιστικότητας της ελληνικής οικονομίας θα πρέπει να συνεχιστεί η προσπάθεια δημοσιονομικής εξυγίανσης και να προωθηθούν με ταχύτερους ρυθμούς οι διαρθρωτικές μεταρρυθμίσεις με στόχο να διορθωθούν οι δυσκαμψίες στις αγορές προϊόντων και εργασίας.

Στο πλαίσιο αυτό, η Τράπεζα της Ελλάδος θα καλέσει την κυβέρνηση να εντείνει τις προσπάθειες για συγκράτηση των δαπανών του Δημοσίου, με αυστηρότερη αξιολόγηση των προτεραιοτήτων ως προς τις τρέχουσες δαπάνες.

# Stefanakis

εκδρομές-εκδρομές-εκδρομές

για **Καλό Πάσχα**

***Καλό Πάσχα Καλό Ταξίδι***

**ΑΕΡΟΠΟΡΙΚΕΣ ΕΚΔΡΟΜΕΣ ΕΞΩΤΕΡΙΚΟΥ**

- ΠΑΡΙΣΙ-ΛΟΥΒΡΟ-ΝΟΡΜΑΝΔΙΑ-ΒΕΡΣΑΛΙΕΣ-DISNEY-ΣΗΚΟΥΑΝΑΣ 4,5 & 6 ημ.
- ΠΑΡΙΣΙ-DISNEY (με διαμονή 2 νύχτες) 5 & 6 ημ.
- ΠΑΡΙΣΙ-ΒΡΥΞΕΛΛΕΣ 6 ημ.
- ΒΡΥΞΕΛΛΕΣ-ΑΜΣΤΕΡΝΤΑΜ 6 ημ.
- ΑΜΣΤΕΡΝΤΑΜ 4 & 5 ημ.
- ΠΡΑΓΑ-ΚΑΡΛΟΒΙ ΒΑΡΙ-ΔΡΕΣΔΗ-ΤΣΕΚΣΕ-ΚΡΟΥΜΛΩΜΒ 3,4 & 5 ημ.
- ΠΡΑΓΑ-ΒΕΡΟΛΙΝΟ-ΔΡΕΣΔΗ 5 ημ.
- ΜΑΔΡΙΤΗ-ΑΝΔΑΛΟΥΣΙΑ 6 ημ.
- ΛΙΣΑΒΩΝΑ 5 ημ.
- ΛΟΝΔΙΝΟ-ΣΚΩΤΙΑ 7 ημ.
- ΛΟΝΔΙΝΟ 4 & 5 ημ.
- ΜΟΝΑΧΟ-ΠΡΑΓΑ-ΒΕΡΟΛΙΝΟ 6 ημ.
- ΒΕΡΟΛΙΝΟ 4 & 5 ημ.
- ΡΩΜΗ-ΒΑΤΙΚΑΝΟ-ΦΛΩΡΕΝΤΙΑ-ΝΑΠΟΛΗ-ΠΟΜΠΗΪΑ 4 & 5 ημ.
- ΡΩΜΗ-ΦΛΩΡΕΝΤΙΑ 5 ημ.
- ΡΩΜΗ-ΚΑΠΡΙ 5 ημ.
- ΚΛΑΣΙΚΗ ΙΤΑΛΙΑ 6 ημ.
- ΝΤΟΥΜΠΑΪ 6 ημ.

**ΟΔΙΚΕΣ ΑΚΤΟΠΛΟΪΚΕΣ ΕΚΔΡΟΜΕΣ ΕΞΩΤΕΡΙΚΟΥ**

- ΒΑΡΚΕΛΩΝΗ 4 & 5 ημ.
- ΒΑΡΚΕΛΩΝΗ-ΑΝΔΟΡΑ-ΜΑΓΙΟΡΚΑ 5 ημ.
- ΒΑΡΚΕΛΩΝΗ-ΚΥΑΝΗ ΑΚΤΗ 10 ημ.
- ΠΑΡΙΣΙ-ΚΥΑΝΗ ΑΚΤΗ 10 ημ.
- ΓΥΡΟΣ ΙΤΑΛΙΑΣ 9 ημ.
- ΙΤΑΛΙΚΟ ΠΑΝΟΡΑΜΑ 7 ημ.
- ΡΩΜΗ-ΦΛΩΡΕΝΤΙΑ 6 ημ.
- ΣΙΚΕΛΙΑ-ΜΕΓΑΛΗ ΕΛΛΑΔΑ 8 ημ.
- ΒΟΡΕΙΑ ΙΤΑΛΙΚΑ-ΚΥΑΝΗ ΑΚΤΗ 7 ημ.
- ΣΤΑ ΒΗΜΑΤΑ ΤΟΥ ΝΑΠΟΛΕΟΝΤΑ 7 ημ.
- ΕΛΒΕΤΙΑ-ΑΥΣΤΡΙΑ 9 ημ.
- ΓΥΡΟΣ ΑΥΣΤΡΙΑΣ 9 ημ.
- ΕΛΒΕΤΙΚΟ ΠΑΝΟΡΑΜΑ 8 ημ.
- ΑΥΣΤΡΙΑ-ΚΡΟΑΤΙΑ-ΣΛΟΒΕΝΙΑ 7 ημ.
- ΠΑΝΟΡΑΜΑ ΚΕΝΤΡΙΚΗΣ ΕΥΡΩΠΗΣ 9 ημ.
- ΒΕΡΟΛΙΝΟ-ΚΡΑΚΟΒΙΑ-ΒΟΥΔΑΠΕΣΤΗ-ΜΕΛΩΔΙΚΕΣ ΠΟΛΕΙΣ 5 ημ.
- ΒΙΕΝΝΗ-ΒΙΕΝΝΕΖΙΚΑ ΔΑΣΗ 5 ημ.
- ΑΛΠΕΙΣ-ΛΙΜΝΕΣ ΑΥΣΤΡΙΑΣ 5 ημ.
- ΒΟΥΔΑΠΕΣΤΗ 4 ημ.
- ΒΙΕΝΝΗ-ΒΟΥΔΑΠΕΣΤΗ 5 ημ.
- ΒΟΥΔΑΠΕΣΤΗ-ΒΙΕΝΝΗ-ΠΡΑΓΑ 7ημ.
- ΕΛΒΕΤΙΚΟ ΠΑΝΟΡΑΜΑ 5 ημ.
- ΑΛΠΙΚΗ ΕΛΒΕΤΙΑ 5 ημ.
- ΕΛΒΕΤΙΑ - ΜΕΛΑΝΑΣ ΔΡΥΜΟΣ 5 ημ.
- ΕΛΒΕΤΙΑ -ΤΥΡΟΛΕΖΙΚΕΣ ΑΛΠΕΙΣ 5 ημ.
- ΕΛΒΕΤΙΑ-ΛΙΜΝΗ ΚΩΝΣΤΑΝΤΖΑ 5 ημ.
- ΡΟΜΑΝΤΙΚΗ ΓΕΡΜΑΝΙΑ - ΑΛΣΑΤΕΙΑ 5 ημ.
- ΜΟΣΧΑ 5 ημ.
- ΑΓΙΑ ΠΕΤΡΟΥΠΟΛΗ 4 & 5 ημ.
- ΑΙΓΥΠΤΟΣ 8 ημ.
- ΑΙΓΥΠΤΟΣ 5 ημ.
- ΚΥΠΡΟΣ 5 ημ.
- ΜΑΛΤΑ 4 ημ.
- ΚΩΝΣΤΑΝΤΙΝΟΥΠΟΛΗ 4 & 5 ημ.
- ΤΥΝΗΣΙΑ - ΓΥΡΟΣ ΟΑΣΕΩΝ 6 ημ.
- ΑΠΩ ΑΝΑΤΟΛΗ 8 ημ. (5 νύχτες)

**ΟΔΙΚΕΣ ΑΚΤΟΠΛΟΪΚΕΣ ΕΚΔΡΟΜΕΣ ΕΛΛΑΔΑΣ**

- ΣΑΝΤΟΡΙΝΗ 4ημ.
- ΠΑΡΟΣ 4 ημ.
- ΜΥΚΟΝΟΣ 4 ημ.
- ΝΑΞΟΣ 4 ημ.
- ΓΥΡΟΣ ΚΡΗΤΗΣ 6 ημ.
- ΤΗΝΟΣ 4 ημ.
- ΑΝΔΡΟΣ 4 ημ.
- ΚΕΡΚΥΡΑ 5 ημ.
- ΚΕΡΚΥΡΑ 4 ημ.
- ΧΑΛΚΙΔΙΚΗ 4 & 5 ημ.

**ΑΕΡΟΠΟΡΙΚΕΣ ΕΚΔΡΟΜΕΣ ΕΛΛΑΔΑΣ**

- ΧΑΛΚΙΔΙΚΗ 5 ημ.

**ΔΡΟΜΟΛΟΓΙΑ F/B ΙΕΡΑΠΕΤΡΑ**

**Κάθε Τετάρτη 07.00**
ΧΑΛΚΗ-ΔΙΑΦΑΝΙ-ΠΗΓΑΔΙΑ-ΚΑΣΟΣ-ΣΗΤΕΙΑ και επιστροφή
**Κάθε ΠΕΜΠΤΗ & ΚΥΡΙΑΚΗ 07.30**
ΧΑΛΚΗ-ΔΙΑΦΑΝΙ-ΠΗΓΑΔΙΑ-ΚΑΣΟΣ-ΣΗΤΕΙΑ-ΑΓ. ΝΙΚΟΛΑΟΣ-ΣΑΝΤΟΡΙΝΗ-ΜΗΛΟΣ-ΠΕΙΡΑΙΑΣ
**Κάθε ΤΡΙΤΗ 22.00** ΚΑΣΤΕΛΛΟΡΙΖΟ

**ΜΕΓΑΛΗ ΕΒΔΟΜΑΔΑ**

**Μ. ΤΕΤΑΡΤΗ 07.00**
ΧΑΛΚΗ-ΔΙΑΦΑΝΙ-ΠΗΓΑΔΙΑ-ΚΑΣΟΣ-ΣΗΤΕΙΑ-ΑΓ. ΝΙΚΟΛΑΟΣ-ΣΑΝΤΟΡΙΝΗ-ΜΗΛΟΣ-ΠΕΙΡΑΙΑΣ
**Μ. ΠΑΡΑΣΚΕΥΗ 24.00**
ΣΗΤΕΙΑ επιστροφή μέσω ΧΑΛΚΗΣ-ΚΑΡΠΑΘΟΥ-ΚΑΣΟΥ

ΧΠ864

Πληροφορίες: Αλεξάνδρου Διάκου 38,
Τηλ: 22410-20625, 30054, 33603, 33607, Fax: 22410-26745
e-mail:stefanakistours@yahoo.gr


# Πολιτιστικές διαδρομές

*Εύη Βουτσινά*

## Η γευστική τριλογία της Άνοιξης

*... και οι οδηγίες του Ιερόφιλου Σοφιστή*

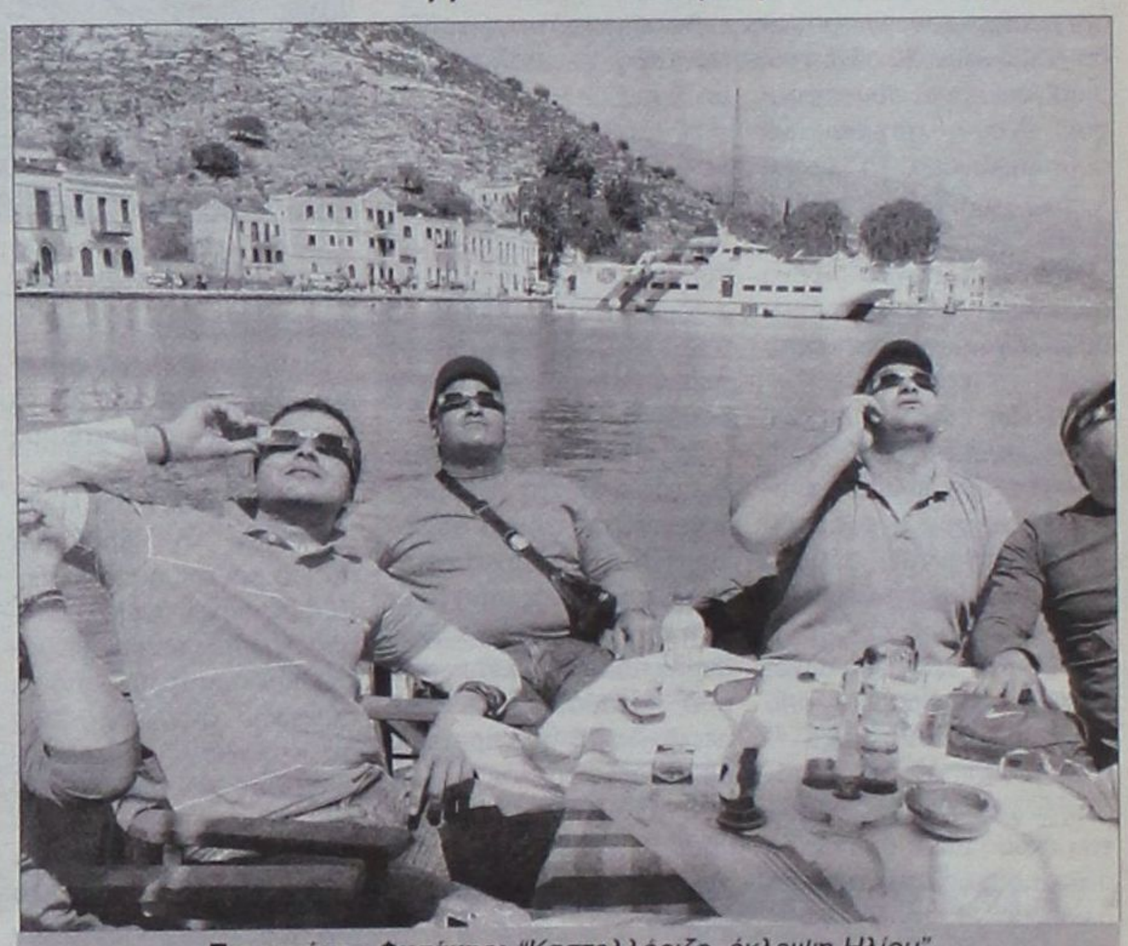

**Παναγιώτης Φυσάκης:** *"Καστελλόριζο, έκλειψη Ηλίου"*

**• Μάρτιος**

*"Αρμόζει γλυκοποτείν και γλυκοτροφείν και χράσθαι άπαντα εν τε τη τροφή και τω πότω αρκετά και μη εις κόρον. Δριμυφαγίας δε πάσης απέχεσθαι χρη και έχθρας και μανίας και πικροφαγίας.*

*Εκ δε των λαχάνων σεύτλον, μολόχην και χρυσολάχανον εσθίειν και πάντας τους ασπαράγους και αμανίας, άνευ της βρυωνίας και της χαμαιδάφνης, ότι πικρά εισιν (...).*

*Εκ δε γλυκοποσίας, λαμβάνειν κονδύτον, έχοντα πέπερι, κιννάμωμον, καρυόφυλλον και στάχος πλείστον".*

***Έτσι συμβουλεύει,*** αναφερόμενος στον πρώτο μήνα της Άνοιξης, ***ο Ιερόφιλος Σοφιστής*** στο ***"Πώς οφείλει διαιτάσθαι άνθρωπος εφ εκάστω μηνί"***, που το κείμενό του είναι χωρισμένο σε δώδεκα μέρη, όσα και οι μήνες. Θεωρώ σπουδαία τη συμβουλή του να μην τρώμε πικρά φαγητά, αλλά να απέχουμε και από "πικρά" αισθήματα, όπως η έχθρα και η μανία (=οργή). Γιατί αυτά τα σκληρά αισθήματα φέρνουν, όπως καλά το ξέρετε, δυσπεψία και επιβαρύνουν τον οργανισμό. Η Άνοιξη έχει ανάγκη από φαγάκια ελαφρά, γλυκά, που αφήνουν το σώμα ανάλαφρο να χαίρεται το άνοιγμα του καιρού. Γι' αυτό και *"μη εις κόρον"*.

***Υπενθυμίζω*** ότι στην εποχή του Ιερόφιλου (4ος ή 6ος αι. μ.Χ.) δεν είχε θεσπιστεί ακόμα σύστημα των νηστείων όπως το ξέρουμε σήμερα. Αυτό διαμορφώθηκε στα τέλη του 10ου αι. και η νηστεία των επτά εβδομάδων συμπίπτει πάντα με τον Μάρτιο.

Σύμφωνα με την παραδοσιακή πρακτική, στα νηστήσιμα πιάτα χρησιμοποιούνται κατά κόρον γλυκόγευστα υλικά. Έτσι, έχουμε πιλάφι με ρεβίθια περιχυμένο με ρετσέλι (φρούτα βρασμένα σε πετιμέζι), χορτόπιτες με σταφίδες αντί για τυρί, κ.λπ.

***Να πούμε εδώ*** πως η μεγάλη γκάμα των νηστήσιμων πιάτων διαμορφώθηκε πάνω σε συνήθειες αρχαιότερες από τη χριστιανική νηστεία, όπως το *"γλυκοτροφείν και γλυκοποτείν"* του Ιερόφιλου, που, με τη σειρά του, αντλεί τη γνώση από τους προγενέστερους, και η πεποίθησή μου είναι πως η γραμμή αυτή χάνεται πολύ πίσω στον χρόνο.

**• Απρίλιος**

***Για τον Απρίλιο*** παρατηρεί κανείς τα ανάλογα στο σχετικό με τον δεύτερο τούτο μήνα της Άνοιξης απόσπασμα από τον Ιερόφιλο:

*"Κρέη δε εσθίειν τρυφερά και εύσαρκα, οίον άρνας νεμομένους και μη γαλακτάρια, ωσαύτως δε ερίφους γαλακτερούς και όσα κρέη πρόβεια των νέων και ευνούχων. Των δε χοιρείων κρεών απέχεσθαι χρη (...). Παντοίων δε οσπρίων ξηρών απέχεσθαι· τα δε χλωρά εσθίειν μετά των προλεχθέντων κρεών (...). Των δε οπωρών των ξηρών απέχεσθαι παντελώς. Οίνους δε τους ευωδεστάτους και ανισάτους και λευκούς πίνειν. Και μύρα οσφραίνεσθαι, οίον ία, ρόδα, κρίνα, χαμαίμηλα και, απλώς ειπείν, πάντα τα εύοσμα άνθη, το ξηρόν μύρον, το μόσχον, τα ροδοστάγματα (...)".*

***Κάπως έτσι συμβαίνει*** μέχρι τις μέρες μας και ως προς τα κρέατα των αιγοπροβάτων, που καταναλώνονται αφειδώς στις μεγάλες γιορτές του Απριλίου, τη Λαμπρή, του Αγίου Γεωργίου και το Ασπροβδόμαδο (της Διακαινησίμου). Τα σφάγια, είτε ψήνονται στη σούβλα (Στερεά Ελλάδα, Θεσσαλία) είτε μαγειρεύονται με φρέσκα χόρτα της εποχής (Μακεδονία, Θράκη) είτε παραγεμίζονται με τυριά και βότανα (Κυκλάδες), είναι αρνιά ή κατσίκια.

**Εννοείται ότι μιλάμε** για την *"προ μοσχαριών Ολλανδίας"* εποχή, όταν τα αρνιά και τα κατσίκια δεν ήταν υποχρεωτικώς του γάλακτος. Κι εφόσον τα λαχανικά αρχίζουν να βγαίνουν αυτή την εποχή ολόφρεσκα, τα μπιζέλια, τα κουκκιά κ.λπ., ποιός θα τα προτιμήσει ξερά, δηλαδή ως όσπρια;

**• Μάϊος**

***Ας δούμε όμως τις οδηγίες τουυ Ιερόφιλου*** και για τον τελευταίο μήνα της Άνοιξης, το Μάη, τον Καλομηνά, τον Τριανταφυλλάρη και τις πορφυρές παπαρούνες, τον πιο ζωηρό κι ανθισμένο από όλους:

*"Χρη απέχεσθαι από παντός καρφαλέου, ήγουν καταξήρου, κακόχυμου και χολώδους, οίον ποδοκεφάλων, εντεροκοίλων, νευρικών, συκοτίων, πνευμόνων, ιχθύων ταριχευτών, νεβρών θαλασσίων, βοείων κρεών και λαγείων, και πάντων των παχυχύμων, διά τας προσφάτους κεφαλαλγίας. Εσθίειν δε πάντα τα προλεχθέντα κρέη, διάγειν τε και πολιτεύεσθαι εν τε τροφοίς και ποτοίς και λουτροίς κατά τον προειρημένον μήνα(...)".*

***Δεν θα ήθελα να παραλείψω*** ένα σχόλιο στη σοφή χρήση των λέξεων *"διάγειν τε και πολιτεύεσθαι"* και να μην επισημάνω ότι, όντως, ο τρόπος που τρώει κανείς και πίνει συνιστά την *"πολιτική"* του απέναντι στη ζωή, την εξισορρόπηση της ηδονής και της υγείας, κι ότι αυτά, όπως προκύπτει από τη σημασία των συγκεκριμένων ρημάτων, είναι προϊόντα σχεδιασμού, σκέψης και τακτικών επιλογών και όχι αποκλειστικά παρορμητικών και άνευ σχεδίου κινήσεων, όπως είναι η διατροφή στις μέρες μας.

***Αξίζει να σημειωθεί*** ότι στα φαγητά που ο Ιερόφιλος αναφέρει για κάθε μήνα, προστίθενται οι μυρωδιές, το κάθε πόσο κάνουν οι άνθρωποι λουτρό, αλλά και το ...αφροδισιάζειν.

**Για τούτο το τελευταίο,** κατά Μάρτιο και Απρίλιο, συνιστάται η ...μέτρια δραστηριότητα -*"αφροδιάζει μετρίως"*-, ενώ για το κατά Μάιον *"αφροδισιάζειν"* δεν γίνεται καθόλου λόγος. Προφανώς γιατί *"τα ευκόλως εννοούμενα..."*. Βλέπετε, αυτός ο ζεστός μήνας, που μυρίζει μάρανθο και αγγινάρες, που μαγεύει και μαγεύεται, που πατάει τα αναμμένα κάρβουνα στα Αναστενάρια χωρίς να καίγεται, καίει καρδιές αράδα μες στη μελένια μυρωδιά του χαμομηλιού.

*"Τον Μάη τον ξέρουμε κι εμείς πως είναι ερωτιάρης*
*πως σκανδαλίζει τ'ς όμορφες και αυτές τις μαυρομμάτες..."*

# Οικόθεν

## ... Τσερνόμπιλ και Καίσιο 137 στη Ρόδο

**Ο εφιάλτης του Τσερνόμπιλ** εξακολουθεί να είναι παρών, όχι μόνο στην Ουκρανία και στις γειτονικές χώρες, αλλά και στην Ελλάδα. Σε μεγάλο μέρος της Θεσσαλίας, της Δυτικής αλλά και της Κεντρικής Μακεδονίας καταγράφονται ακόμα και σήμερα υψηλότατες τιμές συγκεντρώσεων του ραδιενεργού στοιχείου ***καισιου 137.*** Το καίσιο είναι από τα στοιχεία με τα οποία μας «φιλοδώρησε» το ραδιενεργό νέφος του Τσερνομπίλ, όταν στις αρχές Μαΐου 1986 έφτασε στη χώρα μας.

**Σε αντίθεση με τα υπόλοιπα ραδιενεργά στοιχεία** το καίσιο έδειξε μεγάλη αντοχή, καθώς μετά είκοσι χρόνια εμφανίζει σχεδόν τις ίδιες συγκεντρώσεις! Αυτό προκύπτει από τις εικοσαετείς έρευνες του Εργαστηρίου Πυρηνικής Τεχνολογίας του Εθνικού Μετσόβιου Πολυτεχνείου.

**Το καίσιο ανιχνεύθηκε** στο επιφανειακό χώμα, σε βακτήρια, σε φυτά αλλά και σε άγρια είδη φρούτων στα βουνά (φράουλες, βατόμουρα). Ο κίνδυνος περάσματος στην τροφική αλυσίδα είναι υπαρκτός.

**Στα Δωδεκάνησα** οι συγκεντρώσεις του **Καίσιου 137** από το ατύχημα είναι ελάχιστες, σχεδόν ανύπαρκτες.

**Μόνο** στο κεντρικό και βόρειο τμήμα της **Ρόδου** και στην **Σύμη** έχουν μετρηθεί συγκεντρώσεις **καισίου 137** έως 5 κιλομπεκερέλ ανά τετραγωνικό μέτρο εδάφους, οι οποίες όμως θεωρούνται φυσιολογικές τιμές.

## ...Αναστάσιμες ταφικές θεάσεις



**... Παρκαρισμένες βέσπες μέσα από την κεντρική είσοδο του Νεκροταφείου στον Ταξιάρχη!**

*Ευρωαπάτες με «χαμένες» παραλίες*

## Εξαερώθηκαν οι μολυσμένες παραλίες

*... διαγράφτηκαν και ροδίτικες ακτές;*

***Η δημιουργική λογιστική,*** ως μέθοδος απόκρυψης της μιας ή άλλης δυσάρεστης αλήθειας έχει ευρύτατο πεδίο εφαρμογής. Τόσο ευρύ μάλιστα που περιλαμβάνει, όπως απεκάλυψε η Ευρωπαϊκή Επιτροπή, ακόμα και τις... πλαζ.

***Όταν προ 30 ετών*** τα κράτη-μέλη υιοθετούσαν την οδηγία περί ποιότητος των υδάτων κολύμβησης η θεωρία ήταν ότι θα πρέπει να προστατεύουν το περιβάλλον και, κυρίως τους πάσης φύσεως λουόμενους από μολυσμένα νερά, σε θάλασσες, ποταμούς και λίμνες.

***Το υπονοούμενο*** ήταν ότι αν μια από τις καταγεγραμμένες παραλίες κολύμβησης διαπιστωθεί ότι έχει μολυνθεί θα πρέπει να καθαρίζεται. Η πρακτική που, όπως φαίνεται, ακολούθησαν οι κυβερνήσεις ήταν να τις αφαιρούν από τους καταλόγους χωρίς καμία εξήγηση.

***Πώς*** *το αντελήφθη αυτό η Επιτροπή;* Απλώς συνέκρινε τους καταλόγους κατεγραμμένων παραλιών κολύμβησης του 1991 με εκείνους του 2004. Διαπιστώθηκε έτσι στην Ελλάδα για παράδειγμα, ως διά μαγείας από τις 2.168 πλαζ (οργανωμένες και μη) του 1991, με την πάροδο των ετών εξαφανίσθηκαν οι 203, σχεδόν το ένα δέκατο του συνόλου. Φυσικά, η εξαφάνιση αφορά μόνον τα... τεφτέρια των Βρυξελλών γιατί οι διαγραφείσες παραλίες βρίσκονται πάντα στη θέση τους, πιθανότατα δε, δέχονται και λουόμενους που δεν γνωρίζουν το θαύμα που έχει συντελεσθεί.

***Δεν πρωτοπορεί*** *σε αυτό η χώρα μας.* Η μέθοδος έτυχε ευρείας διάδοσης σε όλη την Ευρώπη, βόρεια και νότια, με μεγάλη πρωταθλήτρια τη Γερμανία η οποία, σαν από κάποιο αόρατο χέρι, «έχασε» τις μισές παραλίες της την ίδια περίοδο. Εν προκειμένω, ο Όσκαρ Ουάιλντ θα έλεγε ότι το να χαθεί μια παραλία μπορεί να θεωρηθεί ατυχία, το να χαθούν εκατοντάδες δείχνει αμέλεια. Οι Γερμανοί λοιπόν έχασαν 324, οι Γάλλοι, ακόμα πιο αμελείς απώλεσαν 383 οι δε Ιταλοί, λαός ως γνωστόν φύσει ποιητικός, κατόρθωσαν να χάσουν 1.047, αν και οι δύο αυτές περιπτώσεις αντιστοιχούν σε μικρότερο ποσοστό (περίπου 17%) των καταγεγραμμένων παραλιών από ότι εκείνο της Γερμανίας (45,4%).

*Όσο για την Επιτροπή,* αυτή κίνησε διαδικασία δίωξής των, συνολικά 11 από τους 15 της «παλαιάς» Ε.Ε., αμελών της Ενωσης, γιατί όπως κάπως παγερά αναφέρει στην ανακοίνωσή του, ο επίτροπος Περιβάλλοντος, Σταύρος Δήμας, *«τα κράτη-μέλη προτίμησαν να διαγράψουν ορισμένες κολυμβητικές περιοχές αντί να φροντίσουν για την απορρύπανσή τους»*...

(Τα στοιχεία είναι παρμένα από την «Καθημερινή»)

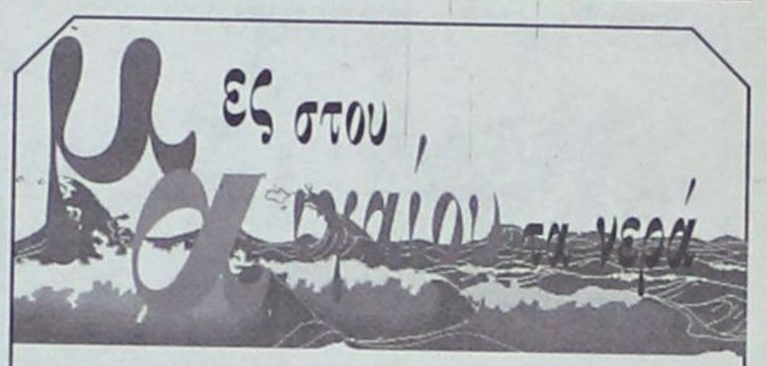


## ...Ύμια: «Για ένα πουκάμισο αδειανό»;

*«... **Αν δεν συμβούν** καταστροφικά γεγονότα (που πρέπει να τα απευχόμαστε) στα ανατολικά της σύνορα, η Τουρκία θα γίνει μέλος της Ενωσης σε δέκα-είκοσι χρόνια και οι ανταγωνισμοί των κρατών θα δώσουν τη θέση τους στους ανταγωνισμούς των επιχειρήσεων στο πλαίσιο ενιαίας αγοράς, όπου οι επιχειρήσεις δεν θα έχουν πατρίδα: πόσο «εθνική» είναι η Εθνική Τράπεζα όταν το 40% του κεφαλαίου ανήκει σε μη Έλληνες επενδυτές; Ρόλος των εθνικών κρατών δεν θα είναι να υπερασπίζονται τα σύνορα ή τις επιχειρήσεις τους αλλά να δημιουργούν τις προϋποθέσεις να μπορούν οι πολίτες τους να παράγουν και να απολαμβάνουν πλούτο και πολιτισμό, να συμμετέχουν ισότιμα στον ευρωπαϊκό ανταγωνισμό-αυτό σημαίνει υποδομές και εκπαίδευση.*



**Ο Καστελλοριζιός κ. Τσύκκος (82 ετών) ενώ παρακολουθεί την έκλειψη Ηλίου *(Φωτογραφία: Παναγιώτης Φυσάκης)***

***Ας σταματήσουμε,*** *λοιπόν, να μετράμε παραβιάσεις και παραβάσεις του εναέριου χώρου και ας αρχίσουμε να μετράμε πόσοι και πόσες σπουδάζουν, πόσους υπολογιστές διαθέτουμε, πόσες καθαρές ακτές, πόσους δρόμους και σιδηρόδρομους από αυτά θα κριθεί το μέλλον της χώρας».*

***Δημήτρης Ψυχογιός,*** *καθηγητής Παντείου*

## ...Περιστασιακές οι Τουρκικές παραβιάσεις;

***Σε δόγμα της εξωτερικής μας πολιτικής*** *κινδυνεύει να αναχθεί η από μέρους μας συστηματική υποβάθμιση των επανειλημμένων και καλώς προμελετημένων τουρκικών προκλήσεων εις βάρος της χώρας μας.*

*Στη μακρά σειρά παραβιάσεων του εθνικού εναέριου χώρου της Ελλάδας από τουρκικά μαχητικά αεροσκάφη, ήλθαν να προστεθούν πρόσφατα 39 νέες παραβιάσεις, ο χαρακτηρισμός των οποίων, από επίσημα χείλη, ως παροδικών και περιστασιακών, μαρτυρεί, αν μη τι άλλο, αδυναμία σοβαρής αξιολόγησης και αντιμετώπισης της επικίνδυνης κατάστασης που έχει δημιουργήσει η γείτων στο Αιγαίο.*

*Η ντροπαλή σιωπή που τηρεί η χώρα μας σαν σεμνότυφη κόρη που προσπαθεί να αποκρύψει και να αποσιωπήσει τις προσβλητικές παρενοχλήσεις που δέχεται από τον αδίστακτο γείτονα της ενθαρρύνουν μάλλον παρά αναχαιτίζουν την επιθετικότητά του».*

***Στέφανος Σταθάτος,*** *πρέσβης ε.τ.*

## ...απείρου κάλλους

***Σύμφωνα με έντονες*** φημολογίες, ο δήμαρχος της ***Τήλου*** αντιδρά στην πρόθεση του υπουργείου Αιγαίου να «δρομολογήσει» υδροπλάνα και στο νησί της Ηριννας.

*...Ο κ. Αλιφέρης θεωρεί ότι μια τέτοια ενέργεια θα έβλαπτε ανεπανόρθωτα τα αποδημητικά πουλιά τα οποία θα κινδυνεύουν από τις έλικες των υδροπλάνων!*

## ...Μπλόκο στις πτήσεις υδροπλάνων

***Η επίσημη*** ιστοσελίδα του υπουργείου Εμπορικής Ναυτιλίας αναφέρει ότι *«η σύνδεση με υδροπλάνα γίνεται κανονικά μετά τα εγκαίνια της γραμμής από τον υπουργό».*

***...Όμως οι πτήσεις*** των υδροπλάνων έχουν μπλοκαριστεί από τις 10 Μαρτίου, από το Λιμενικό γιατί *«η εταιρεία δεν λειτουργεί γραφείο απολεσθέντων»!*

ΠΡΟΣΕΧΤΙΚΟ... ΠΑΡΑΣΧΕΤΙΚΟ

# καλά (νεκρά)... δαιμόνια

ΠΟΛΙΤΙΚΑ ΠΑΡΑΠΟΛΙΤΙΚΑ



## Μονομαχία μέχρι... θανάτου

Σκηνές από την τελευταία συνεδρίαση του δημοτικού συμβουλίου Ρόδου. Οι μονομάχοι "ξεσκουριάζουν" τα σπαθιά τους. Τέτοιες σκηνές, λένε οι ειδικοί, θα δούμε πολλές μέχρι τον Οκτώβριο, προς ικανοποίηση των γνωστών πολεμοχαρών -οπαδών της πόλωσης- οι οποίοι θεωρούν φυσιολογική την εξέλιξη αυτή σ' έναν πόλεμο (βλέπε εκλογικό αγώνα) στη Ρόδο, το νησί των Ιπποτών...

## Απορία Ι

Διάβασα: «Βαριά πρόστιμα προβλέπει ο νέος Κώδικας Οδικής Κυκλοφορίας για την παραβίαση του ερυθρού σηματοδότη». Και τι ακριβώς είναι ο ερυθρός σηματοδότης βρε παιδιά;

## Απορία ΙΙ

Είναι δυνατόν να κάνει κηρύγματα περί διαπλοκής ο άνθρωπος που την "υπηρετεί" και νομίζει ότι είναι η γιαγιά της Κοκκινοσκουφίτσας;

## Ανάστα ο Κύριος

Χριστός Ανέστη. Αληθώς Ανέστη. Χρόνια πολλά σε όλους, γεμάτα ευτυχία. Και ας ελπίσουμε ότι ο Κύριος με τα Πάθη και τελικά την Ανάστασή Του θα βοηθήσει στο να καταλαγιάσουν τα πάθη στον πλανήτη μας.

***Σ.Σ.: Οι ευχές είναι πραγματικές και ειλικρινείς. Άλλωστε γιατί να μην είναι. Δεν έχουμε να χωρίσουμε τίποτα με κανέναν. Ούτε βέβαια με αγαπητούς ΠΑΣΟΚτζήδες, οι οποίοι λέγοντας τις ευχές κλείνουν ταυτόχρονα και το μάτι σαν ένδειξη προσδοκίας. Ας μην ξεχνούν ότι η "Ανάσταση" που υπονοούν έχει γίνει στις 7 Μαΐου του 2005...***

## Επαγγελματικός προσανατολισμός



Πρώτο θέμα στα ΜΜΕ, σε καθημερινή βάση, η ανεργία. Τα όποια σχόλια μάλιστα συνοδεύονται από αναφορές στην έλλειψη σοβαρών προγραμμάτων για τον επαγγελματικό προσανατολισμό των νέων. Ο πιτσιρικάς της φωτογραφίας, όμως φαίνεται να μην έχει πρόβλημα. Εχει πάρει ήδη τις αποφάσεις του. Και απ' ό,τι διαπιστώνουμε βρίσκεται στο τελευταίο στάδιο εκπαίδευσης και προσαρμογής...

## Ειρήνη υμίν



Τα όσα διαδραματίσθηκαν τη Μεγάλη Τετάρτη κατά τη συνεδρίαση του δημοτικού συμβουλίου Ρόδου επιβεβαίωσαν τους φόβους πολλών για επικράτηση πολωτικού κλίματος στις δημοτικές εκλογές του Οκτωβρίου. Δεν θα επιχειρήσουμε να αναλύσουμε ποιούς τελικά ευνοεί το κλίμα αυτό. Θα επισημάνουμε όμως ότι οι ακρότητες, η ένταση και η ανταλλαγή ύβρεων, προσβάλλουν τον πολιτισμό μας και τελικά ζημιώνουν τον τόπο.
Και όσο πιο γρήγορα το καταλάβουν αυτό οι υπεύθυνοι των παρατάξεων, τόσο καλύτερα για όλους μας...

## Η αλήθεια δεν βλάπτει

Το να προσπαθείς να υποβαθμίσεις τα αποτελέσματα μιας συνάντησης, μιας προσπάθειας αν θέλεις, όπως αυτής που έγινε στο υπουργείο Εμπορικής Ναυτιλίας είναι άδικος κόπος και τελικά κάνει κακό στην όποια αντιπολιτευτική διάθεση. Η "Γ" ήταν η εφημερίδα που τα έσουρνε εδώ και πολύ καιρό στον Μανώλη Κεφαλογιάννη. Και όχι άδικα βέβαια. Και το ίδιο θα πράξει αν δεν υλοποιηθούν τα συμφωνηθέντα με τους τοπικούς φορείς. Αυτό απαιτεί το συμφέρον του τόπου, το οποίο όλοι πρέπει να υπηρετούμε. Άλλο αυτό όμως και άλλο η επιχειρούμενη υποβάθμιση των όσων έγιναν, η οποία εντάσσεται στα πλαίσια μιας λαθεμένης αντιπολιτευτικής γραμμής που στοχεύει στον αποπροσανατολισμό...

ΝΟΜΑΡΧΙΑΚΟ ΑΝΑΝΕΩΤΙΚΟ ΚΙΝΗΜΑ

Με το Αναστάσιμο φως στην καρδιά μας, ας ατενίσουμε με αισιοδοξία και ελπίδα το μέλλον της Δωδεκανήσου!

**Κώστας Σαρρής**

Υποψήφιος Νομάρχης Δωδεκανήσου ΑΠ253(Γ)

ΠΩΛΟΥΝΤΑΙ

1) **ΟΙΚΟΠΕΔΑ ΣΤΗΝ ΙΑΛΥΣΟ** των 300 ή 400 τ.μ. με άδεια οικοδομής ή άνευ. Δίδονται και σε μπετά ή τελειωμένες μονοκατοικίες.
2) **ΟΙΚΟΠΕΔΟ ΣΤΗΝ ΙΑΛΥΣΟ** (επί της οδού Δημοκρατίας) 1.000 τ.μ. με άδεια οικοδομής 130 τ.μ. και υπόγειο γκαράζ. Δίδεται και σε μπετά.
3) **ΚΑΤΑΣΤΗΜΑΤΑ ΣΤΗΝ ΙΑΛΥΣΟ** (επί της οδού Δημοκρατίας γωνιακά) των 45 τ.μ. έκαστο

ΑΣ1026

ΠΛΗΡΟΦΟΡΙΕΣ Γ. ΙΩΑΝΝΙΔΗΣ
ΤΗΛ. 2241021714-22307 ΚΙΝ. 6932296983

ΠΩΛΟΥΝΤΑΙ

*α) Καταστήματα, αποθήκες, γραφεία, διαμερίσματα, όλα πολυτελούς κατασκευής με γκαράζ επί της οδού Καναδά.*

*β) Μονοκατοικίες σε μπετά των 135$^{M2}$ στην Παστίδα σε οικόπεδο 310$^{M2}$*

ΠΛΗΡΟΦΟΡΙΕΣ
Αναστάσιος Ατσίδης
Γεώργιος Ιωαννίδης
Τηλέφωνα: 22410-21714, 22410-28616

ΧΠ ΤΓΡ 042

RED
RESTAURANT
GASTRONOMY / DESIGN / MUSIC

Θα παραμείνουμε κλειστά

Παρασκευή 21/4 • Σάββατο 22/4
Κυριακή 23/4 • Δευτέρα 24/4

Σας ευχόμαστε
Καλό Πάσχα & Καλή Ανάσταση!

Τηλ: +30 22410 30377 ΑΤ1722(Γ)

ΣΥΝΕΤΑΙΡΙΣΤΙΚΗ ΤΡΑΠΕΖΑ ΔΩΔΕΚΑΝΗΣΟΥ ΣΥΝ.Π.Ε.

ΠΡΟΚΗΡΥΞΗ ΠΡΟΣΛΗΨΗΣ ΥΠΑΛΛΗΛΟΥ

Η Συνεταιριστική Τράπεζα Δωδεκανήσου ΣΥΝ.Π.Ε. ανακοινώνει ότι προκειμένου να προβεί στην **πρόσληψη 1 υπαλλήλου,** για το Κατάστημά της στην **Κάσο,** προσκαλεί τους ενδιαφερόμενους που διαθέτουν τα παρακάτω προσόντα να υποβάλουν τις σχετικές αιτήσεις, αφού προμηθευτούν από το Κεντρικό Κατάστημα της Τράπεζας (Εθνικής Αντιστάσεως 51, Ρόδος, τηλ. 22410 80550) ή το Κατάστημα Καρπάθου (Δημοκρατίας και Ακροπόλεως, Πηγάδια Καρπάθου, τηλ. 22450 29040) ή την Θυρίδα Κάσου (Φρυ, Κάσου, τηλ. 22450 42730) την αναλυτική προκήρυξη του διαγωνισμού.

Προσόντα

Πτυχιούχοι Α.Ε.Ι. ή Τ.Ε.Ι. Οικονομικής ή Θετικής Κατεύθυνσης ή Ι.Ε.Κ. με Κατεύθυνση Λογιστικής ή Διοίκησης Επιχειρήσεων ή Τραπεζικών Εργασιών ή Λυκείου (με βαθμό απολυτηρίου πάνω από 16) - Καταγωγή από την Επαρχία Καρπάθου - Κάσου με μόνιμη κατοικία στην Κάσο - Χρήση Η/Υ - Καλή γνώση μιας ξένης γλώσσας - Επιθυμητή η προϋπηρεσία σε Τράπεζα.

Οι αιτήσεις των υποψηφίων θα υποβάλλονται ή θα αποστέλλονται στο Κατάστημα Καρπάθου στα Πηγάδια ή στο Κάστημα της Συνεταιριστικής Τράπεζας στην Ρόδο (Εθν. Αντιστάσεως 51, 85100, Ρόδος) κατά τις εργάσιμες ημέρες και ώρες. **Προθεσμία υποβολής αιτήσεων μέχρι και Παρασκευή 5 Μαΐου 2006.** Τυχόν αιτήσεις που έχουν υποβληθεί πριν την παρούσα δημοσίευση δεν θα ληφθούν υπόψη.

Για συμπληρωματικές πληροφορίες ή διευκρινήσεις οι ενδιαφερόμενοι μπορούν να απευθύνονται στον κ. Αντωνόπουλο (22410 80516) ή στον κ. Οικονόμου στην Κάρπαθο (22450 29040). **Λεπτομέρειες στο website της Τράπεζας στην διεύθυνση: www.bankdodecanese.gr** ΧΡ433