ΓΝΩΜΗ

ΔΕΥΤΕΡΑ
8 ΜΑΪΟΥ 2006
ΑΡΙΘΜΟΣ ΦΥΛΛΟΥ: 1.694
ΤΙΜΗ Ευρώ 1,00

ΕΒΔΟΜΑΔΙΑΙΑ ΕΦΗΜΕΡΙΔΑ ΤΗΣ ΔΩΔΕΚΑΝΗΣΟΥ

ΣΕΛΙΔΕΣ 48

Νέες περιοδείες του Κ. Καραμανλή

Πιθανότατα στη Ρόδο



• *Νέες περιοδείες του Κ. Καραμανλή στην Περιφέρεια. Στο πρόγραμμα που καταρτίσθηκε και τα νησιά του Αιγαίου.* ΣΕΛΙΔΑ 2

Από τη Νομαρχιακή της ΝΔ

Σήμερα οι αποφάσεις

• *Υπάρχουν δυσκολίες σε ορισμένους Δήμους της Δωδεκανήσου και θα γίνει προσπάθεια να ξεπερασθούν.* ΣΕΛΙΔΑ 2

ΠΟΙΕΣ ΥΠΟΚΛΟΠΕΣ



Δεν γίνονται υποκλοπές από την ΕΥΠ δήλωσε χθες στη Ρόδο ο Βύρων Πολύδωρας. ΣΕΛΙΔΑ 8

ΑΠΩΛΕΙΕΣ



Ψάχνουν μαρίνες αλλά και κότερα τουρίστες για να έρθουν στα νησιά μας. ΣΕΛΙΔΑ 7

Από όλους τους επικεφαλής των συνδυασμών

ΚΙΝΗΤΙΚΟΤΗΤΑ και κλειστά στόματα

Προς ποιά κατεύθυνση κινούνται οι υποψήφιοι δήμαρχοι, πού ρίχνουν το βάρος οι υποψήφιοι νομάρχες

Χωρίς δηλώσεις και εν αναμονή εξελίξεων οι υποψήφιοι δήμαρχοι Ρόδου και οι υποψήφιοι νομάρχες συνεχίζουν με εντατικούς πλέον ρυθμούς τις επαφές τους για την συγκρότηση των ψηφοδελτίων. Η πλευρά του κ. Γιαννόπουλου μιλάει πλέον καθαρά για ένα νεολεϊστικο κίνημα που θα πλαισιώσει το ψηφοδέλτιο ενώ ο κ. Χατζηευθυμίου παραπέμπει στο μέλλον. Εντονα κινείται και ο κ. Κώστας Σαρρής ενώ ο κ. Γ. Μαχαιρίδης προσπαθεί να διατηρήσει τις ισορροπίες στη συγκρότηση του ψηφοδελτίου του. ΣΕΛΙΔΑ 3

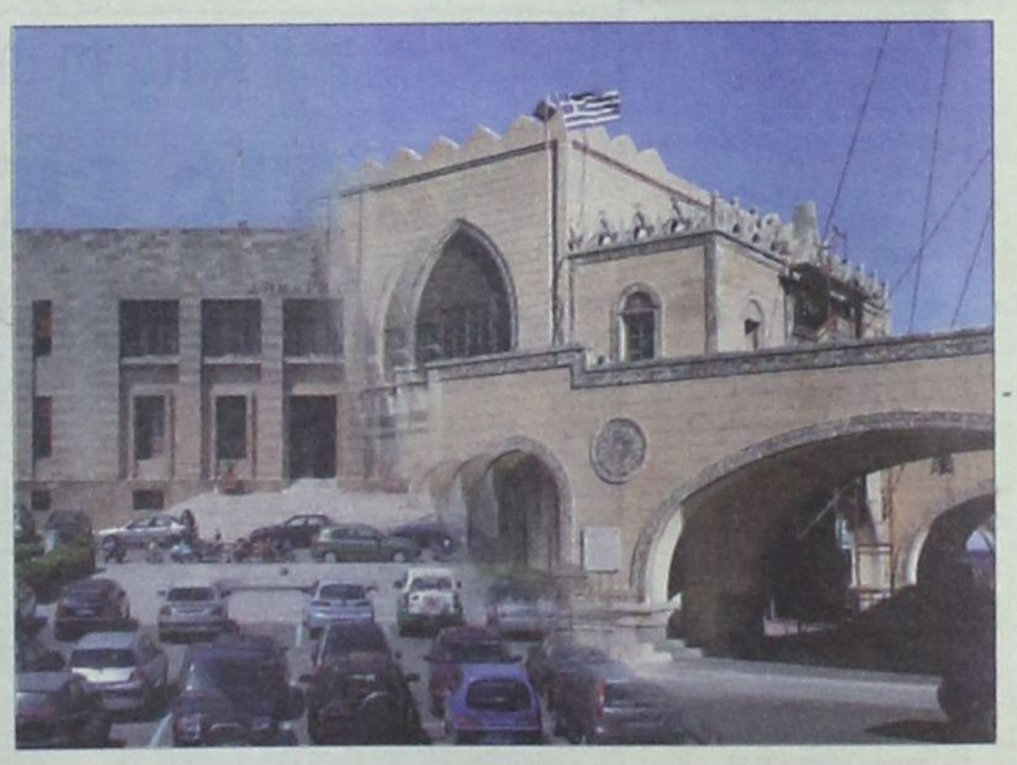

ΠΑΣΟΚ

Καζάνι που βράζει το ΠΑΣΟΚ. ΣΕΛ. 5

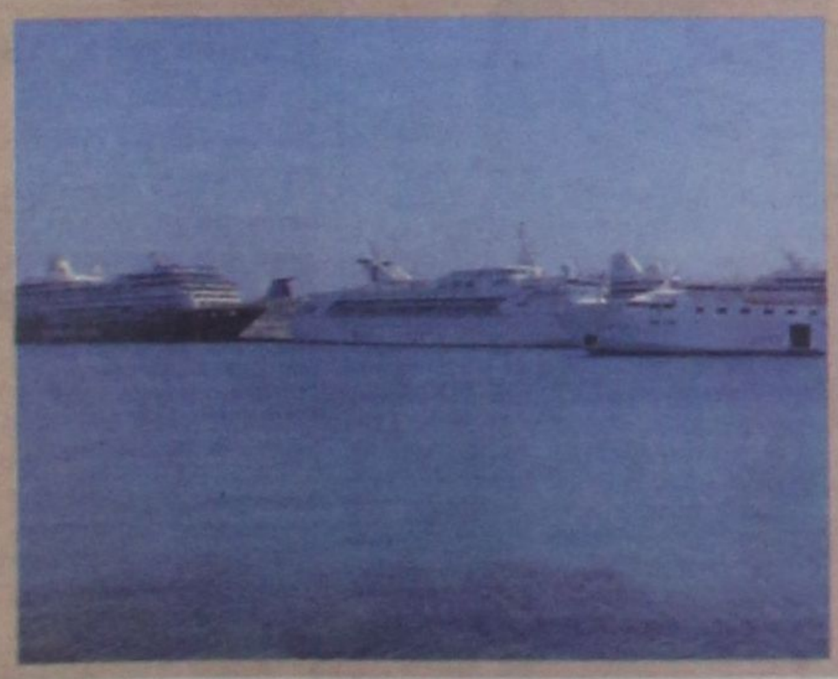

Το Αιγαίο σε κατάσταση αναμονής

Οι εφοπλιστές δεν έχουν ανακοινώσει ακόμα τα σχέδιά τους μετά την απελευθέρωση των ναύλων. Τα μικρά νησιά αγωνιούν τώρα περισσότερο. ΣΕΛΙΔΑ 6



Αποστολή στη Ρόδο

Αθηναίοι δημοσιογράφοι περιγράφουν στιγμιότυπα από τις μαθητικές εκδρομές. ΣΕΛΙΔΑ 12

Συνέντευξη Τύπου

• Ανοίγει τα χαρτιά του ο κ. Χατζημάρκος. ΣΕΛΙΔΑ 9

WWW.SKACCOUNTING.GR

S&K ACCOUNTING AND INSURANCE SERVICES
ΕΝΗΜΕΡΩΣΗ ΚΑΙ ΑΣΦΑΛΙΣΗ ONLINE

ΗΜΕΡΟΛΟΓΙΟ

Δευτέρα 8 Μαΐου 2006
Ιωάννου του Θεολόγου
Ανατολή ηλίου: 05.22'
Δύση ηλίου: 19.22'
Σελήνη 11 ημερών

ΦΑΡΜΑΚΕΙΑ

Σήμερα διημερεύει το φαρμακείο της κ. Χατζηνικόλα στην Παπαλουκά 17 και διανυκτερεύει το φαρμακείο της κ. Πολίτου στη Γράμμου και Βασ. Ηρακλείου (γωνία).

ΒΕΝΖΙΝΑΔΙΚΑ

Σήμερα διανυκτερεύουν τα βενζινάδικα: Ριζόπουλος (Καναδά), Πασχαλίδης - Μοσχής (4ο χλμ. Ρόδου - Λίνδου),Καρωναίος (Κρεμαστή), Πισσαδάκης (Παραδείσι), Κοιλιάς (Αφάντου).

ΛΑΪΚΕΣ ΑΓΟΡΕΣ

Τετάρτη : στο Δημοτικό Νεκροταφείο.
Πέμπτη: στην οδό Βύρωνος.
Παρασκευή: στην οδό Πτολεμαίων (Ανάληψη).
Σάββατο: στο Δημοτικό Νεκροταφείο.

ΑΕΡΟΠΟΡΙΚΑ ΔΡΟΜΟΛΟΓΙΑ

ΟΛΥΜΠΙΑΚΗ ΑΕΡΟΠΟΡΙΑ

ΑΠΟ ΡΟΔΟ-ΑΘΗΝΑ
- Καθημερινά 07.10, 13.40
- Πέμπτη 20.10, 22.45
- Καθημερινά πλην Πέμπτης 19.40, 22.25
- Καθημερινά πλην Κυριακής 10.40

ΑΠΟ ΑΘΗΝΑ-ΡΟΔΟ
- Καθημερινά 05.30,12.00
- Πέμπτη 18.30, 21.05
- Καθημερινά πλην Πέμπτης 18.00, 20.45
- Καθημερινά πλην Κυριακής 09.00

ΑΠΟ ΡΟΔΟ-ΘΕΣΣΑΛΟΝΙΚΗ
- Δευτέρα - Τετάρτη 09.45
- Πέμπτη 10.45
- Σάββατο 15.15
- ΔΕΥ-ΤΕΤ-ΠΑΡ-ΚΥΡ 16.10

ΑΠΟ ΡΟΔΟ-ΗΡΑΚΛΕΙΟ
- Δευτέρα - Παρασκευή-Κυριακή 17.45
- Τρίτη - Πέμπτη 18.30
- Τετάρτη - Σάββατο 19.20

ΑΠΟ ΗΡΑΚΛΕΙΟ-ΡΟΔΟ
- Δευτέρα-Παρασκευή-Κυριακή 19.05
- Τρίτη-Πέμπτη 19.50
- Τετάρτη - Σάββατο 20.40

ΑΠΟ ΡΟΔΟ-ΚΑΡΠΑΘΟ
- ΔΕΥ-ΠΕΜ-ΠΑΡ-ΣΑΒ 07.00, 10.40
- Τετάρτη-Κυριακή 10.40, 14.20

ΑΠΟ-ΡΟΔΟ-ΚΑΣΟ
- ΔΕΥ-ΠΕΜ-ΠΑΡ-ΣΑΒ 07.00
- Τετάρτη-Κυριακή 10.40

ΑΠΟ ΡΟΔΟ-ΚΑΣΤΕΛΛΟΡΙΖΟ
- ΔΕΥ-ΤΕΤ-ΠΑΡ-ΣΑΒ-ΚΥΡ 07.10

ΑΠΟ ΡΟΔΟ-ΧΙΟ
- Τρίτη στις 10.40 και Πέμπτη στις 10.45'

ΡΟΔΟΣ-ΜΥΤΙΛΗΝΗ
- Δευτέρα-Τετάρτη στις 09.45, Τρίτη στις 10.40', Πέμπτη στις 10.45' και Σάββατο στις 15.15

ΡΟΔΟΣ- ΣΑΜΟΣ
- Τρίτη στις 10.40', Σάββατο στις 15.15

ΡΟΔΟΣ-ΛΗΜΝΟΣ
- Δευτέρα-Τετάρτη στις 09.45', Τρίτη στις 10.40', Πέμπτη στις 10.45' και Σάββατο στις 15.15'

ΡΟΔΟΣ-ΑΣΤΥΠΑΛΑΙΑ
- Κάθε Τρίτη- Πέμπτη-Σάββατο 13.10'

ΡΟΔΟΣ-ΛΕΡΟΣ
- Κάθε Τρίτη - Πέμπτη-Σάββατο 13.10'

AEGEAN AIRLINES

ΑΠΟ ΡΟΔΟ-ΑΘΗΝΑ
Καθημερινές πτήσεις 14.15-16.30-19.50-22.40

ΑΠΟ ΑΘΗΝΑ-ΡΟΔΟ
Καθημερινές πτήσεις 05.30-08.45-14.50-18.10-21.00

ΑΠΟ ΡΟΔΟ-ΘΕΣΣΑΛΟΝΙΚΗ
Καθημερινά πτήση 10.20

ΑΠΟ ΘΕΣΣΑΛΟΝΙΚΗ-ΡΟΔΟ
Καθημερινά πτήση 12.20

Χρήσιμα τηλέφωνα κρατήσεων: (22410) 24400.

Εξορμήσεις σε όλη τη χώρα

Και νέες περιοδείες του Κώστα Καραμανλή

Στο πρόγραμμά του και η δική μας περιοχή
Ενημέρωση για μεταρρυθμίσεις και εκλογές

Με πυρετώδεις ρυθμούς συνεχίζονται οι προετοιμασίες του πρωθυπουργού, Κώστα Καραμανλή, σε όλη τη χώρα. Οι επιτελείς του Μεγάρου Μαξίμου, αλλά και της Ρηγίλλης, μετά και τις δημοσκοπήσεις που έχουν στα χέρια τους, βλέπουν ότι το ισχυρό χαρτί της κυβέρνησης παραμένει το πρόσωπο του πρωθυπουργού, αλλά και η πρόθεσή του να συνεχίσει το μονόδρομο των μεταρρυθμίσεων.

Ο πρωθυπουργός, Κώστας Καραμανλής, μέχρι και τα μέσα Ιουνίου αναμένεται να επισκεφτεί την Αιτωλοακαρνανία, νησιά του Αιγαίου, αλλά και την Κρήτη, μετά τις επιτυχημένες επισκέψεις στη Βόρεια Ελλάδα, αλλά και σε Μεσσηνία - Λακωνία. Και δεν είναι μόνον ο πρωθυπουργός ο οποίος θα «οργώσει» την Ελλάδα, θα ακούσει τα προβλήματα των πολιτών και θα εξηγήσει αναλυτικά το μεταρρυθμιστικό πρόγραμμα της Νέας Δημοκρατίας. Η ρητή εντολή του πρωθυπουργού είναι όλα τα στελέχη, εν όψει και των δημοτικών και νομαρχιακών εκλογών του Οκτωβρίου, να εξορμήσουν στην ελληνική περιφέρεια και να διατρανώσουν το μήνυμα του πρωθυπουργού, ότι όλα όσα έχει δεσμευτεί η κυβέρνηση θα



πραγματοποιηθούν μέχρι να ολοκληρωθεί η τετραετία. Οι πρώτες λίστες με τα ονόματα, σύμφωνα με πληροφορίες, θα δοθούν το τελευταίο δεκαήμερο του Μαΐου, καθώς αυτή την εβδομάδα αναμένεται ο πρωθυπουργός να ανακοινώσει στην κοινοβουλευτική ομάδα της Ν.Δ. τις προτάσεις της κυβερνητικής παράταξης για τη Συνταγματική Αναθεώρηση.

Οι εξορμήσεις των βουλευτών έχουν ξεκινήσει εδώ και καιρό και το πιο κρίσιμο τεστ το πέρασαν με επιτυχία τις εορτές του Πάσχα. Τα παράπονα από τους πολίτες δεν έλειψαν, ωστόσο μόλις τα στελέχη του κυβερνώντος κόμματος εξήγησαν αναλυτικά το μεταρρυθμιστικό έργο της κυβέρνησης, βρέθηκαν προ εκπλήξεως.

Οι πολίτες της περιφέρειας όχι μόνο δεν αντιδρούν, αλλά ζητούν επιτακτικά να επιταχυνθούν οι ρυθμοί, αφού έχουν πειστεί για την αναγκαιότητα των αλλαγών. Μεγάλη βοήθεια παίρνουν οι βουλευτές και από τη «λευκή βίβλο» της Νέας Δημοκρατίας, η οποία τους έχει διανεμηθεί και δίνει τις αληθινές απαντήσεις στη βιομηχανία ψεύδους και πολιτικής εξαπάτησης των πολιτών που επιχειρείται από το ΠΑ.ΣΟ.Κ. και άλλα κέντρα πληροφόρησης.

Κατά τη σημερινή της συνεδρίαση

Με τις εκκρεμότητες θα ασχοληθεί η Ν.Ε της Ν.Δ.

Υπάρχουν ακόμη δυσκολίες λόγω διάστασης απόψεων • Ποιά ονόματα υποψηφίων ακούγονται

Με την επιλογή των υποψηφίων στους δήμους που υπάρχουν ακόμη εκκρεμότητες πρόκειται να ασχοληθεί η Νομαρχιακή Επιτροπή της Νέας Δημοκρατίας κατά τη συνεδρίασή της σήμερα το βράδυ. Οι «ανοιχτοί» δήμοι είναι αρκετοί όπως και αρκετά είναι τα προβλήματα που καλείται να αντιμετωπίσει. Ήδη καταγράφονται αντιδράσεις από το μέτωπο της κοινοβουλευτικής εκπροσώπησης, δηλαδή υπάρχουν διαφορετικές εκτιμήσεις και προτιμήσεις σε πρόσωπα από τους βουλευτές σε δήμους με αποτέλεσμα η Ν.Ε να έχει σηκώσει ψηλά τα χέρια. Εν τω μεταξύ η ανακοίνωση της στήριξης του υποψήφιου Νομάρχη κ. Κώστα Σαρρή μάλλον θα καθυστερήσει ακόμη μιάς και το θέμα ανέλαβαν να χειριστούν ο πρώην γραμματέας της Ν.Ε και νυν υπουργός Εθνικής Άμυνας Β. Μεϊμαράκης και ο υπεύθυνος της αυτοδιοίκησης Δ. Τζαμτζής μετά το κώλυμα που δήλωσε λόγω σχέσης με τη Δωδεκάνησο ο νέος γραμματέας Λ. Ζαγορίτης.

Έντονα προβληματισμένη εμφανίζεται η ηγετική ομάδα της Ν.Ε της Ν.Δ γύρω από την επιλογή των υποψηφίων δημάρχων που θα στηρίξει για τις εκλογές του προσεχούς Οκτωβρίου επειδή υπάρχει διάσταση απόψεων ανάμεσα στους κορυφαίους τοπικούς παράγοντες. Οι δήμοι όπου η Νέα Δημοκρατία έχει ακόμη ανοιχτά μέτωπα είναι αρκετοί και δύσκολα θα βρεθεί κοινός τόπος για να συμφωνήσουν ο υπουργός και οι δύο βουλευτές. Πρόκειται για τους δήμους Ιαλυσού, Πεταλούδων, Καμείρου, Αφάντου, Νότιας Ρόδου, Χάλκης, Κω και Πάτμου.



Στο δήμο Ιαλυσού ενώ αρχικά συμφωνούσαν όλοι στο συνδυασμό του Τάκη Καραβόλια, τελευταία τα πράγματα διαφοροποιούνται. Η προσκείμενη πλευρά στον υπουργό Αιγαίου στηρίζει την εν λόγω επιλογή ενώ η πλευρά Καραμάριου κλείνει προς τον σημερινό δήμαρχο Σ. Στάγκα. Κάτι ανάλογο συμβαίνει και στο δήμο Πεταλούδων ενώ στο δήμο Αφάντου ο καθένας βουλευτής έχει και τη δική του προτίμηση! Ο υπουργός Αιγαίου δεν κρύβει τη στήριξή του στον Τάσο Σπανό, ο Τάσος Καραμάριος στον νυν δήμαρχο Σπ. Καβάλλα και ο Β. Χρήσης στο Μ. Μαχραμά. Στο Δήμο Νότιας Ρόδου δεν φαίνεται υποψήφιος προερχόμενος από τον χώρο της Ν.Δ ενώ στο δήμο Καμείρου δεν αποκλείεται να στηριχθεί ο γιατρός Δ. Κρητικός. Στο Δήμο Πεταλούδων ακούγεται εκτός από το όνομα του Αντ. Αρφαρά και εκείνο του Κ. Παπαοικονόμου.

Στο δήμο Κω συνεχίζει η γνωστή



ιστορία, η Ν.Ε επιθυμεί να στηρίξει τον Γ. Κυρίτση αλλά ο Αλκ. Χατζηνικολάου έχει ισχυρή στήριξη. Στην Πάτμο ενώ έβλεπαν προς τον Αλ. Μιχελή τώρα μάλλον δεν θα δώσουν στήριξη επειδή ο συνδυασμός του νυν δημάρχου διαθέτει αρκετούς νεοδημοκράτες. Τα παραπάνω έχουν δημιουργήσει σοβαρά προβλήματα εντός της Νέας Δημοκρατίας και δεν αποκλείεται να έχουμε ακόμη και παραιτήσεις στελεχών.

ΔΕΧΟΝΤΑΙ ΤΟ ΚΟΙΝΟ

Ο Νομάρχης Δωδεκανήσου **Γιάννης Μαχαιρίδης** και οι Βοηθοί Νομάρχη **Στάθης Κουσουρνάς** και **Νίκος Ζωίδης** δέχονται το κοινό κάθε Τρίτη και Πέμπτη, από τις 11.00-13.00 το μεσημέρι.

ΤΑΞΙ

ΡΑΔΙΟ ΤΑΞΙ ΠΟΛΕΩΣ: 2241-0-69800
ΡΑΔΙΟ ΤΑΞΙ ΕΚΤΟΣ ΠΟΛΕΩΣ: 2241-0-69600

ΧΡΗΣΙΜΑ ΤΗΛΕΦΩΝΑ

ΝΟΣΟΚΟΜΕΙΟ:	2241-0-80000
ΑΜΕΣΗ ΔΡΑΣΗ ΠΥΡ/ΚΗΣ:	199
ΛΙΜΕΝΑΡΧΕΙΟ:	2241-0-22220, 2241-0-27695
ΒΛΑΒΕΣ Δ.Ε.Η.:	1050
ΒΛΑΒΕΣ Ο.Τ.Ε.:	121
ΑΜΕΣΗ ΔΡΑΣΗ:	100
ΒΛΑΒΕΣ ΥΔΡΕΥΣΗΣ:	2241-0-68750, 2241-0-68755
ΝΟΜΑΡΧΙΑ:	2241-0-46502
ΠΕΡ/ΚΗ Δ/ΝΣΗ	2241-0-38174
ΔΗΜΟΣ:	2241-0-46200
ΔΗΜ. ΕΠΙΧ. ΚΑΘΑΡ.:	2241-0-77600
ΥΠΗΡ. ΑΠΟΚΟΜΙΔΗΣ:	2241-0-61057
ΤΡΟΧΑΙΑ:	2241-0-44131
ΠΛΗΡΟΦ. Ο.Τ.Ε.:	11888
ΔΕΛΤΙΟ ΚΑΙΡΟΥ:	149
ΛΑΧΕΙΑ:	1444
ΠΡΟΠΟ - ΛΟΤΤΟ:	1444
ΡΟΔΑ:	2241-0-26300
ΚΤΕΛ:	2241-0-27706
Ο.Α.Ε.Δ.:	2241-0-23265
Ι.Κ.Α.:	2241-0-64912
ΤΑΞ.Υ.:	2241-0-68701, 2241-0-68702
ΟΛΥΜΠΙΑΚΗ:	2241-0-24555
ΕΡΓ'ΑΤ. ΚΕΝΤΡΟ:	2241-0-24730
AEGEAN AIRLINES	2241-0-98345

ΚΤΕΟ

Από 02-05-2006 έως 31-05-2006 επιβατικά (Ε.Ι.Χ.) και φορτηγά μέχρι και 3,5Τ με αριθμούς κυκλοφορίας **ΡΟΖ 1501 έως και 3500.**
Επίσης καλούνται όλα τα παραπάνω οχήματα να προβούν σε τεχνικό έλεγχο σε οποιοδήποτε Κ.Τ.Ε.Ο. ή Ι.ΚΤΕΟ της χώρας.
Επίσης θα ελέγχονται όσα οχήματα υποχρεούνται βάσει παλαιότερων προγραμμάτων πρόσκλησης.

Ετοιμοι για ΚΤΕΟ; καλέστε 22410 67677
Ι-ΚΤΕΟ Δωδ/σου
ισότιμο με το κρατικό
ΑΕ904

Η ΓΝΩΜΗ
Εβδομαδιαία Εφημερίδα της Ρόδου
Έτος Ιδρύσεως 1973
ΙΔΙΟΚΤΗΤΗΣ-ΕΚΔΟΤΗΣ
Δ. Τσοπανάκης
ΑΘΛΗΤΙΚΑ
Μανόλης Μπάτης,
Νικήτας Κουσκούσης
ΥΠΕΥΘ. ΔΙΑΦΗΜΙΣΤΙΚΟΥ ΤΜΗΜΑΤΟΣ
Λάζαρος Λαζαράκης
ΓΡΑΦΕΙΑ ΣΥΝΤΑΞΗΣ
Μάρκου Μαλλιαράκη 11
Τηλ. 2241-0-24810, 2241-0-75640
Fax (22410) 75641
ΛΟΓΙΣΤΗΡΙΟ - ΔΙΑΦΗΜΙΣΕΙΣ
Μάρκου Μαλλιαράκη 11 Ρόδος 85100
Τηλ. 2241-0-22210
2241-0-75230
Fax (22410) 22471

BOUTIQUE LACOSTE ΔΙΑΚΟΣΑΒΒΑΣ
Αμερικής & Λαμπράκη γωνία τηλ. (22410)25777/21253
Σωκράτους 52, Παλιά Πόλη τηλ. (22410)25684/38425
OUTLET **Δενδρινού 2β** τηλ. (22410)22500
AE1464

Οι υποψήφιοι για τη Νομαρχία Δωδεκανήσου και για το Δήμο Ροδίων

Εχουν "άσους" στο... μανίκι τους

Αλλεπάλληλες επαφές για τη συγκρότηση ισχυρών ψηφοδελτίων • Οι τελευταίες πληροφορίες γύρω από τις κινήσεις και τις δυσκολίες που παρουσιάζονται

Τα θέματα που απασχολούν τις διάφορες παρατάξεις επανέρχονται στο τραπέζι των συζητήσεων καθώς ήρθε πλέον ο καιρός να ληφθούν σημαντικές αποφάσεις για τη συνέχεια.



Σε μια τέτοια κίνηση προέβη την Παρασκευή το βράδυ η παράταξη «Πρώτα η Ρόδος», με το Χατζή Χατζηευθυμίου να έχει συνάντηση με στενούς συνεργάτες, όπου συζητήθηκαν όλα τα εκκρεμή θέματα που αφορούν τη στελέχωση της παράταξης, την προεκλογική εκστρατεία, την τακτική που θα ακολουθηθεί κ.ά.

Ενδιαφέρον στοιχείο είναι αυτή τη φορά ότι δεν υπήρξε καμία ανακοίνωση της παράταξης για τα θέματα που συζητήθηκαν, τις αποφάσεις που πάρθηκαν κ.τ.λ. γεγονός που αποδεικνύει ότι υπάρχει αλλαγή στρατηγικής σε αυτό τον τομέα, προφανώς λόγω των κλυδωνισμών που είχαν υπάρξει στο πρόσφατο μέλλον από δηλώσεις στελεχών και θέματα που έβγαιναν στην επικαιρότητα, με χαρακτηριστικότερο από όλα το φιάσκο στη συνεργασία με το Σάββα Καραγιάννη και τα όσα ακολούθησαν, που λίγο έλειψε να σημάνουν την αποχώρηση σημαντικών στελεχών από την παράταξη, που πάντως δεν απέφυγε τις ζημίες.

Μένει βέβαια να δούμε αν η τακτική της... μυστικότητας θα ακολουθηθεί και στο μέλλον, ή αν πρόκειται για μια παροδική συμπεριφορά που έχει να κάνει μόνο με τη συγκεκριμένη χρονική περίοδο.

Οι πληροφορίες πάντως αναφέρουν ότι συζητήθηκαν και θέματα στελέχωσης του συνδυασμού, ο οποίος σε πολύ μεγάλο μέρος είναι ολοκληρωμένος και μένουν μερικές μόνο περιπτώσεις που εξετάζονται.

Ήδη άλλωστε, στελέχη της παράταξης δεν κρύβουν ότι θα είναι υποψήφιοι δημοτικοί σύμβουλοι και έχουν αρχίσει τις επισκέψεις και τις επαφές στο πλαίσιο του... κυνηγιού για τον «σταυρό».

Σε ότι αφορά τα νέα δεδομένα που εισάγονται μετά την πληροφορία ότι είναι πιθανό να κατέβει στις εκλογές και ο Σάββας Καραγιάννης, είναι βέβαιο ότι συζητήθηκαν, αλλά δεν διέρρευσε καμία σχετική πληροφορία, ούτε έγινε κάποια δήλωση μετά τη συνάντηση της Παρασκευής από τον κ. Χατζηευθυμίου ή συνεργάτες του.

Το βέβαιο είναι ότι αν τελικά ο πρώην νομάρχης κατέβει στις εκλογές, όπως θέλουν κάποια σενάρια, το σκηνικό θα πρέπει να επαναπροσδιοριστεί και αυτό το ξέρουν όλοι όσοι βρίσκονται στο «παιχνίδι» των δημοτικών εκλογών στη Ρόδο.

Το συγκεκριμένο σενάριο όμως δεν επιβεβαιώνεται μέχρι τώρα, αφού ο Σ. Καραγιάννης κρατά κρυφά τα χαρτιά του, τα οποία θα ανοίξει σε λίγες ημέρες και συγκεκριμένα την Τετάρτη 17 Μαΐου.

Σύμφωνα πάντως με πληροφορίες που ως τώρα δεν έχουν διασταυρωθεί απόλυτα, ομάδα στελεχών της Νομαρχιακής Αναγέννησης έπεισε τον κ. Καραγιάννη να ηγηθεί συνδυασμού διεκδικώντας το δήμο Ροδίων, με το σκεπτικό ότι είναι απόλυτα εφικτό να περάσει στον δεύτερο γύρο και εκεί όλα είναι ανοικτά για τη δημαρχεία. Την εισήγηση για μετατροπή ουσιαστικά της «Νομαρχιακής Αναγέννησης» σε «Δημοτική Αναγέννηση» θα κάνει η γραμματεία της παράταξης στο συνέδριο της 17ης Μαΐου, στην αίθουσα του Ακταίον, το οποίο θα είναι ανοικτό και θα μπορεί να το παρακολουθήσει οποιοσδήποτε.

Αυτή τη στιγμή δύο είναι τα δεδομένα. Ένα ότι ο πρώην νομάρχης έχει πάρει τις αποφάσεις του σε προσωπικό επίπεδο και θα τις δημοσιοποιήσει στις 17 Μαΐου και δεύτερο ότι αν τελικά αποφασίσει να κατέβει στις εκλογές, η υποψηφιότητά του θα αφορά το δήμο Ροδίων και σε καμία περίπτωση τη Νομαρχία.

Τις εξελίξεις παρακολουθούν με εύλογο ενδιαφέρον, οι παρατάξεις του Γιώργου Γιαννόπουλου και του Χατζή Χατζηευθυμίου, αφού είναι κατανοητό ότι μια νέα υποψηφιότητα θα ανατρέψει άρδην το σημερινό παγιωμένο σκηνικό γύρο από το δήμο Ροδίων, βάζοντας νέα δεδομένα και ερωτηματικά.

Τακτική αναμονής τηρεί η πλευρά του Γιώργου Γιαννόπουλου, όπου περιμένουν να δουν πρώτα τις εξελίξεις και στη συνέχεια να προβούν σε δηλώσεις.

Σε ό,τι αφορά το εσωτερικό της παράταξης, επικρατεί μεγάλη κινητικότητα και είναι συνεχείς οι επαφές και οι συζητήσεις, πάντα μακριά από τα φώτα της δημοσιότητας, όπως είναι το «δόγμα» που πρεσβεύει.

Στέλεχος της παράταξης, εκ των εξ απορρήτων, έλεγε πάντως ότι ο Γιώργος Γιαννόπουλος ασχολείται με τα προβλήματα της πόλης και καλό θα ήταν όσοι λένε ότι διεκδικούν το δήμο Ροδίων, εκτός από μεγαλοστομίες και αόριστες εξαγγελίες να πάρουν δημόσια θέση για τα προβλήματα της καθημερινότητας στην πόλη, τα οποία είναι πολλά και πολύπλοκα και πλήττουν κυρίως τις λαϊκές τάξεις.

Το ίδιο στέλεχος έλεγε επίσης ότι υπάρχει τεράστια αισιοδοξία όσον αφορά την κατάρτιση του συνδυασμού και τα νέα μέλη που εισέρχονται. Αναφερόταν μάλιστα με έμφαση στην εξέλιξη ενός νεολεϊστικου κινήματος που διαμορφώνεται στο εσωτερικό της, διαβεβαιώνοντας παράλληλα ότι η ανακοίνωση των ονομάτων των υποψηφίων θα προκαλέσει έκπληξη.

Πάντως, δεν θα πρέπει να περιμένουμε να συμβεί αυτό σύντομα, αλλά κοντά στις εκλογές, οπότε... υπομονή.

ΝΟΜΑΡΧΙΑ

Σε ό,τι αφορά τις νομαρχιακές εκλογές και την υποψηφιότητα Σαρρή, πολλά θα ξεκαθαρίσουν την Δευτέρα, στη συνεδρίαση της νομαρχιακής επιτροπής της Νέας Δημοκρατίας. Στη συνάντηση αυτή θα ληφθούν αποφάσεις για τους δήμους όπου υπάρχουν εκκρεμότητες (λεπτομέρειες δημοσιεύονται σήμερα σε άλλη σελίδα της Γνώμης), ενώ θα γίνει συζήτηση και για τον υποψήφιο νομάρχη. Στο τραπέζι θα μπουν συγκεκριμένα ονόματα υποψηφίων συμβούλων του, ενώ θα επιβεβαιωθεί και ένα πρώτο πρόγραμμα επισκέψεων και περιοδειών του υποψήφιου νομάρχη.

Στην παράταξη του κ. Σαρρή αλλά και στη ΝΟΔΕ καταλήγουν στην άποψη ότι έχουν ήδη αργήσει και γι' αυτό το πρόγραμμα θα είναι ιδιαίτερα φορτωμένο. Ο κ. Σαρρής θα επισκεφθεί όλα τα νησιά ίσως και δύο φορές το καθένα, προκειμένου να έχει επαφές με τους κατοίκους και τους τοπικούς φορείς, στο πλαίσιο της προεκλογικής του εκστρατείας.

Σε ό,τι αφορά τον Γιάννη Μαχαιρίδη, συνεχίζει να αντιμετωπίζει τα γνωστά προβλήματα κατάρτισης συνδυασμού με υποψηφίους από τα Επαρχεία. Το νεότερο είναι ότι ο νομάρχης μετέθεσε κατά ένα μήνα το συνέδριο της παράταξής του, όπου θα ληφθούν οι σχετικές αποφάσεις και αντί να γίνει το Μάιο θα γίνει στα μέσα Ιουνίου. Προφανώς επειδή δεν είναι έτοιμος ακόμη να αντιμετωπίσει τα προβλήματα αυτά.

Στο συνέδριο αυτό άλλωστε είχε παραπέμψει ο Γ. Μαχαιρίδης τον Μιχάλη Αλαχούζο, όταν του έστειλε επιστολή με την οποία ουσιαστικά προσφερόταν να μπει στην παράταξή του. Επειδή όμως υπάρχουν μεγάλες αντιδράσεις από το εσωτερικό της παράταξης, μετέθεσε το συνέδριο κατά ένα μήνα, μήπως και στο διάστημα αυτό καταφέρει να εξομαλύνει την κατάσταση. Τα στελέχη της παράταξης δημοσίως διαψεύδουν ότι υπάρχουν αντιδράσεις, όμως η δήλωση του πρώην Επάρχου Κω, Βασίλη Ξυπολιτά, στα μέσα της περασμένης εβδομάδας, ότι θα ήταν υποψήφιος με την παράταξη Μαχαιρίδη αλλά έβαλε βέτο η σημερινή Έπαρχος Μαρία Κυπραίου, επιβεβαιώνει του λόγου το αληθές. Και στα τρία Επαρχεία υπάρχουν ορισμένα στελέχη που ο κ. Μαχαιρίδης θέλει να μπουν στην παράταξη, αλλά αντιμετωπίζει πρόβλημα. Ειδικότερα στην Κάλυμνο, η τοπική οργάνωση του ΠΑΣΟΚ είναι αποφασισμένη να επιμείνει να μπουν στην παράταξη Μαχαιρίδη συγκεκριμένα ονόματα που προτείνει η ίδια, αλλά ο νομάρχης δεν θέλει σε καμία περίπτωση να γίνει αυτό.

Αν το πρόβλημα στα Επαρχεία έχει να κάνει με την είσοδο νέων μελών στην παράταξη και τους τριγμούς που αυτή προκαλεί, στη Ρόδο έχει να κάνει με το... κύμα φυγής νομαρχιακών συμβούλων. Αρκετοί εκλεγμένοι σύμβουλοι, οι οποίοι μάλιστα κουβαλούν πολλούς «σταυρούς» μαζί τους όπως φάνηκε στις προηγούμενες εκλογές, μετακινούνται στον πρώτο βαθμό τοπικής αυτοδιοίκησης και κυρίως στο δήμο Ροδίων. Για το λόγο αυτό, σύμφωνα με πληροφορίες της Γνώμης, ο κ. Μαχαιρίδης θα έχει συνάντηση πιθανότατα μέσα στην εβδομάδα με τον δήμαρχο Γιώργο Γιαννόπουλο, ζητώντας την βοήθειά του ώστε να σταματήσει το κύμα φυγής από το νομαρχιακό προς το δημοτικό συμβούλιο.



Εάν **Σχολείο** για εσάς και τα παιδιά σας σημαίνει ...

Πρωτοποριακή Εκπαίδευση

όπου το βασικό πρόγραμμα σπουδών συμπληρώνει ένα πλήθος διδακτικών καινοτομιών όπως η καλλιέργεια της μητρικής γλώσσας και η μουσικοκινητική αγωγή, το θεατρικό παιχνίδι, οι ψυχαγωγικές και μορφωτικές επισκέψεις, η κολύμβηση, η αισθητική αγωγή, η γλωσσική καλλιέργεια, οι επιπλέον φροντιστηριακές ώρες διδασκαλίας, οι πειραματικές δραστηριότητες κλπ.

Επιτυχία

που εγγυούνται άρτια καταρτισμένοι εκπαιδευτικοί και υγιείς και σε καθαρά παιδαγωγική βάση συνεργασίες όπως αυτή με τα Εκπαιδευτήρια Γείτονα που εξασφαλίζει τη μετάγγιση της υπερσύγχρονης εκπαιδευτικής τεχνογνωσίας τους.



Υλικοτεχνική Υποδομή

που περιλαμβάνει, σε έκταση 33 στρεμμάτων, ευρύχωρες και άρτια εξοπλισμένες αίθουσες διδασκαλίας, σύγχρονα εργαστήρια φυσικής, χημείας, βιολογίας, πληροφορικής, αίθουσες χορού, μουσικής, εικαστικών, κλειστό γυμναστήριο, κλειστό θερμαινόμενο κολυμβητήριο, αμφιθέατρο, στίβο, υπαίθρια γήπεδα μπάσκετ, βόλεϋ, ποδοσφαίρου, τένις, βιβλιοθήκη, εστιατόριο κλπ.

Εμπιστοσύνη

που πηγάζει από την τήρηση των υψηλότερων προδιαγραφών ασφάλειας και υγιεινής σε όλες τις υπηρεσίες και σε όλους τους χώρους.

Άνεση & Οικονομία

με την απαλλαγή του μαθητή από πρόσθετες εξωσχολικές δραστηριότητες (μετακινήσεις για φροντιστήρια, ξένες γλώσσες, γυμναστήρια κλπ).

... τότε έχετε μία επιλογή: το Κολλέγιο Ρόδου, τον πιο ολοκληρωμένο εκπαιδευτικό οργανισμό στα Δωδεκάνησα.

Επιλογή Μοναδική!

AE1485

Βρεφονηπιακός Σταθμός - Νηπιαγωγείο - Δημοτικό Γυμνάσιο - Λύκειο - International Baccalaureate

Με την τεχνογωσία των Εκπαιδευτηρίων Γείτονα

10ο χλμ Ρόδου - Λίνδου, Τηλ.: 22410 87747
Fax: 22410 87430, E mail: info@rodos-college.gr

ΚΟΛΛΕΓΙΟ ΡΟΔΟΥ

Επένδυση Ζωής

Οι προεγγραφές άρχισαν! Επωφεληθείτε των ειδικών εκπτώσεων μέχρι 15 Μαϊου!

Με αφορμή τις διαδικασίες επιλογής υποψηφίων σε Κω και Αρχάγγελο

Καζάνι που βράζει το τοπικό ΠΑΣΟΚ

Παραιτήθηκαν τέσσερα μέλη της Δ.Ο. ΠΑΣΟΚ Αρχαγγέλου • Στην Επιτροπή Δεοντολογίας παραπέμπονται στελέχη που διαφωνούν με την επιλογή του Γ. Κυρίτση

«Καζάνι» έτοιμο να εκραγεί είναι το ΠΑΣΟΚ σε Ρόδο και Κω με αφορμή τις επιλογές των υποψηφίων δημάρχων. Στον Αρχάγγελο οι προκριματικές εκλογές που εξήγγειλε η Ν.Ε. χαρακτηρίζονται ως στημένες διαδικασίες και η μισή σχεδόν Σ.Ε. της Δ.Ο είναι υπό παραίτηση ενώ η επιστολή των 19 στελεχών του ΠΑΣΟΚ από την Κω με την οποία επετέθησαν κατά του Γ. Κυρίτση διαβιβάζεται σήμερα στην Επιτροπή τήρησης του καταστατικού και της δεοντολογίας της Περιφερειακής Επιτροπής για τα περαιτέρω.





Η κατάσταση χαρακτηρίζεται ως εξαιρετικά έκρυθμη και απειλεί να τινάξει στον αέρα τις μέχρι σήμερα εσωκομματικές ισορροπίες στα δύο μεγάλα νησιά.

Η Περιφερειακή Επιτροπή, όπως δηλώθηκε, παρακολουθεί τις εξελίξεις και αν χρειαστεί θα αναλάβει πρωτοβουλίες.

Συνολικά τέσσερις παραιτήσεις μελών από τη Συντονιστική Επιτροπή της Δημοτικής Ομάδας Αρχαγγέλου είχαν υποβληθεί μέχρι χθες το μεσημέρι και δεν αποκλείεται μέσα στις επόμενες ημέρες να υπάρξουν και άλλες. Όπως τονίζουν τα παραιτηθέντα μέλη διαφωνούν με τις διαδικασίες που επιλέγησαν από τη Ν.Ε. με την ανοχή της πλειοψηφίας της Σ.Ε. και οι οποίες χαρακτηρίζονται ως στημένες που εξυπηρετούν τις επιδιώξεις του σημερινού δημάρχου. Η πρώτη παραίτηση υπεβλήθη πριν από ένα μήνα από τον αναπληρωτή γραμματέα της Σ.Ε. Νίκο Ορφανίδη και ακολούθησαν τα μέλη Αγγελος Κουλοχέρας, Παγώνα Ουμπασάκη και Μαρία Κολλιού. Οι παραιτήσεις των δύο τελευταίων έγιναν γνωστές χθες το μεσημέρι. Σύμφωνα με όσα υποστηρίζουν, δεν τηρήθηκαν οι καταστατικές διαδικασίες ως προς τις προκριματικές εκλογές με αποτέλεσμα να μην υπάρχει λόγος ύπαρξης και λειτουργίας της οργάνωσης από τη στιγμή που καταπατούνται βάναυσα οι διαδικασίες. Σύμφωνα με την εγκύκλιο του ΠΑΣΟΚ, οι προκριματικές εκλογές αποφασίζονται, μετά από εισηγήσεις των περιφερειακών οργάνων, από την επιτροπή εκλογικών διαδικασιών υπό τον Αλέκο Παπαδόπουλο.

Από την πλευρά της η Ν.Ε. υπο τον Τιμόθεο Παρασκευά υποστηρίζει ότι οι διαδικασίες συναποφασίστηκαν από τη Ν.Ε. και τη Σ.Ε. και είναι οι μόνες που μπορούν να διασφαλίσουν την επιλογή του υποψήφιου δημάρχου από τις τυχόν αμφισβητήσεις σε ένα χώρο που η επιρροή του ΠΑΣΟΚ είναι καταλυτική. Η Περιφερειακή Επιτροπή, όπως λέγεται, παρακολουθεί τις εξελίξεις και θα τοποθετηθεί όταν διαβιβαστούν σε αυτήν τα πρακτικά της Ν.Ε. Διαφαίνεται ότι ήδη στο παρασκήνιο έχει ξεσπάσει «πόλεμος» ανάμεσα στα τρία κομματικά επίπεδα του ΠΑΣΟΚ, σύμφωνα με πληροφορίες, θα παραπέμψει την επιστολή στην Επιτροπή Τήρησης Δεοντολογίας και Καταστατικού για να εξετάσει την υπόθεση και αν κρίνει, να λάβει μέτρα κατά των στελεχών που εμφανίζονται ότι την υπογράφουν.

τηθέντα μέλη η αφισοκόλληση για τη συγκέντρωση γινόταν από συνεργεία του δήμου!

Ως προς τις λοιπές εκκρεμότητες η Ν.Ε. του ΠΑΣΟΚ έχει ήδη κλείσει το δήμο Καλλιθέας με εισήγηση για στήριξη στον Γιάννη Ιατρίδη όπως και στον Γ. Μανωλάκη στη Κάρπαθο. Για τον τελευταίο, η στήριξη θα είναι από το παρασκήνιο επειδή εκτιμάται ότι η εν λόγω επιλογή δεν είναι επιλογή νίκης. Αναφορικά με τον δήμο Καμείρου, απόψε θα γίνει συνάντηση κλιμακίου της Ν.Ε. με την Σ.Ε. για να εξετάσουν και πάλι τα ονόματα που έχουν στη διάθεσή τους.

Εν τω μεταξύ στη Κω η αναταραχή γύρω από την στήριξη στον Γιώργο Κυρίτση συνεχίζεται αν και πρόκειται να αναληφθούν πρωτοβουλίες για εκτόνωση της κατάστασης. Η Περιφερειακή Επιτροπή

ΚΟΛΛΕΓΙΟ ΡΟΔΟΥ

ΚΟΛΛΕΓΙΟ ΡΟΔΟΥ

Υποτροφίες

Βρεφονηπιακός Σταθμός

Νηπιαγωγείο

Δημοτικό

Γυμνάσιο

Λύκειο

International Baccalaureate

Το Κολλέγιο Ρόδου στην προσπάθειά του να καλλιεργήσει την άμιλλα και να διαμορφώσει δυναμική ανάπτυξης και επίτευξης υψηλών στόχων **προσφέρει** υποτροφίες σε μαθητές ιδιωτικών και δημόσιων σχολείων που καλύπτουν όλες τις πτυχές του Σχολείου όπως Επίδοση, Ήθος, Προσωπικότητα, Πολιτισμό και Αθλητισμό ως εξής:

Α. Εννέα (9) υποτροφίες στο Γυμνάσιο και Λύκειο:
Α΄ Γυμνασίου - μία (1)
Β΄ Γυμνασίου - μία (1)
Γ΄ Γυμνασίου - μία (1)
Α΄Λυκείου - μία (1)
Β΄ Λυκείου - δύο (2)
Γ΄ Λυκείου - δύο (2)
κατόπιν **γραπτής εξέτασης**.

Β. Υποτροφίες κατά περίπτωση σε μαθητές που έχουν επιτυχίες σε τελικά στάδια μαθητικών, αθλητικών και καλλιτεχνικών διαγωνισμών.

Γ. Υποτροφίες σε μαθητές του Δημοτικού μέσα από το διαγωνισμό των **Βιβλιοδρομιών**.

Καλούνται οι ενδιαφερόμενοι όπως συμπληρώσουν σχετική αίτηση στην κεντρική γραμματεία του Κολλεγίου μέχρι και την 30ή Μαΐου 2006.

Πληροφορίες:
Τηλ.: 22410 87747 , Κα Αδρασκέλα Γιώτα

Επένδυση Ζωής

ΑΕ1485

Νέα κόντρα με τον Β. Παπανικόλα

Δεν πάει στην διάσκεψη της Π.Ε. ο Τ. Παρασκευάς

Τί δήλωσε χθες στην εφημερίδα μας

Την επόμενη Κυριακή 14 Μαΐου πρόκειται να πραγματοποιηθεί στην Αθήνα η περιφερειακή Συνδιάσκεψη Νοτίου Αιγαίου του ΠΑΣΟΚ με θέματα σχετικά με την αυτοδιοίκηση, το ακτοπλοϊκό αλλά και τις νησιωτικές πολιτικές. Υπολογίζεται ότι θα κληθούν να παραστούν πάνω από 400 στελέχη από Κυκλάδες και Δωδεκάνησο, προερχόμενα κυρίως από το χώρο της Αυτοδιοίκησης. Για την προετοιμασία της συνδιάσκεψης συνεδρίασε στην Αθήνα η Περιφερειακή Επιτροπή του ΠΑΣΟΚ το Σάββατο το μεσημέρι υπό την προεδρία του γραμματέα κ. Βασίλη Παπανικόλα. Η συνδιάσκεψη αναμένεται να έχει ένα πανηγυρικό τόνο αφού θα παραστούν όλοι οι στηριζόμενοι υποψήφιοι σε Α' και Β' βαθμό Αυτοδιοίκησης μαζί με τους βουλευτές, τις Ν.Ε. και τα στελέχη των Σ.Ε. των οργανώσεων.



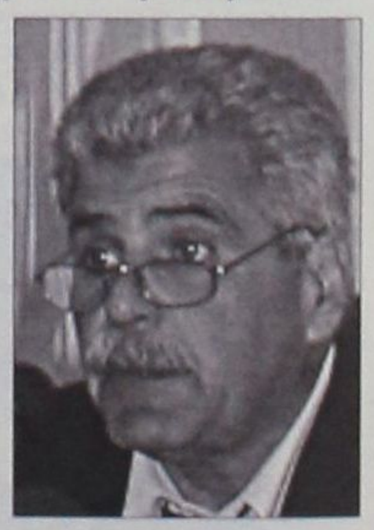

Ο συντονιστής της Ν.Ε του ΠΑΣΟΚ στο Νότιο Συγκρότημα, Τιμόθεος Παρασκευάς, με δήλωσή του στη Γνώμη αναφέρει ότι δεν πρόκειται να παραβρεθεί επειδή διαφωνεί με τον τόπο σύγκλισης της Συνδιάσκεψης. Θα έπρεπε, κατά τον κ. Παρασκευά, επειδή πρόκειται για περιφερειακό γεγονός να γίνει σε ένα από τα νησιά του Νοτίου Αιγαίου και όχι στην Αθήνα. Θα μπορούσε να γίνει στη Ρόδο, την Κω ή τη Σύρο και όχι στην Αθήνα. Δεν προβάλλουμε με αυτόν τον τρόπο την περιφέρεια και τα προβλήματά της κατέληξε ο συντονιστής. Από την παραπάνω δήλωση διαφαίνεται ακόμη μια φορά η διάσταση απόψεων που υπάρχει ανάμεσα στα δύο κομματικά όργανα του ΠΑΣΟΚ που παρά τους χαμηλούς τόνους που προσπαθούν να κρατήσουν οι δύο επικεφαλής, είναι πλέον ορατή.

Οι εφοπλιστές σχεδιάζουν αλλά δεν ανοίγουν όλα τα χαρτιά τους

Το Αιγαίο σε κατάσταση αναμονής

Πώς διαμορφώνεται η κατάσταση μετά την απελευθέρωση πακέτα προσφορών. Ολα δείχνουν ότι θα την πληρώσουν τα μικρά νησιά



Μην ανησυχείτε, και πλοία θα υπάρχουν και τιμές προσιτές θα βρείτε, αρκεί να προγραμματίσετε ενωρίτερα την αγορά των εισιτηρίων σας»... Είναι η μονότονα επαναλαμβανόμενη απάντηση Ναυτιλιακών Γραφείων που ασχολούνται με την ακτοπλοΐα στις ερωτήσεις των πολιτών, οι οποίοι έχοντας μάθει για τη διαμάχη ακτοπλόων και υπουργείου Εμπορικής Ναυτιλίας έσπευσαν να μάθουν εάν θα μπορέσουν να κάνουν πράξη τούς σχεδιασμούς τους για διακοπές σε μικρά νησιά στο Αιγαίο.

Η αλήθεια είναι ότι πλοία υπάρχουν... Ομως επαρκούν για να καλύψουν την αυξημένη ζήτηση της θερινής περιόδου με δεδομένο ότι ο αριθμός τους, σε σχέση με πέρσι, έχει μειωθεί; Ο ναύλος θα είναι προσιτός ή θα εκτοξευθεί στα ύψη, επειδή το υπουργείο αποφάσισε να τον «απελευθερώσει»; Θα εκτελεσθούν κανονικά τα δρομολόγια ή θα σημειωθεί και πάλι βλάβη σε κάποιο φέρνοντας «τούμπα» όλα τα δρομολόγια; Ευτυχώς απαντήσεις υπάρχουν για όλα τα ερωτήματα και μάλλον οι περισσότερες, θετικές.

Ωστόσο, υπάρχει ένα ακόμη «αγκάθι». Η διαμάχη που έχει ξεσπάσει ανάμεσα στο υπουργείο Εμπορικής Ναυτιλίας (ΥΕΝ) και στην Ενωση Εφοπλιστών Ακτοπλοΐας (ΕΕΑ) με επίκεντρο την πλήρη απελευθέρωση των ακοπλοϊκών υπηρεσιών. Οι ακτοπλόοι εκτιμούν ότι εάν δεν προχωρήσει το ΥΕΝ στην πλήρη απελευθέρωση οι εταιρείες δεν θα μπορέσουν να επαναπροσδιορίσουν τη στρατηγική τους με στόχο την προσέλκυση νέων επενδύσεων, που θα οδηγήσουν στην κατασκευή καινούργιων πλοίων, για καλύτερες υπηρεσίες και μεγαλύτερη ασφάλεια. Μάλιστα, στο πλαίσιο των αντιδράσεών τους, οι ακτοπλόοι αποφάσισαν να «δέσουν» τα πλοία τους στις 16 Μαΐου. Μια ενέργεια που εάν έχει συνέχεια θα προκαλέσει απρόβλεπτες επιπτώσεις στη συνοχή της χώρας...

Η εκτίμηση, πάντως, που υπάρχει από την πλευρά των ναυτικών πρακτόρων είναι ότι σε γενικές γραμμές δεν θα παρουσιασθούν προβλήματα στα δρομολόγια, παρά τη μείωση του αριθμού των πλοίων σε σχέση με πέρσι.

Οι κύριες γραμμές θα εξυπηρετηθούν επαρκώς. Προβλήματα, ίσως, εμφανισθούν στην εξυπηρέτηση ορισμένων νησιών της λεγόμενης "άγονης γραμμής", όπου τα δρομολόγια επιδοτούνται και εκτελούνται από μεγάλης ηλικίας σκάφη τα οποία, όσο καλά κι αν συντηρούνται, είναι εύκολο να παρουσιάσουν κάποια βλάβη όταν "πιεσθούν" λόγω της αυξημένης κίνησης.

Η μείωση των δρομολογίων προς ορισμένα μικρά νησιά θα επηρεάσει αρνητικά την τοπική οικονομία, που ζει από τον καλοκαιρινό τουρισμό και για τον λόγο αυτό θα πρέπει να «βρεθεί μια φόρμουλα μεταξύ των ακτοπλοϊκών εταιρειών, ώστε να εξυπηρετηθούν επαρκώς και να μην "πατώσει" η οικονομία τους και αναγκασθούν οι λιγοστοί κάτοικοί τους να μετακομίσουν σε μεγαλύτερα νησιά ή στην Αθήνα». Με δεδομένη την απελευθέρωση των ακτοπλοϊκών συγκοινωνιών, για φέτος το καλοκαίρι και από τον Πειραιά (αποφασίσθηκε προσφάτως με Κοινή Υπουργική Απόφαση –ΚΥΑ– των υπουργών Εμπορικής Ναυτιλίας, Οικονομίας και Οικονομικών και Αιγαίου), οι ναυτιλιακοί πράκτορες αναμένουν να σημειωθεί αύξηση στους ναύλους της οικονομικής θέσης. Ωστόσο, όπως εκτιμούν οι ίδιοι, οι εταιρείες εφαρμόζουν τιμολογιακή πολιτική που μπορεί να καλύψει κάθε βαλάντιο... Μάλιστα, κατά τους ίδιους, όσοι προνοήσουν να κλείσουν νωρίτερα τα εισιτήριά τους μπορεί να πετύχουν έκπτωση η οποία να αγγίζει ακόμη και το 40% της αρχικής τιμής!



ΠΛΟΙΑ ΤΡΙΩΝ... ΤΑΧΥΤΗΤΩΝ

Σήμερα η ακτοπλοΐα διαθέτει σκάφη διαφόρων τύπων, τα οποία προσφέρουν διαφορετικές υπηρεσίες, ποιοτικότερες ή λιγότερο ποιοτικές, διαφορετικές ταχύτητες και ανέσεις και ασφαλώς και διαφορετικές τιμές.

Πρόκειται για τα ταχύπλοα, τα οποία αναπτύσσουν μεγάλες ταχύτητες και μπορούν να εκτελούν τα δρομολόγιά τους σε χρόνο που αντιστοιχεί στο 1/3 του χρόνου κατά τον οποίο εκτελούν το αντίστοχο δρομολόγιο τα συμβατικά σκάφη παλαιάς τεχνολογίας. Αυτό, όμως, προϋποθέτει ακριβότερο ναύλο καθώς το λειτουργικό κόστος του σκάφους είναι υψηλότερο λόγω της μεγάλης κατανάλωσης καυσίμων.

Στα συμβατικά σκάφη νέας τεχνολογίας υπάρχουν φθηνότεροι ναύλοι, σε σχέση με τα ταχύπλοα και προσφέρεται μεγαλύτερη ποικιλία ποιοτικών υπηρεσιών, όπως: εστιατόρια, καφέ, internetcafe, εμπορικά κέντρα κ.ά.

Στα συμβατικά, παλαιάς τεχνολογίας, οι ναύλοι είναι ακόμη φθηνότεροι και βεβαίως ο χρόνος εκτέλεσης του δρομολογίου διαρκεί περισσότερο χρόνο σε σχέση με τις άλλες δύο κατηγορίες πλοίων. Τούτο συμβαίνει διότι οι ταχύτητες που αναπτύσσουν τα σκάφη αυτά είναι μικρότερες και πολλές φορές προσεγγίζουν διάφορα μικρά λιμάνια, που δεν διαθέτουν καλές λιμενικές υποδομές και στα οποία δεν μπορούν να «δέσουν» με ασφάλεια τα νέα σύγχρονα πλοία της ακτοπλοΐας. (Οι κακές και ανεπαρκείς λιμενικές υποδομές που υπάρχουν σε πολλά μικρά νησιά αποτελούν ένα από τα σημαντικότερα προβλήματα που εμποδίζουν τη βελτίωση των συγκοινωνιών).

ΕΙΣΙΤΗΡΙΑ ΜΕ ΔΙΑΦΟΡΕΤΙΚΕΣ ΤΙΜΕΣ

Ναύλους πολλών ταχυτήτων θα αντιμετωπίσουν οι ταξιδιώτες. Στην αγορά φαίνεται πως θα διαμορφωθεί σταδιακά ένα καθεστώς αντίστοιχο με αυτό που ισχύει στην Αδριατική. Θα υπάρχουν πιθανότατα τρεις ή τέσσερις χρονικές «ζώνες» (χαμηλή, μέση, υψηλή, υπερ-υψηλή) με βάση τη ζήτηση.

Επιπλέον, θα ισχύουν χαμηλότερες τιμές για ταξίδια από Δευτέρα έως Πέμπτη και ειδικά «μπόνους», ενώ οι τιμές θα αυξάνουν από Παρασκευή έως Κυριακή.

Σύμφωνα με κορυφαία στελέχη, οι ακτοπλοϊκές εταιρείες θα επιδιώξουν με τη νέα τιμολογιακή τους πολιτική να αυξήσουν την επιβατική κίνηση και τους τζίρους τους. Ετσι, οι μεγαλύτερες προσανατολίζονται σε σταδιακές, «ήπιες» αυξήσεις από Παρασκευή έως Κυριακή. Οι περισσότεροι θεωρούν ότι θα ήταν εξωπραγματικές αυξήσεις 9-16% ώστε να καλυφθούν τα αυξημένα λειτουργικά κόστη από τα καύσιμα.

Ετσι, εταιρείες όπως η Hellenic Sea Ways θα προσφέρουν στους επιβάτες δωρεάν μίλια σε κάθε ταξίδι, στην Blue Star Ferries σκέφτονται να μειώσουν τις τιμές για τα Ι.Χ. από Παρασκευή μέχρι Κυριακή και να τις αυξήσουν τις καθημερινές, ενώ άλλες θα προσφέρουν 20% έκπτωση σε όσους επιβάτες έχουν κάνει κράτηση σε ξενοδοχείο στο νησί όπου ταξιδεύουν.

Συνέχεια στη σελ. 45

8-14 Μαΐου 2006

7ο ΔΙΕΘΝΕΣ ΑΝΤΙΠΥΡΗΝΙΚΟ ΦΕΣΤΙΒΑΛ ΡΟΔΟΥ

Ενεργοί, όχι... ραδιενεργοί

www.manw.org/festival/

Πρόγραμμα

Δευτέρα, 08/05/2006

8:00 μ.μ. - Δημοτικό Θέατρο Ρόδου
- Ομιλία του κ. Χρήστου Δουλκερίδη
Parliament member of Brussels
President of the Parliament of Francophones
- Κιν. προβολή - Συνεργασία με το EcoFilms
"Australian Atomic confessions"
Ντοκιμαντέρ των Greg Young και Kathy Aigner
Σε πρώτη προβολή στην Ελλάδα

Τρίτη, 09/05/2006

9:00 μ.μ. - Δημοτικό Θέατρο Ρόδου
- Κιν. προβολή - Συνεργασία με το EcoFilms
"PRIPYAT"
Ντοκιμαντέρ του Nikolaus Geyrhalter
Σε πρώτη προβολή στην Ελλάδα

Τετάρτη, 10/05/2006

9:00 μ.μ. - Δημοτικό Θέατρο Ρόδου
- Κιν. προβολή - Συνεργασία με το EcoFilms
"Anatoly and Ludmilla"
μία ταινία του Gunnar Bergdahl
Σε Παγκόσμια Πρώτη

Πέμπτη, 11/05/2006

9:00 μ.μ. - Δημοτικό Θέατρο Ρόδου
- Θεατρικό έργο "Λουντμίλλα"
με την Άννα Βαχενά

Παρασκευή, 12/05/2006

10:00 π.μ. - Μανδράκι: Νεανικό Φόρουμ
Παρουσίαση των εκπαιδευτικών προγραμμάτων για το Περιβάλλον και την Αγωγή Υγείας που έκαναν μαθητές σχολείων της νήσου Ρόδου

6:00 μ.μ. - Πανεπιστήμιο Αιγαίου
- Διεθνές Συμπόσιο
"Έχουμε δικαίωμα να ζήσουμε σε έναν κόσμο χωρίς πυρηνικά"
Έναρξη, Χαιρετισμοί

Σάββατο, 13/05/2006

9:30 π.μ. - Πανεπιστήμιο Αιγαίου
- Διεθνές Συμπόσιο
Συζητήσεις, συμπεράσματα

7:00 μ.μ. Μεγάλη Ειρηνική Διαδήλωση
Αρχαίο Στάδιο
Συγκέντρωση για την Πορεία
Χαιρετισμοί
Πορεία προς το Δημαρχείο της Ρόδου

9:30 μ.μ. - Πλατεία Δημαρχείου
- Ανοικτή Συναυλία με γνωστούς καλλιτέχνες

Κυριακή, 14/05/2006

10:00 π.μ. - Πλατεία Δημαρχείου
- Λαϊκός Ποδηλατικός Αγώνας
- Λαϊκός Αγώνας Δρόμου

10:00 π.μ. - Ναυτικός Ομιλος Ρόδου
- Ναυταθλητικές Εκδηλώσεις

10:00 π.μ. - Γήπεδο Beach Volley, Παραλία Ελλη
- Τουρνουα Beach Volley

ΑΕ 1493

Η καταχώρηση αυτή είναι μία προσφορά της "Ροδιακής"

ΕΠΙΧΕΙΡΗΜΑΤΙΚΗ ΚΙΝΗΣΗ ΔΩΔΕΚΑΝΗΣΙΩΝ

Χατζημάρκος Γεώργιος του Αντωνίου

Το Επιμελητήριό μας μία γενιά μπροστά!

ΕΠΑΓΓΕΛΜΑΤΙΚΟ ΤΜΗΜΑ

ΑΛΑΚΙΩΤΟΥ - ΑΝΘΟΠΟΥΛΟΥ ΜΑΡΙΤΑΝΑ του Χρήστου	Καθηγήτρια Αγγλικών
ΓΙΑΝΝΟΥΡΗΣ ΙΩΑΝΝΗΣ του Χρήστου	Ασφαλιστής
ΓΚΙΖΕΤΤΗΣ ΕΛΕΥΘΕΡΙΟΣ-ΦΡΑΓΚΙΣΚΟΣ του Γεωργίου	Καφετέρια
ΔΙΑΚΟΓΕΩΡΓΙΟΥ ΑΝΑΣΤΑΣΙΟΣ του Μιχαήλ	Καφετέρια
ΔΙΚΑΣΤΟΠΟΥΛΟΣ ΓΕΩΡΓΙΟΣ του Ιωαννη-Κωνσταντίνου	Ασφαλιστής
ΖΑΜΑΛΗΣ ΙΩΑΝΝΗΣ του Γεωργίου	Ασφαλιστής
ΚΑΛΑΘΕΝΟΣ ΕΥΑΓΓΕΛΟΣ του Τσαμπίκου	Οικονομολός
ΚΑΡΠΑΘΑΚΗΣ ΔΗΜΗΤΡΙΟΣ του Ιωάννη	Εστιάτορας
ΚΑΣΤΗΣ ΔΗΜΗΤΡΙΟΣ του Αντωνίου	Τουριστικός Πράκτορας
ΚΛΟΥΒΑΣ ΙΩΑΝΝΗΣ του Αντωνίου	Εκμ/ση Νυκτ/νών Κέντρων
ΚΟΥΒΑΣ ΚΩΝΣΤΑΝΤΙΝΟΣ του Αναστασίου	Εστιάτορας
ΛΑΟΣ ΜΙΧΑΗΛ του Ιωάννη	Παντοπώλης
ΛΕΒΕΝΤΗΣ ΓΕΩΡΓΙΟΣ του Πολυχρόνη	Εστιάτορας
ΛΥΡΙΣΤΗΣ ΑΝΑΣΤΑΣΙΟΣ του Κυριάκου	Πρακτορείο ΟΠΑΠ
ΜΗΝΑΣ ΠΑΝΑΓΙΩΤΗΣ του Ευάγγελου	θαλάσσιες Μεταφορές
ΜΠΙΝΟΓΛΟΥ ΤΡΙΑΝΤΑΦΥΛΛΟΣ του Χρήστου	Εκμ/ση Νυκτ/νών Κέντρων
ΝΤΙΝΟΡΗΣ ΕΥΣΤΡΑΤΙΟΣ του Εμμανουήλ	Εστιάτορας
ΠΑΠΑΚΑΛΟΔΟΥΚΑΣ ΙΩΑΝΝΗΣ του Νικολάου	Ενοικιάσεις Δικύκλων
ΣΠΑΝΟΣ ΧΡΗΣΤΟΣ του Γεωργίου	Ναυτιλιακές Επιχειρήσεις
ΣΤΑΤΗΣ ΧΡΗΣΤΟΣ του Γεωργίου	θαλάσσιες Μεταφορές
ΣΩΤΡΙΛΛΗΣ ΒΑΣΙΛΕΙΟΣ του Στέργου	Καφετέρια
ΤΟΔΟΥΛΑΚΗΣ ΓΕΩΡΓΙΟΣ του Παρασκευά	Βενζινοπώλης
ΧΑΡΑΜΗΣ ΔΙΟΝΥΣΙΟΣ του Παναγιώτη	Εστιάτορας
ΧΑΤΖΗΜΑΡΚΟΣ ΓΕΩΡΓΙΟΣ του Αντωνίου	θαλάσσιες Μεταφορές
ΧΟΡΟΖΙΔΗΣ ΗΡΑΚΛΗΣ του Δημητρίου	Μεσίτης Αστικών Συμβ/ων
ΨΥΡΗΣ ΓΕΩΡΓΙΟΣ του Βασιλείου	Καφετέρια

ΕΜΠΟΡΙΚΟ ΤΜΗΜΑ

ΒΑΛΑΗΣ ΜΑΡΙΟΣ του Δημητρίου	Χονδρ/ριο Τουρ/κών Ειδών
ΒΕΡΓΩΤΗΣ ΔΗΜΗΤΡΙΟΣ του Θωμά	Εμπορος
ΓΕΡΓΑΤΣΟΥΛΗΣ ΛΑΜΠΡΟΣ του Ευαγγέλου	Εμπορος Τροφίμων
ΔΙΑΚΟΣΑΒΒΑΣ ΣΑΒΒΑΣ του Ιωάννη	Εμπορία Ενδυμάτων
ΔΟΝΤΑΣ ΙΩΑΝΝΗΣ του Μιχαηλ	Εμπορία Ειδών Πληρ/κής
ΚΑΚΝΗΣ ΑΡΙΣΤΕΙΔΗΣ του Εμμανουήλ	Εμπορος
ΚΑΛΑΘΕΝΟΣ ΓΕΩΡΓΙΟΣ του Νικολάου	Χονδρεμπόριο Τροφίμων
ΚΑΜΠΟΥΡΗΣ ΣΚΕΥΟΣ του Εμμανουήλ	Εμπορία Ηλεκτρονικών
ΚΑΣΕΤΑΣ ΘΕΟΦΑΝΗΣ του Σωτηρίου	Εμπόριο Δικύκλων
ΚΑΣΤΡΗΣΙΟΣ ΓΕΩΡΓΙΟΣ του Δημητρίου	Εμπορία Ενδυμάτων
ΚΩΝΣΤΑΝΤΑΡΑΣ ΠΕΤΡΟΣ του Γεωργίου	Βιβλιοχαρτοπωλείο
ΚΩΣΤΑΚΗΣ ΝΙΚΟΛΑΟΣ του Εμμανουήλ	Εμπορος Αυτοκινήτων
ΜΑΣΤΡΟΠΕΤΡΟΣ ΓΕΩΡΓΙΟΣ του Ιωάννη	Εμπορος
ΜΠΙΛΛΗΣ ΑΡΓΥΡΗΣ του Βασιλείου	Εμπορος
ΜΠΟΝΗΣ ΕΥΘΥΜΙΟΣ του Κωνσταντίνου	Εμπορος
ΠΑΝΑΓΙΩΤΑΣ ΕΜΜΑΝΟΥΗΛ του Βασιλείου	Υπεραγορά Τροφίμων
ΠΑΝΤΕΛΙΚΙΖΗ ΒΑΣΙΛΕΙΑ του Κίμωνα	Εμπόριο Ειδών Εξοπλισμού
ΠΑΠΑΓΡΗΓΟΡΙΟΥ ΑΛΕΞΙΟΣ του Ηλία	Εμπορία Οικοδ/κών Υλικών
ΠΑΠΑΣΤΑΜΑΤΙΟΥ ΝΙΚΟΛΑΟΣ του Ιωάννη	Εμπορίο Ποτών - Τροφίμων
ΠΑΠΠΟΥ ΙΩΑΝΝΗΣ του Γεωργίου	Υπεραγορά Τροφίμων
ΠΑΡΑΣΚΕΥΑΣ ΓΕΩΡΓΙΟΣ του Συμεών	Εμπόριο Αυτοκινήτων
ΣΙΦΟΥΝΙΟΣ ΙΩΑΝΝΗΣ του Σωτηρίου	Εμπορία Λευκών Ειδών
ΤΣΑΒΑΡΗΣ ΜΙΧΑΗΛ του Νικολάου	Εμπορος
ΤΣΑΚΙΡΗΣ ΝΙΚΟΛΑΟΣ του Αναστασίου	Εμπορία Οικοδ/κών Υλικών
ΤΣΙΚΚΗΣ ΔΗΜΗΤΡΙΟΣ του Νικολάου	Συστήματα Ασφαλείας
ΦΡΟΝΑΣ ΝΙΚΟΛΑΟΣ του Ιωάννη	Χονδρεμπόριο Τροφίμων
ΦΤΑΚΛΑΚΗΣ ΜΙΧΑΗΛ του Χρυσοστόμου	Εμπορία Ενδυμάτων
ΧΑΡΙΣΗΣ ΚΩΝΣΤΑΝΤΙΝΟΣ του Θεοδώρου	Εμπρία Κοσμημάτων

ΤΜΗΜΑ ΜΕΤΑΠΟΙΗΣΗΣ

ΑΘΗΝΑΙΟΣ ΣΤΑΥΡΟΣ του Ιωάννη	Εργολάβος
ΒΑΓΙΑΝΑΚΗΣ ΒΑΣΙΛΕΙΟΣ του Ιπποκράτη	Τυπογράφος
ΒΟΓΙΑΤΖΑΚΗΣ ΑΝΤΩΝΙΟΣ του Κωνσταντίνου	Βιοτ/ία Ειδών Εξοπλισμού
ΓΕΡΑΚΗΣ ΣΑΒΒΑΣ του Στέργου	Χωματουργικές Εργασίες
ΔΕΡΜΑΤΗΣ ΑΝΔΡΕΑΣ του Δημητρίου	Κατασκευές Σιδήρου
ΔΙΜΕΛΛΗΣ ΑΠΟΣΤΟΛΟΣ του Γεωργίου	Βιοτεχνία Τροφίμων
ΕΥΣΤΡΑΤΙΟΥ ΧΡΗΣΤΟΣ του Στυλιανού	Κρύσταλλα - Σιδηρικά
ΖΕΡΒΟΣ ΣΑΒΒΑΣ του Σταμάτη	Κομμωτήριο
ΖΙΑΚΗΣ ΝΙΚΟΛΑΟΣ του Στέργου	Αλουμινοκατασκευές
ΗΛΙΑΚΟΠΟΥΛΟΣ ΚΩΝΣΤΑΝΤΙΝΟΣ του Βασιλείου	Αλουμινοκατασκευές
ΘΕΜΕΛΑΡΟΣ ΙΩΑΝΝΗΣ-ΑΝΔΡΕΑΣ του Ελευθερίου	Συνεργείο Επισκευών
ΚΑΚΛΙΟΣ ΙΩΑΝΝΗΣ του Ανδρέα	Συνεργ. Βαφής Αυτ/των
ΚΑΛΥΜΝΙΟΣ ΣΤΑΜΑΤΗΣ του Ιωάννη	Επιπλοποιός
ΚΑΜΙΤΣΗΣ ΓΕΩΡΓΙΟΣ του Ελευθερίου	Ξυλουργικές Εργασίες
ΚΑΠΠΟΣ ΣΤΑΥΡΟΣ του Αγαπητού	Επεξεργασία Κρυστάλλων
ΚΑΤΡΗΣ ΑΘΑΝΑΣΙΟΣ του Κωνσταντίνου	Υδραυλικές Εγκαταστάσεις
ΚΑΤΡΗΣ ΜΙΧΑΗΛ του Γεωργίου	Βιομηχανία Σκυροδέματος
ΚΑΤΣΙΔΩΝΗΣ ΠΑΝΤΕΛΗΣ του Βασιλείου	Ηλεκτρολ. Εγκαταστάσεις
ΚΟΚΚΟΝΟΣ ΕΥΑΓΓΕΛΟΣ του Γεωργίου	Εργολάβος Δημοσ. Εργων
ΚΟΝΤΟΣ ΠΑΝΟΡΜΙΤΗΣ του Νικήτα	Ελαιοχρωματιστής
ΚΟΥΓΙΟΣ ΠΑΝΤΕΛΗΣ του Βασιλείου	Βιομήχανος
ΚΟΦΙΝΑΚΟΣ ΠΑΝΑΓΙΩΤΗΣ του Μιχαήλ	Εργολάβος Δημοσ. Εργων
ΚΥΖΑΛΑΣ ΤΣΑΜΠΙΚΟΣ του Σταύρου	Ηλεκτρολ. Εγκαταστάσεις
ΛΑΣΠΑΣ ΓΕΩΡΓΙΟΣ του Αριστοτέλη	Υδραυλικές Εγκαταστάσεις
ΜΑΓΡΙΠΛΗΣ ΑΛΕΞΑΝΔΡΟΣ του Νικολάου	Επιπλοποιός
ΝΑΣΤΑΧΑΝΙΔΗΣ ΝΙΚΟΛΑΟΣ του Παναγιώτη	Βιοτεχνία Επίπλων
ΝΙΚΟΛΑΟΥ ΚΩΝΣΤΑΝΤΙΝΟΣ του Παναγιώτη	Βιοτέχνης
ΝΙΚΟΛΑΟΥ ΚΥΡΙΑΚΟΣ του Βασιλείου	Τοποθετήσεις Ψευδοροφών
ΝΟΜΙΚΟΣ ΕΜΜΑΝΟΥΗΛ του Ελευθερίου	Εργολάβος Δημοσ. Εργων
ΠΑΓΚΑΛΗΣ ΓΕΩΡΓΙΟΣ του Ιωάννη	Φανοποιός
ΠΑΠΑΔΗΜΗΤΡΗΣ ΓΕΩΡΓΙΟΣ του Ελευθερίου	Εργολάβος Οικοδομών
ΡΑΙΣΑΚΗΣ ΕΜΜΑΝΟΥΗΛ του Ελπιδοφόρου	Εργολάβος Δημοσ. Εργων
ΣΙΕΧ ΜΟΥΣΤΑΦΑ του Ιτζέτ	Συνεργείο Αυτοκινήτων
ΣΠΑΝΟΜΑΝΩΛΗΣ ΕΜΜΑΝΟΥΗΛ του Μιχαήλ	Οικοδομικές Εργασίες
ΣΤΑΘΟΠΟΥΛΟΣ ΠΕΤΡΟΣ του Ευστάθιου	Συνεργείο Αυτοκινήτων
ΤΡΙΑΝΤΑΦΥΛΛΟΥ ΝΙΚΟΛΑΟΣ του Γεωργίου	Βιομήχανος
ΧΑΛΚΙΔΙΟΣ ΓΕΩΡΓΙΩΣ του Εμμανουήλ	Υδραυλικές Εγκαταστάσεις

ΤΟΥΡΙΣΤΙΚΟ ΤΜΗΜΑ

ΚΑΣΙΩΤΗΣ ΜΙΧΑΗΛ του Φιλίππου	Εμπορία Τουριστικών Ειδών
ΚΑΤΣΙΚΑΝΤΑΗΣ ΓΕΩΡΓΙΟΣ του Κωνσταντίνου	Ενοικιάσεις Αυτοκινήτων
ΚΟΡΦΙΑΤΗΣ ΙΩΑΝΝΗΣ του Μιχαήλ	Ενοικιάσεις Αυτοκινήτων
ΚΟΥΖΟΥΚΑΚΗΣ ΙΩΑΝΝΗΣ του Νικολάου	Εμπορία Τουριστικών Ειδών
ΚΟΥΡΟΥΝΗΣ ΚΩΝΣΤΑΝΤΙΝΟΣ του Στυλιανού	Τουριστικός Πράκτορας
ΚΥΠΡΙΩΤΗΣ ΦΙΛΙΠΠΟΣ του Κωνσταντίνου	Εμπορία Τουριστικών Ειδών
ΜΑΣΤΡΟΓΙΑΝΝΑΚΗΣ ΣΤΕΡΓΟΣ του Κυριάκου	Εμπορία Τουριστικών Ειδών
ΜΗΝΑΙΔΗΣ ΜΗΝΑΣ του Ηλία	Τουριστικός Πράκτορας
ΜΠΑΡΔΑΝΗΣ ΙΩΑΝΝΗΣ του Πέτρου	Εμπορία Τουριστικών Ειδών
ΝΙΚΟΛΑΟΥ ΜΗΝΑΣ του Ελευθερίου	Ενοικιαζόμενα Δωμάτια
ΠΑΠΑΒΑΣΙΛΕΙΟΥ ΙΩΑΝΝΗΣ του Βασιλείου	Ξενοδόχος
ΠΑΠΑΘΕΟΔΩΡΑΚΗΣ ΠΑΝΤΕΛΗΣ του Αντωνίου	Εμπορία Τουριστικών Ειδών
ΠΑΣΣΑΝΙΚΟΛΑΚΗΣ ΓΕΩΡΓΙΟΣ του Νικολάου	Ενοικιάσεις Αυτοκινήτων
ΠΑΥΛΙΔΗΣ ΜΙΧΑΗΛ του Νικολάου	Ενοικιάσεις Αυτοκινήτων
ΣΑΒΒΑΙΔΗΣ ΝΙΚΟΛΑΟΣ του Αλεξάνδρου	Τουριστικός Πράκτορας
ΣΑΧΙΝΗ ΧΡΥΣΑΝΘΗ του Μιχαήλ	Ταξιδιωτικός Πράκτορας
ΣΤΑΤΗΣ ΣΤΕΦΑΝΟΣ του Γεωργίου	Ενοικιαζόμενα Δωμάτια
ΤΥΡΙΝΟΠΟΥΛΟΣ ΣΠΥΡΟΣ του Εμμανουήλ	Ταξιδιωτικός Πράκτορας
ΦΙΛΙΠΠΙΔΗΣ ΓΕΩΡΓΙΟΣ του Ανδρέα	Τουριστικός Πράκτορας
ΧΑΤΖΗΛΙΑΜΗΣ ΑΝΑΣΤΑΣΙΟΣ του Ιωάννη	Τουριστικός Πράκτορας
ΧΡΥΣΟΧΟΙΔΗΣ ΚΩΝΣΤΑΝΤΙΝΟΣ του Παράσχου	Ξενοδόχος

ΑΕ1494

Το αιώνιο πρόβλημα της χώρας μας

Ψάχνουν για σκάφη και μαρίνες οι τουρίστες

Κραυγαλέα η έλλειψη εγκαταστάσεων τη στιγμή που γιότινγκ και κρουαζιέρα ανεβαίνουν



Τουρίστες υπάρχουν πολλοί, σκάφη και μαρίνες σπανίζουν. Σε μια χρονιά που αναμένεται, με αμερικανική «βοήθεια», να μοιράσει απλόχερα κέρδη στο θαλάσσιο τουρισμό της Μεσογείου, στην Ελλάδα ακόμα αναζητούνται λύσεις σε χρόνια προβλήματα.

Οι μαρίνες της Αττικής, που αποτελεί το «ορμητήριο» των ελληνικών σκαφών τουρισμού, παραμένουν σε κακή κατάσταση, ενώ την ίδια στιγμή τα τουρκικά πλοία εξορμούν από υπερσύγχρονες εγκαταστάσεις στα μικρασιατικά παράλια. Σύμφωνα με τον πρόεδρο της ΕΠΕΣΤ Δ. Βασιλάκη, περισσότερα από 1.000 ελληνικά επαγγελματικά τουριστικά σκάφη (το 30-35% του στόλου) είτε δεν έχουν μόνιμη θέση σε μαρίνες της Αττικής, είτε βρίσκουν περιστασιακά θέσεις.

Την ίδια στιγμή, τα υπουργεία Οικονομίας και Εμπορικής Ναυτιλίας, λένε οι επιχειρηματίες του κλάδου, έχουν καταφέρει να επιδοτούν έμμεσα τον τουρκικό τουρισμό και μάλιστα γενναία. Ολοι όσοι ναυλώνουν ένα σκάφος στην Ελλάδα προτιμούν να πηγαίνουν και στα μικρασιατικά παράλια, αφού έτσι γλιτώνουν ΦΠΑ 4% που θα έπρεπε να πληρώσουν αν επισκέπτονταν μόνο ελληνικά νησιά. Ενας ξένος, δηλαδή, που έχει ξοδέψει 10.000-15.000 δολάρια την ημέρα ή 70.000-100.000 δολάρια για μια βδομάδα «τιμωρείται» να καταβάλλει επιπλέον 2.500-4.000 δολ. ΦΠΑ αν επισκεφθεί μόνο ελληνικούς προορισμούς. Το ποσό αυτό του «χαρίζεται» αν το πλοίο «πιάσει» έστω και σε ένα λιμάνι μιας γειτονικής χώρας, όπως η Τουρκία.

Προκειμένου να μειώσουν το κόστος αρκετοί σηκώνουν σημαία άλλης κοινοτικής χώρας. Επιχειρηματίας ανέφερε χαρακτηριστικά ότι αξιωματούχοι της Μάλτας έχουν προσεγγίσει αρκετούς έλληνες πλοιοκτήτες επαγγελματικών σκαφών.

Πρότειναν, μάλιστα στην Ενωση Πλοιοκτητών Ελληνικών Σκαφών Τουρισμού (ΕΠΕΣΤ) να επεξεργαστεί ένα σχέδιο με ρυθμίσεις που θα τους ικανοποιούσαν κι εκείνοι δεσμεύθηκαν ότι «σε ένα μήνα θα το έχουμε κάνει νόμο στη Μάλτα...». Στόχος τους, βέβαια, να ενθαρρύνουν τις επιχειρήσεις να χρησιμοποιούν μαλτέζικη (κοινοτική) σημαία.

Στελέχη της αγοράς υποστηρίζουν ότι οι περισσότεροι επιχειρηματίες του χώρου θα είχαν υψώσει, ήδη, τη σημαία της Κύπρου, αλλά μ' αυτήν δεν μπορούν -προς το παρόν- να επισκέπτονται τα μικρασιατικά παράλια αφού οι τουρκικές αρχές δεν επιτρέπουν την προσέγγιση σε κυπριακά πλοία.

Ετσι, ο ελληνικός στόλος γιότινγκ συρρικνώνεται σταδιακά στο Αιγαίο, ενώ αντίθετα τα σκάφη με τουρκική σημαία κυριαρχούν τους καλοκαιρινούς μήνες στα Δωδεκάνησα (Ρόδο, Κω), επεκτείνονται σταδιακά στις μαρίνες της Κρήτης (Χανιά) αλλά και των Κυκλάδων. Το 1995 ο ελληνικός στόλος αριθμούσε 5.400 σκάφη, ενώ ο τουρκικός 800. Σήμερα η κατάσταση έχει αλλάξει άρδην, κάθώς τα πλοία με ελληνική σημαία μειώθηκαν σε 3.200, ενώ τα τουρκικά έφτασαν, ήδη, τα 3.000.

Στην Αττική παραμένει κλειστή και φυλασσόμενη η μαρίνα Αγ. Κοσμά (400 θέσεων), η οποία ανήκει στην Ολυμπιακά Ακίνητα Α.Ε. και η οποία θα μπορούσε, λένε επιχειρηματίες, να λειτουργήσει ως λύση στο πρόβλημα του ελλιμενισμού, έως ότου προκηρυχθεί ο διαγωνισμός για την παραχώρησή της.

Οπως καταγγέλλουν, η εταιρεία «Ολυμπιακά Ακίνητα» έσπευσε να «σφραγίσει» τη μαρίνα του Αγ. Κοσμά ώστε να μη γίνει ό,τι έγινε στη μαρίνα του Δέλτα Φαλήρου, η οποία, λένε, δεν φυλασσόταν, με αποτέλεσμα να «καταπατηθεί» από ιδιώτες ιδιοκτήτες σκαφών, οι οποίοι δεν δέχονται να αποχωρήσουν, αλλά ούτε και να πληρώνουν τέλη ελλιμενισμού.

Η έλλειψη εγκαταστάσεων σε «στρατηγικά» σημεία του Αιγαίου είναι κραυγαλέα, προκαλώντας αγανάκτηση σε όσους πληρώνουν πανάκριβα τα σκάφη, αλλά δεν μπορούν να επισκεφθούν τους γνωστότερους ελληνικούς προορισμούς, όπως η Μύκονος ή η Σαντορίνη.

«Πελάτες που έχουν πληρώσει 10.000-15.000 δολάρια την ημέρα για να ναυλώσουν ένα πλοίο συνειδητοποιούν ότι, δεν μπορούν να "δέσουν" σε νησιά αφού τις περισσότερες φορές το λιμεναρχείο αναφέρει από τον ασύρματο: φύγετε, δεν υπάρχει μέρος να δέσετε. Στον αντίποδα, υποστηρίζουν, μόλις μπεις στο κανάλι 16 του ασυρμάτου για να μιλήσεις με τα λιμεναρχεία στις τουρκικές μαρίνες, νομίζεις ότι θα σου στρώσουν χαλί να πατήσεις: "θέλετε νερό, καύσιμα, εξοπλισμό, θέλετε να στείλουμε βάρκες για να αποβιβαστείτε; Ο,τι θέλετε..."».

ΟΙ ΠΟΛΥΤΕΛΕΙΣ ΘΑΛΑΜΗΓΟΙ

Αν ο ελληνικός τουρισμός ελπίζει και φέτος σε αύξηση αφίξεων άνω του 5% στο γιότινγκ τα πράγματα είναι τελείως διαφορετικά.

Συνέχεια στη σελ. 45

Ο Βύρων Πολύδωρας για τις καταγγελίες σε βάρος της ΕΥΠ

Δεν γίνονται παρακολουθήσεις

Τι είπε χθες στη Ρόδο όπου βρέθηκε για το συνέδριο των υπαλλήλων της υπηρεσίας

Δεν κάνει αθέμιτες παρακολουθήσεις η ΕΥΠ διαβεβαίωσε τους έλληνες πολίτες ο υπουργός Δημόσιας Τάξης Βύρωνας Πολύδωρας από τη Ρόδο όπου βρέθηκε χθες με δηλώσεις που έκανε στο περιθώριο του 19ου συνεδρίου της Ομοσπονδίας Υπαλλήλων της υπηρεσίας.

Η δήλωση του υπουργού έγινε μετά από σχετική ερώτηση με αφορμή τα όσα έχουν λεχθεί το τελευταίο διάστημα για τη λειτουργία της ΕΥΠ στην υπόθεση των υποκλοπών. Ο κ. Πολύδωρας ήρθε χθες το πρωί στη Ρόδο για να χαιρετίσει το συνέδριο των μυστικών πρακτόρων της χώρας μας και να ακούσει από κοντά τους προβληματισμούς των υπαλλήλων. Στις δηλώσεις του ήταν κατηγορηματικός, θα αναβαθμιστεί έτι περαιτέρω η υπηρεσία για την αντιμετώπιση των σύγχρονων κινδύνων για την πατρίδα και θα διασφαλιστεί η συνταγματική νομιμότητα στη λειτουργία της υπό τον «μανδύα» της Βουλής των Ελλήνων. Εκ μέρους του ΠΑΣΟΚ και του Γ. Παπανδρέου παραβρέθηκε και χαιρέτισε το μέλος του Εθνικού Συμβουλίου Δ. Καρύδης ο οποίος κάλεσε τη κυβέρνηση να αναλάβει τις ευθύνες της για τις υποθέσεις των υποκλοπών και των Πακιστανών.

Ο υπουργός Δημόσιας Τάξης Β. Πολύδωρας έφθασε στη Ρόδο χθες το πρωί και μαζί με το συνάδελφό του Α. Παυλίδη πήγε στο Ρόδος Παλλάς όπου διεξήγετο το 19ο συνέδριο της Ομοσπονδίας Υπαλλήλων της ΕΥΠ. Απηύθυνε χαιρετισμό και εξερχόμενος της αίθουσας προχώρησε σε δηλώσεις. Ο υπουργός περιέγραψε το όραμά του για την ΕΥΠ: «Χαιρέτησα το συνέδριο και εξέθεσα τις σκέψεις μου και το όραμά μου για την Εθνική Υπηρεσία Πληροφοριών. Την βλέπω ως μια ευγενή υπηρεσία γιατί διαχειρίζεται τη γνώση και την πληροφορία. Σημείωσα ότι το μυστικό δεν είναι προσωπικό, ούτε καν υπηρεσιακό, είναι υπέρ της πατρίδας και γι' αυτό θέλει ιδιαίτερη υπευθυνότητα και λεπτότητα στη διαχείρισή του. Δήλωσα ότι εμπιστεύομαι τους ανθρώπους της ΕΥΠ και ζητώ να καλλιεργήσουμε ένα κλίμα εμπιστοσύνης γιατί με δυσπιστία σε τέτοιες ευαίσθητες υπηρεσίες, δεν μπορεί να ασκηθεί διοίκηση. Ανέφερα ότι έχουμε ήδη προχωρήσει στην κατάθεση του νομοσχεδίου για τον εκσυγχρονισμό και τη θέση της υπηρεσίας υπό κοινοβουλευτικό έλεγχο. Για την κατοχύρωση της δημοκρατικής και συνταγματικής νομιμότητας εισάγουμε τον εισαγγελέα υπηρεσίας για να είναι σε μόνιμη βάση ο εγγυητής της συνταγματικής νομιμότητας».



Και συνέχισε ο υπουργός: « Προβλέπουμε ότι η υπηρεσία εκσυχρονιζόμενη και αναβαθμιζόμενη, θα είναι σε θέση να ανταπεξέλθει καλύτερα τις προκλήσεις και τα προβλήματα της νέας εποχής που θα έλεγα ότι είναι ένα «σταυρόλεξο» προκειμένου να αντιμετωπιστούν οι σύγχρονοι κίνδυνοι. Είναι η πληροφορία που επιβάλλεται να την συλλέξεις και η απαγόρευση της πληροφορίας επι ευαίσθητων δεδομένων όπως είναι η κυρίαρχη τάση στις σύγχρονες δημοκρατίες. Πρέπει να τα σεβαστούμε και τα δύο και να βρούμε τη χρυσή τομή για την υπηρέτηση του εθνικού συμφέροντος. Με αυτές τις σκέψεις υποσχέθηκα για την επίλυση των προβλημάτων, κυρίως προς την κατεύθυνση της θεσμικής αναβάθμισης. Τους ζήτησα να μου πουν ιδέες οι αξιόλογοι άνθρωποι της ΕΥΠ που τους βλέπω όλους χωρίς καμιά κομματική προκατάληψη, να μου βρουν δρόμους και τρόπους για το πώς θα υπηρετηθεί η αυταπάρνηση, η αυτοθυσία, η επιτέλεση του καθήκοντος και η τήρηση του όρκου τους για τα ιδεώδη. Πώς θα κρατήσουμε την εθνοκρατική οντότητά μας μέσα στη μεγάλη οικογένεια της Ευρωπαϊκής Ένωσης».

Ο υπουργός Δημόσιας Τάξης δέχτηκε ερωτήσεις για τις υποκλοπές και για τυχόν εμπλοκή της ΕΥΠ. Αρνήθηκε ότι η υπηρεσία κάνει αθέμιτες παρακολουθήσεις και δήλωσε με κατηγορηματικό τρόπο ότι όλα τα στοιχεία που συνέλεξε η υπηρεσία κατατέθηκαν στη Δικαιοσύνη: «Πολλοί αναλίσκουν εικόνα και μελάνι στο θέμα των υποκλοπών από την πλευρά της ΕΥΠ. Πρέπει να σας πω ότι δεν έχει βάθος, δεν έχει ουσία, δεν έχει βαρύτητα,. ό,τι ανακάλυψαν έχει κατατεθεί στη Δικαιοσύνη. Τα υπόλοιπα είναι μια μυθιστορία και δεν ξέρω αν ευνοεί και τους μυθιστοριογράφους. Πρέπει επίσης να σας πω ότι δεν υπήρξε καμιά απραξία εκ μέρους της ΕΥΠ στην υπόθεση αυτή. Εξήτασε περισσότερες από 1000 κλήσεις, κατέθεσε τα πορίσματα στη Δικαιοσύνη και μετά έγιναν οι ανακοινώσεις».

Σχολιάζοντας την άποψη του προέδρου της ΑΔΑΕ ότι η ΕΥΠ «εξοπλιστικά» είναι γυμνή, ο κ. Πολύδωρας δήλωσε τα εξής: « Συμφωνώ και εγώ. Είναι μια τίμια απάντηση σε όσους λένε ότι διαθέτει μηχανήματα και μας έχει ζαλίσει στις παρακολουθήσεις. Δεν κάνει αθέμιτες παρακολουθήσεις η ΕΥΠ. Και η Δικαιοσύνη στην υπόθεση αυτή λειτούργησε άψογα. Μην πατάτε σε σάπια σανίδα. Στέρεα να είσαστε».

Εκ μέρους του ΠΑΣΟΚ και του προέδρου του Γ. Παπανδρέου, χαιρέτισε ο Δ. Καρύδης μέλος του Εθνικού Συμβουλίου, υπεύθυνος σε θέματα δημόσιας τάξης. Ο κ. Καρύδης έκανε την παρακάτω δήλωση: «Εμείς είπαμε ότι η ΕΥΠ έχει μια εθνική αποστολή και γι' αυτό χρειάζεται να εκσυγχρονιστεί ακόμη και να ολοκληρωθεί η δημοκρατική της λειτουργία. Θα πρέπει να σέβεται τη νομιμότητα και τα δημοκρατικά δικαιώματα. Κάναμε αναφορά στα πρόσφατα γεγονότα των Πακιστανών και των υποκλοπών και ζητάμε να αναληφθούν οι πολιτικές ευθύνες που υπάρχουν».

Δήμαρχος Νότιας Ρόδου

Θέλουμε πυροσβεστική

Αίτημα στο υπουργείο Δημόσιας Τάξης

Με επιστολή του προς τον υπουργό Δημόσιας Τάξης κ. Πολύδωρα, τον περιφερειάρχη, τους βουλευτές, την ΤΕΔΚΔ και τις αρμόδιες υπηρεσίες, ο δήμαρχος Νότιας Ρόδου ζητά να δημιουργηθεί Πυροσβεστικό Κλιμάκιο στην περιοχή.

Η επιστολή του κ. Σαββή έχει ως εξής:

«Κύριε Υπουργέ,

Κύριε Γενικέ,

Επανέρχομαι στο παραπάνω θέμα καθότι το πρόβλημα της πυρόσβεσης στον τόπο μας γίνεται όλο και πιο σοβαρό και εγκυμονεί κινδύνους για την περιοχή, τόσο σε επίπεδο αστικής όσο και σε επίπεδο δασικής πυροπροστασίας.

Το πρόσφατο μάλιστα γεγονός στις 25/4/2006 της εκδήλωσης μεγάλης δασικής πυρκαγιάς στην περιοχή Αρνίθας, η οποία έθεσε σε άμεσο κίνδυνο τον οικισμό, μας αναγκάζει να επανέλθουμε και να ζητήσουμε τη συνδρομή σας.

Ο δήμος μας, ο μεγαλύτερος σε έκταση στο νησί της Ρόδου και από τους μεγαλύτερους στο Αιγαίο, αποτελείται από 10 δημοτικά διαμερίσματα, πλήθος οικισμών, διάσπαρτες εξοχικές κατοικίες εκτός σχεδίου, σύγχρονες ξενοδοχειακές μονάδες και πλούσια χλωρίδα και πανίδα.

Ιδιαίτερα ο δασικός πλούτος, παρά την καταστροφή του από παλαιότερες πυρκαγιές, αποτελεί και σήμερα κύριο χαρακτηριστικό του, το οποίο πρέπει να προστατεύσουμε για να συνεχίσει να είναι αναπτυξιακό πλεονέκτημα.

Οσον αφορά την αστική πυρασφάλεια, σήμερα η κατάσταση είναι ελλιπής καθώς η περιοχή μας καλύπτεται από το κλιμάκιο της Λίνδου (όμορος δήμος) το οποίο έχει έλλειψη προσωπικού και η περιοχή ευθύνης του είναι μεγαλύτερη από το 1/2 του νησιού.

Εκτιμούμε ότι άμεσα πρέπει να γίνει επαναχωροθέτηση των δυνάμεων με δημιουργία κλιμακίου στη Νότια Ρόδο. Μπορούμε μάλιστα να συνεργαστούμε για την παραχώρηση από το δήμο, χώρου για τη στέγασή του.

Οσον αφορά τη δασοπυρόσβεση, πέραν των δυνάμεων της Πυροσβεστικής, όπως γνωρίζετε η ΤΕΔΚ Δωδ/σου, μέσω της ΕΤΑΙ.ΠΡΟ.ΦΥ.ΚΑ, με πόρους από όλους τους δήμους, τους θερινούς μήνες συμβάλλει σημαντικά στην ασφάλεια των δασών. Αντιλαμβάνεστε όμως ότι οι δυνατότητες της εταιρείας είναι περιορισμένες και χρειάζεται τη συνδρομή του Κράτους.

Σημαντικό μέτρο προστασίας για τα δάση μας είναι η προσβασιμότητα των δρόμων, η επίβλεψη (παρατηρητήριο) και η έγκαιρη παρέμβαση των οχημάτων.

Ήδη ο δήμος μας πέραν των υφιστάμενων υποδομών, δημοπράτησε πρόσφατα έργο που εντάχθηκε στο ΠΕΠ Νοτίου Αιγαίου, σε συνεργασία με τη Διεύθυνση Δασών Δωδ/σου (προϊσταμένη αρχή) συνολικού προϋπολογισμού 982.000 ευρώ που αφορά:

1. Βελτίωση προσβασιμότητας δασικών δρόμων.
2. Εγκατάσταση παρατηρητηρίων σε βουνοκορφές.
3. Δημιουργία κέντρου ενημέρωσης προστασίας των δασών στο δημοτικό διαμέρισμα Αρνίθας.

Παρά όμως τις παραπάνω παρεμβάσεις, πρέπει να συνεχίσουμε με δράσεις κυρίως με ευθύνη της Διεύθυνσης Δασών, για τη βελτίωση της προσβασιμότητας και τη δημιουργία αντιπυρικών ζωνών σε άλλες περιοχές για να προλάβουμε δυσάρεστα γεγονότα σε σημαντικές δασικές εκτάσεις (Κορκολιά Απολακκιάς, Κουναράς Ασκληπειού, ενδοχώρα Αρνίθας, Βάτι, Μεσαναγρός, Κατταβιά, Λαχανιά, Γεννάδι).

Κύριε Υπουργέ

Κύριε Γενικέ

Είμαι σίγουρος ότι με την συμπαράστασή σας και τη συνεργασία όλων μας, θα αντιμετωπίσουμε ακόμη καλύτερα τον σοβαρό αυτό κίνδυνο.

Αναμένουμε σύντομα τις ενέργειές σας».

DODEKANISOS PRIDE
Δρομολόγια
01/05/2006-15/10/2006

ΚΑΘΗΜΕΡΙΝΑ		
ΛΙΜΑΝΙ	ΑΦΙΞΗ	ΑΝΑΧΩΡΗΣΗ
PATMOS	-	06:00
LEROS	06:40	06:45
KALYMNOS	07:30	07:40
KOS	08:15	08:20
SIMI	09:45	09:50
RHODES	10:40	15:00
SIMI	15:50	15:55
KOS	17:20	17:25
KALYMNOS	18:00	18:05
LEROS	18:50	19:00
PATMOS	19:40	O/N

ΚΑΘΕ ΤΕΤΑΡΤΗ		
ΛΙΜΑΝΙ	ΑΦΙΞΗ	ΑΝΑΧΩΡΗΣΗ
PATMOS	-	06:00
LIPSI	06:20	06:25
LEROS	06:45	06:50
KALYMNOS	07:35	07:40
KOS	08:15	08:20
SIMI	09:45	09:50
RHODES	10:40	15:00
SIMI	15:50	15:55
KOS	17:20	17:25
KALYMNOS	18:00	18:05
LEROS	18:50	19:00
LIPSI	19:20	19:25
PATMOS	19:45	O/N

DODEKANISOS EXPRESS
Δρομολόγια
01/05/2006-15/10/2006*

ΚΥΡΙΑΚΗ		
ΛΙΜΑΝΙ	ΑΦΙΞΗ	ΑΝΑΧΩΡΗΣΗ
RHODES	-	08:30
SIMI	09:25	09:30
KOS	11:00	11:10
KALYMNOS	11:50	12:00
LEROS	12:45	12:50
PATMOS	13:30	13:40
LEROS	14:20	14:30
KALYMNOS	15:20	15:30
KOS	16:10	16:20
SIMI	17:40	17:45
RHODES	18:30	O/N

ΤΡΙΤΗ, ΠΕΜΠΤΗ, ΠΑΡΑΣΚΕΥΗ, ΣΑΒΒΑΤΟ		
ΛΙΜΑΝΙ	ΑΦΙΞΗ	ΑΝΑΧΩΡΗΣΗ
RHODES	-	08:30
KOS	10:40	10:50
KALYMNOS	11:30	11:40
LEROS	12:30	12:35
LIPSI	13:00	13:05
PATMOS	13:30	13:40
LEROS	14:20	14:30
KALYMNOS	15:20	15:30
KOS	16:10	16:20
RHODES	18:30	O/N

*έως Δευτέρα 14/05/2006 το "DODEKANISOS EXPRESS" δεν πραγματοποιεί δρομολόγια.

**έναρξη δρομολογίων Καστελορίζου με το "DODEKANISOS EXPRESS" από Δευτέρα 15/05/2006.

ΔΕΥΤΕΡΑ**		
ΛΙΜΑΝΙ	ΑΦΙΞΗ	ΑΝΑΧΩΡΗΣΗ
RHODES	-	08:30
KASTELORIZO	11:00	16:00
RHODES	18:30	O/N

ΤΕΤΑΡΤΗ		
ΛΙΜΑΝΙ	ΑΦΙΞΗ	ΑΝΑΧΩΡΗΣΗ
RHODES	-	08:30
SIMI	09:25	09:30
KOS	11:00	11:10
KALYMNOS	11:50	12:00
LEROS	12:50	14:30
KALYMNOS	15:20	15:30
KOS	16:10	16:20
SIMI	17:40	17:45
RHODES	18:30	O/N



DODEKANISOS SEAWAYS
Η δική μας ναυτιλιακή

Αυστραλίας 3, 85100 Ρόδος, τηλ.: 22410 70590, fax: 22410 70591, www.12ne.gr

AE1457

ΠΡΟΣΦΟΡΕΣ
ΣΕ ΟΘΟΝΕΣ ΜΕΓΑΛΩΝ ΔΙΑΣΤΑΣΕΩΝ
ΓΙΑ ΛΙΓΕΣ ΜΟΝΟ ΜΕΡΕΣ

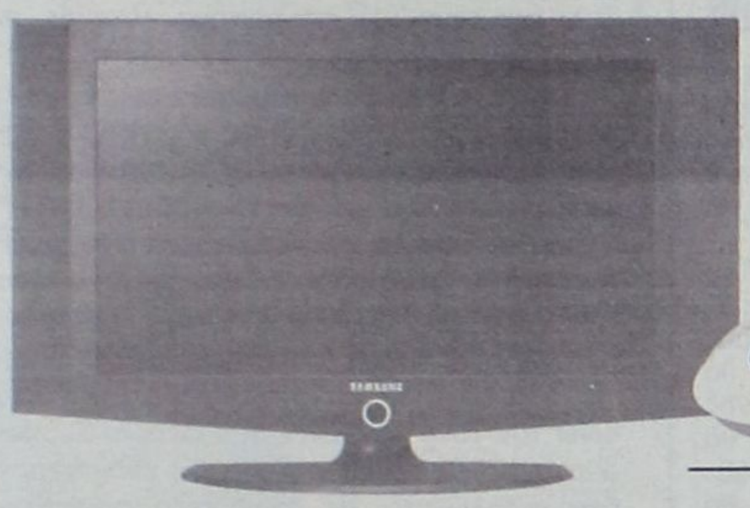

LE32T51
SAMSUNG
Τηλεόραση τεχνολογίας LCD με οθόνη 32" (83 cm)
990€

PROJECTOR TOSHIBA MT100
Μέγεθος εικόνας έως 100"
1100€



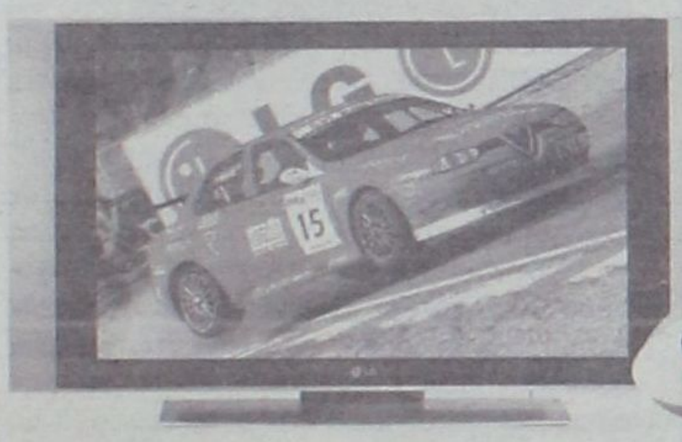

ΤΗΛΕΟΡΑΣΗ
PLASMA 50" LG
HDMI, 2 ΔΕΚΤΕΣ - ΔΙΠΛΗ ΟΘΟΝΗ
2950€

1430€
ΤΗΛΕΟΡΑΣΗ
PLASMA 42" LG
2 ΔΕΚΤΕΣ - ΔΙΠΛΗ ΟΘΟΝΗ



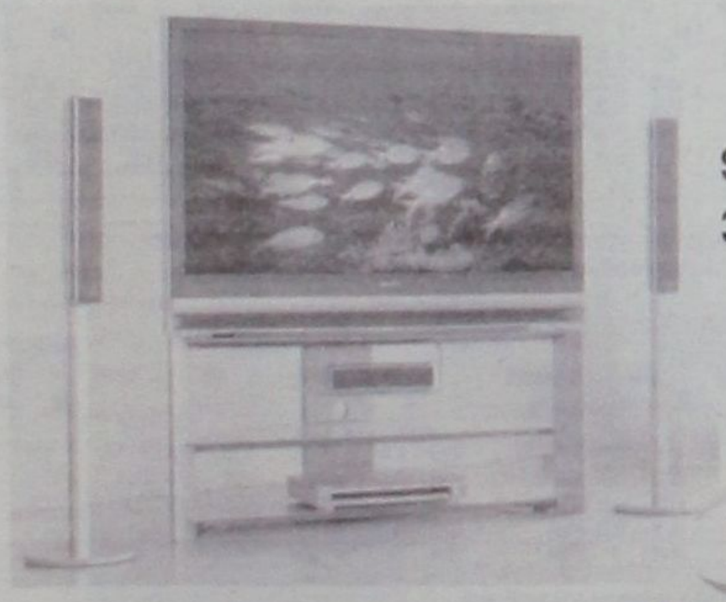

SONY BRAVIA
3LCD 50"
1699€

ΧΑΡΑΛΑΜΠΑΚΗΣ
ΗΛΕΚΤΡΙΚΑ ΕΙΔΗ
ΑΕ1495
Εθν. Αντίστασης 75 • τηλ. 2241032117

Ο Γ. Χατζημάρκος με τη σημερινή συνέντευξή του

Ξεκινά τον αγώνα

Αισιοδοξία στο στρατόπεδο της παράταξής του



Την είσοδο στην καρδιά του προεκλογικού αγώνα για το διοικητικό συμβούλιο του ΕΒΕΔ σηματοδοτεί η σημερινή συνέντευξη του υποψηφίου για τη θέση του προέδρου του Επιμελητηρίου, Γιώργου Χατζημάρκου.

Σήμερα ο κ. Χατζημάρκος θα δώσει στη δημοσιότητα το πρόγραμμα της παράταξής του, «Επιχειρηματική Κίνηση Δωδεκανήσου» και θα προβεί σε δηλώσεις, ενώ θα απαντήσει και σε ερωτήσεις δημοσιογράφων.

Μετά την εκδήλωση αυτή, μπαίνει και η παράταξη του κ. Χατζημάρκου δυναμικά στον προεκλογικό αγώνα, όπως συνέβη την προηγούμενη εβδομάδα με τη συνέντευξη του «αντιπάλου» του, Μ. Κάρρα.

Οι δυο παρατάξεις έχουν μπει σε φουλ προεκλογικό ρυθμό ελπίζοντας να συγκεντρώσουν όσο το δυνατό μεγαλύτερο αριθμό ψήφων, στις κάλπες που θα στηθούν στις 3 και 4 Ιουνίου.

Οι εκλογές θα έχουν μεγάλο ενδιαφέρον, καθώς σε αυτές έχουν δικαίωμα συμμετοχής 13.000 περίπου μέλη του Εμπορικού και Βιομηχανικού Επιμελητηρίου Δωδεκανήσου, από όλο το νομό και παίρνουν μέρος 250 υποψήφιοι σύμβουλοι με τρεις παρατάξεις (οι δύο προαναφερθείσες που θα διεκδικήσουν τη νίκη και μια τρίτη που συγκροτείται από επιχειρηματίες του βορείου συγκροτήματος.

Την περασμένη εβδομάδα, τα μέλη της παράταξης του κ. Χατζημάρκου είχαν συνάντηση μεταξύ τους και ανέλυσαν τα πρώτα μηνύματα που λαμβάνουν, τα οποία είναι ιδιαίτερα αισιόδοξα από όλο το νομό.

Έγινε επίσης συζήτηση για οργανωτικά θέματα και την προεκλογική τακτική, ενώ αναλύθηκε και το πρόγραμμα της παράταξης που θα παρουσιαστεί σήμερα δημοσίως, τις θέσεις, τις δεσμεύεις και τις προτεραιότητες που θέτει.

Αντίστοιχη συνάντηση είχαν και τα μέλη του συνδυασμού του κ. Κάρρα σε αίθουσα ξενοδοχείου, όπου έγινε συζήτηση για τη διακήρυξη της παράταξης.

Συζητήθηκαν επίσης οργανωτικά θέματα και στο πλαίσιο αυτό συγκροτήθηκαν τέσσερις επιτροπές με αρμοδιότητα αντίστοιχα, τον εκλογικό αγώνα, τα οικονομικά, τις δημόσιες σχέσεις και το πρόγραμμα.

Είναι βέβαιο ότι μπήκαμε πια στην καρδιά της προεκλογικής μάχης και υπάρχει μεγάλος ενθουσιασμός σε όλους τους μετέχοντες, όπως επίσης και αισιοδοξία ότι αυτοί θα είναι τελικά οι νικητές.

Για την ανεύρεση των ναυαγών

Χάθηκαν οι ελπίδες

Ανάμεσά τους και ο Καρπάθιος Γ. Καραμηνάς

• Σταμάτησαν χθες οριστικά οι έρευνες

Τα σωστικά συνεργεία σταμάτησαν τις έρευνες για τον εντοπισμό των 26 ναυτικών, που αγνοούνται μετά το ναυάγιο του «Alexandros T» στα ανοικτά των ακτών της Νοτίου Αφρικής, την περασμένη Τετάρτη.

Η είδηση αυτή έκανε ακόμη πιο βαρύ το κλίμα στην Κάρπαθο, όπου όλες τις προηγούμενες ημέρες υπήρχε αγωνία, αφού μεταξύ των τεσσάρων Ελλήνων που αγνοούνται είναι και ο δεύτερος καπετάνιος του πλοίου, με το βαθμό του πλοιάρχου, Γιάννης Καραμηνάς, που κατάγεται από το Μεσοχώρι Καρπάθου.

Τον Γιάννη Καραμηνά, έγγαμο, πατέρα δύο παιδιών, μπορεί να μην τον ξέρουν κάποιοι από τους νεότερους, αφού είναι 58 ετών και μια ζωή ταξιδεύει στις θάλασσες, όσοι όμως τον θυμούνται κάνουν λόγο για έναν καλό και πράο άνθρωπο. Αναμενόταν μάλιστα να σταματήσει πολύ σύντομα τα ταξίδια και να επιστρέψει για μόνιμη εγκατάσταση στο νησί, αφού πολύ πρόσφατα συμπλήρωσε τα απαιτούμενα χρόνια και έβγαινε στη σύνταξη.

Η είδηση ότι οι έρευνες για την ανεύρεση του Καραμηνά και των άλλων αγνοουμένων σταμάτησαν, έφερε θλίψη στους συγγενείς του και όσους τον γνώριζαν στην Κάρπαθο, αφού οι ελπίδες να βρεθεί ζωντανός είναι πλέον απειροελάχιστες.

Σύμφωνα με τη διαχειρίστρια εταιρεία του πλοίου, οι υπόλοιποι Έλληνες αγνοούμενοι είναι οι: Βλησμάς Παναγιώτης (καπετάνιος), Μπουκουβάλας Νέαρχος (α' μηχανικός) και Ευστρατίου Ηλίας (β' μηχανικός).

Ο πλοίαρχος και 25 μέλη του πληρώματος πιστεύεται ότι έπεσαν στην θάλασσα, ανοικτά του Πορτ Ελίζαμπεθ. Διασώστες βρήκαν αρκετές άδειες σωσίβιες λέμβους.

Μόλις επτά από τα 33 μέλη του πληρώματος διασώθηκαν, ενώ ο τελευταίος επιζών βρέθηκε μέσα σε λέμβο την Πέμπτη. Είχε εντοπιστεί από αεροσκάφος της Πολεμικής Αεροπορίας. Οι Αρχές ανακοίνωσαν ότι οι έρευνες θα αρχίσουν μόνον εάν υπάρξουν νέες πληροφορίες για επιζώντες. Αρχικά, οι διασώστες ήταν αισιόδοξοι σε ό,τι αφορούσε τις πιθανότητες επιβίωσης των 26 ναυαγών, αφού όλοι φέρονταν να φορούν σωσίβια και η θερμοκρασία του νερού ήταν μεταξύ 16-18 βαθμών Κελσίου.

Όμως οι ελπίδες άρχισαν να σβήνουν για τα μέλη του πληρώματος - τέσσερις Έλληνες, τέσσερις Ρουμάνους, έναν Ουκρανός και 24 Φιλιππινέζους- όταν σημειώθηκε ραγδαία επιδείνωση του καιρού.

Το «Alexandros T» έφερε σημαία Αγίου Βικεντίου και Γρεναδίνης και ενημέρωσε τον θάλαμο επιχειρήσεων του Υπουργείου Εμπορικής Ναυτιλίας το μεσημέρι της Τετάρτης για το στίγμα του, λέγοντας ότι παρουσιάζει εισροή υδάτων και έχει πάρει κλίση, 300 ναυτικά μίλια μακριά από τις ακτές της Νοτίου Αφρικής, ενώ στην περιοχή υπήρχε έντονος κυματισμός και έπνεαν άνεμοι εντάσεως 7 μποφόρ.

Το «Alexandros T», είχε αποπλεύσει από τη Βραζιλία έμφορτο σιδηρομετάλλευμα με προορισμό τη Κίνα και βυθίστηκε τελικά στις 11 το βράδυ της περασμένης Τετάρτης.

Έναρξη των πανελλαδικών εξετάσεων

Έρημο τοπίο οι σχολικές αίθουσες της Γ' Λυκείου

Οι μαθητές προτιμούν τα φροντιστήρια με την ανοχή και των καθηγητών

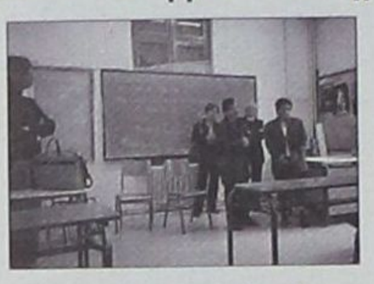

Δύο εβδομάδες πριν από την έναρξη των πανελληνίων εξετάσεων οι σχολικές αίθουσες της Γ' Λυκείου θυμίζουν έρημο τοπίο, καθώς οι μαθητές, εξαντλώντας το όριο των απουσιών που δικαιολογούνται, την... κάνουν με «ελαφρά πηδηματάκια» για τις τελευταίες επαναλήψεις. Τα δημόσια λύκεια παίζουν, απλώς, το ρόλο του θεατή και το επίκεντρο της προετοιμασίας μετατοπίζεται πια στα φροντιστήρια.

Κι ας λήγει επισήμως η σχολική χρονιά στις 16 Μαΐου!

Στην πραγματικότητα η... απόσυρση των μαθητών άρχισε αμέσως μετά την επιστροφή από τις πενθήμερες εκδρομές, πριν από τις διακοπές του Πάσχα. Πρόκειται για μια τακτική που κοντεύει να γίνει εθιμοτυπία: Οι υποψήφιοι «κρατούν» τις πολύτιμες απουσίες για το τέλος της χρονιάς και πριν ακόμη ολοκληρωθεί η διδασκαλία της ύλης δραπετεύουν στα φροντιστήρια. Οι καθηγητές και οι λυκειάρχες δείχνουν κατανόηση...

Τις τελευταίες μέρες παίζει πολύ σημαντικό ρόλο η συστηματική επανάληψη που αφορά όχι τόσο την ποσότητα της ύλης αλλά τη σωστή της οργάνωση.

Οι κινητοποιήσεις που εξαγγέλλουν οι εκπαιδευτικοί επιτείνουν την αγωνία των υποψηφίων, καθώς φαίνεται να πηγαίνουμε σε 48ωρη απεργία στις 10 και 11 Μαΐου, ενώ στις 13 του μηνός θα συγκληθεί η γενική συνέλευση των προέδρων των ΕΛΜΕ προκειμένου να αποφασιστεί απεργία μέσα στις εξετάσεις.

Η υπουργός Παιδείας Μαριέττα Γιαννάκου δεν έπεισε τους καθηγητές στην πρόσφατη συνάντησή της με το προεδρείο της ΟΛΜΕ, ιδίως στο χρονίζον αίτημα του επιδόματος των 176 ευρώ.

ΤΑ ΑΥΞΗΜΕΝΗΣ ΒΑΡΥΤΗΤΑΣ

Πάντως οι φετινές εξετάσεις διεξάγονται με ορισμένες αλλαγές στο σύστημα πρόσβασης που ανατρέπουν τα δεδομένα: Οι υποψήφιοι φέτος απαρτίζουν την πρώτη «φουρνιά» που διαγωνίζεται χωρίς να έχει πάρει το βάπτισμα του πυρός στην Β' Λυκείου, οι πανελλήνιες εξετάσεις της οποίας καταργήθηκαν πέρυσι. Εκπαιδευτικοί σημειώνουν ότι οι εξετάσεις της Β' Λυκείου μπορεί να «φόρτωναν» τους μαθητές με πρόσθετο άγχος, τους εξοικείωναν όμως με τις απαιτήσεις των πανελλαδικώς εξεταζόμενων μαθημάτων.

• Τα διαγωνιζόμενα μαθήματα έχουν μειωθεί από 9 που ήταν πέρυσι σε 6 κι αυτό αυξάνει αντιστρόφως ανάλογα τον ανταγωνισμό. Τα δύο μαθήματα αυξημένης βαρύτητας που πριμοδοτούν βαθμολογικά τους υποψηφίους ανάλογα με το επιστημονικό πεδίο που επιλέγουν, φέτος «βαραίνουν» περισσότερο. Αλλο 2 στα 9, δηλαδή 1/5 περίπου κι άλλο 2 στα 6, ήτοι 1/3. Το κόστος ενδεχόμενης αποτυχίας σ' αυτά είναι πολύ μεγαλύτερο.

• Ο μεγάλος «βραχνάς» των μαθητών, όμως, είναι η θέσπιση της βαθμολογικής βάσης του 10 για την εισαγωγή σε ΑΕΙ και ΤΕΙ. Πέρυσι σε αρκετές πανεπιστημιακές σχολές -ιδίως



στις ξενόγλωσσες ακαδημίες- και στο 50% των ΤΕΙ, πέτυχαν 16.000 υποψήφιοι με βαθμό κάτω από 10.

Το 2004 υπολογίζονταν σε 15.600, το 2003 ήταν περί τις 12.000, το 2002 ήταν 9.500 και το 2001 γύρω στους 8.500. Μόνο το 2000, χρονιά εισαγωγής της μεταρρύθμισης Αρσένη, κανένας υποψήφιος δεν πέρασε τις πύλες της τριτοβάθμιας εκπαίδευσης με βαθμολογία κάτω από τη βάση κι αυτό επειδή οι εξετάσεις είχαν κατά κοινή ομολογία ευκολότατα θέματα.

• Η τεχνική των διαβαθμισμένων θεμάτων, βέβαια, μπορεί να προκαλέσει σημαντική μετατόπιση μεγάλης μερίδας υποψηφίων σε βαθμούς πάνω από 10. Επιλέγονται, για παράδειγμα, πολύ εύκολα θέματα, στα οποία ωστόσο εμπεριέχονται μία ή δύο ερωτήσεις μεγάλου βαθμού δυσκολίας. Με τον τρόπο αυτό τα άριστα γραπτά περιορίζονται αισθητά και παράλληλα αυξάνονται εντυπωσιακά τα ποσοστά πάνω απ' τη βάση.

«Ακόμη κι αν μειωθεί το ποσοστό των γραπτών κάτω από 10, ο αριθμός των υποψηφίων που θα μείνουν εκτός νυμφώνος εξαιτίας του πλαφόν θα είναι μεγάλος και σε κάθε περίπτωση τη... νύφη θα πληρώσουν περιφερειακά ΤΕΙ που με μαθηματική ακρίβεια θα υποστούν αφαίμαξη σπουδαστών, μαρασμό και κλείσιμο».

• Εκπαιδευτικοί με μεγάλη πείρα στις πανελλήνιες εξετάσεις τονίζουν ότι «δεν υπάρχει επιστημονική μέθοδος που να σταθμίζει αποτελεσματικά τη διαβάθμιση των θεμάτων».

Ενόψει της θέσπισης βαθμολογικής βάσης, οι υποψήφιοι πέρυσι διαγωνίστηκαν σε σχετικά εύκολα θέματα που στόχευαν σε συσσώρευση βαθμολογιών μεταξύ 10 και 15. Τα δύσκολα θέματα στη φυσική όμως ήταν αρκετά για να καταρρεύσει το μοντέλο και να καταβαραθρωθούν χιλιάδες μαθητές. «Η ευστοχία ή η αστοχία των θεμάτων, σε εξετάσεις υψηλών απαιτήσεων όπως οι πανελλήνιες, κρίνεται πάντα από τη νεκροψία, δηλαδή τα αποτελέσματα», λένε οι ειδικοί.

Ναι στην προσπάθεια αλλά χωρίς υπερβολές

Μέρες συγκέντρωσης, μελέτης και πυρετώδους προετοιμασίας διέρχονται σχεδόν 100.000 ελληνικές οικογένειες, που έχουν παιδιά 17 και 18 χρόνων. Τελειόφοιτους και αποφοίτους λυκείου, οι οποίοι σχεδιάζουν με κόπο και επιμονή, όνειρα και προσδοκίες το μέλλον τους. Είναι η κορύφωση μιας προσπάθειας, η εντατικοποίηση μιας δουλειάς, η οποία σε σύντομο χρονικό διάστημα θα αποδώσει καρπούς.

Τις ώρες αυτές, όλοι πρέπει να είναι ενωμένοι στην κοινή προσπάθεια, στον «αγώνα τον καλό», μαζί με τους υποψηφίους. Και αν, σε γενικές γραμμές, αυτό θεωρείται αυτονόητο, η εφαρμογή του στην πράξη είναι που δίνει τον τόνο και κάνει τη διαφορά. Συμπαράσταση δεν σημαίνει πίεση. Το ενδιαφέρον δεν εκδηλώνεται με δημιουργία συνθηκών «ασφυξίας», διότι τα αποτελέσματα θα είναι, με μαθηματική ακρίβεια, αναντίστοιχα με τα προσδοκώμενα. «Ψυχραιμία» είναι η λέξη-κλειδί και σε αυτήν τη δοκιμασία, που όλοι πρέπει να συνειδητοποιήσουν ότι δεν είναι καθοριστική για την εξέλιξη της ζωής τους. Δεν διακυβεύεται η ευτυχία του ατόμου ούτε καν η επαγγελματική του επιτυχία. Οι πανελλαδικές εξετάσεις είναι, απλώς, μια μάχη κι αν χαθούν... δεν χάνεται ο πόλεμος.

Παράλληλα, με την ψυχραιμία πορεύονται, ως έννοιες που, αν εφαρμοστούν σωστά, οδηγούν στο ευκταίο αποτέλεσμα, η οργάνωση και η συστηματική μελέτη. Η σωστή προετοιμασία προφυλάσσει από τον πανικό της «τελευταίας στιγμής». Γι' αυτό και είναι προς τη σωστή κατεύθυνση η απόφαση του υφυπουργού Παιδείας, Γιώργου Καλού, για την πλήρη αναθεώρηση του καθεστώτος των δικαιολογημένων απουσιών, ώστε να μην αδειάζουν τα σχολεία ένα μήνα πριν από τις εξετάσεις και να μη μετέρχονται οι μαθητές τέτοιων μέσων που είναι λίαν αμφίβολο εάν θα τους οδηγήσουν στην επιτυχία. Η εμπειρία έχει δείξει ότι κατά το τελευταίο, πριν από τις εξετάσεις, διάστημα «τα περισσότερα μόρια δίνει ο ύπνος», όπως διαμηνύουν καθ' ύλην αρμόδιοι περί τα των εξετάσεων καθηγητές.

Αδελφή πόλη αποκτά και ο δήμος της Κω

Την Κυριακή 21 Μαΐου, στις 10.30 στο Δημαρχιακό Μέγαρο Κω, θα πραγματοποιηθεί η επίσημη τελετή αδελφοποίησης του δήμου Κω και του δήμου Chatenay-Malabry, της περιφέρειας Παρισίου.

Η αντιπροσωπεία του δήμου Chatenay-Malabry θα φθάσει στην Κω την Παρασκευή 19 Μαΐου, με επικεφαλής το δήμαρχο Georges SIFFREDI, και θα αναχωρήσει από την Κω την Τρίτη 23 Μαΐου.

Στην αντιπροσωπεία συμμετέχουν επίσης: ο αντιδήμαρχος Οικονομικών Jean-Paul MARTINERIE, η δημοτική σύμβουλος και αντιπρόεδρος της Επιτροπής Αδελφοποίησης Marie-Christine FERRAN, η ταμίας της Επιτροπής Αδελφοποίησης Francoise CARON, η διευθύντρια Επικοινωνίας του δήμου Veronique BOUTRELLE-SERIZOT και ο σύμβουλος του δήμου Dr. Ioannis VOULDOUKIS.

Κατά τη διάρκεια της παραμονής τους στην Κω θα ξεναγηθούν στο ιστορικό κέντρο και στα μνημεία της πόλης, θα επισκεφθούν το Διεθνές Ιπποκράτειο Ίδρυμα της Κω και το Ασκληπιείο όπου θα παρακολουθήσουν αναπαράσταση του Ιπποκρατικού Όρκου, ενώ θα επισκεφθούν και αναπτυξιακά έργα και υποδομές του δήμου Κω.

SHIPPING COMPANY OF SYMI

Α.Ν.Ε.Σ.

ΑΝΩΝΥΜΗ ΝΑΥΤΙΛΙΑΚΗ ΕΤΑΙΡΕΙΑ ΣΥΜΗΣ

ΔΡΟΜΟΛΟΓΙΑ 2006

Ε/Γ - Ο/Γ ΠΡΩΤΕΥΣ ΑΠΟ 01/05/2006 ΕΩΣ 14/05/2006

ΔΕΥΤΕΡΑ			ΤΡΙΤΗ			ΤΕΤΑΡΤΗ			ΠΕΜΠΤΗ			ΠΑΡΑΣΚΕΥΗ			ΣΑΒΒΑΤΟ			ΚΥΡΙΑΚΗ		
ΛΙΜΑΝΙ	ΩΡΑ		ΛΙΜΑΝΙ	ΩΡΑ		ΛΙΜΑΝΙ	ΩΡΑ		ΛΙΜΑΝΙ	ΩΡΑ		ΛΙΜΑΝΙ	ΩΡΑ		ΛΙΜΑΝΙ	ΩΡΑ		ΛΙΜΑΝΙ	ΩΡΑ	
	ΑΦ	ΑΝ		ΑΦ	ΑΝ		ΑΦ	ΑΝ		ΑΦ	ΑΝ		ΑΦ	ΑΝ		ΑΦ	ΑΝ		ΑΦ	ΑΝ
ΚΩΣ	-	08.00	ΡΟΔΟΣ	-	13.00				ΚΑΛ/ΝΟΣ		04.30	ΡΟΔΟΣ		08.45	ΚΩΣ		06.00	ΡΟΔΟΣ	-	13.00
ΝΙΣΥΡΟΣ	09.30	09.45	ΣΥΜΗ	14.40	15.00				ΚΩΣ	05.35	06.00	ΚΑΣΤ/ΖΟ	13.15	13.30	ΝΙΣΥΡΟΣ	07.30	07.45	ΣΥΜΗ	14.40	15.00
ΤΗΛΟΣ	11.00	11.15	ΤΗΛΟΣ	17.00	17.15				ΝΙΣΥΡΟΣ	07.30	07.45	ΡΟΔΟΣ	18.15	18.30	ΤΗΛΟΣ	09.00	09.15	ΤΗΛΟΣ	17.00	17.15
ΡΟΔΟΣ	14.15	15.00	ΝΙΣΥΡΟΣ	18.30	18.45				ΤΗΛΟΣ	09.00	09.15	ΤΗΛΟΣ	21.30	21.45	ΣΥΜΗ	11.15	11.35	ΝΙΣΥΡΟΣ	18.30	18.45
ΚΑΣΤ/ΖΟ	19.30	19.45	ΚΩΣ	20.15	20.30				ΣΥΜΗ	11.15	11.35	ΝΙΣΥΡΟΣ	23.00	23.15	ΡΟΔΟΣ	13.15	Δ	ΚΩΣ	20.15	Δ
ΡΟΔΟΣ	00.15	Δ	ΚΑΛ/ΝΟΣ	21.35	Δ				ΡΟΔΟΣ	13.15	Δ	ΚΩΣ	00.45	Δ						

ΠΑΡΑΤΗΡΗΣΕΙΣ ΣΕ ΠΕΡΙΠΤΩΣΗ ΚΑΘΥΣΤΕΡΗΜΕΝΗΣ ΑΦΙΞΗΣ ΤΟΥ BLUE STAR 2 ΣΤΗΝ ΚΩ ΤΟ Ε/Γ - Ο/Γ ΠΡΩΤΕΥΣ ΘΑ ΑΝΑΧΩΡΕΙ ΜΕΤΑ ΜΕΤΑ ΤΗΝ ΑΦΙΞΗ ΤΟΥ BLUE STAR 2 ΠΡΟΚΕΙΜΕΝΟΥ ΝΑ ΕΠΙΤΥΓΧΑΝΕΤΑΙ Η ΑΝΤΑΠΟΚΡΙΣΗ.

Ε/Γ - Ο/Γ ΣΥΜΗ ΑΠΟ 31/03/2006 ΕΩΣ 31/10/2006

ΔΕΥΤΕΡΑ			ΤΡΙΤΗ			ΤΕΤΑΡΤΗ			ΠΕΜΠΤΗ			ΠΑΡΑΣΚΕΥΗ			ΣΑΒΒΑΤΟ			ΚΥΡΙΑΚΗ		
ΛΙΜΑΝΙ	ΩΡΑ		ΛΙΜΑΝΙ	ΩΡΑ		ΛΙΜΑΝΙ	ΩΡΑ		ΛΙΜΑΝΙ	ΩΡΑ		ΛΙΜΑΝΙ	ΩΡΑ		ΛΙΜΑΝΙ	ΩΡΑ		ΛΙΜΑΝΙ	ΩΡΑ	
	ΑΦ	ΑΝ		ΑΦ	ΑΝ		ΑΦ	ΑΝ		ΑΦ	ΑΝ		ΑΦ	ΑΝ		ΑΦ	ΑΝ		ΑΦ	ΑΝ
ΡΟΔΟ		09.00	ΡΟΔΟ		09.00	ΣΥΜΗ		09.00	ΣΥΜΗ		06.00	ΣΥΜΗ		06.00	ΣΥΜΗ		06.00	ΡΟΔΟ		09.00
ΠΑΝ/ΤΗ	10.50	12.00	ΠΑΝ/ΤΗ	10.50	12.00	ΡΟΔΟΣ	10.50	18.30	ΡΟΔΟ	07.50	09.00	ΡΟΔΟ	07.50	09.00	ΡΟΔΟ	07.50	09.00	ΠΑΝ/ΤΗ	10.50	12.00
ΣΥΜΗ	13.00	16.15	ΣΥΜΗ	13.00	16.15	ΣΥΜΗ	20.20	Δ	ΠΑΝ/Τ	10.50	12.00	ΠΑΝ/ΤΗ	10.50	12.00	ΠΑΝ/ΤΗ	10.50	12.00	ΣΥΜΗ	13.00	15.45
ΡΟΔΟ	18.05	Δ	ΡΟΔΟ	18.05	18.30				ΣΥΜΗ	13.00	16.15	ΣΥΜΗ	13.00	16.15	ΣΥΜΗ	13.00	16.15	ΡΟΔΟ	17.35	Δ
			ΣΥΜΗ	20.20	Δ				ΡΟΔΟ	18.05	18.30	ΡΟΔΟ	18.05	18.30	ΡΟΔΟ	18.05	Δ			
									ΣΥΜΗ	20.20	Δ	ΣΥΜΗ	20.20	Δ						

Υ/Γ ΑΙΓΛΗ ΑΠΟ 10/04/2006 ΕΩΣ 31/10/2006

ΔΕΥΤΕΡΑ			ΤΡΙΤΗ			ΤΕΤΑΡΤΗ			ΠΕΜΠΤΗ			ΠΑΡΑΣΚΕΥΗ			ΣΑΒΒΑΤΟ			ΚΥΡΙΑΚΗ		
ΛΙΜΑΝΙ	ΩΡΑ		ΛΙΜΑΝΙ	ΩΡΑ		ΛΙΜΑΝΙ	ΩΡΑ		ΛΙΜΑΝΙ	ΩΡΑ		ΛΙΜΑΝΙ	ΩΡΑ		ΛΙΜΑΝΙ	ΩΡΑ		ΛΙΜΑΝΙ	ΩΡΑ	
	ΑΦ	ΑΝ		ΑΦ	ΑΝ		ΑΦ	ΑΝ		ΑΦ	ΑΝ		ΑΦ	ΑΝ		ΑΦ	ΑΝ		ΑΦ	ΑΝ
ΣΥΜΗ		07.30	ΣΥΜΗ		07.30	ΡΟΔΟ		09.00	ΡΟΔΟ		09.00	ΡΟΔΟ		09.00	ΡΟΔΟ		09.00	ΣΥΜΗ		07.30
ΡΟΔΟ	08.30	09.00	ΡΟΔΟ	08.30	09.00	ΣΥΜΗ	10.00	10.30	ΣΥΜΗ	10.00	10.30	ΣΥΜΗ	10.00	10.30	ΣΥΜΗ	10.00	10.30	ΡΟΔΟ	08.30	09.00
ΣΥΜΗ	10.00	16.30	ΣΥΜΗ	10.00	10.30	ΡΟΔΟ	11.30	14.30	ΡΟΔΟ	11.30	14.30	ΡΟΔΟ	11.30	14.30	ΡΟΔΟ	11.30	14.30	ΣΥΜΗ	10.00	16.00
ΡΟΔΟ	17.30	18.00	ΡΟΔΟ	11.30	14.30	ΣΥΜΗ	15.30	16.30	ΣΥΜΗ	15.30	16.30	ΣΥΜΗ	15.30	16.30	ΣΥΜΗ	15.30	16.30	ΠΑΝ/ΤΗ	16.30	16.40
ΣΥΜΗ	19.00	Δ	ΣΥΜΗ	15.30	16.30	ΡΟΔΟ	17.30	Δ	ΡΟΔΟ	17.30	Δ	ΡΟΔΟ	17.30	Δ	ΡΟΔΟ	17.30	18.00	ΡΟΔΟ	17.40	18.00
			ΡΟΔΟ	17.30	Δ										ΣΥΜΗ	19.00	Δ	ΣΥΜΗ	19.00	Δ

Τα δρομολόγια μπορούν να τροποποιηθούν λόγω εκτάκτων συγκοινωνιακών αναγκών ή καιρικών συνθηκών.
Παρακαλούμε πριν ταξιδέψετε επικοινωνήστε με την Εταιρεία :
Γραφείο Σύμης : Τηλ. 2246071444 Φαξ 2246071373
Γραφείο Ρόδου : Τηλ. 2241037769 Φαξ 2241034493

ΑΕ1194

Για τις εκδηλώσεις της 8ης Μαΐου

Στη Σύμη μετέβη ο Αριστ. Παυλίδης

Παρέστη στη συνεδρίαση του Δ.Σ.

Ο υπουργός Αιγαίου και Νησιωτικής Πολιτικής Α. Παυλίδης μετά τη συμμετοχή του στην έναρξη των εργασιών του συνεδρίου του προσωπικού της ΕΥΠ Ν.Δ.

Ο υπουργός από τη Σύμη έστειλε το παρακάτω μήνυμα προς τον Αντώνιο Πάχο, επ' ευκαιρία της παρουσίασης του φωτογραφικού λευκώματός του.



«Αγαπητέ Αντώνη,

Ειλικρινά λυπούμαι γιατί δεν θα παραστώ στην παρουσίαση του φωτογραφικού λευκώματός σου, αυτού του ιστορικού δωδεκανησιακού ντοκουμέντου.

Ο λόγος είναι η αγαπημένη σου Σύμη, στην



αναχώρησε για Σύμη προκειμένου να εκπροσωπήσει την κυβέρνηση στις επετειακές εκδηλώσεις της 8ης Μαΐου 1945.

Κατά την παραμονή του στη Σύμη ο υπουργός Α. Παυλίδης, το απόγευμα χθες, στο δημαρχείο, σε έκτακτη συνεδρίαση του Δημοτικού Συμβουλίου είχε συνεργασία με το δήμαρχο κ. Παπακαλοδούκα και συμβούλους του και μετέπειτα με στελέχη της οποία, όπως κάθε χρόνο, ευρίσκομαι από την παραμονή της 8ης Μαΐου.

Αν και τα συγχαρητήρια για την επιμονή σου και την αφοσίωση στο φωτογραφικό έργο που επιτελείς, σου τα έχω δώσει κατ' επανάληψη, επ' ευκαιρία της σημερινής εκδήλωσης για μια ακόμη φορά σου λέγω "μπράβο" και σου εύχομαι να έχεις υγεία, να συνεχίσεις το έργο σου».

Σήμερα το βράδυ στη Ρόδο

Ανοίγει τις πύλες του το Αντιπυρηνικό Φεστιβάλ

Πρώτος ομιλητής ο συμπατριώτης μας Χρ. Δουλκερίδης, πρόεδρος της Βουλής των Γαλλοφώνων του Βελγίου

Ανοίγει σήμερα τις πύλες του το 1ο Αντιπυρηνικό Φεστιβάλ της Ρόδου. Δυναμική, όπως ταιριάζει σε μια παλλόμενη, πολύχρωμη, διεκδικητική, νεανική διοργάνωση, η πρώτη ημέρα των εκδηλώσεων του Διεθνούς Αντιπυρηνικού Φεστιβάλ Ρόδου το οποίο διοργανώνει το Αντιπυρηνικό Παρατηρητήριο Μεσογείου. Ένας από τους πλέον γνωστούς στο παγκόσμιο Οικολογικό Κίνημα Έλληνες της διασποράς, ο Χρήστος Δουλκερίδης, επικεφαλής της ομάδας των Οικολόγων στο Βελγικό Κοινοβούλιο και πρόεδρος του Κοινοβουλίου των Γαλλοφώνων, διαρκώς παθιασμένος με τα κοινωνικά δρώμενα σε διεθνή κλίμακα, τα ζητήματα της οικολογίας και τη δυναμική της κοινωνίας των πολιτών επανέρχεται στο πατρώο νησί του, τη Ρόδο, ως ομιλητής-εισηγητής της εναρκτήριας συζήτησης του Φεστιβάλ. Θα συναντήσει το κοινό στο Δημοτικό Θέατρο της πόλης, στις 8 το βράδυ και κανείς δεν αμφιβάλλει για το ενδιαφέρον αποτέλεσμα της βραδιάς, μια και ο καλεσμένος δε διακρίνεται μόνο για την κοινωνική του ευαισθησία και την πολιτική ευστροφία του αλλά και για τη μόνιμη διάθεσή του για ζεστή ανθρώπινη επικοινωνία και ανταλλαγή ιδεών.

Το πρόγραμμα της πρώτης μέρας επιφυλλάσσει ωστόσο και μία ακόμη ενδιαφέρουσα πρόταση. Την παρουσίαση, σε πρώτη προβολή, του καθηλωτικού αυστραλιανού ντοκιμαντέρ, παραγωγής 2005, «Αυστραλιανές Ατομικές Εξομολογήσεις», με θέμα το ιστορικό και τις πολυσχιδείς επιπτώσεις 12 πυρηνικών δοκιμών στην Αυστραλία από τη βρετανική κυβέρνηση. Αυτή είναι η πρώτη από τις τρεις ταινίες με θέμα την πυρηνική απειλή που θα προβληθούν κατά τη διάρκεια της εβδομάδας με τη συνεργασία του Διεθνούς Φεστιβάλ Κινηματογράφου Ρόδου Ecofilms.

Ο ΧΡΗΣΤΟΣ ΔΟΥΛΚΕΡΙΔΗΣ

Γεννημένος από Έλληνες γονείς (Ροδίτες) στις Βρυξέλλες το 1968, παθιασμένος με την πολιτική και την κοινοβουλευτική της έκφραση από την ηλικία των 12- 13 ετών, με ιδιαίτερο ενδιαφέρον για την επικοινωνία, τις κοινωνικές δομές, τη δημοσιογραφία και τον κινηματογράφο. Παιδί μεταναστών εργατών του Βελγίου με πατέρα ανθρακωρύχο και πολύ αργότερα ελεύθερο επαγγελματία, περιπλανήθηκε μεταξύ οικονομικών – πολιτικών επιστημών και νομικής χωρίς να αποκτήσει ακαδημαϊκούς τίτλους. Αυτοδίδακτος στο χώρο της πολιτικής βρέθηκε ξεκινώντας από τη θέση γραμματέα ενός βουλευτή των Οικολόγων – στην κορυφή του Οικολογικού κινήματος και στα 31 μόλις χρόνια του έγινε βουλευτής. Αντιπρόεδρος του Κοινοβουλίου της Γαλλικής Κοινότητας (Γαλλόφωνοι του Βελγίου) το 1999, πρόεδρός της το 2000 και αρχηγός της ομάδας των Οικολόγων στο Βελγικό Κοινοβούλιο.

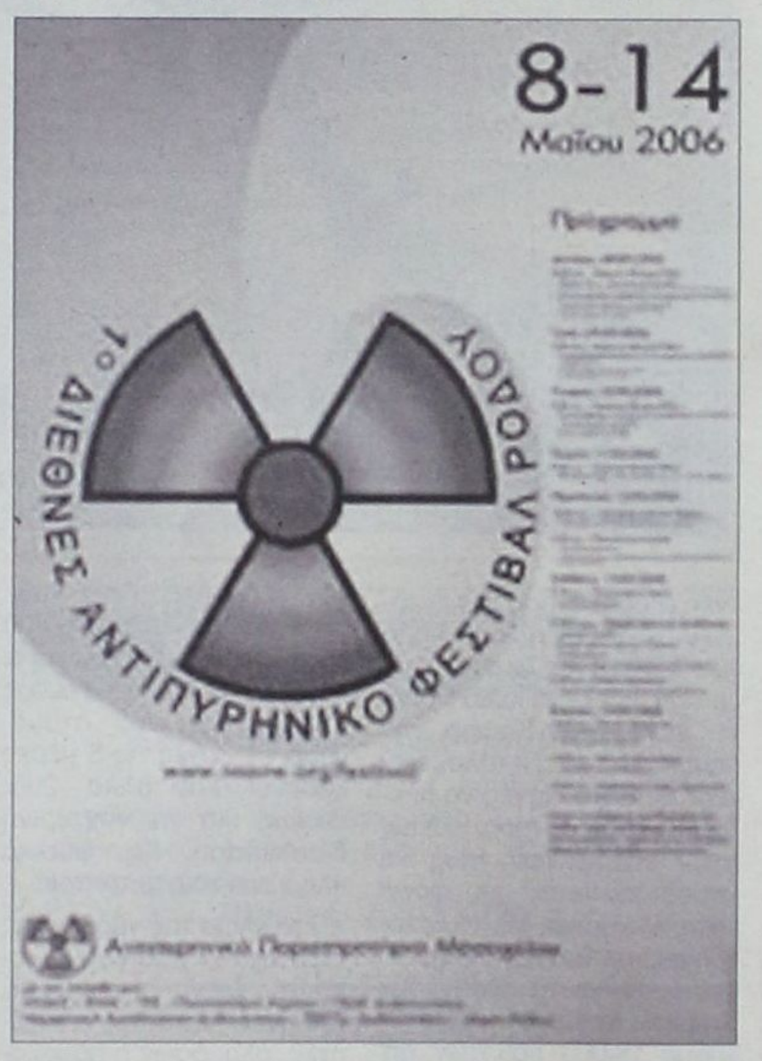

(Ο Χρήστος Δουλκερίδης, ως προσκεκλημένος του 1ου Διεθνούς Αντιπυρηνικού Φεστιβάλ Ρόδου, θα μιλήσει για την Πυρηνική ενέργεια και τις προτάσεις του οικολογικού κινήματος για την κατάργηση της χρήσης της σήμερα στις 8 το βράδυ στο Δημοτικό Θέατρο, ανοίγοντας έτσι με τον πιο ουσιαστικό τρόπο το επταήμερο Φεστιβάλ).

Στα Curves, η γυμναστική μας ταιριάζει στο σώμα και το πρόγραμμά σας.



Προσφορά συμμετοχής για 2 τώρα στην τιμή του 1
*Μοιραστείτε τα τέλη εγγραφής με μια φίλη

Η πληρώνετε το 50% των τέλων εγγραφής

Τα Curves έχουν βοηθήσει πάνω από τέσσερα εκατομμύρια γυναίκες να επιτύχουν τους στόχους τους. Και με καθεμιά, μάθαμε κάτι παραπάνω που θα βοηθήσει και εσάς να επιτύχετε το δικό σας. Υπάρχει ένα μόνο όνομα Curves, αλλά με 9.000 παραρτήματα σε ολόκληρο τον κόσμο.

Curves

Η δύναμη να καταπολεμήσετε τον εαυτό σας.*

curves.com

Περισσότερα από 9.000 παραρτήματα παγκοσμίως

22410-20123
Εθνικής Αντιστάσεως και Λάρνακας 5
Ρόδος 85100

Νέες ώρες λειτουργίας
Δευτέρα-Παρασκευή
8.15-21.00
Σάββατο 9.00-13.00

Η προσφορά βασίζεται στην εγγραφή κατά την πρώτη επίσκεψη για το εξάμηνο. Ισχύει πρόγραμμα ικανοποίησης χρόνου, δεν ισχύει με καμία άλλη προσφορά. Ισχύει μόνο στα παραρτήματα που συμμετέχουν στην προσφορά ως τις 30/7/06.

ΑΕ 1409

ZIP 50 PIAGGIO

MONO
1200€



από 27 € το μήνα

2 χρόνια εγγύηση

ΑΒΕΤΕ Κ. ΚΩΣΤΑΡΙΔΗΣ -ΤΗΛ. 2241078577

Πενθήμερη Α.Ε.

Αποστολή στη Ρόδο με τα Σχολεία

Ένα αφιέρωμα στη χθεσινή «Καθημερινή» με πλούσιο φωτορεπορτάζ

Τρεις εβδομάδες όλες κι όλες κρατάει το πανηγύρι. Κάθε χρόνο, λίγο πριν από το Πάσχα. Μια ανάσα πριν από τις εξετάσεις, λίγες μόλις εβδομάδες πριν από την «τελική ευθεία». Με τις μαζικές αφίξεις των σχολείων σε λιμάνι και αεροδρόμιο να χαρακτηρίζονται από ευφάνταστα πανό, ρυθμικά συνθήματα και παλμό που ξεσηκώνει. Με τις βαλίτσες των κοριτσιών να τιγκάρουν από τον όγκο της γκαρνταρόμπας και των ενδυματολογικών συνδυασμών για τις νυχτερινές εξόδους, που την ενέργειά τους θα ζήλευε ακόμα και η Μύκονος στα καλύτερά της. Με την Παλιά Πόλη, τη Λίνδο, την Κάμιρο, την Κοιλάδα των Πεταλούδων και τις Επτά Πηγές να βλέπουν το μέσο όρο ηλικίας των επισκεπτών τους να προσγειώνεται με φόρα στα 17 χρόνια. Με τα ξενοδοχεία σε Ιξιά και Φαληράκι να ζουν και να αναπνέουν κυριολεκτικά στους ρυθμούς 18.000 μαθητών απ' όλη την Ελλάδα. Σταθερά πρώτη και με διαφορά, κι ας λένε οι Ροδίτες «κάθε πέρυσι και καλύτερα», αφού σε μια, κατά τα άλλα νεκρή τουριστικά περίοδο, η καθιερωμένη πενθήμερη εκδρομή της Γ' Λυκείου αποτελεί την καλύτερη «τονωτική ένεση» για την οικονομία της Ρόδου, που έρχεται ακριβώς την κατάλληλη στιγμή: για να λειτουργήσει ως πρόβα τζενεράλε πριν από την επίσημη έναρξη της σεζόν αλλά και ως καλή «αρπαχτή» για λίγους μεν, προχωρημένους δε παίκτες.

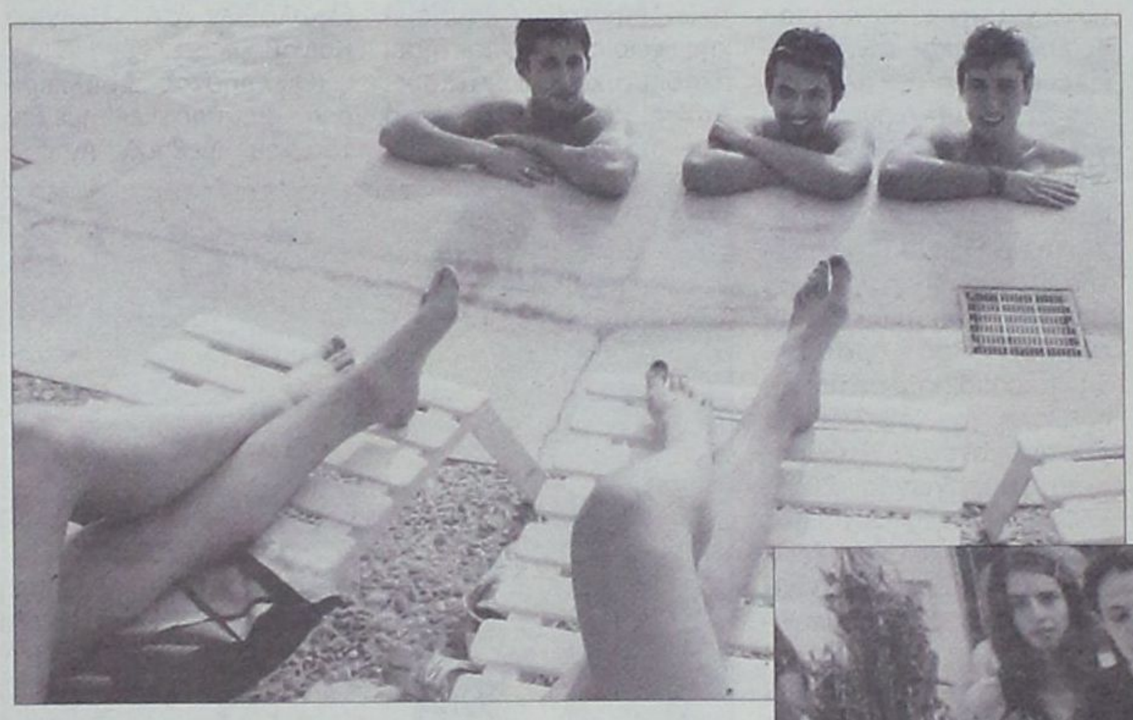



Έναντι των άλλων προορισμών, ένα είναι το σημαντικότερο πλεονέκτημα της Ρόδου, που της χαρίζει και την πρωτιά: οι μικρές αποστάσεις. «Η μεγαλύτερη διαδρομή είναι τα 46 χιλιόμετρα μέχρι τη Λίνδο», λέει ο τουριστικός πράκτορας Βαγγέλης Μπιβολάρης, που δραστηριοποιείται εδώ και 21 χρόνια στις μαθητικές εκδρομές. «Όλοι οι υπόλοιποι χώροι αρχαιολογικού ή ιστορικού ενδιαφέροντος, όπως η Παλιά Πόλη, η Κάμιρος και η Φιλέρημος, βρίσκονται σε ακτίνα βολής. Επειδή κατά τη διάρκεια της εκδρομής τα παιδιά κοιμούνται ελάχιστα μετά τη νυχτερινή διασκέδαση, τα πολλά χιλιόμετρα γίνονται ταλαιπωρία για τους μαθητές και βάσανο για τους καθηγητές. Από την άλλη, η Κρήτη που φέτος βρίσκεται στη δεύτερη θέση με 9.000 επισκέπτες, δεν ποντάρει και τόσο στις πενθήμερες, γιατί ανοίγει τουριστικά νωρίτερα από τη Ρόδο».

Η Ρόδος όμως και ποντάρει και υπολογίζει στην τουριστική επιχείρηση που ακούει στο όνομα μαθητικές εκδρομές. Γιατί κάθε παιδί, εκτός από τα 300 ευρώ στα οποία ανέρχεται κατά μέσο όρο το κόστος συμμετοχής ανά άτομο, μέσα σε αυτές τις 5 μέρες ξοδεύει και άλλα 200, κυρίως για τη νυχτερινή διασκέδαση. Και φυσικά πληρώνει τοις μετρητοίς.

Στο κλίμα της «μαθητικής γιορτής» μπαίνουν οι πάντες. Μεγάλοι και μικροί, Έλληνες και ξένοι επισκέπτες, όλοι όσων η παραμονή στο νησί συμπίπτει με τις μέρες των σχολικών εκδρομών: από την Κολόνα και το Δημαρχείο, όπου δίνονται συνήθως τα ραντεβού με τα πούλμαν, ως το Τζαμί του Σουλεϊμάν, τα δημοτικά χαμάμ της πλατείας Αρίωνος και την οδό των Ιπποτών. Συνεχίζοντας στην Σωκράτους, παίρνω το δρόμο για το Παλάτι του Μεγάλου Μαγίστρου και δεν προλαβαίνω να μετρώ γύρω μου πρόσωπα εφηβικά. «Φεύγουμε σήμερα, γι' αυτό φοράμε μαύρα γυαλιά. Ήταν απίστευτα. Ό, τι και να σου πω, δεν φτάνει. Να, δες φωτογραφία στο κινητό από το χθεσινό κλαμπ. Κόλαση. Χορεύαμε ασταμάτητα μέχρι τις 3 το πρωί. Γυρνώντας στο ξενοδοχείο είχαμε DJ, πάλι χαμός. Άντε να κοιμόμασταν μία ώρα τη μέρα, λέει ο Παντελής, ένας από τους 25 μαθητές της Γ' τάξης του Λυκείου Ειρηνούπολης Ημαθίας. «Και το καλύτερο είναι πως μας ήρθε τζάμπα. Κάναμε χοροεσπερίδες σε ένα κεντράκι στο χωριό, οργανώσαμε λαχειοφόρο κι έτσι μαζέψαμε τα λεφτά για όλες τις συμμετοχές». Για τους συνοδούς καθηγητές, ο αγώνας δρόμου ξεκινά ήδη από τη στιγμή της αναχώρησης από το σχολείο. «Βάζουμε χωρίς υπερβολή το κεφάλι μας στον ντορβά», λέει ο κ. Θανάσης Σκούφας, αρχηγός της εκδρομής του ΤΕΕ Επανομής Θεσσαλονίκης. «Αλλά πιστεύω ότι ως εκπαιδευτικός, αν θέλεις να έχει πραγματική επικοινωνία με τα παιδιά, την εμπιστοσύνη τους δεν την κερδίζεις μόνο μέσα στην τάξη. Και η πενθήμερη είνα ένα κομμάτι της μαθητής ζωής». Θ κ. Ηρακλής Ιακώβου, διευθυντής του 3ου Ενιαίου Λυκείου Αιγάλεω, συνοδεύει στις εκδρομές της Γ' Τάξης πάνω από 20 χρόνια. «Όλη τη χρονιά υπάρχει μια συγκεκριμένη σχέση με τους μαθητές, τις μέρες της εκδρομής αυτή η σχέση αλλάζει. Και προς μεγάλη μας ικανοποίηση εισπράττουμε από τους μαθητές ένα αίσθημα ευθύνης, που δεν το περιμέναμε». Οι συνοδοί καθηγητές του 1ου Ενιαίου Λυκείου Αιγίου προσθέτουν και μια ακόμα παράμετρο. «Αν δεν αγαπάς πολύ τα παιδιά, δεν το παίρνεις απόφαση. Αλλά το κάνεις, για να μη φτάσουν αργότερα, αν γίνουν εκπαιδευτικοί, να λένε όπως κάποιοι από εμάς, «θα πάμε π.χ. στη Ρόδο γιατί εμάς δεν μας πήγαν»...»

Η καλή «νύχτα εξασφαλίζει την καλή εκδρομή

Λίγες ώρες μόλις μετρώ στο νησί, αλλά δεν αργώ να πληροφορηθώ ότι, όπως έχουν εξελιχθεί τα πράγματα, την καλή εκδρομή κατά βάση εξασφαλίζει η καλή «νύχτα». Η επιτυχία κρίνεται από τη δυναμική του κεφιού σε κλαμπ και μπουζούκια - που κάποιοι επιμένουν να βαφτίζουν ρεμπετάδικα. Όσο για τις καθημερινές ξεναγήσεις στους αρχαιολογικούς χώρους, δεν είναι λίγοι οι μαθητές που θα προτιμούσαν να τις... παρακάμψουν. Γύρω στις 10 το πρωί αναχωρούν τα πούλμαν από τα ξενοδοχεία και στο λόμπι τα παιδιά με κόπο συγκρατούν τα μάτια τους ανοιχτά. «Από τα 50 άτομα που είχα στην ξενάγηση, ζήτημα είναι αν άκουγαν τα 10-15», παρατηρεί λίγο αργότερα ξεναγός που συναντώ στην Ακρόπολη της Λίνδου. «Τι να τους πω εγώ για τον Κλεόβουλο τον Ρόδιο, όταν το μυαλό τους το έχουν στο Ταζ Μαχάλ, που θα γλεντήσουν το βράδυ. Μια καλοστημένη βιομηχανία είναι όλο αυτό που βλέπετε. Πλευρίζουν τα 15μελή και κάνουν παιχνίδι στις τσέπες των παιδιών και των γονιών τους».

Για κάποιους πάντως το παιχνίδι είναι χοντρό. Δεν εξηγείται διαφορετικά το γεγονός ότι στη Ρόδο υπάρχουν αίθουσες και χώροι διαφόρων χρήσεων που για 3 μόνο εβδομάδες το χρόνο, όσο διαρκεί η μίνι σεζόν των πενθήμερων, μεταμορφώνονται σε νυχτερινά μαγαζιά. Ούτε και το ότι λειτουργούν εστιατόρια που κάνουν με μεγάλη ευκολία εκπτώσεις στην ποιότητα των παρεχόμενων υπηρεσιών, τις οποίες φροντίζουν να ντύσουν με το εύηχο περιτύλιγμα «προσφορές για μαθητές». Γιατί είναι απορίας άξιο πώς ταβέρνες στην Παλιά Πόλη «με ζωντανή μουσική κάθε βράδυ» προσφέρουν σχολικά μενού, με κόστος που ξεκινά από 5 ευρώ το άτομο. Φέτος όμως, κι αυτό κάτι είναι, αποφασίστηκε η αυστηρή τήρηση της χωρητικότητας των κέντρων διασκέδασης, σύμφωνα με την άδεια λειτουργίας τους. Οι μαθητές κάθε σχολείου έπρεπε να καταμετρηθούν στην είσοδο, με στόχο να αποφευχθεί ο συνωστισμός των προηγούμενων χρόνων.

Το μεγάλο γλέντι βέβαια, εκτός από το παραλήρημα που δημιουργείται στα νυχτερινά μαγαζιά με σουξέ όπως το «Είμαι σε κατάσταση εκτάκτου ανάγκης», γίνεται παραδοσιακά στο ξενοδοχείο: στα δωμάτια, στους διαδρόμους, στην πισίνα. Συγκεντρωμένες κυρίως στην Ιξιά και το Φαληράκι, που μπήκε στο χορό του μαθητικού τουρισμού τα τελευταία 4-5 χρόνια, τη συγκεκριμένη περίοδο οι ξενοδοχειακές μονάδες ανοίγουν ειδικά για τους μαθητές, αφού η σεζόν δεν έχει ακόμα ξεκινήσει, και συνήθως φιλοξενούν μόνο σχολικά γκρούπ. «Τα μακροχρόνια οφέλη του εσωτερικού τουρισμού είναι περισσότερα από τις ζημιές που μπορεί να κάνουν τα παιδιά. Μικροεπισκευές και βαψίματα χρειάζονταν ίσως κάποιες φορές, αλλά ποτέ δεν είχαμε σοβαρά προβλήματα. Θυμάμαι ότι αγαπημένη συνήθεια των μαθητών ήταν να.. πετούν όλα τα χαρτιά υγείας στην πίσω πλευρά του ξενοδοχείου», εξηγεί ο κ. Χρήστος Κωνσταντίνου, πρώην γενικός διευθυντής στο ξενοδοχείο Ωκεανίς. «Ανέκαθεν όμως πίστευα ότι η καλύτερη διαφήμιση της Ρόδου ήταν τα σχολεία, με τα οποία ξεκινήσαμε στα μέσα της δεκαετίας του '80. Δουλεύαμε αποκλειστικά σχεδόν με Βόρεια Ελλάδα. Δεν θα ξεχάσω λοιπόν ότι τα καλοκαίρια είχαμε πολλούς πελάτες από τη Μακεδονία, που έρχονταν συστημένοι από τα παιδιά τους».

Και ολίγον παρασκήνιο...

Από τις 28 Μαρτίου μέχρι τις 16 Απριλίου στο ξενοδοχείο Χίλτον στην Ιξιά κατέλυσαν περίπου 4.500 μαθητές, αριθμός που αντιστοιχεί στο 10% περίπου του συνόλου των Ελλήνων μαθητών που πήγαν πενθήμερη εκδρομή και στο 25% εκείνων που επέλεξαν τη Ρόδο ως προορισμό. «Αυτήν τη στιγμή φιλοξενούνται εδώ 1.200 άτομα», λέει ο κ. Τόμι Ρεσσόπουλος, γενικός διευθυντής του ξενοδοχείου. «Αλκοόλ δεν σερβίρεται, μόνο... καφές! Πάντως επί 10 συνεχόμενες μέρες δεν έχω κοιμηθεί. Κατά κανόνα, στις 9 το βράδυ οι πελάτες που έχουμε συνήθως τον Απρίλιο πηγαίνουν για ύπνο. Τα παιδιά στις 9 αρχίζουν να... ντύνονται για την έξοδο. Αναγκαστικά κι εμείς ακολουθούμε τα ωράριά τους. Ζήτημα είναι αν ξεκουράζονται 5 ώρες στις 4 μέρες». Ίδιοι - και χειρότεροι - είναι οι ρυθμοί των υπαλλήλων των τουριστικών γραφείων. Τη Μαρίνα, που δουλεύει με σχολεία εδώ και 12 χρόνια, καταφέρνω να τη συναντήσω έπειτα από.. σκληρή πολιορκία λίγο πριν από τις 2 τα ξημερώματα σε ένα από τα ταβερνάκια που προτιμούν οι ξενύχτηδες, στην είσοδο της πόλης. «Στις 7 το πρωί είχα αναχώρηση από λιμάνι, στις 10 άφιξη στο αεροδρόμιο, στη 1 πάλι λιμάνι, στις 3.30 ξανά αεροδρόμιο. Οι μέρες των αφίξεων είναι και οι πιο δύσκολες, οι πιο πιεστικές. Στο πόδι όλη μέρα και ντυμένη στην τρίχα, γιατί όλα παίζουν το ρόλο τους. Ο ανταγωνισμός είναι πολύ σκληρός. Σκέψου ότι γι' αυτές τις 3 εβδομάδες των εκδρομών, εγώ δουλεύω όλο το χρόνο. Και βέβαια πέρα από το αξιόπιστο υπόβαθρο της εταιρείας που εκπροσωπείς και το δυνατό προϊόν που πρέπει να προσφέρεις, το άλφα και το ωμέγα είναι οι δημόσιες σχέσεις». Η κουβέντα έρχεται αναπόφευκτα στο θέμα της προμήθειας των πρακτόρων, στο κοινό μυστικό ότι οι συμφωνίες που κάνουν τα μεγάλα γραφεία με τα νυχτερινά κέντρα θέλουν τα λεφτά μοιρασμένα μισά μισά ανα εισιτήριο εισόδου. «Η προμήθεια δεν είναι κάτι καινούργιο. Απλώς εδώ επειδή έχεις να κάνεις με παιδιά, απαιτούνται λεπτότεροι χειρισμοί», παρατηρεί.

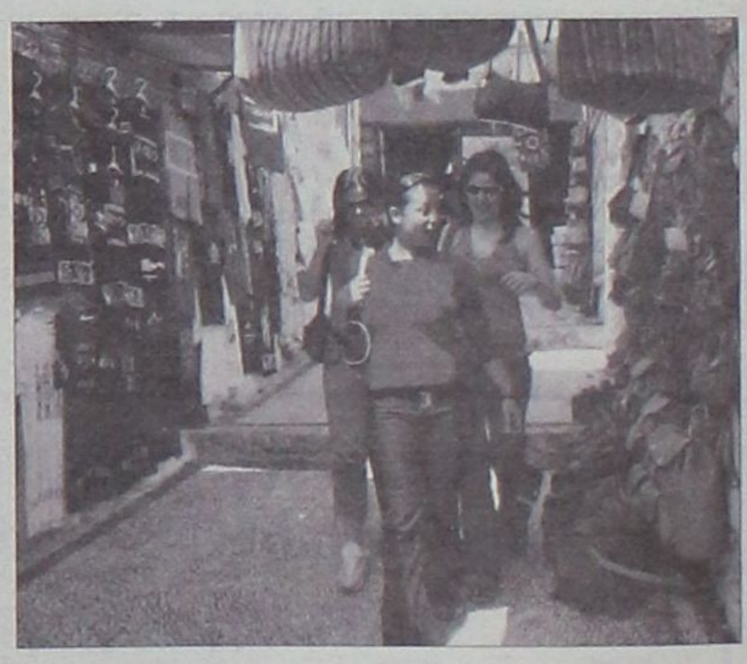

Το παρασκήνιο πάντως που συζητιέται χαμηλόφωνα και συνήθως όχι επώνυμα λέει πως τα πράγματα δεν είναι τόσο αθώα όσο εμφανίζονται. «Ξέρεις ποια θα ήταν η λύση; Καθαρά πράγματα», λέει ο τουριστικός πράκτορας Βαγγέλης Μπιβολάρης. «Οι προσφορές στα σχολεία να έρχονται κλειστές, χωρίς να φαίνεται η επωνυμία του γραφείου, γιατί είναι πολύ εύκολο να στήσεις φωτογραφικούς διαγωνισμούς εκδήλωσης ενδιαφέροντος. Οι κατά τόπους ΕΟΤ των προορισμών των σχολικών εκδρομών να δίνουν εγγράφως πληροφορίες για τα ξενοδοχεία μαζί με μια πλήρη αξιολόγηση, γιατί μέχρι στιγμής καθηγητές και μαθητές καλούνται να τοποθετηθούν και να αποφασίσουν για κάτι που δεν ξέρουν.

Να ζητούνται από την Υπηρεσία Πολιτικής Αεροπορίας και το υπουργείο Εμπορικής Ναυτιλίας αναλυτικά στοιχεία για την κατάσταση αεροπλάνων και πλοίων, για να ξέρεις εκ των προτέρων π.χ. αν το καράβι με το οποίο θα ταξιδέψεις είναι 10, 20, 40 ετών. Και να σου πω και κάτι άλλο;

Με ποιά λογική, έχουν καθιερωθεί, στο πλαίσιο της σχολικής εκδρομής τα κέντρα διασκέδασης; Θεωρώ υποκρισία να μετράμε πόσα ανήλικα παιδιά θα μπουν στο μαγαζί, στα οποία στη συνέχεια θα σερβίρουμε αλκοόλ. Είναι σαν να θέλουμε απλώς να μάθουμε πόσα ποτά θα καταφέρουμε να πουλήσουμε μέχρι το τέλος της βραδιάς...»

Αγγελίες

ΟΙΚΟΔΟΜΗ ΡΟΔΟΥ

ΤΕΧΝΙΚΗ-ΚΑΤΑΣΚΕΥΑΣΤΙΚΗ ΕΤΑΙΡΕΙΑ
ΠΩΛΟΥΝΤΑΙ

1) **Αποθήκες, διαμερίσματα και οροφοδιαμερίσματα** στην περιοχή Καναμάτ (Καρακόνερο) διαφόρων μεγεθών (σε συγκρότημα 2 πολυκατοικιών).
2) **Μονοκατοικίες** στο Κιοτάρι Ασκληπειού (στο κύμα) 120 τ.μ. σε κτήμα 1.300 τ.μ. εκάστη.

Δεκτά δάνεια και ευκολίες πληρωμής έχουμε τις καλύτερες τιμές της αγοράς.

ΟΙΚΟΔΟΜΗ ΡΟΔΟΥ
ΜΑΝΟΛΗΣ ΣΠΥΡΙΔΗΣ
ΚΩΣΤΑΣ ΚΩΝΣΤΑΝΤΙΝΙΔΗΣ

Καμύνδου 4- Ρόδος-85100 Τηλ.: 22410/60460- 2 Fax: 22410/60463

Πολιτικός Μηχανικός (Κιν:693 6660460) Δ. Π.Θ. εργολάβος (ΚΙΝ.: 6978.110.000) ΕΜΠ00026

ΣΑΒΒΑΙΔΗΣ & Συνεργατες
Μεσιτες & Συμβουλοι Ακινητων

ΠΩΛΗΣΕΙΣ ΑΚΙΝΗΤΩΝ

Οικόπεδα εντός σχεδίου: 1) Ροδίνι 400 τ.μ. με ΣΔ 0,4 185.000 € (ref:1267), 2) Οικόπεδο 2,520 τ.μ. στα Καλαβάρδα 60.000 € (ref:2699) 3) Ιαλυσός 765 τ.μ. με ΣΔ 0,4 165.000 € (ref:2214), 4) Οικόπεδα εντός σχεδίου στην Ιαλυσό, εμβαδού 270τ.μ. εώς 430τ.μ. από 94.500 € (ref:2625)

Οικόπεδα εκτός σχεδίου:1) Κεντρικό οικόπεδο επί της Επαρχιακή οδού Κρεμαστής αεροδρομείου & Εθνικής Οδού Τσαϊρι αεροδρομίου 400.000€ (ref:2511), 2)Κανδηλί 4,440τ.μ. 135.000 € (ref:1359), 3)Ψάρτος 15.600τ.μ. "στο κύμμα"(ref:2238), 4)Εθνική Οδό Παραδείσι-Θεολόγος 5,680τ.μ. 182.000€ (ref:2186), 5)Κανδηλί 4,065 τ.μ. 250.000€ (ref:2347)

Μονοκατοικίες: 1) Πολυτελής μεζονέτα στο Καρακόνερο 148 τ.μ. σε οικόπεδο 266 τ.μ. (ref:2411), 2) Π.Πόλη 160τ.μ. με αυλή προς ανακαίνιση (ref:2328), 3) Παραδοσιακό ανακαινισμένο με αυλή και βεράντα με θέα στα Κοσκινού 87τ.μ. 175.000 € (ref:2506), 4) Μονοκατοικίες σε μπετά στην Παστίδα εμβαδού 135τ.μ., 125.000 € (ref:2632), 5) Πωλούνται δύο μονοκατοικίες στο Γεννάδι 136τ.μ. η καθεμία,σε οικόπεδο 4.220τ.μ. (ref:2749)

Διαμερίσματα:1) Νεόδμητες γκαρσονιέρες στο κέντρο από 1.900-2.500 €/τ.μ. (ref:2423 & 2468), 2) Πολυτελή Διαμερίσματα στο Καρακόνερο 115τ.μ. 220.000 € (ref:2355), 3) Υπερπολυτελές ρετιρέ διαμέρισμα στην Ιαλυσό 220τ.μ. 340.000 € (ref:1743), 4) Διαμέρισμα στο κέντρο 150 τ.μ. 205.000€ (ref:1456), 5) Ισόγειο ανακαινισμένο 70τ.μ. με περιφραγμένη αυλή στην Ιαλυσό 90.000 € (ref: 2470), 6) Διαμέρισμα Γ΄ορόφου στη Ψαροπούλα 117τ.μ. 180.000 € (ref:2557), 7) Ισόγειο διαμέρισμα στην Ιξιά 110τ.μ. 220.000 € (ref:2633), 8) Διαμέρισμα Α΄ορόφου στην Ιξιά 75τ.μ. 157.500 € (ref:2619), 9) Διαμέρισμα στην Ιξιά 95τ.μ. 157.500€ (ref:2620), 10) Υπερπολυτελές διαμέρισμα στο Ροδίνι,με μοναδική πανοραμική θέα,140τ.μ. 290.000 € (ref:2611), 11) Ισόγειο διαμέρισμα 44τ.μ. με αυλή στην Ιαλυσό (ref:2687) 12) Ισόγειο γραφείο στο κέντρο 96τ.μ. (Ref:1959) 13) 2 διαμερίσματα στο κέντρο 90τ.μ. με παρκινγκ 103,000€ & 105,000€ (ref:2700 & 2701) 14) Ολοκαίνουρια γκαρσονιέρα 48τ.μ. στο Καρακόνερο 110.000 € (ref:2697), 15) Διαμέρισμα 115τ.μ. στην Ιξιά (ref:2754), 16) Καινούρια διαμερίσματα στο Ροδίνι 79τ.μ. και 81τ.μ. (ref:2710), 17) Ανακαινισμένο διαμέρισμα 65τ.μ. στη Ρόδο, 95.000 € (ref:2499)

Καταστήματα: 1)Πωλείται κατάστημα στην Π.Πόλη 16τ.μ. 40.000€ (ref:2459), 2)Πωλείται κατάστημα σε εμπορικό κέντρο επί της Ρόδου-Λίνδου 200τ.μ. με χώρους στάθμευσης 640.000 € (ref:2456), 3)Πωλείται κατάστημα 27τ.μ. στο κέντρο (ref:2747), 4)Πωλείται κατάστημα 29τ.μ. στα Τριάντα (ref:2679)

Ενοικιάσεις Καταστημάτων:1) Εθνικής Αντίστασης 80 τ.μ. μίσθωμα 1600 € (ref:1953), 2)Σε κεντρικό δρόμο 300τ.μ. μίσθωμα 3.000€(ref:2390) 3)Ρόδου-Λίνδου 400 τ.μ. με πάρκινγκ μίσθωμα 2.500 €(ref:2314), 4) Κατάστημα στο κέντρο 31τ.μ. με πατάρι (ref:1955) 5) Στο κέντρο 25τ.μ. με πατάρι μίσθωμα 950 € (ref:2500) 6) Στην Ακτή Μιαούλη (Ψαροπούλα) 207τ.μ. με μίσθωμα 1.800 € (ref:870),7)Κατάστημα 24τ.μ. σε εμπορικό κέντρο στο Φαληράκι (ref:2757), 8)Κέντρο διασκέδασης 60τ.μ. στην Π.Πόλη (ref:2739), 9)Κατάστημα 29τ.μ. στα Τριάντα (ref:2677), 10)Γραφείο στο κέντρο της Ρόδου 98τ.μ. στον 3ο όροφο με μίσθωμα 450 € (ref:2742)

Επιχειρήσεις: 1)Μικρό Ξενοδοχείο,15 τρίκλινα στούντιο,69 κλίνες σε ήσυχη περιοχή στην Ιαλυσό, εντός σχεδίου (ref:2446)
2) Επιχείρηση Εστιατορίου στο Νιοχώρι 200τ.μ. με αυλή 200τ.μ. και μηνιαίο μίσθωμα 2.300 € (ref:2542)

Γρ. Λαμπράκη 14, Ρόδος 85100
τηλ: 2241026281, Φαξ 2241034663 ΜΧΠ659

ΕΝΟΙΚΙΑΖΕΤΑΙ

οικία 200 τ.μ. στην Παστίδα επιπλωμένη ή μη με τρία υπνοδωμάτια, κουζίνα, σαλονοτραπεζαρία, καθιστικό, με κεντρική θέρμανση και air condition και με μικρό κήπο. Τιμή 550 ευρώ.
Πληρ. τηλ. 6947720866 MZT040522(Γ)

ΠΩΛΕΙΤΑΙ

MINI MARKET
πλήρως εξοπλισμένο με σταθερή και εξασφαλισμένη πελατεία λόγω αναχώρησης.
Τιμή 15.000 ευρώ.
Πληρ. τηλ. 2241063611 ΜΑΤ1964(Γ)

ΚΛΑΔΟΓΕΝΗΣ ΜΙΧΑΗΛ
ΠΟΛΙΤΙΚΟΣ ΜΗΧΑΝΙΚΟΣ Ε.Μ.Π.
ΑΤΤΑΒΥΡΟΥ 20-ΡΟΔΟΣ ΤΗΛ. 2241022394

ΠΩΛΟΥΝΤΑΙ

1. **Μεζονέτες** με απεριόριστη θέα και θέα στη θάλασσα, στο Καρακόνερο, με 3 υπνοδωμάτια, σαλόνι, κουζίνα, 2 λουτρά, αποθήκης και με υπόγειο χώρο στάθμευσης και λοιπών βοηθητικών χώρων, εμβαδού 125 τ.μ. και εμβαδού υπογείου 65 τ.μ., συνολικής επιφάνειας με το υπόγειο 190 τ.μ.
2. **Διαμερίσματα** πολυτελούς κατασκευής με απεριόριστη θέα και θέα στη θάλασσα, στο Καρακόνερο, με 3 υπνοδωμάτια, λουτρού και αποθήκης εμβαδού 105 τ.μ.

ΑΕ0058

ΓΙΑΝΝΗΣ ΝΙΚΟΛΙΔΑΚΗΣ
Μηχανολόγος-Μηχανικός
Γαλλίας 12-Ρόδος • τηλ. (22410)22291, 35103

ΠΩΛΟΥΝΤΑΙ

ΔΙΑΜΕΡΙΣΜΑΤΑ
- 49 τ.μ., 55 τ.μ. στην οδό Καθοπούλη
- 85 τ.μ., 78 τ.μ., 88 τ.μ., 48 τ.μ., 110 τ.μ., 120 τ.μ., 63 τ.μ. στο Καρακόνερο με υπόγειες θέσεις parking και αποθήκες

ΜΕΖΟΝΕΤΑ
- 237 τ.μ. με κήπο και υπόγειο parking στην οδό Αισχίνη
- και 156 τ.μ. με χώρο parking στο Καρακόνερο

ΧΠ2675

Profit & Solution
ΚΤΗΜΑΤΙΚΕΣ ΥΠΗΡΕΣΙΕΣ
Αντ. Δαμασκηνού 119 85100 Ρόδος
22410 28100

AE983

ΔΙΑΜΕΡΙΣΜΑΤΑ			
Καρακονερο	γκαρσονιέρα 43τμ	1 υ/δ	105.000 ΕΥΡΩ
Ανάληψη	80τμ	2 υ/δ καινούργιο	140.000 ΕΥΡΩ
Ανάληψη	96τμ	3 υ/δ	190.000 ΕΥΡΩ
Ροδίνι	85τμ	2υ/δ αυτόνομη θέρμανση	135.000 ΕΥΡΩ
Δασκάλους	80 τμ	2υ/δ	120.000 ΕΥΡΩ
Ιξία	115τμ	3 υ/δ	115.000 ΕΥΡΩ
Κρεμαστή	70τμ	2 υ/δ σε καλή κατάσταση	75.000 ΕΥΡΩ
Κρεμαστή	55τμ	1υ/δ σε καλή κατάσταση	70.000 ΕΥΡΩ
Παραδείσι	85 τμ	καινούργιο	110.000 ΕΥΡΩ
Παραδείσι	85τμ	σε καλή κατάσταση	90.000 ΕΥΡΩ
ΜΟΝΟΚΑΤΟΙΚΙΕΣ			
Παστίδα	σε οικόπεδο 345τμ	τελειωμένο 130τμ.	185.000ΕΥΡΩ
Παστίδα	σε οικόπεδο 430τμ	σε μπετό 130τμ	118.000ΕΥΡΩ
Παστίδα	σε οικόπεδο 415τμ	σε μπετό 130τμ	116.000ΕΥΡΩ
Παστίδα	σε οικόπεδο 310τμ	σε μαρμαροσουβά 130τμ	118.000ΕΥΡΩ
Παστίδα	136τμ	σε μπετό	86.000ΕΥΡΩ
Δαματριά	75τμ	με οικόπεδο 325τμ	85.000ΕΥΡΩ
Μαριτσά	130.τμ	σε οικόπεδο 5.300τμ	250.000ΕΥΡΩ
ΟΙΚΟΠΕΔΑ			
Κρεμαστή	2.000τμ	οικοδομήσιμο 200τμ	220.000 ΕΥΡΩ
Θολό	16.000τμ		95.000 ΕΥΡΩ
Γεναδι	500τμ	με άδεια οικοδομής με θέα θαλασσα	40.000 ΕΥΡΩ
ΕΠΑΓΓΕΛΜΑΤΙΚΟΣ ΧΩΡΟΣ			
Αποθήκη	στην Ανάληψη 143τμ	με πατάρι	125.000ΕΥΡΩ
ΦΑΝΕΣ	οικόπεδο 2630τμ	βιοτεχνικός χώρος 410τμ	150.000ΕΥΡΩ

ΚΡΑΝΙΔΗΣ Real Estate
Ι.Καζούλη & Αμερικής 50
Τηλ. 2241027082
2241026476

Πωλείται ΕΠΙΧΕΙΡΗΣΗ, Café - Bar στην ΙΞΙΑ, 2 ορόφων συνολικού εμβαδού 234τ.μ. - με Πάρκινγκ δεκτός και συνέταιρος
Τιμή: 100.000€ ΚΩΔ:[Κ-905] ΧΠ092

www.kranidis-estate.gr

ΕΝΟΙΚΙΑΖΟΝΤΑΙ

πλήρως εξοπλισμένα και άνετα **δωμάτια** με χωλ, wc, πολυκουζινάκι, κλιματισμό, μπαλκόνι για την καλοκαιρινή περίοδο, επί της Εθνικής Αντιστάσεως (πρώην Αννης Μαρίας).

Πληρ. τηλ. 6945101920 ΜΧΠΕΚΠ019

ΕΝΟΙΚΙΑΖΕΤΑΙ

στο Ροδίνι ισόγειο lux **studio** με ανεξάρτητη είσοδο.

Πληρ. τηλ. 6934366326 ΜΧΠ659

ΕΝΟΙΚΙΑΖΟΝΤΑΙ

2 επιπλωμένα διαμερίσματα

α' ορόφου ολοκαίνουργια λουξ κατασκευής αποτελούμενα το καθένα από 2 υπνοδωμάτια-σαλόνι-κουζίνα-μπάνιο, τζακούζι, κλιματισμό και όλες τις ανέσεις.

Πληρ. τηλ. 6932338739 ΜΧΠΔΙΑ060

ΠΩΛΕΙΤΑΙ

Ανακαινισμένο διαμέρισμα εμβαδού 115 τμ στην Ιξιά
130,000 € (ref: 2754)

πληροφορίες στο τηλ. 2241026281

ΣΑΒΒΑΙΔΗΣ & Συνεργατες
ΜΧΠ659 Μεσιτες & Συμβουλοι Ακινητων

RHODES-GREECE
CAIRO PALACE

ΕΝΟΙΚΙΑΖΟΝΤΑΙ

- **ΓΡΑΦΕΙΑ και ΚΑΤΑΣΤΗΜΑΤΑ** στο εμπορικό κέντρο CAIRO PALACE

Πληροφορίες: Κα ΦΡΑΝΣΙΣ ΝΙΟΤΗ
τηλ. 2241027600,
κιν. 6944618757, φαξ 2241023462
email: fniotis@cairopalace.gr

ΜΧΠΞΕΝ102

Πωλείται Μοναδικό Οικόπεδο με Θέα, Εμβαδού 5,875τ.μ. Στις Καλλιθιές (ref:2816)

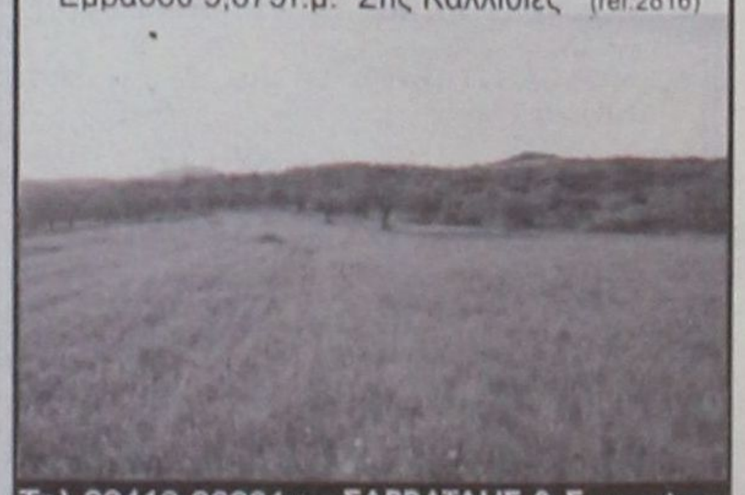

Τηλ 22410-26281 ΧΠ659 **ΣΑΒΒΑΙΔΗΣ & Συνεργατες**
Γρ. Λαμπράκη 14 & Αμερικής Μεσιτες & Σύμβουλοι Ακινήτων

ΚΑΡΑΓΕΩΡΓΙΟΥ ΓΕΩΡΓΙΟΣ

ΑΚΙΝΗΤΑ

ΜΕΓ. ΚΩΝ/ΝΟΥ 61 ΡΟΔΟΣ
ΤΗΛ. 2241077122,
ΚΙΝ. 6932238837
e-mail: omega-gfk@rho.forthnet.gr
www.greecerealestate.gr

1. **ΚΟΣΚΙΝΟΥ** υπό κατασκευή 4 κατοικίες στα μπετά από 180 τ.μ. σε 600 τ.μ. οικόπεδο η κάθε μια 250.000 €
2. **ΚΟΣΚΙΝΟΥ** 2 νέες κατοικίες με κήπο σε ήσυχη τοποθεσία 140 τ.μ. 260.000 € η μια
3. **ΡΟΔΟΣ** Ροδίνι 110 τ.μ. ισόγειο 2αρι με αυλή 115.000 €
4. **ΡΟΔΟΣ** Νιοχώρι 6 ενοικιαζόμενα δωμάτια 120.000 €
5. **Π. ΠΟΛΗ** μαγαζί 84 τ.μ. σε τουριστικό δρόμο 350.000 €
6. **Π. ΠΟΛΗ** σπίτι 62 τ.μ. με θόλο 150.000 €
7. **Π. ΠΟΛΗ** σπίτι 600 τ.μ. από 200 τ.μ. ο όροφος 700.000 €
8. **Π. ΠΟΛΗ** σπίτι 460 τ.μ. με μεγάλη αυλή και χώρο στάθμευσης 270.000 €
9. **Π. ΠΟΛΗ** 7 ενοικιαζόμενα δωμάτια σε λειτουργία 260,000€
10. **Π. ΠΟΛΗ** διώροφο σπίτι 84 τ.μ. 84,000 €
11. **ΡΟΔΟΣ** Νιοχώρι σπίτι 120 τ.μ. σε στενό δρομάκι 130,000 €
12. **ΓΕΝΝΑΔΙ** οικόπεδο 1.000 τ.μ. με ΣΔ 0,5 θέα θάλασσα 100,000 €
13. **ΓΕΝΝΑΔΙ** παραδοσιακό καμαρικό σπίτι 110,000 €
14. **ΡΟΔΟΥ-ΦΑΛΗΡΑΚΙΟΥ** 1700 τ.μ. κτίριο σε 7.000 τ.μ. οικόπεδο
15. **ΚΡΕΜΑΣΤΗ** 2 παραδοσιακά καμαρικά 25,000 € το καθένα

ΧΠ2501

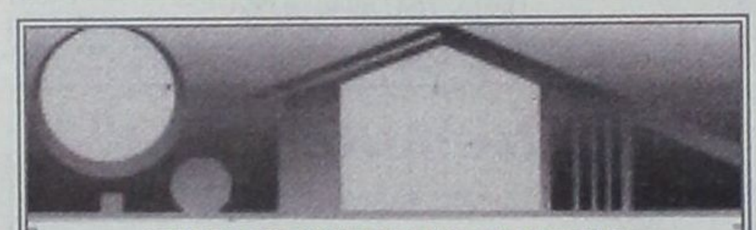

ΚΤΗΜΑΤΟΜΕΣΙΤΙΚΟ ΓΡΑΦΕΙΟ

ΑΙΓΑΙΟΚΤΗΜΑΤΙΚΗ

ΕΠΙΛΕΓΜΕΝΕΣ ΠΡΟΤΑΣΕΙΣ ΑΚΙΝΗΤΩΝ

- 46 τ.μ. διαμ/σμα (υπ. με αυλή) Υψηλάντου, 50.000
- 60 τ.μ. διαμ/σμα καινούργιο (β' ορ.) Ιαλυσό, 100.000€
- 82 τ.μ. διαμ/σμα καινούργιο (ημ.υπ.) Αραπάκι,132.000€
- 82 τ.μ. (υπ.) μετ/νο διαμ/σμα Ακαδημία, 100.000€
- 83 τ.μ. μετ/νο Αγ. Ιωάννου 130.000 €
- 85 τ.μ. μετ/νο α' ορ. κοντά στον Αγ. Ιωάννη 140.000€
- 86 τ.μ. καινούργιο διαμ/σμα στην Ιαλυσό, 155.000€
- 87 τ.μ. καινούργιο διαμ/σμα στους Τρεις, 166.000€
- 97 τ.μ. μετ/νο διαμ/σμα συν 77 τ.μ. απ/κη Κένεντυ (απ/στη θέα), 250.000€
- 100 τ.μ. καινούργιο ορ/σμα Καρακόνερο, 210.000€
- 102 τ.μ. καινούργιο με γκαράζ (Μίρα Μάρε), 190.000€
- 105 τ.μ. μετ/νο στη Θεμ. Σοφούλη, 100.000 €
- 110 τ.μ. μετ/σμένο διαμ/σμα Ιαλυσό, 120.000€
- 115 τ.μ. καινούργιο διαμ/σμα Καρακόνερο, 220.000€
- 118 τ.μ. καινούργιο διαμ/σμα Μ. Πετρίδη, 215.000€
- 120 τ.μ. καινούργιο διαμ/σμα στους Τρεις, 229.000€
- 125 τ.μ. μετ/σμένο διαμ/σμα (β' ορ.) Ανάληψη, 185.000€
- 176 τ.μ. μετ/σμένο ρετιρέ διαμ/σμα Ακαδημία, 350.000€
- 100 τ.μ. μεζονέτα σε μπετά Φαληράκι 75.000€
- 130 τ.μ. μονοκατοικία σε μπετά Παστίδα σε 240 τ.μ. οικ/δο 110.000€
- 140 τ.μ. καινούργια μεζ/τα Παστίδα, 200.000€
- 142 τ.μ. μετ/νη μονοκία στο Νιοχώ ρι (εξτρα δόμηση), 150.000€
- 150 τ.μ. καινούργια μεζονέτα (5 υπν.) στην Ιξιά (τζάκι-θέρμανση) 270.000 €
- 157 τ.μ. καινούργια μεζ/τα Ροδίνι, 230.000€
- 200 τ.μ. μονοκατοικία σε μπετά Ασγούρου 1 στρ., 170.000€
- 315 τ.μ. λουξ μονοκία Κοσκινού σε 1 στρ. 500.000€
- 23 τ.μ. κατάστημα (μισθωμένο) Μανδράκι 150.000€
- 45 τ.μ. γραφείο (καθ. επ/νεια) Αμμοχώστου 112.000€
- 2 στρ. κοντά στη θάλασσα οικ/δο (εντός οικισμού) ΜΑΗ Φάνες 160.000€
- 300 τ.μ. οικόπεδο Σορωνή 30.000€

ΕΚΤΟΣ ΑΥΤΩΝ ΤΩΝ ΑΚΙΝΗΤΩΝ ΔΙΑΘΕΤΟΥΜΕ ΜΕΓΑΛΗ ΠΟΙΚΙΛΙΑ ΣΕ ΔΙΑΜ/ΤΑ (ΜΕΤ/ΝΑ-ΚΑΙΝΟΥΡΓΙΑ) ΣΤΙΣ ΚΑΛΥΤΕΡΕΣ ΤΙΜΕΣ ΤΗΣ ΑΓΟΡΑΣ-ΟΙΚ/ΔΑ ΚΑΙ ΕΝΟΙΚΙΑΣΕΙΣ ΑΚΙΝΗΤΩΝ - ΑΝΤΙΠΑΡΟΧΕΣ

ΡΕΝΑ ΒΑΖΟΥΚΟΥ ΚΑΙ ΣΥΝΕΡΓΑΤΕΣ

(ΜΕΣΙΤΗΣ ΑΣΤΙΚΩΝ ΣΥΜΒΑΣΕΩΝ)
ΔΙΕΥΘ. ΓΡΑΦΕΙΟΥ ΔΗΜ. ΘΕΟΔΩΡΑΚΗ 3
10-1 το πρωί καθημερινά και 6.30-9 απ/μα
Τηλ. (22410) 22943-28838 FAX: 28838, κιν. 6945466773
email.vazoukou@acn.gr

ΧΠ851

ΑΝΕΓΕΡΣΙΣ Α.Ε.
ΟΙΚΟΔΟΜΙΚΕΣ & ΕΜΠΟΡΙΚΕΣ ΕΠΙΧΕΙΡΗΣΕΙΣ

ΠΩΛΟΥΝΤΑΙ

1. **ΚΑΤΑΣΤΗΜΑ** 75 τ.μ. με θέση στάθμευσης στην Κων. Τσαλδάρη.
2. **ΔΙΑΜΕΡΙΣΜΑ** 129 τ.μ. στον β' όροφο με θέση στάθμευσης στην Κων. Τσαλδάρη.
3. **ΔΙΑΜΕΡΙΣΜΑ** 135 τ.μ. ρετιρέ με θέση στάθμευσης στην Κων. Υδραίου.
4. **ΜΟΝΟΚΑΤΟΙΚΙΕΣ** 135 τ.μ. στην περιοχή Γεννάδι.
5. **ΜΟΝΟΚΑΤΟΙΚΙΕΣ** 80 και 90 τ.μ. στα Λειβάδια Τήλου.

ΑΝΑΛΑΜΒΑΝΟΥΜΕ: ΑΝΤΙΠΑΡΟΧΕΣ-ΑΓΟΡΕΣ ΟΙΚΟΠΕΔΩΝ-ΑΝΤΑΛΛΑΓΕΣ

Αλεξανδρουπόλεως 2 • Ρόδος
Τηλ.. 2241067267/Fax: 2241061297

ΜΕ ΤΗΝ ΠΟΛΥΕΤΗ ΠΕΙΡΑ
ΤΟΥ ΝΙΚΟΛΑΟΥ ΜΙΧΑΛΗ
ΤΗΛ. 6936550251

ΥΠΕΥΘΥΝΟΣ
ΝΙΚΟΛΑΟΥ ΦΩΤΗΣ
ΤΗΛ. 6936550250

ΑΕ955

ΤΑΠΗΤΟΚΑΘΑΡΙΣΤΗΡΙΟ

Ο ΔΡΑΚΟΣ

Αναλαμβάνουμε υπεύθυνα καθαρισμό και φύλαξη

χαλιά • μοκέτες • φλοκάτες

Ειδικός καθαρισμός μεταξωτών και χειροποίητων χαλιών
Επί τόπου καθαρισμοί

μοκετών • σαλονιών • πούλμαν

με 20ετή πείρα.

Πληρ. τηλ. 2241026805, 2241051024, 6974208020

ΜΑΠ268(Γ)

ευσταθίου
ΕΥΡΩΚΤΗΜΑΤΙΚΗ
ΚΤΗΜΑΤΟΜΕΣΙΤΙΚΟ ΓΡΑΦΕΙΟ

Εθν. Αντιστάσεως 83 • Τηλ.: 22410 73819, 74917
Κιν.: 6944 374546, 6945 292030
Fax: 22410 38641 • e-mail: info@euroktimatiki.gr

ΠΩΛΗΣΕΙΣ ΑΚΙΝΗΤΩΝ

Οικοπεδα

1) 3.640 τ.μ. οικόπεδο στην Ιαλυσό με άδεια οικοδομής για διώροφη μονοκατοικία 135 τ.μ. αξίας 120.0000 ευρώ, 2) 500 τ.μ. στους Αγίους Αποστόλους (νέο σχέδιο πόλεως) με σ.δ. 0,8 Αξίας 150.000 ευρώ. 3) 614 τ.μ. στους Αγίους Αποστόλους (νέο σχέδιο πόλεως). Αξίας 220.000 ευρώ. 4) 1.400 τ.μ. στην ιαλυσό με άδεια οικοδομής με δυνατότητα οικοδόμησης 150 τ.μ. κατοικίας. Αξίας 138.000 ευρώ. 15 τ.μ.. κατοικίας αξίας 140.000 ευρώ 5) 987 τ.μ. στην ιαλυσό θέση Κανδηλί με άδεια οικοδομής 6) 304 τ.μ. στην Ιξιά (με δυνατότητα οικοδόμησης 240 τ.μ. κατοικίας) Αξίας 160.000 € 7) 1.000 τ.μ. στο Ροδίνι (με δυνατότητα οικοδόμησης 400 τ.μ. κατοικίας) Αξίας 350.000 € 8) 1000 τ.μ. στην Ιαλυσό (με δυνατότητα οικοδόμησης 120 τ.μ. κατοικίας) Αξίας 110.000 € 9) 2000 τ.μ. στην Ιαλυσό (με δυνατότητα οικοδόμησης 200 τ.μ. κατοικίας) Αξίας 220.000 € 10) 2000 τ.μ. στα Κοσκινού (με δυνατότητα οικοδόμησης 120 τ.μ. κατοικίας) Αξίας 88.000 € 11) 3.640 τ.μ. στην Ιαλυσό (με δυνατότητα οικοδόμησης 135 τ.μ. κατοικίας) Αξίας 120.000 € 12) 4000 τ.μ. στα Κοσκινού με πανοραμική θέα (με δυνατότητα οικοδόμησης 200 τ.μ. κατοικίας) Αξίας 215.000 € 13) 4000 τ.μ. στα Κοσκινού με εξαιρετική θέα (με δυνατότητα οικοδόμησης 200 τ.μ. κατοικίας) Αξίας 300.000 € 14) 4.010 κοντά στην Εθν. Οδό Λίνδου – Αεροδρομίου για επαγγελματική χρήση (με δυνατότητα οικοδόμησης 3.600 τ.μ. Βιοτεχνικού Χώρου) Αξίας 180.000 € 15) 5.300 τ.μ. στα Ασγούρου (με δυνατότητα οικοδόμησης 200 τ.μ. κατοικίας) Αξίας 190.000 €

Διαμερίσματα

1) 50 τ.μ. στην Μ. Κλαδάκη με 1 υπν/τιο Αξίας 90.000 € 2) 50 τ.μ. στην Μυτιλήνης με 1 υπν/τιο Αξίας 82.000 € 3) 65 τ.μ. στην Κανελλοπούλου με 1 υπν/τιο Αξίας 95.000€ 4) 70 τ.μ. στην Ιξιά (Σωτήρος) με 2 υπν/τια Αξίας 94.000€ 5) 80 τ.μ. στην Αγ. Σοφίας με 2 υπν/τια Αξίας 176.000€ 6) 81 τ.μ. στην Ανάληψη επί της οδού Αισχίνη σε νεόδμητη οικοδομή με πάρκιν. Αξίας 180.000 € 7) 80 τ.μ. στην Λαγκάνη (περιοχή Δασκάλους) με 2 υπν/τια Αξίας 85.000€ 8) 95 τ.μ. στην Ηλιούπολη με 2 υπνοδωμάτια αξίας 95.000 € 9)95 τ.μ. στην 28ης Οκτωβρίου με 2 υπν/τια Αξίας 280.000€ 10) 95 τ.μ. στην Ιξιά (Σωτήρος) με 2 υπν/τια Αξίας 90.000€ 11) 110 τ.μ. με 3 υπν/τια στους Αγ. Αποστόλους β' ορόφου αξίας 117.000 ευρώ 12) 107 τ.μ. στην Ρόδου-Λίνδου (κοντά στην ΔΕΥΑΡ) με 3 υπν/τια Αξίας 130.000€ 13) 110 τ.μ. στην Ανθ. Ζερβού με 3 υπν/τια Αξίας 225.000 € 14) 110 τ.μ. στην Ιαλυσό με 3 υπν/τια Αξίας 120.000 € 15) 110 τ.μ. στην Νηρηίδων (Καρακόνερο) με 3 υπν/τια Αξίας 220.000€ 16) 116 τ.μ. στην Μ. Πετρίδη με 3 υπν/τια Αξίας 232.000 € 17) 120 τ.μ. στην Ιαλυσό με 3 υπν/τια Αξίας 125.000 € 18)120 τ.μ. στην Νηρηίδων (Καρακόνερο) με 3 υπν/τια Αξίας 240.000€ 19) 126 τ.μ. στην Γρηγορίου Ε΄ με 3 υπνοδωμάτια Αξίας 315.000 €

ΜΟΝΟΚΑΤΟΙΚΙΕΣ - ΜΕΖΟΝΕΤΕΣ

1)111 τ.μ. στα Κοσκινού εντός οικοπέδου 160 τ.μ. αξίας 230.000€ 2140 τ.μ. στην Ιαλυσό Αξίας 280.000 € 2) 140 τ.μ. στην Παστίδα Αξίας 220.000 € 3) 140 τ.μ. στην Ιαλυσό Αξίας 280.000 € 4) 150 τ.μ. στην Ιαλυσό Αξίας 300.000 € 5)155 τ.μ. στην Ιξιά Αξίας 279.000 € 6) 155 τ.μ. στην Ιξιά Αξίας 281.000 € 7) 160 τ.μ. στην Ιαλυσό Αξίας 350.000 € 8) 160 τ.μ. στα Κοσκινού Αξίας 380.000 € 9) 160 τ.μ. στις Φάνες Αξίας 190.000 € 10) 200 τ.μ. στους Πρόποδες Φιλερήμου στην Ιαλυσό Αξίας 380.000 € 11) 280 τ.μ. στην λεωφ. Κρεμαστής – Π. Αεροδρομίου Αξίας 320.000 €

ΚΑΤΑΣΤΗΜΑΤΑ

1) 30 τ.μ. στο Κέντρο της Πόλης (με άμεση παράδοση χρήσης) Αξίας 450.000€ 2) 55 τ.μ. στην Ανάληψη (κεντρικά) Αξίας 120.000€ 3) 57 τ.μ. στο Κέντρο της Πόλης (ελεύθερο Χρήσεως) Αξίας 370.000€ 4) 61 τ.μ. στο Κέντρο της Πόλης (με άμεση παράδοση χρήσης) Αξίας 590.000€ 5) 62 τ.μ. στην Ανάληψη (κεντρικά) Αξίας 370.000 € 6) 77 τ.μ. στο Κέντρο της Πόλης (ελεύθερο Χρήσεως) Αξίας 500.000€ 7) 100 τ.μ. στην Ανάληψη (κεντρικά) Αξίας 580.000 € 8) 160 τ.μ. στην Μιχαήλ Πετρίδη αξίας 290.000 9) 43 τ.μ. στην Ιαλυσό επί της Ιερού Λόχου (με άμεση παράδοσης χρήσης). Αξίας 120.000 ευρώ. 10) Κατάστημα επί της οδού Σωκράτους Παλιά Πόλη 74 τ.μ. , 11) Κατάστημα επί της πλατείας Ιπποκράτους στην Παλιά Πόλη 135 τ.μ., 12) Κατάστημα επί της οδού Πολυδώρου στην Παλιά Πόλη 53 τ.μ. συν 1ος όροφος 53 τ.μ., 13) 86 τ.μ. ισόγειο κατάστημα επί της πλατείας Εβραίων Μαρτύρων Παλιά Πόλη συν 1ος όροφος 90 τ.μ., 14) 3 καταστήματα επιφανείας 62,07 τ.μ. το κάθε ένα επί της οδού Ηλία Βενέζη Αξίας 180.000 € έκαστο.

ΧΠ401/2029

ΚΤΗΜΑΤΟΜΕΣΙΤΙΚΟ ΓΡΑΦΕΙΟ

ΜΠΕΡΤΣΕΛΗΣ ΣΠΥΡΟΣ

ΠΩΛΗΣΕΙΣ - ΑΓΟΡΕΣ - ΕΝΟΙΚΙΑΣΕΙΣ ΑΚΙΝΗΤΩΝ

ΔΙΑΜΕΡΙΣΜΑΤΑ

1. **ΡΟΔΟΣ:** Ανάληψη 50 τ.μ. καινούργιο. Τιμή 87.000€
2. **ΡΟΔΟΣ:** Λεωφ. Λίνδου 80 τ.μ. μεταχειρισμένο. Τιμή 126.000€
3. **ΡΟΔΟΣ:** Διαμ/τα 112 τ.μ. και 118 τμ. lux κατασκευής. Τιμή 2.300 € ανά τ.μ.

ΜΟΝΟΚΑΤΟΙΚΙΕΣ

1. **ΠΑΣΤΙΔΑ:** 80 τ.μ. σε οικόπεδο 300 τ.μ. πλήρως ανακαινισμένη. Τιμή 130.000 €
2. **ΠΑΣΤΙΔΑ:** 160 τ.μ. σε μπετά σε οικόπεδο 430 τ.μ. Τιμή: 145.000 €
3. **ΠΑΣΤΙΔΑ:** 133 τ.μ. και σοφίτα 30 τ.μ. μεταχ/νη σε οικόπεδο 3.000 τ.μ. Τιμή 220.000 €
4. **ΠΑΣΤΙΔΑ:** 120 τ.μ.+σοφίτα 30 τ.μ. (προκατ.) σε οικόπεδο 230 τ.μ. Τιμή 140.000€
5. **ΠΑΣΤΙΔΑ:** 160 τ.μ. σε οικόπεδο 330 τ.μ. Τιμή 230.000€
6. **ΠΑΣΤΙΔΑ:** 240 τ.μ. lux κατασκευής σε οικόπεδο 1.500 τ.μ. με πισίνα. Τιμή 350.000€
7. **ΑΓ. ΒΑΡΒΑΡΑ:** 340 τ.μ. σε μπετά σε οικόπεδο 2.000 τ.μ. με θέα. Τιμή 250.000€
8. **ΙΑΛΥΣΟ:** 195 τ.μ. τριώροφη σε οικόπεδο 250 τ.μ. Τιμή 290.000€
9. **ΚΡΕΜΑΣΤΗ:** 120 τ.μ. σε οικόπεδο 200 τ.μ. lux κατασκευής. Τιμή 210.000€
10. **ΡΟΔΟΣ:** 243 τ.μ. καινούργια lux κατασκευής σε οικόπεδο 300 τ.μ. Τιμή 550.000€
11. **ΠΑΡΑΔΕΙΣΙ:** Παλαιό κτίσμα 120 τ.μ. σε οικόπεδο 1.000 τ.μ. Τιμή 60.000€

ΟΙΚΟΠΕΔΑ

1. **ΠΑΣΤΙΔΑ:** 300 τ.μ. με δόμηση 140 τ.μ. Τιμή 42.000 € και 420 τ.μ. με δόμηση 300 τ.μ. Τιμή 82.000 €
2. **ΠΑΣΤΙΔΑ:** 1000 τ.μ. με άδεια 140 τ.μ. Τιμή 95.000€
3. **ΚΑΛΥΘΙΕΣ:** 7.000 τ.μ. με θέα. Τιμή 140.000€
4. **ΦΑΝΕΣ:** 869 τ.μ. κοντά σε παραλία. Τιμή 40.000€

ΖΗΤΟΥΝΤΑΙ ΓΙΑ ΑΓΟΡΑ ΔΙΑΜΕΡΙΣΜΑΤΑ - ΜΟΝΟΚΑΤΟΙΚΙΕΣ ΚΑΙ ΟΙΚΟΠΕΔΑ ΓΙΑ ΑΓΟΡΑ ή ΑΝΤΙΠΑΡΟΧΗ

ΠΛΗΡΟΦΟΡΙΕΣ: 6944604309
e-mail: bertselis_s@mail.gr

ΑΓ1796(Γ)

ΕΥΡΩΣΤΕΓΑΣΤΙΚΗ

ΚΤΗΜΑΤΟΜΕΣΙΤΙΚΟ ΓΡΑΦΕΙΟ - ΧΑΤΖΗΜΑΡΚΟΣ Ν. ΓΕΩΡΓΙΟΣ
Θ. ΣΟΦΟΥΛΗ 153 – Τ.Κ. 85100 ΡΟΔΟΣ
Πληροφορίες στο κινητό, διαθέσιμο όλες τις ώρες : 6973331692.
Τηλ. Γραφείου : 22410-29016. Ώρες γραφείου: 18:00 μ.μ έως 20:30 μ.μ.
Λοιπές ώρες και Σαββάτο, με ραντεβού.

ΠΩΛΟΥΝΤΑΙ ΚΑΙΝΟΥΡΓΙΑ ΔΙΑΜΕΡΙΣΜΑΤΑ ΛΟΥΞ ΚΑΤΑΣΚΕΥΗΣ

1. ΡΟΔΙΝΙ: Διαμέρισμα 100 τ.μ., 1ου ορόφου - 3 υπνοδ. - τιμή 185.000 EURO
2. ΡΟΔΙΝΙ: Διαμέρισμα 100 τ.μ., ρετιρέ, 3ου ορόφου, 3 υπνοδωματίων - τιμή 190.000 EURO
3. ΡΟΔΙΝΙ: Διαμέρισμα 80 τ.μ., 1ου ορόφου, 2 υπνοδωματίων - τιμή 150.000 EURO
4. ΜΙΡΑ ΜΑΡΕ: Καινούργια διαμερίσματα 103 τ.μ. σε μικρή πολυκατοικία 1ου ορόφου με 3 υπνοδωμάτια και δύο μπάνια, ιδιόκτητο parking και αποθήκη. Τιμή 205.000 EURO
5. ΑΣΓΟΥΡΟΥ : Γκαρσονιέρα 40 τ.μ – 2ου ορόφου – τιμή : 55.000 EURO.

ΠΩΛΟΥΝΤΑΙ ΜΕΤΑΧΕΙΡΙΣΜΕΝΑ ΔΙΑΜΕΡΙΣΜΑΤΑ

6. ΜΗΤΡΟΠΟΛΗ: Ισόγειο διαμέρισμα 96 τ.μ. (χαρακτηρισμένο ως αποθήκη) με 2 υπνοδωμάτια, με 50 τ.μ. κήπο, σε άριστη κατάσταση, πλήρως επιπλωμένο. Τιμή 115.000 EURO
7. ΠΑΣΤΙΔΑ: Μονοκατοικία με σοφίτα, συνολικά 105 τ.μ. πλήρως ανακαινισμένη, εντός οικισμού, με 2 υπνοδωμάτια, σαλόνι, κουζίνα, μπάνιο, σε άριστη κατάσταση, με ιδιόκτητο χώρο parking, και επιπλέον οικοδομήσιμο οικόπεδο 130 τ.μ. με δόμηση 95 τ.μ. Τιμή 120.000 EURO
8. ΠΑΡΑΔΕΙΣΙ: Διαμέρισμα 90 τ.μ., υπερυψωμένο ισόγειο, 2 υπνοδ., κοντά στην Εκκλησία Αγίου Νικολάου, πωλείται ως έχει, έως και κτισίματα. Τιμή 65.000 EURO.
9. ΑΓΙΟΣ ΝΙΚΟΛΑΟΣ: Διαμέρισμα 30ετίας 53 τ.μ. υπερυψωμένο ισόγειο, ενός υπνοδωματίου, σαλοτραπεζαρία, κουζίνα, μπάνιο. Τιμή 59.000 EURO.
10. ΠΑΛΙΑ ΠΟΛΗ: Διώροφη κατοικία 55 τ.μ. με αυλή 230 τ.μ. και επιπλέον δόμηση 63 τ.μ. Τιμή 152.000 EURO.
11. ΜΙΧ. ΠΕΤΡΙΔΗ: Ισόγειο διαμέρισμα 98 τ.μ. πλήρως ανακαινισμένο 2 υπνοδωματίων, με μεγάλο σαλόνι και 45 τ.μ. ιδιόκτητη αυλή. Τιμή 160.000 EURO.

ΠΩΛΟΥΝΤΑΙ ΜΟΝΟΚΑΤΟΙΚΙΕΣ – ΜΕΖΟΝΕΤΕΣ

12. ΤΡΙΑΝΤΑ: Τριώροφη μονοκατοικία έως και μαρμαροσοφίτα, συνολικής επιφάνειας 210 τ.μ. (3Χ70 τ.μ.) σε οικόπεδο 350 τ.μ. σε περιοχή με θέα. Τιμή 200.000 EURO.
13. ΠΑΣΤΙΔΑ: Μονοκατοικίες σε μπετά 135 τ.μ. κύριοι χώροι και 18 τ.μ. ημιυπαίθριων, με 3 υπνοδωμάτια και 2 μπάνια με οικόπεδο 350 τ.μ. περιφραγμένο με τοιχία. Τιμή 135.000 EURO.
14. ΠΑΣΤΙΔΑ: Εξοχικές διώροφες μονοκατοικίες 125 τ.μ., 3 υπνοδωματίων, με επιπλέον δόμηση 75 τ.μ., σε οικόπεδο 400 τ.μ. Περιφραγμένο με τοιχία και θέση parking. Υπό κατασκευή, παραδίδονται τελειωμένες. Τιμή 215.000 EURO.

ΠΩΛΟΥΝΤΑΙ ΚΑΤΑΣΤΗΜΑΤΑ

15. 7 ΒΑΓΙΕΣ: Για επαγγελματική στέγη, επί της πλατείας, πωλείται διώροφη μονοκατοικία με επιπλέον 18 τ.μ. ακάλυπτος χώρος. Ιδανική για τεχνικό Γραφείο, Ιατρείο, Λογιστήριο κλπ. Τιμή 250.000 EURO.
16. ΚΑΜΕΙΡΟΥ: Κατάστημα 42 τ.μ. πωλείται ως έχει έως και κτισίματα. Τιμή 80.000 EURO.
17. ΚΑΜΕΙΡΟΥ: Κατάστημα 60 τ.μ. μισθωμένο προς 350 euro, κατάλληλο για εισόδημα. Τιμή 90.000 EURO.

ΠΩΛΟΥΝΤΑΙ ΕΞΟΠΛΙΣΜΕΝΕΣ ΕΠΙΧΕΙΡΗΣΕΙΣ

18. ΜΑΝΔΗΛΑΡΑ: Στον πεζόδρομο, Γυράδικο, άρτια εξοπλισμένη επικερδής επιχείρηση με βοηθητικούς χώρους, και παρασκευαστήριο. Δίδεται με νέο 12ετές συμβόλαιο. Ενοίκιο 865 ευρώ και τιμή επιχείρησης 65.000 EURO.
19. ΠΕΥΚΟΙ : Πωλείται επιχείρηση fast food - γυράδικο 50 τ.μ. πλήρως εξοπλισμένη, με μεγάλη αυλή με τραπεζοκαθίσματα στην πλατεία Λοθάρικα Πεύκων. Τιμή 25.000 EURO – Μίσθωμα 600 EURO - Με νέο 12ετές συμβόλαιο
20. ΠΑΛΙΑ ΠΟΛΗ : Πωλείται επιχείρηση 15 τ.μ – τιμή : 65.000 EURO, - σε πολύ εμπορικό πάστο – νέο 12ετές συμβόλαιο.

ΠΩΛΟΥΝΤΑΙ ΚΤΗΜΑΤΑ – ΟΙΚΟΠΕΔΑ

21. ΔΑΣΚΑΛΩΝ: Οικόπεδο 170 τ.μ. συνεχούς δόμησης με συντελεστή 1. Ιδανικό για 3 διαμερίσματα ή γκαρσονιέρες. Τιμή 105.000 EURO με την άδεια οικοδομής.
22. ΜΑΡΙΤΣΑ: (ενδιάμεσα Μαριτσά και παλιό αεροδρόμιο) οικόπεδο 12.500 τ.μ. επί του δρόμου κοντά στο εκκλησάκι Αγίου Γεωργίου. Τιμή 370.000 EURO
23. ΚΑΒΟΥΡΑΚΙΑ: Οικόπεδο Αμφιθεατρικό 7 στρέμματα κοντά στην θάλασσα.
24. ΕΙΑ: Οικόπεδο 160 τ.μ. με δόμηση για τριώροφη μεζονέτα συνολικά 195 τ.μ. και κήπο. Τιμή 80.000 EURO.
25. ΤΡΙΑΝΤΑ : Προνομιακό οικόπεδο 1.030 τ.μ. εντός σχεδίου, επί της συμβολής ασφαλτοστρωμένων οδών, ιδανικό για ανέγερση διώροφης μονοκατοικίας, συνολικής επιφάνειας 133 τ.μ. εκτός υπογείου και σοφίτας. Τιμή 145.000 EURO.
26. ΣΟΡΩΝΗ : Οικόπεδο 509 τ.μ. εντός οικισμού με δόμηση 430 τ.μ. 300 μέτρα από το Δημαρχείο, και 100 μέτρα από τον ασφαλτοστρωμένο δρόμο προς την παραλία. Τιμή 35.000 EURO.
27. ΕΠΙ ΤΗΣ ΛΕΩΦ. ΡΟΔΟΥ - ΚΑΛΛΙΘΕΩΝ : Προνομιούχο οικόπεδο 825 τ.μ με άδεια οικοδομής 108 τ.μ κύριας χρήσης – τιμή: 120.000 EURO.
28. ΡΟΔΟΥ-ΛΙΝΔΟΥ: Οικόπεδο εφαπτόμενο επί της οδού, 4.000 τ.μ. Με την άδεια οικοδομής για καταστήματα με υπόγειο 400 τ.μ., ισόγειο 400 τ.μ. και όροφο 300.τ.μ. Τιμή 330.000 ευρώ.
29. ΡΟΔΟΥ-ΛΙΝΔΟΥ: Οικόπεδο 3.400 τ.μ. εφαπτόμενο επί της οδού, με πρόσωπο 107 τ.μ. Με δόμηση για κατάστημα συνολικά 417 τ.μ. (υπόγειο 139 τ.μ., ισόγειο 139 τ.μ. και όροφο 139 τ.μ. και δόμηση για βιοτεχνική χρήση συνολικά 712 τ.μ. (υπόγειο 178 τ.μ. ισόγειο 178 τ.μ. Α' όροφο 178 τ.μ. και Β' όροφο 178 τ.μ. Τιμή 350.000 ευρώ.
30. ΨΙΝΘΟΣ : Κτήμα 8 στρ.- 7 χιλιόμετρα από το χωριό - τιμή: 25.000 EURO.
31. ΚΡΗΤΗΝΙΑ: Οικόπεδο 1.400 τ.μ., εντός οικισμού. Άρτιο και οικοδομήσιμο, με δόμηση 400 τ.μ. Τιμή 35.000 EURO.
32. ΠΑΣΤΙΔΑ : Πρόποδες Φιλερήμου 2.030 τ.μ. εντός ζώνης

ΒΙΟΤΕΧΝΙΚΟΙ ΧΩΡΟΙ – ΑΠΟΘΗΚΕΣ

33. ΑΝΑΛΗΨΗ: Πωλείται πάνω στον κεντρικό δρόμο, πολυτελής υπόγειος χώρος 160 τ.μ. μισθωμένος προς 485 ευρώ μηνιαίως. Με 2 w.c. κατάλληλος για όλες τις χρήσεις. Ιδανικός για τεχνικό γραφείο, Λογιστήριο, Βιοτεχνία, Γυμναστήριο κλπ. Αρχική τιμή 100.000 EURO. Δεκτές και λοιπές λογικές προτάσεις.
34. ΑΣΓΟΥΡΟΥ: Αποθήκη 400 τ.μ. απαπερατωμένη πάνω στον δρόμο, ευκολη πρόσβαση για κάθε τυπο οχήματος με άνεση χώρου και μεγάλη αυλή. Τιμή 352.000 EURO.
35. ΡΟΔΟΥ ΛΙΝΔΟΥ: Απέναντι από Βασιλόπουλο, κατάστημα απαπερατωμένο, βιοτεχνικός χώρος 80 τ.μ – τιμή: 65.000 EURO.

● ΖΗΤΟΥΝΤΑΙ ΓΙΑ ΑΓΟΡΑ ● ΜΕΤΑΧΕΙΡΙΣΜΕΝΑ ΔΙΑΜΕΡΙΣΜΑΤΑ

ΑΕ0101

ΕΣΤΙΑ

ΚΤΗΜΑΤΟΜΕΣΙΤΙΚΟ ΓΡΑΦΕΙΟ
ΚΑΜΠΟΥΡΗΣ ΣΚ. ΕΜΜΑΝΟΥΗΛ

ΠΩΛΟΥΝΤΑΙ

1. Διαμερίσματα:
α) 81 τ.μ. στο κέντρο της πόλης, ισόγειο με δυνατότητα πολλαπλών χρήσεων και με θέση parking
β) 88 τ.μ. ρετιρέ στην Διον. Σολωμού
γ) 100 τ.μ. λουξ κατασκευής στην Ανάληψη
δ) 135 τ.μ. ρετιρέ λουξ κατασκευή, στην Ανάληψη
ε) 65 τ.μ. λουξ κατασκευή στο Ροδίνι
στ) 120 τ.μ. λουξ κατασκευή στο Ροδίνι
ζ) 80 τ.μ λουξ κατασκευή στο Ροδίνι
η) 100 τ.μ. λουξ κατασκευή στο Ροδίνι

2. Μονοκατοικίες:
α) 200 τ.μ. ανεξάρτητες με αυλή 1.000 τ.μ. στα Κοσκινού
β) 110 τ.μ.-150 τ.μ.-200 τ.μ. με οικόπεδο 400 τ.μ. και ατομική πισίνα, στα Μαριτσά

3. Οικόπεδα:
α) Πωλούνται οικόπεδα στην Παστίδα 1.500 μέτρα με άδεια οικοδομής για 150 μ. μονοκατοικία.
β) 4.000 τ.μ. και 8.000 τ.μ. στην Λεωφ. Ρόδου-Λίνδου
γ) 1850 τ.μ. σστην Παστίδα εντός οικισμού

4. Καταστήματα:
α) 70 τ.μ. στην Ανάληψη

ΣΤΕΦ. ΚΑΖΟΥΛΗ 74 - ΡΟΔΟΣ
ΤΗΛ. 2241024858, 6942841691

AE691

"ΠΩΛΟΥΝΤΑΙ"
ΚΑΤΑΣΤΗΜΑΤΑ ΚΑΙ ΚΑΤΟΙΚΙΕΣ ΜΕ ΥΠΟΓΕΙΑ ΑΠΟΘΗΚΗ & ΓΚΑΡΑΖ

Στο "ΜΗΔΕΙΑ"
Θεσσαλονίκης & Καστοριάς (γωνία)
μπροστά στο πάρκο



AE1284

Μελέτη: Δημήτρης Αδαμάκης - Βαρβάρα Στεφανίδου - Αρχιτέκτονες ARCH-Net τηλ. 22410 29188

ΚΑΤΑΣΚΕΥΗ: Γ. ΚΑΣΤΡΗΣΙΟΣ Αρχιτέκτονας τηλ. 6979228091, 22410 34314

ευσταθίου
ΕΥΡΩΚΤΗΜΑΤΙΚΗ
ΚΤΗΜΑΤΟΜΕΣΙΤΙΚΟ ΓΡΑΦΕΙΟ

Εθν. Αντιστάσεως 83 • Τηλ.: 22410 73819, 74917
Κιν.: 6946 103929 • Fax: 22410 38641
e-mail: info@euroktimatiki.gr

ΜΙΣΘΩΣΕΙΣ ΚΑΤΟΙΚΙΩΝ

- **Διαμέρισμα 120 τ.μ.** με (3) τρία υπνοδωμάτια, β' ορόφου, επί της οδού Θ. Σοφούλη με θέρμανση, ηλιακό θερμοσίφωνα, μεγάλες - άνετες βεράντες. Μηνιαίο μίσθωμα 550 ευρώ.
- **Διαμέρισμα** 130 τ.μ. περιοχή Μητρόπολης α' ορόφου, με (3) τρία υπνοδωμάτια, σαλόνι, κουζίνα, δύο μπάνια, κεντρική αυτόνομη θέρμανση, σε άριστη κατάσταση. Μηνιαίο μίσθωμα 500 ευρώ.
- **Διαμέρισμα** 95 τ.μ. επί της οδού Καμείρου **πλήρως επιπλωμένο** με (2) δύο υπνοδωμάτια, σαλόνι, κουζίνα, β' ορόφου, με ηλιακό θερμοσίφωνα, θέρμανση με θερμοπομπούς, τζάκι. Μηνιαίο μίσθωμα 500 ευρώ.
- **Διαμέρισμα** 110 τ.μ. επί της Μ. Μαλλιαράκη με (2) δύο υπνοδωμάτια, σαλόνι, κουζίνα, β' ορόφου, με ηλιακό θερμοσίφωνα, θέρμανση με θερμοπομπούς. Μηνιαίο μίσθωμα 450 ευρώ.
- **Διαμέρισμα** 78 τ.μ. β' ορόφου περιοχή προέκταση Αννης Μαρίας με (2) δύο υπνοδωμάτια, σαλόνι, κουζίνα. Μηνιαίο μίσθωμα 370 ευρώ.
- **Διαμέρισμα** 120 τ.μ.. σε νεόδμητη οικοδομή περιοχή Μόντε Σμιθ με (2) δύο υπνοδωμάτια, 2 μπάνια, σαλόνι κουζίνα, διαθέτει αποθήκη στην πυλωτή της οικοδομής και ιδιόχρηστο πάρκιν. Μηνιαίο μίσθωμα 600 ευρώ.
- **Οροφοδιαμέρισμα** 120 τ.μ. 1ου ορόφου στα Κοσκινού με (3) τρία υπνοδωμάτια, σαλόνι, κουζίνα με όλες τις ηλεκτρικές συσκευές. Διαθέτει κεντρική θέρμανση, ηλιακό θερμοσίφωνα, νυκτερινό ρεύμα. Μηνιαίο μίσθωμα 550 ευρώ.
- **Διαμέρισμα** 105 τ.μ. στην Ιαλυσό με (3) τρία υπνοδωμάτια, σαλόνι, κουζίνα, μπάνιο. Διαθέτει κεντρική αυτόνομη θέρμανση, ηλεκτρικό θερμοσίφωνα. Μηνιαίοι μίσθωμα 450 ευρώ.
- **Διαμέρισμα** 72 τ.μ. στους Δασκάλους **πλήρως επιπλωμένο** με (2) δύο υπνοδωμάτια, σαλόνι, κουζίνα, μπάνιο με υδρομασάζ. Μηνιαιο μίσθωμα 450 ευρώ.
- **Διαμέρισμα** στα Κοσκινού α' ορόφου σε νεόδμητη οικοδομή 105 τ.μ. διαθέτει (2) δύο υπνοδωμάτια, σαλόνι, κουζίνα, ηλιακό θερμοσίφωνα, air condition. Μηνιαίο μίσθωμα 470 ευρώ
- **Διαμέρισμα** 105 τ.μ. α' ορόφου επί της Στεφάνου Καζούλη με (3) τρία υπνοδωμάτια σαλόνι, κουζίνα, μπάνιο, διαθέτει ηλιακό θερμοσίφωνα και ανεξάρτητο πάρκιν. Μηνιαίο μίσθωμα 450 ευρώ.
- **Διαμέρισμα** 110 τ.μ. στην Ανάληψη επί της οδού Σαλαμίνος α' ορόφου πλήρως ανακαινισμένο με (3) τρία υπνοδωμάτια σαλόνι, κουζίνα, μπάνιο. Μηνιαίο μίσθωμα 450 ευρώ.
- **Διαμέρισμα** 53 τ.μ. επί της Ιερού Λόχου σε κεντρικότατο σημείο στην Ιαλυσό, 1ου ορόφου, πλήρως επιπλωμένο, με (1) ένα υπνοδωμάτιο, σαλόνι, κουζίνα, μπάνιο, διαθέτει κεντρική αυτόνομη θέρμανση. Μηνιαίο μίσθωμα 350 ευρώ.
- **Διαμέρισμα** 66 τ.μ. στην Παστίδα με (2) δύο υπνοδωμάτια σαλόνι, κουζίνα σε ήσυχη περιοχή. Διαθέτει ηλιακό θερμοσίφωνα. Μηναίο μισθωμα 300 ευρώ.
- **Διαμέρισμα** 50 τ.μ. ισόγειο, στην Παστίδα, σε νεόδμητη οικοδομή, μερικώς επιπλωμένο (ηλεκτρικές συσκευές), με αυτόνομη θέρμανση και πάρκινγκ, κήπο. Μηνιαίο μίσθωμα 300 ευρώ.
- **Μονοκατοικία** 150 τ.μ. στο Τσαίρι, **επιπλωμένη**, με (3) τρία υπνοδωμάτια, σαλόνι, κουζίνα, πάρκινγκ με τηλεχειρισμό, πισίνα, κήπο, BBQ. Μηνιαίο μίσθωμα 1200 ευρώ.
- **Γκαρσονιέρα** 40 τ.μ., περιοχή Δασκάλους **πλήρως επιπλωμένη** Μηνιαίο μίσθωμα 250 ευρώ.
- **Γκαρσονιέρες** 40 τ.μ., πλήρως επιπλωμένες πολυτελούς κατασκευής στο Φαληράκι Μηνιαίο μίσθωμα 240 ευρώ.
- **Studios** πλήρως επιπλωμένα επί της Ρόδου-Λίνδου. Μηνιαίο μίσθωμα 280 ευρώ.

XΠ1401/2039

ΠΩΛΗΣΕΙΣ ΑΚΙΝΗΤΩΝ

ΔΙΑΜΕΡΙΣΜΑΤΑ
- Καρακόνερο 48 τ.μ. λουξ κατακσευής 100.000€
- Ανάληψη 85 τ.μ. μεταχειρισμένο 125.000€
- Κοσκινού 87 τ.μ. μεταχειρισμένο 125.000€
- Βενετοκλέων 54 τ.μ. μεταχειρισμένο 55.000€
- Σωτήρος 110 τ.μ. μεταχειρισμένο 110.000€
- Ρόδου-Λίνδου 90 τ.μ. λουξ κατασκευής 155.000€
- Ρόδου-Λίνδου 90 τ.μ. λουξ κατασκευής 160.000€
- Ανάληψη 90 τ.μ. μεταχειρισμένο 180.000€
- Σωτήρος 85 τ.μ. μεταχειρισμένο 105.000€
- Ροδίνι 91 τ.μ. λουξ κατασκευής

ΜΕΖΟΝΕΤΕΣ - ΜΟΝΟΚΑΤΟΙΚΙΕΣ
- Παστίδα 150 τ.μ. διώροφη μεζονέτα με 350 τ.μ. οικόπεδο σε μπετά 140.000€
- Παστίδα 150 τ.μ. διώροφη μεζονέτα με 350 τ.μ. οικόπεδο τελειωμένη 240.000 €
- Δασκάλους 95 τ.μ. διώροφη μεζονέτα, 170.000€
- Ροδίνι 160 τ.μ. τριώροφη με υπόγειο 225.000€
- Ασγούρου 120 τ.μ. διώροφη μεζονέτα με 2 στρέμματα οικόπεδο σε μπετά 130.000€
- Αφάντου 130τ.μ. με 1.000 μ. οικόπεδο 161.400 €

ΟΙΚΟΠΕΔΑ
- Κατταβιά 1.730 τ.μ. πάνω στον κεντρικό 15.000 €
- Θολός 1.800 τ.μ. συντελεστή 0,4 150.000 €
- Σορωνή 509 τ.μ. με συντελεστή 0,8 200 μέτρα από θάλασσα 35.000 €
- Χαράκι 1.000 τ.μ. πάνω στο δρόμο 50.000 €
- Κανδυλί 2.885 τ.μ. κοντά στους Καστελλοριζιούς 211.000 €
- Λαχανιά 2.360 τ.μ. πάνω στον κεντρικό 50 μ. από θάλασσα με άδεια οικοδομής για 8 studios 94.000 €
- Γεννάδι 1000 τ.μ. με άδεια οικοδομής 24.944 €
- Γεννάδι 1.700 τ.μ. πάνω στον κεντρικό με άδεια οικοδομής 210 τ.μ. 75.000 €

ΚΑΤΑΣΤΗΜΑΤΑ
- Κοσκινού 100 τ.μ. ισόγειο 120.000 €
- Κατάστημα 50 τ.μ. στο κέντρο της πόλης 160.000 €
- Ρόδου-Λίνδου 600 τ.μ. με 2 στρέμματα οικόπεδο 1.200.000 €
- Νισχώρι 200 τ.μ. διατηρητέο διώροφο με 250 τ.μ. αυλή με δυνατότητα έξτρα δόμησης 500.000 €
- Κατάστημα 65 τ.μ. επί της οδού Ρόδου-Λίνδου 334,000 €

ΚΤΗΜΑΤΑ
- Λαχανιά 22 στρέμματα κοντά στον κεντρικό, 200.000€, δίδεται και αντιπαροχή.
- Κάτω Καλαμώνα 6.100 τ.μ. κοντά στον κεντρικό σε κατοικημένη περιοχή 100.000€
- Κατταβιά 30 στρέμματα πάνω στο κύμα 300.000 €
- Ρόδου-Αεροδρομίου 20 στρέμματα 1.000.000 €
- Κατταβιά 4.293 τ.μ. σε ύψωμα 800 μ. από κεντρικό 13.000 €
- Κατταβιά 8.200 τ.μ. με θέα 800 τ.μ. από θάλασσα 42.000 €
- Κατταβιά 8.663 τ.μ. προς Πρασονήσι 100 μ. από κεντρικό 51.000 €
- Κατταβιά 8.773 τ.μ. προς Πρασονήσι 200 μ. από κεντρικό 44.000 €
- Λαχανιά 7.800 τ.μ. σε ύψωμα κοντά στον κεντρικό 91.570 €

ΑΠΟΘΗΚΕΣ
- Δασκάλους 50 τ.μ.. υπιυπόγεια 35.000€
- Δασκάλους 220 τ.μ. υμιυπόγεια 132.000€

- ΖΗΤΟΥΝΤΑΙ ΜΕΤΑΧΕΙΡΙΣΜΕΝΑ ΔΙΑΜΕΡΙΣΜΑΤΑ-ΑΜΕΣΗ ΠΩΛΗΣΗ
- ΠΩΛΟΥΝΤΑΙ αποθήκες και βιοτεχνικοί χώροι.
- ΔΑΝΕΙΑ ΔΕΚΤΑ - ΕΥΚΟΛΙΕΣ ΠΛΗΡΩΜΗΣ
- ΑΝΑΛΑΜΒΑΝΟΥΜΕ ΑΝΤΙΠΑΡΟΧΕΣ

ΣΤΑΜΑΤΗΣ ΜΑΝΩΛΑΚΟΣ
ΩΡΕΣ ΓΡΑΦΕΙΟΥ 8.30-1.00 π.μ. και 5-8 μ.μ.
ΔΗΜ. ΑΝΑΣΤΑΣΙΑΔΗ 45 (ΣΥΝΟΙΚΙΑ ΔΑΣΚΑΛΩΝ)
Τηλέφωνα: 2241023815-78275, 6945769958, 6944698056

XΠ1588

ΛΕΟΝΤΗΣ & ΦΩΤΗΣ ΑΝΤΩΝΟΓΛΟΥ ΟΙΚΟΔΟΜΙΚΕΣ ΕΠΙΧΕΙΡΗΣΕΙΣ Α.Ε.



Πωλούνται Ανεξάρτητες Πολυτελής Μονοκατοικίες στην Παραλία Ιαλυσού
Τηλ. 22410 62 540 - 6947 705 717 - 6948 523 586

Θεόφιλος Κλωνάρης

Μεσίτης Αστικών Συμβάσεων

ΕΥΡΩΠΑΪΚΗ ΕΠΕΝΔΥΤΙΚΗ

Εθνικής Αντίστασης 48 τηλ.2241039300,κιν.6977582152

ΔΙΑΜΕΡΙΣΜΑΤΑ:

- Γκαρσονιέρα 40τ.μ. καλή κατάσταση στην Ιξιά € 60000
- 2 ισόγειες γκαρσονιέρες κοντά στο Βενετόκλειο € 80000
- 2 δυάρια διαμερίσματα κοντά στο πανεπιστήμιο € 90000
- Διαμέρισμα Β ορόφου,3 υπνοδωμάτια & θέα €170000
- Διαμέρισμα 90τ.μ. 2υπν/τίων με πάρκιν € 180000
- Διαμέρισμα 100τ.μ. πολυτελούς κατασκευής € 195000
- Διαμέρισμα 120τ.μ. λουξ κατασκευής με 3 υπνοδωμάτια με ασανσέρ,θέρμανση,υπ.γκαράζ,Ανάληψη € 220000
- Διώροφη Οικοδομή συν.εμβαδού 245τ.μ. αποτελούμενη απο 3 διαμερίσματα και υπόλοιπο δόμησης 30τ.μ. δίπλα σε σχολικό συγκρότημα.Δάνεια δεκτά € 370000
- **Ολοκαίνουργια γκαρσονιέρα στο κέντρο με πλήρη επίπλωση και εξοπλισμό ιδανική για επένδυση**

ΜΟΝΟΚΑΤΟΙΚΙΕΣ:

- Παστίδα 130τ.μ. σε 300τ.μ. οικόπεδο(μπετά) € 110000
- Γεννάδι κατοικία σε μπετά 135 τ.μ.με 600 αυλή € 100000
- Κοσκινού 158τ.μ. σε οικ/δο 1000τ. σε μπετά € 160000
- Κανδυλί 210τ.μ. σε μπετά με 2500 οικόπεδο € 225000
- Τρείς 210τ.μ. ,οικόπεδο 1300 ,μαρμαροσοβά € 240000
- Μεζονέτα στην Ιαλυσό 210τ.μ. με 3 υπν/τια,τζάκι,θέρμανση,λουξ κατασκευή.Τιμή συζητήσιμη € 280000
- Μονοκατοικία στην Ιξιά, εξαιρετικής κατασκευής 165 τ.μ με 4 υπνοδωμάτια ετοιμοπαράδοτη € 280000
- Μονοκατοικία 140τ.μ. σε οικόπεδο 300τ.μ. στην Αγία Παρακευη πολυτελούς κατασκεύης € 300000

ΟΙΚΟΠΕΔΑ - ΚΑΤΑΣΤΗΜΑΤΑ:

- Οικόπεδο ,Σύμη(ΛΙΕΝΗ) 490τ.μ. με Σ.Δ. 0,8 € 85000
- Οικόπεδο στα Κοσκινού 1000 τ.μ. με άδεια € 100000
- Οικόπεδο 5000τ.μ. κοντά στο Πλυμμήρι € 75000
- Οικόπεδο 1500τ.μ. με άδεια στην π. Άνοιξη € 140000
- **Κατάστημα στην Εθνικής Αντίστασης(πρ.Άννης Μαρίας) σε κεντρικό σημείο προς €5000/τ.μ.**
- Κατάστημα στην Ανάληψη 75τ.μ. με υπόγειο γκαράζ και αποκλειστική χρήση αυλής.Τιμή συζητήσιμη
- Επιχείρηση Bar στην Ιαλυσό με πλήρη εξοπλισμό σε ακίνητο 240τ.μ. με αυλή 250τ.μ.
- Επιχείρηση εστιατορίου στην παλιά πόλη

Μισθώσεις:

- Μονοκατοικία 140τ.μ. καινούργια με πισίνα,BBQ,μεγάλη αυλή,θέρμανση,3 υπν/τια, κοντά στο Κολέγιο Ρόδου
- Διαμέρισμα 120τ.μ. πολυτελές πλησίον Καζίνο
- Καινούργιο υπέρπολυτελές διαμέρισμα 120τ.μ. ,3 υπνοδωμάτια με πάρκιν&ασανσέρ στην Άννης Μαρίας
- Όροφος διπλοκατοικίας ,καινούργιος,120τ.μ. με αυλή και πάρκιν κοντά στο Jumbo προς € 700
- Κατοικία 1 υπν/τίου καινούργια με πλήρη επίπλωση και εξοπλισμό στην οδό Καναδά ,με αυλή € 410
- Διαμέρισμα καινούργιο για επαγγελματική χρήση ,110 τ.μ. στην Δενδρινού κατάλληλο για Ιατρείο ή Τεχνικό γραφείο,με χώρο στάθμευσης και αποθήκη

Αγορές-πωλήσεις-μισθώσεις-εκτιμήσεις-Ακινήτων

Δάνεια Δεκτά

ΧΠ2694



Ρόδος
Μεζονέτες 200 τ. Μ.
Με καταπληκτικη θέα στη θάλασσα
Τιμή 350.000 έτοιμο

Πωλούνται Διαμερίσματα 75 τ.μ. Με αποθήκη και χώρο πάρκινκ στην Ανάληψη με τιμή 155.000

Πωλούνται μεζονέτες σε μπετόν στις περιοχές Κοσκινού Ασγούρου και Ρόδο

Πωλούνται Βιοτεχνικοί χώροι επί της Ρόδου - Λίνδου

Πωλείται οικόπεδο 2000 τ. Μ. με άδεια οικοδομης στην Ιαλυσσό με 140.000.



Ρόδος
Μεζονέτες 120 τ. Μ.
Με καταπληκτική θέα
στη θάλασσα
Τιμή 270.000 έτοιμο

ΕΛΛΗΝΙΚΗ ΚΤΗΜΑΤΙΚΗ

FIABCI
International Real estate federation member

ΑΓΟΡΕΣ
ΠΩΛΗΣΕΙΣ
ΑΝΤΙΠΑΡΟΧΕΣ
ΣΤΕΓΑΣΤΙΚΑ ΔΑΝΕΙΑ

ΠΕΤΡΟΣ ΠΡΕΖΕΡΑΚΟΣ

Μεσίτης αστικών συμβάσεων

ΔΙΑΜΕΡΙΣΜΑΤΑ
ΜΑΙΖΟΝΕΤΕΣ
ΜΟΝΟΚΑΤΟΙΚΙΕΣ
ΚΑΤΑΣΤΗΜΑΤΑ
ΟΙΚΟΠΕΔΑ
ΞΕΝΟΔΟΧΕΙΑ
ΕΝΟΙΚΙΑΖΟΝΤΑΙ
ΕΠΑΓΓΕΛΜΑΤΙΚΟΙ ΧΩΡΟΙ ΠΡΟΒΟΛΗΣ

ΣΕ ΟΛΗ ΤΗΝ ΕΛΛΑΔΑ

Λίνδου 80
85100 Ρόδος
Τηλ.&Fax: 22410 33866
www.hellenicland.com
email:prezerakos@hellasnet.gr
ΚΙΝΗΤΟ: 6932468026

ΑΕ1067

NewAge Real Estate

ΜΕΣΙΤΙΚΟ ΓΡΑΦΕΙΟ

Νέα Εποχή στο Χώρο του Ακινήτου

ΜΕΛΕΟΥΝΗ - ΚΕΧΑΓΙΑ ΜΑΙΡΗ

TARGET

ΔΙΑΜΕΡΙΣΜΑΤΑ

- 120 τ.μ. οροφοδιαμέρισμα στην Ανάληψη, με απεριόριστη θέα, Τιμή 245.000 €
- 94 τ.μ. στην Κέννεντυ με εκπληκτική θέα, συν 88 τ.μ. βοηθητικός χώρος. Τιμή 250.000 €
- 80 τ.μ. 2 υπν/τίων στη Ρόδου Λίνδου lux κατασκευής. Τιμή 120.000 €
- 120 τ.μ. 3 υπν/τίων στην Ιαλυσό. Τιμή 200.000 €
- 90 τ.μ. 2 υπν/τίων στην Ιαλυσό. Τιμή 170.000€
- 105 τ.μ. 3 υπν/τίων στην Ιαλυσό επί της λ. Ηρακλειδών. Τιμή 165.000 €
- 128 τ.μ. 3 υπν/τιων στο Καρακόνερο με απεριόριστη θέα. Τιμή 220.000 €
- 136 τ.μ. 3 υπν/τίων στην Ανάληψη, lux κατασκευής. Τιμή 275.000 €
- 75 τ.μ. 2 υπν/τίων στ' Αφάντου. Τιμή 110.000 €
- 118 τ.μ. στη Μιχαήλ Πετρίδη. Τιμή 245.000€
- 85 τ.μ. 2 υπνοδωματίων στη Μιχ. Πετρίδη. Τιμή 120.000 €

ΜΟΝΟΚΑΤΟΙΚΙΕΣ - ΜΕΖΟΝΕΤΕΣ

- **ΡΟΔΟΣ:** 130 τ.μ. στο Καρακόνερο Τιμή 310.000 €
- **ΡΟΔΟΣ:** Στην Παλιά Πόλη διώροφη με αυλή. Τιμή 400.000€
- **ΡΟΔΟΣ:** 195 τ.μ. τριόροφη κατοικία πλησίον Καναδά. Τιμή 285.000 €
- **ΡΟΔΟΣ:**190 τ.μ. ανεξάρτη κατοικία 3 ορόφων εντός π. Ρόδου σε 200 τ.μ. οικόπεδο. Τιμή 310.000 €
- **ΙΞΙΑ:** 210 τ.μ. 3 ορόφων Τιμή 250.000 €
- **ΙΑΛΥΣΟΣ:** 150 τ.μ. δύο ορόφων σε 1.000 τ.μ. οικόπεδο. Τιμή 270.000 €
- **ΙΑΛΥΣΟΣ:** 195 τ.μ. 3 ορόφων. Τιμή 220.000 €
- **ΙΑΛΥΣΟΣ:** 185 τ.μ. 2 ορόφων προς παρ. Ιαλυσού. Τιμή 315.000 €
- **ΚΟΣΚΙΝΟΥ:** 210 τ.μ. τριών ορόφων σε σοβάδες σε οικόπεδο 1.300 τ.μ. Τιμή 210.000 €
- **ΚΟΣΚΙΝΟΥ:** 180 τ.μ. 3 επιπέδων σε οικόπεδο 1000 τ.μ. Τιμή 265.000 €
- **ΚΟΣΚΙΝΟΥ:** 210 τ.μ. 3 ορόφων μπετά σε οικόπεδο 1300 τ.μ.. Τιμή 170.000 €
- **ΚΑΛΥΘΙΕΣ:** 128 τ.μ. μπετά σε 700 τ.μ. οικόπεδο. Τιμή 130.000 €
- **ΚΑΛΥΘΙΕΣ:** 200 τ.μ. μπετά σε οικόπεδο 1.000 μέτρα με απεριόριστη θέα Τιμή 150.000 €
- **ΠΑΣΤΙΔΑ:** 140 τ.μ. μπετά σε 290 τ.μ. οικόπεδο άριστης κατασκευής. Τιμή 145.000€
- **ΠΑΣΤΙΔΑ:** 140 τ.μ. 2 ορόφων σε οικόπεδο 270 τ.μ. Τιμή 180.000€
- **ΠΑΣΤΙΔΑ:** 120 τ.μ. διόροφη κατοικία σε οικόπεδο 300 τ.μ. Τιμή 170.000€
- **ΠΑΣΤΙΔΑ:** 150 τ.μ. σε οικόπεδο 650 τ.μ. Τιμή 240.000€
- **ΜΑΛΩΝΑ:** Παλιά κατοικία 80 τ.μ. Τιμή 30.000 €
- **ΓΕΝΝΑΔΙ:** Παραδοσιακή κατοικία 80 τ.μ. Τιμή 90.000 €
- **ΓΕΝΝΑΔΙ:** 240 τ.μ. σε 1.000 τ.μ. οικόπεδο λουξ κατασκευής. Τιμή 270.000€

ΟΙΚΟΠΕΔΑ

- **ΡΟΔΟΣ:** 450 τ.μ. στο Ροδίνι. Τιμή 300.000€
- **ΡΟΔΟΥ-ΛΙΝΔΟΥ:** 4.700 τ.μ. επί της λεωφόρου. Τιμή 470.000 €
- **ΙΞΙΑ:** 200 τ.μ. οικόπεδο Τιμή 90.000€
- **ΙΑΛΥΣΟΣ:** 1.030 τ.μ. οικοδομή 137 τ.μ. Τιμή 145.0000 €
- **ΙΑΛΥΣΟΣ:** 2.500 τ.μ. εντός σχεδίου πόλεως Ιαλυσού με Σ.Δ. 0,4. Τιμή 700.000 €
- **ΙΑΛΥΣΟΣ:** 610 τ.μ. εντός σχεδίου με Σ.Δ. 0,4. Τιμή 180.000 €
- **ΙΑΛΥΣΟΣ:** 2.400 τ.μ. επί της Ρόδου-Ιαλυσού με Σ.Δ. 0,4. Τιμή 820.000€
- **ΚΑΝΔΗΛΙ:** 4.000 τ.μ. Τιμή 140.000 €
- **ΤΣΑΪΡΙ:** 5.900 τ.μ. κατάλληλο για οποιαδήποτε χρήση. Τιμή 380.000 €
- **ΑΣΓΟΥΡΟΥ:** έκταση 21.000 τ.μ.
- **ΚΟΣΚΙΝΟΥ:** 4.000 τ.μ. με απεριόριστη θέα. Τιμή 220.000 €
- **ΚΟΣΚΙΝΟΥ:** 4.000 τ.μ. με πανοραμική θέα. Τιμή 300.000 €
- **ΠΑΡΑΔΕΙΣΙ:** 5.500 τ.μ. στην παρ. Παραδεισίου. Τιμή 100.000€
- **ΚΑΛΑΜΩΝΑ:** Κτήμα 6.000 τ.μ. Τιμή 60.000€
- **ΘΕΟΛΟΓΟΣ:** 7.800 τ.μ. εντός οικισμού. Τιμή 150.000€
- **ΘΕΟΛΟΓΟΣ:** 15.000 τ.μ. στον με πανοραμική θέα. Τιμή 165.000€
- **ΣΟΡΩΝΗ:** 5.500 τ.μ. στην παρ. Σορωνής πάνω στο κύμα. Τιμή 180.000 €
- **ΑΡΧΑΓΓΕΛΟ:** 5.250 τ.μ. Τιμή 65.000 €
- **ΜΑΣΑΡΙ:** 4.800 τ.μ. Τιμή 60.000 €
- **ΚΙΟΤΑΡΙ:** 800 τ.μ. μπροστά στη θάλασσα κατάλληλο για επαγγελματική χρήση. Τιμή 120.000 €
- **ΓΕΝΝΑΔΙ:** 2.600 τ.μ. στο με άδεια οικοδομής. Τιμή 70.000 €

Θεμ. Σοφούλη 8 - 85100 Ρόδος Τηλ. & Fax: 22410 23447
Κιν. 6948 808023 - E-mail: info@newage-realestate.gr

ΧΠΚΤΗ021

NOTAR

Διαμερίσματα

Αραπάκι	117m²	Μετ.	185,000€
Αφάντου	75m²	Καιν.	130,000€
Δασκάλους	117m²	Καιν.	320,000€
Ιαλυσός	97 m²	Καιν.	150,000€
Κρεμαστή	60m²	Καιν.	115,000€
Παραδείσι	85m²	Καιν.	136,000€
Παραδείσι	85m²	Μετ.	123,000€
Ρ. Φεραίου	105m²	Καιν.	240,000€

Μονοκατοικίες

Ασκληπιείο	240m²	Μπετά	150,000€
Αρχάγγελος	175m²		210,000€
Αφάντου	100m²	Μετ.	200,000€
Αφάντου	211m²	Καιν.	259,000€
Αφάντου	230m²	Καιν.	279,000€
Γεννάδι	117m²	Μετ.	250,000€
Γεννάδι	117m²	Μετ.	250,000€
Γ. Λέοντος	144m²	Διατ.	500,000€
Κοσκινού	154m²	Μπετά	160,000€
Κοσκινού	300m²	Μετ.	550,000€
Κρεμαστή	120m²	Καιν.	210,000€
Κρεμαστή	180m²	Καιν.	240,000€
Κρεμαστή	380m²	Μετ.	490,000€
Κρεμαστή	540m²	Μετ.	990,000€
Λίνδο	90m²	Μετ.	255,000€
Λίνδο	100m²	Καιν.	220,000€
Νίσυρο	74m²	Διατ.	55,000€
Παραδείσι	100m²	Διατ.	100,000€
Παστίδα	122m²	Μπετά	87,000€
Παστίδα	240m²	Μετ.	300,000€
Παστίδα	500m²	Μετ.	790,000€
Σύμη	60m²	Διατ.	50,000€
Σύμη	90m²	Διατ.	153,500€
Τήλο	200m²	Μπετά	150,000€
Τσαΐρι	245m²	Μπετά	180,000€
Φιλέρημο	350m²	Πέτρα	750,000€

Επιχειρήσεις

Ιαλυσός		Εστ/ριο
Κοσκινού	220m²	Εστ/ριο

Οικόπεδα

Αλμυρή	3,3Στρ	30,000€
Ασκληπιείο	900m²	120,000€
Ασκληπιείο	2,4Στρ	10,000€
Ασκληπιείο	4,Στρ	40,000€
Ασκληπιείο	4,3Στρ	40,000€
Ασκληπιείο	6,5Στρ	60,000€
Αφάντου	4Στρ	100,000€
Ιαλυσός	390m²	160,000€
Λίνδος	43,5Στρ	
Λίνδος	250m²	130,000€
Μαριτσά	5,4Στρ	88,000€
Παραδείσι	1Στρ	55,000€
Κρεμαστή	1,6Στρ	60,000€
Ρόδ.–Λίνδ.	9Στρ	500,000€
Ρόδ.–Λίνδ.	15,5Στρ	500,000€
Τριάντα	780m²	190,000€
Ψίνθος	25Στρ	200,000€

Ενοικιαστήρια

Έμπωνα		Μον/κία
Ιαλυσό	1,8Στρ	Οικ/δο
Μαριτσά	200m²	Κατ/μα
Αγ.Ανάργ.	90m²	Γραφείο
Ρόδος	500m²	Κατ/μα
Ρόδος	800m²	Κατ/μα
Π.Πόλη	110m²	Κατ/μα

Καταστήματα-Βιοτ.Χώροι

Ανάληψη	158m²	120,000€
Κιοτάρι		Ε. Κέντρο
Παραδείσι	80m²	150,000€
Π.Πόλη	16m²	40,000€
Ρόδ.-Λίνδ.	1,4Στρ	

Μεζονέτες

Γεννάδι	80m²	Καιν.
Ιαλυσό	124m²	Μετ.
Κιοτάρι	70m²	Μπετά
Κιοτάρι	115m²	Καιν.

Δωδώνης 2 Τ.Κ 85100 Ρόδος •Τηλ. 22410 20345 • Fax. 22410 20336
Website. www.notar.gr e-mail. hellas@notar.gr

AE1240

16 ΣΕΛΙΔΕΣ

Αθλητική ΓΝΩΜΗ

ΔΕΥΤΕΡΑ 8 ΜΑΪΟΥ 2006

ΝΙΚΗΣΕ Ο ΚΛΕΟΒΟΥΛΟΣ, ΙΣΟΠΑΛΟΣ Ο ΑΠΟΛΛΩΝ, ΕΧΑΣΕ Ο ΕΥΑΓΟΡΑΣ

ΣΕΛ. 19-23

«Χόρεψε» τον Απόλλωνα!

• Η Ρόδος κέρδισε 2-1 την ελαφρά ταξιαρχία μέσα σε ένα τετράλεπτο. Σκόραραν οι Στ. Καντοιμοίρης και Αγγελόπουλος.

Η Ρόδος πήρε και αυτή την φορά τους τρεις βαθμούς της νίκης από τον «φιλόδοξο» Απόλλων Αθηνών που ήρθε στο νησί μας για να πάρει κάτι θετικό. Οι «πράσινοι» όμως του Γιώργου Στράντζαλη κατάφεραν ξεπερνώντας την «νυχτερινή περιπέτεια» της Έλλης Κοκκίνου στην οποία παρέστησαν, ήσαν πολύ καλοί για 60' και κέρδισαν δίκαια 2-1 τον Απόλλωνα της Ριζούπολης, στοχεύοντας σε καλή εμφάνιση και καλό αποτέλεσμα στο ματς με τον Μεσσηνιακό για να δείξει για άλλη μια φορά πως δεν της ταιριάζουν τόσο χαμηλά βαθμολογικές θέσεις αλλά πολύ ψηλότερες.

ΕΚΡΗΚΤΙΚΟ ΞΕΚΙΝΗΜΑ

Ομολογουμένως κανείς δεν περίμενε τέτοιο ξεκίνημα στο παιχνίδι, με τον Απόλλωνα να έχει την πρώτη ευκαιρία στον αγώνα, για να μπει μπροστά στο σκορ αλλά δεν ευστόχησε. Έτσι η Ρόδος που ήταν εκρηκτική στην συνέχεια πέτυχε μέσα σ' ένα τετράλεπτο δυο γκολ και κάπου εκεί... το ματς τελείωσε.

Ο Γιώργος Στράντζαλης από την αρχή του αγώνα θέλησε να κρατήσει στον πάγκο κάποιους παίκτες που «τα 'δωσαν όλα» στα δυο προηγούμενα παιχνίδια. Καρκαλέτσης, Κωσταντάκης, Μακρυδημήτρης, Δερμιτζάκης, Δανάς και Γ. Καντιμοίρης έμειναν στον πάγκο, ενώ επανήλθαν στην ενδεκάδα οι Πάλλας, Ζαχαριέφσκι, Αγγελόπουλος, Αθανασίου, Τσαγκαβέλης κι ο Σίλβα.

Οι «πράσινοι» αιφνιδιάσθηκαν στο ξεκίνημα από τον καταλογισμό του «τραβηγμένου» πέναλτι, για τον Απόλλωνα αλλά συνήλθαν γρήγορα, με επιπρόσθετο κέρδος απ' την απώλεια του πέναλτι. Πέτυχαν γκολ στο δικό τους και στην συνέχεια «ντούμπλαραν» τα γκολ τους, με τον Αγγελόπουλο που από την μια ήταν «δράστης» κι από την άλλη «θύτης» με το γκολ που πέτυχε. Ο Απόλλωνας από την πλευρά του σε καμία άλλη περίπτωση, εκτός από το τελευταίο δεκάλεπτο δεν απείλησε την εστία του Κλιάφα. Ήταν ακίνδυνος αν και ισορρόπησε κάπως μετά το 20λεπτο, χωρίς αυτό να σημαίνει πως η Ρόδος έχασε τον έλεγχο του αγώνα.

ΙΔΙΟ ΜΟΤΙΒΟ ΣΤΟ Β' ΜΕΡΟΣ

Στο β' ημίχρονο ο Γιώργος Στράτζαλης έκανε πιο επιθετική την ομάδα του, αντικαθιστώντας τον Ζαχαριέφσκι με τον Καρκαλέτση κι η Ρόδος ζήτησε ένα τρίτο γκολ.

Ο Απόλλωνα παρουσιάσθηκε πιο κινητικός και πιο δραστήριος στο β' ημίχρονο και κατάφερε στο 70' να πετύχει το γκολ που τον ξανάβαλε στο κυνήγι του θετικού αποτελέσματος. Το μοτίβο ήταν το ίδιο, με τη Ρόδο να διατηρεί άκαρπη υπεροχή, αλλά να' χει μια δύσκολία στην τελική πάσα αλλά και στην τελική προσπάθεια γεγονός που κράτησε χαμηλά το σκορ.

Παράλληλα η Ρόδος αμυντικά δεν πιέσθηκε και δεν απειλήθηκε σε καμία περίπτωση πλην της φάσης του γκολ.

ΦΑΣΕΙΣ ΚΑΙ ΓΚΟΛ

Στο 2' ο Αγγελόπουλος ανέτρεψε τον Μπρούνο. Ο κ. Λαγογιάννης κατελόγισε πέναλτι το εκτέλεσε ο Σταμπούλης στέλνοντας τη μπάλα άουτ.

Στο 5' από φάουλ του Ζαχαριέφσκι, ο Βέρμπης απέκρουσε με το χέρι και σ' αυτή την περίπτωση ο κ. Λαγογιάννης κατελόγισε πέναλτι που μετέτρεψε σε γκολ ο Στ. Καντιμοίρης, γράφοντας το 1-0.

Στο 9' ο Ζαχαριέφσκι εκτελεί κόρνερ κι ο Αγγελόπουλος με κοντινό πλασέ έστειλε την μπάλα στα δίχτυα πετυχαίνοντας το 2-0.

Στο 15' από σέντρα του Τσαγκαβέλη, ο Στ. Καντιμοίρης με κεφαλιά έστειλε τη μπάλλα στην αγκαλιά του Παναγιωτόπουλου.

Στο 39' το συρτό σουτ του Βέρμπη έφυγε μόλις άουτ.

Στο 45' ο Παναγιωτόπουλος απέκρουσε το συρτό σουτ του Σίλβα.

Στο 70' ο Κλιάφας απέκρουσε το δυνατό σουτ του Σκοπελίτη, και στην επόμενη φάση ανέτρεψε τον ίδιο παίκτη με τον κ. Λαγογιάννη να καταλογίζει και πάλι πέναλτι. Το εκτέλεσε Ιασωνίδης αυτή την φορά, πετυχαίνοντας το 2-1.

Στο 81' από μπαλιά του Στ. Καντιμοίρη, ο Καρκαλέτσης από καλή θέση πλάσαρε άουτ.

Στο 82' ο Παναγιωτόπουλος, απέκρουσε εκπληκτικά το διαγώνιο δυνατό σουτ του Σίλβα.

Διακρίθηκαν από την Ρόδο οι Αγγελόπουλος, Πάττας, Μπεμπής και Στ. Καντιμοίρης. Από τον Απόλλωνα διακρίθηκαν οι Σκοπελίτης, Κωστής, Κουμπουτς. Δεν απέφυγαν τα λάθη οι Λαγογιάννης, Κάρφης, Λαμπαδαρίου. Ιδιαίτερα αυστηρός ο καταλογισμός του πρώτου πέναλτι του Απόλλωνα. Κίτρινες κάρτες είδαν οι Κλιάφας, Σίλβα, Βέρμπης, Κούμπουτς, Καραμέρης, και Δημητρακόπουλος.

Οι ομάδες:

ΡΟΔΟΣ: Κλιάφας, Μητράκας (65' Δερμιτζάκης), Ναλμπάντης, Μπεμπής, Καντιμοίρης Στ., Σίλβα, Αγγελόπουλος, Αθανασίου, Τσαγκαβέλης (72' Κωσταντάκης), Ζαχαριέφσκι (59' Καρκαλέτσης), Πάττας.

ΑΠΟΛΛΩΝ: Παναγιωτόπουλος, Μήλας, Ιασωνίδης, Βέρμπης (46' Τσεβάς), Σκοπελίτης, Κωστής, Κούμπουτς, Καραμέρης, Σταμπουλής, Μπρούνο (29' λ.τ. Ατσαλής), Συγγελάκης (73' Δημητρακόπουλος).



Πέτυχε γκολ κι ήταν από τους πιο καλούς της Ρόδου χθες, ο Σταμάτης Καντιμοίρης.

ΒΑΘΜΟΛΟΓΙΑ

Γ' ΕΘΝΙΚΗΣ

Α/Α	ΟΜΑΔΕΣ	ΒΑΘΜ.	ΑΓ.	ΤΕΡΜ.	ΕΝΤΟΣ Ν	Ι	Η	ΕΚΤΟΣ Ν	Ι	Η	ΣΥΝΟΛΟ Ν	Ι	Η
1.	Αστέρας Τριπ.	66	30	52-18	9	4	0	10	3	3	20	7	3
2.	Εθνικός	59	29	40-13	9	4	1	7	7	1	16	11	1
3.	Μεσσηνιακός	58	29	33-20	11	2	2	6	5	3	17	7	5
4.	Ατσαλένιος	45	29	42-34	12	2	0	1	4	11	13	6	10
5.	Θύελλα Π.	44	29	32-29	8	5	2	4	3	7	12	8	9
6.	Λήλας Βασ.	43	29	39-26	10	3	2	2	4	8	12	7	10
7.	Παναιτωλικός	42	29	28-22	9	4	2	2	5	7	11	9	9
8.	Αχαρναϊκός	41	29	35-33	10	4	1	1	4	9	11	8	10
9.	ΡΟΔΟΣ	38	29	34-30	8	6	1	1	5	8	9	11	9
10.	ΔΙΑΓΟΡΑΣ	38	28	29-30	5	6	3	5	2	7	10	8	10
11.	Αιολικός	37	30	28-31	7	4	4	3	3	9	10	7	13
12.	Αγ. Δημήτριος	36	29	25-26	8	4	2	0	8	7	8	12	9
13.	Απόλλων Απ.	31	29	33-39	7	4	4	1	3	10	8	7	14
14.	Βύζας Μεγ.	29	29	20-33	5	6	2	2	5	9	7	11	11
15.	Ιωνία 2000	21	28	22-51	5	4	5	0	2	12	5	6	17
16.	Κερατσίνι	18	28	13-39	2	5	7	1	4	9	3	9	16
17.	Αχαϊκή	17	29	22-44	3	4	8	1	4	9	4	8	17

Σ.Σ.: Η Αχαϊκή έχει ένα μηδενισμό και -3 β.

ΤΑ ΑΠΟΤΕΛΕΣΜΑΤΑ ΤΗΣ 31ης ΑΓΩΝΙΣΤΙΚΗΣ

Αγ. Δημήτριος-Διαγόρας	Σήμερα
Αστέρας Τρίπολης-Αιολικός	1-0
Κερατσίνι-Ιωνία 2000	Σήμερα
Λήλας Βασιλικού-Εθνικός	1-2
Παναιτωλικός-Ατσαλένιος	2-1
Θύελλα Π.-Αχαρναϊκός	1-1
Αχαϊκή-Μεσσηνιακός	0-2 α.α.
Ρόδος-Απόλλων	2-1
Ρεπό έχει ο Βύζας	

Η ΕΠΟΜΕΝΗ ΑΓΩΝΙΣΤΙΚΗ (32η)

Αστέρας Τρίπολης-Αγ. Δημήτριος
Διαγόρας-Κερατσίνι
Ιωνία 2000- Λήλας Βασιλικού
Βύζας-Παναιτωλικός
Εθνικός-Θύελλα Πατρών
Ατσαλένιος-Αχαϊκή
Αχαρναϊκός-Απόλλων
Μεσσηνιακός-Ρόδος
Ρεπό έχει ο Αιολικός

Νίκη καθήκοντος!

- *Καλύτερος ο ΑΕΡΑ κέρδισε 3-0 τον Σαρωνικό με χατ-τρικ του Παναγιώτη Αγγελόπουλου.*



Ο φόρ του ΑΕΡΑ έστειλε τρεις φορές τη μπάλλα στα δίχτυα του Σαρωνικού.

ΑΦΑΝΤΟΥ

Ο ΑΕΡΑ έκανε το καθήκον του χθες στο γήπεδό του. Κέρδισε 3-0 τον Σαρωνικό πραγματοποιώντας καλή εμφάνιση στο β' μέρος και περιμένει πλέον τα αποτελέσματα τα σημερινά για να γνωρίζει, να μένει ή όχι στο περιφερειακό πρωτάθλημα.

Ανεξάρτητα από αυτά ο Σάββας Ορφανίδης και οι παίκτες του έκαναν το καθήκον τους κύρια σε ολόκληρο τον Β' γύρο στον οποίο διέγραψαν πορεία πρωταθλητισμού.

Θέλουν και πιστεύουν πως έχουν ήσυχη την συνείδησή τους πως έπραξαν στο ακέραιο το καθήκον τους και πως άλλοι παράγοντες τους στέρησαν την παραμονή αν αυτή δεν έρθει σήμερα.

ΠΟΛΛΑ ΛΑΘΗ ΣΤΟ Α' ΜΕΡΟΣ

Ο ΑΕΡΑ ήθελε τη νίκη για δύο λόγους. Ο πρώτος για να τιμήσει κατά τον καλύτερο, τρόπο το επίπεδο και την αξιοπρέπεια που κράτησε ψηλά τουλάχιστον στον Β' γύρο. Κι ο δεύτερος για να περιμένει κάτι καλό από τα αποτελέσματα της Δεύτερας που τον ενδιαφέρουν. Οι παίκτες του ΑΕΡΑ προσπάθησαν απ' την αρχή να πετύχουν ένα γρήγορο γκολ και να αλλάξουν γρήγορα τον ρου του παιχνιδιού.

Κι οι δύο ομάδες έριξαν περισσότερο το βάρος στον χώρο της μεσαίας γραμμής με τους παίκτες του ΑΕΡΑ να κάνουν πολλά λάθη στις μεταβιβάσεις και κατά συνέπεια να μην φτάνει η μπάλλα στους Αγγελόπουλο - Παπαοικονόμου και οι ευκαιρίες να μην δημιουργούνται.

Ευτυχώς για τους παίκτες του ΑΕΡΑ δεν τους επηρέασε η απώλεια του πέναλτι στο 32! Συνέχισαν στον ίδιο ρυθμό, πίεσαν περισσότερο και πέτυχαν ένα πολύ όμορφο γκολ σε καθοριστική χρονική στιγμή.

ΠΙΟ ΟΥΣΙΑΣΤΙΚΟΣ ΣΤΟ Β'

Ήταν φανερό από το πρώτο λεπτό στο β' μέρος πως ο Σάββας Ορφανίδης με την είσοδο του Κατσιδώνη ήθελε να ενισχύσει κι άλλο τον χώρο της μεσαίας γραμμής και να «ανοίξει», παίζοντας την κόντρα επίθεση, ευκολότερα την άμυνα του Σαρωνικού.

Ο Παναγιώτης Αγγελόπουλος ήταν σε καλή μέρα κι ο άνθρωπος - γκολ χθες του ΑΕΡΑ στο ματς με τον Σαρωνικό.

Σκόραρε τρεις φορές κι ήταν ο μεγάλος πρωταγωνιστής του παιχνιδιού.

ΦΑΣΕΙΣ ΚΑΙ ΓΚΟΛ

Στο 19' το σουτ του Γκινή έφυγε μόλις άουτ.

Στο 23' ο Καραγιάννης έδιωξε σε κόρνερ το σουτ του Μπηλιώτα Ι.

Στο 32' ο Λούβαρης έπαιξε τη μπάλλα με το χέρι στην περιοχή κι ο διαιτητής κατελόγισε πέναλτι. Το εκτέλεσε ο Γκινής αλλά ο Χώνος απέκρουσε εκπληκτικά.

Στο 41' ο Δαούτης έβγαλε ωραία μπαλλιά στον Αγγελόπουλο που απέφυγε τον Χώνο και πλάσσαρε γράφοντας το 1-0.

Στο 49' ο Ευαγγελινός μπήκε στην περιοχή, πλάσσαρε για να διώξει ο Καραγιάννης και λίγο πριν τη γραμμή ο Κρομύδας.

Στο 50' ο Χώνος απέκρουσε εκπληκτικά το σουτ του Κρομύδα.

Στο 71' από το ελεύθερο του Καραγιάννη, ο Αγγελόπουλος από κοντά πέτυχε το 2-0.

Στο 81' ο ίδιος παίκτης με όμορφο τρόπο πέτυχε το 3-0 ολοκληρώνοντας τον θρίαμβο χθες της ομάδας του.

Διακρίθηκαν από τον ΑΕΡΑ οι Δαούτης, Έλληνας, με κορυφαίο τον Αγγελόπουλο.

Από τον Σαρωνικό άρεσαν οι Συμιγδαλάς, Οικονόμου και Μπηζιώτας.

Πολύ καλή ήταν η διαιτησία των Κοσικίδη, Μπιλάλη και της κ. Θεοδωροπούλου.

Οι ομάδες:

ΑΕΡΑ: *Καραγιάννης, Μανέττας, Καλαμπόκας, Δαούτης (80' Τσακίρης Γ.), Έλληνας, Κρομύδας (73' Λυριστής), Γκινής, Νικολής, Παπαοικονόμου, Αγγελόπουλος, Κοσμάς (62' Κατσιδώνης).*

ΣΑΡΩΝΙΚΟΣ: *Χώνος, Κωσταντινίδης, Λούβαρης, Ευαγγελινός, Μπηζιώτας, Οικονόμου, Συμιγδάλας, Μουσταφίδης, Ντούκα, Γεωργίου, Μπηζιώτας Ι. (46' Μανουλίδης).*

Επέστρεψε στο τοπικό

- *Το κύκνειο άσμα της φετινής κακής πορείας της Κω παίχθηκε στην Νάξο. Οι βυσσινί θέλησαν να διεκδικήσουν εκεί την παραμονή στο περιφερειακό αλλά ηττήθηκαν με το βαρύ 6-0 από τον Πανναξιακό σβήνοντας κατά τον χειρότερο τρόπο την ελπίδα της ισοβαθμίας.*

ΝΑΞΟΣ

Σε ένα ματς στο οποίο δεν είναι ανεκτή η κριτική, η Κως έχασε με 6-0 από τον Πανναξιακό και αποχαιρέτησε με τον χειρότερο τρόπο την Κατηγορία επιστρέφοντας στον τοπικό χώρο στον οποίο πιθανολογείται πως θα αγωνίζεται από την νέα περίοδο.

Και αναγράφεται παραπάνω κατά τον χειρότερο τρόπο γιατί δεν φτάνει πως έχασε με το βαρύ 6-0 αλλά σημασία έπαιξε και η κάκιστη εμφάνιση που πραγματοποίησε.

Δεν μπορούσε να κάνει φυσικά τίποτα περισσότερο καθώς πήγε στο νησί της Νάξου με όλους κι όλους έντεκα παίκτες αντιμετωπίζοντας σοβαρά προβλήματα τραυματισμών αλλά και τιμωρίες.

Έτσι μια ομάδα σε καμία περίπτωση δεν μπορεί να διεκδικήσει κάτι καλό μέσα στο γήπεδο, πόσο μάλλον την παραμονή από μια ομάδα που παίζοντας για την αξιοπρέπειά της έφτασε άνετα στο μεγάλο σκορ που θα μπορούσε να ήταν πολύ μεγαλύτερο αν οι παίκτες της φιλοξενούμενης ήσαν πιο προσεκτικοί στην τελική προσπάθεια καθώς δημιούργησαν κι έχασαν εκτός από τα γκολ κι άλλα τόσα!!!

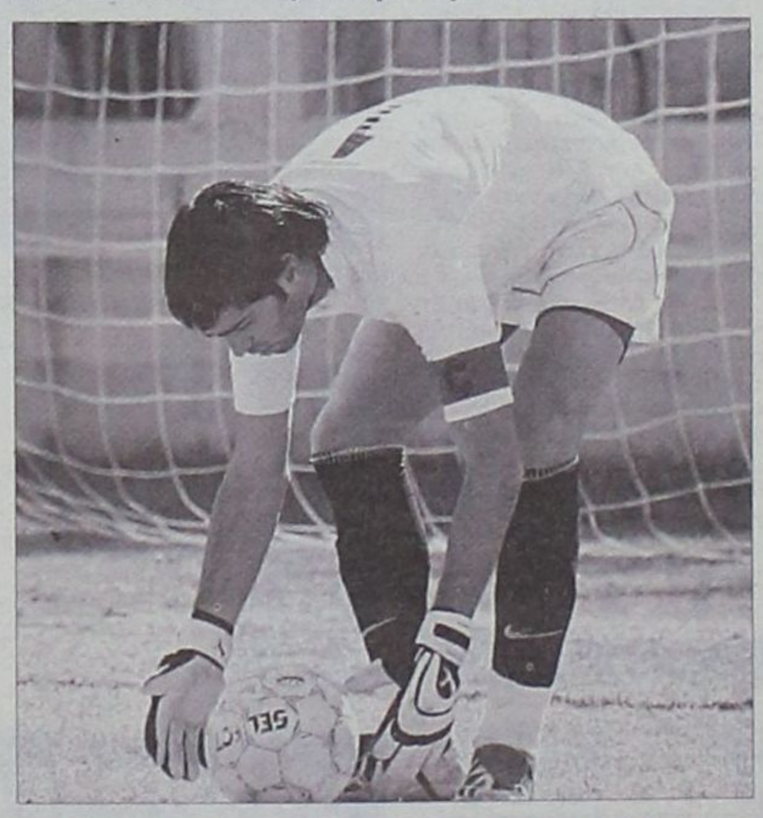

Μάζεψε έξι φορές από τα δίχτυα του την μπάλα ο τερματοφύλακας της Κω Τίμος Λουτριώτης

-Στο 3' ο Νικηφόρος με εύστοχο κτύπημα πέναλτι έγραψε το 1-0.

-Στο 13' ο Στύλος πέτυχε με κοντινό σουτ το 2-0.

-Ο ίδιος παίκτης στο 25' είχε σουτ στο οριζόντιο δοκάρι του Λουτριώτη.

-Στο 61' ο Νικηφόρος με δυνατό σουτ ανέβασε τον δείκτη του σκορ σε 3-0.

-Το 4-0 πέτυχε ο Στύλος με κοντινό πλασσέ στο 74'.

-Τέσσερα λεπτά αργότερα (78') ο Κουτσοκέρας με κοντινό σουτ έγραψε το 5-0 για την ομάδα της Νάξου.

-Το τελικό 6-0 πέτυχε στο 85'ο Αγγελής.

-Προηγουμένως στο 81' η ομαδα της Νάξου είχε κι άλλο σουτ στο δοκάρι της εστίας του Λουτριώτη με τον Κουτσοκέρα.

Από τον Πανναξιακό καλύτεροι ήσαν οι Νικηφόρος Στύλος και ο Κουτσοκέρας όσο έπαιξε.

Από την ομάδα της Κω δεν ξεχώρισε κανείς.

Πολύ καλή ήταν η διαιτησία του κ. Τριάντου από την Αθήνα.

Οι ομαδες:

ΠΑΝΝΑΞΙΑΚΟΣ: Παλαζης, Γ., Κατσάνης (71' Σφυρόερας), Πέρας, Βαθρακοκοίλης, Νταηφώτης, Παπανικολάου, Στύλος, Βασσαλάκης, Μαστρογιαννάκης, Νικηφόρος (62' Κουτσοκερας), Τζελίνης (52' Αγγελής).

ΚΩΣ: Λουτριώτης, Μάμμης, Μητρόπουλος, Μουνούχος, Δρόσος, Ζάντας, Νικολαΐδης, Φούκι, Παπαστάμος, Γούλας, Μακρής.

ΤΑ ΑΠΟΤΕΛΕΣΜΑΤΑ ΤΗΣ ΤΕΛΕΥΤΑΙΑΣ ΑΓΩΝΙΣΤΙΚΗΣ

Κορωπί-Κεραυνός Κερ.	ΣΗΜΕΡΑ
Πανναξιακός-Κως	6-0
Αίας Σαλ.-Ιάλυσος	ΣΗΜΕΡΑ
ΑΕΡΑ-Σαρωνικός	3-0
Γλυκά Νερά-Αριάδνη	ΣΗΜΕΡΑ
Μαρκό-Μοσχάτο	ΣΗΜΕΡΑ
Νίκαια-Ερμής Κορ.	ΣΗΜΕΡΑ
Ρεπό είχε ο Ατρόμητος Π.	

ΒΑΘΜΟΛΟΓΙΑ ΠΕΡΙΦΕΡΕΙΑΚΟΥ

				ΕΝΤΟΣ			ΕΚΤΟΣ			ΣΥΝΟΛΟ		
Α/Α	ΟΜΑΔΕΣ	ΒΑΘΜ.	ΑΓ.	ΤΕΡΜ.	Ν	Ι	Η	Ν	Ι	Η	Ν	Ι	Η
1.	Κεραυνός Κερ.	66	27	68-13	13	1	0	7	5	1	20	6	1
2.	Κορωπί	64	27	58-17	9	1	2	11	3	1	20	4	4
3.	Μαρκό	51	27	44-20	10	3	1	5	4	4	15	7	5
4.	Πανναξιακός	44	28	38-22	7	5	2	5	4	5	12	8	8
5.	Ερμής Κορ.	41	27	38-33	8	2	4	3	4	6	12	5	10
6.	Αίας Σαλ.	40	27	32-25	9	1	2	2	6	6	11	7	9
7.	Σαρωνικός	35	28	35-40	7	6	1	2	2	10	9	8	11
8.	ΙΑΛΥΣΟΣ	35	27	29-48	6	6	2	3	2	8	9	8	10
9.	Γλυκά Νερά	34	27	36-35	5	3	5	4	4	6	9	7	11
10.	Ατρόμητος Π.	33	28	36-51	8	2	4	1	4	9	9	6	13
11.	ΑΕΡΑ	31	28	30-47	7	1	5	2	3	10	9	4	15
12.	Μοσχάτο	30	27	28-33	7	5	2	1	1	11	8	6	13
13.	Αριάδνη	29	27	31-36	6	3	6	2	2	8	8	5	14
14.	ΑΕ Κως	28	28	33-52	5	6	3	1	4	9	6	10	12
15.	ΑΕ Νίκαια	5	27	22-87	0	3	9	0	2	13	0	5	22

Ξεκαθάρισε το τοπίο

- *Ο Καλυμνιακός ισοφαρίζοντας στις καθυστερήσεις (3-3) τον Ευαγόρα, τον στέλνει στην β' κατηγορία, αν δεν σωθεί ο ΑΕΡΑ, ενώ ο Κλεόβουλος πέρασε με νίκη (1-0) από την Κω και εξασφάλισε την παραμονή του. Ανανέωσε και ο Απόλλων Κ., που πήρε ισοπαλία 3-3 στα Κοσκινού από τον Διγενή.*
- *Ο Κλεάνθης συνέτριψε με 8-1 την Ασπίδα Απ. ενώ ο Φοίβος νίκησε 4-2 την Αναγέννηση. Στο ντέρμπι της Μαλώνας, ο Άρης πήρε τη νίκη με 1-0 από τον Άγιο Γεώργιο, ενώ ο Διαγόρας Β. επικράτησε του Ηρακλή με 3-1.*
- *Τέλος ο Ορφέας νίκησε στο ντέρμπι των ουραγών τον Απόλλωνα Απ. με 1-0.*

Σε τυπική διαδικασία εξελίσσεται η τελευταία αγωνιστική, μετά τα αποτελέσματα της 29ης αγωνιστικής, καθώς ο Ευαγόρας είναι η ομάδα που κατέλαβε την 13η θέση που σήμερα θα κριθεί αν τελικά θα οδηγήσει σε υποβιβασμό (αν θα παραμείνει στο περιφερειακό πρωτάθλημα ο ΑΕΡΑ).

Ο Καλυμνιακός στέρησε την ευκαιρία από τους Ευαγορίτες να διεκδικήσουν στο τελευταίο παιχνίδι την παραμονή, ισοφαρίζοντας σε 3-3 στις καθυστερήσεις. Έτσι ο Κλεόβουλος που κατάφερε να περάσει νικηφόρα από την Κω επικρατώντας του Ανταγόρα με 1-0, εξασφάλισε και μαθηματικά την παραμονή του, όπως και ο Απόλλων Κ. που με τη σειρά του αναδείχθηκε ισόπαλος 3-3 με τον Διγενή στα Κοσκινού. Στα υπόλοιπα παιχνίδια που έγιναν το Σάββατο (τα τρία παραπάνω έγιναν χθες), ο πρωταθλητής Κλεάνθης συνέτριψε στα Αφάντου την ουραγό Ασπίδα με 8-1, με τον Κυριαζή να σημειώνει έξι γκολ, ενώ στα Μαριτσά ο Φοίβος επικράτησε της Αναγέννησης 4-2, με τον Καστρουνή εδώ να σημειώνει τρία γκολ και να παίρνει σημαντικό προβάδισμα για να στεφθεί πρώτος σκόρερ.

Στο ντέρμπι του Δήμου Αρχαγγέλου, ο Άρης νίκησε με 1-0 τον Άγιο Γεώργιο και διατηρήθηκε στην 3η θέση, ενώ ο Διαγόρας Β. κέρδισε τον Ηρακλή Μ. στο Βάτι με 3-1 και ακολουθεί τον Άρη. Τέλος στους Αγίους Αποστόλους στο ντέρμπι της ουράς, ο Ορφέας νίκησε με 1-0 τον Απόλλωνα Απ.

ΕΠΟΜΕΝΗ ΑΓΩΝΙΣΤΙΚΗ
(30η-Τελευταία)

Καλυμνιακός - Διγενής
Απόλλων Κ. - Ανταγόρας
Ευαγόρας - Διαγόρας Β.
Κλεόβουλος - Φοίβος
Ηρακλής - Κλεάνθης
Αναγέννηση - Ορφέας
Ασπίδα Απ. - Αγ. Γεώργιος
Απόλλων Απ. - Άρης

σκορ & σκορερ

- **Ορφέας - Απόλλων Απ.** **1-0**
  84' Φράγκος
- **Κλεάνθης - Ασπίδα Απ.** **8-1**
  19', 26', 36', 38', 52', 66' Κυριαζής, 35' Μαχλής, 41' Σάββενας / 70' Νάκας
- **Διαγόρας Β. - Ηρακλής Μ.** **3-1**
  36' Δημητρόπουλος, 55', 80' Μαυρομούστακος / 38' Καρίκης
- **Φοίβος - Αναγέννηση** **4-2**
  3', 15'(πεν.), 61' Καστρουνής / 85' Ζουρούδης / 21' Ξύπας, 86' Κωνσταντάκης
- **Άγιος Γεώργιος - Άρης** **0-1**
  56' Λαμπριανός
- **Διγενής - Απόλλων Κ.** **3-3**
  1' Παπαχριστοδούλου, 65' Παπαγεωργίου, 72'(πεν.) Ηλιάδης / 11' Ορφανός Β., 23' Καβουσανάκης, 85' (πεν.) Καταξενός
- **Καλυμνιακός - Ευαγόρας** **3-3**
  2' Χατζηδάκης, 63' Παντελής, 91' Μακαρούνας/ 31' Κουρζής, 64' Σωτήρχος, 81' Καλούδης
- **Ανταγόρας - Κλεόβουλος.** **0-1**
  59' Οικονομάκης



ΠΕΝΑΛΤΙ ΚΟΚΚΙΝΕΣ

ΟΜΑΔΕΣ	ΠΕΝΑΛΤΙ ΥΠ.	ΠΕΝΑΛΤΙ ΚΑΤ.	ΚΟΚΚΙΝΕΣ ΥΠ.	ΚΟΚΚΙΝΕΣ ΚΑΤ.
Αγ. Γεώργιος	3	5	4	4
Αναγέννηση	6	3	2	3
Ανταγόρας	3	5	5	8
Απόλλων Απ.	3	4	3	6
Απόλλων Κ.	8	8	6	5
Άρης	5	2	-	3
Ασπίδα Απ.	2	6	2	3
Διαγόρας Β.	6	3	7	6
Διγενής	6	7	14	11
Ευαγόρας	5	7	3	4
Ηρακλής Μ.	5	6	9	7
Καλυμνιακός	6	4	4	9
Κλεάνθης	7	4	9	5
Κλεόβουλος	6	5	11	4
Ορφέας	6	6	3	3
Φοίβος	4	5	11	7

ΟΙ ΕΚΤΕΛΕΣΤΕΣ

ΟΝΟΜΑ-ΟΜΑΔΑ	ΕΥΣΤΟΧΑ	ΑΣΤΟΧΑ
Καταξενός (Απόλλων Κ.)	2	
Ζουρούδης (Αναγέννηση)	2	2
Σάββενας (Κλεάνθης)	1	
Ξύπας (Κλεάνθης)	1	
Τσαλώλης (Ηρακλής)	2	
Μακρής (Ηρακλής)	1	
Μαυρομούστακος (Διαγόρας Β.)	2	1
Χατζηνικήτας (Ορφέας)	2	
Μπιγκό (Άρης)	3	
Ορφανός Β. (Απόλλων Κ.)	2	1
Ορφανός Ν. (Απόλλων Κ.)	1	
Κασσάρας (Καλυμνιακός)		3
Ορφανίδης (Φοίβος)	1	
Σωτήρχος (Ευαγόρας)		1
Λαγός (Ανταγόρας)	3	
Νικολέττος (Ευαγόρας)	3	1
Πέρος (Κλεόβουλος)	2	1
Γαλανός (Κλεάνθης)	3	1
Χάσταλης (Απόλλων Απ.)	2	1
Καράμητρης (Ορφέας)		1
Κελέσογλου (Ορφέας)		1
Ξύπας (Αναγέννηση)		1
Παπανικολάου (Απόλλων Κ.)	1	
Πατρός (Διγενής)	1	1
Παντίδος (Αγ. Γεώργιος)	3	
Παπαδόπουλος (Διαγόρας Β.)	1	1
Μενίκος (Ασπίδα)		1
Δράκος Π. (Φοίβος)		1
Πόλος (Κλεόβουλος)	1	1
Χ'μιχαήλ (Ορφέας)		1
Σκυλλαράκης (Άρης)	2	
Κούτρας (Ορφέας)	1	
Δημητρόπουλος (Διαγόρας Β.)	1	
Σαγρές (Καλυμνιακός)	3	
Π'χριστοδούλου (Διγενής)		2
Κωνσταντάκης (Αναγέννηση)	1	
Αμπελάς (Διγενής)	1	
Πιτσουρδάκης (Ασπίδα)		2
Χ'κωνσταντής (Ηρακλής)	2	
Καστρουνής (Φοίβος)	2	
Αλαγιαζίζος (Κλεάνθης)		1
Τριπολίτης (Απόλλων Κ.)		1
Ηλιάδης (Διγενής)	1	

ΟΙ ΣΚΟΡΕΡΣ

	ΣΥΝ	ΣΟΥΤ	ΚΕΦ.	ΠΕΝ.	ΦΑΟΥΛ	ΕΝΤ.	ΕΚΤ.
1. Καστρουνής (Φοίβος)	24	14	7	2		13	11
2. Ορφανός Β. (Απόλλων Κ.)	21	16	3	2		14	7
3. Νικολέττος (Ευαγόρας)	20	15	1	3	1	13	7
4. Κυριαζής (Κλεάνθης)	20	15	5			16	4
5. Πέρος (Κλεόβουλος)	16	11		2	3	12	4
6. Παντίδος (Αγ. Γεώργιος)	16	11	2	3		12	4
7. Μαυρομούστακος (Βάτι)	16	12	2	2		10	6
8. Σκυλλαράκης (Άρης)	15	8	1	2	4	15	
9. Δράκος Ε. (Φοίβος)	15	15				9	6
10. Σαγρές (Καλυμνιακός)	15	9	1	4	1	10	5
11. Π'χριστοδούλου (Διγενής)	15	10	4		1	10	5
12. Λαμπριανός (Άρης)	14	12	2			6	8
13. Γεωργαλλής (Κλεάνθης)	13	12	1			8	5
14. Πιτσουρδάκης (Ασπίδα)	13	11	2			7	6
15. Γαλανός (Κλεάνθης)	11	7	1	3		4	7
16. Αντωνόπουλος (Ανταγόρας)	11	10	1			10	1
17. Τριπολίτης (Απόλλων Κ.)	11	9	2			5	6
18. Σπάρταλης Μ. (Κλεάνθης	9	6	3			5	4
19. Τσαλώλης (Ηρακλής)	9	4	3	2		6	3
20. Ζουρούδης (Αναγέννηση)	9	7		2		5	4
21. Ξύπας (Αναγέννηση)	9	9				5	4
22. Καρίκης (Ηρακλής)	9	7	2	-		7	2
23. Ξύπας (Κλεάνθης)	8	5	2	1		5	3
24. Μπιγκό (Άρης)	8	4		1	-	3	
25. Κουτρουμάνος (Ορφέας)	8	8				4	4
26. Δημητρόπουλος (Βάτι)	8	7		1		5	3
27. Κωνσταντάκης (Αναγέννηση)	8	6		1	1	3	5
28. Καλούδης (Ευαγόρας)	7	7				1	6
29. Σακελλάρης (Αγ. Γεώργιος)	7	7				4	3
30. Σεβδαλής (Διγενής)	7	4	1		2	4	3

ΑΥΤΟΓΚΟΛ

1 γκολ: Ρίζός (Ορφέας), Ψύλλος (Διγενής), Γκιόκας (Ασπίδα), Λιούρας (Ευαγόρας), Μελεούνης (Ασπίδα), Καραγιάννης (Ηρακλής), Κωνσταντόπουλος (Ηρακλής), Στρατής (Ανταγόρας), Κατσαρής (Καλυμνιακός), Ζούνης (Απόλλων Κ.), Γκαρής (Απόλλων Απ.) Τσιαντούλας (Ευαγόρας).

ΒΑΘΜΟΛΟΓΙΑ
Α' ΚΑΤΗΓΟΡΙΑ 2005-2006

Α/Α	ΟΜΑΔΕΣ	ΒΑΘΜ.	ΑΓ.	ΤΕΡΜ.	ΕΝΤΟΣ Ν	ΕΝΤΟΣ Ι	ΕΝΤΟΣ Η	ΕΚΤΟΣ Ν	ΕΚΤΟΣ Ι	ΕΚΤΟΣ Η	ΣΥΝΟΛΟ Ν	ΣΥΝΟΛΟ Ι	ΣΥΝΟΛΟ Η
1.	Κλεάνθης	72	29	78-19	11	2	2	12	1	1	23	3	3
2.	Φοίβος	65	29	70-35	11	0	3	9	5	1	20	5	4
3.	Άρης.	60	29	55-23	13	1	1	6	2	6	19	3	7
4.	Διαγόρας Β.	59	29	55-23	11	0	4	8	2	4	19	2	8
5.	Διγενής	54	29	50-36	10	1	3	6	5	4	16	6	7
6.	Ηρακλής Μ.	42	29	38-37	8	5	2	3	4	7	11	9	9
7.	Αγ. Γεώργιος	42	29	38-27	8	5	2	3	4	7	11	9	9
8.	Καλυμνιακός	39	29	41-45	6	5	3	5	1	9	11	6	12
9.	Αναγέννηση	38	29	38-48	7	2	4	4	2	9	11	5	13
10.	Απόλλων Κ.	37	29	50-51	5	7	2	4	3	8	9	10	10
11.	Ανταγόρας	37	29	39-52	6	3	6	5	1	8	11	4	14
12.	Κλεόβουλος	35	29	49-48	9	1	4	1	4	10	10	5	14
13.	Ευαγόρας	32	29	45-72	6	2	6	3	3	9	9	5	15
14.	Απόλλων Απ.	17	29	25-53	4	5	5	0	3	12	4	8	17
15.	Ορφέας	13	29	26-72	3	2	9	0	2	13	3	4	22
16.	Ασπίδα Απ.	7	29	22-78	1	4	9	0	3	12	1	7	21

** Η Ασπίδα Απ. έχει ένα μηδενισμό και -3 βαθμούς*

ΠΡΩΤΑΘΛΗΜΑ
Α' ΚΑΤΗΓΟΡΙΑ 2005-2006

	Αγ. Γεώργιος	Αναγέννηση	Ανταγόρας	Απόλλων Απ.	Απόλλων Κ.	Άρης	Ασπίδα Απ.	Διαγόρας Β.	Διγενής	Ευαγόρας	Ηρακλής Μ.	Καλυμνιακός	Κλεάνθης	Κλεόβουλος	Ορφέας	Φοίβος
Αγ. Γεώργιος	■	0-0	3-1	2-0	0-0	0-1	5-1	4-2	0-0	4-0	1-1	2-0	1-1	2-0	3-0	0-1
Αναγέννηση	0-1	■	4-1	3-1	2-1	0-2	2-1	1-4	1-1	3-1	1-0	0-0	0-1	1-0		2-2
Ανταγόρας	1-1	2-2	■	2-1	1-2	1-1		0-1	1-3	4-2	2-0	3-0	0-2	0-1	2-0	2-3
Απόλλων Απ.	2-0	0-2	2-3	■	0-2		0-0	0-1	1-1	1-0	3-0	1-2	0-2	4-1	1-1	0-1
Απόλλων Κ.	1-1	1-0		4-1	■	2-1	0-0	2-2	0-0	3-3	2-2	2-3	1-5	3-1	3-2	2-2
Άρης	1-0	3-0	3-1	1-0	4-1	■	3-0	0-2	2-1	8-3	2-0	1-0	1-0	3-0	6-0	2-2
Ασπίδα Απ.		1-2	0-0	2-1	1-4	1-3	■	0-5	1-3	2-4	1-1	1-2	0-4	0-0	2-2	1-5
Διαγόρας Β.	3-0	2-0	4-0	5-0	2-1	0-1	1-0	■	1-2	0-1	3-1	1-0	0-1	3-0	2-0	3-0
Διγενής	0-1	5-1	2-0 α.α.	2-1	3-3	3-0	1-0	1-0	■	2-1	1-0	3-0	0-3	4-1	4-2	0-4
Ευαγόρας	2-0	2-4	2-3	2-2	3-1	2-1	3-1		1-1	■	1-2	0-3	1-5	2-0	3-0	0-4
Ηρακλής Μ.	3-2	2-0	1-0	1-0	1-1	0-2	4-1	1-1	3-1	0-0	■	2-0		3-3	3-1	2-3
Καλυμνιακός	0-0	1-0	2-3	2-2	1-0	0-0	5-0	2-1		3-3	1-1	■	0-4	3-0	4-2	2-3
Κλεάνθης	2-3	2-1	3-0	2-0	3-2	1-0	8-1	2-3	3-0	7-0	2-0	3-1	■	1-1	3-1	0-0
Κλεόβουλος	1-1	5-1	0-1	5-2	4-1	1-0	4-2	3-1	3-1	5-0	0-1	1-2	1-2	■	6-1	
Ορφέας	1-0	2-3	1-2	1-0	1-4	0-3	2-2	0-1	0-2	0-2	0-1	3-2	2-3	1-1	■	0-1
Φοίβος	2-1	4-2	6-1	3-0	3-1	2-0	2-0	0-1	2-3	3-1	2-2	3-1	0-5	4-1	3-0	■

Με τον ίδιο τρόπο

• Ο Άρης πέρασε νικηφόρα από το ντέρμπι της Μαλώνας και διατήρησε το προβάδισμα για την κατάκτηση της 3ης θέσης.

Μαλώνα

Ο Άρης ήταν ο νικητής του ντέρμπι του Δήμου Αρχαγγέλου, κερδίζοντας τον Άγιο Γεώργιο με το ίδιο σκορ που τον κέρδισε και στο παιχνίδι του α' γύρου.

Οι Αρχαγγελίτες νίκησαν με 1-0 και μάλιστα με σκόρερ και πάλι τον Νίκο Λαμπριανό, όπως και στο πρώτο μεταξύ τους ματς.

Οι φιλοξενούμενοι παρουσιάστηκαν καλύτεροι στη μεγαλύτερη διάρκεια του αγώνα, έχοντας την κυκλοφορία της μπάλας και δίκαια έφτασαν στη νίκη.

Οι Μαλωνίτες χωρίς να πιάσουν την γνωστή τους καλή απόδοση φάνηκαν περισσότερο στο τελευταίο τέταρτο του αγώνα στην προσπάθεια που έκαναν για πετύχουν το γκολ της ισοφάρισης.

Το α' ημίχρονο ήταν φλύαρο με τις δύο ομάδες να δημιουργούν και να χάνουν από μια ευκαιρία.

ΑΓΙΟΣ ΓΕΩΡΓΙΟΣ	0
ΑΡΗΣ	1

Την πιο σημαντική την έχασαν οι γηπεδούχοι καθώς ο Παντίδος μόνος δεν μπόρεσε να νικήσει τον Αλεξανδρίδη.

Στην επανάληψη και στα πρώτα λεπτά οι παίκτες του Στέργου Παρδαλού μπήκαν πιο δραστήριοι στον αγωνιστικό χώρο φτάνοντας κοντά στο να ανοίξουν το σκορ, αλλά και πάλι ο Αλεξανδρίδης δεν τους έδωσε την ευκαιρία.

Σαν να μην έφτανε αυτό στο αμέσως επόμενο λεπτό οι παίκτες του Άρη εκμεταλλεύθηκαν την πρώτη τους ευκαιρία στο β' ημίχρονο και πήραν το προβάδισμα.

Η συνέχεια ανήκε στους φιλοξενούμενους, που με καλή κυκλοφορία δεν άφηναν στους γηπεδούχους να τους απειλήσουν.

Ωστόσο οι Μαλωνίτες στο τελευταίο περίπου τέταρτο πίεσαν στην επίθεση και έχασαν κάποιες καλές ευκαιρίες για να ισοφαρίσουν. Δεν κατάφεραν να βρουν δίχτυα κι έτσι το τελικό σφύριγμα του διαιτητή βρήκε τον Άρη νικητή, διατηρώντας το προβάδισμα για να τερματίσει στην 3η θέση.

Φάσεις Γκολ

4.' Σέντρα του Ν' Γκαμά στον Πίτση που βρέθηκε μέσα στην περιοχή, αλλά το σουτ που επιχείρησε ήταν χλιαρό.

9'. Μπροστινή πάσα του Χατζηνικόλα στον Παντίδο, που έφυγε από πλάγια μπήκε στην περιοχή αποφεύγοντας έναν αντίπαλο, αλλά στην προσπάθειά του να περάσει και τον Αλεξανδρίδη, ο τελευταίος έπεσε στα πόδια του και αποσόβησε τον κίνδυνο.

55'. Μετά από εκτέλεση κόρνερ και σύγχυση στην περιοχή του Άρη, ο Σκυλλαράκης Χ. έπιασε το σουτ, αναγκάζοντας τον Αλεξανδρίδη να πέσει στην γωνία του και να διώξει σε κόρνερ.



Ο Νίκος Λαμπριανός πέτυχε το γκολ που έκρινε τον αγώνα

56'. Ο Ν' Γκαμά ελίχθηκε από δεξιά και γύρισε τη μπάλα στη μικρή περιοχή, όπου εκεί ο Λαμπριανός στόπαρε και με δυνατό σουτ έκανε το 0-1.

76'. Διαγώνιο σουτ του Τσελεπίδη μέσα από την περιοχή πέρασε λίγο άουτ.

79'. Ο Σακελλάρης εκτέλεσε κόρνερ στο πρώτο δοκάρι, αλλά ο Αλεξανδρίδης πρόλαβε και έδιωξε με γροθιές προτού η μπάλα περάσει τη νοητή γραμμή του τέρματος.

83'. Σέντρα του Παπανθύμου, ο Παντίδος έδωσε κεφαλιά πάσα στον Σακελλάρη που δεν πρόλαβε, υπό την πίεση του Αλεξανδρίδη.

86' Ο Παντίδος έστρωσε στον Μουστακέλλη, που αντί να κάνει το σουτ μέσα από την περιοχή, πλάσαρε χλιαρά.

89'. Σέντρα του Πομπού, ο Σακελλάρης προ του Αλεξανδρίδη, στην προσπάθειά του να αποφασίσει αν βάλει το κεφάλι ή το πόδι, έχασε την ευκαιρία.

Καλύτεροι από τους γηπεδούχους ήταν Κακλαμάνος, Χατζησταμάτης Πομπός, ενώ από τους φιλοξενούμενους οι Αλεξανδρίδης, Φουτούλης, Ν' Γκαμά και Μπιγκό.

Καλή η διαιτησία των Γκούμα, Κατσιδώνη Ε. και Σάββενα.

Άγιος Γεώργιος: *Δημητρίου Π., Πομπός, Σκυλλαράκης Χ., Παντίδος, Χατζησταμάτης, Κακλαμάνος, Παπανθύμου, Μπάρτζος (86' Μόσχος), Κούτρης (50' λ.τ. Σακελλάρης), Κολιάδης (74' Μουστακέλλης), Χατζηνικόλας.*

Άρης: *Αλεξανδρίδης, Τραχανάς, Κοστίκος, (79' Φλεβάρης), Κοντόγιαννος Γ. Σ., Φουτούλης, Τσελεπίδης, Μπιγκό, Πίτσης (54' Φαρμακαλής), Μαγιόγλου Στέρ., Λαμπριανός, Ν' Γκαμά.*

Φόρτσαρε στην επανάληψη

• Ο Διαγόρας Β. επικράτησε δίκαια επί του Ηρακλή Μ. ανεβάζοντας την απόδοσή του στο Β' ημίχρονο

Βάτι

Ανεβάζοντας την απόδοσή του αισθητά στο Β' μέρος ο Διαγόρας Β. επικράτησε δίκαια επί του Ηρακλή Μ. με σκορ 3-1.

Στο Α' ημίχρονο η κατοχή της μπάλας ήταν μοιρασμένη με τους γηπεδούχους να παίρνουν κεφάλι στο σκορ για να ισοφαριστούν όμως δύο μόλις λεπτά αργότερα και το 1-1 παρέμεινε μέχρι την ανάπαυλα αφού δεν υπήρξαν άλλες επικίνδυνες φάσεις μπροστά στις δύο εστίες. Στην επανάληψη όμως οι παίκτες του Διαγόρα βελτιώθηκαν και κυνήγησαν με αξιώσεις τα γκολ και τη νίκη κάτι βέβαια που κατάφεραν με τον καλύτερο δυνατό τρόπο. Με δύο γκολ του Μαυρομούστακου μετέτρεψαν το 1-1 σε 3-1, το οποίο έμελλε να είναι και το τελικό αποτέλεσμα που τους έδωσε δίκαια τους τρεις βαθμούς και τη νίκη γοήτρου μία αγωνιστική πριν το τέλος της αγωνιστικής περιόδου.

ΔΙΑΓΟΡΑΣ Β.	3
ΗΡΑΚΛΗΣ Μ.	1

Φάσεις- Γκολ

5'. Σουτ του Δημητρόπουλου από θέση τετ-α-τετ μόλις άουτ.

10'. Πλασέ του Καρίκη απέκρουσε ο Αναστασάς.

35'. Σουτ του Παπαδόπουλου λίγο πριν την γραμμή έδιωξε ο Κωνσταντόπουλος.

36'. Ο Δημητρόπουλος με πλασέ άνοιξε το σκορ 1-0.

38'. Φάουλ του Γιακουμάρου και ο Καρίκης με κοντινό πλασέ ισοφάρισε σε 1-1.

55'. Σουτ του Ζωάννου στο κάθετο δοκάρι και στην επαναφορά ο Μαυρομούστακος με πλασέ έκανε το 2-1.

80'. Ο Μαυρομούστακος με πλασέ έγραψε το τελικό 3-1.

Καλή ήταν η διαιτησία των Χατζινικόλα, Πηδιάκη και Βλαχά.

Από τον Διαγόρα Β. ξεχώρισαν οι Καρπαθάκης, Μαυρομούστακος και Δημητρόπουλος ενώ από τον Ηρακλή Μ. οι Τσούφιος, Χατζηθεοδωράκης και Χατζηκωνσταντής Ε.

Διαγόρας Β.: *Αναστασάς, Καρπαθάκης, Μάκρας, Ζωάννου, Μαγκαφάς, Ρεντόπουλος (80' Κυριακάκης), Φωτεινής, Εμίρογλου, Παπαδόπουλος (75' Αριστείδου), Μαυρομούστακος, Δημητρόπουλος.*

Ηρακλής Μ.: *Κοσμάς, Τσούφιος, Λορέντζος, Χατζηθεοδωράκης, Κωνσταντόπουλος, Γιακουμάρος, Τσαλώλης (50' Καρδούλιας), Μακρής, Καρίκης, Χατζηκωνσταντής Ε. (85' Ματσαμάς), Χατζηκωνσταντής Κ. (55' Μακρυδημήτρης).*

α ΚΑΤΗΓΟΡΙΑ

Έπαιξαν μπάλα

- *Επιβλητικός ο Φοίβος κέρδισε την Αναγέννηση Έμπωνας*
- *Χατ-τρικ από τον Γιώργο Καστρουνή*

ΜΑΡΙΤΣΑ

Καλό ποδόσφαιρο παρακολούθησαν οι λιγοστοί φίλαθλοι που βρέθηκαν στο γήπεδο των Μαριτσών. Φοίβος και Αναγέννηση Έμπωνας έπαιξαν ελεύθερα χωρίς σκοπιμότητες με την ομάδα της Κρεμαστής να φεύγει τελικά νικήτρια απ' τον αγωνιστικό χώρο με το θριαμβευτικό 4-2.

Η ομάδα του Γιώργου Γκάιδα, είχε πολύ καλό ρυθμό στο ξεκίνημα και προηγήθηκε μάλιστα με 2-0 στο 15λεπτο. Με καλή αμυντική διάταξη, κατοχή μπάλλας και τον Γιώργο Καστρουνή σε πολύ καλή μέρα "έρριξε στροφές" από το 25' και μετά, με αποτέλεσμα η Αναγέννηση που είχε μειώσει λίγο νωρίτερα να ισορροπήσει στον χώρο του κέντρου και να βγει μπροστά χωρίς ωστόσο οι γηπεδούχοι να χάσουν τον έλεγχο του αγώνα αλλά και χωρίς οι "πράσινοι" του Γιάννη Κρητικού να απειλήσουν τον νεαρό Τζουμάκα.

ΑΝΑΛΟΓΟ Β' ΜΕΡΟΣ

Στο β' ημίχρονο οι γρήγορες αλλαγές του Φοίβου έφεραν κι άλλες όμορφες φάσεις μπροστά και στις δύο εστίες, κύρια μπροστά στην εστία του Χαλκιόπουλου καθώς η ομάδα της Κρεμαστής έγινε πιο πιεστική και απείλησε και μ' άλλα γκολ, πέρα από τα δύο που πέτυχε.

Με την Αναγέννηση να συνεχίζει στον ίδιο καλό ρυθμό η εικόνα ήταν πολύ καλή κατά διαστήματα γεγονός που καταμαρτυρεί και το σκορ του αγώνα.

ΦΑΣΕΙΣ ΚΑΙ ΓΚΟΛ

Στο 3' ο Ζουρούδης σέντραρε από δεξιά, απέκρουσε δύσκολα το οριζόντιο δοκάρι και ο Χαρικιόπουλος, η μπάλλα γύρισε στον Καστρουνή που από κοντά με κεφαλιά την έστειλε στα δίχτυα (1-0).

Στο 7' ο Ζουρούδης Κ. μπήκε από τ' αριστερά και σούταρε μόλις άουτ.

Στο 11' το σουτ του Ξύπα αποκρούσθηκε από το δεξί κάθετο δοκάρι. Στην κόντρα ο Καστρουνής βρέθηκε τετ-α-τετ αλλά την τελευταία στιγμή τον πρόλαβε ο Βασιλώττος κι η ευκαιρία χάθηκε.

Στο 15' ο Ορφανίδης ανατράπηκε από τον Βασιλλώτο κι ο κ. Διαμαντέας κατελόγισε πέναλτι. Το εκτέλεσε ο Καστρουνής γράφοντας το 2-0.

Το 2-1 στο 21'. Ο Κωσταντάκης απέφυγε δύο αντιπάλους, τροφοδότησε τον Ξύπα που από κοντά πλάσσαρε στα δίχτυα του Τζουμάκα.

Στο 58', ο Καστρουνής γύρισε τη μπάλλα στον Δελαπόρτα που πλάσσαρε για ν' αποκρούσει ο Χαρικιόπουλος.

Η μπάλλα γύρισε στον Λ. Δράκο του οποίου η κεφαλιά έφυγε μόλις άουτ.

Το 3-1 στο 61'. Ο Λ. Δράκος έβγαλε κάθετη μπαλλιά στον Καστρουνή που ελίχθηκε και πλάσσαρε στα δίχτυα του Χαρικιόπουλου.

Στο 70' ο Ζουρούδης σούταρε, ο Τζουμάκας απέκρουσε, η μπάλλα ήρθε στον Ξύπα που πλάσσαρε για να αποκρούσει ο Καρύδης και το οριζόντιο δοκάρι.

Στο 85' ο Δελαπόρτας έβγαλε ωραία μπαλλιά στον Ζουρούδη που σούταρε πετυχαίνοντας το 4-1.

Στο 86' ο Κωνσταντάκης με δυνατό διαγώνιο σουτ έγραψε το τελικό 4-2.

Από τον Φοίβο διακρίθηκαν οι Καρύδης, Καστρουνής, Ορφανίδης κι ο Δελαπόρτας στο β' μέρος.

Από την Αναγέννηση άρεσαν οι Σταμούλης, Κωνσταντάκης και Ψαρράς.

Καλή σε γενικές γραμμές η διαιτησία των κ.κ. Διαμαντέα, Ασημακόπουλου και Στεφανάκη.

Οι ομάδες:

ΦΟΙΒΟΣ: *Τζουμάκας, Χριστοδούλου (55' Κουδούνης), Καρύδης, Χαρικιόπουλος, Στρατής, Καστρουνής, Ζουρούδης, Ορφανίδης, Μπιλιάς (46' Δελαπόρτας), Δράκος Ε., Δράκος Π. (61' Π. Αθανασίου).*

ΑΝΑΓΕΝΝΗΣΗ: *Χαρικιόπουλος, Καραγιάννης (80' Πεζουβανάκης), Μπρόκος (57' Τσαμανδούρος), Κοσμάς, Βασιλώττος, Ψαρράς, Ζουρούδης, Ματθαίος (75' Βενέτης Κ.), Σταμούλης, Ξύπας, Κωσταντάκης.*



Ο Γιώργος Καστρουνής με κεφαλιά ανοίγει το σκορ, παρά το μαρκάρισμα του Ψαρρά (ΦΩΤΟ ΒΙΚΤΩΡ)

ΦΟΙΒΟΣ	4
ΑΝΑΓΕΝΝΗΣΗ ΕΜΠ.	2

Ένα γκολ ήταν αρκετό

- *Ο Ορφέας με σκόρερ τον Φράγκο, στο τελευταίο δεκάλεπτο έκαμψε την αντίσταση του Απόλλων Απ. που έπαιζε με δέκα παίκτες από το 60'*

ΑΓ.ΑΠΟΣΤΟΛΟΙ

Σε ένα αδιάφορο βαθμολογικά παιχνίδι και με την παρουσία λιγοστών φιλάθλων (δεν ξεπερνούσαν τους 20) δύο ομάδες που ήδη έχουν αποχαιρετήσει την κατηγορία και έχουν ξεκινήσει τα σχέδιά τους για την συμμετοχή τους στο πρωτάθλημα της Β' κατηγορίας αναμετρήθηκαν στην προτελευταία αγωνιστική με τον Ορφέα να κερδίζει τελικά τον Απόλλωνα Απ. με σκορ 1-0.

Στο α' ημίχρονο οι φιλοξενούμενοι είχαν την ελαφρά πρωτοβουλία των κινήσεων φτάνοντας πιο κοντά στο γκολ με επιθετική αιχμή το νεαρό Τάσο Παλάζη που άφησε τις καλύτερες εντυπώσεις με την απόδοσή του, με τους αντιπάλους τους να παίζουν πιο προσεκτικά στην άμυνα και έβγαιναν μπροστά όποτε τους δινόταν η ευκαιρία, χωρίς επίσης να φτάσουν στην επίτευξη κάποιου τέρματος.

Στην επανάληψη ανέλαβαν την πρωτοβουλία των κινήσεων οι παίκτες του Ορφέα που ειδικά μετά την αποβολή του Γκαρή στο 60' είχαν πλήρως τον έλεγχο του παιχνιδιού κυνηγώντας το γκολ, δημιουργώντας αρκετές ευκαιρίες μπροστά στην εστία του πολύ καλού Καρπαθίου.

Από την άλλη πλευρά οι Απολλωνιάτες έπαιζαν με το σύστημα των αντεπιθέσεων όπου αν ήταν προσεκτικότεροι στην τελική τους προσπάθεια θα μπορούσαν επίσης να βάλουν γκολ.

Τελικά 6 λεπτά πριν την συμπλήρωση των 90' ο Φράγκος με ατομική προσπάθεια πέτυχε ένα ωραίο γκολ δίνοντας τη νίκη γοήτρου στην ομάδα του.

Φάσεις- Γκολ

3'. Σουτ του Χατζημιχαήλ Σ.Β., απέκρουσε ο Καρπαθίου.

13'. Σουτ του Φράγκου από θέση τετ-α-τετ απέκρουσε ο Καρπαθίου.

23'. Φάουλ του Γκαρή, μπλόκαρε ο Ανδριγιαννάκης.

26'. Δυνατό σουτ του Παλάζη Τ. λίγο πάνω από το οριζόντιο.

29'. Ωραία ατομική προσπάθεια και σουτ του Παλάζη Τ., μπλόκαρε ο Ανδριγιαννάκης.

35'. Σουτ του Χατζηδημητρίου μόλις άουτ.

51'. Σουτ του ίδιου παίκτη μόλις άουτ.

56'. Σουτ του Παντερή λίγο πάνω από το οριζόντιο.

60'. Ο Γκαρής αποβλήθηκε βλέποντας δύο κίτρινες κάρτες το ίδιο λεπτό λόγω διαμαρτυριών προς τον διαιτητή για ένα φάουλ.

67'. Δυνατό σουτ του Χατζημιχαήλ Σ.Β. λίγο πάνω από το οριζόντιο.

73'. Δυνατό σουτ του Παπαχριστοδούλου απέκρουσε ο Καρπαθίου, νέο σουτ του Θεοδοσίου μόλις άουτ.

84'. Ωραία ατομική προσπάθεια του Φράγκου που πέρασε όποιον βρήκε μπροστά του και τον Καρπαθίου και σε κενή εστία με πλασέ έγραψε το τελικό 1-0.

ΟΡΦΕΑΣ	1
ΑΠΟΛΛΩΝ ΑΠ.	0

85'. Ασίστ του Χάσταλη στον Σωτηρίου που βρέθηκε αμαρκάριστος και σούταρε από θέση τετ-α-τετ αλλά απέκρουσε ο Ανδριγιαννάκης.

90'. Σουτ του Χατζημιχαήλ Σ.Β., εντυπωσιακή απόκρουση του Καρπαθίου.

Πολύ καλή ήταν η διαιτησία των Φραγκίνη, Σταυριανού και Κεφαλάκη.

Από τον Ορφέα ξεχώρισαν οι Ανδριγιαννάκης, Χατζηδημητρίου και Χατζημιχαήλ Σ.Β. ενώ από τον Απόλλωνα Απ. οι Καρπαθίου, Παλάζης Τ. και Παντερής.

ΟΡΦΕΑΣ: *Ανδριγιαννάκης, Ατσίδης (31' λ.τ. Ρίζος), Κελέσογλου (46' Κούτρας), Φιλίποφ, Αλαφάκης Μ., Χατζημιχαήλ Σ.Ι., Θεοδοσίου (80' Αλαφάκης Ν.), Χατζηδημητρίου, Χατζημιχαήλ Σ.Β., Παπαχριστοδούλου, Φράγκος.*

ΑΠΟΛΛΩΝ ΑΠ.: *Καρπαθίου, Στατιού, Παλάζης Στ., Χάσταλης, Γκαρής, Παλάζης Τ., Κουλουριώτης, Κυριαζάκος (76' Πλάτσης), Παντερής, Γιαννακόπουλος Γ. (80' Σωτηρίου), Τσοπανάκης.*

Τί Αντώνης τί Σωτήρας

• Ο Οικονομάκης πέτυχε το πιο πολύτιμο γκολ του Κλεόβουλου στο φετινό πρωτάθλημα. Οι Λινδιακοί πέρασαν νικηφόρα από την έδρα του Ανταγόρα και εξασφάλισαν την παραμονή τους στην Α' κατηγορία.

Νέο Στάδιο Ανταγόρα
(Του Γιώργου Αναγνώστου)

Την ωραιότερη Κυριακή τους έζησαν χθες οι άνθρωποι του Κλεόβουλου και ειδικά ο Αντώνης Οικονομάκης, καθώς με δικό του γκολ η ομάδα της Λίνδου κέρδισε το καθοριστικό εκτός έδρας παιχνίδι με αντίπαλο τον Ανταγόρα και εξασφάλισε την παραμονή της στην Α' κατηγορία.

Τα νέα από την Κάλυμνο για την ισοπαλία στην οποία έμεινε ο Ευαγόρας έγιναν δεκτά με ανακούφιση και χαρά από τα μέλη της αποστολής του Κλεόβουλου και τα απάλλαξαν από το μαρτύριο της αγωνίας για τις εξελίξεις την τελευταία αγωνιστική.

Το πρώτο ημίχρονο του χθεσινού αγώνα της Κω ήταν σκέτη ταλαιπωρία και το μόνο που έμεινε ως απολογισμός είναι οι μόλις δύο φάσεις της προκοπής που δημιουργήθηκαν. Στις αρχές της επανάληψης ο Κλεόβουλος δέχθηκε ένα σοβαρό-

ΑΝΤΑΓΟΡΑΣ	0
ΚΛΕΟΒΟΥΛΟΣ	1

τατο πλήγμα, καθώς ο Πιτσουρδάκης υπέστη διάστρεμμα και έμεινε μέχρι το τέλος θεατής μέσα από τον αγωνιστικό χώρο, δεδομένου ότι οι Λινδιακοί εμφανίστηκαν στο γήπεδο με μόλις δώδεκα ποδοσφαιριστές και είχαν κάνει νωρίτερα την μία και μοναδική διαθέσιμη αλλαγή.

Παρόλα αυτά, κατάφεραν να εκμεταλλευτούν μία στημένη φάση στο 59ο λεπτό και να κατακτήσουν στο τέλος την πολυπόθητη νίκη παραμονής, αφού άντεξαν στην πίεση που προσπάθησε να ασκήσει έστω και ανορθόδοξα ο Ανταγόρας από την στιγμή που βρέθηκε πίσω στο σκορ.

Φάσεις και Γκολ

35'. Ο Κλεόβουλος εξαπέλυσε την αντεπίθεση με τον Πόλο να βγάζει την μπαλιά για τον Πέρο, εκείνον να πιάνει από τα πλάγια αριστερά ένα καλό συρτό σουτ, αλλά την μπάλα να περνάει άουτ.

44'. Ο Διάκουλας μπλόκαρε χωρίς πρόβλημα το ανάποδο ψαλίδι του Καραθωμά από καλή θέση.

59'. Οι φιλοξενούμενοι εκτέλεσαν φάουλ σχεδόν από το κέντρο, ο Πέρος έπιασε την πρώτη κεφαλιά στο πρώτο δοκάρι, η μπάλα κατευθύνθηκε προς το δεύτερο και από εκεί ο Οικονομάκης την έστειλε με νέα κεφαλιά στα δίχτυα, χαρίζοντας στον Κλεόβουλο τους βαθμούς της σωτηρίας (0-1).

61'. Ο Φραντζεσκάκης απέκρουσε σε κόρνερ το επικίνδυνο φάουλ του Πέρου από πλάγια θέση.

64'. Αρβανιτογιάννης και Κανελλόπουλος έπαιξαν ωραία το ένα δύο, ο Κανελλόπουλος βγήκε σε θέση τετ α τετ, πέρασε και τον Διάκουλα, όμως ο Αγγελιδάκης πρόλαβε και έδιωξε πάνω στην γραμμή το συρτό πλασέ.



. Ο Αντώνης Οικονομάκης πέτυχε το χρυσό γκολ της παραμονής

Καλύτεροι των νικητών ήταν οι Πέρος και Αγγελιδάκης, ενώ από πλευράς Ανταγόρα ξεχώρισαν οι Μποϊλής και Κανελλόπουλος.

Καλή ήταν η διαιτησία των Κατσιδώνη Ε., Βασιλείου και Αλαχιώτη.

Οι συνθέσεις:

Ανταγόρας: *Φραντζεσκάκης, Μπαλαλής, Δουλόπουλος (77' Κουφογάζος), Μποϊλής, Κανελλόπουλος, Μπενμαχμούντ, Μόρφος, Κυριόπουλος, Καραθωμάς (46 Χατζηνικολάου), Αρβανιτογιάννης (70 Γιοντζής), Ντεμκολί*

Κλεόβουλος: *Διάκουλας Ι., Οικονομάκης, Λάμπης, Πιτσουρδάκης, Αθανασάς (46 Μιμηγιάννης), Αγγελιδάκης, Χωρίτης, Γαϊτάνος, Χαρίτος, Πέρος, Πόλος*

Όλα για πάρτη του

• Σε σόου του Κυριαζή μετατράπηκε η αναμέτρηση του Κλεάνθη με την Ασπίδα Απολακκιάς. Κυνήγησε την κορυφή του πίνακα των σκόρερς και παρόλο που δεν τα κατάφερε, έκλεισε το ματς με τον εντυπωσιακό απολογισμό των έξι γκολ. Κατά τα άλλα, ο Κλεάνθης έκανε πλάκα.

Αφάντου

Σε ένα βαθμολογικά αδιάφορο παιχνίδι ανάμεσα στον πρωταθλητή Κλεάνθη και την ουραγό Ασπίδα Απολακκιάς το μοναδικό ζητούμενο ήταν να παιχθεί ανοιχτό ποδόσφαιρο και να σημειωθούν όσο το δυνατόν περισσότερα γκολ. Οπότε τουλάχιστον ως προς αυτό ο έστω και ελάχιστος κόσμος που πήγε στο γήπεδο δεν πρέπει να έφυγε με παράπονο, καθώς το 8-1 με το οποίο επικράτησε ο Κλεάνθης είναι χορταστικό. Μέσα στο παιχνίδι προέκυψε και δεύτερο ερωτηματικό που κράτησε το ενδιαφέρον του ζωντανό. Ο Μιχάλης Κυριαζής φάνηκε από το ξεκίνημα εξαιρετικά ζεστός και εύστοχος και στην πορεία είδε και ο ίδιος πως είχε την ευκαιρία να πλησιάσει στην κορυφή του πίνακα των σκόρερς. Στο τέλος μπορεί να μην κατάφερε να περάσει τον Γιώργο Καστρουνή του Φοίβου, όμως έκλεισε το ματς με το εντυπωσιακό επίτευγμα των έξι γκολ που πέτυχε.

Όπως δείχνει και η έκταση του σκορ, όσοι επιζητούσαν μία στοιχειώδη κόντρα μεταξύ των δύο ομάδων διάλεξαν λάθος γήπεδο. Στο 19ο λεπτό οι... ασκοί του Αιόλου άνοιξαν, με την λήξη του ημιχρόνου το ματς βρισκόταν ήδη στο 6-0, ενώ οι αλλαγές που έγιναν απλώς συμμάζεψαν κάπως τον ρυθμό στο δεύτερο μέρος με αποτέλεσμα το σκορ να μείνει σε μονοψήφιο αριθμό.

ΚΛΕΑΝΘΗΣ	8
ΑΣΠΙΔΑ ΑΠ.	1

Αξίζει, δε, να σημειωθεί, πως και οι δύο ομάδες είδαν το παιχνίδι σαν μία καλή προπόνηση, με την Ασπίδα να χρησιμοποιεί πολλά νέα παιδιά.

Τα εννέα γκολ

19'. Ο Κυριαζής έφυγε στην πλάτη της άμυνας, «τσίμπησε» την μπάλα προ του Χατζηδημητρίου και άνοιξε το σκορ (1-0).

26'. Μετά από θαυμάσιο συνδυασμό των Κρομμύδα και Γαλανού η μπάλα στρώθηκε στο ύψος του πέναλτι στον Κυριαζή, ο οποίος έκανε το 2-0 με δυνατό συρτό σουτ.

35'. Οι Παραδεισιώτες «έκρυψαν» την μπάλα μέσα σε λίγα τετραγωνικά στα πλάγια δεξιά της μεγάλης περιοχής. Η μπάλα έφτασε στα πόδια του Μάχλη και από εκεί κατέληξε στα δίχτυα του Χατζηδημητρίου για το 3-0.

36'. Ο Γαλανός έβγαλε την σέντρα από τα δεξιά, ο Κυριαζής βρέθηκε αμαρκάριστος στο πρώτο δοκάρι και με κεφαλιά έστειλε την μπάλα πρώτα στο αριστερό δοκάρι και στην συνέχεια στα δίχτυα (4-0).

38'. Νέα σέντρα από τα δεξιά, με τον Κυριαζή να κάνει σε ρυθμό προπόνησης το 5-0, αυτή την φορά με κεφαλιά στο δεύτερο δοκάρι.

41'. Το σφυροκόπημα που εξαπέλυσε ο Κλεάνθης από τα δεξιά συνεχίστηκε.

Η συρτή παράλληλη μπαλιά αποδείχθηκε λουκούμι για τον Σάββενα, ο οποίος πετάχτηκε στην πορεία της μπάλας και με εξ επαφής σουτ ανέβασε τον δείκτη του σκορ στο 6-0.

52'. Νέα σέντρα του Ξύπα από τα αριστερά, καρφωτή κεφαλιά του Κυριαζή και 7-0.

66'. Ο Σπάρταλης επιχείρησε ωραία ατομική προσπάθεια από τα πλάγια αριστερά, πλάσαρε τον Χατζηδημητρίου, εκείνος απέκρουσε, ο Κυριαζής πήρε το «ριμπάουντ» και με σουτ στην κενή εστία έκανε το 8-0. Οι Απολακκιάτες διαμαρτυρήθηκαν για οφσάιντ.

70'. Ο Πιτσουρδάκης έκανε ωραία κατά μέτωπο επέλαση, έδωσε την μπάλα στα αριστερά του για τον Νάκα και εκείνος πέτυχε το γκολ της τιμής για την Ασπίδα, διαμορφώνοντας το τελικό 8-1.

Σε έναν τόσο ανοιχτό αγώνα χωρίς σκοπιμότητες είναι μάλλον υπερβολικό να ψάξει κανείς για διακριθέντες, αν και θα πρέπει να υπογραμμιστούν ξανά τα έξι γκολ του Κυριαζή.

Μία καλή προπόνηση ήταν το παιχνίδι για τον διαιτητή Αντωνά και τους βοηθούς του Μίαρη και Κασιώτη.

Οι συνθέσεις:

Κλεάνθης: *Κουλούμπρης, Κουμπιού, Καραβόλιας, Μάχλης, Μανιάς, Κυριαζής, Μιχαήλογλου, Σάββενας, (46 Σπάρταλης Α.), Σπάρταλης Μ., Γαλανός (46' Ξύπας), Κρομμύδας (46' Αλαχούζος)*

Ασπίδα Απ.: *Χατζηδημητρίου Γ. (75' Κοντός), Νάκας, Μελεούνης, Μενίκος (68 Μικκιού), Διαμαντής, Καραγιάννης, Γκιόκας, Χατζηγιαννάκης, Πιτσουρδάκης, Καρίπης, Χαριστής (46' Τριανταφύλλου)*

α' ΚΑΤΗΓΟΡΙΑ

Ο απόλυτος εφιάλτης

• Ο Ευαγόρας κρατούσε στα χέρια του την πολύτιμη εκτός έδρας νίκη επί του Καλυμνιακού μέχρι το 91ο λεπτό, όμως το γκολ του Μακαρούνα τον έστειλε με το ενάμισι πόδι στην Β' κατηγορία. Η ομάδα της πόλης περιμένει σήμερα το θαύμα από το Περιφερειακό Πρωτάθλημα.

ΚΑΛΥΜΝΙΑΚΟΣ	3
ΕΥΑΓΟΡΑΣ	3



Ο Μακαρούνας άφησε τον Ευαγόρα στην 13η καυτή θέση

ΚΑΛΥΜΝΟΣ

Χειρότερο σενάριο δεν θα μπορούσε να γράψει η τύχη για τον Ευαγόρα στο χθεσινό του παιχνίδι με τον Καλυμνιακό. Λες και είχε προηγούμενα μαζί του, τον έκανε να πιστέψει πως θα μπορούσε να αποδράσει με μία υπερπολύτιμη εκτός έδρας νίκη και να μείνει ζωντανός στο κυνήγι της παραμονής στηριζόμενος στην τελευταία αγωνιστική και λίγο πριν από την λήξη του τα πήρε όλα από μία στημένη φάση. Το 3-3 μοιάζει καταδικαστικό, εκτός κι αν σήμερα γίνει το θαύμα στο Περιφερειακό Πρωτάθλημα και οι Ευαγορίτες πανηγυρίσουν την παραμονή τους παρέα με τον ΑΕΡΑ. Σήμερα, λοιπόν, θα μάθουν αν η χθεσινή ισοπαλία στην Κάλυμνο τους καταδίκασε σε υποβιβασμό.

Οι φιλοξενούμενοι πάλεψαν με όλες τους τις δυνάμεις για τους τρεις βαθμούς, έχοντας απέναντί τους έναν Καλυμνιακό που δεν είχε καμία διάθεση να χαριστεί και που έπαιξε για τους βαθμούς της νίκης. Οι γηπεδούχοι προηγήθηκαν δύο φορές, ο Ευαγόρας ισοφάρισε ισάριθμες, ενώ κατάφερε να προηγηθεί στο 78ο λεπτό, προσπαθώντας να κρατήσει στην συνέχεια με νύχια και με δόντια την πολύτιμη νίκη. Στο πρώτο λεπτό των καθυστερήσεων, όμως, η «μαχαιριά» ήρθε από τα πόδια του Μακαρούνα, ο οποίος σκόραρε με απ' ευθείας εκτέλεση φάουλ και διαμόρφωσε το τελικό 3-3.

Οι δύο ομάδες τελείωσαν το παιχνίδι με δέκα παίκτες.

Στο 80' είδε την δεύτερη κίτρινη κάρτα ο Κοτσάνης του Καλυμνιακού και τρία λεπτά αργότερα ο Κουτσάγιας του Ευαγόρα.

Φάσεις και Γκολ

2'. Ο Κατσαρής έβγαλε την μπροστινή μπαλιά, η άμυνα του Ευαγόρα αλγώρησε, ο Χατζηδάκης πήρε, βγήκε μόνος του και με ψύχραιμο σουτ άνοιξε το σκορ (1-0).

11'. Μετά την κεφαλιά του Σωτήρχου από το φάουλ του Θεοδώρου η μπάλα κατέληξε στα δίχτυα, όμως το γκολ δεν μέτρησε λόγω οφσάιντ. Οι φιλοξενούμενοι διαμαρτυρήθηκαν για την απόφαση.

24'. Το πρώτο σουτ του Χαλίκου αποκρούστηκε από το σώμα του Παναγιώτου, ο Σαγρές σούταρε ξανά, όμως η μπάλα έφυγε άουτ.

26'. Φάουλ του Θεοδώρου αποκρούστηκε από την συμβολή των δοκαριών του Λελέκη.

30'. Το δυνατό σουτ του Φυλακούρη από καλή θέση αποκρούστηκε δύσκολα σε κόρνερ από τον Αλμπανίδη.

31'. Ο Κουρζής εκμεταλλεύτηκε το λάθος της άμυνας των γηπεδούχων και με δυνατό σουτ μέσα από την μεγάλη περιοχή ισοφάρισε σε 1-1.

37'. Η κεφαλιά του Σωτήρχου μετά το φάουλ του Θεοδώρου έφυγε ελάχιστα άουτ.

57'. Χατζηδάκης, Μακαρούνας και Παντελής συνδυάστηκαν υπέροχα, ο τελευταίος βγήκε σε θέση τετ α τετ και με σουτ έκανε το 2-1.

58'. Η απάντηση του Ευαγόρα ήταν άμεση. Ο Φράγκος έβγαλε μόνο του στην αντεπίθεση τον Σωτήρχο, ο οποίος ισοφάρισε σε 2-2.

77'. Ο Λελέκης απέκρουσε δύσκολα το κοντινό σουτ του Φράγκου.

78'. Ο Καλούδης πρόλαβε την έξοδο του Λελέκη στην μπαλιά που βγήκε στην πλάτη της άμυνας του Καλυμνιακού και με πλασέ έκανε το 2-3.

91'. Ο Καλυμνιακός κέρδισε φάουλ λίγο έξω από την μεγάλη περιοχή. Ο Μακαρούνας δοκίμασε τα πόδια του και με ευθύβολο σουτ διαμόρφωσε το τελικό 3-3.

92'. Ο Καλυμνιακός θα μπορούσε να πάρει την νίκη αν ο Τριαντάφυλλος δεν αστοχούσε στο τετ α τετ.

Καλύτεροι του Καλυμνιακού ήταν οι Παντελής, Ανατολίτης και Μακαρούνας, ενώ από πλευράς Ευαγόρα διακρίθηκαν οι Καλούδης, Κουρζής, Θεοδώρου και Σωτήρχος.

Καλή ήταν η διαιτησία των Φεσσάρα, Αντωνά και Κακιά.

Οι συνθέσεις:

Καλυμνιακός: *Λελέκης, Κατσαρής, Κοτσάνης, Παντελής, Φυλακούρης, Βρετός (35' λ.τ. Ανατολίτης), Καμπούρης Μ. (58' Σισώης), Τριαντάφυλλος, Χαλίκος Θ., Σαγρές (46' Μακαρούνας), Χατζηδάκης.*

Ευαγόρας: *Αλμπανίδης, Τσιαντούλας, Παναγιώτου, Κουρζής, Μενίκος, Καλούδης, Θεοδώρου, Κουτσάγιας, Πάπα (66' Τσομάνι), Φράγκος, Σωτήρχος.*

Χορταστική ισοπαλία

• Από Διγενή και Απόλλων Κ. με τους Καλυθενούς να παίρνουν τον βαθμό της ισοπαλίας στο παρά πέντε, μετά από ένα χορταστικό θέαμα με 6 γκολ, τρία δοκάρια και 3 πέναλτι.

ΔΙΓΕΝΗΣ	3
ΑΠΟΛΛΩΝ Κ.	3



Ο Παπαχριστοδούλου ανοίγει το σκορ

ΚΟΣΚΙΝΟΥ

Όσοι φίλαθλοι βρέθηκαν στα Κοσκινού χθες απόλαυσαν γκολ και θέαμα από Διγενή και Απόλλωνα Κ. με τις δύο ομάδες στο ντέρμπι του Δήμου Καλλιθέας όπου αναδείχθηκαν ισόπαλοι με σκορ 3-3.

Οι γηπεδούχοι πριν καλά-καλά ξεκινήσει το ματς άνοιξαν το σκορ με την σέντρα και τέσσερα λεπτά αργότερα έχασαν την ευκαιρία να κάνουν δύο τα τέρματά τους αφού το πέναλτι που κέρδισαν δεν μπόρεσαν να το μετατρέψουν σε γκολ. Ένα λεπτό μετά το δεκάλεπτο ο Απόλλων ισοφάρισε σε 1-1. Το ανοιχτό παιχνίδι και των δύο ομάδων συνέβαλε ούτως ώστε να υπάρξουν αρκετές καλές φάσεις μπροστά στις δύο εστίες. Οι Καλυθενοί με νέο γκολ πήγαν με το 1-2 στα αποδυτήρια ενώ οι αντιπάλοι τους είχαν δύο δοκάρια.

Στην επανάληψη οι παίκτες του Διγενή ανέλαβαν πλήρως τον έλεγχο του παιχνιδιού, κυνηγώντας γκολ, προσθέτοντας ακόμα ένα δοκάρι στο ενεργητικό τους, ισοφαρίζοντας ακολούθως σε 2-2. Στη συνέχεια νέο πέναλτι για την ομάδα των Κοσκινού όπου το εκτέλεσε ο Ηλιάδης έστειλε την μπάλα στα δίχτυα αλλά ο διαιτητής διέταξε επανάληψη. Και την δεύτερη φορά όμως ο παίκτης ευστόχησε και πάλι δίνοντας ξανά το προβάδισμα στην ομάδα του με 3-2.

Πέντε λεπτά πριν την λήξη αυτή την φορά είχαμε πέναλτι για τον Απόλλωνα Κ. που το μετέτρεψε σε γκολ ο Καταξενός γράφοντας το τελικό 3-3.

Φάσεις-Γκολ

1'. Ωραία μπαλιά του Παπαγεωργίου στον Παπαχριστοδούλου που με ωραία ατομική προσπάθεια και σουτ μέσα από την μεγάλη περιοχή άνοιξε το σκορ (1-0).

5'. Ο Παπαχριστοδούλου ανατράπηκε από τον Μαριά και πέναλτι. Το εκτέλεσε ο ίδιος αλλά απέκρουσε ο Κώστας. Νέα προσπάθεια του Παπαχριστοδούλου έδιωξαν οι αμυντικοί σε κόρνερ. Το κόρνερ εκτέλεσε ο Σεβδαλής, σύγχυση στην άμυνα, δυνατό σουτ του Παπαγεωργίου, μπλόκαρε ο Κώστας.

8'. Σουτ του Παπαχριστοδούλου από θέση τετ-α-τετ απέκρουσε ο Κώστας.

9'. Σέντρα του Σεβδαλή, κεφαλιά του Κανάκη μάλις άουτ.

11'. Ο Ορφανός με σουτ μέσα από την μεγάλη περιοχή έστειλε την μπάλα στο παραθυράκι και 1-1.

14'. Σουτ του Σιέχ λίγο πάνω από το οριζόντιο.

17'. Πλασέ του Τριπολίτη από θέση τετ-α-τετ βγήκε έξω από την μεγάλη περιοχή και απέκρουσε με το στήθος ο Ζουρίδης.

18'. Σέντρα του Κανάκη, η μπάλα χτύπησε στο δεξί κάθετο δοκάρι και πάνω στην γραμμή ο Παπαχριστοδούλου δεν μπόρεσε να σπρώξει την μπάλα στα δίχτυα.

20'. Δυνατό σουτ του Ορφανού από θέση τετ-α-τετ από πλάγια, λίγο πάνω από το οριζόντιο.

23'. Πλασέ του Καβουσανάκη μέσα από την μεγάλη περιοχή και γκολ 1-2.

28'. Τίρισμα του Πατρού στον Παπαγεωργίου που έπιασε το κοντινό σουτ πάνω από το οριζόντιο.

29'. Φάουλ του Πατρού, κοντινή κεφαλιά του Παπαχριστοδούλου πάνω από το οριζόντιο.

30'. Ο Τριπολίτης έκλεψε την μπάλα από τον Ταμπουρά και σούταρε από θέση τετ-α-τετ μάλις άουτ.

39'. Ασίστ του Ατιτή στον Παπαχριστοδούλου, έπεσε στα πόδια του και μπλόκαρε ο Κώστας.

45'. Φάουλ του Σεβδαλή λίγο κάτω από το κέντρο τράνταξε το οριζόντιο.

49'. Σέντρα του Σεβδαλή, κεφαλιά του Παπαχριστοδούλου στο οριζόντιο.

50'. Ασίστ του Σεβδαλή στον Παπαχριστοδούλου αλλά αυτός έπεσε και δεν μπόρεσε να ακουμπήσει την μπάλα για να την στείλει στα δίχτυα.

56'. Σουτ του Κανάκη πάνω από το οριζόντιο.

65'. Σέντρα του Πατρού, η μπάλα έσκασε στο έδαφος και με κεφαλιά ο Παπαγεωργίου ισοφάρισε σε 2-1.

72'. Ο Καβουσανάκης ανέτρεψε τον Σεβδαλή και πέναλτι. Σε αυτό το σημείο είχαμε τις διαμαρτυρίες των Καλυθενών και την αποβολή του προέδρου της ομάδας εκτός αγωνιστικού χώρου. Το πέναλτι το εκτέλεσε ο Ηλιάδης πετυχαίνοντας γκολ αλλά ο διαιτητής έδωσε επανάληψη. Νέο χτύπημα του Ηλιάδη και γκολ 3-2.

82'. Σουτ του Παπαχριστοδούλου από θέση τετ-α-τετ απέκρουσε ο Κώστας.

83'. Σέντρα του Ορφανού, κεφαλιά του Τριπολίτη από θέση τετ-α-τετ απέκρουσε εντυπωσιακά ο Ζουρίδης.

85'. Ο Μαριάς ανατράπηκε από τον Φασάκη και πέναλτι. Το εκτέλεσε εύστοχα ο Καταξενός γράφοντας το τελικό 3-3.

Πολύ καλή ήταν η διαιτησία των Κατσιδώνη Π., Φραγκίνη και Ορφανού.

Από τον Διγενή ξεχώρισαν οι Παπαγεωργίου ο οποίος αγωνίστηκε στην θέση του λίμπερο, Πατρός και Παπαχριστοδούλου ενώ από τον Απόλλωνα Κ. οι Ορφανός, Τριπολίτης και Λαζαρίδης.

Διγενής: *Ζουρίδης, Ηλιάδης, Ταμπουράς, Παπαγεωργίου, Κανάκης, Ατιτής, Πατρός, Σιέχ (68'. Φασάκης), Παπαχριστοδούλου, Σεβδαλής, Κουλούρας (46'. Καψαλάκης).*

Απόλλων Κ.: *Κώστας, Κουρμαδιάς (68'. Καστάμουλας), Ορφανός, Κόκας, Καβουσανάκης, Μαριάς, Καταξενός, Τριπολίτης, Λαζαρίδης, Μπριζνόβαλης, Υψηλάντης Β. (77'. Σταυρής Σ.).*

Αθλητική ΓΝΩΜΗ



ΒΙΚΤΩΡ ΦΩΤΟ

«Δεύτερος βοηθός και καταϊδρωμένος σε τρίο Α Εθνικής αποδείχθηκε ο διαιτητής Κώστας Ζαννετίδης. Την ώρα που άναψαν οι αναπτήρες από την σύζυγό του Χαριστούλα και την κουνιάδα του, εκείνος προτίμησε το κινητό και... έχασε την φάση».



«Οι παλαίμαχοι ποδοσφαιριστές δεν απουσίασαν από την προχθεσινή βραδιά. Ο Γιώργος Τανίδης με τον Μέντο Ζωάννου δίπλα του μπορεί να μην κουνήθηκε από την θέση του, αλλά κούνησε αρκετούς άλλους και μάλιστα από απόσταση. Τα λουλούδια που έστελνε έβγαζαν μάτια».



ΒΙΚΤΩΡ ΦΩΤΟ

«Και ο νομάρχης Θεσσαλονίκης Παναγιώτης Ψωμιάδης από την πίστα και τα πανέρια ξεκίνησε. Καμία σχέση βέβαια. Ο Κάλλιστος Διακογεωργίου δεν υπήρξε ποτέ καλλιτέχνης του πεντάγραμμου, όμως αυτό δεν εμπόδισε τον κόσμο να ενθουσιαστεί μόλις έπιασε το μικρόφωνο και μετά από λίγα λεπτά φλογερής ομιλίας να αρχίσει να του στέλνει λουλουδικά».

Τα έτρωγε χαμογελαστός

Ούτε ένα, ούτε δύο, αλλά συνολικά οκτώ άρπαξε προχθές στ' Αφάντου ο τερματοφύλακας της Ασπίδας Απολακκιάς, Γιώργος Χατζηδημητρίου, τα έξι από τα οποία στο πρώτο ημίχρονο. Τα πειράγματα, λοιπόν, δεν τα γλίτωσε, όμως εκείνος ούτε που έσκασε. Τόσο στο ημίχρονο, όσο και μετά την αλλαγή του έμεινε χαμογελαστός και το συζητούσε άνετα, κάνοντας και ο ίδιος την σχετική πλάκα και δείχνοντας πως το πρώτο πράγμα που κάνει στο παιχνίδι είναι να το απολαμβάνει. Εδώ που τα λέμε όλες οι φάσεις που η μπάλα κατέληξε στα δίχτυα έμοιζαν με εν ψυχρώ εκτέλεση, με τον «Καζάνα» να μένει εκτεθειμένος από τους αμυντικούς του και να τα τρώει όρθιος. Το συνθετικό χόρτο, πάντως, το ένιωσε κάτω από το κορμί του, αφού όπως έλεγε ο ίδιος, μία δύο φορές έπεσε και δικαιολόγησε την ιδιότητα του τερματοφύλακα.



ΒΙΚΤΩΡ ΦΩΤΟ

«Πόσες φορές θα έχει την ευκαιρία ο Νίκος Ορφανίδης να πιάνει από τον λαιμό έναν δίμετρο και να σκύβει κιόλας πάνω από το κεφάλι του; Η κοντινή αναμνηστική φωτογραφία του Βίκτωρα του Νίκου με τον Πάρη Δράκο ήθελε και τις ανάλογες ρυθμίσεις για να βγει και είναι μία χαρά με τα δύο φιλάρακια του Φοίβου».



ΒΙΚΤΩΡ ΦΩΤΟ

«Ο προπονητής του Κλεάνθη, Ανδρέας Σταύρου μετά συζύγου και με την παρέα του προπονητή Μιχάλη Παπαντωνίου. Ε, αφού δεν του έφερε την Έλλη Κοκκίνου ο πρόεδρος Σταμάτης Μαχλής για να γιορτάσει την κατάκτηση του τίτλου, του την έφερε η Ρόδος. Το ίδιο είναι».



«Τι να το κάνεις το πρώτο τραπέζι πίστα όταν χάνεις όλο το μέλι με την Έλλη Κοκκίνου και την γλυκιά παρέα της σε στιγμές χαλαρώματος μακριά από την πίστα. Ο Βίκτωρας το εντόπισε, το έβαλε σε...βαζάκι και το μοιράζει με την εφημερίδα».

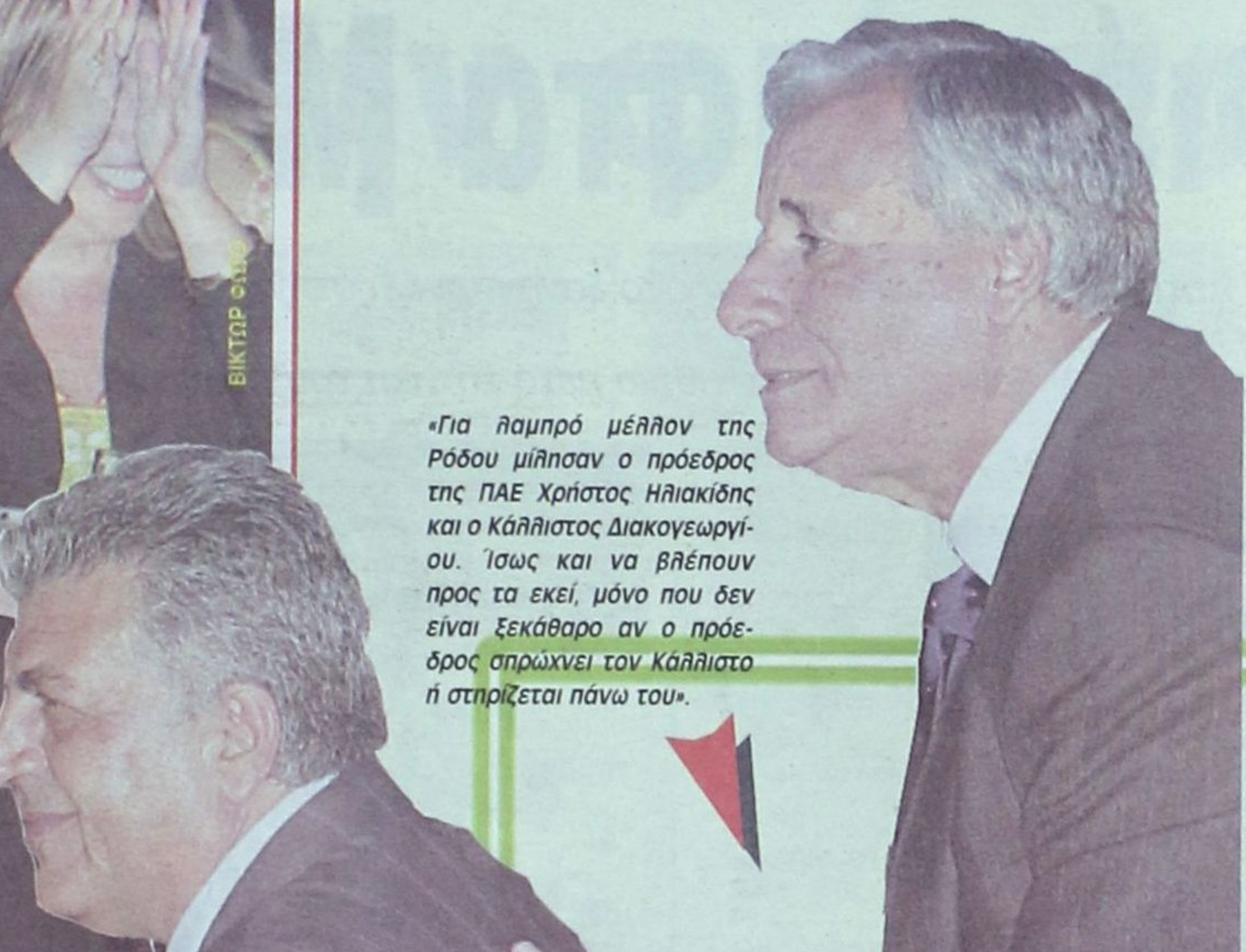

«Για λαμπρό μέλλον της Ρόδου μίλησαν ο πρόεδρος της ΠΑΕ Χρήστος Ηλιακίδης και ο Κάλλιστος Διακογεωργίου. Ίσως και να βλέπουν προς τα εκεί, μόνο που δεν είναι ξεκάθαρο αν ο πρόεδρος σπρώχνει τον Κάλλιστο ή στηρίζεται πάνω του».



«Ένας τερματοφύλακας ψάχνει πάντα μία ευκαιρία για να γνωρίσει τον έξω κόσμο και να μπει στο πετσί του επιθετικού. Ο τερματοφύλακας του Φοίβου, Παναγιώτης Καστανάκης είχε την δική του ευκαιρία στο ημίχρονο του αγώνα με την Αναγέννηση. Σαν κίνηση την κέρδισε. Σαν αποτέλεσμα...

τερματοφύλακας».



«Μπροστά στην εκρηκτική Έλλη Κοκκίνου, άλλοι ζορίζονται και άλλοι δροσίζονται. Εκεί που ο δήμαρχος Γιώργος Γιαννόπουλος ονειρεύεται, ο Κάλλιστος Διακογεωργίου τρομάζει. Ευτυχώς που η πολιτική δεν είναι πίστα και η Έλλη Κοκκίνου δεν είναι κάλπη, γιατί θα υπήρχε πρόβλημα».

Δεν τον ξέχασε

Ένα γκολ πολύ πιο ξεχωριστό σε σχέση με όλα όσα έχει πετύχει μέχρι σήμερα ήταν για τον Νίκο Λαμπριανό, αυτό με το οποίο χάρισε την νίκη στον Άρη, στο παιχνίδι με τον Άγιο Γεώργιο. Ο Νίκος το αφιέρωσε στον αγαπημένο του παππού, που έφυγε από την ζωή την Μεγάλη Εβδομάδα. Εκείνος σίγουρα το είδε και το χάρηκε πολύ, καμαρώνοντας για τον εγγονό του που δεν τον ξέχασε και σίγουρα δεν θα τον ξεχάσει ποτέ.

β' ΚΑΤΗΓΟΡΙΑ

Φιέστα στα Μάσαρι

- *Ο Αστέρας Μ. μετά από ένα χρόνο ξαναγυρνάει στην Α' κατηγορία μαζί με την Κατταβιά και το Νικαγόρα*
- *Παρέμεινε ο Ερμής στην κατηγορία μετά τη νίκη του στο ντέρμπι με τον Ασκληπιό*

σκορ & σκορερ

- **Αστέρας Μ. - Πυλί 5-0**
  1', 80' Κουρμαδιάς, 29', 65'(πεν.) Μουσακίνιας, 74' Κυπριώτης
- **Δαμάγητος - Άγιος Ισίδωρος 2-2**
  29' Καραγιάννης, 38' Παναγιωτίδης / 9' Σάββενας Σ., 30' Γεωργαλλής Σ.
- **Ερμής - Ασκληπιός 3-1**
  8' Βιτσέντζος, 32' Κυριαζής, 88' Μπεκυράς / 26' Ξυπολητάς
- **Τήλος - Ασπίδα Σ. 5-4**
  4' Σακελλάρης Κ., 12' Σακελλάρης Η., 58'(πεν.), 78', 82' Μόσχος / 27' Πολυχρόνης Μ., 34'(πεν), 87'(πεν.) Τσαλίκης, 53' Γιουντσεσόι
- **ΑΕΛ - Νικαγόρας 0-3**
  20' Κοκκαλάκης, 25' Φούσκας, 35' Ζερβό
- **Αντίμαχος - Δόξα Κ. 3-0**
  50' Κατσαρός, 70' Τόγιακιτς, 80' Σκαλλέρης Μ
- **Κατταβιά - Ακουσίλαος 3-3**
  20' Αγκάς, 73' Καβουκλής, 80' Αλεβιζόπουλος / 70', 78'(πεν.), Λαγογένης, 85' Κουφομανώλης



Φιέστα για την κατάκτηση του πρωταθλήματος είχαμε χθες στα Μάσαρι όπου ο τοπικός Αστέρας φρόντισε να αποζημιώσει τους φιλάθλους τους νικώντας άνετα το Πυλί με το σκορ της αγωνιστικής 5-0 πανηγυρίζοντας την επιστροφή στην Α' κατηγορία.

Η Κατταβιά αναδείχθηκε ισόπαλη με σκορ 3-3 απέναντι στον Ακουσίλαο και πανηγύρισε και αυτή την άνοδο της στην μεγάλη κατηγορία του τοπικού μας ποδοσφαίρου, ενώ ο τρίτος της παρέας Νικαγόρας κέρδισε άνετα εκτός έδρας 3-0 την ουραγό ΑΕΛ.

Τα φώτα της τελευταίας αγωνιστικής όμως ήταν στραμμένα στο ντέρμπι Ερμή-Ασκληπιού όπου τελικά οι γηπεδούχοι επικράτησαν με 3-1 σφραγίζοντας έτσι το εισιτήριο της παραμονής ενώ οι Κώοι θα αγωνίζονται στην Γ' κατηγορία.

Στα υπόλοιπα ματς ο Αντίμαχος νίκησε την Δόξα Κ. με 3-0, Δαμάγητος και Αγ.Ισίδωρος αναδείχθηκαν ισόπαλοι με σκορ 2-2 στην Παστίδα ενώ τέλος η Τήλος επικράτησε με αγγλικό σκορ 5-4 επί της Ασπίδας Σ.

	ΠΕΝΑΛΤΙ		ΚΟΚΚΙΝΕΣ	
ΟΜΑΔΕΣ	ΥΠ.	ΚΑΤ.	ΥΠ.	ΚΑΤ.
Αγ. Ισίδωρος	10	2	3	6
ΑΕΛ	3	9	2	4
Ακουσίλαος	6	1	5	4
Αντίμαχος	3	5	2	3
Ασκληπιός	1	3	4	4
Ασπίδα	6	3	6	5
Αστέρας	6	2	7	3
Δαμάγητος	1	5	6	6
Δόξα Κ.	3	5	4	5
Ερμής	1	2	8	7
Κατταβιά	4	6	7	2
Νικαγόρας	2	4	2	6
Πυλί	5	5		5
Τήλος	8	3	4	1

ΟΙ ΕΚΤΕΛΕΣΤΕΣ

ΟΝΟΜΑ-ΟΜΑΔΑ	ΕΥΣΤΟΧΑ	ΑΣΤΟΧΑ
Κυπριώτης (Αστέρας Μ.)	2	
Μιαούδης (Δόξα Κ.)	1	
Καραγιάννης (Πυλί)	2	
Σακελλάρης Η. (Τήλος)	3	1
Αγκάς (Κατταβιά)	3	
Σακελλάρης Κ. (Τήλος)		1
Άνεμ (Αγ. Ισίδωρος)	1	1
Λαγογένης (Ακουσίλαος)	3	1
Κουρδουνάκης (Αγ. Ισίδωρος)	2	2
Κακιάς (Πυλί)	3	
Μέντος (Κατταβιά)		1
Σκαλλέρης Μ. (Αντίμαχος)	2	1
Γιαννουκάς (Αγ. Ισίδωρος)	1	
Μουσακίνιας (Αστέρας)	2	1
Καραγιάννης (Δαμάγητος)	1	
Ανέμης (ΑΕΛ)	1	
Κοντός Εμ. (Αγ. Ισίδωρος)		1
Π'νικολάου (Ασπίδα)	1	1
Δόγκαλης (ΑΕΛ)		1
Γεωργαλλής Σ. (Αγ. Ισίδωρος)	1	
Πολυχρόνης (Ασπίδα)	2	
Πηθακάκης (Δόξα)		1
Διακογιάννης (Νικαγόρας)	1	
Μόσχος (Τήλος)	2	
Μουδάτσος (Αστέρας)	1	
Ζαμάγιας (Ασκληπιός)		1
Καλαετζής (Αγ. Ισίδωρος)		1
Οικονόμου (Τήλος)	1	
Στεφόπουλος (ΑΕΛ)		1
Ντινώρης (Δόξα Κ.)	1	
Ηλίας (Ερμής)		1
Τσαλίκης (Ασπίδα)	2	

ΤΕΛΙΚΗ ΒΑΘΜΟΛΟΓΙΑ
Β' ΚΑΤΗΓΟΡΙΑΣ

					ΕΝΤΟΣ			ΕΚΤΟΣ			ΣΥΝΟΛΟ		
Α/Α	ΟΜΑΔΕΣ	ΒΑΘΜ.	ΑΓ.	ΤΕΡΜ.	Ν	Ι	Η	Ν	Ι	Η	Ν	Ι	Η
1.	Αστέρας Μ.	58	26	52-11	10	3	0	7	4	2	17	7	2
2.	Κατταβιά	51	26	43-25	9	4	0	6	2	5	15	6	5
3.	Νικαγόρας	49	26	39-31	10	2	2	5	2	5	15	4	7
4.	Αντίμαχος	45	26	37-32	10	3	0	3	6	5	12	9	5
5.	Τήλος	43	26	61-39	7	5	1	4	5	4	11	10	5
6.	Πυλί	36	26	32-36	6	5	2	3	4	6	9	9	8
7.	Ακουσίλαος	36	26	41-39	6	1	6	5	4	6	10	6	10
8.	Αγ. Ισίδωρος	34	26	43-36	6	2	4	2	5	6	8	7	10
9.	Δαμάγητος	31	26	31-40	8	3	2	1	1	11	9	4	13
10.	Ασπίδα Σ.	29	26	29-31	7	1	5	1	4	7	8	5	13
11.	Ερμής	26	26	34-50	5	3	5	2	2	9	7	5	14
12.	Δόξα Κ.	26	26	21-36	4	6	4	2	2	8	6	8	12
13.	Ασκληπιός	23	26	22-42	5	5	3	0	3	10	5	8	13
14.	ΑΕΛ	9	26	15-66	3	0	10	0	3	10	3	3	20

*** Η ΑΕΛ έχει έναν μηδενισμό και -3 βαθμούς**

Οι ΣΚΟΡΕΡΣ

	ΣΥΝ	ΣΟΥΤ	ΚΕΦ.	ΠΕΝ.	ΦΑΟΥΛ	ΕΝΤ.	ΕΚΤ.
1. Μόσχος (Τήλος)	24	18	1	2	3	17	7
2. Μουσακίνιας (Αστέρας)	21	19		2		12	9
3. Σκαλλέρης Μ. (Αντίμαχος)	15	11	2	2		8	7
4. Καβουκλής (Κατταβιά)	14	8	6			6	8
5. Αγκάς (Κατταβιά)	13	10		3		13	
6. Λαγογένης (Ακουσίλαος)	13	7	1	3	2	7	6
7. Τόγιακιτς (Αντίμαχος)	12	10		1	1	8	4
8. Φούσκας (Νικαγόρας)	12	10	2			7	5
9. Ροδίτης (Αστέρας)	11	11				6	5
10. Καραγιάννης (Δαμάγητος)	11	7	3	1		9	2
11. Καραγιάννης (Πυλί)	10	6		2	2	4	6
12. Μπεκυράς (Ερμής)	10	6			4	5	5
13. Γεωργαλλής Σ. (Αγ. Ισίδωρος)	10	8		2		9	1
14. Ντινώρης (Δόξα Κ.)	9	7	2			4	5
15. Κουρδουνάκης (Αγ. Ισίδωρος)	9	6		2	1	7	2
16. Μηλιός (Τήλος)	9	8			1	6	3
17. Ζαμάγιας (Ασκληπιός)	9	8			1	5	4
18. Σακελλάρης Η. (Τήλος)	9	5	1	3		7	2
19. Κυπριώτης (Αστέρας)	9	7		2		5	4
20. Παπανικολάου (Ασπίδα)	8	4	3	1		7	1
21. Κουφομανώλης (Ακουσίλαος)	8	6	2			5	3
22. Ζερβός (Νικαγόρας)	8	7	1			3	5
23. Κάβουρας (Ακουσίλαος)	6	5		1		4	2
24. Παπουρδάνος Α. (Ακουσίλαος)	6	5	1			5	1
25. Σάββενας Σ. (Αγ. Ισίδωρος)	6	6				5	1
26. Δημηράκης (Αντίμαχος)	5	5				4	1
27. Τσαλίκης (Ασπίδα)	5	2	1	2		3	2
28. Πολυχρόνης (Ασπίδα)	5	2		2	1	2	3
29. Παπαμανώλης (Δαμάγητος)	5	4	1			3	2
30. Αλεβιζόπουλος (Κατταβιά)	5	4			1	3	2

ΑΥΤΟΓΚΟΛ

1 γκολ: Ξυπολητάς (Ασκληπιός), Σεντεμέντες (Ερμής), Κοκκαλάκης (Νικαγόρας), Φιλίππου (Δαμάγητος).

ΠΡΩΤΑΘΛΗΜΑ
Β' ΚΑΤΗΓΟΡΙΑ 2005-2006

	ΑΓ. ΙΣΙΔΩΡΟΣ	ΑΕΛ	ΑΚΟΥΣΙΛΑΟΣ	ΑΝΤΙΜΑΧΟΣ	ΑΣΚΛΗΠΙΟΣ	ΑΣΠΙΔΑ	ΑΣΤΕΡΑΣ	ΔΑΜΑΓΗΤΟΣ	ΔΟΞΑ Κ.	ΕΡΜΗΣ	ΚΑΤΤΑΒΙΑ	ΝΙΚΑΓΟΡΑΣ	ΠΥΛΙ	ΤΗΛΟΣ
ΑΓ. ΙΣΙΔΩΡΟΣ	■	9-0	2-3	2-1	2-2	0-0	1-1	2-1	7-0	2-1	1-1	1-1	1-0	2-2
ΑΕΛ	1-0	■	0-2	2-3	1-0	1-3	0-2	0-2	0-2	1-0	1-2	0-3	1-3	2-8
ΑΚΟΥΣΙΛΑΟΣ	1-2	7-1	■	1-1	3-2	2-0	1-6	2-0	3-1	3-0	0-2	2-3	1-3	0-2
ΑΝΤΙΜΑΧΟΣ	1-0	2-0 a.a.	0-0	■	3-0	1-1	1-0	4-0	3-0	5-1	2-0	1-0	3-0	2-2
ΑΣΚΛΗΠΙΟΣ	0-0	1-1	0-0	2-1	■	1-0	1-2	2-0	1-0	2-1	1-2	0-1	0-0	1-1
ΑΣΠΙΔΑ	3-1	0-0	2-0	1-3	2-1	■	1-0	2-0	0-2	1-0	0-1	1-2	5-2	0-1
ΑΣΤΕΡΑΣ	5-2	4-0	1-1	1-1	0-0	2-0	■	1-0	1-0	3-1	2-0	4-0	5-0	3-0
ΔΑΜΑΓΗΤΟΣ	2-2	2-0	4-2	1-1	2-1	2-0	0-0	■	0-1	3-4	2-1	2-1	2-1	1-0
ΔΟΞΑ Κ.	3-2	1-1	1-0	0-0	1-1	0-0	0-1	3-0	■	1-2	0-1	0-3	0-0	1-1
ΕΡΜΗΣ	0-1	2-1	0-1	1-1	3-1	0-0	0-4	3-3	2-0	■	3-2	0-1	4-2	1-4
ΚΑΤΤΑΒΙΑ	1-1	1-0	3-3	2-0	5-0	2-1	0-0	2-1	3-1	1-0	■	3-0	1-1	3-0
ΝΙΚΑΓΟΡΑΣ	1-0	3-0	2-1	2-1	2-1	3-2	0-1	1-0	1-1	4-2	1-2	■	1-1	2-1
ΠΥΛΙ	2-2	2-0	0-1	1-0	3-0	1-0	0-1	1-0	2-1	1-1	1-1	0-0	■	1-1
ΤΗΛΟΣ	4-0	2-1	1-1	3-3	6-1	5-4	2-2	3-1	1-1	2-2	3-1	4-1	3-4	■

β' ΚΑΤΗΓΟΡΙΑ

Χρώμα στην φιέστα

• Πριν παραλάβουν το κύπελλο του πρωταθλητή και ανοίξουν τις σαμπάνιες, οι ποδοσφαιριστές του Αστέρα Μ. ευχαρίστησαν τους διακόσιους φίλους τους για την υποστήριξη με καλό ποδόσφαιρο και μία ευρεία νίκη επί του Πυλίου.

ΑΣΤΕΡΑΣ Μ. 5
Α.Ο.Π **ΠΥΛΙ** 0

ΜΑΣΣΑΡΙ

Για να γιορτάσουν πήγαν στο γήπεδο των Μασσάρων περισσότεροι από διακόσιοι φίλοι του Αστέρα και οι πρωταθλητές ποδοσφαιριστές της ομάδας τους δεν τους χάλασαν το χατίρι, κλείνοντας την αυλαία της φετινής χρονιάς με καλό ποδόσφαιρο και με νίκη 5-0 επί του Πυλίου. Για πάρτη τους, για τον κόσμο τους και φυσικά για να έχουν μεγαλύτερη γλύκα οι σαμπάνιες, οι οποίες άνοιξαν με το σφύριγμα της λήξης και συνόδευσαν την απονομή του κυπέλλου του πρωταθλητή της Β' κατηγορίας καθώς και των μεταλλίων στους πρωταγωνιστές του Αστέρα.

Υπό αυτές τις συνθήκες το ίδιο το παιχνίδι περνάει σε δεύτερη μοίρα. Ο Αστέρας ήταν καλύτερος σε όλη την διάρκεια του αγώνα, έπαιξε καλή μπάλα και πέρα από τα πέντε γκολ που πέτυχε έχασε αρκετές ακόμα ευκαιρίες.

Φάσεις και Γκολ

1'. Ο Κυπριώτης έβγαλε την σέντρα από τα δεξιά, ο Κουρμαδιάς έπιασε την ψηλοκρεμαστή γυριστή κεφαλιά και άνοιξε το σκορ (1-0)

4'. Σουτ του Πιπέρη από τα πλάγια δεξιά έφυγε ελάχιστα έξω από το αριστερό δοκάρι του Λαμπριανού.

29'. Ο Κυπριώτης έβγαλε την κάθετη μπαλιά για τον Μουσακίνια, εκείνος πέρασε τον προσωπικό του αντίπαλο και με συρτό σουτ από το ύψος του πέναλτι έκανε το 2-0.

65'. Ο Χατζηβασίλης ανέτρεψε τον Χατζηκώστα και ο διαιτητής Διαμαντέας καταλόγισε πέναλτι. Το εκτέλεσε ο Μουσακίνιας, κάνοντας το 3-0.

74'. Ο Ροδίτης έκοψε την μπάλα από τα πλάγια δεξιά για τον Κυπριώτη και εκείνος χρίστηκε σκόρερ με ψύχραιμο πλασέ (4-0).

80'. Ο Κουρμαδιάς εκμεταλλεύτηκε την σύγχυση στην καρδιά της άμυνας του Πυλίου και με δυνατό σουτ διαμόρφωσε το τελικό 5-0.

85'. Το Πυλί κέρδισε έμμεσο φάουλ, ο Πιπέρης σούταρε από κοντά, όμως ο Λαμπριανός κράτησε την εστία του ανέπαφη με καταπληκτική απόκρουση.

Κανένας ποδοσφαιριστής του Αστέρα δεν υστέρησε, όμως αν πρέπει να ξεχωρίσουν δύο, είναι οι Κουρμαδιάς και Μουσακίνιας. Από πλευράς Πυλίου διακρίθηκαν οι Κάκιας και Πιπέρης.

Καλή ήταν η διαιτησία των Διαμαντέα, Παπαγεωργίου και Μανέγα.

Οι συνθέσεις:

Αστέρας Μ.'. *Λαμπριανός (46 Νεσγός), Κουρμαδιάς, Χατζηκώστας, Σπανός, Σκαφίδας, Τώδε, Μουδάτσος, Κιάρι (70' Σταυρίδης), Μουσακίνιας, Κυπριώτης (83' Λεβεντέρης), Ροδίτης.*

Πυλί'. *Χατζηνικόλογλου, Κάκιας, Χατζηβασίλης Ι. (66' Σπίνος), Γερασίμου Κ., Κεφαλιανός, Μαρίνος Π., Μαρίνος Α. (52' Πίτσης), Πασχάλης, Καλυμνιωναρής, Πιπέρης, Εξήντας, Κεφαλιανός.*

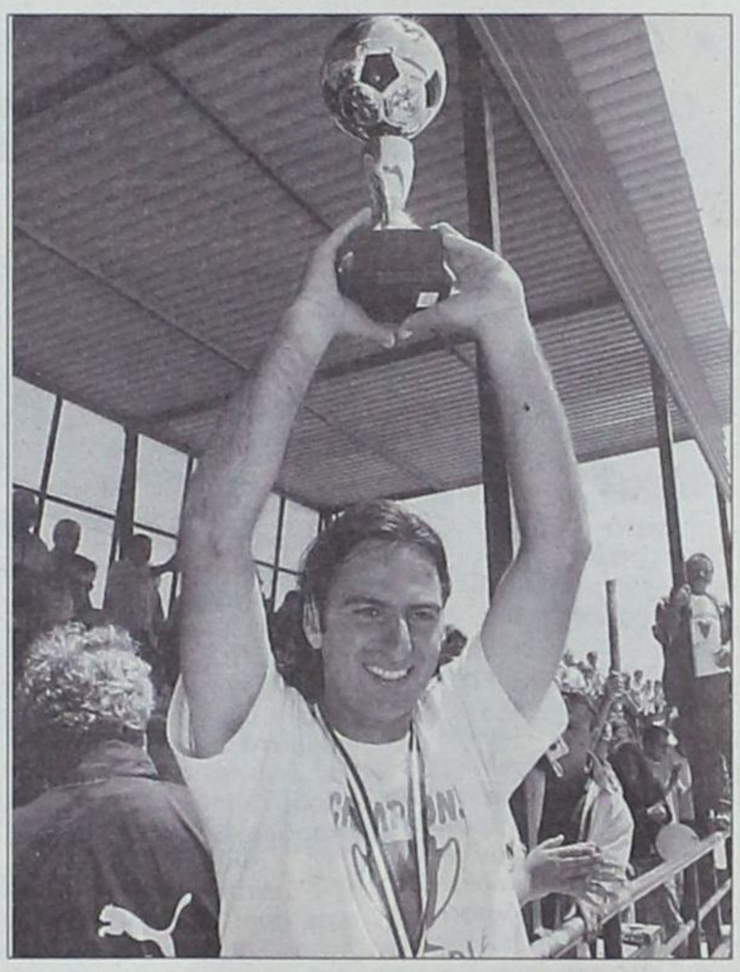

Ο Δημήτρης Μουδάτσος σηκώνει το κύπελλο



Μέθυσαν από ευτυχία και σαμπάνια οι παίχτες του Αστέρα

Διαφήμισαν το άθλημα

• Καταπληκτικό παιχνίδι με εννέα γκολ πρόσφεραν στον κόσμο Τήλος και Ασπίδα Σαλάκου. Οι Τηλιακοί πρόσθεσαν στο ενεργητικό τους άλλους τρεις βαθμούς, με χατ τρικ του Μερκούρη Μόσχου.

ΤΗΛΟΣ 5
ΑΣΠΙΔΑ ΣΑΛ. 4

ΤΗΛΟΣ

Ένα από τα καλύτερα παιχνίδια που έχουν παρακολουθήσει φέτος απόλαυσαν οι φίλοι της Τήλου αλλά και της Ασπίδας Σαλάκου, που βρήκαν την ευκαιρία να κάνουν την κυριακάτικη εκδρομή τους. Ήταν ένα ματς ελεύθερο, γρήγορο, πλούσιο σε φάσεις και συγκινήσεις, η λήξη του οποίου βρήκε την Τήλο νικήτρια με το εντυπωσιακό 5-4. Ουσιαστική κριτική δεν έχει νόημα να γίνει. Μπορεί να επιχειρηθεί για ένα ματς το οποίο οι πάντες αντιμετώπισαν έμπρακτα ως μία γιορτή;

Τα εννέα γκολ

4'. Ο Σακελλάρης Κ. έκανε το 1-0 με θαυμάσιο γυριστό σουτ από το ύψος του πέναλτι.

12'. Ο Μόσχου έκανε την κούρσα, έβγαλε την σέντρα και ο Σακελλάρης Η. σκόραρε με κεφαλιά από κοντά (2-0).

27'. Ο Πολυχρόνης Μ. βγήκε σε θέση τετ α τετ με τον Χατζηγεωργίου, πλάσαρε ιδανικά και μείωσε σε 2-1.

34'. Ο Πολυχρόνης Μ. ανατράπηκε από τον Σγούρο και ο διαιτητής Κατταβενός καταλόγισε πέναλτι. Το εκτέλεσε ο Τσαλίκης ισοφαρίζοντας σε 2-2.

53'. Οι φιλοξενούμενοι πήραν κεφάλι στο σκορ. Ο Γιουντσενσόι επιχείρησε θαυμάσια ατομική προσπάθεια, ελευθερώθηκε μέσα στην μεγάλη περιοχή και με δυνατό σουτ έκανε το 2-3.

58'. Ο Χριστοφής ανατράπηκε από αμυντικό της Ασπίδας και ο διαιτητής έδειξε την άσπρη βούλα. Ο Μόσχου αξιοποίησε την ευκαιρία και ισοφάρισε σε 3-3.

78'. Ο Μόσχου είδε τον Εγγλέζο έξω από τα δοκάρια του, πλάσαρε ψηλοκρεμαστά έξω από την μεγάλη περιοχή και έδωσε στην Τήλο ξανά το προβάδισμα με 4-3.

82'. Χριστοφής και Μόσχου συνδυάστηκαν θαυμάσια, ο τελευταίος βγήκε μόνος του με τον Εγγλέζο και με πλασέ ανέβασε τον δείκτη του σκορ στο 5-3, φτάνοντας ο ίδιος στο χατ τρικ.

87'. Ο Τσαλίκης ανατράπηκε από τον Χατζηγεωργίου και κέρδισε το πέναλτι. Το εκτέλεσε ο ίδιος, διαμορφώνοντας το τελικό 5-4.

Καλύτεροι των νικητών ήταν οι Μόσχου, Νικολής Σ. και Αλιφέρης, ενώ από πλευράς Ασπίδας διακρίθηκαν οι Πολυχρόνης Μ., Θυριάκης και Τσαλίκης.

Καλή ήταν η διαιτησία των Κατταβενού, Γαγάνη και της Λιάπη.

Οι συνθέσεις:

Τήλος: *Χατζηγεωργίου, Νικολής Π. (65' Χαλιός), Σγούρος (80' Φυλακούρης), Αλιφέρης, Μηλιός, Χριστοφής, Σακελλάρης Κυρ. (55' Κωστίδης), Σακελλάρης Η., Νικολής Σ, Μόσχου, Οικονόμου.*

Ασπίδα Σαλ.: *Εγγλέζος, Ευθυμίου, Πολυχρόνης Μ., Θυριάκης, Μαρουλάκης, Πολυχρόνης Α., Γιουντσενσόι, (65' Πολυχρόνης Δ.), Τσαλίκης, Παπανικολάου (83' Λαπάκης), Σχοινάκης, Ζερβός (70' Χατζηκυριάκος).*

Δίκαιη μοιρασιά

• Δαμάγητος και Αγ.Ισίδωρος έκλεισαν με ισοπαλία τις φετινές τους αγωνιστικές υποχρεώσεις

ΔΑΜΑΓΗΤΟΣ 2
ΑΓ. ΙΣΙΔΩΡΟΣ 2

ΠΑΣΤΙΔΑ

Σε ένα αδιάφορο βαθμολογικά παιχνίδι Δαμάγητος και Αγ.Ισίδωρος πετυχαίνοντας από δύο γκολ η κάθε ομάδα αναδείχθηκαν ισόπαλοι με σκορ 2-2.

Σε γενικές γραμμές το παιχνίδι ήταν μοιρασμένο με την κάθε ομάδα να δικαιούται από ένα ημίχρονο.

Τα Γκολ

9'. Ατομική προσπάθεια και ψηλοκρεμαστό πλασέ του Σάββενα Σ., πέρασε η μπάλα πάνω από τον Χατζηνικόλα και γκολ 0-1.

29'. Φάουλ του Τσαλίκη, ο Καραγιάννης πήδηξε ψηλότερα απ'όλους και με καρκωτή κεφαλιά ισοφάρισε σε 1-1.

30'. Ενώ ο Κατσαράς βρισκόταν στο έδαφος από τραυματισμό, ο Γιωργαλλής Σ. δεν τήρησε το Fair Play, προχώρησε και μόνος με πλασέ έκανε το 1-2.

38'. Ο Παναγιωτίδης πλάσαρε, ο Γιωργαλλής Μ. βγήκε για να μπλοκάρει αλλά η μπάλα πήδηξε από πάνω του και κατέληξε στα δίχτυα γράφοντας το τελικό 2-2.

Καλή ήταν η διαιτησία των Γουλάρα, Μανέγα και Γαγάνη.

Από τον Δαμάγητο ξεχώρισαν οι Μπαρμπαντώνης, Φιλίππου και Καραγιάννης ενώ από τον Αγ.Ισίδωρο οι Δημητράκης (όσο έπαιξε), Γιωργαλλής Σ. και Σάββενας Ι.

Δαμάγητος: *Χατζηνικόλας, Κατσαράς, Ζαγκανίκας, Μπαρμπαντώνης, Φιλίππου, Χάσκας (46' Παπαμανώλης), Παναγιωτίδης, Μπάλας, Τσαλίκης (57' Καρπάθιος), Καραγιάννης, Σπάρταλης (64' Ζαγοριανός).*

Αγ.Ισίδωρος: *Γιωργαλλής Μ. (46' Δημητράκης), Κοντός Μ., Πέτρου Μ, Κουρδουνάκης Γ., Γιωργαλλής Σ., Παπαλαζάρου, Γιωργαλλής Α., Μαούνης (86' Κοντός Γ.), Σάββενας Σ., Σάββενας Ι. Κοντός Ι.*

Σφράγισε την παραμονή

• Ο Ερμής κέρδισε τον Ασκληπιό που έχασε δυο παίκτες στο 58' λόγω αποβολής

ΕΡΜΗΣ	3
ΑΣΚΛΗΠΙΟΣ	1

ΚΑΛΥΘΙΕΣ

Μετά από ένα επεισοδιακό παιχνίδι παρουσία αστυνομικών για την αποφυγή επεισοδίων, με τρεις αποβολές μία για τους γηπεδούχους και δύο για τους φιλοξενούμενους, όπου και οι δύο ομάδες κυνηγούσαν τους βαθμούς οι μεν πρώτοι τη νίκη και οι δεύτεροι την ισοπαλία για να παραμείνουν στην κατηγορία, ο Ερμής ήταν αυτός που χαμογέλασε τελευταίος αφού πήρε τη νίκη με σκορ 3-1 απέναντι σε έναν δυνατό Ασκληπιό.

Οι γηπεδούχοι ξεκίνησαν με τον καλύτερο τρόπο το ματς αφού άνοιξαν το σκορ αρκετά νωρίς. Στη συνέχεια ισοφάρισαν οι Κώοι αλλά πριν το σφύριγμα της ανάπαυλας οι Καλυθενοί πήραν και πάλι κεφάλι στο σκορ. Το 2-1 ήταν και το αποτέλεσμα ημιχρόνου.

Στην επανάληψη ήρθε μία φάση όπου ανέτρεψε τα δεδομένα και τις αριθμητικές ισορροπίες αφού για διαμαρτυρία και εξύβριση πήραν την άγουσα για τα αποδυτήρια οι Στάκκος και Γιαλομανδράκης αντίστοιχα στο 59' όπου είχαμε και δίλεπτη διακοπή από τον διαιτητή για να ηρεμήσουν τα πνεύματα.

Ακολούθως στο 68' αποβλήθηκε και ο Παπαγεωργίου Γ. για επικίνδυνο παίξιμο.

Σε αυτό το Β' μέρος ο Ασκληπιός παρά το ότι υστερούσε αριθμητικά έπαιξε σαν ίσος προς ίσο τον αντίπαλό του και κυνήγησε το γκολ με αξιώσεις. Αντί αυτού όμως σε μία αντεπίθεση λίγο πριν την λήξη ο Ερμής έκανε τρία τα τέρματά του και πανηγύρισε έτσι το τρίποντο που ισοδυναμούσε με την παραμονή στην κατηγορία.

Φάσεις-Γκολ

8'. Ατομική προσπάθεια και σουτ του Βιτσέντζου από θέση τετ-α-τετ και το 1-0.

24'. Σουτ του Χατζησουλεϊμάν, απέκρουσε προσωρινά ο Υψηλάντης Β. Νέο σουτ του Ζαμάγια, νέα απόκρουση.

26'. Σέντρα του Πιρπιρή απέκρουσε προσωρινά ο Υψηλάντης. Η μπάλα στρώθηκε στον Ξυπολητά που με σουτ ισοφάρισε σε 1-1.

30'. Φάουλ του Ξυπολητά από την γραμμή της μεγάλης περιοχής, η μπάλα στο οριζόντιο και άουτ.

32'. Ασίστ του Παπαγεωργίου Γ. στον Κυριαζή που σούταρε ευθύβολα και γκολ 2-1.

58'. Κεφαλιά του Ράιτσου απέκρουσε στην γραμμή με το κεφάλι ο Χατζηγεωργίου. Ακολούθησαν διαμαρτυρίες των Κώων ότι η μπάλα πέρασε την γραμμή με συνέπεια να αποβληθούν Στάκκος και Γιαλομανδράκης με δίλεπτη διακοπή του ματς. Στο ίδιο σημείο αποβλήθηκε και ο πρόεδρος του Ασκληπιού κ.Κιλιμάτος.

66'. Σουτ του Κυριαζή από θέση τετ-α-τετ μόλις άουτ.

68'. Αποβλήθηκε ο Παπαγεωργίου Γ. με δεύτερη κίτρινη κάρτα για επικίνδυνο παίξιμο.

77'. Φάουλ του Παπαγιαννόπουλου Μ., κεφαλιά του Ράιτσου μόλις άουτ.

80'. Πλασέ του Ξυπολητά πρόλαβε στην γραμμή ο Μπεκυράς.

88'. Ο Μπεκυράς πέρασε την μπάλα πάνω από τον Παπαδημητρίου που είχε βγει έξω από την μεγάλη περιοχή και έγραψε το τελικό 3-1.

90'. Κόρνερ του Παπαγιαννόπουλου Μ. πάνω από το οριζόντιο άουτ.

93'. Σουτ του Κιλιμάτου μετά από κόρνερ, απέκρουσε ο Υψηλάντης σε κόρνερ.

94'. Σουτ του Χατζηγεωργίου από θέση τετ-α-τετ απέκρουσε ο Παπαδημητρίου.

Αρκετά παράπονα έχει ο Ασκληπιός από τον Ζαννετίδη κυρίως για την διπλή αποβολή. Πολύ καλοί ήταν οι βοηθοί Σιδηρόπουλος Α. και Κετσές.



Οι του Ερμή πανηγύρισαν έξαλλα την παραμονή

Από τους γηπεδούχους ξεχώρισαν οι Κυριαζής, Πολυχρόνης και Μπεκυράς ενώ από τον Ασκληπιό οι Κιλιμάτος, Πιρπιρής και Ξυπολητάς.

Ερμής: *Υψηλάντης Β., Μοσχιδιού, Χατζηγεωργίου Α. (53' Χατζηγεωργίου Κ.), Βιτσέντζος, Παπαγεωργίου Γ., Ηλίας, Χατζηνικόλας Β., Κυριαζής (83' λ.τ. Χαμάλης), Πολυχρόνης, Μπεκυράς, Μανιάς (65' Δανδίκης).*

Ασκληπιός: *Παπαδημητρίου, Τρικοίλης, Μαρίνος (71' Παπαγιαννόπουλος Μ.), Κιλιμάτος, Ράιτσος, Ζαμάγιας, Χατζησουλεϊμάν (46' Στάκκος), Τουλαντάς (49' Μαραγκός), Γιαλομανδράκης, Πιρπιρής, Ξυπολητάς.*

Αποχαιρετισμός, με νίκη

• Ο Νικαγόρας στο τελευταίο του παιχνίδι στη β' κατηγορία νίκησε στην Κάλυμνο την ΑΕΛ.

ΑΕΛ	0
ΝΙΚΑΓΟΡΑΣ	3

ΚΑΛΥΜΝΟΣ

Με νίκη αποχαιρέτησε το πρωτάθλημα της β' κατηγορίας ο Νικαγόρας, αφού από την επόμενη περίοδο θα αγωνίζεται στο πρωτάθλημα της α' κατηγορίας.

Η ομάδα της Κεφάλου κέρδισε στο ουδέτερο γήπεδο της Καλύμνου την τυπικά γηπεδούχο ΑΕΛ με 3-0.

Στο 20' ο Διακογιάννης Λ. έδωσε πάσα στον Κοκκαλάκη που με πλασέ από κοντά έκανε το 0-1.

Πέντε λεπτά αργότερα (25') ο Φούσκας με σουτ μέσα από την περιοχή έγραψε το 0-2, για να έρθει στο 35' ο Ζερβός και με διαγώνιο σουτ να διαμορφώσει το τελικό 0-3.

Από το σημείο εκείνο και μετά οι παίκτες του Νικαγόρα έριξαν τους ρυθμούς και αρκέστηκαν στο ήδη διαμορφωμένο σκορ.

Η πιο αξιοσημείωτη φάση από πλευρά της ομάδας της Λέρου, δημιουργήθηκε στο 92', όταν σουτ του Δόγκαλη αποκρούστηκες από το οριζόντιο δοκάρι.

Καλύτεροι από τον Νικαγόρα ήταν οι Πετρινώλης, Δημητρακιού, Διακοδημητρίου, ενώ από την ΑΕΛ οι Στεφόπουλος, Φουντουλάκης.

Καλή η διαιτησία των Πανάτου, Αλαχιώτη, Πλάτση.

ΑΕΛ: *Γκούτογλου, Μανούσος (75' Ανέμης), Κλήνης, Στεφόπουλος, Χατζηδάκης, Πλοχώρης, Φουντουλάκης, Διαμαντάρας, Δόγκαλης, Φουντουκάκης Α., Κουτελίδας.*

Νικαγόρας: *Γιαννουκάς (80' Μιχαλάκης), Μπίλλης, Ζερβός (46' Οικονόμου), Πετρινώλης, Διακογιάννης Λ., Κοκκαλάκης, Δημητρακιού, Μαστόρος, Φούσκας, Διακοδημητρίου, Κόφας (46' Διακογιάννης Χ.).*

Γιορτινά και ισόπαλα

• Η Κατταβιά πανηγύρισε την επιστροφή της στην Α' κατηγορία σε ένα ματς φιέστα με τον Ακουσίλαο.

ΚΑΤΤΑΒΙΑ	3
ΑΚΟΥΣΙΛΑΟΣ	3

ΚΑΤΤΑΒΙΑ

Όταν πήραν στα χέρια τους το πρόγραμμα του φετινού πρωταθλήματος της Β' κατηγορίας οι άνθρωποι της Κατταβιάς ονειρεύονταν πως στο εντός έδρας ματς της τελευταίας αγωνιστικής με αντίπαλο τον Ακουσίλαο θα γιόρταζαν την επιστροφή τους στην Α' κατηγορία. Το όνειρό τους έγινε πραγματικότητα. Το 3-3 της χθεσινής αναμέτρησης ήταν απλά το συμπλήρωμα της γιορτής που στήθηκε και που είχε ως κεντρικό σημείο αναφοράς τα πολλά χαμόγελα, το άφθονο φαγητό και ποτό και τις υποσχέσεις πως η ομάδα δεν θα χρειαστεί να περάσει ποτέ ξανά το μαρτύριο του υποβιβασμού. Ο πολύς κόσμος που πήγε στο γήπεδο χάρηκε ένα θαυμάσιο ανοιχτό παιχνίδι με συνολικά έξι γκολ και πολλές ακόμα ευκαιρίες, με τις δύο ομάδες να μοιράζονται τους βαθμούς και τις εντυπώσεις.

Φάσεις και Γκολ

5'. Κεφαλιά του Καβουκλή μετά το φάουλ του Αλεβιζόπουλου κατέληξε στα δίχτυα, όμως το γκολ δεν μέτρησε μετά από υπόδειξη για οφσάιντ. Οι αμφιβολίες των γηπεδούχων ήταν πολλές.

15'. Το σουτ του Αγκά από καλή θέση αποκρούστηκε από την ρίζα του αριστερού δοκαριού.

20'. Ο Αλεβιζόπουλος έβγαλε μόνο του τον Αγκά και εκείνος έκανε με ωραίο πλασέ το 1-0.

50'. Στην προσπάθειά του να διώξει την μπάλα ο Σάββενας «σημάδεψε» το οριζόντιο δοκάρι της ομάδας του.

70'. Ο Δατσέρης κατάφερε να αποκρούσει το πρώτο σουτ του Κουφομανώλη, όχι όμως και το νέο σουτ του Λαγογένη. Ο τελευταίος πήρε το «ριμπάουντ» και ισοφάρισε σε 1-1.

73'. Φάουλ του Αλεβιζόπουλου, κεφαλιά του Καβουκλή από κοντά και 2-1.

78'. Ο Λαγογένης τζαρτζαρίστηκε με τον Κτίστη και προς γενική κατάπληξη ο διαιτητής Στεφανάκης καταλόγισε πέναλτι. Την εκτέλεση ανέλαβε ο ίδιος ο παθών και ισοφάρισε σε 2-2.

80'. Ο Αλεβιζόπουλος ολοκλήρωσε ιδανικά την θαυμάσια ατομική του προσπάθεια, καθώς έκανε το 3-2 με σουτ από κοντά.

85'. Μετά από σέντρα του Παπουρδάνου Α. ο Κουφομανώλης διαμόρφωσε με κοντινή καρφωτή κεφαλιά το τελικό 3-3.

90'. Σέντρα του Ματέου, κεφαλιά του Αγκά, η μπάλα κατέληξε στα δίχτυα, όμως το γκολ δεν μέτρησε ως οφσάιντ, που αμφισβητήθηκε έντονα.

Καλύτεροι της Κατταβιάς ήταν οι Μερκούρης και όσο έπαιξαν οι Όλμα και Κυριακίδης, ενώ από πλευράς Ακουσίλαου διακρίθηκαν οι Μαρουλάκης, Λαγογένης και Κουφομανώλης.

Δεν απέφυγαν τα λάθη ο διαιτητής Στεφανάκης και οι βοηθοί του Λάμπρου και Καραχανής.

Οι συνθέσεις:

Κατταβιά: *Δατσέρης, Όλμα (46' Κυριακίδης), Τσίπα, Κτίστης, Μέντος, Τσουβαλάς (35' λ.τ. Ματέου), Μερκούρης, Στεφανάκης, Αλεβιζόπουλος, Καβουκλής (80' Κυπριώτης), Αγκάς.*

Ακουσίλαος: *Νικηταράς (75' Μυλωνάς), Κουφομανώλης, Παπουρδάνος Γ., Σάββενας, Κάβουρας, Αμύγδαλος (65' Κοκκάρης), Κορκίδας, Μαρουλάκης, Παπουρδάνος Α., Λαγογένης, Πετρόπουλος.*

Ήταν καλύτερος

• Ο Αντίμαχος ανέβηκε στο Β' μέρος και επικράτησε δίκαια επί της Δόξας Κ.

ΑΝΤΙΜΑΧΟΣ	3
ΔΟΞΑ Κ.	0

ΑΝΤΙΜΑΧΕΙΑ

Σε ένα αδιάφορο βαθμολογικά παιχνίδι ο Αντίμαχος παίζοντας ωραίο ποδόσφαιρο κυρίως στο Β' ημίχρονο επικράτησε επί της Δόξας κ. με σκορ 3-0.

Φάσεις-Γκολ

20'. Ωραία εκτέλεση φάουλ του Ανδρογιώργη, η μπάλα στο κάθετο δοκάρι.

50'. Ο Κατσαρός με σουτ μέσα από την μεγάλη περιοχή άνοιξε το σκορ 1-0.

75'. Ο Τόγιακιτς πέρασε όποιον βρήκε μπροστά του και τον τερματοφύλακα και έστειλε την μπάλα στα δίχτυα κάνοντας το 2-0.

80'. Ο Σκαλέρης Μ. με ατομική προσπάθεια και πλασέ έγραψε το τελικό 3-0.

Πολύ καλή η διαιτησία των Βασιλείου, Τσομπάνου και Δοδούς.

Από τον Αντίμαχο ξεχώρισαν οι Σκαλέρης Γ., Ατσαλάκης και Ανδρογιώργης ενώ από την Δόξα Κ. οι Τάλαλρος, Παντελής και Ντινόρης.

Αντίμαχος: *Γιακούμαρος, Τόγιακιτς, Σκαλέρης Γ., Διακαντώνης, Κατσαρός, Ατσαλάκης, Ανδρογιώργης, Σκαρούλης, Τσούτσης (46' Σκαλέρης Μ.), Γκίκας, Δημαράκης.*

Δόξα Κ.: *Χατζηνικολάου, Λόλι, Τσίκο, Καραναστάσης, Τάλλαρος, Κουτσαριώτης (70' Λαμάι), Παντελής, Τσίκνης, Τρακόσας (80' Πης), Ντινόρης, Πιθακάκης.*

Θέαμα με συγκινήσεις

- *Ο Ιάλυσος κατάφερε να πάρει τη νίκη στη διαδικασία των πέναλτι (6-5) με αντίπαλο το Διαγόρα στον τελικό του Παιδικού Πρωταθλήματος και κατέκτησε τον τίτλο.*

Το παιχνίδι στην κανονική διάρκειά του είχε λήξει ισόπαλο με σκορ 2-2.



ΔΗΜΟΤΙΚΟ ΣΤΑΔΙΟ

Σ' ένα εκπληκτικό παιχνίδι που έγινε στο Δημοτικό Στάδιο της Ρόδου, ο Ιάλυσος κατάφερε να πάρει τη νίκη απέναντι στο Διαγόρα και να κατακτήσει το τρόπαιο στον τελικό του Παιδικού Πρωταθλήματος.

Παρά το γεγονός ότι ο Ιάλυσος ήταν πίσω στο σκορ, κατάφερε να πετύχει το γκολ ένα λεπτό πριν τη λήξη του παιχνιδιού ισοφαρίζοντας και παίρνοντας τη νίκη στη διαδικασία των πέναλτι. Στα πρώτα λεπτά του αγώνα ο Ιάλυσος ήταν καλύτερος και άνοιξε το σκορ με τον Πατηνιώτη στο 14' ενώ στη συνέχεια ο Διαγόρας κατάφερε να ισορροπήσει και να πετύχει το γκολ στο 20' με τον Πεταυράκη Τ.

Οι παίκτες του Διαγόρα πέτυχαν κι άλλο γκολ με τον Πεταυράκη Τ. ενώ ο Ιάλυσος λίγο πριν από τη λήξη του αγώνα με τον Βαρότση ισοφάρισε και έφερε το παιχνίδι στην παράταση. Αφού δεν επιτεύχθηκε κανένα γκολ στα είκοσι λεπτά της παράτασης, χρειάστηκε οι ομάδες να εκτελέσουν πέναλτι για να αναδειχθεί ο νικητής. Εκεί πρωταγωνιστές ήταν οι τερματοφύλακες αφού για τον Ιάλυσο ο Γερογιάννης απέκρουσε δύο πέναλτι και ευστόχησε στο τελευταίο ενώ ο Τύρελης απέκρουσε για τον Διαγόρα ένα πέναλτι.



Όλοι οι ποδοσφαιριστές που αγωνίστηκαν έδωσαν τον καλύτερό τους εαυτό προσφέροντας γκολ αλλά και θέαμα σ' αυτούς που βρέθηκαν στο γήπεδο για να παρακολουθήσουν τον τελικό αυτόν.

ΦΑΣΕΙΣ ΚΑΙ ΓΚΟΛ

10'. Το πολύ καλό σουτ του Πατηνιώτη πέρασε μόλις άουτ.

12'. Ένα εκπληκτικό σουτ από τον Χαρτλ πήγε πρώτα στο οριζόντιο και ύστερα στο κάθετο δοκάρι του Γερογιάννη.

14'. Ο Βαρότσης πραγματοποίησε ωραία προσπάθεια από δεξιά και έβγαλε τη σέντρα με τον Πατηνιώτη να ανοίγει το σκορ με ωραίο πλασέ, 1-0.

20'. Μετά από ωραία σέντρα από δεξιά, ο Πεταυράκης Τ. ισοφάρισε για τον Διαγόρα με κεφαλιά, 1-1.

22'. Ύστερα από σέντρα του Γκέζο, ο Σαρρής με προβολή πέτυχε το γκολ το οποίο ακυρώθηκε αφού ο ποδοσφαιριστής του Διαγόρα βρήκε με το χέρι του την μπάλα.

23'. Το σουτ του Παρασύρη απέκρουσε εκπληκτικά ο Γερογιάννης.

35.' Ο Μπαούρης έκανε το σουτ και ο Γερογιάννης έκανε άλλη μια απόκρουση.

40.' Ένα ακόμη σουτ του Πεταυράκη Τ. μπλόκαρε ο Γερογιάννης.

45'. Μετά από εκτέλεση φάουλ του Χαρτλ, ο Πεταυράκης Τ. έστειλε την μπάλα στα δίχτυα με κεφαλιά, 1-2.

49'. Ο Σαχίνης εκτέλεσε το κόρνερ και αφού προηγήθηκε μια κεφαλιά, η μπάλα πήγε στον Βαρότση που δεν δυσκολεύτηκε να την σπρώξει στα δίχτυα, 2-2.

60'. Ωραίος συνδυασμός ανάμεσα σε Βαρότση και Πατηνιώτη με τον τελευταίο να σουτάρει και η μπάλα να πηγαίνει ελάχιστα άουτ.

62.' Το σουτ του Πεταυράκη Τ. πέρασε άουτ.

ΤΑ ΠΕΝΑΛΤΙ

Πεταυράκης Τ.	0-1
Αλβανός	1-1
Γκέζο	1-2
Κουφλής	Απέκρουσε ο Τύρελης
Σαρρής	Απέκρουσε ο Γερογιάννης
Βαρότσης	2-2
Κετσές	Απέκρουσε ο Γερογιάννης
Πατηνιώτης	3-2
Χαρτλ	3-3
Γερογιάννης	4-3

Κανένας από τους ποδοσφαιριστές και των δύο ομάδων δεν υστέρησε σε απόδοση αφού όλοι αγωνίστηκαν όσο καλύτερα μπορούσαν.

Καλή ήταν η διαιτησία του Τάσου Σιδηρόπουλου και των βοηθών του Ορφανού Καραχανή.

Ιάλυσος: *Γερογιάννης, Αλβανός, Μαυρογιώργης, Ξένος, Βαγιανάκης, Μητροτάσιος (42' Δανελάκης), Σταυράς, Βαρότσης, Σαχίνης, Πατηνιώτης, Μακρής (46' Κουφλής)*

Διαγόρας: *Τύρελης, Πεταυράκης Σ., Σαρούκος, Μπαούρης, Χαρτλ, Ζερβός (50' Κετσές), Γκέζο Κ., Παρασύρης (38' Τζοβάρας), Πεταυράκης Τ., Σαρρής, Κενενούνης.*





Με τον πάντα δικό σας... Αλλαξογκόλιές ...γκολτζή - γκολτζή

www.angelfire.com/pa4/allaksogolies
E-mail: allaksogolis@yahoo.gr

Μία αγωνιστική έμεινε πλέον για να πέσει η αυλαία στο κορυφαίο τοπικό μας πρωτάθλημα, αυτό της Α' κατηγορίας. Το σαββατοκύριακο ακόμα μία αγωνιστική χρονιά θα περάσει στην ιστορία και όπως γίνεται σε κάθε τέτοια περίπτωση θα ακολουθήσει ανάλυση απ' όλους όσους ασχολούνται με το άθλημα και θα καταγράψει ο καθένας από την μεριά του τα θετικά και τα αρνητικά που σημάδεψαν τον βασιλιά των σπορ.

Το μόνο σίγουρο είναι πως η αγωνιστική περίοδος 2005-2006 δεν ήταν και από τις καλύτερες. Η συνεχής οικονομική ξηρασία συνεχίζει να αφήνει το στίγμα της σε όλες τις αθλητικές δραστηριότητες και ειδικά στο ποδόσφαιρο το οποίο στην περιοχή μας λόγω του νησιωτικού μας συμπλέγματος έχει πολλές ιδιαιτερότητες αλλά φως δεν φαίνεται από πουθενά. Από την μια ευθύνες φέρει η διοργανώτρια αφού ενώ είχε υποσχεθεί χορηγούς, χορηγοί δεν έκαναν την εμφάνιση τους και από την άλλη η Πολιτεία συνεχίζει να το παίζει...Γερμανός σφυρόντας αδιάφορα και μη μπορώντας να κατανοήσουν ότι με αυτή την απάθεια οδηγούν τις τοπικές διοργανώσεις μας προς το βάραθρο.

Τα λέμε και τα ξαναλέμε αλλά η ουσία είναι μία. Αν δεν υπάρξουν δυναμικές και συντονισμένες ομαδικές και ομόφωνες αντιδράσεις δεν πρόκειται ποτέ να δούμε πραγματική λύση στα ομολογουμένως τεράστια προβλήματα που αντιμετωπίζουμε εδώ και χρόνια. Με τα ευχολόγια και με τις προσωρινές λύσεις-μπαλώματα, δεν γίνεται τίποτα. Ας πάψουμε πια να χαϊδεύουμε τα αυτιά των «μεγάλων» και ας φροντίσουμε να κάνουμε αισθητή την παρουσία μας κυριολεκτικά στο σβέρκο τους απαιτώντας αυτά που δικαιούμαστε. Ζητάω συγνώμη για το διάλειμμα. Αλλάξτε πλευρό και συνεχίστε τον ύπνο σας...

Το σίριαλ με τα παιδικοεφηβικά πρωταθλήματα συνεχίζεται με αμείωτη ένταση. Ούτε η μία πλευρά κάνει πίσω αλλά ούτε και η άλλη. Έχουμε ακόμα να δούμε πολλά επεισόδια με απρόβλεπτες καταστάσεις και ανατρεπτικά γεγονότα αλλά όποια κι αν είναι η τελική έκβαση αυτής της υπόθεσης τα βασικά «θύματα» είναι τα μικρά παιδιά που αγωνίστηκαν στον τελικό των εφήβων και που ακόμα δεν έχουν κατανοήσει για ποιους λόγους κατηγορήθηκαν και βρέθηκαν ένοχοι για τιμωρία.

Το πρώτο time-out. Σε ένα τεστ ανθρωπολογίας, ένας μαθητής στην ερώτηση "Δώστε 4 πλεονεκτήματα του μητρικού γάλακτος", ο μαθητής απάντησε τα εξής :
1. Δεν υπάρχει ανάγκη για βράσιμο.
2. Πλήρως θρεπτικό για το παιδί.
3. Βοηθάει στην ομαλότερη ανάπτυξη των οστών.
4. Διατίθεται σε ελκυστικές συσκευασίες ποικίλων μεγεθών...

Σύμφωνα με το πνεύμα της πειθαρχικής επιτροπής θα έπρεπε να τιμωρηθούν οι σύμβουλοι της ΕΠΣΔ που δεν έδωσαν το παρών στους εφήβους και οι δικαιολογίες που εδόθησαν (από όσους έγινε αυτό) δυστυχώς δεν έπεισαν κανέναν. Φαίνεται πως κάποιοι δεν έχουν κατανοήσει πως η ανάληψη εξουσίας συνεπάγεται και έναν κατάλογο από υποχρεώσεις που απορρέουν από τις θέσεις που έχουν καταλάβει.

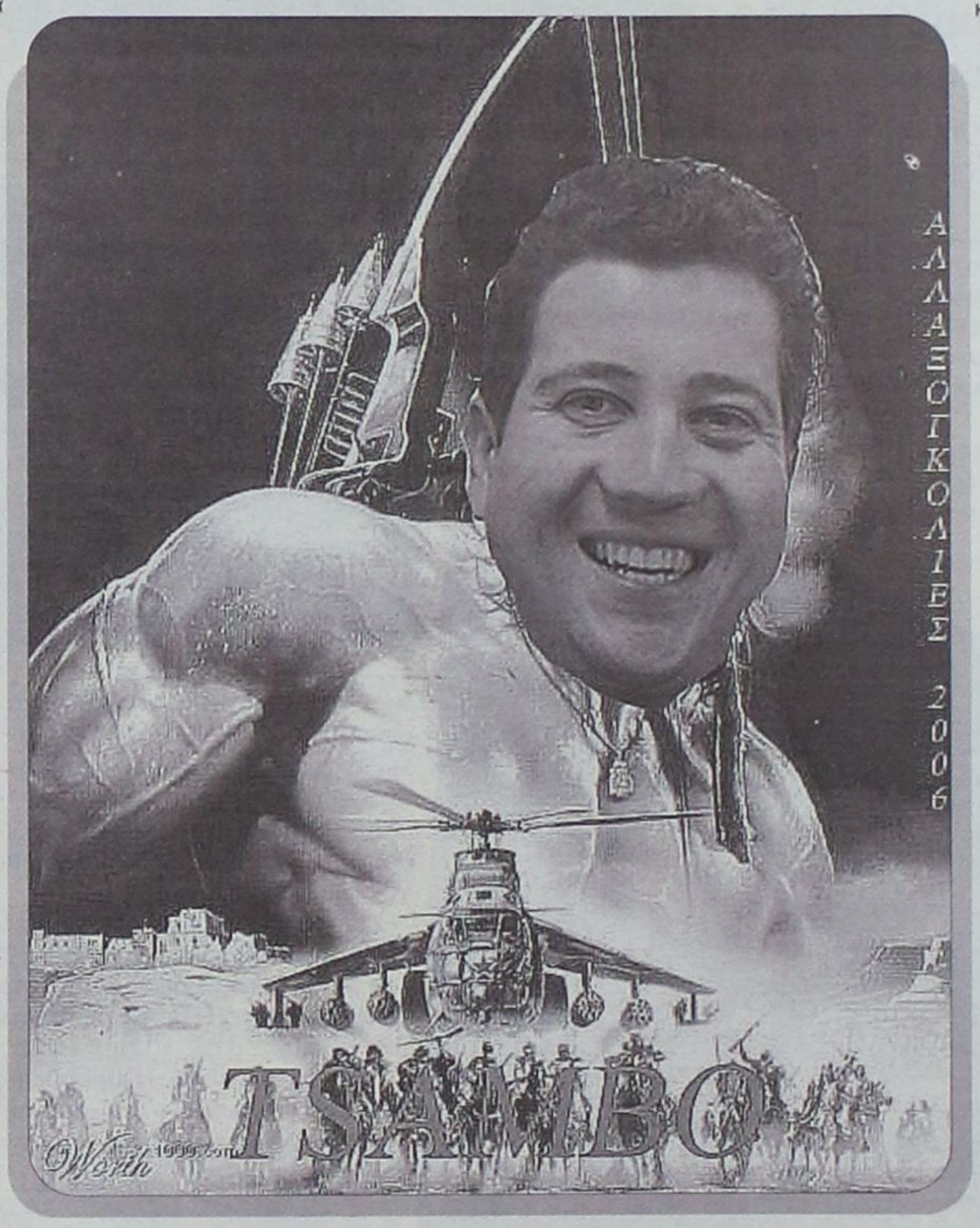

«Ο γνωστός πεζοναύτης Τσάμπο (σ.σ. καμία σχέση με τον Rambo-απλή συνωνυμία) από σήμερα υπηρετεί την μαμά πατρίδα»

Τελικά και παρά τις αντίθετες προσδοκίες ΑΕ Κω και ΑΕΡΑ απέδειξαν για ακόμη μία φορά πως όχι απλώς δεν μπορεί να υπάρξει συνεργασία ανάμεσα στις ομάδες του Νομού μας που συμμετέχουν σε Εθνικές κατηγορίες αλλά πάντοτε και με σύμβουλο την ιστορία άλλων συναντήσεων ομάδων μας, η μία προσπαθεί να βγάλει τα μάτια της άλλης.

Μήπως πρέπει να γίνει και εδώ παρόμοια κίνηση με αυτήν της Σούπερ Λίγκας που οσονούπω θα αναλάβει την διοργάνωση ενός δικού της πρωταθλήματος με την αφρόκρεμα των Συλλόγων της Α' Εθνικής; Θα μπορούσαν δηλαδή κάλλιστα οι ομάδες της περιοχής μας που ενδιαφέρονται αλλά έχουν και τις κατάλληλες υποδομές να οργανώσουν το δικό τους πρωτάθλημα στηριζόμενοι σε δικούς τους πόρους (χορηγοί, διαφημιζόμενοι κ.ά.), χωρίς να έχουν την παραμικρή εξάρτηση από την Πολιτεία ελαφρύνοντας παράλληλα το κράτος από τις οικονομικές επιχορηγήσεις, τις οποίες ούτως ή άλλως δεν αποστέλλει ή στέλνει ένα μικρό μέρος. Τα νησιά μας και ειδικά η Ρόδος διαθέτει αρκετούς επιχειρηματίες που έχουν την οικονομική ευχέρεια για την πραγματοποίηση μιας τέτοιας κίνησης που στο κάτω-κάτω αν το δουν επιχειρηματικά, αυτή η επένδυση με την κατάλληλη αξιοποίηση θα τους αποφέρει και τα ανάλογα κέρδη.

Ο Κολοσσός μετά από την πρώτη του εμφάνιση στα σαλόνια του Ελληνικού Μπάσκετ και μετά την αποκόμιση τεράστιων εμπειριών, ξαναγύρισε στην Α2. Η χρονιά βέβαια μόνο αποτυχημένη δεν μπορεί να εκληφθεί αφού τώρα πλέον οι άνθρωποι της ομάδας έχουν όλα τα απαραίτητα προσόντα και την πείρα για να ξαναφέρουν τους Θαλασσί στην κορυφή αλλά και για να τους κρατήσουνε εκεί για πολλά χρόνια. Αξίζουν ιδιαίτερα εύσημα σε αυτό τον φανταστικό κόσμο που σε κάθε εντός έδρας αγώνα γινόταν ο έκτος παίκτης της ομάδας με εκδηλώσεις λατρείας και πραγματικής ενίσχυσης –οικονομικής και ηθικής- δηλώνοντας παράλληλα πως οι φίλαθλοι του νησιού μας διψάνε για αθλητισμό υψηλού επιπέδου.

Όταν οι αγώνες δεν έχουν βαθμολογικό ενδιαφέρον η όλη εξέλιξη των ποδοσφαιρικών συναντήσεων στο τοπικό μας ποδόσφαιρο είναι κυριολεκτικά μία αγγαρεία. Από τους μετρημένους στα δάχτυλα φιλάθλους που παρευρίσκονται στην εξέδρα μέχρι τους ποδοσφαιριστές, τους διαιτητές, τους αθλητικογράφους κ.ά. Τώρα ειδικά με την έναρξη της τουριστικής περιόδου ο αριθμός αυτών που παρακολουθούν ματς είναι αντιστρόφως ανάλογος με τον αριθμό των επισκεπτών που επιλέγουν τον τόπο μας για να περάσουν τις διακοπές τους. Θα ήταν πολύ χρήσιμο να κρατούνται στατιστικά στοιχεία το πόσα εισιτήρια κόβει κάθε ομάδα σε όλη την διάρκεια του πρωταθλήματος και με βάση αυτά τα αποτελέσματα να κρίνεται και το γεγονός αν αξίζει ή όχι κάποιες ομάδες να εξακολουθούν να υπάρχουν στον ποδοσφαιρικό χάρτη.

Πάμε τώρα για το ανεκδοτάκι μας. Περνάει μια κοπέλα έξω από ένα μαγαζί ωδικών πτηνών με ένα παπαγάλο για κράχτη στην πόρτα. Ακούει κάποιον να της φωνάζει "ΨΙΤ", γυρνάει αυτή, ρωτάει "ΤΙ;" και ο παπαγάλος: " ΚΑΛΑ, ΜΙΛΑΜΕ ΕΙΣΑΙ ΠΟΛΥ ΑΣΧΗΜΗ - ΧΑΛΙΑ ΜΑΥΡΑ". Τσαντίζεται αλλά το αγνοεί. Την άλλη μέρα πάλι τα ίδια ο παπαγάλος: "ΨΙΤ", γυρνάει αυτή "ΤΙ;" " ΚΑΛΑ, ΜΙΛΑΜΕ ΕΙΣΑΙ ΠΟΛΥ ΑΣΧΗΜΗ - ΧΑΛΙΑ ΜΑΥΡΑ". Αυτή τη φορά μπαίνει μέσα στο μαγαζί, πιάνει το αφεντικό και του λέει "το και το". Τα παίρνει το αφεντικό, βγαίνει έξω, αρπάζει τον παπαγάλο απ' το λαιμό και του λέει "Θα σε φάω ζωντανό. Γι' αυτό σε έχω έξω; Ξανατόλμα να πεις βλακείες στην κυρία και σε έσκισα στα δύο!" Τα ακούει όλα αυτά η κοπέλα και φεύγει ευχαριστημένη ρίχνοντας ένα υπεροπτικό βλέμμα στο πουλί που έχει λουφάξει απ' τη βία του αφεντικού. Την άλλη μέρα, περνάει επίτηδες έξω απ' το μαγαζί, έτσι για να γιορτάσει τη νίκη της έναντι του παπαγάλου. "ΨΙΤ" φωνάζει (πάλι) ο παπαγάλος! Γυρνάει η κοπέλα με ύφος νικητή, ρωτάει "ΤΙ;" Και ο παπαγάλος: "ΞΕΡΕΙΣ ΕΣΥ !!!»

Αρκετά νέα αθλήματα μη διαδεδομένα στον τόπο μας και γενικότερα στην Ελλάδα αρχίζουν σιγά-σιγά να αποκτούν ολοένα και περισσότερους φανατικούς οπαδούς που θέλουν να ενασχοληθούν ενεργητικά με αυτά. Τοξοβολία, πολεμικές τέχνες κάθε είδους, και προσφάτως το Μπάντμιντον έχουν κάνει αισθητή την παρουσία τους κερδίζοντας συνεχώς νέους αθλητές κάθε ηλικίας. Με την ευκαιρία της διοργάνωσης των Αγώνων Νήσων που έρχεται ολοταχώς το επόμενο καλοκαίρι στο Σμαραγδένιο Νησί, ευκαιρία είναι όχι μόνο να μάθουμε πληροφοριακά κάποια αθλήματα αλλά να συμμετάσχουμε ενεργά και (γιατί όχι;) να κυνηγήσουμε και μετάλλια.

Το καλύτερο παιδί της Παστίδας, ο Γιώργος Κούλλαρος, δεν βρίσκεται πλέον κοντά μας για λόγους και αιτίες που ούτε στην πιο φανταστική ταινία του Χόλιγουντ θα βλέπαμε και δεν θα πιστεύαμε. Έφυγε πρόωρα για το αιώνιο ταξίδι σκορπώντας πόνο και θλίψη η είδηση της αποτρόπαιας δολοφονίας του. Ας είναι ελαφρύ το χώμα που τον σκέπασε.

Επόμενη αργία, του Αγίου Πνεύματος
(βοήθειά μας)
Ο γκολτζής

μ ΠΑΣΚΕΤ

Εμπλούτισαν τις γνώσεις τους

• Ροδόπουλος, Ζούρος και Ζευγώλης μοιράστηκαν τα «μυστικά» τους με τους προπονητές της Δωδεκανήσου και όχι μόνο!



Αρκετές ώρες ξόδεψαν εποικοδομητικά οι προπονητές της Δωδεκανήσου στο κλειστό γυμναστήριο της Ιαλυσού το σαββατοκύριακο. Το απόγευμα του Σαββάτου και το πρωινό της Κυριακής παρακολούθησαν το 3ο επιμορφωτικό σεμινάριο μπάσκετ με βασικούς ομιλητές τους **Θόδωρο Ροδόπουλο, Ηλία Ζούρο** και **Γιώργο Ζευγώλη**, το οποίο διοργάνωσε ο ΔΟΑΝ Ιαλυσού σε συνεργασία φυσικά με τον Σύνδεσμο Ελλήνων Προπονητών Καλαθοσφαίρισης, την Ομοσπονδία και την Τοπική Επιτροπή.

Οι τρεις προπονητές μοιράστηκαν με τους συναδέλφους τους αρκετά από τα «μυστικά» τους με τα οποία κοουτσάρουν εδώ και χρόνια. Συγκεκριμένα, ο **Θόδωρος Ροδόπουλος** μίλησε για την άμυνα press και το transition, ο **Ηλίας Ζούρος** για τις ειδικές καταστάσεις και την επίθεση στο pick 'n' roll και ο **Γιώργος Ζευγώλης** για την επίθεση man to man και την άμυνα στο pick 'n' roll, δεχόμενοι αρκετές ερωτήσεις.

Οι προπονητές

Περίπου εξήντα ήταν οι συμμετέχοντες μεταξύ των οποίων προπονητές από την Κω αλλά και την υπόλοιπη Ελλάδα.

Σύμφωνα με τις εγγραφές στη γραμματεία οι προπονητές, γυμναστές, αθλητές από τη Ρόδο ήταν οι: **Νίκος Φραγκεσκάκης, Θεοδοσίου, Παναγιώτης Παπακώστας, Στέλιος Κωνσταντινίδης, Χρήστος Μπίλιας, Κώστας Δόσπρας, Κώστας Γκόνος, Σάκης Καλαμπόκας, Ματούλα Κοντούζογλου, Σμάρω Καμπουράκη, Γιάννης Ξυπολιάς, Αντώνης Κορωναίος, Νίκος Τσιτομηνάς, Κώστας Τρίτος, Βασίλης Φουντουραδάκης, Γιώργος Νικηφορίδης, Δημήτρης Γιαννόπουλος, Βαγγέλης Χατζηαντωνίου, Κυριάκος Καψάσκης, Θόδωρος Θεοδώρου**.

Με την ιδιότητα του προπονητή παρακολούθησε τη 2η μέρα του σεμιναρίου και ο αξιολογημένος διαιτητής του Συνδέσμου Δωδ/σου **Γιώργος Ξανθός**.

Δεν θα μπορούσε φυσικά να λείψει ο προπονητής των μικτών ομάδων Δωδεκανήσου, **Κυριάκος Μάγος** αλλά και το τεχνικό τιμ του Κολοσσού με τους **Βενέτη Θωμίδη, Μιχάλη Κουταλιανό** και **Βασίλη Ζήκα**. Παρών και ο φροντιστής των «θαλασσί» **Γιάννης Μάλλιακας**.

Οι τεχνικοί εκτός Ρόδου που συμμετείχαν ήταν οι: **Δημήτρης Τζομάκας** (Κως), **Σταύρος Βλάχος** (Κως), **Πόπη Δανελλάκη** (Κως), ο ειδικός γραμματέας του ΣΕΠΚ **Αλέκος Δάγλας** (Αθήνα), ο ταμίας του Συνδέσμου Προπονητών **Σωκράτης Ηλιάδης** (Αθήνα), **Χρίστος Κουτσουμπάς** (Αθήνα), **Σωτήρης Γερμανός** (Θήβα), **Τσαμπίκος Βασιλαράκης, Δημήτρης Δανιήλ, Θωμάς Μπελάγιας, Γιώργος Χατζηκαλημέρης, Θοδωρής Σιαρές, Γιάννης Τσέρκης, Γιάννης Τσακίρης, Νίκος Κανέλλης, Γιάννης Παπούλης** (Κως), **Δημήτρης Χατζηστέργος** (Κως).

Οι γυναικείες παρουσίες στην «παρέα» ήταν, πέραν της **Πόπης Δανελλάκη**, οι **Αργυρώ Δράκου** και **Αρετή Πετράκη**, αμφότερες του ΑΣΚ Ιβίσκος.

Από τους παράγοντες, όλοι έλαμψαν δια της απουσίας τους! Με φωτεινή εξαίρεση κάποιους ανθρώπους του Κολοσσού συμπεριλαμβανομένου και του προέδρου της ΚΑΕ **Κώστα Κωσταρίδη**, το παρών έδωσαν δύο... πρώην διοικητικά στελέχη. Ο **Παναγιώτης Μαρκουλής** του Διαγόρα και ο **Τάσος Βογιατζόγλου** του Δωριέα. Από τον Κολοσσό έδωσαν το παρών ο **Γιώργος Ματσαμάς**, ο **Παντελής Κουγιός** και ο **Θεόφιλος Ξυπολιτάς**.

Τέλος από τη συνδιοργανώτρια ΤΕ ΕΟΚ εμφανίστηκε μόνον ο πρόεδρος **Θεοδόσης Κολιάδης** και αυτός στην αρχή του σεμιναρίου.

Οι παίκτες

Η ομάδα επίδειξης αποτελείτο κυρίως από παιδιά του Κολοσσού αλλά και του Ζέφυρου. Άξιζει να αναφέρουμε τη σύνθεση της ομάδας: **Δανάς Γιώργος, Λυπημένος Δημήτρης, Κωσταρίδης Παντελής, Καλαποδάκης Σπύρος, Αυγενικός Στέλιος, Ξυπολιτάς Σάκης, Γιαννακάκης Σάββας, Καψάσκης Νίκος, Κούκιαλι Γιώργος, Κούκιαλι Βησσαρίων.**



Όλοι χειροκροτήθηκαν από τους ομιλητές του σεμιναρίου και τους παραβρισκόμενους.

Οι απονομές

Από μία εκδήλωση δεν μπορούσαν να λείψουν και τιμητικές απονομές στους προσκεκλημένους.

Ο ΣΕΠΚ φρόντισε να ετοιμάσει τέσσερα καλαίσθητα τρόπαια για τους τρεις προπονητές που δίδαξαν στο σεμινάριο και για τον Δήμαρχο Ιαλυσού **Στέργο Στάγκα**. Αξίζει να σημειωθεί πως το ένα αναμνηστικό τρόπαιο, αυτό προς τον **Θόδωρο Ροδόπουλο**, ξεχώριζε από τα υπόλοιπα!

Κατά τη 2η μέρα της διοργάνωσης και λίγο πριν τη λήξη, έγιναν οι απονομές. Ο **Γιώργος Χατζηκαλημέρης** παρέδωσε το τρόπαιο στον **Ηλία Ζούρο** και εν συνεχεία η αντιδήμαρχος Ιαλυσού και επίκουρος Δημάρχου κ. **Στεργία Σκούλουπα** (είναι επί της υπεύθυνη Πολιτισμού - Αθλητισμού) στους **Θόδωρο Ροδόπουλο, Γιώργο Ζευγώλη**.

Δόθηκαν επίσης τιμητικές πλακέτες από το Δήμο Ιαλυσού στους τρεις επίσημους προσκεκλημένους, καθώς και στους **Αλέκο Δάγλα, Σωκράτη Ηλιάδη** αλλά και στον **Παναγιώτη Γιαννάκη** που βέβαια δεν ήταν παρών.

Τέλος, ο ΣΕΠΚ παρέδωσε δια χειρός κ. **Ηλιάδη** τιμητική πλακέτα και στον υπεύθυνο της διοργάνωσης, **Γιώργο Χατζηκαλημέρη**.

Μετά το τέλος του σεμιναρίου, όλοι οι παραβρισκόμενοι παρέλαβαν διπλώματα συμμετοχής μαζί με ένα βιβλίο του Δήμου Ιαλυσού για την ιστορία της Ακροπόλεως Φιλερήμου.

Λίγα λόγια για τους ομιλητές

Για όσους τυχόν δεν γνωρίζουν την πορεία των τριών προπονητών που δίδαξαν στο σεμινάριο, παραθέτουμε μερικές πληροφορίες.

Θόδωρος Ροδόπουλος (4/6/1944)

Θεωρείται από πολλούς ο «γκουρού» του ελληνικού μπάσκετ. Εδώ και 30 χρόνια είναι ενεργό μέλος του Συνδέσμου Προπονητών στις ΗΠΑ ενώ έχει διατελέσει τεχνικός της ιστορικής ΧΑΝ Θεσσαλονίκης, του ΠΑΟΚ, του Ηρακλή κ.λπ. αλλά και ομοσπονδιακός προπονητής. Είναι ο ιδρυτής του Salonica Basketball Camp που λειτουργεί εδώ και 24 χρόνια ενώ από το 2000 είναι ο Α' αντιπρόεδρος του ΣΕΠΚ.

Ηλίας Ζούρος (11/3/1966)

Απόφοιτος ΤΕΦΑΑ Αθηνών και γλωσσομαθής (μιλάει αγγλικά, γαλλικά και ιταλικά), ξεκίνησε ως αθλητής αλλά και ως προπονητής στα τμήματα υποδομής του Πανιωνίου, κατακτώντας δύο φορές το Πανελλήνιο Παίδων.

Οι περισσότεροι ίσως τον θυμούνται ως βοηθό και αργότερα ως πρώτο προπονητή στον Ολυμπιακό ('99-'02) και φέτος του Άρη ωστόσο έχει θητεύσει στους πάγκους των Περιστερίου, Εθνικού, Παλαιού Φαλήρου, Σπόρτιγκ, Αμαρουσίου, Νήαρ Ηστ, εθνικής ανδρών.

Τη σεζόν 2003-2004 βρέθηκε στο Λίβανο και κατάφερε να κατακτήσει το πρωτάθλημα με τη Saggese, να είναι φιναλίστ Κυπέλλου, πρωταθλητής Ασίας και να ανακηρυχθεί προπονητής της χρονιάς σε Λίβανο και Ασία.

Γιώργος Ζευγώλης (28/6/1960)

Η φράση που τον συνοδεύει χρόνια τώρα από τα ΜΜΕ είναι «ο άνθρωπος των επικίνδυνων αποστολών». Πριν έρθει στον Κολοσσό και τον γνωρίσουν όλοι οι Ροδίτες, ο Γιώργος Ζευγώλης είχε συνδέσει το όνομά του με τη Νήαρ Ηστ (της οποίας ήταν αθλητής αλλά και προπονητής στις γυναίκες) και τον Σπόρτιγκ. Τέσσερις φορές Πρωταθλητής Ελλάδας στα τέλη της δεκαετίας του '80 με την απίστευτη (τότε) γυναικεία ομάδα των Πατησίων!! Δάφνη, Ιωνικός Ν.Φ., Μακεδονικός, Νήαρ Ηστ είναι ορισμένοι από τους προπονητικούς σταθμούς του Αθηναίου τεχνικού.

Ο Κολοσσός με αριθμούς

• *Ποια ήταν η παρουσία των Ροδιτών στην Α1 σύμφωνα με την στατιστική.*

Συνήθως οι αριθμοί δεν λένε την αλήθεια ή τουλάχιστον την απόλυτη αλήθεια. Στην περίπτωση του Κολοσσού όμως μάλλον επαληθεύουν το γεγονός του υποβιβασμού!

Με 48% στα δίποντα και 32% στα τρίποντα, δεν είχε και πολλή τύχη να μείνει στην Α1. Ούτε φυσικά με τις μόλις 153 ασσίστ που μοίρασε. Είχε την χειρότερη επίθεση και την χειρότερη άμυνα στο πρωτάθλημα ενώ άλλαξε τους περισσότερους παίκτες στη σεζόν (μετά τον Ηρακλή).

Πάντως, ενδεικτικά αξίζει να αναφέρουμε ότι ο Κολοσσός ξεπέρασε στις βολές τον Παναθηναϊκό (για ποσοστό μιλάμε πάντα), τον Πανελλήνιο στα κλεψίματα και στα ριμπάουντ τον Πανιώνιο, τον Ηρακλή, τον Γυμναστικό και το Μαρούσι!

Παντού Τρέβον

Ο **Τρέβον Μπράιαντ** είναι, πάντα σύμφωνα με τους αριθμούς και την στατιστική, ο MVP του Κολοσσού. Από τις 15 κατηγορίες του πρωταθλήματος, το όνομα του Αμερικανού συναντάται στις 11. •

Στους σκόρερ είναι 13ος (348π.), στα ριμπάουντ 5ος (178), στα κερδισμένα φάουλ 9ος (114), 24ος στα κλεψίματα (26), 3ος στα κοψίματα (27), 18ος στα λάθη (52), 23ος στην οικονομία (33), 17ος στην αξιολόγηση (0.525), 11ος στις πετυχημένες βολές (93), 3ος στα πετυχημένα δίποντα (108) και 12ος στο ποσοστό διπόντων (52%). Και όλα αυτά με μείον δύο παιχνίδια!!

Από κει και πέρα, μετά τον **Μπράιαντ**, πιο συχνά συναντάται το όνομα του **Γιώργου Τσιάκου**. Ένατος στα ριμπάουντ (150), 25ος στα κερδισμένα φάουλ (86) και 13ος στο τέντεξ (0.540).

Ο **Πάνος Παναγιωταράκος** είναι 25ος στην οικονομία (30), ο **Βασίλης Σούλης** 13ος στο ποσοστό διπόντων (52%) και ο **Άντριαν Πένλαντ**, στα εννέα ματς που έπαιξε, σκαρφάλωσε στην 24η θέση των τριπόντων (38%) με 20/52.

Ο Κολοσσός δεν έχει παίκτη στους 25 πρώτους στις κατηγορίες: ασσίστ, τρίποντα και ποσοστό ελευθ. βολών.

Οι 22 «θαλασσί» στην Α1:

	Παίκτες	Π.	Βολ.		2π.		3π.		Φάουλ				Ριμπ.		Α.	Ασ.	Κλ.	Κοφ.		Τεντ.	Χρ.	Αγ.
									Γ.Π.	Π.	Α.	Ε	Α.	Ε.				Υ.	Κ.			
4	ΣΚΟΡΔΑΛΗΣ	13	0/0	-	2/6	33%	3/8	37%	0	10	2	3	6	0	3	2	2	1	1	0.160	75:01	9
5	ΠΑΝΤΑΖΟΠΟΥΛΟΣ	109	11/11	100%	7/21	33%	28/80	35%	0	33	13	2	21	2	15	15	9	1	1	0.241	315:23	22
6	ΛΙΒΙΕΡΑΤΟΣ	4	0/2	0%	2/2	100%	0/0		0	4	1	0	1	0	2	1	0	0	0	0.135	14:47	2
7	ΠΑΠΑΔΑΤΟΣ	52	5/6	83%	7/24	29%	11/41	26%	0	54	15	0	27	4	15	15	6	0	0	0.138	296:22	22
8	ΓΚΟΓΚΙΔΗΣ	20	5/9	55%	6/12	50%	1/7	14%	0	10	6	1	7	2	4	3	4	0	1	0.165	97:10	13
9	ΠΑΝΑΓΙΩΤΑΡΑΚΟΣ	73	23/31	74%	22/59	37%	2/11	18%	0	41	24	1	27	13	16	21	23	2	1	0.268	331:48	25
10	ΝΤΙΦΑΡΣ	33	3/5	60%	12/28	42%	2/4	50%	0	22	15	0	17	6	19	17	3	0	1	0.198	186:49	7
11	ΝΑΚΙΤΣ	210	36/47	76%	45/122	36%	28/85	32%	0	42	59	0	62	20	26	30	11	2	4	0.253	647:27	23
12	ΜΠΡΑΣΓΟΥΕΛ	101	31/38	81%	17/50	34%	12/41	29%	0	19	32	0	18	6	24	18	15	0	7	0.322	201:41	7
13	ΜΠΡΑΙΑΝΤ	348	93/140	66%	108/207	52%	13/31	41%	0	75	106	8	101	77	52	32	26	27	8	0.525	752:49	24
14	ΜΑΚΡΗΣ	59	4/5	80%	14/23	60%	9/23	39%	0	32	5	0	21	13	4	2	2	2	1	0.396	179:24	21
15	ΤΣΙΑΚΟΣ	202	67/92	72%	66/101	65%	1/12	8%	0	63	72	14	82	68	37	19	18	8	2	0.540	534:47	26
16	ΦΑΛΕΚΑΣ	6	3/4	75%	0/3	0%	1/2	50%	0	16	5	1	5	0	2	4	0	0	1	0.096	83:31	8
17	ΣΟΥΛΗΣ	225	45/64	70%	69/133	51%	14/35	40%	0	57	57	5	71	28	38	7	5	7	10	0.433	464:27	24
18	ΤΖΟΝΣΟΝ	43	11/14	78%	10/24	41%	4/20	20%	0	7	18	0	9	1	14	8	2	0	1	0.118	135:12	4
19	ΑΡΣΙΤΣ	2	0/0	-	1/1	100%	0/1	0%	0	0	0	0	1	0	0	0	0	0	0	-	6:09	2
20	ΤΟΜΙΤΣ Μ.	7	2/2	100%	1/9	11%	1/4	25%	0	3	5	0	1	0	2	1	0	0	3	0.108	37:12	2
21	ΛΟΓΚΑΝ	32	6/9	66%	10/17	58%	2/12	16%	0	8	9	0	2	1	14	8	2	0	2	0.142	77:19	3
22	ΤΟΜΙΤΣ Ν.	57	9/12	75%	15/26	57%	6/26	23%	0	12	12	0	9	4	11	10	3	0	2	0.224	169:25	10
23	ΠΟΛΙΑΚ	25	3/5	60%	11/18	61%	0/1	0%	0	16	7	1	9	4	7	5	1	2	1	0.344	84:17	7
24	ΧΑΝΣΕΛ	57	13/15	86%	13/32	40%	6/16	37%	1	27	19	0	5	2	16	16	9	2	5	0.203	216:47	13
25	ΠΕΝΛΑΝΤ	160	24/30	80%	38/67	56%	20/52	38%	0	17	40	1	17	3	29	22	12	1	3	0.407	292:11	9
	Ομ. Ριμπ.												18	24								
	ΣΥΝΟΛΙΚΑ	1838	394/541	72%	476/985	48%	164/512	32%	1	568	522	37	537	278	350	256	153	55	55	0.339	5200:00	26

Προπ.: Ζευγώλης Γ. Αφησθ. : 74 / 109

Από το Μεσολλόγι στη Λευκάδα

Το προσεχές σαββατοκύριακο θα διεξαχθεί στη Λευκάδα το final four και το all star game που αποτελούν την α' φάση της 3ης και τελευταίας περιόδου στο σχεδιασμό.

Σε αυτή τη φάση συμμετέχουν 48 αθλήτριες από τις Ενώσεις οι οποίες θα χωρισθούν σε 4 ομάδες και θα αγωνιστούν μεταξύ τους. όλες τις Ενώσεις και ΤΕ.

Στο final four, λοιπόν, ανάμεσα στις 48 «εκλεκτές» των ομοσπονδιακών τεχνικών και των υπευθύνων Βορρά - Νότου βρίσκονται και τρία κορίτσια της μικτής Δωδεκανήσου!! Από τη διεξαγωγή των Πανελλήνιων Αγώνων για τα αντιπροσωπευτικά συγκροτήματα των Ενώσεων και Τοπικών Επιτροπών,



Δύο αθλήτριες της ΑΕ Δικαίου, Δρόσου (No10) και Χατζηγιακουμή (No13) κλήθηκαν στο final four των κορασίδων.

Επίσης, 24 αθλήτριες από όλες τις Ενώσεις και ΤΕ θα συμμετάσχουν στο ALL STAR GAME των Κορασίδων.

Όλα αυτά θα συμβούν πριν την τελική φάση η οποία είναι το κλείσιμο της αγωνιστικής περιόδου του Αναπτυξιακού Προγράμματος και διεξάγεται το 2ο δεκαπενθήμερο του Ιουνίου. Η Επιτροπή Ανάπτυξης θεσμοθέτησε την διεξαγωγή του Πανελλήνιου Προπονητικού Camp Κορασίδων στο οποίο θα συμμετέχουν 20 επιλεγμένες αθλήτριες από ήταν γνωστό ότι αθλήτριες από τα σωματεία του νομού μας είχαν ξεχωρίσει και αναμενόταν να κληθούν στην επόμενη φάση.

Τελικά, τα κορίτσια που θα πάνε στη Λευκάδα είναι εκείνα που συμμετείχαν στο 23ο Τουρνουά Χριστουγέννων «Πέτρος Καπαγέρωφ» στο Μεσολόγγι. Πρόκειται δηλαδή για τις **Κρυσταλλένια Δρόσου** (1990, 1.75, ΑΕ Δικαίου), **Ανθή Χατζηγιακουμή** (1993, 1.82, ΑΕ Δικαίου) και **Έλλη Σταυριανάκη** (1990, 1.78, Διαγόρας).

«Έμαθα πολλά στην Ευρώπη»

Στην παρουσίαση του Τρέβον Μπράιαντ ως παίκτης πλέον της Μπενετόν, ο Αμερικανός φόργουορντ μίλησε για τη νέα του ομάδα αλλά και για την Ελλάδα: «Είναι τιμή για εμένα όπου μία ομάδα σαν την Μπενετόν μου δίνει την δυνατότητα να δείξω τις ικανότητές μου και ελπίζω να φανώ αντάξιος των προσδοκιών όσων με επέλεξαν για την ομάδα. Ελπίζω να βοηθήσω την ομάδα και εγώ από την μεριά μου να βελτιωθεί και να επιτύχει τους στόχους της για την φετινή σεζόν».

Τι είπε για την εμπειρία του από την παρουσία του στα δύο χρόνια στα ελληνικά γήπεδα ο αμερικάνος τόνισε ότι τον βοήθησε πολύ να καταλάβει πως δουλεύουν τα πράγματα από την άλλη μεριά του Ατλαντικού. «Το μπάσκετ στην Ελλάδα ήταν παρόμοιο με αυτό που είχα συνηθίσει να παίζω στο κολέγιο, αλλά υπάρχει μεγαλύτερο ταλέντο και μεγαλύτερη ένταση. Σίγουρα το μπάσκετ στην Ευρώπη είναι διαφορετικό από αυτό που παίζεται στο NBA αλλά μαθαίνεις εδώ πολλά πράγματα προκειμένου να μπορέσεις να τα καταφέρεις και αυτό που έμαθα είναι ότι δεν χρειάζεται να είσαι κάποιος σπεσιαλίστας για να τραβήξεις τα φώτα πάνω σου. Έμαθα πολλά από την Ελλάδα αλλά η εμπειρία μου στην Μπενετόν θα με βοηθήσει να ωριμάσω πολύ».

Όσο για το νούμερο της φανέλας που θα φορέσει ο αμερικάνος αυτό θα είναι το νούμερο 4. Ο ίδιος σχολίασε: «Προτιμούσα το νούμερο 5, αλλά το νούμερα στην φανέλα παίζουν μικρό ρόλο, το τι θα δείξεις μέσα στο παρκέ είναι αυτό που μετράει. Το γεγονός είναι ότι η ομάδα πρέπει να βάλει μπροστά τις μηχανές της σαν ομάδα και όχι σαν μονάδες. Εγώ από την μεριά μου ποτέ δεν λέω τι σκέφτομαι για τον προπονητή μου και τους συμπαίκτες μου αλλά κοιτάω την δουλειά μου. Πάντως η ομάδα για να μπορέσει να κερδίζει θα πρέπει να παίζει ομαδικό μπάσκετ και να μην έχει χώρο για εγωισμούς. Αυτή είναι η φιλοσοφία μου και δεν σκοπεύω να την αλλάξω εδώ που ήρθα στην Μπενετόν».



Α1 ΕΘΝΙΚΗ

Ξεκινούν τα play off

Η φάση των «8» ξεκινά σήμερα το απόγευμα σε Αλεξάνδρειο, Γαλάτσι, ΣΕΦ και Μαρούσι με τους Άρη, Παναθηναϊκό, Ολυμπιακό και Μαρούσι να έχουν πλεονέκτημα έδρας βάσει της κατάταξής τους στην κανονική περίοδο του πρωταθλήματος.

Αναλυτικά το σημερινό πρόγραμμα:

• Αλεξάνδρειο (16.30') **Άρης - Πανελλήνιος (ΕΤ1)**
Διαιτητές: Κορομηλάς Κ. -Γκόντας - Ηλιόπουλος

• Γαλάτσι (19.00') **Παναθηναϊκός - Πανιώνιος**
Διαιτητές: Ζαβλανός - Μουζάκης - Κορομηλάς Ηλ.
Κομισάριος: Ορφανός

• ΣΕΦ (19.00') **Ολυμπιακός - ΑΕΚ (NET)**
Διαιτητές: Βορεάδης - Αναστόπουλος - Φούφης
Κομισάριος: Τασούλας

• Άγιος Θωμάς (19.00') **Μαρούσι - ΠΑΟΚ** (Supersport)
Διαιτητές: Κουκουλεκίδης - Σπυρίδωνος - Μητσόπουλος
Κομισάριος: Μπισιώτης



ΠΩΛΗΤΗ/ΤΡΙΑ-MERCHANDISER για την περιοχή της ΡΟΔΟΥ



Σχετικά με την θέση
Ο/Η πωλητής/τρια-merchandiser προωθεί τα προϊόντα της WRIGLEY (τσίχλες ORBIT) και διασφαλίζει αποδοτικές πωλήσεις στην περιοχή, κάνοντας τακτικές επισκέψεις στα σημεία πώλησης. Αναπτύσσει και διατηρεί αποδοτική συνεργασία με τους υπάρχοντες και μελλοντικούς πελάτες. Ετοιμάζει αναφορές, κρατάει αρχεία και αναφέρει αλλαγές στην αγορά.

Προσόντα
- Απόφοιτος ΙΕΚ-ΤΕΙ-ΑΕΙ
- Δίπλωμα οδήγησης αυτοκινήτου
- Πολύ καλή χρήση Αγγλικής γλώσσας
- Καλή γνώση Η/Υ (MS Office)
- Εκπληρωμένες στρατιωτικές υποχρεώσεις (για τους άνδρες υποψήφιους)
- Αριστη ικανότητα επικοινωνίας
- Να σας αρέσει η επαφή με κόσμο και η ομαδική εργασία

Προσφέρουμε:
- Ιδιαίτερα ανταγωνιστικό πακέτο αποδοχών
- Πρόσθετη αμοιβή (bonus)
- Εταιρικό αυτοκίνητο
- Δυνατότητα εξέλιξης

Στείλτε άμεσα το βιογραφικό σας:
Melina.Siarkou@wrigley.com ή fax: 2106014705, Τηλ. 2106014700
MAT745

ΖΗΤΕΙΤΑΙ

έμπειρο προσωπικό για να στελεχώσει την νέα Συνεταιριστική Φαρμακαποθήκη Δωδεκανήσου με έδρα τη Ρόδο

Παρακαλούμε αποστείλατε
Βιογραφικό σημείωμα στο **ΣΥ.ΦΑ.Κ.**
Υπόψιν κου Αλιμπέρτη Δημήτρη

Δ/νση Ι. Μακράκη 16
Ηράκλειο Κρήτης Τ.Κ. 71202
Τηλ. 2810302100, Fax: 2810302119

ΘΑ ΤΗΡΗΘΕΙ ΠΛΗΡΗΣ ΕΧΕΜΥΘΕΙΑ
MAT1912(Γ)(2)

ΖΗΤΕΙΤΑΙ

αδειούχος φαρμακοποιός υπεύθυνος για την Συνεταιριστική Φαρμακαποθήκη Δωδεκανήσου με έδρα τη Ρόδο.

Πληρ. στον Συνεταιρισμό Φαρμακοποιών Κρήτης
κ. Αλιμπέρτη Δημήτρη

Δ/νση Ι. Μακράκη 16
Ηράκλειο Κρήτης Τ.Κ. 71202
Τηλ. 2810302100, Fax: 2810302119
MAT1912(Γ)(1)

Rare & Exciting Career Opportunity
Savvaidis & Associates

Are looking for: a dynamic, self-motivated individual.

Do you like dealing with people?
Are you a good team player?
Would you like to work for a company that appreciates what you do?

The position
ESTATE AGENT

Skills Required
Driving License essential
Advanced level written and spoken English
Computer literacy
Good organizational skills
Time management essential
Must be prepared to travel

Excellent prospects; with the possibility of the position becoming Year Round

Call Lynn now on: 22410 70017
or e-mail your CV to lynn@savvaidis.gr
MKP659

Από το τουριστικό γραφείο
TRITON HOLIDAYS

ΖΗΤΕΙΤΑΙ

υπάλληλος για το τμήμα εισιτηρίων

Απογευματινό ωράριο, απαραίτητη η γνώση της αγγλικής γλώσσας όπως και η προϋπηρεσία σε Worldspan ή Galileo.

Πληροφορίες στο τηλέφωνο 2241021690
MAT1804(Γ)

Από το γραφείο γενικού τουρισμού
PLANET HOLIDAYS

ΖΗΤΕΙΤΑΙ

υπάλληλος πεπειραμένος-η. Απαραίτητη η προϋπηρεσία σε Worldspan ή Galileo και η γνώση της αγγλικής γλώσσας. Ωράριο απογευματινό.

Πληρ. τηλ. 2241035720-1, κιν. 6945154746
κ. Δ. Τσοπανάκη.
Δ/νση 25ης Μαρτίου 4
(δίπλα από το Blue Laggon)
MAT1965(Γ))

ΖΗΤΟΥΝΤΑΙ

- Νέος-νέα έως 35 ετών για να εργασθεί σε μπαρ εντός εστιατορίου για τις ώρες 5-1. Μισθός ικανοποιητικός αναλόγως προσόντων.
- Λαντζιέρα έως 40 χρονών για βραδυνή απασχόληση.
- Βοηθός σερβιτόρου για εστιατόριο στην Π. Πόλη.

Πληρ. τηλ. 2241020119
MAT1961(Γ)

Η εταιρία **SIXT**-ενοικιάσεις αυτοκινήτων

ΖΗΤΑ

υπάλληλο, κατά προτίμηση με προϋπηρεσία στο χώρο και καλή γνώση Η/Υ.
Επίσης **υπαλλήλους** για παραδόσεις-παραλαβές αυτοκινήτων με ωράριο σπαστό πρωί-βράδυ.
Προϋποθέσεις: Δίπλωμα οδήγησης, απολυτήριο Λυκείου, καλή γνώση μιας ξένης γλώσσας-γερμανικά ή αγγλικά ή γαλλικά.

Πληρ. τηλ. 2241093307 από 09.00-14.00
MAT1953(Γ)

ΖΗΤΕΙΤΑΙ

πωλήτρια ή πωλητής για το κατάστημα **TALLY WEIGL** στην πόλη της Ρόδου, Τάρπον Σπρινγκς 16.

Πληρ. τηλ. 2241087256
MAT1855(Γ)

ΖΗΤΕΙΤΑΙ

πωλήτρια ή πωλητής για να εργασθεί στο κατάστημα ετοίμων ενδυμάτων **TOUCH** (ανδρικά και γυναικεία) στο Φαληράκι.

Πληρ. τηλ. 2241087256
MAT1856(Γ)

ΖΗΤΕΙΤΑΙ

πωλήτρια 20-25 ετών για κατάστημα στο κέντρο της πόλης.

Πληροφορίες στο τηλέφωνο 2241035218
ώρες λειτουργίας καταστημάτων
MZT030522(Γ)

Από την **ΝΑΥΤΙΛΙΑΚΗ ΕΤΑΙΡΕΙΑ**

DODEKANISOS SEAWAYS

ζητείται κοπέλα

έως 35 ετών για το κεντρικό πρακτορείο κρατήσεων.
Απαραίτητη γνώση αγγλικών και καλή γνώση στο χειρισμό computer.
Τυχόν προϋπηρεσία στο αντικείμενο λαμβάνεται υπόψη.
Οι ενδιαφερόμενες μπορούν να στείλουν βιογραφικά στην διεύθυνση:
Αυστραλίας 3, 85100 Ρόδος
Τηλέφωνο: 2241070590, Fax: 2241070591
E-mail: info@12ne.gr
(Υπόψη: Τμήμα Ανθρ. Δυναμικού)
MKΠΤΓΡ025

ΖΗΤΕΙΤΑΙ

κοπέλα από γραφείο ταχυμεταφορών για άμεση πρόσληψη-μόνιμη 12μηνη απασχόληση.
Βασικές γνώσεις Η/Υ και αγγλικών

Πληρ. τηλ. 2241030917
ώρες 10.00-14.00 και 18.00-21.00
MAT1880(Γ)

AVIS RENT A CAR

Η εταιρεία ενοικιάσεως αυτοκινήτων AVIS πρόκειται να προβεί σε προσλήψεις εποχικών υπαλλήλων για τα γραφεία της στο Φαληράκι.
Απαραίτητα προσόντα: Κατοχή ερασιτεχνικής άδειας οδήγησης και καλή γνώση της Αγγλικής γλώσσας. Γνώση Γερμανικής γλώσσας θα θεωρηθεί ως επιπλέον προσόν.
Οι ενδιαφερόμενοι μπορούν να υποβάλλουν βιογραφικά σημειώματα στο κεντρικό γραφείο της εταιρείας στην Ιξιά (δίπλα στο πρατήριο βενζίνης BP).

Τηλέφωνο επικοινωνίας: 2241091700
MAT1954(Γ)

ΟΜΙΛΟΣ ΚΩΤΣΟΒΟΛΟΣ

Ο ΜΕΓΑΛΥΤΕΡΟΣ ΟΜΙΛΟΣ
ΚΑΤΑΣΤΗΜΑΤΩΝ ΛΙΑΝΙΚΗΣ ΠΩΛΗΣΗΣ
ΗΛΕΚΤΡΙΚΩΝ ΚΑΙ ΗΛΕΚΤΡΟΝΙΚΩΝ ΣΥΣΚΕΥΩΝ

ΖΗΤΑ

ΤΑΜΙΕΣ - ΑΠΟΘΗΚΑΡΙΟΥΣ

ΑΠΑΣΧΟΛΗΣΗ PART TIME

Απαραίτητα προσόντα:
- Απόφοιτοι Λυκείου
- Γνώσεις Η/Υ
- Επικοινωνιακές ικανότητες
- Εκπληρωμένες στρατιωτικές υποχρεώσεις (οι άνδρες)

Ευχάριστη προσωπικότητα, ενεργητικότητα και διάθεση εξυπηρέτησης, θα πρέπει να χαρακτηρίζουν τους ιδανικούς υποψήφιους.

Η Εταιρεία προσφέρει ικανοποιητικές αποδοχές, πολύ καλές συνθήκες εργασίας, συνεχή εκπαίδευση και προοπτικές εξέλιξης σε ένα ταχύτατα αναπτυσσόμενο Όμιλο Εταιρειών.

Οι ενδιαφερόμενοι παρακαλούνται να απευθύνονται στο κατάστημα της **ΚΩΤΣΟΒΟΛΟΣ στη Ρόδο, Εθν. Αντιστάσεως και Τσαλδάρη (κος Ραχανιώτης ή κος Μπότσος).** ΧΠΔΕΤ018

ΕΝΑΣ ΚΟΣΜΟΣ ΓΕΜΑΤΟΣ ΕΥΚΑΙΡΙΕΣ

Η **TASTY FOODS S.A.**,
θυγατρική της
PEPSICO INTERNATIONAL,
πρωτοπόρος στην Ελληνική Αγορά
στο χώρο των σνακς ζητά:

ΠΩΛΗΤΕΣ/ΠΩΛΗΤΡΙΕΣ

για την προώθηση των προϊόντων της στις περιοχές:

ΡΟΔΟΥ – ΚΩ

Τι ζητάμε:
- Απολυτήριο Λυκείου ή πτυχίο Ανώτερης Σχολής (I.E.K., T.E.I., A.E.I.)
- Δίπλωμα οδήγησης
- Ευχάριστο χαρακτήρα, δυναμική προσωπικότητα και άνεση επικοινωνίας
- Προϋπηρεσία σε προώθηση καταναλωτικών προιόντων επιθυμητή αλλά όχι απαραίτητη
- **Μόνιμη κατοικία στην περιοχή της Ρόδου**

Τι προσφέρουμε:
- Ανταγωνιστικό μισθό/Bonus
- Ι.Χ. Αυτοκίνητο
- Πρόσθετη ιδιωτική ασφάλιση
- Συνεχή εκπαίδευση
- Προοπτικές καριέρας σε ένα δυναμικά εξελισσόμενο τμήμα πωλήσεων.

Οι ενδιαφερόμενοι παρακαλούνται να στείλουν πλήρες βιογραφικό σημείωμα με ένδειξη του αντίστοιχου κωδικού στο fax με αριθμό **210-6218.479** ή ηλεκτρονικά στη διεύθυνση tasty.hr@intl.pepsico.com ή ταχυδρομικά στην ακόλουθη διεύθυνση:

TASTY FOODS ΑΒΓΕ
22ο χλμ Εθνικής Οδού Αθηνών-Λαμίας
Τ.Κ. 145 65 Αγ. Στέφανος
Υπόψη Δ/νσης Προσωπικού
(Κωδ. SAL-ΡΟΔΟΣ)

2005

ΧΠΔΕΤ018

PEPSICO INTERNATIONAL

ΠΩΛΕΙΤΑΙ

μηχανή εξωλέμβια

τετράχρονη HONDA 130 HP σε άριστη κατάσταση και με ευκολίες.

Πληρ. τηλ. 2241067440 ΜΧΠ1915

Από μεγάλο ασφαλιστικό γραφείο

ΖΗΤΕΙΤΑΙ

γραμματέας

Απαραίτητα προσόντα:
- Απόφοιτη λυκείου
- Ηλικία 22-28 ετών
- Καλή γνώση χειρισμού Η/Υ
- Καλή γνώση της αγγλικής
- Ανάλογη προϋπηρεσία

Προσφέρονται:
- Μόνιμη θέση εργασίας, ικανοποιητικός μισθός, ευχάριστο και σύγχρονο περιβάλλον εργασίας.

Πληροφορίες καθημερινά στο τηλ. 2241069105 (09.00-14.00) ΜΑΤ1956

Crete & Rhodes CAPSIS Convention Centers & Resort Hotels

Το Ξενοδοχείο και Συνεδριακό Κέντρο Sofitel Capsis Ρόδου

ΖΗΤΑΕΙ

Βοηθό Διευθυντή Τροφίμων και Ποτών

Απαραίτητη η ανάλογη προϋπηρεσία σε ξενοδοχεία πολυτελείας και η άριστη γνώση της Αγγλικής γλώσσας και Ηλεκτρονικών Υπολογιστών. Απαραίτητο επίσης είναι πτυχίο από Ξενοδοχειακή σχολή ή Πανεπιστήμιο. Η Εμπειρία σε Συνεδριακά Ξενοδοχεία και η γνώση της Γαλλικής ή Γερμανικής γλώσσας θα θεωρηθεί ως επιπρόσθετο προσόν.

Sous Chef και Α, Β, Γ Μαγείρους
Πτυχιούχο Ηλεκτρολόγο
Βοηθούς Σερβιτόρων και Βοηθούς Μπάρ

Οι ενδιαφερόμενοι μπορούν να απευθυνθούν καθημερινά κατά τις ώρες 10:00 – 14:00 στην Υποδοχή του Ξενοδοχείου ή να στείλουν τα βιογραφικά τους σημειώματα με πρόσφατη φωτογραφία στην παρακάτω διεύθυνση:

Ξενοδοχείο Sofitel Capsis Ρόδου
Ιξιά 85100, Ρόδος
Φαξ: 22410-20900

ΜΑΤ1951(Γ)

Carrier

No1 In Air Conditioning

Η Rodos Air

ζητά

ΜΗΧΑΝΟΛΟΓΟ ΜΗΧΑΝΙΚΟ Τ.Ε.

Απαιτούμενα προσόντα:
- Πτυχίο ΤΕΙ
- Καλή γνώση της αγγλικής γλώσσας
- Καλή γνώση Η/Υ
- Αριστη γνώση σχεδιαστικού προγράμματος AUTOCAD

Οι ενδιαφερόμενοι παρακαλούνται να στείλουν βιογραφικό σημείωμα με fax ή με e-mail

RODOS AIR ΕΠΕ-ΚΑΜΕΙΡΟΥ 1-85100 ΡΟΔΟΣ
ΤΗΛ. 22410-70710, FAX: 2241070720
e-mail: info@rodosair.gr ΜΧΠΕΜΠ174

Periclis Creations

ΤΟ ΚΕΝΤΡΟ ΤΗΣ ΕΠΙΓΡΑΦΗΣ ΣΤΑ ΔΩΔΕΚΑΝΗΣΑ

Φωτεινές επιγραφές

νέα μοντέλλα



- **ΠΥΛΩΝΕΣ** ΕΞΩΤΕΡΙΚΟΥ ΧΩΡΟΥ
- **ΦΩΤΕΙΝΕΣ** ΜΟΝΗΣ & ΔΙΠΛΗΣ ΟΨΗΣ
- **NEON** ΕΠΙΓΡΑΦΕΣ - ΓΡΑΜΜΑΤΑ

ΧΑΡΑΚΤΙΚΗ LASER ΣΦΡΑΓΙΔΕΣ σε 1 Ώρα

ψηφιακές εκτυπώσεις

Αυθημερόν !



Φαγητά - Ποτά
Τιμοκαταλόγους
Κάρτες - Menu

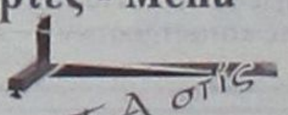

ΠΑΝΤΑ στις καλύτερες Τιμές !

1960(Γ)

ΕΠΙΓΡΑΦΕΣ
Periclis
Κ.ΥΔΡΑΙΟΥ 21
ΤΗΛ: 224ΙΟ 78485
ΚΙΝ: 6946 671 670

ΑΠΕΝΤΟΜΩΤΙΚΗ ΔΩΔΕΚΑΝΗΣΟΥ

Αναλαμβάνουμε:
- Ταβέρνες, Εστιατόρια
- Κρεοπωλεία, Super Markets
- Ζαχαροπλαστεία, Αρτοποιεία, Catering
- Εργοστάσια, Τυποποιητήρια, Συσκευαστήρια
- Ξενοδοχεία, Καταστήματα, Γραφεία,
- Τράπεζες, Σχολεία, Νοσοκομεία, Δήμους

Παρέχουμε:
- **Απεντόμωση** (Κατσαρίδες, μύγες, κουνούπια, σκορπιοί, ψύλλοι, κοριοί κ.ά.)
- **Μυοκτονία** (ποντίκια, αρουραίοι)
- **Απολύμανση** (ιοί, βακτήρια, άλγη, μύκητες)

Σύνταξη φακέλου παρασιτοκτονίας HACCP

Αριθμός Αδείας από το υπουργείο Αγροτικής Ανάπτυξης & Τροφίμων: 116269/21-02-2006

ΠΑΝΑΓΙΩΤΗΣ ΜΙΧ. ΠΑΝΑΗΣ
Φυσιογνώστης Περιβαλλοντολόγος Τεχνολόγος Γεωπονίας
Τηλ : 6944353686

ΓΕΩΡΓΙΟΣ Η. ΜΑΝΕΤΤΑΣ
Γεωπόνος - Τεχνολόγος Γεωπονίας
Τηλ 6944443124

AE1422 **Λ. Δημοκρατίας 143, Παραδείσι - Ρόδος, Τ.Κ 85106 Τηλ & Fax: 22410 81769**

Καριέρα στο real estate

Η ΕΠΙΧΕΙΡΗΣΗ

Η **Savvaidis & Associates Real Estate Agents & Consultants**, απο το 1983 προσφέρει υψηλής ποιότητας υπηρεσίες διαμεσολάβησης στον τομέα των κατοικιών και εμπορικών ακινήτων.

ΣΤΕΛΕΧΟΣ ΠΩΛΗΣΕΩΝ

Ο ΥΠΟΨΗΦΙΟΣ

- Άνδρας / γυναίκα έως 27 ετών, με δυναμική και οργανωτική προσωπικότητα.
- Πτυχιούχος ΑΕΙ στη Διοίκηση Επιχειρήσεων ή άλλο συναφές αντικείμενο. Άριστος χρήστης εφαρμογών MS OFFICE.
- Άριστη γνώση της Ελληνικής & Αγγλικής γλώσσας
- Η κατοχή μεταπτυχιακού τίτλου θα θεωρηθεί επιπλέον προσόν.
- Δυνατότητα εργασίας εκτός πόλης Ρόδου

Η ΘΕΣΗ

- Υποστήριξη πωλήσεων ακίνητων.
- Δημιουργία και υποστήριξη πελατολογίου.
- Στελέχωση υποκαταστημάτων.
- Σύγχρονο και φιλικό εργασιακό περιβάλλον.
- Συνεχές on the job training

Αποστείλατε βιογραφικό σας με e-mail στο info@savvaidis.gr

SAVVAIDIS & Associates
Estate agents & Consultants

Γρηγ. Λαμπράκη 14, Ρόδος
Τηλ. 22410-26281
http://www.propertyrhodes.gr xn659

ΖΗΤΕΙΤΑΙ

υπάλληλος κρεοπωλείου-κόφτης

να εργασθεί σε επιχείρηση στην Ιαλυσό

Πληρ. τηλ. 6944373770 κ. Μιχάλη ΜΑΤ1825(Γ)

Από την Βιομηχανική και Εμπορική Εταιρεία
ΒΑΠ Π. ΚΟΥΓΙΟΣ ΑΒΕΕ

ΖΗΤΕΙΤΑΙ

οδηγός-πωλητής. Απαραίτητο το επαγγελματικό δίπλωμα Γ' κατηγορίας.
Ο ιδανικός υποψήφιος πρέπει να έχει ηλικία μέχρι 35 ετών. Προϋπηρεσία στις πωλήσεις θα ληφθεί υπ' όψη.

Οι ενδιαφερόμενοι μπορούν να επικοινωνούν στο **τηλ. 2241061434** με την κ. **Παπανδρέου από τις 9.00 μέχρι 14.00**

ΜΧΠΕΜΠ112

ΖΗΤΕΙΤΑΙ

από διαφημιστικό γραφείο **Image Production** **άτομο** εμφανίσιμο δραστήριο με άνεση στην επικοινωνία με μέση ή ανώτερη μόρφωση για παραγωγός διαφήμισης, κάτοχος αυτοκινήτου. Υψηλές αποδοχές αναλόγως προσόντων.

Πληρ. τηλ. 2241032822 ΜΧΠΔΕΤ007

ΑΤΟΜΑ ΓΙΑ ΜΥΟΧΑΛΑΡΩΤΙΚΟ ΜΑΣΑΖ

ΖΗΤΟΥΝΤΑΙ

από εταιρία γνωστής αλυσίδας γυμναστηρίων, κάτοχοι πτυχίου **βοηθού φυσιοθεραπευτή** ή άλλης ιδιωτικής σχολής.
Τα άτομα που θα επιλέξουμε θα έχουν την ευκαιρία να εργασθούν σε ένα θαυμάσιο χώρο εργασίας με δυνατότητα ανέλιξης.

Τηλ. επικοινωνίας 22410 70510-11

ΜΧΠΠΑΡ067

Από την εταιρεία ΞΕΝΑΚΗΣ ΗΛΕΚΤΡΟΚΟΣΜΟΣ

ΖΗΤΕΙΤΑΙ

νέος έως 35 ετών για το τμήμα μεταφορών και αποθήκης

Πληρ. τηλ. 2241026597 (εσωτ. 111-112)

ΜΧΠΕΜΠ1179

ΖΗΤΟΥΝΤΑΙ

ΠΩΛΗΤΡΙΕΣ
από τουριστικό κατάστημα εντός πόλεως Ρόδου. Ωράριο συνεχές.
Μισθός 1000 ευρώ καθαρά

Πληρ. τηλ. 2241025936 ΜΖΤ080416(Γ)

Τα ζαχαροπλαστεία **ΣΤΑΝΗ**

ΖΗΤΟΥΝ

α) πωλήτριες
Απαραίτητα προσόντα:
- *Γνώση Αγγλικής γλώσσας*
- *Τυπικές γνώσεις Ηλεκτρονικού Υπολογιστή*
- *Απόφοιτοι Λυκείου οπωσδήποτε*

β) οδηγούς
Απαραίτητα προσόντα:
- Επαγγελματικό δίπλωμα αυτοκινήτου

Αιτήσεις: **Αγίας Αναστασίας 28** (Εμπορ. Κέντρο Φώκιαλη)
Καθημερινά Δευτέρα - Παρασκευή
Πληροφορίες τηλέφωνα: **2241032267-2241031991**
Ωρες αιτήσεων / πληροφοριών: 8.30 μ.μ.-3.30 μ.μ.
Απαραίτητη η φωτογραφία για τις αιτήσεις ΜΑΤ1669(Γ)

ΖΗΤΕΙΤΑΙ

πεπειραμένη **υπάλληλος δεσποινίς ή κυρία**

για 12μηνη απασχόληση σε υπό ίδρυση γραφείο **Γενικού Τουρισμού.** Απαραίτητη η προϋπηρεσία στο CRS GALILEO και καλή γνώση της αγγλικής γλώσσας και υπολογιστών.
Πρόσθετα προσόντα:
- Γνώση επιπλέον γλωσσών
- Αποδοχές αναλόγως προσόντων

Πληροφορίες στα τηλέφωνα 2241020019, 6936933396, 6934711772

ΜΑΤ1928(Γ)

RODOS PALACE
★★★★★
LUXURY CONVENTION RESORT

Το κορυφαίο Ξενοδοχειακό Συγκρότημα Πολυτελείας (785 Δωματίων) και Διεθνές Συνεδριακό Κέντρο (4800 θέσεων) ζητεί:

ASST. MARKETING & P.R. MANAGER

Το στέλεχος που θα επιλεγεί για τη συγκεκριμένη θέση, θα κληθεί να ασχοληθεί ενεργά με την υποβοήθηση χάραξης της στρατηγικής marketing, το σχεδιασμό της επικοινωνιακής πολιτικής, την επίβλεψη της δημιουργίας σύγχρονου διαφημιστικού και επικοινωνιακού υλικού, την προώθηση των πωλήσεων στην Ελλάδα και το εξωτερικό, την έρευνα αγοράς και την δημιουργία αποτελεσματικών δημοσίων σχέσεων με τους πελάτες και τα Μ.Μ.Ε.

Απαραίτητα Προσόντα:
- Ηλικία έως 32 ετών
- Πτυχίο Ελληνικού ή ξένου Πανεπιστημίου ή αναγνωρισμένης Τουριστικής Σχολής
- Μεταπτυχιακό τίτλο (Master's) στην Διοίκηση Ξενοδοχειακών Επιχειρήσεων και Επιθυμητή Εμπειρία στον ευρύτερο χώρο του Marketing Τουριστικών Υπηρεσιών.
- Εξαίρετη χρήση της Ελληνικής και Αγγλικής γλώσσας.
- Άριστη χρήση Η/Υ (Office, Internet κλπ.).

Οποιαδήποτε επιπλέον προσόντα θα συνεκτιμηθούν στην αξιολόγηση.

Οι ενδιαφερόμενοι/ες μπορούν να αποστείλουν το βιογραφικό τους σημείωμα με πρόσφατη φωτογραφία
Υπόψιν Κου Γ. Μπαρμπούτη
Ηλεκτρονικά στη διεύθυνση: marketing@rodos-palace.gr
Με fax στον αριθμό: 22410 25350
Ταχυδρομικά στη διεύθυνση:
Λεωφ.Ιαλυσού, Ιξιά Ρόδος 85100
Η απόλυτη εχεμύθεια θεωρείται αυτονόητη.

ΜΧΠΞΕΝ078

ΑΠΟ ΤΟ ΞΕΝΟΔΟΧΕΙΟ ΔΙΟΝΥΣΟΣ ΣΤΗΝ ΙΞΙΑ

ΖΗΤΟΥΝΤΑΙ

για την σεζόν 2006

ΚΑΜΑΡΙΕΡΕΣ με προϋπηρεσία

Οι ενδιαφερόμενες παρακαλούνται όπως απευθυνθούν στην κ. Ολγα Αγγους στο τηλ. **22410-23021 καθημερινά 08.30-14.30** εκτός Κυριακής.
Βιογραφικά με φωτογραφία απαραιτήτως.

ΜΧΠ1145

Από την αντιπροσωπεία αυτοκινήτων
HONDA-MITSUBISHI

ΖΗΤΕΙΤΑΙ

Ηλεκτρολόγος Αυτοκινήτων

Επιθυμητή προϋπηρεσία στο χώρο
Καλή γνώση Η/Υ και Αγγλικών.

Απαραίτητη αποστολή βιογραφικού σημειώματος στη διεύθυνση Λ. Λίνδου 138 Ρόδος
Τηλ. 22410-67440-41
Φαξ 22410-68462
E-mail:kaligcar@otenet.gr

ΜΧΠ915

ΑΠΟ ΤΟ ΞΕΝΟΔΟΧΕΙΟ ΔΙΟΝΥΣΟΣ ΣΤΗΝ ΙΞΙΑ

ΖΗΤΕΙΤΑΙ

υπάλληλος για την πισίνα

με ανάλογη προϋπηρεσία

Πληρ. τηλ. 2241023021

ΜΧΠ1145

MONTEMAR HOTEL
★★★

Το Ξενοδοχείο μας προκειμένου να καλύψει τις ανάγκες της ΥΠΟΔΟΧΗΣ

ζητά άτομα

τετραώρου και οκταώρου απασχολήσεως με εμπειρία στην ΥΠΟΔΟΧΗ και γνώσεις υπολογιστή και Ιταλικών.
Πρωινές και απογευματινές ώρες.

Οι ενδιαφερόμενοι για τις ανωτέρω θέσεις μπορούν να απευθύνονται στο τηλ. **22440-44097** από τις 08.00-15.00

ΜΑΤ1750/1751(Γ)

Swedco CAFE

Από την εταιρεία **Swedco café**

ζητείται προσωπικό

α) οδηγός και β) υπάλληλος
για να εργασθεί στην παρασκευή και στην πώληση αρτοκατασκευασμάτων (σάντουιτς) και καφέ.
Απαραίτητα:
- Ευγένεια
- Καλός χαρακτήρας
- Ορεξη για δουλειά
- Ομαδικό πνεύμα
- Ευέλικτο ωράριο
- Καλή γνώση στους καφέδες
- Ηλικία από 18-28 χρόνων
- Επαγγελματική σχολή ή λύκειο
- Βασική γνώση τουλάχιστον της αγγλικής γλώσσας

Απασχόληση:
- 12 μήνες το χρόνο
- 8ωρο, 6 ημέρες την εβδομάδα
- Κυριακές και αργίες τα μαγαζιά μας είναι πάντα κοντά στον πελάτη

Προσφέρεται:
- Καλό κλίμα εργασίας
- Καλή αμοιβή

Αιτήσεις στο γραφείο μας πίσω από το κατάστημά μας επί της οδού Δημοκρατίας & Δωδ/κής Νεολαίας από τις **08.30-15.30.** Απαραίτητη η φωτογραφία στην συμπλήρωση της αίτησης.

We, the company **Swedco café**

are looking for employees

a) driver
b) services in our bakery or in our coffee houses
Expectations:
- Politeness
- Good character
- Team spirit
- Flexible schedule
- Good know how in coffees
- Age between 18-28
- At least basic knowledge in English
- Final teachings or college

Offer:
- Work 12 months a year
- Good salary
- Good working climate

Working hours:
- 8 hours-6 days a week
- Our shops are always open on Sundays and holidays

Please leave your application in our office behind our Swedco Café at the Demokratias & Dodekanesiakis Neolaias Street from 8.30 am-3.30 p.m. A Picture is necessary!

ΜΑΤ1794(Γ)

Τέλειο καθάρισμα χωρίς απογοήτευση

ΤΑΠΗΤΟΚΑ-ΘΑΡΙΣΤΗΡΙΑ ΚΛΕΟΠΑΤΡΑ®

Ολοκληρωμένα προγράμματα υγιεινής και καθαρισμού προσαρμοσμένα στις ιδιαίτερες ανάγκες κάθε τάπητα

Με **διασφάλιση ποιότητας** στον καθαρισμό και φύλαξη σε χαλιά, μοκέτες, χειροποίητα Ανατολής, μεταξωτά, μάλλινα, φλοκάτες, παπλώματα και τάπητες 5ης γενιάς

ΑΔΙΑΒΡΟΧΟΠΟΙΗΣΗ ΑΝΤΙΣΤΑΤΙΚΟΤΗΤΑ

- Επιτόπου βιοκαθαρισμός στρωμάτων, σαλονιών και μοκετών
- Επιδιορθώσεις σε χειροποίητα χαλιά και μοκέτες

ΦΥΛΑΞΗ ΔΩΡΕΑΝ

Παραλαβή και παράδοση σε όλη την Ρόδο

Ενημερωθείτε για την συντήρηση των χαλιών σας με ειλικρίνεια κει υπευθυνότητα

ΤΗΛ. 2241051996
ΚΙΝ. 6945793626
ΦΑΞ 2241051322

ΚΟΥΦΑΛΑΚΗΣ ΣΤΑΥΡΟΣ

Πιστοποιημένος τεχνικός καθαρισμού ταπήτων από τον Παγκόσμιο Οργανισμό Προστασίας Μαλλιού **WOOLSAFE**

MAT1570

ΤΑΠΗΤΟΚΑΘΑΡΙΣΤΗΡΙΑ

ΠΑΝΕΛΛΑΔΙΚΟ ΔΙΚΤΥΟ

***Art Clean* EXPRESS**

Είμαστε λίιι...γο πιο μπροστά από τους άλλους!

ΠΛΥΣΙΜΟ-ΑΠΟΛΥΜΑΝΣΗ-ΦΥΛΑΞΗ
ΧΑΛΙΩΝ- ΜΟΚΕΤΩΝ - ΣΑΛΟΝΙΩΝ *(και επί τόπου)*
ΠΑΠΛΩΜΑΤΑ - ΚΟΥΒΕΡΤΕΣ - ΦΛΟΚΑΤΕΣ
ΣΤΕΓΝΟ ΓΙΑ ΜΕΤΑΞΩΤΑ ΚΑΙ ΧΕΙΡΟΠΟΙΗΤΑ
ΑΔΙΑΒΡΟΧΟΠΟΙΗΣΕΙΣ & ΕΠΙΔΙΟΡΘΩΣΕΙΣ ΤΑΠΗΤΩΝ

ΠΑΡΑΛΑΒΗ - ΠΑΡΑΔΟΣΗ ΚΑΤ' ΟΙΚΟΝ

ΔΩΡΕΑΝ ΦΥΛΑΞΗ

ΑΛΑΦΑΚΗΣ ΤΑΣΟΣ
ΤΗΛ. ΧΩΡΙΣ ΧΡΕΩΣΗ
80011400400
ΤΗΛ. 2241082800-
ΚΙΝ. 6944350247
email: artclean@otenet.gr

ΧΠ2286

ΣΤΑΥΡΙΑΣ

...και καθαρίσατε



ΚΑΔΟΙ ΠΕΡΙΣΥΛΛΟΓΗΣ ΜΠΑΖΩΝ & ΑΠΟΡΡΙΜΜΑΤΩΝ

- ΕΥΚΟΛΑ
- ΓΡΗΓΟΡΑ
- ΟΙΚΟΝΟΜΙΚΑ



- ΕΥΚΟΛΙΑ ΣΤΗ ΧΡΗΣΗ
- ΑΜΕΣΗ ΕΞΥΠΗΡΕΤΗΣΗ
- ΑΡΙΣΤΑ ΕΚΠΑΙΔΕΥΜΕΝΟ ΠΡΟΣΩΠΙΚΟ

6944 677700



ΚΑΤΑΛΛΗΛΑ ΓΙΑ:

- ΑΝΑΚΑΙΝΙΣΕΙΣ
- ΝΕΑ ΚΤΙΡΙΑ
- ΞΕΝΟΔΟΧΕΙΑ
- ΚΑΤΑΣΤΗΜΑΤΑ
- ΚΑΘΑΡΙΣΜΟΥΣ ΚΗΠΩΝ & ΟΙΚΟΔΟΜΩΝ

AE1186

- ΣΥΝΕΠΕΙΑ
- ΤΑΧΥΤΗΤΑ
- ΟΡΓΑΝΩΣΗ
- ΕΞΥΠΗΡΕΤΗΣΗ



ΓΡΑΦΕΙΟΥ: 22410.60770 22410.62907 ΟΙΚΙΑΣ: 22410.62330 6944.677700

AQUA LINE design

AQUA LINE design



ΜΙΧΑΗΛ ΠΕΤΡΙΔΗ 104 ΤΗΛ.22410 63268 / FAX 63389 www.aqualine.gr

AT3751(Γ)

ΕΡΓΑΣΤΗΡΙΟ ΕΛΕΥΘΕΡΩΝ ΣΠΟΥΔΩΝ ΗΛΕΚΤΡΟΝΙΚΩΝ ΥΠΟΛΟΓΙΣΤΩΝ

Program PM

ΕΠΙΣΗΜΟ ΕΞΕΤΑΣΤΙΚΟ ΚΕΝΤΡΟ ΤΗΣ ECDL HELLAS

ECDL Diploma

ΤΜΗΜΑΤΑ ΓΙΑ:
Παιδιά
Ενήλικες
Αρχάριους
Επαγγελματίες

Ανάπτυξη Εργασιών

ΕΝΤΑΤΙΚΑ ΜΑΘΗΜΑΤΑ COMPUTER

ΕΓΓΡΑΦΕΣ ΤΩΡΑ

Μανώλης Ι. Σοφίλλας
Τηλ.(22410)31761
ΚΟΔΡΙΓΚΤΩΝΟΣ 91 - ΡΟΔΟΣ

XΠ941

ΧΡΕΙΑΖΕΣΤΕ ΧΡΗΜΑΤΑ;
ΕΝΕΧΥΡΟΔΑΝΕΙΣΤΗΡΙΟ "Η ΘΥΡΙΔΑ"
ΕΝΕΧΥΡΙΑΖΩ και ΑΓΟΡΑΖΩ
ΧΡΥΣΑΦΙΚΑ - ΚΟΣΜΗΜΑΤΑ - ΛΙΡΕΣ - ΠΑΛΑΙΑ ΝΟΜΙΣΜΑΤΑ - ΜΕΤΟΧΕΣ και ΑΝΤΙΚΕΣ
Αντ. Δαμασκηνού 25
(περ. Μητρόπολη)
Τηλ. 2241032537,
6942613540, 6947965279

AE639

ΕΚΚΕΝΩΣΕΙΣ ΜΕΤΡΟΠΟΝΤΙΚΑΣ "ΜΑΡΙΑ"



ΑΠΟΦΡΑΞΕΙΣ ΑΠΟΧΕΤΕΥΤΙΚΩΝ ΑΓΩΓΩΝ ΜΕ ΥΔΡΟΒΟΛΗ, ΚΟΥΖΙΝΕΣ, ΤΟΥΑΛΕΤΕΣ, ΣΙΦΩΝΙΑ, ΥΔΡΟΡΟΕΣ, ΜΗΝΙΑΙΕΣ ΣΥΝΤΗΡΗΣΕΙΣ ΠΟΛΥΚΑΤΑΣΤΗΜΑΤΑ, ΣΤΡΑΤΟΠΕΔΑ, ΞΕΝΟΔΟΧΕΙΑ, ΝΟΣΟΚΟΜΕΙΑ, ΔΗΜΟΥΣ, ΠΟΛΥΚΑΤΟΙΚΙΕΣ, ΣΠΙΤΙΑ κ.λπ.
Αντληση υδάτων από υπόγειους χώρους
Πληρ. τηλ. 2241065120/35555

AE179

ΔΙΑΦΗΜΙΣΤΙΚΗ ΕΤΑΙΡΕΙΑ

ΖΗΤΑΕΙ ΑΤΟΜΟ
Ref. Πο2

Θέση:
- Οργάνωση τμήματος πωλήσεων- πωλήσεις
- 7ωρη απασχόληση

Προφίλ υποψήφιου:
- Ηλικία ως 25 ετών
- Δυναμική προσωπικότητα
- Άνεση στην επικοινωνία
- Προυπηρεσία μη απαραίτητη

Απαραίτητα προσόντα:
- Αποφοιτος ΤΕΙ/ΑΕΙ
- Γνωση Αγγλικών
- Άριστη γνώση χειρισμού H/Y ,Ms Offices, Internet

Προσφέρεται
- Ευχάριστο, φιλικό, δυναμικό περιβάλλον
- Εκπαίδευση και δυνατότητα εξέλιξης
- Μισθός και Bonus

XΠ004

Αποστολή βιογραφικών:
Υπόψη κας Φιλίππου
Fax: 22410 75190,
email: add@aias.gr

ΤΑΠΗΤΟΚΑΘΑΡΙΣΤΗΡΙΑ

magic carpet

ΜΑΤΣΗΣ ΔΗΜΗΤΡΗΣ
ΤΗΛ. 22410-91143
ΚΙΝ 6936671996 & 6974057144
ΠΕΡΙΟΧΗ ΠΑΝΑΓΙΑΣ ΕΛΕΗΜΟΝΗΤΡΙΑΣ ΚΡΕΜΑΣΤΗ

Ο καθαρισμός είναι δική μας υπόθεση...

Με μηχανήματα της karcher Αναλαμβάνουμε καθαρισμούς για: χαλιά, μοκέτες, τάπητες σαλονιών, σπιτιών, αυτοκινήτων, πούλμαν, επίσης κουβέρτες, φλοκάτες. Επιδιορθώνουμε τους τάπητές σας (αλλαγή κρόσσι, ρέλι και ξεβάμματα)

MAT1523

ΕΠΙΤΟΠΟΥ ΚΑΘΑΡΙΣΜΟΙ & ΠΑΡΑΛΑΒΗ ΠΑΡΑΔΟΣΗ ΚΑΤ' ΟΙΚΟΝ
Τα πιο φθηνά και ποιοτικά

ΔΩΡΕΑΝ ΦΥΛΑΞΗ

ΕΥΧΑΡΙΣΤΟΥΜΕ ΓΙΑ ΤΗΝ ΕΜΠΙΣΤΟΣΥΝΗ ΠΟΥ ΜΑΣ ΔΕΙΧΝΕΤΕ!

ΑΓΟΡΑΖΩ
- ΧΡΥΣΑΦΙΚΑ
- ΚΟΣΜΗΜΑΤΑ
- ΝΟΜΙΣΜΑΤΑ
- ΧΡΥΣΑ ΔΟΝΤΙΑ
- ΜΕΤΟΧΕΣ
- ΩΡΟΛΟΓΙΑ
- ΑΝΤΙΚΕΣ

Δάνεια επί ενεχύρω

«ΜΠΑΜΠΗΣ»

Δημ. Θεοδωράκη 15 (1ος όροφος) ΡΟΔΟΣ

MAT1113

METROPOL
22410 28400
INFORMATION - RESERVATIONS
ΠΛΗΡΟΦΟΡΙΕΣ - ΚΡΑΤΗΣΕΙΣ
ΕΒΔΟΜΑΔΙΑΙΟ ΠΡΟΓΡΑΜΜΑ weekly program
04/05/06 - 10/05/06
www.cinemametropol.gr

SCARY MOVIE 4
Η παρέα του Scary Movie επέστρεψε με την πιο ξεκαρδιστική, εξωφρενική ταινία τώρα!
...θάψε την ΚΑΤΑΡΑ ...κάψε ΤΟ ΣΚΟΤΕΙΝΟ ΧΩΡΙΟ
...δες το ΣΕ ΒΛΕΠΩ!!!
ΚΑΝΤΕ ΕΓΚΑΙΡΑ ΤΙΣ ΚΡΑΤΗΣΕΙΣ ΣΑΣ
ΑΙΘΟΥΣΑ 1
ΩΡΕΣ ΕΝΑΡΞΗΣ / SHOW TIMES 18:45, 20:45, 22:45

ΓΑΜΟΣ ΑΛΛΑ ΠΛΑΓΙΑ
Δευτέρα 8 και Τρίτη 9 Μαΐου ο Μάρκος Σεφερλής στην πιό ξεκαρδιστική, τρελή και επίκαιρη θεατρική επιθεώρηση.
ΠΡΟΠΩΛΟΥΝΤΑΙ ΕΙΣΙΤΗΡΙΑ ΙΣΧΥΟΥΝ ΕΙΣΙΤΗΡΙΑ ΕΡΓΑΤΙΚΗΣ ΕΣΤΙΑΣ
ΑΠΟΓΕΥΜΑΤΙΝΗ ΩΡΑ: 19:00 ΒΡΑΔΙΝΗ ΩΡΑ: 22:00
ΑΙΘΟΥΣΑ 1

Η ΖΟΥΓΚΛΑ THE WILD
Η Disney παρουσιάζει μία νέα κωμωδία για όλη την οικογένεια με πρωταγωνιστές του φίλους μας....τα ζώα!!
με την φωνή του Χάρη Ρώμα!!!
ΜΟΝΟ ΣΤΑ ΕΛΛΗΝΙΚΑ
ΚΑΝΤΕ ΕΓΚΑΙΡΑ ΤΙΣ ΚΡΑΤΗΣΕΙΣ ΣΑΣ
ΑΙΘΟΥΣΑ 2
ΩΡΑ ΕΝΑΡΞΗΣ / SHOW TIME 17:45

Η ΚΟΝΤΕΣΣΑ ΤΗΣ ΣΑΝΓΚΑΗΣ THE WHITE COUNTESS
Μία ρομαντική περιπέτεια.
Ένας Αμερικάνος Διπλωμάτης και μία Ρωσσίδα πρόσφυγας σε μία περίεργη σχέση.
Πρωταγωνιστούν: Ρέιφ Φάϊνς, Νατάσα Ρίτσαρντσον
ΚΑΝΤΕ ΕΓΚΑΙΡΑ ΤΙΣ ΚΡΑΤΗΣΕΙΣ ΣΑΣ
ΑΙΘΟΥΣΑ 2
ΩΡΕΣ ΕΝΑΡΞΗΣ / SHOW TIMES 19:30, 22:15

ΔΕΥΤΕΡΑ ΚΑΙ ΤΡΙΤΗ ΟΙ ΠΡΟΒΟΛΕΣ ΤΩΝ ΤΑΙΝΙΩΝ "ΖΟΥΓΚΛΑ" & "Η ΚΟΝΤΕΣΣΑ ΤΗΣ ΣΑΝΓΚΑΗΣ" ΔΕΝ ΘΑ ΓΙΝΟΥΝ ΛΟΓΩ ΘΕΑΤΡΟΥ

Η ΕΠΟΧΗ ΤΩΝ ΠΑΓΕΤΩΝΩΝ Η απόψυξη ICE AGE 2 the meltdown
Ετοιμαστείτε να λιώσετε από το γέλιο!!!
Έρχονται ο Μάνι, ο Σίντ, ο Ντίεγκο & ο προϊστορικός σκίουρος Σκράτ σε νέες περιπέτειες!!!
Η καλύτερη ταινία Cartoon των τελευταίων χρόνων!!!
ΜΟΝΟ ΣΤΑ ΕΛΛΗΝΙΚΑ
ΚΑΝΤΕ ΕΓΚΑΙΡΑ ΤΙΣ ΚΡΑΤΗΣΕΙΣ ΣΑΣ
ΑΙΘΟΥΣΑ 3
ΩΡΑ ΕΝΑΡΞΗΣ / SHOW TIME 18:00

SILENT HILL
Ένα ανατριχιαστικό υπερφυσικό θρίλερ βασισμένο στο εξαιρετικά δημοφιλές ομώνυμο video game από τον σκηνοθέτη της μεγάλης επιτυχίας "Η Αδελφότητα των Λύκων".
ΚΑΝΤΕ ΕΓΚΑΙΡΑ ΤΙΣ ΚΡΑΤΗΣΕΙΣ ΣΑΣ
ΑΙΘΟΥΣΑ 3
ΩΡΕΣ ΕΝΑΡΞΗΣ / SHOW TIMES 20:00, 22:30
9XT1046

ΠΑΛΛΑΣ 5 CINEMAS CENTER
04/05/2006 - 10/05/2006
www.cinemapallas.gr
Για κρατήσεις
22410 24475/70670
Δημοκρατίας 13, Ρόδος

MISSION IMPOSSIBLE 3
ΣΕ 1η ΠΑΓΚΟΣΜΙΑ ΠΡΟΒΟΛΗ!!!
Η ΠΕΡΙΠΕΤΕΙΑ ΤΗΣ ΧΡΟΝΙΑΣ!
Σκηνές καταιγιστικής δράσης με τον Τομ Κρουζ στον κεντρικό ρόλο!
Η ταινία που περιμένουν όλοι!!!
ΕΠΙΚΙΝΔΥΝΗ ΑΠΟΣΤΟΛΗ 3
ΚΑΤΑΛΛΗΛΟ ΑΠΟ 13
Αίθουσα RED 5
ώρες έναρξης// 17:25 • 20:00 • 22:35

failure to launch ΚΑΤΑΛΛΗΛΟ
Μία απολαυστική κωμωδία για όλους! Η Sarah Jessica Parker η ιδανική σύντροφος, ο Matthew Mc Conaughey ο αμετανόητος 30άρης εργένης...
ΤΡΙΑΝΤΑΡΗΣ ΑΠΟ ΣΠΙΤΙ
Αίθουσα intelligence 2
ώρες έναρξης// (Σ.-Κ.16:00)-20:30-22:35

INSIDE MAN Ο ΥΠΟΚΙΝΗΤΗΣ
Ο Ντένζελ Ουάσινγκτον, η Τζούντι Φόστερ και ο Κλάϊβ Όουεν σε ένα αριστουργηματικό θρίλερ-μυστηρίου.
ΚΑΤΑΛΛΗΛΟ
Αίθουσα ΣΤΡΑΣΣΕΡ 1
ώρες έναρξης// 20:20 • 22:35

FIREWALL ΚΑΤΑΛΛΗΛΟ ΑΠΟ 13
Ο Χάρισον Φορντ, σε ένα δυνατό θρίλερ. Τίποτα δεν είναι πιο επικίνδυνο από έναν άνθρωπο που κινδυνεύει να χάσει ΚΩΔΙΚΟΣ ΠΡΟΣΤΑΣΙΑΣ
Αίθουσα ALLEGRO 4
ώρες έναρξης// (Σ.-Κ.16:00) • 18:05 • 20:20 • 22:40

V for VENDETTA
Ένα ασυμβίβαστο όραμα του μέλλοντος από τους δημιουργούς της τριλογίας "MATRIX", με ένα συναρπαστικό καστ ηθοποιών.
Αίθουσα intelligence 2 ώρα έναρξης//18:00
Αίθουσα ALLEGRO 3 ώρα έναρξης//22:35

Αστερίξ και οι Βίκινγκς στα ελληνικά
Η μεγαλύτερη παραγωγή κινουμένων σχεδίων που γυρίστηκε ποτέ! Οι γνωστοί σας ήρωες σε νέες
Αίθουσα ALLEGRO 3 ώρες έναρξης//(Σ.-Κ.16:20) • 18:10 • 20:15

Νάνυ Μακ Φι Μαγική Νταντά στα ελληνικά ΚΑΤΑΛΛΗΛΟ
Η απίθανη κωμωδία φαντασίας με τη βραβευμένη με ΟΣΚΑΡ Έμμα Τόμσον! Επτά κακομαθημένα παιδιά υποδέχονται την καινούργια τους νταντά... Η ταινία που θα σας κάνει να λατρέψετε την
Αίθουσα ΣΤΡΑΣΣΕΡ 1 ώρες έναρξης// (Σ.-Κ. 16:10) • 18:15

ΠΡΟΣΕΧΩΣ ΜΗΝ ΤΗ ΧΑΣΕΤΕ! The Libertine
ΧΠ1987 Μία ξεχωριστή ταινία από τους Τζόνι Ντεπ, και Τζον Μάλκοβιτς στην αυλή του Καρόλου του Β'
Δεν αντιστεκόταν στον πειρασμό. Τον

Άρτος (;) Θεάματα (;)... ... Και τηλεόραση (όπως λέμε τηλοψία...)

ΕΤ1

06.45 Ασυνήθιστος προορισμός
07.40 Παιδικό πρόγραμμα
08.00 Γουίνι το μικρό αρκουδάκι
08.30 PB & Jotter
09.00 Το μικρό ουράνιο τόξο
09.30 Θαυματουργός
10.30 Βιογραφίες
11.15 Ιστορία
12.00 Μένουμε Ελλάδα
14.00 Ειδήσεις
14.30 Φλορισιέντα, η σύγχρονη Σταχτοπούτα
15.15 Ανυπότακτες καρδιές
16.00 Έχει γούστο
18.15 Σαν σήμερα
18.30 Αθλητικό πρόγραμμα
20.30 Παγκόσμιο πρωτάθλημα ράλι
21.00 Παράβαση
22.00 Ρεπορτάζ χωρίς σύνορα
23.00 Ειδήσεις
24.00 Οι δρόμοι
01.00 Μεγάλες παραστάσεις
03.00 Η ΕΤ1 παρουσιάζει...

NET

10.00 Συμβαίνει τώρα
12.00 Ειδήσεις
13.00 Συμβαίνει τώρα
14.00 Οι περιπέτειες του Τζέικ Λονγκ
14.30 Διάλειμμα
15.00 Ειδήσεις
16.00 Η ζωή είναι παιχνίδι. Με την Άννα Δρούζα.
18.00 Ειδήσεις
19.00 Ταρζάν
19.30 Αλταντίν
20.00 Τοις μετρητοίς. Με τον Σπύρο Παπαδόπουλο.
21.00 Ειδήσεις
22.00 Απόστολος και μόνος
23.00 Προσκήνιο
24.00 Αρωμα Μουντιάλ
01.00 Ειδήσεις
01.15 Ο βασικός ύποπτος
02.15 Η NET παρουσιάζει...
05.45 Πρώτη γραμμή

ΕΤ3

09.00 9 η ώρα ...μεσημέριασε
11.00 Νηστικό αρκούδι (Ε)
11.30 Τοσκάνη: οι θησαυροί της ιερής τέχνης
12.00 Τα μυστικά των βουνών
13.00 Ειδήσεις
14.30 Με μια τρίτη ματιά
15.40 Έκτη αίσθηση
15.50 Ειδήσεις
16.00 Ζορό
16.30 Διασπορά (Ε)
18.00 Πάμε καλά
19.00 Ειδήσεις
20.15 Ο κόσμος των σπορ
21.00 Το άξιον εστί στη Θεσσαλονίκη (Ε)
22.30 Sports arena
24.00 Ειδήσεις
00.30 Ξένη ταινία
02.30 Η ΕΤ-3 παρουσιάζει

FILMNET

08.15 Ξένη ταινία. «Άγριος ωκεανός»
10.00 Ξένη ταινία. «Ναπολέων δυναμίτης»
11.35 Ξένη ταινία. «Οι ακτιβίστριες»
13.45 Ξένη ταινία. «Τα παιδιά της χορωδίας»
17.35 Ξένη ταινία. «Στραιπς, ο πρωταθλητής»
19.20 Ξένη ταινία. «Ανακόντα 2: το κυνήγι της ματωμένης ορχιδέας»
21.00 Ξένη ταινία. «Οι αγνοούμενοι ΙΙ»
21.45 Πίσω από την κάμερα-Χορεύετε;
24.00 Las Vegas II-6
00.45 Ξένη ταινία. «Το ξύπνημα των νεκρών»
02.25 Ξένη ταινία
04.30 Ξένη ταινία

ALTER

06.40 ALTER kids
08.00 Τα λέμε όλα
09.30 Ειδήσεις
10.00 Καθαρές κουβέντες
12.00 Εις υγείαν
12.30 Ειδήσεις
14.00 Παουλίνα
15.00 Εσμεράλντα. Μεξικανική δραματική σειρά
16.00 Μαρία. Μεξικανική αισθηματική σειρά.
16.40 Ειδήσεις
16.45 Gossip news. Με τη Ντέσσυ Κουβελογιάννη.
17.45 Ρεξ
18.45 Το πρώτο θέμα
21.00 Greys anatomy
22.00 Στον τόπο του εγκλήματος
23.00 Ειδήσεις
23.15 Αθέατος κόσμος
02.30 Auto Alter
02.45 Sex and the city
03.15 Ξένη ταινία

902

Προφήτης Ηλίας 41 UHF και Μόντε Σιμό 46 UHF

07.00 Καλημέρα με τον 902
10.00 Η αγορά στην τηλεόραση
15.00 Κάθε μέρα στις 3
16.30 Παιδικό πρόγραμμα
17.00 Αθλητικό ραντεβού.
17.40 Εκπαιδευτική τηλεόραση
18.00 Δελτίο ειδήσεων στη νοηματική
18.10 Η Ελλάδα και ο κόσμος.
18.45 Εις υγείαν. Ολες οι εξελίξεις στο χώρο της υγείας
19.30 Ειδήσεις
20.30 Στα μονοπάτια του πολιτισμού
21.00 Ο 902 πάει σινεμά.
23.00 Προεκτάσεις
24.00 Ειδήσεις

MEGA

05.45 Πρωινό MEGA
08.00 Κοινωνία, ώρα 8
10.00 Όμορφος κόσμος το πρωί
13.00 Τηλεμπόρα (Ε)
14.00 Μεσημβρινό δελτίο ειδήσεων
14.50 Είσαι το ταίρι μου (Ε)
16.10 Η νταντά (Ε)
17.30 Δελτίο ειδήσεων
17.40 Φιλοδοξίες. Κοινωνική σειρά.
18.15 Απαγορευμένη αγάπη. Κοινωνική σειρά.
19.00 Βέρα στο δεξί. Κοινωνική σειρά.
20.00 Κεντρικό δελτίο ειδήσεων
21.00 Τα σύνορα της αγάπης
22.00 Στο παρά πέντε
23.00 Safe sex-Η θεία από το Αϊνταχο
23.50 Ανατροπή
01.15 Τα τελευταία γεγονότα
01.30 Ξένη ταινία. «Η γυναίκα του καλύτερου μου φίλου»
03.30 Τηλεμάρκετινγκ. Ενημερωτική εκπομπή.
04.00 Ξένη ταινία

ANT1

06.30 Καλημέρα, Ελλάδα. Ενημερωτική εκπομπή με τον Γιώργο Παπαδάκη. Μαζί του η Μάγδα Παπαγιάννη.
10.00 Πρωινός καφές. Ψυχαγωγική - ενημερωτική εκπομπή με την Ελεονώρα Μελέτη.
13.00 Τα νέα του ΑΝΤ1
13.50 Κωνσταντίνου και Ελένης (Ε) Κωμική σειρά.
14.50 Αποκάλυψη... τώρα! Με τη Τατιάνα Στεφανίδου.
16.50 Τα νέα του ΑΝΤ1
17.10 Το πιο γλυκό μου ψέμα
17.45 Super game
18.00 Deal. Τηλεπαιχνίδι με τον Χρήστο Φερεντίνο.
18.50 Έρωτας. Ερωτική - δραματική σειρά.
20.00 Τα νέα του ΑΝΤ1
21.00 Το καφέ της Χαράς
22.00 Ελα ν' αγαπηθούμε
23.00 Fame story
24.00 Με τα μάτια της Ελλης
01.40 Νυχτερινές ειδήσεις
02.10 Ξένη ταινία
04.20 Τηλεμάρκετινγκ
05.00 Συλβέστερ και Τουίτι

ALPHA

06.00 Καλημέρα σας
10.00 Καφές με την Ελένη. Με την Ελένη Μενεγάκη.
13.00 Κους - κους το μεσημέρι. Ψυχαγωγική εκπομπή.
15.00 Ειδήσεις
15.45 Μαγειρεύοντας με τη Βέφα. Η Βέφα Αλεξιάδου συνεχίζει το ταξίδι στον κόσμο των γεύσεων και μας καλεί να την ακολουθήσουμε.
16.45 Ειδήσεις στη νοηματική
17.00 Από καρδιάς. Με τον Ανδρέα Μικρούτσικο.
19.00 Ποιός θέλει να γίνει εκατομμυριούχος;
20.00 Ειδήσεις
21.00 Ελληνική ταινία. «Ο γόης»
23.00 Ελληνική σειρά
24.00 12 με τον Νίκο Μαστοράκη
02.00 Ειδήσεις
02.15 Dream show, the music
03.15 Τηλεαγορές
03.30 Dream show, the music

STAR

06.45 Κάθε μέρα καλημέρα
10.00 Τι θα φάμε σήμερα
11.00 Ολα καλά
13.00 Οι ειδήσεις του STAR
14.00 Super Star
16.30 Ειδήσεις
16.45 Κορίνα, η αγριόγατα
17.45 Βαλεντίνα, έρωτας X-Large
18.45 Σούπερμαν, τα χρόνια της νιότης
19.45 Star ειδήσεις
21.00 Ξένη ταινία. Ξένη ταινία επιστημονικής φαντασίας, περιπέτεια.
23.00 Ξένη ταινία. «Απόλυτο σκοτάδι». Ταινία τρόμου.
01.00 Ξένη ταινία. «Ο βρόμικος Χάρι». Αστυνομική περιπέτεια.
03.30 Star ειδήσεις
03.45 Ξένη ταινία. «Μια ιδιάζουσα περίπτωση φόνου». Αστυνομική κωμωδία.
05.45 Αστέρια στο πεντάγραμμο

ΣΠΟΡ

06.00 Αγγλικά στιγμιότυπα (Ε)
07.00 Κλασικοί αγώνες πυγμαχίας (Ε)
08.00 Πρωτάθλημα μπάσκετ ΟΠΑΠ
10.00 Αγώνες μπόουλινγκ (Ε)
11.00 Γαλλικό πρωτάθλημα ποδοσφαίρου (Ε)
13.00 Αγγλικό πρωτάθλημα ποδοσφαίρου
15.00 Πρωτάθλημα μπάσκετ ΟΠΑΠ
17.00 Τένις: ATP MASTERS SERIES '06
18.00 Ιστιοπλοΐα
18.30 Αγώνες καρτ
20.00 Στίβος
20.30 Προορισμός:Γερμανία

ΚΑΛΥΜΝΟΣ

Ζεστή, πανέμορφη και φθηνή!

Ένα οδοιπορικό της «Καθημερινής» στο νησί των σφουγγαράδων

Κάλυμνος: Ζεστή, πανέμορφη και φθηνή!

Ενα νησί που δεν «ανοίχτηκε» τουριστικά εξαιτίας της ενασχόλησης των κατοίκων του με τα σφουγγάρια, αλλά έχει πολλά να προσφέρει στους λάτρεις της ομορφιάς και της γαλήνης - και μάλιστα με χαμηλό προϋπολογισμό για τον ταξιδιώτη

Στο λιμάνι έφτασα βράδυ και έτσι δεν είχα μια σαφή πρώτη εικόνα. Είχα όμως όλες τις ευωδιές της άνοιξης και της θάλασσας, μαζί με μια αχνή εντύπωση με το φως του φεγγαριού από ψηλές πλαγιές γύρω από την πόλη. Αυτό, μαζί με τη φωταγωγημένη παραλία με τον κόσμο να κυκλοφορεί, παρ' όλο το προχωρημένο της ώρας και τα στενά δρομάκια όπου μετά βίας περνούσε το αυτοκίνητο, ήταν οι πρώτες μου εντυπώσεις από την Κάλυμνο.

Το πρωί που έλαμπε ο ήλιος και το φως του Αιγαίου, το νησί δεν έχανε τη γοητεία του. Οντως ορθώνονται ψηλές πλαγιές πάνω από την πόλη, χωρίς όμως να αισθάνεσαι πως σε κλείνουν και σε «πνίγουν» όπως σε κάποια ορεινά χωριά. Ηπια ένα δυνατό καφέ και απήλαυσα ένα ωραιότατο πρωινό στο «Βίλλα Θεμελίνα», το νεοκλασικό αρχοντικό - ξενώνα που έμεινα, και άρχισα να διαβάζω διάφορα βιβλία και οδηγούς για το νησί πριν αρχίσω την περιήγηση. Επειτα από κοπιαστική μελέτη, λοιπόν, έμαθα πως βρισκόμουν στο Νοτιοανατολικό Αιγαίο Πέλαγος, στο τέταρτο σε έκταση και τρίτο σε πληθυσμό νησί της Δωδεκανήσου ή Νοτίων Σποράδων, με έκταση 109,67 τ. χλμ. και 15.842 κατοίκους - εύθυμους ως επί το πλείστον! Στο νησί των σφουγγαράδων και των δυναμιτών της Ανάστασης, σε ένα νησί ξεχασμένο απ' όλους εκτός από τους κατοίκους του και απ' όσους το έχουν επισκεφθεί.

Η συνήθης πρακτική μου σε ένα νέο μέρος είναι, αφού μελετήσω ό,τι έχω βρει για τον τόπο, μετά να πάω στην αγορά και τα καφενεία και να πιάσω κουβέντα με τον κόσμο. Η Κάλυμνος, λοιπόν, δεν ήταν εξαίρεση του κανόνα και

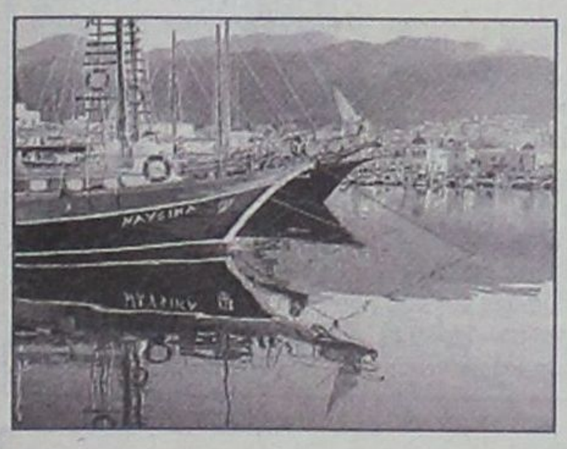

ύστερα από άφθονη καφεΐνη και κουβέντα, έμαθα πως 4.000 Καλύμνιοι περίπου κάθε καλοκαίρι ξενιτεύονται και πάνε για δουλειά στην Κω. Που σημαίνει, δηλαδή, πως το νησί τουριστικά είναι σχεδόν παρθένο. Και το διαπίστωσα όταν, βλέποντας διάφορα ξενοδοχεία και ξενώνες, είδα πως η υψηλότερη τιμή δίκλινου με πρωινό ήταν τα 50 ευρώ, που και πάλι αν μείνετε πάνω από 2 - 3 μέρες η τιμή μάλλον κατεβαίνει: αν όχι το φθηνότερο, τότε από τα φθηνότερα μέρη της Ελλάδας για τις διακοπές σας. Και βέβαια το ένα παρασύρει το άλλο. Οι καφέδες στην παραλία από 1,5 μέχρι 2 ευρώ, ενώ το ποτό 4 με 5 ευρώ. Το ίδιο συμβαίνει και με το φαγητό. Ανευ αντιπάλου, σας λέω!

Ο γύρος του νησιού

Ξεκίνησα με σκοπό να φτάσω μέχρι τον οικισμό του Εμποριού στο ΒΔ άκρο του νησιού, το οποίο έχει ένα μυστήριο αλλά και απερίγραπτο σχήμα. Αποτελείται από τρεις ορεινούς παράλληλους όγκους που το διατρέχουν από Ανατολή προς Δύση και που ανάμεσά τους σχηματίζουν δύο εύφορες κοιλάδες. Στις κοιλάδες και σε κάποιες παραλίες βρίσκονται όλοι οι οικισμοί. Αλλά υπάρχει και μια άλλη μοναδικότητα: η Κάλυμνος είναι ο μόνος δήμος που περιλαμβάνει τρία νησιά, την Κάλυμνο, την Τέλενδο και την Ψέριμο.

Η διαδρομή για τον Εμποριό ξεκινάει από την Πόθια, την πρωτεύουσα της Καλύμνου και περνάει από Χώρα-Λιναρια-Μελιτσάχα-Μυρτιές-Μασούρι-Αργινόντα-Εμποριό. Με την ευκαιρία, ενθέρ-

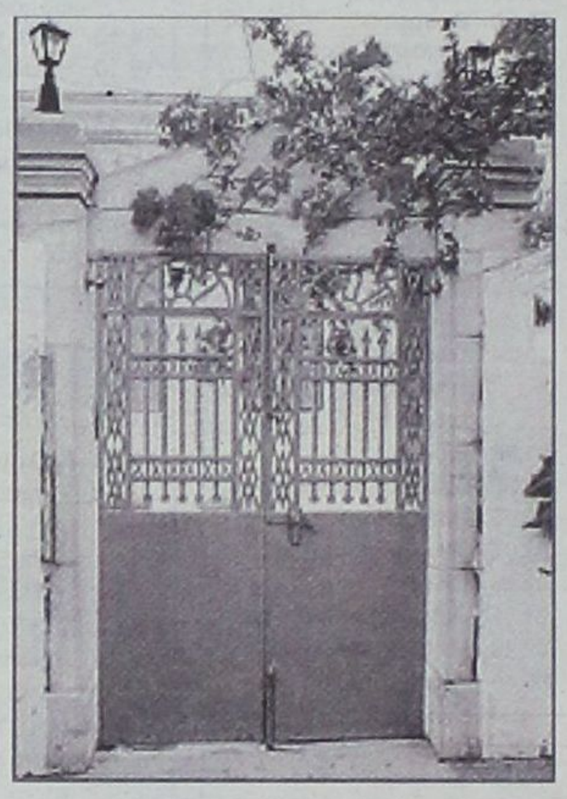

μως σας συνιστώ όταν έρθετε στην Κάλυμνο να μη φέρετε μεγάλο αυτοκίνητο. Οι δρόμοι μέσα στην Πόθια είναι πάρα πολύ στενοί. Νοικιάστε ένα φιατάκι, κάτι μικρό τέλος πάντων - εμένα με βόλεψε πάρα πολύ.

Αν εξαιρέσει κανείς τις κατοικημένες περιοχές, το οδικό δίκτυο του νησιού είναι πάρα πολύ καλό. Με το που πέρασα τη Χώρα και έφτασα στη δυτική πλευρά, βρέθηκα πρόσωπο με πρόσωπο με την Τέλενδο. Απέναντι από τους οικισμούς του Μελιτσαχά, των Μυρτιών και του Μασουριού, σχεδόν σε κολυμβητική απόσταση, η Τέλενδος σε σαγηνεύει. Εχει ένα μικρό οικισμό όλο κι όλο, αλλά φαίνεται πολύ όμορφη. Σε αυτούς τους τρεις οικισμούς που ανέφερα, όπως και στον Πάνορμο, γίνεται σχεδόν όλο το τουριστικό «παιχνίδι» το καλοκαίρι. Απ' ό,τι μου είπαν, όμως, μη φανταστείτε πολυκοσμίες και χαλασμό. Οσο για τη γλυκιά Ψέριμο, μπορείτε να την επισκεφθείτε με καραβάκι. Εχει έναν οικισμό όπου θα βρείτε μερικές ταβέρνες και ενοικιαζόμενα δωμάτια. Α, και αρκετούς Ελληνες στρατιώτες!

Ηδη, από τις Μυρτιές και μετά είχα τη θάλασσα αριστερά και από πάνω απόκρημνα βράχια. Κάποια στιγμή τους είδα. Σαν κουκίδες φαίνονταν πάνω στους κατακόρυφους βράχους. Οι αναρριχητές! Τους έβλεπα και ζαλιζόμουν. Παρ' όλα αυτά, πλησίασα όσο μπορούσα για να τους φωτογραφίσω. Μετά πήρα πάλι το δρόμο για τον Εμποριό. Πέρασα την όμορφη παραλία της Αργινόντας, πέρασα τα Σκάλια και έφτασα επιτέλους στον προορισμό μου. Ησυχος μικρούλης οικισμός με 3 - 4 ταβέρνες, κάποια ενοικιαζόμενα δωμάτια και παραλία με άμμο και βότσαλα. Στην παραλία μόνο ένα μαγαζί ήταν ανοιχτό. Φαίνεται, όμως, πως ο θεός των πεινασμένων ταξιδιωτών ήταν μαζί μου, γιατί η ταβέρνα «Καστρί» και η κυρία Μαρία, ιδιοκτήτρια και μαγείρισσα extraordinaire, μου έδωσαν τη γαστριμαργική ευτυχία!

Οδηγώντας προς την πόλη σκεφτόμουν πως, παρότι το νησί είναι υπόδειγμα άναρχης δόμησης, είναι εντούτοις όμορφο. Παρατηρούσα τα σπίτια, όπου όλα ή σχεδόν όλα έχουν ένα κοινό παρονομαστή: είναι καλόγουστα στις γραμμές και τα χρώματα. Ετσι, το ότι είναι «ατάκτως ερριμμένα» δεν προσβάλλει το κοινό περί αισθητικής αίσθημα.

Στην πόλη σταμάτησα στην παραλία πάλι για καφέ και γαλακτομπούρεκο. Επρεπε να διασταυρώσω μια πληροφορία: αν όντως το συγκεκριμένο γλυκό στον Μιχαλάρα ήταν άπαιχτο ή όχι. Ε, λοιπόν ήταν!

Την επόμενη μέρα επισκέφθηκα την άλλη κοιλάδα του νησιού, τον Βαθύ (είναι ο Βαθύς). Σχεδόν όλη η κοιλάδα είναι γεμάτη μαντρωμένα κτήματα, φυτεμένα κυρίως με μανταρινιές. Ο οικισμός Βαθύς βρίσκεται στο κέντρο της κοιλάδας και στην ανατολική άκρη βρίσκεται το επίνειό του στον κόλπο της Ρίνας. Είναι ένας όρμος βαθύς και κλειστός που θυμίζει νορβηγικό φιόρδ σε μικρογραφία. Ενα κουκλίστικο λιμανάκι με καφενεία, ταβερνάκια, ενοικιαζόμενα και πολλή ησυχία. Μικρή στάση για ούζο, να δω δωμάτια, να φωτογραφίσω και πίσω πάλι προς το νότο για τους Βοθύνους και τα Βλυχάδια. Πριν φτάσω, στη διασταύρωση για το Μοναστήρι του Αγίου Σάββα, είδα στα 50 μέτρα την επιγραφή «Λαογραφικό Μουσείο - Παραδοσιακό Σπίτι Καλύμνου» και μπήκα. Σας το συνιστώ ανεπιφύλακτα. Η κυρία που έχει ή διευθύνει το μικρό αυτό μουσείο μού έκανε μία από τις ωραιότερες, αρτιότερες και πιο συγκινητικές ξεναγήσεις που μου έχουν κάνει ποτέ. Στην κυριολεξία ένας πλούτος λαογραφικών πληροφοριών.

Παρακάτω στους Βοθύνους και τα Βλυχάδια βρήκα ένα κλειστό σχετικά κόλπο και έρημο από ανθρώπους. Λες και είχαν φύγει όλοι! Πήρα των ομματιών μου, λοιπόν, και πήγα να εμπλουτίσω τις γνώσεις μου για την Πόθια. Στο καφέ κάθισα να διαβάσω το ενημερωτικό υλικό που είχα πάρει από τον δήμο. Υστερα από εμβριθή μελέτη έπιασα κουβέντα με μια παρέα Καλύμνιων. Εύκολα μιλάς μαζί τους γιατί είναι ανοιχτοί άνθρωποι.

Η Κάλυμνος και τα σφουγγάρια

Η σπογγαλιεία δεν είναι κάποιο πρόσφατο εύρημα. Αντίθετα είναι γνωστή από την αρχαιότητα. Το σφουγγάρι αναφέρεται και στην Οδύσσεια αλλά και στον «Αγαμέμνονα» του Αισχύλου. Στην Κάλυμνο αρχίζει συστηματικά τον 19ο αι. Οι Καλύμνιοι ψάρευαν το σφουγγάρι στο Αιγαίο, στα παράλια της Μικράς Ασίας και της Συρίας. Χρησιμοποιούσαν τους παραδοσιακούς τρόπους που ήταν είτε με το γυαλί πάνω από τη βάρκα με καμάκι ή βουτούσαν γυμνοί χωρίς μάσκα ακολουθώντας την κατεύθυνση που τους έλεγε αυτός που έβλεπε με το «γυαλί». Για να μπορούν να κατέβουν κρατούσαν μια πέτρα δεμένη με σχοινί, το «σκαντάλι» ή «σκανταλόπετρα». Το 1860 πάνω από 400 καΐκια και βάρκες με συνολικό πλήρωμα 2.000 ανθρώπων ψάρεψαν στην περιοχή της Βεγγάζης και της Ντέρνας. Η παραγωγή των σφουγγαριών ήταν 75 τόνοι. Ηταν μια πολύ καλή χρονιά και η δημογεροντία του νησιού κάλεσε ναυπηγούς για να φτιάξουν μεγαλύτερα σκάφη.

Επανάσταση στην αλιεία των σπόγγων έφερε το σκάφανδρο μεταξύ 1866 και 1869. Ο δύτης τώρα μπορούσε να μείνει πολλή ώρα στο βυθό και να τον τρυγήσει ολόκληρο. Από την άλλη μεριά η εκτεταμένη χρήση τους είχε προκαλέσει πάρα πολλά θύματα λόγω της άγνοιας των κανόνων ανάδυσης και των σκληρών συνθηκών εργασίας.

Η σπογγαλιεία αναδείχτηκε σε κύρια πλουτοπαραγωγική πηγή της Καλύμνου. Ηταν η «πηγή» που τροφοδοτούσε όλες τις άλλες, π.χ. το εμπόριο και την οικοδομή. Στα τέλη του 19ου αι. λειτουργούσαν 20 σπογγεμπορικοί οίκοι Καλυμνίων σε όλο τον κόσμο. Το 1908 πολλοί πίστεψαν την αβάσιμη φήμη πως στη θάλασσα του Πορτ Σάιντ υπήρχαν μεγάλες ποσότητες σφουγγαριών. Δεν υπήρχε τίποτα και πολλοί καταστράφηκαν οικονομικά.

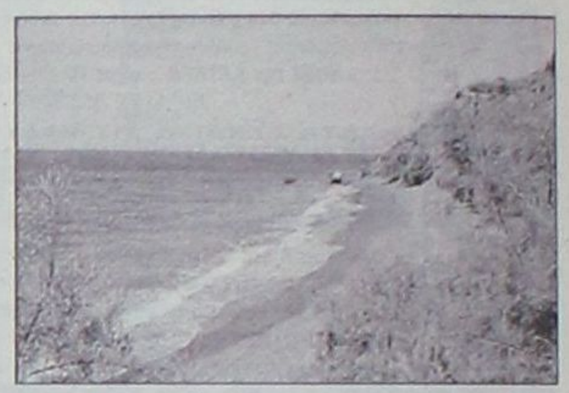

Πολλοί από αυτούς έφυγαν για την Αμερική που έκαναν μια νέα Κάλυμνο στο Tarpon Springs στη Φλώριδα.

Κατά τον Β΄ Παγκόσμιο Πόλεμο όλος ο σπογγαλιευτικός στόλος του νησιού καταστράφηκε. Χρειάστηκε τιτάνιος αγώνας για να ανασυγκροτηθεί η σπογγαλιεία, που αποτέλεσε τα πρώτα μεταπολεμικά χρόνια το μόνο εξαγώγιμο προϊόν της Δωδεκανήσου. Τον Αύγουστο του 1986 η ασθένεια των σφουγγαριών χτύπησε όλη τη Μεσόγειο, βάζοντας μια προσωρινή τουλάχιστον παύση στη σπογγαλιεία.

Λίγη ιστορία

Πρώτοι κάτοικοι του νησιού ήταν οι Κάρες. Αργότερα εγκαταστάθηκαν Δωριείς από την Αργολίδα που έχτισαν την πρωτεύουσα του νησιού, το Αργος, στην κοιλάδα των Αμφιπετρών όπου σώζονται επιγραφές και ερείπια οικισμών. Ο Ομηρος ονόμαζε την Κάλυμνο, μαζί με την Κω, τη Νίσυρο, την Κάρπαθο και την Κάσο, Καλύδνες Νήσους. Ετυμολογικά αυτό πιθανότατα προέρχεται από το καλός=ωραίος και ύδνα=νερό. Από το Κάλυδνα προήλθε και το Κάλυμνα-Κάλυμνος. Στην Ιλιάδα ο Ομηρος αναφέρει πως οι Καλύδνες Νήσοι είχαν στείλει 30 πλοία.

Στις αρχές του 5ου π.Χ. αιώνα κατακτήθηκε από την Αρτεμισία, τη βασίλισσα της Αλικαρνασσού, ύστερα όμως από τους Περσικούς Πολέμους προσχώρησε στην Αθηναϊκή Συμμαχία. Στην εποχή του Μεγ. Αλεξάνδρου οι Καλύμνιοι ήταν σύμμαχοι των Μακεδόνων. Τότε χτίστηκε και ο περίφημος ναός του Απόλλωνος του Καλυδνέα. Η τύχη του νησιού στην αρχαιότητα ταυτίστηκε με αυτήν της Κω, με την οποία συγκροτήθηκε σε δήμο πριν από το τέλος του 3ου π.Χ. αι. Στους μεσαιωνικούς χρόνους γνώρισε την



κυριαρχία των Γενοβέζων, των Ιωαννιτών Ιπποτών και των Τούρκων από το 1522. Το 1912 άρχισε η ιταλική κατοχή, που κράτησε μέχρι το 1945. Στη διάρκεια αυτής της κατοχής οι Καλύμνιοι αντιστάθηκαν σθεναρά στην προσπάθεια των Ιταλών να απαγορεύσουν τη διδασκαλία της ελληνικής γλώσσας στα σχολεία. Στον Β΄ Παγκόσμιο Πόλεμο πολλοί κάτοικοί της βρήκαν καταφύγιο στη Μικρά Ασία. Η Κάλυμνος ενσωματώθηκε με την Ελλάδα το 1948.

TOP CARS

ΠΡΩΤΟΙ ΣΕ ΕΙΣΑΓΩΓΕΣ ΑΥΤΟΚΙΝΗΤΩΝ ΣΤΑ ΔΩΔΕΚΑΝΗΣΑ

ΕΙΣΑΓΩΓΕΣ ΑΓΟΡΕΣ - ΠΩΛΗΣΕΙΣ - ΑΝΤΑΛΛΑΓΕΣ ΜΕΤΑΧΕΙΡΙΣΜΕΝΩΝ ΑΥΤΟΚΙΝΗΤΩΝ

JEEP

1. **PORSCHE CAYENNE S. Μοντ. 11/05, Χρώμα μαύρο**
Υδρ. τιμόνι, αερόσακοι οδηγού-συνοδηγού-πλευρικοί, ηλεκτ. παράθυρα, ABS, ηλεκτρ. καθρέπτες, κεντ. κλείδωμα, IMMOBIL, Radio CD, CLIMA, navigation system, park pilot system, Sun-Roof, ανάρτηση, τηλέφωνο, μεταλ. χρώμα, ζαντολάστιχα. Full Extra Εισαγωγής
2. **BMW X5, χρώμα θαλασσί DIESEL**
Μοντ. Clima, συναγερμός, κεντ. κλείδωμα-Immobil,ηλεκτ. καθρέπτες, ηλεκ. παράθυρα, δερμ. σαλόνι, αερόσακοι οδηγού-συνοδηγού-πλευρικοί, προβ. ομίχλης. Full Extra Εισαγωγής
3. **JEEP GRAND CHEROKEE LIMITED**
2780 cc., και 3100 cc, μοντ. 2004, ABS, A/C, υδρ. τιμόνι πολλαπλών χρήσεων, αερόσακοι οδηγού-συνοδηγού-πλευρικοί, ηλεκ. παράθυρα, εκθαμπωτικοί ηλεκ. καθρέπτες, κεντ. κλείδωμα-immobil, Radio CD, TV, Sun-roof, navigation system, park pilot system, ζαντολάστιχα, μεταλ. χρώμα, προβ. ομίχλης, δερμ. με μνήμες σαλόνι. Full Extra Εισαγωγής
4. **JEEP CHEROKEE «LIMITED EDITION-RANEGADE» DIESEL**
2500 cc, μοντ. 2004, χρώμα ασημί και χρυσαφί, υδρ. τιμόνι, ABS, A/C, αερόσακοι οδηγού-συνοδηγού- πλευρικοί, συναγερμός, ηλεκτ. παράθυρα, ηλεκτ. καθρέπτες, κεντ. κλείδωμα-immobil, PIK, Radio-CD, sun-roof, ζαντολάστιχα, μετ. χρώμα, δερμ. σαλόνι, Full Extra Εισαγωγής
5. **JEEP WRANGLER HARD-TOP**
χρώμα μπλε, 2500 cc 2004 μοντ., ABS, A/C, υδρ. τιμόνι, ηλεκτ. παράθυρα, αερόσακοι οδηγού- συνοδηγού, ηλεκτ. καθρέπτες, κεντ. κλείδωμα-immobil, ζαντολάστιχα, μεταλ. χρώμα, προβ. ομίχλης. Full Extra Εισαγωγής
6. **TOYOTA RAV4**
χρώμα πράσινο σκούρο, υδρ. τιμόνι, ABS, A/C, αερόσακοι οδηγού-συνοδηγού-πλευρικοί, ηλεκ. παράθυρα, ηλεκτ. καθρέπτες, κεντ. κλείδωμα-immobil, PIK, μεταλ. χρώμα, ζαντολάστιχα, προβ. ομίχλης. Full Extra

1. **MERCEDES S320 DIESEL**
μοντ. 04, 3200 cc, ασημί, αυτόματο-σειριακό,navigation system, parktronic, clima, radio CD, ηλεκτ. καθίσματα με μνήμες και θερμαινόμενα, δερμάτινο σαλόνι, ηλεκτ. καθρέπτες, κεντρ. κλείδωμα, immobil, υδρ. τιμόνι, ABS/ASP, φώτα χένον, sun-roof, μεταλ. χρώμα, προβ. ομίχλης.
Full Extra- Εισαγωγής
2. **MERCEDES CLK 200 KOMPRESSOR**
χρώμα μπλε σκούρο, 2000 cc,μοντ. 200, υδρ. τιμόνι, δερμ. σαλόνι, ηλεκτ. καθίσματα, ηλεκτ. καθρέπτες, ηλεκτ. κλειδαριές, immobil, clima, αυτ. πιλότος DVD, radio CD MP3, μεταλ. χρώμα, ζαντολάστιχα, αυτ. πιλότος, φώτα χένον, προβ. ομίχλης, ABS, ESP, αερόσακοι οδηγού-συνοδηγού-πλευρικοί. Full Extra
3. **MERCEDES CLK 200 KOMPRESSOR**
χρώμα ανθρακί, 2000 cc,μοντ. 2005, υδρ. τιμόνι, ηλεκτ. παράθυρα, ηλεκτ. καθρέπτες, κεντρ. κλείδωμα, immobil, ABS, ESP, συναγερμός, αερόσακοι οδηγού-συνοδηγού-πλευρικοί, δερμ. σαλόνι, εγκατ. τηλεφώνου, radio CD, μεταλ. χρώμα, ζαντολάστιχα. Full Extra
5. **MERCEDES SPORT COUPE EVOLUTION**
2000 cc, μοντ. χρώμα μαύρο, υδρ. τιμόνι, ηλεκτ. παράθυρα, ηλεκτ. κλειδαριές, immobil, ηλεκτ. καθρέπτες, clima, αερόσακοι οδηγού-συνοδηγού, ABS, radio CD,προβ. ομίχλης, δερμ. σαλόνι, ζαντολάστιχα, sun-roof, αυτόματο-σειριακό, parktronic, ESP, μετ. χρώμα. Full Extra- Εισαγωγής
6. **MERCEDES E200**
χρώμα ασημί, μοντ. 2004, 1800 cc, υδρ. τιμόνι, ABS, A/C, clima, αερόσακοι οδηγού-συνοδηγού-πλευρικοί, ηλεκτ. παράθυρα, ηλεκτ. καθρέπτες, κεντρ. κλείδωμα-immobil, radio CD, ζαντολάστιχα, προβ. ομίχλης, δερμ. σαλόνι, sun-roof.
Full Extra
7. **MERCEDES E200 KOMPRESSOR**
χρώμα ασημί, 1998 μοντ., 2000 cc, υδραυλ. τιμόνι, ηλεκτ. παράθυρα, κεντρ. κλείδωμα, immobil, ηλεκτ. καθρέπτες, PIK, Radio CD, ζαντολάστιχα, μεταλ. χρώμα, δερμ. σαλόνι, clima, προβ. ομίχλης, αερόσακοι οδηγού-συνοδηγού. Full Extra
8. **MERCEDES E200 KOMPRESSOR**
χρώμα μπλε σκούρο, 1800 cc, μοντ. 1997, ABS, clima, υδραυλ. τιμόνι, αερόσακοι οδηγού-συνοδηγού, ηλεκτ. παράθυρα, κεντρ. κλείδωμα, immobil, ηλεκτ. καθρέπτες, μεταλ. χρώμα, προβ. ομίχλης. Full Extra
9. **BMW 320**
χρώμα μπλε ανοικτό, 2000 cc,μοντ. 2000, τιμόνι πολλαπλών χρήσεων, ABS, clima, συναγερμός, ηλεκτ. καθρέπτες, ηλεκτ. παράθυρα, κεντ. κλείδωμα-immobil,αερόσακοι οδηγού-συνοδηγού-πλευρικοί, προβ. ομίχλης, μεταλ. χρώμα, radio CD, sun-roof, ζαντολάστιχα.
Full Extra
10. **BMW 320**
χρώμα ασημί, 2200 cc, μοντ. 2000, τιμόνι πολλαπλών χρήσεων, ABS, clima,δερμ. σαλόνι, συναγερμός, ηλεκτ. καθρέπτες, ηλεκ. παράθυρα, κεντ. κλείδωμα-immobil, αερόσακοι οδηγού-συνοδηγού-πλευρικοί, προβ. ομίχλης, μεταλ. χρώμα, radio CD, ζαντολάστιχα.
Full Extra
11. **BMW 318**
χρώμα ασημί και μαύρο, 1900 cc, μοντ. 2000, ABS, υδρ. τιμόνι, αερόσακοι οδηγού-συνοδηγού-πλευρικοί, clima, ηλεκτ. παράθυρα, ηλεκτ. καθρέπτες, κεντ. κλείδωμα-immobil, Radio CD, ζαντολάστιχα, μεταλ. χρώμα, εγκατ. τηλεφώνου, δερμ. σαλόνι, προβ. ομίχλης.
Full Extra Εισαγωγής
12. **AUDI A4**
χρώμα μπλε σκούρο και ασημί, 1800 cc, υδρ. τιμόνι, ηλεκτ. παράθυρα, κεντ. κλείδωμα-immobil, ηλεκτ. καθρέπτες, clima, αερόσακοι οδηγού-συνοδηγού, ABS, radio CD,προβ. ομίχλης, συναγερμός, δερμ. σαλόνι, ζαντολάστιχα, μεταλ. χρώμα. Full Extra
13. **BMW 520**
χρώμα ασημί, 2200 cc, μοντ. 2004, υδρ. τιμόνι, πολλαπλών χρήσεων, ABS, προβ. ομίχλης, δερμ. σαλόνι, αυτόματο, φώτα χενον, parktronic, navigation system, αερόσακοι οδηγού-συνοδηγού-πλευρικοί, auto clima,ηλεκτ. καθίσματα, ηλεκτ. καθρέπτες, κεντ. κλείδωμα-immobil, radio CD, μεταλ. χρώμα, ζαντολάστιχα. Full Extra Εισαγωγής

ΕΠΑΓΓΕΛΜΑΤΙΚΑ

1. **MERCEDES 108 CDI VITO DIESEL**
Υδρ. τιμόνι, ABS, αερόσακοι - οδηγού - συνοδηγού, ABS, μεταλ. χρώμα, κεντρ. κλείδωμα. Εισαγωγής
2. **MERCEDES 110 VITO CDI DIESEL**
Υδρ. τιμόνι, A/C, αερόσακοι - οδηγού - συνοδηγού, ABS, μεταλ. χρώμα, κεντρ. κλείδωμα. Εισαγωγής
3. **MERCEDES 110 VITO DIESEL**
Υδρ. τιμόνι, A/C, αερόσακοι - οδηγού - συνοδηγού, ABS, μεταλ. χρώμα, κεντρ. κλείδωμα.
4. **MERCEDES 313 SPRIDER**
Υδρ. τιμόνι, A/C, αερόσακοι - οδηγού - συνοδηγού, ABS, μεταλ. χρώμα, κεντρ. κλείδωμα. Εισαγωγής
5. **OPEL COMBO DIESEL**
ABS, αερόσακοι - οδηγού - συνοδηγού, ηλεκ. παράθυρα, ηλεκτ. καθρέπτες, κεντ. κλείδωμα, μεταλ. χρώμα
6. **S- FIAT DOBLO**
Υδρ. τιμόνι, ηλεκτ. παράθυρα, ηλεκτ. κλειδαριές, ηλεκτ. καθρέπτες, αερόσακοι - οδηγού, συνοδηγού, A/C, immobil, ραδιόφωνο. Εισαγωγής
7. **MITSUBISHI L 200 ΧΡΩΜΑ ΜΠΛΕ TURBO DIESEL 4X4 2500CC**
ABS, clima, αερόσακοι - οδηγού - συνοδηγού, ηλεκτ. παράθυρα, ηλεκτ. καθρέπτες, κεντ. κλείδωμα, immobil, ηχοσύστημα, ζαντολάστιχα, προβ. ομίχλης, hard top.
Full Extra. Εισαγωγής
8. **MITSUBISHI L 200 ΧΡΩΜΑ ΠΡΑΣΙΝΟ TURBO DIESEL 4X4 2500CC**
ABS, clima, αερόσακοι οδηγού - συνοδηγού, ηλεκτ. παράθυρα, ηλεκτ. καθρέπτες, κεντ. κλείδωμα, immobil, ηχοσύστημα, ζαντολάστιχα, προβ. ομίχλης, hard top.
Full Extra. Εισαγωγής
9. **RENAULT TWINGO**
χρώμα πράσινο ανοικτό1200cc μοντ. 200 A/C, αερόσακοι - οδηγού - συνοδηγού, ηλεκτ. παράθυρα, ηλεκτ. κλειδαριές, ηλεκτ. καθρέπτες.
10. **OPEL CORSA**
χρώμα λευκό, υδρ. τιμόνι, A/C, κεντ. κλείδωμα, μεταλ. χρώμα, αερόσακοι - οδηγού - συνοδηγού, ηλεκτ. παράθυρα, ηλεκτ. καθρέπτες.
11. **OPEL ZAFIRA ΧΡΩΜΑ ΛΕΥΚΟ 1600CC 16V**
Υδρ. τιμόνι, clima, αερόσακοι - οδηγού - συνοδηγού, ηλεκτ. παράθυρα, ηλεκτ. καθρέπτες, κεντ. κλείδωμα, immobil, προβ. ομίχλης, μετ. χρώμα, ζαντολάστιχα. Full Extra.
12. **SMART PASSION 600C.C.**
χρώμα μαύρο, πανοραμική οροφή, υδρ. τιμόνι, ηλεκτ. παράθυρα, A/C, ηλεκτρικές κλειδαριές - immobil αερόσακοι οδηγού - συνοδηγού, ABS, RADIO CD, προβ. ομίχλης, συναγερμός, ερμ. σαλόνι, αυτόματο - σειριακό, ζαντολάστιχα, μεταλλ. χρώμα. Full Extra εισαγωγής.
13. **VOLVO S 60**
Χρώμα ασημί, 2000C.C. 2001 Μοντ.
Υδρ. τιμόνι, ηλεκτ. παράθυρα, κεντ. κλείδωμα, immobil, ηλεκτ. καθρέπτες, clima, αερόσακοι - οδηγού - συνοδηγού, ABS, ηχοσύστημα, προβ. ομίχλης, συναγερμός, δερμ. σαλόνι, έξ. επένδυση, ζαντολάστιχα, μετ. χρώμα, Sun - Roof. Full Extra.
14. **FORD FOCUS 1600C.C.**
Χρώμα μπλε σκούρο, αερόσακοι - οδηγού - συνοδηγού, A/C, ABS, υδρ. τιμόνι, δερμ. σαλόνι, ζαντολάστιχα, RADIO CD, προβ. ομίχλης, κεντ. κλείδωμα. Full Extra.
15. **RENAULT MEGANE**
χρώμα άσπρο 1400 cc, ABS, υδρ. τιμόνι, ηλεκτρικά παράθυρα, A/C, ηλεκτρ. καθρέπτες, κεντ. κλείδωμα, αερόσακοι - οδηγού - συνοδηγού, προβ. ομίχλης, μετ. χρώμα, ζαντολάστιχα.
16. **SEAT IBIZA 1400CC MONT.**
χρώμα θαλασσί, ABS, Clima, συναγερμό, υδρ. τιμόνι, αερόσακος - οδηγού - συνοδηγού - πλευρικοί, ηλεκτ. παράθυρα, ηλεκτ. καθρέπτες, κεντ. κλείδωμα, immobil Radio, μετ. χρώμα, προβ. ομίχλης. Full Extra.
17. **DAIHATSU SIRION**
Υδρ. τιμόνι, ABS, ηλεκτ. παράθυρα, ηλεκτ. καθρέπτες, κεντ. κλείδωμα, μετ. χρώμα, πρ. ομίχλης.
18. **BMW 316**
χρώμα μπλε, 1600 cc, ABS, Clima, υδρ. τιμόνι, αερόσακοι οδηγού - συνοδηγού, ηλεκτ. παράθυρα, ηλεκτ. καθρέπτες, κεντ. κλείδωμα, immobil, Radio CD, ζαντολάστιχα, προβ. ομίχλης, δερμ. σαλόνι. Full Extra.
19. **HUNDAI COUPE**
χρώμα μαύρο, Μοντ. 2000 1600cc, ABS, A/C, υδρ. τιμόνι, αερόσακοι - οδηγού - συνοδηγού, ηλεκτ. παράθυρα, ηλεκτ. καθρέπτες, κεντ. κλείδωμα, immobil, μετ. χρώμα, ζαντολάστιχα, δερμ. σαλόνι. Full Extra.
20. **HUNDAI LANTRA**
χρώμα κόκκινο μοντ. 2000 1600cc, ABS, A/C, υδρ. τιμόνι, αερόσακοι - οδηγού - συνοδηγού, ηλεκτ. παράθυρα, ηλεκτ. καθρέπτες, κεντ. κλείδωμα, immobil, μετ. χρώμα. Full Extra.
21. **NISSAN ALMERA TINO**
μοντ. 2000 1600cc, υδρ. τιμόνι, ABS, A/C, αερόσακοι - οδηγού - συνοδηγού, ηλεκτ. παράθυρα, ηλεκτ. καθρέπτες, κεντ. κλείδωμα, immobil.
22. **SMART ΧΡΩΜΑ ΚΟΚΚΙΝΟ**
Μοντ. 2000 1600cc, ABS, A/C, υδρ. τιμόνι, ηλ. παράθυρα, κεντ. κλείδωμα, immobil, RADIO CD, ζαντολάστιχα, προβ. ομίχλης, μετ. χρώμα. Full Extra.

✓ Ενα χρόνο γραπτή εγγύηση
✓ Από 0-72 δόσεις
1. Αγοράζουμε το αυτοκίνητό σας
2. Το ανταλλάσσουμε με ο,τιδήποτε μοντέλο της αρεσκείας σας
3. Αναλαμβάνουμε την πώληση του αυτοκινήτου σας χωρίς καμιά επιβάρυνση

• Νέα Διεύθυνση. Έκθεση: Λεωφ. Ηρακλειδών 379, Ιαλυσός
τηλ. (22410)96889, FAX: 22410 96089 κιν. 6972424403
XT12457

Από το Υπουργείο Απασχόλησης

Μέτρα ανακούφισης των επιχειρήσεων...

Παρέχεται η ευχέρεια αποπληρωμής των υψηλών χρεών σε μεγάλο χρονικό διάστημα

Σε ακόμη πιο ριζικά μέτρα για την ανακούφιση των επιχειρήσεων που έχουν μεγάλα χρέη προς το ΙΚΑ αναμένεται να προχωρήσει το υπουργείο Απασχόλησης και Κοινωνικής Προστασίας, καθώς φαίνεται ότι τελικώς θεωρεί μη επαρκή τη θεσμοθέτηση της Επιτροπής Αναστολών του ΙΚΑ. Εάν τελικώς επικρατήσει μέχρι τέλους (μέχρι την τελική διατύπωση της διάταξης πιθανόν στο Σχέδιο Νόμου για το ασφαλιστικό) το νέο σενάριο που επεξεργάστηκε η ηγεσία του υπουργείου, η ρύθμιση για τις οφειλές στο ΙΚΑ δεν θα γίνεται κατ' επιλογήν Επιτροπής, θα είναι πάγια και θα οδηγήσει ουσιαστικά σε δεκαετές «πάγωμα» των χρεών.

Σύμφωνα με την τελική επεξεργασία του Γενικού Γραμματέα Κοινωνικής Προστασίας κ. Δημ. Κωστόπουλου, την οποία αντιμετωπίζει θετικά ο υπουργός Απασχόλησης κ. Σ. Τσιτουρίδης, η θεσμοθέτηση Επιτροπής η οποία θα αποφάσιζε την ένταξη ή μη συγκεκριμένων επιχειρήσεων σε ιδιαίτερα ευνοϊκή ρύθμιση χρεών έχει δύο αρνητικά στοιχεία. Πρώτον, ενέχει τον κίνδυνο να κατηγορηθεί ο εκάστοτε επικεφαλής της Επιτροπής για ευνοϊκή μεταχείριση προς συγκεκριμένους επιχειρηματίες. Δεύτερο, δεν παρέχει τη δυνατότητα μεγάλης ελάφρυνσης των επιχειρήσεων που στην κυριολεξία έχουν γονατίσει από τα χρέη τους στο ΙΚΑ. Ως εκ τούτου, υποστηρίζεται η άποψη για τη δυνατότητα αποπληρωμής των υψηλών χρεών σε μεγάλο χρονικό διάστημα που θα φτάνει έως και τα 10 χρόνια (120 μήνες) και δεν θα περιορίζεται σε τριετή αναστολή.

Στη ρύθμιση θα μπορούν να ενταχθούν όλες οι επιχειρήσεις με υψηλές οφειλές, αρκεί να καταβάλλουν ομαλά τις τρέχουσες εισφορές. Μη καταβολή των τρεχουσών οφειλών για δύο μήνες θα προκαλεί αυτομάτως την έξοδο της επιχείρησης από το νέο σύστημα.

Αρχικώς, η διοίκηση του ΙΚΑ εξέφρασε επιφυλάξεις όταν της κοινοποιήθηκαν οι πρώτες σκέψεις για τη διευθέτηση των χρεών, τη νέα ρύθμιση, φοβούμενη ότι θα απωλέσει μέρος βεβαιωμένων οφειλών. Σε αυτούς τους φόβους αντιπαρατέθηκε το επιχείρημα της ανάσας που θα δώσει η ρύθμιση σε εκατοντάδες επιχειρήσεις, αλλά και στην ενδεχόμενη ανάπτυξη των εργασιών τους από μία νέα βάση. Πηγές του υπουργείου εκτιμούν ότι η ρύθμιση στην πλήρη εφαρμογή της μπορεί να προκαλέσει μια ποσοστιαία αύξηση της απασχόλησης έως και 2%. Το ποσοστό απασχόλησης και η συνάρτηση ασφαλιστικών εισφορών - απασχόλησης μπορεί να ακούγονται υπερβολικά. Ωστόσο αν αναλογιστεί κανείς ότι μόνο στον ναυπηγοεπισκευαστικό κλάδο πάνω από 600 επιχειρήσεις υπολειτουργούν, μπορεί να γίνει κατανοητό ότι το μέτρο αφορά και τη διατήρηση χιλιάδων θέσεων εργασίας. Πάντως, η κατ' αυτόν τον τρόπο ρύθμιση ασφαλιστικών υποχρεώσεων προς το ΙΚΑ, σε κάθε περίπτωση θα καθυστερήσει τη μείωση της απασχόλησης και θα αποτρέψει απολύσεις σε επιχειρήσεις που αντιμετωπίζουν το βάρος μεγάλων οφειλών.



Εξυπακούεται ότι με τη νέα ρύθμιση θα παύσουν οι πλειστηριασμοί και θα δοθεί ασφαλιστική ενημερότητα στις επιχειρήσεις.

Συνολικά το ποσό των οφειλών στο ΙΚΑ υπολογίζεται σε1 δισ. ευρώ.

ΤΑΜΕΙΟ ΑΛΛΗΛΕΓΓΥΗΣ

Ταυτοχρόνως, το υπουργείο Απασχόλησης ολοκληρώνει την επεξεργασία για τη θεσμοθέτηση ειδικού Ταμείου Αλληλεγγύης, το οποίο θα χρηματοδοτεί πολιτικές για την άρση των συνεπειών από τις κρίσεις των κλάδων, προσφέροντας τη λύση της εναλλακτικής επιδότησης για συγκεκριμένες κατηγορίες που θα είναι εκτός αγοράς και δεν έχουν μέλλον επανένταξης με τα προγράμματα του ΟΑΕΔ.

Ο κ.Τσιτουρίδης θεωρεί ότι το Ταμείο μπορεί να προικοδοτηθεί από την ανακατανομή των κονδυλίων του ΟΑΕΔ. Θα χρηματοδοτεί την καταβολή των εργοδοτικών εισφορών και επιδόματος, το οποίο θα αντιστοιχεί στο εκάστοτε συντάξιμο ποσό κατά την περίοδο θεμελίωσης του δικαιώματος σύνταξης.Η εργατική εισφορά θα καταβάλλεται από τον ίδιο τον ενδιαφερόμενο.Το επίδομα αυτό θα διατηρείται για όσο χρονικό διάστημα ο άνεργος είναι εκτός της αγοράς εργασίας και υπό αυτήν την έννοια το συγκεκριμένο πρόγραμμα δεν χαρακτηρίζεται ως αμιγώς προσυνταξιοδοτικό. Το επίδομα θα διακόπτεται εάν κι εφόσον ο άνεργος κατορθώσει να επανενταχθεί.



Υπό μία έννοια πρόκειται για μια άλλη μορφή, λίγο πιο σταθερή, από τα εκάστοτε προγράμματα των Ολοκληρωμένων Παρεμβάσεων στα οποία κατέληγαν και οι προηγούμενες κυβερνήσεις για ειδικές κατηγορίες απολυθέντων μετά το κλείσιμο επιχειρήσεων (Σκαλιστήρης, Λιπάσματα Δραπετσώνας). Με μία διαφορά.Τα επιδόματα των Ολοκληρωμένων Παρεμβάσεων είχαν πάντα ημερομηνία λήξης και απαιτείτο μετά την παρέλευση δύο ή τριών χρόνων, άσκηση πίεσης για την παράταση της ρύθμισης. Να σημειωθεί δε ότι οι περισσότερες από τις Ολοκληρωμένες Παρεμβάσεις που εφαρμόστηκαν για νομούς ή επιχειρήσεις που έκλεισαν χρηματοδοτούνταν από τον ΛΑΕΚ (λογαριασμό για την ανεργία και την κατάρτιση).

Αξίζει να σημειωθεί ότι η συγκεκριμένη λογική για τον τρόπο επιδότησης, προσυνταξιοδοτικών περιόδων, θυμίζει αρκετά τη μέθοδο που ακολουθεί η Κύπρος κατά την επιδότηση των εργαζομένων στα τουριστικά επαγγέλματα, για τις μηνιαίες περιόδους που δεν απασχολούνται.

Η ηγεσία του υπουργείου Απασχόλησης δηλώνει αποφασισμένη να προχωρήσει και στο θέμα της διευθέτησης των οφειλών και στη διαμόρφωση ενός σταθερού πλαισίου για την αντιμετώπιση προβλημάτων απασχόλησης σε κλάδους και νομούς. Αναμένεται η τελική αποτύπωση των διατάξεων, αρχής γενομένης από την τροπολογία η οποία θα συζητηθεί στη Βουλή την Τετάρτη, για τους κλωστοϋφαντουργούς τριών επιχειρήσεων της Νάουσας. Πάντως, για την ιστορία να σημειωθεί ότι η αρχική πρόταση του υπουργού Απασχόλησης και Κοινωνικής Προστασίας κ. Σ. Τσιτουρίδη για το μέτρο της Νάουσας ήταν η χρηματοδότηση κατά 50% από το ΛΑΕΚ και κατά 50 % από τον Κρατικό Προϋπολογισμό. Η σχέση αυτή διαφοροποιήθηκε στη συνέχεια σε 80% προς 20%, με παρέμβαση του υπουργού Οικονομίας και Οικονομικών κ. Γ. Αλογοσκούφη. Νέα αλλαγή αναμένεται να γίνει την Τετάρτη στη Βουλή.

παράλογα εξωφρενικά ... και άκρως τοξικά

...Τα στέγαστρα της λησμονιάς

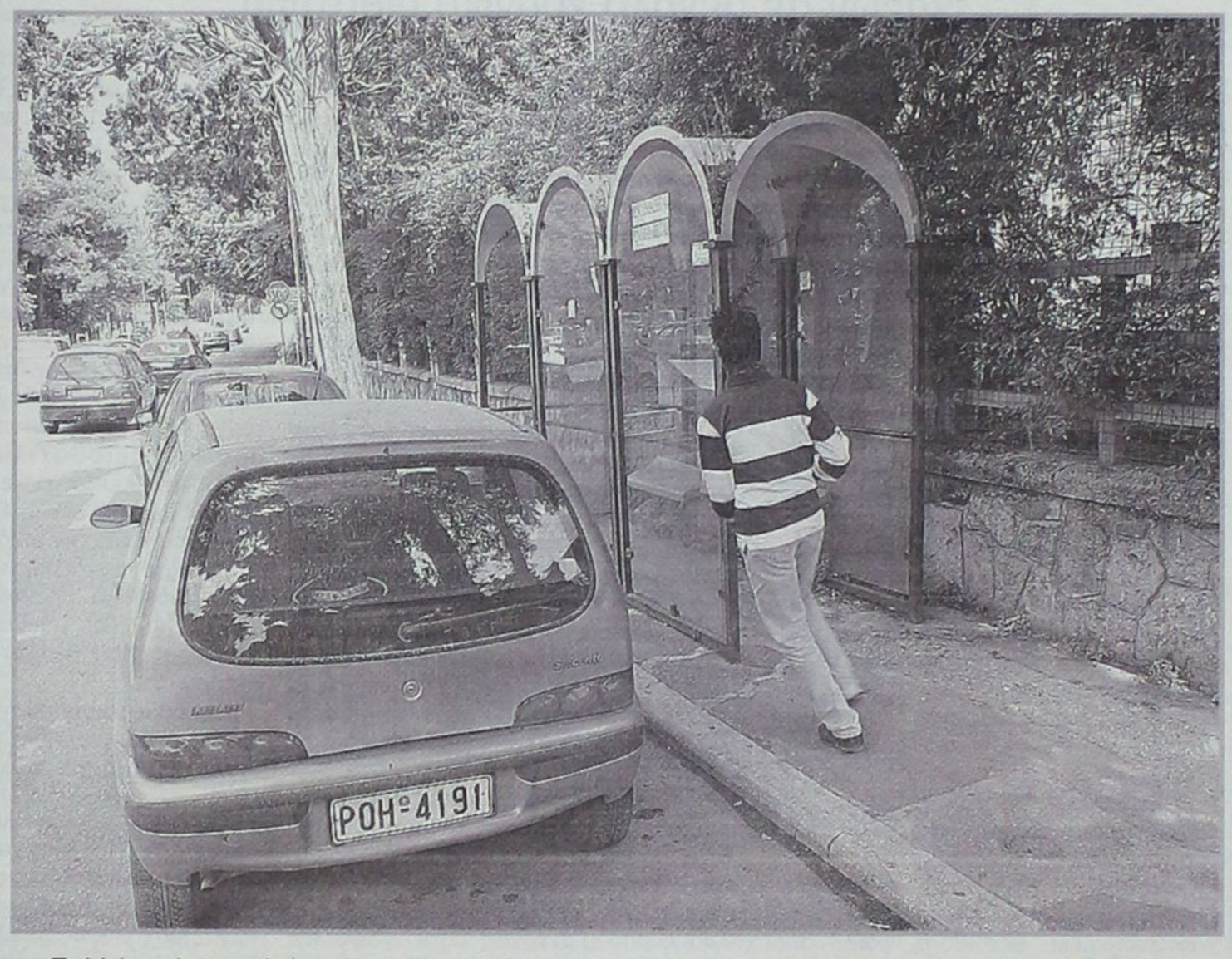

Πολλά από τα παλιά στέγαστρα-παράγκες που κοσμούν την πόλη μας είναι παντελώς άχρηστα γιατί ο ΡΟΔΑ έχει αλλάξει τα δρομολόγια.

...Ομως δεν τα παίρνουν να τα ρίξουν στην χωματερή, αλλά αφήνουν να βρωμίζουν την πόλη και να κάνουν πιο δύσκολη την ζωή των πεζών!

...Όπου βρουν τα παλουκώνουν

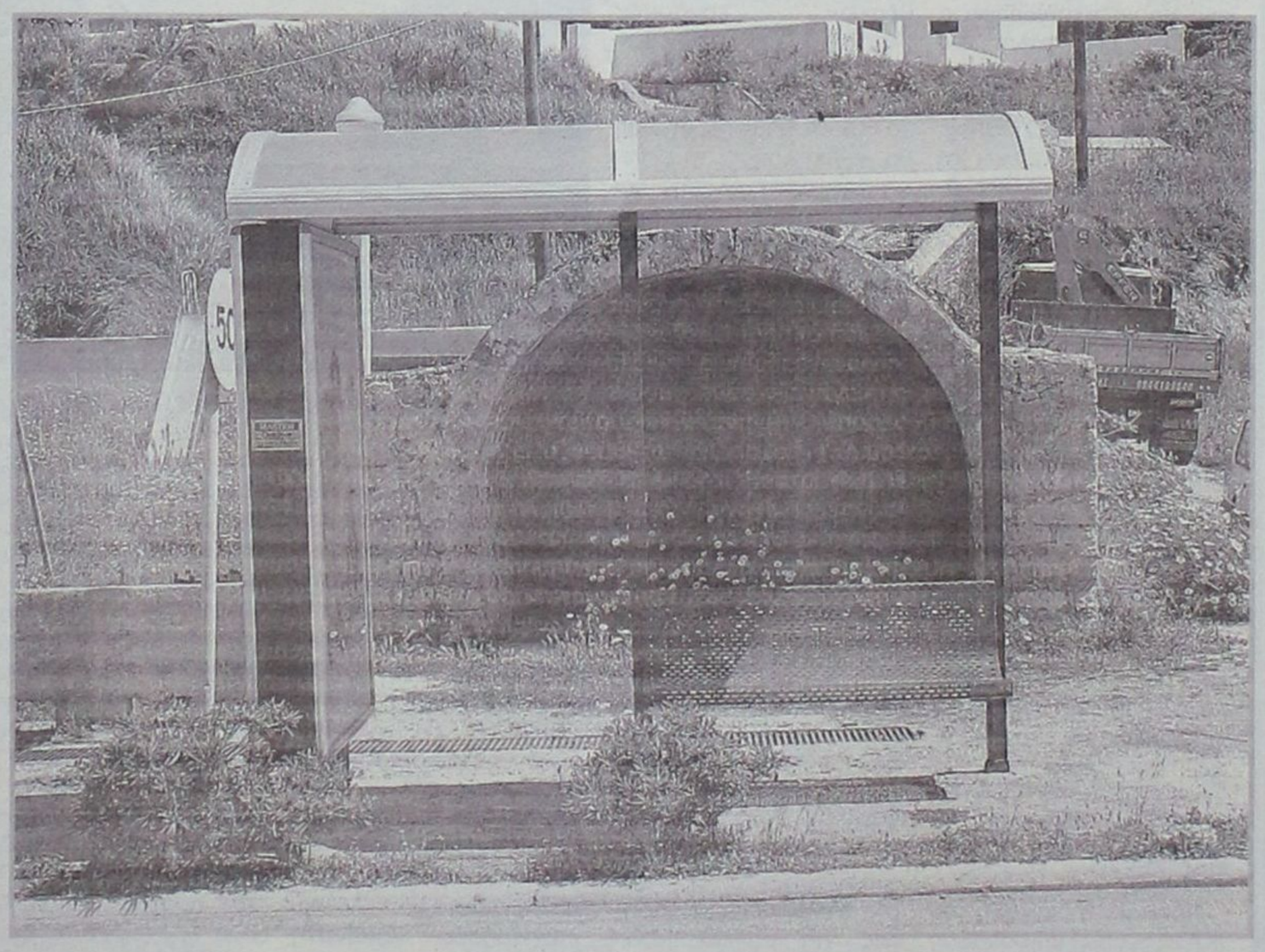

Είμαστε περίεργοι αν έχει γίνει καμιά μελέτη για την χωροθέτηση των νέων στεγάστρων που τοποθετεί ο Δήμος.

Για παράδειγμα στα Κρητικά η "στάση" έχει κρύψει παντελώς την πανέμορφη οθωμανική κρήνη.

...Αστε που τελειώνοντας την "δουλειά" τους οι "μαστόροι" αφήνουν πίσω τους και τα μπάζα για σουβενίρ!

...Εγγλεζο-ορθόδοξα

- *"Τζίσους Κράιστ ιν δε σκάι, γουίθ δι έιτζελς" (Χριστός Ανέστη)*
- "Γιες, ιντίντ"! (Αληθώς Ανέστη)

(Αφιερωμένο εξαιρετικά από φίλο της στήλης, που τώρα στα γεράματα άρχισε να μαθαίνει και να αυτοσχεδιάζει στα αγγλικά).

...Οι μαυροπουκαμισάδες

Μάλλον δεν περιποιεί τιμή στην Κρητική κουλτούρα η ανεξέλεγκτη δράση των μελανοχιτώνων Κρητικών κουμπουρουφόρων που έχουν καταντήσει το νησί άντρο της μαφίας, υπό την ανοχή του εκάστοτε καθεστώτος των Αθηνών.

Παράνομη οπλοφορία και οπλοχρησία με θανάσιμα αποτελέσματα, ζωοκλοπές, η καλλιέργεια εκτεταμένων "φυτειών" με χασισόδεντρα, η διακίνηση ναρκωτικών και το εμπόριο λευκής σαρκός είναι οι κυρίαρχες δραστηριότητες των τοπικών μαφιόζων που σε πολλά θυμίζουν Σικελούς μπράβους την περίοδο του ιταλικού φασισμού.

... Που κατά τα άλλα ευαγγελίζονται ότι είναι οι φορείς των παραδόσεων και της "ιδιαιτερότητας" της κουλτούρας της Κρήτης!

...Οι επαγγελματίες πολιτευτές

*«**Για τους "ανθρώπους από εξουσία"** έγραφα σε συσχετισμό με τους κινηματογραφικά γνωστούς "ανθρώπους από μάρμαρο". Για όσους δηλαδή δρουν και πολιτεύονται σάμπως να είναι πλασμένοι από μια ειδική ουσία που τους επιτρέπει να χαμογελούν όταν θα όφειλαν να είναι μελαγχολικοί (από τύψεις ή συναισθανόμενοι την αδυναμία τους να πραγματοποιήσουν έστω μία στις εκατό υποσχέσεις τους) και να εμφανίζονται φρεσκότατοι ενώ κανονικά θα έπρεπε να είναι καταπονημένοι.*

***Αλλά φαίνεται** πως δεν υπάρχει αναβολικό ισχυρότερο από την ισχύ, από την αίσθηση ότι κατέχεις ξεχωριστή δύναμη και διαχειρίζεσαι τη μοίρα των άλλων. Τους επιτρέπει επίσης να ξεχνούν και να παραγράφουν με συνοπτικότατες διαδικασίες συμβάντα που οι "απλοί" άνθρωποι χρειάζονται συχνά και χρόνια για να τα αφομοιώσουν και να τα αντιπαρέλθουν, αν το καταφέρουν τελικά».*

Παντελής Μπουκάλας, από την "Καθημερινή"

...Ιατρικές εφημερίδες και νταλικέρηδες

«**Γνώριζα ότι ένας γιατρός** σε περιφερειακό νοσοκομείο είναι υποχρεωμένος να εφημερεύει επί τριάντα δύο συνεχόμενες ώρες, δεν ήξερα όμως τις επιπτώσεις που έχει αυτό το ωράριο στον οργανισμό του.

Εχει βρεθεί λοιπόν ότι τα αντανακλαστικά και η δυνατότητα συγκέντρωσης ενηλίκου που εργάζεται χωρίς ανάπαυλα επί δεκαεπτά ώρες, είναι ανάλογα με αυτά ενός οδηγού που η Τροχαία του αφαιρεί το δίπλωμα ύστερα από αλκοτέστ. Επειτα από είκοσι τέσσερις ώρες συνεχούς δουλειάς ο ίδιος "οδηγός" συλλαμβάνεται και πάει αυτόφωρο.

Τούτου δοθέντος, τι να πούμε για έναν γιατρό που στις τριάντα δύο ώρες εφημερίας του πρέπει να δει κατά μέσο όρο ογδόντα έκτακτα περιστατικά τα οποία, ως γνωστόν, δεν αντιμετωπίζονται με τον αυτόματο πιλότο. Πόσο μάλλον που η συγκεκριμένη σοφεράντζα έχει κάψει λάδια προ πολλού, δεδομένου ότι η Πολιτεία τον υποχρεώνει να επαναλαμβάνει τη συγκεκριμένη παρανομία τρεις φορές την εβδομάδα επειδή είναι γιατρός του ΕΣΥ. Ενώ αν οδηγούσε νταλίκα, η ίδια Πολιτεία θα τον υποχρέωνε να βγάλει φλας και να ρίξει τρίωρο υπνάκο στο πλησιέστερο πάρκιν προτού γίνει δημόσιος κίνδυνος.

...Οπότε, ιδού η Ρόδος ιδού και το πήδημα!»

Ρούλα Γεωργακοπούλου, από τα "Νέα"

Έτσι κι επι τα αυτα

Εδώ να δείτε κύριε Πάγκαλε πόσα εξαγριωμένα ψώνια έχουμε...Ουκ έστιν αριθμός σε διάφορα επίπεδα... Από την πολιτική, την αυτοδιοίκηση, τη δημοσιογραφία... Ασημαντότητες νομίζουν ότι έχουν ιερά αποστολή να σώσουν τον τόπο!! Ας σώσουν πρώτα τους εαυτούς τους από τη γελοιοποίηση και κατόπιν ας ασχοληθούν και με τους υπόλοιπους!!

Όσο για τους καραγκιόζηδες με την νεοελληνική έννοια, και από αυτούς έχουμε κάμποσους... Σιγά μην έχουμε έλλειμμα! Με τη χρήση της λέξης, όχι τίποτε άλλο, θίγουμε βάναυσα τον γνήσιο καραγκιόζη που ήταν και είναι μοναδικός!! Πλάκα-πλάκα, έβαλαν Θόδωρος και Μανόλης φωτιά στο πολιτικό σκηνικό. Μετά ήρθε η ΑΔΑΕ και όλα υπεχώρησαν! Για να αποδειχθεί ακόμη μια φορά, ότι τα θαύματα κρατούν τρεις το πολύ ημέρες...

Στα καθ' ημάς υπεχώρησαν για λίγο τα καραγκιοζλίκια και πέσαμε, δυστυχώς, στα φονικά και στους ξυλοδαρμούς! Μεταβληθήκαμε και σε Πουαρώ! Να αποκτήσουμε και ένα ντοκτορά στις δολοφονίες, να μην μείνουμε μόνο στα πτηγά και στους τσιγγάνους... Σίγουρα η εβδομάδα που πέρασε, δεν ήταν ό,τι το καλύτερο για όλους μας... Ας ελπίσουμε ότι αυτή που ξεκινά, θα είναι καλύτερη!

Γράφει η **ΗΡΩΔΙΑΣ** (Α-λογο-κρίτως)

Πρωινός-πρωινός ήταν ο καυγάς μεταξύ του βουλευτή Γιάννη Παρασκευά και του υφυπουργού Γεράσιμου Γιακουμάτου στην ημερίδα του Σαββάτου. Αιτία η διεύρυνση της Ευρωπαϊκής Ένωσης! Διαφώνησε ο κ. Παρασκευάς, απάντησε ο υφυπουργός ότι «το κόμμα σου την ψήφισε» και ανταπάντησε ο βουλευτής λέγοντας ότι εκφράζει προσωπική άποψη! Ενοχλήθηκε ο κ. Γιακουμάτος, αποχώρησε από την αίθουσα και από πίσω τον ακολούθησε ο βουλευτής οπότε και παραλίγο να γίνει... της Βαγδάτης. Τι ήθελε ο Γιακουμάτος να αποκαλέσει τον Παρασκευά «αγοράκι μου»... Ευτυχώς παρενέβη...ο Ντε Γκουεγιάρ, ο υπουργός Αιγαίου και απομάκρυνε τον Δωδεκανήσιο βουλευτή πριν συμβεί κάτι πιο σοβαρό.



Εκείνο που οφείλει να καταθέσει η στήλη είναι ότι λόγω Γιακουμάτου, είχε η ημερίδα δημοσιογραφικό ενδιαφέρον. Διαφορετικά θα τα έλεγαν και θα τα άκουγαν οι σύνεδροι μεταξύ τους! Η παρουσία του Γιακουμάτου, ήταν ο πόλος έλξης. Άνθρωπος κατ' εξοχήν των ΜΜΕ, ήταν δυνατόν να μην τον τιμήσουμε; Εμείς τιμούμε τους ανθρώπους τους δικούς μας. Διαφορετικά τα «μαγαζιά», θα τα είχαμε κλείσει προ πολλού!

Ούτε βουλευτικές εκλογές να είχαν στο ΕΒΕΔ!! Τέτοιο πράγμα είχαμε καιρό να ζήσουμε! Και είμαστε ακόμη στην αρχή. Προσπαθούμε να δούμε ποιος στηρίζει ποιον και δυσκολευόμαστε με τις «καραμπόλες» που υπάρχουν! Εδώ να δείτε τη διαπλοκή... Η μάνα χάνει το παιδί και το παιδί τη μάνα! Ποια Νέα Δημοκρατία και ποιο ΠΑΣΟΚ, εδώ ούτε οι ίδιοι οι πολιτικοί δεν ξέρουν





τι στηρίζουν! Καλά, βρήκαν μπελά και οι υποψήφιοι δήμαρχοι, νομάρχες και λοιποί σωτήρες! Αυτές τις εκλογές κάποιοι τον Οκτώβριο, θα τις πληρώσουν ακριβά! Εμείς, πάντως, δηλώνουμε ευτυχείς! Ως γνωστόν ο λύκος στην αναμπουμπούλα χαίρεται!

Άρχισαν πάλι την «κατασκοπία» τα επιτελεία Γιαννόπουλου και Χατζή γύρω από την κίνηση του Σάββα Καραγιάννη. Δεν τους αφήνει και αυτός ο χριστιανός στην ησυχία τους... Ποιους έχει μαζί του, τι προτίθεται να κάνει και διάφορα τέτοια. Λεβέντες, ο κύβος ερρίφθη, ο πρώην Νομάρχης μαζί με τους συνεργάτες του, θα διεκδικήσουν το δήμο Ροδίων. Όπως όλα δείχνουν η απόφαση είναι οριστική και αμετάκλητη. Τη μονομαχία, ας την ξεχάσουν. Ο νέος διεκδικητής δεν είναι καθόλου ασήμαντος. Απεναντίας. Έτσι και του έρθουν και λίγο βολικά, σας βλέπω να τρέχετε και να μην φτάνετε!

Επωνύμως

Μουσουλμάνα υποψήφια υπερνομάρχης

Προσωπικά δεν διαφωνώ με την επιλογή του Γιώργου Παπανδρέου να στηρίξει μια νεαρή μουσουλμάνα στην υπερνομαρχία της Ξάνθης-Δράμας-Καβάλας.

Στη θέση του Παπανδρέου, θεωρώ ότι θα μπορούσε να είναι και ο σημερινός πρωθυπουργός. Νέοι άνθρωποι, χωρίς τις αγκυλώσεις του παρελθόντος, που θέλουν να βλέπουν μπροστά και όχι πίσω. Που θέλουν να χαράξουν νέους δρόμους σε όλους τους Έλληνες πολίτες μακριά από τις διαχωριστικές γραμμές που υπήρχαν για πολλές δεκαετίες.

Φυσικά με την ανάλογη προσοχή. Τα χρόνια πέρασαν και οι λογικές της απομόνωσης μόνο κακό μπορούν να επιφέρουν στην πατρίδα. Οι πολυπολιτισμικές κοινωνίες έχουν άλλα αιτούμενα και βέβαια καμία σχέση δεν έχουν με την απομόνωση και τους διαχωρισμούς.

Εξάλλου εμείς ως πολιτισμένο κράτος δεν μπορούμε να συναγωνιζόμαστε άλλα κράτη-ξέρετε ποιο εννοώ-που συνεχίζουν το κυνήγι και την εξόντωση σε ό,τι θεωρείται διαφορετικό.



Γράφει
η Ρένα Βενιανάκη
venianakir@rodiaki.gr

Φαντάζομαι ότι το ΠΑΣΟΚ προχώρησε στην επιλογή αφού στάθμισε πολλούς παράγοντες. Έχω όμως μια μεγάλη απορία. Γιατί πριν από δέκα χρόνια όταν ψήφισε το σχετικό νόμο δημιούργησε τις υπερνομαρχίες. Όλοι γνωρίζαμε το λόγο. Τόσο άλλαξαν τα πράγματα από τότε; Οφείλει να δώσει εξηγήσεις για να μην πλανώνται ερωτηματικά που δεν πρέπει.

Η υπογράφουσα πάντως όσες φορές χρειάστηκε, και αν ξαναχρειαστεί, το ίδιο θα κάνει, βρέθηκε στο πλευρό των μουσουλμάνων, στην αντιμετώπιση των προβλημάτων τους. Η θέση ορισμένων που επιδιώκουν να κλείνουμε τα μάτια στα προβλήματα των συνανθρώπων μας μόνο συμφορές μπορεί να φέρει στον τόπο μας, στη σημερινή εποχή. Καλό είναι που οι πολιτικοί μας το έχουν αντιληφθεί. Αρκεί να το αντιληφθούμε και εμείς.



Ο γιατρός... κο

Σοκολάτα: Λευκή ή

Το φαινόμενο του εθισμού σε ορισμένες τροφές είναι γνωστό στους περισσότερους από εμάς. Όταν μιλάμε για διατροφικό εθισμό βέβαια, το μυαλό μας αυτόματα πάει στη σοκολάτα. Δεν είναι τυχαίο άλλωστε το γεγονός ότι το 40% των γυναικών και το 15% των ανδρών αυτοαποκαλούνται chocoholics δηλαδή άτομα με εθισμό στη σοκολάτα.

Οι πρώτες αναφορές για τη χρήση σοκολάτας έχουν τις ρίζες τους 3000 χρόνια πριν όπου οι φυλές των Μάγια και των Ατζέκων χρησιμοποιούσαν με διάφορους τρόπους τους καρπούς του κακάο. Το 1502 ο Χριστόφορος Κολόμβος μετέφερε τους καρπούς στην Ευρώπη χωρίς όμως να τύχουν ιδιαίτερης προσοχής, μάλλον λόγω της διαδεδομένης αντίληψης εκείνης της εποχής ότι η πικρή γεύση υποδηλώνει φαρμάκι. Δεκαετίες όμως αργότερα όταν οι Ισπανοί πρόσθεσαν ζάχαρη κατά την επεξεργασία της κακαόμαζας τότε άρχισε να γίνεται δημοφιλής και οι διάφοροι τρόποι επεξεργασίας που έχουν αναπτυχθεί από τότε μέχρι σήμερα της έχουν προσδώσει μια κορυφαία θέση στις διατροφικές μας επιλογές.

Η σοκολάτα έχει περισσότερες από 380 γνωστές μέχρι σήμερα χημικές ουσίες που σχετίζονται με τη δράση της στο νευρικό μας σύστημα. Συγκεκριμένα, περιέχει ουσίες με δράση όμοια με αυτή των καναβοειδών και πιο συγκεκριμένα της τετραυδροκαναβινόλης (THC). Η TCH επιδρά σε συγκεκριμένους υποδοχείς του εγκεφάλου, εκκρίνεται ντοπαμίνη και έτσι νιώθουμε μια «ψυχική ανάταση», μια ευφορία. Η σοκολάτα βέβαια δεν έχει THC, έχει όμως ουσίες με όμοια χημική δομή με αυτή της THC, που επιδρούν στους ίδιους υποδοχείς του εγκεφάλου προκαλώντας όμοια, μικρότερης βέβαια έντασης, συμπτώματα. Έτσι εξηγείται σε πολύ μεγάλο βαθμό το αίσθημα χαράς μετά την πρόσληψη σοκολάτας.

Παράλληλα η σοκολάτα περιέχει και μια άλλη ουσία εξίσου υπεύθυνη για τη νευροδιεγερτική της δράση, την ανανδαμίδη. Η ανανδαμίδη είναι μια φυσικώς υπάρχουσα ουσία (λιπίδιο) στον εγκέφαλο. Συνδέεται με τους ίδιους υποδοχείς της THC συνεισφέροντας σε μεγάλο βαθμό στο αίσθημα ευχαρίστησης. Όμως διασπάται πολύ γρήγορα και έτσι η φυσικώς υπάρχουσα ανανδαμίδη δεν μπορεί να προκαλέσει μεγάλες διαφοροποιήσεις στα αισθήματά μας. Όμως η εξωγενώς χορηγούμενη ανανδαμίδη από τη σοκολάτα μπορεί να το κάνει. Επιπροσθέτως, στη σοκολάτα υπάρχουν και άλλες δύο ουσίες που έχει βρεθεί πως μπλοκάρουν τη διάσπαση της φυσικής (ενδογενούς) ανανδαμίδης επιτείνοντας έτσι το απολαυστικό περιεχόμενο της σοκολάτας.

Υγείας ή γάλακτος

Συστήνεται η σοκολάτα σε μια δίαιτα αδυνατίσματος και αν ναι ποια να προτιμήσουμε? Είναι μία από τις συχνές ερωτήσεις που δεχόμαστε εμείς οι διαιτολόγοι καθώς η «αγαπημένη» αυτή τροφή δύσκολα απομακρύνεται από το διαιτολόγιο μας. Θα θυμίσω ότι η βασικότερη αρχή σε ένα πρόγραμμα απώλειας βάρους είναι ότι καμία τροφή δεν απαγορεύεται, πολύ δε περισσότερο όταν πρόκειται για κάτι που αποτελεί συνήθεια χρόνων. Το μέτρο, είναι το μυστικό και ένας λόγος παραπάνω όταν αφορά ιδιαιτέρως θερμιδογόνα τρόφιμα όπως η σοκολάτα. Όπως προκύπτει από τον πίνακα αν τεθεί το ερώτημα ποια από τις δύο να προτιμήσουμε (γάλακτος ή μαύρη) η απάντηση από μια πρώτη (ενεργειακή σκοπιά) είναι η μαύρη. Αν έχουμε οποιονδήποτε ενδοιασμό για το ποια από τις δύο να προτιμήσουμε μια προσεκτικότερη εκτίμηση (πίνακας 1) της θρεπτικής αξίας θα μας τους διαλύσει.

Συγκεκριμένα η μαύρη περιέχει εξαπλάσια περίπου περιεκτικότητα σε ασβέστιο που ως γνωστό είναι απαραίτητο για την ανάπτυξη και την καλή υγεία των οστών και των δοντιών. Αν και η μαύρη περιέχει παράλληλα και ελαφρώς μεγαλύτερη ποσότητα οξαλικών οξέων,

Σμαράγδα Δ. Δημητρά
Ψυχολόγος • Ψυχοθεραπεύτρια
Δέχεται με ραντεβού
Καρπάθου 23, 85100 Ρόδος **τηλ.** 2241070145
e-mail: smaragdadimitra@yahoo.gr, **κιν.** 6944362638
ΑΤ16841

ΚΕΝΤΡΟ ΕΙΔΙΚΩΝ ΘΕΡΑΠΕΙΩΝ ΤΟΥ ΠΑΙΔΙΟΥ ΔΩΔΕΚΑΝΗΣΟΥ
ΚΩΝ/ΝΟΣ ΜΠΑΔΑΝΗΣ - ΣΟΥΖΗ ΓΕΩΡΓΙΛΟΠΟΥΛΟΥ
ΕΡΓΟΘΕΡΑΠΕΥΤΗΣ ΠΤΥΧΙΟΥΧΟΣ
ΛΟΓΟΠΑΘΟΛΟΓΟΣ ΜΕΤΑΠΤΥΧΙΑΚΟ ΑΚΟΥΟΛΟΓΙΑΣ
ΜΕΘΟΔΟΥ BOBATH N.D.T
ΜΕΘΟΔΟΣ PORTAGE
ΑΙΣΘΗΤΗΡΙΑΚΗΣ ΟΛΟΚΛΗΡΩΣΗΣ (S.I.)
ΜΕΤΕΚΠΑΙΔΕΥΣΗ ΣΤΙΣ ΝΕΥΡΟΛΟΓΙΚΕΣ ΚΑΙ ΚΙΝΗΤΙΚΕΣ ΔΙΑΤΑΡΑΧΕΣ
Αποστόλου Παύλου 84, Ρόδος 85100, τηλ. / fax (22410)60999/60579 ΧΠ1871/1872

ΜΑΡΙΑ ΣΑΝΤΟΡΙΝΙΟΥ
ΚΛΙΝΙΚΗ ΨΥΧΟΛΟΓΟΣ-ΨΥΧΟΛΟΓΟΣ ΤΩΝ ΚΟΙΝΩΝΙΚΩΝ ΟΜΑΔΩΝ
Πτυχιούχος Κρατικού Πανεπιστημίου της Ρώμης «La Sapienza».
— Κλινική διάγνωση ψυχοπαθολογίας παιδιού, εφήβου και ενηλίκου.
— Ατομική και οικογενειακή ψυχολογική υποστήριξη και θεραπεία κατάθλιψης, φοβίας, κρίσης πανικού, μετατραυματικού στρες (διαζύγιο, πένθος, χωρισμός, αποτυχία, ασθένεια), βουλιμίας, ανορεξίας, διαταραχών προσωπικότητας, έλλειψη αυτοεκτίμησης, εθισμού, κακοποίησης.
— Ψυχολογική φροντίδα και προετοιμασία ανύπαντρης εγκύου και ζευγαριών, στην απόκτηση πρώτου παιδιού.
Επίσκεψη μόνο με ραντεβού.
Τηλέφωνα: 22410 28851 και 6946252407
Λάρνακας 6 (Εθν. Αντιστάσεως) ΑΕ1007

ΝΤΟΡΑ ΚΩΝΣΤΑΝΤΙΝΟΠΟΥΛΟΥ
ΨΥΧΟΛΟΓΟΣ
ΟΙΚΟΓΕΝΕΙΑΚΗ ΣΥΜΒΟΥΛΟΣ
Πτυχιούχος του Πανεπιστημίου της Καλιφόρνιας–Λος Αντζελες (UCLA)– Μεταπτυχιακές σπουδές στο Pepperdine University–Malibu California.
- Αμεση ψυχολογική υποστήριξη και επαγγελματική φροντίδα από έμπειρη Ψυχολόγο και Οικογενειακή Σύμβουλο.
- Η σωστή θεραπευτική σχέση μπορεί να επιφέρει ρεαλιστικές λύσεις για πραγματικά προβλήματα σε θέματα: μοναξιάς, μελαγχολίας, στρες, ανυπομονησίας, φοβίας, εθισμού, οικογενειακών σχέσεων, διαζυγίου, κακομεταχείρισης, συναισθηματικών δυσκολιών, αυτοπεποίθησης, ανασφάλειες, μεταβατικά στάδια ζωής, βουλιμίας, ανορεξίας, απώλειας, πένθους.

Τηλεφωνείστε στα τηλέφωνα: (22410)35163 και 6944/980550 για ραντεβού και άμεση εξυπηρέτηση. Διεύθυνση: Καρίας 1 - Περιοχή Ροδίνι - Ρόδος ΑΕ961

ΚΩΝΣΤΑΝΤΑΡΟΣ Ν. ΚΩΝ/ΝΟΣ
ΙΑΤΡΟΣ
ΕΝΔΟΚΡΙΝΟΛΟΓΟΣ - ΔΙΑΒΗΤΟΛΟΓΟΣ
ΕΙΔΙΚΟΣ ΔΙΑΤΡΟΦΟΛΟΓΟΣ
Δέχεται με ραντεβού:
Δευτέρα εως Παρασκευή: 9.00 - 13.30 & 17.30 - 20.30
και Σαββάτο: 9.30 - 13.30
Στεφ. Καζούλη 18 - 2ος ΟΡΟΦΟΣ
Τηλ.: 22410 24760 - Κιν.: 6973 052858
ΑΤ1811(Γ)

INEMA
ΙΑΤΡΙΚΟΣ & ΝΟΣΟΚΟΜΕΙΑΚΟΣ ΕΞΟΠΛΙΣΜΟΣ
από το 1988 είμαστε οι μεγαλύτεροι προμηθευτές ΙΑΤΡΙΚΟΥ-ΟΡΘΟΠΕΔΙΚΟΥ & ΝΟΣΟΚΟΜΕΙΑΚΟΥ ΥΛΙΚΟΥ ΣΤΗ ΔΩΔΕΚΑΝΗΣΟΥ
18 χρόνια εμπειρίας Εμπιστευθείτε μας!
- ΑΝΑΠΗΡΙΚΑ ΚΑΡΟΤΣΙΑ
- ΒΑΔΙΣΤΙΚΑ
- ΟΡΘΟΠΕΔΙΚΑ ΕΙΔΗ
- ΜΠΛΟΥΖΕΣ ΙΑΤΡΙΚΕΣ
- ΚΑΛΤΣΕΣ ΦΛΕΒΙΤΙΔΑΣ
- ΠΕΛΜΑΤΑ
- ΟΡΘΟΠΕΔΙΚΑ ΜΑΞΙΛΑΡΙΑ
- ΚΡΕΒΑΤΙΑ ΝΟΣΟΚΟΜΕΙΑΚΑ
- ΙΑΤΡΙΚΟΣ ΕΞΟΠΛΙΣΜΟΣ και ΑΝΑΛΩΣΙΜΑ
- ΟΡΓΑΝΑ ΧΗΜΕΙΟΥ
- και κάθε άλλο είδος για κατ'οίκο νοσηλεία

ΧΠ1720
ΡΟΔΟΣ: ΛΕΜΕΣΣΟΥ 2 - ΤΗΛ: 22410 32238 **www.inema.gr**
ΚΩΣ: ΕΛ. ΒΕΝΙΖΕΛΟΥ 38 (παραπ/ρως Αγίας Παρασκευής) - ΤΗΛ: 22420 20048

ΟΡΘΟΠΕΔΙΚΑ - ΙΑΤΡΙΚΑ
ΧΑΡΙΤΟΣ
Ορθοπεδικά είδη & κατασκευές
Εξοπλισμός Ιατρείου & αναλώσιμα
Είδη νοσηλείας κατ' οίκον & μηχανήματα οξυγονοθεραπείας
Ακουστικά Βαρηκοΐας
ΕΛΕΥΘ. ΒΕΝΙΖΕΛΟΥ 6 (Δίπλα στη Ροδιακή Επαυλη) - ΡΟΔΟΣ
Τηλ.: 22410 24112 Fax: 22410 75969 e-mail: orken@rho.forthnet.gr
ΧΠ2597

ΚΕΝΤΡΟ ΥΠΟΣΤΗΡΙΞΗΣ ΨΥΧΟΛΟΓΙΚΩΝ ΠΡΟΒΛΗΜΑΤΩΝ
ΣΙΑΓΚΑ ΚΩΝΣΤΑΝΤΙΝΑ
ΨΥΧΟΛΟΓΟΣ
Απόφοιτος Αριστοτελείου Πανεπιστημίου Θεσσαλονίκης
τηλ. 6945557447
ΚΥΠΡΙΩΤΗ ΑΛΕΞΙΑ
ΨΥΧΟΛΟΓΟΣ
ΨΥΧΟΛΟΓΟΣ ΥΓΕΙΑΣ
Απόφοιτος Πανεπιστημίου Κρήτης, MSC Surrey University of England
τηλ. 6944717520
Δέχονται κατόπιν ραντεβού
Στεφ. Καζούλη 18-1ος όροφος
τηλ. 2241022102
ΧΠ2763

ντά και πέρα μαύρη και γιατί;



που δυσχεραίνουν τη διαθεσιμότητα του ασβεστίου από τον οργανισμό, ωστόσο η διαφορά είναι μικρή που δεν αλλάζει τη θρεπτική υπεροχή της μαύρης έναντι της λευκής όσον αφορά το ασβέστιο.

Αν όταν διαβάζετε νιώθετε την ανάγκη να φάτε λίγη σοκολάτα τότε προτιμήστε και πάλι τη μαύρη καθώς έχει βρεθεί ότι το μαγνήσιο παίζει σημαντικό ρόλο στη διαδικασία της μνήμης καθώς συμβάλλει στην καλή λειτουργία των νευρικών συνάψεων του εγκεφάλου προάγοντας τη διαδικασία της απομνημόνευσης. Έρευνες έχουν δείξει ότι διατήρηση των επιπεδων μαγνησίου στο εγκεφαλονωτιαίο υγρό συμβάλλει στην πλαστικότητα (δυνατότητα αλλαγής) των συνάψεων και συνεπώς διατηρεί τη δυνατότητα μάθησης και απομνημόνευσης.

Ταυτόχρονα η μαύρη σοκολάτα υπερτερεί της λευκής/γάλακτος και στην περιεκτικότητά της σε θεοβρωμίνη. Η θεοβρωμίνη ανήκει στην κατηγορία των μεθυλξανθινών (κυριότερος αντιπρόσωπος της κατηγορίας αυτής είναι η θεοφυλίνη στο τσάι). Έχει διουρητική δράση και συνεισφέρει στη χαλάρωση των λείων μυϊκών κυττάρων. Επίσης έχει βρεθεί ότι παρουσιάζει ελαφρά διεγερτική δράση, όπως και η καφεΐνη, σε μικρότερο βέβαια βαθμό.

Ο σίδηρος είναι 2.5 περίπου φορές περισσότερος στη μαύρη από τη λευκή, ενώ και μια άλλη βιταμίνη, λιγότερο γνωστή, του συμπλέγματος Β, η βιοτίνη, απαραίτητα για την καλή λειτουργία του νευρικού συστήματος, είναι διπλάσια στη μαύρη από τη λευκή.

Δεν είναι όμως τα στοιχεία που αναφέρονται στον πίνακα που αναδεικνύουν την ανωτερότητα της μαύρης. Είναι και ένα πλήθος αντιοξειδωτικών συστατικών, κυρίως φλαβονοειδών, που χαρακτηρίζουν τη σοκολάτα ως σημαντική τροφή για την καλή λειτουργία της καρδιάς. Τα φλαβονοειδή εμποδίζουν την οξείδωση της χοληστερόλης και τη μετατροπή της σε ένα επικίνδυνο στοιχείο που συσσωρεύεται (μαγνητίζεται) από την ενδοθηλιακή βλάβη συμμετέχοντας έτσι ενεργά στη δημιουργία αθηρωματογόνου πλάκας. Μάλιστα το ευεργετικό πλεονέκτημα της σοκολάτας από τη δράση των αντιοξειδωτικών φαίνεται να μετριάζεται για τη λευκή καθώς οι πρωτεΐνες του γάλακτος συνδέονται με τα αντιοξειδωτικά συστατικά της μειώνοντας έτσι την απορρόφησή τους.

Λιπίδια σοκολάτας

Το σήμα κατατεθέν όμως της σοκολάτας είναι τα λιπίδιά της. Σε αυτά οφείλεται σε πολύ μεγάλο ποσοστό η εθιστική της ιδιότητα, καθώς λόγω της ευχάριστης γεύσης τους και της ηδονής που προκαλούν, γίνονται απαραίτητα από το σώμα μας. Σε αυτά όμως οφείλεται και η υψηλή θερμιδική αξία της σοκολάτας καθώς αποδίδουν περίπου το 60-70% περίπου των συνολικών θερμίδων. Στα λιπίδια τέλος επικεντρώνεται και το ενδιαφέρον όσον αφορά την επίδρασή της στο καρδιοαγειακό σύστημα καθώς ως γνωστόν τα κορεσμένα λιπίδια ευθύνονται για καρδιοαγγειακές δυσλειτουργίες. Όμως το κύριο κορεσμένο λιπίδιο της μαύρης (στεαρικό οξύ) φαίνεται πως έχει ουδέτερο αποτέλεσμα στην αλλαγή των επιπέδων της κακής LDL χοληστερόλης στο αίμα, σε αντίθεση με το κύριο κοερσμένο λιπίδιο της λευκής (παλμιτικό) που αυξάνει την κακή χοληστερόλη.

Το συγκριτικό πλεονέκτημα της μαύρης έναντι της λευκής είναι δεδομένο όσον αφορά τη διατροφική τους αξία. Αυτό όμως δεν καθιστά τη μαύρη σοκολάτα ευκολοπροσαρμόσιμο τρόφιμο σε ένα πρόγραμμα απώλειας βάρους καθώς η θερμιδική της απόδοση είναι μεγάλη. Ας κρατήσουμε λοιπόν το μέτρο στην κατανάλωσή της προασπίζοντας πάνω από όλα την υγεία μας.

Η μηνορραγία συχνή μεταξύ των γυναικών με ημικρανίες

Η μηνορραγία είναι συχνότερη μεταξύ των γυναικών που υποφέρουν από ημικρανίες, σύμφωνα με νέα αμερικανική μελέτη που δημοσιεύεται στο επιστημονικό έντυπο Headache.

Οι πάσχουσες από ημικρανίες επίσης έχουν μεγαλύτερη συχνότητα ενδομητρίωσης, μια επώδυνη κατάσταση, που χαρακτηρίζεται από την ανάπτυξη του ενδομητρικού ιστού έξω από τη μήτρα σε άλλες περιοχές του σώματος. Είναι δηλαδή η ύπαρξη ενός φυσιολογικού ιστού σε μη φυσιολογικές θέσεις (έκτοπες).

Ερευνητική ομάδα του Ιατρικού Κολεγίου του Οχάιο με επικεφαλής την Δρ Γκρέτσεν Τιετζεν έθεσε υπό ιατρική παρακολούθηση 50 πάσχουσες από ημικρανίες και 52 γυναίκες χωρίς ημικρανίες, και διαπίστωσε ότι η μηνορραγία (έντονη αιμορραγία κατά την εμμηνορρυσία) ήταν 63% συχνότερη στην πρώτη ομάδα συγκριτικά με μόλις 37% στην δεύτερη. Οι γυναίκες με ημικρανίες ήταν πιθανότερο να αναφέρουν επίσης ότι λέρωναν τα ρούχα τους εξαιτίας της έντονης αιμορραγίας (35% έναντι 8%).

«Οι πάσχουσες από ημικρανίες ανέφεραν ότι ο καταμήνιος κύκλος προκαλούσε μεγαλύτερη παρεμβολή στην καθημερινότητά τους, περιλαμβανομένης της ικανότητας εργασίας ή συμμετοχής στις σχολικές και άλλες καθημερινές δραστηριότητες, στον ύπνο, στην ικανότητα να απολαμβάνουν την ζωή γενικότερα, στη διάθεση και γενικά στην ποιότητα ζωής», σημειώνει η ερευνήτρια.

Οι πάσχουσες από ημικρανίες ήταν επίσης πιθανότερο να έχουν ενδομητρίωση (30% έναντι 4%) συγκριτικά με τις γυναίκες που δεν υπέφεραν από ημικρανίες.

Είναι η πρώτη μελέτη που αναφέρει αυξημένη συχνότητα μηνορραγίας με ημικρανίες και αυξημένη συχνότητα ενδομητρίωσης στον γυναικείο πληθυσμό με ημικρανίες.

ΙΑΤΡΙΚΗ ΑΝΑΚΟΙΝΩΣΗ
ΚΩΝ/ΝΟΣ Γ. ΧΑΤΖΗΝΙΚΟΛΑΣ
ΧΕΙΡΟΥΡΓΟΣ ΟΦΘΑΛΜΙΑΤΡΟΣ
ΔΕΧΕΤΑΙ ΚΑΘΗΜΕΡΙΝΑ
9:00 - 13:00 και 17:30 - 20:30
Σάββατο πρωί με ραντεβού
ΔΕΝΔΡΙΝΟΥ 2β - 1ΟΣ ΟΡΟΦΟΣ - ΡΟΔΟΣ
ΤΗΛ & FAX: 2241020544, ΚΙΝ: 693 7161700
ΑΤ1506(Γ)

ΜΑΙΕΥΤΙΚΟ ΓΥΝΑΙΚΟΛΟΓΙΚΟ ΙΑΤΡΕΙΟ
ΤΣΙΓΚΟΣ Γ. ΠΑΥΛΟΣ
Μαιευτήρας-Χειρουργός Γυναικολόγος
Βενετοκλέων 31, Ρόδος Τ.Κ. 85100
Τηλ. 22410 25525/21702
Κιν.: 6972156512
Ωρες λειτουργίας: 9.00-14.00, 18.00-21.00
Σάββατο - Κυριακή κλειστά
ΑΤ1957(Γ)

ΙΑΤΡΙΚΗ ΑΝΑΚΟΙΝΩΣΗ
Το ιατρείο του
ΜΙΧΑΗΛ Ι. ΣΚΟΥΛΟΥΚΑ
MD Febu ουρολόγου
θα παραμείνει κλειστό από τις 04/05/06 έως τις 16/05/06
λόγω μετεκπαίδευσης του ιατρού στη λαπαροσκοπική χειρουργική στην πόλη Goiania της Βραζιλίας.
Τηλ. για ραντεβού 2241074444
καθημερινά τις ώρες λειτουργίας του ιατρείου
ΑΤ1776(Γ)

Στεφανάκης Ι. Δημήτριος
Ψυχολόγος
Αριστοτελείου Παν/μίου Θεσ/νίκης
Δέχεται κατόπιν ραντεβού
ΑΤ1760(Γ)
Βενετοκλέων 79, 1ος όροφος, 85100 Ρόδος, Κιν: 6947 403229

ΙΑΤΡΙΚΗ ΑΝΑΚΟΙΝΩΣΗ
ΙΩΑΝΝΗΣ Μ. ΧΑΤΖΗΣ
ΜΑΙΕΥΤΗΡΑΣ-ΧΕΙΡΟΥΡΓΟΣ-ΓΥΝΑΙΚΟΛΟΓΟΣ
ΔΕΧΕΤΑΙ ΚΑΘΗΜΕΡΙΝΑ ΜΕ ΡΑΝΤΕΒΟΥ
Δευτέρα-Παρασκευή από 09.00-13.30 & 17.30-20.30
Σάββατο από 09.00-13.30
ΔΙΑΓΟΡΙΔΩΝ 6 - ΡΟΔΟΣ
Τηλ. & Φαξ 2241077012, Κιν. 6932137525
ΑΤ1822(Γ)

ΧΑΡΟΥΛΑ ΤΣ. ΚΑΜΠΑΣΤΑΝΑ
ΦΥΣΙΚΟΘΕΡΑΠΕΥΤΡΙΑ
Πτυχιούχος Α. ΤΕΙ Θεσ/κης
Μεταπτυχιακή Εκπαίδευση στη νευροεξελικτική αγωγή
Μέθοδος Bobath/N.D.T.
Αποκατάσταση
νευρολογικών παθήσεων και κινητικών διαταραχών σε
παιδιά και ενήλικες
- Εγκεφαλική Παράλυση
- Κρανιοεγκεφαλικές κακώσεις
- Κακώσεις περιφερικών νεύρων
- Κακώσεις νωτιαίου μυελού
- Προβλήματα σπονδυλικής στήλης
- Αγγειακά Εγκεφαλικά Επεισόδια
Ολυμπίας και Δελφών γωνία (Καρακόνερο)
Τηλ. / Fax: 22410-29241 κιν. 6932044173

ΑΠΟΚΑΤΑΣΤΑΣΗ ΝΕΥΡΟΛΟΓΙΚΩΝ ΠΑΘΗΣΕΩΝ
ΑΝΑΣΤΑΣΙΟΣ Η. ΜΑΝΕΤΤΑΣ
ΦΥΣΙΟΘΕΡΑΠΕΥΤΗΣ
Bobath/NDT
Ειδικευμένος στο πανεπιστημιακό νοσοκομείο της Βέρνης Insel Spital στην αποκατάσταση των κινητικών και αισθητηριακών διαταραχών μετά από παθήσεις και κακώσεις του νευρικού συστήματος. Πτυχιούχος της μέθοδου Bobath.
Πρώιμη και χρόνια αποκατάσταση μετά από:
- Αγγειακά εγκεφαλικά επεισόδια
- Κρανιοεγκεφαλικές κακώσεις
- Πολλαπλή σκλήρυνση
- Παθήσεις και κακώσεις των περιφερικών νεύρων
- Εγκεφαλική παράλυση
- Νευρολογικά συμπτώματα από το αυχενικό σύνδρομο και την παθολογία της οσφύος
- Συγγενείς και τραυματικές κακώσεις του νωτιαίου μυελού
ΘΕΡΑΠΕΙΑ ΚΑΤ' ΟΙΚΟΝ
ΑΠ1172
Ολυμπίας 2, Ρόδος 85100 • Κιν. 6946685197

Χατζηνικολάου - Χασταλή Κατερίνα
Διαιτολόγος - Διατροφολόγος
Κατάρτιση ατομικού διαιτολογίου για:
✓ Παχυσαρκία
✓ Υπέρταση
✓ Διαβήτη
✓ Υπερλιπιδαιμίες
✓ Καρδιοπάθειες
✓ Αναιμία
✓ Αθλητισμός
✓ Εγκυμοσύνη - Θηλασμό
✓ Διατροφή για παιδική - εφηβική ηλικία
Δέχεται κατόπιν ραντεβού
Αλ. Διάκου 67, τηλ. - φαξ 2241021670

ΜΝΗΜΟΣΥΝΑ

Την 9η μηνός Μαΐου, ημέρα Τρίτη και ώρα 8.30 π.μ. εις τον Ιερό Ναό Αγίας Ειρήνης Ορφανοτροφείου Θηλέων τελούμε 40ήμερο μνημόσυνο υπέρ αναπαύσεως της ψυχής της λατρευτής μας συζύγου, μητέρας, γιαγιάς, αδελφής και θείας

ΜΑΡΙΑΣ ΓΕΩΡ. ΒΟΥΗ

Σας καλούμε σε κοινή προσευχή
Ο σύζυγος: Γιώργος
Τα παιδιά: Μιχάλης, Τάκης, Δέσποινα
Τα εγγόνια, τ' αδέλφια και τ' ανίψια.

MZT040527(Γ)



Την 9η μηνός Μαΐου, ημέρα Τρίτη και ώρα 8 π.μ. εις τον Ιερό Ναό Αγίων Αναργύρων Ρόδου, τελούμε διετές μνημόσυνο υπέρ αναπαύσεως της ψυχής του λατρευτού μας συζύγου και πατέρα

ΑΝΤΩΝΙΟΥ ΒΑΖΑΚΑ

Η σύζυγος: Μαρία
Τα παιδιά και οι λοιποί συγγενείς

MXP13633

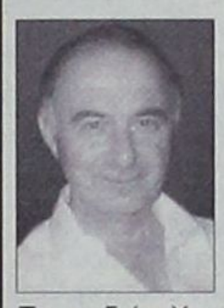

Την 9η μηνός Μαΐου, ημέρα Τρίτη και ώρα 8.30 π.μ. εις τον Ιερό Ναό Ταξιαρχών Νεκροταφείου Ρόδου, τελούμε ετήσιο μνημόσυνο υπέρ αναπαύσεως της ψυχής του λατρευτού μας συζύγου, πατέρα, αδελφού και θείου

ΓΕΩΡΓΙΟΥ ΔΙΑΜΑΝΤΟΠΟΥΛΟΥ

Η σύζυγος: Κατερίνα
Τα παιδιά: Χρυσοβαλάντου-Μανώλης
Ο αδελφός Μιχάλης
Τ' ανίψια και οι λοιποί συγγενείς

MZT050517(Γ)



Την 9η μηνός Μαΐου, ημέρα Τρίτη και ώρα 9 π.μ. εις τον Ιερό Ναό Ταξιαρχών Νεκροταφείου Ρόδου, τελούμε 9ήμερο μνημόσυνο υπέρ αναπαύσεως της ψυχής του λατρευτού μας συζύγου, πατέρα, αδελφού και θείου

ΝΙΚΟΥΛΑΟΥ ΠΑΣΣΑΛΗ

Η σύζυγος: Τσαμπίκα
Τα παιδιά: Μαρία, Δημήτρης, Βασιλική
Τα αδέλφια: Εμμανουήλ-Σέβα, Μαρία-Σάββας
Τα πεθερικά: Γιώργος-Βασιλεία
Οι κουνιάδοι: Παναγιώτης-Ντίνα, Μιχάλης
Τ' ανίψια και οι λοιποί συγγενείς

MZT060505(Γ)



Την 9η μηνός Μαΐου, ημέρα Τρίτη και ώρα 8.30 π.μ. εις τον Ιερό Ναό Ταξιαρχών Νεκροταφείου Ρόδου, τελούμε 3ετές μνημόσυνο υπέρ αναπαύσεως της ψυχής του λατρευτού μας συζύγου, πατέρα και παππού

ΗΣΑΪΑ ΠΑΠΑΪΩΑΝΝΟΥ

Η σύζυγος, τα παιδιά, τα εγγόνια και οι λοιποί συγγενείς

MZT060509(Γ)

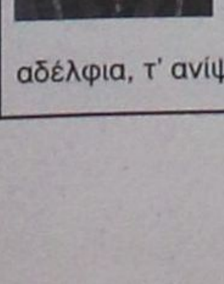

Την 9η μηνός Μαΐου, ημέρα Τρίτη και ώρα 8 π.μ. εις τον Ιερό Ναό Αγίου Δημητρίου (παλαιό Νεκροταφείο) Ρόδου, τελούμε 9ήμερο μνημόσυνο υπέρ αναπαύσεως της ψυχής του λατρευτού μας συζύγου, πατέρα, υιού, γαμπρού, αδελφού, θείου και εξαδέλφου

ΛΟΥΚΑ ΓΙΑΜΑΙΟΥ
(συνταξιούχος ΕΛ.ΑΣ.)

Η σύζυγος: Ασπασία
Η μητέρα: Ελπίδα
Η πεθερά: Καλλιόπη
Τα παιδιά: Εμμανουήλ, Αντώνης, Ελπίδα
Τ' αδέλφια, τ' ανίψια, τα εξαδέλφια και οι λοιποί συγγενείς

MZT060503(Γ)

Την 10η μηνός Μαΐου, ημέρα Τετάρτη και ώρα 8.30 π.μ. εις τον Ιερό Ναό Ταξιαρχών Νεκροταφείου Ρόδου, τελούμε 6μηνο μνημόσυνο υπέρ αναπαύσεως της ψυχής του λατρευτού μας συζύγου, πατέρα, παππού, αδελφού και θείου

ΜΙΧΑΗΛ ΣΑΒΒΙΔΑΚΗ

Η σύζυγος, τα παιδιά, τα εγγόνια, τ' αδέλφια, τ' ανίψια και οι λοιποί συγγενείς

MZT050506(Γ)

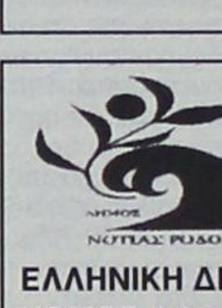

Την 10η μηνός Μαΐου, ημέρα Τετάρτη και ώρα 8 π.μ. εις τον Ιερό Ναό Αγίου Γεωργίου Κοσκινού, τελούμε 9ήμερο μνημόσυνο υπέρ αναπαύσεως της ψυχής του λατρευτού μας πατέρα, παππού, προπάππου, αδελφού και θείου

ΣΠΥΡΟΥ ΠΗΔΗΚΤΑΚΗ

Τα παιδιά: Μαίρη-Βασίλης, Πολυμνία
Τα εγγόνια, τα δισέγγονα, τ' αδέλφια, τ' ανίψια και οι λοιποί συγγενείς

ΣΠ

ΣΥΛΛΥΠΗΤΗΡΙΟ

Ο **Σύλλογος Ιδιοκτητών καφετεριών** και **μπαρ Μεσαιωνικής Πόλης Ρόδου,** εκφράζει τα θερμά του συλλυπητήρια στον **Δημήτρη Κούλλαρο,** μέλος του συλλόγου μας, για τον τραγικό θάνατο του αδελφού του

ΓΕΩΡΓΙΟΥ ΚΟΥΛΛΑΡΟΥ

Ο Σύλλογος Ιδιοκτητών καφετεριών και μπαρ Μεσαιωνικής Πόλης Ρόδου

ΣΑΒ-1

ΕΛΛΗΝΙΚΗ ΔΗΜΟΚΡΑΤΙΑ
ΝΟΜΟΣ ΔΩΔΕΚΑΝΗΣΟΥ
ΔΗΜΟΣ ΝΟΤΙΑΣ ΡΟΔΟΥ
ΟΙΚΟΝΟΜΙΚΕΣ ΥΠΗΡΕΣΙΕΣ

ΑΝΑΚΟΙΝΩΣΗ

ΕΠΑΝΑΔΗΜΟΠΡΑΤΗΣΗΣ ΕΚΜΙΣΘΩΣΗΣ ΘΕΣΕΩΝ ΚΟΙΝΟΧΡΗΣΤΟΥ ΧΩΡΟΥ ΑΙΓΙΑΛΟΥ ΚΑΙ ΠΑΡΑΛΙΑΣ ΤΟΥ ΔΗΜΟΥ ΝΟΤΙΑΣ ΡΟΔΟΥ, ΓΙΑ ΤΗΝ ΕΓΚΑΤΑΣΤΑΣΗ ΟΜΠΡΕΛΩΝ ΚΑΙ ΚΑΘΙΣΜΑΤΩΝ

Ο Δήμαρχος Νότιας Ρόδου, διακηρύσσει ότι:
Εκτίθεται σε φανερή και προφορική επαναδημοπράτηση, η εκμίσθωση θέσεων του κοινόχρηστου χώρου αιγιαλού και παραλίας του Δήμου Νότιας Ρόδου, για την εγκατάσταση ομπρελών και για το έτος 2006, για την παραλία Πρασονήσι και για τις θέσεις σε παραλίες του δήμου που δεν πλειστηριάστηκαν.

Απαραίτητα δικαιολογητικά συμμετοχής:
1) Γραμμάτιο του Ταμείου Παρακαταθηκών και Δανείων ή εγγυητική επιστολή αναγνωρισμένης τράπεζας από το κράτος ποσού, **300€**
2) Φορολογική Ενημερότητα.

Ο διαγωνισμός θα διεξαχθεί στο Δημοτικό κατάστημα του Δήμου Νότιας Ρόδου ενώπιον της αρμόδιας επιτροπής, στις 15 Μαΐου, ημέρα Δευτέρα του έτους 2006.
Ωρα έναρξης της δημοπρασίας 11.00 π.μ.
Ωρα λήξης της δημοπρασίας 12.00 μ.μ.
Για περισσότερες πληροφορίες επικοινωνήστε στο τηλέφωνο 2244029120.

Ο Αντιδήμαρχος
Χατζηλαζάρου Αγαπητός

ΣΥΓΧΑΡΗΤΗΡΙΟ

Η δημαρχιακή αρχή Αρχαγγέλου και εγώ προσωπικά εκφράζουμε τα συγχαρητήριά μας για τη σπουδαία πορεία της πρωταθλήτριας Ελλάδας στα 69 κιλά **Ζωγραφιάς Αργυρού** του Στεφάνου στο ευρωπαϊκό πρωτάθλημα άρσης βαρών στο Βλαντισλάβοβο Πολωνίας και την κατάκτηση της 7ης θέσης.
Θεωρούμε πως ανάλογες επιτυχίες τιμούν το σύνολο των κατοίκων του Δήμου μας και προσδοκούμε ανάλογες επιτυχίες στο μέλλον.

Ο Δήμαρχος Αρχαγγέλου
Παπουράς Αλέξανδρος

ΧΠ-ΔΗΜΑΡΧ

ΕΛΛΗΝΙΚΗ ΔΗΜΟΚΡΑΤΙΑ
ΠΕΡΙΦΕΡΕΙΑ ΝΟΤΙΟΥ ΑΙΓΑΙΟΥ
ΝΟΜΟΣ ΔΩΔΕΚΑΝΗΣΟΥ Λίνδος 02/05/2006
ΔΗΜΟΣ ΛΙΝΔΙΩΝ Αριθμ. Πρωτ.: 3272

ΠΕΡΙΛΗΨΗ ΔΙΑΚΗΡΥΞΗΣ ΔΗΜΟΠΡΑΣΙΑΣ

Ο Δήμαρχος Λινδίων προκηρύσσει ανοικτή δημοπρασία, με σφραγισμένες προσφορές με επιμέρους ποσοστά έκπτωσης και έλεγχο ομαλότητας (άρθρο 7 του Π.Δ. 609/85) για την εκτέλεση του έργου: **"ΑΠΟΚΑΤΑΣΤΑΣΗ ΠΑΛΑΙΑΣ ΧΩΜΑΤΕΡΗΣ Δ.Δ. ΛΙΝΔΟΥ ΣΤΗ ΘΕΣΗ ΦΟΥΡΚΕΣ".**
Ο προϋπολογισμός της δαπάνης του ανωτέρω έργου ανέρχεται στα 270.786,84€ συμπεριλαμβανομένου του Φ.Π.Α. και της αναθεώρησης. Το έργο χρηματοδοτείται από πιστώσεις του ΕΠΠΕΡ και συγχρηματοδοτείται κατά 75% από το Διαρθρωτικό Ταμείο Ε.Τ.Π.Α και κατά 25% από Εθνικούς πόρους.
Η δημοπρασία και η εκτέλεση του έργου θα γίνουν σύμφωνα με τις διατάξεις του Ν. 1418/84 "Δημόσια Εργα και ρυθμίσεις συναφών θεμάτων", όπως ισχύει μετά την τροποποίησή του και τη συμπλήρωσή του από τους νόμους 2229/94, 2308/95, 2338/95, 2372/96, 2940/01 (Φ.Ε.Κ. 180Α/6-8-2001) και σύμφωνα με τον Ν. 2576/98 (Φ.Ε.Κ. 25Α'/9-2-1998) περί "Βελτίωσης των διαδικασιών για την ανάθεση της κατασκευής των Δημοσίων έργων και άλλες διατάξεις", των εκτελεστικών τους Π.Δ. 609/85 και 472/85 όπως ισχύουν μετά την τροποποίησή τους από τα Π.Δ. 368/94, 285/97, 402/96, 210/97, 218/99 καθώς και τους Ν. 3212/03, Ν. 3263/04 (ΦΕΚ-179/Α/28-9-04) "Μειοδοτικό σύστημα ανάθεσης των δημοσίων έργων και άλλες διατάξεις", 3316/2005, 3310/05 και Ν. 3414/05 όπως ισχύουν σήμερα.
Η Δημοπρασία θα γίνει την **22η του μήνα ΜΑΪΟΥ 2006 ημέρα ΔΕΥΤΕΡΑ** με ώρα λήξης παραλαβής των προσφορών την 10.00 π.μ., στο Δημοτικό κατάστημα και ενώπιον της Αρμόδιας Επιτροπής Διαγωνισμού του Δήμου. Εάν για οποιονδήποτε λόγο η Δημοπρασία αναβληθεί, αυτή θα επαναληφθεί την 25η του μήνα ΜΑΪΟΥ 2006 ημέρα ΠΕΜΠΤΗ, με λήξη παραλαβής των προσφορών την 10.00 π.μ.
Η προθεσμία περάτωσης του έργου ορίζεται σε ΕΞΙ (06) μήνες.
Η εγγύηση για την συμμετοχή στη δημοπρασία ανέρχεται στο 2% του προϋπολογισμού του έργου, ήτοι 4.746,00€ και βεβαιώνεται με την προσκόμιση ισόποσου γραμματίου του Ταμείου Παρακαταθηκών και Δανείων ή εγγυητική επιστολή αναγνωρισμένης Τράπεζας ή του Ταμείου Συντάξεως Μηχανικών και εργοληπτικών Δημοσίων έργων συνταγμένη κατά τον ισχύοντα Τύπο.
Στο διαγωνισμό γίνονται δεκτές εργοληπτικές επιχειρήσεις δημοσίων έργων, Εταιρικής μορφής, ατομικές ή σε κοινοπραξία, Ελληνικές ή Αλλοδαπές από χώρες μέλη της Ε.Ε. και του Ε.Ο.Χ. εγγεγραμμένες στο Μ.Ε.Ε.Π. για έργα υδραυλικών κατηγορίας Α2, 1Η, 2Η **για επιχειρήσεις εντός και εκτός νομού έδρας (κατάταξη βάσει του Ν. 2940/2001).**
Σε περίπτωση που το προσφερόμενο ποσοστό έκπτωσης του αναδόχου είναι μεγαλύτερο του ορίου 12% για τις κατηγορίες έργων οδοποιΐας, υδραυλικών, λιμενικών και πρασίνου και για έργα των ως άνω κατηγοριών τα οποία εκτελούνται σε νησιωτικές περιοχές σε 15% για τις εργοληπτικές επιχειρήσεις που έχουν έδρα στον νομό που εκτελείται το έργο, προκειμένου να υπογραφεί η σύμβαση, ο ανάδοχος υποχρεούται να προσκομίσει επιπλέον, πρόσθετη εγγύηση καλής εκτέλεσης, σύμφωνα με τα οριζόμενα στην παράγραφο 2 του άρθρου 4 του Ν. 3263/2004.
Τον ανάδοχο του έργου θα βαρύνουν όλες οι νόμιμες κρατήσεις υπέρ του Δημοσίου, τρίτων, εισφορές ΙΚΑ, κ.λπ.
Ο Φ.Π.Α. βαρύνει τον κύριο του έργου.
Οι δαπάνες δημοσίευσης της παρούσας περίληψης και λοιπά έξοδα δημοπρασίας ως επίσης και τα έξοδα συμφωνητικού μετά των αντιγράφων βαρύνουν τον ανάδοχο του έργου.
Τα τεύχη δημοπράτησης παραλαμβάνονται μέχρι και την Τετάρτη 17/05/2006, με την καταβολή δεκαπέντε ευρώ (15€) στην Οικονομική Υπηρεσία του Δήμου.
Για περισσότερες πληροφορίες παρακαλούμε οι ενδιαφερόμενοι να απευθύνονται στον Δήμο Λινδίων.
Τηλέφωνα πληροφοριών: Δήμος Λινδίων 2244031129, 2244031221.

Ο Δήμαρχος
Γεώργιος Θαρρενός

Ψάχνουν για σκάφη και μαρίνες οι τουρίστες

Συνέχεια από τη σελ. 6

Ο κλάδος διανύει «χρυσοφόρα» περίοδο, καθώς ανέκαμψε πλήρως η αμερικανική αγορά που αποτελεί τη βασική πελατεία του και οι κρατήσεις και τα έσοδα αναμένεται να ξεπεράσουν τα ιστορικά υψηλά επίπεδα που κατέγραψε τη διετία 1998-1999. Οι χρυσές μέρες όμως αφορούν μια πολύ μικρή μειοψηφία σκαφών. Η πλειονότητα των ιστιοπλοϊκών εξακολουθεί να αντιμετωπίζει προβλήματα.

1. Το απόλυτο «μπεστ σέλερ» αποτελούν τα πολυτελή σκάφη, που μπορούν να φιλοξενήσουν 45-49 άτομα. Η κατηγορία αυτή πέρασε μεγάλη κρίση μετά την 11η Σεπτεμβρίου του 2001, αλλά τώρα ανακάμπτει. Πέρυσι καταγράφηκε αύξηση πωλήσεων 200%, ενώ φέτος αναμένεται άνοδος 80-100% και, ήδη, ξεπέρασε τα «χρυσά» επίπεδα του 1998.

Η συγκεκριμένη κατηγορία αποτελεί την ελληνική απάντηση στην παγκόσμια αγορά κρουαζιέρας, καθώς δημιουργήθηκε αποκλειστικά και μόνο από έλληνες επιχειρηματίες, οι οποίοι και κυριαρχούν στο χώρο. Πρακτικά, δηλαδή, τα 25 ελληνικά πολυτελή πλοία συγκροτούν μια ιδιαίτερη κατηγορία, μοναδική σε όλο τον κόσμο, η οποία εξελίσσεται σε «μπεστ σέλερ» του διεθνούς γιότινγκ.

Στελέχη της αγοράς, μάλιστα, εκτιμούν ότι από αυτή την κατηγορία θα ξεπηδήσουν οι μελλοντικοί «παίκτες» της αγοράς των μεγάλων κρουαζιεροπλοίων. Κι αυτό καθώς ξεκίνησαν από μικρά σκάφη, στη συνέχεια απέκτησαν μεγαλύτερα μήκους 80-90 μέτρων.

Οι εταιρείες αυτές, μάλιστα, κατάφεραν να επιβιώσουν σε πολύ δύκολες εποχές. Διατήρησαν την ελληνική σημαία, ελαχιστοποιώντας το λειτουργικό τους κόστος, ενώ κράτησαν κορυφαίο επίπεδο ποιότητας υπηρεσιών που «χρυσοπληρώνεται» από τους ξένους.

Τα πλοία αυτά, όπως και τα μικρότερα πολυτελή γιοτ (μέχρι 12 ατόμων) απευθύνονται σε υψηλά βαλάντια, που διαθέτουν κορυφαία στελέχη των μεγαλύτερων πολυεθνικών, μέλη πανίσχυρων ενώσεων αμερικανικών πανεπιστημίων και κορυφαίων ιδρυμάτων κάθε είδους. Ετσι, φέρνουν στη χώρα μας, συνήθως «ινκόγκνιτο», ανθρώπους που επηρεάζουν την κοινή γνώμη (opinion leaders).

2. Σε αντίθεση με την κατηγορία των πλοίων 45-49 ατόμων, αυτή των πολυτελών γιοτ με πλήρωμα που φιλοξενούν μέχρι 12 άτομα δέχεται ισχυρότατη πίεση από τον τουρκικό στόλο, που απαρτίζεται κυρίως από ξύλινα σκάφη (γκουλέτες). Τα περίπου 300 σκάφη αυτής της κατηγορίας εμφάνισαν πέρυσι αύξηση πωλήσεων περί το 10% και το ίδιο αναμένεται ότι θα συμβεί και φέτος.

3. Με άλλους ρυθμούς κινείται η αγορά των bareboats (ιστιοπλοϊκά). Τα 2.800 σκάφη προσελκύουν κυρίως πελάτες από την ευρωπαϊκή αγορά και γι' αυτό οι κρατήσεις τους ακολουθούν τις γενικές τάσεις των αγορών της γηραιάς ηπείρου. Ετσι, πέρυσι η κατηγορία σημείωσε αύξηση κρατήσεων περί το 20%, ενώ άνοδος αναμένεται και φέτος.

Το Αιγαίο σε κατάσταση αναμονής

Συνέχεια από τη σελ. 6

ΔΗΜΟΤΙΚΗ ΑΚΤΟΠΛΟΪΑ

Σε μια προσπάθεια να απαλύνει το πρόβλημα, η κυβέρνηση πετάει το «μπαλάκι» στους δημάρχους των νησιωτικών περιοχών: τους παροτρύνει να συστήσουν ανώνυμες ή ναυτικές εταιρείες με αντικείμενο την κατασκευή ή την αγορά ή τη ναύλωση πλοίων, ώστε να πάψουν να είναι αποκομμένοι από τη στεριά. Αλλά δεν ξεκαθαρίζει από πού θα βρουν τα χρήματα...

Πρόκειται για ένα από τα 287 (!) άρθρα του νέου Κώδικα Δήμων και Κοινοτήτων που συζητείται αυτές τις ημέρες στη Βουλή και προβάλλεται ως «σημαντική καινοτομία» από το υπουργείο Εσωτερικών. Πράγματι, οι δήμαρχοι των νησιωτικών περιοχών, σκέφθηκαν προ ετών να «αποκτήσουν» δικές τους γραμμές. Για την ακρίβεια, να υιοθετήσουν το... δανικό μοντέλο, όπου οι αντίστοιχες «δημοτικές» αρχές διαχειρίζονται τη συγκοινωνία νησιών - ηπειρωτικής χώρας. Φαινομενικά, το αίτημά τους ικανοποιείται. Στο ερώτημα, όμως, ποιος θα χρηματοδοτήσει αυτές τις εταιρείες, η απάντηση είναι τόσο γενική κι αόριστη («είτε το κράτος είτε οι δήμοι») που προκαλεί αμφιβολίες για το εφικτό της υλοποίησης και ερωτηματικά για τις σκοπιμότητες.

Οι ακτοπλόοι, εκτός από την απελευθέρωση των ναύλων, απειλούν με διακοπή των συγκοινωνιών σε νησιά που δεν παρουσιάζουν εμπορικό ενδιαφέρον. Οι υπολογισμοί αφορούν, περίπου, 75 τέτοιες συγκοινωνίες, ενώ οι πανικόβλητοι κάτοικοι και δήμαρχοι έχουν γίνει πιο ευάλωτοι σε τολμηρές κινήσεις.

Οι αρμόδιοι του υπουργείου Εσωτερικών, για τη χρηματοδότηση του εγχειρήματος, παραπέμπουν στο Δ' ΚΠΣ. Μόνο που οι άξονές του έχουν σχεδόν καθορισθεί και για το νότιο Αιγαίο δείχνουν φθίνουσα χρηματοδότηση...

Δεδομένου ότι δεν υπάρχει σκέψη από τους δημάρχους για... κατασκευή ή αγορά πλοίων (όπου τα κόστη είναι μεγάλα), απευθύνθηκαν σε εκπροσώπους ακτοπλοϊκών εταιρειών, οι οποίες έδειξαν μεν ενδιαφέρον να ναυλώσουν τα πλοία τους στις δημοτικές εταιρείες, υπό την προϋπόθεση όμως να επιδοτηθούν. Από πού; Η απάντηση αναζητείται...

ΔΗΜΟΣ ΝΟΤΙΑΣ ΡΟΔΟΥ

ΕΛΛΗΝΙΚΗ ΔΗΜΟΚΡΑΤΙΑ
ΠΕΡΙΦΕΡΕΙΑ ΝΟΤΙΟΥ ΑΙΓΑΙΟΥ
ΝΟΜΟΣ ΔΩΔΕΚΑΝΗΣΟΥ
ΔΗΜΟΣ ΝΟΤΙΑΣ ΡΟΔΟΥ
ΤΕΧΝΙΚΗ ΥΠΗΡΕΣΙΑ Γεννάδι : 28-04-2006
ΠΛΗΡΟΦ.: ΚΥΡΚΟΣ Γ. Α.Π. : 3672
ΤΗΛ.: 22440-29134

ΠΕΡΙΛΗΨΗ ΔΙΑΚΗΡΥΞΗΣ ΜΕΙΟΔΟΤΙΚΟΥ ΔΙΑΓΩΝΙΣΜΟΥ

Ο Δήμαρχος Νότιας Ρόδου προκηρύσσει Δημόσιο Ανοικτό μειοδοτικό Διαγωνισμό, με το σύστημα δημοπρασίας **«με επιμέρους ποσοστών έκπτωσης και έλεγχο ομαλότητας»**, για την ανάδειξη αναδόχου εκτέλεσης του έργου: **«ΒΕΛΤΙΩΣΗ ΥΦΙΣΤΑΜΕΝΟΥ ΔΙΚΤΥΟΥ ΑΡΔΕΥΣΗΣ ΦΡΑΓΜΑ ΑΠΟΛΑΚΚΙΑΣ (ΠΕΡΙΟΧΗ ΓΥΑΛΟΣ)»** προϋπολογιζόμενης συνολικής δαπάνης κατά τη μελέτη: **500.000,00 ευρώ,** (συμπεριλαμβανομένου του Φ.Π.Α.), σύμφωνα με το άρθρο 7 του Π.Δ.609/85 περί "Κατασκευής Δημοσίων Εργων", εκτελεστικού του Ν. 1418/84 "Δημόσια Εργα και ρυθμίσεις συναφών θεμάτων", όπως ισχύει μετά την τροποποίησή του και τη συμπλήρωσή του από τους Νόμους 2229/94, 2308/95, 2338/95, 2372/96, 2940/01 (ΦΕΚ 180Α/6-8-2001), Ν. 3212/03 (ΦΕΚ 308Α /31-12-2003), τον Ν. 3263(ΦΕΚ179Α/28-09-2004) και το άρθρο 21 του Ν. 3345/05(ΦΕΚ 138Α /16-6-2005, των εκτελεστικών τους Π.Δ. 609/85 και 472/85 όπως ισχύουν μετά την τροποποίησή τους από τα Π.Δ. 368/94, 285/97, 402/96, 210/97, 218/99 καθώς και τις σχετικές Υπουργικές αποφάσεις και εγκυκλίους που έχουν εκδοθεί σε εφαρμογή τους, όπως ισχύουν κατά την ημέρα διεξαγωγής του μειοδοτικού διαγωνισμού.

1. Το έργο χρηματοδοτείται από Πιστώσεις του Προγράμματος Δημοσίων Επενδύσεων **75% Κοινοτικούς Πόρους (Ε.Γ.Τ.Π.Ε-Π.) & 25% από Εθνικούς Πόρους.**
2. Ο Διαγωνισμός θα διεξαχθεί την **5/06/2006** ημέρα **Δευτέρα** και ώρα **10η** πρωινή (λήξη επίδοσης προσφορών) στα γραφεία του Δήμου Νότιας Ρόδου στο Γεννάδι.

2.α. Αν για οποιοδήποτε λόγο δεν διεξαχθεί η δημοπρασία την **5 / 06 / 2006**, τότε θα διενεργηθεί την **8 / 06 / 2006**, ημέρα **Πέμπτη** και ώρα **10η** πρωινή στα γραφεία Δήμου Νότιας Ρόδου στο Γεννάδι.

3. Στον διαγωνισμό δικαιούνται να συμμετάσχουν:

3.α. Μεμονωμένες Εργοληπτικές Επιχειρήσεις:

3.β. Εγγεγραμμένες στο Ελληνικό Μητρώο ΜΕΕΠ του Υ.ΠΕ.ΧΩ.Δ.Ε., εφόσον ανήκουν στην **1η έως 2η τάξη για έργα κατηγορίας ΥΔΡΑΥΛΙΚΩΝ** για επιχειρήσεις με έδρα **εκτός νομού** και εργοληπτικές επιχειρήσεις εγγεγραμμένες στο Ελληνικό Μητρώο ΜΕΕΠ του Υ.ΠΕ.ΧΩ.Δ.Ε. εφόσον ανήκουν στην **1η έως 3η τάξη για έργα κατηγορίας ΥΔΡΑΥΛΙΚΩΝ** για επιχειρήσεις με έδρα **εντός νομού** και σε ένα δεύτερο νομό της επιλογής τους.

3.γ. Προερχόμενες από κράτη μέλη της Ευρωπαϊκής Ένωσης ή του Ευρωπαϊκού Οικονομικού Χώρου (Ε.Ο.Χ) ή της Σ.Δ.Σ. του Π.Ο.Ε., όπου τηρούνται επίσημοι κατάλογοι αναγνωρισμένων εργοληπτών, εφόσον είναι εγγεγραμμένες σε αυτούς και σε τάξη και κατηγορία αντίστοιχες με τις καλούμενες του Ελληνικού Μητρώου ΜΕΕΠ.

3.δ. Προερχόμενες από κράτη μέλη της Ευρωπαϊκής Ένωσης ή του Ευρωπαϊκού Οικονομικού Χώρου (Ε.Ο.Χ) ή της Σ.Δ.Σ. του Π.Ο.Ε., όπου δεν τηρούνται επίσημοι κατάλογοι αναγνωρισμένων εργοληπτών, εφόσον αποδεικνύουν ότι έχουν εκτελέσει, παρόμοια ποιοτικά και ποσοτικά έργα με το δημοπρατούμενο.

3.ε. Κοινοπραξίες Εργοληπτικών Επιχειρήσεων των παραπάνω περιπτώσεων α, β και γ σε οποιονδήποτε συνδυασμό μεταξύ τους υπό τον όρο ότι κάθε Εργοληπτική Επιχείρηση θα συμμετέχει με ποσοστό συμμετοχής όχι μικρότερο από 25%.

3.ζ. Κάθε εργοληπτική επιχείρηση θα συμμετέχει μεμονωμένα ή σε ένα μόνο κοινοπρακτικό σχήμα. Κατά τα λοιπά εφαρμόζονται οι ισχύουσες διατάξεις για την συμμετοχή εργοληπτικών επιχειρήσεων σε διαγωνισμούς για την κατασκευή Δημοσίων Εργων.

4. Η εγγύηση συμμετοχής ορίζεται στο 2% (δύο επί τοις εκατό) του ανωτέρω προϋπολογισμού (χωρίς αναθεώρηση και Φ.Π.Α.), δηλαδή **οκτώ χιλιάδες εξακόσια εξήντα έξι ευρώ και ενενήντα έξι λεπτά (8.666,96)** ΕΥΡΩ, και θα απευθύνεται προς το "**Δήμο Νότιας Ρόδου**."

5. Τα τεύχη μειοδοτικού διαγωνισμού χορηγούνται όλες τις εργάσιμες ημέρες και ώρες στα γραφεία της Δ.Τ.Υ. του Δήμου Νότιας Ρόδου, μέχρι και **31/05/2006,** μετά την προσκόμιση τριπλότυπης απόδειξης της Ταμειακής Υπηρεσίας του Δήμου Νότιας Ρόδου και με την καταβολή των εξόδων παραγωγής των τευχών, που ανέρχονται στο ποσό των 20†. Πληροφορίες κ. Κύρκο Γεώργιο τηλ : 22440-29134/29133.

Ο Δήμαρχος
Σαββής Εμμανουήλ

ΜΕΤΑΧΕΙΡΙΣΜΕΝΑ

ΜΟΤΟΜΙΚΕ Επίσημος Συνεργάτης Yamaha — YAMAHA Touching your heart

Από το κατάστημα YAMAHA MOTOMIKE πωλούνται τα παρακάτω δίκυκλα σε άριστη κατάσταση

ΜΟΝΤΕΛΟ	ΜΑΡΚΑ	ΧΜ	ΧΡΩΜΑ	ΤΙΜΗ	ΗΜ/ΝΙΑ ΚΥΚΛΟΦ.
X-RIDER 50	PGO ΓΟΥΡΟΥΝΑ--ATV	3200	ΜΠΛΕ	1000.00	2005
POLARIS 200	POLARIS ΓΟΥΡΟΥΝΑ--ATV	925	ΚΟΚΚΙΝΟ	3500.00	2005
RUNNER 200	PIAGGIO SCOOTER	9700	ΓΚΡΙ	1500.00	2005
SUPER SHERPA 250	KAWASAKI ENDURO	1300	ΠΟΡΤΟΚΑΛΙ	3000.00	2004
TZR 250	YAMAHA STREET	18000	ΜΑΥΡΟ	1700.00	2001
XR 250 R	HONDA	15000	ΑΣΠΡΟ	1500,00	1995
YP 400 MAJESTY	YAMAHA MAXI SCOOTER	4200	ΜΠΛΕ	4900.00	2005
XT 500 E	YAMAHA	22230	ΜΠΛΕ	2900,00	2001
CBR 600 F	HONDA	30000	ΚΟΚΚΙΝΟ	4500,00	2000
CBR600 F	HONDA	2750	ΑΣΗΜΙ	7500,00	2004
FZS 600 S	YAMAHA STREET	11000	ΚΟΚΚΙΝΟ	4500,00	2003
GSXF600S BANDIT	SUZUKI STREET	15850	ΚΟΚΚΙΝΟ	2900.00	1999
YZF R6 -600cc	YAMAHA SUPER SPORT	4500	ΚΟΚΚΙΝΟ	6000,00	2004
XT 600 E	YAMAHA	43000	ΜΑΥΡΟ	2800,00	2001
MONSTER 620	DUCATI NAKED	7260	ΜΠΛΕ	6000.00	2003
XR650 DALLARA	HONDA ENDURO	4750	ΚΟΚΚΙΝΟ	5500.00	2004
BMW F 650	BMW	26000	ΚΙΤΡΙΝΟ	4500,00	2002
ER N-6	KAWASAKI	150	ΑΣΗΜΙ	5500,00	2006
AFRICA 750	HONDA	18000	ΜΑΥΡΟ	5900,00	1999
VF 750 C MAGNA 4κυλινδρο	HONDA	33000	ΜΠΛΕ ΑΣΠΡΟ	5900,00	2000
Z 750	KAWASAKI ΜΕ 2500,00 € ΕΞΤΡΑ	2500	ΜΑΥΡΟ	7500.00	2006
TDM 850	YAMAHA SPORT TOURING	24500	ΚΟΚΚΙΝΟ	5500.00	2000
FZ6 N NAKED	YAMAHA NAKED ΜΕ 3000,00 € ΕΞΤΡΑ	3900	ΚΟΚΚΙΝΟ	6900.00	2005
HORNET 900	HONDA NAKED	29000	ΜΑΥΡΟ	7000.00	2005
TDM 900	YAMAHA SPORT TOURING	24000	ΜΠΛΕ	7000.00	2003
TDM 900	YAMAHA SPORT TOURING	29000	ΑΣΗΜΙ	6500,00	2002
TDM 900 FUL EXTRA	YAMAHA SPORT TOURING	25000	ΑΣΗΜΙ	7500,00	2002
KTM 950 ADVENTURE	KTM	18000	ΠΟΡΤΟΚΑΛΙ	11000.00	2004
CAPONORT 1000 ABS	APRILIA	15000	ΑΣΗΜΙ	9000,00	2004
FZS 1000 FAZER	YAMAHA STTRET	22000	ΑΣΗΜΙ	7500,00	2003
VARADERO 1000	HONDA ΜΕ 2500,00 € ΕΣΤΡΑ	10808	ΜΑΥΡΟ-ΑΣΗΜ	9000,00	2004
YZF R1 1000	YAMAHA	9200	ΚΟΚΚΙΝΟ	9900,00	2005
TRIUMPH SPEED TRIPLE 1050	TRIUMPH	6200	ΜΑΥΡΟ	9500,00	2005
BT1100 BULLDOG	YAMAHA STREETFIGHTER	10300	ΠΟΡΤΟΚΑΛΙ	7000,00	2004
V-MAX 1200	YAMAHA	15000	ΜΑΥΡΟ	5900,00	2000
ZX12R 1200	KAWASAKI	12500	ΜΑΥΡΟ	11000,00	2004
GSXR 1300	SUZUKI HYPERSPORT	25000	ΜΑΥΡΟ	9500,00	2004
XJR 1300	YAMAHA	7900	ΜΠΛΕ	8500,00	2005
MT01 1700	YAMAHA ROADSTER	3000	ΑΣΗΜΙ	13000	2005

✓ ΑΠΟ 0% ΠΡΟΚΑΤΑΒΟΛΗ ΕΩΣ 60 ΜΗΝΕΣ ΕΞΟΦΛΗΣΗ !!!
✓ ΕΓΓΥΗΣΗ 1 ΧΡΟΝΟ ΣΕ ΟΛΑ ΤΑ ΜΕΤΑΧΕΙΡΙΣΜΕΝΑ !!!

Πατριάρχου Αθηναγόρα 13, Ρόδος 85100 • Τηλ. & Fax 2241026360
www.motomike.gr info@motomike.gr AE827

ΞΕΝΑΚΗΣ ΜΕΤΑΧΕΙΡΙΣΜΕΝΑ

ΑΓΟΡΕΣ - ΠΩΛΗΣΕΙΣ - ΑΝΤΑΛΛΑΓΕΣ ΜΕΤΑΧΕΙΡΙΣΜΕΝΩΝ ΑΥΤΟΚΙΝΗΤΩΝ

10ο χλμ. Ρόδου-Λίνδου, τηλ. 2241086690 (εσωτερικό 120)

1 **AUDI TT COUPE 1.8T (150hp), μοντ. 2006, ασημί.**
αερόσακοι οδηγού -συνοδηγού, πλευρικοί αερόσακοι, ABS, υδρ. τιμόνι, ηλ. παραθ, κεντρ. κλειδ, σπορ ανάρτηση, πίσω σπόιλερ, ζάντες αλουμινίου , ηχοσύστημα

2 **MERCEDES SLK 200, 2000cc, 193HP μοντ. 2000, μπλέ.**
αερόσακοι, ABS,ASR, κλιματισμός, δερμάτινο σαλόνι, τηλέφωνο, ζάντες αλουμινίου, σπορ ανάρτηση, ηχοσύστημα.

3 **PEUGEOT 307CC SPORT, 2000 cc, 180HP, μοντ. 11/2004, μπορντώ.**
4 αερόσακοι, ABS, ESP, αυτόματος κλιματισμός, cruise control, δερμάτινο σαλόνι, αισθητήρες παρκαρίσματος,17 ζάντες αλουμινίου, ηλεκτρική οροφή, ηχοσύστημα.

4 **TOYOTA RAV 4 5D EXECUTIVE 2000cc, μοντ. 2003, ασημί.**
6 αερόσακοι, ABS,TRC,αυτόματος κλιματισμός, ζάντες αλουμινίου, ηλεκτρική οροφή, pull bar, ηχοσύστημα.

5 **TOYOTA PRIUS 1500cc, μοντ. 2005, μπορντώ.**
8 αερόσακοι, ABS,, EBD, BA, clima, οθόνη αφής πολλαπλών ενδείξεων, χειριστήρια στο τιμόνι, ηλ. θερμ. καθρέπτες, ζάντες αλουμ. υδρ. τιμόνι, ηλ. παραθ., κεντρ. κλειδ, ηχοσύστημα.

6 **HYUNDAI SANTA FE 2400cc, μοντ. 2001, μπορντώ.**
δερμάτινο σαλόνι, αερόσακος οδηγού - συνοδηγού, ABS, air condition, ζάντες αλουμ. υδρ. τιμόνι, ηλ. παραθ., κεντρ. κλειδ,ηχοσύστημα.

7 **VW PASSAT 1800cc TURBO, μοντ. 2002, μπλέ.**
6 αερόσακοι, clima, δερμάτινο σαλόνι, ABS, ESP, σπορ ανάρτηση, ζάντες αλουμινίου, υδρ. τιμόνι, ηλ. παραθ., κεντρ. κλειδ., ηχοσύστημα.

8 **BMW 316 1600cc, μοντ.1998, μαύρο.**
αερόσακος οδηγού-συνοδηγού, clima, ABS, ASC, ηλ. ηλιοροφή, ζάντες αλουμινίου, υδρ. τιμόνι, ηλ. παραθ., κεντρ. κλειδ., ηχοσύστημα.

9 **KIA SPORTAGE 2000cc, μοντ. 2002, ασημί.**
air condition, δερμάτινο σαλόνι, ζάντες αλουμινίου, υδρ. τιμόνι, ηλ. παραθ., κεντρ. κλειδ., σκαλοπάτια, pull bar, ηχοσύστημα.

10 **BMW 316 1600cc, μοντ. 1997, λευκό.**
αερόσακοι , ABS, clima, δερμάτινο σαλόνι, ηλιοροφή, ζάντες αλουμινίου, υδρ. τιμόνι, ηλ. παραθ, κεντρ. κλειδ., ηχοσύστημα.

11 **CITROEN PLURIEL SENSO DRIVE 1600cc, μοντ. 2004, μπλέ.**
αυτόματο -σειριακό, ABS, clima, 4 αερόσακοι, ζάντες αλουμινίου, υδρ. τιμόνι, ηλ. παραθ., κεντρ. κλειδ, ηχοσύστημα.

12 **CITROEN XSARA VTS 1600cc, μοντ. 2004, θαλασσί.**
αερόσακος οδηγού-συνοδηγού, πλευρικοί αερόσακοι, ABS, air condition, υδρ. τιμόνι, ηλ. παραθ., κεντρ. κλειδ, ηχοσύστημα.

13 **HONDA ACCORD 1600cc, μοντ. 2001, μπλέ.**
αερόσακος οδηγού-συνοδηγού, δερμάτινο σαλόνι, ABS, air condition, υδρ. τιμόνι, ξύλινη επένδυση, ηλ. παραθ., κεντρ. κλειδ, ηχοσύστημα.

14 **BMW 316 1600cc, μοντ.1996, μπορντώ.**
αερόσακοι , ABS, clima, ηλιοροφή, υδρ. τιμόνι, ηλ. παραθ., κεντρ. κλειδ., ηχοσύστημα.

15 **TOYOTA YARIS LUNA 1300cc, μοντ. 2006, ασημί.**
αερόσακοι, ABS, air condition, υδρ. τιμόνι, ηλ. παραθ., κεντρ. κλειδ., ηχοσύστημα.

16 **TOYOTA AVENSIS L/B 1600cc ,μοντ. 2001, μπορντώ.**
αερόσακοι, ABS, air condition, υδρ. τιμόνι, ηλ. παραθ, κεντρ. κλειδ., ηχοσύστημα.

17 **RENAULT MEGANE CABRIO 1400cc, μοντ. 2002, κίτρινο.**
4 αερόσακοι, ABS, air condition, υδρ. τιμόνι, ηλ. παραθ, ζάντες αλουμινίου, κεντρ. κλειδ., ηχοσύστημα.

18 **OPEL ASTRA 1400cc, μοντ. 2003, μαύρο.**
αερόσακοι, ABS, air condition, υδρ. τιμόνι, ηλ. παραθ., ζάντες αλουμινίου, κεντρ. κλειδ, ηχοσύστημα.

19 **AUDI A3 1600cc, μοντ. 1999, μπορντώ.**
αερόσακος οδηγού-συνοδηγού, ABS, υδρ. τιμόνι, ζάντες αλουμινίου, ηλ. παραθ., κεντρ. κλειδ., ηχοσύστημα.

20 **TOYOTA AVENSIS 1600cc, μοντ. 1999, μπλέ.**
αερόσακοι, ABS, air condition, δερμάτινο σαλόνι, υδρ. τιμόνι, ηλ. παραθ., κεντρ. κλειδ., ηχοσύστημα.

21 **VW BORA 1600cc, μοντ. 1999, ασημί.**
4 αερόσακοι, ABS, air condition, υδρ. τιμόνι, ηλ. παραθ., κεντρ. κλειδ, ηχοσύστημα.

22 **VW PASSAT COMFORT 1600cc, μοντ. 1999, μπορντώ.**
αερόσακος οδηγ.-συνοδηγ., πλευρικοί αερόσακοι, ABS, air condition, υδρ. τιμόνι, ζάντες αλουμ, ηλ. παραθ, κεντρ. κλειδ., ηχοσύστημα.

23 **HYUNDAI ELANTRA 1600cc, μοντ. 2003,ασημί.**
αερόσακος οδηγ.-συνοδηγ., ABS, air condition, υδρ. τιμόνι, ζάντες αλουμ, ηλ. παραθ, κεντρ. κλειδ., ηχοσύστημα.

24 **ΚΙΑ SEPHIA II 1600cc, μοντ. 2002, μπορντώ.**
αερόσακος οδηγού-συνοδηγού, air condition, δερμάτινο σαλόνι, υδρ. τιμόνι, ζάντες αλουμινίου, ηλ. παραθ, κεντρ. κλειδ., ηχοσύστημα.

25 **FORD *MONDEO 1600cc, μοντ. 1999, ασημί.**
αερόσακος οδηγού-συνοδηγού, ABS, air condition, ζάντες αλουμινίου, υδρ. τιμόνι, ηλ. παραθ., κεντρ. κλειδ., ηχοσύστημα.

26 **FIAT PUNTO SPORTING 1300cc, μοντ. 2001, κίτρινο.**
air condition, υδρ. τιμόνι, ζάντες αλουμινίου, ηλ. παραθ.,κεντρ. κλειδ., ηχοσύστημα.

27 **OPEL OMEGA 2000cc, μοντ. 1997, μπλέ.**
αερόσακος οδηγού-συνοδηγού, ABS, air condition, υδρ. τιμόνι, ηλ. παραθ, κεντρ. κλειδ., ηχοσύστημα.

28 **ROVER 400 1400cc, μοντ. 1998, μπλέ**
air condition, ABS, αερόσακος οδηγού, υδρ. τιμόνι, ηλ. παραθ., κεντρ. κλειδ., ηχοσύστημα.

29 **DAEWOO NUBIRA 1600cc, μοντ. 2000, μπορντώ.**
αερόσακος οδηγού-συνοδηγού, ABS, air condition, υδρ. τιμόνι, ηλ. παραθ., κεντρ. κλειδ., ηχοσύστημα.

30 **OPEL CORSA 1200cc, μοντ. 2002, πράσινο.**
υδρ. τιμόνι, A/C, αερόσακος οδηγού και ηχοσύστημα.

31 **SEAT IBIZA 1400cc, μοντ. 1999, ασημί.**
air condition, υδρ. τιμόνι, ηλ. παραθ., κεντρ. κλειδ., ζάντες αλουμινίου, ηχοσύστημα.

32 **MITSUBISHI COLT 1400cc, μοντ, 2000, κόκκινο.**
air condition, υδρ. τιμόνι, ηλ. παραθ., κεντρ. κλειδ., ηχοσύστημα.

33 **NISSAN ALMERA 1400cc, μοντ. 1996, μπορντώ.**
υδρ. τιμόνι, ηλ. παραθ, κεντρ. κλειδ., συναγερμός και ηχοσύστημα.

34 **NISSAN PRIMERA 1600cc, μοντέλο 1995, μπορντώ.**
αερόσακος οδηγού, υδραυλικό τιμόνι, air codition, κεντρικό κλείδωμα, ηχοσύστημα

35 **FIAT PUNTO 1242cc, μοντ. 2001, λευκό.**
air condition, ηλ. παραθ., κεντρ. κλειδ., ηχοσύστημα.

36 **DAEWOO MATIZ 800cc, μοντ. 2001, λαχάνι.**
air condition, ηχοσύστημα.

37 **FIAT PUNTO 1242cc, μοντ. 2001, κόκκινο.**
air condition, ηλ. παραθ., κεντρ. κλειδ., ηχοσύστημα.

38 **KIA PRIDE 1300cc, μοντ. 1999, ασημί**
air condition, υδραυλικό τιμόνι, ηλ. παραθ., ζάντες αλουμινίου, ηχοσύστημα.

39 **SEAT IBIZA 1400cc, μοντ. 1995, μπορντώ.**
υδραυλικό τιμόνι, αερόσακος, κεντρικό κλείδ., ηλ. παράθυρα, ηλ. καθρ., ηχοσύστημα.

40 **FIAT SEICENTO 1100cc, μοντ. 2001, λευκό.**
κεντρικό κλείδωμα, ηλ. παράθυρα, ηχοσύστημα.

41 **FIAT SEICENTO 1100cc, μοντ.2001, κόκκινο.**
κεντρικό κλείδωμα, ηλ. παράθυρα, ηχοσύστημα

42 **CITROEN XANTHIA 1800cc, μοντ. 1995, μπλέ.**
air condition, αερόσακος οδηγού, υδραυλικό τιμόνι, κεντρ. κλειδ., ηλ παραθ., ηχοσύστημα

43 **DAEWOO NEXIA 1500cc, μοντ. 1996, μπορντώ.**
air condition, κεντρ. κλειδ, ηλ παραθ, υδραυλικό τιμόνι, ηχοσύστημα

44 **CITROEN ZX 1400cc, μοντ. 1991, μολυβί.**
κεντρ. κλειδ., ηλ. παραθ., ζάντες αλουμινίου, ηχοσύστημα.

ΕΠΑΓΓΕΛΜΑΤΙΚΑ

1 **FIAT FIORINO VAN 1700cc DIESEL, μοντ. 1995 λευκό.**

2 **TOYOTA HILUX 4x4, 2,4 , μοντ. 1994, μπλέ. (ΠΕΤΡΕΛΑΙΟ)**
κεντρ. κλειδ, υδρ. τιμόνι, σκαλοπάτια, ηχοσύστημα

ΑΠΟ **0%** ΠΡΟΚΑΤΑΒΟΛΗ
ΕΩΣ **72** ΜΗΝΙΑΙΕΣ ΔΟΣΕΙΣ

ΧΠ11687

Πολιτιστικές διαδρομές

...Κεντήματα, έργα τέχνης



Τα ελληνικά κεντήματα τράβηξαν το ενδιαφέρον Βρετανών συλλεκτών, αρχαιολόγων και διπλωματών που βρέθηκαν στη χώρα μας στα τέλη του 19ου αιώνα και τις αρχές του 20ού. Πενήντα κεντήματα επέστρεψαν μέσω του Μουσείου Victoria & Albert από το Λονδίνο, στον τόπο καταγωγής τους και εκτίθενται μαζί με άλλα τόσα από τις συλλογές του Μουσείου Μπενάκη έως τις 28 Μαΐου.

Τα συνολικά εκατό εκθέματα-είδη από τον εσωτερικό στολισμό σπιτιών και γιορτινά εδύματα-θα φωτίσουν τον εικονογραφικό και τεχνοτροπικό πλούτο των ελληνικών κεντημάτων. Θα επισημάνουν τις τοπικές διαφοροποιήσεις και θα φέρουν ίσως στο φως πιθανές συγγένειες και αλληλεπιδράσεις.

Το βρετανικό μουσείο οφείλει τη συλλογή του αυτή στο ενδιαφέρον των Αγγλων περιηγητών, αρχαιολόγων και συλλεκτών, που θαύμασαν την ελληνική κεντητική και πήραν μαζί τους πολλά αντιπροσωπευτικά δείγματα από διάφορες περιοχές της Ελλάδας, με ιδιαίτερη έμφαση στα έργα που προέρχονται από τη νησιωτική χώρα, όπως τα Δωδεκάνησα.

...Γιόραν Σιλντ: Ο Φινλανδός της Λέρου

Επί περίπου είκοσι χρόνια, στις δεκαετίες του '50 και του '60, γύριζε τη Μεσόγειο με το ιστιοπλοϊκό του "Δάφνη", ώσπου το 1965 τον κέρδισε η ***Λέρος.*** Εκεί περνάει ακόμη ένα μεγάλο μέρος του χρόνου του.

Ο ***Φινλανδός συγγραφέας Γιόραν Σιλντ*** (Goran Schildt) φωτογράφισε πολλά μέρη, από την Κυανή Ακτή ως τη Μαύρη Θάλασσα και τις όχθεστου Νείλου, έγινε ονομαστός για τα ταξιδιωτικά βιβλία του, όπως και για τη βιογραφία του μεγάλου Φινλανδού αρχιτέκτοντα Αλβαρ Αάλτο. Μία επιλογή από τις ταξιδιωτικές φωτογραφίες του Goran Schildt, με την τόσο ποιητική προσέγγιση, παρουσιάσθηκε πρόσφατα στο Πνευματικό Κέντρο του Δήμου Αθηναίων.

Πολλές από τις φωτογραφίες έχουν ελληνικά θέματα, όπως η ενότητα από το Αγιον Ορος, το οποίο ο Schildt επισκέφθηκε το 1954.

Ο Goran Schildt, ο οποίος είναι ιδιαίτερα σεβαστός για το ουμανιστικό του πνεύμα, γεννήθηκε το 1917 και σπούδασε Ιστορία της Τέχνης στην Ιταλία και την Ισπανία και λογοτεχνία στη Σορβόννη. Στον Β' Παγκόσμιο Πόλεμο τραυματίστηκε σοβαρά και στη διάρκεια της πολύμηνης νοσηλείας του αποφάσισε να πραγματοποιήσει το όνειρό του: να εγκαταλείψει τα πάντα και να ταξιδέψει. Από τα ταξίδια του μάζευε υλικό για τα βιβλία του, τα οποία εικονογραφούσε με δικές του φωτογραφίες.

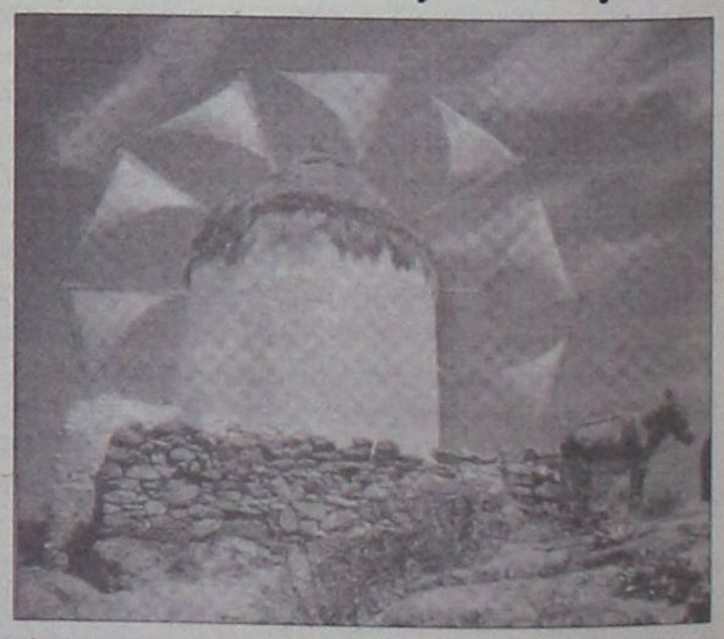

Φωτογραφία από τα ελληνικά νησιά του Φινλανδού φωτογράφου και συγγραφέα Γκόραν Σιλντ, κατοίκου Λέρου από το 1965.

Οικοθεν

...Καλά μας είναι τα 6 μίλια στο Αιγαίο

Ο **Δ. Δήμου,** αντιστράτηγος ε.α., γράφει για τις θέσεις του ΕΛΙΑΜΕΠ για τα εθνικά μας θέματα ταύτιση με σχέδιο Ανάν, 6 μίλια στο Αιγαίο- αλλά και για την χρηματοδότησή του από το υπουργείο Αιγαίου και τον Δήμο Ροδίων.

«Με πληροφόρησαν ότι ο πρόεδρος του ΕΛΙΑΜΕΠ, κ. Θεόδωρος Κουλουμπής, *κλήθηκε να μιλήσει σε συνεκδήλωση των Σχολών Εθνικής Αμύνης (ΣΕΘΑ) και Εθνικής Ασφαλείας. Το ευπρεπές και πειθαρχημένο, λόγω ιδιότητος, ακροατήριο δέχθηκε μια πραγματική ψυχρολουσία, όταν άκουσε τον κ. Κουλουμπή να αναπτύσσει τα επιχειρήματά του για τον ορισμό των ελληνικών χωρικών υδάτων στα έξι (6) ναυτικά μίλια, έναντι των δώδεκα (12) που έχει δικαίωμα η χώρα μας βάσει της Διεθνούς Σύμβασης για το Δίκαιο της Θάλασσας.*

Αυτές βεβαίως *είναι και οι σκληρές θέσεις της Τουρκίας για το Αιγαίο, η οποία μάλιστα στην Τουρκική Εθνοσυνέλευση έχει ήδη ψηφίσει την κήρυξη πολέμου κατά της Ελλάδος, σε περίπτωση άσκησης του νομίμου δικαιώματός της για επέκταση των ελληνικών χωρικών υδάτων στα 12 ν.μ.*

Ο κ. Κουλουμπής *απλώς κοινοποίησε τους στόχους του ΕΛΙΑΜΕΠ στο πιο κρίσιμο εθνικό μας θέμα, το Αιγαίο. Πιο απλά δηλαδή το ΕΛΙΑΜΕΠ ταυτίζεται με την τουρκική εθνική γραμμή επί του θέματος και δεν έχει κανέναν ενδοιασμό να το προβάλει ακόμα και στα στελέχη που θα κληθούν να προασπίσουν την εθνική μας αξιοπρέπεια στο Αιγαίο.*

Το ΕΛΙΑΜΕΠ, *το ΔΣ του οποίου αποτελούν καθηγητές, δημοσιογράφοι και δύο στρατηγοί, είναι αυτό που ηγήθηκε της εκστρατείας για την αποδοχή του Σχεδίου Ανάν και την άμεση εφαρμογή του στην Κύπρο.*

Το ΕΛΙΑΜΕΠ, *συνεργάζεται με τουρκικά πανεπιστήμια, δρα όχι μόνο ανεμπόδιστα στην Ελλάδα, αλλά και κάτω από την εύνοια της εξουσίας, δηλαδή της κυβέρνησης, ιδρυμάτων ακόμα και του Πανεπιστημίου Αθηνών, ου μην αλλά και της τοπικής αυτοδιοίκησης.*

Πώς αλλιώς μπορεί να εξηγηθεί το γεγονός ότι όλοι αυτοί είναι χρηματοδότες του ΕΛΙΑΜΕΠ;

Τα υπουργεία Αιγαίου, Ανάπτυξης, Αμυνας, Εξωτερικών, Εργασίας, Μακεδονίας-Θράκης, Πολιτισμού και δυστυχώς ακόμα και ο ακριτικός δήμος της Ρόδου είναι μερικοί από τους πολλούς χρηματοδότες του ΕΛΙΑΜΕΠ, επιδοτώντας το με το δημόσιο χρήμα».



...Καττάκια στην οδό Καναδά!
Φωτογραφία Ανδριανός Λυμπερόπουλος

...Θα ξαναπετάξουν τα παροπλισμένα "Super Puma"

ΕπανεξοπλίζονταΙ με ιατρικό εξοπλισμό τα δύο ελικόπτερα "Σούπερ Πούμα". Ο εξοπλισμός αυτός είχε αγοραστεί από το υπουργείο Υγείας, αλλά είχε αφαιρεθεί από τα ελικόπτερα και χρησιμοποιούνταν ως φορητός εξοπλισμός από το προσωπικό του ΕΚΑΒ που έκανε τις αεροδιακομιδές.

Από την πλευρά του υπουργείου Εθνικής Αμυνας διαφαίνεται μια ενίσχυση του τομέα των διακομιδών, αλλά και της έρευνας και διάσωσης, καθώς η Αίγυπτος και η Μάλτα ζητούν από τη χώρα μας να αναλάβει την έρευνα και τη διάσωση στο εύρος του εναερίου χώρου τους!

Ωστόσο σήμερα και η ελληνική εναέρια υποδομή είναι οριακή για την παροχή συνδρομής σε επείγουσα ανάγκη στην περιοχή του Αιγαίου.

Οι ελλείψεις σε αυτήν την υποδομή ανάγκασαν την Πολεμική Αεροπορία να απογυμνώσει από τον ιατρικό τους εξοπλισμό τα δύο ελικόπτερα Super Puma, που αγοράστηκαν για λογαριασμό του υπουργείου Υγείας εν όψει της Ολυμπιάδας και επρόκειτο στη συνέχεια να χρησιμοποιηθούν ως ασθενοφόρα για τις διακομιδές ασθενών.

Από την άλλη τα ελικόπτερα του ΕΚΑΒ δεν μπορούν να ανταποκριθούν πλήρως στις καιρικές συνθήκες του Αιγαίου για να εκτελέσουν τις αποστολές διακομιδής ασθενών.

Ετσι χρησιμοποιούνται τα ελικόπτερα που προορίζονται για έρευνα και διάσωση, τα οποία όμως δεν διαθέτουν ανάλογο ιατρικό εξοπλισμό.

...STOP στις τροφο-τσακκούλες;

Δραστική περικοπή προεκλογικών δαπανών υποψηφίων και συνδυασμών θα ισχύει για πρώτη φορά κατά τις δημοτικές εκλογές του Οκτωβρίου, σε εφαρμογή του σχετικού νόμου του 2003.

Οι σχετικές διατάξεις, μάλιστα, που τίθενται σε εφαρμογή από τις 15 Ιουνίου, ημερομηνία έναρξης της προεκλογικής περιόδου, ορίζουν, εκτός άλλων, αυστηρές ποινές για τους παραβάτες, ακόμη και έκπτωση από το δημαρχιακό ή νομαρχιακό αξίωμα.



...Στο φως τα μυστικά της Μεσογείου

Ποιές θα είναι οι επιπτώσεις της αλλαγής του κλίματος στα οικοσυστήματα της Μεσογείου και της Μαύρης Θάλασσας; Τι θα συμβεί εάν η αλατότητα των υδάτων αυξηθεί ως αποτέλεσμα της αύξησης της θερμοκρασίας; Ποιά είδη θα προστεθούν στην ιχθυοπανίδα της Μεσογείου και ποιά θα εξαφανιστούν;

Τις απαντήσεις αναμένεται να δώσει το ευρωπαϊκό πρόγραμμα "Σουσάμι", με τη συμμετοχή 48 ερευνητικών Ινστιτούτων από 23 χώρες της Ευρώπης και το Ελληνικό Κέντρο Θαλασσίων Ερευνών σε ρόλο συντονιστή.

Το πρόγραμμα θα αρχίσει να "τρέχει" στις αρχές του 2007 και θα κορυφωθεί τον Μάρτιο του 2008. Περίοδο κατά την οποία 11 ωκεανογραφικά πλοία θα αναπτυχθούν στη Μεσόγειο και στη Μαύρη Θάλασσα προκειμένου να συλλέξουν ταυτόχρονα πληροφορίες για τη λειτουργία του οικοσυστήματος.

Στόχος των επιστημόνων και οδηγία της Ευρωπαϊκής Ένωσης είναι το υλικό που θα συγκεντρώσουν οι ερευνητές από τα 48 Ινστιτούτα που συμμετέχουν στο "Σουσάμι" να αξιοποιηθεί μεταξύ άλλων και για την πρόβλεψη των επιπτώσεων που θα έχουν οι κλιματολογικές αλλαγές σε τομείς, όπως η αλιεία και ο παράκτιος τουρισμός. Τη μελέτη αυτή έχουν αναλάβει να φέρουν σε πέρας επιστήμονες από το Πανεπιστήμιο Αιγαίου.

...Μίζες και λαδώματα

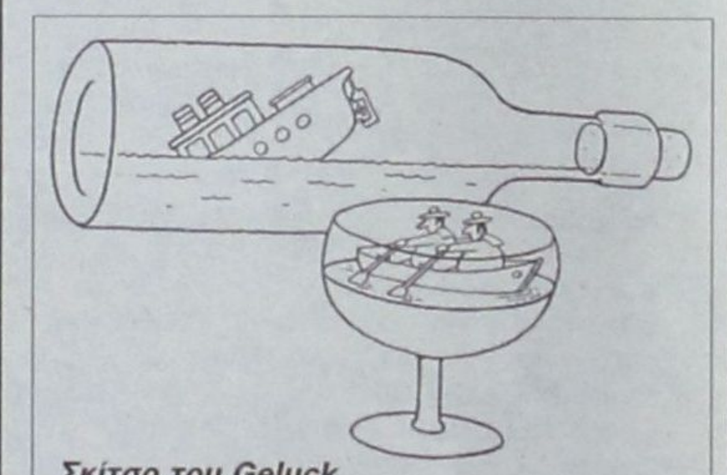

Σκίτσο του Geluck

Αντιγράφουμε από την εφημερίδα "Το Βήμα της Κω":

«Ρώτησα καλό φίλο, που "ξέρει πολλά", τί ξεφτίλα είναι αυτή να κολλάνε τόσα θέματα απαριθμώντας του διάφορα ζητήματα που έχουν "κολλήσει" για μια υπογραφή, δηλ. για το τίποτα...

- Αμ δε, μου λέει, δεν είναι για το τίποτα, αλλά για "το όλον", δηλ. τη ...μίζα. "Δεν περπατάει" γιατί δεν μπορεί ο Δήμος να δώσει μίζα. Ναι, οι αθεόφοβοι ζητάνε μίζα και από το Δήμο.

Είναι μάλιστα χαρακτηριστική η περίπτωση μιας τελείως "ανώδυνης ιστορίας" (μελέτη για τους φωτεινούς σηματοδότες) και "δεν περπατούσε" γιατί "με τον τρόπο τους" τα λεβεντόπαιδα του Υπουργείου ήθελαν μίζα.

Δεν άντεξε και ο αρμόδιος πολιτικός παράγοντας του Δήμου που χειριζότανε την υπόθεση να τους πει πως αυτό που μπορεί μονάχα να κάνει είναι να τους εξασφαλίσει δωρεάν ...διακοπές στην Κω, προφανώς παρακαλώντας κάποιον φίλο ξενοδόχο...».

...Ενεχυριάσθηκε η ΝΕΛ

Στη Nova Bank μεταβιβάσθηκε το 20,86% του μετοχικού κεφαλαίου της Ναυτιλιακής Εταιρείας Λέσβου, καθώς το παραπάνω ποσοστό ανήκε στον μέτοχο κ. Ιωάννη Αρβανίτη που προέβη σε μεταβίβαση δικαιωμάτων ψήφου λόγω σύστασης ενεχύρου επί μετοχών της εταιρείας.

Να σημειωθεί ότι ο νέος στρατηγικός επενδυτής της εταιρείας, ο κ. **Απόστολος Βεντούρης**, με ποσοστό συμμετοχής περίπου 22% στην εταιρεία, σχεδιάζει την ανάπτυξη των εργασιών της ΝΕΛ με νέες ακτοπλοϊκές γραμμές.

ΘΛΙΒΕΡΗ ΔΙΑΠΙΣΤΩΣΗ

Διάβασα: "Ραγδαία αύξηση των εμπορικών συναλλαγών Ελλάδας-Τουρκίας". Σαν κάτοικος παραμεθορίου περιοχής ανησυχώ. Μπορεί να μην κάνουμε πόλεμο για μερικές "ψωροβραχονησίδες" (Σ.Σ. η έκφραση ανήκει στον Πάγκαλο-Μακριά από μένα τέτοια) και κάμποσα μίλια εναέριου χώρου. Για μετοχές και "μπόνους" όμως σίγουρα θα σκοτωθούμε...

ΠΡΟΣΕΧΗΜΟ... ΠΑΡΑΣΕΧΗΜΙΟ

καινά (μεγά)... δαιμόνια

ΠΟΛΙΤΙΚΑ ΠΑΡΑΠΟΛΙΤΙΚΑ

Και δούρειος... ελέφας



Τί δούρειος ίππος, τί δούρειος... ελέφας. Καμία διαφορά αφού και τα δύο είναι παραπλανητικά επινοήματα. Ο ίππος κατασκευάσθηκε για να καταληφθεί η Τροία. Ο έλεφας, όπως ισχυρίζεται ο πληροφοριοδότης μας, για να κερδηθεί ένας θώκος. Δεν είμαστε σίγουροι, αν και έχουμε βάσιμες υποψίες, ποιός είναι ο σύγχρονος Οδυσσέας. Το εγχείρημα όμως, χωρίς καμία αμφιβολία, παρουσιάζει ενδιαφέρον και το παρακολουθούμε από κοντά καταγράφοντας όλες τις εξελίξεις.

Η τακτική της σιωπής

Είναι γεγονός ότι ο Αριστοτέλης Παυλίδης με τις συνεχείς αναφορές του στις προσπάθειες της κυβέρνησης



για την προώθηση λύσεων σε θέματα που μας αφορούν, αποκαθιστά την αλήθεια, η οποία τραυματίζεται καθημερινά. Γεγονός είναι επίσης ότι τον τελευταίο καιρό, καίτοι προκαλείται, αποφεύγει επιμελώς να αναφερθεί στο ακτοπλοϊκό. Και επειδή τον γνωρίζουμε θα τολμήσουμε να πούμε ότι η στάση του αυτή δεν είναι καθόλου τυχαία. Και απ' ό,τι μας είπαν άνθρωποι που γνωρίζουν πρόσωπα και πράγματα περιμένει για να μιλήσει, όπως λέει, μια και έξω. Οι χθεσινές αναφορές στις αθηναϊκές εφημερίδες ότι ψάχνουν θέση για τον Κεφαλογιάννη καθότι ο αέρας του Πειραιά του προκαλεί... αλλεργία, ίσως βοηθήσει στην επίλυση του γρίφου.

Άδικος κόπος...



Κανένας δεν ανακατεύεται αλλά όλο και μπερδεύονται και σιγοψυθιρίζουν. Μιλάμε για τη στάση που τηρούν τα κόμματα στις εκλογές του Επιμελητηρίου. Είμαστε όμως σίγουροι ότι γρήγορα θα μαζευτούν και θα ασχοληθούν με άλλα καθήκοντα. Αλλωστε οι εκλογές αυτές δεν προσφέρονται για εκμετάλλευση. Ούτε κομματικά ψηφοδέλτια υπάρχουν αλλά και ούτε τα μέλη του Επιμελητηρίου δείχνουν διάθεση να "υποκύψουν" σε εντολές. Γιατί γνωρίζουν ποιοί ξημεροβραδιάζονται για θέματα των παραγωγικών τάξεων και ποιοί τελικά είναι ικανοί να τους εκπροσωπήσουν.

Ναι μεν αλλά...

Η φημολογούμενη δημιουργία ενιαίου φορέα διαχείρισης της ακίνητης περιουσίας χωρίς καμία αμφιβολία αποτελεί μια ακόμη προσπάθεια της κυβέρνησης για νοικοκύρεμα. Είναι γνωστά άλλωστε, ακόμα και στην περιοχή μας, γεγονότα καταπατήσεων και εύκολου πλουτισμού με τη διαχείρηση κτημάτων που το κράτος δεν είχε καταγράψει στα περιουσιακά του στοιχεία.

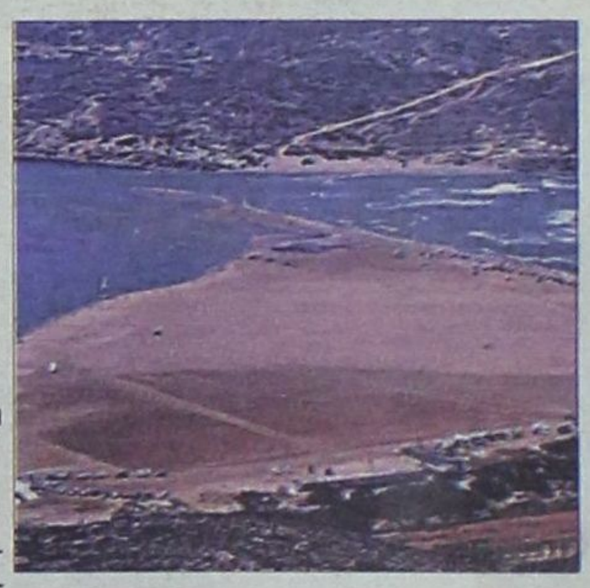

Και αφού έτσι είναι, η απόφαση αυτή μας βρίσκει σύμφωνους υπό μια όμως προϋπόθεση. Οτι η Ρόδος, τα Δωδεκάνησα που διαθέτουν και τα φιλέτα της περιουσίας αυτής, δεν θα στερηθούν τους πόρους που με τόσους κόπους έχουν εξασφαλίσει.

Αν αυτό εξασφαλισθεί τότε δεν υπάρχει λόγος για νέες γκρίνιες και αντιπαραθέσεις. Και κάτι ακόμα. Θα πρέπει ταυτόχρονα να μπουν ασφαλιστικές δικλίδες για την διαχείριση των χρημάτων αυτών. Γιατί μπορεί να εισπράξαμε και στο παρελθόν χρήματα αλλά δεν τα είδαμε...

Ο έρως χρόνια δεν κοιτά



Ο έρως χρόνια δεν κοιτά... Το λέει η παροιμία η οποία επιβεβαιώνεται απόλυτα από το γλυκό ενστάντανέ που μας παρουσιάζει ο ανώνυμος φωτογράφος.

Και τί είναι έρωτας; Απλοποιώντας τα πράγματα, για τις ανάγκες της λεζάντας και μόνο, θα μπορούσαμε να πούμε ότι είναι αυτό που η φύση επιβάλλει, την περίοδο μάλιστα που γεννοβολά...

Δικαιολογημένη αισιοδοξία



Και όμως είμαι αισιόδοξος. Η επίλυση του ακτοπλοϊκού είναι θέμα ημερών. Πού το στηρίζω αυτό; Στις δηλώσεις του βουλευτή μας, του Γιάννη Παρασκευά, την εξυπνάδα και την διορατικότητα του οποίου κανείς δεν μπορεί να αμφισβητήσει. Πριν από 2-3 μήνες ο Γιάννης, δήλωσε εγγράφως και με κάθε επισημότητα στην Βουλή ότι το ακτοπλοϊκό δεν πρόκειται να λυθεί γιατί ο Κεφαλογιάννης είναι άνθρωπος των εφοπλιστών. Προ ημερών, πάλι επίσημα με ερώτηση στη Βουλή, ο Γιάννης, δήλωσε ότι οι εφοπλιστές εκβιάζουν τον Κεφαλογιάννη. Συμπέρασμα: το εμπόδιο, η φιλία δηλαδή υπουργού και εφοπλιστών εξέλιπε, άρα η λύση έρχεται. Απλά πράγματα....

ΠΩΛΟΥΝΤΑΙ

1) ΟΙΚΟΠΕΔΑ ΣΤΗΝ ΙΑΛΥΣΟ των 300 ή 400 τ.μ. με άδεια οικοδομής ή άνευ. Δίδονται και σε μπετά ή τελειωμένες μονοκατοικίες.
2) ΟΙΚΟΠΕΔΟ ΣΤΗΝ ΙΑΛΥΣΟ (επί της οδού Δημοκρατίας) 1.000 τ.μ. με άδεια οικοδομής 130 τ.μ. και υπόγειο γκαράζ. Δίδεται και σε μπετά.
3) ΚΑΤΑΣΤΗΜΑΤΑ ΣΤΗΝ ΙΑΛΥΣΟ (επί της οδού Δημοκρατίας γωνιακά) των 45 τ.μ. έκαστο

ΑΕ 1026

ΠΛΗΡΟΦΟΡΙΕΣ Γ. ΙΩΑΝΝΙΔΗΣ
ΤΗΛ. 2241021714-22307 ΚΙΝ. 6932296983

ΔΙΑΛΥΣΙΣ ΕΚΛΕΚΤΑ ΥΦΑΣΜΑΤΑ
ΑΓΓΛΙΑΣ - ΓΑΛΛΙΑΣ - ΙΤΑΛΙΑΣ - ΓΕΡΜΑΝΙΑΣ
ΤΙΜΕΣ ΚΑΤΩ ΤΟΥ ΚΟΣΤΟΥΣ
60% ΕΩΣ 80% ΦΘΗΝΟΤΕΡΑ
ΙΑΚΩΒΟΣ ΜΑΚΑΡΙΟΥ 16 ΡΟΔΟΣ
ΠΙΣΩ ΑΠΟ ΤΟ ΔΙΚΑΣΤΗΡΙΟ
ΔΙΠΛΑ ΣΤΗ ΛΕΣΧΗ ΑΞΙΩΜΑΤΙΚΩΝ
ΤΗΛ.: 2241022273 ΑΔ. ΠΡΟΕΔΡΟΥ ΠΡΩΤ. 1188/06
ΑΤ1959(Γ)

ΠΩΛΟΥΝΤΑΙ

α) Καταστήματα, αποθήκες, γραφεία, διαμερίσματα, όλα πολυτελούς κατασκευής με γκαράζ επί της οδού Καναδά.
β) Μονοκατοικίες σε μπετά των 135 μ² στην Παστίδα σε οικόπεδο 310 μ²

ΠΛΗΡΟΦΟΡΙΕΣ
Αναστάσιος Ατσίδης
Γεώργιος Ιωαννίδης
Τηλέφωνα: 22410-21714, 22410-28616

ΧΠ ΤΤΡ 042