1941

ΦΑΕΘΩΝ

ΓΝΩΜΗ

ΕΛΤΑ

ΔΕΥΤΕΡΑ
15 ΜΑΪΟΥ 2006
ΑΡΙΘΜΟΣ ΦΥΛΛΟΥ: 1.695
ΤΙΜΗ Ευρώ 1,00

ΕΒΔΟΜΑΔΙΑΙΑ ΕΦΗΜΕΡΙΔΑ ΤΗΣ ΔΩΔΕΚΑΝΗΣΟΥ ΣΕΛΙΔΕΣ 48

Για τους υποψηφίους δημάρχους

Αποφασίζει και η Ν.Δ

- *Συνεδριάζει την Τετάρτη η ΝΟΔΕ παρουσία εκπροσώπου της Κ.Ε. της Ν.Δ για τις τελικές αποφάσεις.* ΣΕΛΙΔΑ 6

Στη συνδιάσκεψη Ν. Αιγαίου

Κριτική από τα μέλη

ΠΑΣΟΚ

- *Γ. Μαχαιρίδης και Γ. Γιαννόπουλος ζήτησαν περισσότερη υπευθυνότητα από το κόμμα τους σε θέματα Τ.Α.* ΣΕΛΙΔΑ 6

ΚΑΤΑΡΓΕΙΤΑΙ



Καταργείται η Β΄ ΔΥΠΕ Νοτίου Αιγαίου σύμφωνα με τα όσα δήλωσε χθες ο Δ. Αβραμόπουλος. ΣΕΛΙΔΑ 7

ΖΗΤΟΥΝ ΜΕΤΡΑ



Ο ΟΚΑΝΑ δεν λύνει το πρόβλημα των ναρκωτικών. Θα πρέπει να υπάρξουν και μέτρα πρόληψης. ΣΕΛΙΔΑ 9

Σε κρίσιμη καμπή το ακτοπλοϊκό πρόβλημα

ΣΕ ΑΝΑΖΗΤΗΣΗ πλοίων το υπουργείο

Δεν υπάρχει προσφορά για την γραμμή της Δωδεκανήσου. Συνεχείς επαφές με τους ακτοπλόους

Ψάχνουν αλλά δεν βρίσκουν πλοία τα υπουργεία Εμπορικής Ναυτιλίας και Αιγαίου αφού οι εφοπλιστές εμμένουν στις απόψεις τους για πλήρη απελευθέρωση. Είναι χαρακτηριστικό ότι τα κεντρικά πρακτορεία του Πειραιά σταμάτησαν να κάνουν κρατήσεις για τα νησιά αφού δεν γνωρίζουν τα νέα δρομολόγια. Σύμφωνα με πληροφορίες, μέσα στις επόμενες ημέρες σε νέα συνάντηση των δύο υπουργών με τους ακτοπλόους, θα καταβληθεί προσπάθεια για εξεύρεση λύσης. ΣΕΛΙΔΑ 5

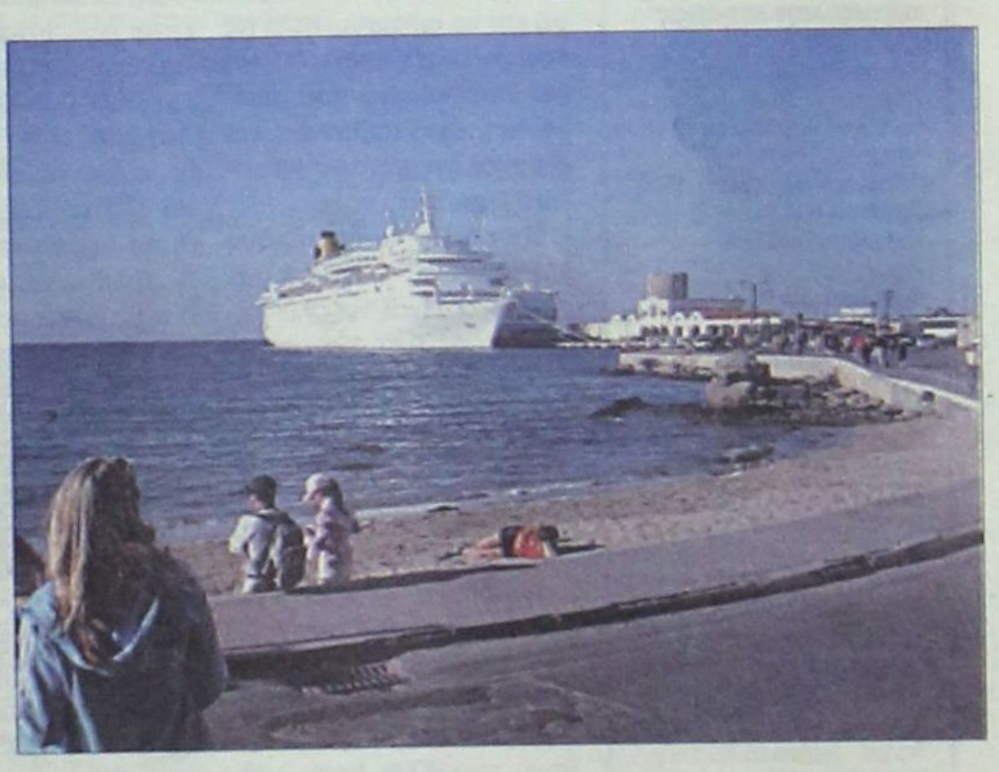



Υπάρχουν ακόμη πολλά κενά. ΣΕΛ. 4

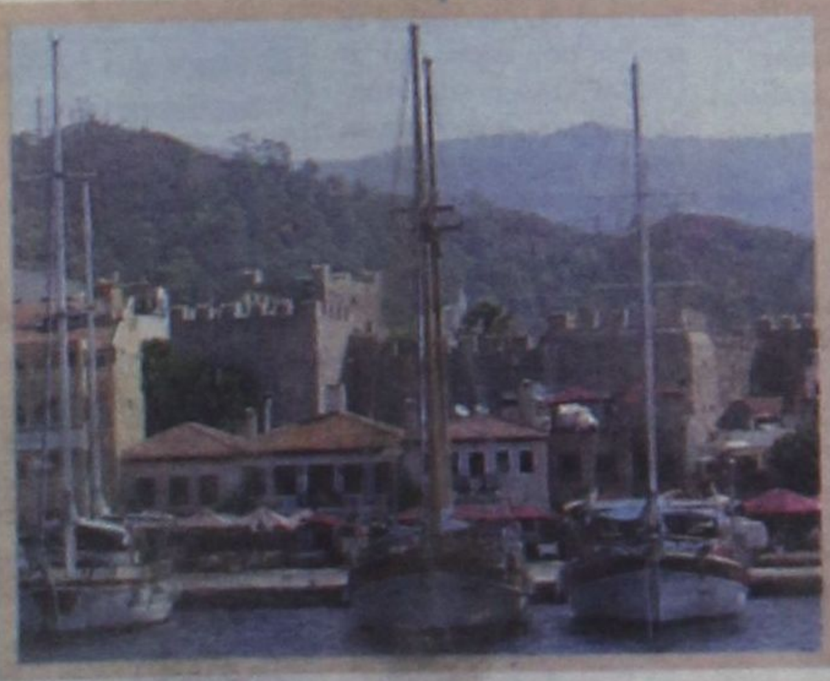

Ελεύθερη διακίνηση από Μαρμαρίς

Με απόφαση της Ε.Ε. καταργείται το διαβατήριο στα ταξίδια Τουρκία προς Ελλάδα για τους κατοίκους της γείτονος που διαμένουν σε παραμεθόριες περιοχές και θέλουν να ταξιδεύσουν για διάφορους λόγους ή για τουρισμό. ΣΕΛΙΔΑ 10



Και Αγροτουρισμός

Ιδρύεται Οργανισμός Αγροτουρισμού. Το Νομοσχέδιο σύντομα στη Βουλή για ψήφιση. ΣΕΛΙΔΑ 8



Δύο νεκροί σε ατυχήματα

- 55χρονος καταπλακώθηκε από τρακτέρ στη Διμυλιά. Πεζός παρασύρθηκε από Ι.Χ. αυτοκίνητο. ΣΕΛΙΔΑ 4

ΗΜΕΡΟΛΟΓΙΟ

Δευτέρα 15 Μαΐου 2006
Παχωμίου Μεγάλου, Αχιλλείου Λαρίσης
Ανατολή ηλίου: 05.15'
Δύση ηλίου: 19.28'
Σελήνη 18 ημερών

ΦΑΡΜΑΚΕΙΑ

Σήμερα διημερεύει το φαρμακείο του κ. Μιχαλάκη στην Αγία Αναστασία 81 και διανυκτερεύει το φαρμακείο της κ. Βασιλοπούλου στην Ίωνος Δραγούμη 5-7.

ΒΕΝΖΙΝΑΔΙΚΑ

Σήμερα διανυκτερεύουν τα βενζινάδικα: Ακρίτας (Γ. Σεφέρη), Τσαγκαράκης (Λ. Καλλιθέας), Παναγιωτίδης (Κρεμαστή), Κοιλιάς (Αφάντου).

ΛΑΪΚΕΣ ΑΓΟΡΕΣ

Τετάρτη : στο Δημοτικό Νεκροταφείο.
Πέμπτη: στην οδό Βύρωνος.
Παρασκευή: στην οδό Πτολεμαίων (Ανάληψη).
Σάββατο: στο Δημοτικό Νεκροταφείο.

ΑΕΡΟΠΟΡΙΚΑ ΔΡΟΜΟΛΟΓΙΑ

ΟΛΥΜΠΙΑΚΗ ΑΕΡΟΠΟΡΙΑ

ΑΠΟ ΡΟΔΟ-ΑΘΗΝΑ
- Καθημερινά 07.10, 13.40
- Πέμπτη 20.10, 22.45
- Καθημερινά πλην Πέμπτης 19.40, 22.25
- Καθημερινά πλην Κυριακής 10.40

ΑΠΟ ΑΘΗΝΑ-ΡΟΔΟ
- Καθημερινά 05.30,12.00
- Πέμπτη 18.30, 21.05
- Καθημερινά πλην Πέμπτης 18.00, 20.45
- Καθημερινά πλην Κυριακής 09.00

ΑΠΟ ΡΟΔΟ-ΘΕΣΣΑΛΟΝΙΚΗ
- Δευτέρα - Τετάρτη 09.45
- Πέμπτη 10.45
- Σάββατο 15.15
- ΔΕΥ-ΤΕΤ-ΠΑΡ-ΚΥΡ 16.10

ΑΠΟ ΡΟΔΟ-ΗΡΑΚΛΕΙΟ
- Δευτέρα - Παρασκευή-Κυριακή 17.45
- Τρίτη - Πέμπτη 18.30
- Τετάρτη - Σάββατο 19.20

ΑΠΟ ΗΡΑΚΛΕΙΟ-ΡΟΔΟ
- Δευτέρα-Παρασκευή-Κυριακή 19.05
- Τρίτη-Πέμπτη 19.50
- Τετάρτη - Σάββατο 20.40

ΑΠΟ ΡΟΔΟ-ΚΑΡΠΑΘΟ
- ΔΕΥ-ΠΕΜ-ΠΑΡ-ΣΑΒ 07.00, 10.40
- Τετάρτη-Κυριακή 10.40, 14.20

ΑΠΟ-ΡΟΔΟ-ΚΑΣΟ
- ΔΕΥ-ΠΕΜ-ΠΑΡ-ΣΑΒ 07.00
- Τετάρτη-Κυριακή 10.40

ΑΠΟ ΡΟΔΟ-ΚΑΣΤΕΛΛΟΡΙΖΟ
- ΔΕΥ-ΤΕΤ-ΠΑΡ-ΣΑΒ-ΚΥΡ 07.10

ΑΠΟ ΡΟΔΟ-ΧΙΟ
- Τρίτη στις 10.40 και Πέμπτη στις 10.45'

ΡΟΔΟΣ-ΜΥΤΙΛΗΝΗ
- Δευτέρα-Τετάρτη στις 09.45, Τρίτη στις 10.40', Πέμπτη στις 10.45' και Σάββατο στις 15.15

ΡΟΔΟΣ- ΣΑΜΟΣ
- Τρίτη στις 10.40', Σάββατο στις 15.15

ΡΟΔΟΣ-ΛΗΜΝΟΣ
- Δευτέρα-Τετάρτη στις 09.45', Τρίτη στις 10.40', Πέμπτη στις 10.45' και Σάββατο στις 15.15'

ΡΟΔΟΣ-ΑΣΤΥΠΑΛΑΙΑ
- Κάθε Τρίτη- Πέμπτη-Σάββατο 13.10'

ΡΟΔΟΣ-ΛΕΡΟΣ
- Κάθε Τρίτη - Πέμπτη-Σάββατο 13.10'

AEGEAN AIRLINES

ΑΠΟ ΡΟΔΟ-ΑΘΗΝΑ
Καθημερινές πτήσεις 14.15-16.30-19.50-22.40

ΑΠΟ ΑΘΗΝΑ-ΡΟΔΟ
Καθημερινά πτήση 05.30-08.45-14.50-18.10-21.00

ΑΠΟ ΡΟΔΟ-ΘΕΣΣΑΛΟΝΙΚΗ
Καθημερινά πτήση 10.20

ΑΠΟ ΘΕΣΣΑΛΟΝΙΚΗ-ΡΟΔΟ
Καθημερινά πτήση 12.20

Χρήσιμα τηλέφωνα κρατήσεων:
(22410) 24400.

Η ΚΥΒΕΡΝΗΣΗ ΚΕΡΔΙΖΕΙ ΤΟ ΣΤΟΙΧΗΜΑ

Βλέπει με μεγαλύτερη αισιοδοξία το μέλλον

Πολύ κοντά τώρα στις φοροελαφρύνσεις και στις παροχές στους οικονομικά ασθενέστερους • Προχωράει και το ασφαλιστικό



Σε σταθερή τροχιά κινείται η κυβέρνηση στο μέσον της θητείας της, χωρίς σοβαρές παρεκκλίσεις ή καθυστερήσεις από τον προγραμματισμό της.

Αυτή την εκτίμηση εξέφρασε πρόσφατα ο πρωθυπουργός σε στενό συνεργάτη του, δηλώνοντας ταυτόχρονα την ικανοποίηση αλλά και την αισιοδοξία του για την πορεία της κυβέρνησης.

Ο πρωθυπουργός πιστεύει ότι το οικονομικό επιτελείο κερδίζει καθημερινά το «στοίχημα» της ανόρθωσης της οικονομίας, παρά τις επίμονες προσπάθειες του Γ. Παπανδρέου να απαξιώσει τη δημοσιονομική απογραφή και να αμφισβητήσει τις κυβερνητικές προσπάθειες για νοικοκύρεμα της οικονομίας, υγιή ανάπτυξη και εξορθολογισμό των κρατικών δαπανών.

Η εντολή που έχουν λάβει οι συναρμόδιοι υπουργοί είναι να ολοκληρωθούν ταχύτατα οι μεταρρυθμίσεις στις ΔΕΚΟ και να προχωρήσουν μέχρι το τέλος του χρόνου οι αποκρατικοποιήσεις, με έμφαση στον τραπεζικό κλάδο.

ΜΗΝΥΜΑ

Αισιόδοξο μήνυμα για την απόδοση της οικονομικής πολιτικής αποτελεί το γεγονός ότι η ανάπτυξη άγγιξε το 4% το πρώτο τρίμηνο του 2006 (από 3,4% που ήταν πέρυσι). Διεθνής έκθεση που δημοσιεύτηκε πρόσφατα εμφανίζει, μάλιστα, την ανταγωνιστικότητα της ελληνικής οικονομίας να έχει... σκαρφαλώσει οκτώ θέσεις ψηλότερα σε σχέση με το παρελθόν.

Παράλληλα, **ο υπουργός Οικονομίας θα υλοποιήσει το Σεπτέμβριο τις προεκλογικές δεσμεύσεις της κυβέρνησης**. Θα ανακοινώσει αυξήσεις στις συντάξεις του ΟΓΑ και του ΕΚΑΣ σε επίπεδα από 35 έως 50 ευρώ, αλλά και τη σταδιακή μείωση των φορολογικών συντελεστών για τα φυσικά πρόσωπα. Οι ευεργετικές ρυθμίσεις θα ισχύσουν από 1/1/2007 και σύμφωνα με τον κυβερνητικό σχεδιασμό προβλέπονται γενναίες ελαφρύνσεις για μισθωτούς και συνταξιούχους με χαμηλούς συντελεστές και διευρυμένα εισοδηματικά κλιμάκια.

Ικανοποιημένος εμφανίζεται ο Κ. Καραμανλής και από την πορεία του ασφαλιστικού. Ο διάλογος εγκαινιάστηκε στη Βουλή χωρίς παρατράγουδα και με τη συμμετοχή όλων των κομμάτων (μόνο το ΚΚΕ δήλωσε ότι θα παρίσταται αλλά δεν θα κάνει προτάσεις).

Οι δεσμεύσεις που ανέλαβαν οι συναρμόδιοι υπουργοί Σ. Τσιτουρίδης και Γ. Αλογοσκούφης να ακούσουν όλες τις προτάσεις και να διαγνωσθεί από κοινού το πρόβλημα του ασφαλιστικού, εγγυάται την ειλικρινή πρόθεση του Κ. Καραμανλή για ένα γόνιμο υπερκομματικό διάλογο. Ούτως ή άλλως η κυβέρνηση έχει ξεκαθαρίσει ότι δεν θα νομοθετήσει εντός της τετραετίας, γεγονός που απαλλάσσει και τα δύο μεγάλα κόμματα από τις πολιτικές κοκορομαχίες. Οι «χειρουργικές» παρεμβάσεις που προωθεί η κυβέρνηση μέσω της Αναθεώρησης του Συντάγματος εκτιμάται ότι θα δώσουν νέα ώθηση σε αναπτυξιακές πρωτοβουλίες (αποχαρακτηρισμός δασικών εκτάσεων, μη κρατικά πανεπιστήμια), θα κάνουν πιο ευέλικτο και παραγωγικό τον βραδύρυθμο δημόσιο τομέα (σταδιακή άρση μονιμότητας) και θα εξυγιάνουν περαιτέρω το πολιτικό σύστημα (αυστηροί έλεγχοι και περιορισμοί στα οικονομικά των κομμάτων και των βουλευτών).

Παρά το χαρακτηρισμό «καραγκιόζηδες», που εκστόμισε ο Μ. Κεφαλογιάννης, ο πρωθυπουργός πιστεύει ότι έχουν γίνει αρκετά βήματα προς την κατεύθυνση της πάταξης της διαπλοκής τόσο στον ευαίσθητο τομέα των δημοσίων έργων όσο και στη λειτουργία των ΜΜΕ (κατατίθεται νομοσχέδιο για την υπερσυγκέντρωση και την αδειοδότηση των τηλεοπτικών σταθμών).

Το κλίμα αισιοδοξίας που εκπέμπει το Μέγαρο Μαξίμου συμμερίζονται αρκετά στελέχη του ΠΑ.ΣΟ.Κ σε ιδιωτικές συνομιλίες με βουλευτές της Ν.Δ. αλλά και με δημοσιογράφους.

«Ο Γ. Παπανδρέου δυσκολεύεται να διαφοροποιηθεί, επειδή συμφωνεί με τις περισσότερες πρωτοβουλίες της κυβέρνησης. Αλλά και όπου διαφωνεί δεν έχει έτοιμες εναλλακτικές προτάσεις.

Γι' αυτό αναμασά την καραμέλα της συντήρησης και εντυπωσιάζει με ανεφάρμοστες προτάσεις...», τονίζει κορυφαίο στέλεχος με το οποίο συμφωνεί η πλειοψηφία των βουλευτών του ΠΑ.ΣΟ.Κ.

ΠΑΡΩΔΙΑ

Χαρακτηριστικό παράδειγμα η πρόσφατη κοινοβουλευτική μάχη ΝΔ - ΠΑ.ΣΟ.Κ. για την τροπολογία των απολυμένων της Νάουσας, η οποία κατέληξε σε παρωδία της αξιωματικής αντιπολίτευσης. Μία κυβερνητική ρύθμιση που ζήτησαν οι ίδιοι οι τοπικοί βουλευτές του ΠΑ.ΣΟ.Κ. συνέγραψε ο Ευάγγ. Βενιζέλος και ενεκρίθη από την κομματική ηγεσία, το ΠΑ.ΣΟ.Κ. την καταψήφισε μόνο και μόνο για να μην κατηγορηθεί από ορισμένους βουλευτές του ότι... σέρνεται πίσω από την κυβέρνηση Καραμανλή!

Πρωτοκλασάτα στελέχη του ΠΑ.ΣΟ.Κ. έχουν φθάσει στο σημείο να αναρωτιούνται αν ο Γ. Παπανδρέου θέλει πράγματι να κερδίσει στις προσεχείς εκλογές...

Γι' αυτό το λόγο πολλά στελέχη της κυβέρνησης δεν αποκλείουν επίσπευση των εθνικών εκλογών (φθινόπωρο του 2007), παρότι ο πρωθυπουργός έχει δηλώσει, κατ' επανάληψη, ότι θα εξαντλήσει την τετραετία.

ΚΙΝΔΥΝΟΛΟΓΙΑ ΤΟΥ ΠΑ.ΣΟ.Κ

Στον χώρο της οικονομίας όπου θα κορυφωθεί η προεκλογική αναμέτρηση Νέας Δημοκρατίας και ΠΑΣΟΚ, ο λόγος που αρθρώνει η αξιωματική αντιπολίτευση δεν είναι ούτε πειστικός ούτε δημιουργικός. Το ΠΑΣΟΚ είχε πολλά περιθώρια υπό τη νέα ηγεσία του Γ. Α. Παπανδρέου να περάσει στην επίθεση στο πεδίο της οικονομίας, εκμεταλλευόμενο την αρχική ατολμία της κυβέρνησης, την απειρία της αλλά και τις καθυστερήσεις. Αντί, όμως, ο κ. ΓΑΠ να ανεμίσει τη μεταρρυθμιστική του σημαία και να υποβάλει συγκεκριμένες αναπτυξιακές προτάσεις, παγιδεύτηκε από τη διαπλοκή και το κομματικό κατεστημένο σε μια τακτική υπεράσπισης της απελθούσης διεφθαρμένης εξουσίας, έδωσε τη μάχη στην υπόθεση της απογραφής και αυτό που κράτησαν οι πολίτες σαν εικόνα για το ΠΑΣΟΚ είναι η καταστροφολογία του, ο μηδενισμός του και ο λαϊκισμός του. Στην οικονομία το ΠΑΣΟΚ έχει ηττηθεί πολιτικά κατά κράτος.

Ποια ήταν η γραμμή του ΠΑΣΟΚ στην οικονομία όπως τουλάχιστον τη διατύπωνε η υπεύθυνη του τομέα, η κ. Βάσω Παπανδρέου και όπως την προωθούσε με συγκρουσιακή τακτική ο πρόεδρος του κόμματος της αξιωματικής

Συνέχεια στη σελ. 45

ΔΕΧΟΝΤΑΙ ΤΟ ΚΟΙΝΟ

Ο Νομάρχης Δωδεκανήσου **Γιάννης Μαχαιρίδης** και οι Βοηθοί Νομάρχη **Στάθης Κουσουρνάς** και **Νίκος Ζωίδης** δέχονται το κοινό κάθε Τρίτη και Πέμπτη, από τις 11.00-13.00 το μεσημέρι.

ΤΑΞΙ

ΡΑΔΙΟ ΤΑΞΙ ΠΟΛΕΩΣ: 2241-0-69800
ΡΑΔΙΟ ΤΑΞΙ ΕΚΤΟΣ ΠΟΛΕΩΣ: 2241-0-69600

ΧΡΗΣΙΜΑ ΤΗΛΕΦΩΝΑ

ΝΟΣΟΚΟΜΕΙΟ:	2241-0-80000
ΑΜΕΣΗ ΔΡΑΣΗ ΠΥΡ/ΚΗΣ:	199
ΑΛΙΜΕΝΑΡΧΕΙΟ:	2241-0-22220, 2241-0-27695
ΒΛΑΒΕΣ Δ.Ε.Η.:	1050
ΒΛΑΒΕΣ Ο.Τ.Ε.:	121
ΑΜΕΣΗ ΔΡΑΣΗ:	100
ΒΛΑΒΕΣ ΥΔΡΕΥΣΗΣ:	2241-0-68750, 2241-0-68755
ΝΟΜΑΡΧΙΑ:	2241-0-46502
ΠΕΡ/ΚΗ Δ/ΝΣΗ	2241-0-38174
ΔΗΜΟΣ:	2241-0-46200
ΔΗΜ. ΕΠΙΧ. ΚΑΘΑΡ.:	2241-0-77600
ΥΠΗΡ. ΑΠΟΚΟΜΙΔΗΣ:	2241-0-61057
ΤΡΟΧΑΙΑ:	2241-0-44131
ΠΛΗΡΟΦ. Ο.Τ.Ε.:	11888
ΔΕΛΤΙΟ ΚΑΙΡΟΥ:	149
ΛΑΧΕΙΑ:	1444
ΠΡΟΠΟ - ΛΟΤΤΟ:	1444
ΡΟΔΑ:	2241-0-26300
ΚΤΕΑ:	2241-0-27706
Ο.Α.Ε.Δ.:	2241-0-23265
Ι.Κ.Α.:	2241-0-64912
ΤΑΞ.Υ.:	2241-0-68701, 2241-0-68702
ΟΛΥΜΠΙΑΚΗ:	2241-0-24555
ΕΡΓΑΤ. ΚΕΝΤΡΟ:	2241-0-24730
AEGEAN AIRLINES	2241-0-98345

ΚΤΕΟ

Από 02-05-2006 έως 31-05-2006 επιβατικά (Ε.Ι.Χ.) και φορτηγά μέχρι και 3,5Τ με αριθμούς κυκλοφορίας **ΡΟΖ 1501 έως και 3500.**
Επίσης καλούνται όλα τα παραπάνω οχήματα να προβούν σε τεχνικό έλεγχο σε οποιοδήποτε Κ.Τ.Ε.Ο. ή Ι.ΚΤΕΟ της χώρας.
Επίσης θα ελέγχονται όσα οχήματα υποχρεούνται βάσει παλαιότερων προγραμμάτων πρόσκλησης.

Έτοιμοι για ΚΤΕΟ; καλέστε 22410 67677
Ι-ΚΤΕΟ Δωδ/σου
ισότιμο με το κρατικό
ΑΕ1904

Η ΓΝΩΜΗ
Εβδομαδιαία Εφημερίδα της Ρόδου
Έτος Ιδρύσεως 1973
ΙΔΙΟΚΤΗΤΗΣ-ΕΚΔΟΤΗΣ
Δ. Τσοπανάκης
ΑΘΛΗΤΙΚΑ
Μανόλης Μπάτης, Νικήτας Κουσκούσης
ΥΠΕΥΘ. ΔΙΑΦΗΜΙΣΤΙΚΟΥ ΤΜΗΜΑΤΟΣ
Λάζαρος Λαζαράκης
ΓΡΑΦΕΙΑ ΣΥΝΤΑΞΗΣ
Μάρκου Μαλλιαράκη 11
Τηλ.2241-0- 24610, 2241-0-75640
Fax (22410) 75641
ΛΟΓΙΣΤΗΡΙΟ - ΔΙΑΦΗΜΙΣΕΙΣ
Μάρκου Μαλλιαράκη 11 Ρόδος 85100
Τηλ. 2241-0-22210
2241-0-75230
Fax (22410) 22471

BOUTIQUE LACOSTE ΔΙΑΚΟΣΑΒΒΑΣ
Αμερικής & Λαμπράκη γωνία
τηλ. (22410)25777/21253
Σωκράτους 52, Παλιά Πόλη
τηλ. (22410)25684/38425
OUTLET Δενδρινού 2β τηλ. (22410)22500
AE1464

Σε αναμονή οι υποψήφιοι για το Δήμο Ροδίων

Τα βλέμματα στραμμένα στον Σ. Καραγιάννη

- Την Τετάρτη οι τελικές αποφάσεις του
- Καμία σημαντική εξέλιξη στα Νομαρχιακά

Εβδομάδα εξελίξεων αναμένεται να είναι αυτή που ξεκινά σήμερα για τα κόμματα αλλά και για τις διάφορες παρατάξεις, καθώς θα ξεκαθαρίσουν πολλά πράγματα τις επόμενες ημέρες σχετικά με το τοπίο που θα διαμορφωθεί προεκλογικά.

Το κυριότερο γεγονός που αναμένεται είναι η δήλωση του Σάββα Καραγιάννη μεθαύριο Τετάρτη, στην ολομέλεια της παράταξής του, όπου θα ανακοινώσει την απόφασή του για το αν θα είναι ή όχι υποψήφιος δήμαρχος Ροδίων. Η ανακοίνωση αυτή θα είναι καταλυτική για τις παραπέρα εξελίξεις, αφού οι άλλοι δύο διεκδικητές του δήμου, Γιώργος Γιαννόπουλος και Χατζής Χατζηευθυμίου θα πρέπει να προχωρήσουν σε διορθωτικές κινήσεις στα προεκλογικά τους πλάνα, προκειμένου να προσαρμοστούν στα νέα δεδομένα.

Σύμφωνα πάντως με όλες τις εκτιμήσεις αλλά και πληροφορίες, ο πρώην νομάρχης έχει αποφασίσει ήδη να κατέλθει στις εκλογές, διαβλέποντας ότι μπορεί να μπει «σφήνα» στο δίδυμο Γιαννόπουλου - Χατζηευθυμίου. Οι εκτιμήσεις αυτές ενισχύονται και από το γεγονός ότι στελέχη της Νομαρχιακής Αναγέννησης που θα είναι στο ψηφοδέλτιο του κ. Καραγιάννη, έχουν ήδη αρχίσει να κινούνται δραστήρια και να προσεγγίζουν και άλλα τοπικά στελέχη σε μια προσπάθεια να τα πείσουν να ενισχύσουν την προσπάθεια.

Όπως προαναφέρθηκε, μια κάθοδος του Σάββα Καραγιάννη θα αναγκάσει τους υπόλοιπους διεκδικητές του δήμου να εκτιμήσουν εκ νέου την κατάσταση που θα διαμορφωθεί και να προσαρμόσουν ανάλογα τα πλάνα τους. Περισσότερο όμως η υποψηφιότητα Καραγιάννη θα επηρεάσει την παράταξη «Πρώτα η Ρόδος» του Χατζή Χατζηευθυμίου, αφού έχει μεγάλη διεισδυτικότητα στο χώρο των ψηφοφόρων στους οποίους ήλπιζε ο κ. Χατζηευθυμίου. Ήδη στην παράταξή του καταστρώνονται σχέδια ώστε να μη βρεθούν προ αρνητικών εξελίξεων το επόμενο διάστημα, αφού κάποιοι που θεωρούνταν «σίγουροι» στον συνδυασμό άρχισαν να κάνουν δεύτερες σκέψεις, θεωρώντας πάντως για την ώρα ότι δεν μπορούν να αθετήσουν την υπόσχεσή τους στον επικεφαλής της μειοψηφίας.

Το κλίμα πάντως δεν είναι ιδιαίτερα καλό, μιας και κάποια παρασκηνιακά ασκούν κριτική σε «συντρόφους», λέγοντας ότι αυτές οι εξελίξεις θα μπορούσαν να είχαν προβλεφθεί και η παράταξη αντί να βρίσκεται σε δύσκολη θέση να ήταν ενισχυμένοι, αν δεν «τορπίλιζαν» για μικροπολιτικούς λόγους την προσπάθεια προσέγγισης που είχε γίνει μεταξύ των δύο παρατάξεων.

Επίσης, δεν πρέπει να περνά απαρατήρητο το γεγονός ότι υπάρχει πολωτικό κλίμα στους ψηφοφόρους των κομμάτων και ιδιαίτερα του ΠΑΣΟΚ, αφού βρίσκονται στην αντιπολί-

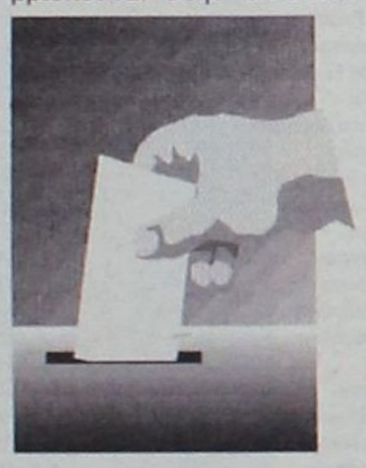

τευση και οι εκλογές της τοπικής αυτοδιοίκησης χρησιμοποιούνται παραδοσιακά και για να στείλουν «μήνυμα» οι ψηφοφόροι στην εκάστοτε κυβέρνηση για διορθωτικές κινήσεις στην πολιτική της.

Πάντως, παρά τη διαφαινόμενη αλλαγή του σκηνικού, τόσο η παράταξη του δημάρχου όσο και αυτή της μειοψηφίας, τηρούν στάση αναμονής και περιμένουν πρώτα να εκδηλωθούν τα γεγονότα και στη συνέχεια να λάβουν αποφάσεις. Οι πρώτες αποφάσεις που έχουν παρθεί, είναι -αν ανακοινώσει την υποψηφιότητά του ο κ. Καραγιάννης- να εμφανιστούν εκπρόσωποι των παρατάξεων και να δηλώσουν «ήσυχοι» από τις εξελίξεις και ότι δεν θα επηρεάσουν την προεκλογική τους πορεία. Η κίνηση αυτή θεωρείται απαραίτητη προκειμένου να δείξουν ότι δεν προκαλεί κανένα... πανικό η εμφάνιση και τρίτου διεκδικητή και όλα βαίνουν καλώς.

Σε ότι αφορά τα νομαρχιακά, η κατάσταση δεν παρουσιάζει σημαντικές διαφοροποιήσεις το τελευταίο διάστημα και ουσιαστικά παρατηρείται ένα τέλμα, τόσο με την συνεχιζόμενη και αδικαιολόγητη καθυστέρηση της επίσημης ανακοίνωσης της Νέας Δημοκρατίας για τη στήριξη του Κώστα Σαρρή, όσο και με τα συνεχιζόμενα προβλήματα που αντιμετωπίζει ο Γιάννης Μαχαιρίδης με τα στελέχη του στα Επαρχεία.

Σε ό,τι αφορά τον κ. Σαρρή, υπάρχει μια συνεχώς διογκούμενη γκρίνια στα στελέχη που βλέπουν το κόμμα τους να καθυστερεί επικίνδυνα να κηρύξει το τέλος της περιόδου αναμονής και να μπει δυναμικά στον προεκλογικό αγώνα. Ήδη φθάσαμε στα μέσα Μαΐου και η καθυστέρηση που υπάρχει δημιουργεί όλο και μεγαλύτερη γκρίνια στα στελέχη και στη βάση.

Πάντως, στο επιτελείο του υποψήφιου νομάρχη δεν υπάρχει ανησυχία για το τελικό αποτέλεσμα και συνεχίζουν να καταστρώνουν τα πλάνα τους.

Στο «στρατόπεδο» του Γιάννη Μαχαιρίδη και σε ό,τι αφορά τη Ρόδο, υπάρχει κάποια κινητικότητα. Έγκυρες πληροφορίες αναφέρουν ότι μετά από συζητήσεις που είχε ο νομάρχης όλο το προηγούμενο διάστημα, συμφώνησε με τον πρόεδρο των ξεναγών Αλέξη Κολιάδη, ώστε να είναι υποψήφιος νομαρχιακός σύμβουλος με την παράταξή του.

Ωστόσο, το πρόβλημα είναι στα Επαρχεία, όπου η παράταξη απειλείται με Βατερλό αν δεν λύσει τα προβλήματά της.

Οι ίδιες πληροφορίες αναφέρουν ότι μέσα στην εβδομάδα θα ξεκινήσουν νέες προσπάθειες εξομάλυνσης των σχέσεων και ένα «νέο ξεκίνημα» στη συνεργασία τους, αλλά τα πράγματα μόνο εύκολα δεν είναι.

Τα μεγαλύτερα αγκάθια είναι στην Κω και την Κάλυμνο, όπου το κλίμα είναι έντονα πολωτικό και οι όποιες προσπάθειες προσέγγισης της μιας ή της άλλης εσωκομματικής παράταξης μοιάζουν με μακρά πορεία σε τεντωμένο σχοινί πάνω από γκρεμό.

Τα χρονικά περιθώρια πάντως στενεύουν και ό,τι γίνει πρέπει να γίνει πριν μπούμε στον Ιούνιο, έως το τέλος του μήνα δηλαδή, αφού η κατάσταση παγιώνεται.

Οι μόνοι που είναι ήσυχοι είναι οι υποψήφιοι του ΚΚΕ για τη Νομαρχία κ.κ. Γ. Κατσικάρης και Γ. Μαρκάκης, οι οποίοι ξεκίνησαν δουλειά «πόρτα - πόρτα», με δοκιμασμένα στελέχη του κόμματος στο πλευρό τους αλλά και αρκετούς νέους ανθρώπους.

ΕΠΙΧΕΙΡΗΜΑΤΙΚΗ ΚΙΝΗΣΗ ΩΔΩΕΚΑΝΗΣΙΩΝ

Χατζημάρκος Γεώργιος του Αντωνίου

Το Επιμελητήριο μας μία γενιά μπροστά

ΕΠΑΓΓΕΛΜΑΤΙΚΟ ΤΜΗΜΑ

ΑΛΑΚΙΩΤΟΥ - ΑΝΘΟΠΟΥΛΟΥ ΜΑΡΙΤΑΝΑ του Χρήστου	Καθηγήτρια Αγγλικών
ΓΙΑΝΝΟΥΡΗΣ ΙΩΑΝΝΗΣ του Χρήστου	Ασφαλιστής
ΓΚΙΖΕΤΤΗΣ ΕΛΕΥΘΕΡΙΟΣ-ΦΡΑΓΚΙΣΚΟΣ του Γεωργίου	Καφετέρια
ΔΙΑΚΟΓΕΩΡΓΙΟΥ ΑΝΑΣΤΑΣΙΟΣ του Μιχαήλ	Καφετέρια
ΔΙΚΑΣΤΟΠΟΥΛΟΣ ΓΕΩΡΓΙΟΣ του Ιωαννη-Κωνσταντίνου	Ασφαλιστής
ΖΑΜΑΛΗΣ ΙΩΑΝΝΗΣ του Γεωργίου	Ασφαλιστής
ΚΑΛΑΘΕΝΟΣ ΕΥΑΓΓΕΛΟΣ του Τσαμπίκου	Οικονομολός
ΚΑΡΠΑΘΑΚΗΣ ΔΗΜΗΤΡΙΟΣ του Ιωάννη	Εστιάτορας
ΚΑΣΤΗΣ ΔΗΜΗΤΡΙΟΣ του Αντωνίου	Τουριστικός Πράκτορας
ΚΛΟΥΒΑΣ ΙΩΑΝΝΗΣ του Αντωνίου	Εκμ/ση Νυκτ/νών Κέντρων
ΚΟΥΒΑΣ ΚΩΝΣΤΑΝΤΙΝΟΣ του Αναστασίου	Εστιάτορας
ΛΑΟΣ ΜΙΧΑΗΛ του Ιωάννη	Παντοπώλης
ΛΕΒΕΝΤΗΣ ΓΕΩΡΓΙΟΣ του Πολυχρόνη	Εστιάτορας
ΛΥΡΙΣΤΗΣ ΑΝΑΣΤΑΣΙΟΣ του Κυριάκου	Πρακτορείο ΟΠΑΠ
ΜΗΝΑΣ ΠΑΝΑΓΙΩΤΗΣ του Ευάγγελου	θαλάσσιες Μεταφορές
ΜΠΙΝΟΓΛΟΥ ΤΡΙΑΝΤΑΦΥΛΛΟΣ του Χρήστου	Εκμ/ση Νυκτ/νών Κέντρων
ΝΤΙΝΟΡΗΣ ΕΥΣΤΡΑΤΙΟΣ του Εμμανουήλ	Εστιάτορας
ΠΑΠΑΚΑΛΟΔΟΥΚΑΣ ΙΩΑΝΝΗΣ του Νικολάου	Ενοικιάσεις Δικύκλων
ΣΠΑΝΟΣ ΧΡΗΣΤΟΣ του Γεωργίου	Ναυτιλιακές Επιχειρήσεις
ΣΤΑΤΗΣ ΧΡΗΣΤΟΣ του Γεωργίου	θαλάσσιες Μεταφορές
ΣΩΤΡΙΛΛΗΣ ΒΑΣΙΛΕΙΟΣ του Στέργου	Καφετέρια
ΤΟΔΟΥΛΑΚΗΣ ΓΕΩΡΓΙΟΣ του Παρασκευά	Βενζινοπώλης
ΧΑΡΑΜΗΣ ΔΙΟΝΥΣΙΟΣ του Παναγιώτη	Εστιάτορας
ΧΑΤΖΗΜΑΡΚΟΣ ΓΕΩΡΓΙΟΣ του Αντωνίου	θαλάσσιες Μεταφορές
ΧΟΡΟΖΙΔΗΣ ΗΡΑΚΛΗΣ του Δημητρίου	Μεσίτης Αστικών Συμβ/ων
ΨΥΡΗΣ ΓΕΩΡΓΙΟΣ του Βασιλείου	Καφετέρια

ΕΜΠΟΡΙΚΟ ΤΜΗΜΑ

ΒΑΛΑΗΣ ΜΑΡΙΟΣ του Δημητρίου	Χονδρ/ριο Τουρ/κών Ειδών
ΒΕΡΓΩΤΗΣ ΔΗΜΗΤΡΙΟΣ του Θωμά	Εμπορος
ΓΕΡΓΑΤΣΟΥΛΗΣ ΛΑΜΠΡΟΣ του Ευαγγέλου	Εμπορος Τροφίμων
ΔΙΑΚΟΣΑΒΒΑΣ ΣΑΒΒΑΣ του Ιωάννη	Εμπορία Ενδυμάτων
ΔΟΝΤΑΣ ΙΩΑΝΝΗΣ του Μιχαηλ	Εμπορία Ειδών Πληρ/κής
ΚΑΚΝΗΣ ΑΡΙΣΤΕΙΔΗΣ του Εμμανουήλ	Εμπορος
ΚΑΛΑΘΕΝΟΣ ΓΕΩΡΓΙΟΣ του Νικολάου	Χονδρεμπόριο Τροφίμων
ΚΑΜΠΟΥΡΗΣ ΣΚΕΥΟΣ του Εμμανουήλ	Εμπορία Ηλεκτρονικών
ΚΑΣΕΤΑΣ ΘΕΟΦΑΝΗΣ του Σωτηρίου	Εμπόριο Δικύκλων
ΚΑΣΤΡΗΣΙΟΣ ΓΕΩΡΓΙΟΣ του Δημητρίου	Εμπορία Ενδυμάτων
ΚΩΝΣΤΑΝΤΑΡΑΣ ΠΕΤΡΟΣ του Γεωργίου	Βιβλιοχαρτοπωλείο
ΚΩΣΤΑΚΗΣ ΝΙΚΟΛΑΟΣ του Εμμανουήλ	Εμπορος Αυτοκινήτων
ΜΑΣΤΡΟΠΕΤΡΟΣ ΓΕΩΡΓΙΟΣ του Ιωάννη	Εμπορος
ΜΠΙΛΛΗΣ ΑΡΓΥΡΗΣ του Βασιλείου	Εμπορος
ΜΠΟΝΗΣ ΕΥΘΥΜΙΟΣ του Κωνσταντίνου	Εμπορος
ΠΑΝΑΓΙΩΤΑΣ ΕΜΜΑΝΟΥΗΛ του Βασιλείου	Υπεραγορά Τροφίμων
ΠΑΝΤΕΛΙΚΙΖΗ ΒΑΣΙΛΕΙΑ του Κίμωνα	Εμπόριο Ειδών Εξοπλισμού
ΠΑΠΑΓΡΗΓΟΡΙΟΥ ΑΛΕΞΙΟΣ του Ηλία	Εμπορία Οικοδ/κών Υλικών
ΠΑΠΑΣΤΑΜΑΤΙΟΥ ΝΙΚΟΛΑΟΣ του Ιωάννη	Εμπορίο Ποτών - Τροφίμων
ΠΑΠΠΟΥ ΙΩΑΝΝΗΣ του Γεωργίου	Υπεραγορά Τροφίμων
ΠΑΡΑΣΚΕΥΑΣ ΓΕΩΡΓΙΟΣ του Συμεών	Εμπόριο Αυτοκινήτων
ΣΙΦΟΥΝΙΟΣ ΙΩΑΝΝΗΣ του Σωτηρίου	Εμπορία Λευκών Ειδών
ΤΣΑΒΑΡΗΣ ΜΙΧΑΗΛ του Νικολάου	Εμπορος
ΤΣΑΚΙΡΗΣ ΝΙΚΟΛΑΟΣ του Αναστασίου	Εμπορία Οικοδ/κών Υλικών
ΤΣΙΚΚΗΣ ΔΗΜΗΤΡΙΟΣ του Νικολάου	Συστήματα Ασφαλείας
ΦΡΟΝΑΣ ΝΙΚΟΛΑΟΣ του Ιωάννη	Χονδρεμπόριο Τροφίμων
ΦΤΑΚΛΑΚΗΣ ΜΙΧΑΗΛ του Χρυσοστόμου	Εμπορία Ενδυμάτων
ΧΑΡΙΣΗΣ ΚΩΝΣΤΑΝΤΙΝΟΣ του Θεοδώρου	Εμπορία Κοσμημάτων

ΤΜΗΜΑ ΜΕΤΑΠΟΙΗΣΗΣ

ΑΘΗΝΑΙΟΣ ΣΤΑΥΡΟΣ του Ιωάννη	Εργολάβος
ΒΑΓΙΑΝΑΚΗΣ ΒΑΣΙΛΕΙΟΣ του Ιπποκράτη	Τυπογράφος
ΒΟΓΙΑΤΖΑΚΗΣ ΑΝΤΩΝΙΟΣ του Κωνσταντίνου	Βιοτ/ία Ειδών Εξοπλισμού
ΓΕΡΑΚΗΣ ΣΑΒΒΑΣ του Στέργου	Χωματουργικές Εργασίες
ΔΕΡΜΑΤΗΣ ΑΝΔΡΕΑΣ του Δημητρίου	Κατασκευές Σιδήρου
ΔΙΜΕΛΛΗΣ ΑΠΟΣΤΟΛΟΣ του Γεωργίου	Βιοτεχνία Τροφίμων
ΕΥΣΤΡΑΤΙΟΥ ΧΡΗΣΤΟΣ του Στυλιανού	Κρύσταλλα - Σιδηρικά
ΖΕΡΒΟΣ ΣΑΒΒΑΣ του Σταμάτη	Κομμωτήριο
ΖΙΑΚΗΣ ΝΙΚΟΛΑΟΣ του Στέργου	Αλουμινοκατασκευές
ΗΛΙΑΚΟΠΟΥΛΟΣ ΚΩΝΣΤΑΝΤΙΝΟΣ του Βασιλείου	Αλουμινοκατασκευές
ΘΕΜΕΛΑΡΟΣ ΙΩΑΝΝΗΣ-ΑΝΔΡΕΑΣ του Ελευθερίου	Συνεργείο Επισκευών
ΚΑΚΛΙΟΣ ΙΩΑΝΝΗΣ του Ανδρέα	Συνεργ. Βαφής Αυτ/των
ΚΑΛΥΜΝΙΟΣ ΣΤΑΜΑΤΗΣ του Ιωάννη	Επιπλοποιός
ΚΑΜΙΤΣΗΣ ΓΕΩΡΓΙΟΣ του Ελευθερίου	Ξυλουργικές Εργασίες
ΚΑΠΠΟΣ ΣΤΑΥΡΟΣ του Αγαπητού	Επεξεργασία Κρυστάλλων
ΚΑΤΡΗΣ ΑΘΑΝΑΣΙΟΣ του Κωνσταντίνου	Υδραυλικές Εγκαταστάσεις
ΚΑΤΡΗΣ ΜΙΧΑΗΛ του Γεωργίου	Βιομηχανία Σκυροδέματος
ΚΑΤΣΙΔΩΝΗΣ ΠΑΝΤΕΛΗΣ του Στέργου	Ηλεκτρολ. Εγκαταστάσεις
ΚΟΚΚΟΝΟΣ ΕΥΑΓΓΕΛΟΣ του Γεωργίου	Εργολάβος Δημοσ. Εργων
ΚΟΝΤΟΣ ΠΑΝΟΡΜΙΤΗΣ του Νικήτα	Ελαιοχρωματιστής
ΚΟΥΓΙΟΣ ΠΑΝΤΕΛΗΣ του Βασιλείου	Βιομήχανος
ΚΟΦΙΝΑΚΟΣ ΠΑΝΑΓΙΩΤΗΣ του Μιχαήλ	Εργολάβος Δημοσ. Εργων
ΚΥΖΑΛΑΣ ΤΣΑΜΠΙΚΟΣ του Σταύρου	Ηλεκτρολ. Εγκαταστάσεις
ΛΑΣΠΑΣ ΓΕΩΡΓΙΟΣ του Αριστοτέλη	Υδραυλικές Εγκαταστάσεις
ΜΑΓΡΙΠΛΗΣ ΑΛΕΞΑΝΔΡΟΣ του Νικολάου	Επιπλοποιός
ΝΑΣΤΑΧΑΝΙΔΗΣ ΝΙΚΟΛΑΟΣ του Παναγιώτη	Βιοτεχνία Επίπλων
ΝΙΚΟΛΑΟΥ ΚΩΝΣΤΑΝΤΙΝΟΣ του Παναγιώτη	Βιοτέχνης
ΝΙΚΟΛΑΟΥ ΚΥΡΙΑΚΟΣ του Βασιλείου	Τοποθετήσεις Ψευδοροφών
ΝΟΜΙΚΟΣ ΕΜΜΑΝΟΥΗΛ του Ελευθερίου	Εργολάβος Δημοσ. Εργων
ΠΑΓΚΑΛΗΣ ΓΕΩΡΓΙΟΣ του Ιωάννη	Φανοποιός
ΠΑΠΑΔΗΜΗΤΡΗΣ ΓΕΩΡΓΙΟΣ του Ελευθερίου	Εργολάβος Οικοδομών
ΡΑΙΣΑΚΗΣ ΕΜΜΑΝΟΥΗΛ του Ελπιδοφόρου	Εργολάβος Δημοσ. Εργων
ΣΙΕΧ ΜΟΥΣΤΑΦΑ του Ιτζέτ	Συνεργείο Αυτοκινήτων
ΣΠΑΝΟΜΑΝΩΛΗΣ ΕΜΜΑΝΟΥΗΛ του Μιχαήλ	Οικοδομικές Εργασίες
ΣΤΑΘΟΠΟΥΛΟΣ ΠΕΤΡΟΣ του Ευστάθιου	Συνεργείο Αυτοκινήτων
ΤΡΙΑΝΤΑΦΥΛΛΟΥ ΝΙΚΟΛΑΟΣ του Γεωργίου	Βιομήχανος
ΧΑΛΚΙΔΙΟΣ ΓΕΩΡΓΙΟΣ του Εμμανουήλ	Υδραυλικές Εγκαταστάσεις

ΤΟΥΡΙΣΤΙΚΟ ΤΜΗΜΑ

ΚΑΣΙΩΤΗΣ ΜΙΧΑΗΛ του Φιλίππου	Εμπορία Τουριστικών Ειδών
ΚΑΤΣΙΚΑΝΤΑΗΣ ΓΕΩΡΓΙΟΣ του Κωνσταντίνου	Ενοικιάσεις Αυτοκινήτων
ΚΟΡΦΙΑΤΗΣ ΙΩΑΝΝΗΣ του Μιχαήλ	Ενοικιάσεις Αυτοκινήτων
ΚΟΥΖΟΥΚΑΚΗΣ ΙΩΑΝΝΗΣ του Νικολάου	Εμπορία Τουριστικών Ειδών
ΚΟΥΡΟΥΝΗΣ ΚΩΝΣΤΑΝΤΙΝΟΣ του Στυλιανού	Τουριστικός Πράκτορας
ΚΥΠΡΙΩΤΗΣ ΦΙΛΙΠΠΟΣ του Κωνσταντίνου	Εμπορία Τουριστικών Ειδών
ΜΑΣΤΡΟΓΙΑΝΝΑΚΗΣ ΣΤΕΡΓΟΣ του Κυριάκου	Εμπορία Τουριστικών Ειδών
ΜΗΝΑΙΔΗΣ ΜΗΝΑΣ του Ηλία	Τουριστικός Πράκτορας
ΜΠΑΡΔΑΝΗΣ ΙΩΑΝΝΗΣ του Πέτρου	Εμπορία Τουριστικών Ειδών
ΝΙΚΟΛΑΟΥ ΜΗΝΑΣ του Ελευθερίου	Ενοικιαζόμενα Δωμάτια
ΠΑΠΑΒΑΣΙΛΕΙΟΥ ΙΩΑΝΝΗΣ του Βασιλείου	Ξενοδόχος
ΠΑΠΑΘΕΟΔΩΡΑΚΗΣ ΠΑΝΤΕΛΗΣ του Αντωνίου	Εμπορία Τουριστικών Ειδών
ΠΑΣΣΑΝΙΚΟΛΑΚΗΣ ΓΕΩΡΓΙΟΣ του Νικολάου	Ενοικιάσεις Αυτοκινήτων
ΠΑΥΛΙΔΗΣ ΜΙΧΑΗΛ του Νικολάου	Ενοικιάσεις Αυτοκινήτων
ΣΑΒΒΑΙΔΗΣ ΝΙΚΟΛΑΟΣ του Αλεξάνδρου	Τουριστικός Πράκτορας
ΣΑΧΙΝΗ ΧΡΥΣΑΝΘΗ του Μιχαήλ	Ταξιδιωτικός Πράκτορας
ΣΤΑΤΗΣ ΣΤΕΦΑΝΟΣ του Γεωργίου	Ενοικιαζόμενα Δωμάτια
ΤΥΡΙΝΟΠΟΥΛΟΣ ΣΠΥΡΟΣ του Εμμανουήλ	Ταξιδιωτικός Πράκτορας
ΦΙΛΙΠΠΙΔΗΣ ΓΕΩΡΓΙΟΣ του Ανδρέα	Τουριστικός Πράκτορας
ΧΑΤΖΗΛΙΑΜΗΣ ΑΝΑΣΤΑΣΙΟΣ του Ιωάννη	Τουριστικός Πράκτορας
ΧΡΥΣΟΧΟΙΔΗΣ ΚΩΝΣΤΑΝΤΙΝΟΣ του Παράσχου	Ξενοδόχος

ΑΕ1494

Στην υπόθεση της δολοφονίας του 38χρονου

Υπάρχουν ακόμη σκοτεινά σημεία

Πολλά θα ξεκαθαρίσουν μέσα στην εβδομάδα

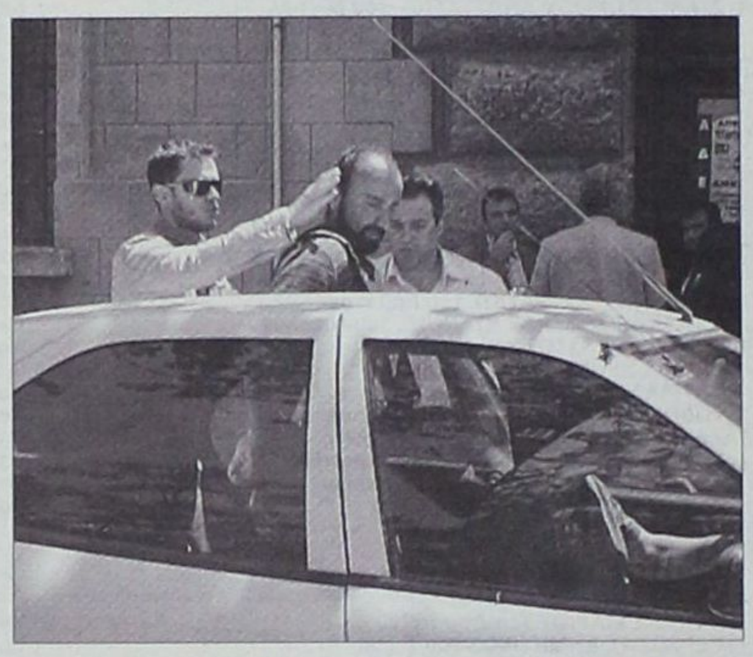

Κρίσιμη θεωρείται η εβδομάδα που αρχίζει σήμερα για την υπόθεση του στυγερού εγκλήματος της Παστίδας αφού θα έχουμε τις απολογίες βασικών «πρωταγωνιστών» από τις οποίες πιθανόν να προκύψουν και νέα στοιχεία που θα ρίξουν περισσότερο φως στις συνθήκες κάτω από τις οποίες διεπράχθη η δολοφονία. Εν τω μεταξύ η Εισαγγελία συνεχίζει τη συλλογή και διασταύρωση στοιχείων και όπως λέγεται μέχρι σήμερα έχει «δέσει» αρκετούς από τους εμπλεκόμενους. Υπάρχει τελευταία μαρτυρία από έμπορο για την αγορά του ξύλινου ροπάλου καθώς και των τσουβαλιών όπου έβαλαν το θύμα καθώς και τα λοιπά σύνεργα της δολοφονίας για να τα θάψουν. Η μαρτυρία κρίνεται σημαντική επειδή καταρρίπτει τους ισχυρισμούς ενός εκ των κατηγορουμένων για μη συμμετοχή στο έγκλημα.

Σήμερα το πρωί αναμένεται να βρεθεί ενώπιον του ανακριτή κ. Δ. Ρεμπούση ο 57χρονος Γιώργος Βασιλάκης μαζί με τον συνήγορό του Γιάννη Χαρίτο για να απολογηθεί. Ο Βασιλάκης θα υποστηρίξει αυτά που είπε και στην δεύτερη αναπαράσταση, ότι δηλαδή ακολούθησε τον Κότορο για να του συμπαρασταθεί στον εκφοβισμό του Κούλλαρου και ότι στο φόνο ουδεμία ανάμειξη είχε.

Ενώπιον του ανακριτή εκτιμάται ότι αύριο θα βρεθούν και οι δύο γυναίκες, πρώτα η 83χρονη Μαριγούλα και αν ο χρόνος το επιτρέψει και η 38χρονη Δέσποινα, σύζυγος του θύματος. Σύμφωνα με τον δικηγόρο της Δέσποινας Καβάλλο, Μ. Βλάχο, θα ζητήσουν να καταθέσουν τελευταίοι. Η κατάθεση της Δέσποινας δεν πρόκειται να διαφοροποιηθεί από τα όσα έχει πει μέχρι σήμερα. Αναμένεται να ζητήσει την άρση του τηλεφωνικού απορρήτου στο κινητό της για να επιβεβαιωθούν τα όσα ισχυρίζεται γύρω από τις κλήσεις που δέχτηκε ή έκανε. Δεν αποκλείεται να ζητήσει να έρθει σε αντιπαράθεση με τον Γιάννη Κότορο καθώς και με τον Γιώργο Βασιλάκη αν παραστεί ανάγκη. Αξίζει να σημειωθεί ότι η υπερασπιστική γραμμή της Δέσποινας Καβάλλο δεν πρόκειται να έχει καμιά σχέση με αυτή της 83χρονης σύμφωνα με τα λεγόμενα του δικηγόρου της. Πάντως μέχρι χθες δεν είχε γίνει γνωστό ποιος δικηγόρος έχει αναλάβει την υπεράσπιση της παραμάνας από τα Τριάντα.

Από την άλλη πλευρά, αυτή της Εισαγγελίας, συνεχίζεται η συλλογή στοιχείων που θα τεκμηριώσουν τις κατηγορίες κατά Βασιλάκη, Καβάλλο και παραμάνας. Ο μόνος που έχει αποδεχτεί κατά ένα μέρος την ενοχή του είναι ο Κότορος. Όλοι οι υπόλοιποι φαίνεται ότι αρνούνται την όποια συμμετοχή. Τις τελευταίες ημέρες έχουν εντοπιστεί σημαντικοί μάρτυρες που έχουν καταθέσει στον ανακριτή για κάποιους από τους εμπλεκόμενους. Ένας εξ αυτών κατέθεσε ότι από το μαγαζί του ένας από τους φερόμενους ως δράστες αγόρασε το πρωί του μοιραίου Σαββάτου, το ξύλινο ρόπαλο και τα σακιά που χρησιμοποιήθηκαν μετά τη δολοφονία. Μέσα στις επόμενες ημέρες θα κριθεί η τύχη των δύο γυναικών, αν δηλαδή κριθούν προφυλακιστέες ή αν αφεθούν ελεύθερες με ή χωρίς όρους.

Ανεξάρτητα από την εξέλιξη της ανάκρισης, οι απαντήσεις στα κρίσιμα ερωτήματα που απασχολούν την κοινή γνώμη, δύσκολα θα δοθούν. Όπως σωστά επεσήμανε σημαινών παράγοντας της Δικαιοσύνης, το έγκλημα αυτό είναι από τα πιο περίπλοκα που έχουν συμβεί όχι μόνο σε τοπικό, αλλά σε πανελλαδικό επίπεδο.

55χρονος σκοτώθηκε στην Διμυλιά από τρακτέρ

Δύο νεκροί σε τροχαία

Αυτοκίνητο παρέσυρε και σκότωσε 23χρονο

Δύο ακόμη θύματα τροχαίων ατυχημάτων καταγράφηκαν το προηγούμενο διήμερο στην περιοχή μας, ανεβάζοντας ακόμη περισσότερο τον μεγάλο αριθμό των νεκρών.

Το πρώτο δυστύχημα σημειώθηκε προχθές το απόγευμα, στην περιοχή Κρεμαστά στη Διμυλιά. Ο 55χρονος Αντώνης Καντίνος από τη Διμυλιά, πραγματοποιούσε με το τρακτέρ του ράντισμα ελαιόδεντρων, όταν από κακό χειρισμό κατά τη διάρκεια ελιγμών, το τρακτέρ ανατράπηκε και τον καταπλάκωσε η δεξαμενή του φυτοφαρμάκου που ήταν στερεωμένη στο πίσω μέρος του οχήματος, με αποτέλεσμα να βρει τραγικό θάνατο. Η κηδεία του θα γίνει σήμερα στις 4:00 στο ναό των Ταξιαρχών, στο νεκροταφείο της Διμυλιάς.

Να σημειωθεί ότι είναι το δεύτερο δυστύχημα με νεκρό αγρότη από ανατροπή τρακτέρ, στην περιοχή της Διμυλιάς.

Χθες, στις 2:00 τα ξημερώματα συνέβη το δεύτερο δυστύχημα. Ένας 29χρονος Έλληνας από το Φαληράκι, που οδηγούσε το αυτοκίνητό του στη Ρόδου - Καλλιθέας, παρέσυρε στο ύψος του 14ου χιλιομέτρου της οδού έναν 23χρονο Βούλγαρο που βάδιζε στην περιοχή.

Το αποτέλεσμα της σύγκρουσης ήταν να τραυματιστεί θανάσιμα ο Βούλγαρος που διέμενε στο Φαληράκι και λίγο αργότερα να αφήσει την τελευταία του πνοή.

Ένα ακόμη τροχαίο σημειώθηκε χθες, χωρίς ευτυχώς θύματα. Τζιπ, που ρυμουλκούσε τρέιλερ με φουσκωτό σκάφος, ξέφυγε από τον έλεγχο του οδηγού του κοντά στο Τσαΐρι και έπεσε πάνω στην προστατευτική νησίδα, χωρίς ευτυχώς να υπάρξουν επιπτώσεις για τη ζωή του οδηγού ή των διερχομένων.

ΔΥΝΑΜΙΚΗ ΕΠΙΜΕΛΗΤΗΡΙΑΚΗ ΑΝΑΝΕΩΣΗ

ΔΥΝΑΜΙΚΗ ΕΠΙΜΕΛΗΤΗΡΙΑΚΗ ΑΝΑΝΕΩΣΗ

Κάρρας Μιχαήλ του Δημητρίου

ΕΜΠΟΡΙΚΟ ΤΜΗΜΑ

ΑΚΡΙΔΗΣ ΣΤΕΦΑΝΟΣ του Αθανασίου	Εμπορία Ηλεκτρ/κού Υλικού-Αντ/πείες
ΑΜΑΝΕΖΗΣ ΠΑΝΑΓΙΩΤΗΣ του Κωνσταντίνου	Εμπορος ενδυμάτων
ΑΡΓΥΡΟΣ ΓΕΩΡΓΙΟΣ του Σάββα	Χρυσοχόος
ΑΡΓΥΡΟΥ ΝΙΚΟΛΑΟΣ του Παναγιώτη	Εμπόρια Αθλητικών Ειδών
ΓΟΡΑΝΙΤΗΣ ΠΑΝΑΓΙΩΤΗΣ του Γεωργίου	Εμπόριο αλουμινίου -σιδήρου
ΔΗΜΑ ΕΥΔΟΚΙΑ του Κωνσταντίνου	Εμπορία Επίπλων & Ειδών Δώρου
ΔΗΜΗΤΡΙΑΔΗΣ ΜΙΧΑΗΛ-ΜΙΛΚΟ του Δημητρίου	Κοσμήματα-Ρολόγια
ΚΑΜΠΟΥΡΗ ΜΑΡΙΑ του Σωτηρίου	Ανθοπωλείο
ΚΑΡΑΓΙΑΝΝΗΣ ΠΑΝΑΓΙΩΤΗΣ του Ιωάννη	Εμπορος
ΚΑΡΡΑΣ ΜΙΧΑΗΛ του Δημητρίου	Επιχειρηματίας
ΚΑΤΤΑΒΕΝΟΣ ΣΑΒΒΑΣ του Ιωάννη	Εμπορος Επίπλων και Ειδών Δώρου
ΚΟΥΚΟΥΛΗΣ ΝΙΚΟΛΑΟΣ του Μάρκου	Εμπορος Τουριστικών Ειδών
ΚΟΨΙΑΣ ΑΘΑΝΑΣΙΟΣ του Νίκονος	Χρυσοχόος
ΛΗΜΝΟΣ ΙΩΑΝΝΗΣ του Νικολάου	Ανθοπωλείο
ΛΟΥΔΟΥΔΑΚΗ ΣΟΦΙΑ του Γεωργίου	Διακοσμήτρια-Έμπορος επίπλων
ΜΑΛΟΦΤΗΣ ΜΙΧΑΗΛ του Εμμανουήλ	Βιβλιοπωλείο
ΜΑΧΑΙΡΑΣ ΕΥΑΓΓΕΛΟΣ του Νικολάου	Εμπορος
ΜΕΛΕΤΙΟΥ ΑΝΑΣΤΑΣΙΟΣ του Ιωάννη	Εμπορία Τουριστικών Ειδών
ΜΠΑΚΙΡΗΣ ΓΕΩΡΓΙΟΣ του Μιχαήλ	Εμπορος
ΝΤΑΚΑΣ ΠΑΝΑΓΙΩΤΗΣ του Σταμάτη	Εμπορος Οικοδομικών Υλικών
ΠΑΝΤΕΛΑΙΟΣ ΖΑΧΑΡΙΑΣ του Ιωάννη	Εμπορία Παιχνιδιών & Παιδικών Ειδών
ΠΑΝΤΕΛΙΔΗΣ ΕΜΜΑΝΟΥΗΛ του Ελευθερίου	Εμπορία Σιδήρου
ΠΑΠΑΕΜΜΑΝΟΥΗΛ ΔΗΜΗΤΡΙΟΣ του Εμμανουήλ	Εμπορία Ενδυμάτων
ΡΙΖΟΠΟΥΛΟΣ ΙΩΑΝΝΗΣ του Χαράλαμπου	Εμπορία Ανταλλακτικών
ΣΑΜΠΑΝΗΣ ΓΕΩΡΓΙΟΣ του Δημητρίου	Εμπορία Ενδυμάτων
ΣΑΡΛΗΣ ΓΕΩΡΓΙΟΣ του Νικήτα	Εμπορος ρολογιών
ΣΑΧΙΝΗΣ ΓΕΩΡΓΙΟΣ του Δημητρίου	Βιβλιοχαρτοπωλείο
ΤΖΙΩΡΑΣ ΜΙΧΑΗΛ του Ιωάννη	Εμπόριο Αυτοκινήτων
ΧΟΥΛΗΣ ΠΑΝΤΑΖΗΣ του Σπυρίδωνα	Εμπορος Συσσωρευτών
ΧΡΙΣΤΟΦΙΔΗΣ ΜΙΧΑΗΛ του Νικολάου	Επιχειρηματίας

ΕΠΑΓΓΕΛΜΑΤΙΚΟ ΤΜΗΜΑ

ΑΝΘΟΠΟΥΛΟΣ ΜΙΣΑΗΛ του Ιωάννη	Οικονομολόγος-Ασφαλιστικός Πράκτορας
ΒΡΑΤΣΑΛΗ ΕΛΕΝΗ του Γεωργίου	Κτηματομεσίτης
ΓΙΩΡΓΑΡΑΣ ΝΙΚΟΛΑΟΣ του Θεμιστοκλή	Οικονομολόγος-Ασφαλιστικός Σύμβουλος
ΓΚΙΚΑ-ΞΑΝΘΗ ΜΑΡΙΑ του Φώτη	Καθηγήτρια Χορού
ΓΟΜΠΟΥ ΕΥΑΓΓΕΛΙΑ του Πανορμίτη	Ασφαλιστικός Σύμβουλος
ΔΙΑΚΟΓΕΩΡΓΙΟΥ ΚΑΛΛΙΣΤΟΣ του Γεωργίου	Ιδιοκτήτης Μίνι Μάρκετ
ΚΑΛΗΜΕΡΗΣ ΠΑΝΟΡΜΙΤΗΣ του Κωνσταντίνου	Εμπορος Ειδών Διατροφής
ΚΑΡΑΓΙΑΝΝΗΣ ΓΕΩΡΓΙΟΣ του Βασιλείου	Επιχειρηματίας
ΚΑΣΙΩΤΗΣ ΤΣΑΜΠΙΚΟΣ του Χρήστου	Επιχειρηματίας
ΚΟΥΚΟΥΡΑΣ ΧΑΡΑΛΑΜΠΟΣ του Εμμανουήλ	Επιχειρηματίας
ΚΟΥΦΟΣ ΣΤΑΥΡΟΣ του Νικολάου	Κρεοπώλης
ΛΑΜΠΡΑΚΟΠΟΥΛΟΣ ΠΑΥΛΟΣ του Δημητρίου	Διαφημιστής-Εκδότης
ΜΗΤΣΙΝΙΩΤΗ ΜΑΡΙΑ του Κομνηνού	Εστιάτορας
ΜΟΥΣΕΛΛΗΣ ΔΗΜΗΤΡΙΟΣ του Βασιλείου	Εμπορία Ειδών Πληροφορικής
ΟΙΚΟΝΟΜΙΔΗΣ ΔΗΜΗΤΡΙΟΣ του Ιωάννη	Εμπορος-Χημικό Εργαστήριο
ΠΕΡΙΔΗΣ ΣΤΑΜΑΤΗΣ του Ιωάννη	Επιχειρηματίας
ΠΡΕΖΕΡΑΚΟΣ ΠΕΤΡΟΣ του Χρήστου	Μεσίτης Αστικών Συμβάσεων
ΡΗΓΑΚΟΣ ΑΓΓΕΛΟΣ του Σπυρίδωνα	Γραφείο Μεταφορών
ΡΟΥΣΣΑΚΗΣ ΒΑΣΙΛΕΙΟΣ του Σπυρίδωνα	Ασφαλιστικός Σύμβουλος
ΣΤΑΤΙΟΥ ΓΕΩΡΓΙΟΣ του Κωνσταντίνου	Επιχειρηματίας
ΣΤΑΥΡΗΣ ΜΙΧΑΗΛ του Σταύρου	Επιχειρηματίας
ΣΤΑΥΡΙΔΗΣ ΓΕΩΡΓΙΟΣ του Μιχαήλ	Μεσίτης Αστικών Συμβάσεων
ΣΩΤΗΡΑΚΗΣ ΔΙΑΜΑΝΤΗΣ του Εμμανουήλ	Ξενοδόχος
ΤΑΧΛΙΑΜΠΟΥΡΗΣ ΜΙΧΑΗΛ του Νικολάου	Επιχειρηματίας
ΤΕΡΕΖΑΚΗΣ ΙΩΑΝΝΗΣ του Ελευθερίου	Καφετέρια
ΤΥΡΑΔΕΛΗ ΑΓΓΕΛΙΚΗ του Βασιλείου	Καθηγήτρια Ξένων Γλωσσών
ΧΑΡΤΟΦΥΛΗΣ ΜΙΧΑΗΛ του Κωνσταντίνου	Διαφημιστής-Εκδότης
ΧΙΩΤΑΚΗ - ΓΛΥΝΟΥ ΘΕΤΙΣ του Γεωργίου	Παιδικός Σταθμός

ΤΜΗΜΑ ΜΕΤΑΠΟΙΗΣΗΣ

ΑΓΚΑΣ ΒΑΣΙΛΕΙΟΣ του Άγγελου	Μεταλλικές Κατασκευές
ΑΜΑΝΕΖΗ-ΧΑΝΙΩΤΗ ΚΑΛΛΙΡΟΗ του Κωνσταντίνου	Χειροτέχνης
ΑΝΤΩΝΑΚΗΣ ΝΙΚΟΛΑΟΣ του Κυριάκου	Υδραυλικές Εγκαταστάσεις
ΑΝΤΩΝΟΓΛΟΥ ΓΕΩΡΓΙΟΣ του Λεοντή	Επιχείρηματίας
ΑΤΤΙΤΗΣ ΚΩΝ/ΝΟΣ του Γεωργίου	Ηλεκτρ/γος-Μηχ/γος Μεταλ. Κατασκευές
ΒΑΣΙΛΑΡΑΣ ΝΙΚΟΛΑΟΣ του Δημητρίου	Χρυσοχόος
ΒΟΡΕΙΝΑΚΗΣ ΣΠΥΡΙΔΩΝ του Γεωργίου	Εμπόριο
ΚΑΜΠΥΛΑΥΚΑΣ ΒΑΣΙΛΕΙΟΣ του Ιωάννη	Επιχειρηματίας
ΚΑΡΑΓΙΑΝΝΑΚΗΣ ΕΛΕΥΘΕΡΙΟΣ του Ιωάννη	Υδραυλικές Εγκαταστάσεις
ΚΑΡΕΛΛΑΣ ΕΜΜΑΝΟΥΗΛ του Νικολάου	Ηλεκτρολογικές Εγκαταστάσεις
ΚΑΣΙΩΤΗΣ ΜΙΧΑΗΛ του Σταύρου	Εργολάβος-Οικοδομικές Εργασίες
ΚΡΗΤΙΚΟΣ ΜΙΧΑΗΛ του Ελευθερίου	Εργολάβος-Οικοδομικές Εργασίες
ΚΥΡΟΧΡΙΣΤΟΣ ΔΗΜΗΤΡΙΟΣ του Γεωργίου	Ηλεκτρολογικές Εγκαταστάσεις
ΛΕΝΤΑΚΗΣ ΦΙΛΙΠΠΟΣ του Νικολάου	Ξυλουργικές Εργασίες
ΛΟΥΠΗΣ ΘΕΟΔΩΡΟΣ του Σάββα	Ξυλουργικές Εργασίες
ΜΑΚΡΙΑΣ ΙΩΑΝΝΗΣ του Χαράλαμπου	Ηλεκτρολογικές Εγκαταστάσεις
ΜΑΝΔΡΑΚΟΣ ΣΩΤΗΡΙΟΣ του Ιωάννη	Ηλεκτρονικός
ΜΑΝΤΙΚΟΣ ΚΩΝ/ΝΟΣ του Βασιλείου	Οικοδομικές Επιχειρήσεις
ΜΑΝΤΙΚΟΥ ΓΙΑΣΕΜΙ του Βασιλείου	Εκδότρια
ΜΑΡΓΑΡΙΤΗΣ ΙΠΠΟΚΡΑΤΗΣ του Βασιλείου	Υδραυλικές Εγκαταστάσεις
ΜΟΝΤΙΑΔΟΥ ΔΗΜΗΤΡΑ του Κωνσταντίνου	Ξυλουργείο
ΟΙΚΟΝΟΜΙΔΗΣ ΧΡΗΣΤΟΣ του Φράγκιου	Ελαιοχρωματιστής
ΠΑΠΑΣΤΕΡΓΙΟΥ ΣΩΤΗΡΙΟΣ του Στέργιου	Γραφικές Τέχνες
ΠΕΡΓΑΜΗΝΟΣ ΑΠΟΣΤΟΛΟΣ του Σωκράτη	Συνεργείο Αυτοκινήτων
ΣΙΦΩΝΙΟΣ ΓΕΩΡΓΙΟΣ του Ιωάννη	Μηχανολόγος-Ηλεκτρολόγος / ΕΔΕ
ΤΣΑΚΙΡΗΣ ΤΣΑΜΠΙΚΟΣ του Στυλιανού	Οικοδομικές Εργασίες
ΦΡΑΖΑΔΑΚΗΣ ΚΩΝ/ΝΟΣ του Νικολάου	Εργολάβος
ΧΑΛΙΚΙΑΣ ΓΕΡΑΣΙΜΟΣ του Ιωάννη	Βιοτεχνία Ετοίμων Ενδυμάτων
ΧΑΡΑΛΑΜΠΟΥΣ ΑΝΤΩΝΙΟΣ του Χαράλαμπου	Τυπογράφος
ΧΑΤΖΗΜΑΡΚΟΣ ΜΙΧΑΗΛ του Νικολάου	Ηλεκτρολογικές Εγκαταστάσεις

ΤΟΥΡΙΣΤΙΚΟ ΤΜΗΜΑ

ΑΓΓΕΛΙΝΙΟΣ ΙΩΑΝΝΗΣ του Νικολάου	Ενοικιαζόμενα Δωμάτια
ΒΡΟΥΧΟΣ ΝΙΚΟΛΑΟΣ του Σάββα	Ξενοδόχος
ΓΕΡΑΠΕΤΡΙΤΗ ΖΩΗ του Γεωργίου	Ενοικιαζόμενα Δωμάτια
ΓΕΡΟΝΙΚΟΛΑΣ ΝΙΚΟΛΑΟΣ του Ιακώβου	Επιχειρηματίας
ΚΑΝΑΡΗΣ ΓΕΩΡΓΙΟΣ του Αναστασίου	Ξενοδόχος
ΚΑΠΝΟΥΛΑ ΕΙΡΗΝΗ του Ιωάννη	Εκμετάλευση Εξ/σμού Παραλίας (ομπρέλες)
ΚΑΡΑΚΑΤΣΑΝΗΣ ΝΙΚΟΛΑΟΣ του Βασιλείου	Εμπορία Τουριστικών Ειδών
ΚΑΡΑΜΑΡΙΑΣ ΝΙΚΟΛΑΟΣ του Μιχαήλ	Επιχειρηματίας
ΚΑΡΑΞΗΣ ΒΑΣΙΛΕΙΟΣ του Κωνσταντίνου	Ενοικιάσεις Αυτοκινήτων
ΚΕΣΙΔΗΣ ΠΕΤΡΟΣ του Ιωάννη	Εμπορία Τουριστικών Ειδών
ΚΟΥΚΟΥΡΑΣ ΕΜΜΑΝΟΥΗΛ του Αχιλλέα	Εμπορία Τουριστικών Ειδών
ΜΗΝΕΤΤΟΣ ΚΩΝΣΤΑΝΤΙΝΟΣ του Ιωάννη	Ξενοδόχος
ΠΑΝΑΗ ΕΥΑΓΓΕΛΙΑ του Μιχαήλ	Ενοικιαζόμενα Δωμάτια
ΣΑΛΒΑΡΗΣ ΕΥΑΓΓΕΛΟΣ (ΛΕΛΗΣ) του Σάββα	Ξενοδόχος
ΣΙΔΗΡΟΠΟΥΛΟΣ ΣΑΒΒΑΣ του Αριστάρχου	Ιδιοκτήτης Τουριστικού Λεωφορείου
ΣΤΕΡΓΕΝΑΚΗΣ ΣΤΕΡΓΟΣ του Νικολάου	Τουριστικός Πράκτορας
ΤΖΟΓΙΑΣ ΦΙΛΙΠΠΟΣ του Γεωργίου	Ενοικιαζόμενα Δωμάτια
ΤΟΚΟΥΖΗΣ ΠΑΝΑΓΙΩΤΗΣ του Εμμανουήλ	Επιχειρηματίας

ση

Στο Φαληράκι

Η περιβαλλοντική μας ευαισθησία...

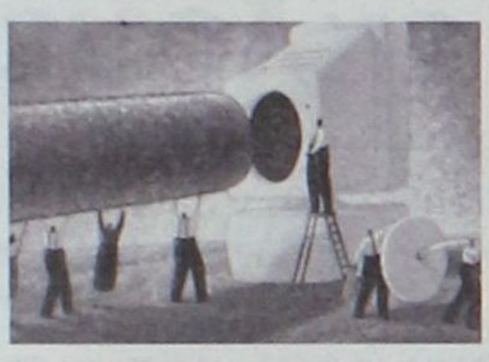

εξαντλείται
στον αγωγό αποχέτευσης
Αρχαγγέλου - Αφάντου -
Καλλιθέας

Για τους παρα-βιασμούς σε αιγιαλό, σε λόφους, σε πλατείες και στο δομημένο περιβάλλον ούτε λέξη !

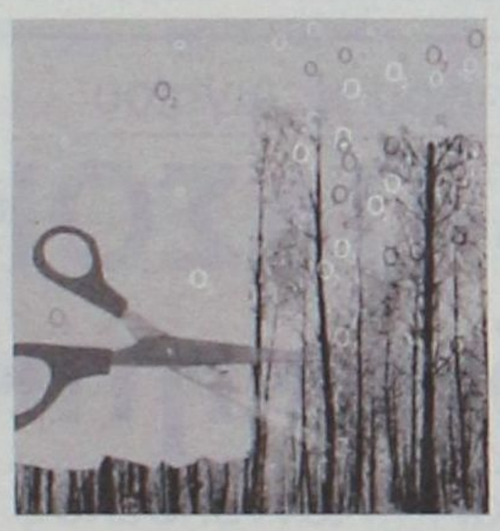

Όμως
για υποστήριξη σε όλα τα επίπεδα σχετικά με

- ΚΕΝΤΡΙΚΗ ΘΕΡΜΑΝΣΗ
- ΚΛΙΜΑΤΙΣΜΟ
- ΗΛΙΑΚΑ
- ΠΙΣΙΝΕΣ

Α. ΑΝΑΣΤΑΣΑΣ

ΜΗΧΑΝΟΛΟΓΟΣ ΜΗΧΑΝΙΚΟΣ Ε.Μ.Π.

ΦΑΛΗΡΑΚΙ ☎ 22410 60700

Επειδή...

Ο σεβασμός είναι αρχή ζωής. Δεν είναι πυροτέχνημα για κατανάλωση !!!

ΑΕ 1511

Προκειμένου να καλυφθούν επείγουσες ανάγκες

Ψάχνει εναγωνίως πλοία το υπουργείο

Άκαρπες μέχρι στιγμής οι προσπάθειες για τη γραμμή-κορμό της Δωδεκανήσου

Σε αναζήτηση επιβατηγών πλοίων βρίσκεται το υπουργείο Εμπορικής Ναυτιλίας (ΥΕΝ), προκειμένου να καλυφθούν επαρκώς όλες οι ακτοπλοϊκές συγκοινωνιακές γραμμές. Σύμφωνα με τη διεθνή πρόσκληση ενδιαφέροντος οι δρομολογιακές γραμμές ανέρχονται σε 31 και αφορούν τόσο τα νησιά που παρουσιάζουν μεγάλη κίνηση επιβατών και οχημάτων όσο και τα μικρότερα.

Η προθεσμία υποβολής ενδιαφέροντος λήγει στις 22 Μαΐου και κατά πληροφορίες, το σύνολο σχεδόν των γραμμών παραμένει χωρίς ενδιαφέρον από τις ελληνικές και τις ξένες, κοινοτικές, ακτοπλοϊκές εταιρείες. Αυτό σημαίνει ότι το υπουργείο θα υποχρεωθεί εφαρμόζοντας τον νόμο 2932/2001 -τρίτη φάση- να προχωρήσει στην επιδότηση όλων των γραμμών! Κάτι, βεβαίως, που φαντάζει απίθανο, καθώς το κόστος είναι αστρονομικό. Πώς θα αντιδράσει το υπουργείο στο συγκεκριμένο ενδεχόμενο; Ακόμη, παραμένει άγνωστο. Οι ακτοπλοϊκές εταιρείες, πάντως, παρά την κίνηση «καλής θέλησης» του ΥΕΝ να απελευθερώσει, υπό προϋποθέσεις, τις ακτοπλοϊκές υπηρεσίες και από τον Πειραιά, αρνούνται να συμμετάσχουν στη διεθνή πρόσκληση και ζητούν πλήρη εναρμόνιση της ελληνικής νομοθεσίας με την κοινοτική και όχι μερική απελευθέρωση, μόνο των εισιτηρίων από το λιμάνι του Πειραιά.

Από την πλευρά του, το υπουργείο Εμπορικής Ναυτιλίας προχωρώντας στην πρόσκληση διεθνούς ενδιαφέροντος για τις 31 γραμμές επιθυμούσε να απαλλαγεί από τον βραχνά των επιδοτούμενων γραμμών, από τη νέα δρομολογιακή περίοδο που αρχίζει την 1η Νοεμβρίου 2006. Φαίνεται, όμως, ότι τόσο οι Ελληνες ακτοπλόοι όσο και οι αλλοδαποί δεν είναι διατεθειμένοι να δρομολογήσουν πλοία σε όλες τις γραμμές του σχεδιασμού του ΥΕΝ, χωρίς να επιδοτηθούν.

Παρά το πολύωρο «παζάρι» των υπουργών Εμπορικής Ναυτιλίας και Αιγαίου με τους εφοπλιστές μέχρι αργά το βράδυ της Παρασκευής, οι Μ. Κεφαλογιάννης και Αρ. Παυλίδης κατάφεραν μόνο να αποτρέψουν το «δέσιμο» των πλοίων που είχαν εξαγγείλει οι ακτοπλοϊκές εταιρείες για την προσεχή Τρίτη. Οι εφοπλιστές, ωστόσο, θα επανεξετάσουν το θέμα στις 24 Μαΐου.

Κυβέρνηση κι εφοπλιστές «παζαρεύουν» για την απελευθέρωση γραμμών, την περίοδο δρομολόγησης αλλά και την αναβολή απόσυρσης των γερασμένων πλοίων.

• **ΟΙ ΓΡΑΜΜΕΣ:** Από τις 180 περίπου γραμμές του ακτοπλοϊκού δικτύου το «παζάρι» γίνεται για τις 50 περιφερερειακές, αφού άλλες τόσες από τον Πειραιά έχουν, ήδη, απελευθερωθεί. Εκτός «παζαριού» μένουν -προς το παρόν- οι 75 γραμμές δημόσιας υπηρεσίας (επιδοτούμενες) για τις οποίες οι έλληνες φορολογούμενοι πληρώνουν περί τα 45 εκατ. ευρώ το χρόνο.

• **ΠΕΡΙΟΔΟΣ ΔΡΟΜΟΛΟΓΗΣΗΣ:** Οι εφοπλιστές ζητούν να δρομολογούν τα πλοία τους για όποιο διάστημα επιθυμούν (κυρίως τους τέσσερις μήνες του καλοκαιριού, οπότε τα έσοδα είναι υψηλά). Για τους υπόλοιπους μήνες ζητούν από την κυβέρνηση να τους επιδοτεί ώστε να εξυπηρετούν τα νησιά. Από την πλευρά του το ΥΕΝ δεν δέχεται να δρομολογούνται πλοία για διάστημα μικρότερο από δέκα μήνες.







Συνεχίζονται οι διαπραγματεύσεις Κεφαλογιάννη και Παυλίδη με τους εφοπλιστές

• **ΗΛΙΚΙΑ ΠΛΟΙΩΝ:** Μόνο τη διετία 2008-2009 πρέπει να αποσυρθούν 22 πλοία που συμπληρώνουν το όριο ηλικίας των 30 χρόνων αλλά δεν έχει προβλεφθεί η αντικατάστασή τους από καινούρια ή άλλα μικρότερης ηλικίας. Ετσι, αν η κυβέρνηση δεν βρει άμεσα λύση, τα νησιά κινδυνεύουν να μείνουν χωρίς θαλάσσια συγκοινωνία τα επόμενα χρόνια.

Την ίδια στιγμή, λίγο πριν αρχίσει να κορυφώνεται η καλοκαιρινή τουριστική περίοδος -κι ενώ οι εφοπλιστές ετοιμάζονται να ανακοινώσουν αυξήσεις εσιτηρίων- η κατάσταση στο Αιγαίο εμφανίζεται εκρηκτική. Πολλά νησιά δεν εξυπηρετούνται ούτε καν στοιχειωδώς, ενώ τα περισσότερα κινδυνεύουν να μείνουν χωρίς επαρκή ακτοπλοϊκή σύνδεση κατά την τουριστική περίοδο. Την ίδια στιγμή δεν μπορούν να γίνουν κρατήσεις για το καλοκαίρι (μετά τις 2 Ιουνίου) καθώς οι ναυτιλιακές εταιρείες δεν έχουν ανακοινώσει τα δρομολόγια που θα εκτελούν και τα νησιά που θα εξυπηρετούν, πιέζοντας το υπουργείο για πλήρη απελευθέρωση.

ΟΙ ΔΡΟΜΟΛΟΓΙΑΚΕΣ ΓΡΑΜΜΕΣ:

Οι σημαντικότερες από τις 31 δρομολογιακές γραμμές για τις οποίες το υπουργείο ψάχνει πλοία είναι οι παρακάτω:

- **Πειραιάς - Χανιά:** Το υπουργείο ζητεί δύο Ε/Ο μεταφορικής ικανότητας 1.300 επιβάτων έκαστο.
- **Πειραιάς - Ηράκλειο:** Αναζητεί 4 Ε/Ο, για 1.300 επιβάτες.
- **Πειραιάς - Ρέθυμνο:** Το ΥΕΝ ζητεί δύο επιβατηγά οχηματαγωγά πλοία, για 1.300 επιβάτες.
- **Γραμμές Πειραιά - Δ. Κυκλάδων.** Το ΥΕΝ ζητεί δύο πλοία για τη γραμμή Πειραιά, Κύθνο, Σέριφο, Σίφνο, Κίμωλο, Μήλο. Επίσης ένα πλοίο για Πειραιά, Κύθνο, Σέριφο, Σίφνο, Μήλο, Φολέγανδρο, Σίκινο, Ιο, Θήρα.
- **Πειραιά, Σύρο, Τήνο, Μύκονο.** Το υπουργείο ζητεί δύο πλοία για 1.000 επιβάτες έκαστο.
- **Γραμμές Πειραιά - Δωδεκανήσων.** Ζητεί δύο πλοία για Πειραιά, Πάτμο, Λέρο, Κάλυμνο, Κω, Ρόδο. Ενα πλοίο για τη γραμμή Πειραιά, Πάρο, Νάξο, Αμοργό, Αστυπάλαια, Κάλυμνο.
- **Πειραιάς - Χίος - Μυτιλήνη:** Τρία επιβατηγά οχηματαγωγά πλοία που να μεταφέρουν 1.000 επιβάτες.
- **Γραμμές Σάμου - Ικαρίας:** Το υπουργείο θέλει ένα πλοίο στη γραμμή Πειραιά, Σύρο, Μύκονο, Ικαρία, Φούρνοι, Καρλόβασι, Βαθύ και ένα πλοίο στη γραμμή Πειραιά ή Λαύριο, Ικαρία, Σάμο, Χίο, Πειραιά, Χίο, Σάμο, Ικαρία, Πειραιά.
- **Γραμμές Πειραιά - Ανατολικών Κυκλάδων:** Για τη γραμμή Πειραιά, Πάρο, Νάξο, Ιο, Θήρα το υπουργείο ζητεί 4 πλοία, για 1.000 επιβάτες έκαστο. Επίσης θέλει ένα πλοίο για τις γραμμές Πειραιά, Πάρο, Νάξο, Ιο, Σίκινο, Φολέγανδρο, Θήρα, Θηρασιά, Ανάφη - Πειραιά, Πάρο, Νάξο, Δονούσα, Αιγιάλη ή Κατάπολα, Αστυπάλαια - Πειραιά, Πάρο, Νάξο, Ηρακλειά, Σχοινούσα, Κουφονήσια, Δονούσα, Αιγιάλη ή Κατάπολα και Πειραιά, Σύρο, Πάρο, Νάξο, Αιγιάλη ή Κατάπολα.
- **Γραμμές Πειραιά, Κυκλάδων, Κρήτης, Δωδεκανήσων:** Το υπουργείο αναζητεί ένα πλοίο.
- **Ραφήνα - Ανδρο - Τήνο - Μύκονο:** Ζητεί τρία πλοία για 1.000 επιβάτες έκαστο και να εκτελούν τρία δρομολόγια την ημέρα και 4 τους καλοκαιρινούς μήνες.

ΔΙΤΡΟΧΟΙ
ΜΑΝΩΛΗΣ ΠΑΠΑΜΑΝΩΛΗΣ - ΙΩΑΝΝΗΣ ΜΑΓΚΑΦΑΣ Ο.Ε.
ΚΟΛΟΚΟΤΡΩΝΗ 33-35 (κάθετος Καναδά
ΡΟΔΟΣ τηλ. 2241024788-28110
ΜΕΤΑΧΕΙΡΙΣΜΕΝΑ και ΚΑΙΝΟΥΡΓΙΑ
& χωρίς προκαταβολή & έως 72 δόσεις

Μοντέλο	Τιμή	Χλμ.	Ετος
BMW R1150R	10000	8200	2003
BMW R1150GS	8500	39000	2002
Aprilia Tuono 1000	7800	14600	2004
Suzuki Vstrom 650	6500	3000	2005
Aprilia Caponord 1000	9000	15000	2004
Aprilia Caponord 1000	8500	15000	2004
Aprilia Pegaso 650	3500	15500	2002
Kawasaki EN500	1000	42500	1993
Suzuki TL1000	4500	65000	1999
Yamaha TDM 850	3600	54000	1995
Suzuki An 125	850	69500	1996
Peugeot Elyseo 125	1100	10900	1999
Peugeot Elyseo 125	800	49500	1999
Παπι DY50A 50 cc	650	20000	2002
Σκούτερ 50 cc διάφορα	500	διάφορα	διάφορα

Ολα σε άριστη κατάσταση με την τεχνική υποστήριξη των Δύο Τροχών
ΑΤ2041(Γ)

ΤΗΛΟΣ 21ος ΑΙΩΝΑΣ
SEA STAR
Πληροφορίες: Ρόδος, Τάρπον Σπρινγκς 44
Τηλ./φαξ: 2241078052
κιν. 6938244523
ΠΡΟΓΡΑΜΜΑ SEA STAR

ΣΑΒΒΑΤΟ 27/4/2006	ΑΦΙΞΗ	ΑΝΑΧΩΡΗΣΗ
ΡΟΔΟΣ		09.00
ΤΗΛΟΣ	10.20	Δ.

ΤΕΤΑΡΤΗ 3/5/2006	ΑΦΙΞΗ	ΑΝΑΧΩΡΗΣΗ
ΤΗΛΟΣ		09.00
ΡΟΔΟΣ	10.20	18.00
ΤΗΛΟΣ	19.20	Δ.

ΚΥΡΙΑΚΗ 7/5/2006	ΑΦΙΞΗ	ΑΝΑΧΩΡΗΣΗ
ΤΗΛΟΣ		07.30
ΡΟΔΟΣ	08.50	17.30
ΤΗΛΟΣ	18.50	Δ.

ΑΕ1468

Την Τετάρτη παρουσία εκπροσώπου της ΚΕ της ΝΔ

Συνεδριάζει η ΝΟΔΕ με θέμα τις εκλογές

"Τελεσίγραφο" στους βουλευτές για να εκφράσουν τις απόψεις τους

Και νέα συνεδρίαση της ΝΟΔΕ την Τετάρτη το βράδυ για τις προσεχείς εκλογές της Αυτοδιοίκησης με την παρουσία του Νίκου Κωστόπουλου, τομεάρχη στη γραμματεία του Τομέα της Αυτοδιοίκησης της Νέας Δημοκρατίας. Αντικείμενο της συνεδρίασης η πορεία του κόμματος προς τις δημοτικές και νομαρχιακές εκλογές καθώς και η οριστικοποίηση του καταλόγου με τους υποψήφιους που θα στηρίξει το κυβερνών κόμμα στο Νομό Δωδεκάνησου. Ο Τομεάρχης θα πάρει φεύγοντας για την Αθήνα τον εν λόγω κατάλογο προκειμένου να γίνουν στο επόμενο χρονικό διάστημα οι επίσημες ανακοινώσεις. Μέχρι την Τετάρτη, θα κληθούν ο Υπουργός Αιγαίου Αρ. Παυλίδης και οι δύο βουλευτές Τ. Καραμάριος και Β. Χρύσης να καταθέσουν στη ΝΟΔΕ τις προτάσεις τους για τους υποψήφιους δημάρχους που θα πρέπει να στηρίξει η νέα Δημοκρατία στους δήμους Κω, Καμείρου και Αφάντου.

Η συνεδρίαση της Τετάρτης θεωρείται ως καθοριστική για την παραπέρα πορεία του κόμματος προς τις εκλογές του Οκτωβρίου, εξ ού και η παρουσία του Νίκου Κωστόπουλου, εκπροσώπου της Γραμματείας Αυτοδιοίκησης. Να σημειωθεί ότι ο κ. Κωστόπουλος είναι από τους στενούς συνεργάτες του Υπουργού Άμυνας Βαγγέλη Μεϊμαράκη και προσωπικός φίλος του προέδρου της ΝΟΔΕ Τώνη Μαρτίνη.

Σύμφωνα με ασφαλείς πληροφορίες ο πρόεδρος της ΝΟΔΕ σήμερα θα επικοινωνήσει με τα γραφεία του Υπουργού και των δύο βουλευτών και θα ζητήσει να καταθέσουν τις προτάσεις τους για τους τρεις δήμους αντίστοιχα. Ο κ. Παυλίδης για τον δήμο Κω, ο κ. Καραμάριος για τον δήμο Καμείρου και ο κ. Χρύσης για το δήμο Αφάντου. Θα ζητηθεί δηλαδή να αναλάβουν και αυτοί τις ευθύνες τους για τους δήμους απ όπου κατάγονται και λόγω φυσικά του ότι υπάρχουν προβλήματα ως προς την επιλογή. Στο δήμο Κω η ΝΟΔΕ προσανατολίζεται προς τον κ. Γ. Κυρίτση ενώ ο υπουργός μάλλον επιθυμεί τη στήριξη του κ. Αλ: Χατζηγικολάου, στο δήμο Αφάντου υπάρχουν τρεις υποψηφιότητες από το χώρο της Νέας Δημοκρατίας ενώ και στο δήμο Καμείρου υπάρχει μια σχετική ασάφεια.

Με αυτό τον τρόπο εκτιμάται ότι θα μπουν στο παιχνίδι και οι τρεις παράγοντες για να μην δημιουργήσουν προβλήματα εκ των υστέρων.

Ο κ. Κωστόπουλος θα πάρει τη λίστα με τους υποψήφιους για να τους διαβιβάσει στον υπεύθυνο της Επιτροπής κ. Τζαμτζή ο οποίος και θα προχωρήσει στις επίσημες ανακοινώσεις. Θεωρείται πάντως ότι τόσο η υποψηφιότητα του κ. Κώστα Σαρρή για τη Νομαρχία όσο και του κ. Χ. Χατζυεθυμίου έχουν «κλειδώσει» και δεν πρόκειται να υπάρξει καμιά αλλαγή.

Στη χθεσινή συνδιάσκεψη του Ν. Αιγαίου

Κριτική στο ΠΑΣΟΚ για τα αυτοδιοικητικά

Τί ζήτησαν Γ. Μαχαιρίδης και Γ. Γιαννόπουλος

Αρμοδιότητες και πόρους ζήτησαν τα στελέχη της Αυτοδιοίκησης από τη Δωδεκάνησο στη Συνδιάσκεψη του ΠΑΣΟΚ που πραγματοποιήθηκε χθες στην Αθήνα. Όλοι οι πρωτοκλασάτοι ήταν εκεί εκτός ελαχίστων εξαιρέσεων. Στους απόντες από τη Δωδεκάνησο συγκαταλέγονται ο βουλευτής Κώστας Καΐσερλης και ο γραμματέας της Ν.Ε του Νοτίου Συγκροτήματος Τιμ. Παρασκευάς. Μικρή ήταν η παρουσία από τον Νομό Κυκλάδων. Η παρουσία του Αρχιεπισκόπου Αθηνών στην Σύρο είχε σαν αποτέλεσμα να απουσιάζουν οι παράγοντες της αυτοδιοίκησης από το Νομό. Παραβρέθηκαν μόνο η δήμαρχος Σερίφου κ. Συνοδινού και ο υποψήφιος δήμαρχος Νάξου. Συνολικά στη Συνδιάσκεψη συμμετείχαν 120 άτομα.

Από το Νομό Δωδεκάνησου παραβρέθηκαν ο βουλευτής Γιάννης Παρασκευάς, ο νομάρχης Γιάννης Μαχαιρίδης, ο δήμαρχος Ροδίων Γιώργος Γιαννόπουλος, οι αντινομάρχες Νίκος Ζωίδης και Στάθης Κουσουρνάς, ο πρόεδρος του Νομαρχιακού Συμβουλίου Φώτης Χατζηδιάκος, οι πρώην βουλευτές Γιώργος Χιωτάκης και Κοσμάς Σφυρίου, ο Γιώργος Νικητιάδης, οι έπαρχοι Μαρία Κυπραίου και Μιχάλης Ερωτόκριτος, οι δήμαρχοι Νότιας Ρόδου Μανόλης Σαββής, Πεταλούδων Μιχάλης Κορδίνας, Δικαίου Βασίλης Χατζηγιακουμής, οι υποψήφιοι δήμαρχοι Κω Γιώργος Κυρίτσης, Καλύμνου Δημήτρης Διακομιχάλης , Αφάντου Σάββας Διακοσταματίου καθώς και δημοτικοί και νομαρχιακοί σύμβουλοι. Στη συνδιάσκεψη παράβρέθηκε και ο γραμματέας της Σ.Ε Αρχαγγέλου Πανορμίτης Κρητικός που δήλωσε την αντίθεσή του στις διαδικασίες που ακολουθήθηκαν από τη Ν.Ε για την επιλογή του κ. Παπουρά ως υποψηφίου δημάρχου στο δήμο της ευθύνης του. Ανακοίνωσε προς τα μέλη της Συνδιάσκεψης ότι έχει υποβάλλει την παραίτησή του από τη θέση του γραμματέα.



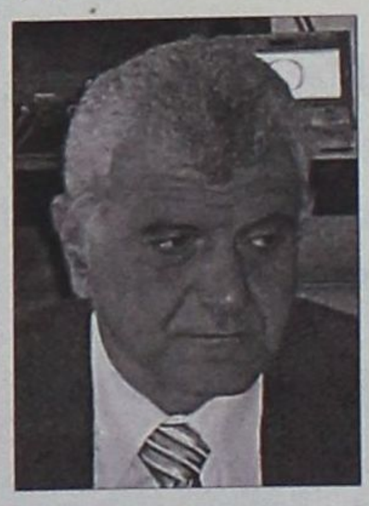

Τις εργασίες της Συνδιάσκεψης άνοιξε με σύντομο χαιρετισμό ο γραμματέας της Περιφερειακής Επιτροπής Βασίλης Παπανικόλας. Ακολούθησε ο κεντρικός ομιλητής που ήταν ο πρώην υπουργός και μέλος του Πολιτικού Συμβουλίου του ΠΑΣΟΚ Κώστας Σκανδαλίδης. Θέμα της εισήγησής του ήταν « το νέο προγραμματικό πλαίσιο του ΠΑΣΟΚ για το ρόλο του κράτους και της αυτοδιοίκησης σε ένα ολοκληρωμένο μοντέλο συμμετοχικής αποκεντρωμένης διακυβέρνησης και περιφερειακής ανάπτυξης». Εγιναν επίσης εισηγήσεις για την Παιδεία, τη Κοινωνική Πρόνοια και το Ακτοπλοϊκό αντίστοιχα από τους βουλευτές Συλβάνα Ράπτη, Τάσο Χωρέμη και Γιάννη Διαμαντίδη.

Υπήρξαν πολλές τοποθετήσεις από τα στελέχη της Αυτοδιοίκησης ενώ ο βουλευτής Γιάννης Παρασκευάς και ο πρόεδρος του Ν.Σ Φώτης Χατζηδιάκος άσκησαν κριτική για τον τόπο της οργάνωσης της Συνδιάσκεψης. Θα έπρεπε κατά τη γνώμη τους να γίνει σε κάποιο νησί του Νοτίου Αιγαίου που να εξυπηρετεί τα στελέχη του ΠΑΣΟΚ και όχι στην Αθήνα.

Στη τοποθέτησή του ο δήμαρχος Ροδίων Γιώργος Γιαννόπουλος ζήτησε το ΠΑΣΟΚ να πάρει καθαρές θέσεις για την περιφερειακή αυτοδιοίκηση, να συμπεριλάβει στο πρόγραμμα του ένα δεύτερο Καποδίστρια -κάθε νησί να γίνει ένας δήμος-, να πάρει μέτρα για την συμμετοχική δημοκρατία και να αξιοποιήσει καλύτερα τις εθελοντικές οργανώσεις. Τόνισε επίσης την ανάγκη μαζί με την αποκέντρωση αρμοδιοτήτων να αποκεντρώνονται και πόροι. Ο νομάρχης Δωδεκάνησου Γιάννης Μαχαιρίδη μίλησε και αυτός για αποκέντρωση πόρων και αρμοδιοτήτων και σημείωσε ότι το ΠΑΣΟΚ πρέπει να κάνει την αυτοκριτική του γιατί ενώ άλλα υποσχόταν για την αυτοδιοίκηση, μετά ως κυβέρνηση, σε πολλά ήταν ανακόλουθο.

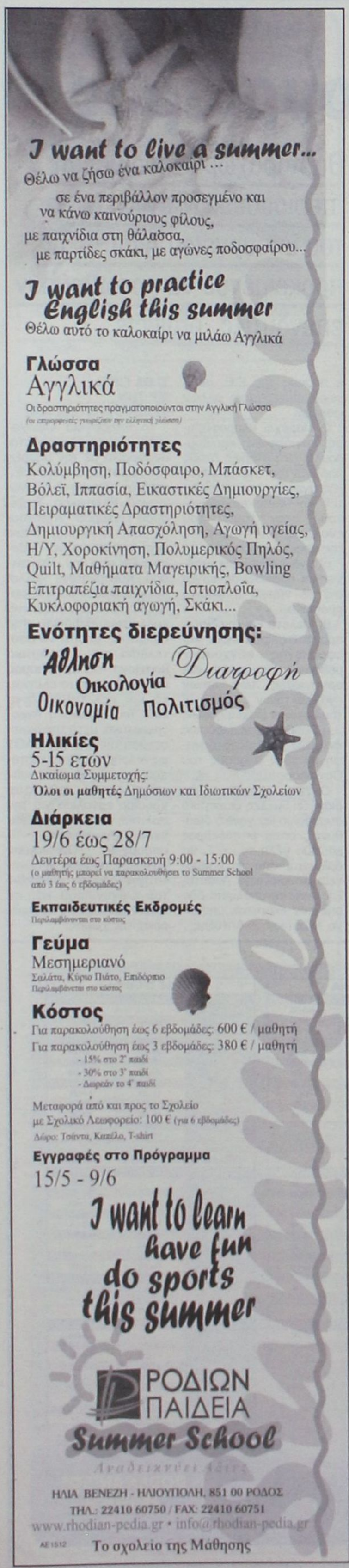

Για συγχωνεύσεις μιλά ο Δ. Αβραμόπουλος

Επανέρχεται το σενάριο κατάργησης της Β' ΔΥΠΕ!

Ο υπουργός Υγείας προαναγγέλει και αλλαγές στις διοικήσεις Νοσοκομείων

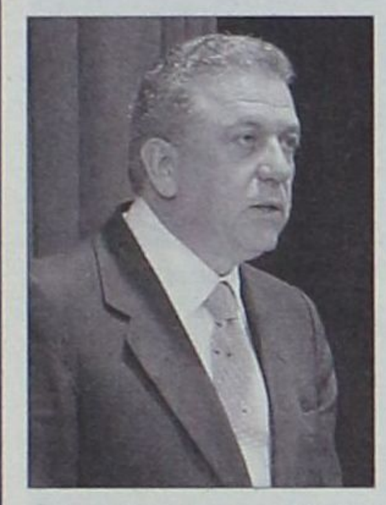

Επανέρχεται και μάλιστα δυναμικά το σενάριο για κατάργηση της Β' ΔΥΠΕ Νοτίου Αιγαίου και συγχώνευσή της με την Α' ΔΥΠΕ Νοτίου Αιγαίου, προκειμένου να δημιουργηθεί ένα μόνο κεντρικό θεσμικό όργανο του υπουργείου Υγείας, σε όλη την Περιφέρεια.

Οι σκέψεις αυτές υπήρχαν εδώ και λίγο καιρό στο υπουργείο, όπως αναφέρουν οι πληροφορίες, καθώς όταν ανέλαβε ο Δημήτρης Αβραμόπουλος και ενημερώθηκε για τη δομή των υπηρεσιών, είχε εκφράσει ενστάσεις για το κατά πόσο αποδοτικό είναι το υπάρχον σχήμα, σε ό,τι αφορά τις ΔΥΠΕ.

Τις σκέψεις αυτές ήρθε να δημοσιοποιήσει με δηλώσεις του που δημοσιεύθηκαν χθες στο Βήμα της Κυριακής ο ίδιος ο Δ. Αβραμόπουλος, που φαίνεται να έχει πάρει τις τελικές του αποφάσεις για αλλαγές στο χώρο της υγείας.

Σύμφωνα με τον υπουργό, κλείνουν οι περισσότερες από τις 17 Διοικητικές Υγειονομικές Περιφέρειες (ΔΥΠΕ) της χώρας, γεγονός που σημαίνει ουσιαστικά και την ενοποίηση των ΔΥΠΕ Νοτίου Αιγαίου σε μια.

Συγκεκριμένα, ο Δ. Αβραμόπουλος μεταξύ άλλων επισήμανε: «Δύο χρόνια ήταν αρκετά για να οδηγηθεί η κυβέρνηση σε μια σειρά από συμπεράσματα. Τούτη την ώρα που μιλάμε γίνεται επανεξέταση του όλου θεσμικού και διοικητικού πλέγματος των



πάλαι ποτέ ΠΕΣΥΠ και νυν ΔΥΠΕ, έτσι ώστε να προχωρήσουμε σε μια βαθιά τομή που θα καταστήσει το περιφερειακό αποκεντρωμένο δίκτυο περισσότερο ευέλικτο, πιο αποτελεσματικό, λιγότερο σπάταλο και πιο φιλικό στις τοπικές κοινωνίες.

Η αποκέντρωση που είχε συντελεστεί προ δεκαετίας κατά τη γνώμη μου είχε θετικά κίνητρα και λόγους, στην πράξη όμως απεδείχθη ότι πάσχει στην εφαρμογή της, δημιουργώντας εστίες σκληρής γραφειοκρατίας, οι οποίες κάθε άλλο παρά συμβάλλουν στο να καταστήσουμε τη διοίκηση πιο αποτελεσματική».

Ερωτηθείς για το διάδοχο σχήμα, ο υπουργός Υγείας σημείωσε: «Σίγουρα μια δομή με πολύ λιγότερες Υγειονομικές Περιφέρειες, με ουσιαστικό έργο και αναπτυξιακό χαρακτήρα. Με πιο συγκεκριμένο πλέγμα αρμοδιοτήτων, σε ευθεία γραμμή με το υπουργείο και πλήρως εναρμονισμένο με τις πολιτικές του» και πρόσθεσε ότι στο πλαίσιο της αναδιάρθρωσης των περιφερειών που σχεδιάζει το υπουργείο Εσωτερικών θα ακολουθήσουν και οι ΔΥΠΕ.

Να σημειωθεί ότι στο κυβερνητικό πρόγραμμα, πριν τις εκλογές, η Νέα Δημοκρατία ανέφερε την κατάργηση των ΠεΣΥΠ, τα οποία όμως ουσιαστικά μετατράπηκαν σε ΔΥΠΕ κι συνέχισαν να λειτουργούν. Φαίνεται όμως ότι έφθασε η ώρα για πιο ριζικές αλλαγές, που θα επηρεάσουν φυσικά και την περιοχή μας, όπως και ολόκληρη την Ελλάδα.

Ο στόχος του κ. Αβραμόπουλου είναι λιγότερες ΔΥΠΕ, καλύτερα στελεχωμένες και με μεγαλύτερες δυνατότητες σε κάθε περιοχή της χώρας.

Εκτός από την κατάργηση των περισσοτέρων ΔΥΠΕ, ο κ. Αβραμόπουλος θα προβεί σε αλλαγές και στις διοικήσεις των νοσοκομείων. Λίγο μετά την ανάληψη των καθηκόντων του, πριν από τρεις μήνες, ο κ. Αβραμόπουλος είχε καλέσει τους διοικητές των νοσοκομείων και τους είχε ζητήσει συγκεκριμένα πράγματα, καταθέτοντάς τους έναν δεκάλογο που έπρεπε να ακολουθούν. Από τότε η δράση των διοικητών, η εφαρμογή της πολιτικής που τους παρουσιάστηκε και τα αποτελέσματα που είχε, αποτέλεσε την «βαθμολογία» τους. Την αξιολόγησή τους.

Σύμφωνα με τον κ. Αβραμόπουλο, όσοι κάνουν σωστά τη δουλειά τους δεν έχουν να φοβηθούν τίποτα. «Ωστόσο, όπου παρατηρούνται φαινόμενα είτε αδιαφορίας είτε ολιγωρίας κατά την αξιολόγηση των διοικήσεων τα δύο χρόνια που πέρασαν, σε συνδυασμό με το πώς θα ανταποκρίνονται στις κατευθύνσεις που τους δώσαμε, τότε ναι, θα γίνουν και αλλαγές σε πρόσωπα».

Σε ό,τι αφορά πάντως τα Δωδεκάνησα, λέγεται ότι στο «μικροσκόπιο» του υπουργείου Υγείας έχουν μπει ήδη δύο διοικητές και δεν αποκλείεται σύντομα να έχουμε εξελίξεις, καθώς γίνονται συζητήσεις για πιθανούς αντικαταστάτες τους.

Λένε όχι στον εφησυχασμό

Συνεχίζουν τον "αγώνα"

Συνεχής προσπάθεια της Β' ΔΥΠΕ για ενημέρωσή γύρω από τη γρίπη των πτηνών

Μπορεί να βρισκόμαστε στην έναρξη της θερινής περιόδου και της τουριστικής σεζόν, ωστόσο στη Β' ΔΥΠΕ Νοτίου Αιγαίου δεν σταματούν να εργάζονται σε ένα θέμα που τον χειμώνα μας είχε απασχολήσει όχι μόνο σε τοπικό επίπεδο, αλλά σε παγκόσμιο. Η γρίπη των πτηνών.

Ο χειμώνας πέρασε αλλά όχι και ο κίνδυνος, αφού συνεχίζουν να υφίστανται τα μέτρα αποτροπής εξάπλωσης της γρίπης σε όλη την επικράτεια.

Σε μια προσπάθεια να μας επανευαισθητοποιήσει η Β' ΔΥΠΕ, έχει προχωρήσει από την αρχή του μήνα σε συγκεκριμένες ενέργειες και δράσεις, με στόχο κυρίως τους μαθητές δημοτικών σχολείων, γυμνασίων και λυκείων.

Η Β' ΔΥΠΕ προχώρησε στην έκδοση τριών φυλλαδίων - ένα για δημοτικά και νηπιαγωγεία, ένα για γυμνάσια, λύκεια, ΙΕΚ και ΤΕΕ, ένα με σφαιρικές γνώσεις για τη γρίπη που αφορούσε τους εκπαιδευτικούς- τα οποία μοίρασε από τα τέλη Απριλίου έως τις αρχές Μαΐου συνολικά σε 27.850 μαθητές και 200 εκπαιδευτικούς στην περιοχή μας.

Πέρα από τα φυλλάδια, η ΔΥΠΕ, σε συνεργασία με τις Διευθύνσεις Πρωτοβάθμιας και Δευτεροβάθμιας Εκπαίδευσης, έβαλε στα σχολεία και 2 δίωρα μαθησιακής εκπαίδευσης προκειμένου το διδακτικό προσωπικό των σχολείων να συζητήσει το περιεχόμενο των φυλλαδίων με τους μαθητές, ώστε να γίνει περισσότερο κατανοητό.

Οι δράσεις αυτές υλοποιήθηκαν στο πλαίσιο των δραστηριοτήτων της «Ειδικής Επιτροπής Αντιμετώπισης Εκτάκτων Κρίσεων της Νόσου των Πτηνών».



Κατατίθεται σύντομα νομοσχέδιο για την ίδρυση Οργανισμού

Παίρνει σειρά ο Αγροτουρισμός

Θα παραχωρείται η χρήση περιουσιακών στοιχείων του υπουργείου Ανάπτυξης προκειμένου να προωθηθούν επενδυτικά projects



Στην τελική ευθεία κατάθεσής του βρίσκεται το νομοσχέδιο του υπουργείου Τουριστικής Ανάπτυξης βάσει του οποίου ιδρύεται νομικό πρόσωπο ιδιωτικού δικαίου με την επωνυμία «Οργανισμός Ελληνικού Τουρισμού Υπαίθρου - Αγροτουρισμού».

Σύμφωνα με πληροφορίες, ο νέος Οργανισμός θα έχει διοικητική αυτοτέλεια και θα εποπτεύεται από το υπουργείο Τουριστικής Ανάπτυξης, ενώ παράλληλα αναπτύσσονται σημαντικές συνενέργειες με το υπουργείο Τουριστικής Ανάπτυξης. Στα αξιοσημείωτα καταγράφεται το γεγονός ότι για πρώτη φορά διαμορφώνεται ειδικό πλαίσιο παραχώρησης και εκμετάλλευσης εκτάσεων που ανήκουν στο υπουργείο Τουριστικής Ανάπτυξης για αγροτουριστικούς σκοπούς.

Ουσιαστικά με το συγκεκριμένο σχέδιο νόμου, το οποίο σε πρώτη φάση είχε συνταχθεί επί υπουργίας Δημήτρη Αβραμόπουλου, οριοθετούνται επίσημα οι έννοιες του τουρισμού της υπαίθρου, του αγροτουρισμού και του αγροτουριστικού προϊόντος, καθώς και των ήπιων μορφών εναλλακτικού τουρισμού στην Ελλάδα. Ταυτόχρονα ιδρύονται το θεσμικό πλαίσιο και οι σχετικοί ελεγκτικοί μηχανισμοί.

Εν κατακλείδι, το συγκεκριμένο νομοθέτημα καλείται να καλύψει την ανυπαρξία συντονισμού ολοκληρωμένης αγροτουριστικής προσέγγισης της υπαίθρου, δεδομένου ότι τα ευρωπαϊκά προγράμματα Leader, Leader+ και ΟΠΑΑΧ μέσω του υπουργείου Γεωργίας, και τα ΠΕΠ και ΕΠΑΝ του υπουργείου Ανάπτυξης λειτούργησαν αποσπασματικά χωρίς ενιαίο συντονιστικό κέντρο, με αποτέλεσμα να δοθεί έμφαση κυρίως στα καταλύματα και όχι σε μία ολοκληρωμένη προσέγγιση του αγροτουριστικού προϊόντος. Οι ίδιες πηγές αναφέρουν ότι ήδη ολοκληρώθηκαν οι σχετικές παρατηρήσεις από το υπουργείο Οικονομίας και η υπουργός Τουριστικής Ανάπτυξης κ. Φάνη Πάλλη - Πετραλιά βάζει τις τελευταίες πινελιές, ούτως ώστε η κατάθεσή του στο ελληνικό κοινοβούλιο να πραγματωθεί στις αρχές Ιουνίου.

Ο εν λόγω Οργανισμός διαμορφώνει ένα ενιαίο πεδίο συγκέντρωσης πόρων μέσω των χρηματοδοτικών προγραμμάτων της Ε.Ε. (Leader, ΠΕΠ) και των εθνικών επενδυτικών (αναπτυξιακός νόμος). Σημαντικό είναι το γεγονός ότι με απόφαση του υπουργού Τουριστικής Ανάπτυξης και Τροφίμων επιτρέπεται ύστερα από αίτημα του Οργανισμού να παραχωρούνται δωρεάν κατά κυριότητα ή κατά χρήση στον Οργανισμό εκτάσεις που διέπονται από την αγροτική νομοθεσία με σκοπό την ανάπτυξη προτύπων αγροτουριστικής εκμετάλλευσης, την εκτέλεση έργων αγροτουριστκής ανάπτυξης και υποδομής και την ανέγερση κτιρίων για τις στεγαστικές ανάγκες του Οργανισμού. Η απόφαση συνοδεύεται με τοπογραφικό όπου αποτυπώνονται τα όρια της προς παραχώρηση έκτασης. Ως εκ τούτου, ο Οργανισμός μπορεί να εκμισθώνει ή να παραχωρεί τη χρήση περιουσιακών στοιχείων, τα οποία ανήκουν στην κυριότητά του, για την εκπλήρωση των σκοπών του.

Σύμφωνα με το άρθρο 3, σκοποί του Οργανισμού είναι:

α) Η προώθηση και εφαρμογή της εθνικής πολιτικής για τον τουρισμό της υπαίθρου και τις ήπιες εναλλακτικές μορφές τουρισμού, βασισμένης στην αειφόρο ανάπτυξη και την προστασία της τοπικής ταυτότητας.

β) Η ενίσχυση πρωτοβουλιών για την ανάπτυξη ήπιων εναλλακτικών μορφών τουρισμού.

γ) Η μελέτη και η υποβολή προτάσεων σε σχέση με τη θεσμική οριοθέτηση, λειτουργία, κατηγοριοποίηση αγροτουριστικών καταλυμάτων, δραστηριοτήτων και υπηρεσιών των ήπιων εναλλακτικών μορφών τουρισμού της υπαίθρου.

δ) Η εισήγηση προς τα υπουργεία Τουριστικής και Αγροτικής Ανάπτυξης και Τροφίμων για θέματα πολιτικών προώθησης της ποιότητας, της διαχείρισης και του ελέγχου της ήπιας εναλλακτικής μορφής του αγροτουριστικού προϊόντος.

ε) Η εκπόνηση προγραμμάτων εκπαίδευσης, επιμόρφωσης ή άλλης φύσεως περιεχομένου, καθώς και η συμμετοχή σε αντίστοιχα προγράμματα της Ευρωπαϊκής Ένωσης ή εθνικών και διεθνών φορέων.

στ) Η εκπόνηση μελετών για την ανάπτυξη των ήπιων εναλλακτικών μορφών τουρισμού της υπαίθρου, οι οποίες ανατίθενται στον Οργανισμό έναντι αμοιβής ή και με ιδίους πόρους.

Οι σκοποί και οι τομείς δράσης

Όπως αναφέρεται στο άρθρο 4, ο Οργανισμός μπορεί να:

α) Σχεδιάζει και υλοποιεί προγράμματα προβολής των ήπιων εναλλακτικών μορφών τουρισμού της υπαίθρου στο εσωτερικό και το εξωτερικό και να μεριμνά για την προώθηση του ελληνικού ολοκληρωμένου αγρουτουριστικού προϊόντος.

β) Προτείνει δράσεις σε δημόσιους και ιδιωτικούς φορείς και να συνεργάζεται μαζί τους για την υλοποίησή τους.

γ) Συνεργάζεται με τις οργανώσεις των τουριστικών επιχειρήσεων, τους Οργανισμού Τοπικής Αυτοδιοίκησης (ΟΤΑ) α' και β' βαθμού και τους Οργανισμούς του Δημοσίου για την επεξεργασία, σχεδίαση και εφαρμογή προγραμμάτων διαφημιστικής προβολής σύγχρονων μορφών τουρισμού της υπαίθρου και αγροτουριστικών προορισμών της χώρας.

δ) Εκπονεί και εισηγείται τις προδιαγραφές των επιχειρήσεων που δραστηριοποιούνται στις μορφές τουρισμού του παρόντος νόμου, τις πιστοποιεί και ασκεί τον έλεγχο για την τήρηση των προδιαγραφών αυτών και των διατάξεων της νομοθεσίας για τον τουρισμό υπαίθρου.

ε) Στηρίζει τις προσπάθειες ανάπτυξης και εκσυγχρονισμού των ελληνικών επιχειρήσεων του αγροτουρισμού και των λοιπών εναλλακτικών μορφών τουρισμού της υπαίθρου.

στ) Μελετά, εισηγείται και εκτελεί έργα ολοκληρωμένης αγροτουριστικής ανάπτυξης και υποδομής, τα οποία χρηματοδοτούνται από εθνικούς πόρους ή πόρους της Ε.Ε. με ή χωρίς συνεργασία άλλων φορέων.

ζ) Παρέχει πληροφόρηση, επιμόρφωση και συμβουλευτική στήριξη στους παράγοντες της τουριστικής αγοράς, τους επενδυτές και τους εργαζομένους στον τομέα του εναλλακτικού τουρισμού της υπαίθρου.

η) Ενθαρρύνει, συμμετέχει και προωθεί συνεργασία με νομικά ή φυσικά πρόσωπα.

θ) Μελετά και σχεδιάζει προτάσεις προώθησης και εφαρμογής σύγχρονων μεθόδων διοίκησης και οργάνωσης των ήπιων εναλλακτικών μορφών τουριστικών επιχειρήσεων.

ι) Προβαίνει σε εκδόσεις εντύπων με θέματα συναφή με τους σκοπούς του Οργανισμού.

Ο νέος Οργανισμός θα διαθέτει 5μελές διοικητικό συμβούλιο και γενικό διευθυντή, όπου ο πρόεδρος και δύο μέλη του Δ.Σ. θα ορίζονται από το υπουργείο Τουριστικής Ανάπτυξης, ενώ τα υπόλοιπα δύο από τον εκάστοτε υπουργό Αγροτικής Ανάπτυξης.

ΤΙ ΘΑ ΓΙΝΕΙ ΜΕ ΤΗΝ ΑΓΡΟΤΟΥΡΙΣΤΙΚΗ Α.Ε.

Το υπουργείο Οικονομίας αμφιταλαντεύεται αναφορικά με την ύπαρξη της Αγροτουριστικής Α.Ε., μετά την ίδρυση του Οργανισμού Ελληνικού Τουρισμού Υπαίθρου - Αγροτουρισμού, η οποία, όπως εκτιμά, δύναται να απορροφηθεί από τον Οργανισμό. Κυβερνητικοί κύκλοι όμως θεωρούν ότι η Αγροτουριστική Α.Ε., λόγω του ευέλικτου εταιρικού της σχήματος, μπορεί να αποτελέσει τον επενδυτικό βραχίονα του Οργανισμού και να υλοποιεί το ελεγκτικό και μελετητικό έργο του. Ταυτόχρονα η Αγροτουριστική, μετά την διαπίστευσή της από τον ΕΛΟΤ ως επίσημου φορέα πιστοποίησης αγροτουριστικών επιχειρήσεων, καθίσταται χρήσιμο εργαλείο για την πολιτική πιστοποίησης του νέου Οργανισμού. Το υπουργείο Οικονομίας αφήρεσε τελικώς τη δυνατότητα ίδρυσης γραφείων του Οργανισμού και σε άλλες διοικητικές περιφέρειες της χώρας.

DODEKANISOS PRIDE
Δρομολόγια
01/05/2006-15/10/2006

ΚΑΘΗΜΕΡΙΝΑ

ΛΙΜΑΝΙ	ΑΦΙΞΗ	ΑΝΑΧΩΡΗΣΗ
PATMOS	-	06:00
LEROS	06:40	06:45
KALYMNOS	07:30	07:40
KOS	08:15	08:20
SIMI	09:45	09:50
RHODES	10:40	15:00
SIMI	15:50	15:55
KOS	17:20	17:25
KALYMNOS	18:00	18:05
LEROS	18:50	19:00
PATMOS	19:40	O/N

ΚΑΘΕ ΤΕΤΑΡΤΗ

ΛΙΜΑΝΙ	ΑΦΙΞΗ	ΑΝΑΧΩΡΗΣΗ
PATMOS	-	06:00
LIPSI	06:20	06:25
LEROS	06:45	06:50
KALYMNOS	07:35	07:40
KOS	08:15	08:20
SIMI	09:45	09:50
RHODES	10:40	15:00
SIMI	15:50	15:55
KOS	17:20	17:25
KALYMNOS	18:00	18:05
LEROS	18:50	19:00
LIPSI	19:20	19:25
PATMOS	19:45	O/N

DODEKANISOS EXPRESS
Δρομολόγια
01/05/2006-15/10/2006*

ΚΥΡΙΑΚΗ

ΛΙΜΑΝΙ	ΑΦΙΞΗ	ΑΝΑΧΩΡΗΣΗ
RHODES	-	08:30
SIMI	09:25	09:30
KOS	11:00	11:10
KALYMNOS	11:50	12:00
LEROS	12:45	12:50
PATMOS	13:30	13:40
LEROS	14:20	14:30
KALYMNOS	15:20	15:30
KOS	16:10	16:20
SIMI	17:40	17:45
RHODES	18:30	O/N

ΤΡΙΤΗ, ΠΕΜΠΤΗ, ΠΑΡΑΣΚΕΥΗ, ΣΑΒΒΑΤΟ

ΛΙΜΑΝΙ	ΑΦΙΞΗ	ΑΝΑΧΩΡΗΣΗ
RHODES	-	08:30
KOS	10:40	10:50
KALYMNOS	11:30	11:40
LEROS	12:30	12:35
LIPSI	13:00	13:05
PATMOS	13:30	13:40
LEROS	14:20	14:30
KALYMNOS	15:20	15:30
KOS	16:10	16:20
RHODES	18:30	O/N

ΔΕΥΤΕΡΑ**

ΛΙΜΑΝΙ	ΑΦΙΞΗ	ΑΝΑΧΩΡΗΣΗ
RHODES	-	08:30
KASTELORIZO	11:00	16:00
RHODES	18:30	O/N

ΤΕΤΑΡΤΗ

ΛΙΜΑΝΙ	ΑΦΙΞΗ	ΑΝΑΧΩΡΗΣΗ
RHODES	-	08:30
SIMI	09:25	09:30
KOS	11:00	11:10
KALYMNOS	11:50	12:00
LEROS	12:50	14:30
KALYMNOS	15:20	15:30
KOS	16:10	16:20
SIMI	17:40	17:45
RHODES	18:30	O/N

*έως Δευτέρα 14/05/2006 το "DODEKANISOS EXPRESS" δεν πραγματοποιεί δρομολόγια.

**έναρξη δρομολογίων Καστελορίζου με το "DODEKANISOS EXPRESS" από Δευτέρα 15/05/2006.



DODEKANISOS SEAWAYS
Η δική μας ναυτιλιακή!

Αυστραλίας 3, 85100 Ρόδος, τηλ.: 22410 70590, fax: 22410 70591, www.12ne.gr

AE1457

AEGEAN FLYING DOLPHINS

FLYING DOLPHIN 22

ΡΟΔΟ - ΚΩ
σε 1 ώρα και 50 λεπτά. Τιμή κατά άτομο 23,50€

ΡΟΔΟ - ΚΑΛΥΜΝΟ
σε 2 ώρες και 30 λεπτά. Τιμή κατά άτομο 30€

ΔΡΟΜΟΛΟΓΙΑ: ΑΠΟ 18/4/06 ΕΩΣ 15/10/06

ΔΕΥΤΕΡΑ ΕΩΣ ΣΑΒΒΑΤΟ (ΚΥΡΙΑΚΗ ΑΡΓΙΑ)

ΛΙΜΑΝΙ	ΑΦΙΞΗ	ΑΝΑΧΩΡΗΣΗ	ΛΕΠΤΑ
ΚΑΛΥΜΝΟΣ		7:20	
			30′
ΚΩΣ	7:55	8:00	
			115′
ΡΟΔΟΣ	10:00	15:30	
			115′
ΚΩΣ	17:25	17:30	
			30′
ΚΑΛΥΜΝΟΣ	18:00	Δ	

AE1435

Πληροφορίες - Εισιτήρια
στα γραφεία της εταιρίας Α.Ν.Ε.Σ Α.Ε
στη Ρόδο,
Αυστραλίας 88 και
Τηλ. 2241 0 37769 & fax 2241 0 34493.

ΜΕΤΑΧΕΙΡΙΣΜΕΝΑ

ΜΟΤΟΜΙΚΕ Επίσημος Συνεργάτης Yamaha — YAMAHA Touching your heart

Από το κατάστημα YAMAHA ΜΟΤΟΜΙΚΕ
πωλούνται τα παρακάτω δίκυκλα σε άριστη κατάσταση

ΜΟΝΤΕΛΟ	ΜΑΡΚΑ	ΧΙ	ΧΡΩΜΑ	ΤΙΜΗ	ΗΜ/ΝΙΑ 1ης ΑΔΕΙΑΣ
MT01 1700	YAMAHA ROADSTER	3000	ΑΣΗΜΙ	12500	2005
V-MAX 1200	YAMAHA	15000	ΜΑΥΡΟ	5900	2000
ZX12R 1200	KAWASAKI	12500	ΜΑΥΡΟ	11000	2004
BT1100 BULLDOG	YAMAHA STREETFIGHTER	10300	ΠΟΡΤΟΚΑΛΙ	7000	2004
TRIUMPH SPEED TRIPLE 1050	TRIUMPH	6200	ΜΑΥΡΟ	9500	2005
CAPONORT 1000 ABS	APRILIA	15000	ΑΣΗΜΙ	9000	2004
FZS 1000 FAZER	YAMAHA STTRET	22000	ΑΣΗΜΙ	7500	2003
VARADERO 1000	HONDA ΜΕ 2500€ ΕΞΤΡΑ	10808	ΜΑΥΡΟ-ΑΣΗΜΙ	9500	2004
YZF R1 1000	YAMAHA	9200	ΚΟΚΚΙΝΟ	9900	2005
KTM 950 ADVENTURE	KTM	18000	ΠΟΡΤΟΚΑΛΙ	11000	2004
HORNET 900	HONDA NAKED	29000	ΜΑΥΡΟ	7000	2005
TDM 900	YAMAHA SPORT TOURING	24800	ΜΠΛΕ	6500	2003
TDM 900 FUL EXTRA	YAMAHA SPORT TOURING	25000	ΑΣΗΜΙ	7500	2002
HARLEY DAVISON	SPONSER 883	11000	ΜΠΟΡΝΤΟ	6900.00	2000
TDM 850	YAMAHA SPORT TOURING	24500	ΚΟΚΚΙΝΟ	5500	2000
AFRICA 750	HONDA	18000	ΜΑΥΡΟ	5900	1999
VF 750 C MAGNA 4κυλινδρο	HONDA	33000	ΜΠΛΕ ΑΣΠΡΟ	5900	2000
XT660X SUPER MOTAD	YAMAHA	2250	ΜΠΛΕ	5800	2005
XR650 DALLARA	HONDA ENDURO	4750	ΚΟΚΚΙΝΟ	5500	2004
BMW F 650	BMW	26000	ΚΙΤΡΙΝΟ	4500	2002
MONSTER 620	DUCATI NAKED	7260	ΜΠΛΕ	6000	2003
CB400SF VS	HONDA	23000	ΑΝΘΡΑΚΙ	3500	2000
CBR 600 F	HONDA	30000	ΚΟΚΚΙΝΟ	4500	2000
CBR600 F	HONDA	2750	ΑΣΗΜΙ	7500	2004
FZ6 N NAKED	YAMAHA NAKED ΜΕ 3000€ ΕΞΤΡΑ	3900	ΚΟΚΚΙΝΟ	6900	2005
FZS 600 S	YAMAHA STREET	11000	ΚΟΚΚΙΝΟ	4500	2003
GSXF600S BANDIT	SUZUKI STREET	15650	ΚΟΚΚΙΝΟ	2900	1999
HOPNET 600	HONDA	18000	ΚΙΤΡΙΝΟ	4800	2003
XT 600 E	YAMAHA	22000	ΜΑΥΡΟ	3000	2002
SUPER SHERPA 250	KAWASAKI ENDURO	1300	ΠΟΡΤΟΚΑΛΙ	3000	2004
TZR 250	YAMAHA STREET	18000	ΜΑΥΡΟ	1700	2001
WR250F	YAMAHA	2000	ΜΠΛΕ	6000	2005
X MAX 250	YAMAHA	1500	ΑΣΗΜΙ	3800	2005
XR 250 R	HONDA	15000	ΑΣΠΡΟ	1500	1995
POLARIS 200	POLARIS ΓΟΥΡΟΥΝΑ-ATV	925	ΚΟΚΚΙΝΟ	3500	2005
RUNNER 200	PIAGGIO SCOOTER	9700	ΓΚΡΙ	1500	2005
CS0C 12V	HONDA	18000	ΚΟΚΚΙΝΟ	600	1990
SCOOTER 50 4T	KINEZIKO	3500	ΑΣΗΜΙ	600	2005

✓ ΑΠΟ 0% ΠΡΟΚΑΤΑΒΟΛΗ ΕΩΣ 60 ΜΗΝΕΣ ΕΞΟΦΛΗΣΗ !!!
✓ ΕΓΓΥΗΣΗ 1 ΧΡΟΝΟ ΣΕ ΟΛΑ ΤΑ ΜΕΤΑΧΕΙΡΙΣΜΕΝΑ !!!

Πατριάρχου Αθηναγόρα 13, Ρόδος 85100 · Τηλ. & Fax 2241026360
www.motomike.gr info@motomike.gr AE827

ΕΞΑΠΛΩΣΗ ΝΑΡΚΩΤΙΚΩΝ

Ανάστατη η κοινωνία ζητά πρόσθετα μέτρα

Σήμερα στον ανακριτή ο 22χρονος και οι δύο ανήλικοι για να απολογηθούν

Τα στοιχεία που έχουν οι αρμόδιες αρχές στη διάθεσή τους, αναφέρουν ότι χρόνο με τον χρόνο τα ναρκωτικά εξαπλώνονται στις νεαρές ηλικίες, σε όλο το νησί. Η «άγνοια κινδύνου» και η έλξη προς το «απαγορευμένο» σε συνεργασία με το ότι οι γονείς δεν γνωρίζουν πώς να συμπεριφερθούν για να προστατέψουν τα παιδιά τους, διογκώνει συνεχώς το πρόβλημα.

Σύμφωνα με τα ίδια στοιχεία, οι νεαροί ξεκινούν για -οποιονδήποτε λόγο- από τα «μαλακά» ναρκωτικά και συνέχεια, μέσα από το δαίδαλο των αδιεξόδων, καταλήγουν στη χρήση των «σκληρών», με τα γνωστά αποτελέσματα.

Μέχρι στιγμής και παρά τις όποιες προσπάθειες έχουν γίνει, λύση δεν έχει βρεθεί ώστε να αντιληφθούν οι νέοι τον κίνδυνο που αντιμετωπίζουν.

Η αντιμετώπιση του προβλήματος στηρίζεται σε δύο πυλώνες. Την πρόληψη και την καταστολή.

Στην πρόληψη, ελάχιστα πράγματα έχουν γίνει μέχρι τώρα, κι ό,τι έχει γίνει οφείλεται στην κοινωνική ευαισθησία ορισμένων ανθρώπων παρά σε οργανωμένες προσπάθειες. Σε ό,τι αφορά τον ΟΚΑΝΑ και την υπηρεσία Πρόνοιας του δήμου Ροδίων, μοιάζουν περισσότερο με βαρκούλα στο πέλαγος, που δεν μπορούν να αντιμετωπίσουν με τα μέσα που έχουν αποτελεσματικά το πρόβλημα. Αυτή τη στιγμή ο ΟΚΑΝΑ έχει στα προγράμματά του στη Ρόδο 150 νέους, χρήστες ναρκωτικών ουσιών, ενώ άλλοι 80 περιμένουν στη λίστα. Όπως όμως δείχνουν τα στοιχεία, οι μισοί από αυτούς που μετέχουν στα προγράμματα, «ξανακυλούν» στα ναρκωτικά. Οι έμποροι αποκομίζουν τεράστια κέρδη από τη διακίνηση των ναρκωτικών και σε κάθε περίπτωση είναι διατεθειμένοι να χρησιμοποιήσουν κάθε μέσο για να μην αφήσουν τα θύματα να ξεφύγουν από τα πλοκάμια που έχουν στήσει.

Σε ό,τι αφορά την καταστολή, η αστυνομία κάνει προσπάθειες και έχει να επιδείξει και στην περιοχή μας μεγάλες επιτυχίες. Όμως, η έκταση που έχει πάρει το θέμα δεν επιτρέπει καμία αισιοδοξία.

Το ότι η Ρόδος είναι τουριστική περιοχή, κάνει πιο εύκολη την εξάπλωση των ναρκωτικών. Κάθε χρόνο, στο αεροδρόμιο της Ρόδου συλλαμβάνονται δεκάδες νέοι (ξένοι και Έλληνες) οι οποίοι μεταφέρουν μαζί τους μικροποσότητες ναρκωτικών, ενώ δεν λείπουν και αυτοί που φέρνουν μεγάλες ποσότητες για εμπόριο, εκμεταλλευόμενοι την «τρέλα» της νεανικής ηλικίας και την καλοκαιρινή ανεμελιά των θυμάτων τους. Ήδη, από την αρχή της σεζόν έχουν αρχίσει και οι συλλήψεις. Είναι χαρακτηριστικό ότι μόνο χθες, συνελήφθησαν στο αεροδρόμιο της Ρόδου ένας 27χρονος Έλληνας και ένας 36χρονος Βρετανός, οι οποίοι ήλθαν από τη Μεγάλη Βρετανία με διαφορετικές πτήσεις, μεταφέροντας μικροποσότητες χασίς. Οι μεγαλύτερες ποσότητες εκτιμάται ότι έρχονται ακτοπλοϊκώς και διοχετεύονται στην τοπική «αγορά».

Ενώ η σεζόν «ανεβαίνει», οι αρχές παίρνουν τα μέτρα τους ώστε να κλείσουν όσο το δυνατό περισσότερο τη «στρόφιγγα» που διοχετεύει αυτές τις ουσίες στη Ρόδο. Η δίωξη σχεδιάζει τις κινήσεις της, ενώ οι πληροφορίες αναφέρουν ότι ο εισαγγελέας θα έχει συνάντηση με στελέχη της το επόμενο διάστημα, ώστε να ζητηθούν και να αναζητηθούν τρόποι εντατικοποίησης των ελέγχων.

Πρωτοβουλίες παίρνουν και οι σύλλογοι γονέων και κηδεμόνων, οι οποίοι τις επόμενες ημέρες, αναμένεται να ζητήσουν από τις τοπικές αρχές μεγαλύτερη κινητοποίηση, με εκπόνηση προγραμμάτων για ενημέρωση και ευαισθητοποίηση της τοπικής κοινωνίας.

Όπως αναμένονταν, μετά το θάνατο της 20χρονης, η τοπική κοινωνία φαίνεται ότι ξανασυζητά το θέμα, αλλά το παρελθόν έχει αποδείξει ότι αυτό δεν θα διαρκέσει πολύ, ξαναγυρνώντας -δυστυχώς- στη συνήθη τακτική, να κρύβει το πρόβλημα «κάτω από το χαλί». Μέχρι την ημέρα της επόμενης τραγωδίας.

ΣΤΟΝ ΑΝΑΚΡΙΤΗ ΟΙ ΣΥΛΛΗΦΘΕΝΤΕΣ

Ενώπιον του ανακριτή για να απολογηθούν θα βρεθούν σήμερα το πρωί ο 22χρονος και οι δύο ανήλικοι που εμπλέκονται στην υπόθεση των ναρκωτικών που οδήγησε ως γνωστόν την περασμένη εβδομάδα σε θάνατο μια 20χρονη από τη Ρόδο. Οι τρεις θα προσέλθουν ,σήμερα ενώπιον του ανακριτή κ. Μπουσουλέγκα με τους δικηγόρους τους για να απολογηθούν.

Ως γνωστόν ο εισαγγελέας Πλημμελειοδικών Ρόδου κ. Γ. Οικονόμου στον οποίο υποβλήθηκε η δικογραφία, άσκησε ποινικές διώξεις για αγορά, κατοχή και πώληση ναρκωτικών ουσιών στον 22χρονο κάτοικο Ιαλυσού ενώ στους δύο ανήλικους άσκησε διώξεις για προμήθεια ναρκωτικών για ιδία χρήση. Και οι τρεις κατηγορούμενοι διώκονται επίσης για έκθεση σε κίνδυνο της 20χρονης από την οποία προήλθε ο θάνατός της.

Συνήγορος του 22χρονου που βαρύνεται επί πλέον με την κατηγορία της αγοράς και πώλησης ναρκωτικών ουσιών, ανέλαβε ο δικηγόρος Αν. Διάκος, συνήγορος υπεράσπισης της ανήλικης, ο Ακης Δημητριάδης και του ανήλικου ο Λ. Ταγαρούλιας.



Προωθούνται για ένταξη στο Δ' ΚΠΣ

Εργα υποδομής στο Δήμο Καρπάθου

Ανάμεσά τους το νέο λιμάνι του νησιού

Κατόπιν σχετικού εγγράφου από την Περιφέρεια Νοτίου Αιγαίου, σύμφωνα με το οποίο ζητήθηκε να προτείνει ο δήμος Καρπάθου τη χρηματοδότηση μελετών προς ένταξη στο Π. Ε. Π. Ν. Αιγαίου 2000 - 2006, ώστε να ωριμάσουν και να ενταχθούν έπειτα στο Δ' Κοινοτικό Πλαίσιο Στήριξης, ο δήμος Καρπάθου πήρε τις αποφάσεις του για τα αναπτυξιακά έργα που θα προωθήσει τα επόμενα χρόνια.

Μεταξύ αυτών είναι και το έργο επέκτασης ή κατασκευής νέου λιμανιού στα Πηγάδια, που είναι το μεγαλύτερο από άποψη προϋπολογισμού.

Σύμφωνα με τις αποφάσεις που πάρθηκαν, ο δήμος προτείνει να ενταχθούν οι μελέτες για τα εξής έργα:

1. Μελέτη έργου «Κατασκευή οδικών προσβάσεων ΧΥΤΑ Καρπάθου»: Κόστος μελέτης 380.000 ευρώ, προϋπολογισμός έργου: 3.000.000 ευρώ. Φυσικό αντικείμενο του έργου είναι η βελτίωση των οδικών προσβάσεων προς το ΧΥΤΑ Καρπάθου.

2. Μελέτη και τεύχη δημοπράτησης έργου «Δίκτυα αποχέτευσης και όδευση λυμάτων Δημοτικών Διαμερισμάτων Δήμου Καρπάθου προς ΕΕΛ Πηγαδίων». Κόστος μελέτης: 300.000 ευρώ, προϋπολογισμός έργου: 4.500.000 ευρώ. Φυσικό αντικείμενο του έργου είναι η κατασκευή εσωτερικών δικτύων αποχέτευσης σε τμήματα Δημοτικών Διαμερισμάτων που δεν υπάρχουν, η κατασκευή εξωτερικών δικτύων σε αυτά και η κατασκευή εγκαταστάσεων επεξεργασίας και διάθεσης λυμάτων στα Δημοτικά Διαμερίσματα που θα υποδειχθούν από τη Μελέτη. Η προκαταρκτική μελέτη έχει ήδη εκπονηθεί.

3. Μελέτη έργου «Επέκταση Λιμένος Πηγαδίων Καρπάθου»: Κόστος Μελέτης 300.000 ευρώ και προϋπολογισμός έργου 6.000.000 ευρώ. Φυσικό αντικείμενο του έργου είναι η επέκταση της προβλήτας του υφιστάμενου λιμανιού ή η κατασκευή νέου λιμένος, σύμφωνα με τα αποτελέσματα της τεχνικής μελέτης.

4. Μελέτη έργου «Κατασκευή Κλειστού Γυμναστηρίου Δήμου Καρπάθου»: Κόστος Μελέτης 120.000 ευρώ, προϋπολογισμός έργου: 1.500.000 ευρώ. Φυσικό αντικείμενο του έργου είναι η κατασκευή κλειστού Γυμναστηρίου στο δήμο Καρπάθου.

5. Μελέτη έργου «Κατασκευή Συνεδριακού Κέντρου-Ινστιτούτου Λαογραφίας Δήμου Καρπάθου». Κόστος Μελέτης: 400.000 ευρώ, προϋπολογισμός έργου: 4.500.000 ευρώ. Φυσικό αντικείμενο του έργου είναι η κατασκευή συνεδριακού κέντρου στο Δήμο Καρπάθου.

Μετά την πρόσφατη απόφαση της ΕΕ

Ελεύθερη η διακίνηση Τούρκων στα νησιά μας

Νέα ευνοϊκή εξέλιξη για τον τουρισμό μας



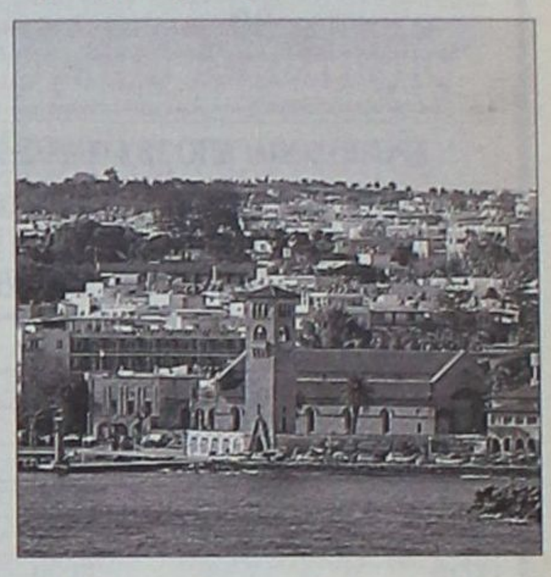

Ελεύθερα και, ουσιαστικά, χωρίς διαβατήριο θα διασχίζουν λίαν συντόμως τα σύνορα οι μόνιμοι κάτοικοι των παραμεθόριων περιοχών της Τουρκίας, της Βουλγαρίας, της ΠΓΔΜ και της Αλβανίας προς την Ελλάδα και αντιστρόφως. Αρκεί να έχουν μαζί τους το νέο ειδικό έγγραφο, την «Αδεια Τοπικής Διασυνοριακής Κυκλοφορίας» (ΑΤΔΚ), τη θέσπιση της οποίας αποφάσισαν οι Βρυξέλλες. Οι τελικές διατάξεις του σχετικού κανονισμού έχουν ήδη καθοριστεί και, με δεδομένη τη συμφωνία που υπάρχει μεταξύ του Ευρωπαϊκού Κοινοβουλίου και του Συμβουλίου, η έγκρισή του είναι θέμα ημερών.

Ο κανονισμός προβλέπει ότι όποιος κατοικεί μόνιμα σε απόσταση μέχρι και 50 χιλιομέτρων από τη συνοριακή γραμμή, για τουλάχιστον έναν χρόνο, μπορεί να ζητήσει να του εκδοθεί η άδεια ώστε να διευκολύνεται στο διασυνοριακό έλεγχο.

Πρέπει, ωστόσο, να αποδείξει εγγράφως ότι η διέλευση των συνόρων επιβάλλεται για «κοινωνικούς (σπουδές, αναπηρία κ.λπ.), πολιτιστικούς, πιστοποιημένους οικονομικούς (αγρότες που κατέχουν γη κ.λπ.) ή οικογενειακούς λόγους».

Η ΑΤΔΚ δεν θα σφραγίζεται στα σύνορα, θα φέρει φωτογραφία του κατόχου και θα περιέχει τουλάχιστον:

- Το ονοματεπώνυμο, την ημερομηνία γέννησης, την εθνικότητα και τον τόπο διαμονής του κατόχου της άδειας.
- Την εκδίδουσα αρχή, την ημερομηνία έκδοσης και την περίοδο ισχύος.
- Τον αριθμό των έγκυρων ταξιδιωτικών εγγράφων που επιτρέπουν στον κάτοχό της να διασχίσει τα εξωτερικά σύνορα της Ε.Ε. (δηλαδή, διαβατηρίου ή ταυτότητας).
- Τη μεθοριακή περιοχή στην οποία ο κάτοχος άδειας δικαιούται να κυκλοφορεί.

Στον κανονισμό δεν αναφέρεται κάτι συγκεκριμένο για «υποχρεωτική επίδειξη» του διαβατηρίου (ή της αστυνομικής ταυτότητας) μαζί με την ΑΤΔΚ, αλλά, όπως εξήγησαν έγκριτοι νομικοί, οι αρχές των κρατών-μελών διατηρούν το δικαίωμα να ζητήσουν -κάποιες φορές και δειγματοληπτικά- την ταυτοποίηση του προσώπου, παρ' ότι στην ΑΤΔΚ υπάρχει φωτογραφία του κατόχου. Ρητή είναι ωστόσο η απαγόρευση μετακίνησης του κατόχου της άδειας εκτός της παραμεθορίου περιοχής, ενώ θα επιβάλλονται ποινές στους παραβάτες.

Τα κράτη-μέλη μπορούν επίσης να καθορίσουν επακριβώς τη διάρκεια ισχύος της άδειας (1 έως 5 χρόνια) και να επιβάλλουν μεγαλύτερη διάρκεια παραμονής στην παραμεθόρια περιοχή ως όρο για την έκδοσή της (πέραν δηλαδή του ενός έτους).

ΠΟΛΛΑΠΛΑ ΤΑ ΟΦΕΛΗ

Η εξέλιξη αυτή θα βοηθήσει την προσέλευση τουριστών από την γειτονική Τουρκία δεδομένου ότι η μέχρι τώρα διαδικασία χορηγήσεως βίζας ήταν χρονοβόρα. Βέβαια μπαίνουν κάποιοι περιορισμοί όπως είναι αυτός της απόστασης των 50 χιλιομέτρων που αν εφαρμοστούν η άδεια θα δίδεται μόνο στους κατοίκους του Μαρμαρίς που θέλουν να έρθουν στη Ρόδο για διακοπές ή στους κατοίκους του Μπουντρούμ που θέλουν να πάνε στην Κω. Οπως και νά'ναι όμως, έγινε ένα ακόμη βήμα μπροστά.

Να υπενθυμίσουμε ότι στην πρόσφατη συνάντηση Καραμανλή-Ερντογάν ετέθη το θέμα της κατάργησης του φόρου των 50 δολαρίων που πληρώνουν οι Τούρκοι για ταξίδι μιας μέρας προς τα ελληνικά νησιά.

Blue Star Ferries

ΑΠΟ ΡΟΔΟ

ΑΝΑΧΩΡΗΣΗ ΑΠΟ						ΑΦΙΞΗ
ΡΟΔΟ	ΚΩ	ΛΕΡΟ	ΠΑΤΜΟ	ΣΥΡΟ	ΑΜΟΡΓΟ ΚΑΛΑΜΩΝΑ	ΠΕΙΡΑΙΑ
ΤΡΙΤΗ 18:30	ΤΡΙΤΗ 21:45	–	–	ΤΕΤΑΡΤΗ 03:10	–	ΤΕΤΑΡΤΗ 06:40
ΠΕΜΠΤΗ 18:30	ΠΕΜΠΤΗ 21:45	ΠΕΜΠΤΗ 23:25	ΠΑΡΑΣΚΕΥΗ 00:35	ΠΑΡΑΣΚΕΥΗ 04:30	–	ΠΑΡΑΣΚΕΥΗ 08:30
ΣΑΒΒΑΤΟ 10:00	ΣΑΒΒΑΤΟ 12:45	–	–	–	ΣΑΒΒΑΤΟ 16:20	ΣΑΒΒΑΤΟ 21:30
ΚΥΡΙΑΚΗ 18:00	ΚΥΡΙΑΚΗ 21:15	ΚΥΡΙΑΚΗ 22:55	ΔΕΥΤΕΡΑ 23:59	ΔΕΥΤΕΡΑ 04:10	–	ΔΕΥΤΕΡΑ 08:00

ΠΡΟΣ ΡΟΔΟ

ΑΝΑΧΩΡΗΣΗ ΑΠΟ ΠΕΙΡΑΙΑ	ΑΦΙΞΗ					
	ΣΥΡΟ	ΑΜΟΡΓΟ ΚΑΛΑΜΩΝΑ	ΠΑΤΜΟ	ΛΕΡΟ	ΚΩ	ΡΟΔΟ
ΔΕΥΤΕΡΑ 19:00	ΔΕΥΤΕΡΑ 22:45	–	–	–	ΤΡΙΤΗ 04:45	ΤΡΙΤΗ 08:00
ΤΕΤΑΡΤΗ 19:00	ΤΕΤΑΡΤΗ 22:20	–	ΠΕΜΠΤΗ 01:55	ΠΕΜΠΤΗ 03:05	ΠΕΜΠΤΗ 04:45	ΠΕΜΠΤΗ 08:00
ΠΑΡΑΣΚΕΥΗ 19:00	ΠΑΡΑΣΚΕΥΗ 22:30	–	–	–	ΣΑΒΒΑΤΟ 04:50	ΣΑΒΒΑΤΟ 07:45
ΣΑΒΒΑΤΟ 23:30	–	ΚΥΡΙΑΚΗ 05:30	ΚΥΡΙΑΚΗ 07:55	ΚΥΡΙΑΚΗ 09:15	ΚΥΡΙΑΚΗ 11:00	ΚΥΡΙΑΚΗ 13:45



XΠ2156

RODOS FERRIES SERVICES/SKEVOS TRAVEL

ΚΑΝΤΕ ΚΡΑΤΗΣΗ ΤΩΡΑ!

ΠΛΗΡΟΦΟΡΙΕΣ ΚΑΙ ΚΡΑΤΗΣΕΙΣ ΘΕΣΕΩΝ ΣΤΟΝ ΤΑΞΙΔΙΩΤΙΚΟ ΣΑΣ ΠΡΑΚΤΟΡΑ Ή RODOS FERRIES SERVICES/SKEVOS TRAVEL: ΑΜΕΡΙΚΗΣ 111, ΡΟΔΟΣ, ΤΗΛ. ΚΡΑΤΗΣΕΩΝ ΕΠΙΒΑΤΩΝ ΚΑΙ Ι.Χ.: 22410-22461, 22410-75655, 22410-75310, ΤΗΛ. ΚΡΑΤΗΣΕΩΝ ΦΟΡΤΗΓΩΝ: 22410-76600

Στα Curves, η γυμναστική μας ταιριάζει στο σώμα και το πρόγραμμά σας.



Προσφορά συμμετοχής για 2 τώρα στην τιμή του 1

*Μοιραστείτε τα τέλη υπηρεσίας με μια φίλη

Ή πληρώστε το 50% του τέλους υπηρεσίας

Τα Curves έχουν βοηθήσει πάνω από τέσσερα εκατομμύρια γυναίκες να επιτύχουν τους στόχους τους. Και με καθεμιά, μάθαμε κάτι παραπάνω που θα βοηθήσει και εσάς να επιτύχετε το δικό σας. Υπάρχει ένα μόνο όνομα Curves, αλλά με 9.000 παραρτήματα σε ολόκληρο τον κόσμο.

Curves

curves.com

Η δύναμη να καταπλήξετε τον εαυτό σας.™

Περισσότερα από 9.000 παραρτήματα παγκοσμίως

22410-20123

Εθνικής Αντιστάσεως και Λάρνακας 5
Ρόδος 85100

Νέες ώρες λειτουργίας
Δευτέρα-Παρασκευή
8.15-21.00
Σάββατο 9.00-13.00

Η προσφορά βασίζεται στην εγγραφή κατά την πρώτη επίσκεψη, για το ελάχιστο 12μηνο πρόγραμμα αποπληρωμής. Δεν ισχύει με καμία άλλη προσφορά. Ισχύει μόνο στα παραρτήματα που συμμετέχουν στην προσφορά ως τις 15/7/06. ΑΕ 1409

VT visa travel club

ΓΡΗΓΟΡΙΟΥ ΛΑΜΠΡΑΚΗ 54 ΠΛΑΤΕΙΑ ΑΚΑΔΗΜΙΑΣ 85100 ΡΟΔΟΣ
ΤΗΛ 2241033282-25737 ΦΑΞ 2241073127
1ος Οροφος
www.visatravelclub.gr e-mail: sales@visatravelclub.gr

ΕΙΣΙΤΗΡΙΑ ΑΕΡΟΠΟΡΙΚΑ

ΑΚΤΟΠΛΟΪΚΑ

ΟΡΓΑΝΩΜΕΝΕΣ ΕΚΔΡΟΜΕΣ

ΚΡΑΤΗΣΕΙΣ ΞΕΝΟΔΟΧΕΙΩΝ

ΕΝΟΙΚΙΑΣΕΙΣ ΑΥΤΟΚΙΝΗΤΩΝ

ΠΤΗΣΕΙΣ ΤΣΑΡΤΕΡ ΓΙΑ:

- **ΑΓΓΛΙΑ** : ΚΑΘΕ ΤΕΤΑΡΤΗ & ΣΑΒΒΑΤΟ
- **ΒΕΛΓΙΟ:** ΚΑΘΕ ΚΥΡΙΑΚΗ ΓΙΑ ΤΟΝ ΜΑΪΟ
- **ΠΑΡΙΣΙ** : ΚΑΘΕ ΚΥΡΙΑΚΗ
- **ΑΜΣΤΕΡΝΤΑΜ:** ΚΑΘΕ ΠΕΜΠΤΗ ΚΑΙ ΚΥΡΙΑΚΗ
- **ΒΑΡΣΟΒΙΑ :** ΚΑΘΕ ΠΑΡΑΣΚΕΥΗ
- **ΣΟΥΗΔΙΑ:** ΚΑΘΕ ΤΕΤΑΡΤΗ ΚΑΙ ΚΥΡΙΑΚΗ
- **ΔΑΝΙΑ:** ΚΑΘΕ ΤΕΤΑΡΤΗ ΚΑΙ ΚΥΡΙΑΚΗ
- **ΓΕΡΜΑΝΙΑ:** ΚΑΘΕ ΠΕΜΠΤΗ & ΣΑΒΒΑΤΟ
- **ΜΙΛΑΝΟ:** ΚΑΘΕ ΚΥΡΙΑΚΗ
- **ΡΩΜΗ-ΜΠΟΛΟΝΙΑ-ΝΑΠΟΛΗ:** ΚΑΘΕ ΔΕΥΤΕΡΑ
- **ΠΡΑΓΑ:** ΚΑΘΕ ΤΡΙΤΗ

ΧΠΤΓΡ020

ΓΙΑ ΠΕΡΙΣΣΟΤΕΡΕΣ ΠΛΗΡΟΦΟΡΙΕΣ
ΕΠΙΚΟΙΝΩΝΗΣΤΕ ΜΕ ΤΟ ΓΡΑΦΕΙΟ ΜΑΣ!

ΕΚΔΡΟΜΕΣ · ΕΚΔΡΟΜΕΣ

● ΑΓ. ΡΑΦΑΗΛ από 5-8/6

● RELAX MARMARIS
Τριήμερο Αγ. Πνεύματος
από ΣΑΒΒΑΤΟ 10/6 έως ΔΕΥΤΕΡΑ 12/6
Ξενοδοχ. Lux με πρωινό και γεύμα-εισιτήρια-φόρος-
ΔΩΡΕΑΝ JACUZZI-SAUNA-ΧΑΜΑΜ ΓΥΜΝΑΣΤΗΡΙΟ CITY TOUR
ΜΟΝΟ 120€

● RELAX-ΑΛΙΚΑΡΝΑΣΣΟ (απευθείας από Ρόδο)
Τριήμερο Αγ. Πνεύματος
από 10 έως 12/6
ΜΟΝΟ 190€
Ξενοδοχεία 4**** με πρωινό-φαγητό-φόρους-εισιτήρια-ξεναγήσεις

● ΚΩΝΣΤΑΝΤΙΝΟΥΠΟΛΗ-ΣΜΥΡΝΗ-ΚΟΥΣΑΝΤΑΣΙ
από 20-27/6

● ΤΗΝΟ-ΣΥΡΟ-ΠΑΡΟ-ΑΝΤΙΠΑΡΟ-ΣΑΝΤΟΡΙΝΗ-ΜΥΚΟΝΟ
από 9 έως 14/7

● ΠΑΤΜΟΣ-ΛΕΙΨΟΙ
από 20-23/7

ΠΛΗΡΟΦΟΡΙΕΣ-ΠΡΟΓΡΑΜΜΑ
ΠΡΑΚΤΟΡΕΙΟ ΤΑΞΙΔΙΩΝ
ΣΑΒΒΑΣ ΣΑΗΣ
ΤΑΡΠΟΝ ΣΠΡΙΝΓΚΣ 42 (δίπλα στην Alpha bank - Πλατεία ΚΥΠΡΟΥ)
Τηλ. 39781-3, 37711
ΧΠΤΓΡ019

Στο πλαίσιο της ενημέρωσης των κατοίκων

Πολιτική ομιλία του Βασίλη Χρύση στη Λέρο

Αναφέρθηκε στο έργο της κυβέρνησης και στο ενδιαφέρον του πρωθυπουργού για τα νησιά





Στο Συνεδριακό κέντρο του Ξενοδοχείου "Κριθώνι Παραντάις" της Λέρου ο βουλευτής της Νέας Δημοκρατίας Βασίλης Χρύσης, πραγματοποίησε ομιλία για την τρέχουσα πολιτική κατάσταση και τις προοπτικές της Νέας Διακυβέρνησης.

Στην ομιλία παρευρέθησαν πάρα πολλοί προσωπικοί του φίλοι στη Λέρο. Επίσης παρέστησαν ο δήμαρχος Λέρου κ. Τιμόθεος Κωττάκης, ο υποψήφιος δήμαρχος κ. Γιάννης Ζαβόλας, ο πρόεδρος του Κρατικού Θεραπευτηρίου Λέρου κ. Χρήστος Δήμας, ο πρώην δήμαρχος Λέρου κ. Γιάννης Μαυρουδής, εκπαιδευτικοί και πολλοί άλλοι.

Ο κ. Χρύσης έκανε γενική πολιτική αναφορά στα μέχρι σήμερα επιτεύγματα της νέας διακυβέρνησης και στα έργα που εκτελούνται και προγραμματίζονται στα Δωδεκάνησα.

Επίσης ειδικότερα αναφέρθηκε στα εκτελούμενα έργα στη Λέρο και έκανε αναφορά στην κοινοβουλευτική του δράση και τις παρεμβάσεις του σε καίρια θέματα της Δωδεκανήσου. Η ομιλία του κ. Χρύση που καλύφθηκε τηλεοπτικά και ραδιοφωνικά, είχε ιδιαίτερη απήχηση στην ευρύτερη περιοχή του Βορείου Συγκροτήματος της Δωδεκανήσου, καθώς πολύς κόσμος δείχνει ξεχωριστό ενδιαφέρον για να ακούσει τον βουλευτή.

Τέλος ο κ. Χρύσης μετέφερε στους κατοίκους της Λέρου το προσωπικό ενδιαφέρον του πρωθυπουργού Κώστα Καραμανλή για όσα τους απασχολούν, ευχαρίστησε με εγκαρδιότητα τους παρευρεθέντες αυθορμήτως σε μια μή προεκλογική συγκέντρωση και τόνισε ότι ο πρωθυπουργός και ο ίδιος ως βουλευτής παραμένουν δίπλα στα προβλήματα του πολίτη και του τόπου.

Με πίστη, αισιοδοξία και εργατικότητα, είπε χαρακτηριστικά, θα ξεπεραστούν τα προβλήματα που μας κληροδότησε το χθές και σύντομα διανοίγονται νέες προοπτικές για τη χώρα που ήδη γίνονται ορατές σε πολλούς τομείς, όπως π.χ τουρισμός, ανάπτυξη κ.λ.π.

Σήμερα ο περιθωριοποιημένος πολίτης του χθές, γίνεται πρωταγωνιστής και στα όποια θετικά αποτελέσματα στην οικονομία, προτεραιότητα θα έχουν οι ασθενέστερες κοινωνικές τάξεις, κατέληξε ο κ. Χρύσης.

Παραλειπόμενα που έκαναν αίσθηση

Στο περιθώριο του Συνεδρίου της ΚΥΠ!

Το μπέρδεμα πρακτορείου με μοντέλα



Την περασμένη εβδομάδα, 800 καλλονές απ' όλο τον κόσμο συγκεντρώθηκαν στην όμορφη Ρόδο για το συνέδριο της εταιρείας καλλυντικών Wella. Στη διπλανή αίθουσα του ίδιου ξενοδοχείου, όμως, ποιοι συνεδρίαζαν; Οι 60 εκλεγμένοι εκπρόσωποι... της ομοσπονδίας της ΕΥΠ! Οπλισμένες με κρέμες, βαφές και σαμπουάν οι κυρίες, με τις κάμερες και τα μαγνητοφωνάκια παρά πόδα οι κύριοι... Κι αν στο πρώτο συνέδριο εντυπωσίασε μία μιγάς από την Κολομβία, στο δεύτερο πρωταγωνιστής αναδείχθηκε ο Αθηναίος Κ.Α.

Στο 19ο συνέδριο των εργαζομένων της ΕΥΠ, στην πλειονότητά τους οι αντιπρόσωποι ανήκαν στην ΠΑΣΚΕ, η οποία στις αρχαιρεσίες κατέλαβε τις 9 από τις 11 έδρες. «Θα μπορούσαμε να έχουμε και τις 11, αλλά είπαμε να υπάρχουν όλοι», όπως σχολίαζε κάποιος.

Ο πρόεδρος άλλωστε, που επανεξελέγη θριαμβευτικά (με το σοβιετικό ποσοστό 100%), θεωρείται εκσυγχρονιστής του ΠΑΣΟΚ, παρά το γεγονός ότι διατηρεί πολύ καλές σχέσεις με την κυβέρνηση της Ν.Δ. Αλλά και η τελευταία δεν πάει πίσω σε αβρότητες: «Ευγενεστέρα των δημοσίων υπηρεσιών», χαρακτήρισε την ΕΥΠ ο υπουργός Β. Πολύδωρας, και οι υπάλληλοί της χειροκρότησαν το γεγονός ότι «πρώτη φορά μάς κάνει την τιμή να παρευρεθεί ο πολιτικός προϊστάμενος της Δημόσιας Τάξης στο συνέδριό μας». Κι όχι μόνο ο υπουργός. Και ο διοικητής της ΕΥΠ κ. Κοραντής τους τίμησε για πρώτη φορά.

Το συνέδριο μονοπώλησαν δύο θέματα: Το νομοσχέδιο για τον κοινοβουλευτικό έλεγχο της ΕΥΠ, που κατατίθεται εντός των ημερών, και ο τρόπος με τον οποίο παρουσιάζεται η «υπηρεσία» στα ΜΜΕ. «Εχουν μείνει κολλημένοι στο παρελθόν», σχολίασαν πολλοί, θέση με την οποία συμφωνεί και ο γραμματέας του ΔΣΑ Δ. Βερβεσός, ο οποίος παρέστη ως νομικός σύμβουλος της ομοσπονδίας.

«Οι νοοτροπίες των νέων στελεχών είναι πολύ διαφορετικές από αυτές των παλαιότερων».

Το παράλληλο συνέδριο της Wella μπορεί να έκλεβε τα βλέμματα των υπαλλήλων του ξενοδοχείου, αλλά και από το συνέδριο της ΕΥΠ δεν έλειπαν μερικές όμορφες υπάλληλοι. Οι «Μάτα Χάρι», ωστόσο, ήταν πιο προσεκτικές από τους συναδέλφους τους τα βράδια.

Οσοι δεν ανέλαβαν καυτές αποστολές παρακολούθησης «υπόπτων» μοντέλων, διασκέδαζαν σε ταβέρνες, στα μπουζούκια και στην Ελλη Κοκκίνου που τραγουδούσε εκείνες τις μέρες στο νησί.

GM AUTO Special
ΕΙΣΑΓΩΓΕΣ · ΕΜΠΟΡΙΑ · ΑΝΤΑΛΛΑΓΕΣ ΑΥΤΟΚΙΝΗΤΩΝ & ΑΞΕΣΟΥΑΡ

ΓΙΩΡΓΟΣ Π. ΜΥΡΙΑΛΛΑΚΗΣ
Λεωφόρος Ηρακλειδών (δίπλα ταβέρνα "Αντώνης") Ιαλυσός
τηλ. 2241096692 κιν. 6945991030, fax 2241096632
email: info@gmautospecial.gr
site: www.gmautospecial.gr
ΕΙΣΑΓΩΓΕΣ - ΠΩΛΗΣΕΙΣ - ΑΝΤΑΛΛΑΓΕΣ ΜΕΤΑΧΕΙΡΙΣΜΕΝΩΝ ΑΥΤΟΚΙΝΗΤΩΝ

- **MERCEDES A170 TURBO DIESEL** αυτόματο-σειριακό, μαύρο μεταλλικό, ζάντες, full extra. **ΕΙΣΑΓΩΓΗ ΓΕΡΜΑΝΙΑ**
- **FIAT PUNTO** ασημί μεταλλικό, υδραυλικό τιμόνι, 1100cc, από ιδιώτη, ραδιοκασετόφωνο, ζαντολάστιχα, 54.000km, άριστη κατάσταση. Τιμή 4.700 ευρώ ΕΥΚΑΙΡΙΑ
- **FIAT BRAVO** ασημί μεταλλικό, 1250cc, μοντέλο 2000, χιλιόμετρα 55.500, AIRBAG, Aircondition..
- **RENAULT MEGANE** ασημί μεταλλικό, 1400cc, μοντέλο 2001, Aircondition, AIRBAG, RCD, ζάντες, ηλεκτρικές κλειδαριές, τηλεκοντρόλ.
- **ALFA ROMEO 146** μοντέλο 97, κόκκινη, 1400 cc, ραδιοκ/νο, ηλεκτρικά παράθυρα.
- **ALFA ROMEO 164** πράσινο μεταλλικό, μοντέλο 99, A/C, ηλ. καθρέπτες, RCD, ηλεκτρικά παράθυρ, 2000cc, πολλά EXTRA.
- **JEEP SUZUKI X-90**, διθέσιο, 1600cc, VITARA, μεταλλικό μπλέγκρι, μοντέλλο 99, υδραυλικό τιμόνι, ηλεκτρικά παράθυρα, οροφή γυάλινη, hmicabrio.
- **MERCEDES C180 ELEGANCE** μοντέλο 2003, 1.800 cc, αυτόματο-σειριακό μαύρο μεταλλικό, δερμάτινο σαλόνι μπεζ, τηλέφωνο, klima, ζαντολάστιχα full extra. **ΕΙΣΑΓΩΓΗ ΓΕΡΜΑΝΙΑ**
- **MERCEDES CLK 200 Coupe**, μεταλλικό ασημί, kompressor, 2000 cc, δερμάτινο σαλόνι, ηλεκτροθερμινόμενα καθίσματα, ABS, ESP, RCD, προβ. ομίχλης, XENON φώτα, τηλέφωνα, ζαντολάστιχα 17'', full full extra και ηλεκτρική οροφή, κατάσταση άριστη.
- **BMW 318 GI Coupe,** μοντέλο 2002, μεταλλικό μπλε, KLIMA, FULL EXTRA. Δερμάτινο σαλόνι, χρώμα πάγου, ζάντες 17', λάστιχα καινούργια, τιμόνι πολλαπλών χρήσεων, ABS, αερόσακοι, τηλεχειρισμός κλειδαριών, ΕΙΣΑΓΩΓΗΣ!!
- **MERCEDES C220 CDI TURBO** (πετρέλαιο) Kompressor μοντέλο 2001-02, μαύρο μεταλλικό, ηλεκτρική πλιοροφή, klima, τηλέφωνο full super extra.. **ΕΙΣΑΓΩΓΗ ΓΕΡΜΑΝΙΑ**
- **MERCEDES C 200 K Sportcoupe Evolution** μοντέλο 2002, οροφή PANORAMA γυάλινη, αυτόματο, aircon, ABS, ESP, ζάντες αλουμινίου, Parktronic. **ΕΙΣΑΓΩΓΗ ΓΕΡΜΑΝΙΑ.**
- **SMART PASSION** μοντέλο 2002, γυάλινη οροφή, ABS, A/C, υδραυλικό τιμόνι, αερόσακοι, ηλεκτρ. κλείδωμα και παράθυρα, ζάντες αλουμινίου, immobilizer, χρώμα μαύρο μπλε ή μπλε ανοιχτό, αυτόματο, σειριακό. **ΕΙΣΑΓΩΓΗ ΓΕΡΜΑΝΙΑ.**
- **JEEP HONDA** τύπος HRV 1600 cc V-TEC, 125 PS, 5πορτο, ζαντολάστιχα καινούργια, μοντέλο 2003, χρώμα χρυσαφί μεταλλικό, RCD, κατάσταση άριστη.
- **JEEP CHEROKEE** 3.7 μοντέλο 2002, πράσινο λαδί μεταλλικό, 21.000 χλμ. με πολλά extra σε άριστη κατάσταση. ΕΥΚΑΙΡΙΑ!!!
- **JEEP CHEROKEE** 2.500 cc diesel, μαύρο χρώμα, μοντέλο 2002, κατάσταση άριστη!
- **JEEP LADA NIVA SAFARI** μοντέλο 96-97, air condition, ηλεκτρικά παράθυρα, κοτσαδόρο, σχάρα, σκαλιέρες μπαριέρα, καθίσματα sport bucket, ζαντολάστιχα
- **HONDA S2000** cabrio, ασημί μεταλλικό, 242PS, δερμάτινο σαλόνι, A/C, κόκκινο, ηχοσύστημα, ζαντολάστιχα αλουμινίου, χιλιόμετρα 38.000 μόνο.
- **ALFA ROMEO 156,** μοντέλο 2002, ΑΡΙΣΤΗ ΚΑΤΑΣΤΑΣΗ!!! Silver μεταλλικό, A/C, ζαντολάστιχα καινούργια, ηχοσύστημα, full extra. ΕΥΚΑΙΡΙΑ!!!
- **VW POLO** 1400 cc, 4πορτο, χρώματος ανθρακί μεταλλικό, ζαντολάστιχα, υδραυλικό τιμόνι, ηλεκτρικό κλείδωμα, ηλκετρ. τζάμια, ραδιοκασετόφωνο
- **VW GOLF** μοντέλο 2000, 1600 cc, 4πορτο, μεταλλικό χρώμα ασημί, ζαντολάστιχα, ηλεκτρικό κλείδωμα και παράθυρα, συναγερμό, ραδιοκασετόφωνο
- **RENAULT MEGANE CABRIO,** μοντέλο 2000, 1.400 cc, ασημί μεταλλ., ηλεκτρ. οροφή, ζαντολάστιχα, FULL EXTRA.
- **RENAULT TUIGO,** μοντέλο 1998, 1.200 cc, γαλάζιο
- **FIAT PANDA** μοντέλο 2004, full extra, με air condition, ηλεκτρ. κλειδαριές, τζάμια, ηλεκτρ. τιμόνι, city, κατάσταση άριστη, χρώματα, κόκκινο-μπλε-άσπρο-κίτρινο.
- **NISSAN ALMERA CHALLENGE** 1500 cc Sportpacket (χούφτες SPARCO), 16'' ζάντες MOMO, RCD, SPORT εξάτμιση, μοντέλο 2002., μπλε μεταλλικό.
- **JEEP TOYOTA RAV 4**, μολυβί μεταλλικό, RCD SONY, 10 CD ενισχυτή, ζαντολάστιχα, μπάρες μπροστά - πλάι, σχάρα οροφής, συναγερμός, προβολείς ομίχλης.
- **OPEL ASTRA** μοντέλο 2002, 1400 cc, sport δίπορτο, μεταλλικό μαύρο, υδραυλικό τιμόνι, συναγερμό, ηλεκτρ. παράθυρα, RCD, ζαντολάστιχα
- **HYUNDAI ACCENT**, κόκκινο, υδραυλ. τιμόνι, ηλεκτρ. παράθυρα

ΕΠΑΓΓΕΛΜΑΤΙΚΑ

- **ΗΜΙΦΟΡΤΗΓΟ NISSAN 4X4 DIESEL** 2400 cc 4πορτο, διπλή καμπίνα, ζαντολάστιχα, hard top σκληρό καρότσας, κοτσαδόρος. μπλε μεταλλικό. **ΕΥΚΑΙΡΙΑ!!! ΕΙΣΑΓΩΓΗ ΓΕΡΜΑΝΙΑΣ**
- **ΗΜΙΦΟΡΤΗΓΟ ΑΝΟΙΚΤΟ OPEL** 4πορτο, 2500 cc, διπλής καμπίνας, κόκκινο, 4X2 diesel, ζαντολάσιχα, καρότσα ντυμένη κάλυμα, κοτσαδόρος. **ΕΙΣΑΓΩΓΗ ΓΕΡΜΑΝΙΑ. ΕΥΚΑΙΡΙΑ!!!**
- **VW CADDY ΗΜΙΚΛΟΥΒΑΚΙ, KOMBI,** λευκό, diesel, 1900 cc, 105 PS,. **ΕΙΣΑΓΩΓΗ ΓΕΜΡΑΝΙΑΣ! ΕΥΚΑΙΡΙΑ!!!**
- **ΚΛΟΥΒΑΚΙ NISSAN VANNETE** κυβικά 2.300 Diesel, 75 PS, μοντέλο 2001-2, airbag, ραδιοκασ/νο, βάρος μικτό 2,5 km
- **ΚΛΟΥΒΑ TOYOTA HIAGE,** λευκή, μακρύ σασί 2,80 m, ωφέλιμο πίσω, 2.400 cc, Diesel, ΕΙΣΑΓΩΓΗ ΓΕΡΜΑΝΙΑΣ
- **ΚΛΟΥΒΑ VW LT35' DIESEL 2500cc**, λευκή, με μακρύ σασί και χώρο φόρτωσης πίσω καθαρό 3,30 με έτοιμη ξύλινη εργαλειοθήκη 3X1,60 cm ΕΙΣΑΓΩΓΗΣ ΓΕΡΜΑΝΙΑΣ
- **ΚΛΟΥΒΑ MERCEDES VITO** 108 DIESEL, λευκή, imobilizer αντικλεπτικό σύστημα, μοντέλο 2001 με Aircondition, πίσω διπλές πόρτες ανοιγόμενες, 2.500 cc με ραδιοκασετόφωνο, ρολόι κ.ά. ΕΙΣΑΓΩΓΗΣ ΓΕΡΜΑΝΙΑΣ
- **ΚΛΟΥΒΑ VITO 110** CDI ψυγείο συντήρησης, ψυγείο Kerstner ανοξείδωτο πάτωμα, 2400 cc, Turbo Diesel. .ΕΙΣΑΓΩΓΗΣ ΓΕΡΜΑΝΙΑΣ
- **ΚΛΟΥΒΑ MITSUBISHI,** DIESEL, χρώματος μπορντώ, L400, εισαγωγή Γερμανία, κατάσταση ΑΡΙΣΤΗ, διπλές εστρώμενες πόρτες δεξιά και αριστερά.ΕΙΣΑΓΩΓΗΣ ΓΕΡΜΑΝΙΑΣ
- **ΚΛΟΥΒΑ MITSUBISHI,** μακρύ σασί, 2.500 cc DIESEL με σχάρα. ΕΙΣΑΓΩΓΗ ΓΕΡΜΑΝΙΑΣ
- **MERCEDES 216 CDI,** Turbodiesel, 156 PS, 2.800 cc, χρώμα λευκό, μοντέλο 2001
- **ΠΩΛΟΥΝΤΑΙ TRAILER** ΜΕΤΑΦΟΡΑΣ ΕΜΠΟΡΕΥΜΑΤΩΝ ΚΑΙ ΑΝΤΙΚΕΙΜΕΝΩΝ ΔΙΑΦΟΡΩΝ ΔΙΑΣΤΑΣΕΩΝ, ΕΙΣΑΓΩΓΗΣ ΑΓΓΛΙΑΣ, ΚΑΙΝΟΥΡΓΙΑ

Ολα ετοιμοπαράδοτα.
Σε καταπληκτική κατάσταση

✓ Οι επιλογές των αυτοκινήτων μας εγγυώνται την ποιότητα και την σιγουριά.
✓ Επισκεφθείτε μας πριν αποφασίσετε
✓ Αναλαμβάνουμε την χρηματοδότηση σας με τα χαμηλότερα επιτόκια.
✓ Θα χαρούμε να σας ξεναγήσουμε

Από 0% προκαταβολή έως 72 μην. δόσεις
AE264

Απάντηση σε δημοσίευμα

Είμαστε Έλληνες πολίτες και αυτό είναι τιμή μας!

Έντονες διαμαρτυρίες της «Αδελφότητας Κώων Μουσουλμάνων» για τα όσα γράφτηκαν στο «Ποντίκι»

Είμαστε Έλληνες πολίτες με μουσουλμανικό θρήσκευμα, διευκρινίζει ο Μορφωτικός Πολιτιστικός Σύλλογος "Η Αδελφότης Κώων Μουσουλμάνων", με αφορμή δημοσίευμα της εφημερίδας "Ποντίκι", στο οποίο γίνεται λόγος για τουρκικούς συλλόγους στη Ρόδο και στην Κω.

Το δημοσίευμα, προκάλεσε την έντονη αντίδραση του συλλόγου που αναφέρει σε ανακοίνωσή του τα εξής:

"Επιθυμούμε να δηλώσουμε - απαντήσουμε, σύμφωνα με δημοσιεύματα που έλαβαν χώρα την 22 Απριλίου 2006, μίας τοπικής εφημερίδας και εφημερίδας των Αθηνών "ΠΟΝΤΙΚΙ", τα αυτονόητα, που γνωρίζουν ευτυχώς οι πάντες, ότι δηλαδή εμείς είμαστε Έλληνες πολίτες, με θρήσκευμα μουσουλμανικό. Το τι βλέψεις έχουν οι γείτονές μας στα Δωδεκάνησα και τι "κινήσεις" κάνουν, δεν μας αφορά. Τόσα χρόνια ακούμε να επαναλαμβάνονται τα ίδια και τα ίδια, για να κυκλοφορούν έντυπα και να εμφανίζονται "τριβές".



Το μόνο που διερωτώμεθα είναι, πού αποσκοπούν όλα αυτά; Ειλικρινά δεν μας αγγίζουν, αλλά ούτε και θέλουμε να γνωρίζουμε!!!!!!

Εμείς αυτό που γνωρίζουμε είναι ότι, ζούμε σαν όλους τους Έλληνες Πολίτες, δημοκρατικά, ειρηνικά, ευρωπαϊκά, εδώ και αρκετά χρόνια, χωρίς διακρίσεις και αγωνιζόμαστε, όπως αγωνίζονται όλοι, για ένα καλύτερο αύριο, μέσα από τον νόμιμο καθ' όλα Σύλλογό μας, επιθυμούμε να διατηρήσουμε τις παραδόσεις μας, όπως κάνουν όλοι οι σύλλογοι στην χώρα μας!!!!!!

Το τι "κινήσεις" κάνει η Άγκυρα είναι δικό της πρόβλημα. Αυτά είναι πέρα για πέρα φανταστικά και κακοπροαίρετα. Είμαστε Έλληνες και μάλιστα Δωδεκανήσιοι και αυτό είναι τιμή μας!!!! Δεν θα επιτρέψουμε σε κανένα «δημοσιογράφο» να μας προσβάλει και παρακαλούμε να μας αφήσετε ήσυχους!!!!!!

Εκ του δ.σ.
Η πρόεδρος
Κοτζαογλάν Ελβάν
Η γραμματέας
Καπουσουσνεπί Χατζέρ".

Απασχόληση προσωπικού στα ξενοδοχεία

Νομοθετική ρύθμιση για σπουδαστές εξωτερικού

Την προανήγγειλε ο Γεράσιμος Γιακουμάτος

Το θέμα με τους σπουδαστές ξένων χώρων που δήθεν έρχονται για πρακτική άσκηση στα ξενοδοχεία αλλά εργάζονται σε συνθήκες που συνιστούν μαύρη εργασία, θα ρυθμιστεί νομοθετικά, υποσχέθηκε ο υφυπουργός Εργασίας κ. Γεράσιμος Γιακουμάτος, κατά την συζήτηση του σχετικού θέματος στη Βουλή. Η συζήτηση έγινε προχθές, ύστερα από σχετική ερώτηση του βουλευτή του Συνασπισμού κ. Κουβέλη, στην οποία απαντώντας ο κ. Γιακουμάτος, δήλωσε τα εξής:

«Κύριε Κουβέλη, για άλλη μία φορά αποδεικνύεται ότι είστε και εύστοχος, αλλά και πάρα πολύ καλά ενημερωμένος για τα προβλήματα που παρουσιάζονται στην ελληνική κοινωνία. Ένα από τα προβλήματα είναι κι αυτό των απασχολούμενων στον τουριστικό κλάδο και ειδικά οι εκπαιδευόμενοι που έρχονται να κάνουν το στάδιο της εκπαίδευσης στη χώρα μας.

Θα μου επιτρέψετε μόνο να διαφωνήσω σχετικά με το 40% των απασχολούμενων στον τουριστικό κλάδο που λέτε ότι έχει μείωση.

Κατά τα δυό τελευταία χρόνια που έχουμε εμείς την ευθύνη της διακυβέρνησης του τόπου, ο τουρισμός στη χώρα μας, μετά από μία μεγάλη πτώση που είχε, για πρώτη φορά πέρυσι -που ήταν ο πρώτος μετα-Ολυμπιακός χρόνος- παρουσίασε μία πάρα πολύ καλή αύξηση, όπως και εσείς ξέρετε. Και φέτος περιμένουμε μεγάλη έξαρση στην τουριστική κίνηση στη χώρα μας. Αυτό σημαίνει ότι δημιουργούνται νέες θέσεις απασχόλησης και το ισοζύγιο προσλήψεων και απολύσεων στα δυο τελευταία χρόνια είναι θετικό υπέρ των προσλήψεων.

Αυτό όμως δεν εμποδίζει πραγματικά ορισμένους, θα έλεγα, εξυπνάκηδες επιχειρηματίες στον τουριστικό

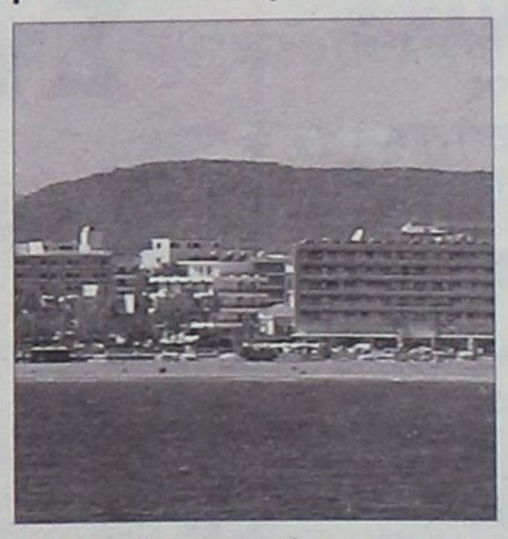

κλάδο να βρίσκουν τρόπους για να γλιτώσουν από το ημερομίσθιο και από την ασφάλιση.

Ο Οργανισμός Τουριστικής Εκπαίδευσης και Κατάρτισης κάθε χρόνο δέχεται και πρέπει να δέχεται έναν περιορισμένο αριθμό μαθητών λόγω διακρατικών συμφωνιών για παροχή τεχνικής βοήθειας στις αναπτυσσόμενες χώρες, με διμερείς σχέσεις και με ομόλογες ευρωπαϊκές τουριστικές σχολές.

Για το 2005, κύριε Κουβέλη, επίσημα δεκαπέντε σπουδαστές από Γαλλία, Σερβία, Μαυροβούνιο και Τουρκία έπρεπε να κάνουν -και έκαναν- την άσκησή τους στα ξενοδοχεία της Ρόδου, της Κρήτης, της Κω και της Χαλκιδικής.

Για το 2006 αυτός ο αριθμός πρέπει να ανέλθει στους σαράντα. Είναι όμως αυτή η αλήθεια των στατιστικών στοιχείων; Όχι, διότι ευτυχώς ήρθαν οι συνδικαλιστικοί φορείς και μας ενημέρωσαν, κύριε Κουβέλη -όπως ενημέρωσαν κι εσάς, από ό,τι καταλαβαίνω- και μας είπαν για τα προβλήματα που προκύπτουν απ' αυτή την «πρακτική» που νομίζουν ότι κάνουν.

Πράγματι, αυτή είναι η αλήθεια που λέτε. Γι' αυτό, λοιπόν, το Υπουργείο Απασχόλησης αναγκάστηκε και φέρνει διάταξη νόμου, η οποία θα κατατεθεί στο νομοσχέδιο «Οργάνωση και λειτουργία της δευτεροβάθμιας επαγγελματικής εκπαίδευσης», όπου με κοινές υπουργικές αποφάσεις -δεν θα σας διαβάσω τη διάταξη, είναι στη διάθεσή σας- που εκδίδονται από τους αρμόδιους υπουργούς θα ρυθμίζονται οι όροι και οι προϋποθέσεις και το αυστηρό πλαίσιο, ελεγκτικό, γι' αυτούς τους μαθητές.

Διότι σήμερα το ΣΕΠΕ δεν έχει τη δυνατότητα να ελέγξει αυτούς τους μαθητές. Γι' αυτό, λοιπόν, χρειάζεται μία κοινή υπουργική απόφαση και διάταξη νόμου, η οποία έρχεται.

Πρώτον, λοιπόν, είναι η δημιουργία του αναγκαίου θεσμικού πλαισίου που θα παρέχει τη δυνατότητα στα υπουργεία να παρεμβαίνουν. Δεύτερον, να θεσμοθετηθούν οι απαραίτητοι όροι και οι προϋποθέσεις υλοποίησης της πρακτικής άσκησης, να θεσμοθετηθεί μια διαρκής επίσημη έρευνα καταγραφής, τόσο των αναγκών σε θέσεις πρακτικής, όσο και όλων των βαθμίδων εκπαίδευσης και κατάρτισης, ακόμα και των διαθεσίμων θέσεων πρακτικής άσκησης της τουριστικής επιχείρησης.

Είναι σίγουρο ότι για πρώτη φορά θα εισαχθεί στη χώρα μας το θεσμικό πλαίσιο εκείνο, το οποίο δεν θα επιτρέπει τη μαύρη αγορά και το να μετατρέπεται η εκπαίδευση σε δουλεμπόριο.

Κύριε Κουβέλη, οσονούπω μέχρι να κλείσει η Βουλή, στο νομοσχέδιο που σας λέω θα υπάρχει αυτή η διάταξη νόμου και είμαι στη διάθεσή σας και θα χαρώ πολύ εάν θέλετε και κάτι άλλο να συμπληρώσουμε γι' αυτή τη διάταξη».

Αγγελίες

ΕΝΟΙΚΙΑΖΟΝΤΑΙ

δύο συνεχόμενα **καταστήματα** στο κέντρο των Καλυθιών 40 τ.μ. έκαστο. Μπορούν να ενοικιασθούν μεμονωμένα ή και τα δύο μαζί.

Πληρ. τηλ. 2241028568, 6938230919

ΜΑΠ279(Γ)

ΕΝΟΙΚΙΑΖΟΝΤΑΙ

πλήρως εξοπλισμένα και άνετα **δωμάτια** με χωλ, wc, πολυκουζινάκι, κλιματισμό, μπαλκόνι για την καλοκαιρινή περίοδο, επί της Εθνικής Αντιστάσεως (πρώην Αννης Μαρίας).

Πληρ. τηλ. 6945101920

ΜΧΠΕΚΠ019

ευσταθίου ΕΥΡΩΚΤΗΜΑΤΙΚΗ

ΚΤΗΜΑΤΟΜΕΣΙΤΙΚΟ ΓΡΑΦΕΙΟ

Εθν. Αντιστάσεως 83 • Τηλ.: 22410 73819, 74917
Κιν.: 6944 374546, 6945 292030
Fax: 22410 38641 • e-mail: info@euroktimatiki.gr

ΠΩΛΗΣΕΙΣ ΑΚΙΝΗΤΩΝ

Οικοπεδα

1) 3.640 τ.μ. οικόπεδο στην Ιαλυσό με άδεια οικοδομής για διώροφη μονοκατοικία 135 τ.μ. αξίας 120.0000 ευρώ, 2) 500 τ.μ. στους Αγίους Αποστόλους (νέο σχέδιο πόλεως) με σ.δ. 0,8 Αξίας 150.000 ευρώ. 3) 614 τ.μ. στους Αγίους Αποστόλους (νέο σχέδιο πόλεως). Αξίας 220.000 ευρώ. 4) 1.400 τ.μ. στην ιαλυσό με άδεια οικοδομής με δυνατότητα οικοδόμησης 150 τ.μ. κατοικίας. Αξίας 138.000 ευρώ. 15 τ.μ.. κατοικίας αξίας 140.000 ευρώ 5) 987 τ.μ. στην ιαλυσό θέση Κανδηλί με άδεια οικοδομής 6) 304 τ.μ. στην Ιξιά (με δυνατότητα οικοδόμησης 240 τ.μ. κατοικίας) Αξίας 160.000 € 7) 1.000 τ.μ. στο Ροδίνι (με δυνατότητα οικοδόμησης 400 τ.μ. κατοικίας) Αξίας 350.000 € 8) 1000 τ.μ. στην Ιαλυσό (με δυνατότητα οικοδόμησης 120 τ.μ. κατοικίας) Αξίας 110.000 € 9) 2000 τ.μ. στην Ιαλυσό (με δυνατότητα οικοδόμησης 200 τ.μ. κατοικίας) Αξίας 220.000 € 10) 2000 τ.μ. στα Κοσκινού (με δυνατότητα οικοδόμησης 120 τ.μ. κατοικίας) Αξίας 88.000 € 11) 3.640 τ.μ. στην Ιαλυσό (με δυνατότητα οικοδόμησης 135 τ.μ. κατοικίας) Αξίας 120.000 € 12) 4000 τ.μ. στα Κοσκινού με πανοραμική θέα (με δυνατότητα οικοδόμησης 200 τ.μ. κατοικίας) Αξίας 215.000 € 13) 4000 τ.μ. στα Κοσκινού με εξαιρετική θέα (με δυνατότητα οικοδόμησης 200 τ.μ. κατοικίας) Αξίας 300.000 € 14) 4.010 κοντά στην Εθν. Οδό Λίνδου – Αεροδρομίου για επαγγελματική χρήση (με δυνατότητα οικοδόμησης 3.600 τ.μ. Βιοτεχνικού Χώρου) Αξίας 180.000 € 15) 5.300 τ.μ. στα Ασγούρου (με δυνατότητα οικοδόμησης 200 τ.μ. κατοικίας) Αξίας 190.000 €

Διαμερίσματα

1) 50 τ.μ. στην Μ. Κλαδάκη με 1 υπν/τιο Αξίας 90.000 € 2) 50 τ.μ. στην Μυτιλήνης με 1 υπν/τιο Αξίας 82.000 € 3) 65 τ.μ. στην Κανελλοπούλου με 1 υπν/τιο Αξίας 95.000€ 4) 70 τ.μ. στην Ιξιά (Σωτήρος) με 2 υπν/τια Αξίας 94.000€ 5) 80 τ.μ. στην Αγ. Σοφίας με 2 υπν/τια Αξίας 176.000€ 6) 81 τ.μ. στην Αναληψη επί της οδού Αισχίνη σε νεόδμητη οικοδομή με πάρκιν. Αξίας 180.000 € 7) 80 τ.μ. στην Λαγκάνη (περιοχή Δασκάλους) με 2 υπν/τια Αξίας 85.000€ 8) 95 τ.μ. στην Ηλιούπολη με 2 υπνοδωμάτια αξίας 95.000 € 9)95 τ.μ. στην 28ης Οκτωβρίου με 2 υπν/τια Αξίας 280.000€ 10) 95 τ.μ. στην Ιξιά (Σωτήρος) με 2 υπν/τια Αξίας 90.000€ 11) 110 τ.μ. με 3 υπν/τια στους Αγ. Αποστόλους β' ορόφου αξίας 117.000 ευρώ 12) 107 τ.μ. στην Ρόδου-Λίνδου (κοντά στην ΔΕΥΑΡ) με 3 υπν/τια Αξίας 130.000€ 13) 110 τ.μ. στην Ανθ. Ζερβού με 3 υπν/τια Αξίας 225.000 € 14) 110 τ.μ. στην Ιαλυσό με 3 υπν/τια Αξίας 120.000 € 15) 110 τ.μ. στην Νηρηίδων (Καρακόνερο) με 3 υπν/τια Αξίας 220.000€ 16) 116 τ.μ. στην Μ. Πετρίδη με 3 υπν/τια Αξίας 232.000 € 17) 120 τ.μ. στην Ιαλυσό με 3 υπν/τια Αξίας 125.000 € 18)120 τ.μ. στην Νηρηίδων (Καρακόνερο) με 3 υπν/τια Αξίας 240.000€ 19) 126 τ.μ. στην Γρηγορίου Ε με 3 υπνοδωμάτια Αξίας 315.000 €

ΜΟΝΟΚΑΤΟΙΚΙΕΣ - ΜΕΖΟΝΕΤΕΣ

1)111 τ.μ. στα Κοσκινού εντός οικοπέδου 160 τ.μ. αξίας 230.000€ 2140 τ.μ. στην Ιαλυσό Αξίας 280.000 € 2) 140 τ.μ. στην Παστίδα Αξίας 220.000 € 3) 140 τ.μ. στην Ιαλυσό Αξίας 280.000 € 4) 150 τ.μ. στην Ιαλυσό Αξίας 300.000 € 5)155 τ.μ. στην Ιξιά Αξίας 279.000 € 6) 155 τ.μ. στην Ιξιά Αξίας 281.000 € 7) 160 τ.μ. στην Ιαλυσό Αξίας 350.000 € 8) 160 τ.μ. στα Κοσκινού Αξίας 380.000 € 9) 160 τ.μ. στις Φάνες Αξίας 190.000 € 10) 200 τ.μ. στους Πρόποδες Φιλερήμου στην Ιαλυσό Αξίας 380.000 € 11) 280 τ.μ. στην λεωφ. Κρεμαστής – Π. Αεροδρομίου Αξίας 320.000 €

ΚΑΤΑΣΤΗΜΑΤΑ

1) 30 τ.μ. στο Κέντρο της Πόλης (με άμεση παράδοση χρήσης) Αξίας 450.000€ 2) 55 τ.μ. στην Αναληψη (κεντρικά) Αξίας 120.000€ 3) 57 τ.μ. στο Κέντρο της Πόλης (ελεύθερο Χρήσεως) Αξίας 370.000€ 4) 61 τ.μ. στο Κέντρο της Πόλης (με άμεση παράδοση χρήσης) Αξίας 590.000€ 5) 62 τ.μ. στην Αναληψη (κεντρικά) Αξίας 370.000 € 6) 77 τ.μ. στο Κέντρο της Πόλης (ελεύθερο Χρήσεως) Αξίας 500.000€ 7) 100 τ.μ. στην Αναληψη (κεντρικά) Αξίας 580.000 € 8) 160 τ.μ. στην Μιχαήλ Πετρίδη αξίας 290.000 9) 43 τ.μ. στην Ιαλυσό επί της Ιερού Λόχου (με άμεση παράδοσης χρήσης). Αξίας 120.000 ευρώ. 10) Κατάστημα επί της οδού Σωκράτους Παλιά Πόλη 74 τ.μ. 11) Κατάστημα επί της πλατείας Ιπποκράτους στην Παλιά Πόλη 135 τ.μ., 12) Κατάστημα επί της οδού Πολυδώρου στην Παλιά Πόλη 53 τ.μ. συν 1ος όροφος 53 τ.μ., 13) 86 τ.μ. ισόγειο κατάστημα επί της πλατείας Εβραίων Μαρτύρων Παλιά Πόλη συν 1ος όροφος 90 τ.μ., 14) 3 καταστήματα επιφανείας 62,07 τ.μ. το κάθε ένα επί της οδού Ηλία Βενέζη Αξίας 180.000 € έκαστο.

XΠ401/2029

ΠΩΛΕΙΤΑΙ

αποθήκη 488 τ.μ.

εντός πόλεως Ρόδου επί της Καποδιστρίου (περιοχή παλαιά ΚΑΪΡ) πωλείται αποθήκη 488 τ.μ. ύψους 4,75 τ.μ. κατάλληλη για κάθε χρήση. Ανετη ράμπα για την είσοδο φορτηγών και κλαρκ. Αμεση παράδοση, τιμή λογική.

Πληρ. τηλ. 6945950779
από 10.00 έως 14.00 και 17.00 έως 21.30

INT2070/2071(Γ)

ΠΩΛΟΥΝΤΑΙ

δύο διαμερίσματα δύο και τριών υπνοδωματίων σε ήσυχη περιοχή στο Μόντε Σμιθ επί της Ενόπλων Δυνάμεων 90 και 100 τ.μ., α' και β' ορόφου με μεγάλο σαλόνι, άνετα μπαλκόνια. Τιμή 115.000 ευρώ και 130.000 ευρώ αντίστοιχα

Πληρ. τηλ. 6945431570

INT1994/1995(Γ)

ΟΙΚΟΔΟΜΗ ΡΟΔΟΥ

ΤΕΧΝΙΚΗ-ΚΑΤΑΣΚΕΥΑΣΤΙΚΗ ΕΤΑΙΡΕΙΑ
ΠΩΛΟΥΝΤΑΙ

1) **Αποθήκες, διαμερίσματα και οροφοδιαμερίσματα** στην περιοχή Καναμάτ (Καρακόνερο) διαφόρων μεγεθών (σε συγκρότημα 2 πολυκατοικιών).
2) **Μονοκατοικίες** στο Κιοτάρι Ασκληπειού (στο κύμα) 120 τ.μ. σε κτήμα 1.300 τ.μ. εκάστη.

Δεκτά δάνεια και ευκολίες πληρωμής έχουμε τις καλύτερες τιμές της αγοράς.

ΟΙΚΟΔΟΜΗ ΡΟΔΟΥ
ΜΑΝΟΛΗΣ ΣΠΥΡΙΔΗΣ
ΚΩΣΤΑΣ ΚΩΝΣΤΑΝΤΙΝΙΔΗΣ

Καμύνδου 4- Ρόδος-85100 Τηλ.: 22410/60460- 2 Fax: 22410/60463

Πολιτικός Μηχανικός (Κιν:693 6660460)
Δ. Π.Θ. εργολάβος (ΚΙΝ.: 6978.110.000)

ΕΜΠ00026

Profit & Solution

ΚΤΗΜΑΤΙΚΕΣ ΥΠΗΡΕΣΙΕΣ
Αντ. Δαμασκηνού 119 85100 Ρόδος
22410 28100

AE963

ΔΙΑΜΕΡΙΣΜΑΤΑ		
Δασκάλους	80 τμ 2υ/δ	120.000ΕΥΡΩ
Δασκάλους	80τμ 2 υ/δ καινούργιο	137.000ΕΥΡΩ
Ανάληψη	96τμ 3 υ/δ	190.000ΕΥΡΩ
Ροδίνι	85τμ 2υ/δ αυτόνομη θέρμανση	135.000ΕΥΡΩ
Μιχ Πετρίδη	55τμ +12τμ βοηθητικός χώρος	85.000ΕΥΡΩ
Παλαιό Νοσοκομείο	108τμ	160.000ΕΥΡΩ
Μητρόπολη	70τμ με αυλή ημιυπόγειο	75.000ΕΥΡΩ
Βενετόκλειο σχολείο	64τμ	85.000ΕΥΡΩ
Καρακόνερο	γκαρσονιέρα 43τμ 1 υ/δ	95.000ΕΥΡΩ
Κρεμαστή	76τμ 2 υ/δ	90.000ΕΥΡΩ
Κρεμαστή	70τμ 2 υ/δ σε καλή κατάσταση	75.000 ΕΥΡΩ
Κρεμαστή	55τμ 1υ/δ σε καλή κατάσταση	70.000 ΕΥΡΩ
Παραδείσι	85 τμ καινούργιο	110.000ΕΥΡΩ
Παραδείσι	85τμ σε καλή κατάσταση	90.000ΕΥΡΩ

ΜΟΝΟΚΑΤΟΙΚΙΕΣ		
Μαλώνα	110τμ με υπόγειο σε μαρμαροσοβά	160.000ΕΥΡΩ
Δαματριά	75τμ με οικόπεδο 325τμ	85.000ΕΥΡΩ
Μαριτσά	130.τμ σε οικόπεδο 5.300τμ	250.000ΕΥΡΩ
Παστίδα	σε οικόπεδο 345τμ τελειωμένο 130τμ.	185.000ΕΥΡΩ
Παστίδα	σε οικόπεδο 310τμ σε μαρμαροσοβά 130τμ	118.000ΕΥΡΩ
Παστίδα	σε οικόπεδο 430τμ σε μπετό 130τμ	118.000ΕΥΡΩ
Παστίδα	σε οικόπεδο 415τμ σε μπετό 130τμ	116.000ΕΥΡΩ

ΟΙΚΟΠΕΔΑ		
Κρεμαστή	2000τμ οικοδομήσιμο 300μετρα από την θάλασσα	220.000Ε
Θολό	16.000τμ	95.000 ΕΥΡΩ
Γεναδι	500τμ με άδεια οικοδομής με θέα θάλασσα	40.000 ΕΥΡΩ
Φάνες	1000τμ με άδεια οικοδομής 76τμ	39.000ΕΥΡΩ

ΓΙΑΝΝΗΣ ΝΙΚΟΛΙΔΑΚΗΣ

Μηχανολόγος-Μηχανικός
Γαλλίας 12-Ρόδος • τηλ. (22410)22291, 35103

ΠΩΛΟΥΝΤΑΙ

ΔΙΑΜΕΡΙΣΜΑΤΑ

- 49 τ.μ., 55 τ.μ. στην οδό Καθοπούλη
- 85 τ.μ., 78 τ.μ., 88 τ.μ., 48 τ.μ., 110 τ.μ., 120 τ.μ., 63 τ.μ. στο Καρακόνερο με υπόγειες θέσεις parking και αποθήκες

ΜΕΖΟΝΕΤΑ

- 237 τ.μ. με κήπο και υπόγειο parking στην οδό Αισχίνη
- και 156 τ.μ. με χώρο parking στο Καρακόνερο

ΧΠ2675

ΚΡΑΝΙΔΗΣ Real Estate

Ι.Καζούλη & Αμερικής 50
Τηλ. 2241027082
2241026476

Πωλείται ΕΠΙΧΕΙΡΗΣΗ, Café - Bar στην ΙΞΙΑ, 2 ορόφων συνολικού εμβαδού 234τ.μ. - με Πάρκινγκ δεκτός και συνέταιρος
Τιμή: 100.000€ ΚΩΔ:[Κ-905] ΧΠ092

www.kranidis-estate.gr

ΕΝΟΙΚΙΑΖΟΝΤΑΙ

επιπλωμένες **γκαρσονιέρες** μονόχωρες και δίχωρες επί της Αλεξανδρουπόλεως 2
Πληρ. τηλ. 2241066941, 6936550255, 2241063632
ώρες 09.00-13.00 και 18.00-21.00

ΜΑΤ1979(Γ)(1)

ΠΩΛΕΙΤΑΙ

Ανακαινισμένο διαμέρισμα εμβαδού 115 τμ στην Ιξιά
130,000 € (ref: 2754)

πληροφορίες στο τηλ. 2241026281

ΣΑΒΒΑΙΔΗΣ & Συνεργατες
ΜΧΠ659 Μεσιτες & Συμβουλοι Ακινητων

RHODES-GREECE
CAIRO PALACE

ΕΝΟΙΚΙΑΖΟΝΤΑΙ

- **ΓΡΑΦΕΙΑ και ΚΑΤΑΣΤΗΜΑΤΑ** στο εμπορικό κέντρο CAIRO PALACE

Πληροφορίες: Κα ΦΡΑΝΣΙΣ ΝΙΟΤΗ
τηλ. 2241027600,
κιν. 6944618757, φαξ 2241023462
email: fniotis@cairopalace.gr

ΜΧΠΞΕΝ102

Πωλείται Μοναδικό Οικόπεδο με Θέα, Εμβαδού 5,875τ.μ. Στις Καλλιθιές (ref:2816)



Τηλ 22410-26281 ΧΠ659 ΣΑΒΒΑΤΔΗΣ & Συνεργάτες
Γρ. Λαμπράκη 14 & Αμερικής Μεσίτες & Σύμβουλοι Ακινήτων

AQUA LINE design

AQUA LINE design

ΧΑΜΑΜ

Η Ζωη είναι δική σου...ΑΠΟΛΑΥΣΕ ΤΗΝ

ΔΟΚΙΜΗ ΣΤΟ ΧΩΡΟ ΜΑΣ!

SAUNA

TYLÖ

TYLÖ

MISTRAL hottubs

Η Ζωη είναι δική σου...ΑΠΟΛΑΥΣΕ ΤΗΝ

ΔΟΚΙΜΗ ΣΤΟ ΧΩΡΟ ΜΑΣ!

10 ΧΡΟΝΙΑ ΕΓΓΥΗΣΗ

ΔΟΚΙΜΗ ΣΤΟ ΧΩΡΟ ΜΑΣ!

MAGNUM

50% ΟΙΚΟΝΟΜΙΑ
100% ΕΠΙΤΥΧΙΑ

Η ΝΕΑ ΠΡΟΤΑΣΗ ΣΤΙΣ ΗΛΕΚΤΡΙΚΕΣ ΘΕΡΜΑΝΣΕΙΣ ΟΙΚΟΝΟΜΙΑΣΙ

AT3751(Γ)

ΜΙΧΑΗΛ ΠΕΤΡΙΔΗ 104 ΤΗΛ.22410 63268 / FAX 63389 www.aqualine.gr

ΣΤΑΥΡΙΑΣ

...και καθαρίσατε

ΚΑΔΟΙ ΠΕΡΙΣΥΛΛΟΓΗΣ ΜΠΑΖΩΝ & ΑΠΟΡΡΙΜΜΑΤΩΝ

- ΕΥΚΟΛΑ
- ΓΡΗΓΟΡΑ
- ΟΙΚΟΝΟΜΙΚΑ





- ΕΥΚΟΛΙΑ ΣΤΗ ΧΡΗΣΗ
- ΑΜΕΣΗ ΕΞΥΠΗΡΕΤΗΣΗ
- ΑΡΙΣΤΑ ΕΚΠΑΙΔΕΥΜΕΝΟ ΠΡΟΣΩΠΙΚΟ

6944 677700



ΚΑΤΑΛΛΗΛΑ ΓΙΑ:

- ΑΝΑΚΑΙΝΙΣΕΙΣ
- ΝΕΑ ΚΤΙΡΙΑ
- ΞΕΝΟΔΟΧΕΙΑ
- ΚΑΤΑΣΤΗΜΑΤΑ
- ΚΑΘΑΡΙΣΜΟΥΣ ΚΗΠΩΝ & ΟΙΚΟΔΟΜΩΝ

AE1186

- ΣΥΝΕΠΕΙΑ
- ΤΑΧΥΤΗΤΑ
- ΟΡΓΑΝΩΣΗ
- ΕΞΥΠΗΡΕΤΗΣΗ



ΓΡΑΦΕΙΟΥ: 22410.60770 22410.62907 ΟΙΚΙΑΣ: 22410.62330 6944.677700



Ρόδος
Μεζονέτες 200 τ. Μ.
Με καταπληκτικη θέα στη θάλασσα
Τιμή 350.000 έτοιμο

Πωλούνται Διαμερίσματα 75 τ.μ. Με αποθήκη και χώρο πάρκινκ στην Ανάληψη με τιμή 155.000

Πωλούνται μεζονέτες σε μπετόν στις περιοχές Κοσκινού Ασγούρου και Ρόδο

Πωλούνται Βιοτεχνικοί χώροι επί της Ρόδου - Λίνδου

Πωλείται οικόπεδο 2000 τ. Μ. με άδεια οικοδομης στην Ιαλυσσό με 140.000.



Ρόδος
Μεζονέτες 120 τ. Μ.
Με καταπληκτική θέα στη θάλασσα
Τιμή 270.000 έτοιμο

ΕΛΛΗΝΙΚΗ ΚΤΗΜΑΤΙΚΗ

FIABCI
International Real estate federation member

ΑΓΟΡΕΣ
ΠΩΛΗΣΕΙΣ
ΑΝΤΙΠΑΡΟΧΕΣ
ΣΤΕΓΑΣΤΙΚΑ ΔΑΝΕΙΑ

ΠΕΤΡΟΣ ΠΡΕΖΕΡΑΚΟΣ
Μεσίτης αστικών συμβάσεων

ΔΙΑΜΕΡΙΣΜΑΤΑ
ΜΑΙΖΟΝΕΤΕΣ
ΜΟΝΟΚΑΤΟΙΚΙΕΣ
ΚΑΤΑΣΤΗΜΑΤΑ
ΟΙΚΟΠΕΔΑ
ΞΕΝΟΔΟΧΕΙΑ
ΕΝΟΙΚΙΑΖΟΝΤΑΙ
ΕΠΑΓΓΕΛΜΑΤΙΚΟΙ ΧΩΡΟΙ ΠΡΟΒΟΛΗΣ

ΣΕ ΟΛΗ ΤΗΝ ΕΛΛΑΔΑ

Λίνδου 80
85100 Ρόδος
Τηλ.&Fax: 22410 33866
www.hellenicland.com
email:prezerakos@hellasnet.gr
ΚΙΝΗΤΟ: 6932468026

AE1067

NewAge Real Estate

Νέα Εποχή στο Χώρο του Ακινήτου

ΜΕΛΕΟΥΝΗ - ΚΕΧΑΓΙΑ ΜΑΙΡΗ

ΜΕΣΙΤΙΚΟ ΓΡΑΦΕΙΟ

TARGET

ΔΙΑΜΕΡΙΣΜΑΤΑ

- 120 τ.μ. ορροφοδιαμέρισμα στην Ανάληψη, με απεριόριστη θέα, Τιμή 245.000 €
- 94 τ.μ. στην Κέννεντυ με εκπληκτική θέα, συν 88 τ.μ. βοηθητικός χώρος. Τιμή 250.000 €
- 80 τ.μ. 2 υπν/τίων στη Ρόδου Λίνδου lux κατασκευής. Τιμή 120.000 €
- 120 τ.μ. 3 υπν/τίων στην Ιαλυσό. Τιμή 200.000 €
- 90 τ.μ. 2 υπν/τίων στην Ιαλυσό. Τιμή 170.000€
- 105 τ.μ. 3 υπν/τίων στην Ιαλυσό επί της λ. Ηρακλειδών. Τιμή 165.000 €
- 128 τ.μ. 3 υπν/τίων στο Καρακόνερο με απεριόριστη θέα. Τιμή 220.000 €
- 136 τ.μ. 3 υπν/τίων στην Ανάληψη, lux κατασκευής. Τιμή 275.000 €
- 75 τ.μ. 2 υπν/τίων στ' Αφάντου. Τιμή 110.000 €
- 118 τ.μ. στη Μιχαήλ Πετρίδη. Τιμή 245.000€
- 85 τ.μ. 2 υπνοδωματίων στη Μιχ. Πετρίδη. Τιμή 120.000 €

ΜΟΝΟΚΑΤΟΙΚΙΕΣ - ΜΕΖΟΝΕΤΕΣ

- **ΡΟΔΟΣ:** 130 τ.μ. στο Καρακόνερο Τιμή 310.000 €
- **ΡΟΔΟΣ:** Στην Παλιά Πόλη διώροφη με αυλή. Τιμή 400.000€
- **ΡΟΔΟΣ:** 195 τ.μ. τριόροφη κατοικία πλησίον Καναδά. Τιμή 285.000 €
- **ΡΟΔΟΣ:** 190 τ.μ. ανεξάρτητη κατοικία 3 ορόφων εντός π. Ρόδου σε 200 τ.μ. οικόπεδο. Τιμή 310.000 €
- **ΞΙΑ:** 210 τ.μ. 3 ορόφων Τιμή 250.000 €
- **ΙΑΛΥΣΟΣ:** 150 τ.μ. δύο ορόφων σε 1.000 τ.μ. οικόπεδο. Τιμή 270.000 €
- **ΙΑΛΥΣΟΣ:** 195 τ.μ. 3 ορόφων. Τιμή 220.000 €
- **ΙΑΛΥΣΟΣ:** 185 τ.μ. 2 ορόφων προς παρ. Ιαλυσού. Τιμή 315.000 €
- **ΚΟΣΚΙΝΟΥ:** 210 τ.μ. τριών ορόφων σε σοβάδες σε οικόπεδο 1.300 τ.μ. Τιμή 210.000 €
- **ΚΟΣΚΙΝΟΥ:** 180 τ.μ. 3 επιπέδων σε οικόπεδο 1000 τ.μ. Τιμή 265.000 €
- **ΚΟΣΚΙΝΟΥ:** 210 τ.μ. 3 ορόφων μπετά σε οικόπεδο 1300 τ.μ. Τιμή 170.000 €
- **ΚΑΛΥΘΙΕΣ:** 128 τ.μ. μπετά σε 700 τ.μ. οικόπεδο. Τιμή 130.000 €
- **ΚΑΛΥΘΙΕΣ:** 200 τ.μ. μπετά σε οικόπεδο 1.000 μέτρα με απεριόριστη θέα Τιμή 150.000 €
- **ΠΑΣΤΙΔΑ:** 140 τ.μ. μπετά σε 290 τ.μ. οικόπεδο άριστης κατασκευής. Τιμή 145.000€
- **ΠΑΣΤΙΔΑ:** 140 τ.μ. 2 ορόφων σε οικόπεδο 270 τ.μ. Τιμή 180.000€
- **ΠΑΣΤΙΔΑ:** 120 τ.μ. διώροφη κατοικία σε οικόπεδο 300 τ.μ. Τιμή 170.000€
- **ΠΑΣΤΙΔΑ:** 150 τ.μ. σε οικόπεδο 650 τ.μ. Τιμή 240.000€
- **ΜΑΛΩΝΑ:** Παλιά κατοικία 80 τ.μ. Τιμή 30.000 €
- **ΓΕΝΝΑΔΙ:** Παραδοσιακή κατοικία 80 τ.μ. Τιμή 90.000 €
- **ΓΕΝΝΑΔΙ:** 240 τ.μ. σε 1.000 τ.μ. οικόπεδο λουξ κατασκευής. Τιμή 270.000€

ΟΙΚΟΠΕΔΑ

- **ΡΟΔΟΣ:** 450 τ.μ. στο Ροδίνι. Τιμή 300.000€
- **ΡΟΔΟΥ-ΛΙΝΔΟΥ:** 4.700 τ.μ. επί της λεωφόρου. Τιμή 470.000 €
- **ΞΙΑ:** 200 τ.μ. οικόπεδο Τιμή 90.000€
- **ΙΑΛΥΣΟΣ:** 1.030 τ.μ. οικοδομή 137 τ.μ. Τιμή 145.0000 €
- **ΙΑΛΥΣΟΣ:** 2.500 τ.μ. εντός σχεδίου πόλεως Ιαλυσού με Σ.Δ. 0,4. Τιμή 700.000 €
- **ΙΑΛΥΣΟΣ:** 610 τ.μ. εντός σχεδίου με Σ.Δ. 0,4. Τιμή 180.000 €
- **ΙΑΛΥΣΟΣ:** 2.400 τ.μ. επί της Ρόδου-Ιαλυσού με Σ.Δ. 0,4. Τιμή 820.000€
- **ΚΑΝΔΗΛΙ:** 4.000 τ.μ. Τιμή 140.000 €
- **ΤΣΑΪΡΙ:** 5.900 τ.μ. κατάλληλο για οποιαδήποτε χρήση. Τιμή 380.000 €
- **ΑΣΓΟΥΡΟΥ:** έκταση 21.000 τ.μ.
- **ΚΟΣΚΙΝΟΥ:** 4.000 τ.μ. με απεριόριστη θέα. Τιμή 220.000 €
- **ΚΟΣΚΙΝΟΥ:** 4.000 τ.μ. με πανοραμική θέα. Τιμή 300.000 €
- **ΠΑΡΑΔΕΙΣΙ:** 5.500 τ.μ. στην παρ. Παραδεισίου. Τιμή 100.000€
- **ΚΑΛΑΜΩΝΑ:** Κτήμα 6.000 τ.μ. Τιμή 60.000€
- **ΘΕΟΛΟΓΟΣ:** 7.800 τ.μ. εντός οικισμού. Τιμή 150.000€
- **ΘΕΟΛΟΓΟΣ:** 15.000 τ.μ. στον με πανοραμική θέα. Τιμή 165.000€
- **ΣΟΡΩΝΗ:** 5.500 τ.μ. στην παρ. Σορωνής πάνω στο κύμα. Τιμή 180.000 €
- **ΑΡΧΑΓΓΕΛΟ:** 5.250 τ.μ. Τιμή 65.000 €
- **ΜΑΣΑΡΙ:** 4.800 τ.μ. Τιμή 60.000 €
- **ΚΙΟΤΑΡΙ:** 800 τ.μ. μπροστά στη θάλασσα κατάλληλο για επαγγελματική χρήση. Τιμή 120.000 €
- **ΓΕΝΝΑΔΙ:** 2.600 τ.μ. στο με άδεια οικοδομής. Τιμή 70.000 €

Θεμ. Σοφούλη 8 - 85100 Ρόδος Τηλ. & Fax: 22410 23447
Κιν. 6948 808023 - E-mail: info@newage-realestate.gr

ΑΣΤΚ 11/4021

Από το ξενοδοχείο **Λουτάνης** στα Κολύμπια

ΖΗΤΕΙΤΑΙ

ειδικευμένο προσωπικό των παρακάτω ειδικοτήτων:
α) βοηθός μάγειρα (06.30-14.30)
β) καμαριέρες
γ) Λαντζιέρα (14.30-22.30)
δ) Υπάλληλος για SNACK BAR κατά προτίμηση γυναίκα (10.00-18.00)

Υπεύθυνος κ. Κυγάης
Πληρ. τηλ. 2241056312, 6944275253 ΜΑΤ2033(Γ)

Η εταιρία **SIXT**-ενοικιάσεις αυτοκινήτων

ΖΗΤΑ

υπάλληλο, κατά προτίμηση με προϋπηρεσία στο χώρο και καλή γνώση Η/Υ.
Επίσης **υπαλλήλους** για παραδόσεις-παραλαβές αυτοκινήτων με ωράριο σπαστό πρωί-βράδυ.
Προϋποθέσεις: Δίπλωμα οδήγησης, απολυτήριο Λυκείου, καλή γνώση μιας ξένης γλώσσας-γερμανικά ή αγγλικά ή γαλλικά.

Πληρ. τηλ. 2241093307 από 09.00-14.00 ΜΑΤ2069(Γ)

ΖΗΤΕΙΤΑΙ

από το διαφημιστικό γραφείο **Image Production άτομο** εμφανίσιμο, δραστήριο, με άνεση στην επικοινωνία, με μέση ή ανώτερη μόρφωση, για παραγωγός διαφήμισης, κάτοχος αυτοκινήτου.
Υψηλές αποδοχές αναλόγως προσόντων.

Πληρ. τηλ. 2241032822 ΜΧΠΔΕΤ007

ΚΛΑΔΟΓΕΝΗΣ ΜΙΧΑΗΛ

ΠΟΛΙΤΙΚΟΣ ΜΗΧΑΝΙΚΟΣ Ε.Μ.Π.
ΑΤΤΑΒΥΡΟΥ 20-ΡΟΔΟΣ ΤΗΛ. 2241022394

ΠΩΛΟΥΝΤΑΙ

1. **Μεζονέτες** με απεριόριστη θέα και θέα στη θάλασσα, στο Καρακόνερο, με 3 υπνοδωμάτια, σαλόνι, κουζίνα, 2 λουτρά, αποθήκης και με υπόγειο χώρο στάθμευσης και λοιπών βοηθητικών χώρων, εμβαδού 125 τ.μ. και εμβαδού υπογείου 65 τ.μ., συνολικής επιφάνειας με το υπόγειο 190 τ.μ.
2. **Διαμερίσματα** πολυτελούς κατασκευής με απεριόριστη θέα και θέα στη θάλασσα, στο Καρακόνερο, με 3 υπνοδωμάτια, λουτρού και αποθήκης εμβαδού 105 τ.μ.

ΑΕ0058



ευσταθίου ΕΥΡΩΚΤΗΜΑΤΙΚΗ

ΚΤΗΜΑΤΟΜΕΣΙΤΙΚΟ ΓΡΑΦΕΙΟ

Εθν. Αντιστάσεως 83 • Τηλ.: 22410 73819, 74917
Κιν.: 6946 103929 • Fax: 22410 38641
e-mail: info@euroktimatiki.gr

ΜΙΣΘΩΣΕΙΣ ΚΑΤΟΙΚΙΩΝ

- **Διαμέρισμα 120 τ.μ.** με (3) τρία υπνοδωμάτια, β' ορόφου, επί της οδού Θ. Σοφούλη με θέρμανση, ηλιακό θερμοσίφωνα, μεγάλες - άνετες βεράντες. Μηνιαίο μίσθωμα 550 ευρώ.
- **Διαμέρισμα** 130 τ.μ. περιοχή Μητρόπολης α' ορόφου, με (3) τρία υπνοδωμάτια, σαλόνι, κουζίνα, δύο μπάνια, κεντρική αυτόνομη θέρμανση, σε άριστη κατάσταση. Μηνιαίο μίσθωμα 500 ευρώ.
- **Διαμέρισμα** 95 τ.μ. επί της οδού Καμείρου **πλήρως επιπλωμένο** με (2) δύο υπνοδωμάτια, σαλόνι, κουζίνα, β' ορόφου, με ηλιακό θερμοσίφωνα, θέρμανση με θερμοπομπούς, τζάκι. Μηνιαίο μίσθωμα 500 ευρώ.
- **Διαμέρισμα** 110 τ.μ. επί της Μ. Μαλλιαράκη με (2) δύο υπνοδωμάτια, σαλόνι, κουζίνα, β' ορόφου, με ηλιακό θερμοσίφωνα, θέρμανση με θερμοπομπούς. Μηνιαίο μίσθωμα 450 ευρώ.
- **Διαμέρισμα** 78 τ.μ. β' ορόφου περιοχή προέκταση Αννης Μαρίας με (2) δύο υπνοδωμάτια, σαλόνι, κουζίνα. Μηνιαίο μίσθωμα 370 ευρώ.
- **Διαμέρισμα** 120 τ.μ. σε νεόδμητη οικοδομή περιοχή Μάντε Σιθ με (2) δύο υπνοδωμάτια, 2 μπάνια, σαλόνι κουζίνα, διαθέτει αποθήκη στην πυλωτή της οικοδομής και ιδιόχρηστο πάρκιν. Μηνιαίο μίσθωμα 600 ευρώ.
- **Οροφοδιαμέρισμα** 120 τ.μ. 1ου ορόφου στα Κοσκινού με (3) τρία υπνοδωμάτια, σαλόνι, κουζίνα με όλες τις ηλεκτρικές συσκευές. Διαθέτει κεντρική θέρμανση, ηλιακό θερμοσίφωνα, νυκτερινό ρεύμα. Μηνιαίο μίσθωμα 550 ευρώ.
- **Διαμέρισμα** 105 τ.μ. στην Ιαλυσό με (3) τρία υπνοδωμάτια, σαλόνι, κουζίνα, μπάνιο. Διαθέτει κεντρική αυτόνομη θέρμανση, ηλεκτρικό θερμοσίφωνα. Μηνιαίοι μίσθωμα 450 ευρώ.
- **Διαμέρισμα** 72 τ.μ. στους Δασκάλους **πλήρως επιπλωμένο** με (2) δύο υπνοδωμάτια, σαλόνι, κουζίνα, μπάνιο με υδρομασάζ. Μηνιαίο μίσθωμα 450 ευρώ.
- **Διαμέρισμα** στα Κοσκινού α' ορόφου σε νεόδμητη οικοδομή 105 τ.μ. διαθέτει (2) δύο υπνοδωμάτια, σαλόνι, κουζίνα, ηλιακό θερμοσίφωνα, air condition. Μηνιαίο μίσθωμα 470 ευρώ
- **Διαμέρισμα** 105 τ.μ. α' ορόφου επί της Στεφάνου Καζούλη με (3) τρία υπνοδωμάτια σαλόνι, κουζίνα, μπάνιο, διαθέτει ηλιακό θερμοσίφωνα και ανεξάρτητο πάρκιν. Μηνιαίο μίσθωμα 450 ευρώ.
- **Διαμέρισμα** 110 τ.μ. στην Ανάληψη επί της οδού Σαλαμίνος α' ορόφου πλήρως ανακαινισμένο με (3) τρία υπνοδωμάτια σαλόνι, κουζίνα, μπάνιο. Μηνιαίο μίσθωμα 450 ευρώ.
- **Διαμέρισμα** 53 τ.μ. επί της Ιερού Λόχου σε κεντρικότατο σημείο στην Ιαλυσό, 1ου ορόφου, πλήρως επιπλωμένο, με (1) ένα υπνοδωμάτιο, σαλόνι, κουζίνα, μπάνιο, διαθέτει κεντρική αυτόνομη θέρμανση. Μηνιαίο μίσθωμα 350 ευρώ.
- **Διαμέρισμα** 66 τ.μ. στην Παστίδα με (2) δύο υπνοδωμάτια σαλόνι, κουζίνα σε ήσυχη περιοχή. Διαθέτει ηλιακό θερμοσίφωνα. Μηνιαίο μίσθωμα 300 ευρώ.
- **Διαμέρισμα** 50 τ.μ. ισόγειο, στην Παστίδα, σε νεόδμητη οικοδομή, μερικώς επιπλωμένο (ηλεκτρικές συσκευές), με αυτόνομη θέρμανση και πάρκινγκ, κήπο. Μηνιαίο μίσθωμα 300 ευρώ.
- **Μονοκατοικία** 150 τ.μ. στο Τσαΐρι, **επιπλωμένη**, με (3) τρία υπνοδωμάτια, σαλόνι, κουζίνα, πάρκινγκ με τηλεχειρισμό, πισίνα, κήπο, BBQ. Μηνιαίο μίσθωμα 1200 ευρώ.
- **Γκαρσονιέρα** 40 τ.μ., περιοχή Δασκάλους **πλήρως επιπλωμένη** Μηνιαίο μίσθωμα 250 ευρώ.
- **Γκαρσονιέρες** 40 τ.μ., πλήρως επιπλωμένες πολυτελούς κατασκευής στο Φαληράκι Μηνιαίο μίσθωμα 240 ευρώ.
- **Studios** πλήρως επιπλωμένα επί της Ρόδου-Λίνδου. Μηνιαίο μίσθωμα 280 ευρώ.

ΧΠ1401/20029

ΠΩΛΗΣΕΙΣ ΑΚΙΝΗΤΩΝ

Ο ΔΙΑΜΕΡΙΣΜΑΤΑ
- Καρακόνερο 48 τ.μ. λουξ κατασκευής 100.000€
- Ανάληψη 85 τ.μ. μεταχειρισμένο 125.000€
- Κοσκινού 87 τ.μ. μεταχειρισμένο 125.000€
- Βενετοκλέων 54 τ.μ. μεταχειρισμένο 55.000€
- Σωτήρος 110 τ.μ. μεταχειρισμένο 110.000€
- Ρόδου-Λίνδου 90 τ.μ. λούξ κατασκευής 155.000€
- Ρόδου-Λίνδου 90 τ.μ. λούξ κατασκευής 160.000€
- Ανάληψη 90 τ.μ. μεταχειρισμένο 180.000€
- Σωτήρος 85 τ.μ. μεταχειρισμένο 105.000€
- Ροδίνι 91 τ.μ. λουξ κατασκευής

Ο ΜΕΖΟΝΕΤΕΣ - ΜΟΝΟΚΑΤΟΙΚΙΕΣ
- Παστίδα 150 τ.μ. διώροφη μεζονέτα με 350 τ.μ. οικόπεδο σε μπετά 140.000€
- Παστίδα 150 τ.μ. διώροφη μεζονέτα με 350 τ.μ. οικόπεδο τελειωμένη 240.000 €
- Δασκάλους 95 τ.μ. διώροφη μεζονέτα, 170.000€
- Ροδίνι 160 τ.μ. τριώροφη με υπόγειο 225.000€
- Ασγούρου 120 τ.μ. διώροφη μεζονέτα με 2 στρέμματα οικόπεδο σε μπετά 130.000€
- Αφάντου 130τ.μ. με 1.000 μ. οικόπεδο 161.400 €

Ο ΟΙΚΟΠΕΔΑ
- Κατταβιά 1.730 τ.μ. πάνω στον κεντρικό 15.000 €
- Θολός 1.800 τ.μ. συντελεστή 0,4 150.000 €
- Σορωνή 509 τ.μ. με συντελεστή 0,8 200 μέτρα από θάλασσα 35.000 €
- Χαράκα 1.000 τ.μ. πάνω στο δρόμο 50.000 €
- Κανδυλί 2.885 τ.μ. κοντά στους Καστελλοριζιούς 211.000 €
- Λαχανιά 2.360 τ.μ. πάνω στον κεντρικό 50 μ. από θάλασσα με άδεια οικοδομής για 8 studios 94.000 €
- Γεννάδι 1000 τ.μ. με άδεια οικοδομής 24.944 €
- Γεννάδι 1.700 τ.μ. πάνω στον κεντρικό με άδεια οικοδομής 210 τ.μ. 75.000 €

Ο ΚΑΤΑΣΤΗΜΑΤΑ
- Κοσκινού 100 τ.μ. ισόγειο 120.000 €
- Κατάστημα 50 τ.μ. στο κέντρο της πόλης 160.000 €
- Ρόδου-Λίνδου 600 τ.μ. με 2 στρέμματα οικόπεδο 1.200.000 €
- Νισχώρι 200 τ.μ. διατηρητέο διώροφο με 250 τ.μ. αυλή με δυνατότητα έξτρα δόμησης 500.000 €
- Κατάστημα 65 τ.μ. επί της οδού Ρόδου-Λίνδου 334,000 €

Ο ΚΤΗΜΑΤΑ
- Λαχανιά 22 στρέμματα κοντά στον κεντρικό, 200.000€, δίδεται και αντιπαροχή.
- Κάτω Καλαμώνα 6.100 τ.μ. κοντά στον κεντρικό σε κατοικημένη περιοχή 100.000€
- Κατταβιά 30 στρέμματα πάνω στο κύμα 300.000 €
- Ρόδου-Αεροδρομίου 20 στρέμματα 1.000.000 €
- Κατταβιά 4.293 τ.μ. σε ύψωμα 800 μ. από κεντρικό 13.000 €
- Κατταβιά 8.200 τ.μ. με θέα 800 τ.μ. από θάλασσα 42.000 €
- Κατταβιά 8.663 τ.μ. προς Πρασονήσι 100 μ. από κεντρικό 51.000 €
- Κατταβιά 8.773 τ.μ. προς Πρασονήσι 200 μ. από κεντρικό 44.000 €
- Λαχανιά 7.800 τ.μ. σε ύψωμα κοντά στον κεντρικό 91.570 €

Ο ΑΠΟΘΗΚΕΣ
- Δασκάλους 50 τ.μ., υπιυπόγεια 35.000€
- Δασκάλους 220 τ.μ. υμιυπόγεια 132.000€

- **ΖΗΤΟΥΝΤΑΙ ΜΕΤΑΧΕΙΡΙΣΜΕΝΑ ΔΙΑΜΕΡΙΣΜΑΤΑ-ΑΜΕΣΗ ΠΩΛΗΣΗ**
- **ΠΩΛΟΥΝΤΑΙ** αποθήκες και βιοτεχνικοί χώροι.
- **ΔΑΝΕΙΑ ΔΕΚΤΑ - ΕΥΚΟΛΙΕΣ ΠΛΗΡΩΜΗΣ**
- **ΑΝΑΛΑΜΒΑΝΟΥΜΕ ΑΝΤΙΠΑΡΟΧΕΣ**

ΣΤΑΜΑΤΗΣ ΜΑΝΩΛΑΚΟΣ

ΩΡΕΣ ΓΡΑΦΕΙΟΥ 8.30-1.00 π.μ. και 5-8 μ.μ.
ΔΗΜ. ΑΝΑΣΤΑΣΙΑΔΗ 45 (ΣΥΝΟΙΚΙΑ ΔΑΣΚΑΛΩΝ)
Τηλέφωνα: 2241023815-78275, 6945769958, 6944698056

ΧΠ1588

ΛΕΟΝΤΗΣ & ΦΩΤΗΣ ΑΝΤΩΝΟΓΛΟΥ ΟΙΚΟΔΟΜΙΚΕΣ ΕΠΙΧΕΙΡΗΣΕΙΣ Α.Ε.



ΖΗΤΟΥΝΤΑΙ

μπογιατζήδες-τεχνίτες και **βοηθοί** για άμεση πρόσληψη.

Πληρ. τηλ. 6944745278 ΜΑΤ2009(Γ)

ΖΗΤΕΙΤΑΙ

μαραγκός για εγκαταστάσεις επίπλων κουζίνας
- Ευνοϊκοί όροι αμοιβής
- Δίπλωμα οδήγησης και προϋπηρεσία κρίνονται απαραίτητα

Πληρ. τηλ. 2241091275, 6948743682 ΜΧΠΕΜΠ003

ΖΗΤΟΥΝΤΑΙ

ΠΩΛΗΤΡΙΕΣ
για τουριστικό κατάστημα εντός πόλεως Ρόδου.
Ωράριο συνεχές.
Μισθός 1000 ευρώ καθαρά

Πληρ. τηλ. 2241025936 ΜΖΤ110514/15(Γ)

ΕΣΤΙΑ

ΚΤΗΜΑΤΟΜΕΣΙΤΙΚΟ ΓΡΑΦΕΙΟ
ΚΑΜΠΟΥΡΗΣ ΣΚ. ΕΜΜΑΝΟΥΗΛ

Π Ω Λ Ο Υ Ν Τ Α Ι

1. Διαμερίσματα:
α) 81 τ.μ. στο κέντρο της πόλης, ισόγειο με δυνατότητα πολλαπλών χρήσεων και με θέση parking
β) 88 τ.μ. ρετιρέ στην Διον. Σολωμού
γ) 100 τ.μ. λουξ κατασκευής στην Ανάληψη
δ) 135 τ.μ. ρετιρέ λουξ κατασκευή, στην Ανάληψη
ε) 65 τ.μ. λουξ κατασκευή στο Ροδίνι
στ) 120 τ.μ. λουξ κατασκευή στο Ροδίνι
ζ) 80 τ.μ λουξ κατασκευή στο Ροδίνι
η) 100 τ.μ. λουξ κατασκευή στο Ροδίνι

2. Μονοκατοικίες:
α) 200 τ.μ. ανεξάρτητες με αυλή 1.000 τ.μ. στα Κοσκινού
β) 110 τ.μ.-150 τ.μ.-200 τ.μ. με οικόπεδο 400 τ.μ. και ατομική πισίνα, στα Μαριτσά

3. Οικόπεδα:
α) Πωλούνται οικόπεδα στην Παστίδα 1.500 μέτρα με άδεια οικοδομής για 150 μ. μονοκατοικία.
β) 4.000 τ.μ. και 8.000 τ.μ. στην Λεωφ. Ρόδου-Λίνδου
γ) 1850 τ.μ. σστην Παστίδα εντός οικισμού

4. Καταστήματα:
α) 70 τ.μ. στην Ανάληψη

ΣΤΕΦ. ΚΑΖΟΥΛΗ 74 - ΡΟΔΟΣ
ΤΗΛ. 2241024858, 6942841691 ΑΕ691



ΚΤΗΜΑΤΟΜΕΣΙΤΙΚΟ ΓΡΑΦΕΙΟ

ΑΙΓΑΙΟΚΤΗΜΑΤΙΚΗ

ΕΠΙΛΕΓΜΕΝΕΣ ΠΡΟΤΑΣΕΙΣ ΑΚΙΝΗΤΩΝ

- 46 τ.μ. διαμ/σμα (υπ. με αυλή) Υψηλάντου, 50.000
- 60 τ.μ. διαμ/σμα καινούργιο (β' ορ.) Ιαλυσό, 100.000€
- 82 τ.μ. διαμ/σμα καινούργιο (ημ.υπ.) Αραπάκι, 132.000€
- 82 τ.μ. (υπ.) μετ/νο διαμ/σμα Ακαδημία, 100.000€
- 83 τ.μ. μετ/νο Αγ. Ιωάννου 130.000 €
- 85 τ.μ. μετ/νο α' ορ. κοντά στον Αγ. Ιωάννη 140.000€
- 86 τ.μ. καινούργιο διαμ/σμα στην Ιαλυσό, 155.000€
- 87 τ.μ. καινούργιο διαμ/σμα στους Τρεις, 166.000€
- 97 τ.μ. μετ/νο διαμ/σμα συν 77 τ.μ. απ/κη Κένεντυ (απ/στη Θέα), 250.000€
- 100 τ.μ. καινούργιο ορ/σμα Καρακόνερο, 210.000€
- 102 τ.μ. καινούργιο με γκαράζ (Μίρα Μάρε), 190.000€
- 105 τ.μ. μετ/νο στη Θεμ. Σοφούλη, 100.000 €
- 110 τ.μ. μετ/σμένο διαμ/σμα Ιαλυσό, 120.000€
- 115 τ.μ. καινούργιο διαμ/σμα Καρακόνερο, 220.000€
- 118 τ.μ. καινούργιο διαμ/σμα Μ. Πετρίδη, 215.000€
- 120 τ.μ. καινούργιο διαμ/σμα στους Τρεις, 229.000€
- 125 τ.μ. μετ/σμένο διαμ/σμα (β' ορ.) Ανάληψη, 185.000€
- 176 τ.μ. μετ/σμένο ρετιρέ διαμ/σμα Ακαδημία, 350.000€
- 100 τ.μ. μεζονέτα σε μπετά Φαληράκι 75.000€
- 130 τ.μ. μονοκατοικία σε μπετά Παστίδα σε 240 τ.μ. οικ/δο 110.000€
- 140 τ.μ. καινούργια μεζ/τα Παστίδα, 200.000€
- 142 τ.μ. μετ/νη μονοκία στο Νιοχώρι (εξτρα δόμηση), 150.000€
- 150 τ.μ. καινούργια μεζονέτα (5 υπν.) στην Ιξιά (τζάκι-θέρμανση) 270.000 €
- 157 τ.μ. καινούργια μεζ/τα Ροδίνι, 230.000€
- 200 τ.μ. μονοκατοικία σε μπετά Ασγούρου 1 στρ., 170.000€
- 315 τ.μ. λουξ μονήλια Κοσκινού σε 1 στρ. 500.000€
- 23 τ.μ. κατάστημα (μισθωμένο) Μανδράκι 150.000€
- 45 τ.μ. γραφείο (καθ. επ/νεια) Αμμοχώστου 112.000€
- 2 στρ. κοντά στη θάλασσα οικ/δο (εντός οικισμού) ΜΑΗ Φάνες 160.000€
- 300 τ.μ. οικόπεδο Σορωνή 30.000€

ΕΚΤΟΣ ΑΥΤΩΝ ΤΩΝ ΑΚΙΝΗΤΩΝ ΔΙΑΘΕΤΟΥΜΕ ΜΕΓΑΛΗ ΠΟΙΚΙΛΙΑ ΣΕ ΔΙΑΜ/ΤΑ (ΜΕΤ/ΝΑ-ΚΑΙΝΟΥΡΓΙΑ) ΣΤΙΣ ΚΑΛΥΤΕΡΕΣ ΤΙΜΕΣ ΤΗΣ ΑΓΟΡΑΣ-ΟΙΚ/ΔΑ ΚΑΙ ΕΝΟΙΚΙΑΣΕΙΣ ΑΚΙΝΗΤΩΝ - ΑΝΤΙΠΑΡΟΧΕΣ

ΡΕΝΑ ΒΑΖΟΥΚΟΥ ΚΑΙ ΣΥΝΕΡΓΑΤΕΣ
(ΜΕΣΙΤΗΣ ΑΣΤΙΚΩΝ ΣΥΜΒΑΣΕΩΝ)
ΔΙΕΥΘ. ΓΡΑΦΕΙΟΥ ΔΗΜ. ΘΕΟΔΩΡΑΚΗ 3
10-1 το πρωί καθημερινά και 6.30-9 απ/μα
Τηλ. (22410) 22943-28838 FAX: 28838, κιν. 6945466773
email.vazoukou@acn.gr ΧΠ851

ΚΤΗΜΑΤΟΜΕΣΙΤΙΚΟ ΓΡΑΦΕΙΟ

ΜΠΕΡΤΣΕΛΗΣ ΣΠΥΡΟΣ

ΠΩΛΗΣΕΙΣ - ΑΓΟΡΕΣ - ΕΝΟΙΚΙΑΣΕΙΣ ΑΚΙΝΗΤΩΝ

ΔΙΑΜΕΡΙΣΜΑΤΑ
1. ΡΟΔΟΣ: Ανάληψη 50 τ.μ. καινούργιο. Τιμή 87.000€
2. ΡΟΔΟΣ: Λεωφ. Λίνδου 80 τ.μ. μεταχειρισμένο. Τιμή 126.000€
3. ΡΟΔΟΣ: Διαμ/τα 112 τ.μ. και 118 τμ. lux κατασκευής. Τιμή 2.300 € ανά τ.μ.

ΜΟΝΟΚΑΤΟΙΚΙΕΣ
1. ΠΑΣΤΙΔΑ: 80 τ.μ. σε οικόπεδο 300 τ.μ. πλήρως ανακαινισμένη. Τιμή 130.000 €
2. ΠΑΣΤΙΔΑ: 160 τ.μ. σε μπετά σε οικόπεδο 430 τ.μ. Τιμή: 145.000 €
3. ΠΑΣΤΙΔΑ: 133 τ.μ. και σοφίτα 30 τ.μ. μεταχ/νη σε οικόπεδο 3.000 τ.μ. Τιμή 220.000 €
4. ΠΑΣΤΙΔΑ: 120 τ.μ.+σοφίτα 30 τ.μ. (προκατ.) σε οικόπεδο 230 τ.μ. Τιμή 140.000€
5. ΠΑΣΤΙΔΑ: 160 τ.μ. σε οικόπεδο 330 τ.μ. Τιμή 230.000€
6. ΠΑΣΤΙΔΑ: 240 τ.μ. lux κατασκευής σε οικόπεδο 1.500 τ.μ. με πισίνα. Τιμή 350.000€
7. ΑΓ. ΒΑΡΒΑΡΑ: 340 τ.μ. σε μπετά σε οικόπεδο 2.000 τ.μ. με θέα. Τιμή 250.000€
8. ΙΑΛΥΣΟ: 195 τ.μ. τριώροφη σε οικόπεδο 250 τ.μ. Τιμή 290.000€
9. ΚΡΕΜΑΣΤΗ: 120 τ.μ. σε οικόπεδο 200 τ.μ. lux κατασκευής. Τιμή 210.000€
10. ΡΟΔΟΣ: 243 τ.μ. καινούργια lux κατασκευής σε οικόπεδο 300 τ.μ. Τιμή 550.000€
11. ΠΑΡΑΔΕΙΣΙ: Παλαιό κτίσμα 120 τ.μ. σε οικόπεδο 1.000 τ.μ. Τιμή 60.000€

ΟΙΚΟΠΕΔΑ
1. ΠΑΣΤΙΔΑ: 300 τ.μ. με δόμηση 140 τ.μ. Τιμή 42.000 € και 420 τ.μ. με δόμηση 300 τ.μ. Τιμή 82.000 €
2. ΠΑΣΤΙΔΑ: 1000 τ.μ. με άδεια 140 τ.μ. Τιμή 95.000€
3. ΚΑΛΥΘΙΕΣ: 7.000 τ.μ. με θέα. Τιμή 140.000€
4. ΦΑΝΕΣ: 869 τ.μ. κοντά σε παραλία. Τιμή 40.000€

ΖΗΤΟΥΝΤΑΙ ΓΙΑ ΑΓΟΡΑ ΔΙΑΜΕΡΙΣΜΑΤΑ - ΜΟΝΟΚΑΤΟΙΚΙΕΣ ΚΑΙ ΟΙΚΟΠΕΔΑ ΓΙΑ ΑΓΟΡΑ ή ΑΝΤΙΠΑΡΟΧΗ

ΠΛΗΡΟΦΟΡΙΕΣ: 6944604309
e-mail: bertselis_s@mail.gr ΑΤ1796(Γ)

ΕΥΡΩΣΤΕΓΑΣΤΙΚΗ

ΚΤΗΜΑΤΟΜΕΣΙΤΙΚΟ ΓΡΑΦΕΙΟ - ΧΑΤΖΗΜΑΡΚΟΣ Ν. ΓΕΩΡΓΙΟΣ
Θ. ΣΟΦΟΥΛΗ 153 – Τ.Κ. 85100 ΡΟΔΟΣ
Πληροφορίες στο κινητό, διαθέσιμο όλες τις ώρες : 6973331692.
Τηλ. Γραφείου : 22410-29016. Ώρες γραφείου: 18:00 μ.μ έως 20:30 μ.μ.
Λοιπές ώρες και Σαββάτο, με ραντεβού.

ΠΩΛΟΥΝΤΑΙ ΚΑΙΝΟΥΡΓΙΑ ΔΙΑΜΕΡΙΣΜΑΤΑ ΛΟΥΞ ΚΑΤΑΣΚΕΥΗΣ

1. ΡΟΔΙΝΙ: Διαμέρισμα 100 τ.μ., 1ου ορόφου - 3 υπνοδ. - τιμή 185.000 EURO
2. ΡΟΔΙΝΙ: Διαμέρισμα 100 τ.μ., ρετιρέ, 3ου ορόφου, 3 υπνοδωματίων - τιμή 190.000 EURO
3. ΡΟΔΙΝΙ: Διαμέρισμα 80 τ.μ., 1ου ορόφου, 2 υπνοδωματίων - τιμή 150.000 EURO
4. ΜΙΡΑ ΜΑΡΕ: Καινούργια διαμερίσματα 103 τ.μ. σε μικρή πολυκατοικία 1ου ορόφου με 3 υπνοδωμάτια και δύο μπάνια, ιδιόκτητο parking και αποθήκη. Τιμή 205.000 EURO
5. ΑΣΤΟΥΡΟΥ : Γκαρσονιέρα 40 τ.μ – 2ου ορόφου – τιμή : 55.000 EURO.

ΠΩΛΟΥΝΤΑΙ ΜΕΤΑΧΕΙΡΙΣΜΕΝΑ ΔΙΑΜΕΡΙΣΜΑΤΑ

6. ΜΗΤΡΟΠΟΛΗ: Ισόγειο διαμέρισμα 96 τ.μ. (χαρακτηρισμένο ως αποθήκη) με 2 υπνοδωμάτια, με 50 τ.μ. κήπο, σε άριστη κατάσταση, πλήρως επιπλωμένο. Τιμή 115.000 EURO
7. ΠΑΣΤΙΔΑ: Μονοκατοικία με σοφίτα, συνολικά 105 τ.μ. πλήρως ανακαινισμένη, εντός οικισμού, με 2 υπνοδωμάτια, σαλόνι, κουζίνα, μπάνιο, σε άριστη κατάσταση, με ιδιόκτητο χώρο parking, και επιπλέον οικοδομήσιμο οικόπεδο 130 τ.μ. με δόμηση 95 τ.μ. Τιμή 120.000 EURO
8. ΠΑΡΑΔΕΙΣΙ: Διαμέρισμα 90 τ.μ., υπερυψωμένο ισόγειο, 2 υπνοδ., κοντά στην Εκκλησία Αγίου Νικολάου, πωλείται ως έχει, έως και κτισίματα. Τιμή 65.000 EURO.
9. ΑΓΙΟΣ ΝΙΚΟΛΑΟΣ: Διαμέρισμα 30στίας 53 τ.μ. υπερυψωμένο ισόγειο, ενός υπνοδωματίου, σαλοτραπεζαρία, κουζίνα, μπάνιο. Τιμή 59.000 EURO.
10. ΠΑΛΙΑ ΠΟΛΗ: Διώροφη κατοικία 55 τ.μ. με αυλή 230 τ.μ. και επιπλέον δόμηση 63 τ.μ. Τιμή 152.000 EURO.
11. ΜΙΧ. ΠΕΤΡΙΔΗ: Ισόγειο διαμέρισμα 98 τ.μ. πλήρως ανακαινισμένο 2 υπνοδωματίων, με μεγάλο σαλόνι και 45 τ.μ. ιδιόκτητη αυλή. Τιμή 160.000 EURO.

ΠΩΛΟΥΝΤΑΙ ΜΟΝΟΚΑΤΟΙΚΙΕΣ – ΜΕΖΟΝΕΤΕΣ

12. ΤΡΙΑΝΤΑ: Τριώροφη μονοκατοικία έως και μαρμαροσοφίτα, συνολικής επιφάνειας 210 τ.μ. (3Χ70 τ.μ.) σε οικόπεδο 350 τ.μ. σε περιοχή με θέα. Τιμή 200.000 EURO.
13. ΠΑΣΤΙΔΑ: Μονοκατοικίες σε μπετά 135 τ.μ. κύριοι χώροι και 18 τ.μ. ημιυπαίθριων, με 3 υπνοδωμάτια και 2 μπάνια με οικόπεδο 350 τ.μ. περιγραφόμενο με τοιχία. Τιμή 135.000 EURO.
14. ΠΑΣΤΙΔΑ: Εξοχικές διώροφες μονοκατοικίες 125 τ.μ., 3 υπνοδωματίων, με επιπλέον δόμηση 75 τ.μ., σε οικόπεδο 400 τ.μ. Περιφραγμένο με τοιχία και θέση parking. Υπό κατασκευή, παραδίδονται τελειωμένες. Τιμή 215.000 EURO.

ΠΩΛΟΥΝΤΑΙ ΚΑΤΑΣΤΗΜΑΤΑ

15. 7 ΒΑΓΙΕΣ: Για επαγγελματική στέγη, επί της πλατείας, πωλείται διώροφη μονοκατοικία με επιπλέον 18 τ.μ. ακάλυπτος χώρος. Ιδανική για τεχνικό Γραφείο, Ιατρείο, Λογιστήριο κλπ. Τιμή 250.000 EURO.
16. ΚΑΜΕΙΡΟΥ: Κατάστημα 42 τ.μ. πωλείται ως έχει έως και κτισίματα. Τιμή 80.000 EURO.
17. ΚΑΜΕΙΡΟΥ: Κατάστημα 60 τ.μ. μισθωμένο προς 350 euro, κατάλληλο για εισόδημα. Τιμή 90.000 EURO.

ΠΩΛΟΥΝΤΑΙ ΕΞΟΠΛΙΣΜΕΝΕΣ ΕΠΙΧΕΙΡΗΣΕΙΣ

18. ΜΑΝΔΗΛΑΡΑ: Στον πεζόδρομο, Γυράδικο, άρτια εξοπλισμένη επικερδής επιχείρηση με βοηθητικούς χώρους, και παρασκευαστήριο. Δίδεται με νέο 12ετές συμβόλαιο. Ενοίκιο 865 ευρώ και τιμή επιχείρησης 65.000 EURO.
19. ΠΕΥΚΟΙ : Πωλείται επιχείρηση fast food - γυράδικο 50 τ.μ. πλήρως εξοπλισμένη, με μεγάλη αυλή με τραπεζοκαθίσματα στην πλατεία Λοθαρίκια Πεύκων. Τιμή 25.000 EURO – Μίσθωμα 600 EURO - Με νέο 12ετές συμβόλαιο
20. ΠΑΛΙΑ ΠΟΛΗ : Πωλείται επιχείρηση 15 τ.μ – τιμή : 65.000 EURO, - σε πολύ εμπορικό πόστο – νέο 12ετές συμβόλαιο.

ΠΩΛΟΥΝΤΑΙ ΚΤΗΜΑΤΑ – ΟΙΚΟΠΕΔΑ

21. ΔΑΣΚΑΛΩΝ: Οικόπεδο 170 τ.μ. συνεχούς δόμησης με συντελεστή 1. Ιδανικό για 3 διαμερίσματα ή γκαρσονιέρες. Τιμή 105.000 EURO με την άδεια οικοδομής.
22. ΜΑΡΙΤΣΑ: (ενδιάμεσα Μαριτσά και παλιό αεροδρόμιο) οικόπεδο 12.500 τ.μ. επί του δρόμου κοντά στο εκκλησάκι Αγίου Γεωργίου. Τιμή 370.000 EURO
23. ΚΑΒΟΥΡΑΚΙΑ: Οικόπεδο Αμφιθεατρικό 7 στρέμματα κοντά στην θάλασσα.
24. ΕΞΑ: Οικόπεδο 160 τ.μ. με δόμηση για τριώροφη μεζονέτα συνολικά 195 τ.μ. και κήπο. Τιμή 80.000 EURO.
25. ΤΡΙΑΝΤΑ : Προνομιούχο οικόπεδο 1.030 τ.μ. εντός σχεδίου, επί της συμβολής ασφαλτοστρωμένων οδών, ιδανικό για ανέγερση διώροφης μονοκατοικίας, συνολικής επιφάνειας 133 τ.μ. εκτός υπογείου και σοφίτας. Τιμή 145.000 EURO.
26. ΣΟΡΩΝΗ : Οικόπεδο 509 τ.μ. εντός οικισμού με δόμηση 430 τ.μ. 300 μέτρα από το Δημαρχείο, και 100 μέτρα από τον ασφαλτοστρωμένο δρόμο προς την παραλία. Τιμή 35.000 EURO.
27. ΕΠΙ ΤΗΣ ΛΕΩΦ. ΡΟΔΟΥ - ΚΑΛΛΙΘΕΩΝ : Προνομιούχο οικόπεδο 825 τ.μ με άδεια οικοδομής 108 τ.μ κύριος χρήστης – τιμή: 120.000 EURO.
28. ΡΟΔΟΥ-ΛΙΝΔΟΥ: Οικόπεδο εφαπτόμενο επί της οδού, 4.000 τ.μ. Με την άδεια οικοδομής για καταστήματα με υπόγειο 400 τ.μ., ισόγειο 400 τ.μ. και όροφο 300 τ.μ. Τιμή 330.000 ευρώ.
29. ΡΟΔΟΥ-ΛΙΝΔΟΥ: Οικόπεδο 3.400 τ.μ. εφαπτόμενο επί της οδού, με πρόσωπο 107 τ.μ. Με δόμηση για κατάστημα συνολικά 417 τ.μ. (υπόγειο 139 τ.μ., ισόγειο 139 τ.μ. και όροφο 139 τ.μ. και δόμηση για βιοτεχνική χρήση συνολικά 712 τ.μ. (υπόγειο 178 τ.μ. ισόγειο 178 τ.μ. Α' όροφο 178 τ.μ. και Β' όροφο 178 τ.μ. Τιμή 350.000 ευρώ.
30. ΨΙΝΘΟΣ : Κτήμα 8 στρ.- 7 χιλιόμετρα από το χωριό - τιμή: 25.000 EURO.
31. ΚΡΗΤΗΝΙΑ: Οικόπεδο 1.400 τ.μ., εντός οικισμού. Αρτιο και οικοδομήσιμο, με δόμηση 400 τ.μ. Τιμή 35.000 EURO.
32. ΠΑΣΤΙΔΑ : Πρόποδες Φλερήμου 2.030 τ.μ. εντός ζώνης

ΒΙΟΤΕΧΝΙΚΟΙ ΧΩΡΟΙ – ΑΠΟΘΗΚΕΣ

33. ΑΝΑΛΗΨΗ: Πωλείται πάνω στον κεντρικό δρόμο, πολυτελής υπόγειος χώρος 160 τ.μ. μισθωμένος προς 485 ευρώ μηνιαίως. Με 2 w.c. κατάλληλος για όλες τις χρήσεις. Ιδανικός για τεχνικό γραφείο, Λογιστήριο, Βιοτεχνία, Γυμναστήριο κλπ. Αρχική τιμή 100.000 EURO. Δεκτές και λοιπές λογικές προτάσεις.
34. ΑΣΤΟΥΡΟΥ: Αποθήκη 400 τ.μ. απομερατωμένη πάνω στον δρόμο, ευκολη πρόσβαση για κάθε τυπο οχήματος με άνετη χώρου και μεγάλη αυλή. Τιμή 352.000 EURO.
35. ΡΟΔΟΥ ΛΙΝΔΟΥ: Απέναντι από Βασιλόπουλο, κατάστημα απομερατωμένο, βιοτεχνικός χώρος 60 τ.μ – τιμή: 65.000 EURO.

● ΖΗΤΟΥΝΤΑΙ ΓΙΑ ΑΓΟΡΑ ● ΜΕΤΑΧΕΙΡΙΣΜΕΝΑ ΔΙΑΜΕΡΙΣΜΑΤΑ ΑΕ0101

Hotel ★★★★★ Mediterranean

Το Ξενοδοχείο Mediterranean Hotel ζητά:

Έμπειρο σερβιτόρο και βοηθό σερβιτόρου

για 11μηνη απασχόληση.

Οι ενδιαφερόμενοι παρακαλούνται να απευθυνθούν στον κ. Διάκουλα Αποστόλη στα ακόλουθα τηλέφωνα:
22410 24661 – 22410 97000 ΧΠΞΕΝ023

ΚΡΑΝΙΔΗΣ Real Estate

Ι.Καζούλη & Αμερικής 50, Ρόδος
Τηλ: 2241027082
Fax : 2241027101
e-mail: info@kranidis-estate.gr

ΠΩΛΗΣΕΙΣ ΓΡΑΦΕΙΩΝ - ΚΑΤΑΣΤΗΜΑΤΩΝ

ΑΣΤΟΥΡΟΥ: Πωλείται ΓΡΑΦΕΙΟ 200τ.μ. - Ισόγειο 100.000€ ΚΩΔ:[Κ-861]
ΡΟΔΟΣ: Πωλείται ΓΡΑΦΕΙΟ 63τ.μ. - 2ου ορόφου 150.000€ ΚΩΔ:[Κ-492]
ΡΟΔΟΥ-ΚΑΛΛΙΘΕΑΣ (πλ. Ξενοδοχείων): Πωλείται ΚΑΤΑΣΤΗΜΑ 85τ.μ. Ισόγειο, Γωνιακό 265.000€ ΚΩΔ:[Κ-1113]
ΑΣΤΟΥΡΟΥ: Πωλείται ΚΑΤΑΣΤΗΜΑ 128τ.μ. , ΚΩΔ:[Κ-845]
ΡΟΔΙΝΙ: Πωλείται ΚΑΤΑΣΤΗΜΑ 35τ.μ. - Ισόγειο 82.000€ ΚΩΔ:[Κ-687]
ΡΟΔΙΝΙ: Πωλείται ΚΑΤΑΣΤΗΜΑ 50τ.μ. - Ισόγειο 100.000€ ΚΩΔ:[Κ-789]
ΡΟΔΙΝΙ: Πωλείται ΚΑΤΑΣΤΗΜΑ 70τ.μ. - Ισόγειο 140.000€ ΚΩΔ:[Κ-786]
ΡΟΔΟΣ- ΚΕΝΤΡΟ: Πωλείται ΚΑΤΑΣΤΗΜΑ 37τ.μ, 60.000€ ΚΩΔ:[Κ-694]
ΠΑΛΙΑ ΠΟΛΗ: Πωλείται ΚΑΤΑΣΤΗΜΑ 20 τ.μ. - 45.000€ ΚΩΔ:[Κ-562]
ΠΑΛΙΑ ΠΟΛΗ: Πωλείται ΚΑΤΑΣΤΗΜΑ 50τ.μ. ΚΩΔ:[Κ-280]
ΠΑΛΙΑ ΠΟΛΗ: Πωλείται ΚΑΤΑΣΤΗΜΑ 80τ.μ. ΚΩΔ:[Κ-132]
ΠΑΛΙΑ ΠΟΛΗ-ΣΩΚΡΑΤΟΥΣ: Πωλείται ΚΑΤΑΣΤΗΜΑ 35τμ,ΚΩΔ[Κ-556]

www.kranidis-estate.gr ΧΠ092

ΣΑΒΒΑΙΔΗΣ & Συνεργατες

Μεσιτες & Συμβουλοι Ακινητων

ΠΩΛΗΣΕΙΣ ΑΚΙΝΗΤΩΝ

Οικόπεδα εντός σχεδίου: **1)** Ροδίνι 400 τ.μ. με ΣΔ 0,4 185.000 € (ref:1267), **2)** Οικόπεδο 2,520 τ.μ. στα Καλαβάρδα 60.000 € (ref:2699) **3)** Ιαλυσός 765 τ.μ. με ΣΔ 0,4 165.000 € (ref:2214), **4)** Οικόπεδα εντός σχεδίου στην Ιαλυσό, εμβαδού 270τ.μ. εώς 430τ.μ. από 94.500 € (ref:2625)

Οικόπεδα εκτός σχεδίου: **1)** Κεντρικό οικόπεδο επί της Επαρχιακή οδού Κρεμαστής αεροδρομείου & Εθνικής Οδού Τσαϊρι αεροδρομίου 400.000€ (ref:2511), **2)** Κανδηλί 4,440τ.μ. 135.000 € (ref:1359), **3)** Ψάρτος 15.600τ.μ. "στο κύμμα"(ref:2238), **4)** Εθνική Οδό Παραδείσι-Θεολόγος 5,680τ.μ. 182.000€ (ref:2186), **5)** Κανδηλί 4,065 τ.μ. 250.000€ (ref:2347)

Μονοκατοικίες: **1)** Πολυτελής μεζονέτα στο Καρακόνερο 148 τ.μ. σε οικόπεδο 266 τ.μ. (ref:2411), **2)** Π.Πόλη 160τ.μ. με αυλή προς ανακαίνιση (ref:2328), **3)** Παραδοσιακό ανακαινισμένο με αυλή και βεράντα με θέα στα Κοσκινού 87τ.μ. 175.000 € (ref:2506), **4)** Μονοκατοικίες σε μπετά στην Παστίδα εμβαδού 135τ.μ., 125.000 € (ref:2632), **5)** Πωλούνται δύο μονοκατοικίες στο Γεννάδι 136τ.μ. η καθεμία,σε οικόπεδο 4,220τ.μ. (ref:2749)

Διαμερίσματα: **1)** Νεόδμητες γκαρσονιέρες στο κέντρο από 1.900-2.500 €/τ.μ. (ref:2423 & 2468), **2)** Πολυτελή Διαμερίσματα στο Καρακόνερο 115τ.μ. 220.000 € (ref:2355), **3)** Υπερπολυτελές ρετιρέ διαμέρισμα στην Ιαλυσό 220τ.μ. 340.000 € (ref:1743), **4)** Διαμέρισμα στο κέντρο 150 τ.μ. 205.000€ (ref:1456), **5)** Ισόγειο ανακαινισμένο 70τ.μ. με περιφραγμένη αυλή στην Ιαλυσό 90.000 € (ref: 2470), **6)** Διαμέρισμα Γ΄ορόφου στη Ψαροπούλα 117τ.μ. 180.000 € (ref:2557), **7)** Ισόγειο διαμέρισμα στην Ιξιά 110τ.μ. 220.000 € (ref:2633), **8)** Διαμέρισμα Α΄ορόφου στην Ιξιά 75τ.μ. 157.500 € (ref:2619), **9)** Διαμέρισμα στην Ιξιά 95τ.μ. 157.500€ (ref:2620), **10)** Υπερπολυτελές διαμέρισμα στο Ροδίνι,με μοναδική πανοραμική θέα,140τ.μ. 290.000 € (ref:2611), **11)** Ισόγειο διαμέρισμα 44τ.μ. με αυλή στην Ιαλυσό (ref:2687) **12)** Ισόγειο γραφείο στο κέντρο 96τ.μ. (Ref:1959) **13)** 2 διαμερίσματα στο κέντρο 90τ.μ. με πάρκινγκ 103,000€ & 105,000€ (ref:2700 & 2701) **14)** Ολοκαίνουρια γκαρσονιέρα 48τ.μ. στο Καρακόνερο 110.000 € (ref:2697), **15)** Διαμέρισμα 115τ.μ. στην Ιξιά (ref:2754), **16)** Καινούρια διαμερίσματα στο Ροδίνι 79τ.μ. και 81τ.μ. (ref:2710), **17)** Ανακαινισμένο διαμέρισμα 65τ.μ. στη Ρόδο, 95.000 € (ref:2499)

Καταστήματα: **1)** Πωλείται κατάστημα στην Π.Πόλη 16τ.μ. 40.000€ (ref:2459), **2)** Πωλείται κατάστημα σε εμπορικό κέντρο επί της Ρόδου-Λίνδου 200τ.μ. με χώρους στάθμευσης 640.000 € (ref:2456), **3)** Πωλείται κατάστημα 27τ.μ. στο κέντρο (ref:2747), **4)** Πωλείται κατάστημα 29τ.μ. στα Τριάντα (ref:2679)

Ενοικιάσεις Καταστημάτων: **1)** Εθνικής Αντίστασης 80 τ.μ. μίσθωμα 1600 € (ref:1953), **2)** Σε κεντρικό δρόμο 300τ.μ. μίσθωμα 3.000€(ref:2390) **3)** Ρόδου-Λίνδου 400 τ.μ. με πάρκινγκ μίσθωμα 2.500 €(ref:2314), **4)** Κατάστημα στο κέντρο 31τ.μ. με πατάρι (ref:1955) **5)** Στο κέντρο 25τ.μ. με πατάρι μίσθωμα 950 € (ref:2500) **6)** Στην Ακτή Μιαούλη (Ψαροπούλα) 207τ.μ. με μίσθωμα 1.800 € (ref:870), **7)** Κατάστημα 24τ.μ. σε εμπορικό κέντρο στο Φαληράκι (ref:2757), **8)** Κέντρο διασκέδασης 60τ.μ. στην Π.Πόλη (ref:2739), **9)** Κατάστημα 29τ.μ. στα Τριάντα (ref:2677), **10)** Γραφείο στο κέντρο της Ρόδου 98τ.μ. στον 3ο όροφο με μίσθωμα 450 € (ref:2742)

Επιχειρήσεις: **1)** Μικρό Ξενοδοχείο,15 τρίκλινα στούντιο,69 κλίνες σε ήσυχη περιοχή στην Ιαλυσό, εντός σχεδίου (ref:2446)
2) Επιχείρηση Εστιατορίου στο Νιοχώρι 200τ.μ. με αυλή 200τ.μ. και μηνιαίο μίσθωμα 2.300 € (ref:2542)

Γρ. Λαμπράκη 14, Ρόδος 85100
τηλ: 2241026281, Φαξ: 2241034663 ΜΧΠ659

Αθλητική ΓΝΩΜΗ

16 ΣΕΛΙΔΕΣ

ΔΕΥΤΕΡΑ 15 ΜΑΪΟΥ 2006

ΑΔΙΟΡΘΩΤΟΣ Ο ΔΙΑΓΟΡΑΣ, ΚΕΡΔΙΖΕ ΜΕΧΡΙ ΤΟ 80' 2-0 ΚΑΙ ΕΧΑΣΕ 3-2 ΑΠΟ ΤΟΝ ΛΗΛΑΝΤΑ

ΣΕΛ. 19

Στοίχισε το ένα λάθος!

- *Η Ρόδος αφού τίμησε τον Γιώργο Στράντζαλη ηττήθηκε από τον Ατσαλένιο με 1-0*

Η Ρόδος δεν κατάφερε να συνδυάσει την απονομή τιμών στον Γιώργο Στράντζαλη, με ένα θετικό αποτέλεσμα στην τελευταία εμφάνιση μπροστά στο κοινό της.

Ηττήθηκε από τον Ατσαλένιο με 1-0 κι έχασε την ευκαιρία παράλληλα να αναρριχηθεί ψηλότερα βαθμολογικά.

Είναι ένα αποτέλεσμα που προήλθε από τραγικό λάθος στην άμυνα αλλά δεν έφταιξε μόνο αυτό. Η Ρόδος δεν κατάφερε μέχρι το τέλος του αγώνα, να αξιοποιήσει τις ευκαιρίες που της παρουσιάσθηκαν, με αποτέλεσμα να μην φτάσει ούτε στην ισοφάριση.

ΤΙΜΗΘΗΚΕ Ο ΣΤΡΑΝΤΖΑΛΗΣ

Πριν από το ξεκίνημα του αγώνα τιμήθηκε για την πολυετή προσφορά του, στο Ελληνικό ποδόσφαιρο ο Γιώργος Στράντζαλης. Ο 37χρονος ποδοσφαιριστής λίγο πριν αγωνισθεί επίσημα στα τελευταία 11 λεπτά της καριέρας του, τιμήθηκε από τον πρόεδρο της ΠΑΕ Χρήστο Ηλιακίδη για την προσφορά του,

- Και πήρε το περιβραχιόνιο του αρχηγού από τον Κώστα Παπαοικονόμου,

- Συγκινητική η στιγμή της απονομής πλακέτας και για την πολύπλευρη προσφορά του προπονητή και παίκτη από τα παιδιά του συνδέσμου φιλάθλων "ΚΑΚΙΑ ΣΚΑΛΑ".

ΜΕΤΡΙΟ Α' ΗΜΙΧΡΟΝΟ

Οι δύο ομάδες δεν παρουσίασαν δημιουργικά τίποτα το ιδιαίτερο στο α' ημίχρονο καθώς το σκορ έμεινε στο 0-0. Υπήρξαν καλές στιγμές στον αγώνα, οι περισσότερες για τη Ρόδο, που δεν μετουσιώθηκαν. Υπήρξαν όμως και στιγμές που δικαιολογημένα δεν επέτρεψαν στους παίκτες του Γιώργου Στράντζαλη να βρουν ρυθμό μέχρι το 35' όπως

- Η αλλαγή του Γιώργου Στράντζαλη από τον Στεμάτη Καντιμοίρη αλλά

- Και ο τραυματισμός του Ροδανάκη τον οποίο προτίμησε χθες ο κόουτς της Ρόδου.

Απο 'κει κι έπειτα απέκτησε ρυθμό το ματς κυρίως στο τελευταίο δεκάλεπτο, όταν η Ρόδος απείλησε σε δύο περιπτώσεις.

Ο Μητράκας από δεξιά έκανε πολλή δουλειά αλλά δεν συνέβαινε το ίδιο και αριστερά. Τόσο ο Ανυφαντάκης όσο και ο Τζανής προσπάθησαν να κρατήσουν μακρυά από τον Αθανασίου τους, Καρκαλέτση και Γ. Καντιμοίρη αντίστοιχα και τα κατάφεραν.

Ο αγώνας πήγε στην δύναμη απ' το ξεκίνημα με την Ρόδο να μην απειλείται πλην μιάς περίπτωσης, αλλά και με το θέαμα να μην ξεπερνά την μετριότητα.

ΤΟ ΛΑΘΟΣ ΣΤΟ 61'

Το λάθος που έκρινε τον αγώνα σημειώθηκε στο 61'. Ο Κλιάφας βγήκε να το διορθώσει αλλά τους πρόλαβε ο Ουμ και το γύρισμά του στον Αργέντη ήταν καθοριστικό.

Ο Γιώργος Στράντζαλης με την είσοδο του Σίλβα έκανε πιο επιθετική την Ρόδο αλλά ο Ατσαλένιος ταμπουρωμένος στην περιοχή του, κράτησε το υπέρ του σκορ μέχρι το τέλος και πήρε τους τρεις βαθμούς της νίκης.

Η εικόνα σ' αυτό το β' μέρος δεν ξεπέρασε την μετριότητα με την Ρόδο να είναι καλύτερη αλλά το γκολ δεν ήρθε ούτε για την ισοφάριση.

ΦΑΣΕΙΣ ΚΑΙ ΓΚΟΛ

Στο 10' ο Καρκαλέτσης πήρε την μπάλα από τον Μητράκα αλλά προ του Αθανασίου πλάσαρε άουτ.

Στο 17' ο Γιόσερ Έντουαρντ πήρε τη μπάλα από τον Ανυφαντάκη και από το σημείο του πέναλτι πλάσαρε άουτ.

Στο 41' από μπαλιά του Μητράκα, ο Γ. Καντιμοίρης πλάσαρε αλλά απέκρουσε πριν τη γραμμή ο Ματθαιάκης.

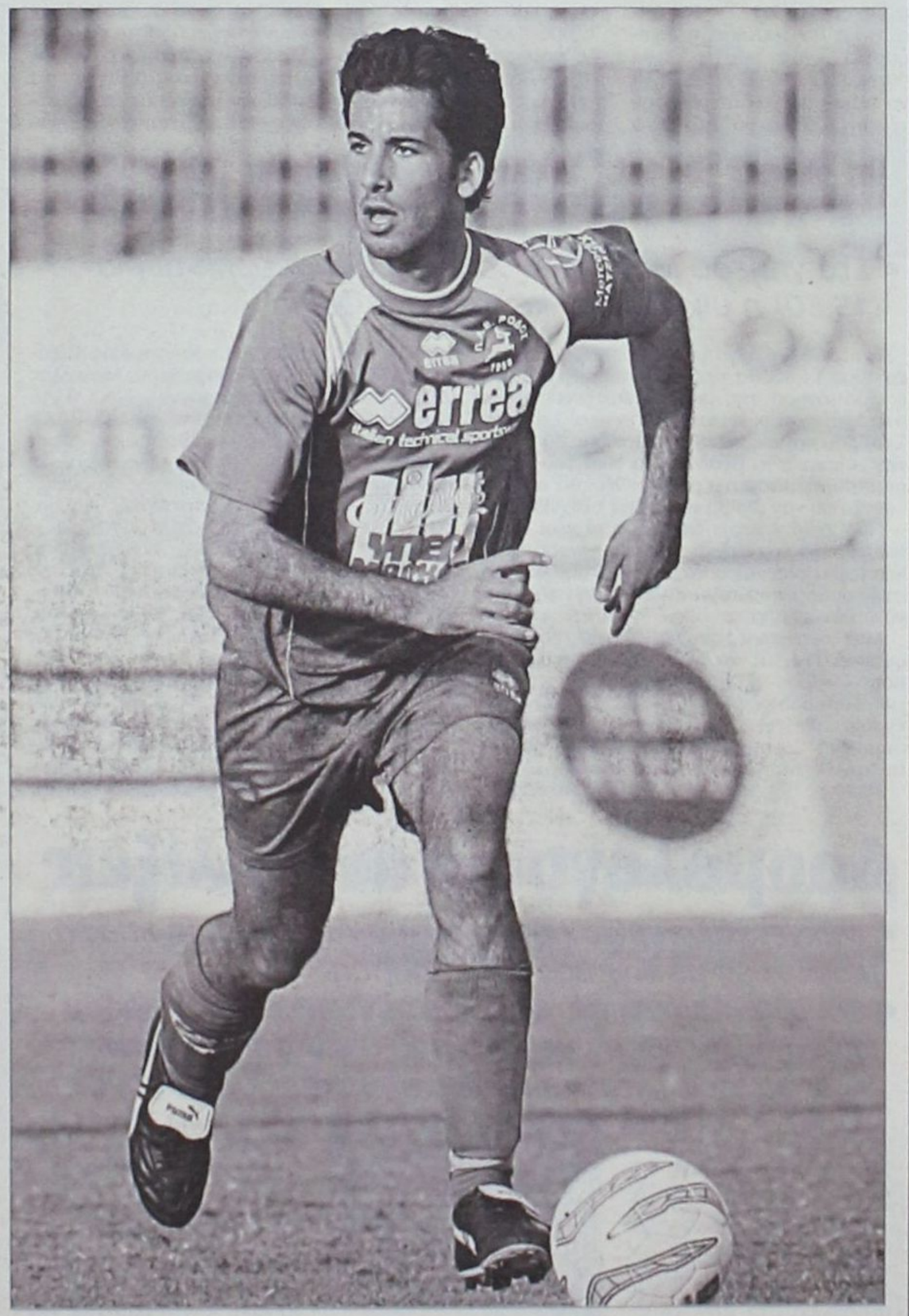

Ο "μικρός" Παντελής Αθανασίου ήταν πολύ καλός χθες.

Στο 44' από σέντρα του Αγγελόπουλου, ο Γ. Καντιμοίρης με κεφαλιά έστειλε τη μπάλα άουτ.

Στο 57' Μητράκας - Καρκαλέτσης συνδυάσθηκαν πολύ όμορφα και ο τελευταίος τροφοδότησε τον Γ. Καντιμοίρη που σούταρε μόλις άουτ.

Στο 67' σε λάθος γύρισμα του Στ. Καντιμοίρη, ο Ουμ πρόλαβε τον Κλιάφα γύρισε την μπάλα στο πέναλτι και ο Αργέντης από κοντά πέτυχε το 0-1.

Στο 66' ο Αθανασίου μπλόκαρε την μπάλα στο πλασέ του Γ. Καντιμοίρη.

Από τη Ρόδο ξεχώρισαν περισσότερο οι Αθανασίου, Μακρυδημήτρης και Μητράκας.

Από τον Ατσελένιο άρεσαν περισσότερο οι Ανυφαντάκης, Ουμ και Αργέντης. Έκανε λάθη ο διαιτητής κ. Σφήκας ενώ καλοί ήσαν οι βοηθοί του κ.κ. Κουρκούνας και Γκόνιας. Κίτρινες κάρτες είδαν οι Πάττας, Ναλμπάντης και Μητράκας, από τη Ρόδο και ο Ανυφαντάκης από τον Ατσαλένιο.

Οι ομάδες:

Ρόδος: *Ροδανάκης (21 λ.τ. Κλιάφας), Αγγελόπουλος, Δερμιτζάκης, Πάττας, Στράντζαλης (11' Στ. Καντιμοίρης), Μακρυδημήτρης, Ναλμπάντης, Αθανασίου, Μητράκας, Καρκαλέτσης, Καντιμοίρης Γ.*

Ατσαλένιος: *Αθανασίου Γ., Ματθαιάκης, Λεκάκης, Ουμ (92' Αποστολάκης), Αργέντης, Διγενής, Τζανής, Ανυφαντάκης, Ορφανουδάκης Κ., Φραγκουδάκης (90' Μιχελάκης) Ταουσιάνης.*

Βάρος στους "μικρούς"

- *Εκεί επικεντρώνει αρχικά τις προσπάθειές του ο Ιάλυσος που ξεκίνησε τις επαφές του με τους παίκτες του πρώτα.*
- *Ο Άκης Δελαπόρτας επιθυμεί την παραμονή στην ομάδα των Θεοδοσίου και Ροδίτη αλλά και των Βασιλάκη και Καλημέρη. Προωθείται ο Πατηνειώτης και είναι στα υπόψη κι άλλοι παίκτες από τα παιδικοεφηβικά αλλά και τον Ιάλυσο '97.*

Ο Ιάλυσος κοιτάει πρώτα τι λένε οι προκηρύξεις και κατά συνέπεια μετά θα κάνει τις επιλογές του για το ποιους θα αποκτήσει και ποιους θα παραχωρήσει. Τέσσερις παίζουν κι άλλοι τέσσερις είναι στον πάγκο. Κατά συνέπεια από κει θα ξεκινήσει η δημιουργία ενός ρόστερ που όπως έχει γραφεί ξανά θέλει να πάει πολύ καλύτερα στην νέα περίοδο και να μπορεί να μιλάει στην κατηγορία από θέση ισχύος κατά τα προσεχή χρόνια.

Οι κιτρινοκόκκινοι είχαν ένα αξιόλογο ρόστερ "μικρών" που θέλουν να κρατήσουν για να μπορέσουν να δημιουργήσουν το σύνολο που θέλουν.

Σύμφωνα λοιπόν με έγκυρες πηγές, ο Άκης Δελαπόρτας επιθυμεί την παραμονή στην ομάδα των νεαρών Θεοδοσίου και Ροδίτη που ιδιαίτερα στα τελευταία παιχνίδια έδειξαν πως μπορούν να σταδιοδρομήσουν με την φανέλα του Ιάλυσου στο περιφερειακό πρωτάθλημα. Φυσικά και θα υπάρξουν συζητήσεις με τα παιδιά που πιστεύεται πως και αυτά θέλουν να μείνουν στην ομάδα για να συνεχίσουν να προσφέρουν τις υπηρεσίες τους αλλά και να παίζουν μπάλα σε μεγαλύτερες από το τοπικό Κατηγορίες.

Επίσης επιθυμία διοίκησης αλλά και τεχνικής ηγεσίας είναι η παραμονή στην ομάδα των Παναγιώτη Βασιλάκη και Κώστα Καλημέρη που άφησαν πολύ καλές εντυπώσεις στο διάστημα που προσέφεραν τις υπηρεσίες τους στον Ιάλυσο. Αυτό όμως είναι και θέμα του Διαγόρα αφού οι παίκτες με βάση τα συμφωνητικά ανήκουν στον Διαγόρα κι εκείνος θα αποφασίσει για την τύχη τους. Υπενθυμίζεται πάντως πως οι σχέσεις της διοίκησης του Ιάλυσου με αυτήν του Κώστα Χρυσοχοΐδη είναι άριστες και είναι πολύ πιθανόν αν ο προπονητής του Διαγόρα κρίνει πως δεν τους χρειάζεται, να μείνουν και την νέα περίοδο στον Ιάλυσο για περισσότερα παιχνίδια αλλά και προσφορά.

Παράλληλα θα επιδιωχθεί η άντληση ταλέντων από τα παιδικοεφηβικά αλλά και τον Ιάλυσο '97 για να δουλέψουν στην προετοιμασία και να αρχίσουν σιγά σιγά να παίρνουν παιχνίδια από την προετοιμασία αλλά και σε ορισμένα επίσημα και ματς Κυπέλλου. Η δουλειά θα γίνει με βάση τα προγράμματα του Βαγγέλη Χατζηαντωνίου σε συνεργασία πάντα με την τεχνική ηγεσία.

Σημειωτέον πως ήδη ένα από αυτά τα παιδιά, ο νεαρός Πατηνειώτης, ακολουθεί κανονικά την ομάδα και χρησιμοποιήθηκε από τον Άκη Δελαπόρτα έστω και για λίγο στον αγώνα της Σαλαμίνας. Ο νεαρός αφήνει πολύ καλές εντυπώσεις και έχει ενθουσιάσει τους πάντες στην Ιαλυσό.



Την παραμονή του Κώστα Καλημέρη επιθυμούν οι διοικούντες και ο προπονητής του Ιάλυσου

Το βάρος λοιπόν πέφτει στους "μικρούς" και σχετικές αποφάσεις θα παρθούν μέσα στην εβδομάδα.

Οι διοικούντες σε συνεννόηση πάντα με την τεχνική ηγεσία, έχουν ήδη ξεκινήσει μια ενδιαφέρουσα προεργασία που σκοπό έχει την όσο το δυνατόν καλύτερη παρουσία των "μικρών" αφού το περιφερειακό πρωτάθλημα κρίνεται από τον τομέα αυτόν. Αν έχει καλούς μικρούς πάει η ομάδα πολύ καλά.

Το Κορωπί πήρε το πρωτάθλημα φέτος γιατί διέθετε πολύ καλούς μικρούς προερχόμενους και δουλεμένους καλά από τον Παναθηναϊκό. Από τον τομέα αυτόν ξεκινάει μια ομάδα και καλά κάνει κι ο Ιάλυσος που ακολουθεί αυτήν την οδό.

Αύριο το φιλικό

- *Στο γήπεδο Μαριτσών θα τεθεί αντιμέτωπη αύριο (15.30) η μικτή νέων κόντρα στο Φοίβο*

Στο ενωσιακό γήπεδο του Καρακόνερου και ώρα 14.30, θα πραγματοποιηθεί σήμερα η προπόνηση της μικτής νέων ενώ αύριο στα Μαριτσά οι ενωσιακοί τεχνικοί Σταύρος Σταύρου και Ανδρέας Τσακμακίδης θα έχουν την ευκαιρία να βγάλουν τα δικά τους χρήσιμα συμπεράσματα όταν οι νέοι θα αντιμετωπίσουν τον Φοίβο σε φιλικό παιχνίδι.

Πριν από κάποιο διάστημα οι νέοι είχαν δώσει άλλο ένα φιλικό παιχνίδι κόντρα στην Κατταβιά ενώ τώρα θα δοκιμαστούν κόντρα στην ομάδα που πήρε τη 2η θέση στο φετινό πρωτάθλημα.

Μία ώρα πριν την έναρξη του αυριανού φιλικού (14.30) θα γίνει στο γήπεδο του Καρακόνερου η προπόνηση των παίδων ενώ οι ποδοσφαιριστές της μικτής νέων που έχουν καλέσει οι ενωσιακοί τεχνικοί για τη σημερινή προπόνηση όπως και για το αυριανό φιλικό είναι οι παρακάτω:

Νικολής Σάββας (Α.Ε.Ρ.Α). Γιανακόπουλος Γιώργος (ΑΠΟΛΛΩΝ ΑΠ.), Κοντουδιός Μιχάλης (ΑΠΟΛΛΩΝ Κ.), Μαστόρου Μανώλης (ΑΓ. ΙΣΙΔΩΡΟΣ), Παπαγιάννης Νικ. (ΠΑΣ ΑΣΚΛΗΠΙΟΥ), Διαμαντής Στάθης (ΑΣΠΙΔΑΣ ΑΠ.), Γιωργαλής Στάθης, Φασσάκης Βασ. (ΔΙΓΕΝΗΣ), Αξιώτης Απόστολος, Μπιλιάς Παντελής (ΦΟΙΒΟΣ), Καλημέρης Ιωάννης, Ευγενικός Εμμανουήλ, Καρπαθάκης Πανορμίτης, Λαρδούτσος Ηλ. (ΔΙΑΓΟΡΑΣ Β.), Μέντος Βασ. (ΚΑΤΤΑΒΙΑ), Χατζηνικόλας Χρ. (ΑΡΗΣ), Ζερβός Κυριαζής, Τόππος Γεωργιος (ΕΥΚΛΗΣ), Κουτσάγιας Μιχ., Φράγκος Μιχαήλ (ΕΥΑΓΟΡΑΣ), Θαλασσινός Χρήστος, Αντωνούρης Μάριος, Λιβισιανός Αλέξανδρος, Κοκιαντώνης Αντώνιος (ΑΣ ΡΟΔΟΣ), Τριανταφύλλου Τριαντάφυλλος, Συράκος Γεώργιος (ΙΑΛΥΣΟΣ), Πισσάς Ηλίας (ΑΣΠΙΣ ΑΠ.), Τσακισίρης Μιχαήλ, Μπάμπος Χριστόφορος (ΔΙΑΓΟΡΑΣ) , Πάττας Αντώνιος (ΑΣΤΕΡΑΣ Π.), Καρδούλιας Γεώργιος (ΗΡΑΚΛΗΣ Μ.) Μανιάς (ΕΡΜΗΣ).

Δρομολογούνται εξελίξεις

- *Ψάχνει καινούργιο προπονητή ο ΑΕΡΑ. Καμία επαφή μέχρι χθες με τον Βαγγέλη Χοσάδα.*
- *Και νέα συνάντηση των διοικούντων χθες το βράδυ για να συζητηθούν θέματα που άπτονται της δικής τους αρμοδιότητας αλλά και το θέμα του προπονητή.*

Σιγά σιγά οι διοικούντες στον ΑΕΡΑ βάζουν το νερό στ' αυλάκι... Ανασυντάσσονται πρώτα οι ίδιοι και αποκαθιστούν τις "ζημιές" από την περίοδο που δεν ευοδώθηκε γι' αυτούς αλλά και βάζουν τις βάσεις για ένα νέο ξεκίνημα που σκοπό θα έχει την επαναφορά στο περιφερειακό πρωτάθλημα και κατά συνέπεια την κατάκτηση του τίτλου στο τοπικό πρωτάθλημα. Για να γίνει αυτό χρειάζεται πολλή δουλειά και αυτό το ξέρουν οι άνθρωποι της διοίκησης του ΑΕΡΑ.

Πρέπει πρώτα από όλα να προκαθορισθεί ο στόχος και κατά δεύτερο λόγο να βρεθεί ο τεχνικός που θα αντικαταστήσει τον Σάββα Ορφανίδη στον πάγκο της ομάδας μετά το ήδη αναγγελθέν διαζύγιο με τον τεχνικό που πήγε πολύ καλά αλλά δεν συνεχίζει γιατί "προβλημάτισαν" οι εγγυήσεις που ζήτησε για την εκ νέου συνεργασία για την επιστροφή της ομάδας στις επιτυχίες. Πληροφορίες ήθελαν την διοίκηση Νικολή να μιλάει με τον Βαγγέλη Χοσάδα αλλά αυτές διαψεύδονται κατηγορηματικά: "Όχι. Δεν έχουμε



Ο Βαγγέλης Χοσάδας διέψευσε χθες κατηγορηματικά επαφές του με τον ΑΕΡΑ

μιλήσει με τον Χοσάδα "τόνισε ο Νίκος Νικολής χθες στην "Γ" και συνεχισε: "Συζητάμε πρώτα εμείς για να δούμε πού θα καταλήξουμε και μετά θα ασχοληθούμε με το θέμα του προπονητή. Θα κάνουμε κάποιες συζητήσεις το βράδυ αλλά μέχρι τώρα δεν μπορεί να πει κανείς τίποτα. Δεν αποκλείεται πάντως να μιλήσουμε και με τον κ. Χοσάδα". Από την πλευρά του ο έγκριτος τεχνικός έβαλε με τον δικό του τρόπο τα πράγματα στην θέση τους:

"Όχι, δεν έχω μιλήσει με κανένα και επειδή μου αρέσει να είμαι πάντα ειλικρινής δεν θα με ενδιέφερε πλέον το τοπικό για τον απλούστατο λόγο πως δεν μου αρέσει να γυρίζω πίσω.

Από την Ρόδο και την Γ' Εθνική νομίζω ως κανείς δεν θέλει να πέφτει δυο Κατηγορίες. Με τον ΑΕΡΑ θα μιλήσω εφόσον μού γίνει πρόταση αλλά με τις απαραίτητες προϋποθέσεις να υπάρχουν" τόνισε ο προπονητής που ανέβασε πέρυσι Κατηγορία την ομάδα του ΑΕΡΑ.

Όπως έγινε γνωστό πάντως, ο νέος προπονητής του συλλόγου θα είναι νέος και φιλόδοξος και στα ίδια μέτρα και σταθμά που ήταν ο προκάτοχος του Σάββας Ορφανίδης αλλά κανείς μέχρι χθες δεν ήξερε να πει κάτι περισσότερο ή να υποδείξει το νέο πρόσωπο του πάγκου του ΑΕΡΑ.

"Θα βγεί κάτι καλό"

- *Οι επαφές με παράγοντες που θέλουν να αναμιχθούν στα διοικητικά της Κω συνεχίζονται.*
- *Μέχρι το τέλος του μήνα οι εξελίξεις στην Αθλητική Ένωση Κω από την προσπάθεια ανασύνταξης που ξεκίνησε ήδη.*

ΚΩΣ
Του ανταποκριτή μας
Γιώργου Αναγνώστου

Στην Κω οι ζυμώσεις για την δημιουργία μιας νέας ομάδας συνεχίζονται. Τα πάντα φυσικά ξεκινούν από την εκλογή μιας νέας διοίκησης με την συμμετοχή κι άλλων παραγόντων που θέλουν να βοηθήσουν στην ανάκαμψη της ομάδας αλλά και του Κωακού ποδοσφαίρου γενικότερα.

Ο υποβιβασμός πάντως αποτελεί ντεζαβαντάζ για την προσπάθεια που κάνει ο Δημήτρης Χατζησεβαστός και οι συνεργάτες του, αυτοί δηλαδή που απέμειναν μόνοι τους από ένα σημείο και μετά κατά την περασμένη ποδοσφαιρική περίοδο.

Όμως δεν παύει να υπάρχει μεταξύ των παραγόντων και των επιφανών επιχειρηματιών η αγάπη και η θέληση να βοηθήσουν όλοι την ομάδα να βγει από το αδιέξοδο. Οι προσπάθειες επικεντρώνονται στην εξασφάλιση της βοήθειας όλων αλλά και εκείνων περισσότερο που θέλουν να στελεχώσουν την διοίκηση της ομάδας που ευρισκόμενη στην Κατηγορία του τοπικού φέτος θα έχει πολύ δύσκολο έργο. Χρειάζεται λοιπόν πολύ καλή και σοβαρή δουλειά από εκείνον που έχει επωμισθεί όλη την ευθύνη για την εκλογή μιας νέας διοίκησης.

Όλα αυτά βέβαια θα περάσουν από την γενική συνέλευση η οποία αποτελεί το ανώτατο όργανο μιας ομάδας.



Οι ζυμώσεις και οι συζητήσεις συνεχίζονται.

Ο Δημήτρης Χατζησεβαστός που κανει πολλή δουλειά και κινείται μαζί με τα υπόλοιπα μέλη της διοίκησης για την εξασφάλιση παραγόντων που θα πλαισιώσουν την νέα Διοίκηση της ομάδας δήλωσε χαρακτηριστικά γι' αυτό το θέμα από την Κω όπου βρίσκεται: "Γίνονται μεγάλες προσπάθειες από πολλούς ανθρώπους που αγαπούν την ομάδα για να ανασυνταχθούμε.

Πρεπει να γίνει αυτό για να υπάρξει και συνέχεια στην Κώ. Ολα θα ολοκληρωθούν μέχρι το τέλος του μήνα.

Από τις επαφές που κάνουμε υπάρχει μεγάλο ενδιαφέρον από πολλούς επιχειρηματίες του νησιού να μπουν στην διοίκηση, να μας πλαισιώσουν και να προχωρήσουμε στην ανάκαμψη, αρχής γενομενης από το τοπικό. Το πόσοι θα προχωρήσουμε και το ποια βοήθεια θα έχουμε από τον επιχειρηματικό κόσμο θα φανεί από τις συζητήσεις που συνεχίζονται με αμείωτο ενδιαφέρον. Μέχρι το τέλος του μήνα θα έχουν ολοκληρωθεί όλες οι προσπάθειες. Προσωπικά από τις επαφές που κάνω πιστεύω πως θα βγει κάτι καλό και η Κως θα βγει πιο δυνατή από αυτή την καινούργια προσπάθεια".

Σε ό,τι αφορά τις συζητήσεις για την συγχώνευση με τον Ανταγόρα όλα βρίσκονται σε ακαδημαϊκό επίπεδο αφού όλα αυτά είναι θέμα που αφορά την γενική συνέλευση και αυτή από ό,τι φαίνεται αργεί ακόμα.

Δεν αποκλείεται πάντως να δρομολογηθούν εξελίξεις ακόμα και μέσα στην εβδομάδα και όλα να πάρουν σιγά σιγά τον δρόμο τους καθότι προπονητής και παίκτες ακόμα περιμένουν αυτή την επαφή με την διοίκηση που θα προκύψει από την γενική συνέλευση ή το αποτέλεσμά της, όποιο κι αν είναι αυτό.

γ' ΕΘΝΙΚΗ

Ανεπίδεκτος μαθήσεως

• Για άλλη μία φορά φέτος ο Διαγόρας κατάφερε να πέσει θύμα ανατροπής, με θύτη τον Λήλαντα. Μέχρι το 80ό λεπτό ήταν μπροστά με 2-0, για να χάσει τελικά το παιχνίδι με 3-2 δεχόμενος τρία γκολ μέσα σε εννέα λεπτά.



Ο Γιώργος Στεργαλάς πέτυχε και τα δύο γκολ

ΧΑΛΚΙΔΑ

Το πρώτο δεδομένο είναι ότι οι φίλοι του ποδοσφαίρου που πήγαν να παρακολουθήσουν το παιχνίδι ανάμεσα στον Λήλαντα και τον Διαγόρα χάρηκαν γκολ και θέαμα. Το δεύτερο δεδομένο είναι ότι ο Διαγόρας δεν το χάρηκε καθόλου, καθώς για άλλη μία φορά φέτος έπεσε θύμα ανατροπής. Δικαιολογία δεν μπορεί να υπάρξει. Αχαϊκή, Μέγαρα, Αχαρναϊκός και τώρα Βασιλικά. Το πολλάκις εξαμαρτείν ουκ ανδρός σοφού, όταν μάλιστα δεν είναι μόνο δις αλλά...επί δύο.

Η διοίκηση του Διαγόρα πρέπει να πάρει μέτρα και μάλιστα άμεσα γιατί δεν μπορεί να συνεχισθεί ο κατήφορος.

Δυστυχώς τα μηνύματα από όλη την Ελλάδα ακούγονται εν μέσω γέλωτα πλέον και κανείς δεν μπορεί να γελάει και να παίζει με την ιστορία του.

Προπονητής αλλά και παίκτες για τους οποίους θα αποφασίσει η διοίκηση πρέπει να πάνε σπίτι τους γιατί κανείς άλλος δεν ευθύνεται για αυτήν την κατρακύλα τής ομάδας και αγωνιστικά αλλά και σε επίπεδο εικόνας στο ελληνικό ποδόσφαιρο.

Δυστυχώς, οι κρίκοι της αλυσίδας ανοίγουν κι άλλο και ο Διαγόρας χρήζει άμεσης επέμβασης μετά την ερχόμενη Τετάρτη.

Ασχετα αν το ματς δεν είχε το παραμικρό βαθμολογικό ενδιαφέρον, είναι ανεπίτρεπτο μία ομάδα να προηγείται μέχρι το 81ο λεπτό με 2-0 και μάλιστα εκτός έδρας και να καταφέρνει να χάσει το παιχνίδι. Αν ήταν η πρώτη φορά, ο οποιοσδήποτε θα μπορούσε να υποστηρίξει πως απλά έτυχε. Σύμπτωση επαναλαμβανόμενη, όμως, παύει να είναι σύμπτωση, με τους «κυανέρυθρους» να κλωτσάνε ξανά με τον ίδιο τρόπο την καρδάρα με το γάλα και να δείχνουν πως την φράση «αγωνιστική αξιοπιστία» θα χρειαστεί να την επαναλάβουν πολλές φορές ακόμα μέχρι να την εμπεδώσουν. Αλλά και να συνειδητοποιήσουν πως πέρα από τους βαθμούς υπάρχουν και οι εντυπώσεις για μία ομάδα που είχε βάλει τον πήχη ψηλά.

Το παιχνίδι ήταν ανοιχτό από την αρχή μέχρι το τέλος και στο μεγαλύτερο μέρος του ο Διαγόρας στάθηκε καλά. Ο Λήλας είχε την ευκαιρία να προηγηθεί στο 44ο λεπτό, όταν ο Μπόκαρης «σημάδεψε» το δοκάρι του Κεφάλα, με τους «κυανέρυθρους» να θυμούνται στο πρώτο εικοσάλεπτο του δευτέρου ημιχρόνου τον καλύτερό τους εαυτό και να καταφέρνουν να προηγηθούν με 2-0 με τα δύο γκολ του Στεργαλά στο 58ο και στο 64ο λεπτό. Όταν το ρολόι σημάδεψε το 80ό λεπτό, οι περισσότεροι πίστεψαν πως το ματς είχε κριθεί. Δυστυχώς, ανάμεσά τους ήταν και οι ποδοσφαιριστές του Δημήτρη Καλαϊτζίδη.

Ο Μποκαγιόκο μείωσε στο 81', πέντε λεπτά αργότερα ο Ζαβάσκι ισοφάρισε σε 2-2 και σαν να μην έφτανε αυτό, ήρθε στο 90' ο Λαζάρου να διαμορφώσει το τελικό 3-2.

Καλή ήταν η διαιτησία της Κυρίου από την Αρκαδία και των βοηθών της Αγγέλου και Μαραγκού από τις Κυκλάδες.

Οι συνθέσεις:

Χαλκίδα/Λήλας: *Παπαδόπουλος, Γουλέτας,, Μπόκαρης, Θεοδωρέλλης, Θωμάς, Ζαβάσκι, Ντελέκος (65' Μπάλαϊτς), Τσούκλης (75' Βακουφάρης), Παπαϊωάννου (65' Μπακαγιόκο), Λαζάρου,* Γκούμας

Διαγόρας: *Κεφάλας, Μαλλιάκας, Σαλαμαστράκης, Παπαδημήτρης, Σπάρταλης (86' Χατζής), Γκέρτσακ, Στεργαλάς, Μοσχής, Κοσκινιάτης (81' Γιόνοβιτς), Μαΐλης, Σίμπαλιν*

Τα αποτελέσματα της 33ης Αγωνιστικής

Αγ. Δημήτρης - Κερατσίνι 1-1
Λήλας Βασιλικού - Διαγόρας 3-2
Παναιτωλικός - Αιολικός 3-2
Θύελλα Πατρών - Ιωνία 2000 2-2
Αχαϊκή - Βύζας 0-2 α.α.
Απόλλων - Εθνικός 0-1
Ρόδος - Ατσαλένιος 0-1
Αχαρναϊκός - Μεσσηνιακός 1-1
Ρεπό έχει ο Αστέρας Τρίπολης.

Η τελευταία αγωνιστική

Κερατσίνι - Λήλας Βασλικού
Αστέρας Τρίπολης - Παναιτωλικός
Διαγόρας - Θύελλα Πατρών
Αιολικός - Αχαϊκή
Ιωνία 2000 - Απόλλων
Βύζας - Ρόδος
Εθνικός - Μεσσηνιακός
Ατσαλένιος - Αχαρναϊκός
Ρεπό έχει ο Άγιος Δημήτριος

ΒΑΘΜΟΛΟΓΙΑ
Γ' ΕΘΝΙΚΗΣ

Α/Α	ΟΜΑΔΕΣ	ΒΑΘΜ.	ΑΓ.	ΤΕΡΜ.	ΕΝΤΟΣ Ν	Ι	Η	ΕΚΤΟΣ Ν	Ι	Η	ΣΥΝΟΛΟ Ν	Ι	Η
1.	Αστέρας Τριπ.	69	31	54-18	10	4	0	10	3	3	21	7	3
2.	Εθνικός	65	31	43-13	10	4	1	8	7	1	18	11	1
3.	Μεσσηνιακός	62	31	36-22	12	2	2	6	6	3	18	8	5
4.	Ατσαλένιος	51	31	45-34	13	2	0	2	4	11	15	6	10
5.	Λήλας Βασ.	49	31	44-28	11	3	2	3	4	8	14	7	10
6.	Παναιτωλικός	45	31	31-25	10	4	2	2	5	8	12	9	10
7.	Θύελλα Π.	45	31	34-33	8	6	2	4	3	8	12	9	10
8.	Αχαρναϊκός	42	31	36-35	10	5	2	1	4	9	11	9	11
9.	Διαγόρας	42	31	33-34	5	7	3	6	2	8	11	9	11
10.	ΡΟΔΟΣ	38	31	35-33	8	6	2	1	5	9	9	11	11
11.	Αιολικός	37	31	30-34	7	4	4	3	3	10	10	7	14
12.	Αγ. Δημήτριος	37	32	27-31	8	5	3	0	8	8	8	13	11
13.	Βύζας Μεγ.	35	31	23-33	6	6	2	3	5	9	9	11	11
14.	Απόλλων Αθ.	34	31	34-40	7	4	5	2	3	10	9	7	15
15.	Κερατσίνι	23	31	16-41	3	5	7	1	6	9	4	11	16
16.	Ιωνία 2000	22	31	25-57	5	4	6	0	3	13	5	7	19
17.	Αχαϊκή	11	31	22-48	3	4	9	1	4	10	4	8	19

Η Αχαϊκή έχει τρεις μηδενισμούς και -9β

ΠΡΩΤΑΘΛΗΜΑ Γ' ΕΘΝΙΚΗΣ 2005-2006	ΑΓ. ΔΗΜΗΤΡΙΟΣ	ΑΙΟΛΙΚΟΣ	ΑΠΟΛΛΩΝ	ΑΣΤΕΡΑΣ ΤΡ.	ΑΤΣΑΛΕΝΟΣ	ΑΧΑΪΚΗ	ΑΧΑΡΝΑΪΚΟΣ	ΒΥΖΑΣ	ΔΙΑΓΟΡΑΣ	ΕΘΝΙΚΟΣ	ΘΥΕΛΛΑ Π.	ΙΩΝΙΑ 2000	ΚΕΡΑΤΣΙΝΙ	ΛΗΛΑΣ Β.	ΜΕΣΣΗΝΙΑΚΟΣ	ΠΑΝΑΙΤΩΛΙΚΟΣ	ΡΟΔΟΣ
ΑΓ. ΔΗΜΗΤΡΙΟΣ	■	1-0	2-0	3-2	3-0	1-1	2-1	1-1	1-2	0-1	3-0	1-1	1-1	0-0	1-2	1-0	1-0
ΑΙΟΛΙΚΟΣ	1-1	■	1-2	0-1	2-0		2-0	4-1	0-2	1-1	1-1	4-1	0-0	0-3	2-0	2-0	1-0
ΑΠΟΛΛΩΝ	0-0	2-0	■	0-1	3-0	1-0	1-0	0-0	0-1	0-1	2-0	1-0	0-0		1-1	0-3	2-1
ΑΣΤΕΡΑΣ ΤΡ.	2-0	1-0	6-2	■	4-0	2-0	3-0	2-0	0-0	0-0	3-3	3-0	3-0	0-3	1-1		1-0
ΑΤΣΑΛΕΝΙΟΣ	1-0	3-0	4-0	1-0	■	2-0		3-0	2-0	1-0	3-1	3-1	1-0	1-1	4-0	2-0	2-2
ΑΧΑΪΚΗ	2-0	1-2	2-1	1-4	2-2	■	0-3	0-2	3-3	0-1	1-2	0-0	0-1	2-1	0-2	1-1	0-1
ΑΧΑΡΝΑΪΚΟΣ	3-0	1-2	0-1	1-1	0-0	2-1	■	1-0	4-2	1-1	1-0	2-1	1-0	1-0	1-1	1-1	2-1
ΒΥΖΑΣ	0-0	0-0	1-0	0-1	2-2	2-0		■	3-2	0-0	1-1	2-0	3-0	1-1	0-2	1-0	
ΔΙΑΓΟΡΑΣ	0-0	1-0	0-0	0-1	2-1	2-2	1-1	0-1	■	0-1		1-0	0-0	2-0	1-1	0-0	2-1
ΕΘΝΙΚΟΣ	3-0	2-0	0-0	1-1	3-0	0-0	2-1	1-0	1-2	■	2-0	3-0	3-0			1-0	2-2
ΘΥΕΛΛΑ Π.	1-0	1-0	2-0	1-2	0-0	0-0	1-1	3-0	1-0	0-1	■	2-2	0-0	2-1	1-0	2-1	0-0
ΙΩΝΙΑ 2000	2-2	1-0		0-1	2-1	4-1	2-2	0-0	2-1	0-1	0-2	■	2-2	0-2	1-2	0-1	4-2
ΚΕΡΑΤΣΙΝΙ	1-1	0-1	1-1	0-1	1-4	0-1	1-0	3-0	0-2	0-3	0-2	2-1	■		0-0	0-0	1-1
ΛΗΛΑΣ Β.	1-1	2-0	4-0	0-0	2-0	2-0	0-0	1-0	3-2	1-2	5-1	3-1	3-1	■	1-3	1-0	1-0
ΜΕΣΣΗΝΙΑΚΟΣ	1-0	0-0	2-0	1-2	2-1	2-1	2-1	1-0	0-1	0-0	1-0	3-0	1-0	1-0	■	1-0	2-1
ΠΑΝΑΙΤΩΛΙΚΟΣ	1-0	3-2	3-1	2-0	2-1	1-0	2-0	1-1	1-0	1-1	1-4	5-0	1-0	0-0	0-1	■	1-1
ΡΟΔΟΣ	0-0	2-2	2-1	0-3	0-1	1-0	3-2	1-1	4-1	1-1	1-0	2-0	4-1	1-0	0-0	0-0	■

Στράντζαλης: "Την ευθύνη την παίρνω εγώ"

• Ο Παύλος Δερμιτζάκης έπλεξε το εγκώμιο του προπονητή της Ρόδου.

Εύσημα εκατέρωθεν ακούσθηκαν από τους δύο προπονητές που μετά το τέλος του αγώνα έκαναν δηλώσεις:

Ο ΠΑΥΛΟΣ ΔΕΡΜΙΤΖΑΚΗΣ έπλεξε το εγκώμιο του προπονητή της Ρόδου λέγοντας:

"Θέλω να ξεκινήσω πρώτα και να καλωσορίσω επίσημα πλέον στον προπονητικό χώρο τον Γιώργο Στράντζαλη. Εχει έρθει εδώ και καιρό στον προπονητικό χώρο αλλά σήμερα έγινε επίσημα. Μετά από πολύχρονη σταδιοδρομία σαν ποδοσφαιριστής, χάνει το ποδόσφαιρο ένα-καλό παίκτη αλλά δεν φεύγει μακριά από αυτόν καθώς τον κερδίζει ο χώρος της προπονητικής και πρόκειται φυσικά για ένα καλό παιδί και άριστο γνώστη του ποδοσφαίρου. Του εύχομαι καλή σταδιοδρομία και σαν προπονητής γιατί σαν παίκτης την είχε. Εχει όλα τα φόντα να πάει καλά και σε αυτό τον χώρο. Είναι γνώστης του ποδοσφαίρου και το μόνο που απομένει είναι να πάει καλά και να έχει την στήριξη από τους παράγοντες της ομάδας. Του εύχομαι για άλλη μια φορά οι στόχοι του να ευοδωθούν και η Ρόδος με αυτόν οδηγό να εκπληρώσει τους στόχους της. Το ματς ήταν αδιάφορο αλλά εμείς ήρθαμε για θετικό αποτέλεσμα και προερχόμαισταν από αυτά Η Ρόδος είναι πολύ καλή αλλά και από τις δυνατές ομάδες στην κατηγορία. Παίξαμε έξυπνα και με καλή τακτική μετά από το 0-1 και μπορέσαμε να πάρουμε την νίκη παρά την πίεση της Ρόδου μετά το γκόλ. Εύχομαι και στην Ρόδο να εκπληρώσει τους στόχους της στο νέο πρωτάθλημα και να πάει ψηλά".

Ο ΠΩΡΓΟΣ ΣΤΡΑΝΤΖΑΛΗΣ μιλώντας και πέρα από τις ευχαριστίες στο πρόσωπο του συναδέλφου του είπε:

"Παίρνω εγώ την ευθύνη της ήττας γιατί δεν ασχοληθήκαμε και πολύ με το ματς αλλά με το δικό μου το θέμα σε όλη την εβδομάδα αλλά και με αλλά πράγματα. Είναι δύσκολο τελικά για ένα ποδοσφαιριστή να μεταφέρεται σε άλλο χώρο. Κατορθώσαμε με τα παιδιά να μεταφέρουμε την ομάδα σε ψηλή βαθμολογική θέση και να αναπνέει αυτήν την στιγμή. Το ματς αυτό ήταν μέτριο παρότι υπήρχαν οι προϋποθέσεις αλλά και οι ευκαιρίες για το γκολ αλλά δεν κατορθώσαμε να το πετύχουμε.

Λάβετε υπόψη σας πως υπάρχει και η κούραση από μια πορεία αγώνων Κυριακή και Τετάρτη που επιφέρει την κούραση αλλά και δεν αφήνει τις ομάδες να προετοιμασθούν όπως πρέπει. Θέλω να ευχαριστήσω τους πρώην πλέον συμπαίκτες μου και νυν ποδοσφαιριστές μου και θέλω να τελειώσουμε με τον καλύτερο τρόπο αυτήν την χρονιά κερδίζοντας ή παίρνοντας ένα θετικό αποτέλεσμα στα Μέγαρα την Τετάρτη". Από την πλευρά των παικτών του Ατσαλένιου μίλησε στο ίδιο μήκος κύματος ο Αργεντης και από την πλευρά των παικτών της Ρόδου ο Σάκης Ναλμπάντης που ευχήθηκε εκ μέρους και των συμπαικτών του περαστικά στον φροντιστή της ομάδας Μιχάλη Βογιατζάκη.

Φινάλε χωρίς συγκινήσεις

ΟΜΑΔΕΣ	ΠΕΝΑΛΤΙ ΥΠ.	ΠΕΝΑΛΤΙ ΚΑΤ.	ΚΟΚΚΙΝΕΣ ΥΠ.	ΚΟΚΚΙΝΕΣ ΚΑΤ.
Αγ. Γεώργιος	3	5	4	4
Αναγέννηση	6	3	2	3
Ανταγόρας	3	5	5	8
Απόλλων Απ.	3	4	4	7
Απόλλων Κ.	8	8	6	5
Άρης	5	2	1	4
Ασπίδα Απ.	2	6	2	3
Διαγόρας Β.	6	3	7	6
Διγενής	6	7	15	11
Ευαγόρας	5	7	3	4
Ηρακλής Μ.	5	6	9	7
Καλυμνιακός	6	4	4	10
Κλεάνθης	7	4	9	5
Κλεόβουλος	7	5	11	4
Ορφέας	6	6	3	3
Φοίβος	4	6	11	7

ΟΙ ΕΚΤΕΛΕΣΤΕΣ

ΟΝΟΜΑ-ΟΜΑΔΑ	ΕΥΣΤΟΧΑ	ΑΣΤΟΧΑ
Καταξενός (Απόλλων Κ.)	2	
Ζουρούδης (Αναγέννηση)	2	2
Σάββενας (Κλεάνθης)	1	
Ξύπας (Κλεάνθης)	1	
Τσαλώλης (Ηρακλής)	2	
Μακρής (Ηρακλής)	1	
Μαυρομούστακος (Διαγόρας Β.)	2	1
Χατζηνικήτας (Ορφέας)	2	
Μπιγκό (Άρης)	3	
Ορφανός Β. (Απόλλων Κ.)	2	1
Ορφανός Ν. (Απόλλων Κ.)	1	
Κασσάρας (Καλυμνιακός)		3
Ορφανίδης (Φοίβος)	1	
Σωτήρχος (Ευαγόρας)		1
Λαγός (Ανταγόρας)	3	
Νικολέττος (Ευαγόρας)	3	1
Πέρος (Κλεόβουλος)	3	1
Γαλανός (Κλεάνθης)	3	1
Χάσταλης (Απόλλων Απ.)	2	1
Καράμπης (Ορφέας)		1
Κελέσογλου (Ορφέας)		1
Ξύπας (Αναγέννηση)		1
Παπανικολάου (Απόλλων Κ.)	1	
Πατρός (Διγενής)	1	1
Παντίδος (Αγ. Γεώργιος)	3	
Παπαδόπουλος (Διαγόρας Β.)	1	1
Μενίκος (Ασπίδα)		1
Δράκος Π. (Φοίβος)		1
Πόλος (Κλεόβουλος)	1	1
Χ"μιχαήλ (Ορφέας)		1
Σκυλαράκης (Άρης)	2	
Κούτρας (Ορφέας)	1	
Δημητρόπουλος (Διαγόρας Β.)	1	
Σαγρές (Καλυμνιακός)	3	
Π"χριστοδούλου (Διγενής)		2
Κωνσταντάκης (Αναγέννηση)	1	
Αμπελάς (Διγενής)	1	
Πιτσουρδάκης (Ασπίδα)		2
Χ"κωνσταντής (Ηρακλής)	2	
Καστρουνής (Φοίβος)	2	
Αλαχούζος (Κλεάνθης)		1
Τριπολίτης (Απόλλων Κ.)		1
Ηλιάδης (Διγενής)	1	

• Φυσιολογικά κύλησε η τελευταία αγωνιστική, με τον Κλεάνθη να κερδίζει στη φιέστα για την κατάκτηση του πρωταθλήματος τον Ηρακλή 2-1, τον Φοίβο να περνάει από τη Λίνδο με νίκη 3-2 επί του Κλεόβουλου, ενώ Άρης και Διαγόρας Β., επιβλήθηκαν με το ίδιο σκορ (4-1) εκτός έδρας επί των Απόλλωνα Απ. και Ευαγόρα αντίστοιχα, με τους Αρχαγγελίτες να καταλαμβάνουν τελικά την 3η θέση.

• Στην 6η θέση ο Άγιος Γεώργιος που κέρδισε στην Απολακκιά την Ασπίδα 2-1, ο Απόλλων Κ. συνέτριψε 5-0 τον Ανταγόρα με τον Βασίλη Ορφανό να πετυχαίνει και τα πέντε γκολ, τερματίζοντας στην 1η θέση των σκόρερ.

• Με επιβλητική εμφάνιση στην επανάληψη, η Αναγέννηση κέρδισε στην Έμπωνα τον Ορφέα 5-2, ενώ στην Κάλυμνο, Καλυμνιακός και Διγενής αναδείχθηκαν ισόπαλοι 2-2.

σκορ & σκορερ

- **Ευαγόρας - Διαγόρας Β. 1-4**
  26' Καλούδης / 22' Παπαδόπουλος, 24' Ρεντόπουλος 88' Κυριακάκης, 90' Αριστείδου
- **Ηρακλής - Κλεάνθης 1-2**
  14' Καρίκης / 5' Κυριαζής, 11' Γαλανός
- **Αναγέννηση - Ορφέας 5-2**
  5', 55' Κοσμάς, 46', 65' Ξύπας, 88' Ματθαίος / 3' Χατζηδημητρίου, 17' Αλαφάκης
- **Κλεόβουλος - Φοίβος 2-3**
  23', 81'(πεν.) Πέρος / 57' Π. Δράκος, 70' Ορφανίδης 77' Καστρουνής
- **Απόλλων Απ. - Άρης 1-4**
  37' Παλάζης Τ. / 15' Φαρμακαλής, 47' Λαμπριανός, 62' Κοτσίκος, 68' Κοντόγιαννος Γ. Σ.
- **Ασπίδα Απ. - Άγιος Γεώργιος 1-2**
  40' Γκιόκας / 42' Κακλαμάνος, 70' Παντίδος
- **Καλυμνιακός - Διγενής 2-2**
  30', 50' Σαγρές / 17', 44' Αμπελάς
- **Απόλλων Κ. - Ανταγόρας 5-0**
  24', 29', 49', 59', 63' Ορφανός Β.

Χωρίς εκπλήξεις ολοκληρώθηκε η τελευταία αγωνιστική, αφού όλα τα αποτελέσματα μπορούν να θεωρηθούν φυσιολογικά. Στη βραδινή φιέστα του Κλεάνθη στο γήπεδο Μαριτσών, είχαμε νίκη των φιλοξενούμενων με 2-1 επί του γηπεδούχου Ηρακλή, με τους Παραδεισιώτες να γιορτάζουν την κατάκτηση του πρωταθλήματος για πρώτη φορά στην ιστορία τους. Στην Λίνδο, ο Φοίβος αν και έχανε στο ημίχρονο από τον Κλεόβουλο, κατάφερε να γυρίσει το παιχνίδι και να κερδίσει 3-2, ενώ ο Άρης πέρασε νικηφόρα από τ' Απόλλωνα, επικρατώντας της γηπεδούχου ομάδας με 4-1, με τους Αρχαγγελίτες να τερματίζουν στην 3η θέση. Με το ίδιο σκορ πέρασε από τους Αγίους Αποστόλους και ο Διαγόρας Β. που ήλπιζε σε στραβοπάτημα του Άρη για να τερματίσει αυτός στην 3η θέση, τελικά αρκέστηκε στην 4η.

Στην 5η θέση τερμάτισε ο Διγενής που αναδείχθηκε ισόπαλος 2-2 στην Κάλυμνο με την τοπική ομάδα, ενώ την 6η θέση κατέλαβε ο Άγιος Γεώργιος που νίκησε στην Απολακκιά την Ασπίδα με 2-1.

Στην Έμπωνα, η Αναγέννηση αν και έχανε στο ημίχρονο από τον Ορφέα με 2-1, στην επανάληψη με επιβλητική εμφάνιση γύρισε το ματς και κέρδισε τελικά με 5-2.

Επιβλητικός και ο Απόλλων Κ. που συνέτριψε με 5-0 τον Ανταγόρα, με τον Βασίλη Ορφανό να πετυχαίνει και τα πέντε γκολ και αναδείχθηκε πρώτος σκόρερ για τη φετινή σεζόν.

ΒΑΘΜΟΛΟΓΙΑ
Α' ΚΑΤΗΓΟΡΙΑ 2005-2006 (ΤΕΛΙΚΗ)

Α/Α	ΟΜΑΔΕΣ	ΒΑΘΜ.	ΑΓ.	ΤΕΡΜ.	ΕΝΤΟΣ Ν	ΕΝΤΟΣ Ι	ΕΝΤΟΣ Η	ΕΚΤΟΣ Ν	ΕΚΤΟΣ Ι	ΕΚΤΟΣ Η	ΣΥΝΟΛΟ Ν	ΣΥΝΟΛΟ Ι	ΣΥΝΟΛΟ Η
1.	Κλεάνθης	75	30	80-20	11	2	2	13	1	1	24	3	3
2.	Φοίβος	68	30	73-37	11	0	3	10	5	1	21	5	4
3.	Άρης	63	30	59-24	13	1	1	7	2	6	20	3	7
4.	Διαγόρας Β.	62	30	59-24	11	0	4	9	2	4	20	2	8
5.	Διγενής	55	30	52-38	10	1	3	6	6	4	16	7	7
6.	Αγ. Γεώργιος	45	30	40-28	8	5	2	4	4	7	12	9	9
7.	Ηρακλής Μ.	42	30	39-39	8	5	3	3	4	7	11	9	10
8.	Αναγέννηση	41	30	43-50	8	2	4	4	2	9	12	5	13
9.	Καλυμνιακός	40	30	43-47	6	6	3	5	1	9	11	7	12
10.	Απόλλων Κ.	40	30	55-51	6	7	2	4	3	8	10	10	10
11.	Ανταγόρας	37	30	39-57	6	3	6	5	1	9	11	4	15
12.	Κλεόβουλος	35	30	51-51	9	1	5	1	4	10	10	5	15
13.	Ευαγόρας	32	30	46-76	6	2	7	3	3	9	9	5	16
14.	Απόλλων Απ.	17	30	26-53	4	5	6	0	3	12	4	8	18
15.	Ορφέας	13	30	28-77	3	2	9	0	2	14	3	4	23
16.	Ασπίδα Απ.	7	30	23-80	1	4	10	0	3	12	1	7	22

** Η Ασπίδα Απ. έχει ένα μηδενισμό και -3 βαθμούς.*

ΟΙ ΣΚΟΡΕΡΣ

	ΣΥΝ	ΣΟΥΤ	ΚΕΦ.	ΠΕΝ.	ΦΑΟΥΛ	ΕΝΤ.	ΕΚΤ.
1. Ορφανός Β. (Απόλλων Κ.)	26	20	4	2		19	7
2. Καστρουνής (Φοίβος)	25	14	9	2		13	11
3. Κυριαζής (Κλεάνθης)	21	16	5			16	5
4. Νικολέττος (Ευαγόρας)	20	15	1	3	1	13	7
5. Πέρος (Κλεόβουλος)	18	12		3	3	14	4
6. Παντίδος (Αγ. Γεώργιος)	17	12	2	3		12	5
7. Σαγρές (Καλυμνιακός)	17	9	3	4	1	12	5
8. Μαυρομούστακος (Βάτι)	16	12	2	2		10	6
9. Σκυλλαράκης (Άρης)	15	8	1	2	4	15	
10. Δράκος Ε. (Φοίβος)	15	15				9	6
11. Π"χριστοδούλου (Διγενής)	15	10	4		1	10	5
12. Λαμπριανός (Άρης)	15	13	2			6	9
13. Γεωργαλλής (Κλεάνθης)	13	12	1			8	5
14. Πιτσουρδάκης (Ασπίδα)	13	11	2			7	6
15. Γαλανός (Κλεάνθης)	12	7	1	3		4	7
16. Ξύπας (Αναγέννηση)	11	10			1	7	4
17. Αντωνόπουλος (Ανταγόρας)	11	10	1			10	1
18. Τριπολίτης (Απόλλων Κ.)	11	9	2			5	6
19. Καρίκης (Ηρακλής)	10	8	2			8	2
20. Σπάρταλης Μ. (Κλεάνθης)	9	6	3			5	4
21. Τσαλώλης (Ηρακλής)	9	4	3	2		6	3
22. Ζουρούδης (Αναγέννηση)	9	7		2		5	4
23. Ξύπας (Κλεάνθης)	8	5	2	1		5	3
24. Μπιγκό (Άρης)	8	4	1	3		6	2
25. Κουτρουμάνος (Ορφέας)	8	8				4	4
26. Δημητρόπουλος (Βάτι)	8	7		1		5	3
27. Κωνσταντάκης (Αναγέννηση)	8	6		1	1	3	5
28. Καλούδης (Ευαγόρας)	8	8				2	6
29. Σακελλάρης (Αγ. Γεώργιος)	7	7				4	3
30. Σεβδαλής (Διγενής)	7	4	1		2	4	3

ΑΥΤΟΓΚΟΛ

1 γκολ: Ρίζος (Ορφέας), Ψύλλος (Διγενής), Γκιόκας (Ασπίδα), Λιούρας (Ευαγόρας), Μελεούνης (Ασπίδα), Καραγιάννης (Ηρακλής), Κωνσταντόπουλος (Ηρακλής), Στρατής (Ανταγόρας), Κατσαρής (Καλυμνιακός), Ζούνης (Απόλλων Κ.), Γκαρής (Απόλλων Απ.) Τσιαντούλας (Ευαγόρας).

ΠΡΩΤΑΘΛΗΜΑ
Α' ΚΑΤΗΓΟΡΙΑ 2005-2006

	Αγ. Γεώργιος	Αναγέννηση	Ανταγόρας	Απόλλων Απ.	Απόλλων Κ.	Άρης	Ασπίδα Απ.	Διαγόρας Β.	Διγενής	Ευαγόρας	Ηρακλής Μ.	Καλυμνιακός	Κλεάνθης	Κλεόβουλος	Ορφέας	Φοίβος
Αγ. Γεώργιος	■	0-0	3-1	2-0	0-0	0-1	5-1	4-2	0-0	4-0	1-1	2-0	1-1	2-0	3-0	0-1
Αναγέννηση	0-1	■	4-1	3-1	2-1	0-2	2-1	1-4	1-1	3-1	1-0	0-0	0-1	1-0	5-2	2-2
Ανταγόρας	1-1	2-2	■	2-1	1-2	1-1	2-0	0-1	1-3	4-2	2-0	3-0	0-2	0-1	2-0	2-3
Απόλλων Απ.	2-0	0-2	2-3	■	0-2	1-4	0-0	0-1	1-1	1-0	3-0	1-2	0-2	4-1	1-1	0-1
Απόλλων Κ.	1-1	1-0	5-0	4-1	■	2-1	0-0	2-2	0-0	3-3	2-2	2-3	1-5	3-1	3-2	2-2
Άρης	1-0	3-0	3-1	1-0	4-1	■	3-0	0-2	2-1	8-3	2-0	1-0	1-0	3-0	6-0	2-2
Ασπίδα Απ.	1-2	1-2	0-0	2-1	1-4	1-3	■	0-5	1-3	2-4	1-1	1-2	0-4	0-0	2-2	1-5
Διαγόρας Β.	3-0	2-0	4-0	5-0	2-1	0-1	1-0	■	1-2	0-1	3-1	1-0	0-1	3-0	2-0	3-0
Διγενής	0-1	5-1	2-0 α.α.	2-1	3-3	3-0	1-0	1-0	■	2-1	1-0	3-0	0-3	4-1	4-2	0-4
Ευαγόρας	2-0	2-4	2-3	2-2	3-1	2-1	3-1	1-4	1-1	■	1-2	0-3	1-5	2-0	3-0	0-4
Ηρακλής Μ.	3-2	2-0	1-0	1-0	1-1	0-2	4-1	1-1	3-1	0-0	■	2-0	1-2	3-3	3-1	2-3
Καλυμνιακός	0-0	1-0	2-3	2-2	1-0	0-0	5-0	2-1	2-2	3-3	1-1	■	0-4	3-0	4-2	2-3
Κλεάνθης	2-3	2-1	3-0	2-0	3-2	1-0	8-1	2-3	3-0	7-0	2-0	3-1	■	1-1	3-1	0-0
Κλεόβουλος	1-1	5-1	0-1	5-2	4-1	1-0	4-2	3-1	3-1	5-0	0-1	1-2	1-2	■	6-1	2-3
Ορφέας	1-0	2-3	1-2	1-0	1-4	0-3	2-2	0-1	0-2	0-2	0-1	3-2	2-3	1-1	■	0-1
Φοίβος	2-1	4-2	6-1	3-0	3-1	2-0	2-0	0-1	2-3	3-1	2-2	3-1	0-5	4-1	3-0	■

α' ΚΑΤΗΓΟΡΙΑ

Γιορτάστηκε με νίκη

• *Ο Κλεάνθης με γκολ των Κυριαζή-Γαλανού πανηγύρισε την κατάκτηση του τίτλου με νίκη έναντι του Ηρακλή Μ.*

ΜΑΡΙΤΣΑ

Παρά το ότι το μυαλό των περισσοτέρων ήταν στο τι θα επακολουθούσε μετά εν τούτοις ο Κλεάνθης έκλεισε με νίκη την φετινή αγωνιστική περίοδο όπου κατέκτησε το πρωτάθλημα για πρώτη φορά στην ιστορία του αφού επιβλήθηκε με σκορ 2-1 έναντι του συνδημότη του Ηρακλή Μ.

ΗΡΑΚΛΗΣ Μ.	1
ΚΛΕΑΝΘΗΣ	2

Το ματς διεξήχθη υπό το φως των προβολέων μετά από αίτημα του πρωταθλητή και την συναίνεση των Μαριτσενών, για να δοθεί πανηγυρική διάσταση στην κατάκτηση του τίτλου αν και η προσέλευση του κόσμου δεν θύμισε σε τίποτα τον περσινό τελικό του κυπέλλου όπου κυριολεκτικά δεν υπήρχε θέση ούτε για όρθιους αφού παρά τις περί του αντιθέτου προσδοκίες τα αποδυτήρια των διαιτητών ενώ και η στήριξη των φιλάθλων ήταν υποτονική.

Οι φιλοξενούμενοι ξεκίνησαν με τις καλύτερες προϋποθέσεις το ματς αφού άνοιξαν το σκορ με το καλημέρα (μόλις στο 5') και πριν καλά-καλά προλάβουν να συνέλθουν οι αντιπάλοι τους διπλασίασαν τα τέρματά τους.

Η απάντηση από τους γηπεδούχους όμως ήρθε τρία λεπτά μετά το 0-2 αφού μείωσαν στο σκορ το οποίο έμελλε να είναι και το τελικό.

Μέχρι την ανάπαυλα οι γηπεδούχοι είχαν την ελαφρά πρωτοβουλία των κινήσεων χωρίς να μπορούν όμως να την αξιοποιήσουν.

Στην επανάληψη η υπεροχή ήταν μοιρασμένη με την μπάλα να κυκλοφορεί κυρίως στον χώρο του κέντρου με συνέπεια να λείψουν πλην ελαχίστων εξαιρέσεων οι καλές φάσεις μπροστά στις δύο εστίες.

Το τελικό σφύριγμα βρήκε όπως είναι φυσικό τους παίκτες του Κλεάνθη να γίνονται ένα κουβάρι και να πανηγυρίζουν την κατάκτηση του πρωταθλήματος.

Φάσεις-Γκολ

5'. Ασίστ του Κουμπιού στον Κυριαζή που από θέση τετ-α-τετ σούταρε από κοντά ανοίγοντας το σκορ 0-1.

11'. Ωραίος συνδυασμός Γαλανού-Κυριαζή και πλασέ του πρώτου από θέση τετ-α-τετ και 0-2.

14'. Ο Καρίκης με αριστερό σουτ μέσα από την μεγάλη περιοχή μείωσε στο τελικό 1-2.

18'. Σουτ του Γαλανού λίγο πάνω από το οριζόντιο.

31'. Σουτ του Καρίκη από θέση τετ-α-τετ απέκρουσε ο Σαββιδάκης σε κόρνερ.

41'. Φάουλ του Χατζηκωνσταντή Ε. λίγο πάνω από το οριζόντιο.

63'. Φάουλ του Χατζηκωνσταντή Ε. μόλις άουτ.

69'. Κεφαλιά του Κυριαζή από κοντά μόλις άουτ.

Πολύ καλή η διαιτησία των Σιδηρόπουλου, Πηδιάκη και Σταυριανού.

Από τον Ηρακλή Μ. ξεχώρισαν οι Χατζηθεοδωράκης, Χατζηκωνσταντής Κ., και Χατζηκωνσταντής Ε. ενώ από τον Κλεάνθη οι Κυριαζής, Κουμπιός και Γαλανός.

Ηρακλής Μ.: *Μπεκιάρης, Χατζηκωνσταντής Κ., Λορέντζος, Χατζηθεοδωράκης, Τσούφιος (88' Γεωργαρέλλης), Γιακουμάρος, Τσαλώλης, Κωνσταντόπουλος, Καρίκης, Χατζηκωνσταντής Ε., Μακρής (75' Μπιλιάς).*

Κλεάνθης: *Σαββιδάκης Π., Κουμπιός, Καραβόλιας, Μάχλης (73' Ξύπας), Μανιάς, Κυριαζής, Μαννάκης, Σάββενας (79' Αλαχούζος), Σπάρταλης Μ., Γαλανός, Κρομύδας (67' Σπάρταλης Α.).*



Ο Μιχάλης Κυριαζής ανοίγει το σκορ (ΦΩΤΟ ΒΙΚΤΩΡ)



«Προφανώς δεν είναι τυχαίο που το κουβάρι της παραφροσύνης στήθηκε μπροστά από τα δίχτυα. Πιάστε τους»!

Μάγεψαν οι παλαίμαχοι

• *Ο Κλεάνθης επιβλήθηκε επί του Ηρακλή Μ. με σκορ 3-1 με τις δύο ομάδες να προσφέρουν απλόχερα ωραίο θέαμα*

Ο σοφός λαός μας λέει ότι όσο κι αν περνούν τα χρόνια η τέχνη δεν ξεχνιέται. Αυτό απέδειξαν για ακόμη μία φορά οι παλαίμαχοι των δύο ομάδων του Δήμου Πεταλούδων που αγωνίστηκαν πριν το τελευταίο ματς-φιέστα για την κατάκτηση του τίτλου από τις πρώτες ομάδες στο γήπεδο των Μαριτσών από τον Κλεάνθη.

Παρά τα χρονάκια και τις κοιλίτσες που απέκτησαν αρκετοί με την πάροδο του χρόνου εντούτοις το ποδόσφαιρο και να θέλεις δεν μπορείς να το ξεχάσεις σπότε δεν ήταν λίγοι αυτοί που με τον τρόπο παιχνιδιού τους έδειξαν ότι ακόμα και σήμερα θα μπορούσαν να σταθούν σαν εν ενεργεία ποδοσφαιριστές.

Ο Ηρακλής Μ. προηγήθηκε στο σκορ με γκολ του Γεράκη αλλά στη συνέχεια οι Παραδεισιώτες αντέδρασαν και με δύο γκολ του Πότσου και ένα του Παπαγρηγορίου (που είχε και δοκάρι) πήραν τη νίκη.

Στο Α' ημίχρονο διαιτήτευσε ο Σταμάτης Κούθρος ενώ στο Β' ημίχρονο ο Νίκος Σταυριανός, ο οποίος δεν δίστασε να κιτρινίσει και τον αδερφό του αλλά και τον πατέρα του οι οποίοι αγωνίστηκαν φυσικά με τους παλαίμαχους της ομάδας του Κλεάνθη.

Οι δύο ομάδες αγωνίστηκαν με τους παρακάτω:

Ηρακλής Μ.: *Γιακουμάρος, Αλεξανδρής Ν., Αλεξανδρής Στ., Κούρος Στ, Κούρος Σ., Αναγνώστου, Πιστόλας, Τσελιός, Γεράκης, Μπακαρής, Πίσκαπας, Κασσανής, Χειμωνέττος, Βασιλιώττος, Τσαλώλης, Μπακαλούμας, Πασσάλης.*

Κλεάνθης: *Χίου, Παπγρηγορίου, Δράκος, Σταυριανός Γ., Σταυριανός Τ., Αφεντούλης Γ., Αφεντούλης Μ., Σπάρταλης, Χριστοφής, Μαγκαφάς, Σαρρής, Περάκης, Πότσος, Κώτης Κ., Κώτης Μ., Μαργιέλλος, Κάλφας.*

Δίκαιη μοιρασιά

- *Καλυμνιακός και Διγενής μοιράστηκαν βαθμούς και εντυπώσεις στο παιχνίδι με το οποίο έκλεισαν και οι δύο ομάδες τις φετινές αγωνιστικές τους υποχρεώσεις.*

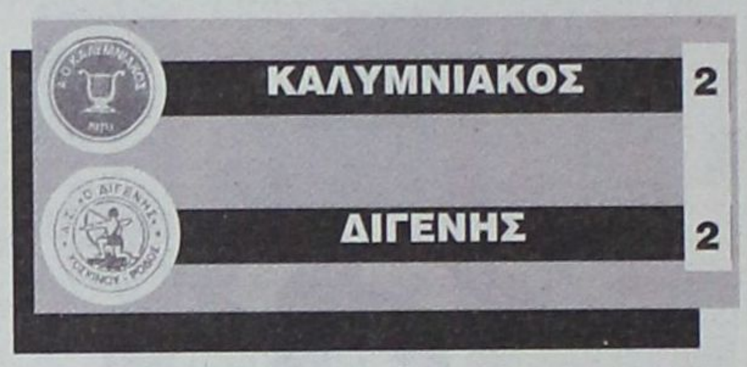

ΚΑΛΥΜΝΟΣ

Καλυμνιακός και Διγενής αναδείχθηκαν ισόπαλοι με σκορ 2-2 τελειώνοντας έτσι τις φετινές αγωνιστικές τους υποχρεώσεις. Πέρα από τα δύο τέρματα που πέτυχε ο καθένας σύλλογος ξεχωριστά, υπήρξαν και αρκετές χαμένες ευκαιρίες αφού τόσο οι γηπεδούχοι όσο και οι φιλοξενούμενοι αγωνίστηκαν χωρίς το άγχος της κατάκτησης των βαθμών πάση θυσία. Ο αγώνας ήταν ισορροπημένος στη μεγαλύτερη διάρκειά του και έτσι δικαιολογείται το ισόπαλο αποτέλεσμα με το οποίο έληξε ενώ αξίζει να σημειωθεί ότι ο Καλυμνιακός τελείωσε το παιχνίδι με δέκα παίκτες εξαιτίας της αποβολής του Φυλακούρη στο 80' με δεύτερη κίτρινη κάρτα για επικίνδυνο παίξιμο.

ΦΑΣΕΙΣ ΚΑΙ ΓΚΟΛ

5'. Αττιτής και Αμπελάς συνεργάστηκαν άψογα με τον τελευταίο να δίνει την πάσα στον Παπαχριστοδούλου που σούταρε μόλις άουτ.

15'. Μετά από εκτέλεση κόρνερ του Χαλίκου, ο Τριαντάφυλλος έπιασε την κεφαλιά που πέρασε μόλις άουτ.

16'. Διπλή απόκρουση του Λεονταρίδη σε σουτ των Σαγρέ και Τριαντάφυλλου.

17'. Ο Παπαγεωργίου εκτέλεσε το φάουλ και ο Αμπελάς με ανάποδο ψαλίδι άνοιξε το σκορ. 0-1

25'. Ύστερα από εκτέλεση φάουλ του Χαλίκου, ο Φυλακούρης έκανε την κεφαλιά με τον Παπαγεωργίου να αποκρούει την μπάλα πάνω στη γραμμή.

30'. Ο Τριαντάφυλλος εκτέλεσε κόρνερ με τον Φυλακούρη να πιάνει την κεφαλιά και τον Σαγρέ να στέλνει την μπάλα στα δίχτυα με δεύτερη κεφαλιά. 1-1

35'. Μια ωραία μπαλιά του Χαλίκου είχε ως αποδέκτη τον Σαγρέ που σούταρε άουτ.

40'. Με ωραία προσπάθεια ο Παπαχριστοδούλου μπήκε στην περιοχή και σούταρε με την μπάλα να καταλήγει και πάλι άουτ.

44'. Ο Αμπελάς σημείωσε το δεύτερο γκολ του Διγενή με απευθείας εκτέλεση φάουλ. 1-2

46'. Αφού κέρδισε τις κόντρες, ο Μακαρούνας βγήκε απέναντι από τον Λεονταρίδη αλλά το πλασέ που έκανε πέρασε άουτ.

50'. Μετά από εκτέλεση φάουλ του Χαλίκου, ο Σαγρές με κεφαλιά έκανε το 2-2.

65'. Ο Σαγρές πάσαρε στον Τριαντάφυλλο που σούταρε άουτ.

80'. Αποβλήθηκε με δεύτερη κίτρινη κάρτα ο Φυλακούρης για επικίνδυνο παίξιμο.

85'. Αττιτής και Παπαχριστοδούλου άλλαξαν ωραία την μπάλα με τον τελευταίο να πασάρει στον Διακάκη που αστόχησε από πλεονεκτική θέση.

Από τον Καλυμνιακό διακρίθηκαν οι Κατσαρής, Φυλακούρης, Χαλίκος και Σαγρές ενώ από τον Διγενή ξεχώρισαν οι Κανάκης, Παπαγεωργίου, Σιεχ και Αμπελάς.

Καλή ήταν η διαιτησία του Παναγιώτη Βασιλείου και των βοηθών του Πανάτου και Πλάτση.

Καλυμνιακός: *Πουλάς, Κατσαρής, Φράγκος, Αναστολίτης, Φυλακούρης, Καμπούρης Μ., Τριαντάφυλλος, Μακαρούνας, Χαλίκος Θ., Σαγρές, Χατζηδάκης (64' Σισός).*

Διγενής: *Λεονταρίδης, Ταμπουράς, Κανάκης, Σιεχ, Παπαγεωργίου, Αττιτής, Κουλούρας, Καψαλάκης, Παπαχριστοδούλου, Αμπελάς, Μαρκάκης (69' Διακάκης).*

Το ημίχρονο της Αναγέννησης

- *Οι μόλις έντεκα ποδοσφαιριστές του Ορφέα έπαιξαν για την αξιοπρέπειά τους και για ένα ημίχρονο κατάφεραν να χαλάσουν το αποχαιρετιστήριο παιχνίδι του Γιάννη Κρητικού. Στην επανάληψη η Αναγέννηση σοβαρεύτηκε και έφτασε σε μία άνετη νίκη.*

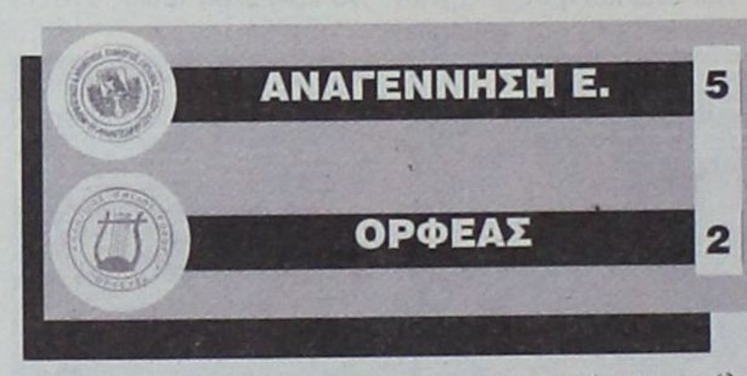

ΕΜΠΩΝΑ

Έπρεπε να περάσει ένα ολόκληρο ημίχρονο για να συνειδητοποιήσουν οι ποδοσφαιριστές της Αναγέννησης πως δεν πήγαν στο γήπεδο για να περάσουν την ώρα τους, αλλά για να ευχηθούν έμπρακτα στον κόσμο τους καλό καλοκαίρι και να αποχαιρετήσουν με τον πρέποντα τρόπο τον προπονητή τους Γιάννη Κρητικό, στο τελευταίο του παιχνίδι στον πάγκο της ομάδας. Με το τελικό 5-2 επί του Ορφέα μπορούν να πουν πως τα κατάφεραν.

Οι φιλοξενούμενοι, που παρουσιάστηκαν με μόλις έντεκα ποδοσφαιριστές στο γήπεδο, έπαιξαν από την αρχή για την αξιοπρέπειά τους και κατάφεραν να αιφνιδιάσουν, καθώς από το 17ο λεπτό και μέχρι το τέλος του ημιχρόνου είχαν το προβάδισμα με 2-1 κόντρα σε μία Αναγέννηση, που μάταια πάλευε να βρει την συνοχή και τον ρυθμό της. Στην επανάληψη το σκηνικό άλλαξε. Κάτι οι γηπεδούχοι που σοβαρεύτηκαν, κάτι οι Ορφείτες που άρχισαν να κουράζονται και το παιχνίδι μετατράπηκε σε τυπική διαδικασία, αφού η Αναγέννηση επέβαλε απόλυτα τον ρυθμό της, δημιούργησε και έχασε πολλές ευκαιρίες και κατάφερε να κλείσει την φετινή χρονιά με μία άνετη και ευρεία σε σκορ νίκη.

Φάσεις και Γκολ

3'. Η μπάλα κόντραρε στους αμυντικούς της Αναγέννησης, έφτασε στον Χατζηδημητρίου στην κορυφή της μεγάλης περιοχής και εκείνος πέτυχε ένα θαυμάσιο γκολ στέλνοντας την μπάλα με δυνατό σουτ στην γωνία του Καραγιάννη (0-1).

5'. Ο Καραγιάννης έπιασε το σουτ μέσα από την μεγάλη περιοχή, η μπάλα κόντραρε στους αμυντικούς, έφτασε στον Κοσμά, εκείνος έπιασε αμαρκάριστος το συρτό σουτ και ισοφάρισε σε 1-1.

8'. Ο Ανδριγιαννάκης μπλόκαρε με διπλή προσπάθεια το επικίνδυνο σουτ του Σταμούλη.

17'. Ο Κούτρας έβγαλε την σέντρα από τα αριστερά, η άμυνα της Αναγέννησης απέτυχε να διώξει, η μπάλα έφτασε στον Αλαφάκη, ο οποίος έκανε με ωραίο σουτ από το ύψος του πέναλτι το 1-2.

45'. Η κοντινή κεφαλιά του Σταμούλη μετά την σέντρα του Ζουρούδη από τα δεξιά αποκρούστηκε από την ρίζα του δεξιού δοκαριού του Ανδριγιαννάκη.

46'. Ο Ξύπας έγινε αποδέκτης της μπαλιάς στην πλάτη της άμυνας του Ορφέα και με δυνατό συρτό σουτ από κοντά έκανε το 2-2.

55'. Ο Κοσμάς έκανε το 3-2 με υπέροχη καρφωτή κεφαλιά που έπιασε στο δεύτερο δοκάρι μετά από εκτέλεση φάουλ από τα δεξιά.

65'. Ο Ξύπας εκτέλεσε φάουλ από το ημικύκλιο, η μπάλα άλλαξε ελαφρά πορεία στο τείχος και κατέληξε στα δίχτυα του Ανδριγιαννάκη για το 4-2.

88'. Ο Ματθαίος πέτυχε το πιο εντυπωσιακό γκολ της συνάντησης. Ο Ξύπας έβγαλε την σέντρα από τα δεξιά προς το δεύτερο δοκάρι, ο Ματθαίος πετάχτηκε στην πορεία της μπάλας και χωρίς να την αφήσει να αγγίξει το έδαφος, την έστειλε με υποδειγματικό σουτ πρώτα στο οριζόντιο δοκάρι και στην συνέχεια στα δίχτυα.

Καλύτεροι της Αναγέννησης ήταν οι Κοσμάς και Ξύπας, ενώ από πλευράς Ορφέα ξεχώρισαν οι Καρούσος και Κούτρας.

Κανένα πρόβλημα δεν αντιμετώπισε ο διαιτητής Σάββενας και οι βοηθοί του Γκούμας και Λιάπη. Η διαιτησία τους ήταν πολύ καλή.

ΟΙ ΣΥΝΘΕΣΕΙΣ

Αναγέννηση Ε.: *Καραγιάννης Σ., Καραγιάννης, Πεζουβανάκης (53' Ψαράς), Κοσμάς, Βασιλώττος, Τσαμανδούρος, Ζουρούδης, Βενέτης (31' λ.τ. Μπρόκος), Θαρρενός, Σταμούλης (71' Ματθαίος), Ξύπας.*

Ορφέας: *Ανδριγιαννάκης, Ατσίδης, Κελέσογλου, Καρούσος, Αλαφάκης, Χατζημιχαήλ Σ.Ι., Κούτρας, Χατζηδημητρίου, Χατζημιχαήλ Σ.Β., Παπαχριστοδούλου, Φράγκος.*

Χωρίς να ιδρώσει...

- *Ο Άρης επικράτησε με σκορ 4-1 του Απόλλωνα Απ εκτός έδρας και τερμάτισε στην 3η θέση της βαθμολογίας.*
- *Μοναδικό «μελανό» σημείο του αγώνα ήταν οι αψιμαχίες μεταξύ ποδοσφαιριστών και των δύο ομάδων στο 75', αποτέλεσμα των οποίων ήταν να αποβληθούν με απευθείας κόκκινη κάρτα ο Χάσταλης και ο Τραχανάς.*



ΑΠΟΛΛΩΝΑ

Ο Άρης επικράτησε άνετα εκτός έδρας του Απόλλωνα Απ με σκορ 4-1 το Σάββατο και τερμάτισε στην 3η θέση του βαθμολογικού πίνακα πίσω από τον Κλεάνθη και τον Φοίβο. Οι «κιτρινόμαυροι» ήταν καλύτεροι στη μεγαλύτερη διάρκεια του αγώνα ενώ η ομάδα των Απολλώνων ήταν αυτή που προσπάθησε κυρίως με αντεπιθέσεις και με στημένες φάσεις να απειλήσει την εστία του Αλεξανδρίδη. Ο Άρης ήταν αυτός που προηγήθηκε στον αγώνα με τον Φαρμακαλή στο 15' ενώ ο Απόλλων Απ ισοφάρισε σχεδόν είκοσι λεπτά αργότερα με τον Παλάζη Τ. πηγαίνοντας στα αποδυτήρια με τον δείκτη του σκορ να είναι στο 1-1. Οι φιλοξενούμενοι μόλις δύο λεπτά μετά την έναρξη του δευτέρου ημιχρόνου μπήκαν και πάλι μπροστά στο σκορ με τον Λαμπριανό ενώ ο Κοτσίκος σφράγισε τη νίκη αυτή πετυχαίνοντας το τρίτο γκολ στο 62'. Ο αγώνας από κει και πέρα ήταν τυπική διαδικασία με τον Κοντόγιαννο να σκοράρει με πολύ ωραίο τρόπο στο 68' και να τελειώνει με τον καλύτερο δυνατό τρόπο τον τελευταίο φετινό αγώνα του Άρη. Στα θετικά ήταν η συμμετοχή πάρα πολλών νέων παιδιών με τον Απόλλωνα Απ ενώ το μόνο αρνητικό ήταν οι αψιμαχίες μεταξύ των ποδοσφαιριστών των δύο ομάδων στο 75' που είχαν ως αποτέλεσμα να αποβληθούν με απευθείας κόκκινη κάρτα ο Χάσταλης και ο Τραχανάς.

ΦΑΣΕΙΣ ΚΑΙ ΓΚΟΛ

5'. Το σουτ του Παλάζη Τ. από αριστερά κατέληξε άουτ.

11'. Μπιγκό και Ν' Γκαμά άλλαξαν ωραία την μπάλα με τον τελευταίο να κάνει την σέντρα και τον Λαμπριανό να μην καταφέρνει να σπρώξει την μπάλα στα δίχτυα.

15'. Με ωραία προσπάθεια ο Λαμπριανός γύρισε την μπάλα στον Φαρμακαλή που έκανε άψογο κοντρόλ και σούταρε κάνοντας το 0-1.

37'. Ο Παντερής εκτέλεσε το φάουλ και ο Παλάζης Τ που ήταν αφύλακτός απέναντι από αριστερά, έκανε την πάσα στον Κοτσίκο που δεν δυσκολεύτηκε να στείλει με ωραίο σουτ την μπάλα στα δίχτυα. 1-3

47'. Πραγματοποιώντας εκπληκτική ενέργεια ο Λαμπριανός μπήκε στην περιοχή του Απόλλωνα Απ από δεξιά και πραγματοποίησε το πλασέ από πολύ πλάγια κάνοντας το 1-2.

54'. Ο Γιαννακόπουλος εκτέλεσε το φάουλ το οποίο απέκρουσε ωραία ο Αλεξανδρίδης με την μπάλα να πηγαίνει στον Παλάζη Τ. που έκανε πάλι το σουτ μπλοκάροντας ο τερματοφύλακας του Άρη.

55'. Ν' Γκαμά και Φουτούλης δεν συνεννοηθήκαν καλά όταν βγήκαν απέναντι από τον Καρπαθίου με αποτέλεσμα ο πρώτος να κάνει το πλασέ που πέρασε πάνω από το οριζόντιο δοκάρι.

62'. Πραγματοποιώντας ωραία προσπάθεια ο Ν' Γκαμά από τον Αλεξανδρίδη έκανε το σουτ και ισοφάρισε. 1-1

64'. Μετά από την σέντρα του Φουτούλη, ο Κοτσίκος έκανε την κεφαλιά που πέρασε μόλις άουτ.

65'. Ο Γιαννακόπουλος εκτέλεσε το φάουλ και η μπάλα πέρασε λίγο πάνω από το οριζόντιο δοκάρι.

68'. Ύστερα από εκτέλεση κόρνερ του Φουτούλη, προκλήθηκε σύγχυση στην άμυνα του Απόλλωνα Απ. την οποία εκμεταλλεύτηκε ο Κοντόγιαννος που έκανε το 4-1 με εντυπωσιακό πλασέ-τακουνάκι.

75'. Ο Άρης κέρδισε φάουλ έξω από την περιοχή των γηπεδούχων ενώ σ' εκείνο το χρονικό σημείο άρχισαν κάποιες αψιμαχίες ανάμεσα στον Κωστάκη Π και τον Χάσταλη στις οποίες πήραν μέρος στη συνέχεια και άλλοι ποδοσφαιριστές των δύο ομάδων. Με την παρέμβαση των ψυχραιμότερων έλαβε τέλος αυτή η ένταση εντός αγωνιστικού χώρου ενώ ο διαιτητής Γαγάνης απέβαλε με κόκκινη κάρτα τον Χάσταλη και τον Τραχανά.

81'. Ο Λαμπριανός βγήκε απέναντι από τον Καρπαθίου αλλά το πλασέ που πραγματοποίησε απέκρουσε ο τερματοφύλακας του Απόλλωνα Απ.

87'. Η πάσα του Μακαρούνα είχε ως αποδέκτη τον Πλάτση που δεν μπόρεσε να σκοράρει από πλεονεκτική θέση.

88'. Το πλασέ του Παλάζη Τ. μέσα από την περιοχή απέκρουσε ο Αλεξανδρίδης.

Η απόδοση όλων των παικτών του Άρη κυμάνθηκε σε πολύ καλά επίπεδα ενώ από τον Απόλλωνα Απ ξεχώρισε ο Παντερής αλλά και οι νεαροί Γιαννακόπουλος και Παλάζης Τ.

Μέτρια ήταν η διαιτησία του Γαγάνη ενώ καλοί ήταν οι βοηθοί Αντωνάς και Μίαρης.

Απόλλων Απ.: *Καρπαθίου, Στατιού, Χάσταλης, Κουλουριώτης (60' Σωτηρίου), Κυριακός, Παντερής (85' Μακαρούνας Β.), Τσοπανάκης, Παλάζης Σ., Παλάζης Τ., Γιαννακόπουλος, Κυρίνης (65' Πλάτσης).*

Άρης: *Αλεξανδρίδης, Τραχανάς, Κοτσίκος (82' Κωστάκης Τ.), Κοντόγιαννος ΓΣ, Φουτούλης (68' Κωστάκης Π.), Τσελεπίδης, Μπγκό, Φαρμακαλής (46' Παρδαλός Σ.), Μαγιόγλου Στερ, Λαμπριανός, Ν' Γκαμά.*

ΣΤΕΝΑΧΩΡΗΜΕΝΟΣ ΓΙΑ ΤΙΣ ΑΨΙΜΑΧΙΕΣ

Μετά το τέλος του αγώνα ο προπονητής του Άρη Μιχάλης Χαρίτος ανέφερε πως είχε: «Για το αγωνιστικό μέρος του παιχνιδιού δεν θα αναφερθώ αλλά πρέπει να πω ότι με στεναχώρησε το γεγονός που έχει να κάνει τις αψιμαχίες των ποδοσφαιριστών οι οποίες μας στοίχησαν την κόκκινη κάρτα στον Τραχανά. Με την αποβολή αυτή θα παίξουμε τις πρώτες αγωνιστικές του ερχόμενου πρωταθλήματος χωρίς τον βασικό μας λίμπερο, κάτι το οποίο είναι αρνητικό».



«Η κούπα φτάνει στο σπίτι της και το πανηγύρι αρχίζει. Ο Σταμάτης Μαχλής και ο Παύλος Σαββιδάκης γίνονται οι πρώτοι στην ιστορία του Παραδεισίου που κατεβαίνουν με τα χέρια γεμάτα»

ΦΩΤΟ ΒΙΚΤΩΡ



«Σιγά μην γλίτωνε από τους ποδοσφαιριστές του ο Ανδρέας Σταύρου. Όλη την χρονιά τους έβγαλε το λάδι, οπότε σειρά τους να πάρουν το αίμα τους πίσω. Επειδή, όμως, κατά βάθος τον αγαπάνε τον προπονητή τους, οι παίκτες του Κλεάνθη τον απογείωσαν και δεν τον άφησαν να προσγειωθεί μόνος του».

ΦΩΤΟ ΒΙΚΤΩΡ



«Όπως αποδεικνύει ο τερματοφύλακας του Κλεάνθη, Γιώργος Σαββιδάκης, το να σε έχουν στην μέση τα δοκάρια είναι πολύ πιο εύκολο από το να σε έχουν στην μέση δύο όμορφες κοπέλες. Ενίοτε είναι οι πιο επικίνδυνοι επιθετικοί και όσο και να προσπαθείς να αποκρούσεις, καταλήγεις να μαζεύεις την μπάλα από το πλεκτό».

ΦΩΤΟ ΒΙΚΤΩΡ

Δικό του απόγευμα

Εξαιρετικά αφιερωμένο στον Γιάννη Κρητικό ήταν το προχθεσινό παιχνίδι ανάμεσα στην Αναγέννηση και τον Ορφέα, καθώς ήταν το τελευταίο απόγευμα που συμμετείχε σε παιχνίδι της αγαπημένης του ομάδας μέσα από τον αγωνιστικό χώρο. Οι επαγγελματικές υποχρεώσεις είναι πολλές και δεν αφήνουν στον Γιάννη Κρητικό τον χρόνο για να ασχοληθεί ενεργά με το ποδόσφαιρο, οπότε στην παρούσα φάση το αντίο ήταν αναπόφευκτο. Το τελευταίο του παιχνίδι με την ιδιότητα του προπονητή το απόλαυσε φορώντας τα καλά του, χαλαρός και χαμογελαστός. Όσο για τους ποδοσφαιριστές του, του χάρισαν πριν από την έναρξη του παιχνιδιού μία μεγάλη ανθοδέσμη, στην συνέχεια τον «κέρασαν» λίγο άγχος με την κακή τους εμφάνιση, όμως στο δεύτερο ημίχρονο του είπαν το καλύτερο ευχαριστώ, με καλή μπάλα και πολλά γκολ. Τα δικά τους γκολ, δε, οι Κοσμάς και Ματθαίος έτρεξαν να τα αφιερώσουν από κοντά στον μέχρι προχθές προπονητή τους, ο οποίος άκουσε στο τέλος το χειροκρότημα του κόσμου.



«Ούτε οι Αμερικανοί έκαναν έτσι όταν έληξε η ποτοαπαγόρευση. Ο ιδιοκτήτης της κάβας που ψώνισαν τις σαμπάνιες οι Παραδεισιώτες έκλεισε το μαγαζί και έφυγε για διακοπές διαρκείας».



«Άλλοι το λένε μεθύσι τίτλου, άλλοι το λένε μεθυσμένη πολιτεία, άλλοι, όπως ο Αντώνης Μανιάς, λένε όλα αυτά συν...μεθύσι σκέτο. Η χαρά του...αλκοτέστ θα ήταν μετά με τόση σαμπάνια, αλλά χαλάλι. Η σαμπάνια ρέει άφθονη και καλά κάνει. Άσε Αντώνη και κάτι για τους άλλους»!

Μελαγχονική εικόνα

Ούτε προπόνηση θύμιζε ο πάγκος του Ορφέα κατά την διάρκεια του προχθεσινού αγώνα της Έμπωνας. Σε όλο το παιχνίδι ήταν άδειος και προκαλούσε σκέψεις μελαγχολίας για μία παραδοσιακή ομάδα που έχει δώσει αμέτρητους καλούς παίκτες στο ποδόσφαιρό μας. Οι έντεκα που πήγαν στο γήπεδο έπαιξαν για την ιστορία του σωματείου και για την αξιοπρέπειά τους, περιμένοντας και αυτοί την επόμενη μέρα. Η φετινή αγωνιστική περίοδος ήταν συνολικά μία αναλαμπή για το ποδόσφαιρο της πόλης της Ρόδου, που μένει ξανά χωρίς εκπρόσωπο στην Α' κατηγορία.



«Ό,τι ξεκινάει με λιβάνι, τελειώνει με κούπα! Για να λείψουν οι πολλές ατυχίες ο πάτερ-οπαδός του Κλεάνθη το κανόνισε στην αρχή της χρονιάς με τον παραδοσιακό τρόπο. Η σύγχρονη τεχνολογία επιστρατεύτηκε στο τέλος για να αποθανατίσει τις στιγμές του θριάμβου».



«Δεν χόρταιναν να επαναλαμβάνουν την στιγμή της απονομής οι πρωταθλητές του Κλεάνθη. Ξανά και ξανά, ακόμα κι όταν έφτασαν στο Παραδείσι. Γιατί έτσι τους αρέσει, όπως λέει και η διαφήμιση της μπύρας, την οποία μιμείται ο Ανδρέας Σταύρου. Στο ένα χέρι την κούπα, στο άλλο το μπουκάλι».

Απολογισμός με χαμόγελα

Ως άκρως επιτυχημένη και εποικοδομητική για τον Διαγόρα Βατίου χαρακτηρίζει με γραπτή του δήλωση την φετινή χρονιά ο προπονητής της ομάδας, Στάθης Φαρμακίδης, καθώς πιστεύει πως όχι μόνο έγινε πράξη ο στόχος της δημιουργίας ενός νεανικού συνόλου, αλλά τέθηκαν και οι βάσεις για μελλοντική πορεία πρωταθλητισμού: «Θέλω να πιστεύω πως η ποδοσφαιρική περίοδος που τελείωσε ήταν άκρως εποικοδομητική και πετυχημένη για την ομάδα μου.

Ο στόχος που είχαμε θέσει με την διοίκηση ήταν η δημιουργία νέας ομάδας με πολλά νεαρά παιδιά, αφού ουσιαστικά έφυγαν πέντε παίκτες κορμού που έκαναν πρωταθλητισμό. Με σκληρή δουλειά καταφέραμε σε μικρό χρονικό διάστημα, όχι μόνο να φτιάξουμε ένα συμπαγές και αξιόμαχο σύνολο, αλλά να γίνουμε ανταγωνιστικοί σε επίπεδο πρωταθλητισμού. Προσπαθήσαμε έτσι να ανταποκριθούμε παράλληλα στον δρόμο της δημιουργίας και στην πίεση που έφερε απρόσμενα η πορεία μας. Η εμπειρία των παικτών απ' αυτή την πορεία είναι πλέον πολύ σημαντική για το μέλλον, όπως επίσης και η σταθεροποίηση της ομάδας σε δεδομένα επίπεδα απόδοσης. Έτσι θέσαμε τις βάσεις για έναν Διαγόρα Βατίου με πρωταγωνιστικές αξιώσεις.

Περισσότερο όμως είμαι υπερήφανος για τους ποδοσφαιριστές που συνεργάσθηκα.

Ήταν καλοί δέκτες, ανταποκρίθηκαν σε δύσκολες συνθήκες δουλειάς, κατάφεραν πάρα πολλά και τους αξίζουν συγχαρητήρια.

Τέλος, θέλω να συγχαρώ τον Κλεάνθη για την κατάκτηση του πρωταθλήματος και να ευχηθώ σ' όλο τον ποδοσφαιρικό κόσμο της Δωδεκανήσου καλό καλοκαίρι».



«Σε όλα τα μεγάλα ποδοσφαιρικά πανηγύρια υπάρχει ένα συντριβάνι για να δροσίζονται οι νικητές. Τι Μιλάνο, τι Βαρκελώνη, τι Παραδείσι! Ο καθένας με το δικό του. Και είναι και το μόνο υγρό που γεύτηκαν το Σάββατο οι παίκτες του Κλεάνθη που δεν ήταν σαμπάνια».

Μεθυστική ατμόσφαιρα

Τιμητικές πλακέτες πριν την έναρξη του αγώνα και πυροτεχνήματα μετά τη λήξη

Πριν από την έναρξη του αγώνα ανάμεσα στον Ηρακλή Μ. και στον Κλεάνθη προηγήθηκε η αντίστοιχη συνάντηση ανάμεσα στους παλαίμαχους των δύο Συλλόγων.

Είχε τοποθετηθεί μικροφωνική εγκατάσταση στον αγωνιστικό χώρο μπροστά στην εξέδρα.

Βγήκαν οι δύο ομάδες με το διαιτητικό τρίο με μικρά παιδιά να συνοδεύουν τους ποδοσφαιριστές των δύο ομάδων σε στυλ Champions League, με τους παίκτες του Κλεάνθη να κρατάνε από ένα τριαντάφυλλο στο χέρι ενώ ο αρχηγός τους, Σταύρος Γαλανός, κρατούσε ανθοδέσμη.

Μόλις παρατάχθηκαν οι δύο ομάδες πλήρεις απέναντι από την εξέδρα άρχισαν και οι απονομές των τιμητικών πλακετών με τέσσερα κορίτσια να είναι ντυμένα με παραδοσιακές στολές και να δίνουν τις τιμητικές πλακέτες σε αυτούς που τις απένειμαν. Τον λόγο πήρε πρώτα ο πρόεδρος του Κλεάνθη, Σταμάτης Μαχλής, που αφού ευχαρίστησε τον κόσμο για την προσέλευση και την στήριξή του τόνισε το γεγονός ότι είναι η πρώτη φορά στην ιστορία του Συλλόγου που κατακτάει το πρωτάθλημα και έδωσε τα εύσημα παράλληλα στην τεχνική ηγεσία, στους παίκτες αλλά και σε όσους συνέβαλαν σε αυτή την προσπάθεια.

Στη συνέχεια, τον λόγο πήρε ο πρόεδρος του Ηρακλή Μ. Γιώργος Παπαδημήτρης που αφού ευχαρίστησε τον Κλέανθη για την τίμηση του υποσχέθηκε αμέριστη συμπαράσταση στην συμμετοχή της ομάδας στο Περιφερειακό πρωτάθλημα.

Οι απονομές ξεκίνησαν με τον αναστέρω να δίνει πλακέτα στον Κώστα Ζαννετίδη για την παρουσία του στην Α' Εθνική κατηγορία καθώς και στον Κλέανθη στο πρόσωπο του προέδρου του.

Ακολούθησαν οι βραβεύσεις του Κλεάνθη προς τους παρακάτω :

1. Την πρόεδρο του ΝΑΟΔ Ανδριάννα Μπαφίτη από τον πρόεδρο του Κλεάνθη.



2. Τον πρόεδρο των διαιτητών Δημήτρη Κάπρο από την Φίλια Φρακαντώνη μέλος του δ.σ. του Κλεάνθη.

3. Τον διαιτητή Α' Εθνικής Κώστα Ζαννετίδη από τον αντιπρόεδρο του Κλεάνθη Λούη Σορωνιάτη.

4. Τους βοηθούς διαιτητή Α' Εθνικής Γιώργο Κόττορο και Μιχάλη Φραγκίνη, τις πλακέτες τις πήρε από τον κ. Σορωνιάτη ο πρόεδρος των διαιτητών.

5. Τον πρόεδρο του Ηρακλή Μ. Γιώργο Παπαδημήτρη από το μέλος του δ.σ. Παττάκα Ιωάννη.

6. Τον προπονητή βόλεϊ του Κλεάνθη Νίκο Τσιντομηνά επίσης από τον κ. Παττάκα.

7. Τον προπονητή της ομάδας Ανδρέα Σταύρου από τον πρόεδρο Σταμάτη Μαχλή.

Μετά την λήξη του παιχνιδιού οι παίκτες του Κλεάνθη αφού έγιναν ένα κουβάρι, στη συνέχεια πραγματοποίησαν το καθιερωμένο (σε τέτοιες περιστάσεις) Όλε-Όλε προς τους φιλάθλους.

Ο πρόεδρος της ΕΠΣΔ πήρε το μικρόφωνο και έδωσε τα συγχαρητήρια για την κατάκτηση του πρωταθλήματος στον πρόεδρο της ομάδας του Κλεάνθη, στον προπονητή Ανδρέα Σταύρου, στους παίκτες και σε όλο το τεχνικό τιμ, χαρακτηρίζοντας δικαιότατη την κατάκτηση του τίτλου από την ομάδα του Παραδεισίου.

Δεν έλειψαν και το σήκωμα στα χέρια από τους ποδοσφαιριστές του προέδρου αλλά και του προπονητή τους.

Εκτός του προέδρου της ΕΠΣΔ παρόντες ήταν και οι Σπύρος Τιβριντίδης, Βάιος Γαμβρούδης, Κάλλιστος Διακογεωργίου, Γιώργος Νικολουδάκης.

Την απονομή των μεταλλίων την έκαναν οι Τιβριντίδης και Διακογεωργίου ενώ μόλις ο κ.Βεργωτής έδωσε το κύπελλο του πρωταθλήματος στον αρχηγό της ομάδας Σταύρο Γαλανό φανταχτερά πυροτεχνήματα έκαναν την εμφάνισή τους στον ουρανό πάνω από το γήπεδο τραβώντας τα βλέμματα πάνω τους ενώ και με τη ρίψη μικρών χαρτιών έδωσαν μια άλλη διάσταση στην όλη γιορτή σαν κι αυτές που βλέπουμε περίπου στους τηλεοπτικούς μας δέκτες. Οι σαμπάνιες άνοιξαν κατά κόρον ενώ οι παίκτες του Κλεάνθη γέμισαν με αφρώδη οίνο την κούπα και έπιναν μέσα από αυτήν.



«Άβυσσος η ψυχή του καλλιτέχνη Μανώλη Αλαχούζου. Το κόκκινο πάει και έρχεται λόγω φανέλας. Το μπλε και το άσπρο μέχρι την φαβορίτα και στα αυτιά πού διάολο κολλάνε; Τι θέλει να πει ο... ποιητής»;

ΦΩΤΟ ΒΙΚΤΩΡ



«Η αγάπη, ο σεβασμός και η αναγνώριση είναι πράγματα που δεν πωλούνται και δεν αγοράζονται. Κερδίζονται και χαρίζονται. Γι' αυτό ο πρόεδρος του Κλεάνθη είναι ευτυχισμένος στα χέρια των ποδοσφαιριστών του. Κι ας τον κάνουν ό,τι θέλουν».

ΦΩΤΟ ΒΙΚΤΩΡ



«Η αγάπη, ο σεβασμός και η αναγνώριση είναι πράγματα που δεν πωλούνται και δεν αγοράζονται. Κερδίζονται και χαρίζονται. Γι' αυτό ο πρόεδρος του Κλεάνθη είναι ευτυχισμένος στα χέρια των ποδοσφαιριστών του. Κι ας τον κάνουν ό,τι θέλουν».

ΦΩΤΟ ΒΙΚΤΩΡ



«Πρέπει να είναι η ωραιότερη απονομή που έχει κάνει ποτέ ο Α' αντιπρόεδρος της ΕΠΣΔ, Σπύρος Τιβριντίδης, κι ας του θυμίζει πως είναι παππούς. Για να μαθαίνει και να συνηθίζει ο απίστευτος πιτσιρικάς που ταλαιπωρεί τους ώμους του Αντώνη Ξύπα».



«Τόσοι κόποι μία ολόκληρη χρονιά για την κούπα και την κατάντησαν για όλες τις χρήσεις. Πριν την έκαναν σαμπανιέρα, λίγο αργότερα στα καθιερωμένα μπουζούκια, ο Σάββας Καραβόλιας την έκανε πανέρι για να λούσει τον πρόεδρό του με λουλούδια. Δική τους είναι, ό,τι θέλουν την κάνουν».

Επέστρεψε στην επανάληψη

• Η είσοδος του Γιώργου Δελαπόρτα έδωσε πνοή στον Φοίβο που κέρδισε τον Κλεόβουλο με 3-2 στην Λίνδο.

ΛΙΝΔΟΣ

Έκλεισε νικηφόρα τη χρονιά ο Φοίβος. Η ομάδα της Κρεμαστής παρά το γεγονός τού ότι παρουσίασε δύο διαφορετικά πρόσωπα, νίκησε τον Κλεόβουλο με 3-2 κλείνοντας έτσι κατά τον καλύτερο τρόπο την φετινή περίοδο.

Στο α' μέρος ο Κλεόβουλος στο διάστημα 20' - 40' ήταν αρκετά καλός. Με καλή άμυνα, αλλά και διαρκές πρέσινγκ πέτυχε να προηγηθεί, σχετικά, νωρίς και στις αντεπιθέσεις, να επιτύχει κι ένα δεύτερο θέλοντας μαζί με την παραμονή να κλείσει κατά τον καλύτερο τρόπο.

Στο ίδιο διάστημα ο Φοίβος ήταν κακός. Ασύνδετος, με πολλά λάθη στον χώρο της μεσαίας γραμμής, έδιχνε να 'χει πρόβλημα στη τελική πάσα αλλά και στην τελική προσπάθεια. Έτσι, μοιραία, το τέλος του ημιχρόνου τον βρήκε να είναι πίσω στο σκορ.

ΔΙΑΦΟΡΕΤΙΚΗ ΕΠΑΝΑΛΗΨΗ

Στο β' μέρος, τα πράγματα ήταν διαφορετικά. Η είσοδος του Γιώργου Δελαπόρτα στο παιχνίδι άλλαξε άρδην τις ισορροπίες στον χώρο του κέντρου. Ο Φοίβος κυκλοφόρησε σωστά την μπάλα, με κινητήριο μοχλό τον νεαρό. Είχε σωστή ανάπτυξη και εύρισκε διαδρόμους προς τον Διάκουλα που αν έλειπε από την εστία του Κλεόβουλου το σκορ θα ήταν πολύ διαφορετικό.

Σ' αυτό το μέρος, ο Κλεόβουλος προσπάθησε να κρατήσει μακρυά από τον Διάκουλα τους παίκτες του Φοίβου και στην «κόντρα» να απειλήσει τον Τζουμάκα.

Το δεύτερο γκολ δεν ήρθε γρήγορα και έτσι ο Φοίβος μπορεί να πει πως μέχρι το 80' ήταν καταιγιστικός.

ΦΑΣΕΙΣ ΚΑΙ ΓΚΟΛ

Στο 23' ο Πόλος εκτέλεσε πλασαριστά φάουλ, η μπάλα ήρθε στον Πέρρο, που έπιασε δυνατό σουτ ο Τζουμάκας φάνηκε να μπλοκάρει τη μπάλα όμως του ξέφυγε και κατέληξε στα δίχτυα (1-0).

Στο 27' ο Ορφανίδης γύρισε τη μπάλα στο δεύτερο δοκάρι, αλλά το σουτ του Π. Δράκου έφυγε ψηλά άουτ.

Στο 40' ο Διάκουλας έδιωξε σε κόρνερ το δυνατό σουτ του Καστρουνή.

Στο 42' ο Πέρρος σούταρε, η μπάλα αποκρούσθηκε από τα σώματα των αμυντικών και την τελευταία στιγμή ο Τζουμάκας έδιωξε σε κόρνερ.

Στο 47' ο Χαρικιόπουλος εκτέλεσε φάουλ, ο Δελαπόρτας πλάσαρε αλλά ο Διάκουλας έπεσε κι έδιωξε.

Στο 50' ο Διάκουλας έδιωξε σε κόρνερ το σουτ του Ζουρούδη.

Το 1-1 στο 57'. Από μπαλιά του Δελαπόρτα, ο Π. Δράκος, πλάσαρε στέλνοντας την μπάλα στα δίχτυα.

Στο 58' ο Τζουμάκας έδιωξε σε κόρνερ το σουτ του Πέρρου.

Στο 63' ο Πέρρος πήρε τη μπάλα από τον Πόλο, σούταρε συρτά, ο Τζουμάκας απέκρουσε προσωρινά, η μπάλα αποκρούσθηκε από το αριστερό κάθετο και γύρισε στην αγκαλιά του.

Στο 68' από κόρνερ του Ζουρούδη, ο Δράκος Ε. με κεφαλιά σημάδεψε το οριζόντιο του Διάκουλα.

Στο 70' ο Καστρουνής εκτέλεσε φάουλ κι ο Ορφανίδης με κεφαλιά πέτυχε το 1-2.

Το 74' ο Διάκουλας απέκρουσε διαδοχικά τα σουτ των Δράκου Ε. και Δελαπόρτα.

Στο 77' από σέντρα του Ζουρούδη, ο Καστρουνής με κεφαλιά πέτυχε το 1-3.

Στο 81' Χαρίτος και Πέρρος άλλαξαν τη μπάλα, ο τελευταίος μπήκε στην περιοχή κι ανατράπηκε απ' τον Τζουμάκα. Ο κ. Γουλάρας κατελόγισε πέναλτι. Το εκτέλεσε ο Πέρρος γράφοντας το 2-3.

Από τους νικητές κορυφαίος ο νεαρός Δελαπόρτας. Τον ακολούθησαν σε απόδοση οι Καρύδης και Ορφανίδης. Από τον Κλεόβουλο κορυφαίος ήταν ο Διάκουλας και πολύ καλοί οι Πέρρος και Πόλος.

Καλή σε γενικές γραμμές η διαιτησία των Γουλάρα, Λάμπρου, Καραχανή.

ΟΙ ΟΜΑΔΕΣ

ΚΛΕΟΒΟΥΛΟΣ: *Διάκουλας, Οικονομάκης, Μιμηγιάννης, Πιτσουρδάκης (7' λ.Τ. Αθανασάς), Λάμπης, Αγγελιδάκης, Χωρίτης, Γαϊτάνος, Χαρίτος, Πέρρος, Πόλος (75' Ιακωβίδης).*

ΦΟΙΒΟΣ: *Τζουμάκας, Καρύδης, Δράκος Π. (76' Αθανασιού Π.), Χριστοδούλου (57' Μπιλιάς), Χαρικιόπουλος, Καστρουνής, Ζουρούδης, Δράκος Ε., Ορφανίδης, Αξιώτης, Στρατής (46' Δελαπόρτας).*

ΚΛΕΟΒΟΥΛΟΣ	2
ΦΟΙΒΟΣ	3



Η είσοδος του Γιώργου Δελαπόρτα άλλαξε την εικόνα του Φοίβου

ΣΥΓΧΑΡΗΤΗΡΙΑ ΣΤΟΥΣ ΠΑΙΚΤΕΣ

Ο προπονητής του Κλεόβουλου ΝΙΚΟΣ ΜΑΝΤΙΚΟΣ είπε τα πράγματα με το όνομά τους:

"Στο παιχνίδι το θέαμα ήταν καλό γιατί και οι δύο ομάδες έπαιξαν ελεύθερα και χωρίς σκοπιμότητες. Δεν υπήρχε άγχος ούτε από μας ούτε από τον Φοίβο. Το α' μερος ήταν μοιρασμένο με εμάς να υπερέχουμε ελαφρά έναντι του Φοίβου. Στο β' μέρος όμως αντιστράφηκαν οι όροι. Ο Φοίβος ήταν καλύτερος και δίκαια έφτασε στην νίκη. Θέλω να συγχαρώ τους παίκτες μου για μια ακόμη φορά για την επίτευξη του στόχου που δεν ήταν άλλος από την παραμονή στην Κατηγορία. Καλή ξεκούραση και καλό καλοκαίρι σε όλους".

ΥΠΑΡΧΟΥΝ ΑΞΙΟΛΟΓΑ ΝΕΑ ΠΑΙΔΙΑ

Ο προπονητής του Φοίβου ΠΩΡΓΟΣ ΓΚΑΙΔΑΣ μίλησε για την τελευταία εμφάνιση της ομάδας του και έδωσε έμφαση σε νέα παιδιά που υπάρχουν στην ομάδα και μπορεί ο σύλλογος μελλοντικά να στηριχθεί σε αυτά για να αναδείξει και να αναδειχθεί:

"Όταν παίζεις την μια αγωνιστική στο χόρτο και την άλλη σε ξερό είναι μοιραίο να έχεις αυτές τις μεταπτώσεις στην απόδοση. Θέλαμε να τελειώσουμε το πρωτάθλημα αξιοπρεπώς με μια ακόμα νίκη. Μας έλειπαν και οι στόχοι καθώς ο πρωταθλητής ήταν γνωστός. Στο α' μέρος δεν ήμασταν αυτοί που έπρεπε. Στο β' μέρος ήμασταν πιο σοβαροί και πήραμε την νίκη. Ο Φοίβος έχει νέα παιδιά και το μέλλον θα δείξει αν μπορεί να στηριχθεί σε αυτά ο σύλλογος γιατί είναι πολύ αξιόλογα ταλέντα και με πολλές ικανότητες. Καλό καλοκαίρι και καλή ξεκούραση σε όλους".

Νωρίτερα το καλοκαίρι

• Με το μυαλό στις διακοπές, ο Άγιος Γεώργιος πέρασε οριακά από την Απολακκιά, κόντρα στην νεανική Ασπίδα.

ΑΠΟΛΑΚΚΙΑ

Πολύ νωθρός παρουσιάστηκε στο τελευταίο του φετινό παιχνίδι ο Άγιος Γεώργιος παρά το ότι πέρασε νικηφόρα από την Απολακκιά. Οι παίκτες του Στέργου Παρδαλού φαίνεται πως σκεφτόντουσαν περισσότερο τις καλοκαιρινές διακοπές, παρά το προχθεσινό παιχνίδι. Ωστόσο οι φιλοξενούμενοι αν και βρέθηκαν πίσω στο σκορ από την νεανική ομάδα της Ασπίδας που στην επόμενη περίοδο θα αγωνίζεται στην β' κατηγορία, κατάφεραν να αντιδράσουν και να πάρουν τη νίκη με 2-1.

Το μόνο θετικό από το ματς του Σαββάτου για την ομάδα της Μαλώνας, είναι πως μ' αυτή της τη νίκη κατετάγη στην 6η θέση της τελικής βαθμολογίας μπροστά από τον Ηρακλή Μ. που ηττήθηκε από τον πρωταθλητή Κλεάνθη.

Το προχθεσινό παιχνίδι εξελίχθηκε σε αγγαρεία για τους Μαλωνίτες, σε αντίθεση με τους γηπεδούχους που το είδαν με σοβαρότητα, θέλοντας να αποχαιρετήσουν την κατηγορία με μια επιτυχία.

Οι Απολακκιάτες εκμεταλλευόμενοι λοιπόν την κακή εικόνα των φιλοξενούμενων, κατάφεραν να ανοίξουν το σκορ 5' πριν την λήξη του ημιχρόνου.

Αυτό όμως το γκολ ξύπνησε τους Μαλωνίτες που μετά από δύο λεπτά έφτασαν στην ισοφάριση.

Στην επανάληψη, ο «Άγιος» είχε τον έλεγχο του παιχνιδιού καταφέρνοντας να πετύχει και δεύτερο γκολ, αλλά η Ασπίδα παίζοντας με αντεπιθέσεις τον δυσκόλεψε αμυντικά, απειλώντας τον να μην φύγει με το τρίποντο.

Το 1-2 όμως παρέμεινε μέχρι το τελικό σφύριγμα του διαιτητή Βλαχά.

Φάσεις Γκολ

10'. Σέντρα του Γκιόκα, ο Διαμαντής ανενόχλητος μέσα από την περιοχή έπιασε άτσαλα την κεφαλιά στέλνοντας τη μπάλα ψηλά.

20'. Ο Παπανθύμου μπήκε στην περιοχή και έκανε το πλασέ για να αποκρούσει σε κόρνερ ο Κοντός Ε.

35'. Ο Χ. Σκυλλαράκης εκτέλεσε κόρνερ, ο Κακλαμάνος έπιασε την κεφαλιά, όμως ο Γκιόκας απόκρουσε πάνω από τη γραμμή. .

40'. Ο Γκιόκας με τη μπάλα φεύγοντας κάθετα προς την αντίπαλη περιοχή, πρόλαβε την έξοδο του Χρυσανθή και με πλασέ έκανε το 1-0.

42'. Ατομική προσπάθεια του Παντίδου, από αριστερά που μπήκε στην περιοχή, έδωσε πάσα στον Δημητρίου, που έπιασε αμέσως το πλασέ για να αποκρούσει σε κόρνερ ο Κοντός Ε. Ο Κολιάδης ανέλαβε την εκτέλεση του κόρνερ και ο Κακλαμάνος με κεφαλιά στο δεύτερο δοκάρι ισοφάρισε σε 1-1.

50'.. Σέντρα του Παπανθύμου, ο Δημητρίου έπιασε την κεφαλιά αναγκάζοντας τον τερματοφύλακα της Ασπίδας να αποκρούσει σε κόρνερ.

60'. Το πλασέ του Δημητρίου απόκρουσε εκ νέου ο Κοντός Ε.

70'. Ο Παντίδος μετά από πάσα του Δημητρίου, απέφυγε έναν αντίπαλο, έπιασε τοπ σουτ για να αποκρούσει με τα πόδια ο Κοντός Ε., η μπάλα όμως επέστρεψε στον Παντίδο και πάλι που με πλασέ αυτή τη φορά έκανε το 1-2.

75'. Με πλασέ έξω από την περιοχή, ο Πιτσουρδάκης έστειλε τη μπάλα να χτυπήσει πρώτα στο οριζόντιο δοκάρι και στη συνέχεια να περάσει άουτ.

80'. Κάθετη πάσα του Λεβέντη στον Παντίδο που γύρισε, αλλά από θέση τετ α τετ πλάσαρε άουτ.

85'. Σέντρα του Γκιόκα, ο Πιτσουρδάκης από καλή θέση έπιασε την κεφαλιά αλλά πέρασε ψηλά άουτ.

Καλύτεροι από την Ασπίδα ήταν οι Κοντός Ε., Νάκας, Γκιόκας, ενώ από τον κακό Άγιο Γεώργιο, προσπάθησαν οι Κακλαμάνος, Παπανθύμου, Πομπός.

Χωρίς προβλήματα διαιτησία των Βλαχά, Διαμαντέα, Πετρακίδη.

Ασπίδα: *Κοντός Ε. (80' Κοντός Ν.), Χατζηδημητρίου, Νάκας, Μελεούνης, Διαμαντής, Καραγιάννης (70' Μικκιού), Γκιόκας, Χατζηγιαννάκης, Πιτσουρδάκης, Καρίπης, Τριανταφύλλου (75' Περούλης).*

Άγιος Γεώργιος: *Χρυσανθής, Δημητρίου Φ. (85' Χατζημανώλης), Μόσχου, Κολιάδης (60' Λεβέντης), Μπάρτζος, Παπανθύμου, Χατζησταμάτης (15' λ.τ. Χατζηνικόλας), Κακλαμάνος, Παντίδος, Σκυλλαράκης, Πομπός.*

ΑΣΠΙΔΑ ΑΠ.	1
ΑΓ. ΓΕΩΡΓΙΟΣ	2

α' ΚΑΤΗΓΟΡΙΑ

Ορφανός 5 Αστέρων

- *Με 5 γκολ του Βασίλη Ορφανού που με αυτά αναδείχθηκε πρώτος σκόρερ του πρωταθλήματος, ο Απόλλων Κ. έκλεισε την περίοδο με ευρεία νίκη επί του Ανταγόρα*
- *Κρέμασε τα παπούτσια του ο Καταξενός που πήρε πλακέτα από τον πρόεδρο της ομάδας*

ΚΑΛΥΘΙΕΣ

Πραγματοποιώντας πολύ καλή εμφάνιση ο Απόλλων Κ. ή ο Βασίλης Ορφανός (διαλέγετε και παίρνετε) νίκησε τον Ανταγόρα με το ευρύ σκορ 5-0, κατακτώντας έτσι τον άτυπο τίτλο του πρώτου σκόρερ ο παίκτης της ομάδας των Καλυθιών.

Αξίζει να αναφέρουμε ότι πριν την έναρξη της συνάντησης προηγήθηκε φιλικό παιχνίδι ανάμεσα στις παιδικές ομάδες των δύο Συλλόγων όπου το αποτέλεσμα ήταν ισόπαλο 2-2.

Στο αγωνιστικό μέρος τώρα οι γηπεδούχοι ήταν σαφώς καλύτεροι από τους αντιπάλους τους που ήρθαν με ελλείψεις στη Ρόδο και έχοντας την κατοχή της μπάλας και την υπεροχή ξεκίνησαν τον χορό των γκολ από το 24' και τον ολοκλήρωσαν στο 63' με τον Βασίλη Ορφανό να πετυχαίνει και τα 5 τέρματα.

Οι Κώοι παρουσίασαν τον κακό εαυτό τους και σε καμία σχεδόν περίπτωση δεν μπόρεσαν να απειλήσουν την εστία του Υψηλάντη.

Το ματς δεν αντέχει σε περεταίρω κριτική γιατί η διαφορά δυναμικότητας ανάμεσα στις δύο ομάδες ήταν κάτι παραπάνω από εμφανής.

Ο Απόλλων Κ. μάλιστα από το 75' έπαιζε με δέκα παίκτες γιατί αποχώρησε ο Ηλίας λόγω τραυματισμού και ενώ είχαν προηγηθεί και οι τρεις αλλαγές της ομάδας του.

Φάσεις-Γκολ

24'. Σέντρα του Καβουσανάκη, ο Κυριόπουλος έδιωξε, η μπάλα χτύπησε στο δοκάρι και στη συνέχεια ο Ορφανός με σουτ έστειλε την μπάλα στα δίχτυα 1-0.

29'. Σέντρα του Καβουσανάκη, κεφαλιά του Ορφανού και 2-0.

41'. Σουτ του Ορφανού μόλις άουτ.

49'. Ασίστ του Καταβενού στον Ορφανό που με προβολή έσπρωξε την μπάλα στα δίχτυα και 3-0.

59'. Στρώσιμο του Καβουσανάκη στον Ορφανό που με συρτό σουτ έκανε το 4-0.

63'. Πάσα του Τριπολίτη στον Ορφανό που με κοντινό σουτ έγραψε το τελικό 5-0.

59'. Σουτ του Μαριά από θέση τετ-α-τετ απέκρουσε ο Τοντικίδης.

80'. Σουτ του Κυριόπουλου μόλις άουτ.

Πολύ καλή η διαιτησία των Πλακογιάννη, Στεφανάκη και Κασιώτη.

Από τον Απόλλωνα ξεχώρισαν οι Καβουσανάκης, Μαριάς και Ορφανός ενώ από τον Ανταγόρα προσπάθησαν οι Ντεμκόλλη και Κυριόπουλος.

Απόλλων Κ.: *Υψηλάντης, Κόκας (62' Τριπολίτης), Ηλίας, Μαριάς, Σταυρής Μ., Λαζαρίδης, Καβουσανάκης, Καταξενός (66' Σωτηράκης), Χατζηνικόλας, Σταυρής Στ., Ορφανός (69' Ζούνης).*

Ανταγόρας: *Τοντικίδης, Ζότο, Ντέλιος (81' Καλογήρου), Ντεμκόλλη, Κανελλόπουλος (38' λ.τ. Χρύσης), Καραθωμάς, Τσατσάι, Κυριόπουλος, Πήττας, Μόρφος, Μποϊλής.*

ΚΡΕΜΑΣΕ ΤΑ ΠΑΠΟΥΤΣΙΑ ΤΟΥ Ο ΚΑΤΑΞΕΝΟΣ

Μετά από αρκετά χρόνια παρουσίας του στο τοπικό ποδόσφαιρο και δη με τα χρώματα του Απόλλωνα Κ. ο Ευγένιος Καταξενός ο φυσικός ηγέτης της ομάδας, πήρε την μεγάλη απόφαση και κρέμασε τα παπούτσια του. Το χθεσινό παιχνίδι με τον Ανταγόρα ήταν το τελευταίο του σαν εν ενεργεία ποδοσφαιριστής και ο λόγος δεν είναι άλλος από το ότι ο παραπάνω μετακομίζει μόνιμα στις ΗΠΑ με την οικογένεια του μιας και από εκεί κατάγεται η σύζυγος του.

Γι'αυτό τον λόγο ο πρόεδρος του Απόλλωνα Κ. πριν την έναρξη της χθεσινής συνάντησης απένειμε τιμητική πλακέτα στον Καταξενό, ο οποίος έγινε αλλαγή ενώ το χρονόμετρο έδειχνε το 66' για να αποθεωθεί από τους παρευρισκόμενους στο γήπεδο. Αξίζει να τονίσουμε ότι στην μακρόχρονη καριέρα του στον βασιλιά των σπορ ο Ευγένιος Καταξενός πάνω απ'όλα διακρίθηκε για το ήθος και τον πολύ καλό του χαρακτήρα, στοιχεία που αναγνωρίστηκαν και από συμπαίκτες αλλά και από αντιπάλους, κάνοντας μόνο φίλους στον χώρο του αθλήματος αυτού.



Τα πέντε γκολ έδωσαν στο Βασίλη Ορφανό τον τίτλο του πρώτου σκόρερ



Αγκαλιά με τον γιο του ο Ευγένιος Καταξενός είπε αντίο στο ποδόσφαιρο

ΑΠΟΛΛΩΝ Κ.	5
ΑΝΤΑΓΟΡΑΣ	0

Αντίο με ήττα...

- *Ο Ευαγόρας που παρουσιάστηκε με νεανικό πρόσωπο έχασε από τον Διαγόρα Β. που είχε και 4 δοκάρια*

ΑΓ.ΑΠΟΣΤΟΛΟΙ

Σε ένα παιχνίδι χωρίς βαθμολογικό ενδιαφέρον Ευαγόρας και Διαγόρας Β. αγωνίστηκαν ανοιχτά χωρίς σκοπιμότητες προσφέροντας γκολ και θέμα στους λιγοστούς φιλάθλους που έδωσαν το παρών, με τους Βατενούς να κερδίζουν με σκορ 4-1. Στο Α' ημίχρονο μέσα σε 4 μόλις λεπτά σημειώθηκαν τρία γκολ.

Οι φιλοξενούμενοι προηγήθηκαν με 2-0 με τους γηπεδούχους οι οποίοι παρουσιάστηκαν με αρκετά νεανικό πρόσωπο αφήνοντας τις καλύτερες των εντυπώσεων να αντιδρούν μειώνοντας σε 2-1, που ήταν και σκορ ημιχρόνου.

Στην επανάληψη οι παίκτες του Διαγόρα Β. είχαν την πλήρη υπεροχή και με πίεση διαρκείας πέτυχαν δύο ακόμα γκολ μετατρέποντας το 1-2 σε 1-4 που παρέμεινε μέχρι και το τελικό σφύριγμα.

Εκτός από τα τέσσερα γκολ είδαν και τέσσερις φορές τα δοκάρια να σταματούν τις προσπάθειές τους για επίτευξη τέρματος. Με νίκη λοιπόν έκλεισε τις φετινές του αγωνιστικές υποχρεώσεις η ομάδα του Βατίου ενώ με ήττα αντίστοιχα αποχαιρέτησε την κατηγορία ο Ευαγόρας που από του χρόνου θα αγωνίζεται στην Β' κατηγορία.

Φάσεις-Γκολ

19'. Δυνατό σουτ του Ρεντόπουλου απέκρουσε ο Κουτρούλλης.

20'. Πλασέ του Μαυρομούστακου από θέση τετ-α-τετ απέκρουσε ο Κουτρούλλης.

22'. Ο Παπαδόπουλος πλάσαρε αμαρκάριστος από θέση τετ-α-τετ και άνοιξε το σκορ 0-1.

24'. Ο Ρεντόπουλος με σουτ μέσα από την μεγάλη περιοχή έστειλε την μπάλα πρώτα στο δεξί κάθετο δοκάρι και στη συνέχεια στα δίχτυα, 0-2.

26'. Ο Καλούδης σούταρε συρτά μέσα από την μεγάλη περιοχή, ο Αναστασάς δεν μπόρεσε να συγκρατήσει την μπάλα και γκολ, 1-2.

36'. Ασίστ του Καλούδη στον Κουρζή, πρόλαβε πριν σουτάρει ο Αναστασάς και μπλόκαρε.

37'. Σουτ του Μαυρομούστακου από θέση τετ-α-τετ πάνω από το οριζόντιο.

64'. Σουτ του Μαυρομούστακου από θέση τετ-τετ απέκρουσε με τα πόδια ο Κουτρούλλης.

78'. Σέντρα του Δημητρόπουλου, κεφαλιά του Ρεντόπουλου στο οριζόντιο.

82'. Πλασέ του Κυριακάκη μόλις άουτ.

85'. Σουτ του Καλούδη από καλή θέση μόλις άουτ.

86'. Σουτ του Δημητρόπουλου ο οποίος πέρασε και τον τερματοφύλακα, η μπάλα χτύπησε στο πόδι του Τόγκα και στο οριζόντιο, ακολούθως ο Μαυρομούστακος έβγαλε ασίστ στον Κυριακάκη που έσπρωξε την μπάλα στα δίχτυα κάνοντας το 1-3.

88' Σουτ του Κυριακάκη στο οριζόντιο.

90'. Μπαλιά του Καρπαθάκη στον Αριστείδου που με δυνατό βολέ μέσα από την μεγάλη περιοχή έγραψε το τελικό 1-4.

Πολύ καλή η διαιτησία των Ασημακόπουλου, Ορφανού και Κεφαλάκη.

Από τον Ευαγόρα ξεχώρισαν οι Παναγιώτου, Τόσκα και Φράγκος ενώ από τον Διαγόρα Β. οι Ρεντόπουλος, Εμίρογλου, Μαυρομούστακος.

Ευαγόρας: *Κουτρούλλης, Τσιαντούλας (30' λ.τ. Τόσκα), Παναγιώτου, Κουρζής, Μενίκος, Καλούδης, Θεοδώρου, Τσομάνι, Φράγκος, Κώστας (55' Καρδούλιας), Ροδίτης (46' Χρηστάκης).*

Διαγόρας Β.: *Αναστασάς, Καλημέρης, Μάκρας, Ζωάννου (46' Καρπαθάκης), Μαγκαφάς, Ρεντόπουλος, Φωτεινής, Παπαδόπουλος (82' λ.τ. Αριστείδου), Εμίρογλου (72' Κυριακάκης), Μαυρομούστακος, Δημητρόπουλος.*

ΕΥΑΓΟΡΑΣ	1
ΔΙΑΓΟΡΑΣ Β.	4

Κόλαση και παράδεισος

- *Με σκορ 4-3 κέρδισε ο Πολύστρατος, που έχανε 3-2 στο 89', την Θύελλα και από τη νέα χρονιά θα αγωνίζεται στην Β' Κατηγορία.*
- *Το παιχνίδι διακόπηκε για έξι λεπτά μετά την επίτευξη του τέταρτου γκολ του Πολύστρατου εξαιτίας των διαμαρτυριών παικτών και παραγόντων της Θύελλας για οφσάιντ.*

ΚΑΛΑΘΟΣ

Στην Β' Κατηγορία θα αγωνίζεται από του χρόνου ο Πολύστρατος που κέρδισε στο παιχνίδι μπαράζ την Θύελλα με 4-3, πετυχαίνοντας το γκολ που του έδωσε τη νίκη στο πρώτο λεπτό των καθυστερήσεων. Στο σημείο εκείνο υπήρξαν οι έντονες διαμαρτυρίες από τους φιλάθλους της Θύελλας αλλά και από παράγοντες που μπήκαν στον αγωνιστικό χώρο. Ο διαιτητής Κατσιδώνης διέκοψε τον αγώνα για έξι λεπτά ενώ απέβαλε με απευθείας κόκκινη κάρτα δύο παίκτες της Θύελλας.

Στο πρώτο ημίχρονο η Θύελλα ήταν καλύτερη αλλά ο Πολύστρατος ήταν αυτός που πέτυχε το γκολ στην πρώτη καλή φάση του παιχνιδιού ενώ στη συνέχεια προσπάθησε με αντεπιθέσεις να πετύχει και άλλο γκολ. Η ομάδα της Πυλώνας ωστόσο κατάφερε να ανατρέψει το εις βάρος της αποτέλεσμα και να πάει στα αποδυτήρια προηγουμένη με 3-2. Στην επανάληψη ο Πολύστρατος κατάφερε να ισοφαρίσει και να πετύχει το πολύτιμο γκολ στο 91' εξασφαλίζοντας την άνοδό του.

ΦΑΣΕΙΣ ΚΑΙ ΓΚΟΛ

2'. Ο Μόσχος έκλεψε την μπάλα από τον Μαγκαφάκη στο κέντρο ενώ στη συνέχεια με ωραία προσπάθεια βρέθηκε απέναντι από τον Γαλανό τον οποίο και πλάσαρε εύστοχα. 1-0

22'. Η πάσα του Αϊβαζή είχε ως αποδέκτη τον Φάκκα που βγήκε από τα αριστερά και σούταρε από πλάγια για να κάνει το 1-1.

24'. Με απευθείας εκτέλεση φάουλ έξω από την περιοχή ο Λαδικός έβαλε μπροστά στο σκορ την Θύελλα, 1-2.

28'. Με ατομική προσπάθεια ο Αϊβαζής πέρασε όποιον βρήκε μπροστά του και με ωραίο σουτ έκανε το 1-3.

31'. Ο Κωστίδης εκτέλεσε κόρνερ από αριστερά και ο Χάσταλης έκανε τη γυριστή κεφαλιά στον Αρβανίτη που έκανε το 2-3 πάλι με κεφαλιά.

51'. Εξαιρετική ατομική προσπάθεια από τον Αϊβαζή που πέρασε και τον Τονίδη αλλά το πλασέ που επιχείρησε έδιωξε ο Χάσταλης λίγο πριν τη γραμμή.

63'. Ακυρώθηκε σωστά ως οφσάιντ από τον βοηθό Φραγκίνη το γκολ που πέτυχε ο Αϊβαζής.

64'. Το σουτ που επιχείρησε ο Αρβανίτης έξω από την περιοχή πέρασε λίγο πάνω από το οριζόντιο δοκάρι του Γαλανού.

78'. Ο Καραμανώλης πέρασε ωραία την μπάλα στον Μόσχου με τον τελευταίο να την στέλνει πάνω από το οριζόντιο δοκάρι και ενώ ήταν αμαρκάριστος στο σημείο του πέναλτι.



Ο Κουρής πέτυχε το γκολ της ανόδου

84'. Αποβλήθηκε με δεύτερη κίτρινη κάρτα ο Λιόρδος για σκληρό μαρκάρισμα στον Καραμαρία.

89'. Η σέντρα- σουτ του Μόσχου από αριστερά κατέληξε στα δίχτυα. 3-3

91'. Ο Μόσχου κέρδισε τις κόντρες από τους αμυντικούς της Θύελλας ενώ η μπάλα έφτασε στο σημείο του πέναλτι όπου βρισκόταν ο αμαρκάριστος Κουρής που έστειλε την μπάλα στα δίχτυα. Στην φάση αυτήν υπήρξαν έντονες διαμαρτυρίες από πλευράς της Θύελλας για οφσάιντ ενώ παράγοντες της ομάδας μπήκαν μέσα στον αγωνιστικό χώρο. Για να ηρεμήσουν τα πνεύματα ο Βαγγέλης Κατσιδώνης κατευθύνθηκε προς τα αποδυτήρια μαζί με τους βοηθούς του ενώ κάποιοι παίκτες της Θύελλας χτυπούσαν την πόρτα των αποδυτηρίων. Μετά από έξι λεπτά διακοπής ο διαιτητής κάλεσε κοντά του τον Καραμαρία και τον Κανλή για να τους δείξει την απευθείας κόκκινη κάρτα. Όταν ο Βαγγέλης Κατσιδώνης σφύριξε την λήξη μετά από έξι λεπτά καθυστερήσεων ο Πολύστρατος πανηγύρισε μαζί με τους 150 φιλάθλους του την άνοδο.

Καλή ήταν η διαιτησία του Βαγγέλη Κατσιδώνη και των βοηθών του Φραγκίνη και Αργυρόπουλου.

Πολύστρατος: *Τονίδης, Παυλής, Χάσταλης, Λιόρδος, Γιακουμάκης Σ. (55' Καραμανώλης), Γιακουμάκης Π., Χατζησάββας, Αρβανίτης, Κουρής (96' Πατούνας Α.), Μόσχος, Κωστίδης.*

Θύελλα: *Γαλανός, Τάλαρος (15' Γιαννουρής), Λαδικός, Κανλής, Μαγκαφάκης, Φωτεινής, Αθανασάς, Φάκκας, Καραμαρίας, Αϊβαζής (81' λ.τ. Καραμαρίας Λ.), Τάλαρος Χ.*

Τρίτος ο Αστέρας Π.

- *Επικράτησε στον μικρό τελικό του παιδικού πρωταθλήματος επί της Ρόδου με σκορ 5-2*

Παρουσία λιγοστού κόσμου στις εξέδρες πραγματοποιήθηκε ο μικρός τελικός του Παιδικού Πρωταθλήματος ανάμεσα στην Ρόδο και στον Αστέρα Π. με μεγάλο νικητή την ομάδα της Παστίδας αφού επικράτησε με σκορ 5-2.

Οι φιλοξενούμενοι ξεκίνησαν δυνατά το ματς και άνοιξαν το σκορ αρκετά νωρίς. Στη συνέχεια ήρθε η απάντηση από τους γηπεδούχους που ισοφάρισαν σε 1-1 που ήταν και αποτέλεσμα ημιχρόνου.

Στην επανάληψη και πάλι οι Παστιδενοί πήραν κεφάλι στο σκορ αλλά οι παίκτες της Ρόδου ισοφάρισαν εκ νέου σε 2-2.

Από εκεί και πέρα όμως η συνέχεια ανήκει στον Αστέρα αφού πέτυχε τρία ακόμη γκολ και καθάρισε έτσι την υπόθεση νίκη κατακτώντας την τρίτη θέση του παιδικού πρωταθλήματος της αγωνιστικής περιόδου που μας πέρασε.

Το ακατάλληλο της ώρας δεν εμπόδισε τους λιλιπούτειους άσσους και των δύο ομάδων εκτός από γκολ να προσφέρουν και ωραίο θέαμα.

ΦΑΣΕΙΣ - ΓΚΟΛ

8'. Ο Αθανασίου με γυριστό σουτ άνοιξε το σκορ 0-1.

11'. Σουτ του Αυγενικού Μ. από θέση τετ-α-τετ απέκρουσε εντυπωσιακά ο Καβουκλής.

12'. Σουτ του Αθανασίου λίγο πάνω από το οριζόντιο.

13'. Σέντρα του Χατζηπέτρου, κοντινή κεφαλιά του Παπαντωνίου και η ισοφάριση 1-1.

15'. Πλασέ του Κυρίτση από θέση τετ-α-τετ απέκρουσε ο Καβουκλής.

20'. Κεφαλιά του Αθανασίου, εντυπωσιακή απόκρουση του Καβουκλή.

30'. Σέντρα του Ματσαγκούρα, πάσα του Αυγενικού Μ. στον Αθανασίου που σούταρε αλλά απέκρουσε ο Καβουκλής και η μπάλα στο οριζόντιο. Στη συνέχεια γέμισμα του Αυγενικού Μ. και ο Αθανασίου με σουτ έκανε το 1-2.

33'. Φάουλ του Παπαντωνίου στο οριζόντιο και άουτ.

36'. Ωραία ατομική προσπάθεια και σουτ από πλάγια του Χατζηπέτρου και γκολ 2-2.

38'. Ασίστ του Αθανασίου στον Κυρίτση που πέρασε την μπάλα με υποδειγματικό πλασέ πάνω από τον Καβουκλή και 2-3.

39'. Μετά από κόρνερ, κεφαλιά του Αθανασίου, απέκρουσε προσωρινά ο Καβουκλής αλλά στη συνέχεια έσπρωξε την μπάλα στα δίχτυα ο Κυρίτσης και 2-4.



46'. Ο Ματσαγκούρας ξέφυγε και με δυνατό σουτ από θέση τετ-α-τετ έγραψε το τελικό 2-5.

49'. Σουτ του Κυρίτση μόλις άουτ.

Πολύ καλή η διαιτησία των Διαμαντέα, Γουλάρα και Παπαγεωργίου.

Από την Ρόδο ξεχώρισαν οι Καβουκλής (παρά τα γκολ που δέχθηκε), Χατζηπέτρος, Τζήκας και Παπαντωνίου ενώ από τον Αστέρα Π. οι Γιαννάς Μ., Ματσαγκούρας, Κυρίτσης και Αθανασίου.

Ρόδος: *Καβουκλής (47' Διαμαντόπουλος), Κοντός (32' Διακανθός), Ποζιόπουλος, Παπουτσογιαννόπουλος Στ., Σκαρτάδος, Παπουτσογιαννόπουλος Δ. (44' Κατσαράς), Καρπάτσης, Τζήκας, Κούρετα (37' Διακαναστάσης), Χατζηπέτρος, Παπαντωνίου.*

Αστέρας Π.: *Καρελάκης (52' Κυζάλας), Σαββάκης Α., Σαββάκης Κ. (50' Μανιάδης), Παπαγεωργίου (26' Κυγάης), Ροδίτης, Γιαννάς Μ., Πάττας, Αυγενικός Μ. (50' Τσαφής), Ματσαγκούρας (50' Γιαλουρίδης), Αθανασίου, Κυρίτσης (50' Γιαννάς).*

Μετά την λήξη του παιχνιδιού δόθηκε το κύπελλο του νικητή του μικρού τελικού και της κατάκτησης της τρίτης θέσης στον Αστέρα Π. και το κύπελλο της τέταρτης θέσης στη Ρόδο από, τον πρόεδρο της ΕΠΣΔ Μιχάλη Βεργωτή ενώ παρόντες ήταν και οι Νικολουδάκης και Καλαθενός.

Αθλητική ΓΝΩΜΗ

Αξέχαστος

• *Ο Τσαμπίκος Χατζηνικολάου έχει προσφέρει πολλά στον δωδεκανησιακό αθλητισμό*

Έχει περάσει περισσότερο από ένας μήνας από την ημέρα που ο Τσαμπίκος Χατζηνικολάου ξεκίνησε το μεγάλο ταξίδι χωρίς επιστροφή. Πολύς κόσμος γνώριζε τον Τσαμπίκο και σίγουρα το χαμόγελο και η φυσιογνωμία του λείπει σε πολλούς φίλους, τους περισσότερους από τους οποίους απέκτησε στα γήπεδα. Γνωρίζοντας τον Τσαμπίκο περισσότερο από οποιονδήποτε άλλον νοιώθω υποχρεωμένος να γράψω ένα αφιέρωμα περιγράφοντας την πορεία του (που δεν είναι μικρή) στον αθλητισμό της Ρόδου.

Ο Τσαμπίκος ξεκίνησε (όπως οι περισσότεροι εκείνα τα χρόνια) να ασχολείται με ποδόσφαιρο λίγο μετά το 1980 στο χωριό Απόλλωνα με τον τοπικό Α.Π.Σ. Απόλλωνα. Δεν ήταν το άθλημα που τον καθήλωνε και έπαιξε μόνο λίγα παιχνίδια σ' αυτό.

Από το 1984, όταν εγκαταστάθηκε στη Ρόδο, ασχολήθηκε παθιασμένα με το μπάσκετ και από τα εφηβικά του χρόνια έπαιξε στον Ροδιακό Α.Ο. και για αρκετά χρόνια.

Ταυτόχρονα προπονήθηκε σε σύστημα καράτε (Φουλ Κοντάκτ) στον Α.Ο. Μαλώνα Ρόδου και κατόρθωσε να αναδειχτεί τρίτος πανελληνιονίκης και μάλιστα αήττητος γιατί στον αγώνα που έχασε πήρε ποινή από τον διαιτητή για αντικανονικό χτύπημα στον αντίπαλό του.

Η ασχολία του με το καράτε και η θέση του στο στρατό σαν λοκατζής (λοχίας - εκπαιδευτής) και η σωματική του διάπλαση του κόλλησε το παρατσούκλι στο μπάσκετ «ράμπο».

Από το 1991, μετά από εξετάσεις σε σχετική σχολή, έγινε διαιτητής του μπάσκετ και ήταν ένα από τα μεγάλα ταλέντα διαιτησίας της εποχής του. Έπαιξε σε πολλά από τα ιστορικά ντέρμπι μεταξύ 1992-1996 και ήταν από τους διαιτητές που δεν σήκωνε μύγα στο σπαθί του, προσπαθώντας να είναι δίκαιος δίχως να κάνει πολιτική. Υπήρξε μέλος του δ.σ. των διαιτητών καλαθόσφαιρας Δωδεκανήσου. Χαρακτηριστικό ματς για τον Τσαμπίκο ήταν ένας αγώνας σε τουρνουά του Α.Ο. Κολοσού όπου έπαιξε τον τελικό μεταξύ ΑΕΚ - Περιστερίου που ήταν ομάδες Α1 ενώ ο ίδιος δεν ήταν αξιολογημένος αλλά ήταν παραδεχτή η διαιτητική αξία του.

Σταμάτησε ενοχλημένος την διαιτησία όταν έδωσε εξετάσεις για να ανέβει κατηγορία και ένιωσε παρασκηνιακές κινήσεις από άλλους διαιτητές ανεξαρτήτων περιοχών.

Ποτέ του δεν εγκατέλειψε το μπάσκετ και παρέμεινε σαν φίλαθλος και σαν άνθρωπος που από την πείρα του έκανε αξιόπιστη κριτική στις ομάδες και στους διαιτητές.

Προσπάθησε να δημιουργήσει γυναικεία ομάδα στο μπάσκετ και είχε τον τρόπο του να το καταφέρει και μάλιστα δύο φορές.

Όμως δεν μπορούσε να δρομολογήσει τις τυπικές διαδικασίες δημιουργίας της ομάδας και οι δύο ομάδες που δημιουργήθηκαν (σε διαφορετικούς χρόνους) από τον Τσαμπίκο αφομοιώθηκαν από τοπικές ομάδες.

Η ασχολία του με το βόλεϊ στην αρχή ήταν πολύ ρομαντική. Έπαιξε στον Ροδιακό Α.Ο. σε εποχές που το βόλεϊ έψαχνε τα βήματά του. Το 1993 ξεκίνησε πάλι με κορίτσια αλλά αυτή τη φορά στο άθλημα του βόλεϊ, να δημιουργήσει μία νέα ομάδα, που θα μπορούσε να περάσει τις σκέψεις του για την ποιότητα του αθλητισμού. Αυτή τη φορά τα κατάφερε να ξεπεράσει τα τυπικά με την δημιουργία, τον Απρίλιο του 1994, μιας νέας ομάδας για τη Ρόδο, του Α.Π.Σ. Φλόγας. Ο Τσαμπίκος ήταν ο κύριος εκφραστής της δημιουργίας της ομάδας της Φλόγας Ρόδου, ήταν η καρδιά της και ο άνθρωπος που στηρίχτηκε η νέα ομάδα. Ήταν ο πρώτος πρόεδρος και ήταν ο προπονητής των γυναικείων τμημάτων φέρνοντας νέο κόσμο στον αθλητισμό της Ρόδου, δημιουργώντας νέες βολεϊμπολίστριες στη Ρόδο και κατακτώντας το πρωτάθλημα Δωδεκανήσου το 1997 με μέσο όρο αθλητριών 15,2. Ταυτόχρονα ήταν αθλητής στο τμήμα αντρών της Φλόγας και έδινε σωστές κατευθύνσεις στους συναθλητές του μέσα στο παρκέ. Το 1995 μετά από σχετικές εξετάσεις πήρε το δίπλωμα του διαιτητή βόλεϊ αλλά δεν σφύριξε ποτέ λόγω της ιδιότητάς του σαν προπονητής - παίχτης. Το Μάιο του 1999 έβγαλε τη σχολή προπονητών πετοσφαίρισης Γ' κατηγορίας όταν έμεινε στην Θεσσαλονίκη για δύο εβδομάδες και μετά από επιτυχημένες εξετάσεις απέκτησε άδεια εξασκήσεως επαγγέλματος από την Γ.Γ.Α. Μετά από μια τιμωρία του για πειθαρχικό παράπτωμα και μετά τη λήξη της λειτούργησε σαν προπονητής στον Α.Σ. Ήλιος Ιαλυσού για αρκετό διάστημα. Στην συνέχεια, η επιστροφή του στη Φλόγα συνοδεύτηκε με πρωτάθλημα Κορασίδων και εγκατέλειψε μετά την αποχώρηση της Φλόγας από όλα τα πρωταθλήματα στο βόλεϊ.

Η μεγάλη του αγάπη για το βόλεϊ τον έφερε την σεζόν 2004-05 στον πάγκο του προπονητή της Φλόγας (παρότι γνώριζε ότι ήταν άρρωστος, γιατί ένιωθε ότι ο αθλητισμός του έκανε καλό) και πάλι για το γυναικείο πρωτάθλημα όπου κατατάχτηκε δεύτερος.

Μια άλλη μεγάλη αγάπη ήταν ο στίβος. Στον στίβο ο Τσαμπίκος δεν αγωνίστηκε σαν αθλητής παρά σε σχολικά πρωταθλήματα στο άθλημα της σφαίρας, αλλά τον λάτρευε σαν τον βασιλιά των σπορ. Από το 1994 ήταν επίσημος κριτής, όταν πήρε το δίπλωμά του μετά από εξετάσεις, αλλά εκτελούσε χρέη κριτή σάν δόκιμος 1,5 χρόνο πιο πριν. Ήταν από τους εμπειρότερους κριτές του συνδέσμου κριτών Δωδεκανήσου και ήταν ιδρυτικό μέλος και μέλος του πρώτου διοικητικού συμβουλίου των κριτών. Παρότι τον συναντούσαμε συχνότερα στις ρίψεις και στους δρόμους σαν ειδικό, γνώριζε το σύνολο των εργασιών των κριτών και ήταν πάντα πρόθυμος, και γνώστης, να βοηθήσει σε οποιοδήποτε πόστο τού ζητήθηκε. Συνήθως αναλάμβανε πόστο εφόρου σε όποια κατηγορία τον τοποθετούσαν. Σαν κριτής έχει λειτουργήσει σε όλα τα νησιά των Δωδεκανήσων και έχει συμμετάσχει και σε αιγαιοπελαγίτικους αγώνες εκτός Δωδεκανήσων και σε πανελλήνια πρωταθλήματα (ενόπλων δυνάμεων) και διεθνείς αγώνες (Διαγόρεια - Διεθνής Ελλάδας - Κύπρου). Θα ήθελε να συμμετάσχει στο παγκόσμιο πρωτάθλημα στίβου της Αθήνας το 1997 και δεν μπορούσε να συμμετάσχει στους Ολυμπιακούς και Παραολυμπιακούς αγώνες της Αθήνας το 2004 (λόγω της αρρώστιας του). Τελευταία αθλητική συμμετοχή του ήταν σαν κριτής σε αγώνες που έγιναν στη Σύμη το Σεπτέμβριο του 2005.

Ο Τσαμπίκος ασχολήθηκε και με το Τζούντο. Συμμετείχε σε πανελλήνια πρωταθλήματα δίχως να κατορθώσει να διακριθεί ιδιαίτερα και αργότερα όταν αποσύρθηκε σαν αθλητής βοήθησε τη Φλόγα Ρόδου σαν συνοδός σε αθλητικές αποστολές σε όλη την Ελλάδα.

Υπάρχουν πολλές αθλητκές ιστορίες για τον Τσαμπίκο σε όλους τους αθλητικούς χώρους. Η παρουσία του μέσα στα γήπεδα ήταν πάντα πληθωρική αλλά και η ασχολία του σαν φύλακας στο κλειστό γυμναστήριο της Ρόδου (Βενετόκλειο) για ένα διάστημα και σαν υπεύθυνος του κυλικείου στο ίδιο γήπεδο για τρία χρόνια έδωσε την ευκαιρία σε πολύ κόσμο να τον γνωρίσει.

Ήταν ένας άνθρωπος που σε κέρδιζε με το χαμόγελό του και με την πρώτη κουβέντα σε έκανε φίλο. Σε όποιο χώρο και αν βρισκόταν προσπαθούσε να είναι δραστήριος και ήταν από τους ανθρώπους που σταματούσαν τις φασαρίες που ξεκινούσαν ανάμεσα σε αθλητές και παράγοντες ειδικά στο κλειστό γυμναστήριο. Ήταν πάντα τίμιος και ποτέ του δεν αδίκησε κάποιον εσκεμμένα. Έλεγε τα πράγματα με το όνομά τους και δεν φοβόταν κανέναν σε όποιο πόστο κι αν βρισκόταν. Ήταν αυθόρμητος και ειλικρινής και σαν τέτοιον θα τον θυμούνται οι φίλοι του.

Ο Τσαμπίκος έφυγε και άφησε πίσω του δύο μικρά παιδιά, τον Βασίλη 7 χρονών και την Αναστασία 5. Δύο παιδιά που ήθελε ο ίδιος να τα μεγαλώσει με την ηθική και τις αρχές της Ορθόδοξης Χριστιανικής Εκκλησίας και τις αξίες και τα ιδεώδη του αθλητισμού. Ήθελε να τα μεγαλώσει σαν καλός χριστιανός, σύμφωνα με τα χριστιανικά ήθη και να τους διδάξει τα μυστικά του αθλητισμού μέσα στα γήπεδα. Δεν τα κατάφερε. Τον κάλεσε ο Θεός σε μικρή ηλικία. Σε μια ηλικία (38 χρονών) όπου ήταν αρκετά ώριμος και δημιουργικός για να προσφέρει πολλά στα παιδιά του και στον αθλητισμό.

Ο Τσαμπίκος θα είναι ο φάρος που θα μας οδηγεί στο δρόμο του αθλητισμού που αγαπούσε ιδιαίτερα και αυτή την αγάπη του είμαστε υποχρεωμένοι να μεταλαμπαδεύσουμε στα μικρά παιδιά που ξεκινάνε να κάνουν αθλητισμό.

Τσαμπίκο μας λείπεις, δεν θα σε ξεχάσουμε ποτέ.

Ο πρόεδρος της Φλόγας αδελφός του εκλιπόντος Σάββας Χατζηνικολάου



Στα 38 του πρόλαβε να προσφέρει πολλά στον δωδεκανησιακό αθλητισμό

Με τον πάντα δικό σας...

Αλλαξογκόλιές

...γκολτζή γκολτζή - γκολτζή

www.angelfire.com/pa4/allaksogolies

E-mail: allaksogolis@yahoo.gr

Το γνωστό άσμα του...Εθνικού μας αοιδού Σάκη (τρέξτε κορίτσια και ουρλιάξτε) Ρουβά «Τώρα, αρχίζουν τα δύσκολα» τραγουδάνε πλέον στο Παραδείσι. Μπορεί ο Κλεάνθης να κατέκτησε για πρώτη φορά στην ιστορία του πρωτάθλημα της Α' κατηγορίας και να επίκειται η συμμετοχή του στο Περιφερειακό αλλά πριν καλά-καλά κοπάσουν οι πανηγυρισμοί, τα δύσκολα τώρα έπονται. Οι νέες υποχρεώσεις απαιτούν πολύ χρόνο και προπάντων πολλά ευρώ. Τα πρώτα δείγματα για καθολική συμμετοχή και στήριξη δεν ήταν καθόλου ικανοποιητικά και θα πρέπει να τακτοποιηθούν όλα όσο το δυνατόν συντομότερα για να μπορέσει η ομάδα να συνδυάσει μία επιτυχημένη παρουσία σε Εθνική κατηγορία. Σίγουρα πάντως αξίζουν συγχαρητήρια στον Κλεάνθη και στους ανθρώπους του για την κατάκτηση του τίτλου.





«Ο προπονητής των πρωταθλητών όχι μόνο «έψησε» την ομάδα σωστά αλλά τρώνε τώρα όλοι μαζί τους καρπούς της επιτυχίας»

Όπως αναμενόταν η ΑΕ Κως συμπαρέσυρε στο τοπικό και τον ΑΕΡΑ και ας περίμεναν κάποιοι μέχρι την τελευταία στιγμή την πραγματοποίηση κάποιου θαύματος. Η επιστροφή των δύο ομάδων μας επηρέασε και άλλους συλλόγους του τοπικού σε όλες τις κατηγορίες. Αποδείχθηκε το αυτονόητο. Για ακόμη μία χρονιά οι δωδεκανησιακές ομάδες δεν μπόρεσαν να έχουν μία συνεργασία με την καλή έννοια και αντ'αυτού μόνο ήρεμα δεν κύλησαν οι μεταξύ τους συναντήσεις.

Τώρα που τελείωσαν και τα πρωταθλήματα και φως στο οικονομικό αδιέξοδο δεν φάνηκε ούτε από την ΕΠΟ αλλά ούτε και από τον υφυπουργό παρά τις περί αντιθέτου διαβεβαιώσεις του, πολύ απλά όπως λέει και ο σοφός λαός μας «Χαιρέτα μου τον πλάτανο...». Αποκλείεται να υπάρχει έστω και ένας νοήμων άνθρωπος που να ασχολείται με το ποδόσφαιρο όσο αισιόδοξος κι αν είναι που να περιμένει να δει λύση τώρα σε νεκρή αγωνιστικά περίοδο. Ακόμη μία χρονιά πέρασε προσθέτοντας κι άλλες οικονομικές υποχρεώσεις της Πολιτείας προς εμάς. Πως είπατε; Πότε θα τα πάρουμε τα λεφτά που μας χρωστάνε; Λάθος ερώτηση. Η σωστή είναι Αν τα πάρουμε ποτέ αυτά τα λεφτά !

Ο πόλεμος μπήκε στην τελική του ευθεία και οι μάχες ολοένα και πλησιάζουν προς τον πυρήνα του μετώπου. Η Πειθαρχική δέχεται πυρά κατά βούληση, με τον Κλεό να τα αποκρούει μέχρις στιγμής αλλά δεν αργεί η ώρα της κατά μέτωπον επίθεσης, όπου θα έχουμε «θύματα» και από τις δύο πλευρές. Τα προσχήματα έπαψαν να κρατιούνται οπότε ο ένας βάλλει κατά του άλλου εφ'όλης της ύλης. Βόρειοι-Νότιοι λοιπόν σε καινούργια έκδοση και απομένει να μάθουμε ποιος θα επικρατήσει αλλά και με τι απώλειες θα το καταφέρει αυτό.

Το πρώτο time-out που έχει να κάνει άμεσα και με το κουπόνι που μπήκε πλέον για τα καλά στην ζωή μας. -Πώς καταλαβαίνεις ότι ένας Πόντιος συμμετέχει σε κοκκορομαχίες; -Ρίχνει στον αγώνα μια πάπια! -Πώς καταλαβαίνεις ότι συμμετέχουν κι άλλοι Πόντιοι στον αγώνα; -Ποντάρουν στην πάπια! -Και πως καταλαβαίνεις ότι είναι μπλεγμένη και η Ποντιακή μαφία; -Κερδίζει η πάπια!

Οι μουρμούρες άρχισαν στον Γηραιό και μέχρι ενός σημείου κρίνονται δικαιολογημένες, αφού η ομάδα ξεκίνησε με υψηλούς στόχους αλλά δυστυχώς δεν μπόρεσε να τους εκπληρώσει. Τώρα θα πρέπει οι υπεύθυνοι του Συλλόγου να βάλουν το κεφάλι κάτω, να κάνουν αποτίμηση της αγωνιστικής περιόδου που πέρασε και που σε λίγο ολοκληρώνεται, να δουν τι έφταιξε και ποια λάθη έγιναν και από εκεί και πέρα να κάνουν τα σχέδια τους για το νέο πρωτάθλημα με σωστή οργάνωση και μεθοδικότητα προκειμένου να έρθουν και τα επιθυμητά αποτελέσματα, πάντα με την βοήθεια του κόσμου.

Στα Ελάφια τώρα τα πράγματα δεν είναι τόσο φορτωμένα αφού η ομάδα πέτυχε τον στόχο της που ήταν η γρήγορη παραμονή (αν δεν απατώμαι) και από εκεί και πέρα η όσο το δυνατόν καλύτερη πορεία. Και σε αυτή την περίπτωση χρειάζεται δουλειά, οργάνωση και στήριξη από τους φιλάθλους που στην προκειμένη περίπτωση είναι και οι πελάτες, γιατί ας μην ξεχνάμε ότι οι ΠΑΕ είναι επιχειρήσεις οι οποίες χωρίς πελάτες δεν έχουν λόγο ύπαρξης.

Έχω ξαναγράψει ότι έχουμε Πανελλήνιες διακρίσεις σε αθλήματα που δεν είναι και τόσο διαδεδομένα. Τελευταία τέτοια επιτυχία είχαμε στην πυγμαχία με τον Τάσο Μανωλά να κατακτά το χάλκινο μετάλλιο. Ο Σύλλογος Ροδιακής Πυγμαχίας και Kick Boxing στον οποίο ανήκει ο παραπάνω, δουλεύει μεθοδικά και αθόρυβα φέρνοντας κάθε φορά μετάλλια σε όποια διοργάνωση κι αν συμμετέχει. Αυτά τα σπορ και αυτοί οι αθλητές αξίζουν όχι μόνο της προσοχής μας αλλά και την προσοχή της Πολιτείας ούτως ώστε να τους προσφερθούν τουλάχιστον τα απαραίτητα προκειμένου να μπορούν να προπονούνται κάτω από τις συνθήκες που απαιτούνται.

Ο Θρύλος κατέκτησε ακόμη ένα νταμπλ χωρίζοντας στα δύο την χώρα μας και προσφέροντας αισθήματα εκ διαμέτρου αντίθετα. Η μισή Ελλάδα πανηγύρισε (υποτονικά είναι η αλήθεια διότι δεν υπήρχε κάτι το καινούργιο) το Κύπελλο που κέρδισε ο Ολυμπιακός και η υπόλοιπη μισή η οποία φέρει αντιολυμπιακά αισθήματα δέχθηκε με μεγάλη στεναχώρια το αποτέλεσμα αυτό.

Είναι ίσως από τις ελάχιστες περιπτώσεις, αν όχι η μοναδική, όπου παράγοντας που καλείται από την Πειθαρχική Επιτροπή να ανακαλέσει τις δηλώσεις του, αυτός όχι μόνο δεν το κάνει αλλά επιμένει μάλιστα σε αυτές. Μέχρι τώρα είχαμε συνηθίσει το φαινόμενο να δηλώνουν διάφορα οι παράγοντες αλλά στη συνέχεια και με την τιμωρία να κρέμεται από πάνω τους προχωρούσαν σε ανάκληση των λεγομένων τους αλλά τώρα ήρθε η εξαίρεση στον κανόνα.

Όσο πλησιάζει το καλοκαίρι τόσο αισθανόμαστε περισσότερο στο πετσί μας την έλλειψη μεγάλων αθλητικών διοργανώσεων στο νησί μας. Ένα κοσμοπολίτικο θέρετρο όπως είναι η Ρόδος, χωρίς αθλητικά events, όπως λέγεται στους κυριλέ κύκλους, φαντάζει σαν χωριάτικη χωρίς...ελαιόλαδο. Η αιτιολογία ότι του χρόνου θα έχουμε (;) τους Αγώνες Νήσων σε καμία περίπτωση δεν μπορεί να σταθεί και να δικαιολογήσει τα αδικαιολόγητα. Οι Πανελλήνιοι Αγώνες Ταχυπλόων που έγιναν την προηγούμενη εβδομάδα στο Φαληράκι ήταν μία πάρα πολύ καλή αρχή αλλά δυστυχώς δεν έπεται συνέχεια. Τότε ας οργανώσουμε κανένα σαφάρι με...τζιτζίκια !

Τι γίνεται αλήθεια με το Παλαί Ντε Σπορ; Έχει ξεκινήσει τίποτα ή για ακόμα μία φορά θα προσθέσουμε στην συλλογή ακόμα μία μακέτα; Το ότι ο Κολοσσός αποχαιρέτησε τα σαλόνια του Ελληνικού μπάσκετ δεν σημαίνει κιόλας ότι δεν χρειάζεται η κατασκευή ενός κλειστού γηπέδου που θα χρησιμοποιείται για καλαθοσφαίριση, πετοσφαίριση, χειροσφαίριση κ.ά. Ίσα-ίσα που η κατασκευή του κρίνεται απολύτως αναγκαία, περισσότερο από ποτέ. Πώς είπατε; Αν είναι έτοιμο για τους Αγώνες Νήσων του χρόνου; Χα,χα,χα,χα,χα, συγνώμη αλλά δεν μπορούσα να κρατηθώ. Ας είναι έτοιμο και σε τρία χρόνια και δεν μας πειράζει για το επόμενο καλοκαίρι.

Πάμε τώρα για το ανεκδοτάκι μας. Παντρεύτηκε ένας στο χωριό, και μόλις πήγε τη γυναίκα του στο σπίτι, της είπε: - Γυναίκα, ό,τι θέλεις κάνε, αλλά μακριά από το στάβλο με το μεγάλο μαύρο άλογο, γιατί είναι άγριο κι επικίνδυνο! Ζήσανε 1-2 χρόνια καλά, ξεχάστηκε μια μέρα η φουκαριάρα η γυναίκα, μπήκε στο στάβλο, τρώει μια κλωτσιά από το άλογο, και έμεινε στον τόπο. Έγινε η κηδεία, δεχόταν συλλυπητήρια ο σύζυγος, μόνο που ο παπάς του χωριού παρατήρησε ότι, κάθε φορά που τον πλησίαζε γυναίκα να τον συλλυπηθεί, κουνούσε ο σύζυγος το κεφάλι προς τα κάτω, και κάθε φορά που τον πλησίαζε άντρας το κουνούσε προς τα πάνω. Δεν είπε τίποτα βέβαια, τέτοιες ώρες, αλλά την περιέργεια την είχε. Πέρασε λίγος καιρός, ξαναπαντρεύτηκε ο άνθρωπος, πάλι τα ίδια και με την καινούργια του γυναίκα, "πρόσεχε" της είπε, "μακριά απ' το στάβλο με το μαύρο άλογο". Και που το είπε, τί κατάφερε; Ένα χρόνο μετά ξανάγινε το κακό! Μπήκε κι αυτή στο στάβλο, μια δυνατή κλωτσιά και πάλι το άλογο, πάει στα θυμαράκια κι ετούτη! Καινούργια κηδεία, ξανά συλλυπητήρια, μα και πάλι ο παπάς πρόσεξε την ίδια περίεργη συμπεριφορά από τον χήρο, να κουνάει καταφατικά το κεφάλι στις γυναίκες που τον συλλυπούνταν και αρνητικά στους άντρες. Δεν άντεξε και λίγο μετά, τον πήρε παραπέρα και τον ρώτησε. Τι να σου πω παπά μου, του απάντησε ο λυπημένος. Με πλησίαζαν οι γυναίκες και μου έλεγαν "ζωή σε λόγου σου" κι εγώ έγνεφα "ευχαριστώ". Οι άντρες με ρώταγαν "το πουλάς το άλογο;" κι εγώ έγνεφα "όχι"!

Φωνάζω Beach Volley αλλά δεν μ'ακούει κανείς

Ο γκολτζής

Έγιναν θεσμός

- *Με τη συμμετοχή διακοσίων αθλητών πραγματοποιήθηκε το σαββατοκύριακό το διασυλλόγικο πρωτάθλημα στίβου "Φιλίνεια 2006" στο Νέο Στάδιο Ανταγόρα της Κω.*

Με απόλυτη επιτυχία διεξήχθη το διασυλλογικό πρωτάθλημα στίβου "Φιλίνεια 2006" το σαββατοκύριακο στο Νέο Στάδιο Ανταγόρα της Κω με τη συμμετοχή περίπου διακοσίων αθλητών και αθλητριών από τα Δωδεκάνησα.

Η διοργάνωση αυτή ήταν πάρα πολύ σημαντική καθώς στο πρόγραμμά της συμπεριλήφθηκε το πρωτάθλημα σύνθετων αγωνισμάτων (πένταθλο και έξαθλο) παμπαίδων και παγκορασίδων Α' όπως και η εαρινή φάση του πρωταθλήματος παμπαίδων- παγκορασίδων Β' για έντεκα σωματεία στις ηλικίες 12 έως 14 ετών.

Οι αθλητές όλων των συλλόγων που πήραν μέρος στο πρωτάθλημα έδωσαν τον καλύτερό τους εαυτό προκειμένου να πιάσουν τα όρια στις κατηγορίες τους για το πανελλήνιο πρωτάθλημα.

Τα Φιλίνεια πραγματοποιούνται για έκτη συνεχόμενη χρονιά έχοντας γίνει θεσμός ειδικά σε ό,τι έχει να κάνει με τους αθλητές μικρών ηλικιών που ασχολούνται με το στίβο.

Αναλυτικά τα αποτελέσματα των αγώνων ανά κατηγορία έχουν ως εξής:

80 μ. ΠΠ Β'

1. Νίννης Γιάννης, Καζώνης, 08.12
2. Μαλιάκας Εμμ., ΓΑΣ Υγεία, 08.35
3. Κυριαζής Άγγελος, ΑΣ Νίκη Ρόδου, 08.63
4. Καλοδούκας Πέτρ., Καζώνης, 08.65
5. Κλήμης Παντελής, Καζώνης, 08.83
6. Κουκουβάης Εμμ., Ηρακλής Λάρδου, 09.04
7. Ορφανός Αλέξ., ΑΟ Σταματίου, 09.21
8. Καφάλας Τσαμπίκος, Ηρακλής Λάρδου, 09.27
9. Μιχαλάκης Φώτης, ΓΑΣ ΥΓΕΙΑ, 09.52

150 μ. Παμπαίδων Β'

1. Καλοδούκας Θεόφ., Καζώνης, 22.29
2. Δράκος Μιχάλης, ΓΣ Νέων Λέρου, 22.47
3. Ματοχίται Αντριάνο, ΑΟ Σταματίου, 23.55
4. Ζούρδης Φιλήμων, ΑΟ Σταματίου, 24.16

600 μ. Παμπαίδων Β'

1. Μεϊμάρης Γιώργος, Καζώνης, 1.43.49
2. Σεΐτης Δημήτρης, ΓΑΣ Υγεία, 1.56.76
3. Ορφανός Φώτης, ΑΟ Σταματίου, 2.08.18
4. Καρακατσάνης Σώζ., ΑΟ Σύμης, 2.20.15

1.000 μ. Παμπαίδων Β'

1. Βρόντος Στέλιος, Κάλυμνος 2000, 3.16.06
2. Καλιούτσης Μεχμέτ, ΑΟ Σταματίου, 3.22.00
3. Καβουκλής Μιχάλης, Καζώνης, 3.23.07
4. Πουλής Χρήστος, ΓΑΣ Υγεία, 3.24.63
5. Ματθαίος Θεολ., Καζώνης, 3.30.84
6. Πανά Άρντιτ, Νίκη Ρόδου, 3.32.18
7. Γλυνάτσης Νίκος, Καζώνης, 3.39.05
8. Πλάτσης Γιάννης, Καζώνης, 3.41.82

60 μ. ΕΜ. ΠΠ Β'

1. Συνδάγγελος Δημ., Καζώνης, 13.05
2. Σμαλιός Στέφανος, Ιπποκράτης, 13.55

Ύψος Παμπαίδων

1. Κατσέλης Χαράλαμ., ΑΟ Σταματίου, 1.40
2. Βολονάκης Άγγελος, ΑΟ Σταματίου, 1.40
3. Γενημαχλέλης Σωτ., ΑΟ Σταματίου, 1.35
4. Κούλιας Μανώλης, Καζώνης, 1.30
5. Ζαχαρίας Μανώλης, ΓΑΣ Υγεία, 1.20

Μήκος Παμπαίδων Β'

1. Δράκος Γιώργος, ΓΣ Νέων Λέρου, 4.35
2. Σταμάταρος Νίκος, ΓΑΣ Υγεία, 4.18
3. Καλομοίρος Άγγ., Καζώνης, 4.15

Σφαίρα Παμπαίδων

1. Γιαννάκος Αντώνης, ΓΣ Νέων Λέρου, 11.43
2. Χρήστου Παναγιώτης, ΓΑΣ Υγεία, 11.06
3. Γιαννικουρής Εμμ., Καζώνης, 11.05
4. Καρακωνσταντής Αγ., Κάλυμνος 2000, 09.60
5. Μαγριπλής Θέμελης, Καζώνης, 09.54
6. Αππάς Ιμπραήμ, Ιπποκράτης, 08.80
7. Πιτέρι - Ριστόρι Ροντ., ΑΟ Σταματίου, 08.21
8. Τσιόγκας Γιάννης, Ιπποκράτης, 06.56

Μπαλάκι Παμπαίδων Β'

1. Λάσπας Αρ., ΑΟ Σταματίου, 61.65
2. Τζιούρογλου, Ιπποκράτης, 58.80
3. Καρδούλιας Γιώργος, Καζώνης, 54.50
4. Διακονικόλας Παντ., ΓΑΣ Υγεία, 53.00
5. Λαμπρινός Θεόδ., Κάλυμνος 2000, 51.10
6. Πιζανιάς Θεόφ., Καζώνης, 47.40
7. Κυπραίος Εμμ., Ηρακλής Λάρδου, 47.20
8. Τσαβαρής Δημ., ΑΟ Σύμης, 46.10
9. Καλησπέρης Παν., ΓΑΣ Υγεία, 33.60
10. Λυμπέρης Παντ., Κάλυμνος 2000, 31.60
11. Παπαγνατίου Κων., ΑΟ Σταματίου, 30.60
12. Μαρουλάκης Θεόδ., ΓΑΣ Υγεία, 29.80
13. Κιότου Μάρκος, Ευελπίς Ψίνθου, 28.10
14. Σαββάκης Αναστ., Ευελπίς Ψίνθου, 27.70
15. Κυγάης Ανδρέας, ΓΑΣ Υγεία, Άκυρος
16. Νεμποτάκης Γιώργος, ΓΣ Νέων Λέρου, Άκυρος.

60 μ. Παγκορασίδων Β'

1. Σαμίου Άννα, Κάλυμνος 2000, 09.02
2. Φύλλη Χριστίνα, ΑΟ Σταματίου, 09.04
3. Φράγκου Χρυσούλα, Νίκη Ρόδου, 09.35
4. Μπονιάτη Μαρία, ΓΑΣ Υγεία, 09.52
5. Λόλια Νομική, Κάλυμνος 2000, 09.56
6. Χατζηιωάννου Κυρ., Καζώνης, 09.63
7. Σπανουδάκη Ρ., ΓΑΣ Υγεία, 10.17
8. Κάβο Σαββούλα, Ηρακλής Λάρδου, 10.28
9. Παπά Ευαγ., ΓΑΣ Υγεία, 10.48
10. Διακονικόλα Π., ΓΑΣ Υγεία, 10.78
11. Πατσιλή Σ., ΑΟ Σταματίου, 11.16

150 μ. ΠΚ Β'

1. Χατζηιωάννου Ειρήνη, Καζώνης, 22.79
2. Καλούδη Νομική, Κάλυμνος 2000, 22.80
3. Κουφομανώλη Μιχ., Νίκη Ρόδου, 23.05
4. Πετρίδη Μαρία, ΑΟ Σύμης, 24.32
5. Διακολουκά Θεώνη, Ηρακλής Λάρδου, 24.69
6. Λαουδίκου Π., ΓΑΣ Υγεία, 24.81
7. Ουζουνίδου Κ., Νίκη Ρόδου, 25.01
8. Χριστοφάκη Μαρία, ΑΟ Σταματίου, 25.29
9. Ξύπα Σοφία, ΓΑΣ ΥΓΕΙΑ, 25.32
10. Ζόνια Φυλλιώ, ΑΟ Σταματίου, 26.36
11. Χατζηπαντελή Έλλη, ΓΑΣ Υγεία, 26.67
12. Χατζηιωάννου Ελ., ΓΣ Νέων Λέρου, 26.99
13. Μούτσα Χρυσάνθη, ΑΟ Σταματίου, 27.44
14. Γρηγοριάδη Άνν. Μαρ., Ευελπίς Ψίνθου, 28.69

600 μ. ΠΚ Β'

1. Παρδαλού Ραφαέλ., ΓΑΣ Υγεία, 1.49.88
2. Χατζημιχάλη Πόπη, Κάλυμνος 2000, 1.54.07
3. Παπασταματίου Άν., Ηρακλής Λάρδου, 1.54.78
4. Μαμμώνα Βακίνα, ΑΟ Σταματίου, 2.01.08
5. Γιάννενα Αρχ., Καζώνης, 2.04.35
6. Τρουμουλιάρη Κατ., Κάλυμνος 2000, 2.11.39
7. Κοκκινίδη Ζαφείρα, Καζώνης, 2.13.80
8. Λαουδίκου Κατ. - Γεω., ΓΑΣ ΥΓΕΙΑ, 2.14.84
9. Βαζανέλη Ειρήνη, Κάλυμνος 2000, 2.16.11
10. Σταυριανού Τσαμπ., Ηρακλής Λάρδου, 2.17.86
11. Πιλάτου Κατερίνα, Κάλυμνος 2000, 2.18.81
12. Μιχαλάκη Δέσποινα, Νίκη Ρόδου, 2.19.07

1000 μ. ΠΚ Β'

1. Ζωγραφάκη Μαρία, Καζώνης, 3.33.8
2. Παναή Ειρήνη, Καζώνης, 3.38.2
3. Χατζημάρτη Άννα, ΓΑΣ Υγεία, 3.45.6
4. Βαζανέλη Μαρία, Κάλυμνος 2000, 3.48.8
5. Κασιώτη Δέσποινα, ΓΑΣ Υγεία, 4.05.6
6. Διακολουκά Μαρία, Ηρακλής Λάρδου, 4.12.4
7. Πεταυράκη Ευαγ., ΓΑΣ Υγεία, 4.13.0

60 μ. ΕΜΠ ΠΚ Β'

1. Καραγεωργίου Γεώρ., Ηρακλής Λάρδου, 11.46
2. Τσαβαρή Καλ., ΑΟ Σύμης, 14.00

2000 μ. Βάδην ΠΚ Β

1. Νικολίτση Παρ., ΓΑΣ Υγεία, 13.41.0

Ύψος ΠΚ Β

1. Μάρκου Μαρία, Καζώνης, 1.45
2. Χατζηδάκη Ευαγ., Καζώνης, 1.40
3. Ταμπουρά Ιωάννα, Κάλυμνος 2000, 1.35
4. Κανάκη Αλεξία, ΑΟ Σταματίου, 1.25
5. Περγαντή Ναταλία, ΓΑΣ Υγεία, 1.20

Μήκος ΠΚ Β

1. Ντούνια Δέσποινα, Καζώνης, 4.54
2. Καραμπάτσου Μελισ., Νίκη Ρόδου, 4.52
3. Φούντη Σκευούλα, Κάλυμνος 2000, 4.40
4. Καραγιώργου Στέλ., Ηρακλής Λάρδου, 4.15
5. Μπάντου Ειρήνη, Καζώνης, 4.14
6. Ματθαίου Εύη, Καζώνης, 4.05
7. Καραβοκύρου Ελέν., Κάλυμνος 2000, 3.90
8. Καραγιάννη Αντριάν., Νίκη Ρόδου, 3.90
9. Πετροπούλου Κατ., Νίκη Ρόδου, 3.42
10. Κολιαγράκη Ελένη, Νίκη Ρόδου, 3.22
11. Μιχαλά Κατ. - Σάρλ., Ευελπίς Ψίνθου, 3.18

Μπαλάκι ΠΚ Β

1. Χατζηπέτρου Ευάγγ., ΑΟ Σταματίου, 35.70
2. Μαμουζέλου Πόπη, Καζώνης, 34.90

Σφαίρα ΠΚ Β

1. Κάτρη Αναστασία, Καζώνης, 11.17
2. Γκιούντιτσε Αστραδ., ΓΑΣ Υγεία, 8.88
3. Κοπανέζου Νομική, Ιπποκράτης, 7.91
4. Πελέλα Αφ., Ηρακλής Λάρδου, 7.51

Σκυτ/μία 4Χ60μ. ΠΚ Β

1. Νίκη Ρόδου: 35.02
Φράγκου Χρυσούλα, Ουζουνίδου Κατερίνα, Κουφομανώλη Μιχ., Καραμπάτσου Μιχ.
2. Καζώνης: 35.30
Χατζηιωάννου Κυρ., Παναή Ειρήνη, Καλαφάτη - Ματθαίου, Χατζηιωάννου Ειρήνη.
3. ΓΑΣ Υγεία: 36.30
Μπονιάτη Μαρία, Γκιούντιτσε Αστρ., Λαουδίκου Παρ., Παρδαλού Ραφαέλλα.
4. Ηρακλής Λάρδου: 37.56
Διακολουκά Θεώνη, Παπασταματίου Αναστ., Καραγιώργου Στέλ., Καραγιώργου Γεώργ.,
ΑΟ Σταματίου Ρόδου: Άκυρος
Ζόνια Φυλλιώ, Κανάκη Αλεξ., Μαμμώνα Βακίνα, Φύλλη Χριστίνα,
ΑΣ Κάλυμνος 2000: Εγκατ.
Λόλια Νομική, Καλούδη Νομική, Φούντη Σκευούλα, Σαμίου Άννα.

Σκυτ/μία 4Χ60μ. ΠΠ Β

1. Καζώνης: 32.5
Κλήμης Παντελής, Καλοδούκας Θεόφ., Μεϊμάρης Γιώργος, Νίννης Γιώργος.
2. ΑΟ Σταματίου: 34.2
Ορφανός Αλ., Ζούρδης Φιλήμων, Κατσέλης Χαράλ., Λάσπας Αριστ.
3. ΓΑΣ Υγεία: 37.0
Σταμάταρος Νίκος, Ζαχαρίας, Μιχαλάκης Φώτης, Σεΐτης Δημήτρης.

ΕΑΣ ΣΕΓΑΣ ΔΩΔ/ΣΟΥ

Αποτελέσματα Διασ/κού Πρωτ/τος Σύνθετων Αγων/των ΠΠ- ΠΚ Α' 2006

ΠΑΓΚΟΡΑΣΙΔΕΣ Α'

Μαρκοπούλου Ελ. (ΓΑΣ Υγεία), 80 εμπ.: 15.88 (456β.), Μήκος: 4.69 (723β.), Σφαίρα: 9.56 (655β.), 600μ.: 2.08.52 (477β.), Ακόντιο: 21.90 (395β.), Σύνολο: 2.706 (4β.).

Μπρουκς Ντάρσυ. (ΔΙΑΓΟΡΑΣ), 80 εμπ.: 15.41 (515β.), Μήκος: 4.47 (651β.), Σφαίρα: 9.14 (615β.), 600μ.: 2.06.00 (485β.), Ακόντιο: 20.80 (368β.), Σύνολο: 2.634 (2β.).

Καραϊτσάκη Μαρία (ΓΑΣ Υγεία), 80 εμπ.: 15.48 (506β.), Μήκος: 4.44 (642β.), Σφαίρα: 7.14 (419.), 600μ.: 2.00.56 (564β.), Ακόντιο: 17.35 (283β.), Σύνολο: 2.414 (1β.).

Γιακούμελου Μαρίνα (ΔΙΑΓΟΡΑΣ), 80 εμπ.: 16.03 (438β.), Μήκος: 4.06 (523β.), Σφαίρα: 6.40 (344β.), 600μ.: 2.19.51 (311β.), Ακόντιο: 18.63 (315β.), Σύνολο: 1.931

Εμμανουηλίδη Αρχ. (ΔΙΑΓΟΡΑΣ), 80 εμπ.: 16.41 (393β.), Μήκος: 4.00 (505β.), Σφαίρα: 7.30 (435β.), 600μ.: 2.21.57 (288β.), Ακόντιο: 13.50 (189β.), Σύνολο: 1.810

Πόγια Ραφαέλλα (ΙΠΠΟΚΡΑΤΗΣ), 80 εμπ.: 0 (0 β.), Μήκος: 4.32 (604β.), Σφαίρα: 6.67 (372β.), 600μ.: 1.57.96 (604β.), Ακόντιο: 13.20 (182β.), Σύνολο: 1.762

Διακονικόλα Ειρήνη (ΓΑΣ Υγεία), 80 εμπ.: 17.51 (268β.), Μήκος: 3.84 (456β.), Σφαίρα: 5.42 (243β.), 600μ.: 2.17.21 (338β.), Ακόντιο: 14.65 (217β.), Σύνολο: 1.520

Ψυρή Δήμητρα (ΙΠΠΟΚΡΑΤΗΣ), 80 εμπ.: 19.18 (88β.), Μήκος: 4.02 (511β.), Σφαίρα: 4.28 (123β.), 600μ.: 1.57.97 (604β.), Ακόντιο: 08.35 (62β.), Σύνολο: 1.388

Παμπαίδες

Καμπούρης Θεόφ. (ΙΠΠΟΚΡΑΤΗΣ), 100 εμπ.: 15.70 (638β.), Μήκος: 5.68 (685β.), Σφαίρα: 8.42 (454β.), 1000μ.: 3.07.19 (596β.), Ακόντιο: 33.41 (440β.), Ύψος: 1.65 (740β.), Σύνολο: 3.551 (13β.) προκρίθηκε

Οικονόμου Στέλιος (Νίκη Ρ.), 100 εμπ.: 15.93 (605β.), Μήκος: 5.32 (591β.), Σφαίρα: 10.08 (586β.), 1000μ.: 3.11.34 (557β.), Ακόντιο: 34.87 (463β.), Ύψος: 1.60 (696β.), Σύνολο: 3.498 (8β.) προκρίθηκε

Μαργαρίτης Τριαντ. (ΙΠΠΟΚΡΑΤΗΣ), 100 εμπ.: 16.34 (551β.), Μήκος: 5.52 (643β.), Σφαίρα: 9.42 (534β.), 1000μ.: 3.03.43 (631β.), Ακόντιο: 30.35 (390β.), Ύψος: 1.65 (740β.), Σύνολο: 3.489 (7β.) προκρίθηκε

Χατζής Βασίλης (ΓΑΣ ΥΓΕΙΑ), 100 εμπ.: 16.85 (485β.), Μήκος: 6.12 (804β.), Σφαίρα: 7.93 (414β.), 1000μ.: 3.13.08 (542β.), Ακόντιο: 21.50 (250β.), Ύψος: 1.68 (767β.), Σύνολο: 3.262 (6β.) προκρίθηκε

Κάππας Νίκος (ΙΠΠΟΚΡΑΤΗΣ), 100 εμπ.: 15.85 (616β.), Μήκος: 5.46 (627β.), Σφαίρα: 9.33 (526β.), 1000μ.: 3.39.17 (332β.), Ακόντιο: 31.81 (414β.), Ύψος: 1.65 (740β.), Σύνολο: 3.255 (5β.) προκρίθηκε

Κουρμαδιάς Τσαμ. (Νίκη Ρ.), 100 εμπ.: 16.42 (540β.), Μήκος: 5.37 (604β.), Σφαίρα: 9.62 (549β.), 1000μ.: 3.13.29 (540β.), Ακόντιο: 21.20 (245β.), Ύψος: 1.55 (653β.), Σύνολο: 3.131 (4β.) προκρίθηκε

Λαουδίκος Σάββας (ΓΑΣ ΥΓΕΙΑ), 100 εμπ.: 16.16 (574β.), Μήκος: 5.36 (601β.), Σφαίρα: 8.42 (454β.), 1000μ.: 3.10,83 (562β.), Ακόντιο: 19.46 (217β.), Ύψος: 1.55 (653β.), Σύνολο: 3.061 (3β.) προκρίθηκε

Παπαδόπουλος Νίκ. (ΙΠΠΟΚΡΑΤΗΣ), 100 εμπ.: 17.97 (350β.), Μήκος: 5.03 (516β.), Σφαίρα: 8.87 (490β.), 1000μ.: 3.07.42 (593β.), Ακόντιο: 29.13 (372β.), Ύψος: 1.40 (528β.), Σύνολο: 2.849 (2β.) προκρίθηκε

Σπηλιοτόπουλος Π. (ΓΑΣ ΥΓΕΙΑ), 100 εμπ.: 17.50 (406β.), Μήκος: 5.15 (547β.), Σφαίρα: 9.16 (513β.), 1000μ.: 3.32.97 (378β.), Ακόντιο: 28.70 (385β.), Ύψος: 1.50 (610β.), Σύνολο: 2.19 (1β.) προκρίθηκε

Τσοπανάκης Αγ. (ΓΑΣ ΥΓΕΙΑ), 100 εμπ.: 17.18 (444β.), Μήκος: 5.39 (609β.), Σφαίρα: 7.45 (375β.), 1000μ.: 3.51.17 (252β.), Ακόντιο: 23.15 (276β.), Ύψος: 1.55 (653β.), Σύνολο: 2.609

Γερασκλής Ραφαήλ (ΙΠΠΟΚΡΑΤΗΣ), 100 εμπ.: 19.49 (186), Μήκος: 5.05 (521β.), Σφαίρα: 6.66 (311β.), 1000μ.: 4.32.24 (56β.), Ακόντιο: 33.85 (447β.), Ύψος: 1.65 (787β.), Σύνολο: 2.288

Ιμαμόγλου Ορχάν (ΙΠΠΟΚΡΑΤΗΣ), 100 εμπ.: 20.19 (117β.), Μήκος: 4.49 (379β.), Σφαίρα: 8.81 (465β.), 1000μ.: 3.23.04 (456β.), Ακόντιο: 26.02 (322β.), Ύψος: 1.35 (488β.), Σύνολο: 2.247

Χάσκας Ηλίας (ΑΟ Σύμης), 100 εμπ.: 20.16 (120β.), Μήκος: 4.17 (301β.), Σφαίρα: 5.77 (238β.), 1000μ.: 3.36.12 (340β.), Ακόντιο: 20.85 (239β.), Ύψος: 1.25 (411β.), Σύνολο: 1.649

Καλή παρουσία

- *Ικανοποίησαν με την εμφάνισή τους οι αθλητές του Ασκληπειού που συμμετείχαν στο πανελλήνιο πρωτάθλημα Παγκρατίου το σαββατοκύριακο.*

Αρκετά καλές εμφανίσεις πραγματοποίησαν τα παιδιά του συλλόγου Ασκληπειούς που συμμετείχαν στο πανελλήνιο πρωτάθλημα Παγκρατίου που πραγματοποιήθηκε το σαββατοκύριακο στο κλειστό Αρβανίτη της Μεταμόρφωσης. Με τον σύλλογο έλαβαν μέρος οκτώ αθλητές που πήραν από την 1η έως και την 4η θέση ενώ αναλυτικά οι επιδόσεις τους έχουν ως εξής:

Ξάνθος Γαβριήλ 1η θέση
Αλεξανδρίδης Γεώργιος 2η θέση
Σβύνου Τσαμπίκα 2η θέση
Σβύνος Βαγγέλης 3η θέση
Γαλανός Κυριάκος 4η θέση
Γαλανός Σάββας 4η θέση
Τον Ταν Λιμ 4η θέση
Χατζηαντωνίου Νικόλαος 4η θέση

Προπονητές των παιδιών ήταν οι Πάχος Τσαγκάρης και Φιλήμονας Χατζηγεωργίου ενώ αξίζει να σημειωθεί ότι εκτός από τους προπονητές, στην επιτυχία αυτή συνέβαλε και ο Αλέξανδρος Σοφός που γύμναζε τα παιδιά πριν τη συμμετοχή τους στο πρωτάθλημα.

Επιδείξεις ναυταθλημάτων

- *Από σήμερα αρχίζουν οι εκπαιδεύσεις κολύμβησης στο θερμαινόμενο Κολυμβητήριο του Ν.Ο. Ρόδου.*

Με επιδείξη ναυταθλημάτων στις εγκαταστάσεις του Ν.Ο.Ρ. θα κλείσει το 1ο Διεθνές Αντιπυρηνικό Φεστιβάλ Ρόδου. Οι επιδείξεις θα αρχίσουν από τις 10 το πρωί σήμερα με κωπηλατικά σκάφη, ιστιοπλοϊκά και αγώνα υδατοσφαίρισης.

Στα σκάφη τύπου Optimist θα συμμετέχουν παιδιά μέχρι 15 ετών ενώ για τα σκάφη τύπου Laser παιδιά άνω των 15 ετών.

Στον αγώνα υδατοσφαίρισης που θα διεξαχθεί στις 11 το πρωί στο θερμαινόμενο κολυμβητήριο του Ν.Ο.Ρ. θα αγωνισθούν οι παλίστες και οι παλίστριες.

Την όλη οργάνωση των επιδείξεων έχουν οι έφοροι: Ιστιοπλοΐας Σωτήρης Κατσαφάς, Κωπηλασίας Γιώργος Καραβέλλας και Υδατοσφαίρισης Φίλης Ξυπολυτάς.

Από τη Δευτέρα 15 Μαΐου αρχίζουν εντατικά τις προπονήσεις τους τα κολυμβητικά τμήματα και οι ομάδες ανδρών και γυναικών της υδατοσφαίρισης στο θερμαινόμενο κολυμβητήριο του Ν.Ο.Ρ.

Μετά από διακοπή ενός μηνός περίπου, από τις χειμερινές προπονήσεις σε πισίνα ξενοδοχείου και την αποπεράτωση εργασιών συντήρησης στο κολυμβητήριο του Ν.Ο.Ρ., οι αθλητές/τριες υδατοσφαίρισης προγραμματίζουν καθημερινές προπονήσεις για την συμμετοχή τους στα πανελλήνια πρωταθλήματα εντός του Ιουνίου. Παράλληλα οι κολυμβητές αρχίζουν την προετοιμασία τους για την συμμετοχή τους στους αγώνες των Island Games Ρόδος 2007, που θα γίνουν στις εγκαταστάσεις του Ν.Ο.Ρ.

Μέχρι την έναρξη των θερινών προγραμμάτων εκμάθησης ναυταθλημάτων, που αρχίζουν στις 15 Ιουνίου, ο Ν.Ο.Ρ. θα δεχτεί παιδιά που γνωρίζουν κολύμβηση και θα εκπαιδεύσει στο θερμαινόμενο κολυμβητήριο.

Πληροφορίες καθημερινά στα γραφεία του Ομίλου από τις 10:00 έως 13:30 και στο τηλ 22410-38043.

Ένας άγνωστος κόσμος

- *Πολλά έχουν αλλάξει στην Α2 τη χρονιά που ο Κολοσσός αγωνιζόταν στα σαλόνια.*

Ο Γιώργος Ζευγώλης θεωρεί αστεία την Α2 κατηγορία για τους κανονισμούς της και για το καθεστώς με το οποίο λειτουργεί εν συγκρίσει με τα αντίστοιχα ευρωπαϊκά πρωταθλήματα. Τι γίνεται όμως με το αγωνιστικό κομμάτι; Είναι στο επίπεδο που οι φίλαθλοι της Ρόδου θυμούνται ή μήπως όχι;

Πρώτα απ' όλα υπάρχουν 16 και όχι 14 ομάδες εκ των οποίων η συντριπτική πλειοψηφία ανήκει στην επαρχία. Επομένως, η έδρα έχει τον πρώτο λόγο. Ο κόσμος γεμίζει τα γήπεδα (όχι όλα πάντως) και παρακολουθεί αγώνες συναρπαστικούς αλλά αρκετοί αγγίζουν με το ζόρι τα όρια της αντοχής. Με εξαίρεση την Ολυμπιάδα Πατρών, τα σκαμπανεβάσματα στην απόδοση είναι σχεδόν «ημερήσιας διάταξης» ενώ και φέτος δεν έλειψαν τα (επίσημα) παράπονα για τη διαιτησία.

Η ΜΕΝΤ είχε υποβιβαστεί από την Α1 και θεωρείτο το φαβορί για να επιστρέψει μαζί με τη Δάφνη που είχε μαζέψει στο ρόστερ μερικά από τα μεγαλύτερα ονόματα της κατηγορίας. Και ξαφνικά προέκυψε η Ολυμπιάδα... ίσως η πιο σταθερή σε απόδοση τη φετινή χρονιά και με πιο ομαδικό πνεύμα. Το κλίμα στα αποδυτήρια των Πατρινών χαρακτηρίστηκε ως το πιο ιδανικό ανάμεσα στους υπόλοιπους «μνηστήρες» του τίτλου και της ανόδου.

Το παράδειγμα της Ολυμπιάδας αποτελεί τον ...τυφλοσούρτη για την επόμενη σεζόν. Καμία θέση δεν είναι «καπαρωμένη» πριν λήξει το πρωτάθλημα. Αυτό ισχύει και για τον Κολοσσό και για τον Ηρακλή που όλοι έχουν τρέξει να στοιχηματίσουν ότι λόγω ιστορίας, κόσμου και μεγέθους ονόματος θα ανέβει αμέσως στην Α1.

Αν τώρα σκεφτεί κάποιος τον Μακεδονικό που έπεσε και ανέβηκε την επόμενη χρονιά, θα πρέπει επίσης να θυμηθεί πως ο Μεσάικος έκανε κινήσεις επιπέδου Α1 και δεν έριξε ούτε το μπάτζετ της ομάδας ούτε το οργανωτικό στάνταρ του συλλόγου.

Η υπάρχουσα κατάσταση

Τι θα συναντήσει ο Κολοσσός στην Α2; Σίγουρα όχι την Ολυμπιάδα, που το Σάββατο σφράγισε και μαθηματικά την άνοδό της για πρώτη φορά στην Α1, και το Περιστέρι που υποβιβάστηκε οριστικά (μαζί με τη Νήαρ Ηστ) στη Β' εθνική. Δύο ομάδες που μέσα στην έδρα τους οι «θαλασσί» δεν έχουν ευχάριστες αναμνήσεις...

Αντιθέτως, θα βρεθούν σίγουρα στο κλειστό του Μίλωνα στη Νέα Σμύρνη καθώς οι «πράσινοι» σώθηκαν με την προχθεσινή νίκη τους ό,τι και να γίνει στη συνέχεια. Ο Άλιμος έμεινε ακόμα ζωντανός αλλά ελπίζει σε θαύμα. Το «θαύμα» περιλαμβάνει δύο νίκες στις τρεις τελευταίες αγωνιστικές και παράλληλα μόνο ήττες για Δούκα.

Όσον αφορά τώρα στη 2η θέση που οδηγεί στα σαλόνια, μάχονται κατά πρώτο λόγο Αιγάλεω και Ρέθυμνο. Στην ισοβαθμία οι Κρητικοί δεν ευνοούνται οπότε ψάχνουν μία νίκη παραπάνω. Ρεαλιστικά να το δει κανείς, θα πρέπει ο ΑΓΟΡ να κάνει το 3Χ3 καθώς ακόμα και αν το Αιγάλεω ηττηθεί στα εκτός έδρας με ΚΑΟΔ και Χαλκίδα, είναι εξαιρετικά πιθανό ότι θα κερδίσει στο σπίτι του την Ξάνθη. Οπότε το Ρέθυμνο είναι σε δεινή θέση μιας και τελευταία αγωνιστική παίζει στην Τούμπα με τη ΜΕΝΤ!! Βέβαια, αν το προσεχές Σάββατο το Αιγάλεω περάσει από τη Δράμα και το Ρέθυμνο χάσει στη Ξάνθη, όλα τελείωσαν.

Η βαθμολογία της Α2:

1. Ολυμπιάδα	48	1918	1723	+195
2. Αιγάλεω	46	2122	1919	+203
3. Ρέθυμνο	45	2076	1968	+108
4. Δάφνη	44	2278	2135	+143
5. ICBS	43	2062	2012	+50
6. ΚΑΟΔ	43	2207	2179	+28
7. Ηλυσιακός	41	2048	2010	+27
8. ΜΕΝΤ	41	2128	2110	+18
9. Χαλκίδα	41	2185	2114	+71
10. Σπόρτιγκ	40	1938	1933	-6
11. Ξάνθη	39	2017	2112	-95
12. Μίλωνας	38	1992	2070	-78
13. Δούκας	37	1957	2091	-134
14. Άλιμος	35	1925	2027	-102
15. Περιστέρι	34	1890	2085	-195
16. Νήαρ Ηστ	33	1891	2135	-244

Οι επόμενες αγωνιστικές:

28η – 20/5

Νήαρ Ηστ – Δούκας
Δάφνη – Μίλωνας
Περιστέρι – Σπόρτιγκ
Ολυμπιάδα – Ηλυσιακός
ΜΕΝΤ – ICBS
Χαλκίδα – Άλιμος
Ξάνθη – Ρέθυμνο
ΚΑΟΔ – Αιγάλεω

29η – 27/5

Δούκας – Δάφνη
Σπόρτιγκ – Μίλωνας
Ηλυσιακός–Νήαρ Ηστ
ICBS – Ολυμπιάδα
Άλιμος – ΜΕΝΤ
Ρέθυμνο – Χαλκίδα
Αιγάλεω – Ξάνθη
Περιστέρι – ΚΑΟΔ

30ή – 3/6

Μίλωνας – Δούκας
ΚΑΟΔ – Σπόρτιγκ
Δάφνη – Ηλυσιακός
Νήαρ Ηστ – ICBS
Ολυμπιάδα – Άλιμος
ΜΕΝΤ – Ρέθυμνο
Χαλκίδα – Αιγάλεω
Ξάνθη – Περιστέρι

Μιλώντας για «μπόμπερ», προσέξατε τα τρίποντα που σημειώθηκαν προχθές; Δεκαεφτά πέτυχε ο ΑΓΟΡ απέναντι στη Δράμα, 12 η Ολυμπιάδα και από 11 οι Άλιμος, Δάφνη.

Πιο αναλυτικά: η Ολυμπιάδα σημείωσε 12τρ. με τον Δούκα εκ των οποίων 4 ο Κυριακόπουλος, 3 ο Τσάμης, από 2 οι Παπαδόπουλος, Αποστολόπουλος και ένα ο Τσίτσα.

Δέκα σημείωσε ο Σπόρτιγκ με το Περιστέρι. Τρία πέτυχε ο Παπαδημητρίου, από δύο οι Σουρλής, Καλλιμανάς και από ένα οι Κουκουράβας, Καλλινικίδης και Άνθης.

Στο Σπόρτιγκ – Δάφνη σημειώθηκαν συνολικά 21 τρίποντα. Δέκα οι γηπεδούχοι και έντεκα οι φιλοξενούμενοι. Ξεχώρισαν τα 7 εύστοχα του Μάνου και τα 5 του Κούρτη.

Οι πιο κεφάτοι «εκτελεστές» από τα 6.25, πέραν του Μάνου με τα 7/12, ήταν ο Βασίλης Μουλάκης με 6/9 (συνολικά ο ΚΑΟΔ είχε 8/19!!), ο Γιώργος Μελάς με 8/14, ο Αλέξης Τσακιρίδης με 5/7 και ο Γιάννης Ηλιόπουλος του Αλίμου με 6/8!

Camp στην Κω!

- *Το διοργανώνουν οι προπονητές του νησιού από τις 3 έως τις 7 Ιουλίου.*

Μία πρωτοποριακή κίνηση, που δίνει με τον καλύτερο τρόπο το μήνυμα της συνεργασίας, αποφάσισαν να κάνουν οι προπονητές μπάσκετ της Κω (με τη συμπαράσταση και των τριών συλλόγων του νησιού που διατηρούν τμήματα μπάσκετ), ανακοινώνοντας την λειτουργία του 1ου Basketball Camp, το οποίο θα διεξαχθεί από τις 3 έως τις 7 Ιουλίου στην πόλη της Κω.

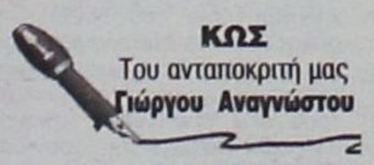

ΚΩΣ
Του ανταποκριτή μας
Γιώργου Αναγνώστου

Στην ανακοίνωσή τους οι προπονητές που συμμετέχουν στο camp, αναφέρουν τα εξής: «Είμαστε στην ευχάριστη θέση να σας ενημερώσουμε ότι κατά το διάστημα από 03 – 07 Ιουλίου 2006 στην Κω, θα οργανωθεί camp μπάσκετ για αγόρια γεννημένα από το 1990 – 1995 και για κορίτσια γεννημένα από το 1988 – 1994.

Στο camp, το οποίο διεξάγεται με τη συνεργασία και των τριών ομάδων του νησιού, θα συνεργαστούν για πρώτη φορά οι παρακάτω προπονητές: Δ. Τζομάκας (ΑΕ Δικαίου), Κ. Δανελλάκη – Δ. Χατζηστέργος – Δ. Δρόσος – Κλ. Μισαηλίδου (Α.Σ. Ιπποκράτης), Στ. Βλάχος (ΑΣ Ηρακλής 2000), Σαράγια Μαρία (PhD ΤΕΦΑΑ), Ι. Παπούλης, Γ. Χατζηκαλημέρης, Μ. Καπλανίδης με σκοπό να διδάξουν στους μικρούς αθλητές βασικές γνώσεις για τα «Fundamendals» του μπάσκετ.

Το camp θα λειτουργήσει το απόγευμα από τις 16:30 μέχρι τις 21:00 στο κλειστό γυμναστήριο της Κω και στα ανοιχτά γήπεδα του Ιπποκρατείου Γυμνασίου Κω.

Οι συμμετέχοντες θα πάρουν με τη δήλωση συμμετοχής τους μπλουζάκι, βερμούδα, καπέλο, παγούρι, μπάλα και μετά τη λήξη του camp θα τους δοθεί καρτέλα γενικότερης αξιολόγησης και λοιπών σωματομετρικών χαρακτηριστικών.

Κάθε ημέρα τα παιδιά θα έχουν την ευκαιρία να ακούσουν ένα τιμώμενο πρόσωπο από το χώρο του επαγγελματικού μπάσκετ, αφού πολλοί είναι αυτοί που έχουν αποκριθεί θετικά στο κάλεσμά μας.

Φιλοδοξούμε να καταστήσουμε το παραπάνω camp θεσμό στο μπάσκετ υποδομής όχι μόνο της περιοχής μας, αλλά ολόκληρης της περιοχής της Δωδεκανήσου, ώστε να προσφέρουμε στους εκκολαπτόμενους αθλητές μας ακόμη περισσότερα ερεθίσματα για να συνεχίσουν να ασχολούνται με το αγαπημένο μας άθλημα».

Το κόστος συμμετοχής κάθε παιδιού στο camp, θα είναι 60 ευρώ.

Ήδη, όπως αναφέρει η ανακοίνωση, έχουν γίνει επαφές με κορυφαίους Έλληνες μπασκετμπολίστες που έχουν εκδηλώσει ενδιαφέρον να έρθουν για να μιλήσουν στα παιδιά, αλλά ακόμα δεν έχει οριστικοποιηθεί η λίστα με τα ονόματά τους, κάτι που αναμένεται να γίνει τις επόμενες ημέρες.

Οι κορυφαίες πεντάδες ανά κατηγορία

Πόντοι
1. **Μίμιτσα (ΜΕΝΤ) 546**
2. Σίμτσακ (Δούκας) 502
3. Μουλάκης (ΚΑΟΔ) 471
4. Κουτρούλιας (ΜΕΝΤ) 465
5. Δανιήλ (Χαλκίδα) 434



Ριμπάουντ
1. **Σίμτσακ** (Δούκας) 276
2. Κουτρούλιας (ΜΕΝΤ) 264
3. Λάτοβιτς (Ρέθυμνο) 260
4. Μαχαίρας (Μίλωνας) 249
5. Πετροδημόπουλος (ICBS) 218



Ασσίστ
1. **Λιακόπουλος** (Ηλυσιακός) 144
2. Κυριακόπουλος (Ολυμπιάδα) 133
3. Μοσχοβίτης (ΜΕΝΤ) 132
4. Μουλάκης (ΚΑΟΔ) 109
5. Καρύδας (ICBS) 107



Κερδισμένα Φάουλ
1. **Συριστατίδης** (Ρέθυμνο) 183
2. Τσότσος (Ξάνθη) 179
3. Μουλάκης (ΚΑΟΔ) 176
4. Μαχαίρας (Μίλωνας) 175
5. Σίμτσακ (Δούκας) 170



Κλεψίματα
1. **Τομαράς** (Χαλκίδα) 53
2. Καρύδας (ICBS) 48
3. Μίμιτσα (ΜΕΝΤ) 43
4. Γκοτζογιάννης (Σπόρτιγκ) 41
5. Περρέ (Μίλωνας) 40



Κοψίματα
1. **Χαρίσης** (Ολυμπιάδα) 36
2. Κουτρούλιας (ΜΕΝΤ) 29
3. Περρέ (Μίλωνας) 25
4. Τζιάλλας (Σπόρτιγκ) 24
5. Κουκλάκης (Ρέθυμνο) 21



Λάθη
1. Λιακόπουλος (Ηλυσιακός) 110
2. **Μαχαίρας** (Μίλωνας) 95
3. Νικητάκης (Άλιμος) 92
4. Καρύδας (ICBS) 92
5. Μοσχοβίτης (ΜΕΝΤ) 91



Οικονομία
1. **Κυριακόπουλος** (Ολυμπιάδα) 91
2. Μέντζος (Δούκας) 81
3. Χούμπαυλης (Περιστέρι) 77
4. Μοσχοβίτης (ΜΕΝΤ) 71
5. Μουλάκης (ΚΑΟΔ) 67



Αξιολόγηση
1. **Κακιούζης** (Δάφνη) 0.622
2. Κουτρούλιας (ΜΕΝΤ) 0.609
3. Βαρδαβάς (Δάφνη) 0.606
4. Σάροβιτς (Αιγάλεω) 0.600
5. Σίμτσακ (Δούκας) 0.598



Ελ. Βολές
1. **Νικητάκης** (Άλιμος) 147
2. Μουλάκης (ΚΑΟΔ) 122
3. Μαχαίρας (Μίλωνας) 118
4. Καρύδας (ICBS) 118
5. Φιλιούσης (Ξάνθη) 118



Ελ. Βολές (%)
1. Ζούπιτς (ΚΑΟΔ) 88% 79/90
2. Δανιήλ (Χαλκίδα) 85% 106/124
3. Σοφογιάννης (Χαλκίδα) 85% 100/117
4. Μίμιτσα (ΜΕΝΤ) 84% 114/136
5. Νικητάκης (Μακεδονικός) 84% 147/176



Δίποντα
1. Σίμτσακ (Δούκας) 202
2. Κακιούζης (Δάφνη) 165
3. **Κουτρούλιας** (ΜΕΝΤ) 159
4. Μαχαίρας (Μίλωνας) 148
5. Κακαρούδης (ΚΑΟΔ) 141



Δίποντα (%)
1. **Βαρδαβάς** (Δάφνη) 65% 95/147
2. Κακιούζης (Δάφνη) 64% 165/258
3. Λιακόπουλος (Ηλυσιακός) 63% 109/174
4. Κακαρούδης (ΚΑΟΔ) 61% 141/232
5. Λάτοβιτς (Ρέθυμνο) 61% 128/211



Τρίποντα
1. **Μουλάκης** (ΚΑΟΔ) 69
2. Κυριακόπουλος (Ολυμπιάδα) 68
3. Πετρόπουλος (Περιστέρι) 64
4. Κούρτης (Σπόρτιγκ) 63
5. Μίμιτσα (ΜΕΝΤ) 62



Τρίποντα (%)
1. **Κυρίτσης** (Περιστέρι) 50% 35/70
2. Στάρσεβιτς (ΚΑΟΔ) 47% 52/111
3. Τσιριγωτάκης (Χαλκίδα) 46% 52/113
4. Στεφανίδης (Ξάνθη) 46% 26/57
5. Ηλιόπουλος (Άλιμος) 45% 44/98



ΖΗΤΕΙΤΑΙ

έμπειρος μάγειρας
για να εργασθεί σε εποχιακό εστιατόριο
στο κέντρο της πόλης.

Πληρ. τηλ. 6945890870

ΑΤ1989(Γ)

καριέρα στο marketing consulting

Η ΕΠΙΧΕΙΡΗΣΗ

Η Market Plan από το 1994 παρέχει συμβουλευτικές υπηρεσίες marketing, με ειδίκευση στον σχεδιασμό και την υλοποίηση προγραμμάτων επικοινωνίας, προώθησης και ερευνών αγοράς. Στα πλαίσια της στελέχωσης της αναζητά:

Στέλεχος Marketing

Ο/Η ΥΠΟΨΗΦΙΟΣ /-Α

Έως 30 ετών, με δυναμική και οργανωτική προσωπικότητα. Πτυχιούχος ΑΕΙ στη Διοίκηση Επιχειρήσεων ή άλλο συναφές αντικείμενο. Με εμπειρία δύο ετών σε θέση σχετική με το αντικείμενο των σπουδών του, η οποία μπορεί να αντισταθμισθεί με μεταπτυχιακό στη διοίκηση επιχειρήσεων ή το marketing. Άριστος χρήστης εφαρμογών MS Office. Άριστη γνώση της Ελληνικής & Αγγλικής γλώσσας, ενώ σαν επιπλέον προσόν θα θεωρηθεί η γνώση μιας δεύτερης ξένης γλώσσας.

Η ΘΕΣΗ

Ολοκληρωμένη υποστήριξη της λειτουργίας του γραφείου με παράλληλο on the job training, ώστε σύντομα να συμβάλλει με τις γνώσεις του στο σχεδιασμό, υλοποίηση και παρακολούθηση marketing projects, με στόχο σε εύλογο χρονικό διάστημα, και ανάλογα με τις ικανότητες του, να αναλάβει την πλήρη υποστήριξη πελατών και projects.

Υπάλληλος γραφείου PART-TIME

Απόφοιτος ΤΕΙ ή ισότιμης σχολής με πολύ καλή γνώση Η/Υ και άριστη γνώση της Αγγλικής ή και Γερμανικής γλώσσας με αποκλειστική εργασία την εισαγωγή δεδομένων (data entry) στον υπολογιστή σε βάση μερικής καθημερινής απασχόλησης 2 ωρών (πρωί ή απόγευμα).

Οι ενδιαφερόμενοι παρακαλούνται να υποβάλλουν το βιογραφικό τους αποκλειστικά μέσω e-mail, έως και 20 Μαΐου.
Η απόλυτη εχεμύθεια θεωρείται αυτονόητη.

Market Plan
marketing consulting

ΧΠΠΑΡ295

Αμμοχώστου 39, Ρόδος, Τηλ: 22410 74456, Fax: 22410 70386
e-mail: info@marketplan.gr

NEW POSITION
Savvaidis & Associates

Are looking for; a dynamic, self-motivated individual.

Do you like dealing with people?
Are you a good team player?
Would you like to work for a company that appreciates what you do?

The position
RECEPTIONIST

Skills Required:
Advanced level Oral Greek & English
Computer literacy
Good organizational skills
Time management essential
Excellent Presentation

This is a year round position with the chance to learn the Real Estate business

Call Lynn now on: 22410 70017
or e-mail your CV to info@savvaidis.gr

MXP659

Από μεγάλα κέντρα ξένων γλωσσών

ΖΗΤΕΙΤΑΙ

γραμματέας διεύθυνσης

- Ευχάριστη προσωπικότητα
- Ευχέρεια στην επικοινωνία
- Πολύ καλή γνώση Η/Υ
- Πολύ καλή γνώση μιας ξένης γλώσσας

Πληροφορίες τηλ. 6944557415

ΜΑΤ2038(Γ)

ΠΩΛΕΙΤΑΙ

κοπάδι με πρόβατα σε υπεράριστη κατάσταση με τα δικαιώματά τους.

Πληρ. τηλ. 2244031698

ΜΖΤ110516(Γ)

ΕΡΓΑΣΤΗΡΙΟ ΕΛΕΥΘΕΡΩΝ ΣΠΟΥΔΩΝ ΗΛΕΚΤΡΟΝΙΚΩΝ ΥΠΟΛΟΓΙΣΤΩΝ

Program PM

ΕΠΙΣΗΜΟ ΕΞΕΤΑΣΤΙΚΟ ΚΕΝΤΡΟ ΤΗΣ ECDL HELLAS

ECDL Diploma

ΤΜΗΜΑΤΑ ΓΙΑ:
Παιδιά
Ενήλικες
Αρχάριους
Επαγγελματίες

ΕΝΤΑΤΙΚΑ ΜΑΘΗΜΑΤΑ COMPUTER

ΕΓΓΡΑΦΕΣ ΤΩΡΑ

Ανάρτηση Εργασίας

Μανώλης Ι. Σοφίλλας
Τηλ.(22410)31761
ΚΟΔΡΙΓΚΤΩΝΟΣ 91 - ΡΟΔΟΣ

ΧΠ1941

Τοποθετήσεις πλακιδίων-μαρμάρων-οικοδομικές εργασίες

Τιμές λογικές-άριστη εργασία-20χρονη πείρα.

Πληρ. τηλ. 6937795739, 2241067607 κ. Κοντουδιός Νικόλαος

ΜΑΠ93(Γ)

Καριέρα στο real estate

Η ΕΠΙΧΕΙΡΗΣΗ

Η **Savvaidis & Associates Real Estate Agents & Consultants**, απο το 1983 προσφέρει υψηλής ποιότητας υπηρεσίες διαμεσολάβησης στον τομέα των κατοικιών και εμπορικών ακινήτων.

ΣΤΕΛΕΧΟΣ ΠΩΛΗΣΕΩΝ

Ο ΥΠΟΨΗΦΙΟΣ

- Άνδρας / γυναίκα έως 27 ετών, με δυναμική και οργανωτική προσωπικότητα.
- Πτυχιούχος ΑΕΙ στη Διοίκηση Επιχειρήσεων ή άλλο συναφές αντικείμενο. Άριστος χρήστης εφαρμογών MS OFFICE.
- Άριστη γνώση της Ελληνικής & Αγγλικής γλώσσας
- Η κατοχή μεταπτυχιακού τίτλου θα θεωρηθεί επιπλέον προσόν.
- Δυνατότητα εργασίας εκτός πόλης Ρόδου

Η ΘΕΣΗ

- Υποστήριξη πωλήσεων ακινήτων.
- Δημιουργία και υποστήριξη πελατολογίου.
- Στελέχωση υποκαταστημάτων.
- Σύγχρονο και φιλικό εργασιακό περιβάλλον.
- Συνεχές on the job training

Αποστείλατε βιογραφικό σας με e-mail στο info@savvaidis.gr

SAVVAIDIS & Associates
Estate agents & Consultants

Γρηγ. Λαμπράκη 14, Ρόδος
Τηλ. 22410-26281
http://www.propertyrhodes.gr

ΧΠ659

ΤΑΠΗΤΟΚΑΘΑΡΙΣΤΗΡΙΑ

ΠΑΝΕΛΛΑΔΙΚΟ ΔΙΚΤΥΟ

Art Clean EXPRESS

Είμαστε λίιιι...γο πιο μπροστά από τους άλλους!

ΠΛΥΣΙΜΟ-ΑΠΟΛΥΜΑΝΣΗ-ΦΥΛΑΞΗ
ΧΑΛΙΩΝ- ΜΟΚΕΤΩΝ - ΣΑΛΟΝΙΩΝ *(και επί τόπου)*
ΠΑΠΛΩΜΑΤΑ - ΚΟΥΒΕΡΤΕΣ - ΦΛΟΚΑΤΕΣ
ΣΤΕΓΝΟ ΓΙΑ ΜΕΤΑΞΩΤΑ ΚΑΙ ΧΕΙΡΟΠΟΙΗΤΑ
ΑΔΙΑΒΡΟΧΟΠΟΙΗΣΕΙΣ & ΕΠΙΔΙΟΡΘΩΣΕΙΣ ΤΑΠΗΤΩΝ

ΠΑΡΑΛΑΒΗ - ΠΑΡΑΔΟΣΗ ΚΑΤ' ΟΙΚΟΝ

ΔΩΡΕΑΝ ΦΥΛΑΞΗ

ΑΛΑΦΑΚΗΣ ΤΑΣΟΣ
ΤΗΛ. ΧΩΡΙΣ ΧΡΕΩΣΗ 80011400400
ΤΗΛ. 2241082800-
ΚΙΝ. 6944350247
email: artclean@otenet.gr

ΧΠ2286

"ΠΩΛΟΥΝΤΑΙ"
ΚΑΤΑΣΤΗΜΑΤΑ ΚΑΙ ΚΑΤΟΙΚΙΕΣ ΜΕ ΥΠΟΓΕΙΑ ΑΠΟΘΗΚΗ & ΓΚΑΡΑΖ



Μελέτη: Δημήτρης Αδαμάκης - Βαρβάρα Στεφανίδου - Αρχιτέκτονες ARCH-Net τηλ. 22410 29188

ΚΑΤΑΣΚΕΥΗ: Γ. ΚΑΣΤΡΗΣΙΟΣ Αρχιτέκτονας τηλ. 6979228091, 22410 34314

ΚΑΡΑΓΕΩΡΓΙΟΥ ΓΕΩΡΓΙΟΣ

ΑΚΙΝΗΤΑ

ΜΕΓ. ΚΩΝ/ΝΟΥ 61 ΡΟΔΟΣ
ΤΗΛ. 2241077122,
ΚΙΝ. 6932238837
e-mail: omega-gfk@rho.forthnet.gr

1. **ΚΟΣΚΙΝΟΥ** υπό κατασκευή 4 κατοικίες στα μπετά από 180 τ.μ. σε 600 τ.μ. οικόπεδο η κάθε μια 250.000 €
2. **ΚΟΣΚΙΝΟΥ** 2 νέες κατοικίες με κήπο σε ήσυχη τοποθεσία 140 τ.μ. 260.000 € η μια
3. **ΡΟΔΟΣ** Ροδίνι 110 τ.μ. ισόγειο 2αρι με αυλή 115.000 €
4. **ΡΟΔΟΣ** Νιοχώρι 6 ενοικιαζόμενα δωμάτια 120.000 €
5. **Π. ΠΟΛΗ** μαγαζί 84 τ.μ. σε τουριστικό δρόμο 350.000 €
6. **Π. ΠΟΛΗ** σπίτι 62 τ.μ. με θόλο 150.000 €
7. **Π. ΠΟΛΗ** σπίτι 600 τ.μ. από 200 τ.μ. ο όροφος 700.000 €
8. **Π. ΠΟΛΗ** σπίτι 460 τ.μ. με μεγάλη αυλή και χώρο στάθμευσης 270.000 €
9. **Π. ΠΟΛΗ** 7 ενοικιαζόμενα δωμάτια σε λειτουργία 260,000€
10. **Π. ΠΟΛΗ** διώροφο σπίτι 84 τ.μ. 84,000 €
11. **ΡΟΔΟΣ** Νιοχώρι σπίτι 120 τ.μ. σε στενό δρομάκι 130,000 €
12. **ΓΕΝΝΑΔΙ** οικόπεδο 1.000 τ.μ. με ΣΔ 0,5 θέα θάλασσα 100,000 €
13. **ΓΕΝΝΑΔΙ** παραδοσιακό καμαρικό σπίτι 110,000 €
14. **ΡΟΔΟΥ-ΦΑΛΗΡΑΚΙΟΥ** 1700 τ.μ. κτίριο σε 7.000 τ.μ. οικόπεδο
15. **ΚΡΕΜΑΣΤΗ** 2 παραδοσιακά καμαρικά 25,000 € το καθένα

ΧΠ2501

ΔΑΚΤΥΛΟΓΡΑΦΟΣ

ΖΗΤΕΙΤΑΙ νέος ή νέα

με άριστες γνώσεις:
- Τυφλού συστήματος δακτυλογράφησης
- QUARK EXPRESS (σελιδοποίηση)
- PHOTOSHOP

για να εργασθεί σε μεγάλο εκδοτικό συγκρότημα.
Μόνιμη εργασία ή part time (σαββατοκύριακο)

ΚΑΤΑΘΕΣΗ ΒΙΟΓΡΑΦΙΚΩΝ
Mail:lazarakis@rodiaki.gr
FAX: 2241022471

ΜΟΟ260

ΖΗΤΕΙΤΑΙ

πεπειραμένη **υπάλληλος δεσποινίς ή κυρία**

για 12μηνη απασχόληση σε υπό ίδρυση γραφείο **Γενικού Τουρισμού**. Απαραίτητη η προϋπηρεσία στο CRS GALILEO και καλή γνώση της αγγλικής γλώσσας και υπολογιστών.
Πρόσθετα προσόντα:
- Γνώση επιπλέον γλωσσών
- Αποδοχές αναλόγως προσόντων

Πληροφορίες στα τηλέφωνα
2241020019, 6936933396, 6934711772

ΜΑΤ2042(Γ)

ΒΟΥΛΓΑΡΗ
ΒΙΟΜΗΧΑΝΙΑ ΑΠΟΣΤΑΓΜΑΤΩΝ

Βιομηχανία τροφίμων για το υποκατάστημά της στην Ρόδο

ΖΗΤΑ

Α) Υπεύθυνο πωλήσεων με εμπειρία στο χώρο των τροφίμων. Θα εκτιμηθούν οι γνώσεις στην αγορά των Δωδεκανήσων.
Β) Πωλητές απόφοιτοι λυκείου ΤΕΙ-ΑΕΙ ηλικίας 25-35 ετών με σχετική εμπειρία 2 ετών σε οργανωμένο τμήμα πωλήσεων.

Η ΕΤΑΙΡΕΙΑ ΠΡΟΣΦΕΡΕΙ
- Μισθό & bonus
- Εταιρικό αυτοκίνητο & τηλέφωνο
- Προοπτικές εξέλιξης σε μια καταξιωμένη εταιρεία στο χώρο των τροφίμων.

Βιογραφικά στο Φαξ 2810380819

ΜΑΤ2022(Γ)

RODOS PALACE
★★★★★
LUXURY CONVENTION RESORT

Το κορυφαίο Ξενοδοχειακό Συγκρότημα Πολυτελείας (785 Δωματίων) και Διεθνές Συνεδριακό Κέντρο (4800 θέσεων) ζητεί:

ASST. MARKETING & P.R. MANAGER

Το στέλεχος που θα επιλεγεί για τη συγκεκριμένη θέση, θα κληθεί να ασχοληθεί ενεργά με την υποβοήθηση χάραξης της στρατηγικής marketing, το σχεδιασμό της επικοινωνιακής πολιτικής, την επίβλεψη της δημιουργίας σύγχρονου διαφημιστικού και επικοινωνιακού υλικού, την προώθηση των πωλήσεων στην Ελλάδα και το εξωτερικό, την έρευνα αγοράς και την δημιουργία αποτελεσματικών δημοσίων σχέσεων με τους πελάτες και τα Μ.Μ.Ε.

Απαραίτητα Προσόντα:
- Ηλικία έως 32 ετών
- Πτυχίο Ελληνικού ή ξένου Πανεπιστημίου ή αναγνωρισμένης Τουριστικής Σχολής
- Μεταπτυχιακό τίτλο (Master's) στην Διοίκηση Ξενοδοχειακών Επιχειρήσεων και Επιθυμητή Εμπειρία στον ευρύτερο χώρο του Marketing Τουριστικών Υπηρεσιών.
- Εξαίρετη χρήση της Ελληνικής και Αγγλικής γλώσσας.
- Άριστη χρήση Η/Υ (Office, Internet κλπ.).

Οποιαδήποτε επιπλέον προσόντα θα συνεκτιμηθούν στην αξιολόγηση.

Οι ενδιαφερόμενοι/ες μπορούν να αποστείλουν το βιογραφικό τους σημείωμα με πρόσφατη φωτογραφία
Υπόψιν Κου Γ. Μπαρμπούτη
Ηλεκτρονικά στη διεύθυνση: marketing@rodos-palace.gr
Με fax στον αριθμό: 22410 25350
Ταχυδρομικά στη διεύθυνση:
Λεωφ.Ιαλυσού, Ιξιά Ρόδος 85100
Η απόλυτη εχεμύθεια θεωρείται αυτονόητη.

ΜΧΠΞΕΝ078

ΖΗΤΕΙΤΑΙ

από την κατασκευαστική εταιρεία
ΑΝΕΓΕΡΣΙΣ ΑΕ
γραμματέας
με γνώσεις Η/Υ και Microsoft. Σπαστό ωράριο.

Πληρ. τηλ. 2241067267, 6936550250
Δ/νση Αλεξανδρουπόλεως 2

ΜΑΤ1979(Γ)(2)

Το ιταλικό εστιατόριο **CAPRICCI**

ΖΗΤΑ

βοηθό σερβιτόρα

Σταθερή δουλειά χειμώνα-καλοκαίρι
Απαραίτητη η γνώση της αγγλικής γλώσσας.
Ωρες εργασίας:17.00-24.00

Πληρ. τηλ. 6944374816

ΜΑΤ1991(Γ)

ΑΤΟΜΑ ΓΙΑ ΜΥΟΧΑΛΑΡΩΤΙΚΟ ΜΑΣΑΖ

ΖΗΤΟΥΝΤΑΙ

από εταιρία γνωστής αλυσίδας γυμναστηρίων, κάτοχοι πτυχίου **βοηθού φυσιοθεραπευτή** ή άλλης ιδιωτικής σχολής.
Τα άτομα που θα επιλέξουμε θα έχουν την ευκαιρία να εργασθούν σε ένα θαυμάσιο χώρο εργασίας με δυνατότητα ανέλιξης.

Τηλ. επικοινωνίας 22410 70510-11

ΜΧΠΠΑΡ067

RODIAN AMATHUS
BEACH·HOTEL
RHODES-GREECE
★★★★★

Το Ξενοδοχείο Rodian Amathus Beach Hotel
Ζητά για τη σεζόν του 2006

- **Μάγειρα Α' για a la carte εστιατόριο**

Οι ενδιαφερόμενοι παρακαλούνται όπως απευθυνθούν στον προσωπάρχη κ. Παρασκευά Νικήτα στα ακόλουθα τηλέφωνα:

Τηλ. 22410 89930 και 22410 89900

ΜΑΤ1787

KARAOKE

Προς ξενοδόχους και διευθυντές ξενοδοχείων
Εχουμε μια μέρα της εβδομάδος ελεύθερη.
Εάν θέλετε να ευχαριστήσετε τους πελάτες-να συνεργαστούμε.
Επαγγελματική παρουσίαση. Επίσης προσφέρουμε βραδιά
ELVIS-NICK HUNTER "ELVIS"

Πληρ. τηλ. 6932155284

ΜΧΡ13648(Γ)

ΑΠΟ ΤΟ ΞΕΝΟΔΟΧΕΙΟ ΔΙΟΝΥΣΟΣ
ΣΤΗΝ ΙΞΙΑ

ΖΗΤΟΥΝΤΑΙ

για την σεζόν 2006

ΚΑΜΑΡΙΕΡΕΣ με προϋπηρεσία

Οι ενδιαφερόμενες παρακαλούνται όπως απευθυνθούν στην κ. Ολγα Αγγους στο τηλ. **22410-23021 καθημερινά 08.30-14.30** εκτός Κυριακής.
Βιογραφικά με φωτογραφία απαραιτήτως.

ΜΧΠ1145

Από την αντιπροσωπεία αυτοκινήτων
HONDA-MITSUBISHI

ΖΗΤΕΙΤΑΙ

Ηλεκτρολόγος Αυτοκινήτων

Επιθυμητή προϋπηρεσία στο χώρο
Καλή γνώση Η/Υ και Αγγλικών.

Απαραίτητη αποστολή βιογραφικού σημειώματος στη διεύθυνση Λ. Λίνδου 138 Ρόδος
Τηλ. 22410-67440-41
Φαξ 22410-68462
E-mail:kaligcar@otenet.gr

ΜΧΠ1915

ΞΕΝΟΔΟΧΕΙΑΚΕΣ ΕΠΙΧΕΙΡΗΣΕΙΣ CACTUS & SIRAVAST HOTELS

Αναζητούμε συνεργάτες με ευχάριστη προσωπικότητα και δυνατότητες επικοινωνίας για τα παρακάτω τμήματα των ξενοδοχείων μας:

Απαραίτητα προσόντα

ΥΠΟΔΟΧΗ
Νυκτερινό υπάλληλο υποδοχής με ανάλογη προϋπηρεσία, γνώστης Αγγλικής και τουλάχιστον μιας Σκανδιναβικής γλώσσας και ξενοδοχειακού προγράμματος

SNACK BAR
Βοηθό Μαγείρου με ανάλογη πείρα

ΑΠΟΘΗΚΗ
Αποθηκάριο με ανάλογη πείρα

Προσφέρουμε θετικό κλίμα και ευχάριστο περιβάλλον εργασίας με ικανοποιητικούς όρους συνεργασίας.
Βιογραφικά σημειώματα και αιτήσεις μπορείτε να καταθέσετε στα ξενοδοχεία μας στην παρακάτω διεύθυνση:
Κω 14 (έναντι Ενυδρείου)
από ώρα 10.00-13.00

ΜΑΤ2053(Γ)

ΑΠΟ ΕΚΔΟΤΙΚΗ ΕΠΙΧΕΙΡΗΣΗ

ΖΗΤΕΙΤΑΙ ΑΤΟΜΟ (ΑΝΔΡΑΣ)

ΓΙΑ ΒΟΗΘΗΤΙΚΗ ΕΡΓΑΣΙΑ

Ωράριο εργασίας: 19.00-01.00

Πληρ. τηλ. 2241022210 (08.30-14.00)

ΜΟΟ259

Τέλειο καθάρισμα χωρίς απογοήτευση

ΤΑΠΗΤΟΚΑ-ΘΑΡΙΣΤΗΡΙΑ ΚΛΕΟΠΑΤΡΑ®

Ολοκληρωμένα προγράμματα υγιεινής και καθαρισμού προσαρμοσμένα στις ιδιαίτερες ανάγκες κάθε τάπητα

Με **διασφάλιση ποιότητας** στον καθαρισμό και φύλαξη σε χαλιά, μοκέτες, χειροποίητα Ανατολής, μεταξωτά, μάλλινα, φλοκάτες, παπλώματα και τάπητες 5ης γενιάς

ΑΔΙΑΒΡΟΧΟΠΟΙΗΣΗ ΑΝΤΙΣΤΑΤΙΚΟΤΗΤΑ

- Επιτόπου βιοκαθαρισμός στρωμάτων, σαλονιών και μοκετών
- Επιδιορθώσεις σε χειροποίητα χαλιά και μοκέτες

ΦΥΛΑΞΗ ΔΩΡΕΑΝ

Παραλαβή και παράδοση σε όλη την Ρόδο

Ενημερωθείτε για την συντήρηση των χαλιών σας με ειλικρίνεια κει υπευθυνότητα

ΤΗΛ. 2241051996
ΚΙΝ. 6945793626
ΦΑΞ 2241051322

ΚΟΥΦΑΛΑΚΗΣ ΣΤΑΥΡΟΣ

Πιστοποιημένος τεχνικός καθαρισμού ταπήτων από τον Παγκόσμιο Οργανισμό Προστασίας Μαλλιού **WOOLSAFE**

MAT1570

ΕΚΚΕΝΩΣΕΙΣ ΜΕΤΡΟΠΟΝΤΙΚΑΣ "ΜΑΡΙΑ"



ΑΠΟΦΡΑΞΕΙΣ ΑΠΟΧΕΤΕΥΤΙΚΩΝ ΑΓΩΓΩΝ ΜΕ ΥΔΡΟΒΟΛΗ, ΚΟΥΖΙΝΕΣ, ΤΟΥΑΛΕΤΕΣ, ΣΙΦΩΝΙΑ, ΥΔΡΟΡΟΕΣ, ΜΗΝΙΑΙΕΣ ΣΥΝΤΗΡΗΣΕΙΣ ΠΟΛΥΚΑΤΑΣΤΗΜΑΤΑ, ΣΤΡΑΤΟΠΕΔΑ, ΞΕΝΟΔΟΧΕΙΑ, ΝΟΣΟΚΟΜΕΙΑ, ΔΗΜΟΥΣ, ΠΟΛΥΚΑΤΟΙΚΙΕΣ, ΣΠΙΤΙΑ κ.λπ.

Αντληση υδάτων από υπόγειους χώρους

Πληρ. τηλ. 2241065120/35555

AE179

ΑΠΟΦΡΑΞΕΙΣ - ΕΚΚΕΝΩΣΕΙΣ ΡΟΔΟΥ



Κιν. 6932470404 Κιν. 6944361464

Κώστας & Λευτέρης

ΑΠΟΦΡΑΞΕΙΣ ΑΠΟΧΕΤΕΥΤΙΚΩΝ ΑΓΩΓΩΝ ΜΕ ΥΔΡΟΒΟΛΗ, ΚΟΥΖΙΝΕΣ, ΤΟΥΑΛΕΤΕΣ, ΣΙΦΩΝΙΑ, ΥΔΡΟΡΟΕΣ, ΑΠΟΛΥΜΑΝΣΕΙΣ, ΜΗΝΙΑΙΕΣ ΣΥΝΤΗΡΗΣΕΙΣ, ΠΟΛΥΚΑΤΑΣΤΗΜΑΤΑ, ΣΤΡΑΤΟΠΕΔΑ, ΞΕΝΟΔΟΧΕΙΑ, ΝΟΣΟΚΟΜΕΙΑ, ΔΗΜΟΥΣ, ΠΟΛΥΚΑΤΟΙΚΙΕΣ, ΣΠΙΤΙΑ κ.λ.π.

Αντληση υδάτων από υπόγειους χώρους

Αμεση εξυπηρέτηση!!!

ΟΙ ΚΑΛΥΤΕΡΕΣ ΤΙΜΕΣ!

Τηλ. 2241085977, 2241086634

Κιν. 6944361464, 6932470404

AE835

ΔΙΑΦΗΜΙΣΤΙΚΗ ΕΤΑΙΡΕΙΑ

ΖΗΤΑΕΙ ΑΤΟΜΟ
Ref. No2

Θέση:
- Οργανωση τμήματος πωλήσεων- πωλησεις
- 7ωρη απασχόληση

Προφίλ υποψήφιου:
- Ηλικία ως 25 ετών
- Δυναμική προσωπικότητα
- Άνεση στην επικοινωνία
- Προυπηρεσία μη απαραίτητη

Απαραίτητα προσόντα:
- Αποφοιτος ΤΕΙ/ΑΕΙ
- Γνωση Αγγλικών
- Άριστη γνώση χειρισμού Η/Υ ,Ms Offices, Internet

Προσφέρεται
- Ευχάριστο, φιλικό, δυναμικό περιβάλλον
- Εκπαίδευση και δυνατότητα εξέλιξης
- Μισθός και Bonus

Αποστολή βιογραφικών:
Υπόψη κας Φιλίππου
Fax: 22410 75190,
email: add@aias.gr

XD004

ΧΡΕΙΑΖΕΣΤΕ ΧΡΗΜΑΤΑ;

ΕΝΕΧΥΡΟΔΑΝΕΙΣΤΗΡΙΟ "Η ΘΥΡΙΔΑ"

ΕΝΕΧΥΡΙΑΖΩ και ΑΓΟΡΑΖΩ ΧΡΥΣΑΦΙΚΑ - ΚΟΣΜΗΜΑΤΑ - ΛΙΡΕΣ - ΠΑΛΑΙΑ ΝΟΜΙΣΜΑΤΑ - ΜΕΤΟΧΕΣ και ΑΝΤΙΚΕΣ

Αντ. Δαμασκηνού 25 (περ. Μητρόπολη)
Τηλ. 2241032537, 6942613540, 6947965279

AE639

ΑΓΟΡΑΖΩ

- ΧΡΥΣΑΦΙΚΑ
- ΚΟΣΜΗΜΑΤΑ
- ΝΟΜΙΣΜΑΤΑ
- ΧΡΥΣΑ ΔΟΝΤΙΑ
- ΜΕΤΟΧΕΣ
- ΩΡΟΛΟΓΙΑ
- ΑΝΤΙΚΕΣ

Δάνεια επί ενεχύρω

«ΜΠΑΜΠΗΣ»

Δημ. Θεοδωράκη 15 (1ος όροφος) ΡΟΔΟΣ

MAT1113

ELITE DOGS PROTECTION SPECIALISTS

ΣΥΜΒΟΥΛΟΣ ΕΚΠΑΙΔΕΥΣΗΣ ΣΚΥΛΩΝ
Προχωρημένης Βασικής υπακοής
Προσωπικής Προστασίας
DOG TRAINER CONSULTANT
Advanced Basic Obedience
Personal protection



Φιλοξενία σε κατάλληλα διαμορφωμένους χώρους ευρωπαϊκών προδιαγραφών

ΚΩΝ/ΝΟΣ ΠΛΑΤΣΗΣ
ΤΗΛ.: 6945900849

MZT130501

ΤΑΠΗΤΟΚΑΘΑΡΙΣΤΗΡΙΑ

magic carpet

ΜΑΤΣΗΣ ΔΗΜΗΤΡΗΣ
ΤΗΛ. 22410-91143
ΚΙΝ 6936671996 & 6974057144
ΠΕΡΙΟΧΗ ΠΑΝΑΓΙΑΣ ΕΛΕΗΜΟΝΗΤΡΙΑΣ ΚΡΕΜΑΣΤΗ

Ο καθαρισμός είναι δική μας υπόθεση...

Με μηχανήματα της karcher Αναλαμβάνουμε καθαρισμούς για: χαλιά, μοκέτες, τάπητες σαλονιών, σπιτιών, αυτοκινήτων, πούλμαν, επίσης κουβέρτες, φλοκάτες. Επιδιορθώνουμε τους τάπητές σας (αλλαγή κρόσσι, ρέλι και ξεβάμματα)

MAT1992

ΕΠΙΤΟΠΟΥ ΚΑΘΑΡΙΣΜΟΙ & ΠΑΡΑΛΑΒΗ ΠΑΡΑΔΟΣΗ ΚΑΤ' ΟΙΚΟΝ
Τα πιο φθηνά και ποιοτικά

ΔΩΡΕΑΝ ΦΥΛΑΞΗ

ΕΥΧΑΡΙΣΤΟΥΜΕ ΓΙΑ ΤΗΝ ΕΜΠΙΣΤΟΣΥΝΗ ΠΟΥ ΜΑΣ ΔΕΙΧΝΕΤΕ!

ΖΗΤΕΙΤΑΙ

υπάλληλος κρεοπωλείου-κόφτης να εργασθεί σε επιχείρηση στην Ιαλυσό

Πληρ. τηλ. 6944373770 κ. Μιχάλη

MAT1825(Γ)

ΑΠΕΝΤΟΜΩΤΙΚΗ ΔΩΔΕΚΑΝΗΣΟΥ

Αναλαμβάνουμε:

- Ταβέρνες, Εστιατόρια
- Κρεοπωλεία, Super Markets
- Ζαχαροπλαστεία, Αρτοποιεία, Catering
- Εργοστάσια, Τυποποιητήρια, Συσκευαστήρια
- Ξενοδοχεία, Καταστήματα, Γραφεία,
- Τράπεζες, Σχολεία, Νοσοκομεία, Δήμους

Παρέχουμε:

- **Απεντόμωση** (Κατσαρίδες, μύγες, κουνούπια, σκορπιοί, ψύλλοι, κοριοί κ.ά.)
- **Μυοκτονία** (ποντίκια, αρουραίοι)
- **Απολύμανση** (ιοί, βακτήρια, άλγη, μύκητες)

Σύνταξη φακέλου παρασιτοκτονίας HACCP

Αριθμός Αδείας από το υπουργείο Αγροτικής Ανάπτυξης & Τροφίμων: 116269/21-02-2006

ΠΑΝΑΓΙΩΤΗΣ ΜΙΧ. ΠΑΝΑΗΣ
Φυσιογνώστης Περιβαλλοντολόγος Τεχνολόγος Γεωπονίας
Τηλ : 6944353686

ΓΕΩΡΓΙΟΣ Η. ΜΑΝΕΤΤΑΣ
Γεωπόνος - Τεχνολόγος Γεωπονίας
Τηλ 6944443124

Λ. Δημοκρατίας 143, Παραδείσι - Ρόδος, Τ.Κ 85106 Τηλ & Fax: 22410 81769

AE1422

Θεόφιλος Κλωνάρης

Μεσίτης Αστικών Συμβάσεων

ΕΥΡΩΠΑΪΚΗ ΕΠΕΝΔΥΤΙΚΗ

Εθνικής Αντίστασης 48 τηλ.2241039300,κιν.6977582152

ΔΙΑΜΕΡΙΣΜΑΤΑ:
- Γκαρσονιέρα 40τ.μ. καλή κατάσταση στην Ιξιά € 60000
- 2 ισόγειες γκαρσονιέρες κοντά στο Βενετόκλειο € 80000
- 2 δυάρια διαμερίσματα κοντά στο πανεπιστήμιο € 90000
- Διαμέρισμα Β΄ορόφου,3 υπνοδωμάτια & θέα €170000
- Διαμέρισμα 90τ.μ. 2υπν/τίων με πάρκιν € 180000
- Διαμέρισμα 100τ.μ. πολυτελούς κατασκευής € 195000
- Διαμέρισμα 120τ.μ. λουξ κατασκευής με 3 υπνοδωμάτια με ασανσέρ,θέρμανση,υπ.γκαράζ,Ανάληψη € 220000
- Διώροφη Οικοδομή συν.εμβαδού 245τ.μ. αποτελούμενη απο 3 διαμερίσματα και υπόλοιπο δόμησης 30τ.μ. δίπλα σε σχολικό συγκρότημα.Δάνεια δεκτά € 370000
- **Ολοκαίνουργια γκαρσονιέρα στο κέντρο με πλήρη επίπλωση και εξοπλισμό ιδανική για επένδυση**

ΜΟΝΟΚΑΤΟΙΚΙΕΣ:
- Παστίδα 130τ.μ. σε 300τ.μ. οικόπεδο(μπετά) € 110000
- Γεννάδι κατοικία σε μπετά 135 τ.μ.με 600 αυλή € 100000
- Κοσκινού 158τ.μ. σε οικ/δο 1000τ. σε μπετά € 160000
- Κανδυλί 210τ.μ. σε μπετά με 2500 οικόπεδο € 225000
- Τρεις 210τ.μ. ,οικόπεδο 1300 ,μαρμαροσοβά € 240000
- Μεζονέτα στην Ιαλυσό 210τ.μ. με 3 υπν/τια,τζάκι,θέρμανση,λουξ κατασκευή.Τιμή συζητήσιμη € 280000
- Μονοκατοικία στην Ιξιά, εξαιρετικής κατασκευής 165 τ.μ με 4 υπνοδωμάτια ετοιμοπαράδοτη € 280000
- Μονοκατοικία 140τ.μ. σε οικόπεδο 300τ.μ. στην Αγία Παρακευη πολυτελούς κατασκεύης € 300000

ΟΙΚΟΠΕΔΑ - ΚΑΤΑΣΤΗΜΑΤΑ:
- Οικόπεδο ,Σύμη(ΛΙΕΝΗ) 490τ.μ. με Σ.Δ. 0,8 € 85000
- Οικόπεδο στα Κοσκινού 1000 τ.μ. με άδεια € 100000
- Οικόπεδο 5000τ.μ. κοντά στο Πλυμμήρι € 75000
- Οικόπεδο 1500τ.μ. με άδεια στην π. Ανοιξη € 140000
- **Κατάστημα στην Εθνικής Αντίστασης(πρ.Άννης Μαρίας) σε κεντρικό σημείο προς €5000/τ.μ.**
- Κατάστημα στην Ανάληψη 75τ.μ. με υπόγειο γκαράζ και αποκλειστική χρήση αυλής.Τιμή συζητήσιμη
- Επιχείρηση Bar στην Ιαλυσό με πλήρη εξοπλισμό σε ακίνητο 240τ.μ. με αυλή 250τ.μ.
- Επιχείρηση εστιατορίου στην παλιά πόλη

Μισθώσεις:
- Μονοκατοικία 140τ.μ. καινούργια με πισίνα,BBQ,μεγάλη αυλή,θέρμανση,3 υπν/τια, κοντά στο Κολέγιο Ρόδου
- Διαμέρισμα 120τ.μ. πολυτελές πλησίον Καζίνο
- Καινούργιο υπέρπολυτελές διαμέρισμα 120τ.μ. ,3 υπνοδωμάτια με πάρκιν&ασανσέρ στην Άννης Μαρίας
- Όροφος διπλοκατοικίας ,καινούργιος,120τ.μ. με αυλή και πάρκιν κοντά στο Jumbo προς € 700
- Κατοικία 1 υπν/τίου καινούργια με πλήρη επίπλωση και εξοπλισμό στην οδό Καναδά ,με αυλή € 410
- Διαμέρισμα καινούργιο για επαγγελματική χρήση ,110 τ.μ. στην Δενδρινού κατάλληλο για Ιατρείο ή Τεχνικό γραφείο,με χώρο στάθμευσης και αποθήκη

Αγορές-πωλήσεις-μισθώσεις-εκτιμήσεις-Ακινήτων

Δάνεια Δεκτά

X710594

ΑΝΕΓΕΡΣΙΣ Α.Ε.
ΟΙΚΟΔΟΜΙΚΕΣ & ΕΜΠΟΡΙΚΕΣ ΕΠΙΧΕΙΡΗΣΕΙΣ

ΠΩΛΟΥΝΤΑΙ

1. **ΚΑΤΑΣΤΗΜΑ** 75 τ.μ. με θέση στάθμευσης στην Κων. Τσαλδάρη.
2. **ΔΙΑΜΕΡΙΣΜΑ** 129 τ.μ. στον β' όροφο με θέση στάθμευσης στην Κων. Τσαλδάρη.
3. **ΔΙΑΜΕΡΙΣΜΑ** 135 τ.μ. ρετιρέ με θέση στάθμευσης στην Κων. Υδραίου.
4. **ΜΟΝΟΚΑΤΟΙΚΙΕΣ** 135 τ.μ. στην περιοχή Γεννάδι.
5. **ΜΟΝΟΚΑΤΟΙΚΙΕΣ** 80 και 90 τ.μ. στα Λειβάδια Τήλου.

ΑΝΑΛΑΜΒΑΝΟΥΜΕ:
ΑΝΤΙΠΑΡΟΧΕΣ-ΑΓΟΡΕΣ
ΟΙΚΟΠΕΔΩΝ-ΑΝΤΑΛΛΑΓΕΣ

Αλεξανδρουπόλεως 2 • Ρόδος
Τηλ. 2241067267/Fax: 2241061297

ΜΕ ΤΗΝ ΠΟΛΥΕΤΗ ΠΕΙΡΑ
ΤΟΥ ΝΙΚΟΛΑΟΥ ΜΙΧΑΛΗ
ΤΗΛ. 6936550251

ΥΠΕΥΘΥΝΟΣ
ΝΙΚΟΛΑΟΥ ΦΩΤΗΣ
ΤΗΛ. 6936550250

AE955

ΤΑΠΗΤΟΚΑΘΑΡΙΣΤΗΡΙΟ
Ο ΔΡΑΚΟΣ

Αναλαμβάνουμε υπεύθυνα καθαρισμό και φύλαξη

χαλιά • μοκέτες • φλοκάτες

Ειδικός καθαρισμός μεταξωτών και χειροποίητων χαλιών
Επί τόπου καθαρισμοί

μοκετών • σαλονιών • πούλμαν

με 20ετή πείρα.

Πληρ. τηλ. 2241026805, 2241051024, 6974208020

ΜΑΠ268(Γ)

Από το CITY HALL restaurant
ΖΗΤΟΥΝΤΑΙ

α) **Τηλεφωνητής-τηλεφωνήτρια** για βραδυνή απασχόληση
β) **Διανομείς** για πλήρη και μερική απασχόληση

Πληροφορίες τηλ. 2241070200

ΜΑΤ8099(Γ)

ΖΗΤΟΥΝΤΑΙ

ερασιτέχνες φωτογράφοι για νυχτερινή απασχόληση.

Πληρ. τηλ. 6932365559, ώρες 10-4 μ.μ.

ΜΑΠ284(Γ)

ΖΗΤΟΥΝΤΑΙ

Από Φροντιστήριο Μέσης Εκπαίδευσης καθηγητές:

1. Μαθηματικοί
2. Φυσικοί
3. Χημικοί
4. Βιολόγοι
5. Φιλόλογοι

Πληροφορίες καθημερινά:
10.00-12.00 τηλ. **6946028067**
18.00-21.00 τηλ. **22410 75085**
εκτός Σαββάτου και Κυριακής

ΑΤ1998(Γ)

ΖΗΤΕΙΤΑΙ

αδειούχος φαρμακοποιός υπεύθυνος για την Συνεταιριστική Φαρμακαποθήκη Δωδεκανήσου με έδρα τη Ρόδο.

Πληρ. στον Συνεταιρισμό Φαρμακοποιών Κρήτης κ. Αλιμπέρτη Δημήτρη

Δ/νση Ι. Μακράκη 16
Ηράκλειο Κρήτης Τ.Κ. 71202
Τηλ. 2810302100, Fax: 2810302119

MAT2065(2)

ΖΗΤΕΙΤΑΙ ΠΩΛΗΤΗΣ

από εμπορική επιχείρηση με έδρα τη Ρόδο και κάλυψη των S/M σ' ολόκληρη τη Δωδεκάνησο και με συνεργαζόμενες εταιρείες

- PROCTER & GAMBLE
- GILLETTE GROUP
- DELICA
- MISKO-BARILLA
- SARA-LEE
- MAXELL

ζητά υπεύθυνο πωλήσεων με απαραίτητα προσόντα
- Κοινωνικός-εργατικός
- Καλή γνώση αγγλικών
- Δίπλωμα οδήγησης
- Χρήστη Η/Υ

Προσφέρονται:
- 12μηνη απασχόληση
- βασικός μισθός +bonus
- αυτοκίνητο και κινητό εταιρείας

Αποστείλατε βιογραφικό σημείωμα στο fax: 2241066986 ή στο e-mail: xmarkos@internet.gr

MAT2082(Γ)

mothercare

Η ΜΕΓΑΛΥΤΕΡΗ ΑΛΥΣΙΔΑ ΚΑΤΑΣΤΗΜΑΤΩΝ ΕΞΕΙΔΙΚΕΥΜΕΝΩΝ ΣΤΗΝ ΜΗΤΕΡΑ ΚΑΙ ΤΟ ΠΑΙΔΙ

ΖΗΤΑΜΕ
ΠΩΛΗΤΡΙΕΣ
ΓΙΑ ΤΟ ΚΑΤΑΣΤΗΜΑ ΤΗΣ ΡΟΔΟΥ

Οι κατάλληλοι υποψήφιοι θα πρέπει να διαθέτουν τα εξής προσόντα;
- Ανεση και ευχέρεια στην επικοινωνία
- Καλή γνώση της αγγλικής γλώσσας

Η εταιρεία προσφέρει:
- Ικανοποιητικό μισθό και bonus επί των πωλήσεων
- Συνεχή απασχόληση στις σύγχρονες μεθόδους πωλήσεων
- Αξιοκρατική εξέλιξη

ΒΙΟΓΡΑΦΙΚΑ ΜΕ ΦΩΤΟΓΡΑΦΙΑ
ΣΤΟ ΚΑΤΑΣΤΗΜΑ DIVANI & DIVANI
2ο χλμ. ΛΕΩΦ. ΚΑΛΛΙΘΕΑΣ
ΤΗΛ. 2241027328

ΑΤ1984(2)(Γ)

Crete & Rhodes
CAPSIS
Convention Centers & Resort Hotels

Το Ξενοδοχείο και Συνεδριακό Κέντρο Sofitel Capsis Ρόδου

ΖΗΤΑΕΙ

Βοηθό Διευθυντή Τροφίμων και Ποτών

Απαραίτητη η ανάλογη προϋπηρεσία σε ξενοδοχεία πολυτελείας και η άριστη γνώση της Αγγλικής γλώσσας και Ηλεκτρονικών Υπολογιστών. Απαραίτητο επίσης είναι πτυχίο από Ξενοδοχειακή σχολή ή Πανεπιστήμιο. Η Εμπειρία σε Συνεδριακά Ξενοδοχεία και η γνώση της Γαλλικής ή Γερμανικής γλώσσας θα θεωρηθεί ως επιπρόσθετο προσόν.

Sous Chef και Α, Β, Γ Μαγείρους
Πτυχιούχο Ηλεκτρολόγο
Βοηθούς Σερβιτόρων και Βοηθούς Μπάρ

Οι ενδιαφερόμενοι μπορούν να απευθυνθούν καθημερινά κατά τις ώρες 10:00 – 14:00 στην Υποδοχή του Ξενοδοχείου ή να στείλουν τα βιογραφικά τους σημειώματα με πρόσφατη φωτογραφία στην παρακάτω διεύθυνση:

Ξενοδοχείο Sofitel Capsis Ρόδου
Ιξιά 85100, Ρόδος
Φαξ: 22410-20900

MAT1951(Γ)

ΖΗΤΕΙΤΑΙ

έμπειρο προσωπικό για να στελεχώσει την νέα Συνεταιριστική Φαρμακαποθήκη Δωδεκανήσου με έδρα τη Ρόδο

Παρακαλούμε αποστείλατε Βιογραφικό σημείωμα στο **ΣΥ.ΦΑ.Κ.**
Υπόψιν κου Αλιμπέρτη Δημήτρη

Δ/νση Ι. Μακράκη 16
Ηράκλειο Κρήτης Τ.Κ. 71202
Τηλ. 2810302100, Fax: 2810302119

ΘΑ ΤΗΡΗΘΕΙ ΠΛΗΡΗΣ ΕΧΕΜΥΘΕΙΑ

MAT2065(1)

DIVANI & DIVANI by NATUZZI

Η ΜΕΓΑΛΥΤΕΡΗ ΑΛΥΣΙΔΑ ΚΑΤΑΣΤΗΜΑΤΩΝ ΕΠΙΠΛΩΝ ΣΤΟΝ ΚΟΣΜΟ

ΖΗΤΑΜΕ
ΟΔΗΓΟ
ΓΙΑ ΤΟ ΚΑΤΑΣΤΗΜΑ ΤΗΣ ΡΟΔΟΥ

Οι κατάλληλοι υποψήφιοι θα πρέπει να διαθέτουν τα εξής προσόντα;
- Ανεση και ευχέρεια στην επικοινωνία
- Επαγγελματικό Δίπλωμα

Η εταιρεία προσφέρει:
- Ικανοποιητικό μισθό
- 12μηνη απασχόληση

ΠΛΗΡΟΦΟΡΙΕΣ
ΣΤΟ ΤΗΛ. 2241027328

ΑΤ1984(1)(Γ)

Carrier

No1 In Air Conditioning

Η Rodos Air

ζητά

ΜΗΧΑΝΟΛΟΓΟ ΜΗΧΑΝΙΚΟ Τ.Ε.

Απαιτούμενα προσόντα:
- Πτυχίο ΤΕΙ
- Καλή γνώση της αγγλικής γλώσσας
- Καλή γνώση Η/Υ
- Αριστη γνώση σχεδιαστικού προγράμματος AUTOCAD

Οι ενδιαφερόμενοι παρακαλούνται να στείλουν βιογραφικό σημείωμα με fax ή με e-mail

RODOS AIR ΕΠΕ-ΚΑΜΕΙΡΟΥ 1-85100 ΡΟΔΟΣ
ΤΗΛ. 22410-70710, FAX: 2241070720
e-mail: info@rodosair.gr

ΜΧΠΕΜΠ174

Η ΤΟΥΟΤΑ Ξενάκης α.ε.β.ε.
ΖΗΤΑ

1) Μηχανικό αυτοκινήτων
Επιθυμητά προσόντα:
- Πενταετή εμπειρία και άνω
- Υπευθυνότητα σ' ένα απαιτητικό περιβάλλον εργασίας
- Τυχόν προϋπηρεσία σε αυτοκίνητα ΤΟΥΟΤΑ θα ληφθεί υπόψη

2. Ατομο για πλύσιμο αυτοκινήτων
- Τυχόν προϋπηρεσία στο συγκεκριμένο αντικείμενο θα ληφθεί υπόψη

Πληροφορίες τηλ. 2241086690, εσωτ. 100

ΜΧΠΑΑΥ001

ΠΑΛΛΑΣ 5 CINEMAS CENTER
11/05/2006 - 17/05/2006
www.cinemapallas.gr
Για κρατήσεις
22410 24475/70670
Δημοκρατίας 13, Ρόδος

MISSION IMPOSSIBLE 3 ΕΠΙΚΙΝΔΥΝΗ ΑΠΟΣΤΟΛΗ 3
ΣΕ 1η ΠΑΓΚΟΣΜΙΑ ΠΡΟΒΟΛΗ!!! ΚΑΤΑΛΛΗΛΟ ΑΠΟ 13
Η ΠΕΡΙΠΕΤΕΙΑ ΤΗΣ ΧΡΟΝΙΑΣ!
Σκηνές καταγιστικής δράσης με τον Τομ Κρουζ στον κεντρικό ρόλο!
Η ταινία που περιμένουν όλοι!!!
Αίθουσα RED RESTAURANT 5
ώρες έναρξης// 17:25 • 20:00 • 22:40

RUNNING SCARED ΤΡΕΞΕ ΓΡΗΓΟΡΑ
Ο γνωστός σας Paul Walker (Fast and Furious) και η Cameron Bright (X-Men III) σε μια δυναμική περιπέτεια!!
Όταν δουλεύεις για τη Μαφία, κάθε σφαίρα αφήνει κι ένα ίχνος...
Αίθουσα Interlingua 2 ώρες έναρξης// 17:30 • 20:30 • 22:35

ΚΑΤΑΛΛΗΛΟ
Μία απολαυστική κωμωδία για όλους! Η Sarah Jessica Parker η ιδανική σύντροφος, ο Matthew Mc Conaughey ο αμετανόητος
failure to launch
ΤΡΙΑΝΤΑΡΗΣ ΑΠΟ ΣΠΙΤΙ
Αίθουσα Allegro 3
ώρες έναρξης//(Σ.-Κ.16:00)-18:05 Αίθουσα Personal Training 4 ώρα έναρξης// 22:30

INSIDE MAN Ο ΥΠΟΚΙΝΗΤΗΣ
Ο Ντένζελ Ουάσινγκτον, η Τζούντι Φόστερ και ο Κλάιβ Όουεν σε ένα αριστουργηματικό θρίλερ-μυστηρίου.
ΚΑΤΑΛΛΗΛΟ
Αίθουσα ΤΡΙΑΚΟΝΤΑ 1
ώρες έναρξης// 20:20 • 22:35

FIREWALL ΚΑΤΑΛΛΗΛΟ ΑΠΟ 13
ΚΩΔΙΚΟΣ ΠΡΟΣΤΑΣΙΑΣ
Ο Χάρισον Φορντ, σε ένα δυνατό θρίλερ. Τίποτα δεν είναι πιο επικίνδυνο από έναν άνθρωπο που κινδυνεύει να χάσει τα πάντα!
Αίθουσα Allegro 3
ώρες έναρξης// 20:20 • 22:40

Αστερίξ και οι Βίκινγκς στα ελληνικά
Η μεγαλύτερη παραγωγή κινουμένων σχεδίων που γυρίστηκε ποτέ! Οι γνωστοί σας ήρωες σε νέες
Αίθουσα Personal Training 4 ώρες έναρξης// (Σ.-Κ.16:20) • 18:10 • 20:15

Νάνγι Μακ Φι Μαγική Νταντά στα ελληνικά ΚΑΤΑΛΛΗΛΟ
Η απίθανη κωμωδία φαντασίας με τη βραβευμένη με ΟΣΚΑΡ Εμμα Τόμσον! Επτά κακομαθημένα παιδιά υποδέχονται την καινούργια τους νταντά... Η ταινία που θα σας κάνει να λατρέψετε την
Αίθουσα ΤΡΙΑΚΟΝΤΑ 1 ώρες έναρξης//(Σ.-Κ. 16:10) • 18:15

ΠΡΟΣΕΧΩΣ ΜΗΝ ΤΗ ΧΑΣΕΤΕ! The Libertine
Μία ξεχωριστή ταινία από τους Τζόνι Ντεπ, και Τζον Μάλκοβιτς στην αυλή του Καρόλου του Β'
ΧΠ1987
Δεν αντιστεκόταν στον πειρασμό. Τον

METROPOL 22410 28400
INFORMATION - RESERVATIONS
ΠΛΗΡΟΦΟΡΙΕΣ - ΚΡΑΤΗΣΕΙΣ
ΕΒΔΟΜΑΔΙΑΙΟ ΠΡΟΓΡΑΜΜΑ weekly program
11/05/06 - 17/05/06
www.cinemametropol.gr

ΑΝΤΑΡΚΤΙΚΗ ΣΤΑ ΟΡΙΑ ΤΟΥ ΑΔΥΝΑΤΟΥ
EIGHT BELOW
Η Walt Disney παρουσιάζει την πιό συναρπαστική ιστορία επιβίωσης, φιλίας και περιπέτειας που ειπώθηκε ποτέ!! Βασισμένη σε αληθινή ιστορία.
ΚΑΝΤΕ ΕΓΚΑΙΡΑ ΤΙΣ ΚΡΑΤΗΣΕΙΣ ΣΑΣ
ΩΡΕΣ ΕΝΑΡΞΗΣ / SHOW TIMES 17:45, 20:00, 22:15
ΑΙΘΟΥΣΑ 1

Η ΖΟΥΓΚΛΑ
THE WILD
Η Disney παρουσιάζει μία νέα κωμωδία για όλη την οικογένεια με πρωταγωνιστές του φίλους μας....τα ζώα!! με την φωνή του Χάρη Ρώμα!!!
ΜΟΝΟ ΣΤΑ ΕΛΛΗΝΙΚΑ
ΚΑΝΤΕ ΕΓΚΑΙΡΑ ΤΙΣ ΚΡΑΤΗΣΕΙΣ ΣΑΣ
ΩΡΑ ΕΝΑΡΞΗΣ / SHOW TIME 18:15
ΑΙΘΟΥΣΑ 2

ΔΙΑΦΟΡΑ ΣΤΗΘΟΥΣ
SHE'S THE MAN
Μία νεανική κωμωδία με πολλά μυστικά!!!
ΚΑΝΤΕ ΕΓΚΑΙΡΑ ΤΙΣ ΚΡΑΤΗΣΕΙΣ ΣΑΣ
ΩΡΕΣ ΕΝΑΡΞΗΣ / SHOW TIMES 20:15, 22:45
ΑΙΘΟΥΣΑ 3

Η ΕΠΟΧΗ ΤΩΝ ΠΑΓΕΤΩΝΩΝ Η απόψυξη
ICE AGE 2 the meltdown
Ετοιμαστείτε να λιώσετε από το γέλιο!!!
Έρχονται ο Μάνι, ο Σίντ, ο Ντιέγκο & ο προϊστορικός σκίουρος Σκράτ σε νέες περιπέτειες!!!
Η καλύτερη ταινία Cartoon των τελευταίων χρόνων!!!
ΜΟΝΟ ΣΤΑ ΕΛΛΗΝΙΚΑ
ΚΑΝΤΕ ΕΓΚΑΙΡΑ ΤΙΣ ΚΡΑΤΗΣΕΙΣ ΣΑΣ
ΩΡΑ ΕΝΑΡΞΗΣ / SHOW TIME 18:30
ΑΙΘΟΥΣΑ 4

SCARY MOVIE 4
Η παρέα του Scary Movie επέστρεψε με την πιο ξεκαρδιστική, εξωφρενική ταινία τώρα!
...θάψε την ΚΑΤΑΡΑ ...κάψε ΤΟ ΣΚΟΤΕΙΝΟ ΧΩΡΙΟ
...δες το ΣΕ ΒΛΕΠΩ!!!
ΚΑΝΤΕ ΕΓΚΑΙΡΑ ΤΙΣ ΚΡΑΤΗΣΕΙΣ ΣΑΣ
ΩΡΑ ΕΝΑΡΞΗΣ / SHOW TIME 20:30
ΑΙΘΟΥΣΑ 5

SILENT HILL
Ένα ανατριχιαστικό υπερφυσικό θρίλερ βασισμένο στο εξαιρετικά δημοφιλές ομώνυμο video game από τον σκηνοθέτη της μεγάλης επιτυχίας "Η Αδελφότητα των Λύκων".
ΚΑΝΤΕ ΕΓΚΑΙΡΑ ΤΙΣ ΚΡΑΤΗΣΕΙΣ ΣΑΣ
ΩΡΑ ΕΝΑΡΞΗΣ / SHOW TIME 22:30
ΑΙΘΟΥΣΑ 6

Άρτος (;) Θεάματα (;)... ... Και τηλεόραση (όπως λέμε τηλοψία...)

ΕΤ1

06.45 Ασυνήθιστοι προορισμοί
07.40 Παιδικό πρόγραμμα
08.00 Γουίνι, το μικρό αρκουδάκι
08.30 PB & Jotter
09.00 Το μικρό ουράνιο τόξο
09.30 Εραστές της περιπέτειας
10.30 Βιογραφίες
11.15 Ιστορία
12.00 Μένουμε Ελλάδα
14.00 Ειδήσεις
14.30 Φλορισιέντα, η σύγχρονη Σταχτοπούτα
15.15 Ανυπότακτες καρδιές
16.00 Έχει γούστο
18.15 Σαν σήμερα
18.30 Αθλητικό πρόγραμμα
20.30 Παγκόσμιο πρωτάθλημα ράλι
21.00 Παράβαση
22.00 Ρεπορτάζ χωρίς σύνορα
23.00 Ειδήσεις
24.00 Οι δρόμοι

NET

10.00 Συμβαίνει τώρα. Ενημερωτική εκπομπή.
12.00 Ειδήσεις
13.00 Συμβαίνει τώρα (Συν)
14.00 Οι περιπέτειες του Τζέικ Λονγκ
14.30 Διάλειμμα
15.00 Ειδήσεις
16.00 Η ζωή είναι παιχνίδι. Με την Άννα Δρούζα.
18.00 Ειδήσεις
19.00 Αρωμα μουντιάλ
20.00 Τοις μετρητοίς. Με τον Σπύρο Παπαδόπουλο.
21.00 Ειδήσεις
22.00 Μουσικό πρόγραμμα
24.00 Απόστολος και μόνος
01.00 Ειδήσεις
01.15 Ο βασικός ύποπτος
02.15 Η NET παρουσιάζει...

ΕΤ3

09.00 9 η ώρα... μεσημέριασε! Ενημερωτική εκπομπή.
11.00 Νησιτικό αρκούδι
11.30 Τοσκάνη: οι θησαυροί της ιερής τέχνης. Ντοκιμαντέρ.
12.00 Τα μυστικά των βουνών. Ντοκιμαντέρ.
13.00 Ειδήσεις
14.30 Με μια τρίτη ματιά. Ενημερωτική εκπομπή.
15.50 Έκτη αίσθηση
16.00 Ποδόσφαιρο
18.00 Πάμε καλά
19.00 Ειδήσεις
20.15 Ο κόσμος των σπορ
21.00 Παγκόσμιο πρωτάθλημα MOTO GP
22.30 Sports arena
24.00 Ειδήσεις
00.30 Ξένη ταινία. «Ταραγμένοι ήρωες». Κοινωνική κομεντί.
02.30 Η ΕΤ3 παρουσιάζει...

FILMNET

06.45 Ξένη ταινία. «Αγρυπνος»
08.30 Ξένη ταινία. «Το σκηνικό του τρόμου»
10.30 E! Entertainment
11.30 Ξένη ταινία. «Ψήφισε... Πίλαγκερ δαγκωτό!»
13.50 Ξένη ταινία. «Dickie Roberts: Former child star»
15.35 Ξένη ταινία. «Το μπαρμπέρικο No2: Αντε και καλές δουλειές»
17.15 Ξένη ταινία. «Φαρενάιτ 9/11»
19.35 Ξένη ταινία. «Μακρινός ορίζοντας»
22.00 Ξένη ταινία. «Θα κοιμηθώ όταν πεθάνω». Αστυνομικό θρίλερ.
23.45 Las Vegas II
00.40 Ξένη ταινία. «Γυναίκες στα πρόθυρα νευρικής κρίσης»

ALTER

06.40 ALTER kids
08.00 Τα λέμε όλα
09.30 Ειδήσεις
10.00 Καθαρές κουβέντες
12.00 Εις υγείαν
12.30 Ειδήσεις
14.00 Παουλίνα
15.00 Εσμεράλντα. Μεξικανική δραματική σειρά
16.00 Μαρία. Μεξικανική αισθηματική σειρά.
16.40 Ειδήσεις
16.45 Gossip news. Με τη Ντέσσυ Κουβελογιάννη.
17.45 Ρεξ
18.45 Το πρώτο θέμα
19.00 Ειδήσεις
21.00 Ξένη ταινία. «Grey's anatomy» Δραματική.
22.45 Στον τόπο του εγκλήματος
23.00 Ειδήσεις
23.15 Αθέατος κόσμος
01.45 Sex and the city

Προφήτης Ηλίας 41 UHF και Μόντε Σμιθ 46 UHF

07.00 Καλημέρα με τον 902
10.00 Η αγορά στην τηλεόραση
15.00 Κάθε μέρα στις 3
16.30 Παιδικό πρόγραμμα
17.00 Αθλητικό ραντεβού.
17.40 Εκπαιδευτική τηλεόραση
18.00 Δελτίο ειδήσεων στη νοηματική
18.10 Η Ελλάδα και ο κόσμος.
18.45 Εις υγείαν. Ολες οι εξελίξεις στο χώρο της υγείας
19.30 Ειδήσεις
20.30 Στα μονοπάτια του πολιτισμού
21.00 Ο 902 πάει σινεμά.
23.00 Προεκτάσεις
24.00 Ειδήσεις

MEGA

05.45 Πρωινό MEGA
08.00 Κοινωνία, ώρα 8
10.00 Όμορφος κόσμος το πρωί. Ψυχαγωγική εκπομπή.
13.00 Τηλεμπόρα (Ε)
14.00 Μεσημβρινό δελτίο ειδήσεων
15.00 Είσαι το ταίρι μου. Κωμική σειρά. (Ε)
16.10 Η νταντά. Κωμική σειρά. (Ε)
17.30 Δελτίο ειδήσεων
17.40 Φιλοδοξίες. Κοινωνική σειρά.
18.15 Απαγορευμένη αγάπη. Κοινωνική σειρά.
19.00 Βέρα στο δεξί. Κοινωνική σειρά.
20.00 Κεντρικό δελτίο ειδήσεων
21.00 Τα σύνορα της αγάπης
22.00 Στο παρά πέντε. Κωμική σειρά.
23.00 Safe sex
23.50 Ανατροπή. Ενημερωτική εκπομπή.
01.15 Τα τελευταία γεγονότα
01.30 Ξένη ταινία. «Κόμικ, αγάπη μου». Κωμωδία.
03.30 Τηλεμάρκετινγκ.
04.00 Ξένη ταινία. «Τα χνάρια μιας ζωής». Δραματική.

ANT1

06.30 Καλημέρα, Ελλάδα. Ενημερωτική εκπομπή με τον Γιώργο Παπαδάκη. Μαζί του η Μάγδα Παπαγιάννη.
10.00 Πρωινός καφές. Ψυχαγωγική - ενημερωτική εκπομπή με την Ελεονώρα Μελέτη.
13.00 Τα νέα του ANT1
13.50 Κωνσταντίνου και Ελένης (Ε) Κωμική σειρά.
14.50 Αποκάλυψη... τώρα! Με τη Τατιάνα Στεφανίδου.
16.50 Τα νέα του ANT1
17.10 Το πιο γλυκό μου ψέμα
18.00 Deal. Τηλεπαιχνίδι με τον Χρήστο Φερεντίνο.
18.50 Έρωτας. Ερωτική - δραματική σειρά.
20.00 Τα νέα του ANT1
21.00 Το καφέ της Χαράς. Κωμική σειρά.
22.00 Ελα ν' αγαπηθούμε. Κωμική σειρά.
23.00 Fame story
24.00 Με τα μάτια της Ελλης. Ενημερωτική εκπομπή με την Ελλη Στάη.
01.40 Νυχτερινές ειδήσεις
02.10 Άλι Μακμπίλ
03.10 Τηλεμάρκετινγκ
03.45 Mobile fun
04.10 Ολα του γάμου δύσκολα

ALPHA

06.00 Καλημέρα σας
10.00 Καφές με την Ελένη. Με την Ελένη Μενεγάκη.
13.00 Κους - κους το μεσημέρι.
15.00 Ειδήσεις
15.45 Μαγειρεύοντας με τη Βέφα. Η Βέφα Αλεξιάδου συνεχίζει το ταξίδι στον κόσμο των γεύσεων και μας καλεί να την ακολουθήσουμε.
16.45 Ειδήσεις στη νοηματική
17.00 Από καρδιάς. Με τον Ανδρέα Μικρούτσικο.
19.00 Ποιός θέλει να γίνει εκατομμυριούχος;
20.00 Ειδήσεις
21.00 Ελληνική ταινία. «Υπάρχει και φιλότιμο». Κωμωδία.
23.00 Σαν όνειρο
24.00 12 με τον Νίκο Μαστοράκη
02.00 Ειδήσεις
01.15 Dream show the music

STAR

06.45 Κάθε μέρα καλημέρα. Ο Τέρενς Κουίκ σάς ενημερώνει για τις τελευταίες εξελίξεις σε κάθε γωνιά της Ελλάδας και όχι μόνο!
10.00 Τι θα φάμε σήμερα
11.00 Ολα καλά. Με την Αλεξάνδρα Πασχαλίδου.
13.00 Ειδήσεις
14.00 Super star
16.30 Ειδήσεις
16.45 Κορίνα, η αγριόγατα
17.45 Βαλεντίνα, Έρωτας X-large
18.45 Σούπερμαν, τα χρόνια της νιότης
19.45 Ειδήσεις
21.00 Ξένη ταινία. «Ο άνθρωπος του προέδρου 2»
23.00 Ξένη ταινία. «Κωδικός: Swordfish».
01.00 Ξένη ταινία. «Φρικτοί εφιάλτες»
02.45 Ειδήσεις
01.00 Ξένη ταινία. «Dancing in September»
05.15 Αστέρια στο πεντάγραμμο

SPORT 5

08.00 Οποιος αντέξει
10.00 Champions zone
13.00 Γαλλικό πρωτάθλημα ποδοσφαίρου
15.00 Πρωτάθλημα Α' Εθνικής Κατηγορίας
17.00 Ιταλικό πρωτάθλημα ποδοσφαίρου
19.00 Ιταλικά στιγμιότυπα
20.00 Αγώνες μπόουλινγκ
21.00 Champions zone
23.00 Αγώνες μπιλιάρδου
24.00 Όποιος αντέξει
02.00 Ιταλικό πρωτάθλημα ποδοσφαίρου
04.00 Αγγλικό πρωτάθλημα ποδοσφαίρου

Η ΕΛΛΗΝΙΚΗ ΟΙΚΟΝΟΜΙΑ:

Εξελίξεις προοπτικές και πολιτικές

Η οικονομική δραστηριότητα, ο πληθωρισμός, η απασχόληση και το ισοζύγιο εξωτερικών πληρωμών το 2005

Το 2005 η ελληνική οικονομία συνέχισε να αναπτύσσεται με ικανοποιητικό ρυθμό, ο οποίος παρουσίασε σχετικά μικρή επιβράδυνση σε σύγκριση με τους υψηλούς ρυθμούς των προηγούμενων ετών. Η εξέλιξη αυτή είναι σημαντική, αν ληφθεί υπόψη ότι το παρελθόν έτος δεν υπήρχε η ευνοική επίδραση την οποία είχαν ασκήσει την προηγούμενη περίοδο οι δαπάνες για τους Ολυμπιακούς Αγώνες του 2004, ενώ υπήρχε αρνητική επίδραση από τη μεγάλη άνοδο των τιμών των καυσίμων και τη μεγάλη μείωση των δημόσιων επενδύσεων στο πλαίσιο της αναγκαίας εφαρμογής πολιτικής δημοσιονομικής προσαρμογής. Συγκεκριμένα, ο ετήσιος ρυθμός ανόδου του ακαθάριστου εγχώριου προϊόντος υπερέβη τον αντίστοιχο ρυθμό στην Ευρωπαϊκή Ενωση των 15 για δέκατο κατά σειρά έτος και διαμορφώθηκε στο 3,7% το 2005, έναντι 4,7% το 2004 και 4,4% κατά μέσον όρο την τετραετία 2000-2003.

Οπως και τα προηγούμενα έτη, η κύρια ώθηση στην άνοδο του ΑΕΠ προήλθε από σειρά παραγόντων, ιδίως το σταθερό οικονομικό περιβάλλον και τις χαλαρές νομισματικές και χρηματοπιστωτικές συνθήκες, που ενίσχυσαν την εγχώρια ζήτηση. Θετική ήταν επίσης η επίδραση της μεταβολής του πραγματικού εξωτερικού ισοζυγίου αγαθών και υπηρεσιών, για πρώτη φορά τα τελευταία χρόνια.

Ομως, παρά τον υψηλό ρυθμό ανάπτυξης, εξακολουθούν να υπάρχουν σοβαρές μακροοικονομικές ανισορροπίες και διαρθρωτικές αδυναμίες, οι οποίες αντανακλώνται στο υψηλό ποσοστό ανεργίας, το σχετικά υψηλό πληθωρισμό και τη διαμόρφωση του ελλείμματος του ισοζυγίου τρεχουσών συναλλαγών σε υψηλά επίπεδα.

Ο πληθωρισμός βάσει του Εναρμονισμένου Δείκτη Τιμών Καταναλωτή (ΕνΔΤΚ) αυξήθηκε σε 3,5% το 2005 (σε μέσα ετήσια επίπεδα) από 3,0% το 2004, κυρίως λόγω εξωγενών παραγόντων (όπως ήταν η άνοδος της τιμής του αργού πετρελαίου και η αύξηση της έμμεσης φορολογίας), ενώ η απόκλισή του από το μέσο ετήσιο πληθωρισμό της ζώνης του ευρώ διευρύνθηκε. Αντίθετα, ο πυρήνας του πληθωρισμού (βάσει του ΕνΔΤΚ χωρίς τις τιμές της ενέργειας και των μη επεξεργασμένων ειδών διατροφής) υποχώρησε στο 3,2% (σε μέσα ετήσια επίπεδα) το 2005 από 3,4% το 2004, αλλά παρέμεινε υψηλός και η απόκλισή του από τον αντίστοιχο ρυθμό στη ζώνη του ευρώ επίσης διευρύνθηκε. Ο ρυθμός ανόδου του κόστους εργασίας ανά μονάδα προϊόντος στο σύνολο της οικονομίας παρέμεινε υψηλότερος στην Ελλάδα από ό,τι στη ζώνη του ευρώ το 2005 (2,2%, σύμφωνα με τις εκτιμήσεις της Τράπεζας της Ελλάδος, έναντι περίπου 1% στη ζώνη του ευρώ), παρά τη συνεχή βελτίωση της παραγωγικότητας της εργασίας. Οσον αφορά το 2006, σύμφωνα με τις εκτιμήσεις της Τράπεζας της Ελλάδος το κόστος εργασίας ανά μονάδα προϊόντος θα αυξηθεί κατά 3,7% στην Ελλάδα, ενώ στη ζώνη του ευρώ προβλέπεται αύξηση μικρότερη του 1%.

Η εμμονή του πληθωρισμού και του ρυθμού ανόδου του κόστους εργασίας ανά μονάδα προϊόντος επί σειρά ετών σε επίπεδα υψηλότερα από εκείνα των περισσότερων εταίρων μας στη ζώνη του ευρώ υποδηλώνει σωρευμένη διάβρωση της διεθνούς ανταγωνιστικότητας της χώρας, η οποία αντανακλάται στις μη ικανοποιητικές εξελίξεις στην αγορά εργασίας και στις εξωτερικές συναλλαγές.

Το ποσοστό ανεργίας μειώθηκε ελαφρά το 2005 (σε 9,9% από 10,5% το 2004), αλλά παραμένει ένα από τα υψηλότερα στην Ευρωπαϊκή Ενωση. Το γεγονός ότι διατηρούνται ιδιαίτερως υψηλά τα ποσοστά ανεργίας μεταξύ των νέων και των γυναικών (25,9% και 15,3% αντίστοιχα) οφείλεται όχι μόνο στις επιπτώσεις της σωρευμένης απώλειας διεθνούς ανταγωνιστικότητας, αλλά και στις διαρθρωτικές αδυναμίες στην αγορά εργασίας, η οποία χαρακτηρίζεται από σημαντικά στοιχεία δυσκαμψίας, που δυσχεραίνουν την αύξηση της απασχόλησης.

Εξάλλου, το έλλειμμα του ισοζυγίου τρεχουσών συναλλαγών αυξήθηκε σημαντικά το 2005 και διαμορφώθηκε σε 7,9% του ΑΕΠ, έναντι 6,4% του ΑΕΠ το 2004 και 7,7% κατά μέσον όρο το 2000-2003. Η διαμόρφωση του ελλείμματος του ισοζυγίου τρεχουσών συναλλαγών ως ποσοστού του ΑΕΠ σε υψηλά επίπεδα τα τελευταία χρόνια οφείλεται εν μέρει στο σχετικά υψηλό επίπεδο των επενδύσεων, σε συνδυασμό με την υστέρηση της αποταμίευσης λόγω των δημοσιονομικών ελλειμμάτων αλλά και της καταναλωτικής συμπεριφοράς των νοικοκυριών. Οφείλεται επίσης στην υποχώρηση της διεθνούς ανταγωνιστικότητας ως προς το κόστος και τις τιμές και στο ότι είναι χαμηλό το επίπεδο της διαρθρωτικής ανταγωνιστικότητας της ελληνικής οικονομίας. Πράγματι, παρά τη σημαντική πρόοδο που έχει επιτευχθεί την τελευταία 15ετία όσον αφορά την προώθηση διαρθρωτικών μεταρρυθμίσεων, οι αγορές εργασίας, αγαθών και υπηρεσιών εξακολουθούν να χαρακτηρίζονται από δυσκαμψίες που μειώνουν την παραγωγική ικανότητα και τη διεθνή ανταγωνιστικότητα της οικονομίας, όπως επιβεβαιώνεται από διεθνείς συγκρίσεις της διαρθρωτικής ανταγωνιστικότητας.

Οι άνισες επιδόσεις της ελληνικής οικονομίας αντικατοπτρίζουν αφενός τις χαλαρές νομισματικές συνθήκες που επικρατούν, στην τρέχουσα συγκυρία, στη ζώνη του ευρώ και αφετέρου τα μεγάλα δημοσιονομικά ελλείμματα, το σχετικά υψηλό ετήσιο ρυθμό αύξησης του κόστους εργασίας ανά μονάδα προϊόντος επί σειρά ετών (3,7% κατά μέσον όρο στην πενταετία 2001-2005, έναντι 1,7% στη ζώνη του ευρώ) και τις σοβαρές διαρθρωτικές αδυναμίες της οικονομίας.

Δημοσιονομικές εξελίξεις

Οσον αφορά τις δημοσιονομικές εξελίξεις, το έλλειμμα της γενικής κυβέρνησης (σε εθνικολογιστική βάση) μειώθηκε κατά 2,4 εκατοστιαίες μονάδες του ΑΕΠ το 2005, αλλά διαμορφώθηκε σε 4,5% του ΑΕΠ, το δεύτερο υψηλότερο στη ζώνη του ευρώ. Η δημοσιονομική προσαρμογή το 2005 ήταν ένα σημαντικό πρώτο βήμα στη διαδικασία της δημοσιονομικής εξυγίανσης, σύμφωνα με τη δέσμευση της κυβέρνησης για μείωση του ελλείμματος κάτω του 3% του ΑΕΠ μέχρι το 2006, καθώς και τη σχετική σύσταση του Συμβουλίου Υπουργών Οικονομίας και Οικονομικών της 17ης Φεβρουαρίου του 2005. Η μείωση του ελλείμματος προήλθε από τη συγκράτηση της αύξησης των τρεχουσών δαπανών και την περικοπή των δημόσιων επενδύσεων. Αντίθετα, τα έσοδα δεν συνέβαλαν στη μείωση του ελλείμματος, κυρίως λόγω της υστέρησης των εσόδων από εμμέσους φόρους, παρά την αύξηση των συντελεστών της έμμεσης φορολογίας. Επίσης, το δημόσιο χρέος, από 108,5% του ΑΕΠ το 2004, μειώθηκε στο 107,5% του ΑΕΠ το 2005 και ήταν το υψηλότερο στην Ευρωπαϊκή Ένωση.

Νομισματική πολιτική και νομισματικές-πιστωτικές εξελίξεις

Τα τελευταία έτη οι νομισματικές συνθήκες είναι χαλαρές στη ζώνη του ευρώ και ιδιαίτερα στην Ελλάδα (στην οποία ο υψηλότερος πληθωρισμός συνεπάγεται χαμηλότερα πραγματικά επιτόκια), στηρίζοντας την κατανάλωση των νοικοκυριών και τις ιδιωτικές επενδύσεις. Καθώς δεν υπάρχει πλέον η δυνατότητα άσκησης ανεξάρτητης νομισματικής πολιτικής, η μείωση των πληθωριστικών πιέσεων αναγκαστικά επαφίεται στη δημοσιονομική πολιτική, τη συμβολή των κοινωνικών εταίρων για συγκράτηση των μισθολογικών αυξήσεων και τις διαρθρωτικές μεταρρυθμίσεις που ενισχύουν τον ανταγωνισμό και βελτιώνουν τις συνθήκες προσφοράς.

Η κατεύθυνση της νομισματικής πολιτικής της Ευρωπαϊκής Κεντρικής Τράπεζας παρέμεινε αμετάβλητη κατά το μεγαλύτερο μέρος του 2005 και τα επιτόκια διατηρήθηκαν σε ιστορικώς χαμηλά επίπεδα. Το δεύτερο εξάμηνο του 2005 οι πληθωριστικές πιέσεις εντάθηκαν λόγω της ανόδου της τιμής του πετρελαίου και των αυξήσεων των έμμεσων φόρων. Ο ολοένα μεγαλύτερος κίνδυνος δευτερογενών επιδράσεων στις τιμές και τους μισθούς από την αύξηση της τιμής του πετρελαίου, το γεγονός ότι η ρευστότητα στη ζώνη του ευρώ παρέμενε σε ιδιαιτέρως υψηλά επίπεδα και η διαφαινόμενη ενδυνάμωση της οικονομικής δραστηριότητας ώθησαν το Διοικητικό Συμβούλιο της Ευρωπαϊκής Κεντρικής Τράπεζας να αυξήσει τα βασικά επιτόκια κατά 25 μονάδες βάσης την 1η Δεκεμβρίου του 2005 και κατά 25 μονάδες βάσης στις 2 Μαρτίου 2006. Με τις αποφάσεις του αυτές το Διοικητικό Συμβούλιο αποσκοπεί να σταθεροποιήσει τις μεσοπρόθεσμες και μακροπρόθεσμες προσδοκίες για τον πληθωρισμό στην ζώνη του ευρώ σε επίπεδο συμβατό με τη σταθερότητα των τιμών, ώστε να διασφαλιστεί ότι ο ετήσιος ρυθμός πληθωρισμού θα διαμορφωθεί μεσοπρόθεσμα σε επίπεδο κάτω αλλά πλησίον του 2%.

Στην Ελλάδα, τα επιτόκια των τραπεζικών καταθέσεων και τα επιτόκια των επιχειρηματικών δανείων παρουσίασαν μικρές μεταβολές το 2005, ενώ τα επιτόκια των νέων τραπεζικών δανείων προς τα νοικοκυριά μειώθηκαν, κυρίως λόγω του ανταγωνισμού μεταξύ των τραπεζών, ιδίως στον τομέα της καταναλωτικής πίστης. Ο ετήσιος ρυθμός αύξησης της συνολικής χρηματοδότησης της οικονομίας από τα εγχώρια Νομισματικά Χρηματοπιστωτικά Ιδρύματα επιταχύνθηκε σε 16,8% το τελευταίο τρίμηνο του 2005, έναντι 10,8% το τελευταίο τρίμηνο του 2004. Η εξέλιξη αυτή αντανακλά κυρίως τη σημαντική επιτάχυνση της χρηματοδότησης της γενικής κυβέρνησης. Οι ρυθμοί ανόδου των πιστώσεων τόσο προς τις επιχειρήσεις όσο και προς τα νοικοκυριά ουσιαστικά παρέμειναν στα υψηλά επίπεδα του 2004 και το τελευταίο τρίμηνο του 2005, σε ετήσια βάση, διαμορφώθηκαν σε 12,5% και 30,3% αντίστοιχα.

Σταθερότητα του τραπεζικού συστήματος

Η ταχεία πιστωτική επέκταση προς τον ιδιωτικό τομέα και ιδίως προς τα νοικοκυριά ενισχύει την κερδοφορία των τραπεζών, αλλά αποτελεί και δυνητικό παράγοντα αύξησης του πιστωτικού κινδύνου γι' αυτές, ιδίως εάν υπάρξει σημαντική περαιτέρω επιβράδυνση του ρυθμού οικονομικής ανάπτυξης στην Ελλάδα ή περαιτέρω άνοδος των επιτοκίων στη ζώνη του ευρώ. Ο συνολικός δανεισμός των νοικοκυριών (συμπεριλαμβανομένων των πτλοποιημένων δανείων) ως ποσοστό του ονομαστικού ΑΕΠ αυξήθηκε από 31,2% το Δεκέμβριο του 2004 σε 38,0% το Δεκέμβριο του 2005. Το ποσοστό αυτό παραμένει πάντως χαμηλότερο από τον αντίστοιχο μέσο όρο για το σύνολο της ζώνης του ευρώ (52,6% το 2005 και 49,2% το 2004, χωρίς τα τιτλοποιημένα δάνεια, για τα οποία δεν υπάρχουν διαθέσιμα στοιχεία). Δεδομένου ότι στο μεγαλύτερο μέρος των δανείων προς τα νοικοκυριά εφαρμόζεται κυμαινόμενο επιτόκιο, η Τράπεζα της Ελλάδος έχει συστήσει στα νοικοκυριά να εκτιμούν ρεαλιστικά τις εισοδηματικές τους προοπτικές σε σχέση με το ύψος των δανειακών υποχρεώσεων που αναλαμβάνουν, ώστε να είναι σε θέση να καλύψουν και την ενδεχόμενη αύξηση του κόστους εξυπηρέτησης των δανείων τους σε περίπτωση ανόδου των επιτοκίων. Παράλληλα, η Τράπεζα της Ελλάδος έχει ζητήσει από τις τράπεζες, κατά την αξιολόγηση αιτημάτων για δάνεια, να μεριμνούν ώστε το ποσό που απαιτείται για την εξυπηρέτηση του συνολικού δανεισμού κάθε οφειλέτη να μην υπερβαίνει το 30-40% του εισοδήματός του.

Ο πιστωτικός κίνδυνος από δάνεια προς επιχειρήσεις δεν φαίνεται να είναι, γενικά, ιδιαίτερα υψηλός, υπάρχουν όμως περιπτώσεις σημαντικής συγκέντρωσης χρηματοδοτικών ανοιγμάτων των τραπεζών σε ορισμένες επιχειρήσεις που αντιμετωπίζουν προβλήματα. Βάσει ενός δείγματος, η κερδοφορία των επιχειρήσεων που δεν ανήκουν στο χρηματοπιστωτικό τομέα και στο Δημόσιο αυξήθηκε το 2005 και ο λόγος των ιδίων προς τα ξένα κεφάλαια καθώς και ο λόγος των χρηματοοικονομικών εξόδων προς τα μικτά κέρδη (που αποτελεί δείκτη χρηματοοικονομικής ευπάθειας) είναι ικανοποιητικοί. Ωστόσο, υπάρχουν σημαντικές διαφοροποιήσεις μεταξύ επιχειρήσεων και κλάδων.



Ο διοικητής της Τράπεζας της Ελλάδας κ. Γκαργκάνας

Οι προοπτικές της ελληνικής οικονομίας το 2006

Οσον αφορά τις προοπτικές για το 2006, το ακαθάριστο εγχώριο προϊόν προβλέπεται ότι θα αυξηθεί περίπου κατά 3,5%, δηλαδή ο ρυθμός αύξησης θα διαμορφωθεί σε επίπεδο κατά τι χαμηλότερο από ό,τι το 2005, θα εξακολουθήσει όμως να είναι αισθητά υψηλότερος από ό,τι στη ζώνη του ευρώ. Η ιδιωτική κατανάλωση θα είναι και πάλι ο κύριος προωθητικός παράγοντας της εγχώριας ζήτησης, αλλά σημαντική θα είναι και η συμβολή των επενδύσεων, λόγω της αναμενόμενης αύξησης των δημόσιων επενδύσεων και της ταχύτερης από ό,τι το 2005 αύξησης των ιδιωτικών επενδύσεων. Στην άνοδο των επιχειρηματικών επενδύσεων εκτιμάται ότι θα συμβάλουν και οι ρυθμίσεις του αναπτυξιακού και του φορολογικού νόμου, καθώς και του νόμου-πλαισίου για τις συμπράξεις ιδιωτικού και δημόσιου τομέα. Στη διατήρηση του ρυθμού ανόδου του ΑΕΠ σε ικανοποιητικό επίπεδο και κατά το τρέχον έτος θα συμβάλει επίσης η εξέλιξη της παγκόσμιας οικονομίας, η οποία, παρά τη μεγάλη αύξηση της τιμής του πετρελαίου, αναμένεται να παραμείνει ευνοική. Σύμφωνα με τις τελευταίες προβλέψεις του Διεθνούς Νομισματικού Ταμείου, ο ρυθμός ανόδου του παγκόσμιου ΑΕΠ εκτιμάται ότι θα διαμορφωθεί στο 4,9% το 2006, έναντι 4,8% το 2005, και ο ρυθμός αύξησης του όγκου του παγκόσμιου εμπορίου θα φθάσει το 8,0%, από 7,3% το 2005.

Ο πληθωρισμός προβλέπεται ότι θα υποχωρήσει ελαφρά το 2006 και θα διαμορφωθεί γύρω στο 3,3%, καθώς εκτιμάται ότι η δυσμενής επίδραση από εξωγενείς παράγοντες θα εξασθενήσει και η εξασθένηση αυτή θα αντισταθμίσει την επίδραση της προβλεπόμενης σημαντικής επιτάχυνσης της ανόδου του κόστους εργασίας ανά μονάδα προϊόντος. Ομως, ο πληθωρισμός θα παραμείνει υψηλότερος από ό,τι στη ζώνη του ευρώ. Πρέπει να σημειωθεί ότι σημαντικοί παράγοντες αβεβαιότητας όσον αφορά τη διατήρηση υψηλού ρυθμού ανόδου του ΑΕΠ και την υποχώρηση του πληθωρισμού εξακολουθούν να είναι οι διακυμάνσεις και η άνοδος της διεθνούς τιμής του αργού πετρελαίου και των τιμών των βασικών εμπορευμάτων, καθώς και η εξέλιξη της συναλλαγματικής ισοτιμίας του ευρώ έναντι των άλλων νομισμάτων.

Μεσοπρόθεσμες και μακροπρόθεσμες προοπτικές της ελληνικής οικονομίας και οι πολιτικές για τη διασφάλιση σταθερά υψηλών ρυθμών ανάπτυξης

Οι προοπτικές της ελληνικής οικονομίας

Για την περίοδο πέραν του 2006, οι μεσοπρόθεσμες και μακροπρόθεσμες αναπτυξιακές προοπτικές θα εξαρτηθούν από τη διασφάλιση της μακροοικονομικής σταθερότητας και τη βελτίωση της διαρθρωτικής ανταγωνιστικότητας της ελληνικής οικονομίας. Η αντιμετώπιση των μακροοικονομικών ανισορροπιών και των διαρθρωτικών αδυναμιών της ελληνικής οικονομίας γίνεται ιδιαιτέρως επείγουσα και επιτακτική, καθώς αναμένεται να είναι σοβαρές οι συνέπειες που θα έχουν, πρώτον, η γήρανση του πληθυσμού για τις αναπτυξιακές και δημοσιονομικές προοπτικές της οικονομίας και, δεύτερον, η διαδικασία της παγκοσμιοποίησης για τη διεθνή ανταγωνιστικότητα της Ελλάδος.

Η διασφάλιση της μακροοικονομικής σταθερότητας — της οποίας βασικό στοιχείο είναι η σταθερότητα των τιμών — θα απαιτήσει, πρωταρχικά, δημοσιονομική εξυγίανση, καθώς και μισθολογικές αυξήσεις οι οποίες είναι συμβατές με τη σταθερότητα των τιμών. Παράλληλα βεβαίως, για την επίτευξη της σταθερότητας των τιμών θα απαιτηθούν περαιτέρω, ευρύτερης κλίμακας, διαρθρωτικές μεταρρυθμίσεις που ενισχύουν την ευκαμψία των αγορών προϊόντων και εργασίας, καθώς και τις συνθήκες ανταγωνισμού. Η μακροοικονομική σταθερότητα, μεταξύ άλλων, βελτιώνει τη διεθνή ανταγωνιστικότητα, ενθαρρύνει τις ιδιωτικές επενδύσεις και ενισχύει την ικανότητα της οικονομίας να προσελκύει ξένες επενδύσεις.

Διόρθωση των δημοσιονομικών ανισορροπιών και μεταρρύθμιση του συστήματος συντάξεων

Δημοσιονομική πολιτική

Ειδικότερα όσον αφορά τη δημοσιονομική εξυγίανση, το μέγεθος της προσπάθειας που απαιτείται για τη διόρθωση των δημοσιονομικών ανισορροπιών είναι ακόμη μεγαλύτερο από ό,τι υποδηλώνουν τα σημερινά επίπεδα του ελλείμματος και του χρέους της γενικής κυβέρνησης. Ενόψει των δυσμενών δημογραφικών προοπτικών, αν δεν υπάρξει έγκαιρη μεταρρύθμιση του συστήματος συντάξεων, οι δημόσιες δαπάνες για συντάξεις και υγειονομική περίθαλψη θα αυξηθούν δραματικά μετά το 2015 —συνολικά κατά 11,5 εκατοστιαίες μονάδες του ΑΕΠ μεταξύ του 2005 και του 2050— σύμφωνα με τις διαθέσιμες προβολές. Σημειωτέον ότι οι προβολές αυτές στηρίζονται σε δεδομένα του 2002 και είναι ενδεχόμενο νεότερες εκτιμήσεις, που θα λαμβάνουν υπόψη τις πιο πρόσφατες εξελίξεις, να καταλήξουν σε μεγαλύτερη αύξηση.

Είναι προφανές ότι οι επιπτώσεις της γήρανσης του πληθυσμού στις δημόσιες δαπάνες για συντάξεις και υγειονομική περίθαλψη δεν μπορούν να αντιμετωπιστούν μόνο με φορολογικές αυξήσεις ή περικοπές άλλων δαπανών, καθώς αυτό θα υπονόμευε την οικονομική ανάπτυξη και την παροχή στοιχειωδών δημόσιων υπηρεσιών. Για το λόγο αυτό, απαιτείται σφαιρική αντιμετώπιση του προβλήματος, η οποία, εκτός από μέτρα για την ενίσχυση της γενν-ητικότητας, θα περιλαμβάνει: Πρώτον, συνέχιση της δημοσιονομικής προσαρμογής ώστε να επιτευχθούν σημαντικά πρωτογενή πλεονάσματα και να μειωθεί το δημόσιο χρέος στο 60% του ΑΕΠ μέχρι το 2015. Δεύτερον, έγκαιρη και αποτελεσματική μεταρρύθμιση του συστήματος συντάξεων. Τρίτον, διαρθρωτικά μέτρα για την αύξηση του ποσοστού απασχόλησης και τη βελτίωση της παραγωγικότητας.

Οσον αφορά τη δημοσιονομική προσαρμογή, το Επικαιροποιημένο Πρόγραμμα Σταθερότητας και Ανάπτυξης του Δεκεμβρίου του 2005 προβλέπει για τη διετία 2005-2006 μείωση του ελλείμματος κατά 4,3 εκατοστιαίες μονάδες του ΑΕΠ, ενώ η προβλεπόμενη μείωση κατά τη διετία 2007-2008 είναι μόνο 0,9 της εκατοστιαίας μονάδας. Επίσης, προβλέπεται ότι το 2008 το πρωτογενές πλεόνασμα θα διαμορφωθεί στο 2,8% του ΑΕΠ. Εκτιμάται όμως ότι, για να επιτευχθεί η μείωση του δημόσιου χρέους στο 60% του ΑΕΠ μέχρι το 2015, θα απαιτηθούν (με βάση ορισμένες υποθέσεις για το ρυθμό ανάπτυξης και τα επιτόκια) πρωτογενή πλεονάσματα υψηλότερα του 5% του ΑΕΠ ετησίως από το 2009 και εξής. Θα απαιτηθεί επίσης να περιοριστούν δραστικά οι επιπτώσεις των χρηματοοικονομικών συναλλαγών που αυξάνουν το δημόσιο χρέος αλλά δεν λαμβάνονται υπόψη στον προσδιορισμό του ελλείμματος. Είναι σκόπιμο, επομένως, το συντομότερο δυνατόν και οπωσδήποτε κατά την περίοδο μετά το 2008 να επιδιωχθεί η προσέγγιση, με σταθερό βηματισμό, του στόχου για ισοσκελισμένο ή πλεονασματικό προϋπολογισμό και ταυτόχρονα να διασφαλιστεί ταχύτερη καθοδική πορεία του λόγου του χρέους προς το ΑΕΠ. Η δημιουργία πρωτογενών πλεονασμάτων απαιτεί σημαντικές παρεμβάσεις τόσο στο σκέλος των εσόδων όσο και στο σκέλος των δαπανών της γενικής κυβέρνησης.

Σχετικά με τις δαπάνες, καθοριστική σημασία έχει ο αποτελεσματικός έλεγχος των πρωτογενών δαπανών της γενικής κυβέρνησης. Για τη συγκράτηση των δαπανών σε επίπεδο κεντρικής ή γενικής κυβέρνησης, θα ήταν χρήσιμο να εξεταστεί και στην Ελλάδα η δημιουργία ενός ολοκληρωμένου θεσμικού πλαισίου με συγκεκριμένους κανόνες για τον καθορισμό δημοσιονομικών στόχων, την κατάρτιση πολυετών προϋπολογισμών και την αξιολόγηση των δημόσιων δαπανών.

Μεταρρύθμιση του συστήματος συντάξεων

Οσον αφορά τη μεταρρύθμιση του συστήματος συντάξεων, επειδή το μέγεθος της προσαρμογής που απαιτείται στην περίπτωση της Ελλάδος είναι μεγάλο, προκειμένου να διασφαλιστεί η βιωσιμότητα του συστήματος επιβάλλεται, πέραν της ριζικής μεταρρύθμισης του συνταξιοδοτικού συστήματος, η βελτίωση τόσο των δημόσιων οικονομικών όσο και της λειτουργίας της αγοράς εργασίας. Εξάλλου, και η πολιτική που έχει συμφωνηθεί σε επίπεδο Ευρωπαϊκής Ενωσης για την αντιμετώπιση του προβλήματος περιλαμβάνει τρεις άξονες: αύξηση της απασχόλησης, μείωση του δημόσιου χρέους και ασφαλιστική μεταρρύθμιση, η οποία θα πρέπει να περιλαμβάνει, μεταξύ άλλων, την ενίσχυση των κεφαλαιοποιητικών στοιχείων του συστήματος. Με άλλα λόγια, είναι σκόπιμη η λήψη μιας σειράς μέτρων τα οποία θα αλληλοσυμπληρώνονται. (Στη δημοσιονομική προσαρμογή ήδη έγινε αναφορά, ενώ στην αύξηση της απασχόλησης και της παραγωγικότητας θα γίνει αναφορά στη συνέχεια.)

Σχετικά με το σύστημα συντάξεων επισημαίνεται ότι υπάρχουν ορισμένα ζητήματα, όπως π.χ. οι προϋποθέσεις για πρόωρη συνταξιοδότηση και η αντιμετώπιση της εισφοροδιαφυγής, τα οποία είναι δυνατόν να αντιμετωπιστούν από τώρα. Πράγματι, η μεγάλη ανισότητα του υφιστάμενου συστήματος, η οποία παράλληλα επιβαρύνει υπέρμετρα και τα οικονομικά των ασφαλιστικών ταμείων, δεν δημιουργείται τόσο από τις διαφορές ως προς το ύψος της σύνταξης όσο από τις διατάξεις περί πρόωρης συνταξιοδότησης. Ο περιορισμός της πρόωρης συνταξιοδότησης και η προσπάθεια να προσεγγίσει η μέση (πραγματική) ηλικία συνταξιοδότησης την προβλεπόμενη από τις ισχύουσες γενικές διατάξεις ηλικία θα συνέβαλλαν καθοριστικά στον περιορισμό των ανισοτήτων και στη βελτίωση των οικονομικών των ασφαλιστικών ταμείων. Επίσης, η εισφοροδιαφυγή αποτελεί κατά κοινή ομολογία ένα από τα σημαντικότερα προβλήματα του υφιστάμενου συστήματος συντάξεων. Η ενίσχυση της αντιστοιχίας μεταξύ ασφαλιστικών εισφορών και παροχών, δηλαδή του ανταποδοτικού χαρακτήρα του συστήματος, θα οδηγούσε αυτόματα σε περιορισμό και της εισφοροδιαφυγής. Επίσης, θα ήταν σκόπιμο να εξεταστούν και άλλα ζητήματα, π.χ. ο περαιτέρω περιορισμός του κατακερματισμού και του υψηλού λειτουργικού κόστους του ασφαλιστικού συστήματος, ο αποτελεσματικότερος έλεγχος για την καλύτερη αξιοποίηση της περιουσίας και των αποθεματικών των ταμείων, η βελτίωση της οργάνωσης των ταμείων, ο εξορθολογισμός και η αυστηρή εφαρμογή των προϋποθέσεων για θεμελίωση του συνταξιοδοτικού δικαιώματος και η περαιτέρω διευκόλυνση της κινητικότητας των εργαζομένων μεταξύ διαφορετικών ταμείων (διαδοχική ασφάλιση).

Διαρθρωτικές μεταρρυθμίσεις στις αγορές εργασίας και προϊόντων

Απαιτούνται, τέλος, διαρθρωτικά μέτρα για την αύξηση του ποσοστού απασχόλησης, τη βελτίωση της παραγωγικότητας και, τελικά, τη βελτίωση της διαρθρωτικής ανταγωνιστικότητας. Η βελτίωση της διαρθρωτικής ανταγωνιστικότητας απαιτεί μεταρρυθμίσεις σε ευρύ φάσμα τομέων της οικονομίας και είναι αναγκαία για δύο λόγους. Πρώτον, ενόψει της προβλεπόμενης γήρανσης του πληθυσμού, η οικονομική ανάπτυξη μακροχρόνια θα πρέπει να στηριχθεί σε συνεχή βελτίωση της παραγωγικότητας της εργασίας. Θα πρέπει επίσης να στηριχθεί σε περαιτέρω αύξηση του ποσοστού απασχόλησης, κυρίως με την προσέλκυση περισσότερων νέων, γυναικών, καθώς και ατόμων μεγαλύτερης ηλικίας στην αγορά εργασίας. Δεύτερον, ενόψει της παγκοσμιοποίησης, η ελληνική οικονομία πρέπει να μεταισχηματιστεί σε μια περισσότερο δυναμική οικονομία με εξαγωγικό προσανατολισμό. Ο λόγος είναι ότι η παγκοσμιοποίηση συνεπάγεται αφενός πρωτοφανή ένταση του ανταγωνισμού στις διεθνείς αγορές και αφετέρου ραγδαία αύξηση του μεγέθους των αγορών αυτών. Επομένως δημιουργεί ταυτόχρονα προκλήσεις αλλά και ευκαιρίες.

Οσον αφορά τη γήρανση του πληθυσμού, η διαμόρφωση χαμηλού δείκτη γονιμότητας αντανακλά εν μέρει την ανεπάρκεια των υποδομών που θα διευκόλυναν τους εργαζόμενους με οικογενειακές υποχρεώσεις (ιδίως τις εργαζόμενες γυναίκες). Η ανεπάρκεια των υποδομών αυτών είναι μια από τις αιτίες του σχετικά χαμηλού ποσοστού απασχόλησης, ιδίως των γυναικών. Για το λόγο αυτό, η επέκταση των υποδομών φροντίδας των παιδιών, η ενίσχυση των κοινωνικών παροχών για την οικογένεια και η προώθηση ίσων ευκαιριών απασχόλησης ανδρών και γυναικών μπορούν να συμβάλουν ώστε να ενισχυθεί η συμμετοχή των γυναικών στην αγορά εργασίας. Το χαμηλό συνολικό ποσοστό απασχόλησης οφείλεται επίσης στις δυσκαμψίες στις αγορές εργασίας και προϊόντων, στην κατάτμηση της αγοράς εργασίας, καθώς και σε αδυναμίες ή ανεπάρκειες των συστημάτων εκπαίδευσης και κατάρτισης.

Αγορά εργασίας

Συγκεκριμένα, τα μέτρα για τη βελτίωση της λειτουργίας της αγοράς εργασίας θα πρέπει να διέπονται από την αρχή της δίκαιης και ίσης μεταχείρισης. Επίσης, πρέπει να λαμβάνουν υπόψη ότι η στήριξη, π.χ. με επιδόματα ανεργίας και με επανακατάρτιση σε νέες δεξιότητες, των ατόμων για να αντιμετωπίσουν τις μεταβολές των συνθηκών απασχόλησής τους είναι προτιμότερη από τη δαπανηρή συντήρηση μη βιώσιμων επιχειρήσεων η κλάδων, καθώς η τελευταία απλώς και μόνο αναβάλλει την αναγκαία προσαρμογή. Οπως τόνισε και το Ευρωπαϊκό Συμβούλιο που συνήλθε στις Βρυξέλλες εφέτος το Μάρτιο, τα κράτη-μέλη "καλούνται να προωθήσουν, ανάλογα με την κατάσταση που επικρατεί στην αγορά εργασίας εκάστου, μεταρρυθμίσεις στις πολιτικές της αγοράς εργασίας και τις κοινωνικές πολιτικές βάσει μιας ολοκληρωμένης προσέγγισης ευελιξίας και ασφάλειας, κατάλληλα προσαρμοσμένης στο εκάστοτε θεσμικό περιβάλλον και λαμβάνοντας υπόψη την κατάτμηση της αγοράς εργασίας".

Στα μέτρα των οποίων η λήψη θα μπορούσε να συμβάλει στην περαιτέρω βελτίωση της λειτουργίας της αγοράς εργασίας περιλαμβάνονται η αναβάθμιση των συστημάτων εκπαίδευσης και επαγγελματικής κατάρτισης, ιδίως η επέκταση της ενδοεπιχειρησιακής κατάρτισης και των ευκαιριών διά βίου εκπαίδευσης. Γενικότερα μπορεί να συμβάλει ο εκσυγχρονισμός του εκπαιδευτικού συστήματος, ώστε αυτό να παρέχει εφόδια που ανταποκρίνονται καλύτερα στην ανάγκη να προσαρμόζονται συχνά οι δεξιότητες των εργαζομένων στη διάρκεια του εργασιακού βίου τους, με δεδομένη την ταχύτητα των τεχνολογικών αλλαγών.

Το πρόβλημα της φτώχειας και της κοινωνικής ανισότητας

Επισημαίνεται, τέλος, ότι το πρόβλημα της φτώχειας και της κοινωνικής ανισότητας οφείλεται εν μέρει στις δυσκαμψίες και την κατάτμηση της αγοράς εργασίας, συνθήκες οι οποίες οδηγούν σε αύξηση της ανεργίας, καθώς δυσχεραίνουν την είσοδο στην αγορά εργασίας ή τη μετακίνηση, σε νέες θέσεις εργασίας, των ατόμων που χάνουν τις θέσεις εργασίας που είχαν. Επίσης αντανακλά τις αδυναμίες του συστήματος κοινωνικής ασφάλισης και ανεπάρκεια δημόσιων πόρων, δηλαδή παράγοντες λόγω των οποίων ένα σημαντικό ποσοστό των φτωχών είναι χαμηλοσυνταξιούχοι και ηλικιωμένα άτομα.

Συμπεράσματα

Το ζητούμενο λοιπόν για τη χώρα μας είναι να ολοκληρωθεί -- με ευρεία κοινωνική συναίνεση, ύστερα από ανοικτό διάλογο μεταξύ των κοινωνικών εταίρων και σε βάθος ενημέρωση των πολιτών -- η διαμόρφωση μιας στρατηγικής που θα αντιμετωπίζει αποτελεσματικά τόσο τις μακροοικονομικές ανισορροπίες όσο και τις διαρθρωτικές αδυναμίες της οικονομίας. Με αφετηρία το Εθνικό Πρόγραμμα Μεταρρυθμίσεων για την Ανάπτυξη και την Απασχόληση 2

ΤΟΥΡΙΣΤΙΚΕΣ - ΞΕΝΟΔΟΧΕΙΑΚΕΣ ΕΠΙΧΕΙΡΗΣΕΙΣ ΧΑΠΙΠΗΣ ΑΝΩΝΥΜΗ ΕΤΑΙΡΕΙΑ - ΖΕΥΣ ΡΟΔΟΥ

ΙΣΟΛΟΓΙΣΜΟΣ 31ης ΔΕΚΕΜΒΡΙΟΥ 2005 - 17η ΕΤΑΙΡΙΚΗ ΧΡΗΣΗ (1 ΙΑΝΟΥΑΡΙΟΥ - 31 ΔΕΚΕΜΒΡΙΟΥ 2005) **Μ.Α.Ε 17071/80/Β/88/048**

ΕΝΕΡΓΗΤΙΚΟ

	Ποσά κλειόμενης χρήσεως 2005 ευρώ			Ποσά προηγούμενης χρήσεως 2004 ευρώ		
	Αξία Κτήσ.	Αποσβέσ.	Αναπ. Αξία	Αξία Κτήσ.	Αποσβέσ.	Αναπ. Αξία
Β. ΕΞΟΔΑ ΕΓΚΑΤΑΣΤΑΣΕΩΣ						
4. Λοιπά έξοδα εγκαταστάσεως	88.026,17	70.904,76	17.121,41	95.300,14	91.977,75	3.322,39
Γ. ΠΑΓΙΟ ΕΝΕΡΓΗΤΙΚΟ						
ΙΙ. Ενσώματες ακινητοποιήσεις						
1. Γήπεδα - οικόπεδα	946.434,18	0,00	946.434,18	946.434,18	0,00	946.434,18
3. Κτίρια και τεχνικά έργα	4.209.910,71	1.613.051,88	2.596.858,83	4.209.910,71	1.402.697,87	2.807.212,84
4. Μηχανήματα - Τεχνικές εγκαταστάσεις και λοιπός μηχαν. εξοπλισμός	203.966,85	184.671,48	19.295,37	203.228,85	178.793,87	24.434,98
5. Μεταφορικά μέσα	930.734,71	922.242,57	8.492,14	930.734,71	920.128,81	10.605,90
6. Επιπλα και λοιπός εξοπλισμός	1.347.335,67	1.261.528,99	85.806,68	1.329.141,72	1.218.408,18	110.733,54
Σύνολο ακινητοποιήσεων (ΓΙΙ)	7.638.382,12	3.981.494,92	3.656.887,20	7.619.450,17	3.720.028,73	3.899.421,44
ΙΙΙ. Συμμετοχές και άλλες μακροπρόθεσμες χρηματοοικονομικές απαιτήσεις						
1. Συμμετοχές σε συνδεμένες επιχειρήσεις			0,00			117.600,00
7. Λοιπές μακροπρόθεσμες απαιτήσεις			9.123,98			9.123,98
			9.123,98			126.723,98
Σύνολο πάγιου ενεργητικού (ΓΙΙ+ΓΙΙΙ)			3.666.011,18			4.026.145,42
Δ. ΚΥΚΛΟΦΟΡΟΥΝ ΕΝΕΡΓΗΤΙΚΟ						
ΙΙ. Απαιτήσεις						
1. Πελάτες			85.036,63			12.902,31
10. Επισφαλ. - Επίδικοι πελάτες & χρεώστες			7.538,28			7.538,28
11. Χρεώστες διάφοροι			910.382,52			415.602,59
			1.002.957,43			436.043,18
IV. Διαθέσιμα						
1. Ταμείο			6.512,04			3.096,21
3. Καταθέσεις όψεως και προθεσμίας			1.646.088,71			2.046.473,08
			1.652.600,75			2.049.569,29
Σύνολο Κυκλοφ. Ενεργητ. (ΔΙΙ+ΔΙV)			2.655.558,18			2.485.612,47
Ε. ΜΕΤΑΒΑΤΙΚΟΙ ΛΟΓΑΡ. ΕΝΕΡΓΗΤΙΚΟΥ						
1. Εξοδα επόμενων χρήσεων			9.179,07			9.190,47
Γενικό Σύνολο Ενεργητικού (Β+Γ+Δ+Ε)			6.347.869,84			6.524.270,75
ΛΟΓΑΡΙΑΣΜΟΙ ΤΑΞΕΩΣ ΧΡΕΩΣΤΙΚΟΙ						
1. Αλλότρια περιουσιακά στοιχεία			0,00			0,01
2. Χρεωστικοί λογαρ. εγγυήσεων και εμπράγματων ασφαλειών			497.425,83			26.112,85
			497.425,83			26.112,86

ΠΑΘΗΤΙΚΟ

	Ποσά κλειόμ. χρήσ. 2005 ευρώ	Ποσά προηγ. χρήσ. 2004 ευρώ
Α. ΙΔΙΑ ΚΕΦΑΛΑΙΑ		
Ι. Κεφάλαιο μετοχικό (65720 μετοχές των 29,35 ευρώ)		
1. Καταβλημένο	1.928.882,00	1.928.882,00
ΙΙΙ. Διαφορές αναπροσαρμογής - Επιχορηγήσεις επενδύσεων		
2. Διαφορές από αναπροσαρμογή αξίας λοιπών περιουσιακών στοιχείων	116.848,27	116.848,27
3. Επιχορ/σεις επενδύσ. πάγιου ενεργητικού	250.000,00	0,00
	366.848,27	116.848,27
IV. Αποθεματικά κεφάλαια		
1. Τακτικό αποθεματικό	294.367,62	274.367,62
5. Αφορολόγητα αποθεματικά ειδικών διατάξεων νόμων	1.060.683,33	1.060.683,33
	1.355.050,95	1.335.050,95
Σύνολο ιδίων κεφαλαίων (ΑΙ+ΑΙΙΙ+ΑΙV)	3.650.781,22	3.380.781,22
Γ. ΥΠΟΧΡΕΩΣΕΙΣ		
ΙΙ. Βραχυπρόθεσμες υποχρεώσεις		
1. Προμηθευτές	16.325,83	26.832,98
2α. Επιταγές πληρωτέες (μεταχρον/μένες)	13.768,60	9.179,12
3. Τράπεζες λ/βραχυπρ. υποχρεώσεων	103,65	432,48
5. Υποχρεώσεις από φόρους - τέλη	158.888,68	423.122,20
6. Ασφαλιστικοί οργανισμοί	97.249,58	81.029,91
10. Μερίσματα πληρωτέα	555.915,67	888.832,08
11. Πιστωτές διάφοροι	1.846.641,94	1.702.251,68
Σύνολο υποχρεώσεων (ΓΙΙ)	2.688.893,95	3.131.680,45
Δ. ΜΕΤΑΒΑΤΙΚΟΙ ΛΟΓΑΡ. ΠΑΘΗΤΙΚΟΥ		
2. Εξοδα χρήσεως δουλευμένα	8.194,67	11.809,08
Γενικό Σύνολο Παθητικού (Α+Γ+Δ)	6.347.869,84	6.524.270,75
ΛΟΓΑΡΙΑΣΜΟΙ ΤΑΞΕΩΣ ΠΙΣΤΩΤΙΚΟΙ		
1. Δικαιούχοι αλλότρ. περιουσ. στοιχείων	0,00	0,01
2. Πιστωτικοί λογαρ. εγγυήσεων και εμπράγματων ασφαλειών	497.425,83	26.112,85
	497.425,83	26.112,86

ΚΑΤΑΣΤΑΣΗ ΛΟΓΑΡΙΑΣΜΟΥ ΑΠΟΤΕΛΕΣΜΑΤΩΝ ΧΡΗΣΕΩΣ
31ης ΔΕΚΕΜΒΡΙΟΥ 2005 (1 ΙΑΝΟΥΑΡΙΟΥ - 31 ΔΕΚΕΜΒΡΙΟΥ 2005)

		Ποσά κλειόμ. χρήσ. 2005 ευρώ			Ποσά προηγ. χρήσ. 2004 ευρώ
Ι. ΑΠΟΤΕΛΕΣΜΑΤΑ ΕΚΜΕΤΑΛΛΕΥΣΕΩΣ					
Κύκλος εργασιών (πωλήσεις υπηρεσιών)		6.311.211,17			6.646.706,80
Μείον: Κόστος πωλήσεων (υπηρεσιών)		5.689.107,32			5.460.155,92
Μικτά Αποτελέσματα (κέρδη) εκμεταλλεύσεως		622.103,85			1.186.550,88
ΜΕΙΟΝ: 1. Εξοδα διοικητικής λειτουργίας		335.214,53			319.872,41
Μερικά Αποτελέσματα (κέρδη) εκμεταλλεύσεως		286.889,32			866.678,47
ΠΛΕΟΝ: 4. Πιστωτικοί τόκοι και συναφή έσοδα	36.396,20			38.327,17	
Μείον:					
3. Χρεωστικοί τόκοι και συναφή έξοδα	19.277,75	17.118,45		24.098,20	14.228,97
Ολικά αποτελέσματα (κέρδη) εκμεταλλεύσεως		304.007,77			880.907,44
ΙΙ. ΠΛΕΟΝ: Εκτακτα αποτελέσματα					
1. Εκτακτα και ανόργανα έσοδα	18.750,89			1.717,97	
2. Εκτακτα κέρδη	242.281,40			149,99	
3. Εσοδα προηγούμενων χρήσεων	7.538,57			441,06	
4. Εσοδα από προβλέψεις προηγ. χρήσεων	0,00			5.747,00	
	268.570,86			8.056,02	
Μείον:					
1. Εκτακτα και ανόργανα έξοδα	15,22		1,19		
3. Εξοδα προηγούμενων χρήσεων	7.681,97	7.697,19	0,00	1,19	8.054,83
Οργανικά και έκτακτα αποτελέσματα (κέρδη)		564.881,44			888.962,27
ΜΕΙΟΝ: Σύνολο αποσβέσεων πάγιων στοιχείων	267.667,09			282.509,06	
Μείον: Οι από αυτές ενσωμ/νες στο λειτ/κό κόστος	267.667,09	0,00		282.509,06	0,00
ΚΑΘΑΡΑ ΑΠΟΤΕΛ/ΤΑ (κέρδη) ΧΡΗΣΕΩΣ προ φόρων		564.881,44			888.962,27

ΠΙΝΑΚΑΣ ΔΙΑΘΕΣΕΩΣ ΑΠΟΤΕΛΕΣΜΑΤΩΝ

	Ποσά κλειόμ. χρήσ. 2005 ευρώ	Ποσά προηγ. χρήσ. 2004 ευρώ
Καθαρά αποτελέσματα (κέρδη) χρήσεως	564.881,44	888.962,27
Πλέον: Υπόλοιπο κερδών προηγ. χρήσεων	0,00	393.848,37
Μείον: Διαφορές φορολογικού ελέγχου προηγούμενων χρήσεων	0,00	46.608,00
Σύνολο	564.881,44	1.236.202,64
Μείον: 1. Φόρος εισοδήματος	185.896,88	313.964,70
2. Λοιποί μη ενσωματωμένοι στο λειτουργικό κόστος φόροι	3.068,89	5.405,86
Κέρδη προς διάθεση	375.915,67	916.832,08
Η διάθεση των κερδών γίνεται ως εξής:		
1. Τακτικό αποθεματικό	20.000,00	28.000,00
3α. Μέρισμα από κέρδη χρήσεως 2005	355.915,67	0,00
3β. Μέρισμα από κέρδη εις νέο χρήσεως 2004	0,00	494.983,71
3γ. Μέρισμα από κέρδη εις νέο χρήσεως 2003	0,00	393.848,37
	375.915,67	916.832,08

Σημειώσεις:
1)Η τελευταία αναπροσαρμογή της αξίας των ακινήτων της εταιρείας έγινε στη χρήση 2004 με βάση το ν. 2065/1992.
2) Η εταιρεία έχει ελεγχθεί φορολογικώς μέχρι και τη χρήση 2002 και, συνεπώς, οι φορολογικές υποχρεώσεις της έχουν οριστικοποιηθεί μέχρι και τη χρήση αυτή.
3) Κατά πάγια τακτική, η εταιρεία λογιστικοποιεί τις αποζημιώσεις προσωπικού λόγω εξόδου από την υπηρεσία κατά τη χρήση που αποχωρεί το προσωπικό της. Λεπτομέρειες στο Προσάρτημα.

Ρόδος, 28 Φεβρουαρίου 2006

Ο Πρόεδρος του Δ.Σ. και Διευθύνων Σύμβουλος
ΓΕΩΡΓΙΟΣ Π. ΧΑΠΙΠΗΣ

Ο Γενικός Διευθυντής
ΠΑΝΤΕΛΕΩΝ Γ. ΧΑΠΙΠΗΣ

Ο Διευθυντής Οικονομικών Υπηρεσιών
ΜΙΧΑΗΛ Γ. ΧΑΠΙΠΗΣ

Ο Προϊστάμενος του Λογιστηρίου
ΛΑΖΑΡΟΣ Κ. ΚΑΣΕΚΑΣ

ΕΚΘΕΣΗ ΕΛΕΓΧΟΥ ΟΡΚΩΤΟΥ ΕΛΕΓΚΤΗ - ΛΟΓΙΣΤΗ

Προς τους κ.κ. Μετόχους της Ανώνυμης Εταιρείας "ΤΟΥΡΙΣΤΙΚΕΣ ΚΑΙ ΞΕΝΟΔΟΧΕΙΑΚΕΣ ΕΠΙΧΕΙΡΗΣΕΙΣ ΧΑΠΙΠΗΣ ΑΝΩΝΥΜΗ ΕΤΑΙΡΕΙΑ"

Ελέγξαμε τις ανωτέρω οικονομικές καταστάσεις της Ανώνυμης Εταιρείας "ΤΟΥΡΙΣΤΙΚΕΣ ΚΑΙ ΞΕΝΟΔΟΧΕΙΑΚΕΣ ΕΠΙΧΕΙΡΗΣΕΙΣ ΧΑΠΙΠΗΣ ΑΝΩΝΥΜΗ ΕΤΑΙΡΕΙΑ." της εταιρικής χρήσεως που έληξε την 31η Δεκεμβρίου 2005. Η ευθύνη της σύνταξης των οικονομικών καταστάσεων βαρύνει τη Διοίκηση της Εταιρείας. Η δική μας ευθύνη περιορίζεται στη διαμόρφωση και τη διατύπωση γνώμης επί των οικονομικών καταστάσεων, εδραιωμένης στον διενεργηθέντα έλεγχο. Ο έλεγχός μας διενεργήθηκε σύμφωνα με τα Ελληνικά Ελεγκτικά Πρότυπα, που είναι εναρμονισμένα με τα Διεθνή Ελεγκτικά Πρότυπα. Τα Πρότυπα αυτά απαιτούν το σχεδιασμό και την εκτέλεση του ελεγκτικού έργου κατά τρόπο που να διασφαλίζει με εύλογη βεβαιότητα ότι οι οικονομικές καταστάσεις είναι απαλλαγμένες από ουσιώδεις ανακρίβειες και παραλείψεις. Ο έλεγχος περιλαμβάνει την εξέταση, σε δειγματοληπτική βάση, αποδεικτικών στοιχείων που υποστηρίζουν τα ποσά και τις πληροφορίες που περιλαμβάνονται στις οικονομικές καταστάσεις. Ο έλεγχος επίσης περιλαμβάνει την αξιολόγηση των λογιστικών αρχών που ακολουθήθηκαν, των εκτιμήσεων της Διοίκησης της Εταιρείας και, γενικότερα, της παρουσίασης των δεδομένων στις οικονομικές καταστάσεις καθώς και τη συμφωνία του περιεχομένου της Εκθεσης του Διοικητικού Συμβουλίου με τις οικονομικές καταστάσεις. Πιστεύουμε ότι ο έλεγχος που διενεργήθηκε παρέχει επαρκή βάση για την διαμόρφωση της γνώμης μας. Κατά τη γνώμη μας, οι προαναφερόμενες οικονομικές καταστάσεις παρουσιάζουν εύλογα από κάθε ουσιώδη πλευρά, την οικονομική θέση της Εταιρείας κατά την 31 Δεκεμβρίου 2005 και τα αποτελέσματα των εργασιών της, της χρήσεως που έληξε αυτή την ημερομηνία, σύμφωνα με τα Λογιστικά Πρότυπα που προδιαγράφονται από την Ελληνική νομοθεσία και το περιεχόμενο της έκθεσης του Διοικητικού Συμβουλίου συμφωνεί με τις προαναφερόμενες οικονομικές καταστάσεις. Χωρίς να διατυπώνουμε επιφύλαξη στη γνώμη μας, εφιστούμε την προσοχή σας στις σημειώσεις που αναγράφονται κάτω από τον Ισολογισμό και κυρίως τη σημείωση αριθ. 2, στην οποία γίνεται αναφορά στο γεγονός ότι η Εταιρεία δεν έχει ελεγχθεί φορολογικώς από τη χρήση 2003 και μετά, με συνέπεια να υπάρχει το ενδεχόμενο επιβολής πρόσθετων φόρων και προσαυξήσεων κατά το χρόνο που οι ανέλεγκτες χρήσεις θα ελεγχθούν από τις φορολογικές αρχές. Η έκβαση του φορολογικού αυτού ελέγχου δεν είναι δυνατόν να προβλεφθεί στο παρόν στάδιο και, ως εκ τούτου, δεν έχει γίνει οποιαδήποτε πρόβλεψη στις οικονομικές καταστάσεις σε σχέση με το θέμα αυτό.

Ρόδος, 27 Μαρτίου 2006
Ο Ορκωτός Ελεγκτής - Λογιστής
ΙΩΑΝΝΗΣ Γ. ΑΝΑΣΤΑΣΙΑΔΗΣ
Α.Μ. Σ.Ο.Ε.Λ.: 10141
ΑΞΩΝ ΟΡΚΩΤΟΙ ΕΛΕΓΚΤΕΣ Ε.Π.Ε.

ΧΠΠΑΡ132

Ηλεκτρονική Στοιχειοθεσία & Δημοσιεύσεις Ισολογισμών «Η ΔΡΑΣΙΣ», Τηλ. 63.790 - 64.393 - 64.200 κ. Μαριά

παράλογα εξωφρενικά ... και άκρως τοξικά

...Χατζηαβάτη έπαινος

*«**Η επιστροφή στο προσκήνιο** του θρυλικού Καραγκιόζη, οφείλεται σε μια παρεξήγηση. Ή σε άγνοια. Προφανώς, οι προσλαμβάνουσες του υπουργού που χρησιμοποίησε τον όρο, είναι ελλειμματικές όσον αφορά το Θέατρο Σκιών. Μπέρδεψε τον Καραγκιόζη με το Χατζηαβάτη, τον Πασά με τον Μπαρμπα-Γιώργο και τον Βελιγκέκα με τον Σιορ Διονύση. Ο Καραγκιόζης έγινε θύμα μιας ιστορικής απάτης. Οι πολιτικοί δεν δικαιούνται να συγκρίνονται μαζί του. Αυτό αδικεί και τον Καραγκιόζη και εμάς, τους φυσικούς απογόνους του (μισθωτούς σκλάβους, ανέργους, νεοπένητες ή υπερχρεωμένους νεόπλουτους). Οι πολιτικοί μπορεί να συγκρίνονται με άλλους ήρωες του Θεάτρου Σκιών. Με τον Πασά, τον Βελιγκέκα, τον Νιόνιο. Και κυρίως με τον Χατζηαβάτη.*

***Επομένως,** το πρόβλημα στην ιστορία δεν είναι ο Καραγκιόζης – μπορεί να ήταν λίγο τεμπέλης, κατεργάρης, καλαμπουρτζής, αλλά τη δουλειά αργά ή γρήγορα θα την έκανε. Το πρόβλημα ήταν ο «φίλος» Χατζηαβάτης. Ασπόνδυλος, οσφυοκάμπτης, κόλακας, γλείφτης και κολλητός της εξουσίας.*

***Οι καραγκιοζοπαίχτες** των νεότερων χρόνων έκαναν φιλότιμες προσπάθειες να αποκαταστήσουν την ισορροπία ανάμεσα στους ρόλους των δύο παράδοξων φίλων, δίνοντας λίγη περισσότερη εξυπνάδα στον Καραγκιόζη και προσθέτοντας αφέλεια στον Χατζηαβάτη που πάντως παρέμεινε σε όλες τις ιστορίες ένας ήρωας αμφιλεγόμενος, διπρόσωπος, που πατούσε σε δυο βάρκες: εκ δεξιών στο σεράι του πασά και εξ αριστερών στην παράγκα του Καραγκιόζη.*

***Αυτή ήταν η ταξική γεωγραφία** στη σκηνή του Θεάτρου Σκιών για τουλάχιστον ενάμιση αιώνα. Παρότι όλα κατέληγαν σ' ένα χάπι έντ κοινωνικής ειρήνης και ταξικής συνεργασίας, για το κοινό του Καραγκιόζη, άκληρους αγρότες της υπαίθρου ή ανυποψίαστους προλετάριους της πόλης, επιφυλασσόταν τουλάχιστον η ηθική ικανοποίηση ότι ο ξυπόλητος ήρωας κατάφερνε να επιβιώσει (τουλάχιστον γλιτώνοντας την τιμωρία) ακόμη και όταν επιχειρούσε να εξαπατήσει την εξουσία (τον πασά), το όργανο της δημόσιας τάξης (τον Βελιγκέκα), τον εύπορο γαιοκτήμονα (τον Μπαρμπα-Γιώργο), τον τοκογλύφο-τραπεζίτη (τον Εβραίο) ή τον ξεπεσμένο ευπατρίδη (τον σιορ Διονύση). Το πλεόνασμα ευφυΐας του ήταν το μοναδικό αντιστάθμισμα στο πλεόνασμα πλούτου που έρρεε ανάμεσα στο σεράι του πασά, στο δισάκι του μπαρμπα-Γιώργου, στο πουγκί του Εβραίου ή στη ρεντικότα του Νιόνιου.*

***Ο Χατζηαβάτης,** αντιθέτως, ένας Ιανός της διαπλοκής, έμενε ηθικά εκτεθειμένος, σαν γλοιώδες τσιράκι της εξουσίας που εναλλασσόταν στους ρόλους του ντελάλη, του μεσίτη, του μεσάζοντα ή του εργολάβου του πασά. Να θέλει, παρ' όλα αυτά, να είναι και ο στενότερος φίλος του Καραγκιόζη, ε, αυτό πήγαινε πολύ. Εξ ου και οι καρπαζιές που πέφταν σύννεφο από τη μακρά χείρα του ξυπόλητου και μονίμως πεινασμένου ήρωα.*

***Το πρόβλημα** σε αυτή την κοινωνική ισορροπία ήταν πάντα οι Χατζηαβάτηδες. Και το πρόβλημά μας ακόμη και σήμερα είναι ότι σπανίζουν οι Καραγκιόζηδες –με αυτήν την ιδιότυπη, λαϊκή αντίληψη περί αναδιανομής του πλούτου (έστω και διά της μικρο-απάτης)– αλλά αφθονούν οι Χατζηαβάτηδες σε όλους τους εναλλακτικούς τους ρόλους.*

***Του πολιτικού-ντελάλη** των τηλεοπτικών παραθύρων και των μεγαλοστομιών, του εργολάβου των δημοσίων έργων, του μεσάζοντα μεταξύ πολιτικής και οικονομικής εξουσίας, του «καρφιού» του πασά. Ο συσχετισμός έναντι των Καραγκιόζηδων είναι άνισος, καταστροφικός. Ισως φταίει που οι Καραγκιόζηδες δεν είναι πια ξυπόλητοι, δεν μένουν σε παράγκα και δεν πεινάνε. Εχουν ενυπόθηκο διαμέρισμα, αυτοκίνητα, φορτωμένες πιστωτικές κάρτες, φορούν επώνυμα παπούτσια των 150 ευρώ και αν πεινάνε, είναι λόγω αναγκαστικής δίαιτας. Το μακρύ μακρύ των Καραγκιόζηδων κόντυνε και τις καρπαζιές ή την καζούρα τις τρώνε αυτοί από τους Χατζηαβάτηδες. Σαν μαστίγιο ή σαν καρότο. Σαν μεταρρύθμιση ή προεκλογική παροχή».*



Του Κυρ

... Σκελετός στεγάστρου

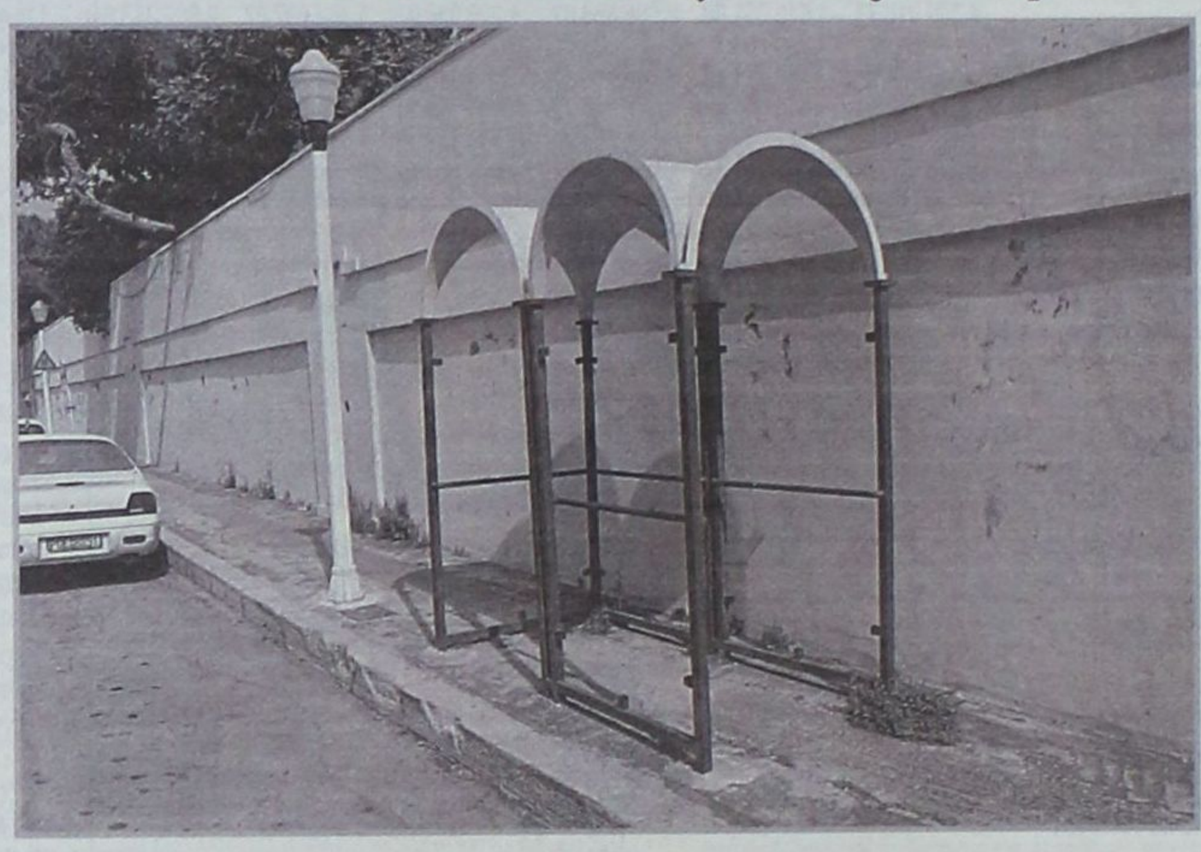

Οχι μόνον έχουν απομείνει τα οστά του στεγάστρου, αλλά η στάση αυτή έχει καταργηθεί εδώ και χρόνια. Επιπλέον εμποδίζει και τους δύσμοιρους πεζούς.
...Ελπίζουμε να το κατανοήσουν κάποτε οι αρμόδιοι του ΡΟΔΑ και να την ξωπετάξουν στην χωματερή!

... Παραλιακός διάκοσμος



Παραλία στο Ενυδρείο Η "παράγκα" της ΑΔΕΚΤ με... προεκτάσεις!

... Και τα μυαλά στα κάγκελα



Παραείναι αντικοινωνικοί και θρασείς αυτοί οι "παλαβοί" που προκαλούν φθορές και οπτική ρύπανση στους τοίχους, αλλά και στις πινακίδες της Τροχαίας με αυτοκόλλητα, επιδεικνύοντας τον οίστρο τους για τους φέροντες "σώβρακα και φανέλες".
... Και οι αρμόδιοι κατασταλτικοί φορείς πρέπει κάποτε να δείξουν την "ρώμη" τους!

Έτος και επί τα αυτά

ΣΟΛΑ

Να που οι σκοταδιστικοί κύκλοι κτύπησαν και στη Ρόδο! Σιγά μην έχαναν την ευκαιρία με την ταινία «Κώδικας Ντα Βίντσι». Καιρό είχαν να κάνουν την εμφάνισή τους... Καλά, δεν αντελήφθησαν ότι κυκλοφορεί εδώ και χρόνια το αντίστοιχο βιβλίο; Μια αντίδραση, ένα κάψιμο βιβλίου, όλο και κάτι θα μπορούσαν να είχαν κάνει τόσο καιρό...

Είχαμε την περασμένη εβδομάδα και μια μάζωξη οπαδών του Ιεχωβά, χωρίς πανό και «πολιορκίες»... Δεν το πήραν χαμπάρι, ατόνησαν τα αντανακλαστικά τους, τί να σας πούμε! Ευτυχώς και τα φυλλάδια γιατί θα πιστεύαμε ότι οι «ακραίοι» χριστιανοί είχαν εξαφανιστεί από την περιοχή μας! Η στήλη πάντως και το βιβλίο έχει διαβάσει και τη ταινία περιμένει να δει! Δεν κατάλαβα την αναφορά στον Καζαντζάκη, τί την ήθελαν αλήθεια;

Ευτυχώς που ο Κύριλλος αντέδρασε και μπήκαν τα πράγματα στη θέση τους. Είναι σημαντικό ζήτημα που ο επικεφαλής της τοπικής εκκλησίας διαθέτει σύγχρονες αντιλήψεις και όχι σαν κάποιους άλλους που σου θυμίζουν τους μουλάδες της Ανατολής... Αν είχαμε έναν Άνθιμο, μπορείτε να φανταστείτε τι θα γινόταν; Δουλειές με φούντες, θα είχαμε!

Γράφει η ΗΡΩΔΙΑΣ (Α-λογο-κρίτως)

Φωτιές άναψε το δημοσίευμα της Γνώμης για την πρόθεση της Περιφερειακής Επιτροπής να παραπέμψει τους 19 «αντάρτες» της Κω στην Επιτροπή Καταστατικού για κυρώσεις. Αν δεν είχαμε τη δολοφονία, το θέμα αυτό θα ήταν το κυρίαρχο. Δε λέω, ένα κόμμα συγκροτημένο έτσι πρέπει να λειτουργεί. Δεν μπορούν τα στελέχη του να διαφοροποιούνται με αυτόν τον προκλητικό τρόπο σε καίριες επιλογές. Από την άλλη όμως, όταν ανοίγεις τις πόρτες σου και επιτρέπεις και ψηφίζει όποιος γουστάρει χωρίς καμιά διαδικασία και προϋπόθεση, δεν μπορείς στη συνέχεια να θυμάσαι ότι είσαι κόμμα και δή σοβαρό! Να θυμηθούμε τί έγινε με την εκλογή του Γιώργου στη θέση του προέδρου του ΠΑΣΟΚ; Να θυμηθούμε τί ακολούθησε και στις εκλογές των νέων οργάνων; Όποιος ήθελε γραφόταν μέλος και ψήφιζε! Τώρα είναι λίγο αργά για να επιβάλουν τον στοιχειώδη σεβασμό προς το κόμμα και τις αποφάσεις του!



Η Νέα Δημοκρατία, όπως πάει, για μερικούς δήμους θα αποφασίσει μετά τον Οκτώβριο! Είναι, βλέπετε, δήμοι, όπου σημαντικό λόγο έχουν οι βουλευτές. Πώς να αποφασίσεις από μόνος σου ας πούμε για την Κω, την Κάμειρο ή τ' Αφάντου χωρίς τη σύμφωνη γνώμη του «αρμόδιου» βουλευτή; Έχουν και τη Νομαρχία όπου το επίσημο χρίσμα όλο και καθυστερεί να ανακοινωθεί! Δικαίως λοιπόν ορισμένοι βρίσκονται στα πρόθυρα νευρικής κρίσης... Και το ΠΑΣΟΚ τις μικρές εκκρεμότητές του τις έχει. Έχω μια περιέργεια να δω αν θα στηρίξουν υποψήφιο στην Κάρπαθο! Έτσι και συμβεί αυτό, η ανανέωση... θα αποθεωθεί!

Υπάρχουν νέα και από το Συνασπισμό. Δεν πρόκειται, όπως όλα δείχνουν, να συστρατευθούν με τον Γιάννη Μαχαιρίδη στις προσεχείς εκλογές. Θα κατέλθουν με δικό τους συνδυασμό. Όχι γιατί δεν τους έδωσε ό,τι ζήτησαν ο Πόντιος, αλλά γιατί φαίνεται ότι θέλουν να καταγράψουν τις δυνάμεις τους. Τώρα τί καταγραφή θα κάνουν το θράδυ των εκλογών, αυτό μένει να το δούμε. Για το δήμο δεν έχουν κανένα πρόβλημα, αφού θα βρεθούν ως κίνηση στο συνδυασμό του πρώην Νομάρχη, του κ. Σάββα Καραγιάννη.



Διαβάζω για την προτομή του Κωνσταντίνου Καραμανλή που στήθηκε στη Φιλοθέη, και θυμάμαι ότι κάτι ανάλογο συζητούσε και ο δήμος πριν από λίγα χρόνια με την οικογένεια του μεγάλου πολιτικού. Κάποια στιγμή είχε αν δεν κάνω λάθος, συμφωνηθεί και ο χώρος που θα στηνόταν το άγαλμα. Από τότε κανένα νεότερο. Ίσως προεκλογικά να έχουμε τα «αποκαλυπτήρια»... Ας ελπίσουμε το άγαλμα να μην έχει καμιά σχέση με αυτό του Ανδρέα Παπανδρέου. Ξέρετε τί εννοώ... Έχει γεμίσει η Ελλάδα με το ίδιο «κλωνοποιημένο» άγαλμα προς δόξα της τέχνης! Τώρα, θα πείτε, εδώ δεν την γλίτωσε ο Ελευθέριος Βενιζέλος, ο Ανδρέας θα τη γλίτωνε;

Επωνύμως

Το έγκλημα της Παστίδας

Ήταν και για μας τους δημοσιογράφους μια συγκλονιστική εμπειρία τα όσα ζήσαμε τη περασμένη εβδομάδα γύρω από το έγκλημα της Παστίδας. Οι αναπαραστάσεις πρώτα και μετά η αναμονή. Οι πληροφορίες που έφθαναν και σε μας, οι καταθέσεις, το δεύτερο πρόσωπο που αποκαλύφθηκε, μια υπόθεση για γερά νεύρα. Τι θα πει ο Κότορος στην απολογία του, θα εκδοθούν τα εντάλματα σύλληψης, θα έχουμε και άλλες ανατροπές...Και τόσα άλλα...

Μια υπόθεση που μας κράτησε και μας κρατά αμείωτο το ενδιαφέρον. Πώς θα διαμορφωθεί το τελικό πάζλ της ιστορίας; Ποιο ήταν το κίνητρο ή τα κίνητρα, κρύβονται και άλλα; Ερωτήματα στα οποία, προς το παρόν τουλάχιστον, η υπογράφουσα δεν έχει απαντήσει.

Η δεύτερη αναπαράσταση ήταν ίσως μια από τις συγκλονιστικές στιγμές της υπόθεσης. Οι δύο βασικοί πρωταγωνιστές στον τόπο του εγκλήματος να περιγράφουν πώς διεπράχθη το ειδεχθές έγκλημα. Ο ένας να τα ρίχνει στον άλλο και εμείς σε απόσταση ασφαλείας να παρακολουθούμε με κομμένη την ανάσα. Έθλεπες πως δεν είναι δύσκολο το πάθος -τουλάχιστον για τον ένα- να σε οδηγήσει στην καταστροφή. Κάποια στιγμή δεν άντεξε και κατέρρευσε. Ο δεύτερος, περίεργη φυσιογνωμία που προσπαθούσε να πείσει ότι πήγε εκεί για συμπαράσταση!



Γράφει
η Ρένα Βενιανάκη
venianakir@rodiaki.gr

Ήρθε και το θράδυ της Πέμπτης. Θα μιλήσει ο Κότορος; Θα εκδοθούν τα εντάλματα σύλληψης; Δύσκολες στιγμές όχι μόνο για τους εμπλεκόμενους αλλά και για τον Εισαγγελέα και τον Ανακριτή. Λίγο πριν από τις ένδεκα παρά τέταρτο η απόφαση είχε ληφθεί. Να συλληφθούν και να οδηγηθούν στην Ασφάλεια Ρόδου οι δύο γυναίκες.

Οι επόμενες πράξεις του δράματος, θα παιχθούν τις επόμενες ημέρες. Ένα δράμα που κρύβει πολύ πόνο, πολλή δυστυχία αλλά και αρκετό μυστήριο. Και δυστυχώς τα μεγάλα θύματα είναι τα παιδιά. Η ελπίδα όλων μας να λάμψει η αλήθεια και να οδηγηθούν στη Δικαιοσύνη αυτοί που πραγματικά έφταιξαν.

Χατζηνικολάου - Χασταλή Κατερίνα
Διαιτολόγος - Διατροφολόγος
Κατάρτιση ατομικού διαιτολογίου για:
✓ Παχυσαρκία
✓ Υπέρταση
✓ Διαβήτη
✓ Υπερλιπιδαιμίες
✓ Καρδιοπάθειες
✓ Αναιμία
✓ Αθλητισμός
✓ Εγκυμοσύνη - Θηλασμό
✓ Διατροφή για παιδική - εφηβική ηλικία
Δέχεται κατόπιν ραντεβού
Αλ. Διάκου 67, τηλ. - φαξ 2241021670
ΑΕ1336

Σμαράγδα Δ. Δημητρά
Ψυχολόγος • Ψυχοθεραπεύτρια
Δέχεται με ραντεβού
Καρπάθου 23, 85100 Ρόδος **τηλ.** 2241070145
e-mail: smaragdadimitra@yahoo.gr, **κιν.** 6944362638
ΑΤ1684(Γ)

ΝΤΟΡΑ ΚΩΝΣΤΑΝΤΙΝΟΠΟΥΛΟΥ
ΨΥΧΟΛΟΓΟΣ
ΟΙΚΟΓΕΝΕΙΑΚΗ ΣΥΜΒΟΥΛΟΣ
Πτυχιούχος του Πανεπιστημίου της Καλιφόρνιας-Λος Αντζελες (UCLA)- Μεταπτυχιακές σπουδές στο Pepperdine University-Malibu California.
■ Αμεση ψυχολογική υποστήριξη και επαγγελματική φροντίδα από έμπειρη Ψυχολόγο και Οικογενειακή Σύμβουλο.
■ Η σωστή θεραπευτική σχέση μπορεί να επιφέρει ρεαλιστικές λύσεις για πραγματικά προβλήματα σε θέματα: μοναξιάς, μελαγχολίας, στρες, ανυπομονησίας, φοβίας, εθισμού, οικογενειακών σχέσεων, διαζυγίου, κακομεταχείρισης, συναισθηματικών δυσκολιών, αυτοπεποίθησης, ανασφάλειες, μεταβατικά στάδια ζωής, βουλιμίας, ανορεξίας, απώλειας, πένθους.
Τηλεφωνείστε στα τηλέφωνα:
(22410)35163 και 6944/980550
για ραντεβού και άμεση εξυπηρέτηση.
Διεύθυνση: Καρίας 1 - Περιοχή Ροδίνι - Ρόδος
ΑΕ961

ΜΑΡΙΑ ΣΑΝΤΟΡΙΝΙΟΥ
ΚΛΙΝΙΚΗ ΨΥΧΟΛΟΓΟΣ-ΨΥΧΟΛΟΓΟΣ ΤΩΝ ΚΟΙΝΩΝΙΚΩΝ ΟΜΑΔΩΝ
Πτυχιούχος Κρατικού Πανεπιστημίου της Ρώμης «La Sapienza».
— Κλινική διάγνωση ψυχοπαθολογίας παιδιού, εφήβου και ενηλίκου.
— Ατομική και οικογενειακή ψυχολογική υποστήριξη και θεραπεία κατάθλιψης, φοβίας, κρίσης πανικού, μετατραυματικού στρες (διαζύγιο, πένθος, χωρισμός, αποτυχία, ασθένεια), βουλιμίας, ανορεξίας, διαταραχών προσωπικότητας, έλλειψη αυτοεκτίμησης, εθισμού, κακοποίησης.
— Ψυχολογική φροντίδα και προετοιμασία ανύπαντρης εγκύου και ζευγαριών, στην απόκτηση πρώτου παιδιού.
Επίσκεψη μόνο με ραντεβού.
Τηλέφωνα: 22410 28851 και 6946252407
Λάρνακας 6 (Εθν. Αντιστάσεως)
ΑΕ1007

ΚΕΝΤΡΟ ΕΙΔΙΚΩΝ ΘΕΡΑΠΕΙΩΝ ΤΟΥ ΠΑΙΔΙΟΥ ΔΩΔΕΚΑΝΗΣΟΥ
ΚΩΝ/ΝΟΣ ΜΠΑΔΑΝΗΣ - ΣΟΥΖΗ ΓΕΩΡΓΙΛΟΠΟΥΛΟΥ
ΕΡΓΟΘΕΡΑΠΕΥΤΗΣ ΛΟΓΟΠΑΘΟΛΟΓΟΣ
ΠΤΥΧΙΟΥΧΟΣ ΜΕΤΑΠΤΥΧΙΑΚΟ ΑΚΟΥΟΛΟΓΙΑΣ
ΜΕΘΟΔΟΥ BOBATH N.D.T
ΜΕΘΟΔΟΣ PORTAGE
ΑΙΣΘΗΤΗΡΙΑΚΗΣ ΟΛΟΚΛΗΡΩΣΗΣ (S.I.)
ΜΕΤΕΚΠΑΙΔΕΥΣΗ ΣΤΙΣ ΝΕΥΡΟΛΟΓΙΚΕΣ
ΚΑΙ ΚΙΝΗΤΙΚΕΣ ΔΙΑΤΑΡΑΧΕΣ
Αποστόλου Παύλου 84, Ρόδος 85100,
τηλ. / fax (22410)60999/60579
ΧΠ1871/1872

INEMA
ΙΑΤΡΙΚΟΣ & ΝΟΣΟΚΟΜΕΙΑΚΟΣ ΕΞΟΠΛΙΣΜΟΣ
από το 1988 είμαστε οι μεγαλύτεροι προμηθευτές ΙΑΤΡΙΚΟΥ-ΟΡΘΟΠΕΔΙΚΟΥ & ΝΟΣΟΚΟΜΕΙΑΚΟΥ ΥΛΙΚΟΥ ΣΤΗ ΔΩΔΕΚΑΝΗΣΟΥ
18 χρόνια εμπειρίας Εμπιστευθείτε μας!









- ΑΝΑΠΗΡΙΚΑ ΚΑΡΟΤΣΙΑ
- ΒΑΔΙΣΤΙΚΑ
- ΟΡΘΟΠΕΔΙΚΑ ΕΙΔΗ
- ΜΠΛΟΥΖΕΣ ΙΑΤΡΙΚΕΣ
- ΚΑΛΤΣΕΣ ΦΛΕΒΙΤΙΔΑΣ
- ΠΕΛΜΑΤΑ
- ΟΡΘΟΠΕΔΙΚΑ ΜΑΞΙΛΑΡΙΑ
- ΚΡΕΒΑΤΙΑ ΝΟΣΟΚΟΜΕΙΑΚΑ
- ΙΑΤΡΙΚΟΣ ΕΞΟΠΛΙΣΜΟΣ και ΑΝΑΛΩΣΙΜΑ
- ΟΡΓΑΝΑ ΧΗΜΕΙΟΥ
- και κάθε άλλο είδος για κατ'οίκο νοσηλεία
ΧΠ1720
ΡΟΔΟΣ: ΛΕΜΕΣΣΟΥ 2 - ΤΗΛ: 22410 32238 **www.inema.gr**
ΚΩΣ: ΕΛ. ΒΕΝΙΖΕΛΟΥ 38 (παραπ/ρως Αγίας Παρασκευής) - ΤΗΛ: 22420 20048

ΟΡΘΟΠΕΔΙΚΑ - ΙΑΤΡΙΚΑ
ΧΑΡΙΤΟΣ

Ορθοπεδικά είδη & κατασκευές
Εξοπλισμός Ιατρείου & αναλώσιμα

Είδη νοσηλείας κατ' οίκον & μηχανήματα οξυγονοθεραπείας
Ακουστικά Βαρηκοΐας

ΧΠ2597
ΕΛΕΥΘ. ΒΕΝΙΖΕΛΟΥ 6 (Δίπλα στη Ροδιακή Έπαυλη) - ΡΟΔΟΣ
Τηλ.: 22410 24112 Fax: 22410 75969 e-mail: orken@rho.forthnet.gr

ΚΕΝΤΡΟ ΥΠΟΣΤΗΡΙΞΗΣ ΨΥΧΟΛΟΓΙΚΩΝ ΠΡΟΒΛΗΜΑΤΩΝ
ΣΙΑΓΚΑ ΚΩΝΣΤΑΝΤΙΝΑ
ΨΥΧΟΛΟΓΟΣ
Απόφοιτος Αριστοτελείου Πανεπιστημίου Θεσσαλονίκης
τηλ. 6945557447
ΚΥΠΡΙΩΤΗ ΑΛΕΞΙΑ
ΨΥΧΟΛΟΓΟΣ
ΨΥΧΟΛΟΓΟΣ ΥΓΕΙΑΣ
Απόφοιτος Πανεπιστημίου Κρήτης, MSC Surrey University of England
τηλ. 6944717520
Δέχονται κατόπιν ραντεβού
Στεφ. Καζούλη 18-1ος όροφος
τηλ. 2241022102
ΧΠ2763



Ο γιατρός... κο

Το ηλεκτρικό σύσ

Τα ηλεκτρικά ρεύματα που ορίζουν τον καρδιακό ρυθμό, δηλαδή τη συστολή και διαστολή της καρδιάς παράγονται σε εξειδικευμένα κύτταρα του καρδιακού μυός και ταξιδεύουν μέσα στην καρδιά μέσω ενός δικτύου εξειδικευμένων ινών. Το ηλεκτρικό ερέθισμα παράγεται σε ένα μέρος του δεξιού κόλπου της καρδιάς που ονομάζεται φλεβόκομβος. Το ερέθισμα μετά διαχέεται στους κόλπους και τους διεγείρει (κολπική συστολή).

Μετά μέσω του κολποκοιλιακού κόμβου διαχέεται στις κοιλίες που τις διεγείρει και αυτές (κοιλιακή συστολή) μέσω ειδικών ινών όπως το δεμάτιο του His και οι ίνες του Purkinjie. Ο ρυθμός που γεννιέται από τη λειτουργία του φλεβόκομβου είναι ο φυσιολογικός ρυθμός της καρδιάς και ονομάζεται φλεβοκομβικός ρυθμός. Εάν για κάποια αιτία αυτή η ρυθμική διέγερση της καρδιάς διακοπεί λέμε ότι εμφανίζεται αρρυθμία.

Η καρδιακή συχνότητα ρυθμίζεται από το αυτόνομο νευρικό σύστημα, το οποίο χωρίζεται σε δύο μέρη: το συμπαθητικό, το οποίο αυξάνει την καρδιακή συχνότητα και το παρασυμπαθητικό το οποίο δρα επιβραδυντικά. Φυσιολογικά ο φλεβόκομβος βηματοδοτεί την καρδιά με συχνότητα από 50-100 παλμούς ανά λεπτό. Εάν η συχνότητα υπερβεί τους 100 παλμούς ανά λεπτό τότε μιλάμε για φλεβοκομβική ταχυκαρδία.

Καταστάσεις που προκαλούν διέγερση του συμπαθητικού νευρικού συστήματος, και γι' αυτό το λόγο προκαλούν φλεβοκομβική ταχυκαρδία, μπορεί να είναι φυσιολογικές, όπως π.χ. η σωματική κόπωση, η συγκίνηση, η αγωνία, ο πόνος, η εγκυμοσύνη, ή παθολογικές όπως π.χ. ο πυρετός, η αναιμία, ο υπερθυρεοειδισμός και πολλές άλλες. Αντίθετα η μείωση του αριθμού των παλμών κάτω από 50 ανά λεπτό χαρακτηρίζεται ως βραδυκαρδία.

Φυσιολογικές καταστάσεις που προκαλούν φλεβοκομβική βραδυκαρδία είναι ο ύπνος, η συστηματική και μακροχρόνια άθληση και η γεροντική ηλικία, ενώ συχνές παθολογικές αιτίες είναι ο υποθυρεοειδισμός, βλάβη του φλεβοκόμβου (νόσος φλεβοκόμβου) καθώς και ορισμένα φάρμακα.

Η φλεβοκομβική ταχυκαρδία είναι αθώα, και συνοδεύει άλλες καταστάσεις, όπως π.χ. τρέξιμο, υψηλό πυρετό, κ.τ.λ. Η συχνότητα της ταχυκαρδίας δεν ξεπερνά τους 150 σφυγμούς ανά λεπτό, ιδιαίτερα αν μετρηθούν με το άτομο ακίνητο και σε ηρεμία, και ο αριθμός των σφύξεων αυξάνεται προοδευτικά μέχρι να φτάσει στη μέγιστη συχνότητα. Οι αρρυθμίες χωρίζονται σε δύο μεγάλες κατηγορίες τις υπερκοιλιακές και τις κοιλιακές.

Υπερκοιλιακές αρρυθμίες

Όπως προαναφέρθηκε, αρρυθμία δε σημαίνει απλά ότι ο ρυθμός δεν είναι κανονικός (ρυθμικός), αλλά κυρίως ότι δεν προέρχεται από το φυσιολογικό κέντρο παραγωγής των ερεθισμάτων, δηλαδή το φλεβόκομβο. Η απλούστερη μορφή αρρυθμίας είναι οι έκτακτες συστολές. Αυτές διαφέρουν από τις κανονικές γιατί προέρχονται από ερεθίσματα που παράγονται, όχι από το φλεβόκομβο, αλλά από άλλες περιοχές της καρδιάς. Αν τα ερεθίσματα προέρχονται από περιοχή των κόλπων, οι εκτακτοσυστολές ονομάζονται υπερκοιλιακές, επειδή οι κόλποι βρίσκονται πάνω από τις κοιλίες της καρδιάς. Αν τα ερεθίσματα προέρχονται από τις κοιλίες, αυτές ονομάζονται κοιλιακές.

Γενικά οι έκτακτες συστολές είναι η συνηθέστερη μορφή αρρυθμίας και εμφανίζονται τόσο σε καρδιοπάθεια, όσο και σε άτομα χωρίς οργανική καρδιοπάθεια. Είναι αρκετά συχνό εύρημα και σε νεαρά υγιή άτομα, αλλά η συχνότητά τους γίνεται μεγαλύτερη όσο αυξάνει η ηλικία.

Έχει βρεθεί σε διάφορες μελέτες ότι σε φυσιολογικά άτομα άνω των 60 ετών ένα ποσοστό 20% έχουν περισσότερες από 100 υπερκοιλιακές έκτακτες συστολές το 24ωρο, ενώ ένα ποσοστό 5% έχει πάνω από 1000 έκτακτες υπερκοιλιακές συστολές στο 24ωρο. Ακόμη σε άτομα άνω των 40 ετών η ανεύρεση μέχρι 200 έκτακτων συστολών στο 24ωρο είναι σύνηθες εύρημα.

Πολλές φορές οι έκτακτες συστολές εμφανίζονται ή γίνονται πολύ περισσότερες ύστερα από κατάχρηση καφέ, οινοπνεύματος ή καπνού. Αρκετές φορές οι έκτακτες συστολές δε γίνονται αντιληπτές από το άτομο και διαπιστώνονται σε τυχαία ιατρική εξέταση. Σε άλλες όμως περιπτώσεις γίνονται αισθητές σαν 'φτερούγισμα' ή σαν ένα κενό στο στήθος. Επειδή οι έκτακτες συστολές δεν υπάρχουν συνεχώς αλλά μπορεί να εμφανίζονται σε ορισμένα μόνο χρονικά διαστήματα της ημέρας, ή και πολύ αραιότερα, είναι δυνατό να μην καταγραφούν σε ένα απλό ηλεκτροκαρδιογράφημα, το οποίο έχει πολύ μικρή χρονική διάρκεια. Σε τέτοιες περιπτώσεις είναι ιδιαίτερα βοηθητική η λήψη 24ωρης συνεχούς καταγραφής του ηλεκτροκαρδιογραφήματος με συσκευή Holter για ένα 24ωρο.

Όπως προαναφέραμε, οι έκτακτες συστολές διακρίνονται σε δύο μεγάλες κατηγορίες τις υπερκοιλιακές και τις κοιλιακές εκτακτοσυστολές. Ο διαχωρισμός αυτός και η διάγνωση της προέλευσης των εκτακτοσυστολών (με το ηλεκτροκαρδιογράφημα) έχουν σημασία, γιατί ο κίνδυνος για σοβαρότερες αρρυθμίες είναι εντονότερος στην περίπτωση των κοιλιακών έκτακτων συστολών. Οι υπερκοιλιακές εκτακτοσυστολές είναι κατά κανόνα καλοήθης αρρυθμία.

Μία άλλη σχετικά σύνηθης αρρυθμία είναι η λεγόμενη παροξυσμική υπερκοιλιακή ταχυκαρδία. Η ταχυκαρδία αυτή εμφανίζεται συχνά σε υγιή άτομα και από μικρή συνήθως ηλικία. Η συχνότητα των καρδιακών παλμών είναι μεγάλη και κυμαίνεται μεταξύ 160 και 220 παλμών στο λεπτό. Στις περισσότερες περιπτώσεις δεν υπάρχει καμία καρδιοπάθεια και η ταχυκαρδία οφείλεται σε κάποια διαταραχή σε ένα σημείο του ηλεκτρικού συστήματος της καρδιάς. Σε άλλες όμως περιπτώσεις η ταχυκαρδία αυτή μπορεί να οφείλεται στην ύπαρξη ενός μικρού τμήματος επιπρόσθετου καρδιακού ιστού (δεμάτιο) σε μία θέση της καρδιάς που φυσιολογικά δεν θα έπρεπε να υπάρχει. Το αποτέλεσμα είναι να δημιουργείται ένα είδος βραχυκυκλώματος στο ηλεκτρικό σύστημα της καρδιάς το οποίο προκαλεί την ταχυκαρδία. Η ακριβής θέση του δεματίου μπορεί να προσδιοριστεί με ηλεκτροφυσιολογικό έλεγχο και να καταστραφεί μέσω κατάλυσης με υψίσυχνο ρεύμα (βλέπε παρακάτω) γεγονός που επιφέρει στη συντριπτική πλειονότητα των περιπτώσεων την ίαση του ασθενούς, χωρίς περαιτέρω υποτροπές.

Η ταχυκαρδία αυτή εμφανίζεται σε κάποια στιγμή της ζωής, συνήθως παιδική ή νεανική ηλικία και το πόσο συχνά αυτό συμβαίνει διαφέρει σημαντικά. Συνήθως εμφανίζεται συχνότερα με την πάροδο των ετών για να μειωθούν πια οι υποτροπές της στην γεροντική ηλικία. Η διάρκεια των παροξυσμών διαφέρει από λίγα δευτερόλεπτα ή λεπτά μέχρι πολλές ώρες. Ο τρόπος που εμφανίζεται αυτή η ταχυκαρδία αλλά και ο τρόπος που σταματά είναι χαρακτηριστικός και την κάνει να ξεχωρίζει από τη φυσιολογική (φλεβοκομβική) ταχυκαρδία. Η παροξυσμική ταχυκαρδία εμφανίζεται κατά κανόνα εντελώς αιφνίδια, χωρίς να συσχετίζεται η εμφάνιση της με κάποια συγκεκριμένη κατά-

ντά και πέρα τημα της καρδιάς



σταση ή ενόχλημα.

Στις περισσότερες περιπτώσεις η παροξυσμική ταχυκαρδία είναι καλά ανεκτή για αρκετό χρονικό διάστημα από την έναρξή της, ειδικά αν το άτομο είναι νέο στην ηλικία. Αν όμως η διάρκεια της ταχυκαρδίας παραταθεί για μεγάλο χρονικό διάστημα, προκαλείται αίσθημα ζάλης, έντονη κόπωση, εξάντληση, τάση προς λιποθυμία ή και λιποθυμία, επειδή η αρτηριακή πίεση πέφτει χαμηλά. Για το λόγο αυτό είναι προτιμότερο κατά τη διάρκεια της ταχυκαρδίας το άτομο να είναι ξαπλωμένο.

Οι κατάλληλες θεραπευτικές ενέργειες κατά τη διάρκεια της ταχυκαρδίας είναι, αφενός χειρισμοί που μπορεί να γίνουν από τον ίδιο τον άρρωστο, αφετέρου δε χειρισμοί ή φάρμακα που γίνονται ή χορηγούνται από τον ιατρό.

Ένας χειρισμός που μπορεί να γίνει από τον άρρωστο είναι η απότομη και πολύ βαθιά εισπνοή και στη συνέχεια προσπάθεια βίαιης εκπνοής κρατώντας κλειστό το λάρυγγα, ώστε να μην φύγει ο αέρας από τους πνεύμονες π.χ. όπως σφίγγεται κανείς όταν είναι δυσκοίλιος. Ένας άλλος τρόπος είναι η προσπάθεια πρόκλησης εμετού. Σε πολλές περιπτώσεις οι χειρισμοί αυτοί μπορεί να διακόψουν την ταχυκαρδία και γι' αυτό πρέπει να επιχειρούνται αμέσως μετά την εμφάνισή της.

Δύο ακόμη σχετικά συνήθεις υπερκοιλιακές αρρυθμίες είναι ο κολπικός πτερυγισμός και η κολπική μαρμαρυγή. Οι δύο αυτές αρρυθμίες μοιάζουν μεταξύ τους στο ότι και στις δύο παράγονται εκατοντάδες ηλεκτρικά ερεθίσματα στους κόλπους της καρδιάς ανά λεπτό, δε φτάνουν όμως όλα στις κοιλίες διότι φιλτράρονται από ένα είδους φίλτρο που ονομάζεται κολποκοιλιακός κόμβος, το οποίο επιτρέπει μόνο σε ορισμένα να περάσουν στις κοιλίες. Επειδή όμως τα ερεθίσματα στους κόλπους είναι πάρα πολλά αυτά που καταλήγουν στις κοιλίες είναι συνήθως επίσης αρκετά για να έχουμε ταχυκαρδία. Στην κολπική μαρμαρυγή τα ερεθίσματα στους κόλπους είναι εντελώς άρρυθμα σε αντίθεση με τον πτερυγισμό όπου είναι ρυθμικά. Η μαρμαρυγή, αν και είναι συχνή αρρυθμία στους καρδιοπαθείς, εμφανίζεται σε αρκετές περιπτώσεις και σε υγιή άτομα. Εξάλλου είναι πολύ συνήθης αρρυθμία στη γεροντική ηλικία (περίπου 10%). Οι αρρυθμίες αυτές μπορεί να είναι παροδικές (παροξυσμοί) ή μόνιμες. Οι παροξυσμοί έχουν ποικίλη διάρκεια που κυμαίνεται από λίγα λεπτά μέχρι πολλές ώρες και σπανιότερα ημέρες. Με την πάροδο των ετών οι παροξυσμοί μπορεί να διαρκούν περισσότερο και να εμφανίζονται συχνότερα μέχρις ότου καταλήξουν μόνιμες.

Αν ο ασθενής είναι υγιής οι αρρυθμίες αυτές δεν είναι επικίνδυνες για τη ζωή αυτού. Αν όμως υπάρχει υποκείμενη οργανική καρδιοπάθεια (π.χ. στεφανιαία νόσος) τα συμπτώματα μπορεί να είναι σοβαρά όπως έντονη ζάλη ή προλιποθυμική κατάσταση, δύσπνοια ή και στηθαγχικός πόνος.

Τα φάρμακα (ή το ηλεκτροσόκ) μπορούν να ανατάξουν τις παροξυσμικές αρρυθμίες, όταν όμως η αρρυθμία εγκατασταθεί μόνιμα, στόχος των φαρμάκων είναι να μειώσουν τον αριθμό των ερεθισμάτων που περνούν από τους κόλπους στις κοιλίες με στόχο η καρδιακή συχνότητα να κυμαίνεται σε σχετικά φυσιολογικά επίπεδα (50-100 σφύξεις ανά λεπτό). Τέλος, να προσθέσουμε ότι ορισμένες υπερκοιλιακές ταχυκαρδίες (παροξυσμικές υπερκοιλιακές ταχυκαρδίες-σύνδρομο Βολφ Πάρκινσον Ουάιτ, ορισμένα είδη παροξυσμικής κολπικής μαρμαρυγής) μπορούν να εντοπιστούν με ηλεκτροφυσιολογικό έλεγχο στην καρδιά τα παθολογικά δεμάτια που τις προκαλούν και εν συνεχεία με την χορήγηση υψίσυχνου εναλλασσόμενου ρεύματος (ablation) σε επιλεγμένα σημεία μέσα στην καρδιά να καταστραφούν οι υπεύθυνες για την αρρυθμία εστίες. Η αποτελεσματικότητα της μεθόδου με το ρεύμα για τις υπερκοιλιακές ταχυκαρδίες υπερβαίνει το 90%.

Κοιλιακές αρρυθμίες

Για τις έκτακτες κοιλιακές συστολές αναφερθήκαμε ήδη. Θα πρέπει να προσθέσουμε ότι όταν αυτές εμφανίζονται σε μία υγιή καρδιά δεν πρέπει να μας ανησυχούν, διότι πρόκειται για ένα φυσιολογικό φαινόμενο. Όταν όμως εμφανίζονται σε ασθενή με υποκείμενη οργανική καρδιοπάθεια τα πράγματα αλλάζουν, διότι είναι πιθανόν να εξελιχθούν σε κοιλιακή ταχυκαρδία, η οποία αποτελεί μία λιγότερο ή περισσότερο εκτεταμένη αλυσίδα έκτακτων κοιλιακών συστολών. Συνήθως πρόκειται για μια αρκετά σοβαρή αρρυθμία που υποκρύπτει κάποια υποκειμενική σοβαρή καρδιακή νόσο, συνήθως στεφανιαία νόσο, χωρίς να αποκλείονται (κυρίως σε νεότερα άτομα) καλοηθέστερες μορφές με άριστη πρόγνωση.

Συνηθέστερες αιτίες είναι: Στεφανιαία νόσο-παλαιό έμφραγμα μυοκαρδίου, καρδιακή ανεπάρκεια οιασδήποτε αιτιολογίας, συγγενείς καρδιοπάθειες, ιδιοπαθείς καταστάσεις (δηλαδή χωρίς συγκεκριμένη αιτιολογία που είναι και οι καλοηθέστερες), μυοκαρδιοπάθειες.

Τα κυριότερα συμπτώματα είναι: Αίσθημα παλμών, απώλεια αισθήσεων, επιδείνωση συμπτωμάτων της υποκείμενης καρδιοπάθειας. Η κοιλιακή ταχυκαρδία μπορεί μέσα σε λίγα δευτερόλεπτα να εξελιχθεί σε κοιλιακή μαρμαρυγή, μία αρρυθμία κατά την οποία οι κοιλίες παύουν να εκτελούν μια οργανωμένη συστολή. Ουσιαστικά είναι μία θανατηφόρα αρρυθμία, αν δεν αντιμετωπισθεί με ηλεκτρική ανάταξη σε 3 λεπτά. Αποτελεί τον συχνότερο μηχανισμό αιφνίδιου καρδιακού θανάτου.

Οι κακοήθεις κοιλιακές αρρυθμίες, που αναφέραμε, είναι η συνηθέστερη αιτία αιφνίδιου θανάτου μετά από οξύ έμφραγμα του μυοκαρδίου εκτός νοσοκομείου. Τη στιγμή που ένα αγγείο της καρδιάς κλείσει και παρουσιαστεί νέκρωση ενός τμήματος μυοκαρδιακού ιστού, το ηλεκτρικό σύστημα της καρδιάς αλλάζει και γίνεται ευαίσθητο σε ηλεκτρικά βραχυκυκλώματα. Εφόσον εμφανιστεί μία τέτοια κακοήθης αρρυθμία στο σπίτι η συνηθέστερη εξέλιξη είναι ο αιφνίδιος θάνατος.

Το επεισόδιο της ταχυκαρδίας μπορεί να αντιμετωπιστεί με αντιαρρυθμικά φάρμακα ή με τη χρήση ηλεκτρικού ρεύματος μέσω μιας συσκευής που λέγεται απινιδωτής. Η περαιτέρω πρόληψη νέων επεισοδίων γίνεται με την χορήγηση βέλτιστης θεραπείας για την υποκείμενη νόσο, με την χρήση αντιαρρυθμικών φαρμάκων και σε επικίνδυνες περιπτώσεις τοποθέτηση εμφυτεύσιμου απινιδωτή, δηλαδή μίας συσκευής που ανατάσσει αυτόματα, με χρήση ηλεκτρικού ρεύματος, την αρρυθμία.

Σε ορισμένους ασθενείς με σοβαρή υποκείμενη καρδιακή νόσο και επεισόδια κοιλιακής ταχυκαρδίας ή μαρμαρυγής υπάρχει η δυνατότητα εμφύτευσης μίας ειδικής συσκευής που ονομάζεται απινιδωτής (η οποία τοποθετείται στο στήθος κάτω από την κλείδα, όπως ο βηματοδότης) και η οποία αντιλαμβάνεται την επικίνδυνη αρρυθμία και ελευθερώνει ηλεκτρικά ερεθίσματα προοδευτικά αυξανόμενης εντάσεως που τις περισσότερες φορές είναι αποτελεσματικά και σώζουν τον ασθενή από βέβαιο θάνατο.

Νόσος φλεβόκομβου-Κολποκοιλιακός αποκλεισμός-Τεχνητή βηματοδότηση της καρδιάς

Μία άλλη κατηγορία αρρυθμιών είναι αυτή στην οποία εμφανίζεται μία διαταραχή στη δημιουργία των ηλεκτρικών ερεθισμάτων από το φλεβόκομβο ή στη μεταβίβαση αυτών μέσω του κολποκοιλιακού κόμβου στο μυοκάρδιο.

Η νόσος του φλεβοκόμβου παρατηρείται σε ηλικιωμένα άτομα και οφείλεται αφενός σε φθορά διαφόρων τμημάτων της καρδιάς και αφετέρου σε διαταραχές του αυτόνομου νευρικού συστήματος και εκδηλώνεται με παύσεις της καρδιακής λειτουργίας (άλλοτε άλλης χρονικής διάρκειας) με αίσθημα ζάλης, ιλίγγου και συγκοπτικών επεισοδίων, που εάν δεν υπάρξει θεραπευτική παρέμβαση, μπορεί να οδηγήσουν στον θάνατο.

Στον κολποκοιλιακό αποκλεισμό (2ου και 3ου βαθμού) έχουμε μία διαταραχή στην μεταφορά των ερεθισμάτων από τους κόλπους στις κοιλίες με αποτέλεσμα ένα ή περισσότερα ερεθίσματα να μην φθάνουν τελικά στις κοιλίες (2ουβαθμού) ή μια κατάσταση κατά την οποία υπάρχει πλήρης διακοπή στην μεταφορά των ερεθισμάτων από τους κόλπους προς τις κοιλίες (3ου βαθμού). Ο κολποκοιλιακός αποκλεισμός 2ου βαθμού σε νέα άτομα είναι τελείως ασυμπτωματικός. Όμως στα ηλικιωμένα άτομα μπορεί να εμφανισθεί αίσθημα διακοπών του ρυθμού και έντονη βραδυκαρδία και τα συμπτώματα που κυριαρχούν είναι η εύκολη κόπωση και η καταβολή δυνάμεων. Ο 3ου βαθμού είναι πάντα συμπτωματικός. Τα συμπτώματα στις περιπτώσεις αυτές είναι ζάλη, ίλιγγος, συγκοπτικά επεισόδια και εύκολη κόπωση. Η θεραπεία των νόσων αυτών από το 1960 μέχρι σήμερα είναι η εμφύτευση βηματοδότη. Η τεχνητή βηματοδότηση (ηλεκτροδότηση) της καρδιάς απετέλεσε επανάσταση στην ιατρική. Στην Ελλάδα ο πρώτος βηματοδότης εμφυτεύθηκε το 1962 στο Ιπποκράτειο Νοσοκομείο Αθηνών. Ενώ τα πρώτα χρόνια γινόντουσαν πολύ λίγες επεμβάσεις και μάλιστα με γενική νάρκωση, τώρα 1800 περίπου νέοι ασθενείς δέχονται στο σώμα τους τεχνητό βηματοδότη κάθε χρόνο, με τοπική αναισθησία, χωρίς μεγάλη ταλαιπωρία του ασθενούς και με πολύ μικρά ποσοστά επιπλοκών. Οι αρρυθμίες αποτελούν ένα μεγάλο και ετερόκλητο κεφάλαιο της καρδιολογίας, το οποίο περιέχει ορισμένες που προκαλούν αθώα ενοχλήματα και άλλες που μπορεί να προκαλέσουν το θάνατο μέσα σε λίγα λεπτά.

Σήμερα, με την εξέλιξη των φαρμάκων και της τεχνολογίας οι αρρυθμίες σε πολύ μεγάλο βαθμό αντιμετωπίζονται με επιτυχία, όποτε αυτό κρίνεται απαραίτητο.

ΚΩΝΣΤΑΝΤΑΡΟΣ Ν. ΚΩΝ/ΝΟΣ
ΙΑΤΡΟΣ
ΕΝΔΟΚΡΙΝΟΛΟΓΟΣ - ΔΙΑΒΗΤΟΛΟΓΟΣ
ΕΙΔΙΚΟΣ ΔΙΑΤΡΟΦΟΛΟΓΟΣ
Δέχεται με ραντεβού:
Δευτέρα εως Παρασκευή: 9.00 - 13.30 & 17.30 - 20.30
και Σαββάτο: 9.30 - 13.30
Στεφ. Καζούλη 18 - 2ος ΟΡΟΦΟΣ
Τηλ.: 22410 24760 - Κιν.: 6973 052858
ΑΤ1811(Γ)

ΙΑΤΡΙΚΗ ΑΝΑΚΟΙΝΩΣΗ
Το ιατρείο του Καρδιολόγου
ΚΩΝ/ΝΟΥ Ι. ΚΑΡΙΚΗ
μεταφέρθηκε επί της Γεωργίου Ευσταθίου 7 (λίγα μέτρα πιο κάτω από το παλαιό-απέναντι από την Γενική Τράπεζα).
Ωρες λειτουργίας ιατρείου
9.00-13.00 & 18.00-21.00
Τα τηλέφωνα επικοινωνίας παραμένουν τα ίδια:
2241073013 & 6944504113
ΜΑΤ2081(2)(Γ)

ΙΑΤΡΙΚΗ ΑΝΑΚΟΙΝΩΣΗ
Ο ιατρός
ΠΑΠΑΘΕΟΔΩΡΑΚΗΣ ΦΙΛΙΠΠΟΣ
ΠΛΑΣΤΙΚΟΣ ΧΕΙΡΟΥΡΓΟΣ
ΑΙΣΘΗΤΙΚΗ & ΕΠΑΝΟΡΘΩΤΙΚΗ ΧΕΙΡΟΥΡΓΙΚΗ
ΕΦΑΡΜΟΓΕΣ LASER
Εθν. Αντίστασης (πρώην Αννης Μαρίας) & Λεμεσού 43, 85100 Ρόδος
Τηλ. 22410 78147, κιν. 6944 370011
Θα απουσιάσει από 10/5/2006 έως 18/5/2006 λόγω συμμετοχής του σε συνέδριο Πλαστικής Χειρουργικής στην Μεγάλη Βρετανία.
Θα δέχεται κανονικά από την Παρασκευή 19/5/2006
ΑΤ2005(Γ)

ΙΑΤΡΙΚΗ ΑΝΑΚΟΙΝΩΣΗ
Το ιατρείο του
ΜΙΧΑΗΛ Ι. ΣΚΟΥΛΟΥΚΑ
MD Febu ουρολόγου
θα παραμείνει κλειστό από τις 04/05/06 έως τις 16/05/06 λόγω μετεκπαίδευσης του ιατρού στη λαπαροσκοπική χειρουργική στην πόλη Goiania της Βραζιλίας.
Τηλ. για ραντεβού 2241074444 καθημερινά τις ώρες λειτουργίας του ιατρείου
ΑΤ1776(Γ)

ΙΑΤΡΙΚΗ ΑΝΑΚΟΙΝΩΣΗ
ΑΘΗΝΑ ΓΙΑΝΝΟΥΛΗ
ΧΕΙΡΟΥΡΓΟΣ ΟΔΟΝΤΙΑΤΡΟΣ ΠΑΝ/ΜΙΟΥ ΑΘΗΝΩΝ
ΕΙΔΙΚΕΥΘΕΙΣΑ ΣΤΗΝ ΠΑΙΔΟΔΟΝΤΙΑ
ΠΑΝ/ΜΙΟ ΤΟΥ LEEDS, Μ. ΒΡΕΤΑΝΙΑ
ΑΠΟΚΛΕΙΣΤΙΚΑ για παιδιά έως 16 ετών
ΔΕΧΕΤΑΙ ΚΑΘΗΜΕΡΙΝΑ ΜΕ ΡΑΝΤΕΒΟΥ
Δευτέρα-Παρασκευή 9.30-12.30 & 15.00-20.00
Σάββατο 9.00-13.00
Εργάνης Αθηνάς 49 - Ρόδος
Τηλ.: 22410 31500 - Κιν.: 6976 624024
ΑΤ2021(Γ)

Στεφανάκης Ι. Δημήτριος
Ψυχολόγος
Αριστοτελείου Παν/μίου Θεσ/νίκης
Δέχεται κατόπιν ραντεβού ΑΤ1760(Γ)
Βενετοκλέων 79, 1ος όροφος, 85100 Ρόδος, Κιν: 6947 403229

ΧΑΡΟΥΛΑ ΤΣ. ΚΑΜΠΑΣΤΑΝΑ
ΦΥΣΙΚΟΘΕΡΑΠΕΥΤΡΙΑ
Πτυχιούχος Α. ΤΕΙ Θεσ/κης
Μεταπτυχιακή Εκπαίδευση στη νευροεξελικτική αγωγή
Μέθοδος Bobath/N.D.T.
Αποκατάσταση
νευρολογικών παθήσεων και κινητικών διαταραχών σε παιδιά και ενήλικες
- Εγκεφαλική Παράλυση
- Κρανιοεγκεφαλικές κακώσεις
- Κακώσεις περιφερικών νεύρων
- Κακώσεις νωτιαίου μυελού
- Προβλήματα σπονδυλικής στήλης
- Αγγειακά Εγκεφαλικά Επεισόδια
Ολυμπίας και Δελφών γωνία (Καρακόνερο)
Τηλ. / Fax: 22410-29241 κιν. 6932044173

ΑΠΟΚΑΤΑΣΤΑΣΗ ΝΕΥΡΟΛΟΓΙΚΩΝ ΠΑΘΗΣΕΩΝ
ΑΝΑΣΤΑΣΙΟΣ Η. ΜΑΝΕΤΤΑΣ
ΦΥΣΙΟΘΕΡΑΠΕΥΤΗΣ
Bobath/NDT
Ειδικευμένος στο πανεπιστημιακό νοσοκομείο της Βέρνης Insel Spital στην αποκατάσταση των κινητικών και αισθητηριακών διαταραχών μετά από παθήσεις και κακώσεις του νευρικού συστήματος. Πτυχιούχος της μεθόδου Bobath.
Πρώιμη και χρόνια αποκατάσταση μετά από:
- Αγγειακά εγκεφαλικά επεισόδια
- Κρανιοεγκεφαλικές κακώσεις
- Πολλαπλή σκλήρυνση
- Παθήσεις και κακώσεις των περιφερικών νεύρων
- Εγκεφαλική παράλυση
- Νευρολογικά συμπτώματα από το αυχενικό σύνδρομο και την παθολογία της οσφύος
- Συγγενείς και τραυματικές κακώσεις του νωτιαίου μυελού
ΘΕΡΑΠΕΙΑ ΚΑΤ' ΟΙΚΟΝ
ΑΕ1172
Ολυμπίας 2, Ρόδος 85100 • Κιν. 6946685197

ΜΑΙΕΥΤΙΚΟ ΓΥΝΑΙΚΟΛΟΓΙΚΟ ΙΑΤΡΕΙΟ
ΤΣΙΓΚΟΣ Γ. ΠΑΥΛΟΣ
Μαιευτήρας-Χειρουργός Γυναικολόγος
Βενετοκλέων 31, Ρόδος Τ.Κ. 85100
Τηλ. 22410 25525/21702
Κιν.: 6972156512
Ωρες λειτουργίας: 9.00-14.00, 18.00-21.00
Σάββατο - Κυριακή κλειστά
ΑΤ1957(Γ)

ΜΝΗΜΟΣΥΝΑ

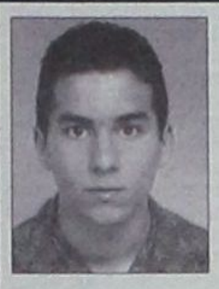

Την 15η μηνός Μαΐου, ημέρα Δευτέρα και ώρα 6 μ.μ. εις τον Ιερό Ναό Αγίου Γεωργίου Πλατανίων, τελούμε ετήσιο μνημόσυνο υπέρ αναπαύσεως της ψυχής του λατρευτού μας υιού, αδελφού, εγγονού και ανιψιού

ΕΛΕΥΘΕΡΙΟΥ-ΠΑΣΧΑΛΗ ΚΑΒΑΛΛΟ

Ο πατέρας: Κοσμάς
Η μητέρα: Μαριέτα
Η αδελφή: Γιούλα
Οι παππούδες, οι γιαγιάδες, οι θείοι και οι λοιποί συγγενείς

MZT120508(Γ)



Την 16η μηνός Μαΐου, ημέρα Τρίτη και ώρα 8.30 π.μ. εις τον Ιερό Ναό Ταξιαρχών (Νεκροταφείου Ρόδου), τελούμε 6μηνο μνημόσυνο υπέρ αναπαύσεως της ψυχής του πολυαγαπημένου, αλησμόνητου και λατρευτού μας συζύγου, πατέρα, αδελφού και θείου

ΜΙΛΤΙΑΔΗ ΣΤΕΡΓΙΟΠΟΥΛΟΥ

Δεν θα σε ξεχάσουμε ποτέ

Η σύζυγος: Σταυρούλα
Τα παιδιά: Χρήστος, Καλλιόπη, Μιχαλίτσα, Στέφανος
Η πεθερά: Καλλιόπη
Κουνιάδοι: Αννούλα-Μιχάλης, Σούλα-Βασίλης, Στέλιος-Βάσω, Μικές-Μαρία
Τ' αδέλφια, τ' ανίψια και οι λοιποί συγγενείς

ΧΠΠΑΡ192



Την 16η μηνός Μαΐου, ημέρα Τρίτη και ώρα 8 π.μ. εις τον Ιερό Ναό Αγίου Δημητρίου (Π. Νεκροταφείο), τελούμε 40ήμερο μνημόσυνο υπέρ αναπαύσεως της ψυχής του λατρευτού μας συζύγου, πατέρα και παππού

ΙΩΑΝΝΟΥ ΜΠΟΓΙΑ

Η σύζυγος: Βασιλική
Τα παιδιά: Φραγκούλα - Ανδρέας, Αντώνης - Μαρία.
Τα εγγόνια και οι λοιποί συγγενείς.

MZT120511(Γ)



Την 16η μηνός Μαΐου, ημέρα Τρίτη και ώρα 7 μ.μ. εις τον Ιερό Ναό Αγ. Αικατερίνης Καλαβάρδων, τελούμε 6μηνο μνημόσυνο υπέρ αναπαύσεως της ψυχής του λατρευτού μας συζύγου, πατέρα, αδελφού και θείου

ΝΙΚΟΛΑΟΥ ΗΛΙΑΔΗ

Η σύζυγος: Χρυσή
Τα παιδιά: Γιώργος, Κατερίνα - Νίκος.
Οι γονείς, τ' αδέλφια, τ' ανίψια και οι λοιποί συγγενείς.

MZT130504(Γ)



Την 18η μηνός Μαΐου, ημέρα Πέμπτη και ώρα 8 π.μ. εις τον Ιερό Ναό Αγ. Ειρήνης Ορφανοτροφείου Θηλέων, τελούμε 4ετές μνημόσυνο υπέρ αναπαύσεως της ψυχής του λατρευτού μας συζύγου, πατέρα και παππού

ΠΑΥΛΟΥ ΠΑΝΑΓΙΩΤΑΚΗ

Η σύζυγος: Παναγιωτάκη Αναστασία
Τα παιδιά: Παναγιώτης-Ελένη Παναγιωτάκη, Μιχάλης-Αννα Αραη, Εμμανουήλ-Ειρήνη Φυσαράκη
Τα εγγόνια και οι λοιποί συγγενείς.

MXP13663



Την 16η μηνός Μαΐου, ημέρα Τρίτη και ώρα 8.30 π.μ. εις τον Ιερό Ναό Ταξιαρχών Νεκροταφείου Ρόδου, τελούμε 6μηνο μνημόσυνο υπέρ αναπαύσεως της ψυχής της λατρευτής μας συζύγου, μητέρας, κόρης, αδελφής, θείας, ανιψιάς και εξαδέλφης

ΣΕΒΑΣ ΒΑΣΙΛΑ-ΔΙΚΑΣΤΟΠΟΥΛΟΥ

Ο σύζυγος:Πάνος
Τα παιδιά:Γιάννης-Νεφέλη
Η πεθερά, τ' αδέλφια και οι λοιποί συγγενείς

ΑΠ133(Γ)

ΕΛΛΗΝΙΚΗ ΔΗΜΟΚΡΑΤΙΑ
ΝΟΜΟΣ ΔΩΔΕΚΑΝΗΣΟΥ
ΔΗΜΟΣ ΠΑΤΜΟΥ

Πάτμος, 8/5/2006
Αριθμ. πρωτ. 3687

ΠΕΡΙΛΗΨΗ ΔΙΑΚΗΡΥΞΗΣ ΜΕΙΟΔΟΤΙΚΟΥ ΔΙΑΓΩΝΙΣΜΟΥ

Ο δήμαρχος Πάτμου προκηρύσσει Δημόσιο Ανοικτό μειοδοτικό Διαγωνισμό, με το σύστημα δημοπρασίας **"προσφορά με επιμέρους ποσοστά και έλεγχο ομαλότητας"**, για την ανάδειξη αναδόχου εκτέλεσης του έργου: "Αξιοποίηση Γεώτρησης Π10", προϋπολογιζόμενης συνολικής δαπάνης κατά τη μελέτη: **24.860,00 ευρώ,** (συμπεριλαμβανομένου του ΦΠΑ), σύμφωνα με το άρθρο 7 του Π.Δ. 609/85 περί "Κατασκευής Δημοσίων Έργων", εκτελεστικού του Ν. 1418/84 "Δημόσια Έργα και ρυθμίσεις συναφών θεμάτων", όπως ισχύει μετά την τροποποίησή του και τη συμπλήρωσή του από τους Νόμους 2229/94, 2308/95, 2338/95, 2372/96, 2940/01 (ΦΕΚ 180Α/6-8-2001), 3021/02 (ΦΕΚ 143Α /19-6-2002), Ν. 3212/03 (ΦΕΚ 308Α /31-12-2003), Ν. 3263 (ΦΕΚ 179Α/28-09-2004) και το Ν. 3310/2005 (ΦΕΚ 30Α/14-02-2005), των εκτελεστικών τους Π.Δ. 609/85 και 472/85 όπως ισχύουν μετά την τροποποίησή τους από τα Π.Δ. 368/94, 285/97, 402/96, 210/97, 218/99 καθώς και τις σχετικές Υπουργικές αποφάσεις και εγκυκλίους που έχουν εκδοθεί σε εφαρμογή τους.

1. Το έργο χρηματοδοτείται από το Π.Δ.Ε. του υπουργείου Αιγαίου και Νησιωτικής Πολιτικής.
2. α. Ως ημερομηνία λήξης της προθεσμίας παραλαβής των προσφορών στο διαγωνισμό, ορίζεται η **29-5-2006**, ημέρα **Δευτέρα** και ώρα **10.00 π.μ.** στα γραφεία του Δήμου Πάτμου.
β. Αν για οποιονδήποτε σοβαρό λόγο δεν διεξαχθεί η δημοπρασία την **29-5-2006,** τότε θα διενεργηθεί την **5-6-2006,** ημέρα **Δευτέρα** και ώρα **10.00 π.μ.** στα γραφεία του Δήμου Πάτμου.
3. Στον διαγωνισμό δικαιούνται να συμμετάσχουν:
3.1 **Μεμονωμένες** εργοληπτικές επιχειρήσεις:
α. Εγγεγραμμένες στο Μητρώο Εργοληπτικών Επιχειρήσεων που τηρείται στη ΓΓΔΕ του ΥΠΕΧΩΔΕ, εφόσον ανήκουν στην **Α1 μέχρι 1η τάξη ανεξαρτήτως νομού για έργα κατηγορίας Ηλεκτρομηχανολογικών (προϋπολογιζόμενη δαπάνη κατηγορίας μαζί με τα απρόβλεπτα 21.935,47 ευρώ) ή κοινοπραξίες Υδραυλικών-Ηλεκτρομηχανολογικών τάξης Α1 έως 1η ανεξαρτήτως νομού που καλύπτουν συνολικά όλες τις ανωτέρω κατηγορίες με την αντίστοιχη τάξη πτυχίου ανά κατηγορία.**
β. Προερχόμενες από κράτη-μέλη της Ευρωπαϊκής Ένωσης ή του Ευρωπαϊκού Οικονομικού Χώρου (Ε.Ο.Χ.) ή από κράτη που έχουν υπογράψει την συμφωνία για τις Δημόσιες Συμβάσεις (Σ.Δ.Σ.) του Παγκόσμιου Οργανισμού Εμπορίου (Π.Ο.Ε.) στα οποία τηρούνται επίσημοι κατάλογοι αναγνωρισμένων εργοληπτών, εφόσον είναι εγγεγραμμένες σε αυτούς και σε τάξη και κατηγορία αντίστοιχη με τις καλούμενες του Ελληνικού Μητρώου ΜΕΕΠ.
γ. Προερχόμενες από ως ανωτέρω β' κράτη, στα οποία δεν τηρούνται επίσημοι κατάλογοι αναγνωρισμένων εργοληπτών, εφόσον αποδεικνύουν ότι έχουν εκτελέσει έργα παρόμοια με το δημοπρατούμενο, από ποιοτική και ποσοτική άποψη.
3.2 **Κοινοπραξίες** Εργοληπτικών Επιχειρήσεων των παραπάνω περιπτώσεων α, β, και γ σε οποιονδήποτε συνδυασμό μεταξύ τους, υπό τους όρους του άρθρου 2 παρ. 7 του π.δ. 609/85 (Κοινοπραξία στην ίδια κατηγορία), υπό τον όρο ότι κάθε Εργοληπτική Επιχείρηση συμμετέχει στο κοινοπρακτικό σχήμα με ποσοσό όχι μικρότερο του 25% της καλούμενης κατηγορίας.
3.4 Κάθε εργοληπτική επιχείρηση συμμετέχει, είτε μεμονωμένα, είτε ως μέλος ενός κοινοπρακτικού σχήματος. Κατά τα λοιπά εφαρμόζονται οι ισχύουσες διατάξεις για την συμμετοχή εργοληπτικών επιχειρήσεων σε διαγωνισμούς για την κατασκευή Δημοσίων Έργων.
4. Η εγγύηση συμμετοχής ορίζεται στο 2% (δύο επί τοις εκατό) του ανωτέρω προϋπολογισμού (χωρίς αναθεώρηση και ΦΠΑ) **438,70 ευρώ** (τετρακόσια τριάντα οκτώ ευρώ και εβδομήντα λεπτά) και θα απευθύνεται προς τον "ΔΗΜΟ ΠΑΤΜΟΥ".
5. Τα τεύχη μειοδοτικού διαγωνισμού χορηγούνται όλες τις εργάσιμες ημέρες και ώρες στα γραφεία του Δήμου Πάτμου Δωδεκανήσου, μέχρι και **24/5/2006,** δύο (2) εργάσιμες ημέρες πριν από την ημερομηνία διεξαγωγής της Δημοπρασίας. Αντίγραφα μελετών μπορούν να πάρουν με δαπάνες και φροντίδα τους, κατόπιν αιτήσεώς τους. Πληροφορίες κ. Ασωνίτη Μαργαρίτα, τηλ.: 22470-32050.

Ο δήμαρχος Πάτμου
Καμπόσος Γρηγόριος

ΕΛΛΗΝΙΚΗ ΔΗΜΟΚΡΑΤΙΑ
ΝΟΜΟΣ ΔΩΔΕΚΑΝΗΣΟΥ
ΔΗΜΟΣ ΠΑΤΜΟΥ

Πάτμος, 11/5/2006
Αριθ. Πρωτ. 3895

ΠΕΡΙΛΗΨΗ ΔΙΑΚΗΡΥΞΗΣ ΜΕΙΟΔΟΤΙΚΟΥ ΔΙΑΓΩΝΙΣΜΟΥ

Ο δήμαρχος Πάτμου προκηρύσσει Δημόσιο Ανοικτό μειοδοτικό Διαγωνισμό, με το σύστημα δημοπρασίας "προσφορά με επιμέρους ποσοστά και έλεγχο ομαλότητας", για την ανάδειξη αναδόχου εκτέλεσης του έργου: "Πλακόστρωση πλατείας Αρκιών", προϋπολογιζόμενης συνολικής δαπάνης κατά τη μελέτη: 58.206,30 ευρώ, (συμπεριλαμβανομένου του Φ.Π.Α.), σύμφωνα με το άρθρο 7 του Π.Δ. 609/85 περί "Κατασκευής Δημοσίων Εργων", εκτελεστικού του Ν. 1418/84 "Δημόσια έργα και ρυθμίσεις συναφών θεμάτων", όπως ισχύει μετά την τροποποίησή του και τη συμπλήρωσή του από τους Νόμους 2229/94, 2308/95, 2338/95, 2372/96, 2940/01 (ΦΕΚ 180Α/6-8-2001), 3021/02 (ΦΕΚ 143Α/19-6-2002), Ν. 3212/03 (ΦΕΚ 308Α/31-12-2003), Ν. 3263 (ΦΕΚ 179Α/28-09-2004), και το Ν. 3310/2005 (ΦΕΚ 30α/14-02-2005), των εκτελεστικών τους Π.Δ. 609/85 και 472/85 όπως ισχύουν μετά την τροποποίησή τους από τα Π.Δ. 368/94, 285/97, 402/96, 210/97, 218/99 καθώς και τις σχετικές Υπουργικές αποφάσεις και εγκυκλίους που έχουν εκδοθεί σε εφαρμογή τους.

1. Το έργο χρηματοδοτείται από το πρόγραμμα "ΘΗΣΕΑΣ".
2.α. Ως ημερομηνία λήξης της προθεσμίας παραλαβής των προσφορών στο διαγωνισμό, ορίζεται η 1-6-2006, ημέρα Πέμπτη και ώρα 10 π.μ. στα γραφεία του Δήμου Πάτμου.
β. Αν για οποιονδήποτε σοβαρό λόγο δεν διεξαχθεί η δημοπρασία την 1-6-2006, τότε θα διενεργηθεί την 8-6-2006, ημέρα Πέμπτη και ώρα 10 π.μ. στα γραφεία του Δήμου Πάτμου.
3. Στον διαγωνισμό δικαιούνται να συμμετάσχουν:
3.1 Μεμονωμένες εργοληπτικές επιχειρήσεις:
α. Εγγεγραμμένες στο Μητρώο Εργοληπτικών Επιχειρήσεων που τηρείται στην ΓΓΔΕ του Υ.ΠΕ.ΧΩ.Δ.Ε., εφόσον ανήκουν στην Α1 μέχρι 1η τάξη για έργα κατηγορίας Οικοδομικών.
γ. Προερχόμενες από κράτη-μέλη της Ευρωπαϊκής Ένωσης ή του Ευρωπαϊκού Οικονομικού Χώρου (Ε.Ο.Χ.), ή από κράτη που έχουν υπογράψει την συμφωνία για τις Δημόσιες Συμβάσεις (Σ.Δ.Σ.) του Παγκόσμιου Οργανισμού Εμπορίου (Π.Ο.Ε.), στα οποία τηρούνται επίσημοι κατάλογοι αναγνωρισμένων εργοληπτών, εφόσον είναι εγγεγραμμένες σε αυτούς και σε τάξη και κατηγορία αντίστοιχη με τις καλούμενες του Ελληνικού Μητρώου ΜΕΕΠ.
δ. Προερχόμενες από ως ανωτέρω β' κράτη, στα οποία δεν τηρούνται επίσημοι κατάλογοι αναγνωρισμένων εργοληπτών, εφόσον αποδεικνύουν ότι έχουν εκτελέσει έργα παρόμοια με το δημοπρατούμενο, από ποιοτική και ποσοτική άποψη.
3.2 Κοινοπραξίες Εργοληπτικών Επιχειρήσεων των παραπάνω περιπτώσεων α, β και γ σε οποιονδήποτε συνδυασμό μεταξύ τους, υπό τους όρους του άρθρου 2 παρ. 7 του π.δ. 609/85 (Κοινοπραξία στην ίδια κατηγορία), υπό τον όρο ότι κάθε Εργοληπτική Επιχείρηση συμμετέχει στο κοινοπρατικό σχήμα με ποσοστό όχι μικρότερο του 25% της καλούμενης κατηγορίας.
3.3 Κοινοπραξίες εργοληπτικών επιχειρήσεων για την κάλυψη των διαφόρων κατηγοριών των εργασιών του έργου και υπό τους όρους της παρ. 3 του άρθρου 2 του π.δ. 609/85. Κατηγορία εργασιών με ποσοστό κάτω του 10% του προϋπολογισμού του έργου (χωρίς αναθεώρηση και ΦΠΑ), εφόσον δεν καλείται στη δημοπρασία, αθροίζεται στον προϋπολογισμό της μεγαλύτερης κατηγορίας.
3.4 Κάθε εργοληπτική επιχείρηση συμμετέχει, είτε μεμονωμένα, είτε ως μέλος ενός κοινοπρακτικού σχήματος. Κατά τα λοιπά εφαρμόζονται οι ισχύουσες διατάξεις για την συμμετοχή εργοληπτικών επιχειρήσεων σε διαγωνισμούς για την κατασκευή Δημοσίων Έργων.
3.5 Κοινοπραξίες εργοληπτικών επιχειρήσεων εγγεγραμμένων στην τάξη Α1 έως 1η του ΜΕΕΠ για έργα κατηγορίας ΟΙΚΟΔΟΜΙΚΩΝ, με τις προϋποθέσεις της παρ. 42 του άρθρου 16 του ν. 1418/84, όπως ισχύει (αναβάθμιση ορίου λόγω κοινοπραξίας),
4. Η εγγύηση συμμετοχής ορίζεται στο 2% (δύο επί τοις εκατό) του ανωτέρω προϋπολογισμού (χωρίς αναθεώρηση και Φ.Π.Α), 1.000,10 ευρώ (χίλια ευρώ και δέκα λεπτά) και θα απευθύνεται προς τον "ΔΗΜΟ ΠΑΤΜΟΥ".
5. Τα τεύχη μειοδοτικού διαγωνισμού χορηγούνται όλες τις εργάσιμες ημέρες και ώρες στα γραφεία του Δήμου Πάτμου Δωδεκανήσου, μέχρι 29/5/2006, δύο (2) εργάσιμες ημέρες πριν από την ημερομηνία διεξαγωγής της Δημοπρασίας. Αντίγραφα μελετών μπορούν να πάρουν με δαπάνες και φροντίδα τους, κατόπιν αιτήσεώς τους. Πληροφορίες κ. Ασωνίτη Μαργαρίτα τηλ.: 22470-32050.

Ο δήμαρχος Πάτμου
Καμπόσος Γρηγόριος

ΚΗΔΕΙΕΣ



Την πολυαγαπημένη μας σύζυγο, μητέρα, αδελφή, νύφη, θεία και εξαδέλφη

ΔΕΣΠΩ ΠΡΩΤΟΥ-ΠΑΠΑΓΕΩΡΓΙΟΥ

ετών 56 δικηγόρο

θανούσα κηδεύουμε σήμερα Δευτέρα 15 Μαΐου 2006 και ώρα 4 μ.μ. από τον Ιερό Ναό Ταξιαρχών.

Ο σύζυγος: Σάββας

Τα παιδιά: Στεργία και Μιχαλίνα

Τ' αδέλφια: Κώστας-Μαρία Πρώτου, Χριστίνα Σαββάκη.

Τα πεθερικά: Μιχαήλ-Παγώνα Παπαγεωργίου

Τ' ανίψια, τα εξαδέλφια και οι λοιποί συγγενείς.

ΣΑΒ1



Τον λατρευτό μας σύζυγο, πατέρα, παππού, αδελφό και θείο

ΑΝΤΩΝΗ ΚΑΝΤΙΝΟ

ετών 55

θανόντα κηδεύουμε σήμερα Δευτέρα 15 Μαΐου 2006 και ώρα 4 μ.μ. από τον Ιερό Ναό Ταξιαρχών Νεκροταφείου Διμυλιάς.

Η σύζυγος: Ελένη

Τα παιδιά: Λία-Γιώργος, Γιώργος

Τα εγγόνια, τ' αδέλφια, τ' ανίψια και οι λοιποί συγγενείς.

ΧΠ2830

Βλέπει με μεγαλύτερη αισιοδοξία το μέλλον

Συνέχεια από τη σελ. 2

αντιπολίτευσης; Προέβλεπαν ύφεση και ανεργία, κατήγγειλαν επερχόμενο κύμα εκτάκτων φορολογικών μέτρων με εντολή Βρυξελλών και ανατροπή του προϋπολογισμού! Διαψεύσθηκαν σε όλα και κατέρρευσαν η μία μετά την άλλη, η κινδυνολογία και ο πανικός. Η Ευρώπη επικύρωσε την απογραφή, αναγνώρισε την προσπάθεια της κυβέρνησης να νοικοκυρέψει τα δημόσια οικονομικά και επαίνεσε τις μεταρρυθμίσεις Καραμανλή, ζητώντας μάλιστα να συνεχιστούν με μεγαλύτερη ένταση στο άμεσο μέλλον.

ΟΔΗΓΙΕΣ ΚΑΡΑΜΑΝΛΗ

Τώρα ο κ. Κ. Καραμανλής αποφασισμένος να παίξει τις πρώτες επιτυχίες στην οικονομία σαν το ισχυρό του εκλογικό χαρτί έχει ζητήσει από τον υπουργό του επί της Οικονομίας και Οικονομικών κ. Γ. Αλογοσκούφη αλλά και από τον υπουργό Εργασίας κ. Σάββα Τσιτουρίδη, να εξαντλήσουν όλα τα περιθώρια για να πάει στις εκλογές του τέλους του 2007 μέσα σε συνθήκες καλού κλίματος στην οικονομία αλλά και στην κοινωνία. Η γραμμή αυτή σημαίνει:

-Πρώτον, ότι θα συνεχιστεί με αυστηρότητα η γραμμή της δημοσιονομικής περισυλλογής ώστε και εφέτος να κλείσει το έλλειμμα κάτω από το 2,6% του ΑΕΠ αλλά και ο προϋπολογισμός του 2007 που θα κατατεθεί στη Βουλή τον Οκτώβριο να κριθεί από την Ευρωπαϊκή Επιτροπή αξιόπιστος. Συνεπώς, ο περιορισμός των κρατικών δαπανών και η περιστολή της φοροδιαφυγής θα παραμείνουν κεντρικές επιδιώξεις της οικονομικής πολιτικής της κυβερνήσεως.

-Δεύτερον, με το φορολογικό νομοσχέδιο μείωσης των συντελεστών φορολογίας φυσικών προσώπων αλλά και με την εισοδηματική πολιτική του 2007 που θα προβλέπει για τον δημόσιο τομέα αυξήσεις 4% έναντι 3% εφέτος θα τονωθούν τα εισοδήματα, ενώ θα αναπτυχθούν και στοχευμένες δράσεις σε προβληματικές περιοχές για στήριξη ανέργων. Μαζί με την εκπλήρωση των προεκλογικών δεσμεύσεων για ΟΓΑ και ΕΚΑΣ θα υπάρχει απτό το ενδιαφέρον της κυβέρνησης για την κοινωνική συνοχή.

-Τρίτον, με τις ιδιωτικοποιήσεις, τις συμβάσεις για τα μεγάλα αυτοχρηματοδοτούμενα έργα και τα επιχειρηματικά ντιλ το επενδυτικό ενδιαφέρον θα κρατήσει υψηλά τον ρυθμό ανάπτυξης για τα επόμενα χρόνια.

Τα κομπιούτερ στη ζωή μας

Οδηγίες προς τους χρήστες

Πώς θα αντιμετωπίσετε διάφορα προβλήματα

Του **Γλαρού Ιωάννη**
Αν. Δ/ντή ΙΕΚ Ρόδου, Εκπαιδευτικού - Ηλεκτρονικού

Πώς να διαγράψω ένα αρχείο όταν :

- Τα Windows εμφανίζουν το μήνυμα «file access denied"
- Εμφανίζεται το μήνυμα λάθους «File in use»
- Δεν μπορείς να διαγράψεις ένα αρχείο (για λόγους κρυπτογράφησης)
- Η επανεκκίνηση του συστήματος δεν βοηθάει στο να διαγραφεί το αρχείο.

Δεν μπορείτε να διαγράψετε ένα αρχείο στα Windows. Δώστε λίγο προσοχή στα παρακάτω :

Το πρόβλημα

Παρ' όλες τις ιδιορρυθμίες τους, τα Windows κάνουν μερικές σωστές ενέργειες για την προστασία των αρχείων. Τα περισσότερα αρχεία «κλειδώνονται» όταν είναι σε χρήση, διαφορετικά διακινδυνεύετε να καταστραφούν ή να υποστεί βλάβη το λειτουργικό σύστημα. Δυστυχώς τα MS Windows XP φαίνονται να «μολύνονται» από τα αρχεία που δεν μπορούν να διαγραφούν. Αυτά είναι συχνά απλά αρχεία όπως τα βίντεο (AVI), MP3s ή άλλα φαινομενικά αβλαβή αρχεία. Προσπαθείτε να διαγράψετε το αρχείο, τα Windows περιμένουν μερικά δευτερόλεπτα πριν αναγγείλλουν ότι η πρόσβαση αμφισβητείται, το αρχείο είναι σε αυτήν την περίοδο σε χρήση και δεν μπορεί να διαγραφεί. Εντούτοις, ξέρετε ότι δεν είναι σε χρήση και θέλετε ακριβώς να το διαγράψετε.

Εάν αντιμετωπίζετε αυτό το πρόβλημα, σας δίνουμε βήμα-βήμα την διαδικασία, η οποία είναι αναγκαία για να εξαγνίσει τα αρχεία που δεν μπορείτε να διαγράψετε. Αρχίζει με τα βασικά για τα Windows XP. Η διαδικασία θα λειτουργήσει για όλες τις πρόσφατες εκδόσεις Windows, αλλά τα Windows XP έχουν προκαλέσει τα περισσότερα σοβαρά προβλήματα, έτσι θα εστιάσουμε σε αυτά. Παρακαλώ σημειώστε : υποθέτουμε ότι το αρχείο δεν είναι κρίσιμο για τη λειτουργία των Windows.

Βήμα-βήμα

1. Είναι το αρχείο σε χρήση; Ηχεί προφανές αλλά συμβαίνει. Εάν χρησιμοποιείται ή είναι «ανοικτό», κλείστε το αρχείο και την εφαρμογή που το άνοιξε. Παραδείγματος χάριν, εάν είναι ένα έγγραφο του Word, «τερματίστε» το λογισμικό Microsoft Word.

2. Εάν το αρχείο άνοιξε σε μια εφαρμογή (και κλήθηκε στη συνέχεια), αλλά το πρόγραμμα τρέχει ακόμα, προσπαθήστε να το τερματίσετε. Τα Windows θα κλειδώσουν ένα αρχείο επειδή η εφαρμογή δεν το έχει εκδώσει ακόμα. Αυτό δεν αποτελεί πάντα βλάβη των Windows αλλά μπορεί να είναι βλάβη του προγράμματος.

3. Εάν το αρχείο είναι ένα AVI, ειδικότερα ένα DivX AVI, προσπαθήστε να το μετονομάσετε και έπειτα να το διαγράψετε. Τα DivX αρχεία δεν συνεργάζονται καλά με τα Windows XP και μερικές φορές το να μετονομάσει κανείς το αρχείο μπορεί να προκαλέσει βλάβη στα Windows.

4. Επανεκκινήστε το PC σας και μην εκκινήσετε κανένα πρόγραμμα. Πηγαίνετε άμεσα στο αρχείο και διαγράψτε το.

5. «Μεταβείτε» στον εξερευνητή των Windows, επιλέξτε «προβολή>επιλογή λεπτομερειών» και έπειτα «όνομα αρχείου». Αυτή η ενέργεια έχει σαν αποτέλεσμα, τα Windows XP να διακόπτουν την «ανάγνωση» του αρχείου - αυτό το πρόβλημα έχει επιπτώσεις σε πολλά αρχεία Video, ήχου και αρχεία γραφικής παράστασης.

Για όσους έχουν υπομονή

Εάν δεν έχετε καταφέρει τίποτα μέχρι τώρα τότε : εδώ είναι το καλύτερο τέχνασμα.

Μεταφορτώστε ένα αντίγραφο της εφαρμογής «MoveOnBoot» (θα το βρείτε δωρεάν στο διαδίκτυο, έκδοση λογισμικού 1.9.5, μέγεθος αρχείου 595 KB, χρόνος μεταφόρτωσης 1 λεπτό με dialup). Είναι δωρεάν εφαρμογή και αποτελεί ένα απλό εργαλείο που σας επιτρέπει να μετακινήσετε, να αντιγράψετε ή να διαγράψετε αρχεία πριν μπορέσουν τα Windows να τα κλειδώσουν ή να τα αλλάξουν. Οι όποιες επιλογές σας πραγματοποιούνται στο σκληρό δίσκο σας πριν από την έναρξη των Windows, ως εκ τούτου απαιτεί μια επανεκκίνηση του συστήματός σας αφότου «τρέξετε» το MoveOnBoot.

Η τελευταία μας προσπάθεια μετά την μεταφόρτωση του «MoveOnBoot»

1ο βήμα: «Κλειδώστε» το όνομα του αρχείου που προκαλεί το πρόβλημα.

2ο βήμα: Αποφασίστε την ενέργεια που θα πράξετε (αντιγραφή, μετακίνηση ή διαγραφή αρχείου).

3ο βήμα: Επιλέξτε το «μονοπάτι» για την μετακίνηση του αρχείου,

ή ένα νέο όνομα αρχείου (η επιλογή μετονομασία αποτελεί προαιρετική δυνατότητα και δεν θα εμφανιστεί εάν επιλέξετε την διαγραφή του αρχείου).

Και ήρθε το ...τέλος

Κάντε κλικ στο «OK» για να επιβεβαιώσετε ό,τι θέλετε να επεξεργαστείτε. Το καλό είναι ότι το πρόγραμμα δεν θα κάνει επανεκκίνηση αμέσως.

Σε περίπτωση, λέμε....

Εάν το αρχείο επανεμφανίζεται (ελέγξτε την ημερομηνία αναδημιουργίας του) και εάν δεν μπορείτε να το μετακινήσετε ή να το διαγράψετε, τότε μπορεί να έχετε πρόβλημα με spyware ή με ιό στο σύστημά σας (σε αυτήν την περίπτωση πρέπει να προμηθευτείτε ένα καλό πρόγραμμα αφαίρεσης spyware για να ανιχνεύσετε το σύστημά σας).

Εάν κάτι πάει...στραβά

Μην διστάσετε να μας στείλετε μήνυμα στο glarosyiannis@yahoo.gr

Καλή επιτυχία!

ANA FERRIES

ΠΡΟΓΡΑΜΜΑ ΔΡΟΜΟΛΟΓΙΩΝ

Ε/Γ-Ο/Γ ΡΟΔΑΝΘΗ, Ε/Γ-Ο/Γ ΜΑΡΙΝΑ, Ε/Γ-Ο/Γ ΑΝΘΗ ΜΑΡΙΝΑ

ΡΟΔΟΣ - ΠΕΙΡΑΙΑΣ

	ΔΕΥΤΕΡΑ 15/05	
ΑΝΘΗ ΜΑΡΙΝΑ	17.00	ΚΩ(21.00)-ΛΕΡΟ (23.00)-ΠΑΤΜΟ (00.30)-ΠΕΙΡΑΙΑ (09.00)
	ΤΡΙΤΗ 16/05	
ΡΟΔΑΝΘΗ	16.00	ΚΩ(20.10)-ΚΑΛΥΜΝΟ (21.40)-ΛΕΡΟ (23.00)-ΠΑΤΜΟ (00.30)-ΠΕΙΡΑΙΑ (10.00)
	ΤΕΤΑΡΤΗ 17/05	
ΑΝΘΗ ΜΑΡΙΝΑ	17.00	ΚΩ(21.00)-ΛΕΡΟ (23.00)-ΠΑΤΜΟ (00.30)-ΠΕΙΡΑΙΑ (09.00)
	ΠΕΜΠΤΗ 18/05	
ΡΟΔΑΝΘΗ	16.00	ΣΥΜΗ(17.35)-ΤΗΛΟ (19.45)-ΝΙΣΥΡΟ (21.10)-ΚΩ (23.10)-ΚΑΛΥΜΝΟ (00.40)-ΠΕΙΡΑΙΑ (11.00)
	ΠΑΡΑΣΚΕΥΗ 19/05	
ΑΝΘΗ ΜΑΡΙΝΑ	18.00	ΚΩ(21.40)-ΛΕΡΟ (23.20)-ΠΑΤΜΟ (00.40)-ΠΕΙΡΑΙΑ (09.00)
	ΣΑΒΒΑΤΟ 20/05	
ΡΟΔΑΝΘΗ	16.00	ΚΩ(20.10)-ΚΑΛΥΜΝΟ (21.40)-ΛΕΡΟ (23.00)-ΠΑΤΜΟ (00.30)-ΠΕΙΡΑΙΑ (10.00)
	ΚΥΡΙΑΚΗ 21/05	
ΜΑΡΙΝΑ	14.00	ΚΩ(18.20)-ΚΑΛΥΜΝΟ (19.50)-ΚΑΤΑΠΟΛΑ (23.59)-ΔΟΝΟΥΣΑ (01.20)-ΠΕΙΡΑΙΑ (09.20)

Πληροφορίες στα κεντρικά γραφεία:

ΠΕΙΡΑΙΑΣ: Κανθάρου 2 & Ακτή Μιαούλη
Τηλ.: 210-4582640 Φαξ: 210-4510600

ΡΟΔΟΣ: Ακτή Σαχτούρη 5
Τηλ.: 22410-35066/36170 Φαξ: 22410-39839

ΧΠ2830

ΔΕΥΑΡ
ΔΗΜΟΤΙΚΗ ΕΠΙΧΕΙΡΗΣΗ ΥΔΡΕΥΣΗΣ ΑΠΟΧΕΤΕΥΣΗΣ ΡΟΔΟΥ

ΠΕΡΙΛΗΨΗ ΔΙΑΚΗΡΥΞΗΣ

Ο πρόεδρος του Δ.Σ. της ΔΕΥΑΡ, διακηρύσσει την διενέργεια πρόχειρου διαγωνισμού, με υποβολή σφραγισμένων προσφορών, με συμπλήρωση τιμολογίου και τεχνοοικονομική αξιολόγηση, για "ΠΡΟΜΗΘΕΙΑ ΕΙΔΩΝ ΚΑΘΑΡΙΣΜΟΥ ΕΤΟΥΣ 2006", για τις ανάγκες της Επιχείρησης.

Ο διαγωνισμός θα διεξαχθεί στα γραφεία της Δ.Ε.Υ.Α.Ρ., 2ο χιλ. Λεωφόρου Ρόδου-Λίνδου στις 1/6/06 ημέρα Πέμπτη και από ώρα 10.30 π.μ. έως 11.00 π.μ. από αρμόδια επιτροπή.

Στο διαγωνισμό γίνονται δεκτοί οίκοι κατασκευαστές της ημεδαπής ή της αλλοδαπής ή αναγνωρισμένοι προμηθευτές του δημοπρατούμενου αντικειμένου.

Περισσότερες πληροφορίες και τεύχη του διαγωνισμού δίδονται τις εργάσιμες ημέρες και ώρες στα γραφεία της Δ.Ε.Υ.Α.Ρ. 2ο χλμ. Λεωφόρου Ρόδου-Λίνδου, Τ.Κ. 85100 Ρόδος-Ελλάδα τηλ. 2241045300 FAX: 2241066380 (Γραφείο Προμηθειών).

Ρόδος 10/5/06

Ο πρόεδρος του Δ.Σ. της Δ.Ε.Υ.Α.Ρ.
Διακογεωργίου Κάλλιστος

ΑΠΩΛΕΙΑ

Χάθηκε σκυλάκι πέντε μηνών ράτσας τεριέ θηλυκό περίπου τρία κιλά χρώματος λευκό με καφέ κεφάλι και ουρά. Πολύ δεμένο συναισθηματικά με την οικογένεια. Δίδεται πολύ καλή αμοιβή. Τηλ.: 6949115823.

ΜΑΝΣΤΑΦ

ΞΕΝΑΚΗΣ ΜΕΤΑΧΕΙΡΙΣΜΕΝΑ

ΑΓΟΡΕΣ - ΠΩΛΗΣΕΙΣ - ΑΝΤΑΛΛΑΓΕΣ ΜΕΤΑΧΕΙΡΙΣΜΕΝΩΝ ΑΥΤΟΚΙΝΗΤΩΝ

10ο χλμ. Ρόδου-Λίνδου, τηλ. 2241086690 (εσωτερικό 120)

1 **AUDI TT COUPE 1.8T (150hp), μοντ. 2006, ασημί.**
αερόσακοι οδηγού -συνοδηγού, πλευρικοί αερόσακοι, ABS, υδρ. τιμόνι, ηλ. παραθ, κεντρ. κλειδ, σπορ ανάρτηση, πίσω σπόιλερ, ζάντες αλουμινίου , ηχοσύστημα

2 **MERCEDES SLK 200, 2000cc, 193HP μοντ. 2000, μπλέ.**
αερόσακοι, ABS,ASR, κλιματισμός, δερμάτινο σαλόνι, τηλέφωνο, ζάντες αλουμινίου, σπορ ανάρτηση, ηχοσύστημα.

3 **PEUGEOT 307CC SPORT, 2000 cc, 180HP, μοντ. 11/2004, μπορντώ.**
4 αερόσακοι, ABS, ESP, αυτόματος κλιματισμός, cruise control, δερμάτινο σαλόνι, αισθητήρες παρκαρίσματος,17΄ζάντες αλουμινίου, ηλεκτρική οροφή, ηχοσύστημα.

4 **TOYOTA RAV 4 5D EXECUTIVE 2000cc, μοντ. 2003, ασημί.**
6 αερόσακοι, ABS,TRC,αυτόματος κλιματισμός, ζάντες αλουμινίου, ηλεκτρική οροφή, pull bar, ηχοσύστημα.

5 **TOYOTA PRIUS 1500cc, μοντ. 2005, μπορντώ.**
8 αερόσακοι, ABS,, EBD, BA, clima, οθόνη αφής πολλαπλών ενδείξεων, χειριστήρια στο τιμόνι, ηλ. θερμ. καθρέπτες, ζάντες αλουμ. υδρ. τιμόνι, ηλ. παραθ., κεντρ. κλειδ, ηχοσύστημα.

6 **HYUNDAI SANTA FE 2400cc, μοντ. 2001, μπορντώ.**
δερμάτινο σαλόνι, αερόσακος οδηγού - συνοδηγού, ABS, air condition, ζάντες αλουμ. υδρ. τιμόνι, ηλ. παραθ., κεντρ. κλειδ,ηχοσύστημα.

7 **VW PASSAT 1800cc TURBO, μοντ. 2002, μπλέ.**
6 αερόσακοι, clima, δερμάτινο σαλόνι, ABS, ESP, σπορ ανάρτηση, ζάντες αλουμινίου, υδρ. τιμόνι, ηλ. παραθ., κεντρ. κλειδ., ηχοσύστημα.

8 **BMW 316 1600cc, μοντ.1998, μαύρο.**
αερόσακος οδηγού-συνοδηγού, clima, ABS, ASC, ηλ. ηλιοροφή, ζάντες αλουμινίου, υδρ. τιμόνι, ηλ. παραθ., κεντρ. κλειδ., ηχοσύστημα.

9 **KIA SPORTAGE 2000cc, μοντ. 2002, ασημί.**
air condition, δερμάτινο σαλόνι, ζάντες αλουμινίου, υδρ. τιμόνι, ηλ. παραθ., κεντρ. κλειδ., σκαλοπάτια, pull bar, ηχοσύστημα.

10 **BMW 316 1600cc, μοντ. 1997, λευκό.**
αερόσακοι , ABS, clima, δερμάτινο σαλόνι, ηλιοροφή, ζάντες αλουμινίου, υδρ. τιμόνι, ηλ. παραθ, κεντρ. κλειδ., ηχοσύστημα.

11 **CITROEN PLURIEL SENSO DRIVE 1600cc, μοντ. 2004, μπλέ.**
αυτόματο -σειριακό, ABS, clima, 4 αερόσακοι, ζάντες αλουμινίου, υδρ. τιμόνι, ηλ. παραθ., κεντρ. κλειδ, ηχοσύστημα.

12 **CITROEN XSARA VTS 1600cc, μοντ. 2004, θαλασσί.**
αερόσακος οδηγού-συνοδηγού, πλευρικοί αερόσακοι, ABS, air condition, υδρ. τιμόνι, ηλ. παραθ., κεντρ. κλειδ, ηχοσύστημα.

13 **HONDA ACCORD 1600cc, μοντ. 2001, μπλέ.**
αερόσακος οδηγού-συνοδηγού, δερμάτινο σαλόνι, ABS, air condition, υδρ. τιμόνι, ξύλινη επένδυση, ηλ. παραθ., κεντρ. κλειδ, ηχοσύστημα.

14 **BMW 316 1600cc, μοντ.1996, μπορντώ.**
αερόσακοι , ABS, clima, ηλιοροφή, υδρ. τιμόνι, ηλ. παραθ., κεντρ. κλειδ., ηχοσύστημα.

15 **TOYOTA YARIS LUNA 1300cc, μοντ. 2006, ασημί.**
αερόσακοι, ABS, air condition, υδρ. τιμόνι, ηλ. παραθ., κεντρ. κλειδ., ηχοσύστημα.

16 **TOYOTA AVENSIS L/B 1600cc ,μοντ. 2001, μπορντώ.**
αερόσακοι, ABS, air condition, υδρ. τιμόνι, ηλ. παραθ, κεντρ. κλειδ., ηχοσύστημα.

17 **RENAULT MEGANE CABRIO 1400cc, μοντ. 2002, κίτρινο.**
4 αερόσακοι, ABS, air condition, υδρ. τιμόνι, ηλ. παραθ, ζάντες αλουμινίου, κεντρ. κλειδ., ηχοσύστημα.

18 **OPEL ASTRA 1400cc, μοντ. 2003, μαύρο.**
αερόσακοι, ABS, air condition, υδρ. τιμόνι, ηλ. παραθ., ζάντες αλουμινίου, κεντρ. κλειδ, ηχοσύστημα.

19 **AUDI A3 1600cc, μοντ. 1999, μπορντώ.**
αερόσακος οδηγού-συνοδηγού, ABS, υδρ. τιμόνι, ζάντες αλουμινίου, ηλ. παραθ., κεντρ. κλειδ., ηχοσύστημα.

20 **TOYOTA AVENSIS 1600cc, μοντ. 1999, μπλέ.**
αερόσακοι, ABS, air condition, δερμάτινο σαλόνι, υδρ. τιμόνι, ηλ. παραθ., κεντρ. κλειδ., ηχοσύστημα.

21 **VW BORA 1600cc, μοντ. 1999, ασημί.**
4 αερόσακοι, ABS, air condition, υδρ. τιμόνι, ηλ. παραθ., κεντρ. κλειδ, ηχοσύστημα.

22 **VW PASSAT COMFORT 1600cc, μοντ. 1999, μπορντώ.**
αερόσακος οδηγ.-συνοδηγ., πλευρικοί αερόσακοι, ABS, air condition, υδρ. τιμόνι, ζάντες αλουμ, ηλ. παραθ, κεντρ. κλειδ., ηχοσύστημα.

23 **HYUNDAI ELANTRA 1600cc, μοντ. 2003,ασημί.**
αερόσακος οδηγ.-συνοδηγ., ABS, air condition, υδρ. τιμόνι, ζάντες αλουμ, ηλ. παραθ, κεντρ. κλειδ., ηχοσύστημα.

24 **ΚΙΑ SEPHIA II 1600cc, μοντ. 2002, μπορντώ.**
αερόσακος οδηγού-συνοδηγού, air condition, δερμάτινο σαλόνι, υδρ. τιμόνι, ζάντες αλουμινίου, ηλ. παραθ, κεντρ. κλειδ., ηχοσύστημα.

25 **FORD MONDEO 1600cc, μοντ. 1999, ασημί.**
αερόσακος οδηγού-συνοδηγού, ABS, air condition, ζάντες αλουμινίου, υδρ. τιμόνι, ηλ. παραθ., κεντρ. κλειδ., ηχοσύστημα.

26 **FIAT PUNTO SPORTING 1300cc, μοντ. 2001, κίτρινο.**
air condition, υδρ. τιμόνι, ζάντες αλουμινίου, ηλ. παραθ., κεντρ. κλειδ., ηχοσύστημα.

27 **OPEL OMEGA 2000cc, μοντ. 1997, μπλέ.**
αερόσακος οδηγού-συνοδηγού, ABS, air condition, υδρ. τιμόνι, ηλ. παραθ, κεντρ. κλειδ., ηχοσύστημα.

28 **ROVER 400 1400cc, μοντ. 1998, μπλέ**
air condition, ABS, αερόσακος οδηγού, υδρ. τιμόνι, ηλ. παραθ., κεντρ. κλειδ., ηχοσύστημα.

29 **DAEWOO NUBIRA 1600cc, μοντ. 2000, μπορντώ.**
αερόσακος οδηγού-συνοδηγού, ABS, air condition, υδρ. τιμόνι, ηλ. παραθ., κεντρ. κλειδ., ηχοσύστημα.

30 **OPEL CORSA 1200cc, μοντ. 2002, πράσινο.**
υδρ. τιμόνι, A/C, αερόσακος οδηγού και ηχοσύστημα.

31 **SEAT IBIZA 1400cc, μοντ. 1999, ασημί.**
air condition, υδρ. τιμόνι, ηλ. παραθ., κεντρ. κλειδ., ζάντες αλουμινίου, ηχοσύστημα.

32 **MITSUBISHI COLT 1400cc, μοντ, 2000, κόκκινο.**
air condition, υδρ. τιμόνι, ηλ. παραθ., κεντρ. κλειδ., ηχοσύστημα.

33 **NISSAN ALMERA 1400cc, μοντ. 1996, μπορντώ.**
υδρ. τιμόνι, ηλ. παραθ, κεντρ. κλειδ., συναγερμός και ηχοσύστημα.

34 **NISSAN PRIMERA 1600cc, μοντέλο 1995, μπορντώ.**
αερόσακος οδηγού, υδραυλικό τιμόνι, air codition, κεντρικό κλείδωμα, ηχοσύστημα

35 **FIAT PUNTO 1242cc, μοντ. 2001, λευκό.**
air condition, ηλ. παραθ., κεντρ. κλειδ., ηχοσύστημα.

36 **DAEWOO MATIZ 800cc, μοντ. 2001, λαχάνι.**
air condition, ηχοσύστημα.

37 **FIAT PUNTO 1242cc, μοντ. 2001, κόκκινο.**
air condition, ηλ. παραθ., κεντρ. κλειδ., ηχοσύστημα.

38 **KIA PRIDE 1300cc, μοντ. 1999, ασημί**
air condition, υδραυλικό τιμόνι, ηλ. παραθ., ζάντες αλουμινίου, ηχοσύστημα.

39 **SEAT IBIZA 1400cc, μοντ. 1995, μπορντώ.**
υδραυλικό τιμόνι, αερόσακος, κεντρικό κλειδ., ηλ. παράθυρα, ηλ. καθρ., ηχοσύστημα.

40 **FIAT SEICENTO 1100cc, μοντ. 2001, λευκό.**
κεντρικό κλείδωμα, ηλ. παράθυρα, ηχοσύστημα.

41 **FIAT SEICENTO 1100cc, μοντ.2001, κόκκινο.**
κεντρικό κλείδωμα, ηλ. παράθυρα, ηχοσύστημα

42 **CITROEN XANTHIA 1800cc, μοντ. 1995, μπλέ.**
air condition, αερόσακος οδηγού, υδραυλικό τιμόνι, κεντρ. κλειδ., ηλ παραθ., ηχοσύστημα

43 **DAEWOO NEXIA 1500cc, μοντ. 1996, μπορντώ.**
air condition, κεντρ. κλειδ, ηλ παραθ, υδραυλικό τιμόνι, ηχοσύστημα

44 **CITROEN ZX 1400cc, μοντ. 1991, μολυβί.**
κεντρ. κλειδ., ηλ. παραθ., ζάντες αλουμινίου, ηχοσύστημα.

ΕΠΑΓΓΕΛΜΑΤΙΚΑ

1 **FIAT FIORINO VAN 1700cc DIESEL, μοντ. 1995 λευκό.**

2 **TOYOTA HILUX 4x4, 2,4 , μοντ. 1994, μπλέ. (ΠΕΤΡΕΛΑΙΟ)**
κεντρ. κλειδ, υδρ. τιμόνι, σκαλοπάτια, ηχοσύστημα

ΑΠΟ **0%** ΠΡΟΚΑΤΑΒΟΛΗ
ΕΩΣ **72** ΜΗΝΙΑΙΕΣ ΔΟΣΕΙΣ

ΧΠ1687

Πολιτιστικές διαδρομές

Ο συγγραφέας Μάνος Κοντολέων συναντά τα παιδιά του 8ου Δημοτικού Σχολείου

Ο γνωστός συγγραφέας παιδικών βιβλίων ***Μάνος Κοντολέων*** σήμερα και αύριο θα βρίσκεται στην πόλη μας προσκεκλημένος του 8ου Δημοτικού Σχολείου.

Τα παιδιά της Στ' 1 τάξης του όγδοου δημοτικού σχολείου υλοποιούν ένα πρόγραμμα παιδικής λογοτεχνίας. Στο πλαίσιο του προγράμματος τα παιδιά μέσα στη σχολική αίθουσα διαβάζουν και αναλύουν τα βιβλία ενός συγγραφέα. Τη φετινή χρονιά τιμώμενος συγγραφέας είναι ο ***Μάνος Κοντολέων.*** Θα πρέπει να σημειώσουμε ότι το συγκεκριμένο πρόγραμμα υλοποιείται για δεύτερη χρονιά. Πέρσι τα παιδιά είχαν ασχοληθεί με το συγγραφέα ***Παντελή Κολιότσο,*** ο οποίος είχε επίσης επισκεφτεί το σχολείο τους. Τα παιδιά φέτος διάβασαν μέσα στην σχολική αίθουσα στο πλαίσιο της ***«Ευέλικτης ζώνης»*** και είχαν και τετράδιο παιδικής λογοτεχνίας και εκεί απαντούσαν στις ερωτήσεις που κάθε φορά τους έβαζε ο δάσκαλός τους ***κ. Σταύρος Παπαδόπουλος.*** Έτσι έχουν γνωρίσει καλά ένα σημαντικό μέρος της συγγραφικής δουλειάς του συγγραφέα και «μυήθηκαν» στον τρόπο γραφής και έκφρασής του.

Αποκορύφωμα της φετινής δουλειάς είναι ο ερχομός του συγγραφέα Μάνου Κοντολέων στο σχολείο των παιδιών σήμερα Δευτέρα και την Τρίτη. Ο συγγραφέας θα επισκεφτεί το σχολείο των παιδιών, θα γνωριστεί με τα παιδιά της Στ' 1 τάξης και θα μιλήσει σήμερα το πρωί μαζί τους, θα απαντήσει σ' απορίες που θα του θέσουν, απορίες σχετικές με τα βιβλία που ήδη έχουν διαβάσει τα παιδιά. Στην συνέχεια στις 12 η ώρα έχει προγραμματιστεί μια ομιλία του συγγραφέα στο θέατρο του σχολείου (στο κτίριο της Ακαδημίας) σ' όλα τα παιδιά του 8ου δημοτικού σχολείου σχετικά με το παιδικό βιβλίο. Ο κ. Κοντολέων θα τιμηθεί από το Σύλλογο Διδασκόντων του 8ου δημοτικού καθώς και από το σύλλογο γονέων και κηδεμόνων του εν λόγω σχολείου.

Διοργανωτές της εκδήλωσης είναι το Εθνικό Κέντρο Βιβλίου (Ε.ΚΕ.ΒΙ.) κα το 8ο δημ. σχολείο.

Αξίζει να αναφέρουμε τα ονόματα των μαθητών που αποτελούν τους μαθητές της Στ' 1 τάξης και μετείχαν στο πρόγραμμα παιδικής λογοτεχνίας: ***Αναστάσης Βομβύλας, Καρράς Φώτης, Κατσαράς Μιχάλης, Κάρα Αμαρίλντο, Κιάρη Κατερίνα, Κοκκώτης Γιώργος, Κουρδουμπάς Γιάννης, Ιμερλία Κατερίνα, Μαλανδρή Φωτεινή, Νάκος Άγγελος, Νισύριος Δημήτριος, Παπαγεωργίου Άγγελος, Παπαδόπουλος Γιάννης, Σάββα Κατερίνα, Σαμαρτζή Ιωάννα, Τσίκκης Μιχάλης, Τσιτσεκλή Μαρία, Χέλμης Κώστας.***



• Εργοβιογραφικό του Μάνου Κοντολέοντα

Ο Μάνος Κοντολέων είναι από τους πιο γνωστούς και πολυδιαβασμένους συγγραφείς παιδικών βιβλίων. Γεννήθηκε πριν εξήντα χρόνια στην Αθήνα και κατάγεται από την Μικρά Ασία. Σπούδασε Φυσική στο Πανεπιστήμιο της Αθήνας αλλά ασχολήθηκε με την λογοτεχνία από τα παιδικά του χρόνια, δημοσιεύοντας κείμενά του, στο περιοδικό «Η Διάπλασις των Παίδων». Ασχολείται με όλα τα είδη του πεζού λόγου: μυθιστόρημα, νουβέλα, διήγημα, παραμύθι και δοκίμιο. Συνεργάζεται με διάφορες εφημερίδες και περιοδικά. Βιβλία του έχουν βραβευτεί από την εταιρεία Ελλήνων Λογοτεχνών. Είναι γνωστός στο εξωτερικό με την αναγραφή στον τιμητικό πίνακα «Άντερσεν» της «Διεθνούς Οργάνωσης Βιβλίων για την Νεότητα». Βιβλία του έχουν μεταφραστεί και κυκλοφορούν στη Γαλλία,, στις ΗΠΑ και την Ταϋλάνδη.

Σε συνεργασία με άλλους συγγραφείς έχει ανθολογήσει διηγήματα ελλήνων συγγραφέων. Αποσπάσματα από βιβλία του υπάρχουν σε βιβλία του δημοτικού και του γυμνασίου. Μερικά από τα πιο γνωστά βιβλία του είναι: *«Ο χιονάνθρωπος που δεν ήθελε να λιώσει», «Πέτρινα καθίσματα», «Ο αδελφός της Ασπασίας», «Ο Ορέστης και το υπόγειο», «Τα φαντάσματα της σοφίτας», «Το 33», «Δομήνικος», «Ενα κι ένα κάνουν όσα θές».*

...Ταξιδεύοντας με το «Ελληνικό Πανόραμα»

Στο νέο τεύχος του, το ***«Ελληνικό Πανόραμα»*** (αρ. 51, Μάιος - Ιούνιος 2006, τιμή: 6,80 ευρώ) συνεχίζει να μας ταξιδεύει σε διάφορα μέρη της πατρίδας μας:

• Ικαρία - Άγιος Κήρυκος: *Ενας τόπος αποκάλυψη με απίστευτες εναλλαγές φυσικού περιβάλλοντος, ιδιάζουσα αρχιτεκτονική, φρεσκότατο ψάρι και φιλόξενους ανθρώπους, που δεν έχουν διαβρωθεί από τον μαζικό τουρισμό.*

• Ο ποταμός Αχέροντας: *στην αρχαιότητα ήταν η ζοφερή είσοδος του Άρη. Σήμερα ένας τόπος ειδυλιακός, που ξυπνάει τη διάθεση για πεζοπορία, περιπέτεια στα ατίθασα νερά ή χαλάρωση στις εξωτικές παραλίες του Ιονίου.*

• Το σπήλαιο του Περάματος: *Το πρώτο αξιοποιημένο και επισκέψιμο σπήλαιο της Ελλάδας, ένας πραγματικός θησαυρός στα έγκατα της Ηπειρωτικής γης, με λιθωματικό διάκοσμο σπάνιας ποικιλίας και ομορφιάς.*

• Τα φαράγγια και τα παράλια του Μακρύγιαλου στη Νότια Κρήτη: *Τρία φαράγια καθένα με τις δικές του ιδιαιτερότητες, διαρκής πρόσκληση σε κάθε φυσιολάτρη - πεζοπόρο να έρθει σε άμεση επαφή με τη φυσική ομορφιά της Ν. Κρήτης.*

Επίσης ενδιαφέρον παρουσιάζουν τα παράλια του **Μακρύγιαλου** και η ενδοχώρα στους Πεύκους ένας τόπος με πολυδιάστατη ομορφιά.

• Στον παράδεισο του Κηρέα: *Στην κεντρική βόρεια Εύβοια η περιοχή του Κηρέα συνδυάζει πληθωρική βλάστηση με άφθονα νερά, υπέροχες παραλίες, το φημισμένο σκήνωμα του Οσίου Ιωάννη Ρώσου και το μεγαλύτερο πλατάνι της Ελλάδας.*



Οικόθεν

Νέες τουρκικές προκλήσεις στο Αιγαίο

33 χρόνια τουρκικής επεκτατικής στρατηγικής

...με αφορμή την έρευνα και διάσωση

Νέες διεκδικήσεις στο Αιγαίο εγείρει η Άγκυρα με την απόφασή της να διεξαγάγει άσκηση έρευνας και διάσωσης στα διεθνή ύδατα μεταξύ Σκύρου και Ψαρών, υποστηρίζοντας ότι ανήκουν στην δική της περιοχή ευθύνης.

Η ελληνική πλευρά χαρακτήρισε *«άκυρη και άνευ περιεχομένου»* τη σχετική με την άσκηση τουρκική NOTAM και επανέλαβε ότι η επιχειρησιακή ευθύνη για έρευνα και διάσωση στην περιοχή εντός του FIR Αθηνών ανήκει στην δική της αρμοδιότητα.

Σχολιάζει ο δημοσιογράφος Σταύρος Λυγερός, από τις στήλες της «Καθημερινής»:

*«**Αυτή καθ' αυτή η αρμοδιότητα** μίας χώρας για την περιοχή ευθύνης της όσο αφορά θέματα έρευνας και διάσωσης είναι από πολιτικής απόψεως μάλλον ασήμαντη. Αποκτά πολιτικό ενδιαφέρον, επειδή εγγράφεται στην πάγια επεκτατική στρατηγική της Άγκυρας να διεκδικεί συνολικά τον έλεγχο του ανατολικού Αιγαίου και στο επίπεδο της υφαλοκρηπίδας και στο επίπεδο του FIR.*

***Η πρόθεση** της Άγκυρας να διχοτομήσει de facto το Αιγαίο επιβεβαιώνεται με κάθε τρόπο και σε κάθε ευκαιρία. Η άσκηση έρευνας και διάσωσης «Θαλάσσιος Λέων» αποτελεί έναν ακόμη κρίκο σε μία μακριά αλυσίδα ενεργειών, που αποσκοπούν να αμφισβητήσουν εμπράκτως κυριαρχικά και διοικητικά δικαιώματα της Ελλάδας στο ανατολικό Αιγαίο.*

***Για 33 χρόνια** η Τουρκία εφαρμόζει με θαυμαστή συνέπεια αυτή την επεκτατική στρατηγική, ο απολογισμός της οποίας δεν είναι ευκαταφρόνητος. Στη διεθνή σκηνή έχει καλλιεργηθεί η εντύπωση πως το Αιγαίο είναι τουλάχιστον προβληματική περιοχή.*

***Επιπροσθέτως** η Ελλάδα δεν έχει - λόγω της απειλής πολέμου - ασκήσει το νόμιμο δικαίωμα της να επεκτείνει τα χωρικά της ύδατα στα δώδεκα μίλια και βεβαίως δεν ασκεί το δικαίωμά της να κάνει έρευνες για πετρέλαιο στην ελληνική υφαλοκρηπίδα».*

... Η καθαριότητα είναι μισή αρχοντιά



Πινακίδες αρχαιολογικού ενδιαφέροντος στην πύλη της Ακαντιάς.

Στο φόντο μια άλλη πινακίδα διαλαλεί ότι βρισκόμαστε στην οδό **Διονυσίου.**

Τώρα ποιανού Διονυσίου; Του **«γραμματικού»** από την Θράκη που έζησε και δίδαξε στην αρχαία Ρόδο ή τυχόν πρόκειται για τον αείμνηστο λαϊκό βάρδο του βαριού σκυλάδικου;

...Το ίδιο συμβαίνει και στην παρακείμενη πλατεία «Διονυσίου»!

...Ανησυχίες για το ακτοπλοϊκό

Έκδηλη είναι η ανησυχία των ξενοδόχων, τουριστικών πρακτόρων και φορέων νησιωτικών τουριστικών προορισμών της χώρας που έχουν άμεση εξάρτηση από τις ακτοπλοϊκές συνδέσεις για την εξέλιξη της τουριστικής κίνησης τη φετινή περίοδο.

Οι εξελίξεις στην ακτοπλοΐα ήταν ένα από τα κύρια θέματα συζήτησης των τουριστικών παραγόντων νησιωτικών περιοχών που συμμετείχαν τις προηγούμενες ημέρες στη διεθνή έκθεση «Τουριστικό Πανόραμα» καθώς θα καθορίσουν σε μεγάλο βαθμό την πορεία του τουρισμού.

...Βίζα Σένγκεν και τουρισμός

***Ένα από τα σημαντικότερα** θέματα που απασχολούν τους Έλληνες ξενοδόχους συζητήθηκε μεταξύ της υπουργού Εξωτερικών κ. Ντόρας Μπακογιάννη και αντιπροσωπείας της Πανελλήνιας Ομοσπονδίας Ξενοδόχων,.*

***Πρόκειται** για το θέμα των καθυστερήσεων που παρατηρούνται για την χορήγηση βίζας Σένγκεν από τα ελληνικά προξενεία, γεγονός που έχει αποτέλεσμα χιλιάδες επισκέπτες από χώρες στρατηγικής σημασίας για τον τουρισμό μας, όπως π.χ. η Ρωσία, να επιλέγουν τελικώς άλλους προορισμούς, με απώλεια τεραστίων εσόδων για την εθνική οικονομία.*

***Η Ομοσπονδία** ζήτησε να ολοκληρώνονται οι σχετικές διαδικασίες το αργότερο εντός 72 ωρών, ενώ από την πλευρά της κ. Μπακογιάννη τόνισε ότι αναζητούνται διαρκώς τρόποι περαιτέρω βελτίωσης της λειτουργίας των προξενικών αρχών.*

Πρόωρη σύνταξη σε αγρότες

Μόνον 15, σε σύνολο 57.426, είναι ο αριθμός των πρόωρα συνταξιοτηθέντων αγροτών στην Δωδεκάνησο. Ο νομός μας μαζί με τις Κυκλάδες (93) είναι αυτοί που κατέχουν τις τρεις τελευταίες θέσεις σε όλη τη χώρα. Τη δεύτερη θέση από το τέλος την έχει ο Πειραιάς, που και αυτός μας ξεπέρασε σε συνταξιούχους αγρότες.

***«Αρχίζει μέσα στο μήνα** ο νέος γύρος ένταξης των αγροτών στο καθεστώς της πρόωρης συνταξιοδότησης, με τον οποίο και θα ολοκληρωθεί το πρόγραμμα της περιόδου 2000-2006.*

***Η ετήσια σύνταξη** ανέρχεται σε 3.744 ευρώ γενικώς, αλλά φθάνει τα 4.402 ευρώ για τις παραμεθόριες περιοχές και έως τα 10.000 ευρώ για τις περιοχές που εφαρμόζονται ειδικά διαρθρωτικά προγράμματα.*

***Έχουν ενταχθεί** έως τώρα στο πρόγραμμα και συνταξιοδοτούνται 57.426 αγρότες συνολικά. Από αυτούς οι 28.906 συνταξιοδοτήθηκαν έως το 1999 και οι 28.520 έως το 2005».*



...Ω ντιρλαντά, ντιρλανταντά

*«**Οι πλοιοκτήτες,** δεν υποβάλλουν τα καλοκαιρινά τους δρομολόγια και «ανακοινώνουν» ότι στο εξής θα εφαρμόζουν από μόνοι τους την τιμολογιακή πολιτική της αρεσκείας τους.*

***Οι ναυτεργάτες** τελούν ακόμα υπό επιστράτευση και δεν έχει γίνει το παραμικρό για την ικανοποίηση των αιτημάτων τους, παρά το ότι η ίδια η κυβέρνηση έχει αναγνωρίσει ότι είναι δίκαια. Και στα νησιά επικρατεί αναβρασμός γιατί τα δρομολόγια έχουν ήδη μειωθεί και υπάρχει απόλυτη αβεβαιότητα για το καλοκαίρι.*

***Αν μάλιστα περάσει** των εφοπλιστών - και ποιός θα τους εμποδίσει - κινδυνεύουμε να δούμε πρωτόγνωρες καταστάσεις. Να δούμε δηλαδή νησιά που δεν θα τα πλησιάζει καράβι γιατί τα δρομολόγια θα είναι ασύμφορα και καράβια που θα πηγαίνουν όπου θέλουν, όποτε θέλουν και για όσους μήνες ή εβδομάδες θέλουν...».*

... Ο Σκάι δεν πλευρίζει στο Καστελλόριζο

Ο νέος τηλεοπτικός σταθμός «Σκάι», που εκπέμπει και στην πόλη μας από το κανάλι 40, συμφερόντων «Αλαφούζου - Καθημερινής», θέλει να δείχνει ότι έχει μια κάποια σοβαρότητα, ξεχωρίζοντας από τον αχταρμά της ιδιωτικής τηλεοπτικής χαβούζας.

... Πάντως το Καστελλόριζο, από το χάρτη της επικράτειας που μοστράρει για το δελτίο καιρού, είναι αισίως εξαφανισμένο!

... Θαλάσσιος τουρισμός

***Μέσα** στον Μάιο θα συνεδριάσει το Εθνικό Συμβούλιο Τουρισμού για να εξετάσει το εξειδικευμένο θέμα για την ανάπτυξη του θαλάσσιου τουρισμού.*

***Κατά τη διάρκεια** της συνεδρίασης, θα εξετασθούν οι δυνατότητες της μεγαλύτερης δυνατής αξιοποίησης του συγκριτικού πλεονεκτήματος που έχει η Ελλάδα για να αναπτύξει θαλάσσιο τουρισμό, λόγω της γεωγραφικής της ιδιαιτερότητας με την εγγύτητα πολλών νησιών που προσφέρουν έτσι κατ' αρχάς ασφάλεια στο ταξίδι, αλλά και ποικιλία εξερεύνησης των τοπίων.*

... Καλά ακούγονται όλα αυτά.

Και θα' ταν ακόμη καλυτερότερα αν βρίσκανε και ένα τρόπο να συνδεθούν καθημερινά τα νησιά μας μεταξύ τους, ώστε να υλοποιηθούν όλα αυτά τα μεγαλεπίβολα!

... Η «Ομάδα Αιγαίου» ταξιδεύει στην άγονη γραμμή

***Τον διάπλου** του Αρχιπελάγους επιχειρούν για 12η συνεχή χρονιά τα μέλη της **«Ομάδας Αιγαίου»**, από 11 έως τις 22 Μαΐου. Κατά τη διάρκεια του ταξιδιού τους θα επισκεφθούν τα νησιά Σχοινούσα, Ηρακλειά, Αμοργό, Ψέριμο, Τέλενδο, Αρκιούς, Λειψούς, Πάτμο, προσφέροντας στα σχολεία εκπαιδευτικό και παιδαγωγικό υλικό, που έχει προταθεί από τους εκεί υπηρετούντες εκπαιδευτικούς, με τους οποίους βρίσκονται σε διαρκή επικοινωνία.*

***Παράλληλα** θα λειτουργήσουν ιατρεία πρόληψης, διάγνωσης και αντιμετώπισης καρκίνου του δέρματος και γυναικολογικού καρκίνου και θα πραγματοποιηθούν ιατρικές εξετάσεις ενηλίκων δεκαπέντε (15) ειδικοτήτων σε όλα τα νησιά.*

***Στα παιδιά των νησιών** θα πραγματοποιηθούν: προληπτικός έλεγχος σκολίωσης - κύφωσης, καρδιολογικός έλεγχος, παιδιοορθοπεδική εξέταση και οδοντιατρικός έλεγχος.*

***Στην Αμοργό, τους Λειψούς και την Πάτμο** θα εκτελεστούν μικροβιολογικές εξετάσεις, που καλύπτουν το βασικό αιματολογικό και βιοχημικό έλεγχο. Τα μέλη της αποστολής θα εγκαινιάσουν τις παιδικές χαρές που κατασκεύασε και δώρισε η Ομάδα στη Σχοινούσα και στους Λειψούς και ένα ακόμη γήπεδο 5x5 , που κατασκεύασε η Ομάδα και δώρισε στα παιδιά της νήσου Πάτμου*

Στόχοι της «Ομάδας Αιγαίου» κατά τον 12ο Διάπλου Αιγαίου είναι επίσης η κατασκευή παιδικής χαράς στην Ψέριμο και στους Αρκιούς.

ΠΡΟΣΕΧΝΩ... ΠΑΡΑΣΧΟΛΩ

καλά !νευά!... δαιμόνια

ΠΟΛΙΤΙΚΑ ΠΑΡΑΠΟΛΙΤΙΚΑ

Στην πόρτα μας...

Το θέμα των ναρκωτικών επανήλθε στην επικαιρότητα λόγω του θανάτου μιας 20χρονης και της σύλληψης τριών νεαρών για χρήση ηρωίνης. Και

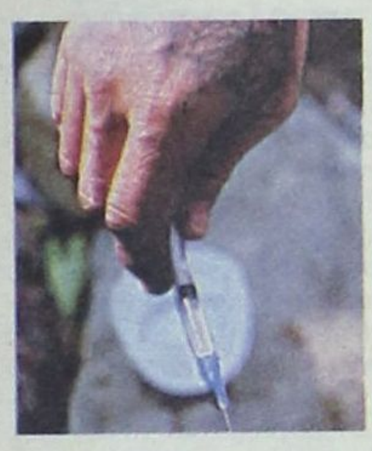

πολύ φοβούμεθα ότι από δω και πέρα δεν θα μας δίδεται δυστυχώς η ευκαιρία να ξεχάσουμε. Το θέμα είναι πολύ σοβαρό. Τα ναρκωτικά είναι έξω από την πόρτα μας και δεν υπάρχουν τρόποι να αντισταθούμε. Και αφού όλα αυτά συμβαίνουν, το μόνο που μπορούμε να ζητήσουμε σε πρώτη φάση είναι η εντατικοποίηση των μέτρων πρόληψης και καταστολής με την ελπίδα ότι θα ακολουθήσει ένας εθνικός σχεδιασμός για την αντιμετώπιση της μάστιγας.



Ο πόλεμος του μπακλαβά

"Μας έκλεψαν τον μπακλαβά" γράφουν διαμαρτυρόμενες οι τουρκικές εφημερίδες. Αιτία η απόφαση της Ε.Ε., σύμφωνα με την οποία ο μπακλαβάς αναγνωρίζεται ως εθνικό κυπριακό γλυκό.
Και εμείς μετά απ' αυτό ανησυχούμε σφόδρα. Δεν το έχουν σε τίποτα οι γείτονες να το θεωρήσουν - ψάχνονται που ψάχνονται- σαν αιτία πολέμου.
Από τον πόλεμο της υφαλοκρηπίδας στον πόλεμο του... μπακλαβά!

Μας... δίνει δουλειά

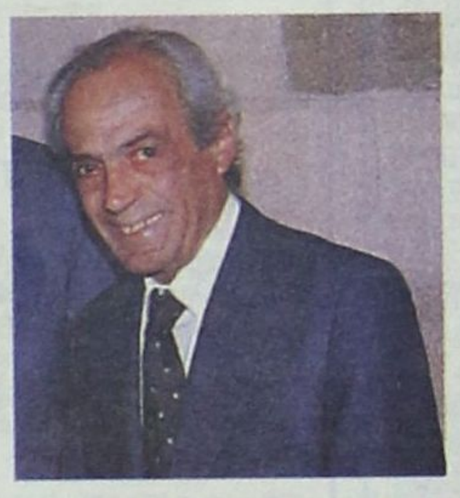

Αναμφισβήτητα η απόφαση του Σ. Καραγιάννη, όποια και αν είναι αυτή, θα αποτελεί την είδηση της εβδομάδας. Και αυτό γιατί εκτός από τα σχόλια και τις αντιδράσεις που θα ακολουθήσουν, στο επίκεντρο των συζητήσεων στα πολιτικά στέκια θα βρεθούν ονόματα των υποψηφίων που ήδη ακούγονται αλλά και εκτιμήσεις σε περίπτωση που όπως όλα δείχνουν, ο τέως νομάρχης θα είναι υποψήφιος. Με άλλα λόγια, πιάνουμε δουλειά, βγαίνουμε από τον προεκλογικό λήθαργο...



Ανταποδοτικά... τέλη

Διάβασα: *«Επιβεβαιώθηκαν οι πληροφορίες για ύπαρξη λίστας δημοσιογράφων που αμείβονταν με παχυλούς μισθούς από το υπουργείο Εξωτερικών και την περίοδο που ήταν υπουργός ο Γ. Παπανδρέου».*

Πού είναι το πρόβλημα βρε παιδιά; Γράφουν και λένε τώρα προβάλλοντας τον Γιωργάκη και πατσίζουν...

Τί μας έπιασε πάλι και φωνάζουμε για την τουρκική άσκηση στο Αιγαίο; Γιατί μπλέκουμε σε ξένες υποθέσεις;

Επιλογές από... συνήθεια

Είτε το θέλουν οι έχοντες την ευθύνη για την διεκπεραίωση



των κομματικών διαδικασιών είτε όχι, μέσα στην εβδομάδα θα δώσουν ονόματα υποψηφίων. Αυτή την εντολή πήραν από το κέντρο που είναι ενήμερο για τα όσα συμβαίνουν και δεν μπορούν παρά να συμμορφωθούν.
Το ερώτημα πάντως που προκύπτει είναι: περιμένουν οι ψηφοφόροι στους μικρούς κυρίως δήμους τις κομματικές οδηγίες ή έχουν διαλέξει ήδη τον εκλεκτό τους; Μάλλον το δεύτερο συμβαίνει, απ' ό,τι τουλάχιστον ακούμε.

ΔΙΑΛΥΣΙΣ ΕΚΛΕΚΤΑ ΥΦΑΣΜΑΤΑ
ΑΓΓΛΙΑΣ - ΓΑΛΛΙΑΣ - ΙΤΑΛΙΑΣ - ΓΕΡΜΑΝΙΑΣ
ΤΙΜΕΣ ΚΑΤΩ ΤΟΥ ΚΟΣΤΟΥΣ
60% ΕΩΣ 80% ΦΘΗΝΟΤΕΡΑ
ΙΑΚΩΒΟΣ ΜΑΚΑΡΙΟΥ 16 ΡΟΔΟΣ
ΠΙΣΩ ΑΠΟ ΤΟ ΔΙΚΑΣΤΗΡΙΟ
ΔΙΠΛΑ ΣΤΗ ΛΕΣΧΗ ΑΞΙΩΜΑΤΙΚΩΝ
ΤΗΛ.: 2241022273 ΑΔ. ΠΡΟΕΔΡΟΥ ΠΡΩΤ. 1188/06
ΑΤ1959(Γ)

ΠΩΛΟΥΝΤΑΙ
1) ΟΙΚΟΠΕΔΑ ΣΤΗΝ ΙΑΛΥΣΟ των 300 ή 400 τ.μ. με άδεια οικοδομής ή άνευ. Δίδονται και σε μπετά ή τελειωμένες μονοκατοικίες
2) ΟΙΚΟΠΕΔΟ ΣΤΗΝ ΙΑΛΥΣΟ (επί της οδού Δημοκρατίας) 1.000 τ.μ. με άδεια οικοδομής 130 τ.μ. και υπόγειο γκαράζ. Δίδεται και σε μπετά.
3) ΚΑΤΑΣΤΗΜΑΤΑ ΣΤΗΝ ΙΑΛΥΣΟ (επί της οδού Δημοκρατίας γωνιακά) των 45 τ.μ. έκαστο
ΠΛΗΡΟΦΟΡΙΕΣ Γ. ΙΩΑΝΝΙΔΗΣ
ΤΗΛ. 2241021714-22307 ΚΙΝ. 6932296983
ΑΕ1508


ΦΡΟΝΤΙΣΤΗΡΙΟ ΠΥΘΑΓΟΡΑΣ
Εμπειρία! Οργάνωση! Επιτυχίες!
ΑΝΑΚΟΙΝΩΣΗ
Ημερομηνίες Έναρξης Μαθημάτων

Τάξη	Ημερομηνία
Γ' Λυκείου	1 Αυγούστου
Β' Λυκείου	17 Αυγούστου
Α' Λυκείου	22 Αυγούστου
Γυμνάσια, Τ.Ε.Ε.	28 Αυγούστου

Εγγραφές από 10 Μαΐου 2006
στη Γραμματεία του φροντιστηρίου μας
Ωρες Εγγραφών:10.00-12.00 & 18.00-20.00
ΔΙΕΥΘΥΝΣΗ ΣΠΟΥΔΩΝ:
Α. ΜΠΟΥΡΝΗΣ, Δ. ΠΑΠΑΝΔΡΕΟΥ
ΣΤΕΛΙΟΥ ΚΩΤΙΑΔΗ 2 - ΤΗΛ. (22410)29593
FAX (22410)76101
ΑΤ1982(Γ)

Στα καταστήματα
ΚΑΛΟΠΕΤΡΗ
θα βρείτε τα αντιαλλεργικά και ορθοπεδικά στρώματα, κρεβάτια, μαξιλάρια καθώς επίσης και ξενοδοχειακά στρώματα της Αγγλικής εταιρείας
Dunlopillo International
Κορυφαία εταιρεία παραγωγής και πώλησης στρωμάτων και μαξιλαριών talalay latex στον κόσμο.
Της αμερικάνικης εταιρείας
KINGSDOWN®
Χειροποίητα στρώματα και Κρεβατοστρώματα από το 1904.
ΚΑΛΟΠΕΤΡΗΣ
25 χρόνια στο χώρο του καλού και υγιεινού ύπνου...
• Εθν. Αντίστασης 88 (Αν. Μαρίας) τηλ.: 22410 22010
• 12ο χλμ. Λεωφ. Ρόδου-Λίνδου τηλ.: 22410 85805
ΑΕ1507

ΕΠΙΧΕΙΡΗΜΑΤΙΚΗ ΚΙΝΗΣΗ ΔΩΔΕΚΑΝΗΣΙΩΝ
Χατζημάρκος Γεώργιος του Αντωνίου
Το Επιμελητήριό μας μία γενιά μπροστά
ΑΕ1494