ΔΗΜΟΣΙΑ ΒΙΒΛΙΟΘΗΚΗ ΡΟΔΟΥ 1947

ΦΑΓΓΟΥΤΟ

ΓΝΩΜΗ

ΕΛΤΑ

ΔΕΥΤΕΡΑ
22 ΜΑΪΟΥ 2006
ΑΡΙΘΜΟΣ ΦΥΛΛΟΥ: 1.696
ΤΙΜΗ Ευρώ 1,00

ΕΒΔΟΜΑΔΙΑΙΑ ΕΦΗΜΕΡΙΔΑ ΤΗΣ ΔΩΔΕΚΑΝΗΣΟΥ ΣΕΛΙΔΕΣ 48

Ξαφνικά οι καλοί μας γείτονες

Μας... θυμήθηκαν

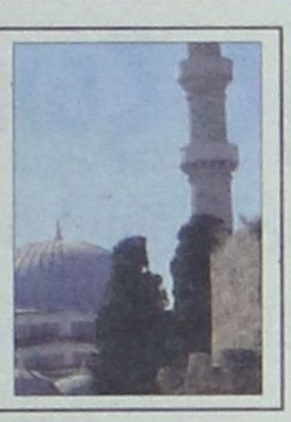

• *Θέμα μειονοτήτων στη Ρόδο και Κω βάζει η Άγκυρα σε πρόσφατη έκθεσή της.* ΣΕΛΙΔΑ 4

Ο πρωθυπουργός Κ. Καραμανλής

Κρατά γερά τα ηνία



• *Κυρίαρχος του παιχνιδιού ο Κώστας Καραμανλής όπως θα δείξουν και νέες δημοσκοπήσεις.* ΣΕΛΙΔΑ 2

ΑΝΤΙΔΡΑΣΕΙΣ



Να μην καταργηθεί η Β΄ ΔΥΠΕ ζητά από τον υπουργό Υγείας η Ν.Ε. της Ν.Δ. Δωδεκανήσου. ΣΕΛΙΔΑ 7

ΑΓΩΝΙΑ



Ξεκινούν αύριο οι Πανελλαδικές εξετάσεις για εισαγωγή υποψηφίων στα ΑΕΙ και ΤΕΙ. Η αγωνία μαθητών και γονέων κορυφώνεται. ΣΕΛΙΔΑ 6

Προβληματισμένοι οι συνεργάτες του Σ. Καραγιάννη

ΣΚΕΠΤΙΚΙΣΜΟΣ για το όλον εγχείρημα

Δεν βρίσκουν στοιχεία ικανά να δικαιολογήσουν την απόφαση που πήρε

Αποκωδικοποίηση των προθέσεων του Σ. Καραγιάννη επιχειρούν τόσο οι δημοτικές παρατάξεις όσο και συνεργάτες και φίλοι του. Και οι δύο πλευρές καταλήγουν στο ίδιο συμπέρασμα. Δεν υπάρχουν στοιχεία που να δικαιολογούν την απόφαση του τέως νομάρχη να είναι υποψήφιος δήμαρχος Ρόδου. Αντίθετα οι λόγοι που δικαιολογούν την άποψη ότι το εγχείρημα αυτό είναι άκρως επικίνδυνο είναι πολλοί, και συζητούνται ανοικτά πλέον σ' όλα τα πολιτικά στέκια όπου οι "αναλύσεις", βρίσκονται, λόγω και των τελευταίων γεγονότων, σε έξαρση.

ΣΕΛΙΔΑ 3





Συνάντηση Λαϊκού Κόμματος. ΣΕΛ. 3



Ναύλα δύο ταχυτήτων στο Αιγαίο...

Ακριβαίνουν τα εισιτήρια στα σύγχρονα πλοία, παραμένουν σταθερά στους... αραμπάδες του Αγούδημου. Πιο κοντά στη Βυρητό παρά στον Πειραιά, η Νίσυρος, αναφέρει η μελέτη της ΚΕΔΚΕ για το ακτοπλοϊκό! ΣΕΛΙΔΑ 8



Ματιές στο μέλλον...

Σχεδιασμό με σύγχρονα εργαλεία για το μέλλον του τουρισμού μας, ζητούν οι τουριστικοί φορείς. ΣΕΛΙΔΑ 5



Χρειάζεται φρεσκάδα στις ιδέες

• Για τις εκλογές στο ΕΒΕΔ και όχι μόνο μιλά ο επιχειρηματίας Χρ. Σπανός. ΣΕΛΙΔΑ 10

ΗΜΕΡΟΛΟΓΙΟ

Δευτέρα 22 Μαΐου 2006
Βασιλίσκου μαρτ., Παύλου νεομ.:
Ανατολή ηλίου: 05.10'
Δύση ηλίου: 19.34'
Σελήνη 25 ημερών

ΦΑΡΜΑΚΕΙΑ

Σήμερα διημερεύει το φαρμακείο της κ. Ευσταθίου στη Στεφ. Καζούλη 22 και διανυκτερεύει το φαρμακείο της κ. Σταματίου στη Γ. Σεφέρη 80.

ΒΕΝΖΙΝΑΔΙΚΑ

Σήμερα διανυκτερεύουν τα βενζινάδικα: Μιχαήλου (Χρ. Τσιγάντε), Ντανοβασίλης-Αυγενικός (Γ. Σεφέρη), Πίπος (Ιξιά), Παπαστέργου (Κρεμαστή), Κοιλιάς (Αφάντου).

ΛΑΪΚΕΣ ΑΓΟΡΕΣ

Τετάρτη: στο Δημοτικό Νεκροταφείο.
Πέμπτη: στην οδό Βύρωνος.
Παρασκευή: στην οδό Πτολεμαίων (Ανάληψη).
Σάββατο: στο Δημοτικό Νεκροταφείο.

ΑΕΡΟΠΟΡΙΚΑ ΔΡΟΜΟΛΟΓΙΑ

ΟΛΥΜΠΙΑΚΗ ΑΕΡΟΠΟΡΙΑ
ΑΠΟ ΡΟΔΟ-ΑΘΗΝΑ
- Καθημερινά 07.10, 13.40
- Πέμπτη 20.10, 22.45
- Καθημερινά πλην Πέμπτης 19.40, 22.25
- Καθημερινά πλην Κυριακής 10.40

ΑΠΟ ΑΘΗΝΑ-ΡΟΔΟ
- Καθημερινά 05.30,12.00
- Πέμπτη 18.30, 21.05
- Καθημερινά πλην Πέμπτης 18.00, 20.45
- Καθημερινά πλην Κυριακής 09.00

ΑΠΟ ΡΟΔΟ-ΘΕΣΣΑΛΟΝΙΚΗ
- Δευτέρα - Τετάρτη 09.45
- Πέμπτη 10.45
- Σάββατο 15.15
- ΔΕΥ-ΤΕΤ-ΠΑΡ-ΚΥΡ 16.10

ΑΠΟ ΡΟΔΟ-ΗΡΑΚΛΕΙΟ
- Δευτέρα - Παρασκευή-Κυριακή 17.45
- Τρίτη - Πέμπτη 18.30
- Τετάρτη - Σάββατο 19.20

ΑΠΟ ΗΡΑΚΛΕΙΟ-ΡΟΔΟ
- Δευτέρα-Παρασκευή-Κυριακή 19.05
- Τρίτη-Πέμπτη 19.50
- Τετάρτη - Σάββατο 20.40

ΑΠΟ ΡΟΔΟ-ΚΑΡΠΑΘΟ
- ΔΕΥ-ΠΕΜ-ΠΑΡ-ΣΑΒ 07.00, 10.40
- Τετάρτη-Κυριακή 10.40, 14.20

ΑΠΟ-ΡΟΔΟ-ΚΑΣΟ
- ΔΕΥ-ΠΕΜ-ΠΑΡ-ΣΑΒ 07.00
- Τετάρτη-Κυριακή 10.40

ΑΠΟ ΡΟΔΟ-ΚΑΣΤΕΛΛΟΡΙΖΟ
- ΔΕΥ-ΤΕΤ-ΠΑΡ-ΣΑΒ-ΚΥΡ 07.10

ΑΠΟ ΡΟΔΟ-ΧΙΟ
- Τρίτη στις 10.40 και Πέμπτη στις 10.45'

ΡΟΔΟΣ-ΜΥΤΙΛΗΝΗ
- Δευτέρα-Τετάρτη στις 09.45, Τρίτη στις 10.40', Πέμπτη στις 10.45' και Σάββατο στις 15.15

ΡΟΔΟΣ- ΣΑΜΟΣ
- Τρίτη στις 10.40', Σάββατο στις 15.15

ΡΟΔΟΣ-ΛΗΜΝΟΣ
- Δευτέρα-Τετάρτη στις 09.45', Τρίτη στις 10.40', Πέμπτη στις 10.45' και Σάββατο στις 15.15'

ΡΟΔΟΣ-ΑΣΤΥΠΑΛΑΙΑ
- Κάθε Τρίτη- Πέμπτη-Σάββατο 13.10'

ΡΟΔΟΣ-ΛΕΡΟΣ
- Κάθε Τρίτη - Πέμπτη-Σάββατο 13.10'

AEGEAN AIRLINES
ΑΠΟ ΡΟΔΟ-ΑΘΗΝΑ
Καθημερινές πτήσεις 14.15-16.30-19.50-22.40
ΑΠΟ ΑΘΗΝΑ-ΡΟΔΟ
Καθημερινά πτήση 05.30-08.45-14.50-18.10-21.00
ΑΠΟ ΡΟΔΟ-ΘΕΣΣΑΛΟΝΙΚΗ
Καθημερινά πτήση 10.20
ΑΠΟ ΘΕΣΣΑΛΟΝΙΚΗ-ΡΟΔΟ
Καθημερινά πτήση 12.20
Χρήσιμα τηλέφωνα κρατήσεων:
(22410) 24400.

Ενώ μαύρα σύννεφα μαζεύονται πάνω από το ΠΑΣΟΚ

Παραμένει κυρίαρχη της πολιτικής ζωής η ΝΔ

Καθαρά μπροστά το κυβερνών κόμμα σε δημοσκοπήσεις

• Ποιές οι κινήσεις του Καραμανλή

Το καλοκαίρι κάνει πλέον αισθητή την παρουσία του, ωστόσο πάνω από τη Χαριλάου Τρικούπη μαζεύονται απειλητικά μαύρα σύννεφα, καθώς οι δημοσκοπήσεις που είναι σε εξέλιξη αυτή την περίοδο καταγράφουν, σύμφωνα με έγκυρες πληροφορίες, ιδιαίτερα αρνητικό κλίμα στους ψηφοφόρους για την πορεία του ΠΑΣΟΚ και του Γιώργου Παπανδρέου.

Από την αποπομπή του Γιώργου Φλωρίδη από τη θέση του συντονιστή Οικονομίας και μετά η κατάσταση στο κόμμα της αξιωματικής αντιπολίτευσης πηγαίνει από το κακό στο χειρότερο, με τον πρόεδρο του ΠΑΣΟΚ να δείχνει ανήμπορος να αντιδράσει, με αποτέλεσμα κοινή να είναι η εκτίμηση κομματικών κύκλων ότι σε καμία περίπτωση το ΠΑΣΟΚ της τελευταίας περιόδου, δεν θυμίζει συντεταγμένο κόμμα αλλά ένα άθροισμα «προσωπικών στρατηγικών» των κορυφαίων στελεχών.

Ενδεικτική της κατάστασης που υπάρχει είναι αυτό που έλεγε κορυφαίο στέλεχος, δηλαδή ότι ο «Γιώργος Παπανδρέου δεν μπορεί να περάσει το μήνυμά του στο ίδιο του το κόμμα», φέρνοντας ως παράδειγμα το γεγονός ότι τις τελευταίες ημέρες παρά τις προτάσεις που έχει παρουσιάσει ο κ Παπανδρέου για το ασφαλιστικό, την αναθεώρηση του Συντάγματος και την οικονομία - ανάπτυξη στην ετήσια γενική συνέλευση του ΣΕΒ, απαντώντας έτσι στην κριτική ότι το ΠΑΣΟΚ δεν έχει θέσεις και πρόγραμμα, αυτό που κυριάρχησε τελικά στα ΜΜΕ ήταν τα βιβλία του Ευάγγελου Βενιζέλου και της Άννας Διαμαντοπούλου, αλλά και η υποψηφιότητα της μουσουλμάνας κ. Καρά Χασάν στην υπερνομαρχία Καβάλας - Δράμας - Ξάνθης.

Η συγκεκριμένη μάλιστα υποψηφιότητα εξελίσσεται σε μπούμερανγκ για το ΠΑΣΟΚ, καθώς οι «διπλωματικές» δηλώσεις της για την γενοκτονία των Ποντίων και η πρότασή της για εκλογή των μουφτήδων προκάλεσαν εκνευρισμό στην Χαριλάου Τρικούπη που μην έχοντας άλλη επιλογή έσπευσε να στηρίξει την κ. Καρά Χασάν διασκεδάζοντας τις εντυπώσεις, ωστόσο στην τοπική κοινωνία και γενικότερα διαμορφώθηκε αίσθημα προσβολής της ιστορικής μνήμης και



αμφισβήτησης της ελληνικής νομοθεσίας.

Στενοί συνεργάτες του Γιώργου Παπανδρέου εμφανίζουν τον πρόεδρο του ΠΑΣΟΚ αποφασισμένο να επιβάλει την τάξη στέλνοντας μηνύματα «μηδενικής ανοχής» εφεξής, ωστόσο την ίδια ώρα:

• **ο Ευάγγελος Βενιζέλος** στην αρχηγική εμφάνισή του κατά την παρουσίαση του βιβλίου του («Δύο λέξεις: Αριστερά - Δεξιά στην εποχή μας;» εκδόσεις ΠΟΛΙΣ) «κάρφωνε» τον πρόεδρο του ΠΑΣΟΚ τονίζοντας την ανάγκη ενός «κοινωνικά ευαίσθητου και πολιτικά αξιόπιστου ΠΑΣΟΚ» και παράλληλα «μετεξέλιξης του αποσπασματικού λόγου σε ενιαίο και συστηματικό λόγο με αρχή, μέση και τέλος».

• Παράλληλα, στελέχη όπως ο πρώην υπουργός Γιάννος Παπαντωνίου, ο πρόεδρος της ΓΣΕΕ Χρήστος Πολυζωγόπουλος κ.ά. θεωρούν ότι έφθασε το πλήρωμα του χρόνου και το ΠΑΣΟΚ πρέπει να παρουσιάσει το ταχύτερον δυνατό το πρόγραμμά του εν όψει των δημοτικών εκλογών και στην κατεύθυνση αυτή κοινή μεταξύ των κορυφαίων στελεχών είναι η άποψη ότι ο Γιώργος Παπανδρέου πρέπει άμεσα να αναλάβει πρωτοβουλίες με στόχο τη σύνθεση των απόψεων και την ομογενοποίηση του κόμματος.

Στην παρούσα φάση κανείς δεν μπορεί να προβλέψει μετά βεβαιότητας τις κινήσεις του κ. Παπανδρέου προκειμένου να αναστρέψει την κακή εικόνα του ΠΑΣΟΚ το τελευταίο χρονικό διάστημα, ωστόσο μία πρώτη ένδειξη ήταν οι δηλώσεις του εκπροσώπου Τύπου Νίκου Αθανασάκη, ο οποίος με αφορμή την έντονη κριτική που ασκείται σε επιλογή του στο πρόσωπο της κ. Καρά Χασάν επιτέθηκε στον τηλεοπτικό σταθμό ALPHA και τον Μάκη Τριανταφυλλόπουλο εκφράζοντας την πεποίθησή του ότι «θα υπάρξουν και άλλες επιθέσεις στο πρόσωπο του προέδρου του ΠΑΣΟΚ και το ενδιαφέρον είναι ποιά άλλα οχήματα θα προσφερθούν γι' αυτό το σκοπό»!

Εσωστρέφεια

Πάντως, στο επιτελείο του κ. Παπανδρέου αναζητούν εναγωνίως τρόπους διεξόδου από τη δίνη της εσωστρέφειας στην οποία έχει εγκλωβιστεί για μία ακόμη φορά το κόμμα, καθώς οι αισιόδοξες προβλέψεις που είχαν διατυπωθεί στις αρχές του χρόνου ότι το ΠΑΣΟΚ στις δημοσκοπήσεις του Ιουνίου θα είναι καθαρά μπροστά από τη Νέα Δημοκρατία αποδείχθηκαν όνειρα θερινής νυκτός, με τη ΝΔ και τον Κώστα Καραμανλή να εξακολουθούν να κυριαρχούν στο πολιτικό σκηνικό και παρά τις δυσκολίες να απολαμβάνουν της εμπιστοσύνης της κοινής γνώμης, καθώς το ΠΑΣΟΚ και κυρίως ο κ. Παπανδρέου δεν έχουν καταφέρει να πείσουν ούτε τους ψηφοφόρους του κόμματος.

Η γυναίκα του Καίσαρα δεν πρέπει να είναι αλλά και να φαίνεται τίμια. Έτσι και μόνο η υποψία, πολύ περισσότερο η στοιχειοθέτηση μιας «ατασθαλίας» οδήγησε σειρά κυβερνητικών στελεχών στην έξοδο...

Η κυβέρνηση Καραμανλή ανέλαβε την διακυβέρνηση με κυρίαρχο λάβαρο αυτό της πάταξης της διαπλοκής και της διαφθοράς των δύο μεγάλων δεινών της χώρας.

Έτσι η «έξοδος» και μόνο με υποψίες ήταν μονόδρομος. Δύο χρόνια μετά την ανάληψη της διακυβέρνησης η κυβέρνηση Καραμανλή θα μπορούσε να καυχάται πως δεν ανέχθηκε ούτε την υποψία ότι στελέχη της «διαπλέκονται» ή δεν κάνουν συνετή διαχείριση του δημόσιου χρήματος... Τις εντυπώσεις, όμως, έκλεψαν όχι τα στελέχη που αποπέμφθηκαν για κακή διαχείριση αλλά αυτά που αποπέμφθηκαν λόγω... γκάφας.

Τελικά όπως προαναφέραμε η γυναίκα του Καίσαρα δεν πρέπει να είναι μόνο τίμια, πρέπει να είναι και πολιτικά correct. Και μάλλον αυτό είναι το μεγαλύτερο πρόβλημα της κυβέρνησης Καραμανλή. Το επίπεδο του πολιτικού προσωπικού της.

Και είναι ένα πρόβλημα που δεν λύνεται με αποπομπές ούτε με σκληρές προειδοποιητικές κινήσεις. Άλλωστε δεν απέδωσαν ούτε οι υπερβολές... για να θυμηθούμε την παραίτηση του κ. Τσιτουρίδη γιατί έκανε μετεγγραφή ο γιος στο Πάντειο ή αυτή του κ. Πολύζου επειδή δήλωσε ότι υπάρχουν έντιμοι και μη έντιμοι σε όλα τα κόμματα...

Το πρόβλημα μάλλον λύνεται με νέες τοποθετήσεις.

ΔΕΧΟΝΤΑΙ ΤΟ ΚΟΙΝΟ

Ο Νομάρχης Δωδεκανήσου **Γιάννης Μαχαιρίδης** και οι Βοηθοί Νομάρχη **Στάθης Κουσουρνάς** και **Νίκος Ζωίδης** δέχονται το κοινό κάθε Τρίτη και Πέμπτη, από τις 11.00-13.00 το μεσημέρι.

ΤΑΞΙ

ΡΑΔΙΟ ΤΑΞΙ ΠΟΛΕΩΣ: 2241-0-69800
ΡΑΔΙΟ ΤΑΞΙ ΕΚΤΟΣ ΠΟΛΕΩΣ: 2241-0-69600

ΧΡΗΣΙΜΑ ΤΗΛΕΦΩΝΑ

ΝΟΣΟΚΟΜΕΙΟ:	2241-0-80000
ΑΜΕΣΗ ΔΡΑΣΗ ΠΥΡ/ΚΗΣ:	199
ΛΙΜΕΝΑΡΧΕΙΟ:	2241-0-22220, 2241-0-27695
ΒΛΑΒΕΣ Δ.Ε.Η.:	1050
ΒΛΑΒΕΣ Ο.Τ.Ε.:	121
ΑΜΕΣΗ ΔΡΑΣΗ:	100
ΒΛΑΒΕΣ ΥΔΡΕΥΣΗΣ:	2241-0-68750, 2241-0-68755
ΝΟΜΑΡΧΙΑ:	2241-0-46502
ΠΕΡ/ΚΗ Δ/ΝΣΗ	2241-0-38174
ΔΗΜΟΣ:	2241-0-46200
ΔΗΜ. ΕΠΙΧ. ΚΑΘΑΡ.:	2241-0-77600
ΥΠΗΡ. ΑΠΟΚΟΜΙΔΗΣ:	2241-0-61057
ΤΡΟΧΑΙΑ:	2241-0-44131
ΠΛΗΡΟΦ. Ο.Τ.Ε.:	11888
ΔΕΛΤΙΟ ΚΑΙΡΟΥ:	149
ΛΑΧΕΙΑ:	1444
ΠΡΟΠΟ - ΛΟΤΤΟ:	1444
ΡΟΔΑ:	2241-0-26300
ΚΤΕΛ:	2241-0-27706
Ο.Α.Ε.Δ.:	2241-0-23265
Ι.Κ.Α.:	2241-0-64912
ΤΑΞ.Υ.:	2241-0-68701, 2241-0-68702
ΟΛΥΜΠΙΑΚΗ:	2241-0-24555
ΕΡΓΑΤ. ΚΕΝΤΡΟ:	2241-0-24730
AEGEAN AIRLINES	2241-0-98345

ΚΤΕΟ

Από 02-05-2006 έως 31-05-2006 επιβατικά (Ε.Ι.Χ.) και φορτηγά μέχρι και 3,5Τ με αριθμούς κυκλοφορίας **ΡΟΖ 1501 έως και 3500.**
Επίσης καλούνται όλα τα παραπάνω οχήματα να προβούν σε τεχνικό έλεγχο σε οποιοδήποτε Κ.Τ.Ε.Ο. ή Ι.ΚΤΕΟ της χώρας.
Επίσης θα ελέγχονται όσα οχήματα υποχρεούνται βάσει παλαιότερων προγραμμάτων πρόσκλησης.

Έτοιμοι για ΚΤΕΟ; καλέστε 22410 67677
Ι-ΚΤΕΟ Δωδ/σου
ισότιμο με το κρατικό
ΑΕ904

Η ΓΝΩΜΗ
Εβδομαδιαία Εφημερίδα της Ρόδου
Έτος Ιδρύσεως 1973
ΙΔΙΟΚΤΗΤΗΣ-ΕΚΔΟΤΗΣ
Δ. Τσοπανάκης
ΑΘΛΗΤΙΚΑ
Μανόλης Μπάτης,
Νικήτας Κουσκούσης
ΥΠΕΥΘ. ΔΙΑΦΗΜΙΣΤΙΚΟΥ ΤΜΗΜΑΤΟΣ
Λάζαρος Λαζαράκης
ΓΡΑΦΕΙΑ ΣΥΝΤΑΞΗΣ
Μάρκου Μαλλιαράκη 11
Τηλ.2241-0- 24610,
2241-0-75640
Fax (22410) 75641
ΛΟΓΙΣΤΗΡΙΟ - ΔΙΑΦΗΜΙΣΕΙΣ
Μάρκου Μαλλιαράκη 11 Ρόδος 85100
Τηλ. 2241-0-22210
2241-0-75230
Fax (22410) 22471

BOUTIQUE LACOSTE ΔΙΑΚΟΣΑΒΒΑΣ
Αμερικής & Λαμπράκη γωνία
τηλ. (22410)25777/21253
Σωκράτους 52, Παλιά Πόλη
τηλ. (22410)25684/38425
OUTLET
Δενδρινού 2β τηλ. (22410)22500
AE1464

Παρατάξεις και αναλυτές «αναλύουν» το νέο εγχείρημα του Σάββα Καραγιάννη

Στο στάδιο της αποκωδικοποίησης

Τα πρώτα συμπεράσματα ταυτίζονται με τις «πρόχειρες» εκτιμήσεις ότι πρόκειται για μια νέα παρακινδυνευμένη απόφαση που δεν οδηγεί πουθενά

Στην αποκωδικοποίηση της υποψηφιότητας Καραγιάννη στο δήμο Ροδίων και τις αλλαγές που μπορεί να επιφέρει στο προεκλογικό σκηνικό, έχουν επιδοθεί τις τελευταίες ημέρες στελέχη των παρατάξεων του Γιώργου Γιαννόπουλου και του Χατζή Χατζηευθυμίου.

Παρά όμως την πολιτική ανάλυση των τελευταίων εξελίξεων, που είναι φυσικό να γίνεται, σε εξέλιξη είναι και ο σχεδιασμός τους για την προεκλογική εκστρατεία τους, η οποία δεν έχει επηρεαστεί ως τώρα από τη νέα υποψηφιότητα.

Τόσο η παράταξη του δημάρχου, όσο και αυτή της μειοψηφίας, συνεχίζουν απαρέγκλιτα στην υλοποίηση του σχεδιασμού τους, γεγονός που σημαίνει ότι σε καμία περίπτωση η απόφαση του Σάββα Καραγιάννη δεν έχει επηρεάσει την πορεία τους. Και οι δύο παρατάξεις δείχνουν να πιστεύουν ότι η εκλογική νίκη θα είναι δική τους υπόθεση με τον πρώην νομάρχη να μην έχει τη δυνατότητα να μπει «σφήνα» ανάμεσά τους. Ο καθένας για τον εαυτό του, υπολογίζει μάλιστα ότι θα τον ωφελήσει, αφού θα κόψει ψήφους από τον αντίπαλο και αναπτύσσουν σχετική επιχειρηματολογία γι' αυτό.

Το ότι πιστεύουν ότι δεν πρέπει να ανησυχούν, δεν σημαίνει βέβαια ότι είναι και αδιάφοροι. Αντιθέτως, μελετούν προσεκτικά τη νέα υποψηφιότητα προσπαθώντας να μετρήσουν τη δυναμική που θα αναπτύξει.

Ωστόσο, πολιτικοί παρατηρητές που προσπαθούν να αναλύσουν τα δεδομένα, δεν μπορούν να κατανοήσουν ακόμη την ενέργεια του Σάββα Καραγιάννη, η οποία δεν φαίνεται να στηρίζεται πουθενά. Την παρομοιάζουν μάλιστα με την τρίτη υποψηφιότητά του για το δήμο Ροδίων, όταν -όντας δήμαρχος- είχε συγκεντρώσει μόλις το 13% των ψήφων. Αναγνωρίζουν βέβαια τις διαφορές που έχουν υπάρξει από τότε, με τους ψηφοφόρους να πειθαρχούν τώρα λιγότερο στα κελεύσματα των κομμάτων τους από ότι στο παρελθόν. Και πάλι όμως, δεν μπορούν να βρουν τα στηρίγματα πάνω στα οποία θα εδράσει την προεκλογική του δυναμική, ώστε να έχει πιθανότητες έστω να περάσει στον δεύτερο γύρο.

Ένα ακόμη σημείο το οποίο προβάλλουν, είναι το γεγονός ότι δεν ακολουθούν την υποψηφιότητά του, τα πιο δυναμικά στελέχη της Νομαρχιακής Αναγέννησης. Τα στελέχη αυτά, όχι μόνο δεν τον υποστηρίζουν, αλλά σε ιδιωτικές συζητήσεις τους δηλώνουν πλήρως αντίθετα με την απόφασή του να διεκδικήσει το δήμο Ροδίων. Τονίζουν μάλιστα ότι σε καμία περίπτωση δεν πρόκειται να είναι υποψήφιοι με το συνδυασμό του, αλλά ούτε και παρασκηνιακά θα κινηθούν προς άγρα ψήφων υπέρ του.

Αρνητικό σημείο, επισημαίνουν οι ίδιοι κύκλοι, είναι και η καθυστερημένη ανακοίνωση της υποψηφιότητάς του, που είχε ως αποτέλεσμα τα περισσότερα στελέχη με τα οποία είχε στο παρελθόν συνεργαστεί, έχουν ήδη κλείσει συμφωνίες είτε με τον Γιώργο Γιαννόπουλο, είτε με τον Χατζή Χατζηευθυμίου και θα είναι στο συνδυασμό τους.

Σε ό,τι αφορά τους ψηφοφόρους, ο κ. Καραγιάννης δεν μπορεί να απευθυνθεί στα μέλη του ΠΑΣΟΚ και της Νέας Δημοκρατίας, που στην πλειοψηφία τους θα στοιχηθούν πίσω από την κομματική επιλογή. Θα μπορούσε να ελπίσει να πάρει τις ψήφους «διαμαρτυρίας» των κομουνιστών, όμως το κόμμα θα δώσει πάλι το παρόν στις εκλογές με υποψήφιο δήμαρχο τον Γιάννη Μαρκάκη.



Εκτιμούν δηλαδή, ότι οι ψηφοφόροι στους οποίους μπορεί να απευθυνθεί, δεν συνιστούν ικανό μέγεθος να τον στείλει στον Β' γύρο, όπως ελπίζουν οι συνεργάτες.

Με αυτά τα δεδομένα, απορούν που ο Σ. Καραγιάννης κατέρχεται στις εκλογές, σημειώνουν ότι είναι αδύνατο να μην τα γνωρίζει ο ίδιος ο οποίος είναι εμπειρότατος και δεν μπορούν να καταλάβουν που στηρίζει την αισιοδοξία του.

Σε ό,τι αφορά το σύνθημα που φαίνεται να υιοθετούν οι συνεργάτες του, για ανανέωση στα δημοτικά πράγματα, πάσχει σημαντικά από την παρουσία του ίδιου του Σ. Καραγιάννη, ο οποίος έχει ήδη μακρά πολιτική διαδρομή, έχοντας ήδη χρηματίσει βουλευτής Δωδεκανήσου, δήμαρχος Ρόδου και νομάρχης.

Η μόνη πολιτική δύναμη που περιστρέφεται γύρω από την υποψηφιότητα του Σ. Καραγιάννη, είναι ο Συνασπισμός, ο οποίος όμως στις προηγούμενες εκλογές δεν μπόρεσε να εκλέξει καν δημοτικό σύμβουλο. Δεν έχει δηλαδή τη δυναμική να υποστηρίξει μια εκλογή δημοτικού συμβούλου, πόσο μάλλον ενός δημάρχου.

Αλλά και μέσα στο Συνασπισμό, δεν συμφωνούν όλοι με τη συστράτευση του κόμματος στο πλευρό του Σάββα Καραγιάννη. Γνωστά στελέχη του κόμματος, δηλώνουν την διαφωνία τους και αντιδρούν, λέγοντας ότι δεν πρόκειται να ακολουθήσουν μια τέτοια επιλογή. Αυτό θα γίνει ξεκάθαρα γνωστό και στην ολομέλεια των στελεχών του κόμματος, όπου θα δηλώσουν δημόσια τη διαφωνία τους και θα ασκήσουν κριτική στα στελέχη που επιβάλουν την υποψηφιότητα Καραγιάννη, χωρίς να έχει προηγηθεί καμία εσωκομματική συζήτηση περί του θέματος.

Οι ίδιοι κύκλοι, εκτιμούν ότι ο πρώην νομάρχης μπορεί να ελπίζει μόνο σε προσωπικές ψήφους, από πολίτες που έχουν δείξει ότι τον εκτιμούν και θα τον ψηφίσουν. Δεν επαρκούν όμως για να τον στείλουν στον δεύτερο γύρο, όπως εκτιμούν.

Προχωρούν μάλιστα ένα βήμα παραπέρα, λέγοντας ότι μόλις φανεί ότι η παράταξη δεν θα έχει δυναμική εκλογής (αν δεν αλλάξει κάτι δραματικά) είναι πιθανό ο πρώην νομάρχης να ξανασκεφτεί το θέμα, αφήνοντας ανοικτά όλα τα ενδεχόμενα.

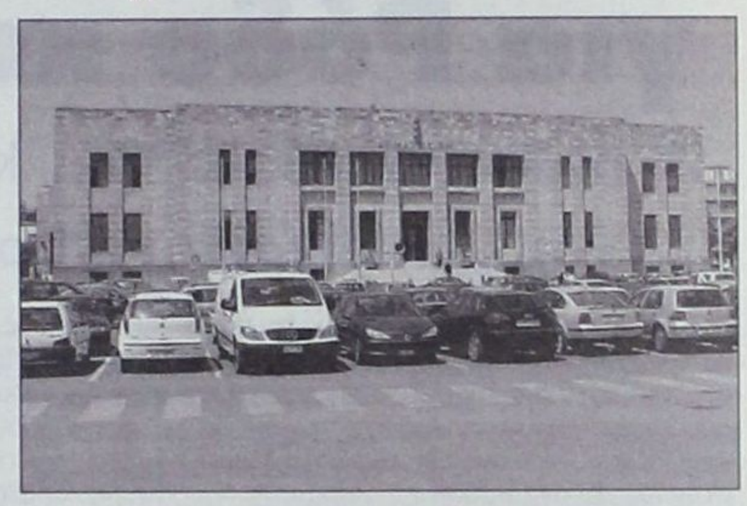

Πάντως, ο στενός πυρήνας των συνεργατών του, έχει ήδη αρχίσει να κινείται προς αναζήτηση υποψηφίων συμβούλων. Οι πρώτες κρούσεις έχουν γίνει, σε ανθρώπους που η παρουσία τους στον συνδυασμό θα τον ενίσχυε σημαντικά, αλλά οι περισσότερες απαντήσεις που πήραν ήταν αρνητικές.

Ωστόσο, θεωρούν ότι η προσωπικότητα του υποψήφιου δημάρχου έχει τέτοια εμβέλεια, που θα συγκεντρώσει γύρο του μια ομάδα γνωστών και ικανών στελεχών, αλλάζοντας υπέρ του τις ισορροπίες.

Ωστόσο, πολιτικοί παρατηρητές, αναλύοντας τα δεδομένα εκτιμούν η δημαρχεία θα παιχθεί και πάλι μεταξύ του Γιώργου Γιαννόπουλου και του Χατζή Χατζηευθυμίου, εκφράζοντας μάλιστα αμφιβολίες για το κατά πόσο θα οδηγηθούμε σε δεύτερο γύρο. Εκτιμούν δηλαδή, ότι είναι εφικτό να πιάσει κάποιος το όριο του 42% από την πρώτη Κυριακή.

Σε αυτή τη κατεύθυνση κινούνται και οι δύο αυτές παρατάξεις.

Στις πρώτες αναλύσεις τους μετά την δημοσιοποίηση των προθέσεων του Σ. Καραγιάννη, κατέληξαν στο συμπέρασμα ότι δεν μπορεί να τους προκαλέσει σημαντική ζημιά και η εκλογή τους από την πρώτη Κυριακή είναι απόλυτα εφικτός στόχος.

Στη μια παράταξη πιστεύουν ότι η κριτική που θα ασκήσει εκ των πραγμάτων στη δημοτική αρχή ο Σάββας Καραγιάννης θα ευνοήσει κι αυτούς και στην άλλη παράταξη ότι η υποψηφιότητα του πρώην νομάρχη θα προκαλέσει ρήγμα και αποπροσανατολισμό στους ψηφοφόρους της μειοψηφίας.

Σε κάθε περίπτωση, ετοιμάζουν τις δικές τους κινήσεις, ενώ στη συντριπτική τους πλειοψηφία έχουν κλείσει οι θέσεις στους συνδυασμούς τους. Ονόματα αποφεύγουν να πουν όμως, θεωρώντας ότι αυτό είναι σημαντικό «όπλο» που με τον κατάλληλο χειρισμό μπορεί να τους αποφέρει κέρδη.

Και οι δύο κάνουν λόγο για εκπλήξεις που θα έχουν σημαντικό αντίκτυπο στους Ροδίτες, επιφυλάσσονται όμως να προχωρήσουν σε ανακοινώσεις όταν θεωρήσουν ότι είναι ο κατάλληλος χρόνος.

ΔΥΝΑΜΙΚΗ ΕΠΙΜΕΛΗΤΗΡΙΑΚΗ ΑΝΑΝΕΩΣΗ

Κάρρας Μιχαήλ του Δημητρίου



ΒΑΣΙΛΑΡΑΣ ΝΙΚΟΛΑΟΣ

του Δημητρίου,

ΥΠΟΨΗΦΙΟΣ ΓΙΑ ΤΟ ΝΕΟ ΔΙΟΙΚΗΤΙΚΟ ΣΥΜΒΟΥΛΙΟ ΤΟΥ Ε.Β.Ε.Δ ΣΤΟ ΤΜΗΜΑ ΜΕΤΑΠΟΙΗΣΗΣ ΜΕ ΤΟ ΑΝΕΞΑΡΤΗΤΟ ΨΗΦΟΔΕΛΤΙΟ ΤΟΥ ΜΙΧΑΛΗ ΚΑΡΡΑ

Θέλεις πρόοδο, ανανέωση, υπευθυνότητα, συνέπεια, αλληλεγγύη,
ψήφισε με ένα από τους τρεις σταυρούς που δικαιούσαι για το τμήμα της μεταποίησης τον -Νίκο Βασιλαρά- για την νέα διοίκηση του Επιμελητηρίου σου

Ραντεβού για Ψήφο προς τη Δυναμική Επιμελητηριακή Ανανέωση, στις 3 και 4 Ιουνίου, για ψήφο με νόημα, για ψήφο αξιοκρατικό.

ΑΕ1529

Ξεκινά σήμερα στη Ρόδο το συνέδριο από όλη την Ευρώπη

Συνέδριο του Λαϊκού Κόμματος

Κεντρικός ομιλητής σήμερα ο υφυπουργός Γ. Βαληνάκης

Στη Ρόδο βρίσκεται ήδη από χθες ο υφυπουργός Εξωτερικών Γιάννης Βαληνάκης, ο οποίος θα είναι ο κεντρικός ομιλητής στη συνάντηση των επικεφαλής των πολιτικών εκστρατειών, των κομμάτων που είναι μέλη του Ευρωπαϊκών Λαϊκού Κόμματος.

Οι εργασίες της συνάντησης αυτής ξεκινούν σήμερα και ολοκληρώνονται αύριο στο ξενοδοχείο Ρόδος Παλλάς.

Χθες, ο κ. Βαληνάκης επισκέφθηκε στη Κρεμαστή το ναό της Παναγιάς Καθολικής, όπου εκτίθεται για προσκύνημα η Τίμια Ζώνης της Θεοτόκου, από τη Μονή Βατοπεδίου του Αγίου Όρους.

Ο κ. Βαληνάκης, αφού άναψε κερί και προσκύνησε, επέστρεψε στη Ρόδο, όπου το βράδυ παρακάθησε σε δείπνο υποδοχής των μετεχόντων στη συνάντηση των εκπροσώπων των κομμάτων, που μετέχουν στο Ευρωπαϊκό Λαϊκό Κόμμα, όπως και η Νέα Δημοκρατία. Εκεί, είχε την ευκαιρία να συνομιλήσει μαζί τους και να



ανταλλάξει απόψεις, ενώ κάποιους από αυτούς τους γνωρίζει από τη μακρά θητεία του σε θέματα Ευρωπαϊκής Ενωσης.

Σήμερα, στις 10 το πρωί θα είναι ο κεντρικός ομιλητής στην έναρξη των εργασιών της συνάντησης, όπου θα γίνει ανταλλαγή εμπειριών μεταξύ των εκπροσώπων των κομμάτων.

Στη συνέχεια θα αναχωρήσει για την Αθήνα, προκειμένου την ίδια ημέρα να μεταβεί στο Ελσίνκι, πρωτεύουσα της Φιλανδίας, μαζί με την υπουργό Εξωτερικών Ντόρα Μπακογιάννη. Εκεί θα έχουν συνομιλίες με εκπροσώπους της επερχόμενης Φινλανδικής προεδρίας της Ευρωπαϊκής Ενωσης.

Η ΑΓΚΥΡΑ ΜΑΣ ΘΥΜΗΘΗΚΕ

Ανοίγει θέμα μειονοτήτων για Ρόδο και Κω

Τι αναφέρεται σε έκθεση. Και παιχνίδια στα... απόνερα του "Ποσειδών"

Το θέμα των μειονοτήτων φαίνεται πως θα είναι ο πρωταγωνιστής του καλοκαιριού, καθώς, μετά τη συζήτηση για τους μουσουλμάνους της Θράκης, η Αγκυρα ετοιμάζεται να ανοίξει ανάλογο θέμα στην Κω και στη Ρόδο!

Τον Ιούνιο, οι υπουργοί Εξωτερικών 57 ισλαμικών κρατών, στην ετήσια σύνοδο του Οργανισμού Ισλαμικής Διάσκεψης (ΟΙΔ) στο Μπακού, θα κληθούν να εγκρίνουν την έκθεση του (Τούρκου) γενικού γραμματέα του ΟΙΔ που καταδικάζει την ελληνική πολιτική στη Θράκη για τις υποτιθέμενες διακρίσεις εις βάρος της μειονότητας. Η έκθεση αυτή, ωστόσο, διαφέρει από ανάλογα ψηφίσματα του παρελθόντος σε δύο σημεία: Είναι ιδιαίτερα εκτενής και -πρώτη φορά- θέτει θέμα «τουρκικών» μειονοτήτων «και σε άλλα μέρη» της Ελλάδας.

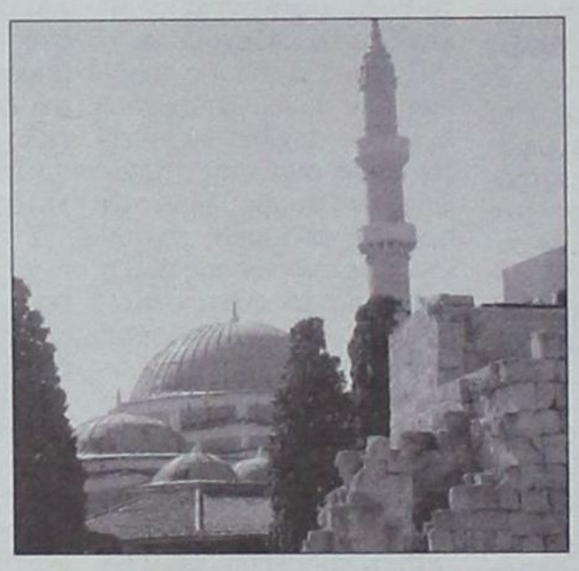

Στην εισαγωγή του κειμένου καταγράφονται ως στοιχεία διακρίσεων οι «παραβιάσεις δικαιωμάτων στην εκλογή μουφτήδων και στη διοίκηση των βακουφίων», οι «καταστροφές και ιεροσυλίες μουσουλμανικών μνημείων» και «η απαγόρευση του όρου "τουρκικός" στις επωνυμίες ιδιωτικών ενώσεων».

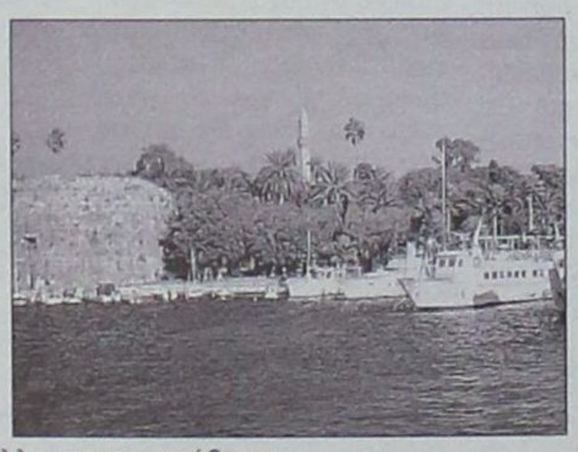

Επίσης, γίνεται αναφορά στο όριο του 3% του εκλογικού νόμου στην Ελλάδα που «αφαιρεί τη δυνατότητα της αυτόνομης κοινοβουλευτικής εκπροσώπησης της μειονότητας».

Η έκθεση καταγγέλλει τις προσπάθειες των ελληνικών αρχών να αλλοιώσουν τη δημογραφική σύσταση μέσω εγκατάστασης μεταναστών από τρίτες χώρες (Ρωσία) και την εφαρμογή του σχεδίου «Καποδίστριας».

Είναι ενδιαφέρον, τέλος, ότι γίνεται αναφορά και σε παραβιάσεις δικαιωμάτων (θρησκευτικών, μορφωτικών, εκπροσώπησης) «τουρκικών κοινοτήτων» σε Ρόδο και Κω. «Οι τουρκικές κοινότητες στη Ρόδο και την Κω έχουν στερηθεί των δικαιωμάτων τους στη δυνατότητα εκπαίδευσης στη γλώσσα τους, τις θρησκευτικές τους ανάγκες, τη διοίκηση των βακουφίων και τη διατήρηση της πολιτισμικής κληρονομιάς τους», αναφέρεται.

Παρά το γεγονός ότι η έκθεση παραμένει προς το παρόν «προσωπικό κείμενο», έλληνες διπλωμάτες ανησυχούν, καθώς σε απόρρητο εσωτερικό σημείωμα του ελληνικού ΥΠΕΞ υπολογίζεται πως «οι απόψεις αυτές θα αναπαραχθούν επί το ηπιότερο στο τελικό ντοκουμέντο».

Ηδη η Ελλάδα, παρά τις επίσημες διακηρύξεις για «άριστο κλίμα», έχει πάρει το τελευταίο διάστημα αρκετά μηνύματα για τη στάση των μουσουλμανικών χωρών.

Η Σύνοδος της Κοινοβουλευτικής Ενώσεως του ΟΙΔ την περασμένη εβδομάδα στην Κωνσταντινούπολη έκανε έκκληση στην παγκόσμια κοινότητα να «τερματίσει άμεσα την απάνθρωπη απομόνωση των Τουρκοκυπρίων». Παράλληλα, υιοθέτησε το «σχέδιο δράσης» για επίλυση του Κυπριακού που είχε υποβάλει η τουρκική πλευρά, γνωστό και ως «προτάσεις Γκιούλ».

Στις αρχές Δεκεμβρίου, στην έκτακτη σύνοδο κορυφής των χωρών του Οργανισμού της Ισλαμικής Διάσκεψης στη Μέκκα, εμφανίζεται να συμμετέχει κι ένα «τουρκοκυπριακό κράτος» (Turkish-Cypriot State)! Ο ΟΙΔ είναι η πρώτη διεθνής οργάνωση τέτοιας εμβέλειας στην οποία αναγνωρίζεται ως κράτος η τουρκοκυπριακή οντότητα.

«Η διάσκεψη», αναφέρει το τελικό ανακοινωθέν, «εξέφρασε τη σταθερή αποφασιστικότητά της να δράσει αλληλέγγυα με τον μουσουλμανικό τουρκοκυπριακό λαό για να εξευρεθεί μια πλήρης, δίκαιη και βιώσιμη λύση του προβλήματος στη βάση της πολιτικής ισότητας, καθώς και μέσω της ανάληψης συγκεκριμένων μέτρων για την εξάλειψη όλων των περιορισμών που οδηγούν στην απομόνωση των Τουρκοκυπρίων».

ΤΟ ΘΕΜΑ "ΠΟΣΕΙΔΩΝ"

Ακόμη και οι λάτρεις των θεωριών συνομωσίας δυσκολεύονται να πιστέψουν ότι το γερμανικό ωκεανογραφικό σκάφος «Ποσειδών», που έφερε τρικυμία στις ελληνοτουρκικές σχέσεις, ξεκίνησε σεισμικές έρευνες στο Αιγαίο χωρίς να το γνωρίζει η ελληνική κυβέρνηση. Η πραγματικότητα, όμως, είναι ότι η έγκριση στο σχετικό αίτημα του Πανεπιστημίου του Κιέλου δόθηκε από υπηρεσιακούς παράγοντες των συναρμόδιων υπουργείων χωρίς να ενημερωθούν οι υπουργοί Εξωτερικών Ντ. Μπακογιάννη και Άμυνας Ευ. Μεϊμαράκης, ενώ ιδέα δεν είχαν οι υπουργοί Ανάπτυξης κ. Σιούφας και Ναυτιλίας κ. Κεφαλογιάννης. Ολες οι πληροφορίες συγκλίνουν στην διαπίστωση ότι η επικεφαλής της ελληνικής διπλωματίας ενημερώθηκε, ενώ βρισκόταν στη Θεσσαλονίκη για τη Διαβαλκανική Διάσκεψη (3-5 Μαΐου) όταν για πρώτη φορά εκδηλώθηκε η τουρκική δυσφορία για την έξοδο του σκάφους στα διεθνή χωρικά ύδατα χωρίς να το γνωρίζει η Άγκυρα. Από εκείνη τη στιγμή υπήρξε σε εξέλιξη ένα ενδιαφέρον διπλωματικό παρασκήνιο στο τρίγωνο Άγκυρα - Βερολίνο - Αθήνα με βασικό διακύβευμα την τουρκική αξίωση για συνεκμετάλλευση του Αιγαίου.

Παρά τις επίμονες απαιτήσεις της η

Συνέχεια στη σελ. 38 ➤➤➤

ΔΥΝΑΜΙΚΗ ΕΠΙΜΕΛΗΤΗΡΙΑΚΗ ΑΝΑΝΕΩΣΗ

Κάρρας Μιχαήλ του Δημητρίου

ΕΜΠΟΡΙΚΟ ΤΜΗΜΑ

ΑΚΡΙΔΗΣ ΣΤΕΦΑΝΟΣ του Αθανασίου	Εμπορία Ηλεκτρ/κού Υλικού-Αντ/πείες
ΑΜΑΝΕΖΗΣ ΠΑΝΑΓΙΩΤΗΣ του Κωνσταντίνου	Εμπορος ενδυμάτων
ΑΡΓΥΡΟΣ ΓΕΩΡΓΙΟΣ του Σάββα	Χρυσοχόος
ΑΡΓΥΡΟΥ ΝΙΚΟΛΑΟΣ του Παναγιώτη	Εμπορία Αθλητικών Ειδών
ΓΟΡΑΝΙΤΗΣ ΠΑΝΑΓΙΩΤΗΣ του Γεωργίου	Εμπόριο αλουμινίου -σιδήρου
ΔΗΜΑ ΕΥΔΟΚΙΑ του Κωνσταντίνου	Εμπορία Επίπλων & Ειδών Δώρου
ΔΗΜΗΤΡΙΑΔΗΣ ΜΙΧΑΗΛ-ΜΙΛΚΟ του Δημητρίου	Κοσμήματα-Ρολόγια
ΚΑΜΠΟΥΡΗ ΜΑΡΙΑ του Σωτηρίου	Ανθοπωλείο
ΚΑΡΑΓΙΑΝΝΗΣ ΠΑΝΑΓΙΩΤΗΣ του Ιωάννη	Εμπορος
ΚΑΡΡΑΣ ΜΙΧΑΗΛ του Δημητρίου	Επιχειρηματίας
ΚΑΤΤΑΒΕΝΟΣ ΣΑΒΒΑΣ του Ιωάννη	Εμπορος Επίπλων και Ειδών Δώρου
ΚΕΣΙΔΗΣ ΠΕΤΡΟΣ του Ιωάννη	Εμπορία Τουριστικών Ειδών
ΚΟΥΚΣ ΆΛΗΣ ΝΙΚΟΛΑΟΣ του Μάρκου	Εμπορος Τουριστικών Ειδών
ΚΟΨΙΑΣ ΑΘΑΝΑΣΙΟΣ του Νικόν	Χρυσοχόος
ΛΗΜΝΟΣ ΙΩΑΝΝΗΣ του Νικολάου	Ανθοπωλείο
ΛΟΥΔΟΥΔΑΚΗ ΣΟΦΙΑ του Γεωργίου	Διακοσμήτρια-Εμπορος επίπλων
ΜΑΛΟΦΤΗΣ ΜΙΧΑΗΛ του Εμμανουήλ	Βιβλιοπωλείο
ΜΑΧΑΙΡΑΣ ΕΥΑΓΓΕΛΟΣ του Νικολάου	Εμπορος
ΜΕΛΕΤΙΟΥ ΑΝΑΣΤΑΣΙΟΣ του Ιωάννη	Εμπορία Τουριστικών Ειδών
ΜΠΑΚΙΡΗΣ ΓΕΩΡΓΙΟΣ του Μιχαήλ	Εμπορος
ΝΤΑΚΑΣ ΠΑΝΑΓΙΩΤΗΣ του Σταμάτη	Εμπορος Οικοδομικών Υλικών
ΠΑΝΤΕΛΑΙΟΣ ΖΑΧΑΡΙΑΣ του Ιωάννη	Εμπορία Παιχνιδιών & Παιδικών Ειδών
ΠΑΝΤΕΛΙΔΗΣ ΕΜΜΑΝΟΥΗΛ του Ελευθερίου	Εμπορία Σιδήρου
ΠΑΠΑΕΜΜΑΝΟΥΗΛ ΔΗΜΗΤΡΙΟΣ του Εμμανουήλ	Εμπορία Ενδυμάτων
ΡΙΖΟΠΟΥΛΟΣ ΙΩΑΝΝΗΣ του Χαραλάμπου	Εμπορία Ανταλλακτικών
ΣΑΜΠΑΝΗΣ ΓΕΩΡΓΙΟΣ του Δημητρίου	Εμπορία Ενδυμάτων
ΣΑΡΛΗΣ ΓΕΩΡΓΙΟΣ του Νικήτα	Εμπορος ωρολογιών
ΣΑΧΙΝΗΣ ΓΕΩΡΓΙΟΣ του Δημητρίου	Βιβλιοχαρτοπωλείο
ΤΖΙΩΡΑΣ ΜΙΧΑΗΛ του Ιωάννη	Εμπόριο Αυτοκινήτων
ΧΟΥΛΗΣ ΠΑΝΤΑΖΗΣ του Σπυρίδωνα	Εμπορος Συσσωρευτών
ΧΡΙΣΤΟΦΙΔΗΣ ΜΙΧΑΗΛ του Νικολάου	Επιχειρηματίας

ΕΠΑΓΓΕΛΜΑΤΙΚΟ ΤΜΗΜΑ

ΑΝΘΟΠΟΥΛΟΣ ΜΙΧΑΗΛ του Ιωάννη	Οικονομολόγος-Ασφαλιστικός Πράκτορας
ΒΡΑΤΣΑΛΗ ΕΛΕΝΗ του Γεωργίου	Κτηματομεσίτης
ΓΙΩΡΓΑΡΑΣ ΝΙΚΟΛΑΟΣ του Θεμιστοκλή	Οικονομολόγος-Ασφαλιστικός Σύμβουλος
ΓΚΙΚΑ-ΞΑΝΘΗ ΜΑΡΙΑ του Φώτη	Καθηγήτρια Χορού
ΓΟΜΠΟΥ ΕΥΑΓΓΕΛΙΑ του Πανορμίτη	Ασφαλιστικός Σύμβουλος
ΔΙΑΚΟΓΕΩΡΓΙΟΥ ΚΑΛΛΙΣΤΟΣ του Γεωργίου	Ιδιοκτήτης Μίνι Μάρκετ
ΚΑΛΗΜΕΡΗΣ ΠΑΝΟΡΜΙΤΗΣ του Κωνσταντίνου	Εμπορος Ειδών Διατροφής
ΚΑΡΑΓΙΑΝΝΗΣ ΓΕΩΡΓΙΟΣ του Βασιλείου	Επιχειρηματίας
ΚΑΣΙΩΤΗΣ ΤΣΑΜΠΙΚΟΣ του Χρήστου	Επιχειρηματίας
ΚΟΥΚΟΥΡΑΣ ΧΑΡΑΛΑΜΠΟΣ του Εμμανουήλ	Επιχειρηματίας
ΚΟΥΦΟΣ ΣΤΑΥΡΟΣ του Νικολάου	Κρεοπώλης
ΛΑΜΠΡΑΚΟΠΟΥΛΟΣ ΠΑΥΛΟΣ του Δημητρίου	Διαφημιστής-Εκδότης
ΜΗΤΣΙΝΙΩΤΗ ΜΑΡΙΑ του Κομνηνού	Εστιάτορας
ΜΟΥΣΕΛΛΗΣ ΔΗΜΗΤΡΙΟΣ του Βασιλείου	Εμπορία Ειδών Πληροφορικής
ΟΙΚΟΝΟΜΙΔΗΣ ΔΗΜΗΤΡΙΟΣ του Ιωάννη	Εμπορος-Χημικό Εργαστήριο
ΠΕΡΙΔΗΣ ΣΤΑΜΑΤΗΣ του Ιωάννη	Επιχειρηματίας
ΠΡΕΖΕΡΑΚΟΣ ΠΕΤΡΟΣ του Χρήστου	Μεσίτης Αστικών Συμβάσεων
ΡΗΓΑΚΟΣ ΑΓΓΕΛΟΣ του Σπυρίδωνα	Γραφείο Μεταφορών
ΡΟΥΣΣΑΚΗΣ ΒΑΣΙΛΕΙΟΣ του Σπυρίδωνα	Ασφαλιστικός Σύμβουλος
ΣΤΑΤΙΟΥ ΓΕΩΡΓΙΟΣ του Κωνσταντίνου	Επιχειρηματίας
ΣΤΑΥΡΗΣ ΜΙΧΑΗΛ του Σταύρου	Επιχειρηματίας
ΣΤΑΥΡΙΔΗΣ ΓΕΩΡΓΙΟΣ του Μιχαήλ	Μεσίτης Αστικών Συμβάσεων
ΣΩΤΗΡΑΚΗΣ ΔΙΑΜΑΝΤΗΣ του Εμμανουήλ	Ξενοδόχος
ΤΑΧΛΙΑΜΠΟΥΡΗΣ ΜΙΧΑΗΛ του Νικολάου	Επιχειρηματίας
ΤΕΡΕΖΑΚΗΣ ΙΩΑΝΝΗΣ του Ελευθερίου	Καφετέρια
ΤΥΡΑΔΕΛΗ ΑΓΓΕΛΙΚΗ του Βασιλείου	Καθηγήτρια Ξένων Γλωσσών
ΧΑΡΤΟΦΥΛΗΣ ΜΙΧΑΗΛ του Κωνσταντίνου	Διαφημιστής-Εκδότης
ΧΙΩΤΑΚΗ - ΓΛΥΝΟΥ ΘΕΤΙΣ του Γεωργίου	Παιδικός Σταθμός

ΤΜΗΜΑ ΜΕΤΑΠΟΙΗΣΗΣ

ΑΓΚΑΣ ΒΑΣΙΛΕΙΟΣ του Αγγέλου	Μεταλλικές Κατασκευές
ΑΜΑΝΕΖΗ-ΧΑΝΙΩΤΗ ΚΑΛΛΙΡΟΗ του Κωνσταντίνου	Χειροτέχνης
ΑΝΤΩΝΑΚΗΣ ΝΙΚΟΛΑΟΣ του Κυριάκου	Υδραυλικές Εγκαταστάσεις
ΑΝΤΩΝΟΓΛΟΥ ΓΕΩΡΓΙΟΣ του Λεοντή	Επιχειρηματίας
ΑΤΤΙΤΗΣ ΚΩΝ/ΝΟΣ του Γεωργίου	Ηλεκτρ/γος-Μηχ/γος Μεταλ. Κατασκευές
ΒΑΣΙΛΑΡΑΣ ΝΙΚΟΛΑΟΣ του Δημητρίου	Χρυσοχόος
ΒΟΡΕΙΝΑΚΗΣ ΣΠΥΡΙΔΩΝ του Γεωργίου	Εμπόριο
ΚΑΜΠΥΛΑΥΚΑΣ ΒΑΣΙΛΕΙΟΣ του Ιωάννη	Επιχειρηματίας
ΚΑΡΑΓΙΑΝΝΑΚΗΣ ΕΛΕΥΘΕΡΙΟΣ του Ιωάννη	Υδραυλικές Εγκαταστάσεις
ΚΑΡΕΛΛΑΣ ΕΜΜΑΝΟΥΗΛ του Νικολάου	Ηλεκτρολογικές Εγκαταστάσεις
ΚΑΣΙΩΤΗΣ ΜΙΧΑΗΛ του Σταύρου	Εργολάβος-Οικοδομικές Εργασίες
ΚΡΗΤΙΚΟΣ ΜΙΧΑΗΛ του Ελευθερίου	Εργολάβος-Οικοδομικές Εργασίες
ΚΥΡΟΧΡΙΣΤΟΣ ΔΗΜΗΤΡΙΟΣ του Γεωργίου	Ηλεκτρολογικές Εγκαταστάσεις
ΛΕΝΤΑΚΗΣ ΦΙΛΙΠΠΟΣ του Νικολάου	Ξυλουργικές Εργασίες
ΛΟΥΠΗΣ ΘΕΟΔΩΡΟΣ του Σάββα	Ξυλουργικές Εργασίες
ΜΑΚΡΙΑΣ ΙΩΑΝΝΗΣ του Χαραλάμπου	Ηλεκτρολογικές Εγκαταστάσεις
ΜΑΝΔΡΑΚΟΣ ΣΩΤΗΡΙΟΣ του Ιωάννη	Ηλεκτρονικός
ΜΑΝΤΙΚΟΣ ΚΩΝ/ΝΟΣ του Βασιλείου	Οικοδομικές Επιχειρήσεις
ΜΑΝΤΙΚΟΥ ΓΙΑΣΕΜΙ του Βασιλείου	Εκδότρια
ΜΑΡΓΑΡΙΤΗΣ ΙΠΠΟΚΡΑΤΗΣ του Βασιλείου	Υδραυλικές Εγκαταστάσεις
ΜΟΝΤΙΑΔΟΥ ΔΗΜΗΤΡΑ του Κωνσταντίνου	Ξυλουργείο
ΟΙΚΟΝΟΜΙΔΗΣ ΧΡΗΣΤΟΣ του Φράγκιου	Ελαιοχρωματιστής
ΠΑΠΑΣΤΕΡΓΙΟΥ ΣΩΤΗΡΙΟΣ του Στέργιου	Γραφικές Τέχνες
ΠΕΡΓΑΜΗΝΟΣ ΑΠΟΣΤΟΛΟΣ του Σωκράτη	Συνεργείο Αυτοκινήτων
ΣΙΦΩΝΙΟΣ ΓΕΩΡΓΙΟΣ του Ιωάννη	Μηχανολόγος-Ηλεκτρολόγος / ΕΔΕ
ΤΣΑΚΙΡΗΣ ΤΣΑΜΠΙΚΟΣ του Στυλιανού	Οικοδομικές Εργασίες
ΦΡΑΖΑΔΑΚΗΣ ΚΩΝ/ΝΟΣ του Νικολάου	Εργολάβος
ΧΑΛΙΚΙΑΣ ΓΕΡΑΣΙΜΟΣ του Ιωάννη Βιοτεχνία	Ετοίμων Ενδυμάτων
ΧΑΡΑΛΑΜΠΟΥΣ ΑΝΤΩΝΙΟΣ του Χαραλάμπου	Τυπογράφος
ΧΑΤΖΗΜΑΡΚΟΣ ΜΙΧΑΗΛ του Νικολάου	Ηλεκτρολογικές Εγκαταστάσεις

ΤΟΥΡΙΣΤΙΚΟ ΤΜΗΜΑ

ΑΓΓΕΛΙΝΙΟΣ ΙΩΑΝΝΗΣ του Νικολάου	Ενοικιαζόμενα Δωμάτια
ΒΡΟΥΧΟΣ ΝΙΚΟΛΑΟΣ του Σάββα	Ξενοδόχος
ΓΕΡΑΠΕΤΡΙΤΗ ΖΩΗ του Γεωργίου	Ενοικιαζόμενα Δωμάτια
ΓΕΡΟΝΙΚΟΛΑΣ ΝΙΚΟΛΑΟΣ του Ιακώβου	Επιχειρηματίας
ΚΑΝΑΡΗΣ ΓΕΩΡΓΙΟΣ του Αναστασίου	Ξενοδόχος
ΚΑΠΝΟΥΛΑ ΕΙΡΗΝΗ του Ιωάννη	Εκμετάλευση Εξ/σμού Παραλίας (ομπρέλες)
ΚΑΡΑΚΑΤΣΑΝΗΣ ΝΙΚΟΛΑΟΣ του Βασιλείου	Εμπορία Τουριστικών Ειδών
ΚΑΡΑΜΑΡΙΑΣ ΝΙΚΟΛΑΟΣ του Μιχαήλ	Επιχειρηματίας
ΚΑΡΑΞΗΣ ΒΑΣΙΛΕΙΟΣ του Κωνσταντίνου	Ενοικιάσεις Αυτοκινήτων
ΚΟΥΚΟΥΡΑΣ ΕΜΜΑΝΟΥΗΛ του Αχιλλέα	Εμπορία Τουριστικών Ειδών
ΜΗΝΕΤΤΟΣ ΚΩΝΣΤΑΝΤΙΝΟΣ του Ιωάννη	Ξενοδόχος
ΠΑΝΑΗ ΕΥΑΓΓΕΛΙΑ του Μιχαήλ	Ενοικιαζόμενα Δωμάτια
ΣΑΛΒΑΡΗΣ ΛΕΛΗΣ του Σάββα	Ξενοδόχος
ΣΙΔΗΡΟΠΟΥΛΟΣ ΣΑΒΒΑΣ του Αριστάρχου	Ιδιοκτήτης Τουριστικού Λεωφορείου
ΣΤΕΡΓΕΝΑΚΗΣ ΣΤΕΡΓΟΣ του Νικολάου	Τουριστικός Πράκτορας
ΤΖΟΓΙΑΣ ΦΙΛΙΠΠΟΣ του Γεωργίου	Ενοικιαζόμενα Δωμάτια
ΤΟΚΟΥΖΗΣ ΠΑΝΑΓΙΩΤΗΣ του Εμμανουήλ	Επιχειρηματίας

ΑΕ1528

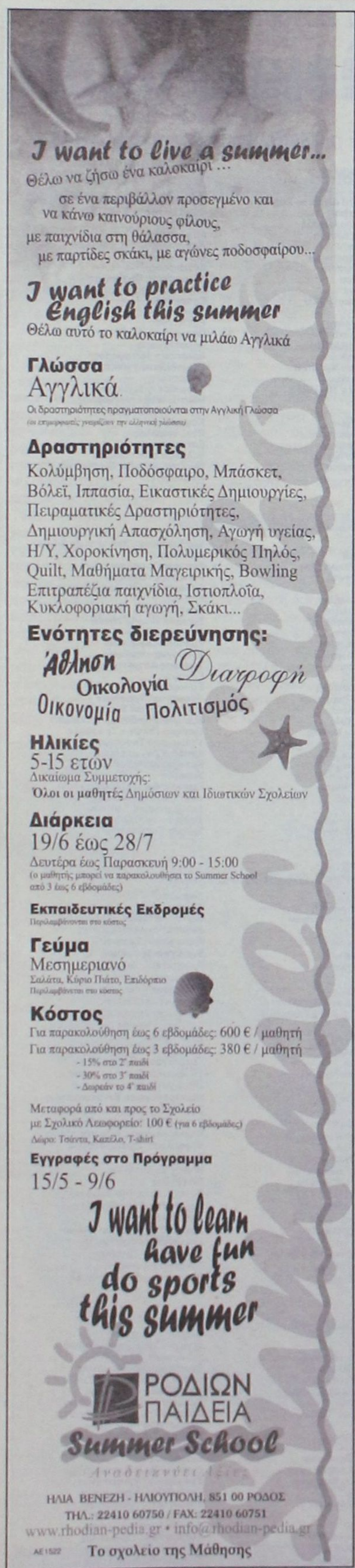

Η πρόταση του ΣΕΤΕ για την τουριστική βιομηχανία

Σχεδιασμός με όλα τα σύγχρονα εργαλεία

Μείωση της φορολογίας των ξενοδοχειακών επιχειρήσεων ζητά το ΙΤΕΠ από την κυβέρνηση

Ελεύθερο ανταγωνισμό στις αερομεταφορές και στην ακτοπλοΐα, με ίσους όρους για όλους, χωρίς διακρίσεις και, κυρίως, με αποφυγή μονοπωλιακών καταστάσεων, ζήτησε, μεταξύ άλλων, ο πρόεδρος του Συνδέσμου Ελληνικών Τουριστικών Επιχειρήσεων Σταύρος Ανδρεάδης, προκειμένου να ενισχυθεί θεαματικά η ανταγωνιστικότητα του ελληνικού τουρισμού και να υποστηριχθεί η αναπτυξιακή του πορεία.

Στην Περιφερειακή Εκδήλωση του ΣΕΤΕ, που πραγματοποιήθηκε στο ξενοδοχείο Nana Beach στη Χερσόνησο Κρήτης, παρουσία κυβερνητικών αξιωματούχων, επενδυτών, επιχειρηματιών και ανωτάτων στελεχών τουριστικών επιχειρήσεων, ο πρόεδρος και το δ.σ. του ΣΕΤΕ σχολίασαν την τουριστική επικαιρότητα και παρουσίασαν την πρόσφατη μελέτη του Συνδέσμου για την ανταγωνιστικότητα του ελληνικού τουρισμού.

Μεταξύ άλλων, ο κ. Ανδρεάδης ανάφερε ότι κατά το 2005 αναστράφηκε η αρνητική τάση που χαρακτήριζε τον τουρισμό μας την τελευταία τριετία και σημειώθηκε αύξηση σε επίπεδο αφίξεων περίπου 4,7% με βάση τα στοιχεία της ΥΠΑ για τα 10 μεγαλύτερα αεροδρόμια της χώρας μας και παράλληλη αύξηση σε επίπεδο εσόδων 6,7% σύμφωνα με τα επίσημα στοιχεία της Τραπέζης της Ελλάδος.

Χαρακτήρισε τις εξελίξεις αυτές θετικές, αλλά πρόσθεσε ότι σε καμία περίπτωση δεν δικαιολογούν ούτε θριαμβολογίες ούτε και εφησυχασμό. Ο θετικός απολογισμός του 2005 οφείλεται κατά κύριο λόγο στην επιτυχή διοργάνωση των Ολυμπιακών Αγώνων, σε δεύτερο επίπεδο οφείλεται στη διαφημιστική και γενικότερα στην επικοινωνιακή μας δράση και σε τρίτο επίπεδο, η κίνηση του 2005 επηρεάσθηκε από μια σειρά συγκυριακών εξωγενών παραγόντων, όπως οι επιδημίες, η τρομοκρατία και οι πολιτικές αστάθειες, που έπληξαν ανταγωνιστικούς προορισμούς. Ο κ. Ανδρεάδης επισήμανε ότι η τουριστική μας οικονομία είναι πλέον στην ώριμη φάση της και δεν μπορούμε να αναμένουμε θεαματικές μεταβολές από χρόνο σε χρόνο, εκτός αν υπάρξουν θεαματικές μεταβολές στις υποδομές μας.

Απαραίτητες προϋποθέσεις για την ανάπτυξη του τουρισμού θεωρεί ο ΣΕΤΕ το λιγότερο και αποτελεσματικότερο κράτος και την ενίσχυση της επιχειρηματικότητας. «Η ενίσχυση της επιχειρηματικότητας στον τουρισμό έχει ως προϋπόθεση την παράλληλη δημιουργία



των απαραίτητων γενικών υποδομών από πλευράς πολιτείας, που οφείλει να γίνεται στη βάση ενός συγκεκριμένου χρονοδιαγράμματος», τόνισε, και αναφέροντας ως παράδειγμα το αεροδρόμιο του Ηρακλείου, όπως και πολλά άλλα περιφερειακά αεροδρόμια, ανέφερε ότι έχει ήδη εξαντλήσει για τους θερινούς μήνες τη φέρουσα ικανότητά του.

Ο πρόεδρος της Συντονιστικής Επιτροπής του Συμβουλίου Ιδεών και Δράσης (ΣΙΔ) του ΣΕΤΕ, Α. Αγγελόπουλος, αναφέρθηκε στην αναγκαιότητα παρέμβασης των νέων επιχειρηματιών στα τουριστικά δρώμενα. Ο κ. Αγγελόπουλος περιέγραψε σύντομα τους τομείς δράσης του ΣΙΔ, δίνοντας έμφαση στην επιλεκτική δικτύωση των μελών του και στη δυναμική έκφραση της επιχειρηματικότητας στο ευρύτερο πλαίσιο ανάπτυξης του τουρισμού και του ρόλου του για την οικονομία συνολικά.

Η εκδήλωση ολοκληρώθηκε με την παρουσίαση από τον γενικό διευθυντή του ΣΕΤΕ, Γ. Δρακόπουλο της πρόσφατης μελέτης του Συνδέσμου περί ανταγωνιστικότητας, το κύριο μήνυμα της οποίας είναι ότι απαραίτητη προϋπόθεση για τη βελτίωση της ανταγωνιστικότητας του ελληνικού τουρισμού είναι η επανατοποθέτηση της κυβέρνησης απέναντι στον τουρισμό και η αντίστοιχη προσαρμογή της κυβερνητικής δράσης. Η μελέτη καταλήγει ότι οι επιλογές δράσης για τον ελληνικό τουρισμό περιορίζονται στην εξής μία: να σχεδιάσουμε το μέλλον με σύγχρονα εργαλεία μάρκετινγκ, αγνοώντας πολιτικό κόστος και μικροσυντεχνιακά συμφέροντα. Διαφορετικά, είτε θα αντιγράφουμε με καθυστέρηση τις ανταγωνίστριες χώρες, είτε θα αναρωτιόμαστε τι συνέβη.

ΜΕΙΩΣΗ ΤΗΣ ΦΟΡΟΛΟΓΙΑΣ

Ιδιαίτερα υψηλές είναι οι επιβαρύνσεις από φόρους και τέλη, που υφίστανται οι ξενοδοχειακές επιχειρήσεις της χώρας, έναντι των ανταγωνιστριών χωρών, σύμφωνα με ανάλυση του Ινστιτούτου Τουριστικών Ερευνών και Προβλέψεων (ΙΤΕΠ), γεγονός, που συντελεί στη μειωμένη ανταγωνιστικότητα του ελληνικού τουρισμού.

Χαρακτηριστική περίπτωση οικονομικά «παράλογης» επιβάρυνσης, σύμφωνα με το ΙΤΕΠ, είναι το τέλος παρεπιδημούντων υπέρ της Τοπικής Αυτοδιοίκησης, που ανέρχεται σε 2% επί των ακαθαρίστων εσόδων των επισιτιστικών τμημάτων των ξενοδοχειακών επιχειρήσεων. Θεωρητικά, αυτό το τέλος χρεώνεται επιπλέον στον λογαριασμό των πελατών, πρακτικά, όμως, «ενσωματώνεται» στην τιμή χρέωσης του ποτού ή του φαγητού στα εστιατόρια και τα μπαρ των ξενοδοχείων. Το αποτέλεσμα είναι ότι τόσο οι ζημιογόνες ξενοδοχειακές επιχειρήσεις, όσο και οι μέτρια κερδοφόρες, να αποδίδουν τέλη παρεπιδημούντων. Στις μέτρια κερδοφόρες, το ΙΤΕΠ, με παραδείγματα διαπιστώνει ότι αυτό το 2% φθάνει μέχρι και 50% επί των κερδών(!).

Το εξοργιστικό είναι, υπογραμμίζει το ΙΤΕΠ, ότι η σοβαρή αυτή επιβάρυνση επιβάλλεται τη στιγμή που υψηλό ποσοστό των παραπόνων των επισκεπτών πηγάζουν από την κακή εικόνα των δήμων από άποψη καθαριότητας, συνθηκών υγιεινής και παροχής υπηρεσιών στους τουριστικούς προορισμούς.

Επισημαίνεται ότι το υπουργείο Εσωτερικών, αποδεχόμενο τις διαμαρτυρίες των ξενοδόχων, έχει αναγγείλει τη διενέργεια μελέτης, ώστε ο φόρος παρεπιδημούντων να μετεξελιχθεί σε φόρο επιτηδεύματος, που θα επεκταθεί σε όλους τους επαγγελματίες των τουριστικών περιοχών, οπότε ο συντελεστής επιβάρυνσης θα μειωθεί. Η ΚΕΔΚΕ δεν έχει αντίρρηση για την αλλαγή αυτή, αρκεί να διασφαλισθεί ότι τουλάχιστον τα σημερινά έσοδα των ΟΤΑ από το τέλος παρεπιδημούντων θα εισπράττονται και με τον φόρο επιτηδεύματος. Υψηλότερη επιβάρυνση υφίστανται τα ελληνικά ξενοδοχεία και με τον ΦΠΑ (9%), όταν στην Ισπανία η σχετική επιβάρυνση είναι 7% και στην Πορτογαλία 5%. Το αεροδρόμιο Ελ. Βενιζέλος είναι 2,5 φορές ακριβότερο από το αεροδρόμιο της Ρώμης, 2 φορές ακριβότερο από το αεροδρόμιο της Βαρκελόνης κ.ο.κ., παράγοντας που χειροτερεύει επίσης τη θέση της Ελλάδας στον διεθνή ανταγωνισμό. Με δεδομένο ότι ο τουρισμός είναι ο κατεξοχήν οικονομικός τομέας της χώρας, με πλεονεκτήματα απρόσβλητα από την τεχνολογική εξέλιξη, καταλήγει το ΙΤΕΠ, πρέπει να τύχει «απολύτου προτεραιότητας στην κλίμακα κλαδικών προτεραιοτήτων της οικονομικής πολιτικής».

Το ΙΤΕΠ προτείνει μείωση των φορολογικών επιβαρύνσεων των τουριστικών επιχειρήσεων, ενώ εκτιμά ότι η πολιτική επιχορηγήσεων για τουριστικά καταλύματα πρέπει να εξετασθεί προσεκτικά, υπογραμμίζοντας ότι τα 2/3 του συνόλου των ξενοδοχειακών και λοιπών καταλυμάτων προσφέρει χαμηλή ποιότητα υπηρεσιών, με ανύπαρκτη ποικιλία και σε μεγάλο βαθμό σ' αυτό συνετέλεσε η πολιτική των επιχορηγήσεων.

ΑΡΧΙΖΟΥΝ ΑΥΡΙΟ ΟΙ ΠΑΝΕΛΛΑΔΙΚΕΣ

"Αντιμέτωποι" με το ίδιο τους το μέλλον οι νέοι μας

Νέο δεδομένο το μέτρο του βαθμολογικού πλαφόν για εισαγωγή στα ΑΕΙ-ΤΕΙ

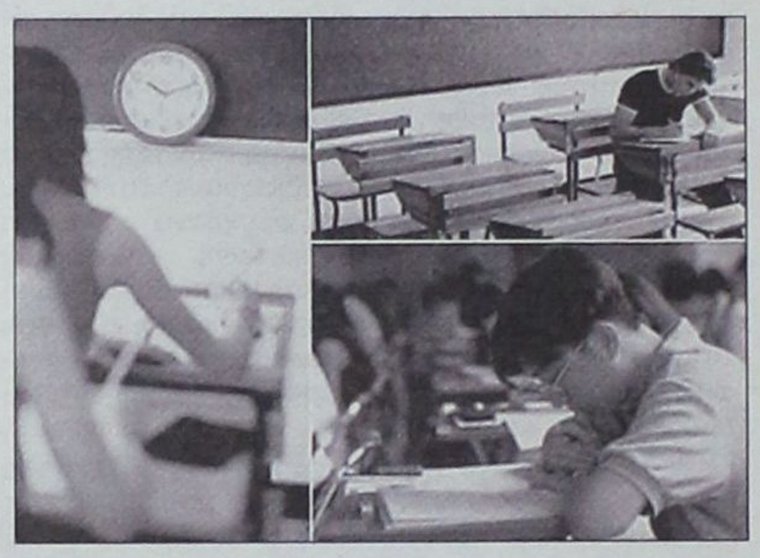

Ενώπιοι ενωπίοις με το... μέλλον τους θα βρεθούν αύριο 98.140 υποψήφιοι στην τριτοβάθμια εκπαίδευση, που διαγωνίζονται στο μάθημα της Νεοελληνικής Γλώσσας γενικής παιδείας, στην πρεμιέρα των πανελληνίων εξετάσεων. Απ' αυτούς, 79.965 είναι μαθητές της Γ' λυκείου και 18.175 απόφοιτοι προηγουμένων ετών που διεκδικούν 67.684 θέσεις σε ΑΕΙ και ΤΕΙ.

Στην πραγματικότητα, όμως, οι θέσεις θα είναι σημαντικά λιγότερες, αφού από φέτος εφαρμόζεται πρώτη φορά το μέτρο του βαθμολογικού πλαφόν και κανείς δεν θα περάσει τις πύλες της ανώτατης παιδείας με βαθμό κάτω από 10. Πέρυσι, 16.000 υποψήφιοι πέτυχαν την εισαγωγή τους -ιδίως στα ΤΕΙ- με βαθμολογίες κάτω απ' τη βάση. Οσο και να μειωθεί αυτός ο αριθμός φέτος, αρκετές χιλιάδες θα μείνουν εκτός νυμφώνος, με τα περιφερειακά ΤΕΙ να αιμορραγούν.

Το γεγονός αγχώνει τα παιδιά που, σημειωτέον, δίνουν πρώτη φορά πανελλήνιες, αφού πέρυσι καταργήθηκαν οι εξετάσεις στη Β' λυκείου.

Οσο κι αν οι ψυχολόγοι παροτρύνουν τους μαθητές να μην έχουν άγχος, να κοιμούνται και να τρώνε καλά τις τελευταίες μέρες, να μην προσπαθούν να καλύψουν τα κενά αλλά να κάνουν επαναλήψεις σε κεφάλαια της ύλης που έχουν ήδη αφομοιώσει, οι υποψήφιοι γνωρίζουν καλύτερα απ' τον καθένα ότι η βαθμολογία στα πανελλαδικώς εξεταζόμενα μαθήματα καθορίζει τελικά την επιτυχία ή την αποτυχία τους.

Φέτος που τα μαθήματα των πανελληνίων μειώθηκαν από 9 σε 6, τα μαθήματα κατεύθυνσης, που κατά κανόνα είναι πιο απαιτητικά, βαραίνουν πολύ περισσότερο, καθώς συμβάλλουν κατά 4/6 στη διαμόρφωση του τελικού βαθμού από 4/9 μέχρι πέρυσι. Οι προφορικοί βαθμοί τετραμήνων, για τους οποίους τα παιδιά πάσχισαν καθ' όλη τη διάρκεια της χρονιάς, έχουν μικρή σημασία, αφού αυξομειώνονται ανάλογα με τα γραπτά.

ΔΥΟ ΠΑΡΑΔΕΙΓΜΑΤΑ

Για να υπολογιστεί ο γενικός βαθμός πρόσβασης, ο προφορικός βαθμός προσαρμόζεται ώστε να διαφέρει από τον γραπτό βαθμό μόνο κατά δύο μονάδες. Ας δούμε όμως ένα παράδειγμα.

Ας υποθέσουμε ότι κάποιος μαθητής έχει προφορικό βαθμό τετραμήνων σε ένα μάθημα 19 και γράφει στο ίδιο μάθημα 10. Επειδή η διαφορά τους είναι 9 μονάδες, ο προφορικός βαθμός θα μειωθεί ώστε να έχει μόνο 2 μονάδες διαφορά από τον γραπτό και θα διαμορφωθεί τελικά στο 12. Ο τελικός βαθμός γίνεται έτσι 10,6.

Στην αντίθετη περίπτωση, που κάποιος μαθητής έχει προφορικό μέσο όρο τετραμήνων 12 αλλά γράφει 18, επειδή ο προφορικός του βαθμός είναι μικρότερος κατά 6 μονάδες από τον γραπτό, θα αυξηθεί και θα διαμορφωθεί στο 16, για να υπάρξει η επιθυμητή διαφορά των 2 μονάδων. Ετσι, ο τελικός βαθμός θα γίνει 17,4.

Σημειωτέον ότι ο διορθωμένος προφορικός βαθμός συμμετέχει κατά 30% στην τελική βαθμολογία και ο γραπτός κατά 70%.

Βέβαια, τα παραδείγματα αυτά είναι ακραία και θα συμβούν σε σπάνιες περιπτώσεις. Συνήθως οι προφορικοί βαθμοί δεν έχουν τόσο μεγάλες αποκλίσεις από τους γραπτούς. Στις πανελλήνιες εξετάσεις, όμως, μετράνε και οι μικροδιαφορές αφού συχνά ελάχιστα μόρια χωρίζουν έναν υποψήφιο από τη σχολή της προτίμησής του. Και είναι ακριβώς αυτή η βαρύτητα του γραπτού βαθμού που κάνει τις πανελλήνιες να φαντάζουν στα μάτια χιλιάδων υποψηφίων σαν η μεγαλύτερη δοκιμασία της ζωής τους.

> ***«Όλα είναι έτοιμα και στο νομό Δωδεκανήσου, όπου διαγωνίζονται 1.502 υποψήφιοι»***

ΣΤΟ ΝΟΜΟ ΔΩΔΕΚΑΝΗΣΟΥ

Σε ό,τι αφορά το νομό μας, οι υποψήφιοι για την τριτοβάθμια εκπαίδευση που θα πάρουν μέρος στις εξετάσεις, φθάνουν σε αριθμό τούς 1.502.

Η διαδικασία προχωρά κανονικά και μέχρι τώρα δεν έχει εντοπιστεί κανένα πρόβλημα.

Ήδη έχουν ανακοινωθεί πού θα λειτουργήσουν τα εξεταστικά κέντρα, στα οποία πρέπει να προσέλθουν οι μαθητές που θα πάρουν μέρος στις πανελλαδικές εξετάσεις.

Πανέτοιμη δηλώνει από την πλευρά της και η Διεύθυνση Δευτεροβάθμιας Εκπαίδευσης. Τα στελέχη της διαβεβαιώνουν ότι θα ληφθούν όλα εκείνα τα μέτρα που απαιτούνται για την απρόσκοπτη και ομαλή διεξαγωγή των εξετάσεων.

Από το γραφείο της Διεύθυνσης έχουν διοριστεί όλοι οι επιτηρητές και πιστεύουν πως όλα θα πάνε καλά.

Αυτό που απομένει, είναι βεβαίως να βρίσκονται στα εξεταστικά κέντρα οι μαθητές, την ώρα που πρέπει, προκειμένου να λάβουν μέρος στις εξετάσεις.

Σε ό,τι αφορά τη Διεύθυνση Δευτεροβάθμιας Εκπαίδευσης, έχει λάβει τα απαραίτητα μέτρα και ό,τι έχει να κάνει με τη δική της ευθύνη έχει ρυθμιστεί.

ΕΠΙΧΕΙΡΗΜΑΤΙΚΗ ΚΙΝΗΣΗ ΩΔΕΚΑΝΗΣΙΩΝ

Χατζημάρκος Γεώργιος του Αντωνίου

Το Επιμελητήριο μας μία γενιά μπροστά

ΕΠΑΓΓΕΛΜΑΤΙΚΟ ΤΜΗΜΑ

ΑΛΑΚΙΩΤΟΥ-ΑΝΘΟΠΟΥΛΟΥ ΜΑΡΙΤΑΝΑ του Χρήστου	Καθηγήτρια Αγγλικών
ΓΙΑΝΝΟΥΡΗΣ ΙΩΑΝΝΗΣ του Χρήστου	Ασφαλιστής
ΔΙΑΚΟΓΕΩΡΓΙΟΥ ΑΝΑΣΤΑΣΙΟΣ του Μιχαήλ	Καφετέρια
ΔΙΚΑΣΤΟΠΟΥΛΟΣ ΓΕΩΡΓΙΟΣ του Ιωαννη	Ασφαλιστής
ΖΑΜΑΛΗΣ ΙΩΑΝΝΗΣ του Γεωργίου	Ασφαλιστής
ΚΑΛΑΘΕΝΟΣ ΕΥΑΓΓΕΛΟΣ του Τσαμπίκου	Οικονομολός
ΚΑΡΠΑΘΑΚΗΣ ΔΗΜΗΤΡΙΟΣ του Ιωάννη	Εστιάτορας
ΚΑΣΤΗΣ ΔΗΜΗΤΡΙΟΣ του Αντωνίου	Τουριστικός Πράκτορας
ΚΛΟΥΒΑΣ ΙΩΑΝΝΗΣ του Αντωνίου	Εκμετάλλευση Νυκτερινών Κέντρων
ΚΟΥΒΑΣ ΚΩΝΣΤΑΝΤΙΝΟΣ του Αναστασίου	Εστιάτορας
ΛΑΟΣ ΜΙΧΑΗΛ του Ιωάννη	Παντοπώλης
ΛΕΒΕΝΤΗΣ ΓΕΩΡΓΙΟΣ του Πολυχρόνη	Εστιάτορας
ΛΥΡΙΣΤΗΣ ΑΝΑΣΤΑΣΙΟΣ του Κυριάκου	Πρακτορείο ΟΠΑΠ
ΜΑΣΤΡΟΠΕΤΡΟΣ ΓΕΩΡΓΙΟΣ του ΙΩΑΝΝΗ	Φοροτεχνικός
ΜΗΝΑΣ ΠΑΝΑΓΙΩΤΗΣ του Ευάγγελου	θαλάσσιες Μεταφορές
ΜΠΙΝΟΓΛΟΥ ΤΡΙΑΝΤΑΦΥΛΛΟΣ του Χρήστου	Εκμετάλλευση Νυκτερινών Κέντρων
ΝΤΙΝΟΡΗΣ ΕΥΣΤΡΑΤΙΟΣ του Εμμανουήλ	Εστιάτορας
ΠΑΠΑΚΑΛΟΔΟΥΚΑΣ ΙΩΑΝΝΗΣ του Νικολάου	Ενοικιάσεις Δικύκλων
ΣΠΑΝΟΣ ΧΡΗΣΤΟΣ του Γεωργίου	Ναυτιλιακές Επιχειρήσεις
ΣΤΑΤΗΣ ΧΡΗΣΤΟΣ του Γεωργίου	θαλάσσιες Μεταφορές
ΣΩΤΡΙΛΛΗΣ ΒΑΣΙΛΕΙΟΣ του Στέργου	Καφετέρια
ΤΟΔΟΥΛΑΚΗΣ ΓΕΩΡΓΙΟΣ του Παρασκευά	Βενζινοπώλης
ΧΑΡΑΜΗΣ ΔΙΟΝΥΣΙΟΣ του Παναγιώτη	Εστιάτορας
ΧΑΤΖΗΜΑΡΚΟΣ ΓΕΩΡΓΙΟΣ του Αντωνίου	θαλάσσιες Μεταφορές
ΧΟΡΟΖΙΔΗΣ ΗΡΑΚΛΗΣ του Δημητρίου	Μεσίτης Αστικών Συμβάσεων
ΨΥΡΗΣ ΓΕΩΡΓΙΟΣ του Βασιλείου	Καφετέρια

ΕΜΠΟΡΙΚΟ ΤΜΗΜΑ

ΒΑΛΑΗΣ ΜΑΡΙΟΣ του Δημητρίου	Χονδρεμπόριο Τουριστικών Ειδών
ΒΕΡΓΩΤΗΣ ΔΗΜΗΤΡΙΟΣ του Θωμά	Εμπορος
ΓΕΡΓΑΤΣΟΥΛΗΣ ΛΑΜΠΡΟΣ του Ευαγγέλου	Εμπορος Τροφίμων
ΔΙΑΚΟΣΑΒΒΑΣ ΣΑΒΒΑΣ του Ιωάννη	Εμπορία Ενδυμάτων
ΔΟΝΤΑΣ ΙΩΑΝΝΗΣ του Μιχαηλ	Εμπορία Ειδών Πληροφορικής
ΚΑΚΝΗΣ ΑΡΙΣΤΕΙΔΗΣ του Εμμανουήλ	Εμπορος
ΚΑΛΑΘΕΝΟΣ ΓΕΩΡΓΙΟΣ του Νικολάου	Χονδρεμπόριο Τροφίμων
ΚΑΜΠΟΥΡΗΣ ΣΚΕΥΟΣ του Εμμανουήλ	Εμπορία Ηλεκτρονικών
ΚΑΣΕΤΑΣ ΘΕΟΦΑΝΗΣ του Σωτηρίου	Εμπόριο Δικύκλων
ΚΑΣΤΡΗΣΙΟΣ ΓΕΩΡΓΙΟΣ του Δημητρίου	Εμπορία Ενδυμάτων
ΚΩΝΣΤΑΝΤΑΡΑΣ ΠΕΤΡΟΣ του Γεωργίου	Βιβλιοχαρτοπωλείο
ΚΩΣΤΑΚΗΣ ΝΙΚΟΛΑΟΣ του Εμμανουήλ	Εμπορος Αυτοκινήτων
ΜΠΙΛΛΗΣ ΑΡΓΥΡΗΣ του Βασιλείου	Εμπορος
ΜΠΟΝΗΣ ΕΥΘΥΜΙΟΣ του Κωνσταντίνου	Εμπορος
ΠΑΝΑΓΙΩΤΑΣ ΕΜΜΑΝΟΥΗΛ του Βασιλείου	Υπεραγορά Τροφίμων
ΠΑΝΤΕΛΙΚΙΖΗ ΒΑΣΙΛΕΙΑ του Κίμωνα	Εμπόριο Ειδών Εξοπλισμού
ΠΑΠΑΓΡΗΓΟΡΙΟΥ ΑΛΕΞΙΟΣ του Ηλία	Εμπορία Οικοδομικών Υλικών
ΠΑΠΑΣΤΑΜΑΤΙΟΥ ΝΙΚΟΛΑΟΣ του Ιωάννη	Εμπορίο Ποτών - Τροφίμων
ΠΑΠΠΟΥ ΙΩΑΝΝΗΣ του Γεωργίου	Υπεραγορά Τροφίμων
ΠΑΡΑΣΚΕΥΑΣ ΓΕΩΡΓΙΟΣ του Συμεών	Εμπόριο Αυτοκινήτων
ΣΙΦΟΥΝΙΟΣ ΙΩΑΝΝΗΣ του Σωτηρίου	Εμπορία Λευκών Ειδών
ΤΣΑΒΑΡΗΣ ΜΙΧΑΗΛ του Νικολάου	Εμπορος
ΤΣΑΚΙΡΗΣ ΝΙΚΟΛΑΟΣ του Αναστασίου	Εμπορία Οικοδομικών Υλικών
ΤΣΙΚΚΗΣ ΔΗΜΗΤΡΙΟΣ του Νικολάου	Συστήματα Ασφαλείας
ΦΡΟΝΑΣ ΝΙΚΟΛΑΟΣ του Ιωάννη	Χονδρεμπόριο Τροφίμων
ΦΤΑΚΛΑΚΗΣ ΜΙΧΑΗΛ του Χρυσοστόμου	Εμπορία Ενδυμάτων
ΧΑΡΙΣΗΣ ΚΩΝΣΤΑΝΤΙΝΟΣ του Θεοδώρου	Εμπρία Κοσμημάτων

ΤΜΗΜΑ ΜΕΤΑΠΟΙΗΣΗΣ

ΑΘΗΝΑΙΟΣ ΣΤΑΥΡΟΣ του Ιωάννη	Εργολάβος
ΒΑΓΙΑΝΑΚΗΣ ΒΑΣΙΛΕΙΟΣ του Ιπποκράτη	Τυπογράφος
ΒΟΓΙΑΤΖΑΚΗΣ ΑΝΤΩΝΙΟΣ του Κωνσταντίνου	Βιοτεχνία Ειδών Εξοπλισμού
ΓΕΡΑΚΗΣ ΣΑΒΒΑΣ του Στέργου	Χωματουργικές Εργασίες
ΔΕΡΜΑΤΗΣ ΑΝΔΡΕΑΣ του Δημητρίου	Κατασκευές Σιδήρου
ΔΙΜΕΛΛΗΣ ΑΠΟΣΤΟΛΟΣ του Γεωργίου	Βιοτεχνία Τροφίμων
ΕΥΣΤΡΑΤΙΟΥ ΧΡΗΣΤΟΣ του Στυλιανού	Κρύσταλλα - Σιδηρικά
ΖΕΡΒΟΣ ΣΑΒΒΑΣ του Σταμάτη	Κομμωτήριο
ΖΙΑΚΗΣ ΝΙΚΟΛΑΟΣ του Στέργου	Αλουμινοκατασκευές
ΗΛΙΑΚΟΠΟΥΛΟΣ ΚΩΝΣΤΑΝΤΙΝΟΣ του Βασιλείου	Αλουμινοκατασκευές
ΘΕΜΕΛΑΡΟΣ ΙΩΑΝΝΗΣ-ΑΝΔΡΕΑΣ του Ελευθερίου	Συνεργείο Επισκευών
ΚΑΚΛΙΟΣ ΙΩΑΝΝΗΣ του Ανδρέα	Συνεργείο Βαφής Αυτοκινήτων
ΚΑΛΥΜΝΙΟΣ ΣΤΑΜΑΤΗΣ του Ιωάννη	Επιπλοποιός
ΚΑΜΙΤΣΗΣ ΓΕΩΡΓΙΟΣ του Ελευθερίου	Ξυλουργικές Εργασίες
ΚΑΠΠΟΣ ΣΤΑΥΡΟΣ του Αγαπητού	Επεξεργασία Κρυστάλλων
ΚΑΤΡΗΣ ΑΘΑΝΑΣΙΟΣ του Κωνσταντίνου	Υδραυλικές Εγκαταστάσεις
ΚΑΤΡΗΣ ΜΙΧΑΗΛ του Γεωργίου	Βιομηχανία Σκυροδέματος
ΚΑΤΣΙΔΩΝΗΣ ΠΑΝΤΕΛΗΣ του Βασιλείου	Ηλεκτρολογικές Εγκαταστάσεις
ΚΟΚΚΟΝΟΣ ΕΥΑΓΓΕΛΟΣ του Γεωργίου	Εργολάβος Δημοσίων Εργων
ΚΟΦΙΝΑΚΟΣ ΠΑΝΑΓΙΩΤΗΣ του Μιχαήλ	Εργολάβος Δημοσίων Εργων
ΚΥΖΑΛΑΣ ΤΣΑΜΠΙΚΟΣ του Σταύρου	Ηλεκτρολογικές Εγκαταστάσεις
ΛΑΣΠΑΣ ΓΕΩΡΓΙΟΣ του Αριστοτέλη	Υδραυλικές Εγκαταστάσεις
ΜΑΓΡΙΠΛΗΣ ΑΛΕΞΑΝΔΡΟΣ του Νικολάου	Επιπλοποιός
ΝΑΣΤΑΧΑΝΙΔΗΣ ΝΙΚΟΛΑΟΣ του Παναγιώτη	Βιοτεχνία Επίπλων
ΝΙΚΟΛΑΟΥ ΚΩΝΣΤΑΝΤΙΝΟΣ του Παναγιώτη	Βιοτέχνης
ΝΙΚΟΛΑΟΥ ΚΥΡΙΑΚΟΣ του Βασιλείου	Τοποθετήσεις Ψευδοροφών
ΝΟΜΙΚΟΣ ΕΜΜΑΝΟΥΗΛ του Ελευθερίου	Εργολάβος Δημοσίων Εργων
ΠΑΓΚΑΛΗΣ ΓΕΩΡΓΙΟΣ του Ιωάννη	Φανοποιός
ΡΑΙΣΑΚΗΣ ΕΜΜΑΝΟΥΗΛ του Ελπιδοφόρου	Εργολάβος Δημοσίων Εργων
ΣΙΕΧ ΜΟΥΣΤΑΦΑ του Ιτζέτ	Συνεργείο Αυτοκινήτων
ΣΠΑΝΟΜΑΝΩΛΗΣ ΕΜΜΑΝΟΥΗΛ του Μιχαήλ	Οικοδομικές Εργασίες
ΣΤΑΘΟΠΟΥΛΟΣ ΠΕΤΡΟΣ του Ευστάθιου	Συνεργείο Αυτοκινήτων
ΧΑΛΚΙΔΙΟΣ ΓΕΩΡΓΙΟΣ του Εμμανουήλ	Υδραυλικές Εγκαταστάσεις

ΤΟΥΡΙΣΤΙΚΟ ΤΜΗΜΑ

ΚΑΣΙΩΤΗΣ ΜΙΧΑΗΛ του Φιλίππου	Εμπορία Τουριστικών Ειδών
ΚΑΤΣΙΚΑΝΤΑΗΣ ΓΕΩΡΓΙΟΣ του Κωνσταντίνου	Ενοικιάσεις Αυτοκινήτων
ΚΟΡΦΙΑΤΗΣ ΙΩΑΝΝΗΣ του Μιχαήλ	Ενοικιάσεις Αυτοκινήτων
ΚΟΥΖΟΥΚΑΚΗΣ ΙΩΑΝΝΗΣ του Νικολάου	Εμπορία Τουριστικών Ειδών
ΚΟΥΡΟΥΝΗΣ ΚΩΝΣΤΑΝΤΙΝΟΣ του Στυλιανού	Τουριστικός Πράκτορας
ΚΥΠΡΙΩΤΗΣ ΦΙΛΙΠΠΟΣ του Κωνσταντίνου	Εμπορία Τουριστικών Ειδών
ΜΑΣΤΡΟΓΙΑΝΝΑΚΗΣ ΣΤΕΡΓΟΣ του Κυριάκου	Εμπορία Τουριστικών Ειδών
ΜΗΝΑΙΔΗΣ ΜΗΝΑΣ του Ηλία	Τουριστικός Πράκτορας
ΜΠΑΡΔΑΝΗΣ ΙΩΑΝΝΗΣ του Πέτρου	Εμπορία Τουριστικών Ειδών
ΝΙΚΟΛΑΟΥ ΜΗΝΑΣ του Ελευθερίου	Ενοικιαζόμενα Δωμάτια
ΠΑΠΑΒΑΣΙΛΕΙΟΥ ΙΩΑΝΝΗΣ του Βασιλείου	Ξενοδόχος
ΠΑΠΑΘΕΟΔΩΡΑΚΗΣ ΠΑΝΤΕΛΗΣ του Αντωνίου	Εμπορία Τουριστικών Ειδών
ΠΑΣΣΑΝΙΚΟΛΑΚΗΣ ΓΕΩΡΓΙΟΣ του Νικολάου	Ενοικιάσεις Αυτοκινήτων
ΠΑΥΛΙΔΗΣ ΜΙΧΑΗΛ του Νικολάου	Ενοικιάσεις Αυτοκινήτων
ΣΑΒΒΑΙΔΗΣ ΝΙΚΟΛΑΟΣ του Αλεξάνδρου	Τουριστικός Πράκτορας
ΣΑΧΙΝΗ ΧΡΥΣΑΝΘΗ του Μιχάηλ	Ταξιδιωτικός Πράκτορας
ΣΤΑΤΗΣ ΣΤΕΦΑΝΟΣ του Γεωργίου	Ενοικιαζόμενα Δωμάτια
ΤΥΡΙΝΟΠΟΥΛΟΣ ΣΠΥΡΟΣ του Εμμανουήλ	Ταξιδιωτικός Πράκτορας
ΦΙΛΙΠΠΙΔΗΣ ΓΕΩΡΓΙΟΣ του Ανδρέα	Τουριστικός Πράκτορας
ΧΑΤΖΗΛΙΑΜΗΣ ΑΝΑΣΤΑΣΙΟΣ του Ιωάννη	Τουριστικός Πράκτορας
ΧΡΥΣΟΧΟΙΔΗΣ ΚΩΝΣΤΑΝΤΙΝΟΣ του Παράσχου	Ξενοδόχος

ae1530

Επιστολή της Ν.Ε. της Ν.Δ. στον υπουργό Υγείας κ. Δημήτρη Αβραμόπουλο

Να παραμείνει στη Ρόδο η Β' ΔΥΠΕ

Ποιούς λόγους επικαλείται για να στηρίξει το αίτημά της, το οποίο είναι και αίτημα πολλών φορέων

Να παραμείνει στη Ρόδο η έδρα της Β' ΔΥΠΕ ζητά με επιστολή του προς τον υπουργό Υγείας Δ. Αβραμόπουλο ο πρόεδρος της ΝΟΔΕ Τ. Μαρτίνης, επικαλούμενος ουσιαστικούς αλλά και ιστορικούς λόγους. Ο κ. Μαρτίνης ενεργώντας με εντολή της ΝΟΔΕ σημειώνει ότι «έχουμε ευθύνη να προασπιστούμε με όλα τα μέσα τα δίκαια του τόπου και θα το κάνουμε» και συμπληρώνει ότι «σε αυτή την προσπάθεια θα έχουμε συμπαραστάτες τους φορείς της περιοχής».

Με αφορμή πρόσφατη συνέντευξη του υπουργού Υγείας Δ. Αβραμόπουλου σε αθηναϊκή εφημερίδα μέσα από την οποία διαφαίνεται η πρόθεσή του να μειώσει δραματικά τις ΔΥΠΕ αλλά και την έντονη φημολογία που συνεχίζεται με την οποία η έδρα της Β' ΔΥΠΕ μεταφέρεται πότε στη Σύρο και πότε στο Ηράκλειο, η ΝΟΔΕ με επιστολή της προς τον υπουργό ξεκαθαρίζει ότι δεν πρόκειται να δεχτεί μια τέτοια εξέλιξη που θα είναι αρνητική για το Νομό Δωδ/σου.

Στην επιστολή του ο κ. Μαρτίνης τονίζει ότι θα πρέπει να σταματήσει η σκανδαλώδης εύνοια που έδειχναν οι προηγούμενες κυβερνήσεις προς όφελος των Κυκλάδων και το Υπουργείο Υγείας να λάβει υπ' όψιν του τους ουσιαστικούς λόγους που υπάρχουν για τη διατήρηση της έδρας στη Ρόδο.

Η επιστολή με την υπογραφή του προέδρου της ΝΟΔΕ Τώνη Μαρτίνη έχει ως εξής:

«Κύριε Υπουργέ,

Σε πρόσφατη συνέντευξή σας στην εφημερίδα "Το Βήμα" κάνατε λόγο για περιορισμό του αριθμού των ΔΥΠΕ σε όλη την επικράτεια εξοικονομώντας με τον τρόπο αυτό πόρους και προσωπικό.



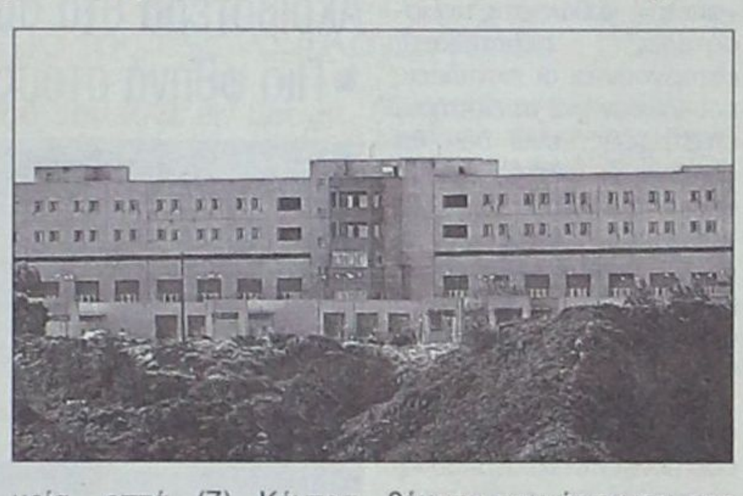

Στη Ρόδο, όπως γνωρίζετε έχει την έδρα της η Β' Δ.Υ.Πε. Νοτίου Αιγαίου, η οποία διαθέτει τέσσερα (4) μεγάλα Νοσοκομεία, επτά (7) Κέντρα Υγείας, τριάντα έξι (36) Περιφερειακά Ιατρεία, εννέα (9) Πολυδύναμα Περιφερειακά Ιατρεία, πέντε (5) Μονάδες Κοινωνικής Φροντίδας με 2.292 διαθέσιμες κλίνες, εκ των οποίων οι 1.997 αφορούν την Υγεία και οι 295 την Πρόνοια.

Η Α' Δ.Υ.Πε. Νοτίου Αιγαίου, που έχει την έδρα της στη Σύρο, διαθέτει δύο (2) μικρά νοσοκομεία, επτά (7) Κέντρα Υγείας, δέκα πέντε (15) Περιφερειακά Ιατρεία, μία (1) Μονάδα Κοινωνικής Φροντίδας με 118 κλίνες (συνολικό αριθμό).

Οπως φαίνεται από τα στοιχεία που και εσείς γνωρίζετε, η Ρόδος διαθέτει πράγματι όλα εκείνα τα ποιοτικά χαρακτηριστικά που την καθιστούν κατάλληλη ως μια διοικητική δομή, η οποία έχει την δυνατότητα να βρίσκεται κοντά στον κύριο όγκο των αποκεντρωμένων μονάδων της με έγκαιρες και αποτελεσματικές παρεμβάσεις σε θέματα που άπτονται της Δημόσιας Υγείας.

Ενα άλλο ποιοτικό στοιχείο εντοπίζεται στο ότι ο πληθυσμός της Δωδ/σου ανέρχεται σε διακόσιες χιλιάδες (200.000) μονίμους κατοίκους έναντι εκατόν δώδεκα χιλιάδων (112.000) των Κυκλάδων.

Από στοιχεία του ΕΟΤ, ο αριθμός διανυκτερεύσεων κατά το έτος 2000, στην Δωδεκάνησο ανήλθε στα δέκα πέντε εκατομμύρια εννιακόσιες ενενήντα μία χιλιάδες επτακόσια δέκα έξι (15.991.716) έναντι ενός εκατομμυρίου πεντακοσίων πέντε χιλιάδων (1.505.000) στις Κυκλάδες.

Επίσης λόγοι ιστορικοί συνηγορούν υπέρ της Ρόδου, καθώς όλοι ξέρουμε ότι το πρώτο ιατρείο στην ιστορία είχε ως έδρα την Δωδ/σο.

Η σκανδαλώδης εύνοια που έδειξε η προηγούμενη κυβέρνηση προς όφελος των Κυκλάδων με κύρια έκφρασή της τον ορισμό της Σύρου, ως έδρας της Περιφέρειας Ν. Αιγαίου, δεν μπορεί σήμερα να αποτελέσει τετελεσμένο μεταφοράς της Β' Δ.Υ.Πε. Νοτίου Αιγαίου στη Σύρο.

Εχουμε ευθύνη ως ΝΟΔΕ να προασπίσουμε με όλα τα μέσα τα δίκαια του τόπου και θα το κάνουμε. Εχουμε συμπαραστάτες τους φορείς της περιοχής, την κοινή γνώμη με την οποία θα συστρατευτούμε για να αποτρέψουμε την μεταφορά της τελευταίας δομής διοίκησης που έχει απομείνει στον τόπο».



Τροποποιήσεις ζητά η Διοίκηση του ΙΚΑ

"Κολλάει" η μεταφορά

Ζητείται η παραχώρηση του κτιρίου για 30 χρόνια

Τροποποιήσεις στους όρους παραχώρησης τμήματος του παλαιού νοσοκομείου για την μεταστέγαση των υπηρεσιών του ΙΚΑ ζητά ο διοικητής του ασφαλιστικού φορέα Ι. Βαρθολομαίος από τη Β' ΔΥΠΕ.

Η σημαντικότερη τροποποίηση αφορά τα χρόνια της παραχώρησης από δέκα σε 30 επειδή κρίνεται ότι το κόστος μετασκευής του χώρου είναι μεγάλο και για την απόσβεσή του η δεκαετία δεν επαρκεί. Οι νέοι όροι θα τεθούν στη συνεδρίαση της Β' ΔΥΠΕ που θα γίνει μέσα στην εβδομάδα και όπως όλα δείχνουν, θα υπάρξει συναίνεση στις τροποποιήσεις αυτές.

Το έγγραφο του διοικητή του ΙΚΑ Κ. Ι. Βαρθολομαίου που απευθύνεται στο υπουργείο Υγείας μέσω του οποίου διαβιβάσθηκε στη Β' ΔΥΠΕ με τις εισηγούμενες τροποποιήσεις έχει ως εξής:

«Με την υπ' αριθμ. πρωτ. ΔΥ8γ/ΓΠ.114361/23.11.2005 απόφασή σας, εγκρίθηκε η παραχώρηση χρήσης, προς το ΙΚΑ, τμήματος του Παλαιού Νοσοκομείου Ρόδου. Η διάρκεια παραχώρησης ορίσθηκε σε 10 χρόνια έναντι των 50 χρόνων που ζητούσε το ΙΚΑ.

Μετά όμως από τη νομική επεξεργασία των όρων της παραχώρησης και με γνώμονα τη διασφάλιση των συμφερόντων του ΙΚΑ-ΕΤΑΜ, σας παρακαλούμε όπως τροποποιήσετε την ανωτέρω απόφασή σας στα εξής σημεία:

1. Παράγραφος 1: Εγκρίνουμε την δωρεάν παραχώρηση χρήσης προς το ΙΚΑ-ΕΤΑΜ και για χρονικό διάστημα 30 ετών από την έναρξη της χρήσης τμήματος του παλαιού νοσοκομείου Ρόδου.

Επισημαίνουμε ότι με βάση τις σημερινές τιμές και το μέγεθος του κτιρίου εκτιμούμε προσεγγιστικά ότι οι δαπάνες θα διαμορφωθούν σύμφωνα με τα παρακάτω:

Ανωδομή 6107,93 τ.μ. x 700 Ε/τ.μ+υπόγεια 1190 τ.μ. x 350 Ε/τ.μ.=4.692.100 ευρώ προ εργολαβικού οφέλους (23%), ΦΠΑ (19%) και απροβλέπτων δαπανών (25%) ήτοι προϋπολογιζόμενη συνολική δαπάνη περίπου 8.000.000 ευρώ. Για την εκπόνηση της μελέτης των ανωτέρω εργασιών, θα προσληφθεί μελετητής σύμφωνα με το Ν. 3316/2005, περί ανάθεσης εκπόνησης μελετών.



Η προεκτιμώμενη αμοιβή του μελετητή, σύμφωνα με τον Κανονισμό προεκτιμωμένων αμοιβών, εκτιμάται σε 1.635.000 ευρώ+ΦΠΑ 19% ήτοι 1.635.000 ευρώ +306.850 Ευρώ ΦΠΑ=1.921.850 ευρώ. Επομένως το συνολικό κόστος ανέρχεται σε 9.921.850 ευρώ.

Με βάση αυτή την προσεγγιστική προεκτίμηση κόστους θεωρούμε ότι τα κτίρια θα πρέπει να παραχωρηθούν για χρήση στο ΙΚΑ-ΕΤΑΜ τουλάχιστον για 30 χρόνια.

2. Παράγραφος 2, εδάφιο α: μετά την παρέλευση της τριακονταετούς δωρεάν παραχώρησης θα επανεξετασθούν εκ νέου οι όροι της παραχώρησης.

3. Παράγραφος 3. Σε περίπτωση μη τήρησης όλων των ως άνω όρων υπό υπαιτιότητα του ΙΚΑ-ΕΤΑΜ η παραχώρηση αίρεται αυτοδίκαια.

Κατόπιν των ανωτέρω παρακαλούμε να έχουμε τις απόψεις σας, ευελπιστώντας στη θετική από μέρους σας αντιμετώπιση του αιτήματός μας».

Αυτό δείχνουν οι πρώτες κινήσεις των ακτοπλόων μετά την απελευθέρωσή τους

Ναύλα δύο ταχυτήτων στο Αιγαίο

Ακριβότερα στα σύγχρονα πλοία κυρίως το σαββατοκύριακο

• Πιο φθηνά στους αραμπάδες της ακτοπλοΐας που έρχονται και στη Ρόδο

Οσοι θέλουν φτηνό εισιτήριο πρέπει να πέσουν στην αγκαλιά της «Δημητρούλας»! Από λιμουζίνα μέχρι... «αραμπά» -ανάλογα με το αν και πόσο βαθιά είναι διατεθειμένοι να βάλουν το χέρι στην τσέπη και πόσο έγκαιρα θα κάνουν την κράτηση- θα έχουν στη διάθεσή τους όσοι θελήσουν να ταξιδέψουν με πλοίο στα νησιά του Αιγαίου το φετινό καλοκαίρι.

Οι νέες τιμές εισιτηρίων, πάντως, που αρχίζουν να εμφανίζουν δειλά δειλά οι ακτοπλοϊκές εταιρείες «αγκάλιασαν» τη θερμοκρασία κι άρχισαν να ανεβαίνουν μαζί της. Οι τιμές στα ταχύπλοα παίρνουν «φωτιά» τις μέρες από Παρασκευή μέχρι Κυριακή -όταν ταξιδεύουν οι περισσότεροι- ενώ αν θέλει κανείς να γλιτώσει την αύξηση, πρέπει να ταξιδέψει μεσοβδόμαδα (Δευτέρα έως Πέμπτη) ή να κάνει κράτηση τουλάχιστον 15 μέρες πριν.

Η πρώτη «φουρνιά» των νέων εισιτηρίων προσπαθεί να κρύψει μέρος των αυξήσεων χρησιμοποιώντας μεθόδους μάρκετινγκ. Ετσι, ενώ στις περισσότερες περιπτώσεις η αύξηση φθάνει το 15-17%, στην τελική τιμή εισιτηρίου που καλείται να πληρώσει ο επιβάτης η τιμή εμφανίζεται αυξημένη κατά 10-12%.

Αυτό συμβαίνει καθώς στην τελική τιμή εισιτηρίου, εκτός του ναύλου, περιλαμβάνονται ακόμα διάφοροι φόροι υπέρ λιμενικών ταμείων, ΦΠΑ, οι οποίοι όμως αντιπροσωπεύουν το 30-35% της τελικής τιμής.

Αν θέλει κανείς να αποφύγει τις αυξημένες τιμές στα ταχύπλοα, έχει τρεις επιλογές: είτε να ταξιδέψει μεσοβδόμαδα (Δευτέρα έως Πέμπτη με έκπτωση 15%), είτε να κάνει την κράτησή του τουλάχιστον 15 μέρες πριν από την αναχώρηση ή να πέσει στην αγκαλιά της... «Δημητρούλας».

Ομως στελέχη ταξιδιωτικών γραφείων εκτιμούν ότι μόνο ένα μικρό ποσοστό των ταξιδιωτών, της τάξεως του 10%, θα προτιμήσουν αυτή τη λύση.

Ετσι, οι ακτοπλοϊκές εταιρείες θα αυξήσουν σημαντικά τα κέρδη τους, ενώ ταυτόχρονα θα έχουν το αληθοφανές «άλλοθι» ότι δεν ήταν εκείνες που έβαλαν το μαχαίρι στο λαιμό του επιβάτη αλλά καθαρά δική του επιλογή.

Καταργούνται οι εκπτώσεις

Η περίοδος από Παρασκευή έως Κυριακή κάθε βδομάδα, επιπλέον, παίρνει «φωτιά», καθώς στις περισσότερες περιπτώσεις καταργούνται οι εκπτώσεις που ίσχυαν για τα εισιτήρια επιστροφής, ενώ δεν θα ισχύουν οι ειδικές εκπτώσεις των φοιτητών. Οι τελευταίοι υποχρεώνονται να ταξιδεύουν πλέον μόνο καθημερινές αν θέλουν να απολαμβάνουν των εκπτώσεων.

Οι νέες τιμές, ωστόσο, αποτελούν πρόγευση για όσα πρόκειται να ακολουθήσουν μετά την πλήρη απελευθέρωση που ζητούν «εδώ και τώρα» οι εφοπλιστές.

Τα περιθώρια επιλογής των επιβατών, ωστόσο, θα είναι περιορισμένα ούτως ή άλλως, καθώς στα λίγα ποιοτικά πλοία (ταχύπλοα ή συμβατικά) οι θέσεις τα σαββατοκύριακα εξαφανίζονται εν ριπή οφθαλμού, οπότε απομένει η λύση των «αραμπάδων» του Αιγαίου τύπου «Δημητρούλα».

Μιλάμε, δηλαδή, για πλοία που συμπληρώνουν το όριο ηλικίας των 30 ετών και πρέπει να αποσυρθούν.



Είναι χαρακτηριστικό ότι φέτος και την επόμενη χρονιά πρέπει να αποσυρθούν 21 μεγάλα πλοία, ενώ μέχρι το 2008 πρέπει να έχουν αποσυρθεί συνολικά 31 πλοία, τα οποία αποτελούν τη ραχοκοκαλιά της ελληνικής ακτοπλοΐας. Ανάμεσά τους τα περιβόητα «Ροδάνθη» (2007) και «Δημητρούλα» (2008).

Οι ακτοπλοϊκές εταιρείες είχαν αρχίσει να ναυπηγούν πλοία στα τέλη της δεκαετίας του '90, υπολογίζοντας ότι από 1/1/2004 θα απελευθερώνονταν πλήρως οι θαλάσσιες συγκοινωνίες στην Ελλάδα όπως και στην υπόλοιπη Ευρώπη.

Ομως οι κυβερνήσεις δεν προετοίμασαν την ομαλή απελευθέρωση και οι εφοπλιστές «πάγωσαν» τις παραγγελίες.

Ηδη, καθώς η κυβέρνηση κινείται προς την πλήρη απελευθέρωση των δρομολογίων, οι εφοπλιστές ανασύρουν από τα συρτάρια τους σχέδια ναυπήγησης νέων πλοίων. Θα χρειαστεί, όμως, διάστημα 2-3 χρόνων μέχρι αυτά να είναι έτοιμα. Ετσι, οι εφοπλιστές ζητούν να μην ισχύσει για ένα διάστημα το όριο των 30 ετών, ώστε τα νησιά να εξυπηρετούνται -έστω και με «αραμπάδες».

Το «παζάρι» κυβέρνησης-εφοπλιστών, όμως, περιλαμβάνει άλλα δύο «πιάτα»: την περίοδο δρομολόγησης των πλοίων και την απελευθέρωση των υπόλοιπων 50-60 περιφερειακών γραμμών (οι επιδοτούμενες δεν απελευθερώνονται ούτως ή άλλως). ΥΕΝ και υπουργείο Αιγαίου επιμένουν ώστε τα πλοία να δεσμεύονται και να εξυπηρετούν συγκεκριμένα νησιά για τουλάχιστον 10 μήνες το χρόνο, ενώ οι εφοπλιστές δεν θέλουν να αναλάβουν οποιαδήποτε δέσμευση.

ΑΝΑΤΙΜΗΣΕΙΣ ΚΑΙ ΣΤΙΣ ΔΙΑΜΕΤΑΦΟΡΕΣ

Η απελευθέρωση των ναύλων στις ακτοπλοϊκές γραμμές δημιουργεί έντονο προβληματισμό αλλά και πονοκέφαλο στον κλάδο των διαμεταφορέων, ο οποίος θα αναγκαστεί, όπως υποστηρίζουν εκπρόσωποί του, να ακολουθήσει την πορεία των ανατιμήσεων.

«Προς το παρόν τηρούμε στάση αναμονής» επισημαίνει ο πρόεδρος του Συνδέσμου Επιχειρήσεων Διεθνούς Διαμεταφοράς και Επιχειρήσεων Logistics Ελλάδας (ΣΥΝΝΣΕ&L) κ. Στ. Σαμψωνάκης, τονίζοντας ότι «καταβάλλεται κάθε δυνατή προσπάθεια να μην αυξηθούν τα κόμιστρα, ώστε να μην επιβαρυνθεί περαιτέρω ο πελάτης».

Οι εταιρείες διεθνών διαμεταφορών προσπάθησαν και κατάφεραν έως σήμερα να συγκρατήσουν τους ναύλους προς όφελος του κοινωνικού συνόλου και παρά τις αντίξοες συνθήκες, απορροφώντας μεγάλο μέρος των διακυμάνσεων των τιμών καυσίμων και των ασφαλίστρων εις βάρος των ελάχιστων κερδών τους. «Εξάλλου αυτό έγινε αντιληπτό και από τον ρυθμό αύξησης του Δείκτη Τιμών Χονδρικής (τον οποίο κυρίως επηρεάζουν οι μεταφορές), ο οποίος υπολείπεται σημαντικά του αντίστοιχου Δείκτη Τιμών Λιανικής», επισημαίνουν οι ίδιοι κύκλοι.

Σε αυξήσεις από 5% έως 8% στα κόμιστρα προτίθεται να προχωρήσει η Ομοσπονδία Φορτηγών Αυτοκινητιστών Μεταφορών, καθώς όπως τονίζει ο πρόεδρός της κ. Αθ. Κάκκος, είναι η μόνη λύση για να μπορέσουν να αντιμετωπίσουν τη συνεχόμενη αύξηση του πετρελαίου από τη μια και των ναύλων από την άλλη.

Ο αθέμιτος ανταγωνισμός με τιμές κάτω του κόστους που έχει επιφέρει δονήσεις τις οποίες θα πρέπει η αγορά να απορροφήσει προκειμένου να επέλθει ισορροπία και η αύξηση του κόστους των οδικών μεταφορών και διανομών είναι από τα σημαντικότερα προβλήματα που πρέπει να αντιμετωπιστούν. Εκφράζοντας μάλιστα, την ανησυχία του για το μέλλον του κλάδου των μεταφορών, ο οποίος δεν εξελίσσεται ικανοποιητικά «εάν λάβουμε υπόψη το επιχειρηματικό περιβάλλον στο οποίο ζούμε και είναι ιδιαίτερα αβέβαιο εξαιτίας και της πετρελαϊκής κρίσης».

Για τους Νισύριους σύμφωνα με την μελέτη της ΚΕΔΚΕ

Πιο κοντά η Βηρυτός!

Τί προκύπτει από τις χρονοαποστάσεις που απαιτούνται για τη σύνδεση νησιών μας με τον Πειραιά

Πώς γίνεται η Νίσυρος να προσεγγίζει τη Βηρυτό και να ξεμακραίνει από τον Πειραιά; Η Κάσος να φθάνει στην Αλεξάνδρεια και τα Ψαρά στα βάθη της Τουρκίας; Μελέτη που εκπόνησε το Ινστιτούτο Τοπικής Αυτοδιοίκησης για λογαριασμό της Κεντρικής Ένωσης Δήμων και Κοινοτήτων Ελλάδας παρουσιάζει τις «χρονοαποστάσεις» ου απαιτούνται για τη σύνδεση των νησιών από και προς γνωστά λιμάνια της χώρας συνθέτοντας έναν έναν διαφορετικό χάρτη από τον γνωστό γεωγραφικό. Ίσως και πιο πραγματικό, καθώς αποτυπώνει την προβληματική πολιτική που εφαρμόζεται τις τελευταίες δεκαετίες στις ακτοπλοϊκές συγκοινωνίες, μια πολιτική-πασπαρτού που θέλει τα νησιά υπό ενιαίο σχεδιασμό, ισοπεδώνοντας τις ανάγκες ενός εκάστου. Οι μελετητές επέλεξαν να μην προσθέσουν στον χάρτη παραμέτρους όπως η ποιότητα των υπηρεσιών και η τιμή των ναύλων. Ήταν προφανής ο κίνδυνος να δούμε τα ελληνικά νησιά πλάι στη Μαδαγασκάρη...

Ο χάρτης δόθηκε στη δημοσιότητα καταγράφει το μέγεθος του προβλήματος που χαρακτηρίζει τη σύνδεση κάθε νησιού με μεγάλα λιμάνια και δη με αυτό του Πειραιά.

Η αποκωδικοποίηση του χάρτη κάνει σαφές ότι ελάχιστες είναι οι περιοχές - τα Χανιά και η Τήνος, π.χ. - που συνδέονται κανονικά με την ηπειρωτική χώρα. Η μεγάλη πλειονότητα των νησιών, με χαρακτηριστικότερο το



σύμπλεγμα των Δωδεκανήσων, έχει να παλέψει με κάτι ισχυρότερο από τα ναυτικά μίλια: τον ανορθολογικό σχεδιασμό.

Ο κ. Κ. Χλωμούδης, αναπληρωτής καθηγητής στο Πανεπιστήμιο Πειραιώς και επιστημονικός υπεύθυνος της μελέτης, υπογραμμίζει την ανάγκη συνδυασμένης μεταφοράς. «Η πολιτική που έχει ως επίκεντρο το πλοίο θα πρέπει να αντικατασταθεί από μια πολιτική ανάπτυξης ενός ολοκληρωμένου συστήματος μεταφορών, με τον συντονισμό ακόμη και διαφορετικών μέσων, πλοία - αεροπλάνα - υδροπλάνα (σ.σ.: πετούν μάξιμουμ στα 25.000 πόδια και χωρούν 19 άτομα) - ελικόπτερα» σημειώνει. «Αυτό γίνεται μέσω της προκήρυξης του μεταφορικού έργου που καλείται να προσφέρει ο επενδυτής - προς συγκεκριμένα νησιά, σε συγκεκριμένες χρονικές περιόδους και με προδιαγεγραμμένη συχνότητα - αντί της υφισταμένης προκήρυξης αποκλειστικά και περιοριστικά στη βάση των χαρακτηριστικών του μεταφορικού μέσου - πλοίου».

Πώς θα μπορούσε να πηγαίνει π.χ. κανείς στο Καστελλόριζο: «Να παίρνει το πλοίο της γραμμής για τη Κω και από εκεί να φθάνει στην άκρη της Ελλάδας με υδροπλάνο ή με ελικόπτερο» καταλήγει ο κ. Χλωμούδης. «Αυτή τη στιγμή τόσο η αεροπλοΐα όσο και η ακτοπλοΐα λειτουργούν ως ανεξάρτητα συστήματα, χωρίς να υπεισέρχεται στον σχεδιασμό τους η λογική της δυνατότητας συντονισμού των δρομολογίων ή της δυνατότητας χρήσης συνδυαστικών μέσων».

Ουρές στα λιμάνια, καθυστερήσεις, περιζήτητα εισιτήρια. Η περίοδος 2006-2007 δεν εξαιρείται από τις δυσοίωνες προβλέψεις. Το πρόβλημα αναμένεται να εκδηλωθεί ακόμη πιο οξυμμένο - εκτιμούν οι ερευνητές - καθώς οι εταιρείες δεν είχαν να καταθέσει δηλώσεις δρομολόγησης ως και τα τέλη Μαρτίου του τρέχοντος έτους, όταν ο σχετικός νόμος απαιτεί τη γνωστοποίηση των δρομολογίων της εφετινής περιόδου από τον Νοέμβριο του 2005!

Στο προβληματικό αυτό σκηνικό η τοπική αυτοδιοίκηση διεκδικεί φυσικά ρόλο προτάσσοντας τα «εργαλεία» που προσφέρει τόσο ο νέος δημοτικός και κοινοτικός κώδικας όσο και το υπάρχον θεσμικό πλαίσιο, κυρίως μέσα από τις Συμπράξεις Δημοσίου - Ιδιωτικού Τομεα (ΣΔΙΤ). Οι δήμοι έχουν π.χ. τη δυνατότητα να συστήνουν ή να συμμετέχουν σε ναυτιλιακές εταιρείες, αξιοποιώντας παράλληλα και τους υπάρχοντες υπερεθνικους μηχανισμούς χρηματοδότησης, όπως το Ταμείο Συνοχής και η Ευρωπαϊκή Τράπεζα.

PELLOS TRAVEL
Α. ΠΑΠΑΣΑΒΒΑΣ
ΟΡΓΑΝΩΣΗ-ΠΟΙΟΤΗΤΑ-ΕΓΓΥΗΣΗ

ΤΡΙΗΜΕΡΟ ΑΓΙΟΥ ΠΝΕΥΜΑΤΟΣ (ΕΚΔΡΟΜΕΣ)

• 10/6-13/6 ΑΜΟΡΓΟΣ (4ΗΜΕΡΗ)
ΑΝΑΧ.10/6 ΣΑΒΒΑΤΟ 10.00 ΜΕ BLUE STAR
ΕΠΙΣ. 13/6 ΤΡΙΤΗ ΣΤΙΣ 08:00 ΤΟ ΠΡΩΙ ΣΤΗ ΡΟΔΟ
ΞΕΝΟΔΟΧΕΙΑ ΜΕ ΠΡΩΙΝΟ-ΜΕΤΑΦΟΡΕΣ-ΣΥΝΟΔΟΣ ΓΡΑΦΕΙΟΥ
ΤΙΜΗ 150 ευρώ

• 8/6-13/6 ΠΑΡΟΣ-ΝΑΞΟΣ-ΤΗΝΟΣ
ΑΝΑΧ.8/6 ΠΕΜΠΤΗ 18:30 ΒΡΑΔΥ ΜΕ BLUE STAR
ΕΠΙΣ. 13/06 ΤΡΙΤΗ ΣΤΙΣ 08:00 ΤΟ ΠΡΩΙ ΣΤΗ ΡΟΔΟ
ΞΕΝΟΔΟΧΕΙΑ ΜΕ ΠΡΩΙΝΟ-ΜΕΤΑΦΟΡΕΣ-ΣΥΝΟΔΟΣ ΓΡΑΦΕΙΟΥ
ΤΙΜΗ 195 ευρώ

• 10/6/06 - 12/6/06 (RELAX ΜΑΡΜΑΡΙΣ)
ΜΟΝΟ 115 ευρώ
ΞΕΝΟΔΟΧΕΙΑ LUX 5 ΑΣΤΕΡΩΝ - ΜΕΤΑΦΟΡΕΣ – ΕΚΔΡΟΜΕΣ-ΠΡΩΙΝΟ-ΦΑΓΗΤΟ-ΕΙΣΙΤΗΡΙΑ-ΦΟΡΟΙ-CITY TOUR MARMARIS
ΑΝΑΧΩΡΗΣΗ ΣΑΒΒΑΤΟ 10/06 ΣΤΙΣ 8:30 ΤΟ ΠΡΩΙ
ΕΠΙΣΤΡΟΦΗ ΔΕΥΤΕΡΑ 12/06 ΣΤΙΣ 16:30 ΤΟ ΑΠΟΓΕΥΜΑ

• 23/6-28/6 & 7/6-12/6 ΚΩΝΣΤΑΝΤΙΝΟΥΠΟΛΗ
ΜΑΡΜΑΡΙΣ-ΚΟΥΣΑΝΤΑΣΙ-ΕΦΕΣΣΟΣ-ΣΜΥΡΝΗ-ΠΡΟΥΣΑ -ΠΡΙΓΚΗΠΟΝΝΗΣΑ
ΑΝΑΧ.08.00 ΤΟ ΠΡΩΙ 23/06 ΠΕΜΠΤΗ
ΕΠΙΣΤΡΟΦΗ ΤΕΤΑΡΤΗ ΣΤΙΣ 28/6 ΣΤΙΣ 18.00 ΡΟΔΟ
ΞΕΝΟΔΟΧΕΙΑ 4 ΚΑΙ 3 ΑΣΤΕΡΩΝ ΜΕ ΦΑΓΗΤΟ-ΜΕΤΑΦΟΡΕΣ - ΞΕΝΑΓΗΣΕΙΣ- ΕΚΔΡΟΜΕΣ
ΤΙΜΗ 275 ευρώ

• 8/6-13/6 ΜΥΚΟΝΟΣ-ΣΑΝΤΟΡΙΝΗ
ΑΝΑΧ.8/6 ΠΕΜΠΤΗ 18:30 ΒΡΑΔΥ ΜΕ BLUE STAR
ΕΠΙΣ. 13/6 ΤΡΙΤΗ ΣΤΙΣ 08:00 ΤΟ ΠΡΩΙ ΣΤΗ ΡΟΔΟ
ΞΕΝΟΔΟΧΕΙΑ - ΜΕΤΑΦΟΡΕΣ - ΞΕΝΑΓΗΣΕΙΣ- ΕΚΔΡΟΜΕΣ
ΤΙΜΗ 245 ευρώ

• 10/6/06-12/6/06 ΜΑΡΜΑΡΙΣ-ΣΜΥΡΝΗ-ΑΙΒΑΛΙ-ΜΥΤΙΛΗΝΗ-ΜΑΡΜΑΡΙΣ
ΞΕΝΟΔΟΧΕΙΑ 4**** ΚΑΙ 3*** ΜΕ ΠΡΩΙΝΟ ΚΑΙ ΦΑΓΗΤΟ - ΜΕΤΑΦΟΡΕΣ – ΕΚΔΡΟΜΕΣ -ΕΙΣΙΤΗΡΙΑ-ΦΟΡΟΙ
ΤΙΜΗ κατ' άτομο 185 ευρώ

• 10/6-13/6 ΚΩΣ-ΑΛΙΚΑΡΝΑΣΣΟΣ (BODRUM)
ΑΝΑΧ.10//6 ΣΑΒΒΑΤΟ 10.00 ΜΕ BLUE STAR
ΕΠΙΣ. 13/6 ΤΡΙΤΗ ΣΤΙΣ 08.00 ΤΟ ΠΡΩΙ ΣΤΗ ΡΟΔΟ
ΞΕΝΟΔΟΧΕΙΑ 4 ΑΣΤΕΡΩΝ ΜΕ ΠΡΩΙΝΟ ΚΑΙ ΦΑΓΗΤΟ - ΜΕΤΑΦΟΡΕΣ – ΕΚΔΡΟΜΗ ΓΥΡΟΣ ΚΩ
ΠΡΟΑΙΡΕΤΙΚΗ ΕΚΔΡΟΜΗ ΣΤΗΝ ΑΛΙΚΑΡΝΑΣΣΟ - ΝΕ ΞΕΝΑΓΗΣΗ
ΤΙΜΗ κατ' άτομο 145 ευρώ

• 10/6-12/6 ΛΕΡΟΣ (ΞΕΝΟΔΟΧΕΙΑ ΜΕ ΠΡΩΙΝΟ-ΜΕΤΑΦΟΡΕΣ - ΞΕΝΑΓΗΣΕΙΣ- ΕΚΔΡΟΜΕΣ)
ΤΙΜΗ κατ' άτομο 135 ευρώ

• 10/6/ -13/6 ΠΑΤΜΟΣ (4ΗΜΕΡΗ) ΞΕΝΟΔΟΧΕΙΑ ΜΕ ΠΡΩΙΝΟ - ΜΕΤΑΦΟΡΕΣ - ΕΚΔΡΟΜΕΣ
ΤΙΜΗ κατ' άτομο 145 ευρώ

Εισιτήρια ΟΑ, AEGEAN ΚΑΙ CHARTER. Ακτοπλοϊκά εισιτήρια. Ειδικά πακέτα για μεμονωμένους, σύλλογους, νεόνυμφους για Ελλάδα, Κύπρο, Τυνησία, Αίγυπτο, Μαρόκο, Ιταλία, Αγγλία, Γαλλία κ.α.
ΓΙΑ ΠΕΡΙΣΣΟΤΕΡΕΣ ΠΛΗΡΟΦΟΡΙΕΣ, ΚΡΑΤΗΣΕΙΣ ΚΑΙ ΑΝΑΛΥΤΙΚΑ ΠΡΟΓΡΑΜΜΑΤΑ ΣΤΟ ΓΡΑΦΕΙΟ ΓΕΝΙΚΟΥ ΤΟΥΡΙΣΜΟΥ: PELLOS TRAVEL Λ. ΚΑΛΛΙΘΕΑΣ 125, ΦΑΛΗΡΑΚΙ, ΡΟΔΟΣ • ΤΗΛ: 2241087615 • ΦΑΞ: 2241087616 EMAIL: pellostravel@rho.forthnet.gr WEB: www.pellostravel.gr

Συνεδριάζει η Επιτροπή Παρακολούθησης στη Λέρο

Στο «μικροσκόπιο» όλα τα έργα της Περιφέρειας

Θα εξετασθεί το θέμα του αγωγού Αρχαγγέλου - Βόδι

Η πορεία των έργων του 3ου ΚΠΣ θα μπουν μεθαύριο και πάλι στο «μικροσκόπιο» της Επιτροπής Παρακολούθησης, που συνεδριάζει στη Λέρο. Δεν αποκλείεται να συζητηθεί και το «μέλλον» του αγωγού από Αρχάγγελο προς Βόδι στο πλαίσιο της συζήτησης για την αναθεώρηση του προγράμματος.

Στη συνεδρίαση της Επιτροπής Παρακολούθησης του 3ου Κ.Π.Σ. εκτός από εκπροσώπους της Κομισιόν, θα παρεβρεθούν ο γενικός γραμματέας της Περιφέρειας Νοτίου Αιγαίου κ. Χ. Κόκκινος, οι νομάρχες Δωδ/σου και Κυκλάδων κ. Γ. Μαχαιρίδης και Δ. Μπαΐλας, οι πρόεδροι ΤΕΔΚ Δωδ/σου και Κυκλάδων κ.κι. Γ. Γιαννόπουλος και Δ. Δεκαβάλλας καθώς και εκπρόσωποι διαφόρων φορέων που συμμετέχουν θεσμοθετημένα. Αναμένεται να παρεβρεθούν και αρκετοί δήμαρχοι από τους δύο νομούς οι οποίοι ενδιαφέρονται για την εξέλιξη των έργων.

Δεν αποκλείεται να τεθεί προς αυτή και η εξέλιξη του έργου του αγωγού από Αρχάγγελο προς Βόδι για την υλοποίηση του οποίου υπάρχουν σοβαρές ενστάσεις από την πλευρά του δήμου Καλλιθέας. Αν δεν προχωρήσει το έργο άμεσα, υπάρχει κίνδυνος να χαθούν σημαντικοί πόροι από το 3ο ΚΠΣ. Σχετικά με τη περιμετρική της Ρόδου τα πράγματα εξελλίσονται καλύτερα αφού ήδη έχουν απορριφθεί από την Επιτροπή του άρθρου 7 της Περιφέρειας δεκάδες ιδιώτες που στρέφονταν κατά των απαλλοτριώσεων που έγιναν.

Για τον αγωγό πάντως,

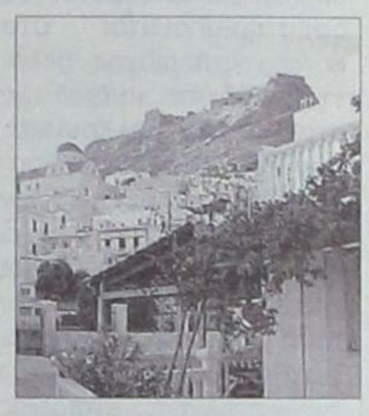

τα περιθώρια στενεύουν και η Περιφέρεια Νοτίου Αιγαίου θα περιμένει την δικαστική έκβαση της υπόθεσης, μέχρι τα μέσα Ιουνίου. Ως γνωστόν, ο δήμος Καλλιθέας έχει προσφύγει στο ΣτΕ κατά την εκτέλεση του έργου και η προσφυγή θα συζητηθεί στις 6 Ιουνίου.

Για δυσφήμιση του αντιπάλου του

Καταδίκη δημάρχου

Φυλάκιση 6 μηνών από το Τριμελές στον Πάυλο Πανηγύρη

Σε φυλάκιση **έξι μηνών** καταδικάστηκε από το τριμελες Πλημμελειοδικείο Ρόδου ο **δήμαρχος Καστελλόριζου, κ. Παύλος Πανηγύρης**, ο οποίος κρίθηκε ένοχος δυσφήμισης του επικεφαλής της παράταξης της μειοψηφίας Γιώργου Παπουτσή.

Ο κ. Πανηγύρης, με την ιδιότητά του ως δήμαρχος Καστελλορίζου, στις 28 Ιουλίου του 2000 είχε στείλει επιστολή στη διοίκηση της ΔΕΗ στην Αθήνα, στην οποία αναφέρονταν στον κ. **Γιώργο Παπουτσή**, εργαζόμενο στην επιχείρηση ηλεκτρισμού.

Μεταξύ άλλων ισχυρίσθηκε ότι ο κ. Παπουτσής τον συκοφαντεί και ότι παρενοχλεί δημοτικούς του συμβούλους λέγοντας πως θα αναλάβει θέση στη ΔΕΗ Καστελλορίζου. Ισχυρίσθηκε ακόμη ότι δεν πρέπει ο Γ. Παπουτσής να αναλάβει θέση στη ΔΕΗ Καστελλορίζου, ενώ τον κατηγόρησε πως απουσιάζει για μεγάλα χρονικά διαστηματα από την υπηρεσία του στη Ρόδο, προκειμένου να βρίσκεται στο Καστελλόριζο και να αναλαμβάνει ηλεκτρολογικές εγκαταστάσεις.

Γ. Κόττορος και Γ. Βασιλάκης

Στις φυλακές της Κω

Εκπομπή αύριο στον «Άλφα» για τη στιγερή δολοφονία

Στις φυλακές της Κω μεταφέρθηκαν απο την περασμένη Πέμπτη οι «πρωταγωνιστές» του εγκλήματος της Παστίδας Γ. Κόττορος και Γ. Βασιλάκης. Ο τελευταίος ενδέχεται λόγω των προβλημάτων υγείας να μεταφερθεί στη φυλακή Κορυδαλλού όπου υπάρχει νοσοκομείο.

Εν τω μεταξύ αύριο το βράδυ στην εκπομπή «Αναζητήσεις» του τηλεοπτικού σταθμού «Άλφα» του Σπύρου Καρατζαφέρη, θα αναβιωθεί η δολοφονία του Γιώργου Κούλλαρου με τη συμμετοχή των γονιών του και του δικηγόρου της οικογένειας Φ. Κωστόπουλου. Ήδη από χθες ο τηλεοπτικός σταθμός με τρέιλερ διαφημίζει την εκπομπή με φωτογραφίες του δολοφονηθέντος. Σύμφωνα με πληροφορίες, πριν από δύο εβδομάδες λίγο μετά την αποκάλυψη της δολοφονίας είχε έρθει στη Ρόδο συνεργείο της εκπομπής και είχε ερευνήσει δημοσιογραφικά την υπόθεση. Αξίζει να σημειωθεί ότι μέχρι χθες μόνο η πλευρά της οικογένειας και του δικηγόρου της είχε ενημερωθεί για την εκπομπή. Οι δικηγόροι του Γ. Κόττορου και Γ. Βασιλάκη δεν είχαν καμία ενημέρωση από τη δημοσιογραφική ομάδα του Σπ. Καρατζαφέρη.

PIAGGIO ZIP
100cc MONO 1455€
από 33€ το μήνα
50cc MONO 1200€
από 27€ το μήνα
2 χρόνια εγγύηση
ΑΒΕΤΕ Κ. ΚΩΣΤΑΡΙΔΗΣ -Καναδά 12, Ρόδος-ΤΗΛ. 2241078577

ΠΡΟΣΦΟΡΑ
aprilia
ΚΩΣΤΑΡΙΔΗΣ
SCARABEO 50 4T
SCARABEO 100 4T
12 ΜΗΝΕΣ ΑΤΟΚΑ
ΠΡΩΤΗ ΔΟΣΗ
ΜΕΤΑ 6 ΜΗΝΕΣ
ΧΩΡΙΣ
ΠΡΟΚΑΤΑΒΟΛΗ
ΔΩΡΟ ΒΑΛΙΤΣΑΚΙ
2 ΧΡΟΝΙΑ ΕΓΓΥΗΣΗ
ΑΒΕΤΕ Κ. ΚΩΣΤΑΡΙΔΗΣ -Καναδά 12, Ρόδος-ΤΗΛ. 2241078577

ΕΝΑΣ ΝΕΟΣ ΕΠΙΧΕΙΡΗΜΑΤΙΑΣ, Ο ΧΡΗΣΤΟΣ ΣΠΑΝΟΣ, ΜΙΛΑΕΙ ΣΤΗ "ΓΝΩΜΗ"

Χρειάζεται φρεσκάδα στις ιδέες...

Τι λέει για την επαγγελματική του σταδιοδρομία και πώς βλέπει τη συμμετοχή του στις εκλογές με το ψηφοδέλτιο του Γ. Χατζημάρκου

Η νέα γενιά των Ρόδιων επιχειρηματιών άρχισε να δραστηριοποιείται στα κοινά της περιοχής, θέλοντας να δώσει το δικό της στίγμα στις μελλοντικές εξελίξεις. Ο Χρήστος Σπανός, ένας εκ των νεαρών επιχειρηματιών που έχει ήδη κάνει αισθητή και με επιτυχία την παρουσία του τόσο μέσα από το "Κολλέγιο Ρόδου" όσο και μέσω της ναυτιλιακής εταιρείας "Δωδεκάνησος Seaways", όπου είναι πρόεδρος, κατέρχεται υποψήφιος στις εκλογές του Επιμελητηρίου με το συνδυασμό του Γ. Χατζημάρκου σε μια προσπάθεια να μπουν νέες ιδέες και αντιλήψεις σ' ένα φορέα που έχει σημαντικό ρόλο στην αναπτυξιακή διαδικασία.

Ο κ. Χρήστος Σπανός παρά το νεαρό της ηλικίας του έχει πάρει εδώ και καιρό τη σκυτάλη από τον πατέρα του Γιώργο Σπανό στην εταιρεία "Δωδεκάνησος Seaways" και δίνει με επιτυχία τις "εξετάσεις" στο "υγρό στοιχείο". Παράλληλα είναι πρόεδρος στο Κολλέγιο Ρόδου. Καταφέρνει να συνδυάζει δύο διαφορετικά αντικείμενα. Στην πρώτη εταιρεία-όπως δηλώνει σε συνέντευξή του στη "Γνώμη"- έχει να κάνει με το ταξίδι του επιβάτη και στη δεύτερη, με το ταξίδι του παιδιού στον κόσμο της γνώσης.

Χαρακτηρίζει ως πιο δύσκολη ενασχόληση αυτή με τα παιδιά αλλά θεωρεί τον εαυτό του τυχερό που συνεργάζεται με ανθρώπους όπως είναι οι κ.κ. Γείτονας, Μπουρνής και Παπανδρέου γιατί κοντά τους μαθαίνει και ολοκληρώνεται.

Ως προς την υποψηφιότητά του στο Επαγγελματικό Τμήμα με τον συνδυασμό του Γ. Χατζημάρκου στις εκλογές του ΕΒΕΔ ο κ. Χρ. Σπανός δεν κρύβει τη φιλοδοξία του να συμμετέχει σ' ένα φορέα ο οποίος με το νέο νόμο μπορεί να συμβάλλει καθοριστικά στη διαμόρφωση της πολιτικής και οικονομικής ζωής του τόπου. Θεωρεί και σωστά, ότι οι νέοι άνθρωποι θα δώσουν μια φρεσκάδα ιδεών και αντιλήψεων στην αντιμετώπιση των αναπτυξιακών θεμάτων του Νομού.

Ο κ. Χρ. Σπανός εξηγεί τους λόγους για τους οποίους επέλεξε να συστρατευθεί με τον Γ. Χατζημάρκο στις εκλογές. Διευκρίνισε πως διέκρινε σ' αυτόν τρία σημεία, την ευθύτητα, το πάθος προσφοράς και τη μεθοδικότητα του τεχνοκράτη. Καλά λόγια έχει να πει και για τον "αντίπαλο", το Μ. Κάρρα. Είναι συνεπής, χαμηλών τόνων και έχει διαμορφώσει ένα θετικό προφίλ.

Δηλώνει σίγουρος για τη νίκη στις εκλογές του συνδυασμού στον οποίο συμμετέχει. Παράλληλα όμως τονίζει ότι και η συμμετοχή του συνδυασμού του κ. Μ. Κάρρα, θα βοηθήσει στην αναβάθμιση του Επιμελητηρίου και στην αποτελεσματικότητά του.

Η ΣΥΝΕΝΤΕΥΞΗ

Κύριε Σπανέ, δεν γνωρίζω ποια σχέση μπορεί να έχουν μια ναυτιλιακή εταιρεία και ένα κολλέγιο. Γνωρίζω, όμως, ότι, αν και πολύ νέος ακόμα, ασχολείστε επαγγελματικά και με τα δύο. Και μάλιστα με επιτυχία όπως λέγεται από φίλους και συνεργάτες σας.

ΑΠ: Είναι αλήθεια ότι στα τρία τελευταία χρόνια μοιράζω τη ζωή μου ανάμεσα στη ναυτιλιακή εταιρεία "Δωδεκάνησος Seaways" και το "Κολλέγιο Ρόδου", δύο εταιρείες με διαφορετικό αντικείμενο. Στην πρώτη έχεις να κάνεις με το ταξίδι του επιβάτη στον προορισμό που έχει επιλέξει ενώ στη δεύτερη με το ταξίδι του παιδιού στον κόσμο της γνώσης, της παιδείας, της κουλτούρας. Μπορώ να πω, ωστόσο, ότι το αντικείμενο και των δύο είναι εξαιρετικά ενδιαφέρον.

Ανήκετε στη νέα γενιά επιχειρηματιών, σ΄ αυτούς που παίρνουν την σκυτάλη από τους πατεράδες τους. Ηδη διευθύνετε τη Ναυτιλιακή και είστε πρόεδρος του διοικητικού συμβουλίου στο Κολλέγιο Ρόδου. Πόσο εύκολη είναι η διαδοχή και ποιές παγίδες κρύβει ενδεχομένως;

ΑΠ: Κατ' αρχήν να επισημάνω ότι δεν είναι μεμπτόν ένας νέος άνθρωπος να διαδέχεται "κληρονομικώ δικαιώματι" τον ιδρυτή και δημιουργό μιας εταιρείας. Να προσθέσω ακόμα ότι αυτό κρύβει και αρκετό ρίσκο γιατί επιβάλλει πολύ σύντομα να γνωρίσεις καλά το αντικείμενο, να παίρνεις αποφάσεις και να καθορίζεις τα επόμενα βήματα πολλές φορές σ΄ ένα οικονομικό και πολιτικό τοπίο γκρίζο και ομιχλώδες. Σε κάθε περίπτωση πάντως δεν είναι εύκολο και δεν δέχομαι ότι αυτοί που, ας πούμε, βρίσκουν στρωμένη δουλειά είναι απλοί διαχειριστές, και μάλιστα κακοί διαχειριστές αυτών που βρήκαν.

Ποια είναι η μέχρι τώρα εμπειρία σας από την ναυτιλιακή σας εταιρεία και ποιά από τη συμμετοχή σας στο Κολλέγιο Ρόδου την οποία, εύστοχα πρέπει να πω, χαρακτηρίζετε "επένδυση ζωής" με τη διττή της έννοια;

ΑΠ: Τα ναυτιλιακά είναι ένας δύσκολος τομέας γιατί απαιτεί ειδικές γνώσεις σε πολλά επίπεδα. Πρέπει, για παράδειγμα, να γνωρίζεις κάθε τι που έχει σχέση με το πλοίο, ναυπηγικά, τεχνικά, μηχανικά, διαχειριστικά και από άποψη ασφάλειας και αντιλαμβάνεστε αυτό δεν είναι εύκολο, ούτε επιτυγχάνεται από τη μια μέρα στην άλλη. Επειτα οι αποφάσεις κάθε φορά αποτελούν συνάρτηση του θεσμικού πλαισίου που ισχύει για την ακτοπλοΐα και το οποίο πολύ συχνά αναθεωρείται, εξωγενών οικονομικών παραγόντων, όπως είναι η αύξηση της τιμής του πετρελαίου από αιφνίδια πολιτικά ή πολεμικά γεγονότα, και των οικονομικών συγκυριών που επικρατούν. Συνεπώς θέλει διαρκή παρατήρηση, διορατικότητα και οργάνωση. Οσον αφορά στο "Κολλέγιο Ρόδου" είναι πράγματι μια εξαιρετικά ενδιαφέρουσα δραστηριότητα, όχι πια σαν επιχείρηση, γιατί έχει να κάνει με παιδιά, από την ηλικία των νηπίων μέχρι τους εφήβους του Λυκείου. Με παιδιά που εκτός από την γνώση πρέπει να τους διαμορφώσεις χαρακτήρα και ακόμα συνείδηση ότι αποτελούν μέλη μιας μαθητικής κοινότητας ακατάλυτης όσο διαρκούν τα μαθήματα, και να τους εμφυσήσεις μια νοοτροπία ή αν προτιμάτε μια στάση ζωής βασισμένη σε αρχές και αξίες. Σίγουρα αυτό είναι πολύ πιο δύσκολο από το πρώτο, δηλαδή τα ναυτιλιακά, αλλά θεωρώ τον εαυτό μου τυχερό γιατί σ΄ αυτή την ηλικία έχω τη χαρά να συνεργάζομαι με σπουδαίους ανθρώπους και εκπαιδευτικούς όπως είναι ο κ. Γείτονας, ο κ. Παπανδρέου, ο κ. Μπουρνής και άλλοι γιατί κοντά τους μαθαίνω κι εγώ, βελτιώνομαι, ολοκληρώνομαι. Εχω, λοιπόν, δύο δράσεις εξαιρετικά ενδιαφέρουσες από κάθε άποψη και αυτό με ενθουσιάζει.



Ο κ. Χρήστος Σπανός παραλαμβάνει από την υπουργό Τουρισμού κ. Φάνη Πάλλη-Πετραλιά, ειδικό έπαινο για τις άριστες υπηρεσίες της "Δωδεκάνησος Ναυτιλιακή" στις θαλάσσιες συγκοινωνίες της Δωδεκανήσου

Τώρα διαπιστώνουμε ότι πέφτετε στα βαθιά και σ΄ έναν άλλο χώρο, αυτόν του Επιμελητηρίου. Είστε υποψήφιος με τον κ. Χατζημάρκο στο Επαγγελματικό Τμήμα. Τι σας ώθησε σ' αυτή σας την απόφαση;

ΑΠ: Πρώτα απ΄ όλα πιστεύω ότι ο θεσμός του Επιμελητηρίου είναι πολύ σημαντικός και, άρα, μπορεί να συμβάλει αποφασιστικά στην ανάπτυξη της τοπικής οικονομίας και, κατ΄επέκταση στην ισορροπία της τοπικής κοινωνίας. Πολύ περισσότερο σήμερα που ο νέος νόμος για το Επιμελητήριο παρέχει τη δυνατότητα στο συμβούλιό του της συμμετοχής σε εταιρικές, αναπτυξιακές πρωτοβουλίες και, συνεπώς, αποκτά έναν πιο σαφή διεκδικητικό ρόλο προς όφελος των επιχειρηματιών - επαγγελματιών της περιοχής. Με άλλα λόγια παύει να είναι ένα απλό γνωμοδοτικό όργανο της περιφερειακής και κεντρικής εξουσίας. Υστερα όταν οι νέοι σε όλους τους τομείς και δράσεις της ζωής πιστεύουν ότι δικαιούνται να έχουν έναν ενεργό ρόλο στη διαμόρφωση της πολιτικής, οικονομικής και κοινωνικής ζωής του τόπου που ζουν και δραστηριοποιούνται, πρέπει και να συμμετέχουν.

Είναι γεγονός ότι σ΄ αυτές τις εκλογές του Επιμελητηρίου πολύς λόγος γίνεται για τη συμμετοχή των νέων επιχειρηματιών, για την ανανέωση όπως χαρακτηριστικά αναφέρεται. Ποια είναι η δική σας άποψη ;

ΑΠ: Δεν ξέρω αν ο όρος ανανέωση είναι και ο πλέον δόκιμος. Πιστεύω ότι είναι πιο σωστό να μιλάμε για τον νόμο της συνέχειας. Κάποια παλαιότερα στελέχη θα φύγουν, κάποιοι νεότεροι θα τους διαδεχθούν, αυτός είναι ο νόμος της συνέχειας σε όλους τους τομείς και αυτό θα γίνει και τώρα στο Επιμελητήριο. Σε κάθε περίπτωση, πάντως, είναι πολύ ενθαρρυντικό το γεγονός ότι στις παρατάξεις που παίρνουν μέρος στις εκλογές συμμετέχουν πολλοί νέοι επιχειρηματίες και επαγγελματίες, η εκλογή των οποίων θα δώσει μια φρεσκάδα ιδεών και αντιλήψεων ως προς την αντιμετώπιση των αναπτυξιακών θεμάτων του νομού.

Κύριε Σπανέ, υποψήφιος, αλλά γιατί με τον κ. Χατζημάρκο;

ΑΠ: Πριν αποφασίσω να είμαι υποψήφιος στο Επαγγελματικό Τμήμα είχα αρκετές συζητήσεις με τον κ. Χατζημάρκο και δεν σας κρύβω ότι διέκρινα τρία σημαντικά στοιχεία. Πρώτον, είναι εξαιρετικά ευθύς και ειλικρινής γι' αυτά που πιστεύει, δεύτερον διακρίνεται από ένα πάθος προσφοράς και, τρίτον, δίνει την εικόνα ενός τεχνοκράτη που είναι παράλληλα, εκτός από καλός γνώστης των τοπικών θεμάτων, και εξαιρετικά μεθοδικός πράγμα πολύ σημαντικό για μένα. Θεωρώ, λοιπόν, ότι ο κ. Χατζημάρκος μπορεί να προσφέρει σημαντικές υπηρεσίες στην τοπική οικονομία και κοινωνία, ιδιαιτέρως σ΄ αυτή την κρίσιμη συγκυρία που απαιτεί πρωτοβουλίες και δράσεις τέτοιας μορφής που θα βγάλουν την περιοχή από τη στασιμότητα στην οποία βρίσκεται σήμερα.

Ποιά είναι η γνώμη σας ή αν προτιμάτε η αξιολόγησή σας για τον επικεφαλής της αντίπαλης παράταξης, τον κ. Μιχάλη Κάρρα;

ΑΠ: Ο κ. Κάρρας αναμφίβολα είναι ένας εξαιρετικός επιχειρηματίας με τον οποίο μάλιστα έχουμε συνεργαστεί αφού υπήρξε κατασκευαστής του Κολλεγίου Ρόδου και, συνεπώς, τον γνωρίζω πολύ καλά. Είναι συνεπής, είναι χαμηλών τόνων και γενικώς έχει διαμορφώσει ένα θετικό προφίλ και προσωπικά τον εκτιμώ ιδιαίτερα. Δεν είμαι σε θέση να κρίνω την όποια προσφορά του στο Επιμελητήριο γιατί, ειλικρινά, δεν είχα την δυνατότητα να παρακολουθώ συστηματικά τα του Επιμελητηρίου, λόγω των επαγγελματικών μου ενασχολήσεων.

Οφείλω όμως να πώ ότι η συμμετοχή του κ. Κάρρα και της παράταξής του σ΄ αυτές τις εκλογές θα βοηθήσει σημαντικά, πιστεύω, στην αναβάθμιση του Επιμελητηρίου και στην αποτελεσματικότητά του, με την έννοια ότι η ύπαρξη ή η εκπροσώπηση τριών παρατάξεων θ΄ αναδείξει τον αντίλογο, τον πλουραλισμό θέσεων και απόψεων και είναι βέβαιο ότι θα προκύπτουν οι καλύτερες αποφάσεις.

Συνέχεια στη σελ. 38 ➤➤➤

Γεμάτες από κόσμο οι εκκλησίες της Παναγίας της Κρεμαστής και του Ευαγγελισμού

Λαϊκό προσκύνημα στην Τίμια Ζώνη

Τι γράφει για το ιερό κειμήλιο της μονής Βατοπεδίου ο Γ. Χρ. Μπάρδος

Μεγάλος αριθμός πιστών έσπευσε και χθες στην Παναγιά Καθολική, στην Κρεμαστή, προκειμένου να προσκυνήσει την Τίμια Ζώνη, που βρίσκεται για λίγες μόνο ημέρες στο νησί μας, παρέχοντας την ευκαιρία στους κατοίκους του να την δουν από κοντά.



Η Τίμια Ζώνη έφθασε την Πέμπτη το απόγευμα αεροπορικώς, από τη Μονή Βατοπεδίου στο Άγιο Όρος και έγινε αντικείμενο προσκυνήματος για χιλιάδες κατοίκους, οι οποίοι συρρέουν από όλες τις περιοχές του νησιού αλλά και από άλλα κοντινά νησιά για να την προσκυνήσουν.

Το Σάββατο, πολλοί ήταν αυτοί που έσπευσαν στο ναό του Ευαγγελισμού, στο Μανδράκι της Ρόδου, όπως επίσης και στη Παναγιά Καθολική όπου μεταφέρθηκε το απόγευμα της ίδιας ημέρας.

Σήμερα στις 7 το πρωί θα ψαλθεί όρθρος και θεία λειτουργία, στις 10 το πρωί παράκληση και στη συνέχεια θα αναχωρήσει από τη Ρόδο, συνοδευόμενη από τον ηγούμενο της Μονής Βατοπεδίου, Εφραίμ, προκειμένου να επιστρέψει στη βάση της.

Η «Αγία Ζώνη»

Για την «Αγία Ζώνη» της Θεοτόκου, ο γνωστός γυμνασιάρχης - θεολόγος κ. Γ. Χρ. Μπάρδος γράφει:

«Πολυτιμότατον κειμήλιο της Ιεράς Μονής Βατοπαιδίου είναι η «Αγία Ζώνη» της Θεοτόκου, την οποία δώρησε στη Μονή ο Σέρβος ηγεμόνας Λάζαρος ο Α' (1372-1389 μ.Χ.) η οποία αποτελείται από τρία τμήματα και φυλάσσεται σε τρία αργυρά κυτία. Από όλη τη ζώνη λείπει ένα μέρος το οποίο δεν γνωρίζουμε πού υπάρχει. Κομματιάστηκε δε όπως αναφέρει η παράδοση, ένεκα της πανώλης που μεταδόθηκε στο Βατοπαίδιο, όταν είχε μεταφερθεί η Ζώνη στη Μονή των Ιβήρων προς απαλλαγή της νόσου η οποία μάστιζε τους μοναχούς της.

Τότε λοιπόν αποφασίστηκε να διαιρεθεί σε δύο τμήματα από τα οποία το μεγαλύτερο να παραμείνει στη μονή και το άλλο, το μικρότερο να περιφέρεται. Δεύτερη διαίρεση προέκυψε όταν κόπηκε ένα μικρό τμήμα από την πρεσβυτέρα του ιερέα του Αίνου λόγω ευλαβείας. Η πρεσβυτέρα μετανόησε για την πράξη της και την ασέβεια προς τους Πατέρες που της εμπιστεύθηκαν τη Ζώνη, μετανόησε και ομολόγησε την πράξη της στον ιερέα, ο οποίος αμέσως παράδοσε το τμήμα αυτό στους πατέρες. Κατασκευάστηκε δε και τρίτο κυτίο στο οποίο τοποθετήθηκε και το τεμάχιο αυτό. Το δεύτερο αυτό τμήμα όπως διαιρέθηκε κλάπηκε κατά την Ελληνική Επανάσταση του 1821 από Τουρκοκρητικάδες στη Κρήτη, το οποίο έσωσε μαζί με την τίμια Κάρα του Αγίου Ανδρέα του Πρωτόκλητου, ο τότε Άγγλος Πρόξενος, το οποίο εξαγόρασε αντί 10.000 γρόσια. Μετά την κατάπαυση της επανάστασης ειδοποίησε τη Μονή, η οποία έστειλε αντιπροσώπους και το παρέλαβε από τη Σαντορίνη, όπου έμενε ο Πρόξενος το έτος 1836. Στη Κρήτη υπήρχαν τρεις πατέρες της Μονής οι οποίοι φονευθύκανε από τους απαγωγείς.

Το τρίτο που ήταν το μικρότερο, χάθηκε όταν στάλθηκε για αγιασμό στη Χαλκιδική. Στο δρόμο της επιστροφής ληστές συνέλαβαν τον ιερομόναχο που το συνόδευε και όταν είδαν ότι το κυτίο είχε μόνο ένα τεμάχιο υφάσματος το εγκαταλείψανε στο δάσος. Κάποιος ποιμένας, κατά την παράδοση, είδε λάμψη στη θέση εκείνη στην οποία ρίχθηκε το τίμιο τμήμα, αφού το πήρε, το επέστρεψε στο Μοναστήρι, γιατί γνώριζε την απώλειά του.

Κατά τα έτη 1871-1872 στην Κωνσταντινούπολη είχε διαδοθεί χολέρα. Ο Σουλτάνος με συμβουλή του Πατριάρχη Άνθιμου, του 6ου, έστειλε πλοίο το οποίο αφού παρέλαβε την Αγία Ζώνη την έφερε στην Κωνσταντινούπολη όπου οι κάτοικοι την περιέβαλαν με μεγάλες τιμές, ο δε Σουλτάνος εδώρησε στη Μονή πολύ χρυσό. Έμεινε στη Πόλη τρείς μήνες.

Το 1884 μ.Χ. η Αγία Ζώνη μεταφέρθηκε στη Χίο, γιατί τα εσπεριδοειδή προσβλήθηκαν από ψώρα. Και μέχρι σήμερα οι Χριστιανοί προσφεύγουν σ' αυτή εν καιρώ λοιμικών νοσημάτων για τη σωτηρία τους.

Από την παράδοση γνωρίζουμε ότι αυτή η Αγία Ζώνη είναι εκείνη την οποία η Θεοτόκος, όταν ανερχόταν στους ουρανούς παρέδωσε στον Απόστολο Θωμά τον οποίον συνάντησε για να διαπιστωθεί η μετάβασή της στους ουρανούς.

Το έτος 458 μ.Χ με διατάγματα του αυτοκράτορα Λέοντος του Α' κατατέθηκε σ' ένα λαμπρό ναό στις Βλαχέρνες. Τον 12ο αιώνα καθιερώθηκε ως επίσημη εορτή της από τον αυτοκράτορα Μανουήλ Α' τον Κομνηνό η 31η Αυγούστου.

Μέχρι τον 12ο ή αρχές του 13ου αιώνα φυλασσόταν στο Πατριαρχείο ή στον Ναό της Αγίας Σοφίας, μετά ο Βούλγαρος Ηγεμόνας Ιωαννίσης (1197 - 1207 μ.Χ.) την παρέλαβε από την Κωνσταντινούπολη και την μετέφερε στη Σερβία και τέλος ο ηγεμόνας της Σερβίας Λάζαρος την έφερε και την έκαμε δώρο στο Βατοπαίδιο. Πάνω στην είσοδο του Παρεκκλησίου της Αγίας Ζώνης είναι η επιγραφή: «Ο λαμπρός αυτός Ναός ηγέρθη, ξένε, Ζώνης τε Θείας του Θεού Μητρός Λόγου, σπουδή, δαπάνη και πόθω διαπύρου Θεοφίλου τε της δε προύχοντος πάλαι, αν πατρίς Σωζόπολις Πόντω πέλει» (1794 μ.Χ.).

• **Σημείωση**: Ως πρώτος ιδρυτής του Βατοπαιδίου θεωρείται ο Μέγας Κων/νος ο οποίος οικοδόμησε 900 εκκλησίες κατά το 321 μ.Χ.

Επί Ιουλιανού του Παραβάτη το 363 μ.Χ.πυρπολήθηκε. Το 390 μ.Χ το ανακαίνισε ο Θεοδόσιος ο Μέγας, για τη θαυμαστή σωτηρία του υιού τού Αρκαδίου όταν ερχόμενος από τη Ρώμη εναυάγησε, βγήκε από τη θάλασσα αβλαβής και ύστερα από περιπλάνηση βρέθηκε πίσω από μια βάτο κοντά στο Μοναστήρι. Από το γεγονός αυτό δόθηκε στη Μονή η επωνυμία ΒΑΤΟΠΑΙΔΙΟΥ, από το βάτος και παιδί.

Τον Ναό καθιέρωσε ο Πατριάρχης Νεκτάριος (384-397μ.Χ.) παρουσία του Αυτοκράτορα Αρκαδίου.

Γ. Χρ. Μπάρδος
Ρόδος 20-05-2006

Στα Curves, η γυμναστική μας ταιριάζει στο σώμα και το πρόγραμμά σας.



©2006 Curves International

Προσφορά συμμετοχής για 2 τώρα στην τιμή του 1
*Μπορείτε να τύχετε συμμετοχής με μια φίλη
Η πληρώνετε το 50% του τέλους υπηρεσίας

Τα Curves έχουν βοηθήσει πάνω από τέσσερα εκατομμύρια γυναίκες να επιτύχουν τους στόχους τους. Και με καλημέρα, μάθαμε κάτι παραπάνω που θα βοηθήσει και εσάς να επιτύχετε το δικό σας. Υπάρχει ένα μόνο όνομα Curves, αλλά με 9.000 παραρτήματα σε ολόκληρο τον κόσμο.

Curves
Η δύναμη να καταπολεμάτε τον εαυτό σας.*

curves.com

Περισσότερα από 9.000 παραρτήματα παγκοσμίως

22410-20123
Εθνικής Αντιστάσεως και Λάρνακας 5
Ρόδος 85100

Νέες ώρες λειτουργίας
Δευτέρα-Παρασκευή
8.15-21.00
Σάββατο 9.00-13.00

Η προσφορά βασίζεται στην εγγραφή κατά την πρώτη επίσκεψη για το ελάχιστο 12μηνο πρόγραμμα ανανέωσης χρέωσης. Δεν ισχύει με καμία άλλη προσφορά. Ισχύει μόνο στα παρατήματα και συμμετέχουν στην προσφορά ως τις 30/7/06. ΑΕ 1409

MOTO GUZZI BREVA 1100
ΟΤΑΝ ΗΣΟΥΝ ΜΙΚΡΟΣ, ΟΝΕΙΡΕΥΟΣΟΥΝ ΠΟΛΛΕΣ ΜΟΤΟΣΙΚΛΕΤΕΣ.
ΤΩΡΑ ΞΕΡΕΙΣ ΟΤΙ ΘΕΛΕΙΣ ΜΟΝΟ ΑΥΤΗ.



Α.Β.Ε.Τ.Ε ΚΩΣΤΑΡΙΔΗΣ
Διεύθυνση
Καναδά 12, Τηλ.: 22410 78577

MOTO GUZZI
ΜΙΑ ΣΗΜΑΝΤΙΚΗ ΙΣΤΟΡΙΑ

ΑΕ 125

GM AUTO Special
ΕΙΣΑΓΩΓΕΣ · ΕΜΠΟΡΙΑ · ΑΝΤΑΛΛΑΓΕΣ ΑΥΤΟΚΙΝΗΤΩΝ & ΑΞΕΣΟΥΑΡ

ΓΙΩΡΓΟΣ Π. ΜΥΡΙΑΛΛΑΚΗΣ
Λεωφόρος Ηρακλειδών (δίπλα ταβέρνα "Αντώνης") Ιαλυσός
τηλ. 2241096692 κιν. 6945991030, fax 2241096632
email: info@gmautospecial.gr
site: www.gmautospecial.gr
ΕΙΣΑΓΩΓΕΣ - ΠΩΛΗΣΕΙΣ - ΑΝΤΑΛΛΑΓΕΣ ΜΕΤΑΧΕΙΡΙΣΜΕΝΩΝ ΑΥΤΟΚΙΝΗΤΩΝ

- **JAGUAR S-TYPE EXECUTIVE V6** 3000 cc, 238 PS, ασημί μεταλλικό, ζάντες 17", δέρμα μαύρο, ηλεκτρ. οροφή, parktronik, αισθητήρες βροχής, τηλέφωνο, NAVIGATOR, ξύλινη επένδυση τριανταφυλλιάς, klima, ABS, ESP, 6 AIRBAGS, ANTISPIN, βιβλίο service, άνευ τεκμηρίου.
- **MERCEDES A170 TURBO DIESEL** αυτόματο-σειριακό, μαύρο μεταλλικό, ζάντες, full extra. **ΕΙΣΑΓΩΓΗ ΓΕΡΜΑΝΙΑ**
- **JEEP MITSUBISHI PAJERRO PININ,** μοντέλο 2004, ασημί μεταλλικό, ζαντολάστιχα, 1800 cc, κάλυμα ρεζέρβας, χιλιόμετρα 33.000, κίνηση 4X4 μόνιμη, κατάσταση άριστη.
- **JEEP SUZUKI X-90**, διθέσιο, 1600cc, VITARA, μεταλλικό μπλέγκρι, μοντέλλο 99, υδραυλικό τιμόνι, ηλεκτρικά παράθυρα, οροφή γυάλινη,ημicabrio.
- **MERCEDES C180 ELEGANCE** μοντέλο 2003, 1.800 cc, αυτόματο-σειριακό μαύρο μεταλλικό, δερμάτινο σαλόνι μπεζ, τηλέφωνο, klima, ζαντολάστιχα full extra. **ΕΙΣΑΓΩΓΗ ΓΕΡΜΑΝΙΑ**
- **MERCEDES CLK 200 Coupe**, μεταλλικό ασημί, kompressor, 2000 cc, δερμάτινο σαλόνι, ηλεκτροθερμινόμενα καθίσματα, ABS, ESP, RCD, προβ. ομίχλης, XENON φώτα, τηλέφωνα, ζαντολάστιχα 17", full full extra και ηλεκτρική οροφή, κατάσταση άριστη.
- **BMW 318 GI Coupe,** μοντέλο 2002, μεταλλικό μπλε, KLIMA, FULL EXTRA. Δερμάτινο σαλόνι, χρώμα πάγου, ζάντες 17', λάστιχα καινούργια, τιμόνι πολλαπλών χρήσεων, ABS, αερόσακοι, τηλεχειρισμός κλειδαριών, ΕΙΣΑΓΩΓΗΣ!!
- **MERCEDES C220 CDI TURBO** (πετρέλαιο) Kompressor μοντέλο 2001-02, μαύρο μεταλλικό, ηλεκτρική ηλιοροφή, klima, τηλέφωνο full super extra. **ΕΙΣΑΓΩΓΗ ΓΕΡΜΑΝΙΑ**
- **MERCEDES C 200 K Sportcoupe Evolution** μοντέλο 2002, οροφή PANORAMA γυάλινη, αυτόματο, aircon, ABS, ESP, ζάντες αλουμινίου, Parktronic. **ΕΙΣΑΓΩΓΗ ΓΕΡΜΑΝΙΑ.**
- **SMART PASSION** μοντέλο 2002, γυάλινη οροφή, ABS, A/C, υδραυλικό τιμόνι, αερόσακοι, ηλεκτρ. κλείδωμα και παράθυρα, ζάντες αλουμινίου, immobilizer, χρώμα μαύρο μπλε ή μπλε ανοιχτό, αυτόματο, σειριακό. **ΕΙΣΑΓΩΓΗ ΓΕΡΜΑΝΙΑ.**
- **JEEP HONDA** τύπος HRV 1600 cc V-TEC, 125 PS, 5πορτο, ζαντολάστιχα καινούργια, μοντέλο 2003, χρώμα χρυσαφί μεταλλικό, RCD, κατάσταση άριστη.
- **JEEP CHEROKEE** 3.7 μοντέλο 2002, πράσινο λαδί μεταλλικό, 21.000 χλμ. με πολλά extra σε άριστη κατάσταση. ΕΥΚΑΙΡΙΑ!!!
- **JEEP CHEROKEE** 2.500 cc diesel, μαύρο χρώμα, μοντέλο 2002, κατάσταση άριστη!
- **JEEP LADA NIVA SAFARI** μοντέλο 96-97, air condition, ηλεκτρικά παράθυρα, κοτσαδόρο, σχάρα, σκαλιέρες μπαριέρα, καθίσματα sport bucket, ζαντολάστιχα
- **HONDA S2000** cabrio, ασημί μεταλλικό, 242PS, δερμάτινο σαλόνι, A/C, κόκκινο, ηχοσύστημα, ζαντολάστιχα αλουμινίου, χιλιόμετρα 38.000 μόνο.
- **ALFA ROMEO 156,** μοντέλο 2002, ΑΡΙΣΤΗ ΚΑΤΑΣΤΑΣΗ!!! Silver μεταλλικό, A/C, ζαντολάστιχα καινούργια, ηχοσύστημα, full extra. ΕΥΚΑΙΡΙΑ!!!
- **VW POLO** 1400 cc, 4πορτο, χρώματος ανθρακί μεταλλικό, ζαντολάστιχα, υδραυλικό τιμόνι, ηλεκτρικό κλείδωμα, ηλκετρ. τζάμια, ραδιοκασετόφωνο
- **VW GOLF** μοντέλο 2000, 1600 cc, 4πορτο, μεταλλικό χρώμα ασημί, ζαντολάστιχα, ηλεκτρικό κλείδωμα και παράθυρα, συναγερμό, ραδιοκασετόφωνο
- **RENAULT MEGANE CABRIO,** μοντέλο 2000, 1.400 cc, ασημί μεταλλ., ηλεκτρ. οροφή, ζαντολάστιχα, FULL EXTRA.
- **RENAULT TUIGO,** μοντέλο 1998, 1.200 cc, γαλάζιο
- **FIAT PANDA** μοντέλο 2004, full extra, με air condition, ηλεκτρ. κλειδαριές, τζάμια, ηλεκτρ. τιμόνι, city, κατάσταση άριστη, χρώματα, κόκκινο-μπλε-άσπρο-κίτρινο.
- **NISSAN ALMERA CHALLENGE** 1500 cc Sportpacket (χούφτες SPARCO), 16΄΄ ζάντες MOMO, RCD, SPORT εξάτμιση, μοντέλο 2002., μπλε μεταλλικό.
- **JEEP TOYOTA RAV 4**, μολυβί μεταλλικό, RCD SONY, 10 CD ενισχυτή, ζαντολάστιχα, μπάρες μπροστά - πλάι, σχάρα οροφής, συναγερμός, προβολείς ομίχλης.
- **OPEL ASTRA** μοντέλο 2002, 1400 cc, sport δίπορτο, μεταλλικό μαύρο, υδραυλικό τιμόνι, συναγερμό, ηλεκτρ. παράθυρα, RCD, ζαντολάστιχα
- **FIAT PUNTO** ασημί μεταλλικό, υδραυλικό τιμόνι, 1100cc, από ιδιώτη, ραδιοκασετόφωνο, ζαντολάστιχα, 54.000km, άριστη κατάσταση. Τιμή 4.700 ευρώ ΕΥΚΑΙΡΙΑ
- **FIAT BRAVO** ασημί μεταλλικό, 1250cc, μοντέλο 2000, χιλιόμετρα 55.500, AIRBAG, Aircondition..
- **RENAULT MEGANE** ασημί μεταλλικό, 1400cc, μοντέλο 2001, Aircondition, AIRBAG, RCD, ζάντες, ηλεκτρικές κλειδαριές, τηλεκοντρόλ.
- **ALFA ROMEO 146** μοντέλο 97, κόκκινη, 1400 cc, ραδιοκ/νο, ηλεκτρικά παράθυρα.
- **ALFA ROMEO 164** πράσινο μεταλλικό, μοντέλο 99, A/C, ηλ. καθρέπτες, RCD, ηλεκτρικά παράθυρ, 2000cc, πολλά EXTRA.
- **HYUNDAI ACCENT**, κόκκινο, υδραυλ. τιμόνι, ηλεκτρ. παράθυρα

ΕΠΑΓΓΕΛΜΑΤΙΚΑ

- **ΗΜΙΦΟΡΤΗΓΟ NISSAN 4X4 DIESEL** 2400 cc 4πορτο, διπλή καμπίνα, ζαντολάστιχα, hard top σκληρό καρότσας, κοτσαδόρος, μπλε μεταλλικό. **ΕΥΚΑΙΡΙΑ!!! ΕΙΣΑΓΩΓΗ ΓΕΡΜΑΝΙΑΣ**
- **ΗΜΙΦΟΡΤΗΓΟ ΑΝΟΙΚΤΟ OPEL** 4πορτο, 2500 cc, διπλής καμπίνας, κόκκινο, 4X2 diesel, ζαντολάσιχα, καρότσα ντυμένη κάλυμα, κοτσαδόρος. **ΕΙΣΑΓΩΓΗ ΓΕΡΜΑΝΙΑ. ΕΥΚΑΙΡΙΑ!!!**
- **VW CADDY ΗΜΙΚΛΟΥΒΑΚΙ, KOMBI,** λευκό, diesel, 1900 cc, 105 PS,. **ΕΙΣΑΓΩΓΗ ΓΕΜΡΑΝΙΑΣ! ΕΥΚΑΙΡΙΑ!!!**
- **ΚΛΟΥΒΑΚΙ NISSAN VANNETE** κυβικά 2.300 Diesel, 75 PS, μοντέλο 2001-2, airbag, ραδιοκασ/νο, βάρος μικτό 2,5 km
- **ΚΛΟΥΒΑ TOYOTA HIAGE,** λευκή, μακρύ σασί 2,80 m, ωφέλιμο πίσω, 2.400 cc, Diesel, ΕΙΣΑΓΩΓΗ ΓΕΡΜΑΝΙΑΣ
- **ΚΛΟΥΒΑ VW LT35' DIESEL 2500cc**, λευκή, με μακρύ σασί και χώρο φόρτωσης πίσω καθαρό 3,30 με έτοιμη ξύλινη εργαλειοθήκη 3X1,60 cm ΕΙΣΑΓΩΓΗΣ ΓΕΡΜΑΝΙΑΣ
- **ΚΛΟΥΒΑ MERCEDES VITO** 108 DIESEL, λευκή, imobilizer αντικλεπτικό σύστημα, μοντέλο 2001 με Aircondition, πίσω διπλές πόρτες ανοιγόμενες, 2.500 cc με ραδιοκασετόφωνο, ρολόι κ.ά. ΕΙΣΑΓΩΓΗΣ ΓΕΡΜΑΝΙΑΣ
- **ΚΛΟΥΒΑ VITO 110** CDI ψυγείο συντήρησης, ψυγείο Kerstner ανοξείδωτο πάτωμα, 2400 cc, Turbo Diesel. ΕΙΣΑΓΩΓΗΣ ΓΕΡΜΑΝΙΑΣ
- **ΚΛΟΥΒΑ MITSUBISHI,** DIESEL, χρώματος μπορντώ, L400, εισαγωγή Γερμανία, κατάσταση ΑΡΙΣΤΗ, διπλές εστρώμενες πόρτες δεξιά και αριστερά.ΕΙΣΑΓΩΓΗΣ ΓΕΡΜΑΝΙΑΣ
- **ΚΛΟΥΒΑ MITSUBISHI,** μακρύ σασί, 2.500 cc DIESEL με σχάρα. ΕΙΣΑΓΩΓΗ ΓΕΡΜΑΝΙΑΣ
- **MERCEDES 216 CDI,** Turbodiesel, 156 PS, 2.800 cc, χρώμα λευκό, μοντέλο 2001
- **ΠΩΛΟΥΝΤΑΙ TRAILER** ΜΕΤΑΦΟΡΑΣ ΕΜΠΟΡΕΥΜΑΤΩΝ ΚΑΙ ΑΝΤΙΚΕΙΜΕΝΩΝ ΔΙΑΦΟΡΩΝ ΔΙΑΣΤΑΣΕΩΝ, ΕΙΣΑΓΩΓΗΣ ΑΓΓΛΙΑΣ, ΚΑΙΝΟΥΡΓΙΑ

Ολα ετοιμοπαράδοτα.
Σε καταπληκτική κατάσταση

✓ Οι επιλογές των αυτοκινήτων μας εγγυώνται την ποιότητα και την σιγουριά.
✓ Επισκεφθείτε μας πριν αποφασίσετε
✓ Αναλαμβάνουμε την χρηματοδότηση σας με τα χαμηλότερα επιτόκια.
✓ Θα χαρούμε να σας ξεναγήσουμε

Από 0% προκαταβολή έως 72 μην. δόσεις
AE264

Μετά το συνέδριο στη Χαλκιδική

Συνεδριάζει το δ.σ. του ΗΑΤΤΑ Δωδεκανήσου

Στόχος του η προβολή της Ρόδου στο χώρο των τουριστικών και ταξιδιωτικών γραφείων

Αμέσως μετά το συνέδριο του Εθνικού Συμβουλίου του ΗΑΤΤΑ που θα γίνει στις 20 του μήνα στη Χαλκιδική θα πραγματοποιηθεί η πρώτη συνεδρίαση του περιφερειακού συμβουλίου Δωδεκανήσου του συνδέσμου Ελληνικών Τουριστικών και Ταξιδιωτικών Γραφείων.

Σύμφωνα με τα στοιχεία που συγκέντρωσε η «Γνώμη» το νεοσυσταθέν Π.Σ. της περιφέρειας Δωδεκανήσου που αποτελείται από τέσσερα μέλη, θα συνέλθει τις προσεχείς ημέρες για να ασχοληθεί με τοπικά τρέχοντα ζητήματα.

Όπως δήλωσε ο πρόεδρος του συμβουλίου κ. Κώστας Τεχνίτης από την Κω, το γεγονός ότι η περιοχή μας είναι νησιωτική είναι ο λόγος για τον οποίο δεν έχει γίνει ακόμη η πρώτη συνεδρίαση του οργάνου καθώς τα υπόλοιπα μέλη του κατάγονται από τη Ρόδο και τη Σύμη.

Πάντως είναι ζήτημα ημερών να συνεδριάσουν τα μέλη, ενώ όπως τόνισε ο κ. Τεχνίτης θα καταβάλλει προσπάθεια ώστε ένα από τα τρία συνέδρια που διεξάγονται κάθε χρόνο σε όλη τη χώρα να πραγματοποιηθεί στη Ρόδο.

Τα μέλη που εκλέχθηκαν πρόσφατα και συγκροτούν το περιφερειακό συμβούλιο της περιφέρειας Δωδεκανήσου είναι:

- Κώστας Τεχνίτης, πρόεδρος (Κως)
- Γιώργος Καλοδούκας, αναπληρωτής πρόεδρος (Σύμη)
- Παναγιώτης Γιασιράνης, γραμματέας (Ρόδος)
- Σπύρος Τυρινόπουλος, μέλος (Κως)

Εκ των πραγμάτων η δημιουργία στο νομό μας αυτού του οργάνου του ΗΑΤΤΑ θα συμβάλλει στην καλύτερη επίλυση των προβλημάτων που υπάρχουν τοπικά ενώ θα δοθεί η ευκαιρία και στους επαγγελματίες της περιοχής μας, να προβάλουν ζητήματα που απασχολούν τον κλάδο, με σκοπό την τουριστική ανάπτυξη της περιφέρειας.

Από την άλλη όμως η διεξαγωγή στη Ρόδο ενός από τα καθιερωμένα συνέδρια, θα προβάλει το νησί και θα ενδυναμώσει τη θέση του στο χώρο των τουριστικών και ταξιδιωτικών γραφείων.

Ο Σύνδεσμος των εν Ελλάδι τουριστικών και ταξιδιωτικών γραφείων (ΗΑΤΤΑ) έχει σαν βασικούς του στόχους την ανάπτυξη, την ποιοτική βελτίωση του τουρισμού της χώρας μας καθώς και στην επίλυση προβλημάτων που απασχολούν τα τουριστικά γραφεία σε αρμονική συνεργασία με τους αρμόδιους κρατικούς φορείς.

Πρόσφατα, αντλώντας εμπειρίες από αντίστοιχους ευρωπαϊκούς φορείς, με τους οποίους συνεργάζεται, τροποποίησε το καταστατικό του και προσάρμοσε τη δομή του, ώστε να αποκτήσει καλύτερη οργανωτική σύνδεση με τα πολυπληθή μέλη του στην περιφέρεια, με απώτερο στόχο την ουσιαστικότερη παρέμβαση και συμβολή του στην τουριστική ανάπτυξη, τη βελτίωση του τουριστικού προϊόντος και την επίλυση προβλημάτων σε κάθε περιφέρεια σε συνεργασία με τις τοπικές διοικήσεις και φορείς.

Στις αρχές του χρόνου και σε εφαρμογή του καταστατικού του, διενεργήθηκαν περιφερειακές εκλογές από το αποτέλεσμα των οποίων εκλέχθηκαν σε κάθε περιφέρεια περιφερειακοί και νομαρχιακοί σύμβουλοι. Οι εκλεγέντες σύμβουλοι, συγκροτούν το περιφερειακό συμβούλιο (το οποίο θα συνεδριάζει μια φορά το μήνα τουλάχιστον) και θα επεξεργάζεται θέματα που αφορούν τον κλάδο και γενικότερα τον Τουρισμό.

Τα εκλεγμένα μέλη των π.σ. όλης της χώρας, με τη συμμετοχή των μελών του δ.σ. του ΗΑΤΤΑ συγκροτούν το εθνικό συμβούλιο του ΗΑΤΤΑ, το οποίο πραγματοποιεί 2-3 συνέδρια το χρόνο, σε διάφορες περιφέρειες της χώρας κάθε φορά, και με αντικείμενο τον εντοπισμό και επεξεργασία των προβλημάτων που αντιμετωπίζει κάθε περιφέρεια και την προώθηση προς επίλυση στους αρμόδιους κρατικούς φορείς.

Το μισοβυθισμένο πλοίο στην Ακαντιά

Παραμένει το «κουφάρι»

Συνεχίζονται οι προσπάθειες για την ανέλκυσή του

Πιο δύσκολη από ό,τι αρχικά φαινόταν ήταν η επιχείρηση για την ανέλκυση του φορτηγού πλοίου Wassim το οποίο βρίσκεται μισοβυθισμένο στην Ακαντιά.

Όπως αποδείχθηκε, η προσπάθεια που καταβαλλόταν το τελευταίο διάστημα από την εταιρεία που ανέλαβε την ανέλκυσή του, και η οποία είχε σχεδόν ολοκληρωθεί στα τέλη του περασμένου μήνα, δεν ήταν αρκετή για να βγάλει όλο το κουφάρι του πλοίου στην επιφάνεια.

Συγκεκριμένα το φορτηγό είχε βγει στην επιφάνεια την Πέμπτη 27 Απριλίου όμως λόγω του γεγονότος ότι οι δεξαμενές του συνέχιζαν να βάζουν νερά κατέληξε και πάλι εκεί που... βρισκόταν το τελευταίο διάστημα.

Τελικά σύμφωνα με πληροφορίες οι υπεύθυνοι από 'κείνη την ημέρα άρχισαν να οργανώνουν μία άλλη επιχείρηση για να καταφέρουν να κλείσουν τις δεξαμενές που γέμιζαν με νερό.

Φαίνεται ότι σε μεγάλο βαθμό το κατάφεραν καθώς την Παρασκευή το

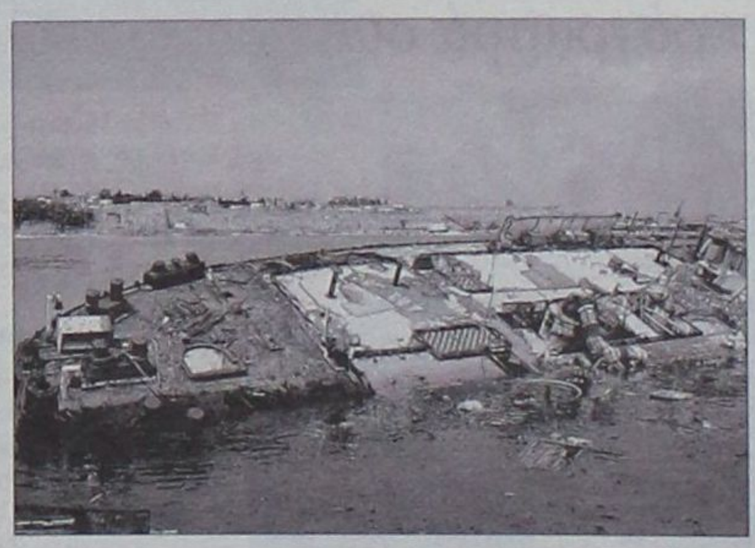

κουφάρι ανέβηκε και πάλι στην επιφάνεια της θάλασσας.

Όπως είναι γνωστό η απόφαση για την ανέλκυση του φορτηγού είχε παρθεί εδώ και αρκετό καιρό από το Λιμενικό Ταμείο Νότιας Δωδεκανήσου καθώς έπρεπε να αποδεσμευθεί ο χώρος για να εξυπηρετηθούν τα κρουαζιερόπλοια.

Σύμφωνα με όσα έγιναν γνωστά η όλη επιχείρηση θα κοστίσει στο λιμενικό ταμείο περίπου 80.000 ευρώ, ενώ σύμφωνα με απόφαση το κουφάρι του μικρού φορτηγού θα μεταφερθεί πλέον εκτός λιμανιού και συγκεκριμένα στο νέο καρνάγιο, πιθανόν για να τεμαχιστεί.

Το πλοίο Wassim με σημαία Καμπότζης έχει μήκος 74,25 μέτρα και πλάτος 11,30 μέτρα. Κατέπλευσε στο λιμάνι της Ρόδου με μηχανική βλάβη, στις 2 Ιανουαρίου 2000 και ήταν πλοιοκτησία της French Key Compania Naviara LTD.

Το πλοίο ήταν φορτωμένο με 1.500 τόνους περλίτη (feldspar 632). Το πρώτο διάστημα άλλαξε διάφορες θέσεις μέσα στο λιμάνι και τελικά κατέληξε στην Ακαντιά.

Το πλοίο έμεινε στα αζήτητα για πολλά χρόνια, καθώς καμία ενέργεια των αρμοδίων αρχών δεν τελεσφόρησε, για να φύγει από 'κει, καθώς είχε και κάποιες εκκρεμότητες οικονομικής φύσεως.

Μάλιστα σε έγγραφό του προς το τότε λιμενικό ταμείο Δωδεκανήσου, το λιμεναρχείο Ρόδου, τόνιζε ότι επανειλημμένα είχε απευθυνθεί στην πλοιοκτήτρια εταιρεία, στον πράκτορα του πλοίου κλπ. για την ασφάλεια και την λήψη μέτρων, χωρίς όμως ανταπόκριση.

Στην ουσία το πλοίο είχε εγκαταλειφθεί στην τύχη του και κρίθηκε επικίνδυνο και επιβλαβές καθώς η κατάστασή του δημιουργούσε άμεσους κινδύνους για τη βύθισή του κυρίως το χειμώνα.

Με την πάροδο των χρόνων το φορτηγό μισοβυθίστηκε με αποτέλεσμα να δημιουργήσει πολλούς μπελάδες στις τοπικές αρχές που αναγκάστηκαν να σηκώσουν το βάρος (οικονομικό) της απομάκρυνσής του από την Ακαντιά.

Αγγελίες

ΕΝΟΙΚΙΑΖΕΤΑΙ

αίθουσα 105 τ.μ. στο Ροδίνι με ράμπα και παράθυρο κατάλληλη για αποθήκη ή για κάθε άλλη επαγγελματική χρήση.

Πληρ. τηλ. 6976787668

MZT190517(Γ)

ΕΝΟΙΚΙΑΖΕΤΑΙ

ΚΑΤΑΣΤΗΜΑ

στα 100 Μαγαζιά (Βενιζέλου)

Πληροφορίες καθημερινά 11-12 π.μ., κ. Τάκη
τηλ. 22410-76767, 73663

ΜΑΤ2128(Γ)



ΚΤΗΜΑΤΟΜΕΣΙΤΙΚΟ ΓΡΑΦΕΙΟ

ΑΙΓΑΙΟΚΤΗΜΑΤΙΚΗ

ΕΠΙΛΕΓΜΕΝΕΣ ΠΡΟΤΑΣΕΙΣ ΑΚΙΝΗΤΩΝ

- 46 τ.μ. διαμ/σμα (υπ. με αυλή) Υψηλάντου, 50.000
- 60 τ.μ. διαμ/σμα κανούργιο (β' ορ.) Ιαλυσό, 100.000€
- 82 τ.μ. διαμ/σμα κανούργιο (ημ.υπ.) Αραπάκι,132.000€
- 82 τ.μ. (υπ.) μετ/νο διαμ/σμα Ακαδημία, 100.000€
- 83 τ.μ. μετ/νο Αγ. Ιωάννου 130.000 €
- 85 τ.μ. μετ/νο α' ορ. κοντά στον Αγ. Ιωάννη 140.000€
- 86 τ.μ. κανούργιο διαμ/σμα στην Ιαλυσό, 155.000€
- 87 τ.μ. κανούργιο διαμ/σμα στους Τρεις, 166.000€
- 97 τ.μ. μετ/νο διαμ/σμα συν 77 τ.μ. απλή Κοινοχ. (απ/στη θεα), 250.000€
- 100 τ.μ. κανούργιο ορ/σμα Καρακόνερο, 210.000€
- 102 τ.μ. κανούργιο με γκαράζ (Μίρα Μάρε), 190.000€
- 105 τ.μ. μετ/νο στη Θέμ. Σοφούλη, 100.000 €
- 110 τ.μ. μετ/σμένο διαμ/σμα Ιαλυσό, 120.000€
- 115 τ.μ. κανούργιο διαμ/σμα Καρακόνερο, 220.000€
- 118 τ.μ. κανούργιο διαμ/σμα Μ. Πετρίδη, 215.000€
- 120 τ.μ. κανούργιο διαμ/σμα στους Τρεις, 229.000€
- 125 τ.μ. μετ/σμένο διαμ/σμα (β' ορ.) Ανάληψη, 185.000€
- 175 τ.μ. μετ/σμένο ρετιρέ διαμ/σμα Ακαδημία, 350.000€
- 100 τ.μ. μεζονέτα σε μπετά Φαληράκι 75.000€
- 130 τ.μ. μονοκατοικία σε μπετά Παστίδα σε 240 τ.μ. οικ/δο 110.000€
- 140 τ.μ. κανούργια μεζ/τα Παστίδα, 200.000€
- 142 τ.μ. μετ/νη μονοκ/α στο Νεοχώ ρι (εξτρα δόμηση), 150.000€
- 150 τ.μ. κανούργια μεζονέτα (5 υπν.) στην Έξω (τζάκι-θέρμανση) 270.000 €
- 157 τ.μ. κανούργια μεζ/τα Ροδίνι, 230.000€
- 200 τ.μ. μονοκατοικία σε μπετά Αγγούρου 1 στρ., 170.000€
- 315 τ.μ. λουξ μονοκ/α Κοσκινού σε 1 στρ. 500.000€
- 23 τ.μ. κατάστημα (μισθ/μένο) Μανδράκι 150.000€
- 45 τ.μ. γραφείο (καθ. επίνεια) Αμμουδίστου 112.000€
- 2 στρ. κοντά στη θάλασσα οικ/δο (εντός οικισμού) ΜΑΗ Φάνες 160.000€
- 300 τ.μ. οικόπεδο Σορωνή 30.000€

ΕΚΤΟΣ ΑΥΤΩΝ ΤΩΝ ΑΚΙΝΗΤΩΝ ΔΙΑΘΕΤΟΥΜΕ ΜΕΓΑΛΗ ΠΟΙΚΙΛΙΑ ΣΕ ΔΙΑΜ/ΤΑ (ΜΕΤ/ΝΑ-ΚΑΙΝΟΥΡΓΙΑ) ΣΤΙΣ ΚΑΛΥΤΕΡΕΣ ΤΙΜΕΣ ΤΗΣ ΑΓΟΡΑΣ-ΟΙΚ/ΔΑ ΚΑΙ ΕΝΟΙΚΙΑΣΕΙΣ ΑΚΙΝΗΤΩΝ - ΑΝΤΙΠΑΡΟΧΕΣ

ΡΕΝΑ ΒΑΖΟΥΚΟΥ ΚΑΙ ΣΥΝΕΡΓΑΤΕΣ
(ΜΕΣΙΤΗΣ ΑΣΤΙΚΩΝ ΣΥΜΒΑΣΕΩΝ)
ΔΙΕΥΘ. ΓΡΑΦΕΙΟΥ ΔΗΜ. ΘΕΟΔΩΡΑΚΗ 3
10-1 το πρωί καθημερινά και 6.30-9 απ/μα
Τηλ. (22410) 22943-28838 FAX: 28838, κιν. 6945466773
email.vazoukou@acn.gr

ΧΠ851

ΕΣΤΙΑ

ΚΤΗΜΑΤΟΜΕΣΙΤΙΚΟ ΓΡΑΦΕΙΟ
ΚΑΜΠΟΥΡΗΣ ΣΚ. ΕΜΜΑΝΟΥΗΛ

Π Ω Λ Ο Υ Ν Τ Α Ι

1. Διαμερίσματα:
α) 81 τ.μ. στο κέντρο της πόλης, ισόγειο με δυνατότητα πολλαπλών χρήσεων και με θέση parking
β) 88 τ.μ. ρετιρέ στην Διον. Σολωμού
γ) 100 τ.μ. λουξ κατασκευής στην Ανάληψη
δ) 135 τ.μ. ρετιρέ λουξ κατασκευή, στην Ανάληψη
ε) 65 τ.μ. λουξ κατασκευή στο Ροδίνι
στ) 120 τ.μ. λουξ κατασκευή στο Ροδίνι
ζ) 80 τ.μ λουξ κατασκευή στο Ροδίνι
η) 100 τ.μ. λουξ κατασκευή στο Ροδίνι
2. Μονοκατοικίες:
α) 200 τ.μ. ανεξάρτητες με αυλή 1.000 τ.μ. στα Κοσκινού
β) 110 τ.μ.-150 τ.μ.-200 τ.μ. με οικόπεδο 400 τ.μ. και ατομική πισίνα, στα Μαριτσά
3. Οικόπεδα:
α) Πωλούνται οικόπεδα στην Παστίδα 1.500 μέτρα με άδεια οικοδομής για 150 μ. μονοκατοικία.
β) 4.000 τ.μ. και 8.000 τ.μ. στην Λεωφ. Ρόδου-Λίνδου
γ) 1850 τ.μ. οστην Παστίδα εντός οικισμού
4. Καταστήματα:
α) 70 τ.μ. στην Ανάληψη

ΣΤΕΦ. ΚΑΖΟΥΛΗ 74 - ΡΟΔΟΣ
ΤΗΛ. 2241024858, 6942841691

AE691

ΕΝΟΙΚΙΑΖΕΤΑΙ

ισόγειο κατάστημα

(από 1 Ιουλίου) εμβαδού 200 τ.μ. με 150 τ.μ. πατάρι επί της οδού Δ. Αναστασιάδη 48Β κατάλληλο για οποιαδήποτε χρήση.

Πληροφορίες τηλ. 2241077468, 6972245333

ΜΑΠ298(Γ)

ΠΩΛΕΙΤΑΙ

αποθήκη 488 τ.μ.

εντός πόλεως Ρόδου επί της Καποδιστρίου (περιοχή παλαιά ΚΑΪΡ) πωλείται αποθήκη 488 τ.μ. ύψους 4,75 τ.μ. κατάλληλη για κάθε χρήση. Ανετη ράμπα για την είσοδο φορτηγών και κλαρκ. Αμεση παράδοση, τιμή λογική.

Πληρ. τηλ. 6945950779
από 10.00 έως 14.00 και 17.00 έως 21.30

INT2070/2071(Γ)

ΟΙΚΟΔΟΜΗ ΡΟΔΟΥ

ΤΕΧΝΙΚΗ-ΚΑΤΑΣΚΕΥΑΣΤΙΚΗ ΕΤΑΙΡΕΙΑ
ΠΩΛΟΥΝΤΑΙ

1) **Αποθήκες, διαμερίσματα και οροφοδιαμερίσματα** στην περιοχή Καναμάτ (Καρακόνερο) διαφόρων μεγεθών (σε συγκρότημα 2 πολυκατοικιών).
2) **Μονοκατοικίες** στο Κιοτάρι Ασκληπειού (στο κύμα) 120 τ.μ. σε κτήμα 1.300 τ.μ. εκάστη.

Δεκτά δάνεια και ευκολίες πληρωμής
έχουμε τις καλύτερες τιμές της αγοράς.

ΜΑΝΟΛΗΣ ΣΠΥΡΙΔΗΣ
ΚΩΣΤΑΣ ΚΩΝΣΤΑΝΤΙΝΙΔΗΣ

ΟΙΚΟΔΟΜΗ ΡΟΔΟΥ

Καμύνδου 4- Ρόδος-85100 Τηλ.: 22410/60460- 2 Fax: 22410/60463

Πολιτικός Μηχανικός (Κιν:693 6660460)
Δ. Π.Θ. εργολάβος (ΚΙΝ.: 6978.110.000)

ΕΜΠ00026

Profit & Solution
ΚΤΗΜΑΤΙΚΕΣ ΥΠΗΡΕΣΙΕΣ
Αντ. Δαμασκηνού 119 85100 Ρόδος
22410 28100

AE963

ΔΙΑΜΕΡΙΣΜΑΤΑ

Δασκάλους	80 τμ	2υ/δ	120.000ΕΥΡΩ
Δασκάλους	80τμ	2 υ/δ καινούργιο	137.000ΕΥΡΩ
Ανάληψη	96τμ	3 υ/δ	190.000ΕΥΡΩ
Ροδίνι	85τμ	2υ/δ αυτόνομη θέρμανση	135.000ΕΥΡΩ
Μιχ Πετρίδη	55τμ +12τμ	βοηθητικός χώρος	85.000ΕΥΡΩ
Παλαιό Νοσοκομείο	108τμ		160.000ΕΥΡΩ
Μητρόπολη	70τμ	με αυλή ημιυπόγειο	75.000ΕΥΡΩ
Βενετόκλειο σχολείο	64τμ		85.000ΕΥΡΩ
Καρακόνερο	γκαρσονιέρα 43τμ	1 υ/δ	95.000ΕΥΡΩ
Κρεμαστή	76τμ	2 υ/δ	90.000ΕΥΡΩ
Κρεμαστή	70τμ	2 υ/δ σε καλή κατάσταση	75.000 ΕΥΡΩ
Κρεμαστή	55τμ	1υ/δ σε καλή κατάσταση	70.000 ΕΥΡΩ
Παραδείσι	85 τμ	καινούργιο	110.000ΕΥΡΩ
Παραδείσι	85τμ	σε καλή κατάσταση	90.000ΕΥΡΩ

ΜΟΝΟΚΑΤΟΙΚΙΕΣ

Μαλώνα	110τμ	με υπόγειο σε μαρμαροσοβά	160.000ΕΥΡΩ
Δαματριά	75τμ	με οικόπεδο 325τμ	85.000ΕΥΡΩ
Μαριτσά	130.τμ	σε οικόπεδο 5.300τμ	250.000ΕΥΡΩ
Παστίδα	σε οικόπεδο 345τμ	τελειωμένο 130τμ.	185.000ΕΥΡΩ
Παστίδα	σε οικόπεδο 310τμ	σε μαρμαροσοβά 130τμ	118.000ΕΥΡΩ
Παστίδα	σε οικόπεδο 430τμ	σε μπετό 130τμ	118.000ΕΥΡΩ
Παστίδα	σε οικόπεδο 415τμ	σε μπετό 130τμ	116.000ΕΥΡΩ

ΟΙΚΟΠΕΔΑ

Κρεμαστή	2000τμ	οικοδομήσιμο 300μετρα από την θάλασσα	220.000Ε
Θολό	16.000τμ		95.000 ΕΥΡΩ
Γεναδι	500τμ	με άδεια οικοδομής με θέα θάλασσα	40.000 ΕΥΡΩ
Φάνες	1000τμ	με άδεια οικοδομής 76τμ	39.000ΕΥΡΩ

ΕΝΟΙΚΙΑΖΕΤΑΙ

ΑΠΟΘΗΚΗ

500 τ.μ. με μεγάλο περιβάλλοντα χώρο στ' Ασγούρου. Η αποθήκη μπορεί να μοιραστεί και στα δύο.
Οι ενδιαφερόμενοι καλούνται να επικοινωνήσουν στο **2241061434**

ΜΧΠΕΜΠ112

ΠΩΛΕΙΤΑΙ

Σε αποκλειστική διάθεση Μονοκατοικία 110 τμ σε οικόπεδο 1,122 τμ στα Ασγούρου, **210,000€** (ref:2858)

πληροφορίες στο τηλ 2241026281

ΣΑΒΒΑΙΔΗΣ & Συνεργατες
ΜΧΠ659 Μεσιτες & Συμβουλοι Ακινητων

ΕΝΟΙΚΙΑΖΟΝΤΑΙ

δύο συνεχόμενα **καταστήματα** στο κέντρο των Καλυθιών 40 τ.μ. έκαστο. Μπορούν να ενοικιασθούν μεμονωμένα ή και τα δύο μαζί.

Πληρ. τηλ. 2241028568, 6938230919

ΜΑΠ279(Γ)

RHODES-GREECE
CAIRO PALACE

ΕΝΟΙΚΙΑΖΟΝΤΑΙ

- **ΓΡΑΦΕΙΑ και ΚΑΤΑΣΤΗΜΑΤΑ** στο εμπορικό κέντρο CAIRO PALACE

Πληροφορίες: Κα ΦΡΑΝΣΙΣ ΝΙΟΤΗ
τηλ. 2241027600,
κιν. 6944618757, φαξ 2241023462
email: fniotis@cairopalace.gr

ΜΧΠΞΕΝ102

ΓΙΑΝΝΗΣ ΝΙΚΟΛΙΔΑΚΗΣ

Μηχανολόγος-Μηχανικός
Γαλλίας 12-Ρόδος • τηλ. (22410)22291, 35103

Π Ω Λ Ο Υ Ν Τ Α Ι

ΔΙΑΜΕΡΙΣΜΑΤΑ
- 49 τ.μ., 55 τ.μ. στην οδό Καθοπούλη
- 85 τ.μ., 78 τ.μ., 88 τ.μ., 48 τ.μ., 110 τ.μ., 120 τ.μ., 63 τ.μ. στο Καρακόνερο με υπόγειες θέσεις parking και αποθήκες

ΜΕΖΟΝΕΤΑ
- 237 τ.μ. με κήπο και υπόγειο parking στην οδό Αισχίνη
- και 156 τ.μ. με χώρο parking στο Καρακόνερο

ΧΠ2875

Πωλείται οικόπεδο κοντά στην Ρόδο με θέα το Φαληράκι **250,000 €** (ref:2816)



Τηλ 22410-26281 ΧΠ659 **ΣΑΒΒΑΤΔΗΣ & Συνεργάτες**
Γρ. Λαμπράκη 14 & Αμερικής Μεσίτες & Σύμβουλοι Ακινήτων

ΕΝΟΙΚΙΑΖΕΤΑΙ

επιχείρηση fast food
πλήρως εξοπλισμένη.
Περιοχή Πεύκοι Λάρδου.

Πληρ. τηλ. 6932613727

ΜΑΠ290(Γ)

ΠΩΛΕΙΤΑΙ

δίκυκλο PIAGGIO BEVERLY 250 cc
μοντέλο 08/2006, 3.000 χλμ.

Πληρ. τηλ. 2241060910 κο Αλέξανδρο

ΧΠΑΑΥ009

ΕΝΟΙΚΙΑΖΟΝΤΑΙ

πλήρως εξοπλισμένα και άνετα **δωμάτια** με χωλ, wc, πολυκουζινάκι, κλιματισμό, μπαλκόνι για την καλοκαιρινή περίοδο, επί της Εθνικής Αντιστάσεως (πρώην Αννης Μαρίας).

Πληρ. τηλ. 6945101920

ΜΧΠΕΚΠ019

ΚΛΑΔΟΓΕΝΗΣ ΜΙΧΑΗΛ

ΠΟΛΙΤΙΚΟΣ ΜΗΧΑΝΙΚΟΣ Ε.Μ.Π.
ΑΤΤΑΒΥΡΟΥ 20-ΡΟΔΟΣ ΤΗΛ. 2241022394

ΠΩΛΟΥΝΤΑΙ

1. **Μεζονέτες** με απεριόριστη θέα και θέα στη θάλασσα, στο Καρακόνερο, με 3 υπνοδωμάτια, σαλόνι, κουζίνα, 2 λουτρά, αποθήκης και με υπόγειο χώρο στάθμευσης και λοιπών βοηθητικών χώρων, εμβαδού 125 τ.μ. και εμβαδού υπογείου 65 τ.μ., συνολικής επιφάνειας με το υπόγειο 190 τ.μ.
2. **Διαμερίσματα** πολυτελούς κατασκευής με απεριόριστη θέα και θέα στη θάλασσα, στο Καρακόνερο, με 3 υπνοδωμάτια, λουτρού και αποθήκης εμβαδού 105 τ.μ.

ΑΕ0058



ευσταθίου
ΕΥΡΩΚΤΗΜΑΤΙΚΗ
ΚΤΗΜΑΤΟΜΕΣΙΤΙΚΟ ΓΡΑΦΕΙΟ

Εθν. Αντιστάσεως 83 • Τηλ.: 22410 73819, 74917
Κιν.: 6944 374546, 6945 292030
Fax: 22410 38641 • e-mail: info@euroktimatiki.gr

ΠΩΛΗΣΕΙΣ ΑΚΙΝΗΤΩΝ

Οικόπεδα

1) 3.640 τ.μ. οικόπεδο στην Ιαλυσό με άδεια οικοδομής για διώροφη μονοκατοικία 135 τ.μ. αξίας 120.0000 ευρώ, 2) 500 τ.μ. στους Αγίους Αποστόλους (νέο σχέδιο πόλεως) με σ.δ. 0,8 Αξίας 150.000 ευρώ. 3) 614 τ.μ. στους Αγίους Αποστόλους (νέο σχέδιο πόλεως). Αξίας 220.000 ευρώ. 4) 1.400 τ.μ. στην ιαλυσό με άδεια οικοδομής με δυνατότητα οικοδόμησης 150 τ.μ. κατοικίας. Αξίας 138.000 ευρώ. 15 τ.μ., κατοικίας αξίας 140.000 ευρώ 5) 987 τ.μ. στην ιαλυσό θέση Κανδηλί με άδεια οικοδομής 6) 304 τ.μ. στην Ιξιά (με δυνατότητα οικοδόμησης 240 τ.μ. κατοικίας) Αξίας 160.000 € 7) 1.000 τ.μ. στο Ροδίνι (με δυνατότητα οικοδόμησης 400 τ.μ. κατοικίας) Αξίας 350.000 € 8) 1000 τ.μ. στην Ιαλυσό (με δυνατότητα οικοδόμησης 120 τ.μ. κατοικίας) Αξίας 110.000 € 9) 2000 τ.μ. στην Ιαλυσό (με δυνατότητα οικοδόμησης 200 τ.μ. κατοικίας) Αξίας 220.000 € 10) 2000 τ.μ. στα Κοσκινού (με δυνατότητα οικοδόμησης 120 τ.μ. κατοικίας) Αξίας 88.000 € 11) 3.640 τ.μ. στην Ιαλυσό (με δυνατότητα οικοδόμησης 135 τ.μ. κατοικίας) Αξίας 120.000 € 12) 4000 τ.μ. στα Κοσκινού με πανοραμική θέα (με δυνατότητα οικοδόμησης 200 τ.μ. κατοικίας) Αξίας 215.000 € 13) 4000 τ.μ. στα Κοσκινού με εξαιρετική θέα (με δυνατότητα οικοδόμησης 200 τ.μ. κατοικίας) Αξίας 300.000 € 14) 4.010 κοντά στην Εθν. Οδό Λίνδου – Αεροδρομίου για επαγγελματική χρήση (με δυνατότητα οικοδόμησης 3.600 τ.μ. Βιοτεχνικού Χώρου) Αξίας 180.000 € 15) 5.300 τ.μ. στα Ασγούρου (με δυνατότητα οικοδόμησης 200 τ.μ. κατοικίας) Αξίας 190.000 €

Διαμερίσματα

1) 50 τ.μ. στην Μ. Κλαδάκη με 1 υπν/τιο Αξίας 90.000 € 2) 50 τ.μ. στην Μυτιλήνης με 1 υπν/τιο Αξίας 82.000 € 3) 65 τ.μ. στην Κανελλοπούλου με 1 υπν/τιο Αξίας 95.000€ 4) 70 τ.μ. στην Ιξιά (Σωτήρος) με 2 υπν/τια Αξίας 94.000€ 5) 74 τ./μ. 2ου ορόφου περιοχή Ανάληψη σε νεόδμητη οικοδομή με 2 υπνοδωμάτια, σαλόνι, κουζίνα, μπάνιο, διαθέτει κεντρική θέρμανση, ηλιακό θερμοσίφωνα, ιδιόχρηστο πάρκιν. Αξίας 170.000 € 6) 80 τ.μ. στην Αγ. Σοφίας με 2 υπν/τια Αξίας 176.000€ 7) 81 τ.μ. στην Ανάληψη επί της οδού Αισχίνη σε νεόδμητη οικοδομή με πάρκιν. Αξίας 180.000 € 8) 80 τ.μ. στην Λαγκάνη (περιοχή Δασκάλους) με 2 υπν/τια Αξίας 85.000€ 9) 95 τ.μ. στην Ηλιούπολη με 2 υπνοδωμάτια αξίας 95.000 € 10)95 τ.μ. στην 28ης Οκτωβρίου με 2 υπν/τια Αξίας 280.000€ 11) 95 τ.μ. στην Ιξιά (Σωτήρος) με 2 υπν/τια Αξίας 90.000€ 12) 110 τ.μ. με 3 υπν/τια στους Αγ. Αποστόλους β' ορόφου αξίας 117.000 ευρώ 13) 107 τ.μ. στην Ρόδου-Λίνδου (κοντά στην ΔΕΥΑΡ) με 3 υπν/τια Αξίας 130.000€ 14) 110 τ.μ. στην Ανθ. Ζερβού με 3 υπν/τια Αξίας 225.000 € 15) 110 τ.μ. στην Ιαλυσό με 3 υπν/τια Αξίας 120.000 € 16) 110 τ.μ. στην Νηρηίδων (Καρακόνερο) με 3 υπν/τια Αξίας 220.000€ 17) 116 τ.μ. στην Μ. Πετρίδη με 3 υπν/τια Αξίας 232.000 € 18) 120 τ.μ. στην Ιαλυσό με 3 υπν/τια Αξίας 125.000 € 19)120 τ.μ. στην Νηρηίδων (Καρακόνερο) με 3 υπν/τια Αξίας 240.000€ 20) 126 τ.μ. στην Γρηγορίου Ε με 3 υπνοδωμάτια Αξίας 315.000 €

ΜΟΝΟΚΑΤΟΙΚΙΕΣ - ΜΕΖΟΝΕΤΕΣ

1)111 τ.μ. στα Κοσκινού εντός οικοπέδου 160 τ.μ. αξίας 230.000€ 2140 τ.μ. στην Ιαλυσό Αξίας 280.000 € 2) 133 τ.μ. στο Μόντε Σμιθ πολυτελούς κατασκευής, με αρχιτεκτονικό σχεδιασμό, με τρία υπνοδωμάτια, σαλόνι-κουζίνα, νεόκτιστη-ετοιμοπαράδοτη, με διαμορφωμένο κήπο 120 τ.μ., με πλήρης θέρμανση και τζάκι Αξίας 420.000€ 3)140 τ.μ. στην Παστίδα Αξίας 220.000 € 4) 140 τ.μ. στην Ιαλυσό Αξίας 280.000 € 5) 150 τ.μ. στην Ιαλυσό Αξίας 300.000 € 6)155 τ.μ. στην Ιξιά Αξίας 279.000 € 7) 155 τ.μ. στην Ιξιά Αξίας 281.000 € 8) 160 τ.μ. στην Ιαλυσό Αξίας 350.000 € 9) 160 τ.μ. στα Κοσκινού Αξίας 380.000 € 10) 160 τ.μ. στις Φάνες Αξίας 190.000 € 11) 200 τ.μ. στους Πρόποδες Φιλερήμου στην Ιαλυσό Αξίας 380.000 € 12) 280 τ.μ. στην λεωφ. Κρεμαστής – Π. Αεροδρομίου Αξίας 320.000 €

ΚΑΤΑΣΤΗΜΑΤΑ

1) 30 τ.μ. στο Κέντρο της Πόλης (με άμεση παράδοση χρήσης) Αξίας 450.000€ 2) 55 τ.μ. στην Ανάληψη (κεντρικά) Αξίας 120.000€ 3) 57 τ.μ. στο Κέντρο της Πόλης (ελεύθερο Χρήσεως) Αξίας 370.000€ 4) 61 τ.μ. στο Κέντρο της Πόλης (με άμεση παράδοση χρήσης) Αξίας 590.000€ 5) 62 τ.μ. στην Ανάληψη (κεντρικά) Αξίας 370.000 € 6) 77 τ.μ. στο Κέντρο της Πόλης (ελεύθερο Χρήσεως) Αξίας 500.000€ 7) 100 τ.μ. στην Ανάληψη (κεντρικά) Αξίας 580.000 € 8) 160 τ.μ. στην Μιχαήλ Πετρίδη αξίας 290.000 9) 43 τ.μ. στην Ιαλυσό επί της Ιερού Λόχου (με άμεση παράδοσης χρήσης). Αξίας 120.000 ευρώ. 10) Κατάστημα επί της οδού Σωκράτους Παλιά Πόλη 74 τ.μ., 11) Κατάστημα επί της πλατείας Ιπποκράτους στην Παλιά Πόλη 135 τ.μ., 12) Κατάστημα επί της οδού Πολυδώρου στην Παλιά Πόλη 53 τ.μ. συν 1ος όροφος 53 τ.μ., 13) 86 τ.μ. ισόγειο κατάστημα επί της πλατείας Εβραίων Μαρτύρων Παλιά Πόλη συν 1ος όροφος 90 τ.μ., 14) 3 καταστήματα επιφανείας 62,07 τ.μ. το κάθε ένα επί της οδού Ηλία Βενέζη Αξίας 180.000 € έκαστο.

ΧΠ401/2029

ΠΩΛΗΣΕΙΣ ΑΚΙΝΗΤΩΝ



ΔΙΑΜΕΡΙΣΜΑΤΑ
- Βενετοκλέων 55 τ.μ. (αποθήκη) διαμέρισμα μεταχειρισμένοι 55.000 €
- Ανάληψη 85 τ.μ. μεταχειρισμένο 125.000€
- Κοσκινού 87 τ.μ. μεταχειρισμένο 125.000€
- Βενετοκλέων 54 τ.μ. μεταχειρισμένο 55.000€
- Σωτήρος 110 τ.μ. μεταχειρισμένο 110.000€
- Ρόδου-Λίνδου 90 τ.μ. λούξ κατασκευής 155.000€
- Ρόδου-Λίνδου 90 τ.μ. λούξ κατασκευής 160.000€
- Σωτήρος 85 τ.μ. μεταχειρισμένο 105.000€
- Ροδίνι 91 τ.μ. λουξ κατασκευής



ΜΕΖΟΝΕΤΕΣ - ΜΟΝΟΚΑΤΟΙΚΙΕΣ
- Δασκάλους 95 τ.μ. διόροφη μεζονέτα 155.000€
- Παστίδα 150 τ.μ. διώροφη μεζονέτα με 350 τ.μ. οικόπεδο σε μπετά 140.000€
- Παστίδα 150 τ.μ. διώροφη μεζονέτα με 350 τ.μ. οικόπεδο τελειωμένη 240.000 €
- Ροδίνι 160 τ.μ. τριώροφη με υπόγειο 225.000€
- Ασγούρου 120 τ.μ. διώροφη μεζονέτα με 2 στρέμματα οικόπεδο σε μπετά 130.000€
- Αφάντου 130τ.μ. με 1.000 μ. οικόπεδο 161.400 €



ΟΙΚΟΠΕΔΑ
- Κατταβιά 1.730 τ.μ. πάνω στον κεντρικό 15.000 €
- Θολός 1.800 τ.μ. συντελεστή 0,4 150.000 €
- Σορωνή 509 τ.μ. με συντελεστή 0,8 200 μέτρα από θάλασσα 35.000 €
- Χαράκι 1.000 τ.μ. πάνω στο δρόμο 50.000 €
- Κανδυλί 2.885 τ.μ. κοντά στους Καστελλοριζιούς 211.000 €
- Λαχανιά 2.360 τ.μ. πάνω στον κεντρικό 50 μ. από θάλασσα με άδεια οικοδομής για 8 studios 94.000 €
- Γεννάδι 1000 τ.μ. με άδεια οικοδομής 24.944 €
- Γεννάδι 1.700 τ.μ. πάνω στον κεντρικό με άδεια οικοδομής 210 τ.μ. 75.000 €

ΚΑΤΑΣΤΗΜΑΤΑ
- Κοσκινού 100 τ.μ. ισόγειο 120.000 €
- Κατάστημα 50 τ.μ. στο κέντρο της πόλης 160.000 €
- Ρόδου-Λίνδου 600 τ.μ. με 2 στρέμματα οικόπεδο 1.200.000 €
- Κατάστημα 65 τ.μ. επί της οδού Ρόδου-Λίνδου 334,000 €

ΚΤΗΜΑΤΑ
- Λαχανιά 22 στρέμματα κοντά στον κεντρικό, 200.000€, δίδεται και αντιπαροχή.
- Κάτω Καλαμώνα 6.100 τ.μ. κοντά στον κεντρικό σε κατοικημένη περιοχή 100.000€
- Κατταβιά 30 στρέμματα πάνω στο κύμα 300.000 €
- Ρόδου-Αεροδρομίου 20 στρέμματα 1.000.000 €
- Κατταβιά 4.293 τ.μ. σε ύψωμα 800 μ. από κεντρικό 13.000 €
- Κατταβιά 8.200 τ.μ. με θέα 800 τ.μ. από θάλασσα 42.000 €
- Κατταβιά 8.663 τ.μ. προς Πρασονήσι 100 μ. από κεντρικό 51.000 €
- Κατταβιά 8.773 τ.μ. προς Πρασονήσι 200 μ. από κεντρικό 44.000 €
- Λαχανιά 7.800 τ.μ. σε ύψωμα κοντά στον κεντρικό 91.570 €

ΑΠΟΘΗΚΕΣ
- Δασκάλους 50 τ.μ., υπιυπόγεια 35.000€
- Δασκάλους 220 τ.μ. υμιυπόγεια 132.000€

- **ΖΗΤΟΥΝΤΑΙ ΜΕΤΑΧΕΙΡΙΣΜΕΝΑ ΔΙΑΜΕΡΙΣΜΑΤΑ-ΑΜΕΣΗ ΠΩΛΗΣΗ**
- **ΠΩΛΟΥΝΤΑΙ** αποθήκες και βιοτεχνικοί χώροι.
- **ΔΑΝΕΙΑ ΔΕΚΤΑ - ΕΥΚΟΛΙΕΣ ΠΛΗΡΩΜΗΣ**
- **ΑΝΑΛΑΜΒΑΝΟΥΜΕ ΑΝΤΙΠΑΡΟΧΕΣ**

ΣΤΑΜΑΤΗΣ ΜΑΝΩΛΑΚΟΣ

ΩΡΕΣ ΓΡΑΦΕΙΟΥ 8.30-1.00 π.μ. και 5-8 μ.μ.
ΔΗΜ. ΑΝΑΣΤΑΣΙΑΔΗ 45 (ΣΥΝΟΙΚΙΑ ΔΑΣΚΑΛΩΝ)
Τηλέφωνα: 2241023815-78275, 6945769958, 6944698056

ΧΠ1588

ΛΕΟΝΤΗΣ & ΦΩΤΗΣ ΑΝΤΩΝΟΓΛΟΥ ΟΙΚΟΔΟΜΙΚΕΣ ΕΠΙΧΕΙΡΗΣΕΙΣ Α.Ε.



Swedco CAFE

Από την εταιρεία **SWEDCO CAFE** ζητείται προσωπικό για να εργασθεί στην παρασκευή και στην πώληση αρτοκατασκευασμάτων (σάντουιτς) και καφέ στην **ΛΙΝΔΟ**

Απαραίτητα:
- Ευγένεια
- Καλός χαρακτήρας
- Ορεξη για δουλειά
- Ομαδικό πνεύμα
- Ευέλικτο ωράριο
- Καλή γνώση στους καφέδες
- Ηλικία από 18-28 χρόνων
- Επαγγελματική σχολή ή λύκειο
- Βασική γνώση τουλάχιστον της αγγλικής γλώσσας

Απασχόληση:
- 12 μήνες το χρόνο
- 8ωρο, 6 ημέρες την εβδομάδα
- Κυριακές και αργίες τα μαγαζιά μας είναι πάντα κοντά στον πελάτη

Προσφέρεται:
- Καλό κλίμα εργασίας
- Καλή αμοιβή

Αιτήσεις στο γραφείο μας πίσω από το κατάστημά μας επί της οδού Δημοκρατίας & Δωδ/κής Νεολαίας από τις **08.30-15.30**

Απαραίτητη η φωτογραφία στην συμπλήρωση της αίτησης

Υπεύθυνοι συνεννόησης: Χατζηιωάννου Ιωάννης
Αλαφάκη Χριστίνα
Τηλ. 2241027575

MAT2177(Γ)

AQUA SOL HOTELS

Από το ξενοδοχείο **SUN PALACE AQUA SOL**

ΖΗΤΟΥΝΤΑΙ

για την καλοκαιρινή περίοδο 2006:

Υπάλληλος Υποδοχής

(Καλή γνώση Αγγλικών-Γερμανικών)

Βιογραφικά/αιτήσεις γίνονται δεκτά καθημερινά στη διεύθυνση:

Sun Palace Aqua Sol Hotel
Φαληράκι-Ρόδος 85100
Τηλ.: 22410-85650 Φαξ: 22410-85911
Email: sunpalace@aquasolhotels.gr
Υπόψιν: Κος Τριλλίδης

MAT2713

ΒΟΥΛΓΑΡΗ
ΒΙΟΜΗΧΑΝΙΑ ΑΠΟΡΡΑΝΤΙΚΩΝ

Βιομηχανία τροφίμων για το υποκατάστημά της στην Ρόδο

ΖΗΤΑ

Α) Υπεύθυνο πωλήσεων με εμπειρία στο χώρο των τροφίμων. Θα εκτιμηθούν οι γνώσεις στην αγορά των Δωδεκανήσων.

Β) Πωλητές απόφοιτοι λυκείου ΤΕΙ-ΑΕΙ ηλικίας 25-35 ετών με σχετική εμπειρία 2 ετών σε οργανωμένο τμήμα πωλήσεων.

Η ΕΤΑΙΡΕΙΑ ΠΡΟΣΦΕΡΕΙ
- Μισθό & bonus
- Εταιρικό αυτοκίνητο & τηλέφωνο
- Προοπτικές εξέλιξης σε μια καταξιωμένη εταιρεία στο χώρο των τροφίμων.

Βιογραφικά στο Φαξ 2810380819

MAT2022(Γ)

"ΠΩΛΟΥΝΤΑΙ"
ΚΑΤΑΣΤΗΜΑΤΑ ΚΑΙ ΚΑΤΟΙΚΙΕΣ ΜΕ ΥΠΟΓΕΙΑ ΑΠΟΘΗΚΗ & ΓΚΑΡΑΖ



Μελέτη: Δημήτρης Αδαμάκης - Βαρβάρα Στεφανίδου - Αρχιτέκτονες ARCH-Net τηλ. 22410 29188

ΚΑΤΑΣΚΕΥΗ: Γ. ΚΑΣΤΡΗΣΙΟΣ Αρχιτέκτονας τηλ. 6979228091, 22410 34314

REAL ESTATE
ΚΡΑΝΙΔΗΣ
www.kranidis.gr

ΠΩΛΗΣΕΙΣ ΟΙΚΟΠΕΔΩΝ

ΑΘΗΝΑ: 372τ.μ. 300.000€ - [Κ-291]
ΓΕΝΝΑΔΙ: 2200τ.μ. με άδεια οικοδομής 60.000 € [Κ-83]
ΓΕΝΝΑΔΙ: 3800τ.μ. 50.000€ - [Κ-434]
ΙΑΛΥΣΟΣ: 1000τ.μ. 450.000 [Κ-110]
ΙΑΛΥΣΟΣ: 390τ.μ. 145.000€ - [Κ-273]
ΙΞΙΑ: 4932τ.μ. 1.500.000€ - [Κ-439]
ΚΡΕΜΑΣΤΗ: 1800τ.μ. 125.000€ - [Κ-435]
ΠΑΡΑΔΕΙΣΙ: 1989τ.μ. 220.000€ - [Κ-414]
ΠΑΡΑΔΕΙΣΙ: 630τ.μ. 44.000€ - [Κ-411]
ΡΟΔΟΣ (ΜΗΔΕΙΑ): 1000τ.μ. 1.000.000€ - [Κ-424]
ΡΟΔΟΣ: (ΜΗΔΕΙΑ) 2000τ.μ. 1.200.000€ - [Κ-402]
ΡΟΔΟΣ: (ΝΙΟΧΩΡΙ) 208τ.μ. 200.000€ - [Κ-431]
ΡΟΔΟΣ: (ΑΝΩ ΡΟΔΙΝΙ) 420τ.μ. 180.000€ - [Κ-429]
ΡΟΔΟΣ: (ΡΟΔΙΝΙ) 610τ.μ. 220.000€ - [Κ-159]
ΡΟΔΟΣ: (ΑΓΙΟ ΝΙΚΟΛΑ) 500τ.μ. 150.000€ - [Κ-284]
ΡΟΔΟΣ: 882τ.μ. 600.000€ - [Κ-425]
ΣΥΜΗ: 923τ.μ. 165.000 € [Κ-172]
ΤΣΑΙΡΙ:1000τ.μ. με άδεια οικοδομής, 50.000€ [Κ-279]

ΠΩΛΗΣΕΙΣ

ΡΟΔΟΣ: **ΑΠΟΘΗΚΗ** 40τ.μ. Ισόγειο 30.000 € Κ-184]

ΝΙΟΧΩΡΙ: **ΑΠΟΘΗΚΗ** 140τ.μ. 180.000€ [Κ-1145]

ΑΣΓΟΥΡΟΥ: **BIOTEX.ΧΩΡΟΣ** 200τ.μ.200.000 € [Κ-192]

ΦΑΝΕΣ: **BIOTEX. ΧΩΡΟΣ** 200τ.μ.150.000€[Κ-244]

ΡΟΔΟΣ: **ΚΤΙΡΙΟ** 440τ.μ. 704.329€ [Κ-228]

ΕΝΟΙΚΙΑΣΕΙΣ

ΓΡΑΦΕΙΑ

ΡΟΔΟΣ: 20τ.μ. - Ισόγειο 400€ [Κ-249]
ΡΟΔΟΣ: 90τ.μ. - 1ου ορόφου 500 € Κ-269]
ΡΟΔΟΣ: 35τ.μ. - Ισόγειο 350€ Κ-247]

ΚΑΤΑΣΤΗΜΑ

ΘΟΛΟΣ: 150τ.μ. - 700€ - [Κ-240]
ΡΟΔΟΣ: 80τ.μ. -6000€ 950€ ΚΩΔ:[Κ-1187]
ΡΟΔΟΣ 70τ.μ. -15000 € 1.500€ ΚΩΔ:[Κ-1190]

ΧΠ092

Για περισσότερες πληροφορίες & ακίνητα επικοινωνήστε με το γραφείο μας ή επισκεφθείτε την ιστοσελίδα μας

I.Καζούλη & Αμερικής 50, 2ος όροφος
22410 27082 & 22410 26476
FAX: 22410 27101
e-mail: info@kranidis.gr

REAL ESTATE
ΚΡΑΝΙΔΗΣ
www.kranidis.gr

ΠΩΛΗΣΕΙΣ ΟΙΚΙΕΣ ΕΝΤΟΣ ΠΑΛΙΑΣ ΠΟΛΕΩΝ

ΠΑΛΙΑ ΠΟΛΗ 40τ.μ. ΕΝΑΣ ΧΩΡΟΣ 50.000€ [Κ-60]
ΠΑΛΙΑ ΠΟΛΗ: 237τ.μ. 4Δ.Σ.Κ.Λ. 205.000 € [Κ-145]
ΠΑΛΙΑ ΠΟΛΗ: 137τ.μ. 3Δ.Σ.Κ.Λ. 440.200 € [Κ-144]
ΠΑΛΙΑ ΠΟΛΗ: 150τ.μ. 3 Υ.Δ.Κ.Λ. 500.000 € [Κ-86]
ΠΑΛΙΑ ΠΟΛΗ: 80τ.μ. 2Δ.Σ.Κ.Λ. 170.000€ [Κ-140]
ΠΑΛΙΑ ΠΟΛΗ: 95τ.μ. 2Δ.Σ.Κ.Λ. 140.000 € [Κ-143]
ΠΑΛΙΑ ΠΟΛΗ: 100τ.μ. 3Δ.2Σ.Κ.Λ. 350.000€ [Κ-709]
ΠΑΛΙΑ ΠΟΛΗ: 120τ.μ. 2Δ.Σ.Κ.Λ. 250.000€ [Κ-815]
ΠΑΛΙΑ ΠΟΛΗ: 150τ.μ. 3Δ.Σ.Κ.Λ. 120.000€ [Κ-722]
ΠΑΛΙΑ ΠΟΛΗ: 80τ.μ. 4Δ.Σ.Κ.Λ. 100.000€ [Κ-1129]
ΠΑΛΙΑ ΠΟΛΗ 262τ.μ. 6Δ.Σ.Κ.Λ. 750.000€ [Κ-1157]
ΠΑΛΙΑ ΠΟΛΗ: 90τ.μ. 4Δ.Σ.Κ.Λ. 140.000€ [Κ-1136]
ΠΑΛΙΑ ΠΟΛΗ: 80τ.μ. 3Δ.Σ.Κ.Λ. 100.000€ [Κ-1141]

ΠΩΛΗΣΕΙΣ ΔΙΑΜΕΡΙΣΜΑΤΩΝ

ΙΑΛΥΣΟΣ: 42τμ. 2αρι 3ου ορόφου 50.000 €. [Κ-66]
ΙΑΛΥΣΟΣ: 50τ.μ. 2αρι 1ου ορόφου 45.000€ - [Κ-69]
ΙΑΛΥΣΟΣ: 52τ.μ. 2αρι 2ου ορόφου 70.500 € [Κ-166]
ΙΑΛΥΣΟΣ: 82τ.μ. 2Δ.Σ.Κ.Λ. 160.000,00 € . [Κ-48]
ΙΞΙΑ: 36τ.μ. 2αρι Ισόγειο 35.216 € [Κ-64]
ΙΞΙΑ: 45τ.μ. 2αρι Ισόγειο 65.000€ [Κ-300]
ΙΞΙΑ: 50τ.μ. 2αρι 1ου ορόφου 70.000 €. [Κ-131]
ΙΞΙΑ: 75τ.μ. 2Δ.Σ.Κ.Λ. Ισόγειο 98.000€ [Κ-384]
ΚΡΕΜΑΣΤΗ: 75τ.μ. 2Δ.Σ.Κ.Λ. 150.000€ [Κ-342]
ΡΟΔΟΣ: 100τ.μ. 3Δ.Σ.Κ.Λ. 230.000 €. [Κ-267]
ΡΟΔΟΣ: 102τ.μ. 3Δ.Σ.Κ.Λ. 200.000€ - [Κ-50]
ΡΟΔΟΣ: 116τ.μ. 3Δ.Σ.Κ.Λ. 270.000 € [Κ-268]
ΡΟΔΟΣ: 116τ.μ. 4Δ.Σ.Κ.Λ. 180.000€ [Κ-383]
ΡΟΔΟΣ: 118τ.μ. 3Δ.Σ.Κ.Λ. 227.000€ - [Κ-316]
ΡΟΔΟΣ: 118τ.μ. 3Δ.Σ.Κ.Λ. 239.000€ - [Κ-233]
ΡΟΔΟΣ: 120τ.μ. 4Δ.Σ.Κ.Λ 245.000€ - [Κ-235]
ΡΟΔΟΣ: 122τ.μ. 3Δ.Σ.Κ.Λ. 235.000€ - [Κ-318]
ΡΟΔΟΣ: 30τ.μ. 2αρι Ισόγειο 36.000€ [Κ-129]
ΡΟΔΟΣ: 49.5τ.μ. 2αρι 1ου ορόφου 100.000€ [Κ-351]
ΡΟΔΟΣ: 54,5τ.μ. 2αρι 2ου ορόφου 109.300€ Κ-361]
ΡΟΔΟΣ: 54,5τ.μ. 2αρι 3ου ορόφου 101.000€ Κ-363]
ΡΟΔΟΣ: 55τ.μ. 2αρι 3ου ορόφου 109.300€ Κ-363]
ΡΟΔΟΣ: 56τ.μ. - 1ου ορόφου 140.000€ - [Κ-319]
ΡΟΔΟΣ: 80τ.μ. 2 υ/δ 90.000 € [Κ-115]
ΡΟΔΟΣ: 87τ.μ. 2Δ.Σ.Κ.Λ. Ισόγειο 100.000€ - [Κ-322]
ΡΟΔΟΣ: 92τ.μ. 2Δ.Σ.Κ.Λ. Ισόγειο 210.000 € [Κ-263]
ΡΟΔΟΣ: 92τ.μ. 2Δ.Σ.Κ.Λ. Ι 210.000€ [Κ-265]
ΡΟΔΟΣ-ΚΕΝΤΡΟ: 116τ.μ. 3Δ.Σ.Κ.Λ. 230.000 € [Κ-8]
ΡΟΔΟΣ-ΚΕΝΤΡΟ: 184τ.μ. 3Δ.Σ.Κ.Λ. 270.000 € [Κ-9]
ΡΟΔΟΣ-ΚΕΝΤΡΟ: 40τ.μ. 2αρι Ισόγειο 50.000 €. [Κ-60]
ΡΟΔΟΣ-ΚΕΝΤΡΟ: 60τ.μ. 2αρι 50.000 €. [Κ-52]
ΣΟΡΩΝΗ: 130τ.μ. 200.000 € [Κ-99]
ΤΡΕΙΣ: 70τ.μ. 2Δ.Σ.Κ.Λ. 88.000€ [Κ-309]

ΧΠ092

I.Καζούλη & Αμερικής 50, 2ος όροφος
22410 27082 & 22410 26476
FAX: 22410 27101
e-mail: info@kranidis.gr

ΚΑΡΑΓΕΩΡΓΙΟΥ ΓΕΩΡΓΙΟΣ

ΑΚΙΝΗΤΑ

ΜΕΓ. ΚΩΝ/ΝΟΥ 61 ΡΟΔΟΣ
ΤΗΛ. 2241077122,
ΚΙΝ. 6932238837
e-mail: omega-gfk@rho.forthnet.gr
www.greecerealestate.gr

1. **ΚΟΣΚΙΝΟΥ** υπό κατασκευή 4 κατοικίες στα μπετά από 180 τ.μ. σε 600 τ.μ. οικόπεδο η κάθε μια 250.000 €
2. **ΚΟΣΚΙΝΟΥ** 2 νέες κατοικίες με κήπο σε ήσυχη τοποθεσία 140 τ.μ. 260.000 € η μια
3. **ΡΟΔΟΣ** Ροδίνι 110 τ.μ. ισόγειο 2αρι με αυλή 115.000 €
4. **ΡΟΔΟΣ** Νιοχώρι 6 ενοικιαζόμενα δωμάτια 120.000 €
5. **Π. ΠΟΛΗ** μαγαζί 84 τ.μ. σε τουριστικό δρόμο 350.000 €
6. **Π. ΠΟΛΗ** σπίτι 62 τ.μ. με θόλο 150.000 €
7. **Π. ΠΟΛΗ** σπίτι 600 τ.μ. από 200 τ.μ. ο όροφος 700.000 €
8. **Π. ΠΟΛΗ** σπίτι 460 τ.μ. με μεγάλη αυλή και χώρο στάθμευσης 270.000 €
9. **Π. ΠΟΛΗ** 7 ενοικιαζόμενα δωμάτια σε λειτουργία 260,000€
10. **Π. ΠΟΛΗ** διώροφο σπίτι 84 τ.μ. 84,000 €
11. **ΡΟΔΟΣ** Νιοχώρι σπίτι 120 τ.μ. σε στενό δρομάκι 130,000 €
12. **ΓΕΝΝΑΔΙ** οικόπεδο 1.000 τ.μ. με ΣΔ 0,5 θέα θάλασσα 100,000 €
13. **ΓΕΝΝΑΔΙ** παραδοσιακό καμαρικό σπίτι 110,000 €
14. **ΡΟΔΟΥ-ΦΑΛΗΡΑΚΙΟΥ** 1700 τ.μ. κτίριο σε 7.000 τ.μ. οικόπεδο
15. **ΚΡΕΜΑΣΤΗ** 2 παραδοσιακά καμαρικά 25,000 € το καθένα

ΧΠ2501

Τα ΚΑΦΕΚΟΠΤΕΙΑ ΛΟΥΜΙΔΗ Ζητούν:

- Συνεργάτες για δημιουργία καφεκοπτείων
- Συνεργασία με εμπόρους στο χώρο των τροφίμων

Πληροφορίες: κα Ανθή Πετρομελίδου
Τηλ:(210) 32.14.426, Fax:(210) 32.43.497

ΧΠΔΕΤ034

NEW POSITION
Savvaidis & Associates

Are looking for; a dynamic, self-motivated individual.

Do you like dealing with people?
Are you a good team player?
Would you like to work for a company that appreciates what you do?

The position

RECEPTIONIST

Skills Required:
Advanced level Oral Greek & English
Computer literacy
Good organizational skills
Time management essential
Excellent Presentation

This is a year round position with the chance to learn the Real Estate business

Call Lynn now on: 22410 70017
or e-mail your CV to info@savvaidis.gr

MXP659

ΠΩΛΟΥΝΤΑΙ
αυτοκίνητα μεταχειρισμένα
σε εκπληκτικές τιμές!!!

1) **HYUNDAY ACCENT** (μοντέλο 1997) 3.800€
2) **RENAULT TWINGO** (μοντέλο 1998) 2.800€
3) **DAIHATSU MOVE** (μοντέλο 1998) 3.000€
MONO ΜΕ 80.000 km!!!

Πληρ. τηλ. 2241087615, ώρες 10.00-13.00, 18.00-21.00

ΜΧΠΤΓΡ035

ΕΥΡΩΣΤΕΓΑΣΤΙΚΗ

ΚΤΗΜΑΤΟΜΕΣΙΤΙΚΟ ΓΡΑΦΕΙΟ - ΧΑΤΖΗΜΑΡΚΟΣ Ν. ΓΕΩΡΓΙΟΣ
Θ. ΣΟΦΟΥΛΗ 153 – Τ.Κ. 85100 ΡΟΔΟΣ
Πληροφορίες στο κινητό, διαθέσιμο όλες τις ώρες : 6973331692.
Τηλ. Γραφείου : 22410-29016. Ώρες γραφείου: 18:00 μ.μ έως 20:30 μ.μ.
Λοιπές ώρες και Σαββάτο, με ραντεβού.

ΠΩΛΟΥΝΤΑΙ ΚΑΙΝΟΥΡΓΙΑ ΔΙΑΜΕΡΙΣΜΑΤΑ ΛΟΥΞ ΚΑΤΑΣΚΕΥΗΣ

1. ΜΙΧ. ΠΕΤΡΙΔΗ: Διαμερίσματα 112 τ.μ. και 118 τ.μ. ισόγεια, 1ου, 2ου και 3ου ορόφου από 246.000 euro έως 277.000 euro, με 3 υπνοδωμάτια, 2 μπάνια, ηλιακά, δορυφορική, ατομική θέρμανση πετρελαίου, air condition σε όλα τα δωμάτια, θυροτηλεόραση, πόρτες ασφαλείας, ιδιόκτητη αποθήκη, ιδιόκτητο γκαράζ και σύνδεση στο κεντρικό δίκτυο.
2. ΡΟΔΙΝΙ: Διαμέρισμα 100 τ.μ., 1ου ορόφου - 3 υπνοδ. - τιμή 185.000 EURO
3. ΡΟΔΙΝΙ: Διαμέρισμα 100 τ.μ., ρετιρέ, 3ου ορόφου, 3 υπνοδωματίων - τιμή 190.000 EURO
4. ΡΟΔΙΝΙ: Διαμέρισμα 80 τ.μ., 1ου ορόφου, 2 υπνοδωματίων - τιμή 150.000 EURO
5. ΙΞΙΑ: Καινούργια διαμερίσματα 103 τ.μ. σε μικρή πολυκατοικία 1ου ορόφου με 3 υπνοδωμάτια και δύο μπάνια, ιδιόκτητο parking και αποθήκη. Τιμή 205.000 EURO
6. ΤΡΙΑΝΤΑ: Ισόγειο διαμέρισμα 115 τ.μ. με 2 υπνοδωμάτια, με μεγάλες βεράντες και 2 θέσεις πάρκιν αποκλειστικής χρήσης. Τιμή 210.000 euro.
7. ΤΡΙΑΝΤΑ: Ισόγειο διαμέρισμα 100 τ.μ. με 2 υπνοδωμάτια, με ιδιόκτητη αυλή 100 τ.μ. Τιμή 180.000 euro
8. ΑΣΓΟΥΡΟΥ : Γκαρσονιέρα 40 τ.μ – 2ου ορόφου – τιμή : 55.000 EURO.

ΠΩΛΟΥΝΤΑΙ ΜΕΤΑΧΕΙΡΙΣΜΕΝΑ ΔΙΑΜΕΡΙΣΜΑΤΑ

9. ΜΗΤΡΟΠΟΛΗ: Ισόγειο διαμέρισμα 96 τ.μ. (χαρακτηρισμένο ως αποθήκη) με 2 υπνοδωμάτια, με 50 τ.μ. κήπο, σε άριστη κατάσταση, πλήρως επιπλωμένο. Τιμή 115.000 EURO
10. ΠΑΣΤΙΔΑ: Μονοκατοικία με σοφίτα, συνολικά 105 τ.μ. πλήρως ανακαινισμένη, εντός οικισμού, με 2 υπνοδωμάτια, σαλόνι, κουζίνα, μπάνιο, σε άριστη κατάσταση, με ιδιόκτητο χώρο parking, και επιπλέον οικοδομήσιμο οικόπεδο 130 τ.μ. με δόμηση 95 τ.μ. Τιμή 120.000 EURO
11. ΠΑΡΑΔΕΙΣΙ: Διαμέρισμα 90 τ.μ., υπερυψωμένο ισόγειο, 2 υπνοδ., κοντά στην Εκκλησία Άγίου Νικολάου, πωλείται ως έχει, έως και κτισίματα. Τιμή 65.000 EURO.
12. ΜΙΧ. ΠΕΤΡΙΔΗ: Ισόγειο διαμέρισμα 98 τ.μ. πλήρως ανακαινισμένο 2 υπνοδωματίων, με μεγάλο σαλόνι και 45 τ.μ. ιδιόκτητη αυλή. Τιμή 160.000 EURO.

ΠΩΛΟΥΝΤΑΙ ΜΟΝΟΚΑΤΟΙΚΙΕΣ – ΜΕΖΟΝΕΤΕΣ

13. ΜΙΧ. ΠΕΤΡΙΔΗ: Τριώροφη μονοκατοικία 240 τ.μ. πλέον προεγκαταστάσεων για σοφίτα, σε 300 τ.μ. οικόπεδο, με το κλειδί στο χέρι. Τιμή 530.000 euro.
14. ΤΡΙΑΝΤΑ: Τριώροφη μονοκατοικία έως και μαρμαροσοβά, συνολικής επιφάνειας 210 τ.μ. (3Χ70 τ.μ.) σε οικόπεδο 350 τ.μ. σε περιοχή με θέα. Τιμή 200.000 EURO.
15. ΠΑΣΤΙΔΑ: Μονοκατοικίες σε μπετά 135 τ.μ. κύριοι χώροι και 18 τ.μ. ημιυπαίθριων, με 3 υπνοδωμάτια και 2 μπάνια με οικόπεδο 350 τ.μ. περιγραφόμενο με τοιχία. Τιμή 135.000 EURO.
16. ΠΑΣΤΙΔΑ: Εξοχικές διώροφες μονοκατοικίες 125 τ.μ., 3 υπνοδωματίων, με επιπλέον δόμηση 75 τ.μ., σε οικόπεδο 400 τ.μ. Περιφραγμένο με τοιχία και θέση parking. Υπό κατασκευή, παραδίδονται τελειωμένες. Τιμή 215.000 EURO.

ΠΩΛΟΥΝΤΑΙ ΚΑΤΑΣΤΗΜΑΤΑ

17. 7 ΒΑΓΙΕΣ: Για επαγγελματική στέγη, επί της πλατείας, πωλείται διώροφη μονοκατοικία με επιπλέον 18 τ.μ. ακάλυπτος χώρος. Ιδανική για τεχνικό Γραφείο, Ιατρείο, Λογιστήριο κ.λπ. Τιμή 250.000 EURO.
18. ΚΑΜΕΙΡΟΥ: Κατάστημα 42 τ.μ. πωλείται ως έχει έως και κτισίματα. Τιμή 80.000 EURO.
19. ΚΑΜΕΙΡΟΥ: Κατάστημα 60 τ.μ. μισθωμένο προς 350 euro, κατάλληλο για εισόδημα. Τιμή 90.000 EURO.

ΠΩΛΟΥΝΤΑΙ ΕΞΟΠΛΙΣΜΕΝΕΣ ΕΠΙΧΕΙΡΗΣΕΙΣ

20. ΜΑΝΔΗΛΑΡΑ: Στον πεζόδρομο, Γυράδικο, άρτια εξοπλισμένη επικερδής επιχείρηση με βοηθητικούς χώρους, και παρασκευαστήριο. Δίδεται με νέο 12ετές συμβόλαιο. Ενοίκιο 865 ευρώ και τιμή επιχείρησης 65.000 EURO.
21. ΠΕΥΚΟΙ : Πωλείται επιχείρηση fast food - γυράδικο 50 τ.μ. πλήρως εξοπλισμένη, με μεγάλη αυλή με τραπεζοκαθίσματα στην πλατεία Λαθάρικα Πεύκων. Τιμή 25.000 EURO – Μίσθωμα 600 EURO - Με νέο 12ετές συμβόλαιο
22. ΠΑΛΙΑ ΠΟΛΗ : Πωλείται επιχείρηση 15 τ.μ – τιμή : 65.000 EURO, - σε πολύ εμπορικό πόστο – νέο 12ετές συμβόλαιο.

ΠΩΛΟΥΝΤΑΙ ΚΤΗΜΑΤΑ – ΟΙΚΟΠΕΔΑ

23. ΜΑΡΙΤΣΑ: Οικόπεδο 12.500 τ.μ. επί του δρόμου με πρόσοψη 70 μ.
24. ΚΑΒΟΥΡΑΚΙΑ: Οικόπεδο Αμφιθεατρικό 7 στρέμματα κοντά στην θάλασσα.
25. ΙΞΙΑ: Οικόπεδο 160 τ.μ. με δόμηση για τριώροφη μεζονέτα συνολικά 195 τ.μ. και κήπο. Τιμή 80.000 EURO.
26. ΣΟΡΩΝΗ : Οικόπεδο 509 τ.μ. εντός οικισμού με δόμηση 430 τ.μ. 300 μέτρα από το Δημαρχείο, και 100 μέτρα από τον ασφαλτοστρωμένο δρόμο προς την παραλία. Τιμή 35.000 EURO.
27. ΕΠΙ ΤΗΣ ΛΕΩΦ. ΡΟΔΟΥ - ΚΑΛΛΙΘΕΩΝ : Προνομιούχο οικόπεδο 825 τ.μ με άδεια οικοδομής 108 τ.μ κύριος χρήσης – τιμή: 120.000 EURO.
28. ΡΟΔΟΥ-ΛΙΝΔΟΥ: Οικόπεδο εφαπτόμενο επί της οδού, 4.000 τ.μ. Με την άδεια οικοδομής για καταστήματα με υπόγειο 400 τ.μ., ισόγειο 400 τ.μ. και όροφο 300 τ.μ. Τιμή 330.000 ευρώ.
29. ΡΟΔΟΥ-ΛΙΝΔΟΥ: Οικόπεδο 3.400 τ.μ. εφαπτόμενο επί της οδού, με πρόσωπο 107 τ.μ. Με δόμηση για κατάστημα συνολικά 417 τ.μ. (υπόγειο 139 τ.μ., ισόγειο 139 τ.μ. και όροφο 139 τ.μ. και δόμηση για βιοτεχνική χρήση συνολικά 712 τ.μ. (υπόγειο 178 τ.μ. ισόγειο 178 τ.μ. Α' όροφο 178 τ.μ. και Β' όροφο 178 τ.μ. Τιμή 350.000 ευρώ.
30. ΨΙΝΘΟΣ: Πευκόφυτη έκταση 60 στρέμματα. Τιμή 60.000 euro.
31. ΨΙΝΘΟΣ : Κτήμα 8 στρ.- 7 χιλιόμετρα από το χωριό - τιμή: 25.000 EURO.
32. ΚΡΗΤΗΝΙΑ: Οικόπεδο 1.400 τ.μ., εντός οικισμού. Άρτιο και οικοδομήσιμο, με δόμηση 400 τ.μ. Τιμή 35.000 EURO.
33. ΠΑΣΤΙΔΑ : Πρόποδες Φιλερήμου 2.030 τ.μ. εντός ζώνης

ΒΙΟΤΕΧΝΙΚΟΙ ΧΩΡΟΙ – ΑΠΟΘΗΚΕΣ

34. ΑΝΑΛΗΨΗ: Πωλείται πάνω στον κεντρικό δρόμο, πολυτελής υπόγειος χώρος 160 τ.μ. μισθωμένος προς 485 ευρώ μηνιαίως. Με 2 w.c. κατάλληλος για όλες τις χρήσεις. Ιδανικός για τεχνικό γραφείο, Λογιστήριο, Βιοτεχνία, Γυμναστήριο κ.λπ. Αρχική τιμή 100.000 EURO. Δεκτές και λοιπές λογικές προτάσεις.
35. ΜΙΧ. ΠΕΤΡΙΔΗ: Υπόγεια αποθήκη 100 τ.μ. Τιμή 35.000 euro.
36. ΑΣΓΟΥΡΟΥ: Αποθήκη 400 τ.μ. απομερατωμένη πάνω στον δρόμο, εύκολη πρόσβαση για κάθε τύπο οχήματος με άνεση χώρου και μεγάλη αυλή. Τιμή 352.000 EURO.
37. ΡΟΔΟΥ ΛΙΝΔΟΥ: Απέναντι από Βασιλόπουλο, κατάστημα απομερατωμένο, βιοτεχνικός χώρος 60 τ.μ – τιμή: 65.000 EURO.

● ΖΗΤΟΥΝΤΑΙ ΓΙΑ ΑΓΟΡΑ ● ΜΕΤΑΧΕΙΡΙΣΜΕΝΑ ΔΙΑΜΕΡΙΣΜΑΤΑ

ΑΕ0101

REAL ESTATE
ΚΡΑΝΙΔΗΣ
www.kranidis.gr

ΠΩΛΗΣΕΙΣ ΑΓΡΟΤΕΜΑΧΙΩΝ

ΑΡΧΑΓΓΕΛΟΣ: 5267τ.μ. 75.000€ - [Κ-274]
ΑΣΓΟΥΡΟΥ: 4600τ.μ. 1.349.963€ - [Κ-375]
ΑΣΓΟΥΡΟΥ: 8000τ.μ. 100.000€ - [Κ-376]
ΑΦΑΝΤΟΥ: 2000τ.μ. 117.388€ - [Κ-232]
ΓΕΝΝΑΔΙ: 10000τ.μ. 100.000 € [Κ-153]
ΓΕΝΝΑΔΙ: 5500τ.μ. 90.000€ - [Κ-388]
ΘΕΟΛΟΓΟΣ: 1656τ.μ. 80.000€ - [Κ-397]
ΙΑΛΥΣΟΣ: 2000τ.μ. 260.000€ - [Κ-423]
ΙΑΛΥΣΟΣ: 3350τ.μ. 170.000€ - [Κ-206]
ΙΞΙΑ: 13000τ.μ. 1.500.000€ - [Κ-324]
ΚΑΝΔΥΛΙ: 2885τ.μ. 161.409€ - [Κ-287]
ΚΑΝΔΥΛΙ: 4000τ.μ. 300.000€ - [Κ-203]
ΚΑΝΔΥΛΙ: 50000τ.μ. 1.760.822€ - [Κ-295]
ΚΑΝΔΥΛΙ: 9000τ.μ. 264.123€ - [Κ-379]
ΚΑΤΤΑΒΙΑ: 20000τ.μ. 600.000€ - [Κ-396]
ΚΑΤΤΑΒΙΑ: 8000τ.μ. 234.776€ - [Κ-213]
ΚΟΣΚΙΝΟΥ: 100000τ.μ. 1.500.000€ - [Κ-389]
ΚΟΣΚΙΝΟΥ: 4500τ.μ. 150.000 € [Κ-185]
ΛΑΡΔΟΣ: 12000τ.μ. 480.000€ - [Κ-405]
ΛΑΡΔΟΣ: 4450τ.μ. 150.000€ - [Κ-403]
ΛΑΡΔΟΣ: 7500τ.μ. 70.000€ - [Κ-197]
ΛΑΡΔΟΣ: 8900τ.μ. 420.000€ - [Κ-404]
ΛΑΧΑΝΙΑ: 2300τ.μ. 110.000€ - [Κ-408]
ΛΑΧΑΝΙΑ: 3080τ.μ. 35.000€ - [Κ-409]
ΛΙΝΔΟΣ: 1160τ.μ. 50.000€ - [Κ-410]
ΛΙΝΔΟΣ: 14000τ.μ. 700.000€ - [Κ-215]
ΛΙΝΔΟΣ: 6160τ.μ. 300.000€ [Κ-238]
ΠΑΡΑΔΕΙΣΙ: 1370τ.μ. 20.000€ - [Κ-413]
ΠΑΡΑΔΕΙΣΙ: 2000τ.μ. 25.000€ - [Κ-415]
ΠΑΡΑΔΕΙΣΙ: 2370τ.μ. 32.000€ - [Κ-412]
ΠΑΡΑΔΕΙΣΙ: 5780τ.μ. 260.000€ - [Κ-416]
ΠΑΣΤΙΔΑ: 17030τ.μ. 1.500.000€ - [Κ-420]
ΠΑΣΤΙΔΑ: 25000τ.μ. 300.000€ - [Κ-241]
ΠΑΣΤΙΔΑ: 5870τ.μ. 102.715€ - [Κ-418]
ΠΥΛΩΝΑ: 4500τ.μ. 110.000 € [Κ-261]
ΠΥΛΩΝΑ: 844τ.μ. 40.000€ - [Κ-198]
ΡΟΔΟΣ: 2540τ.μ. 132.062€ - [Κ-372]
ΡΟΔΟΣ: 34000τ.μ. 1.500.000€ - [Κ-239]
ΡΟΔΟΣ: 4055τ.μ. 234.776€ - [Κ-371]
ΡΟΔΟΣ: 6728τ.μ. 500.000€ - [Κ-370]
ΣΟΡΩΝΗ: 3600τ.μ. 100.000€ - [Κ-399]
ΣΟΡΩΝΗ: 4500τ.μ. 200.000€ - [Κ-204]
ΣΟΡΩΝΗ: 6000τ.μ. 110.000€ - [Κ-369]
ΤΣΑΙΡΙ: 4000τ.μ. 160.000€ [Κ-209]
ΤΣΑΙΡΙ: 4050τ.μ. 180.000€ - [Κ-302]
ΤΣΑΙΡΙ: 50000τ.μ. 1.500.000€ - [Κ-216]
ΦΑΛΗΡΑΚΙ: 1400τ.μ. 150.000€ - [Κ-282]
ΦΑΛΗΡΑΚΙ: 3487τ.μ. 120.000 € [Κ-190]
ΦΑΛΗΡΑΚΙ: 7500τ.μ. 300.000€ - [Κ-394]
ΦΑΝΕΣ: 3745τ.μ. 100.000€ - [Κ-289]

ΧΠ092

Ι.Καζούλη & Αμερικής 50, 2ος όροφος
22410 27082 & 22410 26476
FAX: 22410 27101
e-mail: info@kranidis.gr

ΣΑΒΒΑΙΔΗΣ & Συνεργατες
Μεσιτες & Συμβουλοι Ακινητων

ΠΩΛΗΣΕΙΣ ΑΚΙΝΗΤΩΝ

Οικόπεδα εντός σχεδίου: 1) Ροδίνι 400 τμ ΣΔ 0,4 185.000€ (ref: 1267), **2)** Οικοδομήσιμα οικόπεδα στο Γεννάδι από 60.000€, **3)** Ιαλυσός 765 τμ με ΣΔ 0,4 160.000€ (ref:2214)
Οικόπεδα εκτός σχεδίου: 1) Κεντρικό οικόπεδο επί της επαρχιακής οδού Κρεμαστής αεροδρομίου & Εθνικής οδού Τσαϊρι αεροδρομίου 3.025 τμ (ref:2511), **2)** Καλαβάρδα 2.250 τμ 60.000€ (ref: 2699), **3)** Παραδείσι 5.680 τμ 182.000€ (ref:2186), **4)** Κανδηλί 4.065 τμ 220.000€ (ref:2347), **5)** Σορωνή 5.120 τμ 300.000€ (ref:2865), **6)** Λαχανιά θέα θάλασσα 22.114 τμ 330.000€ (ref:2881), **7)** Λαχανιά 2.173 τμ με άδεια οικοδομής για 200 τμ (ref:2862), **8)** Λαχανιά 6.200 τμ 200.000€ (ref:2843), **9)** Γεννάδι 4.100τμ, 115.000€, **10)** Πλημμύρι 10.928τμ 380.000€ (ref:2763), **11)** Κοσκινού θέα θάλασσα 7.000τμ 490.000€ (ref:2779), **12)** Λαχανιά 5.680τμ 180.000€ (ref:2876)
Μονοκατοικίες: 1) Καρακόνερο πολυτελής μεζονέτα 148τμ σε οικόπεδο 266τμ 330.000€ (ref:2411), **2)** Π.πόλη με αυλή προς ανακαίνιση (ref:2328), **3)** Κοσκινού παραδοσιακό ανακαινισμένο 87τμ 175.000€ (ref:2506), **4)** Μονοκατοικίες σε μπετά στην Παστίδα 135τμ 125.000€ (ref:2632), **5)** Κανδηλί 158.59τμ σε μπετά 170.000€ (ref:2712), **6)** Κοσκινού 230τμ με πισίνα 450.000€ (ref:2808), **7)** Ερειπωμένη κατοικία στη Ρόδο 25τμ με αυλή 35.000€ (ref:2835), **8)** Παραδοσιακό ανακαινισμένο στη Σορωνή 162τμ με αυλή (ref:2886), **9)** Ασγούρου συγκρότημα 3 λούξ διαμερισμάτων συνολικού εμβαδού 327τμ σε οικόπεδο 2.000 τμ (ref:2837), **10)** Μοναδικές μονοκατοικίες 95τμ στα Αφάντου με καταπληκτική θέα θάλασσα 215.000€ (ref:2803), **11)** Κοσκινού 260τμ 500.000€ (ref:2636), **12)** Ιαλυσός 200τμ 400.000€ (ref:2623), **13)** Κοσκινού εντός οικισμού 105τμ, 130.000€ σε μαρμαροσοβά (ref:2560), **14)** Υπερπολυτελή μονοκατοικία στα Αφάντου 230τμ πλήρως εξοπλισμένη, 1.200 €/τμ! (Ref:2358), **15)** Παστίδα 250τμ σε 4.552τμ οικόπεδο (ref:2259), **16)** Γεννάδι 155τμ σε οικόπεδο 450τμ & επιπλέον οικόπεδο 250 τμ 185.000€(ref:2178), **17)** Δαματριά 94τμ 150.000€ (ref:2143), **18)** Ιαλυσός 220τμ με πισίνα 650.000€ (ref:1699), **19)** Λουξ μονοκατοικία στην Φιλέρημο 230τμ (ref:2140)
Διαμερίσματα: 1) Νεόδμητες γκαρσονιέρες στο κέντρο από 1.900-2.500€/τμ (ref:2423 & 2468), **2)** Πολυτελές διαμέρισμα 115 τμ στο Καρακόνερο 220.000€ (ref:2355), **3)** Οροφοδιαμέρισμα στο κέντρο 150τμ 205.000€ (ref:1456), **4)** Ισόγειο ανακαινισμένο 70τμ στην Ιαλυσό, με περιφραγμένη αυλή 90.000€ (ref:2470), **5)** Ρετιρέ στην Ψαροπούλα 117τμ, 165.000€ (ref:2557), **6)** Ισόγειο στην Ιξιά 110τμ 220.000€ (ref:2633), **7)** Διαμέρισμα Ά ορόφου στην Ιξιά 75τμ 157.500€ (ref:2619), **8)** Ιξιά 95τμ, 199.500€ (ref:2620), **9)** Σε Λουξ πολυκατοικία στο Ροδίνι, πολυτελές διαμέρισμα 140τμ με μοναδική θέα θάλασσα, 290.000€ (ref:2611), **10)** Ιαλυσός 44τμ με αυλή 60.000€ (ref:2687), **11)** Ισόγειο 96 τμ στο κέντρο, και για γραφείο, (ref:1959), **12)** Δύο διαμερίσματα στο κέντρο 90τμ με πάρκινγκ, 103.000€ & 105.000€ (ref:2700 & 2701), **13)** Καινούρια γκαρσονιέρες στο Καρακόνερο 110.000€ (ref:2697), **14)** Ανακαινισμένο διαμέρισμο 115τμ στην Ιξιά 130.000€ (ref:2754), **15)** Καινούρια διαμερίσματα στο Ροδίνι 79τμ & 81τμ (ref:2710), **16)** Λούξ ανακαινισμένο 65τμ προέκταση Εθν. Αντίστασης (και για γραφείο) 95.000€ (ref:2499), **17)** Ασγούρου συγκρότημα 3 λούξ διαμερισμάτων συνολικού εμβαδού 327τμ, σε οικόπεδο 2.000τμ (ref: 2837), **18)** Δασκάλοι 88τμ 165.000€ (ref:2729), **19)** Προέκταση Εθν. Αντίστασης 104τμ 250.000€ (ref:2748), **20)** Νεόδμητα διαμερίσματα στο Μηδεια 70τμ & 133τμ (ref:2804 & 2805), **21)** Μεζονέτα 118τμ στη Ρόδο, 205.000€ (ref:2860), **22)** Μόντε Σμίθ 200τμ με αποθήκη και 2 θέσεις πάρκινγκ 340.000€ (ref:2872), **23)** Ροδίνι 80τμ & 100τμ (ref:2599 & 2600), **24)** Κοσκινού 140τμ 200.000€ (ref:2558), **25)** Λούξ 68τμ, πλήρως εξοπλισμένο με θέα θάλασσα 250.000€ (ref:2820)
Επιχείρηση: Πωλείται παραθαλάσσια επιχείρηση εστιατορίου 100τμ στην Ρόδο, με 100τμ υπόγειο και αυλή 80.000€ (ref:2885)

ΜΧΠ659

Γρ. Λαμπράκη 14, Ρόδος 85100
τηλ: 2241026281, Φαξ: 2241034663

16 ΣΕΛΙΔΕΣ

Αθλητική ΓΝΩΜΗ

ΔΕΥΤΕΡΑ 22 ΜΑΪΟΥ 2006

ΕΒΔΟΜΑΔΑ ΕΞΕΛΙΞΕΩΝ



ΣΤΟΝ ΚΛΕΑΝΘΗ

ΣΕΛ. 18

ΜΕΝΕΙ...

Ο Στέλιος Τσιαντούλης "κυανέρυθρος" και τη νέα περίοδο. Στις προθέσεις της διοίκησης η επάνοδος του Φώτη Μπαλογιάννη

ΣΕΛ. 19

ΣΤΟ ΦΑΪΝΑΛ ΦΟΡ Η ΟΜΑΔΑ ΜΠΑΣΚΕΤ ΜΕ ΚΑΡΟΤΣΙ

ΣΕΛ. 31

ΗΛΙΑΚΙΔΗΣ ΥΠΕΡ ΣΤΡΑΝΤΖΑΛΗ

Ο πρόεδρος της ΠΑΕ υποστηρίζει την παραμονή του προπονητή για πολλούς λόγους



ΣΕΛ. 19

ΑΣΗΜΕΝΙΑ ΚΑΙ ΧΑΛΚΙΝΟ ΚΑΤΕΚΤΗΣΑΝ ΜΑΚΡΟΠΟΥΛΟΣ, ΔΙΑΚΟΝΙΚΟΛΑΣ ΣΤΗΝ ΕΔΕΣΣΑ

ΣΕΛ. 29

Ο ΝΕΟΣ ΧΑΡΤΗΣ ΤΩΝ ΤΡΙΩΝ ΤΟΠΙΚΩΝ ΚΑΤΗΓΟΡΙΩΝ

ΣΕΛ. 27

Να φτιάξει ομάδα

- *Αυτός είναι ο στόχος για την ομάδα του Ιάλυσου με την επιθυμία να έχει καλή πορεία αλλά και να παραμείνει στην κατηγορία.*
- *Θέλει να επαναλάβει την καλή πορεία στις Εθνικές Κατηγορίες του παρελθόντος αφού όμως πρώτα δημιουργηθούν οι κατάλληλες προϋποθέσεις.*



Κρατάει κλειστά τα χαρτιά του ο Άκης Δελαπόρτας σε ό,τι αφορά την απόκτηση των μικρών ποδοσφαιριστών

Δεν είναι μακριά η χρονιά που ο Ιάλυσος θα επαναλάβει την καλή πορεία στις Εθνικές Κατηγορίες που είχε στο παρελθόν και μιλάει ακόμα για αυτές το Πανελλήνιο. Υπάρχει ακόμα εκείνη η δυναμική αλλά δεν συγκεντρώνονται όλες εκείνες οι προϋποθέσεις που απαιτούνται για να πραγματοποιηθεί κάτι ανάλογο.

Ο Ιάλυσος είναι ακόμα στο περιφερειακό και από κει θα ξεκινήσει την επιστροφή του τα επόμενα χρόνια.

Για φέτος πάντως κανείς δεν μιλάει ακόμα για στόχους καθώς οι διοικούντες θέλουν να ξεκαθαρίσουν την χρονιά που πέρασε. Ακόμα δεν έχει ξεκινήσει η σχεδίαση αλλά και ο προγραμματισμός για την επόμενη σαιζόν. Όμως σύμφωνα με πληροφορίες, ο Ιάλυσος έχει σαν πρώτο στόχο να αξιοποιήσει όσο το δυνατόν καλύτερα όλους τους "μικρούς" που θα βγαίνουν από τον σύλλογο αλλά και αυτούς που θα αποκτηθούν από τους κιτρινοκόκκινους την περίοδο των μεταγραφών που θα ακολουθήσει.

Απώτερος σκοπός της τεχνικής ηγεσίας είναι να δουλέψει σε όλα τα επίπεδα με τους μικρούς για να δημιουργήσει από τώρα ένα κορμό που θα μπορεί ανταπεξέλθει σε μεγάλες δυσκολίες στο εγγύς μέλλον κι όχι από αυτήν την χρονιά.

Ο Άκης Δελαπόρτας κρατάει κλειστά τα χαρτιά του σε ό,τι αφορά τους μικρούς κάτω των είκοσι που θέλει να αποκτήσει η ομάδα του που επιπρόσθετα με αυτούς που έχει θα είναι οι παίκτες που μελλοντικά θα οδηγήσουν τον Ιάλυσο ψηλότερα.

Τώρα την τρέχουσα περίοδο και με βάση τα οικονομικά δεδομένα της κατηγορίας είναι αδύνατον να ανταπεξέλθει ο σύλλογος στο κόστος μεγάλων στόχων.

Στόχοι λοιπόν του Ιάλυσου για την φετινή περίοδο είναι:

- Να φτιάξει ομάδα καλή και στηριγμένη σε Ροδίτικες δυνάμεις.
- Να έχει και φέτος καλή πορεία στο περιφερειακό.
- Και φυσικά να παραμείνει σε αυτό καθώς θεωρείται πως είναι ο κρίκος που συνδέει το τοπικό πρωτάθλημα με τα επαγγελματικά των άλλων Κατηγοριών στις οποίες υπενθυμίζεται πως όταν ανέβηκε ο Ιάλυσος είχε ένα πολύ καλό κορμό από παίκτες ντόπιους και ικανότατους.

Επταήμερο γεγονότων

- *Στον Κλεάνθη οι επαφές συνεχίζονται με θετικά αποτελέσματα και με τον Σταμάτη Μαχλή να έχει ανοιχτά πολλά μέτωπα.*
- *Σήμερα επιστρέφει από την Κύπρο ο Ανδρέας Σταύρου και θα έχει άμεσα συνάντηση με τον πρόεδρο της ομάδας.*

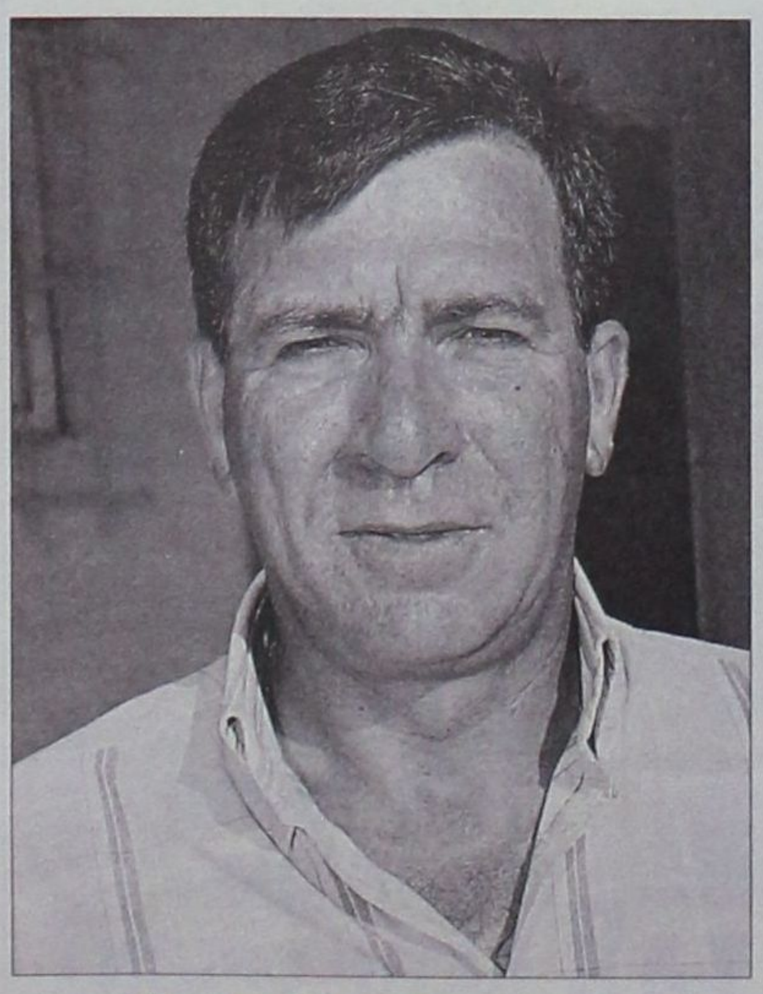

Ο Σταμάτης Μαχλής συνεχίζει τις επαφές του με παράγοντες και συναντάται με τον δήμαρχο μέσα στην εβδομάδα.

"Η συμμετοχή του κόσμου είναι οπωσδήποτε σημαντικό στοιχείο για να έχει καλή πορεία μια ομαδα" τονίζει ο πρόεδρος της ομάδας του Κλεάνθη και συνεχίζει:

"Είναι απαραίτητη η παρουσία του κόσμου σε όλες τις εκδηλώσεις του συλλόγου. Είτε αγώνες αυτοί είτε εκδηλώσεις είτε οικονομική ενίσχυση. Θέλω να διαβεβαιώσω όλους τους φιλάθλους πως οι επαφές μου με τους παράγοντες που συναντώ αλλά και το τετ α τετ με τον δήμαρχο είχε θετικά αποτελέσματα και όλα γίνονται για το καλό του Κλεανθη" δήλωσε ο Σταμάτης Μαχλής που συνεχίζει τις επαφές με τους παράγοντες που έχει στην λίστα του και θέλει να τις ολοκληρώσει όσο το δυνατόν γρηγορότερα προκειμένου να υπάρξει ο απαιτούμενος προγραμματισμός πολύ γρήγορα.

Το άλλο μέτωπο που έχει "ανοιχτό" ο Σταμάτης Μαχλής είναι οι συναντήσεις του με τον δήμαρχο Πεταλούδων από τον οποίο περιμένει να του ανακοινώσει το ύψος της βοήθειας της δημοτικής αρχής, κάτι που θα αποτελέσει και την άμεση συμπαράσταση του δήμου στην ομάδα που ανήκει σε αυτόν και πήρε τον τίτλο για πρώτη φορά στην ιστορία της.

Με μεγάλο ενδιαφέρον αναμένεται και η συνέχεια των εργασιών στο γήπεδο του Παραδεισίου. Εργολάβος και συνεργεία τρέχουν να προλάβουν την σπορά που οριακά πρέπει να γίνει περίπου στο α' δεκαήμερο του Ιουνίου. Οι ρυθμοί πρέπει να ανέβουν για να είναι όλα στην ώρα τους εντάξει. Ο Κλεάνθης απλά θέλει να είναι όλα έτοιμα στο ξεκίνημα του πρωταθλήματος αλλά αυτό είναι πολύ δύσκολο καθώς έχει υπάρξει η σχετική καθυστέρηση. Διαφορετικά το γήπεδο Μαριτσών θα είναι η έδρα των πρωταθλητών Δωδεκανήσου στο ξεκίνημα του πρωταθλήματος.

Έτσι μεγάλο ενδιαφέρον αναμένεται το τετ α τετ που θα έχει ο κ. Μαχλής με τον κ. Κορδίνα που χρονολογείται πως θα γίνει μέσα στην εβδομάδα, την Τετάρτη ή την Πέμπτη, ημέρες που προσφέρονται και για τις δυο πλευρές που θα έχουν κάτι να πουν από τις συζητήσεις αλλά και τις συναντήσεις που θα κάνουν για όλη αυτή την ιστορία.

Στον αγωνιστικό τομεα τώρα τα πάντα είναι λίγο πολύ γνωστά με τον Ανδρέα Σταύρου να έρχεται σήμερα από την Κύπρο και να έχει αμέσως συνάντηση με τον πρόεδρο Σταμάτη Μαχλή με απώτερο σκοπό να ολοκληρώσουν την καινούργια συμφωνία αλλά και να συζητήσουν για την τρέχουσα περίοδο.

γ' ΕΘΝΙΚΗ

Μένει ο Τσιαντούλης

- *Αποφασισμένος ο Διαγόρας να τον κρατήσει αλλά και να επαναφέρει στην ομάδα τον Φώτη Μπαλογιάννη που κρατάει στάση αναμονής.*
- *Γκέρτσακ και Φερέιρα μένουν και αυτοί ενώ «παίζει» πολύ των Τυράτσκι, Μπαρμπόσα και Σίμπαλιν.*
- *Εκτονώνεται η κατάσταση που δημιουργήθηκε με το θέμα του προπονητή*



Ο Στέλιος Τσιαντούλης θα αποτελέσει την πρώτη μεταγραφή του καλοκαιριού για τον Διαγόρα

Πολλοί είναι εκείνοι που θέλουν να μάθουν την εικόνα που θα παρουσιάσει ο Διαγόρας την ερχόμενη περίοδο στην οποία πολλοί είναι εκείνοι που πιστεύουν πως πρέπει να στηριχθεί στις δικές του δυνάμεις και σε Ροδίτες ποδοσφαιριστές που όπως έχει γραφεί και πρόσφατα διαθέτει αρκετά ικανούς που μπορούν με λίγη δουλειά ακόμα να αποτελέσουν ένα από τα πιο ισχυρά σύνολα στην Γ'Εθνική.

Εδώ και λίγες μέρες τα νερά στον χώρο του Διαγόρα τάραξαν τα γεγονότα που αφορούσαν την τεχνική ηγεσία που αλλάζει στο τέλος του μήνα. Σύμφωνα με έγκυρες πηγές ο Διαγόρας ψάχνει κάτι ακόμα και τηρεί σιγή ιχθύος επ' αυτού έχοντας την λύση Καμπούρη- Αθανασίου Β. έτοιμη να πιάσει δουλειά από τον επόμενο μήνα.

Σημαντικό ρόλο στην διαμόρφωση του νέου Διαγόρα θα παίξουν η παραμονή η ή αποχώρηση παικτών που μέχρι τώρα έχουν προσφέρει στην ομάδα αλλά συγκεντρώνουν και όλα τα στοιχεία για να συνεχίσουν να προσφέρουν σε ό,τι αφορά την περαιτέρω πορεία της. Έτσι:

-Έγκυρες πληροφορίες από την πλευρά του Διαγόρα αναφέρουν πως θα παραμείνει στην θέση του ο Στέλιος Τσιαντούλης. Ο επιθετικός του Διαγόρα έκανε και φέτος πολύ καλό πρωτάθλημα και ο γηραιός θα τον κρατήσει στο ρόστερ του ανανεώνοντας το συμβόλαιό του.

Ο Τσιαντούλης αναμένεται να επιστρέψει στην Ρόδο το πρώτο δεκαήμερο του Ιουνίου καθώς τώρα βρίσκεται στην Αθήνα αντιμετωπίζοντας ένα σοβαρό πρόβλημα υγείας με τον πατέρα του και πρέπει να είναι στο πλευρό του. Τα καλά μαντάτα όμως από τον Διαγόρα δεν σταματούν εκεί:

- Τηρεί στάση αναμονής - και ο Διαγόρας το σκέπτεται να τον επαναφέρει- ο Φώτης Μπαλογιάννης που θα περιμένει τον Διαγόρα για την τελική του επιλογή στις προτάσεις που δέχεται. Ο Διαγόρας εκτιμά πως ο παίκτης πρόσφερε μέχρι τώρα και θέλει να τον επαναφέρει στο ρόστερ.

- Οι δύο αυτοί Έλληνες με τους Πιότρ Γκέρτσακ αλλά και τον Ερνέστο Φερέιρα είναι εκείνοι που σίγουρα θα απασχολήσουν τους κυανέρυθρους την αμέσως επόμενη περίοδο. Είναι αυτοί που θα προστεθούν στους δεκατρείς Ροδίτες παίκτες και θα ανεβάσουν τον αριθμό του ρόστερ σε δεκαεπτά.

ΑΛΛΟΙ ΜΕ ΠΡΟΫΠΟΘΕΣΕΙΣ

Στο υπόλοιπο έμψυχο υλικό της ομάδας υπεισέρχονται προϋποθέσεις για το αν θα παραμείνουν ή όχι αφού υπάρχουν καθαρά τεχνικά προβλήματα για να συνεχίσουν στην ομάδα.

Σύμφωνα πάντα με τις υπάρχουσες πληροφορίες

- Η παραμονή του Νόρμπερτ Τυράτσκι θα εξαρτηθεί από το βάρος του. Ο παίκτης κρίνεται υπέρβαρος και πρέπει να χάσει κιλά για να φτάσει στο επιθυμητό σημείο και να ακολουθεί με εντατικότερους ρυθμούς τις προπονήσεις αλλά και την προετοιμασία.

- Ο τραυματισμός του Μπαρμπόσα είναι εκείνος που προβληματίζει και βάζει σε σκέψεις τους ιθύνοντες του Διαγόρα μιας και ο παίκτης στον ένα και μοναδικό αγώνα που χρησιμοποιήθηκε έδειξε πολύ καλά στοιχεία αλλά τραυματίστηκε και έκτοτε δεν έχει αγωνισθεί ακόμα. Η φυσική του κατάσταση θα κρίνει τα πάντα.

- Η έλλειψη σταθερότητας στον Ντάνιελ Σίμπαλιν προβληματίζει αλλά ο Διαγόρας θέλει να τον κρατήσει καθώς έχει δείξει πολύ καλά στοιχεία αλλά και σοβαρότητα.

Τρίτη ο Ηλιακίδης

- *Ο πρόεδρος της Ρόδου θα επισκεφθεί την ΕΠΑΕ σήμερα και θα επιστρέψει αύριο στο νησί μας.*
- *Υποστηρίζει την παραμονή του Γιώργου Στράντζαλη στην τεχνική ηγεσία γιατί παρουσίασε καλή εικόνα η ομάδα στο πρωτάθλημα.*
- *Συνεργασία με Πανιώνιο προανήγγειλε ο πρόεδρος της ομάδας. Αυτά και άλλα πολλά στην συνάντηση που θα έχει με την Διοίκηση της ΠΑΕ.*

Από την εβδομάδα που ήδη μπήκαμε δρομολογούνται εξελίξεις και στην πλευρά της ομάδας της Ρόδου που έχει πολλά μέτωπα ανοικτά. Πρώτα από όλα θα γίνει συνάντηση προέδρου και άλλων μελών του Διοικητικού Συμβουλίου για την απολογιστική έκθεση της χρονιάς ενώ χθες επρόκειτο να βρεθούν ο προπονητής της ομάδας Γιώργος Στράντζαλης και οι κ.κ. Μιχελαράκης και Παπαοικονόμου.



Τους διατήρησε σε καλή κατάσταση ο Γιώργος Στράντζαλης που έχει τον πρώτο λόγο στο θέμα της τεχνικής ηγεσίας και την στήριξη του προέδρου.

Ο πρώτος επρόκειτο να παραδώσει την έκθεσή του για τα πεπραγμένα στην ομάδα από τότε που ανέλαβε την ομάδα μέχρι σήμερα.

Παράλληλα με την έλευση του προέδρου της ομάδας από την Αθήνα θα χαραχθεί η νέα πορεία της ομάδας.

Ο Χρήστος Ηλιακίδης πρόκειται μετά από ειδοποίηση που του εστάλη να επισκεφθεί την ΕΠΑΕ και την επόμενη (Τρίτη) θα έρθει στην Ρόδο για να έχει συναντήσεις με τους εδώ συνεργάτες του.

Ο πρόεδρος της ομάδας από την Αθήνα όπου βρισκόταν τόνισε χθες χαρακτηριστικά:

«Ναι υποστηρίζω την παραμονή του Στράντζαλη στην τεχνική ηγεσία για πολλούς λόγους. Η ομάδα είχε καλή πορεία στο πρωτάθλημα κι ο ίδιος πρόσφερε στην ομάδα και σαν παίκτης αλλά και σαν προπονητής αφήνοντας καλή εικόνα της ομάδας προς τα έξω αλλά και μέσα στους αγωνιστικούς χώρους».

Στον χώρο των ποδοσφαιριστών τώρα δεν έχει ξεκαθαρίσει ακόμα τίποτα καθώς ο κ. Στράντζαλης επρόκειτο να συναντηθεί με τον γενικό αρχηγό και τον τεχνικό σύμβουλο της ομάδας αλλά θα πρέπει να θεωρείται σίγουρος ο «επαναπατρισμός» του Γιώργου Τσουκαλίδη με τον οποίο η Ρόδος σύμφωνα με τις πληροφορίες έχει συμφωνήσει να τον επαναντάξει στο ρόστερ της.

Υπάρχουν φυσικά και οι παίκτες που πιθανόν να μείνουν ελεύθεροι από τον Διαγόρα που λόγω εμπειρίας περισσότερο ενδιαφέρουν την Ρόδο.

Σύμφωνα με έγκυρες πηγές προερχόμενες από το περιβάλλον του προέδρου θα υπάρξει στην μεταγραφική περίοδο συνεργασία Ρόδου-Πανιωνίου μιας και είναι γνωστές οι καλές σχέσεις του κ. Ηλιακίδη με τον Αχιλλέα Μπέο αλλά και με τον Λευτέρη Πανταζή.

Όπως μάλιστα ανέφεραν οι ίδιες πληροφορίες υπάρχει ακόμα και το ενδεχόμενο διεξαγωγής φιλικού αγώνα μεταξύ των δύο ομάδων στην Αθήνα ή το Δημοτικό Στάδιο.

Όλα αυτά είναι ακόμα θεωρία όμως μιας και προέχει η διεξαγωγή της γενικής Συνέλευσης που θα είναι καθαρά απολογιστική και θα περιλαμβάνει ακόμα και αύξηση του μετοχικού κεφαλαίου.

Ολοκληρώθηκε η Γ' Εθνική

- *Ο Αστέρας Τρίπολης νίκησε τον Παναιτωλικό με 2-1 και πανηγύρισε την άνοδο στην Β' Εθνική κατηγορία*

Η Τρίπολη γιόρτασε το Σάββατο την άνοδο του Αστέρα στη Β' Εθνική. Σε εξ' αναβολής αγώνα για την 34η αγωνιστική η ομάδα του Λύσσανδρου Γεωργαμλή επικράτησε 2-1 του Παναιτωλικού και ολοκλήρωσε με τον καλύτερο τρόπο τις υποχρεώσεις της στο πρωτάθλημα του 1ου ομίλου της Γ' Εθνικής.

Τα γκολ των νικητών πέτυχαν ο Κλοκίδης στο 3' και ο Πλατάκης στο 27'. Για τους φιλοξενούμενους μείωσε ο Τραορέ με πέναλτι στο 33'. Μετά τον αγώνα αυτόν ολοκληρώθηκε η Βαθμολογία της Γ'Εθνικής που πήρε την εξής μορφή:

Θέση Ομάδα	Β	Α	Ν	Ι	Η
1 ΑΣΤΕΡΑΣ ΤΡΙΠΟΛΗΣ	73	32	22	7	3
2 ΕΘΝΙΚΟΣ ΠΑΕ	66	32	18	12	2
3 ΜΕΣΣΗΝΙΑΚΟΣ	63	32	18	9	5
4 ΑΤΣΑΛΕΝΙΟΣ	54	32	16	6	10
5 ΧΑΛΚΙΔΑ ΛΗΛΑΣ Β.	49	32	14	7	11
6 ΘΥΕΛΛΑ	48	32	13	9	10
7 ΠΑΝΑΙΤΩΛΙΚΟΣ	45	32	12	9	11
8 ΑΧΑΡΝΑΪΚΟΣ	42	32	11	9	12
9 ΔΙΑΓΟΡΑΣ	42	32	11	9	12
10 ΑΙΟΛΙΚΟΣ	40	32	11	7	14
11 ΡΟΔΟΣ	39	32	9	12	11
12 ΑΓ. ΔΗΜΗΤΡΙΟΣ	37	32	8	13	11
13 ΒΥΖΑΣ ΜΕΓΑΡΩΝ	36	32	8	12	12
14 ΑΠΟΛΛΩΝ ΑΘ.	34	32	9	7	16
15 ΚΕΡΑΤΣΙΝΙ	26	32	5	11	16
16 ΙΩΝΙΑ ΧΑΝΙΩΝ	25	32	6	7	19
17 ΑΧΑΪΚΗ	17	32	4	8	20

ΓΚΟΛ και ΑΡΙΘΜΟΙ

Δυσαρεστημένοι και ικανοποιημένοι

Σχεδόν την ίδια πορεία είχαν οι δύο εκπρόσωποί μας στην Γ' Εθνική κατηγορία. Ο Διαγόρας τερμάτισε στην 8η θέση και η Ρόδος στην 11η έχοντας μόλις 3 βαθμούς διαφορά από τον συμπολίτη της.

Και ενώ για τους πράσινους η χρονιά μπορεί να θεωρηθεί σε γενικές γραμμές ικανοποιητική, όμως για τους "κυανέρυθρους" όχι στον ίδιο βαθμό αφού στο ξεκίνημα της σεζόν είχαν φιλοδοξίες για κάτι παραπάνω αν και νεοφώτιστος στην κατηγορία.

Η διαφορά των δύο ομάδων της πόλης μας σε επίπεδο συγκομιδής πόντων ήταν ότι ο Διαγόρας έδειξε αποτελεσματικότερος μακριά από το νησί μας σε αντίθεση με την Ρόδο που εκμεταλλεύτηκε κατά τον καλύτερο τρόπο τον παράγοντα έδρα.

Χαρακτηριστικά μέσα στο Δημοτικό Στάδιο έκανε ταμείο 30 βαθμών και εννέα μόλις εκτός.

Ο γηραιός μέσα στο σπίτι του είχε έναν απολογισμό 22 πόντων και μακριά από αυτό 20.

Στο μεταξύ τους ματς μοιράσθηκαν τις νίκες και σε σύνολο συντελεστή τερμάτων ο Διαγόρας είχε αρνητικό (-2) ενώ η Ρόδος απόλυτη ισορροπία αφού όσα γκολ δέχθηκε τόσα σημείωσε στις αντίπαλες εστίες.

Αναλυτικά η αγωνιστική εικόνα και των δύο ήταν η εξής:

ΔΙΑΓΟΡΑΣ

Εντός: 5-7-4 (12-10)
Εκτός: 6-2-8 (21-25)

Οι συμμετοχές

Ο **Γιώργος Σαλαμαστράκης** αν και σ' ένα ματς πήρε τον δρόμο για τα αποδυτήρια ήταν ο "κυανέρυθρος" με τις περισσότερες συμμετοχές.

1. Τυράσκι Νομπερτ	27	(27-0)
2. Μαλλιάκας Νικήτας	20	(16-4)
3. Σαλαμαστράκης Γεώργ.	28	(27-0)
4. Ρουτζιέρης Πέτρος	24	(23-0)
5. Μαΐλης Ρέϊσης	24	(13-10)
6. Κοσκινιάτης Ιωάννης	24	(10-14)
7. Γιόνοβιτς Σάσα	17	(4-13)
8. Στεργαλάς Γεώργιος	14	(5-9)
9. Μπαλογιάννης Φώτης	17	(7-10)
10. Αμπίλιο Δέδες	26	(16-10)
11. Τσιαντούλης Στυλ.	27	(22-5)
12. Πήλιουρας Νικολ.	5	(1-4)
13. Σούβαρι Τόμας	6	(0-5)
14. Σπάρταλης Παναγιώτης	22	(10-11)
15. Κυπαρίσσης Παναγιώτης	6	(2-4)
16. Αγγελόπουλος Παναγιώτης	4	(0-4)
17. Μοσχής Θεοχάρης	24	(21-3)
18. Γουλόπουλος Γρηγόρης	10	(6-4)
19. Παφιάκης Σάββας	15	(5-9)
20. Παπαδημήτρης Εμμανουήλ	16	(12-4)
21. Χατζής Νικόλαος	15	(6-9)
22. Γκέρτσακ Πιγότ	13	(5-8)
23. Βελής Χρήστος	10	(3-7)
24. Φερεϊρα Ερνέστο	11	(5-6)
25. Βαρβούτσεκ Βιλντόρ	9	(7-1)
26. Σίμπαλιν Ντανιέλ	11	(6-5)
27. Μπαρμπόσα Ντε-Καββάλιο	1	(0-1)
28. Ντ' Αλμέιδα Ντιέγκο	1	(0-1)
29. Μούτσιος Αθανάσιος	2	(0-2)
30. Κεφάλας Μιχαήλ	5	(5-0)

Οι σκόρερ

Δεκατρείς παίκτες χρίσθηκαν σκόρερ με τους **Τσιαντούλη, Αμπίλιο** να είναι πρώτοι έχοντας τον ίδιο αριθμό τερμάτων.

1.	**Τσιαντούλης**	6	(2 α.π.)
-.	**Αμπίλιο**	6	(1 α.π.)
3.	**Μπαλογιάννης**	4	(2π.)
4.	**Σίμπαλιν**	3	(1π.)
-.	**Βελής**	3	
6.	**Μαΐλης**	2	
-.	**Γκέρτσακ**	2	
-.	**Στεργαλάς**	2	
9.	**Κυπαρίσσης**	1	(1π.)
-.	**Ρουτζιέρης**	1	
-.	**Σπάρταλης**	1	(+1 αυτογκόλ)
-.	**Μοσχής**	1	
-.	**Φερεϊρα**	1	

Οι τερματοφύλακες

Ο **Τυράσκι** ξεκίνησε και έβγαλε το πρωτάθλημα δεχόμενος 28 γκολ (3 π. + 1 α.π.) και ο Κεφάλας τελείωσε τις υποχρεώσεις της ομάδας του βλέποντας επτά φορές την μπάλα στα δίχτυα του (μία απόκρουση πέναλτι).

Γενικά

Από την περασμένη δεκαετία μέχρι αυτή που διανύουμε ο Διαγόρας πήρε μέρος σε δύο πρωταθλήματα της Γ' Εθνικής.

Σ' αυτά συνολικά έδωσε 66 παιχνίδια στα οποία 19 (29%) φορές πήρε το ροζ φύλλο αγώνα, στα 32 γνώρισε την ήττα (48%) και σε 15 έφερε ισοπαλία (23%).

Σημείωσε 62 γκολ (μ.ο. 0,93%) και δέχθηκε 95 (1,43).

Φέτος σε σύνολο τριάντα ποδοσφαιριστών που αγωνίσθηκαν σε σχέση με την περυσινή περίοδο, είκοσι φόρεσαν για πρώτη φορά την κυανέρυθρη φανέλα.

Η "τριάδα" με τους παλιότερους εν ενεργεία παίκτες του αποτελείται από τους:

1. Ρουτζιέρης	151 συμμ.	(7 γκολ)
2. Παφιάκης	103	(4)
3. Σπάρταλης	102	(27)

ΡΟΔΟΣ

Εντός: 8-6-2 (22-13)
Εκτός: 1-6-9 (13-22)

Οι συμμετοχές

Τρεις παίκτες, δηλαδή οι **Σταμ. Καντιμοίρης, Τσαγκαβέλης, Δερμιτζάκης** είχαν τις πιο πολλές παρουσίες με την φανέλα της Ρόδου.

1. Κλιάφας Βασίλειος	15	(11-2)
2. Πάττας Κωνσταντίνος	18	(15-2)
3. Δανάς Γεώργιος	26	(17-9)
4. Σκέντζος Ανδρέας	7	(4-3)
5. Καντιμοίρης Σταμάτης	28	(15-13)
6. Μητράκας Θεόδωρος	27	(6-21)
7. Αγγελόπουλος Γεώργιος	23	(18-4)
8. Καρκαλέτσης Νικόλ.	25	(14-11)
9. Ζαχαριέφσκι Σρέγιαν	15	(6-8)
10 Ισκάς Γεώργιος	27	(16-11)
11. Τσαγκαβέλης Σωτήρης	28	(11-17)
12. Πλύγκος Μιχαήλ	8	(1-7)
13. Στράντζαλης Γεώργιος	17	(12-5)
14. Εργάτης Κωνσταντίνος	1	(0-1)
15. Δερμιτζάκης Κωνσταντίνος	28	(17-11)
16. Μακρυδημήτρης Διονύσης	19	(18-1)
17. Μποϊλής Γεράσιμος	22	(5-17)
18. Γκινής Φανούρης	3	(0-3)
19. Γκανέα Νάνο	1	(0-1)
20. Ανδριόπουλος Κωνσταντίνος	13	(11-2)
21. Αχιολάς Αντώνιος	1	(0-1)
22. Αθανασίου Παντελής	12	(8-3)
23. Ναλμπάντης Αθανάσιος	15	(8-7)
24. Καντιμοίρης Γεώργιος	18	(15-3)
25. Μπεμπής Μιχαήλ	15	(9-6)
26. Κωνσταντάκης Κωνσταντ.	12	(6-6)
27. Ροδανάκης Ιωάννης	6	(6-0)
28. Σίλβα Φαούστο	12	(5-7)
29. Δελολμάς Ευστράτιος	1	(0-1

Οι σκόρερ

Ο **Νίκος Καρκαλέτσης** ήταν ο τοπ σκόρερ των ελαφιών και δεν έφθασε σε δίψηφο αριθμό τερμάτων.

1.	**Καρκαλέτσης**	9	
2.	**Στ. Καντιμοίρης**	5	(4π.)
-.	**Γ. Καντιμοίρης**	5	(1π.)
4.	**Αγγελόπουλος**	4	
5.	**Δερμιτζάκης**	3	
6.	**Μακρυδημήτρης**	2	
-.	**Σίλβα**	2	
8.	**Ζαχαριέφσκι**	1	
-.	**Στράντζαλης**	1	(1π.)
-.	**Μποϊλής**	1	

*(ΣΗΜ.: Για λογαριασμό της Ρόδου σκόραραν ο **Καραμαλίνης** του Εθνικού και ο **Μαρκουλάκης** της Ν. Ιωνίας).*

Οι τερματοφύλακες

Τρεις κάθησαν κάτω από τα δοκάρια της Ρόδου ενώ ο **Στράντζαλης** για λίγα λεπτά έκανε χρέη τερματοφύλακα κατ' ανάγκη.

1. Κλιάφας	14	(1π.)
2. Ανδριόπουλος	14	(3π.)
3. Ροδανάκης	7	(1π.)

Γενικά

Την τελευταία 15ετία τα ελάφια έδωσαν το παρών σε έξι διοργανώσεις της Γ' Εθνικής.

Συνολικά έπαιξαν 204 αγώνες με τον εξής απολογισμό:

Νίκες:	70	(34%)
Ισοπαλίες:	50	(25%)
Ηττες:	84	(41%)

Η επιθετική τους γραμμή σημείωσε 242 γκολ (μ.ο. 1,18) και η αμυντική δέχθηκε 239 (μ.ο. 1,17).

Από τους 29 παίκτες που αγωνίσθηκαν, φέτος οι δεκαεννιά έδωσαν το παρών με τα χρώματα της Ρόδου.

Αυτοί που έχουν τις περισσότερες συμμετοχές τα τελευταία χρόνια με την ομάδα της πόλης μας είναι οι παρακάτω:

1. Γ. Καντιμοίρης	135	(44 γκ.)
2. Πάττας	119	(1)
3. Στ. Καντιμοίρης	97	(19)
-. Ναλμπάντης	97	(6)
5. Δανάς	80	(2)
6. Ροδανάκης	79	

ΡΑΣΗΤ ΜΑΡΑΣΛΗΣ



Ο Γιώργος Σαλαμαστράκης είχε τις περισσότερες συμμετοχές (28) στον φετινό Διαγόρα



Ο Στέλιος Τσιαντούλης πέτυχε 6 γκολ και χρίσθηκε πρώτος σκόρερ του Διαγόρα



Ο Σταμάτης Καντιμοίρης είναι ένας από τους τρεις παίκτες της Ρόδου με τις περισσότερες φετινές συμμετοχές (28), ενώ βρήκε και πέντε φορές τον δρόμο προς τα δίχτυα.



Ο Νίκος Καρκαλέτσης είναι με διαφορά ο πρώτος σκόρερ (9 γκολ) της Ρόδου

ΣΤΑΤΙΣΤΙΚΑ

ΓΚΟΛ και ΑΡΙΘΜΟΙ

Απογοητευτική παρουσία

Απογοητευτική ήταν η παρουσία των ομάδων μας στο φετινό Περιφερειακό Πρωτάθλημα καθώς οι δύο από τους τρεις εκπροσώπους μας γνώρισαν τον υποβιβασμό.

Η κρίση που περνάει το δωδεκανησιακό ποδόσφαιρο τα τελευταία χρόνια ήρθε να επιβεβαιώσει το γεγονός ότι ούτε στο μικρότερο σκαλί των εθνικών μας πρωταθλημάτων δεν υπάρχει η δυνατότητα να διατηρήσουμε ομάδα μας.

Ο πρωτάρης **ΑΕΡΑ** είχε σαν μεγάλο μειονέκτημα την απειρία των παικτών και παραγόντων του. Οταν πήγε να "ξυπνήσει" ήταν ήδη αργά...

Η **ΑΕ ΚΩΣ** πλήρωσε για άλλη μια φορά τα διοικητικά και οικονομικά της προβλήματα.

Ο **ΙΑΛΥΣΟΣ** μπορεί να σώθηκε μόλις με διαφορά τριών βαθμών από την γραμμή του υποβιβασμού, αλλά τουλάχιστον βασίστηκε σε ντόπιους ποδοσφαιριστές.

Αναλυτικά σε γλώσσα των αριθμών η αγωνιστική εικόνα και των τριών ήταν η παρακάτω:

ΙΑΛΥΣΟΣ

Εντός:	6-6-2	(18-17)
Εκτός:	3-2-9	(12-27)

Οι συμμετοχές

Ο **Βαγγέλης Ράιος** και ο **Νίκος Ψαρράς** ήταν οι δύο που είχαν τις περισσότερες παρουσίες με τα χρώματα της ομάδας τους σε σύνολο εικοσιεπτά που αγωνίσθηκαν.

Συγκεκριμένα είχαμε:

1. Ψαρράς Νικ.	26	(25-1)
2. Κατσαρός Σταυρ.	1	(0-1)
3. Τσαφής Εμμ.	19	(12-5)
4. Χατζηκαλημέρης Αναστ.	24	(18-6)
5. Μαυρής Μηνάς	19	(4-15)
6. Τζαφέρης Αλεξ.	25	(21-3)
7. Κούρος Σαββ.	12	(5-7)
8. Ράιος Ευαγ.	26	(17-8)
9. Στάππας Γεωργ.	23	(14-9)
10. Μαθιός Παναγ.	24	(18-5)
11. Διακαναστάσης Σαββ.	23	(6-16)
12. Καρτάλης Γεωργ.	24	(11-13)
13. Γιαλούσης Εμμ.	15	(1-14)
14. Πατρός Νικ.	2	(0-2)
15. Γκορτζίλας Αναστ.	24	(19-5)
16. Μάτσης Δημ.	4	(0-4)
17. Θεοδοσίου Αντ.	21	(14-7)
18. Καρακώστας Σταυρ.	16	(6-10)
19. Μαννάκης Ελευθ.	10	(2-8)
20. Καραγιάννης Νικ.	4	(1-3)
21. Τριαντάφυλλος Τριαν.	1	(1-0)
22. Βασιλάκης Παναγ.	15	(13-2)
23. Καλημέρης Κωνστ.	13	(13-0)
24. Πεστλίκης Ιωαν.	3	(2-1)
25. Στόιος Χρησ.	7	(2-5)
26. Πατηνιώτης Στυλ.	2	(0-2)
27. Ροδίτης Μιχ.	2	(2-0)

Οι σκόρερ

Ο **Παναγιώτης Μαθιός** ήταν ο τοπ σκόρερ της ομάδας

1. Μαθιός	12	
2. Στάππας	6	(1π.-1α.π.)
3. Καρτάλης	3	
-. Ράιος	3	
5. Τζαφέρης	2	
-. Διακαναστάσης	2	
7. Κούρος	1	(1α.π.)
-. Καλημέρης	1	

Οι τερματοφύλακες

Ο **Νίκος Ψαρράς** σήκωσε το βάρος κάτω από την εστία των Ιαλυσσιωτών. Δέχθηκε 41 γκολ (6π.) ενώ ο **Γιάννης Πεστλίκης** σε τρία ματς που έπαιξε δέχθηκε ισάριθμα γκολ.

Γενικά

Η ομάδα του Ιάλυσσου την τλευταία 16ετία για το πρωτάθλημα της Δ' Εθνικής (σήμερα Περιφερειακό) έδωσε 188 παιχνίδια στα οποία σημείωσε 78 νίκες (42%), 42 ισοπαλίες (22%) και 68 ήττες (36%).

Σημείωσε 286 τέρματα (μ.ο. 1,52) και δέχθηκε 242 (μ.ο. 1,28).

Στους εν ενεργεία ποδοσφαιριστές του ο **Βαγγέλης Ράιος** συνολικά έφθασε τις 342 συμμετοχές (64 γκολ) ενώ άλλοι δύο έσπασαν το φράγμα της κατοστάρας, ο **Α. Χατζηκαλημέρης** με 117 και ο **Τζαφέρης** με 102.

ΑΕΡΑ

Εντός:	7-1-6	(16-13)
Εκτός:	2-3-9	(14-34)

Οι συμμετοχές

Το παρών έδωσαν τριάντα ποδοσφαιριστές με τον **Κυριάκο Σαμαρά** (αν και αντίκρυσε δύο φορές την κόκκινη κάρτα) να έχει τις περισσότερες συμμετοχές.

Αναλυτικά είχαμε:

1. Καραγιάννης Δημ.	23	(22-1)
2. Διακίδης Γεωργ.	22	(22-0)
3. Καρυπίδης Θεοδ.	10	(8-2)
4. Καλαμπόκας Φωτ.	20	(16-4)
5. Κατσιδώνης Μιχ.	23	(18-7)
6. Σαμαράς Κυρ.	24	(19-3)
7. Κρομμύδας Γεωργ.	23	(14-9)
8. Τσακίρης Γεωργ.	20	(2-18)
9. Κυριακίδης Γεωργ.	18	(6-12)
10. Κοσμάς Στεργ.	11	(1-10)
11. Δαούτης Αριστ.	21	(16-4)
12. Κοιλιάς Παναγ.	7	(0-6)
13. Γιώργου Αναστ.	4	(0-4)
14. Καντής Μοσχ.	3	(0-3)
15. Λυριστής Θεοδ.	4	(0-3)
16. Γιαννακάκης Χρησ.	3	(1-2)
17. Καπέσιος Ανδρ.	12	(0-12)
18. Καλογήρου Χρησ.	4	(2-2)
19. Τσακίρης Στυλ.	5	(0-5)
20. Χατζηχριστοδούλου Παν.	6	(5-1)
21. Μανέττας Μιχ.	8	(2-6)
22. Φραντζής Νικ.	23	(19-4)
23. Λυριστής Μιχ.	22	(5-17)
24. Αγγελόπουλος Σπ.Παν.	2	(0-2)
25. Γεωργαλλής Αντ.	3	(0-3)
26. Ελληνας Ιωαν.	14	(13-1)
27. Αγγελόπουλος Παν.	16	(12-4)
28. Νικολής Νικ.	12	(6-6)
29. Γκινής Φαν.	14	(13-1)
30. Παπαοικονόμου Δημ.	9	(1-8)

Οι σκόρερ

Μια 11άδα παικτών χρίσθηκαν σκόρερ

1. Κυριακίδης	6	
-. Αγγελόπουλος	6	(1 α.π.)
3. Λυριστής Μ.	4	(1π.)
4. Τσακίρης Γ.	3	
-. Γκινής	3	(1π.)
6. Δαούτης	2	
-. Παπαοικονόμου	2	
8. Κοιλιάς	1	
-. Καπέσιος	1	
-. Ελληνας	1	
11. Διακίδης	1	(1π.)
-. Κατσιδώνης	0	(1 α.π.)

Οι τερματοφύλακες

Ο **Δημήτρης Καραγιάννης** ήταν ο βασικός κάτω από τα δοκάρια του ΑΕΡΑ. Δέχθηκε συνολικά 35 γκολ (1π.) ενώ είχε και δύο αποκρούσεις πέναλτί.

Ο **Παναγιώτης Χατζηχριστοδούλου** είδε την μπάλα στα δίχτυα του 12 φορές (3π.).

Γενικά

Πέντε παίκτες των Αφανεντών που πήραν μέρος στο φετινό πρωτάθλημα αύξησαν τις ατομικές παρουσίες τους με τα χρώματα της ομάδας τους και ξεπέρασαν κατά πολύ τις "εκατό" συμμετοχές. Συγκεκριμένα είχαμε:

1. Μ. Λυριστής	150	(35 γκολ)
2. Π. Κοιλιάς	140	(11)
3. Μ. Κατσιδώνης	117	(17)
4. Ν. Νικολής	116	(13)
5. Γ. Διακίδης	109	(4)

ΑΕ ΚΩΣ

Εντός:	5-6-3	(21-16)
Εκτός:	1-4-9	(12-37)

Οι συμμετοχές

Ο **Θόδωρος Μητρόπουλος** και ο **Χρήστος Φούκη** ήταν παρόντες σ' όλες τις υποχρεώσεις των Κώων. Συνολικά χρησιμοποιήθηκαν 26 παίκτες.

1. Λουτριώτης Τιμ.	27	(26-1)
2. Χατζηφούντας Εμμ.	20	(17-2)
3. Μάμμης Νικ.	15	(7-7)
4. Γκουντελίτσας Ευστ.	24	(20-2)
5. Γούλας Γεωργ.	25	(24-1)
6. Μάμμης Δαυΐδ	11	(5-6)
7. Κοντοδήμος Κωνστ.	22	(12-9)
8. Μακρής Γεωργ.	24	(12-12)
9. Παπαστάμος Κωνστ.	26	(20-6)
10. Φούκη Χρησ.	28	(15-13)
11. Μητρόπουλος Θεοδ.	28	(26-2)
12. Μουνούχος Κωνσ.	18	(12-6)
13. Θαλασσινός Εμμ.	12	(7-5)
14. Τάλλαρος Σεβασ.	17	(7-10)
15. Σιλαϊδόπουλος Σωτ.	11	(4-7)
16. Παπασεβαστός Αντ.	21	(6-15)
17. Στεφαδούρος Θεοδ.	7	(3-4)
18. Παπαδόπουλος Ιωαν.	3	(0-3)
19. Δρόσος Δημ.	1	(0-1)
20. Νικολαΐδης Σωκρ.	16	(10-6)
21. Κώστογλου Μιχ.	9	(2-7)
22. Μπαλαλής Ιωαν.	1	(0-1)
23. Αλεξούδης Ιωαν.	1	(0-1)
24. Κώστογλου Σπυρ.	4	(2-2)
25. Μάμμης Μιχ.	3	(2-1)
26. Ζαντάς Ανδρέας	1	(1-0)

Οι σκόρερ

Ο **Κώστας Παπαστάμος** με διαφορά ήταν ο πρώτος σκόρερ της ομάδας ενώ στα αξιοσημείωτα είναι ότι η επιθετική γραμμή των Κώων δεν κέρδισε ούτε ένα πέναλτι.

1. Παπαστάμος	9	
2. Παπασεβαστός	4	
-. Μάμμης Δ.	4	
4. Φούκη	3	
5. Γκουντελίτσας	2	
-. Τάλλαρος	2	
-. Κοντοδήμος	2	
-. Σιλαϊδόπουλος	2	
-. Χατζηφούντας	2	
-. Μακρής	2	

Οι τερματοφύλακες

Ο **Τιμόθεος Λουτριώτης** σαν βασικός είδε την μπάλα στα δίχτυα του τις περισσότερες φορές, 47 (5 π.).

Ο **Παπαδόπουλος** 4 και ο **Αλεξούδης 2.**

Γενικά

Η **Α.Ε. Κως** είναι η ομάδα της Δωδεκανήσου με τις περισσότερες παρουσίες σ' αυτήν την διοργάνωση.

Συνολικά έχει παίξει 376 ματς με τον εξής απολογισμό:160 νίκες (43%), 79 ισοπαλίες (21%), 137 ήττες (36%), σκόραρε 552 φορές (μ.ο. 1,46%) και δέχθηκε 475 γκολ (1,26%).

Ο **Γιώργος Γούλας** έφθασε με την φανέλα της Κω τις 175 συμμετοχές.

Ο **Στάθης Γκουντελίτσας** τις 149 και ο **Δαυΐδ Μάμμης** τις 147.

ΡΑΣΗΤ ΜΑΡΑΣΛΗΣ



Ο Παναγιώτης Μαθιός ήταν ο πρώτος σκόρερ του Ιαλύσου πετυχαίνοντας 12 γκολ



Ο Κυριάκος Σαμαράς είχε τις περισσότερες παρουσίες (24) στην ομάδα του ΑΕΡΑ



Πετυχαίνοντας 9 γκολ ο Κώστας Παπαστάμος χρίασθηκε πρώτος σκόρερ στην ομάδα της ΑΕ Κω

Η χρονιά άφησε κέρδη

• *Επιτυχημένη χαρακτηρίζει την ποδοσφαιρική περίοδο 2005-2006 ο πρόεδρος του ΣΔΠΔ και της ΤΕΔ, Δημήτρης Κάπρος. Από εδώ και στο εξής το βάρος πέφτει στην προετοιμασία της νέας φουρνιάς των διαιτητών.*



Η ποδοσφαιρική περίοδος 2005-2006 ολοκληρώθηκε και για τους διαιτητές ήρθε η ώρα του πρώτου απολογισμού. Πώς κύλησε, λοιπόν, για τον πρόεδρο του ΣΔΠΔ, Δημήτρη Κάπρο, η φετινή χρονιά; Ο ίδιος δεν έχει παράπονο. Την θεωρεί εποικοδομητική, ίσως μία από τις καλύτερες των τελευταίων ετών, καθώς ο Σύνδεσμος κέρδισε επιτέλους μία θέση στην Α' Εθνική Κατηγορία, είδε αρκετά μέλη του να προωθούνται στους πίνακες των εθνικών κατηγοριών και πολλά νέα παιδιά να κάνουν σωστά τα πρώτα τους βήματα στον χώρο. Όσο για την ποιότητα των διαιτησιών, ο Δημήτρης Κάπρος παραδέχεται πως λάθη έγιναν, αλλά δεν ξέφυγαν ποτέ από τα όρια του ανθρώπινου, τονίζοντας πως η χρονιά κύλησε μια χαρά. Ο πρόεδρος του ΣΔΠΔ και της ΤΕΔ σχολιάζει την χρονιά που πέρασε ως εξής:

«Το όνειρο έγινε πραγματικότητα, καθώς την αγωνιστική περίοδο που ολοκληρώθηκε αποκτήσαμε διαιτητή στην Α' Εθνική. Ήταν ό,τι καλύτερο μπορούσε να μας συμβεί. Από την άλλη πλευρά πρέπει να σταθώ και στα άλλα παιδιά που προωθήθηκαν, όπως είναι ο Μιχάλης Φραγκίνης και ο Γιώργος Κόττορος. Σε γενικές γραμμές η ποδοσφαιρική περίοδος κύλησε ήρεμα. Δεν είχαμε κρούσματα κατά των διαιτητών και οι διαιτησίες ήταν σε γενικές γραμμές σε καλό επίπεδο. Βέβαια, λάθη έγιναν, δεν είναι δυνατόν σε μία αγωνιστική περίοδο να μην γίνουν λάθη, όμως επ' ουδενί η διαιτησία δεν επηρέασε την τελική έκβαση των πρωταθλημάτων. Ρίξαμε πολλά νέα παιδιά στην φωτιά και σε γενικές γραμμές πήγαν πάρα πολύ καλά. Ειδικά τα νέα παιδιά που συμμετείχαν για πρώτη φορά στην Δ' Εθνική.

Η συνεργασία με την ΕΠΣΔ κύλησε πολύ φυσιολογικά φέτος. Η Ένωση δεν ασχολήθηκε μαζί μας, δεν δώσαμε δικαιώματα, εγώ και οι συνεργάτες μου στην Τοπική Επιτροπή Διαιτησίας δουλέψαμε πάρα πολύ σκληρά, ξοδέψαμε πάρα πολλές ώρες και πιστεύω πως ανταποκριθήκαμε στις απαιτήσεις. Μην ξεχνάμε πως οι ορισμοί είναι δύσκολοι στην Δωδεκάνησο γιατί έχουμε να καλύψουμε σχεδόν όλα τα νησιά. Θέλω να ευχαριστήσω όλους τους διαιτητές που έδωσαν τον καλύτερό τους εαυτό, τις ομάδες που μας ανέχθηκαν με τα όποια ανθρώπινα λάθη κάναμε και είναι φυσιολογικό, τον φιλαθλο κόσμο που πλέον ξέρει να αναγνωρίζει τα λάθη και μπορώ να πω πως είμαι ιδιαίτερα ευχαριστημένος, γιατί σε ένα γκάλοπ που γίνεται για την δωδεκανησιακή διαιτησία τα δείγματα είναι πάρα πολύ καλά. Η διαιτησία ήταν φέτος πολύ καλή. Η προσπάθειά μας είναι να συνεχίσουμε με τον ίδιο ζήλο, τόσο σε επίπεδο διοίκησης όσο και σε επίπεδο Τοπικής Επιτροπής Διαιτησίας, για να μπορέσουμε να προετοιμάσουμε κατάλληλα τους διαιτητές για το δύσκολο πρωτάθλημα που έρχεται σε λίγους μήνες. Επίσης θέλω να ευχαριστήσω την Κεντρική Επιτροπή Διαιτησίας της ΕΠΟ και ειδικά τον γενικό γραμματέα της Παντελή Αργυρίου για τις τεράστιες προσπάθειες που έκανε για τον Σύνδεσμό μας από την πρώτη στιγμή. Την ΕΠΣΔ και όλους τους συμβούλους που όλη την χρονιά δεν αναμείχθηκαν στο έργο μας ούτε έκαναν παρεμβάσεις και γενικά όσους συνέβαλαν να τελειώσει το πρωτάθλημα δίχως βία στα γήπεδα, εκτός βέβαια μεμονωμένων περιπτώσεων. Θέλω επίσης να ευχαριστήσω τους εκπροσώπους του Τύπου για την καλόπιστη και χρήσιμη κριτική που μας άσκησε.

Τώρα πλέον προετοιμαζόμαστε για την νέα χρονιά με την νέα φουρνιά διαιτητών, ώστε να έχουμε όσο το δυνατόν περισσότερους αξιολογημένους και να είναι ο ΣΔΠΔ μέσα στους καλύτερους της χώρας, τόσο στο πεδίο των αξιολογήσεων, όσο και στο πεδίο των διαιτησιών. Όσο για τα μέλη του Συνδέσμου, ως διοίκηση δεσμευόμαστε να προχωρήσει την νέα αγωνιστική περίοδο η αγορά των νέων γραφείων μας και να βρεθεί χορηγός για την επόμενη τριετία».

Αισιόδοξα μηνύματα

• *Αρκετά καλά τα πήγαν οι έντεκα νέοι διαιτητές στην σαββατιάτικη πρόβα εν όψει των τεστ αξιολόγησης στον πίνακα της Δ' Εθνικής Κατηγορίας.*



Την τελική τους πρόβα ενόψει της συμμετοχής τους στα τεστ αξιολόγησης του ερχόμενου Σαββάτου έκαναν προχθές στο Δημοτικό Αθλητικό Κέντρο «η Καλλιπάτειρα» στο Καρακόνερο οι νέοι διαιτητές του ΣΔΠΔ, που διεκδικούν την είσοδό τους στην Δ' Εθνική Κατηγορία και στον πίνακα βοηθών της Γ' Εθνικής.

Το τεστ, στο οποίο έλαβαν μέρος συνολικά έντεκα νέοι διαιτητές, πραγματοποιήθηκε υπό το βλέμμα του γενικού γραμματέα της Κεντρικής Επιτροπής Διαιτησίας της ΕΠΟ, Παντελή Αργυρίου, του προέδρου του Συνδέσμου, Δημήτρη Κάπρου, καθώς και του αντιπροέδρου του, Στέφανου Λουλουδάκη. Οι διαιτητές που συμμετείχαν τα πήγαν αρκετά καλά, όμως είναι δεδομένο πως ο παραμικρός εφησυχασμός είναι επικίνδυνος, με τους παριστάμενους παράγοντες να τονίζουν πως χρειάζεται ακόμα αρκετή δουλειά, καθώς ο εχθρός του καλού είναι το καλύτερο. Πάντως, η αισιοδοξία για απόλυτη επιτυχία στα τεστ του ερχόμενου Σαββάτου (θα ξεκινήσουν στις 5 το απόγευμα) υπάρχει, αφού οι διαιτητές που θα λάβουν μέρος χαρακτηρίζονται ως ικανότατοι. Άλλωστε, τους δίνεται η ευκαιρία να μεγαλώσουν την «δεξαμενή» του ΣΔΠΔ στους πίνακες των εθνικών κατηγοριών και να δημιουργήσουν τις προϋποθέσεις για μεγαλύτερα άλματα στο μέλλον.

Τον άλλο μήνα

• *Τότε θα αρχίσει η διοίκηση του Νικαγόρα να κάνει τις πρώτες της κινήσεις για να δρομολογηθεί το θέμα του προπονητή όπως και της ενίσχυσης του έμψυχου δυναμικού.*

Στα μέσα του επόμενου μήνα θα υπάρξουν πιθανότατα οι όποιες εξελίξεις σε ό,τι αφορά το θέμα του προπονητή στην ομάδα του Νικαγόρα και το ενδεχόμενο μιας νέας συνεργασίας με τον Μιχάλη Κρεμμύδα που ήταν τις τελευταίες αγωνιστικές στην τεχνική ηγεσία του συλλόγου από την Κέφαλο.

Σε ό,τι έχει να κάνει με τα διοικητικά, θα πρέπει να αναφερθεί ότι δεν θα γίνει καμιά αλλαγή αφού η τωρινή διοίκηση με πρόεδρο τον Σωτήρη Μαραγκό η οποία οδήγησε την ομάδα στην άνοδο δεν πρόκειται να αλλάξει και θα είναι αυτή με την οποία θα πορευτεί το σωματείο στην Α' Κατηγορία.

Ο σύλλογος από το νησί του Ιπποκράτη, φέτος έκανε μια πάρα πολύ καλή πορεία αφού κατέκτησε την 3η θέση στην Β' Κατηγορία και πήρε την άνοδο μετά από δέκα χρόνια για να μπορεί από τη νέα χρονιά να συμμετέχει ως ο δεύτερος εκπρόσωπος του νησιού μαζί με τον Ανταγόρα στην Α' Κατηγορία.

Προκειμένου η ομάδα του Νικαγόρα να παρουσιαστεί όσο το δυνατό πιο έτοιμη τη νέα αγωνιστική περίοδο, θα έχει στο ρόστερ της τον Παπασεβαστό και τον Στρατή που αγωνιζόντουσαν στην ΑΕ Κω και τον Ανταγόρα αντίστοιχα ενώ θα πρέπει να αναφερθεί ότι το διάστημα αυτό οι συγκεκριμένοι ποδοσφαιριστές υπηρετούν τη στρατιωτική τους θητεία.

Σε ό,τι αφορά τους υπόλοιπους παίκτες που θα ενισχύσουν τον Νικαγόρα στη νέα του προσπάθεια, θα γίνουν γνωστοί μετά από είκοσι πέντε μέρες τουλάχιστον όταν μπορέσει να δρομολογηθεί το θέμα του προπονητή της ομάδας.

Η αλήθεια είναι πάντως ότι υπάρχει ενθουσιασμός στην Κέφαλο με τη νέα αυτή προσπάθεια που κάνει ο Νικαγόρας για να πετύχει κάτι καλύτερο τη νέα αγωνιστική περίοδο και είναι σίγουρο ότι ο κόσμος θα δίνει δυναμικά το παρών στους εντός έδρας αγώνες της ομάδας προκειμένου να βοηθήσει το σύλλογο να πραγματοποιήσει μια καλή πορεία στην Α' Κατηγορία.

Όλα πάντως θα εξαρτηθούν από τα μέσα του επόμενου μήνα όταν και η διοίκηση θα αρχίσει να πραγματοποιεί τις κινήσεις της για την ενίσχυση που θα οδηγήσει σε κάτι καλύτερο από του χρόνου.

Ημίχρονο



«Τόσα χρόνια διευθύνων σύμβουλος και τρόπους δεν έμαθε ο Χρυσόστομος Ψέλλας. Το μόνο για το οποίο δεν μπορεί να τον κατηγορήσει κανείς είναι ότι δεν βάζει το χέρι στην τσέπη. Και τα δύο μέσα τα έχει»

ΦΩΤΟ ΒΙΚΤΩΡ



«Δεν υπάρχει περίπτωση να φύγει κάποιος από το γήπεδο των Αγίων Αποστόλων και να μην βγει αναμνηστική φωτογραφία με τον Τρύφωνα. Βιβλίο επισκεπτών κρατάει ο άνθρωπος, μόνο που ο γιατρός Ηλίας Τσέρκης δεν γνωρίζει πως με ζελέ στο μαλλί και γυαλί ηλίου είναι πρώτος υποψήφιος για αφίσα στο κυλικείο»

ΦΩΤΟ ΒΙΚΤΩΡ

FOTO VIKTOR «Αν ψάχνετε τον υπεύθυνο για τις φωτογραφικές... υποκλοπές των στιγμών στα γήπεδα, να τος. Βίκτωρας Πολίτης. Και επειδή κύπελλο φωτογραφίας δεν υπάρχει, το πήρε μόνος του. Απλά είναι ο καλύτερος και το ξέρει!»

ΦΩΤΟ ΒΙΚΤΩΡ



«Κάποιος πρέπει να φροντίζει για το θέαμα. Αφού δεν το κάνουν οι αντίπαλοι που βολτάρουν από πίσω, το κανονίζουν οι συμπαίκτες μεταξύ τους».



«Αντί να τους κυνηγάει έναν έναν, ο Βίκτωρας τους έκοψε ομαδικό εισιτήριο και άρχισε να μαζεύει χαρές και χαμόγελα από τους μόνιμους στόχους του. Οι Τάσος Καραμάριος, Σταμάτης Μαχλής και Κώστας Παπαοικογόμου έκοψαν άλλο».



«Ενίοτε στα γήπεδα διαδραματίζονται σκηνές που είναι σαν να βγήκαν από γυρίσματα ταινίας. Ο Θεοδόσης Κυπραίος σε ρόλο... Αρτέμη Μάτσα και ο Μιχάλης Βεργωτής στημένος στο απόσπασμα. Έρχεται και η Γ.Σ. της ΕΠΣΔ...»

«Όλα τα ωραία ξεκινάνε από το χάος. Σε λίγο καιρό το εργοτάξιο δίπλα στο γήπεδο των Καλυθιών θα είναι ένα πανέμορφο γήπεδο με συνθετικό χλοοτάπητα. Σειρά έχουν τα υπόλοιπα που έχουν κολλήσει στο χώμα»





«Κάποτε το όνομα του Απόλλωνα Καλυθιών το φώναζε ακόμα και το βουνό. Και θα το ξαναφωνάξει, καθώς οι εργασίες ξεκίνησαν. Έστω και από το τέλος».

ΦΩΤΟ ΒΙΚΤΩΡ



«Ποδοσφαιρική αστυνομία την έχει δει ο υπερπαρατηρητής της ΕΠΣΔ, Θεοδόσης Κυπραίος. Ποιος ξέρει πότε και πώς σήκωνε το σημαιάκι του ο επόπτης Μπάμπης Λάμπρου και έκανε τον Θεοδόση να ζητήσει την...σύλληψή του».



«Το μεγάλο μίσος κρύβει συνήθως τις μεγάλες αγάπες. Ο πρόεδρος της ΕΠΣΔ, Μιχάλης Βεργωτής, και ο πρόεδρος του Κλεάνθη, Σταμάτης Μαχλής, έχουν λιώσει στο γέλιο. Πού να το φαντάζονταν λίγους μήνες πριν, που έλιωναν από θυμό».

«Τουλάχιστον ο Ζουρούδης απειλεί με φονικό βλέμμα και με καρατιά την μπάλα. Ο Αλαχούζος του Κλεάνθη ποιον έβαλε στο μάτι;»

ΦΩΤΟ ΒΙΚΤΩΡ



«Μέχρι σήμερα το άθλημα της τοξοβολίας μονοπωλείται στην Ρόδο από άνδρες, όμως οι γυναίκες αρχίζουν να παίρνουν την κατάσταση στα χέρια τους με την ίδρυση γυναικείου τμήματος στον σύλλογο της Φλόγας. Άλλωστε, η τοξοβολία είναι γένους θηλυκού».



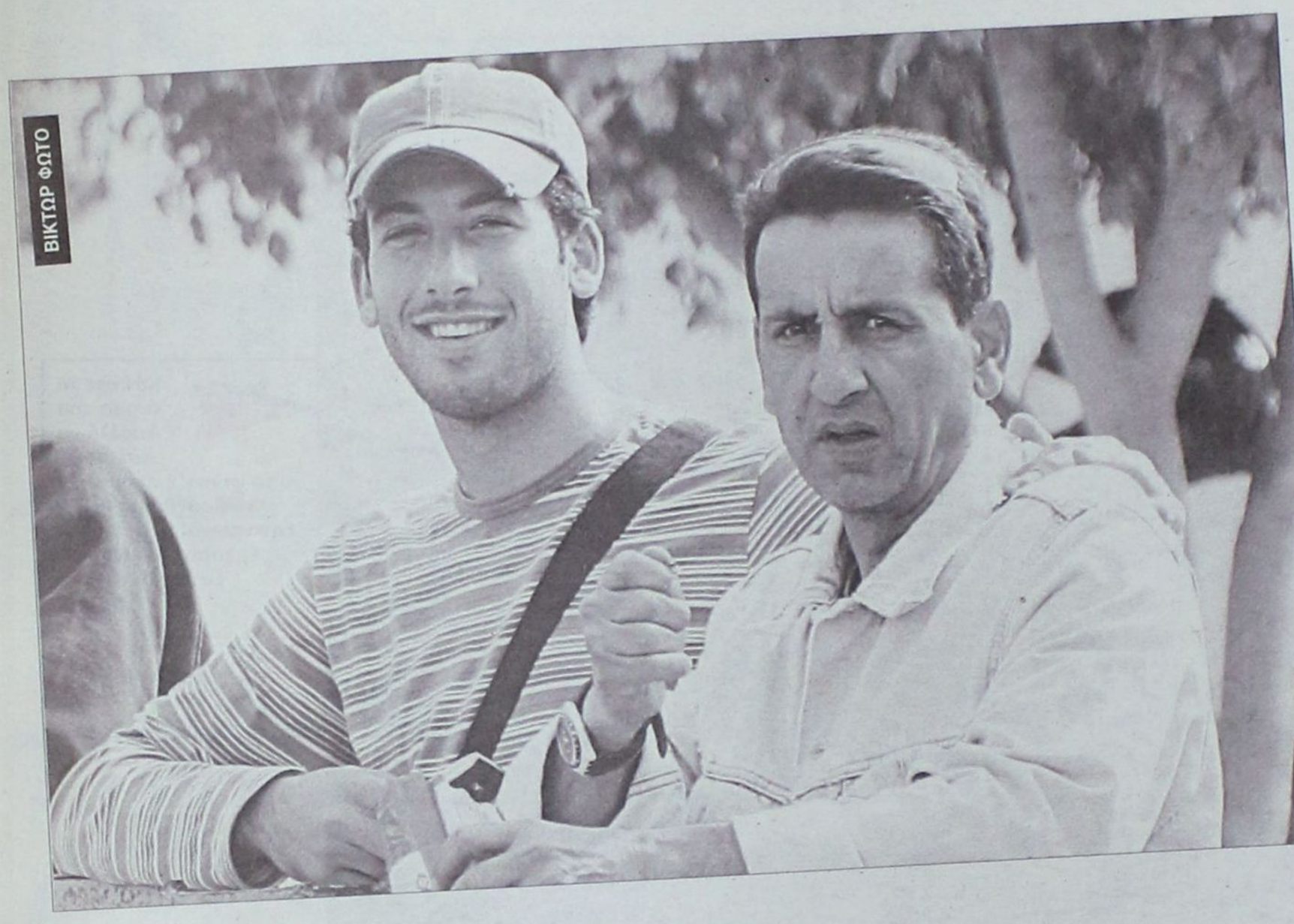

«Στα γήπεδα βγαίνουν και ωραίες οικογενειακές φωτογραφίες. Ο προπονητής Βασίλης Αθανασίου ποζάρει έστω και απροετοίμαστος με τον πάντα έτοιμο για φλας ποδοσφαιριστή της Ρόδου και ανιψιό του Παντελή»



«Άντε μετά να πείσει ο δημοσιογράφος Γιώργος Αθανασίου πως ξέχασε το καπέλο του και δεν βρήκε άλλοθι για να απολαύσει την λιακάδα με την παραδοσιακή σιέστα».



Όταν από τόσο μικρές ηλικίες βλέπουμε τέτοιες ενέργειες, τι θα πρέπει να περιμένουμε στο μέλλον;

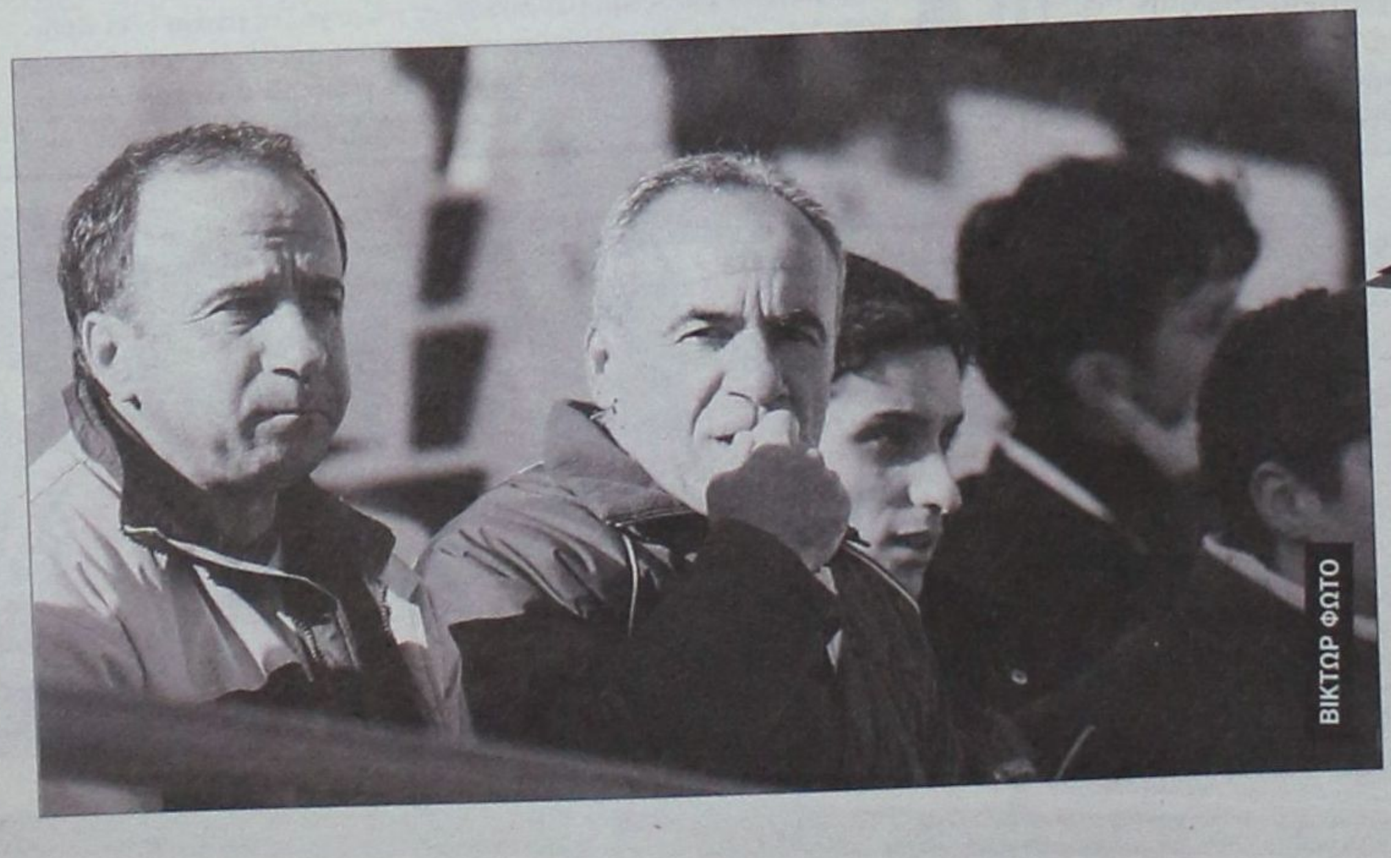

«Δυο δυο σαν τους Χιώτες; Σιγά το νέο. Μόνο αν η φωτογραφία δεν τους έδειχνε μαζί θα είχε ενδιαφέρον. Τα αδέλφια Σωτήρης και Σταμάτης Κούρος είναι αχώριστα. Φαίνεται, όμως, πως μόνο ο Σταμάτης έχει φωτογένεια»

α' ΚΑΤΗΓΟΡΙΑ

Η εικόνα του τοπικού

• Πώς ανακατανέμονται οι τρεις τοπικές κατηγορίες για την αγωνιστική σεζόν 2006-2007.

Η αγωνιστική περίοδος 2005-2006 για τα τοπικά πρωταθλήματα, ολοκληρώθηκε και σε τρεις μήνες περίπου θα δώσει τη σκυτάλη στην νέα αγωνιστική περίοδο 2006-2007.

Και τη νέα περίοδο η Α' Κατηγορία θα διεξαχθεί με τον ίδιο τρόπο, δηλαδή σε έναν όμιλο των 16 ομάδων, με την απουσία του πρωταθλητή Κλεάνθη, που κέρδισε την άνοδο του στο Περιφερειακό Πρωτάθλημα, καθώς επίσης και την απουσία των Ασπίδα Απ. Ορφέα, Απόλλων Απ. και Ευαγόρα, οι οποίοι υποβιβάστηκαν στην Β' Κατηγορία.

Τη θέση τους θα πάρουν ο ΑΕΡΑ και η ΑΕ Κως που επέστρεψαν από το Περιφερειακό Πρωτάθλημα, καθώς και οι Αστέρας Μ., Κατταβιά και Νικαγόρας που προβιβάστηκαν από την Β' Κατηγορία.

Η Β' κατηγορία αντίθετα τη νέα περίοδο θα διεξαχθεί σε δύο ομίλους των 10 ομάδων, αντί ένα των 14 ομάδων, όπως ίσχυσε τη τελευταία περίοδο.

Ο λόγος της αλλαγής αυτής από την ΕΠΣΔ, το οικονομικό, καθώς η παρουσία πολλών ομάδων από τα νησιά ανάγκαζε τα σωματεία κυρίως της Ρόδου σε δυσβάσταχτα έξοδα.

Στην κατηγορία την ερχόμενη περίοδο θα υπάρχουν 7 ομάδες από τα νησιά.

Οι τέσσερις ομάδες θα πάνε στον ένα όμιλο και οι άλλες τρεις στον άλλο όμιλο.

Στον όμιλο με τις τρεις ομάδες νησιών θα τοποθετηθεί ο Ποσειδών Καρπάθου που κέρδισε την άνοδό του, τερματίζοντας στην 2η θέση του α' ομίλου της Γ' κατηγορίας.

Όσο για την Γ' Κατηγορία θα διεξαχθεί και τη νέα περίοδο με τη μορφή των τριών ομίλων, δύο της Ρόδου κι ένας των Νήσων.

Στους ομίλους της Ρόδου, βάση της μέχρι τώρα κατάστασης θα βρίσκονται 19 ομάδες, ενώ στον όμιλο Νήσων 9 ομάδες.

Αναλυτικά οι τρεις κατηγορίες του τοπικού μας ποδοσφαίρου για την περίοδο 2006-2007:

Α' ΚΑΤΗΓΟΡΙΑ

ΑΕΡΑ
ΑΕ Κως
Ηρακλής Μ.
Αγ. Γεώργιος
Αναγέννηση Έμπ.
Απόλλων Κ.
Άρης
Διαγόρας Β.
Διγενής



Ο ΑΕΡΑ μετά από ένα χρόνο απουσίας, θα βρεθεί και πάλι στο πρωτάθλημα της Α' Κατηγορίας.

Γ' ΚΑΤΗΓΟΡΙΑ

ΟΜΙΛΟΙ ΡΟΔΟΥ

Ομόνοια Γ.
Δήμητρα
Δωριέας
Αναγέννηση Ρ.
Μεσαναγρός
Σύμη
Ροδιακός

Αγ. Ισίδωρος
Δαμάγητος
Τήλος
Ακουσίλαος
Αντίμαχος
Ασπίδα Σ.
Δόξα Κ.
Ερμής
Αστέρας Π.

Ευκλής
Ιάλυσος '97
Αλθαιμένης
ΟΦ Ιστρίου
Ταξιάρχης

ΟΜΙΛΟΣ ΝΗΣΩΝ

Ασκληπιός Κω
ΑΕΛ
Λειψοί



Ο Αστέρας Μ. στέφθηκε πρωταθλητής στην Β' Κατηγορία και επέστρεψε στη μεγάλη τοπική κατηγορία.

Β' ΚΑΤΗΓΟΡΙΑ

Ορφέας
Ευαγόρας
Απόλλων Απ.
Ασπίδα Απ.
Α.Ο Δικαίου (Πυλί)
Καλυμνιακός
Κλεόβουλος
Ανταγόρας
Φοίβος
Αστέρας Μ.
Κατταβιά
Νικαγόρας



Ο Πολύστρατος μετά από αρκετό διάστημα επιστρέφει στην Β' Κατηγορία κερδίζοντας την άνοδο σε αγώνα μπαράζ.

Δόξα Ψ.
Ποσειδών Καρπ.
Ηρακλής Λ.
Πολύστρατος
Ξάνθος
Βαθύ

Ήλιος
Πετρώνας
Θύελλα
Εθνικός
Ζευς
Ατρόμητος
Ασκληπειό

ΑΣΕΛ
Δίκαιος 2005 (Αναγέννηση Ασφ.)
Δόξα Λ.
Ολυμπιακός Καλ.
ΠΑΟ Κω
Πολυβώτης

Σαν να υπέγραψε

• Με τις υπογραφές θα σφραγιστεί μέσα στην εβδομάδα η συμφωνία της διοίκησης του ΑΕΡΑ με τον Σάσα Γιόνοβιτς. Οι επαφές των δύο πλευρών είναι καθημερινές και ήδη άρχισαν να καταστρώνονται τα πρώτα πλάνα ενόψει της νέας αγωνιστικής περιόδου.

Μόνο οι υπογραφές απομένουν για να ολοκληρωθεί και τυπικά η συμφωνία της διοίκησης του ΑΕΡΑ με τον Σάσα Γιόνοβιτς για την ανάληψη της τεχνικής ηγεσίας του σωματείου.

Όπως έλεγε χθες ο πρόεδρος Νίκος Νικολής, οι δύο πλευρές τα έχουν βρει σε όλα και παρά το γεγονός ότι τουλάχιστον προς το παρόν λείπει η σφραγίδα της επισημότητας στην έναρξη της νέας συνεργασίας, αυτή υφίσταται ως προς την ουσία της εδώ και λίγες μέρες. Η επαφή του Σάσα Γιόνοβιτς με τους ανθρώπους του ΑΕΡΑ είναι καθημερινή και έχει ως αντικείμενο τον πρώτο προγραμματισμό εν όψει της νέας αγωνιστικής περιόδου στην Α' Κατηγορία.

Οι Αφαντενοί δεν έχουν κρύψει πως ο βασικός τους στόχος είναι η κατάκτηση του πρωταθλήματος και η επιστροφή της ομάδας στο Περιφερειακό Πρωτάθλημα. Το σκεπτικό τους αυτό θα καθορίσει τις κινήσεις τους σε όλους τους τομείς.

Το πρώτο μέλημα του Σάσα Γιόνοβιτς θα είναι η καταγραφή του έμψυχου δυναμικού και η εισήγησή του στην διοίκηση για τους ποδοσφαιριστές πάνω στους οποίους θα στηριχθεί η νέα προσπάθεια και φυσικά για εκείνους που δεν θα υπολογίζονται.

Από εκεί και πέρα θα ξεκινήσει μία ιδιαίτερα προσεκτική διερεύνηση της μεταγραφικής αγοράς και θα αποκτηθούν ποδοσφαιριστές οι οποίοι δεν θα στηρίξουν μόνο το παρόν της ομάδας, αλλά και το μέλλον της, ενώ δεν θα πρέπει να αποκλειστεί η συνεργασία με τον Διαγόρα.

Οι άνθρωποι του ΑΕΡΑ εκτιμούν πως θα έχουν τον πρώτο λόγο στην απόκτηση των ποδοσφαιριστών που οι «κυανέρυθροι» θα παραχωρούν με την μορφή του δανεισμού.

Το δεύτερο πεδίο στο οποίο κινείται η διοίκηση είναι το οικονομικό. Η περιπέτεια στο Περιφερειακό Πρωτάθλημα ήταν πολυδάπανη και δύσκολη, όμως είναι ευτύχημα πως δεν άφησε στο σωματείο πληγές.

Το υπόλοιπο που έχει μείνει είναι μικρό και μπορεί να καλυφθεί σχετικά εύκολα, οπότε η νέα προσπάθεια θα ξεκινήσει σε υγιείς βάσεις.

Στο πλαίσιο των ενεργειών για την ενίσχυση του ταμείου υπάρχουν σκέψεις για την διοργάνωση μεγάλης συναυλίας με μεγάλο όνομα του ελληνικού τραγουδιού.

Στα δύσκολα οι νέοι

- *Τον πρωταθλητή Κλεάνθη θα αντιμετωπίσει σε φιλικό αγώνα σήμερα η μικτή νέων στο Κορακόνερο και ώρα 15.00.*
- *Σήμερα πιθανότατα να υπάρξουν και νεότερα σε ό,τι αφορά την εξεύρεση οικονομικών πόρων για να μπορέσουν οι μικτές μας να συμμετάσχουν σε διεθνές τουρνουά στην Κέρκυρα.*



Σήμερα πρόκειται να γίνει το φιλικό παιχνίδι ανάμεσα στη μικτή νέων και τον Κλεάνθη στο ενωσιακό γήπεδο του Καρακόνερου και ώρα 15.00 από το οποίο θα μπορούν να βγάλουν οι ενωσιακοί τεχνικοί τα όποια συμπεράσματα για την κατάσταση των ποδοσφαιριστών τους που θα εκπροσωπήσουν την επόμενη χρονιά το νομό μας στα ενωσιακά πρωταθλήματα.

Την περασμένη Τρίτη οι νέοι αγωνιστηκαν κόντρα στο Φοίβο στα Μαριτσά και άφησαν πάρα πολύ καλές εντυπώσεις αν και γνώρισαν την ήττα με σκορ 3-2 ενώ πριν από ένα μήνα περίπου αναδείχθηκαν ισόπαλοι στο γήπεδο του Κορακόνερου με αντίπαλο την Κατταβιά.

Απ' όλα τα παραπάνω γίνεται αντιληπτό ότι ο Σταύρος Σταύρου και ο Ανδρέας Τσακμακίδης δίνουν πολύ μεγάλη σημασία στα φιλικά παιχνίδια που βοηθούν όλους τους ποδοσφαιριστές τους να παρουσιάζονται όσο γίνεται καλύτεροι.

Θα πρέπει πάντως να αναφερθεί ότι στις μικτές μας ομάδες έγινε η απαραίτητη ανανέωση στο έμψυχο δυναμικό και θα παρουσιαστούν με νέα πρόσωπα προκειμένου να πραγματοποιήσουν για μια άλλη μία αγωνιστική περίοδο καλές εμφανίσεις.

Οι ενωσιακοί προπονητές θέλουν να εκμεταλλευτούν τη διακοπή των πρωταθλημάτων το Καλοκαίρι και να διατηρήσουν τους ποδοσφαιριστές τους σε πολύ καλή κατάσταση γι αυτό και έχουν εκδηλώσει ενδιαφέρον να συμμετάσχουν σε ένα διεθνές τουρνουά που θα γίνει στις 2 Ιουλίου στην Κέρκυρα με τη συμμετοχή ομάδων νέων αλλά και παίδων.

Στην διοργάνωση αυτή η οποία θα διαρκέσει μία εβδομάδα θα λάβουν μέρος ομάδες από τις ακαδημίες του Άγιαξ και θα είναι παρόντες οι προπονητές των ακαδημιών Ολυμπιακού, Παναθηναϊκού και ΑΕΚ ενώ ανοικτό παραμένει ακόμη το ενδεχόμενο να λάβουν μέρος και άλλοι ευρωπαϊκοί σύλλογοι.

Η μικτή μας ομάδα έχει εκδηλώσει την επιθυμία να αγωνιστεί στην κατηγορία με παίκτες γεννηθέντες τα έτη 1990-91, κάτι το οποίο σημαίνει ότι η ομάδα αυτή θα αποτελείται από παίκτες των νέων αλλά και των παίδων.

Για άλλη μια φορά το μεγάλο «αγκάθι» στην όλη υπόθεση είναι το οικονομικό θέμα αφού η ΕΠΣΔ θα καταβάλει προσπάθειες για να βρεθούν τα χρήματα που θα χρειαστούν για την μετακίνηση της αποστολής.

Νεότερα γύρω από το θέμα αυτό θα υπάρξουν ίσως και σήμερα για να μπορούν να ξέρουν οι προπονητές αλλά και τα παιδιά αν θα είναι παρόντες στην διοργάνωση αυτή που ομολογουμένως θα είναι μια σημαντική εμπειρία για όλους όσοι συμμετέχουν.

Τέλος θα πρέπει να αναφερθούν τα ονόματα των παικτών της μικτής νέων που θα πρέπει να βρίσκονται σήμερα στο Καρακόνερο για το φιλικό από τις 14.30 και οι οποίοι είναι οι παρακάτω:

Νικολής Σάββας (Α.Ε.Ρ.Α), Γιανακόπουλος Γιώργος (ΑΠΟΛΛΩΝ ΑΠ.), Κοντουδιός Μιχάλης (ΑΠΟΛΛΩΝ Κ.), Μαστόρου Μανώλης (ΑΓ. ΙΣΙΔΩΡΟΣ), Παπαγιάννης Νικ. (ΠΑΣ ΑΣΚΛΗΠΕΙΟΥ), Διαμαντής Στάθης (ΑΣΠΙΔΑΣ ΑΠ.), Γιωργαλής Στάθης, Φασσάκης Βασ. (ΔΙΓΕΝΗΣ), Αξιώτης Αποστολος Μπιλιάς Παντελής (ΦΟΙΒΟΣ), Καλημέρης Ιωάννης, Ευγενικός Εμμανουήλ, Καρπαθάκης Πανορμίτης, Λαρδουτσος Ηλ. (ΔΙΑΓΟΡΑΣ Β.), Μεντος Βασ. (ΚΑΤΤΑΒΙΑ), Χατζηνικόλας Χρ. (ΑΡΗΣ), Ζερβός Κυριαζής, Τόππος Γεωργιος (ΕΥΚΛΗΣ), Κουτσάγιας Μιχ., Φράγκος Μιχαήλ (ΕΥΑΓΟΡΑΣ), Θαλασσινός Χρήστος, Αντωνούρης Μάριος, Λιβισιανός Αλέξανδρος, Κοκιαντώνης Αντώνιος (ΑΣ ΡΟΔΟΣ), Τριανταφύλλου Τριαντάφυλλος, Συράκος Γεώργιος (ΙΑΛΥΣΟΣ), Πισσάς Ηλίας (ΑΣΠΙΣ ΑΠ.), Τσακισίρης Μιχαήλ, Μπάμπος Χριστόφορος (ΔΙΑΓΟΡΑΣ), Παττας Αντωνιος (ΑΣΤΕΡΑΣ.), Καρδούλιας Γεωργιος (ΗΡΑΚΛΗΣ Μ.) Μανιάς (ΕΡΜΗΣ).

Σήμερα η συνάντηση

- *Επαφές με τους παράγοντες του Ανταγόρα θα έχει ο Ανδρέας Καΐσερλης για να συζητηθεί το ενδεχόμενο πιθανής συνεργασίας. Ο τεχνικός του συλλόγου από την Κω θα παραμείνει στο τιμόνι της ομάδας μόνο αν αλλάξουν οι στόχοι για τη νέα χρονιά και η ομάδα κάνει πορεία πρωταθλητισμού.*



Σήμερα αναμένεται να έχει επαφές ο προπονητής του Ανταγόρα Ανδρέας Καΐσερλης με την διοίκηση του σωματείου προκειμένου πάρει την τελική του απόφαση για το αν θα συνεχίσει να βρίσκεται στην τεχνική ηγεσία και την επόμενη χρονιά.

Με παλαιότερές του δηλώσεις στην «ΑΡ» ο τεχνικός του Ανταγόρα εξέφρασε την απογοήτευσή του για την κατάσταση που επικρατεί σε ό,τι αφορά τα διοικητικά σε πολλές από τις ομάδες του νησιού ενώ υποστήριξε ανοικτά ότι η μόνη λύση για να μπορέσουν τα σωματεία να βγουν από το αδιέξοδο είναι να υπάρξει η συγχώνευση που συζητείται έντονα το τελευταίο διάστημα.

Ο Ανδρέας Καΐσερλης τις μέρες αυτές δέχεται κι άλλες προτάσεις για συνεργασία και γι' αυτό το λόγο θα επιδιώξει ο ίδιος να συναντηθεί σήμερα με κάποιους από τους διοικούντες στον Ανταγόρα για να δει εάν βρεθεί κάποια κοινή γραμμή που θα οδηγήσει και σε ανανέωση της συνεργασίας του.

Σύντομα πάντως θα υπάρξουν εκλογές στον Ανταγόρα για να μπορέσει να ενισχυθεί το σωματείο με νέους παράγοντες που θα βοηθήσουν την ομάδα, ο καθένας από το δικό του πόστο έτσι ώστε να μπορέσει από τη νέα χρονιά να έχει μεγαλύτερους στόχους και όχι να επικεντρώνεται η όλη προσπάθεια για την παραμονή στην κατηγορία και μόνο...

Ο προπονητής του Ανταγόρα θα ανανεώσει τη συνεργασία του στην περίπτωση που η ομάδα θελήσει να κάνει μια πορεία πρωταθλητισμού με μια καλή διοίκηση σε όλα τα επίπεδα.

Η αλήθεια είναι ότι στο νησί του Ιπποκράτη είναι λίγοι οι άνθρωποι που ασχολούνται σοβαρά με τα διοικητικά στις ομάδες και έτσι δεν μπορούν όλα τα σωματεία να έχουν μια καλύτερη τύχη, απογοητεύοντας και αυτούς τους λίγους που θέλουν να ασχοληθούν σοβαρά με το ποδόσφαιρο.

Η φετινή χρονιά ήταν μία από τις χειρότερες σε ό,τι αφορά τα σωματεία της πόλης της Κω γι' αυτό πολλοί βλέπουν πολύ πιο σοβαρά το ενδεχόμενο της συγχώνευσης για να μπορέσει αυτή η ομάδα που θα προκύψει να κάνει μια καλή πορεία αλλά και να έχει την απαραίτητη οικονομική ευχέρεια.

Χθες επρόκειτο να υπάρξει ωστόσο μια συνάντηση ανάμεσα στους παράγοντες της ΑΕ Κω που παραιτήθηκαν αλλά και σ' αυτούς που ήταν κοντά στην ομάδα μέχρι και το τέλος του πρωταθλήματος για να δουν τι μπορεί να γίνει στη συνέχεια.

Το σημαντικό από την συνάντηση αυτή είναι το ότι εάν συμφωνήσουν στο να υπάρξει μια νέα διοίκηση στην ΑΕ Κω που θα μπορέσει να οδηγήσει την ομάδα και πάλι ψηλά, θα εγκαταλειφθεί κατά πάσα πιθανότητα το ενδεχόμενο της συγχώνευσης, τουλάχιστον άμεσα.

Η μοναδική λύση που θα βοηθήσει το ποδόσφαιρο στο νησί του Ιπποκράτη να βγει από το αδιέξοδο είναι να βρεθούν όλοι οι παράγοντες των σωματείων και να συζητήσουν σοβαρά το τι θα πρέπει να γίνει έτσι ώστε να σταματήσει το ποδόσφαιρο την Κω να υποφέρει...

ΕΠΟΡΤΑΖ

Δεύτερη και τρίτη θέση

• Μαρκόπουλος και Διακονικόλας συμμετείχαν στο δεύτερο ελληνικό γκραν πρι στίβου στην Έδεσσα.

Στην Έδεσσα βρέθηκαν το Σάββατο δύο αθλητές του ΓΑΣ Υγεία Ρόδου οι οποίοι έλαβαν μέρος στο δεύτερο ελληνικό γκραν πρι στίβου, τα 26α «Αλεξάνδρεια».

Ο Μιχάλης Μαρκόπουλος κατέκτησε τη 2η θέση στα 400μ. και στα 400μ. με εμπόδια ενώ ο Σάββας Διακονικόλας με άλμα στα 7.49μ. τερμάτισε τρίτος.

Μετά το γκραν πρι στην Έδεσσα (προηγήθηκαν τα «Κωνσταντίνεια» στη Δεσκάτη) θα ακολουθήσουν τα αντίστοιχα της Σπάρτης (24/5), των Σερρών (20/6), του Άργους Ορεστικού (28/6) και ο τελικός στον Πόρο (12/7).

Οι τρεις πρώτοι νικητές και νικήτριες ανά αγώνισμα:

ΑΝΔΡΕΣ

100μ.: Κουτσοθεοδώρου (Πελασγός Λάρισας) 10.77, Φιλανδαράκης (Λιβυκός Ιεράπετρας) 10.87, Σφακιανάκης (ΕΑΡ) 11.04

400μ.: Δημότσιος (ΟΣΦΠ) 47.19, ***Μαρκόπουλος (Υγεία Ρόδου) 47.89***, Σφακιανάκης (ΕΑΡ) 47.94

800μ.: Παύλου (ΟΦΚΑ Περιστερίου) 1.55.47, Πουλημάς (Κερκυραϊκός) 1.55.85, Νάκος (ΓΣ Τρικάλων) 1.56.19

3.000μ.: Καλαμπούκας (Τρίτων) 8.44.22, Μπαλαγιάννης (ΓΣ Τρικάλων) 8.48.65, Σκουφιάς (ΓΣ Τρικάλων) 9.20.46

400μ. εμπ.: Παπαδόπουλος (ΓΣ Σέρρες 93) 51.61, ***Μαρκόπουλος (Υγεία Ρόδου) 53.05***, Χριστοδούλου (Ολυμπιάδα Χίου) 53.53

Ύψος: Κουρτέσης (Πανιώνιος) 2,17μ., Χονδροκούκης (ΟΣΦΠ) 2,14μ., Σμιτζ (ΑΟ Φιλοθέης) 2,11μ.

Μήκος: Τζημαγιώργης (ΟΣΦΠ) 7,62μ., Μερτζανίδης (Ολυμπιακή Δομή) 7,52μ., ***Διακονικόλας (Υγεία Ρόδου) 7,49μ***.

Τριπλούν: Γεωργίου (Ευβοϊκός) 16,25μ., Γαλακτιάδης (ΠΓΣ) 15,98μ., Λαγός (Ναξιακός) 15,95μ.

Σφαιροβολία: Βασιλόπουλος (Πειραϊκός) 18,34μ., Πανάγος (Σπάρτακος) 16,20μ., Ντιντίλας (Φίλιππος Γιαν.) 15,61μ.

Δισκοβολία: Τσολακίδης (ΓΣ Μάνδρων) 53,93μ., Αντωνιάδης (ΟΣΦΠ) 52,70μ., Καλπακίδης (ΟΦΚΑ Σέρρες) 50,83μ.

ΕΦΗΒΟΙ

Σφαιροβολία: Ντιντίλας (Φίλιππος Γιαν.) 18,12μ., Τοπαλίδης (Μεγ. Αλεξ. Γιαννιτσών) 14,66μ., Κοσμίδης (Μεγ. Αλεξ. Γιαννιτσών) 14,05μ.

ΓΥΝΑΙΚΕΣ

100μ. (-0,9): Μήλιου (ΜΑΣ Αετός) 12.49, Φέρρα (ΟΣΦΠ) 12.50, Αλβερτσιάν (Σπάρτακος) 12.92

200μ.: Φέρρα (ΟΣΦΠ) 24.83, Πατηνιώτη (ΓΟ Παλάσκας) 24.92, Μήλιου (ΜΑΣ Αετός) 25.17

800μ.: Μυλωνά (ΓΣ Τρικάλων) 2.17.28, Κυριακάκου (ΟΦΚΑ Οδυσσέας) 2.18.83, Κλάδου (ΓΣ Τρικάλων) 2.22.27

1.500μ.: Μυλωνά (ΓΣ Τρικάλων) 4.56.72, Κλάδου (ΓΣ Τρικάλων) 5.09.05, Τσούρα (Ηρακλής) 5.09.48

100μ. εμπ. (-0,5): Κοκκινίδου (Αίολος Μακ.) 14.31, Ε. Μασλίγκα (ΓΣ Έδεσσας) 14.52, Υφαντίδου (Φίλιππος Βέροιας) 14.66

Επί κοντώ: Αγγελάκου (ΓΣ Αρκαδίας) 3,45μ., Μακρή (Ρήγας) 3,40μ., Γιαννάκου (Πανιώνιος) 3,00μ.

Μήκος: Ε. Μασλίγκα (ΓΣ Έδεσσας) 5,91μ., Γεροκώστα (ΟΠΘ) 5,74μ., Κολοκυθά (ΓΑΣ Αλεξάνδρειας) 5,61μ.

Δισκοβολία: Καλπακίδου (ΟΦΚΑ Σέρρες) 54,32μ., Κομότογλου (ΑΦΘ Άδωνις) 50,71μ., Γαβριηλίδου (ΣΑΠΚ Νεάπολης) 37,32μ.



Δεύτερος στα 400μ. και 400μ. με εμπόδια κατετάγη ο Μιχάλης Μαρκόπουλος στα Αλεξάνδρεια.

Με ιδανικό καιρό...

• Υπό τέλειες συνθήκες συνεχίστηκε χθες το πρωί ο αγώνας «Χάλκη 2006» που διοργάνωσε ο ΑΣΙΑΘΡ.



Κάτω από ιδανικές καιρικές συνθήκες συνεχίστηκε χθες ο ιστιοπλοϊκός αγώνας, «Χάλκη 2006» που διοργάνωσε ο ΑΣΙΑΘ Ρόδου, υπό τη χορηγία της Εγνατίας Ασφαλιστικής Α.Ε., του ξενοδοχείου «Paladium», του εστιατορίου «Ελάλφι» και της επιχείρησης Δ. και Φ. Μαντικός Ο.Ε.

Ο αγώνας ξεκίνησε το Σάββατο με την διαδρομή Ρόδος - Κάμειρος Σκάλα - Χάλκη, συνολικής απόστασης, 52 ναυτικών μιλίων.

Χθες το μεσημέρι αναμενόταν να επιστρέψουν τα σκάφη διανύοντας την αντίστοιχη διαδρομή. Τα σκάφη και τα πληρώματα που πήραν μέρος:

Καΐκιάς: Παπαγαπητός Μιχ., Κυριακίδου Σοφία, Καπάτος Κώστας, Σπύρου Λάμπρος, Μανδρακός Μαν., Φάκα Αν.

Μούσμουλο: Κουμνάκης Νικ., Παπαβασιλείου Χρ., Κασιώτης Μιχ., Μπαρλάς Γιάννης.

Νεφέλη: Γουμαράς Γ., Φώτης Αναστ., Κυριακόπουλος Μιχ., Καραχάνης Γ., Ιωακειμίδου Όλγα, Heinstein Rainer, Κλαδογένης Κυρ.

Απόλλων: Τσιμέτας Σωτ., Καραγιάννηςς Δημ., Ψαράς Νικ., Τσακανιού Γ., Λούκας Σπήλιος, Τσιμέτα Άννα, Αλεξιάδου Κατ., Σπάρταλη Νίκη.

Πανορμίτης: Σταυράς Στ., Τσιτσικάς Μ., Παυλής Γ., Ευθυμιάδης Γ., Καστρουνής Στ., Τσακίρη Φιλ., Απειρανθίτης Νικ., Μίχου Φωτεινή, Τσιντομηνάς Νικ., Σαντορινιός Νεκτ.

Αλουστίνα: Βογιατζής Αντ., Τσιρίγκας Γ., Χατζηρήγας Κώστας, Σκευοφύλακα Μαίρη, Παπαδόπουλος Δήμος, Κοκκίνα Μαρία.

Escape: Ξανθός Παύλος, Ξανθός Νίκ., Κέλης Ηλίας, Καραγιάννης Κων., Ξανθός Μιχ., Σαλαμαστράκης Σπ., Χριστοδούλου Ιωάννης.

Κίρκη: Νεοφύτου Νικ., Μανιά Μαρ., Αδαμίδου Ελ., Ιωαννίδου Αικ., Μαρκάκης Γ., Οικονομίδου Ρεγγίνα, Πετσλίκης Ηλ., Τσάκου Ειρήνη.

Estella: Κατσαράς Σωτ., Καλαφατάς Νικ., Τηλιακός Εμμ., Μπράντιτσης Μιχ., Χατζηιωάννου Μιχ., Ακρίδης Στέφ., Μιχαηλίδης Ανδρ.

Στυλιανός Χ.: Χριστοφάκης Εμμ., Ιωαννίδου Μαίρη, Κορινθίου Αναστασία, Κατσιδώνης Εμμ.

Καπ. Μανώλης: Μιχαλάκης Γιώργος, Παυλούς Μαρίσκα, Κολόμβος Σπύρος, Καρέτζου Αγάθη, Ρακόπουλος Κων., Μιχαλάκης Βασ., Σκουφετζής Νικ., Τριανταφύλλου Διαμ., Μοσχοβάκος Βασ.

Καλημέρα: Κουμπιάδης Ελ., Ιωαννίδης Χρυσ., Πεταλά Αργυρώ, Καραμπής Ηλ.

Επιτροπή Αγώνα: Γιάννης Κλείδωνας (πρόεδρος), Βασίλης Πολυχρόνης, Αιμιλία Βογιατζή, Αρτέμης Καρράς, Δημήτρης Παπαεμμανουήλ.

Αυλαία και στο Όπεν

• Η ομάδα Δανελλάκη πήρε την πρώτη θέση στο τουρνουά μπριτζ.

Συνεχίστηκαν οι αγωνιστικές εκδηλώσεις του ομίλου Bridge της Ρόδου στις εγκαταστάσεις του ομίλου στο Ακταίον. Κατά την διάρκεια της περασμένης εβδομάδας έληξε το τουρνουά ομάδων Όπεν στο οποίο έλαβαν μέρος δέκα ομάδες. Νικήτρια αναδείχθηκε η ομάδα Δανελλάκη αποτελούμενη από τους: Δανελλάκη Δημ. - Ράμο Μαν. - Γιαλλούση Μιχ. - Καβαλάκη Γιαν. Τη 2η θέση κατέκτησε η ομάδα Καρακατσάνη, με τους Καρακατσάνη Βασ. - Καρακατσάνη Ηλ. - Τυραδέλλη Λιαν. – Λεριά Ελευθ. και τέλος 3η πλαισιάρίστηκε η ομάδα Κελεπέρα, με τους Κελεπέρα Κ. - Κοφινάκο Α. - Γιαννιού Μ. - Βρούχο Νικ. - Φαρατζή Ιωσ.

Στο τουρνουά ομάδων κατ. 1-8 που διεξάγεται κάθε Τρίτη και παίρνουν μέρος 8 ομάδες, μέχρι στιγμής προηγείται η ομάδα Τσαγκαλίδη με τους Τσαγκαλίδη Δημ. - Πιρπιρή Δημ. – Κλούβα Γιαν. - Μαγριπλή Νικ. - Πεζανάκη Νικ. με 2η την ομάδα Αγαπητού, με τους Αγαπητού Σπ. - Κουτσάκη Γιαν. - Στεφανή Πέτ. - Χατζηνικολάου Ηλ.

Παράλληλα έληξε ο κύκλος μαθημάτων για την περίοδο 2005-2006 και ο Όμιλος Ρόδου θα εκπροσωπηθεί με τους αθλητές Μπίνη Γ. - Μακαρούνα Σ. στο Πανελλήνιο μαθητικό τουρνουά που θα γίνει στην Αθήνα σε 2 εβδομάδες.

Στο 3ήμερο ζευγών χαμηλών κατηγοριών και μαθητών που έληξε πρώτοι βγήκαν το ζευγάρι Γουμαρά Ελένη - Μιχαλοντσος Γιαν. Και 2οι οι μαθητές Μπίνης Γ. - Μακαρούνας Σ.

Την τελευταία ημερίδα του 3ημέρου αυτού την κέρδισε το ζευγάρι Πετρίδης Βασ. - Παπαμιχαήλ Σταμ. με 2ους τους Γάκο Αντ. - Ξανθοπούλου Β.

Βέλη στο μέλλον

• Δεκαέξι νέοι αθλητές συμμετείχαν στον αγώνα τριάντα μέτρων που διοργάνωσε το Σάββατο η Φλόγα. Ο σύλλογος είναι έτοιμος να ιδρύσει και γυναικείο τμήμα.

Παρά το γεγονός ότι η τοξοβολία είναι ένα άθλημα σχετικά καινούργιο και σε πολλούς άγνωστο, είναι δεδομένο πως δεν έχει κανέναν λόγο να ανησυχεί για το μέλλον του. Είναι θέμα απλής γνωριμίας για να κολλήσει κανείς το «μικρόβιο».

Το απόγευμα του Σαββάτου πραγματοποιήθηκαν στον Δημοτικό Αθλητικό Κέντρο «η Καλλιπάτειρα» στο Καρακόνερο οι αγώνες τριάντα μέτρων, που διοργάνωσε ο σύλλογος της Φλόγας σε συνεργασία με το γραφείο των Island Games και τον Δημοτικό Οργανισμό Νεολαίας και Άθλησης Ρόδου. Η διοργάνωση απευθυνόταν σε αθλητές οι οποίοι ασχολούνται με την τοξοβολία τους τελευταίους μήνες και ως εκ τούτου ψάχνουν για εμπειρίες και όπως φάνηκε τόσο από την συμμετοχή, όσο και από τις επιδόσεις, μέλλον υπάρχει. Στην διοργάνωση έλαβαν μέρος περίπου δεκαέξι νέοι αθλητές, οι οποίοι είχαν να αντιμετωπίσουν πέρα από τις δεδομένες δυσκολίες του αγώνα και τις αντίξοες καιρικές συνθήκες, καθώς καθ' όλη την διάρκεια του προχθεσινού απογεύματος φυσούσε δυνατά. Το γεγονός αυτό ναι μεν δεν βοήθησε τις επιδόσεις, όμως έδωσε σε όλους τους αθλητές ένα καταπληκτικό μάθημα στο πλαίσιο της προετοιμασίας τους για την συμμετοχή καταρχήν στα Island Games του 2007 στην Ρόδο καθώς και στις μεγάλες πανελλαδικές διοργανώσεις.



Αξίζει να σημειωθεί, πως οι δεκαέξι αθλητές δεν ήταν μόνοι τους, καθώς τους αγώνες παρακολούθησαν αρκετοί φίλοι της τοξοβολίας.

Για τους ανθρώπους της Φλόγας και τον προπονητή τοξοβολίας Μιχάλη Δρακιού τα μηνύματα ήταν ενθαρυντικά, ενώ η δουλειά τους θα αυξηθεί κατακόρυφα λόγω της επικείμενης δημιουργίας γυναικείου τμήματος. Ο αριθμός των κοριτσιών που έχουν εκδηλώσει το ενδιαφέρον τους και συμμετέχουν στις προπονήσεις έχει αυξηθεί εντυπωσιακά, οπότε το μονοπώλιο που είχαν μέχρι σήμερα οι άνδρες σε συμμετοχές και σε επιτυχίες είναι έτοιμο να καταργηθεί.

Βέβαια, οι αλοένα και περισσότερες συμμετοχές αυξάνουν και τις ανάγκες σε εξοπλισμό. Το πρώτο πράγμα που χρειάζεται η Φλόγα είναι καινούργιοι στόχοι, με τον ΔΟΝΑ Ρόδου να έχει εγκρίνει σε πρώτη φάση την αγορά δύο νέου τύπου. Είναι αυτονόητο πως ο αριθμός δεν είναι αρκετός να καλύψει τις ανάγκες του συλλόγου, οι άνθρωποι του οποίου θα επιδιώξουν να έρθουν σε επαφή και με τον Νομαρχιακό Αθλητικό Οργανισμό Δωδεκανήσου.

Με τον πάντα δικό σας... Αλλαξογκόλιές ... γκολτζή - γκολτζή

www.angelfire.com/pa4/allaksogolies
E-mail: allaksogolis@yahoo.gr

Μπορεί να μην έχουμε αγωνιστική δράση πλέον αφού όλα τα πρωταθλήματα στο τοπικό ποδόσφαιρο τελείωσαν ωστόσο το θερμόμετρο τείνει να αγγίξει κόκκινο και η αιτία δεν είναι ο ήλιος και η ζέστη της εποχής αλλά σε αυτό συντελούν άλλοι παράγοντες. Η Π.Ε. (σ.σ. Πειθαρχική Επιτροπή) δέχεται πλέον πυρά κατά βούληση από όλες τις πλευρές και λογικά το τέλος της με την παρούσα σύνθεση δεν θα αργήσει να έρθει.



Το ότι μέχρι σήμερα δεν έχει πάψει η λειτουργία τής εν λόγω επιτροπής οφείλεται καθαρά και μόνο στο ότι τα μέλη της διοίκησης δεν παίρνουν ξεκάθαρη θέση, είτε υπέρ είτε κατά, και απλώς προσπαθούν να βρίσκονται στη μέση σαν άλλοι Πόντιοι Πιλάτοι προσπαθώντας να κρατήσουν μια στάση φαινομενικής ουδετερότητας.

Η υπόθεση με τις τιμωρίες των εφηβικών ομάδων θα έχει συνέχεια ανάλογη του θορύβου που δημιουργήθηκε γύρω απ' αυτές. Η προσφυγή στην Β'βάθμια επιτροπή της ΕΠΟ θα ξεκαθαρίσει την κατάσταση και θα αποδείξει (;) το ποιος έχει δίκιο και ποιος άδικο αλλά στην περίπτωση που δικαιωθούν οι τιμωρημένοι, τότε αυτό θα έχει συνέπειες και στην Π.Ε. (και όχι μόνο). Για να δούμε τι θα δούμε...

Στο Παραδείσι οι άνθρωποι της ομάδας τρέχουν από τώρα προκειμένου να μην βρεθούν προ εκπλήξεων στη συμμετοχή τους για πρώτη φορά στο Περιφερειακό Πρωτάθλημα. Το γηπεδικό είναι μία από τις πρώτες προτεραιότητες και προς τα εκεί πέφτουν οι μεγαλύτερες πιέσεις ούτως ώστε να φτιαχτεί (επιτέλους) η φυσική έδρα του Συλλόγου για να μπορέσει ο Κλεάνθης να συνδυάσει την παρθενική του παρουσία σε Εθνική κατηγορία με μία πετυχημένη εμφάνιση με καλά αποτελέσματα.

Η Πολιτεία, δια χειρός ΕΠΟ, κόβει (όπως αναμενόταν) και το 50% των οδοιπορικών προς τις ομάδες και πλέον τελείωσαν τα ψέματα. Για να αντέξει οποιαδήποτε ομάδα στις Εθνικές κατηγορίες και δη στο Περιφερειακό είναι απαραίτητος ο οικονομικός προγραμματισμός και η εύρεση οικονομικών πόρων ικανών να αντεπεξέλθουν στα έξοδα, διαφορετικά...κλάφτα Χαράλαμπε !

Μπαίνουμε πλέον σε μουντιαλική εποχή. Το καλοκαίρι οι απανταχού ποδοσφαιρόφιλοι περιμένουν πώς και πώς την ώρα του Μουντιάλ και οι προμήθειες (πασατέμπος, λιόσπορο, φυστικάκια, μπίρες κ.ά.) έχουν ήδη ξεκινήσει. Μεταξύ ποδοσφαιριστών που συμμετέχουν και των φιλάθλων τα πράγματα λειτουργούν αντιστρόφως ανάλογα. Οι μεν παίκτες τρέχουν, ιδρώνουν, αγωνίζονται, γυμνάζονται και διατηρούν σε γενικές γραμμές την φυσική τους φόρμα ενώ οι φιλαθλοι από την άλλη πλευρά, την ώρα που παρακολουθούν αυτές τις συναντήσεις, ακατάπαυστα τρώνε και πίνουν καθήμενοι με συνέπεια να ομορφαίνουν και να ευχαριστούν τον ψυχικό τους κόσμο εφόσον βέβαια το θέαμα είναι καλό και παράλληλα παχαίνουν και προσθέτουν μπόλικο λίπος στην σωματική τους μάζα !

Το πρώτο time-out. Πάει μια ξανθιά σε έναν οδοντίατρο και του λέει να της βάψει τα δόντια της μπλε. Της τα βάφει ο οδοντίατρος και γεμάτη χαρά έφυγε. Παίρνει το αυτοκίνητο για να πάει σπίτι της και παίρνει στο τηλέφωνο μια άλλη ξανθιά και της λέει: - "Έβαψα τα δόντια μου μπλε." Εκείνη την ώρα την σταματά ένας τροχονόμος και της λέει: - "Κυρία μου μιλούσατε στο κινητό την ώρα που οδηγούσατε." Και του λέει αυτή: - "Hello, έχω BlueTooth." !!!

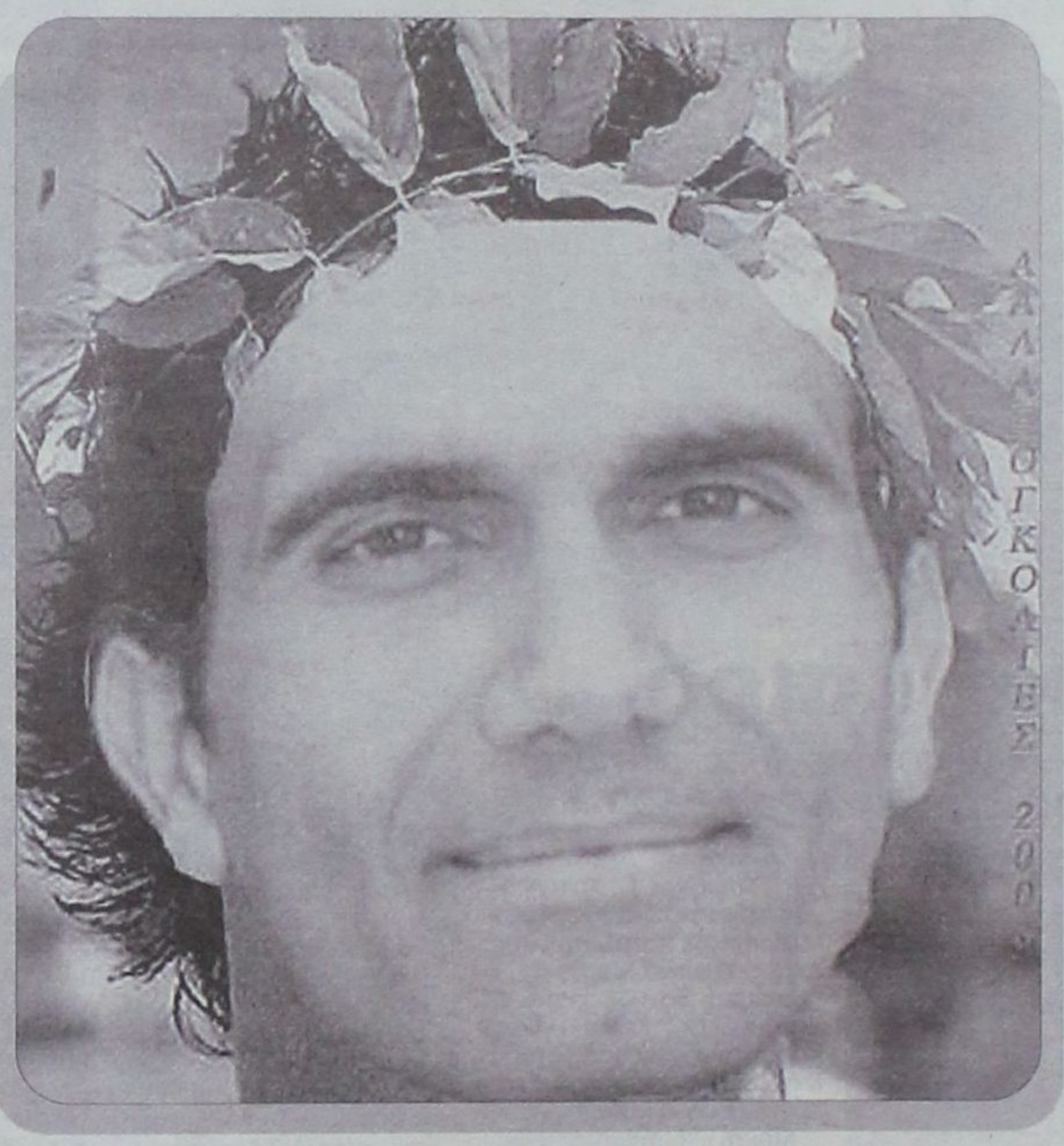

«Ο σύγχρονος ήρωας του Κλεόβουλου για την φετινή αγωνιστική περίοδο, Αντόνιο»

Έχει αποδειχθεί ουκ ολίγες φορές ότι όταν εμπλέκεται με οποιοδήποτε τρόπο η αρχαιολογική υπηρεσία σε αθλητικές εγκαταστάσεις τότε όχι μόνο επιβραδύνονται οι όποιες εργασίες (βλ. γήπεδο Παραδεισίου) αλλά μπορεί να μην ξεκινήσουν και καθόλου έργα. Πάρτε για παράδειγμα το Ενωσιακό γήπεδο στο Καρακόνερο ή Κορακόνερο (διαλέξτε όποιο σας αρέσει) όπου παρά τις παρεμβάσεις ακόμα και του δημάρχου, του προέδρου της ΕΠΟ και άλλων παραγόντων, δεν δόθηκε ακόμα το πράσινο φως για την κατασκευή αποδυτηρίων. Ο λόγος είναι ότι στο υπέδαφος, λένε, βρίσκονται αρχαία. Τότε μήπως μπορεί κάποιος νοήμων άνθρωπος να μου εξηγήσει για ποιον λόγο δημιουργήθηκε στο συγκεκριμένο χώρο το Εθνικό Αθλητικό Κέντρο;

Τα δύο τελευταία χρόνια είχαμε συνηθίσει να φιλοξενείται στο νησί μας, στις εγκαταστάσεις του OASIS, το Πανελλήνιο Τουρνουά 5Χ5 αλλά φέτος δεν θα συμβεί το ίδιο αφού οι τελικοί θα διεξαχθούν στην Κρήτη. Ολοένα και πιο πολύ μειώνονται οι μεγάλες αθλητικές διοργανώσεις που πραγματοποιούσαμε στο Σμαραγδένιο Νησί με ό,τι κι αν αυτό συνεπάγεται.

Το οικονομικό τέλμα στο οποίο βρίσκεται η διοργανώτρια αρχή του ποδοσφαίρου εξακολουθεί να υφίσταται. Παρά τις περί αντιθέτου διαβεβαιώσεις και υποσχέσεις του υφυπουργού Αθλητισμού για έκτακτη επιχορήγηση, τα ταμεία εξακολουθούν να παραμένουν άδεια και όσο δεν βρίσκεται και ο εξαγγελθείς χορηγός τόσο θα συνεχίζει να παραμένει στον θρόνο της η οικονομική ξηρασία.

Ο Κολοσσός, ως γνωστόν, θα κάνει εκ νέου προσπάθεια ούτως ώστε να επιστρέψει στα σαλόνια του ελληνικού μπάσκετ άμεσα. Οι άνθρωποι της ομάδας δεν βιάζονται και μετά την απαραίτητη ξεκούραση και φόρτιση των μπαταριών του, θα επιχειρήσουν με σωστά βήματα και όχι με βιαστικές κινήσεις να πετύχουν τον στόχο τους. Το νέο Παλαί Ντε Σπορ όμως δεν φαίνεται στον ορίζοντα. Λέτε να το απολαύσαμε για ακόμη μία φορά μόνο στις μακέτες;

Είναι γνωστό ότι οι παράγοντες είναι είδος εν ανεπαρκεία. Δειλά-δειλά κάνουν την εμφάνισή τους νέοι άνθρωποι που θέλουν να ενασχοληθούν ενεργά με το ποδόσφαιρο και σε κάποιες ομάδες το έχουν καταφέρει απόλυτα αφήνοντας τις καλύτερες των εντυπώσεων. Οι περισσότεροι όμως από αυτούς όταν αντιμετωπίζουν καταστάσεις που δεν τις είχαν φανταστεί ούτε στα πιο τρελά τους όνειρα, τότε χάνουν και την παραμικρή επιθυμία για να συνεχίσουν στο ίδιο πόστο. Οι σύγχρονες συνθήκες που δεν σου αφήνουν πολύ ελεύθερο χρόνο επίσης είναι ένας ανασταλτικός παράγοντας και άρα συνεχίζεται η έλλειψη ανθρώπων-παραγόντων. Στους διαιτητές γίνονται συνέχεια σχολές για να αναδειχθούν νέες σφυρίχτρες και να αυξηθεί το δυναμικό του Συνδέσμου. Μήπως θα έπρεπε να γίνει παρόμοια κίνηση από την ΕΠΣΔ προκειμένου να αναδειχθούν νέοι παράγοντες που μετά το τέλος της εκπαίδευσής τους να γνωρίζουν και τα καθήκοντά τους;

Βασιζόμενοι στα πρότυπό μας που στη συγκεκριμένη περίπτωση είναι η διοργάνωση των Ολυμπιακών Αγώνων της Αθήνας καθώς και στην μεταολυμπιακή χρήση των εγκαταστάσεων που ακόμα δεν έχει βγει κάποια άκρη, οδεύουμε με την σειρά μας για τους Αγώνες Νήσων που επίκειται η πραγματοποίηση τους το επόμενο καλοκαίρι στη Ρόδο. Εμείς πάντως δεν πρόκειται ποτέ να έχουμε παρόμοιο πρόβλημα σαν αυτό που αντιμετώπισαν στην Αθήνα οι διοργανωτές. Ο λόγος είναι ότι πλην ελαχίστων εξαιρέσεων δεν θα κατασκευάσουμε νέες εγκαταστάσεις αφού οι ήδη υπάρχουσες (χα,χα,χα) φτάνουν (χα,χα,χα) λένε αυτοί που ξέρουν (χα,χα,χα) και περισσεύουν. Εκτός των άλλων οι εθελοντές προσδοκούν πως οι αρμόδιοι όχι μόνο θα καλύψουν τις θέσεις αλλά θα υπάρξουν και αναπληρωματικοί. Μπορείτε να κάνετε φρρρρρρρρ φανταστικέ εθελοντά ;;;

Δεν γνωρίζω τα αποτελέσματα του διαγωνισμού της EUROVISION αλλά τουλάχιστον ξέρω ότι πάει, πέρασε κι αυτό το μαρτύριο. Μετά από λίγες ημέρες θα πάψουμε (;) να ακούμε και το Number 1 και το άλλο το ελληνικότατο Everything όπου και τα δύο δηλώνουν με τον καλύτερο εκφραστικό τρόπο την κουλτούρα της χώρας μας καθώς και την ελληνική μουσική σκηνή. Προσωπικά είμαι με τα χίλια με τις χώρες που τραγουδάνε στην γλώσσα τους και όχι στα Αγγλικά όπως είθισται. Εμείς σαν κράτος όπως πάντα πρωτοπόροι, τραγουδάμε στην γλώσσα των άλλων. Mpravo μας !!!

Πάμε τώρα για το ανεκδοτάκι μας. Ήταν δύο ξανθιές και έπιναν καφέ ένα μεσημέρι. Ξαφνικά η μια ξανθιά έχει μια απορία και ρωτάει στην άλλη: - "Ρε 'συ πού πάει το φως όταν το σβήνουμε;" - "Πού θες να ξέρω; Άσε με να το σκεφτώ και θα σου απαντήσω άλλη φορά." - "Εντάξει", απαντάει η άλλη. Το ίδιο βράδυ και ενώ ήταν μεσάνυχτα η μια ξανθιά παίρνει την άλλη τηλέφωνο και της λέει: - "Το βρήκα.....βρήκα πού πάει το φως όταν το σβήνουμε!!!" Η άλλη σαστισμένη αφού είχε μόλις ξυπνήσει της λέει: - "Πες μου τώρα γιατί νυστάζω!" - "Όχι, όχι πρέπει να έρθεις τώρα στο σπίτι μου να σου δείξω!!!" - "Είναι ανάγκη;" - "Ναι." Σηκώνεται λοιπόν η μια ξανθιά και πάει στο σπίτι της άλλης ξανθιάς. - "Έλα δείξε μου πού πάει το φως!! Δεν μπορώ να περιμένω..." - "Πάμε στην κουζίνα...." Η μια ξανθιά σβήνει το φως και η άλλη απαντά: - "Ε... Καλά που πήγε το φως.....άνοιξέ το πάλι..... Στα σκοτάδια θα μείνουμε;" - "Θες να μάθεις που πήγε το φως;.....ΑΝΟΙΞΕ Το ψυγείο να δεις!!!!!!!!!!"

Everything I'm...
Ο γκολτζής

Τα χρυσά κορίτσια!

- *Βάσω Καραντάσιου και Βίκυ Αρβανίτη κατέκτησαν το πρώτο ευρωπαϊκό τουρνουά μ' ένα ξέσπασμα στο τάι μπρέικ.*



Με το χρυσό μετάλλιο στις αποσκευές της επιστρέφει από την Αλάνια της Τουρκίας η Εθνική ομάδα γυναικών του beach volley, Βάσω Καραντάσιου και Βίκυ Αρβανίτη (Νο1)!

Στον πρώτο σταθμό του Ευρωπαϊκού Πρωταθλήματος, οι Ελληνίδες παίκτριες έφτασαν στον τελικό, όπου και επιβλήθηκαν με 2-1 σετ (16-21, 21-17, 15-13) των Νορβηγίδων Χάκενταλ/Τόερλεν (Νο4). Μπροστά σε περίπου 1.500 θεατές και κάτω από ιδιαίτερα δύσκολες καιρικές συνθήκες με το θερμόμετρο να αγγίζει καλοκαιρινές θερμοκρασίες, οι Ελληνίδες αθλήτριες έδωσαν τον καλύτερό τους εαυτό!

Ένα ξέσπασμα στο τάι μπρέικ, ήταν αρκετό για να χαρίσει τη νίκη στην ελληνική ομάδα και να βάλει τα πράγματα στη θέση τους.

Η εμφάνιση των Πρωταθλητριών Ευρώπης, σκόρπισε περηφάνια σε όλους τους Έλληνες, αλλά και υποσχέσεις ενόψει του INFOTE Athens Open 2006!

Στο πρώτο σετ Βάσω και Βίκυ δεν έδειξαν την απαιτούμενη αυτοσυγκέντρωση και μετά από το 9-9, βρίσκονταν συνέχεια πίσω στο σκορ.

Οι Νορβηγίδες διατηρούσαν ένα προβάδισμα 2-3 πόντων, ενώ ξέφυγαν και με 14-19 για να «σιγουρέψουν» τη νίκη τους.

Στο δεύτερο σετ, Χάκενταλ και Τόερλεν ξεκίνησαν και πάλι πιο δυναμικά έχοντας ένα ελαφρύ προβάδισμα, όμως οι Ελληνίδες που ακολουθούσαν από κοντά, ισοφάρισαν δύο φορές (13-13 και 14-14)) και προσπέρασαν για πρώτη φορά στο παιχνίδι με 15-14.

Αυτό το σημείο ήταν και το πιο καθοριστικό, αφού Βάσω και Βίκυ βοηθήθηκαν κυρίως ψυχολογικά, ξεφεύγοντας στη συνέχεια με 18-15 και με ψυχραιμία στα τελευταία λεπτά έφτασαν στη νίκη (21-17) και στην ισοφάριση των σετ!

Η αγωνία πήρε παράταση στο τάι μπρέικ, όμως εκεί μίλησε η ελληνική ψυχή και οι Νορβηγίδες ξαφνικά φάνηκαν... λίγες.

Τα κορίτσια του Μανώλη Ρουμελιώτη μπήκαν με... κεκτημένη ταχύτητα από το δεύτερο σετ και διατηρούσαν συνέχεια το προβάδισμα (4-1, 7-4, 9-6, 10-7, 12-9) δείχνοντας ότι ήθελαν «περισσότερο» τη νίκη την οποία και πανηγύρισαν δεόντως με το τελικό 15-13 να τις δικαιώνει.

Χτυπάει την πόρτα της Εθνικής

Από καιρό είχε δημιουργηθεί η εντύπωση πως ο Παππάς της Δωδεκανήσου έχει όλα τα φόντα να κληθεί στην εθνική ομάδα μπάσκετ σε καρότσι καθώς η παρουσία του στο πρωτάθλημα ήταν κάτι παραπάνω από αξιοπρόσεκτη.

Το ταλέντο του, το νεαρό της ηλικίας του είναι προσόντα που χρειάζεται ο ομοσπονδιακός προπονητής και με την προχθεσινή του εμφάνιση ο Παππάς χτυπάει πλέον την πόρτα του αντιπροσωπευτικού μας συγκροτήματος.

Στο Μετς για τον τίτλο!

- *Με τρεις ομάδες από το Νότο και μία από το Βορρά θα διεξαχθεί το F4 στις 3-4 Ιουνίου.*

Και τώρα το φάιναλ φορ. Ολοκληρώθηκε η κανονική διάρκεια του πρωταθλήματος, πέρασαν και τα play off και απομένει να μάθουμε ποιος θα είναι ο φετινός τροπαιούχος.

Αυτός θα αναδειχθεί μέσω του F4 που έχει οριστεί για τις 3-4 Ιουνίου.

Κατακτώντας την κορυφή στους ομίλους τους, ο ΠΑΣΚΑ και ο Θεσσαλός έχουν πάρει το εισιτήριο· εδώ και καιρό ενώ το Σάββατο «καπαρώθηκαν» και οι άλλες δύο θέσεις.

Η Δωδεκάνησος επιβλήθηκε του Μέγα Αλέξανδρου στη Ρόδο και οι Αετοί Αθηνών του Άρη Θεσσαλονίκης μέσα στο κλειστό γυμναστήριο Ευκαρπίας!

Επομένως ο Νότος θα έχει τρεις ομάδες (από τις 6 συνολικά στον όμιλο) στο φάιναλ φορ και ο Βορράς μόνο μία (από τις 7).

Η διοργάνωση θα φιλοξενηθεί στο αρκετά γνώριμο γήπεδο του Μετς στην Αθήνα.

Έκανε...Παππάδες!

- *Καθολική υπεροχή απέναντι στο Μέγα Αλέξανδρο και πρόκριση στο φάιναλ φορ για την Δωδεκάνησο (68-45) που είχε για άλλη μια φορά σε μεγάλη μέρα τον Χρυσοβαλάντη Παππά.*

ΒΕΝΕΤΟΚΛΕΙΟ

Ιστορικές στιγμές για την ομάδα μπάσκετ σε καρότσι της Ρόδου τη φετινή χρονιά! Μετά την κατάκτηση της 2ης θέσης στον όμιλό της, πίσω από τον πανίσχυρο ΠΑΣΚΑ και μπροστά από παραδοσιακές δυνάμεις όπως οι Αετοί Αθηνών και το Μαρούσι, η Δωδεκάνησος ξεπέρασε ακόμα ένα εμπόδιο και πλέον βρίσκεται μέσα στην τετράδα που θα διεκδικήσει τον φετινό τίτλο του πρωταθλητή Ελλάδας!

Σίγουρα μία διάκριση περισσότερο αξιόλογη από την περσινή με τον ενιαίο όμιλο και την 6η θέση που κατέκτησε.

Η Δωδεκάνησος, λοιπόν, είναι μέσα στους τέσσερις μνηστήρες του τίτλου.

Για να μπορέσει να τον διεκδικήσει σε λιγότερο από δεκαπέντε μέρες στην Αθήνα, έπρεπε πρώτα να «εξολοθρεύσει» έναν ακόμα αντίπαλο: το Μέγα Αλέξανδρο. Και τα κατάφερε περίφημα.

Το απόγευμα του Σαββάτου η ομάδα της Θεσσαλονίκης γνώρισε βαριά ήττα στο Βενετόκλειο με 68-45, αποτέλεσμα απόλυτα δίκαιο που αντικατοπτρίζει την υπεροχή των γηπεδούχων.

Η Δωδεκάνησος ήταν καλύτερη, ήταν πιο ομαδική, πιο πιεστική και πιο αποφασισμένη να κάνει το βήμα στους «4». Πέραν όλων αυτών, διέθετε και έναν Παππά χάρμα οφθαλμών.

Με 35π., έξοχα ποσοστά ευστοχίας και πανταχού παρών ο Παππάς έβαλε την προσωπική του σφραγίδα στην πρόκριση της ομάδας του.

Όχι πως όλη η Δωδεκάνησος δεν ήταν στα φόρτε της! Αντιθέτως. Η νίκη ήρθε μέσα από την ομαδική δουλειά που φάνηκε ξεκάθαρα στο δεύτερο δεκάλεπτο της αναμέτρησης. Στο σημείο που οι γηπεδούχοι μετέτρεψαν το εύθραυστο 16-13 σε 39-23, με όπλο την πίεση στην άμυνα και τους ολοκληρωμένους αιφνιδιασμούς.

Πλέον η ομάδα της Ρόδου απλά προετοιμάζεται για το μεγάλο ραντεβού των ημιτελικών και περιμένει την κλήρωση για να μάθει τον επόμενο αντίπαλό της!

Δεκάλεπτα: 16-13, 39-23(ημιχρ.), 52-34, 68-45

Δωδεκάνησος (Χρόνης): Γερολύμου, Τσιβγούλης 2, Μιχαήλου 4, Χαμαντίν 11, Στεφάνου, Καραγιάννης, Χατζηδημητρίου 10, Τσιγκόλης 3, Καρατζιάς 3, Παππάς 35.

Μ. Αλέξανδρος (Χαρμπαλής): Διμπιτούζης 11, Τσαλικίδης 8, Βασιλειάδης 10, Βακιρτζή, Μπαρμπαγεωργόπουλος, Μήτσου 2, Χατζημιχαήλ 2, Σοφιανίδης 2, Σκαλιστής 10.

ΕΚΔΡΟΜΕΣ · ΕΚΔΡΟΜΕΣ

● ΑΓ. ΡΑΦΑΗΛ από 5-8/6

● RELAX MARMARIS
Τριήμερο Αγ. Πνεύματος
από ΣΑΒΒΑΤΟ 10/6 έως ΔΕΥΤΕΡΑ 12/6
Ξενοδοχ. Lux με πρωινό και γεύμα-εισιτήρια-φόρος-
ΔΩΡΕΑΝ JACUZZI-SAUNA-ΧΑΜΑΜ ΓΥΜΝΑΣΤΗΡΙΟ CITY TOUR
ΜΟΝΟ 120€

● RELAX-ΑΛΙΚΑΡΝΑΣΣΟ (απευθείας από Ρόδο,
Τριήμερο Αγ. Πνεύματος
από 10 έως 12/6
ΜΟΝΟ 190€
Ξενοδοχεία 4**** με πρωινό-φαγητό-φόρους-εισιτήρια-ξεναγήσεις

● ΚΩΝΣΤΑΝΤΙΝΟΥΠΟΛΗ-ΣΜΥΡΝΗ-ΚΟΥΣΑΝΤΑΣΙ
από 20-27/6

● ΤΗΝΟ-ΣΥΡΟ-ΠΑΡΟ-ΑΝΤΙΠΑΡΟ-ΣΑΝΤΟΡΙΝΗ-ΜΥΚΟΝΟ
από 9 έως 14/7

● ΠΑΤΜΟΣ-ΛΕΙΨΟΙ
από 20-23/7

ΠΛΗΡΟΦΟΡΙΕΣ-ΠΡΟΓΡΑΜΜΑ
ΠΡΑΚΤΟΡΕΙΟ ΤΑΞΙΔΙΩΝ
ΣΑΒΒΑΣ ΣΑΗΣ
ΤΑΡΠΟΝ ΣΠΡΙΝΓΚΣ 42 (δίπλα στην Alpha bank - Πλατεία ΚΥΠΡΟΥ)
Τηλ. 39781-3, 37711
ΧΠΤΓΡ019

ΝΑΥΤΙΚΟΣ ΟΜΙΛΟΣ ΡΟΔΟΥ
ΕΤΟΣ ΙΔΡΥΣΕΩΣ 1947
ΠΛΑΤΕΙΑ ΚΟΥΝΤΟΥΡΙΩΤΗ 9
ΡΟΔΟΣ 85100
ΤΗΛ.22410-38043 FAX 22410-23287

ΑΝΑΚΟΙΝΩΣΗ
ΓΙΑ ΕΚΔΗΛΩΣΗ ΕΝΔΙΑΦΕΡΟΝΤΟΣ

Ο **Ναυτικός Όμιλος Ρόδου (Ν.Ο.Ρ.)** εν όψει της λειτουργίας των θερινών τμημάτων εκμάθησης ναυταθλημάτων για παιδιά, που θα λειτουργήσουν **από 15 Ιουνίου έως 15 Σεπτεμβρίου,** ζητά να προσλάβει με τρίμηνη σχέση εργασίας:

1. Παιδαγωγούς γυναίκες μέχρι 30 ετών απόφοιτες δευτεροβάθμιας εκπαίδευσης
2. Προπονητές κολύμβησης - υδατοσφαίρισης
3. Ένα συντηρητή-φύλακα

Αιτήσεις των ενδιαφερομένων με βιογραφικό σημείωμα γίνονται δεκτές καθημερινά από τις 10:00 έως 13:30 και Σάββατο από 10:00 έως 13:00 στα γραφεία του Ν.Ο.Ρ. Πλ. Κουντουριώτη 9 μέχρι τις 27 Μαΐου 2006.

ΧΠΣΑΛΛ001 Ρόδος 18/05/2006

Όσο μετράει η παράδοση...

- *Η παρουσία του Κολοσσού στις έδρες που θα παίξει τη νέα χρονιά.*

Επιστροφή στην Α2 για τον Κολοσσό και μάλιστα σε πολλά γνώριμα ...λημέρια. Με αφορμή τις σχεδόν απροσπέλαστες έδρες του φετινού πρωταθλήματος, σκαλίσαμε αρκετά τα αρχεία της «Α.Ρ.» και βρήκαμε στοιχεία για τα γήπεδα όπου ο Κολοσσός έχει καλή και κακή παράδοση, πάντα στο πλαίσιο πρωταθλήματος.

Το Ρέθυμνο

Η ομάδα της Κρήτης βρέθηκε στο δρόμο του Κολοσσού στη Γ' εθνική.

Το 2000-2001 οι «θαλασσί» επικράτησαν και τις δύο φορές του ΑΓΟΡ. Μέσα στο Ρέθυμνο με 78-75 και στο Βενετόκλειο με 67-66.

Την επόμενη χρονιά, η νέα επίσκεψη στην έδρα του Ρεθύμνου συνοδεύτηκε με ήττα (64-61) αλλά στη Ρόδο παρέμειναν φαβορί για νίκη (77-73).

Σε τέσσερις συναντήσεις



Κακή παράδοση έχουν οι «θαλασσί» στα Πατήσια.

λοιπόν οι Ροδίτες έχουν τρεις νίκες και μία ήττα. Εκτός έδρας η συγκομιδή είναι 1-1.

Η Χαλκίδα

Σαφέστατα οι μνήμες από το κλειστό της Κανήθου είναι πιο ...νωπές! Αλλά ας πάρουμε τα πράγματα με τη σειρά.

Σεζόν '99-'00: στο πρωτάθλημα της Γ' εθνικής ο Κολοσσός είχε νίκη στο Βενετόκλειο με 77-74 και ήττα στη Χαλκίδα με 69-53.

Τέσσερα χρόνια μετά, οι «θαλασσί» έκαναν πρεμιέρα στην παρθενική τους παρουσία στην Α2 μέσα στη Χαλκίδα και ηττήθηκαν με 88-81. Στο β' γύρο όμως έκαναν περίπατο (87-67).

Τη χρονιά που ο Κολοσσός στέφθηκε πρωταθλητής Α2 και ανέβηκε στα σαλόνια (2004-2005) είχε επικρατήσει της ΑΓΕΧ στο Βενετόκλειο με 95-73 αλλά έχασε (και όλοι θυμούνται πώς) στην Κάνηθο με 84-82.

Συνολικά, σε έξι αναμετρήσεις η ομάδα της Ρόδου έχει τρεις νίκες και τρεις ήττες, όλες στη Χαλκίδα. Μία έδρα επομένως που δεν έχει αλώσει ποτέ κατά τη διάρκεια του πρωταθλήματος.

**ο Κολοσσός στη Γ' εθνική έχει ξαναπάει στη Χαλκίδα την περίοδο 2001-2002 όταν πήρε τον τίτλο στο 2ο όμιλο Νότου και ανέβηκε στη Β' εθνική. Τότε όμως αντιμετώπισε τον ΓΣ Χαλκίδας και όχι την ΑΓΕΧ. Μάλιστα είχε δύο νίκες. 90-66 στο Βενετόκλειο και 86-65 στο «Μελίνα Μερκούρη».

Ο Σπόρτιγκ

Ούτε το κλειστό των Πατησίων ...πάει τον Κολοσσό. Δύο «εξορμήσεις» στην έδρα του Σπόρτιγκ, ισάριθμες ήττες και μάλιστα η τελευταία στην παράταση που ήταν και αρκετά οδυνηρή τότε.

Την πρώτη φορά που αντιμετώπισε ο Κολοσσός τους «κυανέρυθρους» ήταν στο πλαίσιο της Β' εθνικής (2002-2003). Επικράτησε στην έδρα του με 90-78 αλλά έχασε στην Αθήνα με 80-68.

Το 2004-2005 χρειάστηκαν 45 λεπτά για να φύγει από τα Πατήσια με το κίτρινο φύλλο αγώνα (72-63) αλλά στο Βενετόκλειο ήταν το απόλυτο αφεντικό (80-56).

Δύο νίκες και δύο ήττες σε τέσσερα παιχνίδια και 0-2 εκτός έδρας!

Η Ξάνθη

Μία έδρα στην οποία έχει χρόνια να χάσει η ομάδα της Ρόδου! Συγκεκριμένα, από το 2002-2003 και τη Β' εθνική. Με άλλα λόγια, στην Α2 ο Κολοσσός δεν έχει χάσει ποτέ στο «Φίλιππος Αμοιρίδης»!!

Στη Β' εθνική, οι «θαλασσί» έχασαν στον α' γύρο μέσα στην Ξάνθη με 71-60 αλλά σάρωσαν στο β' με 99-76.

Την επόμενη αγωνιστική περίοδο ('03-'04) έκαναν το 2Χ2. Νίκη στο Βενετόκλειο με 90-77, νίκη και στην Ξάνθη με 70-66.

Το ίδιο σκηνικό και το 2004-2005. Νίκη στη Ρόδο έστω και στην παράταση με 90-79, ανάλογο αποτέλεσμα και εκτός έδρας με 78-76.

Πέντε νίκες σε έξι αγώνες με τους Θρακιώτες και 2-1 στο «Αμοιρίδης».

Το ICBS

Στην σκληρή έδρα του Κολεγίου ο Κολοσσός δοκιμάστηκε μία φορά στην ιστορία του και πέρασε το τεστ με μεγάλη επιτυχία!

Β' εθνική και 2-0 για τους Ροδίτες. 96-75 στην έδρα τους και 92-80 μέσα στο ICBS.

Η ΜΕΝΤ

Καθόλου ευχάριστες οι αναμνήσεις στους αγώνες με τους Θεσσαλονικείς. Ούτε μέσα, ούτε έξω! Πάντως ήταν ντέρμπι και στις δύο αναμετρήσεις.

Πρωτάθλημα Α2 και ταξίδι στη συμπρωτεύουσα τις πρώτες μάλιστα αγωνιστικές του α' γύρου. Οριακή ήττα με 82-78. Στο β' γύρο, καθοριστικό ματς για την κορυφή του βαθμολογικού πίνακα και πικρή ήττα στις λεπτομέρειες (76-78).

Διόλου ενθαρρυντικό το 0-2 με την ομάδα της Τούμπας.

Ο ΚΑΟΔ

Μία φορά έχασε από τους Δραμινούς ο Κολοσσός στα τέσσερα παιχνίδια της Α2. Ευτυχώς η μοναδική ήττα δεν αποδείχθηκε μοιραία. Ήταν τη χρονιά που οι «θαλασσί» πήραν την κούπα.

Το 2003-2004 πέρασαν νικηφόρα από το «Δημήτρης Κραχτίδης» με 92-79 και στο β' γύρο στο ουδέτερο γήπεδο της Ιαλυσού (ελέω ομιλίας Καραμανλή στο Βενετόκλειο) έριξαν κατοστάρα (100-85).

Την επόμενη χρονιά, έκαναν πρεμιέρα με περίπατο στο Βενετόκλειο (97-60) αλλά στη Δράμα δεν έφτανε η απόδοση του Αλέξη Παπαδάτου για να φύγουν νικητές (87-79).



Ο Κολοσσός έχει «αλώσει» την έδρα του Ηλυσιακού.

Τρία ροζ φύλλα απέναντι στον ΚΑΟΔ και 1-1 στο «Κραχτίδης».

Ο Ηλυσιακός

Γούρικα τα Ιλίσια για τον Κολοσσό καθώς εκεί μέσα σφράγισαν την άνοδο στην Α1.

Περίοδος 2004-2005: 79-72 στη Ρόδο και 73-64 στην έδρα των «κιτρινόμαυρων».

Το Παλαιό Φάληρο

Εδώ υπάρχει μία ιδιομορφία. Ο Κολοσσός δεν έχει παίξει ποτέ στην πραγματική έδρα του ΑΟΠΦ! Το Ρέστειο στο Τροκαντερό του Παλαιού Φαλήρου δεν φιλοξένησε ποτέ την ομάδα της Ρόδου καθώς την πρώτη φορά (πάντα για το πρωτάθλημα της Α2) διασταύρωσαν τα ξίφη τους στο κλειστό του Μίλωνα στη Νέα Σμύρνη και τη δεύτερη στο κλειστό του Εσπέρου στην Καλλιθέα. Πάντως και στα δύο αυτά ματς, ο Κολοσσός έχασε...

Πιο αναλυτικά. Το '03-'04 κέρδισε στο Βενετόκλειο με 86-71 και έχασε δύσκολα στο Μίλωνα με 83-80. Το '04-'05 ηττήθηκε στον Έσπερο με 97-93 αλλά έκανε φιέστα πρωταθλήματος και ανόδου στη Ρόδο με 108-94 (και έριξε τον ΑΟΠΦ στη Β' εθνική).

Δύο νίκες, δύο ήττες και 0-2 στα εκτός έδρας.

Ο Ηρακλής

Οι αγώνες με τον Ηρακλή είναι πρόσφατοι. Για την Α1 εθνική κατηγορία, ο Κολοσσός έχασε στο Ιβανόφειο με 78-75 και επικράτησε στο Βενετόκλειο με 61-58. Ένα – ένα στα ματς και 0-1 στα εκτός έδρας.

Ο Δούκας

Τελευταίο αφήσαμε τον Δούκα καθώς υπάρχει μεγαλύτερη προϊστορία.

Δέκα (!!!!) φορές έχουν αναμετρηθεί στο παρελθόν Κολοσσός και Δούκας και έχουν συναντηθεί σε όλες τις κατηγορίες.

Γ' εθνική ('99-'00): 1-1 η συγκομιδή. Νίκη στη Ρόδο με 61-56 και ήττα στο Μαρούσι με 77-68.

Γ' εθνική ('00-'01): 1-1 και αυτή τη φορά. Ήττα εκτός με 74-61 και νίκη εντός με 72-64.

Β' εθνική ('02-'03): 0-2 το ρεκόρ. 79-75 στον Δούκα και 73-75 στο Βενετόκλειο σε ένα αλήστου μνήμης παιχνίδι, τελευταίο του Παντελή Κουγιού.

Α2 ('03-'04): 1-1 και πάλι. Ήττα και σπάσιμο σερί στα εκπαιδευτήρια (84-77), πλήρης κυριαρχία στο «σμαραγδένιο» νησί (89-68).

Α2 ('04-'05): 2-0!! Μεγάλη νίκη στο Βενετόκλειο με 84-71 αλλά και συνάμα πικρή καθώς είχε τραυματιστεί σοβαρά ο Χρήστος Παππάς σοκάροντας τους θεατές. Επιτέλους νίκη και στην έδρα του Δούκα. Και τι νίκη!! 47-51 και φουλ για Α1...

Συνολικό ρεκόρ με την ομάδα των εκπαιδευτηρίων: 5-5! Αλλά εκτός έδρας... 1-4. Πειράζει όμως που το «1» ήταν και το καλύτερο;;

ΟΙ ΑΓΝΩΣΤΕΣ ΕΔΡΕΣ

Επειδή οι ομάδες που θα ανέβουν από τη Β' εθνική είναι ακόμα στη μάχη του πρωταθλήματος (με εξαίρεση το Παλαιό Φάληρο που το αναφέρουμε), θα μιλήσουμε για τις ομάδες της Α2.

Δάφνη και Μίλωνας είναι δύο ομάδες που ο Κολοσσός δεν έχει συναντήσει ως τώρα. Απλά, στο γήπεδο του Μίλωνα έχει παίξει μία φορά με αντίπαλο τον ΑΟΠΦ.

ΤΟ ΚΥΠΕΛΛΟ

Πέντε από τους αντιπάλους της επόμενης σεζόν, ο Κολοσσός τους έχει αντιμετωπίσει και στο Κύπελλο Ελλάδας. Ας θυμηθούμε την αντίστοιχη παράδοση που έχει και σε ποιες έδρες.

- Στη Χαλκίδα, οι «θαλασσί» έχουν ακριβώς την αντίθετη παράδοση από αυτή του πρωταθλήματος! Δύο φορές πήγαν στο κλειστό της Κανήθου για το θεσμό του Κυπέλλου, και τις δύο φορές πήραν την πρόκριση!! Το 2002-2003 επικράτησαν με 77-70 και το 2003-2004 με 75-66.
- Πριν πάει στην Ξάνθη και νικήσει για το πρωτάθλημα της Α2, είχε αποκλειστεί στο «Αμοιρίδης» με 89-76 την περίοδο 2003-2004. Στη συνέχεια, έσπασε την κακή παράδοση.
- Μπορεί στο πρωτάθλημα να έχει χάσει δύο φορές από τη ΜΕΝΤ και να έχει κερδίσει δύο φορές τον Ηλυσιακό, αλλά στο Κύπελλο τα αποτελέσματα ήταν αντίθετα. Τους Θεσσαλονικείς ο Κολοσσός τους απέκλεισε από το Κύπελλο τη σεζόν 2003-2004 με 97-89 μέσα στο Βενετόκλειο ενώ αποκλείστηκε από τον Ηλυσιακό το 2002-2003 μέσα στη Ρόδο (55-62).
- Το Ρέθυμνο μετρούσε μόνο ήττες στη Ρόδο για το πρωτάθλημα αλλά στο Κύπελλο πήρε το αίμα του πίσω και ήταν μία κατηγορία πιο κάτω από τους «θαλασσί». Την περίοδο 2004-2005 οι Κρητικοί άλωσαν το Βενετόκλειο τη 2η μόλις αγωνιστική της Α' φάσης με 89-92.

Το ξενοδοχείο **BELVEDERE**

ΖΗΤΑ

κοπέλα έως 35 ετών με γνώση αγγλικών για super market. Ωράριο πρωινό/βραδινό, εναλλάξ.

Πληρ. τηλ. 2241089000 (πρωινές ώρες)

ΜΑΤ2179(Γ)

Η εταιρία **SIXT**-ενοικιάσεις αυτοκινήτων

ΖΗΤΑ

υπάλληλο, κατά προτίμηση με προϋπηρεσία στο χώρο και καλή γνώση Η/Υ.
Επίσης **υπαλλήλους** για παραδόσεις-παραλαβές αυτοκινήτων με ωράριο σπαστό πρωί-βράδυ.
Προϋποθέσεις: Δίπλωμα οδήγησης, απολυτήριο Λυκείου, καλή γνώση μιας ξένης γλώσσας-γερμανικά ή αγγλικά ή γαλλικά.

Πληρ. τηλ. 2241093307 από 09.00-14.00

ΜΑΤ2174(Γ)

Ζητούνται, απόφοιτοι/ες σχολής χορού, γυμναστές/τριες, φυσιοθεραπευτές/τριες και κινησιολόγοι για μερική ή πλήρη απασχόληση. Ωράριο επικοινωνίας Δευτέρα-Παρασκευή 09.15-21.50, στο τηλ/νο 22410-73712. **Παρακαλούμε να σταλεί το πλήρες βιογραφικό σας σημείωμα στο Fax 22410-25610.**

ΜΑΤ2122(Γ)

ΓΥΜΝΑΣΤΕΣ ΖΗΤΟΥΝΤΑΙ

Για την επίβλεψη στην αίθουσα οργάνων ή και aerobic instructors κάτοχοι πτυχίου Τ.Ε.Φ.Α.Α. ή ιδιωτικής σχολής.
Στο/στη γυμναστή-τρια που θα επιλέξουμε η εταιρία μας, κορυφαία στο είδος της, θα παρέχει σεμινάρια. Δυνατότητες εξέλιξης καθώς επίσης και ένα θαυμάσιο χώρο εργασίας

Πληρ. τηλ. 2241070510-11 ΜΧΠΠΑΡ067

ΖΗΤΟΥΝΤΑΙ

υπεύθυνοι υποδοχής

Από γνωστό πολυδύναμο χώρο με βασική προϋπόθεση την κοινωνικότητα, και την ευχέρεια λόγου. Το άτομο που θα επιλέξουμε θα ενταχθεί σε μια εταιρία κορυφαία στο είδος της που έχει ως παράδοση να αναδεικνύει στελέχη από την γραμμή της. Η εταιρία παρέχει σεμινάρια στο άτομο που θα επιλεχθεί και ένα θαυμάσιο χώρο εργασίας.

Πληρ. τηλ. 2241070510-11 ΜΧΠΠΑΡ067

Από εστιατόριο εντός πόλεως

ΖΗΤΟΥΝΤΑΙ

2 σερβιτόροι

Πληρ. τηλ. 6945890870

ΑΤ2107(Γ)

AXON

ΔΙΕΘΝΕΣ ΔΙΚΤΥΟ ΣΠΟΥΔΩΝ

ΖΗΤΑ

Να προσλάβει για την ερχόμενη εκπαιδευτική περίοδο καθηγητές Αγγλικής, Γερμανικής, Γαλλικής, Ιταλικής και Ισπανικής γλώσσας, όπως επίσης και καθηγητές Πληροφορικής με τα απαραίτητα προσόντα.

Βιογραφικά: fax 2241070903
Email: axon-rodos@axon.gr
Follow up: 2241077656, 2241070902

ΜΑΣΠΕΚΠ0331

Η **GOLDAIR HANDLING S.A.**
μεγάλη εταιρία επίγειας εξυπηρέτησης αεροσκαφών

ΖΗΤΑ

• ΥΠΑΛΛΗΛΟΥΣ ΠΙΣΤΑΣ
Απαιτούμενα προσόντα
- Πτυχίο Τ.Ε.Ι. τουριστικών επαγγελμάτων ή Ι.Ε.Κ. αεροπορικών σπουδών
- Αριστη γνώση αγγλικής γλώσσας
- Ευχέρεια στην χρήση Η/Υ
- Πολύ καλή ικανότητα επικοινωνίας
- Ευσυνειδησία και εργατικότητα
- Ηλικία έως 30 ετών
- Προϋπηρεσία αεροδρομίου προαιρετικά

• ΟΔΗΓΟΥΣ ΛΕΩΦΟΡΕΙΩΝ ΠΙΣΤΑΣ
• ΧΕΙΡΙΣΤΕΣ ΑΝΥΨΩΤΙΚΩΝ ΜΗΧΑΝΗΜΑΤΩΝ
Απαιτούμενα προσόντα
- Επαγγελματική άδεια κατηγορίας ΙΑ' για τους χειριστές και Δ' για τους οδηγούς
- Ευσυνειδησία και εργατικότητα
- Προϋπηρεσία αεροδρομίου προαιρετικά

Οι ενδιαφερόμενοι παρακαλούνται να αποστείλουν Βιογραφικό Σημείωμα με φαξ στο νούμερο 2241081294 ή να καλέσουν στα τηλ. 2241081294 και 6972887835 υπόψιν κας Αφεντούλη

ΜΑΤ2180(Γ)

ΖΗΤΟΥΝΤΑΙ

ΠΩΛΗΤΡΙΕΣ

για τουριστικό κατάστημα εντός πόλεως Ρόδου.
Ωράριο συνεχές.
Μισθός 1000 ευρώ καθαρά

Πληρ. τηλ. 2241025936 ΜΖΤ110514/15(Γ)

Από την εταιρία αρτοποιΐας-ζαχαροπλαστικής

ΣΑΒΟΪΔΑΚΗΣ
αρτοποιία-ζαχαροπλαστική

ΖΗΤΟΥΝΤΑΙ:

ΠΩΛΗΤΡΙΕΣ

Απαραίτητα προσόντα:
Απόφοιτοι Λυκείου
Γνώσεις Αγγλικής γλώσσας
Σχετική προϋπηρεσία στις πωλήσεις
Ηλικία από 22 ετών
Πληροφορίες στο τηλέφωνο 6936787708
Υπεύθυνη κα Ρουμελιώτη

ΜΑΤ2089(Γ)

REAL ESTATE
ΚΡΑΝΙΔΗΣ
www.kranidis.gr

ΠΩΛΗΣΕΙΣ ΕΠΙΧΕΙΡΗΣΕΩΝ

ΙΑΛΥΣΟΣ: BAR-PIZZARIA 250τ.μ. 128.000€ [Κ-1285
ΙΞΙΑ: 234τ.μ. με Πάρκινγκ 100.000€ [Κ-905]
ΚΑΛΛΙΘΕΑΣ: BAR 573τ.μ. 11.000€ [Κ-1284]
ΚΟΣΚΙΝΟΥ: 120τ.μ. με ΝΑΙ, Τζάκι 60.000€ [Κ-1056]
ΝΙΟΧΩΡΙ: FAST FOOD 28τ.μ. Αποθήκη υπογείου 100.000€ [Κ-525]
ΝΙΟΧΩΡΙ: ΤΟΥΡΙΣΤΙΚΑ ΕΙΔΗ 23τ.μ. 25.000€ [Κ-1217]
ΝΙΟΧΩΡΙ: ΤΟΥΡΙΣΤΙΚΑ ΕΙΔΗ 32τ.μ. αυλή 20 τ.μ. 70.000€ , 730 € [Κ-1300]
ΠΑΛΙΑ ΠΟΛΗ: FAST FOOD 85τ.μ. 80.000€ [Κ-1105]
ΠΑΛΙΑ ΠΟΛΗ: ΕΣΤΙΑΤΟΡΙΟ 40τ.μ. 70.000€ [Κ-563]
ΠΑΛΙΑ ΠΟΛΗ:ΤΟΥΡΙΣΤΙΚΑ ΕΙΔΗ 45τ.μ.80.000€ [Κ-1310]
ΠΑΡΑΔΕΙΣΙ: (Πληντύρια) 90τ.μ. 70.000€ [Κ-878]
ΡΟΔΟΣ: 100τ.μ. 140.000€ [Κ-447]
ΡΟΔΟΣ: 200τ.μ. 200.000€ [Κ-109]
ΡΟΔΟΣ: 44τ.μ. 150.000€ [Κ-334]
ΡΟΔΟΣ: 80τ.μ. 100.000€ [Κ-442]
ΡΟΔΟΣ: FAST FOOD 68τ.μ. - 28.000€ :[Κ-1233]
ΡΟΔΟΣ:Είδη Οικιακής Χρήσης100τ.μ.140.000€ [Κ-447]
ΡΟΔΟΣ: ΕΣΤΙΑΤΟΡΙΟ 76τ.μ. 75.000€ [Κ-879]
ΡΟΔΟΣ: Παλαιά Είδη 80τ.μ. 80.000€ [Κ-445]
ΦΑΛΗΡΑΚΙ: 45τ.μ. 30.000€ [Κ-1218]

ΠΩΛΗΣΕΙΣ ΚΑΤΑΣΤΗΜΑΤΩΝ

ΑΝΑΛΗΨΗ: 120τ.μ. με αποθήκη 360.000 € [Κ-89]
ΑΝΑΛΗΨΗ: 130τ.μ. 450.000 € [Κ-88]
ΑΝΑΛΗΨΗ: 137τ.μ. με αποθήκη 411.000 € [Κ-90]
ΑΣΓΟΥΡΟΥ: 140τ.μ. - 280.000€ - [Κ-290]
ΑΣΓΟΥΡΟΥ: 400τ.μ. - 800.000€ - [Κ-320]
ΑΣΓΟΥΡΟΥ: 52τ.μ. - 150.000€ - [Κ-332]
ΙΞΙΑ: 150τ.μ. - 180.000 € [Κ-175]
ΙΞΙΑ: 725τ.μ. - 350.000 € [Κ-173]
ΝΙΟΧΩΡΙ: 300τ.μ. - 700.000 € [Κ-146]
ΠΑΛΙΑ ΠΟΛΗ: 50τ.μ. - 300.000€ [Κ-280]
ΠΑΛΙΑ ΠΟΛΗ: 280τ.μ. - 600.000€ [Κ-132]
ΡΟΔΙΝΙ: 120τ.μ. 360000 € [Κ-87]
ΡΟΔΟΣ: 150τ.μ. - 400.000€ [Κ-339]
ΡΟΔΟΣ: 251τ.μ. - 1.000.000€ - [Κ-337]
ΡΟΔΟΣ: 30τ.μ. - 110.000 € [Κ-158]
ΡΟΔΟΣ: 47τ.μ. - 212.000€ [Κ-310]
ΡΟΔΟΣ: 50τ.μ. - 153.000€ - [Κ-336]
ΡΟΔΟΣ: 61τ.μ. - 180.000€ - [Κ-335]
ΡΟΔΟΣ: 74τ.μ. - 150.000€ - [Κ-382]
ΡΟΔΟΣ: 80τ.μ. - 410.000€ - [Κ-305]
ΡΟΔΟΣ: 88τ.μ. - 396.000€ - [Κ-312]

ΧΠ092

Ι.Καζούλη & Αμερικής 50, 2ος όροφος
22410 27082 & 22410 26476
FAX: 22410 27101
e-mail: info@kranidis.gr

REAL ESTATE
ΚΡΑΝΙΔΗΣ
www.kranidis.gr

ΠΩΛΗΣΕΙΣ ΜΟΝΟΚΑΤΟΙΚΙΩΝ

ΓΕΝΝΑΔΙ: 100τ.μ. 3Δ.Σ.Κ.Λ. 300.000€ - [Κ-380]
ΚΑΛΑΒΑΡΔΑ: 100τ.μ. 2Δ.Σ.Κ.Λ. 110.000€ - [Κ-283]
ΚΑΛΑΒΑΡΔΑ: 100τ.μ. 3Δ.Σ.Κ.Λ. 280.000€ - [Κ-293]
ΚΑΛΑΘΟΣ: 22τ.μ. - 50.000 € [Κ-161]
ΚΑΝΔΥΛΙ: 150τ.μ. 3Δ.Σ.Κ.Λ. 440.000 € [Κ-169]
ΚΟΛΥΜΠΙΑ: 80τ.μ. 2Δ.Σ.Κ.Λ. 120.000 € [Κ-123]
ΚΡΗΤΙΚΑ : 35τ.μ. 1Δ.Κ.Λ. 85.000€ - [Κ-459]
ΛΙΝΔΟΣ: 100τ.μ. 2Δ.Σ.Κ.Λ. 250.000 € [Κ-163]
ΠΑΛΙΑ ΠΟΛΗ: 237τ.μ. 4Δ.Σ.Κ.Λ. 205.000 € [Κ-145]]
ΠΥΛΩΝΑ: 200τ.μ. 3Δ.Σ.Κ.Λ. 352.164 € [Κ-214]
ΡΟΔΟΣ: 140τ.μ. 3Δ.Σ.Κ.Λ. 210.000€ [Κ-126]
ΡΟΔΟΣ: 200τ.μ. 3Δ.Σ.Κ.Λ.WC 450.000€ [Κ-452]
ΡΟΔΟΣ: 360τ.μ. 4Δ.Σ.Κ.Λ. 500.000€ - [Κ-162]
ΡΟΔΟΣ: 105τ.μ. 110.000€ [Κ-323]
ΣΟΡΩΝΗ: 80τ.μ. 2υ/δ 70.000 € [Κ-111]
ΧΑΛΚΗ: 120τ.μ. 2 Υ/Δ 132.000 € [Κ-84]

ΠΩΛΗΣΕΙΣ ΜΕΖΟΝΕΤΩΝ

ΙΑΦΑΝΤΟΥ: 100τ.μ. 3Δ.Σ.Κ.Λ.WC, 230.000€ - [Κ-255]
ΓΕΝΝΑΔΙ: 130τ.μ. 3Δ.Σ.Κ.Λ. 300.000€ - [Κ-381]
ΓΕΝΝΑΔΙ: 90τ.μ. - Ισόγειο 90.000 [Κ-124]
ΙΑΛΥΣΟΣ: 159τ.μ. 4Δ.Σ.Κ.Λ. 320.000€ - [Κ-212]
ΙΑΛΥΣΟΣ: 160τ.μ. 3υ/δ. 288.000 € [Κ-120]
ΙΑΛΥΣΟΣ: 180τ.μ. 3 υ/δ 352.000 € [Κ-117]
ΚΑΛΑΒΑΡΔΑ: 65τ.μ. 2Δ.Σ.Κ.Λ. 215.000€ - [Κ-196]
ΚΑΝΔΥΛΙ: 157τ.μ. 3Δ.Σ.Κ.Λ. 110.000 € [Κ-148]
ΚΟΣΚΙΝΟΥ: 195τ.μ. με 3 υ/δ Πάρκινγκ, Αποθήκη ,140.000 € σε μπετά [Κ-85]
ΚΟΣΚΙΝΟΥ: 125τ.μ. τελειωμένη 170.000€ [Κ-270]
ΚΟΣΚΙΝΟΥ: 195τ.μ. 3Δ.Σ.Κ.Λ. Ισόγειο με Πάρκινγκ, Αποθήκη υπογείου 130.000€ [Κ-327]
ΚΟΣΚΙΝΟΥ: 195τ.μ. 3Δ.Σ.Κ.Λ. Ισόγειο με Πάρκινγκ, Αποθήκη υπογείου 140.000€ - [Κ-329]
ΚΟΣΚΙΝΟΥ: 200τ.μ. 3Υ/Δ. 425.000 € [Κ-116]
ΛΕΡΟΣ: 180τ.μ. 4Δ.Σ.Κ.Λ. 100.000 € [Κ-189]
ΠΑΣΤΙΔΑ: 109τ.μ. 3υ/δ. 165.000 € [Κ-112]
ΠΑΣΤΙΔΑ: 133τ.μ. 3 Υ/Δ 200.000 € [Κ-92]
ΠΑΣΤΙΔΑ: 133τ.μ. 3 Υ/Δ.200.000 € [Κ-94]
ΠΑΣΤΙΔΑ: 133τ.μ. 3 Υ/Δ230.000 € [Κ-95]
ΠΑΣΤΙΔΑ: 133τ.μ. 3Δ.Σ.Κ.Λ. 200.000€ [Κ-292]
ΠΑΣΤΙΔΑ: 133τ.μ. 3Υ/Δ 200.000 € [Κ-93]
ΠΑΣΤΙΔΑ: 133τ.μ. 3Υ/Δ. 200.000 € [Κ-91]
ΠΑΣΤΙΔΑ: 140τ.μ. 3Δ.Σ.Κ.Λ. 140.000€ - [Κ-210]
ΠΑΣΤΙΔΑ: 140τ.μ. 3Δ.Σ.Κ.Λ. 140.000€ - [Κ-134]
ΠΑΣΤΙΔΑ: 150τ.μ. 3Δ.Σ.Κ.Λ. 140.000 € [Κ-154]
ΡΟΔΙΝΙ: 200τ.μ. 3 Υ/Δ 420000€ [Κ-105]
ΤΣΑΙΡΙ: 140τ.μ. 3 Υ/Δ σε μπετά 133.000 € [Κ-118]

ΧΠ092

Ι.Καζούλη & Αμερικής 50, 2ος όροφος
22410 27082 & 22410 26476
FAX: 22410 27101
e-mail: info@kranidis.gr

Η εταιρεία **ΣΤΑΜΑΤΗΣ ΦΑΝΤΗΣ και ΣΙΑ Ο.Ε.**
(ΜΕΒΓΑΛ-ΚΑΤΣΕΛΗΣ)

ΖΗΤΑ

α) Αποθηκάριο μέχρι 35 ετών
β) Οδηγό με δίπλωμα γ' κατηγορίας με γραμματικές γνώσεις γυμνασίου ή λυκείου
Μισθός ικανοποιητικός

Πληρ. τηλ. 2241068087, 2241069566
υπεύθυνος κ. Σταμάτης ΜΑΤ2116(Γ)

ΖΗΤΟΥΝΤΑΙ

τεχνίτες ηλεκτρολόγοι και βοηθοί για έργο μέσα στην πόλη της Ρόδου από τεχνική εταιρεία.

Ευάγγελος Μουστάκας.
Πληρ. τηλ. 6944359606, 6944358316
ΜΑΠ300(Γ)

ΖΗΤΕΙΤΑΙ

μαραγκός για εγκαταστάσεις επίπλων κουζίνας
- Ευνοϊκοί όροι αμοιβής
- Δίπλωμα οδήγησης και προϋπηρεσία κρίνονται απαραίτητα

Πληρ. τηλ. 2241091275, 6948743682 ΜΧΠΕΜΠ003

Από μεγάλη εταιρεία τυποποίησης προϊόντων

ΖΗΤΟΥΝΤΑΙ

κοπέλες για το τμήμα στελέχωσης ζαχαρωδών και μπαχαρικών.
Μισθός ικανοποιητικός - ένσημα, 12μηνη εργασία.
Πληρ. τηλ. 2241048550-551 fax 2241048552
ΜΑΤ2086(Γ)

ΔΑΚΤΥΛΟΓΡΑΦΟΣ

ΖΗΤΕΙΤΑΙ νέος ή νέα

με άριστες γνώσεις:
- Τυφλού συστήματος δακτυλογράφησης
- QUARK EXPRESS (σελιδοποίηση)
- PHOTOSHOP

για να εργασθεί σε μεγάλο εκδοτικό συγκρότημα.
Μόνιμη εργασία ή part time (σαββατοκύριακο)
ΚΑΤΑΘΕΣΗ ΒΙΟΓΡΑΦΙΚΩΝ
Mail:lazarakisl@rodiaki.gr
FAX: 2241022471 ΜΟΟ260

TARGET design group

Η εταιρία TARGET Design Group

ΖΗΤΑΕΙ

Γραφίστες με καλή γνώση των προγραμμάτων Illustrator ή Corel και Photoshop με εμπειρία ή προϋπηρεσία στο χώρο των γραφικών τεχνών. Μισθός ανάλογος των προσόντων.

Αποστολή Βιογραφικών στο email: targetdg@otenet.gr
Τηλ. για ραντεβού: 22410 77118
(Δευτέρα έως Παρασκευή 10.00 - 17.00) ΜΑΤ2161(Γ)(2

ΑΤΟΜΑ ΓΙΑ ΜΥΟΧΑΛΑΡΩΤΙΚΟ ΜΑΣΑΖ

ΖΗΤΟΥΝΤΑΙ

από εταιρία γνωστής αλυσίδας γυμναστηρίων, κάτοχοι πτυχίου **βοηθού φυσιοθεραπευτή** ή άλλης ιδιωτικής σχολής.
Τα άτομα που θα επιλέξουμε θα έχουν την ευκαιρία να εργασθούν σε ένα θαυμάσιο χώρο εργασίας με δυνατότητα ανέλιξης.

Τηλ. επικοινωνίας 22410 70510-11
ΜΧΠΠΑΡ067

ΖΗΤΕΙΤΑΙ

πωλήτρια ή πωλητής

για το κατάστημα **TALLY WEIGL** στην πόλη της Ρόδου, Τάρπον Σπρινγκς 16.

Πληρ. τηλ. 2241087256 ΜΑΤ2153(Γ)

ΖΗΤΕΙΤΑΙ

ΝΕΑΡΗ ΠΩΛΗΤΡΙΑ

που να μιλάει τουλάχιστον Αγγλικά, για να δουλέψει σε κατάστημα Faux Bizoux στο Φαληράκι.

Πληροφορίες στο τηλέφωνο 6938920069
ΜΧΡ13698

rp
★★★★★
RODOS PALACE
LUXURY CONVENTION RESORT

Το κορυφαίο Ξενοδοχειακό Συγκρότημα Πολυτελείας (785 Δωματίων) και Διεθνές Συνεδριακό Κέντρο (4800 θέσεων) ζητεί:

ASST. MARKETING & P.R. MANAGER

Το στέλεχος που θα επιλεγεί για τη συγκεκριμένη θέση, θα κληθεί να ασχοληθεί ενεργά με την υποβοήθηση χάραξης της στρατηγικής marketing, το σχεδιασμό της επικοινωνιακής πολιτικής, την επίβλεψη της δημιουργίας σύγχρονου διαφημιστικού και επικοινωνιακού υλικού, την προώθηση των πωλήσεων στην Ελλάδα και το εξωτερικό, την έρευνα αγοράς και την δημιουργία αποτελεσματικών δημοσίων σχέσεων με τους πελάτες και τα Μ.Μ.Ε.

Απαραίτητα Προσόντα:
- Ηλικία έως 32 ετών
- Πτυχίο Ελληνικού ή ξένου Πανεπιστημίου ή αναγνωρισμένης Τουριστικής Σχολής
- Μεταπτυχιακό τίτλο (Master's) στην Διοίκηση Ξενοδοχειακών Επιχειρήσεων και Επιθυμητή Εμπειρία στον ευρύτερο χώρο του Marketing Τουριστικών Υπηρεσιών.
- Εξαίρετη χρήση της Ελληνικής και Αγγλικής γλώσσας.
- Άριστη χρήση Η/Υ (Office, Internet κλπ.).

Οποιαδήποτε επιπλέον προσόντα θα συνεκτιμηθούν στην αξιολόγηση.

Οι ενδιαφερόμενοι/ες μπορούν να αποστείλουν το βιογραφικό τους σημείωμα με πρόσφατη φωτογραφία
Υπόψιν Κου Γ. Μπαρμπούτη
Ηλεκτρονικά στη διεύθυνση: marketing@rodos-palace.gr
Με fax στον αριθμό: 22410 25350
Ταχυδρομικά στη διεύθυνση:
Λεωφ.Ιαλυσού, Ιξιά Ρόδος 85100
Η απόλυτη εχεμύθεια θεωρείται αυτονόητη.
ΜΧΠΞΕΝ078

ΑΠΟ ΤΟ ΞΕΝΟΔΟΧΕΙΟ ΔΙΟΝΥΣΟΣ ΣΤΗΝ ΙΞΙΑ

ΖΗΤΟΥΝΤΑΙ

για την σεζόν 2006

ΚΑΜΑΡΙΕΡΕΣ με προϋπηρεσία

Οι ενδιαφερόμενες παρακαλούνται όπως απευθυνθούν στην κ. Ολγα Αγγους στο τηλ. **22410-23021 καθημερινά 08.30-14.30** εκτός Κυριακής.
Βιογραφικά με φωτογραφία απαραιτήτως.
ΜΧΠ1145

Από την αντιπροσωπεία αυτοκινήτων
HONDA-MITSUBISHI

ΖΗΤΕΙΤΑΙ

Ηλεκτρολόγος Αυτοκινήτων

Επιθυμητή προϋπηρεσία στο χώρο
Καλή γνώση Η/Υ και Αγγλικών.

Απαραίτητη αποστολή βιογραφικού σημειώματος στη διεύθυνση Λ. Λίνδου 138 Ρόδος
Τηλ. 22410-67440-41
Φαξ 22410-68462
E-mail:kaligcar@otenet.gr ΜΧΠ915

ΖΗΤΕΙΤΑΙ

πεπειραμένη **υπάλληλος δεσποινίς ή κυρία**

για 12μηνη απασχόληση σε υπό ίδρυση γραφείο **Γενικού Τουρισμού.** Απαραίτητη η προϋπηρεσία στο CRS GALILEO και καλή γνώση της αγγλικής γλώσσας και υπολογιστών.
Πρόσθετα προσόντα:
- Γνώση επιπλέον γλωσσών
- Αποδοχές αναλόγως προσόντων

Πληροφορίες στα τηλέφωνα
2241020019, 6936933396, 6934711772
ΜΑΤ2178(Γ)

Από το ξενοδοχείο ΔΙΟΝΥΣΟΣ στην Ιξιά

ΖΗΤΕΙΤΑΙ

υπάλληλος για λινοθήκη με πείρα και προϋπηρεσία. Μισθός ικανοποιητικός.
Οι ενδιαφερόμενοι παρακαλούνται όπως απευθυνθούν στην κ. Ολγα Αγγους στο τηλ. **22410-23021 καθημερινά 08.30-14.30** εκτός Κυριακής.
Βιογραφικά με φωτογραφία απαραιτήτως.
ΜΧΠ1145

TARGET design group

TARGET Design Group

IS LOOKING FOR

Graphic Designers with good knowledge on Illustrator or Corel and Photoshop and experience on graphic design area. Salary negotiable according to talent, knowledge and experience.

Send your CV at: targetdg@otenet.gr
Tel. for appointment: 22410 77118
(Monday to Friday 10.00 - 17.00) ΜΑΤ2161(Γ)(1

ΖΗΤΕΙΤΑΙ

πωλήτρια ή πωλητής

για να εργασθεί στο κατάστημα ετοίμων ενδυμάτων **TOUCH** (ανδρικά και γυναικεία) στο Φαληράκι ανάμεσα στο εστιατόριο OPERA και το MINI GOLF.

Πληρ. τηλ. 2241087256
ΜΑΤ2154(Γ)

ΛΕΒΕΝΤΗΣ
RESTAURANT

Από το 1990, το εστιατόριο ΛΕΒΕΝΤΗΣ έχει ταυτισθεί με την ποιότητα και τη γεύση, έχοντας κερδίσει την εμπιστοσύνη ενός σημαντικού τμήματος της Ροδίτικης αγοράς. Στα πλαίσια της διαρκούς βελτίωσης της στελέχωσης του, αναζητά, για το κεντρικό εστιατόριο της εταιρείας στη Ρόδο:

ΔΙΑΝΟΜΕΑ

Με δίπλωμα οδήγησης και προγενέστερη εμπειρία για καθημερινή απασχόληση από 12:00 έως 24:00

Οι ενδιαφερόμενοι παρακαλούνται να υποβάλλουν αιτήσεις στο εστιατόριο.

Η λειτουργία του εστιατορίου είναι πιστοποιημένη κατά HACCP από την Eurocert.

Εθνικής Αντιστάσεως 28Α, Ρόδος Τηλ: 22410 22375
ΧΠΔΙΑ060

ΣΤΗΝ ΚΟΡΥΦΗ ΤΗΣ ... ΓΕΥΣΗΣ!

ΤΑΠΗΤΟΚΑΘΑΡΙΣΤΗΡΙΟ
Ο ΔΡΑΚΟΣ

Αναλαμβάνουμε υπεύθυνα καθαρισμό και φύλαξη

χαλιά • μοκέτες • φλοκάτες

Ειδικός καθαρισμός μεταξωτών και χειροποίητων χαλιών
Επί τόπου καθαρισμοί

μοκετών • σαλονιών • πούλμαν

με 20ετή πείρα.

Πληρ. τηλ. 2241026805, 2241051024, 6974208020

ΜΑΠ268(Γ)

ΕΡΓΑΣΤΗΡΙΟ ΕΛΕΥΘΕΡΩΝ ΣΠΟΥΔΩΝ ΗΛΕΚΤΡΟΝΙΚΩΝ ΥΠΟΛΟΓΙΣΤΩΝ

Program PM

ΕΠΙΣΗΜΟ ΕΞΕΤΑΣΤΙΚΟ ΚΕΝΤΡΟ ΤΗΣ ECDL HELLAS

ECDL Diploma

ΤΜΗΜΑΤΑ ΓΙΑ:
Παιδιά
Ενήλικες
Αρχάριους
Επαγγελματίες

ΕΝΤΑΤΙΚΑ ΜΑΘΗΜΑΤΑ COMPUTER

ΕΓΓΡΑΦΕΣ ΤΩΡΑ*

Μανώλης Ι. Σοφίλλας
Τηλ.(22410)31761
ΚΟΔΡΙΓΚΤΩΝΟΣ 91 - ΡΟΔΟΣ

ΧΠ941

Η **Savvaidis & Associates Real Estate Agents & Consultants**, απο το 1983 προσφέρει υψηλής ποιότητας υπηρεσίες διαμεσολάβησης στον τομέα των κατοικιών και εμπορικών ακινήτων.

ΣΤΕΛΕΧΟΣ ΠΩΛΗΣΕΩΝ

Ο ΥΠΟΨΗΦΙΟΣ

- Άνδρας / γυναίκα έως 27 ετών, με δυναμική και οργανωτική προσωπικότητα.
- Πτυχιούχος ΑΕΙ στη Διοίκηση Επιχειρήσεων ή άλλο συναφές αντικείμενο. Άριστος χρήστης εφαρμογών MS OFFICE.
- Άριστη γνώση της Ελληνικής & Αγγλικής γλώσσας
- Η κατοχή μεταπτυχιακού τίτλου θα θεωρηθεί επιπλέον προσόν.
- Δυνατότητα εργασίας εκτός πόλης Ρόδου

Η ΘΕΣΗ

- Υποστήριξη πωλήσεων ακινήτων.
- Δημιουργία και υποστήριξη πελατολογίου.
- Στελέχωση υποκαταστημάτων.
- Σύγχρονο και φιλικό εργασιακό περιβάλλον.
- Συνεχές on the job training

Αποστείλατε βιογραφικό σας με e-mail στο info@savvaidis.gr

SAVVAIDIS & Associates
Estate agents & Consultants

ΧΠ659

Γρηγ. Λαμπράκη 14, Ρόδος
Τηλ. 22410-26281
http://www.propertyrhodes.gr



Ρόδος
Μεζονέτες 200 τ. Μ.
Με καταπληκτικη θέα στη θάλασσα
Τιμή 350.000 έτοιμο

Πωλούνται
Διαμερίσματα 75 τ.μ.
Με αποθήκη και χώρο πάρκινκ στην Ανάληψη
με τιμή 155.000

Πωλούνται
μεζονέτες σε μπετόν στις περιοχές Κοσκινού Ασγούρου και Ρόδο

Πωλούνται
Βιοτεχνικοί χώροι επί της Ρόδου - Λίνδου

Πωλείται
οικόπεδο 2000 τ. Μ.
με άδεια οικοδομης στην Ιαλυσσό
με 140.000.



Ρόδος
Μεζονέτες 120 τ. Μ.
Με καταπληκτική θέα στη θάλασσα
Τιμή 270.000 έτοιμο

ΕΛΛΗΝΙΚΗ ΚΤΗΜΑΤΙΚΗ

FIABCI
International Real estate federation member

ΑΓΟΡΕΣ
ΠΩΛΗΣΕΙΣ
ΑΝΤΙΠΑΡΟΧΕΣ
ΣΤΕΓΑΣΤΙΚΑ ΔΑΝΕΙΑ

ΠΕΤΡΟΣ ΠΡΕΖΕΡΑΚΟΣ
Μεσίτης αστικών συμβάσεων

ΔΙΑΜΕΡΙΣΜΑΤΑ
ΜΑΙΖΟΝΕΤΕΣ
ΜΟΝΟΚΑΤΟΙΚΙΕΣ
ΚΑΤΑΣΤΗΜΑΤΑ
ΟΙΚΟΠΕΔΑ
ΞΕΝΟΔΟΧΕΙΑ
ΕΝΟΙΚΙΑΖΟΝΤΑΙ
ΕΠΑΓΓΕΛΜΑΤΙΚΟΙ ΧΩΡΟΙ ΠΡΟΒΟΛΗΣ

ΣΕ ΟΛΗ ΤΗΝ ΕΛΛΑΔΑ

Λίνδου 80
85100 Ρόδος
Τηλ.&Fax: 22410 33866
www.hellenicland.com
email:prezerakos@hellasnet.gr
ΚΙΝΗΤΟ: 6932468026

ΑΕ1067

ΕΝΟΙΚΙΑΖΟΝΤΑΙ

στην κεντρική πλατεία της Παστίδας



υπό κατασκευή σύγχρονα **ΚΑΤΑΣΤΗΜΑΤΑ - ΓΡΑΦΕΙΑ - ΔΙΑΜΕΡΙΣΜΑΤΑ,** κατάλληλα για κάθε χρήση *(εμπορικά, τράπεζες, πρακτορεία, ιατρεία, φροντιστήρια και κάθε είδους γραφεία)*

Πληρ. τηλ. 6944760796, 2241047096

ΜΑΠ301(Γ)

ΑΠΕΝΤΟΜΩΤΙΚΗ ΔΩΔΕΚΑΝΗΣΟΥ

Αναλαμβάνουμε:

- Ταβέρνες, Εστιατόρια
- Κρεοπωλεία, Super Markets
- Ζαχαροπλαστεία, Αρτοποιεία, Catering
- Εργοστάσια, Τυποποιητήρια, Συσκευαστήρια
- Ξενοδοχεία, Καταστήματα, Γραφεία,
- Τράπεζες, Σχολεία, Νοσοκομεία, Δήμους

Παρέχουμε:

- **Απεντόμωση** (Κατσαρίδες, μύγες, κουνούπια, σκορπιοί, ψύλλοι, κοριοί κ.ά.)
- **Μυοκτονία** (ποντίκια, αρουραίοι)
- **Απολύμανση** (ιοί, βακτήρια, άλγη, μύκητες)

Σύνταξη φακέλου παρασιτοκτονίας HACCP

Αριθμός Αδείας από το υπουργείο Αγροτικής Ανάπτυξης & Τροφίμων:
116269/21-02-2006

ΠΑΝΑΓΙΩΤΗΣ ΜΙΧ. ΠΑΝΑΗΣ
Φυσιογνώστης Περιβαλλοντολόγος Τεχνολόγος Γεωπονίας
Τηλ : 6944353686

ΓΕΩΡΓΙΟΣ Η. ΜΑΝΕΤΤΑΣ
Γεωπόνος - Τεχνολόγος Γεωπονίας
Τηλ 6944443124

ΑΕ1422

Λ. Δημοκρατίας 143, Παραδείσι - Ρόδος, Τ.Κ 85106 Τηλ & Fax: 22410 81769

ΤΑΠΗΤΟΚΑΘΑΡΙΣΤΗΡΙΑ

ΠΑΝΕΛΛΑΔΙΚΟ ΔΙΚΤΥΟ

Art Clean EXPRESS

Είμαστε λίιι...γο πιο μπροστά από τους άλλους!

ΠΛΥΣΙΜΟ-ΑΠΟΛΥΜΑΝΣΗ-ΦΥΛΑΞΗ
ΧΑΛΙΩΝ- ΜΟΚΕΤΩΝ - ΣΑΛΟΝΙΩΝ *(και επί τόπου)*
ΠΑΠΛΩΜΑΤΑ - ΚΟΥΒΕΡΤΕΣ - ΦΛΟΚΑΤΕΣ
ΣΤΕΓΝΟ ΓΙΑ ΜΕΤΑΞΩΤΑ ΚΑΙ ΧΕΙΡΟΠΟΙΗΤΑ
ΑΔΙΑΒΡΟΧΟΠΟΙΗΣΕΙΣ & ΕΠΙΔΙΟΡΘΩΣΕΙΣ ΤΑΠΗΤΩΝ

ΠΑΡΑΛΑΒΗ - ΠΑΡΑΔΟΣΗ ΚΑΤ' ΟΙΚΟΝ

ΔΩΡΕΑΝ ΦΥΛΑΞΗ

ΑΛΑΦΑΚΗΣ ΤΑΣΟΣ
ΤΗΛ. ΧΩΡΙΣ ΧΡΕΩΣΗ 80011400400
ΤΗΛ. 2241082800-
ΚΙΝ. 6944350247
email: artclean@otenet.gr
ΧΠ2286

ΣΤΑΥΡΙΑΣ

...και καθαρίσατε



ΚΑΔΟΙ ΠΕΡΙΣΥΛΛΟΓΗΣ ΜΠΑΖΩΝ & ΑΠΟΡΡΙΜΜΑΤΩΝ
- ΕΥΚΟΛΑ
- ΓΡΗΓΟΡΑ
- ΟΙΚΟΝΟΜΙΚΑ



- ΕΥΚΟΛΙΑ ΣΤΗ ΧΡΗΣΗ
- ΑΜΕΣΗ ΕΞΥΠΗΡΕΤΗΣΗ
- ΑΡΙΣΤΑ ΕΚΠΑΙΔΕΥΜΕΝΟ ΠΡΟΣΩΠΙΚΟ

6944 677700



ΚΑΤΑΛΛΗΛΑ ΓΙΑ:
- ΑΝΑΚΑΙΝΙΣΕΙΣ
- ΝΕΑ ΚΤΙΡΙΑ
- ΞΕΝΟΔΟΧΕΙΑ
- ΚΑΤΑΣΤΗΜΑΤΑ
- ΚΑΘΑΡΙΣΜΟΥΣ ΚΗΠΩΝ & ΟΙΚΟΔΟΜΩΝ



- ΣΥΝΕΠΕΙΑ
- ΤΑΧΥΤΗΤΑ
- ΟΡΓΑΝΩΣΗ
- ΕΞΥΠΗΡΕΤΗΣΗ

ΑΕ1186

ΓΡΑΦΕΙΟΥ: 22410.60770 22410.62907 ΟΙΚΙΑΣ: 22410.62330 6944.677700

Τοποθετήσεις πλακιδίων-μαρμάρων-οικοδομικές εργασίες

Τιμές λογικές-άριστη εργασία-20χρονη πείρα.

Πληρ. τηλ. 6937795739, 2241067607 κ. Κοντουδιός Νικόλαος

ΜΑΠ93(Γ)

ΤΑΠΗΤΟΚΑΘΑΡΙΣΤΗΡΙΑ

magic carpet

ΜΑΤΣΗΣ ΔΗΜΗΤΡΗΣ
ΤΗΛ. 22410-91143
ΚΙΝ 6936671996 & 6974057144
ΠΕΡΙΟΧΗ ΠΑΝΑΓΙΑΣ ΕΛΕΗΜΟΝΗΤΡΙΑΣ ΚΡΕΜΑΣΤΗ

Ο καθαρισμός είναι δική μας υπόθεση...

Με μηχανήματα της karcher
Αναλαμβάνουμε καθαρισμούς για: χαλιά, μοκέτες, τάπητες σαλονιών, σπιτιών, αυτοκινήτων, πούλμαν, επίσης κουβέρτες, φλοκάτες.
Επιδιορθώνουμε τους τάπητές σας (αλλαγή κρόσσι, ρέλι και ξεβάμματα)

ΜΑΤ1992

ΕΠΙΤΟΠΟΥ ΚΑΘΑΡΙΣΜΟΙ & ΠΑΡΑΛΑΒΗ ΠΑΡΑΔΟΣΗ ΚΑΤ' ΟΙΚΟΝ
Τα πιο φθηνά και ποιοτικά
ΔΩΡΕΑΝ ΦΥΛΑΞΗ
ΕΥΧΑΡΙΣΤΟΥΜΕ ΓΙΑ ΤΗΝ ΕΜΠΙΣΤΟΣΥΝΗ ΠΟΥ ΜΑΣ ΔΕΙΧΝΕΤΕ!

ΑΠΟΦΡΑΞΕΙΣ - ΕΚΚΕΝΩΣΕΙΣ ΡΟΔΟΥ



Κιν. 6932470404 Κιν. 6944361464

Κώστας & Λευτέρης

ΑΠΟΦΡΑΞΕΙΣ ΑΠΟΧΕΤΕΥΤΙΚΩΝ ΑΓΩΓΩΝ ΜΕ ΥΔΡΟΒΟΛΗ, ΚΟΥΖΙΝΕΣ, ΤΟΥΑΛΕΤΕΣ, ΣΙΦΩΝΙΑ, ΥΔΡΟΡΟΕΣ, ΑΠΟΛΥΜΑΝΣΕΙΣ, ΜΗΝΙΑΙΕΣ ΣΥΝΤΗΡΗΣΕΙΣ

ΠΟΛΥΚΑΤΑΣΤΗΜΑΤΑ, ΣΤΡΑΤΟΠΕΔΑ, ΞΕΝΟΔΟΧΕΙΑ, ΝΟΣΟΚΟΜΕΙΑ, ΔΗΜΟΥΣ, ΠΟΛΥΚΑΤΟΙΚΙΕΣ, ΣΠΙΤΙΑ Κ.Λ.Π.
Αντληση υδάτων απο υπόγειους χώρους

Αμεση εξυπηρέτηση!!!
ΟΙ ΚΑΛΥΤΕΡΕΣ ΤΙΜΕΣ!
Τηλ. 2241085977, 2241086634
Κιν. 6944361464, 6932470404

ΑΕ835

ΧΡΕΙΑΖΕΣΤΕ ΧΡΗΜΑΤΑ;

ΕΝΕΧΥΡΟΔΑΝΕΙΣΤΗΡΙΟ "Η ΘΥΡΙΔΑ"

ΕΝΕΧΥΡΙΑΖΩ και ΑΓΟΡΑΖΩ ΧΡΥΣΑΦΙΚΑ - ΚΟΣΜΗΜΑΤΑ - ΛΙΡΕΣ - ΠΑΛΑΙΑ ΝΟΜΙΣΜΑΤΑ - ΜΕΤΟΧΕΣ και ΑΝΤΙΚΕΣ

Αντ. Δαμασκηνού 25 (περ. Μητρόπολη)
Τηλ. 2241032537, 6942613540, 6947965279

ΑΕ639

Τέλειο καθάρισμα χωρίς απογοήτευση

ΤΑΠΗΤΟΚΑ-ΘΑΡΙΣΤΗΡΙΑ ΚΛΕΟΠΑΤΡΑ®

Ολοκληρωμένα προγράμματα υγιεινής και καθαρισμού προσαρμοσμένα στις ιδιαίτερες ανάγκες κάθε τάπητα

Με **διασφάλιση ποιότητας** στον καθαρισμό και φύλαξη σε χαλιά, μοκέτες, χειροποίητα Ανατολής, μεταξωτά, μάλλινα, φλοκάτες, παπλώματα και τάπητες 5ης γενιάς
ΑΔΙΑΒΡΟΧΟΠΟΙΗΣΗ ΑΝΤΙΣΤΑΤΙΚΟΤΗΤΑ
- Επιτόπου βιοκαθαρισμός στρωμάτων, σαλονιών και μοκετών
- Επιδιορθώσεις σε χειροποίητα χαλιά και μοκέτες

ΦΥΛΑΞΗ ΔΩΡΕΑΝ

Παραλαβή και παράδοση σε όλη την Ρόδο

Ενημερωθείτε για την συντήρηση των χαλιών σας με ειλικρίνεια κει υπευθυνότητα
ΤΗΛ. 2241051996
ΚΙΝ. 6945793626
ΦΑΞ 2241051322

ΚΟΥΦΑΛΑΚΗΣ ΣΤΑΥΡΟΣ

Πιστοποιημένος τεχνικός καθαρισμού ταπήτων από τον Παγκόσμιο Οργανισμό Προστασίας Μαλλιού **WOOLSAFE**

ΜΑΤ1570

AQUA LINE

design



ΜΙΧΑΗΛ ΠΕΤΡΙΔΗ 104 ΤΗΛ.22410 63268 / FAX 63389 www.aqualine.gr

---

ΑΓΟΡΑΖΩ

- ΧΡΥΣΑΦΙΚΑ
- ΚΟΣΜΗΜΑΤΑ
- ΝΟΜΙΣΜΑΤΑ
- ΧΡΥΣΑ
- ΔΟΝΤΙΑ
- ΜΕΤΟΧΕΣ
- ΩΡΟΛΟΓΙΑ
- ΑΝΤΙΚΕΣ

Δάνεια επί ενεχύρω

«ΜΠΑΜΠΗΣ»

Δημ. Θεοδωράκη 15 (1ος όροφος) ΡΟΔΟΣ

ΜΑΤ1113

ΕΚΚΕΝΩΣΕΙΣ ΜΕΤΡΟΠΟΝΤΙΚΑΣ "ΜΑΡΙΑ"



ΑΠΟΦΡΑΞΕΙΣ ΑΠΟΧΕΤΕΥΤΙΚΩΝ ΑΓΩΓΩΝ ΜΕ ΥΔΡΟΒΟΛΗ, ΚΟΥΖΙΝΕΣ, ΤΟΥΑΛΕΤΕΣ, ΣΙΦΩΝΙΑ, ΥΔΡΟΡΟΕΣ, ΜΗΝΙΑΙΕΣ ΣΥΝΤΗΡΗΣΕΙΣ ΠΟΛΥΚΑΤΑΣΤΗΜΑΤΑ, ΣΤΡΑΤΟΠΕΔΑ, ΞΕΝΟΔΟΧΕΙΑ, ΝΟΣΟΚΟΜΕΙΑ, ΔΗΜΟΥΣ, ΠΟΛΥΚΑΤΟΙΚΙΕΣ, ΣΠΙΤΙΑ κ.λπ.
Αντληση υδάτων από υπόγειους χώρους
Πληρ. τηλ. 2241065120/35555

ΑΕ179

ΠΑΛΛΑΣ 5 CINEMAS CENTER
18/05/2006 - 24/05/2006
www.cinemapallas.gr
Για κρατήσεις
22410 24475/70670
Δημοκρατίας 13, Ρόδος

The Libertine
Αίθουσα Interlingua 2
ώρες έναρξης// 17:45 • 20:10 • 22:35
Μία ξεχωριστή ταινία από τους Τζόνι Ντεπ, και Τζον Μάλκοβιτς στην αυλή του Καρόλου του Β' Δεν αντιστεκόταν στον πειρασμό. Τον επεδίωκε...

MISSION IMPOSSIBLE 3
ΣΕ 1η ΠΑΓΚΟΣΜΙΑ ΠΡΟΒΟΛΗ!!!
Η ΠΕΡΙΠΕΤΕΙΑ ΤΗΣ ΧΡΟΝΙΑΣ!
Σκηνές καταιγιστικής δράσης με τον Τομ Κρουζ στον κεντρικό ρόλο!
Η ταινία που περιμένουν όλοι!!!
ΕΠΙΚΙΝΔΥΝΗ ΑΠΟΣΤΟΛΗ 3
ΚΑΤΑΛΛΗΛΟ ΑΠΟ 13
Αίθουσα RED 5
ώρες έναρξης// 17:25 • 20:00 • 22:40

RUNNING SCARED ΤΡΕΞΕ ΓΡΗΓΟΡΑ
Ο γνωστός σας Paul Walker (Fast and Furious) και η Cameron Bright (X-Men III) σε μια δυναμική περιπέτεια!!
Όταν δουλεύεις για τη Μαφία, κάθε σφαίρα αφήνει κι ένα ίχνος...
Αίθουσα Σύντροφοι 1 ώρες έναρξης// 17:30 • 20:30 • 22:35

INSIDE MAN Ο ΥΠΟΚΙΝΗΤΗΣ
ΚΑΤΑΛΛΗΛΟ
Ο Ντένζελ Ουάσινγκτον, η Τζούντι Φόστερ και ο Κλάιβ Όουεν σε ένα αριστουργηματικό θρίλερ-μυστηρίου.
Αίθουσα Κάπου Αλλού 4 ώρες έναρξης// 20:20 • 22:35

ΚΑΤΑΛΛΗΛΟ
Μία απολαυστική κωμωδία για όλους! Η Sarah Jessica Parker η ιδανική σύντροφος, ο Matthew Mc Conaughey ο αμετανόητος
failure to launch
Αίθουσα Allegro 3
ώρα έναρξης// 22:30
ΤΡΙΑΝΤΑΡΗΣ ΑΠΟ ΣΠΙΤΙ

Αστερίξ και οι Βίκινγκς στα ελληνικά
Η μεγαλύτερη παραγωγή κινουμένων σχεδίων που γυρίστηκε ποτέ! Οι γνωστοί σας ήρωες σε νέες
Αίθουσα Allegro 3 ώρες έναρξης//(Σ.-Κ.16:20) • 18:10 • 20:15

Νάνυ Μακ Φι Μαγική Νταντά στα ελληνικά ΚΑΤΑΛΛΗΛΟ
Η απίθανη κωμωδία φαντασίας με τη βραβευμένη με ΟΣΚΑΡ Εμμα Τόμσον! Επτά κακομαθημένα παιδιά υποδέχονται την καινούργια τους νταντά... Η ταινία που θα σας κάνει να λατρέψετε την
Αίθουσα Κάπου Αλλού 4 ώρες έναρξης//(Σ.-Κ. 16:10) • 18:15

ΠΡΟΣΕΧΩΣ POSEIDON
ΣΕ 1η ΠΑΓΚΟΣΜΙΑ ΠΡΟΒΟΛΗ!!!
Από τον Wolfgang Petersen, μια κολοσσιαία παραγωγή που θα σας καταπλήξει!
ΜΗΝ ΤΗ ΧΑΣΕΤΕ!

METROPOL
22410 28400
INFORMATION - RESERVATIONS
ΠΛΗΡΟΦΟΡΙΕΣ - ΚΡΑΤΗΣΕΙΣ
ΕΒΔΟΜΑΔΙΑΙΟ ΠΡΟΓΡΑΜΜΑ weekly program
18/05/06 - 24/05/06
www.cinemametropol.gr

ΚΩΔΙΚΑΣ DA VINCI
DA VINCI CODE
Το απόλυτο παγκόσμιο Μπεστ Σέλερ της τελευταίας δεκαετίας.
Η αστυνομική ιστορία με στοιχεία θρίλερ, μυστικισμού, θρησκείας και ιστορίας της τέχνης που ανατρέπει τα θεμέλια του Δυτικού πολιτισμού...
Πρωταγωνιστούν: Τομ Χάνκς, Ζαν Ρενό, Οντρέ Τοτού
Σκηνοθεσία: Ρον Χάουαρντ
ΚΑΝΤΕ ΕΓΚΑΙΡΑ ΤΙΣ ΚΡΑΤΗΣΕΙΣ ΣΑΣ
ΩΡΕΣ ΕΝΑΡΞΗΣ / SHOW TIMES 16:00, 19:15, 22:30
ΑΙΘΟΥΣΑ 1

ΚΑΛΥΤΕΡΑ ΟΙ ΔΥΟ ΜΑΣ
IMAGINE ME & YOU
Η απιστία είναι γένος θηλυκού!
ΚΑΝΤΕ ΕΓΚΑΙΡΑ ΤΙΣ ΚΡΑΤΗΣΕΙΣ ΣΑΣ
ΩΡΕΣ ΕΝΑΡΞΗΣ / SHOW TIMES 20:00, 22:15
ΑΙΘΟΥΣΑ 2

Η ΚΑΘΟΔΟΣ
THE DESCENT
Η ταινία τρόμου που κόβει την ανάσα.
Φοβάσαι το σκοτάδι...έχεις κάθε λόγο!!!
ΚΑΝΤΕ ΕΓΚΑΙΡΑ ΤΙΣ ΚΡΑΤΗΣΕΙΣ ΣΑΣ
ΩΡΕΣ ΕΝΑΡΞΗΣ / SHOW TIMES 20:15, 22:45
ΑΙΘΟΥΣΑ 3

Η ΕΠΟΧΗ ΤΩΝ ΠΑΓΕΤΩΝΩΝ Η απόψυξη
ICE AGE 2 the meltdown
Ετοιμαστείτε να λιώσετε από το γέλιο!!!
Έρχονται ο Μάνι, ο Σίντ, ο Ντιέγκο & ο προϊστορικός σκίουρος Σκράτ σε νέες περιπέτειες!!!
Η καλύτερη ταινία Cartoon των τελευταίων χρόνων!!!
ΜΟΝΟ ΣΤΑ ΕΛΛΗΝΙΚΑ
ΚΑΝΤΕ ΕΓΚΑΙΡΑ ΤΙΣ ΚΡΑΤΗΣΕΙΣ ΣΑΣ
ΩΡΑ ΕΝΑΡΞΗΣ / SHOW TIME 18:00
ΑΙΘΟΥΣΑ 2

ΑΝΤΑΡΚΤΙΚΗ
ΣΤΑ ΟΡΙΑ ΤΟΥ ΑΔΥΝΑΤΟΥ
EIGHT BELOW
Η Walt Disney παρουσιάζει την πιό συναρπαστική ιστορία επιβίωσης, φιλίας και περιπέτειας που επιπώθηκε ποτέ!!
Βασισμένη σε αληθινή ιστορία.
ΚΑΝΤΕ ΕΓΚΑΙΡΑ ΤΙΣ ΚΡΑΤΗΣΕΙΣ ΣΑΣ
ΩΡΑ ΕΝΑΡΞΗΣ / SHOW TIME 18:15
ΑΙΘΟΥΣΑ 3

ΕΡΧΕΤΑΙ ΤΗΝ ΠΕΜΠΤΗ 25 ΜΑΪΟΥ ΣΕ ΠΡΩΤΗ ΠΑΓΚΟΣΜΙΑ ΠΡΟΒΟΛΗ
X MEN III
Η περιπέτεια της χρονιάς.
Το τρίτο μέρος της ταινίας φαινομένο!!!
Είναι εδώ και ζούν ανάμεσα μας!!!

Άρτος (;) Θεάματα (;)...

... Και τηλεόραση (όπως λέμε τηλοψία...)

ΕΤ1

06.45 **Οδοιπορικό γαστρονομίας**
07.40 **Παιδικό πρόγραμμα**
08.00 **Γουίνι, το μικρό αρκουδάκι**
08.30 **PB & Jotter**
09.00 **Το μικρό ουράνιο τόξο**
09.30 **In the shadow of Vesuvius.** Ντοκιμαντέρ
10.30 **Βιογραφίες**
11.15 **Ιστορία**
12.00 **Μένουμε Ελλάδα**
14.00 **Ειδήσεις**
14.30 **Φλορισιέντα, η σύγχρονη Σταχτοπούτα**
16.00 **Έχει γούστο**
18.00 **Πρωτάθλημα βόλεϊ Α1 ανδρών.** Πλέι οφ.
20.30 **Παγκόσμιο πρωτάθλημα ράλι**
21.00 **Παράθαση**
22.00 **Ρεπορτάζ χωρίς σύνορα**
23.00 **Ειδήσεις**
24.00 **Ρεπορτάζ χωρίς σύνορα**

ΝΕΤ

10.00 **Συμβαίνει τώρα.** Ενημερωτική εκπομπή.
12.00 **Ειδήσεις**
13.00 **Συμβαίνει τώρα (Συν)**
14.00 **Οι περιπέτειες του Τζέικ Λονγκ**
14.30 **Διάλειμμα**
15.00 **Ειδήσεις**
16.00 **Η ζωή είναι παιχνίδι.** Με την Άννα Δρούζα.
18.00 **Ειδήσεις**
19.00 **Ταρζάν**
19.30 **Αλαντίν**
20.00 **Τοις μετρητοίς.** Με τον Σπύρο Παπαδόπουλο.
21.00 **Ειδήσεις**
22.00 **Απόστολος και μόνος**
23.00 **Προσκήνιο**
24.00 **Ο δρόμος προς τη Γερμανία**

ΕΤ3

09.00 **9 η ώρα... μεσημέριασε!** Ενημερωτική εκπομπή.
11.00 **Νηστικό αρκούδι**
11.30 **Τοσκάνη: οι θησαυροί της ιερής τέχνης.** Ντοκιμαντέρ.
12.00 **Τα μυστικά των θουνών.** Ντοκιμαντέρ.
13.00 **Ειδήσεις**
14.30 **Με μια τρίτη ματιά.** Ενημερωτική εκπομπή.
15.40 **Έκτη αίσθηση**
15.50 **Ειδήσεις**
16.00 **Ζορό**
18.00 **Πάμε καλά**
19.00 **Ειδήσεις**
20.15 **Ο κόσμος των σπορ**
21.00 **Παγκόσμιο πρωτάθλημα MOTO GP**
22.30 **Sports arena**
24.00 **Ειδήσεις**
00.30 **Ξένη ταινία**
02.30 **Η ΕΤ3 παρουσιάζει...**

FILMNET

06.30 **E! Entertainment**
07.10 **Ξένη ταινία.** «Φόβος και τρόμος»
09.00 **Ξένη ταινία.** «Η κόρη του προέδρου»
10.50 **Ξένη ταινία.** «Ο πρίγκηπας και εγώ»
12.45 **Ξένη ταινία.** «Αγριος ποταμός»
14.40 **Ξένη ταινία.** «Ο μυστικός κήπος»
16.25 **Ξένη ταινία.** «Revenge of the middle-aged woman»
18.00 **Ξένη ταινία.** «Πολίτικη κουζίνα»
19.55 **Ξένη ταινία.** «Συνωμοσία θανάτου»
22.00 **Ξένη ταινία.** «Τζακ και Ρόουζ: Μπαλάντα για δύο»
23.55 **Las Vegas II**
00.45 **Ξένη ταινία.** «Εξορκιστής: Η αρχή του σκότους»

ALTER

06.40 **ALTER kids**
08.00 **Τα λέμε όλα**
09.30 **Ειδήσεις**
10.00 **Καθαρές κουβέντες**
12.00 **Εις υγείαν**
12.30 **Ειδήσεις**
14.00 **Παουλίνα**
15.00 **Εσμεράλντα.** Μεξικανική δραματική σειρά
16.00 **Μαρία.** Μεξικανική αισθηματική σειρά.
16.40 **Ειδήσεις**
16.45 **Gossip news.** Με τη Ντέσσυ Κουβελογιάννη.
17.45 **Ρεξ**
18.45 **Το πρώτο θέμα**
21.00 **Grey's anatomy**
22.45 **Στον τόπο του εγκλήματος**
23.00 **Ειδήσεις**
23.15 **Αθέατος κόσμος**
01.45 **Sex and the city**
02.30 **Ξένη ταινία**

Προφήτης Ηλίας 41 UHF και Μόντε Σμιθ 45 UHF

07.00 **Καλημέρα με τον 902**
10.00 **Η αγορά στην τηλεόραση**
15.00 **Κάθε μέρα στις 3**
16.30 **Παιδικό πρόγραμμα**
17.00 **Αθλητικό ραντεβού.**
17.40 **Εκπαιδευτική τηλεόραση**
18.00 **Δελτίο ειδήσεων στη νοηματική**
18.10 **Η Ελλάδα και ο κόσμος.**
18.45 **Εις υγείαν.** Ολες οι εξελίξεις στο χώρο της υγείας
19.30 **Ειδήσεις**
20.30 **Στα μονοπάτια του πολιτισμού**
21.00 **Ο 902 πάει σινεμά.**
23.00 **Προεκτάσεις**
24.00 **Ειδήσεις**

MEGA

05.45 **Πρωινό MEGA**
08.00 **Κοινωνία, ώρα 8**
10.00 **Όμορφος κόσμος το πρωί.** Ψυχαγωγική εκπομπή.
13.00 **Το ρετιρέ** (Ε)
14.00 **Μεσημβρινό δελτίο ειδήσεων**
15.00 **Είσαι το ταίρι μου.** Κωμική σειρά. (Ε)
16.10 **Η νταντά.** Κωμική σειρά. (Ε)
17.30 **Δελτίο ειδήσεων**
17.40 **Φιλοδοξίες.** Κοινωνική σειρά.
18.15 **Απαγορευμένη αγάπη.** Κοινωνική σειρά.
19.00 **Βέρα στο δεξί.** Κοινωνική σειρά.
20.00 **Κεντρικό δελτίο ειδήσεων**
21.00 **Τα σύνορα της αγάπης**
22.00 **Στο παρά πέντε.** Κωμική σειρά.
23.00 **Safe sex**
23.50 **Ανατροπή.** Ενημερωτική εκπομπή.
01.15 **Τα τελευταία γεγονότα**
01.30 **Ξένη ταινία.** «Στη λήθη του χρόνου».
03.30 **Τηλεμάρκετινγκ.**
04.00 **Ξένη ταινία.** «Σίστερ Μαίρη». Δραματική.

ANT1

06.30 **Καλημέρα, Ελλάδα.** Ενημερωτική εκπομπή με τον Γιώργο Παπαδάκη. Μαζί του η Μάγδα Παπαγιάννη.
10.00 **Πρωινός καφές.** Ψυχαγωγική - ενημερωτική εκπομπή με την Ελεονώρα Μελέτη.
13.00 **Τα νέα του ANT1**
13.50 **Κωνσταντίνου και Ελένης** (Ε) Κωμική σειρά.
14.50 **Αποκάλυψη... τώρα!** Με τη Τατιάνα Στεφανίδου.
16.50 **Τα νέα του ANT1**
17.10 **Το πιο γλυκό μου ψέμα**
17.45 **Super game**
18.00 **Deal.** Τηλεπαιχνίδι με τον Χρήστο Φερεντίνο.
18.50 **Έρωτας.** Ερωτική - δραματική σειρά.
20.00 **Τα νέα του ANT1**
21.00 **Το καφέ της Χαράς.** Κωμική σειρά.
22.00 **Ελα ν' αγαπηθούμε.** Κωμική σειρά.
23.00 **Fame story**
24.00 **Με τα μάτια της Ελλης.** Ενημερωτική εκπομπή με την Ελλη Στάη.
01.40 **Νυχτερινές ειδήσεις**
02.10 **Άλι Μακμπίλ**
03.10 **Τηλεμάρκετινγκ**
03.45 **Mobile fun**
04.10 **Ολα του γάμου δύσκολα**

ALPHA

06.00 **Καλημέρα σας**
10.00 **Καφές με την Ελένη.** Με την Ελένη Μενεγάκη.
13.00 **Κους - κους το μεσημέρι.**
15.00 **Ειδήσεις**
15.45 **Μαγειρεύοντας με τη Βέφα.** Η Βέφα Αλεξιάδου συνεχίζει το ταξίδι στον κόσμο των γεύσεων και μας καλεί να την ακολουθήσουμε.
16.45 **Ειδήσεις στη νοηματική**
17.00 **Από καρδιάς.** Με τον Ανδρέα Μικρούτσικο.
19.00 **Ποιός θέλει να γίνει εκατομμυριούχος;**
20.00 **Ειδήσεις**
21.00 **Ελληνική ταινία.** «Ο στρίγγλος που έγινε αρνάκι». Κωμωδία.
23.00 **Σαν όνειρο**
24.00 **12 με τον Νίκο Μαστοράκη**
02.00 **Ειδήσεις**
01.15 **Dream show the music**

STAR

06.45 **Κάθε μέρα καλημέρα.** Ο Τέρενς Κουίκ σάς ενημερώνει για τις τελευταίες εξελίξεις σε κάθε γωνιά της Ελλάδας και όχι μόνο!
10.00 **Τι θα φάμε σήμερα**
11.00 **Ολα καλά.** Με την Αλεξάνδρα Πασχαλίδου.
13.00 **Ειδήσεις**
14.00 **Super star**
16.30 **Ειδήσεις**
16.45 **Κορίνα, η αγριόγατα**
17.45 **Βαλεντίνα, Έρωτας X-large**
18.45 **Σούπερμαν, τα χρόνια της νιότης**
19.45 **Ειδήσεις**
21.00 **Ξένη ταινία.** «Επικίνδυνη ζώνη». Περιπέτεια.
23.00 **Ξένη ταινία.** «Το πλάσμα του βυθού».
01.00 **Ξένη ταινία.** «Αμέρικαν Τσάμπιον»
03.00 **Ειδήσεις**
03.15 **Ξένη ταινία.** «Αραμπεσκ»
05.30 **Αστέρια στο πεντάγραμμο**

SPORT 5

07.00 **Tennis club**
08.00 **Πρωτάθλημα μπάσκετ**
10.00 **Κύπελλο Καρλίνγκ**
13.00 **Αγώνες μπόουλινγκ**
14.30 **Μπάσκετ: Τουρνουά NCAA 2006**
17.00 **Αγώνας μπάσκετ NBA**
19.30 **Ιστιοπλοΐα:America's cup**
20.00 **TRANSWORLD SPORTS**
21.00 **Champions zone**
22.00 **Τένις**
24.00 **Οποιος αντέξει**
02.00 **Πρωτάθλημα Αργεντινής**

Ανοίγει θέμα μειονοτήτων για Ρόδο και Κω

➤➤➤ *Συνέχεια από τη σελ. 4*

Άγκυρα εισέπραξε την άρνηση της Γερμανίας στο αίτημά της να της ζητηθεί έγκριση για τις έρευνες του ωκεανογραφικού. **Το μόνο που δέχθηκε τελικά το Βερολίνο είναι την παρουσία Τούρκου επιστήμονα στο ερευνητικό σκάφος.** Η Γερμανία το τελευταίο που θα επιθυμούσε ήταν να εμπλακεί στην ελληνοτουρκική διαφορά για την οριοθέτηση της υφαλοκρηπίδας, ενώ η ελληνική διπλωματία επεδίωξε την αποκλιμάκωση της έντασης και την αποτροπή δυσμενών τετελεσμένων. Η πρώτη αντίδραση της τουρκικής κυβέρνησης ήταν ήπια. Περιορίστηκε σε δύο διαβήματα και σε μετριοπαθείς σχετικά δηλώσεις του εκπροσώπου του τουρκικού υπουργείου Εξωτερικών. Ωστόσο, όπως καταδεικνύεται από την εικόνα που μεταφέρουν τα τουρκικά ΜΜΕ, το λεγόμενο «βαθύ κράτος» έχει πάρει φωτιά και ζητεί από τον Τούρκο πρωθυπουργό Ερντογάν να αποδείξει ότι δεν αναθεωρεί την πάγια τουρκική πολιτική στο Αιγαίο, η οποία βασίζεται στη λογική της συνδιαχείρισης.

ΙΣΧΥΡΙΣΜΟΣ

Η τουρκική επιχειρηματολογία στηρίζεται στον ισχυρισμό περί παραβίασης του πρακτικού της Βέρνης (1976), το οποίο αναφέρει ότι οι δύο χώρες συμφωνούν να απέχουν από ενέργειες στην υφαλοκρηπίδα που μπορεί να επηρεάσουν δυσμενώς τις διμερείς σχέσεις. Παράγοντες της ελληνικής διπλωματίας εξηγούν ότι το πρακτικό έχει συνταχθεί για να αποφεύγονται προσκόμματα στην τότε αναμενόμενη προσφυγή στο Δικαστήριο της Χάγης για την οριοθέτηση της υφαλοκρηπίδας. Συναινετική επικύρωση δεν υπήρξε ποτέ ούτε προσφυγή από κοινού. Η Άγκυρα θέτει επίσης θέμα τήρησης της Συμφωνίας της Μαδρίτης (1998) που υπογράφτηκε από τους κ.κ. Ντεμιρέλ και Σημίτη και αναγνώριζε στην Τουρκία «ζωτικά συμφέροντα» στο Αιγαίο που αφορούν την «ασφάλεια και την κυριαρχία της».

Η συμφωνία εκείνη είχε συνομολογηθεί έπειτα από φοβερές πιέσεις της τότε υπουργού Εξωτερικών των ΗΠΑ Μαντλίν Ολμπράιτ.

Η ελληνική διπλωματία επικαλείται το διεθνές δίκαιο της θάλασσας και τη διεθνή πρακτική, χωρίς να μπορεί να προβλέψει για την ώρα την επόμενη κίνηση της Άγκυρας.

Αρμόδιοι διπλωματικοί κύκλοι εκτιμούν ότι θα υπάρξει απάντηση από την Τουρκία που μπορεί να είναι πρόκληση έντασης σε άλλο μέτωπο (Κύπρος ή Θράκη) ή κλιμάκωση της πίεσης στην υπόθεση «Ποσειδών» με παρενόχληση του από τουρκικές ακταιωρούς ή με έξοδο τουρκικού ερευνητικού σκάφους. Γεγονός, πάντως, είναι ότι, παρόλο που μέχρι στιγμής η κατάσταση είναι ελεγχόμενη, η ηγεσία του υπουργείου Εξωτερικών, έχει κάθε λόγο να είναι προβληματισμένη, δεδομένου ότι η Ελλάδα και η Τουρκία βρέθηκαν στα πρόθυρα μιας σοβαρής κρίσης, χωρίς μάλιστα να υπάρχει βούληση της κυβέρνησης προς αυτή την κατεύθυνση. Η συγκυρία, άλλωστε για τις ελληνοτουρκικές σχέσεις είναι περίεργη, δεδομένης της θολής ατμόσφαιρας γύρω από την ευρωπαϊκή πορεία της Τουρκίας.

Η υπουργός Εξωτερικών Ντόρα Μπακογιάννη την Τρίτη θα έχει συνομιλίες με την κυβέρνηση της Φινλανδίας, η οποία θα αναλάβει την προεδρία της Ε.Ε. τον Ιούνιο.

Οι συνομιλίες της ασφαλώς θα επικεντρωθούν, στην πορεία των ευρωτουρκικών σχέσεων με δεδομένη την τουρκική επιδίωξη για παράταση στην εφαρμογή του πρωτοκόλλου σχετικά με τη επέκταση της τελωνειακής σύνδεσης στην Κυπριακή Δημοκρατία. Οι ΗΠΑ και η Βρετανία κινούνται ήδη στο παρασκήνιο προκειμένου να επηρεαστούν οι ευρωπαϊκές κυβερνήσεις προς αυτή την κατεύθυνση, ενώ πληροφορίες αναφέρουν ότι η Φινλανδία βλέπει θετικά το ενδεχόμενο να μεταθέσει την ώρα της ευρωτουρκικής κρίσης στη γερμανική προεδρία, το πρώτο εξάμηνο του 2007.

Η Αθήνα και η Λευκωσία κρατούν για την ώρα κλειστά τα χαρτιά τους. Το βέβαιο είναι ότι μέχρι το φθινόπωρο, όταν θα αξιολογηθεί η πρόοδος της Τουρκίας από την Κομισιόν, η Αθήνα θα προσπαθήσει να αποφύγει εστίες έντασης στις διμερείς σχέσεις. Για το λόγο αυτό θα μεταβεί στις 10 Ιουνίου στην Κωνσταντινούπολη η κ. Μπακογιάννη, όπου θα συναντηθεί με τον ομόλογό της κ. Γκιουλ.

Και για τον ίδιο λόγο μεταφέρεται στην τουρκική πλευρά το μήνυμα ότι ο κ. Καραμανλής θα τηρήσει την υπόσχεσή του ως το 2006 και θα πραγματοποιήσει επίσημη επίσκεψη στην Τουρκία.

Κάρπαθος 02-05-2006
Αριθ. Πρωτ. 2876

ΕΛΛΗΝΙΚΗ ΔΗΜΟΚΡΑΤΙΑ
ΠΕΡΙΦΕΡΕΙΑ ΝΟΤΙΟΥ ΑΙΓΑΙΟΥ
ΝΟΜΟΣ ΔΩΔΕΚΑΝΗΣΟΥ
ΔΗΜΟΣ ΚΑΡΠΑΘΟΥ
ΝΗΣΟΥ ΚΑΡΠΑΘΟΥ

ΑΝΑΚΟΙΝΩΣΗ

Πρόσληψης τριών (03) θέσεων με σύμβαση εργασίας ιδιωτικού δικαίου ορισμένου χρόνου (8 μηνών), μη ανταποδοτικού χαρακτήρα, για το έτος 2006, στον Δήμο Καρπάθου, που εδρεύει στην Κάρπαθο Καρπάθου.

Εχοντας υπόψη:

1. Τις διατάξεις του άρθρου 21 του Ν. 2190/1994, όπως ισχύει μετά τις τροποποιήσεις και συμπληρώσεις των Ν. 2225/1994, 2247/1994, 2266/1994, 2349/1995, 2527/1997, 2738/1999, 3051/2002, 3146/2003, 3174/2003 και 3200/2003, 3260/2004 και 3320/2005.
2. Την αριθ. πρωτ. οικ. 15793/28-03-2006 Εγκριτική της πρόσληψης Πράξη της Τριμελούς εξ Υπουργών Επιτροπής της §1 του άρθρου 2 της υπ' αριθ. 55/1998 Π.Υ.Σ. "Αναστολή διορισμών και προσλήψεων στο Δημόσιο Τομέα" ΦΕΚ 252Α/12.11.1998/τ.Α') όπως ισχύει.
3. Την παρ. 6 της υπ. αριθ. 55/1998 Π.Υ.Σ. όπως ισχύει (προκειμένου για επιχειρήσεις των ΟΤΑ, της παρ. 3 του άρθρου 1 του Ν. 2527/1997).
4. Την υπ' αριθ. 301/2005 απόφαση του Δημοτικού Συμβουλίου με θέμα "Πρόσληψη προσωπικού με σχέση εργασίας ΙΔΟΧ μη ανταποδοτικού χαρακτήρα"...
5. Τον Ο.Ε.Υ. του Δήμου Καρπάθου (ΦΕΚ 43/19-1-2005)

Ανακοινώνει

Την πρόσληψη προσωπικού με σύμβαση εργασίας ιδιωτικού δικαίου ορισμένου χρόνου, συνολικού αριθμού τριών (03) ατόμων για την κάλυψη παροδικών και εποχιακών αναγκών των υπηρεσιών του Δήμου, για τις εξής κατά αριθμό ατόμων, ειδικότητες, με τα αντίστοιχα τυπικά προσόντα και την αντίστοιχη χρονική περίοδο.

Κλάδος/Ειδικότητα: ΔΕ Κτίστη
Αριθμός: 1
Ειδικά τυπικά προσόντα: Ως κατωτέρω περιγράφονται
Χρονική διάρκεια: 8/μηνη

Κλάδος/Ειδικότητα: ΥΕ Εργατών Γενικών Καθηκόντων
Αριθμός: 2
Ειδικά τυπικά προσόντα: Δεν απαιτούνται σύμφωνα με την παρ. 2 άρθρ. 5 του Ν. 2527/97
Χρονική διάρκεια: 8/μηνη

Κύρια προσόντα:

Α. ΔΕ 30 Κτίστη

Πτυχίο ή δίπλωμα ή απολυτήριος τίτλος ειδικότητας Κτίστη ή αντίστοιχο πτυχίο ή δίπλωμα ή απολυτήριος τίτλος των παρακάτω σχολικών μονάδων: Ινστιτούτο επαγγελματικής κατάρτισης (Ι.Ε.Κ.) ή Τεχνικού Επαγγελματικού Εκπαιδευτηρίου Α' ή Β' κύκλου σπουδών ή Ενιαίου Πολυκλαδικού Λυκείου ή Τεχνικού Επαγγελματικού Λυκείου ή Τεχνικής Επαγγελματικής Σχολής δευτεροβάθμιας εκπαίδευσης ή Σχολής Μαθητείας ΟΑΕΔ του Ν. 1346/83 ή άλλου ισότιμου τίτλου σχολικής μονάδας της ημεδαπής ή αλλοδαπής, αντίστοιχης ή συναφούς ειδικότητας, που καθορίζεται κάθε φορά με την προκήρυξη πλήρωσης των θέσεων.

Α. ΓΕΝΙΚΑ ΠΡΟΣΟΝΤΑ ΠΡΟΣΛΗΨΗΣ

1. Οι υποψήφιοι πρέπει να έχουν ηλικία 18 ετών έως 65 ετών.
2. Να έχουν την υγεία και την φυσική καταλληλότητα που τους επιτρέπει την εκτέλεση των καθηκόντων της θέσεως που επιλέγουν.
3. Να μην έχουν κώλυμα κατά το άρθρο 8 του Υπαλληλικού Κώδικα (καταδίκη, υποδικία, δικαστική συμπαράσταση, με την επιφύλαξη της επόμενης εξαίρεσης.

ΕΞΑΙΡΕΣΗ: Οι υποψήφιοι για θέσεις βοηθητικού ή ανειδίκευτου προσωπικού υπό την προϋπόθεση ότι έχουν εκτίσει την ποινή ή τα μέτρα ασφάλειας που τους έχουν επιβληθεί έχουν αρθεί ή έχουν απολυθεί υπό όρο (Ν. 2207/1994 άρθρο 4 παρ. 6).

Ε. ΔΗΜΟΣΙΕΥΣΗ ΤΗΣ ΑΝΑΚΟΙΝΩΣΗΣ

Περίληψη της παρούσας περιέχουσα υποχρεωτικώς τα όρια ηλικίας και όλα τα στοιχεία του άρθρου 21 παρ. 8 του Ν. 2190/1994 (όπως ισχύει) να δημοσιευθεί σε δύο (2) ημερήσιες ή εβδομαδιαίες τοπικές εφημερίδες του Νομού, εφόσον εκδίδονται.

Ανάρτηση ολόκληρης της ανακοίνωσης να γίνει στο κατάστημα της οικείας υπηρεσίας και στον χώρο ανακοινώσεων του Δημοτικού ή Κοινοτικού Καταστήματος του Δήμου ή της Κοινότητας στην οποία εδρεύει η υπηρεσία συντασσομένου κατ' άρθρο 21 παρ. 9 του Ν. 2190/1994 (όπως ισχύει) πρακτικού ανάρτησης.

ΣΤ. ΑΝΑΡΤΗΣΗ ΠΙΝΑΚΩΝ-ΥΠΟΒΟΛΗ ΕΝΣΤΑΣΕΩΝ

Οι πίνακες κατάταξης των υποψηφίων αναρτώνται στο κατάστημα της οικείας υπηρεσίας συντασσομένου πρακτικού ανάρτησης υπογραφόμενου από δύο (2) υπαλλήλους της υπηρεσίας.

Κατά των ανωτέρω πινάκων οι ενδιαφερόμενοι μπορούν να υποβάλλουν ενστάσεις στο ΑΣΕΠ μέσα σε αποκλειστική προθεσμία, η οποία λήγει μετά την πάροδο δέκα (10) ημερών από την ανάρτησή τους.

Για την υποβολή της ένστασης απαιτείται η καταβολή παραβόλου στο Δημόσιο Ταμείο σαράντα ευρώ (40).

Ο Δήμαρχος Καρπάθου
Μιχάλης Γ. Ιωαννίδης

Χρειάζεται φρεσκάδα στις ιδέες...

➤➤➤ *Συνέχεια από τη σελ. 10*

Με την ανακοίνωση σχεδόν των ψηφοδελτίων οι τόνοι της αντιπαράθεσης μεταξύ των επικεφαλής των δύο παρατάξεων που προέρχονται από τη Ρόδο υψώθηκαν, γεγονός που άφησε να διαφανεί ότι θα είχαμε μια έντονη και, ίσως, φανατισμένη προεκλογική ατμόσφαιρα. Η συνέχεια, όμως, έδειξε το αντίθετο. Τί μεσολάβησε, κατά την άποψή σας;

ΑΠ: Δεν νομίζω ότι υπήρξαν υψηλοί τόνοι, αλλά και αν κάτι έγινε που να έδειξε κάτι τέτοιο, τό 'χουν οι εκλογές αυτό.
Χαίρομαι όμως που διαπιστώνετε ότι η προεκλογική περίοδος κυλά σε πρωτοφανώς ήρεμο και πολιτισμένο περιβάλλον.
Ο κ. Χατζημάρκος είναι ένας ευγενής και πολιτισμένος άνθρωπος και το ίδιο και ο κ. Κάρρας, και θα ήταν αφύσικο ή παράδοξο να παρασυρθούν σε κλίμα έντασης, ένα κλίμα που εμάς, τουλάχιστον, τους νέους ανθρώπους, μας βρίσκει αντίθετους.
Κι έπειτα την επομένη των εκλογών θα κληθούμε, και αυτοί που θα εκλεγούν και αυτοί που δεν θα εκλεγούν, να συνεργαστούμε στενά και εποικοδομητικά γιατί αυτό μας επιβάλλει το συμφέρον του τόπου.

Δείχνετε να πιστεύετε πολύ στους νέους, αλλά και στη συνεργασία γενικότερα. Και διακρίνω ακόμα μια ευθύτητα στις απόψεις σας, αλλά και μια φλόγα. Σκέφτεστε καμιά φορά μήπως, τελικώς, τα πράγματα αποδειχθούν διαφορετικά και απογοητευθείτε ;

ΑΠ: Δεν νομίζω ότι αυτή την περίοδο υπάρχει θέση για τέτοιες σκέψεις, αλλά σας δηλώνω προετοιμασμένος για όλα. Θέλω όμως να σας υπογραμμίσω και πάλι ότι πιστεύω πολύ στους ανθρώπους της γενιάς μου και ελπίζω οι επιχειρηματίες και επαγγελματίες του νομού να τους δώσουν την ευκαιρία να δείξουν τί αξίζουν, γιατί υπάρχουν πολλοί και αξιόλογοι νέοι, σε ηλικία και ιδέες, υποψήφιοι και στις τρεις παρατάξεις.
Προσωπικά μόνη μου φιλοδοξία είναι να προσφέρω σ' αυτή την κοινή προσπάθεια για την ανάπτυξη της επιχειρηματικότητας, της οικονομίας και της περιοχής μας γενικότερα.

Και μια τελευταία ερώτηση: Το ακτοπλοϊκό παραμένει πάντα ένα επίκαιρο και ανοικτό ζήτημα για τον νομό και φυσικά για το Επιμελητήριο. Αν η παράταξή σας και σεις προσωπικά εκλεγείτε πώς θα το αντιμετωπίσετε ;

ΑΠ: Δεν νομίζω ότι είναι της στιγμής να εξειδικεύσουμε ένα τόσο σημαντικό και πολυσύνθετο ζήτημα. Σίγουρα όμως θα το αντιμετωπίσουμε με την πρέπουσα υπευθυνότητα και σοβαρότητα. Και πάνω απ΄ όλα με ρεαλισμό που εδράζεται στις πραγματικές συνθήκες, στα πραγματικά δεδομένα του νομού, στο υφιστάμενο θεσμικό πλαίσιο και στην κατάσταση των ακτοπλοϊκών εταιρειών. Κλείνοντας κι εγώ να σας δηλώσω ότι η παράταξή μας θα είναι αυτή που θα κερδίσει τη μάχη του Επιμελητηρίου.

ΚΕΤΑ
ΝΟΤΙΟΥ ΑΙΓΑΙΟΥ

Το **Κέντρο Επιχειρηματικής και Τεχνολογικής Ανάπτυξης (ΚΕΤΑ) Νοτίου Αιγαίου,** σε συνεργασία με τα **Επιμελητήρια Κυκλάδων και Δωδεκανήσου,** ενημερώνει τις επιχειρήσεις της Περιφέρειας Νοτίου Αιγαίου για την πρόθεσή του να συμμετάσχει σε εμπορικές αποστολές και διεθνείς εκθέσεις που διοργανώνει ο **Ελληνικός Οργανισμός Εξωτερικού Εμπορίου (ΟΠΕ)** σε χώρες του εξωτερικού, στηρίζοντας οργανωτικά τις επιχειρήσεις που θα εκδηλώσουν ενδιαφέρον να συμμετέχουν σε αυτές.
Αν ενδιαφέρεστε να επεκτείνετε τη δραστηριότητά σας σε ξένες αγορές, μέσω των εμπορικών αποστολών, ή να αξιοποιήσετε τον επικοινωνιακό χαρακτήρα των διεθνών εκθέσεων με υψηλών προδιαγραφών εθνικές συμμετοχές, με ειδικές παρουσιάσεις, προβολές προϊόντων και παράλληλες εκδηλώσεις με όφελος τόσο για τις επιχειρήσεις σας, όσο και για την ευρύτερη προβολή της Περιφέρειάς μας, σας δίνετε η δυνατότητα:

- πραγματοποίησης προκαθορισμένων συναντήσεων με κατάλληλες ξένες επιχειρήσεις
- διερεύνησης της δυνατότητας συνεργασίας με επιχειρήσεις του εξωτερικού
- ενημέρωσης για τον ανταγωνισμό και τις συνθήκες της αγοράς
- εξειδικευμένης προετοιμασίας σε όλα τα στάδια της εξαγωγικής ανάπτυξης
- παρακολούθησης και συνεχούς υποστήριξης από στελέχη του ΚΕΤΑ Νοτίου Αιγαίου πριν, κατά τη διάρκεια και μετά το πέρας της συμμετοχής

Όσοι επιχειρηματίες ενδιαφέρονται, καλούνται να επικοινωνήσουν με τα γραφεία του ΚΕΤΑ Νοτίου Αιγαίου **μέχρι και τις 31 Μαΐου 2006 :**
Ρόδος: τηλ. 22410-30661,-2,-3, κα Ευαγγελία Κακά, Επιχ. Σύμβουλος Ν. Δωδ/νήσου

Το Κέντρο Επιχειρηματικής και Τεχνολογικής Ανάπτυξης Νοτίου Αιγαίου δημιουργήθηκε στο πλαίσιο της δράσης 1.4.1 (Δομές Υποστήριξης ΜΜΕ) του Επιχειρησιακού Προγράμματος "Ανταγωνιστικότητα" του Υπουργείου Ανάπτυξης και χρηματοδοτείται κατά 75% από το Ευρωπαϊκό Ταμείο Περιφερειακής Ανάπτυξης (ΕΤΠΑ), το οποίο συμβάλλει στην άμβλυνση των ανισοτήτων που υπάρχουν στην ανάπτυξη και το βιοτικό επίπεδο διαφόρων περιφερειών, και κατά 25% από Εθνική Δημόσια Δαπάνη. ΚΤΑ/ΗΜ141

Ρόδος, 18/5/2006
Αριθ. Πρωτ.: Ν.Σ. 237

ΕΛΛΗΝΙΚΗ ΔΗΜΟΚΡΑΤΙΑ
ΠΕΡΙΦΕΡΕΙΑ ΝΟΤΙΟΥ ΑΙΓΑΙΟΥ
ΝΟΜΟΣ ΔΩΔΕΚΑΝΗΣΟΥ
ΝΟΜΑΡΧΙΑΚΗ ΑΥΤ/ΣΗ ΔΩΔ/ΣΟΥ
ΝΟΜΑΡΧΙΑΚΟ ΣΥΜΒΟΥΛΙΟ

ΑΝΑΚΟΙΝΩΣΗ

Με το υπ' αριθμ. πρωτ. 280/15-5-2006 (σχετ. 600) έγγραφο της Περιφέρειας Νοτίου Αιγαίου-Γενική Δ/νση Περιφέρειας -Τμήμα ΠΕ.ΧΩ. Δωδεκανήσου, μας διαβιβάστηκε στις 17/5/2006 για δημοσιοποίηση και στη συνέχεια γνωμοδότηση η από ΦΕΒΡΟΥΑΡΙΟ 2006 Μελέτη Περιβαλλοντικών Επιπτώσεων (Μ.Π.Ε.) της υφιστάμενης ξενοδοχειακής μονάδας με τον διακριτικό τίτλο ΑΚΤΗ ΗΛΙΟΥ Ι, (SUN BEACH-I-), 4* αστέρων εγκεκριμένης δυναμικότητας 300 κλινών, στον Τομέα-Ζ-, Δήμου Ιαλυσού, Νήσου Ρόδου, Νομού Δωδεκανήσου, ιδιοκτησίας "ΚΥΑΝΗ ΑΚΤΗ ΑΕ" (ΑΞΕΚΑ ΑΕ).
Η διαδικασία δημοσιοποίησης διαρκεί τριάντα πέντε (35) ημέρες, αρχής γενομένης την 17/5/2006 έως 20/6/2006.
Καλούμε κάθε ενδιαφερόμενο να υποβάλλει τις έγγραφες παρατηρήσεις του ως προς το περιεχόμενο της παραπάνω Μελέτης μέσα σε προθεσμία τριάντα (30) ημερών από την ημερομηνία δημοσίευσης της παρούσας στον ημερήσιο τοπικό Τύπο, αρχής γενομένης την 20/5/2006 έως 18/6/2006.
(Δηλαδή εντός 2 ημερών από την ημερομηνία εντολής δημοσίευσης η οποία ταυτίζεται με την ημερομηνία έκδοσης της παρούσας ανακοίνωσης).
Οι ενστάσεις θα υποβάλλονται:
1. Στη Γραμματεία της Β' Νομαρχιακής Επιτροπής Δημόσιας Διοίκησης-Πολεοδομίας της Ν.Α. Δωδ/σου.
2. Στην ανωτέρω αναφερομένη Υπηρεσία, και θα κοινοποιούνται στο Τμήμα Περιβάλλοντος της Δ/νσης Πολεοδομίας-Χωροταξίας-Περιβάλλοντος της Ν.Α. Δωδ/σου (τηλ.: 22410-30413), όπου βρίσκεται η παραπάνω Μελέτη και μπορεί κάθε ενδιαφερόμενος να λάβει γνώση αυτής.

Ο πρόεδρος του Ν.Σ. Δωδ/σου
Φώτης Χατζηδιάκος

Ρόδος, 17/5/2006
Αριθμ. Πρωτ.: Ν.Σ. 226

ΕΛΛΗΝΙΚΗ ΔΗΜΟΚΡΑΤΙΑ
ΠΕΡΙΦΕΡΕΙΑ ΝΟΤΙΟΥ ΑΙΓΑΙΟΥ
ΝΟΜΟΣ ΔΩΔΕΚΑΝΗΣΟΥ
ΝΟΜΑΡΧΙΑΚΗ ΑΥΤ/ΣΗ ΔΩΔ/ΣΟΥ
ΝΟΜΑΡΧΙΑΚΟ ΣΥΜΒΟΥΛΙΟ

ΑΝΑΚΟΙΝΩΣΗ

Με την παρούσα ανακοινώνουμε ότι την 16-5-2006 μας κοινοποιήθηκε για δημοσιοποίηση η με αριθμό ΟΙΚ. 610/8-5-2006 θετική γνωμοδότηση της Περιφέρειας Νοτίου Αιγαίου - Γενικής Διεύθυνσης Περιφέρειας - Τμήματος ΠΕ.ΧΩ. Δωδεκανήσου, η οποία αφορά Προκαταρκτική Περιβαλλοντική Εκτίμηση και Αξιολόγηση επέκτασης τις υφιστάμενης ξενοδοχειακής μονάδας "ELINA", 438 κλινών και 4* αστέρων, κατά 219 κλίνες (για συνολική δυναμικότητα 657 κλίνες) επί γηπέδου συνολικής έκτασης 24.411 τ.μ. (16.150,50 τ.μ. αρχική έκταση οικοπέδου και 8.260,50 τ.μ. έκτασης επέκτασης) στην οδό Ελ. Βενιζέλου του Δήμου Ιαλυσού Νήσου Ρόδου, Νομού Δωδεκανήσου, ιδιοκτησίας της "ΞΕΝΟΔΟΧΕΙΑ ΡΟΔΟΥ-Γ.Β. ΚΑΡΑΓΙΑΝΝΗΣ Α.Ε.".
Καλούμε κάθε ενδιαφερόμενο, προκειμένου να λάβει γνώση του περιεχομένου της ανωτέρω γνωμοδότησης και της συνοδευτικής αυτής σχετικής Μελέτης (Π.Π.Ε.), να αποταθεί στο Τμήμα Περιβάλλοντος της Δ/νσης Πολεοδομίας-Χωροταξίας-Περιβάλλοντος της Ν.Α Δωδ/σου (τηλ.: 22410-30413). Η προαναφερόμενη γνωμοδότηση θα αναρτηθεί, για τις προσεχείς μέρες, στον πίνακα ανακοινώσεων της Νομαρχίας.

Ο πρόεδρος του Ν.Σ. Δωδ/σου
Φώτης Χατζηδιάκος

ΜΕΤΑΧΕΙΡΙΣΜΕΝΑ

MOTOMIKE — Επίσημος Συνεργάτης Yamaha
YAMAHA — Touching your heart

Από το κατάστημα YAMAHA MOTOMIKE
πωλούνται τα παρακάτω δίκυκλα σε άριστη κατάσταση

ΜΟΝΤΕΛΟ	ΜΑΡΚΑ	ΧΙ	ΧΡΩΜΑ	ΤΙΜΗ	ΗΜ/ΝΙΑ 1ης ΚΥΚΛΟΦ.
MT01 1700	YAMAHA ROADSTER	3000	ΑΣΗΜΙ	12500	2005
V-MAX 1200	YAMAHA	15000	ΜΑΥΡΟ	5900	2000
ZX12R 1200	KAWASAKI	12500	ΜΑΥΡΟ	11000	2004
BT1100 BULLDOG	YAMAHA STREETFIGHTER	10300	ΠΟΡΤΟΚΑΛΙ	7000	2004
TRIUMPH SPEED TRIPLE 1050	TRIUMPH	6200	ΜΑΥΡΟ	9500	2005
CAPONORT 1000 ABS	APRILIA	15000	ΑΣΗΜΙ	9000	2004
FZS 1000 FAZER	YAMAHA STTRET	22000	ΑΣΗΜΙ	7500	2003
VARADERO 1000	HONDA ΜΕ 2500€ ΕΞΤΡΑ	10808	ΜΑΥΡΟ-ΑΣΗΜΙ	9600	2004
YZF R1 1000	YAMAHA	9200	ΚΟΚΚΙΝΟ	9900	2005
KTM 950 ADVENTURE	KTM	18000	ΠΟΡΤΟΚΑΛΙ	11000	2004
HORNET 900	HONDA NAKED	29000	ΜΑΥΡΟ	7000	2005
TDM 900	YAMAHA SPORT TOURING	24000	ΜΠΛΕ	6500	2003
TDM 900 FUL EXTRA	YAMAHA SPORT TOURING	25000	ΑΣΗΜΙ	7500	2002
HARLEY DAVISON	SPONSER 883	11000	ΜΠΟΡΝΤΟ	6900.00	2000
TDM 850	YAMAHA SPORT TOURING	24500	ΚΟΚΚΙΝΟ	5500	2000
AFRICA 750	HONDA	18000	ΜΑΥΡΟ	5900	1999
VF 750 C MAGNA 4κυλινδρο	HONDA	33000	ΜΠΛΕ ΑΣΠΡΟ	5900	2000
XT660X SUPER MOTAD	YAMAHA	2250	ΜΠΛΕ	5800	2005
XR650 DALLARA	HONDA ENDURO	4750	ΚΟΚΚΙΝΟ	5500	2004
BMW F 650	BMW	26000	ΚΙΤΡΙΝΟ	4500	2002
MONSTER 620	DUCATI NAKED	7260	ΜΠΛΕ	6000	2003
CB400SF VS	HONDA	23000	ΑΝΘΡΑΚΙ	3500	2000
CBR 600 F	HONDA	30000	ΚΟΚΚΙΝΟ	4500	2000
CBR600 F	HONDA	2750	ΑΣΗΜΙ	7500	2004
FZ6 N NAKED	YAMAHA NAKED ΜΕ 3000€ ΕΞΤΡΑ	3900	ΚΟΚΚΙΝΟ	6900	2005
FZS 600 S	YAMAHA STREET	11000	ΚΟΚΚΙΝΟ	4500	2003
GSXF600S BANDIT	SUZUKI STREET	15650	ΚΟΚΚΙΝΟ	2900	1999
HOPNET 600	HONDA	18000	ΚΙΤΡΙΝΟ	4800	2003
XT 600 E	YAMAHA	22000	ΜΑΥΡΟ	3000	2002
SUPER SHERPA 250	KAWASAKI ENDURO	1300	ΠΟΡΤΟΚΑΛΙ	3000	2004
TZR 250	YAMAHA STREET	18000	ΜΑΥΡΟ	1700	2001
WR250F	YAMAHA	2000	ΜΠΛΕ	6000	2005
X MAX 250	YAMAHA	1500	ΑΣΗΜΙ	3800	2005
XR 250 R	HONDA	15000	ΑΣΠΡΟ	1500	1995
POLARIS 200	POLARIS ΓΟΥΡΟΥΝΑ--ATV	925	ΚΟΚΚΙΝΟ	3500	2005
RUNNER 200	PIAGGIO SCOOTER	9700	ΓΚΡΙ	1500	2005
C50C 12V	HONDA	18000	ΚΟΚΚΙΝΟ	600	1990
SCOOTER 50 4T	ΚΙΝΕΖΙΚΟ	3500	ΑΣΗΜΙ	600	2005

✓ ΑΠΟ 0% ΠΡΟΚΑΤΑΒΟΛΗ ΕΩΣ 60 ΜΗΝΕΣ ΕΞΟΦΛΗΣΗ !!!
✓ ΕΓΓΥΗΣΗ 1 ΧΡΟΝΟ ΣΕ ΟΛΑ ΤΑ ΜΕΤΑΧΕΙΡΙΣΜΕΝΑ !!!

Πατριάρχου Αθηναγόρα 13, Ρόδος 85100 • Τηλ. & Fax 2241026360
www.motomike.gr info@motomike.gr AE827

ΑΥΤΟ ΕΠΙΛΟΓΕΣ

ΕΚΘΕΣΗ ΜΕΤΑΧΕΙΡΙΣΜΕΝΩΝ ΑΥΤΟΚΙΝΗΤΩΝ
ΚΟΥΚΟΥΡΑΣ ΑΛΕΞΑΝΔΡΟΣ
ΛΕΩΦ. ΡΟΔΟΥ-ΛΙΝΔΟΥ 255 • ΤΗΛ. (22410)60910
www.autoepiloges.com

ΑΓΟΡΑ-ΠΩΛΗΣΗ-ΑΝΤΑΛΛΑΓΗ ΜΕΤΑΧΕΙΡΙΣΜΕΝΩΝ ΑΥΤΟΚΙΝΗΤΩΝ

1. **MERCEDES SLK KOMPRESSOR 2000cc 163 HP, μοντ. 2000, λευκό.** ABGS, ABS, klima,αυτόματος πιλότος,, δερμάτινο σαλόνι, επένδ. αλουμ.,ηλ. οροφή, κεντρ. κλειδ., ηλ παράθ., ηλ.καθρ., υδρ. τιμ., ζάντες αλουμ. και CD.
2. **MERCEDES SLK KOMPRESSOR 2000cc,196 HP, μοντ. 2000, μπλε.** ABGS, ABS, klima,αυτόματος πιλότος,, δερμάτινο σαλόνι, επένδ. αλουμ.,ηλ. οροφή, κεντρ. κλειδ., ηλ παράθ., ηλ.καθρ., υδρ. τιμ., ζάντες αλουμ.,car kit και CD.
3. **MERCEDES C200 KOMPRESSOR 1800cc 163HP Αυτόματο σειριακό κιβώτιο, μοντ. 2003, blue black.** ABGS, ABS, klima, κεντρ. κλειδ., ηλ παράθ., ηλ.καθρ., υδρ. τιμ., book service και CD.
4. **MERCEDES E200 2000cc, ασημί.** ABGS, ABS, klima, κεντρ. κλειδ., ηλ. παράθ., ηλ.καθρ., υδρ. τιμ., δερμάτ.σαλόνι, ξύλινη επένδυση, ζάντες αλουμ. και CD.
5. **MERCEDES 320 S 3200cc, θαλασσί.** ABGS, ABS, klima, αυτόματος πιλότος, ηλιοροφή, κεντρ. κλειδ., ηλ. παράθ., ηλ.καθρ., υδρ. τιμ.,ηλ.καθίσματα εμπρός πίσω, δερμάτ.σαλόνι, ξύλινη επένδυση, συναγερμός, car kit, ζάντες αλουμ. και CD.
6. **MERCEDES C180 1800cc, μοντ. 1998,μπλε.** ABGS, ABS, Klima, κεντρ. κλειδ., ηλ. παράθ., υδρ. τιμόνι,ηλ.καθρ.,ζάντες αλουμ., book service και CD.
7. **MERCEDES C180 1800cc, μοντ. 1998,μαύρο.** ABGS, ABS, Klima, κεντρ. κλειδ., ηλ. παράθ., υδρ. τιμόνι,ηλ.καθρ.,ζάντες αλουμ., δερμάτ.σαλόνι, ξύλινη επένδυση και CD.
8. **AUDI TT 180HP TURBO 1800cc, μοντ. 2004, μαύρο.** ABGS, ABS, klima, δερμάτινο σαλόνι, κεντρ. κλειδ., ηλ παράθ., ηλ.καθρ., υδρ. τιμ., ζάντες αλουμ. και CD.
9. **PORSCHE CAYENNE TURBO 4500cc, μοντ. 2004, χρυσό.** ABGS, ABS, klima, ηλιοροφή, κεντρ. κλειδ., ηλ. παράθ., ηλ.καθρ., υδρ. τιμ., δερμάτ.σαλόνι, ξύλινη επένδυση, ζάντες αλουμ.,σπόιλερ, book service και CD.
10. **PORSCHE CARRERA 3400cc, μοντ. 2000, μπλε.** ABGS, ABS, klima, ηλιοροφή, κεντρ. κλειδ., ηλ. παράθ., ηλ.καθρ., υδρ. τιμ., δερμάτ.σαλόνι, ξύλινη επένδυση, ζάντες αλουμ.,σπόιλερ, book service και CD.
11. **PORSCHE BOXSTER 2700cc, μοντ. 1999, ασημί.** ABGS, ABS, klima, ηλιοροφή, κεντρ. κλειδ., ηλ. παράθ., ηλ.καθρ., υδρ. τιμ., δερμάτ.σαλόνι, ξύλινη επένδυση, ζάντες αλουμ.,σπόιλερ, book service και CD.
12. **JEEP CHEROKEE 3700cc, μοντ. 2002, μαύρο** ABGS, ABS, klima, ηλιοροφή, κεντρ. κλειδ., ηλ. παράθ., ηλ.καθρ., υδρ. τιμ., δερμάτ.σαλόνι, ξύλινη επένδυση, ζάντες αλουμ.,σπόιλερ, book service και CD.
13. **JEEP CHEROKEE 4000cc, μοντ. 1999, πράσινο.** ABGS, ABS, klima, κεντρ. κλειδ., ηλ. παράθ., ηλ.καθρ., υδρ. τιμ., δερμάτ.σαλόνι, ξύλινη επένδυση, ζάντες αλουμ.,σπόιλερ, book service και CD.
14. **BMW 320i 2000cc 6v 150hp, μοντ.2000, μαύρο** ABGS,ABS, Clima, κεντρ. κλειδ., ηλ. παράθ., υδρ. τιμ. ηλ.καθρ. ,ζάντες αλουμ. και CD.
15. **BMW 316i 1600cc, μοντ. 1992, μαύρο.** ABG,ABS, A/C, κεντρ. κλειδ., ηλ. παράθ., υδρ. τιμ. ηλ.καθρ. και CD.
16. **TOYOTA AVENSIS 1800cc, μοντ.2002, ασημί** ABGS,ABS, Clima, κεντρ. κλειδ., ηλ. παράθ., υδρ. τιμ. ηλ.καθρ.,δερμ.σαλόνι και CD.
17. **TOYOTA YARIS 1000cc ,μοντ. 2000, ασημί.** ABGS, Clima, κεντρ. κλειδ., ηλ. παράθ., υδρ. τιμ. και CD.
18. **ALFA ROMEO 147 DISTINCTIVE 2000cc, μοντ.2003, ασημί.** ABGS, ABS, A/C, κεντρ. κλειδ., ηλ. παράθ., υδρ. τιμόνι,ζάντες αλουμινίου και CD.
19. **ALFA ROMEO 156 1600cc, μοντ.2002, μαύρο.** ABGS, ABS, Clima, κεντρ. κλειδ., ηλ. παράθ., υδρ. τιμόνι, δερμ.σαλόνι, ηλιοροφή, ζάντες αλουμινίου και CD.
20. **RENAULT MEGANE 1600cc, μοντ.2001, ασημί.** ABGS , ABS, A/C κεντρ. κλειδ., ηλ. παράθ., υδρ. τιμόνι,ηλ.καθρ.,δερμ. Σαλόνι, ξύλινη επενδυση, ζάντ. αλουμ. και CD.
21. **RENAULT MEGANE CLASSIC 1400cc, μοντ.2002, μπλε.** ABGS , ABS, A/C κεντρ. κλειδ., ηλ. παράθ., υδρ. τιμόνι, ηλ.καθρ., ζάντ. αλουμ. και CD.
22. **OPEL ASTRA 3Dr 1400cc,μοντ.2001,ασημί.** ABS, ABGS, A/C, κεντρ. κλειδ., ηλ. παράθ., υδρ. τιμόνι,ζάντες αλουμινίου και CD.
23. **OPEL ASTRA 5Dr ΑΥΤΟΜΑΤΟ 1400cc,μοντ.2002,μαύρο.** ABS, ABGS, A/C, κεντρ. κλειδ., ηλ. παράθ., υδρ. τιμόνι, ηλ.καθρ , ξύλινη επένδυση ,ζάντες αλουμινίου και CD.
24. **OPEL ASTRA 5Dr 1400cc,μοντ.2001,ασημί.** ABS, ABGS, A/C, κεντρ. κλειδ., ηλ. παράθ., υδρ. τιμόνι, ξύλινη επένδυση ,ζάντες αλουμινίου και CD.
25. **OPEL ASTRA 3Dr 1400cc,μοντ.1999,ασημί.** ABS, ABGS, A/C, κεντρ. κλειδ., ηλ. παράθ., υδρ. τιμόνι, , ηλ.καθρ, ξύλινη επένδυση ,ζάντες αλουμινίου και CD.
26. **OPEL VECTRA SPORT 1600cc, μοντ.11/1999,ασημί.** ABS, ABGS, A/C, κεντρ. κλειδ., ηλ. παράθ., υδρ. τιμόνι, ,επένδυση αλουμ.,ζάντες αλουμινίου και CD.
27. **FIAT COUPE 1800cc, μοντ.1998, ασημί.** ABS, ABGS, A/C, κεντρ. κλειδ., ηλ. παράθ., υδρ. τιμόνι,ζάντες αλουμινίου και CD.
28. **FIAT STILO 1200cc , μοντ. 2002, ανθρακί.** ABS, ABGS, Klima, Κεντρ. κλειδ., ηλ. παράθ., υδρ. τιμόνι, ηλ. καθρ , ζάντες αλουμ. και CD.
29. **FIAT PUNTO SPORTING 1250cc , μοντ. 2000, κίτρινο.** ABGS, A/C, Κεντρ. κλειδ., ηλ. παράθ., υδρ. τιμόνι, ζάντες αλουμ. και CD.
30. **FIAT PUNTO 1300cc , μοντ. 2002, κόκκινο.** ABS, ABGS, Klima, Κεντρ. κλειδ., ηλ. παράθ., υδρ. τιμόνι, ηλ. καθρ και CD.
31. **DAEWOO LANOS EXTREME 1300cc,μοντ.2000, μαύρο.** A/C, υδρ. τιμόνι, κεντρ. κλειδ., ηλ. παράθ. ζάντες αλουμ., μαρσπιέ και CD.
32. **PEUGEOT 307 1600cc, μοντ.2002, μπορντώ.** ABGS, ABS, A/C, υδρ. τιμόνι, κεντρ. κλειδ., ηλ. παράθ. και CD.
33. **PEUGEOT 206 1600cc, μοντ.2002, μπλε.** ABGS, ABS, A/C, υδρ. τιμόνι, κεντρ. κλειδ., ηλ. παράθ. ηλ. καθρ, ζάντες αλουμ., και CD.
34. **HYUNDAI COUPE 1600cc, μοντ.20041, χρυσό-μαύρο.** ABGS, ABS, A/C, υδρ. τιμόνι, κεντρ. κλειδ., ηλ. παράθ.,ηλ.καθρ.,ζάντες αλουμ. και Ηχοσύστημα .
35. **HYUNDAI COUPE 1600cc, μοντ.2002, ασημί.** ABGS, ABS, A/C, υδρ. τιμόνι, κεντρ. κλειδ., ηλ. παράθ.,ηλ.καθρ.,ζάντες αλουμ.,book service και CD.
36. **NISSAN PRIMERA 1600cc,μοντ.2002,ασημί** ABGS, ABS, Clima, υδρ. τιμόνι, κεντρ. κλειδ., ηλ. παράθ. και CD
37. **LANCIA Y 1400cc, μοντ. 1996, μπλε.** ABG , κεντρ. κλειδ., ηλ. παράθ., υδρ. τιμ.
38. **LANCIA D 1400cc, μοντ.1994, λευκό** ABGS ,A/C, κεντρ. κλειδ., ηλ. παράθ., υδρ. τιμ., ζάντες αλουμ. και CD.

ΣΗΜΕΙΩΣΗ: ΠΑΡΑΔΟΣΗ PORSCHE ΚΑΤΟΠΙΝ ΠΑΡΑΓΓΕΛΙΑΣ ΣΕ 2 ΗΜΕΡΕΣ.

ΑΠΟ 0% ΠΡΟΚΑΤΑΒΟΛΗ
ΕΩΣ 72 ΜΗΝΙΑΙΕΣ ΔΟΣΕΙΣ
ΜΕ ΤΑ ΧΑΜΗΛΟΤΕΡΑ ΕΠΙΤΟΚΙΑ ΤΗΣ ΑΓΟΡΑΣ

ΧΠ1210

παράλογα εξωφρενικά ... και άκρως τοξικά

...Δήμαρχος Πάτμου: "Θα μηνύσω την "Καθημερινή" και την "Γνώμη"

Να φιμώσει τους ενεργούς πολίτες της Πάτμου και τον Τύπο, επιχειρεί κατά πλειοψηφία το δημοτικό συμβούλιο της Πάτμου και ο δήμαρχος του νησιού. Και όπως αποφάσισαν θα καταθέσουν μήνυση ή αγωγή κατά της **"Καθημερινής"** και της **"Γνώμης"** για δημοσιεύματα που αφορούν τις απόψεις ενεργών πολιτών της Πάτμου που αγωνίζονται για να κλείσει η παράνομη χωματερή του νησιού.

Για το θέμα αυτό γράφει η δημοσιογράφος **Σμαράγδα Μουλιάτη-Σταμπούλη** στην καλή εφημερίδα **"Πατμιακά Χρονικά:**

*«**Να φιμώσει,** εμμέσως πλην σαφώς τον Τύπο και τους πολίτες, επιχειρεί με την κατά πλειοψηφία απόφαση που πήρε το Δ.Σ. Πάτμου στη συνεδρίαση της 20ής Μαρτίου,να προχωρήσει ο Δήμος σε διώξεις κατά της ομάδας των πολιτών που ασχολούνται με το θέμα της παράνομης χωματερής, για την ανοιχτή επιστολή που έστειλαν στον εισαγγελέα και την εφημερίδα "Καθημερινή", για το δημοσίευμα της 5ης Μαρτίου 2006, "Μαύρος καπνός καλύπτειτ ο λευκό τοπίο της Πάτμου".*

***Επίσης δίωξη** της εφημερίδας "Γνώμη" για την αναδημοσίευση του άρθρου της Καθημερινής.*

***Η αιτιολογία** για τη δίωξη ήταν κατά τον πρόεδρο του Δ.Σ. και τον κ. δήμαρχο, ότι η μεν ομάδα των πολιτών συνεχίζει τον αγώνα άνευ λόγου και αιτίας, επικαλούμενη στην τελευταία ανοιχτή επιστολή της στον εισαγγελέα ψευδή στοιχεία και το δημοσίευμα της "Καθημερινής" δυσφημίζει το νησί σε μια περίοδο που έρχεται Πάσχα και καλοκαίρι.*

***Και το μεν δημοσίευμα** έγινε από δημοσιογραφικό ενδιαφέρον συντάκτη της Καθημερινής για το περιβάλλον, μετά το συνέδριο της WWF "Η κοινωνία τωνπ ολιτών και η εφαρμογή του περιβαλλοντικού δικαίου" όπου μέλος της ομάδας εισηγήθηκε την "Περίπτωση της χωματερής της Πάτμου", και η ανοιχτή επιστολή, με σκοπό να αποκλείσουν κάθε ενδεχόμενο μετά τη λήξη των ασφαλιστικών μέτρων που είχαν επιβληθεί στο Δήμο Πάτμου οποιασδήποτε ενέργειας, όπως καύση κ.λπ., που θα επιβάρυνε τη δημόσια υγεία.*

***Το άλλοθι της δυσφήμισης,** ήταν το κερασάκι στην τούρτα στους ισχυρισμούς των εισηγήσεων του κ. Προέδρου, ο οποίος αν και αναγνώρισε τα θετικά αποτελέσματα της προσπάθειας τους, τους χαρακτήρισε κακόβουλα άτομα και του κ. δημάρχυ , ότι "τα κάνουν για να τον εκδικηθούνε", διότι ενώ δεν καίγονται πλέον τα σκουπίδια, αυτοί συνεχίζουν.*

***Είπε ο κ. πρόεδρος:** «Είναι πόλεμος από κακόβουλα άτομα, με χτυπήματα κάτω από τη μέση, πατριώτες μας είναι, αλλά προσβάλλουν συνέχεια το νησί μας και θα πρέπει να τους δώσουμε μια απάντηση. Πρέπει να παραδεχτώ ότι η προσπάθεια αυτών των ατόμων που ασχολούνται με την παράνομη χωματερή είχε σαν αποτέλεσμα να ενεργοποιηθούμε περισσότερο και να έχουμε το αποτέλεσμα να μη καίγοντια τα σκουπίδια και να θάβονται. Και αυτοί κάνανε κάτι, αλλά συνεχίζουνε να λένε ψέματα. Ρώτησα τη δικηγόρο μας αν υπάρχουν αξιόποινα αδικήματα για ψευδείς ή δυσφημιστικές αναφορές και μου είπε, «ότι ένα 60%, έτσι μου είπε, της πτώσης του τουρισμού που θα έχουμε τον Αύγουστο και το Πάσχα θα είναι από τα αποτελέσματα αυτού του δημοσιεύματος» και πρότεινε βασισμένος στην εισηγηση της δικηγόρου όπως είπε, τα εξής:*

*«**Οσο αφορά τα δημοσιεύματα** και την ανοικτή επιστολή, να εντοπιστούν και να αξιολογηθούν ποινικά όλες οι ψευδείς και δυσφημιστικές αναφορές και να ασκηθεί κάθε νόμιμο και ένδικο μέσο (μήνυση, αγωγή κ.λπ.) κατά παντός επιχειρούντος προσβολή και δυσφήμιση του νησιού με ψευδείς αναφορές, δημοσιεύματα ή καθ' οιονδήποτε άλλο τρόπο».*

***Ο κ. δήμαρχος** ανέφερε μεταξύ άλλων:*

*«**Παρόλο που είμαι αντίθετος** στις μηνύσεις, επειδή αυτοί οι κύριοι δεν έχουν περιοριστεί μόνο στις καταγγελίες τύπου δημοσιεύσεων αλλά προχώρησαν στον εισαγγελέα, και μας έχουν πέντε φορές πήγαινε έλα, αν δεν γίνει αυτό θα το πάρουν σαν ηττοπάθεια, δεν θα ησυχάσουνε ποτέ και θα αρμενίζουνε. Οχι δεν θα αρμενίσουνε ξανά. Δεν θα ξαναρμενίσει κανένας σε βάρος μου. Θέλω να γράφουνε τις αλήθειες. Οποιος γράφει ψέματα θα την πληρώσει.».*

***Την απόφαση του Δ.Σ.** για τη δίωξή τους, σχολίασαν ως εξής τα μέλη της ομάδας αγώνα:*

*«**Είναι μια απόφαση απαράδεκτη.** Πώς ήταν η χωματερή, το μαρτυρούν οι εκβάσεις των μηνύσεων και τα επιβαλλόμενα ασφαλιστικά μέτρα στο Δήμο της Πάτμου από τα ελληνικά δικαστήρια. Το αποτέλεσμα της βελτίωσης της λειτουργίας της παράνομης χωματερής για την οποία ο κ. δήμαρχος υπερηφανεύεται, είναι αποτέλεσμα των αγώνων και των προσπαθειών μας, που αναγνώρισε και ο κ. πρόεδρος. Αν δεν εξασκούσαμε όλα τα μέσα, ακόμα τα σκουπίδια θα καιγόντουσαν όπως καιγόντουσαν 30 χρόνια. Εμείς σαν ομάδα δηλώνουμε ότι δεν έχουμε τίποτα προσωπικό με κανέναν. Θέλουμε να περιφρουρήσουμε την υγεία μας και την υγεία των παιδιών μας. Δεν πτοούμαστε με απειλές και μηνύσεις. Σε καμία περίπτωση δεν θα επιτρέψουμε στο δήμο να οπισθοδρομήσει και να χαλαρώσει. Θα αγωνιστούμε για την ριζική λύση του προβλήματος» και αναφέρθηκαν στην πυρκαγιά του Οκτωβρίου 2005 αν και ίσχυαν τα ασφαλιστικά μέτρα. Αν δεν επενέβαινε τότε ο εισαγγελέας δεν θα άλλαζε η κατάσταση».*

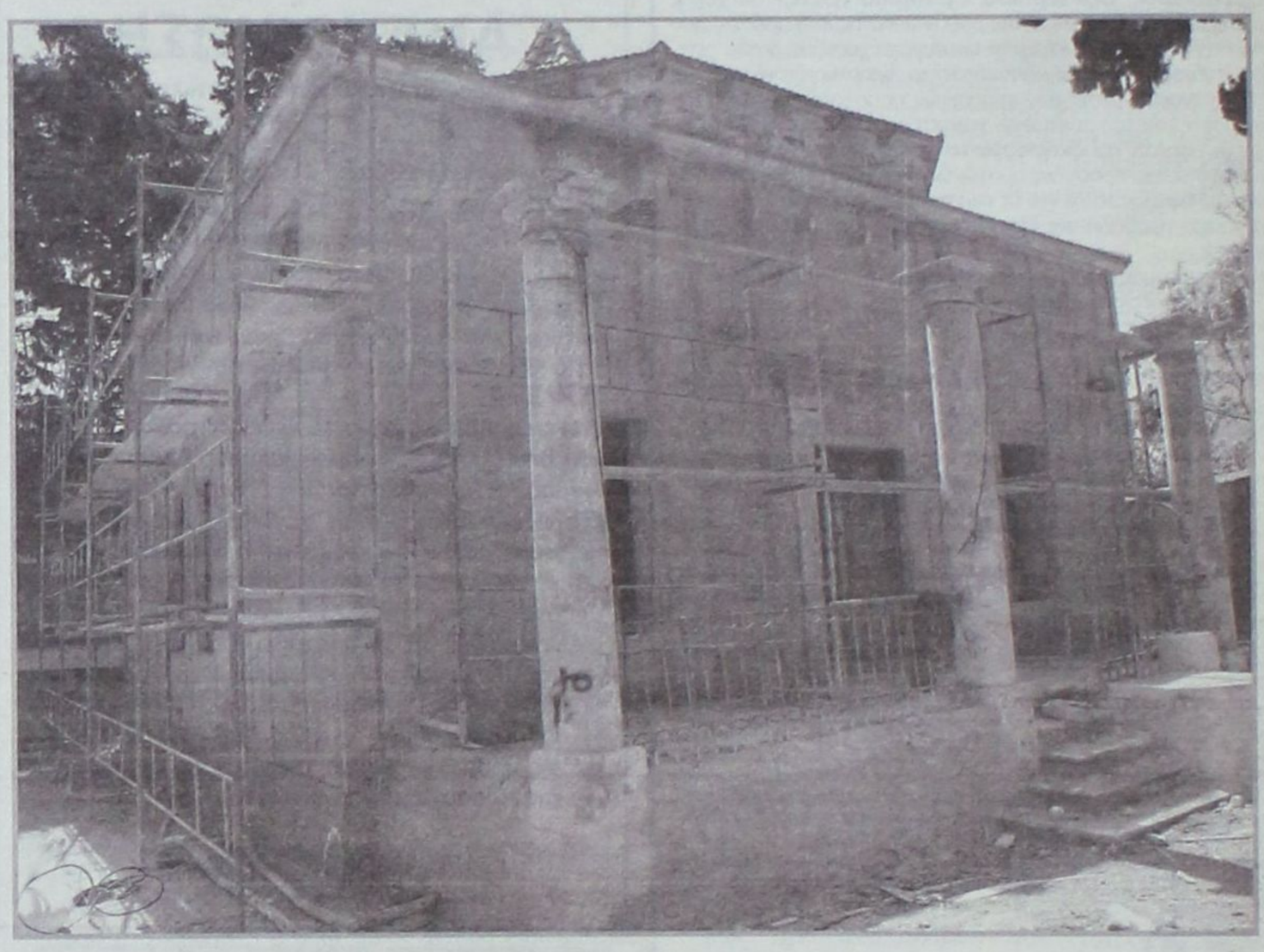

Το διατηρητέο κτίριο στην Πίνδου-Ναυαρίνου, που αναπαλαιώνεται για να λειτουργήσει ως το "Σπίτι της Κύπρου". Ο προϋπολογισμός είναι 400.000 ευρώ (135 εκατ. δρχ.) και συγχρηματοδοτείται κατά ποσοστό 75% από το Ευρωπαϊκό Ταμείο και κατά 25% από το Ελληνικό Δημόσιο.

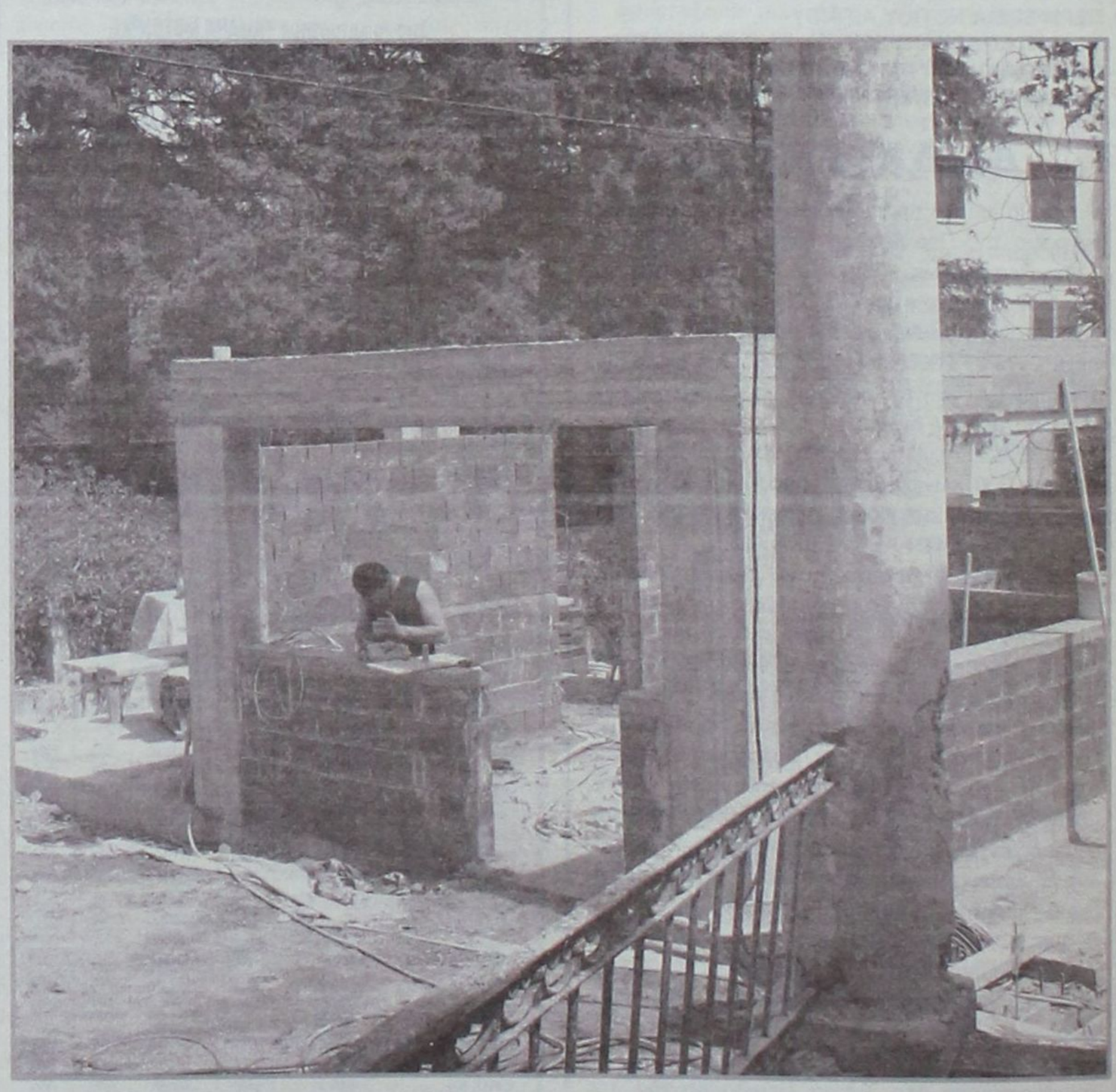

Ομως μαζί με την αναπαλαίωση του παλαιού κτίριου, δίπλα ακριβώς κτίζεται ένα νέο οικόδημα αρκετά μεγάλων διαστάσεων, σαν διαμέρισμα φαίνεται.
Οι εργασίες σ' αυτό προχωρούν με γοργούς ρυθμούς, μάλιστα πάνω στην θιασύνη τους οι μαστόροι έκτισαν την μια πρόσοψη εφαπτόμενη με την οδό Πίνδου, αντί των 3,60 μ. που έπρεπε να απέχει!
Να υποθέσουμε ότι είναι "βοηθητικοί χώροι", κυλικείο, γραφεία ή τίποτα άλλο;
...Πάντως, ελπίζουμε ότι η Διεύθυνση Προστασίας Μεσαιωνικής Πόλης και Αρχαιολογικών Χώρων, που είναι και η επιβλέπουσα υπηρεσία, να έχει λάβει υπόψη της την απόφαση του 974/05 του Συμβουλίου της Επικρατείας για να μην έχουμε άδικα τρεχάματα!

Έξι στο Σόλα

Γράφει η **ΗΡΩΔΙΑΣ** (Λ-λογο-κρίτως)

Έγκλημα χωρίς τιμωρία για το πλιάτσικο του αιώνα... Αν αυτή είναι η Δικαιοσύνη, να τη χαιρόμαστε! Η στήλη, πάντως, σε μια Δικαιοσύνη που βρίσκεται σε ευθεία αντίθεση με το περί δικαίου αίσθημα, θα είναι απέναντι! Επήλθε, λέει παραγραφή!! Και ποιοι είναι οι υπεύθυνοι γι' αυτό; Μήπως κανένας δημοσιογράφος; Τελικά και για το σκάνδαλο αυτό, μόνο δημοσιογράφοι κάθισαν πριν από αρκετά χρόνια στο σκαμνί! Έτσι για να μην ξεχνιόμαστε...

Έτσι έγινε με το σκάνδαλο της Πάτμου, έτσι θα συνεχίζεται να γίνεται σε ανάλογες περιπτώσεις. Δυστυχώς! Και ύστερα αναρωτιόμαστε, γιατί ο απλός πολίτης έχασε την εμπιστοσύνη του σε αυτόν το θεσμό... Να εμπιστευθείς τί και ποιους μετά από αυτά που βλέπεις; Το 'ριξε και ο Μάκης στη Γουροβίζιον και καθαρίσαμε όλοι μαζί!! Δεν έχει μείνει τίποτα όρθιο σε τούτο τον τόπο... Από μεγάλα λόγια χορτάσαμε που έλεγε την περασμένη Τρίτη στην ΤΕΔΚ ο πρόεδρός της. Άλλοι θα ενεργούν κατά την κρίσή τους και άλλοι θα ομιλούν κατά τη δική τους! Η Δημοκρατία αυτό επιτάσσει.

Πλήρης απογοήτευση σε όλα τα επίπεδα... Και δε φαίνεται φως στο τούνελ... Αναξιόπιστη η πολιτική και οι πολιτικοί, αναξιόπιστος και ο ανώτατος θεσμός μιας χώρας που προσβλέπουν οι πάντες. Υπάρχουν και φωτεινές εξαιρέσεις αλλά και αυτές εξαναγκάζονται να προσαρμοστούν στο ισχύον καθεστώς. Ζητείται ελπίς. Αλλά πού να την βρούμε... Καλημέρα, καλή εβδομάδα!!

Χαμός με το νοσοκομείο της Ρόδου. Ενημερώθηκε (;) και από ποιους (;) ο υπουργός Υγείας και ένα σωρό άλλα ερωτήματα που ευτυχώς τα περισσότερα έχουν πάρει απαντήσεις. Οι διοικούντες δεν ήθελαν προφανώς να «ενοχλήσουν»τον υπουργό, μην τυχόν και τα πάρει στο κρανίο για τα όσα φοβερά συνέβαιναν στο νοσοκομείο και ευτυχώς που ανέλαβε την ενημέρωσή του ο Πέτρος Καμπιτσέλης και επήλθε η εκτόνωση. Ο κ. Αβραμόπουλος μίλησε με τον εισαγγελέα Ρόδου κ. Γ. Οικονόμου, τον αντιπρόεδρο των γιατρών κ. Γ. Στουραΐτη αλλά και με το δήμαρχο Ροδίων κ. Γιαννόπουλο και στην κυριολεξία έφριξε με τα όσα άκουσε. Δεν κατάφεραν οι αρμόδιοι να διαχειριστούν μια συνηθισμένη κρίση και την άφησαν να μεταβληθεί σε χιονοστιβάδα! Και άλλες φορές στο παρελθόν είχαμε ανάλογες εξεγέρσεις αλλά πάντα υπήρχαν παρεμβάσεις που οδηγούσαν στην εκτόνωση. Τώρα θα πείτε όταν ο πρόεδρος δεν μιλά με τον διοικητή, τι καλό θα έπρεπε να περιμένουμε... Με όλα τούτα λύθηκαν τα χέρια του Αβραμόπουλου για τις κινήσεις που ήθελε. Να αρχίσει με λίγα λόγια το «ξήλωμα» που χρειάζεται.



Ο μόνος που προσπάθησε με αξιοπρέπεια να στηρίξει τη Β' ΔΥΠΕ, αν και το νοσοκομείο δεν είναι στις αρμοδιότητές του, είναι ο αντιπρόεδρος Νίκος Καραμαρίτης. Βγήκε δημόσια και αναφέρθηκε σε όλες τις προσπάθειες που έχουν γίνει για την στελέχωση του νοσοκομείου. Μόνο που τα έγγραφα που φεύγουν για το υπουργείο από μόνα τους δεν λένε πολλά πράγματα. Ο ίδιος θεωρεί ότι ως μέλος της Β' ΔΥΠΕ αδικείται από την πολεμική που ασκήθηκε εναντίον τους επειδή τα μέλη της διοίκησης έχουν διακριτές αρμοδιότητες. Στη πρόνοια που ανήκει στον τομέα ευθύνης του, πράγματι έχουν γίνει πολλά τα οποία δεν έχουν γίνει ευρέως γνωστά. Και σε αυτό, έχει δίκιο να εκφράζει παράπονα.



Θα πρέπει, πάντως, να ξεχωρίσουμε την κριτική που ασκούμε στη Β' ΔΥΠΕ από την αναγκαιότητα συνέχισής της στο Νομό Δωδεκανήσου. Μπορεί κάποια από τα πρόσωπα να παρουσιάζουν αδυναμίες αλλά αυτό είναι ανεξάρτητο από την κατάργησή της και τη μεταφορά της έδρας στη Σύρο ή το Ηράκλειο. Εδώ πρέπει να υπάρξει κοινή στάση όλων προκειμένου αυτό το σενάριο να μην υλοποιηθεί. Επί ΠΑΣΟΚ δόθηκε μάχη για την λειτουργία δύο ΠΕΣΥΠ, κάτι ανάλογο πρέπει να γίνει και τώρα. Πολύ σωστά η ΝΟΔΕ απέστειλε ήδη επιστολή με την οποία καθιστά σαφές ότι θα υπάρξουν αντιδράσεις σε περίπτωση που πάει να υλοποιηθεί το σενάριο.



Ο ένας υφυπουργός Εξωτερικών φεύγει και έρχεται ο άλλος έστω για λίγες ώρες στη Ρόδο. Ο πρώτος ήταν ο Ευριπίδης Στυλιανίδης που ήρθε για να μιλήσει στο συνέδριο των εισαγγελέων για το τράφικιν και ο δεύτερος ο συμπατριώτης μας Γιάννης Βαληνάκης που θα μείνει λίγες ώρες για να μιλήσει σε εκδήλωση του Ευρωπαϊκού Λαϊκού Κόμματος. Ήρθε χθες το απόγευμα και αναχωρεί το μεσημέρι γιατί φεύγει με την Ελληνίδα ΥΠΕΞ σε αποστολή στο εξωτερικό. Επίσκεψη αστραπή του Δωδεκανήσιου υφυπουργού για μια σημαντική συνάντηση. Και η επιλογή της Ρόδου βέβαια, δεν ήρθε από μόνη της. Την επόμενη φορά που θα βρεθεί στη Ρόδο, όπως πληροφορηθήκαμε, θα μείνει αρκετές μέρες για να μπορέσει να δει τους πολιτικούς του φίλους που δεν είναι λίγοι.

Επωνύμως

Εθνική απογοήτευση

Όλη ή σχεδόν όλη η Ελλάδα, ήταν καθισμένη μπροστά σε μια τηλεόραση το βράδυ του περασμένου Σαββάτου. Περιμέναμε να δούμε την Αννα Βίσση και την πρωτιά που κατά τα αθηναϊκά μέσα αναμενόταν! Πότε αλήθεια μια χώρα που πήρε την πρωτιά την προηγούμενη χρονιά, ήταν και πάλι νικήτρια; Καλά, αυτό μπορεί να συμβεί όταν υπάρξουν οι προϋποθέσεις αλλά στην περίπτωσή μας δεν!

Πώς θα γινόταν αυτό, με το πανάκριβο φουστάνι και το «κτύπημα» της Βίσση όταν οι άλλοι μας άφηναν «φεϊβολάν» με τη μουσική τους;



Γράφει
η Ρένα Βενιανάκη
venianakir@rodiaki.gr

Και πάλι καλά που πήραμε την ένατη θέση γιατί μπορούσαμε να πατώσουμε τελείως!

Τι την ήθελαν κάποιοι την υστερία αφού το πράγμα φαινόταν από την αρχή! Χωρίς σόου δεν υπάρχει περίπτωση να πάρει κάποιος την πρωτιά όσο καλός και να είναι. Ωραίο το φουστανάκι και πανάκριβο, καλή η σκηνική παρουσία της Άννας αλλά οι άλλοι ήταν πιο δυνατοί! Τυχαία πέρυσι η Παπαρίζου πήρε την πρωτιά;

Να δούμε του χρόνου ποιόν θα στείλουμε! Τους έχουμε εξαντλήσει όλους. Τον Σάκη τον στείλαμε, την Έλενα επίσης και τώρα την Άννα. Μας έμεινε κανένας άλλος;

Εγώ αν ψήφιζα, θα ψήφιζα τη Ρωσία! Άντε και του χρόνου και με λιγότερη υπερβολή!

Σμαράγδα Δ. Δημητρά
Ψυχολόγος • Ψυχοθεραπεύτρια
Δέχεται με ραντεβού
Καρπάθου 23, 85100 Ρόδος **τηλ.** 2241070145
e-mail: smaragdadimitra@yahoo.gr, **κιν.** 6944362638
ΑΤ16840



Ο γιατρός... και Συμβουλές για

Το καλοκαίρι είναι χαρά για τα παιδιά. Για να τα προστατεύσετε στο μέτρο του δυνατού από τους πιθανούς κινδύνους, ακολουθήστε τις συμβουλές της Αμερικανικής Ακαδημίας Παιδιατρικής, που αφορούν τομείς όπως η ηλιοπροστασία, η χρήση της πισίνας και η ασφαλής ποδηλασία.

Τα παιδιά θέλουν προσοχή το καλοκαίρι.

Παιχνίδι στον ήλιο
Βρέφη κάτω των 6 μηνών

- Για να αποφύγουν τα εγκαύματα, μην τα εκθέτετε στον ήλιο, ιδίως τις ώρες που «καίει» περισσότερο (11 το πρωί έως 5 το απόγευμα).
- Να τα ντύνετε με ελαφρά και άνετα μακρυμάνικα μπλουζάκια και παντελόνια.
- Να τους φοράτε καπέλα με φαρδύ γείσο.
- Αν πρέπει οπωσδήποτε να βγείτε στον ήλιο, συμβουλευθείτε τον παιδίατρό σας, για να συστήσει κάποια αντηλιακή κρέμα με την οποία θα αλείψετε μικρές περιοχές, όπως το προσωπάκι του μωρού και το πάνω μέρος των χεριών του. Πρέπει, όμως, να χρησιμοποιήσετε ελάχιστη ποσότητα αντηλιακού.

Νήπια και μικρά παιδιά

- Να τους βάζετε άφθονο αντηλιακό τουλάχιστον μισή ώρα πριν βγουν έξω, ακόμα και αν έχει συννεφιά. Ο δείκτης προστασίας από τον ήλιο (SPF) του αντηλιακού πρέπει να είναι τουλάχιστον 15.
- Μην τα εκθέτετε στον ήλιο τις ώρες που «καίει» περισσότερο (τουλάχιστον από τις 12 το μεσημέρι έως τις 4 το απόγευμα)
- Να τα ντύνετε με ελαφρά και άνετα μακρυμάνικα μπλουζάκια και παντελόνια.
- Να τους φοράτε καπέλα με φαρδύ γείσο.

Μεγαλύτερα παιδιά

- Επειδή είναι δύσκολο να τα περιορίσετε, φροντίστε να είναι ντυμένα με προστατευτικά ρούχα. Χρειάζονται καπέλο με φαρδύ γείσο, γυαλιά ηλίου (αναζητήστε γυαλιά που απορροφούν το 99% έως 100% της υπεριώδους ακτινοβολίας) και βαμβακερά ρούχα με σφικτή πλέξη.
- Φροντίστε να μένουν σε σκιερά μέρη όσο το δυνατόν περισσότερο, κυρίως κατά τις ώρες που καίει περισσότερο ο ήλιος (από τις 11 το πρωί έως τις 4 το απόγευμα).
- Να τους βάζετε άφθονο αντηλιακό με δείκτη προστασίας τουλάχιστον 15.
- Να επαναλαμβάνετε την επάλειψη του αντηλιακού κάθε δύο ώρες ή αμέσως μετά το κολύμπι ή την έντονη εφίδρωση.

Άσκηση στην ζέστη

- Η ένταση των δραστηριοτήτων που διαρκούν 15 λεπτά ή περισσότερο πρέπει να μειώνεται όταν έχει πολλή ζέστη ή υγρασία.
- Εάν πρόκειται να αρχίσει το παιδί μέσα στο καλοκαίρι ένα νέο σπορ ή αν ταξιδέψετε σε περιοχή με περισσότερη ζέστη απ' ότι στον τόπο διαμονής σας, πρέπει να αφήσουν χρόνο στον οργανισμό τους για να προσαρμοσθεί. Συνεπώς, τις πρώτες 10 μέρες ας γυμνάζονται χαλαρά.
- Πριν από την άσκηση, αλλά και στη διάρκειά της, το παιδί πρέπει να πίνει άφθονα υγρά, ώστε να μην κινδυνεύσει από αφυδάτωση. Τα υγρά που θα πιει εξαρτώνται από το βάρος του. Ένα παιδί του δημοτικού λ.χ. που ζυγίζει 40 κιλά και γυμνάζεται στην ζέστη, χρειάζεται περίπου 400 ml νερό (κάτι λιγότερο από ενάμιση ποτήρι) ανά 20λεπτο, ενώ ένας έφηβος που ζυγίζει 60 κιλά χρειάζεται περίπου 450 ml νερό (ενάμιση ποτήρι). Το νερό αυτό είναι απαραίτητο ακόμα κι αν το παιδί δεν διψάει.
- Στη διάρκεια της άσκησης το παιδί πρέπει να φοράει ένα ανοιχτόχρωμο, ελαφρύ και άνετο μπλουζάκι από βαμβακερό ύφασμα με σφικτή πλέξη, ώστε να διευκολύνεται η εξάτμιση του ιδρώτα ενώ ταυτοχρόνως να προστατεύεται από την ηλιακή ακτινο-

ΚΕΝΤΡΟ ΥΠΟΣΤΗΡΙΞΗΣ ΨΥΧΟΛΟΓΙΚΩΝ ΠΡΟΒΛΗΜΑΤΩΝ

ΣΙΑΓΚΑ ΚΩΝΣΤΑΝΤΙΝΑ
ΨΥΧΟΛΟΓΟΣ
Απόφοιτος Αριστοτελείου Πανεπιστημίου Θεσσαλονίκης
τηλ. 6945557447

ΚΥΠΡΙΩΤΗ ΑΛΕΞΙΑ
ΨΥΧΟΛΟΓΟΣ
ΨΥΧΟΛΟΓΟΣ ΥΓΕΙΑΣ
Απόφοιτος Πανεπιστημίου Κρήτης, MSC Surrey University of England
τηλ. 6944717520

Δέχονται κατόπιν ραντεβού
Στεφ. Καζούλη 18-1ος όροφος
τηλ. 2241022102
ΧΠ2763

ΜΑΡΙΑ ΣΑΝΤΟΡΙΝΙΟΥ
ΚΛΙΝΙΚΗ ΨΥΧΟΛΟΓΟΣ-ΨΥΧΟΛΟΓΟΣ ΤΩΝ ΚΟΙΝΩΝΙΚΩΝ ΟΜΑΔΩΝ
Πτυχιούχος Κρατικού Πανεπιστημίου της Ρώμης «La Sapienza».

— Κλινική διάγνωση ψυχοπαθολογίας παιδιού, εφήβου και ενηλίκου.
— Ατομική και οικογενειακή ψυχολογική υποστήριξη και θεραπεία κατάθλιψης, φοβίας, κρίσης πανικού, μετατραυματικού στρες (διαζύγιο, πένθος, χωρισμός, αποτυχία, ασθένεια), βουλιμίας, ανορεξίας, διαταραχών προσωπικότητας, έλλειψη αυτοεκτίμησης, εθισμού, κακοποίησης.
— Ψυχολογική φροντίδα και προετοιμασία ανύπαντρης εγκύου και ζευγαριών, στην απόκτηση πρώτου παιδιού.

Επίσκεψη μόνο με ραντεβού.

Τηλέφωνα: 22410 28851 και 6946252407
Λάρνακας 6 (Εθν. Αντιστάσεως)
ΑΕ1007

ΚΕΝΤΡΟ ΕΙΔΙΚΩΝ ΘΕΡΑΠΕΙΩΝ ΤΟΥ ΠΑΙΔΙΟΥ ΔΩΔΕΚΑΝΗΣΟΥ

ΚΩΝ/ΝΟΣ ΜΠΑΔΑΝΗΣ - ΣΟΥΖΗ ΓΕΩΡΓΙΛΟΠΟΥΛΟΥ

ΕΡΓΟΘΕΡΑΠΕΥΤΗΣ ΠΤΥΧΙΟΥΧΟΣ ΜΕΘΟΔΟΥ BOBATH N.D.T
ΜΕΘΟΔΟΣ PORTAGE
ΑΙΣΘΗΤΗΡΙΑΚΗΣ ΟΛΟΚΛΗΡΩΣΗΣ (S.I.)
ΜΕΤΕΚΠΑΙΔΕΥΣΗ ΣΤΙΣ ΝΕΥΡΟΛΟΓΙΚΕΣ ΚΑΙ ΚΙΝΗΤΙΚΕΣ ΔΙΑΤΑΡΑΧΕΣ

ΛΟΓΟΠΑΘΟΛΟΓΟΣ ΜΕΤΑΠΤΥΧΙΑΚΟ ΑΚΟΥΟΛΟΓΙΑΣ

Αποστόλου Παύλου 84, Ρόδος 85100, τηλ. / fax (22410)60999/60579
ΧΠ1871/1872

ΜΑΙΕΥΤΙΚΟ ΓΥΝΑΙΚΟΛΟΓΙΚΟ ΙΑΤΡΕΙΟ
ΤΣΙΓΚΟΣ Γ. ΠΑΥΛΟΣ
Μαιευτήρας-Χειρουργός Γυναικολόγος
Βενετοκλέων 31, Ρόδος Τ.Κ. 85100
Τηλ. 22410 25525/21702
Κιν.: 6972156512
Ωρες λειτουργίας: **9.00-14.00, 18.00-21.00**
Σάββατο - Κυριακή κλειστά
ΑΠ1957(Ι)

INEMA
ΙΑΤΡΙΚΟΣ & ΝΟΣΟΚΟΜΕΙΑΚΟΣ ΕΞΟΠΛΙΣΜΟΣ
από το 1988 είμαστε οι μεγαλύτεροι προμηθευτές ΙΑΤΡΙΚΟΥ-ΟΡΘΟΠΕΔΙΚΟΥ & ΝΟΣΟΚΟΜΕΙΑΚΟΥ ΥΛΙΚΟΥ ΣΤΗ ΔΩΔΕΚΑΝΗΣΟΥ
18 χρόνια εμπειρίας Εμπιστευθείτε μας!



- ΑΝΑΠΗΡΙΚΑ ΚΑΡΟΤΣΙΑ
- ΒΑΔΙΣΤΙΚΑ
- ΟΡΘΟΠΕΔΙΚΑ ΕΙΔΗ
- ΜΠΛΟΥΖΕΣ ΙΑΤΡΙΚΕΣ
- ΚΑΛΤΣΕΣ ΦΛΕΒΙΤΙΔΑΣ
- ΠΕΛΜΑΤΑ
- ΟΡΘΟΠΕΔΙΚΑ ΜΑΞΙΛΑΡΙΑ
- ΚΡΕΒΑΤΙΑ ΝΟΣΟΚΟΜΕΙΑΚΑ
- ΙΑΤΡΙΚΟΣ ΕΞΟΠΛΙΣΜΟΣ και ΑΝΑΛΩΣΙΜΑ
- ΟΡΓΑΝΑ ΧΗΜΕΙΟΥ
- και κάθε άλλο είδος για κατ'οίκο νοσηλεία

ΧΠ720
ΡΟΔΟΣ: ΛΕΜΕΣΣΟΥ 2 - ΤΗΛ: 22410 32238 **www.inema.gr**
ΚΩΣ: ΕΛ. ΒΕΝΙΖΕΛΟΥ 38 (παραπ/ρως Αγίας Παρασκευής) - ΤΗΛ: 22420 20048

ΟΡΘΟΠΕΔΙΚΑ - ΙΑΤΡΙΚΑ
ΧΑΡΙΤΟΣ



Ορθοπεδικά είδη & κατασκευές
Εξοπλισμός Ιατρείου & αναλώσιμα
Είδη νοσηλείας κατ' οίκον & μηχανήματα οξυγονοθεραπείας
Ακουστικά Βαρηκοΐας

ΧΠ2387
ΕΛΕΥΘ. ΒΕΝΙΖΕΛΟΥ 6 (Δίπλα στη Ροδιακή Επαυλη) - ΡΟΔΟΣ
Τηλ.: 22410 24112 Fax: 22410 75969 e-mail: orken@rho.forthnet.gr

ΝΤΟΡΑ ΚΩΝΣΤΑΝΤΙΝΟΠΟΥΛΟΥ
ΨΥΧΟΛΟΓΟΣ
ΟΙΚΟΓΕΝΕΙΑΚΗ ΣΥΜΒΟΥΛΟΣ

Πτυχιούχος του Πανεπιστημίου της Καλιφόρνιας-Λος Αντζελες (UCLA)- Μεταπτυχιακές σπουδές στο Pepperdine University-Malibu California.

- Αμεση ψυχολογική υποστήριξη και επαγγελματική φροντίδα από έμπειρη Ψυχολόγο και Οικογενειακή Σύμβουλο.
- Η σωστή θεραπευτική σχέση μπορεί να επιφέρει ρεαλιστικές λύσεις για πραγματικά προβλήματα σε θέματα: μοναξιάς, μελαγχολίας, στρες, ανυπομονησίας, φοβίας, εθισμού, οικογενειακών σχέσεων, διαζυγίου, κακομεταχείρισης, συναισθηματικών δυσκολιών, αυτοπεποίθησης, ανασφάλειες, μεταβατικά στάδια ζωής, βουλιμίας, ανορεξίας, απώλειας, πένθους.

Τηλεφωνείστε στα τηλέφωνα:
(22410)35163 και 6944/980550
για ραντεβού και άμεση εξυπηρέτηση.
Διεύθυνση: Καρίας 1 - Περιοχή Ροδίνι - Ρόδος
ΑΕ961

ντά και πέρα το καλό καλοκαίρι



βολία. Τα βρεγμένα από τον ιδρώτα ρούχα πρέπει να αντικαθίστανται συχνά, διότι μειώνεται η ηλιοπροστατευτική ικανότητά τους.

Παιχνίδια στη θάλασσα

- Να έχετε διαρκώς το παιδί εντός του οπτικού πεδίου σας και σε απόσταση ασφαλείας (όσο πιο μικρό είναι το παιδί, τόσο πιο κοντά πρέπει να βρίσκεστε).
- Φροντίστε να μάθει το παιδί κολύμπι από έναν εκπαιδευτή όταν γίνει 4 ετών.
- Μην αφήνετε το παιδί να κολυμπάει αμέσως μετά ή στη διάρκεια του φαγητού και μην του επιτρέπετε να τσιμπολογάει εν όσω μπαινοβγαίνει στο νερό.
- Βεβαιωθείτε πως όση ώρα παίζει το παιδί στα ρηχά, φοράει καπέλο, αντηλιακό και μπλουζάκι.
- Μην αφήνετε το παιδί να εκτίθεται στον ήλιο από τις 12 το μεσημέρι έως τις 4 το απόγευμα.
- Εάν πρόκειται να μπει το παιδί σε πλωτό μέσο (βάρκα, κανό, «ποδήλατο» κ.τ.λ.), φορέστε του ένα σωσίβιο κατάλληλο γι' αυτό.
- Να θυμάστε ότι τα «μπρατσάκια», οι «κουλούρες», τα στρώματα θαλάσσης και τα άλλα φουσκωτά παιχνίδια δεν αποτελούν υποκατάστατο των σωσιβίων.
- Να μάθετε στο παιδί να μην βουτάει στο νερό με το κεφάλι, ιδίως στα ρηχά και σε άγνωστα νερά.

Παιχνίδι στην πισίνα

- Περιφράξτε την πισίνα απ' όλες τις πλευρές με φράκτη ύψους τουλάχιστον 1,2 μέτρων . Ο φράκτης δεν πρέπει να έχει οριζόντια στηρίγματα που να μπορεί να χρησιμοποιήσει το παιδί για να σκαρφαλώσει, ενώ οι κάθετοι δοκοί της πρέπει να απέχουν το πολύ 10 εκατοστά ο ένας από τον άλλο, για να μην μπορεί το παιδί να περάσει. Επιπλέον, δεν πρέπει να υπάρχει κενό στο κάτω μέρος της, από το οποίο θα μπορούσε να περάσει το παιδί.
- Τοποθετήστε στον φράκτη πόρτα που θα ανοίγει προς τα έξω, θα κλείνει και θα ασφαλίζει αυτόματα, και θα έχει σύρτη προς τα μέσα (προς την πισίνα) σε ύψος που δεν φτάνει το παιδί. Το ιδεώδες είναι να διαθέτει και συναγερμό.
- Βεβαιωθείτε ότι όλες οι πόρτες και τα παράθυρα που οδηγούν στην πισίνα είναι ασφαλή και εμποδίζουν την πρόσβαση των μικρών παιδιών σε αυτήν. Καλό είναι να έχουν οι πόρτες ανιχνευτή κίνησης με συναγερμό, που να ειδοποιεί όταν κάποιος μπαίνει στο χώρο της πισίνας.
- Φροντίστε να μην υπάρχουν καρέκλες, τραπέζια ή άλλα ψηλά φορητά αντικείμενα στον χώρο γύρω από την περίφραξη της πισίνας, διότι το παιδί μπορεί να τα χρησιμοποιήσει για να μπει μέσα.
- Να αποφεύγετε να βάζετε στην πισίνα συσκευές επίπλευσης, διότι μπορεί να δώσουν στο παιδί ψευδή αίσθηση ασφάλειας.
- Να θυμάστε πως τα περισσότερα παιδιά δεν είναι αναπτυξιακώς έτοιμα για μαθήματα κολύμβησης πριν από την ηλικία των 4 ετών. Να θυμάστε επίσης πως δεν μειώνεται ο κίνδυνος πνιγμού επειδή ένα παιδί έχει κάνει μαθήματα κολυμβήσεως.
- Ενημερώστε όποιον φυλάει το παιδί για τους πιθανούς κινδύνους που κρύβει η πισίνα, τονίζοντας όσες φορές χρειαστεί την ανάγκη για συνεχή επίβλεψη.
- Κάθε φορά που ένα παιδί βρίσκεται μέσα ή γύρω από την πισίνα, πρέπει να είναι κοντά του ένας ενήλικας. Και «κοντά του» σημαίνει σε απόσταση ίση με το χέρι σας, όταν είναι τεντωμένο.
- Αν δεν μπορείτε να βρείτε το παιδί, ελέγξτε πρώτα την πισίνα. Σταθείτε στην άκρη της και ελέγξτε τον βυθό, την επιφάνεια και όλες τις γωνίες.
- Μόλις τελειώσει το παιδί το κολύμπι, απομακρύνετε όλα τα παιχνίδια από την πισίνα, για να μην προσελκύσουν την προσοχή του.
- Κάθε φορά που φεύγετε από την πισίνα, να παίρνετε μαζί το παιδί και να ασφαλίζετε την πόρτα της.
- Να έχετε τηλέφωνο δίπλα στην πισίνα, για να μην αφήνετε μόνο το παιδί όταν πρέπει να μιλήσετε με κάποιον.
- Να έχετε δίπλα στην τηλεφωνική συσκευή έναν κατάλογο με τα τηλέφωνα ανάγκης (π.χ. παιδίατρος, κέντρο βοηθειών κ.τ.λ.).
- Εφοδιάστε την πισίνα με εξοπλισμό διάσωσης (σκοινί, κουλούρα, γάντζο κ.τ.λ).
- Μάθετε καρδιοαναπνευστική ανάνηψη (λ.χ. στον Ερυθρό Σταυρό).

Προστασία από έντομα

- Μην χρησιμοποιείτε στο παιδί αρωματισμένα σαπούνια, αρώματα ή σπρέι για τα μαλλιά.
- Να αποφεύγετε τις περιοχές όπου έχουν φωλιές ή «συχνάζουν» τα έντομα, όπως τα στάσιμα νερά και τα σκουπίδια.
- Να αποφεύγετε να ντύνετε το παιδί σας με ρούχα φωτεινού χρώματος ή σχέδια λουλουδιών.
- Να αλείφετε το παιδί σας με κάποιο ειδικό εντομοαπωθητικό προϊόν (συμβουλευθείτε τον παιδίατρο για το είδος, τις ώρες και τη συχνότητα της επάλειψης).

Βόλτες με το ποδήλατο

- Αν πρόκειται να αγοράσετε ποδήλατο στο παιδί, πάρτε το μαζί σας, ώστε να το δοκιμάσει επιτόπου.
- Να αγοράζετε ποδήλατα που έχουν το σωστό μέγεθος για το παιδί σας, και όχι ποδήλατα που θα χρησιμοποιεί όταν μεγαλώσει λίγο. Τα υπερμεγέθη ποδήλατα είναι ιδιαίτερα επικίνδυνα.
- Μην ξεχάσετε το κράνος. Το παιδί πρέπει να φοράει κράνος σε κάθε βόλτα, ανεξάρτητα από το πόσο μικρή είναι ή το πόσο κοντά στο σπίτι γίνεται, διότι πολλά από τα ατυχήματα συμβαίνουν σε πλατείες και πεζοδρόμια, όχι μόνο στους δρόμους. Το κράνος πρέπει να ταιριάζει τέλεια στο κεφάλι του παιδιού και όχι να του πέφτει προς τα εμπρός ή τα πίσω.
- Μην πιέζετε το παιδί σας να κάνει ποδήλατο με δύο ρόδες εάν δεν είναι έτοιμο (συνήθως πρέπει να πάει 5-6 ετών για να μπορέσει να οδηγήσει με ασφάλεια ποδήλατο δίχως βοηθητικές ρόδες). Να λαμβάνετε υπ' όψιν την επιθυμία του παιδιού να κάνει ποδήλατο και το πόσο καλός είναι ο συντονισμός των κινήσεών του.

Πηγή: ana.gr

Χατζηνικολάου - Χασταλή Κατερίνα
Διαιτολόγος - Διατροφολόγος
Κατάρτιση ατομικού διαιτολογίου για:
✓ Παχυσαρκία
✓ Υπέρταση
✓ Διαβήτη
✓ Υπερλιπιδαιμίες
✓ Καρδιοπάθειες
✓ Αναιμία
✓ Αθλητισμός
✓ Εγκυμοσύνη - Θηλασμό
✓ Διατροφή για παιδική - εφηβική ηλικία
Δέχεται κατόπιν ραντεβού
Αλ. Διάκου 67, τηλ. - φαξ 2241021670
AE1336

ΚΩΝΣΤΑΝΤΑΡΟΣ Ν. ΚΩΝ/ΝΟΣ
ΙΑΤΡΟΣ
ΕΝΔΟΚΡΙΝΟΛΟΓΟΣ
Δέχεται με ραντεβού:
Δευτέρα εως Παρασκευή: 9.00 - 13.30 & 17.30 - 20.30
και Σαββάτο: 9.30 - 13.30
Στεφ. Καζούλη 18 - 2ος ΟΡΟΦΟΣ
Τηλ.: 22410 24760 - Κιν.: 6973 052858
AT1811(Γ)

Στεφανάκης Ι. Δημήτριος
Ψυχολόγος
Αριστοτελείου Παν/μίου Θεσ/νίκης
Δέχεται κατόπιν ραντεβού AT1760(Γ)
Βενετοκλέων 79, 1ος όροφος, 85100 Ρόδος, Κιν: 6947 403229

ΙΑΤΡΙΚΗ ΑΝΑΚΟΙΝΩΣΗ
ΙΩΑΝΝΗΣ Μ. ΧΑΤΖΗΣ
ΜΑΙΕΥΤΗΡΑΣ-ΧΕΙΡΟΥΡΓΟΣ-ΓΥΝΑΙΚΟΛΟΓΟΣ
ΔΕΧΕΤΑΙ ΚΑΘΗΜΕΡΙΝΑ ΜΕ ΡΑΝΤΕΒΟΥ
Δευτέρα-Παρασκευή από 09.00-13.30 & 17.30-20.30
Σάββατο από 09.00-13.30
ΔΙΑΓΟΡΙΔΩΝ 6 - ΡΟΔΟΣ
Τηλ. & Φαξ 2241077012, Κιν. 6932137525
AT1822(Γ)

ΙΑΤΡΙΚΗ ΑΝΑΚΟΙΝΩΣΗ
ΑΘΗΝΑ ΓΙΑΝΝΟΥΛΗ
ΧΕΙΡΟΥΡΓΟΣ ΟΔΟΝΤΙΑΤΡΟΣ ΠΑΝ/ΜΙΟΥ ΑΘΗΝΩΝ
ΕΙΔΙΚΕΥΘΕΙΣΑ ΣΤΗΝ ΠΑΙΔΟΔΟΝΤΙΑ
ΠΑΝ/ΜΙΟ ΤΟΥ LEEDS, Μ. ΒΡΕΤΑΝΙΑ
ΑΠΟΚΛΕΙΣΤΙΚΑ για παιδιά έως 16 ετών
ΔΕΧΕΤΑΙ ΚΑΘΗΜΕΡΙΝΑ ΜΕ ΡΑΝΤΕΒΟΥ
Δευτέρα-Παρασκευή 9.30-12.30 & 15.00-20.00
Σάββατο 9.00-13.00
Εργάνης Αθηνάς 49 - Ρόδος
Τηλ.: 22410 31500 - Κιν.: 6976 624024
AT202107

ΧΑΡΟΥΛΑ ΤΣ. ΚΑΜΠΑΣΤΑΝΑ
ΦΥΣΙΚΟΘΕΡΑΠΕΥΤΡΙΑ
Πτυχιούχος Α. ΤΕΙ Θεσ/κης
Μεταπτυχιακή Εκπαίδευση στη νευροεξελικτική αγωγή
Μέθοδος Bobath/N.D.T.
Αποκατάσταση
νευρολογικών παθήσεων και
κινητικών διαταραχών σε
παιδιά και ενήλικες
- Εγκεφαλική Παράλυση
- Κρανιοεγκεφαλικές κακώσεις
- Κακώσεις περιφερικών νεύρων
- Κακώσεις νωτιαίου μυελού
- Προβλήματα σπονδυλικής στήλης
- Αγγειακά Εγκεφαλικά Επεισόδια
Ολυμπίας και Δελφών γωνία (Καρακόνερο)
Τηλ. / Fax: 22410-29241 κιν. 6932044173

ΑΠΟΚΑΤΑΣΤΑΣΗ ΝΕΥΡΟΛΟΓΙΚΩΝ ΠΑΘΗΣΕΩΝ
ΑΝΑΣΤΑΣΙΟΣ Η. ΜΑΝΕΤΤΑΣ
ΦΥΣΙΟΘΕΡΑΠΕΥΤΗΣ
Bobath/NDT
Ειδικευμένος στο πανεπιστημιακό νοσοκομείο της Βέρνης Insel Spital στην αποκατάσταση των κινητικών και αισθητηριακών διαταραχών μετά από παθήσεις και κακώσεις του νευρικού συστήματος. Πτυχιούχος της μεθόδου Bobath.
Πρώιμη και χρόνια αποκατάσταση μετά από:
- Αγγειακά εγκεφαλικά επεισόδια
- Κρανιοεγκεφαλικές κακώσεις
- Πολλαπλή σκλήρυνση
- Παθήσεις και κακώσεις των περιφερικών νεύρων
- Εγκεφαλική παράλυση
- Νευρολογικά συμπτώματα από το αυχενικό σύνδρομο και την παθολογία της οσφύος
- Συγγενείς και τραυματικές κακώσεις του νωτιαίου μυελού
ΘΕΡΑΠΕΙΑ ΚΑΤ' ΟΙΚΟΝ
Ολυμπίας 2, Ρόδος 85100 • Κιν. 6946685197
AE1172

ΚΗΔΕΙΑ

Τον λατρευτό μας σύζυγο, πατέρα, παππού, αδελφό και θείο
ΘΕΟΦΙΛΟ ΚΙΟΣΟΓΛΟΥ-ΚΕΣΟΓΛΟΥ
ετών 73
θανόντα, κηδεύουμε σήμερα Δευτέρα 22 Μαΐου 2006 και ώρα 11 π.μ. από τον Ιερό Ναό Ευαγγελισμού Ρόδου.
Η σύζυγος: Αστερόπη
Τα παιδιά: Μαρία-Σάββας Τερμεζή, Αντώνιος-Φλώρα Κιοσόγλου
Τ' αδέλφια: Άννα-Αναστάσιος Καψωμενάκη, Αικατερίνη Κιοσόγλου, Γλυκερία Κιοσόγλου, Ελένη Κιοσόγλου-Μπουτάτη, Ζαμπέτα Περούλη, Ευστάθιος-Μαρία Κώτη, Γεώργιος-Μαρία Κώτη, Ευανθία-Ευθύμιος Κεραμέα
Τα εγγόνια, τ' ανίψια και οι λοιποί συγγενείς.

ΧΠ2830

ΜΝΗΜΟΣΥΝΑ



Την 23η μηνός Μαΐου, ημέρα Τρίτη και ώρα 8.30 π.μ. εις τον Ιερό Ναό Αγίας Ειρήνης Ορφανοτροφείου Θηλέων, τελούμε ετήσιο μνημόσυνο υπέρ αναπαύσεως της ψυχής του λατρευτού μας συζύγου, πατέρα, παππού, αδελφού και θείου
ΣΑΒΒΑ ΤΣΟΠΑΝΑΚΗ
Η σύζυγος: Έλλη
Τα παιδιά: Δημήτρης-Ελευθερία, Ήβη Γεωργίου Τσοπανάκη
Τα εγγόνια, η αδελφή, τ' ανίψια και οι λοιποί συγγενείς

ΜΟΟ/264



Την 23η μηνός Μαΐου, ημέρα Τρίτη και ώρα 8 π.μ. εις τον Ιερό Ναό Ταξιαρχών (Νεκροταφείο), τελούμε ετήσιο μνημόσυνο υπέρ αναπαύσεως της ψυχής του λατρευτού μας υιού, αδελφού, εγγονού, ανιψιού και εξαδέλφου
ΕΥΑΓΓΕΛΟΥ ΠΑΠΑΔΟΠΟΥΛΟΥ
ετών 21
Οι γονείς: Ιωάννης-Μαρία
Οι αδελφές: Ευδοκία, Υπακοή
Οι παππούδες, οι γιαγιάδες, οι θείοι, οι θείες και οι λοιποί συγγενείς.

ΜΧΡ 13697



Την 25η μηνός Μαΐου, ημέρα Πέμπτη και ώρα 8.30 π.μ. εις τον Ιερό Ναό Αγίας Ειρήνης Ορφανοτροφείου Θηλέων, τελούμε ετήσιο μνημόσυνο υπέρ αναπαύσεως της ψυχής του λατρευτού μας υιού, αδελφού, εγγονού, ανηψιού και εξαδέλφου
ΗΛΙΑ ΚΟΥΡΟΥΝΗ
Οι γονείς: Βασίλειος-Αλεξάνδρα
Ο αδελφός: Κωνσταντίνος
Ο παππούς, η γιαγιά: Ηλίας, Βαρβάρα Γρέβα
Οι θείοι, οι θείες, τα ξαδέλφια, οι λοιποί συγγενείς και φίλοι.

ΣΠ

Σορωνή, 19/5/2006
Αριθμ. πρωτ. 2289

ΕΛΛΗΝΙΚΗ ΔΗΜΟΚΡΑΤΙΑ
ΠΕΡΙΦΕΡΕΙΑ ΝΟΤΙΟΥ ΑΙΓΑΙΟΥ
ΝΟΜΟΣ ΔΩΔΕΚΑΝΗΣΟΥ
ΔΗΜΟΣ ΚΑΜΕΙΡΟΥ

ΠΕΡΙΛΗΨΗ ΔΙΑΚΗΡΥΞΗΣ ΜΕΙΟΔΟΤΙΚΟΥ ΔΙΑΓΩΝΙΣΜΟΥ

Για την προμήθεια: Γραφικής ύλης, υλικών μηχανογράφησης, αναλώσιμων Η/Υ, φωτοτυπικού χαρτιού και λοιπών ειδών γραφείου.

Ο Δήμαρχος του δήμου Καμείρου - Ρόδου
Προκηρύσσει μειοδοτικό διαγωνισμό με ελεύθερη συμπλήρωση τιμολογίου για την προμήθεια: **Γραφικής ύλης, υλικών μηχανογράφησης, αναλώσιμων Η/Υ, φωτοτυπικού χαρτιού και λοιπών ειδών γραφείου, συνολικής προϋπολογισθείσας αξίας, δεκατριών χιλιάδων εννιακοσίων πέντε ευρώ (13.905)**, συμπεριλαμβανομένου του Φ.Π.Α. 13%.
- Ο διαγωνισμός θα διενεργηθεί στο Δημοτικό Κατάστημα του δήμου, που βρίσκεται στο Δημοτικό Διαμέρισμα Σορωνής την 6η του μηνός Ιουνίου του **έτους 2006 (6-6-2006)** ημέρα **Τρίτη και από ώρα 10η π.μ. έως 10.30 π.μ**. κατά την οποία λήγει η προθεσμία παραλαβής των προσφορών και αρχίζει η διαδικασία της αποσφράγισης.
Για τη συμμετοχή στο διαγωνισμό υποβάλλεται μαζί με την προσφορά, **εγγύηση συμμετοχής 278.10 ευρώ** δηλαδή το **2%** επί της προϋπολογισθείσας δαπάνης (13.905x2%= 278.10 ευρώ).
Αντίγραφα της διακήρυξης και πληροφορίες για το διαγωνισμό παρέχονται κατά τις εργάσιμες ημέρες και ώρες από το γραφείο προμηθειών του δήμου στην Ταχυδρομική Διεύθυνση: Σορωνή - Ρόδου Τ.Κ.: 85 106 Παραδείσι, Τηλ.: 22410 - 41474 - 41240 και fax: 22410-41900.

Ο δήμαρχος
Στέφανος Δημητράς

Πάτμος, 17/5/2006
Αριθμ. Πρωτ.: 4106

ΕΛΛΗΝΙΚΗ ΔΗΜΟΚΡΑΤΙΑ
ΝΟΜΟΣ ΔΩΔΕΚΑΝΗΣΟΥ
ΔΗΜΟΣ ΠΑΤΜΟΥ

ΠΕΡΙΛΗΨΗ ΔΙΑΚΗΡΥΞΗΣ ΜΕΙΟΔΟΤΙΚΟΥ ΔΙΑΓΩΝΙΣΜΟΥ

Ο δήμαρχος Πάτμου προκηρύσσει Δημόσιο Ανοικτό μειοδοτικό Διαγωνισμό, με το σύστημα δημοπρασίας **«προσφορά με επιμέρους ποσοστά και έλεγχο ομαλότητας»**, για την ανάδειξη αναδόχου εκτέλεσης του έργου: **«Βελτίωση υφιστάμενου οδικού δικτύου Σκάλας - Χώρας»**, προϋπολογιζόμενης συνολικής δαπάνης κατά τη μελέτη: **128.675,36 ευρώ** (συμπεριλαμβανομένου του ΦΠΑ) σύμφωνα με το άρθρο 7 του Π.Δ. 609/85 περί «Κατασκευής Δημοσίων Έργων», εκτελεστικού του Ν. 1418/84 «Δημόσια Έργα και ρυθμίσεις συναφών θεμάτων», όπως ισχύει μετά την τροποποίησή του και τη συμπλήρωσή του από τους Νόμους 2229/94, 2308/95, 2338/95, 2372/96, 2940/01 (ΦΕΚ 180Α/6-8-2001), 3021/02 (ΦΕΚ 143Α/19-6-2002), Ν.3212/03 (ΦΕΚ 308Α/31-12-2003), Ν.3263 (ΦΕΚ 179Α/28-09-2004), και το Ν. 3310/2005 (ΦΕΚ 30Α/14-02-2005), των εκτελεστικών τους Π.Δ. 609/85 και 472/85 όπως ισχύουν μετά την τροποποίησή τους από τα Π.Δ. 368/94, 285/97, 402/96, 210/97, 218/99 καθώς και τις σχετικές Υπουργικές αποφάσεις και εγκυκλίους που έχουν εκδοθεί σε εφαρμογή τους.
1. Το έργο χρηματοδοτείται από ιδίους πόρους.
2. α. Ως ημερομηνία λήξης της προθεσμίας παραλαβής των προσφορών στο διαγωνισμό, ορίζεται η 1-6-2006, ημέρα Πέμπτη και ώρα 11.00 π.μ. στα γραφεία του δήμου Πάτμου.
β. Αν για οποιονδήποτε σοβαρό λόγο δεν διεξαχθεί η δημοπρασία την 1-6-2006, τότε θα διενεργηθεί την 8-6-2006, ημέρα Πέμπτη, και ώρα 11.00 π.μ. στα γραφεία του δήμου Πάτμου.
3. Στον διαγωνισμό δικαιούνται να συμμετάσχουν:
3.1 Μεμονωμένες εργοληπτικές επιχειρήσεις:
α. Εγγεγραμμένες στο Μητρώο Εργοληπτικών Επιχειρήσεων που τηρείται στη ΓΓΔΕ του ΥΠΕΧΩΔΕ, εφόσον ανήκουν στην Α1 μέχρι 1η τάξη για εκτός Νομού έδρας και από Α2 έως 2η για εντός νομού έδρας και σε ένα δεύτερο της επιλογής της εταιρίας, για έργα κατηγορίας οδοποιΐας.
β. Προερχόμενες από κράτη - μέλη της Ευρωπαϊκής Ένωσης ή του Ευρωπαϊκού Οικονομικού χώρου (Ε.Ο.Χ.) ή από κράτη που έχουν υπογράψει την συμφωνία για της Δημόσιες Συμβάσεις (Σ.Δ.Σ.) του Παγκόσμιου Οργανισμού Εμπορίου (Π.Ο.Ε.) στα οποία τηρούνται επίσημοι κατάλογοι αναγνωρισμένων εργοληπτών, εφόσον είναι εγγεγραμμένες σε αυτούς και σε τάξη και κατηγορία αντίστοιχη με τις καλούμενες του Ελληνικού Μητρώου ΜΕΕΠ.
γ. Προερχόμενες από ως ανωτέρω β' κράτη, στα οποία δεν τηρούνται επίσημοι κατάλογοι αναγνωρισμένων εργοληπτών, εφόσον αποδεικνύουν ότι έχουν εκτελέσει έργα παρόμοια με το δημοπρατούμενο, από ποιοτική, και ποσοτική άποψη.
3.2 Κοινοπραξίες Εργοληπτικών Επιχειρήσεων των παραπάνω περιπτώσεων α, β, και γ σε οποιονδήποτε συνδυασμό μεταξύ τους, υπό τους όρους του άρθρου 2 παρ. 7 του π.δ. 609/85 (Κοινοπραξία στην ίδια κατηγορία), υπό τον όρο ότι κάθε Εργοληπτική Επιχείρηση συμμετέχει στο κοινοπρακτικό σχήμα με ποσοστό όχι μικρότερο του 25% της καλούμενης κατηγορίας.
3.4 Κάθε εργοληπτική επιχείρηση συμμετέχει, είτε μεμονωμένα, είτε ως μέλος ενός κοινοπρακτικού σχήματος. Κατά τα λοιπά εφαρμόζονται οι ισχύουσες διατάξεις για τη συμμετοχή εργοληπτικών επιχειρήσεων σε διαγωνισμούς για την κατασκευή Δημοσίων Έργων.
4. Η εγγύηση συμμετοχής ορίζεται στο 2% (δύο επί τοις εκατό) του ανωτέρω προϋπολογισμού (χωρίς αναθεώρηση και ΦΠΑ) 2.211,44 ευρώ (δύο χιλιάδες διακόσια έντεκα ευρώ και σαράντα τέσσερα λεπτά) και θα απευθύνεται προς τον δήμο Πάτμου.
5. Τα τεύχη μειοδοτικού διαγωνισμού χορηγούνται όλες τις εργάσιμες ημέρες, και ώρες στα γραφεία του δήμου Πάτμου Δωδεκανήσου, μέχρι και 29-5-20036 δύο (2) εργάσιμες ημέρες πριν από την ημερομηνία διεξαγωγής της Δημοπρασίας. Αντίγραφα μελετών μπορούν να πάρουν με δαπάνες και φροντίδα τους, κατόπιν αιτήσεώς τους. Πληροφορίες κ. Ασωνίτη Μαργαρίτα τηλ.: 22470-32050.

Ο δήμαρχος Πάτμου
ΚΑΜΠΟΣΟΣ ΓΡΗΓΟΡΙΟΣ

Πάτμος, 17/5/2006
Αριθμ. Πρωτ.: 4107

ΕΛΛΗΝΙΚΗ ΔΗΜΟΚΡΑΤΙΑ
ΝΟΜΟΣ ΔΩΔΕΚΑΝΗΣΟΥ
ΔΗΜΟΣ ΠΑΤΜΟΥ

ΠΕΡΙΛΗΨΗ ΔΙΑΚΗΡΥΞΗΣ ΜΕΙΟΔΟΤΙΚΟΥ ΔΙΑΓΩΝΙΣΜΟΥ

Ο δήμαρχος Πάτμου προκηρύσσει Δημόσιο Ανοικτό μειοδοτικό Διαγωνισμό, με το σύστημα δημοπρασίας **«προσφορά με επιμέρους ποσοστά και έλεγχο ομαλότητας»**, για την ανάδειξη αναδόχου εκτέλεσης του έργου: **«Ασφαλτόστρωση δρόμου Σκάλας - Κάμπου»**, προϋπολογιζόμενης συνολικής δαπάνης κατά τη μελέτη: **175.037,00 ευρώ** (συμπεριλαμβανομένου του ΦΠΑ) σύμφωνα με το άρθρο 7 του Π.Δ. 609/85 περί «Κατασκευής Δημοσίων Έργων», εκτελεστικού του Ν. 1418/84 «Δημόσια Έργα και ρυθμίσεις συναφών θεμάτων», όπως ισχύει μετά την τροποποίησή του και τη συμπλήρωσή του από τους Νόμους 2229/94, 2308/95, 2338/95, 2372/96, 2940/01 (ΦΕΚ 180Α/6-8-2001), 3021/02 (ΦΕΚ 143Α/19-6-2002), Ν.3212/03 (ΦΕΚ 308Α/31-12-2003), Ν.3263 (ΦΕΚ 179Α/28-09-2004), και το Ν. 3310/2005 (ΦΕΚ 30Α/14-02-2005), των εκτελεστικών τους Π.Δ. 609/85 και 472/85 όπως ισχύουν μετά την τροποποίησή τους από τα Π.Δ. 368/94, 285/97, 402/96, 210/97, 218/99 καθώς και τις σχετικές Υπουργικές αποφάσεις και εγκυκλίους που έχουν εκδοθεί σε εφαρμογή τους.
1. Το έργο χρηματοδοτείται από ιδίους πόρους.
2. α. Ως ημερομηνία λήξης της προθεσμίας παραλαβής των προσφορών στο διαγωνισμό, ορίζεται η 1-6-2006, ημέρα Πέμπτη και ώρα 12.00 π.μ. στα γραφεία του δήμου Πάτμου.
β. Αν για οποιονδήποτε σοβαρό λόγο δεν διεξαχθεί η δημοπρασία την 1-6-2006, τότε θα διενεργηθεί την 8-6-2006, ημέρα Πέμπτη, και ώρα 12.00 π.μ. στα γραφεία του δήμου Πάτμου.
3. Στον διαγωνισμό δικαιούνται να συμμετάσχουν:
3.1 Μεμονωμένες εργοληπτικές επιχειρήσεις:
α. Εγγεγραμμένες στο Μητρώο Εργοληπτικών Επιχειρήσεων που τηρείται στη ΓΓΔΕ του ΥΠΕΧΩΔΕ, εφόσον ανήκουν στην Α1 μέχρι 1η τάξη για εκτός Νομού έδρας και από Α2 έως 2η για εντός νομού έδρας και σε ένα δεύτερο της επιλογής της εταιρίας, για έργα κατηγορίας οδοποιΐας.
β. Προερχόμενες από κράτη - μέλη της Ευρωπαϊκής Ένωσης ή του Ευρωπαϊκού Οικονομικού χώρου (Ε.Ο.Χ.) ή από κράτη που έχουν υπογράψει την συμφωνία για της Δημόσιες Συμβάσεις (Σ.Δ.Σ.) του Παγκόσμιου Οργανισμού Εμπορίου (Π.Ο.Ε.) στα οποία τηρούνται επίσημοι κατάλογοι αναγνωρισμένων εργοληπτών, εφόσον είναι εγγεγραμμένες σε αυτούς και σε τάξη και κατηγορία αντίστοιχη με τις καλούμενες του Ελληνικού Μητρώου ΜΕΕΠ.
γ. Προερχόμενες από ως ανωτέρω β' κράτη, στα οποία δεν τηρούνται επίσημοι κατάλογοι αναγνωρισμένων εργοληπτών, εφόσον αποδεικνύουν ότι έχουν εκτελέσει έργα παρόμοια με το δημοπρατούμενο, από ποιοτική, και ποσοτική άποψη.
3.2 Κοινοπραξίες Εργοληπτικών Επιχειρήσεων των παραπάνω περιπτώσεων α, β, και γ σε οποιονδήποτε συνδυασμό μεταξύ τους, υπό τους όρους του άρθρου 2 παρ. 7 του π.δ. 609/85 (Κοινοπραξία στην ίδια κατηγορία), υπό τον όρο ότι κάθε Εργοληπτική Επιχείρηση συμμετέχει στο κοινοπρακτικό σχήμα με ποσοστό όχι μικρότερο του 25% της καλούμενης κατηγορίας.
3.4 Κάθε εργοληπτική επιχείρηση συμμετέχει, είτε μεμονωμένα, είτε ως μέλος ενός κοινοπρακτικού σχήματος. Κατά τα λοιπά εφαρμόζονται οι ισχύουσες διατάξεις για τη συμμετοχή εργοληπτικών επιχειρήσεων σε διαγωνισμούς για την κατασκευή Δημοσίων Έργων.
4. Η εγγύηση συμμετοχής ορίζεται στο 2% (δύο επί τοις εκατό) του ανωτέρω προϋπολογισμού (χωρίς αναθεώρηση και ΦΠΑ) 3.008,82 ευρώ (τρεις χιλιάδες οκτώ ευρώ και ογδόντα δύο λεπτά) και θα απευθύνεται προς τον δήμο Πάτμου.
5. Τα τεύχη μειοδοτικού διαγωνισμού χορηγούνται όλες τις εργάσιμες ημέρες, και ώρες στα γραφεία του δήμου Πάτμου Δωδεκανήσου, μέχρι και 29-5-20036 δύο (2) εργάσιμες ημέρες πριν από την ημερομηνία διεξαγωγής της Δημοπρασίας. Αντίγραφα μελετών μπορούν να πάρουν με δαπάνες και φροντίδα τους, κατόπιν αιτήσεώς τους. Πληροφορίες κ. Ασωνίτη Μαργαρίτα τηλ.: 22470-32050.

Ο δήμαρχος Πάτμου
ΚΑΜΠΟΣΟΣ ΓΡΗΓΟΡΙΟΣ

Ρόδος, 17/5/2006
Αριθμ. Πρωτ.: Ν.Σ. 230

ΕΛΛΗΝΙΚΗ ΔΗΜΟΚΡΑΤΙΑ
ΠΕΡΙΦΕΡΕΙΑ ΝΟΤΙΟΥ ΑΙΓΑΙΟΥ
ΝΟΜΟΣ ΔΩΔΕΚΑΝΗΣΟΥ
ΝΟΜΑΡΧΙΑΚΗ ΑΥΤ/ΣΗ ΔΩΔ/ΣΟΥ
ΝΟΜΑΡΧΙΑΚΟ ΣΥΜΒΟΥΛΙΟ

ΑΝΑΚΟΙΝΩΣΗ

Με την παρούσα ανακοινώνουμε ότι στις 16-5-2006 παρελήφθη από το Γραφείο μας η με αριθμ. πρωτ. 542/27-4-2006 (σχετ. 276) Απόφασης της Περιφέρειας Νοτίου Αιγαίου-Γενικής Δ/νσης Περιφέρειας-Τμήματος ΠΕ.ΧΩ.Δωδ/σου με θέμα: «Υπαγωγή στην κατηγορία 4 της με αριθμ. Η.Π. 15393/2332/5.8.2002 ΚΥΑ, σύμφωνα με τη διαδικασία του άρθρου 9 της Η.Π. 1104/703/Φ104/14.3.2003 ΚΥΑ, του έργου "νέα ξενοδοχειακή μονάδα, 3* αστέρων, τύπου Επιπλωμένων διαμερισμάτων, δυναμικότητας 44 κλινών, σε γήπεδο επιφανείας 5.366.57 τ.μ., στη θέση Βρόντη-Πηγαδίων Δήμου Καρπάθου, Νομού Δωδεκανήσου, ιδιοκτησίας Μουστακάκη-Τσουκάλη Βενετίας"».
Καλούμε κάθε ενδιαφερόμενο, προκειμένου να λάβει γνώση της ανωτέρω απόφασης, να αποταθεί στο Τοπικό Τμήμα Περιβάλλοντος της Δ/νσης Πολεοδομίας-Χωροταξίας-Περιβάλλοντος της Ν.Α. Δωδ/σου (τηλ.: 22410-30413). Η προαναφερόμενη απόφαση θα αναρτηθεί, για τις προσεχείς μέρες, στον πίνακα ανακοινώσεων της Νομαρχίας.

Ο πρόεδρος του Ν.Σ. Δωδ/σου
Φώτης Χατζηδιάκος

Ρόδος, 17/5/2006
Αριθ. Πρωτ.: Ν.Σ. 228

ΕΛΛΗΝΙΚΗ ΔΗΜΟΚΡΑΤΙΑ
ΠΕΡΙΦΕΡΕΙΑ ΝΟΤΙΟΥ ΑΙΓΑΙΟΥ
ΝΟΜΟΣ ΔΩΔΕΚΑΝΗΣΟΥ
ΝΟΜΑΡΧΙΑΚΗ ΑΥΤ/ΣΗ ΔΩΔ/ΣΟΥ
ΝΟΜΑΡΧΙΑΚΟ ΣΥΜΒΟΥΛΙΟ

ΑΝΑΚΟΙΝΩΣΗ

Με το υπ' αριθμ. πρωτ. 252/19-4-2006 έγγραφο της Περιφέρειας Νοτίου Αιγαίου - Γενική Δ/νση Περιφέρειας - Τμήμα ΠΕ.ΧΩ. Δωδεκανήσου, μας διαβιβάστηκε στις 16/05/2006 για δημοσιοποίηση και στη συνέχεια γνωμοδότηση η από ΦΕΒΡΟΥΑΡΙΟ 2006 Μελέτη Περιβαλλοντικών Επιπτώσεων (Μ.Π.Ε.) της υφιστάμενης ξενοδοχειακής μονάδας με τον τίτλο «ΜΑΤΙΝΑ», κλασικού τύπου, 2* αστέρων ως προς την κατηγοριοποίηση και δυναμικότητας 125 κλινών, στην εκτός σχεδίου περιοχή «ΦΑΛΗΡΑΚΙ» δήμου Καλλιθέας, Νήσου Ρόδου, Νομού Δωδεκανήσου, ιδιοκτησίας της «Ξ.Τ.Ε.Ε. ΚΥΡ. ΧΑΤΖΗΔΙΑΚΟΣ Α.Ε.».
Η διαδικασία δημοσιοποίησης διαρκεί τριάντα πέντε (35) ημέρες, αρχής γενομένης την 16/5/2006 έως 19/6/2006.
Καλούμε κάθε ενδιαφερόμενο να υποβάλλει τις έγγραφες παρατηρήσεις του ως προς το περιεχόμενο της παραπάνω Μελέτης μέσα σε προθεσμία τριάντα (30) ημερών από την ημερομηνία δημοσίευσης της παρούσας στον ημερήσιο τοπικό Τύπο, αρχής γενομένης την 19/5/2006 έως 17/6/2006.
(Δηλαδή εντός 2 ημερών από την ημερομηνία εντολής δημοσίευσης η οποία ταυτίζεται με την ημερομηνία έκδοσης της παρούσας ανακοίνωσης).
Οι ενστάσεις θα υποβάλλονται:
1. Στη Γραμματεία της Β' Νομαρχιακής Επιτροπής Δημόσιας Διοίκησης - Πολεοδομίας της Ν.Α. Δωδ/σου.
2. Στην ανωτέρω αναφερόμενη Υπηρεσία, και θα κοινοποιούνται στο Τμήμα Περιβάλλοντος της Δ/νσης Πολεοδομίας - Χωροταξίας - Περιβάλλοντος της Ν.Α. Δωδ/σου (τηλ.: 2241030413), όπου βρίσκεται η παραπάνω Μελέτη και μπορεί κάθε ενδιαφερόμενος να λάβει γνώση αυτής.

Ο πρόεδρος του Ν.Σ. Δωδ/σου
Φώτης Χατζηδιάκος

Ρόδος, 19/5/2006
Αριθμ. πρωτ. Ν. Σ. 241

ΕΛΛΗΝΙΚΗ ΔΗΜΟΚΡΑΤΙΑ
ΠΕΡΙΦΕΡΕΙΑ ΝΟΤΙΟΥ ΑΙΓΑΙΟΥ
ΝΟΜΟΣ ΔΩΔΕΚΑΝΗΣΟΥ
ΝΟΜΑΡΧΙΑΚΗ ΑΥΤ/ΣΗ ΔΩΔ/ΣΟΥ
ΝΟΜΑΡΧΙΑΚΟ ΣΥΜΒΟΥΛΙΟ

ΑΝΑΚΟΙΝΩΣΗ

Με την παρούσα ανακοινώνουμε ότι στις 18-5-2006 η Περιφέρεια Νοτίου Αιγαίου - Γενική Διεύθυνση Περιφέρειας - Τμήμα ΠΕ.ΧΩ. Δωδεκανήσου, μας διαβίβασε την με αριθμ. πρωτ. 580/15-5-2006 Απόφαση του Γενικού Γραμματέα Περιφέρειας Νοτίου Αιγαίου με θέμα «Τροποποίηση της υπ.αρ. 361/12-5-2005 Απόφασης Γενικού Γραμματέα Νοτίου Αιγαίου, (με την οποία τροποποιήθηκε η ΚΥΑ 24730/26.2.2002 Έγκριση περιβαλλοντικών όρων), για την κατασκευή και λειτουργία ξενοδοχειακής μονάδας, κλασσικού τύπου, **5* αστέρων, δυναμικότητας 950 κλινών**, (σύμφωνα με την παρούσα, νέα τροποποίηση), στη θέση "Κουκούμια", του Δημοτικού Διαμερίσματος Ασκληπειού, Δήμου Νοτίας Ρόδου, Νομού Δωδεκανήσου, ιδιοκτησίας "ΑΞΤΕ Ι. ΜΗΝΕΤΤΟΣ Α.Ε."».
Καλούμε κάθε ενδιαφερόμενο, προκειμένου να λάβει γνώση της ανωτέρω απόφασης, να αποταθεί στο Τοπικό Τμήμα Περιβάλλοντος της Δ/νσης Πολεοδομίας - Χωροταξίας - Περιβάλλοντος της Ν.Α. Δωδ/σου (τηλ. 22410-30413).
Η προαναφερόμενη απόφαση θα αναρτηθεί, για τις προσεχείς μέρες, στον πίνακα ανακοινώσεων της Νομαρχίας.

Ο πρόεδρος του Ν.Σ. Δωδ/σου
Φώτης Χατζηδιάκος

Ρόδος, 18/5/2006
Αριθ. Πρωτ.: Ν.Σ. 236

ΕΛΛΗΝΙΚΗ ΔΗΜΟΚΡΑΤΙΑ
ΠΕΡΙΦΕΡΕΙΑ ΝΟΤΙΟΥ ΑΙΓΑΙΟΥ
ΝΟΜΟΣ ΔΩΔΕΚΑΝΗΣΟΥ
ΝΟΜΑΡΧΙΑΚΗ ΑΥΤ/ΣΗ ΔΩΔ/ΣΟΥ
ΝΟΜΑΡΧΙΑΚΟ ΣΥΜΒΟΥΛΙΟ

ΑΝΑΚΟΙΝΩΣΗ

Με το υπ' αριθμ. πρωτ. 384/15-5-2006 (σχετ. 601) έγγραφο της Περιφέρειας Νοτίου Αιγαίου-Γενική Δ/νση Περιφέρειας -Τμήμα ΠΕ.ΧΩ. Δωδεκανήσου, μας διαβιβάστηκε στις 17/5/2006 για δημοσιοποίηση και στη συνέχεια γνωμοδότηση η από Φεβρουάριο 2006 Μελέτη Περιβαλλοντικών Επιπτώσεων (Μ.Π.Ε.) της υφιστάμενης ξενοδοχειακής μονάδας με τον διακριτικό τίτλο ΑΚΤΗ ΗΛΙΟΥ ΙΙ, (SUN BEACH-II-), 4* αστέρων εγκεκριμένης δυναμικότητας 407 κλινών, στον Τομέα-Ε-, του σχεδίου πόλεως Δήμου Ιαλυσού, Νήσου Ρόδου, Νομού Δωδεκανήσου, ιδιοκτησίας "ΚΥΑΝΗ ΑΚΤΗ ΑΕ" (ΑΞΕΚΑ ΑΕ).
Η διαδικασία δημοσιοποίησης διαρκεί τριάντα πέντε (35) ημέρες, αρχής γενομένης την 17/5/2006 έως 20/6/2006.
Καλούμε κάθε ενδιαφερόμενο να υποβάλλει τις έγγραφες παρατηρήσεις του ως προς το περιεχόμενο της παραπάνω Μελέτης μέσα σε προθεσμία τριάντα (30) ημερών από την ημερομηνία δημοσίευσης της παρούσας στον ημερήσιο τοπικό Τύπο, αρχής γενομένης την 20/5/2006 έως 18/6/2006.
(Δηλαδή εντός 2 ημερών από την ημερομηνία εντολής δημοσίευσης η οποία ταυτίζεται με την ημερομηνία έκδοσης της παρούσας ανακοίνωσης).
Οι ενστάσεις θα υποβάλλονται:
1. Στη Γραμματεία της Β' Νομαρχιακής Επιτροπής Δημόσιας Διοίκησης-Πολεοδομίας της Ν.Α. Δωδ/σου.
2. Στην ανωτέρω αναφερομένη Υπηρεσία, και θα κοινοποιούνται στο Τμήμα Περιβάλλοντος της Δ/νσης Πολεοδομίας-Χωροταξίας-Περιβάλλοντος της Ν.Α. Δωδ/σου (τηλ.: 22410-30413), όπου βρίσκεται η παραπάνω Μελέτη και μπορεί κάθε ενδιαφερόμενος να λάβει γνώση αυτής.

Ο πρόεδρος του Ν.Σ. Δωδ/σου
Φώτης Χατζηδιάκος

Ρόδος, 17/5/2006
Αριθμ. Πρωτ.: Ν.Σ. 225

ΕΛΛΗΝΙΚΗ ΔΗΜΟΚΡΑΤΙΑ
ΠΕΡΙΦΕΡΕΙΑ ΝΟΤΙΟΥ ΑΙΓΑΙΟΥ
ΝΟΜΟΣ ΔΩΔΕΚΑΝΗΣΟΥ
ΝΟΜΑΡΧΙΑΚΗ ΑΥΤ/ΣΗ ΔΩΔ/ΣΟΥ
ΝΟΜΑΡΧΙΑΚΟ ΣΥΜΒΟΥΛΙΟ

ΑΝΑΚΟΙΝΩΣΗ

Με την παρούσα ανακοινώνουμε ότι την 16-5-2006 μας κοινοποιήθηκε για δημοσιοποίηση η με αριθμό ΟΙΚ. 609/8-5-2006 θετική γνωμοδότηση της Περιφέρειας Νοτίου Αιγαίου-Γενικής Διεύθυνσης Περιφέρειας-Τμήματος ΠΕ.ΧΩ.Δωδεκανήσου, η οποία αφορά Προκαταρκτική Περιβαλλοντική Εκτίμηση και Αξιολόγηση νέας ξενοδοχειακής μονάδας κατηγορίας 4* αστέρων, δυναμικότητας 416 κλινών, επί γηπέδου συνολικής έκτασης 39.040 τ.μ. στη θέση Κολύμπια Δήμου Αφάντου, Νομού Δωδεκανήσου, ιδιοκτησίας της "ΓΕΩΡΓΙΟΣ Τ.Σ.Β.Β.Ε. Α.Ε.".
Καλούμε κάθε ενδιαφερόμενο, προκειμένου να λάβει γνώση του περιεχομένου της ανωτέρω γνωμοδότησης και της συνοδευτικής αυτής σχετικής Μελέτης (Π.Π.Ε.), να αποταθεί στο Τμήμα Περιβάλλοντος της Δ/νσης Πολεοδομίας-Χωροταξίας-Περιβάλλοντος της Ν.Α Δωδ/σου (τηλ.: 22410-30413). Η προαναφερόμενη γνωμοδότηση θα αναρτηθεί, για τις προσεχείς μέρες, στον πίνακα ανακοινώσεων της Νομαρχίας.

Ο πρόεδρος του Ν.Σ. Δωδ/σου
Φώτης Χατζηδιάκος

ΕΝΩΣΗ ΞΕΝΟΔΟΧΩΝ ΡΟΔΟΥ
RODOS HOTEL ASSOCIATION

Ρόδος, 10/5/2006
Α.Π.: 4353

ΠΡΟΣΚΛΗΣΗ ΤΩΝ ΜΕΛΩΝ ΤΗΣ Ε.Ξ.Ρ. ΣΕ ΤΑΚΤΙΚΗ ΓΕΝΙΚΗ ΣΥΝΕΛΕΥΣΗ

Αγαπητοί Συνάδελφοι,
Κατά τη συνεδρίαση του Δ.Σ. του Ε.Ξ.Ρ., που πραγματοποιήθηκε στις **08.04.2006**, αποφασίσθηκε η σύγκληση της Ετήσιας Τακτικής Γενικής Συνέλευσης των μελών για τις **20 Μαΐου 2006** ημέρα **Σάββατο** και ώρα **11 π.μ.** στην αίθουσα του **ΑΚΤΑΙΟΝ**. Εάν κατά την παραπάνω ημερομηνία δεν υπάρξει η απαρτία, που προβλέπεται από το Καταστατικό της Ε.Ξ.Ρ., η Γ.Σ. θα επαναληφθεί στις:

27 Μαΐου 2006, ημέρα Σάββατο και ώρα 11 π.μ.

στον ίδιο τόπο με τα εξής θέματα Ημερήσιας Διάταξης:
1. Απονομή τιμητικών διακρίσεων σε πρόσωπα για τις υπηρεσίες που προσέφεραν στην Ε.Ξ.Ρ. και στον τουρισμό γενικότερα.
2. Έγκριση Πεπραγμένων (Απολογισμός 2005, Έκθεση Ελεγκτικής Επιτροπής 2005).
3. Έγκριση Προϋπολογισμού 2006.
4. Εξελίξεις και προοπτικές για την τουριστική κίνηση 2006-2007.
5. Πολιτική τιμών για το 2006-2007.
6 Προσπάθειες για την επέκταση-επιμήκυνση της τουριστικής περιόδου.
7. Εργασιακές σχέσεις.
8. Διάφορα.

Σας υπενθυμίζουμε ότι για τη συμμετοχή σας στην Γενική Συνέλευση θα πρέπει σύμφωνα με το Καταστατικό να έχετε εξοφλήσει τις οφειλόμενες συνδρομές σας.

Με τιμή,
Βασ. Μηναΐδης
πρόεδρος
Μαρία Βασιλάκη
γεν. γραμματέας

ΧΠΣ 13021

Εκ Βαθέων

Ενα τραγούδι ακόμα...

Μπορεί η Eurovision να θεωρείται χαμηλής ποιότητας θέαμα, δεν παύει όμως να καθηλώνει εκατομμύρια τηλεθεατές σ' όλο τον κόσμο. Μπορεί να τη χαρακτηρίζουν πανηγυράκι, αλλά τέτοια διαφημιστική καμπάνια για την Ελλάδα μόνο στους Ολυμπιακούς Αγώνες έγινε. Και μάλιστα όταν βλέπει κανείς πρώτη εικόνα στα διαφημιστικά σποτ το Κάστρο της Ρόδου, τον κυριεύει ένα ρίγος.

Τα συμπεράσματα που βγαίνουν από τη διοργάνωση αυτού του γεγονότος από τη χώρα μας είναι πολλά και στο τελικό ισοζύγιο μάλλον η πλάστιγγα γέρνει υπέρ μας. Καταρχάς για μια ακόμα φορά αποδείξαμε στους δύσπιστους Ευρωπαίους ότι μπορούμε να φέρνουμε σε πέρας δύσκολες αποστολές. Επίσης η συνεχής προβολή των διαφημιστικών σποτ καθόλη τη διάρκεια της βραδιάς είναι κάτι το οποίο θα το πληρώναμε χρυσό αν γινόταν μεμονωμένα στα τηλεοπτικά δίκτυα της Ευρώπης.



Γράφει ο
ΘΑΝΟΣ ΖΕΛΚΑΣ
(e-mail: thaz@rodosvitrina.gr)

Βέβαια το τραγούδι μας δεν κέρδισε, αλλά έτσι είναι αυτά τα πράγματα. Δε μπορείς να κερδίζεις πάντα. Στη γιορτή αυτή κερδίζει ο πιο εντυπωσιακός. Αυτός που καταφέρνει να ξεχωρίσει από το σωρό. Εδώ ήταν τα τέρατα από τη Φινλανδία, που δεν είχαν και άσχημο τραγούδι. Δεν πρέπει να μας κάνει εντύπωση, αφού και η χώρα μας το άριστά της εκεί το έδωσε.

Εκείνο που προκαλεί εντύπωση όμως είναι ο τρόπος ψηφοφορίας. Μπορεί μεν όλοι να ψήφιζαν τη Φινλανδία που ξεχώριζε, αλλά τα υπόλοιπα κριτήριά τους ήταν μάλλον τοπικιστικά. Γιατί αλλιώς δε μπορώ να καταλάβω πώς πέντε τύποι από τη Λιθουανία που μάλλον μαζεύτηκαν για να πιουν καφέ τραγουδώντας δυο αστείες φράσεις, κατάφεραν να συγκεντρώσουν περισσότερους πόντους από χώρες με πολύ ωραιότερα τραγούδια.

Εν πάση περιπτώσει ήταν μια πολύ ωραία ευκαιρία να συναντηθούμε με τους φίλους μας και με επίκεντρο τη Eurovision να περάσουμε καλά, σχολιάζοντας με τον ελληνικό τρόπο και τα τραγούδια και την ψηφοφορία. Και σίγουρα χθες ακούστηκαν πολλά για όλο το σύνολο.

Το σίγουρο είναι ότι το Σάββατο της 20ής Μαΐου, τα μάτια εκατομμυρίων τηλεθεατών ήταν καρφωμένα στην Ελλάδα. Μια χώρα σχετικά μικρή, που καταφέρνει ακόμα να προκαλεί ρίγη συγκίνησης. Είτε κάνοντας τους καλύτερους Ολυμπιακούς Αγώνες, είτε κερδίζοντας στον αθλητισμό μεγαθήρια, είτε παίρνοντας μια γιορτή τραγουδιού και δίνοντάς της χρώμα πολιτισμού.

Το Σάββατο η Ελλάδα έδωσε ένα άρωμα πολιτισμού σε μια γιορτή αμφιβόλου ποιότητας. Τη ντόπαρε με πολύ υψηλά νοήματα που πολλοί να μην κατάφεραν να συλλάβουν και την ανέβασε τουλάχιστον ένα επίπεδο παραπάνω. Κι αυτό είναι που πρέπει να κρατήσουμε μέσα μας. Όχι μικροπρέπειες, όχι γκρίνιες, όχι αστειότητες.

Οι Έλληνες όπου χρειαστεί να δώσουν εξετάσεις, δεν φοβούνται. Πεισμώνουν, παλεύουν και κάνουν θαύματα. Είναι από τα καλά που έχει αυτός ο λαός και τα θυμάται μόνο όταν την στριμώχνουν. Νομίζω πως δεν συναντάται εύκολα σε άλλους.

Δεν με έχει κυριεύσει εθνική έπαρση. Δεν περίμενα μια Eurovision για να πω ότι είμαστε καλύτεροι από όλους. Δε ξέρω αν είμαστε καλύτεροι. Αυτό όμως που μπορώ να πω με σιγουριά είναι ότι χειρότεροι δεν είμαστε με τίποτα. Θα πρέπει να θεωρούμαστε και να μας θεωρούν τουλάχιστον ίσους. Όχι πια λόγω ιστορίας και παράδοσης, αλλά γιατί τα τελευταία χρόνια μπορούμε να το αποδείξουμε σε όλα τα επίπεδα.

Πολιτιστικές διαδρομές

Κάτια Αντωνοπούλου

Ο Γιώργης ο Ινδός ήταν από την Αστυπάλαια

...από το βιβλίο της "Βιντεοκλίπ"



* **Κάτια Αντωνοπούλου: "Βιντεοκλίπ", μυθιστόρημα, εκδόσεις "Ωκεανίδα" σελ. 736, Αθήνα 2005, τιμή: 22 ευρώ**

Η **Κάτια Αντωνοπούλου** στο νέο της βιβλίο ***"Βιντεοκλίπ"*** περιγράφει αρκετές σκηνές και στιγμιότυπα από την *"τράπεζα των Θεών"*, την ***Αστυπάλαια,*** την οποία χαρακτηρίζει σαν *"χτυπημένο νησί, η αυλή των θαυμάτων, κωφάλαλοι, μογγολάκια..."*

Ετσι μας δίνει τις καρικατούρες-μεταξύ των άλλων- του *"Γιώργη του Ινδού"*, την ξανθόμαλλη τετράχρονη Κατερίνα, την Γαλάτεια που ήταν *"σέξι και καμωματού"* και έναν γραφικό και σεμνότυφο Σουηδό...

• Η Ναργκίς ζει Αστυπαλιά

«Ηταν εκείνος που έρχεται να μας βάψει τα κάγκελα και λόγω Ινδίας, μόλις έχουν εκδοθεί οι «Ινδίες μου, όχι μόνο δεν θέλει να πάρει λεφτά αλλά πληρώνει και τις μπογιές και ζητάει να του φέρω από τις Ινδίες βιντοκασέτες της Ναργκίς, κι όταν του είπα πως η Ναργκίς πέθανε από καρκίνο, πήγε να με γκρεμίσει απ' το μπαλκόνι κι όλο έλεγε: Αυτή είναι θεά, δεν πεθαίνει..

- Και πού την ήξερε την Ινδία αυτός;

- Εκανε λοστρόμος σ' ένα καράβι, χαλάει στη Βομβάη, ξεμένουν εκεί κάνα δυο μήνες κι ο Γιώργος ανακαλύπτει κι ερωτεύεται τον ινδικό κινηματογράφο κι όλους τους Ινδούς συλλήβδην, όλη μέρα τη βγάζει στο σινεμά.

Η πλάκα είναι πως μοιάζει με Ινδό, φοράει μάλιστα και κείνα τα παπούτσια με το στραβοπατημένο τακούνι σαν κι αυτούς, λες και περπατάει μονίμως σε κατήφορο, έχει και κάτι μεγάλα υγρά ινδικά μάτια σκέτη μετεμψύχωση.

Ζει σε μια παραγκούλα μια φτυσιά που 'χει στήσει σ' ένα λοφάκι τάλε κουάλε με κείνες των Ινδιών, μια μέρα πάω να τον δω, όλο το δωματιάκι είναι τίγκα στις βιντεοκασέτες και στα κλασικά εικονογραφημένα, τις «Χίλιες και μία νύχτες" κι άλλα συναφή σε κόμικ, αφίσες νταλκαδιάρικων Ινδών κοριτσιών και κάθε λογής σαβούρα ως το ταβάνι, κι ανάμεσά τους σφηνωμένο ένα κακομοίρικο γιατάκι και μια τηλεορασάρα.

Βάζει μια ασπρόμαυρη βιντοκασέτα παμπάλαιη της Ναργκίς κι επειδή δεν χωράμε, βγάζουμε δυο κουτσές καρέκλες απέξω περικυκλωμένοι μ' ό,τι παλιατζούρα φανταστείς, κι άλλη τόσο σωριασμένη στην τσίγκινη σκεπή...

Ο Γιώργης, που λες, φέτος ήταν στα χάι του, κι εγκαινιάζει λοιπόν άλλο χαιρετισμό περνώντας απ' το σπίτι. Αντί του: Ηρθα... Ηρθα... π' ακουγόταν και τον έβρισκα κολλημένο στον τοίχο όταν έβγαινα, φέτος αναγέλλεται εκ μακρόθεν μ' ένα τε-ρε-τε-τε-τε-τέ, λέει και κάνει ένα πηδηματάκι, σταματά έξω απ' την πόρτα μου, ρίχνει έναν χορό αλά Ζουλού, στο χέρι κρατά μια πλαστική σακούλα σφιχτοκομποδεμένη με ποιός ξέρει τι, κι ύστερα περιφέρεται περίφροντις στις ρούγες της Αστυπαλιάς».

• Ο πουριτανός Σουηδός

Η Κάτια Αντωνοπούλου περιγράφει επίσης έναν σεμνότυφο και πουριτανό Σουηδό, που δεν γουστάριζε να βλέπει γυμνιστές στην Αστυπαλιά. Βλέπετε ήταν παπαδοπαίδι αλλά παρ' όλα τα κουσούρια του ήταν γαλαντόμος, φιλόξενος και προπάντων "νομιμόφρων"!

«Εναν Σουηδό είχαμε και μας βγαίνει πουριτανός μάλιστα, και κάθε μέρα καλεί την Αστυνομία να μας μπαγλαρώσει για γυμνισμό, άκου τώρα κουφό, να το βρεις από Σουηδό, παρακαλώ, τέλος πάντων οι μπασκίνες έρχονται μια δυο φορές, κάνουνε και το μπανιστηράκι τους, κατεβαίνουν στην ακρογιαλιά και ζητούν διαβατήρια απ' τους γυμνούς, τέλος σκυλοβαρεθήκανε, μια μέρα όμως, φθινόπωρο πια, λένε: "Ρε σεις, δεν πάμε να κόψουμε κίνηση το Τζανάκι;" Πάνε να κόψουν κίνηση και βλέπουν τον Σουηδό γυμνό να τραβάει τη βάρκα του, λόγω σοροκάδας βγάζει το μαγιό του να πιάσει τη βάρκα, τον μπαγλαρώνουνε λοιπόν για γυμνισμό και με το που φτάνουν στο Λιβάδι τον παρκάρουν σ' έναν καφενέ και του λένε να περιμένει.

Περνάνε μια δυο ώρες κι ο Σουηδός, που θεωρεί τον εαυτό του συλληφθέντα και είναι κάλος και νομιμόφρων, ψάχνει να τους βρει και πού τους βρίσκει λες, σ' έναν άλλο καφενέ να το 'χουν ρίξει στο τάβλι και να 'χουν ξεχάσει τον Σουηδό, ο οποίος όμως επιμένει ως συλληφθείς να πάνε στο Τμήμα, οπότε και τον αφήνουν ελεύθερο, πού να τον βάλουν άλλωστε, φυλακή δεν υπάρχει. Ε, γέλασε κάθε πικραμένου γυμνιστή το χείλι».

Οικοθεν

Έκαναν και φέτος "νταμπλ"

Οι ΟΤΑ πρωταθλητές στην παρανομία και διαφθορά

...από την έκθεση Επιθεωρητών Ελεγκτών του Δημοσίου

Έργα χωρίς διαγωνισμό, υπερτιμολογήσεις μέχρι και 500%, κυκλώματα πλαστών συνταγολογίων, φάκελοι στην Πολεοδομία που δεν περιέχουν... τίποτα, ραδιοϊσότοπα που μεταφέρονται με το ΚΤΕΛ, είναι μόνο λίγες σκηνές από το έργο που παίζεται καθημερινά στις δημόσιες υπηρεσίες, προς δόξαν και τιμήν του κράτους αυθαιρεσίας και διαφθοράς.

Ο χάρτης... κακοδιοίκησης, που δόθηκε στη δημοσιότητα με την έκθεση των **Επιθεωρητών Ελεγκτών Δημόσιας Διοίκησης** για το 2005, δίνει για άλλη μια φορά "κόκκινο" σε "περιοχές" όπως οι Πολεοδομίες, οι δήμοι, οι νομαρχίες και τα ασφαλιστικά ταμεία, αποδεικνύοντας ότι η παρανομία ζει και βασιλεύει στο Ελληνικό Δημόσιο και ότι οι εκθέσεις αυτές δείχνουν απλώς τη ρουτίνα και την "γκρίζα" καθημερινότητα του συνδικάτου της διαφθοράς...

• Νέες εστίες διαφθοράς

Μπορεί οι δήμοι και οι πολεοδομίες να εξακολουθούν να κατέχουν τα πρωτεία, "βοηθούμενες" πέρυσι και από την ανακοίνωση επιβολής ΦΠΑ στις νεόδμητες οικοδομές, η έκθεση του Σώματος Ελεγκτών Δημόσιας Διοίκησης για το έτος 2005 αποκαλύπτει, ωστόσο, νέες εστίες διαφθοράς στο Δημόσιο.

Τα ευρήματα των ελεγκτών-επιθεωρητών διαπιστώνουν φαινόμενα κακοδιοίκησης και οικονομικών ατασθαλιών σε πολλά νομικά πρόσωπα δημοσίου δικαίου, όπως τα Ελληνικά Τουριστικά Ακίνητα, το Ταμείο Νομικών και το Ταμείο Συντάξεων Μηχανικών Εργοληπτών Δημοσίων Εργων (ΤΣΜΕΔΕ).

• Η διαφθορά στο δήμο Πειραιά.

Μέσα σε ελάχιστες ώρες *το Εφετείο του Πειραιά (με την ίδια ακριβώς σύνθεση!) απάλλαξε το δήμαρχο και καταδίκασε σε ποινή φυλάκισης 12 μηνών τα 16 μέλη του δημοτικού συμβουλίου του δήμου Πειραιά (της παράταξης του δημάρχου!) για το ίδιο θέμα. Σύμπτωση: πρωτοδίκως είχε καταδικαστεί και ο δήμαρχος για ηθική αυτουργία σε παράβαση καθήκοντος...*

Διότι δεν συμμορφώθηκαν, *δηλαδή, με τις αποφάσεις των υπουργείων και των ελληνικών δικαστηρίων και αποφάνθηκαν υπέρ της παραμονής των παράνομων παραπηγμάτων και τραπεζιών επτά ουζερί στις αστικές πύλες και το Κονώνειο Τείχος του Πειραιά.*

Η δίκη *πάντως χρωματίσθηκε από τις βρισιές και τους προπηλακισμούς εναντίον των αρχαιολόγων, που απλά εκτελούν το καθήκον τους, και των κατοίκων που αγωνίζονται να παύσει η παράνομη κατάληψη των αρχαίων μνημείων. Γιατί να μην έχουν τα ουζερί το ρουστικάκι τους και τη θέα τους, βρε αδελφέ...*

Όμως τα αρχαία, *(που ως γνωστόν δεν ψηφοθηρούν - εκλογές έρχονται) πήραν την εκδίκησή τους. Ο μεν δήμαρχος απαλλάχθηκε από την καταδίκη δευτεροδίκως, παρ' ότι οι εισηγήσεις ήταν δικές του, τα δε μέλη του δημοτικού συμβουλίου (από την παράταξή του) θα πρέπει να τρέξουν να αναιρέσουν την καταδίκη στον Άρειο Πάγο.*

Η κατάρα του Κονώνειου Τείχους τους χτύπησε πολιτικά...».

...Κακο-Θεάσεις



Η προτομή του μακαριστού πατριάρχη Αθηναγόρα... στολισμένη με τα περιττώματα των περιστεριών.

Βρίσκεται ακριβώς πίσω από τα γραφεία της Μητρόπολης και είμαστε περίεργοι πότε θα καταδεχθούν να τα καθαρίσουν.

...Όπως φαίνεται ο δήμος μάλλον δηλώνει αναρμόδιος!

...Μουσουλμανικά κρατίδια στα Βαλκάνια

«Για περισσότερα από 20 χρόνια παρακολουθώ τις κινήσεις τους (σ.σ. των ΗΠΑ) και γράφω τα σχέδιά τους να διαλύσουν τα κράτη που προέκυψαν μετά τους Βαλκανικούς πολέμους και να τα αντικαταστήσουν με μικρά, αδύναμα προτεκτοράτα, τα οποία ελέγχουν απόλυτα αλλά κανείς δεν έδινε σημασία.

Αυτό μέχρι την Παρασκευή 5 Μαΐου, που στην εφημερίδα το «Βήμα» διάβασα ένα άρθρο του επίμαχου καθηγητή Διεθνών Σχέσεων του Πανεπιστημίου Howard της Ουάσιγκτον Νίκου Σταύρου και στο οποίο, με κρυστάλλινη διαύγεια, περιγράφονται τα σχέδια πολλών στην Ουάσιγκτον, σύμφωνα με τα οποία «...τα Βαλκάνια προσφέρονται για τη δημιουργία μουσουλμανικών κρατιδίων και ως απόδειξη της «αρμονικής συνύπαρξης χριστιανών και μουσουλμάνων...».

Κώστας Καβαθάς, από το «Πρώτο θέμα»

...“Συνυπευθυνότητα” και “συνδιοίκηση” στη Θράκη

«Ο μειονοτικός Τύπος στη Θράκη που γνωρίζει άνθιση το τελευταίο διάστημα χάρη στη γενναία χρηματοδότηση του, ανεβάζει κατακόρυφα τους τόνους κάνοντας λόγο για «πολιτιστική γενοκτονία της τουρκικής μειονότητας». Λόγος γίνεται επίσης για την ίδρυση «ευρωπαϊκών σχολείων» στη δυτική Θράκη, που θα τροφοδοτούνται με τουρκικά κεφάλαια και θα έχουν στόχο να διαμορφώσουν καταρτισμένες μειονοτικές ελίτ μουσουλμάνων της Ελλάδας, αλλά και της Βουλγαρίας. Για τον ίδιο σκοπό, το τουρκικό υπουργείο Δικαιοσύνης σχεδιάζει κύκλους σεμιναρίων στην Τουρκία για την «κατάρτιση» μειονοτικών επιστημόνων και στελεχών της τοπικής αυτοδιοίκησης».

Η λογική στην οποία υπακούουν *αυτοί οι σχεδιασμοί είναι μάλλον προφανής. Εχοντας πρακτικά «λύσει» με την προσφυγή στην ωμή, εθνικιστική βία το «πρόβλημα» της ελληνικής μειονότητας στην Κωνσταντινούπολη, η Άγκυρα δεν εννοεί να επιβάλλει σταδιακά ένα καθεστώς άτυπης «συνυπευθυνότητας - συνδιοίκησης» στη δυτική Θράκη. Παράλληλα, διατηρεί πάντα ως εφεδρεία τη δυνατότητα πυροδότησης ελεγχόμενων μειονοτικών «εκρήξεων».*

Πέτρος Παπακωνσταντίνου από το «Πριν».



...“Εφοπλιστικά” σχόλια

*«**Η λύση στο ακτοπλοϊκό.** Επιδοτούμενες αερογραμμές. Ρίχνεις ένα υδροπλανάκι 18 ατόμων και κάνεις 4-5 μαζεμένες. Πας μια Λήμνο-Άη Στράτη, μετά Χίο-Ψαρά, στη συνέχεια κατεβαίνεις και κάνεις όλα τα Δωδεκάνησα μέχρι Καστελλόριζο και μέσω Καρπάθου-Κάσου καταλήγεις Σητεία. Χαμογελάτε, χαμογελάτε;».*

*«**Αλλο πράγμα οι κυλιόμενες** και οι νέες καμπίνες του "Ανθή Μαρίνα". Βέβαια, υπάρχει ένα πρόβλημα. Οσο δεν υπήρχαν κυλιόμενες το λεφούσι μπορούσε να ρίξει έναν υπνάκο 10-12 ώρες στις σκάλες.*

...Τώρα πρέπει πρώτα να κλέψουν το κλειδί της λειτουργίας τους από τον θαλαμηπόλο»!

*«**Τις προάλλες**, μια και είχε δίπλα του ο κ. Παυλίδης τον εκπρόσωπο της Blue Star γιατί δεν του έριχνε κάνα πρόστιμο που η εταιρεία δεν κάνει έκπτωση 50% στους μόνιμους κατοίκους Αστυπάλαιας;».*

...Τηλεϊατρική στα νησιά

Με το στόμα ανοιχτό *έμεινε ο υφυπουργός Υγείας Θ. Γιαννόπουλος στην ετήσια σύνοδο των υπουεργών Υγείας για την ηλεκτρονική διακυβέρνηση στο χώρο της υγείας, που έγινε στη Μάλαγα της Ισπανίας. Αιτία, το γεγονός ότι διαπίστωσε από πρώτο χέρι πόσο πίσω είμαστε στον τομέα της αξιοποίησης της πληροφορικής με σκοπό τη βελτίωση των υπηρεσιών υγείας.*

Είδε *για παράδειγμα τους Φινλανδούς να παρουσιάζουν ένα εκπληκτικό σύστημα τηλεϊατρικής, που εξυπηρετεί τις ορεινές και απομακρυσμένες περιοχές της χώρας.*

Κάτι ανάλογο *θα μπορούσε να δώσει πολύτιμη λύση στις υγειονομικές ανάγκες του Αιγαίου. Στο... Ελλαδιστάν, εδώ και 15 χρόνια, έχει στηθεί ένα υποτυπώδες δίκτυο σε μερικά νησιά, αλλά λειτουργεί χάρη κυρίως στην αυτοθυσία λίγων ρομαντικών γιατρών του Σισμανόγλειου νοσοκομείου.*

Αλλες χώρες *έκαναν παρουσίαση της ηλεκτρονικής κάρτας υγείας και "υπερηχητικών" δικτύων, τα οποία μεταφέρουν ψηφιακά εικόνες από μαγνητικές τομογραφίες.*

...Ομως εδώ *οι ασθενείς πρέπει να μεταφερθούν με ελικόπτερα ή βαπόρια από τα νησιά στην Αθήνα ακόμη και για ψύλλου πήδημα!*

...Σαν βγεις στον πηγαιμό για την Τήλο

*«**Εχουμε αρχίσει να κατασκευάζουμε σχεδία** για να πάμε το καλοκαίρι στην Τήλο. Τώρα, με την απελευθέρωση των τιμών στα ακτοπλοϊκά εισιτήρια συμφέρει να έχεις δικό σου σκάφος. Αλλοι τρικάταρτο, άλλοι δικάταρτο, άλλοι σχεδία, ανάλογα με τα οικονομικά του ο καθένας. Εμείς, ως οικογένεια, ως σχεδία αντέχουμε, σχεδία φτιάχνουμε. Ξύλο λίγο πιο σκαλιστό απ' ό,τι θα έπρεπε βέβαια.*

Αλήθεια, *αν τα σκάφη είναι τεκμήριο για την εφορία, τα... σκαλιστά σκάφη κοστολογούνται περισσότερο; Οπως και αν έχει, σίγουρα θα κοστίζουν φθηνότερα από μερικά ακτοπλοϊκά εισιτήρια σε περίοδο τουριστικής αιχμής, οπότε μεταβαίνουμε και εμείς στο νησί. Εκτός αυτού η σχεδία μας θα είναι και πιο ασφαλής και πιο καθαρή από τα πλοία τους, από τις απαρχαιωμένες, ασυνεπείς, εχθρικές προς τον πελάτη (αλλά και μονοπωλιακές) συγκοινωνίες τους.*

Θα ήθελα *να ζω μόνιμα στην Τήλο. Η ζωή είναι ωραία στο νησί. Και θα ήταν ακόμη ωραιότερη αν τα πλοία τους (περί εφοπλιστών ο λόγος) ήταν πλοία που σέβονται τον επιβάτη τους και όχι... φορτηγά κρεάτων-ζωντανών κρεάτων. Ποιός νοιάζεται όμως; Το θέμα είναι οι αυξήσεις. Οι βελτιώσεις από του χρόνου, αν θέλει ο Θεός...».*

Κοσμάς Βίδος, *από το "Βήμα"*

Υ.Γ.: *Μεταξύ μας, για Τήνο είχε γράψει ο κ. Βίδος. Ομως, τι Τήλος, τι Τήνος. Στο κάτω-κάτω της γραφής και τα δύο νησιά διεκδικούν σαν δικά τους την ποιήτρια Ηρινα!*

Μαντινάδα...



Αφιερωμένη εξαιρετικά:
Εκεί που λες πως σ' αγαπούν, να μην πολυπηγαίνεις, γιατί αν σ' έχουν βαρεθεί, γνωρίζεις τι θα γένει...

ΠΡΟΣΕΧΩΣ... ΠΑΡΑΣΚΗΝΙΟ

καινά δαιμόνια

ΠΟΛΙΤΙΚΑ ΠΑΡΑΠΟΛΙΤΙΚΑ



Γάτες και ποντίκια

Σπάνιο φωτογραφικό ντοκουμέντο αναμφισβήτητα αυτό που δημοσιεύουμε σήμερα. Δεν συναντάμε, δεν βλέπουμε καθημερινά γάτες και ποντίκια να χαριεντίζονται. Ωστόσο η αρχική μας έκπληξη μετριάζεται, σχεδόν εξαφανίζεται, όταν μοιραία βλέποντας τη φωτογραφία, το μυαλό μας ταξιδεύει σε γεγονότα που ζούμε. Οπως π.χ. στο γεγονός ότι "γάτες" της πολιτικής συναγελάζονται και με "αρουραίους" της τοπικής πολιτικής σκηνής αψηφώντας τους κινδύνους...

Έβαλε το... χεράκι του

Ένα ακόμη σημαντικό συνέδριο, με το οποίο έχει σχέση από πλευράς προετοιμασίας και οργάνωσης ο



Γ. Βαληνάκης, αυτό του Ευρωπαϊκού Λαϊκού Κινήματος, γίνεται στη Ρόδο. Και αυτό δεν είναι καθόλου τυχαίο. Ο "**Χαλκίτης** έβγαλε πάλι το χεράκι του" είπε χαρακτηριστικά τοπικός παράγοντας. Για να προσθέσει: "Το ρημάδι το αίμα, νερό δεν γίνεται"...

Ξελάφρωμα...

Δεν ξέρω, κάτι μάλλον θα φταίει. Αλλιώς δεν εξηγείται που μου ήρθαν ξαφνικά όλες οι παροιμίες στο μυαλό. Και για να... ξαλαφρώσω θα γράψω δύο απ' αυτές:

- *Περήφανος καλόγερος, αλλά άδεια τα σακούλια του,*
- *Σ' αγαπώ κυρά μ'να κλαν'ς μα όχι και αν το παρακάν'ς.*

Έντονοι προβληματισμοί

Κάποιες πληροφορίες που έρχονται τελευταία ότι πιθανότατα θα αντιμετωπίσουμε οξύ πρόβλημα "όβερ μπούκινγκ" στους μήνες αιχμής της τουριστι-



κής περιόδου, μπορεί να ακούγονται κατ' αρχήν "ευχάριστα" αλλά στην ουσία προβληματίζουν αυτούς που ασχολούνται σοβαρά με την τουριστική μας βιομηχανία. Σε μία περίοδο που γίνεται προσπάθεια για αναβάθμιση του τουριστικού προϊόντος τέτοια φαινόμενα μπορούν να προκαλέσουν ανεπανόρθωτη ζημιά. Και επειδή οι πληροφορίες προέρχονται από αξιόπιστες πηγές, καλό θα είναι να ληφθούν τα κατάλληλα μέτρα.

Η Ρόδος δεν αντέχει άλλες δοκιμασίες.

Διάβασα: *"Τομές στο χώρο της Υγείας υπόσχεται ο Αβραμόπουλος".*
Σωστό. Στην κατάσταση που είναι (βλέπε Νοσοκομείο Ρόδου), τι να σου κάνει η θεραπεία. Εγχείρηση χρειάζεται...

ΔΙΑΛΥΣΙΣ ΕΚΛΕΚΤΑ ΥΦΑΣΜΑΤΑ
ΑΓΓΛΙΑΣ - ΓΑΛΛΙΑΣ - ΙΤΑΛΙΑΣ - ΓΕΡΜΑΝΙΑΣ
ΤΙΜΕΣ ΚΑΤΩ ΤΟΥ ΚΟΣΤΟΥΣ
60% ΕΩΣ 80% ΦΘΗΝΟΤΕΡΑ
ΙΑΚΩΒΟΣ ΜΑΚΑΡΙΟΥ 16 ΡΟΔΟΣ
ΠΙΣΩ ΑΠΟ ΤΟ ΔΙΚΑΣΤΗΡΙΟ
ΔΙΠΛΑ ΣΤΗ ΛΕΣΧΗ ΑΞΙΩΜΑΤΙΚΩΝ
ΤΗΛ.: 2241022273 ΑΔ. ΠΡΟΕΔΡΟΥ ΠΡΩΤ. 1188/06
ΑΤ2186(Γ)



Στον "χορό" των Πανελλαδικών



Ξεκινούν αύριο οι Πανελλαδικές εξετάσεις για την εισαγωγή φοιτητών στα ΑΕΙ και τα ΤΕΙ. Και όπως είναι φυσικό η αγωνία υποψηφίων και των γονιών τους έχει φθάσει στο κατακόρυφο. Εμείς δεν μπορούμε να κάνουμε τίποτα παραπάνω, από το να ευχηθούμε καλή επιτυχία σ' όλα τα παιδιά που δοκιμάζονται αυτές τις ημέρες και να συστήσουμε σε υποψήφιους και γονείς ψυχραιμία και αυτοσυγκράτηση.



ΑΝΑΚΟΙΝΩΣΗ
Ημερομηνίες Έναρξης Μαθημάτων

Τάξη	Ημερομηνία
Γ' Λυκείου	1 Αυγούστου
Β' Λυκείου	17 Αυγούστου
Α' Λυκείου	22 Αυγούστου
Γυμνάσια, Τ.Ε.Ε.	28 Αυγούστου

Εγγραφές από 10 Μαΐου 2006
στη Γραμματεία του φροντιστηρίου μας
Ωρες Εγγραφών: 10.00-12.00 & 18.00-20.00
ΔΙΕΥΘΥΝΣΗ ΣΠΟΥΔΩΝ:
Α. ΜΠΟΥΡΝΗΣ, Δ. ΠΑΠΑΝΔΡΕΟΥ
ΣΤΕΛΙΟΥ ΚΩΤΙΑΔΗ 2 - ΤΗΛ. (22410)29593
FAX (22410)76101