ΔΗΜΟΣΙΑ ΒΙΒΛΙΟΘΗΚΗ ΡΟΔΟΥ 1947

ΦΑΕΘΟΝ Wine Music Bar

ΓΝΩΜΗ

ΕΛΤΑ Ελληνικά Ταχυδρομεία

ΔΕΥΤΕΡΑ
17 ΙΟΥΛΙΟΥ 2006
ΑΡΙΘΜΟΣ ΦΥΛΛΟΥ: 1.704
ΤΙΜΗ Ευρώ 1,00

ΕΒΔΟΜΑΔΙΑΙΑ ΕΦΗΜΕΡΙΔΑ ΤΗΣ ΔΩΔΕΚΑΝΗΣΟΥ ΣΕΛΙΔΕΣ 48

Δήλωση Βαληνάκη στο "Βήμα"

Θα είμαι υποψήφιος!



• *Για πρώτη φορά ο Γιάννης Βαληνάκης το είπε ξεκάθαρα. Θα είμαι υποψήφιος στα Δωδεκάνησα, δήλωσε σε συνέντευξή του στο "Βήμα".*

ΣΕΛΙΔΑ 5

Με εφαλτήριο την έλλειψη πλοίων

Παιχνίδια εφοπλιστών



• *"Παιχνίδια" με τις γραμμές και τα εισιτήρια από τους πλοιοκτήτες. Εκμεταλλεύονται την έλλειψη πλοίων και κάνουν ό,τι θέλουν...*

ΣΕΛΙΔΑ 4

ΜΠΟΥΛΑΝΤΟΖΕΣ



Σε δύσκολη θέση περιέρχονται οι καταπατητές παραλιών. Ο Νόμος που κατατίθεται στη Βουλή προβλέπει άμεση κατεδάφιση των αυθαίρετων κτισμάτων. ΣΕΛ. 6

"ΑΠΟΛΟΓΙΑ"



Στην Αθήνα αύριο ο βουλευτής Κ. Καϊσερλής. Κλήθηκε να δώσει εξηγήσεις ενώπιον της κ. Ξενογιαννακοπούλου και του κ. Ρέππα. Παρών στη συνάντηση και ο "αντίπαλός" του Γ. Κυρίτσης. ΣΕΛ. 9

ΣΥΝΕΝΤΕΥΞΗ



Πιο σύγχρονη και πιο ανθρώπινη θέλει τη Νότια Ρόδο ο δήμαρχος Μ. Σαββής. Τί λέει για τις προσεχείς εκλογές στις οποίες πάει χωρίς αντίπαλο. ΣΕΛΙΔΑ 10

Μπήκαν για καλά στον αγώνα όλοι οι υποψήφιοι

ΑΝΟΙΓΟΥΝ σιγά-σιγά τα χαρτιά τους

Οι πρώτες αψιμαχίες αλλά και πόλεμος λάσπης από τους γνωστούς κύκλους του κατεστημένου και της διαπλοκής

Με συνεντεύξεις, ανακοίνωση ονομάτων υποψηφίων αλλά και με αναφορές στα προγράμματά τους ξεκίνησαν τον προεκλογικό αγώνα οι υποψήφιοι για το δήμο της Ρόδου. Μέσα στις επόμενες μέρες θα υπάρξουν και άλλες εμφανίσεις και ανακοινώσεις. Την ίδια ώρα οι υποψήφιοι για τη Νομαρχία συνεχίζουν τις περιοδείες και τις επαφές τους ώστε να είναι καθ' όλα έτοιμοι την κατάλληλη ώρα. Η "μάχη" για τις Νομαρχιακές εκλογές, συνοδεύεται και από έναν πόλεμο λάσπης που ξεκίνησαν γνωστοί κύκλοι, οι οποίοι αντιδρούν σε κάθε πρόσπάθεια αλλαγής και ανατροπής κατεστημένων. Η προσπάθεια αυτή έχει ήδη καταδικασθεί και είναι βέβαιο ότι δεν πρόκειται να αποδώσει καρπούς. ΣΕΛ.3





Στο Λίβανο το "Ιεράπετρα"

Στο Λίβανο για τη μεταφορά Ευρωπαίων από την εμπόλεμη χώρα στην Κύπρο το "Ιεράπετρα". Το δρομολόγιά του θα εκτελεί προσωρινά το πλοίο "Πρωτεύς" με απόφαση του υπουργού Αιγαίου. ΣΕΛΙΔΑ 8

ΓΙΑ ΝΑ ΑΝΑΠΤΥΧΘΕΙ Η ΤΟΥΡΙΣΤΙΚΗ ΒΙΟΜΗΧΑΝΙΑ

Προέχει η αλλαγή νοοτροπίας στο εσωτερικό

Δεν αρκεί η διαφήμιση στο εξωτερικό για να στεριώσει ο τουρισμός μας. Χρειάζεται και αλλαγή νοοτροπίας στο εσωτερικό. Αλλιώς θα πάνε όλα χαμένα. ΣΕΛΙΔΑ 7



Το Νέκταρ & Αμβροσία σας καλωσορίζει σήμερα Δευτέρα 17/7/06
Παρουσιάζουμε το κρασί βιολογικής καλλιέργειας "Αποστολάκης".
Διατίθεται σε ποτήρι ή μπουκάλι.
Το "Νέκταρ και Αμβροσία" θα είναι ανοιχτό από Δευτέρα μέχρι Σάββατο (Κυριακή κλειστά) και θα παρουσιάζει κάθε 2 εβδομάδες ένα καινούργιο κρασί.
Κρατήσεις στο 2241030363
ΝΕΚΤΑΡ & ΑΜΒΡΟΣΙΑ Fine Food Wine Bar
ΑΓ3186(Γ)

ΗΜΕΡΟΛΟΓΙΟ

Δευτέρα 17 Ιουλίου 2006
Μαρίνης μεγαλομάρτυρος
Ανατολή ηλίου: 05.16'
Δύση ηλίου: 19.46'
Σελήνη τελευταίο τέταρτο

ΦΑΡΜΑΚΕΙΑ

Σήμερα διημερεύει το φαρμακείο του κ. Σταυρόπουλου στη πλ. Ακαδημίας και διανυκτερεύει το φαρμακείο της κ. Χαντζάρα στην Κων. Υδραίου 45 (Ανάληψη).

ΒΕΝΖΙΝΑΔΙΚΑ

Σήμερα διανυκτερεύουν τα βενζινάδικα: Μιχαήλ (Χρ. Τσιγάντε), Ντανοβασίλης-Αυγενικός (Γ. Σεφέρη), Τοδουλάκης (Ιαλυσός), Κοντομανώλης (Κρεμαστή), ΜΥΡΤΕΑ (Αφάντου), Οίκουτας (Αρχάγγελος).

ΛΑΪΚΕΣ ΑΓΟΡΕΣ

Τετάρτη: στο Δημοτικό Νεκροταφείο.
Πέμπτη: στην οδό Βύρωνος.
Παρασκευή: στην οδό Πτολεμαίων (Ανάληψη).
Σάββατο: στο Δημοτικό Νεκροταφείο.

ΑΕΡΟΠΟΡΙΚΑ ΔΡΟΜΟΛΟΓΙΑ

ΟΛΥΜΠΙΑΚΗ ΑΕΡΟΠΟΡΙΑ

ΑΠΟ ΡΟΔΟ-ΑΘΗΝΑ
- Καθημερινά 07.10, 13.40
- Πέμπτη 20.10, 22.45
- Καθημερινά πλην Πέμπτης 19.40, 22.25
- Καθημερινά πλην Κυριακής 10.40

ΑΠΟ ΑΘΗΝΑ-ΡΟΔΟ
- Καθημερινά 05.30,12.00
- Πέμπτη 18.30, 21.05
- Καθημερινά πλην Πέμπτης 18.00, 20.45
- Καθημερινά πλην Κυριακής 09.00

ΑΠΟ ΡΟΔΟ-ΘΕΣΣΑΛΟΝΙΚΗ
- Δευτέρα - Τετάρτη 09.45
- Πέμπτη 10.45
- Σάββατο 15.15
- ΔΕΥ-ΤΕΤ-ΠΑΡ-ΚΥΡ 16.10

ΑΠΟ ΡΟΔΟ-ΗΡΑΚΛΕΙΟ
- Δευτέρα - Παρασκευή-Κυριακή 17.45
- Τρίτη - Πέμπτη 18.30
- Τετάρτη - Σάββατο 19.20

ΑΠΟ ΗΡΑΚΛΕΙΟ-ΡΟΔΟ
- Δευτέρα-Παρασκευή-Κυριακή 19.05
- Τρίτη-Πέμπτη 19.50
- Τετάρτη - Σάββατο 20.40

ΑΠΟ ΡΟΔΟ-ΚΑΡΠΑΘΟ
- ΔΕΥ-ΠΕΜ-ΠΑΡ-ΣΑΒ 07.00, 10.40
- Τετάρτη-Κυριακή 10.40, 14.20

ΑΠΟ-ΡΟΔΟ-ΚΑΣΟ
- ΔΕΥ-ΠΕΜ-ΠΑΡ-ΣΑΒ 07.00
- Τετάρτη-Κυριακή 10.40

ΑΠΟ ΡΟΔΟ-ΚΑΣΤΕΛΛΟΡΙΖΟ
- ΔΕΥ-ΤΕΤ-ΠΑΡ-ΣΑΒ-ΚΥΡ 07.10

ΑΠΟ ΡΟΔΟ-ΧΙΟ
- Τρίτη στις 10.40 και Πέμπτη στις 10.45'

ΡΟΔΟΣ-ΜΥΤΙΛΗΝΗ
- Δευτέρα-Τετάρτη στις 09.45, Τρίτη στις 10.40', Πέμπτη στις 10.45' και Σάββατο στις 15.15

ΡΟΔΟΣ- ΣΑΜΟΣ
- Τρίτη στις 10.40', Σάββατο στις 15.15

ΡΟΔΟΣ-ΛΗΜΝΟΣ
- Δευτέρα-Τετάρτη στις 09.45', Τρίτη στις 10.40', Πέμπτη στις 10.45' και Σάββατο στις 15.15'

ΡΟΔΟΣ-ΑΣΤΥΠΑΛΑΙΑ
- Κάθε Τρίτη- Πέμπτη-Σάββατο 13.10'

ΡΟΔΟΣ-ΛΕΡΟΣ
- Κάθε Τρίτη - Πέμπτη-Σάββατο 13.10'

AEGEAN AIRLINES

ΑΠΟ ΡΟΔΟ-ΑΘΗΝΑ
Καθημερινές πτήσεις 14.15-16.30-19.50-22.40

ΑΠΟ ΑΘΗΝΑ-ΡΟΔΟ
Καθημερινά πτήση 05.30-08.45-14.50-18.10-21.00

ΑΠΟ ΡΟΔΟ-ΘΕΣΣΑΛΟΝΙΚΗ
Καθημερινά πτήση 10.20

ΑΠΟ ΘΕΣΣΑΛΟΝΙΚΗ-ΡΟΔΟ
Καθημερινά πτήση 12.20

Χρήσιμα τηλέφωνα κρατήσεων: (22410) 24400.

Οπως δείχνουν όλες οι δημοσκοπήσεις

Σταθεροποιεί την ηγεμονία της η ΝΔ

Δεν προσφέρει εναλλακτική λύση το ΠΑΣΟΚ

Με τις καλύτερες προϋποθέσεις εισέρχεται στο καλοκαίρι η κυβέρνηση Καραμανλή, παρά το γεγονός ότι έχει επιδείξει ένα μοναδικό ταλέντο στα αυτογκόλ. Τελευταίο και πολύ χαρακτηριστικό δείγμα γραφής η περίπτωση του υφυπουργού Αθλητισμού. Αυτό το περιστατικό, όπως και άλλα αντίστοιχα που έχουν προηγηθεί, αναμφίβολα προκάλεσαν φθορά στην δημόσια εικόνα των «γαλάζιων».

Ο λόγος που αυτή η φθορά δεν εμφανίζεται στις δημοσκοπήσεις είναι το γεγονός ότι υπερκαλύπτεται από τη διολίσθηση της επιρροής του ΠΑΣΟΚ. Το βαρόμετρο της VPRC δείχνει ότι το προβάδισμα της Ν.Δ. αυξήθηκε τον τελευταίο μήνα από τις τρεις στις τέσσερις μονάδες.

Αξίζει να υπογραμμισθεί ότι στο ερώτημα «ποιος είναι καταλληλότερος για πρωθυπουργός» το ποσοστό του Κώστα Καραμανλή είναι μειωμένο κατά τέσσερις μονάδες και του Γιώργου Παπανδρέου κατά πέντε! Η αδυναμία του ΠΑΣΟΚ να προβληθεί ως αξιόπιστη εναλλακτική λύση στο πρόβλημα διακυβέρνησης επιβεβαιώνεται –με ποσοτικές διαφορές– απ' όλες σχεδόν τις έρευνες. Αυτό δεν προκύπτει μόνο από τον κρίσιμο δείκτη της πρόθεσης ψήφου. Προκύπτει και απ' όλα σχεδόν τα ποιοτικά στοιχεία των δημοσκοπήσεων, τα οποία σκανάρουν αναλυτικότερα και σε μεγαλύτερο βάθος τις διαθέσεις και προτιμήσεις των πολιτών.

Από το περασμένο φθινόπωρο μέχρι και τους πρώτους μήνες του 2006 είχε καταγραφεί μια σταθερή τάση συρρίκνωσης της διαφοράς μεταξύ των δύο μεγάλων κομμάτων. Αν και από τότε ήταν σαφές ότι το ΠΑΣΟΚ του Γιώργου Παπανδρέου δυσκολευόταν πολύ να εισπράξει την εμφανή φθορά της Ν.Δ., οι «γαλάζιοι» είχαν αρχίσει δικαιολογημένα να ανησυχούν. Από ένα σημείο και μετά, όμως, φάνηκε καθαρά ότι οι «πράσινοι» δεν είχαν την πολιτική δύναμη να προσεγγίσουν τον δικό τους στόχο και στις αρχές του καλοκαιριού να περάσουν μπροστά. Αντιθέτως, μοιάζουν με δρομέα που λόγω κόπωσης χάνει έδαφος.

Στο Μέγαρο Μαξίμου έχει αρχίσει να επικρατεί η εκτίμηση ότι το ΠΑΣΟΚ έχει εισέλθει σε μια βαθιά κρίση, η οποία θα διαρκέσει πολύ. Θεωρούν ότι ο Γιώργος Παπανδρέου τους βολεύει ως αντίπαλος και ως εκ τούτου αποφεύγουν οτιδήποτε μπορεί να τον φέρει σε δυσχερή θέση. Θεωρούν, όμως, ότι και στην περίπτωση αλλαγής ηγεσίας θα είναι δύσκολο για τους «πράσινους» να ανακτήσουν γρήγορα το πολιτικό τους αξιόμαχο. Ούτε ο Βαγγέλης Βενιζέλος ούτε κάποιος άλλος δελφίνος είναι σε θέση να ενοποιήσει την Κεντροαριστερά και να της εξασφαλίσει γρήγορα δυναμική εξουσίας.

Βαρύ κλίμα στο ΠΑΣΟΚ

Το αξιοσημείωτο είναι ότι οι «γαλάζιες» αυτές εκτιμήσεις συμπίπτουν σε πολύ μεγάλο βαθμό με αντίστοιχες εκτιμήσεις, που γίνονται στην αντίπαλη όχθη. Αυτός είναι και ο λόγος που το κλίμα στο «πράσινο» στρατόπεδο είναι κάτι περισσότερο από βαρύ. Είναι διάχυτη πλέον η αίσθηση ότι με την παρούσα ηγεσία δεν υπάρχει προοπτική εκλογικής νίκης. Από την άλλη πλευρά, ο Βαγγέλης Βενιζέλος, που εξαρχής λειτουργεί ως εναλλακτικός πόλος, έχει ισχυρές αντιπάθειες.

Ολα αυτά πρακτικά σημαίνουν ότι εάν δεν μεσολαβήσουν πολιτικές ανατροπές, η Ν.Δ. θα κερδίσει σχετικά άνετα και τις επόμενες εκλογές. Η αιτία, όπως προαναφέραμε, δεν είναι ότι η κυβέρνηση έχει να επιδείξει εντυπωσιακό έργο. Είναι η διάχυτη εντύπωση αφενός πως για τα σημερινά προβλήματα την κύρια ευθύνη φέρει η προηγούμενη κυβέρνηση και αφετέρου πως το ΠΑΣΟΚ δεν αποτελεί αξιόπιστη εναλλακτική λύση.

Σε ό,τι αφορά το πρώτο σκέλος, είναι ενδεικτικές οι απαντήσεις (βαρόμετρο της VPRC) στο ερώτημα «ποιός φταίει για την κακή κατάσταση της οικονομίας». Μόνο το 16% αποδίδει την ευθύνη στην κυβέρνηση Καραμανλή. Το 37% χρεώνει την κυβέρνηση Σημίτη και –για πρώτη φορά– ένα 40% επιμερίζει την ευθύνη και στα δύο μεγάλα κόμματα.

Αναμφισβήτητα, οι «πράσινοι» πληρώνουν ακόμα τις «αμαρτίες» της περιόδου Σημίτη. Ο κύριος λόγος, όμως, της χαμηλής πτήσης του ΠΑΣΟΚ είναι το γεγονός ότι ο Γιώργος Παπανδρέου δεν εκπέμπει σαφές πολιτικό στίγμα. Αν και ανήλθε στον αρχηγικό θώκο μ' έναν αέρα νεωτεριστή, έχει καταστεί εξόφθαλμο ότι ψαρεύει σε θολά νερά. Η όλη στάση του δίνει την εντύπωση ενός μετέωρου βήματος. Δίνει την εντύπωση ότι γενικά έχει καλές προθέσεις, αλλά όχι τις ικανότητες και τη δύναμη να κυβερνήσει. Με άλλα λόγια, δεν έχει πείσει την κοινωνία πως αποτελεί αξιόπιστη εναλλακτική λύση.

Μέσα σ' αυτό το τοπίο, κρίσιμες κατηγορίες ψηφοφόρων συνεχίζουν να θεωρούν ότι ο Κώστας Καραμανλής, παρά τα λάθη και τις ανεπάρκειές του, μπορεί να τα καταφέρει καλύτερα από τον Γιώργο Παπανδρέου. Αυτός είναι ο λόγος που ενώ η μέχρι τώρα κυβερνητική πολιτική έχει προκαλέσει δυσαρέσκειες σε σημαντικά τμήματα του πληθυσμού, η φθορά της Ν.Δ. είναι περιορισμένη. Και κυρίως δεν εισπράττεται από την αξιωματική αντιπολίτευση, όπως συμβαίνει συνήθως.

Διαφορά προφίλ

Στην πραγματικότητα, αυτό που συντελείται όλο το προηγούμενο διάστημα είναι η σταθεροποίηση της ηγεμονικής παρουσίας των «γαλάζιων» στον περιβόητο ενδιάμεσο χώρο. Και σ' αυτό τους έχει βοηθήσει καταλυτικά το «λαϊκό» προφίλ του Κώστα Καραμανλή, το οποίο τονίζεται κατ' αντιδιαστολήν από το συμπαθές, αλλά μάλλον απόμακρο και χωρίς ισχυρά στοιχεία ιθαγένειας, πολιτικό προφίλ του Γιώργου Παπανδρέου. Το ιστορικό και βαρύ όνομά του τον εκτόξευσε στην ηγεσία του ΠΑΣΟΚ, αλλά για να κυβερνήσει τον τόπο πρέπει να περάσει τις δικές του εξετάσεις.

Για τις σημερινές τάσεις μεγάλη ευθύνη φέρει και η «αποπολιτικοποίηση» της πολιτικής ζωής, που συνετελέσθη κυρίως την περίοδο Σημίτη. Σήμερα, η κοινή γνώμη δικαιολογημένα πιστεύει ότι οι διαφορές μεταξύ των δύο μεγάλων παρατάξεων είναι δευτερεύουσας σημασίας. Αυτό είχε ως αποτέλεσμα στην εκλογική συμπεριφορά των πολιτών να κυριαρχούν άλλα κριτήρια, τα οποία διευκόλυναν την κατάληψη του ενδιάμεσου χώρου από τη Ν.Δ. Και βεβαίως, το κλίμα παρατεταμένης ανοχής διευκολύνει το εκάστοτε κυβερνών κόμμα να κερδίζει και δεύτερη τετραετία.

Η διολίσθηση του ΠΑΣΟΚ δεν έχει μόνο αναπτερώσει τις ελπίδες του Κώστα Καραμανλή για μια άνετη νίκη στις επόμενες εκλογές. Τον έχει, επίσης, απαλλάξει από το άγχος μιας πρόωρης προσφυγής στις κάλπες, αφού δεν νιώθει την ανάσα των «πρασίνων» στον σβέρκο του. Ενδεικτικό του κλίματος αισιοδοξίας που επικρατεί στο Μέγαρο Μαξίμου είναι το γεγονός ότι κάνουν σχεδιασμούς επί χάρτου, με στόχο να εξωθήσουν σταδιακά το κόμμα της αξιωματικής αντιπολίτευσης σε πρακτικές που θα το μετατρέψουν σε κόμμα διαμαρτυρίας!

Πρόκειται για μια μάλλον υπερφίαλη φιλοδοξία. Το ΠΑΣΟΚ μπορεί να έχει εισέλθει σε μια περίοδο κρίσης, αλλά παραμένει ο ένας από τους δύο μεγάλους πυλώνες του κατά βάση δικομματικού πολιτικού μας συστήματος. Και μ' αυτή την έννοια, παραμένει κόμμα εξουσίας. Εκτός κι αν η πολιτική κρίση του μετεξελιχθεί σε οργανωτική και οδηγηθεί σε διάσπαση ή, πολύ περισσότερο, σε κατακερματισμό. Κάτι τέτοιο, όμως, δεν διαφαίνεται στον ορίζοντα.

Η ανάταση της Οικονομίας συνέπεια της σωστής οικονομικής διαχείρισης της κυβέρνησης αρχίζει να αποδίδει καρπούς όχι μόνο σε πολιτικό-οικονομικό επίπεδο αλλά και στην ψυχολογία του κόσμου.

Για πρώτη φορά βάσει πρόσφατης έρευνας της ICAP οι ερωτώμενοι βλέπουν λιγότερο αρνητικά την οικονομική τους κατάσταση το 2006 εκτιμώντας ταυτόχρονα ότι η φετινή χρονιά θα είναι καλύτερη από το 2005.

Σύμφωνα με την εν λόγω έρευνα ενώ οι προσδοκίες των ελλήνων για τη βραχυπρόθεσμη προοπτική της οικονομικής τους ευημερίας δεν έχουν μεγαλώσει, εντούτοις η απαισιοδοξία των νοικοκυριών έχει μειωθεί αισθητά.

Παράλληλα, παρατηρείται μία επίσης αισθητή μείωση του ποσοστού εκείνων που αναμένουν ότι η οικονομική τους κατάσταση θα χειροτερέψει.

Την ίδια στιγμή, ο αρμόδιος επίτροπος Χοακίν Αλμούνια έδωσε, προ ημερών, εύσημα στον υπουργό Εθνικής Οικονομίας για το μέγεθος της δημοσιονομικής διόρθωσης το 2005.

Από τη μεριά του ο Γιώργος Αλογοσκούφης διαβεβαίωνε από τις Βρυξέλλες ότι το δημόσιο έλλειμμα στη χώρα μας θα μειωθεί στο 2,6 του ΑΕΠ στο τέλος του έτους.

Οπως ανέφερε, χαρακτηριστικά ο υπουργός Εθνικής Οικονομίας στους ομολόγους του η ελληνική κυβέρνηση παραμένει σταθερά προσηλωμένη στο στόχο της για έλλειμμα κάτω του 3% το 2006 και για περαιτέρω μείωσή του προς το μεσοπρόθεσμο στόχο για ισοκλεισμένους προϋπολογισμούς.

Σύμφωνα με τα επίσημα στοιχεία που έδωσε ο Γιώργος Αλογοσκούφης το έλλειμμα μειώθηκε από το 6,9 του ΑΕΠ το 2004 σε 4,5% το 2005, ενώ εκτιμάται ότι θα διαμορφωθεί στο 2,6% το 2006. Ο κύριος Αλμούνια, ο οποίος και έκρινε και επέκρινε την Ελλάδα για τα "χάλια" που είχε στην Οικονομία, έδωσε εύσημα για την προσαρμογή ενώ ταυτόχρονα κάλεσε την κυβέρνηση να συνεχίσει τις προσπάθειές της με την ίδια ένταση και τον επόμενο χρόνο ώστε να πετύχει τη διατηρησιμότητα της δημοσιονομικής διόρθωσης.

ΔΕΧΟΝΤΑΙ ΤΟ ΚΟΙΝΟ

Ο Νομάρχης Δωδεκανήσου **Γιάννης Μαχαιρίδης** και οι Βοηθοί Νομάρχη **Στάθης Κουσουρνάς** και **Νίκος Ζωίδης** δέχονται το κοινό κάθε Τρίτη και Πέμπτη, από τις 11.00-13.00 το μεσημέρι.

ΤΑΞΙ

ΡΑΔΙΟ ΤΑΞΙ ΠΟΛΕΩΣ: 2241-0-69800
ΡΑΔΙΟ ΤΑΞΙ ΕΚΤΟΣ ΠΟΛΕΩΣ: 2241-0-69600

ΧΡΗΣΙΜΑ ΤΗΛΕΦΩΝΑ

ΝΟΣΟΚΟΜΕΙΟ:	2241-0-80000
ΑΜΕΣΗ ΔΡΑΣΗ ΠΥΡ/ΚΗΣ:	199
ΛΙΜΕΝΑΡΧΕΙΟ:	2241-0-22220, 2241-0-27695
ΒΛΑΒΕΣ Δ.Ε.Η.:	1050
ΒΛΑΒΕΣ Ο.Τ.Ε.:	121
ΑΜΕΣΗ ΔΡΑΣΗ:	100
ΒΛΑΒΕΣ ΥΔΡΕΥΣΗΣ:	2241-0-68750, 2241-0-68755
ΝΟΜΑΡΧΙΑ:	2241-0-46502
ΠΕΡ/ΚΗ Δ/ΝΣΗ	2241-0-38174
ΔΗΜΟΣ:	2241-0-46200
ΔΗΜ. ΕΠΙΧ. ΚΑΘΑΡ.:	2241-0-77600
ΥΠΗΡ. ΑΠΟΚΟΜΙΔΗΣ:	2241-0-61057
ΤΡΟΧΑΙΑ:	2241-0-44131
ΠΛΗΡΟΦ. Ο.Τ.Ε.:	11888
ΔΕΛΤΙΟ ΚΑΙΡΟΥ:	149
ΛΑΧΕΙΑ:	1444
ΠΡΟΠΟ - ΛΟΤΤΟ:	1444
ΡΟΔΑ:	2241-0-26300
ΚΤΕΛ:	2241-0-27706
Ο.Α.Ε.Δ.:	2241-0-23265
Ι.Κ.Α.:	2241-0-64912
ΤΑΞ.Υ.:	2241-0-68701, 2241-0-68702
ΟΛΥΜΠΙΑΚΗ:	2241-0-24555
ΕΡΓΑΤ. ΚΕΝΤΡΟ:	2241-0-24730
AEGEAN AIRLINES	2241-0-98345

ΚΤΕΟ

Από 01-07-2006 έως 31-07-2006 επιβατικά (Ε.Ι.Χ.) και φορτηγά μέχρι και 3,5Τ με αριθμούς κυκλοφορίας **ΡΟΖ 5501 έως και 7500.**
Επίσης καλούνται όλα τα παραπάνω οχήματα να προβούν σε τεχνικό έλεγχο σε οποιοδήποτε Κ.Τ.Ε.Ο. ή Ι.ΚΤΕΟ της χώρας.
Επίσης θα ελέγχονται όσα οχήματα υποχρεούνται βάσει παλαιότερων προγραμμάτων πρόσκλησης.

Ετοιμοι για ΚΤΕΟ; καλέστε 22410 67677
Ι-ΚΤΕΟ Δωδ/σου
ισότιμο με το κρατικό
ΑΕ904

Η ΓΝΩΜΗ
Εβδομαδιαία Εφημερίδα της Ρόδου
Ετος Ιδρύσεως 1973
ΙΔΙΟΚΤΗΤΗΣ-ΕΚΔΟΤΗΣ
Δ. Τσοπανάκης
ΑΘΛΗΤΙΚΑ
Μανόλης Μπάτης,
Νικήτας Κουσκούσης
ΥΠΕΥΘ. ΔΙΑΦΗΜΙΣΤΙΚΟΥ ΤΜΗΜΑΤΟΣ
Λάζαρος Λαζαράκης
ΓΡΑΦΕΙΑ ΣΥΝΤΑΞΗΣ
Μάρκου Μαλλιαράκη 11
Τηλ.2241-0- 24610,
2241-0-75640
Fax (22410) 75641
ΛΟΓΙΣΤΗΡΙΟ - ΔΙΑΦΗΜΙΣΕΙΣ
Μάρκου Μαλλιαράκη 11 Ρόδος 85100
Τηλ. 2241-0-22210
2241-0-75230
Fax (22410) 22471

BOUTIQUE LACOSTE ΔΙΑΚΟΣΑΒΒΑΣ
Αμερικής & Λαμπράκη γωνία
τηλ. (22410)25777/21253
Σωκράτους 52, Παλιά Πόλη
τηλ. (22410)25684/38425
OUTLET Δενδρινού 26 τηλ. (22410)22500
AE1464

ΞΕΚΙΝΗΣΕ Ο ΒΡΩΜΙΚΟΣ ΠΟΛΕΜΟΣ ΚΑΤΑ ΤΟΥ ΒΑΣΙΛΗ ΥΨΗΛΑΝΤΗ, ΑΛΛΑ...

Προέλαση και μέσα... στη λάσπη

Κάθε μέρα και πιο θετικά τα μηνύματα που έρχονται για τον υποψήφιο νομάρχη. Κινητικότητα και στο στρατόπεδο Μαχαιρίδη, ο οποίος προσπαθεί να τα βρει με τους συντρόφους του

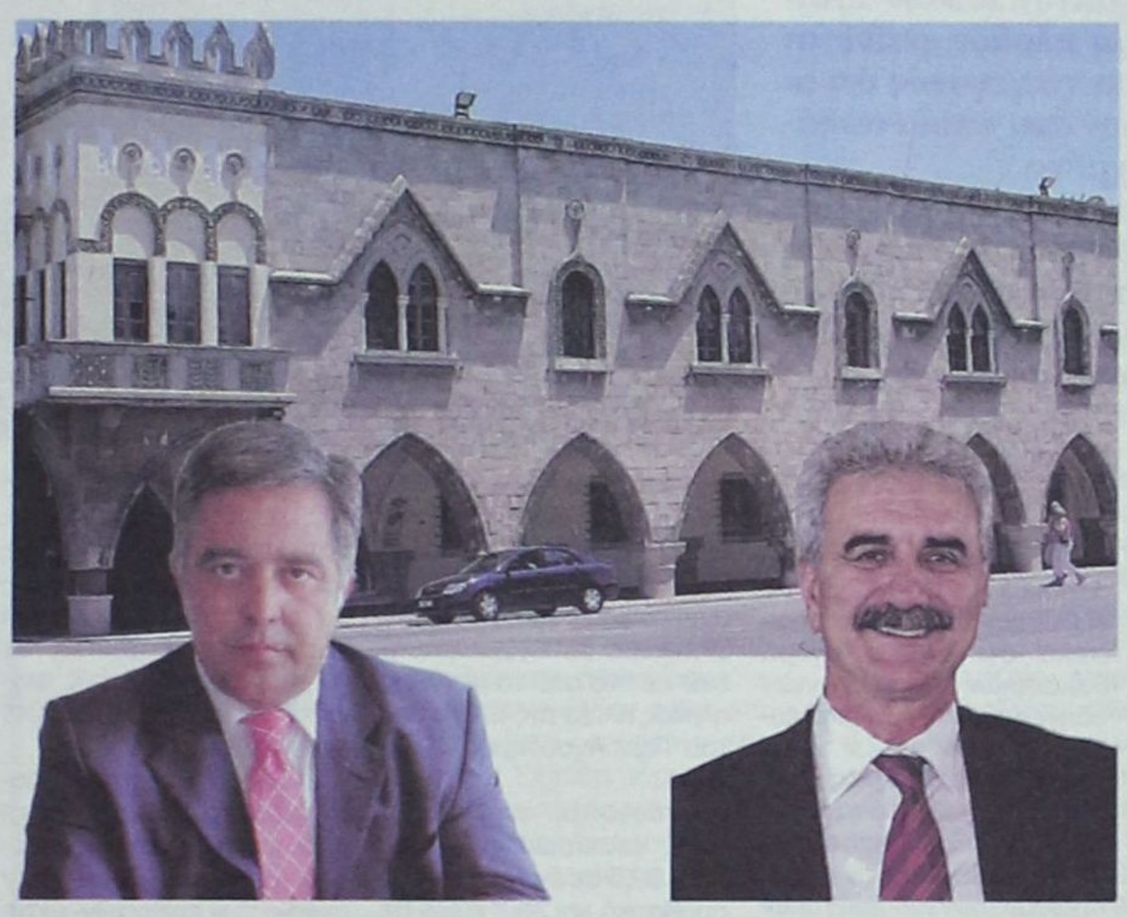

Αυξάνονται καθημερινά τα θετικά μηνύματα που παίρνει ο υποψήφιος νομάρχης Βασίλης Υψηλάντης και οι συνεργάτες του, μετά την ανακοίνωση της υποψηφιότητάς του και τις πρώτες κινήσεις του προς την κατεύθυνση αυτή. Μετά την πρώτη περιοδεία του σε Κω και Κάλυμνο, ακολούθησε το προηγούμενο διήμερο η επίσκεψή του σε Πάτμο, Λέρο και Λειψούς, όπου συναντήθηκε και συνομίλησε με κατοίκους, ενώ ιδιαίτερες επαφές είχε με τις τοπικές αρχές, ανταλλάσοντας απόψεις για τους τρόπους επίλυσης των προβλημάτων που αντιμετωπίζουν τα νησιά αυτά.

Οι πρώτες εντυπώσεις λοιπόν είναι κάτι παραπάνω από θετικές και οι συνεργάτες του κ. Υψηλάντη δηλώνουν πολύ αισιόδοξοι για την πορεία της προεκλογικής περιόδου, σε ότι αφορά την παράταξη. Ένα γεγονός που επισημαίνουν είναι ότι η υποψηφιότητα του κ. Υψηλάντη γίνεται θετικά αποδεκτή από πολίτες που ανήκουν σε όλους τους πολιτικούς χώρους. Είναι χαρακτηριστική η περίπτωση του Μπάμπη Σαρρή, ο οποίος αποχώρησε από τον πρώτο βαθμό τοπικής αυτοδιοίκησης και έσπευσε να στηρίξει τον υποψήφιο νομάρχη. Η εντύπωση που υπάρχει, είναι ότι η αποδοχή της υποψηφιότητάς του από τους πολίτες είναι πολύ μεγαλύτερη από αυτή που εκτιμούσαν στις αρχές του εγχειρήματος και μάλιστα σε ορισμένες περιπτώσεις οι συνεργάτες του έχουν εντυπωσιαστεί από τις αντιδράσεις των Δωδεκανησίων. Φυσικά, η θετική υποδοχή του ως υποψήφιου νομάρχη, δεν πέρασε απαρατήρητη και από ορισμένους που έχουν ενοχληθεί με αυτό. Είναι γνωστό ότι η ανακοίνωση του ονόματος του Βασίλη Υψηλάντη, προκάλεσε ευμενή σχόλια για το άτομό του, την επιστημονική του κατάρτιση, τις εμπειρίες που είχε από την Ευρωπαϊκή Ένωση και την εν γένει παρουσία του. Αυτά άλλωστε τα αποδέχονταν όλοι και γι' αυτό το τελευταίο διάστημα, κάποιοι που ενοχλήθηκαν από την κάθοδό του και στα κοινά, έκαναν προσπάθειες να αμαυρώσουν την προσωπικότητά του, με υποτιμητικούς χαρακτηρισμούς και χλευασμούς. Είναι οι ίδιοι οι οποίοι ήταν βολεμένοι από την κατάσταση που επικρατούσε και θα ήθελαν να διαιωνίζεται, χωρίς να μπαίνουν νέοι και ικανοί άνθρωποι στο παιχνίδι.

Ο ίδιος ο κ. Υψηλάντης πάντως απαξίωσε να δώσει απάντηση παρά το ότι δέχθηκε αήθεις προσωπικές επιθέσεις και όχι κριτική στον πολιτικό του λόγο.

Άγνωστο είναι αν ο πόλεμος λάσπης συνεχιστεί, γιατί μπορεί οι εμπνευστές να αντιλαμβάνονται ότι η λάσπη δεν έπιασε και μάλλον τους γυρνάει μπούμεραγκ, αλλά είναι πιθανό να επιμείνουν στην τακτική αυτή, αν η αποδοχή του κ. Υψηλάντη συνεχίσει την ανοδική της πορεία.

Εντός της παράταξης πάντως, δεν πολυασχολούνται με αυτά. Υπάρχει πολλή δουλειά που πρέπει να γίνει και όλοι έχουν πέσει με τα μούτρα, αναγνωρίζοντας ότι ο χρόνος προετοιμασίας που τους δόθηκε μέχρι τις εκλογές, είναι ιδιαίτερα μικρός. Οι ρυθμοί είναι εντατικότατοι και οι διεργασίες πυρετώδης, προκειμένου να προλάβουν το χρόνο.

Οι συναντήσεις και συζητήσεις του κ. Υψηλάντη είναι συνεχείς, προκειμένου να υπάρξει η καλύτερη προετοιμασία της παράταξης, να ετοιμαστεί το πρόγραμμα που θα προταθεί στους Δωδεκανήσιους, να γίνουν γνωστές οι θέσεις και να στελεχωθεί όσο το δυνατό καλύτερα ο συνδυασμός.

Ο Γ. ΜΑΧΑΙΡΙΔΗΣ

Μεγάλη κινητικότητα επικρατεί και στο στρατόπεδο του Γιάννη Μαχαιρίδη το τελευταίο διάστημα. Η προσοχή έχει στραφεί από τα προβλήματα που αντιμετώπιζε με στελέχη του ΠΑΣΟΚ στο θέμα που προέκυψε μετά τις δηλώσεις του βουλευτή Κώστα Καϊσερλη για τις δημοτικές εκλογές στην Κω. Αυτό δίνει μια μεγαλύτερη ελευθερία κινήσεων στο νομάρχη, ο οποίος το επόμενο διάστημα θα έχει συνάντηση και με τα στελέχη της Νομαρχιακής Επιτροπής νοτίου Δωδεκανήσου του κόμματος. Εκεί, θα συζητηθεί η προεκλογική τακτική στήριξής του από το κόμμα, αλλά κυρίως θα γίνει προσπάθεια να ξεπεραστούν κάποιες «παρεξηγήσεις» που υπήρξαν στο παρελθόν, οι οποίες μάλιστα σε ορισμένες περιπτώσεις είχαν πάρει μεγάλες διαστάσεις. Διάσταση απόψεων σαφώς και υπάρχει. Όμως, αυτό που κυρίως είχε ενοχλήσει ήταν ορισμένες συμπεριφορές. Εφόσον όμως είναι όλοι αναγκασμένοι να συνυπάρξουν λόγω των θέσεων που κατέχουν, θα γίνει προσπάθεια ώστε να αμβλυνθούν τα προβλήματα και κυρίως να μην δημοσιοποιούνται. Το αν αποδώσει αυτή η συνάντηση, μένει να το δούμε. Δραστηριότητα υπάρχει το διάστημα αυτό και από τον υποψήφιο νομάρχη Γιάννη Περδικάρη, ο οποίος στηρίζεται από το Κ.Κ.Ε. Τις τελευταίες ημέρες έχει εντείνει τις κινήσεις του, με επαφές και περιοδείες, σε μια προσπάθεια να κάνει γνωστές τις θέσεις που υποστηρίζει για τα Δωδεκάνησα καθώς και τις διαφορές του με τους άλλους υποψήφιους και τις πολιτικές τους.

ΟΙ ΥΠΟΨΗΦΙΟΙ ΔΗΜΑΡΧΟΙ ΜΠΗΚΑΝ ΘΕΛΟΝΤΑΣ ΚΑΙ ΜΗ ΣΤΟΝ ΠΡΟΕΚΛΟΓΙΚΟ ΑΓΩΝΑ

Ανοίγουν όλοι τα χαρτιά τους

Συνεντεύξεις, παρουσίαση υποψηφίων και δείγματα από το πρόγραμμά τους

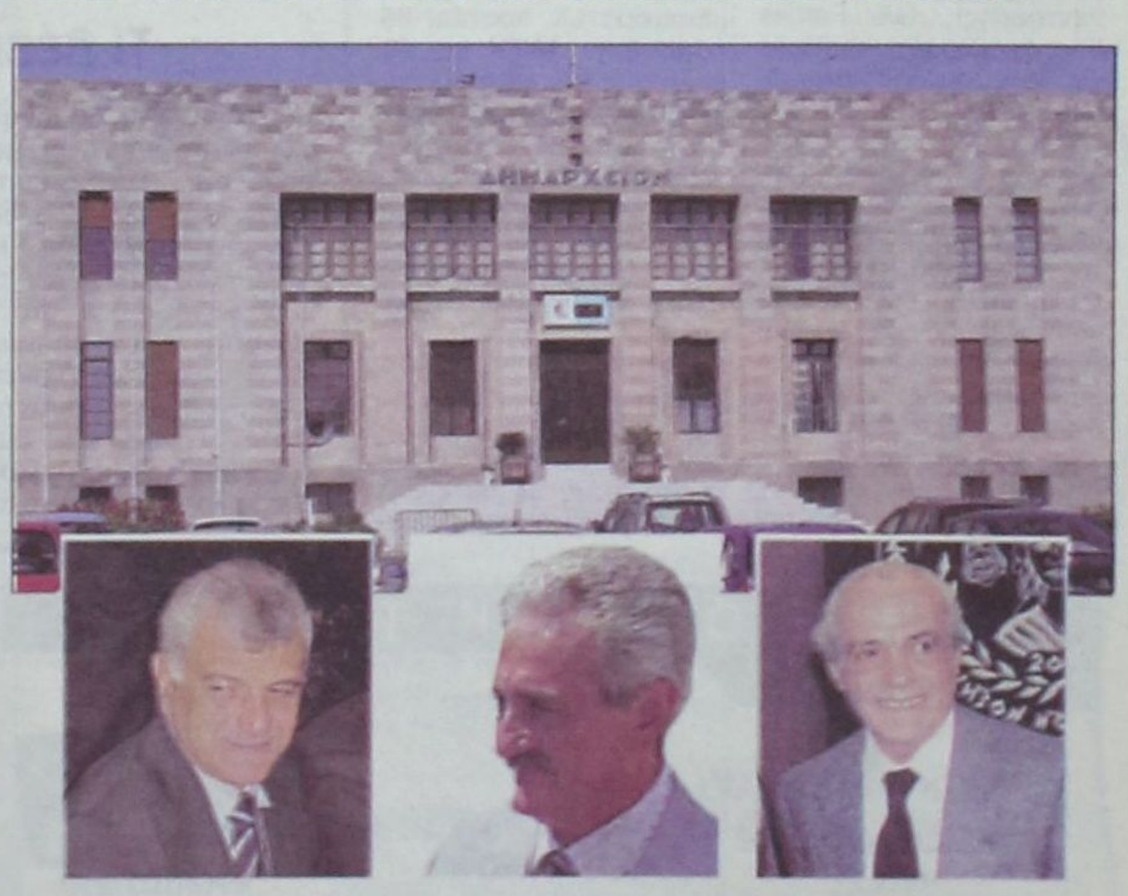

Στις δημοτικές εκλογές, η προεκλογική μάχη έχει ανάψει για τα καλά, με ανακοινώσεις, δηλώσεις, συνεντεύξεις και δημοσιοποίηση υποψήφιων δημοτικών συμβούλων.

Από τη πλευρά του ο δήμαρχος Γιώργος Γιαννόπουλος, όποτε ερωτάται απαντά, αλλά επιμένει να κρατά αποστάσεις από αυτό που θα χαρακτηριζόταν «έντονος προεκλογικός αγώνας». Σε αντίθεση με τους υπόλοιπους υποψήφιους δημάρχους, επιμένει ότι η προεκλογική εκστρατεία του θα αρχίσει ακριβώς ένα μήνα πριν από τις εκλογές. Χαρακτηριστική είναι η δήλωσή του στη συνέντευξη που δημοσιεύθηκε χθες στη Ροδιακή, όπου αναφέρει πως μένουν 100 μέρες μέχρι τις εκλογές, από τις οποίες όμως οι 70 θα είναι ημέρες δουλειάς για τα θέματα του δήμου και οι 30 τελευταίες για την προεκλογική εκστρατεία.

Φυσικά, δεν είναι αδιάφορος και προετοιμάζει στο παρασκήνιο την καμπάνια του, με συνεχείς επαφές. Όμως, επιμένει να κρατά ακόμη χαμηλούς τόνους.

Ο Χατζής Χατζηευθυμίου από την πλευρά του, προχωρά κανονικά και συνεργάτες του δηλώνουν αισιόδοξοι για το εκλογικό αποτέλεσμα. Αυτή τη στιγμή η παράταξη διανύει μια από τις καλύτερες περιόδους της, αφού τα προβλήματα που την ταλάνισαν στο παρελθόν έχουν κατά κάποιο τρόπο ξεχαστεί, ενώ υπάρχει ενθουσιασμός από την εκδήλωση που έγινε στο Ακταίον την Παρασκευή. Εκεί άλλωστε είχαμε και τις πρώτες ανακοινώσεις ονομάτων που θα μετέχουν στο ψηφοδέλτιο του κ. Χατζηευθυμίου ως υποψήφιοι δημοτικοί σύμβουλοι. Οι συνεργάτες του και ο ίδιος εκτιμούν ότι υπάρχουν οι προϋποθέσεις για τη καλύτερη το δυνατό προεκλογική εκστρατεία και ελπίζουν για το καλύτερο αποτέλεσμα.

Σε ό,τι αφορά τον Σάββα Καραγιάννη, δραστηριοποιείται και αυτός έντονα το τελευταίο διάστημα και ήδη ξεκίνησε την περασμένη εβδομάδα να δημοσιοποιεί το πρόγραμμα και τις προτάσεις του ανά τομέα, ξεκινώντας από το περιβάλλον. Παράλληλα, ξεκίνησε τις επαφές του με διαφόρους φορείς, ανταλλάσοντας απόψεις.

Την προσπάθεια που γίνεται ήρθε να σκιάσει η αποχώρηση του Μπάμπη Σαρρή, προκειμένου να είναι υποψήφιος στο δεύτερο βαθμό τοπικής αυτοδιοίκησης. Η αποχώρηση «πλήγωσε» την παράταξη, αφού ο κ. Σαρρής ήταν όλα αυτά τα χρόνια από τους πιο στενούς συνεργάτες του κ. Καραγιάννη. Δημιουργήθηκε βαρύ κλίμα εντός της παράταξης αλλά αυτή τη στιγμή τα στελέχη της δηλώνουν αισιόδοξα ότι οι δυσκολίες θα ξεπεραστούν σύντομα.

Το επόμενο διάστημα θα συνεχιστούν οι παρουσιάσεις των θέσεών της για διάφορα ζητήματα με παράλληλη κριτική στη δημοτική αρχή, ενώ ερωτηματικό συνεχίζει να υπάρχει γι αυτούς που θα στελεχώσουν το ψηφοδέλτιο.

Την προεκλογική του εκστρατεία συνεχίζει και ο υποψήφιος δήμαρχος Γιάννης Μαρκάκης, στο πλαίσιο του σχεδιασμού που έγινε. Η προσπάθεια που κάνει είναι περισσότερο για να περάσει «προς τα έξω» τις θέσεις του παρά για τη συμπλήρωση του συνδυασμού, που θεωρείται πιο «δεύτερο» θέμα. Στόχος, σύμφωνα με εκτιμήσεις, είναι να πάρει στις δημοτικές εκλογές το ποσοστό που πήρε το ΚΚΕ στις προηγούμενες βουλευτικές εκλογές και ακόμη παραπάνω. Ακόμη περισσότερο όμως, να διακινηθούν και να γίνουν αποδεκτές οι προτάσεις του, για έναν άλλο τρόπο διοίκησης και λειτουργίας του δήμου.

Εκμεταλλευόμενοι την έλλειψη πλοίων παίζουν χωρίς αντίπαλο στο δικό τους γήπεδο

Τα παιχνίδια των ακτοπλόων

Τεχνητή έλλειψη εισιτηρίων στις καλές γραμμές, όπως αυτή της Ρόδου

Ο σχεδόν ανύπαρκτος ανταγωνισμός μεταξύ των ακτοπλοϊκών εταιρειών και η έλλειψη πλοίων φαίνεται πως ευθύνονται για το γεγονός ότι οι τιμές των εισιτηρίων στα πλοία αυξάνουν χρόνο με το χρόνο.

Ετσι, έμειναν στα «χαρτιά» όσα υποστήριζαν οι εφοπλιστές, οι οποίοι ζητούσαν επίμονα την απελευθέρωση των ναύλων ώστε να επωφεληθούν οι καταναλωτές-επιβάτες.



Οι εταιρείες αξιοποίησαν την έλλειψη πλοίων που παρατηρείται στην ακτοπλοΐα και οι προσφορές και οι εκπτώσεις «εξαφανίστηκαν» τις μέρες που συνηθίζουν να ταξιδεύουν οι περισσότεροι (Παρασκευή έως Κυριακή). Ετσι, οι τιμές των εισιτηρίων αυξήθηκαν 5%-12% στις περισσότερες γραμμές, ενώ σε κάποιες περιπτώσεις η αύξηση έφτασε και το 20%.

Οκτώ ακτοπλοϊκές εταιρείες μοιράζονται μια τεράστια «πίτα» επιβατών και εσόδων που την καλοκαιρινή περίοδο φθάνει τα 300 εκατ. ευρώ και αντιστοιχεί σε περίπου πέντε εκατομμύρια επιβάτες τους τρεις μήνες του καλοκαιριού. Πρόκειται για τις Μινωικές Γραμμές, Attica Group (συμφερόντων Περ. Παναγόπουλου), ANEK, Hellenic Seaways (συμφερόντων των Μινωικών Γραμμών, Π. Λασκαρίδη και Περ. Παναγόπουλου), ΝΕΛ (Απ. Βεντούρης), GA Ferries (Γερ. Αγούδημος), Ventouris και Saos (συμφερόντων Φ. Μανούση).

Μόνο στις κύριες γραμμές του δικτύου από Πειραιά προς Κρήτη, Κυκλάδες, Δωδεκάνησα και νησιά του Β. Αιγαίου (εκτός από τα νησιά του Αργοσαρωνικού και του Ιονίου) διακινήθηκαν πέρυσι 8,8 εκατ. επιβάτες από τους οποίους οι 3,4 εκατ. ταξίδεψαν το δίμηνο «αιχμής» Ιουλίου-Αυγούστου (1,8 εκατ. επιβάτες τον Αύγουστο και 1,53 τον Ιούλιο του 2005).

Η κυβέρνηση

Οι εταιρείες εμφανίζονται να «αλωνίζουν» κυριολεκτικά, καθώς η κυβέρνηση παρακολουθεί απλώς τις εξελίξεις. Είναι χαρακτηριστικό ότι ενώ η αγορά θαλάσσιων συγκοινωνιών οδηγείται σε πλήρη απελευθέρωση, δεν έχουν δημιουργηθεί κατάλληλες εποπτικές Αρχές οι οποίες θα παρακολουθούν την αγορά και θα παρεμβαίνουν όποτε δημιουργούνται ολιγοπωλιακές καταστάσεις και δεν λειτουργεί ο ανταγωνισμός. Αποτέλεσμα, οι τιμές μεταξύ πλοίων αντίστοιχης κατηγορίας να συγκλίνουν. Μικρές είναι και οι διαφορές με τα παλαιά πλοία, καθώς η έλλειψη θέσεων στα σύγχρονα εξασφαλίζει σίγουρη πελατεία σε όλους.

Στη γραμμή του Ηρακλείου οι τιμές είναι σχεδόν ίδιες μεταξύ Μινωικών Γραμμών και ANEK, καθώς η μετάβαση σε τετράκλινη καμπίνα στοιχίζει 59 ευρώ στις Μινωικές και 58 ευρώ στην ANEK. Αντίστοιχα, η μεταφορά Ι.Χ. κοστίζει 86 ευρώ στην ANEK και 88 ευρώ στις Μινωικές. Ελάχιστες είναι οι διαφορές και στην οικονομική θέση σε νησιά των Κυκλάδων, όπως η Πάρος, η Νάξος και η Μύκονος.

Οι εταιρείες με μεγάλα πλοία έχουν υιοθετήσει, μάλιστα, μια πρακτική όπου χρεώνουν χαμηλότερα τα εισιτήρια οικονομικής θέσης για «κράχτη» αλλά παίρνουν πίσω τα χρήματά τους ανεβάζοντας τις τιμές στα Ι.Χ. Χαρακτηριστικό παράδειγμα αποτελεί η γραμμή της Ρόδου, όπου η τιμή για μεταφορά του Ι.Χ. με πλοίο της Blue Star (ταχύπλοο, συμβατικού τύπου) κοστίζει 97,5 ευρώ (απλή μετάβαση) ενώ σε ένα από τα μεγάλης ηλικίας πλοία της GA Ferries του Γερ. Αγούδημου 100,4 ευρώ.

Αντίστοιχα, στην Κω η τιμή οικονομικής θέσης είναι 39,5 σε ένα ταχύπλοο, συμβατικό και 35,2 ευρώ σε ένα πλοίο μεγάλης ηλικίας.

Δημιουργούν τεχνητή έλλειψη εισιτηρίων

Πολλά παιχνίδια φαίνεται πως παίζονται με τις θέσεις των πλοίων. Ιδιαίτερα, μάλιστα, για τα εισιτήρια επιστροφής από τα νησιά.

Ταξιδιωτικοί πράκτορες αναφέρουν το εξής «παράδοξο»: ακόμα κι όταν πρωτοεμφανίζονται στα συστήματα κρατήσεων τα λεγόμενα «πρωτόκολλα» των πλοίων ώστε να αρχίσουν να γίνονται οι κρατήσεις, σε κάποιους προορισμούς φαίνεται να μην υπάρχει ούτε μία ελεύθερη θέση.

Στελέχη γραφείων υποστηρίζουν ότι αυτό γίνεται από ναυτιλιακούς πράκτορες -σε συνεννόηση ή εν αγνοία των εταιρειών- ώστε να πουληθούν πρώτα τα ακριβά εισιτήρια ή εισιτήρια για μακρινότερους προορισμούς με υψηλότερη τιμή. Στη συνέχεια, οι οθόνες «ξεκοκκινίζουν» -όλως τυχαίως- δύο ή τρεις μέρες πριν από την αναχώρηση του πλοίου.

Αυτό, υποστηρίζουν στελέχη της αγοράς, γίνεται είτε για να διασφαλίσουν οι ακτοπλοϊκές εταιρείες ότι το πλοίο τους δεν θα γεμίσει πρώτα με επιβάτες για κοντινούς προορισμούς και φθηνό εισιτήριο (λογικό έως ένα σημείο), ενώ τα πρακτορεία επιδιώκουν να πωλούν ακριβότερα εισιτήρια απ' όπου αποκομίζουν μεγαλύτερες προμήθειες.

Πλασματικές κρατήσεις

Παράλληλα, τοπικοί πράκτορες στα νησιά προκαλούν τεχνητή «έλλειψη», προκρατώντας τις θέσεις χωρίς να έχουν πραγματικές κρατήσεις ώστε να έχουν διαθέσιμα εισιτήρια όταν εμφανιστούν οι πελάτες. Ετσι, οι θέσεις βγαίνουν περίπου στη μαύρη αγορά και όποιος από τους ξενοδόχους ή ιδιοκτήτες ενοικιαζόμενων δωματίων διατηρεί καλές σχέσεις με τον πράκτορα, βρίσκει εισιτήρια για να εξυπηρετήσει πελάτες του. Αλλιώς, επωφελείται ο ανταγωνιστής του και ο ίδιος μένει με άδεια δωμάτια, αφού οι πελάτες δεν βρίσκουν εισιτήριο επιστροφής ώστε να έρθουν στο νησί.

Τα εισιτήρια επιστροφής των πλοίων φαίνεται, όμως, πως αποτελούν «εργαλείο» κερδοσκοπίας εκ μέρους κάποιων πρακτόρων, ενώ ευθύνονται σε μεγάλο βαθμό για το φαινόμενο να έχει κάποιος εισιτήριο αλλά να μη βρίσκει θέση να καθίσει.

Σύμφωνα με έμπειρα στελέχη της αγοράς, κάποιοι πράκτορες προκρατούν για παράδειγμα 500 εισιτήρια ενός πλοίου. Στη συνέχεια ακυρώνουν 100 στο σύστημα κρατήσεων αλλά κρατούν στα χέρια τους τα 100 εισιτήρια που ακυρώθηκαν. Τα εισιτήρια ως ακυρωμένα μπορούν να ξανακρατηθούν από το ίδιο ή άλλο πρακτορείο. Ο πράκτορας που έκανε την ακύρωση όμως πουλάει και τα εισιτήρια που έχει στα χέρια του, οπότε μια θέση μπορεί να έχει πουληθεί σε δύο διαφορετικούς επιβάτες.

Ο κ. Αλ. Παναγόπουλος εκφράζει την άποψή του

Αδικες οι επιθέσεις...

Τί λέει για την αγορά των πλοίων της ΔΑΝΕ

«Υπερβολική, δυσανάλογη και άδικη είναι η επίθεση που δέχεται ο ακτοπλοϊκός κόσμος της χώρας το τελευταίο διάστημα, όταν ανάλογες ή ίδιες καθυστερήσεις παρατηρούνται τόσο στο χερσαίο όσο και στο εναέριο δίκτυο». Αυτό δηλώνει στην «Καθημερινή της Κυριακής» ο κ. Αλέξανδρος Παναγόπουλος, αντιπρόεδρος και διευθύνων σύμβουλος του ομίλου Attica Group και προσθέτει ότι «ο κάθε υπουργός Εμπορικής Ναυτιλίας δεν είναι μάγος για να λύσει όλα τα προβλήματα της ακτοπλοΐας. Τα προβλήματα θα λυθούν με τον ελεύθερο ανταγωνισμό μεταξύ των επιχειρήσεων του κλάδου».

Ο διευθύνων σύμβουλος του μεγαλύτερου ακτοπλοϊκού ομίλου της χώρας μας επισημαίνει ότι η αύξηση του πετρελαίου το α΄ εξάμηνο του 2006 σε σχέση με το αντίστοιχο εξάμηνο του 2005 προσέγγισε το 50%, με αποτέλεσμα να επηρεασθούν τα κόστη των εταιρειών και να επιβαρυνθούν τα ναύλα.

«Η απελευθέρωση της ακτοπλοΐας σύμφωνα με την κοινοτική οδηγία έχει γίνει μόνο στα εισιτήρια», υποστηρίζει ο κ. Παναγόπουλος και αναφέρει «ότι η απελευθέρωση θα πρέπει να εξαπλωθεί και στα υπόλοιπα

Συνέχεια στη σελ. 44

ΠΛΕΟΝΕΚΤΗΜΑ
ΥΠΕΥΘΥΝΟΙ ΣΠΟΥΔΩΝ
ΧΡΗΣΤΟΣ ΜΠΑΡΔΟΣ
Φυσικός
ΞΕΝΙΑ ΛΑΜΠΡΟΥ
Φιλόλογος-Ιστορικός
Διδάσκονται:
•Φυσική
•Χημεία
•Μαθηματικά
•Φιλολογικά
•Βιολογία
•ΑΟΘ - ΑΟΔΕ
•Ανάπτυξη Εφαρμογών Η/Υ
ΦΡΟΝΤΙΣΤΗΡΙΟ ΜΕΣΗΣ ΕΚΠΑΙΔΕΥΣΗΣ
ΕΝΑΡΞΗ ΜΑΘΗΜΑΤΩΝ
Γ' ΛΥΚΕΙΟΥ 1/08/2006
Β' ΛΥΚΕΙΟΥ 17/08/2006
Α' ΛΥΚΕΙΟΥ-ΓΥΜΝΑΣΙΟ - ΤΕΕ 1/09/2006
• Αυστηρά ολιγομελή τμήματα
• Συνεχής αξιολόγηση των Μαθητών
• Τακτική ενημέρωση των γονέων
• Εβδομαδιαία επαναληπτικά τεστ
www.pleonektima.gr
Κων/νου Υδραίου & Απ. Ιωάννη (γωνία)
τηλ.: 22410-75577, 78252, 30676, κιν.: 6945976276

ΑΡΙΣΤΕΙΟΝ
ΥΠΕΥΘΥΝΟΙ ΣΠΟΥΔΩΝ
ΧΡΗΣΤΟΣ ΜΠΑΡΔΟΣ
Φυσικός
ΠΑΝΑΓΟΣ ΜΙΧΑΛΗΣ
Μαθηματικός
Διδάσκονται:
•Φυσική
•Χημεία
•Μαθηματικά
•Φιλολογικά
•Βιολογία
•ΑΟΘ - ΑΟΔΕ
•Ανάπτυξη Εφαρμογών Η/Υ
ΦΡΟΝΤΙΣΤΗΡΙΟ ΜΕΣΗΣ ΕΚΠΑΙΔΕΥΣΗΣ ΙΑΛΥΣΟΥ
ΕΝΑΡΞΗ ΜΑΘΗΜΑΤΩΝ
Γ' ΛΥΚΕΙΟΥ 1/08/2006
Β' ΛΥΚΕΙΟΥ 17/08/2006
Α' ΛΥΚΕΙΟΥ-ΓΥΜΝΑΣΙΟ - ΤΕΕ 1/09/2006
Αξιολόγηση των μαθητών με πρόγραμμα διαγωνισμάτων μέσω ηλεκτρονικού υπολογιστή, σε εβδομαδιαία βάση.
www.toaristeion.gr
Ιαλυσού 29 - Ιαλυσός
τηλ.: 22410 - 90801, 75577, κιν.: 6942011005

AEGEAN FLYING DOLPHINS

FLYING DOLPHIN 22

ΡΟΔΟ - ΚΩ
σε 1 ώρα και 50 λεπτά. Τιμή κατά άτομο 23,50€

ΡΟΔΟ - ΚΑΛΥΜΝΟ
σε 2 ώρες και 30 λεπτά. Τιμή κατά άτομο 25€

ΔΡΟΜΟΛΟΓΙΑ: ΑΠΟ 18/4/06 ΕΩΣ 15/10/06

ΔΕΥΤΕΡΑ ΕΩΣ ΣΑΒΒΑΤΟ (ΚΥΡΙΑΚΗ ΑΡΓΙΑ)

ΛΙΜΑΝΙ	ΑΦΙΞΗ	ΑΝΑΧΩΡΗΣΗ	ΛΕΠΤΑ
ΚΑΛΥΜΝΟΣ		7:20	
			30′
ΚΩΣ	7:55	8:00	
			115′
ΡΟΔΟΣ	10:00	15:30	
			115′
ΚΩΣ	17:25	17:30	
			30′
ΚΑΛΥΜΝΟΣ	18:00	Δ	

AE1435

Πληροφορίες - Εισιτήρια
στα γραφεία της εταιρίας Α.Ν.Ε.Σ Α.Ε
στη Ρόδο,
Αυστραλίας 88 και
Τηλ. 2241 0 37769 & fax 2241 0 34493.

Ο Γ. Βαληνάκης θα είναι υποψήφιος στα Δωδεκάνησα

Το είπε ξεκάθαρα...

Συνέντευξη χθες στο "Βήμα". Τί λέει για τα ελληνοτουρκικά



Μεγάλη συνέντευξη στην εφημερίδα "Το Βήμα" παραχώρησε ο Δωδεκανήσιος υφυπουργός εξωτερικών Γιάννης Βαληνάκης, στην οποία αναφέρθηκε στα Ελληνοτουρκικά, αλλά και στις φήμες για κάθοδό του στις επόμενες βουλευτικές εκλογές ως υποψήφιος βουλευτής Δωδεκανήσου. Τα όσα είπε ο κ. Βαληνάκης, είναι περίπου αυτά που είχε δηλώσει στη "Ροδιακή" την περασμένη Κυριακή, μόνο που αυτή τη φορά είναι λίγο πιο ξεκάθαρος σε ότι αφορά το δεύτερο σκέλος, αυτό δηλαδή που έχει να κάνει με μια πιθανή κάθοδό του στις βουλευτικές εκλογές.

Σε ότι αφορά τα Ελληνοτουρκικά, ο κ. Βαληνάκης τόνισε ότι η κυβέρνηση της Νέας Δημοκρατίας έχει μια «σταθερή και άριστη συνεργασία» με την Κυπριακή κυβέρνηση και οι διαβουλεύσεις μεταξύ των δύο πλευρών εντατικοποιούνται ενόψει της υποβολής το Φθινόπωρο της έκθεσης για την πρόοδο της Τουρκίας, σε ότι αφορά την ένταξή της στην Ευρωπαϊκή Ένωση.

Σύμφωνα με τον κ. Βαληνάκη, η Τουρκία έχει σημειώσει ελάχιστη πρόοδο στην εκπλήρωση των κριτηρίων της Ε.Ε. και ότι πρέπει να καταλάβει πως η υπόθεσή της δεν μπορεί να προχωρήσει αν δεν σεβαστεί τις υποχρεώσεις που ανέλαβε. Το Νοέμβριο θα κατατεθεί η έκθεση της επιτροπής και αν η Τουρκία αρνηθεί να εκπληρώσει όλους τους όρους, θα παρθεί απόφαση από τα κράτη μέλη για το τις επιπτώσεις που θα υπάρξουν. Αναφέρθηκε ακόμη στα χρονοδιαγράμματα που έχουν τεθεί στη Τουρκία, σημειώνοντας πως η Ελλάδα παρακολουθεί όλα τα θέματα Ελληνικού ενδιαφέροντος, προωθώντας σχέσεις καλής γειτονίας.

Γενικότερα, ο υφυπουργός Εξωτερικών άφησε ανοικτά όλα τα ενδεχόμενα για την ενταξιακή πορεία της Τουρκίας, ενώ στο παρασκήνιο γίνονται κινήσεις για το άνοιγμα του λιμανιού της Αμμοχώστου και την επιστροφή των Βαρωσίων στην ελεύθερη Κύπρο.

ΥΠΟΨΗΦΙΟΣ ΣΤΑ ΔΩΔΕΚΑΝΗΣΑ

Σε ό,τι αφορά τώρα μια πιθανή υποψηφιότητά του στα Δωδεκάνησα στις επόμενες βουλευτικές εκλογές, ο κ. Βαληνάκης δεν δήλωσε ξεκάθαρα την κάθοδό του. Ωστόσο, είναι λίγο πιο ξεκάθαρος αυτή τη φορά, αφήνοντας σαφώς να εννοηθεί ότι οι αποφάσεις έχουν ήδη ληφθεί. Εκτός συγκλονιστικού απροόπτου δηλαδή, ο υφυπουργός Εξωτερικών θα είναι παρόν στις επόμενες βουλευτικές εκλογές, δίδοντας τη μάχη του στα Δωδεκάνησα. Ο ίδιος δήλωσε μάλιστα έτοιμος να δώσει αυτή τη μάχη.

Πιο αναλυτικά, στη συνέντευξη που δημοσιεύθηκε χθες στο Βήμα, η σχετική ερώτηση που του τέθηκε και η απάντηση που έδωσε ήταν η εξής:

Τον τελευταίο καιρό έχουν αναζωπυρωθεί τα σενάρια περί πρόωρων εκλογών. Και μια και μιλάμε για εκλογές, σας βλέπουμε συχνά στα Δωδεκάνησα. Να υποθέσουμε ότι εκεί θα κατέβετε ως υποψήφιος;

«Οι πολίτες εμπιστεύονται και στηρίζουν την πολιτική ευθύνης που ακολουθούμε, που εγγυάται βιώσιμη ανάπτυξη, τόνωση της απασχόλησης, κοινωνική συνοχή. Την ίδια στιγμή καθίσταται προφανές ότι το ΠΑΣΟΚ αδυνατεί να πείσει και να αναπτύξει πολιτική δυναμική. Υφίσταται διαρκώς φθορά, κάτι ασυνήθιστο για κόμμα αξιωματικής αντιπολίτευσης και μάλιστα στο μεσοδιάστημα μιας κυβερνητικής περιόδου. Αυτός όμως δεν είναι λόγος εφησυχασμού. Το μείζον για μας δεν είναι η αναμέτρηση με το ΠΑΣΟΚ αλλά η αναμέτρηση με τα προβλήματα του τόπου, ώστε να χτίσουμε μια κοινωνία που παράγει και προοδεύει, μια κοινωνία αλληλεγγύης και δικαιοσύνης.

Σε ό,τι αφορά, τη μάχη του σταυρού είναι μια μεγάλη πρόκληση. Αλλά είναι και συναρπαστική πρόκληση να καταξιώνεται η πολιτική παρουσία σου μέσα από την ετυμηγορία των συμπολιτών σου. Είμαι έτοιμος λοιπόν να τη δώσω αυτή τη μάχη όποτε και όπου κληθώ, από τον Πρωθυπουργό. Τα Δωδεκάνησα δεν τα ξέχασα ποτέ και πιστεύω ότι μπορούν να πάνε μπροστά, γιατί 20 χρόνια τα καταδίκασαν στην απομόνωση, στην υπανάπτυξη, στα ημιτελή έργα. Βοηθούσα και χθες, τα Δωδεκάνησα ως πανεπιστημιακός καθηγητής και σήμερα από τη θέση μου στην κυβέρνηση. Το ίδιο θα πράξω και αύριο».



ΘΕΤΙΚΟ

Το φροντιστήριο που εμπιστεύεστε

Κων/νου Τσαλδάρη 2 • ΡΟΔΟΣ • 85100 • 22410 75085 • e-mail:thetiko@rho.forthnet.gr

Εκπαίδευση; ... Αποτέλεσμα "ΘΕΤΙΚΟ"

Η υπεύθυνη και μεθοδική διδασκαλία, οι έμπειροι καθηγητές, η εκπόνηση υποστηρικτικού υλικού, η αδιάκοπη συνεργασία με τους γονείς, το αληθινό ενδιαφέρον και η αγάπη μας προς τους μαθητές, παρέχουν τα ασφαλέστερα εχέγγυα για την εκπαίδευσή τους.

Λειτουργούν τμήματα αυστηρά 8μελή

ΕΝΑΡΞΗ ΜΑΘΗΜΑΤΩΝ

Γ΄ Λυκείου	:	Τρίτη 1 Αυγούστου
Β΄ Λυκείου	:	Πέμπτη 17 Αυγούστου
Α΄ Λυκείου	:	Πέμπτη 17 Αυγούστου
Γυμνάσιο	:	Δευτέρα 28 Αυγούστου

Ειδικές Τιμές για :
- Παιδιά Πολυτέκνων
- Αριστούχους

Εγγραφές καθημερινά
από τις 17:00 μ.μ. - 21:00 μ.μ.

AE1699

ΠΩΛΕΙΤΑΙ
ΚΑΤΑΣΤΗΜΑ
ΓΥΝΑΙΚΕΙΩΝ ΕΝΔΥΜΑΤΩΝ
με εμπόρευμα, εξοπλισμό και χαμηλό ενοίκιο
έτοιμο για λειτουργία
πλησίον Βενετοκλείου σχολείου
Τιμή 12.000 ευρώ
Τηλ. 6937080980, 6994494014
ΑΠ395(Γ)

ΜΕΤΑΦΡΑΣΕΙΣ
Κέντρο Αγγλικής Γλώσσας
Μ. Μελισσουργού
Τηλ. 2241026926,
6977822274
melina8@rho.forthnet.gr
ΑΤ3113(Γ)

ΦΡΟΝΤΙΣΤΗΡΙΟ ΠΡΟΤΥΠΟ
ΠΛΗΡΟΦΟΡΙΕΣ ΚΑΙ ΕΓΓΡΑΦΕΣ
από 1 Ιουλίου καθημερινά
ώρες 10.00-12.00
και 18.00-20.00
ΜΑΘΗΜΑΤΙΚΑ ΦΥΣΙΚΗ
ΧΗΜΕΙΑ ΑΡΧΑΙΑ ΛΑΤΙΝΙΚΑ ΕΚΘΕΣΗ
ΝΕΟΕΛΛΗΝΙΚΗ ΛΟΓΟΤΕΧΝΙΑ
ΠΛΗΡΟΦΟΡΙΚΗ ΒΙΟΛΟΓΙΑ ΙΣΤΟΡΙΑ
ΑΡΧΕΣ ΟΙΚΟΝΟΜΙΚΗΣ ΘΕΩΡΙΑΣ
ΑΡΧΕΣ ΟΡΓ. ΚΑΙ ΔΙΟΙΚΗΣΗΣ ΕΠ/ΣΕΩΝ
ΕΝΑΡΞΗ ΤΜΗΜΑΤΩΝ
• Α' -Β' & Γ' ΓΥΜΝΑΣΙΟΥ 1 ΣΕΠΤΕΜΒΡΙΟΥ
• Α' ΛΥΚΕΙΟΥ-Α' ΕΠΑΛ 28 ΑΥΓΟΥΣΤΟΥ
• Β' ΛΥΚΕΙΟΥ 16 ΑΥΓΟΥΣΤΟΥ
• Γ' ΛΥΚΕΙΟΥ 1 ΑΥΓΟΥΣΤΟΥ
• Τ.Ε.Ε. 1 ΣΕΠΤΕΜΒΡΙΟΥ
• ΤΜ. ΜΕΤΕΞΕΤΑΣΤΕΩΝ 15 ΙΟΥΛΙΟΥ
ΜΕ ΣΥΝΕΠΕΙΑ ΚΑΙ ΥΠΕΥΘΥΝΟΤΗΤΑ ΑΠΟ ΤΟ 1992
ΔΙΕΥΘΥΝΣΗ ΣΠΟΥΔΩΝ:
ΨΥΛΛΑΚΗΣ ΝΙΚΗΤΑΣ
ΓΙΑΝΝΕΖΟΥ ΑΘΑΝΑΣΙΑ
ΡΕΪΣΗ ΠΑΡΑΣΚΕΥΗ
ΠΛΗΡΟΦΟΡΙΕΣ: ΠΛΑΤ. ΑΓ. ΝΙΚΟΛΑΟΥ 19 ΡΟΔΟΣ • ΤΗΛ. 2241025911
AE1622

"το άλλο μαγαζί"
ΤΩΡΑ ΚΑΙ ΣΤΗ ΡΟΔΟ
Μια εικόνα χίλιες ...λέξεις
Ένα πιάτο χίλιες ...γεύσεις
Ταβέρνα
Ανοιχτά καθημερινά
από τις 19:30 - 1:30
από 18/7
και για 2 εβδομάδες
μαζί μας ο εμπνευστής
της ιδέας της αλυσίδας των εστιατορίων
"το άλλο μαγαζί" ο μοναδικός
Κωνσταντίνος
από την Θεσσαλονίκη.
Διασκέδαση - κέφι
& μεγάλες εκπλήξεις
Η ΝΕΑ ΜΕΓΑΛΗ ΠΡΟΚΛΗΣΗ!
ΦΑΛΗΡΑΚΙ-ΡΟΔΟΣ
RESERVE : 22410 86396 & 6937 197612
ΑΤ3177(Γ)

Το Δημόσιο παίρνει πίσω τις παραλίες

Ερχονται τα δύσκολα για τους καταπατητές

Οσοι έχουν προχωρήσει σε κατασκευές χωρίς άδεια, θα αντιμετωπίσουν την μπουλντόζα

«Τα πάσης φύσεως κτίσματα και εν γένει κατασκευάσματα τα οποία έχουν εν όλω ή εν μέρει ανεγερθεί ή θα ανεγερθούν χωρίς άδεια στον αιγιαλό ή στην παραλία, κατεδαφίζονται, ανεξάρτητα από τον χρόνο ανεγέρσεώς τους ή αν κατοικούνται ή άλλως πως χρησιμοποιούνται. Εξαιρούνται κτίσματα και κατασκευάσματα τα οποία έχουν ήδη πριν από την έναρξη ισχύος του παρόντος χαρακτηριστεί σύμφωνα με την κείμενη νομοθεσία ως διατηρητέα». Τουλάχιστον μία δεκαετία μετά την πρώτη προσέγγιση του προβλήματος της καταπάτησης του αιγιαλού και της παραλίας της ακτογραμμής της ηπειρωτικής Ελλάδας και των ελληνικών νησιών, η οριοθέτηση του αιγιαλού φαντάζει μεγαλύτερο πρόβλημα ακόμη και από αυτή την οριοθέτηση της ...υφαλοκρηπίδας. Το νομοσχέδιο το οποίο προβλέπει την αυστηρή αντιμετώπιση των καταπατητών είναι έτοιμο, εγκεκριμένο από τους οικονομικούς υπουργούς.

Σύμφωνα με το νομοσχέδιο "αιγιαλός είναι η ζώνη της ξηράς που βρέχεται από τη θάλασσα από τις μεγαλύτερες πλην συνήθεις αναβάσεις των κυμάτων της, συμπεριλαμβανομένων των απόκρημνων πρανών, τα οποία δεν καλύπτονται από αυτοφυή βλάστηση και καταλήγουν στη θάλασσα, ως τη στέψη τους". Με τον ορισμό αυτό δεν τίθεται ένα όριο-κάποια μέτρα από τη θάλασσα-για να χαραχθεί η γραμμή του αιγιαλού, αλλά αυτό που προκύπτει είναι ότι θα απαιτηθεί μια τεράστια διαδικασία χαρτογράφησης των ακτών, στην οποία θα λάβουν μέρος η Κτηματική Εταιρεία του Δημοσίου, οι Οργανισμοί Τοπικής Αυτοδιοίκησης, το υπουργείο Εθνικής Αμυνας και φυσικά όλοι οι ενδιαφερόμενοι.

Οπως προβλέπεται στο κείμενο που υπογράφει ο υφυπουργός Οικονομικών κ. Π. Δούκας, η οριοθέτηση του αιγιαλού θα γίνει αξιοποιώντας αεροφωτογραφίες και την ψηφιακή τεχνολογία, η περιουσία θα περιέλθει στην ΚΕΔ, ενώ στους δήμους και στις κοινότητες δίνεται το δικαίωμα αναγκαστικής απαλλοτρίωσης εκτάσεως μέχρι 100 στρεμμάτων για να αξιοποιήσουν τις παραλίες και να δημιουργήσουν οργανωμένες πλαζ. Οσοι έχουν νόμιμα κτίσματα στις ζώνες δεν απειλούνται, αλλά όσοι έχουν προχωρήσει σε κατασκευές χωρίς άδειες θα αντιμετωπίσουν την ...μπουλντόζα. Για την κατεδάφιση εκδίδεται από τον προϊστάμενο της αρμόδιας Κτηματικής Υπηρεσίας πρωτόκολλο, το οποίο κοινοποιείται στον φερόμενο κύριο ή νομέα ή κάτοχο ή αυτόν που έχει κατασκευάσει αυθαίρετα το κτίσμα ή κατασκεύασμα, ο οποίος οφείλει εντός 30 ημερών από την κοινοποίηση να κατεδαφίσει τα κτίσματα και να άρει τα πάσης φύσεως κατασκευάσματα.

Αναγκαστικές απαλλοτριώσεις

Για τα ιδιωτικά κτήματα που βρίσκονται εντός των ορίων που θα προκύψουν για τον αιγιαλό προβλέπεται η διαδικασία της αναγκαστικής απαλλοτρίωσης.

Οπως ορίζεται "ιδιωτικά ακίνητα, τα οποία σύμφωνα με τις διατάξεις του παρόντος νόμου εμπίπτουν εντός της ζώνης αιγιαλού, απαλλοτριώνονται αναγκαστικά υπέρ του Δημοσίου για να περιληφθούν στον αιγιαλό από και με τη δημοσίευση στην Εφημερίδα της Κυβερνήσεως, σύμφωνα με το άρθρο 6 του παρόντος νόμου, της αποφάσεως του γενικού γραμματέα της οικείας Περιφέρειας. Ο καθορισμός του αιγιαλού αποτελεί σε κάθε περίπτωση αιτία αναγκαστικής απαλλοτριώσεως των ακινήτων αυτών. Οι εκτάσεις αυτές θεωρείται ότι απαλλοτριώνονται σε κάθε περίπτωση για δημόσια ωφέλεια».

Στους κυρίους των ακινήτων αυτών και σε αυτούς που αξιώνουν άλλα δικαιώματα σε αυτά, παρέχεται εξάμηνη προθεσμία εντός της οποίας οφείλουν να αναγγείλουν στον υπουργό Οικονομίας και Οικονομικών τις αξιώσεις τους και να υποβάλουν τους τίτλους στους οποίους στηρίζουν τα δικαιώματα που προβάλλουν. Το Δημόσιο δεν προβάλλει δικαιώματα έναντι των κατόχων εκτάσεων, οι οποίες εμπίπτουν εντός της ζώνης παλαιού αιγιαλού και οι κάτοχοί τους αποδεικνύουν με οποιοδήποτε νόμιμο αποδεικτικό μέσο ότι:

- Αποκτήθηκαν κατά κυριότητα νομίμως από αυτούς ή τους δικαιοπαρόχους τους είτε με προσόντα της χρησικτησίας.
- Παραχωρήθηκαν κατά κυριότητα από το Ελληνικό Δημόσιο με τίτλους.
- Αναγνωρίστηκαν ότι δεν ανήκουν στο Ελληνικό Δημόσιο είτε με αμετάκλητες δικαστικές αποφάσεις που εκδόθηκαν σε δίκες στις οποίες συμμετείχε ως διάδικος το Δημόσιο, είτε με διοικητικές πράξεις οι οποίες εκδόθηκαν με βάση ειδικές διατάξεις.

Ποιά κτίρια γλιτώνουν

Μετά τη λήξη συμβάσεως που έχει συναφθεί από το Δημόσιο, τον Ελληνικό Οργανισμό Τουρισμού (ΕΟΤ) ή τη ΓΓΑ ή τους ΟΤΑ με τρίτους ή τη λήξη παραχωρήσεως του Δημοσίου κατ' εφαρμογήν διατάξεων αναπτυξιακών νόμων, που αφορούν τεχνικά έργα, τα οποία έχουν γίνει μέσα στον αιγιαλό ή την παραλία και έχουν εκτελεσθεί ύστερα από άδεια αρμόδιας αρχής, ο υπουργός Οικονομίας και Οικονομικών και ο καθ' ύλην αρμόδιος υπουργός, ύστερα από γνώμη του αρμόδιου κατά περίπτωση Νομαρχιακού, Περιφερειακού ή Κεντρικού Συμβουλίου ΧΟΠ, της αρμόδιας Υπηρεσίας του υπουργείου Πολιτισμού, του αρμόδιου κατά τόπο ΟΤΑ, σε περίπτωση δε έργων εντός της θάλασσας και σύμφωνη γνώμη των υπουργών Εθνικής Αμυνας και Εμπορικής Ναυτιλίας, αποφασίζουν αιτιολογημένα για τη διατήρηση ή όχι αυτών και καθορίζουν τη χρήση τους.



Πώς νομιμοποιούνται

Εργα ή εγκαταστάσεις που έχουν γίνει πριν από την ισχύ του παρόντος νόμου εντός ζώνης λιμένα, χωρίς άδεια ή με υπέρβαση αυτής, είναι δυνατόν να νομιμοποιηθούν με αιτιολογημένη κοινή απόφαση των υπουργών Οικονομίας και Οικονομικών και Εμπορικής Ναυτιλίας κατόπιν σύμφωνης γνώμης της Επιτροπής Σχεδιασμού και Ανάπτυξης Λιμένων εφόσον συντρέχουν οι νόμιμες προϋποθέσεις εκδόσεως της άδειας νομιμοποιήσεως και υποβληθεί προς τούτο αίτηση του οικείου φορέα διοικήσεως και εκμεταλλεύσεως λιμένα εντός ανατρεπτικής προθεσμίας 12 μηνών από την έναρξη ισχύος του παρόντος νόμου, η οποία συνοδεύεται από πλήρη φάκελο (σύμφωνα με τις διατάξεις του άρθρου για την εκτέλεση έργων εντός ζώνης λιμένα).

Δημιουργία παραλίας

Ο καθορισμός της παραλίας γίνεται προκειμένου για έκταση μέχρι 100.000 τ.μ. με απόφαση του Γενικού Γραμματέα της οικείας Περιφέρειας. Για εκτάσεις παραλίας μείζονες των 100.000 τ.μ. η απόφαση καθορισμού τους εκδίδεται από το αρμόδιο, σύμφωνα με τις γενικές διατάξεις περί αναγκαστικών απαλλοτριώσεων, όργανο της Διοικήσεως. Η απόφαση του πρώτου εδαφίου της παρούσας παραγράφου εκδίδεται κατόπιν αφενός μεν γνώμης του οικείου ΟΤΑ Α' και Β' βαθμού, αφετέρου δε σύμφωνης γνώμης του υπουργείου Εθνικής Αμυνας, η οποία παρέχεται μόνο για ζητήματα αρμοδιότητάς του.

Με και από τη δημοσίευση στην Εφημερίδα της Κυβερνήσεως της αποφάσεως απαλλοτριώνονται λόγω δημόσιας ωφέλειας και υπέρ του Δημοσίου τα τυχόν εμπράγματα δικαιώματα ιδιωτών επί ακινήτων που εμπίπτουν στη ζώνη της παραλίας, χωρίς να απαιτείται άλλη πρόσθετη διαδικασία για την κήρυξη της απαλλοτριώσεως. Τα νομικά πρόσωπα δημοσίου δικαίου (ΝΠΔΔ) παραχωρούν χωρίς αντάλλαγμα στο Δημόσιο τα εμπράγματα δικαιώματά τους επί ακινήτων, τα οποία βρίσκονται στην παραλία.

Οπου υφίσταται σχέδιο πόλεως, η οριογραμμή της παραλίας δεν μπορεί να υπερβεί την πλησιέστερη προς τον αιγιαλό ρυμοτομική γραμμή δόμησης.

Σε παραδοσιακούς οικισμούς η οριογραμμή της παραλίας δεν μπορεί να υπερβεί τη γραμμή δόμησης, όπως αυτή νομίμως έχει διαμορφωθεί. Σε πόλεις και οικισμούς που δημιουργήθηκαν πριν από το έτος 1923 ή έχουν πληθυσμό κάτω από 2.000 κατοίκους και στους οποίους δεν υπάρχει εγκεκριμένο ρυμοτομικό σχέδιο, η οριογραμμή της παραλίας δεν μπορεί να υπερβεί της διαμορφωμένη γραμμή δόμησης, όπως αυτή έχει διαμορφωθεί νομίμως.

ΤΟΥΡΙΣΜΟΣ

Προέχει η αλλαγή νοοτροπίας

Παράλληλα με την προβολή στο εξωτερικό πρέπει να δοθεί έμφαση στη γενικότερη καλλιέργεια τουριστικής συνείδησης στο εσωτερικό

Αν κάτι συζητείται πολύ έντονα τα τελευταία χρόνια στους κύκλους των τουριστικών επιχειρηματιών και φορέων της χώρας, στο κέντρο και την περιφέρεια, είναι, από τη μια, η ανάγκη να υπάρξει ένας στρατηγικός σχεδιασμός για την προβολή της χώρας μας στις ξένες αγορές και, από την άλλη, η προσπάθεια να ενισχυθεί με κάθε τρόπο και κάθε μέσο ο εσωτερικός τουρισμός. Αμεση και έμμεση διαφήμιση, προγράμματα προβολής, δημόσιες σχέσεις και, γενικότερα, αξιοποίηση όλων των σύγχρονων μεθόδων επικοινωνίας αποτελούσαν εδώ και χρόνια τα όπλα "αιχμής" των ανταγωνιστικών προς την Ελλάδα τουριστικών προορισμών.

Η Ελλάδα ως αποκορύφωμα της αδιαφορίας για τον, πλέον, συναλλαγματοφόρο -μαζί με τη ναυτιλία- κλάδο της εθνικής οικονομίας έχασε την ευκαιρία καθ' όλη τη διάρκεια της προολυμπιακής περιόδου να καρπωθεί τα οφέλη από την κορυφαία διοργάνωση των Ολυμπιακών Αγώνων, διαθέτοντας, συνολικά, για περίπου μία πενταετία έως το 2004, κονδύλι για την προβολή του ελληνικού τουρισμού ισόποσο με αυτό που διατέθηκε για τον ίδιο λόγο κατά την περυσινή και φετινή σεζόν. Η «σκιά» της απόφασης της πολιτικής ηγεσίας τότε, να μη συνδέσει κατά την προολυμπιακή περίοδο ποτέ τον ελληνικό τουρισμό με τους Ολυμπιακούς Αγώνες (με τα γνωστά αποτελέσματα της κατακόρυφης μείωσης της τουριστικής κίνησης) πλανάται ακόμη «βαριά» στη μνήμη των επαγγελματιών που δραστηριοποιούνται άμεσα ή έμμεσα στον χώρο του τουριστικού κλάδου.

Είναι χαρακτηριστικό ότι, κατά το προολυμπιακό έτος, κι ενώ η Ελλάδα δεν έκανε τίποτα για να προσελκύσει τουρισμό, η Ισπανία διέθετε κονδύλια 20 φορές υψηλότερα σε σχέση με τη χώρα μας για την προβολή του τουρισμού της και η Τουρκία σχεδόν δεκαπλάσια. Ως αποτέλεσμα αυτής της πολιτικής αλλά και άλλων ενεργειών και δράσεων, Ισπανία και Τουρκία βρέθηκαν τότε μεταξύ των κερδισμένων τουριστικών προορισμών στη μεσογειακή λεκάνη αποκομίζοντας, παράλληλα, σημαντικά οικονομικά οφέλη.

Το 2004, με μία απόφαση πρωτόγνωρη για τα ελληνικά δεδομένα και εν μέσω της διοργάνωσης των Ολυμπιακών Αγώνων, προκηρύσσεται ο διαγωνισμός για το πρόγραμμα διαφήμισης του ελληνικού τουρισμού τη σεζόν του 2005, με στόχο αυτό να «τρέξει» έγκαιρα, δηλαδή ακριβώς κατά την περίοδο που γίνονται οι κρατήσεις των ξένων. Τα αποτελέσματα αυτής της πολιτικής που θα αναλυθούν παρακάτω, σε συνδυασμό με την επιτυχή διοργάνωση των Ολυμπιακών Αγώνων, έφεραν στην Ελλάδα τη διετία 2005-2006, επιπλέον 1,5 εκατομμύρια ξένους τουρίστες σε σχέση με το ολυμπιακό έτος.

■ Η διεθνής καμπάνια αποδίδει ήδη καρπούς

Με βάση συντηρητικές εκτιμήσεις, η αύξηση της τουριστικής κίνησης κατά την περυσινή και φετινή σεζόν απέφερε στην ελληνική οικονομία επιπλέον έσοδα που ξεπερνούν το 1 δισ. ευρώ. Τα κονδύλια που διατέθηκαν το 2005 και το 2006 για την προβολή του ελληνικού τουρισμού, αν και πολλαπλασιάστηκαν σε σχέση με όλα τα προηγούμενα έτη, ξεπερνώντας μέχρι σήμερα τα 70 εκατ. ευρώ, στο σύνολό τους δεν υπερέβησαν τα ποσά που διαθέτουν κάθε χρόνο οι κυρίως ανταγωνιστικοί προς την Ελλάδα τουριστικοί προορισμοί της μεσογειακής λεκάνης.

Το ζητούμενο, λοιπόν, είναι πώς μπορούν να επανεπενδυθούν στην τουριστική οικονομία οι επιπλέον εισπράξεις που προήλθαν από τις επιδόσεις του κλάδου κατά την τελευταία διετία, προκειμένου να διατηρηθούν σε βάθος χρόνου οι αυξητικές τάσεις. Για να απαντηθεί αυτό το ερώτημα πρέπει να ληφθούν υπόψη αρκετές παράμετροι. Κατ' αρχήν, το γεγονός βάσει εκτίμησης του Ινστιτούτου Τουριστικών Ερευνών και Προβλέψεων ότι στη διετία 2002-2003 λόγω της μείωσης της τουριστικής κίνησης η ελληνική οικονομία υπέστη ζημία σε επίπεδο εισροών της τάξης των 2 δισ. ευρώ.

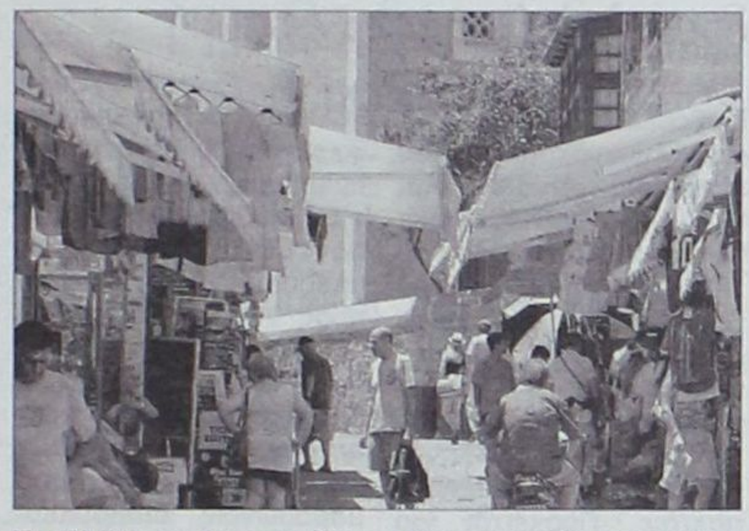



■ Οι βασικές ανάγκες

Από τα στοιχεία που παρατίθενται στο ρεπορτάζ προκύπτει ότι πολλές φορές, από τον συντονισμό και μόνο σε θέματα δράσεων προβολής εξοικονομείται και χρήμα, ενώ αυξάνει και η αποτελεσματικότητα των προγραμμάτων. Ιδιαίτερα σημαντική κρίνεται η προοπτική να ανοίξει θέμα συζήτησης για την αξιολόγηση και τον έλεγχο της διάθεσης των κονδυλίων τουριστικής προβολής της χώρας εντός και εκτός Ελλάδος, βάσει αντικειμένων κριτηρίων που μπορούν να θεσπιστούν από μία ανεξάρτητη αρχή. Ενα από τα βασικότερα κριτήρια θα πρέπει να αποτελεί η κοινή συνιστώσα ότι ο επαναλαμβανόμενος πελάτης είναι, παράλληλα, και καλύτερος πελάτης είτε αυτό αφορά τον ιδιοκτήτη μίας μεγάλης ξενοδοχειακής μονάδας, είτε τον ιδιοκτήτη μίας ταβέρνας στον πιο απομακρυσμένο προορισμό της Ελλάδας.

Εν κατακλείδι, η επιστροφή χρημάτων στην τουριστική οικονομία δεν σημαίνει αναγκαστικά ότι αφορά πάντα την αύξηση των μέχρι σήμερα διατιθέμενων κονδυλίων για προβολή, όσο τον επαναπροσδιορισμό των προτεραιοτήτων χρηματοδότησης άλλων βασικών αναγκών του ελληνικού τουρισμού. Για παράδειγμα, πρέπει να αντιμετωπιστεί το έλλειμμα ενημέρωσης πολιτών, επιχειρηματιών στον χώρο του τουρισμού και εκπροσώπων της Αυτοδιοίκησης σε περιβαλλοντικά θέματα, ιδιαίτερα, σε περιόδους αιχμής της τουριστικής περιόδου. Πρέπει να αντιμετωπιστεί, γενικότερα, το θέμα καλλιέργειας τουριστικής συνείδησης σε μία χώρα που δέχεται κατ' έτος μεγαλύτερο αριθμό επισκεπτών από τον πληθυσμό της. Πρέπει αυτό να ξεκινήσει από τις μικρές ηλικίες, ώστε να τεθούν οι βάσεις για ένα καλύτερο αύριο σε επίπεδο παροχής υπηρεσιών και συμπεριφοράς απέναντι τόσο στον Ελληνα τουρίστα στον τόπο του όσο και στον ξένο επισκέπτη. Πρέπει να δοθούν κατευθυντήριες γραμμές προτύπων αισθητικής και αρχιτεκτονικής στις μικρές τουριστικές επιχειρήσεις που δεν έχουν τη δυνατότητα ή την ενημέρωση ευαισθητοποίησης για τέτοιου είδους θέματα, τα οποία όμως είναι σημαντικά για τη διαμόρφωση της εικόνας του ελληνικού τουρισμού σε επίπεδο ιδιωτικών υποδομών.

■ Ενίσχυση των επιχειρήσεων

Παράλληλα, η πλειονότητα των κονδυλίων θα πρέπει να κατευθυνθεί στη λογική (η οποία ήδη έχει υιοθετηθεί με τον καλύτερο δυνατό τρόπο μέχρι σήμερα) της ενίσχυσης των υγιών τουριστικών επιχειρήσεων σε όλες τις βαθμίδες δραστηριότητας από το υπουργείο Οικονομίας, αλλά και βελτίωσης της ανταγωνιστικότητάς τους από το υπουργείο Ανάπτυξης, είτε σε κεντρικό είτε σε περιφερειακό επίπεδο.

Το δίλημμα, με την ανάληψη της διακυβέρνησης από τη Νέα Δημοκρατία, για την προβολή του ελληνικού τουρισμού ήταν εμφανές με δεδομένη την εικόνα εγκατάλειψης του ελληνικού τουριστικού προϊόντος επί μία 25ετία, τόσο σε επίπεδο δημόσιων όσο και σε επίπεδο ιδιωτικών υποδομών προσανατολισμένων εδώ και χρόνια ως επί το πλείστον στο μοντέλο ήλιος-θάλασσα. «Πρέπει να συνεχίζουμε με την ίδια λογική εσωστρέφειας τα προγράμματα διαφήμισης ή μήπως πρέπει να προβάλλουμε προς στιγμήν τα συγκριτικά πλεονεκτήματα του υφιστάμενου μοντέλου προσαρμόζοντας σε βάθος χρόνου την επικοινωνία μας και αναμένοντας μέσα στην επόμενη δεκαετία τα σταδιακά αποτελέσματα της νέας πολιτικής;». Ο κύβος ερρίφθη στη λογική ότι σε πρώτη φάση πρέπει, έστω, να προβληθεί η υπάρχουσα εικόνα του ελληνικού προορισμού με εμβόλιμες επικοινωνιακές «πινελιές» του νέου τοπίου που στοχεύει στην ανάδειξη των νέων μορφών τουρισμού, οι οποίες δύνανται να αναπτυχθούν σε όλη την ελληνική επικράτεια και όλες τις εποχές του χρόνου. Παράλληλα, έπειτα από μία δεκαετία εντάχθηκε στην επικοινωνιακή πολιτική και ο «ξεχασμένος» ως τουρίστας Ελληνας, με τη προβολή των ελληνικών τουριστικών προορισμών.

■ Ευέλικτο πρόγραμμα

Αυτό που ξεκίνησε και πρέπει να διατηρηθεί ως πολιτική είναι να μην καθορίζεται, όπως παλαιότερα, το ύψος των κονδυλίων της διαφημιστικής καμπάνιας για την επόμενη τουριστική σεζόν, κατά τη διαδικασία ψήφισης τού Τακτικού Προϋπολογισμού. Η χρονική στιγμή ψήφισης του Προϋπολογισμού τον τελευταίο μήνα κάθε έτους οδηγούσε στο παρελθόν σε καθυστέρηση υλοποίησης του διαφημιστικού προγράμματος στις ξένες αγορές, διαφημιστικό κενό το οποίο εκμεταλλεύονταν οι ανταγωνιστικοί προορισμοί. Η αιχμή της καμπάνιας πρέπει να συνεχίσει, όπως υιοθετήθηκε τα τελευταία δύο χρόνια: να υλοποιείται σταδιακά κατά την περίοδο από τον Νοέμβριο

Συνέχεια στη σελ. 44

ΓΝΩΜΩΝ
ΦΡΟΝΤΙΣΤΗΡΙΑ
Μ. ΓΙΑΝΝΙΚΟΥΡΗΣ
...ΜΕΤΡΑΜΕ 33 χρόνια
Διδάσκουν:
Γιαννικουρής Μανώλης
Οικονόμου Νέστορας
Σέρβου Βεατρίκη
Αναγνώστου Ειρήνη
• Μαθηματικά • Φυσική • Χημεία • Βιολογία
• Αρχαία • Ιστορία • Έκθεση • Α.Ο.Θ.
• Α.Ο.Δ.Ε. • Ανάπτυξη εφαρμογών σε προγραμματιστικό περιβάλλον
Τμήματα: 4μελή - 6μελή - 8μελή - Ιδιαίτερα
Εναρξη Μαθημάτων: 1 Σεπτεμβρίου
Εγγραφές - Πληροφορίες: Καθημερινά 10-1 το πρωί και 7-10 το απόγευμα
Χειμάρρας 117 • Τηλέφωνα: 22410 25700 - 25250 - 25252 Κιν: 694 88 89 689
ΑΕ 1679

xy+1
Μαθαίνω να σκέφτομαι!
Οικοδιδασκαλείο Μαθηματικών
Δρ. ΣΑΒΒΑΣ ΠΙΠΙΝΟΣ
BSc, Bristol University, UK
PhD, Queen Mary College, London
Συχνά Διαγνωστικά Τεστ
Μέθοδοι Επίλυσης Προβλημάτων
Σύγχρονοι και Άνετοι Χώροι Μάθησης
Ολιγομελή Τμήματα Γυμνασίου - Λυκείου - ΤΕΕ
(1 - 5 άτομα)
Πανεπιστημιακές Εργασίες για φοιτητές
Εναρξη Μαθημάτων: Γ Λυκείου → 1 Αυγούστου
Α, Β Λυκείου → 16 Αυγούστου και Γυμνάσιο, ΤΕΕ → 1 Σεπτεμβρίου
ΑΕ1665
Κένεντυ 38 Τηλ.. 22410 36027-8 Κιν. 6944 390803 email: spipinos@hol.gr



Ξεκινούν σήμερα οι θερινές εκπτώσεις

Αρχίζουν από σήμερα Δευτέρα 17 Ιουλίου οι φετινές θερινές εκπτώσεις στα εμπορικά καταστήματα της περιοχής μας, όπως και όλης της Ελλάδας, οι οποίες θα διαρκέσουν μέχρι και τις 26 Αυγούστου.

Πέρα από κάποια καταστήματα που έχουν "σταθερή" πελατεία τους τουρίστες από τα κρουαζιερόπλοια, τα υπόλοιπα αναμένεται να έχουν φέτος μεγάλο ανταγωνισμό μεταξύ τους, αφού οι πληροφορίες αναφέρουν ότι αρκετοί καταστηματάρχες είναι αποφασισμένοι να προχωρήσουν σε μεγάλες και πραγματικές εκπτώσεις, σε μια προσπάθεια να αυξήσουν την πελατειακή τους βάση, κάτι που θα τους επιτρέψει να έχουν και καλύτερα κέρδη τους επόμενους μήνες.

Είναι γνωστό άλλωστε ότι τα προηγούμενα χρόνια η αγορά πέρασε μεγάλη ύφεση ενώ τώρα που πήγε να ορθοποδήσει εκμεταλλευόμενη και την τουριστική άνοδο, βρίσκει μπροστά της όλο και αυξανόμενο το σύστημα all inclusive που κρατά τους τουρίστες στα ξενοδοχεία τους, μακριά από την αγορά του νησιού. Οι καταστηματάρχες ελπίζουν ότι μετά το πρώτο... αναγνωριστικό διάστημα, όπως συμβαίνει σχεδόν πάντα στις εκπτώσεις, στη συνέχεια θα αυξήσουν τον τζίρο τους, ξεπερνώντας δυσκολίες του παρελθόντος.

Σε ό,τι αφορά τους καταναλωτές, ελπίζουν και αυτοί να βρουν καλές ευκαιρίες για τις αγορές τους. Σε κάθε περίπτωση όμως, το καταναλωτικό κοινό θα πρέπει να κάνει έρευνα αγοράς, συγκρίνοντας τιμές και προϊόντα, πριν προβεί σε αγορές. Με τον τρόπο αυτό αυξάνει και ο ανταγωνισμός και κερδισμένοι είναι οι ίδιοι.

Για να αποφευχθούν... παρατράγουδα, μικτά συνεργεία ξεκινούν από σήμερα εντατικούς ελέγχους σε όλο το φάσμα της αγοράς, ελέγχοντας τις τιμές και τα ποσοστά των εκπτώσεων.

Πάντως, δύσκολα θα το αποφασίσει κανείς να κάνει... πονηριές. Κάποια πράγματα έχουν αλλάξει και τα πρόστιμα που προβλέπονται είναι από πολύ αυστηρά έως και εξοντωτικά για τους κατά σύστημα παραβάτες.

Το Ιεράπετρα για τη μεταφορά Ευρωπαίων στην Κύπρο

Εφυγε για τον Λίβανο

Στη θέση του προσωρινά το "Πρωτέας" • Ένα ρο-ρο της ΣΑΟΣ δρομολογείται στην γραμμή



Μετά από μαραθώνιες διαβουλεύσεις και ύστερα από πρωτοβουλία του υπουργού Αιγαίου Αρ. Παυλίδη, αποδεσμεύτηκε το πλοίο «Ιεράπετρα» από το σημερινό δρομολόγιό του και χθες στις οχτώ απέπλευσε για τη Βηρυτό προκειμένου να «απεγκλωβίζει» από το μέτωπο του πολέμου Έλληνες και λοιπούς Ευρωπαίους πολίτες. Πρόκειται για 200 Έλληνες, 700 Γάλλους και 200 Σουηδούς που ζήτησαν βοήθεια από τις χώρες τους για την απομάκρυνσή τους από τη καυτή ζώνη της Μέσης Ανατολής. Το σημερινό δρομολόγιο του πλοίου «Ιεράπετρα» από Ρόδο προς Χάλκη- Διαφάνι-Πηγάδια-Κάσος-Σητεία, θα γίνει από το πλοίο «Πρωτέας» της ΑΝΕΣ.

Η πρωτοβουλία για την ανθρωπιστική αποστολή του πλοίου «Ιεράπετρα» προς τους Ευρωπαίους πολίτες που ζουν στο Λίβανο που φλέγεται- μεταξύ των οποίων βρίσκονται και Έλληνες- ανήκει στον υπουργό Αιγαίου Αρ. Παυλίδη ο οποίος μετά από μαραθώνιες διαβουλεύσεις με τα υπουργεία Εξωτερικών και ΥΕΝ καθώς και με τους πρεσβευτές της Γαλλίας και της Σουηδίας που έχουν και αυτοί εγκλωβισμένους υπηκόους τους, κατόρθωσε να αποδεσμεύσει το συγκεκριμένο πλοίο από την επιδοτούμενη γραμμή που εκτελεί και να αποπλεύσει προς το Λίβανο για να μεταφέρει στη Λάρνακα ένα σημαντικό αριθμό Ευρωπαίων που θέλουν να απομακρυνθούν από το μέτωπο του πολέμου.

Οι συζητήσεις ξεκίνησαν με σκοπό να αποπλεύσει άλλο καράβι προς Λίβανο αλλά δεν υπήρξε συμφωνία με τους πρεσβευτές. Στη συνέχεια βρέθηκε το πλοίο «Ιεράπετρα» στο οποίο και κατέληξαν, μετά από μαραθώνιες διαβουλεύσεις και με την συνδρομή του ΥΕΝ και της Επιτροπής Διαχείρισης κρίσεων του Υπουργείου Εξωτερικών, χθες τα ξημερώματα. Στη συνέχεια ακολούθησε ακόμη ένας γύρος διαβουλεύσεων τόσο με τις εμπλεκόμενες χώρες, για να επιστρέψουν την προσέγγιση του πλοίου με ασφάλεια στο λιμάνι της Βηρυτού όσο και με το πλήρωμα του καραβιού. Έγινε ειδική ασφάλεια για το πλήρωμα αλλά και για το καράβι αφού θα μπει σε εμπόλεμη περιοχή και οι κίνδυνοι είναι κατά πολύ αυξημένοι σε σχέση με περιοχές ειρήνης. Τελικώς απέπλευσε χθες στις οχτώ το πρωί από το λιμάνι της Ρόδου με κατεύθυνση το Λίβανο.

Με απόφαση του Υπουργού Αιγαίου το σημερινό δρομολόγιο του «Ιεράπετρα» προς Κάρπαθο -Κάσο-Σητεία θα εκτελεστεί από το πλοίο «Πρωτέας» ενώ το Ιεράπετρα θα επανέλθει κανονικά στα δρομολόγιά του στις 19 Ιουλίου.

ΤΟ "ΘΕΣΣΑΛΟΝΙΚΗ"

Σοβαρές ανακατατάξεις στον ακτοπλοϊκό χάρτη της Δωδεκάνησου αναμένεται να επιφέρει η δρομολόγηση ενός Ρο-Ρο από την εταιρία ΣΑΟΣ. Πρόκειται για το πλοίο «Θεσσαλονίκη» το οποίο θα μεταφέρει φορτηγά και σύμφωνα με τελευταίες πληροφορίες η δρομολόγησή του θα γίνει στις αμέσως επόμενες ημέρες. Εκτιμάται ότι λόγω του χαμηλού κόστους, θα πάρει το μεγαλύτερο μερίδιο στη μεταφορά φορτηγών από και προς Πειραιά, γεγονός που θα επηρεάσει σοβαρά τα οικονομικά στοιχεία των δύο εταιριών που εκμεταλλεύονται τις γραμμές της Δωδεκανήσου.

Η πρόθεση της εταιρίας «ΣΑΟΣ» να δρομολογήσει το ΡΟ-ΡΟ με την επωνυμία «Θεσσαλονίκη» στη γραμμή Πειραιάς-Κω-Ρόδος, έχει προβληματίσει έντονα τις δύο ακτοπλοϊκές εταιρίες που δραστηριοποιούνται στη Δωδεκάνησο αφού θεωρείται βέβαιο, λόγω του χαμηλού κόστους του εν λόγω πλοίου, ότι θα αφαιρέσει από αυτές ένα σημαντικό κομμάτι από την «πίτα» της μεταφοράς φορτηγών από τη οποία είχαν μεγάλα έσοδα και ισοφάριζαν τις τυχόν ζημιές από τη μεταφορά των επιβατών. Η εξέλιξη αυτή δεν αποκλείεται να χειροτερεύσει ακόμη περισσότερο τις ήδη προβληματικές ακτοπλοϊκές συγκοινωνίες στη Δωδεκάνησο μιας που οι δύο εταιρίες θα κληθούν να αναπροσαρμόσουν τα δεδομένα τους από τη στιγμή που ο μεγαλύτερος όγκος μεταφοράς των φορτηγών, θα μετακινηθεί προς το Ρο-Ρο όπου οι τιμές θα είναι κατά πολύ φθηνότερες. Ίσως η εταιρία του Π.Παναγόπουλου, να είχε συνυπολογίσει την εξέλιξη αυτή όταν αποφάσισε να κτυπήσει το πλοίο «Διαγόρας» στον πρόσφατο πλειστηριασμό της ΔΑΝΕ. Να αφήσει δηλαδή το «Διαγόρας» στη γραμμή της Δωδεκάνησου που είναι «φτηνότερο» στη λειτουργία από το Μπλού Σταρ και να αποσύρει το τελευταίο και να το δρομολογήσει, όπως ακούγεται, στη γραμμή της Αδριατικής.

Το πλοίο «Θεσσαλονίκη» είχε απασχολήσει το Συμβούλιο Ακτοπλοϊκών Συγκοινωνιών στην τελευταία συνεδρίαση του αλλά δεν πήρε το πράσινο φως για τη δρομολόγησή του στη γραμμή της Δωδεκάνησου για διάφορους λόγους όπως η σύνθεση του προσωπικού κ.α. Εκτιμάται ότι σύντομα θα ξεπεραστούν τα προβλήματα και θα μπορέσει να ξεκινήσει τα δρομολόγιά του. Δεν αποκλείεται, όπως αναφέρουν πληροφορίες, και μέσα στην εβδομάδα. Η εταιρία, σύμφωνα πάντα με πληροφορίες, δεν αποκλείεται να δρομολογήσει και ένα δεύτερο Ρο-Ρο στην ίδια γραμμή οπότε θα μιλάμε για ανατροπή όλου του ακτοπλοϊκού σκηνικού στη περιοχή μας με απρόβλεπτες συνέπειες για το επιβατικό κοινό.

Blue Star Ferries

ΑΠΟ ΡΟΔΟ

ΑΝΑΧΩΡΗΣΗ ΑΠΟ						ΑΦΙΞΗ ΠΕΙΡΑΙΑ
ΡΟΔΟ	ΚΩ	ΛΕΡΟ	ΠΑΤΜΟ	ΣΥΡΟ	ΑΜΟΡΓΟ (ΚΑΤΑΠΟΛΑ)	
ΤΡΙΤΗ 18:30	ΤΡΙΤΗ 21:45	—	—	ΤΕΤΑΡΤΗ 03:30	—	ΤΕΤΑΡΤΗ 07:10
ΠΕΜΠΤΗ 18:30	ΠΕΜΠΤΗ 21:45	ΠΕΜΠΤΗ 23:25	ΠΑΡΑΣΚΕΥΗ 00:35	ΠΑΡΑΣΚΕΥΗ 04:30	—	ΠΑΡΑΣΚΕΥΗ 08:30
ΣΑΒΒΑΤΟ 09:30	ΣΑΒΒΑΤΟ 12:15	—	—	—	ΣΑΒΒΑΤΟ 15:50	ΣΑΒΒΑΤΟ 21:00
ΚΥΡΙΑΚΗ 18:00	ΚΥΡΙΑΚΗ 21:15	ΚΥΡΙΑΚΗ 22:55	ΔΕΥΤΕΡΑ 00:05	ΔΕΥΤΕΡΑ 04:15	—	ΔΕΥΤΕΡΑ 08:00

ΠΡΟΣ ΡΟΔΟ

ΑΝΑΧΩΡΗΣΗ ΑΠΟ ΠΕΙΡΑΙΑ	ΑΦΙΞΗ					
	ΣΥΡΟ	ΑΜΟΡΓΟ (ΚΑΤΑΠΟΛΑ)	ΠΑΤΜΟ	ΛΕΡΟ	ΚΩ	ΡΟΔΟ
ΔΕΥΤΕΡΑ 19:00	ΔΕΥΤΕΡΑ 22:45	—	—	—	ΤΡΙΤΗ 04:45	ΤΡΙΤΗ 08:00
ΤΕΤΑΡΤΗ 19:00	ΤΕΤΑΡΤΗ 22:20	—	ΠΕΜΠΤΗ 01:55	ΠΕΜΠΤΗ 03:05	ΠΕΜΠΤΗ 04:45	ΠΕΜΠΤΗ 08:00
ΠΑΡΑΣΚΕΥΗ 19:00	ΠΑΡΑΣΚΕΥΗ 22:20	—	—	—	ΣΑΒΒΑΤΟ 03:10	ΣΑΒΒΑΤΟ 06:15
ΣΑΒΒΑΤΟ 23:55	—	ΚΥΡΙΑΚΗ 05:05	ΚΥΡΙΑΚΗ 07:25	ΚΥΡΙΑΚΗ 08:35	ΚΥΡΙΑΚΗ 10:15	ΚΥΡΙΑΚΗ 13:15



RODOS FERRIES SERVICES/SKEVOS TRAVEL

ΚΑΝΤΕ ΚΡΑΤΗΣΗ ΤΩΡΑ!

ΠΛΗΡΟΦΟΡΙΕΣ ΚΑΙ ΚΡΑΤΗΣΕΙΣ ΘΕΣΕΩΝ ΣΤΟΝ ΤΑΞΙΔΙΩΤΙΚΟ ΣΑΣ ΠΡΑΚΤΟΡΑ Ή RODOS FERRIES SERVICES/SKEVOS TRAVEL: ΑΜΕΡΙΚΗΣ 111, ΡΟΔΟΣ, ΤΗΛ. ΚΡΑΤΗΣΕΩΝ ΕΠΙΒΑΤΩΝ ΚΑΙ Ι.Χ.: 22410-22461, 22410-75655, 22410-75310, ΤΗΛ. ΚΡΑΤΗΣΕΩΝ ΦΟΡΤΗΓΩΝ: 22410-76600

XΠ2156

ΤΩΡΑ ΣΤΗΝ aprilia



STRADA

ΚΩΣΤΑΡΙΔΗΣ

ΓΙΑ ΟΛΟ ΤΟΝ ΜΗΝΑ

ΙΟΥΛΙΟ



TRAIL

ΑΠΟΚΤΗΣΤΕ ΕΝΑΝ PEGASO 650

ΚΑΙ ΚΕΡΔΙΣΤΕ

450€ ΕΚΠΤΩΣΗ

AE1686

ΑΒΕΤΕ Κ. ΚΩΣΤΑΡΙΔΗΣ -Καναδά 12, Ρόδος-ΤΗΛ. 2241078577

Αυτή την εβδομάδα

Αλλαγές δρομολογίων πλωτού πολυϊατρείου

Ποιές ειδικότητες ιατρών θα επισκεφθούν τα νησιά

Τροποποιήθηκαν για αυτή την εβδομάδα τα δρομολόγια του πλωτού πολυιατρείου «Δελφίνι Ζωής και Ελπίδας», λόγω των κακών καιρικών συνθηκών.

Έτσι, το πρόγραμμα επισκέψεων από αύριο και μέχρι το τέλος της εβδομάδας, έχει ως εξής:

- Διαφάνι την Τρίτη 18-7-2006.
- Νίσυρο την Τετάρτη 19-7-2006
- Πηγάδια Καρπάθου την Πέμπτη 20-7-2006 (διανυκτέρευση) και
- Κάσο την Παρασκευή 21-7-06

Το ιατρικό προσωπικό που αποτελείται από Καρδιολόγο, Ορθοπεδικό, Οδοντίατρο, Πνευμονολόγο, Παιδίατρο, Γυναικολόγο, Ενδοκρινολόγο-Διαβητολόγο.

Οφθαλμίατρος θα συνοδεύσει την ιατρική ομάδα μόνο την Τρίτη.

Παράλληλα εντός του πλοίου λειτουργεί μονάδα Ακτινολογικού και Βιοχημικού-Αιματολογικού.

Αύριο ο βουλευτής Κώστας Καϊσερλης

«Ενώπιος ενωπίω» με τους κορυφαίους!

Θα δώσει εξηγήσεις στον γραμματέα του κόμματος και στους υπεύθυνους του ΠΑΣΟΚ

«Ενώπιος ενωπίω» θα βρεθεί αύριο στις 1 το μεσημέρι ο βουλευτής του ΠΑΣΟΚ Κώστας Καίσερλης με όλο το επίσημο ΠΑΣΟΚ για την «ανταρσία» που επέδειξε σε σχέση με τον υποψήφιο του κόμματος της αξιωματικής αντιπολίτευσης Γιώργο Κυρίτσης για το δήμο της Κω. Ο βουλευτής αναμένεται να αναδιπλωθεί αφού στη σύσκεψη θα παραβρεθεί η γραμματέας του κόμματος Μαριλίζα Ξενογιαννακοπούλους όπως επίσης ο γραμματέας της Κ.Ο Δημήτρης Ρέππας και ο υπεύθυνος για το νότιο Αιγαίο Γιώργος Παναγιωτακόπουλος προκειμένου να συνετίσουν τον βουλευτή που με τις δημόσιες δηλώσεις του δημιουργεί σοβαρό πρόβλημα στη συνοχή του ΠΑΣΟΚ.



Στη σύσκεψη «κορυφής» εκτός από τους παραπάνω έχουν κληθεί, ο «αντάρτης» βουλευτής, ο έτερος βουλευτής στο Νομό Γιάννης Παρασκευάς, ο γραμματέας της Π.Ε Βασίλης Παπανικόλας, ο συντονιστής της Ν.Ε Βορείου Συγκροτήματος Θεοδόσης Νικηταράς, ο υποψήφιος δήμαρχος Γιώργος Κυρίτσης καθώς και ο γραμματέας της Δ.Ο Κω Αντώνης Γεωργαράς, που είναι της ίδιας γραμμής με τον Κώο βουλευτή. Επίσημη ατζέντα συζήτησης δεν έχει ανακοινωθεί αλλά εκτιμάται ότι το μοναδικό θέμα συζήτησης θα είναι η «ολική επαναφορά» του κ. Κ. Καίσερλή στη κομματική νομιμότητα. Η θέση του βουλευτή κρίνεται ως ιδιαίτερα δύσκολη και θα προσπαθήσει να αναδιπλωθεί. Θα επιδιώξει να πετάξει «τη μπάλα» στην «αντίπαλη περιοχή» και να χρεώσει έλλειψη διαβούλευσης και ενημέρωσης. Σύμφωνα με τις μέχρι σήμερα δηλώσεις του, ο κ. Καίσερλης υποστηρίζει ότι δεν κλήθηκε να συμμετάσχει στις συσκέψεις που έγιναν για τις υποψηφιότητες στο δήμο Κω αν και ήταν γνωστοί οι προβληματισμοί του για μια τυχόν υποστήριξη στη υποψηφιότητα Κυρίτση.

Η «αντίπερα όχθη» υποστηρίζει ότι σύμφωνα με την εγκύκλιο δεν υποχρεούνται τα περιφερειακά όργανα να ζητούν τη γνώμη των βουλευτών και υπενθυμίζουν τη σύσκεψη που είχε γίνει τον περασμένο Ιανουάριο στη Χαριλάου Τρικούπη για το θέμα αυτό, με τη συμμετοχή και του ιδίου του βουλευτή. Υπενθυμίζουν επίσης ότι η ανακοίνωση της στήριξης στον Γιώργο Κυρίτση δεν έγινε μόνο από την Περιφερειακή Επιτροπή, αλλά και από την κεντρική επιτροπή εκλογικού αγώνα και δεν ήταν καθόλου τυχαία. Το επίσημο ΠΑΣΟΚ, έχοντας υπ'οψιν του τις αντιδράσεις του κ. Καίσερλη συμπεριλαμβάνοντας τον κ. Κυρίτση σε μια από τις ανακοινώσεις της εν λόγω επιτροπής, θέλησε να στείλει το μήνυμα ότι ο τελευταίος είναι και επιλογή του κεντρικού ΠΑΣΟΚ και όχι μόνο των κομματικών παραγόντων του Νομού.

Επιδίωξη της σύσκεψης είναι να επανέλθει ο κ. Καίσερλης στη νομιμότητα. Αν αυτό δεν συμβεί, δεν αποκλείεται το ΠΑΣΟΚ να λάβει μέτρα εναντίον. Και αυτό γιατί αν επιτραπεί σε ένα βουλευτή να αμφισβητεί δημόσια κεντρικές επιλογές, τότε δεν αποκλείεται το αντάρτικο να απλωθεί και σε άλλες περιοχές της Ελλάδας και να μην μπορεί να μαζευτεί η κατάσταση.

Αμέσως μετά τη σύσκεψη, θα συνεδριάσει η Π.Ε με θέμα τις δημοτικές και νομαρχιακές εκλογές με ιδιαίτερη έμφαση σε δήμους όπου υπάρχουν διπλές υποψηφιότητες.



Το μοναδικό γυμναστήριο της Ρόδου με μόνιμα αποτελέσματα

σε μόλις 30 λεπτά!!!



Ρωτήστε μας για τις προσφορές ειδικά για ξενοδοχοϋπαλλήλους, ξεναγούς, υπαλλήλους του ΙΚΑ, τραπεζοϋπαλλήλους και εκπαιδευτικούς

Curves

"Η δύναμη να καταπλήξετε τον εαυτό σας"
Εθν. Αντιστάσεως και Λάρνακας 5
Τηλ.: 22410-20123

ΑΕ1662

«Ως παράταξη υποσχεθήκαμε μια «Νότια Ρόδο σύγχρονη και ανθρώπινη». Εκτιμούμε ότι δικαιώθηκε η μεγάλη εμπιστοσύνη που μας έδειξαν οι συμπολίτες μας που ταυτόχρονα απαιτούν ακόμη περισσότερη δουλειά και τόλμη» δηλώνει σε συνέντευξή του στη Γνώμη ο δήμαρχος Νότιας Ρόδου Μανόλης Σαββής και προσθέτει ότι μέχρι σήμερα εκτελέστηκαν, εκτελούνται ή δημοπρατήθηκαν έργα συνολικού ύψους 25 εκατ. Ευρώ. Ο δήμαρχος Νότιας Ρόδου κάνει τον απολογισμό της τετραετίας λέγοντας ότι άλλαξαν πολλά και σε πολλούς τομείς. Πιο συγκεκριμένα ο κ. Σαββής δηλώνει: « Η σχέση του Δήμου με τον πολίτη συνεχώς διευρύνεται καθώς είναι δίπλα του σε πολλούς τομείς, όπως οι νέες υποδομές, οι υπηρεσίες πρόνοιας, ο πολιτισμός και άλλοι τομείς σημαντικοί για την αναβάθμιση της καθημερινότητας. Κάθε σύγκριση με το παρελθόν αναδεικνύει ότι στις μέρες μας δημιουργήσαμε πολλαπλάσια αναπτυξιακή δυναμική και σε έργα και σε δράσεις και σε προοπτική».

Ο δήμαρχος Νότιας Ρόδου επισημαίνει όμως και τους τομείς όπου υπήρξε καθυστέρηση όχι πάντα με ευθύνη του δήμου: «Το σύστημα υγείας στην περιοχή δυστυχώς βελτιώνεται με πολύ αργούς ρυθμούς. Ο έλεγχος της δόμησης χρειάζεται μεγαλύτερη προσοχή όπως και στο επίπεδο της καθημερινότητας απαιτείται μεγαλύτερη προσπάθεια και καλύτερη οργάνωση από τον δήμο αλλά και αλλαγή συμπεριφοράς από τους πολίτες».

Ο κ. Μ. Σαββής δεν κρύβει την δυσφορία του για τη μέχρι πρότινος συμπεριφορά της ΚΕΔ: «Μετά από πολλή προσπάθεια έγινε κατανοητό ότι τον πρώτο λόγο στην αξιοποίηση της δημόσιας περιουσίας τον έχουν οι τοπικές κοινωνίες και όχι οι στεγνές γραφειοκρατικές αποσπασματικές και εισπρακτικού χαρακτήρα διαδικασίες, αμφιβόλου μάλιστα αποτελέσματος για τη συνολική ανάπτυξη της περιοχής». Σημειώνει ότι συμφωνήθηκε με προγραμματική σύμβαση να προχωρήσει η κατασκευή ώριμων έργων στο Πρασονήσι.

Σχολιάζει τέλος το γεγονός ότι στις προσεχείς εκλογές δεν φαίνεται να έχει αντίπαλο, θα είναι ο μοναδικός υποψήφιος δήμαρχος μετά την απόσυρση ενδιαφερομένων για τη δημαρχία: «Δεν είναι δημοκρατία η αντίδραση για την αντίδραση, δεν είναι δημοκρατία η προσωπική φιλοδοξία μόνη της, όταν δεν προτείνει κάτι καινούργιο και καλύτερο. Οι μικρές κοινωνίες ιδιαίτερα, υποφέρουν από ανύπαρκτες αντιπαραθέσεις που περισσότερο ικανοποιούν προσωπικές και τοπικιστικές αντιλήψεις και πολλές φορές οπισθοδρομικές. Και καταλήγει: « Το σημερινό πολιτικό κλίμα, δίνει την ευκαιρία για συμμετοχή περισσοτέρων νέων και ενεργών πολιτών, έξω από μικροπολιτικές πρακτικές και σκοπιμότητες. Ας προσπαθήσουμε όλοι μαζί να το πετύχουμε, αντί να δημιουργούμε ανούσιες αντιπαραθέσεις».

Το όραμα του δημάρχου Νότιας Ρόδου κ. Μ. Σαββή και των συνεργατών του για την περιοχή τους

Πιο σύγχρονη, πιο ανθρώπινη...

Τί λέει γι' αυτά που έγιναν, γι' αυτά που πρέπει να γίνουν αλλά και για το γεγονός ότι δεν θα έχει αντίπαλο στις εκλογές του Οκτωβρίου



Συνέντευξη στη **Ρένα Βενιανάκη**

Ερ.: Φαίνεται ότι θα είστε από τους λίγους υποψηφίους δημάρχους που δεν θα έχετε απέναντί σας αντίπαλο στις προσεχείς εκλογές του Οκτωβρίου. Κάποιοι το θεωρούν ως αρνητική εξέλιξη υπό την έννοια ότι δεν θα έχετε την επόμενη τετραετία μειοψηφία για την άσκηση ελέγχου και κριτικής. Τι λέτε;

Απ.: Η δημοκρατία απαιτεί την συμμετοχή, την κατάθεση απόψεων και τη δημιουργική σύνθεση προτάσεων για την διαχείριση κοινών πραγμάτων. **Δεν είναι δημοκρατία η αντίδραση για την αντίδραση, δεν είναι δημοκρατία η προσωπική φιλοδοξία μόνη της, όταν δεν προτείνει κάτι καινούριο και καλύτερο.**

Οι μικρές κοινωνίες ιδιαίτερα, υποφέρουν από ανύπαρκτες (πολιτικά) αντιπαραθέσεις που περισσότερο ικανοποιούν προσωπικές και τοπικιστικές αντιλήψεις και είναι πολλές φορές οπισθοδρομικές.

Σε κάθε περίπτωση αν αναδειχθεί νέα παράταξη πρέπει να προτείνει και καινούργια πράγματα και να εκφράζεται αξιόπιστα μέσα από τα πρόσωπα που θα την αποτελούν. Σε διαφορετική περίπτωση θα εκφράζει μόνο φιλοδοξίες, προσωπικού ή τοπικιστικού χαρακτήρα, πράγμα που για αρκετά χρόνια πλήρωσαν οι τοπικές μας κοινωνίες.

Ως δημοτική αρχή πιστεύουμε ότι μέσα και από τα λάθη που έγιναν χάρη στην συνεχή δράση μας, δίνουμε αισιοδοξία στους συμπολίτες μας ότι πορευόμαστε καλά αλλά ταυτόχρονα μεγαλώνουν και οι ευθύνες μας.

Είμαστε ανοικτοί σε κάθε συνεργασία και ως παράταξη αποδείξαμε ότι δεν λειτουργήσαμε φιμώνοντας τη διαφορετική άποψη.

Ίσα-ίσα επιδιώξαμε και θεσμικά με πολλές ενέργειες να παρακινήσουμε τον πολίτη και τους φορείς να συμμετέχουν πιο ενεργά στα κοινά και να καταθέτουν τις απόψεις τους (π.χ εφημερίδα, site, συγκεντρώσεις φορέων, ομάδων κλπ).

Το πολιτικό κλίμα όπως διαμορφώνεται μέχρι σήμερα, δίνει την ευκαιρία - και αυτήν επιδιώκουμε - για συμμετοχή περισσοτέρων νέων και ενεργών πολιτών, έξω από μικροπολιτικές πρακτικές και σκοπιμότητες. Ας προσπαθήσουμε όλοι μαζί να το πετύχουμε, αντί να δημιουργούμε ανούσιες αντιπαραθέσεις.

Ερ.: Η σημερινή δημοτική σας ομάδα πώς πήγε; Είστε ικανοποιημένος από την απόδοσή της;

Απ.: Η σημερινή ομάδα είναι αυτή που έκανε πολύ σημαντικό έργο στη Νότια Ρόδο, σε όλους τους τομείς. Μάλιστα εφαρμόσαμε μεγάλη αποκέντρωση και κατανομή αρμοδιοτήτων σχεδόν σε όλους τους Δημοτικούς Συμβούλους. **Σαφώς είμαι ικανοποιημένος από την δράση τους αλλά πάντα πρέπει να σκεφτόμαστε ότι το καλύτερο είναι εχθρός του καλού και ότι υπάρχουν περιθώρια για ακόμη καλύτερη απόδοση.**

Και να μην ξεχνάμε ότι τέτοιες δομές (αποκέντρωση) και δραστηριότητες πρώτη φορά υλοποιήθηκαν σε μικρούς Καποδιστριακούς Δήμους.

Ερ.: Σε ποιους τομείς θα μπορούσατε ως Δημοτική Αρχή να τα πάτε καλύτερα και δεν τα πήγατε; Και γιατί ;

Απ.: Σε πολλούς τομείς υπάρχουν περιθώρια σημαντικής βελτίωσης τα οποία όμως δεν αφορούν μόνο το Δήμο αλλά κυρίως άλλους φορείς.

- Το σύστημα υγείας στην περιοχή δυστυχώς βελτιώνεται με πολύ αργούς ρυθμούς. Τελευταία χάρη στην επιμονή μας και την συνεχή συνεργασία με το Νοσοκομείο και την Β' ΔΥΠΕ

> " Σαφώς είμαι ικανοποιημένος από την δράση τους αλλά πάντα πρέπει να σκεφτόμαστε ότι το καλύτερο είναι εχθρός του καλού και ότι υπάρχουν περιθώρια για ακόμη καλύτερη απόδοση."

αρχίζουν να προχωρούν θετικά τα θέματα.

- Ο έλεγχος της δόμησης χρειάζεται περισσότερη προσοχή διότι η Νότια Ρόδος θα απορροφήσει την επόμενη δεκαετία την περισσότερη οικοδομική δραστηριότητα και δεν πρέπει να γίνουν τα λάθη του παρελθόντος όπως στο βόρειο τρίγωνο που απαξίωσαν ολόκληρο το νησί.
- Η βελτίωση της επιχειρηματικότητας στην περιοχή και η αλλαγή της πλεύσης του πρωτογενούς τομέα ώστε να ανταποκρίνεται στο μέλλον (προσπάθειες έγιναν πολλές αλλά δεν βρήκαμε ακόμη την δέουσα ανταπόκριση). Πιστεύουμε όμως ότι η ανάπτυξη που έρχεται στη Νότια Ρόδο, θα το επιβάλλει από μόνη της.
- Στο επίπεδο της καθημερινότητας χρειάζεται περισσότερη προσπάθεια και καλύτερη οργάνωση από τον Δήμο αλλά και αλλαγή συμπεριφοράς από τους πολίτες. Αυτό είναι και το δυσκολότερο θέμα σε μικρές - διαφορετικές πολλές φορές -κοινωνίες που διοικητικά εκφράζονται σήμερα με τους μεγάλους σε έκταση Καποδιστριακούς Δήμους.

Ερ.: Σε αυτά τα τρία χρόνια τι άλλαξε στη Νότια Ρόδο; Η ζωή των Πολιτών σε ποιους τομείς θελτιώθηκε;

Απ.: Άλλαξαν πολλά και σε πολλούς τομείς. Η σχέση του Δήμου με τον πολίτη συνεχώς διευρύνεται καθώς είναι δίπλα του σε πολλούς τομείς, όπως οι νέες υποδομές (χωροταξικός σχεδιασμός, χιλιόμετρα νέας οδοποιίας, νέου δημοτικού και επαρχιακού φωτισμού, δικτύων ύδρευσης, άρδευσης και αποχέτευσης, νέες δεξαμενές εκατοντάδων κυβικών, αναπλάσεις χώρων, νέες αίθουσες διδασκαλίας, ιδιόκτητο σύγχρονο νέο δημαρχείο, ΧΥΤΑ κλπ). Τα περισσότερα από αυτά ξεκίνησαν και ωρίμασαν εξ αρχής σε μια περίοδο που ο ανταγωνισμός στην απορρόφηση πόρων προϋπέθετε ώριμες μελέτες.

Επίσης τα παλιά άδεια κοινοτικά (σήμερα δημοτικά) κτίρια ξαναζωντάνεψαν με νέες δραστηριότητες.

Ωριμάσαμε και ωριμάζουμε πλήθος μελετών που μας δίνουν την ετοιμότητα να απορροφήσουμε σημαντικούς πόρους στο 4ο ΚΠΣ (πλήρες αποχετευτικό του Δήμου, αναπλάσεις οικισμών, νέες βασικές υποδομές).

Στον τομέα της Πρόνοιας έγιναν σημαντικές παρεμβάσεις (παιδικός σταθμός, βοήθεια στην τρίτη ηλικία με το πρόγραμμα «Βοήθεια στο Σπίτι», ουσιαστική συμπαράσταση σε αναξιοπαθούντες συμπολίτες μας, τράπεζα ρούχων και εξοπλισμού, συνεχείς παρεμβάσεις σε επίπεδο πρόληψης, ενημέρωσης και κατάρτισης).

Στον πολιτιστικό τομέα, αναδείξαμε τη φυσιογνωμία του Δήμου μας σεβόμενοι την παράδοση και την ιστορία του, που είναι και το μεγαλύτερο πλεονέκτημα στην τουριστική ανάπτυξή του, και το πετύχαμε με την ενεργοποίηση και τη συνεργασία των ίδιων των πολιτών μέσα από τους φορείς τους.

Σύνθημά μας είναι το «όλοι μαζί μπορούμε να κάνουμε πολλά».

Ως παράταξη υποσχεθήκαμε μια «Νότια Ρόδο σύγχρονη και ανθρώπινη». Εκτιμούμε ότι δικαιώθηκε η μεγάλη εμπιστοσύνη που μας έδειξαν οι συμπολίτες μας που ταυτόχρονα απαιτούν ακόμα περισσότερη δουλειά και τόλμη.

Και επειδή όλα μετατρέπονται σε ευρώ, μέχρι σήμερα εκτελέστηκαν, εκτελούνται, ή δημοπρατήθηκαν έργα συνολικού ύψους 25 εκατ. ευρώ περίπου, που με σχεδόν βέβαιη πρόβλεψη θα πλησιάσουν τα 30 εκατομμύρια ευρώ στο τέλος της θητείας μας με νέα σημαντικά έργα που θα εντάξουμε σε διάφορα προγράμματα.

Κάθε σύγκριση με το παρελθόν αναδεικνύει ότι στις μέρες μας δημιουργήσαμε πολλαπλάσια αναπτυξιακή δυναμική και σε έργα και σε δράσεις και σε προοπτική.

Ερ.: Συνεχώς αυτά τα τρία χρόνια σας ακούγαμε να μιλάτε για επενδύσεις στην Νότια Ρόδο. Τι έγινε τελικώς; Ήρθαν, θα έρθουν επενδυτές;

Απ: Ειλικρινά σας λέω, στον

Συνέχεια στη σελ. 44

ΑΥΤΟ ΕΠΙΛΟΓΕΣ
ΕΚΘΕΣΗ ΜΕΤΑΧΕΙΡΙΣΜΕΝΩΝ ΑΥΤΟΚΙΝΗΤΩΝ
ΚΟΥΚΟΥΡΑΣ ΑΛΕΞΑΝΔΡΟΣ
ΛΕΩΦ. ΡΟΔΟΥ-ΛΙΝΔΟΥ 255 • ΤΗΛ. (22410)60910
www.autoepiloges.com

ΑΓΟΡΑ-ΠΩΛΗΣΗ-ΑΝΤΑΛΛΑΓΗ ΜΕΤΑΧΕΙΡΙΣΜΕΝΩΝ ΑΥΤΟΚΙΝΗΤΩΝ

1. **MERCEDES C200 KOMPRESSOR 1800cc 163HP Αυτόματο σειριακό κιβώτιο, μοντ. 2003, blue black.** ABGS, ABS, klima, κεντρ. κλειδ., ηλ. παράθ., ηλ.καθρ., υδρ. τμ., book service και CD.
2. **MERCEDES E200 2000cc, ασημί.** ABGS, ABS, klima, κεντρ. κλειδ., ηλ. παράθ., ηλ.καθρ., υδρ. τμ., δερμάτ.σαλόνι, ξύλινη επένδυση, ζάντες αλουμ. και CD.
3. **MERCEDES C180 1800cc, μοντ. 1998, μπλε.** ABGS, ABS, Klima, κεντρ. κλειδ., ηλ. παράθ., υδρ. τμόνι,ηλ.καθρ.,ζάντες αλουμ., book service και CD.
4. **MERCEDES C180 1800cc, μοντ. 1998, μαύρο.** ABGS, ABS, Klima, κεντρ. κλειδ., ηλ. παράθ., υδρ. τμόνι,ηλ.καθρ.,ζάντες αλουμ., δερμάτ.σαλόνι, ξύλινη επένδυση και CD.
5. **MERCEDES A140 1400cc, μοντ. 2002, μαύρο.** ABGS, ABS, A/C, κεντρ. κλειδ., ηλ. παράθ., υδρ. τμόνι και CD.
6. **AUDI TT 180HP TURBO 1800cc, μοντ. 2004, μαύρο.** ABGS, ABS, klima, δερμάτινο σαλόνι, κεντρ. κλειδ., ηλ. παράθ., ηλ.καθρ., υδρ. τμ., ζάντες αλουμ. και CD.
7. **BMW Z3 1900cc, μοντ. 2000, κόκκινο.** ABGS, ABS, A/C, κεντρ. κλειδ., ηλ. παράθ., υδρ. τμ. και CD.
8. **BMW 316 COMPACT 1600cc, μοντ. 8/2003, ασημί.** ABGS, ABS, A/C, κεντρ. κλειδ., ηλ. παράθ., υδρ. τμ., δερμάτ.σαλόνι, ζάντες αλουμ. και CD.
9. **BMW 316 1600cc, μοντ. 1994, λευκό.** ABGS, A/C, κεντρ. κλειδ., ηλ. παράθ., υδρ. τμ. και CD.
10. **BMW 316i 1600cc, μοντ. 1992, μαύρο.** ABG,ABS, A/C, κεντρ. κλειδ., ηλ. παράθ., υδρ. τμ. ηλ.καθρ. και CD.
11. **SMART 600cc, μοντ.2000, λευκό-μαύρο.** A/C, κεντρ. κλειδ., ηλ. παράθ., υδρ. τμ. και CD.
12. **SMART 600cc, μοντ.2000, λευκό-μαύρο.** A/C, κεντρ. κλειδ., ηλ. παράθ., υδρ. τμ. και CD.
13. **TOYOTA AVENSIS 1800cc, μοντ.2002, ασημί** ABGS,ABS, Clima, κεντρ. κλειδ., ηλ. παράθ., υδρ. τμ. ηλ.καθρ,δερμ.σαλόνι και CD.
14. **ALFA ROMEO 147 DISTINCTIVE 2000cc, μοντ.2003, ασημί.** ABGS, ABS, A/C, κεντρ. κλειδ., ηλ. παράθ., υδρ. τμόνι,ζάντες αλουμινίου και CD.
15. **ALFA ROMEO 147 5Dr 120HP 1600cc, μοντ.2001, σιέλ.** ABGS, ABS, A/C, κεντρ. κλειδ., ηλ. παράθ., υδρ. τμόνι,ζάντες αλουμινίου και CD.
16. **ALFA ROMEO 147 5Dr 120HP 1600cc, μοντ.2001, κόκκινο.** ABGS, ABS, A/C, κεντρ. κλειδ., ηλ. παράθ., υδρ. τμόνι,ζάντες αλουμινίου και CD.
17. **ALFA ROMEO 146 1600cc, μοντ.1996, μαύρο.** A/C, κεντρ. κλειδ., ηλ. παράθ., υδρ. τμόνι, ζάντες αλουμινίου και CD.
18. **RENAULT MEGANE 1600cc, μοντ.2001, ασημί.** ABGS , ABS, A/C κεντρ. κλειδ., ηλ. παράθ., υδρ. τμόνι,ηλ.καθρ.,διερμ. Σαλόνι, ξύλινη επενδυση, ζάντ. αλουμ. και CD.
19. **RENAULT MEGANE CLASSIC 1400cc, μοντ.2002, μπλε.** ABGS , ABS, A/C κεντρ. κλειδ., ηλ. παράθ., υδρ. τμόνι, ηλ.καθρ., ζάντ. αλουμ. και CD.
20. **OPEL ASTRA 3Dr 1400cc,μοντ.2001,ασημί.** ABS, ABGS, A/C, κεντρ. κλειδ., ηλ. παράθ., υδρ. τμόνι,ζάντες αλουμινίου και CD.
21. **FORD FOCUS 1600cc, μοντ.2002, ανθρακί.** ABS, ABGS, A/C, κεντρ. κλειδ., ηλ. παράθ., υδρ. τμόνι,ζάντες αλουμινίου,μαρσπιέ και CD.
22. **FORD KA 1300cc, μοντ.2000, μαύρο.** Κεντρ. κλειδ., ηλ. παράθ., υδρ. τμόνι και CD.
23. **FIAT COUPE 1800cc, μοντ.1998, ασημί.** ABS, ABGS, A/C, κεντρ. κλειδ., ηλ. παράθ., υδρ. τμόνι,ζάντες αλουμινίου και CD.
24. **FIAT BRAVO 1400cc , μοντ. 2001, γκρι.** ABG, A/C, Κεντρ. κλειδ., ηλ. παράθ., υδρ. τμόνι και CD.
25. **FIAT PUNTO SPORTING 1250cc , μοντ. 2000, κίτρινο.** ABGS, A/C, Κεντρ. κλειδ., ηλ. παράθ., υδρ. τμόνι, ζάντες αλουμ. και CD.
26. **FIAT PUNTO 1300cc , μοντ. 2002, κόκκινο.** ABS, ABGS, Klima, Κεντρ. κλειδ., ηλ. παράθ., υδρ. τμόνι, ηλ. καθρ και CD.
27. **NISSAN ALMERA 1500cc, μοντ.2002, ασημί.** ABG, ABS, A/C, κεντρ. κλειδ., ηλ. παράθ., υδρ. τμόνι και CD.
28. **DAEWOO TACUMA 1600cc,μοντ.2002, ασημί.** ABGS, ABS ,A/C, υδρ. τμόνι, κεντρ. κλειδ., ηλ. παράθ. ζάντες αλουμ. και CD.
29. **DAEWOO LANOS EXTREME 1300cc,μοντ.2000, μαύρο.** A/C, υδρ. τμόνι, κεντρ. κλειδ., ηλ. παράθ. ζάντες αλουμ., μαρσπιέ και CD.
30. **DAEWOO MATIZ 800cc,μοντ.1998, πορτοκαλί.** A/C, υδρ. τμόνι, κεντρ. κλειδ., ηλ. παράθ. και CD.
31. **PEUGEOT 307 1600cc, μοντ.2002, μπορντώ.** ABGS, ABS, A/C, υδρ. τμόνι, κεντρ. κλειδ., ηλ. παράθ. και CD.
32. **PEUGEOT 206 1400cc, μοντ.2002, μπλε.** ABGS, ABS, A/C, υδρ. τμόνι, κεντρ. κλειδ., ηλ. παράθ. ηλ. καθρ, ζάντες αλουμ., και CD.
33. **HYUNDAI COUPE 1600cc, μοντ.2001, χρυσό-μαύρο.** ABGS, ABS, A/C, υδρ. τμόνι, κεντρ. κλειδ., ηλ. παράθ.,ηλ.καθρ.,ζάντες αλουμ. και Ηχοσύστημα .
34. **HYUNDAI COUPE 1600cc, μοντ.2002, ασημί.** ABGS, ABS, A/C, υδρ. τμόνι, κεντρ. κλειδ., ηλ. παράθ.,ηλ.καθρ.,ζάντες αλουμ.,book service και CD.
35. **HYUNDAI COUPE 1600cc, μοντ.2000, μαύρο.** ABGS, ABS, A/C, υδρ. τμόνι, κεντρ. κλειδ., ηλ. παράθ.,ζάντες αλουμ. και CD.
36. **HYUNDAI ACCENT 1400cc, μοντ.2000, ασημί.** ABG, A/C, υδρ. τμόνι, κεντρ. κλειδ., ηλ. παράθ. και CD.
37. **VW GOLF 1400cc, μοντ. 2001, μαύρο.** ABGS, ABS, A/C, υδρ. τμόνι, κεντρ. κλειδ., ηλ. παράθ.,ζάντες αλουμ., διερμ.σαλόνι και CD.
38. **VW GOLF 1400cc, μοντ. 2000, μπλε.** ABGS, ABS, A/C, υδρ. τμόνι, κεντρ. κλειδ., ηλ. παράθ.,ζάντες αλουμ. και CD.
39. **VW POLO 1400cc, μοντ. 2002, μπλε.** ABGS, ABS, A/C, υδρ. τμόνι, κεντρ. κλειδ., ηλ. παράθ. και CD.
40. **CITROEN VTS 120HP 1600cc, μοντ.2003, μαύρο.** ABGS , A/C, κεντρ. κλειδ., ηλ. παράθ., υδρ. τμ., ζάντες αλουμ. και CD.
41. **CITROEN VTS 120HP 1600cc, μοντ.2000, ασημί.** A/C, κεντρ. κλειδ., ηλ. παράθ., υδρ. τμ., ζάντες αλουμ. και CD.
42. **SCODA FABIA 1400cc, μοντ.2001, κόκκινο** ABGS ,A/C, κεντρ. κλειδ., ηλ. παράθ., υδρ. τμ. και CD.
43. **LANCIA D 1400cc, μοντ. 1994, λευκό.** ABGS ,A/C, κεντρ. κλειδ., ηλ. παράθ., υδρ. τμ., ζάντες αλουμ. και CD.

ΑΠΟ 0% ΠΡΟΚΑΤΑΒΟΛΗ
ΕΩΣ 72 ΜΗΝΙΑΙΕΣ ΔΟΣΕΙΣ
ΜΕ ΤΑ ΧΑΜΗΛΟΤΕΡΑ ΕΠΙΤΟΚΙΑ ΤΗΣ ΑΓΟΡΑΣ
ΧΠ1210

Αναγκαία τα μέτρα προστασίας των επισκεπτών στη Λίνδο

Όχι άλλο ατύχημα

Επισημάνσεις του προέδρου των ξεναγών με αφορμή τον πρόσφατο θάνατο του Άγγλου

Το τραγικό περιστατικό με το θάνατο του Άγγλου τουρίστα στη Λίνδο πριν μερικές μέρες, ένα γεγονός για το οποίο δεν υπάρχει φταίξιμο από κανέναν, έφερε στην επιφάνεια την αναγκαιότητα λήψης πρόσθετων μέτρων ασφάλειας για τους επισκέπτες.

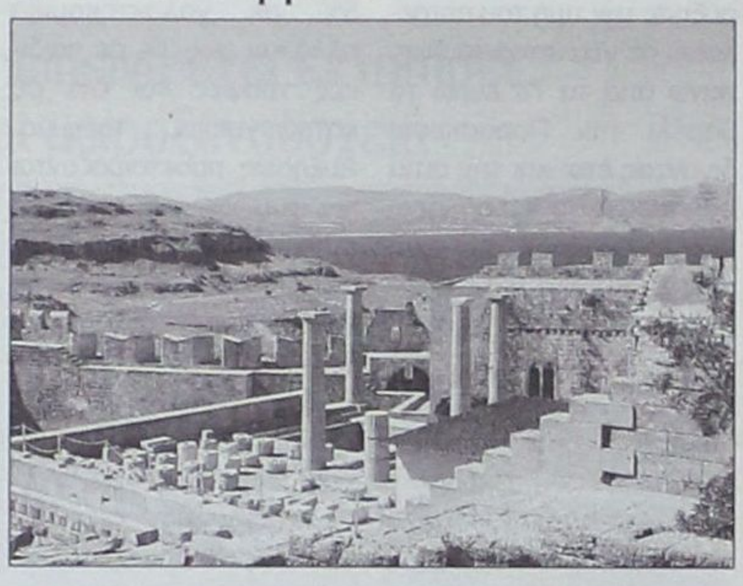

Δυστυχώς και αυτό το διαπιστώνουν όλοι όσοι τυγχάνει να δραστηριοποιούνται εκεί, μπορεί ο τουρίστας να ήταν μεθυσμένος και ο θάνατός του από πτώση πιθανόν να οφείλεται σε ατύχημα, όμως ο ξακουστός αρχαιολογικός χώρος της Λίνδου έχει πολλές ελλείψεις που συχνά αποβαίνουν μοιραίες για την ασφάλεια των επισκεπτών.

Πιο συγκεκριμένα λόγω της ιδιομορφίας του χώρου απαιτούνται επιπλέον μέτρα ασφάλειας κυρίως επειδή στην Ακρόπολη της Λίνδου συγκεντρώνονται καθημερινά από 600 έως και 2000 άτομα.

Το θέμα έχει απασχολήσει επανειλημμένως και τους ξεναγούς οι οποίοι είναι αυτοί που εισπράττουν τις επιπτώσεις και τα παράπονα από τους τραυματισμούς που υφίστανται οι επισκέπτες.

Μιλώντας για το θέμα στη «Γνώμη» ο πρόεδρος του σωματείου Ξεναγών Δωδεκανήσου κ. Αλέξανδρος Κολιάδης επιβεβαίωσε το γεγονός ότι έχει ζητηθεί επανειλημμένως να παρθούν μία σειρά από μέτρα για να σταματήσουν τα ατυχήματα που συμβαίνουν εκεί πολύ συχνά.

Μάλιστα ο κ. Κολιάδης επισημαίνει ότι:

- πρέπει να τοποθετηθούν προστατευτικά κιγκλιδώματα στα σκαλιά που οδηγούν στον αρχαιολογικό χώρο, καθώς σε κάποια σημεία όπως τη Δωρική στοά, υπάρχει επικίνδυνο κενό μέσα στο οποίο πέφτουν πολλοί οι τουρίστες.

- πρέπει να υπάρξει ανάλογη προστασία και για τον κυρίως χώρο της Ακρόπολης καθώς είναι γνωστό ότι υπάρχει γκρεμός και κανένα προστατευτικό κιγκλίδωμα δεν έχει τοποθετηθεί εκεί.

- ο αριθμός των φυλάκων που υπάρχουν για να ελέγχουν το χώρο δεν επαρκεί, καθώς οι περισσότεροι είναι επιφορτισμένοι με την έκδοση και τον έλεγχο των εισιτηρίων

- δεν υπάρχει κάποιο καλαίσθητο στέγαστρο με παγκάκια ώστε να μπορεί να ξαποστάσει κάποιος τουρίστας που κυρίως λόγω ηλικίας και κούρασης από τον ήλιο και την πεζοπορία τυγχάνει πολύ συχνά να...λιποθυμάει και να χάνει τις δυνάμεις του!

Αξίζει να σημειωθεί ότι πριν τρεις μήνες Γερμανίδα τουρίστρια που ανέβαινε τα σκαλιά για την Ακρόπολη έπεσε στο κενό της περίφημης Δωρικής στοάς και υπέστη κατάγματα σε χέρια και πόδια, ενώ πριν μερικούς μήνες και μαθητής που είχε έρθει στο νησί για πενταήμερη εκδρομή έπεσε από τα επικίνδυνα πλέον σκαλιά και τραυματίστηκε.

Πέρσι ένας άλλος άτυχος Άγγλος τουρίστας έπεσε και έσπασε το πόδι του εκεί που ονομάζεται διοικητήριο, με αποτέλεσμα να δυσφημιστεί για μία ακόμα φορά τη νησί μας.

Ο κ. Κολιάδης επεσήμανε ότι λόγω του μεγάλου συνωστισμού που υπάρχει είναι πολύ εύκολο να σπρώξει κάποιος κάποιον άλλο τυχαία, αλλά και να παρασυρθεί κάποιος λόγω του δυνατού αέρα που φυσά πολλές φορές εκεί πάνω, χωρίς να μπορέσει να υπάρξει βοήθεια.

Άλλωστε πολλές φορές οι ίδιοι οι τουρίστες μεγάλης ηλικίας ζητούν επίμονα ένα κάθισμα για να ξαποστάσουν, ενώ πραγματικά δυσανασχετούν όταν οι τραυματισμένοι συνάνθρωποί τους τοποθετούνται σε ένα πανάθλιο και πανάρχαιο φορείο για να μεταφερθούν κάτω από τον αρχαιολογικό χώρο.

Την ίδια ώρα όμως οι αρμόδιοι όποιοι κι αν είναι, έχουν επιτρέψει την παρουσία των μικροπωλητών ακόμα και σε επικίνδυνα σημεία με αποτέλεσμα να γεννάται το ερώτημα για το ποια κριτήρια τίθενται και φυσικά ποιές προτεραιότητες ακολουθούνται!

ΕΡΓΑΛΕΙΑ για όλες τις χρήσεις μόνο στην

ISUZU N-SERIES



ISUZU D-MAX



FIAT DUCATO



FIAT SCUDO



Auto Center
Μανώλης Κωστάκης α.ε.β.ε
14ο χλμ. Ρόδου Αεροδρομίου
τηλ. 22410 82000

PIAGGIO PORTER



PIAGGIO VAN



FIAT PUNTO VAN



FIAT STRADA



FIAT DOBLO



AE1643

Λόγω της εκτρηκτικής κατάστασης στην αγορά πετρελαίου

Επίθεση ακρίβειας

Το θέμα θα συζητηθεί σήμερα στη διυπουργική επιτροπή

Επίθεση ακρίβειας αναμένεται στην αγορά από τον Σεπτέμβριο, με εφαλτήριο την εκρηκτική κατάσταση που διαμορφώνεται στην αγορά πετρελαίου. Η επιδείνωση της κατάστασης στη Μέση Ανατολή αύξησε την τιμή του πετρελαίου σε νέα ιστορικά ύψη, πάνω από τα 78 ευρώ το βαρέλι την Παρασκευή, δίνοντας έτσι και την αιτία σε παραγωγούς, σουπερμάρκετ, εμπόρους αλλά και στις ΔΕΚΟ για νέες πολύ μεγάλες ανατιμήσεις.

Ηδη, αυξάνεται καθημερινά ο αριθμός των προαναγγελιών για αυξήσεις τιμών. Η ένωση αρτοποιών γνωστοποίησε ότι επιθυμεί να προχωρήσει σε αύξηση στην τιμή του ψωμιού κατά 10%. Από καιρό η ΔΕΗ έχει γνωστοποιήσει την επιθυμία της για αύξηση των τιμολογίων της κατά 5,5% περίπου. Πιο μεγάλη, 10%, ζητείται να είναι η ανατίμηση στο εισιτήριο των λεωφορείων. Η διοίκηση του ΟΑΣΑ έχει ήδη ανακοινώσει την πρόθεσή της να αυξήσει την τιμή του εισιτηρίου από τα 50 στα 70 λεπτά του ευρώ.

ΣΤΗΝ ΕΠΙΤΡΟΠΗ

Το θέμα θα συζητηθεί σήμερα στη διυπουργική επιτροπή υπό την προεδρία του υπουργού Οικονομίας Γ. Αλογοσκούφη, όπως και οι ανατιμήσεις στις υπόλοιπες προβληματικές ΔΕΚΟ. Εχουν επίσης ήδη ανακοινωθεί από τις συνδικαλιστικές τους ενώσεις αυξήσεις κατά 5% περίπου στα τιμολόγια των ΚΤΕΛ αλλά και των φορτηγών δημοσίας χρήσης.

Πάρα πολλά τυποποιημένα τρόφιμα και είδη καθαρισμού και προσωπικής υγιεινής έχουν ήδη ολοκληρώσει τους νέους τιμοκαταλόγους. Αναμένονται από τον Σεπτέμβριο αυξήσεις 5% σε γαλακτοκομικά αλλά και έως 3% σε παιδικές τροφές και 6% σε κατεψυγμένα τρόφιμα. Αυξήσεις προετοιμάζονται και στα οικιακά είδη, σε ρούχα, καλλυντικά και άλλα προϊόντα που θα τοποθετηθούν στα ράφια των εμπορικών καταστημάτων για τη χειμερινή σεζόν υπό το βάρος του υψηλότερου κόστους παραγωγής αλλά και μεταφοράς ειδικά για τα εισαγόμενα είδη.

Η υψηλή τιμή του πετρελαίου προκαλεί όμως αναταράξεις και στον προγραμματισμό της κυβέρνησης, αφού ο προϋπολογισμός του 2006 συντάχθηκε με την προϋπόθεση ότι το πετρέλαιο δεν θα ξεπεράσει τα 61,4 δολάρια το βαρέλι. Το όριο αυτό έχει προ πολλού ξεπεραστεί και σύμφωνα με διεθνείς αναλυτές δεν φαίνεται ότι οι τιμές θα υποχωρήσουν στο άμεσο μέλλον.

Η υψηλότερη τιμή του πετρελαίου συνεπάγεται χαμηλότερη ανάπτυξη και λιγότερα έσοδα για τον προϋπολογισμό. Δηλαδή γίνεται πιο δύσκολη η μείωση του ελλείμματος κάτω από το 3% του ΑΕΠ που θέτει ως βασικό πολιτικό στόχο για φέτος η κυβέρνηση και έρχονται πιο «κοντά» νέα φοροεισπρακτικά μέτρα.



Η τιμή του πετρελαίου πλέον είναι σε επίπεδα 35% υψηλότερα, απ' ό,τι στην αρχή του έτους, όταν στα μέσα του Φεβρουαρίου βρισκόταν υπό διαπραγμάτευση στις διεθνείς αγορές στα 57 δολάρια το βαρέλι. Αναλυτές δεν αποκλείνουν, αν η γεωπολιτική αστάθεια στην περιοχή του Λιβάνου συνεχιστεί, να πωλείται σταθερά σε τιμή υψηλότερη των 90 δολαρίων το βαρέλι, προκαλώντας νέα έκρηξη στην τιμή της βενζίνης και στο κόστος των μεταφορών.

ΑΦΑΙΜΑΞΗ

Το πετρέλαιο εντείνει συνεχώς τις πιέσεις στις τιμές, και στο πρόβλημα της ακρίβειας που έχει από καιρό προκαλέσει μεγάλη αφαίμαξη στο οικογενειακό εισόδημα. Πέρυσι ο έλληνας καταναλωτής γνώρισε ένα ηχηρό «χαστούκι» ακρίβειας που προκάλεσε την μεγαλύτερη άνοδο τιμών μεταξύ των χωρών της ευρωζώνης.

Ισως μάλιστα οι πιέσεις αυτές να γίνουν εντονότερες αν επιβεβαιωθούν τα σενάρια για νέα αύξηση των επιτοκίων στην αρχή του Αυγούστου. Το επιπλέον κόστος θα μεταφερθεί και στα δάνεια για στέγαση και κατανάλωση.

Εν τω μεταξύ, το υψηλότερο τίμημα για τα ακριβά καύσιμα «πληρώνουν» οι ταξιδιώτες. Πρέπει να αντιμετωπίσουν πλέον πολύ πιο ακριβά ναύλα και κόστος οδικών μεταφορών αλλά και ακριβότερες τουριστικές υπηρεσίες, καθώς οι επιχειρηματίες άδραξαν την ευκαιρία για ανατιμήσεις.

Ακόμα μια φορά οι γεωπολιτικές στρατηγικές σύγκρουσης στη Μέση Ανατολή βάζουν «φωτιά» στον προϋπολογισμό, στο πετρέλαιο και στις οικονομίες της ευρωζώνης.

Το οικονομικό επιτελείο από τη μια βλέπει με ικανοποίηση να αυξάνονται αναπάντεχα τα έσοδα από τον ΦΠΑ 19% στα καύσιμα (ο φόρος αυτός είναι ποσοστό επί της τιμής του καυσίμου και, έτσι, αυξάνεται μαζί με την τιμή του). Από την άλλη όμως αυξάνεται το κόστος στις μεταφορές, στις τιμές παραγωγής των προϊόντων και των υπηρεσιών, ενώ παράλληλα δημιουργούνται δικαιολογημένες απαιτήσεις για μεγαλύτερες αυξήσεις μισθών και συντάξεων.

Υπολογίζεται ότι κάπου 500 με 600 εκατ. ευρώ θα εισρεύσουν στα δημόσια ταμεία λόγω της αύξησης της τιμής του πετρελαίου και ίσως αυξηθούν ακόμα περισσότερο αν ο «μαύρος χρυσός» γίνει ακριβότερος μέχρι το τέλος του έτους.

Το κόστος όμως είναι ακόμη απροσδιόριστο. Ο υφυπουργός Οικονομίας Π. Δούκας τουλάχιστον προς το παρόν δηλώνει αδυναμία να προσδιορίσει το κόστος. Οπως είπε, θα περιμένει να σταθεροποιηθεί η κατάσταση στις διεθνείς τιμές για να αποτιμηθεί η «ζημιά» του πετρελαϊκού «τυφώνα». Πρέπει σε αυτό το σημείο να τονιστεί ότι η ελληνική οικονομία ως σύνολο δαπανά το 3,2% έως 3,5% του ΑΕΠ για πετρέλαιο, ενώ σε άλλες ευρωπαϊκές χώρες που έχουν αναπτύξει άλλες μορφές ενέργειας, όπως το φυσικό αέριο, το ποσοστό είναι κοντά στο 1,5% του ΑΕΠ.

Η «άμεση» εξάρτηση της ελληνικής οικονομίας από το πετρέλαιο έχει τις αναλογες επιπτώσεις στις δαπάνες σε όλα τα επίπεδά της, στο δημόσιο και στον ιδιωτικό τομέα. Οι επιπτώσεις βέβαια θα φανούν και στον πληθωρισμό των επόμενων μηνών, ενώ μετά το Σεπτέμβριο τόσο οι δημόσιες (ΔΕΚΟ) και ιδιωτικές υπηρεσίες όσο και τα προϊόντα μεταποίησης και εμπορίας θα αυξηθούν.

Σε μέσα επίπεδα ο πληθωρισμός θα κυμανθεί μεταξύ 3,5% και 3,6%. Οσον αφορά το ρυθμό ανάπτυξης, στατιστικά έχει υπολογιστεί ότι για κάθε 10 δολ. αύξησης του πετρελαίου οι οικονομίες της ευρωζώνης «χάνουν» 0,5% του ρυθμού ανάπτυξής τους. Υπό φυσιολογικές συνθήκες η ελληνική οικονομία έπρεπε να «χάσει» πάνω από 1,5% του ρυθμού ανάπτυξής της, αλλά τα κοινοτικά κονδύλια βοηθούν στο να τρέξει με 3,6 έως 4% και φέτος.

SHIPPING COMPANY OF SYMI
Α.Ν.Ε.Σ.
ΑΝΩΝΥΜΗ ΝΑΥΤΙΛΙΑΚΗ ΕΤΑΙΡΕΙΑ ΣΥΜΗΣ

ΔΡΟΜΟΛΟΓΙΑ 2006

Ε/Γ - Ο/Γ ΠΡΩΤΕΥΣ ΑΠΟ 31/05/06 ΕΩΣ 30/09/06

ΔΕΥΤΕΡΑ			ΤΡΙΤΗ			ΤΕΤΑΡΤΗ			ΠΕΜΠΤΗ			ΠΑΡΑΣΚΕΥΗ			ΣΑΒΒΑΤΟ			ΚΥΡΙΑΚΗ		
ΛΙΜΑΝΙ	ΩΡΑ		ΛΙΜΑΝΙ	ΩΡΑ		ΛΙΜΑΝΙ	ΩΡΑ		ΛΙΜΑΝΙ	ΩΡΑ		ΛΙΜΑΝΙ	ΩΡΑ		ΛΙΜΑΝΙ	ΩΡΑ		ΛΙΜΑΝΙ	ΩΡΑ	
	ΑΦ	ΑΝ		ΑΦ	ΑΝ		ΑΦ	ΑΝ		ΑΦ	ΑΝ		ΑΦ	ΑΝ		ΑΦ	ΑΝ		ΑΦ	ΑΝ
ΠΑΡΑΜΟΝΗ ΣΤΟ ΛΙΜΑΝΙ ΤΗΣ ΡΟΔΟΥ	ΡΟΔΟ		-	13.00	ΚΑΛ/ΝΟ		08.30	ΣΥΜΗ		06.00	ΡΟΔΟ		13.00	ΚΩ		08.00	ΡΟΔΟ		08.30
	ΣΥΜΗ		14.40	15.00	ΚΩ	09.35	10.00	ΡΟΔΟ	07.40	08.45	ΣΥΜΗ	14.40	15.00	ΝΙΣΥΡΟ	07.30	07.45	ΤΗΛΟ	11.30	11.45
	ΤΗΛΟ		17.00	17.15	ΝΙΣΥΡΟ	11.30	12.00	ΚΑΣΤ/ΖΟ	13.15	13.30	ΤΗΛΟ	17.00	17.15	ΤΗΛΟ	09.00	09.15	ΝΙΣΥΡΟ	13.00	18.00
	ΝΙΣΥΡΟ		18.30	18.45	ΤΗΛΟ	13.15	13.45	ΡΟΔΟ	18.15	Δ	ΝΙΣΥΡΟ	18.30	18.45	ΣΥΜΗ	11.15	11.35	ΤΗΛΟ	19.15	19.30
	ΚΩ		20.15	20.30	ΣΥΜΗ	15.45	16.15				ΚΩ	20.15	Δ	ΡΟΔΟ	13.15	15.00	ΡΟΔΟ	22.30	Δ
	ΚΑΛ/ΝΟ		21.35	Δ	ΡΟΔΟ	17.55	18.30							ΚΑΣΤ/ΖΟ	19.30	20.00			
					ΣΥΜΗ	20.10	Δ							ΡΟΔΟ	00.30	Δ			

ΠΑΡΑΤΗΡΗΣΕΙΣ: 1. ΣΕ ΠΕΡΙΠΤΩΣΗ ΠΟΥ ΥΠΑΡΞΟΥΝ ΤΡΟΠΟΠΟΙΗΣΕΙΣ ΣΤΙΣ ΩΡΕΣ ΑΝΑΧΩΡΗΣΗΣ ΤΩΝ ΠΛΟΙΩΝ BLUE STAR 2 & ΑΝΘΗ ΜΑΡΙΝΑ ΑΠΟ ΚΩ, ΘΑ ΕΠΑΝΕΛΘΟΥΜΕ ΜΕ ΝΕΟ ΠΡΟΓΡΑΜΜΑ ΠΟΥ ΘΑ ΠΡΟΣΑΡΜΟΖΕΤΑΙ ΣΤΙΣ ΝΤΑΠΟΚΡΙΣΕΙΣ ΤΩΝ ΑΝΩΤΕΡΩ ΠΛΟΙΩΝ.
2. ΣΕ ΠΕΡΙΠΤΩΣΗ ΚΑΘΥΣΤΕΡΗΜΕΝΗΣ ΑΦΙΞΗΣ ΤΟΥ BLUE STAR 2 ΚΑΙ ΤΟΥ ΑΝΘΗ ΜΑΡΙΝΑ ΣΤΗΝ ΚΩ, ΤΟ Ε/Γ - Ο/Γ ΠΡΩΤΕΥΣ ΘΑ ΑΝΑΧΩΡΕΙ ΜΕΤΑ ΤΗΝ ΑΦΙΞΗ ΤΟΥ BLUE STAR 2 & ΤΟΥ ΑΝΘΗ ΜΑΡΙΝΑ ΠΡΟΚΕΙΜΕΝΟΥ ΝΑ ΠΙΤΥΧΑΝΕΤΑΙ Η ΑΝΤΑΠΟΚΡΙΣΗ.
3. ΤΟ ΔΡΟΜΟΛΟΓΙΟ ΤΟΥ Ε/Γ - Ο/Γ ΠΡΩΤΕΥΣ ΤΗΣ ΚΥΡΙΑΚΗΣ 11/6/06 ΑΠΟ ΝΙΣΥΡΟ ΓΙΑ ΤΗΛΟ - ΡΟΔΟ ΘΑ ΠΡΑΓΜΑΤΟΠΟΙΗΘΕΙ ΤΗ ΔΕΥΤΕΡΑ 12/6/06 ΤΙΣ ΙΔΙΕΣ ΩΡΕΣ, ΝΙΣΥΡΟ(18:00)-ΤΗΛΟ(19:30)-ΡΟΔΟ(Δ).

Ε/Γ - Ο/Γ ΣΥΜΗ ΑΠΟ 31/05/2006 ΕΩΣ 30/09/2006

ΔΕΥΤΕΡΑ			ΤΡΙΤΗ			ΤΕΤΑΡΤΗ			ΠΕΜΠΤΗ			ΠΑΡΑΣΚΕΥΗ			ΣΑΒΒΑΤΟ			ΚΥΡΙΑΚΗ		
ΛΙΜΑΝΙ	ΩΡΑ		ΛΙΜΑΝΙ	ΩΡΑ		ΛΙΜΑΝΙ	ΩΡΑ		ΛΙΜΑΝΙ	ΩΡΑ		ΛΙΜΑΝΙ	ΩΡΑ		ΛΙΜΑΝΙ	ΩΡΑ		ΛΙΜΑΝΙ	ΩΡΑ	
	ΑΦ	ΑΝ		ΑΦ	ΑΝ		ΑΦ	ΑΝ		ΑΦ	ΑΝ		ΑΦ	ΑΝ		ΑΦ	ΑΝ		ΑΦ	ΑΝ
ΡΟΔΟ		09.00	ΡΟΔΟ		09.00	ΣΥΜΗ		09.00	ΡΟΔΟ		09.00	ΣΥΜΗ		06.00	ΣΥΜΗ		06.00	ΡΟΔΟ		09.00
ΠΑΝ/ΤΗ	10.50	12.00	ΠΑΝ/ΤΗ	10.50	12.00	ΡΟΔΟ	10.50	Δ	ΠΑΝ/Τ	10.50	12.00	ΡΟΔΟ	07.50	09.00	ΡΟΔΟ	07.50	09.00	ΠΑΝ/ΤΗ	10.50	12.00
ΣΥΜΗ	13.00	16.15	ΣΥΜΗ	13.00	16.15				ΣΥΜΗ	13.00	16.15	ΠΑΝ/ΤΗ	10.50	12.00	ΠΑΝ/ΤΗ	10.50	12.00	ΣΥΜΗ	13.00	15.45
ΡΟΔΟ	18.05	Δ	ΡΟΔΟ	18.05	18.30				ΡΟΔΟ	18.05	18.30	ΣΥΜΗ	13.00	16.15	ΣΥΜΗ	13.00	16.15	ΡΟΔΟ	17.35	Δ
			ΣΥΜΗ	20.20	Δ				ΣΥΜΗ	20.20	Δ	ΡΟΔΟ	18.05	18.30	ΡΟΔΟ	18.05	Δ			
												ΣΥΜΗ	20.20	Δ						

Υ/Γ ΑΙΓΛΗ ΑΠΟ 15/05/06 ΕΩΣ 31/10/06

ΔΕΥΤΕΡΑ			ΤΡΙΤΗ			ΤΕΤΑΡΤΗ			ΠΕΜΠΤΗ			ΠΑΡΑΣΚΕΥΗ			ΣΑΒΒΑΤΟ			ΚΥΡΙΑΚΗ		
ΛΙΜΑΝΙ	ΩΡΑ		ΛΙΜΑΝΙ	ΩΡΑ		ΛΙΜΑΝΙ	ΩΡΑ		ΛΙΜΑΝΙ	ΩΡΑ		ΛΙΜΑΝΙ	ΩΡΑ		ΛΙΜΑΝΙ	ΩΡΑ		ΛΙΜΑΝΙ	ΩΡΑ	
	ΑΦ	ΑΝ		ΑΦ	ΑΝ		ΑΦ	ΑΝ		ΑΦ	ΑΝ		ΑΦ	ΑΝ		ΑΦ	ΑΝ		ΑΦ	ΑΝ
ΣΥΜΗ		07.30	ΣΥΜΗ		07.30	ΡΟΔΟ		09.00	ΡΟΔΟ		09.00	ΡΟΔΟ		14.30	ΡΟΔΟ		09.00	ΣΥΜΗ		07.30
ΡΟΔΟ	08.30	09.00	ΡΟΔΟ	08.30	09.00	ΣΥΜΗ	10.00	10.15	ΣΥΜΗ	10.00	10.15	ΣΥΜΗ	15.30	16.30	ΣΥΜΗ	10.00	10.15	ΡΟΔΟ	08.30	09.00
ΣΥΜΗ	10.00	10.15	ΣΥΜΗ	10.00	10.15	ΡΟΔΟ	11.15	14.30	ΡΟΔΟ	11.15	14.30	ΡΟΔΟ	17.30	Δ	ΡΟΔΟ	11.15	14.30	ΣΥΜΗ	10.00	16.00
ΡΟΔΟ	11.15	18.00	ΡΟΔΟ	11.15	14.30	ΣΥΜΗ	15.30	16.30	ΣΥΜΗ	15.30	16.30				ΣΥΜΗ	15.30	16.30	ΠΑΝ/ΤΗ	16.30	16.40
ΣΥΜΗ	19.00	Δ	ΣΥΜΗ	15.30	16.30	ΡΟΔΟ	17.30	Δ	ΡΟΔΟ	17.30	Δ				ΡΟΔΟ	17.30	18.00	ΡΟΔΟ	17.40	18.00
			ΡΟΔΟ	17.30	Δ										ΣΥΜΗ	18.00	Δ	ΣΥΜΗ	19.00	Δ

Τα δρομολόγια μπορούν να τροποποιηθούν λόγω εκτάκτων συγκοινωνιακών αναγκών ή καιρικών συνθηκών.
Παρακαλούμε πριν ταξιδέψετε επικοινωνήστε με την Εταιρεία :
Γραφείο Σύμης : Τηλ. 2246071444 Φαξ 2246071373
Γραφείο Ρόδου : Τηλ. 2241037769 Φαξ 2241034493
AE1194

SHIPPING COMPANY OF SYMI
Α.Ν.Ε.Σ.
ΑΝΩΝΥΜΗ ΝΑΥΤΙΛΙΑΚΗ ΕΤΑΙΡΕΙΑ ΣΥΜΗΣ
Ε/Γ-Ο/Γ ΠΡΩΤΕΥΣ
ΗΜΕΡΗΣΙΑ ΕΚΔΡΟΜΗ ΓΙΑ
ΤΗΛΟ - ΝΙΣΥΡΟ
ΚΑΘΕ ΚΥΡΙΑΚΗ

ΔΡΟΜΟΛΟΓΙΑ ΑΠΟ 15/05/06 ΕΩΣ 31/10/06

ΛΙΜΑΝΙ	ΑΦΙΞΗ	ΑΝΑΧΩΡΗΣΗ
ΡΟΔΟ		08.30
ΤΗΛΟ	11.30	11.45
ΝΙΣΥΡΟ	13.00	18.00
ΤΗΛΟ	19.15	19.30
ΡΟΔΟ	22.30	Δ.

ΡΟΔΟ-ΤΗΛΟ
Τιμή κατ' άτομο 11,45 ευρώ
με επιστροφή 22,90 ευρώ
ΙΧ 18,40 ευρώ
με επιστροφή 36,80 ευρώ

ΡΟΔΟ-ΝΙΣΥΡΟ
Τιμή κατ' άτομο 11,47 ευρώ
με επιστροφή 22,94 ευρώ
ΙΧ 18,40 ευρώ
με επιστροφή 36,80 ευρώ

ΠΛΗΡΟΦΟΡΙΕΣ - ΕΙΣΙΤΗΡΙΑ
στα γραφεία της ΑΝΕΣ στη Ρόδο, Αυστραλίας 88
και τηλ. 2241037769 και fax 2241034493
ΧΠΤΓΡ004



"Παιχνίδια" με τα ναρκωτικά

Συνελήφθη ο ένας διέφυγε ο άλλος

Κυνηγητό στους δρόμους για τη σύλληψη των δύο νεαρών

Τα "παιχνίδια" με τα ναρκωτικά και την αστυνομία δεν έχουν καθόλου καλά αποτελέσματα και αυτό το έμαθαν πολύ καλά πια, δύο νεαροί Ροδίτες.

Χθες, στις 5.00 τα ξημερώματα, το αυτοκίνητο που οδηγούσε ένας 26χρονος με συνεπιβάτη έναν 20χρονο, το σταμάτησαν αστυνομικοί του τμήματος δίωξης ναρκωτικών για έλεγχο, στα Κοσκινού. Ο 26χρονος στράφηκε κατά των αστυνομικών και προσπάθησε να διαφύγει, αλλά συνελήφθη. Ο 20χρονος συνεπιβάτης, εκμεταλλευόμενος την κατάσταση, πέταξε μια πλαστική συσκευασία στο όχημα και τράπηκε σε φυγή. Οπως έγινε αργότερα γνωστό, οι αστυνομικοί βρήκαν στη συσκευασία αυτή, δύο αυτοσχέδια τσιγαρίλικια με ακατέργαστη κάνναβη, ίδια ουσία βάρους 2,5 γραμμαρίων, δύο χάπια ecstasy και ένα κομμάτι χαρτιού εμποτισμένο με την ναρκωτική ουσία ELD.

Ακολούθησε έρευνα στο σπίτι του 26χρονου οδηγού του αυτοκινήτου, όπου βρέθηκαν δύο πλαστικές συσκευασίες με ακατέργαστη κάνναβη βάρους 2 γραμμαρίων, μισό χάπι ecstasy και μια δόση ηρωίνης. Σε έρευνα που έγινε στο σπίτι του δεύτερου δράστη, ο οποίος συνεχίζει να διαφεύγει τη σύλληψη, βρέθηκε μια συσκευασία ακατέργαστης κάνναβης 1,5 γραμμαρίου και μια ζυγαριά ακριβείας. Εν τω μεταξύ, χθες στις 3.00 τα ξημερώματα, συνελήφθη στο αεροδρόμιο ένας 30χρονος Βρετανός, ο οποίος ήρθε για διακοπές στη Ρόδο με τη ...σκονίτσα του. Στην κατοχή του βρέθηκε συγκεκριμένα ακατέργαστη κάνναβη βάρους 14,6 γραμμαρίων.

Δεν μπορούν να αντέξουν τον ανταγωνισμό

Εκτός "παιχνιδιού" βγαίνουν οι μικροί

Το σύστημα all inclusive έχει εκτοπίσει ενοικιαζόμενα και μικροξενοδοχεία



Σταδιακός εκτοπισμός των ενοικιαζόμενων δωματίων και των ξενοδοχείων τρίτης και τέταρτης κατηγορίας είναι το αποτέλεσμα της υπερίσχυσης του συστήματος all inclusive στη Ρόδο, φαινόμενο που άρχισε να προβληματίζει ιδιαίτερα τους εμπλεκόμενους στον κλάδο.

Σύμφωνα με τα στοιχεία, το γεγονός ότι το βραχιολάκι έγινε ιδιαίτερα δημοφιλές σε σημείο να έχει βγάλει εκτός συναγωνισμού τα καταλύματα μικρότερων κατηγοριών, αλλά και το γεγονός ότι οι κρατήσεις στα ξενοδοχεία που εφαρμόζουν το σύστημα καλπάζουν με αποτέλεσμα να πλησιάζουμε το όβερμπούκινγκ για τους μήνες Ιούλιο και Αύγουστο, δείχνει ότι όχι μόνο δεν ξεπεράστηκε αλλά σε λίγα χρόνια θα κατακλείσει τη Ρόδο.

Τα τελευταία χρόνια όλο και περισσότερα ξενοδοχεία και μάλιστα πολυτελείας έχουν υιοθετήσει το σύστημα το οποίο μπορεί να μην τους αποφέρει αξιόλογα κέρδη όπως παλαιότερα με τον παραδοσιακό τρόπο διακοπών αλλά τουλάχιστον τα γεμίζει και τους επιτρέπει να συνεχίζουν τη λειτουργία τους έστω και οριακά.

Οπως εκτιμούν ξενοδοχειακοί κύκλοι της Ρόδου το ποσοστό των ξενοδοχείων που εφαρμόζουν το σύστημα πλησιάζει επικίνδυνα το 50% του δυναμικού του νησιού μας, και είναι ζήτημα λίγων ετών να κατακλείστεί και η Ρόδος με τουρίστες που θα φορούν βραχιολάκι όταν έρχονται για διακοπές.

Ηδη πολλά μικρά ξενοδοχεία δεν έχουν συμβόλαια με τουριστικά πρακτορεία, ενώ πολλά καταστήματα διαφόρων κατηγοριών που δημιουργήθηκαν πέριξ των ξενοδοχείων για να εξυπηρετήσουν τους τουρίστες, φυτοζωούν και είναι ζήτημα χρόνου να κλείσουν ελλείψει πελατών.

Και οι ίδιοι οι ξενοδόχοι πλέον ομολογούν ότι το σύστημα αυτό δεν είναι κάτι που επιθυμούν να εφαρμόσουν επειδή δεν τους επιφέρει κέρδη, όμως από τη στιγμή όπως λένε που το ζητά ο πελάτης, ο τουριστικός πράκτορας σχεδόν το επιβάλλει στον ξενοδόχο υποστηρίζοντας ότι αν δεν βρεθεί κατάλυμα στη Ρόδο τότε οι τουρίστες θα προωθηθούν σε άλλες χώρες όπου υπάρχουν.

Για να ικανοποιήσουν τη ζήτηση πολλά μεγάλα ξενοδοχεία ανακαινίζονται, ενώ και πολλές καινούριες ξενοδοχειακές μονάδες δημιουργήθηκαν για να ικανοποιήσουν τους πελάτες του all inclusive.

Το ανησυχητικό είναι ότι όσο περνούν τα χρόνια, οι πληρότητες των ξενοδοχείων θα πηγαίνουν από το κακό στο χειρότερο, ενώ σύμφωνα με πληροφορίες όλες οι τελευταίες επενδύσεις που έγιναν και αφορούσαν μονάδες πολυτελείας στο νησί μας, θα εξυπηρετήσουν μελλοντικά τους πελάτες με το βραχιολάκι!

Τα ποσοστά χρόνο με το χρόνο ανεβαίνουν για τον αριθμό των ξενοδοχείων που μπαίνουν στη λίστα αυτών που εφαρμόζουν το βραχιόλι ενώ ανταγωνισμός υπάρχει και από τις εταιρίες που κατασκευάζουν ολόκληρα χωριά και στη συνέχεια τα πωλούν σε τουρίστες.

Η τύχη αυτών των σπιτιών όμως τελικά είναι άλλη καθώς μετά από κάποια χρόνια οι ενοικιαστές τους για πολλούς κατ' διάφορους λόγους τα παραχωρούν σε οργανισμούς και άλλους μεσάζοντες, με αποτέλεσμα να εντάσσονται στον τομέα πλέον των καταλυμάτων για τουρίστες.

ΤΗΛΟΣ 21ος ΑΙΩΝΑΣ
SEA STAR
ΝΑΥΤΙΚΗ ΕΤΑΙΡΕΙΑ

Πληροφορίες:
ΡΟΔΟΣ, Τάρπον Σπρινγκς 44
Τηλ./φαξ: 2241078052 κιν. 6938244523
ΤΗΛΟΣ, τηλ.. 2246044000, fax 2246044044

ΠΡΟΓΡΑΜΜΑ από 10/7/2006

ΔΕΥΤΕΡΑ

	ΑΦΙΞΗ	ΑΝ/ΣΗ
ΡΟΔΟΣ		10.15
ΤΗΛΟΣ	11.35	13.30
ΡΟΔΟΣ	14.50	

ΤΕΤΑΡΤΗ

	ΑΦΙΞΗ	ΑΝ/ΣΗ
ΤΗΛΟΣ		09.00
ΡΟΔΟΣ	10.20	18.00
ΤΗΛΟΣ	19.20	

ΠΕΜΠΤΗ

	ΑΦΙΞΗ	ΑΝ/ΣΗ
ΤΗΛΟΣ		07.30
ΡΟΔΟΣ	08.50	15.30
ΤΗΛΟΣ	17.50	

ΚΥΡΙΑΚΗ

	ΑΦΙΞΗ	ΑΝ/ΣΗ
ΤΗΛΟΣ		07.30
ΡΟΔΟΣ	08.50	17.30
ΤΗΛΟΣ	18.50	

Λόγω βλάβης του Ε/Γ-Τ/Ρ SEA STAR, το πρόγραμμα θα εκτελείται από το ΔΕΛΦΙΝΙ 20

Αναχώρηση από Μανδράκι

ΑΕ 1466

Πλούσια η δράση του τσαντάκια

Τέλος στη δράση ενός τσαντάκια με... έντονη κινητικότητα έβαλαν οι αστυνομικοί της Ρόδου, οι οποίοι τον συνέλαβαν μετά από καταγγελίες θυμάτων του.

Το τελευταίο διάστημα είχαν αυξηθεί τα κρούσματα αρπαγής τσαντών από γυναίκες που βάδιζαν αμέριμνες στην πόλη της Ρόδου και οι αστυνομικοί είχαν πυκνώσει τις εποχούμενες περιπολίες, ενώ προσήγαγαν υπόπτους στο τμήμα, όπως ανέφερε χθες η Ροδιακή. Το βράδυ της Παρασκευής, προσήχθη ένας 24χρονος Αλβανός που κινούνταν ύποπτα με μια μοτοσικλέτα και έμοιαζε στην περιγραφή που είχε δώσει μια 53χρονη, από την οποία είχαν αρπάξει την τσάντα την προηγούμενη ημέρα. Από αυτόπτη μάρτυρα αλλά και μια 22χρονη από την οποία την ίδια ημέρα είχε προσπαθήσει να αρπάξει την τσάντα, αναγνωρίστηκε ως ο δράστης.

Οι αστυνομικοί όμως, υποψιάζονταν ότι ευθυνόταν και για άλλες αρπαγές τσαντών που είχαν συμβεί τις προηγούμενες ημέρες. Από την έρευνα που έκαναν βρέθηκαν περισσότερα στοιχεία και ο δράστης αναγκάστηκε να ομολογήσει ότι την περασμένη Πέμπτη το βράδυ, είχε αρπάξει την τσάντα μιας ακόμη γυναίκας, η οποία περιείχε 39 ευρώ και ένα κινητό τηλέφωνο.

Λίγο μετά τα μεσάνυχτα, μαζί με έναν 22χρονο συμπατριώτη του, ο οποίος είναι και ο κάτοχος της μηχανής, μετέβησαν στο Φαληράκι και άρπαξαν την τσάντα μιας τουρίστριας, η οποία περιείχε 20 ευρώ (τα μοιράστηκαν) και μια φωτογραφική μηχανή η οποία βρέθηκε. Τώρα η αστυνομία κάνει προσπάθειες να εντοπίσει την ιδιοκτήτρια της φωτογραφικής μηχανής προκειμένου να την επιστρέψει σε αυτήν. Να σημειωθεί τέλος ότι συνελήφθη και ο ιδιοκτήτης του δίκυκλου που χρησιμοποιούσε ο τσαντάκιας, καθώς μετείχε και ο ίδιος σε τουλάχιστον μια αρπαγή τσάντας.

Συνελήφθη Άγγλος για βιασμό

Το βιασμό της από έναν συμπατριώτη της, κατήγγειλε το Σάββατο μια 19χρονη Αγγλίδα που κάνει τις διακοπές της στο Φαληράκι.

Σύμφωνα με την ίδια, μετά από μια βραδιά μεγάλης κατανάλωσης αλκοόλ, στις 5.00 το πρωί ήταν σε κακή κατάσταση. Τη μέθη της εκμεταλλεύτηκε ένας 22χρονος συμπατριώτης της, που την οδήγησε στο δωμάτιο του ξενοδοχείου όπου διέμενε και εκεί τη βίασε.

Οταν η 19χρονη συνήλθε, έκανε τη σχετική καταγγελία στην αστυνομία και ο 22χρονος Αγγλος συνελήφθη το απόγευμα και κρατείται. Το βράδυ οδηγήθηκε ενώπιον του αρμόδιου εισαγγελέα κ. Παπαματθαίου, ο οποίος του άσκησε ποινική δίωξη για βιασμό και τον παρέπεμψε να απολογηθεί σήμερα στον ανακριτή.

Ο φερόμενος ως δράστης του βιασμού, προσέλαβε δικηγόρο τον Στέλιο Αλεξανδρή και μέσω αυτού, ζήτησε να εξεταστεί η καταγγέλλουσα από ιατροδικαστή. Επειδή όμως η ιατροδικαστική έκθεση δεν αναμένεται εντός της ημέρας, εκτιμάται πως θα δοθεί στον 22χρονο και νέα προθεσμία για την απολογία του.

ΞΕΝΑΚΗΣ ΜΕΤΑΧΕΙΡΙΣΜΕΝΑ

ΑΓΟΡΕΣ - ΠΩΛΗΣΕΙΣ - ΑΝΤΑΛΛΑΓΕΣ ΜΕΤΑΧΕΙΡΙΣΜΕΝΩΝ ΑΥΤΟΚΙΝΗΤΩΝ

10ο χλμ. Ρόδου-Λίνδου, τηλ. 2241086690 (εσωτερικό 120)

1 **AUDI TT COUPE 1.8T (150hp), μοντ. 2006, ασημί.**
αερόσακοι οδηγού - συνοδηγού,πλευρικοί αερόσακοι, ABS, υδρ. τιμόνι, ηλ. παραθ, κεντρ. κλειδ, σπορ ανάρτηση,πίσω σποιλερ,ζάντες αλουμινίου , ηχοσύστημα

2 **TOYOTA RAV 4 5D EXECUTIVE 2000cc,μοντ. 2003, ασημί.**
6 αερόσακοι , ABS, TRC, αυτόματος κλιματισμός,ζάντες αλουμινίου, ηλεκτρική οροφή, pull bar, ηχοσύστημα.

3 **AUDI A4 1600cc , μοντ. 2005, μαύρο.**
6 αερόσακοι, ABS, ESP, EDL, AFR, αυτόματος δίζωνικός κλιματισμός, trip computer, υδρ. τιμόνι, ηλ. παραθ, κεντρ. κλειδ, ζάντες αλουμινίου , ηχοσύστημα

4 **MITSUBISHI PAJERO PININ, 2000cc, 129HP, μοντ. 2001, μαύρο/ασημί.**
αερόσακος οδηγού - συνοδηγού, ABS, SRS, air condition, ηλ. οροφή, ζάντες αλουμ., υδρ. τιμόνι, ηλ. παραθ, κεντρ. κλειδ, σκαλοπάτια, συναγερμός, ηχοσύστημα.

5 **HYUNDAI SANTA FE 2400cc, μοντ.2001, μπορντώ.**
δερμάτινο σαλόνι ,αερόσακος οδηγού - συνοδηγού, ABS, air condition, ζάντες αλουμ. υδρ. τιμόνι, ηλ. παραθ, κεντρ. κλειδ,ηχοσύστημα.

6 **VW PASSAT 1800cc TURBO, μοντ. 2002, μπλέ.**
6 αερόσακοι, clima, δερμάτινο σαλόνι, ABS,ESP, σπορ ανάρτηση, ζάντες αλουμινίου, υδρ. τιμόνι, ηλ. παραθ, κεντρ. κλειδ, ηχοσύστημα.

7 **VW JETTA 1600cc FSI , μοντ.2005, μπεζ.**
10 αερόσακοι, climatic, ABS, EBV, ASR, υδρ. τιμόνι, ηλ. παραθ, κεντρ. κλειδ, ηχοσύστημα.

8 **VW GOLF 1400cc FSI HIGHLINE, μοντ.2005, ασημί.**
10 αερόσακοι, clima, ABS, ASR, ζάντες αλουμινίου, υδρ. τιμόνι, ηλ. παραθ, κεντρ. κλειδ, ηχοσύστημα.

9 **BMW 316 1600cc, μοντ.1998, μαύρο.**
αερόσακος οδηγού-συνοδηγού, clima, ABS,ASC, ηλ. ηλιοροφή, ζάντες αλουμινίου, υδρ. τιμόνι, ηλ. παραθ, κεντρ. κλειδ, ηχοσύστημα.

10 **CITROEN PLURIEL SENSODRIVE 1600cc, μοντ. 2004, μπλέ.**
αυτόματο -σειριακό, ABS, clima,4 αερόσακοι, ζάντες αλουμινίου, υδρ. τιμόνι, ηλ. παραθ, κεντρ. κλειδ, ηχοσύστημα.

11 **AUDI A2 1400cc, μοντ. 2002, ασημί**
ABS, ASR, clima, 4 αερόσακοι, ζάντες αλουμινίου, υδρ. τιμόνι, ηλ. παραθ, κεντρ. κλειδ, ηχοσύστημα.

12 **BMW 316 1600cc, μοντ.1997, λευκό.**
αερόσακοι , ABS, clima, φιμέ τζάμια, δερμάτινο σαλόνι, ηλιοροφή, ζάντες αλουμινίου, υδρ. τιμόνι, ηλ. παραθ, κεντρ. κλειδ, ηχοσύστημα.

13 **HONDA ACCORD 1600cc, μοντ. 2001, μπλέ.**
αερόσακος οδηγού-συνοδηγού, δερμάτινο σαλόνι, ABS, air condition, υδρ. τιμόνι, ξύλινη επένδυση, ηλ. παραθ, κεντρ. κλειδ, ηχοσύστημα.

14 **RENAULT LAGUNA 1600cc, μοντ. 2002, μπλέ.**
6 αερόσακοι, ABS, clima, υδρ. τιμόνι, ηλ. παραθ, ζάντες αλουμινίου, κεντρ. κλειδ, ηχοσύστημα.

15 **VW GOLF 1600cc, μοντ. 2001, ασημί.**
4 αερόσακοι, ABS, climatronic, υδρ. τιμόνι, ηλ. παραθ, ζάντες αλουμινίου, κεντρ. κλειδ, ηχοσύστημα.

16 **FIAT STILO 1242cc, μοντ.2002, κόκκινο.**
4 αερόσακοι, ABS, ASR, air condition, υδρ. τιμόνι, ηλ. παραθ, ζάντες αλουμινίου, κεντρ. κλειδ,συναγερμός, ηχοσύστημα.

17 **SUZUKI VITARA 1600cc, μοντ. 1998, μπλέ.**
air condition, δερμάτινο σαλόνι, ζάντες αλουμινίου, ξύλινη επένδυση, υδρ. τιμόνι, ηλ. παραθ, κεντρ. κλειδ, ηχοσύστημα.

18 **LANCIA Y PLATINO, 1400cc, 95HP, μοντ. 2004, μπέζ.**
8 αερόσακοι, ABS, clima, δερμάτινο σαλόνι, υδρ. τιμόνι, ηλ. παραθ, κεντρ. κλειδ, ηχοσύστημα.

19 **PEUGEOT 307 1600 cc, μοντ. 2002, μαύρο.**
αερόσακος οδηγού-συνοδηγού, πλευρικοί αερόσακοι, υδρ. τιμόνι, ξύλινη επενδυση, ηλ. παραθ, κεντρ. κλειδ, ηχοσύστημα.

20 **VW GOLF 1600cc, μοντ. 2000, ασημί.**
4 αερόσακοι, ABS, air condition, υδρ. τιμόνι, ηλ. παραθ,ζάντες αλουμινίου, κεντρ. κλειδ, συναγερμός, ηχοσύστημα.

21 **OPEL ASTRA 1400cc, μοντ. 2003, μαύρο.**
αερόσακοι, ABS, air condition, υδρ. τιμόνι, ηλ. παραθ,ζάντες αλουμινίου, κεντρ. κλειδ, ηχοσύστημα.

22 **VW BORA 1600cc, μοντ. 1999, ασημί.**
αερόσακος οδηγ.-συνοδηγ., πλευρικοί αερόσακοι, ABS, air condition, υδρ. τιμόνι, ζάντες αλουμ, ηλ. παραθ, κεντρ. κλειδ, ηχοσύστημα.

23 **VW PASSAT COMFORT 1600cc, μοντ. 1999, μπορντώ.**
αερόσακος οδηγ.-συνοδηγ., πλευρικοί αερόσακοι, ABS, air condition, υδρ. τιμόνι, ζάντες αλουμ, ηλ. παραθ, κεντρ. κλειδ, ηχοσύστημα.

24 **NISSAN ALMERA 1600cc, μοντ. 1999, ασημί. ΑΥΤΟΜΑΤΟ.**
αερόσακοι, air condition, ABS, υδρ. τιμόνι, ηλ. παραθ, κεντρ. κλειδ, ηχοσύστημα.

25 **OPEL CORSA 1400cc, μοντ. 2004, μολυβί.**
4 αερόσακοι, air condition, ABS, EPS, υδρ. τιμόνι, ζάντες αλουμινίου, ηλ. παραθ, κεντρ. κλειδ, προβ. ομίχλης, φιμέ τζάμια, ηχοσύστημα.

26 **VW FOX 1200cc, μοντ. 2005, κίτρινο.**
αερόσακος οδηγού-συνοδηγού, air condition, EPS, ζάντες αλουμινίου, υδρ. τιμόνι, ηλ. παραθ, κεντρ. κλειδ, ηχοσύστημα.

27 **OPEL CORSA 1200cc, μοντ. 2002, ασημί. ΑΥΤΟΜΑΤΟ.**
αερόσακος οδηγού-συνοδηγού, climatic, ABS + EPD, υδρ. τιμόνι, ηλ. παραθ, κεντρ. κλειδ, ηχοσύστημα.

28 **VW GOLF 1400cc, μοντ. 2000, λευκό.**
4 αερόσακοι, air condition, ABS υδρ. τιμόνι,ζάντες αλουμινίου, ηλ. παραθ, κεντρ. κλειδ, συναγερμός και ηχοσύστημα.

29 **KIA RIO 1300cc, μοντ. 2004, μαύρο.**
αερόσακος οδηγού-συνοδηγού, air condition, ABS, υδρ. τιμόνι, ηλ. παραθ, κεντρ. κλειδ, ηχοσύστημα.

30 **FIAT STILO 1242cc, μοντ.2002, ασημί.**
αερόσακος οδηγ.-συνοδηγ., πλευρικοί αερόσακοι, air condition, υδρ. τιμόνι, ηλ. παραθ, κεντρ. κλειδ, ηχοσύστημα.

31 **SKODA FABIA 1200cc, μοντ. 2003, μπλέ.**
αερόσακος οδηγ.-συνοδηγ., πλευρικοί αερόσακοι, air condition, υδρ. τιμόνι, ηλ. παραθ, κεντρ. κλειδ, ηχοσύστημα.

32 **VW POLO 1400cc, μοντ. 2000, μαύρο.**
αερόσακος οδηγού-συνοδηγού, air condition, υδρ. τιμόνι, ζάντες αλουμινίου, ηλ. παραθ, κεντρ. κλειδ, ηχοσύστημα.

33 **MERCEDES 190 E 1800cc, μοντ. 1993,**
αερόσακος οδηγού, air condition, ABS, υδρ. τιμόνι, ζάντες αλουμινίου, ηλ. παραθ, κεντρ. κλειδ, ηχοσύστημα.

34 **AUDI A4 1800cc, μοντ. 1995, μπλέ.**
ABS, air condition, υδρ. τιμόνι, ζάντες αλουμινίου, ηλ. παραθ, κεντρ. κλειδ, ηχοσύστημα.

35 **TOYOTA COROLLA 1300cc, μοντ. 1999, μπλέ.**
αερόσακοι, υδρ. τιμόνι, ηλ. παραθ, κεντρ. κλειδ, ηχοσύστημα.

36 **OPEL OMEGA 2000cc, μοντ. 1997, μπλέ.**
αερόσακος οδηγού-συνοδηγού, ABS, air condition, υδρ. τιμόνι, ηλ. παραθ, κεντρ. κλειδ, ηχοσύστημα.

37 **ROVER 400 1400cc, μοντ. 1998, μπλέ**
air condition, ABS, αερόσακος οδηγού, υδρ. τιμόνι, ηλ. παραθ, κεντρ. κλειδ, ηχοσύστημα.

38 **FIAT BRAVO 1400cc, μοντ. 1999, μπλέ.**
air condition, αερόσακος οδηγού, υδρ. τιμόνι, ζάντες αλουμινίου, ηλ. παραθ, κεντρ. κλειδ, ηχοσύστημα.

39 **FIAT PUNTO 1242cc, μοντ. 2001, μπορντώ.**
αερόσακος, υδραυλικό τιμόνι, ζάντες αλουμινίου, ηλ. παραθ, κεντρ. κλειδ, ηχοσύστημα.

40 **FIAT PUNTO 1242cc, μοντ. 2000,κόκκινο.**
air condition,αερόσακος, υδραυλικό τιμόνι, ζάντες αλουμινίου, ηλ. παραθ, κεντρ. κλειδ, ηχοσύστημα.

41 **FIAT PUNTO 1242cc, μοντ. 2001,κόκκινο.**
air condition, ηλ. παραθ, κεντρ. κλειδ, ηχοσύστημα.

42 **FIAT PUNTO 1242cc, μοντ. 2000, λευκό.**
air condition,αερόσακος, ηλ. παραθ, κεντρ. κλειδ, ηχοσύστημα.

43 **CITROEN SAXO 1100cc, μοντ.1998,ασημί**
air condition, κεντρικό κλείδωμα, ηλ. παραθ, ηχοσύστημα.

44 **KIA PRIDE 1300cc, μοντ. 1999, ασημί**
air condition, υδραυλικό τιμόνι, ηλ. παραθ, ζάντες αλουμινίου, ηχοσύστημα.

45 **RENAULT TWINGO, 1200cc, μοντ.1997, πράσινο.**
ηχοσύστημα.

46 **CITROEN XANTHIA 1800cc, μοντ. 1995, μπλέ.**
air condition, αερόσακος οδηγού, υδραυλικό τιμόνι, κεντρ. κλειδ, ηλ παραθ, ηχοσύστημα

47 **CITROEN ZX 1400cc, μοντ. 1993, λευκό.**
κεντρ. κλειδ, ηλ παραθ, ηχοσύστημα

48 **CITROEN ZX 1400cc, μοντ. 1991, μολυβί.**
κεντρ. κλειδ, ηλ παραθ, ζάντες αλουμινίου , ηχοσύστημα

ΕΠΑΓΓΕΛΜΑΤΙΚΑ

1 **TOYOTA HILUX 4x4, 2,5 , μοντ. 2006, σαμπανιζέ (ΠΕΤΡΕΛΑΙΟ)**
αερόσακος οδηγ.-συνοδηγ., air condition, υδρ. τιμόνι, ζάντες αλουμ, πακέτο χρωμίου, ηλ. παραθ, κεντρ. κλειδ, ηχοσύστημα.

2 **VW TRANSPORTER 1900cc TD, λευκό. ΠΕΤΡΕΛΑΙΟ (ΜΑΚΡΥ ΣΑΣΙ)**
υδραυλικό τιμόνι

3 **VW TRANSPORTER 1900cc TD, λευκό. ΠΕΤΡΕΛΑΙΟ (ΚΟΝΤΟ ΣΑΣΙ)**
υδραυλικό τιμόνι

4 **VW CADDY 1900cc, μοντ.2001, λευκό. (ΠΕΤΡΕΛΑΙΟ).**
υδραυλικό τιμόνι, ηχοσύστημα.

ΑΠΟ **0%** ΠΡΟΚΑΤΑΒΟΛΗ
ΕΩΣ **72** ΜΗΝΙΑΙΕΣ ΔΟΣΕΙΣ

ΧΠ1687

Το μεγάλο ζητούμενο στην εποχή μας

Εξοικονόμηση ενέργειας με τις νέες τεχνολογίες

Εφαρμόζεται ήδη και στη Ρόδο ένα πρωτοποριακό σύστημα

Ρεπορτάζ
Βαρβάρα Μπογδάνου
Bogdanou_v@yahoo.gr

Η εξοικονόμηση ενέργειας με την ταυτόχρονη μείωση του κόστους σε μια εποχή που η τιμή των καυσίμων καλπάζει, είναι το μεγάλο ζητούμενο όχι μόνο για τις μεγάλες επιχειρήσεις αλλά και για τα νοικοκυριά.

Κι όμως λύση για το πρόβλημα υπάρχει και ονομάζεται Μονοπολική Μαγνητική Επεξεργασία των Ρευστών γνωστή και ως τεχνολογία Magnetizer. Και όσο κι αν το όνομά της φαίνεται δύσκολο, τόσο εύκολη είναι η λειτουργία του συστήματος στην πράξη.

Ήδη κάποιοι επιχειρηματίες και στη Ρόδο έχουν κάνει χρήση της τεχνολογίας αυτής με αποτέλεσμα να έχουν εξασφαλίσει την εξοικονόμηση ενέργειας και να έχουν μειώσει το κόστος παραγωγής.

Το γεγονός αυτό επιβεβαίωσε μιλώντας στη ΓΝΩΜΗ και ο εμπορικός αντιπρόσωπος στη Ρόδο της εταιρίας MAGNETIZER HELLAS ΕΠΕ που εκπροσωπεί την τεχνολογία αυτή, κ. Χρήστος Σύρμος, ο οποίος τόνισε ότι ήδη τέσσερα ξενοδοχεία, ένα εργοστάσιο εμφιάλωσης αναψυκτικών και ένα τουριστικό πρακτορείο με μεγάλο αριθμό πούλμαν έχουν υιοθετήσει την τεχνολογία αυτή καθώς πείστηκαν ότι μία επένδυση αυτού του είδους θα τους εξασφαλίσει πολλά οφέλη.

Στο στάδιο να υιοθετήσουν την τεχνολογία βρίσκονται αυτό το διάστημα και άλλες επιχειρήσεις της Ρόδου, ακολουθώντας ουσιαστικά το παράδειγμα της NASA, του Ελληνικού στρατού, των νοσοκομείων ΜΕΤΑΞΑ και ΑΛΕΞΑΝΔΡΑ στην Αθήνα αλλά και πολλών ιδιωτών.

Στην ουσία η μονοπολική μαγνητική επεξεργασία των ρευστών είναι μία εφεύρεση της Αμερικανικής εταιρίας MAGNETIZER GROUP που πρακτικά βασίζεται στη χρήση μαγνητών οι οποίοι τοποθετούνται πολύ εύκολα, δεν έχουν όριο ζωής, δε χρειάζονται συντήρηση και δεν απαιτούν ηλεκτρικό ρεύμα ή άλλα αναλώσιμα για τη λειτουργία τους.

Η τεχνολογία MAGNETIZER αποτελείται από μαγνητικά συστήματα μονοπολικής εστίασης, αμερικανικής σχεδίασης και κατασκευής, και είναι κατοχυρωμένη με διπλώματα ευρεσιτεχνίας US Patent 4.605,498 & 289,674 ανεγνωρισμένα και στην Ε.Ε. Η λειτουργία της στηρίζεται στην αρχή της μαγνοτοϋδροδυναμικής.



Ο κ. Χρήστος Σύρμος



Οι μαγνήτες τοποθετημένοι σε ΙΧ αυτοκίνητο

ΤΙ ΕΠΙΤΥΓΧΑΝΕΙ:

α) Στα υγρά καύσιμα επιτυγχάνει τη μαγνητική πόλωση των μορίων των υδρογονανθράκων, με αποτέλεσμα τη μείωση κατανάλωσης καυσίμου από 5-20% και τη μείωση εκπομπής καυσαερίων 30-90%, ανάλογα με το είδος του καυσίμου και τον τρόπο καύσης.

β) Στο νερό οικιακής, επαγγελματικής και βιομηχανικής χρήσης επιτυγχάνει την αλλαγή του τρόπου κρυστάλλωσης των αλάτων Μαγνησίου - Ασβεστίου, με αποτέλεσμα να αποτρέπει την επικάθιση αλάτων (πουρί) και να απομακρύνει στις περισσότερες περιπτώσεις τα προϋπάρχοντα άλατα των σωληνώσεων και του επιμέρους εξοπλισμού, προστατεύοντας ταυτόχρονα από ηλεκτρόλυση και σκουριά. Καταργεί κατά 90% ή συμπληρώνει 100% τους εφαρμοζόμενους σήμερα χημικούς ή ηλεκτροχημικούς τρόπους αποσκλήρυνσης του νερού και τα απαιτούμενα αναλώσιμα χημικά για τη λειτουργία τους. Συμβάλλει στη μείωση της ποσότητας 30-100% των χημικών που χρησιμοποιούνται ως απορρυπαντικά, αλγοκτόνα, αντικαθαλωτικά, τασιενεργά, απολυμαντικά, οξέα χημικών καθαρισμών, κ.λπ.

γ) Στο νερό άρδευσης επιτυγχάνει την αλλαγή του τρόπου κρυστάλλωσης των αλάτων Μαγνησίου - Ασβεστίου με αποτέλεσμα την αύξηση της διαλυτοποίησης, την αποτροπή συγκέντρωσης των αλάτων του εδάφους καθώς και τη μείωση της επιφανειακής τάσης του νερού, ώστε το ακατάλληλο για άρδευση νερό να γίνεται κατάλληλο, εάν η συνολική αλατότητα δεν υπερβαίνει τα 9.000 ppm και τα χλωριόντα δεν υπερβαίνουν τα 3.000 ppm.

Εξασφαλίζει γενικά ταχύτερο κύκλο ανάπτυξης (πρωίμανση - ωρίμανση), καλύτερη ποιότητα και αύξηση παραγωγής.

Εφαρμογές της Τεχνολογίας MAGNETIZER

Στο νερό μπορεί να εφαρμοσθεί σε: Υδραυλικά δίκτυα κρύου και ζεστού νερού, καλοριφέρ κεντρικής θέρμανσης, μπόιλερ, πλυντήρια πιάτων και ρούχων, ατμολέβητες, ατμογεννήτριες, εναλλάκτες, πύργους ψύξεως, πισίνες, spa, μηχανές καφέ, μηχανές παγοκύβων, άρδευση κήπων, πτηνοτροφία, κτηνοτροφία, κ.λπ.

Στα υγρά καύσιμα μπορεί να εφαρμοσθεί σε: Καυστήρες πετρελαίου, υγραερίου και φυσικού αερίου, βενζινοκίνητα και πετρελαιοκίνητα οχήματα, γεννήτριες, μηχανήματα βαρέως τύπου, σκάφη αναψυχής, και γενικά σε μηχανές εσωτερικής και εξωτερικής καύσεως.

Με δεδομένα: α)τα Οικονομικά και Ποιοτικά Οφέλη που προκύπτουν από την εφαρμογή για τον χρήστη και το περιβάλλον, β) την απόσβεση του κόστους σε μικρό χρονικό διάστημα από τα οφέλη που προκύπτουν, γ) τις παρεχόμενες γραπτές εγγυήσεις που διασφαλίζουν το κόστος αγοράς, και δ) την εφαρμογή της Τεχνολογίας σε ξενοδοχεία, νοσοκομεία και βιομηχανίες, είναι προφανές ότι ως νέα τεχνολογία και παγκόσμια μοναδική, πληροί όλες τις προϋποθέσεις μίας σωστής και πολύ αποδοτικής επένδυσης χωρίς κανένα κίνδυνο.

Τέλος αξίζει να σημειωθεί ότι, η εφαρμογή της συγκεκριμένης τεχνολογίας που άρχισε να υιοθετείται και από τα τροχοφόρα κοστίζει για τα αυτοκίνητα μέχρι 2.000 κυβικά 180 ευρώ, και φτάνει, τα 896 ευρώ για οχτακύλινδρα φορτηγά και βαρέα οχήματα.

Περισσότερες πληροφορίες δίνονται στο τηλέφωνο 22410 32802, για όποιον ενδιαφέρεται να μάθει παραπάνω γύρω από το θέμα.

Αγγελίες

ΓΙΑΝΝΗΣ ΝΙΚΟΛΙΔΑΚΗΣ

Μηχανολόγος-Μηχανικός
Γαλλίας 12-Ρόδος • τηλ. (22410)22291, 35103

ΠΩΛΟΥΝΤΑΙ

ΔΙΑΜΕΡΙΣΜΑΤΑ

- 49 τ.μ., 55 τ.μ. στην οδό Καθοπούλη
- 85 τ.μ., 78 τ.μ., 88 τ.μ., 48 τ.μ., 110 τ.μ., 120 τ.μ., 63 τ.μ. στο Καρακόνερο με υπόγειες θέσεις parking και αποθήκες

ΜΕΖΟΝΕΤΑ

- 237 τ.μ. με κήπο και υπόγειο parking στην οδό Αισχίνη
- και 156 τ.μ. με χώρο parking στο Καρακόνερο

ΧΠ2675

ΠΩΛΕΙΤΑΙ ΕΠΙΧΕΙΡΗΣΗ ΕΝΤΕΛΩΣ ΚΑΙΝΟΥΡΓΙΟΥ CAFE BAR

σε κεντρικό δρόμο της πόλης 160 τ.μ. πλήρως εξοπλισμένη και έτοιμη προς λειτουργία.

Πληρ. τηλ. 6945316737

ΑΤ2982(Γ)

ΠΩΛΕΙΤΑΙ

Σε **αποκλειστική διάθεση** οικόπεδο στο σχέδιο πόλης της Ρόδου εμβαδού 1,322 τμ με ΣΔ 0.6 (ref:2931)

πληροφορίες στο τηλ 2241026281

ΣΑΒΒΑΙΔΗΣ & Συνεργατες

ΜΧΠ659 Μεσιτες & Συμβουλοι Ακινητων

Διευθυντικό ξενοδοχειακό στέλεχος αναζητά νεά σύνεργασία

Λήξις τρεχούσων συμβολαιακών υποχρεώσεών του, την 31η Δεκεμβρίου 2006.
Πολυετής εμπειρία σε εποχικές μονάδες πολυτελείας Ρόδου και Κρήτης

Εκδήλωση ενδιαφέροντος, με πρωτογενείς πληροφορίες ενδιαφερομένης επιχείρησης, γραπτώς, είτε στην **Ταχυδρομική Θυρίδα 4067, 85100 Ρόδος,** είτε στην ηλεκτρονική διεύθυνση:

hotelmanagerrhodes@yahoo.com

Ολες οι σχετικές επαφές, θα πρέπει να χαίρουν απόλυτης εχεμύθειας.

MZT110708(Γ)

---

excellence real estate services

ΓΙΑ ΕΝΟΙΚΙΑΣΗ

1. Νεόδμητη **μεζονέτα** στην Ιαλυσό 110 τ.μ. με 300 τ.μ. οικόπεδο, 3 υπνοδωμάτια. Τιμή 600 € Κωδ 334
2. Νεόδμητο **διαμέρισμα** στην Παστίδα 65 τ.μ. με 2 υπνοδωμάτια, επιπλωμένο, ηλεκτρικές συσκευές και ηλιακό. Τιμή 350 € Κωδ 178
3. Νεόδμητο **διαμέρισμα** 1ου ορόφου στην λεωφ. Ρόδου-Λίνδου 45 τ.μ. με μπαλκόνι, επιπλωμένο. Τιμή 250€ Κωδ 131
4. **Διαμέρισμα** ισογείου στην Ρόδο 85 τ.μ. με 2 υπνοδωμάτια, μεγάλη αυλή. Τιμή 350 € Κωδ 267

Πληροφορίες
Τριαντών 1-Ιαλυσός. Ρόδος-
Τηλ. γραφείου:2241096801, fax 2241096801, κιν. 6948492944
www.excellence.com.gr.
e-mail: info@excellence.com.gr

ΜΑΤ8111(1)(Γ)

RHODES-GREECE CAIRO PALACE

ΕΝΟΙΚΙΑΖΟΝΤΑΙ

- **ΓΡΑΦΕΙΑ και ΚΑΤΑΣΤΗΜΑΤΑ** στο εμπορικό κέντρο CAIRO PALACE

Πληροφορίες: Κα ΦΡΑΝΣΙΣ ΝΙΟΤΗ
τηλ. 2241027600,
κιν. 6944618757, φαξ 2241023462
email: fniotis@cairopalace.gr

ΜΧΠΞΕΝ102

ΕΣΤΙΑ

ΚΤΗΜΑΤΟΜΕΣΙΤΙΚΟ ΓΡΑΦΕΙΟ ΚΑΜΠΟΥΡΗΣ ΣΚ. ΕΜΜΑΝΟΥΗΛ

Π Ω Λ Ο Υ Ν Τ Α Ι

1. Διαμερίσματα:
α) 81 τ.μ. στο κέντρο της πόλης, ισόγειο με δυνατότητα πολλαπλών χρήσεων και με θέση parking
β) 88 τ.μ. ρετιρέ στην Διον. Σολωμού
γ) 100 τ.μ. λουξ κατασκευής στην Ανάληψη
δ) 135 τ.μ. ρετιρέ λουξ κατασκευή, στην Ανάληψη
ε) 65 τ.μ. λουξ κατασκευή στο Ροδίνι
στ) 120 τ.μ. λουξ κατασκευή στο Ροδίνι
ζ) 80 τ.μ λουξ κατασκευή στο Ροδίνι
η) 100 τ.μ. λουξ κατασκευή στο Ροδίνι

2. Μονοκατοικίες:
α) 200 τ.μ. ανεξάρτητες με αυλή 1.000 τ.μ. στα Κοσκινού
β) 110 τ.μ.-150 τ.μ.-200 τ.μ. με οικόπεδο 400 τ.μ. και ατομική πισίνα, στα Μαριτσά

3. Οικόπεδα:
α) Πωλούνται οικόπεδα στην Παστίδα 1.500 μέτρα με άδεια οικοδομής για 150 μ. μονοκατοικία.
β) 4.000 τ.μ. και 8.000 τ.μ. στην Λεωφ. Ρόδου-Λίνδου
γ) 1850 τ.μ. σστην Παστίδα εντός οικισμού

4. Καταστήματα:
α) 70 τ.μ. στην Ανάληψη

ΣΤΕΦ. ΚΑΖΟΥΛΗ 74 - ΡΟΔΟΣ
ΤΗΛ. 2241024858, 6942841691

AE691

ΤΕΧΝΙΚΗ ΕΤΑΙΡΕΙΑ "ΑΝΑΓΕΝΝΗΣΗ" Α.Τ.Τ.Ε.Β.Ε.

30ετή πείρα

- Κατασκευή Ιδιωτικών Εργων
- Πωλήσεις Διαμερισμάτων-Μονοκατοικιών
- Ανακαινίσεις-Αναπαλαιώσεις Κτιρίων
- Κατασκευή πισίνας

Υπεύθυνος **Δημόκας Βασίλειος** Πολ. Μηχανικός

ΠΑΡΡΟΔΙΑΚΟΥ ΣΥΛΛΟΓΟΥ 5 ΡΟΔΟΣ
ΤΗΛ. & FAX: 2241032329, ΚΙΝ. 6948726651

ΑΤ3180(Γ)

Πωλείται οικόπεδο κοντά στην Ρόδο με θέα το Φαληράκι **250,000 €** (ref:2816)

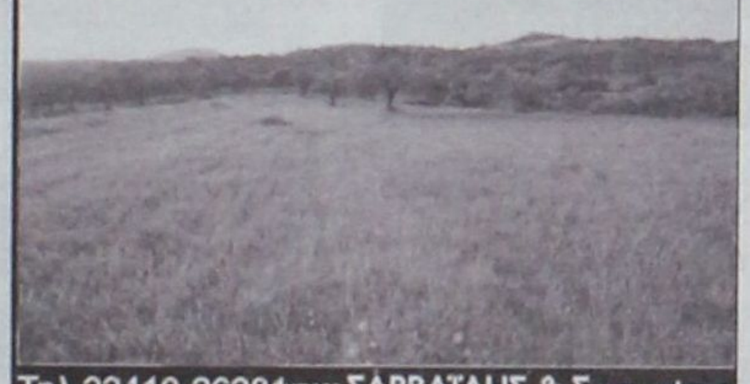

Τηλ 22410-26281 ΧΠ659 **ΣΑΒΒΑΪΔΗΣ & Συνεργάτες**
Γρ. Λαμπράκη 14 & Αμερικής Μεσίτες & Σύμβουλοι Ακινήτων

Profit & Solution

ΚΤΗΜΑΤΙΚΕΣ ΥΠΗΡΕΣΙΕΣ
Αντ. Δαμασκηνού 119 85100 Ρόδος
22410 28100

AE983

ΔΙΑΜΕΡΙΣΜΑΤΑ		
Κρητικά μονοκατοικία 75τμ	με αυλή	110.000ΕΥΡΩ
Παλιά Πόλη 110τμ	μετ/νο	150.000ΕΥΡΩ
Δασκάλους 80τμ	2 υ/δ καινούργιο	137.000ΕΥΡΩ
Ανάληψη 96τμ	3 υ/δ	190.000ΕΥΡΩ
Ανάληψη 85τμ	2υ/δ καινούργιο	198.000ΕΥΡΩ
Ανάληψη 50τμ	1υ/δ καινούργιο	118.000ΕΥΡΩ
Ροδίνι 85τμ	2υ/δ αυτόνομη θέρμανση	135.000ΕΥΡΩ
Μιχ Πετρίδη 55τμ	+12τμ βοηθητικός χώρος	85.000ΕΥΡΩ
Μιχ Πετρίδη 95τμ	2 υ/δ αυλή 17τμ σε άριστη κατάσταση	
Παλαιό Νοσοκομείο 108τμ		160.000ΕΥΡΩ
Μητρόπολη 70τμ	με αυλή ημιυπόγειο	75.000ΕΥΡΩ
Βενετόκλειο σχολείο 64τμ		85.000ΕΥΡΩ
Κρεμαστή 76τμ	2 υ/δ	90.000ΕΥΡΩ
Παραδείσι 85 τμ	καινούργιο	110.000ΕΥΡΩ
Παραδείσι 85τμ	σε καλή κατάσταση	90.000ΕΥΡΩ
ΜΟΝΟΚΑΤΟΙΚΙΕΣ		
Αγ. Αναστασία 65τμ	μετ/νο	65.000ΕΥΡΩ
Μαριτσά 80τμ	σε άριστη κατάσταση με αυλή	80.000ΕΥΡΩ
Δαματριά 75τμ	με οικόπεδο 325τμ	85.000ΕΥΡΩ
Μαριτσά 130.τμ	σε οικόπεδο 5.300τμ	250.000ΕΥΡΩ
Παστίδα 345τμ	τελειωμένο 130τμ.	185.000ΕΥΡΩ
Παστίδα 310τμ	σε μαρμαροσοβά 130τμ	118.000ΕΥΡΩ
Παστίδα 430τμ	σε μπετό 130τμ	118.000ΕΥΡΩ
Παστίδα 415τμ	σε μπετό 130τμ	116.000ΕΥΡΩ
Γεναδι	σε οικόπεδο 500τμ σε μπετό 86τμ	80.000ΕΥΡΩ
Μαλώνα 79τμ	2υ/δ, 2 wc θέα θάλασσα	165.000ΕΥΡΩ
ΟΙΚΟΠΕΔΑ		
Γεναδι 512τμ	οικόπεδο με άδεια οικοδομής 94τμ	40.000ΕΥΡΩ
Θολό 3,500τμ	με άδεια οικοδομής	70.000ΕΥΡΩ
Φάνες 1000τμ	με άδεια οικοδομής	39.000ΕΥΡΩ
Κρεμαστή 2,000τμ	οικοδομήσιμο 200τμ	220.000ΕΥΡΩ

ευσταθίου ΕΥΡΩΚΤΗΜΑΤΙΚΗ

ΚΤΗΜΑΤΟΜΕΣΙΤΙΚΟ ΓΡΑΦΕΙΟ

Εθν. Αντιστάσεως 83 • Τηλ.: 22410 73819, 74917
Κιν.: 6946 103929 • Fax: 22410 38641
e-mail: info@euroktimatiki.gr

ΕΝΟΙΚΙΑΖΕΤΑΙ

Προνομιούχο Κατάστημα
Επί της Εθνικής Αντιστάσεως



Επιφανείας 80 τ.μ.
Κατάλληλο για οποιαδήποτε χρήση.

ΧΠ401/2029

ΕΝΟΙΚΙΑΖΕΤΑΙ

νεοανακαινισμένο lux τριάρι (μη επιπλωμένο) ρετιρέ **οροφοδιαμέρισμα** 75 τ.μ. με βεράντες 40 τ.μ., καταπληκτική θέα, κοντά στη θάλασσα και 10 λεπτά από το κέντρο της πόλης και το πανεπιστήμιο. Θέρμανση αυτόνομη.

Πληρ. τηλ. 6973495230

ΜΑΤ3145(Γ)

ΕΝΟΙΚΙΑΖΟΝΤΑΙ

α) **γραφείο** δίχωρο τ.μ. 70 με χωλ και WC στον 1ο όροφο οικοδομής στο Μανδράκι.
β) **γραφείο** δίχωρο τ.μ. 55 με WC στον 1ο όροφο οικοδομής στο Μανδράκι.
γ) **γραφείο** τ.μ. 125 με WC στον πρώτο όροφο οικοδομής στο Μανδράκι, κατάλληλο για οποιαδήποτε χρήση.

Πληρ. τηλ. 2241062666, 2241022528, 6932071727 και 6948045693

ΜΖΤ100715(Γ)

ΕΝΟΙΚΙΑΖΟΝΤΑΙ

Δωμάτια άνετα, πλήρως εξοπλισμένα.
Η/Υ-Internet επί της Εθνικής Αντίστασης
(πρώην Αννης Μαρίας)
για οποιαδήποτε περίοδο του έτους.
ΓΑΛΑΞΙΑΣ ΑΕ. τηλ. 6945101920

ΜΧΠΕΚΠ019

ΕΝΟΙΚΙΑΖΕΤΑΙ

διαμέρισμα επί της Βορείου Ηπείρου,
κατάλληλο για φοιτητές
και στρατιωτικούς.
Πληρ. τηλ. 2241087615

ΜΧΠΤΓΡ035

ΠΩΛΟΥΝΤΑΙ

Σε **αποκλειστική διάθεση** στην Παστίδα, 2 οικόπεδα εντός οικισμού από 250 τμ το καθένα, με άδεια οικοδομής, **60,000€** (έκαστο)
(ref:2927 & 2928)

πληροφορίες στο τηλ 2241026281

ΣΑΒΒΑΙΔΗΣ & Συνεργατες
ΜΧΠ659 Μεσιτες & Συμβουλοι Ακινητων

TARGET

NewAge
Real Estate
ΜΕΣΙΤΙΚΟ ΓΡΑΦΕΙΟ

Νέα Εποχή στο Χώρο του Ακινήτου

ΜΕΛΕΟΥΝΗ - ΚΕΧΑΓΙΑ ΜΑΙΡΗ

ΔΙΑΜΕΡΙΣΜΑΤΑ

- 120 τ.μ. ορορφοδιαμέρισμα στην Ανάληψη, με απεριόριστη θέα, Τιμή 245.000 €
- 94 τ.μ. στην Κέννεντυ με εκπληκτική θέα, συν 88 τ.μ. βοηθητικός χώρος. Τιμή 250.000 €
- 85 τ.μ. στη Μέγγαβλη πλήρως ανακαινισμένο. Τιμή 125.000€
- 128 τ.μ. 3 υπνιτων στο Καρακόνερο με απεριόριστη θέα. Τιμή 240.000 €
- 136 τ.μ. 3 υπνιτων στην Ανάληψη, lux κατασκευής. Τιμή 275.000 €
- 118 τ.μ. στη Μιχαήλ Πετριδη. Τιμή 245.000€
- 120 τ.μ. 3 υπνιτων στο Καρακόνερο. Τιμή 240.000€
- 120 τ.μ. 3 υπνιτων στην Ιαλυσό. Τιμή 200.000 €
- 90 τ.μ. 2 υπνιτων στην Ιαλυσό. Τιμή 170.000€
- 105 τ.μ. 3 υπνιτων στην Ιαλυσό επί της λ. Ηρακλειδων. Τιμή 165.000 €
- 75 τ.μ. 2 υπνιτων στ' Αφαντου. Τιμή 110.000 €

ΜΟΝΟΚΑΤΟΙΚΙΕΣ - ΜΕΖΟΝΕΤΕΣ

- **ΡΟΔΟΣ:** 130 τ.μ. στο Καρακόνερο Τιμή 310.000 €
- **ΡΟΔΟΣ:** Στην Παλιά Πόλη διώροφη με αυλή. Τιμή 400.000€
- **ΡΟΔΟΣ:** 190 τ.μ. ανεξάρτη κατοικία 3 ορόφων εντός π. Ρόδου σε 200 τ.μ. οικόπεδο. Τιμή 320.000 €
- **ΕΙΑ:** 210 τ.μ. 3 ορόφων Τιμή 260.000 €
- **ΙΑΛΥΣΟΣ:** 420 τ.μ. 3 ορόφων σε 650 τ.μ. οικόπεδο 100 μ. από την παραλία Ιαλυσού. Τιμή 650.000 €
- **ΙΑΛΥΣΟΣ:** 140 τ.μ. πλησίον παραλίας Ιαλυσού σε 330 τ.μ. οικοπεδο. Τιμή 300.000 €
- **ΙΑΛΥΣΟΣ:** 140 τ.μ. σε 300 τ.μ. οικόπεδο. Τιμή 265.000€
- **ΙΑΛΥΣΟΣ:** 150 τ.μ. δύο ορόφων σε 1.000 τ.μ. οικόπεδο. Τιμή 270.000 €
- **ΙΑΛΥΣΟΣ:** 195 τ.μ. 3 ορόφων. Τιμή 220.000 €
- **ΙΑΛΥΣΟΣ:** 185 τ.μ. 2 ορόφων προς παρ. Ιαλυσού. Τιμή 315.000 €
- **ΚΟΣΚΙΝΟΥ:** 240 τ.μ. τριών ορόφων σε 650 τ.μ. οικόπεδο με πισίνα. Τιμή 350.000€
- **ΚΟΣΚΙΝΟΥ:** 210 τ.μ. τριών ορόφων σε σοβάδες σε οικόπεδο 1.300 τ.μ. Τιμή 210.000 €
- **ΚΟΣΚΙΝΟΥ:** 180 τ.μ. 3 επιπέδων σε οικόπεδο 1000 τ.μ. Τιμή 265.000 €
- **ΚΟΣΚΙΝΟΥ:** 210 τ.μ. 3 ορόφων μπετά σε οικόπεδο 1300 τ.μ.. Τιμή 170.000 €
- **ΚΑΛΥΘΙΕΣ:** 128 τ.μ. μπετά σε 700 τ.μ. οικόπεδο. Τιμή 130.000 €
- **ΚΑΛΥΘΙΕΣ:** 200 τ.μ. μπετά σε οικόπεδο 1.000 μέτρα με απεριόριστη θέα Τιμή 150.000 €
- **ΑΦΑΝΤΟΥ:** 150 τ.μ. μονοκατοικία σε οικόπεδο 310 τ.μ. Τιμή τελειωμένου 250..000€ και σε μπετά 120.000€
- **ΑΦΑΝΤΟΥ:** 130 τ.μ. μεζονέτα σε οικόπεδο 200 τ.μ. Τιμή τελειωμένου 200.000€ και σε μπετά 110.000€
- **ΠΑΣΤΙΔΑ:** 140 τ.μ. μπετά σε 290 τ.μ. οικόπεδο άριστης κατασκευής. Τιμή 145.000€
- **ΠΑΣΤΙΔΑ:** 140 τ.μ. 2 ορόφων σε οικόπεδο 270 τ.μ. Τιμή 180.000€
- **ΠΑΣΤΙΔΑ:** 120 τ.μ. διόροφη κατοικία σε οικόπεδο 300 τ.μ. Τιμή 170.000€
- **ΠΑΣΤΙΔΑ:** 150 τ.μ. σε οικόπεδο 650 τ.μ. Τιμή 240.000€
- **ΜΑΛΩΝΑ:** Παλιά κατοικία 80 τ.μ. Τιμή 30.000 €
- **ΓΕΝΝΑΔΙ:** Παραδοσιακή κατοικία 80 τ.μ. Τιμή 90.000 €
- **ΓΕΝΝΑΔΙ:** 240 τ.μ. σε 1.000 τ.μ. οικόπεδο λουξ κατασκευής. Τιμή 270.000€

ΟΙΚΟΠΕΔΑ

- **ΡΟΔΟΣ:** 340 τ.μ. στον οικισμό Πολυτέκνων κτίζει 240 τ.μ. Τιμή 170.000 €
- **ΡΟΔΟΥ-ΛΙΝΔΟΥ:** 4.700 τ.μ. επί της λεωφόρου. Τιμή 470.000 €
- **ΕΙΑ:** 200 τ.μ. οικόπεδο Τιμή 90.000€
- **ΙΑΛΥΣΟΣ:** 1.030 τ.μ. οικοδομή 137 τ.μ. Τιμή 145.0000 €
- **ΙΑΛΥΣΟΣ:** 2.500 τ.μ. εντός σχεδίου πόλεως Ιαλυσού με Σ.Δ. 0,4. Τιμή 700.000 €
- **ΙΑΛΥΣΟΣ:** 610 τ.μ. εντός σχεδίου με Σ.Δ. 0,4. Τιμή με άδεια οικοδομής 190.000 €
- **ΙΑΛΥΣΟΣ:** 2.400 τ.μ. επί της Ρόδου-Ιαλυσού με Σ.Δ. 0,4. Τιμή 820.000€
- **ΚΑΝΔΥΛΙ:** 4.000 τ.μ. Τιμή 140.000 €
- **ΤΣΑΪΡΙ:** 9.500 τ.μ. Τιμή 350.000 €
- **ΤΣΑΪΡΙ:** 4.000 τ.μ. επί της λεωφόρου με άδεια οικοδομής και κόμβο. Τιμή 400..000€
- **ΑΣΤΟΥΡΟΥ:** έκταση 21.000 τ.μ.
- **ΚΟΣΚΙΝΟΥ:** 4.000 τ.μ. με απεριόριστη θέα. Τιμή 220.000 €
- **ΚΟΣΚΙΝΟΥ:** 4.000 τ.μ. με πανοραμική θέα. Τιμή 300.000 €
- **ΠΑΡΑΔΕΙΣΙ:** 5.500 τ.μ. στην παρ. Παραδεισίου. Τιμή 100.000€
- **ΚΑΛΑΜΩΝΑ:** Κτήμα 6.000 τ.μ. Τιμή 60.000€
- **ΘΕΟΛΟΓΟΣ:** 1.800 τ.μ. εντός οικισμού. Τιμή 150.000€
- **ΘΕΟΛΟΓΟΣ:** 15.000 τ.μ. στον με πανοραμική θέα. Τιμή 165.000€
- **ΣΟΡΩΝΗ:** 5.500 τ.μ. στην παρ. Σορωνής πάνω στο κύμα. Τιμή 180.000 €
- **ΜΑΣΑΡΙ:** 4.800 τ.μ. Τιμή 60.000 €
- **ΚΙΟΤΑΡΙ:** 800 τ.μ. μπροστά στη θάλασσα κατάλληλο για επαγγελματική χρήση. Τιμή 120.000 €

ΑΝΑΛΑΜΒΑΝΟΥΜΕ ΚΑΙ ΕΚΔΟΣΗ ΔΑΝΕΙΩΝ

Θεμ. Σοφούλη 8 - 85100 Ρόδος Τηλ. & Fax: 22410 23447
Κιν. 6948 808023 - E-mail: info@newage-realestate.gr

ΧΠΚΤΗ021



Ρόδος
Μεζονέτες 200 τ. Μ.
Με καταπληκτικη θέα στη θάλασσα
Τιμή 350.000 έτοιμο

Πωλούνται Διαμερίσματα 75 τ.μ. Με αποθήκη και χώρο πάρκινκ στην Ανάληψη με τιμή 155.000

Πωλούνται μεζονέτες σε μπετόν στις περιοχές Κοσκινού Ασγούρου και Ρόδο

Πωλούνται Βιοτεχνικοί χώροι επί της Ρόδου - Λίνδου

Πωλείται οικόπεδο 2000 τ. Μ. με άδεια οικοδομης στην Ιαλυσσό με 140.000.



Ρόδος
Μεζονέτες 120 τ. Μ.
Με καταπληκτική θέα
στη θάλασσα
Τιμή 270.000 έτοιμο

ΚΕΛΛΗΝΙΚΗ ΚΤΗΜΑΤΙΚΗ

FIABCI
International Real estate federation member

ΑΓΟΡΕΣ
ΠΩΛΗΣΕΙΣ
ΑΝΤΙΠΑΡΟΧΕΣ
ΣΤΕΓΑΣΤΙΚΑ ΔΑΝΕΙΑ

ΠΕΤΡΟΣ ΠΡΕΖΕΡΑΚΟΣ
Μεσίτης αστικών συμβάσεων

ΔΙΑΜΕΡΙΣΜΑΤΑ
ΜΑΙΖΟΝΕΤΕΣ
ΜΟΝΟΚΑΤΟΙΚΙΕΣ
ΚΑΤΑΣΤΗΜΑΤΑ
ΟΙΚΟΠΕΔΑ
ΞΕΝΟΔΟΧΕΙΑ
ΕΝΟΙΚΙΑΖΟΝΤΑΙ
ΕΠΑΓΓΕΛΜΑΤΙΚΟΙ ΧΩΡΟΙ ΠΡΟΒΟΛΗΣ

ΣΕ ΟΛΗ ΤΗΝ ΕΛΛΑΔΑ

Λίνδου 80
85100 Ρόδος
Τηλ.&Fax: 22410 33866
www.hellenicland.com
email:prezerakos@hellasnet.gr
ΚΙΝΗΤΟ: 6932468026

AE1067

Vitzileos
& Associates

Τηλ: 22410 24900
Κινητό : 6932196325
e-mail: mvre@otenet.gr

ΚΤΗΜΑΤΟΜΕΣΙΤΙΚΟ ΓΡΑΦΕΙΟ - REAL ESTATE AGENCY



Παραδοσιακός ξενώνας (Super Lux Βίλλα)

Κάτω από το Μοντε Σμίθ πάνω στην θάλασσα. Με θέα φανταστική, με όλες τις μοντέρνες ανέσεις και τελευταίας τεχνολογίας συστήματα.
Περιπλανώμενοι σε αυτή την προσεγμένη στην κάθε λεπτομέρεια της βίλα, δεν θα μπορούσαμε παρά να σκεφτούμε ότι εδώ μπορεί να ζήση κανείς ευτυχισμένες ποιοτικές στιγμές μέσα σε ένα καλαίσθητο καταφύγιο.

Σας προσκαλούμε να σας ξεναγήσουμε ...

AE858

TR Promo 6937 040 397

Vitzileos
& Associates

Τηλ: 22410 24900
Κινητό : 6932196325
e-mail: mvre@otenet.gr

ΚΤΗΜΑΤΟΜΕΣΙΤΙΚΟ ΓΡΑΦΕΙΟ - REAL ESTATE AGENCY

ΚΑΤΑΣΤΗΜΑΤΑ - ΓΡΑΦΕΙΑ - ΕΠΙΧΕΙΡΗΣΕΙΣ

- Ακίνητο-κατάστημα 60τ.μ. και επιχείρηση με μεγάλη πελατεία σε εμπορική περιοχή Ρόδου
€ 300.000

ΜΕΖΟΝΕΤΕΣ ΜΟΝΟΚΑΤΟΙΚΙΕΣ ΟΙΚΟΔΟΜΕΣ

- Διώροφη μονοκατοικία 65τ.μ. με 1 υπνοδωμάτιο σε παραδοσιακό στιλ με πέτρινο τζάκι στην περιοχή Παραδείσι.
€ 83.000

- Διώροφη μονοκατοικία 80τ.μ. με 2 υπνοδωμάτια και εντοιχισμένη κουζίνα στην περιοχή Παραδείσι.
€ 137.000

- Μονοκατοικία 85τ.μ. με αυλή, διαμορφωμένη σε 2 γκαρσονιέρες, πλήρης ανακατασκευασμένη. Εχεί δικαίωμα ανέγερσης ορόφου. Περιοχή Παραδείσι
€ 148.000

- Μεζονέτα 132τ.μ. με 3 υπνοδωμάτια, κτισμένη σε 200τ.μ. οικόπεδο στην περιοχή ΚΑΝΑΜΑΤ
€ 270.000

- Μεζονέτα σε μπετά 240τ.μ., κτισμένη σε οικόπεδο 2000τ.μ. πάνω σε λόφο στην περιοχή Αγ. Βαρβάρα
€ 230.000

- Μεζονέτα 240τ.μ. lux κατασκευής με 3 υπνοδωμάτια ,τζάκι, κεντρική θέρμανση, a/c. γκαράζ και κτισμένη σε οικόπεδο 290τ.μ. στην περιοχή Ανάληψη
€ 500.000

ΔΙΑΜΕΡΙΣΜΑΤΑ

- Διαμέρισμα 90τ.μ. με 2 υπνοδωμάτια στην περιοχή Καρακόνερο
€ 125.000

- Διαμέρισμα 93τ.μ., lux κατασκευής με 2 υπνοδωμάτια ,αυτόνομη θέρμανση,θέση στάθμευση. Περιοχή Ιξιάς.
€ 170.000

- Διαμέρισμα 120τ.μ. με 3 υπνοδωμάτια, μπάνιο και W.C., αυτόνομη θέρμανση, a/c κλειστό γκαράζ. Περιοχή Ανάληψη.
€ 240.000

ΟΙΚΟΠΕΔΑ ΕΝΤΟΣ ΚΑΙ ΕΚΤΟΣ ΡΟΔΟΥ

- Οικόπεδο 330τ.μ. με Σ.Δ.0,8 στην Ρόδο. Κατάλληλο για κατοικία.
€ 260.000

- Οικόπεδο 1.200τ.μ., εντός ζώνη, με άδεια οικοδομής , περιοχή Κοσκινού.
€ 125.000

- Οικόπεδο 8,080 τ.μ. Με θέα θάλασσα, περιοχή Φαληράκι.
€ 220.000

- Οικόπεδο 35.000τ.μ. με πρόσοψη στον επαρχιακό δρόμο 300 μέτρα. Δωρεάν 800τ.μ.κτησμένη αποθήκη με φως,νερό,τηλέφωνο,περιοχή Δαματριά. **€ 700.000**

ΕΝΟΙΚΙΑΖΟΝΤΑΙ ΚΑΤΑΣΤΗΜΑΤΑ

Σε στρατηγικά σημεία της πόλης της Ρόδου από **450 €** έως **900 €**
ΕΠΑΓΓΕΛΜΑΤΙΚΕΣ ΕΥΚΑΙΡΙΕΣ!

AE858

TARGET design group

Η εταιρία **TARGET Design Group**

ΖΗΤΑΕΙ

Γραφίστες με καλή γνώση των προγραμμάτων Illustrator ή Corel και Photoshop με εμπειρία ή προϋπηρεσία στο χώρο των γραφικών τεχνών.

Αποστολή Βιογραφικών στο email: targetdg@otenet.gr
Τηλ. για ραντεβού: 22410 77118
(Δευτέρα έως Παρασκευή 10.00 - 17.00)

TARGET Design Group

IS LOOKING FOR

Graphic Designers with good knowledge on Illustrator or Corel and Photoshop and experience on graphic design area. Salary negotiable according to talent, knowledge and experience.

Send your CV at: targetdg@otenet.gr
Tel. for appointment: 22410 77118
(Monday to Friday 10.00 - 17.00)

MAT2585(Γ)

FASHION HOTEL Nikos Takis

Από το Boutique **Hotel Nikos-Takis** στην **Παλιά Πόλη**

ΖΗΤΟΥΝΤΑΙ

- **Κυρία ή κύριος** 25-40 ετών για την θέση της υποδοχής πελατών (Reception). Απαραίτητα ξένες γλώσσες, πολύ καλή γνώση Η/Υ πρόγραμμα Office, internet. Απαραίτητα προϋπηρεσία
- **Νέοι** και **νέες** τελειόφοιτοι σχολής Τουριστικών Επαγγελμάτων. Απαραίτητα ξένες γλώσσες
- **Καμαριέρα** 20-35 ετών απαραίτητα προϋπηρεσία
- **Κυρία** 25-45 ετών για προετοιμασία πρωινού (ώρες 07.30-12.30)

Ολοι οι ενδιαφερόμενοι θα πρέπει να είναι εμφανίσιμοι για να εργασθούν σε ένα Fashion Hotel.
Αποστολή βιογραφικού στο iliass@usa.net ή στο 6947008143 ώρες (11.00-14.00 και 19.00-22.00)

ΜΑΤ3183(Γ)

ΟΙΚΟΔΟΜΗ ΡΟΔΟΥ

ΤΕΧΝΙΚΗ-ΚΑΤΑΣΚΕΥΑΣΤΙΚΗ ΕΤΑΙΡΕΙΑ

ΠΩΛΟΥΝΤΑΙ

1) **Αποθήκες, διαμερίσματα και οροφοδιαμερίσματα** στην περιοχή Καναμάτ (Καρακόνερο) διαφόρων μεγεθών (σε συγκρότημα 2 πολυκατοικιών).
2) **Μονοκατοικίες** στο Κιοτάρι Ασκληπειού (στο κύμα) 120 τ.μ. σε κτήμα 1.300 τ.μ. εκάστη.

Δεκτά δάνεια και ευκολίες πληρωμής έχουμε τις καλύτερες τιμές της αγοράς.

ΟΙΚΟΔΟΜΗ ΡΟΔΟΥ
ΜΑΝΟΛΗΣ ΣΠΥΡΙΔΗΣ
ΚΩΣΤΑΣ ΚΩΝΣΤΑΝΤΙΝΙΔΗΣ

Καμύνδου 4- Ρόδος-85100 Τηλ.: 22410/60460- 2 Fax: 22410/60463

Πολιτικός Μηχανικός (Κιν:693 6660460)
Δ. Π.Θ. εργολάβος (ΚΙΝ.: 6978.110.000)

ΕΜΠ00026

ΕΥΡΩΣΤΕΓΑΣΤΙΚΗ

ΚΤΗΜΑΤΟΜΕΣΙΤΙΚΟ ΓΡΑΦΕΙΟ - ΧΑΤΖΗΜΑΡΚΟΣ Ν. ΓΕΩΡΓΙΟΣ
Θ. ΣΟΦΟΥΛΗ 153 – Τ.Κ. 85100 ΡΟΔΟΣ
Πληροφορίες στο κιν. 6973331692.
Τηλ. Γραφείου : 22410-29016.

ΠΩΛΟΥΝΤΑΙ ΚΑΙΝΟΥΡΓΙΑ ΔΙΑΜΕΡΙΣΜΑΤΑ ΛΟΥΞ ΚΑΤΑΣΚΕΥΗΣ

1. **ΛΕΙΒΑΔΙΑΣ:** Διαμέρισμα 1ου ορόφου, 53 τ.μ., 1 υπνοδωμάτιο, σαλόνι-κουζίνα, μπάνιο-τμ 85.000EURO
2. **ΜΙΧ. ΠΕΤΡΙΔΗ:** Διαμερίσματά 112 τ.μ. και 118 τ.μ. ισόγεια, 1ου, 2ου και 3ου ορόφου από 246.000 euro έως 277.000 euro, με 3 υπνοδωμάτια, 2 μπάνια, ηλιακά, διαφορική, ατομική θέρμανση πετρελαίου, air condition σε όλα τα διαμέρ., θυροτηλεόραση, πόρτες ασφαλείας, ιδιόκτητη αποθήκη, ιδιόκτητο γκαράζ και σύνδεση στο κεντρικό δίκτυο.
3. **ΡΟΔΙΝΙ:** Διαμέρισμα 100 τ.μ., 1ου ορόφου - 3 υπνοδ. - τιμή 185.000 EURO
4. **ΡΟΔΙΝΙ:** Διαμέρισμα 100 τ.μ., ρετιρέ, 3ου ορόφου, 3 υπνοδωματίων - τιμή 190.000 EURO
5. **ΡΟΔΙΝΙ:** Διαμέρισμα 80 τ.μ., 1ου ορόφου, 2 υπνοδωματίων - τιμή 150.000 EURO
6. **ΠΤΟΛΕΜΑΙΩΝ:** Διαμερίσματα υπό κατασκευή 3 υπνοδωματίων 100 τ.μ. και 107 τ.μ. Τιμή 200.000 EURO
7. **ΕΙΑ:** Καινουργια διαμερίσματα 103 τ.μ. σε μικρή πολυκατοικία 1ου ορόφου με 3 υπνοδωμάτια και δύο μπάνια, ιδιόκτητο parking και αποθήκη. Τιμή 205.000 EURO
8. **ΤΡΙΑΝΤΑ:** Ισόγειο διαμέρισμα 115 τ.μ. με 2 υπνοδωμάτια, με μεγάλες βεράντες και 2 θέσεις πάρκιν σπιτικής χρήσης. Τιμή 210.000 euro.
9. **ΤΡΙΑΝΤΑ:** Ισόγειο διαμέρισμα 100 τ.μ. με 2 υπνοδωμάτια, με ιδιόκτητη αυλή 100 τ.μ. Τιμή 180.000 euro
10. **ΑΣΓΟΥΡΟΥ :** Γκαρσονιέρα 40 τ.μ – 2ου ορόφου – τιμή : 55.000 EURO.

ΠΩΛΟΥΝΤΑΙ ΜΕΤΑΧΕΙΡΙΣΜΕΝΑ ΔΙΑΜΕΡΙΣΜΑΤΑ

11. **ΜΙΧ. ΠΕΤΡΙΔΗ:** Διαμέρισμα 80 τ.μ. με 2 υπνοδ., σαλόνι, κουζίνα, μπάνιο, σε άριστη κατάσταση. Τιμή 88.000 EURO
12. **ΔΑΣΚΑΛΩΝ:** Ισόγειο διαμέρισμα 85 τ.μ. 2 υπνοδωματίων, σαλόνι, κουζίνα, μπάνιο. Με αυλή 40 τ.μ. Τιμή 150.000 EURO
13. **ΑΝΑΛΗΨΗ:** Διαμέρισμα 2ου ορόφου 80 τ.μ. σε άριστη κατάσταση, 2 υπνοδωματίων, σαλόνι, κουζίνα, μπάνιο και μικρή αποθήκη, Τιμή 125.000 EURO
14. **ΜΗΤΡΟΠΟΛΗ:** Ισόγειο διαμέρισμα 96 τ.μ. (χαρακτηρισμένο ως αποθήκη) με 2 υπνοδωμάτια, με 50 τ.μ. κήπο, σε άριστη κατάσταση, πλήρως επιπλωμένο.
15. **ΑΓΙΩΝ ΑΠΟΣΤΟΛΩΝ:** Ισόγειο διαμέρισμα 85 τ.μ. 20ετίας, ανακαινισμένο με τζάκι, 3 υπνοδωματίων και αποθήκη 20 τ.μ. Τιμή 130.000 EURO
16. **ΙΑΛΥΣΟΣ:** Διαμέρισμα 1ου ορόφου 70 τμ. με 2 υπνοδ., σαλόνι, κουζίνα, μπάνιο, σε καλή κατάσταση. Τιμή 110.000 EURO
17. **ΠΑΣΤΙΔΑ:** Μονοκατοικία με σοφίτα, συνολικά 105 τ.μ. πλήρως ανακαινισμένη, εντός οικισμού, με 2 υπνοδωμάτια, σαλόνι, κουζίνα, μπάνιο, σε άριστη κατάσταση, με ιδιόκτητο χώρο parking, και επιπλέον οικοδομήσιμο οικόπεδο 130 τ.μ. με δόμηση 95 τ.μ. Τιμή 120.000 EURO

ΠΩΛΟΥΝΤΑΙ ΜΟΝΟΚΑΤΟΙΚΙΕΣ – ΜΕΖΟΝΕΤΕΣ

18. **ΑΓΙΟΣ ΝΙΚΟΛΑΟΣ:** Ισόγεια μονοκατοικία (βοηθητικός χώρος) 70 τ.μ. με 2 υπνοδ., κουζίνα, σαλόνι, μπάνιο, με αυλή και συμπληρωματικό δωμάτιο για αποθήκη ή επιπλέον υπνοδωμάτιο. Τιμή 70.000 EURO
19. **ΜΙΧ. ΠΕΤΡΙΔΗ:** Τριώροφη μονοκατοικία 240 τ.μ. πλέον προαιρετασάσεων για σοφίτα, σε 300 τ.μ. οικόπεδο, με το κλειδί στο χέρι.
20. **ΤΡΙΑΝΤΑ:** Τριώροφη μονοκατοικία έως και μαρμαροσυθή, συνολικής επιφάνειας 210 τ.μ. (3Χ70 τ.μ.) σε οικόπεδο 350 τ.μ. σε περιοχή με θέα. Τιμή 200.000 EURO.
21. **ΠΑΣΤΙΔΑ:** Μονοκατοικίες σε μπετά 135 τ.μ. κύριοι χώροι και 18 τ.μ. ημιυπαίθριων με 3 υπνοδωμάτια και 2 μπάνια σε οικόπεδο 350 τ.μ. περιφραγμένο με τοιχία. Τιμή 135.000 EURO.
22. **ΠΑΣΤΙΔΑ:** Εξοχικές διώροφες μονοκατοικίες 125 τ.μ., 3 υπνοδωματίων με επιπλέον δόμηση 75 τ.μ., σε οικόπεδο 400 τ.μ. Περιφραγμένο με τοιχία και θέση parking. Υπό κατασκευή, παραδίδονται τελειωμένες. Τιμή 215.000 EURO.
23. **ΚΑΛΥΘΙΕΣ:** Από Καλυθιές προς Ψίνθο. Μεζονέτες σε μπετά 110 τ.μ. σε 400 τ.μ. οικόπεδο. Τιμή 100.000 EURO
24. **ΠΑΡΑΛΙΑ ΑΦΑΝΤΟΥ:** Μονοκατοικίες 170 τ.μ. με τζάκι σε οικόπεδο 1.000 τ.μ. εποιμοπαράδοτες. Τιμή 310.000 EURO

ΠΩΛΟΥΝΤΑΙ ΚΑΤΑΣΤΗΜΑΤΑ

25. **ΚΑΜΕΙΡΟΥ:** Κατάστημα 42 τ.μ. πωλείται ως έχει έως και κτίσματα. Τιμή 80.000 EURO.
26. **ΚΑΜΕΙΡΟΥ:** Κατάστημα 60 τ.μ. μισθωμένο προς 350 euro, κατάλληλο για εισοδημα. Τιμή 90.000 EURO.

ΠΩΛΟΥΝΤΑΙ ΕΞΟΠΛΙΣΜΕΝΕΣ ΕΠΙΧΕΙΡΗΣΕΙΣ

27. **ΝΙΟΧΩΡΙ:** Επιχείρηση υγειονομικού ενδιαφέροντος με 40 τ.μ. αυλή. Τιμή 35.000 EURO και μισθωμα 750 EURO
28. **ΠΕΥΚΟΙ :** Πωλείται επιχείρηση fast food - γυράδικο 50 τ.μ. πλήρως εξοπλισμένη, με μεγάλη αυλή με τραπεζοκαθίσματα στην πλατεία Λαϊκάρικα Πεύκων. Τιμή 25.000 EURO – Μίσθωμα 800 EURO - Με νέο 12ετές συμβόλαιο
29. **ΠΑΛΙΑ ΠΟΛΗ :** Πωλείται επιχείρηση 15 τ.μ – τιμή : 65.000 EURO, - σε πολύ εμπορικό πόστο – νέο 12ετές συμβόλαιο.

ΠΩΛΟΥΝΤΑΙ ΚΤΗΜΑΤΑ – ΟΙΚΟΠΕΔΑ

30. **ΠΑΣΤΙΔΑ:** Οικοπεδο εντος οικισμου 300 τ.μ. με δομηση 300 τ.μ. Τιμή 60.000 EURO
31. **ΕΙΑ:** Οικόπεδο 160 τ.μ. με δόμηση για τριώροφη μεζονέτα συνολικά 195 τ.μ. και κήπο. Τιμή 80.000 EURO.
32. **ΣΟΡΩΝΗ :** Οικόπεδο 400 τ.μ. εντός οικισμού με δόμηση 320 τ.μ. 300 μέτρα από το Δημαρχείο, και 100 μέτρα από τον ασφαλτοστρωμένο δρόμο προς την παραλία. Τιμή 25.000 EURO.
33. **ΚΑΛΑΘΙΕΣ :** Οικόπεδο 825 τ.μ με άδεια οικοδομής 108 τ.μ – τιμή: 120.000 EURO.
34. **ΡΟΔΟΥ-ΛΙΝΔΟΥ:** Οικοπεδο εφαπτομενο επι της οδου, 4.000 τ.μ. Με την αδεια οικοδομης για καταστηματα με υπογειο 400 τ.μ., ισογειο 400 τ.μ. και οροφο 300 τ.μ. Τιμή 330.000 ευρω.
35. **ΡΟΔΟΥ-ΛΙΝΔΟΥ:** Οικοπεδο 3.400 τ.μ. εφαπτομενο επι της οδου, με προσοψη 107 τ.μ. Τιμή 350.000 ευρω.
36. **ΨΙΝΘΟΣ:** Πευκόφυτη έκταση 60 στρέμματα. Τιμή 60.000 euro.
37. **ΨΙΝΘΟΣ :** Κτήμα 8 στρ.- 7 χιλιόμετρα από το χωριό - τιμή: 25.000 EURO.
38. **ΚΡΗΤΗΝΙΑ:** Οικόπεδο 1.400 τ.μ., εντός οικισμού με δόμηση 400 τ.μ. Τιμή 35.000 EURO.

ΒΙΟΤΕΧΝΙΚΟΙ ΧΩΡΟΙ – ΑΠΟΘΗΚΕΣ

39. **ΑΝΑΛΗΨΗ:** Πωλείται πάνω στον κεντρικό δρόμο, πολυτελής υπόγειος χώρος 180 τ.μ. μισθωμένος προς 485 ευρώ μηνιαίως. Με 2 w.c. κατάλληλος για όλες τις χρήσεις. Ιδανικός για τεχνικό γραφείο, Λογιστήριο, Βιοτεχνία, Γυμναστήριο κ.λπ. Αρχική τιμή 100.000 EURO. Δοκτές και λοιπες λογικές προτάσεις.
40. **ΤΣΑΪΡΙ:** Βιοτεχνικό κτίριο 300 τ.μ. σε μπετα, με επιπλέον δόμηση 2 ορόφων των 300 τ.μ. εκαστος. Τιμή 170.000 EURO
41. **ΑΣΓΟΥΡΟΥ:** Αποθήκη 400 τ.μ. αποπερατωμένη πάνω στον δρόμο, εύκολη προσβαση για κάθε τυπο οχήματος με ανοιχτ χωρου και μεγάλη αυλή. Τιμή 352.000 EURO.

● ΖΗΤΟΥΝΤΑΙ ΓΙΑ ΑΓΟΡΑ ●
ΜΕΤΑΧΕΙΡΙΣΜΕΝΑ ΔΙΑΜΕΡΙΣΜΑΤΑ

ΑΕ0101

ΝΕΟΔΜΗΤΟΣ ΚΑΤΟΙΚΙΑ

ΟΙΚΟΔΟΜΙΚΕΣ ΚΑΤΑΣΚΕΥΕΣ & ΚΤΗΜΑΤΟΜΕΣΙΤΙΚΟ ΓΡΑΦΕΙΟ
ΔΙΕΥΘΥΝΣΗ ΠΑΣΤΙΔΑ
Τηλ: 2241 0 – 47252 Κοιν: 694 853 4747

ΠΩΛΗΣΕΙΣ

1 . **ΠΕΡΙΟΧΗ ΤΡΕΙΣ** 1000tm(οικόπεδο) οικοδομή **240tm** (σε μπετα) **τιμή: 175.000€**
2 . **ΠΕΡΙΟΧΗ ΤΡΕΙΣ** 1000tm(οικόπεδο) οικοδομή **140tm** (σε μπετα) **τιμή: 155.000€**
3 . **ΠΕΡΙΟΧΗ ΤΡΕΙΣ** 1000tm (οικόπεδο) με οικοδομική άδεια **240tm** **τιμή: 125.000€**
4 . **ΠΕΡΙΟΧΗ ΤΡΕΙΣ** 1000tm (οικόπεδο) με οικοδομική άδεια **230tm** **τιμή: 115.000€**
5 . **ΠΕΡΙΟΧΗ ΤΡΕΙΣ** 1000tm (οικόπεδο) με οικοδομική άδεια **230tm** **τιμή: 110.000€**
6 . **ΠΑΣΤΙΔΑ** 330tm (οικόπεδο) οικοδομή **135tm** (αποπερατωμένη) **τιμή: 175.000€**
7 . **ΠΑΣΤΙΔΑ** 330tm (οικόπεδο) οικοδομή **135tm** (σε μπετα) **τιμή: 100.000€**
8 . **ΜΑΡΙΤΣΑ** Καμαρωτό παλαιό σπίτι (εντός οικισμού) **250tm (οικόπεδο) τιμή: 38.000€**
9 . **ΜΑΡΙΤΣΑ** οικόπεδο εκτός σχεδίου **6.000tm** **τιμή: 70.000€**
10. **ΜΑΡΙΤΣΑ** οικοδομές σε μπετα **120-130-140tm** με οικόπεδο **300** έως **400tm** από **τιμή: 125.000€**

ΑΕ1694 PATTAS .G. PANAGIOTIS

ΑΝΕΓΕΡΣΙΣ Α.Ε.
ΟΙΚΟΔΟΜΙΚΕΣ & ΕΜΠΟΡΙΚΕΣ ΕΠΙΧΕΙΡΗΣΕΙΣ

ΠΩΛΟΥΝΤΑΙ

1. **ΚΑΤΑΣΤΗΜΑ** 75 τ.μ. με θέση στάθμευσης στην Κων. Τσαλδάρη.
2. **ΔΙΑΜΕΡΙΣΜΑ** 129 τ.μ. στον β' όροφο με θέση στάθμευσης στην Κων. Τσαλδάρη.
3. **ΔΙΑΜΕΡΙΣΜΑ** 135 τ.μ. ρετιρέ με θέση στάθμευσης στην Κων. Υδραίου.
4. **ΜΟΝΟΚΑΤΟΙΚΙΕΣ** 135 τ.μ. στην περιοχή Γεννάδι.
5. **ΜΟΝΟΚΑΤΟΙΚΙΕΣ** 80 και 90 τ.μ. στα Λειβάδια Τήλου.

ΑΝΑΛΑΜΒΑΝΟΥΜΕ: ΑΝΤΙΠΑΡΟΧΕΣ-ΑΓΟΡΕΣ ΟΙΚΟΠΕΔΩΝ-ΑΝΤΑΛΛΑΓΕΣ

Αλεξανδρουπόλεως 2 • Ρόδος
Τηλ. 2241067267/Fax: 2241061297

ΜΕ ΤΗΝ ΠΟΛΥΕΤΗ ΠΕΙΡΑ ΤΟΥ ΝΙΚΟΛΑΟΥ ΜΙΧΑΗΛ ΤΗΛ. 6936550251
ΥΠΕΥΘΥΝΟΣ ΝΙΚΟΛΑΟΥ ΦΩΤΗΣ ΤΗΛ. 6936550250

ΑΕ955

---

eXcellence real estate services

ΓΙΑ ΠΩΛΗΣΗ

ΙΑΛΥΣΟΣ

1. **Διαμέρισμα** ορόφου στην Ιαλυσό 70 τ.μ. με 1 υπνοδωμάτιο και μεγάλα μπαλκόνια. Τιμή 105.000 € Κωδ 137
2. **Διαμέρισμα** 1ου ορόφου στην Ιαλυσό 33 τ.μ. με 1 υπνοδωμάτιο και μεγάλα μπαλκόνια. Τιμή 75.000 € Κωδ 138
3. **Νεόδμητο** διαμέρισμα 1ου ορόφου στην Ιαλυσό 86,58 τ.μ. πολυτελούς κατασκευής, 2 υπνοδωμάτια, με παρκέ, θέα τη Φιλέρημο. Τιμή 160.000€ Κωδ 349
4. **Διαμέρισμα** υπογείου ανακαινισμένο στην Ιαλυσό 76 τμ. με 2 υπνοδωμάτια και κήπο. Τιμή 94.000€ Κωδ 19

ΡΟΔΟΣ

1. **Διαμέρισμα** ανακατασκευασμένο στην Ανάληψη 90 τ.μ. κύριος χώρος με 2 υπνοδωμάτια και 30 τ.μ. **studio** ενοικιασμένο με μίσθωμα 240€, με κήπο και πάρκιν. Τιμή 125.000€ Κωδ 350
2. **Διαμέρισμα** 3ου ορόφου στην Στ. Καζούλη 107 τ.μ. με 3 υπνοδωμάτια, ιδιόκτητο πάρκιν. Τιμή 140.000€ Κωδ 345
3. **Διαμέρισμα** 1ου ορόφου στην Αννης Μαρίας 103 τ.μ. με 2 υπνοδωμάτια. Τιμή 125.000 € Κωδ 346

Πληροφορίες
Τριαντών 1-Ιαλυσός. Ρόδος-
Τηλ. γραφείου:2241096801, fax 2241096801, κιν. 6948492944
www.excellence.com.gr.
e-mail: info@excellence.com.gr

ΜΑΤ3111(Γ)

ΠΩΛΟΥΝΤΑΙ

1) **Βίλα** λουξ σε οικόπεδο 4.000 τ.μ. στ' Ασγούρου
2) **Διαμέρισμα** δυάρι ευκαιρίας στην Ιαλυσό
3) **Διαμερίσματα** τριάρια, τεσσάρια κεντρικά στην Ιαλυσό
4) **Διαμερίσματα** λουξ δυάρια στο Νιοχώρι ετοιμοπαράδοτα
5) **Διαμερίσματα-μεζονέτες** στο Καρακόνερο
6) **Μεζονέτα** λουξ στην Ιαλυσό 214 τ.μ. ετοιμοπαράδοτη, καινούργια με πολλά εξτρά σε τιμή ευκαιρίας
Μεζονέτες νεόκτιστες στην περιοχή της Καΐρ 130 τ.μ. με θέα
7) **Μεζονέτα** στα μπετά Κοσκινού
8) **Μονοκατοικία** με 4 στρέμματα στην Ιαλυσό ευκαιρία
9) **Μονοκατοικία** στο Παραδείσι ημιτελής με 3.500 τ.μ. ευκαιρία
10) **Οικόπεδο** στ' Αφάντου εντός ζώνης, 2.500 τμ. με θέα καταπληκτική
11) **Οικόπεδο** 475 τ.μ. εντός πόλεως

ΕΝΟΙΚΙΑΖΟΝΤΑΙ

1) **Διαμέρισμα** τεσσάρι επί της Πίνδου κατάλληλο και για επαγγελματική στέγη
2) **Στην Ιαλυσό** διαμέρισμα σε διπλοκατοικία 180 τ.μ.
3) **Καταστήματα** και επιχειρήσεις πωλούνται στη Νέα Αγορά, Παλιά Πόλη, έτοιμα προς λειτουργία και ενοικιάζονται

Πληροφορίες Κτηματομεσιτικό Γραφείο

ΕΛΕΝΗΣ ΒΡΑΤΣΑΛΗ

τηλ. 22410-65300, 63834, 6945105362

ΜΑΤ3082(Γ)

ΖΗΤΕΙΤΑΙ ΠΡΟΣΩΠΙΚΟ!!!!

Υπάλληλος γραφείου

Προσόντα: Αριστη γνώση Αγγλικής, Γαλλικής, Γερμανικής και Η/Υ, Windows, Excel, Corel, Adobe Acrobat κ.λπ.
Προϋπηρεσία θα συνεκτιμηθεί. Μισθός ικανοποιητικός.

Βιογραφικό σημείωμα, φωτογραφία και συστάσεις απαραίτητα στην **Ταχυδρομική Θυρίδα 345, 85100 Ρόδος**

ΜΑΤ3118(Γ)

Η ΜΑΜΑΛΙΓΚΑΣ ΑΕΒΕ OPEL
ΖΗΤΕΙ ΠΩΛΗΤΗ

Απαιτούμενα προσόντα:
- **Ευπρέπεια, ευγένεια**
- **Καλή χρήση του λόγου**
- **Γνώση Η/Υ**
- **Διάθεση για εργασία σε ένα ιδιαίτερα ανταγωνιστικό περιβάλλον**

Πληρ. τηλ. 22410/61005 εσωτ. 12 από 12.00-14.00

ΜΧΠΑΑΥ006

RODOS PALACE
★★★★★
LUXURY CONVENTION RESORT

Το κορυφαίο Ξενοδοχειακό Συγκρότημα Πολυτελείας και Διεθνές Συνεδριακό Κέντρο ζητεί:

ΗΛΕΚΤΡΟΝΙΚΟ / ΤΕΧΝΙΚΟ

Ο υποψήφιος θα πρέπει να είναι απόφοιτος ΑΕΙ, ΤΕΙ ή Τεχνικής Επαγγελματικής Σχολής σχετικής κατεύθυνσης με ανάλογη εμπειρία ή/και προϋπηρεσία.
Απαραίτητη θεωρείται η γνώση της Ελληνικής και Αγγλικής γλώσσας καθώς επίσης και η καλή χρήση Η/Υ (Office, Internet κλπ.).
Οποιαδήποτε επιπλέον προσόντα θα συνεκτιμηθούν στην αξιολόγηση.

Οι ενδιαφερόμενοι μπορούν να προσκομίσουν το βιογραφικό τους σημείωμα με πρόσφατη φωτογραφία στο Γραφείο Προσωπικού του Ξενοδοχείου Υπόψιν Κου Παύλου Ρούμπη.

Εναλλακτικά μπορούν να το αποστείλουν Ηλεκτρονικά στη διεύθυνση info@rodos-palace.gr Με fax στον αριθμό 22410 25350

Λεωφ.Τριαντών, Ιξιά 85 100 Ρόδος, Τηλ: 22410 25222

ΧΠΞΕΝ078

eXcellence real estate services

ΙΞΙΑ

Ισόγειο διαμέρισμα στην Ιξιά 90 τ.μ. με 2 υπνοδωμάτια, αυλή και ιδιόκτητο πάρκινγκ. Τιμή 110.000 ευρώ (Κωδ 328)

Πληροφορίες
Τριαντών 1-Ιαλυσός. Ρόδος-
Τηλ. γραφείου:2241096801, fax 2241096801, κιν. 6948492944
www.excellence.com.gr.
e-mail: info@excellence.com.gr

ΜΑΤ5111(1)(Γ)

Για το νέο κατάστημα NIKE

ΖΗΤΟΥΝΤΑΙ ΠΩΛΗΤΡΙΕΣ-ΤΕΣ

Ηλικίας 18-30 ετών

Απαραίτητα προσόντα:
1. Γνώση αγγλικών
2. Επικοινωνιακή ικανότητα
3. Προσεγμένη εμφάνιση

Βιογραφικά δεκτά στα καταστήματα **ROUBETI UOMO** και **GANT**
Τηλ. 2241075712, 2241075437

ΜΑΤ3063(Γ)

REAL ESTATE ΚΡΑΝΙΔΗΣ

www.kranidis.gr

ΠΩΛΗΣΕΙΣ ΔΙΑΜΕΡΙΣΜΑΤΩΝ

ΕΝΤΟΣ ΠΟΛΕΩΣ - ΚΑΙΝΟΥΡΙΑ ΡΟΔΟΣ:

1)100τ.μ. 3Δ.Σ.Κ.Λ. 2ου ορόφου στο Άνω Ροδίνι με ασανσέρ και κλειστό γκαράζ 230.000 € [Κ-267]
2) 92τ.μ. 2Δ.Σ.Κ.Λ. Ισόγειο με Ασανσέρ, Αποθήκη υπο γείου , στο Άνω Ροδίνι 210.000€ [Κ-265]
3) 124 τ.μ. 3Δ.Σ.Κ.Λ. Ισόγειο με Κεντρική θέρμανση , Ασανσέρ, Πάρκινγκ, Αποθήκη 250.000 € - [Κ-50]
4) 55τ.μ. 2αρι 3ου ορόφου , κοντά στο Καζίνο 110.000,00 € [Κ-367]
5) 118τ.μ. 3Δ.Σ.Κ.Λ. 2ου ορόφου , στην Ανάληψη Γ. Παπανδρέου 255.000€ [Κ-1057]
6): 118τ.μ. 3Δ.Σ.Κ.Λ. 3ου ορόφου κοντά στο πάρκο ΜΗΔΕΙΑ με Ι Πάρκινγκ, Αποθήκη 250.000€ - [Κ-475]
7) 122τ.μ. 3Δ.Σ.Κ.Λ. 2ου ορόφου με Πάρκινγκ, Αποθήκη υπογείου , στην περιοχή ΜΗΔΕΙΑ αξία 250.000€ [Κ-318]
8)ΡΟΔΙΝΙ: 84,90 τ.μ. - Ισόγειο με γκαράζ , στη Φανερωμένη 195.000€ [Κ-1344]

ΕΝΤΟΣ ΠΟΛΕΩΣ -ΜΕΤΑΧΕΙΡΙΣΜΕΝΑ ΡΟΔΟΣ:

1)110τ.μ. 3Δ.Σ.Κ.Λ. Ισόγειο 170.000€ [Κ-1144]
2) 120τ.μ. 3Δ.Σ.Κ.Λ.WC Ισόγειο με Κεντρική, Ασανσέρ, Πάρκινγκ 190.000€ [Κ-1043]
3) 56τ.μ. - 1ου ορόφου 130.000 ,00 € [Κ-319]
4) 155τ.μ. 3Δ.Σ.Κ.Λ. 1ου ορόφου 270.000€ [Κ-1274]
5) 82 τ.μ. 3αρι , επί της Κοδρικτώνος, σε άριστη κατάσταση, 2 υπν, Σ.Κ.Λ. , με ωραία Ιταλική Κουζίνα αξίας 7.000,00 € Τιμή πώλησης 145.000,00 € [Κ-1429].
6) 92 τ.μ. 3άρι ,επί της οδού Απ.Παύλου 1ος όροφος, 2 υπν, Σ.Κ.Λ. 10 ετών αξίας 170.000,00 [Κ-1445].
7) 116 τ.μ. 4άρι 3 υπν, Σ.Κ.Λ. w.c. , μεγάλες βεράντες, κοντά στο Καζίνο αξίας 270.000,00 € [Κ-1454] .
8)ΚΑΛΛΙΠΑΤΕΙΡΑΣ 82τ.μ. 3άρι ,στο Ροδινι αξίας 80.000,00 € [Κ - 1086]
9)ΑΓΙΑΣ ΑΝΑΣΤΑΣΙΑΣ: 90τ.μ. 2Δ.Σ.Κ.Λ. Ισόγειο 170.000€ [Κ-1280]

ΙΞΙΑ:

1)76τ.μ. 2Δ.Σ.Κ.Λ. Ισόγειο 95.000,00 € [Κ-1291]
2) 50 τ.μ. 2άρι στο 2ο όροφο με ωραία θέα επί της Σ ωτήρος αξίας 90.000,00 € [1174] .
ΙΑΛΥΣΟΣ: 72 τ.μ. 2 υπν, Σ.Κ.Λ. αξίας 120.000,00 € [Κ-1409].

ΜΧΠ092

Ι.Καζούλη & Αμερικής 50, 2ος όροφος
22410 27082 & 22410 26476
FAX: 22410 27101
e-mail: info@kranidis.gr



ΛΕΟΝΤΗΣ & ΦΩΤΗΣ ΑΝΤΩΝΟΓΛΟΥ ΟΙΚΟΔΟΜΙΚΕΣ ΕΠΙΧΕΙΡΗΣΕΙΣ Α.Ε.



Αθλητική ΓΝΩΜΗ
12 ΣΕΛΙΔΕΣ
ΔΕΥΤΕΡΑ 17 ΙΟΥΛΙΟΥ 2006

Ο ΙΑΛΥΣΟΣ ΠΗΡΕ ΤΟΝ ΣΑΓΡΕ ΑΠΟ ΤΟΝ ΚΑΛΥΜΝΙΑΚΟ

ΣΕΛ. 20

Αισιόδοξο ξεκίνημα

- *Σήμερα στις 17.00 η "πρώτη" του Διαγόρα στην Λέσχη του.*
- *Ακριβός χαρακτηρίζεται ο Βραζιλιάνος και ο γηραιός θα καταφύγει κατά πάσα πιθανότητα στην εναλλακτική λύση που κρατάει καλά στο συρτάρι του.*
- *Απομακρύνεται η περίπτωση Δασκαλάκη για τους κυανέρυθρους.*
- *Τα μεταγραφικά τελειώνουν πιθανότατα σήμερα με την επιστροφή από το εξωτερικό του Κώστα Χρυσοχοΐδη.*

"Η πιστολιά του αφέτη" για τους κυανέρυθρους θα ακουστεί σήμερα στις 17.00 στην Λέσχη του Διαγόρα για την ομάδα της πόλης μας. Ο Διαγόρας ξεκινάει σήμερα από εκεί την φετινή περίοδο με αισιοδοξία και πίστη πώς ότι δεν πέτυχε πέρυσι θα επιδιώξει να το καταφέρει φέτος με άλλο προπονητή, άλλη διάθεση, άλλη νοοτροπία και φυσικά με μεγάλη αισιοδοξία για την επίτευξη του στόχου που θα τον ακούσουν από το στόμα του Κώστα Χρυσοχοΐδη σήμερα το απόγευμα.

Της συγκέντρωσης θα προηγηθεί αγιασμός, αλλά και ξενάγηση των παικτών και της τεχνικής ηγεσίας στα ανακαινισμένα αποδυτήρια της ομάδας.

Οι παίκτες του Διαγόρα αμέσως μετά θα έχουν την ευκαιρία να τα πουν με τον Ντανιέλ Μπατίστα, από τον οποίο θα πάρουν τις οδηγίες για την νέα περίοδο.

Στην "πρώτη" του Διαγόρα έχουν κληθεί να παρευρεθούν οι κάτωθι ποδοσφαιριστές:

- Αγγελόπουλος Παναγιώτης
- Βελής Χρήστος
- Βούλγαρης Νίκος
- Γκιάτας Μάρκος
- Γκέρτσακ Πιότρ
- Εγκρέσι Γκάμπορ
- Κεφάλας Μιχάλης
- Κοσκινιάτης Γιάννης
- Λυμπερόπουλος Χρήστος
- Μαΐλης Ρεΐσης
- Μιχαλάκης Χρήστος
- Μοσχής Θεοχάρης
- Μπαρμπόσα Μπερνάρντο
- Παφιάκης Σάββας
- Παπαδημήτρης Μανώλης
- Παπαδόπουλος Κώστας
- Ρουτζιέρης Πέτρος
- Σαλαμαστράκης Γιώργος
- Σίμπαλιν Ντανιέλ
- Σπάρταλης Παναγιώτης
- Στεργαλάς Γιώργος
- Τυράτσκι Νόρμπερτ
- Τσιαντούλης Στέλιος
- Φερέιρα Ερνέστο
- Χαριστέας Δήμος.

Είναι είκοσι πέντε παίκτες και ενδέχεται να γίνουν εικοσιέξι αν αποκτηθεί ένας ακόμη μέσα στην εβδομάδα. Σημειωτέον πως ο Εγκρέσι έφυγε για την χώρα του και θα επιστρέψει την Τετάρτη στην πόλη μας, για να ξεκινήσει την προετοιμασία με την ομάδα του Διαγόρα.

ΑΚΡΙΒΟΣ Ο ΒΡΑΖΙΛΙΑΝΟΣ

Οι μεταγραφικές κινήσεις δεν ολοκληρώθηκαν ακόμη για τον Διαγόρα. Οι κυανέρυθροι επιδιώκουν την απόκτηση ενός Βραζιλιάνου που βρίσκεται στην χώρα του αυτή την εποχή και έχει αγωνισθεί στο Ελληνικό πρωτάθλημα.

Σύμφωνα πάντα με τις ίδιες πληροφορίες ο παίκτης έχει χαρακτηρισθεί ακριβός για τον γηραιό και επιδιώκεται η μείωση των απαιτήσεών του ούτως ώστε να επιτευχθεί η μεταγραφή καθώς πρόκειται για πολύ καλό παίκτη.

Αν τελικά όμως δεν κατορθωθεί κάτι τέτοιο θα επιδιωχθεί άμεσα η απόκτηση άλλου παίκτη, ο οποίος αγωνιζόταν πέρυσι σε ομάδα που πρωταγωνιστούσε στην κατηγορία της. Είναι πολύ καλός παίκτης και αρκετά γνωστός στο ευρύ κοινό και το όνομά του κρατείται καλά από τους ιθύνοντες καθώς πρόκειται για πολύ καλό ποδοσφαιριστή.

- Η άλλη περίπτωση που ασχολήθηκε μέχρι πριν λίγες μέρες η Διοίκηση του Διαγόρα είναι αυτή του Δασκαλάκη. Ο παίκτης θέλει να αγωνισθεί σε ομάδα Β' Εθνικής ή πιο παραπάνω Κατηγορία.



Ο προηγούμενος προπονητής τον είχε εκτός πλάνων. Ο Τυράτσκι είναι ακόμα εδώ και θα είναι στην πρώτη της ομάδας του.

ΜΕΓΑΛΟΠΡΕΠΗΣ Η ΠΡΩΤΗ ΤΗΣ ΡΟΔΟΥ



Με ένα σμπάρο... δύο τρυγόνια!

- *Ο Ιάλυσος απέκτησε χθες τον Σαγρέ από την Κάλυμνο ενώ είναι σε επαφή με τον Ρόπα από την Αθήνα με τον οποίο προέκυψε διαφορά στο οικονομικό.*
- *Υπέγραψε και ο Θεοδοσίου και απέμενε ένας ακόμη μικρός για να ολοκληρωθεί το ρόστερ της ομάδας. Πολύ κοντά και στον Χρήστο Χατζηφούντα από την ΑΕ Κω ο Ιάλυσος.*
- *Την Τετάρτη στο "ΜΠΛΟΥ ΜΠΑΙΗ" η πρώτη συγκέντρωση της ομάδας του Ιάλυσου.*

Πολύ κοντά στην ολοκλήρωση της μεταγραφικής κίνησης και της ενίσχυσης του βρίσκεται ο Ιάλυσος. Οι κιτρινοκόκκινοι πάντως με μια κίνηση και σε μια μέρα πήραν τρεις παίκτες ιδιαίτερα χρήσιμους για την περαιτέρω πορεία της ομάδας στο περιφερειακό την χρονιά που μπαίνει σε λίγες μέρες.

Πιο συγκεκριμένα:

- Υπέγραψε χθες στον Ιάλυσο ο Αριστοκλής Σαγρές που είναι 23 ετών αγωνίζεται σαν φόρ και έπαιζε στον Καλυμνιακό με τα χρώματα του οποίου πέτυχε 15 γκόλ. Διαθέτει αρκετές ικανότητες και πιστεύεται πώς η απόκτησή του θα βοηθήσει την ομάδα να φτάσει στον στόχο της τον αρχικό, που δεν είναι άλλος από τις νίκες μέσα στον αγωνιστικό χώρο.

- Με τα χρώματα του Ιάλυσου θα συνεχίσει και ο Αντώνης Θεοδοσίου που αγωνίσθηκε πέρυσι και πάλι στους κιτρινοκόκκινους. Είναι παίκτης που χαρακτηρίζεται κλειδί από την τεχνική ηγεσία μιας και η απόδοσή του στα παιχνίδια πέρυσι ήταν βαρόμετρο για την γενικότερη απόδοση που παρουσίαζε στον αγωνιστικό χώρο η ομάδα.

- Ο τρίτος της παρέας είναι ο Ηρακλής Ρόπας ο οποίος αγωνιζόταν στον Ωρωπό αλλά έχει φορέσει με επιτυχία και την φανέλα του Αχαρναϊκού, ενώ πρέπει να σημειωθεί πώς ο παίκτης δοκιμάσθηκε και στο παρελθόν στον Διαγόρα και άφησε καλές εντυπώσεις αλλά δεν αποκτήθηκε. Είναι -αναφέρουν οι πληροφορίες- και καλός παίκτης και καλός σαν χαρακτήρας. Επίσης:

- Ο Ιάλυσος βρισκόταν πολύ κοντά και στην απόκτηση του νεαρού Χρήστου Χατζηφούντα από την ομάδα της Κώ. Οι κιτρινοκόκκινοι συζήτησαν χθες μαζί του και ήσαν πολύ κοντά στην επίτευξη συμφωνίας που θα έφερνε τον νεαρό παίκτη στην ομάδα της Ιαλυσού.

Αυτοί οι τρεις στόχοι επρόκειτο να ολοκληρωθούν χθες βράδυ με την υπογραφή του Ρόπα στους κυανέρυθρους, που δεν ολοκληρώνουν εδώ τις μεταγραφικές κινήσεις.

Σύμφωνα με έγκυρες πληροφορίες επρόκειτο χθες να επανεξετάσουν την περίπτωση του Κώστα Καλημέρη του οποίου η μεταγραφή στον Κλεάνθη χάλασε λόγω των απαιτήσεων του παίκτη από την Διοίκηση της ομάδας του Παραδεισίου.

Εάν ευωδοθεί η συζήτηση και η συνάντηση που θα έχει η Διοίκηση της ομάδας θα αποκτηθεί και πάλι για ένα χρόνο. Εάν όχι τότε θα επιδιωχθεί η μεταγραφή ενός ακόμα "μικρού" ο οποίος και θα ολοκληρώσει το ρόστερ.

Στο μεταξύ συνεχίσθηκαν και χθες οι ετοιμασίες από την Διοίκηση της ομάδας για την πρώτη συγκέντρωση που θα γίνει στο ξενοδοχείο BLUE BAY την ερχόμενη Τετάρτη στις 17.30 το απόγευμα.

Σε αυτήν αναμένεται να πάρουν μέρος όλοι οι παίκτες, η τεχνική ηγεσία αλλά και όλοι οι Διοικούντες. Οι κιτρινοκόκκινοι θα πάρουν οδηγίες από τον Άκη Δελαπόρτα για την προετοιμασία αλλά και για το τι ζητάει ο ίδιος από τους παίκτες του μέσα στο γήπεδο και κατά την διάρκεια της προετοιμασίας αλλά και στους αγώνες, που θα ακολουθήσουν αρχής γενομένης από τα φιλικά.

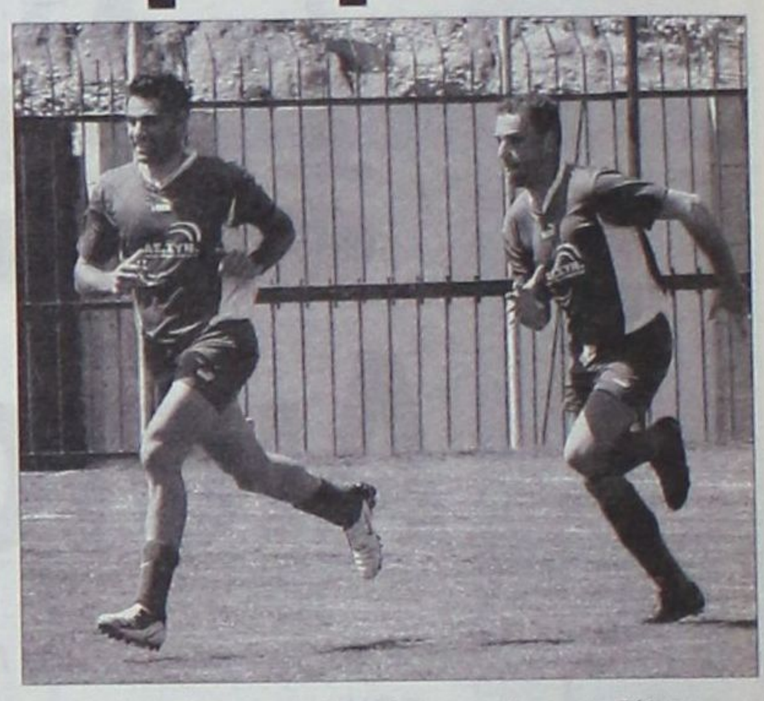

Ο Σαγρές αριστερά) υπέγραψε χθες στον Ιάλυσο

ΔΕΝ ΗΡΘΕ Ο ΡΟΠΑΣ

Τελικά ο Ρόπας δεν μπόρεσε να έρθει χθες βράδυ στην Ρόδο για να κλείσει με την ομάδα του Ιάλυσου . Έγκυρες πληροφορίες από την Αθήνα ανέφεραν χθες πώς ο παίκτης μίλησε με την Διοίκηση του Ιάλυσου αλλά υπάρχει διαφορά στο οικονομικό.

Ο παίκτης ματαίωσε την άφιξή του στην Ρόδο χθες το βράδυ αλλά συνεχίζει να συζητάει με τον Ιάλυσο για να βρεθεί η χρυσή τομή καθώς και οι δύο πλευρές θέλουν την συνεργασία.

Ολοκλήρωσε με Νικολό

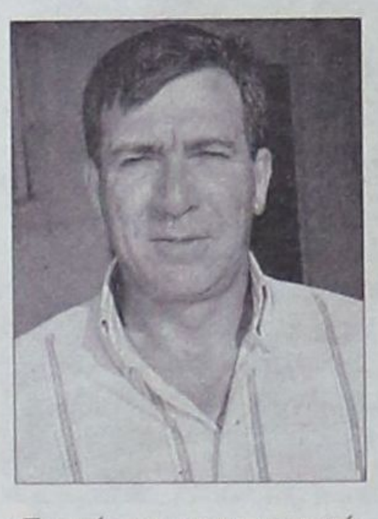

Επαφές για τις εγκαταστάσεις του Αγίου Σουλά πρόκειται να έχει ο πρόεδρος του Κλεάνθη προκειμένου να εξασφαλίσει το προπονητήριο της ομάδας του

- *Η απόκτηση του νεαρού στην θέση του Καλημέρη ικανοποιεί τους Διοικούντες και τον προπονητή του Κλεάνθη.*
- *Συνάντηση ίσως και σήμερα με τον Στέφανο Δημητρά για την χρήση των εγκαταστάσεων του Αγίου Σουλά.*
- *Τι φιλικά έχει κλείσει μέχρι τώρα η ομάδα του Κλεάνθη.*

Ολοκλήρωσε τις μεταγραφικές του κινήσεις ο Κλεάνθης και όπως φαίνεται θα ασχοληθεί από σήμερα με άλλα πράγματα που ενδιαφέρον άμεσα τον σύλλογο και που αποτελούν την βάση για μια καλή πορεία στο περιφερειακό πρωτάθλημα.

Ο Κλεάνθης το Σάββατο το βράδυ έκανε δικό του τον Στέργο Νικολό ένα από τα ταλέντα του Ροδίτικου χώρου το οποίο διεκδίκησε και μάλιστα με επαγγελματικό συμβόλαιο ο Ακράτητος αλλά ο ίδιος προτίμησε την Ρόδο και τον Κλεάνθη.

Η ομάδα του Παραδεισίου αντικατέστησε κατά τον καλύτερο τρόπο την κακώς κείμενη περίπτωση του Καλημέρη και αυτό ήταν που ευχαρίστησε την Διοίκηση της ομάδας αλλά και τον κόσμο της ομάδας που δεν θέλει σε καμία περίπτωση να ξεκινήσει η ομάδα με πρόβλημα το νέο πρωτάθλημα και την προετοιμασία της.

Ο Κλεάνθης ολοκλήρωσε τις μεταγραφές του κατά τον καλύτερο τρόπο και θα αποκτήσει ποδοσφαιριστή μόνο σε εξαιρετική περίπτωση.

ΣΤΟΝ ΑΓΙΟ ΣΟΥΛΑ

Στο μεταξύ Διοίκηση και προπονητής κατόπιν συνεννόησης θέλουν για λόγους γνωστούς πλέον να χρησιμοποιήσουν για την προετοιμασία αλλά και για τις προπονήσεις τους τις εγκαταστάσεις του Αγίου Σουλά.

Για τον λόγο αυτό ο Πρόεδρος Σταμάτης Μαχλής και οι συνεργάτες του πρόκειται να επισκεφθούν τον κ. Δημητρά για να συζητήσουν μαζί του αυτό το ενδεχόμενο αλλά και να ζητήσουν την καλύτερη δυνατή συνεργασία από όλους τους όμορους Δήμους για να προετοιμασθεί κατά τον καλύτερο τρόπο η ομάδα.

Απάντηση από τον κ. Δημητρά θα δοθεί μέσα στην ερχόμενη εβδομάδα.

Ο πρόεδρος της ομάδας Σταμάτης Μαχλής μιλώντας για την ολοκλήρωση των μεταγραφών αλλά και την συνέχεια της πορείας της Διοίκησης του τόνισε χθες:

"Τελειώσαμε με τις μεταγραφές. Πρέπει να είναι κάτι το εξαιρετικό για να ασχοληθούμε μαζί του. Μέσα στην ερχόμενη εβδομάδα θα ασχοληθούμε με άλλα πράγματα που άπτονται της καλής πορείας της ομάδας στο περιφερειακό πρωτάθλημα. Οι μέχρι τώρα πορεία στον μεταγραφικό τομέα θεωρείται πετυχημένη. Απομένει να κλειδώσουμε της εγγυήσεις της καλής πορείας με τον οικονομικό τομέα αλλά και την καλή προετοιμασία".

Ο πρόεδρος της ομάδας αναφέρθηκε στην συνέχεια στην χάραξη της οικονομικής πορείας της ομάδας.

Από σήμερα τόσο ο ίδιος όσο και τα υπόλοιπα μέλη της Διοίκησης θα ασχοληθούν με την επισύναψη συμφωνιών με επιχειρηματίες αλλά και χορηγούς ούτως ώστε να συγκεντρωθούν διαφημίσεις και χορηγίες έγκαιρα για την ομάδα.

ΤΑ ΦΙΛΙΚΑ ΤΗΣ ΟΜΑΔΑΣ

Ο Κλεάνθης δεν έχει κλείσει ακόμα όλα τα φιλικά του. Επήλθε συμφωνία με πολλές από τις ομάδες που συζήτησαν οι άνθρωποί του αλλά απομένουν ακόμα και κενές ημερομηνίες που θα καλυφθούν με τις συζητήσεις αλλά και με τις επαφές της τεχνικής ηγεσίας.

Πιο συγκεκριμένα τα φιλικά που έχουν κλεισθεί είναι:

- Τετάρτη 2 Αυγούστου με τον Άγιο Γεώργιο Μαλώνας
- Τρίτη 8 Αυγούστου κενή
- Σάββατο 12 Αυγούστου κενή
- Πέμπτη 17 Αυγούστου με τον Άρη Αρχαγγέλου
- Τετάρτη 23 Αυγούστου με τον Διαγόρα Βατίου
- 26 η 27 Αυγούστου θα γίνει το Σούπερ Κάπ της Δωδεκανήσου
- Τετάρτη 30 Αυγούστου με τον ΑΕΡΑ
- Σάββατο στις 2 Σεπτεμβρίου με τον Ηρακλή Μαριτσών
- Η Τετάρτη 6 Σεπτεμβρίου αλλά και Σάββατο 9 Σεπτεμβρίου είναι ακόμα κενές για τον Κλεάνθη, σε ότι αφορά τα φιλικά της ομάδας.

TOP CARS

ΕΙΣΑΓΩΓΕΣ ΑΓΟΡΕΣ - ΠΩΛΗΣΕΙΣ -
ΑΝΤΑΛΛΑΓΕΣ ΜΕΤΑΧΕΙΡΙΣΜΕΝΩΝ ΑΥΤΟΚΙΝΗΤΩΝ

Η κορυφαία έκθεση για κορυφαίες επιλογές!
ΠΡΩΤΟΙ ΣΕ ΕΙΣΑΓΩΓΕΣ ΑΥΤΟΚΙΝΗΤΩΝ ΣΤΑ ΔΩΔ/ΣΑ

Ενα χρόνο γραπτή εγγύηση
Από 0-72 δόσεις

1. ΑΓΟΡΑΖΟΥΜΕ το αυτοκίνητό σας
2. Το ΑΝΤΑΛΛΑΣΣΟΥΜΕ με ο,τιδήποτε μοντέλο της αρεσκείας σας
3. ΑΝΑΛΑΜΒΑΝΟΥΜΕ την πώληση του αυτοκινήτου σας ΧΩΡΙΣ ΚΑΜΙΑ ΕΠΙΒΑΡΥΝΣΗ

ΑΕ1677

Έκθεση: Λεωφ. Ηρακλειδών 379, Ιαλυσός
τηλ. (22410)96889, FAX: 22410 96089 κιν. 6972424403

Αλλάζει μέρα, ίσως ζευγάρι

• Στις 2 Σεπτεμβρίου και όχι στις 26 Αυγούστου είναι το πιθανότερο να διεξαχθεί το φετινό Σούπερ Καπ «Γεώργιος Τσοπανάκης». Ο πρωταθλητής Κλεάνθης ίσως κληθεί να αντιμετωπίσει τον ΑΕΡΑ και όχι την ΑΕ Κω λόγω της συγχώνευσης στο νησί του Ιπποκράτη.



Η Κως δεν υπάρχει πλέον

Μία εβδομάδα αργότερα σε σχέση με την αρχική απόφαση είναι πολύ πιθανό να πραγματοποιηθεί ο φετινός αγώνας Σούπερ Καπ «Γεώργιος Τσοπανάκης», ανάμεσα στον πρωταθλητή και τον κυπελλούχο της περασμένης αγωνιστικής περιόδου.

Η ΕΠΣΔ προβλέπει μέσα στην προκήρυξή της πως ο αγώνας θα διεξαχθεί στις 26 Αυγούστου, ημέρα Σάββατο, στις 8 το βράδυ στο Δημοτικό Στάδιο της Ρόδου, όμως το πιθανότερο είναι το παιχνίδι να πραγματοποιηθεί ακριβώς μία εβδομάδα αργότερα λόγω αδυναμίας του πρωταθλητή Κλεάνθη. Οι άνθρωποι του σωματείου θα είναι απασχολημένοι με τις εκδηλώσεις της γιορτής του Αγίου Φανουρίου, αφού για τον σύλλογο αποτελούν παραδοσιακή και σταθερή πηγή εσόδων. Ο Κλεάνθης, λοιπόν, πρέπει να εξυπηρετηθεί. Ως προς τον κυπελλούχο, οι εξελίξεις με την συγχώνευση των σωματείων της Κω δεν αποκλείεται να αλλάξουν το ζευγάρι του παιχνιδιού.

Αν μέχρι την ημέρα διεξαγωγής του Σούπερ Καπ «Γεώργιος Τσοπανάκης» δεν έχουν εκδοθεί τα δελτία του νεοσύστατου Αστέρα Κω, στον οποίο συμμετέχει και η κυπελλούχος ΑΕ Κως, ο Κλεάνθης θα κληθεί να αντιμετωπίσει τον φιναλίστ του τελικού του Κυπέλλου, ΑΕΡΑ. Αυτή η προοπτική φαντάζει ως η πιο πιθανή, αφού θεωρείται εξαιρετικά δύσκολο να εκδοθούν έγκαιρα τα δελτία των ποδοσφαιριστών του συλλόγου από το νησί του Ιπποκράτη.

Απομένει ο Θεσσαλονικιός

• Ολοκληρώνονται στον Διγενή οι μεταγραφικές κινήσεις για τη φετινή περίοδο με την απόκτηση επιθετικού.

Λεπτομέρειες απομένουν για να ενταχθεί στον Διγενή ο επιθετικός ποδοσφαιριστής που ανήκει στον Ηρακλή Θ. και που αναμένεται να ισχυροποιήσει κατά πολύ την γραμμή κρούσης της ομάδας.

Κατά τα άλλα επικρατεί ηρεμία αφού με την απόκτηση του ανωτέρω ολοκληρώνονται και οι μεταγραφές για τους Κοσκινιάτες που έχουν θέσει σαν στόχο τον πρωταθλητισμό και την άνοδο στο Περιφερειακό πρωτάθλημα.

Η έναρξη της προετοιμασίας έχει καθοριστεί για τις 24 Ιουλίου και αυτή θα πραγματοποιηθεί στο γήπεδο Κοσκινού.

Οι παράγοντες της ομάδας αυτό τον καιρό ασχολούνται με άλλες ενέργειες που γίνονται προκειμένου να εισρεύσουν ευρώ στο ταμείο.

Γι' αυτό τον λόγο χθες και σήμερα λειτουργούν στέκι με την ευκαιρία του πανηγυριού της Αγίας Μαρίνας και θα ακολουθήσει και άλλο στον Προφήτη Ηλία τις προσεχείς ημέρες, οπότε τα σουβλάκια θα πρωταγωνιστήσουν στην προσπάθεια για οικονομική ενίσχυση.

Με την άδεια της ΕΠΣΔ

• Και φέτος η διοργανώτρια αρχή έχει το αποκλειστικό δικαίωμα να συνάψει συμβάσεις με ραδιοτηλεοπτικά μέσα για την μετάδοση των αγώνων.

Η Ε.Π.Σ. ΔΩΔΕΚΑΝΗΣΟΥ σύμφωνα με το άρθρο 59 του ΚΑΠ και το άρθρο 51 του καταστατικού της και το άρθρο 84 του ν. 2725/199 έχει το αποκλειστικό δικαίωμα να συνάπτει συμβάσεις με οποιοδήποτε ραδιοφωνικό ή τηλεοπτικό οργανισμό ,για την μετάδοση ποδοσφαιρικών αγώνων εντός ή εκτός των ομάδων Α-Β-Γ Ερασιτεχνικής κατηγορίας, αγώνων κυπέλου Ερασιτεχνών Δωδεκανήσου, του SUPER CUP, των εφηβικών ή παιδικών πρωταθλημάτων της, καθώς και των αγώνων μπαράζ, στους οποίους την ευθύνη της διοργάνωσης φέρει η Ε.Π.Σ.Δ., και να καθορίζει τη χρηματική άντιπαροχή για τις παραπάνω μεταδόσεις.

Η οποιαδήποτε μετάδοση ραδιοφωνική ή τηλεοπτική χωρίς την έγκριση της διοργανώτριας απαγορεύεται και στο γηπεδούχο σωματείο επιβάλλονται κυρώσεις, σύμφωνα με το άρθρο 59 του ΚΑΠ παρ. στ.

Ίδια τιμή με φύλαξη

• Η ΕΠΣΔ δεν σκοπεύει να μειώσει την τιμή ενοικίασης του ενωσιακού γηπέδου. Θα προχωρήσει στην πρόσληψη υπαλλήλου που θα μεριμνά για την συντήρηση και την φύλαξη των εγκαταστάσεων.

Καμία διάθεση να μειώσει την τιμή της ενοικίασης του ενωσιακού γηπέδου στο Αθλητικό Κέντρο «Καλλιπάτειρα» στο Καρακόνερο δεν έχει η διοίκηση της ΕΠΣΔ. Όπως επανέλαβε χθες ο πρόεδρος της Ένωσης, Μιχάλης Βεργωτής, το ποσό των 300 Ευρώ τον μήνα που αποφάσισε να ορίσει το Δ.Σ. για την χρήση του γηπέδου από τις ομάδες για τις ανάγκες των αγώνων και κυρίως των προπονήσεών τους είναι απόλυτα λογικό, αφού θα καλύπτει όλες τις απαιτήσεις τους. Εκτός των άλλων, ο Μιχάλης Βεργωτής επισήμανε την ανάγκη να προσληφθεί με αξιοπρεπείς όρους εργασίας τουλάχιστον ένας υπάλληλος ο οποίος θα φροντίζει για την φύλαξη και την συντήρηση των ενωσιακών εγκαταστάσεων. Ακριβώς επειδή οι ώρες απασχόλησής του θα είναι πολλές, ο μισθός του θα πρέπει να είναι ανάλογος. Οπότε ισχύει το προφανές. Απαιτούνται λεφτά...

Πάντως, είναι απαραίτητο να σημειωθεί πως η ΕΠΣΔ ούτως ή άλλως συνδέει την ύπαρξη του ενωσιακού γηπέδου με την ανάγκη της να εξασφαλίσει επιπλέον έσοδα. Γι' αυτό τον λόγο θα προσπαθήσει σε πρώτη φάση να γεμίσει τον περιβάλλοντα χώρο με διαφημιστικές πινακίδες και στην συνέχεια να εξετάσει κι άλλους τρόπους που θα της επιτρέψουν να εκμεταλλευτεί τις διαφημίσεις.

«Στον Αστέρα Μ. ή πουθενά»

• «Χοντραίνει» η κόντρα μεταξύ Δωριέα και Κιάρι μετά από δήλωση του τελευταίου, ότι θα παίξει μόνο στην ομάδα των Μασσάρων.

«Στον Αστέρα Μ. ή πουθενά...» Αυτή την δήλωση έκανε ο ποδοσφαιριστής Χ. Κιάρι που τελευταία έχει εξελιχθεί σε μήλον της έριδος για τον Αστέρα Μ. και τον Δωριέα.

Πιο συγκεκριμένα μετά τις δηλώσεις του Προέδρου του Δωριέα Τάσου Βογιατζόγλου ότι ο Κιάρι θα αγωνιστεί οπουδήποτε εκτός του Αστέρα Μ., ο παίκτης σε δηλώσεις που μας έκανε τηλεφωνικά μας είπε τα εξής :

«Εγώ θα παίξω στον Αστέρα Μ. ή πουθενά. Στα Μάσσαρι μου έχουν φερθεί άψογα. Υπάρχουν οι καλύτερες συνθήκες για να αναδειχθώ ως ποδοσφαιριστής.

Μ' έχουν κάνει να νιώσω ότι είμαι μέλος μιας οικογένειας.

Η επιθυμία μου είναι να συνεχίσω να αγωνίζομαι στον Αστέρα Μ. Εάν υπήρχε πρόταση από ομάδα μεγαλύτερης κατηγορίας τότε μόνο θα το σκεφτόμουν να αλλάξω ομάδα.

Δεν είμαι κτήμα κανενός, γιατί με έχουν κάνει να νιώσω έτσι».

Δηλώσεις όμως έγιναν και από τον πρόεδρο της ομάδας του Αστέρα Μ. Πέτρου Ζαννέτου που μας είπε σχετικά στο τηλέφωνο:

«Πριν από 15 ημέρες ανακοινώσαμε στον κ. Βογιατζόγλου ότι δεν επιθυμούμε συνεργασία μαζί του.

Μπήκαμε στο ποδόσφαιρο για να προσφέρουμε και όχι για να ωφεληθούμε οικονομικά.

Ο Χάρης Κιάρι ποδοσφαιρικά αναγνωρίστηκε μέσα από τον Αστέρα Μ. και οικονομικά οι συμφωνίες που έγιναν πέρσι τηρήθηκαν στο ακέραιο οπότε θα έπρεπε να ακούσουμε ένα ευχαριστώ και όχι αυτά που δήλωσε ο πρόεδρος του Δωριέα».

Κατά τ' άλλα το βράδι του Σαββάτου έγινε ένα πολύ πετυχημένο Beach Party από τον Αστέρα Μ. στο Χαράκι με την συμμετοχή περίπου 1.200 ατόμων που διασκέδασαν με την ψυχή τους και πέρασαν ένα απολαυστικό βράδι στην παραλία και γι' αυτό τον λόγο οι παράγοντες της ομάδας θέλουν να ευχαριστήσουν τον κόσμο που έδωσε το παρόν.

Πιθανότατα θα επαναληφθεί τέτοια εκδήλωση και μέσα στον Αύγουστο, αφού η στήριξη των φιλάθλων που βρίσκονται κοντά στην ομάδα θεωρείται δεδομένη.

Οι μεταγραφές για τον Αστέρα Μ. έχουν ολοκληρωθεί και η προετοιμασία θα ξεκινήσει στις 30 Ιουλίου και αυτή θα πραγματοποιηθεί στο γήπεδο των Μασσάρων.

Ο Μακαρούνας στον πάγκο

• Ο πρώην προπονητής του Απόλλωνα Απ., θα είναι εκτός απροόπτου ο νέος προπονητής της Ασπίδας Σ.

Μέσα στην εβδομάδα θα υπάρξουν ανακοινώσεις που αφορούν την ομάδα της Ασπίδας Σ. Μετά τις εκλογές που έγιναν για την ανάδειξη νέου Δ.Σ. αναμένεται η επικύρωση των αποτελεσμάτων από το ΝΑΟΔ και θα ακολουθήσουν οι υπόλοιπες ενέργειες όπως είναι η κατάρτιση σε σώμα κ.α.

Σύμφωνα πάντως με έγκυρες πληροφορίες προπονητής έχει βρεθεί και δεν είναι άλλος από τον Παναγιώτη Μακαρούνα που την τελευταία αγωνιστική περίοδο βρισκόταν στον Απόλλωνα Απ.

Εκτός όμως από τον προπονητή οι άνθρωποι της ομάδας ήδη έχουν έρθει σε προφορική συμφωνία με νέους παίκτες που θα ενισχύσουν το έμψυχο δυναμικό και είναι τέσσερις με πέντε τον αριθμό, ενώ και οι παλιοί ποδοσφαιριστές πλην δύο θα παραμείνουν στην Σάλακο και θα βοηθήσουν την προσπάθεια που θα γίνει στο νέο πρωτάθλημα.

Ο στόχος που έχει τεθεί είναι η άνετη παραμονή στην κατηγορία, μια καλή πορεία και ότι προκύψει.

Κυριαρχεί αισιοδοξία στις τάξεις του Συλλόγου και οι παράγοντες έχουν πέσει με τα μούτρα στην δουλειά για να μπορέσουν να έχουν τα καλύτερα δυνατά αποτελέσματα.

Η προκήρυξη του κυπέλλου

• Στις 19 Αυγούστου η κλήρωση για τον όμιλο της Ρόδου, στις 23 Σεπτεμβρίου η κλήρωση για τον όμιλο των Νήσων. Μέχρι τις 7 Αυγούστου οι δηλώσεις συμμετοχής. Σε γήπεδο που θα ορισθεί, ο τελικός της 7ης Μαρτίου.

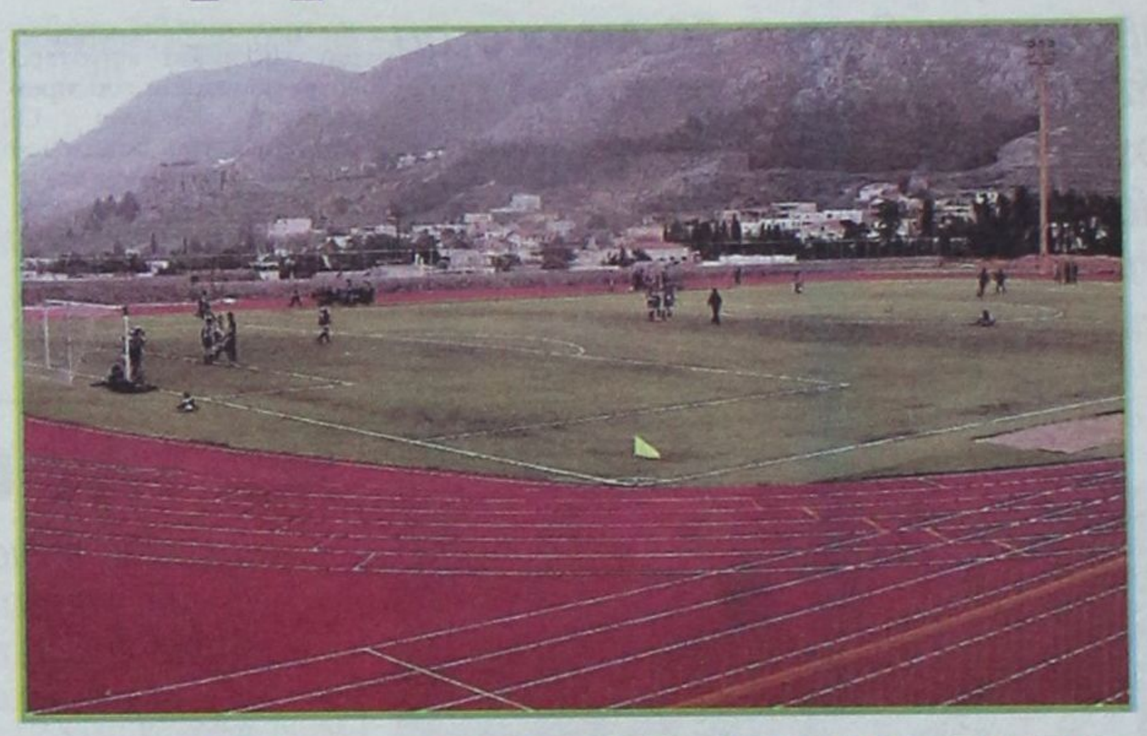

Ο τελευταίος τελικός έγινε στο γήπεδο της Καλύμνου, φέτος θα ορισθεί προσεχώς.

Ετοιμάστηκε από την ΕΠΣΔ, η προκήρυξη του κυπέλλου για την περίοδο 2006-07, η οποία και δεν αλλάζει σε τίποτα από αυτής της περυσινής, απλά η μόνη διαφορά είναι πως δεν ορίστηκε το γήπεδο όπου θα διεξαχθεί ο τελικός της 7ης Μαρτίου.

Τα προβλήματα και οι αντιδράσεις που δημιουργήθηκαν από τον ορισμό του τελικού στο γήπεδο Καλύμνου, τη σαιζόν 2005-06, είχε ως συνέπεια η ΕΠΣΔ να μην συμπεριλάβει από τώρα στην προκήρυξη την έδρα του τελικού, περιμένοντας πρώτα να δει ποιες ομάδες θα φτάσουν σ' αυτόν.

Αναλυτικά η προκήρυξη του κυπέλλου

1. ΣΥΜΜΕΤΟΧΗ ΟΜΑΔΩΝ

Στους αγώνες Κυπέλλου Ελλάδας Ερασιτεχνών συμμετέχουν ΥΠΟΧΡΕΩΤΙΚΑ οι ομάδες που αγωνίζονται στο πρωτάθλημα της Δ' Εθνικής Κατηγορίας και στο πρωταθλήματα Α' τοπικής Κατηγορίας και ΠΡΟΑΙΡΕΤΙΚΑ οι ομάδες της Β' και Γ' τοπικής Κατηγορίας καθώς και οι ερασιτεχνικές ομάδες των ΠΑΕ του νομού μας {άρθρο 49 παρ.1κ'2}.

2.-ΔΗΛΩΣΗ ΣΥΜΜΕΤΟΧΗΣ

Οι ομάδες (Ρόδου και Νήσων) οφείλουν να υποβάλλουν την Δήλωση συμμετοχής στο κύπελλο (σχετικό έντυπο της ΕΠΣΔ) μέχρι την ΔΕΥΤΕΡΑ 7 ΑΥΓΟΥΣΤΟΥ και ώρα 14.00 συνοδευμένη από χρηματικό παράβολο 60 ΕΥΡΩ.

3. -ΚΛΗΡΩΣΗ ΑΓΩΝΩΝ ΚΥΠΕΛΛΟΥ

Η κλήρωση των αγώνων του Ομίλου της Ρόδου θα γίνει την ΣΑΒΒΑΤΟ 19 ΑΥΓΟΥΣΤΟΥ και ώρα 20.00 στην αίθουσα του ΔΟΝΑ μαζί με την κλήρωση του πρωταθλημάτων Α κατηγορίας.

Η κλήρωση των αγώνων του ομίλου των Νήσων θα γίνει το ΣΑΒΒΑΤΟ 23 Σεπτεμβρίου και ώρα στην ΚΩ.

4. -ΕΝΑΡΞΗ ΑΓΩΝΩΝ ΤΕΤΑΡΤΗ 27 ΣΕΠΤΕΜΒΡΙΟΥ 2006 για τον όμιλο ΡΟΔΟΥ και για τον όμιλο ΝΗΣΩΝ .

5. - ΤΡΟΠΟΣ ΤΕΛΕΣΗΣ-ΠΡΟΓΡΑΜΜΑ

Το Κύπελλο θα διεξαχθεί σε δύο (2) ομίλους ,τον όμιλο της Ρόδου και τον Όμιλο των Νήσων που περιλαμβάνει τους Υπό ομίλους Κω-Νισύρου, Καλύμνου- Λέρου- Πάτμου.

Σε περίπτωση που δεν συμμετάσχει η ομάδα της Πάτμου τότε θα έχουμε υπό όμιλο Καλύμνου-Λέρου.

Οι νικητές των υπό ομίλων των Νήσων θα αγωνισθούν μεταξύ τους και η ομάδα που θα προκύψει θα αποτελέσει μαζί με τις τρεις ομάδες του Ομίλου της Ρόδου ,τα δύο ζευγάρια της ημιτελικής φάσης.

Οι αγώνες θα γίνονται με το σύστημα των απλών συναντήσεων αποκλεισμού. Οι αγώνες θα γίνονται σταδιακά και θα ορίζονται κατά κανόνα ΤΡΙΤΗ ΤΕΤΑΡΤΗ Ή ΠΕΜΠΤΗ και εάν υπάρχει ευκαιρία το Σαββατοκύριακο. Ομάδα που κληρώνεται πρώτη είναι γηπεδούχος.

Κάθε γηπεδούχος ομάδα έχει τη δυνατότητα να χρησιμοποιεί τα εναλλακτικά γήπεδα (ισχύει μόνο για το θεσμό του κυπέλλου) που έχουν αναγραφεί στις δηλώσεις συμμετοχής πρωταθλήματος ή κυπέλλου με την προϋπόθεση της έγκαιρης έγγραφης ειδοποίησης προς την διοργανώτρια μέχρι 48 ώρες μετά την κλήρωση των αγώνων.

Αγώνας που αναβλήθηκε ή διακόπηκε εξ αιτίας των καιρικών συνθηκών διεξάγεται ΥΠΟΧΡΕΩΤΙΚΑ την επόμενη ημέρα στο ίδιο γήπεδο και την ίδια ώρα. χωρίς άλλη ειδοποίηση στη δε περίπτωση που θα αναβληθεί εκ νέου θα διεξάγεται μέσα σε Δεκαπέντε (15) μέρες από την πρώτη αναβολή με απόφαση της Π.Ε. Σε περίπτωση διακοπής θα συνεχίζεται από το λεπτό που διακόπηκε όπως ακριβώς και στο πρωτάθλημα.

Ο Τελικός για την ανάδειξη κυπελλούχου της Ένωσης μας θα διεξαχθεί την ΤΕΤΑΡΤΗ 7 ΜΑΡΤΙΟΥ 2007 σε γήπεδο που θα ορισθεί από την διοργανώτρια.

ΕΠΑΘΛΑ ΚΥΠΕΛΟΥ

Στην Κυπελλούχο ομάδα απονέμονται Κύπελλο και 20 μετάλλια αμέσως μετά τη λήξη του αγώνα.

Στην ομάδα που κατατάσσεται δεύτερη στο Κύπελλο απονέμονται Κύπελλο και 20 μετάλλια αμέσως μετά τη λήξη του αγώνα.

Στον διαιτητή και στους βοηθούς διαιτητές καθώς και στους προπονητές των ομάδων του τελικού αγώνα, απονέμεται στον καθένα από ένα (1) μετάλλιο.

6. -ΑΡΙΘΜΟΣ ΝΕΑΡΩΝ ΑΤΟΜΩΝ ΣΤΟΥΣ ΑΓΩΝΕΣ ΚΥΠΕΛΟΥ

Δεν ισχύει στο Κύπελλο η σχετική διάταξη των δύο ποδοσφαιριστών κάτω των είκοσι {20} ετών του πρωταθλήματος. Οι αγωνιζόμενοι ποδοσφαιριστές δεν υπόκεινται σε περιορισμό ηλικίας.

7. -ΛΟΙΠΕΣ ΔΙΑΤΑΞΕΙΣ

Δεν γίνονται δεκτές για συμμετοχή στο Κύπελλο ομάδες που δεν έχουν τακτοποιήσει τις προς την ΕΠΣΔ οικονομικές υποχρεώσεις τους, μέχρι την ημέρα της πρώτης κλήρωσης. Στη περίπτωση αυτή, θεωρούνται ότι δεν υπέβαλαν τη Δήλωση Συμμετοχής τους και εφαρμόζεται η διάταξη της παρ.3 του άρθρου 40 του ΚΑΠ.(Αφαίρεση τριών βαθμών από τη βαθμολογία του πρωταθλήματος που δικαιούται να μετέχει η υπαίτια ομάδα).

Σε όλες τις λοιπές περιπτώσεις εφαρμόζονται τα σχετικά άρθρα του ΚΑΠ.

Πρωτάθλημα υποδομών...

• Παίρνει τη θέση του παιδικού και εφηβικού πρωταθλήματος, με τη συμμετοχή ποδοσφαιριστών, γεννηθέντων από το 1990 ως το 1993.
• Μέχρι τις 7 Αυγούστου οι δηλώσεις συμμετοχής.



Στο γήπεδο Κοσκινού, Ερμής και Ασκληπειό τέθηκαν αντιμέτωποι στον τελικό του εφηβικού πρωταθλήματος.

Το πρωτάθλημα αυτό θα διεξαχθεί σε ένα ή περισσότερους ομίλους για τις ομάδες της Ρόδου, ανάλογα με τις δηλώσεις συμμετοχής, και σε έναν όμιλο Νήσων.

Οι ποδοσφαιριστές που θα συμμετάσχουν στο πρωτάθλημα αυτό θα είναι γεννημένοι από1.1.1990 μέχρι 31.12.1993. Σε περίπτωση χρησιμοποίησης ποδοσφαιριστή ηλικίας μεγαλύτερης ή μικρότερης της προβλεπόμενης, αυτή θα θεωρείται αντικανονική και επί γενομένης ένστασης το υπαίτιο Σωματείο θα υφίσταται τις συνέπειες της παρ.12 του άρθρου 23 του ΚΑΠ.

- Οι αγώνες θα είναι 70λέπτου διαρκείας (35 ανά ημίχρονο με 10λεπτη ανάπαυλα).

- Η συμμετοχή των ομάδων θα είναι προαιρετική. Απαραίτητη προϋπόθεση συμμετοχής σε αγώνα είναι ο ποδοσφαιριστής να είναι κάτοχος Δελτίου Ατομικών Στοιχείων και Μεταβολών και να περιλαμβάνεται στη συνολική Κατάσταση Υγείας.

Οι ομάδες μπορούν να δηλώνουν έως 18 ποδοσφαιριστές στο Φ.Α. με δικαίωμα συμμετοχής όλων των ποδοσφαιριστών.

Ποδοσφαιριστής που θα αντικαθίσταται κατά τη διάρκεια του αγώνα δεν θα έχει το δικαίωμα να ξαναμπεί και πάλι στο παιχνίδι.

Δηλώσεις συμμετοχής θα γίνονται μέχρι τη ΔΕΥΤΕΡΑ 7 ΑΥΓΟΥΣΤΟΥ 2006 και ώρα 14.00.

- Για τον τρόπο διεξαγωγής και την ημερομηνία έναρξης του πρωταθλήματος θα αποφασίσει η επιτροπή πρωταθλήματος ανάλογα με τις συμμετοχές.

Σε κάθε ομάδα που θα συμμετάσχει η ΕΠΣΔ θα καταβάλει το ποσό των 300 Euro.

Απαραίτητη προϋπόθεση καταβολής είναι η ομάδα να συμμετάσχει σε όλους τους αγώνες του οικείου πρωταθλήματος, να μην είναι υπαίτια επεισοδίων που να αναφέρονται από το διαιτητή στο οικείο Φ.Α και να μη κερδηθεί από το αντίπαλο Σωματείο τυχόν ένσταση που θα υποβληθεί εναντίον της (ή καταγγελία).

- Σε όλους τους αγώνες των ανωτέρω πρωταθλημάτων θα εφαρμοσθεί από τους διαιτητές το FAIR-PLAY (Μπλε κάρτα) πράγμα το οποίο σημαίνει ότι θα επιβραβεύονται πράξεις των αθλητών που προωθούν το ΕΥ ΑΓΩΝΙΖΕΣΘΕ. Στην ομάδα που θα συγκεντρώσει τις περισσότερες μπλε κάρτες θα απονεμηθεί ειδικό έπαθλο, το οποίο θα απονεμηθεί στους τελικούς του 7-SIDE της επόμενης περιόδου.

- Το παράβολο ένστασης στο πρωτάθλημα υποδομών ορίζεται σε **50 EURO** (επί ποινή απαράδεκτου).

Σε περίπτωση κατά την οποία Σωματείο θα δηλώσει συμμετοχή στο πρωτάθλημα υποδομών και δεν συμμετάσχει θα αποχωρήσει από αυτό θα επιβάλλεται σε αυτό χρηματικό πρόστιμο **300 EURO.**

Σημειώνεται ότι κατ' εφαρμογή της παρ. ω του άρθρου 21 του ΚΑΠ τα σωματεία θα ξεκινήσουν εφόσον συμμετάσχουν στα οικεία πρωταθλήματα περιόδου 2005-2006 με τους κάτωθι αρνητικούς βαθμούς.

Η ΠΑΡΟΥΣΙΑ ΓΙΑΤΡΟΥ ΣΤΟ ΠΡΩΤΑΘΛΗΜΑ ΥΠΟΔΟΜΩΝ

Τους γιατρούς θα ορίζει η Υγειονομική Επιτροπή της ΕΠΣΔ. Σε περίπτωση που κάποιο Σωματείο έχει δικό του γιατρό θα αναγράψει το ονοματεπώνυμο του στο σχετικό έντυπο της Δήλωσης.

Ραντεβού στο «Ακταίον»

• Σήμερα στις 7 το απόγευμα διοργανώνεται η ημερίδα της ΕΠΣΔ, στην οποία είναι καλεσμένοι οι παράγοντες όλων των σωματείων.

Η πρόσκληση δεν μπορεί να χαρακτηριστεί ακριβώς ως ανοιχτή. Τουλάχιστον όχι προς τους παράγοντες των σωματείων. Ναι μεν η παρουσία τους στην ημερίδα που διοργανώνει η ΕΠΣΔ σήμερα στις 7 το απόγευμα στο «Ακταίον» δεν είναι υποχρεωτική, όμως τούτο περιγράφει μόνο το γεγονός ότι η Ένωση δεν μπορεί να τους αναγκάσει να παρακολουθήσουν την σημερινή εκδήλωση. Υποχρέωση, όμως, υπάρχει. Είναι η υποχρέωση των παραγόντων προς τα ίδια τους τα σωματεία να αντλήσουν νέες γνώσεις σε μία σειρά σημαντικών και λεπτών θεμάτων, που η άγνοιά τους μπορεί να δημιουργήσει προβλήματα, ή στην καλύτερη περίπτωση να στερήσει από ένα σωματείο την δυνατότητα να κάνει το ένα βήμα παραπάνω.

Γι' αυτό οι άνθρωποι της ΕΠΣΔ επιμένουν πως σήμερα το απόγευμα η αίθουσα που θα φιλοξενήσει την εκδήλωση πρέπει να είναι κατάμεστη, περιμένοντας από τους παράγοντες των σωματείων να τους δώσουν το έναυσμα να αναλάβουν στο άμεσο μέλλον κι άλλες παρόμοιες πρωτοβουλίες. Οι της Ένωσης λένε πως μέσα από τέτοιου είδους εκδηλώσεις μπορεί να επιτευχθεί η μείωση της απόστασης που χωρίζει την διοίκηση με τα σωματεία, να ισχυροποιηθούν οι σχέσεις εμπιστοσύνης, να γίνει συνήθεια ο συνεχής διάλογος και οι ίδιοι οι παράγοντες να αισθανθούν πως η ΕΠΣΔ είναι κοντά τους ανά πάσα στιγμή.

Εισηγητές στην σημερινή ημερίδα θα είναι οι Θεοδόσης Στεφανάκης και Βάγιος Γαμβρούδης και η θεματολογία της είναι εξαιρετικά ενδιαφέρουσα.

Το πρώτο ζήτημα που θα θιχθεί και θα αναλυθεί είναι αυτό της οργάνωσης και της διοίκησης ενός ερασιτεχνικού ποδοσφαιρικού σωματείου. Το συγκεκριμένο κομμάτι περιλαμβάνει την παρουσίαση των τρόπων που εξασφαλίζουν την σωστή διαχείριση και τήρηση των βιβλίων, τους σωστούς χειρισμούς στα φορολογικά καθώς και σε σχέση με τις διαφημίσεις και τις χορηγίες. Επιπλέον, μεγάλη κουβέντα θα γίνει για τα όσα ισχύουν στις μεταγραφές, όπως και για τα δικαιώματα αλλά και τις υποχρεώσεις ενός σωματείου.

Η επιτυχία της σημερινής ημερίδας είναι η βασική προϋπόθεση για να διοργανωθούν μελλοντικά και άλλες, με θέματα την ερμηνεία του ΚΑΠ, τους κανονισμούς διαιτησίας, την παροχή των πρώτων βοηθειών και αρκετά ακόμα, πάντα σύμφωνα με τις ανάγκες της εποχής και των σωματείων.

Στα Λάερμα ο Κωσταράς

• Ο 23χρονος παίκτης αποκτήθηκε με κανονική μεταγραφή από την Λάρδο.

• Στον Πολύστρατο και ο τερματοφύλακας Κούτρης από τον ΑΕΡΑ.

Δυο ακόμη μεταγραφές ανακοίνωσε ο Πολύστρατος. Η ομάδα των Λαέρμων απέκτησε των τερματοφύλακα Γιώργο Κούτρη από τον ΑΕΡΑ και τον Γιάννη Κωσταρά από τον «γείτονα» Ηρακλή Λάρδου.

Ο 27χρονος γκολκίπερ δεν έπαιξε καθόλου την περσινή περίοδο στο περιφερειακό πρωτάθλημα και μετακομίζει στον Πολύστρατο. Ο Κούτρης θα ενδυναμώσει σημαντικά την οπισθοφυλακή του Πολύστρατου, αφού διαθέτει αρκετές εμπειρίες.

Επιπροσθέτως, την αμυντική γραμμή της ομάδας θα ενισχύσει και ο Γιάννης Κωσταράς. Ο 23χρονος ποδοσφαιριστής πήγε με κανονική μεταγραφή στον σύλλογο τον Λαέρμων και θα παίξει καταλυτικό ρόλο, στην επίτευξη των στόχων που έχει θέσει το σωματείο του Δήμου Λινδίων. Τα τελευταία χρόνια αγωνίσθηκε με μεγάλη επιτυχία στον Ηρακλή, ενώ ξεκίνησε την ποδοσφαιρική του σταδιοδρομία από τους ερασιτέχνες της Ρόδου.

Τέλος, στο θέμα του γηπέδου (είναι σε άθλια κατάσταση) δεν υπήρξε καμία εξέλιξη. Ο Δήμαρχος κ. Γιώργος Θαρρενός δεν ανταποκρίθηκε στην βοήθεια την οποία ζήτησε ο πρόεδρος των Λαέρμενων Λευτέρης Χρηστοφόρου. Μέσα στις επόμενες ημέρες θα υπάρξει και πάλι «ενόχληση» προς τον Δήμαρχο Λινδίων, ώστε να διευθετηθεί το ζήτημα και να μπορούν οι ποδοσφαιριστές να αθλούνται κάτω από ανθρώπινες συνθήκες.

Ο Ηρακλής και οι τριάντα

• Από 30 παίκτες θα απαρτίζεται το ρόστερ των Μαριτσών την νέα περίοδο.

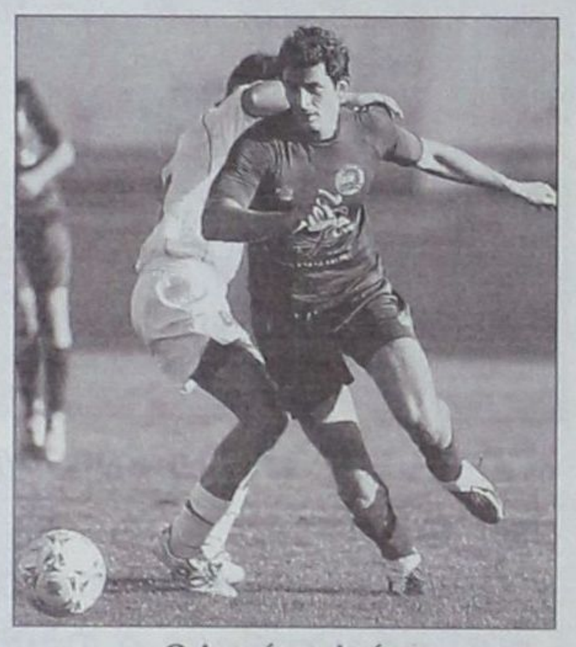

Ο Λευτέρης Δράκος ήταν η πιο ηχηρή μεταγραφή

Από τριάντα ποδοσφαιριστές θα αποτελείται το ρόστερ του Ηρακλή Μ. την νέα περίοδο. Μάλιστα σε μεγάλο ποσοστό παρέμειναν στην ομάδα των Μαριτσών οι παίκτες της προηγούμενης περιόδου.

Πιο συγκεκριμένα, τα συμβόλαια τους ανανέωσαν οι Κωνσταντόπουλος, Μακρής, Καρίκης, Χατζηθεοδωράκης και οι Χατζηκωνσταντής Ελ., Γιακουμάρος που δεν έκαναν χρήση «δεκαετίας».

Ακόμη στην ομάδα θα συνεχίζουν να αγωνίζονται και του χρόνου οι γηγενείς Λορέντζος, Παπακωνσταντής, Μπιλιάς. Επίσης από τα εφηβικά τμήματα του συλλόγου θα προωθηθούν οι Κοσμάς, Χατζηκωνσταντής Κ., Μαλώτρας (επιστρέφει από την Κρήτη όπου ήταν λόγω σπουδών), Τσούφιος, Γεωργαρέλλης.

Από κει και πέρα, για να καλυφθούν τα κενά που υπήρχαν στον Ηρακλή αποκτήθηκαν οι Σαββιδάκης, Μανιάς, Δράκος και ο νεαρός Χατζηδιάκου με υποσχετική για έναν χρόνο από τον Κλεάνθη.

Αναφορικά με τους παίκτες που αποχωρούν, ο Τσαλώλης πήγε με υποσχετική ενός έτους στην ομάδα του Παραδεισίου, ο Λολάκης που ανήκει στον Ηρακλή ενδέχεται να παραμείνει για άλλη μια σεζόν στον Δαμάγητο, ενώ δεν ανανεώθηκε η συνεργασία με τους Ματακάκη, Μπεκιάρη, Καραγιάννη, Μακρυδημήτρη, Καρδούλια και Σάρλη. Σε εκκρεμότητα παραμένει το θέμα του Παπανικολάου.

Αναλυτικότερα στο Ηρακλή Μ. θα παίζουν από την περίοδο 2006- 2007 οι εξής: Παύλος Σαββιδάκης, Εμμανουήλ Κοσμάς, Κωνσταντίνος Παπακωνσταντής, Θεοφάνης Λορέντζος, Σταμάτης Κωνσταντόπουλος, Στέργος Γιακουμάρος, Ελευθέριος Χατζηκωνσταντής, Κυριάκος Χατζηκωνσταντής, Γιώργος Μπιλιάς, Αναστάσιος Μακρής, Ελευθέριος Δράκος, Γιώργος Καρίκης, Αντώνης Μανιάς, Πανορμίτης Χατζηθεοδωράκης, Γιάννης Β. Μαλώτρας, Γιάννης Εμμ. Μαλώτρας, Σπύρος Λολάκης.

Όσον αφορά τους παίκτες κάτω των είκοσι ετών που θα απαρτίζουν το ρόστερ του σωματείου των Μαριτσών, είναι οι παρακάτω: Γιάννης Τσούφιος, Σταύρος Γιαννικάκης, Νίκος Χατζηδιάκου, Γιάννης Παπαμιχαήλ, Ελευθέριος Κουφαλάκης, Αλέξανδρος Φελεσάκης, Κωνσταντίνος Ματσαμάς, Εμμανουήλ Γεωργαρέλλης, Νίκος Λενιού, Δημήτρης Πίσκαπας, Αλέξανδρος Αλεξανδρής, Σάββας Πετρίδενας και Γρηγόρης Θεοδώρου.

Στόχος του Ηρακλή Μ. για φέτος είναι μια καλή πορεία αντάξια της ιστορίας και του ονόματος του συλλόγου. Η προετοιμασία θα αρχίσει στις 25 Ιουλίου στο γήπεδο των Μαριτσών, ενώ πρωτύτερα θα γίνει η καθιερωμένη συγκέντρωση ενημέρωσης και γνωριμίας μεταξύ του ποδοσφαιρικού τμήματος και της διοίκησης.

Αμυντικός στο στόχαστρο

• Ένα στόπερ θέλει να αποκτήσει ακόμη ο Κλεόβουλος για να ολοκληρώσει τις μεταγραφές του.

Παρά το ότι έχει αποκτήσει μέχρι τώρα δέκα νέους ποδοσφαιριστές ο Κλεόβουλος, εντούτοις δεν έχει ολοκληρώσει τις μεταγραφές του.

Έχει εντοπιστεί ένας αμυντικός με τον οποίο έχουν γίνει οι επαφές και τις επόμενες ημέρες αναμένεται να αποτελέσει την ενδέκατη και τελευταία (εκτός απροόπτου) μεταγραφή των Λινδίων.

Έχει ξεκινήσει η διάθεση των εισιτηρίων διαρκείας και καλούνται οι φίλοι της ομάδας να προχωρήσουν στην απόκτηση τους.

Στις 30 Ιουλίου θα γίνει μεγάλο Beach Party στην μεγάλη παραλία της Λίνδου με την συμμετοχή ενός μεγάλου DJ από την πρωτεύουσα και πρόκειται μάλλον για τον Τσιλιχρήστο.

Αυτή η εκδήλωση και με βάση την εμπειρία των ανθρώπων του Κλεόβουλου σε μεγάλες διοργανώσεις αναμένεται να ενισχύσει κατά πολύ το ταμείο της ομάδας και να επιτευχθεί έτσι ο στόχος που είναι ο τερματισμός στην πρώτη εξάδα της βαθμολογίας, σύμφωνα με τις επίσημες δηλώσεις αν και οι αρκετές μεταγραφές που έχουν γίνει και όσες πρόκειται να γίνουν στη συνέχεια δεν αποκλείεται να κρύβει διαθέσεις για να ανεβεί υψηλότερα ο πήχης.



Έναν ακόμη παίκτη φάχνει ο πρόεδρος του Κλεόβουλου.

Τερματοφύλακας και τέλος

• Το γήπεδο Κρεμαστής θα χρησιμοποιήσει για έδρα φέτος ο Δαμάγητος.

Συνεχίζονται οι επαφές της επιτροπής μεταγραφών του Δαμάγητου με τερματοφύλακες και τις επόμενες ημέρες θα ξεκαθαρίσει το ποιός θα είναι αυτός που θα ενταχθεί στο έμψυχο δυναμικό της ομάδας του Θεολόγου με τον Τσαλίκη του Ακουσιλάου να συγκεντρώνει τις περισσότερες πιθανότητες.

Ο Σάββας Κούρος είναι και τυπικά παίκτης του Δαμάγητου αφού έβαλε την υπογραφή του στο νέο του δελτίο και για έναν χρόνο θα φοράει τα χρώματα της ομάδας του Θεολόγου και θα κάνει ισχυρότατο δίδυμο με τον Γιάννη Καλούδη.

Μετά το κλείσιμο και του τερματοφύλακα ολοκληρώνεται η μεταγραφική περίοδος για τον Σύλλογο που έχει θέσει σαν στόχο την άνοδο στην α' κατηγορία.

Το Σάββατο συνεδρίασε το Δ.Σ. με τον πρόεδρο Γιώργο Σταυριά να ενημερώνει τα υπόλοιπα μέλη της διοίκησης για τις μεταγραφές που έγιναν με θρησκευτική ευλάβεια από την επιτροπή μεταγραφών, η οποία πέτυχε την απόκτηση των μεταγραφικών στόχων που είχαν εντοπιστεί.

Τώρα πλέον η Διοίκηση θα προχωρήσει σε οικονομικό σχεδιασμό για την ενίσχυση του ταμείου και όπως κάθε χρόνο η ομάδα θα λειτουργήσει στέκι στο Μοναστήρι της Καλόπετρας για κανένα μήνα περίπου και από εκεί και πέρα οι παράγοντες θα δραστηριοποιηθούν και σε άλλα πανηγύρια της περιοχής.

Για το γηπεδικό ζήτημα υπάρχει η διαβεβαίωση του Δημάρχου ότι το γήπεδο Κρεμαστής που θα είναι και η έδρα του Δαμάγητου θα είναι έτοιμο στις 10 Σεπτεμβρίου.

Στο γήπεδο του Θεολόγου θα είναι έτοιμος ο ξηρός αγωνιστικός χώρος στα μέσα του Οκτώβρη αλλά δεν θα υπάρχουν περίφραξη, αποδυτήρια και εξέδρες, για τα οποία ζήτησε επίσημα ο Δήμος Πεταλούδων στο πλαίσιο των αντισταθμιστικών οφελών να τα πραγματοποιήσει η ΔΕΗ και αναμένεται η απάντηση της Επιχείρησης του Ηλεκτρισμού.

Μεγαλοπρεπής "πρώτη"



Ολόκληρη η ομάδα της Ρόδου σε παράταξη

- *Ξεκίνησε το Σάββατο για την Ρόδο η φετινή χρονιά.*
- *Οριστικά ναυάγησε η περίπτωση του Μπιγκό ενώ αποκτήθηκε ο Φανούρης Γκινής.*
- *Δεν εγκαταλείπει την περίπτωση απόκτησης του φόρ περιοχής η ομάδα της Ρόδου*

Με αρκετή μεγαλοπρέπεια και με την παρουσία όλων των βαθμίδων που απαιτείται να έχει σε εγρήγορση μια ομάδα, πραγματοποιήθηκε η "πρώτη" της Ρόδου στο βοηθητικό της πόλης μας.

Παρόντες ήσαν οι Διοικούντες την ομάδα με επικεφαλής τον Κάλλιστο Διακογεωργίου ενώ τον συνεπικουρούσαν οι κ.κ. Παπαστεργίου, Παπαοικονόμου, Καλαθενός, Τσαταλιός και Κώττης.

Οι Διοικούντες είχαν οργανώσει κατά τον καλύτερο τρόπο τον αγιασμό με την παρουσία του Σεβασμιότατου Μητροπολίτη Ρόδου κ. Κύριλλου που ευλόγησε και ευχήθηκε για την ομάδα της Ρόδου το καλύτερο δυνατόν.

Στην πρώτη προπόνηση της ομάδας ήταν παρών στον χώρο της τεχνικής ηγεσίας και ο γυμναστής της ομάδας Θεόδωρος Κόγκας, ο οποίος επιμελήθηκε στην συνέχεια την εκγύμναση των παικτών και ο οποίος προσελήφθηκε ως γνωστό από την ΠΑΕ Ρόδος.

Από την πλευρά των παικτών δύο ήσαν οι απόντες:

-Ο ένας ήταν ο Εμίλ Μπιγκό ο οποίος βρισκόταν στην Αθήνα και όπως ενημέρωσε το Σάββατο την Διοίκηση της ΠΑΕ θα ερχόταν την Κυριακή να υπογράψει στην Ρόδο την επιστροφή του. Τελικά όπως αναφέρεται παρακάτω η περίπτωση του ναυάγησε και ο Μπιγκό θα μείνει στον Άρη κατά τα φαινόμενα.

-Ο άλλος ήταν ο Μάκης Μποϊλής ο οποίος αρραβωνιάσθηκε στο νησί της Κω και θα έμενε εκεί και χθες και στην συνέχεια θα ερχόταν στην Ρόδο.

Ο Κάλλιστος Διακογεωργίου αναφερόμενος στην "πρώτη" της ομάδας κατά την διάρκεια της προπόνησης τόνισε χαρακτηριστικά:

"Ολοκληρώσαμε κατά τον καλύτερο τρόπο ένα προγραμματισμό που κάναμε σαν Διοίκηση σε συνεργασία πάντα με την τεχνική ηγεσία και τον κ. Στράντζαλη. Φέραμε σε πέρας αυτόν τον σχεδιασμό και ευελπιστούμε πώς οι μεταγραφές που έγιναν είναι οι ενδεδειγμένες για την ομάδα της Ρόδου. Απομένει πλέον με σοβαρότητα , με όλες μας τις δυνάμεις να ολοκληρώσουμε τον στόχο μας και με την βοήθεια της μεγάλης δύναμης του φιλαθλου κόσμου να φτάσουμε στον στόχο με την ελπίδα να κάνουμε την υπέρβαση στο πρωτάθλημα της Γ'Εθνικής. Έχουμε στόχο να πρωταγωνιστήσουμε και για αυτό κάναμε και όλες αυτές τις μεταγραφικές κινήσεις. Με την βοήθεια όλων πιστεύω πώς θα πετύχουμε στο έργο μας"

Δηλώσεις με αφορμή την "πρώτη" της ομάδας έκανε και ο προπονητής της ομάδας Γιώργος Στράντζαλης που τόνισε:

"Είμαι ικανοποιημένος από την πορεία της ομάδας στην μεταγραφική περίοδο. Φτάσαμε τώρα στο ξεκίνημα της προετοιμασίας για το νέο πρωτάθλημα. Πάνω από όλα για μένα και πιστεύω για τον κάθε προπονητή προέχει η υγεία των παικτών. Θέλω να μην έχουμε τραυματισμούς και να βγάλουμε χωρίς κανένα πρόβλημα την προετοιμασία.. Στόχος μας σε αυτό το στάδιο να βάλουμε τις βάσεις για να πετύχουμε του σκοπού μας σαν ομάδα. Μέσα από την προ-



Οι οπαδοί της ομάδας έδωσαν βροντερό παρόν και στον αγιασμό



Όλοι οι νεοαποκτηθέντες παίκτες της ομάδας .
Όρθιοι διακρίνονται από αριστερά οι Τρούλης, Φυλακούρης, Μπαλογιάννης, Παπαδόπουλος, και Τριπολίτης και καθήμενοι οι Μαθιός, Ορφανίδης, Κορομπόκης και Μαλλιάκας

των πρασίνων



Η Διοικητική πλευρά της ομάδας σε πλήρη παράταξη. Από αριστερά διακρίνονται οι κ.κ. Διακογεωργίου, Καλαθενός, Παπαστεργίου, Κώττης, Παπαοικονόμου και Τσαταλιός.



Οι παίκτες της ομάδας ντυμένοι με UMBRO κατά την διάρκεια του αγιασμού.

ΝΑΥΑΓΗΣΕ ΤΟΥ ΜΠΙΓΚΟ

Τελικά δεν ευδοκίμησε η περίπτωση απόκτησης του Εμίλ Μπιγκό για την ομάδα της Ρόδου. Ο Καμερουνέζος ήρθε από την χώρα του στην Αθήνα και μίλησε με την Διοίκηση της ομάδας της Ρόδου προβάλλοντας κάποιες απαιτήσεις που δεν έγιναν δεκτές από την ΠΑΕ, αλλά κυρίως για λόγους πειθαρχίας αφού του είχαν επισημάνει πως έπρεπε να είναι παρόν στη πρώτη προπόνηση.

Η Ρόδος απέσυρε αμέσως το ενδιαφέρον της από την απόκτηση του παίκτη κατόπιν συνεννόησης και με τον προπονητή της ομάδας Γιώργο Στράντζαλη.

Αμέσως στράφηκε στην απόκτηση του Φανούρη Γκινή που ήταν παλαιότερα παίκτης της ομάδας της Ρόδου και αγωνίσθηκε πέρυσι με την φανέλα της ομάδας του ΑΕΡΑ και μάλιστα με αρκετή επιτυχία. Σημειωτέον πώς ο Γκινής ήταν πολύ κοντά σε συμφωνία με την ομάδα του Πολύκαστρου που αγωνίζεται φέτος στη Γ'Εθνική Κατηγορία.



Καρκαλέτσης και Στ. Καντιμοίρης έπιασαν την συζήτηση σε ένα από τα διαλείμματα της "πρώτης" προπόνησης



ετοιμασία θα επιδιώξουμε να αποκτήσουμε την αυτοπεποίθηση στο παιχνίδι μας και την αυτοπειθαρχία οι παίκτες. Για να πάει καλά μια ομάδα πρέπει πρώτα να έχει αυτοπειθαρχία ο παίκτης . Στην διάρκεια της προετοιμασίας εάν έχουμε την αυτοπειθαρχία θα έρθουν και τα υπόλοιπα. Αυτό πάντως το στοιχείο είναι το κυρίαρχο για να δημιουργήσει μια ομάδα τις προϋποθέσεις για τα θετικά αποτελέσματα που θα ζητήσουμε στην περίοδο του πρωταθλήματος."



Ο προπονητής της ομάδας Γιώργος Στράντζαλης παίρνει την ευλογία του Μητροπολίτη για την νέα περίοδο.

Δωδεκανήσιοι εκλεκτοί...

• Τέσσερις αθλητές και αθλήτριες συμπεριλαμβάνονται στην εθνική ομάδα που θα αγωνιστεί στη Διεθνή Συνάντηση Στίβου Παίδων-Κορασίδων της Λευκωσίας.

Στη Λευκωσία θα πραγματοποιηθεί το επόμενο Σαββατοκύριακο η Διεθνής Συνάντηση Στίβου για την κατηγορία Παίδων-Κορασίδων με την επωνυμία «Ελλάς-Κύπρος», στην οποία θα συμμετάσχουν και πάλι Δωδεκανήσιοι αθλητές και αθλήτριες.

Τέσσερα παιδιά από το νομό μας είναι ανάμεσα στα εξήντα εφτά που απαρτίζουν την εθνική ομάδα και θα προσπαθήσουν να φέρουν άλλη μια επιτυχία, αυτή τη φορά στη χώρα μας.

Για την κατηγορία Παίδων, ο Μανώλης Πετράκης του Καζώνη θα εκπροσωπήσει την Ελλάδα στο αγώνισμα της σφαιροβολίας αφού στο πρόσφατο πρωτάθλημα Παίδων-Κορασίδων που πραγματοποιήθηκε στο Ολυμπιακό Στάδιο, πήρε την 3η θέση με μια πολύ καλή επίδοση.

Από κει και πέρα δύο κορίτσια από την Κάλυμνο, η Άννα Μανιά και η Αγγελική Ζαγοριανού, που ανήκουν και οι δύο στον Κάλυμνος 2000, θα ταξιδέψουν για την πρωτεύουσα της Κύπρου προσπαθώντας να επαναλάβουν τις μεγάλες επιτυχίες που είχαν το τελευταίο διάστημα.

Η πρώτη θα αγωνιστεί στα 400μ με εμπόδια στα οποία είχε πάρει το χρυσό μετάλλιο πριν μερικές μέρες στην Αθήνα ενώ η δεύτερη θα έχει συμμετοχή στα 400μ, αφού είχε τερματίσει 7η θέση στο ΟΑΚΑ.

Τέλος η Φωτεινή Λοΐζου από τη Νίκη Ρόδου, θα προσπαθήσει να κάνει ό,τι καλύτερο μπορεί στα 3000μ, με δεδομένο ότι το τελευταίο διάστημα είναι σε πάρα πολύ καλή κατάσταση, κάτι το οποίο αποδείχτηκε στην Αθήνα όταν ήταν 2η στο αγώνισμα που θα μας εκπροσωπήσει στη Λευκωσία και 6η στα 1500μ.

Το σημαντικό απ' όλα τα παραπάνω είναι ότι πια ο στίβος στα Δωδεκάνησα οδεύει προς το καλύτερο, πέραν από τις όποιες δυσκολίες υπάρχουν και στο μέλλον θα μπορεί να τα πάει ακόμη καλύτερα, συνεχίζοντας να τροφοδοτεί τις εθνικές ομάδες με άξιους αθλητές και αθλήτριες.

Επηρέασε η κούραση

• Ο Γιώργος Τρούμπας ήταν 7ος στο όκταθλο Παίδων ενώ ο Πέτρος Δοντσώφ πήρε την 16η θέση.

Πλούσια ήταν η αγωνιστική δράση σε ότι αφορά τον κλασικό αθλητισμό στη Λάρισα το τριήμερο που πέρασε, αφού εκτός του Πανελληνίου Πρωταθλήματος Παμπαίδων-Παγκορασίδων Α', πραγματοποιήθηκε στην πόλη αυτή το αντίστοιχο των σύνθετων αγωνισμάτων για τις κατηγορίες Παίδων-Κορασίδων και Εφήβων-Νεανίδων.

Οι αγώνες αυτοί έγιναν την Παρασκευή και το Σάββατο ενώ συμμετοχή από τα Δωδεκάνησα είχαν ο Πέτρος Δοντσώφ του Διαγόρα και ο Γιώργος Τρούμπας του Ιπποκράτη, στην κατηγορία Παίδων.

Περισσότερες πιθανότητες για μια καλή θέση είχε ο Γιώργος Τρούμπας, κάτι το οποίο αποδείχθηκε αφού τερμάτισε στην 7η θέση της τελικής κατάταξης του οκτάθλου με συγκομιδή 4853 βαθμούς ενώ ο Πέτρος Δοντσώφ ήταν 16ος με 4042 βαθμούς.

Οι αθλητές του νομού μας που έλαβαν μέρος, είχαν συμμετοχή και στο Πανελλήνιο Πρωτάθλημα Παίδων-Κορασίδων που είχε γίνει πριν από μία εβδομάδα στο ΟΑΚΑ, γι' αυτό η κούραση επέδρασε αρνητικά στις θέσεις που είχαν στην τελική κατάταξη.

Νικητής του πρωταθλήματος στα σύνθετα αγωνίσματα ήταν ο Νικήτας Καρδουλάκης του Λιβυκού Ιεράπετρας που συγκέντρωσε 5610 βαθμούς και τον ακολούθησαν ο Κώστας Γουρλής του Έφηβου Χίου (5325 βαθμοί) και Χρήστος Μιχαηλούδης από την ΓΕ Νιγρήτας (5232 βαθμοί).

Καλή αρχή

• Με ικανοποιητικές επιδόσεις ξεκίνησαν οι αθλητές του νομού μας, στα αγωνίσματα που διεξήχθησαν την πρώτη μέρα του Πανελλήνιου Πρωταθλήματος Παμπαίδων-Παγκορασίδων Α' στη Λάρισα.

Πολλοί ήταν οι αθλητές από τους συλλόγους της Δωδεκανήσου που πήραν μέρος στην πρώτη ημέρα του Πανελλήνιου Πρωταθλήματος Παμπαίδων-Παγκορασίδων Α' που πραγματοποιήθηκε στο Εθνικό Αθλητικό Κέντρο της Λάρισας.

Η αποστολή του νομού μας ήταν πολυπληθής αφού τριάντα εφτά αθλητές και αθλήτριες από εφτά σωματεία βρέθηκαν στην πόλη αυτή, για να μπορέσουν να κάνουν μια καλή εμφάνιση στην εν λόγω διοργάνωση που είχε συμμετοχές απ' όλη τη χώρα.

Οι παρουσίες στα αγωνίσματα που διεξήχθησαν το Σάββατο ήταν σχετικά καλές, αν και μόνο ένας αθλητής βρέθηκε στην πρώτη τριάδα τελικής κατάταξης, αλλά το σημαντικό είναι όλα τα παιδιά να πάρουν την εμπειρία, που θα τα βοηθήσει στο μέλλον να βελτιωθούν, και με δεδομένο ότι βρίσκονται ακόμη σε πολύ μικρή ηλικία.

Σε ότι έχει να κάνει με τους Παμπαίδες, πολύ καλή παρουσία είχε ο Θεόφιλος Καμπούρης του Ιπποκράτη, αφού πήρε την 3η θέση στα 300μ με εμπόδια, με χρόνο 41.43, έχοντας όλα εκείνα τα στοιχεία που θα τον κάνουν στο μέλλον να συνεχίσει να βρίσκεται στα μετάλλια.

Την 6η θέση στο ύψος κατάφερε να πάρει ο Λευτέρης Τσαγκάρης του Κάλυμνος 2000 (με επίδοση 1,83μ), έχοντας κι αυτός μια ικανοποιητική εμφάνιση, σ' ένα αγώνισμα που συμμετείχαν αρκετά καλοί αθλητές.

Στις Παγκορασίδες πολύ καλή ήταν η Νομική Ματθαίου-Καλαφάτη του Καζώνη που ήταν 4η στη σφαιροβολία με επίδοση 12,67 και έδειξε ότι βρίσκεται σε μια καλή αγωνιστική κατάσταση.

Ασχέτως του αν έρθουν οι επιτυχίες ή όχι, τα παιδιά έδωσαν τον καλύτερό τους εαυτό στους αγώνες ενώ αξίζει να σημειωθεί ότι τα περισσότερα απ' αυτά αγωνίστηκαν για πρώτη φορά σε πανελλήνια διοργάνωση. Θα πρέπει να υπολογιστεί άλλωστε και η κούραση από το πολύωρο ταξίδι μέχρι τη Λάρισα, κάτι το οποίο υπέστησαν τα περισσότερα σωματεία που προέρχονται από νησιωτικούς συλλόγους.

Αναλυτικά τα αποτελέσματα όλων των παιδιών από τα Δωδεκάνησα, που βρέθηκαν στη Λάρισα και πήραν μέρος στα αγωνίσματα της πρώτης μέρας είναι τα παρακάτω:

ΠΑΜΠΑΙΔΕΣ

Καμπούρης Θεόφιλος του Ιπποκράτη: 3ος στα 300μ με εμπόδια (41.43)

Τσαγκάρης Λευτέρης του Κάλυμνος: 2000 6ος στο Ύψος (1,83μ)

Χαραμαντάς Γιώργος του Καζώνη: 9ος στη Σφαιροβολία (13, 79μ)

Λουκατάρης Νίκος του Καζώνη: 11ος στη Σφαιροβολία (13,40μ)

ΓΑΣ Υγεία Σκυταλοδρομία 4χ80μ (Καλογρίδης, Καρούνιας, Τσοπανάκης, Χατζής): 16ος (39.16)

ΠΑΓΚΟΡΑΣΙΔΕΣ

Καλαφάτη-Ματθαίου Νομική του Καζώνη: 4η στη Σφαιροβολία (12,67μ)

Μιλάτου Πόπη του Κάλυμνος 2000: 5η στα 300μ (42.72)

Ντάσκα Άννα του Διαγόρα: 7η στα 600μ (1.41.26)

Καραβοκυρού Μαρία του Κάλυμνος 2000: 7η στο Μήκος (5,22μ)

Καρπαθάκη Παναγιώτα του ΓΣΝ Λέρου: 11η στα 2000μ (7.07.33)

Νεοφύτου Μαρίτσα του ΓΣΝ Λέρου 11η στη Σφαιροβολία (10,84μ)

Κορφιά Ευδοκία του Κάλυμνος 2000: 15η στα 2000μ (7.14.14)

ΟΙ ΒΑΘΜΟΛΟΓΙΕΣ

Στους Παμπαίδες, τα δωδεκανησιακά σωματεία που βαθμολογήθηκαν σύμφωνα με τις επιδόσεις των αθλητών τους την πρώτη μέρα των αγώνων, ήταν ο Ιπποκράτης που ήταν 18ος με 14 βαθμούς, ο Κάλυμνος 2000 (44ος 7 βαθμούς), ο Καζώνης (51ος με 5 βαθμούς) και τέλος ο ΓΑΣ Υγεία, ήταν δεκατέσσερις θέσεις πιο κάτω με μόλις έναν βαθμό συγκομιδή.

Στην πρώτη τριάδα ήταν οι Πανελλήνιος (63 βαθμοί), Αρχέλαος Κατερίνης (48 βαθμοί) και Βενιζέλος (41 βαθμοί).

Σε ότι έχει να κάνει με τις Παγκορασίδες, ο Κάλυμνος 2000 ήταν 20ός με 14 βαθμούς, ο Καζώνης ήταν 36ος με 9 βαθμούς, ο Διαγόρας 50ός με 6 βαθμούς και ο ΓΣΝ Λέρου 57ος με 4 βαθμούς.

Στις πρώτες τρεις θέσεις της συγκεκριμένης κατηγορίας ήταν ο Πελασγός (55 βαθμοί) και ακολούθησαν ο Πανελλήνιος (48 βαθμοί) και ο Βενιζέλος (44 βαθμοί)

Τέλος ο Μοντόγια



«Ο Χουάν Πάμπλο Μοντόγια εγκατέλειψε την F-1 για χάρη των Nascar»

Την απόφαση να μην τρέξει ξανά ο Χουάν Πάμπλο Μοντόγια για το υπόλοιπο του φετινού πρωταθλήματος, πήρε η McLaren-Mercedes, μετά την ανακοίνωση του Κολομβιανού ότι από του χρόνου θα αγωνίζεται στο πρωτάθλημα Nascar στην Αμερική. Ο αντικαταστάτης του έχει ήδη ενημερωθεί και αυτός δεν είναι άλλος από τον Πέντρο Ντε λα Ρόσα, δοκιμαστή της ομάδας, ο οποίος είναι ο δεύτερος οδηγός της McLaren-Mercedes, από το GP της Γαλλίας, το τελευταίο Σαββατοκύριακο, μέχρι και το τέλος του πρωταθλήματος. Ο 35χρονος Ισπανός, που έχει τρέξει στο παρελθόν με την Arrows και τη Jaguar, είχε αντικαταστήσει και πέρσι το Μοντόγια στο GP του Μπαχρέιν, λόγω τραυματισμού του Κολομβιανού οδηγού.

Θα έχουμε την ευκαιρία να δούμε τους πιλότους της Formula 1 στην χώρα μας, για ενενήντα λεπτά στο χορτάρι του Καραϊσκάκη! Στο ξενοδοχείο Royal Olympic της Αθήνας, πραγματοποιήθηκε συνέντευξη Τύπου, όπου υπό την παρουσία του βουλευτή Κώστα Μαντούβαλου επισημοποιήθηκε η διεξαγωγή του ποδοσφαιρικού αγώνα της "Εθνικής Ομάδας των Πιλότων" με ομάδα επίλεκτων Ελλήνων.

Οι Μίκαελ Σουμάχερ, Φερνάντο Αλόνσο, Τζιανκάρλο Φιζικέλα και πολλοί ακόμα κορυφαίοι οδηγοί (η σύνθεση δεν έχει ακόμη οριστικοποιηθεί πλήρως) θα βρεθούν στις 23 Αυγούστου στο Φαληρικό γήπεδο με σκοπό να πάρουν μέρος σε ποδοσφαιρικό αγώνα φιλανθρωπικού χαρακτήρος με αντίπαλους Έλληνες πολιτικούς, δημοσιογράφους, τραγουδιστές και ηθοποιούς.

Τα έσοδα θα μοιραστούν σε φιλανθρωπικούς σκοπούς, μεταξύ των οποίων και στη μη κερδοσκοπική εταιρία του Μίχαελ Σουμάχερ "Kinder in not", που συνεργάζεται με την Unesco. Οι εισπράξεις θα χρησιμοποιηθούν για την κατασκευή παιδικών κατασκηνώσεων στην Ελαφόνησο, όπου έχουν ήδη παραχωρηθεί 20 στρέμματα από ιδιώτη. Σύντομα θα ανακοινωθούν τα σημεία πώλησης των εισητηρίων καθώς και μερικά τηλέφωνα όπου ο καθένας θα μπορεί, μέσω ενός απλού SMS να κάνει τη δική του δωρεά. Το ματς θα μεταδοθεί από τον τηλεοπτικό σταθμό Alpha.

Μετά το Γκραν-πρι της Ινδιανάπολης, όπου ο Ρόζμπεργκ είχε πρόβλημα με τον κινητήρα στον τελευταίο γύρο και τερμάτισε ένατος και τελευταίος, η Γουίλιαμς, σύμφωνα με επίσημες δηλώσεις της, αποφάσισε να προχωρήσει στην αλλαγή του κινητήρα. Η Γουίλιαμς "έτρεξε" τον Ρόζμπεργκ, για μερικούς γύρους, συμπεριλαμβανομένων και των ελεύθερων δοκιμαστικών του γαλλικού Γκραν-πρι, για να δεί την αξιοπιστία του κινητήρα. Ο Ρόζμπεργκ σημείωσε τον δέκατο καλύτερο χρόνο με την συμπλήρωση 6 γύρων. Αυτό που αναμένεται τώρα είναι να δοκιμαστεί ο κινητήρας για περισσότερους γύρους και ο Κόσγουορθ θα πάρει τον κινητήρα V8 και θα αποφασίσει αν θα χρησιμοποιήσει έναν καινούριο ή όχι για δοκιμές. Ενώ ένας νέος κινητήρας θα μπορούσε να κάνει την κατάληψη της 10ης θέσης να θεωρηθεί αποτυχία για τον Ρόζμπεργκ, το πλεονέκτημα είναι ότι θα μπορούσε να κερδίσει πολλά με τη χρησιμοποίηση του ίδιου κινητήρα με κείνον που χρησιμοποιεί, ο άλλος οδηγός της Γουίλιαμς, Μάρκ Βέμπερ.

Η επιτροπή της FIA για τη Formula 1, βρίσκεται σε φάση συζήτησης των αλλαγών που θα ισχύσουν από το 2007. Ωστόσο, μία σημαντική αλλαγή, εφαρμόστηκε από τον τελευταίο αγώνα στη Γαλλία και αφορά στη χρονική διάρκεια του 3ου σκέλους των κατατακτήριων δοκιμών...Άμεση αλλαγή, λοιπόν, που αφορά στις κατατακτήριες δοκιμές και ειδικότερα στο 3ο «τελικό» σκέλος, αφορά στη μείωση της χρονικής του διάρκειας από τα 20 στα 15 λεπτά (όσο είναι και τα υπόλοιπα δύο σκέλη). Τα πράγματα λοιπόν, «σφίγγουν» για τις ομάδες, καθώς θα έχουν λιγότερους γύρους στη διάθεσή τους για να καταναλώσουν καύσιμα και φυσικά λιγότερες προσπάθειες για την κατάκτηση της pole position. Η μείωση της διάρκειας του τελευταίου σκέλους των κατατακτήριων δοκιμών ισχύει από το τελευταίο GP στο Μάνι Κουρ.

Όσον αφορά, τώρα, στο πρόγραμμα των αγώνων για το 2007, όλα δείχνουν ότι το βελγικό GP του Σπα θα επιστρέψει, αντικαθιστώντας μάλλον το γερμανικό GP στο Χόκενχαϊμ. Επίσης, το GP της Σουζούκα, κατά πάσα πιθανότητα θα δώσει τη θέση του στο σιρκουί Φούτζι.

Ο Ντέιβιντ Κούλθαρτ σύμφωνα με όλες τις ενδείξεις θα έχει μια συμφωνία με την Red Bull για ένα χρόνο με δικαίωμα ανανέωσης για ακόμη μια σεζόν. Το μόνο που απομένει είναι η ανακοίνωση της συμφωνίας πριν το τέλος του μηνός. Ο 35χρονος οδηγός έχει δηλώσει κατά καιρούς πως θα ήθελε να επεκτείνει για δυο χρόνια την παραμονή του στην ομάδα και να καρπωθεί τα πλεονεκτήματα που θα του δώσει το νέας σχεδίασης αυτοκίνητο, του Άντριαν, RB3. Οι πιθανότητες για μια νέα συνεργασία μεταξύ των δυο πλευρών αυξήθηκαν μετά τη κατάληψη της 3ης θέσης στο Μονακό τον Μάιο.

Με αναβαθμισμένο το μονοθέσιό της κατέβηκε η Ferrari στο Grand Prix του Μάνι Κουρ το τελευταίο Σαββατοκύριακο. Οι μηχανικοί της ιταλικής εταιρείας, είχαν ήδη δουλέψει σε έξτρα βάρδιες για να... εφαρμόσουν τα νέα στοιχεία, τα οποία έχουν αποδώσει στις δοκιμές στη Χερέθ. Οι αλλαγές στο μονοθέσιο αφορούν στην αεροδυναμική, αλλά και στην αύξηση της ισχύος του κινητήρα, που σύμφωνα με τα λεγόμενα του Ρος Μπρόουν, είναι της τάξης των 20 ίππων. Η βελτίωση του μονοθεσίου φάνηκε στις δοκιμές της προηγούμενης εβδομάδας στην πίστα της Χερέθ, στην Ισπανία, όπου ο Μίκαελ Σουμάχερ, έσπασε το ρεκόρ του ταχύτερου «δοκιμαστικού» γύρου. Πληροφορίες θέλουν επίσης και τη Bridgestone να φέρνει ένα νέο εξελιγμένο ελαστικό που θα βοηθήσει ακόμα περισσότερο στη βελτίωση της συμπεριφοράς της Ferrari.

Η Τογιότα και η Γουίλιαμς δεν έχουν επιβεβαιώσει ακόμα τη συνεργασία τους και τη σκυτάλη παίρνει η ομάδα της Μίντλαντ η οποία αναζητά το νέο της προμηθευτή κινητήρων για το 2007, χρονιά που λήγει η συμφωνία της με την Τογιότα. Η Μίντλαντ έχει παρουσιάσει μεγάλη βελτίωση στους τελευταίους αγώνες αλλά θα χρειαστεί ακόμα μεγάλη προσπάθεια προκειμένου να αποσπάσει τους πρώτους βαθμούς.

ΝΙΚΟΣ ΜΑΧΑΙΡΑΚΗΣ

Ο Σεπτέμβριος της ελπίδας

- *Την κατάθεση του νομοσχεδίου που θα προβλέπει το καθεστώς χρηματοδότησης του ερασιτεχνικού ποδοσφαίρου περιμένει με αγωνία η ΕΠΣΔ. Η κατάσταση χειροτερεύει διαρκώς. Σήμερα η Ένωση χρωστάει 137.500 ευρώ.*

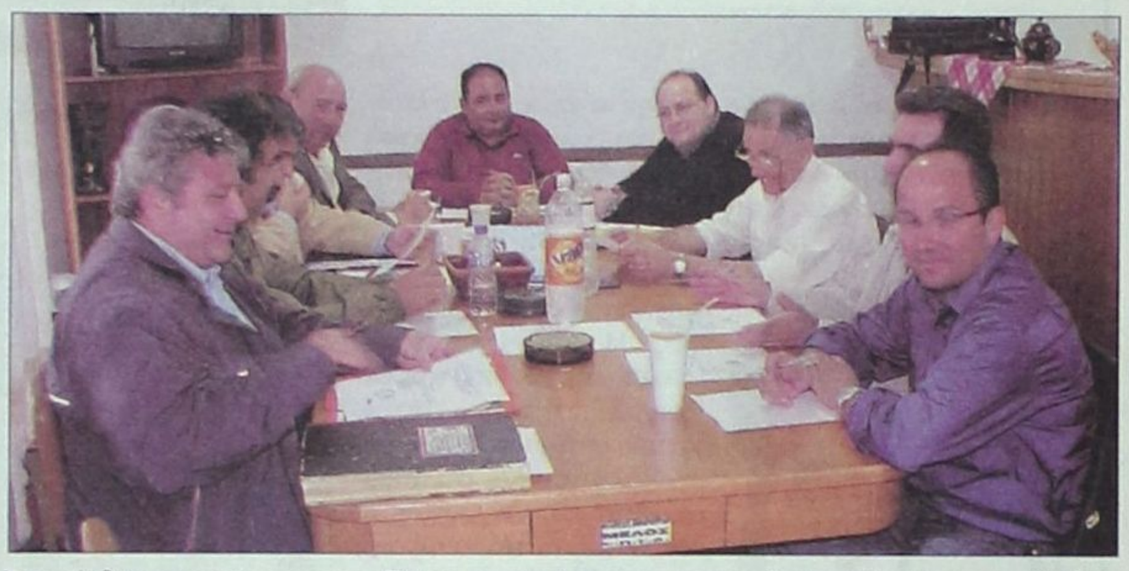

Όσο και να λένε πως θα προσπαθήσουν να αυξήσουν τα έσοδα της ΕΠΣΔ με δικές τους ενέργειες, οι άνθρωποί της γνωρίζουν καλύτερα από τον καθένα πως αυτή την περίοδο το μόνο που μπορούν να καταφέρουν είναι να δημιουργήσουν ένα αξιοπρεπές συμπλήρωμα που θα αντιμετωπίσει κάποιες άμεσες ανάγκες, αλλά σε καμία περίπτωση δεν θα είναι αρκετό να καλύψει το σύνολο των απαιτήσεων του τοπικού μας ποδοσφαίρου. Ίσως να έχουν μείνει κάποιοι ελάχιστοι που να ελπίζουν ακόμα πως κάποια στιγμή ο υφυπουργός Αθλητισμού, Γιώργος Ορφανός, θα τηρήσει την δέσμευσή του να δώσει στην Ένωση Δωδεκανήσου την έκτακτη επιχορήγηση ύψους 50 χιλιάδων ευρώ, όμως στην πραγματικότητα ούτε οι πιο αισιόδοξοι παράγοντες της ΕΠΣΔ δεν πιστεύουν πως τα χρήματα θα μπουν στο ταμείο της, θεωρώντας πως απλά δόθηκε μία υπόσχεση για πολύ συγκεκριμένους λόγους πριν από την διεξαγωγή της τακτικής Γενικής Συνέλευσης της ΕΠΟ. Παρόλα αυτά, όμως, την λύση συνεχίζουν να την περιμένουν από τον Γιώργο Ορφανό. Αυτή την φορά όχι αποσπασματικά, με την έννοια μίας έκτακτης επιχορήγησης προς την ΕΠΣΔ, αλλά συνολικά, στο πλαίσιο των αλλαγών που επίκεινται στην σχέση της Πολιτείας με το ερασιτεχνικό ποδόσφαιρο. Η πρόσφατη ανεξαρτητοποίηση της ΕΠΟ σηματοδότησε αυτόματα την απεμπλοκή της Πολιτείας από κάθε υποχρέωση να επιχορηγεί την Ομοσπονδία. Παρόλα αυτά, το ερασιτεχνικό ποδόσφαιρο δεν πρόκειται, ή τουλάχιστον έτσι πιθανολογείται από τους περισσότερους, να μείνει στα κρύα του λουτρού. Τον ερχόμενο Σεπτέμβριο αναμένεται να κατατεθεί προς ψήφιση στην Βουλή ένα νέο νομοσχέδιο που θα προβλέπει το νέο καθεστώς χρηματοδότησης του αθλήματος στην ερασιτεχνική του βάση. Στην ΕΠΣΔ, όπως φυσικά και σε όλες τις υπόλοιπες Ενώσεις της χώρας, ελπίζουν πως ο υφυπουργός δεν θα τους εξαιρέσει από το νομοσχέδιο και πέρα από τα σωματεία, θα προβλέπει επιχορηγήσεις και για εκείνες. Πάντως, ακόμα και στην περίπτωση που οι προσδοκίες επαληθευτούν, ειδικά για την Ένωση Δωδεκανήσου η κατάσταση θα παραμείνει δύσκολη, αφού το χρέος της είναι εξαιρετικά μεγάλο. Ιδού πως έχουν τα τελευταία στοιχεία.

Μόνο για τις μετακινήσεις των σωματείων η ΕΠΣΔ χρωστάει 95.500 Ευρώ. Στα 25.000 Ευρώ ανέρχονται οι οφειλές προς το ΙΚΑ, στις 5.000 Ευρώ οι οφειλές προς τους διαιτητές που σφύριξαν στα παιδικοεφηβικά πρωταθλήματα της περασμένης αγωνιστικής περιόδου, στις 10.000 Ευρώ οι οφειλές προς τους προμηθευτές, ενώ 2.000 Ευρώ χρειάζονται για να καλυφθούν τα έξοδα των ιατρών που εξυπηρέτησαν πέρσι τα σωματεία κατά την διάρκεια των αγώνων τους. Συνοψίζοντας, η ΕΠΣΔ χρωστάει σήμερα το διόλου ευκαταφρόνητο ποσό των 137.500 ευρώ.

Επιστρατεύουν την τεχνολογία

- *Στην αγορά σύγχρονων οπτικοακουστικών μέσων προσανατολίζεται η διοίκηση του Συνδέσμου Διαιτητών για να καλύψει τις ανάγκες του πλήθους των σεμιναρίων που θα διοργανώσει την επόμενη αγωνιστική περίοδο. Με αγωνία περιμένει ο ΣΔΠΔ τα τεστ της 1ης Αυγούστου, ίδια παραμένει η σύνθεση της ΤΕΔ.*

Στην επιμόρφωση των μελών του Συνδέσμου Διαιτητών Ποδοσφαίρου Δωδεκανήσου θα ριξει το βάρος η διοίκησή του με την έναρξη της νέας αγωνιστικής περιόδου και μάλιστα με την βοήθεια της νέας τεχνολογίας. Στις προθέσεις του Δημήτρη Κάπρου και των συνεργατών του, είναι η αγορά σύγχρονων οπτικοακουστικών μέσων που θα εγκατασταθούν μόνιμα στα γραφεία της οδού Παπαζαχαρίου και θα στηρίξουν τα μαθήματα και τα σεμινάρια που θα πυκνώσουν σε αριθμό σε σχέση με κάθε προηγούμενη χρονιά. Μάλιστα, η επιμόρφωση των διαιτητών δεν θα περιοριστεί μόνο στο κομμάτι της διαιτησίας καθ' αυτό. Σε όλους θα δοθεί η ευκαιρία να εντρυφήσουν σε ποικίλες θεματικές ενότητες, όπως είναι για παράδειγμα οι πρώτες βοήθειες, η ψυχολογία και αρκετά ακόμα ενδιαφέροντα και χρήσιμα θέματα.

Περιμένουν τα τεστ

Με εντατικούς ρυθμούς συνεχίζεται η προετοιμασία των αξιολογημένων διαιτητών ενόψει των τεστ Κούπερ, που θα πραγματοποιηθούν την 1η Αυγούστου στο Αθλητικό Κέντρο «Καλλιπάτειρα». Τα αποτελέσματα των εξετάσεων περιμένει με αγωνία και η διοίκηση του Συνδέσμου, η οποία δεν θέλει καν να σκέφτεται το ενδεχόμενο να χαθεί μία θέση από τους πίνακες ειδικά την συγκεκριμένη περίοδο, που χαρακτηρίζεται από αβεβαιότητα ως προς την διατήρηση της σημερινής σύνθεσης της ΚΕΔ/ΕΠΟ.



Ο πρόεδρος Δημήτρης Κάπρος

Η ηγεσία της Ομοσπονδίας δεν έχει ανοίξει ακόμα τα χαρτιά της σχετικά με το αν θα κρατήσει στην θέση του τον πρόεδρο της Κεντρικής Επιτροπής Διαιτησίας, Μάκη Γερμανάκο, κάτι που σημαίνει πως κανένας δεν είναι σε θέση να απαντήσει με σιγουριά στο ερώτημα αν θα παραμείνει ο γραμματέας της ΚΕΔ, Παντελής Αργυρίου. Ενδεχόμενη αποχώρησή του θα αποτελέσει πλήγμα για τον ΣΔΠΔ, οπότε η διοίκηση του τελευταίου θα προσπαθήσει να διατηρήσει και στο μέτρο του δυνατού να ισχυροποιήσει την θέση του στους πίνακες των εθνικών κατηγοριών.

Πολλά, λοιπόν, θα εξαρτηθούν από τα τεστ της 1ης Αυγούστου, που δεν αποκλείεται να πραγματοποιηθούν παρουσία του ιδίου του Μάκη Γερμανάκου.

Όσο για την ώρα διεξαγωγής των εξετάσεων, ο Σύνδεσμος προσπαθεί να την αλλάξει και από τις 4 το απόγευμα που έχει οριστεί να την μεταφέρει σε κάποια από τις βραδινές ώρες ώστε οι διαιτητές να αποφύγουν την έντονη ζέστη. Το πρόβλημα έχει να κάνει με την υποχρέωση των μελών της ΚΕΔ/ΕΠΟ που θα έρθουν στην Ρόδο να ταξιδέψουν το ίδιο βράδυ για το Ηράκλειο της Κρήτης, όπου θα διεξαχθούν την επόμενη μέρα οι εξετάσεις για τους εκεί διαιτητές.

Ίδια η ΤΕΔ

Ως είδηση σίγουρα δεν αποτελεί έκπληξη και δεν προκαλεί εντύπωση. Η απόφαση για διατήρηση της σημερινής σύνθεσης της Τοπικής Επιτροπής Διαιτησίας είναι ειλημμένη από την πλευρά της διοίκησης της ΕΠΣΔ, οπότε οι Δημήτρης Κάπρος, Στέφανος Λουλουδάκης και Μπάμπης Καραμαρίας θα συνεχίσουν να ασχολούνται και την νέα ποδοσφαιρική περίοδο με τους ορισμούς των διαιτητών. Η διοίκηση της Ένωσης είναι απόλυτα ικανοποιημένη από το επίπεδο της συνεργασίας της με την τριάδα της ΤΕΔ, η τελευταία το ίδιο, οπότε δεν υφίστανται λόγος αλλαγών.

Αυλαία με Σέβεν Σάιντ

- *Στις 3 Σεπτεμβρίου θα διεξαχθεί η α' φάση και μετά από μια εβδομάδα (10/9) η τελική φάση. Μέχρι τις 7 Αυγούστου οι δηλώσεις συμμετοχής.*

Το Δ.Σ. της Ένωσης στη συνεδρίαση της 12.07.2006 αποφάσισε να διοργανώσει αγώνες **7-SIDE** ανοίγοντας έτσι την αυλαία για την νέα ποδοσφαιρική περίοδο 2006-2007.

Στους αγώνες αυτούς θα λάβουν μέρος με δήλωση συμμετοχής προαιρετικά τα Σωματεία Δ Εθνικής Α, Β και Γ ερασιτεχνικής κατηγορίας.

Οι ποδοσφαιριστές που θα αγωνισθούν θα πρέπει να έχουν απαραίτητα ΔΕΛΤΙΟ ΑΤΟΜΙΚΩΝ ΣΤΟΙΧΕΙΩΝ και ΜΕΤΑΒΟΛΩΝ και η ομάδα να προσκομίζει συνολική κατάσταση ήγειας νόμιμα θεωρημένη από γιατρό.

Στο 7-SIDE μπορούν να χρησιμοποιηθούν και τμηματηθέντες από την προηγούμενη αγωνιστική περίοδο ποδοσφαιριστές.

Κάθε ομάδα θα αγωνίζεται με 7 ποδοσφαιριστές με δικαίωμα τριών (3) αλλαγών.

Η διάρκεια του αγώνα είναι δύο ημίχρονα των 30 λεπτών χρονομετρημένα με πεντάλεπτη ανοπαύλα.

Νικήτρια ανακηρύσσεται σε βάρος της άλλης η ομάδα η οποία σημείωσε τα περισσότερα τέρματα.

Σε περίπτωση ισοπαλίας αποτελέσματος νικήτρια ομάδα ανακηρύσσεται η ομάδα που κέρδισε τα περισσότερα ΚΟΡΝΕΡ και σε περίπτωση που υπάρχει ισοπαλία και στα κόρνερ νικήτρια ομάδα ανακηρύσσεται αυτή που κέρδισε τα περισσότερα ΦΑΟΥΛ.



Η ομάδα του Κλειτώνη κατέκτησε πέρυσι τον τίτλο του Σεβεν Σαιντ.

Σε περίπτωση νέας ισοπαλίας η νικήτρια ομάδα ανακηρύσσεται μετά από εκτέλεση τριών επαναρθωτικών λακτισμάτων (πέναλτι) με τη διαδικασία που προβλέπει η παρ.9 του άρθρου 20 του ΚΑΠ.

Σε περίπτωση αποβολής ποδοσφαιριστή οι ποινές θα επιβάλλονται από την αρμόδια Επιτροπή 7-SIDE. Η ως άνω επιτροπή θα επιλύει και κάθε άλλο θέμα που θα δημιουργείται κατά την διάρκεια των παραπάνω αγώνων του 7-SIDE.

Οι αγώνες θα διεξαχθούν σε δύο (2) φάσεις, την Α φάση που θα διεξαχθεί την ΚΥΡΙΑΚΗ 3 ΣΕΠΤΕΜΒΡΙΟΥ 2006 και την Β φάση που θα διεξαχθεί την ΚΥΡΙΑΚΗ 10 ΣΕΠΤΕΜΒΡΙΟΥ 2006,σε ωρες και γήπεδα που θα οριισθούν μετά την υποβολή των δηλώσεων συμμετοχης από την Επιτροπή Πρωταθλήματος της ΕΠΣΔ.

Οι αγώνες 7-SIDE στο Βόρειο συγκρότημα θα διεξαχθούν το ΣΑΒΒΑΤΟ 9 ΣΕΠΤΕΜΒΡΙΟΥ 2006 στην ΚΩ, εφόσον δηλώσει συμμετοχή ικανοποιητικός αριθμός σωματείων.

Οι δηλώσεις συμμετοχής πρέπει να υποβληθούν στην ΕΠΣΔ μέχρι την ΔΕΥΤΕΡΑ 7 ΑΥΓΟΥΣΤΟΥ 2006 και ώρα 14.00 και ο καθορισμός των ομίλων θα γίνει το βράδυ της Τρίτης 22 ΑΥΓΟΥΣΤΟΥ στα γραφεία της ΕΠΣΔ. Ομάδες που επιθυμούν να διεκπεραιώσουν τα γήπεδά τους για αγώνες της Α φάσης του 7-SIDE παρακαλούνται να το γνωστοποιήσουν εγγράφως στην ΕΠΣΔ μέχρι την ημερομηνία της κλήρωσης.

Πριν την έναρξη της Β φάσης όλες οι ομάδες που συμμετέχουν σε αυτήν θα παρελάσουν υποχρεωτικά με τα λάβαρα τους και θα ακολουθήσει Αγιασμός για την έναρξη της νέας αγωνιστικής περιόδου.

Στις δύο ομάδες του τελικού θα απονεμηθούν κύπελλα.

Με τον πάντα δικό σας... Αλλαξογκόλιές ...γκολτζή - γκολτζή

www.angelfire.com/pa4/allaksogolies

E-mail: allaksogolis@yahoo.gr

Μπορεί ο καιρός να μην είναι και ο πλέον κατάλληλος εποχιακά αλλά τουλάχιστον ημερολογιακά βρισκόμαστε στην καρδιά του καλοκαιριού. Το ερώτημα πολλών είναι πως μπορούμε να ασχολούμαστε με τα σπορ και δη με τον βασιλιά τους το ποδόσφαιρο δηλαδή ακόμα και τούτες τις υποτίθεται «νεκρές» ημέρες. Η απάντηση είναι πολύ απλή. Για παράδειγμα πάρτε αυτό κάποιου που κάθεται με την καλή του και βλέπουν τα αστέρια, λέγοντας η ρομαντική το πόσο ωραία είναι, πόσα άστρα υπάρχουν στον ουρανό κλπ. και εκείνος της απαντάει ξεράξερά «Ναι, της π.... γίνεται». Με λίγα λόγια θέλω να πω ότι η ενασχόληση με την στρογγυλή θεά ότι εποχή κι αν είναι και υπάρχει είτε δεν υπάρχει δραστηριότητα, το ενδιαφέρον αλλά και το κόλλημα από τους ποδοσφαιρόφιλους δεν σταματάει ποτέ. Η μαγνητική έλξη που ασκεί αυτό το στρογγυλό αντικείμενο (για τους μη μυημένους) είναι απλώς διαχρονική.



Μετά το τέλος του Μουντιάλ και αφού δεν έχουν κοπάσει ακόμα καλά-καλά οι πανηγυρισμοί των Ιταλών για την κατάκτηση του βαρύτιμου τροπαίου, το σίριαλ συνεχίζεται με την διαμάχη Ζιζού και Ματεράτσι για την περιβόητη κουτουλιά του πρώτου που στιγμάτισε τον τελικό και που απόλαυσαν (?) εκατομμύρια φίλαθλοι ανά τον κόσμο. Έβρισε και τι είπε ο Ιταλός, γιατί αντέδρασε έτσι ο μέχρι πρότινος ηγέτης και καλό παιδί Γάλλος και άλλα παρόμοια ερωτήματα θα συνεχίσουν να μας απασχολούν μέχρις ότου ξεκινήσουν και πάλι τα εγχώρια πρωταθλήματα αλλά και οι Ευρωπαϊκές διοργανώσεις.

Γνωρίζετε πόσους Ζιζού και Ματεράτσι διαθέτουμε ακόμα και στις δικές μας ομάδες στα τοπικά μας πρωταθλήματα που απλώς περνάνε σχεδόν απαρατήρητοι λόγω έλλειψης φιλάθλων ή πολύ σωστά ή μη μεγάλη δημοσιοποίηση τέτοιων περιστατικών αφού αποτελούν αρνητικά πρότυπα για τη νεολαία. Κατά την διάρκεια ενός ποδοσφαιρικού αγώνα εκστομίζονται και ακούγονται πολλές βρισιές αλλά αυτά συνήθως γίνονται με έντεχνο τρόπο ούτως ώστε να μην παίρνει χαμπάρι ούτε ο διαιτητής αλλά ούτε και οι βοηθοί του αφού σε αυτούς εναπόκειται η απονομή της δικαιοσύνης. Βλέπετε εδώ δεν είναι Παγκόσμιο Κύπελλο για να υπάρχουν τέταρτοι διαιτητές ούτε και είναι εφικτή η δυνατότητα να υπάρχουν αρκετές κάμερες για να καλύπτουν τα παιχνίδια και να μην ξεφεύγει τίποτα από αυτές.

Δεν είναι λίγοι και αυτοί που υποστηρίζουν πως το όλο σκηνικό παραπέμπει σε παράνομα και νόμιμα στοιχήματα του εξωτερικού όπου εκεί οι παίκτες ποντάρουν στα πιο απίθανα πράγματα με τεράστιες αποδόσεις. Ποιος μας εγγυάται λοιπόν μέσα σε αυτό το κλίμα της αμφισβήτησης που κυριαρχεί τελευταία ότι κάποιοι δεν πόνταραν στο να αποβληθεί ο Ζιζού στον τελικό και μάλιστα δίνοντας κουτουλιά σε αντίπαλο παίκτη ? Εδώ οι Άγγλοι ποντάρουν ακόμα και τι χρώμα σώβρακο φοράει ο...πρίγκιπας τους, στην κουτουλιά θα κολλήσουν ?

Το πρώτο time-out για να δροσιστείτε κάπως αν ανέβηκε η θερμοκρασία. Πάει ένας μεθυσμένος σ'ένα μπαρ. Πλησιάζει τη μπαργούμαν και της λέει θα μου βάλεις ένα ποτό; Του βάζει το ποτό και αυτός της λέει: - Το ξέρεις ότι είσαι πολύ άσχημη; Και αυτή του απαντάει: - Κι εσύ το ξέρεις ότι είσαι πολύ μεθυσμένος; Και αυτός: - Ναι, αλλά εγώ αύριο δεν θα είμαι !!!!

Μετά τις σκέψεις που έχουν δει τα φώτα της δημοσιότητας περί ενοικίασης με τσουχτερό αντίτιμο του γηπέδου των Μικτών στις ομάδες που θέλουν να το χρησιμοποιούν για προπονήσεις οι αρμόδιοι προσανατολίζονται και σε άλλες λύσεις όπως είναι η χρονομίσθωση, η εξόφληση σε πολλές άτοκες δόσεις με πιστωτικές κάρτες αλλά και προσφορές όπως στις πέντε προπονήσεις η μία δώρο (ουδεμία σχέση με τις πίτσες).



«Ο μεγάλος Ροκάς Αφεντό μαγεύει και πάλι τα πλήθη παίζοντας καθάρα καλύτερα ακόμα και από τον...Σαντάνα»

Όπως συνηθίζεται σε τέτοιες περιπτώσεις οι αρμόδιοι των Αγώνων Νήσων που βρέθηκαν στην Ρόδο για να ελέγξουν τις αθλητικές εγκαταστάσεις αποχώρησαν με χαμόγελα και ανταλλαγή δώρων. Η ουσία όμως είναι ότι ακόμη δεν ξεκίνησε η κατασκευή κάποιων εγκαταστάσεων ενώ χρειάζεται και η βελτίωση των ήδη υφισταμένων. Ο χρόνος σιγά-σιγά αρχίζει να πιέζει αλλά κατά πάσα πιθανότητα θα εφαρμόσουμε στη καλύτερη περίπτωση το παράδειγμα των Ολυμπιακών Αγώνων της Αθήνας όπου τα έργα ήταν σε νάρκη αρχικά, στη συνέχεια άρχισαν με πολύ αργούς ρυθμούς να ξυπνάνε και στο τέλος πάτησαν τσίτα τα γκάζια. Κάτι λιγότερο από ένας χρόνος απέμεινε για την έναρξη των Αγώνων αλλά δυστυχώς δεν έχει γίνει κατανοητό ακόμα ότι αυτή η τεράστια διοργάνωση είναι υπόθεση όλων μας και από αυτήν εξαρτάται η διαφήμιση ή η δυσφήμιση του Σμαραγδένιου Νησιού αλλά και των υπόλοιπων νησιών τα οποία πρέπει να δραστηριοποιηθούν και παράλληλα με τους αγώνες να πραγματοποιήσουν και διάφορα events που το κάθε ένα να προβάλλει τις ομορφιές του και να δίνει τις πληροφορίες που χρειάζονται.

Ενδιαφέρουσα ημερίδα ενημέρωσης πραγματοποιείται σήμερα στις 19:00 στο Ακταίον από την ΕΠΣΔ και η προσδοκία που υπάρχει είναι τα θέματα τα οποία θα αναλυθούν να φωτίσουν πολύ κόσμο που θέλει ή ασχολείται ήδη σαν παράγοντας σε ποδοσφαιρικά σωματεία αλλά δεν είναι λίγοι αυτοί που δεν γνωρίζουν διάφορα σχετικά με τον ρόλο τους. Φτάνει βέβαια η ημερίδα να μην χάσει τον σκοπό της και μετατραπεί σε εκδήλωση διαμαρτυρίας από τα σωματεία που φυτοζωούν λόγω των γνωστών οικονομικών προβλημάτων που τα μαστίζουν. Γιατί δεν μπορείς ας πούμε σε κάποιον που δεν έχει να φάει να του αναλύεις τα καλά της υγιεινής διατροφής !

Πάμε τώρα για το ανεκδοτάκι μας που είναι μία επιστολή της συζύγου προς το έτερον ήμισυ. "Αγαπημένε μου, αν δε το κατάλαβες, έφυγα. Τα πράγματά μου τα πήρα. Τα πράγματά σου τα έκαψα. Ελπίζω η φωτιά να μην εξαπλώθηκε στο διαμέρισμα της μάνας σου, αν και δεν κατάφερα να βρω έναν ικανοποιητικό λόγο γιατί να μην το κάνει. Ακόμα, λυπάμαι -ειλικρινά- που πασάλειψα τον Ρόμπιν με κόπρανα και φελιζόλ. Είχα πιει.

Σου άφησα πάντως μερικά ρούχα να φορέσεις, αν και καταλαβαίνω ότι θα δυσκολευτείς να τα βγάλεις από την λεκάνη. Συγνώμη. Τα βιβλία σου τα έδωσα για ανακύκλωση. Τα CD ήταν τόσο άθλια που αποφάσισα να τα αφήσω. Τα βινύλια τα χαράκωσα, αλλά, έτσι κι αλλιώς δεν έχεις πλέον πικάπ. Μετά τον τελευταίο μας τσακωμό σκέφτηκα σοβαρά την σχέση μας και κατέληξα στο συμπέρασμα ότι είσαι μεγάλος καραγκιόζης. Έχεις την ευγένεια, την λεπτότητα, την εξυπνάδα και την ευαισθησία ενός πλάσματος που η μοίρα αποφάσισε ότι μπορεί να επιζήσει και χωρίς αυτά. Φυσικά αυτά λένε κάτι και για μένα που έμεινα μαζί σου τους τελευταίους 2 μήνες: Ότι έμενα με ένα καραγκιόζη. Τουλάχιστον το σεξ τους τελευταίους μήνες ήταν κάτι παραπάνω από ικανοποιητικό. Σε αυτό βοήθησαν οι φίλοι σου. Μην στεναχωριέσαι, θέλω να ξέρεις ότι ο κόσμος είναι γεμάτος από ηλίθιες τσούλες, ικανές να αντέξουν έναν καραγκιόζη σαν κι εσένα. Αρκεί να είσαι ο εαυτός σου.

Σαφέστατα αντίο

PS 1 Ελπίζω να τρως ακόμα τα νύχια σου. Πότισα το γράμμα με ούρα που πήρα απ' το νοσοκομείο. Μην ανησυχείς, η σύφιλη θεραπεύεται. Το ίδιο και οι μύκητες.

PS 2 Όχι όμως και η ηπατίτιδα C.

PS 3 Σε περίπτωση που θα θελήσεις να κάνεις κάτι το ρομαντικό, κουτό και ανώφελο, όπως το να ψάξεις να με βρεις, πρέπει να σου πω ότι τα λεφτά που μου άφησες για να πληρώσω το ενοίκιο τα έδωσα σε δύο Αλβανούς για να σου σπάσουν τα πόδια. Λυπάμαι αλλά είχα μείνει άφραγκη.

PS 4 Η κυρία Μπέλα με ρώτησε τι συμβαίνει και της είπα ότι σε συνέλαβε η αστυνομία για παιδεραστία. Καλύτερα να σταματήσεις τα ιδιαίτερα στις κόρες της."

Με τσούχτρες ή χωρίς το μπάνιο στην θάλασσα και τις ώρες που επιτρέπεται για να μην σας απειλεί η ακτινοβολία του ήλιου, είναι απαραίτητο και ειδικά εμείς που έχουμε τις ωραιότατες παραλίες στα πόδια μας, είναι τουλάχιστον βλακεία να μην τις επισκεπτόμαστε όταν έρχονται από την άλλη άκρη του κόσμου για να τις θαυμάσουν.

Καλές βουτιές και μακριά από τραμπολίνα...συντηρητέα !

Ο γκολτζής

μ ΠΑΣΚΕΤ

Ακόμα πιο συναρπαστικό...

• Καλύτερο πρωτάθλημα αναμένεται να παρακολουθήσουν φέτος οι φίλοι της Α' κατηγορίας.

Το μεταγραφικό σκηνικό για τις ομάδες της Α' κατηγορίας άφησε τις καλύτερες εντυπώσεις και δημιούργησε την πεποίθηση ότι το προσεχές πρωτάθλημα θα είναι πιο αμφίρροπο και πιο συναρπαστικό, σε σχέση με το περσινό αλλά και των προηγούμενων χρόνων.

Για να δούμε τι θα δούμε:

ΔΙΑΓΟΡΑΣ - Η ΜΕΓΑΛΗ ΕΠΙΣΤΡΟΦΗ

Ο τίτλος θα μπορούσε να είναι τελείως διαφορετικός αυτό το καλοκαίρι. Θα μπορούσε κάλλιστα να μιλάει για ετοιμασίες εν όψει της δεύτερης συνεχόμενης χρονιάς στη Γ' εθνική, καθώς πέρσι χτιζόταν ένα σύνολο ικανό να παραμείνει στις εθνικές κατηγορίες. Επειδή όμως το παρελθόν ανήκει στο παρελθόν όποια λάθη και να έγιναν, ο Διαγόρας άφησε τη σεζόν να περάσει αναξιοποίητα και τώρα επιστρέφει στο τοπικό πρωτάθλημα. Αρκετά δυναμικά πάντως...

Πρώτα απ' όλα, η ανδρική ομάδα έχει νέο προπονητή στον πάγκο. Αντί του Σάκη Καλαμπόκα, ο Νίκος Φραγκεσκάκης που έχει αναλάβει και παλιότερα την τεχνική ηγεσία του συλλόγου κατακτώντας μάλιστα και τον τίτλο.

Την κυανέρυθρη φανέλα θα φορέσουν αθλητές που επίσης πέρασαν από την ομάδα στο παρελθόν, όπως ο Μάκης Δούβαλης, ο Μιχάλης Τσιγάρος, ο Αντώνης Μαρκάκης και ο Κώστας Γκόνος. Συγκεκριμένα, η ομάδα αποτελείται από τους: Μάκη Δούβαλη, Σταμάτη Τσιγάρο, Γιάννη Ξυπολιά, Γιάννη Μαρουλλάκη, Μιχάλη Τσιγάρο, Αντώνη Μαρκάκη, Νίκο Ηλιού, Νίκο Τρίμη, Κώστα Γκόνο, Αλέξανδρο Παπαδόπουλο (μεταγραφή από τα τμήματα υποδομής του Ηρακλή), Δημήτρη Αθανασιάδη (απόκτημα από τον Ιωνικό Διαβατών της Α' ΕΚΑΣΘ) και τους αδερφούς Κούκιαλι που ανήκαν στον Δωριέα και πέρσι αγωνίζονταν στο Ζέφυρο.

Ολοκαίνουργια ομάδα με στόχο μία καλή πορεία. Αυτό τουλάχιστον βγαίνει από επίσημα χείλη. Γιατί ανεπίσημα ουδείς αμφισβητεί ότι θα πρωταγωνιστήσει...

• ΕΔΡΑ: Τέντα. Ετοιμαστείτε πάλι για πολικές συνθήκες σε βραδινά ματς του χειμώνα.

ΗΡΑΚΛΗΣ ΛΑΡΔΟΥ - ΣΑΝΙΔΑ ΣΩΤΗΡΙΑΣ

Η φετινή περίπτωση του Ηρακλή θυμίζει λίγο «έπεσε από την Ακρόπολη και βρήκε πορτοφόλι»! Η ομάδα έμοιαζε να φτάνει στα όρια διάλυσης καθώς ο Νίκος Αχλαδιώτης δεν επρόκειτο να συνεχίσει στην προεδρία του συλλόγου, ενώ η κατάσταση ήταν ήδη εδώ και καιρό στο έλεος της καλής διάθεσης των παικτών και του προπονητή.

Και ξαφνικά, «σκάει» η είδηση της ενασχόλησης του Παντελή Κουγιού και της γνωστής οικογένειας Σπανού με τα τοπικά δρώμενα του μπάσκετ!! Δεν ήταν ούτε πρωταπριλιά, ούτε καν ράδιο αρβύλα. Ο Κουγιός άφησε τη θέση που είχε στον Κολοσσό αλλά προφανώς το «σαράκι» του μπάσκετ δεν πήγαινε σετάκι με το ρόλο του general manager στους «θαλασσί». Άδραξε την ευκαιρία, συσπείρωσε και φερέγγυους επιχειρηματίες με οικονομική επιφάνεια και στρώθηκε στη δουλειά. Αρχικά, ανήγγειλε τη δική του επιστροφή στο παρκέ συνοδευόμενος από τον Μιχάλη Μελή... Αυτό ίσως και να αποτελέσει τελικά το μεγάλο στοίχημα του φετινού Ηρακλή. Στη συνέχεια, κλείνει τον «μπόμπερ» Βασίλη Μπανακάκη που έχει θητεύσει και αυτός στον Κολοσσό. Με μια πρώτη ματιά, ο Μπανακάκης είναι το «βαρβάτο» όνομα της μεταγραφικής αγοράς στο τοπικό. Ο Γιώργος Αντωνίου από την Καρδίτσα, ο Φίλιππος Κουτσομανώλης από το Γαλάτσι και ένας ακόμα πρώην «θαλασσί» ο Μιχάλης Μαργαρίτης συνθέτουν κι αυτοί το παζλ της νέας ομάδας.

Αποκτήθηκαν επίσης μερικοί αθλητές από την «αφρόκρεμα» της Α' και Β' κατηγορίας Δωδεκάνησου. Μετά τον Ιάλυσο και την Καλλιθέα, οι Χρήστος Αβεκλούριος και Γιάννης Μοσχής θα είναι συμπαίκτες και στον Ηρακλή ενώ προστέθηκε στο ρόστερ κι ένας από τους τοπ σκόρερ της Β' κατηγορίας, ο Γιάννης Μαλλιάκας. Τέλος, στον Ηρακλή μετακινήθηκαν ο Σίμος Πυρράκης από τον Διαγόρα, ο Κώστας Κόλλιας από την Καλλιθέα και η τριάδα των Κυπριώτη, Μιχαήλου και Μαμαλίγκα από τον νεοφώτιστο Ζέφυρο.

Αν έμεινε κανείς από τον περσινό Ηρακλή; Μόνο ο Σταύρος Στάλας ο οποίος ανήκει πλέον στο κλαμπ των παντρεμένων...

• ΕΔΡΑ: Οι προπονήσεις θα γίνονται κατά πάσα πιθανότητα στο Κολέγιο Ρόδου. Όσο για το πρωτάθλημα, ακόμα αναζητείται γήπεδο...

ΙΒΙΣΚΟΣ /ΙΑΛΥΣΟΣ - Ο ΠΡΩΤΑΘΛΗΤΗΣ ΕΙΝΑΙ ΕΔΩ

Μεγαλύτερος ο ανταγωνισμός φέτος στο πρωτάθλημα, μεγαλύτερες και οι απαιτήσεις οπότε πάρτε και μία συνεργασία ομάδων που στο παρελθόν αγωνίστηκαν στη Γ' εθνική. Ιβίσκος και Ιάλυσος ένωσαν τις δυνάμεις τους αλλά προπονητής παραμένει στους άνδρες ο Παναγιώτης Παπακώστας. Επέλεξε λοιπόν να στηριχθεί στην «ελίτ» των δύο ομάδων για να υπερασπιστεί τον τίτλο του.

Συντάγγελος, Λιβιεράτος, Κούρος, Τσιτσούλας, Κρητικός, Φιλιππόπουλος, Κούρος, Ράμμος και Πατινιώτης παρέμειναν στην ομάδα ενώ από τους «ερυθροκίτρινους» συνεχίζουν οι Τσέρκης (το βαρύ πυροβολικό), Γρηγοράς, Κουλούμπρης, Παντσέλιας, Καστέλλας.

Η ένωση των δύο ομάδων όμως δεν εμπόδισε και τις προσθήκες. Ο Κώστας Τρίτος και ο Γιώργος Πολίτης άφησαν την Καλλιθέα ενώ αποκτήθηκε ο νεαρός Μπιλλιάς από την Ελπίδα Πεταλούδων.

• ΕΔΡΑ: Κλειστό γυμναστήριο Βενετοκλείου αλλά και Ιαλυσού!

ΚΑΛΛΙΘΕΑ - ΦΡΕΣΚΑ ΠΡΟΣΩΠΑ

Μία εντελώς διαφορετική ομάδα από εκείνη που εμφανίστηκε πέρσι για πρώτη φορά στην Α' κατηγορία θα δούμε φέτος. Παρά τις βασικές αποχωρήσεις από το ρόστερ, η Καλλιθέα έχει δημιουργήσει μία σύνθεση με φρέσκα πρόσωπα.

Ξεκινώντας από τους παίκτες που παρέμειναν: Νούσης, Μισσού, Τσαλίκης, Ροδίτης, Σαρίκας και Πολύζος. Από τον «αδερφοποιημένο» Σταυρό Καλυθιών μετακινήθηκαν οι: Ορφανός, Πήλος και Καζάκος.

Επίσης, τη φανέλα της Καλλιθέας θα φοράνε οι: Μόδιαλης (επιστροφή στο τοπικό), Λαμπρόπουλος, Κουκιάς, Χαρόπουλος, Μαρίνος, Κουτόγλου, Κούρος, Ζωγραφάκης, Βρανόπουλος, Παπανικολάου, Κωβαίος και Γκορίτσας.

• ΕΔΡΑ: Κλειστό γυμναστήριο Κρεμαστής. Το αν επισκευάστηκαν ταμπλό και χρονόμετρο, θα φανεί στους αγώνες.

ΖΕΦΥΡΟΣ - ΣΦΗΝΑ ΣΤΟΥΣ «ΜΕΓΑΛΟΥΣ»

Το λάθος των υπολοίπων θα είναι να υποτιμήσουν τον νεοφώτιστο Ζέφυρο. Απλούστατα γιατί οι «πράσινοι» δεν θυμίζουν σε τίποτα παλιότερους πρωταθλητές Β' κατηγορίας που ανέβαιναν αλλά η ψαλίδα δυναμικότητας ήταν τεράστια. Η ομάδα του Γιάννη Τσακίρη έχει όλα τα φόντα να μπει σφήνα στους «μεγάλους» της κατηγορίας.

Ο κορμός έμεινε σχεδόν αναλλοίωτος ενώ την απαραίτητη εμπειρία θα προσδώσουν οι Θωμάς Μπελάγιας και Γιώργος Νικηφορίδης. Οι μεταγραφικές κινήσεις ήταν συνολικά εφτά και πέραν των δύο προαναφερόμενων είναι: Κώστας Χρόνης («έβγαλε μάτια» στο εργασιακό), Φίλιππος Γκόνος, Λευτέρης Λαμπριανός, Λευτέρης Δουλγεράκης και Γιώργος Θανόπουλος.

• ΕΔΡΑ: Κλειστό γυμναστήριο Βενετοκλείου.

ΙΠΠΟΚΡΑΤΗΣ - ΟΠΩΣ ΤΟΝ ΞΕΡΟΥΜΕ

Η κλασική περίπτωση «τα σιγανά ποταμάκια να φοβάσαι»! Ούτε πέρσι τον υπολόγιζε κανείς ιδιαίτερα αλλά τις ζημιές του τις έκανε ενώ αν δεν έπεφτε πάνω στον Ιβίσκο ποιος ξέρει πού θα έφτανε...

Ο Ιπποκράτης αν και «απειλήθηκε» να χάσει δύο από τους βασικούς του πρωταγωνιστές, τελικά τους κράτησε αμφότερους. Ο λόγος για τους Γκοράτσα και Μαλλιούρα που «φλέρταραν» πολύ το καλοκαίρι με ομάδες αλλά ανανέωσαν τη συνεργασία τους. Το κράμα παλιών και νέων θα είναι και φέτος η συνταγή του Καπερώνη με την αμέριστη βοήθεια του Δρόσου.

Από τις λίγες ομάδες που δεν άλλαξαν ρόστερ και προπονητή.

• ΕΔΡΑ: Κλειστό γυμναστήριο Κω.

ΑΕ ΔΙΚΑΙΟΥ - ΝΑ ΜΗΝ ΠΕΣΕΙ ΣΕ ....ΤΡΥΠΑ

Ξεπέρασε κάθε προσδοκία πέρσι αφού από εκεί που πάλευε να σωθεί, ξαφνικά βρέθηκε στα play off!! Φυσικά η ΑΕ Δικαίου και ο Γιάννης Παπούλης δεν θα έχουν φέτος την αιχμή του δόρατος που λέγεται Γιώργος Τρύπας αλλά η αλήθεια είναι ότι κάθε χρόνο με τον ένα ή τον άλλο τρόπο καταφέρνει και «επιβιώνει» στο πρωτάθλημα ενώ τα τοπικά ντέρμπι με τον Ιπποκράτη είναι κλασσικές ...ατραξιόν της σεζόν.

Έφυγε ο Τρύπας για την Αθήνα, επέστρεψε ο Χατζηγιακουμής από τη Θεσσαλονίκη. Αυγουστής, Αγρέλλης και Σάζαλης μετακόμισαν από τον Ηρακλή 2000 και τον Μπυράκο από τον Πανναπολικό.

Οι απώλειες, πέραν του Τρύπα, είναι οι Τουλαντάς, Κουλήλης και Σούκος ενώ και ο Μαύρος έφυγε για Κοζάνη.

• ΕΔΡΑ: Κλειστό γυμναστήριο Κω.

ΕΑΚΑ - ΠΟΝΤΑΡΕΙ ΣΤΗΝ ΕΔΡΑ

Αφού τη γλίτωσε και φέτος η ΕΑΚΑ με την απόφαση της ΤΕ να μην την υποβιβάσει, τώρα καλείται να βρει τη χρυσή φόρμουλα για να τη γλιτώσει και στο προσεχές πρωτάθλημα. Πώς θα το κάνει αυτό; Μα φυσικά δίνοντας το 110% των δυνατοτήτων της στα εντός έδρας ματς. Μακριά από την Κάλυμνο δεν έχει δείξει τα τελευταία χρόνια ότι μπορεί να απειλήσει ιδιαίτερα τους αντιπάλους της.

Ενισχύθηκε με την απόκτηση του έμπειρου Στέλιου Σάββα ενώ επιστρέφει και ο Γιώργος Σκουμπουρδής που αγωνίστηκε στα τμήματα υποδομής της Παναχαϊκής.

• ΕΔΡΑ: Κλειστό γυμναστήριο Καλύμνου.



Η ομάδα του Δικαίου



Ο Ιπποκράτης

Και Χαλκιδική και Γκάλης!

• Σχεδόν 90 παιδιά από τη Ρόδο συνδύασαν το "τερπνόν μετά του ωφελίμου", συμμετέχοντας στο GALIS CAMP ενώ τα κορίτσια του Πήγασου τερμάτισαν δεύτερα σε τουρνουά ηλικίας 12-13 ετών.



Αναμνηστική φωτογραφία από το camp του Νίκου Γκάλη στη Χαλκιδική μαζί με τον «θρύλο» του ελληνικού μπάσκετ.

Το να συνδυάζεις Νίκο Γκάλη, μπάσκετ και ...Χαλκιδική δεν μπορεί παρά να αφήσει γλυκιά γεύση, δυνατές εμπειρίες και ζηλευτές αναμνήσεις. Περίπου 90 παιδιά από τη Ρόδο έκαναν αυτό τον συνδυασμό καθώς συμμετείχαν στο γνωστό camp του μεγάλου αστέρα της καλαθοσφαίρισης σε δύο περιόδους.

Από τις 16 Ιουνίου μέχρι και τις 8 Ιουλίου, αγόρια και κορίτσια από το «σμαραγδένιο» νησί επισκέφτηκαν τις εγκαταστάσεις του camp στη Χαλκιδική, με αρχηγό του γκρουπ τον Βαγγέλη Αθανασιάδη και συνοδούς τους Αντώνη Σαμαρά, Μικαέλα Γιάντσιου, Γιώργο Μάτση και Ζωγραφιά Μπάτη. Μεταξύ των κατασκηνωτών, ήταν και οι νεαρές αθλήτριες του Πήγασου Κρεμαστής που συστάθηκε πέρσι.

Δεύτερη θέση στο τουρνουά

Από το camp δεν έλειψε φυσικά και η διεξαγωγή τουρνουά ανάλογα με τις ηλικίες, αγοριών και κοριτσιών. Η ομάδα κοριτσιών του Πήγασου Κρεμαστής (γεννημένα '93-'94) κατέλαβε τη δεύτερη θέση πίσω από τη ΜΕΝΤ που παραδοσιακά έχει πολύ δυνατό σύνολο στα γυναικεία τμήματα.

Η βαθμολογία είχε ως εξής:

1. ΜΕΝΤ Α'
2. Πήγασος Κρεμαστής Ρόδου
3. Αγία Παρασκευή Αθήνας
4. ΜΕΝΤ Β'
5. Μαχητές Θεσσαλονίκης
6. ΜΕΝΤ Γ'

Σε αυτό το σημείο υπενθυμίζεται ότι ο Πήγασος θα λάβει μέρος για πρώτη χρονιά στο τοπικό πρωτάθλημα κορασίδων, όπως αναφέρθηκε στην «Α.Ρ.» την περασμένη εβδομάδα. Επίσης, ο σύλλογος θα θέσει σε λειτουργία τμήματα ακαδημιών και παγκορασίδων στο κλειστό γυμναστήριο της Κρεμαστής.

Ο αρχηγός του γκρουπ αλλά και προπονητής του Πήγασου Κρεμαστής, Βαγγέλης Αθανασιάδης μίλησε για την εμπειρία που έζησαν τα παιδιά στο Camp:

"Εκφράζω τη μεγάλη χαρά και ικανοποίηση που για δεύτερη συνεχόμενη χρονιά περίπου 100 παιδιά της Ρόδου ανταποκρίθηκαν στο κάλεσμα του GALIS CAMP και γεύτηκαν την κατασκηνωτική και αθλητική ζωή μέσα στις άρτιες εγκαταστάσεις του.

Ως αποκλειστικός αντιπρόσωπος του CAMP στη Ρόδο και προσωπικός φίλος του Νίκου Γκάλη, ευχαριστώ όλα τα παιδιά και τους γονείς τους για την εμπιστοσύνη και συνεργασία τους, όπως και για την άψογη συμπεριφορά τους κατά τη διάρκεια παραμονής τους στο CAMP καθώς και τον ίδιο τον Γκάλη, ο οποίος έδειξε ιδιαίτερο ενδιαφέρον για τα παιδιά της Ρόδου.

Στο BASKETBALL CAMP συμμετείχε και η ομάδα Κορασίδων του Α.Ο. Πήγασος, την οποία συγχαίρω για την προσπάθεια και τα αποτελέσματα της στο τουρνουά κι εύχομαι ένα μέλλον με επιτυχίες.

Τέλος, με χαρά ανακοινώνω την επίσημη συνεργασία του Συλλόγου με τα ιδιωτικά εκπαιδευτήρια "Μαντουλίδη" Θεσ/νίκης, τα οποία θα προσφέρουν υποτροφίες στις αθλήτριές μας και με τον ΑΡΗ Θεσ/νίκης όπου θα προωθούνται αθλητικά κατά τη διάρκεια των σπουδών τους, όπως φέτος η Σίσυ Σαμαρά. Εύχομαι υγεία κι ευτυχία σε όλους και ραντεβού του χρόνου".

Αξίζει να σημειωθεί πως ο υπεύθυνος προπονητής μπάσκετα στα εκπαιδευτήρια "Μαντουλίδης" είναι ο γνωστός ομοσπονδιακός τεχνικός, Νίκος Κεραμέας.

Όσον αφορά τη μετακίνηση της Σίσυς Σαμαρά στη Θεσσαλονίκη και τον Άρη, το Δ.Σ. του Α.Ο. Πήγασος Κρεμαστής συνεχάρη ιδιαίτερα τη νεαρή αθλήτρια η οποία είναι κόρη του Αντώνη Σαμαρά, γενικού γραμματέα του νεοσύστατου συλλόγου.

ΚΑΤΑΣΚΗΝΩΤΕΣ GALIS CAMP Α' ΠΕΡΙΟΔΟΥ

1. Μαντικού Αγγελική
2. Γιαννάς Σάββας
3. Μπιλλιάς Ξενοφών
4. Σαράντης Δημήτρης
5. Κρόγκο Αμαλία
6. Κρομμύδα Ελεάνα
7. Γιαννοπούλου Σάρα
8. Ρούσσου Αλεξάνδρα
9. Βογιατζή Ιλιάνα
10. Μπάκα Αθανασία
11. Μάτση Αργυρώ
12. Κώσπου Παντελής
13. Τσουρουνάκης Κωνσταντίνος
14. Χαρίτου Ανέζα
15. Πολεζέλ Βιργινία
16. Πάσσαρο Παναγιώτα
17. Κρόγκο Στέλλα
18. Κρομήδας Στέφανος
19. Μάτσης Εμμανουήλ
20. Αγλούπας Κων/νος
21. Αγλούπα Ειρήνη
22. Μάτσης Μιχάλης
23. Καλχαβούρη Μαρία
24. Καλκαβούρης Αριστοκλής
25. Τσουρουνάκης Βασίλειος
26. Αύδη Μαριλένα
27. Τσώλου Άννα
28. Σαββάκης Ηλίας
29. Καταξενός Χρήστος
30. Σαμαρά Σίσυ
31. Σαμαρά Μαρία
32. Ροδίτης Ιωάννης
33. Ροδίτης Σπύρος
34. Τάκος Μάριος
35. Γιαννίκου Ραφαέλα
36. Μοίρας Σωτήρης
37. Σαχινίδης Παναγιώτης
38. Ρίζου Λωρήν
39. Κυριακέα Μαρία
40. Φαρμακίδης Χρήστος
41. Κούλλαρου Ευαγγελία
42. Βικάτου Θεανώ
43. Βικάτου Μαρία
44. Σούλη Γεωργία
45. Τσιμέττας Μιχαήλ
46. Γιαννά Παρασκευή
47. Βερβέρογλου Μαρία
48. Βερβέρογλου Ξένη
49. Νάτσικα Μαρία
50. Κουλουμπρή Μαρία
51. Κουλουμπρής Μάρκος
52. Κόνομι Αθανάσιος
53. Μιλλιά Χριστίνα
54. Τσάβο Κων/να.

Ξανά στη Ρόδο!

• Ο Νίκος Γκάλης θα επισκεφθεί μέσα στο επόμενο έτος τον τόπο καταγωγής του, μαζί με τη νεογέννητη κορούλα του την οποία θα βαφτίσει Στέλλα!

Προσωπική υπόσχεση έδωσε στον επί χρόνια συνεργάτη και φίλο του, Βαγγέλη Αθανασιάδη ο Νίκος Γκάλης ότι μέσα στο 2007 θα επισκεφθεί ξανά τη Ρόδο μετά την παρουσία που είχε σε παιδικό τουρνουά προς τιμήν του τον Μάιο του 2005.

Με αφορμή το νέο ταξίδι του Γκάλη, στον Άγιο Ισίδωρο (τόπος καταγωγής του) ετοιμάζουν εκπλήξεις! Ο Δήμαρχος Ατταβύρου έχει εκφράσει προ πολλού την επιθυμία του να ανακηρύξει τον «Νικ» σε επίτιμο δημότη και σχεδιάζει ειδική εκδήλωση για τον σκοπό αυτό. Αλλά αυτή τη φορά ο Γκάλης δεν θα έρθει μόνος... Θα φέρει μαζί και την πανέμορφη κορούλα του που έφερε στον κόσμο η σύζυγό του Ελένη προ μερικών μηνών. Μάλιστα, πολύ σύντομα θα της δώσει το όνομα της αγαπημένης του μητέρας, Στέλλα.



Η ομάδα κορασίδων του Πήγασου που επισκέφθηκε το camp μαζί με τον Βαγγέλη Αθανασιάδη και τον Αντώνη Σαμαρά. Στην πάνω σειρά διακρίνονται από αριστερά οι: Ελεάνα Κρομήδα, Αγγελική Μαντικού, Σίσσυ Σαμαρά, Μαρία Σαμαρά, Αργυρώ Μάτση και στην κάτω σειρά οι: Σάρα Γιαννοπούλου, Άννα Τσώλου, Ανέζα Χαρίτου, Μαριλένα Αυδή, Βιργινία Πολεζέλ, Παναγιώτα Πάσαρο.

ΣΤΑΥΡΙΑΣ

...και καθαρίσατε



ΚΑΔΟΙ ΠΕΡΙΣΥΛΛΟΓΗΣ ΜΠΑΖΩΝ & ΑΠΟΡΡΙΜΜΑΤΩΝ
- ΕΥΚΟΛΑ
- ΓΡΗΓΟΡΑ
- ΟΙΚΟΝΟΜΙΚΑ



- ΕΥΚΟΛΙΑ ΣΤΗ ΧΡΗΣΗ
- ΑΜΕΣΗ ΕΞΥΠΗΡΕΤΗΣΗ
- ΑΡΙΣΤΑ ΕΚΠΑΙΔΕΥΜΕΝΟ ΠΡΟΣΩΠΙΚΟ

6944 677700



ΚΑΤΑΛΛΗΛΑ ΓΙΑ:
- ΑΝΑΚΑΙΝΙΣΕΙΣ
- ΝΕΑ ΚΤΙΡΙΑ
- ΞΕΝΟΔΟΧΕΙΑ
- ΚΑΤΑΣΤΗΜΑΤΑ
- ΚΑΘΑΡΙΣΜΟΥΣ ΚΗΠΩΝ & ΟΙΚΟΔΟΜΩΝ

- ΣΥΝΕΠΕΙΑ
- ΤΑΧΥΤΗΤΑ
- ΟΡΓΑΝΩΣΗ
- ΕΞΥΠΗΡΕΤΗΣΗ



ΑΕ1186

ΓΡΑΦΕΙΟΥ: 22410.60770 22410.62907 ΟΙΚΙΑΣ: 22410.62330 6944.677700



μεζονέτες πολυτελούς κατασκευής από ιδιοκτήτη-κατασκευαστή σε μπετά ή τελειωμένα των 120-130-160 τ.μ. σε οικόπεδο 250 και 330 τ.μ. με θέα το Φιλέρημο.

Πληρ. τηλ. 6944636141

ΑΤ2909(Γ)

Θεόφιλος Κλωνάρης

Μεσίτης Αστικών Συμβάσεων

ΕΥΡΩΠΑΪΚΗ ΕΠΕΝΔΥΤΙΚΗ

Εθνικής Αντίστασης 48 τηλ.2241039300,κιν.6977582152

ΔΙΑΜΕΡΙΣΜΑΤΑ:
- Γκαρσονιέρα 40τ.μ. καλή κατάσταση στην Ιξιά € 60000
- 2 δυάρια διαμερίσματα κοντά στο πανεπιστήμιο € 88000
- Οροφοδιαμερισμα 105τ.μ. στο Μόντε Σμίθ € 160000
- Διαμέρισμα 1 έτους με πάρκιν,ασανσέρ € 170000
- Διαμέρισμα 90τ.μ. 2υπν/τίων με πάρκιν € 180000
- Διαμέρισμα 105τ.μ. Γ ορόφου 5 ετών με αποθήκη και πάρκιν μαζι με γκαρσονιέρα 45 τ.μ. € 250000
- Διαμέρισμα 120τ.μ. λουξ κατασκευής με 3 υπνοδωμάτια με ασανσέρ,θέρμανση,υπ.γκαράζ,Ανάληψη € 220000
- Διώροφη Οικοδομή συν.εμβαδού 245τ.μ. αποτελούμενη απο 3 διαμερίσματα και υπόλοιπο δόμησης 42 τ.μ. δίπλα σε.σχολικό συγκρότημα.Δάνεια δεκτά € 350000
- Υπερπολυτελές διαμέρισμα 140τ.μ.,Β΄ορόφου με ασανσέρ,χώρο στάθμευσης,καταπληκτικη θέα € 280000

ΜΟΝΟΚΑΤΟΙΚΙΕΣ:
- Παστίδα 130τ.μ. σε 300τ.μ. οικόπεδο(μπετά) € 112000
- Κοσκινού 158τ.μ. σε οικ/δο 1000τ. σε μπετά € 160000
- Παστίδα 155 τ.μ. με οικόπεδο 350τ.μ.(Μπετά) € 130000
- Τρείς 210τ.μ. ,οικόπεδο 1300 ,μαρμαροσοβά € 240000
- Κοσκινού 150τ.μ., μπετά με οικόπεδο 700τ.μ. € 130000
- Κοσκινού μονοκατοικία 165 τ.μ. σε οικόπεδο 1500τ.μ. πλήρως αποπερατωμένη € 270000
- Ιαλυσός μονοκατοικία 140τ.μ. σε οικόπεδο 300τ.μ. στην Αγία Παρασκευή πολυτελούς κατασκεύης € 300000
- Κοσκινού μονοκατοικία 180τ.μ. με 1500 τ.μ. οικόπεδο στα Κοσκινού με φανταστική θέα € 390000

ΟΙΚΟΠΕΔΑ - ΚΑΤΑΣΤΗΜΑΤΑ:
- Οικόπεδο ,Σύμη(ΛΙΕΝΗ) 490τ.μ. με Σ.Δ. 0,8 € 85000
- Κρεμαστή 400τ.μ. με άδεια οικοδομής € 75000
- Οικόπεδο 5000τ.μ. κοντά στο Πλυμμήρι € 75000
- Καλυθιές 1200 τ.μ.κτίζει 135 με ρεύμα,νερό € 50000
- **Αποθήκη πλεονεκτική στην Ιαλυσό σε κεντρικό σημείο 250τ.μ. με ράμπα και γραφείο € 220000**
- Κατάστημα στην Ανάληψη 75τ.μ. με υπόγειο γκαράζ και αποκλειστική χρήση αυλής.Τιμή συζητήσιμη
- Επιχείρηση Σνάκ μπάρ στο Νιοχώρι σε τιμή ευκαιρίας
- Επιχείρηση νυκτερινού κέντρου σε τιμή ευκαιρίας

Μισθώσεις:
- Μονοκατοικία 140τ.μ. καινούργια με πισίνα,BBQ,μεγάλη αυλή,θέρμανση,3 υπν/τια, κοντά στο Κολέγιο Ρόδου
- Διαμέρισμα 90τ.μ. Γ ορόφου στο κέντρο με θέρμανση και ασανσέρ,πλήρως ανακαινισμένο,επίπλωση €550
- Όροφος διπλοκατοικίας ,καινούργιος,120τ.μ. με αυλή και πάρκιν κοντά στο Jumbo προς € 700
- Κατοικία 1 υπν/τίου καινούργια με πλήρη επίπλωση και εξοπλισμό στην οδό Καναδά ,με αυλή € 400
- Διαμέρισμα καινούργιο για επαγγελματική χρήση ,115 τ.μ. στην Δενδρινού κατάλληλο για Ιατρείο ή Τεχνικό γραφείο,με χώρο στάθμευσης και αποθήκη
- **Γκαρσονιέρα** επιπλωμένη,με κλιματισμό,θέρμανση, τηλεόραση επί της Μ.Κωνασταντίνου(πλησίον σούπερ Μάρκετ Σπανός) € 280

Αγορές-πωλήσεις-μισθώσεις-εκτιμήσεις-Ακινήτων

Δάνεια Δεκτά

ΧΠ2694

ACE
The helpful place.

Η ACE κατέχει παγκοσμίως ηγετική θέση στον χώρο πολυκαταστημάτων και των D.I.Y. Εχει 5.500 καταστήματα σε 72 χώρες του κόσμου και με ετήσιες πωλήσεις που φθάνουν τα 15 δις ευρώ. Εργασία στην ACE σημαίνει ταυτόχρονα και συμμετοχή στην επιτυχία σε μια θέση που σας ταιριάζει

Για το κατάστημα της Ρόδου
ΖΗΤΑΜΕ ΠΡΟΣΩΠΙΚΟ

- **Διευθυντή Καταστήματος (Κωδ ΔΚΑ)** Γνώσεις σε Χρώματα, εργαλεία, είδη κηπουρικής, υδραυλικά, ηλεκτρολογικά, αξεσουάρ μπάνιου, είδη σπιτιού, έπιπλα, αξεσουάρ αυτοκινήτου, δομικά υλικά κ.ά.Προϋπηρεσία σε ανάλογη θέση θα ληφθεί υπόψιν. Εκπληρωμένη στρατιωτική θητεία. Επιπλέον προσόντα Πτυχιούχος, με άριστη ικανότητα επικοινωνίας, επαγγελματισμός, γνώσεις Αγγλικών, χρήση Η/Υ.
- **Υπάλληλοι Γραφείου (Κωδ. ΥΓΑ)** Χειριστές Η/Υ με γνώσεις Γραμματείας-Τιμολόγησης-Εισαγωγές-Πληροφοριακό σύστημα (E.R.P.). Προϋπηρεσία σε ανάλογη θέση.
- **Ταμίες - Πωλητές (Κωδ. ΤΠΑ)** Προϋπηρεσία, Γνώσεις Ταμείου Η/Υ, Ευγενικές με άψογη συμπεριφορά και εξυπηρέτηση προς τους πελάτες

Στείλτε Βιογραφικό έως 31/Ιουλίου/06 στο FAX 22410-0-30270 ή στην διεύθυνση Τ.Θ. 178, Ρόδος ή στο email: greece@mail.acehardware.com

MAXI Dia %

Η MAXI DIA % του Ομίλου CARREFOUR No1 στην Ευρώπη και No 2 παγκοσμίως με 4400 DIA καταστήματα σε όλο τον κόσμο και 360 καταστήματα στην Ελλάδα ζητά για το νέο υπερκατάστημα της Ρόδου.

- **Διευθυντή Καταστήματος (Κωδ ΔΚΔ)** Εμπειρία τουλάχιστον 3 ετών σε αντίστοιχη θέση στο λιανεμπόριο. Απολυτήριο Λυκείου (Πτυχίο Ανώτερης/τατης σχολής θα θεωρηθεί επιπρόσθετο προσόν). Γνώση αγγλικής γλώσσας. Γνώση Η/Υ (MS Office). Διοικητική και οργανωτική ικανότητα, άνεση στην επικοινωνία, αποδεδειγμένη ικανότητα στην επίτευξη στόχων.
- **Υπάλληλοι Γραφείου (Κωδ. ΥΓΔ)** Χειριστές Η/Υ με γνώσεις Γραμματείας-Πληροφοριακό σύστημα (E.R.P.). Προϋπηρεσία σε ανάλογη θέση.
- **Ταμίες - Πωλητές (Κωδ. ΤΠΔ)** Προϋπηρεσία, Γνώσεις Ταμείου Η/Υ, Ευγενικές με άψογη συμπεριφορά και εξυπηρέτηση προς τους πελάτες

Στείλτε Βιογραφικό έως 31/Ιουλίου/06 στο FAX 22410-0-30270 ή στην διεύθυνση Τ.Θ. 178, Ρόδος ή στο email: carrefour@mail.gr

ΧΠΕΜΠ584

Καριέρα στο real estate

Η ΕΠΙΧΕΙΡΗΣΗ

Η **Savvaidis & Associates Real Estate Agents & Consultants**, απο το 1983 προσφέρει υψηλής ποιότητας υπηρεσίες διαμεσολάβησης στον τομέα των κατοικιών και εμπορικών ακινήτων.

ΣΤΕΛΕΧΟΣ ΠΩΛΗΣΕΩΝ

Ο ΥΠΟΨΗΦΙΟΣ

- Άνδρας / γυναίκα έως 27 ετών, με δυναμική και οργανωτική προσωπικότητα.
- Πτυχιούχος ΑΕΙ στη Διοίκηση Επιχειρήσεων ή άλλο συναφές αντικείμενο. Άριστος χρήστης εφαρμογών MS OFFICE.
- Άριστη γνώση της Ελληνικής & Αγγλικής γλώσσας
- Η κατοχή μεταπτυχιακού τίτλου θα θεωρηθεί επιπλέον προσόν.
- Δυνατότητα εργασίας εκτός πόλης Ρόδου

Η ΘΕΣΗ

- Υποστήριξη πωλήσεων ακίνητων.
- Δημιουργία και υποστήριξη πελατολογίου.
- Στελέχωση υποκαταστημάτων.
- Σύγχρονο και φιλικό εργασιακό περιβάλλον.
- Συνεχές on the job training

Αποστείλατε βιογραφικό σας με e-mail στο info@savvaidis.gr

SAVVAIDIS & Associates
Estate agents & Consultants

Γρηγ. Λαμπράκη 14, Ρόδος
Τηλ. 22410-26281
http://www.propertyrhodes.gr

ΧΠ659

ΑΠΟ ΤΟ ΞΕΝΟΔΟΧΕΙΟ ΔΙΟΝΥΣΟΣ ΣΤΗΝ ΙΞΙΑ

ΖΗΤΟΥΝΤΑΙ

για την σεζόν 2006

ΚΑΜΑΡΙΕΡΕΣ με προϋπηρεσία

Οι ενδιαφερόμενες παρακαλούνται όπως απευθυνθούν στην κ. Ολγα Αγγιους στο τηλ. **22410-23021 καθημερινά 08.30-14.30** εκτός Κυριακής.
Βιογραφικά με φωτογραφία απαραιτήτως.

ΜΧΠ1145

ΑΠΟ ΤΗΝ ΒΙΟΤΕΧΝΙΑ ΠΙΤΤΑΣ

Ροδίτικη Λαδόπιττα

ΖΗΤΕΙΤΑΙ ΕΡΓΑΤΡΙΑ

τυχόν προϋπηρεσία και εμπειρία σε ζύμη θα ληφθεί σοβαρά υπ' όψιν.

Πληροφορίες καθημερινά
12.00μ. έως 16.00μ.μ. ΕΚΤΟΣ ΚΥΡΙΑΚΗΣ
στο τηλέφωνο **2241087111, ΦΑΛΗΡΑΚΙ**

ΜΑΤ3155(Γ)

ΖΗΤΟΥΝΤΑΙ

άμεσα **ΔΙΑΝΟΜΕΙΣ** για μόνιμη πενθήμερη πρωινή απασχόληση σε φαρμακαποθήκη.
Απαιτούμενα προσόντα:
- Ελληνική υπηκοότητα
- Ηλικία 20-28 ετών
- Απολυτήριο στρατού
- Απολυτήριο Γυμνασίου ή Λυκείου
- Δίπλωμα μοτοποδηλάτου και αυτοκινήτου

Κατάθεση βιογραφικών από Δευτέρα έως Παρασκευή και ώρες 10.00-15.00 στη διεύθυνση:
Mediquick A.E., Μάρκου Μαλλιαράκη 22, Ρόδος (πάροδος Καναδά) κο Κώστα

ΜΑΤ3092(Γ)

Η επιχείρηση **MC DONALD'S**

ΖΗΤΑ προσωπικό

για την κάλυψη θέσεων
στο εστιατόριο του Φαληρακίου

Οι ενδιαφερόμενοι μπορούν να πραγματοποιήσουν τις αιτήσεις τους στο εστιατόριο του Φαληρακίου ή στο εστιατόριο της Ρόδου.
Παρέχονται όλες οι νόμιμες αποδοχές και εξαιρετικές συνθήκες εργασίας.
(Υπεύθυνη εστιατορίου Φαληρακίου: κα Παπαδάκη)

ΜΑΤ3157(Γ)

ΖΗΤΕΙΤΑΙ

από Γραφείο Γενικού Τουρισμού

υπάλληλος αλλοδαπή ή Ελληνίδα με άπταιστα Γερμανικά και Αγγλικά για να εργαστεί σαν

ΓΡΑΜΜΑΤΕΑΣ ΔΙΕΥΘΥΝΣΗΣ

Ωρες εργασίας: Καθημερινώς: 09.00-13.00 και 17.00-20.30
Σάββατα: 09.30-12.00
Η εργασία είναι για δώδεκα μήνες τον χρόνο. Μισθός ικανοποιητικός.

Αποστολή βιογραφικών στο fax 2241068915 ή στην διεύθυνση: κ. Μιχάλη Τ.Θ. 335, 85100 Ρόδος

ΜΧΠΤΓΡ047

ΖΗΤΟΥΝΤΑΙ πωλήτριες

για τουριστικό κατάστημα
εντός πόλεως Ρόδου.
Ωράριο συνεχές
Μισθός 1.000 ευρώ καθαρά

Πληρ. τηλ. 2241025936

ΜΖΤ080707(Γ)

ΔΥΝΑΜΙΣ ΡΟΔΟΥ ΕΠΕ

ΖΗΤΕΙΤΑΙ

έμπειρος οδηγός
- 12μηνη απασχόληση
- Μισθός ικανοποιητικός
- Ανάλογη προϋπηρεσία θα ληφθεί υπόψιν

Πληρ. τηλ. 2241061222 από 09.00-17.00

ΑΤ3169(Γ)

Από την αντιπροσωπεία αυτοκινήτων
HONDA-MITSUBISHI

ΖΗΤΕΙΤΑΙ

Ηλεκτρολόγος Αυτοκινήτων

Επιθυμητή προϋπηρεσία στο χώρο
Καλή γνώση Η/Υ και Αγγλικών.

Απαραίτητη αποστολή βιογραφικού σημειώματος στη διεύθυνση Λ. Λίνδου 138 Ρόδος
Τηλ. 22410-67440-41
Φαξ 22410-68462
E-mail:kaligcar@otenet.gr

ΜΧΠ915

Από εστιατόριο ψησταριά στην Κρεμαστή

ΖΗΤΟΥΝΤΑΙ

α) ζευγάρι που να γνωρίζει τη δουλειά για συνεργασία
β) κοπέλα για ντελίβερι που να γνωρίζει την περιοχή και να βοηθάει στο σερβίρισμα

Πληρ. τηλ. 2241033682 κ. Αννα

ΜΑΠ401(Γ)

Από την αντιπροσωπεία αυτοκινήτων
HONDA-MITSUBISHI

ΖΗΤΕΙΤΑΙ

ΠΩΛΗΤΗΣ ΑΥΤΟΚΙΝΗΤΩΝ

Για απογευματινή απασχόληση

Επιθυμητή προϋπηρεσία στο χώρο
Καλή γνώση Η/Υ και Αγγλικών.

Πληρ. τηλ. 22410-67440-41
Φαξ 22410-68462
E-mail:kaligcar@otenet.gr

ΜΧΠ915.1

ΖΗΤΕΙΤΑΙ ΠΩΛΗΤΡΙΑ

για τα καταστήματα **"GREEN SHOP"** στην Παλιά Πόλη. Για ολική απασχόληση. Απαραίτηση η γνώση της αγγλικής γλώσσας.

Πληρ. τηλ. 2241077934

ΜΖΤ140713

ΖΗΤΟΥΝΤΑΙ

ΣΕΡΒΙΤΟΡΟΙ/ΕΣ

με γνώση στο ala carte

Πληρ. κ. Μανώλη 6937625796 από 17.00-22.00

ΜΑΤ3172(Γ)

ΜΕΓΑΛΑ ΚΕΝΤΡΑ ΞΕΝΩΝ ΓΛΩΣΣΩΝ

ΖΗΤΟΥΝ

α) Γραμματέα Διεύθυνσης με ευχέρεια στην επικοινωνία, άριστη γνώση Η/Υ και τουλάχιστον μιας ξένης γλώσσας
β) Καθηγήτριες Αγγλικών και Γερμανικών με τα απαραίτητα προσόντα.

Προσφέρονται:
- Ευχάριστο περιβάλλον εργασίας, ευέλικτο ωράριο εργασίας και μισθός ικανοποιητικός.

Για συνέντευξη επικοινωνήστε στο 6944557415

ΜΧΠΕΚΠ028



ΖΗΤΕΙΤΑΙ

μαραγκός για εγκαταστάσεις επίπλων κουζίνας
- Ευνοϊκοί όροι αμοιβής
- Δίπλωμα οδήγησης και προϋπηρεσία κρίνονται απαραίτητα

Πληρ. τηλ. 2241091275, 6948743682 ΜΧΠΕΜΠ003

ΖΗΤΕΙΤΑΙ
ΚΑΘΗΓΗΤΗΣ ΠΛΗΡΟΦΟΡΙΚΗΣ

από ιδιωτική σχολή

Πληρ. τηλ. 6945101920 ΜΧΠΕΚΠ019

ΖΗΤΟΥΝΤΑΙ

έμπειροι **κομμωτές**
για εργασία σε κομμωτήριο
εντός πόλεως.

Πληρ. τηλ. 6942539651 ΜΑΤ3117(Γ)

Γνωστό εστιατόριο
της πόλης της Ρόδου αναζητά:

ΒΟΗΘΟ ΜΑΓΕΙΡΑ
ΠΙΤΣΑΔΟΡΟΥΣ

Για καθημερινή απασχόληση
σε ετήσια βάση.

Οι ενδιαφερόμενοι θα πρέπει να έχουν προγενέστερη εμπειρία σε εστιατόρια Ιταλικού τύπου και να είναι απαραίτητα Ελληνες Υπήκοοι.

Οι ενδιαφερόμενοι παρακαλούνται
στείλουν το βιογραφικό τους
στο fax: 22410 70386. ΜΧΠΔΙΑ060

ΑΡΓΟΣ ΑΕ
ΠΡΑΚΤΟΡΕΙΟ ΕΦΗΜΕΡΙΔΩΝ
Π. ΙΩΑΝΝΙΔΗΣ

ΖΗΤΟΥΝΤΑΙ
οδηγοί

μέχρι 40 χρόνων με δίπλωμα Γ' κατηγορίας.
Εργασία μόνιμη 7 ημέρες την εβδομάδα και 360 ημέρες τον χρόνο.

Πληρ. τηλ. 224124018, πρωινές ώρες ΜΑΤ2974(Γ)

ΕΝΑΣ ΚΟΣΜΟΣ ΓΕΜΑΤΟΣ ΕΥΚΑΙΡΙΕΣ

Η **TASTY FOODS S.A.**,
θυγατρική της
PEPSICO INTERNATIONAL,
πρωτοπόρος στην Ελληνική Αγορά
στο χώρο των σνακς ζητά:

ΠΩΛΗΤΕΣ/ΠΩΛΗΤΡΙΕΣ

για την προώθηση των προϊόντων της στις περιοχές:

ΡΟΔΟΥ – ΚΩ (κωδ. Sal - Ρόδος)

Τι ζητάμε:
- Ευχάριστο χαρακτήρα, δυναμική προσωπικότητα και άνεση επικοινωνίας
- Απολυτήριο Λυκείου ή πτυχίο Ανώτερης Σχολής (I.E.K., T.E.I., A.E.I.)
- Δίπλωμα οδήγησης
- Προϋπηρεσία σε προώθηση καταναλωτικών προϊόντων επιθυμητή αλλά όχι απαραίτητη
- **Μόνιμη κατοικία στην περιοχή της Ρόδου**

Τι προσφέρουμε:
- Ανταγωνιστικό μισθό/Bonus
- I.X. Αυτοκίνητο
- Πρόσθετη ιδιωτική ασφάλιση
- Συνεχή εκπαίδευση
- Προοπτικές καριέρας σε ένα δυναμικά εξελισσόμενο τμήμα πωλήσεων.

Οι ενδιαφερόμενοι παρακαλούνται να στείλουν πλήρες βιογραφικό σημείωμα με την ένδειξη του αντίστοιχου κωδικού στο fax με αριθμό **210-6218.479** ή ηλεκτρονικά στη διεύθυνση tasty.hr@intl.pepsico.com ή ταχυδρομικά στην ακόλουθη διεύθυνση:

TASTY FOODS ΑΒΓΕ
22ο χλμ Εθνικής Οδού Αθηνών-Λαμίας
Τ.Κ. 145 65 Αγ. Στέφανος
Υπόψη Δ/νσης Προσωπικού(Κωδ. SAL-ΡΟΔΟΣ)

ΜΧΠΔΕΤ018

PEPSICO INTERNATIONAL

REAL ESTATE
ΚΡΑΝΙΔΗΣ
www.kranidis.gr

ΠΩΛΗΣΕΙΣ ΚΑΤΟΙΚΙΩΝ ΣΤΗΝ ΠΑΛΙΑ ΠΟΛΗ

1) 40 τ.μ. κοντά στην οδό Ιπποτών , αξίας 50.000,00 € (Κ- 60)
2) 237 τ.μ. Ερειπωμένη , με αυλή 300 τ.μ. , στην Ομήρου αξίας 250.000,00 € [Κ-145].
3) 137 τ.μ. κοντά στην Ιπποδάμου , αξίας 440.000,00 € [Κ-144].
4) 150 τ.μ. στην οδό Ηροδότου ; με 300 τ.μ. αυλή , ανακαινισμένη αξίας 500.000,00 € [Κ-86].
5) 80 τ.μ. 2όροφη , με αυλή 40 τ.μ. στην οδό Ανδρονίκου αξίας 170.000,00 € [Κ-140] .
6) 95 τ.μ. 2όροφη κατοικία , κοντά στην Ομήρου, αξίας 140.000,00 €[Κ-143].
7) 100 τ.μ. 2όροφη , σε καλή κατάσταση, επί της οδού Ιπποδάμου, αξίας 350.000,00 [Κ-709].
8) 120 τ.μ. μονώροφη , με ωραίο θόλο , στην οδό Κισθηνίου , αξίας 250.000,00 € [Κ-815].
9) 150 τ.μ. 2όροφη , κοντά στην Ομήρου , αξίας 150.000,00 € [Κ-722}.
10) 80 τ.μ., με κήπο στην οδό Ανδρονίκου, αξίας 100.000,00 € [Κ-1129).
11) 262 τ.μ. , κατάλληλη για πανσιόν , κοντά στην πλατεία Εβραίων Μαρτύρων , αξίας 750.000,00 € [Κ-1157].
12) 80 τ.μ. , ερειπωμένη, με 40 τ.μ.κήπο και άδεια για ανακαίνιση , αξίας 110.000,00 € [Κ-114] .
13) 90 τ.μ. κατοικήσιμη ,κοντά στην Ομήρου, αξίας 140.000,00 € [Κ-1136].

Για περισσότερες πληροφορίες & ακίνητα
επικοινωνήστε με το γραφείο μας
ή επισκεφθείτε την ιστοσελίδα μας

ΜΧΠ092

Ι.Καζούλη & Αμερικής 50, 2ος όροφος
22410 27082 & 22410 26476
FAX: 22410 27101
e-mail: info@kranidis.gr

REAL ESTATE AGENCY
ΚΤΙΜΑΤΟΠΟLIS
ΝΙΚΟΣ ΛΑΖΑΝΑΣ

ΑΓΟΡΕΣ-ΠΩΛΗΣΕΙΣ-ΕΝΟΙΚΙΑΣΕΙΣ
ΚΑΤΟΙΚΙΩΝ-ΔΙΑΜΕΡΙΣΜΑΤΩΝ-ΟΙΚΟΠΕΔΩΝ-ΚΑΤΑΣΤΗΜΑΤΩΝ
ΜΕΓΑΛΩΝ & ΜΙΚΡΩΝ ΟΙΚΟΠΕΔΙΚΩΝ ΕΚΤΑΣΕΩΝ

ΣΤ. ΚΩΤΙΑΔΗ 29 ΡΟΔΟΣ - ΤΗΛ.: 6932238837

ΟΙΚΟΠΕΔΑ

ΑΦΑΝΤΟΥ 4.000 τ.μ. θέα θάλασσα 150.000 ευρώ
ΚΟΣΚΙΝΟΥ 1.000 τ.μ. με άδεια εντός ζώνης 120.000 ευρώ
ΙΑΛΥΣΟΣ 3.500 τ.μ. εντός σχεδίου 550.000 ευρώ
ΠΑΣΤΙΔΑ 500 τ.μ. εντός σχεδίου 60.000 ευρώ
ΜΑΡΙΤΣΑ 9.000 τ.μ. εντός ζώνης 220.000 ευρώ
ΜΑΡΙΤΣΑ 2.000 τ.μ. εντός σχεδίου 80.000 ευρώ
ΨΙΝΘΟΣ 44 στρέμματα θέα θάλασσα 95.000 ευρώ
ΡΟΔΟΣ 1.800 τ.μ. εντός κεντρικό 1.000.000 ευρώ
ΛΑΔΙΚΟ 7.000 τ.μ. 120.000 ευρώ
ΜΑΡΙΤΣΑ 6.500 τ.μ. 120.000 ευρώ
ΔΑΜΑΤΡΙΑ οικόπεδο εντός σχεδίου διαφόρων διαστάσεων από 30.000 ευρώ
ΑΦΑΝΤΟΥ πανοραμικό οικόπεδο 4240 τ.μ. 128.000 ευρώ
Στην **ΠΕΡΙΟΧΗ ΜΗΔΕΙΑ** 880 τ.μ. οικόπεδο 600.000 ευρώ
ΛΑΧΑΝΙΑ επί του κύματος σε 2.000 τ.μ οικόπεδο για 80 τ.μ. ημιϋπόγειο και 100 τ.μ. ισόγειο με άδεια 220.000 ευρώ
ΑΓΙΑ ΒΑΡΒΑΡΑ 4.200 τ.μ. οικόπεδο 165.000 ευρώ
ΚΑΛΑΘΟΣ 5.300 τ.μ. πανοραμικό οικόπεδο 80.000 ευρώ
ΑΦΑΝΤΟΥ 8.500 τ.μ. 150 μέτρα από την παραλία 430.000 ευρώ
ΓΕΝΝΑΔΙ 1.700 τ.μ οικόπεδο με άδεια οικοδομής για 2 μεζονέτες των 120 τ.μ. 60.000 ευρώ
ΡΟΔΟΣ Ροδοπούλα 500 τ.μ. 415.000 ευρώ κατάλληλο και για μαγαζιά

ΜΕΖΟΝΕΤΕΣ

ΙΑΛΥΣΟΣ 160 τ.μ. νεόδμητη 285.000 ευρώ
ΙΑΛΥΣΟΣ 150 τ.μ. νεόδμητη 270.000 ευρώ
ΙΑΛΥΣΟΣ 300 τ.μ. παραθαλάσσια 650.000 ευρώ
ΙΑΛΥΣΟΣ-ΚΡΕΜΑΣΤΗ με σάουνα 185 τ.μ. 255.000 ευρώ
ΚΟΣΚΙΝΟΥ 200 τ.μ. νεόδμητη 340.000 ευρώ
ΚΟΣΚΙΝΟΥ 125 τ.μ. μεταχειρισμένη 200.000 ευρώ
ΚΟΣΚΙΝΟΥ 250 τ.μ. μπετά/θέα θάλασσα 220.000 ευρώ
ΡΟΔΟΣ 190 τ.μ. με 300 τ.μ. οικόπδο 320.000 ευρώ
ΡΟΔΟΣ ΜΗΔΕΙΑ 165 τ.μ. με αυλή 345.000 ευρώ
ΡΟΔΟΣ παραδοσιακή Καναδά 450.000 ευρώ
ΑΦΑΝΤΟΥ 140 τ.μ. θέα θάλασσα 220.000 ευρώ
ΚΙΟΤΑΡΙ 100 τ.μ. πισίνα/θέα θάλασσα 250.000 ευρώ
ΛΑΡΔΟΣ 100 τ.μ. πισίνα 220.000 ευρώ
ΑΜΠΕΛΙΑ ΚΑΪΡ Καλλιθέα 400 τ.μ. 450.000 ευρώ
ΙΑΛΥΣΟΣ σε οικόπεδο 90 τ.μ. 2όροφη μεζονέτα 140 τ.μ. εντός σχεδίου 250.000 ευρώ
ΙΑΛΥΣΟΣ σε οικόπεδο 324 τ.μ. 2όροφη μεζονέτα 140 τ.μ. 250.000 ευρώ
ΙΑΛΥΣΟΣ καταπληκτική περιοχή οικόπεδο 350 τ.μ. 130 τ.μ. 2όροφη μεζονέτα 300.000 ευρώ
ΙΑΛΥΣΟΣ καταπληκτική περιοχή οικόπεδο 330 τ.μ. 2όροφη μεζονέτα 140 τ.μ. 300.000 ευρώ
ΠΑΣΤΙΔΑ οικόπεδο 350 τ.μ. 160 τ.μ. 2όροφη μεζονέτα 125.000 ευρώ στα μπετά 165.000 230.000 τελειωμένο
ΑΦΑΝΤΟΥ 1250 τ.μ. πανοραμικό οικόπεδο 143 τ.μ. 2όροφη μεζονέτα 235.000 ευρώ
ΑΦΑΝΤΟΥ 500 τ.μ. πανοραμικό οικόπεδο 100 τ.μ. 2όροφη μεζονέτα 185.000 ευρώ
ΚΑΝΔΥΛΙ σε 2.500 τ.μ. οικόπεδο 200 τ.μ. μεζονέτα 180.000 ευρώ μπετά
ΠΕΡΙΟΧΗ ΤΡΑΓΑΝΟΥ 850 τ.μ οικόπεδο 130 τ.μ. 2όροφη κατοικία 135.000 ευρώ μπετά.
ΑΦΑΝΤΟΥ σε 1.200 τ.μ. οικόπεδο 2όροφη κατοικία 100 τ.μ. 320.000 ευρώ 150 μέτρα από το κύμα
ΑΦΑΝΤΟΥ σε 700 τ.μ. οικόπεδο 60 τ.μ. κατοικία 200.000 ευρώ 150 μέτρα από το κύμα
ΠΑΣΤΙΔΑ εντός οικισμού 330 τ.μ. οικόπεδο 2όροφη μεζονέτα 140 τ.μ. 120.000 ευρώ στα μπετά
ΚΟΛΥΜΠΙΑ σε 2.500 τ.μ. οικόπεδο 2όροφη μονοκατοικία 140 τ.μ. 260.000 τ.μ.
ΚΟΣΚΙΝΟΥ σε 1.350 τ.μ. οικόπεδο 210 τ.μ. μεζονέτα 330.000 ευρώ
ΠΑΣΤΙΔΑ σε καταπληκτική περιοχή οικόπεδο 400 τ.μ. κατοικία 158 τ.μ. 140.000 ευρώ στα μπετά
ΠΑΣΤΙΔΑ 154 τ.μ. μεζονέτα 320 τ.μ. οικόπεδο 140.00 ευρώ στα μπετά
ΓΕΝΝΑΔΙ 87 τ.μ. πανοραμική κατοικία 185.000 ευρώ
ΓΕΝΝΑΔΙ 107 τ.μ. πανοραμική κατοικία 195.000 ευρώ
ΛΑΡΔΟΣ 850 τ.μ. οικόπεδο 104 τ.μ. 2όροφη κατοικία στα μπετά 85.000 ευρώ.

ΔΙΑΜΕΡΙΣΜΑΤΑ

ΡΟΔΙΝΙ 80 τ.μ. 160.000 ευρώ
ΡΟΔΙΝΙ 85 τ.μ. 170.000 ευρώ
ΡΟΔΙΝΙ 50 τ.μ. 90.000 ευρώ
ΑΡΑΠΑΚΙ 80 τ.μ. 150.000 ευρώ
ΑΡΑΠΑΚΙ 120 τ.μ. (μεταχειρισμένο) 190.000 ευρώ
ΚΑΛΥΘΙΕΣ διαμέρισμα 86 τ.μ. δια μπετά 84.000 ευρώ
ΙΞΙΑ ισόγειο διαμέρισμα 115 τ.μ. 190.000 ευρώ
ΙΞΙΑ 75 τ.μ. 1ος όροφος 145.000 ευρώ
ΙΞΙΑ 75 τ.μ. 2ος οροφος 165.000 ευρώ
ΡΟΔΟΣ διαμέρισμα 117 τ.μ. 20ετίας σε άριστη κατάσταση πανοραμικό 195.000 ευρώ
ΘΕΟΛΟΓΟΣ συγκρότημα 9 μικρών διαμερισμάτων με υπόλοιπο δόμησης σε προνομιούχα περιοχή αξίας 500.000 ευρώ.
ΡΟΔΟΣ διαμέρισμα 100 τ.μ. όπισθεν Πανεπιστημίου ανακαινισμένο 100.000 ευρώ.

ΚΑΤΑΣΤΗΜΑΤΑ

ΡΟΔΟΣ Κωνστ. Παλαιολόγου 100 τ.μ. 275.000 ευρώ
ΜΑΝΤΡΑΚΙ μόνο κατ' ιδίαν
ΠΑΛΙΑ ΠΟΛΗ μόνο κατ' ιδίαν
Ακίνητα γραφείο ξενοδοχεία **ΚΑΛΥΘΙΕΣ** διαμέρισμα 86 τ.μ. δια μπετά 84.000 ευρώ
ΡΟΔΟΣ στην περιοχή Καλοκοτρώνη 144 τ.μ. υπόγειο
144 τ.μ. ισόγειο κατάστημα
100 τ.μ. υπόλοιπο δόμησης 1ου ορόφου 280.000 ευρώ
ΑΣΓΟΥΡΟΥ ισόγειο καταστημα υγειονομικού ενδιαφέροντος 190 τ.μ. με αυλή 250.000 ευρώ
ΚΑΝΑΔΑ διατηρητέο κατάλληλο για επιχείρηση 450.000 ευρώ
ΚΑΝΑΔΑ όροφος 220 τ.μ. για γραφεία

ΑΤ3103(Γ)

ΤΑΠΗΤΟΚΑΘΑΡΙΣΤΗΡΙΑ

ΠΑΝΕΛΛΑΔΙΚΟ ΔΙΚΤΥΟ

Art Clean EXPRESS

Είμαστε λίιιι...γο πιο μπροστά από τους άλλους!

ΠΛΥΣΙΜΟ-ΑΠΟΛΥΜΑΝΣΗ-ΦΥΛΑΞΗ
ΧΑΛΙΩΝ- ΜΟΚΕΤΩΝ - ΣΑΛΟΝΙΩΝ *(και επί τόπου)*
ΠΑΠΛΩΜΑΤΑ - ΚΟΥΒΕΡΤΕΣ - ΦΛΟΚΑΤΕΣ
ΣΤΕΓΝΟ ΓΙΑ ΜΕΤΑΞΩΤΑ ΚΑΙ ΧΕΙΡΟΠΟΙΗΤΑ
ΑΔΙΑΒΡΟΧΟΠΟΙΗΣΕΙΣ & ΕΠΙΔΙΟΡΘΩΣΕΙΣ ΤΑΠΗΤΩΝ

ΠΑΡΑΛΑΒΗ - ΠΑΡΑΔΟΣΗ ΚΑΤ' ΟΙΚΟΝ

ΔΩΡΕΑΝ ΦΥΛΑΞΗ

ΑΛΑΦΑΚΗΣ ΤΑΣΟΣ
ΤΗΛ. ΧΩΡΙΣ ΧΡΕΩΣΗ 80011400400
ΤΗΛ. 2241082800-
ΚΙΝ. 6944350247
email: artclean@otenet.gr
ΧΠ2286

ΕΚΚΕΝΩΣΕΙΣ ΜΕΤΡΟΠΟΝΤΙΚΑΣ "ΜΑΡΙΑ"



ΑΠΟΧΕΤΕΥΤΙΚΩΝ ΑΓΩΓΩΝ ΜΕ ΥΔΡΟΒΟΛΗ, ΚΟΥΖΙΝΕΣ, ΤΟΥΑΛΕΤΕΣ, ΣΙΦΩΝΙΑ, ΥΔΡΟΡΟΕΣ, ΜΗΝΙΑΙΕΣ ΣΥΝΤΗΡΗΣΕΙΣ ΠΟΛΥΚΑΤΑΣΤΗΜΑΤΑ, ΣΤΡΑΤΟΠΕΔΑ, ΞΕΝΟΔΟΧΕΙΑ, ΝΟΣΟΚΟΜΕΙΑ, ΔΗΜΟΥΣ, ΠΟΛΥΚΑΤΟΙΚΙΕΣ, ΣΠΙΤΙΑ κ.λπ.
Αντληση υδάτων από υπόγειους χώρους

Πληρ. τηλ. 2241065120/ 35555
AE179

ΕΡΓΑΣΤΗΡΙΟ ΕΛΕΥΘΕΡΩΝ ΣΠΟΥΔΩΝ ΗΛΕΚΤΡΟΝΙΚΩΝ ΥΠΟΛΟΓΙΣΤΩΝ

Program PM
ΕΠΙΣΗΜΟ ΕΞΕΤΑΣΤΙΚΟ ΚΕΝΤΡΟ ΤΗΣ ECDL HELLAS

ECDL Diploma

ΤΜΗΜΑΤΑ ΓΙΑ:
Παιδιά
Ενήλικες
Αρχάριους
Επαγγελματίες
ΕΝΤΑΤΙΚΑ ΜΑΘΗΜΑΤΑ COMPUTER
ΕΓΓΡΑΦΕΣ ΤΩΡΑ
Ανεύρεση Εργασίας

Μανώλης Ι. Σοφίλλας
Τηλ.(22410)31761
ΚΟΔΡΙΓΚΤΩΝΟΣ 91 - ΡΟΔΟΣ
ΧΠ941

"Ο ΜΑΣΤΡΟΜΗΤΣΟΣ"

40 χρόνια πείρα!



- ΕΠΙΣΚΕΥΕΣ ΞΥΛΙΝΩΝ ΚΑΤΑΣΚΕΥΩΝ & ΕΠΙΠΛΩΝ
- ΣΥΝΤΗΡΗΣΗ ΑΝΤΙΚΩΝ
- ΒΑΦΕΣ-ΛΟΥΣΤΡΑ-ΛΑΚΕΣ
- ΑΛΛΑΓΕΣ ΧΡΩΜΑΤΩΝ

ΑΣΓΟΥΡΟΥ-ΡΟΔΟΣ

Πληρ. τηλ. 6946591702
ΜΑΠ390(Γ)

ΠΩΛΟΥΝΤΑΙ

από ξενοδοχείο στην Ιξιά
3 ψυγεία βιτρίνες για super market.
Τιμή ευκαιρίας

Πληρ. τηλ. 2241023021 ΜΧΠ1145

ΧΑΡΙΖΟΝΤΑΙ ΜΟΝΟ ΣΕ ΖΩΟΦΙΛΟΥΣ

Γατάκια 2,5 και 2 μηνών από οικογένεια σε σπίτι/διαμέρισμα με διαθέσιμο γι' αυτά χώρο. Είναι μαθημένα να πάνε σε άμμο.

Πληρ. τηλ. 6972275430 ΜΖΤ100721(Γ)

ΧΡΕΙΑΖΕΣΤΕ ΧΡΗΜΑΤΑ;

ΕΝΕΧΥΡΟΔΑΝΕΙΣΤΗΡΙΟ "Η ΘΥΡΙΔΑ"
ΕΝΕΧΥΡΙΑΖΩ και ΑΓΟΡΑΖΩ
ΧΡΥΣΑΦΙΚΑ - ΚΟΣΜΗΜΑΤΑ - ΛΙΡΕΣ - ΠΑΛΑΙΑ ΝΟΜΙΣΜΑΤΑ - ΜΕΤΟΧΕΣ και ΑΝΤΙΚΕΣ

Αντ. Δαμασκηνού 25 (περ. Μητρόπολη)
Τηλ. 2241032537, 6942613540, 6947965279
AE639

ΑΠΟΦΡΑΞΕΙΣ - ΕΚΚΕΝΩΣΕΙΣ ΡΟΔΟΥ



Κιν. 6932470404 Κιν. 6944361464

Κώστας & Λευτέρης

ΑΠΟΦΡΑΞΕΙΣ ΑΠΟΧΕΤΕΥΤΙΚΩΝ ΑΓΩΓΩΝ ΜΕ ΥΔΡΟΒΟΛΗ, ΚΟΥΖΙΝΕΣ, ΤΟΥΑΛΕΤΕΣ, ΣΙΦΩΝΙΑ, ΥΔΡΟΡΟΕΣ, ΑΠΟΛΥΜΑΝΣΕΙΣ, ΜΗΝΙΑΙΕΣ ΣΥΝΤΗΡΗΣΕΙΣ

ΠΟΛΥΚΑΤΑΣΤΗΜΑΤΑ, ΣΤΡΑΤΟΠΕΔΑ, ΞΕΝΟΔΟΧΕΙΑ, ΝΟΣΟΚΟΜΕΙΑ, ΔΗΜΟΥΣ, ΠΟΛΥΚΑΤΟΙΚΙΕΣ, ΣΠΙΤΙΑ Κ.Λ.Π.
Αντληση υδάτων απο υπόγειους χωρους

Αμεση εξυπηρέτηση!!! ΟΙ ΚΑΛΥΤΕΡΕΣ ΤΙΜΕΣ!
Τηλ. 2241085977, 2241086634
Κιν. 6944361464, 6932470404
AE835

Τέλειο καθάρισμα χωρίς απογοήτευση

ΤΑΠΗΤΟΚΑ-ΘΑΡΙΣΤΗΡΙΑ ΚΛΕΟΠΑΤΡΑ®

Ολοκληρωμένα προγράμματα υγιεινής και καθαρισμού προσαρμοσμένα στις ιδιαίτερες ανάγκες κάθε τάπητα

Με **διασφάλιση ποιότητας** στον καθαρισμό και φύλαξη σε χαλιά, μοκέτες, χειροποίητα Ανατολής, μεταξωτά, μάλλινα, φλοκάτες, παπλώματα και τάπητες 5ης γενιάς
ΑΔΙΑΒΡΟΧΟΠΟΙΗΣΗ ΑΝΤΙΣΤΑΤΙΚΟΤΗΤΑ
- Επιτόπου βιοκαθαρισμός στρωμάτων, σαλονιών και μοκετών
- Επιδιορθώσεις σε χειροποίητα χαλιά και μοκέτες

ΦΥΛΑΞΗ ΔΩΡΕΑΝ

Παραλαβή και παράδοση σε όλη την Ρόδο

Ενημερωθείτε για την συντήρηση των χαλιών σας με ειλικρίνεια κει υπευθυνότητα
ΤΗΛ. 2241051996
ΚΙΝ. 6945793626
ΦΑΞ 2241051322
ΚΟΥΦΑΛΑΚΗΣ ΣΤΑΥΡΟΣ

Πιστοποιημένος τεχνικός καθαρισμού ταπήτων από τον Παγκόσμιο Οργανισμό Προστασίας Μαλλιού
WOOLSAFE
MAT1570

AQUA LINE design

AQUA LINE design



AT3751(Γ)

ΑΠΕΝΤΟΜΩΤΙΚΗ ΔΩΔΕΚΑΝΗΣΟΥ

Αναλαμβάνουμε:
- Ταβέρνες, Εστιατόρια
- Κρεοπωλεία, Super Markets
- Ζαχαροπλαστεία, Αρτοποιεία, Catering
- Εργοστάσια, Τυποποιητήρια, Συσκευαστήρια
- Ξενοδοχεία, Καταστήματα, Γραφεία,
- Τράπεζες, Σχολεία, Νοσοκομεία, Δήμους

Παρέχουμε:
- **Απεντόμωση** (Κατσαρίδες, μύγες, κουνούπια, σκορπιοί, ψύλλοι, κοριοί κ.ά.)
- **Μυοκτονία** (ποντίκια, αρουραίοι)
- **Απολύμανση** (ιοί, βακτήρια, άλγη, μύκητες)

Σύνταξη φακέλου παρασιτοκτονίας HACCP

Αριθμός Αδείας από το υπουργείο Αγροτικής Ανάπτυξης & Τροφίμων:
116269/21-02-2006

ΠΑΝΑΓΙΩΤΗΣ ΜΙΧ. ΠΑΝΑΗΣ
Φυσιογνώστης Περιβαλλοντολόγος Τεχνολόγος Γεωπονίας
Τηλ : 6944353686

ΓΕΩΡΓΙΟΣ Η. ΜΑΝΕΤΤΑΣ
Γεωπόνος - Τεχνολόγος Γεωπονίας
Τηλ 6944443124

AE1422

Λ. Δημοκρατίας 143, Παραδείσι - Ρόδος, Τ.Κ 85106 Τηλ & Fax: 22410 81769

ΜΕΤΑΧΕΙΡΙΣΜΕΝΑ

MOTOMIKE YAMAHA

Επίσημος Συνεργάτης Yamaha Touching your heart

Από το κατάστημα YAMAHA MOTOMIKE
πωλούνται τα παρακάτω δίκυκλα σε άριστη κατάσταση

ΜΟΝΤΕΛΟ	ΜΑΡΚΑ	ΧΙ	ΧΡΩΜΑ	ΤΙΜΗ	ΗΜ/ΝΙΑ 1ης ΑΔΕΙΑΣ
FJR 1300 A	YAMAHA	9800	ΜΠΛΕ	12000	2003
CB 1300	HONDA	13000	ΜΑΥΡΟ	9000	2005
ZX12R 1200	KAWASAKI	12500	ΜΑΥΡΟ	11000	2004
V-MAX 1200	YAMAHA	15000	ΜΑΥΡΟ	4850	2000
TRIUMPH SPEED TRIPLE 1050	TRIUMPH	6200	ΜΑΥΡΟ	9500	2005
FZS 1000 FAZER	YAMAHA STTRET	4500	ΜΠΛΕ	8500	2004
VARADERO 1000 ΜΕ 2500€ ΕΞΤΡΑ	HONDA	10808	ΜΑΥΡΟ-ΑΣΗΜΙ	9000	2004
YZF R1 1000	YAMAHA	28000	ΜΑΥΡΟ	8000	2003
YZF R1 1000	YAMAHA	9200	ΚΟΚΚΙΝΟ	9900	2005
YZF R1 1000	YAMAHA	13000	ΑΣΗΜΙ	9900	2003
KTM 950 ADVENTURE	KTM + ACRABOVICH ΕΞΑΤΜΙΣΕΙΣ	18000	ΠΟΡΤΟΚΑΛΙ	9900	2004
TDM 900	YAMAHA	25000	ΑΣΗΜΙ	7000	30.9.02
HORNET 900	HONDA NAKED	29000	ΜΑΥΡΟ	7000	2005
TDM 850	YAMAHA ΜΕ ΕΞΤΡΑ ΕΞΑΤΜΗΣΗ , REMUS, ΑΝΑΡΤΗΣΕΙΣ WP ΣΥΝΑΓΕΡΜΟΣ , ΒΑΛΙΤΣΑ	56000	ΜΠΛΕ	5000	2000
AFRICA 750	HONDA	18000	ΜΑΥΡΟ	5900	1999
XT660X SUPER MOTARD	YAMAHA	8500	ΑΣΗΜΙ	5800	30.9.05
XT660X SUPER MOTARD	YAMAHA	15000	ΑΣΗΜΙ	5500	2004
XR650 DALLARA	HONDA ENDURO	4750	ΚΟΚΚΙΝΟ	5500	2004
BMW F 650	BMW	26000	ΚΙΤΡΙΝΟ	5500	2002
BMW F650GS	BMW	14700	ΑΣΗΜΙ	6900	2003
DUKE 2 640	KTM	18700	ΑΣΗΜΙ	5500	2000
MONSTER 620	DUCATI NAKED	7260	ΜΠΛΕ	5500	2003
CB400 SF VS	HONDA	23000	ΑΝΘΡΑΚΙ	3500 2000	
CBR 600 F	HONDA	30000	ΚΟΚΚΙΝΟ	4500	2000
CBR600 F	HONDA 2750	ΑΣΗΜΙ	7500	2004	
FZ6 N NAKED	YAMAHA	3000	ΑΣΗΜΙ	6500	2005
FZ6 NAKED	YAMAHA	19000	ΚΟΚΚΙΝΟ	5500	21.6.04
FZ6 NAKED	YAMAHA	5800	ΜΑΥΡΟ	5800	2004
FZ6-S	YAMAHA	20500	ΑΣΗΜΙ	6000	02.9.04
FZS 600 S	YAMAHA STREET	11000	ΚΟΚΚΙΝΟ	4000	2002
GSXF600S BANDIT	SUZUKI STREET	15850	ΚΟΚΚΙΝΟ	2500	1999
HORNET 600	HONDA	18000	ΚΙΤΡΙΝΟ	4800	2003
XT600E	YAMAHA	23000	ΜΑΥΡΟ	3000	2003
XT600E >>750 ΜΕΤΑΤΡΟΠΗ ΓΕΝΙΚΗ ΜΕ 4500€ ΕΞΤΡΑ	YAMAHA	5000	ΑΣΠΡΟ	4900	1995
XT 600 E	YAMAHA	10500	ΜΑΥΡΟ	3900	2003
BURMAN 400 MAXI SCOOTER	SUZUKI	15500	ΜΠΛΕ	4500	2004
STEED 400	HONDA	34000	ΜΑΥΡΟ	2500	1996
MAGNA 250	HONDA	43000	ΜΑΥΡΟ	2000	1998
SUPER SHERPA 250	KAWASAKI ENDURO	1300	ΠΟΡΤΟΚΑΛΙ	2900	2004
WR250F	YAMAHA	2000	ΜΠΛΕ	5800	2005
X MAX 250	YAMAHA	1500	ΑΣΗΜΙ	3800	2005
XV 250 S	YAMAHA	2850	ΜΑΥΡΟ	4000	2002
XR 250 R	HONDA	15000	ΑΣΠΡΟ	1500	1995
BEVERLY 200	PIANGIO	14000	ΑΣΗΜΙ	2500	2003
POLARIS 200	POLARIS ΤΟΥΡΟΥΝΑ-ATV	925	ΚΟΚΚΙΝΟ	3500	2005
SHi 150	HONDA	6500	ΚΟΚΚΙΝΟ	2500	2005
XT125R	YAMAHA	1500	ΜΠΛΕ	2500	18.7.05
C50C 12V	HONDA	18000	ΚΟΚΚΙΝΟ	500	1990
SCOOTER 50 4T	KINEZIKO	3500	ΑΣΗΜΙ	600	2005
Z 50 ΜΠΟΜΠΟ	HONDA	4000	ΠΡΑΣΙΝΟ	2500	1995

✓ ΑΠΟ 0% ΠΡΟΚΑΤΑΒΟΛΗ ΕΩΣ 60 ΜΗΝΕΣ ΕΞΟΦΛΗΣΗ !!!
✓ ΕΓΓΥΗΣΗ 1 ΧΡΟΝΟ ΣΕ ΟΛΑ ΤΑ ΜΕΤΑΧΕΙΡΙΣΜΕΝΑ !!!

Πατριάρχου Αθηναγόρα 13, Ρόδος 85100 • Τηλ. & Fax 2241026360
www.motomike.gr info@motomike.gr AE827

ANEK LINES FERRIES

ΠΡΟΓΡΑΜΜΑ ΔΡΟΜΟΛΟΓΙΩΝ

Ε/Γ-Ο/Γ ΡΟΔΑΝΘΗ, Ε/Γ-Ο/Γ ΜΑΡΙΝΑ, Ε/Γ-Ο/Γ ΑΝΘΗ ΜΑΡΙΝΑ

ΡΟΔΟΣ - ΠΕΙΡΑΙΑΣ

		ΣΑΒΒΑΤΟ
ΡΟΔΑΝΘΗ	17.00	ΚΩ(21.10)-ΚΑΛΥΜΝΟ (22.30)-ΛΕΡΟ (23.59)-ΠΑΤΜΟ (01.40)-ΠΕΙΡΑΙΑ (11.20)
		ΚΥΡΙΑΚΗ
ΜΑΡΙΝΑ	13.00	ΣΥΜΗ(14.50)-ΤΗΛΟ(17.10)-ΝΙΣΥΡΟ(18.50)-ΚΩ(21.00)-ΚΑΛΥΜΝΟ(22.40)-ΠΕΙΡΑΙΑ(10.20)
		ΔΕΥΤΕΡΑ
ΑΝΘΗ ΜΑΡΙΝΑ	17.00	ΚΩ(21.50)-ΛΕΡΟ(23.20)-ΠΑΤΜΟ(00.50)-ΠΕΙΡΑΙΑ(09.40)
		ΤΡΙΤΗ
-	-	-
		ΤΕΤΑΡΤΗ
ΑΝΘΗ ΜΑΡΙΝΑ	17.00	ΚΩ(21.00)-ΛΕΡΟ (23.00)-ΠΑΤΜΟ (00.30)-ΠΕΙΡΑΙΑ (09.00)
		ΠΕΜΠΤΗ
ΡΟΔΑΝΘΗ	16.00	ΚΩ(20.40)-ΚΑΛΥΜΝΟ(22.30)-ΠΕΙΡΑΙΑ(09.20)
		ΠΑΡΑΣΚΕΥΗ
ΑΝΘΗ ΜΑΡΙΝΑ	13.00	ΚΩ(16.40)-ΛΕΡΟ (18.50)-ΠΑΤΜΟ (20.40)-ΠΕΙΡΑΙΑ (04.30)
		ΣΑΒΒΑΤΟ
ΡΟΔΑΝΘΗ	17.00	ΚΩ(21.10)-ΚΑΛΥΜΝΟ (22.30)-ΛΕΡΟ (23.59)-ΠΑΤΜΟ (01.40)-ΠΕΙΡΑΙΑ (11.20)

Πληροφορίες στα κεντρικά γραφεία:
ΠΕΙΡΑΙΑΣ: Κανθάρου 2 & Ακτή Μιαούλη
Τηλ.: 210-4582640 Φαξ: 210-4510600
ΡΟΔΟΣ: Ακτή Σαχτούρη 5
Τηλ.: 22410-35066/36170 Φαξ: 22410-39839

Άνθισε ο τζόγος τις ημέρες του Μουντιάλ

Έσπασαν όλα τα ρεκόρ

Πάνω από 900 εκατ. ευρώ τζογάρισαν οι Έλληνες στους αγώνες. Τι δείχνουν τα στοιχεία

Η Βραζιλία απογοήτευσε τους ποδοσφαιρόφιλους με την απόδοσή της στο παγκόσμιο κύπελλο, έκανε όμως τις εταιρείες στοιχημάτων να τρίβουν τα χέρια τους.

Ενας στους δύο παίκτες που επιχείρησαν να μαντέψουν ποιός θα σηκώσει το τρόπαιο (το 50% των σχετικών στοιχημάτων) στοιχημάτισε υπέρ των «καριόκας». Ακολούθησε με 20% η Ιταλία και τα υπόλοιπα ποσοστά μοιράστηκαν μεταξύ Γερμανίας, Αργεντινής και Γαλλίας.

Το σίγουρο είναι πάντως ότι τον τελευταίο μήνα «σπάσανε» τα μηχανάκια του ΟΠΑΠ από τα ponταρίσματα στο «Πάμε Στοίχημα».

Σύμφωνα με στοιχεία της Εταιρείας Στοιχημάτων, ο μεγαλύτερος αριθμός δελτίων παίχτηκε στην Αττική, όμως σε περιοχές της Ελλάδας, όπως η κεντρική Μακεδονία, παίχτηκαν ορισμένα από τα πιο μεγάλα ποσά.

Πολλά ρεκόρ

Τα κέρδη των παικτών, πάντως, δεν μεταφράζονται σε ζημιές για την Εταιρεία Στοιχημάτων που έχει αναλάβει τη διαχείριση του παιχνιδιού (Intralot). Οπως εξηγούν στελέχη της, η εταιρεία έχει πλέον την απαιτούμενη τεχνογνωσία για να μη ζημιώνεται λόγω μεγάλου αριθμού νικητών, κάτι που επιτυγχάνει και μέσω συμφωνιών αντασφάλισης και αντιστάθμισης του κινδύνου που αναλαμβάνει.

Το φετινό Κύπελλο Ποδοσφαίρου, σύμφωνα με τις ίδιες πηγές, έσπασε πολλά ρεκόρ. Το πιο εντυπωσιακό ήταν αυτό του μεγαλύτερου τζίρου που στοιχηματίστηκε σε ένα παιχνίδι. Συνολικά 22 εκατ. ευρώ παίχτηκαν στον αγώνα Αργεντινής-Μεξικού στις 24 Ιουνίου σπάζοντας το προηγούμενο ρεκόρ των 12,5 εκατ. ευρώ που είχαν παιχτεί τον τελικό του 2002 μεταξύ Βραζιλίας και Γερμανίας. Ο αμέσως μεγαλύτερος τζίρος έγινε στο παιχνίδι Ιταλίας-ΗΠΑ στις 17 Ιουνίου, όπου στα πρακτορεία του ΟΠΑΠ παίχτηκαν 21 εκατ. ευρώ, ενώ τρίτο πιο «τζογαδόρικο» παιχνίδι ήταν αυτό μεταξύ Βραζιλίας και Γαλλίας όπου παίχτηκαν 19,5 εκατ. ευρώ.





Το Σάββατο 17 Ιουνίου ήταν μια από τις καλύτερες ημέρες στις δύο εταιρείες, αφού σε τρία παιχνίδια (Γκάνα-Τσεχία, Ιταλία-ΗΠΑ και Πορτογαλία-Ιράν) ο τζίρος εκτινάχθηκε στα 30 εκατ. ευρώ και αποτέλεσε νέο... πανελλήνιο ρεκόρ ημερήσιου ponταρίσματος.

Οπως προκύπτει, η φετινή διοργάνωση ήταν αρκετά προσοδοφόρα για τους παίκτες καθώς έλειψαν οι εκπλήξεις. Μοναδική εξαίρεση ο αγώνας Βραζιλίας-Γαλλίας, όπου οι περισσότεροι είχαν ponτάρει υπέρ των Βραζιλιάνων, πηγαίνοντας στον «κουβά», όπως είναι η έκφραση των παικτών όταν χάνουν.

Παράγοντες του κλάδου των τυχερών παιχνιδιών αναφέρουν επίσης ότι η φετινή διοργάνωση ήταν από τις πιο προσοδοφόρες για τη βιομηχανία του τζόγου. Υπολογίζεται ότι στη Βρετανία, τη μεγαλύτερη ευρωπαϊκή αγορά τυχερών παιχνιδιών όπου δραστηριοποιούνται εταιρείες-κολοσσοί όπως η William Hill, η Ladbrokes και η SportingBet, παίχτηκαν στοιχήματα ύψους 1 δισ. ευρώ.

Επίσης, παράγοντες της αγοράς τυχερών παιχνιδιών υπολογίζουν ότι ο ελληνικός τζόγος άγγιξε τα 800-900 εκατ. ευρώ, από τα οποία τα 440 εκατομμύρια αφορούν στον νόμιμο τζόγο του ΟΠΑΠ και τα υπόλοιπα τον λεγόμενο διαδικτυακό τζόγο, αφού εκεί τα διανεμόμενα κέρδη (payout) φτάνουν στο 80%, ενώ στη χώρα μας στο 66%.

DODEKANISOS PRIDE
Δρομολόγια
01/05/2006-15/10/2006

ΚΑΘΗΜΕΡΙΝΑ		
ΛΙΜΑΝΙ	ΑΦΙΞΗ	ΑΝΑΧΩΡΗΣΗ
PATMOS	-	06:00
LEROS	06:40	06:45
KALYMNOS	07:30	07:40
KOS	08:15	08:20
SIMI	09:45	09:50
RHODES	10:40	15:00
SIMI	15:50	15:55
KOS	17:20	17:25
KALYMNOS	18:00	18:05
LEROS	18:50	19:00
PATMOS	19:40	O/N

ΚΑΘΕ ΤΕΤΑΡΤΗ		
ΛΙΜΑΝΙ	ΑΦΙΞΗ	ΑΝΑΧΩΡΗΣΗ
PATMOS	-	06:00
LIPSI	06:20	06:25
LEROS	06:45	06:50
KALYMNOS	07:35	07:40
KOS	08:15	08:20
SIMI	09:45	09:50
RHODES	10:40	15:00
SIMI	15:50	15:55
KOS	17:20	17:25
KALYMNOS	18:00	18:05
LEROS	18:50	19:00
LIPSI	19:20	19:25
PATMOS	19:45	O/N

DODEKANISOS EXPRESS
Δρομολόγια
01/05/2006-15/10/2006

ΚΥΡΙΑΚΗ		
ΛΙΜΑΝΙ	ΑΦΙΞΗ	ΑΝΑΧΩΡΗΣΗ
RHODES	-	08:30
SIMI	09:25	09:30
KOS	11:00	11:10
KALYMNOS	11:50	12:00
LEROS	12:45	12:50
PATMOS	13:30	13:40
LEROS	14:20	14:30
KALYMNOS	15:20	15:30
KOS	16:10	16:20
SIMI	17:40	17:45
RHODES	18:30	O/N

ΤΡΙΤΗ, ΠΕΜΠΤΗ, ΠΑΡΑΣΚΕΥΗ, ΣΑΒΒΑΤΟ		
ΛΙΜΑΝΙ	ΑΦΙΞΗ	ΑΝΑΧΩΡΗΣΗ
RHODES	-	08:30
KOS	10:40	10:50
KALYMNOS	11:30	11:40
LEROS	12:30	12:35
LIPSI	13:00	13:05
PATMOS	13:30	13:40
LEROS	14:20	14:30
KALYMNOS	15:20	15:30
KOS	16:10	16:20
RHODES	18:30	O/N

ΔΕΥΤΕΡΑ		
ΛΙΜΑΝΙ	ΑΦΙΞΗ	ΑΝΑΧΩΡΗΣΗ
RHODES	-	08:30
KASTELORIZO	11:00	16:00
RHODES	18:30	O/N

ΤΕΤΑΡΤΗ		
ΛΙΜΑΝΙ	ΑΦΙΞΗ	ΑΝΑΧΩΡΗΣΗ
RHODES	-	08:30
SIMI	09:25	09:30
KOS	11:00	11:10
KALYMNOS	11:50	12:00
LEROS	12:50	14:30
KALYMNOS	15:20	15:30
KOS	16:10	16:20
SIMI	17:40	17:45
RHODES	18:30	O/N



DODEKANISOS SEAWAYS
Η δική μας ναυτιλιακή!

Αυστραλίας 3, 85100 Ρόδος, τηλ.: 22410 70590, fax: 22410 70591, www.12ne.gr

AE1457

GM AUTO Special
ΕΙΣΑΓΩΓΕΣ - ΕΜΠΟΡΙΑ - ΑΝΤΑΛΛΑΓΕΣ ΑΥΤΟΚΙΝΗΤΩΝ & ΑΞΕΣΟΥΑΡ

ΓΙΩΡΓΟΣ Π. ΜΥΡΙΑΛΛΑΚΗΣ
Λεωφόρος Ηρακλειδών (δίπλα ταβέρνα "Αντώνης") Ιαλυσός
τηλ. 2241096692 κιν. 6945991030, fax 2241096632
email: info@gmautospecial.gr
site: www.gmautospecial.gr
ΕΙΣΑΓΩΓΕΣ - ΠΩΛΗΣΕΙΣ - ΑΝΤΑΛΛΑΓΕΣ ΜΕΤΑΧΕΙΡΙΣΜΕΝΩΝ ΑΥΤΟΚΙΝΗΤΩΝ

- **MERCEDES A170 TURBO DIESEL** αυτόματο-σειριακό, μαύρο μεταλλικό, ζάντες, full extra. **ΕΙΣΑΓΩΓΗ ΓΕΡΜΑΝΙΑ**
- **MERCEDES C180 ELEGANCE** μοντέλο 2003, 1.800 cc, αυτόματο-σειριακό μαύρο μεταλλικό, δερμάτινο σαλόνι μπεζ, τηλέφωνο, klima, ζαντολάστιχα full extra. **ΕΙΣΑΓΩΓΗ ΓΕΡΜΑΝΙΑ**
- **MERCEDES CLK 200 Coupe**, μεταλλικό ασημί, kompressor, 2000 cc, δερμάτινο σαλόνι, ηλεκτροθερμαινόμενα καθίσματα, ABS, ESP, RCD, προβ. ομίχλης, XENON φώτα, τηλέφωνα, ζαντολάστιχα 17", full full extra και ηλεκτρική οροφή, κατάσταση άριστη.
- **BMW 318 GI Coupe,** μοντέλο 2002, μεταλλικό μπλε, KLIMA, FULL EXTRA. Δερμάτινο σαλόνι, χρώμα πάγου, ζάντες 17", λάστιχα καινούργια, τιμόνι πολλαπλών χρήσεων, ABS, αερόσακοι, τηλεχειρισμός κλειδαριών, ΕΙΣΑΓΩΓΗΣ!!
- **MERCEDES C220 CDI TURBO** (πετρέλαιο) Kompressor μοντέλο 2001-02, μαύρο μεταλλικό, ηλεκτρική ηλιοροφή, klima, τηλέφωνο full super extra.. **ΕΙΣΑΓΩΓΗ ΓΕΡΜΑΝΙΑ**
- **MERCEDES C 200 K Sportcoupe Evolution** μοντέλο 2002, οροφή PANORAMA γυάλινη, αυτόματο, aircon, ABS, ESP, ζάντες αλουμινίου, Parktronic. **ΕΙΣΑΓΩΓΗ ΓΕΡΜΑΝΙΑ.**
- **SMART PASSION** μοντέλο 2002, γυάλινη οροφή, ABS, A/C, υδραυλικό τιμόνι, αερόσακοι, ηλεκτρ. κλείδωμα και παράθυρα, ζάντες αλουμινίου, immobilizer, χρώμα μαύρο μπλε ή μπλε ανοιχτό, αυτόματο, σειριακό. **ΕΙΣΑΓΩΓΗ ΓΕΡΜΑΝΙΑ.**
- **HYUNDAI ATOS** 4πορτο μεταλλικό 1999, 1000 cc, air condition, MP3 RCD, χρώματος μπλε
- **TOYOTA YARIS,** μοντέλο 2000, πράσινο μεταλλικό 1000 cc, air condition, σύστημα μουσικής πλήρες, 3 ενισχυτές Αμερικής presition power, ηχεία Diamond, MP3 Alpine, συναγερμό VIPER.
- **AUDI TT CABRIO** turbo 180 PS, 1800 cc, μοντέλο 2003, κόκκινο, αυτόματο σειριακό, δερμάτινο σαλόνι, klima, ζαντολάστιχα 17", RCD, συναγερμός.
- **MERCEDES C180**, 1800 cc,. μοντέλο 1995, λευκό χρώμα, elegance, air condition, RCD, ηλεκτρικά παράθυρα και ηλεκ. καθρέφτες, ABS, airbags, αεροτομή, μεταλλικά πιχάκια χρωμίου, πόρτες και προφυλακτήρες.
- **VW POLO** μοντέλο 1995, 1000 cc, μαύρο μεταλλικό, ζαντολάστιχα, KESKIN ανοξείδωτη εξάτμιση, ηλεκτρικά παράθυρα, υδραυλικό τιμόνι.
- **OPEL ASTRA Cabrio BERTONE**, δίπορτο, 4θέσιο, 1600cc, μοντέλλο 2002, χρώμα ασημί μεταλλικό, δερμάτινο σαλόνι, ζαντολάστιχα, RCD, Aircondition, SPOILER.
- **OPEL VECTRA C**, μοντέλλο 2005, 11.000 kh, 1800 cc, μπλέ σκούρο μεταλλικό, KLIMA, ζαντολάστιχα, ηχοσύστημα, MP3, 125 PS ΟΛΟΚΑΙΝΟΥΡΓΙΟ.
- **TOYOTA CELICA** 1800 cc, μοντέλο 1998, κόκκινο, δίπορτο coupe, λίγα χιλιόμετρα, ΕΥΚΑΙΡΙΑ!!!
- **FIAT PUNDO SPORTING** 1300 cc, μοντέλο 1999, μαύρο μεταλλικό, air condition, airbags, RCD, θερμαινόμενο πίσω τζάμι, ζαντολάστιχα, 2πορτο coupe, κατάσταση άριστη.
- **TOYOTA COROLLA**, 4θέσιο, υδραυλικό τιμόνι, κοτσαδόρο, 1600 cc, ζαντολάστιχα, ασημί μεταλλικό.
- **FORD STREET KA, cabrio**, διθέσιο, μοντέλο 2004!! ασημί μεταλλικό, ζαντολάστιχα, ελάχιστα χιλιόμετρα
- **MERCEDES CLK 200 CAMBRIO**, kompressor 192 PS, ασημί μεταλλικό, δερμάτινο σαλόνι, RCD σχάρα, ηλεκτρ καθρέπτες αναδιπλούμενοι, μνήμη θέσεων, ABS, antispin, ζάντες 16".
- **TOYOTA CELICA** 1600 cc, ασημί μεταλλικό, ηχοσύστημα με ενισχυτή - woofer - RCD Pionneer, ζαντολάστιχα, ηλεκτρικά παράθυρα, κλειδαριές. ΕΥΚΑΙΡΙΑ!
- **BMW X5**, 3000 cc, αυτόματο σειριακό, μοντέλο 2003, μαύρο μεταλλικό, μνήμες καθισμάτων, δέρμα μπεζ, σαλόνι, σκαλιέρες, ζαντολάστιχα, klima, 6 airbags, συναγερμός, σπορ καθίσματα, φιμέ τζάμια. ΦΟΒΕΡΗ ΕΥΚΑΙΡΙΑ!!!
- **JAGUAR S-TYPE EXECUTIVE V6** 3000 cc, 238 PS, ασημί μεταλλικό, ζάντες 17", δέρμα μαύρο, ηλεκτρ. οροφή, parktronik, αισθητήρες βροχής, τηλέφωνο, NAVIGATOR, ξύλινη επένδυση τριανταρυλλιάς, klima, ABS, ESP, 6 AIRBAGS, ANTISPIN, βιβλίο service, άνευ τεκμηρίου.
- **VOLVO S 70** 2000 cc, μεταλλικό ασημί, ABS, 6 airbags, aircondition, ηλεκτρικά παράθυρα και κλείδωμα, οδηγός ταξιδιού, δερμάτινο σαλόνι μπεζ, θερμ/να καθίσματα, ξύλινη επένδυση, δερμάτινο τιμόνι, φώτα ομίχλης, ΜΕΓΑΛΗ ΕΥΚΑΙΡΙΑ!!!
- **JEEP HONDA** τύπος HRV 1600 cc V-TEC, 125 PS, 5πορτο, ζαντολάστιχα καινούργια, μοντέλο 2003, χρώμα χρυσαφί μεταλλικό, RCD, κατάσταση άριστη.
- **ALFA ROMEO 156,** μοντέλο 2002, ΑΡΙΣΤΗ ΚΑΤΑΣΤΑΣΗ!!! Silver μεταλλικό, A/C, ζαντολάστιχα καινούργια, ηχοσύστημα, full extra. ΕΥΚΑΙΡΙΑ!!!
- **VW POLO** 1400 cc, 4πορτο, χρώματος ανθρακί μεταλλικό, ζαντολάστιχα, υδραυλικό τιμόνι, ηλεκτρικό κλείδωμα, ηλκετρ. τζάμια, ραδιοκασετόφωνο
- **VW GOLF** μοντέλο 2000, 1600 cc, 4πορτο, μεταλλικό χρώμα ασημί, ζαντολάστιχα, ηλεκτρικό κλείδωμα και παράθυρα, συναγερμό, ραδιοκασετόφωνο
- **FIAT BRAVO** ασημί μεταλλικό, 1250cc, μοντέλο 2000, χιλιόμετρα 55.500, AIRBAG, Airconditition..
- **ALFA ROMEO 146** μοντέλο 97, κόκκινη, 1400 cc, ραδιοκ/νο, ηλεκτρικά παράθυρα.
- **ALFA ROMEO 164** πράσινο μεταλλικό, μοντέλο 99, A/C, ηλ. καθρέπτες, RCD, ηλεκτρικά παράθυρ, 2000cc, πολλά EXTRA.
- **CITROEN SAXO VTS**, 155 PS, μπλε μεταλλικό, 16V, 1600 cc,μ ζάντες 16" OZ, Lexus φώτα μπρος πίσω, buget καθίσματα, air condition, αγωνιστικό τιμόνι, εξάτμιση grup A, RCDMP3, TVC, προστατευτική μπάρα θαλάμου, συναγερμο, immobilizer, ΜΟΝΑΔΙΚΟ!

ΕΠΑΓΓΕΛΜΑΤΙΚΑ

- **ΗΜΙΦΟΡΤΗΓΟ VW TARRO** ανοικτή καρότσα με κάλυμμα, λευκό χρώμα, 2400 cc diesel, δίπορτο
- **ΗΜΙΦΟΡΤΗΓΟ ΑΝΟΙΚΤΟ OPEL** 4πορτο, 2500 cc, διπλής καμπίνας, κόκκινο, 4X4 diesel, ζαντολάστιχα, καρότσα ντυμένη κάλυμμα, κοτσαδόρος. **ΕΙΣΑΓΩΓΗ ΓΕΡΜΑΝΙΑ. ΕΥΚΑΙΡΙΑ!!!**
- **VW CADDY ΗΜΙΚΛΟΥΒΑΚΙ, KOMBI,** λευκό, diesel, 1900 cc, 105 PS, **ΕΙΣΑΓΩΓΗ ΓΕΡΜΑΝΙΑΣ! ΕΥΚΑΙΡΙΑ!!!**
- **ΚΛΟΥΒΑΚΙ NISSAN VANNETE** κυβικά 2.300 Diesel, 75 PS, μοντέλο 2001-2, airbag, ραδιοκασ/νο, βάρος μικτό 2,5 km
- **ΚΛΟΥΒΑ TOYOTA HIAGE,** λευκή, μακρύ σασί 2,80 m, ωφέλιμο πίσω, 2.400 cc, Diesel, ΕΙΣΑΓΩΓΗ ΓΕΡΜΑΝΙΑΣ.
- **ΚΛΟΥΒΑ VW LT35' DIESEL 2500cc,** λευκή, με μακρύ σασί και χώρο φόρτωσης πίσω καθαρό 3,30 με έτοιμη ξύλινη εργαλειοθήκη 3X1,60 cm ΕΙΣΑΓΩΓΗΣ ΓΕΡΜΑΝΙΑΣ
- **ΚΛΟΥΒΑ MERCEDES VITO** 108 DIESEL, λευκή, imobilizer αντικλεπτικό σύστημα, μοντέλο 2001 με Airconditition, πίσω διπλές πόρτες ανοιγόμενες, 2.500 cc με ραδιοκασετόφωνο, ρολόι κ.ά. ΕΙΣΑΓΩΓΗΣ ΓΕΡΜΑΝΙΑΣ
- **ΚΛΟΥΒΑ VITO 110** CDI ψυγείο συντήρησης, ψυγείο Kerstner ανοξείδωτο πάτωμα, 2400 cc, Turbo Diesel. .ΕΙΣΑΓΩΓΗΣ ΓΕΡΜΑΝΙΑΣ
- **ΚΛΟΥΒΑ MITSUBISHI,** μακρύ σασί, 2.500 cc DIESEL με σχάρα. ΕΙΣΑΓΩΓΗ ΓΕΡΜΑΝΙΑΣ
- **MITSUBISHI 1400** κλούβα 6θέσια, μεταφοράς προσωπικού ή εμπορευμάτων μοντέλο 2001 μπλε σκούρο.
- **TOYOTA HILUX** 4X4, πράσινο μεταλλικό, με HARD TOP ή σχάρα οροφής, ζαντολάστιχα χονδρά, 1 ½ καμπίνα, 2πορτο.

Ολα ετοιμοπαράδοτα. Σε καταπληκτική κατάσταση

✓ Οι επιλογές των αυτοκινήτων μας εγγυώνται την ποιότητα και την σιγουριά.
✓ Επισκεφθείτε μας πριν αποφασίσετε
✓ Αναλαμβάνουμε την χρηματοδότηση σας με τα χαμηλότερα επιτόκια.
✓ Θα χαρούμε να σας ξεναγήσουμε

Από 0% προκαταβολή έως 72 μην. δόσεις
AE264

ΛΟΓΩ ΤΗΣ ΥΠΕΡΧΡΕΩΣΗΣ

Κόλλησαν οι αγορές με πιστωτικές κάρτες...

Εκπτωτικά προγράμματα από τις Τράπεζες για να ...παρασύρουν τους πελάτες

Η εγχώρια αγορά πιστωτικών καρτών «κόλλησε» από την υπερχρέωση και τώρα οι τράπεζες αναζητούν τρόπους για να αυξήσουν ξανά τις συναλλαγές, κυρίως μέσω εκπτωτικών προγραμμάτων για τους κατόχους των καρτών.

Από τα στοιχεία της Τραπέζης της Ελλάδος προκύπτει ότι κατά το πρώτο τετράμηνο του 2006 το υπόλοιπο των πιστωτικών καρτών υποχώρησε ελαφρώς στα 7,41 δισ. ευρώ τον Απρίλιο από 7,47 δισ. ευρώ που ήταν στις αρχές του χρόνου. Τραπεζικά στελέχη υποστήριζαν ότι η μικρή υποχώρηση οφειλόταν στα προγράμματα μεταφοράς υπολοίπου, με τα οποία οι κάτοχοι πιστωτικών καρτών μετέφεραν τα χρέη τους σε καταναλωτικά δάνεια με χαμηλότερο επιτόκιο.

ΣΤΑΣΙΜΕΣ

Αυτή είναι όμως η μία όψη του νομίσματος, καθώς η στασιμότητα στις συναλλαγές με κάρτες επιβεβαιώνεται και από τη VISA Hellas. Τα στατιστικά στοιχεία της εταιρείας δείχνουν ότι κατά το πρώτο τρίμηνο του 2006 ο αριθμός των συναλλαγών στα σημεία πώλησης (POS) διαμορφώθηκε στα 48,9 εκατ., με τον τζίρο να αντιστοιχεί σε 3,7 δισ. ευρώ. Τα αντίστοιχα νούμερα για το πρώτο τρίμηνο του 2005 ήταν 48,2 εκατ. συναλλαγές με τζίρο 3,6 δισ. ευρώ. Αυτό σημαίνει ότι οι συναλλαγές σημείωσαν φέτος αύξηση μόλις 1,4% από 7% που ήταν τα αντίστοιχα τρίμηνα του 2004-2005.

Οι πιστωτικές κάρτες αποτελούν για τις τράπεζες τη «χρυσοτόκο όρνιθα» της καταναλωτικής πίστης, καθώς τα υψηλά επιτόκια με τα οποία χρεώνουν τους κατόχους (14-16%) τούς αποφέρουν σημαντικά έσοδα. Υπολογίζεται ότι τα έσοδα από τους τόκους των καρτών ήταν το 2005 πάνω από 1 δισ. ευρώ, χωρίς σε αυτά να υπολογίζονται οι ετήσιες συνδρομές των καρτών (30-50 ευρώ) ή άλλες χρεώσεις όπως η ανάληψη μετρητών από την πιστωτική κάρτα.

Από τους πίνακες που έχουν αναρτηθεί στην ιστοσελίδα της (www.bankofgreece.gr) με τα επιτόκια και τις προμήθειες που χρεώνουν οι τράπεζες προκύπτει ότι οι πρόσθετες επιβαρύνσεις «εκτοξεύουν» στην κυριολεξία το συνολικό πραγματικό ετήσιο επιτόκιο (ΣΕΠΕ) ενώ δηλαδή οι τράπεζες αναφέρουν ονομαστικά επιτόκια 15-16%, το πραγματικό κόστος με το οποίο επιβαρύνεται ο κάτοχος της κάρτας διαμορφώνεται άνω του 18%. Υπάρχει μάλιστα και τράπεζα της οποίας το ΣΕΠΕ στην κάρτα ξεπερνά το 21%!





Αυτός είναι άλλωστε και ο λόγος που οι πιστωτικές κάρτες στην Ελλάδα αναδείχθηκαν από τις ακριβότερες στην Ευρώπη, σε έρευνα που είχε δημοσιευθεί πριν από δύο χρόνια: για ανεξόφλητο υπόλοιπο 1.000 ευρώ, το κόστος για τόκους και συνδρομή διαμορφωνόταν στα 196 ευρώ το χρόνο, όταν σε χώρες όπως το Βέλγιο και η Σουηδία αυτό διαμορφωνόταν στα 152 και 141 ευρώ αντίστοιχα.

Υπενθυμίζεται ότι το 2001 ο Αρειος Πάγος είχε εκδώσει απόφαση για τα επιτόκια των πιστωτικών καρτών, στην οποία ανέφερε ότι αυτά «δεν δύνανται να είναι υψηλότερα από το εκάστοτε δικαιοπρακτικό επιτόκιο», δηλαδή το επιτόκιο που δανείζει ένας ιδιώτης κάποιον άλλον ιδιώτη, όπως αυτό ορίζεται από την Τράπεζα της Ελλάδος (σήμερα διαμορφώνεται στο 8,5%). Με την απόφαση του Αρείου Πάγου δεν έχει συμμορφωθεί μέχρι σήμερα καμία τράπεζα, καθώς όλες βασίζονται σε γνωμοδότηση του Νομικού Συμβουλίου της Τραπέζης της Ελλάδος, η οποία μεταξύ άλλων αναφέρει ότι «η σκέψη του Αρείου Πάγου δεν μπορεί να έχει την έννοια της γενίκευσης».

Η άποψη του συμβουλίου στηρίχθηκε στον ισχυρισμό ότι η ποικιλία των τραπεζικών εργασιών δεν επιτρέπει τη σύγκρισή τους προς τις εξωτραπεζικές συναλλαγές, άποψη που υιοθέτησε το 2002 και ο διοικητής της ΤτΕ Ν. Γκαργκάνας.

Με άλλα λόγια, οι τράπεζες υποστηρίζουν ότι το κόστος τους για διάφορες υπηρεσίες που σχετίζονται με τη λειτουργία των καρτών είναι πολύ υψηλό και ότι θα ήταν ζημιογόνο εάν προχωρούσαν σε μείωση των επιτοκίων.

ΔΕΝ ΣΥΜΜΟΡΦΩΝΟΝΤΑΙ

Οι καταναλωτικές οργανώσεις, από την άλλη, υποστηρίζουν ότι οι τράπεζες δεν συμμορφώνονται με την απόφαση για τις κάρτες -που είναι τελεσίδικη- και δεν ρίχνουν τα επιτόκια, επικαλούμενες μια «κριτική» στην απόφαση του Αρείου Πάγου.

Αντί να ρίξουν όμως τα επιτόκια, οι τράπεζες επιλέγουν να «ρίξουν» στην αγορά εκπτωτικά προγράμματα για να αυξήσουν οι καταναλωτές τις συναλλαγές τους με αυτές. Σε πολλές περιπτώσεις, όμως, τα προγράμματα αυτά είναι χωρίς αντίκρισμα για τους κατόχους των καρτών: χαρακτηριστικό είναι το παράδειγμα από ιδιωτική τράπεζα, που για συναλλαγές ύψους 2.000 ευρώ προσφέρει δώρο ένα βιβλίο αξίας... 10 ευρώ.

Alhambra Travel

Η LOUIS CRUISES LINES
προσφέρει
κάθε Σαββατοκύριακο
7ήμερες κρουαζιέρες
από ΡΟΔΟ για
ΚΥΠΡΟ-ΑΙΓΥΠΤΟ-ΑΓΙΟΥΣ ΤΟΠΟΥΣ
Με το M/V SERENADE
στο ροδιακό κοινό
Για τα παιδιά ειδικές τιμές
Συμπεριλαμβάνονται όλα τα γεύματα επί του πλοίου, διασκέδαση και οι φόροι
Θέσεις περιορισμένες
ΠΛΗΡΟΦΟΡΙΕΣ-ΠΡΟΓΡΑΜΜΑΤΑ
ALHAMBRA TRAVEL
Δημητρίου Θεοδωράκη 13-ΡΟΔΟΣ
Τηλ. 2241037052 και 2241025698
ΧΤ ΤΤΡ 002



Μια διαφορετική εκδρομή από το

Sigma travel agency

Εκδρομή στην

ΠΡΑΓΑ-ΒΟΥΔΑΠΕΣΤΗ

ΑΛΛΑ!!!!

ΠΡΑΓΑ όπως δεν την έχετε δει ποτέ
Καταπράσινη!!!! Ηλιόλουση!!!
Και ΔΙΑΣΚΕΔΑΣΗ στο κόκκινο
ΒΟΥΔΑΠΕΣΤΗ στους ρυθμούς της FORMULA 1

Δείτε μια μάχη Σουμάχερ-Αλόνσο από κοντά
και γνωρίστε την Βουδαπέστη AE1692

Αναχώρηση από Ρόδο 2/8

ΠΛΗΡΟΦΟΡΙΕΣ
Τηλ.: 22410 90049, Fax: 22410 96697

L.A.N.E. Zorpidis

ΤΟΥΡΙΣΤΙΚΟΣ ΟΡΓΑΝΙΣΜΟΣ

ΔΡΟΜΟΛΟΓΙΑ

"ΙΕΡΑΠΕΤΡΑ"

ΤΕΤΑΡΤΗ

Στις 08.00 για **Καστελλόριζο.** Επιστροφή από **Καστελλόριζο** στις 17.00

ΠΕΜΠΤΗ

- Στις 04.30 για: **Χάλκη-Διαφάνι-Κάρπαθο-Κάσο-Σητεία-Αγ. Νικόλαο-Σαντορίνη-Μήλο-Πειραιά**

ΚΥΡΙΑΚΗ

- Στις 04.30 για **Χάλκη-Διαφάνι-Κάρπαθο-Κάσο-Σητεία-Αγ. Νικόλαο-Σαντορίνη-Μήλο-Πειραιά**

"Β. ΚΟΡΝΑΡΟΣ"

ΤΡΙΤΗ

- 17.00 για **Χάλκη-Διαφάνι-Κάρπαθο-Κάσο-Σητεία** και επιστροφή **Ρόδο** την επόμενη μέρα

ΠΕΜΠΤΗ

- 09.00: για **Κω-Κάλυμνο-Σάμο-Θεσσαλονίκη**

ΚΥΡΙΑΚΗ

- 17.00 για **Χάλκη-Διαφάνι-Κάρπαθο-Κάσο-Σητεία** και επιστροφή την επόμενη μέρα για **Ρόδο**

ΧΠΤΓΡ026

Πληροφορίες: Αλεξάνδρου Διάκου 38,
Τηλ: 22410-20625, 30054, 33603, 33607, Fax: 22410-26745
e-mail:stefanakistours@yahoo.gr

Συνεχίζεται ο ακήρυχτος πόλεμος στο Λίβανο

Κάθε μέρα και χειρότερα

Αιματηρή απάντηση της Χεζμπολάχ



Με αμείωτη ένταση συνεχίζεται ο ακήρυχτος πόλεμος στο Λίβανο. Οι ρουκέτες της Χεζμπολάχ που έπληξαν ξανά την πόλη της Χάιφα προκάλεσαν το θάνατο τουλάχιστον εννέα Ισραηλινών και τον τραυματισμό άλλων 12, ενώ το Ισραήλ συνέχισε τις επιδρομές στη Βηρυτό, που έχουν στοιχίσει τη ζωή σε πάνω από 100 άτομα τις τελευταίες πέντε ημέρες.

Ο πρωθυπουργός του Ισραήλ Εχούντ Ολμέρτ προειδοποίησε το Λίβανο για τις «μακροπρόθεσμες συνέπειες» μετά τις επιθέσεις της Χεζμπολάχ με ρουκέτες στη Χάιφα. Επίσης, η ισραηλινή κυβέρνηση αποφάσισε την αύξηση του επιπέδου συναγερμού στο Τελ Αβίβ.

Λίγο αργότερα, ανώτερος Ισραηλινός αξιωματικός προειδοποίησε τους κατοίκους του νοτίου Λιβάνου να εκκενώσουν την περιοχή λόγω επικείμενης μεγάλης επίθεσης από το Ισραήλ.

Αίσθηση προκάλεσε η δήλωση Ισραηλινού αξιωματούχου πως οι πύραυλοι που έπληξαν τη Χάιφα ήρθαν στα χέρια της Χεζμπολάχ από τη Συρία.

Από την πλευρά της, η Συρία υποσχέθηκε να δώσει στο Ισραήλ «δριμύτατη και άμεση» απάντηση εφόσον δεχθεί επίθεση. «Οποιαδήποτε επίθεση κατά της Συρίας θα λάβει άμεση και σθεναρή απάντηση, που δεν θα περιορίζεται χρονικά ή στο είδος των μέσων (απάντησης)» αναφέρει σε ανακοίνωσή του ο υπουργός Πληροφοριών.

Τουλάχιστον πέντε ρουκέτες έπληξαν την Χάιφα και η μία έπεσε δίπλα σε σταθμό τρένου. Πυρκαγιά εκδηλώθηκε στο σταθμό, καθώς μέλη των σωστικών συνεργείων προσπαθούσαν να πλησιάσουν την περιοχή. Οι κάτοικοι της πόλης έτρεξαν στα καταφύγια, ενώ οι σειρήνες ηχούσαν για να προειδοποιήσουν τους 250.000 κατοίκους της τρίτης σε μέγεθος πόλης του Ισραήλ για το βομβαρδισμό.

Επρόκειτο για τη μεγαλύτερη επίθεση επί ισραηλινού εδάφους από την έναρξη των επιχειρήσεων στο Λίβανο. Σύμφωνα με τους αντάρτες της Χεζμπολάχ, χρησιμοποιήθηκαν πύραυλοι τύπου Raad-2 και Raad-3, που έχουν μεγαλύτερο βεληνεκές από τους εκατοντάδες Κατιούσα που εκτοξεύονται κατά του Ισραήλ.

Η Χεζμπολάχ απείλησε ακόμη ότι θα πλήξει τις πετροχημικές εγκαταστάσεις στη Χάιφα, όπως μετέδωσε η τηλεόραση της οργάνωσης. Στη Χάιφα βρίσκεται το κυριότερο διυλιστήριο πετρελαίου του Ισραήλ.

Το Ισραήλ από την πλευρά του προχώρησε σε σφοδρούς βομβαρδισμούς προαστίων της Βηρυτού για πέμπτη ημέρα. Έπληξε εκ νέου τον τηλεοπτικό σταθμό της Χεζμπολάχ, αλ Μανάρ, ο οποίος σταμάτησε να εκπέμπει.

Πάντως, οι πληροφορίες περί τραυματισμού του ηγέτη της οργάνωσης Χασάν Νασράλα διαψεύστηκαν από τη Χεζμπολάχ λίγο αργότερα.

Εξάλλου, ο ισραηλινός στρατός πραγματοποίησε επιχείρηση στη βόρεια Λωρίδα της Γάζας τα ξημερώματα χθες με αποτέλεσμα να σκοτωθούν τουλάχιστον τρεις Παλαιστίνιοι και να τραυματιστούν οκτώ.

Ισραηλινά στρατεύματα και άρματα μάχης, υποστηριζόμενα από ελικόπτερα, κινήθηκαν προς το Μπέιτ Χανούν νωρίς το πρωί της Κυριακής, επανακάμπτοντας στη βόρεια Λωρίδα της Γάζας μετά από μία εβδομάδα.

Καμία συμφωνία στο Συμβούλιο Ασφαλείας

Στο διπλωματικό επίπεδο, το Συμβούλιο Ασφαλείας των Ηνωμένων Εθνών δεν κατάφερε στη συνεδρίασή του το βράδυ του Σαββάτου να συμφωνήσει στο κείμενο, με το οποίο ζητείται η κατάπαυση του πυρός στο Λίβανο, όπως ανακοίνωσε ο προεδρεύων, πρεσβευτής της Γαλλίας, Ζαν-Μαρκ ντε λα Σαμπλιέρ.

Ο Λίβανος είχε ζητήσει από το Συμβούλιο Ασφαλείας να υιοθετήσει ψήφισμα για την κατάπαυση του πυρός και την προστασία των αμάχων. Μόνο το Σάββατο από τους ισραηλινούς βομβαρδισμούς έχασαν τη ζωή τους 38 πολίτες. Ο εκπρόσωπος της Βηρυτού εξέφρασε την απογοήτευσή του για την έκβαση των διαπραγματεύσεων.

ΕΠΙΧΕΙΡΗΣΗ ΕΠΑΝΑΠΑΤΡΙΣΜΟΥ

Επιστρέφουν οι Έλληνες

Ειδικές πτήσεις από το υπουργείο Εξωτερικών



Στην Ελλάδα επέστρεψαν λίγο πριν από τις 2 το μεσημέρι χθες από το Λίβανο -μέσω Δαμασκού- άλλοι 80 Ελληνες μαζί με 21 υπηκόους άλλων κοινοτικών χωρών, σε μία ακόμα επιχείρηση επαναπατρισμού που οργανώνει το υπουργείο Εξωτερικών.

Το αεροσκάφος των Ολυμπιακών Αερογραμμών προσγειώθηκε λίγο πριν από τις 12 το μεσημέρι στο αεροδρόμιο της Λάρνακας όπου αποβιβάστηκαν 40 Κύπριοι και αναχώρησε για την Αθήνα περίπου στη 1.00 το μεσημέρι.

Επίσης, απέπλευσε από τη Ρόδο το πλοίο «Ιεράπετρα» για το Λίβανο, ώστε να παραλάβει Ευρωπαίους πολίτες και να τους μεταφέρει στην Κύπρο. Το πλοίο έχει μισθωθεί από τη γαλλική κυβέρνηση.

Το Σάββατο έφθασε στο «Ελευθέριος Βενιζέλος» μία ακόμα πτήση με 53 Ελληνες, 20 Κυπρίους, οκτώ Γάλλους, δύο Βρετανούς, έναν Ιταλό, ένα Τσέχος, έναν Αμερικάνο και πέντε πολίτες διπλής ιθαγένειας. Προηγουμένως όλοι είχαν φτάσει οδικώς στη Δαμασκό από τη Βηρυτό.

Το υπουργείο Εξωτερικών έχει ενεργοποιήσει ειδικό τηλεφωνικό κέντρο της Επιτροπής Διαχείρισης Κρίσεων, με το οποίο μπορούν να επικοινωνούν όσοι ενδιαφέρονται να πληροφορηθούν για τους Ελληνες βρίσκονται στο Λίβανο. Ο αριθμός είναι: 210-3681912.

Αντιστοίχως, το τηλεφωνικό κέντρο της ομάδας κρίσεως του κυπριακού υπουργείου Εξωτερικών είναι: (+357) 22401222 και 22401124.

Σχεδόν μια ολόκληρη κοινότητα της Αλβανίας στο νησί μας

Βρήκαν στη Ρόδο το αραξοβόλι τους

Είναι όλοι τους ελληνικής καταγωγής και θυμούνται με νοσταλγία το χωριό τους απ' όπου αναγκάστηκαν να φύγουν. Τί ζητούν από εμάς

Στους Αγίους Σαράντα βρίσκονται 45 ελληνικές κοινότητες συμβιβασμένες με την άρνηση της ιθαγένειας, μέσα από εκεχειρίες εις βάρος των δικαιωμάτων τους. Η κάθε μία έχει τη δική της ιστορία. Μία απ' αυτές είναι το Καρρόκι, 8 χλμ. αέρινη απόσταση από τους Φιλιάτες της Ηγουμενίτσας, χτισμένο πάνω στα ορεινά, με ολοκαίνουργια σπίτια, κεραμιδάτα. Οι Έλληνες φαντάροι λένε πως είναι ένα μικρό Μέτσοβο. Η μόνη διαφορά και το γράφω με λύπη, είναι ότι το χωριό έχει αδειάσει... και τα τρία τέταρτα ζουν μονίμως επί 15 χρόνια εδώ στη Ρόδο.

Ήταν μέσα του 17ου αιώνα, πάνω στην τουρκοσκλαβιά, όταν εμφανίστηκαν στη βουνοκορυφή Καρρόκι, οι πρώτοι βοσκοί από τα γύρω χωριά της βόρειας Θεσπρωτίας καθώς κι απ' το Αργυρόκαστρο. Από τις σκόρπιες καλύβες, στα λίγα χαμόσπιτα, χτισμένα με πέτρες με λάσπη από στάχτη, γεννήθηκε άλλη μια ελληνική κοινότητα πάνω στο ξεροβούνι, το ΚΑΡΡΟΚΙ. Όπως όλα τα ελληνοχώρια της Βορείου Ηπείρου, έτσι και το Καρρόκι έχει τρία χρονικά σημεία, που μοιάζουν τόσο πολύ μεταξύ τους, τρεις χρονικές πληγές, που οι πρόγονοί μας ακόμα κι εμείς στα χρόνια μας δεν μπορέσαμε να τις γειάνουμε. Ας ελπίσουμε στους απογόνους μας...

Μέχρι το 1913 - 1914. Το Καρρόκι έχει πια πάνω από 80 οικογένειες. Τις νύχτες γύρω - γύρω από τους λόφους, οι άνθρωποι έβλεπαν, εκεί που σήμερα είναι το κέντρο του χωριού, μια σπίθα να αναβοσβήνει και με έρανο που έκαναν, έχτισαν εκεί την εκκλησιά του χωριού, τον Άγιο Βασίλη. Φύτεψαν και δύο πουρνάρια στο ένα απ' τα οποία κρέμασαν και την καμπάνα που είχαν φέρει οι ταξιδιώτες από το Μεσολόγγι. Το πουρνάρι που κρατούσε την καμπάνα ζει ακόμα σήμερα. Έτσι οι χωριανοί άρχισαν να χτίζουν τα σπίτια τους γύρω από την εκκλησία. Εμπορικές και κοινωνικές σχέσεις είχαν με τους Φιλιάτες της Ηγουμενίτσας τα γύρω χωριά Αμπελώνα, Τσαμαντά, Παλιό Αχούρια (Αγ. Πάντες), παρά με τα χωριά των Αϊ Σαράντα. Πούλαγαν πολύ εύκολα τα σιτηρά τους, τα δημητριακά και γαλακτικά για να οικονομήσουν υλικό για τους γανωματάδες και άλλα εργαλεία ακόμα και κουδούνια για τα κοπάδια.

Τα συμπεθεριά και οι παντρειές, ήταν παράξενο, γίνονταν μόνο μ' αυτά τα χωριά. Ενώ το Δεκαπενταύγουστο γιόρταζαν κάτω στην Παναγιά (εκεί που σήμερα βρίσκονται δύο φυλάκια, δύο σημαίες, χωρίς λόγο) σε ένα μεγάλο πανηγύρι. Μαζεύονταν συγγενείς και άλλοι από τους Φιλιάτες, Ηγουμενίτσα, Τσαμαντά και όλα τα χωριά. Μετά τους Βαλκάνιους πολέμους, ήρθε η μοιρασιά των συνόρων. Το Καρρόκι και την Παναγιά τα έδωσαν στην Αλβανία. Πρώτη αθεράπευτη πληγή. Φανταστείτε ότι οι κοπέλες είτε τα αγόρια που είχαν παντρευτεί από τα γύρω χωριά δυσκολεύονταν να δουν τους γονείς τους, η συγγένεια έσβηνε, ο ελληνισμός αιμορραγούσε... ακόμα πιο πολύ λυπητερό έγινε μετά τον δεύτερο παγκόσμιο πόλεμο, όταν το σύστημα του Ενβέρ Χότζα τοποθέτησε σε συνοριακή απόσταση 2 χλμ., συρματόπλεγμα σε όλη τη συνοριακή γραμμή. Είναι αυτό που λένε χάνεις το έδαφος κάτω από τα πόδια σου. Το χωριό έπεσε σε μεγάλη κατάθλιψη. Από τη μια η αποκοπή από το ελληνικό δέντρο, από την άλλη οι πόλεμοι που κατάφεραν να καεί δύο φορές, έφεραν τη φτώχεια και την ανέχεια.

Μέχρι το 1991. Σε όλο αυτόν τον αιώνα περίπου, ένα ελληνικό χωριό σακατεμένο στρέφει υποχρεωτικά το ένα μάτι (το άλλο ήταν προς στην Ελλάδα), στο ψευδοσοσιαλκομμουνισμό της Αλβανίας. Τα όνειρα και η ελπίδα έσβηναν σιγά, σιγά. Κι όμως η ζωή συνεχίζεται. Το χωριό συνεχίζει σε μια δεκαπενταετία τον ελληνικό ρυθμό. Σε ένα ισόγειο κτίριο λειτουργούσε το σχολείο με τρεις τάξεις, στα ελληνικά. Οι δάσκαλοι ήταν και χωριανοί και από τα γύρω χωριά σπουδασμένοι στα Γιάννενα και Θεσσαλονίκη. Εν τω μεταξύ η ξενιτιά μοιάζει πια με τη βδέλλα που τους πίνει το αίμα. Έτσι όπως φαινόταν τα πράγματα και επειδή δεν υπήρχε καλά - καλά αλβανικό κράτος, οι χωριανοί όπως κι όλοι οι Β.Η., νόμιζαν ότι όλα πήγαιναν μια χαρά κι ότι τα σύνορα ήταν στην ιδέα και όχι πραγματικότητα. Να που, μετά το 1930 αρχίζει η νόμιμη καταγραφή του αλβανικού πληθυσμού, με πιστοποιητικά και ταυτότητες. Η απόλαυση του σαρκασμού! Στη συνοριακή γραμμή φύτρωναν πυκνά -



Έλληνες στο Κορράκι πριν 30 χρόνια

πυκνά τα αλβανικά φυλάκια, μποδίζοντας έτσι, να δει η μάνα την κόρη, ο αδερφός την αδερφή... Παρόλα αυτά στον Ελληνο-ιταλικό πόλεμο το ΟΧΙ, το είπαν και πολλοί άντρες του χωριού: Δημήτρης Θανάσης, Γιώργος Λιάγκος, Βαγγέλης Τσάντος, Σταύρος Μητσώνης. Αυτοί πέρασαν τα σύνορα και κατατάχτηκαν στα αθηναϊκά στρατεύματα. Κι όταν τελείωσε ο πόλεμος, πήραν το σακούλι τους στην πλάτη και ξαναγύρισαν στο χωριό, χωρίς να ζητήσουν ανταμοιβές και δόξες. Τα πράγματα χειροτέρεψαν μετά το δεύτερο παγκόσμιο πόλεμο, όταν εμφανίστηκαν αυστηρές απαγορεύσεις: απαγορεύονταν να περάσεις τα σύνορα (προδοσία κατά του Έθνους), δημιουργώντας έτσι την κίτρινη γραμμή ή αλλιώς τη γραμμή του θανάτου. Όποιος τόλμησε να δραπετεύσει έζησε αυτός καλά και οι δικοί του μη χειρότερα (εξορίες, φυλακές). Ως προς το οικονομικό, κατατάσσεται σε ένα από τα φτωχότερα χωριά των Αϊ Σαράντα, όπως και σε πολλά άλλα χωριά η παραγωγή ήταν τεράστια αλλά η αμοιβή τους ήταν ελάχιστη. Παρήγαγαν σε μεγάλη ποσότητα σιτηρά, καλαμπόκι, σιτάρι, ακόμα πιο πολύ ζαρζαβατικά και φρούτα, μα όλα μεταφέρονταν στις μεγάλες πόλεις. Η ζωή διαμορφωνόταν με το μερίδιο: ένα κιλό λάδι ελιάς, ένα ρύζι, ένα μακαρόνια...

Μέσα σ' αυτόν τον αποκλεισμό, το χωριό αναπτύχτηκε δημογραφικά χωρίς αρχηγικές βλέψεις. Πάνω από 200 οικογένειες, με έναν πληθυσμό πάνω από 1000 άτομα. Ο Αϊ Βασίλης μετατράπηκε σε αποθήκη σιτηρών, τα γνωστά! Δίπλα στο αιώνιο πουρνάρι φύτεψαν δύο πλατάνια, όμως ένα κατάφερε να ζήσει, όπως και το πουρνάρι. Εκεί είναι η πλατεία του χωριού, με μαγαζιά, γραφεία και αποθήκες. Πιο πέρα υπήρχε μια κλινική με έναν γιατρό και μια νοσοκόμα. Λίγο πιο πάνω χτίστηκε ένα μεγάλο οχτάχρονο σχολείο. 150 παιδιά και άνω κάθονται στα θρανία του σχολείου. Θυμηθείτε το αυτό! 150 μαθητές!

Μέχρι την τετάρτη διδάσκονταν μόνο ελληνικά, ενώ έως και την όγδοη, διδάσκονταν μόνο δύο ώρες ελληνική γλώσσα και τα υπόλοιπα αλβανικά. Συγκοινωνία μηδέν. Ο ποταμός Πόβλα που πηγάζει από τη Μουργκάνα, ήταν και είναι ο εφιάλτης του χωριού. Η επικοινωνία



Το χωριό Καρρόκι

στο χωριό γίνονταν στα ελληνικά. Οι εφημερίδες έρχονταν δύο με τρεις μέρες αργότερα. Ο ταχυδρόμος, με έναν τηλεβόα που είχε φτιάξει από τσίγκο ειδοποιούσε τους χωριανούς για τις συγκεντρώσεις, την εργασία και για χοροεσπερίδες... πώς λένε ότι η φτώχεια θέλει καλοπέραση για να μην μείνουν άξεστοι μέσα στα δυσάρεστα συναισθήματα ανίας. Το Καρρόκι ήταν ξακουστό σ' όλη την επικράτεια για τους δημοτικούς χορούς και τα λαϊκά τραγούδια.

Επί 30 χρόνια έπαιρναν μέρος στο Φεστιβάλ του Αργυρόκαστρου, όπου κι έχουν βραβευτεί δεκάδες φορές - τραγουδούσαν ελληνικά και χόρευαν βορειοηπειρωτικούς σκοπούς. Πάντα ανταγωνίζονταν με τις Δεροπολίτισσες. Πολλές γυναίκες κρατάνε ακόμα σήμερα αυτές τις πανέμορφες στολές. Μάλιστα η κα Ε. Παντέχη έχει τη στολή μαζί της εδώ στη Ρόδο με τη μοναδική επιθυμία να παρουσιάσει τους Βορειοηπειρωτικούς σκοπούς στο νησί που μας φιλοξενεί.

Μετά το 1990... τρίτωσε το κακό. Μια καινούργια πληγή. Η πληγή της φυγής, του ξεσηκωμού, του αναπόφευκτου ξεριζωμού, στο όνομα της "ελευθερίας". Το χωριό αδειάζει κάθε μέρα που ξημερώνει. Στην αρχή οι νέοι, σαραντάρες - σαραντάρες, περνούν τα συρματοπλέγματα, στη συνοριακή γραμμή, αψηφώντας τις μπαταριές των Αλβανών φαντάρων, να βρουν μια θέση στον ήλιο, στον πανελλαδικό. Τα παιδιά με τη βοήθεια των ελληνικών αρχών, τρύπωσαν στα σχολεία των Φιλιατών, Ηγουμενίτσας και Γιαννίνων. Πίσω απ' τους νέους και τα παιδιά πήραν το δρόμο σχεδόν όλοι οι χωριανοί. Το 1998 το σχολείο από 150 μαθητές έκλεισε, ναι, έκλεισε! Και τώρα εκεί σταλίζουν τα ζώα του κ. Φουσέκα, πρώην δασκάλου του χωριού. Σήμερα στο χωριό συναντάς καμιά δεκαριά ηλικιωμένους γέρους. Τελευταίοι έφυγαν οι δάσκαλοι του χωριού κι εργάζονται ως οικοδόμοι, κηπουροί, ελαιοχρωματιστές...Παρόλα αυτά, δεν ξέχασαν ποτέ το χωριό.

Η εκκλησιά, ο Αγ. Βασίλης, από αποθήκη σιτηρών ξαναέγινε ο ναός του χωριού, να προσκυνούν οι γέροι του χωριού.

Χτίστηκαν καινούργια σπίτια με αυλές ανθισμένες.

Εκεί που 20 χρόνια πριν, οι μαθητές έφτιαξαν με τα χέρια τους το γήπεδο Μπουμπάνα, για να παίζουν, κατέβη με το ελικόπτερο πριν λίγο καιρό ο Αρχιεπίσκοπος Αναστάσιος, να αγκαλιάσει τα γερατειά του χωριού και να τους δώσει δύναμη, όντως χρειάζεται δύναμη να αντέξεις τον πόνο και τη δυστυχία. Στο πλάι, όχι μόνο του Καρροκιού αλλά και στα άλλα χωριά, Σμίνετσι, Γριάσντανη, Γράβα..., ήταν συνεχώς οι δήμαρχοι Φιλιατών και Ηγουμενίτσας.

Στη Ρόδο το 1991 βρέθηκα με άλλους τρεις νεαρούς. Στις μέρες μας κατά τύχη, δεν ξέρω, ή ήταν αναμενόμενο, βρίσκονται περίπου τα τρία τέταρτα του χωριού. Πάνω από 130 οικογένειες ζουν στη Ρόδο και Κάρπαθο. Το περίεργο είναι ότι αυτοί οι άνθρωποι για να ξεχάσουν το παρελθόν, αντέχουν με τεράστια υπομονή, τις μαύρες σκιές, πάνω στην ταυτότητά τους. Δεκάδες παιδιά, Ελληνόπουλα στην κυριολεξία, εισπράττουν καθημερινά, ακόμα και στα θρανία των σχολείων από τους καθηγητές, την άρνηση της εθνικότητας. Νιώθουν βαθιά στα κόκκαλά τους, την ταπείνωση, μάλλον αυτοί που το κάνουν είτε χωρίς να το θέλουν, είτε δεν γνωρίζουν, ταπεινώνουν το ελληνικό έθνος. Ετούτη η γενιά είναι το μέλλον της Β. Ηπείρου, της Ελλάδας. Ας τους καθαρίσουμε τους δρόμους και τα μονοπάτια που περπατούν, από τα δηλητηριασμένα αγκάθια, που τους προκαλούν πόνο και ντροπή. Μπορεί και είναι αλήθεια, η ανεργία προκαλεί δειλές σκέψεις, επιθετικές ενέργειες, αλλά για σκεφτείτε την εθνική ανασφάλεια, τον εξορισμό, τη στέρηση της γλώσσας, θρησκείας... αόρατα δημιουργήματα κρατών στην πλάτη της μειονότητας.

Στο όμορφο νησί της Ρόδου, ζει ανάμεσα στους φιλόξενους Ροδίτες, σχεδόν μια ολόκληρη κοινότητα, οι Καρροκίτες, που έχουν δεθεί μαζί τους με κουμπαριές και συμπεθεριές. Διασκεδάζουν μαζί τους. Στις γιορτές το "στέκι τους" είναι η Καλλιθέα, εκεί ψήνουν τ' αρνιά τους, χορεύουν βορειοηπειρωτικούς σκοπούς. Αν θέλει κάποιος νομάρχης ή δήμαρχος να τους πει μια καλημέρα, εκεί θα τους βρει ή στην οδό Λίνδου, τον άνθρωπο που γράφει αυτές τις γραμμές.

Χρ. Κώτσας
Ρόδος 12/7/2006

METROPOL
22410 28400
INFORMATION - RESERVATIONS
ΠΛΗΡΟΦΟΡΙΕΣ - ΚΡΑΤΗΣΕΙΣ
ΕΒΔΟΜΑΔΙΑΙΟ ΠΡΟΓΡΑΜΜΑ weekly program
13/07/06 - 19/07/06
www.cinemametropol.gr


ΑΙΜΑ ΣΤΟΥΣ ΛΟΦΟΥΣ
THE HILLS HAVE EYES
Μην ανηφορίσετε στα πέριξ, γιατί υπάρχει πολύ
" ΑΙΜΑ ΣΤΟΥΣ ΛΟΦΟΥΣ "
Μία ταινία τρόμου που προχωράει πέρα από τα όρια!!!
Οι τυχεροί πεθαίνουν πρώτοι!!!
ΚΑΝΤΕ ΕΓΚΑΙΡΑ ΤΙΣ ΚΡΑΤΗΣΕΙΣ ΣΑΣ
ΩΡΕΣ ΕΝΑΡΞΗΣ / SHOW TIMES 18:00, 20:30, 22:45
ΑΙΘΟΥΣΑ 1


Η ΚΑΛΥΤΕΡΗ ΠΑΡΕΑ
A PRAIRIE HOME COMPANION
Η μουσική κωμωδία για όσους αγαπούν το ραδιόφωνο
με ένα λαμπερό κάστ ηθοποιών.
Πρωταγωνιστούν : Μέριλ Στρίπ, Τόμι Λι Τζόουνς
Κέβιν Κλάϊν, Μαρία Ρούντολφ
Το ραδιόφωνο όπως δεν το έχετε ξαναδεί.
ΚΑΝΤΕ ΕΓΚΑΙΡΑ ΤΙΣ ΚΡΑΤΗΣΕΙΣ ΣΑΣ
ΩΡΕΣ ΕΝΑΡΞΗΣ / SHOW TIMES 18:00, 20:00, 22:15
ΑΙΘΟΥΣΑ 2


ΕΡΩΤΑΣ ΣΤΗΝ ΤΥΧΗ
JUST MY LUCK
Μία νεανική κωμωδία για τους.....Γκαντέμηδες.....
Πώς αλλάζει η ζωή κάποιου από την μιά στιγμή στην άλλη!!!
Πρωταγωνιστούν: Λίντσεϊ Λόαν - η ωραία
Κρίς Πάϊν - ο γκαντέμης
ΚΑΝΤΕ ΕΓΚΑΙΡΑ ΤΙΣ ΚΡΑΤΗΣΕΙΣ ΣΑΣ
ΩΡΕΣ ΕΝΑΡΞΗΣ / SHOW TIMES 18:00, 20:15, 22:30
ΑΙΘΟΥΣΑ 3

ΠΡΟΣΕΧΩΣ - COMING SOON


ΛΗΣΤΑΡΧΙΝΕΣ
BANDIDAS
Μιά φορά και έναν καιρό ήταν στην Άγρια Δύση... Ληστάρχινες!
Με τις πιό "καυτές" πρωταγωνίστριες Πενελόπε Κρούζ και
Σάλμα Χάγιεκ με την υπογραφή
του Λικ Μπέσον.


Ο ΔΡΟΜΟΣ ΠΡΟΣ ΤΗΝ ΔΟΞΑ
GLORY ROAD
Η Walt Disney παρουσιάζει μία απίστευτη ιστορία
της ομάδας που άλλαξε για πάντα το μπάσκετ
Η νίκη αλλάζει τα πάντα!
Βασισμένη σε αληθινή ιστορία

ΕΡΧΕΤΑΙ ΠΕΜΠΤΗ 20 ΙΟΥΛΙΟΥ


ΣΕ ΕΠΙΦΥΛΑΚΗ
THE SENTINEL
Το θρίλερ του καλοκαιριού. Ένα δυνατό περιπετειώδες
θρίλερ με έντονο μυστήριο, καταιγιστική δρασή
και άφθονες ανατροπές
Πρωταγωνιστούν : Μάϊκλ Ντάγκλας, Κιμ Μπέισινγκερ
Κίφερ Σάδερλαντ και η Έυα Λονγκλόρια
9XT046

13/07/2006 - 19/07/2006
ΠΑΛΛΑΣ 5 CINEMAS CENTER
www.cinemapallas.gr
Για κρατήσεις
22410 24475/70670
Δημοκρατίας 13, Ρόδος


THE FAST AND THE FURIOUS: ΜΑΧΗΤΕΣ ΤΩΝ ΔΡΟΜΩΝ
TOKYO DRIFT
ΚΑΤΑΛΛΗΛΟ
Στους δρόμους του Τόκιο, η ταχύτητα δεν χρειάζεται μετάφραση!
Το τρίτο μέρος της γνωστής σας περιπέτειας θα σας παρασύρει και πάλι στους γρήγορους ρυθμούς του!
Αίθουσα RED 5
ώρες έναρξης// (Σ.-Κ. 16:00)
18:10•20:25•22:40

BLOODRAYNE ΔΙΨΑ ΓΙΑ ΕΚΔΙΚΗΣΗ
ΚΑΤΑΛΛΗΛΟ ΑΠΟ 13


Μια υπερπαραγωγή που ζωντανεύει στη μεγάλη οθόνη το παγκόσμια πετυχημένο video game, με τη σκοτεινή φιγούρα της προικισμένης με τις δυνάμεις ενός βαμπίρ BloodRayne, που διψά για αίμα!!!
...Δίψα για εκδίκηση!!!
Αίθουσα interlingua 2
ώρες έναρξης: (Σ.-Κ. 16:20) 18:25, 20:30, 22:35


the break-up ΤΑ ΧΑΛΑΣΑΜΕ ΚΑΤΑΛΛΗΛΟ
Η απολαυστική κωμωδία με την Jennifer Aniston και τον Vince Vaughn που σπάει ταμεία! Η κωμωδία που θα σας φτιάξει το καλοκαίρι σας!!
Αίθουσα Φίτραλκι 1 ώρες έναρξης// (Σ.-Κ. 16:00) 18:10•20:25•22:40


POSEIDON ΚΑΤΑΛΛΗΛΟ
Η περιπέτεια - υπερπαραγωγή των 150 εκατ. δολαρίων!
Από τον Wolfgang Petersen, μια κολοσσιαία παραγωγή
που θα σας καταπλήξει!
ώρες έναρξης// 18:20-20:30-22:40 Αίθουσα Platinum 4

TAKE THE LEAD ΝΙΩΣΕ ΤΟ ΡΥΘΜΟ
ΚΑΤΑΛΛΗΛΟ
Ο γνωστός σας Αντόνιο Μπαντέρας σ' έναν ρόλο γεμάτο πάθος
για ρυθμό! ...Όταν τολμάς, όλα αλλάζουν!
Αίθουσα Allegro 3 ώρες έναρξης// 20:15 • 22:30

Αστερίξ και οι Βίκινγκς στα ελληνικά
ΚΑΤΑΛΛΗΛΟ

Η μεγαλύτερη παραγωγή κινουμένων σχεδίων που γυρίστηκε ποτέ!
Αίθουσα Allegro 3 ώρες έναρξης// (Σ.-Κ.16:20) • 18:10

ΕΡΧΕΤΑΙ!!! ΠΕΜΠΤΗ 20 ΙΟΥΛΙΟΥ!
ΣΑΡΚΑ ΚΑΙ ΑΙΜΑ
THE DEVILS REJECTS
Ο Rob Zombie (ΣΠΙΤΙ ΜΕ ΤΑ 1000 ΠΤΩΜΑΤΑ)
ξαναχτυπά!!!
Αμέτρητες θανάσιμες εκπλήξεις στο αιματοβαμμένο


BEOWULF Ο ΘΡΥΛΙΚΟΣ ΠΟΛΕΜΙΣΤΗΣ
ΕΡΧΕΤΑΙ! ΠΕΜΠΤΗ 20 ΙΟΥΛΙΟΥ!
Πίσω από το μύθο, υπάρχει ένας θρύλος! Μια μεσαιωνική περιπέτεια με τους Τζέραρντ Μπάτλερ (PHANTOM OF THE OPERA), Στέλαν Σκάρσγκαρντ και Σάρα Πόλεϋ, που θα σας παρασύρει σε άλλες εποχές θάρρους και



Άρτος (;) Θεάματα (;)...





... Και τηλεόραση (όπως λέμε τηλοψία...)

ΕΤ1

07.00 Στα όρια του αδύνατου (Ε)
08.00 Ψηλαφίσματα (Ε)
08.30 Το μικρό ουράνιο τόξο
09.00 Παιχνίδια χωρίς σύνορα
10.30 History channel Βιογραφίες: Μουσική (Ε)
11.30 Ιστορία
12.00 Απίθανοι προορισμοί
13.00 Τεχνολογία και φύση. Ντοκιμαντέρ
14.00 Ειδήσεις
14.30 Φλορισιέντα, η σύγχρονη Σταχτοπούτα (Ε)
16.00 Ατίθασα νιάτα
17.00 Μένουμε Ελλάδα
19.00 Διεθνές meeting Βενιζέλεια
21.00 Παράβαση
22.00 Ρεπορτάζ χωρίς σύνορα (Ε)
23.00 Ειδήσεις
24.00 Διεθνές Ράλι Αιγαίου

NET

05.45 Πρώτη γραμμή. Ενημερωτική εκπομπή.
10.00 Λίλο και Στιτς
10.50 Διάλειμμα
11.35 Ταρζάν
12.00 Ειδήσεις
13.00 Υγεία για όλους (Ε)
15.00 Ειδήσεις
16.00 Η ζωή είναι παιχνίδι (Ε)
18.00 Ειδήσεις
19.00 Ανυπότακτες καρδιές (Ε)
20.00 Τοις μετρητοίς. Τηλεπαιχνίδι με τον Σπύρο Παπαδόπουλο.
21.00 Ειδήσεις
22.00 Οι αγνούμενοι
23.00 Ξένη ταινία. «Καλημέρα Βιετνάμ». Κωμική περιπέτεια.
01.00 Ειδήσεις
01.15 Ξένη ταινία (Σ)
02.00 Μέρες αγάπης. Δραματική σειρά.

ET3

09.00 9 η ώρα... μεσημέριασε! Ενημερωτική εκπομπή.
11.00 Νηστικό αρκούδι (Ε)
11.30 Θησαυροί της Τοσκάνης
12.00 Τα μυστικά των βουνών
13.00 Ειδήσεις
14.30 Καρμελίτα. Δραματική σειρά. (Ε)
16.00 Έκτη αίσθηση. Ενημερωτική εκπομπή.
16.15 Ειδήσεις
16.30 Ζορό. Περιπετειώδης σειρά.
16.50 Νηστικό αρκούδι (Ε)
17.15 Χρώμα Ελλάδας από το Αιγαίο
19.00 Ειδήσεις
20.30 Επί τροχών (Ε)
21.00 Ο κόσμος των σπορ
22.00 Moto GP (Ε)
24.00 Ειδήσεις
00.30 Αράλη, η θάλασσα των νεκρών. Ντοκιμαντέρ.

FILMNET

06.25 Ξένη ταινία. «Υπόπτος μηδέν». Θρίλερ 2004.
08.05 Ξένη ταινία. «Ο παρουσιαστής: Ο μύθος του Ρον Μπέγκαντι». Αληθινή ιστορία
09.40 Ξένη ταινία. «Ερωτας και σεξ». Ρομαντική κομεντί.
11.05 Life is ruff
12.30 Αλό..! Ντόλι..!
14.55 Δον Ζουάν
16.35 Το κυνήγι της χαμένης τσάντας
18.20 Κόπλαντ
20.10 Vaniglia e cioccolato
22.00 Ξένη ταινία. «Man to mant» Περιπέτεια
00.05 Laz Vegas II
00.55 Ξένη ταινία. «Γυμνός στη Νέα Υόρκη»
02.30 Ξένη ταινία. «Ψυχή και σώμα»

ALTER

06.20 ALTER kids
11.45 Εις υγείαν
12.30 Ειδήσεις
14.00 Μαρία. Μεξικανική αισθηματική σειρά.
15.00 Η λίμνη των στεναγμών (Ε)
16.00 Ειδήσεις
16.15 Gossip news
18.45 Το πρώτο θέμα
19.00 Ειδήσεις
20.30 Η φωνή του πολίτη
20.55 Auto Alter
21.00 Ξένη ταινία. «Ο νόμος δεν αρκεί». Περιπέτεια 1994 σε σκηνοθεσία Στιβ Ντι Μάρκο.
23.00 Ειδήσεις
23.30 Sex and the city
24.00 Auto Alter
00.15 Αϋπνίες με την Αννίτα Πάνια (Ε)
02.45 Ξένη ταινία. «Ο Ρόζενγκραντζ και ο Γκίλντενστερν είναι νεκροί»

Προφήτης Ηλίας 41 UHF και Μόντε Σμπή 45 UHF

07.00 Παιδικό πρόγραμμα
08.00 Η αγορά στην τηλεόραση
15.00 Ειδήσεις
16.30 Στα μονοπάτια του πολιτισμού
17.30 Εκπαιδευτική τηλεόραση
18.00 Δελτίο ειδήσεων στη νοηματική
18.10 Τεχνομορφές
18.45 Εις υγείαν
19.30 Ειδήσεις
20.50 Μουσικές διαδρομές
21.00 Ο 902 πάει σινεμά
23.00 Στα μονοπάτια του πολιτισμού
24.00 Ειδήσεις

MEGA

06.30 Πρωινό Mega
10.00 Βίος ανθόσπαρτος (Ε)
11.00 Το ρετιρέ (Ε)
12.00 Η απλή μέθοδος των τριών (Ε)
13.00 Περί ανέμων και υδάτων (Ε)
14.00 Μεσημβρινό δελτίο ειδήσεων
15.00 Εμείς κι εμείς. Κωμική σειρά. (Ε)
16.10 Εσύ φταις. Κωμική σειρά. (Ε)
16.50 Μπουκιά και συχώριο (Ε)
17.50 Δελτίο ειδήσεων
18.00 Λένη (Ε)
19.00 Η ώρα η καλή (Ε)
20.00 Κεντρικό δελτίο ειδήσεων
21.00 Τα σύνορα της αγάπης (Ε)
22.40 Το κόκκινο δωμάτιο
23.40 Κλείσε τα μάτια (Ε)
00.15 Τα τελευταία γεγονότα
00.30 Κλείσε τα μάτια (Συν.)
01.00 Ξένη ταινία. «Time code». Θρίλερ.
03.00 Τηλεμάρκετινγκ
03.30 Απαγορευμένη αγάπη (Ε)
04.30 Φιλοδοξίες (Ε)

ANT1

06.00 Καλημέρα με τον Αντ-1
10.15 Ντάντά για όλες τις δουλειές (Ε)
11.00 Σόλα καριέρα(Ε)
12.00 Εκείνες κι εγώ(Ε)
13.00 Τα νέα του ANT1
13.50 Ακρως οικογενειακόν. Κωμική σειρά. (Ε)
14.50 Και οι παντρεμένοι έχουν ψυχή (Ε)
15.50 Ελλάς το μεγαλείο σου (Ε)
16.50 Τα νέα του ANT1
17.00 Εγκλήματα (Ε)
17.45 Super game
18.00 Κωνσταντίνου και Ελένης (Ε) Κωμική σειρά.
19.00 Ερωτας. Αισθηματική δραματική σειρά.
20.00 Τα νέα του ANT1
21.00 Deal (Ε) Τηλεπαιχνίδι με τον Χρήστο Φερεντίνο.
21.45 Το καφέ της Χαράς. Κωμική σειρά. (Ε)
22.45 Οι στάβλοι της Εριέτας Ζαΐμη(Ε)
24.00 Νυχτερινές ειδήσεις
00.30 Fear factor
01.30 Ξένη ταινία. «Ολα για το χρήμα». Εύθυμη περιπέτεια.
03.30 Αλι Μακμπιλ
04.30 Τηλεμάρκετινγκ-Τηλεαγορά
05.45 Συλβέστερ και Τουίτι

ALPHA

06.00 Εικόνες (Ε)
07.00 Πρωινή παρέα. Ενημερωτική εκπομπή.
10.00 Καφές με την Ελένη. Με την Ελένη Μενεγάκη. (Best of)
13.00 Rubi. Κοινωνική σειρά.
15.00 Ειδήσεις
15.45 Κρυφά πάθη. Κοινωνική σειρά.
17.50 Ειδήσεις στη νοηματική
18.00 Αλλαξε το (Ε)
19.00 Ποιός θέλει να γίνει εκατομμυριούχος;
20.00 Ειδήσεις
21.00 Πάμε πακέτο (Ε)
21.50 Αρχιπέλαγος (Ε)
23.00 Belissima. Κοινωνική σειρά. Παίζουν: Φερνάντα Μοντενέγκρο, Γκλόρια Πίρες, Χένρι Καστέλι, Μαρσέλο Αντονι.
24.00 Χωρίς ίχνος
01.00 Ειδήσεις
01.15 Στην εντατική VII
02.15 Ξένη ταινία. «Στην κόλαση του ταξί»
04.15 Τηλεαγορές
04.30 Νίνα

STAR

06.00 Σιν Τσαν
06.15 Πόκεμον
06.30 Ακτιον Μαν
07.00 Τζακ ο Σαμουράι
07.30 Η Λεγεώνα των υπερηρώων
08.00 Μπαμπάρ, το ελεφαντάκι
08.30 Αμπρα κατάμπρα
09.00 Ο Ιάσονας και οι θεοί του Ολύμπου
09.30 Τομ και Τζέρι
10.00 Ντάφι ντακ
10.30 Τα στρουμφάκια
11.00 Χουάνα η παρθένα
13.00 Ειδήσεις
14.00 Survivor-Ταϊτή
14.45 Σούπερ πράκτορας 2.0
15.45 Ηρακλής
16.30 Ειδήσεις
16.45 Κορίνα, η αγριόγατα
17.45 Οι Ρολντάν
18.45 Ζίνα
19.45 Ειδήσεις
21.00 Οι μάγεισσες
22.00 Ξένη ταινία. «Το πρώτο χτύπημα»
23.45 Τέξας Ρέιντζερ

SPORT 5

09.00 Γκολφ
11.00 Αγώνες κολύμβησης
13.00 Ιππασία
17.00 Γκολφ
19.00 Υδάτινα σπορ
19.00 Στίβος
22.30 Ιστιοπλοΐα
23.00 Tranworld sports
24.00 Γκολφ
02.00 Στίβος
04.00 Βόλεϊ
06.00 Ιπποδρομίες
07.00 Ελληνικό πρωτάθλημα ποδοσφαίρου

Εν Βαθέων

Στον παλμό των γεγονότων

Η φιλοξενία και η ψυχολογική ταύτιση των Ελλήνων με τους λαούς που βάλλονται σε συνδυασμό με τους άριστους διπλωματικούς ελιγμούς που έκανε ο Ανδρέας Παπανδρέου στον αραβικό κόσμο, είναι ίσως τα στοιχεία που η χώρα μας δεν βρίσκεται ακόμα στο στόχαστρο ενός ακήρυχτου ιερού πολέμου.

Είναι τραγικό πως στο όνομα του Θεού κάθε φορά γίνονται τα μεγαλύτερα εγκλήματα της ανθρωπότητας. Στο όνομα του Θεού πέφτουν οι βόμβες, στο όνομα του Θεού σκοτώνονται αθώοι άνθρωποι, στο όνομα του Θεού σκορπούν τη δυστυχία και σπέρνουν τον πανικό.

Οι επιθέσεις του Ισραήλ στο Λίβανο τείνουν να ξυπνήσουν (αν δεν το έχουν κάνει ήδη) έναν πολύ επικίνδυνο μηχανισμό, εκρηκτικό από τη φύση του και στυγνό τιμωρό όπου κρίνεται απαραίτητο. κατά τα δικά του μέτρα. Το ακραίο Ισλάμ, που αν αρχίσει τα αντίποινα πολύ φοβάμαι ότι τα γεγονότα των διδύμων πύργων της Νέας Υόρκης και του τρένου της Ισπανίας θα φαίνονται απλά σαν τσακωμός σε αλάνα.



Γράφει ο
ΘΑΝΟΣ ΖΕΛΚΑΣ
(e-mail: thaz@rodosvitrina.gr)

Σκέφτομαι τελικά ότι μέσα από την μιζέρια μας και ένα σωρό αρνητικά που μας χαρακτηρίζουν ως λαό, σε τέτοιες στιγμές αναδεικνύονται χαρακτηριστικά όχι απλά αξιέπαινα αλλά και αξιοζήλευτα. Δεν πρόκειται να ακούσεις πουθενά κάποιον να υποστηρίζει τον «καλό» που επιτίθεται για να πατάξει την τρομοκρατία. Όλοι σχεδόν θα είναι στο πλευρό αυτών που βάλλονται ακόμα και αν είναι αλλόθρησκοι ή ό,τι άλλο είναι.

Ίσως ευθύνεται το γεγονός ότι γνωρίζουμε και από πόλεμο, γνωρίζουμε από τις συνέπειές του, γνωρίζουμε και από ξεριζωμούς και από προσφυγιά. Ανεξαρτήτου πολιτικών πεποιθήσεων και ανεξαρτήτου προσωπικών αντιλήψεων ο Έλληνας δύσκολα ταυτίζεται με τον ιμπεριαλιστή. Όταν θα δει τη μάνα να ψάχνει το παιδί της στα θύματα, ακόμα και να μην έχει να φάει θα βγάλει από το υστέρημά του για να βοηθήσει το λαό που βάλλεται.

Στον αντίποδα τώρα είναι τόσο ειρωνικό αυτό που γίνεται με το Ισραήλ. Είναι κι αυτοί λαός που έχει ταλαιπωρηθεί, έχει σφαγιαστεί, έχει υποφέρει από την παράνοια του πολέμου. Κι όμως τώρα βρίσκεται στη θέση που ήταν οι δυνάστες του. Χτυπάει ανυπεράσπιστους και δημιουργεί αδικίες.

Ζούμε ημέρες ντροπής για την ανθρωπότητα, όπως πιστεύω ότι θα έρθουν και χειρότερες. Διότι η λογική δεν πρυτανεύει μπροστά στα μεγάλα συμφέροντα. Πίσω από τις εχθροπραξίες και τους σκοτωμούς κρύβονται παιχνίδια εξουσίας. Όποιος καταφέρει να κυριαρχήσει σ' αυτές τις περιοχές, σε μερικά χρόνια θα μπορεί να ασκεί παγκόσμια επιρροή.

Το ενεργειακό πρόβλημα που σιγά σιγά κάνει πιο έντονη την παρουσία του, μένει άλυτο και αυτό είναι η ουσία των εξελίξεων. Σ' αυτή τη σκακιέρα που στήθηκε πάνω στις πλάτες αθώων, δεν ενδιαφέρουν οι παράπλευρες απώλειες. Ενδιαφέρει μόνο η κυριαρχία. Και όταν λέμε κυριαρχία εννοούμε παράλληλα και εξευτελισμός των ηττημένων.

Ίσως στη δική μας απλή και αθώα πραγματικότητα όλα αυτά να μοιάζουν μακρινά. Μπορεί να μην έχουμε καν αντιληφθεί ότι την ίδια στιγμή που απολαμβάνουμε τη θάλασσα και τον ήλιο, κάπου αλλού άνθρωποι σαν εμάς σκοτώνονται χωρίς να φταίνε τίποτα, χωρίς να προκάλεσαν τίποτα. Η έλλειψη πληροφόρησης και ενδεχομένως μια αδιάφορη στάση, ένα είδος στρουθοκαμηλισμού, μόνο κακό κάνουν.

Στα παγκόσμια γεγονότα όπως αυτά που εξελίσσονται αυτές τις μέρες, αρκεί ένα τυχαίο γεγονός για να δυναμιτίσει το κλίμα και να εξαπλωθεί η κρίση ακόμα και μέχρι τα μέρη μας. Δεν μιλάμε για τον Ζιντάν που «έκανε του κεφαλιού του» και ξέσπασε Γαλλοϊταλικός πόλεμος. Μιλάμε για το μέλλον της ανθρωπότητας. Μιλάμε για το πρόσωπο της στυγνής βίας και για την ουσία της ίδιας της εκμετάλλευσης. Πολύ φοβάμαι ότι η πιο ακριβή και η πιο ουσιαστική λέξη του αιώνα που διανύουμε θα είναι η ΕΙΡΗΝΗ...

Πολιτιστικές διαδρομές

"Αφιέρωμα" στο Ασκληπιείο



Ασκληπιείο: "Δρώμενα με σκιάχτρα"

Από τον Μορφωτικό και Εξωραϊστικό Σύλλογο Ασκληπιείου κυκλοφόρησε το νέο τεύχος του περιοδικού που εκδίδει με τίτλο ***"Αφιέρωμα"*** (αριθ. 12, Ιούνιος 2006), με ενδιαφέρουσα ύλη και εξαιρετικές φωτογραφίες.

Από τα περιεχόμενα:

Μανώλης Φ. Παπαβασιλείου: *"Συνένοχοι στο Εγκλημα",*
Ιωάννης Καζούλης: *"Το κάστρο του Ασκληπιείου",*
Βασιλεία Κούρτη-Καζούλλη: *"Καταγραφή της μουσικής παράδοσης στο Ασκληπιείο",*
Νικόλαος Φ. Παπαβασιλείου: *"Θρόνοι και θρονιά",*
Κώστας Λαουδίκος: *"Των Τριών Ιεραρχών",*
Βασιλική Στασινοπούλου-Παπαβασιλείου: *"Ο ρόλος του Εκπαιδευτικού αλλάζει...",*
Παντελής Ευθυμίου: *"Για το περιοδικό "Αφιέρωμα",*
Κατερίνα Γιατρά: *"Νέοι Ανθρωποι, νέες γενιές, νέες γιορτές",*
Παναγιώτης Ι. Χατζηλαζάρου: *"Ασκληπεινά επαγγέλματα του περασμένου αιώνα",*
Βασίλης Φ. Παπαβασιλείου: *"Περιβάλλον και τουριστική ανάπτυξη",*
Αλέξιος Πλαστρούγγης: *"Πώς έσβησε ένα ειδύλλιο",*

Επίσης το *"Αφιέρωμα"* περιλαμβάνει ποιήματα των: ***Βασίλη Πέθακα, Μιχαλίας Πίκου, Ησυχίου Θάνου*** καθώς και φωτογραφικό αφιέρωμα του ***Στέργου Καραγεωργίου*** και της ***Βασιλικής Ελευθερίου.***

Σημειώνουμε ότι, το φωτογραφικό υλικό του *"Αφιερώματος"* επιμελήθηκαν οι: Σταμάτης Σοφός, Βασιλεία Κούρτη-Καζούλλη και Στέργος Καραγεωργίου.

• Ο παραδοσιακός οικισμός του Ασκληπιείου

Ο Μανώλης Παπαβασιλείου στην μελέτη του για τον παραδοσιακό οικισμό του χωριού κάνει ενδιαφέρουσες σκέψεις και προτάσεις, οι οποίες θα ήταν ευχής έργον να υλοποιηθούν:

«Η αισθητική του χώρου που μας περιβάλλει, *είναι στοιχείο που αναδεικνύει την ιδιαιτερότητα μας, την ταυτότητά μας. Το χωριό μας κτίστηκε πάνω σε τόξο στην πλαγιά ενός λόφου με σχήμα που θυμίζει αρχαίο θέατρο. Μοιάζει με τμήμα τόξου με το κέντρο της ακτίνας, τον ποταμό. Πιστεύουμε ακράδαντα ότι δεν είναι δομημένο στην τύχη. Αν κανείς διαβάσει κάποιο από τα βιβλία που έχουν παρόμοιο τίτλο με "ιερή γεωγραφία", άθελά του συνειρμικά φέρνει στο μυαλό του το Ασκληπιείο.*

Με δύο λόγια, *υποστηρίζεται ότι η ακριβής θέση όπου οι Αρχαίοι Ελληνες επρόκειτο να αναγείρουν κτίσματα κυρίως ιερά -όπως Ασκληπιεία- ήταν απαραίτητα να υπάρχει στο χώρο ιδιάζουσα ενεργειακή σύνθεση, που να οφείλεται στην υψηλή ένταση γαιο-ακτινοβολίας του συγκεκριμένου τόπου. Τίποτα δεν είναι τυχαίο. Το Ασκληπιείο έχει αρχαίες καταβολές που η διαχρονική διαδοχή, που ασυνείδητα έστω με τη μορφή του εθίμου έφθασε μέχρι τις μέρες μας, καλείται η φτασμένη κοινωνία μας διλημματικά είτε να απορρίψει είτε να στρουθοκαμηλίσει.*

Εδώ σ' αυτόν τον τόπο *η ίδια η φύση ως πλαστουργός δύναμη, καθιέρωσε μια αρμονία του τοπίου όπου καμιά παραφωνία δεν ταράζει το νου και την καρδιά του ανθρώπου. Μας διδάσκει από μόνη της την ηθική του τοπίου, την ηθική του ωραίου θα τολμούσα να πω. Αυτή την ηθική ενστερνίστηκαν όλοι αυτοί που έζησαν στην Ασκληπενή γη, πλούσιοι και φτωχοί, γηγενείς και αλλότριοι, αντιστεκόμενοι και κατακτητές. Πουθενά αυτά που δημιούργησαν δεν λάβωσαν το τοπίο, πουθενά και ποτέ, ακόμη και οι έχοντες, δεν προχώρησαν σε έργα που να παραφωνούν προκλητικά. Και οι κατακτητές ακόμη που ήρθαν σ' αυτή τη γη, όχι μόνο σεβάστηκαν την ομορφιά του τοπίου αλλά τους συνεπήρε σε τέτοιο βαθμό, ώστε να αφήσουν πίσω τους σπουδαία αρχιτεκτονήματα.*

Αυτή λοιπόν η υποδειγματική αρχιτεκτονική *των προηγούμενων πολιτισμών "συνετρίβη" μέσα στα χρονικά όρια μιας μόνο ανθρώπινης γενιάς, της δικής μας. Απέμεινε στη γενιά μας να επιδεικνύουμε ως έργο την καταστροφική τσιμεντοποίηση του χωριού μας με τις διώροφες και πανύψηλες οικοδομές.*

Οι αρχές έχουν χαρακτηρίσει *τον οικισμό του Ασκληπιείου ως παραδοσιακό. Φοβούμαι ότι με τον τρόπο που λειτουργεί, θυμίζει την ευαγγελική ρήση "Διυλίζουμε τον κώνωπα καταπίνουμε την κάμηλον". Η ουσία του νόμου παραμένει στο να είναι τα πορτοπαράθυρα ξύλινα και σε μερικά ακόμα δομικά στοιχεία παράδοσης. Το σημαντικότερο όλων διαφεύγει. Ορίζει νόμιμους ορόφους δύο, και το ύψος του 7,50, δηλαδή συντελεστής όμοιος με αυτόν των πόλεων. Ξέρετε σεις κανένα σπίτι του παλιού "Abitato" που να είναι διώροφο;*

Τα τελευταία είκοσι χρόνια *ξεκίνησαν να γίνονται λειτουργικές μετατροπές, με προσταφαιρέσεις στοιχείων ώστε να δεθεί το παλιό με το νέο. Κάποιες από τις αλλαγές αυτές έγιναν με σεβασμό στην παράδοση και τα αποτελέσματα είναι αξιόλογα.*

Σήμερα "το χωριό Ασκληπιείο" *μπορεί κανείς να το δει "από του Στούππου τον Καφενέ" μέχρι τη βρύση. Γιατί; Γιατί έμειναν ακόμα άθικτα τα σπίτια. Δεν θα ήταν όμορφο οι αρχιτέκτονες να προτρέπουν όσους οικοδομούν νέα σπίτια να ακολουθήσουν τη γραμμή της παράδοσης; Είναι άραγε δύσκολο οι αρχιτέκτονες να σχεδιάσουν πέντε αντιπροσωπευτικούς τύπους σπιτιών και αυτός που επιθυμεί να οικοδομήσει, να επιλέγει αυτό που του ταιριάζει;"*

Έτσι κι επι τα αυτα

Ζήσαμε και το πείραμα της άμεσης δημοκρατίας. Ο πολίτης σίγουρα χρειάζεται βήμα να εκφραστεί και θα πρέπει πάγια να βρεθεί μια διαδικασία. Όχι όμως σαν αυτή της περασμένης Παρασκευής με αυτόν τον περίεργο τύπο με τα σπαστά ελληνικά. Θα μπορούσε το σκηνικό να γίνει από μια ομάδα πολιτών και όχι αυτό το άνευ ουσίας θέαμα. Ας μην σχολιάσουμε τα όσα «ωραία» είπε ο εν λόγω κύριος που σε κάποιο σημείο ήταν και προκλητικός. Έφθασε ακόμη και με έμμεσο τρόπο να απειλήσει τα ηλεκτρονικά μέσα αν δεν υιοθετήσουν τις φοβερές ιδέες του που βεβαίως είναι επί πληρωμή και μάλιστα αρκετά «αλμυρή»! Λες και έχει παρακολουθήσει αν δίνουν βήμα ή όχι στους απλούς πολίτες. Θα πείτε τόσα ξέρει, τόσα λέει...

Για το καλό...της άμεσης δημοκρατίας, ο δήμαρχος να εξαποστείλει τον εν λόγω κύριο γιατί άλλη φορά δεν θα τον αντέξει η Ρόδος...Είπαμε, όλα έχουν τα όριά τους. Αφήστε που ξεχνάμε και τα ελληνικά με τη σπαστή διάλεκτο (!) που διαθέτει! Όσο για τα δρώμενα, ας μην προχωρήσουμε...Δε λέω, κατά καιρούς γίνονται διάφορες επισκέψεις για να μην πούμε «αρπαχτές» από περιοδεύοντες θιάσους για τους ιθαγενείς της επαρχίας αλλά όχι με το «περίβλημα» της τοπικής πολιτείας όπως στην περίπτωσή μας. Αμ το άλλο πού το βάζετε; Ότι δηλαδή το εν λόγω εγχείρημα που θα το ακριβοπληρώσουμε, ξεκίνησε από τη Ρόδο! Μπράβο μας που πρωτοπορήσαμε ακόμη μια φορά! Θα επικαλούνται τη Ρόδο και θα την πληρώσουν και άλλοι δήμοι στην υπόλοιπη Ελλάδα!

Θα συμφωνήσουμε στην ιδέα, ότι δηλαδή θα πρέπει να βρεθεί τρόπος να εκφράζονται οι πολίτες. Να καταθέτουν τις απόψεις τους, την κριτική τους αλλά και τις προτάσεις τους. Και μπορεί να βρεθεί τρόπος χωρίς τη διαμεσολάβηση παρόμοιων «συμπολιτών» που δεν έχουν καμιά σχέση με τον τόπο, τα προβλήματά του και τον πολιτισμό του. Προς αυτή την κατεύθυνση θα πρέπει να εργαστούν οι του δήμου και όχι μόνο. Την επανάληψη του προχθεσινού πειράματος, έχω την εντύπωση ότι άλλη φορά δεν θα την αντέξουμε και καλό είναι να το λάβει υπ' όψιν του ο δήμος και η δημοτική αρχή. Έτσι να εξηγούμαστε...

Γράφει η **ΗΡΩΔΙΑΣ** *(Α-λογο-κρίτως)*

Επιασαν τα νησιά οι βουλευτές μας και καλά κάνουν. Τόσο ο Αν. Καραμάριος όσο και ο Βασίλης Χρύσης βρέθηκαν σε νησιά του βορείου Συγκροτήματος τις τελευταίες ημέρες και είχαν τη δυνατότητα ακόμη μια φορά να ακούσουν τα προβλήματα των συμπατριωτών μας. Το βασικό πρόβλημα, που άκουσαν ακόμη μια φορά, είναι τι άλλο το ακτοπλοϊκό. Φωνάζει η Αστυπάλαια, φωνάζει η Τήλος, ωρύεται και η Κάρπαθος. Μεταξύ μας έχουν δίκιο. Τώρα περιμένουν όλοι οι επαγγελματίες να δουλέψουν και αν δεν πάει κόσμος, τα κλείσανε τα μαγαζιά. Κάθε χρόνο το ίδιο βιολί και με το ΠΑΣΟΚ και με την Νέα Δημοκρατία και λύση δεν βλέπουμε στον ορίζοντα.



Δεν έχω καταλάβει τί τις θέλουν τις συσκέψεις, ας πούμε για τα «βραχιολάκια» στα ξενοδοχεία. Καλώς ή κακώς, ελεύθερη οικονομία έχουμε και το όποιο σύστημα που πληροί τη νομιμότητα μπορεί να λειτουργεί. Εκείνο που οφείλουν οι επαγγελματίες είναι να βρουν τρόπους να αντιδράσουν. Να οργανωθούν, να γίνουν πιο ελκυστικοί, να δουν τι έγινε σε άλλες περιοχές και να ανασυνταχθούν. Καμία κυβέρνηση δεν μπορεί να το σταματήσει όταν λειτουργεί σε νόμιμα πλαίσια. Τώρα να ασχολούμαστε χρόνια με το πώς θα διώξουμε αυτούς τους τουρίστες, μόνο το χρόνο μας χάνουμε. Έτσι είναι δυστυχώς και όσο δεν βλέπουμε την πραγματικότητα, τόσο θα είμαστε χαμένοι.

Αλλαγή στην τακτική που είχε ακολουθηθεί μέχρι σήμερα, διαβλέψαμε μέσα από την τελευταία συνέντευξη του επικεφαλής της δημοτικής μειοψηφίας Χατζή Χατζηευθυμίου. Άφησε το καταγγελτικό ύφος και προχώρησε σε μια εποικοδομητική κριτική με προτάσεις και θετική σκέψη. Η αλλαγή πλεύσης σίγουρα θα τον ευνοήσει αφού είναι δεδομένο ότι οι πολίτες συνήθως απορρίπτουν το αρνητικό και επιλέγουν θετικά. Ο κόσμος θέλει, και σωστά, να του δίνεις όραμα και ελπίδα. Η ζωή του είναι που είναι γκρίζα, αν προσπαθήσεις να του την κάνεις ακόμη πιο μαύρη, θα στραφεί αλλού, εκεί που βλέπει-σωστά ή λάθος δεν έχει σημασία- ένα φως, μια ελπίδα. Εξάλλου δεν είναι τυχαίο ότι όσοι στήριξαν την προεκλογική τους καμπάνια τα τελευταία χρόνια στο «μαύρο», καταμαυρίστηκαν από τους πολίτες.



Κουίζ(1): *Σε ποιο κόμμα πέφτει το γέλιο της αρκούδας από τα «ταξιδιωτικά νέα» που πληροφορείται;*

Κουίζ(2): *Ποιόν παράγοντα που διαθέτει και προσωρινή «καρέκλα», θα τον αποφεύγουν σε λίγο οι πάντες σαν τον λεπρό; Είπαμε, τη προδοσία την αγάπησαν πολλοί, τον προδότη ουδείς!*

Κουίζ(3): *Ποιο «εργαλείο» του πολιτισμού επιλέγεται ως μέσο αντίστασης και αντίδρασης;*

Επωνύμως

Η ποιότητα θα καθορίσει το μέλλον του τουρισμού

Ο τουρισμός είναι για την Ελλάδα η μόνη βαριά βιομηχανία της. Συνεισφέρει το 18% του ΑΕΠ, πάνω από 700.000 χιλιάδες άτομα απασχολούνται σ' αυτόν, ενώ περίπου 13,5 εκατομμύρια ξένοι παραθεριστές αφήνουν κάθε χρόνο στη χώρα περί τα **11 δισ. ευρώ.** Σήμερα, το ρεύμα του τουρισμού είναι πιο δυνατό και σ' αυτό συνέβαλαν οι Ολυμπιακοί Αγώνες. Ομως, η βιομηχανία του τουρισμού βρίσκεται τώρα στο πιο κρίσιμο σταυροδρόμι της. Είτε θα συνεχίσει να αναπτύσσεται με βάση τη στρεβλή λογική της τελευταίας 25ετίας είτε θα πάρει τον δρόμο της ανάπτυξης και θα διαμορφώσει χαρακτηριστικά που αρμόζουν σε έναν σύγχρονο κλάδο, δυναμικό και αναπτυσσόμενο, με σεβασμό στο περιβάλλον και την πολιτιστική μας κληρονομιά.



Γράφει
η Ρένα Βενιανάκη
venianakir@rodiaki.gr

Χαρακτηριστική είναι η διαπίστωση του Παγκόσμιου Συμβουλίου Τουρισμού, ότι η Ελλάδα έχει αξιοποιήσει μόλις το 15% των τουριστικών της δυνατοτήτων! Αυτό βέβαια δεν σημαίνει ούτε ότι η έως σήμερα αξιοποίηση έφερε τα καλύτερα δυνατά αποτελέσματα ούτε ότι το υπόλοιπο 85% θα πρέπει να «αξιοποιηθεί» τυχαία και σπασμωδικά, έξω από ένα ρωμαλέο στρατηγικό σχεδιασμό.

Πρέπει να αλλάξει ο τρόπος με τον οποίο ορισμένοι βλέπουν το προσφερόμενο στους ξένους τουριστικό προϊόν: ήλιο, θάλασσα και «αρπαχτές», προκειμένου να βγουν τα «σπασμένα» των οκτώ ή δέκα μηνών που τα ρολά κατεβαίνουν. Ολοι οι εμπλεκόμενοι, επιχειρηματίες και πολιτεία, πρέπει να κατανοήσουν ότι ο τουρισμός αποτελεί τον μόνο σίγουρο δρόμο για περαιτέρω ευημερία της χώρας. Και να χαράξουν ανάλογα την πορεία τους.

Από την "Κυριακάτικη Καθημερινή"

ΙΑΤΡΙΚΗ ΑΝΑΚΟΙΝΩΣΗ
ΚΩΝ/ΝΟΣ Γ. ΧΑΤΖΗΝΙΚΟΛΑΣ
ΧΕΙΡΟΥΡΓΟΣ ΟΦΘΑΛΜΙΑΤΡΟΣ
ΔΕΧΕΤΑΙ ΚΑΘΗΜΕΡΙΝΑ
9:00 - 13:00 και 17:30 - 20:30
Σάββατο πρωί με ραντεβού
ΔΕΝΔΡΙΝΟΥ 2β - 1ΟΣ ΌΡΟΦΟΣ - ΡΟΔΟΣ
ΤΗΛ & FAX: 2241020544, ΚΙΝ: 693 7161700
AT2535(Γ)

ΚΕΝΤΡΟ ΥΠΟΣΤΗΡΙΞΗΣ ΨΥΧΟΛΟΓΙΚΩΝ ΠΡΟΒΛΗΜΑΤΩΝ
ΣΙΑΓΚΑ ΚΩΝΣΤΑΝΤΙΝΑ
ΨΥΧΟΛΟΓΟΣ
Απόφοιτος Αριστοτελείου Πανεπιστημίου Θεσσαλονίκης
τηλ. 6945557447
ΚΥΠΡΙΩΤΗ ΑΛΕΞΙΑ
ΨΥΧΟΛΟΓΟΣ
ΨΥΧΟΛΟΓΟΣ ΥΓΕΙΑΣ
Απόφοιτος Πανεπιστημίου Κρήτης, MSC Surrey University of England
τηλ. 6944717520
Δέχονται κατόπιν ραντεβού
Στεφ. Καζούλη 18-1ος όροφος
τηλ. 2241022102
ΧΠ2763

ΜΑΡΙΑ ΣΑΝΤΟΡΙΝΙΟΥ
ΚΛΙΝΙΚΗ ΨΥΧΟΛΟΓΟΣ-ΨΥΧΟΛΟΓΟΣ ΤΩΝ ΚΟΙΝΩΝΙΚΩΝ ΟΜΑΔΩΝ
Πτυχιούχος Κρατικού Πανεπιστημίου της Ρώμης «La Sapienza».
— Κλινική διάγνωση ψυχοπαθολογίας παιδιού, εφήβου και ενηλίκου.
— Ατομική και οικογενειακή ψυχολογική υποστήριξη και θεραπεία κατάθλιψης, φοβίας, κρίσης πανικού, μετατραυματικού στρες (διαζύγιο, πένθος, χωρισμός, αποτυχία, ασθένεια), βουλιμίας, ανορεξίας, διαταραχών προσωπικότητας, έλλειψη αυτοεκτίμησης, εθισμού, κακοποίησης.
— Ψυχολογική φροντίδα και προετοιμασία ανύπαντρης εγκύου και ζευγαριών, στην απόκτηση πρώτου παιδιού.
Επίσκεψη μόνο με ραντεβού.
Τηλέφωνα: 22410 28851 και 6946252407
Λάρνακας 6 (Εθν. Αντιστάσεως)
AE1007



Ο γιατρός... κο

Τραύματα από

Μπορούν να συμβούν από σκυλιά, λύκους, ακόμη και από ανθρώπους. Είναι επικίνδυνα λόγω της αυξημένης συχνότητας ανάπτυξης λοιμώξεων. Οι απλές γρατσουνιές που προκαλούνται χρήζουν επίσης ιδιαίτερης προσοχής.

Αντιμετώπιση

Τα σχετικά μικρά τραύματα δεν πρέπει να συρράπτονται. Οι γρατσουνιές πλένονται και καθαρίζονται με αντισηπτικά διαλύματα. Τα μεγάλα τραύματα -ειδικά του προσώπου- αποκαθίστανται χειρουργικά. Τα τραύματα από ανθρώπινα δαγκώματα δεν συνηθίζεται να συρράπτονται. Απαιτούν ιδιαίτερη προσοχή, γιατί αναπτύσσονται λοιμώξεις οφειλόμενες σε πλήθος μικροοργανισμών. Χορηγούνται αντιβιοτικά του τύπου των πενικιλινών, καθώς και αντιτετανικός ορός. Στις περιπτώσεις δαγκώματος από ζώο, εφόσον αυτό (σκυλί, γάτα, λύκος κ.ά.) θεωρείται ή είναι λυσσασμένο, η αντιμετώπιση εξειδικεύεται με αντιλυσσική θεραπεία, αρχικά μία δόση αντιλυσσικού ορού και στη συνέχεια ημερήσιες δόσεις αντιλυσσικού εμβολίου (στις μέρες 1, 3, 7, 14 και 28, με ενδομυϊκή χορήγηση του εμβολίου HDCV ή, εναλλακτικά, με υποδόρια χορήγηση του εμβολίου DEV σε 23 δόσεις -21 ημερήσιες δόσεις και αναμνηστικές δόσεις την 31η και 41η μέρα). Αν το ζώο που προκάλεσε το τραύμα είναι οικόσιτο, υγιές και διαθέσιμο, τίθεται σε παρακολούθηση για δέκα μέρες και παίρνονται τα συνήθη μέτρα για την περιποίηση των τραυματιών.

Λύσσα

Είναι μια μεταδοτική θανατηφόρα αρρώστια. Μολονότι τα τελευταία χρόνια έχει σχεδόν εξαφανιστεί λόγω του καθολικού εμβολιασμού των σκύλων, εντούτοις υπάρχουν αδέσποτα σκυλιά, καθώς και άλλα ζώα, σκίουροι, αλεπούδες, λύκοι, νυχτερίδες, κουνάβια, νυφίτσες, κ.ά., που δεν έχουν εμβολιαστεί και μπορούν να τη μεταδώσουν. Όταν διαπιστωθεί ότι το ζώο είναι λυσσασμένο, και αυτό θα γίνει με τη στενή παρακολούθησή του, ώσπου να εκδηλώσει την αρρώστια, ή με την ανεύρεση στον εγκέφαλό του των ειδικών σωματίων, το Negri, τότε γίνεται αντιλυσσικός εμβολιασμός και χορηγείται αντιλυσσικός ορός.

Δαγκώματα και τσιμπήματα από θαλάσσια ζώα

Με εξαίρεση τον καρχαρία και το μπαρακούντα, τα περισσότερα θαλάσσια ζώα δεν είναι επιθετικά. Τα δαγκώματα των μεγάλων ζώων της θάλασσας αντιμετωπίζονται, όπως και κάθε άλλος εκτεταμένος τραυματισμός, με κύριο μέλημά μας τον έλεγχο της αιμορραγίας και την αντιμετώπιση του σοκ. Οι συχνότεροι τραυματισμοί προέρχονται από τις τσούχτρες, τις σμέρνες, τους σκορπιούς, τους αχινούς, τους κώνους, τις μέδουσες, το κοράλλι της φωτιάς, τη θαλάσσια ανεμώνη, τη θαλάσσια ύδρα, τη ρίνα κ.λπ. Για τα κεντρίσματα από κώνους, αχινούς και ορισμένα ψάρια του γλυκού και αλμυρού νερού δεν υπάρχουν ειδικά αντίδοτα. Το οινόπνευμα και η αμμωνία εξουδετερώνουν μόνο τις τοξίνες της μέδουσας. Το δηλητήριο της ρίνας, της ανεμώνας και της ύδρας αδρανοποιείται με τη θερμότητα. Όλα τα τσιμπήματα ή τα κεντρίσματα από τα θαλάσσια ζώα παρουσιάζουν έντονο, τσουχτερό πόνο και, ελάχιστες φορές, γενικά συμπτώματα, όπως ζάλη, εξάντληση, παράλυση, κράμπα, ναυτία, εμετό ή δύσπνοια.

Πρώτες βοήθειες:

- Τυλίξτε ένα ύφασμα γύρω από τα χέρια σας και βγάλτε τα πλοκάμια που έχουν μείνει.
- Ρίξτε πολύ νερό πάνω στην περιοχή ή πλύντε τη με ξύδι.
- Αν είναι ανάγκη, ζητήστε ιατρική βοήθεια.

Τσιμπήματα σκορπιών

Οι σκορπιοί είναι οκτάποδα, όπως οι αράχνες, και ανήκουν στις αραχνίδες. Το τσίμπημά τους είναι πολύ επώδυνο και μπορεί να προκαλέσει τοπικό οίδημα και αλλαγή χρώματος στην περιοχή. Ακόμη, είναι δυνατόν να συνοδεύεται από μούδιασμα, ναυτία, πυρετό, δυσκολία στην ομιλία, κράμπες στο στομάχι, σπασμούς και σοκ. Ωστόσο, τόσο σοβαρή κλινική εικόνα προξενεί μόνο ο σκορπιός της Αριζόνα, ο οποίος δεν συναντάται πουθενά αλλού. Οι πρώτες βοήθειες στην αντιμετώπιση των γενικευμένων συμπτωμάτων περιλαμβάνουν κυρίως τη βασική υποστήριξη των ζωτικών λειτουργιών και τη χορήγηση του αντίστοιχου ορού, ο οποίος περιέχει αντισώματα που εξουδετερώνουν το δηλητήριο.

ΙΑΤΡΙΚΗ ΑΝΑΚΟΙΝΩΣΗ
ΑΝΑΣΤΑΣΙΟΣ Δ. ΛΕΒΕΝΤΗΣ
ΧΕΙΡ. ΟΔΟΝΤΙΑΤΡΟΣ
ΔΕΧΕΤΑΙ ΚΑΘΗΜΕΡΙΝΑ
πρωί 08.30-14.00
απόγευμα 17.00-21.00
ΑΡΧΑΓΓΕΛΟΣ ΡΟΔΟΥ
Τηλ. ιατρείου 2244023571, 6947270751
AT3061(Γ)

ΑΠΟΚΑΤΑΣΤΑΣΗ ΝΕΥΡΟΛΟΓΙΚΩΝ ΠΑΘΗΣΕΩΝ
ΑΝΑΣΤΑΣΙΟΣ Η. ΜΑΝΕΤΤΑΣ
ΦΥΣΙΟΘΕΡΑΠΕΥΤΗΣ
Bobath/NDT
Ειδικευμένος στο πανεπιστημιακό νοσοκομείο της Βέρνης Insel Spital στην αποκατάσταση των κινητικών και αισθητηριακών διαταραχών μετά από παθήσεις και κακώσεις του νευρικού συστήματος. Πτυχιούχος της μέθοδου Bobath.
Πρώιμη και χρόνια αποκατάσταση μετά από:
- **Αγγειακά εγκεφαλικά επεισόδια**
- **Κρανιοεγκεφαλικές κακώσεις**
- **Πολλαπλή σκλήρυνση**
- **Παθήσεις και κακώσεις των περιφερικών νεύρων**
- **Εγκεφαλική παράλυση**
- **Νευρολογικά συμπτώματα από το αυχενικό σύνδρομο και την παθολογία της οσφύος**
- **Συγγενείς και τραυματικές κακώσεις του νωτιαίου μυελού**

ΘΕΡΑΠΕΙΑ ΚΑΤ' ΟΙΚΟΝ
Ολυμπίας 2, Ρόδος 85100 • Κιν. 6946685197
ΑΕ1172

INEMA
ΙΑΤΡΙΚΟΣ & ΝΟΣΟΚΟΜΕΙΑΚΟΣ ΕΞΟΠΛΙΣΜΟΣ
από το 1988 είμαστε οι μεγαλύτεροι προμηθευτές ΙΑΤΡΙΚΟΥ-ΟΡΘΟΠΕΔΙΚΟΥ & ΝΟΣΟΚΟΜΕΙΑΚΟΥ ΥΛΙΚΟΥ ΣΤΗ ΔΩΔΕΚΑΝΗΣΟ
18 χρόνια εμπειρίας Εμπιστευθείτε μας!
- ΑΝΑΠΗΡΙΚΑ ΚΑΡΟΤΣΙΑ
- ΒΑΔΙΣΤΙΚΑ
- ΟΡΘΟΠΕΔΙΚΑ ΕΙΔΗ
- ΜΠΛΟΥΖΕΣ ΙΑΤΡΙΚΕΣ
- ΚΑΛΤΣΕΣ ΦΛΕΒΙΤΙΔΑΣ
- ΠΕΛΜΑΤΑ
- ΟΡΘΟΠΕΔΙΚΑ ΜΑΞΙΛΑΡΙΑ
- ΚΡΕΒΑΤΙΑ ΝΟΣΟΚΟΜΕΙΑΚΑ
- ΙΑΤΡΙΚΟΣ ΕΞΟΠΛΙΣΜΟΣ και ΑΝΑΛΩΣΙΜΑ
- ΟΡΓΑΝΑ ΧΗΜΕΙΟΥ
- και κάθε άλλο είδος για κατ'οίκο νοσηλεία

XΠ720
ΡΟΔΟΣ: ΛΕΜΕΣΣΟΥ 2 - ΤΗΛ: 22410 32238 **www.inema.gr**
ΚΩΣ: ΕΛ. ΒΕΝΙΖΕΛΟΥ 38 (παραπ/ρως Αγίας Παρασκευής) - ΤΗΛ: 22420 20048

ΟΡΘΟΠΕΔΙΚΑ - ΙΑΤΡΙΚΑ
ΧΑΡΙΤΟΣ
Ορθοπεδικά είδη & κατασκευές
Εξοπλισμός Ιατρείου & αναλώσιμα
Είδη νοσηλείας κατ' οίκον & μηχανήματα οξυγονοθεραπείας
Ακουστικά Βαρηκοΐας
ΕΛΕΥΘ. ΒΕΝΙΖΕΛΟΥ 6 (Δίπλα στη Ροδιακή Έπαυλη) - ΡΟΔΟΣ
Τηλ.: 22410 24112 Fax: 22410 75969 e-mail: orken@rho.forthnet.gr
XT02987

ντά και πέρα



δαγκώματα

Δαγκώματα από αράχνες

Γνωστά δηλητηριώδη είδη αραχνών είναι ο λαθροδήκτης, ο δολοφόνος (μαύρη χήρα), ο ερημίτης και η ταραντούλα. Το δάγκωμα γίνεται αντιληπτό έπειτα από 24 ώρες περίπου, ώσπου να αρχίζει να μουδιάζει η περιοχή. Το δηλητήριο είναι νευροτοξικό και αφορά κυρίως σε κέντρα του νωτιαίου μυελού. Προκαλούνται κράμπες, σανιδώδεις συσπάσεις των κοιλιακών μυών και δυσκολία στην αναπνοή. Αλλα συμπτώματα είναι: ζάλη, εφίδρωση, εμετός, ναυτία και δερματικό εξάνθημα. Η αντιμετώπιση του πόνου γίνεται με ήπια αναλγητικά και, εφόσον εμφανιστούν επικίνδυνα συμπτώματα, υποστηρίζονται οι ζωτικές λειτουργίες του αρρώστου. Υπάρχει αντιδηλητηριώδης ορός που χορηγείται με ιατρική συνταγή.

Δαγκώματα φιδιών

Η αναρρόφηση του δηλητηρίου γίνεται με το στόμα ή με κατάλληλες βεντούζες, αφού γίνουν τομές στον επιμήκη άξονα του μέλους.

Από τα 150.000 είδη φιδιών, στην Ελλάδα και γενικά στην Ευρώπη υπάρχει ένα μόνο δηλητηριώδες, η οχιά. Γενικά, ο τύπος δαγκώματος των φιδιών είναι χαρακτηριστικός και οφείλεται στους δύο κυνόδοντές τους. Το δάγκωμα από δηλητηριώδες φίδι προκαλεί αμέσως ισχυρό πόνο, οίδημα και εκχύμωση στην περιοχή. Μέσα σε 15 περίπου λεπτά αρχίζει η εμφάνιση των γενικών συμπτωμάτων, που περιλαμβάνουν ναυτία, εμετό, υπόταση, αρρυθμίες, ίλιγγο, σπασμούς, παραλήρημα και κώμα. Το μούδιασμα στο σημείο του δαγκώματος και στη γύρω περιοχή, στη γλώσσα, στο στόμα, στο τριχωτό της κεφαλής και η εμφάνιση κίτρινης όρασης είναι σημεία που δείχνουν ότι θα επακολουθήσουν παράλυση και αναπνευστική ανεπάρκεια. Οι πρώτες βοήθειες συνίστανται στον περιορισμό της κυκλοφορίας του αίματος στην περιοχή του δαγκώματος, στην επιβράδυνση της απορρόφησης του δηλητήριου, στην πρόληψη της μόλυνσης του τραύματος, στη βασική υποστήριξη των ζωτικών λειτουργιών και στη γρήγορη μεταφορά στο νοσοκομείο. Για το σκοπό αυτό, καθησυχάζουμε τον άρρωστο, ακινητοποιούμε το μέλος που φέρει το δάγκωμα, καθαρίζουμε με άφθονο νερό την πληγείσα περιοχή και αφαιρούμε τις κάθε είδους περισφίξεις (γραβάτες, στενά ρούχα, ζώνη κ.λπ.). Η περίδεση πρέπει να αφορά μόνο στη φλεβική επιστροφή του αίματος και είναι ανώφελη, εάν έχει περάσει μισή ώρα από το δάγκωμα. Η αναρρόφηση του δηλητήριου γίνεται με το στόμα ή με κατάλληλες βεντούζες, αφού γίνουν τομές στον επιμήκη άξονα του μέλους.

Τσιμπήματα εντόμων και Πρώτες Βοήθειες

Οι πρώτες βοήθειες περιλαμβάνουν:

- Αμεση απομάκρυνση του κεντριού από το δέρμα,
- Φλεβική ίσχαιμο περίδεση πάνω και κάτω από το τσίμπημα, για να περιοριστεί τοπικά η διάχυση του δηλητηρίου,
- Επιθέματα πάγου πάνω στο τσίμπημα για την επιβράδυνση του ρυθμού απορρόφησης του δηλητηρίου.

Πρέπει μάλιστα να είμαστε κάθε στιγμή έτοιμοι να εφαρμόσουμε καρδιοαναπνευστική αναζωογόνηση και να αντιμετωπίσουμε το αναφυλακτικό σοκ. Ολοι οι άρρωστοι που είναι αλλεργικοί και έχουν ιστορικό σοβαρών αλλεργικών αντιδράσεων στα τσιμπήματα των εντόμων πρέπει να έχουν στη διάθεσή τους ένα κουτί πρώτων βοηθειών. Το κουτί αυτό, αν δεν κυκλοφορεί έτοιμο στα φαρμακεία, μπορεί να κατασκευαστεί με ιατρική συνταγή. Πρέπει να περιέχει:

- Επινεφρίνη (αδρεναλίνη) μέσα σε σύριγγα για άμεση χρήση,
- Αντιϊσταμινικά για χορήγηση από το στόμα και ενδοφλέβια,
- Οδηγίες χρήσης. Η αδρεναλίνη εξουδετερώνει τη δράση του δηλητηρίου (αλλεργιογόνου) στο αναπνευστικό σύστημα και τα αντιϊσταμινικά αναστέλλουν την παραγωγή ισταμίνης, που ευθύνεται για την αναφυλακτική αντίδραση.

Δήγματα τσιμπουριών

Τα τσιμπούρια μεταδίδουν μολυσματικούς οργανισμούς. Κολλούν στο δέρμα και μπορούν να μείνουν απαρατήρητα για ώρες. Αλλα προκαλούν ερεθισμό, πόνο ή μωλωπισμό. Είναι δυνατόν να μεταδώσουν τη βακτηριακή λοιμώδη νόσο Lyme και ορισμένους τύπους εγκεφαλίτιδας (φλεγμονής του εγκεφάλου) που οφείλονται σε ιούς.

Θεραπεία

Με ένα τσιμπιδάκι γραπώστε το τσιμπούρι από το κεφάλι και βγάλτε το αργά. Μην προσπαθήσετε να το βγάλετε με τα δάχτυλα, επειδή μπορεί να κοπεί το κεφάλι από το σώμα και να μείνει στο δέρμα. Καθαρίστε το δήγμα με οινόπνευμα για εντριβές ή αντισηπτικό. Αν το κεφάλι μείνει σφηνωμένο στο δέρμα, ειδοποιήστε αμέσως το γιατρό σας.

Πηγή:health.in.gr

Nutrition & Health Club
Μαρία - Φιλία Παρασκευά
Διατροφολόγος - Διαιτολόγος
BSc - University of Plymouth
MSc - London Metropolitan University
Ειδικές Εξατομικευμένες Δίαιτες για όλα τα Στάδια της Ζωής
Παιδική , Εφηβική , Εγκυμοσύνη , Τρίτη Ηλικία
Παχυσαρκία Υπέρταση Αναιμία
Οστεοπόρωση Σακχαρώδης Διαβήτης
Παθήσεις πεπτικού & Εντέρων
Αλλεργίας Ανορεξία - Βουλιμία
AT2570(Γ)
Γ.Ευσταθίου 7 (Παραπλεύρως Κλινικής Καραγιάννη) Ρόδος
Τηλ.& Φαξ : 22410 33915

Χατζηνικολάου - Χασταλή Κατερίνα
Διαιτολόγος - Διατροφολόγος
Κατάρτιση ατομικού διαιτολογίου για:
✓ Παχυσαρκία
✓ Υπέρταση
✓ Διαβήτη
✓ Υπερλιπιδαιμίες
✓ Καρδιοπάθειες
✓ Αναιμία
✓ Αθλητισμός
✓ Εγκυμοσύνη - Θηλασμό
✓ Διατροφή για παιδική - εφηβική ηλικία
Δέχεται κατόπιν ραντεβού
Αλ. Διάκου 67, τηλ. - φαξ 2241021670

ΚΕΝΤΡΟ ΕΙΔΙΚΩΝ ΘΕΡΑΠΕΙΩΝ ΤΟΥ ΠΑΙΔΙΟΥ ΔΩΔΕΚΑΝΗΣΟΥ
ΚΩΝ/ΝΟΣ ΜΠΑΔΑΝΗΣ - ΣΟΥΖΗ ΓΕΩΡΓΙΛΟΠΟΥΛΟΥ
ΕΡΓΟΘΕΡΑΠΕΥΤΗΣ ΠΤΥΧΙΟΥΧΟΣ
ΜΕΘΟΔΟΥ BOBATH N.D.T
ΜΕΘΟΔΟΣ PORTAGE
ΑΙΣΘΗΤΗΡΙΑΚΗΣ ΟΛΟΚΛΗΡΩΣΗΣ (S.I.)
ΜΕΤΕΚΠΑΙΔΕΥΣΗ ΣΤΙΣ ΝΕΥΡΟΛΟΓΙΚΕΣ ΚΑΙ ΚΙΝΗΤΙΚΕΣ ΔΙΑΤΑΡΑΧΕΣ
ΛΟΓΟΠΑΘΟΛΟΓΟΣ ΜΕΤΑΠΤΥΧΙΑΚΟ ΑΚΟΥΟΛΟΓΙΑΣ
Αποστόλου Παύλου 84, Ρόδος 85100, τηλ. / fax (22410)60999/60579
XT11871/1872

Στεφανάκης Ι. Δημήτριος
Ψυχολόγος
Αριστοτελείου Παν/μίου Θεσ/νίκης
Δέχεται κατόπιν ραντεβού AT2849(Γ)
Βενετοκλέων 79, 1ος όροφος, 85100 Ρόδος, Κιν: 6947 403229

ΝΤΟΡΑ ΚΩΝΣΤΑΝΤΙΝΟΠΟΥΛΟΥ
ΨΥΧΟΛΟΓΟΣ
ΟΙΚΟΓΕΝΕΙΑΚΗ ΣΥΜΒΟΥΛΟΣ
Πτυχιούχος του Πανεπιστημίου της Καλιφόρνιας-Λος Αντζελες (UCLA)- Μεταπτυχιακές σπουδές στο Pepperdine University-Malibu California.
■ Αμεση ψυχολογική υποστήριξη και επαγγελματική φροντίδα από έμπειρη Ψυχολόγο και Οικογενειακή Σύμβουλο.
■ Η σωστή θεραπευτική σχέση μπορεί να επιφέρει ρεαλιστικές λύσεις για πραγματικά προβλήματα σε θέματα: μοναξιάς, μελαγχολίας, στρες, ανυπομονησίας, φοβίας, εθισμού, οικογενειακών σχέσεων, διαζυγίου, κακομεταχείρισης, συναισθηματικών δυσκολιών, αυτοπεποίθησης, ανασφάλειες, μεταβατικά στάδια ζωής, βουλιμίας, ανορεξίας, απώλειας, πένθους.
Τηλεφωνείστε στα τηλέφωνα: (22410)35163 και 6944/980550 για ραντεβού και άμεση εξυπηρέτηση.
Διεύθυνση: Καρίας 1 - Περιοχή Ροδίνι - Ρόδος
AE961

ΧΑΡΟΥΛΑ ΤΣ. ΚΑΜΠΑΣΤΑΝΑ
ΦΥΣΙΚΟΘΕΡΑΠΕΥΤΡΙΑ
Πτυχιούχος Α. ΤΕΙ Θεσ/κης
Μεταπτυχιακή Εκπαίδευση στη νευροεξελικτική αγωγή
Μέθοδος Bobath/N.D.T.
Αποκατάσταση
νευρολογικών παθήσεων και κινητικών διαταραχών σε παιδιά και ενήλικες
● Εγκεφαλική Παράλυση
● Κρανιοεγκεφαλικές κακώσεις
● Κακώσεις περιφερικών νεύρων
● Κακώσεις νωτιαίου μυελού
● Προβλήματα σπονδυλικής στήλης
● Αγγειακά Εγκεφαλικά Επεισόδια
θεραπείες και κατ' οίκον
Ολυμπίας και Δελφών γωνία (Καρακόνερο)
Τηλ. / Fax: 22410-29241 κιν. 6932044173

ΑΝΑΚΟΙΝΩΣΗ
Το διαιτολογικό γραφείο
Διατροφή κ' Ευεξία
της κ. Ματίνας Πουλλή
Βιοχημικού, Διαιτολόγου-Διατροφολόγου
ΜΕΤΑΦΕΡΘΗΚΕ
σε νέα διεύθυνση επί της οδού
Κων/νου Υδραίου 75, 2ος όροφος
Ωράριο Λειτουργίας:
Δευτ, Τετ, Παρ: 15:00 - 21:00
Τρίτη, Πέμπτη : 09:00 - 15:00
Δέχεται κατόπιν ραντεβού
Τηλέφωνο: 2241076830
AT3156(Γ)

Πιο σύγχρονη, πιο ανθρώπινη

Συνέχεια από τη σελ. 10

τομέα αυτό τα θετικά αποτελέσματα ήρθαν νωρίτερα από όσο περιμέναμε. Αν σκεφθεί κανείς ότι από το έτος 1990, σχεδόν σταμάτησε κάθε επενδυτική δραστηριότητα, αυτό το κλίμα, άρχισε πλέον να ανατρέπεται σε όλα τα μεγέθη επενδύσεων. **Ήδη νέες επιχειρήσεις δημιουργήθηκαν, πολλές εκσυγχρονίστηκαν, κατατέθηκαν φάκελοι για άμεση ανέγερση μεγάλων και πολυτελών ξενοδοχειακών μονάδων, υπάρχει μεγάλο ενδιαφέρον για αγορά γης, η οποία συνεχώς αυξάνει την υπεραξία της.**

Δεν είναι τυχαίο και το ενδιαφέρον της Πολιτείας μέσω του Κέντρου Ελληνικών Επενδύσεων που επέλεξε τη Νότια Ρόδο ως μία από ελάχιστες περιοχές της Ελλάδας για προσέλευση νέων επενδύσεων.

Ερ. Με την απόδοση δημόσιας περιουσίας της ΚΕΔ πού βρισκόμαστε; Αναφερόμαστε κυρίως στην περιοχή Πρασονησιού;

Απ. Δυστυχώς η συνεργασία μας με την ΚΕΔ πέρασε από μεγάλες διακυμάνσεις με δική τους ευθύνη. Ευτυχώς τώρα πλέον έγινε αντιληπτό χάρη στη δική μας συνεχή παρέμβαση και τεκμηρίωση ότι η αξιοποίηση της δημόσιας περιουσίας είναι από τα μεγαλύτερα πλεονεκτήματα της περιοχής μας. **Τώρα έγινε κατανοητό ότι τον πρώτο λόγο τον έχουν οι τοπικές κοινωνίες και όχι οι στεγνές γραφειοκρατικές αποσπασματικές και εισπρακτικού χαρακτήρα διαδικασίες, αμφιβόλου μάλιστα αποτελέσματος για την συνολική ανάπτυξη της περιοχής.**

Ήδη πλέον συμφωνήθηκε ότι με προγραμματική σύμβαση, ο Δήμος, η ΚΕΔ και πιθανόν η Νομαρχιακή Αυτοδιοίκηση, θα αξιοποιήσουμε την περιουσία συνολικά και όχι αποσπασματικά. Μέσα σε αυτό το πλαίσιο ήδη προχωρούμε στην κατασκευή ώριμων έργων στο Πρασονήσι.

Ερ. Παρακολουθούμε τις προσπάθειές σας για την βελτίωση των παρεχόμενων υπηρεσιών υγείας στους κατοίκους του Δήμου σας.

Άλλαξε κάτι ;

Απ. Οι προσπάθειες δεν πρόκειται να σταματήσουν παρά τις μεγάλες δυσκολίες που αντιμετωπίζουμε με την Πολιτεία που έχει και την αποκλειστική ευθύνη.

Ο Δήμος παρά τα πενιχρά οικονομικά του παρεμβαίνει σε μεγάλο βαθμό (24ωρη στελέχωση με οδηγούς του Δήμου, του ασθενοφόρου στο Γεννάδι - συντήρηση 10 περιφερειακών ιατρείων).

Αισιοδοξούμε ότι άμεσα πλέον θα αρχίσουν να υλοποιούνται δεσμεύσεις και προφορικές και έγγραφες όλων των υπεύθυνων που ξεκινούν από την ανώτερη πολιτική ηγεσία του Υπουργείου Υγείας.

Ερ. Με το νέο εργοστάσιο της ΔΕΗ δηλαδή την κατασκευή του, σας είδαμε τελευταία να είστε αισιόδοξος. Πού στηρίζετε αυτή την αισιοδοξία σας μετά την εμπλοκή με το ΓΕΣ;

Απ. Η αισιοδοξία στηρίζεται κυρίως στην αναγκαιότητα του έργου που υπαγορεύει στους αρμόδιους να δράσουν άμεσα.

Κάθε εμπλοκή σημαίνει αναξιοπιστία και κυρίως αναπτυξιακή οπισθοδρόμηση για ολόκληρο το νησί.

Ερ. Στη νέα τετραετία τι στόχους θα θέσετε ;

Απ. Η πορεία αυτονόητα μας οδηγεί στην ολοκλήρωση των υποδομών που με αγώνα ωριμάσαμε (αποχέτευση, ύδρευση, οδικό δίκτυο), στην προστασία του φυσικού και δομημένου περιβάλλοντος, την ανάδειξη οικισμών και τις νέες βελτιωμένες υποδομές υγείας και παιδείας που ήδη δρομολογήθηκαν με αγώνα και τεκμηρίωση.

Τελικός στόχος βέβαια είναι η αύξηση των μόνιμων κατοίκων στην περιοχή μας, πράγμα που ήδη άρχισε να επιτυγχάνεται.

Αδικες οι επιθέσεις...

Συνέχεια από τη σελ. 4

μέρη που συνθέτουν το κόστος της ακτοπλοΐας». Ο κ. Παναγόπουλος θεωρεί ότι η ηγεσία του υπουργείου Εμπορικής Ναυτιλίας θα πρέπει να δώσει προτεραιότητα στην υποδομή των λιμανιών και να διατεθούν τα αναγκαία κονδύλια, καθώς στα περισσότερα νησιά οι συνθήκες που επικρατούν είναι για καράβια περασμένων δεκαετιών. Ειδικότερα, ο κ. Παναγόπουλος αναφέρει το παράδειγμα των δεστρών στα λιμάνια όπου δένουν τα πλοία και οι οποίες είχαν κατασκευαστεί και τοποθετηθεί για πλοία της δεκαετίας του 1950. Ο κ. Αλέξανδρος Παναγόπουλος αποκαλύπτει ότι απαιτούνται σήμερα κεφάλαια άνω του 1,5 δισ. ευρώ για να υπάρξει ανανέωση του στόλου των ελληνικών ακτοπλοϊκών εταιρειών και ότι αυτό σε καμία περίπτωση δεν μπορεί να γίνει άμεσα. «Θα πρέπει να γνωρίζετε ότι σήμερα υπάρχει λίστα αναμονής 6 μηνών για να βρεθούν μόνο και μόνο μπαταρίες για το φωτισμό ανάγκης των πλοίων», υπογραμμίζει ο κ. Παναγόπουλος και προσθέτει ότι για την τοποθέτηση των κυρίων μηχανών ενός νεότευκτου πλοίου της ακτοπλοΐας ο χρόνος αναμονής προσεγγίζει τα 1,5 με 2 χρόνια.

Ακόμη ο αντιπρόεδρος της Attica Group υποστηρίζει ότι η ελληνική κυβέρνηση θα πρέπει να εναρμονισθεί πλήρως με το θεσμικό πλαίσιο της ακτοπλοΐας με την ευρωπαϊκή νομοθεσία (ΕΚ 3577/ 1992), έτσι ώστε να εφαρμοσθεί επακριβώς η απελευθέρωση της ακτοπλοΐας προς το συμφέρον του Ελληνα καταναλωτή αλλά και προς τη δημιουργία θετικού κλίματος για την προσέλκυση των τεραστίων κεφαλαίων που απαιτούνται για την ανανέωση του ελληνικού στόλου. Αναφορικά με την πορεία της Attica Group ο κ. Αλέξανδρος Παναγόπουλος δήλωσε: «Η Attica Group μετά την αναδιάρθρωση του στόλου της με τις πρόσφατες αγοραπωλησίες που πραγματοποιήθηκαν είναι σήμερα δυνατότερη από ποτέ, έχει φθάσει σε ιστορικό χαμηλό επίπεδο δανεισμού, χαίρει άκρας υγείας και βρίσκεται σταθερά στην κορυφή του κλάδου».

Να υπογραμμίσουμε ότι η ενίσχυση των ταμειακών αποθεμάτων της Attica Group επέτρεψε στη διοίκηση του Ομίλου Attica Παναγόπουλου να προχωρήσει στην επιστροφή κεφαλαίου 0,60 ευρώ ανά μετοχή προς τους μετόχους της μητρικής εταιρείας.

Παράλληλα, η θυγατρική Blue Star Ferries στις αρχές του μήνα, κατά τον πλειστηριασμό που διενεργήθηκε στη Ρόδο, απέκτησε το σύνολο του ενεργητικού της ΔΑΝΕ.

Στο ενεργητικό της ΔΑΝΕ περιλαμβάνονται τα Ε/Γ-Ο/Γ πλοία ΔΙΑΓΟΡΑΣ, ΠΑΤΜΟΣ και ΡΟΔΟΣ καθώς και διάφορες οριζόντιες ιδιοκτησίες στην πόλη της Ρόδου.

Το πλειστηρίασμα ανήλθε σε 15,4 εκατ. ευρώ και η σχετική οφειλή προς το ΝΑΤ ανέρχεται σε 4,5 εκατ. ευρώ, δηλαδή ο Ομιλος κατέβαλε συνολικό τίμημα ύψους 19.900.000 ευρώ.

Η ανωτέρω αγορά εντάσσεται στο πλαίσιο ενίσχυσης της εταιρείας στις γραμμές της ακτοπλοΐας.

Η Blue Star Ferries δραστηριοποιείται στην ελληνική ακτοπλοΐα, με τα πλοία Blue Star Paros, Blue Star Naxos, Blue Star Ithaki και SuperFerry II στις Κυκλάδες και με το Blue Star 2 στα Δωδεκάνησα.

Προέχει η αλλαγή νοοτροπίας

Συνέχεια από τη σελ. 7

έως τον Μάρτιο και να εντατικοποιείται ανάλογα, ανά ξένη αγορά, το διάστημα της αιχμής των κρατήσεων.

Για παράδειγμα, άλλες χρονικές περιόδους κλείνει ο Αγγλος τις διακοπές του, άλλες ο Γερμανός, άλλες ο Ιταλός, άλλες ο Ελληνας. Εμείς επειδή έχουμε τη συνήθεια να κλείνουμε κυριολεκτικά την τελευταία στιγμή δεν σημαίνει ότι το ίδιο συμβαίνει και για τους ξένους. Γι' αυτό, το λάθος προηγούμενων τουριστικών ηγεσιών ήταν επί πολλά χρόνια να κάνουν τη διαφήμιση και στο εξωτερικό, βάσει των συνηθειών των Ελλήνων.

Εκεί που πρέπει να επιστήσει κανείς την προσοχή του είναι στο ζήτημα του συντονισμού των προγραμμάτων προβολής Περιφερειών, Νομαρχιών και Δήμων της χώρας με το κεντρικό πρόγραμμα διαφήμισης που υλοποιείται από τον Ελληνικό Οργανισμό Τουρισμού και το υπουργείο Τουριστικής Ανάπτυξης. Η αυτονόητη για εμάς διοικητική διαίρεση της χώρας δεν είναι απαραίτητα γνωστή και στους ξένους που ενδεχομένως γνωρίζουν συγκεκριμένους προορισμούς της Ελλάδας. Αν και σημειώθηκε πρόοδος στο θέμα της ενσωμάτωσης του λογοτύπου του ελληνικού τουρισμού στα διαφημιστικά φυλλάδια των Περιφερειών, Νομαρχιών και Δήμων της χώρας, ακόμη παρατηρούνται αλληλοεπικαλύψεις και πολλές φορές ολοκληρωτική ανυπαρξία γνώσης σε θέματα επικοινωνίας του προϊόντος τους. Επίσης, έντονο είναι το φαινόμενο της διάθεσης των «τοπικών αρχόντων» να προβληθούν οι ίδιοι μέσα από τα προγράμματα διαφήμισης του τόπου τους και όχι οι περιοχές που έχουν κληθεί να υπηρετούν από τη θέση τους.

■ Στις διεθνείς εκθέσεις

Ενα από τα κύρια χαρακτηριστικά των ελληνικών περιπτέρων στις διεθνείς τουριστικές εκθέσεις ήταν η εσωστρέφεια και η μη λειτουργικότητά τους. Την τελευταία διετία αξιοποιήθηκε η σύγχρονη τεχνολογία και δημιουργήθηκαν περίπτερα προσαρμοσμένα στις επιχειρηματικές ανάγκες των ελληνικών τουριστικών Ομίλων που συμμετείχαν στις εκθέσεις. Αποτέλεσμα αυτής της πολιτικής ήταν, η Ελλάδα στη διετία 2005-2006 να εξασφαλίσει τόσα βραβεία και τιμητικές διακρίσεις από ξένους διοργανωτές όσα δεν είχε πάρει συνολικά στην ιστορία συμμετοχής της σε διεθνείς τουριστικές εκθέσεις.

Επίσης, οι συνεργασίες με ισχυρά εκδοτικά συγκροτήματα του εξωτερικού δημιούργησαν ένα «πέπλο» άμυνας σε σχέση με το παρελθόν, όταν ο τουριστικός κλάδος αποτελούσε εύκολο και συχνά άδικο στόχο κριτικής. Σημαντικές εγχώριες εκδηλώσεις εντάχθηκαν στη λογική της τουριστικής τους αξιοποίησης.

Ανεξαρτήτως με ό,τι υιοθετηθεί από τις παραπάνω διαπιστώσεις, η κλεψύδρα του χρόνου για τη διαμόρφωση της εικόνας του ελληνικού τουρισμού κατά την προσεχή σεζόν άρχισε να προσμετρά τις δράσεις και τις ενέργειες της τουριστικής ηγεσίας, με καταληκτική ημερομηνία των αποτελεσμάτων τον επόμενο Μάρτιο και κλείσιμο ποσοτικού και ποιοτικού «ταμείου» τον Νοέμβριο του 2007.

■ Δημιουργία ενιαίας και σταθερής ταυτότητας

Η πρόσληψη στρατηγικού συμβούλου για την ανάπτυξη marketing και συστήματος ταυτότητας του ελληνικού τουρισμού έχει δημιουργήσει προσδοκίες στην τουριστική αγορά. Προς το παρόν όμως διατηρεί επιφυλακτική στάση. Θέλει πρώτα να διαμορφώσει την τελική της κρίση για το αποτέλεσμα που θα φέρει η προαναφερθείσα κίνηση από πλευράς τουριστικής ηγεσίας. Αναμένει την παρουσίαση της μεθοδολογίας, των πηγών αλλά και των πρωτογενών ιδεών που θα παρουσιάσει ο στρατηγικός σύμβουλος, λαμβάνοντας αμοιβή δύο εκατ. ευρώ.

Η τουριστική αγορά αναμένει την παρουσίαση σύγχρονων προτάσεων επικοινωνίας, οι οποίες θα στηριχθούν σε εικόνες του υφιστάμενου τουριστικού δυναμικού και των πλεονεκτημάτων του κάθε προορισμού της χώρας και όχι σε θέσεις και προτάσεις παρωχημένων μελετών της τελευταίας δεκαετίας που έχουν ήδη απορριφθεί και ξεπεραστεί από τους γρήγορους ρυθμούς ανάπτυξης της παγκόσμιας τουριστικής βιομηχανίας.

Ολα ξεκινούν από τη διαπίστωση ότι ο ελληνικός τουρισμός πρέπει να αποκτήσει άμεσα ενιαία και σταθερή ταυτότητα. Χαρακτηριστικό είναι το γεγονός ότι το λογότυπο του ελληνικού τουρισμού έχει αλλάξει οκτώ φορές τα τελευταία δέκα χρόνια, ενώ η Ισπανία και η Γαλλία διατηρούν το ίδιο για 20 και 15 χρόνια αντίστοιχα. Τελευταία μελέτη που αξιολογούσε τον βαθμό ελκυστικότητας και ανταγωνιστικότητας του ελληνικού τουριστικού προϊόντος κατέταξε σε υψηλές θέσεις τις θεματικές κρουαζιέρες, το γιότιγνκ πολυτελείας, τα συνέδρια και τον εκπαιδευτικό τουρισμό. Ακολουθούσαν τα ταξίδια κινήτρων, οι μίνι διακοπές, η γαστρονομία, ο φυσιολατρικός τουρισμός, ο τουρισμός περιπέτειας, οι επαγγελματικές συναντήσεις, τα ξενοδοχεία υψηλών κατηγοριών καθώς και οι Περιοχές Ολοκληρωμένης Τουριστικής Ανάπτυξης. Στη διαμόρφωση της στρατηγικής μας πρέπει να συμπεριληφθούν σίγουρα και οι νέες μορφές τουρισμού. Παράλληλα, πρέπει να γίνει σύνθεση προτάσεων με βάση τα πλεονεκτήματα που έχει η ανάπτυξη διαφορετικών μορφών τουρισμού ανά γεωγραφική περιοχή της χώρας και η προβολή τους τόσο στο εσωτερικό όσο και στο εξωτερικό. Επίσης, πρέπει στην κάθε αγορά του εξωτερικού να τεθούν ακόμη και στόχοι προσέλκυσης ηλικιακών ομάδων που μπορεί να προσελκύσει η κάθε περιοχή της χώρας. Ωστόσο, υπέρμετρη διαφήμιση μορφών τουρισμού που βρίσκονται ακόμη σε πρώιμο στάδιο ανάπτυξης χωρίς δυνατότητες παροχής συνολικών τουριστικών υπηρεσιών προς δυνητικούς επισκέπτες με αυξημένες απαιτήσεις μπορεί να δημιουργήσει αντίθετα από τα επιθυμητά αποτελέσματα.

Τέλος, θετικά θα πρέπει να αντιμετωπιστεί η προσπάθεια που έχει ξεκινήσει από ορισμένους δημόσιους φορείς της χώρας την τελευταία διετία, να συντονίσουν τις δράσεις τους με στόχο την προβολή της γενικής εικόνας της Ελλάδας στο εξωτερικό. Τέτοιες προσπάθειες έχουν γίνει σε συνεργασία με τον ΟΠΕ, τον ΕΟΤ, την Αγροτουριστική Α.Ε. και την Helexpo.

Από έρευνα για τον τουρισμό της εφημερίδας "Καθημερινή"

ΜΝΗΜΟΣΥΝΑ



Την 18η μηνός Ιουλίου ημέρα Τρίτη και ώρα 8 π.μ. εις τον Ιερό Ναό Ταξιαρχών νεκροταφείου Ρόδου, τελούμε μνημόσυνο υπέρ αναπαύσεως της ψυχής του λατρευτού μας συζύγου, πατέρα, παππού και θείου

ΝΙΚΗΤΑ ΓΙΑΝΝΕΣΚΗ

Η σύζυγος, τα παιδιά, τα εγγόνια, τ' ανίψια και οι λοιποί συγγενείς

MXP13847



Την 18η μηνός Ιουλίου ημέρα Τρίτη και ώρα 18.30 μ.μ. εις τον Ιερό Ναό Αγίου Γεωργίου Πλατανίων, τελούμε 2ετές μνημόσυνο υπέρ αναπαύσεως της ψυχής του λατρευτού μας συζύγου, πατέρα, παππού, αδελφού και θείου

ΧΡΗΣΤΟΥ ΠΕΤΡΑ

Η σύζυγος: Χρυσή
Τα παιδιά: Ιωάννης-Δέσποινα, Λευτέρης-Τσαμπίκα, Αννα-Παντελής, Μανώλης-Παναγιώτα
Τα εγγόνια, τ' αδέλφια, τ' ανίψια και οι λοιποί συγγενείς

MZT140702(Γ)



Την 19η μηνός Ιουλίου ημέρα Τετάρτη και ώρα 8 π.μ. εις τον Ιερό Ναό Ταξιαρχών Ρόδου (νεκροταφείο) τελούμε 40ήμερο μνημόσυνο υπέρ αναπαύσεως της ψυχής του πολυαγαπημένου, αλησμόνητου και λατρευτού μας πατέρα, παππού, αδελφού και θείου

ΣΜΑΛΙΟΥ ΚΑΒΟΥΚΛΗ

Η σύζυγος: Φωτεινή
Τα παιδιά: Ιωάννης-Μαρία, Δημήτρης-Τριανταφυλλιά
Τα εγγόνια: Μιχάλης, Αριστείδης, Μιχάλης, Φωτεινή, Δέσποινα
Τ' αδέλφια: Νικήτας, Ελένη, Καλλιόπη, Αικατερίνη
Τ' ανίψια και οι λοιποί συγγενείς

ΠΑΡ192

ΕΥΧΑΡΙΣΤΗΡΙΟ

Ευχαριστούμε όλους που καθ' οιονδήποτε τρόπο έχουν συμμετάσχει στο βαρύ πένθος μας για την απώλεια του αγαπημένου μας συζύγου, πατέρα, παππού

ΣΠΥΡΟΥ ΚΑΤΕΧΗ

Η οικογένειά του

Η σύζυγος: Νόρμα
Τα τέκνα: Αγγελική, Κωστάκης, Κίμων-Κορίν, Βύρων-Σελίν
Τα εγγόνια: Τόγκο, Κέισυ, Αλέξανδρος, Νατάλια, Κωνσταντίνος

MZT150601/02(Γ)



Την 18η μηνός Ιουλίου ημέρα Τρίτη και ώρα 9 π.μ. εις τον Ιερό Ναό Αγίου Ιωάννου Τιμίου Προδρόμου, τελούμε μνημόσυνο υπέρ αναπαύσεως της ψυχής του λατρευτού μας

ΓΕΩΡΓΙΟΥ Ι. ΑΠΟΣΤΟΛΟΥ

Η οικογένειά του

Γιώργο, είσαι εις τον Υψιστον, στα άνθη του Παραδείσου, ο Χριστός και η Παναγία βρίσκονται μαζί σου.
Γιώργο, φωτισμένος ήσουν από τον Θεόν και ήσουν το θάρρος μας και η χαρά μας αλλά και τώρα που είσαι εις τον Υψιστον είσαι η παρηγοριά μας.
Γιώργο, η πίστη σου εις τον Θεόν ήτο μεγάλη γι' αυτό τώρα βρίσκεσαι στην θεικήν αγκάλη.
Η πρόσχαρή σου εμφάνιση, η καλωσύνη της αγνής ψυχής σου εξωτερικεύοντο εις την γλυκειά μορφή σου.
Με βάσανα αλλά έντιμα και άξια ο βίος σου περνούσε, χρήσιμη η εφημερίδα σου την αλήθεια διαλαλούσε. Το δίκαιον σου ήταν πάθος, σπάνιος δημοσιογράφος. Ήσουν δυνατός αλύγιστο κλωνάρι, η θεική σου έμπνευση ήτο Θεία Χάρη.
Ησουν ευσυνείδητος, αγαπημένος πάντα, στο καλόν ήσουν προσηλωμένος. Κανείς πια δεν θα βρεθεί σαν κι εσένα άλλος, αναντικατάστατο το ψυχικόν σου κάλλος. Αμαρτωλοί εχθροί σου σε φθόνησαν, σε τυράννησαν σε μαρτύρησαν πίκρες φαρμάκι σε πότισαν, την ύπαρξή σου εφθόνησαν και ύπουλα σε δολοφόνησαν αλλά ο Δίκαιος Κριτής θα τους δικάσει και εις τα κατάχθόνια της κολάσεως θα τους καταδικάσει. Τον απροσδόκητον θάνατον σου θρηνούμε, πενθούμε. Στις αναμνήσεις την οπτασία σου παρηγοριά ζητούμε. Εφυγες από κοντά μας και η απουσία σου σπαράζει την καρδιά μας, αλλά αν κι έφυγες είσαι πάλι κοντά μας μέσα εις την σκέψη μας και μέσα στην καρδιά μας.
Γιώργο, εις τον Θεόν πήγε η άγια αγγελική ψυχή σου. Ο Χριστός και η Παναγιά βρίσκονται μαζί σου.

Αμαλία Ι. Αποστόλου

MZT 130713 (Γ)

Ρόδος, 11/7/2006
Αριθ. Πρωτ.: Ν.Σ.351

ΕΛΛΗΝΙΚΗ ΔΗΜΟΚΡΑΤΙΑ
ΠΕΡΙΦΕΡΕΙΑ ΝΟΤΙΟΥ ΑΙΓΑΙΟΥ
ΝΟΜΟΣ ΔΩΔΕΚΑΝΗΣΟΥ
ΝΟΜΑΡΧΙΑΚΗ ΑΥΤ/ΣΗ ΔΩΔ/ΣΟΥ
ΝΟΜΑΡΧΙΑΚΟ ΣΥΜΒΟΥΛΙΟ

ΑΝΑΚΟΙΝΩΣΗ

Με το υπ' αριθμ. πρωτ. 819/30-6-2006 έγγραφο της Περιφέρειας Νοτίου Αιγαίου-Γενική Δ/νση Περιφέρειας -Τμήμα ΠΕ.ΧΩ. Δωδεκανήσου, μας διαβιβάστηκε στις 10/7/2006 για δημοσιοποίηση και στη συνέχεια γνωμοδότηση η από Μάιο 2006 Μελέτη Περιβαλλοντικών Επιπτώσεων (Μ.Π.Ε.) του έργου "Συμπλήρωση αρδευτικών δικτύων Μαλώνας-Μασσάρων" στο Δήμο Αρχαγγέλου, Νήσου Ρόδου, Νομού Δωδεκανήσου.
Η διαδικασία δημοσιοποίησης διαρκεί τριάντα πέντε (35) ημέρες, αρχής γενομένης την 10/7/2006 έως 13/8/2006.
Καλούμε κάθε ενδιαφερόμενο να υποβάλλει τις έγγραφες παρατηρήσεις του ως προς το περιεχόμενο της παραπάνω Μελέτης μέσα σε προθεσμία τριάντα (30) ημερών από την ημερομηνία δημοσίευσης της παρούσας στον ημερήσιο τοπικό τύπο, αρχής γενομένης την 13/7/2006 έως 11/8/2006.
(Δηλαδή εντός 2 ημερών από την ημερομηνία εντολής δημοσίευσης η οποία ταυτίζεται με την ημερομηνία έκδοσης της παρούσας ανακοίνωσης).
Οι ενστάσεις θα υποβάλλονται:
1. Στη Γραμματεία της Β' Νομαρχιακής Επιτροπής Δημόσιας Διοίκησης-Πολεοδομίας της Ν.Α. Δωδ/σου.
2. Στην ανωτέρω αναφερομένη Υπηρεσία, και θα κοινοποιούνται στο Τμήμα Περιβάλλοντος της Δ/νσης Πολεοδομίας-Χωροταξίας-Περιβάλλοντος της Ν.Α. Δωδ/σου (τηλ. 2241030413), όπου βρίσκεται η παραπάνω Μελέτη και μπορεί κάθε ενδιαφερόμενος να λάβει γνώση αυτής.

Ο πρόεδρος του Ν.Σ. Δωδ/σου
Φώτης Χατζηδιάκος

Ρόδος, 11/7/2006
Αριθ. Πρωτ.: Ν.Σ.355
(Σχετ.Ν.Σ.:354/06, 353/06)

ΕΛΛΗΝΙΚΗ ΔΗΜΟΚΡΑΤΙΑ
ΠΕΡΙΦΕΡΕΙΑ ΝΟΤΙΟΥ ΑΙΓΑΙΟΥ
ΝΟΜΟΣ ΔΩΔΕΚΑΝΗΣΟΥ
ΝΟΜΑΡΧΙΑΚΗ ΑΥΤ/ΣΗ ΔΩΔ/ΣΟΥ
ΝΟΜΑΡΧΙΑΚΟ ΣΥΜΒΟΥΛΙΟ

ΑΝΑΚΟΙΝΩΣΗ

Με την παρούσα ανακοινώνουμε ότι στις 10-7-2006 παρελήφθησαν από το Γραφείο μας οι παρακάτω Αποφάσεις της Περιφέρειας Νοτίου Αιγαίου-Γενική Δ/νση Περιφέρειας-Τμήμα ΠΕΧΩ Δωδ/σου:
Α) Η με αριθμό πρωτ. 781/4-7-2006 Απόφαση του Γενικού Γραμματέα Περιφέρειας Νοτίου Αιγαίου με θέμα: «Τροποποίηση της με αρ. πρ. 241/21.7.2000 Απόφασης Γενικού Γραμματέα Περιφέρειας Νοτίου Αιγαίου «Έγκριση περιβαλλοντικών όρων για την ανέγερση και λειτουργία ξενοδοχειακής μονάδας Α' τάξης, κλασικού τύπου και δυναμικότητας 200 κλινών, στην περιοχή «ΨΑΡΤΟΣ», δήμου Λινδίων, νήσου Ρόδου, ιδιοκτησίας «MARITUR A.E.».
Β) Η με αριθμό πρωτ. 695/4-7-2006 Απόφαση του Γενικού Γραμματέα Περιφέρειας Νοτίου Αιγαίου με θέμα: «Ανανέωση και τροποποίηση της με αρ. πρ. 353/6.6.1996 απόφασης Γενικού Γραμματέα Περιφέρειας Νοτίου Αιγαίου «Έγκριση περιβαλλοντικών όρων για τη λειτουργία ξενοδοχειακής μονάδας Γ' τάξης (2* αστέρων ως προς την κατηγοριοποίηση), κλασικού τύπου και δυναμικότητας 88 κλινών, στη θέση «ΑΜΜΟΟΠΗ» της κοινότητας Μενετών νήσου Καρπάθου, ιδιοκτησίας «ΑΡΓΩ Α.Ε.».
Γ) Η με αριθμό πρωτ. 669/4-7-2006 (Σχετ. 513/06) Απόφαση του Γενικού Γραμματέα Περιφέρειας Νοτίου Αιγαίου με θέμα: «Έγκριση περιβαλλοντικών όρων νέας ξενοδοχειακής μονάδας 5 αστέρων και δυναμικότητας 112 κλινών, σε γήπεδο έκτασης 11.320,00 τ.μ. στη θέση «ΒΛΗΧΑ» δήμου Λινδίων, νήσου Ρόδου, νομού Δωδ/σου, ιδιοκτησίας της εταιρείας «Δ. ΚΑΛΙΟΥΔΑΚΗΣ-Μ. ΡΟΔΙΤΗΣ Α.Ε.».
Καλούμε κάθε ενδιαφερόμενο, προκειμένου να λάβει γνώση του περιεχομένου εκάστης των παραπάνω αποφάσεων, να αποταθεί στο Τμήμα Περιβάλλοντος της Δ/νσης Πολεοδομίας-Χωροταξίας-Περιβάλλοντος Ν.Α. Δωδεκανήσου (τηλ.: 22410-30413).
Οι προαναφερόμενες αποφάσεις θα αναρτηθούν, για τις προσεχείς μέρες, στον πίνακα ανακοινώσεων της νομαρχίας.

Ο πρόεδρος του Ν.Σ. Δωδ/σου
Φώτης Χατζηδιάκος

Ρόδος, 13 Ιουλίου 2006
Αρ. πρωτ.: 651

ΕΛΛΗΝΙΚΗ ΔΗΜΟΚΡΑΤΙΑ
ΠΕΡΙΦΕΡΕΙΑ Ν. ΑΙΓΑΙΟΥ
ΝΟΜΟΣ ΔΩΔ/ΣΟΥ
ΔΗΜΟΣ ΡΟΔΙΩΝ
Δ/ΝΣΗ ΟΙΚΟΝΟΜΙΚΩΝ
ΤΜΗΜΑ ΠΡΟΣΟΔΩΝ
Πληρ. ΠΑΠΑΟΙΚΟΝΟΜΟΥ ΚΩΝ/ΝΟΣ
τηλ.: 2241044358

ΑΠΟΦΑΣΗ

Εχοντας υπ' όψη
1. Τις διατάξεις των άρθρων 13 και 14 του Ν. 2971/2001 «Αιγιαλός, παραλία και άλλες διατάξεις».
2. Την κοινή απόφαση των υπουργών Εσωτερικών-Δημόσιας Δ/σης και Αποκέντρωσης και Οικονομίας και Οικονομικών αρ. 1062927/5803/Β0010/20-12-2004, «Περί απευθείας παραχώρηση με αντάλλαγμα, του δικαιώματος απλής χρήσης αιγιαλού και παραλίας στους Ο.Τ.Α. Α' Βαθμού», καθώς και την αριθμ. 1024980/1729/Β0010/11-4-2005, με την οποία παρατείνεται μέχρι 31-12-2006 η παραχώρηση.
3. Την αριθμ. 159/19-4-2006 Απόφαση του Δημοτικού μας Συμβουλίου που επικυρώνει το Πρακτικό της Δημαρχιακής Επιτροπής σύμφωνα με το οποίο η δημοπρασία της 23ης Μαΐου 2005 απέβη άγονος για τις εξής θέσεις: α) 35η θέση στο ΕΝΥΔΡΕΙΟ, β) 51η θέση στη περιοχή του ΕΝΥΔΡΕΙΟΥ-GRAND HOTEL.
4. Το άρθρο 253 του Π.Δ. 410/95 περί εκμίσθωσης ακινήτων των δήμων και κοινοτήτων και του Π.Δ. 270/11-3-81 «Περί καθορισμού των οργάνων, της διαδικασίας και των όρων διενέργειας δημοπρασιών δι' εκποίησιν ή εκμίσθωση πραγμάτων των δήμων και κοινοτήτων».

ΑΠΟΦΑΣΙΖΟΥΜΕ

Την επανάληψη της δημοπρασίας για τις παραπάνω θέσεις αιγιαλού και παραλίας προς εκμετάλλευση ομπρελών και καθισμάτων παραλίας, σύμφωνα με τους όρους της προηγούμενης δημοπρασίας που περιέχονται στο αριθμ. 138/31-3-2006 Πρακτικό της Δημαρχιακής Επιτροπής.

Ο δήμαρχος
ΓΙΑΝΝΟΠΟΥΛΟΣ ΓΕΩΡΓΙΟΣ

ΔΕΥΑΚ
ΔΗΜΟΣ ΚΑΛΛΙΘΕΑΣ ΡΟΔΟΥ

Καλυθιές, 14/7/2006
Αριθμ. Πρωτ.: 995

ΕΛΛΗΝΙΚΗ ΔΗΜΟΚΡΑΤΙΑ
ΝΟΜΟΣ ΔΩΔΕΚΑΝΗΣΟΥ
ΔΗΜΟΣ ΚΑΛΛΙΘΕΑΣ
Δ.Ε.Υ.Α.Κ.
Τηλ.: 22410 60660-60662
Φαξ: 22410 60658

ΑΝΑΚΟΙΝΩΣΗ

Λόγω εκτέλεσης του έργου «Επέκταση Δικτύου Αποχέτευσης προς την περιοχή Αγγελή» ανακοινώνεται ότι από τη Δευτέρα 17 Ιουλίου 2006 θα παραμείνει κλειστό τμήμα της Επαρχιακής οδού Κοσκινού με την Εθνική οδό Ρόδου – Λίνδου.
Για την διευκόλυνση της κυκλοφορίας η Δ.Ε.Υ.Α. Καλλιθέας ανακοινώνει ότι θα υπάρχει παρακαμπτήριος δρόμος μόνο για μικρά οχήματα, μονής κατεύθυνσης, όπως φαίνεται στο σχέδιο, από το Δ.Δ. Κοσκινού έως την περιοχή της υπό ανέγερση κλινικής που θα διευκολύνει μόνο την έξοδο από το Δ.Δ. Κοσκινού.
Ζητάμε την κατανόηση των πολιτών και παρακαλούνται οι φίλοι οδηγοί να κινούνται προσεκτικά και με μικρές ταχύτητες για την αποφυγή ατυχημάτων.

Ο πρόεδρος της Δ.Ε.Υ.Α.Κ.
Ιατρίδης Γιάννης
Δήμαρχος

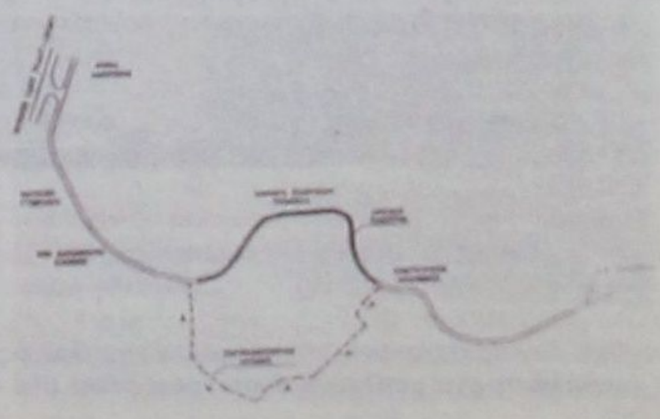

παράλογα εξωφρενικά ... και άκρως τοξικά

...Food for cats



Εδώ και κάτι χρόνια ο αρχαιολογικός χώρος μπροστά από το Φρούριο του Αγίου Νικολάου, έχει καταντήσει ιδιωτικός χώρος για το συσσίτιο των αδέσποτων "καττακιών".
...Μαζί με απαραίτητο κουτί για την παρελκόμενη "επαιτεία" για τα τροφεία!

...Θεάσεις



Οχι, δεν θρισκόμαστε στα σοκάκια της Παλιάς Πόλης.
...Αλλά σε ένα γοητευτικό καντούνι μέσα στο Φρούριο του Αγίου Νικολάου!

...Τοπική Αυτοδιοίκηση και εσωτερική φοιτητική μετανάστευση

Το παιχνίδι που παίζεται στις πλάτες των αποφοίτων του Λυκείου και των οικογενειών τους, με αφορμή τη βάση του 10, παίρνει καθαρά προεκλογικές πελατειακές διαστάσεις. Το χορό σέρνουν από κοινού στο πλαίσιο της ΚΕΔΚΕ οι δήμαρχοι που ζητούν από την κυβέρνηση να μην ελαττωθεί η φοιτητική μετανάστευση προς την επαρχία για σπουδές, να μη χάσουν τους φοιτητές που τους βλέπουν στις πόλεις τους ως πελάτες, ως πορτοφόλια έτοιμα για αφαίμαξη. Η ντροπή θα έπρεπε να ξεχειλίζει!



Κι όμως, οι τοπάρχες ούτε καν κοκκινίζουν... Προκειμένου να τσιμπήσουν κάποια ψήφο από μερικούς μαγαζάτορες και ιδιοκτήτες διαμερισμάτων, νομιμοποιούν πλήρως τη φοιτητική μετανάστευση που κοστίζει δεκάδες χιλιάδες ευρώ στις λαϊκές οικογένειες.

• Νομιμοποιούν την υποβάθμιση της ανώτατης εκπαίδευσης με σχολές που μπορεί να μην έχουν κανένα λόγο ύπαρξης, να μην έχουν καν σχέση με την επιστήμη, να μην έχουν υποδομές, μόνιμο προσωπικό, κ.ο.κ. Το μόνο που τους ενδιαφέρει είναι η "έδρα" του Τμήματος να είναι στην πόλη τους, κι ας μαθαίνουν τα παιδιά ...τρίχες!



• Η υποκρισία φαίνεται κι αν κανείς αναλογιστεί ότι στις επαρχιακές πόλεις όπου λειτουργούν ανώτατα ιδρύματα ή ΤΕΙ η ανεργία συνεχίζει να είναι στα ύψη, οι συνθήκες ζωής του λαού δε βελτιώνονται από τον ερχομό ξένων φοιτητών.

• Φυσικά, πουθενά στην ανακοίνωσή τους δεν συντάσσονται με τα αιτήματα του φοιτητικού και σπουδαστικού κινήματος για ανέγερση νέων εστιών και πλήρη κάλυψη με αυτόν τον τρόπο των αναγκών σε στέγαση, για δωρεάν σίτιση σε πανεπιστημιακές λέσχες, για δωρεάν συγκοινωνίες και μεταφορές ...γιατί, πολύ απλά, αυτά τα αιτήματα θα μείωναν τα κέρδη τους από τους φοιτητές-πελάτες!

Γιάννα Στρβίνα, από τον "Ριζοσπάστη"

...Τα ραπανάκια και το τραπεζικό παντεσπάνι

Θύελλα αντιδράσεων προκάλεσε μία ακόμα φορά ο διοικητής της Τράπεζας της Ελλάδος (ΤτΕ), καθώς έφτασε στο σημείο να αμφισβητήσει ότι υπάρχει ακρίβεια στην αγορά. *«Για ποιά ακρίβεια μιλάμε; Επειδή κάποιοι έμποροι αύξησαν τις τιμές στα ραπανάκια;»* αναρωτήθηκε.

Η μεγαλύτερη ακρίβεια όμως εντοπίζεται στον τομέα της αρμοδιότητάς του, δηλαδή στα δάνεια, όπου τα επιτόκια που πληρώνουν οι Ελληνες είναι πολύ υψηλότερα από αυτά που απολαμβάνουν οι κάτοικοι των υπόλοιπων χωρών της ευρωζώνης. Για αυτά τα θέματα όμως, λένε στην αγορά, νίπτει τας χείρας του και αρκείται στο να δηλώνει αναρμόδιος. Υπουργοί και βουλευτές της κυβέρνησης του προσάπτουνότι ρίχνει γέφυρες παντού προκειμένου να εξασφαλίσει στήριξη εν όψει της λήξης της θητείας του τον επόμενο χρόνο.

Προσπαθεί δηλαδή να αποκτήσει την ταυτότητα του υπερκομματικού και πολλοί λένε ότι έχει βρει τη χρυσή συνταγή. Ο ίδιος, άλλωστε, επιλέχθηκε στη θέση αυτή από τον τότε πρωθυπουργό και φίλο του Κώστα Σημίτη και παρέμεινε στη θέση του μετά την αλλαγή της κυβέρνησης.

Η αγαπημένη συνήθεια *του κυρίου διοικητή είναι να ζητεί συνεχώς ανατροπές στην αγορά εργασίας, χαμηλές αυξήσεις στους μισθούς των δημοσίων υπαλλήλων αλλά και επώδυνες παρεμβάσεις στο ασφαλιστικό. Εκθέσεις της ΤτΕ όμως, δείχνουν ότι για τον υψηλό πληθωρισμό που πλήττει την ανταγωνιστικότητα δεν ευθύνονται οι αυξήσεις που δίνονται κάθε χρόνο σε μισθούς και συντάξεις αλλά οι "αρρυθμίες" στη λειτουργία των αγορών.*

Πρακτικά *δηλαδή, τα μονοπώλια και τα ολιγοπώλια είναι οι λόγοι που οι τιμές αυξάνονται πολύ γρηγορότερα απ' ό,τι σε άλλες χώρες της ευρωζώνης. Και ενώ ζητά θυσίες, ο ίδιος προκήρυξε τον Μάιο διαγωνισμό για την πρόσληψη και νέων υπαλλήλων στην ΤτΕ, η οποία ήδη έχει τους περισσότερους από όλες τις κεντρικές τράπεζες στις χώρες του ευρώ, καθώς ξεπερνούν τους 3.400.*

Οικοθεν

...Το λιμάνι της Κάσου αρμενίζει "στραβυλά"

«Κάθε χρόνο περιμέναμε το "Ολοκαύτωμα" να μας πουν κάτι ελπιδοφόρο για το λιμάνι μας οι υπουργοί και βουλευτές μας.

Φέτος δεν υπήρχαν νέα.

Απλά ο υπουργός Αιγαίου δεν σταματά να επαναλαμβάνει πως η μελέτη του λιμανιού ήταν ελλιπής και τώρα γίνονται προσπάθειες για την τελειοποίησή της.

Να το πιστέψουμε;

Εστω!

Αλλά τώρα δυο χρόνια τί κάναμε;

Πρόβλημα έχουμε και με τις πέτρες. Πού;

Στο πιο βραχώδες νησί της Ελλάδας!

Να το πιστέψουμε;

Εστω!

Αλλά γιατί δεν έγιναν οι απαιτούμενες ενέργειες για να επιτραπεί η λήψη βράχων από την θάλασσα; Λέγεται θα πάρει δυο χρόνια η υπόθεση αυτή.

Αν ξεκινούσαμε από τότε που το λιμάνι με πομπώδη τρόπο ανακοινωνόταν πως εντάσσεται στο πρόγραμμα δημοσίων επενδύσεων, τώρα θα είχαμε εξασφαλίσει την άδεια αυτή.



Βασιλικής Ελευθερίου: "Εκκλησάκια στην Κάσο"

Πού βρισκόμαστε λοιπόν σήμερα;

Στο μηδέν όπως φαίνεται.

Το μόνο που είχαν να μας πουν για το έργο μας αυτό ήταν πως δεν προβλέπεται δημοπράτηση πριν το τέλος Αυγούστου.

Εμείς στοιχηματίζουμε για κάτι ακόμα περισσότερο.

Δεν θα δούμε μπίγα στην Κάσο πριν το 2007.

Και ο καημένος ο πρωθυπουργός που δεσμεύτηκε πως θα ολοκληρωθεί το 2008;

Δεν ήξερε για την δέσμευση του προηγούμενου πρωθυπουργού, δεν ρώταγε;»

...ΕΡΑ-5 και "Φωνή της Αμερικής" στην Ρόδο

Ο διευθύνων σύμβουλος της ΕΡΤ αιτιολογεί τις περικοπές στο πρόγραμμα της ***ΕΡΑ-5*** για τους απόδημους και αναφέρεται στο κλείσιμο της ***"Φωνής της Αμερικής"*** στην ***Ρόδο:***

«Είναι γεγονός ότι, μετά την απόφαση της κυβέρνησης των ΗΠΑ, τον Απρίλιο του 2006, οι πομποί της "Φωνής της Αμερικής" που ήταν εγκατεστημένοι στην Καβάλα και τη Ρόδο και οι οποίοι μετέδιδαν ένα τμήμα του προγράμματος της ΕΡΑ-5 σταμάτησαν τη λειτουργία τους. Αυτό είχε σαν συνέπεια τη μείωση ωρών εκπομπής προγράμματος της ΕΡΑ-5 προς Αμερική και Αυστραλία καθώς και τη διακοπή μετάδοσης των ξενόγλωσσων εκπομπών μέσω βραχέων και συνέχιση της μετάδοσής τους μόνο από τα μεσαία. Η μείωση αυτή δεν είχε καμία σχέση με λόγους οικονομικούς. Θέλουμε να σας διαβεβαιώσουμε ότι για την κάλυψη του κενού που δημιουργήθηκε με τη διακοπή των πομπών της "Φωνής της Αμερικής", η ΕΡΤ για να αποκαταστήσει και πάλι όλες τις ώρες μετάδοσης προς Αμερική και Αυστραλία μελετά άλλες τεχνικές δυνατότητες».

...Το κόστος μιας νέας θέσης εργασίας

Σύμφωνα με όσα ανακοίνωσε ο υπουργός Οικονομίας Γ. Αλογοσκούφης, στον ενάμιση χρόνο του ισχύοντος σήμερα "αναπτυξιακού νόμου" εγκρίθηκαν 1.241 επιχειρηματικά σχέδια, τα οποία έχουν ήδη επιδοτηθεί με 1,9 δισ. ευρώ και δημιουργούν 6.424 νέες θέσεις εργασίας.

Ακόμη κι αν λογαριάσουμε ως πραγματικό το προαναφερόμενο νούμερο των θέσεων εργασίας, τότε μια απλή διαίρεση μας οδηγεί στο συμπέρασμα ότι η δημιουργία κάθε νέας θέσης εργασίας επιδοτείται από τον κρατικό προϋπολογισμό με το τεράστιο ποσό των 300.000 ευρώ ή 102 εκατ. δρχ.

...Διαρροές βενζίνης

«Τα 7 στα 10 βενζινάδικα βάζουν μέχρι και 14% λιγότερη βενζίνη από αυτή που πληρώνουμε».

Λερναία Υδρα αποδεικνύονται τα υγρά καύσιμα για τους Ελληνες καταναλωτές και μάλιστα ...πρωτοτυπεί.

Φυτρώνουν δύο κεφάλια της χωρίς καν να της αποκοπεί προηγουμένως κανένα, όπως ο μύθος δηλοί.

Αυτό τουλάχιστον αποδεικνύεται με την έρευνα που διενήργησε το Πολυτεχνείο της Αθήνας και αποκαλύπτεται πως περίπου επτά στα δέκα πρατήρια της Αττικής παρακρατούν έως και το 14,1% από την ποσότητα βενζίνης που πληρώνουν οι καταναλωτές.

...Αλλα κόλπα

«Το κόλπο είναι τόσο παλιό όσο και οι κρατικές προμήθειες: ποτέ δεν γίνονται στην ώρα τους, ποτέ δεν παραγγέλνονται έγκαιρα ώστε να χρησιμοποιηθούν ακόμη και σε ώρα ανάγκης. Ετσι όταν τις χρειάζονται οι δημόσιες υπηρεσίες ή επιχειρήσεις, καλή ώρα όπως τώρα η ΔΕΗ, μπας και γλιτώσουμε το μπλακ άουτ, γίνονται με διαδικασίες εξπρές, που σημαίνει απευθείας από ημετέρους.

Ετσι βέβαια οι φορολογούμενοι τις πληρώνουν ακριβότερα, αφού δεν γίνονται διαγωνισμοί, δεν υπάρχει ανταγωνισμός μεταξύ των προμηθευτών και ο έλεγχος χαλαρώνει, αφού δήθεν πρόκειται για επείγουσες ανάγκες. Τώρα αν εσείς υποψιάζεστε ότι μερικά από τα ποσά που δαπανώνται σε προμήθειες που γίνονται με αυτές τις διαδικασίες επιστρέφουν στις τσέπες όσων παρέλειψαν να κάνουν έγκαιρα το καθήκον τους, ε, τι να σας πω. Μάλλον είστε καχύποπτοι.

Και να σκεφτεί κανείς πως εδώ και δέκα χρόνια στις δημόσιες επιχειρήσεις έχουν τοποθετηθεί μάνατζερ, με παχυλότατους μισθούς ίσους με αυτούς του ιδιωτικού τομέα, ακριβώς για να αποφεύγονται τέτοιες καταστάσεις. Να 'χει άραγε σχέση το ότι βαφτίστηκαν μάνατζερ αποτυχόντες πολιτευτές και κομματικοί ημέτεροι; Μπαααα...»

Αντώνης Ρενιέρης, δημοσιογράφος

...Δημοτικές εκλογές και τραπεζώματα

Ο υπουργός Δημόσιας Διοίκησης απέκλεισε κάθε ενδεχόμενο έκτακτης οικονομικής επιχορήγησης στα κόμματα λόγω των δημοτικών εκλογών.

Αν αυτό σημαίνει ότι οι πόλεις θα ρυπανθούν λιγότερο από αφίσες και πανό και οι πολίτες θα ενοχληθούν λιγότερο από επιστολές και άχρηστο διαφημιστικό υλικό, αυτό είναι καλή είδηση.

...Αν όμως σημαίνει περιορισμό στα πάρτι και στις συναθροίσεις των συνδυασμών σε πολυτελή μπαρ και καφέ που έχουν ξεκινήσει, πρόκειται για πολύ κακή είδηση για όσους έχουν εθισθεί να συνευρίσκονται σε τοιούτου είδους μαζώξεις!



... Στην Νίσυρο, στην Κω, σου στέλνω κιτρολέμονο

«Τρία-τέσσερα μεμονωμένα περιστατικά με καθυστερήσεις και βλάβες πλοίων έγιναν και παίζεται το θέατρο του παραλόγου».

Το είπε ο γνωστός και μη εξαιρετέος ακτοπλόος Γεράσιμος Αγούδημος, ο οποίος βγήκε στο δελτίο του Alpha.

Ναι μωρέ, οι δημοσιογράφοι πάλι φταίνε που δεν έχουν θέματα καλοκαιριάτικα και κάνουν το τόσο τόόόόόόόόόόόσο.

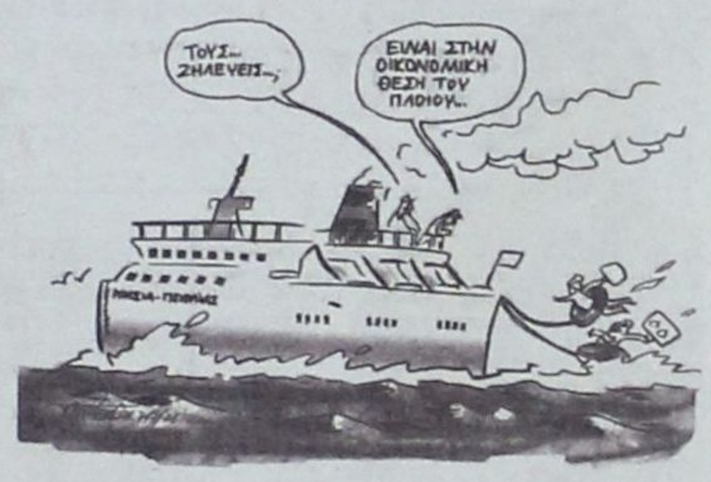

Και οι επιβάτες που δεν έχουν πώς να σκοτώσουν τον χρόνο τους και στήνονται στα λιμάνια και κάνουν φανταστικές καταγγελίες για δήθεν βλάβες πλοίων και δήθεν καθυστερήσεις.

«Στην Κίμωλο, στη Σέριφο, στη Νιο, στη Σαντορίνη σου στέλνω κιτρολέμονο...

Με το καράβι της γραμμής κι αν το λάβεις εγκαίρως να μου γράψεις!

Καλά, για το μανταρίνι που λέει το τραγούδι ότι πρέπει να μου στείλει, δεν το συζητάμε. Κομπόστα θα φτάσει...

Πινόκιο, τι έργο παίζεται κάθε καλοκαίρι στα λιμάνια της χώρας;

«Και το πλοίο δεν φεύγει».

Ακριβώς το αντίθετο από την ταινία του Φεντερίκο Φελίνι «Και το πλοίο φεύγει»...».

Μ. Πετρούτσου, τηλεκριτικός

... Θέμα τάξης

«Θέλετε το ρεζουμέ της επίσκεψης του κ. Χριστοφάκη στην Κω;

Τί; Δεν γνωρίζετε ποιός είναι;

Αντε καλέ. Είναι ο ένας εκ των Αντινομαρχών μας.

Τέλος πάντων, παραβλέπω την ελλιπή σας ενημέρωση και σας λέω ότι, ήρθε στην Κω, για να βάλει σε τάξη τις υπηρεσίες του Επαρχείου!!!

Ετσι μας δήλωσε σας ορκίζομαι.

Τί είπατε;

Πού ήταν τόσα χρόνια;;;

...Εβαζε σε τάξη τις υπηρεσίες της Νομαρχίας!»

(Από τον "Σταθμό της Κω")

... Σε 6 χρόνια αυξήθηκαν κατά 250% τα εισιτήρια στα πλοία

Από το 2001 μέχρι και φέτος τα εισιτήρια για επιβάτες, οχήματα και εμπορεύματα αυξήθηκαν κατά 250% και άνω, ενώ για το 2006 ο εργαζόμενος πήρε αύξηση 77 λεπτά στο ημερομίσθιο.

Αντίθετα, οι ακτοπλοϊκές εταιρείες έχουν υπερκέρδη.

Οι κρατικές επιδοτήσεις ήταν 50 εκατ. ευρώ το 2005, ενώ το ΥΕΝ έχει εξαγγείλει πως στην επόμενη πενταετία θα ξεπεράσουν τα 300 εκατ. ευρώ.

Το 40% των πλοίων είναι υπέργηρα και υποσυντήρητα, καταπονούνται, το καλοκαίρι εντατικοποιείται η εργασία των ναυτικών και παρουσιάζονται συχνές βλάβες.

... 6.500 οι αλλοδαποί στην Κω

*...**Γνώστες** της κατάστασης που επικρατεί στο νησί της Κω, υπολογίζουν μετά βεβαιότητος, ότι οι διαβιούντες μόνιμοι αλλοδαποί, στο νησί του Ιπποκράτη έχουν ξεπεράσει τις 6.500!*

Το είπε... ξεκάθαρα

Το είπε για μία ακόμη φορά, τώρα όμως ξεκάθαρα, ο Γιάννης Βαληνάκης. "Θα δώσω τη μάχη του σταυρού στα Δωδεκάνησα" λέει μεταξύ άλλων σε συνέντευξη που έδωσε στην εφημερίδα "Το Βήμα της Κυριακής". Ο κ. Βαληνάκης είχε προαναγγείλει την υποψηφιότητά του στο νομό Δωδεκανήσου και σε



συνέντευξη που είχε δώσει την περασμένη εβδομάδα στη "Ροδιακή".

Με την υποψηφιότητα του Γ. Βαληνάκη όχι μόνο θα ενισχυθεί το ψηφοδέλτιο της Ν.Δ. στις προσεχείς βουλευτικές εκλογές, αλλά θα αλλάξει γενικά το πολιτικό σκηνικό στο νομό μας.

Και δεν μπορεί να γίνει αλλιώς. Πάντα οι "δυνατές" υποψηφιότητες δημιουργούν αναταράξεις με κερδισμένο πάντα τον τόπο.

- ***Τα καλά νέα:*** *Δεν υπάρχει πλέον η απαγόρευση της ΦΙΦΑ.*
- ***Τα κακά νέα:*** *Θα ξαναπαίξουν οι ομάδες μας στην Ευρώπη.*

Καλά Χριστούγεννα... δαιμόνια

ΠΡΟΣΕΧΗΣΤΕ... ΠΑΡΑΣΕΧΗΣΤΕ

ΠΟΛΙΤΙΚΑ... ΠΑΡΑΠΟΛΙΤΙΚΑ

Τώρα είναι... αξιοθέατο

Η φωτογραφία προσφέρεται και είναι εντυπωσιακή. Εκατοντάδες "φλαμίγκος" κάνουν ελεύθερα... τσάρκα στην Μάλαγα της Ισπανίας. Ενα ακόμη αξιοθέατο; Ναι λένε οι ασχολούμενοι με τον τουρισμό της περιοχής. Θα το έλεγαν όμως πριν μερικούς μήνες όταν ο πανικός για τη νόσο των πτηνών βρισκόταν στο "φόρτε" του; Ασφαλώς όχι. Αλήθεια, πόσο εύκολα ξεχνά ο άνθρωπος...



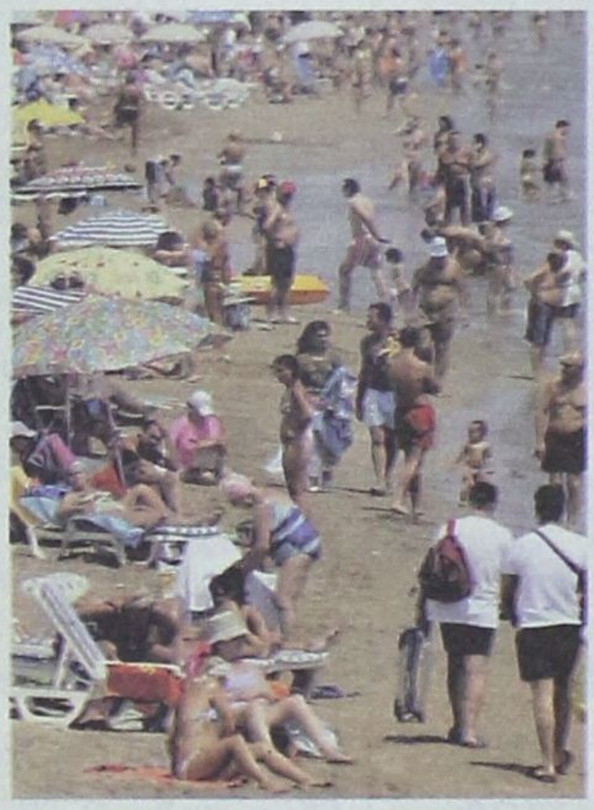

Πρωτότυπη πρόταση

Τίποτα το αφύσικο στην παραπάνω φωτογραφία. Ιούλιος μήνας είναι, λογικό το βρίσκουμε να περνούν όσοι μπορούν, τις περισσότερες ώρες τους στην παραλία.

Πρωτότυπη ήταν όμως η πρόταση υποψήφιου δημοτικού συμβούλου. "Να βάλουμε τα μαγιό και να βγούμε στις παραλίες" πρότεινε. Η πρόταση, όπως μάθαμε απερρίφθη σχεδόν ομόφωνα. Προς απογοήτευση παραγωγών λεμονιών και ορνιθοτρόφων, οι οποίοι ήλπιζαν σε αύξηση των πωλήσεών τους μια και η λεμονόκουπα αλλά και το αυγό θα έπεφτε σύννεφο...

Επικίνδυνη στασιμότητα



Τι θα γίνει με το ακτοπλοϊκό; Ο,τι γινόταν μέχρι τώρα. Αναμπουμπούλα, πολύς θόρυβος και προσφορά ευκαιριών στα ΜΜΕ να βγουν από τα καλοκαιρινά αδιέξοδά τους αφού οι ειδήσεις εξαφανίζονται. Στην ουσία τώρα. Σαν νομός ούτε κερδίσαμε τίποτε, ούτε όμως χάσαμε. Υπάρχει δηλαδή μια ζημιογόνος στασιμότητα. Κάποιες ελπίδες για βελτίωση υπάρχουν βέβαια αν δρομολογηθεί μέχρι τον Αύγουστο το "Διαγόρας". Από εκεί και πέρα τίποτα το διαφορετικό. Τον Αγούδημο είχαμε, τον Αγούδημο εξακολουθούμε να έχουμε και μάλιστα... απειλούντα. Θα πάρει ξαναείπε τα καράβια του και θα φύγει. Και το άσχημο σ' αυτή την περίπτωση ξέρετε ποιό είναι; Οτι δεν μπορούμε να του πούμε έτσι αβασάνιστα "Αει στο καλό άνθρωπέ μου"...

Γιατί φταίνε οι ακτοπλόοι βρε παιδιά; Το λάθος είναι των νησιών που πήγαν και φύτρωσαν στη μέση του Αιγαίου...

Οι πόρτες άνοιξαν

Γεμάτη από "προεκλογικές" ειδήσεις η εβδομάδα που πέρασε. Και γι' αυτό φρόντισαν οι τρεις υποψήφιοι δήμαρχοι Ρόδου. Συνέντευξη ο Σάββας Καραγιάννης και παρουσίαση



του ονόματος της παράταξής του. Συγκέντρωση και πρώτη ομιλία του Χατζή Χατζηευθυμίου στο Ακταίον. Ο κύκλος έκλεισε με δηλώσεις του δημάρχου αλλά και μία συνέντευξή του εφ' όλης της ύλης στη "Ροδιακή". Με λίγα λόγια, οι πόρτες άνοιξαν για καλά. Και από δω και πέρα όρεξη νάχουν οι συνδημότες μας να ακούν και να διαβάζουν.

ΠΩΛΟΥΝΤΑΙ

1) ΟΙΚΟΠΕΔΑ ΣΤΗΝ ΙΑΛΥΣΟ των 300 ή 400 τ.μ. με άδεια οικοδομής ή άνευ. Διδονται και σε μπετά ή τελειωμένες μονοκατοικίες.

2) ΟΙΚΟΠΕΔΟ ΣΤΗΝ ΙΑΛΥΣΟ (επί της οδού Δημοκρατίας) 1.000 τ.μ. με άδεια οικοδομής 130 τ.μ. και υπόγειο γκαράζ. Δίδεται και σε μπετά.

3) ΚΑΤΑΣΤΗΜΑΤΑ ΣΤΗΝ ΙΑΛΥΣΟ (επί της οδού Δημοκρατίας γωνιακά) των 45 τ.μ. έκαστο

ΠΛΗΡΟΦΟΡΙΕΣ Γ. ΙΩΑΝΝΙΔΗΣ
ΤΗΛ. 2241021714-22307 ΚΙΝ. 6932296983



ΝΟΜΑΡΧΙΑΚΗ ΑΥΤΟΔΙΟΙΚΗΣΗ ΔΩΔΕΚΑΝΗΣΟΥ

ΕΠΙΜΕΛΗΤΗΡΙΟ ΔΩΔΕΚΑΝΗΣΟΥ

ΥΠΟΤΡΟΦΙΑ

ΓΙΑ ΜΕΤΑΠΤΥΧΙΑΚΕΣ ΣΠΟΥΔΕΣ ΣΤΗΝ ΔΙΟΙΚΗΣΗ ΕΠΙΧΕΙΡΗΣΕΩΝ

Το Επιμελητήριο Δωδεκανήσου και η Νομαρχιακή Αυτοδιοίκηση Δωδεκανήσου σε συνεργασία με το Ιταλικό Ινστιτούτο SDOA (Scuola di Direzione e Organizzazione Aziendale) προσφέρουν μια υποτροφία για Μεταπτυχιακό Πρόγραμμα Διοίκησης Επιχειρήσεων σε ένα Δωδεκανήσιο υποψήφιο για το ακαδημαϊκό έτος 2006-2007. Το Μεταπτυχιακό Πρόγραμμα θα ξεκινήσει στις 25 Σεπτεμβρίου 2006 και θα διαρκέσει δεκαπέντε (15) μήνες στις εγκαταστάσεις του Ινστιτούτου SDOA στην τοποθεσία Vietri sul Mare της Περιφέρειας της Καμπάνιας.

Οι υποψήφιοι θα πρέπει να πληρούν σωρευτικά τις κάτωθι προϋποθέσεις:

- Να είναι Δημότες Δωδεκανήσου.
- Να είναι απόφοιτοι τριτοβάθμιου εκπαιδευτικού ιδρύματος της ημεδαπής ή αντίστοιχου αναγνωρισμένου της αλλοδαπής τουλάχιστον τετραετούς διάρκειας.
- Να γνωρίζουν άριστα την Ιταλική γλώσσα (κατ' ελάχιστο επίπεδο Superiore)
- Να έχουν γεννηθεί μετά την 1.1.1979
- Να μπορούν να παρουσιαστούν σε συνέντευξη, εφόσον κληθούν.

Ολοι οι ενδιαφερόμενοι που πληρούν τα παρακάτω κριτήρια θα πρέπει να υποβάλουν φάκελο που θα περιέχει τα κάτωθι:

- Αίτηση - δήλωση υποβολής φακέλου (δίδεται από το Επιμελητήριο Δωδεκανήσου)
- Επικυρωμένο φωτοαντίγραφο τίτλου σπουδών
- Πιστοποιητικό γλωσσομάθειας Ιταλικής γλώσσας
- Βιογραφικό Σημείωμα
- Πρόσφατη Φωτογραφία εις διπλούν
- Φωτοτυπία Αστυνομικής Ταυτότητας
- Συστατική επιστολή.

Οι φάκελοι των υποψηφίων θα κατατίθενται έως τις 18 Ιουλίου 2006 στα γραφεία του Επιμελητηρίου Δωδεκανήσου, Γρ. Λαμπράκη 8, Ρόδος 851 00, 1ος όροφος, τηλ. 2241044284, φαξ 2241044283, e-mail: pirperi@detap.gr, υπ' όψιν κας Πιρπερή.