ΒΙΒΛΙΟΘΗΚΗ 1941

ΡΑΔΙΟ ΡΟΔΟΣ Wire Music Bar

ΓΝΩΜΗ

ΠΛΗΡΩΜΕΝΟ ΤΕΛΟΣ Ταχ. Γραφείο Κ. Ρόδου Αριθ. Αδείας 14%

ΕΛΤΑ Ελληνικά Ρουά

ΔΕΥΤΕΡΑ
7 ΑΥΓΟΥΣΤΟΥ 2006
ΑΡΙΘΜΟΣ ΦΥΛΛΟΥ: 1.707
ΤΙΜΗ Ευρώ 1,00

ΕΒΔΟΜΑΔΙΑΙΑ ΕΦΗΜΕΡΙΔΑ ΤΗΣ ΔΩΔΕΚΑΝΗΣΟΥ ΣΕΛΙΔΕΣ 48

Νέα σενάρια πρόωρων εκλογών

Αντίστροφη μέτρηση



• Τα πάντα θα εξαρτηθούν από τον πολιτικά "κρίσιμο" Σεπτέμβριο, κατά την διάρκεια του οποίου θα ληφθούν καίριες αποφάσεις.

ΣΕΛΙΔΑ 2

Ενώ "κλείνουν" τα ψηφοδέλτια

Στην τελική ευθεία



• Στην τελική ευθεία μπήκαν οι υποψήφιοι που συνεχίζουν τις επαφές. Σχεδόν έτοιμα είναι και τα ψηφοδέλτιά τους.

ΣΕΛΙΔΑ 3

ΑΠΟΧΩΡΕΙ



Μετά από παρουσία 24 χρόνων στην Τοπική Αυτοδιοίκηση, αποχωρεί ο δήμαρχος Καμείρου Στέφανος Δημητράς.

ΣΕΛ. 8

ΑΠΟΔΕΚΤΗ



Ευρείας αποδοχής η πρόταση του δημάρχου Γ. Γιαννόπουλου για διεκδίκηση από τη Ρόδο της έδρας της πολιτιστικής πρωτεύουσας.

ΣΕΛ. 10

ΣΥΝΕΝΤΕΥΞΗ



Σε συνέντευξή του στη "Γνώμη" ο Μανώλης Καμπουρόπουλος μιλά για την απόφασή του να μετακομίσει από τη Νομαρχία στο Δήμο Ροδίων.

ΣΕΛ. 11

Από τον Προκόπη Παυλόπουλο στους κατ' επάγγελμα μηδενιστές

ΑΠΑΝΤΗΣΕΙΣ με σειρά στοιχείων!

Έγιναν μεγάλα βήματα και στη Δωδεκάνησο τα τελευταία 2,5 χρόνια. Γόνιμο το διήμερο της παραμονής του στο νησί μας.

Με σειρά επίσημων στοιχείων που παρέθεσε κατά τη διάρκεια συνέντευξης Τύπου στα τοπικά ΜΜΕ, ο υπουργός Εσωτερικών Προκόπης Παυλόπουλος απάντησε σ' όλους αυτούς που με άναρθρες κραυγές προσπαθούν να αποπροσανατολίσουν την κοινή γνώμη. Η αλήθεια είναι ότι τα 2,5 χρόνια της διακυβέρνησης της χώρας από την Ν.Δ. έγιναν σημαντικά βήματα και στη Δωδεκάνησο, με στόχο τη βελτίωση της ποιότητας ζωής των κατοίκων. Ο κ. Παυλόπουλος κατά τη διάρκεια της παραμονής του στη Ρόδο εγκαινίασε το νέο Δημαρχείο Ατταβύρου, το γήπεδο του Αγίου Σουλά, ενώ είχε συνάντηση και με τα στελέχη της Ν.Δ. ενόψει μάλιστα των εκλογών του Οκτωβρίου.

ΣΕΛΙΔΕΣ 4,5 και 8





Στο δήμο Καλλιθέας

Πλανητάριο

Πλανητάριο και θεματικό πάρκο θα κατασκευάσει ο δήμος Καλλιθέας μέσω του ΣΔΙΤ. Το ανακοίνωσε ο δήμαρχος.

ΣΕΛΙΔΑ 10

ΤΑΞΙΔΕΥΟΥΝ ΠΑΡΕΑ ΜΕ ΤΗΝ... ΑΓΑΝΑΚΤΗΣΗ

Χειρότερα δεν γίνεται



Τις τραυματικές εμπειρίες τους από την 20ωρη παραμονή τους σ' ένα πλοίο της γραμμής περιγράφουν επιβάτες που ήρθαν χθες στη Ρόδο. Και μή χειρότερα...

ΣΕΛΙΔΑ 6



ΗΜΕΡΟΛΟΓΙΟ

Δευτέρα 7 Αυγούστου 2006
Δομετίου Πέρσου, Θεοδοσίου
Αργολίδος
Ανατολή ηλίου: 05.33'
Δύση ηλίου: 19.28'
Σελήνη 14 ημερών

ΦΑΡΜΑΚΕΙΑ

Σήμερα διημερεύει το φαρμακείο του κ. Γανωτάκη στη Γ. Ευσταθίου 7 και διανυκτερεύει το φαρμακείο της κ. Μπίκου στη Μεγ. Κων/νου 45.

ΒΕΝΖΙΝΑΔΙΚΑ

Σήμερα διανυκτερεύουν τα βενζινάδικα: Σταυριανάκης (Ν. Αγορά), Α1 Γιωτ Τρέιντ (Κρεμαστή), Μάστορης (Τσαΐρι), Οίκουτας (Αρχάγγελος).

ΛΑΪΚΕΣ ΑΓΟΡΕΣ

Τετάρτη : στο Δημοτικό Νεκροταφείο.
Πέμπτη: στην οδό Βύρωνος.
Παρασκευή: στην οδό Πτολεμαίων (Ανάληψη).
Σάββατο: στο Δημοτικό Νεκροταφείο.

ΑΕΡΟΠΟΡΙΚΑ ΔΡΟΜΟΛΟΓΙΑ

ΟΛΥΜΠΙΑΚΗ ΑΕΡΟΠΟΡΙΑ

ΑΠΟ ΡΟΔΟ-ΑΘΗΝΑ
- Καθημερινά 07.10, 13.40
- Πέμπτη 20.10, 22.45
- Καθημερινά πλην Πέμπτης 19.40, 22.25
- Καθημερινά πλην Κυριακής 10.40

ΑΠΟ ΑΘΗΝΑ-ΡΟΔΟ
- Καθημερινά 05.30,12.00
- Πέμπτη 18.30, 21.05
- Καθημερινά πλην Πέμπτης 18.00, 20.45
- Καθημερινά πλην Κυριακής 09.00

ΑΠΟ ΡΟΔΟ-ΘΕΣΣΑΛΟΝΙΚΗ
- Δευτέρα - Τετάρτη 09.45
- Πέμπτη 10.45
- Σάββατο 15.15
- ΔΕΥ-ΤΕΤ-ΠΑΡ-ΚΥΡ 16.10

ΑΠΟ ΡΟΔΟ-ΗΡΑΚΛΕΙΟ
- Δευτέρα - Παρασκευή-Κυριακή 17.45
- Τρίτη - Πέμπτη 18.30
- Τετάρτη - Σάββατο 19.20

ΑΠΟ ΗΡΑΚΛΕΙΟ-ΡΟΔΟ
- Δευτέρα-Παρασκευή-Κυριακή 19.05
- Τρίτη-Πέμπτη 19.50
- Τετάρτη - Σάββατο 20.40

ΑΠΟ ΡΟΔΟ-ΚΑΡΠΑΘΟ
- ΔΕΥ-ΠΕΜ-ΠΑΡ-ΣΑΒ 07.00, 10.40
- Τετάρτη-Κυριακή 10.40, 14.20

ΑΠΟ-ΡΟΔΟ-ΚΑΣΟ
- ΔΕΥ-ΠΕΜ-ΠΑΡ-ΣΑΒ 07.00
- Τετάρτη-Κυριακή 10.40

ΑΠΟ ΡΟΔΟ-ΚΑΣΤΕΛΛΟΡΙΖΟ
- ΔΕΥ-ΤΕΤ-ΠΑΡ-ΣΑΒ-ΚΥΡ 07.10

ΑΠΟ ΡΟΔΟ-ΧΙΟ
- Τρίτη στις 10.40 και Πέμπτη στις 10.45'

ΡΟΔΟΣ-ΜΥΤΙΛΗΝΗ
- Δευτέρα-Τετάρτη στις 09.45, Τρίτη στις 10.40', Πέμπτη στις 10.45' και Σάββατο στις 15.15

ΡΟΔΟΣ- ΣΑΜΟΣ
- Τρίτη στις 10.40', Σάββατο στις 15.15

ΡΟΔΟΣ-ΛΗΜΝΟΣ
- Δευτέρα-Τετάρτη στις 09.45', Τρίτη στις 10.40', Πέμπτη στις 10.45' και Σάββατο στις 15.15'

ΡΟΔΟΣ-ΑΣΤΥΠΑΛΑΙΑ
- Κάθε Τρίτη- Πέμπτη-Σάββατο 13.10'

ΡΟΔΟΣ-ΛΕΡΟΣ
- Κάθε Τρίτη - Πέμπτη-Σάββατο 13.10'

AEGEAN AIRLINES

ΑΠΟ ΡΟΔΟ-ΑΘΗΝΑ
Καθημερινές πτήσεις 14.15-16.30-19.50-22.40

ΑΠΟ ΑΘΗΝΑ-ΡΟΔΟ
Καθημερινά πτήση 05.30-08.45-14.50-18.10-21.00

ΑΠΟ ΡΟΔΟ-ΘΕΣΣΑΛΟΝΙΚΗ
Καθημερινά πτήση 10.20

ΑΠΟ ΘΕΣΣΑΛΟΝΙΚΗ-ΡΟΔΟ
Καθημερινά πτήση 12.20

Χρήσιμα τηλέφωνα κρατήσεων:
(22410) 24400.

Ανοικτό πάντα το ενδεχόμενο των πρόωρων εκλογών

Αντίστροφη μέτρηση από τον Σεπτέμβριο

Πολλά θα κριθούν από την κατάσταση της οικονομίας και από τις μεταρρυθμίσεις στην παιδεία

Μετά τον Δεκαπενταύγουστο και την επιστροφή του υπουργού Οικονομίας και Οικονομικών κ. Γ. Αλογοσκούφη από τις ολιγοήμερες διακοπές, αρχίζουν οι διυπουργικές συσκέψεις για την οριστικοποίηση των μεγεθών του προϋπολογισμού του 2007. Σύμφωνα με συνταγματική επιταγή, το προσχέδιο του προϋπολογισμού πρέπει να κατατεθεί στη Βουλή μέχρι τις 2 Οκτωβρίου. Το δεύτερο δεκαπενθήμερο λοιπόν του Αυγούστου και ο Σεπτέμβριος θα είναι κρίσιμη περίοδος για τη διαμόρφωση της οικονομικής πολιτικής που θα ασκήσει η κυβέρνηση της Ν.Δ. το επόμενο έτος, το οποίο κατά πάσα πιθανότητα θα είναι και έτος εκλογών.

Πράγματι, σύμφωνα με πληροφορίες, ο σχεδιασμός της οικονομικής πολιτικής του 2007 γίνεται με ορίζοντα τις εθνικές εκλογές που τοποθετούνται το αργότερο για την πρώτη εβδομάδα του Νοεμβρίου 2007, ένα χρονικό όριο δηλαδή μέχρι το οποίο το οικονομικό επιτελείο πιστεύει ότι θα έχει επιτύχει την παγίωση της δημοσιονομικής εξυγίανσης και συνεπώς την έξοδο της χώρας από το καθεστώς της κοινοτικής επιτήρησης, την παραμονή της οικονομίας σε υψηλή αναπτυξιακή τροχιά και τη βελτίωση των εισοδημάτων, ιδιαίτερα των χαμηλοτέρων, με τη μείωση της φορολογίας εισοδήματος και με τις ουσιαστικές αυξήσεις στις συντάξεις του ΟΓΑ και του ΕΚΑΣ.

Βέβαια, με τη μαζική επιστροφή από «τα μπάνια του λαού» και εν όψει και των δημοτικών εκλογών, οι συνδικαλιστές που ελέγχονται από το ΠΑΣΟΚ και την Αριστερά θα προσπαθήσουν να οργανώσουν διαμαρτυρίες για την ακρίβεια, την επιβολή νέων φόρων κ.λπ. Παρότι, όμως, ομολογουμένως υπάρχει ένα κλίμα γκρίνιας, κανείς μέσα στην κυβέρνηση δεν βλέπει από τον Σεπτέμβριο και μετά επερχόμενα κύματα κοινωνικής αναταραχής.

Χωρίς κοινωνικές συγκρούσεις

Ετσι, λοιπόν, ο κ. Γ. Αλογοσκούφης είναι πεπεισμένος ότι το οικονομικό επιτελείο θα έχει όλη την άνεση να σχεδιάσει –χωρίς την πίεση κοινωνικών συγκρούσεων– μια οικονομική πολιτική με ορίζοντα το 2007 και ζητούμενο την κεφαλαιοποίηση υπέρ των πολιτών των βελτιώσεων που επέτυχε αυτά τα δυόμισι χρόνια η Νέα Δημοκρατία. Το σενάριο αυτό είναι το πλέον πιθανό, εκτός εάν οι προαναγγελθείσες από την αντιπολίτευση φθινοπωρινές συγκρούσεις για την Παιδεία ανατρέψουν αιφνίδια το πολιτικό σκηνικό.

Πράγματι, όχι μόνο το οικονομικό επιτελείο αλλά και άλλα κυβερνητικά στελέχη είναι πεπεισμένα ότι ο πρωθυπουργός κ. Κων. Καραμανλής είναι αποφασισμένος να πραγματοποιήσει την εκπαιδευτική μεταρρύθμιση στην τριτοβάθμια εκπαίδευση, κρίνοντας ότι είναι στρατηγικής σημασίας για το μέλλον της οικονομίας, αλλά και για τη συνοχή της ελληνικής κοινωνίας, μια και τα σημερινά χάλια στην ανώτατη παιδεία εξαναγκάζουν και τη μεσαία τάξη στη χώρα μας να μιμείται την ανώτερη εισοδηματικά τάξη, στέλνοντας τα παιδιά της στο εξωτερικό να σπουδάσουν.

Ο πρωθυπουργός, λοιπόν, δίνοντας όλα τα δυνατά χρονικά περιθώρια να ολοκληρωθεί ο κύκλος του διαλόγου της υπουργού κ. Μαρ. Γιαννάκου με τους πανεπιστημιακούς και τους φοιτητές, θα αναμένει



μέχρι τον χειμώνα για να ψηφίσει στη Βουλή ένα νέο νόμο πλαίσιο για την ανωτάτη παιδεία, οι διατάξεις του οποίου θα ισχύσουν από το 2008.

Εάν, όμως, ο διάλογος αποδειχθεί άπρακτος και εάν το καθηγητικό κατεστημένο μαζί με ομάδες φοιτητών συνεχίσουν να πολεμούν τον νόμο πλαίσιο με καταλήψεις και διαδηλώσεις, τότε ο κ. Κων. Καραμανλής θα προχωρήσει σε εκλο-

> «Κρίσιμο φθινόπωρο για τον Γ. Παπανδρέου»

γές την άνοιξη του 2007, ζητώντας την ψήφο των πολιτών για να εφαρμόσει την εκπαιδευτική μεταρρύθμιση, πεπεισμένος ότι θα τις κερδίσει, αφού η συντριπτική πλειοψηφία των πολιτών θεωρεί ότι η παιδεία μας πρέπει να αλλάξει!

Εργασιακό - Ασφαλιστικό

Το απρόοπτο, λοιπόν, αλλά όχι και απίθανο μιας πρόωρης εκλογικής αναμέτρησης την άνοιξη, με σημαία την εκπαιδευτική μεταρρύθμιση, είναι το μόνο που μπορεί να αναστείλει μια κυβερνητική πορεία που προβλέπεται ήρεμη κοινωνικά, αλλά και πολιτικά, αφού η αξιωματική αντιπολίτευση κυριολεκτικά εξουθενωμένη δεν συνιστά απειλή.

Η εκτίμηση για ήρεμη πορεία στο κοινωνικό επίπεδο υποστηρίζεται από τον κ. Γ. Αλογοσκούφη με βασικό επιχείρημα ότι η κυβέρνηση έχει κλείσει για δύο χρόνια το μόνο κοινωνικό μέτωπο που παράγει θύελλες και καταιγίδες.

Το εργασιακό

Πράγματι, η διετής εθνική συλλογική σύμβαση που υπέγραψαν ΓΣΕΕ και εργοδότες αποκλείει εκτεταμένες απεργίες για φέτος και το 2007 και το ίδιο συμβαίνει και στον χώρο των ΔΕΚΟ. Οσον αφορά τον δημόσιο τομέα, η δήλωση του κ. Γ. Αλογοσκούφη για ανετότερη εισοδηματική πολιτική το 2007 θα δημιουργήσει πρόβλημα στην ΑΔΕΔΥ, ενώ και στις τράπεζες επίκειται συμφωνία. Με κλειστό επίσης μέχρι τις εκλογές το ασφαλιστικό, δεν υπάρχει αφορμή για εργατικές κινητοποιήσεις.

Ανοικτό μέτωπο, βέβαια, υπάρχει και με την Ευρωπαϊκή Επιτροπή, η

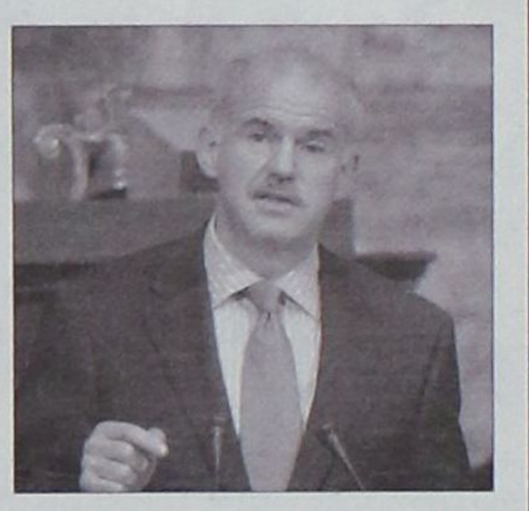

οποία διαμηνύει κατά καιρούς από τις Βρυξέλλες ότι ανησυχεί για τη βραδύτητα με την οποία η Ελλάδα νοικοκυρεύει τα δημόσια οικονομικά της. Ομως, ο κ. Γ. Αλογοσκούφης ξέρει ότι το μέτωπο αυτό θα το έχει για πολλά χρόνια ανοικτό η Ελλάδα (προχθές στενός συνεργάτης της Γερμανίδας καγκελαρίου κ. Αγκελα Μέρκελ δήλωσε ότι η Γερμανία θα χρειαστεί να ακολουθήσει σφιχτή δημοσιονομική πολιτική για τα επόμενα 30 χρόνια!) και άλλωστε στην παρούσα φάση η γκρίνια και οι παρατηρήσεις του επιτρόπου κ. Χοακίν Αλμούνια ουσιαστικά βοηθούν τον υπουργό Οικονομίας και Οικονομικών να ανθίσταται στις πιέσεις των συναδέλφων του υπουργών για αύξηση πιστώσεων και κονδυλίων.

Αλλωστε, όπως δείχνει η πορεία εκτέλεσης του προϋπολογισμού στο πρώτο επτάμηνο, η μεγάλη απειλή τώρα δεν προέρχεται από υστέρηση εσόδων, αλλά από πιέσεις για διόγκωση δαπανών.

ΕΞΑΓΓΕΛΙΕΣ ΜΕ ΤΟ... ΣΤΑΓΟΝΟΜΕΤΡΟ

Μικρές σε διάρκεια, αλλά σχετικά ήρεμες προβλέπονται οι φετινές διακοπές του πρωθυπουργού στην Ιο, αφού παρά τους προ μηνών φόβους του Μεγάρου Μαξίμου για δύσκολο καλοκαίρι, αλλά και τις προσπάθειες της αντιπολίτευσης να πυροδοτήσει κλίμα έντασης, τόσο η Νέα Δημοκρατία όσο και ο ίδιος ο κ. Κ. Καραμανλής εξακολουθούν να υπερέχουν σημαντικά έναντι του ΠΑΣΟΚ και του κ. Γ. Παπανδρέου.

Το στοιχείο αυτό, το οποίο κατά πληροφορίες επιβεβαιώθηκε στις τελευταίες δημοσκοπήσεις που παραδόθηκαν στους κυβερνητικούς επιτελείς στα τέλη Ιουλίου, κρίνεται ιδιαίτερα σημαντικό για τον σχεδιασμό της πολιτικής που θα ακολουθηθεί το επόμενο διάστημα, αρχής γενομένης από τη Διεθνή Εκθεση της Θεσσαλονίκης.

Συνέχεια στη σελ. 45

ΔΕΧΟΝΤΑΙ ΤΟ ΚΟΙΝΟ

Ο Νομάρχης Δωδεκανήσου **Γιάννης Μαχαιρίδης** και οι Βοηθοί Νομάρχη **Στάθης Κουσουρνάς** και **Νίκος Ζωίδης** δέχονται το κοινό κάθε Τρίτη και Πέμπτη, από τις 11.00-

ΤΑΞΙ

13.00 το μεσημέρι.
ΡΑΔΙΟ ΤΑΞΙ ΠΟΛΕΩΣ: 2241-0-69800

ΧΡΗΣΙΜΑ ΤΗΛΕΦΩΝΑ

ΡΑΔΙΟ ΤΑΞΙ ΕΚΤΟΣ ΠΟΛΕΩΣ: 2241-0-69600

ΝΟΣΟΚΟΜΕΙΟ:	2241-0-80000
ΑΜΕΣΗ ΔΡΑΣΗ ΠΥΡ/ΚΗΣ:	199
ΛΙΜΕΝΑΡΧΕΙΟ:	2241-0-22220, 2241-0-27695
ΒΛΑΒΕΣ Δ.Ε.Η.:	1050
ΒΛΑΒΕΣ Ο.Τ.Ε.:	121
ΑΜΕΣΗ ΔΡΑΣΗ:	100
ΒΛΑΒΕΣ ΥΔΡΕΥΣΗΣ:	2241-0-68750, 2241-0-68755
ΝΟΜΑΡΧΙΑ:	2241-0-46502
ΠΕΡ/ΚΗ Δ/ΝΣΗ	2241-0-38174
ΔΗΜΟΣ:	2241-0-46200
ΔΗΜ. ΕΠΙΧ. ΚΑΘΑΡ.:	2241-0-77600
ΥΠΗΡ. ΑΠΟΚΟΜΙΔΗΣ:	2241-0-61057
ΤΡΟΧΑΙΑ:	2241-0-44131
ΠΛΗΡΟΦ. Ο.Τ.Ε :	11888
ΔΕΛΤΙΟ ΚΑΙΡΟΥ:	149
ΛΑΧΕΙΑ:	1444
ΠΡΟΠΟ - ΛΟΤΤΟ:	1444
ΡΟΔΑ:	2241-0-26300
ΚΤΕΑ:	2241-0-27706
Ο.Α.Ε.Δ.:	2241-0-23265
Ι.Κ.Α.:	2241-0-64912
ΤΑΞΥ.:	2241-0-68701, 2241-0-68702
ΟΛΥΜΠΙΑΚΗ:	2241-0-24555
ΕΡΓΑΤ. ΚΕΝΤΡΟ:	2241-0-24730
AEGEAN AIRLINES	2241-0-98345

ΚΤΕΟ

Από 01-07-2006 έως 31-07-2006 επιβατικά (Ε.Ι.Χ.) και φορτηγά μέχρι και 3,5Τ με αριθμούς κυκλοφορίας **ΡΟΖ 5501 έως και 7500.**
Επίσης καλούνται όλα τα παραπάνω οχήματα να προβούν σε τεχνικό έλεγχο σε οποιοδήποτε Κ.Τ.Ε.Ο. ή Ι.ΚΤΕΟ της χώρας.
Επίσης θα ελέγχονται όσα οχήματα υποχρεούνται βάσει παλαιότερων προγραμμάτων πρόσκλησης.

Η ΓΝΩΜΗ

Εβδομαδιαία Εφημερίδα της Ρόδου
Ετος Ιδρύσεως 1973
ΙΔΙΟΚΤΗΤΗΣ-ΕΚΔΟΤΗΣ
Δ. Τσοπανάκης
ΑΘΛΗΤΙΚΑ
Μανόλης Μπάτης,
Νικήτας Κουσκούσης
ΥΠΕΥΘ. ΔΙΑΦΗΜΙΣΤΙΚΟΥ ΤΜΗΜΑΤΟΣ
Λάζαρος Λαζαράκης
ΓΡΑΦΕΙΑ ΣΥΝΤΑΞΗΣ
Μάρκου Μαλλιαράκη 11
Τηλ.2241-0- 24610,
2241-0-75640
Fax (22410) 75641
ΛΟΓΙΣΤΗΡΙΟ - ΔΙΑΦΗΜΙΣΕΙΣ
Μάρκου Μαλλιαράκη 11 Ρόδος 85100
Τηλ. 2241-0-22210
2241-0-75230
Fax (22410) 22471

BOUTIQUE LACOSTE ΔΙΑΚΟΣΑΒΒΑΣ
Αμερικής & Λαμπράκη γωνία
τηλ. (22410)25777/21253
Σωκράτους 52, Παλιά Πόλη
τηλ. (22410)25684/38425
OUTLET Δενδρινού 2α τηλ. (22410)22500
AE1464

Όλο το βάρος τώρα στην οριστικοποίηση της σύνθεσης των συνδυασμών

Κλείνουν τα ψηφοδέλτια...

Μέσα στις αμέσως επόμενες ημέρες θα υπάρξουν ανακοινώσεις

Σε φάση οριστικοποίησης των συνδυασμών τους βρίσκονται οι δύο επικρατέστεροι για τη νομαρχία, Γιάννης Μαχαιρίδης και Βασίλης Υψηλάντης, στην πορεία τους προς τις κάλπες που θα στηθούν σε δύο περίπου μήνες από τώρα.



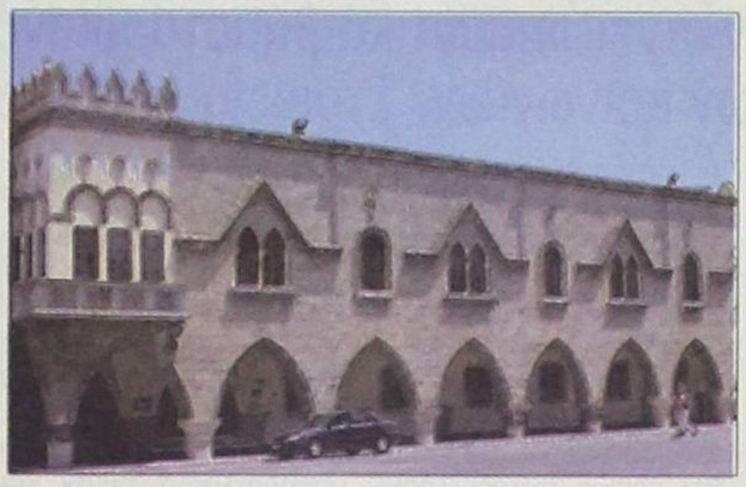

Τόσο ο κ. Μαχαιρίδης όσο και ο κ. Υψηλάντης, είχαν το προηγούμενο διάστημα έντονες διαβουλεύσεις με τους υποψηφίους να στελεχώσουν τους συνδυασμούς του και πλέον αρχίζουν και κατασταλάζουν και στις τελευταίες προσθήκες που θα κάνουν.

Φυσικά, στην παράταξη Μαχαιρίδη κυρίαρχο στοιχείο αυτές τις ημέρες είναι η δημοσιοποίηση της συνεργασίας με το Νίκο Τατάκη, η οποία έχει προκαλέσει αντιδράσεις και μεταξύ των συνεργατών του. Σύμφωνα πάντως με πληροφορίες, τα στελέχη αυτά δεν είναι διατεθειμένα να κάνουν ευρέως γνωστή τη διαφωνία του, καθώς πλέον έχουμε μπει στο τελικό στάδιο για την ανακοίνωση των συνδυασμών και δεν θέλουν να πέσουν θύματα αρνητικών... εκπλήξεων οι ίδιοι.

Ανοικτό παραμένει ωστόσο το θέμα της ένταξης στην παράταξη Μαχαιρίδη και του πρώην δημάρχου Καλύμνου και νυν υποψηφίου για την ίδια θέση, Δημήτρη Διακομιχάλη. Πληροφορίες αναφέρουν ότι ο Γιάννης Μαχαιρίδης και ο Δημήτρης Διακομιχάλης είναι το τελευταίο διάστημα σε «ανοικτή γραμμή» μεταξύ τους, συζητώντας αυτό το ενδεχόμενο και σύντομα η περίπτωση αυτή θα ξεκαθαρίσει.

Όπως διαδίδεται στη Ρόδο, ο Γιάννης Μαχαιρίδης εκμεταλλεύτηκε το γεγονός ότι η υποψηφιότητα του κ. Διακομιχάλη στο δήμο Καλύμνου δεν φαίνεται να πηγαίνει καλά και του πρότεινε να μπει στο ψηφοδέλτιό του.

Κατά μια άλλη εκτίμηση, ο κ. Διακομιχάλης δελεάζεται από το ενδεχόμενο να πάρει μέρος στις νομαρχιακές εκλογές και να βγει πρώτος σε σταυρούς προτίμησης στην Επαρχεία Καλύμνου, αφού έτσι μπορεί να καταλάβει τη θέση του Επάρχου που θεωρείται «ανώτερη» από αυτή του δημάρχου. Σε κάθε περίπτωση, η υπόθεση αυτή θα ξεκαθαρίσει πολύ σύντομα, το πιθανότερο μέσα στην εβδομάδα.

Σε τελικό στάδιο βρίσκονται και οι επαφές του Βασίλη Υψηλάντη. Το μεγαλύτερο μέρος του συνδυασμού του έχει κλείσει, αν και ανακοινώσεις ονομάτων δεν έχει αποφασιστεί πότε θα γίνουν.

Ο κ. Υψηλάντης συνεχίζεις ταυτόχρονα τις περιοδείες του στα Δωδεκάνησα, έχοντας επαφές με τοπικά στελέχη, φορείς και απλούς κατοίκους.

ΣΤΟ ΔΗΜΟ

Στο δήμο Ροδίων, η προεκλογική κίνηση των προηγουμένων ημερών κινήθηκε στους ρυθμούς των... δημοσκοπήσεων. Σε αυτούς τους ρυθμούς θα κινηθεί και αυτή την εβδομάδα, καθώς την Τετάρτη ανακοινώνονται τα αποτελέσματα νέας δημοσκόπησης, που πραγματοποιήθηκε την προηγούμενη εβδομάδα για λογαριασμό της εφημερίδας «Ροδιακή». Περισσότερες πληροφορίες δεν έχουν γίνει γνωστές, παρά μόνο ότι έχουν συλλεγεί οι απαντήσεις και γίνεται επεξεργασία των αποτελεσμάτων. Όπως και αν έχει είναι βέβαιο ότι και αυτά τα αποτελέσματα θα συζητηθούν, είτε συμφωνούν με αυτά της προηγούμενης δημοσκόπησης, είτε όχι.

Σε ότι αφορά τα ψηφοδέλτια, σε μεγάλο βαθμό έχουν διαμορφωθεί. Γιώργος Γιαννόπουλος, Σάββας Καραγιάννης και Χατζής Χατζηευθυμίου έχουν ολοκληρώσει και αυτοί τις επαφές τους σε μεγάλο βαθμό.

Ήδη ο Χατζής Χατζηευθυμίου έχει προβεί στην πρώτη ανακοίνωση ονομάτων υποψηφίων δημοτικών συμβούλων του.

Μέσα στην εβδομάδα αναμένεται να υπάρξουν και νέες ανακοινώσεις, από κάποια δημοτική παράταξη.



Από τον υπουργό Εσωτερικών κ. Π. Παυλόπουλο στη συνέντευξη Τύπου

Χειροπιαστές αποδείξεις

Έχουν γίνει σημαντικά βήματα, ικανά να αναβαθμίσουν την ποιότητα ζωής των τοπικών κοινωνίων. Στοιχεία με έργα και δράσεις από την κυβέρνηση της Ν.Δ.

Συνέντευξη Τύπου παραχώρησε στα τοπικά ΜΜΕ ο υπουργός Εσωτερικών κ. Προκόπης Παυλόπουλος μετά την συνάντηση που είχε το απόγευμα του Σαββάτου στην Περιφέρεια με τον περιφερειάρχη, τον νομάρχη, τον δήμαρχο Ρόδου και άλλους δημάρχους του νησιού, με τους οποίους συζήτησε διάφορα θέματα και άκουσε αιτήματα που έχουνε σχέση κυρίως με την κατανομή πόρων.

Ο κ. Παυλόπουλος κατά την διάρκεια της συνέντευξής του αφού τόνισε ότι διανύουμε μια περίοδο εξαιρετικής σημασίας για την τοπική αυτοδιοίκηση, κατηγόρησε το ΠΑΣΟΚ ότι δεν προετοίμασε τη χώρα για να αντιμετωπίσει τις νέες προκλήσεις.

Και συνέχισε:

Τα τρία και πλέον χρόνια της Κυβέρνησης του ΠΑΣΟΚ ο μέσος όρος απορροφητικότητας των 13 ΠΕΠ ήταν 15,6%. Τα τελευταία δυόμισι χρόνια ο μέσος όρος έφθασε στο 40,6% με εντυπωσιακά ποσοστά εκεί όπου υπήρχαν οι χαμηλότερες επιδόσεις (π.χ. Περιφέρεια Ηπείρου από 7,5% πάνω από 33%). Αυτό σημαίνει ότι μέσα σε δυόμισι χρόνια είχαμε υπερδιπλάσια ποσοστά απορρόφησης απ' ότι η προηγούμενη Κυβέρνηση του ΠΑΣΟΚ για τριάμισι χρόνια! Ειδικότερα:

ΠΕΠ Νοτίου Αιγαίου

Οι συνολικοί πόροι του ΠΕΠ Νοτίου Αιγαίου 2000-2006 ανέρχονται σε 607,2 εκ. ευρώ μετά την αναθεώρηση που έγινε και με την οποία προστέθηκαν άλλα 24,6 εκ. ευρώ. Τον Μάρτιο του 2004 το ποσοστό απορρόφησης ήταν 13%. Σήμερα, μετά τις εύστοχες αναθεωρήσεις που προωθήθηκαν, το ποσοστό απορρόφησης ανέρχεται σε 37,5%. Δηλαδή, μέσα σε δύομισι χρόνια (από το 2004 ως σήμερα) το ποσοστό απορρόφησης έγινε διπλάσιο απ' ό,τι ήταν στα τριάμισι χρόνια. Τα δε ενταγμένα έργα για 4 χρόνια (2000-2004) ήταν μόλις 210 (ποσοστό 65,7% των δεσμεύσεων της δημόσιας δαπάνης). Μέσα σε δυόμισι χρόνια υπερδιπλασιάστηκαν και έφθασαν τα 542 (ποσοστό 103,7% της συνολικής δημόσιας δαπάνης).

Μετά την αναθεώρησή του το ΠΕΠ Νοτίου Αιγαίου αυξάνεται με το ποσό των 24,6 εκ. ευρώ. Τα επιπλέον χρήματα θα κατανεμηθούν:

α) Για έργα σε μικρά νησιά (με πληθυσμό κάτω από 3.100 κατοίκους).

β) Σε μελέτες για την προετοιμασία του Δ' ΚΠΣ.

γ) Για την παράταση της χρηματοδότησης των Προνοιακών Δράσεων για δύο έτη επιπλέον 2005-2007 (Βοήθεια στο σπίτι, νηπιοβρεφοκομικοί σταθμοί, ΑΜΕΑ κλπ.).

• **Το πρόγραμμα ΕΠΤΑ** έδινε στην Περιφέρεια Νοτίου Αιγαίου συνολικά 78 εκ. ευρώ για 7 χρόνια, τη στιγμή που ο ΘΗΣΕΑΣ για 5 χρόνια δίνει 142,3 εκ. ευρώ (δηλαδή σχεδόν διπλάσιους πόρους για λιγότερα χρόνια). Αν προστεθούν και οι συμπράξεις δημόσιου και ιδιωτικού τομέα (ν. 3389/2005), είναι αυτονόητο ότι το ποσό αυτό πολλαπλασιάζεται. Επίσης όσον αφορά την Περιφέρεια Νοτίου Αιγαίου έχουν προενταχθεί 541 έργα, προϋπολογισμού 114,36 εκ. ευρώ, από τα οποία έχουν ενταχθεί οριστικά 145 έργα.

Επί των οριστικά ενταγμένων έργων στο πρόγραμμα «ΘΗΣΕΑΣ» στην Περιφέρεια Νοτίου Αιγαίου, μέσα σε ενάμισι περίπου χρόνο, έχει απορροφητικότητα πάνω από 14%, ενώ ως προς τις συνολικές νομικές δεσμεύσεις ποσοστό απορρόφησης φτάνει στο 48,43%. Ήδη υπάρχουν 10 ολοκληρωμένα έργα, μεταξύ των οποίων και η αγορά σκάφους για τη βελτίωση της σύνδεσης της Καλύμνου με το διεθνές αεροδρόμιο της Κω, καθώς και 3 έργα του δήμου Τήλου.

• Ειδικά, ο νομός Δωδεκανήσου έπαιρνε με το ΕΠΤΑ 37,91 εκ. ευρώ για 7 χρόνια, ενώ με το «ΘΗΣΕΑ» παίρνει 66,3 εκ. ευρώ για 5 χρόνια. Στο πλαίσιο του «ΘΗΣΕΑΣ» και μέσα στον ενάμισι περίπου χρόνο λειτουργίας του προγράμματος, ο νομός Δωδεκανήσου έχει προεντάξει 216 έργα, ύψους 55,5 εκ. ευρώ, από τα οποία έχουν δημοπρατηθεί 73 έργα.

• Για τους μικρούς δήμους που δεν έχουν την τεχνογνωσία και το εξειδικευμένο προσωπικό για να στηρίξουν τα έργα τους διατίθενται σε κάθε Περιφέρεια μηχανικοί και στελεχιακό δυναμικό. Στην Περιφέρεια Νοτίου Αιγαίου έχουν παραχωρηθεί 14 άτομα (11 μηχανικοί και 3 διοικητικοί υπάλληλοι για την υποστήριξη του προγράμματος).

Τα αποτελέσματα αυτής της προσπάθειας είναι άμεσα και ορατά: π.χ. ο δήμος Ατταβύρου, παρ' ότι είναι ένας μικρός καποδιστριακός δήμος, ο οποίος περίμενε επί ματαίω την ιδιαίτερη οικονομική ενίσχυση που του είχαν υποσχεθεί οι προηγούμενες κυβερνήσεις, κατόρθωσε να προεντάξει στο πρόγραμμα «ΘΗΣΕΑΣ» 19 έργα ύψους 2.472.509 ευρώ, από τα οποία έχουν δημοπρατηθεί τα 6. Μεταξύ αυτών, εκτός από το δημαρχείο, η προμήθεια απορριμματοφόρου και καλαθοφόρου οχήματος, ασφαλτοστρώσεις, αντικατάσταση του παλαιού δικτύου ύδρευσης, κατασκευή αποχετευτικού δικτύου στο Δ.Δ. Κρητηνίας, προμήθεια μηχανημάτων κλπ. Σημειώνεται ότι, στο πλαίσιο του ΕΠΤΑ, ο δήμος Αταβύρου είχε προεντάξει 19 έργα, από τα οποία όμως πληρώθηκαν μόνο τα 10. Δηλαδή το 50% των έργων δεν έγιναν ποτέ!

Ο δε δήμος Ρόδου έχει εντάξει 13 έργα, προϋπο-

→

ΠΛΕΟΝΕΚΤΗΜΑ

ΥΠΕΥΘΥΝΟΙ ΣΠΟΥΔΩΝ
ΧΡΗΣΤΟΣ ΜΠΑΡΔΟΣ
Φυσικός
ΞΕΝΙΑ ΛΑΜΠΡΟΥ
Φιλόλογος-Ιστορικός

Διδάσκονται:
•Φυσική
•Χημεία
•Μαθηματικά
•Φιλολογικά
•Βιολογία
•ΑΟΘ - ΑΟΔΕ
•Ανάπτυξη Εφαρμογών Η/Υ

ΠΛΕΟΝΕΚΤΗΜΑ
ΦΡΟΝΤΙΣΤΗΡΙΟ ΜΕΣΗΣ ΕΚΠΑΙΔΕΥΣΗΣ

ΕΝΑΡΞΗ ΜΑΘΗΜΑΤΩΝ
Γ' ΛΥΚΕΙΟΥ 1/08/2006
Β' ΛΥΚΕΙΟΥ 17/08/2006
Α' ΛΥΚΕΙΟΥ-ΓΥΜΝΑΣΙΟ - ΤΕΕ 1/09/2006

• Αυστηρά ολιγομελή τμήματα
• Συνεχής αξιολόγηση των Μαθητών
• Τακτική ενημέρωση των γονέων
• Εβδομαδιαία επαναληπτικά τεστ

www.pleonektima.gr

Κων/νου Υδραίου & Απ. Ιωάννη (γωνία)
τηλ.: 22410-75577, 78252, 30676, κιν.: 6945976276

ΑΡΙΣΤΕΙΟΝ

ΥΠΕΥΘΥΝΟΙ ΣΠΟΥΔΩΝ
ΧΡΗΣΤΟΣ ΜΠΑΡΔΟΣ
Φυσικός
ΠΑΝΑΓΟΣ ΜΙΧΑΛΗΣ
Μαθηματικός

Διδάσκονται:
•Φυσική
•Χημεία
•Μαθηματικά
•Φιλολογικά
•Βιολογία
•ΑΟΘ - ΑΟΔΕ
•Ανάπτυξη Εφαρμογών Η/Υ

ΦΡΟΝΤΙΣΤΗΡΙΟ ΜΕΣΗΣ ΕΚΠΑΙΔΕΥΣΗΣ ΙΑΛΥΣΟΥ

ΕΝΑΡΞΗ ΜΑΘΗΜΑΤΩΝ
Γ' ΛΥΚΕΙΟΥ 1/08/2006
Β' ΛΥΚΕΙΟΥ 17/08/2006
Α' ΛΥΚΕΙΟΥ-ΓΥΜΝΑΣΙΟ - ΤΕΕ 1/09/2006

Αξιολόγηση των μαθητών με πρόγραμμα διαγωνισμάτων μέσω ηλεκτρονικού υπολογιστή, σε εβδομαδιαία βάση.

www.toaristeion.gr

Ιαλυσού 29 - Ιαλυσός
τηλ.: 22410 - 90801, 75577, κιν.: 6942011005

ΕΦΟΔΙΟ
ΣΧΟΛΗ ΠΛΗΡΟΦΟΡΙΚΗΣ
ΒΥΖΕΝΤΙΝΗΣ ΑΝΤΩΝΙΟΣ

ΓΝΩΣΕΙΣ ΕΜΠΕΙΡΙΑ ΜΕΤΑΔΟΤΙΚΟΤΗΤΑ
ΤΜΗΜΑΤΑ
✓ ΠΑΙΔΙΚΑ (E-KIDS) Από 1η εως και 3η Δημοτικού.
✓ ΠΑΙΔΙΚΑ - ΕΦΗΒΙΚΑ (ECDL CORE) από 4η Δημοτικού εως και 3η Γυμνασίου.
✓ ΕΦΗΒΙΚΑ (ECDL EXPERT) Προχωρημένο και Εξειδικευμένο Επίπεδο.
✓ ΑΝΑΠΤΥΞΗ ΕΦΑΡΜΟΓΩΝ Προετοιμασία μαθητών 3ης λυκείου για Πανελλαδικές Εξετάσεις.
✓ ΕΝΤΑΤΙΚΑ ΕΝΗΛΙΚΩΝ (ECDL PROGRESS, START, CORE) Εντατική προετοιμασία ενηλίκων μαθητών για την απόκτηση πιστοποιητικών που εκδίδουν φορείς πιστοποιημένοι από τον Οργανισμό Επαγγελματικής Εκπαίδευσης και Κατάρτισης Ο.Ε.Ε.Κ. Ως προσθετου προσόντος για διορισμό σε θέσεις δημοσίων υπηρεσιών.
✓ ΕΠΑΓΓΕΛΜΑΤΙΚΑ ΥΠΑΛΛΗΛΩΝ Η/Υ Βασικό, Προχωρημένο και Εξειδικευμένο επίπεδο γνώσεων στην Πληροφορική παράλληλα με τις αντίστοιχες πιστοποιήσεις.

Μετράμε 16 χρόνια εκπαίδευση στην πληροφορική

ΕΓΓΡΑΦΕΣ ΚΑΘΗΜΕΡΙΝΑ-ΤΗΛ:22410 39443 ΚΙΝ:6972224261
ΔΗΜ. ΑΝΑΣΤΑΣΙΑΔΗ 50

Αποκτήστε ρεύμα με τον καλύτερο τρόπο
Ηλιος & Ανεμος
Ανεξάντλητη πηγή ενέργειας χωρίς καύσιμα, χωρίς
ΦΩΤΟΒΟΛΤΑΪΚΑ - ΑΝΕΜΟΓΕΝΝΗΤΡΙΕΣ - INVERTER
για εξοχικά σπίτια • καταστήματα • τροχόσπιτα • σκάφη αναψυχής • απομακρυσμένα σπίτια χωρίς δίκτυο
ΚΕΝΤΡΟ ΜΠΑΤΑΡΙΑΣ ΔΩΔ/ΣΟΥ

λογισμού 8,5 εκ. ευρώ, μεταξύ των οποίων αναγκαίες παρεμβάσεις στη λεωφόρο Ρόδου-Καλλιθέας, εργασίες αποκατάστασης χώρου διάθεσης απορριμμάτων, μελέτη για τη διάσωση του βιότοπου «Ροδίνι», αποκατάσταση κτιρίου Βακούφ στην πλατεία Κουντουριώτη κλπ. Αντίθετα, στο πρόγραμμα ΕΠΤΑ είχε εντάξει 9 έργα (τα οποία ήταν κατά βάση ασφαλτοστρώσεις) με εγκεκριμένο προϋπολογισμό 3.351.431 ευρώ, τρεις φορές λιγότεροι πόροι για περισσότερα χρόνια. Σύμφωνα μάλιστα με τα στοιχεία που τηρούνται στις υπηρεσίες του ΥΠΕΣΔΔΑ δόθηκε μόνο το 1/8 του ποσού αυτού, δηλαδή 410.823 ευρώ!

Συμπράξεις δημόσιου και ιδιωτικού τομέα

Στο πλαίσιο της Περιφέρειας Νοτίου Αιγαίου έχουν δοθεί 4 εγκρίσεις για 5 έργα σε 5 ΟΤΑ ύψους 404.000 ευρώ. Μεταξύ αυτών είναι και το Συνεδριακό Κέντρο του δήμου Καλλιθέας Ρόδου «Πλανητάριο» και θεματικό πάρκο «Τα 7 θαύματα του κόσμου», όπως επίσης και το Ολοκληρωμένο σύστημα ανανεώσιμων πηγών ενέργειας στη νήσο Ίο.

Οικονομικά Νομαρχιακής Αυτοδιοίκησης-Προσωπικό Ν.Α.

Με το ν. 3345/2005 η Νομαρχιακή Αυτοδιοίκηση απαλλάχθηκε από τον βρόγχο των προνοιακών επιδομάτων που αντιπροσώπευαν πάνω από το 79% των πόρων της και οι καθαροί πόροι της, όπως προσδιορίζονται στον τρέχοντα προϋπολογισμό (2006), τριπλασιάσθηκαν σε σχέση με το 2004 (μόλις 108,22 εκ. ευρώ το 2004, έναντι πάνω από 334.372.000 το 2006). Ειδικότερα:

• Οι νομοί της Περιφέρειας Νοτίου Αιγαίου (Ν.Α. Δωδεκανήσου και Κυκλάδων) είχαν πάρει από τους ΚΑΠ του 2004, πριν από τον ν. 3345/2005, 3.480.475 ευρώ καθαρά (χωρίς τα προνοιακά, που αντιπροσώπευαν περίπου το 80% των πόρων τους!). Μετά τον ν. 3345/2005 το ποσό αυτό, για το 2006 γίνεται 15.278.604 εκ. ευρώ, δηλαδή αυξάνεται κατά πέντε φορές!

Για παράδειγμα, η Νομαρχιακή Αυτοδιοίκηση Δωδεκανήσου πήρε από τους ΚΑΠ 2004 κατανομή ΚΑΠ 2004, 11.974.762-9.826.086 προνοιακά=2.148.675 ευρώ. Δηλαδή, πριν από τον ν. 3345/2005, το 82% των πόρων της Ν.Α. Δωδεκανήσου πήγαινε για τα προνοιακά και της έμενε το υπόλοιπο 18% για να καλύψει λειτουργικά και επενδύσεις. Στην ουσία με δυσκολία κάλυπτε τα λειτουργικά της έξοδα.

Η θεαματική αύξηση φάνηκε ήδη από το 2005.



Τα α' εξάμηνο είχαμε 1.074.600 ευρώ για λειτουργικά και επενδύσεις, ενώ για προνοιακά διατέθηκαν 4.238.400 ευρώ. Το β' εξάμηνο που αρχίζει η εφαρμογή του ν. 3345/2005 δόθηκαν 3.310.000 ευρώ για λειτουργικά και επενδύσεις και επιπλέον για πρώτη φορά 1.080.000 ευρώ για οδικό δίκτυο, δηλαδή συνολικά 4.390.000 ευρώ. Πήρε δηλαδή μέσα σε 1 εξάμηνο 3 φορές περισσότερα από ό,τι ολόκληρο τον προηγούμενο χρόνο, για κάλυψη των ανωτέρω δαπανών!

Το δε 2006, βάσει της κατανομής που ήδη έχει γίνει για όλο το έτος, η Ν.Α. Δωδεκανήσου θα πάρει ως τακτική επιχορήγηση συνολικά 8.854.000 ευρώ, δηλαδή 5 φορές περισσότερα απ' ότι το 2004 και 3 φορές περισσότερα από ότι το 2005 (όπου όμως εφαρμοζόταν μόνο ένα εξάμηνο).

Σε όλη τη χώρα, εγκρίθηκαν 1.500 προσλήψεις τακτικού προσωπικού για τη Νομαρχιακή Αυτοδιοίκηση. Σημειώνεται ότι πρόκειται για τον μεγαλύτερο αριθμό προσλήψεων τακτικού προσωπικού των τελευταίων ετών. Ειδικά για τη Νομαρχιακή Αυτοδιοίκηση Δωδεκανήσου εγκρίθηκαν 40 θέσεις, οι οποίες αντιστοιχούν στο 1/6 περίπου του ήδη υπηρετούντος μόνιμου προσωπικού (χωρίς τους ΙΔΑΧ). Η πλήρωση των θέσεων προχωρεί με γοργούς ρυθμούς, λόγω της καθιέρωσης νέας ταχείας διαδικασίας με το ν. 3345/2005, πάντοτε υπό τον έλεγχο του ΑΣΕΠ. Παράλληλα, εντός των ημερών θα ολοκληρωθούν και οι διαδικασίες έγκρισης δημοτικών αστυνομικών στους δήμους της νομαρχίας Δωδεκανήσου.

Λοιπές δράσεις περιφερειακής ανάπτυξης

Αν σε όλα τα παραπάνω προστεθούν και τα ακόλουθα:

• Ενεργοποίηση της τουριστικής προβολής της Περιφέρειας Νοτίου Αιγαίου 2,4 εκ. ευρώ για τα έτη 2005-2007, με θετικά αποτελέσματα για την τουριστική ανάπτυξη της περιοχής.

• Εφαρμογή 87 προγραμμάτων κατάρτισης ανέργων, ενώ τον Μάρτιο του 2006 προκηρύχθηκαν και άλλα 60 προγράμματα κατάρτισης ανέργων.

• Ίδρυση Περιφερειακού Ινστιτούτου Επιμόρφωσης Νοτίου Αιγαίου με έδρα τη Σύρο (4-6-2005).

Προβλέφθηκε στο νέο δημοτικό και κοινοτικό κώδικα (ν. 3463/2006) ότι είναι επιτρεπτή η επιχορήγηση από ΟΤΑ νησιωτικών περιοχών ανώνυμης εταιρείας ή ναυτικής εταιρείας του ν. 959/1979, που αυτοί έχουν συστήσει ή συμμετέχουν κατά πλειοψηφία στο εταιρικό της κεφάλαιο, για τη διεξαγωγή θαλασσίων συγκοινωνιών και μεταφορών, προκειμένου η Τοπική Αυτοδιοίκηση να συμβάλει στην καλύτερη εξυπηρέτηση των νησιών και κατ' επέκταση, στην άμβλυνση των όποιων προβλημάτων, ιδίως σε σχέση με τα νησιά που έχουν μικρότερη επισκεψιμότητα ή δυσκολότερη προσβασιμότητα, για να καλυφθούν προβλήματα όπως αυτό της Τήλου.

Στήριξη του επενδυτικού κλίματος (264 επιχειρήσεις χρηματοδοτήθηκαν μέσω του ΠΕΠ (Α' και Β' κύκλος) και του αναπτυξιακού νόμου 2061/1998.

Στο νέο αναπτυξιακό νόμο έχουν ήδη υπαχθεί επενδύσεις συνολικού προϋπολογισμού 47 εκ. ευρώ.

Συμμετοχή στο πρόγραμμα που αφορά δράσεις για την εγκατάσταση φωτοβολταϊκών συστημάτων για την παραγωγή ηλεκτρισμού σε 38, σε πρώτη φάση, νησιωτικούς δήμους της χώρας, προϋπολογισμού 5.831.000 ευρώ, στο πλαίσιο του επιχειρησιακού προγράμματος «Ανταγωνιστικότητα». Με τον τρόπο αυτόν τα μικρά νησιά της περιοχής θα αποκτήσουν, σε μεγάλο βαθμό, ενεργειακή αυτονομία και θα μπορέσουν να αντεπεξέλθουν καλύτερα στις ανάγκες των κατοίκων αλλά και να προσελκύσουν τουρισμό.

Μειώθηκε το κατώτατο όριο αναπροσαρμογής μισθώματος στα ακίνητα του δημοσίου, των ΟΤΑ και των ν.π.δ.δ. αυτών που βρίσκονται σε παραμεθόριους νησιωτικούς νομούς (όπως είναι τα Δωδεκάνησα) από 10% σε 6% επί της αντικειμενικής αξίας του ακινήτου (άρθρο 19 του ν. 3320/2005). Η ρύθμιση αυτή προωθήθηκε στο πλαίσιο της ανάγκης τόνωσης της επιχειρηματικότητας και της απασχόλησης στην ευαίσθητη αυτή παραμεθόρια περιοχή, όπου η εμπορική δραστηριότητα είναι κυρίως εποχική.

Κατάρτιση στρατηγικού σχεδίου της Περιφέρειας για τη διάθεση των πόρων του Δ' ΚΠΣ.

Αντιλαμβάνεται κανείς πόσο σημαντικά βήματα έχουν γίνει μέσα σε δύομισι χρόνια. Βήματα ικανά να αναβαθμίσουν την ποιότητα ζωής των τοπικών κοινωνιών και να βελτιώσουν ουσιαστικά την ποιότητα ζωής του πολίτη.

Αντιλαμβάνεται επίσης κανείς ότι όλα τα παραπάνω δίνουν αποστομωτική απάντηση στη θλιβερή επιχείρηση παραπληροφόρησης που αναπτύσσει τελευταία το ΠΑΣΟΚ περί, δήθεν, «επιλεκτικών» χρηματοδοτήσεων σε «γαλάζιους δήμους». Η επιχείρηση αυτή του ΠΑΣΟΚ είναι τόσο περισσότερο απαράδεκτη, όσο όχι μόνο βιάζει κατάφωρα την αλήθεια αλλά και προσβάλλει τον ίδιο τον θεσμικό ρόλο της Τοπικής Αυτοδιοίκησης».





Απίστευτη ταλαιπωρία ταξιδιωτών μέσα στα "σαπιοκάραβα"

Παρέα τους... η αγανάκτηση!

Καταγγελίες την ώρα που αποφασίστηκε η παράταση του ορίου ναυσιπλοΐας

Νέες φουρτούνες στα ταραγμένα... νερά της ακτοπλοΐας προκάλεσε η απόφαση για παράταση, πέραν των 30 χρόνων, του ορίου ναυσιπλοΐας σκαφών στις ελληνικές θάλασσες. Σύμφωνα με κοινή απόφαση των υπουργών Εμπορικής Ναυτιλίας και Οικονομίας, τα "γέρικα σκαριά" που με βάση το όριο ηλικίας θα έπρεπε να αποσύρονται σταδιακά από φέτος το φθινόπωρο θα συνεχίσουν να εξυπηρετούν τη νησιωτική χώρα.

Η απόφαση, για παράταση ζωής στα -γερασμένα και πολύ συχνά, προβληματικά- πλοία, στηρίχθηκε στην περίφημη Συνθήκη της Στοκχόλμης. Σύμφωνα με τη Συνθήκη, που ψηφίστηκε τον Οκτώβριο του 1996 από επτά χώρες-μέλη της Ευρωπαϊκής Ενωσης, προβλέπεται ο απεριόριστος χρόνος ναυσιπλοΐας για ένα σκάφος με την προϋπόθεση όμως ότι πληρούνται αυστηρότατες προδιαγραφές.

Με βάση τη Συνθήκη, οι ακτοπλοϊκές εταιρείες που θέλουν να κρατήσουν δρομολογημένα τα πλοία τους πέραν του 30ού χρόνου λειτουργίας τους, υποχρεώνονται να προχωρήσουν άμεσα σε μετατροπές που καθιστούν ασφαλέστερα τα πλοία, τη δημιουργία ειδικών χώρων για άτομα με ειδικές ανάγκες και την τεχνολογική αναβάθμιση των υπηρεσιών υποστήριξης.

Η σχετική άδεια δίνεται μόνον αφού προηγουμένως έχουν πραγματοποιηθεί από τους πλοιοκτήτες οι προαπαιτούμενες εργασίες εκσυγχρονισμού των πλοίων τους, που σύμφωνα με παράγοντες της Ακτής Μιαούλη μπορεί να κυμανθούν από τα 250.000 μέχρι και 700.000 ευρώ. Σύμφωνα με τις ίδιες πηγές, πρόκειται για ποσά που δύσκολα θα μπορούσαν να δαπανήσουν οι ιδιοκτήτες γερασμένων πλοίων.

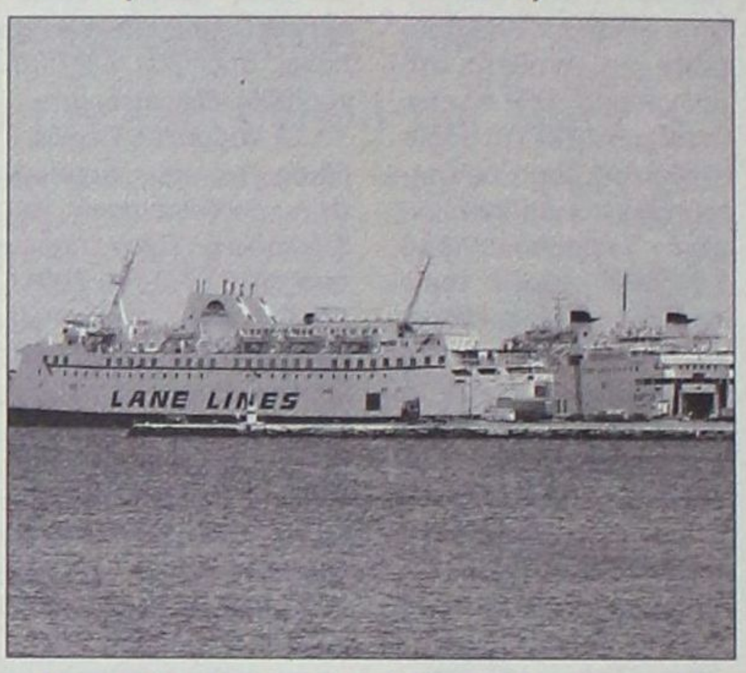

Από την άλλη πλευρά, η υπουργική απόφαση φαίνεται να διχάζει και τους ίδιους τους ακτοπλόους, παρά το ότι η παράταση ναυσιπλοΐας ετίθετο ως πάγιο αίτημα του κλάδου μέσω των συλλογικών τους οργάνων. Ο λόγος είναι ότι λόγω των προβληματικών υπέργηρων πλοίων κατηγορείται συλλήβδην ο κλάδος, ακόμη και εκείνοι οι επιχειρηματίες που έχουν βάλει βαθιά το χέρι στην τσέπη προκειμένου να διαθέτουν σήμερα νεότερους στόλους.

ΔΙΑΜΑΡΤΥΡΙΕΣ

Απίστευτη ταλαιπωρία έζησαν χθες οι επιβάτες του πλοίου Μαρίνα, της G.A. Ferries, που ξεκίνησαν από τον Πειραιά για τα Δωδεκάνησα, με αποτέλεσμα να αγανακτήσουν για την επιλογή τους.

Τα προβλήματα άρχισαν λίγο μετά τον απόπλου του πλοίου από τον Πειραιά, στη 1:00 το μεσημέρι του Σαββάτου, όταν επιβάτες διαπίστωσαν ότι στις καμπίνες τους δεν λειτουργούσε ο κλιματισμός, με αποτέλεσμα η ατμόσφαιρα να είναι αποπνικτική. Το πρόβλημα ήταν πολύ μεγάλο, καθώς αφορούσε τις μισές τουλάχιστον καμπίνες στο τέταρτο κατάστρωμα, όπως κατήγγειλαν οι ίδιοι οι επιβάτες.

Οσοι θέλησαν να διαμαρτυρηθούν, γρήγορα διαπίστωσαν ότι ήταν πολύ δύσκολο να βρουν κάποιον «υπεύθυνο» για να κάνουν τα παράπονά τους. Σύμφωνα πάντα με τις ίδιες καταγγελίες που έγιναν σε συντάκτη της Γνώμης, μέλη του πληρώματος αρνούνταν να τους φέρουν σε επαφή με τον αρμόδιο, ενώ τους διαβεβαίωναν ότι σύντομα το πρόβλημα θα αποκατασταθεί. Από τις 7:00 το απόγευμα και μετά, η στάση τους άλλαξε, αφού είχαν γίνει και επίσημες καταγγελίες τηλεφωνικά στο λιμεναρχείο του Πειραιά και το πλήρωμα υποστήριζε πλέον ότι... δεν υπάρχει κανένα πρόβλημα.

Στους εξαγριωμένους επιβάτες που είχαν κλείσει καμπίνες, προστέθηκαν και κάποιοι που ταξίδευαν στην τρίτη θέση, όπου η κατάσταση ήταν ακόμη χειρότερη. Το απόκρυφωμα ήταν στη ντισκοτέκ του πλοίου, όπου είχαν στοιβαχτεί όπως -όπως αρκετοί επιβάτες. Σε συνθήκες σαρδελοποίησης, όχι μόνο δεν λειτουργούσε ο κλιματισμός, αλλά δεν υπήρχαν καν φώτα το βράδυ, με αποτέλεσμα να υπάρχουν έντονες διαμαρτυρίες, αφού κανείς δεν μπορούσε να δει ούτε ποιος βρισκόταν δίπλα του.

Η τριτοκοσμική κατάσταση συνεχίστηκε κατά τη διάρκεια του ταξιδιού, ενώ το θέμα έφθασε και στον βουλευτή Πειραιά, Γιώργο Βασιλείου, που κατά σύμπτωση ήταν στη Ρόδο, ο οποίος ενημερώθηκε από μια γνωστή του επιβάτιδα, η οποία κατάγεται από τη Σύμη και δραστηριοποιείται επιχειρηματικά στον Πειραιά.

Πρόβλημα υπήρξε ακόμη και με τα σεντόνια στις καμπίνες, αφού οι επιβάτες τα βρήκαν βρώμικα και ζήτησαν να αλλαχθούν. Αυτό το αίτημα, ήταν το μόνο το οποίο ικανοποιήθηκε.

Αρκετοί ήταν αυτοί που ζητούσαν τα λεφτά τους πίσω, διαμαρτυρόμενοι για τις συνθήκες... γαλέρας που «απολάμβαναν» ενώ είχαν πληρώσει κανονικά τα εισιτήρια τους, αλλά δεν υπήρξε καμία ανταπόκριση.

Να σημειωθεί ότι δεν είναι η πρώτη φορά που υπάρχουν παράπονα για τις συνθήκες σε πλοία της ίδιας εταιρίας, ενώ σε μια περίπτωση είχε γίνει καταγγελία και για... κοριούς στα κρεβάτια!

Είναι γνωστό ότι υπάρχουν λίγα πλοία και η κατάσταση στην ακτοπλοΐα δεν είναι η καλύτερη, αλλά είναι τουλάχιστον απαράδεκτο το 2006 να επικρατούν αυτές οι συνθήκες σε πλοία που καθημερινά μεταφέρουν χιλιάδες επισκέπτες στα νησιά. Φανταστείτε τι λένε όταν γυρίσουν στην πατρίδα τους οι αλλοδαποί, για να καταλάβετε το μέγεθος της δυσφήμισης που έχει υποστεί η περιοχής μας, χωρίς να φταίει.

Πέρα από το λιμενικό, η κατάσταση αυτή θα έπρεπε να απασχολεί και τους φορείς που δραστηριοποιούνται στον τομέα του τουρισμού, όπως για

Συνέχεια στη σελ. 45

Δωρεάν Ασύρματη Πρόσβαση στο Δήμο Ιαλυσού σήμερα...
Νέα εποχή στην ηλεκτρονική επικοινωνία και στην πλοήγηση στο Internet
ευρυζωνικότητα
Εύκολα Γρήγορα Σταθερά
Αλλάζει ο τρόπος που:
Επικοινωνούμε Συναλλασσόμαστε
Ενημερωνόμαστε Εκπαιδευόμαστε
Εργαζόμαστε Ψυχαγωγούμαστε
Μάθετε περισσότερα
http://www.ialysos.gr
http://www.broad-band.gr
τηλ.: 22410 98305
ΔΗΜΟΣ ΙΑΛΥΣΟΥ
Γ Κοινοτικό Πλαίσιο Στήριξης
Επιχειρησιακό Πρόγραμμα "Κοινωνία της Πληροφορίας"
Το έργο συγχρηματοδοτείται κατά 75% από το Ευρωπαϊκό Ταμείο Περιφερειακής Ανάπτυξης
AT1267

ΦΡΟΝΤΙΣΤΗΡΙΟ ΠΡΟΤΥΠΟ
ΠΛΗΡΟΦΟΡΙΕΣ ΚΑΙ ΕΓΓΡΑΦΕΣ
από 1 Ιουλίου καθημερινά ώρες 18.00-21.00
ΠΛΗΡΟΦΟΡΙΕΣ: ΠΛΑΤ. ΑΓ. ΝΙΚΟΛΑΟΥ 19 ΡΟΔΟΣ • ΤΗΛ. 2241025911
ΜΑΘΗΜΑΤΙΚΑ ΦΥΣΙΚΗ
ΧΗΜΕΙΑ ΑΡΧΑΙΑ ΛΑΤΙΝΙΚΑ ΕΚΘΕΣΗ
ΝΕΟΕΛΛΗΝΙΚΗ ΛΟΓΟΤΕΧΝΙΑ
ΠΛΗΡΟΦΟΡΙΚΗ ΒΙΟΛΟΓΙΑ ΙΣΤΟΡΙΑ
ΑΡΧΕΣ ΟΙΚΟΝΟΜΙΚΗΣ ΘΕΩΡΙΑΣ
ΑΡΧΕΣ ΟΡΓ. ΚΑΙ ΔΙΟΙΚΗΣΗΣ ΕΠ/ΣΕΩΝ
ΕΝΑΡΞΗ ΤΜΗΜΑΤΩΝ
• Α' -Β' & Γ' ΓΥΜΝΑΣΙΟΥ 1 ΣΕΠΤΕΜΒΡΙΟΥ
• Α' ΛΥΚΕΙΟΥ-Α' ΕΠΑΛ 28 ΑΥΓΟΥΣΤΟΥ
• Β' ΛΥΚΕΙΟΥ 16 ΑΥΓΟΥΣΤΟΥ
• Γ' ΛΥΚΕΙΟΥ 1 ΑΥΓΟΥΣΤΟΥ
• Τ.Ε.Ε. 1 ΣΕΠΤΕΜΒΡΙΟΥ
• ΤΜ. ΜΕΤΕΞΕΤΑΣΤΕΩΝ 15 ΙΟΥΛΙΟΥ
ΜΕ ΣΥΝΕΠΕΙΑ ΚΑΙ ΥΠΕΥΘΥΝΟΤΗΤΑ ΑΠΟ ΤΟ 1992
ΔΙΕΥΘΥΝΣΗ ΣΠΟΥΔΩΝ:
ΨΥΛΛΑΚΗΣ ΝΙΚΗΤΑΣ
ΓΙΑΝΝΕΖΟΥ ΑΘΑΝΑΣΙΑ
ΡΕΪΣΗ ΠΑΡΑΣΚΕΥΗ
AE1622

ΑΦΟΜΟΙΩΣΗ
Στ. Καζουλη & Δημοκρατιας
(δίπλα στο ΠΑΛΛΑΣ)
τηλ: 22410 25169, 22410 69670, 6944 13 1600
Μιχαλης Γαρυφαλλης
φυσική • χημεία
μαθηματικά
Φλωρα Ρεϊση
έκθεση • αρχαία • ιστορία
λογοτεχνία • λατινικά
Στα 18 χρόνια λειτουργίας μας, οι μαθητές που πέτυχαν σε ΑΕΙ είναι περισσότεροι από αυτούς που πέτυχαν σε ΤΕΙ.
Φέτος, που ίσχυσε το εμπόδιο του «10», όλοι οι μαθητές το ξεπέρασαν.
Κάθε μέρα δίνονται οι παραδόσεις και οι ασκήσεις σε φωτοτυπίες για ουσιαστικό και εύκολο διάβασμα.
Πρώτος στόχος είναι η σχολή πρώτης προτίμησης του μαθητή, σε συνδυασμό με την άρτια προετοιμασία για την επόμενη μέρα.
Πενταμελή τμήματα, σε απίστευτα προσιτά δίδακτρα.
☑ το γυμνάσιο και η Α λυκείου ξεκινούν την 1/9
☑ η Β και η Γ λυκείου ξεκινούν στις 16/8
☑ μετεξεταστέοι από 1 Αυγούστου
AT3545(Γ)

Φυσική Χημεία Μαθηματικά
ΠΕΤΡΟΣ Κ. ΠΑΡΑΓΥΙΟΣ
(Φυσικός)
ΑΝΑΣΤ. ΑΝΑΣΤΑΣΙΑΔΗ-ΜΠΑΚΑ
(Μαθηματικός)
✓ Ολιγομελή τμήματα ✓ Ιδιαίτερα μαθήματα
✓ Μεθοδική διδασκαλία ✓ Προσιτά δίδακτρα
ΕΝΑΡΞΗ ΜΑΘΗΜΑΤΩΝ
- Β', Γ' Λυκείου: 16 Αυγούστου
- Α' Λυκείου: 28 Αυγούστου
- Α', Β', Γ' Γυμνασίου: 31 Αυγούστου
AE1728
Παπαφλέσσα 17, Μητρόπολη (έναντι 4ου Γυμνασιου)
Τηλ.: 2241078236, 2241030880, 2241022218, 6948309240

Μετά την εφαρμογή του νέου αναπτυξιακού νόμου

Έκρηξη τουριστικών επενδύσεων

Ρόδος και στη συνέχεια οι Κυκλάδες κατέχουν τα πρωτεία σ' ολόκληρη την Ελλάδα

«Έκρηξη» τουριστικών επενδύσεων παρατηρείται στους δημοφιλείς προορισμούς των νησιών του Ιονίου, των Κυκλάδων και της Δωδεκανήσου, σύμφωνα με έρευνα, καθώς βρίσκεται σε εξέλιξη ή έχει προγραμματισθεί η υλοποίηση επιχειρηματικών σχεδίων που ξεπερνούν σε προϋπολογισμό τα 80 εκατ. ευρώ.

Τα 82 επενδυτικά σχέδια των τουριστικών - ξενοδοχειακών επιχειρήσεων προγραμματίζονται σε 16 νησιά, τα οποία έχουν ως εξής: Κέρκυρα, Ζάκυνθος, Κεφαλονιά, Λευκάδα, Τήνος, Πάρος, Μήλος, Σαντορίνη, Ανδρος, Σίφνος, Μύκονος, Ρόδος, Κως, Κάλυμνος, Κάρπαθος και Πάτμος. Ηδη τα περισσότερα σχέδια έχουν ενταχθεί στον Αναπτυξιακό Νόμο έπειτα από αξιολόγηση των γνωμοδοτικών επιτροπών των Περιφερειών Ιονίων Νήσων και Νοτίου Αιγαίου.

Το σύνολο της επιχορήγησης των εγκριθέντων ή αιτηθέντων προς αξιολόγηση επενδύσεων φθάνει τα 39 εκατ. ευρώ. Αξίζει να σημειωθεί ότι οι συγκεκριμένοι προορισμοί προσελκύουν κάθε χρόνο εκατομμύρια τουρίστες, τόσο από το εξωτερικό όσο και από το εσωτερικό της χώρας.

Δωδεκάνησα: στη Ρόδο η μεγαλύτερη επενδυτική δραστηριότητα με 28 σχέδια

Σε 28 φθάνουν τα επενδυτικά σχέδια τουριστικού ενδιαφέροντος που έχει εγκρίνει η Περιφέρεια Νοτίου Αιγαίου σε νησιά του Νομού Δωδεκανήσου συνολικού προϋπολογισμού 29,5 εκατ. ευρώ και επιχορήγησης 14,8 εκατ. ευρώ.

Τα περισσότερα επενδυτικά σχέδια θα υλοποιηθούν στη Ρόδο (στους Δήμους Αφάντου, Λίνδου, Ιαλυσού, Καλλιθέας και μέσα στην πόλη), ενώ ακολουθούν η Κως, η Κάλυμνος, η Κάρπαθος και η Πάτμος. Αλλά 5 επενδυτικά σχέδια στον Νομό Δωδεκανήσου βρίσκονται σε διαδικασία αξιολόγησης από την Περιφέρεια Νοτίου Αιγαίου για την ένταξή τους στον Αναπτυξιακό Νόμο συνολικού προϋπολογισμού άνω των 5 εκατ. ευρώ και αιτηθείσας επιχορήγησης 2,6 εκατ. ευρώ. Συνολικά, στον Νομό Δωδεκανήσου ο προϋπολογισμός των εγκριθέντων και προς αξιολόγηση επενδύσεων

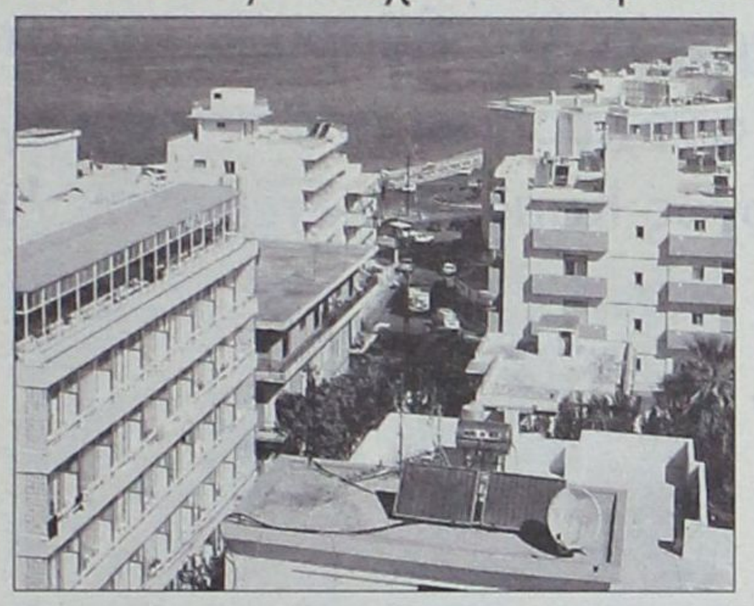

φθάνει σε 34,6 εκατ. ευρώ και η επιχορήγηση σε 17,5 εκατ. ευρώ.

Σύμφωνα με τον γενικό γραμματέα της Περιφέρειας Νοτίου Αιγαίου κ. Χαράλαμπο Κόκκινο, στόχος είναι η περαιτέρω ενθάρρυνση των επιχειρηματιών για υλοποίηση ποιοτικών επενδυτικών προγραμμάτων στον χώρο του τουρισμού. Παράλληλα, με τις επενδύσεις στον ξενοδοχειακό χώρο η Περιφέρεια Νοτίου Αιγαίου επεξεργάζεται σχέδιο ανά νησιωτικό προορισμό προκειμένου να προωθηθούν μικρής ή μεγάλης κλίμακας επενδύσεις στοχευμένες στις δυνατότητες ανάπτυξης θεματικών μορφών τουρισμού.

- Στην Περιφέρεια Νοτίου Αιγαίου λειτουργούν 1.897 ξενοδοχειακές μονάδες δυναμικότητας 156.106 κλινών και 35 κάμπινγκ με δυνατότητα διανυκτέρευσης 9.664 άτομων, σύμφωνα με στοιχεία του 2005. Από το παραπάνω σύνολο, στον Νομό Δωδεκανήσου λειτουργούν 988 ξενοδοχεία δυναμικότητας 115.471 κλινών και 4 κάμπινγκ με δυνατότητα διανυκτέρευσης 612 ατόμων. Το 2005 στον Νομό Δωδεκανήσου υπήρξε μικρή κάμψη, τόσο σε επίπεδο διανυκτερεύσεων όσο και σε επίπεδο αφίξεων σε ξενοδοχειακά καταλύματα των νησιών, σύμφωνα με τα στοιχεία της Εθνικής Στατιστικής Υπηρεσίας σε σχέση με τα αντίστοιχα μεγέθη του ολυμπιακού έτους.

Σύμφωνα με τα στοιχεία αφίξεων από το εξωτερικό στα αεροδρόμια της Ρόδου και της Κω, το πρώτο εξάμηνο του έτους παρατηρούνται αυξήσεις της τάξης του 12,28% και 6,49% αντίστοιχα σε σχέση με το ίδιο διάστημα πέρυσι, γεγονός το οποίο κρίνεται ως ιδιαίτερα θετικό στοιχείο για την εξέλιξη της φετινής σεζόν.

Κυκλάδες: συνολικές επενδύσεις 7,4 εκατ. ευρώ με επιχορήγηση 2,8 εκατ. ευρώ

Επτά επενδυτικά σχέδια στις Κυκλάδες σε Τήνο, Πάρο, Σαντορίνη, Μήλο και Ανδρο έχουν υπαχθεί στον Αναπτυξιακό Νόμο από τη Περιφέρεια Νοτίου Αιγαίου συνολικού προϋπολογισμού 5,7 εκατ. ευρώ και επιχορήγησης 2,2 εκατ. ευρώ.

Παράλληλα, βρίσκονται στο στάδιο αξιολόγησης ή πρόκειται να εξετασθούν σε συνεδρίαση της αρμόδιας Γνωμοδοτικής Επιτροπής άλλα 3 επενδυτικά σχέδια τουριστικού ενδιαφέροντος στη Σίφνο και στη Μύκονο συνολικού προϋπολογισμού 1,7 εκατ. ευρώ και αιτηθείσης επιχορήγησης 664.918 ευρώ. Συνολικά, ο προϋπολογισμός των επενδύσεων που έχουν εγκριθεί ή πρόκειται να αξιολογηθούν φθάνει σε 7,4 εκατ. ευρώ και η επιχορήγηση ξεπερνάει τα 2,8 εκατ. ευρώ.

Σύμφωνα με στοιχεία της Εθνικής Στατιστικής Υπηρεσίας, στις Κυκλάδες λειτουργούν 909 ξενοδοχειακά καταλύματα δυναμικότητας 40.635 κλινών και 31 κάμπινγκ με δυνατότητα διανυκτέρευσης 9.052 ατομών. Το 2005 στα νησιά των Κυκλάδων υπήρξε μικρή αύξηση, τόσο σε επίπεδο διανυκτερεύσεων όσο και σε επίπεδο αφίξεων σε ξενοδοχειακά καταλύματα των νησιών, σύμφωνα με τα στοιχεία της Εθνικής Στατιστικής Υπηρεσίας σε σχέση με τα αντίστοιχα μεγέθη του 2004. Σημαντική ήταν η αύξηση όσον αφορά τις διανυκτερεύσεις ξένων επισκεπτών στα νησιά των Κυκλάδων σε αντίθεση τις διανυκτερεύσεις των Ελλήνων που σημείωσαν μικρή κάμψη. Αυτό οφείλεται σε σημαντικό βαθμό στα προβλήματα που σημειώθηκαν κατά τη διάρκεια της περυσινής σεζόν με τα ακτοπλοϊκά δρομολόγια.

Συγχαρητήρια

Στους ΜΑΘΗΤΕΣ που απέκτησαν τα αναγνωρισμένα πιστοποιητικά γλωσσομάθειας στα ΓΕΡΜΑΝΙΚΑ και ΑΓΓΛΙΚΑ. Εκαναν τους γονείς τους ευτυχισμένους κι εμάς τους καθηγητές περήφανους. Απέδειξαν την αξιοποστία των Κέντρων Ξένων Γλωσσών Μ. & Γ. ΚΟΝΤΟΥ με τα ποσοστά επιτυχίας τους και την κορυφαία μας θέση στη ξενόγλωσση εκπαίδευση στη Ρόδο και όχι μόνο.



ΚΕΝΤΡΑ ΞΕΝΩΝ ΓΛΩΣΣΩΝ
ΜΕΡΚΟΥΡΗ & ΓΙΑΝΝΗ ΚΟΝΤΟΥ

1ο Διδ/ριο: Αγ. Αναργύρων 11Α (στο Βενετόκλειο)
2ο Διδ/ριο: Δ. Αναστασιάδη 47 (στους Δασκάλους)
3ο Διδ/ριο: Παρισίων 1 και Λονδίνου (στο Ροδίνι)

Τηλ. 22410 35289 & 22410 23973

ΑΓΓΛΙΚΑ

MICHIGAN PROFICIENCY Δεκέμβριος 2005

1. Μυλωνάκη Νίκη
2. Τριανταφύλλου Σοφία

MICHIGAN LOWER Δεκέμβριος 2005

1. Παρασκευά Αικατερίνη
2. Σταυρή Ειρήνη

EDEXECEL - LOWER Μάϊος 2006)

1. Αργυράκης Ιωάννης
2. Βάβουλας Μανώλης
3. Βλάση Μαρία
4. Γκουτζικίδης Χαράλαμπος
5. Εμίραλη Ογιά
6. Καμπαστάνας Σάββας
7. Καραγιάννης Ανδρέας
8. Καργιάνη Μαρία
9. Καρπαθάκη Αναστασία
10. Καρπούζη Μαρία
11. Κεφαλάκης Παύλος
12. Κοντού Χρυσοβαλάντω
13. Κοτλίδα Μαρία
14. Κουρκλίδης Κώστας
15. Κούτσια Ζωή
16. Κουτσονούρης Σωτήρης
17. Κώστα Μαρία
18. Λαρδούτσου Αικατερίνη
19. Λουκάς Στέφανος
20. Μαραβέλιας Χρήστος
21. Μιχελλεράκη Ελευθερία
22. Μουτσάκης Βασίλειος
23. Μπόνης Ορέστης
24. Νικάκη Σταματία
25. Παληκαράς Επαμεινώνδας
26. Πόλος Δημήτρης
27. Πολυταρίδη Μαρία
28. Πιχιβέ Ζερρίν
29. Ροδίτη Ειρήνη
30. Σαράντη Φωτεινή
31. Σιτσανίδου Χρυσούλα
32. Σιφωνιού Φωτεινή
33. Σκλάβος Ιωάννης
34. Σπανίδης Σταύρος
35. Σπανού Ασημίνα
36. Σταμούλη Αικατερίνη
37. Σταυριανάκη Τσαμπίκα
38. Συγκελάκη Αλεξάνδρα
39. Σώζου Μιράντα
40. Τάσιος Γεώργιος
41. Τσαμαλής Φώτης
42. Τσέλιου Όλγα
43. Τσίγκου Ευαγγελία
44. Φαρρή Στέλλα
45. Φωτάρας Αντώνης
46. Χαβιαράς Γιώργος
47. Χατζηκώστας Βασίλης
48. Χατζημανώλη Χρυσοβαλάντω
49. Χατζημιχαήλ Μιχαήλ
50. Χατζησάββα Σταυρούλα

EDEXCEL-PROFICIENCY Μάϊος 2006

1. Διακοσταματίου Μιχαήλ
2. Λάκουρας Γιώργος
3. Μυλωνάκη Νίκη

EDEXCEL-ADVANCED Μάϊος 2006

1. Γιαλλούσης Νικόλαος
2. Θωμαΐδης Θωμάς
3. Καντή Θεοδοσία
4. Κούτσιας Γιάννης
5. Λάμπρου Παναγιώτης
6. Λεριάς Νεόφυτος
7. Μανωλιός Κωνσταντίνος
8. Μπαϊράμης Φειδίας
9. Σταύρου Μάριος
10. Χαλήογλου Χιλμιέ

B2-ΚΡΑΤΙΚΟ Μάϊος 2006

1. Σιφωνιού Φωτεινή

ΓΕΡΜΑΝΙΚΑ

Γ1-ΚΡΑΤΙΚΟ Μάϊος 2006

1. Κούτσιας Γιάννης
2. Σιφωνιού Φωτεινή

MITTELSTUFE-C1 Μάϊος 2006

1. Κούτσιας Γιάννης
2. Σιφωνιού Φωτεινή
3. Τριανταφύλλου Σοφία

ZERTIFIKAT Ιανουάριος 2006

1. Εμίραλη Νουρτέν
2. Κυπραίος Μερκούρης
3. Νικήτας Νίκος
4. Παναγιωτοπούλου Μάγδα

AE1748

Αλλεπάλληλες επαφές του υπουργού των Εσωτερικών στη Ρόδο

Ήταν ένα γόνιμο διήμερο...

Εγκαινίασε το δημαρχείο Ατταβύρου και το στάδιο του Αγ. Σουλά. Την απόφασή του να αποχωρήσει από την ενεργό δράση ανακοίνωσε ο δήμαρχος Καμείρου Στέφανος Δημητράς.

Γόνιμο ήταν το διήμερο που βρέθηκε στη Ρόδο ο υπουργός Εσωτερικών Πρ. Παυλόπουλος με αφορμή τα εγκαίνια του δημαρχείου Ατταβύρου που έγιναν χθες το μεσημέρι. Ο υπουργός συναντήθηκε το απόγευμα του Σαββάτου με το δ.σ. της ΤΕΔΚ και το νομάρχη Δωδεκανήσου, το βράδυ είχε συνάντηση με κομματικά στελέχη και χθες εγκαινίασε έργα δήμων της ανατολικής πλευράς του νησιού.

Ο υπουργός Εσωτερικών Πρ. Παυλόπουλος με την παρουσία του βουλευτή Βασίλη Χρύση και του γενικού γραμματέα της Περιφέρειας Νοτίου Αιγαίου, δέχτηκε το νομάρχη Δωδεκανήσου Γιάννη Μαχαιρίδη και το δ.σ της ΤΕΔΚ στα γραφεία της Περιφέρειας και συζήτησε μαζί τους θέματα της αρμοδιότητάς του. Συζητήθηκε το θέμα της υπερπεριφέρειας Νοτίου Αιγαίου για το οποίο υπήρξε διάσταση απόψεων ανάμεσα στον υπουργό και τους εκπροσώπους της περιοχής μας καθώς και ζητήματα που αφορούν πόρους και αρμοδιότητες. Τέθηκε προς συζήτηση το αίτημα για την παραχώρηση των παραλιών στους δήμους.

Ο υπουργός συναντήθηκε και με εκπροσώπους συμβασιούχων του δήμου Ροδίων που ακόμη εκκρεμεί η μονιμοποίησή τους.

Λίγο μετά τις οκτώ το βράδυ ο κ. Παυλόπουλος επισκέφτηκε τα γραφεία της ΝΟΔΕ όπου συναντήθηκε με τον υποψήφιο νομάρχη Β. Υψηλάντη, υποψηφίους δημάρχους καθώς και με το προεδρείο της ΝΟΔΕ. Συζητήθηκαν θέματα που αφορούν τις εκλογές του προσεχούς Οκτωβρίου.

Χθες ο κ. Παυλόπουλος μαζί με τον υπουργό Αιγαίου Αρ. Παυλίδη, τους βουλευτές Αν. Καραμάριο και Β. Χρύση, τον γενικό γραμματέα της Περιφέρειας Χ. Κόκκινο, εγκαινίασε το Δημοτικό Στάδιο Καμείρου στην περιοχή του Αγίου Σουλά, στη συνέχεια επισκέφθηκε την περιοχή του προφήτη Ηλία και είδε τα ξενοδοχεία που έχουν ανακαινιστεί από το δήμο Καμείρου και κατέληξε στην Εμπωνα όπου και εγκαινίασε το νέο δημαρχείο του δήμου Ατταβύρου.

ΣΤΟΝ ΑΓ. ΣΟΥΛΑ

Την απόφασή του να αποχωρήσει από την τοπική αυτοδιοίκηση μετά από 24 συναπτά έτη, πρώτα ως κοινοτάρχης Σορωνής και κατόπιν ως δήμαρχος Καμείρου, ανακοίνωσε χθες, ο Στέφανος Δημητράς στην ομιλία του κατά τα εγκαίνια του Δημοτικού Σταδίου στον Άγιο Σουλά που έγιναν με την παρουσία του υπουργού Εσωτερικών Πρ. Παυλόπουλου.

Ο κ. Δημητράς αρκετά συγκινημένος ανακοίνωσε την απόφασή του να αποχωρήσει από την ενεργό δράση της τοπικής αυτοδιοίκησης μετά από μια συνεχή παρουσία από το 1982 έως και σήμερα.

Λίγο μετά τις ένδεκα το πρωί χθες έγιναν τα εγκαίνια του Δημοτικού Σταδίου Καμείρου στην περιοχή του Αγίου Σουλά. Παρόντες οι υπουργοί Εσωτερικών και Αιγαίου Πρ. Παυλόπουλος και Αρ. Παυλίδης, οι βουλευτές Αν. Καραμάριος και Β. Χρύσης, ο Γενικός Γραμματέας της Περιφέρειας Χ. Κόκκινος, ο νομάρχης Δωδεκάνησου Γ. Μαχαιρίδης, ο υποψήφιος Νομάρχης Β. Υψηλάντης και άλλοι παράγοντες της Ρόδου.

Στην ομιλία του ο δήμαρχος Καμείρου Στέφανος Δημητράς αφού αναφέρθηκε στο έργο που εγκαινιαζόταν και στις προσπάθειες που έγιναν για να ολοκληρωθεί, ανακοίνωσε την απόφασή του να αποχωρήσει από την ενεργό δράση μετά από εικοσιτέσσερα χρόνια συνεχούς παρουσίας στα κοινά της περιοχής, πρώτα ως κοινοτάρχης Σορωνής και κατόπιν, από τον Καποδίστρια και μετά ως δήμαρχος Καμείρου. Κλείνοντας την ομιλία του ο κ. Δημητράς ζήτησε από τον υπουργό Εσωτερικών κ. Παυλόπουλο και τον γενικό γραμματέα της Περιφέρειας Χ. Κόκκινο, να ενταχθεί στο ΠΕΠ Νοτίου Αιγαίου το υποέργο κατασκευής των κερκίδων και των αποδυτηρίων στο στάδιο καθώς και ένα άλλο υποέργο, κάτι που έγινε αποδεκτό.

Στις ομιλίες τους οι δύο υπουργοί αλλά και ο περιφερειάρχης, έπλεξαν το εγκώμιο του δημάρχου και τόνισαν ότι ο κ. Δημητράς θα συνεχίσει να βοηθά και ως πολίτης τον τόπο του αλλά και την αυτοδιοίκηση.

ΣΤΟ ΔΗΜΟ ΑΤΤΑΒΥΡΟΥ

Μιλώντας στα εγκαίνια του νέου δημαρχείου του Δήμου Ατταβύρου ο υπουργός είπε μεταξύ άλλων τα εξής:

"Το νέο Δημαρχείο Ατταβύρου κατασκευάσθηκε με 797.000 ευρώ από το Ε.Π.Τ.Α. (τα 754.000 είχαν εγκριθεί από την προηγούμενη Κυβέρνηση και τον Δεκέμβριο του 2005 προστέθηκαν άλλα και 43.000 ευρώ στο ποσό αυτό, πάλι από το Ε.Π.Τ.Α.) και 490.000 ευρώ από το Πρόγραμμα «ΘΗΣΕΑΣ».

Για τους μικρούς Δήμους που δεν έχουν την τεχνογνωσία και το εξειδικευμένο προσωπικό, όπως είναι π.χ. ο Δήμος Ατταβύρου, για να στηρίξουν τα έργα τους διατίθενται σε κάθε Περιφέρεια μηχανικοί και στελεχιακό δυναμικό.

Στην Περιφέρεια Νοτίου Αιγαίου έχουν παραχωρηθεί 14 άτομα (11 μηχανικοί και 3 διοικητικοί υπάλληλοι για την υποστήριξη του Προγράμματος). Τα αποτελέσματα αυτής της προσπάθειας είναι άμεσα και ορατά: Ο Δήμος Ατταβύρου, παρ' ότι είναι ένας μικρός Καποδιστριακός Δήμος, ο οποίος περίμενε επί ματαίω την ιδιαίτερη οικονομική ενίσχυση που του είχαν υποσχεθεί οι προηγούμενες κυβερνήσεις, κατόρθωσε να προεντάξει στο Πρόγραμμα «ΘΗΣΕΑΣ» δεκαεννέα (19) έργα ύψους 2.472.509 ευρώ, από τα οποία έχουν δημοπρατηθεί τα έξι (6). Σημειώνεται ότι, στο πλαίσιο του Ε.Π.Τ.Α. ο Δήμος Ατταβύρου είχε προεντάξει δεκαεννέα (19) έργα, από τα οποία όμως πληρώθηκαν μόνο τα δέκα (10), δηλαδή το 50% των έργων δεν έγιναν ποτέ!

Μέσα σε αυτά μάλιστα εμφανίζονται ως αναπτυξιακό έργο η κάλυψη λειτουργικών εξόδων εκλογικής διαδικασίας ή η κάλυψη λειτουργικών και λοιπών γενικών δαπανών.

Εκτός από το Δημαρχείο, τα έργα του Δήμου Ατταβύρου που έχουν ενταχθεί στο Πρόγραμμα «ΘΗΣΕΑΣ» είναι τα ακόλουθα:

Προμήθεια ειδικού απορριμματοφόρου.

Ανακαίνιση αίθουσας εκδηλώσεων Δ. Δ. Αγίου Ισιδώρου.

Προμήθεια ανυψωτικού μηχανήματος.

Συντήρηση γραφείων Κρητηνίας.

Προμήθεια αναρροφητικού σαρώθρου.

Προμήθεια χωματουργικού μηχανήματος.

Κατασκευή αποχετευτικού δικτύου Μανδρικού.

Προμήθεια καλαθοφόρου οχήματος.

Αντικατάσταση του παλαιού δικτύου ύδρευσης.

Κατασκευή αποχετευτικού δικτύου στο Δ. Δ. Κρητηνίας.

Ασφαλτοστρώσεις στο Δ. Δ. Έμπωνας.

Ασφαλτοστρώσεις στο Δ. Δ. Σιανών.

Προμήθεια χωματουργικού μηχανήματος.

Μελέτη για την αποτύπωση του Κάστρου Μονολίθου.

Μελέτη για το αποχετευτικό δίκτυο οικισμού Μανδρικού.

Βελτίωση αποχετευτικού δικτύου στο Δ. Δ. Αγίου Ισιδώρου.

Αντιπλημμυρικό έργο στο Δ. Δ. Κρητηνίας".


Εγκαίνια του δημαρχείου Ατταβύρου


Εγκαίνια στο γήπεδο του Αγ. Σουλά


Οικοδιδασκαλείο ΜΑΘΗΜΑΤΙΚΩΝ
Δρ. ΣΑΒΒΑΣ ΠΙΠΙΝΟΣ
BSc, Bristol University, UK
PhD, Queen Mary College, London
Μαθαίνω να σκέφτομαι!

Συχνά Διαγνωστικά Τεστ
Μέθοδοι Επίλυσης Προβλημάτων
Σύγχρονοι και Άνετοι Χώροι Μάθησης
Ολιγομελή Τμήματα Γυμνασίου - Λυκείου - ΤΕΕ
(1 - 5 άτομα)

Έναρξη Μαθημάτων: Γ Λυκείου → 1 Αυγούστου
Α, Β Λυκείου → 16 Αυγούστου και Γυμνάσιο, ΤΕΕ → 1 Σεπτεμβρίου

➨ Προωινά Τμήματα και Τμήματα Επαναληπτικών Εξετάσεων
➨ Πανεπιστημιακές Εργασίες για Φοιτητές

AE1665

Κέννεντυ 38 Τηλ. 22410 36027-8 Κιν. 6944 390803 email: spipinos@hol.gr

RODOS POL SECURITY SERVICES O.E.
ΙΔΙΩΤΙΚΗ ΕΠΙΧΕΙΡΙΣΗ ΠΑΡΟΧΗΣ ΟΛΟΚΛΗΡΩΜΕΝΩΝ ΥΠΗΡΕΣΙΩΝ & ΣΥΣΤΗΜΑΤΩΝ ΑΣΦΑΛΕΙΑΣ
ΒΕΝΕΤΟΚΛΕΩΝ & ΕΡΝΕΣΤ ΜΠΕΒΙΝ, 85100 ΡΟΔΟΣ,
ΤΗΛ. & FAX 2241028724, ΚΙΝ. 6938360378
E-mail: rodospol@otenet.gr
AT3412(Γ)

1η ΠΡΟΣΦΟΡΑ ΚΑΛΟΚΑΙΡΙΟΥ
ΠΛΗΡΕΣ ΣΥΣΤΗΜΑ ΣΥΝΑΓΕΡΜΟΥ
ΜΟΝΟ ΜΕ 300€
ΠΛΕΟΝ Φ.Π.Α.
- ΠΙΝΑΚΑΣ ΣΥΝΑΓΕΡΜΟΥ PARADOX
- ΠΛΗΚΤΡΟΛΟΓΙΟ PARADOX
- ΕΞΩΤΕΡΙΚΗ ΣΕΙΡΗΝΑ ΜΕ ΦΛΑΣ
- 1 ΜΑΓΝΗΤΙΚΗ ΕΠΑΦΗ
- 2 ΑΝΙΧΝΕΥΤΕΣ ΚΙΝΗΣΗΣ
- ΑΝΙΧΝΕΥΤΗΣ ΘΡΑΥΣΕΩΣ ΤΖΑΜΙΩΝ
- ΚΑΛΩΔΙΩΣΗ-ΕΓΚΑΤΑΣΤΑΣΗ
- 5 ΜΗΝΕΣ ΔΩΡΕΑΝ ΣΥΝΔΕΣΗ ΜΕ ΚΕΝΤΡΙΚΟ ΣΤΑΘΜΟ (Κ.Λ.Σ.)

2η ΠΡΟΣΦΟΡΑ ΚΑΛΟΚΑΙΡΙΟΥ
ΠΛΗΡΕΣ ΣΥΣΤΗΜΑ ΑΣΥΡΜΑΤΟΥ ΣΥΝΑΓΕΡΜΟΥ
ΜΟΝΟ ΜΕ 430€
ΠΛΕΟΝ Φ.Π.Α.
- ΑΣΥΡΜΑΤΟΣ ΚΕΝΤΡΙΚΟΣ ΕΛΕΓΚΤΗΣ ΔΙΑΧΕΙΡΙΣΗΣ ΚΑΙ ΕΛΕΓΧΟΥ ΣΤΑ ΕΛΛΗΝΙΚΑ VISONIC POWERMAX PLUS 30 ΖΩΝΩΝ
- ΠΛΗΚΤΡΟΛΟΓΙΟ ΚΑΙ ΟΘΟΝΗ ΕΛΕΓΧΟΥ
- ΕΣΩΤΕΡΙΚΗ ΣΕΙΡΗΝΑ ΣΥΝΑΓΕΡΜΟΥ 90db
- ΕΞΩΤΕΡΙΚΗ ΣΕΙΡΗΝΑ ΜΕ ΦΛΑΣ
- ΜΙΚΡΟΦΩΝΟ ΑΚΡΟΑΣΗΣ ΜΗΝΥΜΑΤΩΝ ΦΩΝΗΣ ΚΑΙ ΤΗΛΕΦΩΝΙΚΗΣ ΣΥΝΟΜΙΛΙΑΣ
- ΕΠΑΝΑΦΟΡΤΙΖΟΜΕΝΕΣ ΜΠΑΤΑΡΙΕΣ ΕΦΕΔΡΙΚΗΣ ΤΡΟΦΟΔΟΣΙΑΣ
- ΜΟΝΤΕΜ ΓΙΑ ΣΥΝΔΕΣΗ ΜΕ ΤΟ ΚΕΝΤΡΟ ΛΗΨΕΩΣ ΣΗΜΑΤΩΝ (Κ.Λ.Σ.)
- 1 ΜΑΓΝΗΤΙΚΗ ΕΠΑΦΗ
- 2 ΑΝΙΧΝΕΥΤΕΣ ΠΑΘΗΤΙΚΩΝ ΥΠΕΡΥΘΡΩΝ ΑΚΤΙΝΩΝ
- 1 ΤΗΛΕΧΕΙΡΙΣΤΗΡΙΟ
- 5 ΜΗΝΕΣ ΔΩΡΕΑΝ ΣΥΝΔΕΣΗΣ ΜΕ ΚΕΝΤΡΙΚΟ ΣΤΑΘΜΟ

* Η προσφορά ισχύει μέχρι 30 Αυγούστου 2006

Όπως προκύπτει από την επεξεργασία των στοιχείων του ΦΜΑΠ

Και στη Ρόδο μεγαλοϊδιοκτήτες

Ποιές περιοχές στην Ελλάδα είναι πρώτες όσον αφορά την ακίνητη περιουσία

Το Ψυχικό, την Κηφισιά και τη Γλυφάδα αλλά και τις περιοχές της Θεσσαλονίκης, της Ρόδου και του Ηρακλείου επιλέγουν οι Ελληνες κροίσοι για να «διατηρήσουν» την ακίνητη περιουσία τους.

Αυτό προκύπτει από την τελική επεξεργασία των δηλώσεων ΦΜΑΠ που υπέβαλαν εφέτος τα φυσικά πρόσωπα. Σύμφωνα με τα στοιχεία αυτά, 1.407 μεγαλοϊδιοκτήτες εμφανίζονται να κατέχουν ακίνητη περιουσία, η αντικειμενική αξία της οποίας υπερβαίνει τα 2.000.000 ευρώ κατά μέσο όρο. Ο συνολικός φόρος που κατέβαλαν οι εν λόγω φορολογούμενοι, ανήλθε σε 30,3 εκατ. ευρώ ή 21.565 ευρώ κατά μέσο όρο. Το ποσό αυτό αντιστοιχεί στο 1/3 περίπου του συνολικού φόρου (89,7 εκατ. ευρώ) που κατέβαλαν οι 38.808 μεγαλοϊδιοκτήτες των οποίων η ακίνητη περιουσία υπερβαίνει τα αφορολόγητα όρια.

Επίσης, πολύ κοντά στην αξία της περιουσίας αυτών των φορολογουμένων βρίσκονται άλλοι 1.560 ιδιοκτήτες ακινήτων, οι οποίοι βρέθηκαν με ακίνητα αντικειμενικής αξίας από 1.500.000 ευρώ έως 2.000.000 ευρώ. Τους τελευταίους χρέωσε εφέτος η εφορία με φόρο ύψους 12.478.415 ευρώ ή 8.000 ευρώ κατά μέσο όρο.

Πέραν των φυσικών προσώπων σημαντική ακίνητη περιουσία άνω των 2 εκατ. ευρώ κατέχουν και τα νομικά πρόσωπα. Συγκεκριμένα, πρόκειται για 1.549 επιχειρήσεις, κυρίως μεγάλες ανώνυμες εταιρείες και τράπεζες, οι οποίες λόγω της σημαντικής αξίας των ακινήτων τους αναγκάστηκαν να πληρώσουν φόρο, ο οποίος ανήλθε συνολικά σε 86,2 εκατ. ευρώ.

Σημειώνεται ότι σύμφωνα με τα στοιχεία των δηλώσεων, οι συνολικές δηλώσεις ΦΜΑΠ που υποβλήθηκαν εφέτος (φυσικά και νομικά πρόσωπα) ανήλθαν σε 77.988 έναντι 80.637 το 2005, 74.943 το 2004 και 74.516 το 2003. Ετσι, το συνολικό ποσό του ΦΜΑΠ που θα εισρεύσει εφέτος στα ταμεία του Δημοσίου ανέρχεται σε 204,5 εκατ. ευρώ και είναι αυξημένο κατά 17% σε σχέση με το 2005



παρά το γεγονός ότι ο φόρος υπολογίσθηκε με βάση τις παλαιές αντικειμενικές αξίες και ο αριθμός των υπόχρεων ήταν μειωμένος. Η αύξηση αποδίδεται στην κατά 18% αύξηση των φορολογικών συντελεστών της κλίμακας του ΦΜΑΠ που προχώρησε το υπουργείο, προκειμένου να ενισχύσει τα δημόσια έσοδα.

ΦΜΑΠ

Ειδικότερα, όπως προκύπτει από τα στοιχεία της ΓΓΠΣ:

- Οι συνολικές δηλώσεις ΦΜΑΠ που υπέβαλαν εφέτος τα φυσικά πρόσωπα, ανήλθαν σε 38.808 έναντι 42.301 που ήταν πέρυσι και 41.368 το 2003. Η μείωση αυτή οφείλεται στο γεγονός ότι αρκετοί μεγαλοϊδιοκτήτες, προκειμένου να απαλλαγούν από τον φόρο, επέλεξαν είτε να πουλήσουν ορισμένα από τα ακίνητά τους είτε να τα μεταβιβάσουν στα παιδιά τους (γονική παροχή). Με τον τρόπο αυτό η αξία της ακίνητης περιουσίας περιορίστηκε κάτω από τα αφορολόγητα όρια που ορίζει η φορολογική νομοθεσία και συνεπώς δεν είχαν υποχρέωση υποβολής δήλωσης.

- 38.808 φορολογούμενοι δήλωσαν συνολικά ακίνητα αντικειμενικής αξίας άνω των 30,4 δισ. ευρώ και πλήρωσαν φόρο ύψους 89,7 εκατ. ευρώ. Ο μέσος φόρος που κατέβαλαν για τα ακίνητά τους φθάνει τα 2.311 ευρώ.

- Οι πλουσιότεροι από τους ιδιοκτήτες αυτούς κατοικούν στα προάστια του λεκανοπεδίου της Αττικής, όπως το Ψυχικό, την Κηφισιά, τη Γλυφάδα, το Χαλάνδρι και το Μαρούσι. Από τους ιδιοκτήτες αυτούς: Οι 12.557 έχουν ακίνητα αντικειμενικής αξίας από 200.000 έως 500.000 ευρώ και συνολικά πληρώνουν φόρο ύψους 4.734 εκατ. ευρώ, οι 18.404 έχουν περιουσία από 500.000 έως 1.000.000 ευρώ και ο φόρος που τους αναλογεί φθάνει σε 22,561 εκατ. ευρώ, οι 6.441 έχουν ακίνητη περιουσία από 1.000.000 έως 2.000.000 ευρώ, με συνολικό φόρο 32,072 εκατ. ευρώ, οι 1.407 έχουν ακίνητα αξίας πάνω από 2.000.000 ευρώ και πληρώνουν φόρο ύψους 30,342 εκατ. ευρώ.

- Στην υπόλοιπη Ελλάδα οι κάτοχοι μεγάλης ακίνητης περιουσίας κατοικούν στις περιοχές της Θεσσαλονίκης (783), στην Πάτρα (782), το Ηράκλειο (598) και τη Ρόδο (399).

Αξίζει να σημειωθεί, πάντως, ότι οι δηλώσεις που υπέβαλαν οι κάτοικοι εξωτερικού, ανέρχονται σε 1.030, με τον συνολικό φόρο να ανέρχεται σε 4,823 εκατ. ευρώ (4.682 ευρώ κατά μέσο όρο). Ειδικότερα και σύμφωνα με τα στοιχεία της ΓΓΠΣ:

- Στη ΔΟΥ Κηφισιάς υποβλήθηκαν εφέτος 3.707 δηλώσεις ΦΜΑΠ με τη μέση αξία των ακινήτων να ανέρχεται σε 943.000 ευρώ, ενώ ο συνολικός φόρος ανήλθε σε 12,6 εκατ. ευρώ (3.399 ευρώ μέσο όρο).

- Στη ΔΟΥ Ψυχικού υποβλήθηκαν 2.442 δηλώσεις ΦΜΑΠ με τον συνολικό φόρο να ανέρχεται σε 9,359 εκατ. ευρώ (3.832 ευρώ κατά μέσο).

- Στη ΔΟΥ Γλυφάδας υποβλήθηκαν 2.308 δηλώσεις από τους υπόχρεους, οι οποίοι κατέβαλαν συνολικό φόρο ύψους 7,149 εκατ. ευρώ (2.550 ευρώ κατά μέσο όρο).

- Στη ΔΟΥ Χαλανδρίου υποβλήθηκαν 1.431 δηλώσεις με τον συνολικό φόρο να ανέρχεται σε 2,667 εκατ. ευρώ (1.863 ευρώ κατά μέσο όρο).

- Οι συνολικές δηλώσεις ΦΜΑΠ που υπέβαλαν εφέτος τα νομικά πρόσωπα, ανήλθαν σε 39.180 έναντι 38.307 πέρυσι. Ο συνολικός φόρος που κατέβαλαν, ανήλθε σε 114,733 εκατ. ευρώ (2.928 ευρώ κατά μέσο όρο έναντι 2.474 ευρώ το 2005).

- Η πλειονότητα των επιχειρήσεων διαθέτει ακίνητη περιουσία, που η αντικειμενική της αξία κυμαίνεται από 200.000 έως 1.200.000 ευρώ.



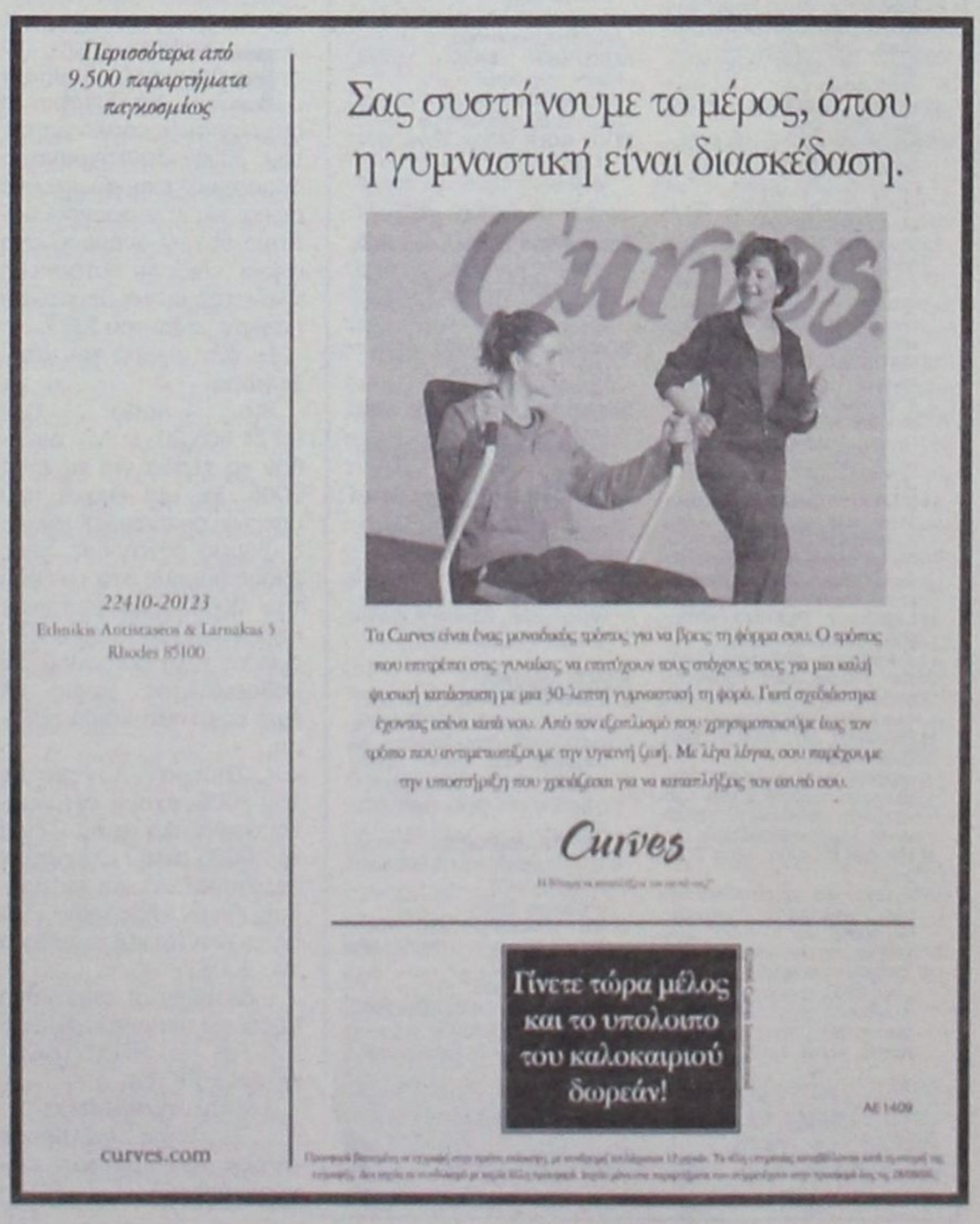

ΞΕΝΑΚΗΣ ΜΕΤΑΧΕΙΡΙΣΜΕΝΑ

ΑΓΟΡΕΣ - ΠΩΛΗΣΕΙΣ - ΑΝΤΑΛΛΑΓΕΣ ΜΕΤΑΧΕΙΡΙΣΜΕΝΩΝ ΑΥΤΟΚΙΝΗΤΩΝ

10ο χλμ. Ρόδου-Λίνδου, τηλ. 2241086690 (εσωτερικό 120)

1 **AUDI A6** 2400cc, 177 HP, μοντ. 2004, ασημί.
αερόσακοι οδηγού -συνοδηγού, πλευρικοί αερόσακοι, αερόσακοι κεφαλής, αυτόματος κλιματισμός, ABS με BAS, ESP με ASR, trip computer, MMI FULL, δερμάτινο σαλόνι, φώτα xenon, ζάντες αλουμινίου, αισθητήρας παρκαρίσματος - βροχής- φωτισμού, υδρ. τιμόνι, ηλ. παραθ, κεντρ. κλειδ, ηχοσύστημα

2 **MERCEDES C200 SPORTS COUPE,** 1800cc 163hp, μοντ. 2004, ασημί.
6 αερόσακοι , ABS, κλιματισμός, ζάντες αλουμινίου, υδραυλικό τιμόνι, κεντρικό κλείδωμα, ηλ. παράθυρα, προβολείς ομίχλης, ηχοσύστημα.

3 **RENAULT MEGANE CABRIO** 1600cc, μοντ. 2005, μαύρο
αερόσακοι, αυτόματος κλιματισμός, ABS, ηλ. οροφή, δερμάτινο σαλόνι, υδραυλικό τιμόνι, ζάντες αλουμινίου, αισθ. βροχής, ηλ. παράθ., ηλ. καθρ., ηχοσύστημα.

4 **MITSUBISHI PAJERO PININ,** 2000cc, 129HP, μοντ. 2001, μαύρο/ασημί.
αερόσακος οδηγού - συνοδηγού, ABS, SRS, air condition, ηλ. οροφή, ζάντες αλουμ., υδρ. τιμόνι, ηλ. παραθ, κεντρ. κλειδ, σκαλοπάτια, συναγερμός, ηχοσύστημα.

5 **HYUNDAI SANTA FE** 2400cc, μοντ.2001, μπορντώ.
δερμάτινο σαλόνι, αερόσακος οδηγού - συνοδηγού, ABS, air condition, ζάντες αλουμ. υδρ. τιμόνι, ηλ. παραθ, κεντρ. κλειδ., ηχοσύστημα.

6 **VW PASSAT** 1800cc TURBO, μοντ. 2002, μπλέ.
6 αερόσακοι, clima, δερμάτινο σαλόνι, ABS,ESP, σπορ ανάρτηση, ζάντες αλουμινίου, υδρ. τιμόνι, ηλ. παραθ, κεντρ. κλειδ, ηχοσύστημα.

7 **TOYOTA CELICA** 1800cc, μοντ. 1999, ασημί.
αερόσακοι, air condition, ABS, ζάντες αλουμινίου, υδρ. τιμόνι, ηλ. παραθ, κεντρ. κλειδ, σπόιλερ, συναγερμός, ηχοσύστημα.

8 **BMW 316** 1600cc, μοντ.1998, μαύρο.
αερόσακος οδηγού-συνοδηγού, clima, ABS,ASC, ηλ. ηλιοροφή, ζάντες αλουμινίου, υδρ. τιμόνι, ηλ. παραθ, κεντρ. κλειδ, ηχοσύστημα.

9 **CITROEN PLURIEL SENSODRIVE** 1600cc, μοντ. 2004, μπλέ.
αυτόματο -σειριακό, ABS, clima,4 αερόσακοι, ζάντες αλουμινίου, υδρ. τιμόνι, ηλ. παραθ, κεντρ. κλειδ., ηχοσύστημα.

10 **BMW 316** 1600cc, μοντ.1997, λευκό.
αερόσακοι, ABS, clima, φιμέ τζάμια, δερμάτινο σαλόνι, ηλιοροφή, ζάντες αλουμινίου, υδρ. τιμόνι, ηλ. παραθ, κεντρ. κλειδ, ηχοσύστημα.

11 **HONDA ACCORD** 1600cc, μοντ. 2001, μπλέ.
αερόσακος οδηγού-συνοδηγού, δερμάτινο σαλόνι, ABS, air condition, υδρ. τιμόνι, ξύλινη επένδυση, ηλ. παραθ, κεντρ. κλειδ., ηχοσύστημα.

12 **VW GOLF** 1600cc, μοντ. 2001, ασημί.
4 αερόσακοι, ABS, climatronic, υδρ. τιμόνι, ηλ. παραθ, ζάντες αλουμινίου, κεντρ. κλειδ., ηχοσύστημα.

13 **FIAT STILO** 1242cc, μοντ.2002, κόκκινο.
4 αερόσακοι, ABS, ASR, air condition, υδρ. τιμόνι, ηλ. παραθ, ζάντες αλουμινίου, κεντρ. κλειδ., συναγερμός, ηχοσύστημα.

14 **SUZUKI VITARA** 1600cc, μοντ. 1998, μπλέ.
air condition, δερμάτινο σαλόνι, ζάντες αλουμινίου, ξύλινη επένδυση, υδρ. τιμόνι, ηλ. παραθ, κεντρ. κλειδ., ηχοσύστημα.

15 **LANCIA Y PLATINO,** 1400cc, 95HP, μοντ. 2004, μπέζ.
8 αερόσακοι, ABS, clima, δερμάτινο σαλόνι, υδρ. τιμόνι, ηλ. παραθ, κεντρ. κλειδ., ζάντες αλουμινίου, ηχοσύστημα.

16 **PEUGEOT 307** 1600 cc, μοντ. 2002, μαύρο.
αερόσακος οδηγού-συνοδηγού, πλευρικοί αερόσακοι, υδρ. τιμόνι, ξύλινη επενδυση, ηλ. παραθ, κεντρ. κλειδ., ηχοσύστημα.

17 **VW GOLF** 1400cc, μοντ. 2002, μπλέ.
4 αερόσακοι, air condition, ABS υδρ. τιμόνι,ζάντες αλουμινίου, ηλ. παραθ, κεντρ. κλειδ, συναγερμός και ηχοσύστημα.

18 **NISSAN ALMERA** 1500cc, μοντ. 2000, πράσινο.
αερόσακος οδηγ, air condition, υδρ. τιμόνι, ζάντες αλουμ, ηλ. παραθ, κεντρ. κλειδ., σπόιλερ, συναγερμός, ηχοσύστημα.

19 **VW PASSAT COMFORT** 1600cc, μοντ. 1999, μπορντώ.
αερόσακος οδηγ.-συνοδηγ., πλευρικοί αερόσακοι, ABS, air condition, υδρ. τιμόνι, ζάντες αλουμ, ηλ. παραθ, κεντρ. κλειδ., ηχοσύστημα.

20 **NISSAN ALMERA** 1600cc, μοντ. 1999, ασημί. ΑΥΤΟΜΑΤΟ.
αερόσακοι, air condition, ABS, υδρ. τιμόνι, ηλ. παραθ, κεντρ. κλειδ., ηχοσύστημα.

21 **VW POLO** 1400cc, μοντ. 2002, ασημί.
αερόσακος οδηγού-συνοδηγού, air condition, υδρ. τιμόνι, ηλ. παραθ, κεντρ. κλειδ., ηχοσύστημα.

22 **VW FOX** 1200cc, μοντ. 2005, κίτρινο.
αερόσακος οδηγού-συνοδηγού, air condition, EPS, ζάντες αλουμινίου, υδρ. τιμόνι, ηλ. παραθ, κεντρ. κλειδ., ηχοσύστημα.

23 **SUZUKI VITARA** 1600cc, μοντ. 1999, μπλέ.
υδρ. τιμόνι, ηλ. παραθ, κεντρ. κλειδ, ηχοσύστημα.

24 **SKODA FABIA** 1200cc, μοντ. 2003, μπλέ.
αερόσακος οδηγ.-συνοδηγ., πλευρικοί αερόσακοι, air condition, υδρ. τιμόνι, ηλ. παραθ, κεντρ. κλειδ., ηχοσύστημα.

25 **MERCEDES 190 E** 1800cc, μοντ. 1993,
αερόσακος οδηγού, air condition, ABS, υδρ. τιμόνι, ζάντες αλουμινίου, ηλ. παραθ, κεντρ. κλειδ., ηχοσύστημα.

26 **TOYOTA COROLLA** 1300cc, μοντ. 1999, μπλέ.
αερόσακοι, υδρ. τιμόνι, ηλ. παραθ, κεντρ. κλειδ., ηχοσύστημα.

27 **OPEL OMEGA** 2000cc, μοντ. 1997, μπλέ.
αερόσακος οδηγού-συνοδηγού, ABS, air condition, υδρ. τιμόνι, ηλ. παραθ, κεντρ. κλειδ., ηχοσύστημα.

28 **ROVER 400** 1400cc, μοντ. 1998, μπλέ
air condition, ABS, αερόσακος οδηγού, υδρ. τιμόνι, ηλ. παραθ, κεντρ. κλειδ., ηχοσύστημα.

29 **CITROEN SAXO** 1100cc, μοντ.2000,ασημί
air condition, κεντρικό κλείδωμα, ηλ. παραθ, ζάντες αλουμινίου, αεροτομή, ηχοσύστημα.

30 **FIAT PUNTO** 1242cc, μοντ. 2000,κόκκινο.
air condition,αερόσακος, υδραυλικό τιμόνι, ζάντες αλουμινίου, ηλ. παραθ, κεντρ. κλειδ., ηχοσύστημα.

31 **FIAT PUNTO** 1242cc, μοντ. 2001,κόκκινο.
air condition, ηλ. παραθ, κεντρ. κλειδ., ηχοσύστημα.

32 **CITROEN SAXO** 1100cc, μοντ.1998,ασημί
air condition, κεντρικό κλείδωμα, ηλ. παραθ, ηχοσύστημα.

33 **VW GOLF** 1400cc, μοντ. 1994, μπορντώ.
υδραυλικό τιμόνι, ηλ. παραθ, ζάντες αλουμινίου, ηχοσύστημα.

34 **KIA PRIDE** 1300cc, μοντ. 1999, ασημί
air condition, υδραυλικό τιμόνι, ηλ. παραθ, ζάντες αλουμινίου, ηχοσύστημα.

35 **RENAULT TWINGO,** 1200cc, μοντ.1997, πράσινο.
ηχοσύστημα.

36 **FIAT SEICENTO** 900cc, 1998, ασημί.
κεντρ. κλειδ., ηλ. παράθ, ηχοσύστημα.

37 **CITROEN ZX** 1400cc, μοντ. 1993, λευκό,
κεντρ. κλειδ., ηλ παραθ, ηχοσύστημα

38 **CITROEN ZX** 1400cc, μοντ. 1991, μολυβί.
κεντρ. κλειδ., ηλ παραθ, ζάντες αλουμινίου , ηχοσύστημα

ΕΠΑΓΓΕΛΜΑΤΙΚΑ

1 **TOYOTA HILUX 4x4,** 2,5 , μοντ. 2006, σαμπανιζέ (ΠΕΤΡΕΛΑΙΟ)
αερόσακος οδηγ.-συνοδηγ., air condition, υδρ. τιμόνι, ζάντες αλουμ, πακέτο χρωμίου, ηλ. παραθ, κεντρ. κλειδ., ηχοσύστημα.

2 **VW TRANSPORTER** 1900cc TD, λευκό. ΠΕΤΡΕΛΑΙΟ (ΜΑΚΡΥ ΣΑΣΙ)
υδραυλικό τιμόνι

3 **VW TRANSPORTER** 1900cc TD, λευκό. ΠΕΤΡΕΛΑΙΟ (ΚΟΝΤΟ ΣΑΣΙ)
υδραυλικό τιμόνι

4 **VW CADDY** 1900cc, μοντ.2001, λευκό. (ΠΕΤΡΕΛΑΙΟ).
υδραυλικό τιμόνι, ηχοσύστημα.

ΑΠΟ **0%** ΠΡΟΚΑΤΑΒΟΛΗ
ΕΩΣ **72** ΜΗΝΙΑΙΕΣ ΔΟΣΕΙΣ

ΧΠ1687

Η Ρόδος πολιτιστική πρωτεύουσα της Ευρώπης

Ευρέως αποδεκτή έγινε η πρόταση του δημάρχου

Κανείς δεν μπορεί να διαφωνήσει σ' ένα τέτοιο ενδεχόμενο, δήλωσε ο Σ. Καραγιάννης

Κερδίζει έδαφος η πρόταση του δημάρχου Ροδίων Γ. Γιαννόπουλου για τη διεκδίκηση της πόλεως Ρόδου της Πολιτιστικής Πρωτεύουσας της Ευρώπης, την επόμενη φορά που θα δικαιούται η χώρα μας το συγκεκριμένο θεσμό. Ο έτερος διεκδικητής της δημαρχίας Σ. Καραγιάννης χαρακτήρισε τη πρόταση πολύ καλή, που θα πρέπει να υπηρετηθεί απ' όλους.

Ο δήμαρχος Ροδίων Γιώργος Γιαννόπουλος μιλώντας στην εκπομπή «Επόμενη Μέρα», αποκάλυψε την πρόθεσή του να αναλάβει πρωτοβουλία για να ξεκινήσει εκ μέρους της Ρόδου η διεκδίκηση της Πολιτιστικής Πρωτεύουσας της Ευρώπης μετά την Αθήνα, τη Θεσσαλονίκη και τη Πάτρα. Δήλωσε μάλιστα ότι η ιδέα προέκυψε ακούγοντας ξανά, σε πρόσφατη εκδήλωση του Κέντρου Λογοτεχνών τα όσα είχε πει η Μελίνα Μερκούρη στο δ.σ, όταν τιμήθηκε για την προσφορά της στη Πόλη.

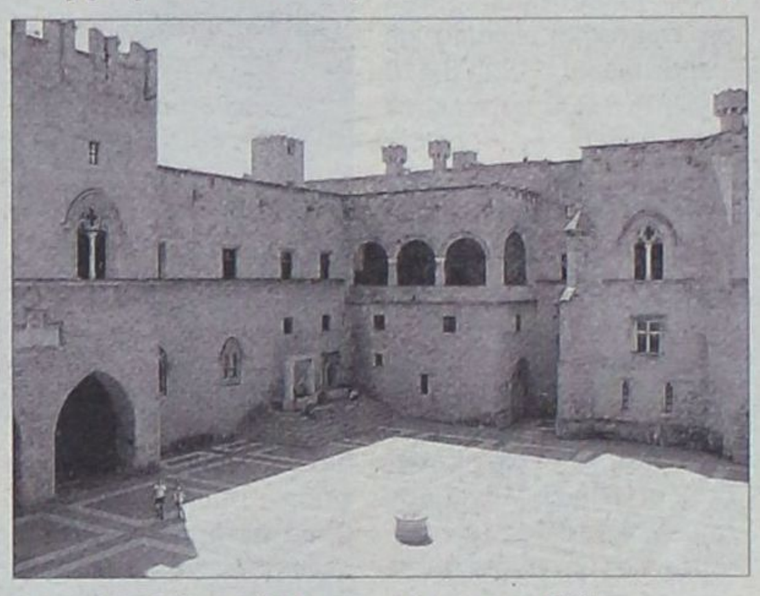

Τότε η Μελίνα είχε μιλήσει για το όνειρό της να γίνει η Παλιά Πόλη ένα ζωντανό πολιτιστικό πολύκεντρο με επίκεντρο την καλλιέργεια του ανθρώπου.

Η Ρόδος, όπως είπε ο δήμαρχος, πρέπει να ξεκινήσει από τώρα την προετοιμασία, έτσι ώστε, όταν έρθει η ώρα να είναι πανέτοιμη για να διεκδικήσει το όραμα της Μελίνας.

Σύμφωνος με την πρόταση αυτή εμφανίστηκε και ο έτερος υποψήφιος δήμαρχος Σάββας Καραγιάννης μιλώντας στην ίδια εκπομπή.

«Μόνο κάποιος που δεν αντιλαμβάνεται- δήλωσε- τι γίνεται γύρω του, θα διαφωνούσε επειδή το πρότεινε κάποιος άλλος. Εγώ χαίρομαι γιατί είναι σωστή πρόταση και πρέπει να υπηρετηθεί απ' όλους. Πρέπει να ετοιμαστεί η πόλη μας. Η πρόταση δεν πέφτει από τον ουρανό, έχει δυνατότητες υλοποίησης και επιτυχίας».

Θα κατασκευασθεί μέσω του ΣΔΙΤ

Σχέδια για πλανητάριο από το δήμο Καλλιθέας

Εγκρίθηκε ο απολογισμός-ισολογισμός του 2005 από το δημοτικό συμβούλιο

Εγκρίθηκε από το Δημοτικό Συμβούλιο Καλλιθέας ο απολογισμός-ισολογισμός του 2005. Ταυτόχρονα ο δήμαρχος ενημέρωσε το σώμα για τον προγραμματισμό έργων ανάμεσα στα οποία είναι η κατασκευή πλανητάριου και θεματικού πάρκου μέσω του ΣΔΙΤ.

Σε ό,τι αφορά τον απολογισμό:

Στο ποσό των 9.774.505,90 ευρώ ανήλθαν τα έξοδα για το έτος 2005. Σε μια εποχή που υπάρχει οικονομική ύφεση, ο δήμος διατήρησε τους ίδιους πόρους στα επίπεδα του 2004, ενώ βελτίωσε σημαντικά (30%) τα έσοδα από τα τέλη φωτισμού και καθαριότητας χωρίς να έχει επιβληθεί καμιά αύξηση.

• Σήμερα -Αύγουστος του 2006- έχουν ενταλματοποιηθεί όλα τα τιμολόγια του 2005 (πλην ελάχιστων περιπτώσεων) και εν πολλοίς έχουν εξοφληθεί, ενώ πληρώνονται και τιμολόγια του 2006.

• Διατίθενται σημαντικά ποσά για υπηρεσίες όπως:

- Για τα ΝΠΔΔ (ΔΟΠ-ΔΟΑΝ-ΜΕΚΤΟ)
- Αθλητικά σωματεία
- Σχολικές επιτροπές (πέραν των κρατικών επιχορηγήσεων)



- Προβολή και διαφήμιση
- Καθαριότητα-ηλεκτροφωτισμός κλπ.

• Ο δήμος αποπληρώνει το δάνειο που έλαβε από το Ταμείο Παρακαταθηκών το 1999 για τη εξόφληση των υποχρεώσεων των πρώην κοινοτήτων με παρακράτηση 35.000 ευρώ μηνιαίως από τους ΚΑΠ (εισπράττεται το υπόλοιπο των 60.000 ευρώ μηνιαίως).

• Έχει εξοφλήσει το ληξιπρόθεσμο δάνειο στην Εθνική Τράπεζα όταν χρειάστηκε να καταβάλλει το κεφάλαιο της κατασκευαστικής εταιρείας.

• Διατηρεί λογαριασμό κίνησης στην Εθνική Τράπεζα στον οποίο σήμερα υπάρχει χρεωστικό υπόλοιπο 150.000 ευρώ.

• Εκτελεί σημαντικά έργα και στα τρία Δ. Διαμερίσματα από ευρωπαϊκά προγράμματα και δημόσιες επενδύσεις, ενώ μέσω της Αστικής Εταιρείας λειτουργούν:

- Δύο παιδικοί σταθμοί
- ΚΗΦΗ
- ΚΔΑΠ
- Βοήθεια στο Σπίτι και
- Παρατηρητήριο Απασχόλησης

Με 300 περίπου επωφελούμενους και 45 εργαζόμενους.

• Καταβάλλει έγκαιρα και ανελλιπώς τις ανελαστικές δαπάνες και εκπληρώνει όλες τις συμβατικές του υποχρεώσεις.

• Προωθεί το πλανητάριο και το θεματικό πάρκο (επτά θαύματα) μέσω του ΣΔΙΤ (χρηματοδοτείται για την προετοιμασία του φακέλου) και παράλληλα υπέβαλε δύο τεχνικά δελτία για αξιοποίηση εναλλακτικών μορφών ενέργειας, αλλά και αντιμετώπισης θεμάτων χωροταξίας.

"Γυρνώ" στην πόλη που γεννήθηκα και μεγάλωσα, γιατί αισθάνομαι ότι σε αυτή τη χρονική στιγμή, περισσότερο από ποτέ άλλοτε, χρειάζεται ανθρώπους που την αγαπούν και τη νοιάζονται, ανθρώπους που θα δουλέψουν σκληρά, για να αποκτήσει και πάλι την αίγλη και το κύρος που είχε κάποτε.

Αυτή είναι η εξήγηση του Μανώλη Καμπουρόπουλου για την μετακίνησή του από τη Νομαρχία Δωδ/σου, στο Δήμο Ροδίων στις προσεχείς εκλογές με την παράταξη "Πρώτα η Ρόδος" στην οποία ως γνωστόν ηγείται ο κ. Χατζηευθυμίου.

Ο Νομαρχιακός Σύμβουλος και πρώην πρόεδρος του ΔΟΤ επί νομαρχίας Σ. Καραγιάννη σε συνέντευξή του στη "Γνώμη" αναλύει τους λόγους που τον οδήγησαν στον συνδυασμό του κ. Χατζηευθυμίου: "Βρήκαμε κοινό πεδίο τόσο σε επίπεδο ιδεολογίας όσο και οραμάτων για την πόλη και συμφωνήσαμε να προχωρήσουμε μαζί στην προσπάθεια απεγκλωβισμού της από την χειμερία νάρκη που έχει πέσει τα τελευταία χρόνια".

Ο κ. Μανώλης Καμπουρόπουλος στη συνέντευξή του στη "Γνώμη" μεταξύ άλλων:

- *Τοποθετείται για τη δημοσκόπηση που είδε το φως της δημοσιότητας την περασμένη εβδομάδα λέγοντας ότι κατά τη γνώμη του υπάρχουν ανακρίβειες που μόνο σε λανθασμένα συμπεράσματα οδηγούν. Και συμπληρώνει: «Κάτι που έχει μάθει είναι ότι δεν βγαίνει πάντα κερδισμένος ο αλαζονικός "λαγός" αλλά η ζωή δίνει προβάδισμα στη μεθοδική και οργανωτική "χελώνα" που έχει θέληση και πείσμα».*
- *Θεωρεί πως το μεγαλύτερο πρόβλημα που υπάρχει είναι ότι όλα έχουν αφεθεί στη τύχη τους: "Η πόλη είναι σαν να έχει πέσει σε λήθαργο και απλά υπάρχει και λειτουργεί με το κατώτατο όριο των δυνατοτήτων της. Η πόλη πρέπει να ξυπνήσει και αυτό θα γίνει μόνο με την ενεργοποίηση των πολιτών. Θεωρώ ότι απαιτείται επιχειρησιακό σχέδιο για την ανάπτυξη της πόλης που θα συνταχθεί από ομάδα επιστημόνων με την συμβολή όλων των εμπλεκομένων".*
- *Αισιοδοξεί για την νίκη της παράταξής του και εξηγεί γιατί: "Ο κ. Χατζηευθυμίου είναι η νέα εναλλακτική πρόταση για τη Ρόδο. Έχει δουλέψει σε πολλές θέσεις και έχει αποδείξει σε όλη την πορεία του ότι είναι "εργάτης". Αυτή τη στιγμή η Ρόδος αυτό χρειάζεται. Ανθρώπους που θα εργαστούν χωρίς ιδιοτελείς σκοπούς και στόχους για να πάμε μπροστά".*

Ο Μανώλης Καμπουρόπουλος "δικαιολογεί" την απόφασή του να είναι υποψήφιος δημοτικός σύμβουλος

Επιστροφή στην πόλη μου...

Τι λέει για την άρνησή του να είναι υποψήφιος νομάρχης, για τον Σ. Καραγιάννη και τον Χ. Χατζηευθυμίου και πώς ιεραρχεί τα προβλήματα της πόλης

ΣΥΝΕΝΤΕΥΞΗ ΣΤΗ
ΡΕΝΑ ΒΕΝΙΑΝΑΚΗ

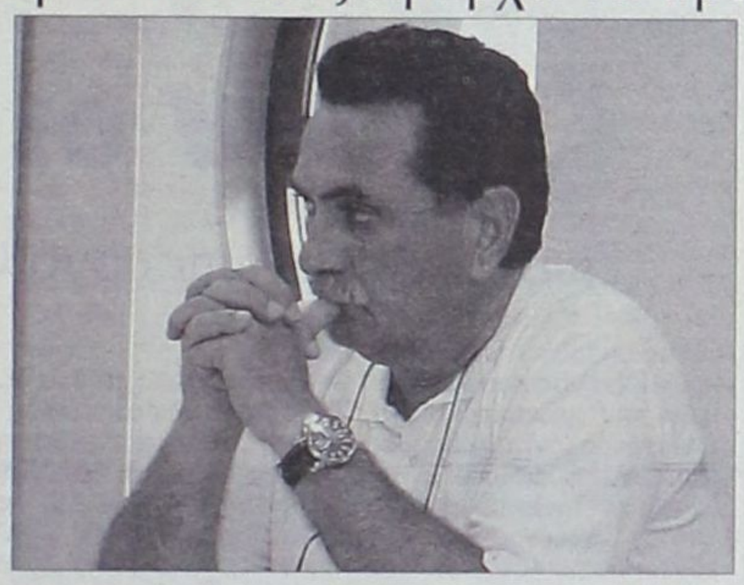

δημοσιοποιήθηκε πριν από λίγες ημέρες όπου ο επικεφαλής του συνδυασμού σας εμφανίζεται τρίτος στην προτίμηση του κόσμου. Πώς σχολιάζετε αυτή τη δημοσκόπηση η οποία προκάλεσε ποικίλα σχόλια.

ΑΠ.: Η δημοσκόπηση δεν είναι τίποτα άλλο από μια απεικόνιση της στάσης του κόσμου σε μια συγκεκριμένη χρονική στιγμή. Αν πραγματοποιείται με επιστημονική μεθοδολογία μπορεί να αποτελέσει ένα σημαντικό εργαλείο για διαρθρωτικές κινήσεις. Τίποτα παραπάνω, τίποτα λιγότερο. Τα στοιχεία της δεν αποτελούν τελικό αποτέλεσμα. Αυτό μας το δίνει μόνο η κάλπη.

Από την άλλη, η εμπειρία των τόσων χρόνων στις εκλογικές αναμετρήσεις με έχουν κάνει να στέκομαι με κριτικό μάτι σε κάθε κίνηση που αποβλέπει μόνο σε εντυπωσιασμούς και διαστρέβλωση της πραγματικότητας. Αν μελετήσει κανείς προσεχτικά όλες τις μεταβλητές και τον τρόπο συσχετισμού τους στην συγκεκριμένη δημοσκόπηση και τις συνδέσει με την τοπική πραγματικότητα θα διαπιστώσει ότι υπάρχουν ανακρίβειες, που μόνο σε λανθασμένα συμπεράσματα οδηγούν. Είμαι σίγουρος ότι στο προσεχές διάστημα θα έχουμε και άλλες δημοσκοπήσεις, πιο εποικοδομητικές, να σχολιάσουμε.

Κάτι που έχω μάθει είναι ότι δεν βγαίνει πάντα κερδισμένος ο αλαζονικός «λαγός», αλλά η ζωή δίνει και προβάδισμα στη μεθοδική και οργανωτική «χελώνα», που έχει θέληση και πείσμα. Ο κόσμος έχει γνώση και ξέρει να διακρίνει και να αποφασίζει. Και τα μηνύματα που παίρνουμε, όταν μιλάμε με κόσμο σε γειτονιές είναι, πιστέψτε με, τελείως διαφορετικά.

ΕΡ.: Ποια θεωρείτε ότι είναι τα μεγαλύτερα προβλήματα σήμερα της Ρόδου; Η παράταξή σας τι προτείνει για την αντιμετώπισή τους;

ΑΠ.: Το μεγαλύτερο πρόβλημα που υπάρχει είναι ότι όλα έχουν αφεθεί στην τύχη τους. Το πράσινο στο έλεος της φύσης, η καθαριότητα και το πλύσιμο των κάδων στην βροχή, οι παραλίες στη θάλασσα. Προβλήματα συναντάς παντού στο κυκλοφοριακό, στο πάρκινγκ, στα πάρκα, στα ιστορικά κτίρια, στις συγκοινωνίες. Δεν είναι μόνο ένα δυστυχώς και αυτό έχει επιπτώσεις όχι μόνο στη ζωή των κατοίκων της πόλης, αλλά και στους επισκέπτες της. Πού είναι η μαρίνα; το λιμάνι; πού είναι οι πρωτοβουλίες για την αναβάθμιση της ποιότητας ζωής των δημοτών; πού είναι οι δράσεις για ευχάριστη διαμονή των επισκεπτών; Η πόλη είναι σαν να έχει πέσει σε λήθαργο και απλά υπάρχει και λειτουργεί με το κατώτατο όριο των δυνατοτήτων της. Θεωρώ ότι πρέπει να ξυπνήσει και αυτό θα γίνει μόνο με την ενεργοποίηση των πολιτών. Οι δημότες έχουν άποψη και μπορούν να λάβουν πρωτοβουλίες, αρκεί να τους ενθαρρύνεις. Θεωρώ ότι απαιτείται ΕΠΙΧΕΙΡΗΣΙΑΚΟ ΣΧΕΔΙΟ για την ΑΝΑΠΤΥΞΗ της ΠΟΛΗΣ, που θα συνταχθεί από ομάδα επιστημόνων με την αποφασιστική συμβολή όλων των Δημοτικών Υπηρεσιών, των κοινωνικών φορέων και των δημοτών. Ένα τέτοιο «ΣΧΕΔΙΟ - ΟΡΑΜΑ» δεν θα είναι σε καμία περίπτωση στατικό. Μετά την αρχική ολοκλήρωσή του θα βελτιώνεται, θα συμπληρώνεται και θα τροφοδοτείται με τα κάθε φορά νέα δεδομένα. Ενα όμως είναι σίγουρο, η δημοτική αρχή, οι φορείς και οι δημότες θα έχουν στα χέρια τους ένα ισχυρό εργαλείο, το οποίο στηριγμένο στην ρεαλιστικότητα των στόχων και σκοπών, θα διαμορφώνει τη Ρόδο του μέλλοντος. Ολοκληρωμένο το πρόγραμμά μας θα παρουσιαστεί αναλυτικά από τον επικεφαλή της παράταξής μας σύντομα.

ΕΡ.: Πώς κρίνετε τη σημερινή δημοτική αρχή; Ποια είναι τα αρνητικά αλλά και ποια τα θετικά της;

ΑΠ.: Η σημερινή δημοτική αρχή έκανε έργο, αλλά όχι τόσο όσο θα έπρεπε στα 12 χρόνια που κυβερνά τον τόπο. Είχε στη διάθεσή της τα κονδύλια του Β! και Γ! Κοινοτικού Πλαισίου Στήριξης καθώς και το σχεδιασμό του τελευταίου, κάτι πολύ σημαντικό. Άλλες πόλεις της Ελλάδας κατάφεραν και έκαναν άλματα, ανέδειξαν τα συγκριτικά τους πλεονεκτήματα, αντίστρεψαν και έτσι εκμεταλλεύτηκαν τα μειονεκτήματά τους. Εμείς τι καινούριο κάναμε; Τι διαφορετικό έχει να δείξει η Ρόδος σε σχέση με μια εικοσαετία πίσω; Νομίζω τίποτα και πολλοί θα έλεγαν ότι παλιότερα είχε περισσότερα πράγματα να επιδείξει. Η Ρόδος θέλει ταυτότητα, θέλει να βγάλει προς τα έξω το χρώμα της, που είναι μοναδικό, να βγάλει την ομορφιά της, να ξαναγίνει όχι μόνο επιθυμητή αλλά και ζηλευτή.

ΕΡ.: Εκτιμώ ότι αισιοδοξείτε για τη νίκη του συνδυασμού που συμμετέχετε. Γιατί πιστεύετε ότι οι πολίτες μπορεί να επιλέξουν τον συνδυασμό του κ. Χατζηευθυμίου και όχι αυτούς των κ.κ. Γιαννόπουλου και Καραγιάννη;

ΑΠ.: Ο κ. Χατζηευθυμίου είναι η νέα εναλλακτική πρόταση για τη Ρόδο. Έχει δουλέψει σε πολλές θέσεις και έχει αποδείξει σε όλη την πορεία του ότι είναι «εργάτης» Αυτή τη στιγμή η Ρόδος αυτό χρειάζεται. Ανθρώπους που θα εργαστούν, χωρίς ιδιοτελείς στόχους και σκοπούς, για να πάμε μπροστά.

ΕΡ.: Το εκλογικό αποτέλεσμα θλέπετε να κρίνεται την πρώτη Κυριακή;

ΑΠ.: Υπάρχει και αυτή η περίπτωση. Ποτέ δεν ξέρεις τι μπορεί να κρύβει η κάλπη. Νομίζω ότι μπαίνοντας σιγά σιγά στην τελική ευθεία του προεκλογικού αγώνα και βλέποντας τη δυναμική που θα αναπτύξει η κάθε παράταξη θα έχουμε μια πιο ξεκάθαρη εικόνα για το θέμα αυτό.

ΕΡ.: Αν η παράταξή σας κερδίσει, σε ποιο πόστο θα θέλατε να αξιοποιηθείτε;

ΑΠ.: Ξέρετε πόσο μπροστά θα ήμασταν σαν χώρα, αν από τη ράτσα μας έλειπε αυτή η δίψα για θέση; Το ξέρετε φυσικά ότι στους δυο Έλληνες, ο ένας είναι πρόεδρος. Δεν διακατέχομαι από τέτοιες έγνοιες και μου φαίνεται ότι το έχω αποδείξει με τη μέχρι τώρα στάση μου. Το μόνο που θέλω είναι δουλειά και πάλι δουλειά για να πάμε μπροστά. Εξάλλου, αυτή τη στιγμή έχουμε άλλες προτεραιότητες. Μετά τις 15 Οκτώβρη θα έχουμε όλο το χρόνο στη διάθεσή μας για κατανομή αρμοδιοτήτων.

ΕΡ.: Από το Β' θαθμό στον Α' της αυτοδιοίκησης. Εξηγήστε μας γιατί. Τι παραπάνω έχει η πρωτοβάθμια Αυτοδιοίκηση από τη δευτεροβάθμια; Γιατί αυτή η 'φυγή';

ΑΠ.: Δεν το βλέπω σαν 'φυγή', θα το έλεγα καλύτερα 'επιστροφή'. «Γυρνώ» στην πόλη που γεννήθηκα και μεγάλωσα, γιατί αισθάνομαι ότι σε αυτή τη δεδομένη χρονική στιγμή, περισσότερο από ποτέ άλλοτε, χρειάζεται ανθρώπους που την αγαπούν και τη νοιάζονται. Χρειάζεται ανθρώπους, που θα δουλέψουν σκληρά, για να γίνει η πόλη με την αίγλη και το κύρος που κάποτε είχε.

Τα τελευταία οκτώ χρόνια υπηρέτησα το δεύτερο βαθμό, προσπαθώντας να προσφέρω όσο το δυνατόν περισσότερα. Γνώρισα τα νησιά μας, τους ανθρώπους μας, που είναι αξιόλογοι, με φιλότιμο και πολλές ικανότητες και αυτό το αποδεικνύουν καθημερινά. Θέλω να πιστεύω ότι στάθηκα αντάξιος της εμπιστοσύνης που μου έδειξαν. Είναι πολύ σημαντικό για μένα να μπορείς να προσφέρεις στον τόπο σου, να ανοίγεις καινούριους ορίζοντες με σκοπό την ανάπτυξη και την πρόοδο. Νομίζω όμως ότι ο κύκλος στο δεύτερο βαθμό έκλεισε. Είναι καλό να γνωρίζεις πότε πρέπει να σταματάς και να αλλάζεις θέση, για να μπορείς με την ίδια θέληση και με το ίδιο μεράκι να προσφέρεις.

ΕΡ.: Έχει περάσει αρκετός χρόνος από τότε που συζητιόταν το όνομά σας για τη θέση του υποψηφίου Νομάρχη με τη Ν.Δ. Πιστεύετε ότι τότε πήρατε σωστή απόφαση;

ΑΠ.: Θεωρώ ότι οι αποφάσεις που κανείς παίρνει είναι απόρροια αφενός των συγκυριών που επικρατούν τη δεδομένη χρονική στιγμή και αφετέρου των προβλέψεων που κάνει, αλλά και των στόχων που θέτει στη ζωή του. Έχω μάθει στη ζωή μου, πριν πάρω μια σημαντική απόφαση, να την μελετώ και να την σκέπτομαι πολύ. Ακόμη και τις λάθος αποφάσεις μου, έχω μάθει να τις μετατρέπω σε οδηγούς για τις επόμενες ενέργειές μου. Η συγκεκριμένη πρόταση αδιαμφισβήτητα ήταν πολύ τιμητική και σας διαβεβαιώνω ότι με προβλημάτισε πολύ. Θεωρώ ότι, τουλάχιστον μέχρι τώρα, η απόφασή μου με δικαιώνει.

ΕΡ.: Υποψήφιος δημοτικός σύμβουλος λοιπόν με τον κ. Χ. Χατζηευθυμίου. Πώς κάνατε αυτή την επιλογή; Το λέω γιατί επικεφαλής δημοτικού συνδυασμού είναι και ο πρώην νομάρχης Σάββας Καραγιάννης, του οποίου υπήρξατε στενός συνεργάτης.

ΑΠ.: Είναι αλήθεια ότι συνεργαστήκαμε άριστα με τον κ. Σάββα Καραγιάννη και αυτό αποδεικνύεται από το πλούσιο έργο που παρήχθη. Όλοι θυμόμαστε την πορεία που ακολούθησε η παράταξη της Νομαρχιακής Αναγέννησης και τα γεγονότα που έλαβαν χώρα. Προσπαθήσαμε να την κρατήσουμε, αλλά δυστυχώς ατελέσφορα. Στο μεσοδιάστημα που ο κ. Καραγιαννης μας αποδέσμευσε και μέχρι να ανακοινώσει τις νέες προθέσεις του, προχώρησα σε συνεννοήσεις με τον κ. Χατζηευθυμίου. Βρήκαμε κοινό πεδίο τόσο σε επίπεδο ιδεολογίας όσο και οραμάτων για την πόλη και συμφωνήσαμε να προχωρήσουμε μαζί στην προσπάθεια απεγκλωβισμού της πόλης της Ρόδου από την χειμερία νάρκη που έχει πέσει τα τελευταία χρόνια.

ΕΡ.: Πριν πάμε στα προβλήματα της πόλης μας, να σταθώ λίγο στη δημοσκόπηση της ALCO που

ΑΥΤΟ ΕΠΙΛΟΓΕΣ
ΕΚΘΕΣΗ ΜΕΤΑΧΕΙΡΙΣΜΕΝΩΝ ΑΥΤΟΚΙΝΗΤΩΝ
ΚΟΥΚΟΥΡΑΣ ΑΛΕΞΑΝΔΡΟΣ
ΛΕΩΦ. ΡΟΔΟΥ-ΛΙΝΔΟΥ 255 • ΤΗΛ. (22410)60910
www.autoepiloges.com

ΑΓΟΡΑ-ΠΩΛΗΣΗ-ΑΝΤΑΛΛΑΓΗ ΜΕΤΑΧΕΙΡΙΣΜΕΝΩΝ ΑΥΤΟΚΙΝΗΤΩΝ

1. **MERCEDES C200 KOMPRESSOR 1800cc 163HP Αυτόματο σειριακό κιβώτιο, μοντ. 2003, blue black.** ABGS, ABS, klima, κεντρ. κλειδ., ηλ παράθ., ηλ.καθρ., υδρ. τιμ., book service και CD.
2. **MERCEDES C200 SPORT COUPE 1800cc , μοντ. 2004, ασημί.** ABGS, ABS, A/C, κεντρ. κλειδ., ηλ παράθ., ηλ.καθρ., υδρ. τιμ., ζάντες αλουμ και CD.
3. **MERCEDES E200 2000cc, μοντ. 2000, ασημί.** ABGS, ABS, klima, κεντρ. κλειδ., ηλ. παράθ., ηλ.καθρ., υδρ. τιμ., δερμάτ.σαλόνι, ξύλινη επένδυση, ζάντες αλουμ. και CD.
4. **MERCEDES C180 2000cc, μοντ. 1996,μαύρο.** ABGS, ABS, Klima, κεντρ. κλειδ., ηλ. παράθ., υδρ. τιμόνι,ηλ.καθρ.,ζάντες αλουμ., book service και CD.
5. **HONDA S2000 2000cc, μοντ. 2003, γκρι.** ABGS, ABS, A/C, κεντρ. κλειδ., ηλ παράθ., ηλ.καθρ., υδρ. τιμ., ζάντες αλουμ tv, dvd και CD.
6. **AUDI TT 180HP TURBO 1800cc, μοντ. 2004, μαύρο.** ABGS, ABS, klima, δερμάτινο σαλόνι, κεντρ. κλειδ., ηλ παράθ., ηλ.καθρ., υδρ. τιμ., ζάντες αλουμ. και CD.
7. **BMW Z3 1900cc, μοντ. 2000, κόκκινο.** ABGS, ABS, A/C, κεντρ. κλειδ., ηλ. παράθ., υδρ. τιμ. και CD.
8. **BMW 316 COMPACT 1600cc, μοντ. 8/2003, ασημί.** ABGS, ABS, A/C, κεντρ. κλειδ., ηλ. παράθ., υδρ. τιμ., δερμάτ.σαλόνι, ζάντες αλουμ. και CD.
9. **BMW 520 6V 2000cc, μοντ.1997, μαύρο.** ABGS, ABS, Clima, κεντρ. κλειδ., ηλ. παράθ., υδρ. τιμ., δερμάτ.σαλόνι, ζάντες αλουμ.,τηλέφωνο και CD.
10. **SMART 600cc, μοντ.2000, λευκό-μαύρο.** A/C, κεντρ. κλειδ., ηλ. παράθ., υδρ. τιμ. και CD.
11. **ALFA ROMEO 147 3Dr 150HP 2000cc, μοντ.2003, σιέλ.** ABGS, ABS, A/C, κεντρ. κλειδ., ηλ. παράθ., υδρ. τιμόνι,ζάντες αλουμινίου και CD.
12. **ALFA ROMEO 147 5Dr 120HP 1600cc, μοντ.2001, κόκκινο.** ABGS, ABS, A/C, κεντρ. κλειδ., ηλ. παράθ., υδρ. τιμόνι,ζάντες αλουμινίου και CD.
13. **KIA SPORTAGE 2000cc, μοντ.2002, μπορντώ.** A/C, κεντρ. κλειδ., ηλ. παράθ., υδρ. τιμόνι, δερμάτ. σαλόνι και CD.
14. **OPEL VECTRA 1600cc, μοντ.2002, μπλε.** ABGS, ABS, klima, κεντρ. κλειδ., ηλ παράθ., υδρ. τιμ. και CD.
15. **OPEL ASTRA 3DR 1400cc, μοντ.2001, ασημί.** ABGS, ABS, A/C κεντρ. κλειδ., ηλ παράθ., υδρ. τιμ., ζάντες αλουμινίου και CD.
16. **PEUGEOT 307 1600cc, μοντ.2002, μπορντώ.** ABGS, ABS, A/C, υδρ. τιμόνι, κεντρ. κλειδ., ηλ. παράθ. και CD.
17. **PEUGEOT 206 1400cc, μοντ.2002, μπλε.** ABGS, ABS, A/C, υδρ. τιμόνι, κεντρ. κλειδ., ηλ. παράθ. ηλ. καθρ, ζάντες αλουμ., και CD
18. **VW GOLF 1400cc, μοντ. 2000, μπλε.** ABGS, ABS, A/C, υδρ. τιμόνι, κεντρ. κλειδ., ηλ παράθ.,ζάντες αλουμ. και CD.
19. **NISSAN ALMERA 1500cc, μοντ.2002, ασημί.** ABG, ABS, A/C, κεντρ. κλειδ., ηλ. παράθ., υδρ. τιμόνι και CD.
20. **RENAULT MEGANE 1600cc, μοντ.2001, ασημί.** ABGS , ABS, A/C κεντρ. κλειδ., ηλ. παράθ., υδρ. τιμόνι,ηλ.καθρ.,δερμ. Σαλόνι, ξύλινη επενδυση, ζάντ. αλουμ. και CD.
21. **RENAULT MEGANE CLASSIC 1400cc, μοντ.2002, μπλε.** ABGS , ABS, A/C κεντρ. κλειδ., ηλ. παράθ., υδρ. τιμόνι, ηλ.καθρ., ζάντ. αλουμ. και CD.
22. **SCODA FABIA 1400cc, μοντ.2001, κόκκινο** ABGS ,A/C, κεντρ. κλειδ., ηλ. παράθ., υδρ. τιμ. και CD.
23. **HYUNDAI COUPE 1600cc, μοντ.2001, χρυσό-μαύρο.** ABGS, ABS, A/C, υδρ. τιμόνι, κεντρ. κλειδ., ηλ. παράθ.,ηλ.καθρ.,ζάντες αλουμ. και Ηχοσύστημα .
24. **HYUNDAI COUPE 1600cc, μοντ.2000, ασημί.** A/C, υδρ. τιμόνι, κεντρ. κλειδ., ηλ. παράθ.,ζάντες αλουμ. και CD.
25. **FIAT COUPE 1800cc, μοντ.1998, ασημί.** ABS, ABGS, A/C, κεντρ. κλειδ., ηλ. παράθ., υδρ. τιμόνι,ζάντες αλουμινίου και CD.
26. **FIAT PUNTO SPORTING 1300cc , μοντ. 2000, κίτρινο.** ABGS, A/C, Κεντρ. κλειδ., ηλ. παράθ., υδρ. τιμόνι, ζάντες αλουμ. και CD.
27. **FIAT PUNTO SPORTING 1300cc , μοντ. 2001, κίτρινο.** ABGS, A/C, Κεντρ. κλειδ., ηλ. παράθ., υδρ. τιμόνι, ζάντες αλουμινίου και CD.
28. **FIAT BRAVO 1400cc , μοντ. 2001, μπλε.** ABG, A/C, Κεντρ. κλειδ., ηλ παράθ., υδρ. τιμόνι, ζάντες αλουμινίου, κοτσαδόρος και CD.
29. **FIAT SEICENTO 1100cc, μοντ.2001, ασημί.** Κεντρ. κλειδ., ηλ. Παράθ.
30. **DAEWOO TACUMA 1600cc,μοντ.2002, ασημί.** ABGS, ABS ,A/C, υδρ. τιμόνι, κεντρ. κλειδ., ηλ. παράθ. ζάντες αλουμ. και CD.
31. **DAEWOO LANOS 1400cc,μοντ.2002, μπλε.** A/C, υδρ. τιμόνι, κεντρ. κλειδ., ηλ. παράθ. και CD
32. **MITSUBISHI STAR SPACE 1400cc, μοντ.2000, γκρί.** ABGS, A/C, υδρ. τιμόνι, κεντρ. κλειδ., ηλ. παράθ. και CD.

ΑΠΟ 0% ΠΡΟΚΑΤΑΒΟΛΗ
ΕΩΣ 72 ΜΗΝΙΑΙΕΣ ΔΟΣΕΙΣ
ΜΕ ΤΑ ΧΑΜΗΛΟΤΕΡΑ ΕΠΙΤΟΚΙΑ ΤΗΣ ΑΓΟΡΑΣ
ΧΠ1210

ΤΗΝ ΕΙΧΑΝ ΣΥΣΤΗΣΕΙ ΔΥΟ ΕΛΛΗΝΙΔΕΣ

Θηλυκή συμμορία

Πρόλαβαν και διέρρηξαν αρκετά σπίτια

Θηλυκή συμμορία είχαν συστήσει δύο Ελληνίδες, οι οποίες το τελευταίο διάστημα είχαν προβεί σε διαρρήξεις σπιτιών στο νησί της Ρόδου και αφαιρούσαν χρηματικά ποσά, κινητά τηλέφωνα και τιμαλφή που έβρισκαν. Η δράση τους άρχισε να γίνεται γνωστή από την Παρασκευή, όταν οι αστυνομικοί συνέλαβαν έναν 20χρονο και μια 32χρονη. Όπως αποδείχθηκε, το προηγούμενο διάστημα είχαν διαρρήξει δωμάτια ξενοδοχείου στη Κρεμαστή, ενώ είχαν αρπάξει σε μια παραλία και μια τσάντα που ανήκε σε αλλοδαπούς τουρίστες. Κατά τη σύληψή τους, στην κατοχή της 32χρονης βρέθηκε ποσότητα ηρωίνης, βάρους 1,7 γραμμαρίων. Ο εισαγγελέας, ενώπιον του οποίου οδηγήθηκαν το Σάββατο, τους άσκησε ποινική δίωξη και τους παρέπεμψε στον ανακριτή για να απολογηθούν. Οι δράστες πήραν προθεσμία, αλλά οι αστυνομικοί συνέχισαν την προανάκριση, για να διαπιστωθεί ότι η 32χρονη είχε συστήσει «θηλυκή συμμορία» μαζί με μια 35χρονη. Οι δύο γυναίκες, πριν από ένα περίπου μήνα, στις 9 Ιουλίου, είχαν διαρρήξει το παράθυρο της κουζίνας ενός σπιτιού στη Ρόδο. Ενώ η 35χρονη κρατούσε «τσίλιες» έξω από το σπίτι, η 32χρονη μπήκε μέσα και αφαίρεσε 450 ευρώ και κοσμήματα αξίας 2.500 ευρώ. Με τον ίδιο ακριβώς τρόπο, στις 23 Ιουλίου παραβίασαν την εξώπορτα άλλου σπιτιού.

ΚΕΦΑΛΑΙΟΠΟΙΗΣΗ ΑΦΟΡΟΛΟΓΗΤΩΝ ΑΠΟΘΕΜΑΤΙΚΩΝ

Φορολογικές ρυθμίσεις ζητούν οι ξενοδόχοι

Επιστολή στον υπουργό Οικονομίας - Οικονομικών

Την ύπαρξη νομοθετικής πρωτοβουλίας που θα ρυθμίζει την κεφαλαιοποίηση των αφορολόγητων αποθεματικών που έχουν οι ξενοδοχειακές επιχειρήσεις ζητούν οι ξενοδόχοι της χώρας μας από τα αρμόδια υπουργεία.

Μάλιστα η πρωτοβουλία για το εν λόγω ζήτημα ανήκει στην Ένωση Ξενοδόχων Ρόδου και συγκεκριμένα στον πρόεδρό της κ. Βασίλη Μηναΐδη ο οποίος υπογραμμίζει ότι η τελευταία φορά που υπήρξε κάτι ανάλογο ήταν πριν περίπου 15 χρόνια.

Με πρόταση λοιπόν του προέδρου της ΕΞΡ το θέμα χειρίζεται το Ξενοδοχειακό Επιμελητήριο Ελλάδας, ο πρόεδρος του οποίου έστειλε πριν μερικές μέρες επιστολή στο υπουργείο Οικονομίας και Οικονομικών.

Στη επιστολή του ο κ. Γεράσιμος Φωκάς επισημαίνει ότι η νέα ρύθμιση που ζητούν οι ξενοδόχοι δε θα διευκολύνει μόνο τις επιχειρήσεις αλλά θα ωφελήσει και το δημόσιο μέσω της φορολογίας των αποθεματικών.

Ειδικότερα η επιστολή που στάλθηκε στον υπουργό κ. Γιώργο Αλογοσκούφη, και κοινοποιήθηκε στον υφυπουργό κ. Χρήστο Φώλια και στο γενικό γραμματέα επενδύσεων κ. Κώστα Μουσουρούλη έχει ως εξής:

«Οπως γνωρίζετε, η Πολιτεία κατά καιρούς έχει επιτρέψει στις επιχειρήσεις την κεφαλαιοποίηση των αφορολόγητων αποθεματικών ή εκπτώσεων που σχηματίστηκαν με διάφορους αναπτυξιακούς νόμους, φορολογώντας τες εφάπαξ με τη χρησιμοποίηση διάφορων φορολογικών συντελεστών (π.χ. άρθρο 3 Ν. 876/1979, άρθρο 13 Ν. 1479/1984 και άρθρο 101 Ν. 1892/1990). Η τελευταία φορά που νομοθετήθηκε το ανωτέρω μέτρο ήταν το 1990, με το άρθρο 101 Ν. 1892/1990.

Επειδή έχει παρέλθει σημαντικότατο χρονικό διάστημα από την ως άνω τελευταία σχετική νομοθετική ρύθμιση, πιστεύουμε ότι είναι αναγκαία να επαναληφθεί μία όμοια νομοθετική ρύθμιση για την κεφαλαιοποίηση, ύστερα από σχετική φορολόγησή τους, των αφορολόγητων αποθεματικών και εκπτώσεων που οι επιχειρήσεις έχουν σχηματίσει μέχρι την 31/12/2005 βάσει των διάφορων αναπτυξιακών νόμων που κατά καιρούς ίσχυσαν και ισχύουν μέχρι σήμερα. Η ρύθμιση αυτή αφενός θα διευκολύνει τις επιχειρήσεις για τη βελτίωση της καθαρής θέσης τους και αφετέρου θα ωφελήσει σημαντικά και το Ελληνικό Δημόσιο, αφού θα εισπράξει σημαντικότατα ποσά από την ανωτέρω φορολόγηση των αφορολογήτων αποθεματικών και εκπτώσεων των επιχειρήσεων.

Πιστεύουμε ότι ένας κατάλληλος συντελεστής φορολόγησης για την ως άνω κεφαλαιοποίηση θα ήταν το πέντε τοις εκατό (5%) για όλες τις επιχειρήσεις που θα χρησιμοποιήσουν αυτό το μέτρο, χωρίς να γίνεται διάκριση τους σε εισηγμένες ή μη στο Χρηματιστήριο, όπως γινόταν μέχρι σήμερα. Να προσθέσουμε ακόμα ότι με τον τρόπο αυτό θα διευκολυνθούν οι ξενοδοχειακές επιχειρήσεις να καλύψουν την ίδια συμμετοχή στις επενδύσεις επέκτασης και εκσυγχρονισμού.

Τέλος, παρακαλούμε τα ως άνω φορολογηθέντα αφορολόγητα αποθεματικά και εκπτώσεις να τύχουν της ίδιας μεταχείρισης με τα φορολογημένα αποθεματικά, όσον αφορά την κάλυψη της ίδιας συμμετοχής του επενδυτή στα επενδυτικά σχέδια που υπάγονται στις διατάξεις του Ν. 3299/2004».

Ρεπορτάζ:
Βαρβάρα Μπογδάνου
Bogdanou_v@yahoo.gr

ΑΥΤΗ ΠΟΥ ΟΛΟΚΛΗΡΩΝΕΤΑΙ ΣΤΗΝ ΚΑΡΠΑΘΟ

Τετραετία υποδομής

Απολογισμός από τη δημοτική αρχή

Τετραετία «Υποδομής, είναι η τετραετία που ολοκληρώνεται στο τέλος του 2006 για το δήμο Καρπάθου, σύμφωνα με τον απολογισμό που κατέθεσε μέσα από ένα καλαίσθητο φυλλάδιο η δημοτική αρχή του νησιού. Όπως αναφέρει στον πρόλογό του ο δήμαρχος Καρπάθου Μιχάλης Ιωαννίδης «κερδίσθηκε ο χαμένος χρόνος και έγινε δυνατόν μέσα σε τέσσερα χρόνια να ενταχθούν σειρά έργων βασικής υποδομής σε ευρωπαϊκά προγράμματα». Η «εποχή των χαμένων ευκαιριών πέρασε» συνεχίζει ο κ. Ιωαννίδης και προσθέτει ότι «τώρα η Κάρπαθος έχει φωνή και όραμα».

Στο φυλλάδιο γίνεται αναλυτική παρουσίαση των μικρών και μεγάλων έργων που έγιναν ή βρίσκονται στο στάδιο της δημοπράτησης. Μεταξύ άλλων γίνεται αναφορά για το φράγμα Σχοινά, που ήδη δημοπρατήθηκε, τη μαρίνα, την αναβάθμιση του κέντρου Υγείας, το βιολογικό καθαρισμό, τον εκσυγχρονισμό του αεροδρομίου, τα αποχετευτικά έργα, τις ασφαλτοστρώσεις των δρόμων, τους αγωγούς ομβρίων υδάτων, το νέο δημοτικό κατάστημα, τα λιμενικά, τις αναπλάσεις και τόσα άλλα που άλλαξαν την εικόνα της πόλης και των χωριών.

Γίνεται επίσης αναφορά και στις δράσεις του δήμου Καρπάθου που ήταν πολλές και σημαντικές, δράσεις που ξεκινούσαν από το πρόγραμμα «Βοήθεια στο σπίτι», τον τουρισμό και τον πολιτισμό και έφταναν μέχρι τον αθλητισμό και την παιδεία. Ιδιαίτερη έμφαση δίνεται στην διοργάνωση του 3ου Διεθνούς Συνεδρίου Καρπαθιακής Λαογραφίας που πραγματοποιήθηκε τον περασμένο Μάρτιο.

Ως το μεγαλύτερο πρόβλημα, χαρακτηρίζεται αυτό της απασχόλησης που έχει σαν αποτέλεσμα το κύμα της μετανάστευσης να συνεχίζει να κτυπά το όμορφο νησί. Γι' αυτό η σημερινή δημοτική αρχή θεωρεί ότι η εφαρμογή Νησιωτικής Πολιτικής που θα δίνει κίνητρα και θα δημιουργεί προϋποθέσεις παραμονής των κατοίκων στα νησιά καθίσταται περισσότερο από κάθε άλλη φορά επιβεβλημένη.

GM AUTO Special
ΕΙΣΑΓΩΓΕΣ - ΕΜΠΟΡΙΑ - ΑΝΤΑΛΛΑΓΕΣ ΑΥΤΟΚΙΝΗΤΩΝ & ΑΞΕΣΟΥΑΡ

ΓΙΩΡΓΟΣ Π. ΜΥΡΙΑΛΛΑΚΗΣ
Λεωφόρος Ηρακλειδών (δίπλα ταβέρνα "Αντώνης") Ιαλυσός
τηλ. 2241096692 κιν. 6945991030, fax 2241096632
email: info@gmautospecial.gr
site: www.gmautospecial.gr

ΕΙΣΑΓΩΓΕΣ - ΠΩΛΗΣΕΙΣ - ΑΝΤΑΛΛΑΓΕΣ ΜΕΤΑΧΕΙΡΙΣΜΕΝΩΝ ΑΥΤΟΚΙΝΗΤΩΝ

- **MERCEDES A170 TURBO DIESEL** αυτόματο-σειριακό, μαύρο μεταλλικό, ζάντες - full extra. **ΕΙΣΑΓΩΓΗ ΓΕΡΜΑΝΙΑ**
- **MERCEDES C180 ELEGANCE** μοντέλο 2003, 1.800 cc, αυτόματο-σειριακό μαύρο μεταλλικό, δερμάτινο σαλόνι μπεζ, τηλέφωνο, klima, ζαντολάστιχα full extra. **ΕΙΣΑΓΩΓΗ ΓΕΡΜΑΝΙΑ**
- **BMW 318 GI Coupe,** μοντέλο 2002, μεταλλικό μπλε, KLIMA, FULL EXTRA. Δερμάτινο σαλόνι, χρώμα πάγου, ζάντες 17", λάστιχα καινούργια, τιμόνι πολλαπλών χρήσεων, ABS, αερόσακοι, τηλεχειρισμός κλειδαριών, ΕΙΣΑΓΩΓΗΣ!!
- **MERCEDES C220 CDI TURBO** (πετρέλαιο) Kompressor μοντέλο 2001-02, μαύρο μεταλλικό, ηλεκτρική ηλιοροφή, klima, τηλέφωνο full super extra. **ΕΙΣΑΓΩΓΗ ΓΕΡΜΑΝΙΑ**
- **MERCEDES C 200 K Sportcoupe Evolution** μοντέλο 2002, οροφή PANORAMA γυάλινη, αυτόματο, aircon, ABS, ESP, ζάντες αλουμινίου, Parktronic. **ΕΙΣΑΓΩΓΗ ΓΕΡΜΑΝΙΑ.**
- **SMART PASSION** μοντέλο 2002, γυάλινη οροφή, ABS, A/C, υδραυλικό τιμόνι, αερόσακοι, ηλεκτρ. κλείδωμα και παράθυρα, ζάντες αλουμινίου, immobilizer, χρώμα μαύρο μπλε ή μπλε ανοιχτό, αυτόματο, σειριακό. **ΕΙΣΑΓΩΓΗ ΓΕΡΜΑΝΙΑ.**
- **GRAND CHEROKEE,** 4000 cc, μεταλλικό σκούρο πράσινο δηχρωμία με ασημί, δερμάτινο σαλόνι μπεζ, ζαντολάστιχα αλουμινίου, αυτόματο σειριακό, μοντέλο 1997. ΕΥΚΑΙΡΙΑ!!!
- **NISSAN MICRA** 1000 cc, μεταλλικό χρώμα κεραμιδοκόκκινο, μοντέλο 2000, υδραυλικό τιμόνι, air bag, RCD ALPINE. Τιμή ΕΥΚΑΙΡΙΑ!!!
- **ALFA ROMEO 146** μεταλλικό μαύρο., ζαντολάστιχα καινούργια, air condition, υδραυλικό τιμόνι, ΑΡΙΣΤΗ ΚΑΤΑΣΤΑΣΗ, RCD, ηλεκτρικά παράθυρα, κλείδωμα κεντρικό. ΕΥΚΑΙΡΙΑ!!!
- **FIAT PUNDO GT** μαύρο μεταλλικό, 130 PS, 1400 cc, υδραυλικό τιμόνι, μοντέλο 1998, ζαντολάστιχα, RCD, κεντρικό κλείδωμα.
- **FIAT PUNDO CABRIO**, ασημί μεταλλικό, ηλεκτρική οροφή, κουκούλα, ζαντολάστιχα, RCD.
- **BMW Z3,** μπλε μεταλλικό, μοντέλο 2004, χιλιόμετρα μόνο 40.000, δερμάτινο σαλόνι, ζαντολάστιχα 17", βιβλίο service, ηλεκτρικά παράθυρα, καθρέφτες, 1900 cc, 118 PS.
- **TOYOTA YARIS,** μοντέλο 2000, πράσινο μεταλλικό 1000 cc, air condition, σύστημα μουσικής πλήρες, 3 ενισχυτές Αμερικής precision power, ηχεία Diamond, MP3 Alpine, συναγερμό VIPER.
- **AUDI TT CABRIO** turbo 180 PS, 1800 cc, μοντέλο 2003, κόκκινο, αυτόματο σειριακό, δερμάτινο σαλόνι, klima, ζαντολάστιχα 17", RCD, συναγερμός.
- **MERCEDES C180**, 1800 cc, μοντέλο 1995, λευκό χρώμα, elegance, air condition, RCD, ηλεκτρικά παράθυρα και ηλεκ. καθρέφτες, ABS, airbags, αεροτομή, μεταλλικά πεζάκια χρωμίου, πόρτες και προφυλακτήρες.
- **OPEL VECTRA C**, μοντέλλο 2005, 11.000 klh, 1800 cc, μπλέ σκούρο μεταλλικό, KLIMA, ζαντολάστιχα, ηχοσύστημα, MP3, 125 PS ΟΛΟΚΑΙΝΟΥΡΓΙΟ.
- **TOYOTA CELICA** 1800 cc, μοντέλο 1998, κόκκινο, δίπορτο coupe, λίγα χιλιόμετρα. ΕΥΚΑΙΡΙΑ!!!
- **FIAT PUNDO SPORTING** 1300 cc, μοντέλο 1999, μαύρο μεταλλικό, air condition, airbags, RCD, θερμαινόμενο πίσω τζάμι, ζαντολάστιχα, 2πορτο coupe, κατάσταση άριστη.
- **TOYOTA COROLLA**, 4θέσιο, υδραυλικό τιμόνι, κοτσαδόρο, 1600 cc, ζαντολάστιχα, ασημί μεταλλικό.
- **FORD STREET KA, cabrio**, 2θέσιο, μοντέλο 2004!! ασημί μεταλλικό, ζαντολάστιχα, ελάχιστα χιλιόμετρα.
- **MERCEDES CLK 200 CAMBRIO**, kompressor 192 PS, ασημί μεταλλικό, δερμάτινο σαλόνι, RCD σχάρα, ηλεκτρ καθρέπτες αναδιπλούμενοι, μνήμη θέσεων, ABS, antispin, ζάντες 16".
- **TOYOTA CELICA** 1600 cc, ασημί μεταλλικό, ηχοσύστημα με ενισχυτή - woofer - RCD Pioneer, ζαντολάστιχα, ηλεκτρικά παράθυρα, κλειδαριές. ΕΥΚΑΙΡΙΑ!
- **BMW X5,** 3000 cc, αυτόματο σειριακό, μοντέλο 2003, μαύρο μεταλλικό, μνήμες καθισμάτων, δέρμα μπεζ, σαλόνι, σκαλιέρες, ζαντολάστιχα, klima, 6 airbags, συναγερμός, σπορ καθίσματα, φιμέ τζάμια. ΦΟΒΕΡΗ ΕΥΚΑΙΡΙΑ!!!
- **JAGUAR S-TYPE EXECUTIVE V6** 3000 cc, 238 PS, ασημί μεταλλικό, ζάντες 17", δέρμα μαύρο, ηλεκτρ. οροφή, parktronik, αισθητήρες βροχής, τηλέφωνο, NAVIGATOR, ξύλινη επένδυση τριαντοφυλλιάς, klima, ABS, ESP, 6 AIRBAGS, ANTISPIN, βιβλίο service, άνευ τεκμηρίου.
- **ALFA ROMEO 156,** μοντέλο 2002, ΑΡΙΣΤΗ ΚΑΤΑΣΤΑΣΗ!!! Silver μεταλλικό, A/C, ζαντολάστιχα καινούργια, ηχοσύστημα, full extra. ΕΥΚΑΙΡΙΑ!!!
- **VW POLO** 1400 cc, 4πορτο, χρώματος ανθρακί μεταλλικό, ζαντολάστιχα, υδραυλικό τιμόνι, ηλεκτρικό κλείδωμα, ηλεκτρ. τζάμια, ραδιοκασετόφωνο
- **VW GOLF** μοντέλο 2000, 1600 cc, 4πορτο, μεταλλικό χρώμα ασημί, ζαντολάστιχα, ηλεκτρικό κλείδωμα και παράθυρα, συναγερμό, ραδιοκασετόφωνο
- **FIAT BRAVO** ασημί μεταλλικό, 1250cc, μοντέλο 2000, χιλιόμετρα 55.500, AIRBAG, Airconditioη.
- **ALFA ROMEO 146** μοντέλο 97, κόκκινη, 1400 cc, ραδιοκ/νο, ηλεκτρικά παράθυρα.
- **ALFA ROMEO 164** πράσινο μεταλλικό, μοντέλο 99, A/C, ηλ. καθρέπτες, RCD, ηλεκτρικά παράθυρ, 2000cc, πολλά EXTRA.
- **CITROEN SAXO VTS,** 155 PS, μπλε μεταλλικό, 16V, 1600 cc,μ ζάντες 16" OZ, Lexus φώτα μπρος πίσω, buget καθίσματα, air condition, σγουναστικό τιμόνι, εξάτμιση group A, RCD MP3, TVC, προστατευτική μπάρα θαλάμου, συναγερμό, immobilizer, ΜΟΝΑΔΙΚΟ!

ΕΠΑΓΓΕΛΜΑΤΙΚΑ

- **ΗΜΙΦΟΡΤΗΓΟ VW TARRO** ανοικτή καρότσα με κάλυμμα, λευκό χρώμα, 2400 cc diesel, δίπορτο
- **VW CADDY ΗΜΙΚΛΟΥΒΑΚΙ, KOMBI,** λευκό, diesel, 1900 cc, 105 PS. **ΕΙΣΑΓΩΓΗ ΓΕΡΜΑΝΙΑΣ! ΕΥΚΑΙΡΙΑ!!!**
- **ΚΛΟΥΒΑ TOYOTA HIAGE,** λευκή, μακρύ σασί 2,80 m, ωφέλιμο πίσω, 2.400 cc, Diesel, ΕΙΣΑΓΩΓΗ ΓΕΡΜΑΝΙΑΣ.
- **ΚΛΟΥΒΑ VW LT35' DIESEL 2500cc**, λευκή, με μακρύ σασί και χώρο φόρτωσης πίσω καθαρό 3,30 με έτοιμη ξύλινη εργαλειοθήκη 3Χ1,60 απ ΕΙΣΑΓΩΓΗΣ ΓΕΡΜΑΝΙΑΣ
- **ΚΛΟΥΒΑ VITO 110** CDI ψυγείο συντήρησης, ψυγείο Kerstner ανοξείδωτο πάτωμα, 2400 cc, Turbo Diesel. ΕΙΣΑΓΩΓΗΣ ΓΕΡΜΑΝΙΑΣ
- **ΚΛΟΥΒΑ MITSUBISHI,** μακρύ σασί, 2.500 cc DIESEL με σχάρα. ΕΙΣΑΓΩΓΗ ΓΕΡΜΑΝΙΑΣ
- **MITSUBISHI 1400** κλούβα 6θέσια, μεταφοράς προσωπικού ή εμπορευμάτων μοντέλο 2001 μπλε σκούρο.
- **TOYOTA HILUX** 4X4, πράσινο μεταλλικό, με HARD TOP ή σχάρα οροφής, ζαντολάστιχα χονδρά, 1 ½ καμπίνα, 2πορτο.
- **MERCEDES 313 SPRIDER Turbo DIESEL** 2800 cc, 156 PS, klima, RCD, υπερυψωμένη, ωφέλιμο φορτίο αξιας 1350 kgr, κίτρινη. ΕΙΣΑΓΩΓΗ ΓΕΡΜΑΝΙΑ.
- **ΗΜΙΦΟΡΤΗΓΟ VW TARO,** 2400 cc, diesel με HARDTOP κουβούκλιο, λευκό χρώμα. ΕΙΣΑΓΩΓΗ ΓΕΡΜΑΝΙΑ
- **MITSUBISHI L200** 4X4 κίνηση, μπάρες ανοξείδωτες χρώματος σκούρο μπλε μεταλλικό και ασημί, δηχρωμία, 2400 cc, diesel. ΕΙΣΑΓΩΓΗ ΓΕΡΜΑΝΙΑΣ
- **ALFA ROMEO** 146 χρώματος ανθρακί μαύρο μεταλλικό, air condition, ζάντες αλουμινίου, RCD, ηλεκτρικά παράθυρα, κεντρικό κλείδωμα μοντ. '97-'98 κατάσταση άριστη. Τιμή-έκπληξη.

Ολα ετοιμοπαράδοτα.
Σε καταπληκτική κατάσταση

✓ Οι επιλογές των αυτοκινήτων μας εγγυώνται την ποιότητα και την σιγουριά.
✓ Επισκεφθείτε μας πριν αποφασίσετε
✓ Αναλαμβάνουμε την χρηματοδότηση σας με τα χαμηλότερα επιτόκια.
✓ Θα χαρούμε να σας ξεναγήσουμε

ΑΕ264

Από 0% προκαταβολή έως 72 μην. δόσεις

Το πάρκο στην πλατεία Μιχαήλ Βρούχου

Εγκαταλείφθηκε πριν τελειώσει

Την παρέμβαση των αρμοδίων ζητούν οι περίοικοι πριν καταντήσει χωματερή



Πλήρης εγκατάλειψη είναι ο χαρακτηρισμός που ταιριάζει στο πάρκο της πλατείας Μιχαήλ Βρούχου, απέναντι από το 5ο Γυμνάσιο της πόλεως Ρόδου και κοντά στο Μητροπολιτικό Ναό των Εισοδίων της Θεοτόκου.

Οι κάτοικοι της περιοχής διαμαρτύρονται έντονα για την εικόνα που παρουσιάζει το πάρκο το οποίο αν και υποτίθεται ότι ανακατασκευάστηκε, τελικά παρουσιάζει μία θλιβερή εικόνα χειρότερη από αυτήν που είχε πριν.

Παρά λοιπόν τα έργα που έγιναν εκεί και κόστισαν ένα σωρό χρήματα η περιοχή όχι μόνο δεν αναβαθμίστηκε αλλά αντιθέτως υποβαθμίστηκε αφού κοντεύει να γίνει...χωματερή!

Μία βόλτα στο χώρο, σε χώρο ντροπής καθώς έχει γεμίσει και με κόπρανα ζώων!

Όπως είναι φυσικό είναι αδύνατο να κάνει κάποιος βόλτα ή να καθίσει εκεί γεγονός που θλίβει ιδιαίτερα τους κατοίκους της γύρω περιοχής οι οποίοι ζητούν να παρέμβουν άμεσα οι αρμόδιοι και να αποκαταστήσουν το πάρκο.

Περίμεναν ότι ο χώρος αυτός θα αποτελούσε έναν πνεύμονα ζωής για την πόλη και για την περιοχή τους όμως έτσι όπως έχει εγκαταλειφθεί σήμερα το μόνο που έχουν να επισημάνουν είναι ότι δεν τιμά τη Ρόδο που έπρεπε να λάμπει από καθαριότητα και να είναι γεμάτη με λουλούδια!

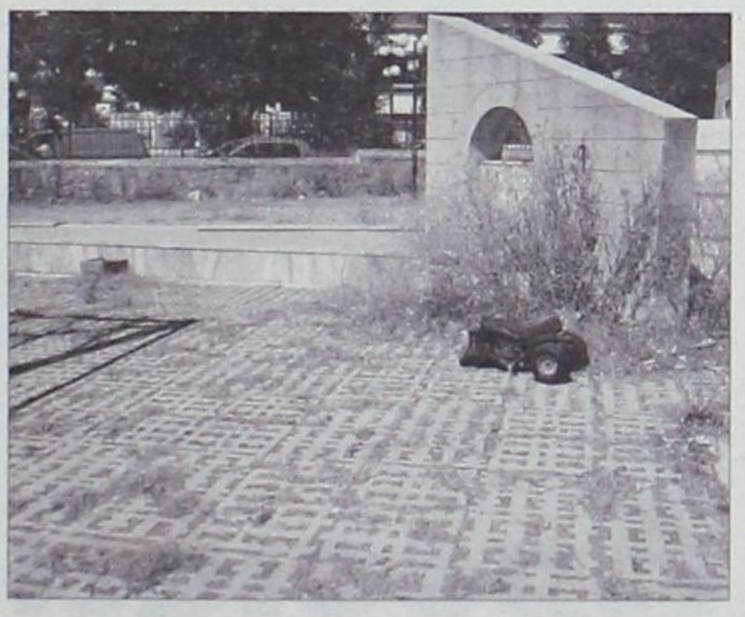



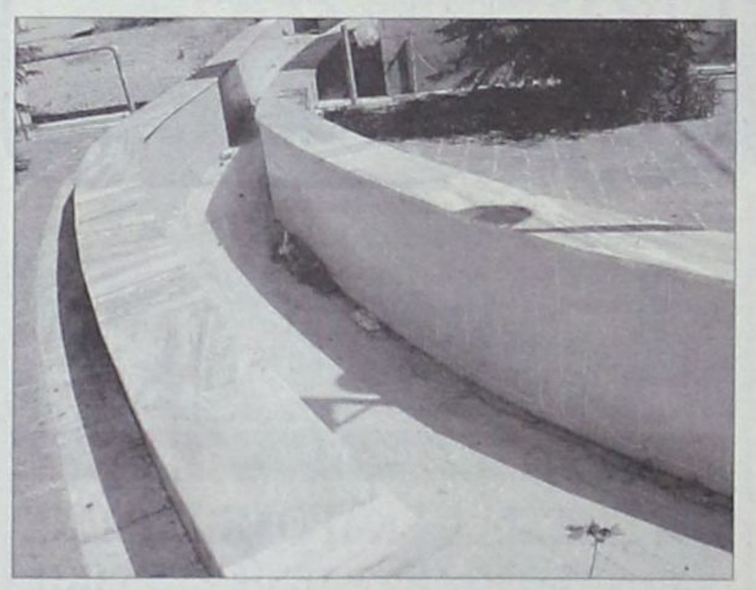







AEGEAN FLYING DOLPHINS

FLYING DOLPHIN 22

ΡΟΔΟ - ΚΩ
σε 1 ώρα και 50 λεπτά. Τιμή κατά άτομο 23,50€

ΡΟΔΟ - ΚΑΛΥΜΝΟ
σε 2 ώρες και 30 λεπτά. Τιμή κατά άτομο 25€

ΔΡΟΜΟΛΟΓΙΑ: ΑΠΟ 18/4/06 ΕΩΣ 15/10/06
ΔΕΥΤΕΡΑ ΕΩΣ ΣΑΒΒΑΤΟ (ΚΥΡΙΑΚΗ ΑΡΓΙΑ)

ΛΙΜΑΝΙ	ΑΦΙΞΗ	ΑΝΑΧΩΡΗΣΗ	ΛΕΠΤΑ
ΚΑΛΥΜΝΟΣ		7:20	
			30′
ΚΩΣ	7:55	8:00	
			115′
ΡΟΔΟΣ	10:00	15:30	
			115′
ΚΩΣ	17:25	17:30	
			30′
ΚΑΛΥΜΝΟΣ	18:00	Δ	

AE1435

Πληροφορίες - Εισιτήρια
στα γραφεία της εταιρίας Α.Ν.Ε.Σ Α.Ε
στη Ρόδο,
Αυστραλίας 88 και
Τηλ. 2241 0 37769 & fax 2241 0 34493.

Λόγω τρομακτικής αύξησης των τιμών των καυσίμων

Ανατιμήσεις ως και 9,5% από τον Σεπτέμβριο!

Από τις ακριβότερες πόλεις η Ρόδος στις τιμές της αμόλυβδης σύμφωνα με έρευνα

«Καταιγίδα» φθινοπωρινών ανατιμήσεων περιμένει τους καταναλωτές από τις αρχές Σεπτεμβρίου, καθώς δεκάδες εταιρείες από τον περασμένο Ιούλιο έχουν αναπροσαρμόσει τους τιμοκαταλόγους τους και τους έχουν ήδη γνωστοποιήσει στο υπουργείο Ανάπτυξης και στα σουπερμάρκετ.



Τα γαλακτοκομικά προϊόντα έχουν την τιμητική τους, με ανατιμήσεις έως και 6,6%

Οι προμηθευτικές επιχειρήσεις επικαλούνται την τρομακτική αύξηση των τιμών των καυσίμων, καθώς και τη γενικότερη αύξηση του κόστους παραγωγής και διάθεσης των προϊόντων. Παράλληλα επιχειρούν να εκμεταλλευθούν την σημαντική αύξηση της ζήτησης που παρατηρείται το τελευταίο τετράμηνο, σε ποσοστό ακόμη και διπλάσιο του τρέχοντος πληθωρισμού.

Σύμφωνα με στοιχεία της εφημερίδας 28 εταιρείες, κυρίως του τομέα τροφίμων, γνωστοποίησαν ανατιμήσεις σε περισσότερα από 200 προϊόντα, τα οποία κυμαίνονται από 1% ως και 9,5%, ωστόσο οι περισσότερες από αυτές κινούνται στα όρια του 4%. Τις ανατιμήσεις αυτές θα αντιληφθούν οι καταναλωτές περί τα τέλη Αυγούστου και τις πρώτες ημέρες του Σεπτεμβρίου.

Σύμφωνα με τα ίδια στοιχεία, τα γαλακτοκομικά προϊόντα έχουν την τιμητική τους, οι ανατιμήσεις τους φθάνουν ως και 6,6%, ενώ ενδιαφέρον μεταξύ αυτών παρουσιάζει η περίπτωση των γιαουρτιών τα οποία ανατιμώνται από 1,8% ως και 3,14% και τούτο διότι πρόκειται για το γαλακτοκομικό προϊόν με το μεγαλύτερο περιθώριο κέρδους.

Επίσης τα ζαχαρώδη και τα σνακ ανατιμώνται κατά 5,3%, το αλεύρι κατά 6%, τα αλλαντικά από 2,3% ως και 5%, το μέλι κατά 9,5%, τα ζυμαρικά από 1,5% ως και 4,9%, τα κρασιά ως 10%, τα αρτοσκευάσματα κατά 3,2% και τα ποτά από 2% και 4%.

Ανεξέλεγκτη ανοδική πορεία συνεχίζουν οι τιμές των καυσίμων, «βάζοντας φωτιά» στις τσέπες των καταναλωτών και στον πληθωρισμό.

Στην αγορά παρατηρούνται όλο και πιο συχνά ακραίες τιμές στα 1,3 ευρώ το λίτρο, κατά μήκος της εθνικής οδού Αθηνών-Λαμίας, αλλά και σε τουριστικά μέρη όπως Κέρκυρα, Κεφαλλονιά, Μύκονος, Χανιά, Ρέθυμνο, Λασίθι, Πάρος, Ρόδος, Σαντορίνη, Κως και Πάργα.

Η πιθανή γενίκευση των αυξητικών φαινομένων και η πληθωριστική έκρηξη στην αγορά ήταν οι λόγοι που ανάγκασαν τον υπουργό Ανάπτυξης Δημήτρη Σιούφα να ζητήσει κατεπείγουσα έρευνα της Επιτροπής Ανταγωνισμού.

Ο υπουργός ζήτησε μάλιστα σε 90 ημέρες να εξαχθεί πόρισμα από την έρευνα και να καταλογισθούν ευθύνες.

KYDON TOURS
Ποιότητα-φροντίδα-επιτυχία

ΟΙ ΣΠΕΣΙΑΛ ΕΚΔΡΟΜΕΣ ΜΑΣ!!!
ΜΕ ΣΥΝΟΔΟ ΤΗΝ ΕΛΕΝΗ ΨΥΛΛΑΚΗ

• ΒΕΡΟΛΙΝΟ 23/8-27/8
Η πιο όμορφη πόλη της ΓΕΡΜΑΝΙΑΣ.
Πλούσιο πρόγραμμα ξεναγήσεων - ξενοδοχεία LUX - ημιδιατροφή

• ΣΥΡΟ-ΤΗΝΟ-ΠΑΡΟ-ΑΝΤΙΠΑΡΟ-ΣΑΝΤΟΡΙΝΗ-ΑΝΔΡΟ 29/8-5/9/06
Προσκύνημα στην ΠΑΝΑΓΙΑ ΤΗΣ ΤΗΝΟΥ και ΕΚΑΤΟΝΤΑΠΥΛΙΑΝΗ ΤΗΣ ΠΑΡΟΥ. Παράλληλα ένα πολύ όμορφο ταξίδι στα Κυκλαδίτικα νησιά. Διασκέδαση και μια όροφη παρέα. Διανυκτερεύσεις στην ΤΗΝΟ και ΠΑΡΟ

• ΣΜΑΡΑΓΔΕΝΙΑ ΝΗΣΙΑ ΙΟΝΙΟΥ
15/9-22/9/06
ΖΑΚΥΝΘΟΣ-ΚΕΦΑΛΛΟΝΙΑ-ΛΕΥΚΑΔΑ-ΚΕΡΚΥΡΑ-ΙΩΑΝΝΙΝΑ-ΜΕΤΣΟΒΟ
Αυτή κι αν είναι σπέσιαλ εκδρομή

• DUBAI 26/9-1/10/06
Η τρίτη εκδρομή μας στο DUBAI.
Δεν πρέπει να τη χάσετε!!!

• ΚΑΙ Η ΕΞΕΙΔΙΚΕΥΜΕΝΗ ΕΚΔΡΟΜΗ ΜΑΣ ΣΤΑ
ΣΠΑ ΤΗΣ ΑΙΔΗΨΟΥ 2/10-7/10/06
Στο πιο γνωστό στην ΕΥΡΩΠΗ ξενοδοχείο 5 αστέρων για θεραπεία στις ιαματικές πηγές πολυτελείας
THERMAE SYLLA SPA WELLNESS HOTEL
Το πρόγραμμα περιλαμβάνει εκδρομές!!!
Συμμετέχει ο Σύλλογος ΘΑΛΕΙΑ

• ΤΑΚΤΙΚΕΣ ΑΝΑΧΩΡΗΣΕΙΣ ΟΛΟ ΤΟ ΚΑΛΟΚΑΙΡΙ
• ΠΑΡΙΣΙ EURODISNEY 7,6,5 μέρες
• ΠΡΑΓΑ-ΒΟΥΔΑΠΕΣΤΗ-ΒΙΕΝΝΗ-ΡΩΜΗ-ΙΤΑΛΙΑ-ΕΛΒΕΤΙΑ-ΝΤΟΥΜΠΑΪ-ΙΣΠΑΝΙΑ-ΜΑΡΟΚΟ-ΤΥΝΗΣΙΑ
• ΠΟΥΚΕΤ-ΜΠΑΛΙ-ΣΙΓΚΑΠΟΥΡΗ-ΜΠΑΝΓΚΟΚ
• ΝΕΟΝΥΜΦΟΙ ΕΛΑΤΕ ΚΟΝΤΑ ΜΑΣ!!!
ΣΑΣ ΤΑΞΙΔΕΥΟΥΜΕ 30 ΧΡΟΝΙΑ!!!
ΠΡΑΚΤΟΡΕΙΟ ΚΥΔΩΝ ΙΑΤΑ
Εθ. Δωδ/σίων 14-Ακτή Σαχτούρη 8
• Τηλ.. 22410-23000, 27900, 27722
• E-mail: Kydon@otenet.gr
ΧΠΤΤΡ022

Μετά το μίνι καύσωνα

Δροσίζει ο καιρός

Σε κανονικά για την εποχή επίπεδα επανέρχεται από σήμερα η θερμοκρασία

Στα κανονικά για την εποχή επίπεδα θα επανέλθει σταδιακά, μέσα στις επόμενες ημέρες, η θερμοκρασία. Επίσης θα μειωθούν τα υψηλά ποσά της σχετικής υγρασίας, καθώς στις κατώτερες στάθμες της ατμόσφαιρας θα επικρατήσουν δυτικοί-βορειοδυτικοί άνεμοι.

Η θερμοκρασία θα παρουσιάσει μικρή σταδιακή πτώση σε όλη τη χώρα και θα κυμανθεί στα βόρεια από 18 ως 33 βαθμούς Κελσίου, στα δυτικά από 20 ως 34 βαθμούς, στα υπόλοιπα ηπειρωτικά από 23 ως 36 βαθμούς και στα νησιά του Αιγαίου από 24 ως 33 βαθμούς Κελσίου.

Σήμερα και στα δυτικά και βόρεια προβλέπονται τοπικές νεφώσεις με σποραδικές καταιγίδες κυρίως στα βορειοανατολικά, το απόγευμα, ενώ στην υπόλοιπη χώρα θα επικρατήσει γενικά αίθριος καιρός.



Ανακούφιση από τις θερμοκρασίες των προηγούμενων ημερών

Οι άνεμοι θα πνέουν από δυτικές διευθύνσεις 4-5 μποφόρ και στα νότια ισχυροί ως πολύ ισχυροί 6-7 μποφόρ. ενώ η θερμοκρασία θα παρουσιάσει μικρή περαιτέρω πτώση.

Την Τετάρτη ο καιρός θα κυλήσει με λίγες νεφώσεις και αρκετή ηλιοφάνεια και μόνο τις απογευματινές ώρες στα ηπειρωτικά θα αναπτυχθούν τοπικές νεφώσεις με μικρή πιθανότητα βροχών στη Βορειοανατολική Ελλάδα.

Προς το τέλος της προσεχούς εβδομάδος υπάρχει τάση να ανεβούν λίγο οι θερμοκρασίες στην περιοχή μας, οι οποίες όμως δεν θα φθάσουν στα επίπεδα της περασμένης εβδομάδας.

Όσον αφορά το Σαββατοκύριακο που θα προηγηθεί του Δεκαπενταύγουστου, ο καιρός θα διευκολύνει τους εκδρομείς για την έξοδο καθώς δεν προβλέπονται καιρικά φαινόμενα στις περισσότερες περιοχές και οι εντάσεις των ανέμων στα πελάγη δεν θα υπερβαίνουν τα 5-6 μποφόρ.

Αγγελίες

ΓΙΑΝΝΗΣ ΝΙΚΟΛΙΔΑΚΗΣ

Μηχανολόγος-Μηχανικός
Γαλλίας 12-Ρόδος • τηλ. (22410)22291, 35103

ΠΩΛΟΥΝΤΑΙ

ΔΙΑΜΕΡΙΣΜΑΤΑ
- 49 τ.μ., 55 τ.μ. στην οδό Καθοπούλη
- 85 τ.μ., 78 τ.μ., 88 τ.μ., 48 τ.μ., 110 τ.μ., 120 τ.μ., 63 τ.μ. στο Καρακόνερο με υπόγειες θέσεις parking και αποθήκες

ΜΕΖΟΝΕΤΑ
- 237 τ.μ. με κήπο και υπόγειο parking στην οδό Αισχίνη
- και 156 τ.μ. με χώρο parking στο Καρακόνερο

ΧΤ2675

ΕΝΟΙΚΙΑΖΕΤΑΙ

γωνιακό κατάστημα 85 τ.μ.
με υπόγεια αποθήκη 160 τ.μ. και ράμπα
στην οδό Εθνικής Αντιστάσεως (Αννης Μαρίας).

Πληρ. τηλ. 2109849461, 2241022180,
6977434532, 6932071727

ΜΑΠ432(1)(Γ)

ΕΝΟΙΚΙΑΖΟΝΤΑΙ

α) **γραφείο** δίχωρο 70 τ.μ. με χωλ και WC στον 1ο όροφο οικοδομής στο Μανδράκι
β) **γραφείο** δίχωρο 55 τ.μ. με WC στον 1ο όροφο οικοδομής στο Μανδράκι
γ) **γραφείο** 125 τ.μ. με WC στον πρώτο όροφο οικοδομής στο Μανδράκι κατάλληλο για οποιαδήποτε χρήση.

Πληρ. τηλ. 2241062666, 2241022528,
6932071727, 6948045693

ΜΑΠ432(2)(Γ)

Πωλείται οικόπεδο κοντά στην Ρόδο με θέα το Φαληράκι **250,000 €** (ref:2816)



Τηλ 22410-26281 ΚΠ659 ΣΑΒΒΑΤΔΗΣ & Συνεργάτες
Γρ. Λαμπράκη 14 & Αμερικής Μεσίτες & Σύμβουλοι Ακινήτων

Profit & Solution

ΚΤΗΜΑΤΙΚΕΣ ΥΠΗΡΕΣΙΕΣ
Αντ. Δαμασκηνού 119 85100 Ρόδος
22410 28100

AE963

ΔΙΑΜΕΡΙΣΜΑΤΑ

Ιαλυσό	125τμ 2υ/δ 2 wc, αυτόνομος κλιματισμός	
Ανάληψη	80τμ 2 υ/δ	125.000ΕΥΡΩ
Ανάληψη	96τμ 3 υ/δ	190.000ΕΥΡΩ
Ανάληψη	85τμ 2υ/δ καινουργιο	198.000ΕΥΡΩ
Ανάληψη	50τμ 1υ/δ καινουργιο	118.000ΕΥΡΩ
Δασκάλους	80τμ 2 υ/δ καινουργιο	137.000ΕΥΡΩ
Ροδίνι	90τμ 2υ/δ καινουργιο	165.000ΕΥΡΩ
Ροδίνι	85τμ 2υ/δ αυτόνομη θέρμανση	135.000ΕΥΡΩ
Μιχ Πετρίδη	55τμ +12τμ βοηθητικός χωρος	75.000ΕΥΡΩ
Παλαιό Νοσοκομειο	108τμ	160.000ΕΥΡΩ
Μητρόπολη	70τμ με αυλή ημιυπόγειο	75.000ΕΥΡΩ
Κρεμαστή	76τμ 2 υ/δ	90.000ΕΥΡΩ
Παραδεισι	85 τμ καινουργιο	110.000ΕΥΡΩ
Παραδεισι	85τμ σε καλή κατάσταση	82.000ΕΥΡΩ

ΜΟΝΟΚΑΤΟΙΚΙΕΣ-ΜΕΖΟΝΕΤΕΣ

Παλιά Πόλη 110τμ μετ/νο	150.000ΕΥΡΩ
Παλιά Πόλη 140τμ με αυλή	200.000ΕΥΡΩ
Ιαλυσό 194τμ καινουργια (2 ετών) τηλεκτρ.συσκ. κλιματισμός	
Μαριτσά 80τμ σε άριστη κατάσταση με αυλή	80.000ΕΥΡΩ
Δαματριά 75τμ με οικόπεδο 325τμ	85.000ΕΥΡΩ
Μαριτσά 130.τμ σε οικόπεδο 5.300τμ	250.000ΕΥΡΩ
Παστίδα σε οικόπεδο 345τμ τελειωμένο 130τμ.	185.000ΕΥΡΩ
Παστίδα σε οικόπεδο 310τμ σε μαρμαροσοβία 130τμ	118.000ΕΥΡΩ
Παστίδα σε οικόπεδο 430τμ σε μπετό 130τμ	116.000ΕΥΡΩ
Παστίδα σε οικόπεδο 415τμ σε μπετό 130τμ	116.000ΕΥΡΩ
Γεναδι σε οικόπεδο 500τμ σε μπετό 86τμ	80.000ΕΥΡΩ
Γεναδι σε οικόπεδο 500τμ τελειωμένο 96τμ	145.000ΕΥΡΩ
Μαλώνα 79τμ 2υ/δ, 2 wc θέα θάλασσα	165.000ΕΥΡΩ

ΟΙΚΟΠΕΔΑ

Γεναδι 512τμ οικόπεδο με άδεια οικοδομής 94τμ	40.000ΕΥΡΩ
Θολό 3.500τμ με άδεια οικοδομής	70.000ΕΥΡΩ
Φάνες 1000τμ με άδεια οικοδομής	39.000ΕΥΡΩ
Καλαμώνα 4350τμ	37.000ΕΥΡΩ

ΚΑΤΑΣΤΗΜΑΤΑ - ΓΡΑΦΕΙΑ

Μανδράκι γραφειο 65τμ με κλιματισμό σε αριστη κατάσταση	135.000ΕΥΡΩ
Αγ. Νικόλαος κατάστημα 30τμ	88.000ΕΥΡΩ
Αγ. Νικόλαος κατάστημα 80τμ	200.000ΕΥΡΩ
Φάνες βιοτεχνικό συγκρότημα 410τμ σε οικόπεδο 2630τμ	145.000ΕΥΡΩ

ΠΩΛΟΥΝΤΑΙ

Σε **αποκλειστική διάθεση** στην Παστίδα, 2 οικόπεδα εντός οικισμού από 250 τμ το καθένα, με άδεια οικοδομής, **60,000€** (έκαστο) (ref:2927 & 2928)

πληροφορίες στο τηλ 2241026281

ΣΑΒΒΑΙΔΗΣ & Συνεργατες
ΜΧΠ659 Μεσιτες & Συμβουλοι Ακινητων

ευσταθίου ΕΥΡΩΚΤΗΜΑΤΙΚΗ

ΚΤΗΜΑΤΟΜΕΣΙΤΙΚΟ ΓΡΑΦΕΙΟ
Εθν. Αντιστάσεως 83 • Τηλ.: 22410 73819, 74917
Κιν.: 6944 374546, 6945 292030
Fax: 22410 38641 • e-mail: info@euroktimatiki.gr

ΠΩΛΟΥΝΤΑΙ

2 καταστήματα όμορα σε κύριο δρόμο κοντά στο κτίριο της Δ.Ο.Υ. Ρόδου με επιφάνειες:
Ισόγειο 64 τ.μ.
Υπόγειο 64 τ.μ.
Πατάρι 32 τ.μ.
Με αποκλειστική χρήση αυλής 182 τ.μ. το καθένα.
Κατάλληλα για οποιαδήποτε χρήση
Αξίας 260.000 ευρώ/κατάστημα

ΕΥΡΩΣΤΕΓΑΣΤΙΚΗ

ΚΤΗΜΑΤΟΜΕΣΙΤΙΚΟ ΓΡΑΦΕΙΟ - ΧΑΤΖΗΜΑΡΚΟΣ Ν. ΓΕΩΡΓΙΟΣ
Θ. ΣΟΦΟΥΛΗ 153 – Τ.Κ. 85100 ΡΟΔΟΣ
Πληροφορίες στο κιν. 6973331692.
Τηλ. Γραφείου : 22410-29016.

ΠΩΛΟΥΝΤΑΙ ΚΑΙΝΟΥΡΓΙΑ ΔΙΑΜΕΡΙΣΜΑΤΑ ΛΟΥΞ ΚΑΤΑΣΚΕΥΗΣ

1. ΑΘΗΝΩΝ: Διαμέρισμα 1ου ορόφου, 53 τ.μ., 1 υπνοδωμάτιο, σαλόνι-κουζίνα, μπάνιο τιμή 80.000EURO
2. ΜΙΧ. ΠΕΤΡΙΔΗ: Διαμερίσματα 112 τ.μ. και 118 τ.μ. ισόγεια, 1ου, 2ου και 3ου ορόφου από 246.000 euro έως 277.000 euro, με 3 υπνοδωμάτια, 2 μπάνια, ηλιακό, δορυφορική, ατομική θέρμανση πετρελαίου, air condition σε όλα τα δωμάτια, θυροτηλεόραση, πόρτες ασφαλείας, ιδιόκτητη αποθήκη, ιδιόκτητο γκαράζ και σύνδεση στο κεντρικό δίκτυο.
3. ΡΟΔΙΝΙ: Διαμέρισμα 100 τ.μ., 1ου ορόφου - 3 υπνοδ. - τιμή 185.000 EURO
4. ΡΟΔΙΝΙ: Διαμέρισμα 100 τ.μ., ρετιρέ, 3ου ορόφου, 3 υπνοδωματίων - τιμή 190.000 EURO
5. ΡΟΔΙΝΙ: Διαμέρισμα 80 τ.μ., 1ου ορόφου, 2 υπνοδωματίων - τιμή 150.000 EURO
6. ΠΤΟΛΕΜΑΙΩΝ: Διαμερίσματα υπό κατασκευή 3 υπνοδωματίων 100 τ.μ. και 107 τ.μ. Τιμή 200.000 EURO
7. ΕΙΑ: Καινούργια διαμερίσματα 103 τ.μ. σε μικρή πολυκατοικία 1ου ορόφου με 3 υπνοδωμάτια και δυο μπάνια, ιδιόκτητο parking και αποθήκη. Τιμή 205.000 EURO
8. ΤΡΙΑΝΤΑ: Ισόγειο διαμέρισμα 115 τ.μ. με 2 υπνοδωμάτια, με μεγάλες βεράντες και 2 θέσεις πάρκιν αποκλειστικής χρήσης. Τιμή 210.000 euro.
9. ΤΡΙΑΝΤΑ: Ισόγειο διαμέρισμα 100 τ.μ. με 2 υπνοδωμάτια, με ιδιόκτητη αυλή 100 τ.μ. Τιμή 180.000 euro
10. ΑΣΓΟΥΡΟΥ : Γκαρσονιέρα 40 τ.μ – 2ου ορόφου – τιμή : 55.000 EURO.

ΠΩΛΟΥΝΤΑΙ ΜΕΤΑΧΕΙΡΙΣΜΕΝΑ ΔΙΑΜΕΡΙΣΜΑΤΑ

11. ΜΙΧ. ΠΕΤΡΙΔΗ: Διαμέρισμα 80 τ.μ. με 2 υπνοδ, σαλόνι, κουζίνα, μπάνιο. Τιμή 88.000 EURO
12. ΔΑΣΚΑΛΩΝ: Ισόγειο διαμέρισμα 85 τ.μ. 2 υπνοδωματίων, σαλόνι, κουζίνα, μπάνιο. Με αυλή 40 τ.μ. Τιμή 150.000 EURO
13. ΑΝΑΛΗΨΗ: Διαμέρισμα 2ου ορόφου 80 τ.μ. σε άριστη κατάσταση, 2 υπνοδωματίων, σαλόνι, κουζίνα, μπάνιο και μικρή αποθήκη. Τιμή 125.000 EURO
14. ΜΗΤΡΟΠΟΛΗ: Ισόγειο διαμέρισμα 96 τ.μ. (χαρακτηρισμένο ως αποθήκη) με 2 υπνοδωμάτια, με 50 τ.μ. κήπο, σε άριστη κατάσταση, πλήρως επιπλωμένο.
15. ΑΓ. ΑΠΟΣΤΟΛΩΝ υπερυψωμένο ισόγειο 93 τ.μ. με 2 υπνοδωμάτια και ένα μικρότερο κατάλληλο και για γραφείο, με ιδιόκτητη αυλή, αυτόνομη είσοδο, μεγάλη βεράντα και αποθήκη κατάλληλη και για μετατροπή σε γκαρσονιέρα. Τιμή 125.000 EURO
16. ΑΠΩΝ ΑΠΟΣΤΟΛΩΝ: Ισόγειο διαμέρισμα 85 τ.μ. 20ετίας, ανακαινισμένο με τζάκι, 3 υπνοδωματίων και αποθήκη 20 τ.μ. Τιμή 130.000 EURO
17. ΙΑΛΥΣΟΣ: Διαμέρισμα 1ου ορόφου 70 τμ. με 2 υπνοδ., σαλόνι, κουζίνα, μπάνιο, σε καλή κατάσταση. Τιμή 110.000 EURO
18. ΠΑΣΤΙΔΑ: Μονοκατοικία με σοφίτα, συνολικά 105 τ.μ. πλήρως ανακαινισμένη, εντός οικισμού, με 2 υπνοδωμάτια, σαλόνι, κουζίνα, μπάνιο, σε άριστη κατάσταση, με ιδιόκτητο χωρο parking, και επιπλέον οικοδομήσιμο οικόπεδο 130 τ.μ. με δόμηση 95 τ.μ. Τιμή 120.000 EURO

ΠΩΛΟΥΝΤΑΙ ΜΟΝΟΚΑΤΟΙΚΙΕΣ – ΜΕΖΟΝΕΤΕΣ

19. ΑΓΙΟΣ ΝΙΚΟΛΑΟΣ: Ισόγεια μονοκατοικία (βοηθητικός χώρος) 70 τ.μ. με 2 υπνοδ., κουζίνα, σαλόνι, μπάνιο, με αυλή και συμπληρωματικό δωμάτιο για αποθήκη ή επιπλέον υπνοδωμάτιο. Τιμή 70.000 EURO
20. ΜΙΧ. ΠΕΤΡΙΔΗ: Τριώροφη μονοκατοικία 240 τ.μ. πλέον προεγκαταστάσεων για σοφίτα, σε 300 τ.μ. οικόπεδο, με το κλειδί στο χέρι.
21. ΤΡΙΑΝΤΑ: Τριώροφη μονοκατοικία έως και μαρμαροσοβά, συνολικής επιφάνειας 210 τ.μ. (3Χ70 τ.μ.) σε οικόπεδο 350 τ.μ. σε περιοχή με θέα. Τιμή 200.000 EURO.
22. ΠΑΣΤΙΔΑ: Μονοκατοικίες σε μπετά 135 τ.μ. κυριοι χωροι και 18 τ.μ. ημιυπαίθριων, με 3 υπνοδωμάτια και 2 μπανια με οικόπεδο 350 τ.μ. περιγραφομένο με τοιχία. Τιμή 135.000 EURO.
23. ΠΑΣΤΙΔΑ: Εξοχικές διώροφες μονοκατοικίες 125 τ.μ., 3 υπνοδωματίων, με επιπλέον δόμηση 75 τ.μ., σε οικόπεδο 400 τ.μ. Περιφραγμένο με τοιχία και θέση parking. Υπό κατασκευή, παραδίδονται τελειωμένες. Τιμή 215.000 EURO.
24. ΚΑΛΥΘΙΕΣ: Από Καλυθιές προς Ψίνθο. Μεζονέτες σε μπετά 110 τ.μ. σε 400 τ.μ. οικόπεδο. Τιμή 90.000 EURO
25. ΠΑΡΑΛΙΑ ΑΦΑΝΤΟΥ: Μονοκατοικίες 170 τ.μ. με τζάκι σε οικόπεδο 1.000 τ.μ. ετοιμοπαράδοτες. Τιμή 310.000 EURO

ΠΩΛΟΥΝΤΑΙ ΚΑΤΑΣΤΗΜΑΤΑ

26. ΚΑΜΕΙΡΟΥ: Κατάστημα 42 τ.μ. πωλείται ως έχει όως και κτίσματα. Τιμή 80.000 EURO.
27. ΚΑΜΕΙΡΟΥ: Κατάστημα 60 τ.μ. μισθωμένο προς 350 euro, κατάλληλο για εισόδημα. Τιμή 90.000 EURO.

ΠΩΛΟΥΝΤΑΙ ΕΞΟΠΛΙΣΜΕΝΕΣ ΕΠΙΧΕΙΡΗΣΕΙΣ

28. ΝΙΟΧΩΡΙ: Επιχείρηση υγειονομικού ενδιαφέροντος με 40 τ.μ. αυλή. Τιμή 35.000 EURO και μίσθωμα 750 EURO
29. ΠΕΥΚΟΙ : Πωλείται επιχείρηση fast food - γυράδικο 50 τ.μ. πλήρως εξοπλισμένη, με μεγάλη αυλή με τραπεζοκαθίσματα στην πλατεία Λαθάρκα Πεύκων. Τιμή 25.000 EURO – Μίσθωμα 600 EURO .
30. ΠΑΛΙΑ ΠΟΛΗ : Πωλείται επιχείρηση 15 τ.μ – τιμή : 65.000 EURO, - σε πολύ εμπορικό πόστο .

ΠΩΛΟΥΝΤΑΙ ΚΤΗΜΑΤΑ – ΟΙΚΟΠΕΔΑ

31. ΜΙΧΑΗΛ ΠΕΤΡΙΔΗ: Οικόπεδο 330 τ.μ. με συντελεστή 0,8 στην οδό Πειραιώς. Τιμή 250.000 EURO.
32. ΠΑΣΤΙΔΑ: Οικόπεδο εντός οικισμού 300 τ.μ. με δόμηση 300 τ.μ. Τιμή 60.000 EURO
33. ΕΙΑ: Οικόπεδο 160 τ.μ. με δόμηση για τριώροφη μεζονέτα συνολικά 195 τ.μ. και κήπο. Τιμή 60.000 EURO.
34. ΣΟΡΩΝΗ : Οικόπεδο 400 τ.μ. εντός οικισμού με δόμηση 320 τ.μ. 300 μετρα από το Δημαρχείο και 100 μέτρα από τον ασφαλτοστρωμένο δρόμο προς την παραλία. Τιμή 25.000 EURO.
35. ΚΑΛΛΙΘΙΕΣ : Οικόπεδο 825 τ.μ με άδεια οικοδομής 108 τ.μ – τιμή: 120.000 EURO.
36. ΡΟΔΟΥ-ΛΙΝΔΟΥ: Οικόπεδο εφαπτόμενο επί της οδού, 4.000 τ.μ. Με την άδεια ανοδομής για καταστήματα με υπόγειο 400 τ.μ., ισόγειο 400 τ.μ. και όροφο 300 τ.μ. Τιμή 330.000 ευρώ.
37. ΡΟΔΟΥ-ΛΙΝΔΟΥ: Οικόπεδο 3.400 τ.μ. εφαπτόμενο επί της οδού, με πρόσοψη 107 τ.μ. Τιμή 350.000 ευρώ.
38. ΨΙΝΘΟΣ: Πευκόφυτη έκταση 60 στρεμμάτα. Τιμή 60.000 euro.
39. ΨΙΝΘΟΣ : Κτήμα 8 στρ.- 7 χιλιόμετρα από το χωριό - τιμή: 25.000 EURO.
40. ΚΡΗΤΗΝΙΑ: Οικόπεδο 1.400 τ.μ., εντός οικισμού με δόμηση 400 τ.μ. Τιμή 35.000 EURO.

ΒΙΟΤΕΧΝΙΚΟΙ ΧΩΡΟΙ – ΑΠΟΘΗΚΕΣ

41. ΑΝΑΛΗΨΗ: Πωλείται πάνω στον κεντρικό δρόμο, υπέγειος χωρος 160 τ.μ. τιμή 100.000 EURO.
42. ΤΣΑΙΡΙ: Βιοτεχνικό κτίριο 300 τ.μ. σε μπετά, με επιπλέον δόμηση 2 ορόφων των 300 τ.μ. εκαστος. Τιμή 170.000 EURO
43. ΑΣΓΟΥΡΟΥ: Αποθήκη 400 τ.μ. αποπερατωμένη. Τιμή 352.000 EURO

• ΖΗΤΟΥΝΤΑΙ ΓΙΑ ΑΓΟΡΑ • ΜΕΤΑΧΕΙΡΙΣΜΕΝΑ ΔΙΑΜΕΡΙΣΜΑΤΑ

AE0101

ΠΩΛΕΙΤΑΙ

Σε **αποκλειστική διάθεση** οικόπεδο στο σχέδιο πόλης της Ρόδου εμβαδού 1,322 τμ με ΣΔ 0.6 (ref:2931)

πληροφορίες στο τηλ 2241026281

ΣΑΒΒΑΙΔΗΣ & Συνεργατες
ΜΧΠ659 Μεσιτες & Συμβουλοι Ακινητων

ΕΝΟΙΚΙΑΖΕΤΑΙ

ΔΙΑΜΕΡΙΣΜΑ πλησίον Πανεπιστημίου Αιγαίου επί της οδού Κέννεντυ σε μικρή πολυκατοικία, α' ορόφου, τρία υπνοδωμάτια, σαλοτραπεζαρία, κουζίνα, μπάνιο, μεγάλες ντουλάπες, ηλιακό θερμοσίφωνα, air condition, θερμοπομπούς, πλήρως ανακαινισμένο. Τιμή λογική.

Πληρ. τηλ. 2241020045, 6947693880 ΜΑΠ448(Γ)

ευσταθίου ΕΥΡΩΚΤΗΜΑΤΙΚΗ

ΚΤΗΜΑΤΟΜΕΣΙΤΙΚΟ ΓΡΑΦΕΙΟ
Εθν. Αντιστάσεως 83 • Τηλ.: 22410 73819, 74917
Κιν.: 6944 374546, 6945 292030
Fax: 22410 38641 • e-mail: info@euroktimatiki.gr

ΠΩΛΗΣΕΙΣ ΑΚΙΝΗΤΩΝ

Οικόπεδα

1) 3.640 τ.μ. οικόπεδο στην Ιαλυσό με άδεια οικοδομής για διώροφη μονοκατοικία 135 τ.μ. αξίας 120.0000 ευρώ. 2) 500 τ.μ. στους Αγίους Αποστόλους (νέο σχέδιο πόλεως) με σ.δ. 0,8 Αξίας 150.000 ευρώ. 3) 614 τ.μ. στους Αγίους Αποστόλους (νέο σχέδιο πόλεως). Αξίας 220.000 ευρώ. 4) 1.400 τ.μ. στην ιαλυσό με άδεια οικοδομής με δυνατότητα οικοδόμησης 150 τ.μ. κατοικίας. Αξίας 138.000 ευρώ. 15 τ.μ. κατοικίας αξίας 140.000 ευρώ 5) 987 τ.μ. στην Ιαλυσό θέση Κανδηλί με άδεια οικοδομής 6) 304 τ.μ. στην Ιεία (με δυνατότητα οικοδόμησης 240 τ.μ. κατοικίας) Αξίας 160.000 € 7) 1.000 τ.μ. στο Ροδίνι (με δυνατότητα οικοδόμησης 400 τ.μ. κατοικίας) Αξίας 350.000 € 8) 1000 τ.μ. στην Ιαλυσό (με δυνατότητα οικοδόμησης 120 τ.μ. κατοικίας) Αξίας 110.000 € 9) 2000 τ.μ. στην Ιαλυσό (με δυνατότητα οικοδόμησης 200 τ.μ. κατοικίας) Αξίας 220.000 € 10) 2000 τ.μ. στα Κοσκινού (με δυνατότητα οικοδόμησης 120 τ.μ. κατοικίας) Αξίας 88.000 € 11) 3.640 τ.μ. στην Ιαλυσό (με δυνατότητα οικοδόμησης 135 τ.μ. κατοικίας) Αξίας 120.000 € 12) 4000 τ.μ. στα Κοσκινού με πανοραμική θέα (με δυνατότητα οικοδόμησης 200 τ.μ. κατοικίας) Αξίας 215.000 € 13) 4000 τ.μ. στα Κοσκινού με εξαιρετική θέα (με δυνατότητα οικοδόμησης 200 τ.μ. κατοικίας) Αξίας 300.000 € 14) 4.010 κοντά στην Εθν. Οδό Λίνδου – Αεροδρομίου για επαγγελματική χρήση (με δυνατότητα οικοδόμησης 3.600 τ.μ. Βιοτεχνικού Χώρου) Αξίας 180.000 € 15) 5.300 τ.μ. στα Ασγούρου (με δυνατότητα οικοδόμησης 200 τ.μ. κατοικίας) Αξίας 190.000 €

Διαμερίσματα

1) 50 τ.μ. στην Χρήστου Φέσσα με 1 υπν/τιο. Αξίας 76.000€2) 50 τ.μ. στην Μ. Κλαδάκη με 1 υπν/τιο Αξίας 90.000 € 3) 50 τ.μ. στην Μυτιλήνης με 1 υπν/τιο Αξίας 82,000 € 4) 70 τ.μ. στην Ιεία (Σωτήρος) με 2 υπν/τια Αξίας 94.000€ 5) 74 τ.μ. 2ου ορόφου περιοχή Ανάληψη σε νεοδμητη οικοδομη με 2 υπνοδωμάτια, σαλόνι, κουζινα, μπανιο, διαθέτει κεντρική θέρμανση, ηλιακό θερμοσίφωνα, ιδιόχρηστο πάρκιν. Αξίας 170.000 € 6) 82 τ.μ. στην Ιαλυσό με δυο υπνοδωμάτια σε νεοδμητη πολυτελή οικοδομή με κεντρική θέρμανση ηλιακό θερμοσίφωνα. Αξίας 140.000 € 7) 80 τ.μ. στην Αγ. Σοφίας με 2 υπν/τια Αξίας 176.000€ 8) 81 τ.μ. στην Ανάληψη επί της οδού Αισχίνη σε νεοδμητη οικοδομή με πάρκιν. Αξίας 180.000 € 9) 80 τ.μ. στην Λαγκάνη (περιοχη Δασκάλους) με 2 υπν/τια Αξίας 85.000€ 9) 95 τ.μ. στην Ηλιουπολη με 2 υπνοδωμάτια αξίας 95.000 € 10)95 τ.μ. στην 28ης Οκτωβρίου με 2 υπν/τια Αξίας 280.000€ 11) 95 τ.μ. στην Ιεία (Σωτήρος) με 2 υπν/τια Αξίας 90.000€ 12) 100 τ.μ. 1ου ορόφου περιοχή Θ. Σοφούλη, διαθέτει 3 υπν/τια, σαλόνι, κουζινα, μπανιο, πλήρως εξοπλισμένο,με ηλιακό θερμοσίφωνα. Αξίας 160.000€ 13)110 τ.μ. με 3 υπν/τια στους Αγ. Αποστολους β' ορόφου αξίας 117.000 ευρω 14) 107 τ.μ. στην Ρόδου-Λίνδου (κοντά στην ΔΕΥΑΡ) με 3 υπν/τια Αξίας 130.000€ 13) 110 τ.μ. στην Ανθ. Ζερβού με 3 υπν/τια Αξίας 225.000 € 15) 110 τ.μ. στην Ιαλυσό με 3 υπν/τια Αξίας 120.000 € 16) 110 τ.μ. στην Νηρηιδων (Καρακόνερο) με 3 υπν/τια Αξίας 220.000€ 17) 116 τ.μ. στην Μ. Πετρίδη με 3 υπν/τια Αξίας 232.000 € 18) 120 τ.μ. στην Ιαλυσό με 3 υπν/τια Αξίας 125.000 € 19)120 τ.μ. στην Νηρηιδων (Καρακόνερο) με 3 υπν/τια Αξίας 240.000€ 20) 126 τ.μ. στην Γρηγορίου Ε' με 3 υπνοδωματια Αξίας 315.000 €

ΜΟΝΟΚΑΤΟΙΚΙΕΣ - ΜΕΖΟΝΕΤΕΣ

1)111 τ.μ. στα Κοσκινού εντός οικοπέδου 160 τ.μ. αξίας 230.000€ 2140 τ.μ. στην Ιαλυσό Αξίας 280.000 € 2) 133 τ.μ. στο Μόντε Σιμθ πολυτελούς κατασκευής, με αρχιτεκτονικό σχεδιασμό, με τρία υπνοδωμάτια, σαλόνι-κουζίνα, νεόκτιστη-ετοίμοπαράδοτη, με διαμορφωμένο κήπο 120 τ.μ., με πλήρης θέρμανση και τζάκι Αξίας 420.000€ 3)140 τ.μ. στην Παστίδα Αξίας 220.000 € 4) 140 τ.μ. στην Ιαλυσό Αξίας 280.000 € 5) 150 τ.μ. στην Ιαλυσό Αξίας 300.000 € 6)155 τ.μ. στην Ιεία Αξίας 279.000 € 7) 155 τ.μ. στην Ιεία Αξίας 281.000 € 8) 160 τ.μ. στην Ιαλυσό Αξίας 350.000 € 9) 160 τ.μ. στα Κοσκινου Αξίας 380.000 € 10) 160 τ.μ. στις Φάνες Αξίας 190.000 € 11) 200 τ.μ. στους Προποδες Φλερημου στην Ιαλυσό Αξίας 380.000 € 12) 280 τ.μ. στην λεωφ. Κρεμαστής – Π. Αεροδρομιου Αξίας 320.000 €

ΚΑΤΑΣΤΗΜΑΤΑ

1) 30 τ.μ. στο Κέντρο της Πόλης (με άμεση παράδοση χρήσης) Αξίας 450.000€ 2) 55 τ.μ. στην Αναληψη (κεντρικά) Αξίας 120.000€ 3) 57 τ.μ. στο Κέντρο της Πόλης (ελεύθερο Χρήσεως) Αξίας 370.000€ 4) 61 τ.μ. στο Κέντρο της Πόλης (με άμεση παράδοση χρήσης) Αξίας 590.000€ 5) 62 τ.μ. στην Αναληψη (κεντρικά) Αξίας 370.000 € 6) 77 τ.μ. στο Κέντρο της Πόλης (ελεύθερο Χρήσεως) Αξίας 500.000€ 7) 100 τ.μ. στην Αναληψη (κεντρικά) Αξίας 580.000 € 8) 160 τ.μ. στην Μιχαηλ Πετριδη αξίας 290.000 9) 43 τ.μ. στην Ιαλυσό επί της Ιερου Λόχου (με άμεση παράδοσης χρήσης) Αξίας 120.000 ευρώ. 10) Κατάστημα επί της οδού Σωκράτους Παλια Πόλη 74 τ.μ. 11) Κατάστημα επί της πλατειας Ιπποκράτους στην Παλιά Πόλη 135 τ.μ., 12) Κατάστημα επί της οδού Πολυδώρου στην Παλιά Πόλη 53 τ.μ. συν 1ος ορόφος 53 τ.μ., 13) 86 τ.μ. ισόγειο καταστημα επί της πλατειας Εβραίων Μαρτύρων Παλια Πόλη συν 1ος όροφος 90 τ.μ., 14) 3 καταστηματα επιφανειας 62,07 τ.μ. το καθε ενα επί της οδού Ηλια Βενέζη Αξίας 180.000 € έκαστο.

ΧΠ401(2)(Γ)

ΠΩΛΕΙΤΑΙ

ΕΠΙΧΕΙΡΗΣΗ

ειδικευμένη στις αναγομώσεις μελανοδοχείων, λόγω αναχώρησης στο εξωτερικό. Δεκτές μόνο σοβαρές προτάσεις.

Πληρ. τηλ. 2241036108 ΜΑΤ3357(Γ)



ΑΝΕΓΕΡΣΙΣ Α.Ε.

ΟΙΚΟΔΟΜΙΚΕΣ & ΕΜΠΟΡΙΚΕΣ ΕΠΙΧΕΙΡΗΣΕΙΣ

ΠΩΛΟΥΝΤΑΙ

1. **ΚΑΤΑΣΤΗΜΑ** 75 τ.μ. με θέση στάθμευσης στην Κων. Τσαλδάρη.
2. **ΔΙΑΜΕΡΙΣΜΑ** 129 τ.μ. στον β' όροφο με θέση στάθμευσης στην Κων. Τσαλδάρη.
3. **ΔΙΑΜΕΡΙΣΜΑ** 135 τ.μ. ρετιρέ με θέση στάθμευσης στην Κων. Υδραίου.
4. **ΜΟΝΟΚΑΤΟΙΚΙΕΣ** 135 τ.μ. στην περιοχή Γεννάδι.
5. **ΜΟΝΟΚΑΤΟΙΚΙΕΣ** 80 και 90 τ.μ. στα Λειβάδια Τήλου.

ΑΝΑΛΑΜΒΑΝΟΥΜΕ:
ΑΝΤΙΠΑΡΟΧΕΣ-ΑΓΟΡΕΣ
ΟΙΚΟΠΕΔΩΝ-ΑΝΤΑΛΛΑΓΕΣ

Αλεξανδρουπόλεως 2 • Ρόδος
Τηλ. 2241067267/Fax: 2241061297

ΜΕ ΤΗΝ ΠΟΛΥΕΤΗ ΠΕΙΡΑ ΤΟΥ ΝΙΚΟΛΑΟΥ ΜΙΧΑΛΗ ΤΗΛ. 6936550251

ΥΠΕΥΘΥΝΟΣ ΝΙΚΟΛΑΟΥ ΦΩΤΗΣ ΤΗΛ. 6936550250

AE955

ΣΑΒΒΑΙΔΗΣ & Συνεργατες

Μεσιτες & Συμβουλοι Ακινητων

ΠΩΛΗΣΕΙΣ ΔΙΑΜΕΡΙΣΜΑΤΩΝ

1- Ιξιά 44 τμ με αυλή **60,000 €** (ref: 2687), **2-** Κένεντυ 35 τμ ισόγειο **80,000 €** (ref:2555), **3-** Καρακόνερο ισόγειο 48 τμ **100,000 €** (ref: 2697), **4-** Κέντρο Β΄ορόφου με πάρκινγκ 90 τμ **103,000 €** (ref: 2701), **5-** Μεζονέτα λίγο πριν την Καναδά 78 τμ **108,000 €** (ref: 2777), **6-** Ροδίνι 45 τμ **108,000 €** (ref: 3008), **7-** Άγιοι Απόστολοι 88,3 τμ με τζάκι & αποθήκη **110,000 €** (ref:2984), **8-** Ιαλυσός 80 τμ με αυλή **160,000 €** (ref: 2910), **9-** Απ. Παύλου 92,5 τμ Α΄ορόφου **160,000 €** (ref: 3129), **10-** Ροδίνι 79 τμ με υπόγειο πάρκινγκ **165,000 €** (ref: 2710), **11-** Ιαλυσός Α΄ορόφου καινούριο, 86,5 τμ με παρκέ παντού, σε οικοδομή 4 διαμερισμάτων **165,000 €** (ref: 3128), **12-** Ιαλυσός καινούριο ισόγειο διαμέρισμα 115 τμ με αυλή **190,000 €** (ref: 3071), **13-** Καρακόνερο Β΄όροφος 98,6 τμ, πολυτελής κατασκευή με πάρκινγκ στην πυλωτή, **195,000 €** (ref: 1950) **14-** Κοσκινού Β΄όροφος, 140 τμ, με τζάκι, ηλ. Συσκευές κουζίνας **200,000 €** (ref: 2558), **15-** Καρακόνερο 125 τμ με πάρκινγκ **240,000 €** (ref: 2351), **16-** Ανακαινισμένο διαμέρισμα στο κέντρο 116 τμ, με τζάκι & 2 μπάνια **240,000 €** (ref: 3092), **17-** Με θέα μόνο θάλασσα στην Ψαροπούλα 68 τμ λούξ και πλήρως εξοπλισμένο & επιπλομένο με θέση πάρκινγκ **250,000 €** **"πωλήθηκε"** (ref:2820) **18-** Μοναδικής κατασκευής διαμέρισμα στο Ροδίνι με θέα στο πέλαγος, 140 τμ **265,000 €** (ref: 2611), **19-** Ιαλυσός λούξ Γ΄ορόφου με καταπληκτική θέα, με τζάκι, με επένδυση μάρμαρο εώς και στις βεράντες, παρκέ στα υπνοδωμάτια, πλήρως επιπλομένο & εξοπλισμένο, **315,000 €** (ref: 3111), **20-** Ροδίνι 214 τμ με μάρμαρο στο δάπεδο, ενδοδαπέδια θέρμανση, τζάκι, 2 μπάνια, σάουνα, **330,000 €** (ref: 3036), **21-** Κέντρο Α΄ορόφου 155 τμ σε νεοκλασσικό κτίριο **350,000 €** (ref: 2672), **22-** Πωλείται συγκρότημα στην Ρόδο που αποτελείται από αποπερατωμένο ισόγειο διαμέρισμα 140τμ, Α΄& Β΄ορόφου σε μπετά από 140τμ σε οικόπεδο 2,000 τμ, **515,000 €** (ref: 3106), **23-** Συγκρότημα στα Ασγούρου από 3 διαμερίσματα, τα δύο λουξ κατασκευής από 117 τμ & 85 τμ και ισόγειο σε σοβά 125 τμ με γκαράζ και πανέμορφο κήπο σε οικόπεδο 2,187 τμ, **525,000 €** (ref: 2859)

...πάνω από 3,000 ακίνητα στην διάθεση σας!

Γρ. Λαμπράκη 14, Ρόδος 85100. τηλ: 2241026281, Φαξ: 2241034663

ΜΧΠ659

ΚΛΑΔΟΓΕΝΗΣ ΜΙΧΑΗΛ

ΠΟΛΙΤΙΚΟΣ ΜΗΧΑΝΙΚΟΣ Ε.Μ.Π.

ΑΤΤΑΒΥΡΟΥ 20 - ΡΟΔΟΣ • ΤΗΛ. 2241022394

ΠΩΛΟΥΝΤΑΙ

ΔΙΑΜΕΡΙΣΜΑΤΑ

πολυτελούς κατασκευής με θέα, στην οδό Ικάρου, εμβαδού 128 τ.μ., 3 υπνοδωματίων, σαλόνι, κουζίνα, WC, αποθήκη και θέση parkingk

AE058

ΟΙΚΟΔΟΜΗ ΡΟΔΟΥ

ΤΕΧΝΙΚΗ-ΚΑΤΑΣΚΕΥΑΣΤΙΚΗ ΕΤΑΙΡΕΙΑ

ΠΩΛΟΥΝΤΑΙ

1) **Αποθήκες, διαμερίσματα και οροφοδιαμερίσματα** στην περιοχή Καναμάτ (Καρακόνερο) διαφόρων μεγεθών (σε συγκρότημα 2 πολυκατοικιών).
2) **Μονοκατοικίες** στο Κιοτάρι Ασκληπειού (στο κύμα) 120 τ.μ. σε κτήμα 1.300 τ.μ. εκάστη.

Δεκτά δάνεια και ευκολίες πληρωμής έχουμε τις καλύτερες τιμές της αγοράς.

ΜΑΝΟΛΗΣ ΣΠΥΡΙΔΗΣ
ΚΩΣΤΑΣ ΚΩΝΣΤΑΝΤΙΝΙΔΗΣ

ΟΙΚΟΔΟΜΗ ΡΟΔΟΥ

Πολιτικός Μηχανικός
Δ. Π.Θ. εργολάβος

Καμύνδου 4- Ρόδος-85100 Τηλ.: 22410/60460- 2 Fax: 22410/60463

(Κιν:693 6660460) **(ΚΙΝ.: 6978.110.000)** ΕΜΠ00026



ευσταθίου ΕΥΡΩΚΤΗΜΑΤΙΚΗ

ΚΤΗΜΑΤΟΜΕΣΙΤΙΚΟ ΓΡΑΦΕΙΟ

Εθν. Αντιστάσεως 83 • Τηλ.: 22410 73819, 74917
Κιν.: 6946 103929 • Fax: 22410 38641
e-mail: info@euroktimatiki.gr

ΕΝΟΙΚΙΑΖΕΤΑΙ

Προνομιούχο Κατάστημα
Επί της Εθνικής Αντιστάσεως



Επιφανείας 80 τ.μ.
Κατάλληλο για οποιαδήποτε χρήση.

ΧΠ401/2029

ΤΕΧΝΙΚΗ ΕΤΑΙΡΕΙΑ "ΑΝΑΓΕΝΝΗΣΗ" Α.Τ.Τ.Ε.Β.Ε.

30ετή πείρα

- Κατασκευή Ιδιωτικών Εργων
- Πωλήσεις Διαμερισμάτων-Μονοκατοικιών
- Ανακαινίσεις-Αναπαλαιώσεις Κτιρίων
- Κατασκευή πισίνας

Υπεύθυνος **Δημόκας Βασίλειος** Πολ. Μηχανικός

ΠΑΡΡΟΔΙΑΚΟΥ ΣΥΛΛΟΓΟΥ 5 ΡΟΔΟΣ
ΤΗΛ. & FAX: 2241032329, ΚΙΝ. 6948726651

ΑΤ3180(Γ)



ΚΤΗΜΑΤΟΜΕΣΙΤΙΚΟ ΓΡΑΦΕΙΟ

ΑΙΓΑΙΟΚΤΗΜΑΤΙΚΗ

ΕΠΙΛΕΓΜΕΝΕΣ ΠΡΟΤΑΣΕΙΣ ΑΚΙΝΗΤΩΝ

- ΔΙΑΜΕΡΙΣΜΑΤΑ

(ΔΔ)=ΔΑΝΕΙΑ ΔΕΚΤΑ

-46τμ μετ/σμένο (υπ. με αυλή 1υπν) Υψηλάντου 50.000€
-48τμ καινούργιο (ισόγ. με αυλή) Καρακόνερο 110.000€ (ΔΔ)
-50τμ καινούργιο στο Νιοχώρι 100.000€ (ΔΔ)
-55τμ καινούργιο στο Νιοχώρι 110.000 € (ΔΔ)
-60τμ ρετιρέ/ απερ/στη θέα/τεράστιες βεράντες/Τσαλδάρη 150.000€ (ΔΔ)
-60τμ καιν/ργιο (β΄ορ.,1υπν) Ιαλυσό 110.000€ (ΔΔ)
-60τμ (σοφίτα) καινουργια στην Ιαλυσό 70.000 €
-74τμ μετ/νο (ημ/γειο) κοντά Πατρ. Αθηναγόρα 80.000€
-75τμ καινούργιο στο Καρακόνερο 150.000 €
-78τμ καινούργιο (ισόγειο) Καρακόνερο 175.000€ (ΔΔ)
-80τμ μετ/νο (β΄ορόφου) Ανάληψη 125.000€ (ΔΔ)
-82τμ καιν/ργιο (2 υπν) Αραπάκι 150.000€
-82τμ καινούργιο (2υπν) ισόγειο στ΄Αφάντου 88.000€
-82τμ μεταχ/σμένο (υπ) στην Ακαδημία 100.000€
-85τμ καινούργιο στ΄ Αφάντου 130.000€(ΔΔ)
-86τμ καιν/ργιο (3υπν) στην Ιαλυσό 155.000€ (ΔΔ)
-87τμ καιν/ργιο (2υπν)Τρείς 166.000€ (ΔΔ)
-87τμ μετ/νο (2υπν) κοντά στη Θεμ. Σοφούλη 95.000€(ΔΔ)
-89τμ καινούργιο λούξ (α΄ορ) Μιχ. Πετρίδη 180.000€ (ΔΔ)
-97τμ (2υπν)και 84τμ απ/κη στην Κένεντυ με απερ/στη θέα 250.000€ (ΔΔ)
-98τμ (2υπν) καινούργιο οροφοδιαμέρισμα Ανάληψη 185.000€ (ΔΔ)
-100τμ καινούργιο ορ/σμα (3υπν) Καρακόνερο 210.000€ (ΔΔ)
-102τμ καιν/ργιο (3υπν) Μίρα Μάρε (γκαράζ-2WC-απ/κη) 205.000€ (ΔΔ)
-110τμ καινούργιο (α όρ-3υπν) Καρακόνερο 240.000€ (ΔΔ)
-117τμ καινούργιο (3 υπν) Καρακόνερο 220.000€ (ΔΔ)
-118τμ καινούργιο (3υπν. Μ.Πετρίδη 215.000€ (ΔΔ)
-120τμ καινούργιο (3υπν) στους Τρείς 229.000€ (ΔΔ)
-125τμ καινούργιο (3υπν) στο Καρακόνερο 240,000€ (ΔΔ)
-125τμ μεταχ/νο (3υπν) β΄όροφο Ανάληψη 185.000€ (ΔΔ)
-129τμ καινούργιο κοντά στο Μαρινόπουλο-Αραπάκι 220.000€ (ΔΔ)
-140τμ (3 γκαρσονιέρες) καινούργιες-απεριόριστη θέα Κοσκινού 130.000€
-185τμ μεταχ/νο λουξ ρετιρέ (3υπν) στην Μιχ. Πετρίδη 300.000€ (ΔΔ)

ΜΕΖΟΝΕΤΕΣ-ΜΟΝΟΚΑΤΟΙΚΙΕΣ

-56τμ παλιό σπίτι/έξτρα κάλυψη 89τμ/ οικ/δο 182τμ Στρ.Ζήση 80.000€
-65τμ μεζονέτα/2 τζάκια/έξτρα δόμηση/Παραδείσι 83.000€ (ΔΔ)
-70τμ μον/κία, σε 120τμ οικόπεδο (Σ.Δ.1,2) Αρχάγγελο 94.000€ (ΔΔ)
-74τμ μονοκατοικία σε 400τμ οικόπεδο, Δαματριά 85,000€ (ΔΔ)
-80τμ διώροφη μονοκατοικία καινούργια στη Μαλώνα 160.000€ (ΔΔ)
-80τμ μονοκατοικία (με σοφίτα) Παστίδα 130.000€ (ΔΔ)
-80τμ διώροφη μονοκατοικία (χωρίς αυλή) Παραδείσι 60.000€
-85τμ μονοκατοικία 2 ορόφων /2wc/ εξτρά δόμηση/Παραδείσι 148.000€ (ΔΔ)
-90τμ διώροφη καινούργια μεζ/τα στ΄Αφάντου 150.000€ (ΔΔ)
-92τμ μεζονέτα κολώνες Γεννάδι 80.000€ (ΔΔ)
-Παραδοσιακή μονοκατοικία Μαριτσά 150.000€ (ΔΔ)
-100τμ μεζονέτα σε μπετά στο Φαληράκι 75.000€ (ΔΔ)
-125τμ μεζονέτα (3 ετών) στην Ιαλυσό 215.000€ (ΔΔ)
-125τμ καινούργιο κοντά στο Αραπάκι ετοιμ/το 220.000€ (ΔΔ)
-130τμ μεζονέτα σε 250τμ οικ/δο σε μπετά στην Παστίδα 110.000 (ΔΔ)
-130τμ μονοκατοικία σε μπετά Κοσκινού σε 600τμ οικ/δο 115.000€ (ΔΔ)
-134τμ μονοκατοικία (4υπν) καινούργια στο Γεννάδι 190.000€ (ΔΔ)
-135τμ (+40τμ απ/κη) Κοσκινού καινουργια μον/κία 265.000€ (ΔΔ)
-140τμ καινούργια μεζονέτα στην Ιαλυσό 190.000€ (ΔΔ)
-140τμ μονοκατοικία καινούργια στην Παστίδα 200.000€(ΔΔ)
-140τμ μονοκατοικία στους Τρεις σε 1 στρ. (υπό κατ/σκευή)
-140τμ μονοκατοικία στην Ιαλυσό σε 350τμ οικ/δο, (υπό κατ/σκευή)
-142τμ παλιά μον/κία στο Νιοχώρι (Ρόδο) με έξτρα δόμηση 160.000€(ΔΔ)
-156τμ μεζονέτα καινούργια (Καρακόντερο) Ρόδο 380.000€ (ΔΔ)
-158τμ μεζονέτα σε 340τμ οικ/δο στην Παστιδα 135.000€ (ΔΔ)
-165τμ μεζ/τα σε μπετά στους Τρείς 165.000€ (ΔΔ)
-180τμ μεζονέτα καιν/ργια κοντά στο ΙΚΑ (λεωφ Ρόδου-Λίνδου) 330.000€ (ΔΔ)
-200τμ μονοκατοικία καινούργια σε 1στρ στ΄Ασγούρου 330.000€(ΔΔ)
-200τμ μεζονέτα καινούργια σε 400τμ οικ/δο στην Κρεμαστή 280.000€(ΔΔ)
-200τμ μονοκατοικία σε 424τμ οικ/δο Καρακόνερο 350.000€(ΔΔ)
-211τμ μονοκατοικία καινούργια στ΄ Αφάντου 259.000€ (ΔΔ)
-212τμ μεζονέτα σε μπετά σε οικ/κό συν/σμό στην Καΐρ 155.000€ (ΔΔ)
-216τμ μονοκατοικία σε 1στρ Ασγούρου σε μπετα 165.000€ (ΔΔ)
-220τμ μονοκατοικία σε μπετά στις Καλυθιές σε 1.100τμ οικ/δο 130.000€ (ΔΔ)
-236τμ διώροφη καινούργια μον/κία στη Θολό σε 2.174τμ οικ/δο κτίζει άλλα 764τμ 250.000€ (ΔΔ)
-237τμ μεζονέτα καινούργια (Δασκάλους) Ρόδο 430.000€ (ΔΔ)
-315τμ μονοκατοικία (2 ετών) σε 1 στρ στα Κοσκινού 500.000€ (ΔΔ)

ΚΑΤΑΣΤΗΜΑΤΑ-ΑΠΟΘΗΚΕΣ-ΓΡΑΦΕΙΑ-ΠΑΝΣΙΟΝ

-22,45τμ (καθαρή επιφάνεια) γραφείο επί της Αμμοχώστου 56.000€
-23 τμ κατάστημα (μισθωμένο) στο ΚΕΝΤΡΟ 150.000€
-40τμ κατάστημα (μισθωμένο) με 70τμ υπόγεια αποθήκη κοντά στην Αννης Μαρίας 115.000€ (ΔΔ)
-45τμ (καθαρή επιφάνεια) γραφείο επί της Αμμοχώστου 112.000€
-50τμ κατάστημα (μισθωμένο) στο Φαληράκι 120.000€
-59τμ κατάστημα στο Νιοχώρι 108.200€
-63τμ γραφείο στην Ακαδημία 140.000€
-67τμ (καθαρή επιφάνεια) γραφείο επί της Αμμοχώστου 168.375€
-70τμ κατάστημα επί της Λεωφ. Ρόδου-Λίνδου 150.000€
-71τμ υπόγεια αποθήκη με ράμπα προέκταση Αννης Μαρίας 25.000€
-90τμ ισόγεια αποθήκη (διαμέρισμα) σε σοβά Ροδίνι 70.000€
-100τμ κατάστημα (μισθωμένο) Φαληράκι 220.000€
-105τμ κατάστημα επί της Λεωφ. Ρόδου-Λίνδου 308.000€
-180τμ κατάστημα με 170τμ αυλή δίπλα σε δημ/κό σχολείο/Ροδίνι
-222τμ αποθήκη στο Νιοχώρι 66.000€

ΟΙΚΟΠΕΔΑ

-200τμ εντός οικισμού στο Παραδείσι 50.000€
-320τμ εντός οικισμού Σορωνής 38.000€
-340τμ οικ/κός συν/σμός πολυτέκνων Καρακόνερο 150.000€
-345τμ οικ/κός συν/σμός Αυτοστέγασης Καρακόνερο 150.000€
-2.000τμ εντός οικ/σμού Φανών –παραλία Μαή (κτίζει 1.600τμ) Τιμή 160.000€
-4.000τμ και 7.000τμ Καλιθέα 292.000€ και 413.000€
-4.490 τμ κοντά στη θάλασσα Μαή –Φάνες 80.000€
-4.600τμ επί της λεωφ. Καλλιθέας με θέα 350.000€
-5.600τμ χωράφι με ελιές στον Αγ Σουλά 14.000€
-22.000τμ οικόπεδο (ιδανικό για ξενοδοχείο) με εφ/νο τμήμα επί της λεωφόρου Καλιθέας 1.496.000€

ΕΝΟΙΚΙΑΖΟΝΤΑΙ ΔΙΑΜΕΡΙΣΜΑ

-46τμ (1 υπν) υπόγειο με αυλή επ/νο - Υψηλάντου ενοίκιο 250 €
-80τμ β΄όροφο (2 υπν) στην οδό Αισχύνη ενοίκιο 300€
-83τμ (2υπν) β΄ορόφου Καρακόνερο ενοίκιο 400€
-90τμ (2υπν) επιπλωμένο Μ Πετρίδη ενοίκιο 450 €
-130τμ διαμ/σμα με τζάκι –θέρμανση /2 WC- (2υπν/πια) στην Κοδριγκτώνος ενοίκιο 550€

ΕΝΟΙΚΙΑΖΟΝΤΑΙ ΚΑΤΑΣΤΗΜΑΤΑ-ΓΡΑΦΕΙΑ - ΑΠΟΘΗΚΕΣ

-500τμ ισόγεια αποθήκη 6χιλ Ρόδου-Καλιθέας 450 €

• ΖΗΤΟΥΝΤΑΙ ΓΙΑ ΑΓΟΡΑ ΜΕΤΑΧΕΙΡΙΣΜΕΝΑ ΔΙΑΜ/ΤΑ ΚΑΙ ΟΙΚΟΠΕΔΑ ΕΝΤΟΣ ΠΟΛΕΩΣ ΡΟΔΟΥ • ΑΜΕΣΗ ΠΩΛΗΣΗ • ΑΝΑΛΑΜΒΑΝΟΥΜΕ ΤΗΝ ΕΝΟΙΚΙΑΣΗ ΤΟΥ ΔΙΑΜ/ΤΟΣ ΣΑΣ ΣΕ ΠΟΛΥ ΣΥΝΤΟΜΟ ΧΡΟΝΙΚΟ ΔΙΑΣΤΗΜΑ.

ΡΕΝΑ ΒΑΖΟΥΚΟΥ ΚΑΙ ΣΥΝΕΡΓΑΤΕΣ
(ΜΕΣΙΤΗΣ ΑΣΤΙΚΩΝ ΣΥΜΒΑΣΕΩΝ)
ΔΙΕΥΘ. ΓΡΑΦΕΙΟΥ ΔΗΜ. ΘΕΟΔΩΡΑΚΗ 3
Τηλ. (22410) 22943 FAX: 28838,
email.vazoukou@acn.gr

ΧΠ851

"ΠΩΛΟΥΝΤΑΙ"
ΚΑΤΑΣΤΗΜΑΤΑ ΚΑΙ ΚΑΤΟΙΚΙΕΣ ΜΕ ΥΠΟΓΕΙΑ ΑΠΟΘΗΚΗ & ΓΚΑΡΑΖ



Μελέτη: Δημήτρης Αδαμάκης - Βαρβάρα Στεφανίδου - Αρχιτέκτονες ARCH-Net τηλ. 22410 29188

ΚΑΤΑΣΚΕΥΗ: Γ. ΚΑΣΤΡΗΣΙΟΣ Αρχιτέκτονας τηλ. 6979228091, 22410 34314

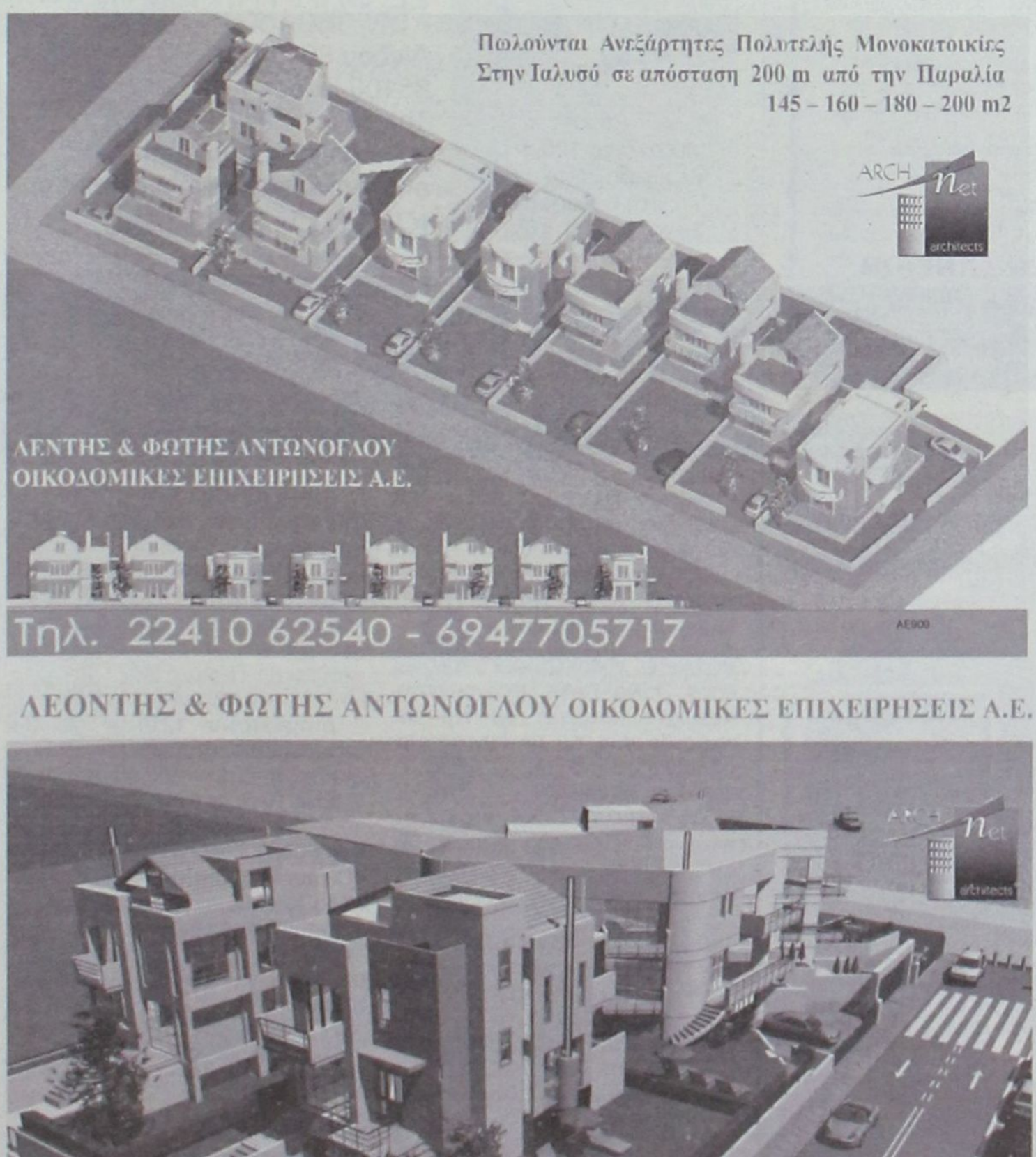

ΛΕΟΝΤΗΣ & ΦΩΤΗΣ ΑΝΤΩΝΟΓΛΟΥ ΟΙΚΟΔΟΜΙΚΕΣ ΕΠΙΧΕΙΡΗΣΕΙΣ Α.Ε.

eXcellence real estate services

ΖΗΤΟΥΝΤΑΙ ΜΕΤΑΧΕΙΡΙΣΜΕΝΑ ΔΙΑΜΕΡΙΣΜΑΤΑ
ΓΙΑ ΑΜΕΣΗ ΑΓΟΡΑ ΚΑΙ ΕΝΟΙΚΙΑΣΗ

Πληροφορίες
Τριαντών 1-Ιαλυσός. Ρόδος-
Τηλ. γραφείου:2241096801, fax 2241096801
ώρες γραφείου καθημερινά: 09.00-13.00 και 17.00-20.00 και Σάββατο 09.00-14.00
www.excellence.com.gr.
e-mail: info@excellence.com.gr
ΜΑΤ3358(Γ)

ευσταθίου ΕΥΡΩΚΤΗΜΑΤΙΚΗ
ΚΤΗΜΑΤΟΜΕΣΙΤΙΚΟ ΓΡΑΦΕΙΟ
Εθν. Αντιστάσεως 83 • Τηλ.: 22410 73819, 74917
Κιν.: 6946 103929 • Fax: 22410 38641
e-mail: info@euroktimatiki.gr

ΜΙΣΘΩΣΕΙΣ ΚΑΤΟΙΚΙΩΝ

- **Διαμέρισμα** 110 τ.μ. β' ορόφου, **στο κέντρο της πόλης** πίσω από το EL DIVINO καφέ, με (3) τρία υπνοδωμάτια, σαλόνι, κουζίνα, μπάνιο, διαθέτει ηλιακό θερμοσίφωνα. Μηνιαίο μίσθωμα 550 ευρώ.
- **Διαμέρισμα** 105 τ.μ. 1ου ορόφου στην Ιαλυσό σε κεντρικό σημείο, με (2) δύο υπνοδωμάτια, σαλόνι, κουζίνα, μπάνιο, με κεντρική αυτόνομη θέρμανση, ηλιακό θερμοσίφωνα, άνετες βεράντες, πολυτελούς κατασκευής. Με ανεξάρτητη είσοδο. Μηνιαίο μίσθωμα 450 ευρώ.
- **Οροφοδιαμέρισμα** 135 τ.μ. περιοχή Αγ. Ιωάννης 1ου ορόφου με (2) δύο υπνοδωμάτια σαλόνι, κουζίνα, δύο μπάνια, διαθέτει θέρμανση με θερμοπομπούς και θερμοσισσωρευτές, ηλιακό θερμοσίφωνα. Μηνιαίο μίσθωμα 430 ευρώ.
- **Διαμέρισμα** 80 τ.μ. 1ου ορόφου επί της οδού Πτολεμαίων στην Ανάληψη. Διαθέτει (2) δύο υπνοδωμάτια, σαλόνι, κουζίνα, μπάνιο, αποθήκη και ηλιακό θερμοσίφωνα. Μηνιαίο μίσθωμα 400 ευρώ.
- **Διαμέρισμα** 90 τ.μ. στα Κοσκινού σε νεόδμητη οικοδομή, 1ου ορόφου, διαθέτει (2) δύο υπνοδωμάτια, σαλόνι, κουζίνα, μπάνιο, ηλιακό θερμοσίφωνα, κεντρική αυτόνομη θέρμανση, αυτόνομη θέση στάθμευσης. Μηνιαίο μίσθωμα 470 ευρώ.
- **Διαμέρισμα** 140 τ.μ. περιοχή Αγ. Ιωάννης με (3) τρία υπνοδωμάτια, σαλόνι, κουζίνα, δύο μπάνια. Μηνιαίο μίσθωμα 600 ευρώ.
- **Διαμέρισμα** 120 τ.μ. στην Ιαλυσό 1ου ορόφου με (2) δύο υπνοδωμάτια, σαλόνι, κουζίνα, μπάνιο. Πλήρως ανακαινισμένο με ηλιακό θερμοσίφωνα. Μηνιαίο μίσθωμα 450 ευρώ.
- **Διαμέρισμα** στα Κοσκινού α' ορόφου σε νεόδμητη οικοδομή 105 τ.μ. διαθέτει (2) δύο υπνοδωμάτια, σαλόνι, κουζίνα, ηλιακό θερμοσίφωνα, air condition. Μηνιαίο μίσθωμα 470 ευρώ
- **Μονοκατοικία** 150 τ.μ. στο Τσαΐρι, **επιπλωμένη**, με (3) τρία υπνοδωμάτια, σαλόνι, κουζίνα, πάρκινγκ με τηλεχειρισμό, πισίνα, κήπο, BBQ. Μηνιαίο μίσθωμα 1200 ευρώ.
- **Μονοκατοικία** 85 τ.μ. επί της Στρατηγού Ζήση, με (2) υπνοδωμάτια, κουζίνα, σαλόνι, μπάνιο, πλήρως ανακαινισμένη, με κήπο. Μηνιαίο μίσθωμα 600 ευρώ.
- **Γκαρσονιέρα 50 τ.μ.** στα Κοσκινού με 1 υπνοδωμάτιο, σαλόνι, κουζίνα, μπάνιο διατίθεται με έπιπλα ή και χωρίς έπιπλα. Μηνιαίο μίσθωμα 300 ευρώ.
- **Γκαρσονιέρα** 50 τ.μ. στην Ιξιά, με ένα υπνοδωμάτιο, σαλόνι, κουζίνα, μπάνιο, πλήρως επιπλωμένη με καινούργιο εξοπλισμό. Μηνιαίο μίσθωμα 300 ευρώ.
- **Γκαρσονιέρες** 40 τ.μ., πλήρως επιπλωμένες πολυτελούς κατασκευής στο Φαληράκι Μηνιαίο μίσθωμα 240 ευρώ.
- **Γκαρσονιέρα** στην Ιξιά 55 τ.μ. πλήρως επιπλωμένη. Μηνιαίο μίσθωμα 250 ευρώ.
- **Studios** πλήρως επιπλωμένα επί της Ρόδου-Λίνδου. Μηνιαίο μίσθωμα 280 ευρώ.

Χ7360/1/0329

NewAge
Real Estate
ΜΕΣΙΤΙΚΟ ΓΡΑΦΕΙΟ

Νέα Εποχή στο Χώρο του Ακινήτου

ΜΕΛΕΟΥΝΗ - ΚΕΧΑΓΙΑ ΜΑΙΡΗ

TARGET

ΔΙΑΜΕΡΙΣΜΑΤΑ
- 100 τ.μ. 2 υπν/πίων στην Κορδιγκτώνος, τιμή 190.000€
- 120 τ.μ. οροφοδιαμέρισμα στην Ανάληψη, με απεριόριστη θέα, Τιμή 245.000 €
- 85 τ.μ. στη Μέγγαβλη πλήρως ανακαινισμένο. Τιμή 125.000€
- 128 τ.μ. 3 υπν/πιων στο Καρακόνερο με απεριόριστη θέα. Τιμή 240.000 €
- 136 τ.μ. 3 υπν/τίων στην Ανάληψη, lux κατασκευής. Τιμή 275.000 €
- 118 τ.μ. στη Μιχαήλ Πετρίδη. Τιμή 245.000€
- 120 τ.μ. 3 υπν/τίων στο Καρακόνερο. Τιμή 240.000€
- 57 τ.μ. 1ς υπνοδωματίου στην Ιξιά. Τιμή 65.000€
- 120 τ.μ. 3 υπν/τίων στην Ιαλυσό. Τιμή 200.000 €
- 90 τ.μ. 2 υπν/τίων στην Ιαλυσό. Τιμή 170.000€
- 105 τ.μ. 3 υπν/τίων στην Ιαλυσό επί της λ. Ηρακλειδών. Τιμή 165.000 €
- 115 τ.μ. 3 υπν/τίων στα Κοσκινού. Τιμή 185.000€
- 75 τ.μ. 2 υπν/τίων στ' Αφάντου. Τιμή 110.000 €

ΜΟΝΟΚΑΤΟΙΚΙΕΣ - ΜΕΖΟΝΕΤΕΣ
- **ΡΟΔΟΣ:** 130 τ.μ. στο Καρακόνερο Τιμή 310.000 €
- **ΡΟΔΟΣ:** Στην Παλιά Πόλη διώροφη με αυλή. Τιμή 400.000€
- **ΡΟΔΟΣ:**190 τ.μ. ανεξάρτη κατοικία 3 ορόφων εντός π. Ρόδου σε 200 τ.μ. οικόπεδο. Τιμή 320.000 €
- **ΙΞΙΑ:** 210 τ.μ. 3 ορόφων Τιμή 260.000 €
- **ΙΑΛΥΣΟΣ:** 420 τ.μ..3 ορόφων σε 650 τ.μ. οικόπεδο 100 μ. από την παραλία Ιαλυσού. Τιμή 650.000 €
- **ΙΑΛΥΣΟΣ:** 140 τ.μ. πλησίον παραλίας Ιαλυσού σε 330 τ.μ. οικοπεδο. Τιμή 300.000 €
- **ΙΑΛΥΣΟΣ:** 140 τ.μ. σε 300 τ.μ. οικόπεδο. Τιμή 265.000€
- **ΙΑΛΥΣΟΣ:** 150 τ.μ. δύο ορόφων σε 1.000 τ.μ. οικόπεδο. Τιμή 270.000 €
- **ΙΑΛΥΣΟΣ:** 195 τ.μ. 3 ορόφων. Τιμή 220.000 €
- **ΚΟΣΚΙΝΟΥ:** 240 τ.μ. τριών ορόφων σε 650 τ.μ. οικόπεδο με πισίνα. Τιμή 350.000€
- **ΚΟΣΚΙΝΟΥ:** 210 τ.μ. τριών ορόφων σε σοβάδες σε οικόπεδο 1.300 τ.μ. Τιμή 230.000 €
- **ΚΟΣΚΙΝΟΥ:** 180 τ.μ. 3 επιπέδων σε οικόπεδο 1000 τ.μ. Τιμή 265.000 €
- **ΚΑΛΥΘΙΕΣ:** 128 τ.μ. μπετά σε 700 τ.μ. οικόπεδο. Τιμή 130.000 €
- **ΑΦΑΝΤΟΥ:** 150 τ.μ. μονοκατοικία σε οικόπεδο 310 τ.μ. Τιμή τελειωμένου 250..000€ και σε μπετά 120.000€
- **ΑΦΑΝΤΟΥ:** 130 τ.μ. μεζονέτα σε οικόπεδο 200 τ.μ. Τιμή τελειωμένου 200.000€ και σε μπετά 110.000€
- **ΠΑΣΤΙΔΑ:** 140 τ.μ. μπετά σε 290 τ.μ. οικόπεδο άριστης κατασκευής. Τιμή 145.000€
- **ΠΑΣΤΙΔΑ:** 140 τ.μ. 2 ορόφων σε οικόπεδο 270 τ.μ. Τιμή 180.000€
- **ΠΑΣΤΙΔΑ:** 120 τ.μ. διόροφη κατοικία σε οικόπεδο 300 τ.μ. Τιμή 170.000€
- **ΜΑΛΩΝΑ:** Παλιά κατοικία 80 τ.μ. Τιμή 30.000 €
- **ΓΕΝΝΑΔΙ:** Παραδοσιακή κατοικία 80 τ.μ. Τιμή 90.000 €
- **ΓΕΝΝΑΔΙ:** 240 τ.μ. σε 1.000 τ.μ. οικόπεδο λουξ κατασκευής. Τιμή 270.000€

ΟΙΚΟΠΕΔΑ
- **ΡΟΔΟΣ:** 340 τ.μ. στον οικισμό Πολυτέκνων κτίζει 240 τ.μ. Τιμή 170.000 €
- **ΡΟΔΟΥ-ΛΙΝΔΟΥ:** 4.700 τ.μ. επί της λεωφόρου. Τιμή 470.000 €
- **ΙΞΙΑ:** 200 τ.μ. οικόπεδο Τιμή 90.000€
- **ΙΑΛΥΣΟΣ:** 1.030 τ.μ. για οικοδομή 137 τ.μ. Τιμή 145.0000 €
- **ΙΑΛΥΣΟΣ:** 2.500 τ.μ. εντός σχεδίου πόλεως Ιαλυσού με Σ.Δ. 0,4. Τιμή 750.000 €
- **ΙΑΛΥΣΟΣ:** 610 τ.μ. εντός σχεδίου με Σ.Δ. 0,4. Τιμή με άδεια οικοδομής 190.000 €
- **ΙΑΛΥΣΟΣ:** 2.300 τ.μ. επί της Ρόδου-Ιαλυσού με Σ.Δ. 0,4. Τιμή 920.000€
- **ΚΑΝΔΥΛΙ:** 4.000 τ.μ. Τιμή 140.000 €
- **ΤΣΑΪΡΙ :**9.500 τ.μ. Τιμή 350.000 €
- **ΤΣΑΪΡΙ:** 4.000 τ.μ. επί της λεωφόρου με άδεια οικοδομής και κόμβο. Τιμή 400..000€
- **ΑΣΓΟΥΡΟΥ:** έκταση 21.000 τ.μ.
- **ΚΟΣΚΙΝΟΥ:** 4.000 τ.μ. με απεριόριστη θέα. Τιμή 220.000 €
- **ΠΑΡΑΔΕΙΣΙ:** 5.500 τ.μ. στην παρ. Παραδεισίου. Τιμή 100.000€
- **ΚΑΛΑΜΩΝΑ:** Κτήμα 6.000 τ.μ. Τιμή 60.000€
- **ΘΕΟΛΟΓΟΣ:** 1.800 τ.μ. εντός οικισμού. Τιμή 150.000€
- **ΘΕΟΛΟΓΟΣ:** 15.000 τ.μ. στον με πανοραμική θέα. Τιμή 165.000€
- **ΣΟΡΩΝΗ:** 5.500 τ.μ. στην παρ. Σορωνής πάνω στο κύμα. Τιμή 180.000 €
- **ΜΑΣΑΡΙ:** 4.800 τ.μ. Τιμή 60.000 €
- **ΚΙΟΤΑΡΙ:** 800 τ.μ. μπροστά στη θάλασσα κατάλληλο για επαγγελματική χρήση. Τιμή 190.000 €

ΑΝΑΛΑΜΒΑΝΟΥΜΕ ΚΑΙ ΕΚΔΟΣΗ ΔΑΝΕΙΩΝ

Θεμ. Σοφούλη 8 - 85100 Ρόδος Τηλ. & Fax: 22410 23447
Κιν. 6948 808023 - E-mail: info@newage-realestate.gr

ΧΠΚΤΗ021



Ρόδος
Μεζονέτες 200 τ. Μ.
Με καταπληκτικη θέα στη θάλασσα
Τιμή 350.000 έτοιμο

Πωλούνται Διαμερίσματα 75 τ.μ. Με αποθήκη και χώρο πάρκινκ στην Ανάληψη με τιμή 155.000

Πωλούνται μεζονέτες σε μπετόν στις περιοχές Κοσκινού Ασγούρου και Ρόδο

Πωλούνται Βιοτεχνικοί χώροι επί της Ρόδου - Λίνδου

Πωλείται οικόπεδο 2000 τ. Μ. με άδεια οικοδομης στην Ιαλυσσό με 140.000.



Ρόδος
Μεζονέτες 120 τ. Μ.
Με καταπληκτική θέα στη θάλασσα
Τιμή 270.000 έτοιμο

ΕΛΛΗΝΙΚΗ ΚΤΗΜΑΤΙΚΗ

FIABCI
International Real estate federation member

ΑΓΟΡΕΣ
ΠΩΛΗΣΕΙΣ
ΑΝΤΙΠΑΡΟΧΕΣ
ΣΤΕΓΑΣΤΙΚΑ ΔΑΝΕΙΑ

ΠΕΤΡΟΣ ΠΡΕΖΕΡΑΚΟΣ
Μεσίτης αστικών συμβάσεων

ΔΙΑΜΕΡΙΣΜΑΤΑ
ΜΑΙΖΟΝΕΤΕΣ
ΜΟΝΟΚΑΤΟΙΚΙΕΣ
ΚΑΤΑΣΤΗΜΑΤΑ
ΟΙΚΟΠΕΔΑ
ΞΕΝΟΔΟΧΕΙΑ
ΕΝΟΙΚΙΑΖΟΝΤΑΙ
ΕΠΑΓΓΕΛΜΑΤΙΚΟΙ ΧΩΡΟΙ ΠΡΟΒΟΛΗΣ

ΣΕ ΟΛΗ ΤΗΝ ΕΛΛΑΔΑ

Λίνδου 80
85100 Ρόδος
Τηλ.&Fax: 22410 33866
www.hellenicland.com
email:prezerakos@hellasnet.gr
ΚΙΝΗΤΟ: 6932468026

AE1067

Vitzileos
& Associates

Τηλ: 22410 24900
Κινητό : 6932196325
e-mail: mvre@otenet.gr

ΚΤΗΜΑΤΟΜΕΣΙΤΙΚΟ ΓΡΑΦΕΙΟ - REAL ESTATE AGENCY

ΚΑΤΑΣΤΗΜΑΤΑ - ΓΡΑΦΕΙΑ - ΕΠΙΧΕΙΡΗΣΕΙΣ

- Ακίνητο-κατάστημα 60τ.μ. και επιχείρηση με μεγάλη πελατεία σε εμπορική περιοχή Ρόδου
€ 300.000

-Μαγαζί στην Παλιά Πόλη, τουριστική περιοχή, 16 τ.μ NEO
€ 40.000

ΜΕΖΟΝΕΤΕΣ ΜΟΝΟΚΑΤΟΙΚΙΕΣ ΟΙΚΟΔΟΜΕΣ

-Στην Παλιά Πόλη, προνομιούχα περιοχή, κατοικία 95 τ.μ σε οικόπεδο 436 τ.μ με δυνατότητα πρόσθετης οικοδομής NEO
€ 240.000

- Στην Παλιά Πόλη νεόκτιστη πέτρινη μονοκατοικία διώροφη 60 τ.μ + 60 τ.μ με αυλή (χρήση αποπεράτωσης) NEO
€ 200.000

- Διώροφη μονοκατοικία 65τ.μ. με 1 υπνοδωμάτιο σε παραδοσιακό στιλ με πέτρινο τζάκι στην περιοχή Παραδείσι. **€ 83.000**

- Διώροφη μονοκατοικία 80τ.μ. με 2 υπνοδωμάτια και εντοιχισμένη κουζίνα στην περιοχή Παραδείσι.
€ 137.000

- Μεζονέτα 132τ.μ. με 3 υπνοδωμάτια, κτισμένη σε 200τ.μ. οικόπεδο στην περιοχή ΚΑΝΑΜΑΤ
€ 270.000

- Μεζονέτα σε μπετά 240τ.μ., κτισμένη σε οικόπεδο 2000τ.μ. πάνω σε λόφο στην περιοχή Αγ. Βαρβάρα
€ 230.000

ΔΙΑΜΕΡΙΣΜΑΤΑ

- Διαμέρισμα 90τ.μ. με 2 υπνοδωμάτια στην περιοχή Καρακόνερο
€ 125.000

- Διαμέρισμα 93τ.μ., lux κατασκευής με 2 υπνοδωμάτια ,αυτόνομη θέρμανση,θέση στάθμευση. Περιοχή Ιξιάς.
€ 170.000

- Διαμέρισμα 120τ.μ. με 3 υπνοδωμάτια, μπάνιο και W.C., αυτόνομη θέρμανση, a/c κλειστό γκαράζ. Περιοχή Ανάληψη.
€ 240.000

ΟΙΚΟΠΕΔΑ ΕΝΤΟΣ ΚΑΙ ΕΚΤΟΣ ΡΟΔΟΥ

- Οικόπεδο 330τ.μ. με Σ.Δ.0,8 στην Ρόδο. Κατάλληλο για κατοικία.
€ 260.000

- Οικόπεδο 1.200τ.μ., εντός ζώνη, με άδεια οικοδομής , περιοχή Κοσκινού.
€ 125.000

- Οικόπεδο 8,080 τ.μ. Με θέα θάλασσα, περιοχή Φαληράκι.
€ 220.000

- Οικόπεδο 35.000τ.μ. με πρόσοψη στον επαρχιακό δρόμο 300 μέτρα. Δωρεάν 800τ.μ.κτησμένη αποθήκη με φως,νερό,τηλέφωνο,περιοχή Δαματριά. **€ 700.000**

ΕΝΟΙΚΙΑΖΟΝΤΑΙ ΚΑΤΑΣΤΗΜΑΤΑ

Σε στρατηγικά σημεία της πόλης της Ρόδου από **450 €** έως **900 €**
ΕΠΑΓΓΕΛΜΑΤΙΚΕΣ ΕΥΚΑΙΡΙΕΣ!

AE858

Vitzileos
& Associates

Τηλ: 22410 24900
Κινητό : 6932196325
e-mail: mvre@otenet.gr

ΚΤΗΜΑΤΟΜΕΣΙΤΙΚΟ ΓΡΑΦΕΙΟ - REAL ESTATE AGENCY

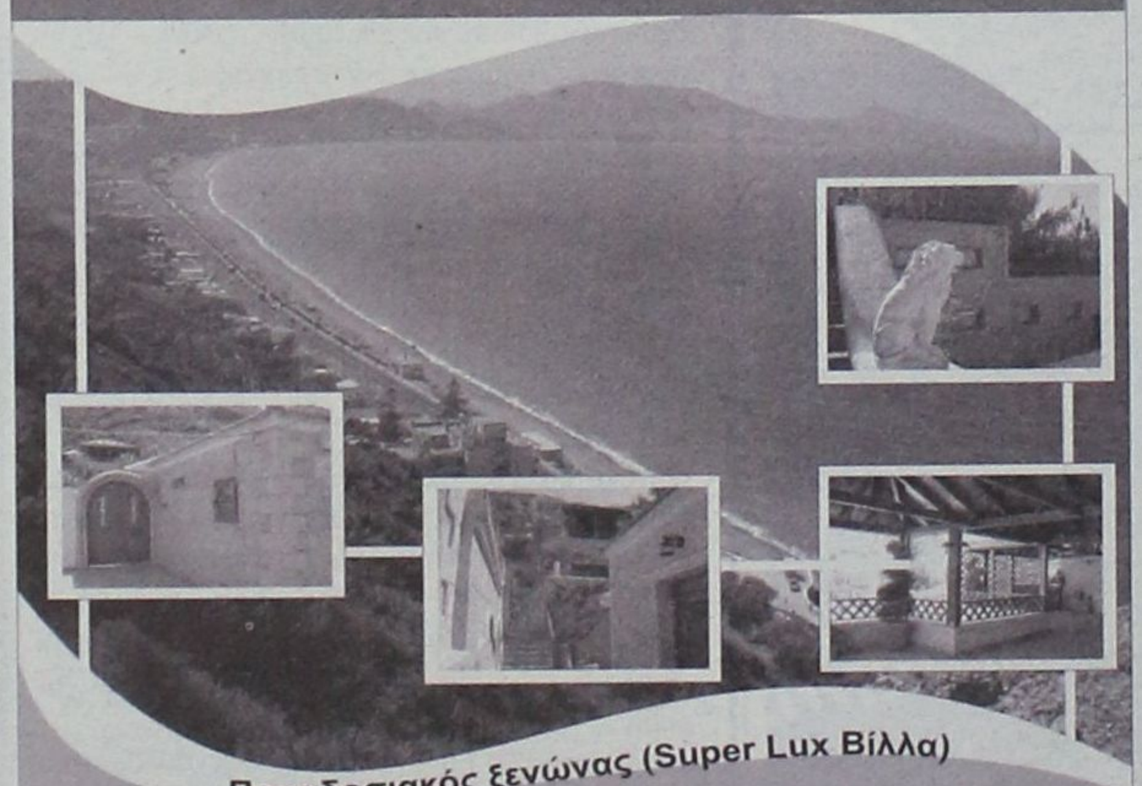

Παραδοσιακός ξενώνας (Super Lux Βίλλα)

Κάτω από το Μοντε Σμίθ πάνω στην θάλασσα. Με θέα φανταστική, με όλες τις μοντέρνες ανέσεις και τελευταίας τεχνολογίας συστήματα.
Περιπλανώμενοι σε αυτή την προσεγμένη στην κάθε λεπτομέρεια της βίλα, δεν θα μπορούσαμε παρά να σκεφτούμε ότι εδώ μπορεί να ζήση κανείς ευτυχισμένες ποιοτικές στιγμές μέσα σε ένα καλαίσθητο καταφύγιο.

Σας προσκαλούμε να σας ξεναγήσουμε ...

AE858

TR Promo 6937 040 397

Αθλητική ΓΝΩΜΗ

12 ΣΕΛΙΔΕΣ

ΔΕΥΤΕΡΑ 7 ΑΥΓΟΥΣΤΟΥ 2006

ΑΡΕΣΑΝ ΟΙ ΜΙΚΡΟΙ ΤΟΥ ΙΑΛΥΣΟΥ ΣΤΟ ΦΙΛΙΚΟ ΜΕ ΤΗΝ ΑΝΑΓΕΝΝΗΣΗ (3-1)

ΣΕΛ. 20

Στην Αθήνα η Ρόδος

- *Ξεκινούν από αύριο τα φιλικά για τους «πράσινους» με απώτερο σκοπό το δέσιμο των παικτών και την δημιουργία της καλής εικόνας της ομάδας.*
- *Αναζητεί τώρα αντίπαλο στο νησί μας για την διενέργεια ενός ακόμη φιλικού μετά την επιστροφή από την πρωτεύουσα.*



Στην Αθήνα από σήμερα οι παίκτες της Ρόδου για τέσσερα φιλικά παιχνίδια και προπονήσεις

Από σήμερα πάει στην Αθήνα η ομάδα της Ρόδου προκειμένου να δώσει τέσσερα φιλικά προετοιμασίας με αντίπαλες ομάδες και ανώτερων κατηγοριών ακόμη, αλλά και με μια της ίδιας με την οποία θα μετρήσει περισσότερο τις δυνάμεις της.

Σκοπός φυσικά των φιλικών είναι να μοντάρει κατά τον καλύτερο δυνατό τρόπο την ομάδα του ο προπονητής Γιώργος Στράντζαλης και να δει που πρέπει να παρέμβει τεχνικά, για να διορθωθούν τα κακώς κείμενα στην ομάδα που υπάρχουν.

Εξάλλου είναι στο ξεκίνημά της η προετοιμασία και είναι νωρίς ακόμη για συμπεράσματα.

Το ευχάριστο για την τεχνική ηγεσία αλλά και για όλους όσους ασχολούνται με την Ρόδο είναι πως δεν υπήρξε κανένα απολύτως πρόβλημα στην διάρκεια του βασικού σταδίου της προετοιμασίας κάτι που σημαίνει πως είναι σε πολύ καλή κατάσταση αυτή τη στιγμή οι παίκτες, αλλά κάτι ανάλογο θα συμβεί και στην διάρκεια των φιλικών παιχνιδιών.

Στην Αθήνα με την αποστολή θα ταξιδεύσουν

- Ο Τεχνικός Διευθυντής της ΠΑΕ Κώστας Παπαοικονόμου.
- Ο προπονητής Γιώργος Στράντζαλης.
- Ο βοηθός του Αντώνης Οικονόμου.
- Ο γυμναστής της ομάδας Θόδωρος Κόγκας.

- Και οι ποδοσφαιριστές Βασίλης Κλιάφας, Βασίλης Παπαδόπουλος, Γιάννης Ροδανάκης, Παντελής Αθανασίου, Κώστας Δερμιτζάκης, Γιώργος Καντιμοίρης, Σταμάτης Καντιμοίρης, Κώστας Κωσταντάκης, Διονύσης Μακρυδημήτρης, Νίκος Καρκαλέτσης, Κώστας Πάττας, Γιώργος Δανάς, Φώτης Μπαλογιάννης, Παναγιώτης Κορομπόκης, Γιώργος Ισκάς, Λευτέρης Τρούλης, Νικήτας Μαλλιάκας, Μιχάλης Φυλακούρης, Ίκαρος Τριπολίτης, Νίκος Ορφανίδης, Φανούρης Γκινής, Παναγιώτης Μαθιός, Σάκης Ναλμπάντης, Μάκης Μποϊλής και Ουαντού Ντίξον

Οι «πράσινοι» θα δώσουν τέσσερα φιλικά στην Αθήνα με αντιπάλους:

- Την Καλλιθέα στις 8 Αυγούστου
- Τον Βύζαντα στις 10 Αυγούστου
- Τον Θρασύβουλο στις 12 Αυγούστου και
- Τον Εθνικό Αστέρα στις 16 Αυγούστου.

Στα ενδιάμεσα πρέπει να σημειωθεί πως θα γίνονται προπονήσεις στα γήπεδα του Αγίου Κοσμά, της Βούλας και ίσως αν χρειασθεί και του Κερατσινίου.

Της αποστολής δεν μετέχει ο Μιχάλης Μπεμπής που είναι η μόνη απώλεια της ομάδας του Γιώργου Στράντζαλη καθώς ο παίκτης στρατεύεται και δεν μπορεί να ακολουθήσει την αποστολή. Για τον παίκτη η Διοίκηση προσπαθεί να εξασφαλίσει σχετική άδεια και να ακολουθήσει τις προπονήσεις αλλά και να μπει στους ρυθμούς όταν η Ρόδος επιστρέψει από την Αθήνα. Εξάλλου είναι μεγάλη η προσφορά του κατά την περυσινή περίοδο.

Με την επιστροφή της η Ρόδος θα προσπαθήσει να εξασφαλίσει την διεξαγωγή ενός ακόμα φιλικού αγώνα με αντίπαλο τοπική ομάδα που να είναι σχετικά έτοιμη και σε γήπεδο που να είναι έτοιμο, καθώς δεν είναι ακόμα δρομολογημένη η χρησιμοποίηση του Δημοτικού Σταδίου της πόλης μας που συνήθως δίδεται προς χρήση αμέσως μετά τις 15-20 Αυγούστου.

Σημειώνεται πως οι ημερομηνίες είναι περιορισμένες καθώς η Ρόδος θα δώσει αγώνα Κυπέλλου στις 26-27 του ίδιου μήνα, ενώ ολοκληρώνει την παραμονή της στην Αθήνα αμέσως μετά το τέλος του αγώνα με τον Εθνικό Αστέρα.



Τεστάρουν τις δυνάμεις τους οι πράσινοι (ΦΩΤΟ Αλ. Λυκοπάντης)

Fun & Ενημέρωση στο...
RodosToday.gr

Άρεσαν οι μικροί

- *Ο Ιάλυσος με σκόρερς τους Τριανταφύλλου, Αξιώτη, Δελαπόρτα επικράτησε στο πρώτο φιλικό της Αναγέννησης Εμπωνας με 3-1.*
- *Πολύ καλή εμφάνιση από τους νεαρούς παίκτες των κιτρινοκόκκινων, αλλά και καλές εντυπώσεις για την ομάδα του Γιώργου Ξύπα.*

Βέβαια στο πρώτο φιλικό μιας προετοιμασίας αλλά και μετά από ένα τόσο κοπιαστικό πρόγραμμα δεν περιμένει κανείς να δει πολλά πράγματα, μιας και όπως είναι φυσικό τα πόδια των παικτών δεν έχουν λύσει ακόμα από την πιεστική προπόνηση αυτής της εποχής.

Στους Αγίους Αποστόλους το Σάββατο που πέρασε συναντήθηκαν από την μια πλευρά ο Ιάλυσος του περιφερειακού με πολλά νέα πρόσωπα αλλά και νέα παιδιά στην σύνθεσή του και από την άλλη η Αναγέννηση Έμπωνας του Γιώργου Ξύπα που είχε μόνο μια εβδομάδα προετοιμασίας.

Οι κιτρινοκόκκινοι του Άκη Δελαπόρτα νίκησαν με 3-1 αλλά εκείνο που μέτρησε περισσότερο ήταν η εμφάνιση των «μικρών» αλλά και τα περίτεχνης ομορφιάς γκολ που πέτυχαν ενθουσιάζοντας τους φίλους της ομάδας που έλεγαν πως μπορεί να είναι νωρίς βέβαια για συμπεράσματα, αλλά... πρώτο δείγμα θετικό!

Με διαρκή κινητικότητα αλλά και σαφείς αγωνιστικούς προσανατολισμούς ο Ιάλυσος έδειξε πως αν συνεχίσει στους ίδιους ρυθμούς την δουλειά που κάνει θα είναι ο κερδισμένος της χρονιάς στον τομέα που παίζεται το παιχνίδι στο περιφερειακό. Παιδιά με πολλές φιλοδοξίες αλλά και με μεγάλο ταλέντο, έδειξαν πως μπορούν να υπολογίζονται σε μεγάλο βαθμό από τον προπονητή τους.

- Στο α' ημίχρονο στέκεται κανείς στην πολύ καλή απόδοση των Τριανταφύλλου και Φραντζή ενώ στο β' μέρος ήσαν απλοί στο παιχνίδι τους αλλά και εντυπωσιακοί οι Αξιώτης, Δελαπόρτας και οι Θεοδοσίου, Γαϊτάνος. Είναι παιδιά που με βάση τη προκήρυξη του περιφερειακού μπορεί να στηριχθεί ο προπονητής σε αυτά. Αλλά δεν πρέπει σε καμία περίπτωση να επαναπαυθούν σε αυτή τους την απόδοση. Πρέπει να συνεχίσουν την δουλειά που κάνουν για να δρέψουν καρπούς αργότερα

- Από την άλλη πλευρά η Αναγέννηση όσο άντεξε ήταν πολύ καλή. Δεν πρέπει να λησμονεί κανείς πως η ομάδα του Γιώργου Ξύπα έχει μόνο μια εβδομάδα προετοιμασίας και όπως ήταν φυσικό από τα μέσα περίπου του β' μέρους άρχισαν να εγκαταλείπουν οι δυνάμεις τους παίκτες της.

Πάντως υπήρχαν διαστήματα που οι παίκτες της για πρώτο φιλικό έπαιξαν καλό ποδόσφαιρο και άρεσαν σε αυτούς που τους παρακολούθησαν.

ΤΑ ΓΚΟΛ

Στο 23'ο Κοσμάς εκτέλεσε φάουλ από τα δεξιά και ο Γκαρής στην προσπάθειά του να αποκρούσει την έστειλε στα δίχτυα πετυχαίνοντας το 0-1.

Ο Ιάλυσος ισοφάρισε στο 45'. Ο Καρτάλης έβγαλε ωραία σέντρα από τα δεξιά. Ο Φράγκος άφησε στον επερχόμενο Τριανταφύλλου κι αυτός με όμορφο πλασσέ την έστειλε στα δίχτυα κάνοντας το 1-1.

Στο 55' από κόρνερ του Μακαρούνα ο Μαριάς έπιασε την κεφαλιά για να αποκρούσει ο Χαλκιόπουλος και το κάθετο δοκάρι της εστίας του.

Στο 60' ο Αξιώτης με ένα φοβερό σουτ έξω από την περιοχή έστειλε την μπάλα στο Γ' της εστίας του Χαλκιόπουλου που δεν μπόρεσε να αντιδράσει πετυχαίνοντας το 2-1.

Το κερασάκι στην τούρτα της απόδοσης των μικρών του Ιάλυσου ήρθε οκτώ λεπτά αργότερα(68') από τον Δελαπόρτα. Ζύγισε την μπάλα στο ύψος της περιοχής και με το αριστερό δεν άφησε περιθώρια αντίδρασης στον Χαλκιόπουλο πετυχαίνοντας το τελικό 3-1.

ΕΝΕΝΗΝΤΑ ΕΥΡΩ ΟΙ ΔΙΑΙΤΗΤΕΣ

Τον αγώνα διαιτήτευσαν οι Ασημακόπουλος, Γκιούντιτσε, Πολύζος οι οποίοι άκουσον-άκουσον πήραν από τον πρόεδρο του Ιάλυσου στο τέλος τους αγώνα 90 Ευρώ!!!.

Πρέπει ο Σύνδεσμος Διαιτητών και οι ομάδες να βρουν μια φόρμουλα που να αφήνει ικανοποιημένους και τους ίδιους τους διαιτητές αλλά και να εξυπηρετούνται οι ομάδες κατά την διάρκεια της προετοιμασίας τους.

Δεν βοηθούνται τα σωματεία έτσι κατά την χρονική διάρκεια της προετοιμασίας με αυτόν τον τρόπο όταν μάλιστα μετρούν πλέον ιδιαίτερα οι ομάδες που συμμετάσχουν στο περιφερειακό ακόμα και ...τα λεπτά! Αν αναλογισθεί κανείς πως οι ομάδες αυτήν την περίοδο θα δώσουν δέκα έως και δώδεκα φιλικά τότε είναι σημαντικό έξοδο για τις ομάδες το ...κάθε φορά ενενήντα Ευρώ.



Ο Κωνσταντάκης επιτίθεται παρακολουθούμενος από Καρτάλη, Παπακώστα

Όπως έγινε γνωστό πάντως αυτό ισχύει για όλα τα τρίο που θα ορίζει ο Σύνδεσμος στα φιλικά.

Οι ομάδες:

ΙΑΛΥΣΟΣ -Α' ΗΜΙΧΡΟΝΟ: *Φωτεινής (35' Ψαρράς), Γκορτζίλας, Μαριάς, Γκαρής, Φραντζής, Καρακώστας, Βασιλάκης, Τζαφέρης, Καρτάλης, Φράγκος, Τριανταφύλλου.*

Β' ΗΜΙΧΡΟΝΟ: *Ψαρράς (70' Γερογιάννης), Μαριάς, Κουδούνης, Φραντζής (68'Βαρώτσης), Γαϊτάνος, Θεοδοσίου, Μακαρούνας, Αξιώτης, Δελαπόρτας, Μήτρου, Πάττας.*

ΑΝΑΓΕΝΝΗΣΗ: *Χαλκιόπουλος, Βενέτης Μ., Βασιλώττος, Κούτρας, Κωσταντάκης Ι., Χατζηκαλημέρης, Κοσμάς Μιχ., Σταμούλης, Πατηνιώτης, Κωσταντάκης Μιχ., Κοσμάς Στ.*



Βασιλάκης, Κοσμάς, Φραντζής διεκδικούν την μπάλα

Στο β' μέρος έπαιξαν ακόμα και οι Τσουκαλάς Μ., Βενέτης Κ., Σβύνος.



Τριανταφύλλου, Χατζηκαλημέρης αντίπαλοι στο προχθεσινό φιλικό

ΦΥΤΩΡΙΑ

έτοιμοι για ΚΤΕΟ;
τώρα ΚΤΕΟ σε 25 λεπτά!
Ιδιωτικό ΚΤΕΟ Ρόδου
για ραντεβού..22410 67677
ανοιχτά απογεύματα και σάββατο, όλα τα παράβολα αγοράζονται στο ΚΤΕΟ
AUTOVISION
ΠΡΟΓΡΑΜΜΑ ΠΡΟΣΚΛΗΣΗΣ ΟΧΗΜΑΤΩΝ Ν. ΔΩΔ/ΣΟΥ
- Τον Ιούλιο ΡΟΖ 5501 εώς ΡΟΖ 7500
- Τον Αύγουστο ΡΟΖ 7501 εώς ΡΟΖ 9500
Η ΜΗ ΔΙΕΝΕΡΓΕΙΑ ΤΕΧΝΙΚΟΥ ΕΛΕΓΧΟΥ ΤΟΥ ΟΧΗΜΑΤΟΣ ΣΑΣ (ΚΤΕΟ) ΜΕΣΑ ΣΤΙΣ ΠΡΟΘΕΣΜΙΕΣ, ΑΠΟΤΕΛΕΙ ΠΑΡΑΒΑΣΗ (ΚΟΚ 86) ΚΑΙ ΤΙΜΩΡΕΙΤΑΙ ΑΠΟ ΤΙΣ ΑΡΧΕΣ ΜΕ ΠΡΟΣΤΙΜΟ 334 ΕΥΡΩ ΚΑΙ ΑΦΑΙΡΕΣΗ ΠΙΝΑΚΙΔΩΝ

γ' ΕΘΝΙΚΗ-ΠΕΡΙΦΕΡΕΙΑΚΟ-ΤΟΠΙΚΟ ΠΟΔΟΣΦΑΙΡΟ

Αθλητική ΓΝΩΜΗ

Άφησαν υποσχέσεις

- *Μετά από πολύ καλή εμφάνιση οι παίκτες του Διαγόρα, επιβλήθηκαν στο πρώτο τους φιλικό παιχνίδι, που έγινε στον Άγιο Σουλά, του Κλεάνθη με 3-0.*
- *Οι δύο προπονητές χρησιμοποίησαν όλους τους ποδοσφαιριστές που είχαν στη διάθεσή τους.*

Πολλές υποσχέσεις για τη συνέχεια, άφησαν οι ποδοσφαιριστές του Ντανιέλ Μπατίστα, μετά το πρώτο τους φιλικό παιχνίδι που δόθηκε χθες το απόγευμα στις 18.30 στο Νέο Στάδιο του Αγίου Σουλά.

Μετά από ένα πολύ καλό σε θέαμα, παιχνίδι, ο Διαγόρας επικράτησε του Κλεάνθη με 3-0, πετυχαίνοντας τα δύο του τέρματα στο α' ημίχρονο και το τρίτο στην εκπνοή του αγώνα.

Μπορεί το σκορ να κύλησε σε χαμηλά επίπεδα, ωστόσο με αυτά που έδειξαν μέσα στο παιχνίδι οι παίκτες του «Γηραιού», φαίνεται πως γίνεται πολύ καλή δουλειά στην προετοιμασία.

Από την πλευρά τους οι παίκτες του Ανδρέα Σταύρου μετά τη διαμόρφωση του 2-0, άρχισαν να συνέρχονται σιγά σιγά, καταφέρνοντας να περιορίσουν τους αντιπάλους τους, κρατώντας τους μακριά από την εστία τους όσο μπορούσαν.

Το 1-0 έγινε μόλις στο 12' και δεν το πέτυχε παίκτης του Διαγόρα. Ο Νίκος Κρομμύδας στην προσπάθειά του να απομακρύνει τη μπάλα μετά από σέντρα του Παπαδόπουλου, την έστειλε στα δίχτυα του Σαββιδάκη.

Λίγο αργότερα στο 20', Βελής και Λυμπερόπουλος συνδυάστηκαν ωραία, δίνοντας στον Σίμπαλιν, που στο 2ο δοκάρι με πλασέ έκανε το 2-0.

Το τελικό 3-0 διαμορφώθηκε στο 90' μετά από κάθετη πάσα του Τσιαντούλη και πλασέ του Αγγελόπουλου.

Το παιχνίδι διαιτήτευσε ο Κώστας Ζαννετίδης, έχοντας βοηθούς τους Κόττορο, Φραγκίνη.

Οι συνθέσεις:

Διαγόρας

Α' Ημίχρονο: Κεφάλας (40' Τιράτσκι), Κιάτας (35' Παπαδημητρίου), Σαλαμαστράκης, Ρουτζιέρης, Παπαδόπουλος, Κοσκινιάτης, Γκέρτσακ, Βελής, Φερέιρα, Λυμπερόπουλος, Σίμπαλιν.

Β' Ημίχρονο: *Τιράτσκι (75' Μιχαλάκης), Παφιάκης (75' Παπαδημητρίου), Χαριστέας, Παπαδημήτρης, Μαΐλης, Μπρίτο, Μοσχής, Εγκρέσι, Σπάρταλης, Βούλγαρης (75' Αγγελόπουλος), Τσιαντούλης.*

Κλεάνθης: *Σαββιδάκης, Κουμπιού, Μαννάκης, Φασσάκης, Καραβόλιας, Ρεντόπουλος, Μαχλής, Τσαλώλης, Κρομμύδας Ν., Γαλανός, Σπάρταλης Μ. (Επαιξαν και οι : Καραγιάννης, Νικηταράς, Σπάρταλης Α., Ορφανός, Πέρος, Κρομμύδας Γ., Τσαφής, Ροδίτης, Τριανταφύλλου, Στόιος, Αντωνούρης).*



Ο Ντανιέλ Μπατίστα έμεινε ικανοποιημένος.

Αλλαγή στόχων

- *Ο Ατρόμητος Δ. ενισχύθηκε σημαντικά και έχει βλέψεις για το πρωτάθλημα*

Με δυνατές μεταγραφές ο Ατρόμητος Δ. ολοκλήρωσε το ρόστερ του εν όψει της νέας αγωνιστικής περιόδου.

Αρχικά οι ιθύνοντες του συλλόγου προσανατολίζονταν στην δημιουργία μίας ομάδας που να στηρίζεται στο δικό της κορμό και στην προώθηση αρκετών νέων παιδιών αλλά τα σχέδια στην πορεία άλλαξαν. Όπως φαίνεται και από τις αποκτήσεις των παικτών που έγιναν ο στόχος πλέον που έχει τεθεί είναι η άνοδος στην Β' κατηγορία.

Οι παίκτες που αποκτήθηκαν είναι οι παρακάτω :

1. Παπαμανώλης από τον Δαμάγητο.
2. Κόγκος από τον Δαμάγητο.
3. Ιακωβίδης, δανεικός για έναν χρόνο από τον Δαμάγητο.
4. Σάββας Μιχάλης από τον Ευκλή.
5. Μαρουλλάκης Ανδρέας από Ασπίδα Σ.
6. Μοσκιού Βασίλης από τον Ακουσίλαο.
7. Τόππος Νίκος από Ακουσίλαο.

Ανανέωσαν την παραμονή τους οι Κεπέρης Μανώλης και Στεφανάκης Πανορμίτης ενώ επιστρέφει στην ενεργό δράση ο Νίκος Γιορδαμνής.

Παρελθόν για την ομάδα αποτελούν οι Αφοί Μπάκαλοι (Σταύρος, Γιάννης και Αντώνης), Πακάκης και Παπάς.

Προπονητής και φέτος θα είναι ο Γιώργος Μαστρογιαννάκης ενώ η προετοιμασία θα ξεκινήσει στις 16 Σεπτεμβρίου.

Η ομάδα θα πάρει μέρος κανονικά και στο παιδικό πρωτάθλημα της νέας περιόδου.

Μόνος στόχος η άνοδος

- *Για την Ομόνοια Γ. που σχεδόν ολοκλήρωσε τις μεταγραφές της*

Με μόνο στόχο την κατάκτηση του πρωταθλήματος και την άνοδο στην Β' κατηγορία οι παράγοντες της Ομόνοιας Γ. σχεδόν ολοκλήρωσαν τις μεταγραφές τους για τη νέα αγωνιστική περίοδο.

Το σημαντικότερο είναι ότι πλην του Μουδάτσου δεν έφυγε κανένας άλλος παίκτης, ενώ στην ομάδα προστέθηκαν οι:

1. Κωνσταντόπουλος Κυριάκος από τον Ορφέα.
2. Οικονόμου Άρης από τον Δούκα (ομάδα 5Χ5 Α' Εθνικής).
3. Καρασάββας Κώστας από τον Δούκα (ομάδα 5Χ5 Α' Εθνικής).
4. Καλόφωνος από τον Αστέρα Μ.

Αξίζει να σημειωθεί ότι ο Κώστας Καρασάββας είναι διεθνής ποδοσφαιριστής στο ποδόσφαιρο σάλας γράφοντας την δική του ιστορία στο συγκεκριμένο άθλημα, ενώ μετακόμισε στο νησί μας και γι'αυτό τον λόγο θα βοηθήσει τα μέγιστα την Ομόνοια να πετύχει τους στόχους της και σαν προπονητής αλλά και σαν παίκτης. Χθες έγινε η πρώτη συγκέντρωση-συνάντηση ανάμεσα σε διοίκηση-προπονητή και παίκτες ενώ το ξεκίνημα της προετοιμασίας έχει καθοριστεί για τις 25 Αυγούστου και θα πραγματοποιηθεί στο γήπεδο Γενναδίου. Στις 19 Αυγούστου στο πανηγύρι η ομάδα θα λειτουργήσει στέκι με το καθιερωμένο ψήσιμο σουβλακιών και γι'αυτό καλούνται οι φίλοι της Ομόνοιας να δώσουν το παρών και να ενισχύσουν έτσι το ταμείο του Συλλόγου.

Η ακαδημία και τα μάτια τους

- *Στις υποδομές συνεχίζει να ρίχνει το βάρος ο Απόλλων Κ. Την τελευταία διετία κατάφερε να συγκεντρώσει περισσότερα από εκατό παιδιά! Την Πέμπτη θα γίνει το φιλικό με τον Διγενή.*

Σε μία από τις πρώτες της προτεραιότητες έχει αναγάγει την τελευταία διετία η διοίκηση του Απόλλωνα Καλυθιών την λειτουργία των ακαδημιών του συλλόγου, με τον πρόεδρο Αθηνόδωρο Κωνσταντίου να μένει σταθερός στην άποψη πως μόνο με σωστή και οργανωμένη δουλειά στις μικρές ηλικίες ο Απόλλωνας είναι σε θέση να στηριχθεί μελλοντικά σε δικούς του ποδοσφαιριστές και να εξασφαλίσει με τον τρόπο αυτό την ευημερία του. Είναι χαρακτηριστικό, πως πριν από λίγα χρόνια δεν υπήρχε ούτε εφηβική, ούτε παιδική ομάδα, όμως μέσα σε μία διετία ο Απόλλωνας κατάφερε να συγκεντρώσει στις τάξεις του περισσότερα από εκατό παιδιά και μάλιστα σε όλες τις ηλικιακές κατηγορίες. Φαίνεται, λοιπόν, πως η σωστή και συστηματική δουλειά αρχίζει να αποδίδει καρπούς.

Υπεύθυνος και ψυχή των ακαδημιών είναι εκ μέρους της διοίκησης ο Αντώνης Κώστας (παλαίμαχος ποδοσφαιριστής του Απόλλωνα). Τα παιδιά προπονούν ο Σάββας Σαβούλης καθώς και ο εν ενεργεία ποδοσφαιριστής της ομάδας, Κώστας Δημητριάδης, ενώ την θέση του Ευγένιου Καταξενού, που μετακόμισε στην Αμερική, ανέλαβε ο παλαίμαχος παίκτης του Απόλλωνα και νυν προπονητής, Κώστας Καμπούρης.



Ο Αντώνης Κώστας είναι η ...ψυχή των Ακαδημιών.

Στόχος είναι να αξιοποιηθούν όσο το δυνατόν περισσότερα παιδιά, καθώς πεποίθηση των πάντων στις Καλυθιές είναι πως μόνο αν στηριχθεί σε δικούς του ποδοσφαιριστές ο Απόλλων μπορεί να ξαναγίνει δυνατός.

Την Πέμπτη με Διγενή

Την ερχόμενη Πέμπτη στις 6 το απόγευμα θα πραγματοποιηθεί τελικά στο γήπεδο των Καλυθιών το φιλικό παιχνίδι ανάμεσα στον Απόλλωνα και τον Διγενή, που εντάσσεται στο πλαίσιο της προετοιμασίας των δύο ομάδων. Χθες οι ποδοσφαιριστές του Απόλλωνα είχαν την ευκαιρία να ξεκουραστούν, καθώς τους δόθηκε ρεπό, ενώ από σήμερα θα νιώσουν και πάλι την πίεση των προπονήσεων.

Άνοιξε το... Στέκι

- *Στο πανηγύρι της Παναγιάς της Καλόπετρας βρίσκεται από χθες μέχρι και τις 15 Αυγούστου η διοίκηση του Δαμάγητου, όπου θα επιδιώξει να ενισχύσει το ταμείο της.*
- *Στις 23/8 η έναρξη της προετοιμασίας.*

Η σκληρή δουλειά ξεκίνησε από χθες για τα μέλη της διοίκησης του Δαμάγητου, καθώς για 9 ημέρες θα βρίσκονται στην κοιλάδα των Πεταλούδων και πιο συγκεκριμένα στο πανηγύρι της Παναγιάς της Καλόπετρας, στο οποίο έχουν εγκαταστήσει το δικό τους «Στέκι» τους για να ψήνουν σουβλάκια, προκειμένου να ενισχύσουν το ταμείο τους, εν όψει της δύσκολης από οικονομικής άποψης προσεχούς χρονιάς.

Επί τη ευκαιρία ο σύλλογος καλεί όλους τους φίλους της ομάδας να δώσουν το παρών και ταυτόχρονα με την οικονομική βοήθεια που θα προσφέρουν, θα έχουν την ευκαιρία να περάσουν ωραία σ' ένα ειδυλλιακό τοπίο.

Στο μεταξύ από σήμερα οι ποδοσφαιριστές της ομάδας θα ξεκινήσουν να πηγαίνουν κατά γκρουπ για ιατρικές εξετάσεις, ώστε να ετοιμαστεί η ιατρική κατάσταση για την νέα αγωνιστική περίοδο. Μέχρι το τέλος της άλλης εβδομάδας αναμένεται να έχουν περάσει όλοι οι παίκτες από εξετάσεις κι έτσι όλα θα είναι έτοιμα για την έναρξη της προετοιμασίας, η οποία έχει οριστεί για τις 23 Αυγούστου. Το μόνο πρόβλημα που απασχολεί αυτή τη στιγμή την διοίκηση και τον προπονητή, είναι το γηπεδικό, καθώς η καθυστέρηση της έναρξης των εργασιών στο γήπεδο Κρεμαστής παρατείνει και την αγωνία για το που θα αγωνίζεται η ομάδα. Σε περίπτωση που το γήπεδο Κρεμαστής συνεχίσει να έχει πρόβλημα θα δηλωθεί ως δεύτερη έδρα το γήπεδο Δαματριάς.

Είναι νωρίς ακόμα...

• *Στο πρώτο τεστ ο ΑΕΡΑ κέρδισε με σκορ 2-1 τον Διαγόρα Β. σε φιλικό παιχνίδι που έγινε το Σάββατο στο γήπεδο Αφάντου, με τους δύο προπονητές να χρησιμοποιούν όσο το δυνατό περισσότερους ποδοσφαιριστές.*

Τα πρώτα συμπεράσματα για την κατάσταση που βρίσκονται οι ποδοσφαιριστές τους, είχαν την ευκαιρία να βγάλουν ο Σάσα Γιόνοβιτς και ο Δημήτρης Σαλπιγκτίδης, από το φιλικό που διεξήχθη το Σάββατο στο γήπεδο Αφάντου, ανάμεσα στον ΑΕΡΑ και τον Διαγόρα Β.

Δύο από τις ομάδες που αναμένεται να πρωταγωνιστήσουν, προσπάθησαν να αποδώσουν όσο καλύτερα μπορούσαν σε μια εποχή που η ζέστη αλλά και το γεγονός ότι δεν έχει ολοκληρωθεί ακόμη η προετοιμασία δεν άφηναν και πολλά περιθώρια για να δείξουν τις πραγματικές τους δυνατότητες και εκτός των άλλων έδειχναν καταπονημένες από την προετοιμασία.

Στη μεγαλύτερη διάρκεια του αγώνα οι γηπεδούχοι ήταν αυτοί που είχαν την πρωτοβουλία των κινήσεων, δικαιολογώντας έτσι το υπέρ τους 2-1 ενώ θα πρέπει να σημειωθεί ότι και οι δύο προπονητές χρησιμοποίησαν σχεδόν όλους τους ποδοσφαιριστές που είχαν στη διάθεσή τους. Χαρακτηριστικό του αγώνα ότι τα τρία γκολ μπήκαν σε 16'.

Φάσεις και γκολ

20' Ένα ωραίο σουτ του Ξύπα πέρασε μόλις άουτ από την εστία του Μπιλιά

25' Ο Γεωργαλής επιχείρησε άλλο ένα σουτ που μπλόκαρε ο Μπεκιάρης

46' Μια καλή ευκαιρία για τον ΑΕΡΑ, όταν ο Παπαοικονόμου σούταρε και είδε την μπάλα να περνάει ελάχιστα άουτ

70' Από πλάγια θέση ο Παπαοικονόμου έκανε το σουτ και άνοιξε το σκορ για τον ΑΕΡΑ. 1-0

82' Μετά από ωραία προσπάθεια, ο Σπανός πέρασε στην περιοχή και δεν δυσκολεύτηκε με ωραίο πλασέ να ισοφαρίσει για τον Διαγόρα Β. 1-1

86' Ο Γιόνοβιτς ελευθερώθηκε και έκανε την πάσα στον Λαουδίκο Γ, ο οποίος πραγματοποίησε το σουτ από πλάγια, γράφοντας το τελικό 2-1.

Για τον ΑΕΡΑ ακυρώθηκαν ως οφσάιντ δύο γκολ με τον Οχτάρα στο 27' και στο 65'

Οι παίκτες που είχαν στη διάθεσή τους οι δύο προπονητές ήταν οι παρακάτω:

ΑΕΡΑ: *Μπεκιάρης, Διακίδης, Αλαχούζος, Πομπός, Έλληνας, Γιόνοβιτς, Ξύπας, Κυριαζής, Καστρουνής, Παπαοικονόμου, Οχτάρας.*

Αγωνίστηκαν και οι Νικολής Α., Νικολής Σ., Λαουδίκος Γ., Λαουδίκος, Γκαγκαλής, Πρινιανάκης, Μανέττας, Σταυλάς και Γεωργαλής.

Διαγόρας Β.: *Μπιλιάς, Καλημέρης, Πιτσουρδάκης, Ζωάννου, Μάκρας, Μαυρής, Διακαναστάσης, Αγγελάκης, Μαυρομούστακος, Γεωργαλλής, Πλαγγέντης.* Αγωνίστηκαν και οι Μαγκαφάς, Καρπαθάκης Δημητρόπουλος, Κουκιαντώνης, Απτόγλου, Γιαλλούσης και Σπανός.



Ο Γιώργος Μποσγανάς σε καθήκοντα κώουτς αφού ο Γιόνοβιτς έπαιξε σε όλο τον αγώνα

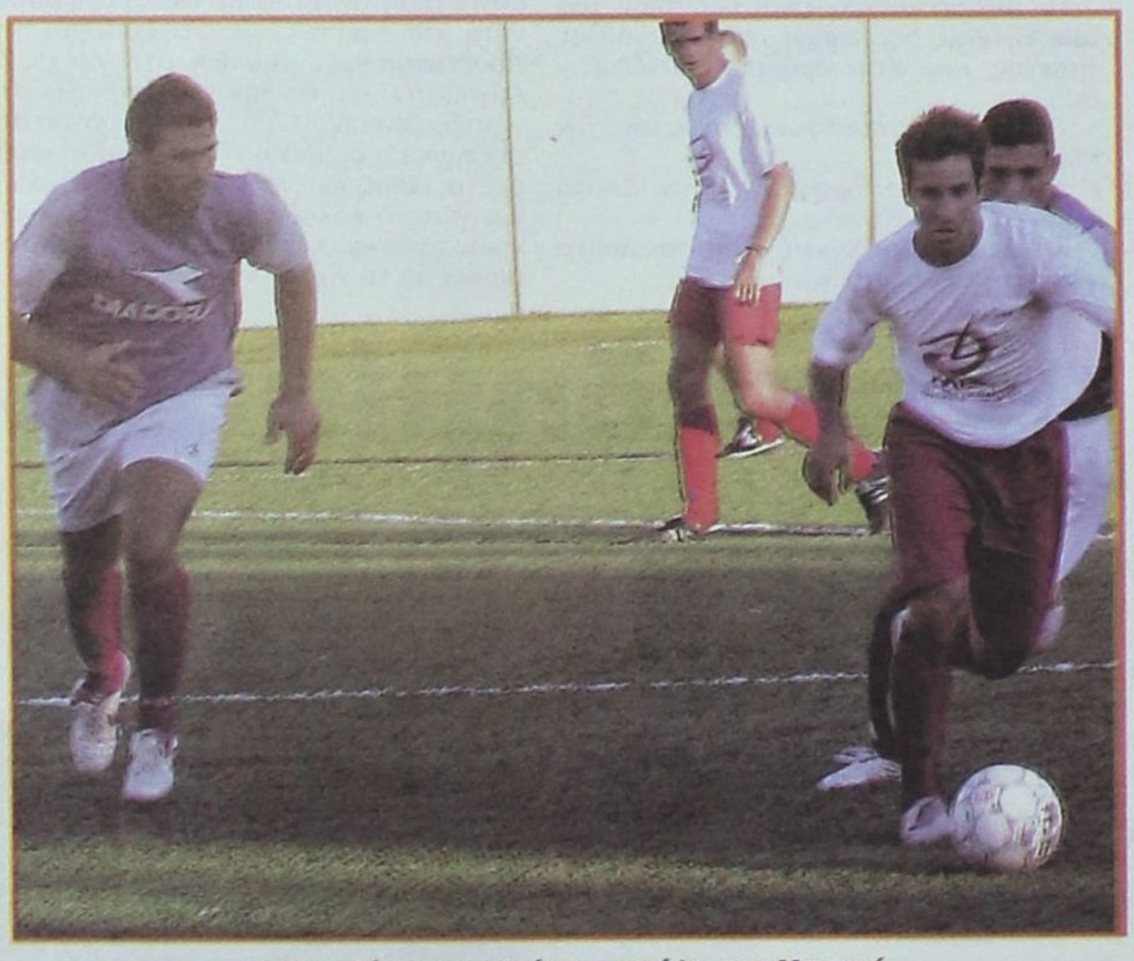

Ο Κυριαζής προσπαθεί να ανακόψει τον Μαντικό



Ο Μπιλλιάς μπλοκάρει μπροστά σε όμιλο παικτών

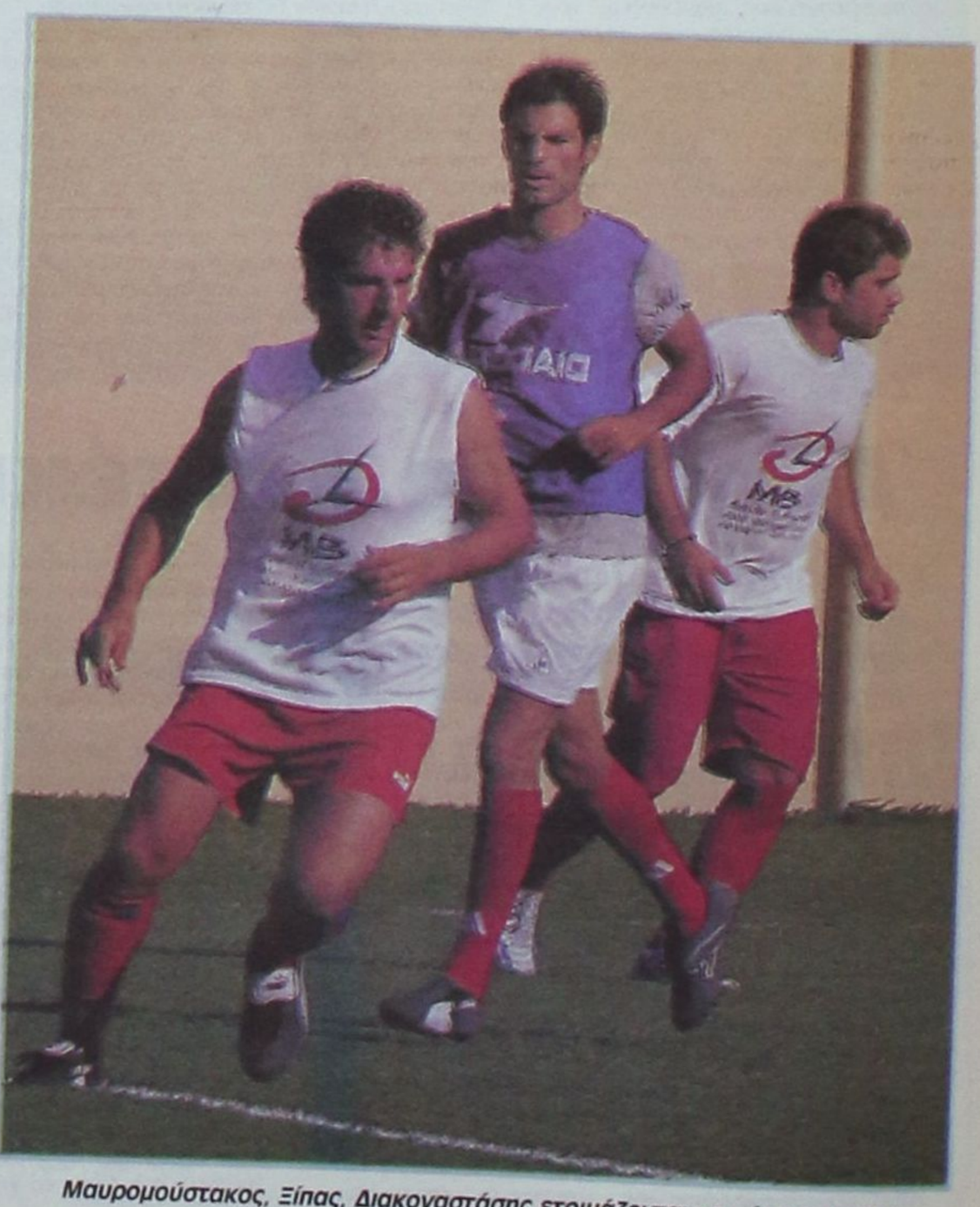

Μαυρομούστακος, Ξίπας, Διακοναστάσης ετοιμάζονται να πάρουν μπάλα

"Τόσα λεφτά που πήγαν";

- *Ο Γιάννης Κάτρης συνεχίζει να επιτίθεται στην διοίκηση της ΕΠΣΔ και ουσιαστικά ζητάει από τον ΝΑΟΔ να ελέγξει τα βιβλία της.*



Με νέες δηλώσεις με τις οποίες ουσιαστικά κατακρίνει τον τρόπο με τον οποίο η διοίκηση της ΕΠΣΔ διαχειρίζεται τα χρήματα του ταμείου επανέρχεται ο Γιάννης Κάτρης.

Ο «παππούς» θυμήθηκε την ημερίδα που διοργάνωσε η Ένωση στο «Ακταίον». Κατά την διάρκειά της, ο διευθυντής του ΝΑΟΔ, Νίκος Παπαεμμανούλ είχε ζητήσει από τα σωματεία να είναι ιδιαίτερα προσεκτικά στην τήρηση των βιβλίων τους και να τα καταθέτουν έγκαιρα για έλεγχο στον Οργανισμό. Ο Κάτρης θεωρεί πως η ίδια υποχρέωση ισχύει και για την ΕΠΣΔ και ουσιαστικά ζητάει από τον ΝΑΟΔ να ελέγξει και τα δικά της βιβλία.

Τα υπονοούμενα που αφήνει είναι σοβαρά:

«Ο δάσκαλος ωραία τα είπε ότι τα σωματεία πρέπει να πηγαίνουν τα βιβλία τους στον ΝΑΟΔ για έλεγχο. Δεν είπε όμως ότι ο ΝΑΟΔ είναι υποχρεωμένος να ελέγχει και τα βιβλία της ΕΠΣΔ.

Τόσα λεφτά που πήγαν και που ξοδεύτηκαν; Αφού τα σωματεία δεν πήραν λεφτά. Στο προσωπικό χρωστάνε ακόμα. Ποια είναι τα λεφτά που έφυγαν δικαιολογημένα»;

Η πρώτη της Θύελλας Π.

- *Στις 20 Αυγούστου, ενώ το ξεκίνημα της προετοιμασίας έχει καθοριστεί στις 11 Σεπτεμβρίου*

Με τον καλύτερο δυνατό τρόπο ολοκλήρωσε τις μεταγραφές της η Θύελλα Π. που μετά την συγχώνευση των Κωακών ομάδων πήρε το εισιτήριο για να συμμετάσχει στην Β' κατηγορία.

Οι άνθρωποι της ομάδας με επικεφαλής τον πρόεδρο Ευρυπίδη Οίκοιτα κινήθηκαν ταχύτατα μετά την οριστικοποίηση της συμμετοχής στην Β' κατηγορία και πραγματοποίησαν μεταγραφές ουσίας ενισχύοντας το έμψυχο δυναμικό της ομάδας.

Οι παίκτες λοιπόν που αποκτήθηκαν είναι οι εξής :

1. Μαντζάνος Νίκος από Ευαγόρα.
2. Παπαγαπητού Αντώνης από Ευαγόρα.
3. Κελέσογλου Σουκρής από Ορφέα.
4. Τσιλίκης Κώστας από Ορφέα.
5. Χατζηγεωργίου Αντώνης από Ορφέα.
6. Δημητρόπουλος Χρήστος από Πετρώνα.
7. Καραγιάννης Δημήτρης από Αναγέννηση Ρόδου.
8. Μαγκαφάκης Γιάννης από Ταξιάρχη.
9. Γερακούδης Χρήστος από Αστέρα Μ.
10. Αθανασάς Παναγιώτης από Κλεόβουλο.

Η πρώτη συγκέντρωση έχει προγραμματιστεί για τις 20 Αυγούστου ενώ η προετοιμασία θα ξεκινήσει στις 11 Σεπτεμβρίου και θα πραγματοποιηθεί στην Πυλώνα. Ο στόχος που έχει τεθεί είναι μία καλή πορεία και οδηγός σε αυτή την προσπάθεια στην τεχνική ηγεσία θα είναι ο Κώστας Ανδριγιαννάκης που κάνει την παρθενική του εμφάνιση σαν προπονητής μετά την καριέρα που είχε σαν τερματοφύλακας. Μέχρι τις 16 Αυγούστου όπου είναι και η ημερομηνία λήξης, η ομάδα θα καταθέσει την δήλωση της συμμετοχής της στο νέο πρωτάθλημα ενώ στις 14 & 15 Αυγούστου εξαιτίας του πανηγυριού του Αγ. Γερασίμου, οι άνθρωποι της Θύελλας θα λειτουργήσουν στέκι ψήνοντας τα καθιερωμένα σουβλάκια ενώ έχει ξεκινήσει και λαχειαγορά με έπαθλο ένα μοτοποδήλατο.

Το Δ.Σ. με την ευκαιρία αυτή θα ήθελε να ευχαριστήσει όλο τον κόσμο που συμπαραστέκεται στις προσπάθειες της ομάδας προκειμένου να ενισχύσει το ταμείο της ούτως ώστε να ανταπεξέλθει στις αυξημένες οικονομικές ανάγκες της νέας αγωνιστικής περιόδου.

Ολοκληρώθηκε το ρόστερ του Πολύστρατου

- *Τελευταίο απόκτημα Ρουμάνος παίκτης που αγωνιζόταν στην Γ' Εθνική της χώρας του*

Ολοκληρώθηκε το ρόστερ του Πολύστρατου ο οποίος πραγματοποίησε τις προσθήκες όλων των μεταγραφικών στόχων που είχαν τεθεί και συνεπώς ο προπονητής της ομάδας Γιώργος Ορφανίδης έχει κάθε λόγο να είναι ικανοποιημένος.

Πιο συγκεκριμένα οι παίκτες που αποκτήθηκαν είναι οι εξής :

1. Αναστασάκης από την Αναγέννηση Ρ.
2. Καραγιάννης Γιώργος από τον Διαγόρα Β.
3. Κούτρης Γιώργος από τον ΑΕΡΑ.
4. Κωσταράς Γιάννης από τον Ηρακλή Λ.
5. Μάτσης Δημήτρης από τον Ιάλυσο.
6. Κουτσουμπάρης Φίλιππος από τον Φοίβο.
7. Πανούσης Νίκος από τον Δηγενή.
8. Γιαννακόπουλος Γρηγόρης από τον Απόλλωνα Απ.
9. Κώστας Αρβανίτης από τον Αλθαιμένη.

Υπάρχει και δέκατη προσθήκη και πρόκειται για έναν Ρουμάνο ποδοσφαιριστή ο οποίος αγωνιζόταν σε ομάδα της Γ' Εθνικής Ρουμανίας και έχουν κατατεθεί τα δικαιολογητικά του. Εφόσον δεν υπάρχει κάποιο πρόβλημα με αυτά τότε θα ενσωματωθεί στο έμψυχο υλικό της ομάδας. Πρόκειται για έμπειρο παίκτη που αγωνίζεται στον χώρο του κέντρου και της επίθεσης και τον συνοδεύουν πολύ καλές συστάσεις.

Το ρόστερ αριθμεί γύρω στους 25 ποδοσφαιριστές και έχουν καλυφθεί όλες οι θέσεις με τον καλύτερο δυνατό τρόπο.

Ο στόχος που έχει τεθεί είναι μία πολύ καλή πορεία στο πρωτάθλημα και από εκεί και πέρα ότι προκύψει.

Στις 19 Αυγούστου έχει προγραμματιστεί η πρώτη συγκέντρωση όπου θα δοθούν οδηγίες για την προετοιμασία που θα ξεκινήσει στις 1 Σεπτεμβρίου. Κατά το διάστημα από την πρώτη συγκέντρωση μέχρι την αρχή της προετοιμασίας οι παίκτες θα περάσουν από τις απαραίτητες ιατρικές εξετάσεις.

Το πρώτο στάδιο της προετοιμασίας θα γίνει στη Τάφρο ενώ στη συνέχεια οι προπονήσεις θα γίνονται κατά πάσα πιθανότητα στο Ενωσιακό γήπεδο στο «Καλλιπάτειρα».

Πανέτοιμος ο Αστέρας Π.

- *Μετά την ολοκλήρωση του ρόστερ απομένουν οι εκλογές μέχρι τις 23 Αυγούστου*

Εκτός συγκλονιστικού απροόπτου ολοκλήρωσε τις μεταγραφικές του κινήσεις ο Αστέρας Π. που ως γνωστόν έχει θέσει σαν μοναδικό στόχο την άνοδο στην Α' κατηγορία. Η ομάδα της Παστίδας που θα έχει στην τεχνική ηγεσία τον Σάββα Ορφανίδη πραγματοποίησε μεταγραφές ουσίας και απέκτησε παίκτες που είναι έτοιμοι και μπορούν να προσφέρουν.

Πρόκειται για τους παρακάτω :

1. Σεβδαλής από Δηγενή.
2. Αθανασίου Π. από Φοίβο.
3. Ματακάκης από Μαριτσά.
4. Καπέσιος από ΑΕΡΑ.
5. Θάνος από Αναγέννηση Άρτας.
6. Λορέντζος από Κατταβιά.

Η προετοιμασία θα ξεκινήσει τέλη Αυγούστου και θα πραγματοποιηθεί κυρίως στο γήπεδο της Παστίδας στο οποίο όμως αναμένεται μετά από αυτό της Κρεμαστής να πάρει σειρά για να τοποθετηθεί σε αυτό συνθετικός χλοοτάπητας τελευταίας γενιάς. Όσον αφορά τα διοικητικά τώρα οι εκλογές για την ανάδειξη νέου Δ.Σ. θα γίνουν μέχρι τις 23 Αυγούστου και στις οποίες εκτός από τις προσθήκες 2 με 3 επιχειρηματιών που δραστηριοποιούνται στην περιοχή θα αλλάξει και ο Πρόεδρος αφού αναμένεται να αναλάβει τον προεδρικό θώκο και να πάρει την σκυτάλη από τον Σάκη Χατζηαθανασίου ο Σάββας Μαραγκοζίδης που βρισκόταν κοντά στην ομάδα εξωδιοικητικά.

Συνεχίζει στο πάρκο

- *Κανένας απών εκτός από τους Κύπριους που προπονούνται στην χώρα τους*

Τελείωσε επιτυχώς η πρώτη εβδομάδα προετοιμασίας για την ομάδα της Κατταβιάς που πραγματοποιήθηκε στο πάρκο που βρίσκεται απέναντι από το Πανεπιστήμιο Αιγαίου.

Οι μεταγραφές ολοκληρώθηκαν και καλύφθηκαν τα κενά που υπήρχαν.

Και αυτή την εβδομάδα θα συνεχίσουν στην ίδια τοποθεσία να καταπίνουν χιλιόμετρα οι παίκτες του Μανώλη Φραντζή όπου δίνουν όλοι καθημερινά το παρών εκτός από τους τρεις Κύπριους οι οποίοι προπονούνται κανονικά με ομάδες της χώρας τους και θα ενσωματωθούν με το υπόλοιπο έμψυχο υλικό της ομάδας της Κατταβιάς όταν έρθουν στο νησί μας.

Το πρόγραμμα όπως είναι φυσικό ρίχνει το βάρος στην φυσική κατάσταση ενώ το πρώτο φιλικό έχει καθοριστεί για τις 16 Αυγούστου με αντίπαλο τον Διαγόρα Β. στο Ενωσιακό γήπεδο στο «Καλλιπάτειρα».

Σε αυτό το γήπεδο είναι και το πιο πιθανό να συνεχιστούν οι προπονήσεις μετά την ολοκλήρωση του σταδίου της φυσικής κατάστασης.

Ξεκινάνε τα φιλικά για τον Αστέρα Μ.

- *Με Ευαγόρα και Κλεάνθη κοντράρεται Τετάρτη και Σάββατο η ομάδα του Μιχάλη Κυπριώτη*

Τελείωσε αισίως το Σάββατο την 1η εβδομάδα προετοιμασίας ο Αστέρας Μ. και ο Μιχάλης Κυπριώτης είναι απολύτως ικανοποιημένος και από την προσπάθεια αλλά και από την διάθεση που επιδεικνύουν οι παίκτες του στις προπονήσεις.

Από σήμερα ξεκινάει η 2η εβδομάδα προετοιμασίας μέσα στην οποία περιλαμβάνονται και 2 φιλικά παιχνίδια.

Πιο συγκεκριμένα την Τετάρτη ο Αστέρας Μ. θα αντιμετωπίσει τον Ευαγόρα στο γήπεδο των Αγ. Αποστόλων ενώ το Σάββατο τον Κλεάνθη σε ένα εκ των γηπέδων των Αγ. Αποστόλων, των Μαριτσών ή του Αφάντου.

Ο τεχνικός της ομάδας θα έχει την ευκαιρία να δοκιμάσει διάφορα σχήματα και να διαπιστώσει την ετοιμότητα των ποδοσφαιριστών του.

Εξάλλου τέτοια δυνατά τεστ και ειδικά με ομάδα σαν τον Κλεάνθη που θα συμμετάσχει στο Περιφερειακό πρωτάθλημα προσφέρονται για εξαγωγή χρήσιμων συμπερασμάτων.

Όλα βαίνουν καλώς λοιπόν στην ομάδα των Μαισσάρων και θα ακολουθήσουν και άλλα φιλικά τεστ προκειμένου και οι παίκτες να γνωρίσουν όσο το δυνατόν καλύτερα ο ένας το παιχνίδι του άλλου, αλλά και για να διορθωθούν τα όποια προβλήματα παρουσιαστούν.

Μετά το τελευταίο επιτυχημένο Beach Party ο Αστέρας Μ. διοργανώνει και νέο στην παραλία της Αγίας Αγάθης το Σάββατο 12 Αυγούστου και είναι καλεσμένοι όλοι όσοι θέλουν να διασκεδάσουν και παράλληλα να ενισχύσουν την ομάδα.

Παρέμεινε ο κορμός

- *Στόχος του Ηρακλή Λ. η καλή πορεία για την ομάδα του Γιώργου Χατζηπέτρου που ξεκινάει στις 4 Σεπτέμβρη*

Ολοκληρώθηκε το ρόστερ του Ηρακλή Λ. όπου ο κορμός της ομάδας παρέμεινε ο ίδιος και συνεπώς δεν θα υπάρξουν προβλήματα προσαρμογής για τους παίκτες του Γιώργου Χατζηπέτρου.

Οι ιθύνοντες του συλλόγου σε συνεργασία βεβαίως με τον προπονητή προχώρησαν σε μεταγραφές ουσίας και όχι εντυπωσιασμού και γι'αυτό τον λόγο αποκτήθηκαν τέσσερις ποδοσφαιριστές, αφού η ομάδα της Λάρδου διαθέτει παίκτες ταλαντούχους σε όλες τις θέσεις.

Πιο συγκεκριμένα αποκτήθηκαν οι εξής:

1. Εγγλέζος Λουκάς.
2. Μακριάς.
3. Χαρίτος Βασίλης.
4. Καντιμοίρης.

Παρελθόν για την ομάδα αποτελούν οι:

1. Νικηταράς Παναγιώτης που συνεχίζει στον Κλεάνθη.
2. Κωσταράς που μεταγράφηκε στον Πολύστρατο.
3. Κουκουβάης που συνεχίζει στην Ομόνοια Γ.

Ο στόχος που έχει τεθεί για τη νέα αγωνιστική περίοδο είναι η πραγματοποίηση μιας καλής πορείας.

Η προετοιμασία θα ξεκινήσει στις 4 Σεπτεμβρίου και θα γίνει στην Λάρδο.

Αποτέλεσμα της πολύ καλής δουλειάς που κάνει Διοίκηση και προπονητής είναι το γεγονός πως έχει ήδη καταρτιστεί το πρόγραμμα των φιλικών παιχνιδιών που θα δώσει η ομάδα.

Πίνακες στο τοπικό

- *Η ΤΕΔ θα διοργανώσει στα τέλη Σεπτεμβρίου τεστ και βάσει των αποτελεσμάτων τους θα χωρίσει τους διαιτητές σε τρεις κατηγορίες.*

Πολλή δουλειά και εξαιρετική αυστηρότητα «υπόσχεται» στους διαιτητές του ΣΔΠΔ ο πρόεδρός του, Δημήτρης Κάπρος.

Η διοίκηση του Συνδέσμου αποφάσισε να εφαρμόσει από το ξεκίνημα της νέας αγωνιστικής περιόδου μία περσινή ιδέα, που δεν είναι άλλη από την δημιουργία πινάκων στο τοπικό. Σύμφωνα με τα όσα λέει ο Δημήτρης Κάπρος, το νέο πρωτάθλημα είναι εξαιρετικά δύσκολο και μόνο όσοι από τους διαιτητές γυμνάζονται και το αποδεικνύουν στα τεστ που θα διοργανώνει η Τοπική Επιτροπή Διαιτησίας θα έχουν το δικαίωμα να σφυρίζουν στους αγώνες της Α κατηγορίας.

Ως εκ τούτου, για όλους ισχύει η υποχρέωση να συμμετέχουν στις προπονήσεις υπό τις οδηγίες του Πασχάλη Γκογκίδη, ώστε να περάσουν τα τεστ που θα διοργανωθούν στα τέλη Σεπτεμβρίου. Δηλαδή μόλις αρχίζει να «χαλαρώνει» κάπως η τουριστική περίοδος.

Μέχρι τις 15 Αυγούστου τα εν ενεργεία μέλη του Συνδέσμου Διαιτητών θα έχουν το δικαίωμα να ξεκουραστούν. Αμέσως μετά, όμως, θα αρχίσει το τρέξιμο των προπονήσεων, ώστε να είναι άπαντες έτοιμοι όταν κληθούν να λάβουν μέρος στις εξετάσεις της ΤΕΔ.

Θα ακολουθήσει ο καταρτισμός των πινάκων, χωρίς αυτό να σημαίνει πως θα παραμείνουν σταθεροί για όλη την διάρκεια της χρονιάς.

Ανά τακτά χρονικά διαστήματα θα διοργανώνονται τεστ και θα γίνονται οι σχετικές αλλαγές, ενώ ιδιαίτερα αυστηρές θα είναι οι απαιτήσεις από τους αξιολογημένους, καθώς όπως είναι γνωστό, από τον Φεβρουάριο τα τεστ της ΚΕΔ/ΕΠΟ προσαρμόζονται στα ιδιαίτερα αυστηρά και δύσκολα διεθνή δεδομένα.



Τεστ και για το τοπικό περιμένουν Κότορο, Κετσέ

Με τον Κλεάνθη το πρώτο φιλικό

- *Όλα βαίνουν καλώς στον Ηρακλή Μ. που δεν έχει κανέναν απόντα πλην του στρατευμένου Γιαννικάκη*

Όλα βαίνουν καλώς στις τάξεις του Ηρακλή Μ. που ολοκλήρωσε το πρώτο 10 ήμερο της προετοιμασίας με τους ποδοσφαιριστές την τελευταία εβδομάδα να κάνουν ασκήσεις τακτικής με την μπάλα αλλά και με τον προπονητή Ανδρέα Βλασσόπουλο να πραγματοποιεί αρκετά οικογενειακά διπλά ούτως ώστε να δέσουν το ταχύτερο δυνατό οι νέοι με τους παλιούς παίκτες.

Η δουλειά που κάνει ο προπονητής μαζί με τον γυμναστή Μιχάλη Λαό έχει φέρει σε πολύ καλά επίπεδα την φυσική κατάσταση των παικτών ενώ το πολύ καλό κλίμα μέσα στο οποίο γίνονται οι προπονήσεις έχει φέρει μία αισιοδοξία για την πορεία της ομάδας κατά τη νέα αγωνιστική περίοδο.

Χθες μετά και το πανηγύρι του Σωτήρα ολοκληρώθηκε και η λειτουργία του Στεκιού που λειτούργησε η ομάδα για διάστημα περίπου ενός μηνός.

Μπορεί να μην επαναληφθηκε εισπρακτικά η περσινή επιτυχία ωστόσο οι άνθρωποι του Ηρακλή θέλουν να ευχαριστήσουν όλο τον κόσμο που έδωσε το παρών καθώς και τα ΜΜΕ για την συνεχή προβολή της δραστηριότητας αυτής.

Σύντομα θα κυκλοφορήσουν τα εισιτήρια διαρκείας ενώ ο πρόεδρος είναι σε επαφή με υποψηφίους χορηγούς για τα εισιτήρια αυτά και κατά πάσα πιθανότητα θα είναι τα Υπέρ Μάρκετ ΣΠΑΝΟΣ.



Την Τετάρτη το πρώτο τεστ για τους παίκτες του Ηρακλή

Προσκλήθηκαν οι βουλευτές

- *Η ΕΠΣΔ τους ζητάει να δώσουν την Τετάρτη το παρών στην συνεδρίαση του διοικητικού συμβουλίου.*

Για το απόγευμα της Τετάρτης έχει προγραμματιστεί η επόμενη συνεδρίαση του διοικητικού συμβουλίου της ΕΠΣΔ και όπως αναφέρουν οι πληροφορίες, στην ημερήσια διάταξη κυριαρχούν τουλάχιστον δύο σοβαρά θέματα. Καταρχήν, στην συνεδρίαση έχουν προσκληθεί οι βουλευτές Δωδεκανήσου όλων των κομμάτων, στο πλαίσιο της απόφασης της Ένωσης να τους βάλει στο «παιχνίδι» της επίλυσης κυρίως των μεγάλων οικονομικών προβλημάτων στο χώρο του τοπικού μας ποδοσφαίρου. Το ερώτημα είναι πόσοι από τους βουλευτές μας θα ανταποκριθούν στην πρόσκληση, δεδομένου ότι υπάρχει το παράδειγμα της τακτικής γενικής συνέλευσης των σωματείων, στην οποία και πάλι είχαν προσκληθεί όλοι, όμως κανένας δεν παρουσιάστηκε. Βέβαια, τώρα στην ΕΠΣΔ εκτιμούν πως οι συνθήκες είναι διαφορετικές, καθώς οι περισσότεροι από τους βουλευτές μας έχουν περισσότερο χρόνο στην διάθεσή τους λόγω της καλοκαιρινής περιόδου. Τουλάχιστον έτσι πιστεύουν στην Ένωση.

Ένα από τα θέματα που θα συζητηθούν επίσης είναι η λειτουργία του γενικού γραμματέα, με αφορμή την ενέργεια του Βάγιου Γαμβρούδη να παρέμβει στο θέμα του Υγειονομικού Σταθμού του Δημοτικού Σταδίου με την αποστολή εγγράφων στον γενικό γραμματέα της ΕΠΟ, Γιάννη Οικονομίδη.

Ο πρόεδρος της ΕΠΣΔ, Μιχάλης Βεργωτής, ενοχλήθηκε αφάνταστα από την ενέργεια του Γαμβρούδη και θέτει ο ίδιος το θέμα, μόνο που τουλάχιστον στον προς το παρόν δεν φαίνεται να προκύπτει πιθανότητα αντικατάστασης του σημερινού γραμματέα.

Τέλος, κατά την διάρκεια της συνεδρίασης της Τετάρτης θα παρουσιαστεί από τον πρόεδρο της Οικονομικής Επιτροπής, Θεοδόση Στεφανάκη, το δεκαεξασέλιδο φυλλάδιο το οποίο θα απευθύνεται στους υποψήφιους χορηγούς της ΕΠΣΔ.

Το φυλλάδιο τυπώθηκε την περασμένη Παρασκευή και οι επίσημες επαφές με τους επιχειρηματίες της Δωδεκανήσου θα ξεκινήσουν εντός της εβδομάδας.



Η ΕΠΣΔ περιμένει τους βουλευτές

Ενα βήμα πιο μπροστά

- *Ο Διγενής έχοντας καλύτερη φυσική κατάσταση, σημειώνοντας τρία γκολ στην επανάληψη, νίκησε σε φιλικό παιχνίδι τον Άγιο Γεώργιο 3-1, που είχε προηγηθεί στο ημίχρονο.*

Αρκετά ήταν τα θετικά συμπεράσματα που αποκόμισαν οι προπονητές των Διγενή και Αγίου Γεωργίου, Δημήτρης Δογιάμας και Στέργος Παρδαλός, αντίστοιχα, από τη μεταξύ φιλική τους συνάντηση που πραγματοποιήθηκε το Σάββατο το απόγευμα στο γήπεδο Κοσκινού.

Οι γηπεδούχοι που έδειξαν να βρίσκονται πιο μπροστά σε φυσική κατάσταση από τους αντιπάλους τους, νίκησαν 3-1 πετυχαίνοντας και τα τρία τους γκολ στην επανάληψη, ανατρέποντας το εις βάρος τους 1-0 του α' ημιχρόνου. Στο πρώτο μέρος οι Κοσκινιάτες αν και είχαν την κυκλοφορία της μπάλας ήταν τελείως ακίνδυνοι επιθετικά και είναι χαρακτηριστικό ότι δεν δημιούργησαν ούτε μια αξιόλογη ευκαιρία.

Αντίθετα οι Μαλωνίτες σ' αυτό το μέρος παίζοντας ώριμα και χωρίς πολλές περιττές ενέργειες, ακολουθώντας το σύστημα των αντεπιθέσεων, έκαναν αισθητή την παρουσία τους στην αντίπαλη περιοχή, δημιουργώντας τρεις καλές φάσεις, καταφέρνοντας σε μια από αυτές να ανοίξει το σκορ.

Στο δεύτερο μέρος οι παίκτες των γηπεδούχων που πέρασαν στο παιχνίδι έδειξαν πιο ορεξάτοι και πιο ουσιαστικοί και το απέδειξαν σημειώνοντας δύο γρήγορα γκολ ανατρέποντας την εις βάρος τους κατάσταση.

Ένα τρίτο γκολ λίγο αργότερα σφράγισε τη νίκη γοήτρου, ενώ θα μπορούσαν να είχαν σημειωθεί και άλλα γκολ από πλευράς γηπεδούχων, που σπατάλησαν τουλάχιστον τρεις πολύ καλές ευκαιρίες.

Αντίθετα με το πρώτο μέρος, στην επανάληψη οι φιλοξενούμενοι, φάνηκαν να μένουν από δυνάμεις, αφού μόλις την προηγούμενη Δευτέρα ξεκίνησε η προετοιμασία γι' αυτούς σε αντίθεση με τους αντιπάλους τους που ξεκίνησαν μια εβδομάδα νωρίτερα.

Ωστόσο παρά τις φιλότιμες προσπάθειες που έκαναν κατά διαστήματα σταματούσαν εύκολα από την συμπαγή άμυνα της ομάδας του Διγενή.

Φάσεις Γκολ:

24'. Εκτέλεση κόρνερ του Μπάρτζου, ο Παπαγρηγορίου έπιασε το ανάποδο «ψαλιδι», για περάσει η μπάλα λίγο άουτ.

28'. Παντίδος και Παπαγρηγορίου συνδυάστηκαν ωραία με τον πρώτο να βγαίνει σε θέση τετ-α-τετ, αλλά το πλασέ του απόκρουσε σωτήρια ο εξερχόμενος Σαρικάς.

32'. Ο Πίτσης εκτέλεσε κόρνερ, ο Παντίδος έπιασε τη γυριστή κεφαλιά, αλλά ο Σαρικάς δεν αιφνιδιάστηκε, μπλοκάροντας ψύχραιμα.

37'. Μπροστινή πάσα του Σκυλλαράκη Χ. στον Παντίδο, αυτός απόφυγε έναν αμυντικό και δίνοντας στον επερχόμενο Χατζηνικόλα, αυτός με πλασέ έκανε το 0-1

47'. Μπάσιμο του Παλογιάννη από αριστερά και γύρισμα της μπάλας, ο Παντίδος έπιασε το γυριστό πλασέ, για αποκρούσει ο Χατζηχριστοδούλου.

50'. Μετά από κάθετη πάσα, ο Τσακαλάς έφυγε στην επίθεση και με ωραίο πλασέ ισοφάρισε σε 1-1.

54'. Με απευθείας φάουλ ο Α. Συμεωνίδης αιφνιδίασε τον Χρυσανθή, γράφοντας το 2-1.

63'. Μετά από λάθος του Κακλαμάνου, ο Τκακαλάς επωφελήθηκε και με δυνατό σουτ μέσα από την περιοχή διαμόρφωσε το τελικό 3-1.

67'. Μετά από ατομική ενέργεια, ο Τσακαλάς έπιασε από κοντά το χλιαρό σουτ, για να μπλοκάρει ο Χρυσανθής.

76'. Νέο σουτ του Τσακαλά από διαγώνια θέση πέρασε λίγο άουτ.

Το παιχνίδι διαιτήτευσε χωρίς προβλήματα ο Βαγγέλης Κατσιδώνης που είχε βοηθούς τους Καραχανή, Τσουρούτη.

Οι συνθέσεις των δύο ομάδων:

Διγενής: *Σαρικάς, Κοντός, Χατζηγεωργίου, Τσακίρης, Εμίρογλου, Παπαγεωργίου, Σιέχ, Πλύγκος, Αττιπής, Ψύλλος, Συμεωνίδης Α. (Επαιξαν και οι: Χατζηχριστοδούλου, Καντής, Μαρκάκης, Διακάκης, Τσακαλάς, Ζάταρας, Ζαχαρίας, Παπαχριστοδούλου Στ., Συμεωνίδης Γ.)*

Άγιος Γεώργιος: *Δημητρίου Π., Χατζησταμάτης, Λεβέντης, Μπάρτζος, Παλογιάννης, Χατζηνικόλας, Σκυλλαράκης Χ., Πίτσης, Παπαγρηγορίου, Χατζηκώστας, Παντίδος (Επαιξαν και οι: Χρυσανθής, Κακλαμάνος, Μουστακέλλης, Κόπελλος, Μποσινάς, Παπαδόπουλος, Κανέλλος).*



Στα νερά έπεσαν με τη λήξη του ημιχρόνου οι παίκτες του Διγενή, αφού ήταν ζέστη και προχθές



Ο Μουστακέλλης επιχειρεί να μαρκάρει τον νεαρό Μαρκάκη.

Αρχίζει η προετοιμασία

- *Το πρώτο τους ραντεβού έχουν σήμερα οι ποδοσφαιριστές της Ένωσης Κω-Ανταγόρα. Οικονομική εξόρμηση ξεκινάει η διοίκηση*

Με τα μούτρα στην δουλειά πέφτουν από σήμερα οι ποδοσφαιριστές της Ένωσης Κω-Ανταγόρα. Άλλος χρόνος για χάσιμο ούτως ή άλλως δεν υπάρχει σε μία περίοδο που οι περισσότερες ομάδες έχουν ξεκινήσει την προετοιμασία τους, οπότε από την στιγμή που η τεχνική ηγεσία του νεοσύστατου συλλόγου έχει στην διάθεσή της σχεδόν ολόκληρο τον βασικό κορμό, μπορεί να ξεκινήσει να τον προετοιμάζει για τις υποχρεώσεις του νέου πρωταθλήματος της Α' κατηγορίας.

Βέβαια, είναι απαραίτητο να σημειωθεί πως τουλάχιστον προς το παρόν οι συμφωνίες με τους περισσότερους παίκτες (τόσο της ΑΕ Κω όσο και του Ανταγόρα) έχουν επιτευχθεί σε προφορικό επίπεδο, όμως η διοίκηση δεν ανησυχεί, καθώς πιστεύει στον λόγο των ποδοσφαιριστών και από σήμερα θα αρχίσει να συγκεντρώνει υπογραφές.

Το πρόγραμμα της προπόνησης έχει ήδη εκπονηθεί και την πρώτη εβδομάδα περιλαμβάνει μόνο τρέξιμο στο Ψαλίδι, ενώ την δεύτερη εβδομάδα οι ποδοσφαιριστές θα αγγίξουν και μπάλα. Τα πρώτα φιλικά θα αρχίσουν να διεξάγονται στο αμέσως επόμενο διάστημα.

Η σημερινή μέρα δεν φέρνει μόνο την δραστηριοποίηση της ποδοσφαιρικής ομάδας, αλλά και της διοίκησης, η οποία ξεκινάει την οικονομική της εξόρμηση.

Οι παράγοντες του συλλόγου σκοπεύουν να «χτενίσουν» το νησί, να συναντηθούν με τους περισσότερους από τους επιχειρηματίες που μπορούν να βοηθήσουν και σε πρώτη φάση να εξασφαλίσουν διαφημιστικές πινακίδες για το γήπεδο, να γράψουν νέα μέλη και να πουλήσουν κάρτες διαρκείας.



Ο Στάθης Γκουντελίτσας θα είναι από τα ατού της νέας ομάδας

Πρώτοι με διαφορά...

- Οι συμμετοχές των Δωδεκανήσιων αθλητών στίβου στα πανελλήνια πρωταθλήματα, που συνοδευτήκαν με πολλά μετάλλια ,πιστοποίησαν την κυριαρχία των σωματείων μας σε ό, τι αφορά την περιοχή του Αιγαίου.
Επόμενο ραντεβού των αθλητών μας στους Αιγαιοπελαγίτικους Αγώνες που θα γίνουν στις 30 Σεπτεμβρίου.

Θετικά ήταν τα συμπεράσματα που βγήκαν μετά τις συμμετοχές των αθλητών από τα Δωδεκανησιακά σωματεία, στα πανελλήνια πρωταθλήματα που έγιναν τον Ιούνιο και τον Ιούλιο σε διάφορες πόλεις.

Από τα αποτελέσματα που είχαν οι συμμετέχοντες σε όλες τις διοργανώσεις φαίνεται καθαρά πως ο νομός μας δεν αρκείται απλά και μόνο στην παρουσία του αλλά αποτελεί πλέον μια από τις δυνάμεις στον ελληνικό στίβο.

Εθνικές ομάδες, ειδικά στις κατηγορίες για τις μικρές ηλικίες απαρτίζονται με Δωδεκανήσιους αθλητές, κάτι που είναι το κυριότερο αφού με τον τρόπο αυτό επιβραβεύονται οι σημαντικές προσπάθειες που καταβάλουν αθλητές, προπονητές αλλά και παράγοντες στην περιοχή για να υπάρξουν επιτυχίες.

Το μεγαλύτερο μέρος των επιτυχιών ανήκει στα σωματεία της Καλύμνου που είναι ο Καζώνης και ο Κάλυμνος 2000, αποτελώντας τις δύο υψηλότερα βαθμολογημένες ομάδες στο Αιγαίο.

Σε ό, τι αφορά μάλιστα τον Κάλυμνος 2000, είναι στην πρώτη θέση από τις ομάδες του αρχιπελάγους και δεν απειλείται βαθμολογικά σε καμία περίπτωση από τον δεύτερο Καζώνη.

Με δεδομένο πως η Κάλυμνος είναι ένα μικρό νησί πληθυσμιακά χωρίς να υπάρχουν αρκετοί οικονομικοί πόροι αλλά και οι κατάλληλες υποδομές που διαθέτουν άλλες περιοχές στην Ελλάδα, γίνεται αντιληπτή η υπερπροσπάθεια που γίνεται εκεί για να υπάρξει συνέχεια στις επιτυχίες και να γνωρίσουν κι άλλα παιδιά την ομορφιά του στίβου.

Η κακή ακτοπλοϊκή συγκοινωνία που έχει το νησί κάνει ακόμη πιο δύσκολα τα ταξίδια των αθλητών που ταλαιπωρούνται πάρα πολύ ειδικά αν οι αγώνες διεξάγονται σε πόλεις της ηπειρωτικής Ελλάδας, κάνοντας ένα ταξίδι να διαρκεί ακόμη και μέρες...

Βέβαια σε όλα αυτά θα πρέπει να προστεθεί η πτώση που είχαν οι σύλλογοι από τη Ρόδο όχι μόνο στον αριθμό των συμμετεχόντων αλλά και στις επιτυχίες των εγχώριων διοργανώσεων, κάτι που δεν είναι και το καλύτερο για το μεγαλύτερο νησί στο νομό που θα έπρεπε να έχει περισσότερες επιτυχίες.

Πολλές ομάδες πάντως βρίσκονται σε μεταβατικό στάδιο και από του χρόνου θα γίνει μια ανανέωση στον τομέα των υποδομών για να φέρουν στις τάξεις τους νέους αθλητές (ειδικά μικρής ηλικίας), έτσι ώστε να έχουν κι αυτές περισσότερες συμμετοχές στα πανελλήνια πρωταθλήματα.

Στα θετικά της φετινής αγωνιστικής περιόδου είναι και η δημιουργία του ΑΟ Σταματίου, ενός νέου σωματείου που ασχολείται με το στίβο και έχει πολλά παιδιά στις τάξεις του, τα οποία από την επόμενη χρονιά θα υπερασπίζονται τα χρώματα του συλλόγου τους με τη συμμετοχή τους στους αγώνες.

Επόμενη διοργάνωση που θα έχει την ευκαιρία Δωδεκανήσιος αθλητής να συμμετάσχει είναι το Παγκόσμιο Πρωτάθλημα Εφήβων-Νεανίδων που θα αρχίσει στις 15 του μήνα στο Πεκίνο και στο οποίο ο ακοντιστής του Ιπποκράτη Γιάννης Σμαλιός θα αγωνιστεί με τα χρώματα της εθνικής ομάδας.

Ραντεβού οι υπόλοιποι αθλητές του νομού μας θα δώσουν στις 30 Σεπτεμβρίου, όταν και θα γίνουν οι Αιγαιοπελαγίτικοι αγώνες στα Δωδεκάνησα αφού αναμένεται μόνο η επίσημη ανακοίνωση του υπουργού Αιγαίου Αριστοτέλη Παυλίδη για να γίνει γνωστό αν θα διεξαχθούν τελικά στη Ρόδο ή στην Κω, με δεδομένο ότι το στάδιο της Λέρου δεν είναι ακόμη έτοιμο για την φιλοξενία τους.

Εκεί θα υπάρξει για άλλη μια φορά απ' ότι δείχνουν τα πράγματα, μια επικράτηση των συλλόγων μας που θα έχουν την ευκαιρία να λάβουν μέρος με περισσότερους αθλητές από τα πανελλήνια πρωταθλήματα. Αυτό που περιμένουν όλοι οι φίλοι του στίβου στα Δωδεκάνησα, είναι να συνεχιστούν για πολλά χρόνια αυτές η επιτυχίες με τη σωστή δουλειά στα σωματεία και να υπάρξουν μετάλλια αλλά και συμμετοχές στην εθνική.



Ο Μιχάλης Μαρκόπουλος ήταν από τους πρωταγωνιστές

Το ενδιαφέρον στη Σουηδία

- *Εκεί θα διεξαχθεί το 19ο Ευρωπαϊκό Πρωτάθλημα Στίβου που θα αρχίσει σήμερα και θα ολοκληρωθεί στις 13 του μήνα.*
Σαράντα αθλητές και αθλήτριες θα εκπροσωπήσουν την χώρα μας στην σημαντική αυτή διοργάνωση.

Μετά και το τέλος των πανελλήνιων πρωταθλημάτων το Σαββατοκύριακο 29-30 Ιουλίου, το ενδιαφέρον όλων των φιλάθλων του στίβου στρέφεται στο Ευρωπαϊκό Πρωτάθλημα του Γκέτεμποργκ, που αρχίζει από σήμερα και θα τελειώσει στις 13 του μήνα.

Στην πόλη της Σουηδίας, έχουν ταξιδέψει σαράντα αθλητές και αθλήτριες που θα προσπαθήσουν να υπερασπιστούν με τον καλύτερο δυνατό τρόπο τα χρώματα της εθνικής μας για νέες διακρίσεις.

Η ομάδα ωστόσο είναι αρκετά ανανεωμένη αν ληφθεί υπόψη το γεγονός ότι στην αποστολή συμπεριλαμβάνονται μόνο δεκατέσσερις αθλητές απ' αυτούς που είχαν βρεθεί στο Μόναχο το 2002 για την ίδια διοργάνωση.

Από σήμερα λοιπόν θα ριχτούν στη «μάχη» των αγώνων έντεκα αθλητές που είναι σίγουρο ότι θα δώσουν τον καλύτερό τους εαυτό για να φέρουν και πάλι μετάλλια στην Ελλάδα.

Αναλυτικά οι συμμετοχές της χώρας μας στο Γκέτεμποργκ είναι οι παρακάτω:

Άνδρες:

200μ: Τάσος Γκούσης, Παναγιώτης Σαρρής

400μ: Δημήτρης Γράβαλος, Παντελής Μελαχροινούδης, Δημήτρης Ρέγας

800μ: Ευθύμης Παπαδόπουλος

110μ εμπόδια: Θεόπιστος Μαυρίδης

400μ εμπόδια: Περικλής Ιακωβάκης, Μηνάς Αλοζίδης, Πλάτων Γκαβέλας

Μήκος: Λούης Τσάτουμας, Στέργιος Νούσιος

Τριπλούν: Δημήτρης Τσιάμης, Κώστας Ζαλαγκίτης, Χρήστος Μελέτογλου

Επί κοντώ: Κώστας Φιλιππίδης

Ακοντισμός: Γιώργος Ήλτσιος

Σφυροβολία: Αλέξανδρος Παπαδημητρίου

4χ400μ: Περικλής Ιακωβάκης, Δημήτρης Γράβαλος, Παντελής Μελαχροινούδης, Δημήτρης Ρέγας, Γιώργος Ντούπης

Γυναίκες:

100μ: Γεωργία Κοκλώνη

200μ: Ελευθερία Κομπίδου

400μ: Δήμητρα Ντόβα

5.000μ: Μαρία Πρωτόπαππα

100μ εμπόδια: Φλώρα Ρεντούμη, Αλεξάνδρα Κόμνου

400μ εμπόδια: Φανή Χαλκιά, Χριστίνα Χαντζή

3.000μ στιπλ: Ειρήνη Κοκκιναρίου

Μήκος: Πηγή Δεβετζή, Παναγιώτα Κουτσιουμάρη

Τριπλούν: Πηγή Δεβετζή, Δήμητρα Μάρκου

Ύψος: Μαρούλα Παπαγεωργίου

Ακόντιο: Σάβα Λίκα, Αγγελική Τσιολακούδη

Σφυροβολία: Αλεξάνδρα Παπαγεωργίου

Μαραθώνιος: Μάγδα Γαζέα

Σύνθετα: Αργυρώ Στρατάκη, Βασιλική Δεληνικόλα

4χ100μ: Γεωργία Κοκλώνη, Ελευθερία Κομπίδου, Φρόσω Πατσού, Χαρά Μπουντά, Φλημέρα

Το σημερινό πρόγραμμα των αγώνων έχει ως εξής:

11.05 Σφαιροβολία Α (2 προκριματικά γκρουπ)

11.10 100μ εμπόδια Γ Επτάθλου

11.20 Σφυροβολία Γ (Α' προκρ. γκρουπ)

11.35 100μ Α (προκριματικά)

12.05 Ύψος Γ Επτάθλου (2 γκρουπ)

12.40 400μ εμπόδια Γ (προκριματικοί)

12.50 Σφυροβολία Γ (Β' προκρ. Γκρουπ)

13.15 400μ Α (προκριματικοί)

18.30 Σφαιροβολία Γ Επτάθλου (2 γκρουπ)

18.45 Υψος Α (2 προκριματικά γκρουπ)

18.50 800μ Γ (προκριματικοί)

19.10 Ακοντισμός Α (Α' προκρ. γκρουπ)

19.35 100μ Α (προημιτελικά)

19.45 Σφαιροβολία Α (ΤΕΛΙΚΟΣ)

20.10 1.500μ Α (ημιτελικά)

20.30 Ακοντισμός Α (Β' προκρ. γκρουπ)

20.40 200μ Γ Επτάθλου

20.45 Μήκος Α (2 προκριματικά γκρουπ)

21.10 10.000μ Γ (ΤΕΛΙΚΟΣ)

TOP CARS
ΕΙΣΑΓΩΓΕΣ ΑΓΟΡΕΣ - ΠΩΛΗΣΕΙΣ -
ΑΝΤΑΛΛΑΓΕΣ ΜΕΤΑΧΕΙΡΙΣΜΕΝΩΝ ΑΥΤΟΚΙΝΗΤΩΝ
Η κορυφαία έκθεση για κορυφαίες επιλογές!
ΠΡΩΤΟΙ ΣΕ ΕΙΣΑΓΩΓΕΣ ΑΥΤΟΚΙΝΗΤΩΝ ΣΤΑ ΔΩΔ/ΣΑ
Ενα χρόνο γραπτή εγγύηση
Από 0-72 δόσεις
1. ΑΓΟΡΑΖΟΥΜΕ το αυτοκίνητό σας
2. Το ΑΝΤΑΛΛΑΣΣΟΥΜΕ με ο,τιδήποτε μοντέλο της αρεσκείας σας
3. ΑΝΑΛΑΜΒΑΝΟΥΜΕ την πώληση του αυτοκινήτου σας ΧΩΡΙΣ ΚΑΜΙΑ ΕΠΙΒΑΡΥΝΣΗ
ΑΕ1677
Έκθεση: Λεωφ. Ηρακλειδών 379, Ιαλυσός
τηλ. (22410)96889, FAX: 22410 96089 κιν. 6972424403

ΠΙΤΣ ΒΟΛΕΪ

Έμειναν τελικά έβδομοι

• *Η κακή κλήρωση έφερε δύο ήττες για το ζευγάρι Καρπαθάκη/Κοτσάμπαση που έχασαν στα προημιτελικά από τα φαβορί.*

Στους έφηβους ο Θάνος Μαρούλης από την Ιεράπετρα με το Μανώλη Χνάρη από το Ρέθυμνο και ο Ανέστης Δημητριάδης από την Αλεξανδρούπολη με το Σταύρο Τριανταφυλλίδη από την Αθήνα πήραν την απευθείας πρόκριση για τους ημιτελικούς. Εκεί οι Μαρούλης και Χνάρης θα αντιμετωπίσουν το νικητή του ζευγαριού Βολουδάκη / Νάνου και Μανούκου / Στάικου, ενώ οι Δημητριάδης και Τριανταφυλλίδης θα βρεθούν αντιμέτωποι με το νικητή του ζευγαριού Παπαδάκη / Τεφτσή και Γιαμούρη / Αδαμόπουλο. Ο Κώστας Καρπαθάκης με τον Μιχάλη Κοτσάμπαση ηττήθηκαν από τους Βολουδάκη και Νάνο στα προημιτελικά και έμειναν εκτός προημιτελικής φάσης με 2-0 χάνοντας το α'σετ με 21-19 και το δεύτερο με 21-11 σκορ που δείχνουν πως τα δυο παιδιά που είναι μαζί μόλις λίγους μήνες το πάλεψαν απέναντι σε ένα ζευγάρι που θεωρείται κορυφή στην Κατηγορία αυτή .

Αναλυτικά τα τελικά αποτελέσματα του Σαββάτου έχουν ως εξής:

Αγόρια Κ20

1ος ΓΥΡΟΣ

Νο1 Γιαμούρης / Αδαμόπουλος - Δευτερίγος /Κυριακουλάκος 2-0 (21-09, 21-09)

Νο2 Καρπαθάκης / Κοτζαμπάσης - Καλαϊτζής / Κωνσταντινίδης 2-0 (21-14, 21-12)

Νο3 Παπαδάκης / Τεφτσής - Γρούσπας /Στάικος 2-0 (21-08, 21-07)

Νο4 Μονιάκης / Παπαδάκης - Ευσταθόπουλος / Χυτήρης 2-0 (21-15, 21-18)

2ος ΓΥΡΟΣ

Νο5 Βολουδάκης / Νάνος - Γιαμούρης / Αδαμόπουλος 0-2 (18-21, 21-23)

Νο6 Μαρούλης / Χνάρης - Καρπαθάκης / Κοτζαμπάσης 2-0 (21-11, 21-19)

Νο7 Μανούκος / Στάικος - Παπαδάκης / Τεφτσής 2-1 (21-15, 26-28, 15-13)

Νο8 Δημητριάδης / Τριανταφυλλίδης - Μονιάκης / Παπαδάκης 2-0 (21-18, 21-09

Ταμπλό ηττημένων (Οι ηττημένοι κατατάσσονται στην 9η θέση)

Νο9 Ευσταθόπουλος / Χυτήρης - Βολουδάκης / Νάνος 0-2 (10-21, 19-21)

Νο10 Γρούσπας /Στάικος - Καρπαθάκης / Κοτζαμπάσης 0-2 (06-21, 06-21)

Νο11 Καλαϊτζής / Κωνσταντινίδης - Παπαδάκης / Τεφτσής 0-2 (06-21, 16-21)

Νο12 Δευτερίγος /Κυριακουλάκος - Μονιάκης / Παπαδάκης 0-2 (18-21, 12-21)

3ος ΓΥΡΟΣ

Νο13 Γιαμούρης / Αδαμόπουλος - Μαρούλης / Χνάρης 0-2(08-21, 12-21)

Νο14 Μανούκος / Στάικος - Δημητριάδης / Τριανταφυλλίδης 0-2 (20-22, 16-21)

Ταμπλό ηττημένων (Οι ηττημένοι κατατάσσονται στην 7η θέση)

Νο15 Βολουδάκης / Νάνος - Καρπαθάκης / Κοτζαμπάσης 2-0 (21-19, 21-11)

Νο16 Παπαδάκης / Τεφτσής - Μονιάκης / Παπαδάκης 2-0 (21-18, 21-18)



Δεν μπόρεσαν να περάσουν στα ημιτελικά και έμειναν στην έβδομη θέση οι Καρπαθάκης/ Κοτσάμπασης

Ταμπλό ηττημένων (Οι ηττημένοι κατατάσσονται στην 5η θέση)

Νο17 Βολουδάκης / Νάνος - Μανούκος / Στάικος

Νο18 Παπαδάκης / Τεφτσής - Γιαμούρης / Αδαμόπουλος

Οδύσσεια και... ελληνικός «εμφύλιος»

• *Βάσω / Βίκυ κόντρα σε Θάλεια / Μαρία, πήραν τη νίκη με 2-0 και συνέχισαν στο κυρίως ταμπλό του Ευρωπαϊκού Σιρκουί της Λουκέρνης.*

Μετά από ένα κουραστικό ταξίδι με αρκετές ώρες καθυστερήσεων και για μία ακόμη φορά.. απώλειες αποσκευών (αυτή τη φορά ήταν η τσάντα της Βίκυς Αρβανίτη που δεν πήγε ποτέ στον προορισμό της), η Ελληνική αποστολή έφτασε από το Κλάγκενφουρτ, στη βροχερή Λουκέρνη μετά τα μεσάνυχτα του Σαββάτου.

Η ταλαπωρία κυρίως για τις Βάσω Καραντάσιου και Βίκυ Αρβανίτη που έπαιζαν μέχρι προχθές για το Παγκόσμιο Σιρκουί είναι δεδομένη και μάλιστα αρχικά υπήρξε σκέψη για ματαίωση της συμμετοχής της ομάδας.

Ωστόσο, χθες άρχισε το κυρίως ταμπλό του τουρνουά για το Ευρωπαϊκό Σιρκουί και στον πρώτο γύρο οι Θάλεια Κουτρουμανίδου / Μαρία Τσιαρτσιάνη (Νο10) επιβλήθηκαν με 2-0 (21-15, 21-15) επί των Ολλανδέζων Κάιζερ / Λέενστρα (Νο7), ενώ οι Καραντάσιου / Αρβανίτη (Νο2) επικράτησαν των Γαλλίδων Γιαουί / Γιορντανό (Νο15) με 2-0 (21-14, 24-22) σετ. Μαρία και Θάλεια έπιασαν αρκετά καλή απόδοση και ένα παιχνίδι που άλλες φορές ήταν ντέρμπι, το έκαναν εύκολο.

Ωστόσο, στην τεχνική ηγεσία της ομάδας εξακολουθεί να υπάρχει προβληματισμός για τις μεταπτώσεις στην απόδοση των Ελληνίδων πρωταθλητριών. Από την άλλη, Βάσω και Βίκυ, παρά την κούραση έπαιξαν όσο χρειάστηκε για να ξεπεράσουν το εμπόδιο των Γαλλίδων.



Καραντάσιου και Αρβανίτη κέρδισαν τον «εμφύλιο».

Οι δύο αυτές νίκες όμως είχε ως συνέπεια οι δύο ελληνικές ομάδες να οδηγηθούν σε «εμφύλια» σύγκρουση.

Πραγματικό ντέρμπι υπό βροχή και με αρκετό άγχος έγινε μεταξύ των δύο Ελληνικών ομάδων. Οι Βάσω Καραντάσιου / Βίκυ Αρβανίτη (Νο2) επικράτησαν με 2-0 (22-20, 21-19) σετ επί των Θάλειας Κουτρουμανίδου / Μαρίας Τσιαρτσιάνη (Νο10) σε ένα παιχνίδι που πήγαινε που κρίθηκε στις λεπτομέρειες. Θάλεια και Μαρία προηγήθηκαν 8-3, όμως Βάσω και Βίκυ ροκάνισαν τη διαφορά και πήραν για πρώτη φορά το προβάδισμα στο 18-17.

Το 20-20 έφερε το ματς ξανά στην αρχή, αλλά εκεί οι Πρωταθλήτριες Ευρώπης ήταν πιο ψύχραιμες και πήραν το σετ.

Στο δεύτερο, το ματς πήγαινε πόντο - πόντο με τελευταία ισοφάριση στο 18-18, όμως και πάλι στα κρίσιμα σημεία Βάσω και Βίκυ ήταν πιο αποφασιστικές και προκρίθηκαν στον τρίτο γύρο του τουρνουά, όπου στη συνέχεια θα αντιμετώπιζαν τις Τσέχες Φελμπάμποβα / Νοβότνα (Νο5). Αντίθετα, Θάλεια και Μαρία συνεχίζουν στο ταμπλό των ηττημένων και θα αντιμετώπιζαν του ζευγαριού του ζευγαριού Μοντανιόλι / Σβόμποντα (Αυστρία, Νο13) - Νίστρομ / Νίστρομ (Νο12).

Με τον πάντα δικό σας...

... γκολτζή γκολτζή - γκολτζή

www.angelfire.com/pa4/allaksogolies

E-mail: **allaksogolis@yahoo.gr**

Οι περισσότεροι από εσάς ελπίζω και εύχομαι αυτή την ώρα που διαβάζετε την αγαπημένη σας στήλη να βρίσκεστε σε κάποια παραλία και να απολαμβάνετε τις χαρές της θάλασσας, ρίχνοντας στο πυρ το εξώτερον σκέψεις όπως δουλειά, καθημερινότητα, ρουτίνα και άλλα τέτοια σχετικά. Χαλαρώστε, φορτίστε τις μπαταρίες σας και ετοιμαστείτε με τον καλύτερο δυνατό τρόπο για τη νέα αθλητική σαιζόν που έρχεται.



Δεν είναι λίγοι αυτοί που δηλώνουν σαν δεινότατοι ψαράδες και που αυτή την εποχή αλωνίζουν κυριολεκτικά τον βυθό προσπαθώντας να πιάσουν κανένα...μελανούρι, αλλά τελικά αυτό που φέρνουν στο πιάτο είναι κανένα κοπάδι από τσούχτρες ή το πολύ-πολύ κανένα φρεσκοκατεψυγμένο ψάρι από μαγαζί.

Τα ψέματα τελείωσαν για τις περισσότερες ομάδες του τοπικού μας ποδοσφαίρου οι οποίες ξεκίνησαν ήδη την προετοιμασία τους και οι ποδοσφαιριστές καταπίνουν καθημερινώς αρκετά χιλιόμετρα. Η άνοδος του υδραργύρου φυσικά και δεν βοηθάει αυτή την προσπάθεια αλλά δεν γίνεται διαφορετικά. Για να επιτευχθούν οι στόχοι που έχουν τεθεί χρειάζεται κόπος και ιδρώτας. Το πρόγραμμα με τα φιλικά έχει καταρτιστεί και ήδη άρχισαν οι πρώτοι αγώνες για να βγάλουν και οι προπονητές τα συμπεράσματα τους. Φυσικά ξεκινάνε παράλληλα και τα στοιχήματα για το ποιοί τεχνικοί θα βγάλουν την παρέλαση της 28ης Οκτωβρίου, την ημερομηνία εορτασμού της εξέγερσης του Πολυτεχνείου κ.α.

Πολύ στα hi τους είναι τελευταία οι υπηρεσίες τηλεομοιοτυπίας (βλ. Fax) αλλά και των ταχυμεταφορών (βλ. courier) ! Ανάλογα με το αξίωμα που κατέχει κάποιος προτιμάει και την ανάλογη υπηρεσία. Ο πρόεδρος ας πούμε είναι φανατικός του fax ενώ ο Γενικός Γραμματέας της courier. Ποια και ποιος είναι πιο αποτελεσματικός ? Θα δείξει τις επόμενες ημέρες...

Πολύ σωστή η κίνηση να ενημερωθεί ο Ορφάν για τους Αγώνες Νήσων που ανέλαβε να διοργανώσει ως γνωστόν η Ρόδος του χρόνου το καλοκαίρι. Για να δούμε τώρα θα υπάρξει καμία στήριξη από την Πολιτεία (χλωμό το βλέπω) ή θα επαληθευτεί ο κανόνας που λέει ότι Ελλάδα είναι μόνο η Αθήνα και η Θεσσαλονίκη γενικότερα ? Τους Ολυμπιακούς Αγώνες της Αθήνας τους πληρώσαμε και θα τους πληρώνουμε για πολλά-πολλά χρόνια από την τσέπη μας, τους μίνι Ολυμπιακούς αγώνες της Ρόδου ποιός θα τους πληρώσει ? Όποιος δεν ξέρει την απάντηση να πάρει γρήγορα τηλέφωνο σε αυτά τα πανέξυπνα τηλεπαιχνίδια που προβάλλονται από μεγάλα Αθηναϊκά κανάλια αλλά δεν επεμβαίνει κανένας αρμόδιος για αυτή την κοροϊδία και να δώσει την απάντηση για να κερδίσει έναν ολόκληρο μήνα διακοπές στο...σπίτι του.

Το πρώτο time out. Ένας παππούς είχε σοβαρό πρόβλημα ακοής, οπότε πάει στο γιατρό ο οποίος του δίνει κάτι ακουστικά, με τα οποία μπορεί και ακούει τέλεια.

Μετά από ένα μήνα, πάει ξανά ο παππούς στο γιατρό για την προγραμματισμένη εξέταση. "Ξέρετε," λέει ο γιατρός, "η ακοή σας είναι πλέον περίφημη! Η οικογένειά σας πρέπει να είναι κατενθουσιασμένη που μπορείτε πλέον και επικοινωνείτε φυσιολογικά μέσα στο σπίτι με όλους τους άλλους!" "Μπα, δεν τους το έχω πει ακόμα για τα ακουστικά... Απλώς κάθομαι και ακούω τις συζητήσεις. Έχω αλλάξει τη διαθήκη μου ήδη τρεις φορές." !!!

Φέτος θα έχουμε και την Σούπερ Λίγκα. Όλα τα είχαμε στο Ελληνικό ποδόσφαιρο, η υπερ-ονομασία μας έλλειπε. Θα υπάρξει καμία σημαντική αλλαγή προς το καλύτερο ή απλώς άλλαξε ο Μανωλιός και έβαλε τα ρούχα του αλλιώς ? Θα το διαπιστώσουμε με τους πρώτους σούπερ χουλιγκανισμούς στους οποίους θα προβούν οι γνωστοί-άγνωστοι που έχουν ρημάξει το άθλημα με τα καμώματα τους και με την ανοχή (πάντοτε) των μεγάλων του χώρου.

Το προηγούμενο Σαββατοκύριακο πραγματοποιήθηκε στο νησί μας για ακόμη μία φορά το Sportcarshow που μεταφράζεται σε διαγωνισμό ομορφιάς αλλά και ηχοσυστημάτων εντυπωσιακών αυτοκινήτων. Σίγουρα τέτοιες εκδηλώσεις που τραβούν τα φώτα δημοσιότητας και εκτός Ρόδου είναι απαραίτητες για τον τόπο μας και κάθε χρόνο πρέπει να παραλείπονται οι όποιες οργανωτικές ατέλειες και παραλείψεις και η διοργάνωση να βελτιώνεται κατά το δοκούν. Ειδικά σε ότι έχει να κάνει σχέση με τον μηχανοκίνητο αθλητισμό οποιασδήποτε μορφής ο κόσμος της Ρόδου έχει αποδείξει ουκ ολίγες φορές ότι διψάει για τέτοια θεάματα και αυτό οι αρμόδιοι ας το λάβουν σοβαρά υπ'όψιν τους.

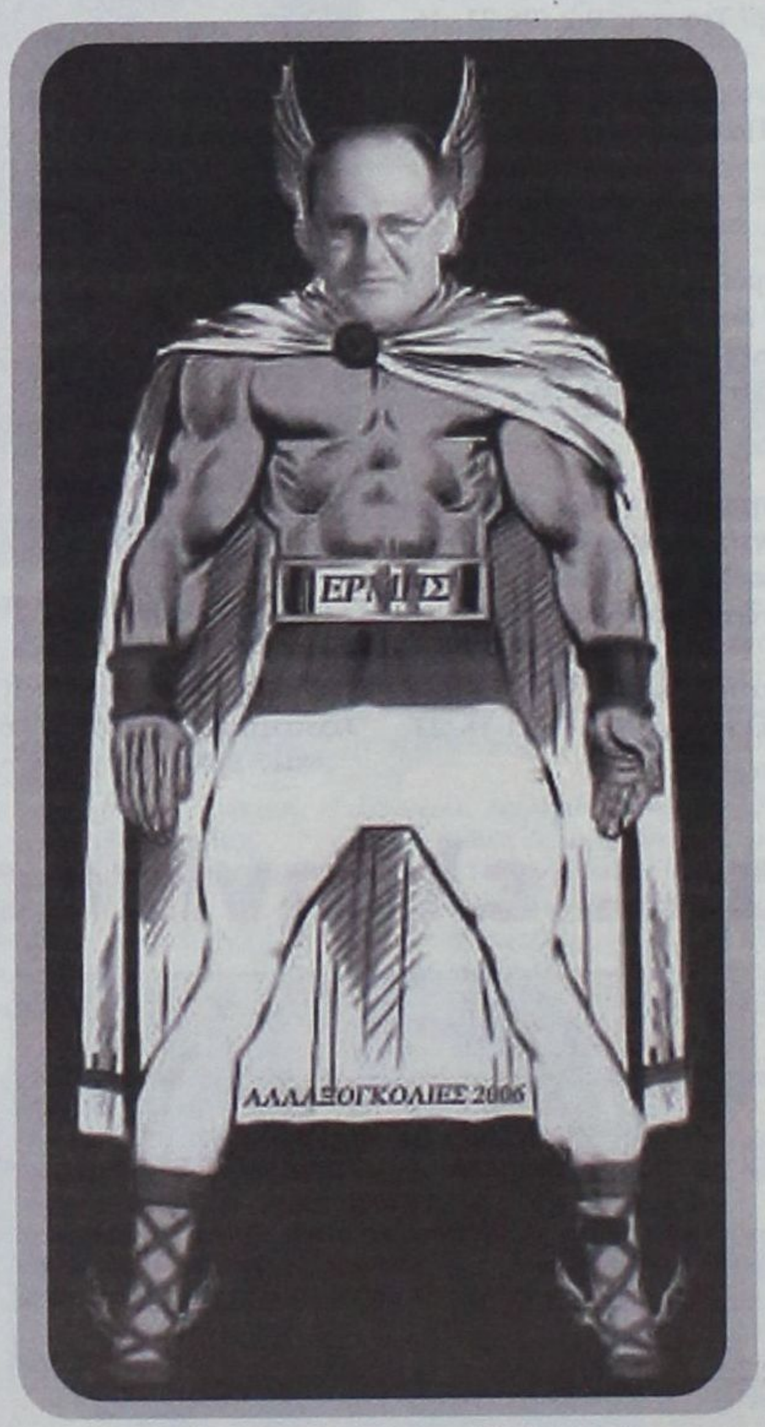

«Ο νέος Ερμής που αποφάσισε να δράσει γρήγορα σαν τον πρόγονό του που ήταν πιο ταχύς κι από τον άνεμο»

Αλήθεια πότε θα δούμε και πάλι αγώνες αυτοκινήτου, μοτοσικλετών και φόρμουλας-3 στον τόπο μας ? Εδώ θα μου πείτε έχουμε σκουριάσει σε αυτόν τον τομέα, που να ασχοληθούμε και με το αυτοκινητοδρόμιο ε ? Επενδυτές υπάρχουν αλλά πρέπει να κινητοποιηθούν ακόμη περισσότερο οι άνθρωποι που γνωρίζουν πολύ καλά το αντικείμενο προκειμένου να υπάρξει κάποιο αποτέλεσμα. Η κρατική πρωτοβουλία κρίνεται επιεικώς απαράδεκτη ειδικά όσον αφορά την Περιφέρεια της χώρας άρα να μην τρέφει κανένας αυταπάτες ότι η Πολιτεία θα δραστηριοποιηθεί και θα δώσει λύσεις.

Πάρα πολύ καλά τα πήγαν τα καναρίνια μας στα τεστ Κούπερ εκτός από τον δάσκαλο του καράτε ο οποίος μη έχοντας αρκετό ελεύθερο χρόνο στην διάθεσή του δεν τα κατάφερε. Εν μέσω καλοκαιριού έδειξαν ότι γίνεται η καλύτερη δουλειά με την καθοδήγηση του ειδικού και αυτό αποδεικνύει πως κάθε πράγμα που γίνεται με σωστή οργάνωση αποφέρει αποτελέσματα. Ο Μεγάλος δήλωσε πως δεν κινδυνεύει κανένας από τους δικούς μας που μετέχουν στις μεγάλες κατηγορίες του ποδοσφαίρου αφού πέρασαν τα τεστ αλλά επειδή στην Ελλάδα μένουν μόνο τα γραπτά και όχι τα προφορικά. Έχουμε κάποια μικρή επιφύλαξη που ελπίζω να μην επιβεβαιωθεί.

Τα προβλήματα με τις ομάδες εξακολουθούν να υπάρχουν. Τα παραδείγματα της Κω και της Καλύμνου είναι από τα πιο πρόσφατα και απλώς δείχνουν το μέγεθος των δυσκολιών που αφορούν ακόμα και την ύπαρξη των σωματείων. Μία από τις πιο συμφέρουσες λύσεις είναι οι συγχωνεύσεις αλλά για να γίνουν αυτές θα πρέπει να ξεκολλήσουν όλοι από το παρελθόν και να φροντίσουν για το παρόν και το μέλλον τους.

Στο καθιερωμένο και επιτυχημένο από κάθε πλευρά τουρνουά του Κολοσσού που συνδιοργανώνει κάθε χρόνο με το ΝΑΟΔ δεν θα συμμετάσχουν φέτος Πανα-θηναϊκός και Πανιώνιος αλλά το σίγουρο είναι πως θα βρεθούν στο Σμαραγδένιο Νησί άλλες ομάδες της Α1 και ο κόσμος θα γεμίσει και πάλι το Βενετόκλειο θέλοντας πρώτα απ'όλα να δουν με τα ίδια τους τα μάτια τη νέα ομάδα των Θαλασσί που ευελπιστεί να επιστρέψει στα σαλόνια της Ελληνικής Καλαθοσφαίρισης.

Ακόμα μία μεγάλη διοργάνωση πραγματοποίησε ο ΑΣΙΑΘΡ που εδώ και χρόνια γράφει την δική του ιστορία στον χώρο του ναυταθλητισμού μετατρέποντας αυτό που έχουμε σε αφθονία (βλ. θάλασσα) σε έναν απέραντο αγωνιστικό χώρο που επιτρέπει στα πληρώματα των Ιστιοπλοϊκών σκαφών να εφαρμόσουν στην πράξη την ευγενή άμιλλα αλλά και παράλληλα να γνωρίζουν από κοντά τις ομορφιές των νησιών μας.

Νέα μεγάλη διάκριση για την Ροδίτικη τοξοβολία που αποκτάει ολοένα και περισσότερους φίλους. Η κλήση του Γουμαρά στην Εθνική ομάδα είναι η επιβράβευση των προσπαθειών των τοξοβόλων μας που μπορεί να μην τα πήγαν καλά όπως ανέμεναν και οι υπόλοιποι αλλά η αιτία ήταν τα πολλά μποφόρ που επικρατούσαν κατά την διάρκεια του Πανελληνίου πρωταθλήματος. Τα τόξα μας όμως θα έχουν και άλλες ευκαιρίες μπροστά τους ούτως ώστε να ακολουθήσουν και αυτοί τον διεθνή πλέον προαναφερόμενο και ευχή όλων είναι να συνεχιστούν οι επιτυχίες και πέρα από τα σύνορα της χώρας μας.

Πάμε τώρα για το ανεκδοτάκι μας. Ο Πρόεδρος των ΗΠΑ και ο Πρωθυπουργός της Τουρκίας είχαν μια συνάντηση σχετικά με το αν θα μπορούν να περνάνε τα Αμερικάνικα στρατεύματα από την Τουρκία για τη Μέση Ανατολή. Ο Τούρκος δεν συμφώνησε τελικά με αποτέλεσμα να εξοργίσει τον Αμερικάνο. Μετά από μέρες ο Τούρκος φοβισμένος την αντίδραση του Πλανητάρχη τον παίρνει τηλέφωνο και του λέει: - Αγαπητέ μου είδα χθες ένα όνειρο και σε θυμήθηκα. - Τι όνειρο; ρωτάει ο Πλανητάρχης. - Είδα, του λέει, την Τουρκία με καινούριους δρόμους, πλατείες, αεροδρόμια, λιμάνια, κτίρια και στην ταράτσα κάθε κτιρίου υπήρχε ένα πανό που έγραφε για την Αμερικανοτουρκική φιλία! - Ναι; του λέει ο Αμερικάνος. Άκου να δεις και εγώ τι είδα... - Τι είδες; ρωτάει ο Τούρκος - Είδα την Τουρκία μοντέρνα και σύγχρονη χώρα με όλα αυτά που είπες και εσύ και στην κορυφή κάθε κτιρίου υπήρχε πανό... - Αλήθεια; Και τι έγραφε; τον διακόπτει ο Τούρκος χαρούμενος. - Δεν κατάλαβα, γιατί δεν ξέρω Ελληνικά...

Τα πανηγύρια συνεχίζονται και τα σουβλάκια πέφτουν σύννεφο. Μία καλή ιδέα για τις ομάδες είναι εκτός από εισιτήρια διαρκείας να κυκλοφορούν και...σουβλάκια διαρκείας αφού οι φανατικοί του σπορ είναι αρκετοί και αμετανόητοι.

Πλάτσα-πλούτσα, μ'έχεις κάνει λούτσα
(κλασικό λαϊκό άσμα)
Ο γκολτζής

μ ΠΑΣΚΕΤ-ΦΟΡΜΟΥΛΑ

Δεν πήρε απάντηση

• Σήμερα αναμένεται να απαντήσει ο Ολυμπιακός στην πρόσκληση του Κολοσσού για το τουρνουά.

Το Σάββατο είχε ειδοποιήσει ο Ολυμπιακός ότι θα απαντούσε θετικά ή αρνητικά στην επίσημη πρόσκληση που του έγινε από τον Κολοσσό για συμμετοχή στο τουρνουά «Τάσος Κουταλιανός» ωστόσο η απάντηση αυτή δεν ήρθε μέσα στο Σαββατοκύριακο. Το πιθανότερο είναι να δοθεί σήμερα ή αύριο η απάντηση από τους «ερυθρόλευκους» ούτως ώστε σε περίπτωση αρνητικής απόκρισης οι διοργανωτές να προχωρήσουν τις επαφές τους με άλλες ομάδες.

Υπενθυμίζεται ότι Παναθηναϊκός, Πανιώνιος και Μαρούσι δεν μπορούν να έρθουν στη Ρόδο στις 21 Σεπτεμβρίου ενώ επίσημη πρόταση έχει γίνει ήδη στον Άρη. Το Αγάλεω έχει αποδεχθεί την πρόσκληση.

Όσον αφορά τα φιλικά του Ολυμπιακού, έγινε γνωστό ότι στις 24/9 (μία μέρα μετά τη λήξη του τουρνουά στη Ρόδο) θα παίξει με την Ολυμπιάδα, στις 26/9 με το Αγάλεω και στις 29 του μήνα με τον Σπόρτιγκ. Όλα θα πραγματοποιηθούν στο Ειρήνης και Φιλίας κεκλεισμένων των θυρών.

Συνεχίζονται οι μεταγραφές

Οριστικοποιήθηκαν οι μεταγραφές των δύο πρώην «θαλασσί», Χρήστου Παππά και Αλέξη Φαλέκα στη Χαλκίδα ενώ ο Δούκας απέκτησε και τον Αρτέμη Κούβαρη.

ΤΟ ΜΕΤΑΓΡΑΦΙΚΟ ΠΑΖΑΡΙ ΤΗΣ Α2

ΟΜΑΔΑ	ΗΡΘΑΝ	ΕΜΕΙΝΑΝ	ΕΦΥΓΑΝ
Κολοσσός* (Ζευγώλης)	Λάτοβιτς (Ρέθυμνο) Κεφαλάς (Δάφνη) Κουπίδης (Νήαρ Ηστ) Πετροδημόπουλος (ICBS) Μαχαίρας (Μίλωνας) Μοσχοβίτης (ΜΕΝΤ) Τσούτσος (Ξάνθη) Χαρτ (ΓΣ Λάρισας) Μητρόπουλος (Ιων.Λαμίας)	Παναγιωταράκος Σκορδάλης Γκογκίδης	**Μπράιαν** Πένλαντ Νάκιτς Σούλης Πανταζόπουλος Τσιάκος Χάνσελ Παπαδάτος Τόμιτς Μακρής Λυβιεράτος
Ηρακλής (;)			**Μπέλλος** Κούβελας Αντζούλοβιτς Τζένκινς Σφέικος Γιαννουζάκος Στεφάνοβιτς Φέλτον Γκλίντιτς Παναγιωτόπουλος Χρήστου Δέδας
Ρέθυμνο (Κουφός)	Βαρδαβάς (Δάφνη) Πανάρας (ICBS) Λιάτσος (Κίμπερ) Τεβετζίδης (ICBS)	Χουλιάρας Κούμουλο Σολωμονίδης	**Λάτοβιτς** Συριστατίδης Τσιρογιάννης Σκούταρης Τσακαρίδης Ιμπέζα Μελάς Παπαδογιαννάκης Οικονομάκης Κουκλάκης Μπογκόγιεφ Λαγουδάκης Σκαμνάκης
Δάφνη (Συμεωνίδης	Κούνας (Μίλωνας) Δανιήλ (Χαλκίδα)) Λιακόπουλος (Ηλυσιακός) Βογιατζής (Ηλιούπολη) Κουκάς (Σπόρτιγκ) Μπακογιάννης (Ηλιούπολη) Ανδρεόπουλος (Αμύντας)	Μπάρδας Κακαούζης	**Παπακώστας** Βαρδαβάς Κεφαλάς Σιούτης Μάνος Υφαντής Δρελιώζης Κερασοβίτης Μπάρμπας Κορίζης
ICBS (Τσουτσουμάνος)	Ροζολής (Ολυμπιακός εφ.) Τσέλιος (ΜΕΝΤ) Νησιώτης (Ιωνικός Ν.) Δαλιάρης (Μακεδονικός) Τυλλ (Λουξεμβούργο)	Καρύδας Σιδηρόπουλος Μπούρσιτς Ψάθας Ζάρας	**Πετροδημόπουλος** Παναράς Τεβετζίδης Παπαδόπουλος Γάκης Σάτοβιτς Δεμερτζής Ιωακειμίδης
Χαλκίδα (Γιαπλές)	Παναγιωτόπουλος (Ηρακλής) Παππάς (Ξάνθη) Φαλέκας (Κολοσσός)	Τσιριγωτάκης Προδρόμου Χατζηπέτρου Τομαράς Δημακός	**Δανιήλ** Σοφρογιάννης Τοπούζης Μπράουν Γκρινιάρης Ζούζακ
ΚΑΟΔ (Γρηγοριάδης)	Καχριμάνοβιτς (Αγάλεω) Τσσουνίδης (Τιτάνες Δ.) Λουλόπουλος (Τιτάνες Δ.)	Μελισσαρίδης Μουλάκης Καρακασσίδης	**Κακαρούδης** Σεφερίδης Εξουζίδης

	Παπαδόπουλος (Αγγλία) Κιοσσές (Κεραυνός Αγίου) Μπουλιάς (Ηρακλής εφ.)		Ζούπιτς Στάρτσεβιτς Λαμπράκης Χατζηνικολάου Μανούσος
ΜΕΝΤ (Μουρατίδης)	Σαμουρέλης (Αίας Ευόσμου) Γιαννακίδης (Μαντουλίδης) Μπένας (Αδένδρος) Κατσαρές (Λάρισα)	Παπανικολάου Κοκολιός(δαν.) Κλέπκος Σκαρλάτος(δαν.)	**Μίμτσα** Γέρεμιτς Τσέλιος Μοσχοβίτης Κουτρούλιας Γκουσγκούνης Ψωμάς – Λυμπάρης Μπελίνα Ιωσηφίδης
Ηλυσιακός (Παππάς)	Βεσκούκης (Δούκας) Μπαρλάς (Νήαρ Ηστ) Παπαδημητρίου (Πλάτωνας)	Αθανασόπουλος Παβλίσεβιτς Μπατής Παραγιός Θαλασσινός Τσαρουχάς Μπόγρης Ζευκιλής Ιωάννου Παπαδάκης	**Τσουκ** Λιακόπουλος Μπούτσι Λαμπρόπουλος
Σπόρτιγκ (Κορωνιός)	Σιούτης Γ. (Δάφνη) Νικητάκης (Δούκας) Κουτσογιάννης (ΕΑ Πατρών) Τσόπης (Πανελλήνιος) Ηλιόπουλος (Άλιμος) Χρήστου (Ηρακλής) Σίμτσακ Δούκας	Γκοτζογιάννης Τσολάτος Κούρτης	**Κουνούνης** Τζιάλλας Κουκάς Λουκάκης Κούβαρης Σίννης Κουρλής Παπάνογλου Γυφτάκης
Μίλωνας (Πανούλιας)	Ροδόστογλου (Πανιώνιος) Μπάλλας (Πανιώνιος) Ζησιμόπουλος (Παπάγου) Παναγάκης (Ιωνικός Λαμίας) Τσελνερ (NCAA)	Καράμπαμπας Βλαβιανός Μουτράν Παπαδάκης Νεοφύτου Λεγάτος	**Μαχαίρας** Κούνας Γράτσος Περρέ Τσάκας Δούγιας
Ξάνθη (Λεμονίδης)	Νικολούδης (Ερμής Λαγκαδά) Μιλόσεβιτς (Χάντλοβα) Σκάρα ()	Μασλαρινός Στεφανίδης Κουτσογιάννης Βοϊβατόπουλος Σουφλιάς Μουρβάκης Νικολόπουλος	**Παππάς** Φιλιούσης Τσότσος Μίλετιτς Φουτσιτζής
Δούκας (Καραγιάννης)	Τσόχλας (Κεφαλονιά) Τσολάκης (Άλιμος) Καμαριώτης (Ταύρος) Ευθυμίου (ΑΟΠΦ) Πετράκης (Ηράκλειο) Ντιφάρες (Κολοσσός) Σεφερίδης (ΚΑΟΔ) Κούβαρης (Σπόρτιγκ)	Αρσένης Γιαννάκης	**Βεσκούκης** Κρητικός Σίμτσακ Υφαντής Γιανναλέτσος Μαστροκωστόπουλος Μαυραγάνης Λημνιάτης Μέντζος Μποζίκας Γκλίσοβιτς
Παλαιό Φάληρο (Σορώτος)	Γεωργίου (Ολυμπιακός Β.) Τζιάλλας (Σπόρτιγκ) Κυρίτσης Θ. (Περιστέρι) Παγώνης (Αμύντας)	Βιδάλης Αγγελόπουλος Τόλιας Μακρυδήμας Πρινέας Σιούτης Θ. Μπουτσίνης	**Σημαιόπουλος** Μπαλαούρας Μπέλας Τζουγκαράκης
Ιωνικός Λαμίας (Λιόγας)	Κακαρούδης (ΚΑΟΔ) Γκιζόγιαννης Σ. (Μακεδονικός) Κερασοβίτης (Δάφνη) Γέρεμιτς (ΜΕΝΤ)	Μπούχερτ Σοφρογιάννης Κουρής Βαρδιάνος Γεώργαρος Κουτκιάς Μπέλλης	**Παναγάκης** Ψάλτου Μιλ. Ψάλτου Μαρ. Μητρόπουλος
Τρίκαλα 2000* (Σκαραφήγκας)	Τσιάκας (Παγκράτι) Χαρισμίδης (Ολύμπια) Περράκης (Ολυμπιάδα) Θέος (Ολυμπιακός Β.) Μακρής (Πανερυθραϊκός) Παπακώστας (Δάφνη) Τσούτσος (Ερμής Λαγκαδά) Τσίτσα (Ολυμπιάδα) Κακλαμάνος (Ολύμπια)	Σδράκας Μπαλάφας Φούντας Τέιλορ Λεπενιώτης Φόρος	**Καλαπανίδας** Αναγνωστόπουλος Κουλουριώτης Αλεξίου Καραλής Πενταζίδης

*ολοκληρωμένο ρόστερ

Χωρίς Webber η Willias, καμπάνες για τους καλύτερους

Αντικαταστάτης του Villeneuve βρέθηκε ο 21χρονος Robert Kubica στον αγώνα της Κυριακής. Μετά το ατύχημα του Villeneuve την περασμένη εβδομάδα στη Γερμανία ο ίδιος ενημέρωσε την ομάδα του ότι δεν είχε αναρρώσει πλήρως και δεν θα ήταν σε θέση να αγωνιστεί στον ερχόμενο αγώνα. Έτσι η BMW δεν έχασε την ευκαιρία να βάλει τον πρώτο Πολωνό πιλότο στην F1, ο οποίος δεν αποκλείεται να συνεχίσει την δουλειά του από αυτό το πόστο, καθότι ακούγεται εδώ και καιρό για αποχώρηση του Jacques πριν από την λήξη του συμβολαίου του.

Ακόμα και οι καλύτεροι κάνουν λάθη. Ο λόγος για τους άλλους βέβαια από τον πρωταγωνιστες του πρωταθλήματος Alonso και Schumacher οι οποίοι εισέπραξαν ποινή 2 δευτερολέπτων σε όλους τους χρόνους που σημείωσαν στα προκαταρτικά του Σαββάτου, ο μεν Alonso για ανάρμοστη συμπεριφορά και επικίνδυνη οδήγηση (στα δοκιμαστικά της Παρασκευής γιατί έδειξε την γροθιά του στον δοκιμαστή Παρασκευής της Red Bull Doorbnos, και μία στροφή αργότερα φρέναρε απότομα μπροστά του γιατί ένιωσε ότι ο Doorbnos τον καθυστέρησε) και ο δε Schumacher για επικίνδυνη οδήγηση επειδή προσπέρασε υπό κάκοινη σημαία στα ελεύθερα δοκιμαστικά του Σαββάτου μετά από μηχανική βλάβη που υπέστη ο κινητήρας του Button.

Σε κωματώδη κατάσταση βρίσκεται από την Πέμπτη ο πρώην πιλότος της Toyota Christiano Da Matta και νυν οδηγός Champ Car. Το ατύχημα σημειώθηκε σε δοκιμαστικά στο Road America όπου ο άτυχος Christiano συγκρούστηκε με ελάφι το οποίο βρέθηκε στη μέση της πίστα. Κατά τη σύγκρουση το ελάφι πλάκωσε τον οδηγό προκαλώντας του κρανιοεγκεφαλικές κακώσεις και η αντίδραση των υπευθύνων ασφαλείας και ιατρικής περίθαλψης ήταν άμεση και ο τραυματισμένος μεταφέρθηκε με ελικόπτερο στο κοντινότερο νοσοκομείο όπου και υπεβλήθη σε εγχείρηση. Προς το παρόν η κατάσταση παραμένει σταθερή, οι γιατροί όμως περιμένουν να δούνε εάν θα υπάρξει μόνιμη βλάβη ή όχι.

Φαίνεται ότι το παιχνίδι με τα συστήματα αναρτιζόμενου έρματος δεν λέει να ξεκαθαρίσει. Ήδη από το γερμανικό grand prix οι αγωνοδίκες επέτρεψαν στη Renault να χρησιμοποιήσει το σύστημα αυτό αντιπίθοντας έτσι απόφαση της FIA για παράνομη συσκευή η οποία βοηθάει τα αεροδυναμικά στοιχεία να κινούνται... Πριν καλά καλά περάσει μία εβδομάδα η FIA εξέδωσε ανακοίνωση στην οποία έλεγε ότι μέχρι να εκδικαστεί η απόφαση στις 22 Αυγούστου στο Παρίσι θα ζητούσε η ίδια από το δικαστήριο να μην τιμωρηθεί όποιος χρησιμοποιήσει το σύστημα αυτό. Η Renault ήταν έτοιμη να το επαναφέρει στα μονοθέσιά της ήδη όμως από την Πέμπτη η ομοσπονδία ζήτησε από την Toro Rosso να το απομακρύνει αφήνοντας ανοιχτό το ενδεχόμενο τιμωρίας και αφαίρεση πόντων για όποιον έχει αντίθετα σχέδια. Ας ελπίζουμε πριν από το grand prix της Τουρκίας να ξέρουμε.

Όσο περνάει ο καιρός τόσο ανεβαίνει η αγωνία για το ποιος πιλότος πάει που. Το μόνο σίγουρο μέχρι στιγμής είναι ότι η Williams θα έχει τους Nico Rosberg και Alexander Wurz. Ο Mark Webber ή μάλλον ο Frank Williams δεν εκμεταλλεύτηκε όρο του υπάρχοντος συμβολαίου, ο οποίος ίσχυε μέχρι της 31 Ιουλίου, για ανανέωσή του και έτσι ο Mark είναι ελεύθερος στην αγορά. Από ότι ακούσαμε ο Frank ήθελε να μειώσει το μισθό του Αυστραλού άσου στο μισό δηλαδή στα 4 εκατ. δολλάρια ετησίως κάτι που ο ίδιος δεν ήθελε. Τα καλά νέα είναι ότι δύο μεγάλες ομάδες ενδιαφέρονται να βάλουν το Webber στα μονοθέσια τους, η Mclaren και η Renault. Η Renault όμως φαίνεται να έχει το πάνω χέρι στην όλη κατάσταση αφού ο μάνατζερ του Webber δεν είναι άλλος από τον Flavio Briatore! Εάν η Renault δεν καταφέρει να αποκτήσει τον Kimi τότε ο καλύτερος υποψήφιος περιμένει στην πόρτα!

ΝΙΚΟΣ ΜΑΧΑΙΡΑΚΗΣ

Υπόσχεση επιστροφής

- Με όνειρα και φιλοδοξίες ξεκινά σήμερα το απόγευμα η προετοιμασία του Κολοσσού για το νέο πρωτάθλημα της Α2 κατηγορίας

Το κλειστό γυμναστήριο του Βενετοκλείου σήμερα το απόγευμα αναμένεται να γεμίσει κόσμο καθώς η πρώτη συγκέντρωση του Κολοσσού για τη νέα χρονιά είναι ανοιχτή για τους φιλάθλους. Στις 18.30' σχεδόν όλοι οι «θαλασσί» θα δώσουν το παρών στο γήπεδο για τον καθιερωμένο αγιασμό και μία ελαφριά προπόνηση στο παρκέ με την οποία ανοίγει τυπικά η περίοδος προετοιμασίας.

Το πρώτο ραντεβού της ομάδας σηματοδοτεί την έναρξη της φετινής περιπέτειας στην Α2 κατηγορία, του μαραθώνιου των 30 αγωνιστικών που αρχίζει στο τέλος του Σεπτέμβρη. Ευχή όλων φυσικά το επόμενο καλοκαίρι να ξεκινούν προετοιμασία για την «κούρσα» στην Α1!

Το προπονητικό τιμ

Τέλος Απριλίου ολοκληρώθηκαν οι αγωνιστικές υποχρεώσεις του Κολοσσού κατηφορίζοντας οριστικά στην Α2 κατηγορία μαζί με τον Ηρακλή. Προτεραιότητα ήταν φυσικά, εν όψει του χτισίματος της νέας ομάδας, να ανανεωθεί η συνεργασία με τον άνθρωπο που βοήθησε σημαντικά τους «θαλασσί» να αφήσουν το στίγμα τους στην Α1.

Ο Γιώργος Ζευγώλης δεν άργησε να πει το «ναι» στους παράγοντες της ΚΑΕ και μέσα στο πρώτο δεκαήμερο του Μάη ανακοινώθηκε επίσημα η συμφωνία των δύο πλευρών. Το πρώτο πράγμα που ξεκαθάρισε ήταν πως ο Κολοσσός θα συνεχίσει να λειτουργεί σε όλους τους τομείς ως ομάδα της Α1!

Μόνον μία αλλαγή σημειώθηκε στο προπονητικό τιμ των «θαλασσί». Βενέτης Θωμίδης και Μιχάλης Κουταλιανός θα είναι και φέτος οι άμεσοι συνεργάτες του head coach ενώ γυμναστής θα είναι ο Γιάννης Θεοδοσίου.

Οι ανανεώσεις

Η παραμονή του Γιάννη Σκορδάλη ήταν δεδομένη εξ αρχής καθώς στα μέσα της περσινής σεζόν είχε επεκτείνει το συμβόλαιό του για τα επόμενα τέσσερα χρόνια.

Ο Πάνος Παναγιωταράκος είχε επίσης συμβόλαιο με τους «θαλασσί» το οποίο κλήθηκε κι αυτός να το επεκτείνει για έναν ακόμα χρόνο.

Από κει και πέρα, οι ανανεώσεις αφορούσαν τον Χρήστο Γκογκίδη και τον Δημήτρη Μακρή. Ο πρώτος αν και άργησε αρκετά να συμφωνήσει, παρέμεινε αρχηγός της ομάδας κι αυτή τη σεζόν ενώ ο δεύτερος δεν δέχθηκε να ρίξει τις οικονομικές του απαιτήσεις και το χάσμα οδήγησε σε «διαζύγιο».

Οι μεταγραφές

Παρέλαση ονομάτων, όπως κάθε χρόνο, πραγματοποιήθηκε στην μεταγραφική περίοδο για τον Κολοσσό. Το πρώτο απόκτημα καθυστέρησε αρκετά αλλά οι γνώστες επιμένουν ότι άξιζε τον κόπο.

Ο Νταμίρ Λάτοβιτς του Ρεθύμνου άφησε την Κρήτη μετά από αρκετά χρόνια (αγωνίστηκε και στο Ηράκλειο) για λογαριασμό των φιλόδοξων Ροδιτών και «καπάρωσε» τη μία από τις δύο θέσεις των κοινοτικών παικτών. Οι κοινοτικοί αθλητές έκαναν πέρσι τη διαφορά σε πολλές ομάδες της κατηγορίας και για να βιαστούν οι άνθρωποι της ΚΑΕ να κλείσουν τη μία από τις δύο αυτές θέσεις με τον Λάτοβιτς, είχαν λόγους. Ο Σέρβος σέντερ έκανε εξαιρετικό δεύτερο γύρο την περσινή σεζόν και υπήρξαν παιχνίδια που κρατούσε μόνος του το Ρέθυμνο. Γι' αυτό το λόγο, αθόρυβα σχεδόν, ο Λάτοβιτς συμφώνησε με τον Κολοσσό και ανακοινώθηκε στα μέσα του Ιουνίου.

Από κει και πέρα, οι κινήσεις ενίσχυσης της ομάδας πήραν μορφή χιονοστιβάδας καθώς μέσα σε έναν μήνα έγιναν άλλες οχτώ (!!) μεταγραφές.

Στα τέλη Ιουνίου επισημοποιήθηκε η συνεργασία με τον νεαρό Κώστα Κεφαλά από τη Δάφνη. Ο Γιώργος Ζευγώλης είδε κάποια πολύ καλά στοιχεία στο παιχνίδι του 24χρονου πλέι μέικερ και ήταν σίγουρος ότι θα βοηθούσε σημαντικά την ομάδα στο οργανωτικό κομμάτι.

Δύο μέρες μετά, παίκτης του Κολοσσού και με τη βούλα ήταν ο Θέμης Κουπίδης. Ο διεθνής άσσος της Νήαρ Ηστ απασχολούσε τους ιθύνοντες της ΚΑΕ τα τελευταία χρόνια καθώς γνώριζαν καλά την αξία του νεαρού φόργουορντ. Μπορεί τα περασμένα καλοκαίρια το ενδιαφέρον αυτό να έπεφτε στο κενό αλλά φέτος φρόντισαν να εξασφαλίσουν από νωρίς το «ΟΚ» του παίκτη και περίμεναν μέχρι τις 30/6 για να ανακοινώσουν την απόκτησή του. Ήταν μία «ηχηρή» μεταγραφή για τα δεδομένα της κατηγορίας που σκόρπισε ενθουσιασμό στις τάξεις των φιλάθλων.

Ούτε μία, ούτε δύο αλλά τρεις μαζεμένες μεταγραφές ανακοινώθηκαν μία εβδομάδα αργότερα! Τρεις μεταγραφές εξίσου σπουδαίες με τις προηγούμενες και με τις ...επόμενες. Φίλιππος Μοσχοβίτης από τη MENT, Κώστας Μαχαίρας από το Μίλωνα και Χρήστος Πετροδημόπουλος από το ICBS.

Ο Μοσχοβίτης ήταν μία πολύ προσεκτική αλλά και γνώριμη (για τον Ζευγώλη) επιλογή. Στον Κολοσσό τα τελευταία χρόνια, η θέση του βασικού γκαρντ είναι «στοιχειωμένη». Από τον τραυματισμό του Παντελή Κουγιού στη Β' εθνική (τότε) και μετά, ο βασικός «εγκέφαλος» της ομάδας δεν στέριωνε. Είτε λόγω τραυματισμών (Α2: Παππάς), είτε λόγω αλλαγών (Α1: Μίλαν Τόμιτς, Ντιφάρες, Φαλέκας, Αμερικανοί). Χρειαζόταν λοιπόν ένας πόιντ γκαρντ «ειδικών αποστολών» και ο Ζευγώλης θεώρησε ιδανικό για τη θέση τον Φίλιππο Μοσχοβίτη. Έμπειρος, σοβαρός και με καθαρό μυαλό, ο 27χρονος παίκτης θα επωμιστεί το δύσκολο αυτό έργο ενώ η μεταγραφή του συνοδεύτηκε με πολύ κολακευτικά σχόλια από τους καλά γνωρίζοντες.

Τα αθλητικά προσόντα του Πετροδημόπουλου ήταν κάτι που έλειπε από την ομάδα. Η θέση του σέντερ μετά τον Αλφόνσο Άλμπερτ ήταν «φτωχή» και δεν μπορούσε να καλυφθεί επάξια πέρσι στην Α1 και δεν εννοούμε με τα ...κατά συνθήκη πεντάρια. Ο ύψους 2.09 Χρήστος Πετροδημόπουλος ήταν απαραίτητος στο ρόστερ και δεν είναι συμπτωματικό ότι ήταν περιζήτητος στην μεταγραφική αγορά.

Το τρίτο «μπαμ» του Ιουλίου έγινε με τον 22χρονο αρχηγό του Μίλωνα, Κώστα Μαχαίρα. Μήλο της έριδας για πολλές ομάδες, ακόμα και από την Α1, πολλά υποσχόμενος και τάχιστα ανερχόμενος. Εκπληκτικό πρωτάθλημα, έδωσε πολλές μάχες κοντά στο καλάθι και κέρδισε τις περισσότερες. Πληροφορίες τον θέλουν πολύ φίλο με τον Κουπίδη.

Το «καρέ» των ψηλών συμπλήρωσε ο Κώστας Τσότσος από τη Ξάνθη. Τον ήθελε πολύ ο Ζευγώλης και στις 12/7 ανακοινώθηκε η απόκτησή του.

Θεωρητικά εκκρεμούσε μάνο η δεύτερη θέση του κοινοτικού και το όνομα του Τζάρετ Χαρτ είχε ακουστεί από καιρό. Επειδή είναι σύνηθες φαινόμενο οι διαπραγματεύσεις με τους Αμερικανούς (έχει αγγλικό διαβατήριο) να καθυστερούν, η απόκτηση του Χαρτ επισημοποιήθηκε στα τέλη του προηγούμενου μήνα. Θεωρείται ότι άξιζε η αναμονή καθώς οι πληροφορίες που συγκέντρωσαν οι άνθρωποι του Κολοσσού ήταν πολύ ενθαρρυντικές. Μπορεί στη Λάρισα να μην έμεινε πολύ λόγω αποτελεσμάτων ντόπινγκ ωστόσο τόσο ο Κώστας Πιλαφίδης όσο και ο Δημήτρης Μπόγδανος μίλησαν με τα καλύτερα λόγια για τον 26χρονο γκαρντ και ως παίκτη και ως χαρακτήρα!

Η μεταγραφή του Χαρτ όμως δεν έμελλε να είναι η τελευταία! Δύο μέρες μετά την απόκτηση του Αμερικανού, το ρόστερ συμπληρώθηκε με την προσθήκη του 23χρονου Γιάννη Μητρόπουλου από τον Ιωνικό Λαμίας. Το όνομά του δεν ήταν άγνωστο στους ανθρώπους του Κολοσσού αφού είχαν ενδιαφερθεί γι' αυτόν προ τριετίας όταν έπαιζε στο Περιστέρι. Από τότε τον θεωρούσαν «λαχείο» και η πορεία του ήταν αντιστρόφως ανάλογη των ομάδων που αγωνίστηκε με εξαίρεση την περσινή που σκαρφάλωσε στην Α2 κατηγορία.

Ο κόσμος

Επειδή όμως δεν νοείται ισχυρή ομάδα χωρίς δυνατή έδρα και χωρίς «έκτο παίκτη», ο κόσμος φρόντισε με το ενδιαφέρον του για τα διαρκείας να δώσει ένα δείγμα συμπαράστασης για τη νέα χρονιά.

Σήμερα το Βενετόκλειο μπορεί να μη γεμίσει γιατί πολύς κόσμος είναι εκτός Ρόδου για διακοπές αλλά κατά τη διάρκεια της σεζόν το κλειστό θα «δονείται» από τα συνθήματα και τη ζεστή παρουσία του φιλαθλου κοινού.

Μην ξεχνάμε ότι την περίοδο 2004-2005, ο Κολοσσός στέφθηκε πρωταθλητής στην Α2 όντας αήττητος στην έδρα του και το επανέλαβε πέρσι η Ολυμπιάδα Πατρών με 15-0 στο γήπεδό της.



Ανοιχτή η πρώτη προπόνηση για τον κόσμο του Κολοσσού.

Θεόφιλος Κλωνάρης

Μεσίτης Αστικών Συμβάσεων

ΕΥΡΩΠΑΪΚΗ ΕΠΕΝΔΥΤΙΚΗ

Εθνικής Αντίστασης 48 τηλ.2241039300,κιν.6977582152

ΔΙΑΜΕΡΙΣΜΑΤΑ:

- Γκαρσονιέρα 40τ.μ. καλή κατάσταση στην Ιξιά € 60000
- 2 δυάρια διαμερίσματα κοντά στο πανεπιστήμιο € 88000
- Δυάρι διαμέρισμα Β΄ορόφου,καινούργιο € 120000
- Διαμέρισμα 1 έτους με πάρκιν,ασανσέρ € 170000
- Διαμέρισμα 90τ.μ. 2υπν/τίων με πάρκιν € 180000
- Διαμέρισμα 105τ.μ. Γ΄ορόφου 5 ετών με αποθήκη και πάρκιν μαζί με γκαρσονιέρα 45 τ.μ. € 250000
- Διαμέρισμα 120τ.μ. λουξ κατασκευής με 3 υπνοδωμάτια με ασανσέρ,θέρμανση,υπ.γκαράζ,Ανάληψη € 220000
- Διώροφη Οικοδομή συν.εμβαδού 245τ.μ. αποτελούμενη απο 3 διαμερίσματα και υπόλοιπο δόμησης 42 τ.μ. δίπλα σε σχολικό συγκρότημα.Δάνεια δεκτά € 350000
- Υπερπολυτελές διαμέρισμα 140τ.μ.,Β΄ορόφου με ασανσέρ,χώρο στάθμευσης,καταπληκτικη θέα € 265000

ΜΟΝΟΚΑΤΟΙΚΙΕΣ:

- Παστίδα 130τ.μ. σε 300τ.μ. οικόπεδο(μπετά) € 112000
- Κοσκινού 158τ.μ. σε οικ/δο 1000τ. σε μπετά € 160000
- Παστίδα 155 τ.μ. με οικόπεδο 350τ.μ.(Μπετά) € 130000
- Τρείς 210τ.μ. ,οικόπεδο 1300 ,μαρμαροσοβά € 240000
- Κοσκινού 150τ.μ., μπετά με οικόπεδο 700τ.μ. € 130000
- Κοσκινού μονοκατοικία 165 τ.μ. σε οικόπεδο 1500τ.μ. πλήρως αποπερατωμένη € 270000
- Ιαλυσός μονοκατοικία 140τ.μ. σε οικόπεδο 300τ.μ. στην Αγία Παρασκευή πολυτελούς κατασκεύης € 300000
- Κοσκινού μονοκατοικία 180τ.μ. με 1500 τ.μ. οικόπεδο στα Κοσκινού με φανταστική θέα € 390000

ΟΙΚΟΠΕΔΑ - ΚΑΤΑΣΤΗΜΑΤΑ:

- Οικόπεδο ,Σύμη(ΛΙΕΝΗ) 490τ.μ. με Σ.Δ. 0,8 € 85000
- Κρεμαστή 400τ.μ. με άδεια οικοδομής € 75000
- Οικόπεδο 5000τ.μ. κοντά στο Πλυμμήρι € 75000
- Καλυθιές 1200 τ.μ.κτίζει 135 με ρεύμα,νερό € 50000
- **Αποθήκη πλεονεκτική στην Ιαλυσό σε κεντρικό σημείο 250τ.μ. με ράμπα και γραφείο € 220000**
- Κατάστημα στην Ανάληψη 75τ.μ. με υπόγειο γκαράζ και αποκλειστική χρήση αυλής.Τιμή συζητήσιμη
- Επιχείρηση Σνάκ μπάρ στο Νιοχώρι σε τιμή ευκαιρίας
- Ακίνητο στ'Αφάντου,350 τ.μ. με υπόγειο, κατάληλο για super market
- Οικόπεδο με άδεια οικοδομής βιοτεχνικού κτιρίου στο Τσαίρι € 80000

Μισθώσεις:

- Μονοκατοικία 140τ.μ. καινούργια με πισίνα,BBQ,μεγάλη αυλή,θέρμανση,3 υπν/τια, κοντά στο Κολέγιο Ρόδου
- Ανεξάρτητη κατοικία,ανακαινισμένη ,1 υπνοδωμάτιο, καθιστικό,κουζινάκι,αυλή στην οδό Δενδρινού
- Όροφος διπλοκατοικίας ,καινούργιος,120τ.μ. με θέρμανση,αυλή και πάρκιν κοντά στο Jumbo
- **Γκαρσονιέρα** επιπλωμένη,με κλιματισμό,θέρμανση, τηλεόραση επί της Μ.Κωνασταντίνου(πλησίον σούπερ Μάρκετ Σπανός) € 280
- Κατοικία ανεξάρτητη στοΤσαίρι,επιπλωμένη,με 1 υπν οδωμάτιο κατάλληλη για στρατιωτικούς

Αγορές-πωλήσεις-μισθώσεις-εκτιμήσεις-Ακινήτων

Δάνεια Δεκτά

XΠ2694

ΠΩΛΟΥΝΤΑΙ

ΑΠΟ ΙΔΙΟΚΤΗΤΗ

ΤΟ ΚΙΟΤΑΡΙ

(Πάνω στον κεντρικό δρόμο και ανάμεσα στα μεγάλα ξενοδοχεία)

- *ΚΑΤΑΣΤΗΜΑΤΑ ΕΠΙΦΑΝΕΙΑΣ 40 έως 400 τ.μ.*
- *ΟΙΚΟΠΕΔΟ 12.000 τ.μ. με ΟΙΚΟΔΟΜΙΚΗ ΑΔΕΙΑ ΓΙΑ 2.500 τ.μ. ΚΑΤΑΣΤΗΜΑΤΑ*
- *ΟΙΚΟΠΕΔΟ 70.000 τ.μ. ΜΕ ΚΑΤΑΛΛΗΛΟΤΗΤΑ ΓΙΑ ΞΕΝΟΔΟΧΕΙΟ 600 ΚΛΙΝΩΝ*

ΕΠΙ ΤΗΣ ΓΕΩΡΓΙΟΥ ΣΕΦΕΡΗ

(Περιοχή Πανάγου)

- ΕΠΑΓΓΕΛΜΑΤΙΚΟΙ ΧΩΡΟΙ ΚΑΤΑΛΛΗΛΟΙ ΓΙΑ ΟΛΕΣ ΤΙΣ ΧΡΗΣΕΙΣ ΕΠΙΦΑΝΕΙΑΣ 50 εως 1.350 τ.μ.
- ΟΙΚΟΠΕΔΑ ΓΙΑ ΑΝΕΓΕΡΣΗ ΚΑΤΑΣΤΗΜΑΤΩΝ-ΓΡΑΦΕΙΩΝ
- ΟΙΚΟΠΕΔΑ ΓΙΑ ΒΙΛΛΕΣ

Πληρ. ΜΙΧΑΛΗΣ ΠΑΝΑΓΟΣ

ΤΗΛ. 6932612032, 2241062517

AE1735

ΑΠΕΝΤΟΜΩΤΙΚΗ ΔΩΔΕΚΑΝΗΣΟΥ

Αναλαμβάνουμε:

- Ταβέρνες, Εστιατόρια
- Κρεοπωλεία, Super Markets
- Ζαχαροπλαστεία, Αρτοποιεία, Catering
- Εργοστάσια, Τυποποιητήρια, Συσκευαστήρια
- Ξενοδοχεία, Καταστήματα, Γραφεία,
- Τράπεζες, Σχολεία, Νοσοκομεία, Δήμους

Παρέχουμε:

- **Απεντόμωση** (Κατσαρίδες, μύγες, κουνούπια, σκορπιοί, ψύλλοι, κοριοί κ.ά.)
- **Μυοκτονία** (ποντίκια, αρουραίοι)
- **Απολύμανση** (ιοί, βακτήρια, άλγη, μύκητες)

Σύνταξη φακέλου παρασιτοκτονίας HACCP

Αριθμός Αδείας από το υπουργείο Αγροτικής Ανάπτυξης & Τροφίμων: 116269/21-02-2006

ΠΑΝΑΓΙΩΤΗΣ ΜΙΧ. ΠΑΝΑΗΣ
Φυσιογνώστης Περιβαλλοντολόγος Τεχνολόγος Γεωπονίας
Τηλ : 6944353686

ΓΕΩΡΓΙΟΣ Η. ΜΑΝΕΤΤΑΣ
Γεωπόνος - Τεχνολόγος Γεωπονίας
Τηλ 6944443124

Λ. Δημοκρατίας 143, Παραδείσι - Ρόδος, Τ.Κ 85106 Τηλ & Fax: 22410 81769

AE1422

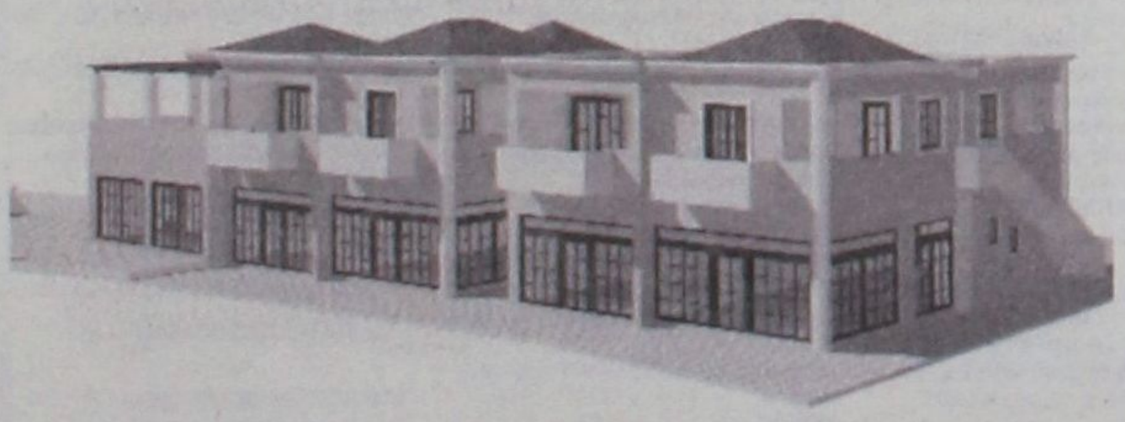

υπό κατασκευή σύγχρονα **ΚΑΤΑΣΤΗΜΑΤΑ - ΓΡΑΦΕΙΑ - ΔΙΑΜΕΡΙΣΜΑΤΑ,** κατάλληλα για κάθε χρήση *(εμπορικά, τράπεζες, πρακτορεία, ιατρεία, φροντιστήρια και κάθε είδους γραφεία)*

Πληρ. τηλ. 6944760796, 6944746580

ΑΠ419(Γ)

Καριέρα στο real estate

Η ΕΠΙΧΕΙΡΗΣΗ

Η **Savvaidis & Associates Real Estate Agents & Consultants**, απο το 1983 προσφέρει υψηλής ποιότητας υπηρεσίες διαμεσολάβησης στον τομέα των κατοικιών και εμπορικών ακινήτων.

ΣΤΕΛΕΧΟΣ ΠΩΛΗΣΕΩΝ

Ο ΥΠΟΨΗΦΙΟΣ

- Άνδρας / γυναίκα έως 27 ετών, με δυναμική και οργανωτική προσωπικότητα.
- Πτυχιούχος ΑΕΙ στη Διοίκηση Επιχειρήσεων ή άλλο συναφές αντικείμενο. Άριστος χρήστης εφαρμογών MS OFFICE.
- Άριστη γνώση της Ελληνικής & Αγγλικής γλώσσας
- Η κατοχή μεταπτυχιακού τίτλου θα θεωρηθεί επιπλέον προσόν.
- Δυνατότητα εργασίας εκτός πόλης Ρόδου

Η ΘΕΣΗ

- Υποστήριξη πωλήσεων ακίνητων.
- Δημιουργία και υποστήριξη πελατολογίου.
- Στελέχωση υποκαταστημάτων.
- Σύγχρονο και φιλικό εργασιακό περιβάλλον.
- Συνεχές on the job training

Αποστείλατε βιογραφικό σας με e-mail στο info@savvaidis.gr

SAVVAIDIS & Associates
Estate agents & Consultants

Γρηγ. Λαμπράκη 14, Ρόδος
Τηλ. 22410-26281
http://www.propertyrhodes.gr

XΠ659

eXcellence real estate services

ΓΙΑ ΠΩΛΗΣΗ

ΙΑΛΥΣΟΣ

1. **Διαμέρισμα** ορόφου στην Ιαλυσό 70 τ.μ. με 1 υπνοδωμάτιο και μεγάλα μπαλκόνια. Τιμή 105.000 € Κωδ 137
2. **Διαμέρισμα** 1ου ορόφου στην Ιαλυσό 33 τ.μ. με 1 υπνοδωμάτιο και μεγάλα μπαλκόνια. Τιμή 75.000 € Κωδ 138
3. **Νεόδμητο** διαμέρισμα 1ου ορόφου στην Ιαλυσό 86,58 τ.μ. πολυτελούς κατασκευής, 2 υπνοδωμάτια, με παρκέ, θέα τη Φιλέρημο. Τιμή 160.000€ Κωδ 349
4. **Διαμέρισμα** υπογείου ανακαινισμένο στην Ιαλυσό 76 τμ. με 2 υπνοδωμάτια και κήπο. Τιμή 94.000€ Κωδ 19
5. **Νεόδμητη** μεζονέτα στην Ιαλυσό 125 τ.μ. 3 υπνοδωμάτια, θέρμανση, πάνω σε δρόμο. Τιμή 194.000 € Κωδ 298

ΙΞΙΑ

1. **Ισόγειο** διαμέρισμα στην Ιξιά 90 τ.μ. με 2 υπνοδωμάτια, αυλή και ιδιόκτητο πάρκινγκ. Τιμή 110.000 € Κωδ 328

ΡΟΔΟΣ

1. **Διαμέρισμα** ανακατασκευασμένο στην Ανάληψη 90 τ.μ. κύριος χώρος με 2 υπνοδωμάτια και 30 τ.μ. **studio** ενοικιασμένο με μίσθωμα 240€, με κήπο και πάρκιν. Τιμή 125.000€ Κωδ 350
2. **Διαμέρισμα** 3ου ορόφου στη λεωφόρου Ρόδου-Λίνδου 107 τ.μ. με 3 υπνοδωμάτια, ιδιόκτητο πάρκιν. Τιμή 140.000€ Κωδ 345
3. **Διαμέρισμα** 1ου ορόφου στην Αννης Μαρίας 103 τ.μ. με 2 υπνοδωμάτια. Τιμή 125.000 € Κωδ 346
4. **Κατάστημα** 70,40 τ.μ. με υπόγειο 70,40 τ.μ. στη Ρόδο με αποκλειστική χρήση πρασιάς 22 τ.μ. Τιμή 150.000 € Κωδ 347

Πληροφορίες
Τριαντών 1-Ιαλυσός. Ρόδος-
Τηλ. γραφείου:2241096801, fax 2241096801
ώρες γραφείου καθημερινά: 09.00-13.00 και 17.00-20.00 και Σάββατο 09.00-14.00
www.excellence.com.gr.
e-mail: info@excellence.com.gr
MAT3427(Γ)(2)

ΠΩΛΟΥΝΤΑΙ

ΔΙΑΜΕΡΙΣΜΑΤΑ-ΓΚΑΡΣΟΝΙΕΡΕΣ

- Ετοιμοπαράδοτο **διαμέρισμα** 93 τ.μ. στην περιοχή Ιξιά. Αριστη κατασκευή, θέρμανση, 2 θέσεις πάρκιν και αυλή αποκλειστικής χρήσεως 180 τ.μ. Τιμή 165.000 ευρώ.
- **Διαμέρισμα** νεόδμητο στην Ιαλυσό, 110 τ.μ., 3 υπνοδωμάτια, καθιστικό, κουζίνα, σαλόνι, 2 WC, σε ήσυχη περιοχή. Τιμή 200.000 ευρώ.
- **Γκαρσονιέρες** επιφάνειας 40 τ.μ. η καθεμιά σε μικρή διώροφη οικοδομή (υπό ανέγερση) επί της οδού Ευρώπης στο Ροδίνι. Τιμή 85.000 ευρώ.
- Σε υπό ανέγερση οικοδομή στη Ροδοπούλα (νέο σχέδιο πόλεως) **γκαρσονιέρα** 47 τ.μ. Τιμή 100.000 ευρώ και **διαμέρισμα** 80 τ.μ. Τιμή 160.000 ευρώ.
- Στο Γεννάδι συγκρότημα **32 διαμερισμάτων** 50 τ.μ. προς 100.000 ευρώ έκαστο, 400 μ. από τη θάλασσα (υπό ανέγερση).
- **Διαμέρισμα** ισόγειο 120 τ.μ. με αποκλειστική χρήση αυλής στην περιοχή Καρακόνερο. Τιμή 240.000 ευρώ.
- **Οροφοδιαμέρισμα** 120 τ.μ. στην περιοχή Καναμάτ (Καρακόνερο). Τιμή 240.000 ευρώ.
- **Επαγγελματικός χώρος** 63 τ.μ. σε όροφο επί της οδού Ηρώων Πολυτεχνείου, κατάλληλος για γραφεία. Τιμή 150.000 ευρώ.

ΜΕΖΟΝΕΤΕΣ

- Ετοιμοπαράδοτη **μεζονέτα** 75 τ.μ. με αποκλειστική αυλή 300 τ.μ. στο Γεννάδι. Τιμή 160.000 ευρώ.
- **Μεζονέτα** 158 τ.μ. σε οικόπεδο 340 τ.μ. εντός οικισμού στην Παστίδα με φανταστική θέα, σε ήσυχο περιβάλλον. Τιμή σε μετά 135.000 ευρώ. Τελειωμένη 240.000 ευρώ.
- **Μεζονέτα** στα Κοσκινού 110 τ.μ. σε οικόπεδο 160 τ.μ. αρίστης κατασκευής (εντοιχιζόμενη κουζίνα ιταλική, με θέρμανση, τζάκι και γκαράζ για 2 αυτοκίνητα) καταπληκτική θέα. Τιμή 220.000 ευρώ.
- **Διώροφες μονοκατοικίες** στο Κιοτάρι (κύμα) 120 τ.μ. σε οικόπεδο 1.200 τ.μ. Τιμή 250.000 εκάστη.

ΟΙΚΟΠΕΔΑ

- Στο **Γεννάδι** επί της επαρχιακής οδού επιφ. 1.800 τ.μ. άρτιο και οικοδομήσιμο. Τιμή 65.000 ευρώ.
- Στο **Κιοτάρι** επί της επαρχιακής οδού επιφάνειας 5.500 τ.μ. Τιμή 220.000. Τεμαχίζεται σε τρία άρτια και οικοδομήσιμα.
- Στο **Κιοτάρι** επιφάνειας 6.000 τ.μ. πάνω στο κύμα. Τιμή 360.000 ευρώ.
- Στο **Κιοτάρι,** επιφανείας 20.000 τ.μ. με καταπληκτική θέα. Τιμή 220.000 ευρώ.
- Στο **Γεννάδι** 400 τ.μ. εντός οικισμού πανοραμικό. Τιμή 50.000 ευρώ.
- **Επιχείρηση:** Πωλείται **επιχείρηση** ενοικιάσεις μοτοποδηλάτων (45 σκούτερ) περιοχή Νεοχωρίου χαμηλό μισθωτήριο. Τιμή 55.000 ευρώ.
- **Ενοικιάσεις: Κατάστημα** 40 τ.μ. και ύψος 4,5 μ. στην Ιωάννου Καζούλη.

Πληροφορίες Κτηματομεσιτικό Γραφείο
ΚΛΕΑΝΘΗ ΚΑΝΤΑΚΑ
Τηλ. 2244022192, 6936179069
ΑΤ3233(Γ)

ΚΟΛΛΕΓΙΟ ΡΟΔΟΥ

ΤΟ **ΚΟΛΛΕΓΙΟ ΡΟΔΟΥ**
προσκαλεί υποψήφιους
για τη θέση
του **ΒΟΗΘΟΥ ΕΣΤΙΑΤΟΡΙΟΥ**

Καλούνται οι ενδιαφερόμενοι όπως καταθέσουν τα βιογραφικά τους σημειώματα στην Κεντρική Γραμματεία του Κολλεγίου και συμπληρώσουν την σχετική αίτηση.

Οσοι έχουν υποβάλλει αίτηση στο παρελθόν θα πρέπει να εκδηλώσουν εκ νέου το ενδιαφέρον τους.

Εκ της Δ/νσεως
ΧΠΕΚΠ049

Από την εταιρία αρτοποιΐας-ζαχαροπλαστικής

ΣΑΒΟΪΔΑΚΗΣ
αρτοποιία-ζαχαροπλαστικά

ΖΗΤΟΥΝΤΑΙ
ΑΡΤΟΠΟΙΟΣ ΚΑΙ ΒΟΗΘΟΣ ΑΡΤΟΠΟΙΟΥ

Προσόντα:
Ηλικία έως 45 ετών
Απαραίτητη προϋπηρεσία

Πληροφορίες στο τηλέφωνο 2241063069, 2241063103 από 08.00 έως 16.00
Υπεύθυνη κα Σαμαρίτη
ΜΑΤ3418(Γ)

Για το νέο κατάστημα
NIKE

ΖΗΤΟΥΝΤΑΙ ΠΩΛΗΤΡΙΕΣ-ΤΕΣ

Ηλικίας 18-30 ετών

Απαραίτητα προσόντα:
1. Γνώση αγγλικών
2. Επικοινωνιακή ικανότητα
3. Προσεγμένη εμφάνιση

Βιογραφικά δεκτά στα καταστήματα
ROUBETI UOMO και GANT
Τηλ. 2241075712, 2241075437
ΜΑΤ3438(Γ)

ΖΗΤΕΙΤΑΙ

ΚΑΘΗΓΗΤΗΣ-ΤΡΙΑ ΑΓΓΛΙΚΩΝ

ΑΠΟ ΚΕΝΤΡΑ ΞΕΝΩΝ ΓΛΩΣΣΩΝ

ΠΡΟΫΠΟΘΕΣΕΙΣ:
1. Τυπικά και ουσιαστικά προσόντα
2. Αποδεδειγμένη εμπειρία διδασκαλίας σε τάξεις μέχρι του επιπέδου LOWER
3. Θέληση και όρεξη για δουλειά

ΠΡΟΣΦΕΡΟΝΤΑΙ:
1. Full time εργασία
2. Αριστη συνεργασία
3. Πολύ ικανοποιητικές αποδοχές

Τηλέφωνα επικοινωνίας:22410-35289
Κινητό: 6932127736 Fax 2241032336
ΜΧΠΕΚΠ034

ΑΠΟ ΕΜΠΟΡΙΚΗ ΕΤΑΙΡΙΑ

ΖΗΤΟΥΝΤΑΙ

άτομα ως 35 ετών για μόνιμη απασχόληση:

Για τη θέση Σχεδιάστριας ή Διακοσμήτριας

Απαιτούμενα προσόντα:
- Γνώση ηλεκτρονικών προγραμμάτων σχεδίασης.
- Γνώση Ιταλικών ή Αγγλικών.
- Υπευθυνότητα και άνεση στην επικοινωνία

Αριστο περιβάλλον εργασίας, ικανοποιητικές αποδοχές.

Πληρ. τηλ. 2241068080,
Αποστολή βιογραφικού σημειώματος
fax:2241068086
ΜΑΤ3354(Γ)

Από την αντιπροσωπεία αυτοκινήτων
HONDA-MITSUBISHI

ΖΗΤΕΙΤΑΙ
Ηλεκτρολόγος Αυτοκινήτων

Επιθυμητή προϋπηρεσία στο χώρο
Καλή γνώση Η/Υ και Αγγλικών.

Απαραίτητη αποστολή βιογραφικού σημειώματος στη διεύθυνση Λ. Λίνδου 138 Ρόδος
Τηλ. 22410-67440-41
Φαξ 22410-68462
E-mail:kaligcar@otenet.gr
ΜΧΠ915

ΠΩΛΗΣΕΙΣ ΑΚΙΝΗΤΩΝ

ΔΙΑΜΕΡΙΣΜΑΤΑ
- Απολλωνίου Ροδίου 25 τ.μ. μεταχειρισμένο 150.000€
- Ροδίνι 81 τ.μ. λουξ κατασκευής
- Ροδίνι 45 τ.μ. λουξ κατασκευής
- Βενετοκλέων 55 τ.μ. (αποθήκη) διαμέρισμα μεταχειρισμένοι 55.000 €
- Ανάληψη 85 τ.μ. μεταχειρισμένο 125.000€
- Ρόδου-Λίνδου 90 τ.μ. λούξ κατασκευής 155.000€
- Ρόδου-Λίνδου 90 τ.μ. λούξ κατασκευής 160.000€
- Ροδίνι 91 τ.μ. λουξ κατασκευής

ΜΕΖΟΝΕΤΕΣ - ΜΟΝΟΚΑΤΟΙΚΙΕΣ
- Παραδείσι 85 τ.μ. παλιά μονοκατοικία με 40 τ.μ. αυλή 75.000 €
- Παστίδα 150 τ.μ. διώροφη μεζονέτα με 350 τ.μ. οικόπεδο σε μπετά 140.000€
- Ασγούρου 120 τ.μ. διώροφη μεζονέτα με 2 στρέμματα οικόπεδο σε μπετά 130.000€
- Αφάντου 130τ.μ. με 1.000 μ. οικόπεδο 161.400 €

ΟΙΚΟΠΕΔΑ
- Ρόδος 179 τ.μ. στην Μητρόπολη με συντελεστή 1,2 65.000€
- Κατταβιά 1.730 τ.μ. πάνω στον κεντρικό 15.000 €
- Θολός 1.800 τ.μ. συντελεστή 0,4 150.000 €
- Χαράκι 1.000 τ.μ. πάνω στο δρόμο 50.000 €
- Κανδυλί 2.885 τ.μ. κοντά στους Καστελλοριζιούς 211.000 €
- Λαχανιά 2.360 τ.μ. πάνω στον κεντρικό 50 μ. από θάλασσα με άδεια οικοδομής για 8 studios 94.000 €
- Γεννάδι 1000 τ.μ. με άδεια οικοδομής 24.944 €

ΚΑΤΑΣΤΗΜΑΤΑ
- Παλιά Πόλη 16 τ.μ. και 16 τ.μ. επιπλέον δόμηση. Στην οδό Αρχιεπισκόπου 38.000€
- Χρίστου Τσιγάντε 100 τ.μ. ισόγειο
- Παλιά Πόλη 120 τ.μ. κατάστημα 800.000€
- Κοσκινού 100 τ.μ. ισόγειο 120.000 €
- Κατάστημα 50 τ.μ. στο κέντρο της πόλης 160.000 €
- Ρόδου-Λίνδου 600 τ.μ. με 2 στρέμματα οικόπεδο 1.200.000 €
- Κατάστημα 65 τ.μ. επί της οδού Ρόδου-Λίνδου 334,000 €

ΚΤΗΜΑΤΑ
- Καταβιά 4.293 τ.μ. σε ύψωμα 800 μ. από τον κεντρικό 14.000€
- Κάτω Καλαμώνα 6.100 τ.μ. κοντά στον κεντρικό σε κατοικημένη περιοχή 100.000€
- Κατταβιά 8.200 τ.μ. με θέα 800 τ.μ. από θάλασσα 42.000 €
- Κατταβιά 8.663 τ.μ. προς Πρασονήσι 100 μ. από κεντρικό 51.000 €
- Κατταβιά 8.773 τ.μ. προς Πρασονήσι 200 μ. από κεντρικό 44.000 €
- Λαχανιά 7.800 τ.μ. σε ύψωμα κοντά στον κεντρικό 91.570 €
- Λαχανιά 22 στρέμματα πάνω στον κεντρικό 190.000€ . Δίνεται και αντιπαροχή.

ΑΠΟΘΗΚΕΣ
- Δασκάλους 50 τ.μ. υπιπόγεια 35.000€
- Δασκάλους 220 τ.μ. υμιπόγεια 132.000€

ΒΙΟΤΕΧΝΙΚΟΙ ΧΩΡΟΙ
- Τσαΐρι-αεροδρομίου 900 τ.μ. τριώροφο κτίριο δίπλα στον κεντρικό.

- **ΖΗΤΟΥΝΤΑΙ ΜΕΤΑΧΕΙΡΙΣΜΕΝΑ ΔΙΑΜΕΡΙΣΜΑΤΑ-ΑΜΕΣΗ ΠΩΛΗΣΗ**
- **ΠΩΛΟΥΝΤΑΙ** αποθήκες και βιοτεχνικοί χώροι.
- **ΔΑΝΕΙΑ ΔΕΚΤΑ - ΕΥΚΟΛΙΕΣ ΠΛΗΡΩΜΗΣ**
- **ΑΝΑΛΑΜΒΑΝΟΥΜΕ ΑΝΤΙΠΑΡΟΧΕΣ**

ΣΤΑΜΑΤΗΣ ΜΑΝΩΛΑΚΟΣ
ΩΡΕΣ ΓΡΑΦΕΙΟΥ 8.30-1.00 π.μ. και 5-8 μ.μ.
ΔΗΜ. ΑΝΑΣΤΑΣΙΑΔΗ 45 (ΣΥΝΟΙΚΙΑ ΔΑΣΚΑΛΩΝ)
Τηλέφωνα: 2241023815-78275, 6945769958, 6944698056
ΧΠ1588

Τέλειο καθάρισμα χωρίς απογοήτευση

ΤΑΠΗΤΟΚΑ-ΘΑΡΙΣΤΗΡΙΑ ΚΛΕΟΠΑΤΡΑ®

Ολοκληρωμένα προγράμματα υγιεινής και καθαρισμού προσαρμοσμένα στις ιδιαίτερες ανάγκες κάθε τάπητα

Με **διασφάλιση ποιότητας** στον καθαρισμό και φύλαξη σε χαλιά, μοκέτες, χειροποίητα Ανατολής, μεταξωτά, μάλλινα, φλοκάτες, παπλώματα και τάπητες 5ης γενιάς

ΑΔΙΑΒΡΟΧΟΠΟΙΗΣΗ ΑΝΤΙΣΤΑΤΙΚΟΤΗΤΑ

- Επιτόπου βιοκαθαρισμός στρωμάτων, σαλονιών και μοκετών
- Επιδιορθώσεις σε χειροποίητα χαλιά και μοκέτες

ΦΥΛΑΞΗ ΔΩΡΕΑΝ

Παραλαβή και παράδοση σε όλη την Ρόδο

Ενημερωθείτε για την συντήρηση των χαλιών σας με ειλικρίνεια κει υπευθυνότητα

ΤΗΛ. 2241051996
ΚΙΝ. 6945793626
ΦΑΞ 2241051322

ΚΟΥΦΑΛΑΚΗΣ ΣΤΑΥΡΟΣ

Πιστοποιημένος τεχνικός καθαρισμού ταπήτων από τον Παγκόσμιο Οργανισμό Προστασίας Μαλλιού **WOOLSAFE**

ΜΑΤ1570

ΤΑΠΗΤΟΚΑΘΑΡΙΣΤΗΡΙΑ

ΠΑΝΕΛΛΑΔΙΚΟ ΔΙΚΤΥΟ

Art Clean EXPRESS

Είμαστε λίιιι...γο πιο μπροστά από τους άλλους!

ΠΛΥΣΙΜΟ-ΑΠΟΛΥΜΑΝΣΗ-ΦΥΛΑΞΗ ΧΑΛΙΩΝ-ΜΟΚΕΤΩΝ - ΣΑΛΟΝΙΩΝ

(και επί τόπου)

ΠΑΠΛΩΜΑΤΑ - ΚΟΥΒΕΡΤΕΣ - ΦΛΟΚΑΤΕΣ

ΣΤΕΓΝΟ ΓΙΑ ΜΕΤΑΞΩΤΑ ΚΑΙ ΧΕΙΡΟΠΟΙΗΤΑ

ΑΔΙΑΒΡΟΧΟΠΟΙΗΣΕΙΣ & ΕΠΙΔΙΟΡΘΩΣΕΙΣ ΤΑΠΗΤΩΝ

ΠΑΡΑΛΑΒΗ - ΠΑΡΑΔΟΣΗ ΚΑΤ' ΟΙΚΟΝ

ΔΩΡΕΑΝ ΦΥΛΑΞΗ

ΑΛΑΦΑΚΗΣ ΤΑΣΟΣ

ΤΗΛ. ΧΩΡΙΣ ΧΡΕΩΣΗ 80011400400
ΤΗΛ. 2241082800-
ΚΙΝ. 6944350247
email: artclean@otenet.gr

ΧΠ2286

ΑΠΟΦΡΑΞΕΙΣ - ΕΚΚΕΝΩΣΕΙΣ ΡΟΔΟΥ



Κιν. 6932470404 Κιν. 6944361464

Κώστας & Λευτέρης

ΑΠΟΦΡΑΞΕΙΣ ΑΠΟΧΕΤΕΥΤΙΚΩΝ ΑΓΩΓΩΝ ΜΕ ΥΔΡΟΒΟΛΗ, ΚΟΥΖΙΝΕΣ, ΤΟΥΑΛΕΤΕΣ, ΣΙΦΩΝΙΑ, ΥΔΡΟΡΟΕΣ, ΑΠΟΛΥΜΑΝΣΕΙΣ, ΜΗΝΙΑΙΕΣ ΣΥΝΤΗΡΗΣΕΙΣ

ΠΟΛΥΚΑΤΑΣΤΗΜΑΤΑ, ΣΤΡΑΤΟΠΕΔΑ, ΞΕΝΟΔΟΧΕΙΑ, ΝΟΣΟΚΟΜΕΙΑ, ΔΗΜΟΥΣ, ΠΟΛΥΚΑΤΟΙΚΙΕΣ, ΣΠΙΤΙΑ Κ.Λ.Π.

Αντληση υδατων απο υπογειους χωρους

Αμεση εξυπηρέτηση!!! ΟΙ ΚΑΛΥΤΕΡΕΣ ΤΙΜΕΣ!

Τηλ. 2241085977, 2241086634 Κιν. 6944361464, 6932470404

ΑΕ635

ΧΡΕΙΑΖΕΣΤΕ ΧΡΗΜΑΤΑ;

ΕΝΕΧΥΡΟΔΑΝΕΙΣΤΗΡΙΟ "Η ΘΥΡΙΔΑ"

ΕΝΕΧΥΡΙΑΖΩ και ΑΓΟΡΑΖΩ ΧΡΥΣΑΦΙΚΑ - ΚΟΣΜΗΜΑΤΑ - ΛΙΡΕΣ - ΠΑΛΑΙΑ ΝΟΜΙΣΜΑΤΑ - ΜΕΤΟΧΕΣ και ΑΝΤΙΚΕΣ

Αντ. Δαμασκηνού 25 (περ. Μητρόπολη)

Τηλ. 2241032537, 6942613540, 6947965279

ΑΕ639

ΠΩΛΟΥΝΤΑΙ

από ξενοδοχείο στην Ιξιά

3 ψυγεία βιτρίνες για super market.

Τιμή ευκαιρίας

Πληρ. τηλ. 2241023021 ΜΧΠ1145

ΖΗΤΕΙΤΑΙ

μαραγκός για εγκαταστάσεις επίπλων κουζίνας

- Ευνοϊκοί όροι αμοιβής
- Δίπλωμα οδήγησης και προϋπηρεσία κρίνονται απαραίτητα

Πληρ. τηλ. 2241091275, 6948743682

ΜΧΠΕΜΠ003

Από την αντιπροσωπεία αυτοκινήτων **HONDA-MITSUBISHI**

ΖΗΤΕΙΤΑΙ

ΠΩΛΗΤΗΣ ΑΥΤΟΚΙΝΗΤΩΝ

Επιθυμητή προϋπηρεσία στο χώρο
Καλή γνώση Η/Υ και Αγγλικών.
Πληρ. τηλ. 22410-67440-41
Φαξ 22410-68462
E-mail:kaligcar@otenet.gr

ΜΧΠ915.1

---

eXcellence real estate services

ΓΙΑ ΕΝΟΙΚΙΑΣΗ

1. Νεόδμητο **διαμέρισμα** στην Παστίδα 65 τ.μ. με 2 υπνοδωμάτια, επιπλωμένο, ηλεκτρικές συσκευές και ηλιακό. Τιμή 350 € Κωδ 178
2. Νεόδμητο **διαμέρισμα** 1ου ορόφου στην λεωφ. Ρόδου-Λίνδου 45 τ.μ. με μπαλκόνι, επιπλωμένο. Τιμή 250€ Κωδ 131
3. **Διαμέρισμα** ισογείου στην Ρόδο 85 τ.μ. με 2 υπνοδωμάτια, μεγάλη αυλή. Τιμή 350 € Κωδ 267
4. **Διαμέρισμα** 2ου ορόφου στην Ιαλυσό 80 τ.μ. με 2 υπνοδωμάτια, σαλόνι, κουζίνα, τουαλέτα, πάρκιν, 400 μ. από τη θάλασσα με μίσθωμα 350 € Κωδ 379

Πληροφορίες
Τριαντών 1-Ιαλυσός. Ρόδος-
Τηλ. γραφείου:2241096801, fax 2241096801
ώρες γραφείου καθημερινά: 09.00-13.00 και 17.00-20.00 και Σάββατο 09.00-14.00
www.excellence.com.gr.
e-mail: info@excellence.com.gr

ΜΑ3427.(Γ)(1)

ΚΥΝΟΤΡΟΦΕΙΟ - ΕΚΠΑΙΔΕΥΤΗΡΙΟ ΣΚΥΛΩΝ

ΚΥΝΟΤΡΟΦΕΙΟ-ΕΚΠΑΙΔΕΥΤΗΡΙΟ ΣΚΥΛΩΝ ΙΑΛΥΣΟΣ

ΞΕΝΩΝΑΣ ΓΙΑ ΤΟΥΣ ΜΙΚΡΟΥΣ ΣΑΣ ΦΙΛΟΥΣ ΣΚΥΛΟΥΣ & ΓΑΤΕΣ

- Βασική υπακοή
- Αρνηση τροφής
- Σωματοφύλακας
- Φύλακας χώρου
- Ζευγαρώματα
- Διόρθωση προβληματικής συμπεριφοράς
- Καθαρόαιμα κουτάβια

Διατίθενται κουτάβια Γερμανικά ποιμενικά

Σπανιέλ μπρετόν κυνηγόσκυλα, Μπόιτερ, Σέτερ

Υπεύθυνος: ΛΕΝΤΗΣ ΓΕΩΡΓΙΟΣ

Ιαλυσός Ρόδος 85101
• τηλ. **6945932738, 2241093512**
κ. **ΒΑΣΙΛΗΣ 6947935451**

ΜΑΠ420(Γ)

ΖΗΤΕΙΤΑΙ

από εστιατόριο-μεζεδοπωλείο στην Κρεμαστή

κοπέλα για την λάντζα με γνώσεις κουζίνας και **σερβιτόρα** με γνώση Αγγλικών.

Πληρ. τηλ. 2241033682 κα Άννα

ΜΑΤ447(Γ)

ΑΠΟ ΤΟ ΞΕΝΟΔΟΧΕΙΟ ΔΙΟΝΥΣΟΣ ΣΤΗΝ ΙΞΙΑ

ΖΗΤΟΥΝΤΑΙ

για την σεζόν 2006

ΚΑΜΑΡΙΕΡΕΣ με προϋπηρεσία

Οι ενδιαφερόμενες παρακαλούνται όπως απευθυνθούν στην κ. Ολγα Αγγιους στο τηλ. **22410-23021 καθημερινά 08.30-14.30** εκτός Κυριακής.

Βιογραφικά με φωτογραφία απαραιτήτως.

ΜΧΠ1145

Από την εταιρεία επίπλων "CASAMANIA"

ΖΗΤΕΙΤΑΙ

ΥΠΑΛΛΗΛΟΣ με γνώσεις διακόσμησης για στελέχωση του νέου καταστήματός της στη Ρόδο, λεωφ. Ρόδου-Λίνδου 87, δίπλα στο ΙΚΑ.

Πληρ. τηλ. 2241060100, υπεύθυνος κ. Μιχάλης

ΜΑΤ3428(Γ)

ΑΒΕΤΕ Κ. ΚΩΣΤΑΡΙΔΗΣ

ΖΗΤΑ για τα **EXPERT**

κυρία ή κύριο

για πωλήσεις ηλεκτρικών ειδών

Εμπειρία απαραίτητη. Μισθός πολύ ικανοποιητικός.

Πληρ. τηλ. 22410-22325,20874

ΜΧΠΕΜΠ108

Διευθυντικό ξενοδοχειακό στέλεχος αναζητά νέα συνεργασία

Λήξις τρέχουσων συμβολαιακών υποχρεώσεών του, την 31η Δεκεμβρίου 2006. Πολυετής εμπειρία σε εποχικές μονάδες πολυτελείας Ρόδου και Κρήτης. Εκδήλωση ενδιαφέροντος, με πρωτογενείς πληροφορίες ενδιαφερόμενης επιχείρησης, γραπτώς, είτε στην Ταχυδρομική Θυρίδα 4067, 85100 Ρόδος, είτε στην ηλεκτρονική διεύθυνση: hotelmanagefrrhodes@yahoo.com
Ολες οι σχετικές επαφές, θα πρέπει να χαίρουν απόλυτης εχεμύθειας.

ΑΠΟΦΡΑΞΕΙΣ ΕΚΚΕΝΩΣΕΙΣ ΜΕΤΡΟΠΟΝΤΙΚΑΣ "ΜΑΡΙΑ"



ΑΠΟΦΡΑΞΕΙΣ ΑΠΟΧΕΤΕΥΤΙΚΩΝ ΑΓΩΓΩΝ ΜΕ ΥΔΡΟΒΟΛΗ, ΚΟΥΖΙΝΕΣ, ΤΟΥΑΛΕΤΕΣ, ΣΙΦΩΝΙΑ, ΥΔΡΟΡΟΕΣ, ΜΗΝΙΑΙΕΣ ΣΥΝΤΗΡΗΣΕΙΣ ΠΟΛΥΚΑΤΑΣΤΗΜΑΤΑ, ΣΤΡΑΤΟΠΕΔΑ, ΞΕΝΟΔΟΧΕΙΑ, ΝΟΣΟΚΟΜΕΙΑ, ΔΗΜΟΥΣ, ΠΟΛΥΚΑΤΟΙΚΙΕΣ, ΣΠΙΤΙΑ κ.λπ. Αντληση υδάτων από υπόγειους χώρους

Πληρ. τηλ. 2241065120/35555

ΑΕ1731

ΖΗΤΟΥΝΤΑΙ
άμεσα **ΔΙΑΝΟΜΕΙΣ**

για μόνιμη πενθήμερη πρωινή απασχόληση σε φαρμακαποθήκη.

Απαιτούμενα προσόντα:
- Ελληνική υπηκοότητα
- Ηλικία 20-28 ετών
- Απολυτήριο στρατού
- Απολυτήριο Γυμνασίου ή Λυκείου
- Δίπλωμα μοτοποδηλάτου **και** αυτοκινήτου

Κατάθεση βιογραφικών από Δευτέρα έως Παρασκευή και ώρες 10.00-15.00 στη διεύθυνση: MEDIQUICK A.E., Μάρκου Μαλλιαράκη 22 Ρόδος (πάροδος Καναδά) κο Κώστα

ΜΑΤ3362(Γ)(1)

Για γνωστό εστιατόριο στην Ιαλυσό

ΖΗΤΕΙΤΑΙ

βοηθός σερβιτόρα με άπταιστα Αγγλικά.
Ωράριο 3.00 μ.μ.-11.00 μ.μ.

Πληρ. τηλ. 2241092001 ώρες 9.00 π.μ.-1.00 μ.μ.

ΜΑΠ439(Γ)

ΖΗΤΟΥΝΤΑΙ

Ψήστης και **διανομέας**
από το οβελιστήριο Ρωξάνη

Πληρ. τηλ. 6948629169

ΜΑΠ437(Γ)



ΠΡΙΝ: 82 ΚΙΛΑ



ΤΩΡΑ: 62 ΚΙΛΑ

ΜΕΙΟΝ 20 ΚΙΛΑ ΣΕ 4 ΜΗΝΕΣ ΧΩΡΙΣ ΝΑ ΠΕΙΝΑΩ

Εάν θέλετε να:
- **Ελέγξετε το βάρος σας χωρίς να πεινάτε!**
- **Χάσετε λίπος εκεί που έχετε!**
- **Μην ξαναβάλετε τα κιλά σας**
- **Διώξετε την κυτταρίτιδα.**
- **Υγιεινά και σίγουρα με σωστή διατροφή γιατί το ιδανικό βάρος είναι θέμα υγείας και αισθητικής! Δωρεάν η επίσκεψη, λιπομέτρηση και παρακολούθηση αποτελεσμάτων με εγγύηση εντός 30 ημερών.**

Για ραντεβού ώρες 10.00-17.00, τηλ. 2241075118, κιν. 6979161107 ώρες 10.00-20.00 ή www.mynaturalife.gr.

*** ΔΥΝΑΤΟΤΗΤΑ ΚΑΡΙΕΡΑΣ ΓΙΑ ΑΝΩ ΤΩΝ 18**

ΜΖΤ020829(Γ)

"Ο ΜΑΣΤΡΟΜΗΤΣΟΣ"
40 χρόνια πείρα!



- ΕΠΙΣΚΕΥΕΣ ΞΥΛΙΝΩΝ ΚΑΤΑΣΚΕΥΩΝ & ΕΠΙΠΛΩΝ
- ΣΥΝΤΗΡΗΣΗ ΑΝΤΙΚΩΝ
- ΒΑΦΕΣ-ΛΟΥΣΤΡΑ-ΛΑΚΕΣ
- ΑΛΛΑΓΕΣ ΧΡΩΜΑΤΩΝ

ΑΣΓΟΥΡΟΥ-ΡΟΔΟΣ

Πληρ. τηλ. 6946591702

ΜΑΠ414(Γ)

ΕΡΓΑΣΤΗΡΙΟ ΕΛΕΥΘΕΡΩΝ ΣΠΟΥΔΩΝ ΗΛΕΚΤΡΟΝΙΚΩΝ ΥΠΟΛΟΓΙΣΤΩΝ

Program PM

ΕΠΙΣΗΜΟ ΕΞΕΤΑΣΤΙΚΟ ΚΕΝΤΡΟ ΤΗΣ ECDL HELLAS

ECDL Diploma

ΤΜΗΜΑΤΑ ΓΙΑ:
Παιδιά
Ενήλικες
Αρχάριους
Επαγγελματίες

ΕΝΤΑΤΙΚΑ ΜΑΘΗΜΑΤΑ COMPUTER

ΕΓΓΡΑΦΕΣ ΤΩΡΑ

Μανώλης Ι. Σοφίλλας
Τηλ.(22410)31761
ΚΟΔΡΙΓΚΤΩΝΟΣ 91 - ΡΟΔΟΣ

ΧΠ941

GA FERRIES

ΠΡΟΓΡΑΜΜΑ ΔΡΟΜΟΛΟΓΙΩΝ

Ε/Γ-Ο/Γ ΡΟΔΑΝΘΗ, Ε/Γ-Ο/Γ ΜΑΡΙΝΑ, Ε/Γ-Ο/Γ ΑΝΘΗ ΜΑΡΙΝΑ

ΡΟΔΟΣ - ΠΕΙΡΑΙΑΣ

		ΣΑΒΒΑΤΟ 05/08
ΡΟΔΑΝΘΗ	17.00	ΚΩ (21.10)-ΚΑΛΥΜΝΟ (22.30)-ΛΕΡΟ (23.59)-ΠΑΤΜΟ (01.40)-ΠΕΙΡΑΙΑ (11.20)
		ΚΥΡΙΑΚΗ 06/08
ΜΑΡΙΝΑ (18.50)-	13.00	ΣΥΜΗ (14.50)-ΤΗΛΟ (17.10)-ΝΙΣΥΡΟ
		ΚΩ (21.00)-ΚΑΛΥΜΝΟ (22.50)-ΠΕΙΡΑΙΑ (10.20)
		ΔΕΥΤΕΡΑ 07/08
ΑΝΘΗ ΜΑΡΙΝΑ	17.00	ΚΩ (21.00)-ΛΕΡΟ (23.20)-ΠΑΤΜΟ (00.50)-ΠΕΙΡΑΙΑ (09.40)
		ΤΡΙΤΗ 08/08
----------	-----	----------
		ΤΕΤΑΡΤΗ 09/08
ΑΝΘΗ ΜΑΡΙΝΑ	17.00	ΚΩ(21.00)-ΛΕΡΟ (23.00)-ΠΑΤΜΟ (00.30)-ΠΕΙΡΑΙΑ (09.40)
		ΠΕΜΠΤΗ 10/08
ΡΟΔΑΝΘΗ	16.00	ΚΩ(20.40)-ΚΑΛΥΜΝΟ(22.30)-ΠΕΙΡΑΙΑ(09.20)
		ΠΑΡΑΣΚΕΥΗ 11/08
ΑΝΘΗ ΜΑΡΙΝΑ	13.00	ΚΩ(16.40)-ΛΕΡΟ (18.50)-ΠΑΤΜΟ (20.40)-ΠΕΙΡΑΙΑ (04.30)
		ΣΑΒΒΑΤΟ 12/08
ΡΟΔΑΝΘΗ	17.00	ΚΩ (21.10)-ΚΑΛΥΜΝΟ (22.30)-ΛΕΡΟ (23.59)-ΠΑΤΜΟ (01.40)-ΠΕΙΡΑΙΑ (11.20)

Πληροφορίες στα κεντρικά γραφεία:

ΠΕΙΡΑΙΑΣ: Κανθάρου 2 & Ακτή Μιαούλη
Τηλ.: 210-4582640 Φαξ: 210-4510600

ΡΟΔΟΣ: Ακτή Σαχτούρη 5
Τηλ.: 22410-35066/36170 Φαξ: 22410-39839

ΧΠ1589

ΣΤΑΥΡΙΑΣ
...και καθαρίσατε



ΚΑΔΟΙ ΠΕΡΙΣΥΛΛΟΓΗΣ ΜΠΑΖΩΝ & ΑΠΟΡΡΙΜΜΑΤΩΝ
- ΕΥΚΟΛΑ
- ΓΡΗΓΟΡΑ
- ΟΙΚΟΝΟΜΙΚΑ



- ΕΥΚΟΛΙΑ ΣΤΗ ΧΡΗΣΗ
- ΑΜΕΣΗ ΕΞΥΠΗΡΕΤΗΣΗ
- ΑΡΙΣΤΑ ΕΚΠΑΙΔΕΥΜΕΝΟ ΠΡΟΣΩΠΙΚΟ

6944 677700

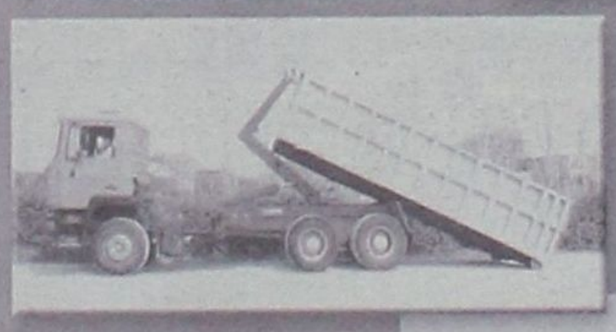

ΚΑΤΑΛΛΗΛΑ ΓΙΑ:
- ΑΝΑΚΑΙΝΙΣΕΙΣ
- ΝΕΑ ΚΤΙΡΙΑ
- ΞΕΝΟΔΟΧΕΙΑ
- ΚΑΤΑΣΤΗΜΑΤΑ
- ΚΑΘΑΡΙΣΜΟΥΣ ΚΗΠΩΝ & ΟΙΚΟΔΟΜΩΝ



- ΣΥΝΕΠΕΙΑ
- ΤΑΧΥΤΗΤΑ
- ΟΡΓΑΝΩΣΗ
- ΕΞΥΠΗΡΕΤΗΣΗ

ΓΡΑΦΕΙΟΥ: 22410.60770 22410.62907 ΟΙΚΙΑΣ: 22410.62330 6944.677700

ΑΤ4144(Γ)

AQUA LINE design

AQUA LINE
design

Η Ζωή είναι δική σου...ΑΠΟΛΑΥΣΕ ΤΗΝ

ΧΑΜΑΜ

ΔΟΚΙΜΗ ΣΤΟ ΧΩΡΟ ΜΑΣ!

SAUNA

TYLÖ



TYLÖ

MISTRAL hottubs



10 ΧΡΟΝΙΑ ΕΓΓΥΗΣΗ

Η Ζωή είναι δική σου...ΑΠΟΛΑΥΣΕ ΤΗΝ

ΔΟΚΙΜΗ ΣΤΟ ΧΩΡΟ ΜΑΣ!

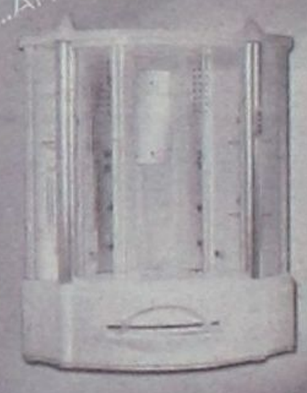

TYLÖ

ΔΟΚΙΜΗ ΣΤΟ ΧΩΡΟ ΜΑΣ!

MAGNUM

50% ΟΙΚΟΝΟΜΙΑ
100% ΕΠΙΤΥΧΙΑ

Η ΝΕΑ ΠΡΟΤΑΣΗ ΣΤΙΣ ΗΛΕΚΤΡΙΚΕΣ ΘΕΡΜΑΝΣΕΙΣ ΟΙΚΟΝΟΜΙΑΣΕ!





ΜΙΧΑΗΛ ΠΕΤΡΙΔΗ 104 ΤΗΛ.22410 63268 / FAX 63389 www.aqualine.gr

ΑΤ3751(Γ)

Ακόμα και αν ψηφισθεί το προτεινόμενο σχέδιο από το Συμβούλιο Ασφαλείας

Το Ισραήλ θα συνεχίσει τον πόλεμο

Εξακολουθούν με αμείωτη ένταση οι επιχειρήσεις και στη Λωρίδα της Γάζας

Θετικό χαρακτηρίζει το Ισραήλ το προτεινόμενο από τη Γαλλία και τις ΗΠΑ σχέδιο στο Συμβούλιο Ασφαλείας, αλλά θα συνεχίσει τις επιθέσεις κατά της Χεζμπολάχ.

Αλλαγές στο σχέδιο ζητά από την πλευρά του ο Λίβανος. Συνομιλία Ασαντ-Αχμαντινετζάντ για στήριξη της Βηρυτού.

Ο ισραηλινός στρατός ανακοίνωσε εξάλλου ότι συνέλαβε έναν από τους αντάρτες της Χεζμπολάχ που συμμετείχαν στην απαγωγή των δυο Ισραηλινών στρατιωτών, στις 12 Ιουλίου.

Σύμφωνα με το ισραηλινό τηλεοπτικό δίκτυο Channel 10, Ισραηλινός στρατηγός ενημέρωσε την κυβέρνηση για τη σύλληψη του αντάρτη της Χεζμπολάχ στο έδαφος του Λιβάνου.

Όπως δήλωσε ο Ισραηλινός υπουργός Δικαιοσύνης Χάιμ Ραμόν στο στρατιωτικό ραδιόφωνο, οι επιθέσεις στο Λίβανο θα συνεχιστούν.

Ακόμη και αν το σχέδιο για επίλυση της κρίσης ψηφιστεί τελικά στο Συμβούλιο Ασφαλείας, «παραμένει αμφίβολο εάν η Χεζμπολάχ θα το ακολουθήσει και θα προχωρήσει σε κατάπαυση του πυρός» εξήγησε.

Επομένως, το Ισραήλ θα πρέπει να συνεχίσει να πολεμά «και υποθέτω πως όσο συνεχίζεται αυτό θα ενισχυθεί η θέση του Ισραήλ από στρατιωτικής και διπλωματικής άποψης» τόνισε ο υπουργός Δικαιοσύνης.

Η σιιτική οργάνωση Χεζμπολάχ ανακοίνωσε ότι θα αρνηθεί να τηρήσει οποιαδήποτε εκεχειρία όσο οι Ενοπλες Δυνάμεις του Ισραήλ παραμένουν εντός του εδάφους του Λιβάνου. Αντιθέτως, ο Λίβανος απορρίπτει προς το παρόν το σχέδιο.

Η κυβέρνηση της Βηρυτού θα επιδιώξει να υπάρξουν αλλαγές κατά τη διάρκεια της συνεδρίασης στα Ηνωμένα Εθνη.

Ο πρωθυπουργός, Φουάντ Σινιόρα, δήλωσε στο CNN πως το σχέδιο «δεν είναι κατάλληλο» ενώ ο υπουργός Εξωτερικών, Τάρεκ Μίτρι, τόνισε πως εάν δεν ληφθούν υπόψιν οι θέσεις της Βηρυτού, δεν πρόκειται να επιτευχθεί ο σκοπός του σχεδίου «δηλαδή το τέλος της σύγκρουσης».

Παρά τις επί μέρους αρνητικές αντιδράσεις, ο πρεσβευτής της Γαλλίας στον ΟΗΕ Ζαν-Μαρκ ντε Λα Σαμπλιέρ εμφανίστηκε αισιόδοξος για έγκριση του σχεδίου από το Συμβούλιο Ασφαλείας.

Ο Γάλλος υπουργός Εξωτερικών, Φιλίπ Ντουστ-Μπλαζί, το χαρακτήρισε «ένα πρώτο σημαντικό βήμα».



Επίθεση με ρουκέτες στο βόρειο Ισραήλ

Λίγο αργότερα, επίθεση με ρουκέτες της Χεζμπολάχ προκάλεσε το θάνατο τουλάχιστον 10 Ισραηλινών. Οι ρουκέτες έπληξαν το χωριό Κφαρ Γκιλάντι, στο βόρειο Ισραήλ.

Όλοι όσοι σκοτώθηκαν κατά την επίθεση της Χεζμπολάχ σήμερα στο βόρειο Ισραήλ ήταν έφεδροι, ανακοίνωσε ο ισραηλινός στρατός. Τραυματίστηκαν ακόμη 12 άτομα.

Σε άλλη επίθεση, τραυματίστηκαν ελαφρώς τρεις Κινέζοι παρατηρητές του ΟΗΕ. Οι τρεις υπέστησαν τραύματα από επίθεση με ρουκέτες της Χεζμπολάχ.

Συνομιλία Ασαντ - Αχμαντινετζάντ

Ο Σύρος πρόεδρος Μπασάρ αλ-Ασαντ εξέτασε με τον Ιρανό ομόλογό του Μαχμούντ Αχμαντινεζάντ τρόπους για τη στήριξη του Λιβάνου, σε τηλεφωνική συνομιλία που είχαν το βράδυ του Σαββάτου.

Σύμφωνα με τις κυβερνητικές εφημερίδες της Δαμασκού, οι δύο ηγέτες «συζήτησαν τα αποτελέσματα της ισραηλινής επιθετικότητας στο Λίβανο και τρόπους στήριξης αυτής της χώρας». Την ίδια ώρα συνεχίστηκαν με αμείωτη ένταση οι ισραηλινές επιδρομές στο Λίβανο. Εξι άμαχοι σκοτώθηκαν και τέσσερις τραυματίστηκαν την Κυριακή από αεροπορική επίθεση Ισραηλινών μαχητικών εναντίον ενός χωριού του νοτίου Λιβάνου.

Επιχειρήσεις και στη Γάζα

Στο μέτωπο της Γάζας, ένας μικρός Παλαιστίνιος σκοτώθηκε και τρεις τραυματίσθηκαν κατά τη διάρκεια ισραηλινής αεροπορικής επιδρομής σε συνοικία της Ράφα, στο νότιο τμήμα της Λωρίδας της Γάζας. Ισραηλινό αεροσκάφος εκτόξευσε πύραυλο εναντίον ομάδας πολιτών κοντά σε σπίτι της γειτονιάς αλ Ζνέινα της Ράφα. Ακούστηκε ισχυρή έκρηξη και δεκάδες κάτοικοι της περιοχής έσπευσαν επί τόπου για να βρουν ένα 12χρονο παιδί νεκρό και τρεις τραυματισμένους να αιμορραγούν.

Εξάλλου, ο πρόεδρος του παλαιστινιακού Κοινοβουλίου Αζίζ Ντβέικ, στέλεχος της Χαμάς, συνελήφθη την Κυριακή από τον ισραηλινό στρατό στη Ραμάλα, όπως ανακοινώθηκε από το γραφείο του. Ο ισραηλινός στρατός έχει συλλάβει 64 στελέχη της Χαμάς, ανάμεσά τους οκτώ υπουργούς και 26 βουλευτές, στο πλαίσιο εκστρατείας κατά της οργάνωσης μετά την απαγωγή του Ισραηλινού στρατιώτη Γκιλάντ Σαλίτ.

Δηλώσεις Ολμέρτ

Να σταματήσουν τις νουθεσίες προς το Ισραήλ για τις απώλειες αμάχων ζητά από τους Ευρωπαίους ηγέτες ο Ολμέρτ, υπενθυμίζοντας την επέμβαση στο Κόσοβο, στην οποία σκοτώθηκαν χιλιάδες πολίτες.

«Ποιος τους δίνει το δικαίωμα να κάνουν νουθεσίες στο Ισραήλ;» είπε ο Ολμερτ -σε συνέντευξη στη γερμανική εφημερίδα Welt am Sonntag- ερωτηθείς για τις επικρίσεις που διατυπώνουν ευρωπαϊκές χώρες για τις ισραηλινές στρατιωτικές επιχειρήσεις που οδήγησαν σε βαριές απώλειες αμάχων.

«Οι ευρωπαϊκές χώρες επιτέθηκαν στο Κόσοβο και σκότωσαν 10.000 πολίτες. Δέκα χιλιάδες! Και σε καμία από τις χώρες αυτές δεν είχε πέσει προηγουμένως ούτε ένας πύραυλος. Δεν λέω ότι ήταν λάθος η επέμβαση στο Κόσοβο. Αλλά, σας παρακαλώ: μη μας κάνετε νουθεσίες για το πώς θα αντιμετωπίσουμε τους πολίτες» εξήγησε ο πρωθυπουργός του Ισραήλ.

Ο Ολμέρτ αναφέρει ακόμη ότι δεν θα είναι δυνατή η πλήρης καταστροφή της Χεζμπολάχ και προσθέτει ότι δεν την υποτιμά και ότι η οργάνωση αυτή έχει εκτοξεύσει μόλις 3.000 ρουκέτες από τις συνολικά 15.000 που διαθέτει.

SHIPPING COMPANY OF SYMI

Α.Ν.Ε.Σ.

ΑΝΩΝΥΜΗ ΝΑΥΤΙΛΙΑΚΗ ΕΤΑΙΡΕΙΑ ΣΥΜΗΣ

Ε/Γ-Ο/Γ ΠΡΩΤΕΥΣ

ΗΜΕΡΗΣΙΑ ΕΚΔΡΟΜΗ ΓΙΑ

ΤΗΛΟ - ΝΙΣΥΡΟ

ΚΑΘΕ ΚΥΡΙΑΚΗ

ΔΡΟΜΟΛΟΓΙΑ ΑΠΟ 15/05/06 ΕΩΣ 31/10/06

ΛΙΜΑΝΙ	ΑΦΙΞΗ	ΑΝΑΧΩΡΗΣΗ
ΡΟΔΟ		08.30
ΤΗΛΟ	11.30	11.45
ΝΙΣΥΡΟ	13.00	18.00
ΤΗΛΟ	19.15	19.30
ΡΟΔΟ	22.30	Δ.

ΡΟΔΟ-ΤΗΛΟ

Τιμή κατ' άτομο 11,45 ευρώ
με επιστροφή 22,90 ευρώ
ΙΧ 18,40 ευρώ
με επιστροφή 36,80 ευρώ

ΡΟΔΟ-ΝΙΣΥΡΟ

Τιμή κατ' άτομο 11,47 ευρώ
με επιστροφή 22,94 ευρώ
ΙΧ 18,40 ευρώ
με επιστροφή 36,80 ευρώ

ΠΛΗΡΟΦΟΡΙΕΣ - ΕΙΣΙΤΗΡΙΑ
στα γραφεία της ΑΝΕΣ στη Ρόδο, Αυστραλίας 88
και τηλ. 2241037769 και fax 2241034493

ΧΠΤΓΡ004

Ε/Γ - Ο/Γ ΠΡΩΤΕΥΣ Απο 30/07/06 ΕΩΣ 30/09/06

ΔΕΥΤΕΡΑ			ΤΡΙΤΗ			ΤΕΤΑΡΤΗ			ΠΕΜΠΤΗ			ΠΑΡΑΣΚΕΥΗ			ΣΑΒΒΑΤΟ			ΚΥΡΙΑΚΗ		
ΛΙΜΑΝΙ	ΩΡΑ		ΛΙΜΑΝΙ	ΩΡΑ		ΛΙΜΑΝΙ	ΩΡΑ		ΛΙΜΑΝΙ	ΩΡΑ		ΛΙΜΑΝΙ	ΩΡΑ		ΛΙΜΑΝΙ	ΩΡΑ		ΛΙΜΑΝΙ	ΩΡΑ	
	ΑΦ	ΑΝ		ΑΦ	ΑΝ		ΑΦ	ΑΝ		ΑΦ	ΑΝ		ΑΦ	ΑΝ		ΑΦ	ΑΝ		ΑΦ	ΑΝ
ΠΑΡΑΜΟΝΗ ΣΤΟ ΛΙΜΑΝΙ ΤΗΣ ΡΟΔΟΥ			ΡΟΔΟ	-	13.00	ΚΑΛ/ΝΟ		08.30	ΣΥΜΗ		06.00	ΡΟΔΟ		13.00	ΚΩ		06.00	ΡΟΔΟ		08.30
			ΣΥΜΗ	14.40	15.00	ΚΩ	09.35	10.00	ΡΟΔΟ	07.40	08.45	ΣΥΜΗ	14.40	15.00	ΝΙΣΥΡΟ	07.30	07.45	ΤΗΛΟ	11.30	11.45
			ΤΗΛΟ	17.00	17.15	ΝΙΣΥΡΟ	11.30	12.00	ΚΑΣΤ/ΖΟ	13.15	13.30	ΤΗΛΟ	17.00	17.15	ΤΗΛΟ	09.00	09.15	ΝΙΣΥΡΟ	13.00	18.00
			ΝΙΣΥΡΟ	18.30	18.45	ΤΗΛΟ	13.15	13.45	ΡΟΔΟ	18.15	Δ	ΝΙΣΥΡΟ	18.30	18.45	ΣΥΜΗ	11.15	11.35	ΤΗΛΟ	19.15	19.30
			ΚΩ	20.15	20.30	ΣΥΜΗ	15.45	16.15				ΚΩ	20.15	Δ	ΡΟΔΟ	13.15	15.00	ΣΥΜΗ	21.30	21.45
			ΚΑΛ/ΝΟ	21.35	Δ	ΡΟΔΟ	17.55	18.30							ΚΑΣΤ/ΖΟ	19.30	20.00	ΡΟΔΟ	23.30	Δ
						ΣΥΜΗ	20.10	Δ							ΡΟΔΟ	00.30	Δ			

ΠΑΡΑΤΗΡΗΣΕΙΣ:
1. ΣΕ ΠΕΡΙΠΤΩΣΗ ΠΟΥ ΥΠΑΡΞΟΥΝ ΤΡΟΠΟΠΟΙΗΣΕΙΣ ΣΤΙΣ ΩΡΕΣ ΑΝΑΧΩΡΗΣΗΣ ΤΩΝ ΠΛΟΙΩΝ BLUE STAR 2 & ΑΝΘΗ ΜΑΡΙΝΑ ΑΠΟ ΚΩ, ΘΑ ΕΠΑΝΕΛΘΟΥΜΕ ΜΕ ΝΕΟ ΠΡΟΓΡΑΜΜΑ ΠΟΥ ΘΑ ΠΡΟΣΑΡΜΟΖΕΤΑΙ ΣΤΙΣ ΑΝΤΑΠΟΚΡΙΣΕΙΣ ΤΩΝ ΑΝΩΤΕΡΩ ΠΛΟΙΩΝ.
2. ΣΕ ΠΕΡΙΠΤΩΣΗ ΚΑΘΥΣΤΕΡΗΜΕΝΗΣ ΑΦΙΞΗΣ ΤΟΥ BLUE STAR 2 ΚΑΙ ΤΟΥ ΑΝΘΗ ΜΑΡΙΝΑ ΣΤΗΝ ΚΩ, ΤΟ Ε/Γ - Ο/Γ ΠΡΩΤΕΥΣ ΘΑ ΑΝΑΧΩΡΕΙ ΜΕΤΑ ΤΗΝ ΑΦΙΞΗ ΤΟΥ BLUE STAR 2 & ΤΟΥ ΑΝΘΗ ΜΑΡΙΝΑ ΠΡΟΚΕΙΜΕΝΟΥ ΝΑ ΕΠΙΤΥΓΧΑΝΕΤΑΙ Η ΑΝΤΑΠΟΚΡΙΣΗ.

Ε/Γ - Ο/Γ ΣΥΜΗ Απο 31/05/2006 ΕΩΣ 30/09/2006

ΔΕΥΤΕΡΑ			ΤΡΙΤΗ			ΤΕΤΑΡΤΗ			ΠΕΜΠΤΗ			ΠΑΡΑΣΚΕΥΗ			ΣΑΒΒΑΤΟ			ΚΥΡΙΑΚΗ		
ΛΙΜΑΝΙ	ΩΡΑ		ΛΙΜΑΝΙ	ΩΡΑ		ΛΙΜΑΝΙ	ΩΡΑ		ΛΙΜΑΝΙ	ΩΡΑ		ΛΙΜΑΝΙ	ΩΡΑ		ΛΙΜΑΝΙ	ΩΡΑ		ΛΙΜΑΝΙ	ΩΡΑ	
	ΑΦ	ΑΝ		ΑΦ	ΑΝ		ΑΦ	ΑΝ		ΑΦ	ΑΝ		ΑΦ	ΑΝ		ΑΦ	ΑΝ		ΑΦ	ΑΝ
ΡΟΔΟ		09.00	ΡΟΔΟ		09.00	ΣΥΜΗ		09.00	ΡΟΔΟ		09.00	ΣΥΜΗ		06.00	ΣΥΜΗ		06.00	ΡΟΔΟ		09.00
ΠΑΝ/ΤΗ	10.50	12.00	ΠΑΝ/ΤΗ	10.50	12.00	ΡΟΔΟ	10.50	Δ	ΠΑΝ/Τ	10.50	12.00	ΡΟΔΟ	07.50	09.00	ΡΟΔΟ	07.50	09.00	ΠΑΝ/ΤΗ	10.50	12.00
ΣΥΜΗ	13.00	16.15	ΣΥΜΗ	13.00	16.15				ΣΥΜΗ	13.00	16.15	ΠΑΝ/ΤΗ	10.50	12.00	ΠΑΝ/ΤΗ	10.50	12.00	ΣΥΜΗ	13.00	15.45
ΡΟΔΟ	18.05	Δ	ΡΟΔΟ	18,05	18.30				ΡΟΔΟ	18.05	18.30	ΣΥΜΗ	13.00	16.15	ΣΥΜΗ	13.00	16.15	ΡΟΔΟ	17.35	Δ
			ΣΥΜΗ	20.20	Δ				ΣΥΜΗ	20.20	Δ	ΡΟΔΟ	18.05	18.30	ΡΟΔΟ	18.05	Δ			
												ΣΥΜΗ	20.20	Δ						

Υ/Γ ΑΙΓΛΗ Απο 15/05/06 ΕΩΣ 31/10/06

ΔΕΥΤΕΡΑ			ΤΡΙΤΗ			ΤΕΤΑΡΤΗ			ΠΕΜΠΤΗ			ΠΑΡΑΣΚΕΥΗ			ΣΑΒΒΑΤΟ			ΚΥΡΙΑΚΗ		
ΛΙΜΑΝΙ	ΩΡΑ		ΛΙΜΑΝΙ	ΩΡΑ		ΛΙΜΑΝΙ	ΩΡΑ		ΛΙΜΑΝΙ	ΩΡΑ		ΛΙΜΑΝΙ	ΩΡΑ		ΛΙΜΑΝΙ	ΩΡΑ		ΛΙΜΑΝΙ	ΩΡΑ	
	ΑΦ	ΑΝ		ΑΦ	ΑΝ		ΑΦ	ΑΝ		ΑΦ	ΑΝ		ΑΦ	ΑΝ		ΑΦ	ΑΝ		ΑΦ	ΑΝ
ΣΥΜΗ		07.30	ΣΥΜΗ		07.30	ΡΟΔΟ		09.00	ΡΟΔΟ		09.00	ΡΟΔΟ		14.30	ΡΟΔΟ		09.00	ΣΥΜΗ		07.30
ΡΟΔΟ	08.30	09.00	ΡΟΔΟ	08.30	09.00	ΣΥΜΗ	10.00	10.15	ΣΥΜΗ	10.00	10.15	ΣΥΜΗ	15.30	16.30	ΣΥΜΗ	10.00	10.15	ΡΟΔΟ	08.30	09.00
ΣΥΜΗ	10.00	10.15	ΣΥΜΗ	10.00	10.15	ΡΟΔΟ	11.15	14.30	ΡΟΔΟ	11.15	14.30	ΡΟΔΟ	17.30	Δ	ΡΟΔΟ	11.15	14.30	ΣΥΜΗ	10.00	16.00
ΡΟΔΟ	11.15	18.00	ΡΟΔΟ	11.15	14.30	ΣΥΜΗ	15.30	16.30	ΣΥΜΗ	15.30	16.30				ΣΥΜΗ	15.30	16.30	ΠΑΝ/ΤΗ	16.30	16.40
ΣΥΜΗ	19.00	Δ	ΣΥΜΗ	15.30	16.30	ΡΟΔΟ	17.30	Δ	ΡΟΔΟ	17.30	Δ				ΡΟΔΟ	17.30	18.00	ΡΟΔΟ	17.40	18.00
			ΡΟΔΟ	17.30	Δ										ΣΥΜΗ	19.00	Δ	ΣΥΜΗ	19.00	Δ

Τα δρομολόγια μπορούν να τροποποιηθούν λόγω εκτάκτων συγκοινωνιακών αναγκών ή καιρικών συνθηκών.
Παρακαλούμε πριν ταξιδέψετε επικοινωνήστε με την Εταιρία:
Γραφείο Σύμης: Τηλ. 22460 71444 • Φαξ. 2246071373
Γραφείο Ρόδου: Τηλ. 22410 37769 • Φαξ. 2241034493

ΑΝΕΣ ΑΝΩΝΥΜΗ ΝΑΥΤΙΛΙΑΚΗ ΕΤΑΙΡΙΑ ΣΥΜΗΣ

ΑΕ1194

ΜΕΤΑΧΕΙΡΙΣΜΕΝΑ

MOTOMIKE Επίσημος Συνεργάτης Yamaha — YAMAHA Touching your heart

Από το κατάστημα YAMAHA MOTOMIKE
πωλούνται τα παρακάτω δίκυκλα σε άριστη κατάσταση

ΜΟΝΤΕΛΟ	ΜΑΡΚΑ	ΧΜ	ΧΡΩΜΑ	ΤΙΜΗ	ΗΜ/ΝΙΑ 1ης ΑΔΕΙΑΣ
GSX1400	SUZUKI	11000	ΜΠΛΕ	8500,00	2004
YZF R1	YAMAHA	3850	ΚΟΚΚΙΝΟ	12500.00	2005
YZF 600 R6	YAMAHA	32000	ΜΠΛΕ	6500.00	2002
WR250F	YAMAHA	2000	ΜΠΛΕ	5500,00	2005
XT660X SUPER MOTARD	YAMAHA	8500	ΓΚΡΙ	5500,00	2005
XT125R	YAMAHA	1500	ΜΠΛΕ	2500,00	2005
RAPTOR 350 ATV	YAMAHA	1000	ΚΟΚΚΙΝΟ	6000.00	2006
RAPTOR 660 ATV	YAMAHA FUL EXTRA ΜΕ ΠΙΝΑΚΙΔΑ!	6800	ΜΑΥΡΟ	9500,00	2003
YFM 350 X WARRIOR	YAMAHA	2000	ΜΠΛΕ	4500,00	2003
WARRIOR 350	YAMAHA	15000	ΜΠΛΕ	5000,00	2003
POLARIS 200	POLARIS ΓΟΥΡΟΥΝΑ --ATV	925	ΚΟΚΚΙΝΟ	3500.00	2005
GSXF600S BANDIT	SUZUKI STREET	15850	ΚΟΚΚΙΝΟ	2500.00	1999
SUPER SHERPA 250	KAWASAKI ENDURO	1300	ΠΟΤΡΟΚΑΛΙ	2500,00	2004
1200 ZX-12R	KAWASAKI	12500	ΜΑΥΡΟ	11000,00	2004
V-MAX 1200	YAMAHA	15000	ΜΑΥΡΟ	4900.00	2000
1050 SPEED TRIPLE	TRIUMPH	3500	ΜΑΥΡΟ	9000,00	2005
TUONO 1000	APRILIA	15000	ΑΣΗΜΙ	5000.00	2003
XL 1000 V VARADERO	HONDA 10808		ΜΑΥΡΟ-ΑΣΗΜΙ	8850.00	2004
XL 1000 V VARADERO	HONDA	15000	ΑΣΗΜΙ	8500,00	2004
YZF 1000 R1	YAMAHA	26000	ΚΟΚΚΙΝΟ	8500,00	2001
KTM 950 ADVENTURE	KTM	18000	ΠΟΡΤΟΚΑΛΙ	9500,00	2004
TDM 900	YAMAHA	8000	ΜΠΛΕ	6500.00	2003
TDM 900 ABS	YAMAHA	7000	ΜΑΥΡΟ	8000,00	2005
TDM 900 ABS	YAMAHA	5000	ΑΣΗΜΙ	8500.00	2005
883 SPORTSTER XL	HARLEY -DAVIDSON	9000	ΚΟΚΚΙΝΟ	7500.00	2002
883 SPORTSTER XL	HARLEY -DAVIDSON	22000	ΜΑΥΡΟ	6000.00	2001
883 SPORTSTER XL	HARLEY -DAVIDSON	9000	ΠΡΑΣΙΝΟ	6500,00	2003
TDM 850	YAMAHA	15000	ΚΙΤΡΙΝΟ	4000,00	1998
XT660R	YAMAHA	4300	ΓΚΡΙ	4800.00	2005
XT660X	YAMAHA	3600	ΓΚΡΙ	6000,00	2005
650 PEGASO	APRILIA	12000	ΚΟΚΚΙΝΟ	4500.00	2004
XF 650 FREEWIND	SUZUKI	18000	ΚΟΚΚΙΝΟ	2500.00	2002
DUKE 640 II	KTM	22000	ΓΚΡΙ	5900,00	2000
DUKE 640 II	KTM	9000	ΠΟΡΤΟΚΑΛΙ	6000,000	2004
CB400 SF VS	HONDA	23000	ΑΝΘΡΑΚΙ	3500,00	2000
FZ6 600	YAMAHA	8000	ΑΣΗΜΙ	6000.00	2006
HORNET 600	HONDA	4000	ΑΣΗΜΙ	6000.00	2005
XT600E	YAMAHA	38000	ΜΑΥΡΟ	3000.00	1999
XT600E >> ΣΕ 680 ΜΕΤΑΤΡΟΠΗ	YAMAHA	5000	ΑΣΠΡΟ	4900,00	1995
YZF R6 FULL KIT	YAMAHA	13000	ΜΑΥΡΟ	10500,00	2004
ΚΛΕ 500	KAWASAKI	48000	ΜΑΥΡΟ	2000.00	1992
XV 250 S	YAMAHA	13000	ΑΣΗΜΙ	1200,00	1995
People 200S	KYMCO	2300	ΑΣΗΜΙ	2200,00	2005
VESPA 150	PIAGIO	25000	ΜΠΛΕ	1500.00	2002
MADISON 125	MALACUTI	8500	ΑΣΗΜΙ	1800,00	2003
CRYPTON 115	YAMAHA	9500	ΚΟΚΚΙΝΟ	1000.00	2002
YQ50R AERROX	YAMAHA	6000	ΚΙΤΡΙΝΟ	1400,00	2005
JET FORCE 50 TSDI	PEUGEOT	450	ΚΟΚΚΙΝΟ	1700.00	2006

✓ ΑΠΟ 0% ΠΡΟΚΑΤΑΒΟΛΗ ΕΩΣ 60 ΜΗΝΕΣ ΕΞΟΦΛΗΣΗ !!!
✓ ΕΓΓΥΗΣΗ 1 ΧΡΟΝΟ ΣΕ ΟΛΑ ΤΑ ΜΕΤΑΧΕΙΡΙΣΜΕΝΑ !!!

Πατριάρχου Αθηναγόρα 13, Ρόδος 85100 • Τηλ. & Fax 2241026360
www.motomike.gr info@motomike.gr AE827

ΕΚΛΟΓΕΣ ΣΤΗΝ ΤΟΠΙΚΗ ΑΥΤΟΔΙΟΙΚΗΣΗ

Η μεγάλη πρόκληση

Του Νικολάου Κουτρουμπή, Δημοσιολόγου

Οι εκλογές του Οκτωβρίου 2006, για την ανάδειξη νέων τοπικών αρχόντων στις νομαρχίες και τους δήμους και την συγκρότηση των αντίστοιχων Συμβουλίων, υπό τις παρούσες συνθήκες αποτελούν μεγάλη πρόκληση, όχι μόνο για τους υποψηφίους που θα ζητήσουν την λαϊκή στήριξη, αλλά και για τους κατοίκους των τοπικών κοινωνιών, που θα κληθούν να αποφασίσουν τί είδους τοπική αυτοδιοίκηση επιθυμούν.

Στις εκλογές αυτές θα τεθούν υπό δοκιμασία, παλιές πολιτικές, μέθοδοι και στρατηγικές λειτουργίας της τοπικής αυτοδιοίκησης. Επίσης θα κριθούν οι νοοτροπίες, τα ήθη και οι εν γένει συμπεριφορές των ατόμων που λειτουργούν ως μέλη των συμβουλίων της τοπικής αυτοδιοίκησης.

Οι προκλήσεις στην παρούσα φάση είναι πολλές και έχουν να κάνουν με την νέα πνοή και τις νέες προοπτικές που διανοίγονται για την τοπική αυτοδιοίκηση, η οποία οφείλει να αναπροσαρμοσθεί και να κάνει το άλμα προς τα εμπρός, εγκαταλείποντας τα βαρίδια του παρελθόντος.

Η παρούσα κυβέρνηση στα πλαίσια του ιδιαίτερου ενδιαφέροντος και της μακροχρόνιας επένδυσης στον τομέα της τοπικής αυτοδιοίκησης, με αποφασιστικές παρεμβάσεις φρόντισε να βγάλει την τοπική αυτοδιοίκηση από την μιζέρια στην οποία είχε οδηγηθεί, να την απελευθερώσει από τα συσσωρευμένα οικονομικά βάρη του παρελθόντος, να την εξοπλίσει νομικά και να την ενισχύσει οικονομικά και έτσι να ανοίξει το δρόμο, για την δραστηριοποίησή της και την δημιουργία νέων προοπτικών για την αποτελεσματική αντιμετώπιση των προβλημάτων των τοπικών κοινωνιών.

Με τις νομοθετικές ρυθμίσεις, δημιούργησε το νέο πλαίσιο λειτουργίας και δράσεως της τοπικής αυτοδιοίκησης και προσδιόρισε νέους κανόνες και αρχές οι οποίες αποσκοπούν στην αναπροσαρμογή των δομών και στην αλλαγή νοοτροπίας σε όλα τα επίπεδα και σε όλους τους εμπλεκομένους στην τοπική αυτοδιοίκηση.

Η διακηρυγμένη πολιτική για τον εκσυγχρονισμό των δομών του κράτους μέσα από την ανάγκη επανίδρυσης των υπηρεσιών του, με ότι αυτό συνεπάγεται, έχει πλήρη εφαρμογή στην τοπική αυτοδιοίκηση, η οποία καλείται να διαδραματίσει το δικό της ουσιαστικό ρόλο.

Με αυτά τα δεδομένα οι διεκδικητές της εξουσίας στην τοπική αυτοδιοίκηση, πρέπει πρωτίστως να αποδείξουν ότι έχουν κατανοήσει και έχουν ενστερνισθεί τη νέα φιλοσοφία και τις νέες αρχές που πρέπει να ακολουθήσουν στην νέα εποχή που ανοίγεται μπροστά τους και πάνω από όλα ότι έχουν την βούληση να αποκολληθούν από το παρελθόν και να κάνουν πράξη τις νέες πολιτικές που υπαγορεύονται από τα καινούργια δεδομένα.

Οι επιλογές των προσώπων για την συγκρότηση των νομαρχιακών και των δημοτικών συμβουλίων, πρέπει κατά συνέπεια των ανωτέρω να γίνεται μεταξύ εκείνων οι οποίοι έχουν την θέληση να απαλλαγούν από ελαττώματα του χθες, να αφήσουν πίσω τους τις όποιες διαπλοκές και τις ιδιοτελείς και σκόπιμες συνεργασίες, που αποβλέπουν στη νομή της εξουσίας προς ικανοποίηση ιδιοτελών συμφερόντων και να ενώσουν τις ηθικές τους δυνάμεις και αξίες, ώστε να συγκροτήσουν ισχυρές και αξιόπιστες αυτοδιοικητικές δυνάμεις, οι οποίες θα είναι ικανές να λειτουργήσουν με αποκλειστικό γνώμονα το συμφέρον των τοπικών κοινωνιών.

Η κατάρτιση και η παρουσίαση των αναπτυξιακών προγραμμάτων και η ανάδειξη των προβλημάτων που πρέπει να αντιμετωπισθούν θα πρέπει να διέπονται από ρεαλισμό και ιεράρχηση σε βάθος χρόνου, ανάλογα και με τις οικονομικές δυνατότητες, ώστε η εκτέλεση των συγκεκριμένων έργων να είναι εφικτή, μετρήσιμη και εντός του συγκεκριμένου χρονοδιαγράμματος.

Από αοριστίες, μεγαλόστομες εξαγγελίες και άπιαστα οράματα έχει χορτάσει ο κόσμος. Εκείνο που θέλει και επιζητεί, είναι η σοβαρή μελέτη των προβλημάτων, η ρεαλιστική παρουσίαση των αναγκών και η λογική ιεράρχηση και κατάταξη σε συγκεκριμένο χρονοδιάγραμμα, ώστε το αποτέλεσμα να είναι ελέγξιμο και προσιτό.

Η νέα αντίληψη για την τοπική αυτοδιοίκηση και το πλαίσιο της πολιτικής που έχει εξαγγελθεί για το παρόν και το μέλλον, σε συνάρτηση με τα οικονομικά μέσα που διατίθενται, για πρώτη φορά τόσο ξεκάθαρα, για την υλοποίηση των αναπτυξιακών της προγραμμάτων, έχουν γίνει αποδεκτά και υποστηρίζονται, από την μεγίστη πλειοψηφία των πολιτών, οι οποίοι στις επόμενες εκλογές θα ψηφίσουν, τους συνδυασμούς και τους υποψηφίους που εκφράζουν την νέα πολιτική και το νέο πνεύμα.

DODEKANISOS SEAWAYS
η δική μας ναυτιλιακή

ΕΚΤΑΚΤΑ ΔΡΟΜΟΛΟΓΙΑ ΠΡΟΣ ΝΙΣΥΡΟ ΤΟΥ ΤΑΧΥΠΛΟΟΥ DODEKANISOS PRIDE

Η DODEKANISOS SEAWAYS, ενημερώνει τους κύριους επιβάτες πως, το **Σάββατο 12/08/2006** και την **Τρίτη 15/08/2006** το ταχύπλοο DODEKANISOS PRIDE θα πραγματοποιήσει έκτακτη προσέγγιση στην **ΝΙΣΥΡΟ** για τον εορτασμό του τριημέρου της Παναγίας και τα δρομολόγια έχουν ως ακολούθως. Για πληροφορίες- κρατήσεις επικοινωνήστε με τα κεντρικά γραφεία της DODEKANISOS SEAWAYS στο τηλέφωνο: **22410 70590** και στα κατά τόπους κεντρικά ή συνεργαζόμενα γραφεία.

Σάββατο 12/08/2006		
ΛΙΜΑΝΙ	ΑΦΙΞΗ	ΑΝΑΧ/ΣΗ
ΠΑΤΜΟΣ		06.00
ΛΕΡΟΣ	06.40	06.45
ΚΑΛΥΜΝΟΣ	07.30	07.40
ΚΩΣ	08.15	08.20
ΣΥΜΗ	09.45	09.50
ΡΟΔΟΣ	10.40	15.00
ΝΙΣΥΡΟΣ	**16.45**	**16.50**
ΚΩΣ	17.30	17.35
ΚΑΛΥΜΝΟΣ	18.10	18.15
ΛΕΡΟΣ	19.00	19.05
ΠΑΤΜΟΣ	19.45	Διαν/ση

Τρίτη 15/08/2006		
ΛΙΜΑΝΙ	ΑΦΙΞΗ	ΑΝΑΧ/ΣΗ
ΠΑΤΜΟΣ		10.00
ΛΕΡΟΣ	10.40	10.45
ΚΑΛΥΜΝΟΣ	11.30	11.35
ΚΩΣ	12.10	12.15
ΝΙΣΥΡΟΣ	**12.55**	**13.00**
ΡΟΔΟΣ	14.45	15.00
ΣΥΜΗ	15.50	15.55
ΚΩΣ	17.20	17.25
ΚΑΛΥΜΝΟΣ	18.00	18.05
ΛΕΡΟΣ	18.50	19.00
ΠΑΤΜΟΣ	19.40	Διαν/ση

DODEKANISOS SEAWAYS* Αυστραλίας 3 85100
Ρόδος* Τηλ.: 22410 70590* Φαξ: 22410 70591
E-mail: info@12ne.gr URL: www.12ne.gr
ΧΠΤΓΡ065

DODEKANISOS PRIDE
Δρομολόγια
01/05/2006-15/10/2006

ΚΑΘΗΜΕΡΙΝΑ		
ΛΙΜΑΝΙ	ΑΦΙΞΗ	ΑΝΑΧΩΡΗΣΗ
PATMOS	-	06:00
LEROS	06:40	06:45
KALYMNOS	07:30	07:40
KOS	08:15	08:20
SIMI	09:45	09:50
RHODES	10:40	15:00
SIMI	15:50	15:55
KOS	17:20	17:25
KALYMNOS	18:00	18:05
LEROS	18:50	19:00
PATMOS	19:40	O/N

ΚΑΘΕ ΤΕΤΑΡΤΗ		
ΛΙΜΑΝΙ	ΑΦΙΞΗ	ΑΝΑΧΩΡΗΣΗ
PATMOS	-	06:00
LIPSI	06:20	06:25
LEROS	06:45	06:50
KALYMNOS	07:35	07:40
KOS	08:15	08:20
SIMI	09:45	09:50
RHODES	10:40	15:00
SIMI	15:50	15:55
KOS	17:20	17:25
KALYMNOS	18:00	18:05
LEROS	18:50	19:00
LIPSI	19:20	19:25
PATMOS	19:45	O/N

DODEKANISOS EXPRESS
Δρομολόγια
01/05/2006-15/10/2006

ΚΥΡΙΑΚΗ		
ΛΙΜΑΝΙ	ΑΦΙΞΗ	ΑΝΑΧΩΡΗΣΗ
RHODES	-	08:30
SIMI	09:25	09:30
KOS	11:00	11:10
KALYMNOS	11:50	12:00
LEROS	12:45	12:50
PATMOS	13:30	13:40
LEROS	14:20	14:30
KALYMNOS	15:20	15:30
KOS	16:10	16:20
SIMI	17:40	17:45
RHODES	18:30	O/N

ΤΡΙΤΗ, ΠΕΜΠΤΗ, ΠΑΡΑΣΚΕΥΗ, ΣΑΒΒΑΤΟ		
ΛΙΜΑΝΙ	ΑΦΙΞΗ	ΑΝΑΧΩΡΗΣΗ
RHODES	-	08:30
KOS	10:40	10:50
KALYMNOS	11:30	11:40
LEROS	12:30	12:35
LIPSI	13:00	13:05
PATMOS	13:30	13:40
LEROS	14:20	14:30
KALYMNOS	15:20	15:30
KOS	16:10	16:20
RHODES	18:30	O/N

ΔΕΥΤΕΡΑ		
ΛΙΜΑΝΙ	ΑΦΙΞΗ	ΑΝΑΧΩΡΗΣΗ
RHODES	-	08:30
KASTELORIZO	11:00	16:00
RHODES	18:30	O/N

ΤΕΤΑΡΤΗ		
ΛΙΜΑΝΙ	ΑΦΙΞΗ	ΑΝΑΧΩΡΗΣΗ
RHODES	-	08:30
SIMI	09:25	09:30
KOS	11:00	11:10
KALYMNOS	11:50	12:00
LEROS	12:50	14:30
KALYMNOS	15:20	15:30
KOS	16:10	16:20
SIMI	17:40	17:45
RHODES	18:30	O/N



DODEKANISOS SEAWAYS
Η δική μας ναυτιλιακή!

Αυστραλίας 3, 85100 Ρόδος, τηλ.: 22410 70590, fax: 22410 70591, www.12ne.gr

AE1457

«Αιχμηροί» εκπρόσωποι του ζωικού βασιλείου μπορεί να χαλάσουν τις διακοπές μας

Προσοχή στους... άσπονδους φίλους

Από τί κινδυνεύουμε στις καλοκαιρινές μας εξόδους. Μέτρα αντιμετώπισης

Οχιές, «μαύρες χήρες», μέλισσες και σφήκες, σκορπιοί, δράκαινες και άλλοι... αιχμηροί εκπρόσωποι του ζωικού βασιλείου μπορεί να «χαλάσουν» τις καλοκαιρινές μας διακοπές ή, ακόμα χειρότερα, να θέσουν σε κίνδυνο ακόμα και τη ζωή μας. Με τη μεγάλη έξοδο του Αυγούστου αυξάνονται και τα περιστατικά από τσιμπήματα εντόμων και ερπετών, τα οποία σε αρκετές περιπτώσεις οφείλονται και στην απρόσεκτη συμπεριφορά του ανθρώπου: το ανέμελο περπάτημα με σορτσάκι και πέδιλα σε ψιλά χόρτα όπου δίνουν το δικό τους αγώνα για επιβίωση τα φίδια, το σήκωμα μιας πέτρας κάτω από την οποία «ξεκουράζεται» ένας σκορπιός είναι ορισμένες μόνο από τις λανθασμένες κινήσεις που θέτουν σε κίνδυνο τις διακοπές μας. Ενα από τα «ατυχήματα» είναι το δάγκωμα οχιάς, το μόνο δηλητηριώδες φίδι που υπάρχει στην Ελλάδα, το μήκος του οποίου δεν ξεπερνά τα 90 εκατοστά. Ακρως επικίνδυνο μπορεί να αποβεί το τσίμπημα μέλισσας ή σφήκας, καθώς δύναται να προκαλέσει σοβαρές –ακόμα και μοιραίες– αλλεργικές αντιδράσεις, ενώ έντονος πόνος συνοδεύει το τσίμπημα της «μαύρης χήρας», του σκορπιού και της δράκαινας. Βασικό «αντίδοτο» σε αυτού του είδους τα «ατυχήματα» είναι η γνώση, αφενός των κινδύνων, αφετέρου του τρόπου αντιμετώπισής τους. Σύμμαχοι μπορεί να αποδειχθούν οι αντιισταμινικές αλοιφές και τα αναλγητικά που δεν θα πρέπει να λείπουν από το «φαρμακείο των διακοπών», οι παγοκύστες, ακόμα και το... ξίδι.



Συμπτώματα και αντιμετώπιση

Τα σοβαρότερα συμπτώματα από τσιμπήματα ή δαγκώματα ζώων που φέρουν δηλητήρια, καθώς και τις μεθόδους αντιμετώπισης αυτών των περιστατικών:

Υμενόπτερα (σφήκες και μέλισσες). Η μέλισσα χύνει το δηλητήριό της αφήνοντας το κεντρί μέσα στο δέρμα, όχι όμως και η σφήκα και το σερσέκι. Από το νυγμό μπορεί να προκληθεί οξεία αλλεργική αντίδραση σε άτομα ευαίσθητα σε αλλεργίες, η οποία μπορεί να οδηγήσει σε σοκ, που μπορεί να προκαλέσει ακόμα και τον θάνατο. Για την προστασία τους τα άτομα, τα οποία γνωρίζουν ότι είναι ευαίσθητα σε αλλεργίες, πρέπει να φέρουν μαζί τους αυτοένεση αδρεναλίνης, την οποία να κάνουν υποδορίως ή ενδομυϊκώς μόνοι αμέσως μετά τα πρώτα σημάδια αλλεργικής αντίδρασης, εάν βρίσκονται μακριά από μονάδα φροντίδας υγείας. Το δηλητήριο μπορεί επίσης να αδρανοποιηθεί με προσέγγιση στο σημείο όπου έχει παραμείνει το κεντρί για ένα ή δύο λεπτά μιας πηγής θερμότητος, για παράδειγμα το αναμμένο άκρο τσιγάρου. Στα λιγότερο ευαίσθητα σε αλλεργίες άτομα δεν προκαλούνται παρά μόνον τοπικές φλεγμονές και πόνοι, ενίοτε με κνησμό. Τα άτομα αυτά μπορούν να χρησιμοποιούν τοπικές αγωγές με αντιισταμινικές και κορτιζονούχες αλοιφές. Στην περίπτωση τσιμπήματος από μέλισσα δεν πρέπει να αφαιρείται το κεντρί της με σύνθλιψη, ώστε να μην εκχέεται το δηλητήριο από τον σάκο του. Υστερα από τον καλό τοπικό καθαρισμό, βοηθάει η τοποθέτηση παγοκύστης επί 15 λεπτά.

Φίδια - Εχιδνα. Στην Ελλάδα υπάρχουν τρία κύρια είδη εχιδνών, η Vipera Ammodites, V. Xanthina, V. Lebetina, καθώς και V. Berns και V. Ursini. Το δάγκωμά της χαρακτηρίζεται και αναγνωρίζεται από τα δύο σημάδια τα οποία αφήνει. Είναι το μόνο επικίνδυνο φίδι στην Ελλάδα. Τα συμπτώματα και οι επιπτώσεις εξαρτώνται από το πόσο δηλητήριο έχει εγχυθεί. Το δήγμα οδηγεί σε οίδημα, σε έντονο πόνο και σε εκχυμώσεις. Το σημείο του τραύματος δεν πρέπει ούτε να ρουφιέται (για να αφαιρεθεί το δηλητήριο), ούτε να κόβεται, να δένεται ή να σφίγγεται. Για την αντιμετώπιση αφαιρούνται –αν υπάρχουν– το γρηγορότερο και πριν από το πρήξιμο δακτυλίδια και βραχιόλια, γίνεται καλό πλύσιμο, ακινητοποίηση του άκρου που έχει υποστεί το δάγκωμα και ταχεία μεταφορά σε μονάδα φροντίδας υγείας. Μπορεί εκεί να χορηγηθεί στον πάσχοντα αντιοφικός ορός, ανάλογα με τη σοβαρότητα του περιστατικού και αντιτετανική προστασία.

Αράχνες. Προκαλούν πολύ λιγότερα σε συχνότητα προβλήματα συγκριτικά με τα υπόλοιπα ζώα και ερπετά. Η πιθανότερα επικίνδυνη αράχνη είναι η κοινώς ονομαζόμενη μαύρη χήρα Latrodectus Doxoscelles. Το δάγκωμά της προκαλεί τοπικό ερεθισμό, ιστική νέκρωση, έντονο πόνο που μοιάζει με πόνο εμφράγματος μυοκαρδίου για δάγκωμα στα επάνω άκρα, ενώ στα κάτω άκρα μοιάζει με πόνο οξείας κοιλίας. Η «μαύρη χήρα» ζει σε κλειστούς, σκοτεινούς χώρους και αποθήκες. Για την αντιμετώπιση του δαγκώματος χορηγείται συμπτωματική θεραπευτική αγωγή. Γίνεται τοπικός καθαρισμός και χορηγείται αντιτετανικός ορός ή εμβόλιο πιθανώς και αναλγητικά. Εάν υπάρχουν και φαινόμενα, όπως ταχυκαρδία, εμετός και κεφαλαλγία, τότε μεταφέρεται ο πάσχων σε μονάδα φροντίδας υγείας.

Σκορπιοί ξηράς. Εκκρίνουν τοξίνες που προκαλούν ισχυρό πόνο και αλλεργικές αντιδράσεις. Η αντιμετώπιση επιτυγχάνεται με καλό πλύσιμο του δήγματος, με χορήγηση αντιτετανικής προστασίας, αναλγητικών και υδροκορτιζόνης για την αντιμετώπιση αλλεργικών αντιδράσεων.



Μέδουσες. Εχουν πλοκάμια με κύτταρα που προκαλούν κνησμό. Η επαφή με το δέρμα προξενεί αμέσως ένα συναίσθημα έντονου καψίματος και ύστερα από μισή ώρα, ερεθισμό με κνησμό. Κοκκινίλες από τον ερεθισμό μπορούν να επιμένουν επί πολλές εβδομάδες. Για την ανακούφιση πρέπει να αφαιρεθούν με γαντοφορεμένο χέρι τα κνηδώδη πλοκάμια, να γίνει καλό ξέπλυμα με πολύ θαλασσινό νερό χωρίς να τριφτούν πάνω στο δέρμα και ακολούθως να γίνει ξέπλυμα με ξίδι για την αδρανοποίηση του δηλητηρίου.

Δράκαινα. Είναι ψάρι της ακτής, που έχει την... κακή συνήθεια να παραχώνεται μέσα στην άμμο κοντά στον γιαλό. Το ραχιαίο πτερύγιό της φέρει αγκάθια εφοδιασμένα με αδένες με δηλητήριο. Μετά το τσίμπημα, ο πόνος είναι οξύτατος και «ακτινοβολείται» μέχρι τη ρίζα του μέλους που έχει τσιμπηθεί. Επειδή το δηλητήριο καταστρέφεται στη θερμοκρασία των 50° C, ο απλούστερος τρόπος αντιμετώπισης, μετά την αναγκαία απολύμανση, είναι η προσέγγιση του σημείου του τσιμπήματος σε μια πηγή θερμότητας (π.χ. αναμμένο άκρο τσιγάρου) προσεκτικά για να μην προκληθεί κάψιμο.

Αχινός. Αγκάθια με δηλητήριο δεν έχουν τα είδη που υπάρχουν στις ελληνικές θάλασσες. Τα αγκάθια εισχωρούν στο δέρμα και σπάνε παραμένοντας εκεί εμφυτευμένα. Η απολύμανση γίνεται με αραιωμένη χλωρίνη. Για την αφαίρεση των υπολειμμάτων των αγκαθιών μια από τις τεχνικές είναι και η χρησιμοποίηση λωρίδας με παχιά κόλλα. Πρέπει πάντως να ελέγχονται τα τμήματα που δεν έχουν βγει, επειδή είναι ενδεχόμενη η επαναμόλυνση.

Οι αλλεργικές αντιδράσεις

Μεταξύ των πιο δυσάρεστων καταστάσεων που μπορεί να αντιμετωπίσουμε κατά τη διάρκεια των διακοπών μας είναι η οξεία αλλεργική αντίδραση, ύστερα από τσίμπημα σφήκας ή μέλισσας. Οπως τονίζει σε συνέντευξή του στην «Καθημερινή» ο κ. Νικόλαος Γ. Παπαδόπουλος, αλλεργιολόγος και μέλος του Δ.Σ. της Ευρωπαϊκής Ακαδημίας Αλλεργιολογίας, «οι οχιές προκαλούν τοξικές αντιδράσεις οι οποίες σπάνια είναι θανατηφόρες». (Σημειώνεται ότι μόλις πριν από λίγες ημέρες ένα 8χρονο αγοράκι χρειάστηκε να νοσηλευτεί σε νοσοκομείο της Θεσσαλονίκης, καθώς το τσίμπησε οχιά, ενώ βρισκόταν στην αυλή πολυτελούς ξενοδοχείου στην Ουρανούπολη Χαλκιδικής.) «Οι τσούχτρες μπορεί να προκαλέσουν εξ επαφής αλλεργική αντίδραση που αντιμετωπίζεται τοπικά με κάποια από τις πολλές αλοιφές που κυκλοφορούν στο εμπόριο. Ωστόσο, σοβαρές αλλεργικές αντιδράσεις που μπορεί να οδηγήσουν ακόμα και στον θάνατο, εάν δεν αντιμετωπισθούν εγκαίρως, προκαλούν κυρίως τα υμενόπτερα, και ειδικότερα, οι μέλισσες και οι σφήκες».

Δυσκολία στην αναπνοή

«Δυστυχώς δεν είναι εφικτό να γνωρίζουμε πριν από το πρώτο τσίμπημα, εάν έχουμε αλλεργία στα συγκεκριμένα έντομα», επισημαίνει ο κ. Παπαδόπουλος, «όμως υπάρχουν συμπτώματα που αν εκδηλωθούν θα πρέπει να μας

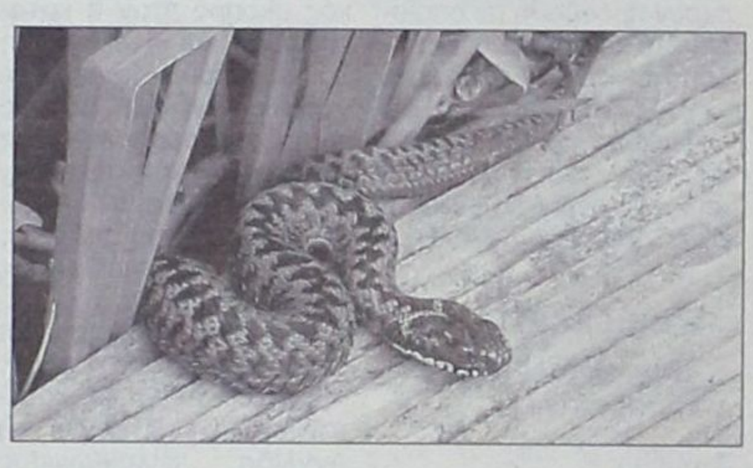

ανησυχήσουν». Και εξηγεί: «Σε περίπτωση ήπιας αλλεργικής αντίδρασης το άτομο μετά το τσίμπημα θα εμφανίσει εξανθήματα τα οποία επεκτείνονται σε όλο το σώμα. Μπορεί η συγκεκριμένη κατάσταση να μην είναι επείγουσα, ωστόσο θα πρέπει να απευθυνθεί σε γιατρό – κατά προτίμηση αλλεργιολόγο. Στις βαριές περιπτώσεις η αλλεργική αντίδραση εκδηλώνεται στο αναπνευστικό σύστημα. Το άτομο δεν μπορεί εύκολα να αναπνεύσει και αισθάνεται σαν να παθαίνει κρίση άσθματος. Επίσης, οξεία αντίδραση μπορεί να εκδηλωθεί και από το κυκλοφορικό σύστημα και το άτομο να εμφανίσει υπόταση με λιποθυμικά επεισόδια. Στις περιπτώσεις αυτές πρέπει αμέσως να διακομισθεί σε νοσοκομείο, καθώς τέτοιου είδους αντιδράσεις μπορεί να είναι μοιραίες».

Για όσους γνωρίζουν ότι είναι αλλεργικοί στις μέλισσες ή τις σφήκες, η καλή προετοιμασία είναι απαραίτητη: θα πρέπει να απευθυνθούν σε αλλεργιολόγο και να αρχίσουν ειδική θεραπεία, ενώ παράλληλα να προμηθευτούν ενέσιμη αδρεναλίνη, την οποία οφείλουν να γνωρίζουν πολύ καλά πώς να χρησιμοποιήσουν, καθώς πρόκειται για επικίνδυνο φάρμακο.

Προληπτικά μέτρα

«Αυτονόητο είναι», σημειώνει ο κ. Παπαδόπουλος, «ότι δεν θα πρέπει να ενοχλούμε τις φωλιές των εντόμων, ενώ καλό είναι να αποφεύγουμε τα έντονα χρώματα στα ρούχα και τις έντονες μυρωδιές, που προσελκύουν τις μέλισσες και τις σφήκες». Απλά προληπτικά μέτρα μπορούν να μας γλιτώσουν και από τα τσιμπήματα κουνουπιών –που ενδεχομένως προκαλέσουν εκτεταμένες μολύνσεις– σκορπιών, αραχνών κ.ά. Το γραφείο Ταξιδιωτικής Ιατρικής του Κέντρου Ελέγχου και Πρόληψης Νοσημάτων του υπουργείου Υγείας, συνιστά στον ταξιδιώτη:

- Να ντύνεται με ελαφρά ρούχα με μακριά μανίκια, μακριά παντελόνια και κλειστά παπούτσια, ειδικά όταν περπατά σε δάση ή σε ψιλό χορτάρι.

- Να χρησιμοποιεί εντομοαπωθητικά για επάλειψη στο δέρμα.

- Να χρησιμοποιεί εντομοκτόνα σκευάσματα (σπρέι, φιδάκια, ταμπλέτες) στους χώρους που πρόκειται να καταλύσει και

- Να τινάζει καλά τα ρούχα και τα παπούτσια πριν τα φορέσει και τα σεντόνια πριν ξαπλώσει.

Οι γενικές οδηγίες στην περίπτωση τσιμπήματος από έντομο είναι η απολύμανση της πληγής με κάποιο αντισηπτικό και η χρήση τοπικού αντιισταμινικού. Σε περίπτωση που εμφανιστεί πρήξιμο ή δυσκολία στην αναπνοή θα πρέπει το άτομο να ζητήσει άμεσα ιατρική βοήθεια.

Για την οχιά της Μήλου

Η οχιά της Μήλου (Macrovipera Schweizeri) απειλείται με αφανισμό και η χώρα μας με την επιβολή μεγάλων προστίμων επειδή απέτυχε να την προστατεύσει. Σχεδόν το ήμισυ του παγκοσμίου πληθυσμού αυτού του σπάνιου ερπετού ζει στη δυτική πλευρά της Μήλου· μέσα στη ζώνη όπου είναι συγκεντρωμένοι οι τόποι αναπαραγωγής και αναπαύσεως του είδους αυτού λειτουργούν ορυχεία, τα οποία αποτελούν πηγή... παρενοχλήσεων, ενώ επιτρέπεται και η βοσκή αιγοπροβάτων και βοοειδών, με προφανείς συνέπειες σε ό,τι αφορά... τις σχέσεις της οχιάς με τους κτηνοτρόφους της περιοχής.

Η υπόθεση έφθασε στο Ευρωπαϊκό Δικαστήριο. Η Ελλάδα καταδικάστηκε τον Μάρτιο με το αιτιολογικό ότι απέτυχε να προστατεύσει επαρκώς την οχιά της Μήλου. Τέσσερις μήνες αργότερα, μάλιστα, η Ευρωπαϊκή Επιτροπή απέστειλε προειδοποιητική επιστολή στην Ελλάδα εν όψει μιας νέας παραπομπής στο Ευρωδικαστήριο, εξέλιξη που οδηγεί σε επιβολή προστίμων.

Από την ημέρα της ίδρυσής του μέχρι σήμερα

Η προσφορά του Ερυθρού Σταυρού

Μια ανθρωπιστική οργάνωση διεθνούς χαρακτήρα η οποία αποβλέπει στην ανακούφιση του πόνου και της δυστυχίας του συνανθρώπου χωρίς διακρίσεις

Άραγε γνωρίζετε ότι οι μεταλλικές ταυτότητες των στρατιωτών ήταν μία πρόταση της Κεντρικής Υπηρεσίας Αναζητήσεων της Διεθνούς Επιτροπής του Ερυθρού Σταυρού; Άραγε ξέρετε ότι το Διεθνές Δικαστήριο της Χάγης ήταν το όραμα του Ερρίκου Ντυνάν, ότι μόνο εκπρόσωποι του Ερυθρού Σταυρού μπορούν να έχουν πρόσβαση σε οποιοδήποτε κρατούμενο, οπουδήποτε και αν κρατείται (π.χ. Σαντάμ Χουσεΐν), ότι η δημιουργία της Πολιτικής Προστασίας και του σήματός της ήταν αίτημα του Διεθνούς Ερυθρού Σταυρού;

Ανθρωπιστική Οργάνωση, Διεθνούς συγχρόνως και Εθνικού χαρακτήρα, η οποία αποβλέπει στην ανακούφιση του πόνου και της δυστυχίας του συνανθρώπου, αδιακρίτως φυλής, θρησκείας, πολιτικών πεποιθήσεων τόσο σε καιρό πολέμου στα πεδία των μαχών, όσο και σε καιρό ειρήνης. Εξαιτίας δε της ουδετερότητας και του απαραβίαστου του εμβλήματός της, απολαμβάνει εξαιρετικά προνόμια κατοχυρωμένα δια διεθνών συνθηκών.

Πόλεμος, μια λέξη που μας προκαλεί αποτροπιασμό και απευχόμαστε του. να γίνουμε κοινωνοί μιας τέτοιας κατάστασης. Παρόλα αυτά, έτσι εξελίχθηκε η ζωή και συνεχίζει να εξελίσσεται μέχρι και σήμερα. Όμως, με την πίστη ότι η ζωή είναι πολύτιμη και ανεπανάληπτη ο Ερυθρός Σταυρός προσπαθεί πάντα να περιφρουρεί την ειρήνη, να περιορίζει τους εξοπλισμούς και να συμπαραστέκεται στους συνανθρώπους μας.

Η Οργάνωση αυτή, η οποία στηρίζεται σε ανώτερες ανθρωπιστικές αρχές, έχει την αρχή της στον αρχαίο ελληνικό και ελληνοχριστιανικό πολιτισμό. Το παράδειγμα του καλού Σαμαρείτη του Ευαγγελίου υπήρξε η βασική αφετηρία των υψηλών ιδανικών της. Σε πρακτική εφαρμογή δε αυτά τα ιδανικά ενισχύθηκαν με την κατάργηση της δουλείας το 1862 από τον Πρόεδρο των Η.Π.Α. Αβραάμ Λίνκολν και με τις ενέργειες και τα συγγράμματα των ανθρωπιστών της εποχής, οι οποίοι καυτηρίαζαν την αθλιότητα και δυστυχία και διαμαρτύροντο για την έλλειψη ενδιαφέροντος, συμπόνιας και στοργής προς τους συνανθρώπους μας. Ο Βίκτωρ Ουγκώ έλεγε «πόσο τα πράγματα θα ήταν διαφορετικά εάν οι άνθρωποι μάθαιναν να βοηθούν ο ένας τον άλλον, εάν ο ανθρώπινος εγωισμός έδινε τη θέση του σε λίγο περισσότερη αφοσίωση και αγάπη προς τον πλησίον».

Κατά τη διάρκεια δε των οδυνηρών πολεμικών συγκρούσεων επικρατούσε μεγάλη σκληρότητα και απανθρωπιά. Στα πεδία των μαχών ο αντικειμενικός σκοπός ήταν η κατατρόπωση και η εξόντωση του εχθρού, παραμελώντας ακόμη και αυτούς τους ίδιους συμπολεμιστές τραυματίες και ασθενείς, με αποτέλεσμα λόγω έλλειψης στρατιωτικής υγειονομικής περίθαλψης να πεθαίνουν οι τραυματίες εγκαταλελειμμένοι μέσα σε φριχτούς πόνους.

Τέτοια τρομακτική κατάσταση αντιμετώπισε η Αγγλίδα φιλάνθρωπος Φράνσις Νάητγκεηλ το 1854 στον πόλεμο της Κριμαίας. Έδωσε μεγάλο αγώνα και με αυτοθυσία κατάφερε να βελτιώσει την εξαθλίωση εκείνη. Την ονόμαζαν «η κυρία με τη λάμπα», διότι και τη νύχτα διέσχιζε τους σκοτεινούς θαλάμους για να δώσει άμεσα βοήθεια σε όποιον την χρειαζόταν. Επιστρέφοντας στο Λονδίνο ύψωσε φωνή υπέρ του πάσχοντος συνανθρώπου και κατάφερε να κινήσει το ενδιαφέρον σημαντικών προσώπων ιδρύοντας την πρώτη συστηματική σχολή της αδελφής νοσοκόμου. Συνέβαλε έτσι ώστε να γίνει το πρώτο βήμα για την ίδρυση του Ερυθρού Σταυρού. Η ολοκλήρωση δε του έργου, δηλαδή η ίδρυση και θεμελίωση του ΕΡΥΘΡΟΥ ΣΤΑΥΡΟΥ με διεθνή μάλιστα αναγνώριση των διαφόρων κρατών, οφείλεται στον ευγενικής καταγωγής έμπορο ΕΡΡΙΚΟ ΝΤΥΝΑΝ από τη Γενεύη της Ελβετίας.

Την αφορμή έδωσε και πάλι ένας πόλεμος, αυτός του Σολφερίνο το 1859 στη Β. Ιταλία. Η ωμότητα και αναλγησία που ακολούθησε ως προς την περίθαλψη των τραυματισθέντων και ασθενών στρατιωτών δεν τον άφησε ασυγκίνητο. Η μαρτυρική αγωνία αυτών των θυμάτων συγκίνησε βαθύτατα την ψυχή του. Ο αριθμός των τραυματιών και ασθενών ήταν πάρα πολύ μεγάλος και πολλοί από αυτούς πέθαιναν. Τον βασάνιζε συνέχεια η σκέψη:

«Αν έφθανε η βοήθεια την κατάλληλη στιγμή θα μπορούσαν να σωθούν, τώρα είναι αργά». Δεν μπορούσε να ξεχάσει τα λόγια του στρατιώτη: «Αν με φροντίζανε εγκαίρως θα μπορούσα να ζήσω». Με το πάθος αυτής της σκέψης έτρεξε, αγωνίστηκε και πλαισιωμένος από τέσσερις ανθρωπιστές συμπατριώτες του, συγκρότησαν τη Διεθνή Επιτροπή Βοήθειας προς του Τραυματίες, η οποία αργότερα έγινε η Διεθνής Επιτροπή Ερυθρού Σταυρού.

Με τη συμμετοχή, λοιπόν, 16 χωρών τον Οκτώβριο του 1863 γεννήθηκε ο Ερυθρός Σταυρός. Από τότε κύλησε πολύ νερό στ' αυλάκι. Με άλλα λόγια, πάρα πολύ σπουδαίοι άνθρωποι έκτοτε συνέβαλαν με διασκέψεις επί διασκέψεων, ώστε να είναι ο Ερυθρός Σταυρός με τη μορφή που τον γνωρίζουμε σήμερα: «Παντού στην ανάγκη».

Καλούμεθα, λοιπόν, τώρα εμείς να κάνουμε τη δική μας κατάθεση ψυχής υπηρετώντας την αρχική ιδέα του Ερρίκου Ντυνάν. Γιατί τι άλλο θα μπορούσε να χαρακτηρισθεί η εθελοντική προσφορά βοήθειας από άνθρωπο για την ανακούφιση του πόνου ενός άλλου συνανθρώπου του τόσο σε καιρό πολέμου, όσο και σε καιρό ειρήνης;

Ο όρκος του Εθελοντή Σαμαρείτη αρχίζει με το «Ορκίζομαι πίστη στο ανθρώπινο ιδεώδες...», που σημαίνει πίστη σε οτιδήποτε θεωρείται από κάθε άποψη τέλειο και ολοκληρωμένο και αποτελεί πρότυπο μιμήσεως και αντικείμενο επιδείξεως. Ειδικότερα, θα λέγαμε πίστη σε κάθε ιδέα που θέτει κανόνες ως σκοπό της ζωής του και την υπηρετεί ανιδιοτελώς.

Το γνωστό σε πολλούς με την παλαιότερη ονομασία του σαν Διεθνής Ερυθρός Σταυρός - Κίνημα, αποτελείται από τα εξής συστατικά μέρη:

Τη Διεθνή Επιτροπή Ερυθρού Σταυρού (I.C.R.C.), τους Εθνικούς Συλλόγους Ερυθρού Σταυρού και Ερυθράς Ημισελήνου και τη Διεθνή Ομοσπονδία Συλλόγων Ερυθρού Σταυρού και Ερυθράς Ημισελήνου (I.F.R.C.).

Η Διεθνής Επιτροπή Ερυθρού Σταυρού είναι νομικό πρόσωπο, ίδρυμα ανεξάρτητο και Ελβετικό, ενεργεί ως ουδέτερος μεσολαβητής σε περιπτώσεις ενόπλων συρράξεων. Δρα για να βοηθά όλα τα θύματα πολέμου και εσωτερικής βίας προσπαθώντας να διασφαλίσει την εφαρμογή των ανθρωπιστικών κανόνων που θέτουν όρια στην ένοπλη βία. Δυστυχώς είναι ακόμα γνωπές οι μνήμες από τις εικόνες στο Λίβανο, όπου Εθελοντές του Ερυθρού Σταυρού ανακάλυπταν τα άψυχα σώματα μικρών παιδιών κάτω από τα συντρίμμια των κατεστραμμένων από τους βομβαρδισμούς κτιρίων.

Το ανώτατο όργανο της Δ.Ε.Ε.Σ. είναι η γενική Συνέλευση, η οποία αποτελείται από Ελβετούς πολίτες (ανώτατος αριθμός 25 άτομα). Ο πρόεδρός της εκλέγεται κάθε 4 χρόνια. Το προσωπικό του Ιδρύματος αποτελείται μόνο από Ελβετούς πολίτες (αφού είναι Νομικό Πρόσωπο και Ίδρυμα Ελβετικό), ανέρχεται σε 580 άτομα στη Γενεύη, ενώ υπάρχουν περίπου 40 αντιπροσωπείες σε διάφορα μέρη του κόσμου.

Η αποστολή της Δ.Ε.Ε.Σ. πηγάζει από τη βασική ανθρώπινη επιθυμία, κοινή σε όλους τους πολιτισμούς, να θεσπίζουν κανόνες που διέπουν τη χρήση δύναμης στον πόλεμο και να προασπίζουν την αξιοπρέπεια των αδυνάτων.

Οι πρώτοι κανόνες πολέμου αναδύθηκαν από σημαντικούς πολιτισμούς αρκετές χιλιετίες πριν την εποχή μας. «Θεσπίζω αυτούς τους νόμους για να εμποδίσω τους ισχυρούς να καταπιέζουν τους αδύναμους», (Χαμουραμπί, Βασιλιάς της Βαβυλωνίας).

Συγκλονισμένες από τις φρικαλεότητες του 2ου παγκοσμίου πολέμου, οι κυβερνήσεις συναντήθηκαν σε μια νέα διπλωματική διάσκεψη το 1949 και υιοθέτησαν το κείμενο της συνθήκης που είχε προταθεί από τη Δ.Ε.Ε.Σ., σχετικώς με την «προστασία του άμαχου πληθυσμού στη διάρκεια του πολέμου». Το κείμενο αυτό περιείχε ακριβείς κανόνες για την προστασία του άμαχου πληθυσμού που βρίσκεται υπό περιορισμό και για τα δικαιώματα και τις υποχρεώσεις της Δυνάμεως κατοχής. Απαγόρευσε επίσης τα αντίποινα και τον εκπατρισμό. Κατά τον ίδιο χρόνο, η διπλωματική διάσκεψη αναθεώρησε τα κείμενα των προηγουμένων συμβάσεων και ευθυγράμμισε τις διατάξεις τους. Έτσι δημιουργήθηκαν οι 4 Συμβάσεις της Γενεύης της 12ης Αυγούστου. Τα 429 άρθρα που περιέχει εγγυώνται την προστασία των τραυματιών και ασθενών των Ενόπλων Δυνάμεων στην ξηρά (1η Σύμβαση), στη θάλασσα (2η Σύμβαση), των αιχμαλώτων πολέμου (3η Σύμβαση) και του άμαχου πληθυσμού εν καιρώ πολέμου (4η Σύμβαση).

Είτε είναι μέσα στα συμβατά πλαίσια ή έξω από τον χώρο εφαρμογής του Διεθνούς Ανθρωπιστικού Δικαίου (πχ κρατούμενοι ασφαλείας), οι δραστηριότητες της Δ.Ε.Ε.Σ. υπέρ των κρατουμένων πραγματοποιούνται σύμφωνα με καθορισμένα κριτήρια, δηλαδή:

- Να δύνανται οι αντιπρόσωποι να βλέπουν όλους τους κρατουμένους
- Να δύνανται να συζητούν ελεύθερα χωρίς μάρτυρα μαζί τους
- Να έχουν πρόσβαση σε όλα τα μέρη κρατήσεως και
- Να δύνανται να επαναλαμβάνουν τις επισκέψεις
- Να διαθέτουν κατάλογο των κρατουμένων που πρόκειται να επισκεφθούν (ή εν ανάγκη, να δύνανται να καταρτίζουν πίνακες κατά την επίσκεψή τους)

Η Δ.Ε.Ε.Σ. εκπονεί υπέρ του άμαχου πληθυσμού μεγάλα προγράμματα βοηθείας, τα οποία αποτελούν ένα είδος προστασίας, διότι επιτρέπουν στα θύματα να επιβιώσουν ή καθιστούν τις υπερβάσεις πιο δύσκολες. Διαθέτει στη Γενεύη μια διοικητική υποδομή, αποτελούμενη από τη Γενική Διεύθυνση Βοηθείας και από τη Γενική Ιατρική Διεύθυνση. Το έργο της πρώτης είναι να προσδιορίζει τις ανάγκες, στη συνέχεια να οργανώνει, να διαχειρίζεται και να ελέγχει τα προγράμματα βοηθείας. Το έργο της δεύτερης έχει διαφοροποιηθεί αναλόγως της εξέλιξης των συγκρούσεων από τον 2ο Παγκόσμιο Πόλεμο.

Ως το ιδρυτικό μέλος του Διεθνούς Κινήματος Ερυθρού Σταυρού και Ερυθράς Ημισελήνου η Δ.Ε.Ε.Σ. διευθύνει και συντονίζει τη διεθνή δράση των συστατικών μερών του Κινήματος σε σχέση με ένοπλη σύρραξη και εσωτερική βία. Μέσα από τα ανθρωπιστικά ιδανικά του, το Διεθνές Κίνημα Ερυθρού Σταυρού και Ερυθράς Ημισελήνου ενώνει εκατομμύρια μέλη από κάθε φυλή, θρησκεία και κοινωνικό υπόβαθρο. Η Δ.Ε.Ε.Σ. δίνει προτεραιότητα στη συνεργασία με τους Εθνικούς Συλλόγους Ερυθρού Σταυρού και Ερυθράς Ημισελήνου και τη Διεθνή Ομοσπονδία τους.

Ο ρόλος της Ομοσπονδίας είναι να ενθαρρύνει και να υποστηρίζει το έργο των μελών της και να τα βοηθά να αναπτύξουν τις δραστηριότητές τους. Υποστηρίζει τη Δ.Ε.Ε.Σ. στην ανάπτυξη και διάδοση του Διεθνούς Ανθρωπιστικού Δικαίου και στην προώθηση της Ειρήνης. Η Ομοσπονδία συμβάλλει στην ανάπτυξη νέων Εθνικών Συλλόγων παρέχοντας Συμβούλους, εξοπλισμό και καμιά φορά χρηματοδοτήσεις.

Από το 1923, όταν ένας σεισμός στην Ιαπωνία σκότωσε 200.000 άτομα και άφησε εκατομμύρια αστέγων, η Ομοσπονδία ανέπτυξε δραστηριότητα σε όλο τον κόσμο. Δρα σε διεθνές επίπεδο σαν συντονιστής επιχειρήσεων εκτάκτου ανάγκης που διεξάγονται από τον Εθνικό Σύλλογο Ερυθρού Σταυρού ή Ερυθράς Ημισελήνου επί τόπου. Βασιζόμενη σε πληροφορίες και αιτήματα που λαμβάνει από την πληγείσα περιοχή, απευθύνει εκκλήσεις σε άλλους Συλλόγους-μέλη για βοήθεια.

Η Ομοσπονδία έχει καθιερώσει ένα διεθνές δίκτυο αποθηκών ώστε να μπορούν τα υλικά βοηθείας να στέλνονται στις ζώνες καταστροφής με την ελάχιστη δυνατή καθυστέρηση.

Η προστασία της υγείας υπήρξε μέρος των καθηκόντων της Ομοσπονδίας από την ίδρυσή της (1919) και οδήγησε στην ανάπτυξη μιας μεγάλης ποικιλίας δραστηριοτήτων των Εθνικών Συλλόγων στα πεδία της κοινοτικής υγείας, της εκπαίδευσης για την υγεία, των υπηρεσιών αιμοδοσίας και της υποστήριξης εκστρατειών ευρείας κλίμακας εμβολιασμού. Το πρόγραμμα «Για να ζήσει το παιδί», που ξεκίνησε το 1984, στοχεύει στην υποστήριξη των Εθνικών Συλλόγων και των τοπικών αρχών στη μάχη τους ενάντια στις βρεφικές ασθένειες, οι οποίες σκοτώνουν αδικαιολόγητα εκατομμύρια παιδιών. Για να υποστηρίξει τους Εθνικούς Συλλόγους που έχουν υπηρεσίες αιμοδοσίας, η Ομοσπονδία ενθαρρύνει ενεργά τη διάδοση της «Δεοντολογίας Δωρεάς Αίματος και Αιμοδοσίας» που θεσπίστηκε το 1980 από τον Διεθνή Σύλλογο Αιμοδοσίας.

Το ανώτατο όργανο της Ομοσπονδίας είναι η Γενική Συνέλευση όπου ο κάθε Σύλλογος έχει μια ψήφο. Η Συνέλευση συγκαλείται κανονικά κάθε δύο χρόνια και εκλέγει για περίοδο τεσσάρων ετών τον πρόεδρο της Ομοσπονδίας και τους αντιπροέδρους καθώς και τους Εθνικούς Συλλόγους - μέλη του Εκτελεστικού Συμβουλίου της.

Ανάμεσα στους Συλλόγους - μέλη της η Ομοσπονδία δρα τόσο σαν καταλύτης όσο και σαν συντονιστής. Είναι ένα κέντρο ιδεών και ανταλλαγής εμπειριών μεταξύ των Συλλόγων.

Επιμέλεια:
Σώμα Εθελοντών Σαμαρειτών

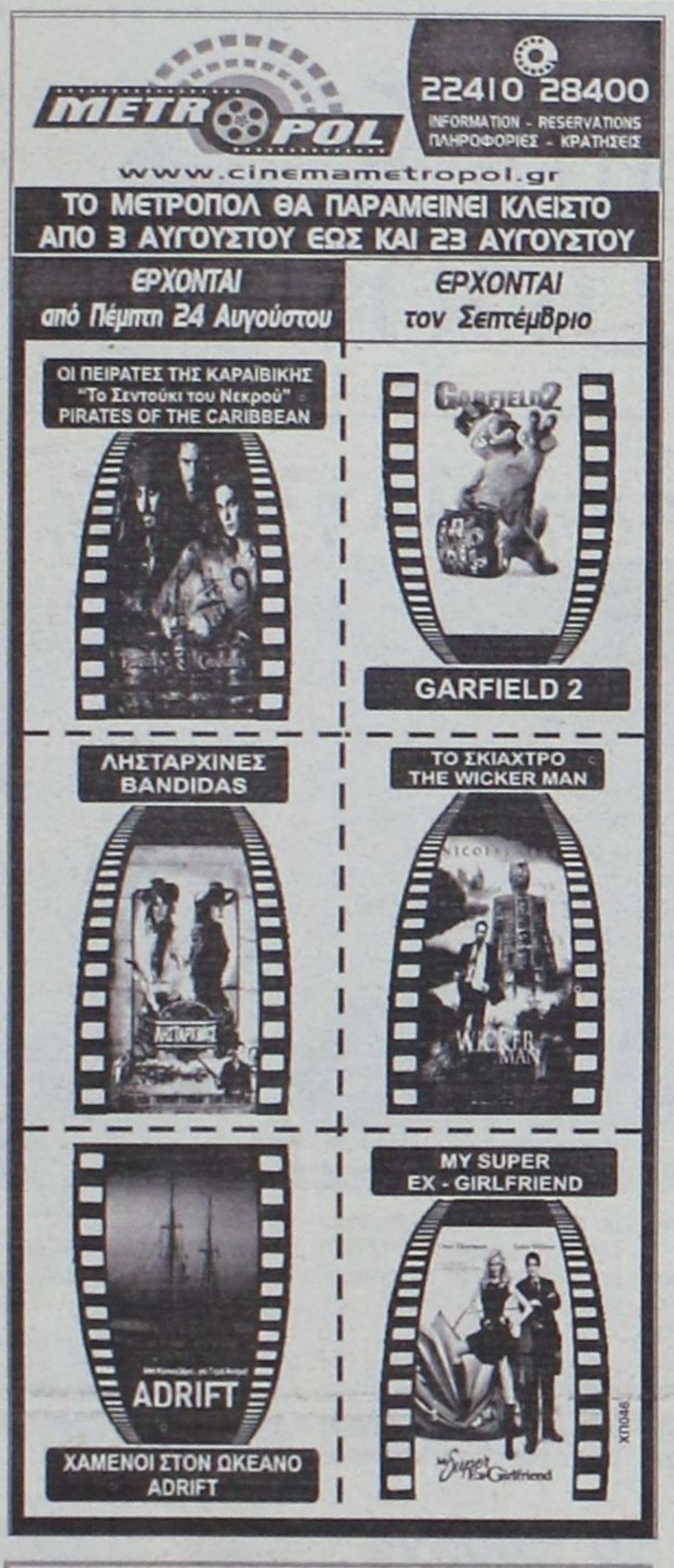

ΕΚΔΡΟΜΕΣ · ΕΚΔΡΟΜΕΣ

● RELAX τριήμερα·πολυήμερα
Στα Ελληνικά Νησιά
Κάλυμνο· Λέρο·Πάτμο·Κάρπαθο·Τήλο·Σαντορίνη·Νίσυρο·Μύκονο·Σάμο·Χίο·Μυτιλήνη
Συνδυασμός εισιτήριο-Ξενοδοχείο-αυτοκίνητο για όλη την παραμονή σας
από 140€

● RELAX στο ΜΑΡΜΑΡΙΣ
διήμερα·τριήμερα·πολυήμερα

● ΓΥΡΟΣ ΠΕΛΟΠΟΝΝΗΣΟΥ
Ναύπλιο·Επίδαυρο·Τολό·Παναγία Μαλεβή·Αγία Θεοδώρα·Σπάρτη·Μυστράς·Μονεμβασιά·Σπήλαια Διρού·Καλαμάτα·Ολυμπία·Πάτρα·Καλάβρυτα·Αγ. Λαύρα·Μέγα Σπήλαιο
από 17/8-24/8

● Η ΕΚΔΡΟΜΗ ΤΟΥ ΚΑΛΟΚΑΙΡΙΟΥ
ΤΗΝΟ·ΣΥΡΟ·ΠΑΡΟ·ΑΝΤΙΠΑΡΟ·ΣΑΝΤΟΡΙΝΗ·ΜΥΚΟΝΟ·ΝΑΞΟ
από 3/9 έως 9/9
Συνδυάστε το προσκύνημά σας στην Παναγιά της Τήνου και την Εκατονταπυλιανή της Πάρου με ξένοιαστες διακοπές στα κυκλαδίτικα νησιά.

● ΛΕΥΚΑΔΑ·ΙΩΑΝΝΙΝΑ·ΜΕΤΣΟΒΟ·ΚΑΛΑΜΠΑΚΑ·ΜΕΤΕΩΡΑ·ΑΗΣ ΓΙΑΝΝΗΣ ΡΩΣΣΟΣ·ΧΑΛΚΙΔΑ·ΑΘΗΝΑ
από 17/9 έως 23/9

ΠΛΗΡΟΦΟΡΙΕΣ-ΠΡΟΓΡΑΜΜΑΤΑ
ΠΡΑΚΤΟΡΕΙΟ ΤΑΞΙΔΙΩΝ
ΣΑΒΒΑΣ ΣΑΗΣ
ΤΑΡΠΟΝ ΣΠΡΙΝΓΚΣ 42 (δίπλα στην Alpha bank - Πλατεία ΚΥΠΡΟΥ)
Τηλ. 22410 39781-3, 37711
ΧΠΤΓΡΟ19

Άρτος (;) Θεάματα (;)... ...Και τηλεόραση (όπως λέμε τηλοψία...)

ΕΤ1

07.00 Ταξιδεύοντας (Ε) Σήμερα: «Μουμπάι».
08.00 Παιδικό πρόγραμμα
10.30 Σάμιουελ Λ. Τζάκσον (Ε)
11.00 Ευρωπαϊκό Πρωτάθλημα στίβου
14.00 Ειδήσεις
14.30 Φλορισιέντα, η σύγχρονη Σταχτοπούτα (Ε)
16.00 Ατίθασα νιάτα
17.00 Μένουμε Ελλάδα
18.15 Παγκόσμιο Πρωτάθλημα ράλι
18.45 Ευρωπαϊκό Πρωτάθλημα ΥΓΡΟΥ στίβου
22.00 Φώτο φίνις
23.00 Ειδήσεις
00.15 Μεγάλες παραστάσεις (Ε)
01.30 Ξένη ταινία. «Οιδίπους τύραννος» (Edipo re).

NET

05.45 Πρώτη γραμμή
10.00 Οι περιπέτειες του Τζ. Λογκ
10.50 Brundy and Mr. Whisker
11.35 Ταρζάν
12.00 Ειδήσεις
13.00 Υγεία για όλους (Ε)
14.00 Ταξιδεύοντας στην Ελλάδα (Ε)
15.00 Ειδήσεις
16.00 Η ζωή είναι παιχνίδι (Ε)
18.00 Ειδήσεις
19.00 Ανυπότακτες καρδιές (Ε)
20.00 Τοις μετρητοίς
21.00 Ειδήσεις
21.45 Ποδοσφαιρο. Ολυμπιακός - Αιγάλεω. Απευθείας μετάδοση του φιλικού αγώνα από το «Καραϊσκάκη».
23.45 Ξένη ταινία. «Το κορίτσι του πρωτάρη» (Boys). Αισθηματική κομεντί
01.00 Ειδήσεις
01.30 Μέρες αγάπης

ΕΤ3

09.00 Θάλασσα, ο υδάτινος κόσμος
09.30 Χρώμα Ελλάδας (Ε)
11.00 Νηστικό αρκούδι (Ε)
11.30 Η ζωντανή θάλασσα - με τον Τζον Στόουνμαν
12.00 Τα μυστικά των βουνών
13.00 Ειδήσεις
14.30 Καρμελίτα (Ε)
16.00 Εκτη αίσθηση (Ε)
16.15 Ειδήσεις
16.30 Ζορό (Ε)
16.50 Νηστικό αρκούδι (Ε)
17.30 Χρώμα Ελλάδας. Παρουσιάζει η Όλγα Δαδίνη.
19.00 Ειδήσεις
20.30 Προορισμοί
21.00 Ο κόσμος των σπορ
22.00 Ξένη ταινία. «Οι Μάπετ στο νησί των θησαυρών» (Muppet treasure island). Κωμική περιπέτεια
24.00 Ειδήσεις

FILMNET

05.10 US: Οι καλύτερες ταινίες της εβδομάδας
05.40 Μετά από σας
07.30 E! Entertaiment
08.10 Ιπτάμενος κροίσος
11.00 Ξένη ταινία. «Αδελφές στη Νέα Υόρκη».
12.35 Ξένη ταινία. «Η δεύτερη νιότη της Τζιν Μπρόντι.
14.35 Ξένη ταινία. «Χάνσελ και Γκρέτελ».
16.10 Ξένη ταινία. «Αγκάθα Κρίστι: Στα ίχνη του δολοφόνου».
18.00 Η γης της ελευθερίας
20.10 Ξένη ταινία. «Sky captain: Ο κόσμος του αύριο».
22.00 Ξένη ταινία. «Ο άντρας που μισούσαν οι γυναίκες».
00.20 Las Vegas II
01.10 Κίκα
03.05 Ξένη ταινία. «Η βίλα του τρόμου και της ηδονής».

ALTER

06.20 ALTER kids
11.45 Εις υγείαν
12.30 Ειδήσεις
14.00 Summer time
16.30 Ειδήσεις
16.45 Ελληνική θιντεοταινία. «Ο Ταμτάκος, ο ηλεκτρονικός γύφτος». Κωμωδία
18.45 Το πρώτο θέμα
19.00 Ειδήσεις
20.30 Η φωνή του πολίτη
20.55 Auto ALTER
21.00 Ξένη ταινία. «Δύναμη Δέλτα» (Operation Delta Force). Περιπέτεια.
23.00 Ειδήσεις
23.30 Sex & the city
00.30 Auto ALTER
00.35 Αϋπνίες (Ε)
03.15 Ξένη ταινία. «Οι ήρωες του καράτε» (Chinese heroes). Περιπέτεια.

902

Πρόφατης Ηλίας 41 UHF και Μόντε Σμπ 45 UHF

07.00 Παιδικό πρόγραμμα
08.00 Η αγορά στην τηλεόραση
15.00 Ειδήσεις
15.45 Παιδικό πρόγραμμα
16.30 Στα μονοπάτια του πολιτισμού
17.30 Εκπαιδευτική τηλεόραση
18.00 Δελτίο ειδήσεων στη νοηματική
18.10 Τεχνομορφές
18.45 Εις υγείαν
19.30 Ειδήσεις
20.50 Μουσικές διαδρομές
21.00 Ο 902 πάει σινεμά
23.00 Στα μονοπάτια του πολιτισμού
24.00 Ειδήσεις

MEGA

06.30 Πρωινό MEGA
10.00 Βίος ανθόσπαρτος (Ε)
11.00 Το ρετιρέ (Ε)
12.00 Η απλή μέθοδος των τριών (Ε)
13.00 Περί ανέμων και υδάτων (Ε)
14.00 Μεσημβρινό δελτίο ειδήσεων
15.00 Κάτι τρέχει με τους δίπλα (Ε)
15.40 Εμείς κι εμείς (Ε)
16.20 Φάε τη σοκολάτα σου (Ε)
17.10 Σ αγαπώ, μ αγαπάς (Ε)
17.50 Δελτίο ειδήσεων
18.00 Μπουκιά και συχώριο (Ε)
19.00 Η ώρα η καλή (Ε)
20.00 Κεντρικό δελτίο ειδήσεων
21.00 Τα σύνορα της αγάπης (Ε)
22.40 Safe sex (Ε)
23.40 Κλείσε τα μάτια (Ε)
00.15 Τελευταία γεγονότα
00.30 Κλείσε τα μάτια (Συνέχεια).
01.00 Ξένη ταινία. «Ο μεσσίας του Διαβόλου» (The calling).
03.00 Τηλεμάρκετινγκ
03.30 Απαγορευμένη αγάπη (Ε)
04.30 Φιλοδοξίες (Ε)

ANT1

06.20 Πάουερ ρέιντζερς
07.30 Καραμπόλα (Ε)
08.10 Φιλαράκια (Ε)
09.10 Σαν τον σκύλο με τη γάτα (Ε)
10.10 Νταντά για όλες τις δουλειές (Ε)
11.00 Λίφτινγκ (Ε)
12.00 Βότκα πορτοκάλι (Ε)
13.00 Τα νέα του ANT1
13.50 Εκείνες κι εγώ (Ε)
14.50 Ιδιαιτέρα για κλάματα (Ε)
15.50 Και οι παντρεμένοι έχουν ψυχή (Ε)
16.50 Τα νέα του ANT1
17.00 Ελλάς, το μεγαλείο σου (Ε)
18.00 Super game
18.10 Εγκλήματα (Ε)
19.00 Κωνσταντίνου και Ελένης (Ε)
20.00 Τα νέα του ANT1
21.00 Θα βρείς το δάσκαλό σου (Ε)
22.00 Το καφέ της Χαράς (Ε)
23.00 Οι στάβλοι της Εριέτας Ζαΐμη (Ε)
24.00 Νυχτερινές ειδήσεις
00.30 Fear factor
01.30 Puzzle mania
02.30 Ξένη ταινία. «Οι διχασμένοι» (Dead ringers). Ψυχολογικό
04.40 Αλι Μακμπίλ
05.40 Τηλεμάρκετινγκ - Τηλεαγορά

ALPHA

06.30 Πρωινή παρέα
10.00 Καφές με την Ελένη (Ε)
13.00 Rubi
15.00 Ειδήσεις
16.45 Θα σε δω στο πλοίο (Ε)
17.50 Ειδήσεις στη νοηματική γλώσσα
18.00 Αρχιπέλαγος (Ε)
19.00 Ποιος θέλει να γίνει εκατομμυριούχος (Ε)
20.00 Ειδήσεις
21.00 Belissima
22.00 Πάμε πακέτο (Ε)
23.00 10η Εντολή (Ε)
24.00 Χωρίς ίχνος Αστυνομική σειρά.
01.00 Ειδήσεις
01.15 Νικίτα
02.15 Ξένη ταινία. «Η ώρα της δικαιοσύνης». Δράμα
04.15 Τηλεαγορές
04.30 Νίνα

STAR

06.00 Σιν Τσαν
06.15 Πόκεμον
06.30 New action man
07.00 Τζακ, ο σαμουράι
07.30 Η λεγεώνα των υπερηρώων
08.00 Μπαμπάρ, το ελεφαντάκι
08.30 Αμπρα κατάμπρα
09.00 Ο Ιάσονας και οι θεοί του Ολύμπου
09.30 Τομ και Τζέρι
10.00 Ντάφι Ντακ
10.30 Τα Στρουμφάκια
11.00 Χουάνα, η παρθένα (Ε)
13.00 Ειδήσεις
14.00 Οι λωποδύτες (Ε)
14.45 Σούπερ πράκτορας 2.0
15.45 Ηρακλής (Ε)
16.30 Ειδήσεις στη νοηματική
16.45 Κορίνα, η αγριόγατα
17.45 Οι Ρολντάν
18.45 Ζίνα (Ε)
19.45 Ειδήσεις
21.00 Οι μάγισσες (Ε)
22.00 Ξένη ταινία. «Διπλός μπελάς» (Double take). Κωμωδία
23.45 Τέξας Ρέιντζερ (Ε)
00.45 Νόμος και τάξη: Αστυνομικές ιστορίες (Ε)
01.45 Υπαστυνόμος Παρασκευάς
02.45 Ειδήσεις
03.00 Κυνηγός επικηρυγμένων (Ε)
04.00 Διώκτες του εγκλήματος
05.00 Καλημέρα, Μαϊάμι
05.30 Αστέρια στο πεντάγραμμο

SPORTS

09.00 Τένις
12.30 Ιππασία
17.00 Μπιτς βόλεϊ
18.00 Μπιτς βόλεϊ
19.00 Transworld sports
20.00 Μπιτς βόλεϊ
22.00 Ιστιοπλοΐα
22.30 Πυγμαχία
24.00 Wild spirits
00.30 Ιστιοπλοΐα
04.00 Γκολφ
07.00 Ράγκμπι

Εκ Βαθέων

Πολιτική και εδέσματα

Απλώς παρατηρώντας τα τεκταινόμενα κανείς, πέραν του ότι μπορεί να διασκεδάσει σε μεγάλο βαθμό, βγάζει επίσης πολύ καίρια συμπεράσματα για τον ευρύτερο πολιτικό και κοινωνικό βίο του τόπου μας.

Θα έχει πέσει βέβαια στην αντίληψή σας ότι το καλοκαίρι είναι περίοδος όπου ανθούν οι μεγάλες πανηγύρεις προς τιμήν των Αγίων Μαρτύρων της εκκλησίας μας. Οι πανηγύρεις αυτές είναι οι πιο «ιν» και οι πιο «τρέντυ» εκδηλώσεις της εποχής, μιας και συγκεντρώνουν μεγάλα πλήθη από όλα τα κοινωνικά στρώματα.

Το γεγονός και μόνο αυτό της κοσμοσυρροής λοιπόν είναι αρκετό για να μαζέψει τις δεκάδες των υποψηφίων των Δημοτικών και Νομαρχιακών Εκλογών στους χώρους λατρείας των Αγίων. Οι χώροι λατρείας βέβαια πλαισιώνονται από πάγκους μικροπωλητών με κάθε λογής εμπορεύματα και από αυτοσχέδιες υπαίθριες ψησταριές προς ενίσχυση τοπικών ποδοσφαιρικών ομάδων ή απλώς ψησταριές ιδιωτικής πρωτοβουλίας και εκμετάλλευσης.



Γράφει ο
ΘΑΝΟΣ ΖΕΛΚΑΣ
(e-mail: thaz@rodosvitrina.gr)

Όπως προαναφέρθηκε η εικόνα αυτή έχει μια πολύ χαριτωμένη όψη. Αν σκεφτεί κανείς ότι μερικοί άνθρωποι που μετά βίας λένε καλημέρα, αναγκάζονται να χαιρετίσουν δια χειραψίας ανθρώπους με λαδωμένα χέρια από τη βορά του παραδοσιακού σουβλακίου, δεν νομίζω ότι υπάρχει καλύτερο θέαμα απ' αυτό. Ή ακούγοντας δακρύβρεχτες ομιλίες περί της παράδοσης και των θεσμών που αναβιώνουν μέσα από αυτές τις πανηγύρεις, δε νομίζω ότι υπάρχει άνθρωπος που δεν διασκεδάζει.

Όμως επειδή η ζωή δεν είναι μόνο χαρά και τραγούδι, μετά από όλα αυτά τα εύθυμα και χαριτωμένα ακολουθεί ένας προβληματισμός. Διερωτήθηκε κανείς τι γίνεται μετά από την οινοποσία και τις εγκάρδιες χαιρετούρες; Παράδοση και πολιτισμός είναι μόνο οι πανηγύρεις και από κει και πέρα το χάος; Πολιτική είναι μόνο οι εμφανίσεις σ' αυτές τις γιορτές όπου προβάλλεται και ένα διαφορετικό προφίλ των υποψηφίων και από κει και πέρα σταματάμε;

Τα ερωτήματα δεν απευθύνονται όπως καταλαβαίνετε στους επίδοξους ταγούς. Σε όλους εμάς απευθύνονται που θα τους επιλέξουμε. Εκείνοι ανάλογα με τις περιστάσεις και τις συνθήκες δρουν. Τους κανόνες τουλάχιστον στην προεκλογική περίοδο τους φτιάχνουν οι ψηφοφόροι και όχι αυτοί που θα εκλεγούν.

Στο γενικότερο συρφετό όμως και προκειμένου ο καθείς να προβάλλει τα συμφέροντά του, αδιαφορεί για το γενικότερο καλό. Κάνε μου αυτό για να σε ψηφίσω, αλλιώς υπάρχουν και άλλοι. Με τη νοοτροπία αυτή καλά να πάθουμε και ας το βουλώνουμε όταν δεν μας αρέσει κάτι, γιατί εμείς το φτιάξαμε το παιχνίδι έτσι.

Η αδιαφορία για το ευρύτερο καλό είναι ο σύμμαχος της αναξιοκρατίας. Είμαι σίγουρος ότι πολύ αξιόλογοι συμπολίτες μας θα βρεθούν σε μη εκλόγιμες θέσεις διότι αδυνατούν να μπουν σε αρρωστημένες λογικές που επιβάλλει το προσωπικό συμφέρον του καθενός.

Δεν ξέρω πόσοι γνωρίζετε για τα Κοινοτικά Πλαίσια Στήριξης και για τα κονδύλια που δίνει η Ευρωπαϊκή Ένωση για την Παιδεία και τον Πολιτισμό. Σίγουρα θα τα έχετε ακουστά. Θα πρέπει επίσης να έχετε ακουστά ότι τα ποσά που μας αναλογούν δε μπορούμε να τα απορροφήσουμε και τα στέλνουμε πίσω. Πώς θα τα απορροφήσουμε όταν δεν υπάρχουν άνθρωποι στις καίριες θέσεις για να τα διεκδικήσουν;

Υπάρχει μια πλειάδα θεμάτων που τα καταστρέφει η λογική του «εγώ». Η λογική αυτή που κρατάει το έθνος μας δεκάδες χρόνια στα σκοτάδια. Τα είχε πει ο μεγάλος Μακρυγιάννης ότι για να προχωρήσει αυτό το έθνος πρέπει να φύγει από τη λογική του «εγώ» και να πάει στη λογική του «εμείς», αλλά μέχρι σήμερα δε δείχνει να έχει αλλάξει κάτι ουσιαστικά. Και πώς να αλλάξει άλλωστε όταν ο πολιτικός προβληματισμός γίνεται πάνω από τις αναθυμιάσεις των εδεσμάτων στις αυτοσχέδιες ψησταριές των πανηγυριών;

Πολιτιστικές διαδρομές

... Ελληνοτουρκική αλληλεγγύη

Με πρωτοβουλία της πρεσβείας μας στην Άγκυρα και με την έμπνευση και προσωπική συμβολή μιας Ελληνίδας η οποία θέλει να διατηρήσει την ανωνυμία της - περιορίζεται σε ένα Α.Γ.Κ. - εκδόθηκε σε τρεις γλώσσες (ελληνικά, τουρκικά και αγγλικά) ένα λεύκωμα 85 σελίδων γραμμένο από νέους και νέες με ειδικές ανάγκες.

"Μια ζωή, μια διαδρομή" είναι ο τίτλος του και πρόκειται για *"μια μαρτυρία παιδιών που από πολύ μικρή ηλικία ήρθαν αντιμέτωπα με το σκληρό πρόσωπο της ζωής αλλά δεν έπαψαν ποτέ να ελπίζουν και να διεκδικούν ένα καλύτερο αύριο"*. Όλοι και όλες έχουν ένα όνειρο: να προσφέρουν κάτι.

"Ναι, είμαι ανάπηρη" γράφει μια 15χρονη κοπελίτσα αλλά προσθέτει: *"Θέλω να γίνω δασκάλα μάθηματικών, να δημιουργήσω μια ζωή για τον εαυτό μου"* και συμπληρώνει ένας νέος: *"Μη χάνετε την πίστη σας, παιδιά! Παλέψτε μέχρι να κάνετε δικό σας αυτό που σας ανήκει"*.



Οθωμανική κρήνη στον Προφήτη Ηλία

Μια νεαρή κοπέλα φιλοσοφεί ρομαντικά: *"Πέρασα δύσκολα. Όμως στη διαδρομή μου κατά τη διάρκεια μιας νεροποντής βρέθηκε μια ομπρέλα. Τότε ο ήλιος φάνηκε και με έμαθε υπομονή, επιμονή και όνειρο για μια διαδρομή όπως την είχα ονειρευτεί. Η ζωή μας είναι μια διαδρομή"* γράφει. Και έδωσε τον τίτλο στο λεύκωμα.

Στο ίδιο πνεύμα ένας άλλος πιστεύει πως *"για να είσαι ευτυχισμένος πρέπει να δέχεσαι την κατάστασή σου αλλά να μη σταματάς τον αγώνα"*.

Δίπλα του όμως ένας συνομήλικος με τραγικές εμπειρίες κραυγάζει: *"Μην αφήνετε τους αναπήρους μόνους. Μη μας περιφρονείτε. Να νοιάζεστε για μας, να μη μας ενοχλείτε, παρακαλώ"*.

...Ερήνη που' σουν το πουρνό

"Εχουμε διατυπώσει *κατά καιρούς την άποψή μας ότι κάθε ενέργεια που γίνεται με σκοπό την προβολή του νησιού μας (αλλά και γενικότερα του νομού μας), μας βρίσκει σύμφωνους και ουσιαστικούς αρωγούς. Αρκεί όμως, αυτές οι ενέργειες, να γίνονται με σεβασμό στη σπουδαία* ***Τηλίακή παράδοση*** *και στους πολίτες αυτού του τόπου.*

Κάτι τέτοιο*, δεν το συναντάμε στη δισκογραφική προσπάθεια της εταιρείας LYRA MUSIC με το γενικό τίτλο* ***"Μια ματιά στα Δωδεκάνησα"****. Η εν λόγω δισκογραφική δουλειά περιλαμβάνει ανθολόγιο τραγουδιών από όλο το νομό, αποδομένα από σύγχρονους ερμηνευτές του ελληνικού πενταγράμμου.*

Την Τήλο "εκπροσωπεί" *η ρεμπέτισσα Μαριώ, η οποία τραγουδάει ένα τραγούδι που μοιάζει με το παραδοσιακό τραγούδι της Τήλου* ***"Ερήνη"****. Σε ένα διαφορετικό ρυθμό, που θυμίζει περισσότερο, σύγχρονο "έντεχνο" τραγούδι και με ανατολικούς αμανέδες (προφανώς για να γίνει πιο οικείο στην ερμηνεύτρια), το τραγούδι της Τήλου δεν θυμίζει σε τίποτα αυτό που χόρευαν οι πρόγονοί μας στις πλακόστρωτες πλατείες.*

Έτσι λοιπόν, το "Ερήνη που' σουν το πουρνό..." *έγινε "Ερηνήηηηη..." για να χάρη των καταναλωτικών αναγκών. Και φαίνεται ότι το εγχείρημα πέτυχε, καθώς η συγκεκριμένη δισκογραφική δουλειά έτυχε της θερμής αποδοχής από το κοινό.*

Μάλιστα, πρόσφατα, το άλμπουμ βραβεύτηκε ως η καλύτερη συλλογή παραδοσιακών τραγουδιών, κατά την απονομή των βραβείων "Αρίων". Βέβαια, δεν μερίμνησαν να τονίσουν ότι η συλλογή παραδοσιακών τραγουδιών που βράβευσαν, θα ήταν σωστότερο να την ονομάσουν συλλογή παραποιημένων παραδοσιακών τραγουδιών.

Με όλα αυτά λοιπόν, *αναρωτιόμαστε. Είναι η πειρατεία που σκοτώνει τη μουσική ή οι δισκογραφικές εταιρείες που σκοτώνουν την παραδοσιακή μουσική; Και τα δύο σωστά είναι".*

(Από τον "Παλμό της Τήλου")

... Από τα ορυχεία, στο Σπήλαιο της Αποκάλυψης

"Προσωπικά ομολογώ *ότι δεν γνώριζα το νορβηγικό κουαρτέτο "Orpheus". Την ύπαρξή του πληροφορήθηκα διαβάζοντας το εφετινό πρόγραμμα του* ***Φεστιβάλ Θρησκευτικής Μουσικής της Πάτμου*** *που θα διεξαχθεί από την 1η έως τις 10 Σεπτεμβρίου.*

Σκοπός*, λέει, του σχήματος είναι να δείξουν στο κοινό ότι η μουσική, ως εμπειρία, βασίζεται τόσο στο χρόνο όσο και στο χώρο, και, προκειμένου να το πετύχουν, τα μέλη του κατά καιρούς δεν δίστασαν να δώσουν συναυλίες μέσα σε ορυχεία, σε σπήλαια, σε ορεινές λίμνες αλλά και σε μια εγκαταλελειμμένη δεξαμενή.*

Σε ό,τι αφορά *την επικείμενη εμφάνισή τους στην Πάτμο, πάντως, στις 7 Σεπτεμβρίου, τα πράγματα θα είναι περισσότερο συμβατικά αφού οι τέσσερις μουσικοί θα "αρκεστούν στον υπαίθριο χώρο του Ιερού Σπηλαίου της Αποκάλυψης. Όσο για το πρόγραμμα, τι άλλο; Θρησκευτική μουσική από την πατρίδα τους!".*

Ίσμα Τουλιάτου,
από το "Βήμα"

...Το καλοκαίρι της λευκής μαγείας

Κυκλοφόρησε βιβλίο με τίτλο "Μικρασιατικές συνταγές μαγείας" (Εκδ. Περίπλους). Είναι της ***Παρασκευής Τ.*** που, όπως λέει σε σημείωμά του ο εκδότης, ήταν *"μια καλλιεργημένη γυναίκα που για ευνόητους λόγους ζήτησε να μην αποκαλυφθεί το όνομά της"* και που *"για χρόνια, όσο ήταν στη ζωή, και η ίδια τις εφάρμοζε σαν απλή καθημερινή πρακτική, όπως έκαναν η μητέρα και η γιαγιά της"*.

Το ωραίο είναι ότι αντίστοιχο πόνημα θα κυκλοφορήσει εντός των ημερών από τη ***Μάρα Μεϊμαρίδη*** (εκείνη βάζει πλήρες το ονοματεπώνυμό της). Λέγεται ***"Βιβλίο Μαγείας - Από τις Μάγισσες της Σμύρνης"*** (Εκδ. Καστανιώτης) με υπότιτλο *"βότανα, μάγια, φίλτρα, ξόρκια"*.

"Το βιβλίο φέρνει στο φως τα σμυρναίικα μάγια, τα φίλτρα και τα ξόρκια, έναν κόσμο απόκρυφο, που είχε μείνει ερμητικά κλειστός για αιώνες", λέει η σχετική ανακοίνωση.

Η Μάρα Μεϊμαρίδη, της οποίας οι ***"Μάγισσες της Σμύρνης"*** έχουν φτάσει τα 350.000 αντίτυπα, βασίζεται σε αφηγήσεις της προφορικής παράδοσης. Η Παρασκευή Τ., πάντως, είχε αφήσει τετράδιο. Όπως και να' χει, θα περάσουμε ένα *"μαγευτικό"* καλοκαίρι...

...Ο Χάιλντερλιν στην Πάτμο

Εδώ συνάντησα τον Χαίλντερλιν
μετά την τρέλλα· τα γυάλινά του μάτια
γλάρωναν τυφλά στους γλάρους
τα κόκκαλά του φύτρωναν ίσα
και συλλαβές από χαμένες λέξεις.
Η αποκάλυψη, του είπα, βάλε
ξανά τα κόκκαλά σου εδώ στο οστεοφυλακείο·
μην ξεχνάς πως είσαι απ΄ το κενό.
Στην Πάτμο, σ' ένα καφενείο
μ' ένα κορίτσι δίπλα μας γυμνό.

Αριστοτέλης Νικολαΐδης, συγγραφέας - ποιητής

Έτος και επί τα αυτά

Σολάρι

Αύγουστος μήνας και να σου οι υπουργοί και οι λοιποί κομισάριοι. Σιγά και μη μας ξεχάσουν! Το χειμώνα γιατί δεν μας θυμούνται; Ε, αυτό είναι άλλο! Το καλοκαίρι, πάντως, δεν έχουμε παράπονο! Έρχονται και Σαββατοκύριακο να κάνουν και καμιά βουτιά! Και εμείς δυστυχώς πρέπει να καταγράφουμε τι κάνουν και τι λένε!

Την ερχόμενη Πέμπτη περιμένουμε τον Μιχάλη Λιάπη. Με το καλό να ορίσει! Έρχεται για καλό σκοπό. Θα παραδώσουν την νέα αίθουσα αναχωρήσεων εξωτερικού στο αεροδρόμιό μας μαζί με τον Υπουργό Αιγαίου. Να είστε σίγουροι ότι μέχρι το τέλος Αυγούστου, θα μας έρθουν και άλλοι. Και το ΠΑΣΟΚ όμως δεν μας αφήνει παραπονεμένους. Ήδη στη Ρόδο βρίσκεται ο υποψήφιος δήμαρχος Κ. Σκανδαλίδης ενώ τις προηγούμενες ημέρες παρήλασε η μισή περίπου κοινοβουλευτική του ομάδα από τα γκλάμουρους ξενοδοχεία του νησιού.

Χρόνια τώρα στο ίδιο μοτίβο, η Αθήνα να θυμάται τα νησιά μας κάθε καλοκαίρι και το χειμώνα να τα ξεχνά! Τα ίδια Παντελάκη μου, τα ίδια Παντελή μου! Ευτυχώς που το καλοκαίρι περνά γρήγορα και ησυχάζουμε! Υπομονή, σε δύο μήνες, θα είμαστε εμείς και εμείς!

Γράφει η **ΗΡΩΔΙΑΣ** *(Α-λογο-κρίτως)*

Εσκισε κατά τη διήμερη παραμονή του στη Ρόδο ο «υποστράτηγος» Θεοχάρης, κατά κόσμο Γιώργος Βασιλείου, βουλευτής της Β' Πειραιώς. Ο κόσμος που δεν ξεχνά τον «υποστράτηγο» του σίριαλ «Καλημέρα Ζωή», τον υποδέχτηκε με ενθουσιασμό όπου και αν εμφανίστηκε. Μάλιστα δεν ήταν λίγες οι φορές που του ζητούσαν και αυτόγραφα! Μάλιστα κατά την επίσκεψή του στη Σορωνή, μια κυρία σταμάτησε το αυτοκίνητό της στη μέση του δρόμου για να χαιρετήσει τον κ. Βασιλείου. Θα πρέπει να πούμε, αφού και εμείς τον γνωρίσαμε από κοντά, ότι είναι ένας άνθρωπος με πάθος για ό,τι κάνει και αν μη τι άλλο, όταν μιλάς μαζί του, σου αφήνει τις καλύτερες εντυπώσεις.



Δεν πείστηκε ο Νομάρχης Δωδεκανήσου και οι δήμαρχοι που συμμετείχαν στην κλειστή σύσκεψη από τον υπουργό Εσωτερικών Πρ. Παυλόπουλο, ότι οι προθέσεις του υπουργείου είναι αγαθές γύρω από τις υπερπεριφέρειες. Ο Υπουργός και στη συνέντευξη Τύπου προσπάθησε να διασκεδάσει τις εντυπώσεις για το ζήτημα αυτό και τόνισε ότι δεν πρόκειται να αλλάξει με τίποτα ο αριθμός των περιφερειών. Απέκλεισε ένα δεύτερο «Καποδίστρια» ενώ τόνισε ότι η κυβέρνηση δίνει κίνητρα για εθελοντικές συνενώσεις. Οσοι πιστοί, προσέλθετε...



Κουίζ (1): Ποιοι ανησυχούν για τα αποτελέσματα της νέας δημοσκόπησης που θα παρουσιάσει την Τετάρτη η «Ροδιακή»;

Κουίζ (2): *Ποιους έβριζαν στη Λαϊκή του Σαββάτου στον Αϊ Δημήτρη; Θα έρθουν οι εκλογές και θα τα πούμε!*

Κουίζ (3): Ποιος έχει ησυχάσει από τις «φιλοξενίες» του Αυγούστου; Μετά την απώλεια της βουλευτικής έδρας, ησύχασε!

Επωνύμως

Το συνεχιζόμενο έγκλημα

Συνεχίζουν να μας κατακλύζουν μέσα από τις τηλεοράσεις, εικόνες φρίκης στη χώρα των φλεγόμενων κέδρων. Εικόνες φρίκης από τη σφαγή των ανάπηρων παιδιών στην Κανά. Εικόνες φρίκης από το ξεκλήρισμα ενός λαού κάτω από τη διεθνή απάθεια. Αν αυτό δεν είναι έγκλημα πολέμου, τότε ποιο είναι;

Χάθηκαν και οι όπου γης διανοούμενοι, να διαμαρτυρηθούν για το κακό που συντελείται σε μια μικρή χώρα. Καλά, για τους πολιτικούς δε συζητώ... Βλέπουμε τις προσπάθειές τους μέρες τώρα... Θα περιμένουν να αφανιστεί τελείως ο Λίβανος και μετά να αποφασίσουν, αν μπορέσουν φυσικά...

Και οι λαοί, όλοι εμείς δηλαδή, μόλις τώρα αρχίζουμε να αντιλαμβανόμαστε, ότι δεν πάει άλλο αυτή η κατάσταση. Δεν μπορούμε να συνεχίσουμε να βλέπουμε νεκρά παιδιά από τις αδέσποτες βόμβες. Μετά από τρεις εβδομάδες, άρχισαν οι διαδηλώσεις. Πάλι καλά...



Γράφει
η Ρένα Βενιανάκη
venianakir@rodiaki.gr

Ακόμη και στην ανθρωπιστική βοήθεια - σε τοπικό επίπεδο- άργησε να πάρει μπρος η μηχανή!

Ευτυχώς που έχουμε μια Ελένη Σωτηρίου και σχεδόν αμέσως με τον τρόπο της μας κινητοποίησε στην κατεύθυνση να βοηθήσουμε τα θύματα του πολέμου με την έκκληση για φαρμακευτικό υλικό. Ο κόσμος, όλοι εσείς ανταποκριθήκατε και έτσι η κ. Σωτηρίου με αρκετές ποσότητες φαρμάκων βρίσκεται και πάλι στο Λίβανο, τρίτη κατά σειρά αποστολή στη δοκιμαζόμενη χώρα.

Ευτυχώς που υπάρχει μια Ελένη Σωτηρίου και μας βοηθά να μειώνουμε τις τύψεις και τις ενοχές μας γι' αυτά που θα έπρεπε να κάνουμε και δεν τα κάνουμε.

Κυρία Ελένη, να είστε καλά. Και να προσέχετε.

ΙΑΤΡΙΚΗ ΑΝΑΚΟΙΝΩΣΗ
ΚΩΝ/ΝΟΣ Γ. ΧΑΤΖΗΝΙΚΟΛΑΣ
ΧΕΙΡΟΥΡΓΟΣ ΟΦΘΑΛΜΙΑΤΡΟΣ
ΔΕΧΕΤΑΙ ΚΑΘΗΜΕΡΙΝΑ
9:00 - 13:00 και 17:30 - 20:30
Σάββατο πρωί με ραντεβού
ΔΕΝΔΡΙΝΟΥ 2β - 1ΟΣ ΌΡΟΦΟΣ - ΡΟΔΟΣ
ΤΗΛ & FAX: 2241020544, ΚΙΝ: 693 7161700
AT2535(Γ)

ΚΕΝΤΡΟ ΥΠΟΣΤΗΡΙΞΗΣ ΨΥΧΟΛΟΓΙΚΩΝ ΠΡΟΒΛΗΜΑΤΩΝ

ΣΙΑΓΚΑ ΚΩΝΣΤΑΝΤΙΝΑ
ΨΥΧΟΛΟΓΟΣ
Απόφοιτος Αριστοτελείου Πανεπιστημίου Θεσσαλονίκης
τηλ. 6945557447

ΚΥΠΡΙΩΤΗ ΑΛΕΞΙΑ
ΨΥΧΟΛΟΓΟΣ
ΨΥΧΟΛΟΓΟΣ ΥΓΕΙΑΣ
Απόφοιτος Πανεπιστημίου Κρήτης, MSC Surrey University of England
τηλ. 6944717520

Δέχονται κατόπιν ραντεβού
Στεφ. Καζούλη 18-1ος όροφος
τηλ. 2241022102
ΧΠ2763

ΜΑΡΙΑ ΣΑΝΤΟΡΙΝΙΟΥ
ΚΛΙΝΙΚΗ ΨΥΧΟΛΟΓΟΣ-ΨΥΧΟΛΟΓΟΣ ΤΩΝ ΚΟΙΝΩΝΙΚΩΝ ΟΜΑΔΩΝ
Πτυχιούχος Κρατικού Πανεπιστημίου της Ρώμης «La Sapienza».
— Κλινική διάγνωση ψυχοπαθολογίας παιδιού, εφήβου και ενηλίκου.
— Ατομική και οικογενειακή ψυχολογική υποστήριξη και θεραπεία κατάθλιψης, φοβίας, κρίσης πανικού, μετατραυματικού στρες (διαζύγιο, πένθος, χωρισμός, αποτυχία, ασθένεια), βουλιμίας, ανορεξίας, διαταραχών προσωπικότητας, έλλειψη αυτοεκτίμησης, εθισμού, κακοποίησης.
— Ψυχολογική φροντίδα και προετοιμασία ανύπαντρης εγκύου και ζευγαριών, στην απόκτηση πρώτου παιδιού.
Επίσκεψη μόνο με ραντεβού.
Τηλέφωνα: 22410 28851 και 6946252407
Λάρνακας 6 (Εθν. Αντιστάσεως)
AE1007

ΑΠΟΚΑΤΑΣΤΑΣΗ ΝΕΥΡΟΛΟΓΙΚΩΝ ΠΑΘΗΣΕΩΝ
ΑΝΑΣΤΑΣΙΟΣ Η. ΜΑΝΕΤΤΑΣ
ΦΥΣΙΟΘΕΡΑΠΕΥΤΗΣ
Bobath/NDT
Ειδικευμένος στο πανεπιστημιακό νοσοκομείο της Βέρνης Insel Spital στην αποκατάσταση των κινητικών και αισθητηριακών διαταραχών μετά από παθήσεις και κακώσεις του νευρικού συστήματος. Πτυχιούχος της μέθοδου Bobath.
Πρώιμη και χρόνια αποκατάσταση μετά από:
- **Αγγειακά εγκεφαλικά επεισόδια**
- **Κρανιοεγκεφαλικές κακώσεις**
- **Πολλαπλή σκλήρυνση**
- **Παθήσεις και κακώσεις των περιφερικών νεύρων**
- **Εγκεφαλική παράλυση**
- **Νευρολογικά συμπτώματα από το αυχενικό σύνδρομο και την παθολογία της οσφύος**
- **Συγγενείς και τραυματικές κακώσεις του νωτιαίου μυελού**

ΘΕΡΑΠΕΙΑ ΚΑΤ' ΟΙΚΟΝ
AE1172
Ολυμπίας 2, Ρόδος 85100 • Κιν. 6946685197



Ο γιατρός... και το Για ένα καλοκαίρι

Απότομα ή όχι, γεγονός είναι ότι το καλοκαίρι έφτασε και μπήκε για τα καλά στην καθημερινότητά μας. Ελαφρά ρούχα, κλιματιστικά μηχανήματα σε λειτουργία και όνειρα για βουτιές στη θάλασσα αποτελούν μερικά μόνο από τα στοιχεία που το συνοδεύουν. Αν και η εποχή προσφέρεται για χαλάρωση και διασκέδαση, χρειάζεται προσοχή για να αποφύγουμε κάποιες δυσάρεστες εκπλήξεις που παραμονεύουν εν μέσω θέρους.

Μια σύντομη αναφορά στα προβλήματα υγείας που εμφανίζουν έξαρση το καλοκαίρι μαζί με κάποια στοιχειώδη μέτρα πρόληψης είναι πάντοτε χρήσιμη, δεδομένης της χαλαρής διάθεσης της εποχής και της μεσογειακής μας ιδιοσυγκρασίας. Είναι βέβαιο ότι λίγη περισσότερη προσοχή κατά τη διάρκεια του καλοκαιριού θα εξασφαλίσει την παρουσία μόνο ωραίων αναμνήσεων μετά το τέλος των διακοπών.

Εν αρχή ην ο ήλιος...

Ζώντας σ' ένα μέρος του πλανήτη όπου η ηλιοφάνεια είναι έντονη τις περισσότερες μέρες του χρόνου, οφείλουμε να είμαστε ιδιαίτερα προσεκτικοί όσον αφορά τις επιδράσεις της, στην υγεία.

Η καταστροφή του όζοντος που συντελέστηκε τις τελευταίες δεκαετίες έχει καταστήσει το χάδι του ήλιου δυνητικά επικίνδυνο για την υγεία.

Αρκετά έχουν γραφτεί και ειπωθεί για το θέμα, με αποτέλεσμα η επίκληση της ελλιπούς πληροφόρησης να μην ευσταθεί ως δικαιολογία. Όλοι γνωρίζουν ποιές είναι οι ώρες που η ηλιακή ακτινοβολία είναι πιο επικίνδυνη καθώς και τι βλάβες μπορεί να προκαλέσει στο δέρμα.

Παράλληλα, η βιομηχανία καλλυντικών προσφέρει πλέον μια τεράστια ποικιλία αντιηλιακών σκευασμάτων σε διάφορες μορφές και με διαφορετικούς βαθμούς προστασίας, έτσι ώστε ο καθένας να βρει το κατάλληλο για τη δική του επιδερμίδα. Σημαντικό είναι να γνωρίζουμε κάποια στοιχεία για τη σωστή χρήση τους, όπως η εφαρμο-

INEMA
ΙΑΤΡΙΚΟΣ & ΝΟΣΟΚΟΜΕΙΑΚΟΣ ΕΞΟΠΛΙΣΜΟΣ
από το 1988 είμαστε οι μεγαλύτεροι προμηθευτές ΙΑΤΡΙΚΟΥ-ΟΡΘΟΠΕΔΙΚΟΥ & ΝΟΣΟΚΟΜΕΙΑΚΟΥ ΥΛΙΚΟΥ ΣΤΗ ΔΩΔΕΚΑΝΗΣΟ
18 χρόνια εμπειρίας Εμπιστευθείτε μας!





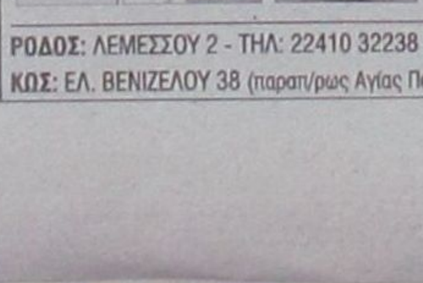
- ΑΝΑΠΗΡΙΚΑ ΚΑΡΟΤΣΙΑ
- ΒΑΔΙΣΤΙΚΑ
- ΟΡΘΟΠΕΔΙΚΑ ΕΙΔΗ
- ΜΠΛΟΥΖΕΣ ΙΑΤΡΙΚΕΣ
- ΚΑΛΤΣΕΣ ΦΛΕΒΙΤΙΔΑΣ
- ΠΕΛΜΑΤΑ
- ΟΡΘΟΠΕΔΙΚΑ ΜΑΞΙΛΑΡΙΑ
- ΚΡΕΒΑΤΙΑ ΝΟΣΟΚΟΜΕΙΑΚΑ
- ΙΑΤΡΙΚΟΣ ΕΞΟΠΛΙΣΜΟΣ και ΑΝΑΛΩΣΙΜΑ
- ΟΡΓΑΝΑ ΧΗΜΕΙΟΥ
- και κάθε άλλο είδος για κατ'οίκο νοσηλεία

XΠ1720
ΡΟΔΟΣ: ΛΕΜΕΣΣΟΥ 2 - ΤΗΛ: 22410 32238 **www.inema.gr**
ΚΩΣ: ΕΛ. ΒΕΝΙΖΕΛΟΥ 38 (παραπ/ρως Αγίας Παρασκευής) - ΤΗΛ: 22420 20048

ΟΡΘΟΠΕΔΙΚΑ - ΙΑΤΡΙΚΑ
ΧΑΡΙΤΟΣ

Ορθοπεδικά είδη & κατασκευές
Εξοπλισμός Ιατρείου & αναλώσιμα

Είδη νοσηλείας κατ' οίκον & μηχανήματα οξυγονοθεραπείας
Ακουστικά Βαρηκοΐας

XΠ2397
ΕΛΕΥΘ. ΒΕΝΙΖΕΛΟΥ 6 (Δίπλα στη Ροδιακή Επαυλη) - ΡΟΔΟΣ
Τηλ.: 22410 24112 Fax: 22410 75969 e-mail: orken@rho.forthnet.gr

ΙΑΤΡΙΚΗ ΑΝΑΚΟΙΝΩΣΗ
ΑΝΑΣΤΑΣΙΟΣ Δ. ΛΕΒΕΝΤΗΣ
ΧΕΙΡ. ΟΔΟΝΤΙΑΤΡΟΣ
ΔΕΧΕΤΑΙ ΚΑΘΗΜΕΡΙΝΑ
πρωί 08.30-14.00
απόγευμα 17.00-21.00
ΑΡΧΑΓΓΕΛΟΣ ΡΟΔΟΥ
Τηλ. ιατρείου 2244023571, 6947270751
AT3061(Γ)

Nutrition & Health Club
Μαρία - Φιλία Παρασκευά
Διατροφολόγος - Διαιτολόγος
BSc - University of Plymouth
MSc - London Metropolitan University
Ειδικές Εξατομικευμένες Διαιτες για όλα τα Στάδια της Ζωής
Παιδική , Εφηβική , Εγκυμοσύνη , Τρίτη Ηλικία
Παχυσαρκία Υπέρταση Αναιμία
Οστεοπόρωση Σακχαρώδης Διαβήτης
Παθήσεις πεπτικού & Εντέρων
Αλλεργίας Ανορεξία - Βουλιμία
AT2670(Γ)
Γ.Ευσταθίου 7 (Παραπλεύρως Κλινικής Καραγιάννη) Ρόδος
Τηλ.& Φαξ : 22410 33915

ντά και πέρα γεμάτο υγεία



γή τους μισή ώρα τουλάχιστον πριν από την έκθεση στην ηλιακή ακτινοβολία έτσι ώστε να επιτευχθεί η μέγιστη δυνατή προστασία και η επανάληψη της εφαρμογής ανά τακτά χρονικά διαστήματα.

...η θάλασσα...

Η χώρα μας διαθέτει πολλά χιλιόμετρα ακτών επιτρέποντας σε όλους να χαρούν από το απλό κολύμπι μέχρι τα πιο ακραία θαλάσσια αθλήματα. Ταυτόχρονα, παρουσιάζει αρκετά περιστατικά πνιγμών και ατυχημάτων στη θάλασσα.

Το φαινόμενο αυτό μπορεί ν' αποδοθεί σε πολλούς παράγοντες, όμως μπορούν να ληφθούν και κάποια ατομικά μέτρα προστασίας όπως:

Μην κολυμπάτε ποτέ με γεμάτο στομάχι ή μετά από κατανάλωση μεγάλης ποσότητας οινοπνευματωδών ποτών.

Αποφύγετε τις απόκρημνες ακτές ιδιαίτερα σε μέρες με έντονο κυματισμό διότι η έξοδός σας από τη θάλασσα μπορεί ν' αποδειχθεί τραυματική.

Αν δεν αισθάνεστε ασφαλείς με τις κολυμβητικές σας ικανότητες, ποτέ δεν είναι αργά να κάνετε κάποια σχετικά μαθήματα. Ως τότε, όμως, προτιμήστε μια οργανωμένη παραλία όπου έχουν ληφθεί τα κατάλληλα μέτρα ασφαλείας.

Αν θέλετε να εξασκηθείτε σε κάποιο θαλάσσιο άθλημα τηρείστε τους κανόνες ασφαλείας έτσι ώστε να μην θέσετε εαυτόν και λουόμενους σε κίνδυνο.

...ο δρόμος...

Για να φτάσετε στο ονειρεμένο μέρος των διακοπών σας, θα χρειαστεί να μετακινηθείτε με κάποιο τρόπο. Ίσως, μάλιστα, χρειαστεί να διανύσετε αρκετά χιλιόμετρα οδηγώντας στο ελληνικό οδικό δίκτυο. Αποτελεί υποχρέωση του καθενός να μεριμνήσει για την καλή κατάσταση οδηγού και οχήματος πριν την έναρξη του ταξιδιού.

Αποφύγετε την οδήγηση αν βρίσκεστε υπό:

θεραπεία με σκευάσματα που είναι πιθανό να φέρουν υπνηλία, όπως για παράδειγμα τα αντισταμινικά,

την επήρεια αλκοόλ ή άλλων ψυχοτρόπων ουσιών,

το κράτος έντονης συναισθηματικής φόρτισης,

διότι όλοι οι παραπάνω παράγοντες μπορούν να επηρεάσουν σε σημαντικό βαθμό την ικανότητα συγκέντρωσής σας.

Περιττό είναι να τονίσουμε την αναγκαιότητα τήρησης των κανόνων του ΚΟΚ και της τέλεσης μικρών διαλειμμάτων μετά από κάποιες ώρες συνεχούς οδήγησης.

...και οι ασθένειες

Έστω ότι φτάσατε στον προορισμό σας με καλή διάθεση, το κατάλυμά σας είναι όπως το περιμένατε και οι πληροφορίες που είχατε για το συγκεκριμένο μέρος ανταποκρίνονται στην πραγματικότητα. Οι διακοπές σας ξεκινούν απροβλημάτιστα και τα πάντα φαίνονται να πηγαίνουν κατ' ευχήν.

Αρκεί, όμως, μια ελαφρά ίωση ή ένα μικρό ατύχημα για να σας αλλάξει τα σχέδια και ίσως να αφαιρέσει πολύτιμες μέρες από τον συνήθως περιορισμένο χρόνο σας.

Για να γίνει αυτή η απώλεια όσο το δυνατόν μικρότερη, φροντίστε να έχετε μαζί σας ένα καλά οργανωμένο φαρμακείο και να έχετε ενημερωθεί για την παροχή πρωτοβάθμιας φροντίδας υγείας στον τόπο που διαλέξατε να περάσετε κάποιες ξένοιαστες ημέρες.

Έτσι θα μπορέσετε ν' αντιμετωπίσετε χωρίς χρονοτριβή τα οποιαδήποτε μικροπροβλήματα υγείας προκύψουν.

Καλές διακοπές!

Ο θηλασμός, το απόλυτο αναλγητικό κατά του νεογνικού πόνου

Ο θηλασμός μπορεί να είναι το απόλυτο αναλγητικό για τα νεογνά, σύμφωνα με Καναδική μελέτη που δημοσιεύεται στην επιθεώρηση Cochrane Library.

Ανασκόπηση παλαιότερων μελετών αποκάλυψε ότι ο θηλασμός βοηθά τα νεογνά να ανακουφιστούν από τον πόνο που προκαλούν οι βελόνες που χρησιμοποιούνται στις αιμοληψίες.

Τα θηλάζοντα νεογνά διαπιστώθηκε ότι βίωναν σημαντικά λιγότερο πόνο από τα νεογνά που ήταν τυλιγμένα με πάνες, σιτίζονταν με μπιμπερό ή ψευδοφάρμακο.

Η ανακούφιση από την παρουσία της μητέρας μπορεί να είναι το κλειδί του μυστηρίου.

Οι ερευνητές του Νοσοκομείου «Όρος Σινά» του Τορόντο μελέτησαν στοιχεία που αφορούσαν 1.000 νεογνά. Υποστηρίζουν ότι ο θηλασμός πιθανόν να ανακουφίζει τον πόνο των πρόωρων νεογνών που πρέπει να υποβληθούν σε πολλές επώδυνες διαδικασίες στην μονάδα αυξημένης φροντίδας.

Ωστόσο, τονίζουν ότι η μελέτη τους δεν εξέτασε την επίδραση του θηλασμού στον πόνο που σχετίζεται με επαναλαμβανόμενες διαδικασίες.

Οι ερευνητές κατέγραψαν τον πόνο μετρώντας αλλαγές στον καρδιακό και αναπνευστικό ρυθμό και τον χρόνο που έκλαιγε το νεογνό μετά το τσίμπημα της βελόνας.

Το κλειδί στην επίδραση του θηλασμού ίσως είναι ότι απλά το βρέφος αντλεί ανακούφιση από την στενή επαφή με τη μητέρα. Εναλλακτικά, ο θηλασμός μπορεί να βοηθά στο τράβηγμα της προσοχής μακριά από τον πόνο που προκαλεί η βελόνα. Επίσης η γεύση του μητρικού γάλακτος μπορεί να είναι ένας σημαντικός παράγοντας.

Μια άλλη θεωρία υποστηρίζει ότι το μητρικό γάλα περιέχει υψηλές συγκεντρώσεις ενός χημικού το οποίο μπορεί να προάγει την παραγωγή φυσικών αναλγητικών, των ενδορφινών.

Οι ερευνητές παρατήρησαν επίσης ότι η χορήγηση στα νεογνά ενός σακχαρώδους υγρού διαλύματος ήταν επίσης αποτελεσματική.

ΙΑΤΡΙΚΗ ΑΝΑΚΟΙΝΩΣΗ

Το Μικροβιολογικό Διαγνωστικό Κέντρο της

ΚΛΥΤΙΑΣ ΣΤΑΜΑΤΙΑΔΟΥ-ΑΝΤΩΝΙΑΔΗ

θα παραμείνει **ΚΛΕΙΣΤΟ**
κατά την περίοδο
από **31/7/06 έως και 16/8/06.**
Θα λειτουργήσει κανονικά
από **Πέμπτη 17/8/2006**
Ι. Καζούλη 14 - Ρόδος - τηλ. 2241023444

ΝΤΟΡΑ ΚΩΝΣΤΑΝΤΙΝΟΠΟΥΛΟΥ
ΨΥΧΟΛΟΓΟΣ
ΟΙΚΟΓΕΝΕΙΑΚΗ ΣΥΜΒΟΥΛΟΣ

Πτυχιούχος του Πανεπιστημίου της Καλιφόρνιας-Λος Αντζελες (UCLA)-Μεταπτυχιακές σπουδές στο Pepperdine University-Malibu California.

- Αμεση ψυχολογική υποστήριξη και επαγγελματική φροντίδα από έμπειρη Ψυχολόγο και Οικογενειακή Σύμβουλο.
- Η σωστή θεραπευτική σχέση μπορεί να επιφέρει ρεαλιστικές λύσεις για πραγματικά προβλήματα σε θέματα: μοναξιάς, μελαγχολίας, στρες, ανυπομονησίας, φοβίας, εθισμού, οικογενειακών σχέσεων, διαζυγίου, κακομεταχείρισης, συναισθηματικών δυσκολιών, αυτοπεποίθησης, ανασφάλειες, μεταβατικά στάδια ζωής, βουλιμίας, ανορεξίας, απώλειας, πένθους.

Τηλεφωνείστε στα τηλέφωνα:
(22410)35163 και 6944/980550
για ραντεβού και άμεση εξυπηρέτηση.
Διεύθυνση: Καρίας 1 - Περιοχή Ροδίνι - Ρόδος

ΑΕ961

ΧΑΡΟΥΛΑ ΤΣ. ΚΑΜΠΑΣΤΑΝΑ

ΦΥΣΙΚΟΘΕΡΑΠΕΥΤΡΙΑ

Πτυχιούχος Α. ΤΕΙ Θεσ/κης
Μεταπτυχιακή Εκπαίδευση στη νευροεξελικτική αγωγή
Μέθοδος Bobath/N.D.T.

Αποκατάσταση
νευρολογικών παθήσεων και κινητικών διαταραχών σε
παιδιά και ενήλικες

- *Εγκεφαλική Παράλυση*
- *Κρανιοεγκεφαλικές κακώσεις*
- *Κακώσεις περιφερικών νεύρων*
- *Κακώσεις νωτιαίου μυελού*
- *Προβλήματα σπονδυλικής στήλης*
- *Αγγειακά Εγκεφαλικά Επεισόδια*

θεραπείες και κατ' οίκον

Ολυμπίας και Δελφών γωνία (Καρακόνερο)
Τηλ. / Fax: 22410-29241 κιν. 6932044173

ΚΕΝΤΡΟ ΕΙΔΙΚΩΝ ΘΕΡΑΠΕΙΩΝ ΤΟΥ ΠΑΙΔΙΟΥ ΔΩΔΕΚΑΝΗΣΟΥ

ΚΩΝ/ΝΟΣ ΜΠΑΔΑΝΗΣ - ΣΟΥΖΗ ΓΕΩΡΓΙΑΟΠΟΥΛΟΥ

ΕΡΓΟΘΕΡΑΠΕΥΤΗΣ ΠΤΥΧΙΟΥΧΟΣ
ΜΕΘΟΔΟΥ BOBATH N.D.T
ΜΕΘΟΔΟΣ PORTAGE
ΑΙΣΘΗΤΗΡΙΑΚΗΣ ΟΛΟΚΛΗΡΩΣΗΣ (S.I.)
ΜΕΤΕΚΠΑΙΔΕΥΣΗ ΣΤΙΣ ΝΕΥΡΟΛΟΓΙΚΕΣ ΚΑΙ ΚΙΝΗΤΙΚΕΣ ΔΙΑΤΑΡΑΧΕΣ

ΛΟΓΟΠΑΘΟΛΟΓΟΣ
ΜΕΤΑΠΤΥΧΙΑΚΟ ΑΚΟΥΟΛΟΓΙΑΣ

Αποστόλου Παύλου 84, Ρόδος 85100,
τηλ. / fax (22410)60999/60579

Χ11871/1872

ΜΝΗΜΟΣΥΝΑ



Την 9η μηνός Αυγούστου ημέρα Τετάρτη και ώρα 8.30 π.μ. εις τον Ιερό Ναό Ταξιαρχών νεκροταφείου Ρόδου, τελούμε ετήσιο μνημόσυνο υπέρ αναπαύσεως της ψυχής της λατρευτής μας συζύγου, μητέρας και γιαγιάς

ΓΕΩΡΓΙΑΣ ΧΑΤΖΗΠΑΥΛΗ

Ο σύζυγος: Σταύρος
Τα παιδιά: Παναγιώτης-Σιμούλα, Φίλης, Μανώλης-Γιώτα
Τα εγγόνια, τ' αδέλφια και οι λοιποί συγγενείς

MXP13910



Την 8η μηνός Αυγούστου ήμέρα Τρίτη και ώρα 8 π.μ. εις τον Ιερό Ναό Αγίου Σεργίου (νέο νεκροταφείο Ιαλυσού), τελούμε 40ήμερο μνημόσυνο υπέρ αναπαύσεως της ψυχής της λατρευτής μας συζύγου, μητέρας, γιαγιάς, αδελφής και θείας

ΕΙΡΗΝΗΣ ΜΠΟΥΝΑΤΣΑΚΗ

Ο σύζυγος: Μιχάλης
Τα παιδιά: Δικαία, Ευαγγελία-Τσαμπίκος
Τα εγγόνια, τ' αδέλφια, τ' ανίψια και οι λοιποί συγγενείς

MZT010816(Γ)

Ρόδος, 31/7/06

ΕΛΛΗΝΙΚΗ ΔΗΜΟΚΡΑΤΙΑ
ΝΟΜΑΡΧΙΑΚΗ ΑΥΤΟΔΙΟΙΚΗΣΗ ΔΩΔΕΚΑΝΗΣΟΥ
ΔΙΕΥΘΥΝΣΗ ΤΕΧΝΙΚΩΝ ΥΠΗΡΕΣΙΩΝ
ΤΜΗΜΑ ΕΚΠΟΝΗΣΗΣ & ΕΠΙΒΛΕΨΗΣ ΜΕΛΕΤΩΝ

ΠΕΡΙΛΗΨΗ ΔΙΑΚΗΡΥΞΗΣ

1. Η Δ.Τ.Υ. της Νομαρχιακής Αυτοδιοίκησης Δωδεκανήσου, προκηρύσσει ανοιχτό διαγωνισμό για την ανάθεση του έργου «**ΒΕΛΤΙΩΣΗ ΟΔΙΚΟΥ ΤΜΗΜΑΤΟΣ ΜΟΝΗΣ ΑΓΙΟΥ ΓΕΩΡΓΙΟΥ ΒΑΤΣΩΝ ΕΩΣ ΔΙΑΣΤΑΥΡΩΣΗ ΕΠΑΡΧΙΑΚΗΣ ΟΔΟΥ ΠΡΟΣ ΟΘΟΣ ΚΑΙ ΠΥΛΕΣ**» νήσου Καρπάθου, με προϋπολογισμό **231.000,00** ευρώ. Το έργο συντίθεται από τις ακόλουθες κατηγορίες εργασιών:
α) κατηγορία ΟΔΟΠΟΙΪΑ, με προϋπολογισμό **204.424,78** ευρώ (δαπάνη εργασιών, ΓΕ και ΟΕ και απρόβλεπτα).
2. Οι ενδιαφερόμενοι μπορούν να παραλάβουν τα συμβατικά τεύχη του διαγωνισμού (Διακήρυξη, Συγγραφή Υποχρεώσεων κλπ.) από την έδρα της υπηρεσίας Πλατεία Ελευθερίας, μέχρι τις **16-08-2006.** Η διακήρυξη του έργου έχει συνταχθεί κατά το εγκεκριμένο από τον υπουργό ΠΕΧΩΔΕ **υπόδειγμα τύπου Γ.**
Πληροφορίες στο τηλέφωνο 22410-46580, FAX επικοινωνίας 22410-46581, αρμόδιος υπάλληλος για επικοινωνία Μιχάλης Περνάρης.
3. Ο διαγωνισμός θα διεξαχθεί στις **21-08-2006,** ημέρα **Δευτέρα** και ώρα 10.00 και το σύστημα υποβολής προσφορών είναι «προσφορά με επιμέρους ποσοστά έκπτωσης» του άρθρου 7 του π.δ. 609/1985. Αν για οποιονδήποτε σοβαρό λόγο δεν διεξαχθεί η δημοπρασία την προαναφερθείσα ημερομηνία, θα διενεργηθεί στις **28/08/2006** ημέρα **Δευτέρα** και ώρα **10.00 π.μ.**
4. Στο διαγωνισμό γίνονται δεκτοί:
α) ημεδαποί διαγωνιζόμενοι, μεμονωμένοι ή σε κοινοπραξία, εγγεγραμμένοι στο ΜΕΕΠ που καλύπτουν τις κατηγορίες και τάξεις του έργου, δηλαδή τις τάξεις **Α2, 1η και 2η** στην κατηγορία **ΟΔΟΠΟΙΪΑΣ,** β) αλλοδαποί διαγωνιζόμενοι που αποδεικνύουν ότι κατά την τελευταία πενταετία, έχουν εκτελέσει έργα παρόμοια (ποιοτικά και ποσοτικά) με το δημοπρατούμενο.
5. Για τη συμμετοχή στο διαγωνισμό απαιτείται η κατάθεση εγγυητικής επιστολής ύψους **4.050,00** ευρώ και ισχύ τουλάχιστον **90 ημερολογιακών ημερών,** μετά την ημέρα διεξαγωγής του διαγωνισμού. Ο χρόνος ισχύος των προσφορών είναι **60 ημερολογιακών ημερών.**
6. Το έργο χρηματοδοτείται από το **Πρόγραμμα Δημοσίων Επενδύσεων της Νομαρχιακής Αυτοδιοίκησης Δωδεκανήσου.** Προκαταβολή δεν θα χορηγηθεί.
7. Το αποτέλεσμα της δημοπρασίας θα εγκριθεί από τη Νομαρχιακή Επιτροπή Οικονομικών-Ανάπτυξης και Εκτέλεσης Έργων Δωδεκανήσου.

Ο αντινομάρχης
ΕΥΣΤΑΘΙΟΣ ΚΟΥΣΟΥΡΝΑΣ



Την 8η μηνός Αυγούστου ημέρα Τρίτη και ώρα 8.30 π.μ. εις τον Ιερό Ναό Αγίου Γεωργίου Ανω, τελούμε 3μηνο μνημόσυνο υπέρ αναπαύσεως της ψυχής της λατρευτής μας συζύγου, μητέρας και γιαγιάς

ΣΕΒΑΣΤΗΣ ΑΡΒΑΝΙΤΗ

Ο σύζυγος: Εμμανουήλ
Τα παιδιά: Γεώργιος-Γεωργία, Τριανταφυλλιά-Αδριανός, Θρασύβουλος-Κατερίνα
Τα εγγόνια: Σεβαστή-Κων/νος, Εμμανουήλ
Τ' αδέλφια και οι λοιποί συγγενείς

MZT050808(Γ)



Την 9η μηνός Αυγούστου ημέρα Τετάρτη και ώρα 8.30 π.μ. εις τον Ιερό Ναό Αγίας Παρασκευής Καταβιάς, τελούμε 40ήμερο μνημόσυνο υπέρ αναπαύσεως της ψυχής του λατρευτού μας συζύγου και πατέρα

ΝΙΚΟΛΑΟΥ ΖΑΝΝΕΤΙΔΗ

Η σύζυγος, τα παιδιά και οι λοιποί συγγενείς

MXP13911

ΑΝΑΚΟΙΝΩΣΗ

Ο Δημοτικός Οργανισμός Πρόνοιας - Δήμου Καλλιθέας συγκεντρώνει φάρμακα για τα παιδιά και τους τραυματίες του Λιβάνου.
Οι χώροι συγκέντρωσης είναι:
Φαληράκι: Ιερός Ναός Αγ. Νεκταρίου
Κοσκινού: Κ.Η.Φ.Η.
Καλυθιές: ΔΟΠ-Δημαρχείο
Ψίνθος: Γραφεία "Βοήθεια στο Σπίτι"
Ας συμπαρασταθούμε όλοι στις δύσκολες στιγμές που ζούν οι συνάνθρωποί μας.
Τηλ. επικοινωνίας : 2241060793

Ο αντιδήμαρχος και
πρόεδρος του Δ.Ο.Π.
ΗΛΙΑΣ ΗΛΙΑΔΗΣ

ΧΠΔΗΜ112

Ρόδος, 3/8/06
Αριθ. Πρωτ.: Ν.Σ. 406

ΕΛΛΗΝΙΚΗ ΔΗΜΟΚΡΑΤΙΑ
ΠΕΡΙΦΕΡΕΙΑ ΝΟΤΙΟΥ ΑΙΓΑΙΟΥ
ΝΟΜΟΣ ΔΩΔΕΚΑΝΗΣΟΥ
ΝΟΜΑΡΧΙΑΚΗ ΑΥΤ/ΣΗ ΔΩΔ/ΣΟΥ
ΝΟΜΑΡΧΙΑΚΟ ΣΥΜΒΟΥΛΙΟ

ΑΝΑΚΟΙΝΩΣΗ

Με το υπ' αριθμ. πρωτ. 1020/31-7-2006 έγγραφο της Περιφέρειας Νοτίου Αιγαίου-Γενική Δ/νση Περιφέρειας-Τμήμα ΠΕΧΩ Δωδεκανήσου, μας διαβιβάστηκε στις 2/8/2006 για δημοσιοποίηση και στη συνέχεια γνωμοδότηση η από Απρίλιο 2006 Μελέτη Περιβαλλοντικών Επιπτώσεων (ΜΠΕ) του έργου «επέκταση δραστηριότητας, με την ίδρυση βιοτεχνικής μονάδας παραγωγής απορρυπαντικών διά απλής ανάμειξης», σε γήπεδο επιφανείας 13.250 τ.μ., στην περιοχή «Δαματριά», του δήμου Πεταλούδων, νήσου Ρόδου, νομού Δωδεκανήσου, ιδιοκτησίας «ΠΑΠΑΔΗΜΗΤΡΙΟΥ ΕΜΜΑΝΟΥΗΛ Α.Ε.».
Η διαδικασία δημοσιοποίησης διαρκεί τριάντα πέντε (35) ημέρες, αρχής γενομένης την 2/8/2006 έως 5/9/2006.
Καλούμε κάθε ενδιαφερόμενο να υποβάλλει τις έγγραφες παρατηρήσεις του ως προς το περιεχόμενο της παραπάνω Μελέτης μέσα σε προθεσμία τριάντα (30) ημερών από την ημερομηνία δημοσίευσης της παρούσας στον ημερήσιο τοπικό τύπο, αρχής γενομένης την 5/8/2006 έως 3/9/2006. (Δηλαδή εντός 2 ημερών από την ημερομηνία εντολής δημοσίευσης, η οποία ταυτίζεται με την ημερομηνία έκδοσης της παρούσας ανακοίνωσης).
Οι ενστάσεις θα υποβάλλονται:
1. Στη Γραμματεία της Β' Νομαρχιακής Επιτροπής Δημόσιας Διοίκησης-Πολεοδομίας της Ν.Α. Δωδ/σου.
2. Στην ανωτέρω αναφερομένη Υπηρεσία, και θα κοινοποιούνται στο Τμήμα Περιβάλλοντος της Δ/νσης Πολεοδομίας-Χωροταξίας-Περιβάλλοντος της Ν.Α. Δωδ/σου (τηλ.: 2241030413), όπου βρίσκεται η παραπάνω Μελέτη και μπορεί κάθε ενδιαφερόμενος να λάβει γνώση αυτής.

Ο πρόεδρος του Ν.Σ. Δωδ/σου
ΦΩΤΗΣ ΧΑΤΖΗΔΙΑΚΟΣ

Έμπωνα, 01/08/2006
Αριθ. Πρωτ.: 1994

ΕΛΛΗΝΙΚΗ ΔΗΜΟΚΡΑΤΙΑ
ΠΕΡΙΦΕΡΕΙΑ ΝΟΤΙΟΥ ΑΙΓΑΙΟΥ
ΝΟΜΟΣ ΔΩΔΕΚΑΝΗΣΟΥ
ΔΗΜΟΣ ΑΤΑΒΥΡΟΥ

ΠΕΡΙΛΗΨΗ ΔΙΑΚΗΡΥΞΗΣ ΔΗΜΟΠΡΑΣΙΑΣ

Ο Δήμαρχος Αταβύρου Παν. Κυριακούλης με βάση την υπ' αριθ. 56/2006 απόφαση του δημοτικού συμβουλίου η οποία επικυρώθηκε με την υπ' αριθ. 8702/22-6-2006 της Περιφέρειας Νοτίου Αιγαίου Διεύθ. Τοπικής Αυτ/σης και Διοίκησης Ν. Δωδ/σου, προκηρύσσει ανοιχτή δημοπρασία που θα διεξαχθεί σύμφωνα με το Ν. 1418/84, τα εκτελεστικά του διατάγματα, και το Ν. 3263/2004, όπως αυτά ισχύουν κατά την ημερομηνία αποστολής της περίληψης διακήρυξης για δημοσίευση στον ελληνικό Τύπο για την εκτέλεση του έργου «Ίδρυση θέσης θέας στη περιοχή Κρόκου δ.δ. Εμπωνας Δ. Αταβύρου». Α.Μ. 45/2006.
Η δημοπρασία θα γίνει στο δήμο Αταβύρου την 28η μηνός Αυγούστου του έτους 2006 ημέρα Δευτέρα και ώρα λήξης επίδοσης προσφορών την 10η πρωινή. Αν για οποιοδήποτε λόγο δεν διενεργηθεί η δημοπρασία την ημέρα αυτή, η δημοπρασία θα επαναληφθεί την 4η του μηνός Σεπτεμβρίου του έτους 2006 την ίδια ώρα.
Ο προϋπολογισμός της δαπάνης των δημοπρατούμενων εργασιών ανέρχεται σε ευρώ 91.100.000 (χωρίς αναθεώρηση και Φ.Π.Α.). Το έργο είναι ενταγμένο στο ΠΕΠ Νοτίου Αιγαίου 2000-2006 Μέτρο 5,2 βάσει της 1726/13-3-2006 απόφασης ένταξης της πράξης «Δασικά έργα στο δήμο Αταβύρου» του γεν. γραμ. Περ. Ν. Αιγαίου και στο Πρόγραμμα Δημοσίων Επενδύσεων ΣΑΕΠ 2006ΕΠΟ6730008. Χρηματοδοτείται κατά 75% από Ε.Γ.Τ.Π.Ε. - Π και 25% από εθνικούς πόρους. Υπόκειται στις κρατήσεις που προβλέπονται για τα έργα αυτά, περιλαμβανομένης και της κράτησης 6‰ του άρθρου 27 παρ. 34-37 του Ν. 2166/93 και του Ν. 2342/97 υπέρ του λογαριασμού «Δικαιώματα Δασολόγων».
Στη δημοπρασία γίνονται δεκτές:
Μεμονωμένες εργοληπτικές επιχειρήσεις:
α. Εγγεγραμμένες στο Μητρώο Εργοληπτικών Επιχειρήσεων που τηρείται στη ΓΓΔΕ του ΥΠΕΧΩΔΕ, εξειδικευμένες εργοληπτικές επιχειρήσεις έργων πρασίνου Α2 τάξης, και 1ης, ανεξαρτήτως έδρας και Α2, 1ης και 2ης για επιχειρήσεις με έδρα το νομό Δωδεκανήσου, καθώς και για επιχειρήσεις οι οποίες έχουν δηλώσει ως δεύτερο νομό το νομό Δωδεκανήσου, στην υπηρεσία τήρησης του ΜΕΕΠ, όπως αναγράφεται στη βεβαίωση του ΜΕΕΠ, στελεχωμένες με Δασολόγο ή Τεχνολόγο Δασοπονίας εγγεγραμμένους στο αντίστοιχο ΜΕΚ (Εγκύκλιος 13 Δ17α/04/44ΦΝ430/12-05-2003).
β. Εργολήπτες δημόσιων δασοτεχνικών έργων (ΕΔΔΕ), με πτυχίο Γ' και Δ' τάξης.
γ. Προερχόμενες από κράτη μέλη της Ευρωπαϊκής Ενωσης ή του Ευρωπαϊκού Οικονομικού Χώρου (Ε.Ο.Χ.) ή της Σ.Δ.Σ. του Π.Ο.Ε. όπου τηρούνται επίσημοι κατάλογοι αναγνωρισμένων εργοληπτών, εφόσον είναι εγγεγραμμένες σε αυτούς και σε τάξη και κατηγορία αντίστοιχη με τις αναφερόμενες στο αρ. 21.1.α. της παρούσης του Ελληνικού Μητρώου ΜΕΕΠ.
δ. Προερχόμενες από κράτη μέλη της Ευρωπαϊκής Ενωσης ή του Ευρωπαϊκού Οικονομικού Χώρου (Ε.Ο.Χ.) ή της Σ.Δ.Σ. του Π.Ο.Ε. όπου δεν τηρούνται επίσημοι κατάλογοι αναγνωρισμένων εργοληπτών, εφόσον αποδεικνύουν ότι έχουν εκτελέσει, παρόμοια ποιοτικά και ποσοτικά έργα με το δημοπρατούμενο.
ε. Κοινοπραξίες εργοληπτικών επιχειρήσεων εγγεγραμμένων στην τάξη Α1 του ΜΕΕΠ για έργα κατηγορίας πρασίνου, με τις προϋποθέσεις της παρ. 42 του άρθρου 16 του ν. 1418/84, όπως ισχύει (αναβάθμιση ορίου λόγω κοινοπραξίας).
Η εγγύηση για την συμμετοχή στην δημοπρασία ορίζεται σε 2% επί του προϋπολογισμού της μελέτης δηλαδή σε 1.822,00 ευρώ και βεβαιώνεται με την προσκόμιση ισόποσου γραμματίου του Ταμείου Παρακαταθηκών και Δανείων ή Εγγυητικής Επιστολής αναγνωρισμένης Τράπεζας της Ελλάδος ή του Ταμείου Συντάξεως Μηχανικών ή Εργοληπτών Δημοσίων Έργων (ΤΣΜΕΔΕ) συντεταγμένη, κατά τον ισχύοντα τύπο για το Δημόσιο. Η εγγύηση θα απευθύνεται προς το δήμο Αταβύρου. Τα έξοδα δημοσίευσης της περίληψης της διακήρυξης, τόσο της αρχικής όσο και των επαναληπτικών δημοπρασιών βαρύνουν τον ανάδοχο του έργου.
Οι διαγωνιζόμενοι υποχρεούνται να συμμορφωθούν με τους όρους της πλήρους διακήρυξης της οποίας μπορούν να λάβουν γνώση όλες τις εργάσιμες ημέρες και ώρες στα γραφεία του Δήμου Αταβύρου μέχρι την Τετάρτη 23 Αυγούστου. Για πληροφορίες οι ενδιαφερόμενοι μπορούν να απευθύνονται στην Τεχνική Υπηρεσία του Δήμου (τηλ. 2241075440).

Ο δήμαρχος
Παν. Κυριακούλης

Αντίστροφη μέτρηση από τον Σεπτέμβριο

Συνέχεια από τη σελ. 2

Εκεί, η κυβέρνηση και ο πρωθυπουργός θα βρεθούν αντιμέτωποι τόσο με τις προεκλογικές δεσμεύσεις της Ν.Δ. όσο και με τις πιέσεις φορέων και κοινωνικών ομάδων για οικονομικές παροχές. Οι αποφάσεις για το περιεχόμενο της ομιλίας του πρωθυπουργού στο Βελλίδειο, όπως και της συνεντεύξεως Τύπου που θα παραχωρήσει την επομένη, έχουν ήδη ληφθεί. Συνεχίζοντας την τακτική που εγκαινίασε πέρυσι, εμφανιζόμενος κατηγορηματικά αντίθετος έναντι αιτημάτων ελκυστικών, πλην μη ρεαλιστικών, ο πρωθυπουργός προσυπογράφει την άποψη του υπουργού Οικονομίας και Οικονομικών Γ. Αλογοσκούφη ότι η κυβέρνηση δεν μπορεί να δώσει το πράσινο φως για παροχή επιδόματος θέρμανσης.

Αύξηση του ΕΚΑΣ

Θεωρεί, ωστόσο, και θα το αποσαφηνίσει, ότι εμμέσως το αίτημα αυτό ικανοποιείται μέσω της αύξησης του ΕΚΑΣ, την οποία θα ανακοινώσει. Συγκεκριμένα, όπως τόνιζαν συνεργάτες του πρωθυπουργού αλλά και του υπουργού Οικονομίας, η κυβέρνηση θα ανακοινώσει αύξηση του ΕΚΑΣ κατά 35 ευρώ από 1.1.2007 και ισόποση αύξηση από 1.1.2008, αλλά και αύξηση 50 ευρώ στην κατώτατη σύνταξη του ΟΓΑ από 1.1.2007 και ισόποση αύξηση από 1.1.2008. Οπως εξηγούν οι παραπάνω κύκλοι, με τις αυξήσεις αυτές όχι μόνο υλοποιούνται δύο βασικές προεκλογικές δεσμεύσεις της Ν.Δ., αλλά ενισχύεται σημαντικά το εισόδημα των χαμηλοσυνταξιούχων. «Με αυτήν την αύξηση, η κυβέρνηση ενισχύει το εισόδημα των χαμηλοσυνταξιούχων κατά 170 ευρώ τον μήνα σε δύο χρόνια και σε μόνιμη βάση. Το ΠΑΣΟΚ, το οποίο σήμερα επιτίθεται στην κυβέρνηση για έλλειψη κοινωνικής ευαισθησίας, επί των ημερών του είχε δώσει 100 ευρώ εφάπαξ ως επίδομα θέρμανσης», υπενθυμίζουν οι ίδιοι κύκλοι.

Πέραν της παραπάνω εξαγγελίας, η κυβέρνηση φέρεται να μελετά το ενδεχόμενο αύξησης του επιδόματος ανεργίας – την οποία πέρυσι είχε απορρίψει ο κ. Καραμανλής. Ορισμένα κυβερνητικά στελέχη, επικαλούμενα τα σημαντικά βήματα προόδου που έχουν σημειωθεί στην πορεία εξυγίανσης της ελληνικής οικονομίας, εκτιμούν ότι είναι πιθανό να ανακοινώσει ο πρωθυπουργός ότι η αύξηση θα ισχύσει από τις αρχές του 2007. Σημειώνεται ότι το επίδομα ανεργίας παραμένει στα ίδια επίπεδα εδώ και πολλά χρόνια. Κατά πληροφορίες, μάλιστα, ο κ. Καραμανλής έχει δεχθεί εισηγήσεις η αύξηση να φτάσει από το 60% του μισθού, που είναι σήμερα, τουλάχιστον το 66%. Οριστικές αποφάσεις, ωστόσο, δεν έχουν ακόμη ληφθεί.

ΜΕΤΑΡΡΥΘΜΙΣΕΙΣ

Πέραν όλων των παραπάνω, ο πρωθυπουργός θα μεταβεί στη Θεσσαλονίκη, έχοντας να επιδείξει μία σημαντική πρωτοβουλία στο πεδίο των μεταρρυθμίσεων, που αποτελούν ένα από τα πιο κρίσιμα στοιχήματα της κυβέρνησης της Ν.Δ. Την πώληση ποσοστού της Εμπορικής Τράπεζας στην Credit Agricole, η οποία, όπως θα τονίσει ο κ. Καραμανλής, αποτελεί τη μεγαλύτερη ξένη επένδυση στη χώρα, με πολλαπλές θετικές συνέπειες για την οικονομία και το τραπεζικό σύστημα της χώρας. Η υπόθεση αυτή, μάλιστα, όπως τονίζουν στελέχη του Μεγάρου Μαξίμου, θα δώσει στον πρωθυπουργό και τους αρμοδίους υπουργούς την ευκαιρία να εξαπολύσουν πυρ ομαδόν κατά του ΠΑΣΟΚ, κατηγορώντας το για «λαϊκιστική πολιτική και παρακρατικές μεθόδους εκφοβισμού των ταμείων». Κυβερνητικοί κύκλοι, μάλιστα, εκτιμούν ότι η στάση που κράτησε το ΠΑΣΟΚ έναντι της πώλησης της Εμπορικής, θα επιδεινώσει περαιτέρω την εικόνα της αξιωματικής αντιπολίτευσης.

Ολα τα παραπάνω, φυσικά, δεν σημαίνουν σε καμία περίπτωση ότι ο Σεπτέμβριος θα είναι πολιτικά ανώδυνος για την κυβέρνηση. Στον χώρο της παιδείας η κατάσταση παρασκηνιακά παραμένει έκρυθμη και δεν είναι λίγοι εκείνοι που φοβούνται ότι αν δεν γίνουν οι κατάλληλοι χειρισμοί, δεν θα πρέπει να αποκλείεται το ενδεχόμενο γενικευμένων κινητοποιήσεων. Ενδεικτικό του κλίματος είναι ότι η υπουργός Παιδείας κ. Μαριέττα Γιαννάκου δέχεται ασφυκτικές πιέσεις όχι μόνο από τους ενδιαφερόμενους φορείς, αλλά και από τον κομματικό μηχανισμό της Ν.Δ. να αντιμετωπίσει τις συνέπειες από τις περίπου 13.000 κενές θέσεις που δημιουργήθηκαν στα ΤΕΙ με την εφαρμογή της βάσης του 10. Και έπεται συνέχεια...

ΚΡΙΣΙΜΟ ΦΘΙΝΟΠΩΡΟ ΓΙΑ ΤΟ ΠΑΣΟΚ

Ιδιαίτερα δύσβατος και με σειρά κινδύνων να ελλοχεύουν θα είναι ο Σεπτέμβριος για τον κ. Γ. Παπανδρέου, ο οποίος είναι υποχρεωμένος να προβεί στην ύστατη προσπάθεια αντεπίθεσης του ΠΑΣΟΚ, καθώς πλέον ο πολιτικός χρόνος θα μετράει αντίστροφα προς τις προσεχείς εθνικές εκλογές, οι οποίες είναι πολύ πιθανόν να πραγματοποιηθούν εντός του 2007.

«Κομβικό» σημείο για τον κ. Γ. Παπανδρέου εκ των πραγμάτων αποτελεί η παρουσία του στη Διεθνή Εκθεση Θεσσαλονίκης, στα μέσα του επόμενου μήνα. Ο πρόεδρος του ΠΑΣΟΚ έχει δεσμευθεί πως από το βήμα της ΔΕΘ θα παρουσιάσει το περίγραμμα της προγραμματικής πρότασης του κόμματος της αξιωματικής αντιπολίτευσης, αλλά και ορισμένα μέτρα ενίσχυσης των ασθενέστερων τάξεων, τα οποία θα αποτελούν τον πυρήνα των προεκλογικών του δεσμεύσεων και θα διαμορφώσουν το πεδίο αντιπαράθεσης της Χαριλάου Τρικούπη με την κυβέρνηση μέχρι την επόμενη εκλογική αναμέτρηση. Ομως, όπως παρατηρούν κορυφαία στελέχη του κόμματος, αυτός ακριβώς ο σχεδιασμός του κ. Γ. Παπανδρέου μπορεί να οδηγήσει σε ένα νέο κύκλο εσωστρέφειας το ΠΑΣΟΚ.

Ασαφές στίγμα

Ο πρώτος κίνδυνος που επισημαίνεται είναι ο κ. Γ. Παπανδρέου να εμφανιστεί εκ νέου «ασαφής» κατά την παρουσίαση του «σχεδίου» του για την πορεία της χώρας. Σε μια τέτοια περίπτωση, θεωρείται βέβαιο ότι θα αναζωπυρωθεί η κριτική ότι με δική του αποκλειστικά ευθύνη, το ΠΑΣΟΚ στερείται ολοκληρωμένου προγραμματικού λόγου, με αποτέλεσμα η επιρροή του να παραμένει στάσιμη και η Ν.Δ. να προηγείται σταθερά στις δημοσκοπήσεις. Ηδη, κορυφαία στελέχη του ΠΑΣΟΚ, όπως οι κ. Γ. Παπαντωνίου, Χρ. Βερελής και Ανδρ. Λοβέρδος, έχουν επισημάνει δημοσίως την ανάγκη το κόμμα της αξιωματικής αντιπολίτευσης να αποκτήσει σαφές προγραμματικό «στίγμα» και εάν τούτο δεν επιτευχθεί ούτε εντός του Σεπτεμβρίου, οι φωνές διαμαρτυρίας από το εσωτερικό του κόμματος της αξιωματικής αντιπολίτευσης θα είναι έντονες.

Η δεύτερη απειλή για τον κ. Γ. Παπανδρέου είναι η αναμενόμενη εσωκομματική συζήτηση για τις προεκλογικές δεσμεύσεις του ΠΑΣΟΚ να επαναφέρει στο προσκήνιο τις αλληλοκατηγορίες μεταξύ των κορυφαίων στελεχών και τις κατηγοριοποιήσεις σε «κοινωνικά ευαίσθητους» και «πολιτικά υπεύθυνους». Το συγκεκριμένο πρόβλημα επανέρχεται, ούτως ή άλλως, περιοδικά στην επιφάνεια, καθώς ορισμένοι πρωτοκλασάτοι εκτιμούν πως το ΠΑΣΟΚ θα πρέπει να δεσμευθεί για τη γενναία ενίσχυση των ασθενέστερων τάξεων προκειμένου να έχει βάσιμες ελπίδες επιστροφής στην εξουσία. Ενώ άλλοι υποστηρίζουν πως το ΠΑΣΟΚ, προκειμένου να μην απολέσει την αξιοπιστία του, δεν θα πρέπει να υιοθετήσει πολιτικές που ενδεχομένως υπερβαίνουν τις αντοχές της ελληνικής οικονομίας.

Σύμφωνα με πληροφορίες, με την πρώτη γραμμή πλεύσης συντάσσονται στελέχη όπως οι κ.κ. Ευάγγ. Βενιζέλος, Χρ. Παπουτσής, Κ. Σκανδαλίδης, Α. Τσοχατζόπουλος, Χρ. Πολυζωγόπουλος, Μιλένα Αποστολάκη και Μαρία Δαμανάκη, ενώ με τη δεύτερη, μεταξύ άλλων, οι κ.κ. Βάσω Παπανδρέου, Γ. Φλωρίδης, Αλ. Παπαδόπουλος και Γ. Παπαντωνίου. Πάντως, οι κ.κ. Αννα Διαμαντοπούλου και Δ. Ρέππας, που έχουν την ευθύνη εκπόνησης του προγράμματος του ΠΑΣΟΚ, επιδιώκουν τη σύνθεση των ανωτέρω απόψεων, ώστε οι θέσεις που θα διαμορφώσουν να μην αποτελέσουν τη θρυαλλίδα για ένα νέο γύρο εσωκομματικών αντιπαραθέσεων.

Φιλοδοξίες στελεχών

Τέλος, σε πρόβλημα μπορούν να εξελιχθούν για τον κ. Γ. Παπανδρέου οι προσωπικές φιλοδοξίες των κορυφαίων στελεχών, αλλά και των απλών βουλευτών, οι οποίοι σταδιακά θα αρχίσουν να βιώνουν το άγχος της επανεκλογής τους. Τα φαινόμενα «πολυφωνίας» ουδέποτε έλειψαν από το ΠΑΣΟΚ και, εάν επιταθούν από τον Σεπτέμβριο, η εικόνα του κόμματος της αξιωματικής αντιπολίτευσης, αλλά και το ηγετικό προφίλ του κ. Γ. Παπανδρέου, θα διαβρωθούν περαιτέρω, καθιστώντας ιδιαίτερα δυσχερή κάθε προσπάθεια ανάκαμψης. Πάντως, θετικό για τον κ. Γ. Παπανδρέου είναι το γεγονός ότι τα ανωτέρω προβλήματα είναι «ενδογενή» και άρα μπορεί να τα αντιμετωπίσει με επιτυχία εάν προβεί στους κατάλληλους χειρισμούς είτε στην ευρύτερη πολιτική σκακιέρα είτε στο εσωτερικό του ΠΑΣΟΚ.

Δ.Ε.Α.Ψ.Α. ΑΕ
Α Ν Ω Ν Υ Μ Η
ΔΙΑΔΗΜΟΤΙΚΗ ΕΠΙΧΕΙΡΗΣΗ ΑΦΑΝΤΟΥ ΨΙΝΘΟΥ-ΑΡΧΙΠΟΛΗΣ

ΕΠΙΧΕΙΡΗΣΙΑΚΟ ΠΡΟΓΡΑΜΜΑ Π.Ε.Π. ΝΟΤΙΟΥ ΑΙΓΑΙΟΥ 2000-2006 ΣΤΑ ΠΛΑΙΣΙΑ ΤΟΥ ΜΕΤΡΟ 4.2 "ΥΠΗΡΕΣΙΕΣ ΦΡΟΝΤΙΔΑΣ ΓΙΑ ΤΗΝ ΠΡΟΛΗΨΗ ΤΩΝ ΔΑΣΙΚΩΝ ΠΥΡΚΑΓΙΩΝ". ΤΟ ΕΡΓΟ ΣΥΓΧΡΗΜΑΤΟΔΟΤΕΙΤΑΙ 75% ΑΠΟ ΤΟ ΕΚΤ. ΚΑΙ 25% ΑΠΟ ΕΘΝΙΚΟΥΣ ΠΟΡΟΥΣ

Αφάντου, 02/08/2003
Αρ. Πρωτ.: 90

ΠΕΡΙΛΗΨΗ ΑΝΑΚΟΙΝΩΣΗΣ

Πρόσληψη ενός (1) ατόμου με σύμβαση εργασίας ιδιωτικού δικαίου ορισμένου χρόνου της ΑΔΕΑΨΑ του δήμου Αφάντου, που εδρεύει στ' Αφάντου (πλ. Ελευθερίας).

Εχοντας υπόψη:

1. Τις διατάξεις του άρθρου 21 του Ν. 2190/94, όπως ισχύει μετά τις τροποποιήσεις και συμπληρώσεις του Ν. 2225/94, 2247/94, 2266/94, 2349/95, 2527/97, 2738/1999, 3051/2002, 3146/2003, 3174/2003, 3200/2003, 3260/2004 και 3320/2005.
2. Την υπ' αριθ. απόφαση 13-06-2006 του Διοικητικού Συμβουλίου της επιχείρησης.
3. Την υπ' αριθ. 10164/18-07-2006 εγκριτική απόφαση της Περιφέρειας Νοτίου Αιγαίου.
4. Τον Οργανισμό Εσωτερικής Υπηρεσίας της επιχείρησης.

Ανακοινώνει

την πρόσληψη προσωπικού με σύμβαση εργασίας ιδιωτικού δικαίου ορισμένου χρόνου, συνολικού αριθμού ενός (1) ατόμου με τα αντίστοιχα προσόντα και την αντίστοιχη χρονική περίοδο.

Ειδικότητα: Νοσηλευτής/τρια
Αρ. 1
Ειδικά τυπικά προσόντα: Τα ειδικά προσόντα του νοσηλευτή/τριας όπως αυτά αναφέρονται στην αναλυτική ανακοίνωση πρόσληψης προσωπικού που αναρτήθηκε στο δημοτικό κατάστημα.
Χρονική διάρκεια: Ενα (1) έτος.

Α. ΓΕΝΙΚΑ ΠΡΟΣΟΝΤΑ ΠΡΟΣΛΗΨΗΣ

1. Οι υποψήφιοι πρέπει να έχουν ηλικία από 18 έως 65 ετών.
2. Να έχουν την υγεία και τη φυσική καταλληλότητα που τους επιτρέπει την εκτέλεση των καθηκόντων της θέσεως που επιλέγουν.
3. Να μην έχουν κώλυμα κατά το άρθρο 8 του Υπαλληλικού Κώδικα (καταδίκη, υποδικία, δικαστική συμπαράσταση), με την επιφύλαξη της επόμενης εξαίρεσης.

Εξαίρεση: Οι υποψήφιοι για θέσεις βοηθητικού ή ανειδίκευτου προσωπικού υπό την προϋπόθεση ότι έχουν εκτίσει την ποινή ή τα μέτρα ασφαλείας που τους έχουν επιβληθεί έχουν αρθεί ή έχουν απολυθεί υπό τον όρο (Ν. 2207/1994 άρθρο 4 παρ. 6).

Β. ΚΡΙΤΗΡΙΑ ΠΡΟΣΛΗΨΗΣ

Η σειρά κατάταξης των υποψηφίων γίνεται με κριτήριο την **εντοπιότητα** (δημοτικότητα-κατοικία) και με βαθμολόγηση **κριτηρίων**, όπως αναφέρονται στην αναλυτική ανακοίνωση πρόσληψης προσωπικού.

Γ. ΠΡΟΘΕΣΜΙΑ ΥΠΟΒΟΛΗΣ ΑΙΤΗΣΕΩΝ

Οι ενδιαφερόμενοι μπορούν να υποβάλλουν αίτηση στα γραφεία της υπηρεσίας μας, **πλ. Ελευθερίας**, στον κ. Αναστάσιο Δοντά (τηλ. 2241051316), **εντός προθεσμίας δέκα (10) ημερών**, που αρχίζει από την επόμενη ημέρα της τελευταίας δημοσίευσης της παρούσας σε τοπικές εφημερίδες ή της ανάρτησής της στο κατάστημα της ΔΕΑΨΑ Α.Ε. και στο χώρο ανακοινώσεων του δημοτικού καταστήματος του δήμου Αφάντου, εφόσον η ανάρτησή της είναι τυχόν μεταγενέστερη της δημοσίευσης στις εφημερίδες (παρ. 10 άρθρο 21 Ν. 2190/1994).

Δ. ΥΠΟΒΟΛΗ ΔΙΚΑΙΟΛΟΓΗΤΙΚΩΝ

Οι ενδιαφερόμενοι μαζί με την αίτησή τους πρέπει να υποβάλλουν υποχρεωτικά **επικυρωμένα** τα δικαιολογητικά, όπως αυτά αναφέρονται στην αναλυτική ανακοίνωση πρόσληψης προσωπικού που αναρτήθηκε στο δημοτικό κατάστημα.
Για οποιαδήποτε πληροφορία οι ενδιαφερόμενοι μπορούν να απευθύνονται στα γραφεία της επιχείρησης στα τηλέφωνα 2241051316.

Ο δήμαρχος
ΣΤΑΜΑΤΙΟΣ Γ. ΚΑΒΑΔΑΣ

Παρέα τους... η αγανάκτηση!

Συνέχεια από σελ. 6

παράδειγμα τις ενώσεις ξενοδόχων, εστιατόρων κλπ αλλά και τις τοπικές αρχές.

ΒΟΥΤΙΑ

Τα προβλήματα με αυτό το δρομολόγιο του Μαρίνα, δεν τελείωσαν ούτε όταν το πλοίο έδεσε στη Ρόδο. Λίγα λεπτά μετά και ενώ ακόμη δεν είχαν απομακρυνθεί όλοι οι επιβάτες, ένας άνθρωπος που στεκόταν στο λιμάνι βούτηξε στη θάλασσα και οι άνδρες του λιμενικού σήμαναν συναγερμό. Αυτόπτες μάρτυρες ανέφεραν ότι δεν ήθελε να βγει από τη θάλασσα και χρειάστηκε πολύ προσπάθεια από τους άνδρες του λιμενικού. Σύμφωνα με τις καταγγελίες των μαρτύρων, όταν κατόρθωσαν να τον βγάλουν η συμπεριφορά των λιμενικών ήταν απαράδεκτη, αφού κυριολεκτικά τον έσερναν στο έδαφος μέχρι να τον πάνε στο φυλάκιο.

ΔΙΑΓΟΡΑΣ

Σε ότι αφορά την κατάσταση στην ακτοπλοΐα, βελτίωση αναμένεται από το προσεχές Σαββατοκύριακο, όταν θα ξεκινήσει δρομολόγια το Διαγόρας, το οποίο πρόσφατα αγόρασε η Blue Star. Το πλοίο θα εκτελεί τρία δρομολόγια την εβδομάδα από τον Πειραιά στα Δωδεκάνησα, εξυπηρετώντας σε μεγάλο βαθμό την αυξημένη κίνηση που υπάρχει τώρα που βρισκόμαστε στην αιχμή της τουριστικής περιόδου. Το Διαγόρας θα εξυπηρετεί μια φορά την εβδομάδα και την Αστυπάλαια, ενώ τις υπόλοιπες ημέρες θα πιάνει τα λιμάνια της γραμμής «κορμού». Ηδη έχει ξεκινήσει διαφήμιση σε ηλεκτρονικό και έντυπο τύπο της Αθήνας. Το πλοίο αυτό, θεωρείται από τα καλύτερα της ακτοπλοΐας, σύμφωνα και με πρόσφατο άρθρο του ειδικού εντύπου «Εφοπλιστής». Στα «ατού» του πλοίου, ότι διαθέτει 400 κρεβάτια στις καμπίνες του και μπορεί να προσφέρει έτσι καλές συνθήκες μεταφοράς σε μεγαλύτερο αριθμό επιβατών, ενώ και η ηλικία του είναι σχετικά μικρή, αν σκεφτεί μάλιστα κανείς και ορισμένα... σαπιοκάραβα που κυκλοφορούν κάποιες εταιρίες, οι οποίες κατά καιρούς μας έχουν πει ότι μας κάνουν και... χάρη.

παράλογα εξωφρενικά ... και άκρως τοξικά

... Δεν υπάρχει Μαφία στην Ελλά

*«**Στη χώρα μας** ως γνωστόν δεν υπάρχει Μαφία. Απόδειξη ότι, όσο κι αν ψάξετε στον τηλεφωνικό κατάλογο, δεν πρόκειται να βρε εταιρεία ή φυσικό πρόσωπο με τέτοιο όνομα, ούτε ταχυδρομική διεύθυνση, ούτε αριθμό τηλεφώνου.*

***Διότι στην Ελλάδα** ως γνωστόν όλα λειτουργούν βάσει δηλώσεως. Και το περίφημο τσαρουχικό «είσαι ό,τι δηλώσεις» δεν ισχύει μόνον για τους μεγιστάνες της πολιτικής, του πνεύματος και του θεάματος. Ισχύει για τους πάντες και τα πάντα.*

***Δεν ξέρω** αν υπάρχει άλλο μέρος στον κόσμο όπου η «Υπεύθυνη Δήλωση» αυτή η πρώην του 105 και νυν του δεν ξέρω ποιού, μπορεί να καλύψει τόσο ευρεία γκάμα φαινομένων και να λύσει τόσο πολλά και ετερόκλητα προβλήματα. Όπως στην περίφημη «Μύτη» του Γκόγκολ ουδείς αναρωτιέται πώς είναι δυνατόν μια μύτη να αποκολληθηκε από το πρόσωπο στο οποίο ανήκε και να συμπεριφέρεται με την αυτάρκεια ενός προσώπου, έτσι και με τις υπεύθυνες δηλώσεις: αρκεί να τις υπογράψεις και να δηλώσεις ότι είσαι ζωντανός, νεκρός ή ότι δεν είναι λαθρέμπορος. Ουδείς θα αναρωτηθεί πώς είναι δυνατόν να δηλώσει ένας νεκρός ότι είναι νεκρός και πόση αξία έχει η δήλωση ενός ο οποίος δηλώνει ότι δεν είναι λαθρέμπορος.*

***Το θέμα είναι** ότι αυτή η προσήλωση στο τυπικό της χαρτούρας αποκαλύπτει,για μία ακόμη φορά, τη δυσπεψία που προκαλεί στην ελληνική κοινωνία η πραγματικότητα της ζωής της. Ό,τι δεν δηλωθεί, ό,τι δεν ειπωθεί δεν υπάρχει. Μαφία μπορεί να μην έχουμε, αν και εννοείται ότι όλοι ξέρουμε πως έχουμε παραπάνω από μία και δύο, όμως τους νόμους της Μαφίας ξέρουμε να τους εφαρμόζουμε συλλογικά: η ομερτά είναι δύναμη κοινωνικής συνοχής. Ο νόμος της σιωπής είναι προϋπόθεση επιβίωσης.*

***Πού είναι το πρόβλημα,** θα μου πείτε. Αφού έτσι κι αλλιώς, κουτσά στραβά το πράγμα λειτουργεί και στο τέλος όλο και κάποιος ένοχος θα την πληρώσει-συνήθως όποιος είχε την απρονοησία να παραβεί τους κανόνες της ομερτά-τότε γιατί πρέπει να ανησυχούμε, γιατί πρέπει να φορτώνουμε τους εαυτούς μας με ενοχές;»*

***Τάκης Θεοδωρόπουλος,** συγγραφέας*

... Να γίνουμε όλοι Μαφιόζοι, για να δούμε χαΐρι

*"**Ο πολίτης** πρέπει να ξοδεύει τη βενζίνη που θα κερδίσει, λέει, εάν ψάξει να βρει το φτηνό βενζινάδικο, να ψωνίζει από δω τις ντομάτες και από κει τα μαρούλια για καλύτερες τιμές, να μηνύει τον γιατρό πού του ζήτησε φακελάκι, τον ιχθυοπώλη για τον αυξημένο επίπαγο στα κατεψυγμένα, να φροντίζει για την απόδοση του ΦΠΑ προς το κράτος, απαιτώντας απόδειξη, την οποία θα επιδείξει πάραυτα στον «ράμπο» της εφορίας... Ειδάλλως, είναι πολύ πιθανόν να θεωρηθεί ηλίθιος, αν όχι και απατεώνας.*

***Αλλά, όχι...** Το κράτος μάς τιμά και εκχωρεί εξουσίες ελέγχου. Μας μεταφέρει την ευθύνη ελέγχου για τα μολυσμένα με φάρμακα λαχανικά, για τις διοξίνες στα πουλερικά, για τους όρους συμβολαίων, για το αποθεματικό των ασφαλιστικών εταιρειών, για τα κολέγια-μαϊμού, για τα νοθευμένα καύσιμα, για το σπίτι μας που μπορεί να κτίστηκε, εν αγνοία μας, σε καταπατημένο οικόπεδο του Δημοσίου πριν από 40 χρόνια... Γρήγορα έξω! Δεν είμαστε εμείς πια, αλλά το σχιζοφρενές είδωλό μας!*

***Λοιπόν, αγαπητοί συμπολίτες,** όλα αυτά μπορούμε να τα αποφύγουμε. Μπορούμε να ανακουφιστούμε από αυτήν την τεράστια συναισθηματική πίεση, εάν συμπεριφερθούμε ως απατεώνες. Γνωρίζοντας ότι είναι αβάσταχτος αυτός ο κυκεώνας, ας ακολουθήσουμε κι εμείς το νόημα των ψιλών γραμμάτων, ας θεωρήσουμε φυσικό το να πληρώνουμε φακελάκι στον γιατρό, φυσικό το να μας εκμεταλλεύονται ο ασφαλιστής, ο ιδιοκτήτης του συνεργείου, ο καθηγητής των ιδιαίτερων του παιδιού μας και ας υπολογίσουμε το κόστος αυτό στην προσωπική μας εργασία. Τότε οφείλουμε να επιχειρήσουμε να βγάλουμε όσα οι άλλοι θα μας πάρουν, ούτως ή άλλως. Αυτή είναι η ελεύθερη αγορά ή, μάλλον, η ελευθέρια αγορά.*

***Τώρα,** για το ποιος θα πάει αύριο να υπερασπιστεί αυτήν την πατρίδα, μη στενοχωριέστε. Η αύξηση των οπλιτών θητείας ή ένας μισθοφορικός στρατός προσφέρουν μια εξασφαλισμένη επαγγελματική προοπτική. Ποιος θα σας γλιτώσει από τους φύλακες; Ε, δεν βαριέστε, αιώνια δεν έζησε κανένας φύλακας. Η βασιλεία απέθανε, αλλά έμειναν οι βαρονίες - μην πτοείστε. Κάθε ένας τη συνέχεια του επαγγέλματός του αναζητά. Οικογενειοκράτες πάντα θα υπάρχουν. Εξάλλου, ένας αφελής μεσοαστός, όπως εμείς, μόνο στα καφενεία μπορεί να ζήσει το όνειρο του κυβερνήτη, του πατέρα τού λαού, αν και, πλέον, η παράδοση αυτή δεν τραβάει πολλούς. Αντίθετα, ο νονός της νύχτας, της μέρας ή του λυκόφωτος είναι μια πιο «ευγενής» επιδίωξη, και πιο προσοδοφόρα...".*

***Δ.Κ. Παπαϊωάννου,** από την «Ελευθεροτυπία»*

...Αναθήματα Αταβυρίου Διός



***Ατάβυρος,** είσοδος στον αρχαιολογικό χώρο του ναού του Αταβύριου Δία.*
***Τα σάπια μαδέρια** έχουν ξεμείνει από τότε που φτιαχνότανε η περίφραξη.*
***...Τώρα που** γκρεμοτσακίστηκε και η είσοδος ήρθε και έδεαε το σκηνικό!*

...Τάματα στον Αταβύριο Δία



***Οι διαφημιστικές** πινακίδες για το «έργο» παραμένουν στον χώρο, τάματα στον Αταβύριο Δία.*
***... Για να 'χει** καλή εικόνα το ραντάρ!*

Οικοθεν

Οι μηχανισμοί καταστολής αδρανούν

...Χουλιγκανισμοί στις πινακίδες

«Με την παρούσα *απευθύνω συγκεκριμένο αίτημα προς κάθε υπεύθυνο δημόσιο λειτουργό (ο οποίος είτε είναι πραγματικά υπεύθυνος είτε απλώς αισθάνεται ότι είναι υπεύθυνος) να με πληροφορήσει - και μέσω εμού και τους υπόλοιπους πολίτες:*

«Τι έχουν συγκεκριμένα πράξει *- ως υπεύθυνοι - για την αποκατάσταση της ολικής φθοράς - καταστροφής του συνόλου σχεδόν των Ρυθμιστικών Πινακίδων, αλλά και αρκετών Πληροφοριακών Πινακίδων Οδικής Κυκλοφορίας, η οποία έχει συντελεσθεί έπειτα από οργανωμένη - γενικευμένη εξόρμηση, η οποία σκοπό είχε την επικόλληση παντού - όπου και αν γυρίσει το μάτι του ανθρώπου - διαφημιστικών των συνδέσμων φιλάθλων (;) του Παναθηναϊκού ΑΟ.*

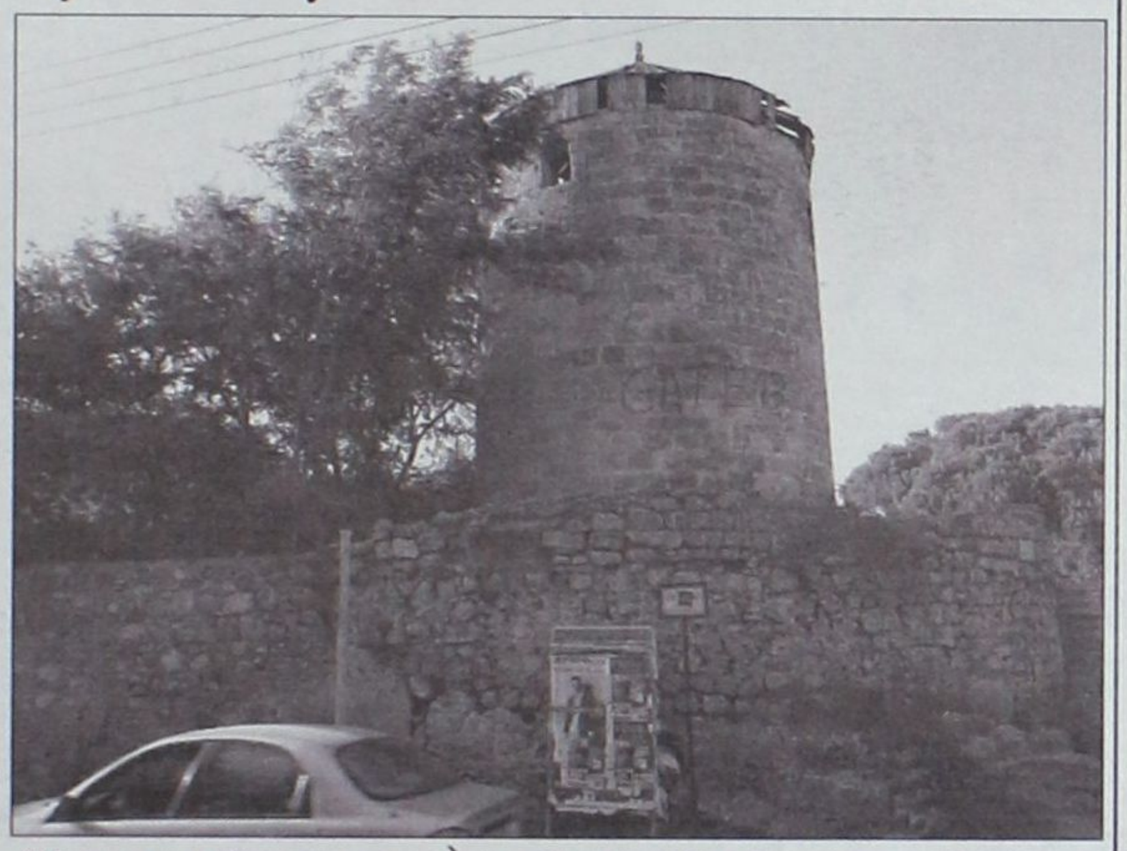

*«Η ζωή μου να το ξέρεις είναι επικυρηγμένη» Θύρα 13 - Ρόδος, διακηρύττει ανορθόγραφα και με πομπώδη έμφαση το αυτοκόλλητο στην πινακίδα **«Παπ/κα»**.*

...Και στον παλιό μύλο έχουμε και την υπογραφή στα Αγγλικά των ανεγκέφαλων σαλεμένων που έχουν ρημάξει την πόλη μας. Χωρίς οι αρχές να κάνουν οτιδήποτε για να τους «μπαγλαρώσουν»!

Επίσης*, επιθυμώ να πληροφορηθώ αν και πώς σκοπεύουν - ως υπεύθυνοι - να καλύψουν τη δαπάνη της αποκατάστασης και να τιμωρηθούν οι ένοχοι του βανδαλισμού, με δεδομένο ότι και οι φυσικοί αυτουργοί είναι γνωστοί (πρόκειται προφανώς για τους ίδιους τους ανεγκέφαλους, οι οποίοι υλοποίησαν την καταστροφή με προσωπική εργασία, και άφησαν μάλιστα επί τόπου αντίγραφο της ταυτότητάς τους) αλλά κι οι ηθικοί αυτουργοί - πλούσιοι χρηματοδότες τους (αυτοί που πλήρωσαν για να εκτυπωθούν τα 15-20 ειδών - διαφόρων μεγεθών και χιλιάδες τον αριθμό - αυτοκόλλητα) είναι επίσης γνωστοί.*

Δεν πρόκειται *για διαφορά αθλητικής ή πολιτικής παράταξης - θα μπορούσε να είναι θέμα αισθητικής -, είναι πρωτίστως θέμα τάξης".*

Δημήτρης Γάτσος*,*
Τοπ. Μηχανικός - Συγκοινωνιολόγος

Τα άνθη της Δημοτικής Αστυνομίας

Κάτι δεν πάει καλά με κάποιους από τους *«νέους»* της Δημοτικής Αστυνομίας.

Τις προάλλες θέλησαν να συλλάβουν τρεις κλόουν, και τους έβαλαν χειροπέδες...

Προχθές, φίλος της στήλης, έγινε μάρτυρας σε ένα άλλο επεισόδιο, με πρωταγωνιστές πάλι τα όργανα της Δημοτικής Αστυνομίας...

Η σκηνή στην Κόκκινη Πόρτα περίπου στις 8.30 το βράδυ. Δύο ξαναμμένες κοπελιές - γύρω στα 18 - καβάλα σε μία βέσπα, με το *«έτσι θέλω και γουστάρω»* απαιτούσαν να μπουν στην Παλιά Πόλη, χωρίς να έχουν την απαραίτητη άδεια, λέγοντας ότι πρέπει να πάνε σε κάποιο συνεργείο για να τους *"αλλάξει τα φώτα"*.



Άμα λάχει, να 'ουμ', συλλαμβάνουμε και κλόουν, να ξεχαρμανιάσουμε...!

Ο φύλακας της πύλης - της ιδιωτικής εταιρείας - προσπαθούσε να τις πείσει ότι δεν μπορούσε να τους επιτρέψει την είσοδο, οι κοπελιές συνέχιζαν να ουρλιάζουν οπότε καταφθάνει με μεγάλη ταχύτητα και η «κλούβα» της Δημοτικής Αστυνομίας με δύο νεαρούς, που ούτε καταδέχθηκαν να ακούσουν τον *«συνάδελφό»* τους, αλλά με ύφος και πόζα *«Ράμπο και βάλε»* ρωτάνε τα κορίτσια και αμέσως δίνουν εντολή στο φύλακα να ανοίξει την μπάρα.

...Ικανοποιημένοι με το κατόρθωμά τους, έριξαν μια υπεροπτική ματιά στο «πλήθος» που είχε μαζευτεί, ο συνοδηγός έβαλε τα πόδια του πάνω στο παρμπρίζ, ο οδηγός σπινιάρισε και η «κλούβα» εξαφανίστηκε δαιμονιωδώς λες και ήταν «φόρμουλα ένα»!

...Τουριστικός εθνικισμός

Σύμφωνα *με την Ευρωπαϊκή Στατιστική Υπηρεσία, οι Έλληνες σε συντριπτικό ποσοστό (ξεπερνά το 90%) προτιμούν να κάνουν διακοπές στη χώρα τους.*

Επειδή *δεν διακρινόμεθα για την προτίμηση των ελληνικών προϊόντων ακόμη και όταν αυτά υπερτερούν προδήλως των ξένων, το συμπέρασμα είναι ότι δεν υπάρχουν λεφτά.*

...Και μας μένει αμανάτι και η ρετσινιά του τουριστικού ρατσισμού!

...ΕΛΑΣ: Λίγη ευγένεια δε βλάφτει

Κάποιον οδηγό καλής συμπεριφοράς πρέπει να προμηθευτούν εκεί στο «100».

Γιατί *μάλλον, δεν είναι ευπρεπές να παίρνουν οι πολίτες τηλέφωνο και να τους απαντάει βαρύθυμα μια φωνή «έλα»!*

*...**Χάθηκε** να πουν ένα: «100, λέγετε παρακαλώ», ή μήπως και για την ΕΛΑΣ έχει απολεσθεί και το τελευταίο δείγμα καλής συμπεριφοράς και κοινωνικής ευπρέπειας;*

...Τσίρκο - τελαλήματα

Είμαστε περίεργοι αν οι αρμόδιοι του δήμου Ροδίων για να δώσουν προσωρινή άδεια εγκατάστασης σε ένα τσίρκο, θέτουν υπόψη τους και τις αυτονόητες απαγορεύσεις που ισχύουν στην πόλη μας - πέραν του ότι τις προβλέπει ο νόμος - που είναι:

Απαγόρευση της παράνομης διαφήμισης με αφίσες, φέιγ βολάν, και διαλαλήματα με ντουντούκες, και ότι αν τις παραβούν θα τους ανακληθεί η άδεια.

Μάλλον, αυτό δεν συμβαίνει. *Γιατί, όπως, βλέπουε και με το τσίρκο που μας αριβάρισε και παράνομες αφισοκολλήσεις γίνονται (χωρίς να τους ενοχλεί κανένας από το Δήμο),και εξορμήσεις με ντουντούκες (ευτυχώς εδώ επεμβαίνει η Αστυνομία).*

...Ασε, *που κάθε φορά έντρομοι οι ιδιοκτήτες σκύλων και γατιών σπεύδουν να τα φυγαδεύουν σε ασφαλή καταφύγια μην τυχόν και γίνουν μεζές στα άγρια θηρία!*

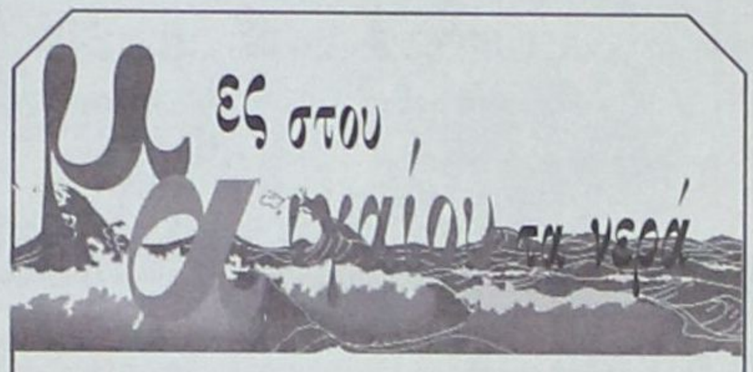

... Οι μη προνομιούχοι μαθητές της Κάσου

Ο κ. Νίκος Ξενάκης, διευθυντής του Γυμνασίου Κάσου, καταθέτει στο «Κασιώτη» τον απολογισμό του για το εκπαιδευτικό έργο, που «απολαμβάνουν» οι μαθητές στην Κάσο και τις «ίσες ευκαιρίες» που τους παρέχονται σε σύγκριση με τους μαθητές του κέντρου.

«Το πρόβλημα της Παιδείας στην Ελλάδα δεν είναι σε πόσα μαθήματα θα δώσει εξετάσεις *ο μαθητής της ΓΕ Λυκείου, ούτε αν θα έχει βαθμό πρόσβασης πάνω ή κάτω από το δέκα. Το πρόβλημα είναι ο ίδιος ο μαθητής, πόσο έτοιμος είναι για τις εξετάσεις που καλείται να αντιμετωπίσει, πόσο η Πολιτεία έκανε το χρέος της απέναντί του, πόσο ίσες ευκαιρίες έχει ο μαθητής σ' όποιο μέρος της Ελλάδας κι αν κατοικεί!*

Γιατί δεν πρέπει να ξεχνούν *οι διοικούντες ότι η Ελλάδα δεν είναι μόνο η Αθήνα και δέκα μεγάλες πόλεις. Είναι και τα μικρά χωριά, οι ορεινές περιοχές και το πλήθος των νησιών!*

Ένα σημαντικό μέρος *του μαθητικού δυναμικού αυτής της χώρας εμπαίζεται όταν ακούει να μιλούν οι διάφοροι Υπουργοί και παράγοντες για ίσες ευκαιρίες. Το φιλότιμο των νεοδιορισμένων νεαρών καθηγητών που αλλάζουν κάθε ένα ή δύο το πολύ χρόνια δεν φτάνει, ούτε η πρόσθετη διδακτική στήριξη προσφέρει ουσιαστικά, αφού από νέους και άπειρους καθηγητές υποστηρίζεται. Η κυρία Υπουργός δεν μπαίνει στον κόπο να κατανοήσει το ασταθές μαθησιακό περιβάλλον που βιώνουν οι μαθητές των μικρών και απομονωμένων σχολείων από τη συχνή αλλαγή των καθηγητών τους. Η μικρή Κάσος τη νέα σχολική χρονιά θα έχει δώδεκα (12) νέους καθηγητές που ώσπου να γνωρίσουν τους μαθητές θα αρχίσουν οι μισοί τουλάχιστον, να κάνουν τα χαρτιά τους, για μετάθεση. Να μην μιλήσουμε δε για τη διάλυση των σχολείων που επιφέρει η δήθεν επιμόρφωση των νεοδιόριστων, που πάνε κι έρχονται τρεις φορές μέσα σε τέσσερις μήνες!*

Και ακόμα η μικρή Κάσος *δεν έχει φροντιστήρια που, καλώς ή κακώς, υπάρχουν σε όλη την Ελλάδα με αποτέλεσμα ένας επιμελής μαθητής να μην μπορεί να γίνει καλλίτερος ή και άριστος.*

Συμπερασματικά *μηχανισμοί ώθησης για την γνώση νέων - ιδιωτικοί ή κρατικοί σ' αυτή την «άλλη Ελλάδα» σπανίζουν ή δεν υπάρχουν καθόλου.*

Αν λοιπόν θέλει *η Ελληνική Πολιτεία να λέει ότι ενδιαφέρεται για την Παιδεία ας σκύψει πάνω από τα πραγματικά προβλήματα και αγνοώντας το πολιτικό κόστος ας προβεί σε ουσιαστικές αλλαγές που να αφορούν όμως όλη την εντός συνόρων Ελλάδα!».*

...SOS από την Αστυπάλαια

Στην Αστυπάλαια οι επαγγελματίες του νησιού βλέπουν να κυλάει η τουριστική περίοδος με μεγάλα προβλήματα στις συγκοινωνίες.

«Πέρυσι υποδεχόμασταν πάνω από πεντακόσια άτομα κάθε εβδομάδα, τώρα δεν ξεπερνούν τους διακόσιους, όσους κατορθώνουν να φθάσουν το νησί» τονίζει ο κ. Γιάννης Λέμης, πρόεδρος του τοπικού συλλόγου επαγγελματιών ενοικιαζόμενων δωματίων, και εξηγεί ότι *«έχουν μειωθεί τα δρομολόγια των πλοίων που προσεγγίζουν το νησί, ενώ και οι ώρες κατάπλου και απόπλου, αργά τη νύχτα, είναι ανασταλτικός παράγοντας στην ομαλή διακίνηση των τουριστών. Έρχονται για τρεις ή πέντε ημέρες και αναγκαστικά χρεώνονται δύο επιπλέον διανυκτερεύσεις»*.

Βασική αιτία του προβλήματος είναι η πολιτική των ακτοπλοϊκών εταιρειών. *«Το νησί συνδέεται με τον Πειραιά με συμβατικά πλοία που φθάνουν έπειτα από δέκα έξι ώρες, ενώ στο σύγχρονο ταχύπλοο που αράζει πρώτα στην Παροναξία είναι απίθανο να βρει κάποιος εισιτήριο για την Αστυπάλαια αν δεν έχει κάνει κράτηση τουλάχιστον τρεις μήνες πριν»*.

Πρόσθετη ταλαιπωρία έγινε μετά την αλλαγή ώρας των πτήσεων που πραγματοποιεί η Ολυμπιακή προς το νησί από 1ης Αυγούστου, ενώ ήδη η συνέχιση της πτήσης προς την Κάλυμνο έχει οδηγήσει στην έλλειψη εισιτηρίων για την Αστυπάλαια.

«Το αποτέλεσμα αυτής της κατάστασης είναι οι συνεχείς ακυρώσεις κρατήσεων που ξεπερνούν το 10% ήδη από την αρχή του καλοκαιριού, ενώ οι πρώτες εκτιμήσεις του συλλόγου δείχνουν πτώση της συνολικής οικονομικής κίνησης της τάξεως του 30% σε σχέση με πέρυσι» καταλήγει ο κ. Λέμης.

Ως λύσεις στο αδιέξοδο του νησιού ο σύλλογος επαγγελματιών ζητεί την ύπαρξη ορίου εισιτηρίων με προορισμό την Αστυπάλαια στα δρομολόγια και στις πτήσεις και την έναρξη απευθείας ακτοπλοϊκής σύνδεσης με τη Ρόδο.

ΠΡΟΣΕΧΝΩ... ΠΑΡΑΣΧΗΝΩ

καλά (νευρά)... δαιμόνια

ΠΟΛΙΤΙΚΑ ΠΑΡΑΠΟΛΙΤΙΚΑ

Αντιθέσεις

1 Λιβανέζα σ' ένα χωριό του Νότιου Λιβάνου κοιτά γεμάτη θλίψη και γεμάτη απορία το γκρεμισμένο από τις βόμβες των ισραηλινών σπίτι της.

2 Την ίδια μέρα, το Σάββατο (κάτω φωτογραφία) χιλιάδες φιλότεχνοι μαζεύτηκαν ολόγυμνοι έξω από το Μουσείο του Ντύσελντορφ για το φεστιβάλ "Quadriennale '06". *Ενας πλανήτης, ένας κόσμος, δύο διαφορετικά στιγμιότυπα από τα χιλιάδες που μπορούσε να αποτυπώσει κανείς. Και η ζωή συνεχίζεται... Οπως θάλεγε κάποιος που προσπαθεί να μείνει μακριά, τουλάχιστον από τα δύσκολα...*

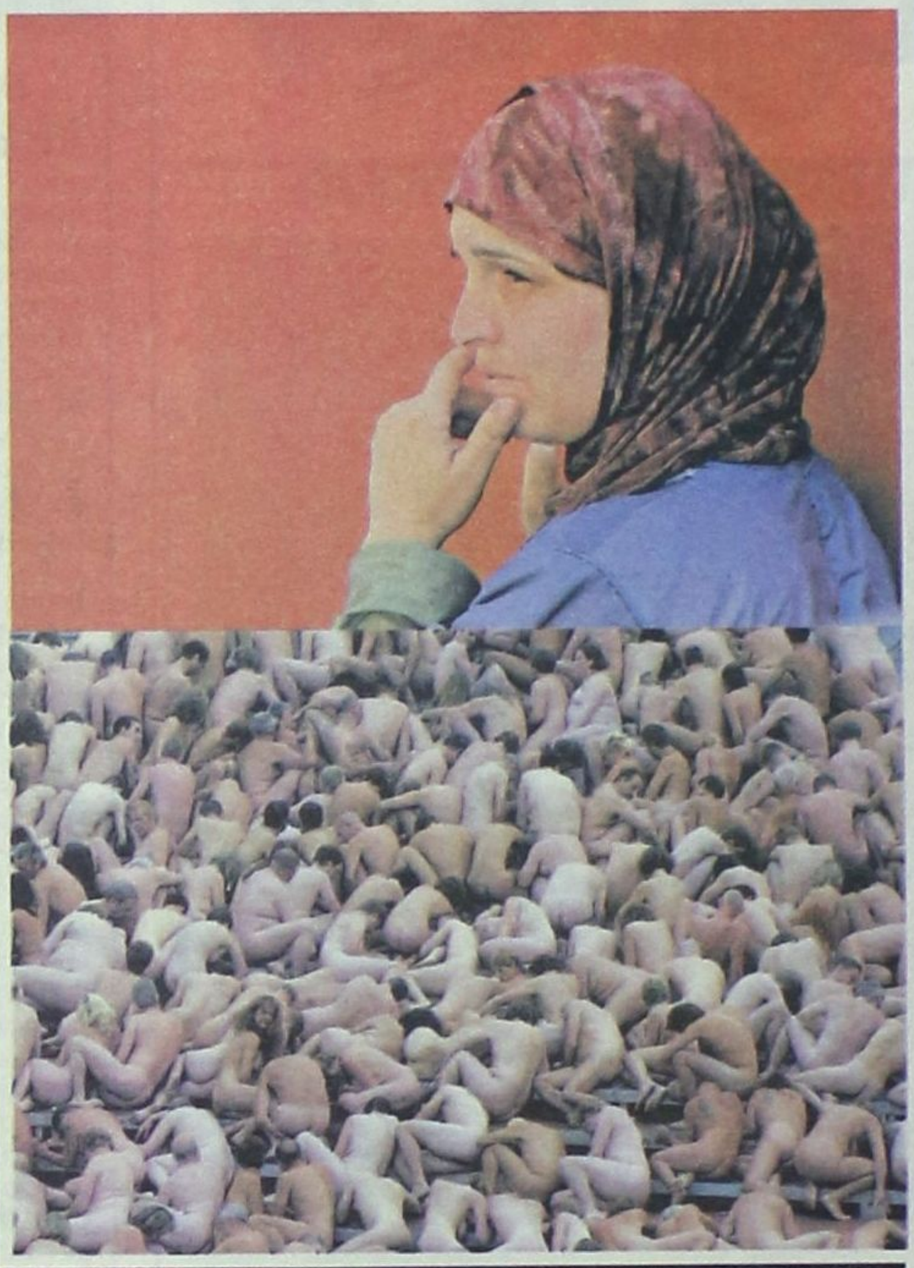

Απαντήσεις με στοιχεία



Δεν άφησε κανένα περιθώριο για αμφισβητήσεις προχθές ο υπουργός Εσωτερικών Προκόπης Παυλόπουλος. Με στοιχεία τα οποία δεν μπορεί να αμφισβητήσει κανένας απαρίθμησε αυτά που έγιναν τα τελευταία 2,5 χρόνια στην Τοπική Αυτοδιοίκηση και ιδιαίτερα στο Νομό μας. Ηταν μια απάντηση σ' αυτούς που αμφισβητούν και με άναρθρες κραυγές προσπαθούν να κάνουν το μαύρο - άσπρο.

Και κάτι ακόμα. Από τα όσα είπε προχθές ο Παυλόπουλος φάνηκε η γύμνια του κυβερνώντος κόμματος στον επικοινωνιακό τομέα. Γίνονται πολλ,ά, αλλά δεν φαίνεται τίποτα...

Χάθηκαν από τη Γη



Και ενώ περιμέναμε όλους αυτούς που αντιδρούν με τον Καποδίστρια και ζητούν ανεξαρτητοποιήσεις να περικυκλώσουν τον υπουργό Εσωτερικών και να του τα ψάλλουν, βρεθήκαμε μπροστά σε μία ομάδα συμβασιούχων που δεν έχουν τακτοποιηθεί και οι οποίοι ζητούσαν πληροφορίες από τον υπουργό. Οι άλλοι ούτε καν πλησίασαν. Βλέπετε εν μέσω προεκλογικής περιόδου δεν ανοίγει κανείς τέτοια θέματα. Ισως τους ακούσουμε και πάλι μετά τις εκλογές. Και φυσικά εφόσον και εάν είναι οι χαμένοι. Οι νικητές θα ξεχάσουν γρήγορα. Διότι την εξουσία κανείς δεν εμίσησε...

Κομματική συνεύρεση

Εκλογές έρχονται, λογικό ήταν ο υπουργός Εσωτερικών να συναντηθεί με κομματικά στελέχη της Ν.Δ. και να ενημερωθεί από πρώτο χέρι. Το τί ελέχθη ακριβώς δεν γνωρίζουμε. Κάποιες πληροφορίες πάντως αναφέρουν ότι υπήρξαν και κάποιες γκρίνιες λόγω της στάσης που τηρούν ορισμένα στελέχη. Το περίεργο πάντως θα ήταν να κυλούσαν όλα ομαλά.



Το πιστέψαμε...

Και τι δεν ακούσαμε για το γκάλοπ της "Ροδιακής". Μέχρι και αποτελέσματα με προσέγγιση... εκατοστών. Παιδιά ψυχραιμία. Οχι τίποτα άλλο, αλλά να, άνθρωποι είμαστε και εμείς και αρχίσαμε να ψαχνόμαστε κάνοντας ελέγχους σε χαρτιά που ούτως ή άλλως είχαμε στα χέρια μας σαν "εντολοδόχοι". Τέτοια πράγματα...

Ταλαιπωρία επιβατών



Τα όσα κατήγγειλαν χθες επιβάτες πλοίου συγκεκριμένης εταιρείας αποτελούν σταγόνα στον ωκεανό. Δεν μπορούσε να περιμένει άλλωστε κανείς τίποτα περισσότερο από ανεύθυνους πλοιοκτήτες, οι οποίοι ζητούν και ρέστα αν κανένας τολμήσει να διαμαρτυρηθεί. Το ζητούμενο είναι το πόσο καιρό θα τους αφήνουμε ακόμα ανεξέλεγκτους. Εκτός αν αντιδράσουμε εμείς. Αλλωστε δεν έχουμε να χάσουμε και τίποτα, αν ο "καπετάνιος" θυμώσει και τα μαζέψει και φύγει (πού τέτοια τύχη!).

Θα υπάρξουν εκπλήξεις στα ψηφοδέλτια των υποψηφίων όταν ανακοινωθούν; Με σιγουριά λέμε ναι. Τέτοιες που πιθανότατα να χρειασθεί και αλλαγή στρατηγικής από τα επιτελεία. Αλλά γιατί βιαζόμαστε; Κοντά είναι τα Σάββατα...

ΠΩΛΟΥΝΤΑΙ

1) ΟΙΚΟΠΕΔΑ ΣΤΗΝ ΙΑΛΥΣΟ των 300 ή 400 τ.μ. με άδεια οικοδομής ή άνευ. Δίδονται και σε μπετά ή τελειωμένες μονοκατοικίες.

2) ΟΙΚΟΠΕΔΟ ΣΤΗΝ ΙΑΛΥΣΟ (επί της οδού Δημοκρατίας) 1.000 τ.μ. με άδεια οικοδομής 130 τ.μ. και υπόγειο γκαράζ. Δίδεται και σε μπετά.

3) ΚΑΤΑΣΤΗΜΑΤΑ ΣΤΗΝ ΙΑΛΥΣΟ (επί της οδού Δημοκρατίας γωνιακά) των 45 τ.μ. έκαστο

ΠΛΗΡΟΦΟΡΙΕΣ Γ. ΙΩΑΝΝΙΔΗΣ
ΤΗΛ. 2241021714-22307 ΚΙΝ. 6932296983

ΑΕ1086

ΦΡΟΝΤΙΣΤΗΡΙΟ ΑΝΟΔΟΣ
Εξασφαλίζει την ανοδική πορεία των μαθητών του.
Διδάσκουν καθηγητές Πανεπιστημίου Αθηνών σε ολιγομελή τμήματα όλα τα μαθήματα, Γυμνασίου - Ενιαίου Λυκείου - ΤΕΕ
ΕΝΑΡΞΗ
Β - Γ ΛΥΚΕΙΟΥ (όλες οι κατευθύνσεις) 16 Αυγουστου
ΓΥΜΝΑΣΙΟ - Α' ΛΥΚΕΙΟΥ - ΤΕΕ 1 Σεπτεμβριου
ΠΛΗΡΟΦΟΡΙΕΣ: 6.00 - 9.00μ.μ.
ΕΘΝΙΚΗΣ ΑΝΤΙΣΤΑΣΗΣ 65 (πρώην Άννης Μαρίας)
Τηλ. 22410 28053 ή 6978205446
ΑΕ1723

Φροντιστήρια Μέσης Εκπαίδευσης
ΜΕΘΟΔΙΚΟ Παιδεία
Σύνταμα σε νέες ιδιόκτητες εγκαταστάσεις στη γέφυρα της Κρεμαστής
Όλα τα μαθήματα για Γυμνάσιο - Λύκειο - Τ.Ε.Ε.
Διεύθυνση σπουδών:
Ανανίας Άγγελος - Μαθηματικός
Κουκιάς Νικόλαος - Φυσικός
Σταύρου Νικόλαος - Μαθηματικός
ΕΝΑΡΞΗ ΜΑΘΗΜΑΤΩΝ:
Β' & Γ' Λυκείου: 16 Αυγούστου
Όλα τα υπόλοιπα τμήματα: 1 Σεπτεμβρίου
Γιατί ... η Επιτυχία απαιτεί κοινή προσπάθεια
ΑΤ3338/9(Γ)
Ηρώων Πολυτεχνείου 17, Κρεμαστή
Εθνικής Αντίστασης 1, Κρεμαστή
Τηλέφωνα: 90233, 96040, 6948 509039

με τη στήριξη του
ΠΟΛΙΤΙΣΤΙΚΟΥ ΟΡΓΑΝΙΣΜΟΥ ΔΗΜΟΥ ΡΟΔΙΩΝ
Όρνιθες του Αριστοφάνη
ΔΗ.ΠΕ.ΘΕ. Πάτρας
Γιάννης Μπέζος
Μουσική Μ.Χατζιδάκι
ΚΥΡΙΑΚΗ 6 & ΔΕΥΤΕΡΑ 7 ΑΥΓΟΥΣΤΟΥ, 21:00
ΘΕΑΤΡΟ ΜΕΣΑΙΩΝΙΤΙΣ ΤΑΦΟΥ
πληροφορίες: 22410 27427, 33343
ΠΡΟΠΩΛΟΥΝΤΑΙ ΕΙΣΙΤΗΡΙΑ: ΡΟΔΟΝ. ΤΗΛ 22410 28873
ΧΟΡΗΓΟΣ ΠΡΟΓΡΑΜΜΑΤΟΣ SCARABBE
ΧΟΡΗΓΟΙ ΕΠΙΚΟΙΝΩΝΙΑΣ ΑΓΓΕΛ. ALPHA NEWS ΔΩΔ/ΣΟΥ, ΕΦΑ ΡΟΔΟΥ, ΤΑΥΛΟΣ

10.000+ Επαγγελματίες και επιχειρήσεις στον επαγγελματικό κατάλογο με πλήρη στοιχεία και εύκολη αναζήτηση.
RodosToday.gr
AE1715(1)