ΔΗΜΟΣΙΑ ΒΙΒΛΙΟΘΗΚΗ ΡΟΔΟΥ 1947

ΓΝΩΜΗ

ΕΛΤΑ

ΔΕΥΤΕΡΑ
11 ΣΕΠΤΕΜΒΡΙΟΥ 2006
ΑΡΙΘΜΟΣ ΦΥΛΛΟΥ: 1.712
ΤΙΜΗ Ευρώ 1,00

ΕΒΔΟΜΑΔΙΑΙΑ ΕΦΗΜΕΡΙΔΑ ΤΗΣ ΔΩΔΕΚΑΝΗΣΟΥ — ΣΕΛΙΔΕΣ 56

Β. Υψηλάντης στη χθεσινή ομιλία του

Ο νομός γυρίζει σελίδα



• *Η Δωδεκάνησος γυρίζει σελίδα τόνισε χθες με έμφαση ο Βασ. Υψηλάντης, στα εγκαίνια του εκλογικού κέντρου της παράταξής του.*

ΣΕΛΙΔΑ 5

Ανοίγουν τα σχολεία σήμερα

Κτυπάει το κουδούνι



• *Εναρξη της νέας σχολικής χρονιάς σήμερα με αγιασμούς στα σχολεία όλων των βαθμίδων. Τα βλέμματα στραμμένα στα "πρωτάκια".*

ΣΕΛΙΔΑ 10

ΛΟΓΩ ΕΚΛΟΓΩΝ

Στο φουλ οι κομματικές μηχανές

Σε ετοιμότητα οι Νομαρχιακές Επιτροπές των κομμάτων για τις εκλογές του Οκτώβρη.

ΣΕΛΙΔΑ 4

ΠΡΩΤΟΒΟΥΛΙΕΣ



Καινοτόμες δράσεις για τον τουρισμό

Συνεχείς προσπάθειες του υπουργείου Τουριστικής Ανάπτυξης για ενίσχυση του τουρισμού μας.

ΣΕΛΙΔΑ 7

Ο Κ. Καραμανλής για τις νησιωτικές πολιτικές

ΠΡΟΣΠΑΘΟΥΜΕ συνεχώς για τους νησιώτες μας

Τί είπε απαντώντας σε ερώτηση του απεσταλμένου στη ΔΕΘ συντάκτη της "Ροδιακής" Μιχάλη Μαστή

Στις πρωτοβουλίες που έχει αναλάβει η Κυβέρνηση για την τόνωση της Περιφέρειας και ειδικότερα για την ανάπτυξη των νησιών μας αναφέρθηκε χθες στη ΔΕΘ ο κ. Καραμανλής μιλώντας για το Δ' ΚΠΣ, την τουριστική πολιτική και άλλες πρωτοβουλίες, αλλά και απαντώντας σε σχετική ερώτηση του συναδέλφου απεσταλμένου της "Ροδιακής" Μιχάλη Μαστή. Ο κ. Καραμανλής ακόμα αναφέρθηκε στο πρόγραμμα των μεταρρυθμίσεων τονίζοντας ότι είναι μονόδρομος, ενώ απέκλεισε το ενδεχόμενο προσφυγής σε πρόωρες εκλογές τονίζοντας ότι δεν σκέπτεται κάτι τέτοιο.

ΣΕΛΙΔΑ 3





Το ψηφοδέλτιο του κ. Σ. Στάγκα ΣΕΛ. 9





Οι Γερμανοί οι πιο ...ανοιχτοχέρηδες

ΣΕΛ. 8

ΓΕΡΜΑΝΙΚΑ
ΑΓΓΛΙΚΑ
ΜΕΣΑΝΑΓΡΕΝΟΣ
Η σωστή επιλογή στις ξένες γλώσσες
Διαγοριδών 6 (έναντι ΔΟΝΑ) - τηλ. 2241036744-43614
Βλέπει κατοχύρωση στο σπιτάκι της εφημερίδας
ΑΕ1794

ΓΕΡΜΑΝΙΚΑ
ΜΕΡΚΟΥΡΗ & ΓΙΑΝΝΗ ΚΟΝΤΟΥ
2005 - 2006
Οι 73 επιτυχίες των μαθητών μας στις εξετάσεις γλωσσομάθειας μας κατέταξαν με αποδείξεις και πάλι στη κορυφή
8 Mittelstufe (σε 4χρόνια)
6 Κρατικά Γ1 (σε 4χρόνια)
18 Κρατικά Β2 (σε 4χρόνια)
41 Zertifikat (σε 3χρόνια)
Ψάξτε παντού καλύτερη προσφορά δεν θα βρείτε για την πολυτιμότερη επένδυση σας, το παιδί σας!
1ο Διδ/ριο: Αγ. Αναργύρων 11Α (στο Βενετόκλειο)
2ο Διδ/ριο: Δ. Αναστασιάδη 47 (στους Δασκάλους)
3ο Διδ/ριο: Παρισίων 1 και Λονδίνου (στο Ροδίνι)
Τηλ. 22410 35289 & 22410 23973
ΑΕ1802

ΗΜΕΡΟΛΟΓΙΟ

Δευτέρα 11 Σεπτεμβρίου 2006
Θεοδώρας και Ευφροσύνου οσίων
Ανατολή ηλίου: 06.03'
Δύση ηλίου: 18.40'
Σελήνη 19 ημερών

ΦΑΡΜΑΚΕΙΑ

Σήμερα διημερεύει το φαρμακείο της κ. Πολίτου στη Γράμμου και Βασ. Ηρακλείου (γωνία) και διανυκτερεύει της κ. Χατζηνικόλα στη Παπαλουκά 17

ΒΕΝΖΙΝΑΔΙΚΑ

Σήμερα διανυκτερεύουν τα βενζινάδικα: Μιχαήλου (Χρ. Τσιγάντε), Ντανοβασίλης-Αυγενικός (Γ. Σεφέρη), Κορωναίος (Κρεμαστή), Πισσαδάκη (Παραδείσι), ΜΥΡΤΕΑ (Αφάντου), Καλλιθενός (Αρχάγγελος)

ΛΑΪΚΕΣ ΑΓΟΡΕΣ

Τετάρτη: στο Δημοτικό Νεκροταφείο.
Πέμπτη: στην οδό Βύρωνος.
Παρασκευή: στην οδό Πτολεμαίων (Ανάληψη).
Σάββατο: στο Δημοτικό Νεκροταφείο.

ΑΕΡΟΠΟΡΙΚΑ ΔΡΟΜΟΛΟΓΙΑ

ΟΛΥΜΠΙΑΚΗ ΑΕΡΟΠΟΡΙΑ

ΑΠΟ ΡΟΔΟ-ΑΘΗΝΑ
- Καθημερινά 07.10, 13.40
- Πέμπτη 20.10, 22.45
- Καθημερινά πλην Πέμπτης 19.40, 22.25
- Καθημερινά πλην Κυριακής 10.40

ΑΠΟ ΑΘΗΝΑ-ΡΟΔΟ
- Καθημερινά 05.30,12.00
- Πέμπτη 18.30, 21.05
- Καθημερινά πλην Πέμπτης 18.00, 20.45
- Καθημερινά πλην Κυριακής 09.00

ΑΠΟ ΡΟΔΟ-ΘΕΣΣΑΛΟΝΙΚΗ
- Δευτέρα - Τετάρτη 09.45
- Πέμπτη 10.45
- Σάββατο 15.15
- ΔΕΥ-ΤΕΤ-ΠΑΡ-ΚΥΡ 16.10

ΑΠΟ ΡΟΔΟ-ΗΡΑΚΛΕΙΟ
- Δευτέρα - Παρασκευή-Κυριακή 17.45
- Τρίτη - Πέμπτη 18.30
- Τετάρτη - Σάββατο 19.20

ΑΠΟ ΗΡΑΚΛΕΙΟ-ΡΟΔΟ
- Δευτέρα-Παρασκευή-Κυριακή 19.05
- Τρίτη-Πέμπτη 19.50
- Τετάρτη - Σάββατο 20.40

ΑΠΟ ΡΟΔΟ-ΚΑΡΠΑΘΟ
- ΔΕΥ-ΠΕΜ-ΠΑΡ-ΣΑΒ 07.00, 10.40
- Τετάρτη-Κυριακή 10.40, 14.20

ΑΠΟ-ΡΟΔΟ-ΚΑΣΟ
- ΔΕΥ-ΠΕΜ-ΠΑΡ-ΣΑΒ 07.00
- Τετάρτη-Κυριακή 10.40

ΑΠΟ ΡΟΔΟ-ΚΑΣΤΕΛΛΟΡΙΖΟ
- ΔΕΥ-ΤΕΤ-ΠΑΡ-ΣΑΒ-ΚΥΡ 07.10

ΑΠΟ ΡΟΔΟ-ΧΙΟ
- Τρίτη στις 10.40 και Πέμπτη στις 10.45'

ΡΟΔΟΣ-ΜΥΤΙΛΗΝΗ
- Δευτέρα-Τετάρτη στις 09.45, Τρίτη στις 10.40', Πέμπτη στις 10.45' και Σάββατο στις 15.15

ΡΟΔΟΣ- ΣΑΜΟΣ
- Τρίτη στις 10.40', Σάββατο στις 15.15

ΡΟΔΟΣ-ΛΗΜΝΟΣ
- Δευτέρα-Τετάρτη στις 09.45', Τρίτη στις 10.40', Πέμπτη στις 10.45' και Σάββατο στις 15.15'

ΡΟΔΟΣ-ΑΣΤΥΠΑΛΑΙΑ
- Κάθε Τρίτη- Πέμπτη-Σάββατο 13.10'

ΡΟΔΟΣ-ΛΕΡΟΣ
- Κάθε Τρίτη - Πέμπτη-Σάββατο 13.10'

AEGEAN AIRLINES

ΑΠΟ ΡΟΔΟ-ΑΘΗΝΑ
Καθημερινές πτήσεις 14.15-16.30-19.50-22.40

ΑΠΟ ΑΘΗΝΑ-ΡΟΔΟ
Καθημερινά πτήση 05.30-08.45-14.50-18.10-21.00

ΑΠΟ ΡΟΔΟ-ΘΕΣΣΑΛΟΝΙΚΗ
Καθημερινά πτήση 10.20

ΑΠΟ ΘΕΣΣΑΛΟΝΙΚΗ-ΡΟΔΟ
Καθημερινά πτήση 12.20

Χρήσιμα τηλέφωνα κρατήσεων:
(22410) 24400.

Φιλοδοξώντας περισσότερα κέρδη τον Οκτώβρη

Η κυβέρνηση ενισχύει συνεχώς το προφίλ της

Πολλά τα διλήμματα για τον Γιώργο Παπανδρέου

Πολιτικές πρωτοβουλίες που ενισχύουν το μεταρρυθμιστικό προφίλ της κυβέρνησης, αλλά κυρίως δυσχεραίνουν περαιτέρω την προσπάθεια του Γ. Παπανδρέου να απορροφήσει τους εσωτερικούς κραδασμούς στο ΠΑΣΟΚ και να αρθρώσει ελκυστική εναλλακτική πρόταση εξουσίας προετοιμάζουν στη Νέα Δημοκρατία για τους επόμενους μήνες. Παρά τη θεαματικά αυξημένη παρουσία αντάρτικων ψηφοδελτίων σε ολόκληρη την επικράτεια, στο κυβερνητικό στρατόπεδο φιλοδοξούν να διατηρήσουν τα κεκτημένα στην αναμέτρηση των δημοτικών και νομαρχιακών εκλογών, καθώς δεν φαίνεται, μέχρι στιγμής τουλάχιστον, να διαγράφεται στον ορίζοντα κλίμα εκτεταμένης διαμαρτυρίας για την ασκούμενη πολιτική.

Το διαφαινόμενο αυτό κλίμα, οι κυβερνητικοί επιτελείς και οι επικοινωνιακοί σύμβουλοι του Μεγάρου Μαξίμου το αποδίδουν κυρίως στην απουσία ή έστω, στην ισχνή αντιπολιτευτική επιρροή του ΠΑΣΟΚ στη διαμόρφωση των πολιτικών ισορροπιών. «Το καλύτερο πολιτικό δώρο που θα μπορούσε να χαρίσει στη Νέα Δημοκρατία το ΠΑΣΟΚ είναι η λογική του «όχι σε όλα» που έχει υιοθετήσει εσχάτως ο Γ. Παπανδρέου», σχολιάζουν συνεργάτες του πρωθυπουργού.

Οι ίδιοι κύκλοι προβλέπουν ότι το πιεστικό αίτημα των ψηφοφόρων του ΠΑΣΟΚ (σ.σ. όπως προκύπτει από την ανάλυση των δημοσκοπήσεων) για πιο «δυναμική» και κυρίως περισσότερο «φιλολαϊκή» αντιπολίτευση, είναι πιθανό να οδηγήσει τον αρχηγό τους στην υιοθέτηση ακόμη πιο υψηλών τόνων έναντι των κυβερνητικών επιλογών.

Το στοιχείο αυτό οδηγεί πολλούς υπουργούς και κυβερνητικά στελέχη να αναζητούν όχι μόνο κεντρικές επιλογές, αλλά και επιμέρους ζητήματα, η επίλυση των οποίων ξεκίνησε επί ημερών ΠΑΣΟΚ και ουδέποτε ολοκληρώθηκε, λόγω αντιδράσεων στο εσωτερικό των κυβερνήσεων Σημίτη.

Κορυφαία παραδείγματα αυτής της κατηγορίας αποτελούν η εφαρμογή του νόμου Ρέππα για τις συγχωνεύσεις των ασφαλιστικών ταμείων, που έχει δρομολογηθεί επί των ημερών του κ. Σάββα Τσιτουρίδη στο υπουργείο Απασχόλησης, αλλά και η αναζήτηση στρατηγικού επενδυτή για τον ΟΤΕ, η αποκρατικοποίηση του οποίου ξεκίνησε επί κυβερνήσεως ΠΑΣΟΚ. «Μετά από κάθε τέτοια πρωτοβουλία που αναλαμβάνουμε, το ΠΑΣΟΚ διαλύεται», ακούστηκε ειπών κορυφαίος υπουργός της κυβέρνησης, σε πρόσφατη συνάντηση στο Μέγαρο Μαξίμου.

Στη λογική αυτή, τους επόμενους μήνες, η κυβέρνηση αναμένεται να ανακοινώνει συχνά πρωτοβουλίες, μείζονος ή ήσσονος σημασίας, που ενισχύουν το τρίπτυχο ανάπτυξη-απασχόληση-κοινωνική συνοχή.

Το ερώτημα είναι σε ποιο βαθμό το προεκλογικό κλίμα, που αρχής γενομένης από τις δημοτικές και νομαρχιακές εκλογές αναμένεται να καλλιεργηθεί το επόμενο διάστημα, θα επηρεάσει τους μέχρι σήμερα κυβερνητικούς σχεδιασμούς. Εκεί, οι απόψεις διίστανται. Οι περισσότεροι υπουργοί εμφανίζονται αμετακίνητοι στην άποψη ότι δεν υπάρχει κανένα περιθώριο χαλάρωσης έως τη στιγμή που η κυβέρνηση να μπορέσει να ανακοινώσει την έξοδο της ελληνικής οικονομίας από τη «στενωπό της επιτήρησης» της Ευρωπαϊκής Επιτροπής.

Θεωρούν, μάλιστα, ότι η εξέλιξη αυτή θα πρέπει να αποτελέσει και τον βασικό καμβά της προεκλογικής εκστρατείας της Νέας Δημοκρατίας στις επόμενες εθνικές εκλογές. Οι βασικότεροι εκφραστές αυτής της άποψης είναι φυσικά ο υπουργός Οικονομίας και Οικονομικών Γ. Αλογοσκούφης, ο υπουργός Απασχόλησης Σ. Τσιτουρίδης, ο υπουργός Ανάπτυξης Δημ. Σιούφας, η υπουργός Εξωτερικών Ντόρα Μπακογιάννη, αλλά και ο υπουργός ΠΕΧΩΔΕ Γ. Σουφλιάς, ο οποίος αν και θεωρεί ότι ορισμένες από τις οικονομικές επιλογές της κυβέρνησης υπήρξαν ατυχείς, πιστεύει ότι το στοίχημα της κυβέρνησης θα κριθεί στο πεδίο των θεσμικών αλλαγών στην οικονομία.

Σθεναρά υπέρ των μεταρρυθμίσεων τάσσονται βέβαια όλοι οι υπουργοί, αλλά ορισμένοι εξ αυτών, όπως για παράδειγμα οι υπουργοί Πολιτισμού Γ. Βουλγαράκης, Υγείας Δημ. Αβραμόπουλος, πιστεύουν ότι θα πρέπει να αναζητηθεί η αναγκαία ισορροπία στις λελογισμένες παροχές προς τους οικονομικά ασθενέστερους. Υπέρ μιας «λελογισμένης διαχείρισης» των προσδοκιών τάσσονται και οι υπουργοί Αμυνας Βαγγ. Μεϊμαράκης και Δημόσιας Τάξης Β. Πολύδωρας, ενώ την άποψη ότι οι μεταρρυθμίσεις δεν αποκλείουν παροχές εκφράζει ο υπουργός Μεταφορών και Επικοινωνιών κ. Μιχ. Λιάπης. Διαφορετική, πάντως, είναι η εκτίμηση των περισσοτέρων βουλευτών της Νέας Δημοκρατίας, οι οποίοι αισθάνονται κατά προτεραιότητα την πίεση των ψηφοφόρων για ικανοποίηση παγίων αιτημάτων.

Η κορυφαία εξαγγελία της κυβέρνησης θα γίνει τον Δεκέμβριο, με την κατάθεση του προϋπολογισμού του 2007 και με την ανακοίνωση «της εξόδου της οικονομίας από τη στασιμότητα», αντιτείνουν οι συνεργάτες του πρωθυπουργού, πεπεισμένοι ότι σε αυτό το πεδίο, δεν υπάρχει τρίτος δρόμος.

ΤΑ ΔΙΛΗΜΜΑΤΑ ΤΟΥ Γ. ΠΑΠΑΝΔΡΕΟΥ

Το «τρίπτυχο» των επερχόμενων δημοτικών και νομαρχιακών εκλογών, της αποσαφήνισης του προγραμματικού λόγου του ΠΑΣΟΚ και της μάχης του προϋπολογισμού τον Δεκέμβριο στη Βουλή, συναπαρτίζει τους μεγάλους σταθμούς του επόμενου, μετά τη ΔΕΘ, διαστήματος για τον κ. Γ. Παπανδρέου, ο οποίος διαπιστώνει πως η κλεψύδρα για την αντιστροφή του υπέρ της Ν.Δ. πολιτικού κλίματος αρχίζει να εξαντλείται.

Ο κ. Γ. Παπανδρέου καλείται να κινηθεί στη συγκεκριμένη πορεία υπό δυσμενείς όρους, καθώς ο τελευταίος κύκλος των αρνητικών δημοσκοπήσεων έχει επιτείνει την ηττοπάθεια, αλλά και τις εσωτερικές αναταράξεις. Ενδεικτική είναι η «ταραχή» που προκάλεσε στη Χαριλάου Τρικούπη η δημόσια τοποθέτηση της κ. Αννας Διαμαντοπούλου ότι οι τελευταίες δημοσκοπήσεις «δείχνουν ότι υπάρχει πρόβλημα». Ορισμένοι συνεργάτες του κ. Γ. Παπανδρέου επανέφεραν στο προσκήνιο παλαιότερα σενάρια περί προσπάθειας υπονόμευσης του προέδρου του ΠΑΣΟΚ από την κ. Διαμαντοπούλου. Παράλληλα, στελέχη της Χαριλάου Τρικούπη έπνεαν μένεα και κατά των εταιρειών δημοσκοπήσεων, επαναλαμβάνοντας με μάλλον άκομψο τρόπο την πρόσφατη τοποθέτηση του κ. Γ. Παπανδρέου ότι υπάρχει πρόβλημα δημοκρατίας όταν οι εταιρείες αυτές συναλλάσσονται με υπουργεία ή φορείς του Δημοσίου.

Σε κάθε περίπτωση, ο πρόεδρος του ΠΑΣΟΚ καλείται το επόμενο διάστημα να προβεί σε κρίσιμες επιλογές, οι οποίες είναι πολύ πιθανόν να διχάσουν, ειδικά στην περίπτωση κατά την οποία το αποτέλεσμα της επερχόμενης εκλογικής αναμέτρησης για την Τοπική Αυτοδιοίκηση δεν είναι θετικό. Το πρώτο ερώτημα στη στρατηγική της ακραίας πόλωσης, την οποία υιοθέτησε τις τελευταίες εβδομάδες με αποκορύφωμα την αναφορά του σε «κυβέρνηση Σικελών». Πληροφορίες αναφέρουν πως ο κ. Γ. Παπανδρέου δεν πρόκειται να μεταβάλει γραμμή πλεύσης και ότι η κριτική που θα ασκήσει στον πρωθυπουργό μεθαύριο, από το βήμα του Εθνικού Συμβουλίου του ΠΑΣΟΚ, θα εμπεριέχει βαρύτατους χειρισμούς. Ομως, πολλά στελέχη του κόμματος της αξιωματικής αντιπολίτευσης σε κατ' ιδίαν συζητήσεις τους υποστηρίζουν πως το συγκεκριμένο «προφίλ» δεν συνάδει με την προσπάθεια διείσδυσης του ΠΑΣΟΚ στον λεγόμενο «μεσαίο» χώρο, αλλά και με την εικόνα που είχε οικοδομήσει ο ίδιος ο κ. Γ. Παπανδρέου τα προηγούμενα χρόνια. Μάλιστα, σχετικές επιφυλάξεις δεν διατυπώνουν μόνο «πρωτοκλασάτοι», όπως η κ. Αννα Διαμαντοπούλου, αλλά και στενοί συνεργάτες του προέδρου του ΠΑΣΟΚ, όπως –εν αντιθέσει με τον κ. Π. Γερουλάνο– η κ. Ρεγγίνα Βάρτζελη.

Η δεύτερη κρίσιμη επιλογή του κ. Γ. Παπανδρέου είναι εάν θα συνοδεύσει την έντονη κριτική κατά της κυβέρνησης με «σκανδαλολογία». Πολλά στελέχη μεταξύ των οποίων οι κ. Βάσω Παπανδρέου, Μ. Χρυσοχοΐδης, Γ. Φλωρίδης και Π. Ευθυμίου, υποστηρίζουν πως μόνον εάν τρωθεί η εικόνα «ηθικής υπεροχής» της Ν.Δ. το ΠΑΣΟΚ έχει βάσιμες ελπίδες να αντιστρέψει το εις βάρος του κλίμα. Ομως, άλλοι «βαρόνοι» του κόμματος, όπως οι κ. Απ. Κακλαμάνης, Δ. Ρέππας και Χρ. Πρωτόπαπας, αλλά και ο κ. Γ. Παπαντωνίου, διατυπώνουν σε κατ' ιδίαν συζητήσεις τους επιφυλάξεις για το κατά πόσο εξυπηρετεί το ΠΑΣΟΚ να ανακαλύπτει συνεχώς «σκάνδαλα», όταν δεν είναι σε θέση να τα στοιχειοθετήσει.

Τέλος, ο κ. Γ. Παπανδρέου καλείται να αποσαφηνίσει εάν κεντρικός άξονας της προγραμματικής του πρότασης θα είναι οι «παροχές» προς τις ασθενέστερες τάξεις ή ένα αξιόπιστο αναπτυξιακό σχέδιο για τη χώρα. Πληροφορίες φέρουν τον πρόεδρο του ΠΑΣΟΚ να επιλέγει την πρώτη γραμμή πλεύσης, θιασώτες της οποίας είναι, μεταξύ άλλων, οι κ. Ευάγγ. Βενιζέλος, Χρ. Παπουτσής, Α. Τσοχατζόπουλος, Χ. Καστανίδης Μαρία Δαμανάκη, Κ. Σκανδαλίδης και Μιλένα Αποστολάκη. Αντιθέτως, υπέρ μιας περισσότερο «ισόρροπης» προγραμματικής προσέγγισης του ΠΑΣΟΚ, με παράλληλη έμφαση στις μεταρρυθμίσεις και την ανάπτυξη τάσσονται οι κ. Βάσω Παπανδρέου, Μ. Χρυσοχοΐδης, Γ. Φλωρίδης, Θ. Πάγκαλος και Αλ. Παπαδόπουλος.

ΔΕΧΟΝΤΑΙ ΤΟ ΚΟΙΝΟ

Ο Νομάρχης Δωδεκανήσου **Γιάννης Μαχαιρίδης** και οι Βοηθοί Νομάρχη **Στάθης Κουσουρνάς** και **Νίκος Ζωίδης** δέχονται το κοινό κάθε Τρίτη και Πέμπτη, από τις 11.00-13.00 το μεσημέρι.

ΤΑΞΙ

ΡΑΔΙΟ ΤΑΞΙ ΠΟΛΕΩΣ: 2241-0-69800

ΧΡΗΣΙΜΑ ΤΗΛΕΦΩΝΑ

ΡΑΔΙΟ ΤΑΞΙ ΕΚΤΟΣ ΠΟΛΕΩΣ: 2241-0-69600

ΝΟΣΟΚΟΜΕΙΟ:	2241-0-80000
ΑΜΕΣΗ ΔΡΑΣΗ ΠΥΡ/ΚΗΣ:	199
ΛΙΜΕΝΑΡΧΕΙΟ:	2241-0-22220, 2241-0-27695
ΒΛΑΒΕΣ Δ.Ε.Η.:	1050
ΒΛΑΒΕΣ Ο.Τ.Ε.:	121
ΑΜΕΣΗ ΔΡΑΣΗ:	100
ΒΛΑΒΕΣ ΥΔΡΕΥΣΗΣ:	2241-0-68750, 2241-0-68755
ΝΟΜΑΡΧΙΑ:	2241-0-46502
ΠΕΡ/ΚΗ Δ/ΝΣΗ	2241-0-38174
ΔΗΜΟΣ:	2241-0-46200
ΔΗΜ. ΕΠΙΧ. ΚΑΘΑΡ.:	2241-0-77600
ΥΠΗΡ. ΑΠΟΚΟΜΙΔΗΣ:	2241-0-61057
ΤΡΟΧΑΙΑ:	2241-0-44131
ΠΛΗΡΟΦ. Ο.Τ.Ε.:	11888
ΔΕΛΤΙΟ ΚΑΙΡΟΥ:	149
ΛΑΧΕΙΑ:	1444
ΠΡΟΠΟ - ΛΟΤΤΟ:	1444
ΡΟΔΑ:	2241-0-26300
ΚΤΕΑ:	2241-0-27706
Ο.Α.Ε.Δ.:	2241-0-23265
Ι.Κ.Α.:	2241-0-64912
ΤΑΞ.Υ.:	2241-0-68701, 2241-0-68702
ΟΛΥΜΠΙΑΚΗ:	2241-0-24555
ΕΡΓΑΤ. ΚΕΝΤΡΟ:	2241-0-24730
AEGEAN AIRLINES	2241-0-98345

ΚΤΕΟ

Από **01-09-2006** έως **30-09-2006** επιβατικά (Ε.Ι.Χ.) και φορτηγά μέχρι και 3,5Τ με αριθμούς κυκλοφορίας ΡΟΖ 9501 έως και 9999 και ΡΟΗ 1000 έως 2.500. Επίσης καλούνται όλα τα παραπάνω οχήματα να προβούν σε τεχνικό έλεγχο σε οποιοδήποτε Κ.Τ.Ε.Ο. ή Ι.ΚΤΕΟ της χώρας.

Επίσης θα ελέγχονται όσα οχήματα υποχρεούνται βάσει παλαιότερων προγραμμάτων πρόσκλησης.

Η ΓΝΩΜΗ

Εβδομαδιαία Εφημερίδα της Ρόδου
Ετος Ιδρύσεως 1973
ΙΔΙΟΚΤΗΤΗΣ-ΕΚΔΟΤΗΣ
Δ. Τσοπανάκης
ΑΘΛΗΤΙΚΑ
Μανόλης Μπάτης,
Νικήτας Κουσκούσης
ΥΠΕΥΘ. ΔΙΑΦΗΜΙΣΤΙΚΟΥ ΤΜΗΜΑΤΟΣ
Λάζαρος Λαζαράκης
ΓΡΑΦΕΙΑ ΣΥΝΤΑΞΗΣ
Μάρκου Μαλλιαράκη 11
Τηλ.2241-0- 24610,
2241-0-75640
Fax (22410) 75641
ΛΟΓΙΣΤΗΡΙΟ - ΔΙΑΦΗΜΙΣΕΙΣ
Μάρκου Μαλλιαράκη 11 Ρόδος 85100
Τηλ. 2241-0-22210
2241-0-75230
Fax (22410) 22471

BOUTIQUE LACOSTE ΔΙΑΚΟΣΑΒΒΑΣ
Αμερικής & Λαμπράκη γωνία τηλ. (22410)25777/21253
Σωκράτους 52, Παλιά Πόλη τηλ. (22410)25684/38425
OUTLET Δενδρινού 2α τηλ. (22410)22500
AE1464

Το δήλωσε ο Πρωθυπουργός στη χθεσινή συνέντευξη Τύπου στη Θεσσαλονίκη

Μονόδρομος οι μεταρρυθμίσεις

Απέκλεισε το ενδεχόμενο πρόωρων εκλογών λέγοντας χαρακτηριστικά: "Δεν το σκέπτομαι".

Μονόδρομο χαρακτήρισε τις μεταρρυθμίσεις ο πρωθυπουργός στη συνέντευξη Τύπου που έδωσε το μεσημέρι στη Θεσσαλονίκη, ολοκληρώνοντας την επίσκεψή του στην 71η ΔΕΘ, λίγο πριν αναχωρήσει για το Ελσίνκι, όπου θα πάρει μέρος στην Ευρωασιατική Σύνοδο κορυφής.



Ο πρωθυπουργός Κώστας Καραμανλής απαντά σε ερωτήσεις δημοσιογράφων κατά την καθιερωμένη συνέντευξη Τύπου στο πλαίσιο των εγκαινίων της Διεθνούς Εκθεσης Θεσαλλονίκης

"Δεν υπάρχουν πολλοί δρόμοι για να φτάσει κανείς στην επιτυχία, αν και μπορεί να υπάρχουν διαφορετικές απόψεις και τακτικές, αλλά οι μεταρρυθμίσεις είναι μονόδρομος", τόνισε χαρακτηριστικά ο κ. Καραμανλής, σημειώνοντας ότι η χώρα είναι ανάγκη να προχωρήσει προς τα εμπρός και έχει ανάγκη από αλλαγές και μεταρρυθμίσεις.

Η Ελλάδα υστερεί, είπε ο κ. Καραμανλής, σε παραγωγικότητα και αποτελεσματικότητα, σημειώνοντας ότι οι έννοιες αυτές δεν είναι όροι κενοί περιεχομένου, αλλά οδηγούν στην αύξηση του πλούτου, στην παραγωγή και γενικότερα στην βελτίωση του επιπέδου των Ελλήνων πολιτών.

"Ο δρόμος των μεταρρυθμίσεων είναι μονόδρομος", είπε χαρακτηριστικά ο κ. Καραμανλής, και επέμενε στη στρατηγική αυτή, σημειώνοντας ότι δεν ενδιαφέρεται για το πολιτικό κόστος. "Τα περί πολιτικού κόστους δεν τα πιστεύω, αλλά και δεν με αφορούν", είπε χαρακτηριστικά ο πρωθυπουργός.

Ο κ. Καραμανλής απέκλεισε το ενδεχόμενο πρόωρων εκλογών, σημειώνοντας ότι "με τη χθεσινή μου ομιλία διαπιστώσατε ότι έχουμε μια γεμάτη ατζέντα για το επόμενο χρονικό διάστημα και κάθε άλλη σκέψη (σ.σ. περί πρόωρων εκλογών) είναι εκτός του δικού μου μυαλού".

Ο κ. Καραμανλής επέμεινε ότι δεν θα υποθηκεύσει την οικονομία με προεκλογικές παροχές, σημειώνοντας "δεν έχω το πολιτικό και ηθικό δικαίωμα να υποθηκεύσω το μέλλον της χώρας και ενώ τείνουμε να νοικοκυρέψουμε την οικονομία" και επέμεινε ότι η χώρα πρέπει να φύγει από τον φαύλο κύκλο των προεκλογικών παροχών. "Αυτός ο αμαρτωλός φαύλος κύκλος πρέπει να κλείσει και πρέπει να μπούμε σε έναν ενάρετο κύκλο με δυσκολίες και θυσίες, αλλά χωρίς παροχές που την επομένη των εκλογών οδηγούν σε νέα σκληρά μέτρα". Διευκρίνισε, όμως, ότι η κυβέρνηση τηρεί και θα τηρήσει τις προεκλογικές της δεσμεύσεις, σημειώνοντας ότι είναι διαφορετικό θέμα οι παροχές και διαφορετικό η τήρηση των δεσμεύσεων.

Ο πρωθυπουργός πρόσθεσε ότι όλα αυτά τα φαινόμενα η χώρα τα έχει πληρώσει ακριβά και πρέπει να δείξουμε ότι είμαστε ώριμοι να κάνουμε ένα βήμα προς τα εμπρός. Ο κ. Καραμανλής επέμεινε και στην εκπαιδευτική μεταρρύθμιση, τονίζοντας ότι κάτι πρέπει να αλλάξει στην παιδεία, καθώς, όπως είπε, ο κυριότερος τρόπος για να παράξουμε πλούτο, είναι η αξιοποίηση της γνώσης.

Ο κ. Καραμανλής είπε ότι το ζήτημα της παιδείας έχει εθνικές διαστάσεις και πρέπει να αναβαθμιστεί η δημόσια εκπαίδευση και τα πτυχία των ελληνικών πανεπιστημίων. Ο πρωθυπουργός εξέφρασε τη δυσαρέσκειά του γιατί αποχώρησαν κόμματα και παρατάξεις από το διάλογο και έκανε λόγο για "συνδικαλιστικά τερτίπια παλαιάς σχολής". Ο κ. Καραμανλής είπε ότι κατανοεί τη διαφορετική άποψη, αλλά η αποχώρηση από το διάλογο δεν δείχνει δημοκρατική ευαισθησία. Πρόσθεσε, ακόμη, ότι κατά τη διάρκεια του διαλόγου η κριτική που ακουγόταν ήταν πως η κυβέρνηση δεν έχει παρουσιάσει τις θέσεις της. Στη συνέχεια, όταν παρουσιάστηκε το κυβερνητικό προσχέδιο, ζητήθηκε διάλογος από μηδενική βάση. Όλα αυτά, είναι οξύμωρα, είπε χαρακτηριστικά ο κ. Καραμανλής, σημειώνοντας ότι η κυβέρνηση δεν πήγε να επιβάλλει τις απόψεις της και πως επιδιώκει να εξαντληθεί κάθε περιθώριο αξιόπιστου διαλόγου και να βρεθεί κοινός τόπος.

Ο κ. Καραμανλής υπογράμμισε ότι υπάρχει ισχυρή πολιτική βούληση της κυβέρνησης να προχωρήσει η μεταρρύθμιση.

Τη δυσαρέσκειά του, για τη στάση του προέδρου του ΠΑΣΟΚ και τις σκληρές εκφράσεις περί Σικελών και διαρρηκτών, εξέφρασε ο πρωθυπουργός απαντώντας σε σχετική ερώτηση. Ο κ. Καραμανλής είπε ότι δεν αλλάζουν τα αισθήματά του για τον κ. Παπανδρέου, τον οποίο συμπαθεί ως πρόσωπο και σέβεται τον θεσμικό του ρόλο, αλλά πρόσθεσε ότι τον λυπεί το γεγονός ότι ο κ. Παπανδρέου αισθάνεται την ανάγκη να καταφύγει σε οξεία πόλωση, σε υβριστικές εκφράσεις, κάτι που ζημιώνει τον τόπο και το δημόσιο βίο και που στο παρελθόν - στη χώρα μας - το έχουμε πληρώσει ακριβά.

Ο πρωθυπουργός υπογράμμισε ότι η κυβέρνηση δεν θα ακολουθήσει σε αυτή την κατεύθυνση τον πρόεδρο του ΠΑΣΟΚ, καθώς η οξύτητα και η πόλωση και ο διχασμός θέλουν δύο για να αναπτυχθούν. Και η κυβέρνησή του δεν πρόκειται να ακολουθήσει τον ίδιο δρόμο.

Ο πρωθυπουργός υπογράμμισε ότι δεν άλλαξε γνώμη σχετικά με την ανάγκη αποκρατικοποίησης της Ολυμπιακής και την άποψη που είχε εκφράσει πέρσι, αλλά πρόσθεσε ότι εκτός από τη βαριά κληρονομιά της σπατάλης και της κακοδιοίκησης υπάρχει ένα πολύ μεγάλο πλέγμα νομικών προβλημάτων, σημειώνοντας ότι γίνονται δύσκολες και επίπονες διαπραγματεύσεις με την Ευρωπαϊκή Ένωση γι αυτό το ζήτημα, που διαρκούν επί μακρόν, ενώ τόνισε ότι υπάρχει και επενδυτικό ενδιαφέρον.

Ο πρωθυπουργός, απαντώντας σε ερώτηση εάν υπάρχουν ευθύνες πολιτικές ή αντικειμενικές για την αστυνομία κατά τη διάρκεια των χθεσινών και προχθεσινών επεισοδίων, απάντησε ουσιαστικά αρνητικά, σημειώνοντας ταυτόχρονα ότι η αστυνομία προσπαθεί να ανταποκριθεί σε ένα σύνθετο και διττό ρόλο που είναι να προστατεύσει τους πολίτες, αλλά και να διασφαλίσει τους όρους των διαμαρτυριών και των διαδηλώσεων. Ο κ. Καραμανλής πρόσθεσε ότι καταδικάζουμε τέτοια απαράδεκτα γεγονότα, αναφερόμενος στα επεισόδια.

Σε ό,τι αφορά τη διαφθορά και τη διαπλοκή, ο κ. Καραμανλής τόνισε ότι υπάρχει μηδενική ανοχή στη διαφθορά και μετωπική σύγκρουση με τα φαινόμενα διαπλοκής, ενώ τόνισε ότι τα φαινόμενα διαφθοράς δεν εξαλείφονται από τη μια μέρα στην άλλη. Η κυβέρνηση, είπε, θωρακίζει τους μηχανισμούς για να μειωθούν οι ευκαιρίες διαφθοράς και ανέφερε χαρακτηριστικά την μετατροπή του αδικήματος της απιστίας περί την υπηρεσία, από πλημμέλημα σε κακούργημα, το νέο σύστημα ανάθεσης των δημοσίων έργων και την ενίσχυση του θεσμού και του ρόλου του επιθεωρητή δημόσιας διοίκησης που πλέον θα ελέγχει το πόθεν έσχες προϊσταμένων σε πολεοδομίες και εφορίες.

Ανέφερε, πάντως, ότι ο ίδιος δεν είναι ικανοποιημένος, αλλά τόνισε πως η προσπάθεια συνεχίζεται και είπε χαρακτηριστικά ότι μόνο το 2005 από το δευτεροβάθμιο πειθαρχικό συμβούλιο απολύθηκαν 43 δημόσιοι λειτουργοί, ενώ 33 μέσα στο πρώτο εξάμηνο του 2006. Πρόσθεσε, πάντως, ο πρωθυπουργός, ότι όλη η κοινωνία καλείται να συνδράμει σε αυτή την προσπάθεια, ώστε να μειωθούν τα φαινόμενα διαφθοράς. Επίσης, αναφέρθηκε και στην προσπάθεια να εξασφαλιστεί η νομιμότητα και στη δικαιοσύνη.

Κ. ΚΑΡΑΜΑΝΛΗΣ

Συνεχής η προσπάθεια για τους νησιώτες μας

Τί είπε απαντώντας σε ερώτηση του απεσταλμένου της "Ροδιακής" Μ. Μαστή

Στη συνέντευξη Τύπου του πρωθυπουργού Κώστα Καραμανλή, πήρε μέρος και συνεργάτης της Ροδιακής, ο οποίος κατέθεσε εκ μέρους της εφημερίδας ερώτηση που αφορούσε τις νησιωτικές πολιτικές και την εφαρμογή τους.

Αμέσως πριν, απαντώντας ο κ. Καραμανλής σε ερώτηση σχετικά με τα νησιά και την ανάπτυξή τους, είπε ότι κατανοεί την αγωνία για ταχύτερους ρυθμούς, αλλά θα πρέπει να λαμβάνονται δύο πράγματα υπόψη. Πρώτον, τα νομικά προβλήματα και δεύτερο οι δυνατότητες και αντοχές της Ελληνικής οικονομίας. Υποσχέθηκε για μια ακόμη φορά ότι οι δεσμεύσεις θα ικανοποιηθούν, αλλά στο ρυθμό που δεν θα αντραπή η υπέρτατη ανάγκη του γενικού νοικοκυριού.

Ο δημοσιογράφος της Ροδιακής Μιχάλης Μαστής, επανήλθε και έθεσε το θέμα στο γενικότερο πλαίσιο της εφαρμογής εξειδικευμένων νησιωτικών πολιτικών, τις οποίες έχει εξαγγείλει η κυβέρνηση και έχει δεσμευτεί γι αυτές.

ΕΡΩΤΗΣΗ

«Στο σύνταγμά μας προβλέπεται η εφαρμογή ειδικών πολιτικών για τις νησιωτικές πολιτικές της χώρας. Μάλιστα με την επικείμενη αναθεώρηση η πρόβλεψη γίνεται ακόμη πιο ισχυρή, γίνεται υποχρέωση της πολιτείας. Να ρωτήσω συγκεκριμένα πώς σκοπεύετε να προχωρήσετε στην εφαρμογή αυτή, των ειδικών νησιωτικών πολιτικών. Διότι οι φορείς στα νησιά εκφράζουν την επιφύλαξη, ότι όλα αυτά γίνονται σε θεωρητικό μόνο επίπεδο».

ΑΠΑΝΤΗΣΗ

«Δεν είναι έτσι. Γιατί όλα αυτά έχουν απόληξη συγκεκριμένες, είτε νομοθετικές είτε πρακτικές πρωτοβουλίες. Σας μίλησα για το Δ' ΚΠΣ και την κατεύθυνση που θα έχει, σας μίλησα για τις απολήξεις της ολοκληρωμένης νησιωτικής πολιτικής, σας μίλησα για μια οργανωμένη τουριστική πολιτική που για πρώτη φορά γίνεται και έχει ήδη αποτελέσματα. Κατά συνέπεια, η προσπάθεια γίνεται και θα συνεχίσει να γίνεται, με απτά αποτελέσματα για όλους και κυρίως -μια και το αναφέρετε από αυτή τη σκοπιά- για τους νησιώτες μας».

Απαντώντας σε άλλη ερώτηση ο κ. Καραμανλής, πήρε την ευκαιρία και αναφέρθηκε και στο ακτοπλοϊκό, για το οποίο είπε γίνεται κατά καιρούς πολλή κουβέντα. Συγκεκριμένα ο κ. Καραμανλής δήλωσε:

«Η λύση είναι η απελευθέρωση και ο ανταγωνισμός. Αυτή είναι η πραγματική λύση. Διότι δεν μπορεί να ζητάμε και καλά και σύγχρονα και ασφαλή πλοία και από την άλλη πλευρά να τα έχουμε σε λογική διατίμησης».

Τόνισε ότι πρέπει να ληφθεί μέριμνα για τις άγονες γραμμές και τους οικονομικά ασθενέστερους κατοίκους των νησιών που ταξιδεύουν και χρησιμοποιούν αυτά τα μέσα, αλλά αυτό δεν μπορεί να ανατρέψει τη βασική λογική, όπως είπε.

Φυσική Χημεία
Μαθηματικά
ΠΕΤΡΟΣ Κ. ΠΑΡΑΓΥΙΟΣ
(Φυσικός)
ΑΝΑΣΤ. ΑΝΑΣΤΑΣΙΑΔΗ-ΜΠΑΚΑ
(Μαθηματικός)
✓ Ολιγομελή τμήματα ✓ Ιδιαίτερα μαθήματα
✓ Μεθοδική διδασκαλία ✓ Προσιτά δίδακτρα
ΕΝΑΡΞΗ ΜΑΘΗΜΑΤΩΝ
- Β' , Γ' Λυκείου: 16 Αυγούστου
- Α' Λυκείου: 28 Αυγούστου
- Α', Β', Γ' Γυμνασίου: 31 Αυγούστου
ΑΕ1728
Παπαφλέσσα 17 , Μητρόπολη (έναντι 4ου Γυμνασίου)
Τηλ.: 2241078236, 2241030880, 2241022218, 6948309240

ΚΕΝΤΡΟ ΞΕΝΩΝ ΓΛΩΣΣΩΝ
&
ΜΕΤΑΦΡΑΣΕΩΝ
ΞΕΝΕΣ ΓΛΩΣΣΕΣ
ΜΙΧΑΛΗΣ ΧΑΡΗΣ
ΑΓΓΛΙΚΑ - ΓΕΡΜΑΝΙΚΑ
ΒΑΣΙΛΗ ΙΩΑΝΝΙΔΗ 4 ΤΗΛ. 22410 77336
e-mail: haris@rho.forthnet.gr
AT3656

Ωδείο A. Corelli
Α.ΚΑΡΑΤΖΙΑ
ΑΡ. ΑΔΕΙΑΣ 27506
Η περσινή πετυχημένη περίοδος γεμάτη πτυχία και εκδηλώσεις μας δίνει δύναμη να συνεχίσουμε την πορεία μας στη σωστή και υπεύθυνη εκπαίδευση της μουσικής παιδείας.
Το ωδείο μας είναι αναγνωρισμένο από το κράτος. Υπάγεται στο υπουργείο Πολιτισμού και παρέχει μια άρτια και εγγυημένη επαγγελματική αποκατάσταση μέσω του Πανελλήνιου δικτύου των πρότυπων αναγνωρισμένων ωδείων.
Διδάσκουν καταξιωμένοι καθηγητές στα εξής τμήματα:
• Πιάνο
• Βιολί
• Κιθάρα (Κλασσική, Ηλεκτρική, Ακουστική, Δωδεκάχρονη)
• Αρμόνιο
• Ακορντεόν
• Σαξόφωνο, Φλάουτο, Φλογέρα
• Κρουστά
• Παραδοσιακή Μουσική (βιολί, Σαντούρι)
• Μπουζούκι (Τζουράς, Μαντολίνο)
Γενικά υποχρεωτικά μαθήματα:
• Θεωρία • Σολφέζ • Αρμονία • Ιστορία της Μουσικής • Μορφολογία • Dictee • Χορωδία • Οργανολογία • Ενορχήστρωση
Ανώτερα Θεωρητικά:
• Ειδικό Αρμονίας • Ενοργάνωση Πνευστών Οργάνων • Αντίστιξη • Φυγή (Fuga)
Σύνθεση:
• Μονωδία (Φωνητική Μουσική) κλασσικού και σύγχρονου τραγουδιού • Τμήματα Μουσικοκινητικής Αγωγής (Σύστημα Kodaly & ORFF) (για παιδιά ηλικίας 4 έως 7 χρόνων)
ΤΑ ΜΑΘΗΜΑΤΑ ΕΙΝΑΙ ΑΥΣΤΗΡΑ ΑΤΟΜΙΚΑ
Εγγραφές από 1η Σεπτεμβρίου
Εναρξη μαθημάτων 11 Σεπτεμβρίου
Ωρες λειτουργίας καθημερινά 10.00-13.00 & 17.00-20.00 & Σάββατο 10.30-13.00
ΑΤ3814(Γ)

Με στόχο την συσπείρωση των ψηφοφόρων τους

Δραστηριοποιούνται και τοπικά τα κόμματα

Συνεδριάσεις των οργάνων και αλλεπάλληλες επαφές για τη χάραξη της στρατηγικής τους

Εντείνουν τη δραστηριότητά τους οι Νομαρχιακές Επιτροπές των κομμάτων σε τοπικό επίπεδο προκειμένου να συσπειρώσουν τους ψηφοφόρους τους και να τους κατευθύνουν προς τους υποψηφίους που υποστηρίζουν στο «δρόμο» προς τις εκλογές της 15ης Οκτωβρίου.

Οι Ν.Ε ΠΑΣΟΚ και Ν.Δ συνεδριάζουν, η πρώτη αύριο και η δεύτερη σήμερα το βράδυ, ενώ απόψε πραγματοποιείται η γ.σ του Συνασπισμού όπου αναμένεται να ληφθεί απόφαση για την αυτόνομη ή μη κάθοδό του στις νομαρχιακές εκλογές.

Απόψε θα συνεδριάσει η Ν.Ε της Ν.Δ και εκτός των άλλων θα συζητήσει τη στήριξη ή μη του γιατρού Δημήτρη Ζανετούλη, που ανακοίνωσε τη περασμένη εβδομάδα την κάθοδό του στο δήμο Νότιας Ρόδου, απέναντι στο νυν δήμαρχο Μανόλη Σαββή.

Υπάρχει έντονος προβληματισμός μεταξύ των στελεχών της ΝΟΔΕ για το αν θα πρέπει σήμερα η Νέα Δημοκρατία να δώσει στήριξη στον κ. Ζανετούλη επειδή μετά το «ναυάγιο» της καθόδου του Νίκου Τατάκη, τα περισσότερα στελέχη της προχώρησαν σε συνεργασία με τον νυν δήμαρχο. Η ΝΟΔΕ δέχεται πιέσεις από εν ενεργεία δημοτικούς συμβούλους της μειοψηφίας στον εν λόγω δήμο για να δώσει επίσημη στήριξη, κάτι όμως που θα πρέπει να εκτιμηθεί σοβαρά, σύμφωνα με τα όσα φαίνεται να υποστηρίζουν αρκετοί κομματικοί παράγοντες.

Παράλληλα θα συζητηθούν τα προβλήματα που εμφανίζονται σε δήμους σε σχέση με τους υποψηφίους που στηρίζει η Ν.Δ όπως επίσης και σε νομαρχιακό επίπεδο μετά και τη χθεσινή συγκέντρωση του Βασίλη Υψηλάντη.

Στο ΠΑΣΟΚ, αύριο βράδυ θα γίνει προσπάθεια να συνεδριάσει η Συντονιστική Γραμματεία του εκλογικού αγώνα η οποία ήταν να γίνει τη περασμένη εβδομάδα αλλά λόγω απουσιών δεν έγινε. Θα συζητηθούν τα επιμέρους προβλήματα σε Νομαρχία και δήμους και θα κλείσει το θέμα της στήριξης σε δήμους όπου το ΠΑΣΟΚ έχει ακόμη εκκρεμότητα. Πρόκειται, ως γνωστόν για τους δήμους Καλλιθέας, Αρχαγγέλου και Καμείρου.

Ο ΣΥΝ

Απόψε, εξάλλου, θα πραγματοποιηθεί η γ.σ του Συνασπισμού στη Ρόδο όπου και θα ληφθεί οριστική απόφαση για την αυτόνομη ή μη κάθοδο του κόμματος στις νομαρχιακές εκλογές.

Σύμφωνα με πληροφορίες ο Συνασπισμός θα πάρει, έστω οριακά, απόφαση για αυτόνομη κάθοδο στη Νομαρχία Δωδεκανήσου με επικεφαλής τον γραμματέα του κόμματος τοπικά, τον κ. Δ. Γάκη ο οποίος και έχει προχωρήσει σε κινήσεις για συγκρότηση ψηφοδελτίου. Μάλιστα χθες βρέθηκε στην Κάλυμνο και είχε επαφές για υποψήφιους συμβούλους.

ΤΟ ΚΚΕ

Η Ν.Ε του ΚΚΕ, τέλος, υποστηρίζει με τα μέσα που διαθέτει τους υποψηφίους της, τον κ. Γ. Περδικάρη υποψήφιο Νομάρχη που παρουσιάζει σήμερα το μεσημέρι τους υποψηφίους συμβούλους του συνδυασμού του, το Γιάννη Μαρκάκη, υποψήφιο δήμαρχο Ροδίων καθώς και τον υποψήφιο δήμαρχο Πεταλούδων Τάκη Πότσο.

ΓΕΡΜΑΝΙΚΑ
ΕΥΚΟΛΑ ΓΡΗΓΟΡΑ
SIMULTAN LANGUAGES
ΚΕΝΤΡΟ ΓΕΡΜΑΝΙΚΗΣ ΓΛΩΣΣΑΣ
ΦΛΩΡΙΑΝΝΑ
ΔΙΑΚΟΣΑΒΒΑ - ΑΣΠΡΗ
πτυχ. Γερμ. Φιλολογ. Παν/μίου Μονάχου
Μάθετε σωστά Γερμανικά
ΔΙΠΛΩΜΑΤΑ ΓΚΑΙΤΕ ΣΕ ΑΠΙΣΤΕΥΤΟΥΣ ΧΡΟΝΟΥΣ
• χωρίς άγχος, χωρίς παπαγαλία
• σε ολιγομελή τμήματα
• με σωστή και γρήγορη προετοιμασία για Κρατικό Πιστοποιητικό Γλωσσομάθειας
• Γερμανική μέθοδος SIMULTAN
✓Επιλέξτε τους ειδικούς
✓Ελάτε στο κέντρο Γερμαν. γλώσσας
✓Ελάτε στο SIMULTAN
Εγγραφές καθημερινά 17.00-20.00
ΑΤ3723(Γ) Κυρά της Ρω 13, Ροδίνι
Τηλ. 2241032272, 6944904276

ΦΡΟΝΤΙΣΤΗΡΙΟ
ΠΡΟΤΥΠΟ
ΠΛΗΡΟΦΟΡΙΕΣ ΚΑΙ ΕΓΓΡΑΦΕΣ
καθημερινά
ώρες 10-12 & 18.00-21.00
ΓΥΜΝΑΣΙΟ - ΛΥΚΕΙΟ - ΤΕΕ
ΜΑΘΗΜΑΤΙΚΑ ΦΥΣΙΚΗ
ΧΗΜΕΙΑ ΑΡΧΑΙΑ ΛΑΤΙΝΙΚΑ ΕΚΘΕΣΗ
ΝΕΟΕΛΛΗΝΙΚΗ ΛΟΓΟΤΕΧΝΙΑ
ΠΛΗΡΟΦΟΡΙΚΗ ΒΙΟΛΟΓΙΑ ΙΣΤΟΡΙΑ
ΑΡΧΕΣ ΟΙΚΟΝΟΜΙΚΗΣ ΘΕΩΡΙΑΣ
ΑΡΧΕΣ ΟΡΓ. ΚΑΙ ΔΙΟΙΚΗΣΗΣ ΕΠ/ΣΕΩΝ
ΔΗΜΙΟΥΡΓΙΑ ΝΕΩΝ ΤΜΗΜΑΤΩΝ
ΜΕ ΣΥΝΕΠΕΙΑ ΚΑΙ ΥΠΕΥΘΥΝΟΤΗΤΑ ΑΠΟ ΤΟ 1992
ΔΙΕΥΘΥΝΣΗ ΣΠΟΥΔΩΝ:
ΨΥΛΛΑΚΗΣ ΝΙΚΗΤΑΣ
ΓΙΑΝΝΕΖΟΥ ΑΘΑΝΑΣΙΑ
ΡΕΪΣΗ ΠΑΡΑΣΚΕΥΗ
ΚΙΑΟΥΡΤΖΗ ΓΙΑΝΝΑ
ΜΩΡΑΪΤΗΣ ΒΑΣΙΛΗΣ
ΠΑΠΑΚΩΝΣΤΑΝΤΙΝΟΥ ΣΟΦΙΑ
ΠΛΗΡΟΦΟΡΙΕΣ: ΠΛΑΤ. ΑΓ. ΝΙΚΟΛΑΟΥ 19 ΡΟΔΟΣ - ΤΗΛ. 2241025911
ΑΕ1622

ΤΑ ΔΩΔΕΚΑΝΗΣΑ ΓΥΡΙΖΟΥΝ ΣΕΛΙΔΑ

Δέκτης μηνυμάτων νίκης ο Β. Υψηλάντης

Επιτυχημένη η χθεσινή πρώτη συγκέντρωση για τα εγκαίνια του εκλογικού κέντρου της παράταξης



Μεγάλη ικανοποίηση επικρατούσε χθες στα στελέχη της νομαρχιακής παράταξης "Δωδεκανησιακή Ενωτική Κίνηση" με υποψήφιο νομάρχη τον Βασίλη Υψηλάντη, αφού η προσέλευση του κόσμου στα εγκαίνια του εκλογικού κέντρου, στην οδό Καρπάθου, ξεπέρασε τις προσδοκίες που είχαν οι ίδιοι. Η παρουσία εκατοντάδων Δωδεκανησίων που στηρίζουν τον συνδυασμό του Βασίλη Υψηλάντη, ανεβάζει ακόμη ψηλότερα τον πήχη, όπως δήλωναν οι ίδιοι χθες, λίγο πριν ο κ. Υψηλάντης ξεκινήσει την ομιλία του.

Μεταξύ των υποστηρικτών της "Δωδεκανησιακής Ενωτικής Κίνησης" βρίσκονταν άνθρωποι οι οποίοι ανήκουν σε όλους τους πολιτικούς χώρους και οι οποίοι είχαν στήσει πηγαδάκια συζητώντας για τις τρέχουσες πολιτικές εξελίξεις στον τόπο μας, αλλά και για το αποτέλεσμα των προσεχών νομαρχιακών εκλογών, προβλέποντας όλοι ότι θα είναι τελικά νικηφόρο.

Κοινή πίστη όλων ήταν ότι κάτι καινούργιο έρχεται και πρέπει να στηριχθεί από όλους προς όφελος της Δωδεκανήσου και γι αυτό θα κάνουν και οι ίδιοι ό,τι περνά από το χέρι τους για να εκλεγεί ο Βασίλης Υψηλάντης ως νομάρχης.

Τα μηνύματα αυτά τα έλαβαν φυσικά τα στελέχη της παράταξης αλλά και ο ίδιος ο κ. Υψηλάντης, ο οποίος ξεκίνησε την ομιλία του ευχαριστώντας όλους όσους έδωσαν το παρών, ενώ εμφανίστηκε αισιόδοξος ότι τα Δωδεκάνησα, στις εκλογές της 15ης Οκτωβρίου θα αλλάξουν σελίδα.

Συγκεκριμένα, στην ομιλία του ο κ. Υψηλάντης υποστήριξε τα εξής:

"Δωδεκανήσιοι και Δωδεκανήσιες,

Φίλες και Φίλοι,

Θέλω να σας ευχαριστήσω από τα βάθη της καρδιάς μου, για την σημερινή αυθόρμητη, μεγαλειώδη παρουσία σας.

Από δω στέλνετε το μήνυμα του αγώνα και της νίκης σε όλα τα Δωδεκάνησα.

Σήμερα δίνετε την απάντησή σας, σε όλους εκείνους που εθελοτυφλούν και υποτιμούν σκόπιμα την τεράστια απήχηση και θετική υποδοχή της «Δωδεκανησιακής Ενωτικής Κίνησης».

Ο Δωδεκανησιακός λαός έχει και μνήμη και γνώση και είναι έτοιμος, στις 15 του Οκτώβρη, να βάλει τέρμα στην υπερφίαλη και λαϊκιστική αντιμετώπισή του, από τους πολιτικούς μας αντιπάλους, και τη δίχως προγραμματισμό έργου και ελλειμματική αντιμετώπιση των μεγάλων αναγκών του νομού μας από αυτούς.

Υφάρπαξαν, στις τελευταίες εκλογές, την ψήφο του λαού μας, με δεσμεύσεις που δεν τήρησαν και επιχειρούν και πάλι να το κάνουν με ενέργειες εντυπωσιασμού της τελευταίας στιγμής και την προβολή του αυτονόητου, ως μεγαλειώδους.

Με τον κατακερματισμό των μεγαλύτερων πόρων, που έλαβε ο τόπος μας από της ενσωματώσεως μέχρι σήμερα, και την έλλειψη έργων κλίμακας που θα έδιναν τη λύση στα μεγάλα θέματα των υποδομών.

Η «Δωδεκανησιακή Ενωτική Κίνηση» είναι νομαρχιακή ανεξάρτητη κίνηση που είναι έτοιμη να υλοποιήσει τα οράματα του λαού μας για πρόοδο, ευημερία και χρηστή διοίκηση. Για ισότητα, διαφάνεια, δημοκρατία. Για μια αληθινή προσέγγιση του ανθρώπου και των προβλημάτων του.

Τα Δωδεκάνησα, γυρίζουν σελίδα,

Το 2006 για μας δεν είναι απλά το έτος εκλογών και ρύθμισης εκκρεμοτήτων. Είναι η «χρονιά αφετηρία» για νέα δυναμική αντίληψη στη Νομαρχιακή Αυτοδιοίκηση.

Είμαστε αποφασισμένοι να καταστήσουμε την Νομαρχιακή Αυτοδιοίκηση Δωδεκανήσου αληθινό φορέα δημοκρατίας και μοχλό κοινωνικών αλλαγών και ανάπτυξης. Αυτόν τον ορίζοντα ατενίζουμε, προσδοκώντας να κατακτήσουμε - κυριολεκτικά - το μέλλον, με πρόγραμμα και προκλήσεις που είμαστε έτοιμοι να προωθήσουμε, να ενεργοποιήσουμε, να υλοποιήσουμε.

Επιδιώκουμε να ανεβάσουμε τον πήχη της δημόσιας προσφοράς σε τροχιά που θα ξεπερνά το «αυτονόητο».

Έτοιμοι να υπερασπιστούμε τα αιτήματα της ακριτικής, ευρωπαϊκής νησιωτικής μας περιφέρειας.

Η φωνή του Δωδεκανήσιου από την Κάσο ως την Αστυπαλιά γίνεται ορμητική βάση στα κέντρα εξουσίας για να μην αγνοούν, να μην υποτιμούν και να μην παραβλέπουν την πραγματικότητα που όλοι βιώνουμε.

Κοιτάζουμε στα μάτια όλους τους Δωδεκανήσιους και τις Δωδεκανήσιες, που αφήνουν στα χώματα και της πιο μοναχικής νησιωτικής γης μας τον κόπο και τον ιδρώτα τους. Νιώθουμε υποχρεωμένοι να στηρίξουμε κάθε προσπάθειά τους, δίνοντας τη σκυτάλη στην νέα γενιά, να μείνουν και να δουλέψουν στην πατρική γη τους. Με σωστή κατανομή των Κοινοτικών Πόρων και ιδιαίτερα του Δ' Κοινοτικού Πλαισίου Στήριξης, με την ενίσχυση της δωδεκανησιακής επιχειρηματικότητας και της καινοτομίας, με βάρος στη σωστή ανάδειξη της πολιτιστικής μας ταυτότητας και την ορθή προβολή του πλούσιου τουριστικού μας προϊόντος.

Το χάσμα που χωρίζει τους προνομιούχους από τους λιγότερο ευνοημένους, είμαστε αποφασισμένοι να αντιμετωπίσουμε δραστικά. Συμμέτοχοι στην κοινωνική ευθύνη θα δώσουμε την ευκαιρία ανάπτυξης της εθελοντικής δράσης με θεσμική υπόσταση, ώστε όπου δεν φτάνει το κράτος να φτάνει απρόσκοπτα η δικιά μας ανθρωπιά. Απευθυνόμαστε στην Δωδεκανησιακή κοινωνία, την κοινωνία ευθύνης, που δεν αντέχει πια την θλιβερή επανάληψη του παρελθόντος.

ξένες γλώσσες

UNIVERSITY of CAMBRIDGE ESOL Examinations
Authorised Centre for Internal Candidates

ΞΕΝΕΣ ΓΛΩΣΣΕΣ ΓΙΑ ΚΑΘΕ ΕΠΙΠΕΔΟ

ΑΓΓΛΙΚΑ: F.C.E.- C.A.E.- PROFICIENCY (CAMBRIDGE-MICHIGAN), T.O.E.I.C., TOEFL, IELTS, G.M.A.T., G.R.E
Προετοιμασία για αγγλική φιλολογία & Ιόνιο Πανεπιστήμιο

ΓΑΛΛΙΚΑ: DELF (A-1-2-3-4), DELF (A-5-6), DALF, (B-1-2-3-4)

ΙΤΑΛΙΚΑ: INTERMEDIO, MEDIO, SUPERIORE, CELI 1,2,3,4,5

ΓΕΡΜΑΝΙΚΑ: GRUNDSTUFE, MITTELSTUFE, K.D.S., G.D.S.

ΙΣΠΑΝΙΚΑ: INICIAL, BASICO, SUPERIOR

ΚΡΑΤΙΚΟ ΠΤΥΧΙΟ ΓΛΩΣΣΟΜΑΘΕΙΑΣ

ΠΡΩΤΟΠΟΡΙΑΚΟ ΣΥΣΤΗΜΑ ΕΚΠΑΙΔΕΥΣΗΣ
- VIDEOμαθήματα
- VIDEOσκόπηση
- Conversation Class
- Μαγνητοφώνηση αποδοστών
- Slides
- INTERNET
- Ασκήσεις Multimedia
- Exam Workshops

Διαχείριση Αρχείων (WINDOWS)
WINDOWS 2000 & XP
Επεξεργασία Κειμένου (WORD)
Λογιστικά φύλλα (EXCEL)
Παρουσιάσεις (POWER POINT)
Βάσεις Δεδομένων (ACCESS)
Διαχείριση Πληροφοριών (INTERNET-OUTLOOK express)

ΕΞΕΙΔΙΚΕΥΜΕΝΑ ΠΡΟΓΡΑΜΜΑΤΑ
- ΤΥΦΛΟ ΣΥΣΤΗΜΑ, PHOTOSHOP CORELDRAW, FRONTPAGE, AUTOCAD
- ΓΛΩΣΣΕΣ ΠΡΟΓΡΑΜΜΑΤΙΣΜΟΥ C++, VISUAL BASIC

ΜΗΧΑΝΟΓΡΑΦΗΜΕΝΗ ΛΟΓΙΣΤΙΚΗ
EUROFASMA, ΚΕΦΑΛΑΙΟ

ΠΑΙΔΙΑ-ΕΦΗΒΟΙ
ΠΡΟΕΤΟΙΜΑΣΤΕ ΤΟ ΜΕΛΛΟΝΙ

ΠΑΙΔΙΚΑ - ΕΦΗΒΙΚΑ ΠΡΟΓΡΑΜΜΑΤΑ ΣΠΟΥΔΩΝ:
JUNIOR: Από 5 ετών - KIDS: 6-10 ετών
TEENS: 10-15 ετών

ΦΟΙΤΗΤΙΚΑ - ΕΝΗΛΙΚΩΝ: ΠΡΟΓΡΑΜΜΑΤΑ ΓΙΑ ΠΙΣΤΟΠΟΙΗΣΗ:
ECDL - MICROSOFT - CAMBRIDGE

175 ΚΕΝΤΡΑ ΣΕ ΟΛΟ ΤΟΝ ΚΟΣΜΟ
ΕΛΛΑΔΑ - ΑΙΓΥΠΤΟΣ - ΠΟΛΩΝΙΑ - ΡΟΥΜΑΝΙΑ - ΤΣΕΧΙΑ

γύρισε τον κόσμο...
ΔΙΕΘΝΕΣ ΔΙΚΤΥΟ ΣΠΟΥΔΩΝ
AXON®
UNIVERSITY of CAMBRIDGE ESOL Examinations
Authorised Centre for Internal Candidates
θα καταλήξεις!
AE1784

ΔΙΕΘΝΕΣ ΔΙΚΤΥΟ ΣΠΟΥΔΩΝ AXON
ΡΟΔΟΣ:
1ο) Καμείρου 1, Τηλ.: 2241 077.656
2ο) Τηλ.: 2241 070.902

Τα ΚΑΦΕΚΟΠΤΕΙΑ ΛΟΥΜΙΔΗ Ζητούν:

- Συνεργάτες για δημιουργία καφεκοπτείων
- Συνεργασία με εμπόρους στο χώρο των τροφίμων

Πληροφορίες: κα Ανθή Πετρομελίδου
Τηλ:(210) 32.14.426,.Fax:(210) 32.43.497

ΧΠΔΕΤ034

ΚΕΝΤΡΑ ΞΕΝΩΝ ΓΛΩΣΣΩΝ

ΑΓΓΛΙΚΑ - ΙΤΑΛΙΚΑ- ΓΑΛΛΙΚΑ - ΓΕΡΜΑΝΙΚΑ

ΕΛΕΥΘΕΡΙΑ ΧΑΤΖΗΔΙΑΚΟΥ- ΜΟΣΧΙΔΗ

***Μπράβο** στους μαθητές των κέντρων μας, που πέτυχαν στις παρακάτω εξετάσεις:*

ΓΑΛΛΙΚΑ

ΓΑΛΛΙΚΟ ΙΝΣΤΙΤΟΥΤΟ

DELF -A1

1. Μουστάκης Νικόλαος
2. Μαλλιάκα Ειρήνη
3. Σαμαρά Χρύσα

DELF -B1

1. Νικολάου Δήμητρα

ΑΓΓΛΙΚΑ

CAMBRIDGE

PROFICIENCY

1. Κρομμύδας Δημήτριος

MICHIGAN

PROFICIENCY

1. Γιαννακόπουλος Παναγιώτης
2. Σωτηρόπουλος Γεράσιμος

MICHIGAN

A.L.C.E. (ADVANCED)

1. Μουστακάκης Κωνσταντίνος

MICHIGAN

E.C.C.E. (LOWER)

1. Νικάνδρου Κοκόνα
2. Χατζηδιάκου Μικαέλα

PALSO

BEGINNERS

1. Χάκαλας Ιωάννης
2. Μαγκαφά Εύα
3. Παπαδοπούλου Ελπίδα
4. Γκάιδα Ελευθερία
5. Λαζαράκη Μαρία
6. Θωμά Παρασκευή
7. Μιχαήλ Μαρία-Ιωάννα
8. Καλαφατάς Νικόλαος
9. Σαρικάς Δημήτριος
10. Σταυριανός Λουκάς
11. Σταυριανός Γεώργιος
12. Παχούλη Γεωργία
13. Μανή Παρασκευή
14. Μαγκαφά Μαρία
15. Παπαμανώλη Μαρία
16. Χατζηρήγας Χαράλαμπος
17. Κάλφας Ιωάννης
18. Βολονάκης Κωνσταντίνος
19. Κανατά Ειρήνη
20. Τσιάβου Κωνσταντίνα
21. Θεοδωράκη Αικατερίνη
22. Λαρδοπούλου Καθολική
23. Μανουράς Φώτης
24. Ατσίδης Μιχαήλ
25. Καβουκλής Μιχαήλ
26. Κυπριώτης Κωνσταντίνος
27. Αφεντούλης Κυριάκος
28. Ξενοφώντας Νικόλαος
29. Διακοσάββας Νικόλαος
30. Κρητικός Αυγερινός

PALSO

ELEMENTARY-A1

1. Σορωνιάτη Αγγελική
2. Τσακάλη Σταυροθέα
3. Μέμα Σάη
4. Ζώτα Χριστίνα
5. Μανιάς Μιχαήλ-Αγγελος
6. Μπαντουβάκης Ματθαίος
7. Τζιώρας Αγγελος
8. Ζώρζος Μιχαήλ
9. Ζώρζος Σπύρος
10. Τριάντος Αντώνιος
11. Χατζηθεοδωράκης Νικόλαος
12. Κωνσταντάκης Στέφανος
13. Τσιράκος Ιωσήφ
14. Τζανουδάκη Μαρίνα
15. Κολεζάκη Μαγδαληνή
16. Περάκη Εμμανουέλα
17. Παπαδοπούλου Σύλβια-Αννα
18. Βογιατζής Εφρέμης
19. Ανάστασου Σταμάτιος
20. Βέμης Δημήτριος
21. Παπακωνσταντίνου Αναστάσιος
22. Αρφαράς Κωνσταντίνος
23. Ωσάφης Ανδρέας
24. Νέσκη Δέσποινα
25. Καντιδάκης Δημήτριος-Κων/νος
26. Ζήση Εντρι

PALSO

BASIC-A2

1. Περιβολάρης Ιωάννης
2. Σκουλάς Εμμανουήλ
3. Μολυβιού Μαρία
4. Μολυβιού Χαριστούλα-Σεβαστή
5. Νέσκη Κυριακή
6. Κασέρη Νικολέτα
7. Ζουρούδης Πέτρος
8. Μαλλιάκα Ειρήνη
9. Πετράκη Αικατερίνη-Σεβαστή
10. Ζερβού Καθολική
11. Ντελλάκη Αικατερίνη
12. Παπαδοπούλου Ελένη
13. Χοροζίδη Μαρία
14. Διακολαμπριανού Αρμονία
15. Σταυριάς Δημήτριος
16. Τριάντος Ανδρέας
17. Κρητικός Ιωάννης
18. Κουλούμπρης Εμμανουήλ
19. Γιαννακάκης Χρήστος
20. Σαλαγιάννης Βάιος
21. Μαντάλης Κωνσταντίνος
22. Μουστάκης Νικόλαος

EDEXCEL

LEVEL 5 (PROFICIENCY)-C1

1. Γιαννακόπουλος Παναγιώτης
2. Κρομμύδας Δημήτριος
3. Σωτηρόπουλος Γεράσιμος

EDEXCEL

LEVEL 4 - ADVANCED-C2

1. Μαστή Βασιλεία
2. Παπαχριστοδούλου Στεργία

EDEXCEL

LEVEL 3 (LOWER)-B2

1. Ανδρεάδη Ελπίδα
2. Γιαννούρη Χρυσή
3. Κρητικός Ηλίας
4. Σαμαράς Μιχαήλ
5. Πιπάκης Ξενοφών
6. Σαρρής Γεώργιος
7. Σπάρταλης Χαράλαμπος
8. Χατζηαντωνίου Μάριος
9. Καλαφατά Μαρία
10. Διακογιαννάκης Εμμανουήλ
11. Θεουλάκης Αναστάσιος
12. Χαβιαράς Ηλίας

EDEXCEL

LEVEL 2 (PRE - LOWER) B1

1. Ζουρούδης Πέτρος
2. Σκουλάς Εμμανουήλ
3. Μολυβιού Μαρία
4. Αγγελάκης Στέλιος
5. Περιβολάρης Ιωάννης
6. Μολυβιού Χαριστούλα - Σεβαστή
7. Τσαντάκης Ιωάννης
8. Κασέρη Νικολέτα
9. Σαρικάς Κωνσταντίνος
10. Στυλιανού Δέσποινα
11. Λουκά Αναστασία
12. Χατζησάββας Νικόλαος
13. Βογιατζής Ηλίας
14. Τσακάλη Ολγα
15. Λαρδόπουλος Παύλος

AE1856

1ο Κέντρο: Αμφιτρύτης (πάροδος Κων/νου Παλαιολόγου 105) **Ρόδος** (περιοχή Αγίου Ιωάννου) • Τηλ. 22410 31162, 34730

2ο Κέντρο: Λεωφόρος Δημοκρατίας, **Παραδείσι** • Τηλ. 22410 82430 Κιν. 6974602034

Για τη στήριξη της τουριστικής μας βιομηχανίας

Νέες καινοτόμες δράσεις

Τί προβλέπει το αναπτυξιακό σχέδιο του υπουργείου Τουριστικής Ανάπτυξης

Νέες καινοτόμες δράσεις στήριξης της επιχειρηματικής τουριστικής κοινότητας προβλέπει το αναπτυξιακό σχέδιο για τον τουρισμό στην προγραμματική περίοδο 2007-2013 όπως περιγράφονται στον σχεδιασμό του υπουργείου Τουριστικής Ανάπτυξης.

Σύμφωνα με πληροφορίες σε προτεραιότητα τίθενται 8 άξονες δράσης οι οποίοι έχουν ως εξής:

– Η αξιοποίηση του φυσικού και πολιτιστικού αποθέματος της χώρας για την ενίσχυση του τουριστικού προϊόντος

– Η διαφοροποίηση του τουριστικού προϊόντος με τη δυναμική ανάπτυξη των ειδικών και των εναλλακτικών μορφών τουρισμού.

– Η δημιουργία ή αναβάθμιση της ξενοδοχειακής και των άλλων τουριστικών υποδομών της χώρας.

– Η αναβάθμιση των προσόντων και των δεξιοτήτων αλλά και της λειτουργικής φιλοσοφίας του ανθρώπινου παράγοντα που απασχολείται στον τουρισμό.

– Η ενίσχυση της διεθνούς προβολής της χώρας ως ασφαλούς και ελκυστικού τουριστικού προορισμού.

– Η επιμήκυνση της τουριστικής περιόδου σε όλη την ελληνική επικράτεια και η μείωση της εποχικότητας μέσω της αυξημένης προσέλευσης ξένων επισκεπτών αλλά και της παράλληλης ενίσχυσης του εγχώριου τουρισμού.

– Η ορθολογική διευθέτηση των χωροταξικών προβλημάτων που επί μακρόν αποτελούν τροχοπέδη για την ανάπτυξη του τομέα με σχετική προώθηση των νομοθετικών και θεσμικών ζητημάτων.

– Η ενθάρρυνση καινοτόμων ενεργειών με την αξιοποίηση των επιτευγμάτων και των εργαλείων της κοινωνίας της γνώσης.

Ειδικότερα ιδιαίτερη βαρύτητα δίνεται σε παρεμβάσεις του δημόσιου τομέα για τη συμπλήρωση-αναβάθμιση των απαραίτητων υποδομών για την ανάπτυξη των παραδοσιακών αλλά και των ειδικών και εναλλακτικών μορφών τουρισμού και την αξιοποίηση φυσικού και πολιτιστικού αποθέματος, οι οποίες έχουν ως εξής:

– Ανάπτυξη του θαλάσσιου τουρισμού, με την κατασκευή τουριστικών αγκυροβολίων, την κατασκευή έργων για τη διευκόλυνση της πρόσβασης στο θαλάσσιο χώρο σε άτομα και σκάφη, δημιουργία καταδυτικών κέντρων, ενυδρείων κ.λπ.

– Δημιουργία ζωνών υποδοχής τουριστικών σκαφών σε εμπορικούς λιμένες.

– Αναβάθμιση, συμπλήρωση και εκσυγχρονισμός υποδομών χειμερινού τουρισμού (χιονοδρομικών κέντρων, ορειβατικών ή ιστορικών μονοπατιών, ανάπτυξη οικοτουριστικών διαδρομών και διαδρομών γευσιγνωσίας τοπικών παραδοσιακών προϊόντων (δρόμο της ελιάς κρασιού κ.λπ.)



– Ανάδειξη και τουριστική αξιοποίηση αρχαιολογικών και ιστορικών χώρων, κάστρων κ.λπ. με τη δημιουργία δικτύων και συνδυαστικών διαδρομών πολιτιστικού και περιβαλλοντικού ενδιαφέροντος.

– Μικρά δημόσια έργα για την ανάπτυξη του προσκυνηματικού τουρισμού (ανάπτυξη οικοσυστημάτων και παρεμβάσεις συντήρησης και ανάδειξης Ιερών Μονών, Δράσεις προβολής των δρόμων του Ορθόδοξου μοναχισμού, δημιουργία δικτύων θρησκευτικού τουρισμού κ.λπ.)

– Δημόσια έργα διάσωσης, αποκατάστασης και τουριστικής αξιοποίησης διατηρητέων ή παραδοσιακών παλαιών ξύλινων σκαφών με στόχο την ανάδειξή καταφυγίων κ.λπ.).

– Ανάληψη υποστηρικτικών δημόσιων έργων για τη δημιουργία πυρήνων τουριστικής ανάπτυξης και θεματικών πολιτιστικών ή φυσιολατρικών διαδρομών εθνικής ή διαπεριφερειακής σημασίας σε ορεινές και ενδιαφέρουσες περιοχές από άποψη φυσικού περιβάλλοντος αρχιτεκτονικής κληρονομιάς, αθλητικών δραστηριοτήτων απασχόλησης ελεύθερου χρόνου κ.λπ. Ανάπτυξη δικτύων

τους, στοιχεία της ελληνικής ξυλοναυπηγικής παράδοσης και την τουριστική αξιοποίησή τους μέσω εκθεματικών χρήσεων.

– Πιλοτικές δράσεις για την ανάδειξη, προστασία και διαχείριση οικολογικά ευαίσθητων περιοχών, περιοχών NATURA κ.λπ. Εκπόνηση ολοκληρωμένων προγραμμάτων διαχείρισης σε συνεργασία με το ΥΠΕΧΩΔΕ και περιβαλλοντικές ομάδες με στόχο την ήπια τουριστική ανάπτυξη των εν λόγω περιοχών.

– Ενέργειες-έργα για την αξιοποίηση του πολιτιστικού αποθέματος, Αξιοποίηση της πολιτιστικής κληρονομιάς και της σύγχρονης πολιτιστικής παραγωγής.

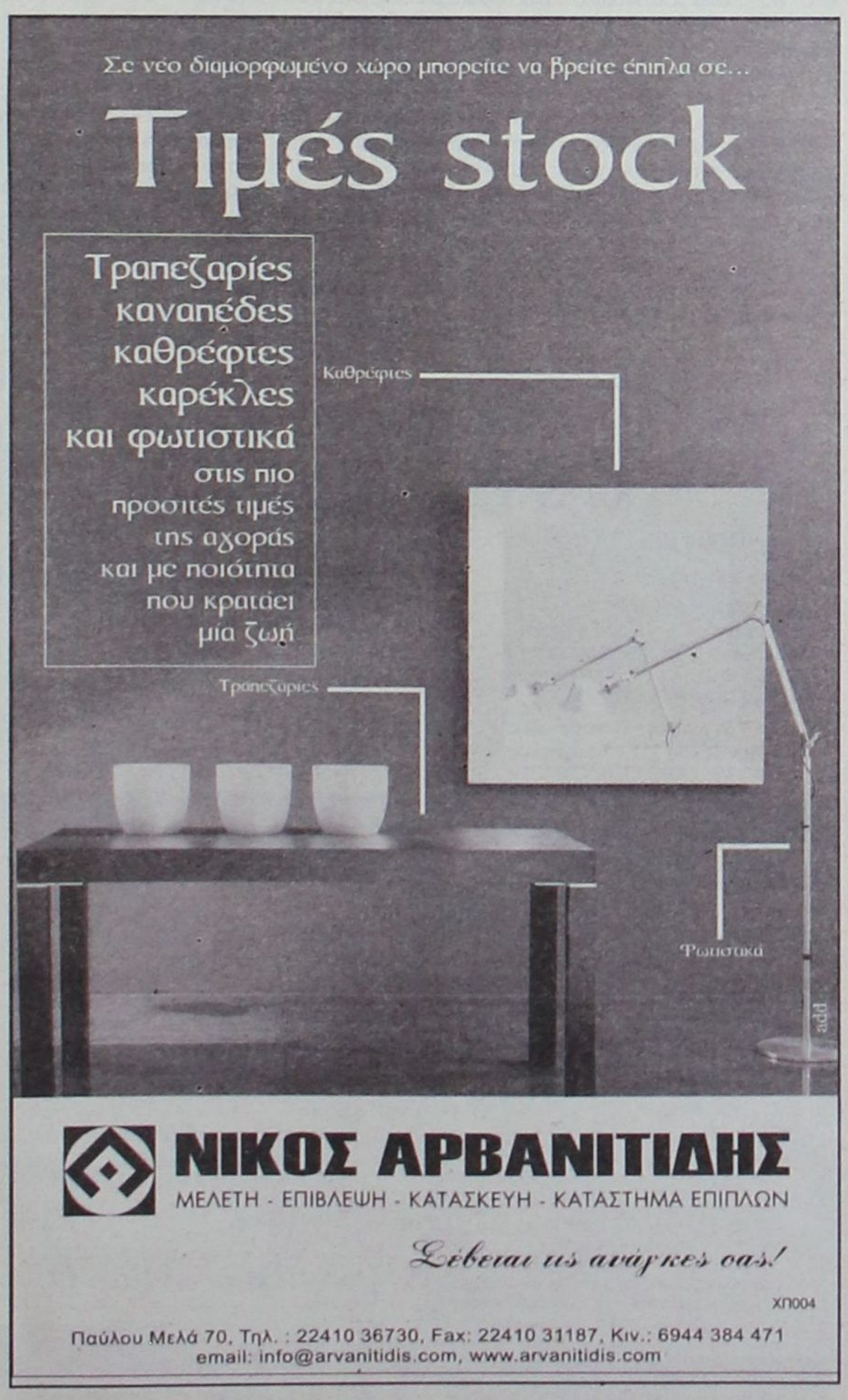

Τι προκύπτει από την μελέτη της ΤτΕ για την τουριστική κίνηση

Οι σπάταλοι και οι ...τσιγκούνηδες

Οι Γερμανοί ξοδεύουν τα περισσότερα. Ακολουθούν Βρετανοί και Ιταλοί

Ρώσοι, Αμερικανοί, Τούρκοι και Ισπανοί είναι οι "big spenders" ανάμεσα σε εκατομμύρια τουρίστες που επισκέπτονται κάθε χρόνο την Ελλάδα. Οι επισκέπτες από τις χώρες αυτές, είτε βρίσκονται εδώ για αναψυχή είτε για επαγγελματικούς λόγους, ξοδεύουν καθημερινά περί τα 100 ευρώ, σχεδόν 20 ευρώ περισσότερα από τους τουρίστες που προέρχονται από τις μεγάλες και πλούσιες χώρες της ΕΕ, όπως η Αγγλία, η Γαλλία, η Ιταλία και η Γερμανία. Οι τουρίστες από την τελευταία είναι αυτοί που κατά μέσο όρο μένουν περισσότερες ημέρες στη χώρα μας (μετά τους κύπριους αδελφούς που έχουν ειδικούς λόγους για να παρατείνουν τη διαμονή τους). Οι Γερμανοί μένουν περίπου δύο εβδομάδες, ενώ περί τις 12 ημέρες περνούν στην Ελλάδα Αμερικανοί και Ρώσοι και περί τις 10 οι προερχόμενοι από τις χώρες της Κεντρικής και Βόρειας Ευρώπης. Ως εκ τούτου οι Γερμανοί συνολικά "αφήνουν" τα περισσότερα, περίπου το 21% των συνολικών εσόδων από τον τουρισμό, και ακολουθούν οι Βρετανοί και οι Ιταλοί. Από τα τρία αυτά κράτη εισρέει περιπου το 50% των εσόδων από τον τουρισμό.

Σύμφωνα με έρευνα της Τράπεζας της Ελλάδας για την ταξιδιωτική δαπάνη, που πραγματοποιήθηκε με τη μέθοδο των συνεντεύξεων κατά την αναχώρηση των τουριστών από την Ελλάδα, δηλαδή στο τέλος του ταξιδιού τους και σε κάθε τύπου μεθοριακό σταθμό, σε αεροδρόμια, λιμάνια, οδικούς και σιδηροδρομικούς συνοριακούς σταθμούς, η αύξηση των χρημάτων που ξοδεύουν οι τουρίστες τα τελευταία χρόνια δεν προέρχεται από την αύξηση της διαμονής τους αλλά από την αύξηση της ημερήσιας δαπάνης.

Περισσότερες ημέρες μένουν οι τουρίστες που ταξιδεύουν μόνοι τους, ενώ περισσότερα ξοδεύουν όσοι έρχονται με τουριστικά πακέτα, τα οποία αντιπροσωπεύουν ποσοστό γύρω στο 1/3 της συνολικής ταξιδιωτικής δαπάνης. Το ποσοστό είναι μεγαλύτερο όσον αφορά τα χρήματα που ξοδεύουν οι ταξιδιώτες από χώρες-μέλη της ΕΕ σε σύγκριση με τις εκτός ΕΕ χώρες. Περισσότερα επίσης ξοδεύουν καθημερινά αυτοί που ταξιδεύουν για επαγγελματικούς λόγους από όσους έρχονται για τουρισμό.

Εννέα στους δέκα τουρίστες έρχονται στην Ελλάδα για προσωπικούς λόγους και μόνο ένας στους δέκα για επαγγελματικούς. Από τα ταξίδια για προσωπικούς λόγους τη μεγαλύτερη συμμετοχή (74%-78%) είχαν τα ταξίδια αναψυχής και ακολουθεί η επίσκεψη σε συγγενείς (γύρω στο 8%). Η κατά ταξίδι δαπάνη όσων επισκέπτονται την Ελλάδα κινήθηκε ανοδικά την τριετία 2003-2005. Η εξέλιξη αυτή αποδίδεται σχεδόν αποκλειστικά στην αύξηση των χρημάτων που δαπανώνται καθημερινά καθώς η μέση διάρκεια παραμονής για προσωπικούς λόγους στην Ελλάδα παρέμεινε στάσιμη και κυμάνθηκε μεταξύ 11,3 και 11,7 διανυκτερεύσεων. Οσον αφορά τη μέση κατά ταξίδι δαπάνη

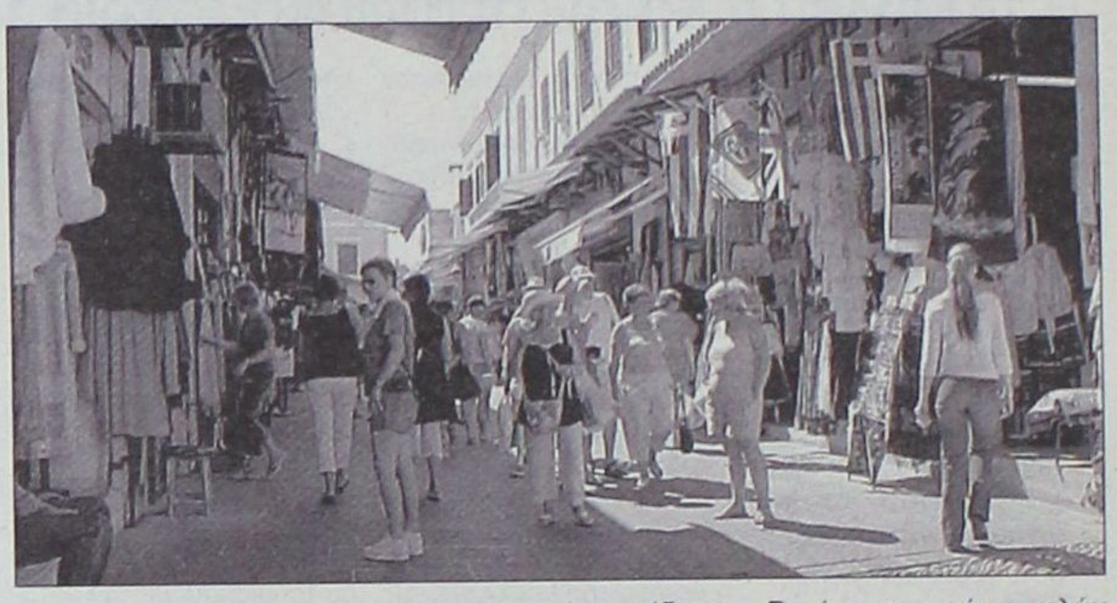

για επαγγελματικούς λόγους κυμαίνεται σε επίπεδα περίπου 25% χαμηλότερα σε σύγκριση με τη δαπάνη για προσωπικούς λόγους, εξαιτίας της μικρής μέσης διάρκειας παραμονής, ενώ η κατά διανυκτέρευση δαπάνη είναι σημαντικά μεγαλύτερη.

Τα συμπεράσματα της έρευνας

Από τα ευρήματα της έρευνας οι συντάκτες της μελέτης της Τράπεζας της Ελλάδος, που δημοσιεύεται στο τελευταίο Οικονομικό Δελτίο που εκδίδει η κεντρική τράπεζα, καταλήγουν στα εξής συμπεράσματα:

• Η έντονη εποχικότητα της ταξιδιωτικής δαπάνης των μη κατοίκων, καθώς οι εισπράξεις του τρίτου τριμήνου πλησιάζουν το 60% του ετήσιου συνόλου, αποτελεί μια ένδειξη για τις μελλοντικές προοπτικές ανάπτυξης του εισερχόμενου τουρισμού. Οι δυνατότητες περαιτέρω αύξησης της τουριστικής κίνησης την περίοδο αιχμής είναι περιορισμένες, ενώ υπάρχουν σημαντικές δυνατότητες για τους εκτός αιχμής μήνες.

• Η σταθερότητα που παρατηρείται στη μέση διάρκεια παραμονής των μη κατοίκων στην Ελλάδα και η διαμόρφωσή της σε σχετικά υψηλά επίπεδα, γύρω στις 11 διανυκτερεύσεις, ενδεχομένως δείχνουν ότι υπάρχουν περιορισμένα περιθώρια περαιτέρω αύξησης στο μέγεθος αυτό. Συνεπώς οι προοπτικές ανόδου των ταξιδιωτικών εισπράξεων θα πρέπει να βασίζονται κατά κύριο λόγο στην προσπάθεια αύξησης της κατά ταξίδι δαπάνης.

• Η κατανομή των εισπράξεων κατά χώρες προέλευσης δείχνει ότι υπάρχουν σημαντικά περιθώρια για επέκταση της διείσδυσης στις νέες αγορές, όπως της Ρωσίας, των νέων μελών της ΕΕ και πολλών αναδυομένων χωρών.

• Από την ανάλυση της δαπάνης των μη κατοίκων κατά λόγους ταξιδιού προκύπτει πολύ χαμηλό ποσοστό συμμετοχής, γύρω στο 10%, για επαγγελματικά ταξίδια. Διαπιστώνεται δηλαδή ότι υπάρχουν περιθώρια ανάπτυξης του κλάδου των επαγγελματικών ταξιδιών, π.χ. συνέδρια, ταξίδια κινήτρων προς ελληνικούς προορισμούς, ιδιαίτερα σε περιόδους εκτός αιχμής.

• Η αγορά των οργανωμένων ταξιδιών παρουσιάζει προοπτικές αύξησης της εγχώριας συμμετοχής στη διαμόρφωση του συνολικού κόστους των πακέτων που προϋποθέτει τη δημιουργία επιχειρήσεων ταξιδιωτικών πρακτόρων στην Ελλάδα με ιδιόκτητα αεροσκάφη και κάθετη επιχειρηματική οργάνωση.

χy+1
Μαθαίνω να σκέφτομαι!
Οικοδιδασκαλείο ΜΑΘΗΜΑΤΙΚΩΝ
Δρ. ΣΑΒΒΑΣ ΠΙΠΙΝΟΣ
BSc, Bristol University, UK
PhD, Queen Mary College, London
Συχνά Διαγνωστικά Τεστ
Μέθοδοι Επίλυσης Προβλημάτων
Σύγχρονοι και Άνετοι Χώροι Μάθησης
Ολιγομελή Τμήματα Γυμνασίου - Λυκείου - ΤΕΕ
(1 - 5 άτομα)
➨ Πρωινά Τμήματα και Τμήματα Διαγωνισμών του ΑΣΕΠ
➨ Πανεπιστημιακές Εργασίες για Φοιτητές
AE1665
Κέννεντυ 38 Τηλ. 22410 36027-8 Κιν. 6944 390803 email: spipinos@hol.gr

ΓΝΩΜΩΝ
ΦΡΟΝΤΙΣΤΗΡΙΑ
Μ. ΓΙΑΝΝΙΚΟΥΡΗΣ
...ΜΕΤΡΑΜΕ 33 χρόνια
Διδάσκουν:
Γιαννικουρής Μανώλης
Οικονόμου Νέστορας
Σέρβου Βεατρίκη
Αναγνώστου Ειρήνη
• Μαθηματικά • Φυσική • Χημεία • Βιολογία
• Αρχαία • Ιστορία • Έκθεση • Α.Ο.Θ.
• Α.Ο.Δ.Ε. • Ανάπτυξη εφαρμογών σε προγραμματιστικό περιβάλλον
Τμήματα: 4μελή - 6μελή - 8μελή - Ιδιαίτερα
Έναρξη Μαθημάτων: 1 Σεπτεμβρίου
Εγγραφές - Πληροφορίες: Καθημερινά 10-1 το πρωί και 7-10 το απόγευμα
Χειμάρρας 117 • Τηλέφωνα: 22410 25700 - 25250 - 25252 Κιν: 694 88 89 689
ΑΕ 1679

ΠΛΕΟΝΕΚΤΗΜΑ
ΥΠΕΥΘΥΝΟΙ ΣΠΟΥΔΩΝ
ΧΡΗΣΤΟΣ ΜΠΑΡΔΟΣ
Φυσικός
ΞΕΝΙΑ ΛΑΜΠΡΟΥ
Φιλόλογος-Ιστορικός
Διδάσκονται:
•Φυσική
•Χημεία
•Μαθηματικά
•Φιλολογικά
•Βιολογία
•ΑΟΘ - ΑΟΔΕ
•Ανάπτυξη Εφαρμογών Η/Υ
ΠΛΕΟΝΕΚΤΗΜΑ
ΦΡΟΝΤΙΣΤΗΡΙΟ ΜΕΣΗΣ ΕΚΠΑΙΔΕΥΣΗΣ
ΕΝΑΡΞΗ ΜΑΘΗΜΑΤΩΝ
Γ' ΛΥΚΕΙΟΥ 1/08/2006
Β' ΛΥΚΕΙΟΥ 17/08/2006
Α' ΛΥΚΕΙΟΥ-ΓΥΜΝΑΣΙΟ - ΤΕΕ 1/09/2006
• Δεκαεπτά ολιγομελή τμήματα
• Συνεχής αξιολόγηση των Μαθητών
• Τακτική ενημέρωση των γονέων
• Εβδομαδιαία επαναληπτικά τεστ
www.pleonektima.gr
AE1658
Κων/νου Υδραίου & Απ. Ιωάννη (γωνία)
τηλ.: 22410-75577, 78252, 30676, κιν.: 6945976276

ΑΡΙΣΤΕΙΟΝ
ΥΠΕΥΘΥΝΟΙ ΣΠΟΥΔΩΝ
ΧΡΗΣΤΟΣ ΜΠΑΡΔΟΣ
Φυσικός
ΠΑΝΑΓΟΣ ΜΙΧΑΛΗΣ
Μαθηματικός
Διδάσκονται:
•Φυσική
•Χημεία
•Μαθηματικά
•Φιλολογικά
•Βιολογία
•ΑΟΘ - ΑΟΔΕ
•Ανάπτυξη Εφαρμογών Η/Υ
ΦΡΟΝΤΙΣΤΗΡΙΟ ΜΕΣΗΣ ΕΚΠΑΙΔΕΥΣΗΣ ΙΑΛΥΣΟΥ
ΕΝΑΡΞΗ ΜΑΘΗΜΑΤΩΝ
Γ' ΛΥΚΕΙΟΥ 1/08/2006
Β' ΛΥΚΕΙΟΥ 17/08/2006
Α' ΛΥΚΕΙΟΥ-ΓΥΜΝΑΣΙΟ - ΤΕΕ 1/09/2006
Αξιολόγηση των μαθητών με πρόγραμμα διαγωνισμάτων μέσω ηλεκτρονικού υπολογιστή, σε εβδομαδιαία βάση.
www.toaristeion.gr
Ιαλυσού 29 - Ιαλυσός
AE1658
τηλ.: 22410 - 90801, 75577, κιν.: 6942011005

Κατείχαν δισκία "έκσταση"

Χθες συνελήφθη στον Κρατικό Αερολιμένα Ρόδου από αστυνομικούς του Α.Τ. Αερολιμένα, 33χρονος υπήκοος Μ. Βρετανίας διότι αφιχθείς από Μ. Βρετανία, κατελήφθη να κατέχει (24) δισκία "έκσταση", τα οποία κατασχέθηκαν.

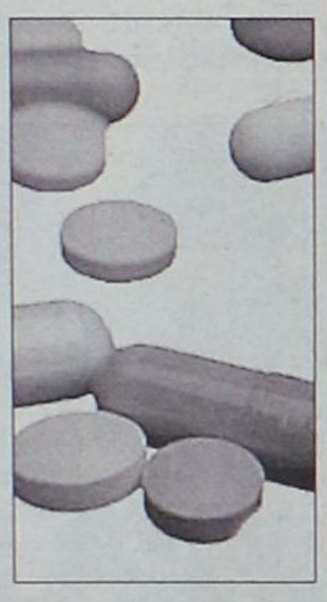

Λίγο αργότερα συνελήφθη 33χρονος υπήκοος Μ. Βρετανίας διότι αφιχθείς από Μ. Βρετανία κατελήφθη να κατέχει (6) δισκία "έκσταση", τα οποία επίσης κατασχέθηκαν.

Το ανακοίνωσε χθες κατά τη διάρκεια προεκλογικής συγκέντρωσης

Το ψηφοδέλτιο του Σ. Στάγκα

Μετέχουν όλοι σχεδόν οι εν ενεργεία δημοτικοί σύμβουλοι και πολλοί νέοι

Ο δήμαρχος Ιαλυσού Στέργος Στάγκας έδωσε χθες στη δημοσιότητα τα ονόματα των υποψηφίων συμβούλων του συνδυασμού του με την επωνυμία «Νέα δημιουργική πνοή», όπως και τις προηγούμενες εκλογές.

Στο συνδυασμό του νυν δημάρχου βρίσκεται το σύνολο σχεδόν των εν ενεργεία δημοτικών συμβούλων της πλειοψηφίας, ενώ υπάρχει και ένας σημαντικός αριθμός νέων υποψηφίων καθώς και γνωστών προσώπων που κινούνται στη δημόσια ζωή.

Μεταξύ άλλων είναι ο γνωστός γιατρός Κώστας Κωτικώστας, η πρώην δημοτική σύμβουλος Μαλαματή Παρασκευή, ο Καλημέρης Λάζαρος, επιχειρηματίας, η Κακλιού Αναστασία, η Μακρή Μαρία, ο Καρακατσάνης Μιχάλης και άλλοι. Έχει μείνει μια θέση κενή η οποία ίσως και σήμερα να καλυφθεί.

Ο μόνος εν ενεργεία δημοτικός σύμβουλος που δεν αναφέρεται είναι ο πρώην αντιδήμαρχος Αναστάσιος Διάκος που ακόμη δεν έχει ανακοινώσει τις προθέσεις του.

Η ανακοίνωση των ονομάτων του συνδυασμού του κ. Στάγκα έγινε λίγες ώρες πριν από τη συγκέντρωση που επρόκειτο να γίνει χθες βράδυ από τη παράταξή του.

Στην ομιλία του ο δήμαρχος Ιαλυσού αναμενόταν να απαντήσει στα όσα έχει κατηγορηθεί από τον αντίπαλό του Παναγιώτη Καραβόλια, από το αποχετευτικό μέχρι τα υβριστικά συνθήματα που γράφτηκαν σε σπίτι υποψηφίου συμβούλου του τελευταίου.

Τα ονόματα του συνδυασμού « Νέα Δημιουργική Πνοή» του δημάρχου Ιαλυσού Στέργου Στάγκα είναι τα παρακάτω:

«ΝΕΑ ΔΗΜΙΟΥΡΓΙΚΗ ΠΝΟΗ»
ΑΝΕΞΑΡΤΗΤΟΣ ΣΥΝΔΥΑΣΜΟΣ ΙΑΛΥΣΟΥ

ΣΤΕΡΓΟΣ Σ. ΣΤΑΓΚΑΣ
ΥΠΟΨΗΦΙΟΙ

- Ανδρουλάκης Γιάννης - λογιστής - δημοτικός σύμβουλος - τέως αντιδήμαρχος
- Ατσικνούδας Σταμάτης - συνταξιούχος μηχανικός αυτοκινήτων - δημοτικός σύμβουλος
- Διακαντώνη Σταματία - δασκάλα - 3ο δημοτικό σχολείο Ιαλυσού
- Διακοδημητρίου Τάσσου Ασημίνα - υπάλληλος Δήμου Ροδίων - δημοτική σύμβουλος
- Κακλιού Αναστασία - διακοσμήτρια
- Καλημέρης Λάζαρος- επιχειρηματίας
- Κανιός Βασίλης - συνταξιούχος ΟΤΑ
- Καρακατσάνης Μιχάλης - υπάλληλος - μηχανοργάνωση λογιστηρίου
- Καστανάκης Πυθαγόρας - ξενοδοχοϋπάλληλος - επιχειρηματίας - δημοτικός σύμβουλος - τέως αντιδήμαρχος
- Κιλασίν Μουσταφά - μηχανικός αυτοκινήτων - δημοτικός σύμβουλος - αντιπρόεδρος ΔΕΠ
- Κουλούμπρης Παράσχος - υπάλληλος ΕΛΤΑ -αντιδήμαρχος
- Κύρης Θεολόγος - συνταξιούχος ΟΤΑ - δημοτικός σύμβουλος
- Κωνσταντινίδης Αγαπητός - αυτοκινητιστής - δημοτικός σύμβουλος - τέως αντιδήμαρχος
- Κωτικώστας Κώστας - ιατρός
- Μακρή Μαρία - υπάλληλος ΤΕΒΕ- πολύτεκνη
- Μαλαματή Παρασκευή - επιχειρηματίας - ξενοδόχος
- Μαυρής Μηνάς - οδοντοτεχνίτης - δημοτικός σύμβουλος - αντιπρόεδρος ΔΕΥΑΙ
- Μαυρουδή Ειρήνη - καθηγήτρια αγγλικών
- Μπότσαρης Γεώργιος - τμηματάρχης ΟΤΕ
- Παρασκευάς Χρήστος - υπάλληλος ΔΕΗ - πρόεδρος δημοτικού συμβουλίου
- Πάττα Ευδοκία - υπάλληλος - πρόεδρος ένωσης συλλόγων γονέων και κηδεμόνων Ιαλυσού - δημοτική σύμβουλος
- Προβατάς Κώστας - υπάλληλος μηχανοργάνωσης - πληροφορικής
- Σαχίνης Μιχάλης - συνταξιούχος ΟΑ - δημοτικός σύμβουλος - πρόεδρος ΔΕΠ
- Σκούλουκα Στεργία - οικιακά - δημοτική σύμβουλος - επίκουρος δημάρχου ΜΕΚΤΟ - ΔΟΑΝ
- Στέργου Μανώλης - δάσκαλος - αναπληρωτής διευθυντής 3ου δημοτικού σχολείου Ιαλυσού - ναυπηγός - δημοτικός σύμβουλος - επίκουρος δημάρχου
- Συκόφυλλος Μιχάλης - επιχειρηματίας - αντιδήμαρχος
- Ταβερνάρη Μαρία - οικονομολόγος - υπάλληλος ΚΑΕ
- Τζωρτζής Γεώργιος - υπάλληλος- τέως πρόεδρος ερασιτεχνών αλιέων Ιαλυσού
- Φορόζη Μαριέττα - υπάλληλος - πληροφορικής
- Χατζηαντωνίου Γιώργος - συνταξιούχος ΟΤΕ
- Χριστοδούλου Μιχάλης - συνταξιούχος ΟΤΕ

(σ.σ Όπως ανακοινώθηκε παραμένει κενή μια θέση, λόγω πληθώρας ενδιαφερομένων, η οποία θα συμπληρωθεί εντός των ημερών).



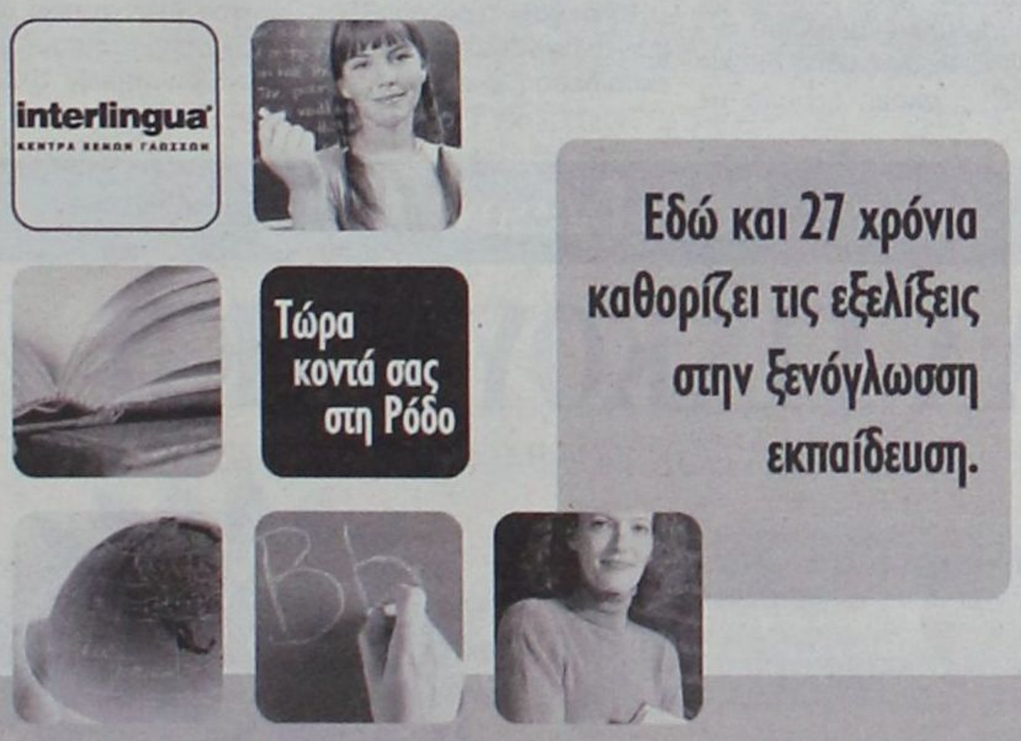



Ξεκίνημα της νέας σχολικής χρονιάς με αγιασμούς

Στους ...ρυθμούς του

Υπάρχουν ακόμα προβλήματα που όμως δεν ανησυχούν τους αρμό

Πολλές εκατοντάδες οικογένειες στη Ρόδο και όλα τα Δωδεκάνησα, μπαίνουν σήμερα σε ρυθμούς «σχολείου», τους οποίους θα ακολουθήσουν όλο το επόμενο διάστημα, μέχρι την έναρξη του επόμενου καλοκαιριού.

Χιλιάδες μαθητές ετοιμάζονται... ψυχολογικά και όχι μόνο, ενώ τη παράσταση σήμερα αναμένεται να κλέψουν -όπως κάθε χρόνο- τα «πρωτάκια», που θα κάνουν την πρώτη τους... γνωριμία με το σχολείο.

Όλο το προηγούμενο διάστημα, υπήρξαν πυρετώδεις προετοιμασίες ώστε τα πάντα να είναι έτοιμα σε όλα τα σχολεία, που σήμερα θα υποδεχθούν τους μαθητές για τη νέα χρονιά. Η προετοιμασία αυτή είχε κυρίως δύο σκέλη. Την τοποθέτηση των εκπαιδευτικών και τη διανομή των βιβλίων. Και αυτά σε δύο επίπεδα, δηλαδή της πρωτοβάθμιας και της δευτεροβάθμιας εκπαίδευσης.

ΠΡΩΤΟΒΑΘΜΙΑ

Στην πρωτοβάθμια εκπαίδευση, όπως διαβεβαίωσε ο προϊστάμενος του συγκεκριμένου γραφείου, Ηλίας Βασιλειάδης, η προετοιμασία πάει καλά και υπάρχουν ελάχιστα κενά σε διδακτικό προσωπικό, κυρίως σε μικρά νησιά. Σε ότι αφορά ειδικότερα τα νηπιαγωγεία, μέσα στις επόμενες ημέρες θα γίνουν κάποιοι συμπληρωματικοί διορισμοί για να ολοκληρωθούν οι τοποθετήσεις.

Σε ότι αφορά το κτιριακό, τα μεγαλύτερα προβλήματα εντοπίζονται στη πόλη της Ρόδου, όπου η λειτουργία του δημοτικού σχολείου που κτίζεται στην οδό Ατταβύρου, θα ανακουφίσει την κατάσταση. Χρειάζονται όμως περισσότερα δημοτικά σχολεία, στο νησί της Ρόδου αλλά και αλλού.

Ο κ. Βασιλειάδης διαβεβαιώνει ακόμη ότι όλα τα βιβλία έχουν διανεμηθεί στα σχολεία και όλα είναι έτοιμα για να δοθούν στους μαθητές.

ΔΕΥΤΕΡΟΒΑΘΜΙΑ

Ανάλογη με τα παραπάνω, είναι η εικόνα και στα γυμνάσια και λύκεια του νομού. Το διάστημα αυτό βρίσκεται σε εξέλιξη μια προσπάθεια να καλυφθούν όλα τα κενά που έχουν καταγραφεί σε διδακτικό προσωπικό, καθώς υπάρχουν ελλείψεις σε ορισμένες ειδικότητες, ενώ σε κάποιες άλλες καταγράφονται υπεράριθμοι, οι οποίοι θα διοχετευτούν στην πρωτοβάθμια εκπαίδευση.

Το μεγαλύτερο πρόβλημα στην δευτεροβάθμια εκπαίδευση φαίνεται πως είναι το κτιριακό. Ένα πρόβλημα που ταλανίζει τη δευτεροβάθμια εκπαίδευσης στην περιοχή μας εδώ και πολλά χρόνια και ακόμη δεν έχει λυθεί. Παρά την κατασκευή νέων σχολείων, υπάρχει ακόμη μεγάλη ανάγκη, αφού γυμνάσια και λύκεια εξακολουθούν να στεγάζονται σε εντελώς ακατάλληλα κτίρια για τις σημερινές ανάγκες. Σημαντικό πρόβλημα υπάρχει με τη συντήρηση των σχολείων, αφού, σύμφωνα με τον προϊστάμενο του γραφείου δευτεροβάθμιας εκπαίδευσης, Μηνά Νικολάου, δίδονται χρήματα από το κράτος στην τοπική αυτοδιοίκηση για τη συντήρηση των διδακτηρίων αλλά οι



ΓΕΡΜΑΝΙΚΑ
ΝΙΚΗΤΑΣ ΝΙΚΗΤΑΡΑΣ
ΚΑΘΗΓΗΤΗΣ ΓΕΡΜΑΝΙΚΗΣ ΓΛΩΣΣΑΣ & ΦΙΛΟΛΟΓΙΑΣ
ΠΤΥΧΙΟΥΧΟΣ ΠΑΝΕΠΙΣΤΗΜΙΟΥ ΑΘΗΝΩΝ
(με ειδίκευση στη μετάφραση)
Νέοι άνθρωποι - σύγχρονες μέθοδοι!
• Με προσωπική και συστηματική διδασκαλία.
• Με χρήση οπτικοακουστικών μέσων.
• Με ολιγομελή τμήματα για μαθητές Δημοτικού, Γυμνασίου, Λυκείου.
• Με νέα τμήματα για παιδιά Δ', Ε' & Στ' Δημοτικού και Α' Γυμνασίου.
Για ΣΩΣΤΗ εκμάθηση της Γερμανικής Γλώσσας, στο ΣΩΣΤΟ χρόνο, για την απόκτηση αναγνωρισμένων πτυχίων του GOETHE INSTITUT.
(ZERTIFIKAT-MITTELSTUFE-SPRACHDIPLOME)
Ευχάριστο περιβάλλον!! ΑΤ3846(Γ)
Διεύθυνση: Σμύρνης 19 & Ατταβύρου, ΡΟΔΙΝΙ
ΠΛΗΡΟΦΟΡΙΕΣ - ΕΓΓΡΑΦΕΣ
Τηλ.: 22410 22100/61074 - Κιν.: 6946 268322

Επειδή η δεύτερη ξένη γλώσσα σας κάνει να ξεχωρίζετε
ΜΑΘΕΤΕ ΣΩΣΤΑ
ΓΑΛΛΙΚΑ • ΓΕΡΜΑΝΙΚΑ • ΙΤΑΛΙΚΑ
ΣΤΟ ΦΡΟΝΤΙΣΤΗΡΙΟ
REVOLUTION
Μαίρης ΜΑΚΡΗ
○ Ολιγομελή τμήματα όλων των επιπέδων
○ Ευχάριστη και σωστή διδασκαλία
○ Προετοιμασία για τις εξετάσεις του Γαλλικού, Γερμανικού και Ιταλικού ινστιτούτου καθώς και του Κρατικού Πιστοποιητικού Γλωσσομάθειας
○ Ειδικά τμήματα για ενήλικες και επαγγελματίες
AE1787
Πληροφορίες εγγραφές στο (22410) 29469
Πλατεία Κωσταρίδη (Αγιος Νικολάου) 19

Δωρεάν Ασύρματη Πρόσβαση στο Δήμο Ιαλυσού σήμερα...
Νέα εποχή στην ηλεκτρονική επικοινωνία και στην πλοήγηση στο Internet
ευρυζωνικότητα
Εύκολα Γρήγορα Σταθερά
Αλλάζει ο τρόπος που:
Επικοινωνούμε Συναλλασσόμαστε
Ενημερωνόμαστε Εκπαιδευόμαστε
Εργαζόμαστε Ψυχαγωγούμαστε
ΑΤ1267
Μάθετε περισσότερα
http://www.ialysos.gr
http://www.broad-band.gr
τηλ.: 22410 98305
Γ Κοινοτικό Πλαίσιο Στήριξης
Επιχειρησιακό Πρόγραμμα "Κοινωνία της Πληροφορίας"
Το έργο συγχρηματοδοτείται κατά 75% από το Ευρωπαϊκό Ταμείο Περιφερειακής Ανάπτυξης

ΚΕΝΤΡΑ ΞΕΝΩΝ ΓΛΩΣΣΩΝ
ΚΟΥΛΑ ΓΙΑΚΟΥΜΑΚΗ
Πτυχιούχος Α.Α., Α.Β., UNIVERSITY OF BALTIMORE M.D. USA
✓ Προκριθείτε στην επιτυχία!
✓ Αξιοποιείστε τις ικανότητές σας!
✓ Πραγματοποιείστε τους στόχους σας!
LOWER σε 5 χρόνια, PROFICIENCY σε 7 χρόνια
ΑΓΓΛΙΚΑ - ΓΕΡΜΑΝΙΚΑ - ΓΑΛΛΙΚΑ - ΙΤΑΛΙΚΑ
Πολυετής πείρα και υπευθυνότητα, αναλαμβάνουμε τη σωστή διδασκαλία από έμπειρους καθηγητές
• Ολιγομελή τμήματα με εντατική διδασκαλία ώστε οι μαθητές να αποκτούν βεβαιώσεις σε χρόνο ρεκόρ, στις εξετάσεις: CAMBRIDGE - MICHIGAN - TOIC - TOEFL - IELTS - EDEXCEL - Κ.Π.Γ. - PALSO - GOETHE, με πολύ υψηλά ποσοστά επιτυχίας
• Εξετάσεις CAMBRIDGE των Young Learners για παιδιά ηλικίας 7-12 ετών με συνεργασία του ΒΡΕΤΑΝΙΚΟΥ ΣΥΜΒΟΥΛΙΟΥ
• Ειδικά τμήματα για παιδιά Α' Δημοτικού
• Τμήματα για επαγγελματίες
• Κλιματιζόμενες και άρτια εξοπλισμένες αίθουσες σε ευχάριστο και φιλικό περιβάλλον
• Εργαστήριο Computer Lab με Multimedia προγράμματα, Video Room και δανειστική βιβλιοθήκη
• Οργανώνουμε πολιτιστικές εκδηλώσεις και εκπαιδευτικές εκδρομές στο εξωτερικό
ΚΕΝΤΡΑ ΞΕΝΩΝ ΓΛΩΣΣΩΝ
ΚΟΥΛΑ ΓΙΑΚΟΥΜΑΚΗ
Με κύρος και υπεροχή στην ξενόγλωσση εκπαίδευση
Εγγραφές καθημερινά από τις 09.00-13.00 και 18.00-20.00 Ρόδος, Πειραιώς 7α
τηλ. 2241032633, 74755, Αρχάγγελος 2244023053
ΑΤ3900(Γ)

σ' όλα τα σχολεία όλων των βαθμίδων εκπαίδευσης

σχολείου από σήμερα

διους • Μέτρα "προστασίας" των μαθητών από την Αστυνομία



πόροι παρακρατούνται από τους δήμους και προωθούνται σε άλλους τομείς. Τέλος, σε ότι αφορά τα βιβλία, φέτος υπάρχει η ιδιαιτερότητα ότι έχουν εκτυπωθεί νέα σχολικά βιβλία για τα γυμνάσια. Βρίσκεται λοιπόν σε εξέλιξη η διαδικασία των επιμορφωτικών σεμιναρίων στους καθηγητές, για τα βιβλία αυτά. Προφανώς, θα χρειαστεί ένα εύλογο χρονικό διάστημα μέχρι να ομαλοποιηθεί η κατάσταση.

ΑΓΙΑΣΜΟΙ

Πέρα από τα όποια προβλήματα που αφορούν το διδακτικό προσωπικό, τη διανομή των βιβλίων και τις αίθουσες διδασκαλίας, η σημερινή ημέρα, πρώτη της νέας σχολικής χρονιάς, αναμένεται να έχει πανηγυρικό χαρακτήρα, κυρίως για τους μαθητές και κατά δεύτερο λόγο για τους γονείς και τους εκπαιδευτικούς.

Φέτος βέβαια, υπάρχει η ιδιαιτερότητα ότι η χρονιά ξεκινά σχεδόν ένα μήνα πριν από τις τοπικές εκλογές. Αναμενόμενο είναι λοιπόν, στον αγιασμό που θα γίνει, να παραστούν σε πολλά σχολεία και υποψήφιοι δήμαρχοι και νομάρχες. Αυτό, όμως, λίγο αναμένεται να απασχολήσει τους ίδιους τους μαθητές. Το πρώτο κουδούνι κάθε χρονιά, έχει τη δική του... γοητεία, την οποία δεν μπορούν να αγγίξουν εύκολα άλλα ερεθίσματα.

ΠΕΡΙΣΣΟΤΕΡΗ ΕΠΙΤΗΡΗΣΗ ΑΠΟ ΤΗΝ ΕΛ.ΑΣ.

Η έναρξη της φετινής σχολικής περιόδου συνδυάζεται με την ταυτόχρονη έναρξη σειράς δράσεων από πλευράς ΕΛ.ΑΣ., προκειμένου, όπως τουλάχιστον οραματίζονται οι εμπνευστές τους, να διαμορφωθεί ασφαλές περιβάλλον για τους μαθητές. Από σήμερα δεκάδες συνεργεία της Τροχαίας θα βγουν στους δρόμους από νωρίς το πρωί για να ελέγξουν σχολικά λεωφορεία. Κατά τη διάρκεια της περσινής σχολικής περιόδου ελέγχθηκαν 32.103 σχολικά λεωφορεία και διαπιστώθηκαν 1.857 παραβάσεις, με πιο εξόφθαλμη εκείνη που αφορούσε τουριστικό γραφείο που ενοικίαζε για μεταφορά μαθητών λεωφορεία - μαϊμούδες, ανύπαρκτα στην πράξη, με παραποιημένους αριθμούς και πλαστές πινακίδες κυκλοφορίας. Φέτος η Τροχαία απευθύνει έκκληση προς τους γονείς να προσέχουν και οι ίδιοι την κατάσταση των οχημάτων με τα οποία μετακινούνται οι μαθητές, να ελέγχουν εάν γίνεται χρήση ζωνών ασφαλείας, εάν οι θέσεις στα λεωφορεία επαρκούν για όλα τα παιδιά, και, εφόσον διαπιστώσουν παρατυπία, να την καταγγέλλουν. Οσον αφορά τις σχολικές εκδρομές, μετά τα πολύνεκρα δυστυχήματα στα Τέμπη και στο Ασπρονέρι, έχει ζητηθεί από τα σχολεία να ενημερώνουν τις κατά τόπους Αστυνομικές Διευθύνσεις για τις εκδρομές, προκειμένου να υπάρχει αστυνομική συνοδεία σε επικίνδυνα σημεία και να ελέγχονται τα λεωφορεία.

Από την αστυνομία ζητείται η συνδρομή συλλόγων γονέων και εκπαιδευτικών και για την αστυνόμευση πέριξ των σχολείων. Οι διοικητές των Αστυνομικών Τμημάτων, θα πρέπει να προσεγγίσουν τους φορείς αυτούς, να καταγράψουν τους προβληματισμούς τους σε σχέση με τα προβλήματα ασφάλειας στα σχολεία και γύρω από αυτά και στη συνέχεια να ενεργήσουν με βάση τα δεδομένα που θα προκύψουν. Επιπλέον, από τα Τμήματα Ασφαλείας ζητήθηκε να αποτυπωθεί ο «χάρτης» παραβατικότητας κοντά σε σχολεία, κυρίως όσον αφορά ενδεχόμενη διακίνηση ναρκωτικών, αλλά και συγκρότηση συμμοριών ανηλίκων. Θα γίνονται συχνές περιπολίες γύρω από σχολικά συγκροτήματα, για επιτήρηση πλατειών και αλσυλλίων καθώς και για ενίσχυση του θεσμού του σχολικού τροχονόμου. Πέρσι ο θεσμός εφαρμόσθηκε σε 782 σχολικά συγκροτήματα, ενώ φέτος θα εφαρμοσθεί σε 1.287.

ΚΑΘΕ ΧΡΟΝΟ ΤΡΑΥΜΑΤΙΖΟΝΤΑΙ 75.000 ΜΑΘΗΤΕΣ

Φαινόμενο αρκετά συχνό και σε ορισμένες περιπτώσεις άκρως επικίνδυνο είναι οι τραυματισμοί παιδιών στο σχολικό περιβάλλον. Σύμφωνα με στοιχεία που έχει συλλέξει το Κέντρο Ερευνας και Πρόληψης Ατυχημάτων της Μονάδας Προληπτικής Ιατρικής (υπό τη διεύθυνση της κ. Ελένης Πετρίδου) της Ιατρικής Σχολής Αθηνών, μέσα στα σχολικά συγκροτήματα αλλά και γύρω από αυτά συμβαίνουν κάθε χρόνο 50.000 τραυματισμοί διαφόρων μορφών και βαρύτητας ανά ένα εκατ. μαθητικού πληθυσμού. (Οι μαθητές στην Ελλάδα φτάνουν το ένα εκατ.). Το 70% καταγράφονται στην αυλή του σχολείου, -μάλιστα στο χώρο αυτό σημειώνονται επτά στα δέκα κατάγματα- το 10% στις αίθουσες και το 7% στις σκάλες.

Ως αιτίες τραυματισμού στις αυλές των σχολείων αναδεικνύονται ο μεγάλος αριθμός των παιδιών σε περιορισμένο χώρο, η αδυναμία σωστής επιτήρησής τους λόγω του μικρού αριθμού των εκπαιδευτικών και η ύπαρξη ακατάλληλων δαπέδων (π.χ. τσιμέντο, άσφαλτος), ενώ τόσο στις σχολικές αίθουσες όσο και στις σκάλες οι τραυματισμοί οφείλονται κυρίως σε ακατάλληλες υποδομές (σπασμένα θρανία, ανυπαρξία κιγκλιδωμάτων, ολισθηρότητα δαπέδου κ.ά). Οπως είπε ο επιστημονικός συνεργάτης του Κέντρου κ. Αγης Τερζίδης, ένας άμεσος τρόπος αποφυγής αυτών

Συνέχεια στη σελ. 52

INFORMATIQUE
ΕΚΠΑΙΔΕΥΣΗ
ΣΤΗΝ ΠΛΗΡΟΦΟΡΙΚΗ

Πιστοποιημένο εξεταστικό κέντρο
για τα διπλώματα ECDL και Cambridge

Φέτος, γιορτάζουμε τα 15 μας χρόνια !!

15 χρόνια ποιοτικής εκπαίδευσης
στην πληροφορική!

Τώρα, η καλύτερη εκπαίδευση
στους Ηλεκτρονικούς Υπολογιστές,
είναι προσιτή και δυνατή σε όλους !!

Γιατί παρέχεται :

Στις ώρες που εσείς επιλέγετε !!
Με το ρυθμό που εσείς επιλέγετε !!
Στην καλύτερη τιμή της αγοράς !!

Και με εγγύηση επιτυχίας,
για τις εξετάσεις πιστοποίησης !!
ECDL / CAMBRIDGE

Υπεύθυνος Εκπαίδευσης
Ηλίας Κολλάτος
Διπλ/χος Μηχανικός Πληροφορικής

AE1852

ΕΘΝΙΚΗΣ ΑΝΤΙΣΤΑΣΗΣ 72 - ΡΟΔΟΣ • ΤΗΛ. 2241021887, 6945101920

ΟΡΟΣΗΜΟ
ΘΕΜΕΛΙΟ
ΣΥΓΧΡΟΝΑ ΦΡΟΝΤΙΣΤΗΡΙΑ

APOPSIS DESIGN

- Νέα τμήματα από **4** Σεπτεμβρίου
- Έναρξη πρωϊνών τμημάτων για μεταλυκειακούς όλων των κατευθύνσεων από **4** Σεπτεμβρίου
- Για όσους μαθητές της **Α΄Γυμνασίου** και της **Α΄Λυκείου** κάνουν την εγγραφή τους **έως τις 11 Σεπτεμβρίου** τους προσφέρουμε **δωρεάν** όλα τα **μαθήματα Ηλεκτρονικών Υπολογιστών** για την απόκτηση του πιστοποιητικού **ECDL**

Χορηγούμε **υποτροφίες** στους αριστούχους μαθητές μας.

"Το μέλλον ανήκει
σ' αυτούς που το προετοιμάζουν"

ΤΜΗΜΑΤΑ 5-7 ΑΤΟΜΩΝ

ΔΙΕΘΥΝΣΗ ΣΠΟΥΔΩΝ:
ΒΥΡΙΝΗΣ ΑΘΑΝΑΣΙΟΣ
ΠΑΠΑΝΙΚΟΛΑΟΥ ΧΡΗΣΤΟΣ
ΦΕΪΖΙΔΗΣ ΚΩΝ/ΝΟΣ



15 χρόνια
συνεχούς προσφοράς

www.orosimo-rho.gr

AE1829

ΡΟΔΟΣ: Στ. Κωτάδη 37 - Τηλ: 2241075194 - Fax: 2241076705
ΑΡΧΑΓΓΕΛΟΣ: Κεντρική οδός Τηλ: 2244029335

«Το βαθύ γαλάζιο χρώμα που απέκτησε ο χάρτης της Δωδεκανήσου στις εκλογές του 2004 δεν έχει αλλοιωθεί μέχρι σήμερα και πιστεύω ότι θα παραμείνει και στις επερχόμενες εκλογές του Οκτωβρίου για τη τοπική Αυτοδιοίκηση, πολλώ δε μάλλον, ότι θα διατηρηθεί και στις επόμενες βουλευτικές εκλογές». Τα παραπάνω δηλώνει σε συνέντευξή του στη "Γνώμη" ο Σέργιος Αναστασιάδης, υπεύθυνος Τύπου της Ν.Ε της Ν.Δ και υποψήφιος πλέον νομαρχιακός σύμβουλος με την παράταξη του Βασίλη Υψηλάντη.

Ο κ. Σ. Αναστασιάδης σημειώνει ότι η Νέα Δημοκρατία στην πορεία προς τις εκλογές, θα επιδιώξει τη μεγαλύτερη δυνατή συσπείρωση των στελεχών και των ψηφοφόρων της με οδηγό τον πολιτικό πολιτισμό και δεν θα καταφύγει στην πόλωση και τον λαϊκισμό που μόνο θετικά αποτελέσματα δεν μπορούν να επιφέρουν για τον τόπο και τους πολίτες.

Ο κ. Αναστασιάδης, ένα από τα προβεβλημένα αλλά και συγκροτημένα στελέχη του κυβερνώντος κόμματος σε επίπεδο Δωδεκάνησου, υποστηρίζει, ότι ο κ. Υψηλάντης μπορεί να κερδίσει τις εκλογές και αυτό κατά την άποψή του αποδεικνύεται από τα πρόσωπα που συνεχίζουν να δυσανασχετούν από την εμφάνισή του στο πολιτικό προσκήνιο. Απαντά και για τους ψιθύρους που επιμένουν πως η Νέα Δημοκρατία δεν στηρίζει όπως θα έπρεπε τον υποψήφιο Νομάρχη: «Οι ψίθυροι περί δήθεν μη στήριξης η αποχής της οργάνωσης από τον προεκλογικό αγώνα, είναι μια αγωνιώδης προσπάθεια των πολιτικών μας αντιπάλων, να παραπλανήσουν τους πολίτες και είναι δείγμα πανικού που επικρατεί στους κύκλους τους, προερχόμενο από την έντονη παρουσία της ΝΟΔΕ στο προεκλογικό σκηνικό. Με την καθοδήγηση του προέδρου της ΝΟΔΕ η Ν.Ε έχει επιτύχει μέχρι σήμερα τη μέγιστη συσπείρωση του χώρου μας, γεγονός που θα σηματοδοτήσει τη νίκη στις ερχόμενες δημοτικές και νομαρχιακές εκλογές».

Εξηγεί, τέλος, γιατί αποφάσισε να είναι ο ίδιος υποψήφιος σύμβουλος με τον συνδυασμό του Βασίλη Υψηλάντη: «Σαν ενεργός Δωδεκανήσιος πολίτης, αποφάσισα, μετά από ώριμη σκέψη, να ανταποκριθώ στα αγωνιώδη αιτήματα της κοινωνίας μας και να καταβάλω κάθε δυνατή προσπάθεια συμβάλλοντας και εγώ, με όση δύναμη και χρόνο διαθέτω, στο αναγκαίο και επιτακτικό γύρισμα της σελίδας. Μεγάλη πρόκληση για εμένα είναι η επιθυμία μου, ο τόπος αυτός να μπει γρήγορα στο δρόμο της σύγχρονης διεκδίκησης και επίλυσης των μεγάλων προβλημάτων που του έχουν κληροδοτηθεί από το παρελθόν. Θέλω να πιστεύω ότι μπορώ να προσθέσω ένα μικρό λιθαράκι στην προσπάθεια επίλυσης των καθημερινών προβλημάτων του Δωδεκανήσιου πολίτη».

Ο υπεύθυνος Τύπου της Ν.Ε. της Ν.Δ. μιλάει για τις εκλογές του Οκτωβρίου

Στόχος η μέγιστη συσπείρωση...

Αισιοδοξία για νικηφόρα αποτελέσματα τόσο και στη Νομαρχία όσο και στο Δήμο Ροδίων

Να ξεκινήσω από το όλο εκλογικό κλίμα. Πώς βλέπετε αλήθεια να εξελίσσεται η προεκλογική περίοδος; Ως στέλεχος της ΝΔ είστε ικανοποιημένος;

Η προεκλογική περίοδος εξελίσσεται άριστα, μέχρι στιγμής τουλάχιστον. Υπάρχει ένα πολιτι-

Συνέντευξη στη Ρένα Βενιανάκη

σμένο κλίμα από όλες τις πλευρές, γεγονός το οποίο θα πρέπει να επισημάνουμε. Οι υποψήφιοι των συνδυασμών, τόσο για τον πρώτο όσο και για το δεύτερο βαθμό τοπικής αυτοδιοίκησης διεξάγουν τον πολιτικό τους αγώνα μέσα στα πλαίσια που επιβάλλει ο πολιτικός πολιτισμός και το ήθος των Δωδεκανησίων πολιτών. Επιπρόσθετα θα πρέπει να πληροφορήσουμε τους πολίτες ότι η Νομαρχιακή Επιτροπή της Νέας Δημοκρατίας, στην προσπάθειά της να επιτύχει τη μεγαλύτερη δυνατή συσπείρωση των στελεχών και των ψηφοφόρων της, έχει σαν μοναδικό οδηγό της τον πολιτικό πολιτισμό, ουδέποτε επιδιώκει την πόλωση και τον λαϊκισμό, αφού οι καταστάσεις αυτές δεν προσφέρουν στην ποιότητα του δημόσιου βίου, κακοποιούν βάναυσα το πολιτικό σύστημα και ασφαλώς δεν επιφέρουν θετικά αποτελέσματα στον τόπο και στους πολίτες. Είμαι λοιπόν αρκετά ικανοποιημένος από το υφιστάμενο, μέχρι στιγμής, προεκλογικό κλίμα.

Στη Νομαρχία, πώς βλέπετε να διαμορφώνεται η κατάσταση; Ο κ. Βασίλης Υψηλάντης μπορεί να κερδίσει τη Νομαρχία;

Ο στόχος της προσπάθειας που ξεκίνησε, για τη Νομαρχία Δωδεκανήσου, με επικεφαλής τον Βασίλη Υψηλάντη, είναι η νίκη στις επερχόμενες εκλογές. Ο στόχος αυτός είναι ασφαλώς εφικτός γιατί η αποδοχή των Δωδεκανησίων πολιτών, για το πρόσωπό του, είναι πραγματικά πολύ μεγάλη και συγχρόνως και συγκινητική. Ο ενθουσιασμός του κόσμου είναι εμφανέστατος και εκδηλώνεται κάθε μέρα και περισσότερο. Ο Βασίλης Υψηλάντης μπορεί και θα κερδίσει τις εκλογές. Όσοι θεωρούν δήθεν άνιση την εκλογική αναμέτρηση και κραυγάζουν περί πανικού και περί άλλων, είναι αυτοί που αιφνιδιάστηκαν με το πρώτο άκουσμα της καθόδου του, είναι τα πρόσωπα που δυσανασχέτησαν και συνεχίζουν να δυσανασχετούν με την εμφάνισή του στο πολιτικό σκηνικό του νομού, είναι τα ίδια πρόσωπα που εύχονται να μη ήταν πράγματι υποψήφιος ο Βασίλης Υψηλάντης, πρόσωπα που ασφαλώς ευρίσκονται έξω από το χώρο της Νέας Δημοκρατίας, προσπαθούν δε με κάθε μέσον να παραπλανήσουν τους Δωδεκανήσιους πολίτες, ακριβώς επειδή γνωρίζουν τη δυναμική της προσωπικό-



τητάς του, την αγωνιστική του διάθεση και την αδιαμφισβήτητη πρόθεσή του για προσφορά στον τόπο.

Απ' ότι γνωρίζουμε θα είστε στο συνδυασμό του κ. Υψηλάντη, πώς πήρατε αυτή την απόφαση;

Η πρόθεσή μου για προσφορά στα κοινά του τόπου μας ήταν ανέκαθεν έντονη και δεδομένη. Σαν ενεργός Δωδεκανήσιος πολίτης αποφάσισα, μετά από ώριμη σκέψη, να ανταποκριθώ στα αγωνιώδη αιτήματα της κοινωνίας μας και να καταβάλω κάθε δυνατή προσπάθεια συμβάλλοντας και εγώ, με όση δύναμη και χρόνο διαθέτω, στο αναγκαίο και επιτακτικό γύρισμα της σελίδας. Μεγάλη πρόκληση για μένα είναι η επιθυμία μου, ο τόπος αυτός να μπει γρήγορα στο δρόμο της σύγχρονης διεκδίκησης και επίλυσης των μεγάλων προβλημάτων που του έχουν κληροδοτηθεί από το παρελθόν. Με αυτά τα κίνητρα, χωρίς ιδιοτέλειες και μεθοδεύσεις, θέλω να πιστεύω ότι μπορώ να προσθέσω ένα μικρό λιθάρι στην προσπάθεια επίλυσης των καθημερινών προβλημάτων του Δωδεκανήσιου πολίτη.

Συνέχεια στη σελ. 46

ΓΑΛΛΙΚΑ
ΑΡΓΥΡΩ ΠΕΤΑΛΑ
ΚΑΙ ΤΩΡΑ ΣΤΟ ΡΟΔΙΝΙ

- 20 χρόνια αποκλειστικότητα στη Γαλλική Γλώσσα
- Τμήματα εκμάθησης όλων των επιπέδων με οπτικοακουστικό υλικό
- 20 χρόνια εμπειρία στις εξετάσεις PALSO, DELF (B2), DALF (C1, C2), SORBONNE
- Κρατικό πιστοποιητικό γλωσσομάθειας
- Εκπαιδευτικές κρουαζιέρες στα Δωδεκάνησα και ταξίδια στη Γαλλία

ΕΓΓΡΑΦΕΣ ΚΑΘΗΜΕΡΙΝΑ 16.00-21.00

Έναρξη μαθημάτων από 11 Σεπτέμβρη

ΠΑΝΑΓΙΩΤΟΥ ΡΟΔΙΟΥ 10, ΡΩΜΗΣ 24-ΑΝΩ ΡΟΔΙΝΙ,
(ΚΕΝΤΡΟ ΞΕΝΩΝ ΓΛΩΣΣΩΝ ΜΑΡΙΑ ΚΑΝΤΗ)
Τηλ.: 2241033546, 6937450758
EMAIL: argyro10@otenet.gr, www.linguacruise.gr

ΑΤ4100(Γ)

ΦΡΟΝΤΙΣΤΗΡΙΟ ΜΕΣΗΣ ΕΚΠΑΙΔΕΥΣΗΣ

Η ΔΟΜΗ

ΔΙΕΥΘΥΝΣΗ:
ΝΙΚΗΤΑΣ ΧΑΤΖΗΚΩΝΣΤΑΝΤΙΝΟΥ
ΛΟΥΚΑΣ ΚΩΣΤΑΣ

ΜΑΘΗΜΑΤΑ:

ΕΝΙΑΙΟ ΛΥΚΕΙΟ
Β' & Γ' (γενικής παιδείας & όλες οι κατευθύνσεις) - ΜΕΤΑΛΥΚΕΙΑΚΑ
Διδάσκονται: ΜΑΘΗΜΑΤΙΚΑ - ΦΥΣΙΚΗ - ΧΗΜΕΙΑ - ΒΙΟΛΟΓΙΑ - ΦΙΛΟΛΟΓΙΚΑ - ΑΡΧΕΣ ΟΙΚΟΝΟΜΙΚΗΣ ΘΕΩΡΙΑΣ - ΟΡΓ. & ΔΙΟΙΚ. ΕΠΙΧΕΙΡΗΣΕΩΝ - ΑΝΑΠΤΥΞΗ ΕΦΑΡΜ. ΣΕ ΠΡΟΓΡΑΜ/ΚΟ ΠΕΡΙΒΑΛΛΟΝ

Α'
Διδάσκονται: ΜΑΘΗΜΑΤΙΚΑ - ΦΥΣΙΚΗ - ΧΗΜΕΙΑ - ΦΙΛΟΛΟΓΙΚΑ - ΑΡΧΕΣ ΟΙΚΟΝΟΜΙΑΣ - ΕΦΑΡΜΟΓΕΣ ΠΛΗΡΟΦΟΡΙΚΗΣ

ΓΥΜΝΑΣΙΟ
Τάξεις α' - β' - γ'
Διδάσκονται: ΜΑΘΗΜΑΤΙΚΑ - ΦΥΣΙΚΗ - ΧΗΜΕΙΑ - ΦΙΛΟΛΟΓΙΚΑ

ΤΕΕ (β' κύκλος - εξετάσεις εθνικού επιπέδου)
Διδάσκονται: ΜΑΘΗΜΑΤΙΚΑ - ΝΕΑ ΕΛΛΗΝΙΚΑ - ΟΙΚΟΝΟΜΙΚΑ - ΥΠΟΛΟΓΙΣΤΕΣ

Πληροφορίες: καθημερινά, 2-8 μ.μ. στο τηλέφωνο: 2241033988

ΑΕ1828

ΔΙΕΥΘΥΝΣΗ ΦΡΟΝΤΙΣΤΗΡΙΟΥ
ΔΩΔΕΚΑΝΗΣΙΑΚΗΣ ΝΕΟΛΑΙΑΣ 12, κοντά στον κιν./φο ΠΑΛΛΑΣ

Ανακοινώθηκε από το ΑΣΕΠ

Ο πίνακας επιτυχόντων στον δημόσιο τομέα

Ποιοί διορίζονται και πού

Ανακοινώθηκε από το ΑΣΕΠ ο οριστικός πίνακας των επιτυχόντων του γραπτού διαγωνισμού για υπηρεσίες του δημοσίου τομέα που έγινε στις 10 και 11 Ιουλίου 2004. Στην περιοχή μας πέτυχαν σε διάφορες υπηρεσίες 13 άτομα.

Τα ονόματα των επιτυχόντων για το νησί της Ρόδου ανά υπηρεσία είναι τα παρακάτω:

- Φτάκλα Γεωργία του Αν., Κέντρα Διάγνωσης Αξιολόγησης & Υποστήριξης (Κ.Δ.Α.Υ.) ΔΕ Γραμματέων.
- Μπαλάση Πολυχρονία του Γεωρ., Κτηματολογικό Γραφείο Ρόδου ΔΕ Διοικητικού - Λογιστικού.
- Παρπέρη Χαρίκλεια του Γεωρ., Περιφέρεια Νοτίου Αιγαίου ΔΕ Διοικητικών Γραμματέων.
- Μαυρίκου Στυλιανή του Ιωαν., Περιφέρεια Νοτίου Αιγαίου ΔΕ Διοικητικών Γραμματέων.
- Κατσαράς Μιχαήλ του Νικ., Περιφέρεια Νοτίου Αιγαίου, ΔΕ Διοικητικών Γραμματέων.
- Παρασκευά Γεωργία του Ιωαν., Αγροτική Τράπεζα της Ελλάδος, ΔΕ Οικονομικών.
- Κρητικάκης Σταμάτιος του Νικ., Αγροτική Τράπεζα της Ελλάδος, ΔΕ Οικονομικών.
- Γανωτάκη Ζηνοβία του Γεωργ., Αγροτική Τράπεζα της Ελλάδος, ΔΕ Οικονομικών.
- Καστελλοριζιού Γεωργία του Φιλ., Αγροτική Τράπεζα της Ελλάδος ΔΕ Οικονομικών.
- Σαλαμαστράκη Βασιλεία του Στ., Ιατροδικαστική Υπηρεσία (Ρόδος) ΔΕ Γενικών Καθηκόντων.
- Ανανία Μαρία-Χριστίνα του Ευ., Αγροτική Τράπεζα της Ελλάδος (Πολύτεκνων) ΔΕ Οικονομικών.
- Φύλλη Τσαμπίκα-Νεκταρία του Ελ., Πρωτοδικείο Ρόδου ΔΕ Δακτυλογράφων-Χειριστών Η/Υ.
- Βασιλείου Σωτηρία του Γεωρ., Ιατροδικαστική Υπηρεσία (Ρόδος) ΔΕ Δακτυλογράφων-Στενογράφων.

ΚΕΡΔΗ ΚΑΙ ΖΗΜΙΕΣ

Τα οικονομικά στοιχεία των ξενοδοχείων μας

Τί παρουσίασαν γνωστές μονάδες της Ρόδου



Με θετικό πρόσημο κινούνται οικονομικά οι ξενοδοχειακές μονάδες στα Δωδεκάνησα, σύμφωνα με πανελλαδική έρευνα που πραγματοποίησε η εφημερίδα «Το Βήμα», απ' όπου προκύπτουν ενδιαφέροντα στοιχεία που μπορεί κανείς -τηρουμένων των αναλογιών- να τα ανάγει και στην συνολικότερη οικονομική εικόνα της περιοχής.

Το σημαντικότερο στοιχείο που προκύπτει από την εξέταση των οικονομικών στοιχείων, σε πανελλαδικό επίπεδο, είναι ότι το 2005 τα ξενοδοχεία της χώρας παρουσίασαν συνολικά ζημιές ύψους 16,2 εκατομμύρια ευρώ, ενώ την προηγούμενη χρονιά είχαν παρουσιάσει κέρδη ύψους 32,6 εκατομμύρια ευρώ. Βεβαίως, στο σύνολο των ξενοδοχειακών επιχειρήσεων υπάρχουν ορισμένες που κινούνται έντονα ανοδικά ή έντονα καθοδικά, αλλά η συνολική εικόνα δίνει και ένα συγκεκριμένο στίγμα.

Σε ότι αφορά τώρα την περιοχή μας, στην πανελλαδική έρευνα καταγράφονται στοιχεία για 100 συνολικά ξενοδοχειακές μονάδες, οι μεγαλύτερες από άποψη κύκλου εργασιών. Σε αυτές, περιέχονται 14 ξενοδοχειακές μονάδες από την περιοχή μας. Η συνολική εικόνα που παρουσιάζουν αυτές οι 14 ξενοδοχειακές επιχειρήσεις είναι σε γενικές γραμμές πολύ καλύτερη από την πανελλαδική «συνισταμένη».

Κατ' αρχήν θα πρέπει να σημειωθεί ότι σε αυτές τις μονάδες, περιλαμβάνονται κυρίως ξενοδοχειακές επιχειρήσεις που δραστηριοποιούνται αποκλειστικά στα Δωδεκάνησα, αλλά και μεγάλες αλυσίδες οι οποίες έχουν παρουσία και στην περιοχή μας. Άρα, τα αποτελέσματα των τελευταίων επηρεάζονται και από την πορεία επί μέρους μονάδων αυτών των αλυσίδων, που δεν δραστηριοποιούνται στην περιοχή μας. Ακόμη και έτσι πάντως, η μεγάλη πλειοψηφία των 14 επιχειρήσεων κινείται σε θετική κατεύθυνση, σε σχέση με την προηγούμενη χρονιά. Πέρα δηλαδή από το αν υπάρχουν κέρδη ή ζημίες, η πορεία τους είναι ανοδική.

Στα επιμέρους στοιχεία τώρα και με... σειρά εμφάνισης ανάλογα με τον κύκλο εργασιών μέσα στο 2005, η εικόνα είναι η εξής σε ότι αφορά την κερδοφορία τους:

Ξενοδοχεία Λούης. Ζημίες 4.197.988 ευρώ.

Εσπέρια Τουριστικές επιχειρήσεις. Κέρδη 576.749 ευρώ.

Μήτσης Company. Κέρδη 325.733 ευρώ.

Aldemar. Κέρδη 1.970.207 ευρώ.

Κυπριώτης Γ. & Υιοί. Κέρδη 524.100 ευρώ.

Καψή τουριστικό συγκρότημα. Ζημίες 748.861 ευρώ.

Σάνγουινγκ Χοτέλς Ελλάς. Κέρδη 2.715.490 ευρώ.

Ατλάντικα Ελλάς. Ζημίες 2.298.950 ευρώ.

Ρόδος Παλλάς. Ζημίες 793.675 ευρώ.

Τουριστικαί Επιχειρήσεις Νοτίου Αιγαίου. 330.694 ευρώ.

Ροδιακή Εταιρία Ξενοδοχειακών Επιχειρήσεων Κάτρη. Ζημίες 230.964 ευρώ.

Χατζηλαζάρου Ι. Ζημίες 356.164 ευρώ.

Χατζηλαζάρου Ι. & Ε. Κέρδη 561.530 ευρώ.

Ηλέκτρα. Κέρδη 1.601.621 ευρώ.

ΤΑ ΚΕΝΤΡΑ ΞΕΝΩΝ ΓΛΩΣΣΩΝ ΚΟΥΛΑ ΓΙΑΚΟΥΜΑΚΗ

συγχαίρουν τους παρακάτω μαθητές για την επιτυχία τους στις εξετάσεις Αγγλικών την σχολική χρονιά 2005-2006

MICHIGAN PRE-PROFICIENCY
Σακελλάριος Νικόλαος
Χατζηνικολάου Αντώνιος
Κοζά Χρυσούλα
Δημητριάδη Αναστασία

MICHIGAN FINAL PROFICIENCY
Σακελλάριος Χ. Νικόλαος
Χατζηνικολού Α. Αντώνιος

EDEXCEL 5 (PROFICIENCY)
Σακελλάριος Χ. Νικόλαος
Λια Μ. Αντιγόνη

EDEXCEL 4 (ADVANCE)
Λάμπρου Σ. Αικατερίνη
Ντυρού Αικατερίνη

EDEXCEL 3 (LOWER) B2
Κεράνης Χ. Στυλιανός
Οικονόμου Ν. Ελένη
Ποζιόπουλος Β. Θεοδωρής
Σταυρά Ν. Δέσποινα
Κυριαζή Ι. Μαρία
Διακομανώλης Ε. Βασίλειος
Αναπλιώτης Η. Στέφανος
Ζουρούδης Α. Ηλίας
Ντουρουτλής Θ. Γιώργος
Εμμανουηλίδη Δ. Αρχοντία
Αντωνιάδη Π. Μαρία
Μαύρου Μ. Τριανταφυλλιά
Χατζηνικόλας Ε. Γιώργος
Καζάκου-Γιαννάκου Τσαμπίκα
Τσίπα Α. Ιωάννα
Γκορίτσας Α. Χρήστος
Σαρικάς Σ. Παναγιώτης
Ρούφας Γ. Αργύρης
Κολιάδης Σ. Αντώνης
Νικολίκος Μ. Νίκος
Μηνά Δ. Ευαγγελία-Καλλιόπη
Κολιάδης Α. Λουκάς
Αρμενάκη Ε. Παναγιώτα
Παντίδος Η. Δημήτριος

CAMBRIDGE F.C.E
Βουτσής Ν. Γεώργιος

EDEXCEL 2 (PRE-LOWER) B1
Φτάκλα Σ. Ζωή
Κούλαρος Χ. Νίκος
Μπαρδάνη Ι. Ευαγγελία
Αρμενάκης Ε. Ζαχαρίας
Κωνσταντινίδη Σ.-Δάφνη-Μαρία
Καλπακιώρη Θ. Ειρήνη
Μαρτάκη Μ. Ξένη
Ξεπαπαδάκης Α. Σωτήρης
Μαδεμλή Β. Χριστίνα
Χατζηγεωργίου Δ. Βαγγέλης
Κονισσής Χ. Πέτρος
Σακέλλης Γ. Νικόλας
Σακέλλης Γ. Σεραφείμ
Χαρτοφύλλη Ε. Δέσποινα
Χατζηνικολού Α. Αναστασία

PALSO BASIC A2
Μανίκαρος Ι. Εμμανουήλ
Σαρικάς Σ. Βασίλης
Βασιλειάδη Ε. Τσαμπίκα
Τσίπα Α. Μαρία
Γέροντα Τ. Ειρήνη
Στάτη Β. Αναστασία
Νισύριος Ι. Δημήτρης
Καριώτη Σ. Κυριακή
Βαρβάτου Ι. Ιωάννα
Καρανικόλα Ε. Τσαμπίκα
Οικονόμου Ν. Αρτεμις
Ψύλλου Σ. Αννα
Σαραντοπούλου Π. Αθανασία
Ψαρόπουλος Μ. Αλέξανδρος
Τσιρίλλος Ν. Δημήτρης
Κάτρη Π. Αννα

PALSO ELEMENTARY A1
Παπαστογιάννης Ε. Τσαμπίκος
Χατζηνικόλα Ε. Αρτεμις
Σίνος Α. Γιώργος
Σιάννης Σ. Σπύρος
Γιασιράνη Α. Τσαμπίκα
Ιατρίδης Σ. Γιώργος
Ψαθά Π. Τσαμπίκα
Πλατή Θ. Παρασκευή
Βασιλειάδη Ε. Αντωνία
Στρολόγγας Ι. Ιωάννης
Στρολόγγας Ι. Αλέξανδρος
Γιακουμάκη Α. Μαρία
Κωνσταντούρας Ε. Γιώργος
Μικκιού Ι. Γιώργος
Χαΐεκ Μ. Λουει
Σταύρα Ν. Καθολική
Θεοχάρη Χ. Αργυρώ
Μπαρδάνη Ι. Παρασκευή
Τυράκ Α. Εμινέ

CAMBRIDGE EXAMS YOUNG LEARNERS A1

STARTERS
Γρηγοριάρης Αντώνης
Γκορίτσας Λουκάς
Γκορίτσας Τσαμπίκος
Πουλής Στέφανος
Τσιαλίκ Νουρτζιβάν
Παπαγιαννοπούλου Θεοδώρα
Φτάκλα Σεβαστή
Ζυδιανάκη Ιουστίνη
Περγαντίνα Αντελίνα
Σβήνου Αλεξάνδρα
Μαζαράκη Εμμανουέλα
Παπακώστα Μαρία
Ταράλλη Σταυρούλα
Σορωνιάτης Βασίλης
Καστής Παναγιώτης
Μισσού Αγγελική
Μητσού Λάζαρος
Παναγιωτάς Βασίλης
Ταράλλη Τσαμπίκα
Ιατρίδη Σταυρούλα
Κουτσουμπάρη Χαριστούλα
Παπαχριστοδούλου Σεβαστή
Διάκουλας Βασίλης
Σεβδαλάκη Σμαράγδη
Μαχραμά Τσαμπίκα-Τούλα
Κακακιός Στυλιανός

MOVERS
Τριγένη Σταυρούλα
Αθανασίου Κωνσταντίνος
Πιζήμολα Αγγελική
Ροδίτης Αγγελος
Σορωνιάτη Σμαράγδη
Καριώτη Αννα-Μαρία
Δαλάκας Μιχαήλ
Χατζηγιάννη Μαγδαληνή
Κώτη Αθηνά
Καστής Ιωάννης
Μαλάκη Χριστίνα
Κεφάλας Σάββας
Αδελφουλάκου Κατερίνα
Ευαγγελοπούλου Δέσποινα
Κουτούζη Τσαμπίκα
Σιάννη Σταματία
Γιακουμάκη Παρασκευή

FLYERS
Οικονόμου Βασίλης
Παπαγιαννοπούλου Αννα
Στεργάκη Βαρβάρα
Παπακώστα Καλλιόπη
Ζωάννου Σταύρος
Ξεπαπαδάκη Μαρία
Βουτσή Καλλιόπη
Ξεπαπαδάκη Ευτυχία
Στεριοπούλου Καλλιόπη
Ευγενικού Ειρήνη
Λίλου Γεωργία
Γιακουμάκης Γιώργος
Λεβέντη Κυρούλα
Μαγιόγλου Τριανταφυλλιά
Καρανικόλας Μιχάλης
Χατζηγιαννούρας Εμμανουήλ

ΑΤ3848(Γ)

ΡΟΔΟΣ: Πειραιώς 7, τηλ.: 2241032633 • ΑΡΧΑΓΓΕΛΟΣ: Τηλ.: 2244023053

Μετά την υιοθέτηση ελληνικής έκθεσης για την πολιτιστική μας κληρονομιά

Ευρωπροστασία στην παράδοση

Μέτρα στα νησιά και τις ορεινές περιοχές για την προστασία των οικισμών

Τα γραφικά χωριά των νησιών και της ηπειρωτικής Ελλάδας λίγο τα ξέρουμε οι περισσότεροι.

Είναι όμορφα όταν τα επισκεπτόμαστε ως τουρίστες, αλλά η πραγματικότητά τους είναι άλλη. Εκείνο που μπορούμε να αντιληφθούμε στις βιαστικές επισκέψεις μας είναι μόνον η επιφάνεια, όπως αυτή εκφράζεται σε κάθε τομέα της ζωής, στην οικιστική διαμόρφωση, στο εμπόριο, στις εκδηλώσεις πολιτισμού. Ό,τι βρίσκεται πίσω από την επιφάνεια, η αληθινή ζωή, είναι συνήθως δύσκολη και σκληρή. Είναι λοιπόν ιδιαίτερα ενδιαφέρον το ότι για πρώτη φορά το Ευρωπαϊκό Κοινοβούλιο υιοθέτησε την περασμένη Πέμπτη, 7 Σεπτεμβρίου, μια έκθεση που αφορά την προστασία και την αξιοποίηση οικισμών στην ύπαιθρο και στα νησιά. Την έκθεση σχετικά με την "προστασία της ευρωπαϊκής φυσικής, αρχιτεκτονικής και πολιτιστικής κληρονομιάς της υπαίθρου και των νησιωτικών περιοχών" εισηγήθηκε ο ευρωβουλευτής του ΠαΣοΚ και πρόεδρος της Επιτροπής Πολιτισμού και Παιδείας **κ. Νίκος Σηφουνάκης.**

ΔΙΑΧΕΙΡΙΣΗ ΤΗΣ ΙΣΤΟΡΙΑΣ

"Πρέπει να ομολογήσω ότι η ικανοποίησή μου ήταν μεγάλη, όταν όλοι οι συνάδελφοί μου στην επιτροπή πολιτισμού - ανεξάρτητα από την πολιτική ομάδα στην οποία ανήκαν - στήριξαν την έκθεση και έκαναν δεκτές τις προτάσεις που περιλαμβάνονται σε αυτή" ανέφερε σε



συνέντευξη Τύπου που παραχώρησε την Παρασκευή 8 Σεπτεμβρίου στα Γραφεία της Ευρωπαϊκής Επιτροπής ο κ. Σηφουνάκης. Στην έκθεση, την οποία ο πρόεδρος της Επιτροπής επεξεργαζόταν με την ομάδα του επί έναν χρόνο, εμπεριέχεται σειρά προτάσεων ούτως ώστε η Ευρωπαϊκή Ένωση, τα κράτη - μέλη, οι τοπικές και περιφερειακές αρχές, αλλά και οι μη κυβερνητικές οργανώσεις να λάβουν μέτρα για την προστασία και τη διαχείριση του ιστορικού πλούτου των περιοχών αυτών.

Συγκεκριμένα ανάμεσα στις προτάσεις περιλαμβάνεται και η δημιουργία ενός ευρωπαϊκού θεσμού, αντίστοιχου με εκείνον των πολιτιστικών πρωτευουσών, για τους μικρούς παραδοσιακούς οικισμούς ως και 1.000 κατοίκων. Θα επιλέγονται λοιπόν κάθε χρόνο ένας ή δύο παραδοσιακοί οικισμοί από κάθε κράτος - μέλος όπου θα διοργανώνονται πολιτιστικές εκδηλώσεις και δράσεις, με σκοπό την ανάδειξη και του αρχιτεκτονικού τους πλούτου. Γι' αυτό προτείνεται και μια νέα κατηγορία βραβείου, που θα απονέμεται στην καλύτερη αναστήλωση ενός παραδοσιακού οικισμού, ώστε να δοθεί κίνητρο σε οικισμούς που έχουν διατηρήσει το σύνολο ή το μεγαλύτερο μέρος της αρχιτεκτονικής τους φυσιογνωμίας να καταβάλουν προσπάθειες για να την αναδείξουν.

Κίνητρα στους κατοίκους για την αναστήλωση, την αναδιαμόρφωση, ακόμη και την απόσυρση ασύμβατων κτισμάτων καλούνται μέσα από την



έκθεση να δώσουν τόσο η Ε.Ε. όσο και οι κρατικοί και τοπικοί φορείς. Η ενίσχυση του εναλλακτικού αειφόρου τουρισμού στους μικρούς οικισμούς, για παράδειγμα, προτείνεται να γίνει με την υποστήριξη των κοινοτικών χρηματοδοτικών μέσων, όπως το Ευρωπαϊκό Γεωργικό Ταμείο Περιφερειακής Ανάπτυξης, το Ευρωπαϊκό Γεωργικό Ταμείο Αγροτικής Ανάπτυξης, το Ευρωπαϊκό Ταμείο Αλιείας κ.ά. *"Κονδύλια υπάρχουν στην Ένωση. Το ζήτημα είναι οι προτεραιότητες που θα δοθούν. Την ιεράρχηση των προτεραιοτήτων προσπαθούμε να πιέσουμε"* σχολίασε σε σχετική ερώτηση ο κ. Σηφουνάκης.

ΧΡΟΝΟΒΟΡΟΣ ΔΙΑΔΙΚΑΣΙΑ

Στις υπόλοιπες προτάσεις της έκθεσης περιλαμβάνεται και η στήριξη της έρευνας σχετικά με την ανάπτυξη νέων εργαλείων, τεχνικών και μεθόδων με σκοπό τη διατήρηση της πολιτιστικής κληρονομιάς, η κατάρτιση των επαγγελματιών που ασχολούνται με την αρχιτεκτονική και τη συντήρηση κτιρίων, αλλά και η ενίσχυση των τοπικών, παραδοσιακών επαγγελμάτων, που κινδυνεύουν να χαθούν και να πάρουν μαζί τους το ιδιαίτερο χρώμα των οικισμών τους. Στο πλαίσιο επίσης του προγράμματος Πολιτισμός (2007-2013) η έκθεση ζητεί να δοθεί η δυνατότητα σε δίκτυα οργανισμών να υλοποιήσουν σχέδια που αφορούν την πλήρη αναστήλωση οικισμών - ενδεχομένως με πληθυσμό μικρότερο των 1.000 κατοίκων. Ζητεί ακόμη να θεσπιστεί "Ευρωπαϊκό Έτος Πολιτιστικής Κληρονομιάς", με δράσεις για την ευαισθητοποίηση των Ευρωπαίων πολιτών.

Ενδιαφέρουσες προτάσεις, όπως συμβαίνει άλλωστε συνήθως με ό,τι κινείται στο επίπεδο των προτάσεων. Για την υλοποίησή τους ωστόσο απαιτείται χρονοβόρος διαδικασία, προκειμένου η έκθεση να πάρει τη μορφή ντιρεκτίβας. Και δεν σημαίνει ότι όλες οι προτάσεις θα αποκτήσουν σάρκα και οστά. *"Είναι στην αρμοδιότητα του κ. Μπαρόζο να αποφασίσει σε ποιες θα δώσει προτεραιότητα"* μας είπε ο κ. Σηφουνάκης.

Όσο για τα περίφημα σπίτια με την εκπληκτική θέα στη θάλασσα που βλέπουμε να ξεφυτρώνουν εκτός οικισμών στα νησιά του Αιγαίου, η Ε.Ε. δεν μπορεί να κάνει πολλά. *"Είναι μόνον δικό μας θέμα"* σχολιάζει ο ίδιος. Ως τότε ας ελπίσουμε ότι η Συκαμιά της Λέσβου ή το Μικρό Πάπιγκο δεν θα χαλάσουν ανεπανόρθωτα.

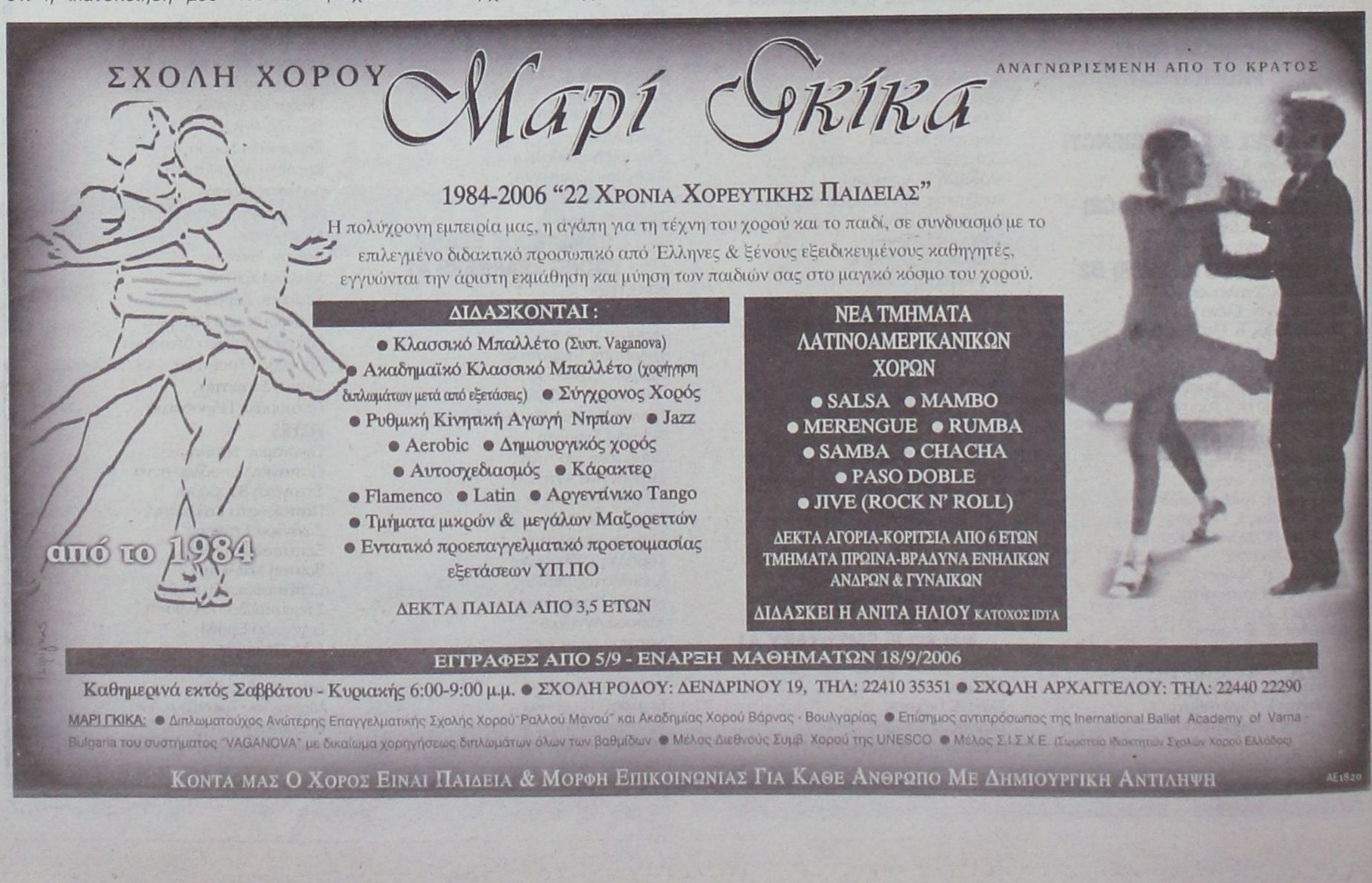

Στα Ιωάννινα με τη συμμετοχή και δικών μας εκπροσώπων

Ετήσιο συνέδριο των αιμοδοτών

Θέμα της Αμφικτιονίας είναι "Εθελοντική Αιμοδοσία και Εκπαίδευση"



Από τη λαμπαδηδρομία των εθελοντών αιμοδοτών

Αναχωρούν την Παρασκευή για τα Ιωάννινα, τέσσερα μέλη από το Σύλλογο Εθελοντών Αιμοδοτών Ρόδου και δύο μέλη της ένωσης Συλλόγων Εθελοντών Αιμοδοτών Δωδεκανήσου, προκειμένου να πάρουν μέρος στις εργασίες της 20ής Αμφικτιονίας που διεξάγεται εκεί.

Πρόκειται για το ετήσιο συνέδριο στο οποίο συμμετέχουν κρατικοί φορείς, αιμοδότες και αιμολήπτες, που πραγματοποιείται κάθε χρόνο και σε διαφορετική πόλη της Ελλάδας.

Σημειώνεται ότι το 1996 πριν 10 χρόνια είχε φιλοξενήσει και η Ρόδος Αμφικτιονία και συγκεκριμένα την 10η.

Το συνέδριο που θα είναι τριήμερης διάρκειας θα διεξαχθεί στο πνευματικό κέντρο του δήμου Ιωαννίνων από 15 έως 17 του μήνα.

Το θέμα της 20ής Αμφικτιονίας είναι: "Εθελοντική Αιμοδοσία και εκπαίδευση" και έχει ως στόχο την ενεργοποίηση όλων των φορέων της εκπαίδευσης και την αξιοποίηση όλων των δυνατοτήτων που μας παρέχει αυτή, για να πετύχουμε τη συστηματική προσέγγιση, ενημέρωση, ευαισθητοποίηση και εξοικείωση των μαθητών όλων των βαθμίδων με την έννοια της εθελοντικής αιμοδοσίας.

Στις εισηγήσεις θα περιλαμβάνονται ειδικότερα θέματα σχετικά με:

1ο μέρος: Αίμα και τα παράγωγά του
Δωρεά οργάνων. Χρήση του αίματος στη χειρουργική και την παθολογία. Τα δεδομένα της αιμοδοσίας στην Ήπειρο. Προτάσεις για την οργάνωση και τη λειτουργία των Συλλόγων Εθελοντών Αιμοδοτών.

2ο μέρος: Πώς σχετίζεται η προσωπική ελευθερία με τον εθελοντισμό ως στάση ζωής.
Η αιμοδοσία σε αντιδιαστολή με άλλες μορφές κοινωνικής προσφοράς.

3ο μέρος: Πώς δημιουργείται η προσωπική ταυτότητα του κάθε ανθρώπου και πώς καθίσταται δυνατό να ενταχθούν σε αυτή και τα χαρακτηριστικά του εθελοντή αιμοδότη και γενικότερα του ενεργού πολίτη;
Τί είναι οι στάσεις; Πώς διαμορφώνονται γενικά; Πώς γίνεται να διαμορφώσουμε στάσεις θετικές προς τον εθελοντισμό και ειδικότερα προς την αιμοδοσία;

4ο μέρος: Το Σχολείο ως παράγοντας διαμόρφωσης θετικών στάσεων και συμπεριφορών. Ποιά η σχολική πραγματικότητα σήμερα σε σχέση με τα προαναφερθέντα. Εκτιμήσεις. Προτάσεις.

5ο μέρος: Παρουσίαση εκπαιδευτικών προγραμμάτων και πρωτοβουλιών με θέμα την εθελοντική αιμοδοσία.

Η ΔΙΟΡΓΑΝΩΣΗ

Η οργανωτική επιτροπή της 20ής αμφικτιονίας σε επιστολή της στους συλλόγους εθελοντών της χώρας αναφέρει μεταξύ άλλων και τα εξής:

Στην αρχαία Ελλάδα οι Αμφικτιονίες ήταν θρησκευτικές και πολιτικές ενώσεις φυλών και πόλεων, με σκοπό την τέλεση των ιεροτελεστιών σε κοινό ιερό, την προστασία του ιερού και την ειρηνική επίλυση των διενέξεων ανάμεσα στα μέλη τους.

Με τις έννοιες αυτές της ειρήνης, της φιλίας και της προστασίας του ιερού που λέγεται ζωή, στην καρδιά τους και στο έργο τους, οι εθελοντές αιμοδότες ονόμασαν Αμφικτιονίες τις συναντήσεις, τις συνόδους των αντιπροσώπων των Συλλόγων Εθελοντών Αιμοδοτών απ' όλη την Ελλάδα. Εκεί αναπτύσσεται το πνεύμα συναδέλφωσης και αλληλεγγύης μεταξύ των συλλόγων απ' όλη την Ελλάδα, γίνονται συζητήσεις για τα προβλήματα της εθελοντικής αιμοδοσίας, ανταλλαγή σκέψεων, γνωμών και εμπειριών και ανάπτυξη εισηγήσεων από επιστήμονες και ειδικούς με σκοπό την καλύτερη διάδοση της ιδέας της εθελοντικής αιμοδοσίας και την προσέλκυση νέων εθελοντών αιμοδοτών, ώστε να καταστεί η χώρα μας αυτάρκης σε εθελοντικά προσφερόμενο αίμα.

Αναλάβαμε τη διοργάνωση της 20ής Αμφικτιονίας, γνωρίζοντας πολύ καλά τις δυσκολίες, ύστερα μάλιστα από τις προσδοκίες που δημιούγησαν οι διοργανωτές των προηγούμενων Αμφικτιονιών. Αρχίσαμε και συνεχίζουμε μια μεγάλη προσπάθεια για να πραγματοποιήσουμε μια διοργάνωση αντάξια των προσδοκιών αυτών κάι του σκοπού τον οποίο αυτή υπηρετεί. Στην προσπάθεια αυτή έχουμε μαζί μας όλους τους Συλλόγους Εθελοντών Αιμοδοτών του Νομού Ιωαννίνων αλλά και των άλλων νομών της Ηπείρου, καθώς και όλους τους φορείς του Νομού μας.

Συνδιοργανωτές είναι η Νομαρχιακή Αυτοδιοίκηση Ιωαννίνων, η ΤΕΔΚ Ν. Ιωαννίνων και οι Δήμοι Ανατολής, Ιωαννίνων και Πασσαρώνος. Η 20ή Αμφικτιονία θα πραγματοποιηθεί υπό την αιγίδα του Υπουργείου Υγείας, της Γενικής Γραμματείας, Περιφέρειας Ηπείρου και της Π.Ο.Σ.Ε.Α.

ΣΥΓΧΑΡΗΤΗΡΙΑ ΣΤΟΥΣ ΜΑΘΗΤΕΣ ΤΟΥ RLC

Πετύχαμε!!!

Αποτελέσματα των εξετάσεων Cambridge, Michigan, Edexcel & Palso για τη σχολική χρονιά 2005-2006.

ΑΓΓΛΙΚΑ

PROFICIENCY MICHIGAN
Μανωλάκη Αρετή
Τερνέζη Θεοδώρα

PROFICIENCY EDEXCEL
Μανωλάκη Αρετή

ADVANCED MICHIGAN
Γιαννάς Γιώργος
Παπαγεωργίου Πέτρος
Τζαφέρ-Τζαδέ Ιζάν
Χανιωτάκης Γιώργος

ADVANCED EDEXCEL
Ασβεστά Μαριάνθη
Λιακοπούλου Ευδοκία
Τζαφέρ-Τζαδέ Ιζάν

FCE CAMBRIDGE 100%
Σταύρου Σταυρούλα
Τσαούση Μαρία
Τσιρίγκα Τσαμπίκα

ECCE MICHIGAN
Μανιάς Θεοχάρης
Μαντικός Βασίλης
Μωραΐτη Αλικιάνα
Ναλμπάντη Παρασκευή
Ουζουνίδης Ιωάννης
Παπαβασιλείου Μαρία
Ροδίτης Νικόλαος
Σεΐτη Ευμορφία
Σταύρου Σταυρούλα
Τσαούση Μαρία
Τσιρίγκα Τσαμπίκα
Φιλίππου Αλκμήνη
Φιλτζανίδη Ειρήνη
Χρυσοχόος Ιωάννης

EDEXCEL LEVEL 3 100%
Ουζουνίδης Ιωάννης
Παπαβασιλείου Μαρία
Ράπτης Γιώργος
Ράπτης Κυριάκος
Ροδίτης Νικόλαος
Σορωνιάτη Εύα
Τζαφέρ-Τζαδέ Αλιέ
Φιλτζανίδη Ειρήνη
Χρυσοχόος Ιωάννης

ΓΕΡΜΑΝΙΚΑ

PRE-A1 (ANFANGER) 100%
Ασβεστά Ευτυχία
Καθοπούλη Χρυσάνθη
Κιαμάλη Χαϊρεντήν
Μποκάρη Μαρία-Θεοδοσία
Ντελλάκης Παναγιώτης
Ροδίτης Νικόλαος
Τσιρίγκα Ασημίνα

A2 (ELEMENTARSTUFE) 100%
Μελά Δέσποινα
Σπύρου Αντιγόνη
Σταύρου Σταυρούλα

B1 (GRUNDSTUFE) 100%
Φωταρά Ιωάννα

ΙΤΑΛΙΚΑ

B1 (INTERMEDIO) 100%
Παπασταματίου Αναστασία

RAPID LEARNING CENTRE

Υπεύθυνη Σπουδών:
ΑΛΙΚΗ ΔΙΑΚΟΣΑΒΒΑ-ΠΕΡΙΔΗ

Κωνσταντίνου Υδραίου 5, ΡΟΔΟΣ
Τηλ./Fax: 22410 37946
Εγγραφές: 6:00-9:00 μ.μ.
Έναρξη μαθημάτων: 13 Σεπτεμβρίου

ΑΕ1861

ΑΦΟΜΟΙΩΣΗ
ΣΤ. ΚΑΖΟΥΛΗ & ΔΗΜΟΚΡΑΤΙΑΣ
(δίπλα στο ΠΑΛΛΑΣ)
τηλ: 22410 25169
22410 69670
6944 13 1600

ΜΙΧΑΛΗΣ ΓΑΡΥΦΑΛΛΗΣ
φυσική • χημεία
μαθηματικά

ΦΛΩΡΑ ΡΕΪΣΗ
έκθεση • αρχαία •
ιστορία
λογοτεχνία • λατινικά

Στα 18 χρόνια λειτουργίας μας, οι μαθητές που πέτυχαν σε ΑΕΙ είναι περισσότεροι από αυτούς που πέτυχαν σε ΤΕΙ.

Φέτος, που ίσχυσε το εμπόδιο του «10», όλοι οι μαθητές το ξεπέρασαν.

Κάθε μέρα δίνονται οι παραδόσεις και οι ασκήσεις σε φωτοτυπίες για ουσιαστικό και εύκολο διάβασμα.

Πρώτος στόχος είναι η σχολή πρώτης προτίμησης του μαθητή, σε συνδυασμό με την άρτια προετοιμασία για την επόμενη μέρα.

Πενταμελή τμήματα, σε απίστευτα προσιτά δίδακτρα.

☑ το γυμνάσιο και η Α λυκείου ξεκινούν την 1/9
☑ η Β και η Γ λυκείου ξεκινούν στις 16/8
☑ ΤΕΕ από 1η Σεπτεμβρίου

ΑΤ4107(Γ)

Με απόφαση του Λιμενικού Ταμείου

Έργο του Κ. Νεοφύτου σε βράχο στην "Κολώνα"

Σύμπλεγμα τεσσάρων δελφινιών από ορείχαλκο

Μετά από συντονισμένες ενέργειες που θα γίνουν από τις τεχνικές υπηρεσίες του Δημοτικού Λιμενικού Ταμείου Νότιας Δωδεκανήσου, την Αρχαιολογική Υπηρεσία και τη διοίκηση του Εμπορικού Λιμανιού θα πραγματοποιηθεί η τοποθέτηση του έργου τέχνης που φιλοτέχνησε ο κ. Κώστας Νεοφύτου.

Πρόκειται για την υλοποίηση σχετικής απόφασης που είχε πάρει τον Ιούνιο το δ.σ. του ταμείου σε συνεδρίασή του, η οποία περιλάμβανε την τοποθέτηση σε σημείο της Κολώνας και συγκεκριμένα αριστερά από την είσοδο του εμπορικού λιμανιού, ενός έργου τέχνης με θαλασσινό θέμα.

Το έργο του κ. Νεοφύτου έχει τον τίτλο "Δελφίνια" και είναι χυτευμένο σε ορείχαλκο. Αποτελείται από τέσσερα δελφίνια το καθένα σε ξεχωριστή κίνηση τα οποία αποτελούν μία σύνθεση στηριγμένα σε πρωτότυπη θαλασσινή βάση η οποία επίσης είναι από ορείχαλκο.

Το έργο αυτό έχει ύψος 2,5 μέτρα ύψος και 2 μέτρα πλάτος και θα στηριχτεί σε ειδικό μαρμαρόβραχο που θα τοποθετηθεί πάνω στα βράχια που βρίσκονται κατά ένα μέρος τους μέσα στη θάλασσα. Οπως επισημαίνει ο ίδιος ο κ. Νεοφύτου η κατασκευή αυτή θα είναι συνδεδεμένη με ανοξείδωτους άξονες και άλλα ανθεκτικά υλικά που δεν διαβρώνονται από τη θάλασσα.


Το έργο με τα τέσσερα δελφίνια του Κ. Νεοφύτου

Αναφορικά με την τοποθέτηση του έργου στην περιοχή της Κολώνας ο δημιουργός του επισημαίνει σε επιστολή του στο Δημοτικό Λιμενικό Ταμείο Νότιας Δωδεκανήσου ότι η παρουσία του στο συγκεκριμένο σημείο θα προσδώσει αίγλη και ομορφιά αναβαθμίζοντας την όλη περιοχή και θα αποτελέσει το έμβλημα του εμπορικού λιμανιού.

Πάντως το ακριβές σημείο στο οποίο θα τοποθετηθεί το έργο "Δελφίνια" θα καθοριστεί μετά από συνεννόηση των αρμοδίων αρχών.

Τριήμερο εκδηλώσεων στον δήμο Αφάντου

Τριήμερο πολιτιστικών εκδηλώσεων θα πραγματοποιηθεί στο Δήμο Αφάντου στις **16,17** και **18** Σεπτεμβρίου.

Πλούσιες θεατρικές παραστάσεις αλλά και παραδοσιακούς χορούς θα έχει την ευκαιρία να απολαύσει το κοινό μέσα από τις διοργανώσεις του Πολιτιστικού Οργανισμού του Δήμοϋ Αφάντου. Ειδικότερα, το Σάββατο 16/9/2006 και ώρα 20:00 η θεατρική ομάδα του Πολιτιστικού Ομίλου Ακρωτηρίου Λεμεσού Κύπρου θα παρουσιάσει την θεατρική παράσταση «Το Βοσκαρέτι». Η εκδήλωση θα γίνει στην πλατεία Αφάντου. Θα ακολουθήσουν παραδοσιακοί χοροί με ζωντανή μουσική από το μουσικό σχήμα ΗΧΩ.

Επίσης την Κυριακή 17/9/2006 το θεατρόφιλο κοινό του Δήμου Αφάντου θα έχει την ευκαιρία να απολαύσει την παράσταση «Ο φιλόσοφος Ξάνθος και ο δούλος του Αίσωπος», που ανεβάζει ο θίασος του Φαίδωνα Γεωργίτση.

Και οι δύο εκδηλώσεις που διοργανώνονται από τον Πολιτιστικό Οργανισμό του Δήμου Αφάντου θα πραγματοποιηθούν στην πλατεία Αφάντου και η είσοδος είναι ελεύθερη για το κοινό.

Τέλος την Δευτέρα 18/9/2006 και ώρα 20:00 η παράσταση « Ο φιλόσοφος Ξάνθος και ο δούλος του Αίσωπος» θα παρουσιαστεί και στο Δ.Δ. Αρχίπολης από τους ίδιους συντελεστές στην αυλή του Δημοτικού σχολείου Αρχίπολης.

ΚΕΝΤΡΟ ΞΕΝΩΝ ΓΛΩΣΣΩΝ
ΑΝΑΣΤΑΣΙΑΔΗ ΔΩΡΟΘΕΑ

Αγγλικά
Γερμανικά
Γαλλικά

ΚΑΛΛΙΠΑΤΕΙΡΑΣ 18, ΡΟΔΟΣ 85100
ΤΗΛ. 22410 61375
e-mail: doranas@otenet.gr

ΑΤ3892(Γ)

ΚΕΝΤΡΟ ΣΠΟΥΔΩΝ ΧΟΡΟΥ
ΜΑΙΡΗΣ
ΜΑΡΚΟΥ - ΒΕΛΙΔΑΚΗ

(Διπλωματούχου: R.A.D. & A.I.S.T.D. - T.C. & T.D.)
Ειδικότητα στη διδασκαλία μικρών παιδιών
Royal Academy of Dance (London) και
Imperial Society of Teachers of Dance
Αναγνωρισμένη από το Κράτος

Η μόνη επίσημα εγγεγραμμένη σχολή χορού στη Ρόδο, που εκπροσωπεί την Βασιλική Ακαδημία Χορού, με δικαίωμα ετησίων εξετάσεων και στα δύο επίπεδα (Grades & Majors), διοργανώτρια το Βρετανικό Συμβούλιο Αθηνών.

Διδάσκονται:

★ Ρυθμική
★ Κλασσικό Μπαλέτο ★ Κλακέτες
★ Jazz ★ Μοντέρνο (I.S.T.D.)
★ Σύγχρονο (Limon & Graham)
★ Κάρακτερ ★ Ελεύθερη κίνηση
★ Δημιουργικό εργαστήρι
★ Προ-επαγγελματικά τμήματα
★ Επαγγελματικό
★ Χορευτική Γυμναστική
★ Νεο-Ελληνικοί Χοροί
(χασάπικο - συρτάκι - ξεϊμπέκικο)
★ Κοινωνικοί χοροί (τανγκό, βαλς, salsa)
★ HIP HOP

Εγγραφές 4 Σεπτεμβρίου 2006
Εναρξη: 11 Σεπτεμβρίου 2006
Ωρες εγγραφών: 12-1 μ.μ. και 6-9 μ.μ.,
εκτός Σαββάτου - Κυριακής
Τηλέφωνα: 22410 27383

Διεύθυνση:
Παναγιώτου Ροδίου 77, Ρόδος

AE1818

ΚΕΝΤΡΑ ΞΕΝΩΝ ΓΛΩΣΣΩΝ
ΑΓΓΛΙΚΑ • ΓΕΡΜΑΝΙΚΑ
ΙΤΑΛΙΚΑ • ΙΣΠΑΝΙΚΑ • ΓΑΛΛΙΚΑ
ΘΕΜΕΛΙΟ ΓΛΩΣΣΑΣ
ΜΑΡΙΤΑΝΑ ΑΛΑΚΙΩΤΟΥ-ΑΝΘΟΠΟΥΛΟΥ



■ Εγγραφές από:
28 Αυγούστου έως 9 Σεπτεμβρίου
ΡΟΔΟΣ: 6 - 8 μ.μ.
ΑΡΧΑΓΓΕΛΟΣ: 10-12π.μ.

■ Έναρξη μαθημάτων
11 Σεπτεμβρίου

1ο Διδακτήριο:
Αυστραλίας & Κλ. Πέππερ 5, Ζέφυρος
Τηλ. 22410-70545

2ο Διδακτήριο:
Αρχάγγελος. Τηλ. 6975861991
Email : maritana-alak@hol.gr

■ Το ποιοτικό σχολείο για απαιτητικούς γονείς και ευτυχισμένους μαθητές.
Εμπιστευθείτε μας.

Προσφέρουμε:

■ Τμήματα όλων των βαθμίδων χωρισμένα σε μαθησιακά επίπεδα ώστε οι μαθητές μας να αποδίδουν με άμιλλα και ανοδική πορεία.
■ Ιδιαίτερα μαθήματα δωρεάν για τους μαθητές μας που εμείς εντοπίζουμε αδυναμίες.
■ Αποτελέσματα απόλυτης επιτυχίας σε όλες τις εξετάσεις γλωσσομάθειας μέσα σε χρόνο ρεκόρ.
■ Δανειστική βιβλιοθήκη για όλους τους μαθητές μας.
■ Ειδική μεθοδολογία για ενδυνάμωση του προφορικού λόγου σε πραγματικές συνθήκες αλλοδαπού περιβάλλοντος.
■ Οπτικοακουστικό σύστημα, computer, video, project work, εκπαιδευτικές εκδρομές με στόχο την διασκέδαση αλλά κυρίως την χρήση της γλώσσας.
■ Εκδρομές στο Space Camp (διαστημική κατασκήνωση), όπου ο μαθητής μέσα από την Αγγλική εκπαιδεύεται ως μικρός αστροναύτης από Αμερικάνους εκπαιδευτές σε θέματα που αφορούν την NASA.
■ Υποστήριξη Επαγγελματικού Προσανατολισμού για παιδιά Γ' Γυμνασίου και Λυκείου. με το ΑΡΙΣΤΟΝ ΤΕΣΤ.
■ Ταχύρυθμα τμήματα ενηλίκων με έμφαση στον προφορικό λόγο.

AE1808

Η μάθηση είναι για μας μια περιπέτεια χαράς και διασκέδασης.

Αγγελίες

ΠΩΛΟΥΝΤΑΙ

Σε **αποκλειστική διάθεση** στην Παστίδα, 2 οικόπεδα εντός οικισμού από 250 τμ το καθένα, με άδεια οικοδομής, **60,000€** (έκαστο) (ref:2927 & 2928)

πληροφορίες στο τηλ 2241026281

ΣΑΒΒΑΙΔΗΣ & Συνεργατες

ΜΧΠ659 Μεσιτες & Συμβουλοι Ακινητων

ευσταθίου
ΕΥΡΩΚΤΗΜΑΤΙΚΗ
ΚΤΗΜΑΤΟΜΕΣΙΤΙΚΟ ΓΡΑΦΕΙΟ

Εθν. Αντιστάσεως 83 • Τηλ.: 22410 73819, 74917
Κιν.: 6944 374546, 6945 292030
Fax: 22410 38641 • e-mail: info@euroktimatiki.gr

ΠΩΛΕΙΤΑΙ

ΔΙΑΜΕΡΙΣΜΑ ΣΕ ΝΕΟΔΜΗΤΗ ΟΙΚΟΔΟΜΗ

Στην Ιαλυσό



86,5 τ.μ. Α΄ ορόφου με δάπεδα παρκέ
Αξίας 150.000 ευρώ. ΧΠ401/2029

Πωλείται καινούριο διαμέρισμα, 86,5 τμ με παρκέ, 150,000 € (ref: 3128)



Τηλ 22410-26281 ΧΠ659 ΣΑΒΒΑΤΔΗΣ & Συνεργάτες
Γρ. Λαμπράκη 14 & Αμερικής Μεσίτες & Σύμβουλοι Ακινήτων

Profit & Solution
ΚΤΗΜΑΤΙΚΕΣ ΥΠΗΡΕΣΙΕΣ
Αντ. Δαμασκηνού 119 85100 Ρόδος
22410 28100

AE963

ΔΙΑΜΕΡΙΣΜΑΤΑ	
Έξω 76τμ 2υ/δ, σαλόνι κουζίνα . WC	97.000 €
Ανάληψη 80τμ 2υ/δ σαλόνι, κουζίνα, WC	110.000 €
Ανάληψη 87τμ 2υ/δ καινούργιο	198.000 €
Ανάληψη 50τμ 1υ/δ καινούργιο	110.000 €
Ανάληψη 96τμ 3υ/δ δεκαετίας σε αριστη κατάσταση	180.000 €
Ροδίνι 90τμ 2υ/δ καινούργιο	168.000 €
Πλησίον σε γήπεδο Διαγόρα 70τμ μετ/νο	75.000 €
Κοσκινού 100τμ 3υ/δ 2wc, garage αποθήκη 5τμ, θέρμανση	220.000 €
Κοσκινού 100τμ 3υ/δ ,2 wc, garage αποθήκη 5τμ ,θέρμανση	
Αυλή-βεράντα 60τμ με θέα θάλασσα	240.000 €
ΜΟΝΟΚΑΤΟΙΚΙΕΣ- ΜΕΖΟΝΕΤΕΣ	
Δαματριά 75τμ 2υ/δ ,2 λουτρά σε οικόπεδο 325τμ	85.000 €
Παλιά πόλη 111τμ 2υ/δ	150.000 €
Ιαλυσό 195τμ 2 ετών τζάκι,air condition, ηλεκτρ. συσκευές	285.000 €
Κοσκινού 100τμ 3υ/δ 2 wc, garage,αποθήκη ,θέρμανση	220.000 €
Παστίδα 140τμ 3 υ/δ 2wc ,τζάκι σε οικόπεδο 400τμ	220.000 €
Μαριτσά 100τμ σε οικόπεδο 5.200τμ με 2 άδειες των 70τμ	250.000 €
ΟΙΚΟΠΕΔΑ	
Παστίδα οικόπεδο 250τμ με άδεια οικοδομής 112,5τμ	60.000 €
Θολό οικόπεδο 3.470τμ με άδεια οικοδομής	70.000 €
Φάνες οικόπεδο 2000τμ	60.000 €
Φάνες οικόπεδο 3015τμ	60.000 €
Καλαμώνα οικόπεδο 6100τμ	100.000 €
Καλαμώνα οικόπεδο 4.000τμ	37.000 €
Συνεταιρισμός πολυτέκνων 340τμ	145.000 €
Αφάντου 1100τμ πάνω στην λεωφ. ΡΟΔΟΥ-ΛΙΝΔΟΥ	185.000 €
Γεννάδι 1400τμ άρτιο και οικοδομήσιμο με θέα θάλασσα	110.000 €
Πλημμύρι 500τμ με άδεια οικοδομής 80τμ	12.000 €
ΚΑΤΑΣΤΗΜΑΤΑ- ΓΡΑΦΕΙΑ	
Ανάληψη αποθήκη 75τμ	105.000 €
Μανδράκι γραφείο 63τμ με αυτόνομο κλιματισμό	135.000 €
Αγ. Νικόλαος κατάστημα 80τμ	160.000 €
ΕΝΟΙΚΙΑΣΕΙΣ	
Στ. Κωτιάδη διαμέρισμα 85τμ 2 ΥΔ, Σαλόνι, Κουζίνα , WC Με θέα θάλασσα σε άριστη κατάσταση	420 €
Γκαρσονιέρες στους δασκάλους με air condition, επιπλωμένες	270 €

ευσταθίου
ΕΥΡΩΚΤΗΜΑΤΙΚΗ
ΚΤΗΜΑΤΟΜΕΣΙΤΙΚΟ ΓΡΑΦΕΙΟ

Εθν. Αντιστάσεως 83 • Τηλ.: 22410 73819, 74917
Κιν.: 6946 103929 • Fax: 22410 38641
e-mail: info@euroktimatiki.gr

ΕΝΟΙΚΙΑΖΕΤΑΙ

Γραφείο Β' ορόφου στο κέντρο

Επί της οδού Ηρ. Πολυτεχνείου

(πρώην κατάστημα οπτικών)



Επιφανείας 90 τ.μ.
Διαθέτει : 56 τ.μ. Αποθήκη στο Υπόγειο της οικοδομής. 1 Αποκλειστική θέση στάθμευσης.
Μηνιαίο Μίσθωμα € 850 ΧΠ401/2029

ΟΙΚΟΔΟΜΗ ΡΟΔΟΥ

ΤΕΧΝΙΚΗ-ΚΑΤΑΣΚΕΥΑΣΤΙΚΗ ΕΤΑΙΡΕΙΑ

ΠΩΛΟΥΝΤΑΙ

1) **Αποθήκες, διαμερίσματα και οροφοδιαμερίσματα** στην περιοχή Καναμάτ (Καρακόνερο) διαφόρων μεγεθών (σε συγκρότημα 2 πολυκατοικιών).
2) **Μονοκατοικίες** στο Κιοτάρι Ασκληπειού (στο κύμα) 120 τ.μ. σε κτήμα 1.300 τ.μ. εκάστη.

ΟΙΚΟΔΟΜΗ ΡΟΔΟΥ

Δεκτά δάνεια και ευκολίες πληρωμής έχουμε τις καλύτερες τιμές της αγοράς.

Καμύνδου 4- Ρόδος-85100 Τηλ.: 22410/60460- 2 Fax: 22410/60463

ΜΑΝΟΛΗΣ ΣΠΥΡΙΔΗΣ
Πολιτικός Μηχανικός
(Κιν:693 6660460)

ΚΩΣΤΑΣ ΚΩΝΣΤΑΝΤΙΝΙΔΗΣ
Δ. Π.Θ. εργολάβος
(ΚΙΝ.: 6978.110.000) ΕΜΠ00026

ELITE DOG'S

PROTECTION SPECIALISTS

ΣΧΟΛΗ ΕΚΠΑΙΔΕΥΣΗΣ ΣΚΥΛΩΝ

Η εκπαίδευση του σκύλου μας δεν είναι μόδα, δεν είναι απλές εντολές, ούτε πολυτέλεια, είναι ένα ξεκαθάρισμα θέσεων.

- Βασιζόμαστε στα φυσικά ένστικτα του σκύλου, παιχνίδι-κυνήγι-μαχητικότητα.
- Παρέχομαι φιλοξενία που είναι κάτι παραπάνω από σπιτική σε ευρωπαϊκών προδιαγραφών χώρους.

Επικοινωνήστε μαζί μας στο **6945900849**
Διαθέτουμε έτοιμα εκπαιδευμένα σκυλιά φύλαξης

MZT010908(Γ)

ΠΩΛΟΥΝΤΑΙ

1) **Μεζονέτα** με θέα στην Ιαλυσό 180 τ.μ. με 4.000 τ.μ. οικόπεδο
2) **Μεζονέτα** στην Ιαλυσό 214 τ.μ. λουξ ετοιμοπαράδοτη ευκαιρία
3) **Μεζονέτα** λουξ μεταχειρισμένη, στο Καρακόνερο 230 τ.μ. ετοιμοπαράδοτη
4) **Μεζονέτες** στην περιοχή Αυτοστέγασης, Ιαλυσό εντός πόλεως, Παστίδα, Ιαλυσό
5) **Γραφεία** καινούργια εντός πόλεως 80 τ.μ. και 90 τ.μ.
6) **Κατοικίες** στην Παλιά Πόλη **καταστήματα** σε τιμές καταπληκτικές. **Κατάστημα** επί της Καναδά
7) **Οικόπεδα** στην πόλη και στην Ιαλυσό, στ' Αφάντου εντός ζώνης 2.500 και στις Καλυθιές με άδεια

ΕΝΟΙΚΙΑΖΟΝΤΑΙ

1) **Κατάστημα** επί της Γρίβα 50 τ.μ. περίπου
2) **Καταστήματα** στην Παλιά Πόλη κεντρικά, ετοιμοπαράδοτα, κατάλληλα για εστιατόρια-μπαρ-τουριστικά

Πληροφορίες Κτηματομεσιτικό Γραφείο

ΕΛΕΝΗΣ ΒΡΑΤΣΑΛΗ

τηλ. 22410-65300, 6945105362

MAT3790(Γ)

ΛΕΟΝΤΗΣ & ΦΩΤΗΣ ΑΝΤΩΝΟΓΛΟΥ ΟΙΚΟΔΟΜΙΚΕΣ ΕΠΙΧΕΙΡΗΣΕΙΣ Α.Ε.



Πωλούνται Ανεξάρτητες Πολυτελής Μονοκατοικίες στην Παραλία Ιαλυσού
Τηλ. . 22410 62 540 - 6947 705 717 - 6948 523 586

AE912

ΠΩΛΕΙΤΑΙ

Σε **αποκλειστική διάθεση** οικόπεδο στο σχέδιο πόλης της Ρόδου εμβαδού 1,322 τμ με ΣΔ 0.6 (ref:2931)

πληροφορίες στο τηλ 2241026281

ΣΑΒΒΑΙΔΗΣ & Συνεργατες

ΜΧΠ659 Μέσιτες & Συμβουλοι Ακινητων

ΖΗΤΕΙΤΑΙ για αγορά

οικόπεδο, άρτιο και οικοδομήσιμο επί της Λεωφ. Ηρακλειδών με πρόσοψη στη λεωφόρο τουλάχιστον 40 μ.

Πληρ. τηλ. 2241060910, 6974938685 ΧΠΑΑΥ009

Από μεγάλο εστιατόριο - bar εντός πόλεως

ΖΗΤΟΥΝΤΑΙ

καθαρίστριες - λαντζιέρες
για χειμώνα - καλοκαίρι.

Πληρ. τηλ. 2241060608, 6947423046 ΜΑΠ509(Γ)

NewAge Real Estate

Νέα Εποχή στο Χώρο του Ακινήτου

ΜΕΛΕΟΥΝΗ - ΚΕΧΑΓΙΑ ΜΑΙΡΗ

ΜΕΣΙΤΙΚΟ ΓΡΑΦΕΙΟ

TARGET

ΔΙΑΜΕΡΙΣΜΑΤΑ

- 100 τ.μ. στην Κορδιγκτώνος, τιμή 190.000€
- 120 τ.μ. οροφοδιαμέρισμα στην Ανάληψη, με απεριόριστη θέα, Τιμή 245.000 €
- 65 τ.μ. στη Μέγγαβλη πλήρως ανακαινισμένο. Τιμή 125.000€
- 128 τ.μ. 3 υπν/τιων στο Καρακόνερο με απεριόριστη θέα. Τιμή 240.000 €
- 136 τ.μ. 3 υπν/τιων στην Ανάληψη, lux κατασκευής. Τιμή 275.000 €
- 118 τ.μ. στη Μιχαήλ Πετρίδη. Τιμή 245.000€
- 120 τ.μ. 3 υπν/τιων στο Καρακόνερο. Τιμή 240.000€
- 57 τ.μ. 1ς υπνοδωματίου στην Ιξιά. Τιμή 65.000€
- 120 τ.μ. 3 υπν/τιων στην Ιαλυσό. Τιμή 200.000 €
- 90 τ.μ. 2 υπν/τιων στην Ιαλυσό. Τιμή 170.000€
- 105 τ.μ. 3 υπν/τιων στην Ιαλυσό επί της λ. Ηρακλειδών. Τιμή 165.000 €
- 115 τ.μ. 3 υπν/τιων στα Κοσκινού. Τιμή 185.000€
- 75 τ.μ. 2 υπν/τιων στ' Αφάντου. Τιμή 110.000 €

ΜΟΝΟΚΑΤΟΙΚΙΕΣ - ΜΕΖΟΝΕΤΕΣ

- **ΡΟΔΟΣ:** 130 τ.μ. στο Καρακόνερο Τιμή 310.000 €
- **ΡΟΔΟΣ:** Στην Παλιά Πόλη διώροφη με αυλή. Τιμή 400.000€
- **ΡΟΔΟΣ:** 190 τ.μ. ανεξάρτητη κατοικία 3 οροφων εντός π. Ρόδου σε 200 τ.μ. οικόπεδο. Τιμή 320.000 €
- **ΙΞΙΑ:** 210 τ.μ. 3 οροφων Τιμή 260.000 €
- **ΙΑΛΥΣΟΣ:** 125 τ.μ. 3 υπν/τιων Τιμή 195.000 €
- **ΙΑΛΥΣΟΣ:** 420 τ.μ. 3 οροφων σε 650 τ.μ. οικόπεδο 100 μ. από την παραλία Ιαλυσού. Τιμή 650.000 €
- **ΙΑΛΥΣΟΣ:** 140 τ.μ. πλησίον παραλίας Ιαλυσού σε 330 τ.μ. οικοπεδο. Τιμή 300.000 €
- **ΙΑΛΥΣΟΣ:** 140 τ.μ. σε 300 τ.μ. οικόπεδο. Τιμή 265.000€
- **ΙΑΛΥΣΟΣ:** 150 τ.μ. δύο οροφων σε 1.000 τ.μ. οικόπεδο. Τιμή 270.000 €
- **ΙΑΛΥΣΟΣ:** 195 τ.μ. 3 οροφων. Τιμή 220.000 €
- **ΚΟΣΚΙΝΟΥ:** 240 τ.μ. τριών ορόφων σε 650 τ.μ. οικόπεδο με πισίνα. Τιμή 350.000€
- **ΚΟΣΚΙΝΟΥ:** 210 τ.μ. τριών ορόφων σε σοβάδες σε οικόπεδο 1.300 τ.μ. Τιμή 230.000 €
- **ΚΟΣΚΙΝΟΥ:** 180 τ.μ. 3 επιπέδων σε οικόπεδο 1000 τ.μ. Τιμή 265.000 €.
- **ΚΑΛΥΘΙΕΣ:** 128 τ.μ. μπετά σε 700 τ.μ. οικόπεδο. Τιμή 130.000 €
- **ΑΦΑΝΤΟΥ:** 150 τ.μ. μονοκατοικία σε οικόπεδο 310 τ.μ. Τιμή τελειωμένου 250..000€ και σε μπετά 120.000€
- **ΑΦΑΝΤΟΥ:** 130 τ.μ. μεζονέτα σε οικόπεδο 200 τ.μ. Τιμή τελειωμένου 200.000€ και σε μπετά 110.000€
- **ΠΑΣΤΙΔΑ:** 140 τ.μ. μπετά σε 290 τ.μ. οικόπεδο άριστης κατασκευής. Τιμή 145.000€
- **ΠΑΣΤΙΔΑ:** 140 τ.μ. 2 ορόφων σε οικόπεδο 270 τ.μ. Τιμή 180.000€
- **ΠΑΣΤΙΔΑ:** 120 τ.μ. διόροφη κατοικία σε οικόπεδο 300 τ.μ. Τιμή 170.000€
- **ΜΑΛΩΝΑ:** Παλιά κατοικία 80 τ.μ. Τιμή 30.000 €
- **ΓΕΝΝΑΔΙ:** Παραδοσιακή κατοικία 80 τ.μ. Τιμή 90.000 €
- **ΓΕΝΝΑΔΙ:** 240 τ.μ. σε 1.000 τ.μ. οικόπεδο λουξ κατασκευής. Τιμή 270.000€

ΟΙΚΟΠΕΔΑ

- **ΡΟΔΟΣ:** 340 τ.μ. στον οικισμό Πολυτέκνων κτίζει 240 τ.μ. Τιμή 170.000 €
- **ΡΟΔΟΥ-ΛΙΝΔΟΥ:** 4.700 τ.μ. επί της λεωφόρου. Τιμή 470.000 €
- **ΙΞΙΑ:** 200 τ.μ. οικόπεδο Τιμή 90.000€
- **ΙΑΛΥΣΟΣ:** 1.030 τ.μ. για οικοδομή 137 τ.μ. Τιμή 145.0000 €
- **ΙΑΛΥΣΟΣ:** 2.500 τ.μ. εντός σχεδίου πόλεως Ιαλυσού με Σ.Δ. 0,4. Τιμή 750.000 €
- **ΙΑΛΥΣΟΣ:** 610 τ.μ. εντός σχεδίου με Σ.Δ. 0,4. Τιμή με άδεια οικοδομής 190.000 €
- **ΙΑΛΥΣΟΣ:** 2.300 τ.μ. επί της Ρόδου-Ιαλυσού με Σ.Δ. 0,4. Τιμή 920.000€
- **ΚΑΝΔΥΑΙ:** 4.000 τ.μ. Τιμή 140.000 €
- **ΤΣΑΪΡΙ** 9.500 τ.μ. Τιμή 350.000 €
- **ΤΣΑΪΡΙ:** 4.000 τ.μ. επί της λεωφόρου με άδεια οικοδομής και κόμβο. Τιμή 400..000€
- **ΑΣΓΟΥΡΟΥ:** έκταση 21.000 τ.μ.
- **ΚΟΣΚΙΝΟΥ:** 4.000 τ.μ. με απεριόριστη θέα. Τιμή 220.000 €
- **ΠΑΡΑΔΕΙΣΙ:** 5.500 τ.μ. στην παρ. Παραδεισίου. Τιμή 100.000€
- **ΚΑΛΑΜΩΝΑ:** Κτήμα 6.000 τ.μ. Τιμή 60.000€
- **ΘΕΟΛΟΓΟΣ:** 1.800 τ.μ. εντός οικισμού. Τιμή 150.000€
- **ΘΕΟΛΟΓΟΣ:** 15.000 τ.μ. στον με πανοραμική θέα. Τιμή 165.000€
- **ΣΟΡΩΝΗ:** 5.500 τ.μ. στην παρ. Σορωνής πάνω στο κύμα. Τιμή 180.000 €
- **ΜΑΣΑΡΙ:** 4.800 τ.μ. Τιμή 60.000 €
- **ΚΙΟΤΑΡΙ:** 800 τ.μ. μπροστά στη θάλασσα κατάλληλο για επαγγελματική χρήση. Τιμή 190.000 €

ΑΝΑΛΑΜΒΑΝΟΥΜΕ ΚΑΙ ΕΚΔΟΣΗ ΔΑΝΕΙΩΝ

Θεμ. Σοφούλη 8 - 85100 Ρόδος Τηλ. & Fax: 22410 23447
Κιν. 6948 808023 - E-mail: info@newage-realestate.gr

ΧΠΚΤΗ021



Ρόδος
Μεζονέτες 200 τ. Μ.
Με καταπληκτικη θέα
στη θάλασσα
Τιμή 350.000 έτοιμο

Πωλούνται
Διαμερίσματα 75 τ.μ.
Με αποθήκη και χώρο
πάρκινκ στην Ανάληψη
με τιμή 155.000

Πωλούνται
μεζονέτες σε μπετόν
στις περιοχές Κοσκινού
Ασγούρου και Ρόδο

Πωλούνται
Βιοτεχνικοί χώροι επί
της Ρόδου - Λίνδου

Πωλείται
οικόπεδο 2000 τ. Μ.
με άδεια οικοδομης
στην Ιαλυσσό
με 140.000.



Ρόδος
Μεζονέτες 120 τ. Μ.
Με καταπληκτική θέα
στη θάλασσα
Τιμή 270.000 έτοιμο

ΕΛΛΗΝΙΚΗ ΚΤΗΜΑΤΙΚΗ

FIABCI
International Real estate federation member

ΑΓΟΡΕΣ
ΠΩΛΗΣΕΙΣ
ΑΝΤΙΠΑΡΟΧΕΣ
ΣΤΕΓΑΣΤΙΚΑ ΔΑΝΕΙΑ

ΠΕΤΡΟΣ ΠΡΕΖΕΡΑΚΟΣ

Μεσίτης αστικών συμβάσεων

ΔΙΑΜΕΡΙΣΜΑΤΑ
ΜΑΙΖΟΝΕΤΕΣ
ΜΟΝΟΚΑΤΟΙΚΙΕΣ
ΚΑΤΑΣΤΗΜΑΤΑ
ΟΙΚΟΠΕΔΑ
ΞΕΝΟΔΟΧΕΙΑ
ΕΝΟΙΚΙΑΖΟΝΤΑΙ
ΕΠΑΓΓΕΛΜΑΤΙΚΟΙ ΧΩΡΟΙ ΠΡΟΒΟΛΗΣ

ΣΕ ΟΛΗ ΤΗΝ ΕΛΛΑΔΑ

Λίνδου 80
85100 Ρόδος
Τηλ.&Fax: 22410 33866
www.hellenicland.com
email:prezerakos@hellasnet.gr
ΚΙΝΗΤΟ: 6932468026

ΑΕ1067

Vitzileos & Associates

Τηλ: 22410 24900
Κινητό : 6932196325
e-mail: mvre@otenet.gr

ΚΤΗΜΑΤΟΜΕΣΙΤΙΚΟ ΓΡΑΦΕΙΟ - REAL ESTATE AGENCY



Παραδοσιακός ξενώνας (Super Lux Βίλλα)

Κάτω από το Μοντε Σμίθ πάνω στην θάλασσα. Με θέα φανταστική, με όλες τις μοντέρνες ανέσεις και τελευταίας τεχνολογίας συστήματα. Περιπλανώμενοι σε αυτή την προσεγμένη στην κάθε λεπτομέρεια της βίλα, δεν θα μπορούσαμε παρά να σκεφτούμε ότι εδώ μπορεί να ζήση κανείς ευτυχισμένες ποιοτικές στιγμές μέσα σε ένα καλαίσθητο καταφύγιο.

Σας προσκαλούμε να σας ξεναγήσουμε ...

AE858

TR Promo 6937 040 397

Vitzileos & Associates

Τηλ: 22410 24900
Κινητό : 6932196325
e-mail: mvre@otenet.gr

ΚΤΗΜΑΤΟΜΕΣΙΤΙΚΟ ΓΡΑΦΕΙΟ - REAL ESTATE AGENCY

ΚΑΤΑΣΤΗΜΑΤΑ - ΓΡΑΦΕΙΑ - ΕΠΙΧΕΙΡΗΣΕΙΣ

- Ακίνητο-κατάστημα 60τ.μ. και επιχείρηση με μεγάλη πελατεία σε εμπορική περιοχή Ρόδου
€ 300.000

-Μαγαζί στην Παλιά Πόλη, τουριστική περιοχή, 16τ.μ NEO
€ 40.000

ΜΕΖΟΝΕΤΕΣ ΜΟΝΟΚΑΤΟΙΚΙΕΣ ΟΙΚΟΔΟΜΕΣ

-Στην Παλιά Πόλη, προνομιούχα περιοχή, κατοικία 95 τ.μ σε οικόπεδο 436 τ.μ με δυνατότητα πρόσθετης οικοδομής NEO
€ 240.000

- Στην Παλιά Πόλη νεόκτιστη πέτρινη μονοκατοικία διώροφη 60 τ.μ + 60 τ.μ με αυλή (χρήση αποπεράτωσης) NEO
€ 200.000

- Διώροφη μονοκατοικία 65τ.μ. με 1 υπνοδωμάτιο σε παραδοσιακό στιλ με πέτρινο τζάκι στην περιοχή Παραδείσι. **€ 83.000**

- Διώροφη μονοκατοικία 80τ.μ. με 2 υπνοδωμάτια και εντοιχισμένη κουζίνα στην περιοχή Παραδείσι.
€ 137.000

- Μεζονέτα 132τ.μ. με 3 υπνοδωμάτια, κτισμένη σε 200τ.μ. οικόπεδο στην περιοχή ΚΑΝΑΜΑΤ
€ 270.000

- Μεζονέτα σε μπετά 240τ.μ., κτισμένη σε οικόπεδο 2000τ.μ. πάνω σε λόφο στην περιοχή Αγ. Βαρβάρα
€ 230.000

ΔΙΑΜΕΡΙΣΜΑΤΑ

- Διαμέρισμα 90τ.μ. με 2 υπνοδωμάτια στην περιοχή Καρακόνερο
€ 125.000

- Διαμέρισμα 93τ.μ., lux κατασκευής με 2 υπνοδωμάτια ,αυτόνομη θέρμανση,θέση στάθμευση. Περιοχή Ιξιάς.
€ 170.000

- Διαμέρισμα 120τ.μ. με 3 υπνοδωμάτια, μπάνιο και W.C., αυτόνομη θέρμανση, a/c κλειστό γκαράζ. Περιοχή Ανάληψη.
€ 240.000

ΟΙΚΟΠΕΔΑ ΕΝΤΟΣ ΚΑΙ ΕΚΤΟΣ ΡΟΔΟΥ

- Οικόπεδο 330τ.μ. με Σ.Δ.0,8 στην Ρόδο. Κατάλληλο για κατοικία.
€ 260.000

- Οικόπεδο 1.200τ.μ., εντός ζώνη, με άδεια οικοδομής , περιοχή Κοσκινού.
€ 125.000

- Οικόπεδο 8,080 τ.μ. Με θέα θάλασσα, περιοχή Φαληράκι.
€ 220.000

- Οικόπεδο 35.000τ.μ. με πρόσοψη στον επαρχιακό δρόμο 300 μέτρα. Δωρεάν 800τ.μ.κτησμένη αποθήκη με φως,νερό,τηλέφωνο,περιοχή Δαματριά. **€ 700.000**

ΕΝΟΙΚΙΑΖΟΝΤΑΙ ΚΑΤΑΣΤΗΜΑΤΑ

Σε στρατηγικά σημεία της πόλης της Ρόδου από **450 €** έως **900 €**

ΕΠΑΓΓΕΛΜΑΤΙΚΕΣ ΕΥΚΑΙΡΙΕΣ!

AE858



ΚΤΗΜΑΤΟΜΕΣΙΤΙΚΟ ΓΡΑΦΕΙΟ

ΑΙΓΑΙΟΚΤΗΜΑΤΙΚΗ

ΕΠΙΛΕΓΜΕΝΕΣ ΠΡΟΤΑΣΕΙΣ ΑΚΙΝΗΤΩΝ

ΔΙΑΜΕΡΙΣΜΑΤΑ

(ΔΔ)=ΔΑΝΕΙΑ ΔΕΚΤΑ

-38τμ καινούργια γκαρσονιέρα στο Καρακόνερο 85.000€ (ΔΔ)
-46τμ μετ/σμένο (υπ.με αυλή υπν) Υψηλάντου 50.000€
-48τμ καινούργιο (ισόγ.με αυλή) Καρακόνερο 110.000€ (ΔΔ)
-50τμ καινούργιο στο Νισχώρι 100.000€ (ΔΔ)
-55τμ καινούργιο στο Νισχώρι 110.000 € (ΔΔ)
-60τμ ρετιρέ/ απερ/στη θέα/τεράστιες βεράντες/Τσαλδάρη 150.000€ (ΔΔ)
-60τμ καιν/γριο (β΄ορ,1υπν) Ιαλυσό 110.000€ (ΔΔ)
-60τμ (σοφίτα) καινούργια στην Ιαλυσό 70.000 €
-74τμ μετ/νο (ημ/γειο) κοντά Πατρ Αθηναγόρα 80.000€
-75τμ καινούργιο στο Καρακόνερο 150.000 €
-78τμ καινούργιο (ισόγειο) Καρακόνερο 175.000€ (ΔΔ)
-80τμ μετ/νο (β΄ορόφου) Ανάληψη 125.000€ (ΔΔ)
-81τμ καινούργιο (υπ/νο) στους Δασκάλους 155.000€ (ΔΔ)
-82τμ καιν/γριο (,2 υπν)Αραπάκι 150.000€
-82τμ καινούργιο (2υπν) ισόγειο στ΄Αφάντου 88.000€
-82τμ μεταχ/σμένο (υπ) στην Ακαδημία 100.000€
-85τμ καινούργιο στ΄ Αφάντου 130.000 € (ΔΔ)
-86τμ μεταχ/νο (α΄ορ) Στρ. Ζήση 100.000€ (ΔΔ)
-86τμ καιν/γριο (3υπν) στην Ιαλυσό 155.000€ (ΔΔ)
-87τμ καιν/γριο (2υπν)Τρείς 166.000€ (ΔΔ)
-87τμ μετ/νο (2υπν) κοντα στη Θεμ. Σοφούλη 95.000(ΔΔ)
-89τμ καινούργιο λούξ (α΄ορ) Μιχ. Πετρίδη 180.000€ (ΔΔ)
-92τμ καινούργιο διαμ/σμα στους Τρείς (2υπν) 165.000€ (ΔΔ)
-97τμ (2υπν)και 84τμ απ/κη στην Κένεντυ με απερ/στη θέα 250.000€ (ΔΔ)
-97τμ (3υπν) μετ/νο στο Καρακόνερο 210.000€ (ΔΔ)
-98τμ (2υπν) καινούργιο οροφοδιαμέρισμα Ανάληψη 185.000€ (ΔΔ)
-100τμ καινούργιο ορ/σμα (3υπν) Καρακόνερο 210.000€ (ΔΔ)
-102τμ καιν/γριο (3υπν) Μιρα Μάρε (γκαράζ-2WC-απ/κη) 205.000€ (ΔΔ)
-114τμ καινούργιο (α όρ-3υπν) Καρακόνερο 220.000€ (ΔΔ)
-117τμ καινούργιο (3 υπν) Καρακόνερο 220.000€ (ΔΔ)
-118τμ καινούργιο (3υπν) Μ.Πετρίδη 215.000€ (ΔΔ)
-125τμ καινούργιο (3υπν) στο Καρακόνερο 240.000€ (ΔΔ)
-125τμ μεταχ/νο (3υπν) β΄οροφο Ανάληψη 185.000€ (ΔΔ)
-140τμ (3 γκαρσονιέρες) καινούργιες-απεριόριστη θέα Κοσκινού 130.000€
-185τμ μεταχ/νο λουξ ρετιρέ (3υπν) στην Μιχ Πετρίδη 300.000€ (ΔΔ)
-ΟΙΚΟΔΟΜΗ 6 διαμερισμάτων (υπο ανέγερση) στους Τρείς
-ΚΤΙΡΙΟ 8 γκαρσονιερών καινούργιο των 38τμ έκαστη στο Καρακόνερο.

ΜΕΖΟΝΕΤΕΣ-ΜΟΝΟΚΑΤΟΙΚΙΕΣ

-55τμ βοηθητικός χώρος με 10τμ δική του αυλή στην πρ/ση Αννης Μαρίας 75.000€
-56τμ παλιό σπίτι /έξτρα κάλυψη 89τμ/ οικ/δο 182τμ Στρ.Ζήση 80.000€
-65τμ μεζονέτα/2 τζάκια/έξτρα δόμηση/Παραδείσι 83.000€ (ΔΔ)
-70τμ μον/κια, σε 120τμ οικόπεδο (Σ.Δ.1,2) Αρχάγγελο 94.000€ (ΔΔ)
-74τμ μονοκατοικία σε 400τμ οικόπεδο,Δαματρια 85,000€ (ΔΔ)
-80τμ διώροφη μονοκατοικία καινούργια στη Μαλώνα 160.000€ (ΔΔ)
-80τμ μονοκατοικία (με σοφίτα) Παστίδα 130.000€ (ΔΔ)
-80τμ διώροφη μονοκατοικία (χωρίς αυλή) Παραδείσι 60.000€
-80τμ διώροφη μεζονέτα με αυλή στην Βενετοκλέων 100.000€ (ΔΔ)
-85τμ μονοκατοικία 2 ορόφων /2wc/ εξτρά δόμηση/Παραδείσι 148.000€ (ΔΔ)
-90τμ διώροφη καινούργια μεζ/τα στ΄ Αφάντου 150.000€ (ΔΔ)
-92τμ μεζονέτα κολώνες Γεννάδι 80.000€ (ΔΔ)
-Παραδοσιακή μονοκατοικία Μαριτσά 150.000€ (ΔΔ)
-124τμ μονοκατοικία σε μπετά Κοσκινού σε 600τμ οικ/δο 115.000€ (ΔΔ)
-125τμ μεζονέτα (3 ετων) στην Ιαλυσό 215.000€ (ΔΔ)
-130τμ μεζονέτα σε 250τμ οικ/δο σε μπετα στην Παστίδα 110.000 (ΔΔ)
-133τμ καινούργια μονοκατοικία σκ/πτη σε 1.333τμ οικ/δο στους Πεύκους της Λίνδου 300.000€ (ΔΔ)
-134τμ μονοκατοικια (4υπν) καινούργια στο Γεννάδι 190.000€ (ΔΔ)
-135τμ (+40τμ απ/κη) Κοσκινού καινούργια μονοκατοικία 265.000€ (ΔΔ)
-140τμ καινούργια μεζονέτα στην Ιαλυσό 190.000€ (ΔΔ)
-140τμ μονοκατοικία καινούργια στην Παστίδα 200.000€(ΔΔ)
-140τμ μονοκατοικία στους Τρείς σε 1 στρ (υπό κατ/σκευή)
-140τμ μονοκατοικία στην Ιαλυσό σε 350τμ οικ/δο, (υπό κατ/σκευή)
-142τμ παλιά μον/κία στο Νισχώρι (Ρόδο) με εξτρα δόμηση 160.000€(ΔΔ)
-156τμ μεζονέτα καινούργια (Καρακόνερο) Ρόδο 380.000€ (ΔΔ)
-158τμ μεζονετα σε 340τμ οικ/δο στην Παστίδα 135.000€ (ΔΔ)
-165τμ μεζ/τα σε μπετά στους Τρείς 165.000€ (ΔΔ)
-180τμ μεζονέτα καιν/γρια κοντά στο ΙΚΑ (λεωφ Ρόδου-Λίνδου) 330.000€ (ΔΔ)
-190τμ μον/κία καινούργια στα Κοσκινού σε 650τμ οικ/δο 250.000€ (ΔΔ)
-200τμ μονοκατοικια καινούργια σε 1στρ στ΄ Ασγούρου 330.000€(ΔΔ)
-200τμ μεζονέτα καινούργια σε 400τμ οικ/δο στην Κρεμαστή 280.000€(ΔΔ)
-211τμ μονοκατοικία καινούργια στ΄ Αφάντου 259.000€ (ΔΔ)
-212τμ μεζονέτα σε μπετά σε οικ/κό συν/σμό στην Καίρ 155.000€ (ΔΔ)
-216τμ μονοκατοικία σε 1στρ Ασγούρου σε μπετα 165.000 (ΔΔ)
-220τμ μονοκατοικία σε μπετά στις Καλυθιές σε 1.100τμ οικ/δο 130.000€ (ΔΔ)
-236τμ διώροφη καινούργια μον/κία στη Θολό σε 2.174τμ οικ/δο κτίζει άλλα 764τμ 250.000€ (ΔΔ)
-237τμ μεζονέτα καινούργια (Δασκάλους) Ρόδο 430.000€ (ΔΔ)
-260τμ καινούργια ανεξάρτητη μονοκατοικία σε μπετα Καλυθέα-Κοσκινού σε οικόπεδο 4στρ (2στρ χρήση) με απεριόριστη θέα 270.000 € (ΔΔ)
-315τμ μονοκατοικία (2 ετών) σε 1 στρ στα Κοσκινού 500.000€ (ΔΔ)

ΚΑΤΑΣΤΗΜΑΤΑ-ΑΠΟΘΗΚΕΣ-ΓΡΑΦΕΙΑ-ΠΑΝΣΙΟΝ

-22,45τμ(καθαρή επιφάνεια) γραφείο επί της Αμμοχώστου 56.000€
-23 τμ κατάστημα (μισθωμένο) στο ΚΕΝΤΡΟ 150.000€
-40τμ κατάστημα (μισθωμένο) με 70τμ υπόγεια αποθήκη κοντά στην Αννης Μαρίας 115.000€ (ΔΔ)
-45τμ (καθαρή επιφάνεια) γραφείο επί της Αμμοχώστου 112.000€
-50τμ κατάστημα (μισθωμένο) στο Φαληράκι 120.000€
-59τμ κατάστημα στο Νισχώρι 108.200€
-63τμ γραφείο στην Ακαδημία 140.000€
-67τμ (καθαρή επιφάνεια)γραφειίο επι της Αμμοχώστου 168.375€
-70τμ κατάστημα επι της Λεωφ Ρόδου-Λίνδου 150.000€
-71τμ υπόγεια αποθήκη με ράμπα προέκταση Αννης Μαρία΄25.000€
-90τμ ισόγεια αποθήκη (διαμέρισμα) σε σοβά Ροδίνι 70.000€
-100τμ κατάστημα (μισθωμένο) Φαληράκι 220.000€
-105τμ κατάστημα επί της Λεωφ. Ρόδου-Λίνδου 308.000€
-222τμ αποθήκη στο Νισχώρι 66.000€

ΟΙΚΟΠΕΔΑ

-200τμ εντός οικισμού στο Παραδείσι 50.000€
-209τμ εντός οικισμού Ανάληψη (ΣΔ 1) 150.000€
-320τμ εντός οικισμού Σορωνής 38.000€
-340τμ οικ/κός συν/σμός πολυτέκνων Καρακόνερο 150.000€
-345τμ οικ/κός συν/σμός Αυτοστέγασης Καρακόνερο 150.000€
-2.000τμ εντός οικ/σμού Φανών –παραλία Μαή (κτίζει 1.600τμ) Τιμή 180.000 €
-4.000τμ και 7.000τμ Καλλιθέα 292.000€ και 413.000€
-4.490 τμ κοντά στη θαλασσα Μαή –Φάνες 80.000€
-4.600τμ επί της λεωφ. Καλλιθέας με θέα 350.000€
-5.600τμ χωράφι με ελιές στον Αγ Σουλά 14.000€
-22.000τμ οικόπεδο (ιδανικό για ξενοδοχείο) με εφ/νο τμήμα επί της λεωφόρου Καλλιθέας 1.496.000€
-100.000 τμ στα Κοσκινού σε οροπέδιο με θεα το Φαληράκι τιμή 2.000.000€

ΕΝΟΙΚΙΑΖΟΝΤΑΙ ΔΙΑΜΕΡΙΣΜΑΤΑ

-30 τμ δίχωρη επιπλωμένη γκαρσονιέρα 6 χιλ λεωφ Ρόδου-Καλλιθέας ενοίκιο 180€
-83τμ (2υπν) β΄ορόφου Καρακόνερο ενοίκιο 400€
-90τμ (2υπν) επιπλωμένο Μ Πετρίδη ενοίκιο 450 €
-130τμ διαμ/σμα με τζάι –θέρμανση /2 WC- (2υπν/πια) στην Κορδικτώνος ενοίκιο 550€
-150 (4 υπν) διαμέρισμα β΄οροφος Κορδικτώνος 800€

ΕΝΟΙΚΙΑΖΟΝΤΑΙ ΚΑΤΑΣΤΗΜΑΤΑ-ΓΡΑΦΕΙΑ -ΑΠΟΘΗΚΕΣ

-150τμ α΄ορόφου γραφείο (5 δωματίων) στην Κορδικτώνος 800€
-500τμ ισόγεια αποθήκη θχλ Ρόδου-Καλλιθέας 450 €

• ΖΗΤΟΥΝΤΑΙ ΓΙΑ ΑΓΟΡΑ ΜΕΤΑΧΕΙΡΙΣΜΕΝΑ ΔΙΑΜ/ΤΑ ΚΑΙ ΟΙΚΟΠΕΔΑ ΕΝΤΟΣ ΠΟΛΕΩΣ ΡΟΔΟΥ • ΑΜΕΣΗ ΠΩΛΗΣΗ • ΑΝΑΛΑΜΒΑΝΟΥΜΕ ΤΗΝ ΕΝΟΙΚΙΑΣΗ ΤΟΥ ΔΙΑΜ/ΤΟΣ ΣΑΣ ΣΕ ΠΟΛΥ ΣΥΝΤΟΜΟ ΧΡΟΝΙΚΟ ΔΙΑΣΤΗΜΑ.

ΡΕΝΑ ΒΑΖΟΥΚΟΥ ΚΑΙ ΣΥΝΕΡΓΑΤΕΣ
(ΜΕΣΙΤΗΣ ΑΣΤΙΚΩΝ ΣΥΜΒΑΣΕΩΝ)
ΩΡΕΣ ΓΡΑΦΕΙΟΥ 10-1 ΚΑΘΗΜΕΡΙΝΑ ΤΟ ΠΡΩΙ
ΔΙΕΥΘ. ΓΡΑΦΕΙΟΥ ΔΗΜ. ΘΕΟΔΩΡΑΚΗ 3
Τηλ. όλες τις ώρες της ημέρας (22410) 22943 FAX: 28838,
email.vazoukou@acn.gr

ΧΠ851

ΔΙΑΜΕΡΙΣΜΑ ΓΙΑ ΕΝΟΙΚΙΑΣΗ ΣΤΗΝ ΠΑΣΤΙΔΑ

Ενοικιάζεται **ισόγειο διαμέρισμα** 110 τ.μ. με δύο υπνοδωμάτια, κουζίνα, τραπεζαρία, σαλόνι και μπάνιο στα όρια του οικισμού Παστίδας, στην τιμή των 400 ευρώ τον μήνα (χωρίς έπιπλα).

Πληρ. τηλ. 6932 612032 από τις 9 π.μ. έως τις 3μ.μ.
(Μιχάλης Ι. Πανάγος)

ΜΧΠΚΤΗ016

ΓΙΑΝΝΗΣ ΝΙΚΟΛΙΔΑΚΗΣ

Μηχανολόγος-Μηχανικός
Γαλλίας 12-Ρόδος • τηλ. (22410)22291, 35103

ΠΩΛΟΥΝΤΑΙ

ΔΙΑΜΕΡΙΣΜΑΤΑ

- 49 τ.μ., 55 τ.μ. στην οδό Καθοπούλη
- 85 τ.μ., 78 τ.μ., 88 τ.μ., 48 τ.μ., 110 τ.μ., 120 τ.μ., 63 τ.μ. στο Καρακόνερο με υπόγειες θέσεις parking και αποθήκες

ΜΕΖΟΝΕΤΑ

- 237 τ.μ. με κήπο και υπόγειο parking στην οδό Αισχίνη
- και 156 τ.μ. με χώρο parking στο Καρακόνερο

ΧΠ2675

ευσταθίου ΕΥΡΩΚΤΗΜΑΤΙΚΗ

ΚΤΗΜΑΤΟΜΕΣΙΤΙΚΟ ΓΡΑΦΕΙΟ

Εθν. Αντιστάσεως 83 • Τηλ.: 22410 73819, 74917
Κιν.: 6944 374546, 6945 292030
Fax: 22410 38641 • e-mail: info@euroktimatiki.gr

ΠΩΛΗΣΕΙΣ ΑΚΙΝΗΤΩΝ

Οικόπεδα

1) 3.640 τ.μ. οικόπεδο στην Ιαλυσό με άδεια οικοδομής για διώροφη μονοκατοικία 135 τ.μ. αξίας 120.0000 ευρώ, 2) 500 τ.μ. στους Αγίους Αποστόλους (νέο σχέδιο πόλεως) με σ.δ. 0,8 Αξίας 150.000 ευρώ. 3) 614 τ.μ. στους Αγίους Αποστόλους (νέο σχέδιο πόλεως). Αξίας 220.000 ευρώ. 4) 1.400 τ.μ. στην ιαλυσό με άδεια οικοδομής με δυνατότητα οικοδόμησης 150 τ.μ. κατοικίας. Αξίας 138.000 ευρώ. 15 τ.μ.. κατοικίας αξίας 140.000 ευρώ 5) 987 τ.μ. στην ιαλυσό θέση Κανδηλί με άδεια οικοδομής 6) 304 τ.μ. στην Ιξιά (με δυνατότητα οικοδόμησης 240 τ.μ. κατοικίας) Αξίας 160.000 € 7) 1.000 τ.μ. στο Ροδίνι (με δυνατότητα οικοδόμησης 400 τ.μ. κατοικίας) Αξίας 350.000 € 8) 1000 τ.μ. στην Ιαλυσό (με δυνατότητα οικοδόμησης 120 τ.μ. κατοικίας) Αξίας 110.000 € 9) 2000 τ.μ. στην Ιαλυσό (με δυνατότητα οικοδόμησης 200 τ.μ. κατοικίας) Αξίας 220.000 € 10) 2000 τ.μ. στα Κοσκινού (με δυνατότητα οικοδόμησης 120 τ.μ. κατοικίας) Αξίας 88.000 € 11) 3.640 τ.μ. στην Ιαλυσό (με δυνατότητα οικοδόμησης 135 τ.μ. κατοικίας) Αξίας 120.000 € 12) 4000 τ.μ. στα Κοσκινού με πανοραμική θέα (με δυνατότητα οικοδόμησης 200 τ.μ. κατοικίας) Αξίας 215.000 € 13) 4000 τ.μ. στα Κοσκινού με εξαιρετική θέα (με δυνατότητα οικοδόμησης 200 τ.μ. κατοικίας) Αξίας 300.000 € 14) 4.010 κοντά στην Εθν. Οδό Λίνδου – Αεροδρομίου για επαγγελματική χρήση (με δυνατότητα οικοδόμησης 3.600 τ.μ. Βιοτεχνικού Χώρου) Αξίας 180.000 € 15) 5.300 τ.μ. στα Ασγούρου (με δυνατότητα οικοδόμησης 200 τ.μ. κατοικίας) Αξίας 190.000 €

Διαμερίσματα

1) 50 τ.μ. περιοχή Αγ. Ιωάννης ισόγειο πλήρως ανακαινισμένο με 1 υπνοδωμάτιο. Αξίας 90.000 € 2) 50 τ.μ. στην Χρήστου Φέσσα με 1 υπν/πιο. Αξίας 76.000€ 3) 56,5 τ.μ. στην Ιαλυσό οδός Δωριέως ισόγειο με ένα υπνοδωμάτιο, σαλόνι, κουζίνα, μπάνιο, αυλή και κήπο. Αξίας 80.000 € 4) 50 τ.μ. στην Μ. Κλαδάκη με 1 υπν/πιο Αξίας 90.000 € 5) 50 τ.μ. στην Μυτιλήνης με 1 υπν/πιο Αξίας 82.000 € 6) 70 τ.μ. στην Ιξιά (Σωτήρος) με 2 υπν/πια Αξίας 94.000€ 7) 74 τ./μ. 2ου ορόφου περιοχή Ανάληψη σε νεόδμητη οικοδομή με 2 υπνοδωμάτια, σαλόνι, κουζίνα, μπάνιο, διαθέτει κεντρική θέρμανση, ηλιακό θερμοσίφωνα, ιδιόχρηστο πάρκιν. Αξίας 170.000 € 8) 82 τ.μ. στην Ιαλυσό με δύο υπνοδωμάτια σε νεόδμητη πολυτελή οικοδομή με κεντρική θέρμανση ηλιακό θερμοσίφωνα. Αξίας 140.000 € 9) 80 τ.μ. στην Αγ. Σοφίας με 2 υπν/πια Αξίας 176.000€ 10) 81 τ.μ. στην Ανάληψη επί της οδού Αισχίνη σε νεόδμητη οικοδομή με πάρκιν. Αξίας 180.000 € 11) 80 τ.μ. στην Λαγκάνη (περιοχή Δασκάλους) με 2 υπν/πια Αξίας 85.000€ 12) 95 τ.μ. στην Ηλιούπολη με 2 υπνοδωμάτια αξίας 95.000 € 12)95 τ.μ. στην 28ης Οκτωβρίου με 2 υπν/πια Αξίας 280.000€ 13) 95 τ.μ. στην Ιξιά (Σωτήρος) με 2 υπν/πια Αξίας 90.000€ 14) 100 τ.μ. 1ου ορόφου περιοχή Θ. Σοφούλη, διαθέτει 3 υπν/πια, σαλόνι, κουζίνα, μπάνιο, πλήρως εξοπλισμένο,με ηλιακό θερμοσίφωνα. Αξίας 160.000€ 15)110 τ.μ. με 3 υπν/πια στους Αγ. Αποστόλους β' ορόφου αξίας 117.000 ευρώ 16) 107 τ.μ. στην Ρόδου-Λίνδου (κοντά στην ΔΕΥΑΡ) με 3 υπν/πια Αξίας 130.000€ 17) 110 τ.μ. στην Ανθ. Ζερβού με 3 υπν/πια Αξίας 225.000 € 18) 110 τ.μ. στην Ιαλυσό με 3 υπν/πια Αξίας 120.000 € 19) 110 τ.μ. στην Νηρηίδων (Καρακόνερο) με 3 υπν/πια Αξίας 220.000€ 20) 116 τ.μ. στην Μ. Πετρίδη με 3 υπν/πια Αξίας 232.000 € 21) 120 τ.μ. στην Ιαλυσό με 3 υπν/πια Αξίας 125.000 € 22)120 τ.μ. στην Νηρηίδων (Καρακόνερο) με 3 υπν/πια Αξίας 240.000€ 23) 126 τ.μ. στην Γρηγορίου Ε΄ με 3 υπνοδωμάτια Αξίας 315.000 €

ΜΟΝΟΚΑΤΟΙΚΙΕΣ - ΜΕΖΟΝΕΤΕΣ

1)111 τ.μ. στα Κοσκινού εντός οικοπέδου 160 τ.μ. αξίας 230.000€ 2140 τ.μ. στην Ιαλυσό Αξίας 280.000 € 2) 133 τ.μ. στο Μόντε Σιμθ πολυτελούς κατασκευής, με αρχιτεκτονικό σχεδιασμό, με τρία υπνοδωμάτια, σαλόνι-κουζίνα, νεόκτιστη-ετοιμοπαράδοτη, με διαμορφωμένο κήπιο 120 τ.μ., με πλήρης θέρμανση και τζάκι Αξίας 420.000€ 3)140 τ.μ. στην Παστίδα Αξίας 220.000 € 4) 140 τ.μ. στην Ιαλυσό Αξίας 280.000 € 5) 150 τ.μ. στην Ιαλυσό Αξίας 300.000 € 6)155 τ.μ. στην Ιξιά Αξίας 279.000 € 7) 155 τ.μ. στην Ιξιά Αξίας 281.000 € 8) 160 τ.μ. στην Ιαλυσό Αξίας 350.000 € 9) 160 τ.μ. στα Κοσκινού Αξίας 380.000 € 10) 160 τ.μ. στις Φάνες Αξίας 190.000 € 11) 200 τ.μ. στους Πρόποδες Φιλερήμου στην Ιαλυσό Αξίας 380.000 € 12) 280 τ.μ. στην λεωφ. Κρεμαστής – Π. Αεροδρομίου Αξίας 320.000 €

ΚΑΤΑΣΤΗΜΑΤΑ

1) 30 τ.μ. στο Κέντρο της Πόλης (με άμεση παράδοση χρήσης) Αξίας 450.000€ 2) 55 τ.μ. στην Ανάληψη (κεντρικά) Αξίας 120.000€ 3) 57 τ.μ. στο Κέντρο της Πόλης (ελεύθερο Χρήσεως) Αξίας 370.000€ 4) 61 τ.μ. στο Κέντρο της Πόλης (με άμεση παράδοση χρήσης) Αξίας 590.000€ 5) 62 τ.μ. στην Ανάληψη (κεντρικά) Αξίας 370.000 € 6) 77 τ.μ. στο Κέντρο της Πόλης (ελεύθερο Χρήσεως) Αξίας 500.000€ 7) 100 τ.μ. στην Ανάληψη (κεντρικά) Αξίας 580.000 € 8) 160 τ.μ. στην Μιχαήλ Πετρίδη αξίας 290.000 9) 43 τ.μ. στην Ιαλυσό επί της Ιερού Λόχου (με άμεση παράδοσης χρήσης). Αξίας 120.000 ευρώ. 10) Κατάστημα επί της οδού Σωκράτους Παλιά Πόλη 74 τ.μ. , 11) Κατάστημα επί της πλατείας Ιπποκράτους στην Παλιά Πόλη 135 τ.μ., 12) Κατάστημα επί της οδού Πολυδώρου στην Παλιά Πόλη 53 τ.μ. συν 1ος όροφος 53 τ.μ., 13) 86 τ.μ. ισόγειο κατάστημα επί της πλατείας Εβραίων Μαρτύρων Παλιά Πόλη συν 1ος όροφος 90 τ.μ., 14) 3 καταστήματα επιφανείας 62,07 τ.μ. το κάθε ένα επί της οδού Ηλία Βενέζη Αξίας 180.000 € έκαστο.

ΧΠ4012029

ΚΛΑΔΟΓΕΝΗΣ ΜΙΧΑΗΛ

ΠΟΛΙΤΙΚΟΣ ΜΗΧΑΝΙΚΟΣ Ε.Μ.Π.

ΑΤΤΑΒΥΡΟΥ 20 - ΡΟΔΟΣ • ΤΗΛ. 2241022394

ΠΩΛΟΥΝΤΑΙ

ΔΙΑΜΕΡΙΣΜΑΤΑ

πολυτελούς κατασκευής
με θέα, στην οδό Ικάρου,
εμβαδού 128 τ.μ., 3 υπνοδωματίων,
σαλόνι, κουζίνα, WC,
αποθήκη και θέση parkingk

ΑΕ058

ΠΩΛΕΙΤΑΙ



μονοκατοικία 225 τ.μ. περιοχή Φιλερήμου με 4 υπνοδωμάτια, 3 μπάνια, τζάκι, κεντρική θέρμανση σε 1.000 τ.μ. οικόπεδο επί της επαρχιακής οδού.

Πληρ. τηλ. 6948727558, 2241025400

ΜΑΠ504

ΣΑΒΒΑΙΔΗΣ & Συνεργατες

Μεσιτες & Συμβουλοι Ακινητων

ΠΩΛΗΣΕΙΣ ΔΙΑΜΕΡΙΣΜΑΤΩΝ

1- Ιξιά 44 τμ με αυλή **60,000 €** (ref: 2687), **2- ΝΕΟ!** Ρόδος 60 τμ Γ΄ ορόφου του 1981 με αποθήκη **70,000 €** (ref: 3205), **3-** Κένεντυ 35 τμ ισόγειο **80,000 €** (ref:2555), **4- ΝΕΟ!** Ισόγεια γκαρσονιέρα στην Ιαλυσό 36 τμ με κεντρ. Θέρμανση & υπόγειο πάρκινγκ **85,000 €** (ref: 3183), **5-** Καρακόνερο ισόγειο 48 τμ **100,000 €** (ref:2697), **6-** Κέντρο Β΄ ορόφου με πάρκινγκ 90 τμ **103,000 €** (ref:2701), **7-** Μεζονέτα λίγο πριν την Καναδά 78 τμ **108,000 €** (ref:2777), **8-** Ροδίνι 45 τμ **108,000 €** (ref: 3008), **9-** Άγιοι Απόστολοι 88,3 τμ με τζάκι & αποθήκη **110,000 €** (ref:2984), **10-** Ιαλυσός 80 τμ με αυλή **160,000 €** (ref: 2910), **9-** Απ. Παύλου 92,5 τμ Α΄ ορόφου **160,000 €** (ref: 3129), **11- ΝΕΟ!** Ροδίνι Α΄ ορόφου νεόδμητο 94 τμ **164,500 €** (ref:2435), **12-** Ροδίνι 79 τμ με υπόγειο πάρκινγκ **165,000 €** (ref: 2710), **13-** Ιαλυσός Α΄ ορόφου καινούριο, 86,5 τμ με παρκέ παντού, σε οικοδομή 4 διαμερισμάτων **165,000 €** (ref: 3128),**14-** Ροδίνι ισόγειο διαμέρισμα 65 τμ με υπαίθρια θέση σταύθμευσης και αυλή μπρος-πίσω, με θέα θάλασσα **165,000 €** (ref: 3138), **15- ΝΕΟ!** Ροδίνι 81 τμ Α΄ ορόφου **166,000 €** (ref:3004),**16- ΝΕΟ!** Ιαλυσός ισόγειο 87 τμ με κεντρ. Θέρμανση & υπόγειο πάρκινγκ**175,000€**(ref:3181), **17-** Παστίδα 2 νεόδμητα διαμερίσματα 166 τμ στο σύνολο σε 300 τμ οικόπεδο **180,000 €** (ref: 3136) **18-** Ιαλυσός καινούριο ισόγειο διαμέρισμα 115 τμ με αυλή **190,000 €** (ref: 3071), **19-** Καρακόνερο Β΄ όροφος 98,6 τμ, πολυτελής κατασκευή με πάρκινγκ στην πυλωτή, **195,000 €** (ref: 1950), **20- ΝΕΟ!** Ιαλυσός 102 τμ με κεντρ. Θέρμανση & υπόγειο πάρκινγκ **195,000 €** (ref: 3211), **21-** Κοσκινού Β΄ όροφος, 140 τμ, με τζάκι, ηλ. Συσκευές κουζίνας **200,000 €** (ref: 2558), **22-** Καρακόνερο 125 τμ με πάρκινγκ **240,000 €** (ref: 2351), **23-** Ανακαινισμένο διαμέρισμα στο κέντρο 116 τμ, με τζάκι & 2 μπάνια **240,000 €** (ref: 3092), **24-**Ροδίνι 104 τμ νεόδμητο με θέα θάλασσα, τζάκι, γκαράζ,ανεξάρτητη είσοδο **248,000 €** (ref:3137) **25- ΠΩΛΗΘΗΚΕ!** Μοναδικής κατασκευής διαμέρισμα στο Ροδίνι με θέα στο πέλαγος 140 τμ **265,000 €** (ref: 2611), **26-** Ιαλυσός λούξ Γ΄ ορόφου με καταπληκτική θέα, με τζάκι, με επένδυση μάρμαρο εώς και στις βεράντες, παρκέ στα υπνοδωμάτια, πλήρως επιπλομένο & εξοπλισμένο, **290,000 €** (ref: 3111), **27-** Ροδίνι 214 τμ με μάρμαρο στο δάπεδο, ενδοδαπέδια θέρμανση, τζάκι, 2 μπάνια, σάουνα, **330,000 €** (ref: 3036), **28-** Κέντρο Α΄ ορόφου 155 τμ σε νεοκλασσικό κτίριο **350,000 €** (ref: 2672), **29-** Πωλείται συγκρότημα στην Ρόδο που αποτελείται από αποπερατωμένο ισόγειο διαμέρισμα 140τμ, Α & Β ορόφου σε μπετά από 140τμ σε οικόπεδο 2,000 τμ, **515,000 €** (ref: 3106), **30-** Συγκρότημα στα Ασγούρου από 3 διαμερίσματα, τα δύο λουξ κατασκευής από 117 τμ & 85 τμ και ισόγειο σε σοβά 125 τμ με γκαράζ και πανέμορφο κήπο σε οικόπεδο 2,187 τμ, **525,000 €** (ref: 2859)

...πάνω από 3,000 ακίνητα στην διάθεσή σας!

ΜΧΠ659

Γρ. Λαμπράκη 14, Ρόδος 85100
τηλ: 2241026281, Φαξ: 2241034663

upGRADE εκδοτική

Η **UpGrade Εκδοτική**, δραστηριοποιείται στο χώρο της διαφήμισης και των εκδόσεων. Προσφέρει υψηλής ποιότητας υπηρεσίες και στα πλαίσια της επέκτασής της, ζητά να συνεργαστεί με άτομα των παρακάτω ειδικοτήτων:

Στέλεχος για το Τμήμα Marketing — Απαραίτητα προσόντα:

- Άνδρας / Γυναίκα έως 30 ετών με δυναμική και οργανωτική προσωπικότητα - Πτυχιούχος Σχολής Τμήματος Marketing.

Στελέχη για το Τμήμα Πωλήσεων — Απαραίτητα προσόντα:

- Άνδρες / Γυναίκες έως 35 ετών με άνεση στην επικοινωνία και δυναμική παρουσία στις πωλήσεις - Δημιουργία και υποστήριξη πελατολογίου - Προϋπηρεσία στις πωλήσεις θα θεωρηθεί επιπλέον προσόν.

Προσφέρεται:

- Σύγχρονο και φιλικό εργασιακό περιβάλλον - Συνεχές on the job training - Μισθός και bonus.

Γραμματειακή Υποστήριξη — Απαραίτητα προσόντα:

- Γυναίκα έως 30 ετών με βασικές γνώσεις Η/Υ και των προγραμμάτων Word και Excel - Προσεγμένη εμφάνιση - Ευχέρεια λόγου και γνώση Αγγλικών.

Φωτογράφοι και Αρθρογράφοι

MAT3855(Γ)

ΠΛΗΡΟΦΟΡΙΕΣ:
UpGrade Εκδοτική - Τηλ. 22410 77118
(Δευτέρα έως Παρασκευή, Ώρες 10.00 έως 17.00)

Το **"MY OXYGEN"** είναι ένα πολυδύναμο κέντρο άθλησης που βρίσκεται στην πόλη της Ρόδου. Ο στόχος μας είναι το εξειδικευμένο προσωπικό μας να προσφέρει τις καλύτερες υπηρεσίες, σε όλους εκείνους που επιθυμούν να έχουν καλή φυσική κατάσταση, μέσα σε ένα άριστα διαμορφωμένο περιβάλλον.
Επιδίωξη του ανθρώπινου δυναμικού μας, είναι να καθοδηγήσει και να παρακινήσει τα μέλη μας στην επίτευξη του στόχου, που είναι να αποκτήσουν περισσότερη δύναμη, καλύτερη αντοχή, και ευεξία ενάντια στο stress της καθημερινότητας.
Γνώση και εμπειρία, όπως και η συνεχής ενημέρωση για τη νεώτερη έρευνα στον τομέα μας, είναι απαραίτητα στοιχεία που διακρίνουν το ανθρώπινο δυναμικό μας.
Στο χώρο μας εργαζόμαστε διαρκώς, για να προσφέρουμε με επαγγελματισμό, την καλύτερη ποιότητα υπηρεσιών γυμναστικής, σε ένα ευχάριστο και οικείο περιβάλλον.
Τα μέλη μας είναι τα σημαντικότερα πρόσωπα στο κέντρο μας.
Λόγω υψηλής ζήτησης, αναζητούμε άτομα για να καλύψουν τις ακόλουθες θέσεις εργασίας:
1. **ΥΠΕΥΘΥΝΟΣ ΥΠΟΔΟΧΗΣ** με βασική προϋπόθεση την κοινωνικότητα και την ευχέρεια λόγου. Παρέχονται σεμινάρια και ένας θαυμάσιος χώρος εργασίας.
2. **ΥΠΕΥΘΥΝΟΣ-Η ΔΗΜΟΣΙΩΝ ΣΧΕΣΕΩΝ** για τη θέση του Σύμβουλου εγγράφων με πείρα στις πωλήσεις και απαραίτητα προσόντα την κοινωνικότητα και την ευχέρεια λόγου. Δυνατότητες ανέλιξης. Μισθός ικανοποιητικός και bonus.
3. **ΓΥΜΝΑΣΤΕΣ** για την επίβλεψη στην αίθουσα οργάνων και Aerobic Instructors κάτοχοι πτυχίου Τ.Ε.Φ.Α.Α. ή ιδιωτικής σχολής. Παρέχονται σεμινάρια, δυνατότητες εξέλιξης και ένας θαυμάσιος χώρος εργασίας.

Για περισσότερες πληροφορίες παρακαλώ επικοινωνήστε στο τηλ. 22410 70510-11
fax 22410 70512
Για αιτήσεις και κατάθεση βιογραφικών η διεύθυνσή μας είναι Αυστραλίας 48-Ρόδος

ΜΧΠΠΑΡ067

ΑΝΕΓΕΡΣΙΣ Α.Ε.
ΟΙΚΟΔΟΜΙΚΕΣ & ΕΜΠΟΡΙΚΕΣ ΕΠΙΧΕΙΡΗΣΕΙΣ

ΠΩΛΟΥΝΤΑΙ

1. **ΚΑΤΑΣΤΗΜΑ** 75 τ.μ. με θέση στάθμευσης στην Κων. Τσαλδάρη.
2. **ΔΙΑΜΕΡΙΣΜΑ** 129 τ.μ. στον β' όροφο με θέση στάθμευσης στην Κων. Τσαλδάρη.
3. **ΔΙΑΜΕΡΙΣΜΑ** 135 τ.μ. ρετιρέ με θέση στάθμευσης στην Κων. Υδραίου.
4. **ΜΟΝΟΚΑΤΟΙΚΙΕΣ** 135 τ.μ. στην περιοχή Γεννάδι.
5. **ΜΟΝΟΚΑΤΟΙΚΙΕΣ** 80 και 90 τ.μ. στα Λειβάδια Τήλου.

ΑΝΑΛΑΜΒΑΝΟΥΜΕ:
ΑΝΤΙΠΑΡΟΧΕΣ-ΑΓΟΡΕΣ
ΟΙΚΟΠΕΔΩΝ-ΑΝΤΑΛΛΑΓΕΣ

Αλεξανδρουπόλεως 2 • Ρόδος
Τηλ. 2241067267/Fax: 2241061297

ΜΕ ΤΗΝ ΠΟΛΥΕΤΗ ΠΕΙΡΑ ΤΟΥ ΝΙΚΟΛΑΟΥ ΜΙΧΑΛΗ ΤΗΛ. 6936550251

ΥΠΕΥΘΥΝΟΣ ΝΙΚΟΛΑΟΥ ΦΩΤΗΣ ΤΗΛ. 6936550250

ΑΕ955

ΠΩΛΗΣΕΙΣ ΑΚΙΝΗΤΩΝ

ΔΙΑΜΕΡΙΣΜΑΤΑ
- Απολλωνίου Ροδίου 95 τ.μ. μεταχειρισμένο 155.000€
- Ροδίνι 81 τ.μ. λουξ κατασκευής
- Ροδίνι 45 τ.μ. λουξ κατασκευής
- Βενετοκλέων 55 τ.μ. (αποθήκη) διαμέρισμα μεταχειρισμένοι 55.000 €
- Ανάληψη 85 τ.μ. μεταχειρισμένο 125.000€
- Ρόδου-Λίνδου 90 τ.μ. λούξ κατασκευής 155.000€
- Ρόδου-Λίνδου 90 τ.μ. λούξ κατασκευής 160.000€
- Ροδίνι 91 τ.μ. λουξ κατασκευής

ΜΕΖΟΝΕΤΕΣ - ΜΟΝΟΚΑΤΟΙΚΙΕΣ
- Ιαλυσό 240 τ.μ. λουξ κατασκευής με 2 στρέμματα οικόπεδο 450.000€
- Αφάντου 120 τ.μ. με 1.000 οικόπεδο
- Καρακόνερο 315 τ.μ. μεζονέτα μεταχειρισμένη 450.000€
- Παστίδα 150 τ.μ. διώροφη μεζονέτα με 350 τ.μ. οικόπεδο σε μπετά 140.000€

ΟΙΚΟΠΕΔΑ
- Κατταβιά 1.730 τ.μ. πάνω στον κεντρικό 15.000 €
- Θολός 1.800 τ.μ. συντελεστή 0,4 150.000 €
- Χαράκι 1.000 τ.μ. πάνω στο δρόμο 50.000 €
- Κανδυλί 2.885 τ.μ. κοντά στους Καστελλοριζιούς 211.000 €
- Λαχανιά 2.360 τ.μ. πάνω στον κεντρικό 50 μ. από θάλασσα με άδεια οικοδομής για 8 studios 94.000 €
- Γεννάδι 1000 τ.μ. με άδεια οικοδομής 24.944 €

ΚΑΤΑΣΤΗΜΑΤΑ
- Ρόδου-Λίνδου 600 τ.μ. με 2 στρέμματα οικόπεδο 1.500.000€
- Παλιά Πόλη 16 τ.μ. και 16 τ.μ. επιπλέον δόμηση. Στην οδό Αρχιεπισκόπου 38.000€
- Παλιά Πόη 120 τ.μ. κατάστημα 800.000€
- Κοσκινού 100 τ.μ. ισόγειο 120.000 €
- Κατάστημα 50 τ.μ. στο κέντρο της πόλης 160.000 €
- Κατάστημα 65 τ.μ. επί της οδού Ρόδου-Λίνδου 334,000 €

ΚΤΗΜΑΤΑ
- Απολακκιά 4.050 τ.μ. πάνω στο κύμα 90.000€
- Κατταβιά 4.300 τ.μ. σε ύψωμα 500 μέτρα από τον κεντρικό 15.000€
- Κάτω Καλαμώνα 6.100 τ.μ. κοντά στον κεντρικό σε κατοικημένη περιοχή 95.000€
- Κατταβιά 8.200 τ.μ. με θέα 800 τ.μ. από θάλασσα 42.000 €
- Κατταβιά 8.663 τ.μ. προς Πρασονήσι 100 μ. από κεντρικό 51.000 €
- Κατταβιά 8.773 τ.μ. προς Πρασονήσι 200 μ. από κεντρικό 44.000 €
- Λαχανιά 7.800 τ.μ. σε ύψωμα κοντά στον κεντρικό 91.570 €
- Λαχανιά 22 στρέμματα πάνω στον κεντρικό 190.000€ . Δίνεται και αντιπαροχή.

ΑΠΟΘΗΚΕΣ
- Δασκάλους 50 τ.μ. υπιυπόγεια 35.000€
- Δασκάλους 220 τ.μ. υμιυπόγεια 132.000€

ΒΙΟΤΕΧΝΙΚΟΙ ΧΩΡΟΙ
- Τσαΐρι-Αεροδρομίου 900 τ.μ. τριώροφο κτίριο δίπλα στον κεντρικό.

- **ΖΗΤΟΥΝΤΑΙ ΜΕΤΑΧΕΙΡΙΣΜΕΝΑ ΔΙΑΜΕΡΙΣΜΑΤΑ-ΑΜΕΣΗ ΠΩΛΗΣΗ**
- **ΠΩΛΟΥΝΤΑΙ** αποθήκες και βιοτεχνικοί χώροι.
- **ΔΑΝΕΙΑ ΔΕΚΤΑ - ΕΥΚΟΛΙΕΣ ΠΛΗΡΩΜΗΣ**
- **ΑΝΑΛΑΜΒΑΝΟΥΜΕ ΑΝΤΙΠΑΡΟΧΕΣ**

ΣΤΑΜΑΤΗΣ ΜΑΝΩΛΑΚΟΣ
ΩΡΕΣ ΓΡΑΦΕΙΟΥ 8.30-1.00 π.μ. και 5-8 μ.μ.
ΔΗΜ. ΑΝΑΣΤΑΣΙΑΔΗ 45 (ΣΥΝΟΙΚΙΑ ΔΑΣΚΑΛΩΝ)
Τηλέφωνα: 2241023815-78275, 6945769958, 6944698056

ΧΠ1588



AE809

REAL ESTATE ΚΡΑΝΙΔΗΣ

www.kranidis.gr

ΠΩΛΗΣΕΙΣ ΚΑΤΟΙΚΙΩΝ ΣΤΗΝ ΠΑΛΙΑ ΠΟΛΗ

1) 40 τ.μ. κοντά στην οδό Ιπποτών , αξίας 50.000,00 € (Κ- 60)
2) 237 τ.μ. Ερειπωμένη , με αυλή 300 τ.μ. , στην Ομήρου αξίας 250.000,00 € [Κ-145].
3) 137 τ.μ. κοντά στην Ιπποδάμου , αξίας 440.000,00 € [Κ-144].
4) 150 τ.μ. στην οδό Ηροδότου , με 300 τ.μ. αυλή , ανακαινισμένη αξίας 500.000,00 € [Κ-86].
5) 80 τ.μ. 2όροφη , με αυλή 40 τ.μ. στην οδό Ανδρονίκου αξίας 170.000,00 € [Κ-140] .
6) 95 τ.μ. 2όροφη κατοικία , κοντά στην Ομήρου, αξίας 140.000,00 €[Κ-143].
7) 100 τ.μ. 2όροφη , σε καλή κατάσταση, επί της οδού Ιπποδάμου, αξίας 350.000,00 [Κ-709].
8) 120 τ.μ. μονώροφη , με ωραίο θόλο , στην οδό Κισθηνίου , αξίας 250.000,00 € [Κ-815].
9) 150 τ.μ. 2όροφη , κοντά στην Ομήρου , αξίας 150.000,00 € [Κ-722}.
10) 45 τ.μ., στην οδό Ανδρονίκου, αξίας 50.000,00 € [Κ-1129).
11) 262 τ.μ. , κατάλληλη για πανσιόν , κοντά στην πλατεία Εβραίων Μαρτύρων , αξίας 750.000,00 € [Κ-1157].
12) 80 τ.μ. , ερειπωμένη, με 40 τ.μ.κήπο και άδεια για ανακαίνιση , αξίας 110.000,00 € [Κ-114] .
13) 90 τ.μ. κατοικήσιμη ,κοντά στην Ομήρου, αξίας 140.000,00 € [Κ-1136].
14)52τ.μ. 2αρι 2ου ορόφου 75.000€ -[Κ-1506]
15)63τ.μ. 2Δ.Σ.Κ.Λ. 2ου ορόφου 75.000€ Κ-1505]

Για περισσότερες πληροφορίες & ακίνητα επικοινωνήστε με το γραφείο μας ή επισκεφθείτε την ιστοσελίδα μας

ΜΧΠ092

Ι.Καζούλη & Αμερικής 50, 2ος όροφος
22410 27082 & 22410 26476
FAX: 22410 27101
e-mail: info@kranidis.gr

Αθλητική ΓΝΩΜΗ
16 ΣΕΛΙΔΕΣ
ΔΕΥΤΕΡΑ 11 ΣΕΠΤΕΜΒΡΙΟΥ 2006

ΙΔΑΝΙΚΟ ΞΕΚΙΝΗΜΑ ΚΑΙ ΓΙΑ ΔΙΑΓΟΡΑ, 3-1 ΤΟΝ ΑΓΙΟ ΔΗΜΗΤΡΙΟ

ΣΕΛ. 26

Παράσταση για ένα ρόλο

- *Η Ρόδος ήταν σαφώς ανώτερη του Αιολικού που αγωνίσθηκε με δέκα από το 45'και νίκησε πιο άνετα από ότι δείχνει το τελικό 3-0.*
- *Σκόραραν για την ομάδα του Γιώργου Στράντζαλη οι Μποϊλής, Ντίξον και Γ. Καντιμοίρης.*



Οι Κωσταντάκης και Στ. Καντιμοίρης δεν άφησαν τον Παπαδημητρίου Θ. να φτάσει στην ουσία χθες

Έπαιξε όπως έπρεπε η Ρόδος για να κερδίσει πιο άνετα από ότι δείχνει το τελικό 3-0 τον Αιολικό που ουσιαστικά έμεινε εκτός αγώνα όταν βρέθηκε με δέκα παίκτες στο 45'. Έτσι η ομάδα του Γιώργου Στράντζαλη μπήκε κατά τον καλύτερο τρόπο στο φετινό πρωτάθλημα της Γ' Εθνικής και απότισε τον καλύτερο φόρο τιμής στον αείμνηστο Λάλο Τσαγγάρη στην μνήμη του οποίου ήταν αφιερωμένη η νίκη της Ρόδου και για τον λόγο αυτό κρατήθηκε και ενός λεπτού σιγή στο ξεκίνημα του αγώνα. Η Ρόδος ήθελε το καλύτερο δυνατό ξεκίνημα που' ρθε απέναντι σε μια ομάδα που αλλάζοντας προπονητή την περασμένη εβδομάδα δεν έδειξε και πολλά πράγματα.

Οι "πράσινοι" κυριάρχησαν από το α'ημίχρονο στον αγωνιστικό χώρο. Ήλεγξαν από το πρώτο σφύριγμα του διαιτητή την κατοχή της μπάλας , την κυκλοφορία της και τον ρυθμό του αγώνα και προσπάθησαν με ανάπτυξη από τα άκρα να δημιουργήσουν ρήγματα στην άμυνα του Αιολικού. Τα κατάφεραν πολλές φορές έχοντας για κορυφαίο του αγώνα τον Γιώργο Ισκά και συνεπίκουρους τους Μάκη Μποϊλή και Γιώργο Καντιμοίρη που μέχρι το τέλος του αγώνα είχε δύο δοκάρια και πέτυχε ένα πανέμορφο γκολ.

Μέχρι το 25'η Ρόδος και ρυθμό είχε και πέτυχε να προηγηθεί στο παιχνίδι και ευκαιρίες κι άλλες να χάσει για να διευρύνει το σκορ. Έχασε πέναλτυ στο 45' αποτυγχάνοντας να αλλάξει το υπέρ της σκορ αλλά κέρδισε την αριθμητική υπεροχή μέχρι το τέλος του αγώνα.

Σε αυτό το α' μερος η Ρόδος ήταν η πρωταγωνίστρια και ο Αιολικός ούτε καν κομπάρσος της εικόνας που έβλεπαν οι φίλοι της στο Δημοτικό Στάδιο.

Ο Αιολικός προσπάθησε με τέσσερις αμυντικούς να κρατήσει μακριά από τον Καραβασίλη τους παίκτες της Ρόδου αλλά ελάχιστα τα κατάφεραν. Με τέσσερις αμυντικούς στην άμυνα η ομάδα του κ. Παπαλοπούλου δεν είχε τύχη στον αγώνα αφού η Ρόδος ήταν κυρίαρχη στον χώρο του κέντρου και της επίθεσης.

Αυτό που πρέπει να βρει η Ρόδος στα παιχνίδια της είναι ο ρυθμός που δεν είναι ακόμα καλός εξαιτίας της προετοιμασίας αλλά και της επίπονης προσπάθειας των παικτών της.

ΑΝΕΤΗ ΣΤΟ Β' ΜΕΡΟΣ

Η Ρόδος με έντεκα παίκτες στον αγωνιστικό χώρο χωρίς να πιάσει την απόδοση του α'εικοσιπενταλεπτου ήταν καλύτερη στον αγωνιστικό χώρο και παρά το γεγονός πώς ο Αιολικός το πάλεψε έφτασε άνετα στο 2-0 και στο 3-0 τελειώνοντας με χαρακτηριστική άνεση το παιχνίδι εν αντιθέσει με τον φιλοξενούμενο που αρκέσθηκε στην πίεση αλλά και σε κάποιες μακρινές μπαλιές προς τον Παπαδημητρίου κυρίως που ήταν η μοναδική απειλή για την άμυνα του Παπαδόπουλου.

Η Ρόδος κέρδισε δίκαια και ο Γιώργος Στράντζαλης γνωρίζει καλά πλέον πώς η ομάδα του με καλή ψυχολογία θα μπορέσει να βρει στις επόμενες τρεις η τέσσερις αγωνιστικές τον ρυθμό που πρέπει για να παρουσιάζει και θέαμα στο γήπεδο.

ΦΑΣΕΙΣ ΚΑΙ ΓΚΟΛ

Στο 8'από φάουλ του Τρούλη οι αμυντικοί του Αιολικού δεν έδιωξαν και ο Μπαλογιαννης την γύρισε στον Μποϊλή που από κοντά πέτυχε το 1-0.

Στο 17' ο Μαρτίνος έδιωξε πάνω στην γραμμή το πλασσε του Κορομπόκη.

Στο 21'από μπαλιά του Στ. Καντιμοίρη ο Καρκαλέτσης απόφυγε και τον Καραβασίλη αλλά άνοιξε πολύ την μπάλα και η ευκαιρία για το δεύτερο γκολ χάθηκε.

Στο 36'η πρώτη ανησυχία για τον Παπαδόπουλο που μπλόκαρε το σουτ του Θ. Παπαδημητρίου.

Στο 45'ο Μπαλογιάννης έβγαλε μόνο του τον Καρκαλέτση που μπήκε στην περιοχή και ανατράπηκε από τον Τσιανάκα. Ο κ. Καραμίγκος σωστά καταλόγισε πέναλτυ κι έδειξε την δεύτερη κίτρινη κάρτα στον αμυντικό του Αιολικού που στο 40'είχε δει την πρώτη για να μείνει ο Αιολικός με δέκα. Το εκτέλεσε ο Μπαλογιάννης απέκρουσε ο Καραβασίλης η μπάλα γύρισε στον Τρούλη πού σούταρε και απέκρουσε εκπληκτικά και πάλι ο Καραβασίλης για να χαθεί άλλη μια σπουδαία ευκαιρία για την Ρόδο.

Στο 49'ο Μποϊλής σέντραρε από αριστερά και ο Γ. Καντιμοίρης σημάδεψε για πρώτη φορά το οριζόντιο δοκάρι του Καραβασίλη.

Στο 50' ο Μπαλογιαννης έβγαλε ωραία τον Τρούλη πού σούταρε απέκρουσε ο Καραβασίλης ασθενώς και ο Γ. Καντιμοίρης πλάσσαρε κι αυτήν την φορά στο κάθετο δοκάρι αυτή την φορά.

Στο 63'ο Ισκάς έβγαλε ωραία μπαλιά στον Καρκαλέτση που σέντραρε από τα δεξιά αυτήν την φορά ο Ντίξον απόφυγε και τον Καραβασίλη και πλάσσαρε γράφοντας το 2-0.

Το τελικό 3-0 πέτυχε στο 84'ο Γ. Καντιμοίρης πού αξιοποίησε με ωραίο ανάποδο ψαλίδι την σέντρα του Καρκαλέτση από τα δεξιά(3-0).

Από την Ρόδο ξεχώρισαν ιδιαίτερα οι Ισκάς, Μποϊλής, και οι Γ. Καντιμοίρης και Καρκαλέτσης. Από τον Αιολικό άρεσαν περισσότερο οι Δάρρας, Μίχος Καρύδης και ο Παπαδημητρίου Θ.

Πολύ καλή ήταν η διαιτησία του κ. Κατσιμίγκου και των βοηθών τού Γεωργιάδη και Φιλιππίδη. Κίτρινες κάρτες είδαν οι Κωσταντάκης, Μποϊλής, Καντιμοίρης Γ., από την Ρόδο και οι Μαρτίνος, και ο Τσιανάκας που αποβλήθηκε από την ομάδα του Αιολικού.

Οι ομάδες: **ΡΟΔΟΣ:**Παπαδόπουλος, Ισκάς, Τρούλης, Πάττας, Κωσταντάκης, Κορομπόκης (56'Ντίξον), Μποϊλής, Μπαλογιάννης (70'Ναλμπάντης), Καρκαλέτσης, Καντιμοίρης Γ., Καντιμοίρης Στ.(46'Αθανασίου)

ΑΙΟΛΙΚΟΣ: Καραβασίλης, Χρόνης, Παπαδημητρίου (22'Λαγουτάρης), Καρύδης, Μαρτίνος , Τσιανάκας, Δάρρας, Μίχος (74'Λευκαρίτης), Μουρατίδης, Παπαδημητρίου Θ., Μπενίτεζ (46'Διονυσάτος).

Για τον Λάλο

-Στον αείμνηστο Λάλο Τσαγγάρη αφιερώθηκε η νίκη της Ρόδου

-Τι είπαν οι δυο προπονητές για τον αγώνα του Δημοτικού Σταδίου

Με διαφορετικά συναισθήματα υποδέχθηκαν το τελικό αποτέλεσμα οι δυο προπονητές των ομάδων. Ο ΘΟΔΩΡΟΣ. ΠΑΠΑΛΟΠΟΥΛΟΣ για τον Αιολικό τόνισε χαρακτηριστικά: "Το αποτέλεσμα τα λέει όλα για το ματς το σημερινό παιχνίδι. Η Ρόδος ήταν πάρα πολύ καλύτερη από μας. Ξεκίνησε δυνατά και μας πίεσε . Στο πρώτο γκολ έπαιξε ρόλο και η τύχη. Επηρέασε αρνητικά τους παίκτες μου και θετικά την Ρόδο που μπορούσε να πετύχει κι άλλα γκολ. Ηρθε το πέναλτυ και η δεύτερη κίτρινη και μας άφησε με δέκα παίκτες. Στο β'ισοροπήσαμε για λίγο αλλά ήταν δύσκολο να ανταπεξέλθουμε και δεχθήκαμε άλλα δύο γκολ. Είμαστε ανέτοιμοι και χρειαζόμαστε δουλειά ακόμα"

Ο ΓΙΩΡΓΟΣ ΣΤΡΑΝΤΖΑΛΗΣ είπε στις δηλώσεις του:"Να εκφράσω τα θερμά μου συλλυπητήρια εκ μέρους μου και εκ μέρους των ποδοσφαιριστών της ομάδας στην οικογένεια του Λάλου Τσαγγάρη που ήταν από τους πιο αγνούς αλλά και γνωστούς φιλάθλους της ομάδας μας. Συγχαρητήρια και στην Διοίκηση για την πρωτοβουλία που πήρε. Συγχαρητήρια στους παίκτες που είχαν πει πώς θα μπουν δυνατά στο πρωτάθλημα και το έκανα πράξη. Θα μπορούσαμε να έχουμε τελειώσει το παιχνίδι από το α'μερος οπότε και είχαμε ευκαιρίες εκτός από το γκολ που πετύχαμε. Η αποβολή μας βοήθησε να παίξουμε ακόμα πιο όμορφα αλλά και χωρίς πίεση. Αν ήμασταν πιο προσεκτικοί στην τελική πάσσα και προσπάθεια θα μπορούσαμε να πετύχουμε μεγαλύτερο σκορ. Η Ρόδος χρειάζεται την στήριξη όλων για να μπορέσει να φέρει όσο το δυνατόν περισσότερο κόσμο γίνεται. Καλή πορεία στον κ. Παπαλόπουλο και την ομάδα του που έχει δύσκολο έργο"

Η ΕΠΟΜΕΝΗ ΑΓΩΝΙΣΤΙΚΗ (2η)

Παναιτωλικός-Αχαρναϊκός
Ηλιούπολη-Αγ. Δημήτριος
Κορωπί-ΟΦ Ιεράπετρας
Διαγόρας-ΠΑΟ Βάρδας
Θήβα-Απόλλων Αθ.
Βύζας Μεγ.-Παναχαϊκή
Ζάκυνθος-Ρόδος
Θύελλα-Πανηλειακός
Αιολικός-Ατσαλένιος

Έχασε το ποδόσφαιρο!!!

- *Ταύρο εν υαλοπωλείω θύμιζε ο Μπερνάρντο Μπαρμπόσα στο φιλικό της ομάδας του με τον Ιάλυσο. Είχε «θερμό» επεισόδιο με τον Τζαφέρη και το φιλικό του Ιάλυσου με τον Ηρακλή Μαριτσών διεκόπη στο 85'.*
- *Σε εκείνο το σημείο οι κιτρινοκόκκινοι προηγούντο με 1-0 με γκολ από εύστοχο χτύπημα πέναλτι του Γαϊτάνου.*
- *Ρήξη τένοντα υπέστη μόλις στο 3' ο άτυχος Πανορμίτης Χατζηθεοδωράκης που διακομίσθηκε στο νοσοκομείο και μπήκε στο χειρουργείο αμέσως*

Αυτά δεν πρέπει να συμβαίνουν σε αγωνιστικούς χώρους του ποδοσφαίρου και μάλιστα σε φιλικό παιχνίδι προετοιμασίας. Τα νεύρα και η ένταση σε αυτού του είδους τα παιχνίδια είναι ανεπίτρεπτα και μάλιστα για παίκτες που υποτίθεται πως έχουν περάσει από επαγγελματικές ομάδες και μπορούν στην οποιαδήποτε πρόκληση να συμπεριφερθούν ανάλογα.

Πιο συγκεκριμένα:

-Το ματς Ιάλυσου- Ηρακλή Μαριτσών μπορεί να ήταν δυνατό σε πολλές φάσεις αλλά εξελισσόταν κανονικά. Ο Ιάλυσος προηγείτο στο 85' με 1-0 και όλα έδειχναν πως προς τα εκεί θα πήγαινε το ματς με τους δύο προπονητές ύστερα από ένα τέτοιο παιχνίδι να βγάζουν πολύ καλά συμπεράσματα.

Στο λεπτό αυτό ο Αλέκος Τζαφέρης προφανώς εξαιτίας ενός δυνατού μαρκαρίσματος που δέχθηκε προηγουμένως άρχισε τα «Γαλλικά» με τον Μπερνάρντο Μπαρμπόσα.

Ο τελευταίος και προς γενική κατάπληξη κι ενώ η μπάλα παιζόταν σε άλλο σημείο του γηπέδου γύρισε και κατάφερε δύο δυνατά χτυπήματα στον Τζαφέρη ο οποίος βρέθηκε στο έδαφος. Ο Μπαρμπόσα ήταν εκτός εαυτού αλλά ευτυχώς για όλους ο Τζαφέρης δεν αντέδρασε στα χτυπήματα προφανώς γνωρίζοντας πως βρισκόταν σε ποδοσφαιρικό αγώνα κι όχι σε ...ρινγκ! Το γεγονός αυτό προκάλεσε την έντονη αντίδραση των συμπαικτών του Μπαρμπόσα και του Τζαφέρη που μπήκαν στην μέση για να κατευνάσουν τα πνεύματα αλλά από εκείνο το σημείο και μετά δεν μπορούσε κανείς να παίξει ποδόσφαιρο. Οι φιλοξενούμενοι προσπάθησαν να ηρεμήσουν τον παίκτη τους που σημειωτέον πως ήταν από το ξεκίνημά του εριστικός και οι γηπεδούχοι για να μην συμβούν χειρότερα στον παίκτη τους που σημειωτέον δεν αντέδρασε και βάδιζε νευρικά σε όλο το γήπεδο μόνος για να ηρεμήσει.

Αυτές είναι ενέργειες που δεν καταδεικνύουν το ποδόσφαιρο και είναι απαράδεκτο να συμβαίνουν σε φιλικό αγώνα. Έτσι δεν κερδίζει κανείς και ο μεγάλος χαμένος είναι το ποδόσφαιρο. Ο Μπαρμπόσα πρέπει να μάθει

- Αφ ενός να αγωνίζεται σωστότερα μιας και από την αρχή του αγώνα «μοίραζε» ψιλές

- Και αφετέρου πως με αυτή την αγωνιστική συμπεριφορά δεν βοηθά την ομάδα του. Ο Ηρακλής δεν κερδίζει από αυτόν τον Μπαρμπόσα. Όποια κι αν είναι η πρόκληση έπρεπε να γνωρίζει -μιας και προέρχεται από τον Διαγόρα- πως δεν πρέπει να αντιδρά σε αυτές. Γιατί κι αυτός βγαίνει χαμένος αλλά και η ομάδα του περισσότερο. Φυσικά και είναι καταδικαστέα και η πρόκληση του Τζαφέρη αλλά εκείνος δεν αντέδρασε με αποτέλεσμα στον Βραζιλιάνο να πέσουν οι ευθύνες και του θερμού επεισοδίου αλλά και της διακοπής του αγώνα.

...ΚΑΙ ΛΙΓΟ ΜΠΑΛΑ

Στο παιχνίδι πάντως ο Ιάλυσος ήταν πολύ καλός στο α'ημίχρονο. Καλά στημένος στον αγωνιστικό χώρο και με παίκτες που από τις κινήσεις τους φάνηκε πως δουλεύουν πολύ στις προπονήσεις σε ότι αφορά την τακτική που ακολουθείται στον αγωνιστικό χώρο ήταν σαφώς καλύτερος στον αγωνιστικό χώρο από τον αντίπαλό του. Οι «μικροί» φαίνεται πως πειθαρχούν στον αγώνα και κάνουν πράξη αυτά που τους λέει ο προπονητής τους στον αγωνιστικό χώρο. Στα αξιοσημείωτα του αγώνα η καλή κατάσταση του Μήτρου αλλά και των Θεοδοσίου, Γαϊτάνου, Φωτεινή Γ. και Δελαπόρτα.

Ο Ηρακλής παρατάχθηκε με το καλύτερο δυνατό σχήμα. Με τον Γιακουμάρο να παίζει τελευταίος στην άμυνα προσπάθησε να κρατήσει μακριά από τον Σαββιδάκη τους γηπεδούχους και πρεσάροντας να βγαίνει στην αντεπίθεση για να απειλήσει τον Ψαρρά. Είχαν την πρώτη καλή ευκαιρία στο παιχνίδι αλλά κύρια στο α' ημίχρονο δεν κατάφεραν να ισορροπήσουν το παιχνίδι.

Στο β' μέρος οι αλλαγές έφεραν αλλαγή στον ρυθμό. Ο Ηρακλής μετά το 60' ισορρόπησε αλλά δεν μπόρεσε να φτάσει στην ουσία.

ΦΑΣΕΙΣ ΚΑΙ ΓΚΟΛ

Στο 8'από μπαλιά του Δράκου ο Χατζηκωσταντής πλάσαρε για να διώξει ο Ψαρράς.

Στο 16' ο Μπιλιάς ανέτρεψε τον Γαϊτάνο και ο κ. Ρουμάνης καταλόγισε πέναλτι. Το εκτέλεσε ο Γαϊτάνος γράφοντας το 1-0.

Στο 21' ο Θεοδοσίου είχε σουτ στο οριζόντιο του Σαββιδάκη.

Ένα λεπτό αργότερα (22') ο Σαββιδάκης μπλόκαρε το σουτ του Δελαπόρτα.

Καλή ευκαιρία και πάλι για τον Ηρακλή που έφυγε μόνος του και πλάσαρε για να φύγει η μπάλα άουτ.

Στο 85' το ματς διεκόπη και τελείωσε άδοξα λόγω του συμβάντος που προαναφέρεται.

Διαιτήτευσαν οι Ρουμάνης, Τσουρούτης και Λιάπη.

Οι ομάδες:

ΙΑΛΥΣΟΣ: *Ψαρράς, Καρακώστας, Φωτεινής Γ. (67' Μακαρούνας), Βασιλάκης (46' Φραντζής), Γκαρής, Θεοδοσίου, (72' Ξένος), Γαϊτάνος, Αξιώτης (46' Τζαφέρης), Δελαπόρτας (60' Τριανταφύλλου), Μήτρου (72' Φράγκος), Καρτάλης (46' Πάττας)*

ΗΡΑΚΛΗΣ ΜΑΡ: *Σαββιδάκης, Λορέντζος, Μπιλιάς Φ., Γιακουμάρος, Τσούφιος, Μακρής, Μπαρμπόσα, Χατζηθεοδωράκης (3' λ.τ Καρίκης), Μπιλιάς Γ., Δράκος, Χατζηκωσταντής.*

Στο β' μέρος αγωνίσθηκαν και οι Κωσταντόπουλος, Λενιού, Χατζηκωσταντής Κ., Θεοδώρου, Χατζηδιάκου Ν.

ΡΗΞΗ ΤΕΝΟΝΤΑ Ο ΧΑΤΖΗΘΕΟΔΩΡΑΚΗΣ

Ο μεγάλος άτυχος της συνάντησης ήταν πάντως ο Πανορμίτης Χατζηθεοδωράκης ο οποίος τραυματίστηκε στο 3'λεπτό της συνάντησης. Αποχώρησε από το παιχνίδι αμέσως και διακομίσθηκε στο νοσοκομείο από τον πρόεδρο του Ηρακλή Γιώργο Παπαδημήτρη. Εκεί διαπιστώθηκε πως έχει ρήξη τένοντα και πως έχρηζε άμεσης χειρουργικής επέμβασης.

Ο ποδοσφαιριστής του Ηρακλή μπήκε στο χειρουργείο την Κυριακή το πρωί και υπεβλήθη σε επέμβαση από τους κ.κ. Δημητριάδη και Τηλιακό που πέτυχε και ο Χατζηθεοδωράκης βγήκε σχεδόν αμέσως από το χειρουργείο.

Ο παίκτης θα μείνει εκτός ενεργού δράσης για ενάμιση περίπου μήνα.



Τα «καμώματα» του Μπαρμπόσα διέκοψαν τον αγώνα του Ιάλυσου με τον Ηρακλή Μαριτσών

Ο στόχος είναι άλλος

- *Στην παραμονή στην Κατηγορία αναφέρθηκε χθες ο Αντρέας Σταύρου.*
- *Νέο φιλικό σήμερα για τον Κλεάνθη που αντιμετωπίζει τον Απόλλωνα Απολλώνων. Ο αγώνας θα γίνει στα Μαριτσά και θα ξεκινήσει στις 17.30*

Ικανοποίηση επικρατεί στο στρατόπεδο του Κλεάνθη μετά την κατάκτηση και του σέβεν σάϊντ από την ομάδα των πρωταθλητών. Οι παίκτες του έδειξαν να βρίσκονται σε καλή κατάσταση και να ανεβάζουν συνεχώς ρυθμούς αλλά και να βελτιώνουν την συνολική εικόνα από παιχνίδι σε παιχνίδι.

Ο Αντρέας Σταύρου ήταν περιχαρής χθες για την κατάκτηση του σέβεν σάιντ και τόνισε μιλώντας στην «Γ»:

«Κατακτήσαμε ακόμα ένα τίτλο και για αυτό οφείλονται συγχαρητήρια στα παιδιά. Δεν πρέπει να ξεχνάμε όμως πως ο βασικός μας στόχος για την φετινή χρονιά είναι η παραμονή στην Κατηγορία στην οποία θα αγωνισθούμε για πρώτη φορά.

Δεν μπορούμε να κάνουμε τίποτε άλλο από το να συνεχίσουμε την δουλειά που κάνουμε ευελπιστώντας πως θα παρουσιασθούμε έτοιμοι στην ώρα που πρέπει».

Ο προπονητής του Κλεάνθη ερωτηθείς για τον βαθμό ετοιμότητας της ομάδας τόνισε χαρακτηριστικά: «Θέλω να πιστεύω πως έχουμε βρει τον κορμό της ομάδας και είμαστε έτοιμοι στον δείκτη ετοιμότητας που θέλουμε. Δεν απομένει από το να περιμένουμε να δούμε τα αποτελέσματα αυτής της δουλειάς στο τέλος της φετινής προσπάθειας».

Όλοι οι παίκτες της ομάδας πάντως είναι σε καλή αγωνιστική κατάσταση και αυτό φαίνεται από τα φιλικά αλλά και από την συνολική εικόνα της ομάδας στα παιχνίδια.

Είναι ξεκάθαρο πως ο Κλεάνθης αν παίζει σύμφωνα με όσα ο προπονητής του και οι ανάγκες του πρωταθλήματος προστάζουν θα είναι μια από τις πιο καλές ομάδες του Ομίλου με δεδομένη την εικόνα που υπάρχει από την περυσινή παρουσία των αντιπάλων του αλλά και από το αγωνιστικό επίπεδο της Κατηγορίας. Ο Κλεάνθης παράλληλα συνεχίζει όπως είπε και ο προπονητής του την δουλειά που κάνει στις προπονήσεις αλλά και στην διενέργεια των φιλικών παιχνιδιών που είναι ιδιαίτερα χρήσιμα μέχρι την έναρξη του πρωταθλήματος. Έτσι:

- Σήμερα στις 17.30 θα αναμετρηθεί στο γήπεδο Μαριτσών με την ομάδα του Απόλλωνα Απολλώνων.

- Και την Τετάρτη θα πάει στο «Οικονομίδειο» για το φιλικό με τον Ιάλυσο που παρουσιάζει ιδιαίτερο ενδιαφέρον μιας και οι δύο ομάδες αγωνίζονται στο περιφερειακό και έχουν κοινούς στόχους σε αυτό.



Ο Αντρέας Σταύρου δείχνει τον επόμενο στόχο μέσα από τις δηλώσεις του

Κορυφαίο αθλητικό Ραδιόφωνο

- *Τι έδειξαν οι μετρήσεις του καλοκαιριού της ΑΕΜΑΡ*

Τη δεύτερη θέση σε ποσοστό ακροαματικότητας πανελλαδικά κατέλαβε ο Super ΣΠΟΡ FM 94,6. Σύμφωνα με το αποτέλεσμα της έρευνας της ΑΕΜΑΡ για τη θερινή περίοδο από τις 24 Ιουλίου έως τις 3 Σεπτεμβρίου, ο πρώτος αθλητικός σταθμός της χώρας είχε 9,6% μέσο ημερήσιο ποσοστό ακροατών και 5,6% μεριδιο ακροαματικότητας. Πρώτος ραδιοφωνικός σταθμός στη σχετική λίστα ήταν ο Λάμψη 92,3 με 12% και 5,1% αντίστοιχα. Η ΕΡΑ ΣΠΟΡ είχε μέσο ημερήσιο ποσοστό ακροατών 7,3% και μερίδιο ακροαματικότητας 3,9%, ενώ το Sportime Radio 1,4% και 0,5% αντίστοιχα.

Άνετη επικράτηση

- *Με 3-0 επικράτησε ο Κλεόβουλος της Ομόνοιας Γενναδίου, χθες το απόγευμα στην φιλική αναμέτρηση της Λίνδου.*

Ένα εύκολο απόγευμα είχαν χθες οι παίκτες του Κλεόβουλου που επικράτησαν με 3-0, επί της Ομόνοιας Γενναδίου. Αυτό ήταν το τελευταίο φιλικό για την ομάδα της Λίνδου πριν από την πρεμιέρα του πρωταθλήματος.

Ο λόγος που έγινε αυτό το φιλικό ήταν για να προσαρμοστούν οι παίκτες του Γιώργου Τζαφέρη και του Δημήτρη Παπαδόπουλου στην ώρα που θα διεξάγονται οι αγώνες του πρωταθλήματος. Όσον αφορά στον αντίπαλο, που ήταν χαμηλότερης δυναμικότητας, αυτή ήταν μια καλή ευκαιρία για τους τεχνικούς του συλλόγου να δοκιμάσουν ορισμένα πράγματα που είχαν στο μυαλό τους για την πρώτη αγωνιστική της α' κατηγορίας με τον Άγιο Γεώργιο. Στο καθαρά αγωνιστικό κομμάτι, ο Κλεόβουλος ήταν ο κυρίαρχος του αγώνα. Προηγήθηκε στο 31' με τον Λυριστή, ύστερα από πάσα του Χαρίτου.

Στο δεύτερο ημίχρονο και συγκεκριμένα στο 65' έγινε το 2-0, όταν ο Παλάνης βρήκε τον Κωνσταντή Διάκουλα και εκείνος έστειλε την μπάλα στα δίχτυα. Το τελικό 3-0 σημειώθηκε από τον Ιακωβίδη με πλασέ στο 79', έπειτα από πάσα του Κανέλλου.

Κλεόβουλος: Ναούμ, Στρατής, Γιακουμάκης, Καλογήρου, Παπανθύμου, Αγγελόπουλος, Αγγελιδάκης, Πόλος, Χαρίτος, Λυριστής, Σακκάς. Επίσης έπαιξαν και οι Λάμπης Κ., Παλάνης, Διάκουλας Κ., Ιακωβίδης, Κανέλλος.

Ομόνοια Γ: Μισηρλής, Πιζήμολας Α., Πιζήμολας Στ., Πιζήμολας Γ., Μπαϊράμης Σ., Μπαϊράμης Γ., Παπάς, Κουκουβάης, Κουνουπιώτης, Χατζηκώστας, Οικονόμου. Επίσης έπαιξαν και οι Ακκούρης, Κρητικός, Μακριάς, Μπόπας.

Μεθαύριο οι εκλογές στον Αστέρα Π.

- *Νέος πρόεδρος αναμένεται ο Σάββας Μαραγκοζίδης*

Μεθαύριο Τετάρτη θα γίνουν οι εκλογές για την ανάδειξη νέας Διοίκησης του Αστέρα Π.

Γι'αυτό τον λόγο τα μέλη της ομάδας θα δώσουν το παρών στις 21:00 στο Πολιτιστικό Κέντρο Παστίδας προκειμένου να ακολουθήσουν τις απαραίτητες διαδικασίες για να εκλεχθεί το νέο Δ.Σ.Εκτός από την αλλαγή στον προεδρικό θώκο όπου το νέο πρόσωπο είναι ο μέχρι πρότινος εξωδιοικητικός παράγοντας Σάββας Μαραγκοζίδης και από δύο με τρεις προσθήκες δεν αναμένονται άλλες αλλαγές. Ο Σάκης Χατζηαθανασίου μπορεί να μην συνεχίζει σαν πρόεδρος αλλά θα αναλάβει άλλη ιδιότητα στο νέο διοικητικό σχήμα αφού θα παραμείνει σαν μέλος της Διοίκησης. Η ομάδα ακόμα δεν μεταφέρθηκε στα νέα της γραφεία κάτι που αναμένεται να γίνει μετά τις εκλογές. Όσον αφορά το αγωνιστικό μέρος τώρα ο προπονητής του Αστέρα Π. Σάββας Ορφανίδης έχει έναν ευχάριστο πονοκέφαλο αφού καθημερινά δίνουν το παρών 32 ποδοσφαιριστές. Προχθές Σάββατο μάλιστα πραγματοποιήθηκε το πρώτο οικογενειακό διπλό ενώ απουσίες δεν υπάρχουν πλην του Παναγιώτη Γρηγορά που αντιμετωπίζει πρόβλημα με έναν μικροτραυματισμό. Αυτή την εβδομάδα θα ανακοινωθεί το πρόγραμμα με τα φιλικά παιχνίδια ενώ ήδη έχει ξεκινήσει η διάθεση των εισιτηρίων διαρκείας και παρακαλούνται οι φίλοι της ομάδας να φροντίσουν για την έγκαιρη προμήθειά τους.

Τέλος τα έργα στο γήπεδο της Παστίδας συνεχίζονται και τις επόμενες ημέρες θα είναι καθ'όλα έτοιμος ο αγωνιστικός χώρος.

Υπάρχει οργάνωση

- *Ο Ηρακλής Λ. προσφέρει τις κατάλληλες συνθήκες στους ποδοσφαιριστές του, που αισίως συμπλήρωσαν μια εβδομάδα προπονήσεων.*

Για πρώτη φορά μετά από χρόνια ο Ηρακλής Λ. δείχνει να είναι οργανωμένος σε όλα τα επίπεδα.

Άλλωστε για να μπορέσει μια ομάδα να είναι ανταγωνιστική στην β' κατηγορία του τοπικού ποδοσφαίρου, αυτή είναι η πιο σίγουρη και ασφαλής λύση.

Είναι χαρακτηριστικό ότι στις προπονήσεις συμμετέχουν σταθερά πάνω από 25 παίκτες, ενώ τεχνικός του συλλόγου παρέμεινε ο Γιώργος Χατζηπέτρος που πέρσι ανέβασε την ομάδα από την γ' κατηγορία.

Παράλληλα, εξασφαλίστηκε ισχυρός χορηγός για τις εμφανίσεις, που είναι γνωστή αλυσίδα καταστημάτων.

Η προετοιμασία των Λαρδιακών έχει ξεκινήσει εδώ και μια εβδομάδα και οι ποδοσφαιριστές του σωματείου από τον Δήμο Λινδίων δείχνουν διάθεση και όρεξη για δουλειά, αλλά και για να κερδίσουν την εμπιστοσύνη του προπονητή τους.

Όσον αφορά στην ακαδημία του Ηρακλή που φέτος θα επαναλειτουργήσει ύστερα από αρκετό καιρό, οι προπονήσεις αναμένεται πως θα ξεκινήσουν αρχές Νοεμβρίου και θα περιλαμβάνει παιδιά ηλικίας μέχρι δεκατεσσάρων ετών.

Η παιδική ομάδα του Ηρακλή θα συμμετέχει σε όσα τουρνουά γίνουν, ώστε οι νεαροί αθλητές να νιώσουν την χαρά του αθλητισμού. Όχι όμως στο πρωτάθλημα που θα διοργανώσει η ΕΠΣΔ, καθώς πρόκειται για μεγαλύτερες ηλικίες. Οι αθλητές που είναι 16-17 ετών, θα προωθούνται στη ανδρικό τμήμα.

Όσοι ενδιαφέρονται να εγγραφούν στην ακαδημία του Ηρακλή μπορούν να επικοινωνούν με τον κ. Καστανίδη Γιώργο (τηλ. 6944426412).

Καλή εμφάνιση

- *Στην πρώτη τετράδα τερμάτισε η ομάδα των εφοριακών Δωδεκανήσου, η οποία συμμετείχε στο Πανελλήνιο Πρωτάθλημα 5x5 που έγινε στη Δυτική Μακεδονία.*
- *Αρκετές πιθανότητες για τη διοργάνωση του επόμενου πρωταθλήματος έχει η Ρόδος.*

Με τη συμμετοχή δεκαέξι συλλόγων απ' όλη την Ελλάδα πραγματοποιήθηκε στις 8 ,9 και 10 του μήνα το 1ο Πανελλήνιο Πρωτάθλημα ποδοσφαίρου 5χ5 εφοριακών υπαλλήλων, στην Κοζάνη και την Πτολεμαΐδα.

Το παρών στη διοργάνωση έδωσε και ο νομός μας ενώ οι υπόλοιπες περιοχές που δήλωσαν συμμετοχή ήταν οι Αργολίδα, Κορινθία, Αρκαδία, Λακωνία, Μεσσηνία, Αττική-Κυκλάδες, Δυτική Μακεδονία, Βοιωτία-Εύβοια, Δωδεκάνησα, Θεσσαλονίκη-Κιλκίς-Χαλκιδική, Θεσπρωτία, Θράκη (Ξάνθη-Ροδόπη-Έβρος), Καβάλα-Δράμα, Κέρκυρα, Λάρισα, Μαγνησία, Σέρρες, Φθιώτιδα, Φωκίδα και Ευρυτανία.

Η ομάδα του νομού μας είχε μια πάρα πολύ καλή παρουσία, αφού κατάφερε να φτάσει μέχρι τα ημιτελικά κατακτώντας την 4η θέση στον ομιλό της, ενώ μετά από αγώνες κατάταξης μπήκε την πρώτη τετράδα του τουρνουά. Τη σύνθεση της Δωδεκανήσου αποτελούσαν οι παρακάτω: Παρασκευάς, Ζδρέγκας, Στεφανάκης, Αναγνωστίδης, Ανδριανάκος, Παλαμιώτης, Χατζηχριστοδούλου, Κατταβενός και Χατζηδημητρίου. Πρώτος σκόρερ της ομάδας μας ήταν ο Στεφανάκης με έξι γκολ ενώ ακολούθησαν οι Ζδρέγκας (5), Παρασκευάς (2), Κατταβενός (2) και Ανδριανάκος.

Η όλη διοργάνωση ήταν ιδιαίτερα επιτυχημένη και η Ρόδος συγκεντρώνει τις περισσότερες πιθανότητες να οριστεί ως τόπος διεξαγωγής για την επόμενη χρονιά, σύμφωνα με το ενδιαφέρον που έδειξαν οι εφοριακοί του νομού μας.

Παρουσία υπουργού...

- *Λαμπρή ήταν η τελετή λήξης των 8ων Αιγαιοπελαγίτικων Αγώνων Κωπηλασίας στο φράγμα της Απολακκιάς στην οποία παραβρέθηκε και ο Αριστοτέλης Παυλίδης.*

Ο υπουργός Αιγαίου και Νησιώτικης πολιτικής, Αριστοτέλης Παυλίδης επέδωσε τους τίτλους στους νικητές των 8ων Αιγαιοπελαγίτικων Αγώνων Κωπηλασίας που πραγματοποιήθηκαν στο φράγμα της Απολακκιάς.

Το αθλητικό αυτό γεγονός διοργανώνει το υπουργείο Αιγαίου για τρίτη χρονιά στην ίδια περιοχή, αποτελώντας προπομπό των αντίστοιχων αγώνων στίβου, ενώ φέτος έλαβαν μέρος 120 κωπηλάτες απ' όλο το Αιγαίο. Ο υπουργός κατά την τελετή λήξης ανέφερε σχετικά:

«Οφείλω να συγχαρώ τους διοργανωτές, στελέχη του υπουργείου και παράγοντες απ' όλο το Αιγαίο, το ΝΟΡ και το δήμο Νότιας Ρόδου για την αρτιότητα των αγώνων.

Ιδιαίτερα συγχαρητήρια αξίζουν στις ομάδες που έφτασαν στη Ρόδο για ακόμη μία φορά και απέδειξαν ότι ούτε η ταλαιπωρία, ούτε άλλες δυσχέρειες εμποδίζουν την εκδήλωση του αθλητικού πνεύματος των Αιγαιοπελαγίτων κωπηλατών. Γι' αυτό το λόγο το υπουργείο μας έχει αποφασίσει τη στήριξη αυτών των Ομίλων.»

Εύκολη νίκη

- *Με 5-0 νίκησε ο Διαγόρας Β. τον ΠΑΣ Ασκληπειού στο χθεσινό φιλικό του Βατίου.*

Σε ένα παιχνίδι που δεν μπορεί να ασκηθεί κριτική, ο Διαγόρας Β. νίκησε άνετα με 5-0 τον ΠΑΣ Ασκληπειού, στο Βάτι. Εξάλλου η διαφορά δυναμικότητας είναι μεγάλη, αφού τους δυο συλλόγους χωρίζουν δυο κατηγορίες. Το σκορ για την ομάδα του Δημήτρη Σαλπηγκτίδη άνοιξε ο Πλαγγέντης στο 10' με ανάποδο ψαλίδι. Στο 37' έγινε το 2-0 από τον ίδιο παίκτη με πλασέ. Με την έναρξη του δευτέρου ημιχρόνου και συγκεκριμένα στο 47' σημειώθηκε το τρίτο γκολ για τον Διαγόρα, με κεφαλιά του Γεωργαλή. Στο 60' ο Αγγελάκης ανέβασε τον δείκτη του σκορ στο 4-0 με πέναλτι. Το τελικό πέντε μηδέν σημείωσε ο Αριστείδου με σουτ έξω από την περιοχή.

Διαγόρας Β: Μπιλιάς, Μακράς, Καλημέρης, Μαγκαφάς, Ζωάννου, Καρπαθάκης Φ., Γιαλούσης, Δημητρόπουλος, Μαυρομούστακος, Αγγελάκης, Πλαγγέντης. Επίσης έπαιξαν και οι Αναστασάς, Πιτσουρδάκης, Απτόγλου, Κουκιαντώνης, Αριστείδου, Διακαναστάσης, Γεωργαλής, Καρπαθάκης Π.

Ασκληπειό: Κουγκράς Α., Κωλέτσης, Αθανασίου, Καλουδάκης, Κούρτης, Μαχλής, Κουκουτσέλας, Καστανίδης, Αμαδής, Γεωργαλής, Δέτσης. Επίσης έπαιξαν και οι Χρυσαφίνης, Γιωργάς, Ζανέττης, Αλεξίου.



Οι προκηρύξεις του βόλεϊ

Εξεδόθη πριν από λίγες ημέρες από την τοπική επιτροπή πετοσφαίρισης Δωδεκανήσου η ειδική προκήρυξη πρωταθλημάτων του βόλει η οποία αφορά όλες τις κατηγορίες, το μίνι βόλει αλλά και το κύπελλο Δωδεκανήσου στις κατηγορίες ανδρών και γυναικών που καθιερώνεται από φέτος.

Στην κατηγορία των ανδρών θα πάρει φέτος μέρος και ο Α.Ο. αθλοπαιδιών της Κω.

Ενώ στις γυναίκες θα αγωνισθεί φέτος και η Φλόγα.

Η τοπική επιτροπή είναι πάντως αποφασισμένη, να μην επιτρέψει την διεξαγωγή πρωταθλήματος με κάτω από πέντε ομάδες για κάθε περίπτωση.

Αναλυτικά η προκήρυξη των πρωταθλημάτων αναφέρει τα εξής (Μέρος Α'):

Γενικός κανόνας διεξαγωγής πρωταθλημάτων

Δεν θα διεξαχθεί κανένα πρωτάθλημα - κύπελλο με συμμετοχή λιγότερων από 4 ομάδες

1. Α' ΚΑΤΗΓΟΡΙΑ ΑΝΔΡΩΝ

Α) Δικαίωμα συμμετοχής έχουν οι παρακάτω ομάδες:

1. ΑΕΣ Κλεάνθης
2. ΑΣ Ηλιος
3. ΑΣ Ροδιακός
4. ΑΕ Σταυρός Καλυθιών
5. ΑΟ Αθλοπαιδιών Κω

Η συμμετοχή στο πρωτάθλημα των σωματείων που έχουν αυτό το δικαίωμα είναι υποχρεωτική. Στο Σωματείο που δικαιούται συμμετοχής σε πρωτάθλημα τοπικής κατηγορίας και δεν συμμετάσχει για μια αγωνιστική περίοδο επιβάλλεται ποινή αφαίρεσης τριών (-3) βαθμών στον πίνακα κατάταξης της επόμενης αγωνιστικής περιόδου.

Β) Η ημερομηνία έναρξης του πρωταθλήματος ορίζεται η 29/10/2006 με λήξη το αργότερο έως τις 16/04/07.

Γ) Οι αγώνες θα διεξάγονται ημέρα που θα ορίζει η επιτροπή πρωταθλήματος, ο αγώνας θα διεξάγεται αυστηρά στην προβλεπόμενη ώρα έναρξης. Σε περίπτωση που σωματείο αδυνατεί να εξασφαλίσει την συγκεκριμένη αγωνιστική ημέρα και ώρα κλειστό γυμναστήριο, ο αγώνας θα διεξάγεται σε γυμναστήριο που θα ορίσει η ΤΕΠ Δωδ/σου.

ΠΡΟΣΟΧΗ!

Οι ημερομηνίες έναρξης των πρωταθλημάτων κυπέλλου - τουρνουά καθώς και ο τρόπος διεξαγωγής θα καθοριστεί την ημέρα της κλήρωσης ανάλογα με τον αριθμό των ομάδων που θα συμμετάσχουν.

2) Σε περίπτωση που δηλώσουν συμμετοχή 4 έως 7 ομάδες θα διεξαχθεί πρωτάθλημα δύο γύρων με βαθμολογία και στην συνέχεια αγώνες πλέι οφς με το πιο κάτω σύστημα: 1-4 (Α) και 2-3 (Β) και στην συνέχεια για τις θέσεις 1-2 του πρωταθλήματος: Ν (Α)-Ν (Β). Οι αγώνες πλέι οφς θα διεξαχθούν στις δύο νίκες (μη συμπεριλαμβανομένων των αγώνων των δύο γύρων). Οι αγώνες ξεκινούν από την έδρα της ομάδας με τη μεγαλύτερη βαθμολογία.

3) Σε περίπτωση που δηλώσουν συμμετοχή 8-10 ομάδες θα διεξαχθεί πρωτάθλημα δύο γύρων με βαθμολογία και στην συνέχεια θα διεξαχθούν αγώνες πλέι οφς1-4 με το παρακάτω σύστημα: πλέι οφς 1-4:1-4 (Α) και 2-3 (Β) και στην συνέχεια για τις θέσεις 1-2 του πρωταθλήματος Ν (Α)-Ν (Β) ή θα γίνει χωρισμός των ομάδων σε δύο ομίλους ανάλογα με την γεωγραφική θέση των ομάδων και θα διεξαχθούν αγώνες πλέι οφς όπως αναφέρεται στην περ. 2. Στην συνέχεια θα διεξαχθούν αγώνες χιαστί για την ανάδειξη του πρωταθλητή. Το δ.σ. της ΕΟΠΕ μετά την υποβολή των δηλώσεων συμμετοχής θα αποφασίσει σχετικά. Οι αγώνες πλέι οφς και χιαστί θα διεξαχθούν στις δύο νίκες (μη συμπεριλαμβανομένων των αγώνων των δύο γύρων). Οι αγώνες ξεκινούν από την έδρα της ομάδας με την μεγαλύτερη βαθμολογία.

4. Σε περίπτωση που δηλώσουν συμμετοχή 11 ομάδες και άνω θα είναι χωρισμός των ομάδων σε δύο ομίλους, ανάλογα με την γεωγραφική θέση των ομάδων και θα διεξαχθεί πρωτάθλημα στους ομίλους σύμφωνα με την περ. 2 που αναφέρονται πιο πάνω. Μετά την διεξαγωγή των αγώνων θα διεξαχθούν αγώνες για την ανάδειξη πρωταθλητή δηλαδή: 1ος Α' ομίλου - 2ος Β΄ομίλου, 1ος Β' ομίλου - 2ος Α΄ομίλου (2) και στην συνέχεια Ν(1)-Ν(2).

Οι αγώνες πλέι οφς και χιαστί θα διεξαχθούν στις δύο νίκες (μη συμπεριλαμβανομένων των αγώνων των δύο γύρων). Οι αγώνες ξεκινούν από την έδρα της ομάδας με την μεγαλύτερη βαθμολογία. Σε περίπτωση που στους αγώνες συμμετέχουν ομάδες με την ίδια βαθμολογική κατάταξη, διεξάγεται κλήρωση για την έδρα του πρώτου αγώνα.

Τα ανωτέρω συστήματα διεξαγωγής των πρωταθλημάτων δύνανται να τροποποιηθούν μετά από την πρόταση της Τ.Ε. Δωδεκανήσου, προς την ΚΕΠ/ΕΟΠΕ, η οποία αφού εξετάσει τους λόγους για τους οποίους προτείνεται η αλλαγή, θα εισηγείται προς το Δ.Σ./ΕΟΠΕ.

Όλοι οι αγώνες θα διεξάγονται σε κλειστά γυμναστήρια.

Σε περίπτωση που στην πόλη - έδρα κάποιου σωματείου δεν υπάρχει κλειστό γυμναστήριο, οι αγώνες θα διεξαχθούν στο κοντινότερο κλειστό γυμναστήριο που θα βρεθεί με ευθύνη του σωματείου.

Καθήκοντα - δικαιώματα - υποχρεώσεις - αρμοδιότητες Τ.Ε.

Α) Άρθρο 5 παρ. Β περ.3 «την εκδίκαση κάθε ένστασης που αφορούν μόνο στο κύρος αγώνα».

Β) Άρθρο 5 παρ. Β. περ. 4 «την πειθαρχική εξουσία... και το πειθαρχικό δίκαιο μόνο σε ό,τι αφορά παραπτώματα αθλητών, προπονητών, φιλάθλων κλπ».

Οι αντίστοιχες αποφάσεις επικυρώνονται σε κάθε περίπτωση από το Δ.Σ./ΕΟΠΕ ή την Ε.Ε./ΕΟΠΕ. Ρητά διευκρινίζεται ότι η αντίστοιχη δικαιοδοσία αναφορικά με ενστάσεις για παράβαση κανονισμών παιδείας και άσκηση πειθαρχικής εξουσίας απέναντι σε διαιτητές ασκείται από τα αρμόδια όργανα της ΕΟΠΕ.

Τα πρωταθλήματα θα διεξαχθούν σε δύο φάσεις, στην Α' φάση την ευθύνη για την οργάνωση και την διεξαγωγή των πρωταθλημάτων θα έχει κάθε τοπική επιτροπή, ενώ στη β' φάση θα διεξαχθεί τουρνουά ενός γύρου με βαθμολογία την ευθύνη του οποίου θα έχει η ΚΕΠ/ΕΟΠΕ.

Το πρωτάθλημα θα διεξαχθεί σε δύο φάσεις. Στην α' φάση σε κάθε Τ.Ε. θα διεξαχθεί πρωτάθλημα σύμφωνα με τον γενικό κανόνα διεξαγωγών πρωταθλημάτων. Στη β' φάση θα προκριθεί η ομάδα που θα καταλάβει την πρώτη θέση σε κάθε πρωτάθλημα, όπου θα διεξαχθεί τουρνουά ενός γύρου με βαθμολογία.

Χρόνος διεξαγωγής:

Α φάση 29-10-06 έως 16-04-07

Β' φάση 26-04-07 έως 30-04-07

2. Α' ΚΑΤΗΓΟΡΙΑ ΓΥΝΑΙΚΩΝ

Α) δικαίωμα συμμετοχής έχουν οι παρακάτω ομάδες:

1. ΑΕΣ Κλεάνθης
2. ΑΣ Ήλιος
3. Γ.Σ. Διαγόρας
4. Α.Ε. Σταυρός Καλυθιών
5. Α.Σ.Φλόγα

Η συμμετοχή στο πρωτάθλημα των σωματείων που έχουν αυτό το δικαίωμα είναι υποχρεωτική. Στο σωματείο που δικαιούται συμμετοχής σε πρωτάθλημα τοπικής κατηγορίας και δεν συμμετάσχει για μία αγωνιστική περίοδο επιβάλλεται ποινή αφαίρεσης τριών (3) βαθμών στον πίνακα κατάταξης της επόμενης αγωνιστικής περιόδου.

Β) Η ημερομηνία έναρξης του πρωταθλήματος ορίζεται η 29/10/2006 με λήξη το αργότερο έως τις 16/04/07.

Γ) Οι αγώνες θα διεξάγονται ημέρα που θα ορίζει η επιτροπή πρωταθλήματος, ο αγώνας θα διεξάγεται αυστηρά στην προβλεπόμενη ώρα έναρξης. Σε περίπτωση που σωματείο αδυνατεί να εξασφαλίσει την συγκεκριμένη αγωνιστική ημέρα και ώρα κλειστό γυμναστήριο, ο αγώνας θα διεξάγεται σε γυμναστήριο που θα ορίσει η ΤΕΠ Δωδ/σου.

ΠΡΟΣΟΧΗ!

Οι ημερομηνίες έναρξης των πρωταθλημάτων κυπέλλου - τουρνουά καθώς και ο τρόπος διεξαγωγής θα καθοριστεί την ημέρα της κλήρωσης ανάλογα με τον αριθμό των ομάδων που θα συμμετάσχουν.

2) Σε περίπτωση που δηλώσουν συμμετοχή 4 έως 7 ομάδες θα διεξαχθεί πρωτάθλημα δύο γύρων με βαθμολογία και στην συνέχεια αγώνες πλέι οφς με το πιο κάτω σύστημα: 1-4 (Α) και 2-3 (Β) και στην συνέχεια για τις θέσεις 1-2 του πρωταθλήματος: Ν (Α)-Ν (Β). Οι αγώνες πλέι οφς θα διεξαχθούν στις δύο νίκες (μη συμπεριλαμβανομένων των αγώνων των δύο γύρων). Οι αγώνες ξεκινούν από την έδρα της ομάδας με τη μεγαλύτερη βαθμολογία.

3) Σε περίπτωση που δηλώσουν συμμετοχή 8-10 ομάδες θα διεξαχθεί πρωτάθλημα δύο γύρων με βαθμολογία και στην συνέχεια θα διεξαχθούν αγώνες πλέι οφς1-4 με το παρακάτω σύστημα: πλέι οφς 1-4:1-4 (Α) και 2-3 (Β) και στην συνέχεια για τις θέσεις 1-2 το πρωταθλήματος Ν (Α)-Ν (Β) ή θα γίνει χωρισμός των ομάδων σε δύο ομίλους ανάλογα με την γεωγραφική θέση των ομάδων και θα διεξαχθούν αγώνες πλέι οφς όπως αναφέρεται στην περ. 2. Στην συνέχεια θα διεξαχθούν αγώνες χιαστί για την ανάδειξη του πρωταθλητή. Το δ.σ. της ΕΟΠΕ μετά την υποβολή των δηλώσεων συμμετοχής θα αποφασίσει σχετικά. Οι αγώνες πλέι οφς και χιαστί θα διεξαχθούν στις δύο νίκες (μη συμπεριλαμβανομένων των αγώνων των δύο γύρων). Οι αγώνες ξεκινούν από την έδρα της ομάδας με την μεγαλύτερη βαθμολογία.

4. Σε περίπτωση που δηλώσουν συμμετοχή 11 ομάδες και άνω θα είναι χωρισμός των ομάδων σε δύο ομίλους, ανάλογα με την γεωγραφική θέση των ομάδων και θα διεξαχθεί πρωτάθλημα στους ομίλους σύμφωνα με την περ. 2 που αναφέρονται πιο πάνω. Μετά την διεξαγωγή των αγώνων θα διεξαχθούν αγώνες για την ανάδειξη πρωταθλητή δηλαδή: 1ος Α' ομίλου - 2ος Β΄ομίλου, 1ος Β' ομίλου - 2ος Α΄ομίλου (2) και στην συνέχεια Ν(1)-Ν(2).

Οι αγώνες πλέι οφς και χιαστί θα διεξαχθούν στις δύο νίκες (μη συμπεριλαμβανομένων των αγώνων των δύο γύρων). Οι αγώνες ξεκινούν από την έδρα της ομάδας με την μεγαλύτερη βαθμολογία. Σε περίπτωση που στους αγώνες συμμετέχουν ομάδες με την ίδια βαθμολογική κατάταξη, διεξάγεται κλήρωση για την έδρα του πρώτου αγώνα.

Τα ανωτέρω συστήματα διεξαγωγής των πρωταθλημάτων δύνανται να τροποποιηθούν μετά από την πρόταση της Τ.Ε. Δωδεκανήσου, προς την ΚΕΠ/ΕΟΠΕ, η οποία αφού εξετάσει τους λόγους για τους οποίους προτείνεται η αλλαγή, θα εισηγείται προς το Δ.Σ./ΕΟΠΕ.

Όλοι οι αγώνες θα διεξάγονται σε κλειστά γυμναστήρια.

Σε περίπτωση που στην πόλη - έδρα κάποιου σωματείου δεν υπάρχει κλειστό γυμναστήριο, οι αγώνες θα διεξαχθούν στο κοντινότερο κλειστό γυμναστήριο που θα βρεθεί με ευθύνη του σωματείου.

Καθήκοντα - δικαιώματα - υποχρεώσεις - αρμοδιότητες Τ.Ε.

Α) Άρθρο 5 παρ. Β περ.3 «την εκδίκαση κάθε ένστασης που αφορούν μόνο στο κύρος αγώνα».

Β) Άρθρο 5 παρ. Β. περ. 4 «την πειθαρχική εξουσία... και το πειθαρχικό δίκαιο μόνο σε ό,τι αφορά παραπτώματα αθλητών, προπονητών, φιλάθλων κλπ».

Οι αντίστοιχες αποφάσεις επικυρώνονται σε κάθε περίπτωση από το Δ.Σ./ΕΟΠΕ ή την Ε.Ε./ΕΟΠΕ. Ρητά διευκρινίζεται ότι η αντίστοιχη δικαιοδοσία αναφορικά με ενστάσεις για παράβαση κανονισμών παιδείας και άσκηση πειθαρχικής εξουσίας απέναντι σε διαιτητές ασκείται από τα αρμόδια όργανα της ΕΟΠΕ.

Τα πρωταθλήματα θα διεξαχθούν σε δύο φάσεις, στην Α' φάση την ευθύνη για την οργάνωση και την διεξαγωγή των πρωταθλημάτων θα έχει κάθε τοπική επιτροπή, ενώ στη β' φάση θα διεξαχθεί τουρνουά ενός γύρου με βαθμολογία την ευθύνη του οποίου θα έχει η ΚΕΠ/ΕΟΠΕ.

Το πρωτάθλημα θα διεξαχθεί σε δύο φάσεις. Στην α' φάση σε κάθε Τ.Ε. θα διεξαχθεί πρωτάθλημα σύμφωνα με τον γενικό κανόνα διεξαγωγών πρωταθλημάτων. Στη β' φάση θα προκριθεί η ομάδα που θα καταλάβει την πρώτη θέση σε κάθε πρωτάθλημα, όπου θα διεξαχθεί τουρνουά ενός γύρου με βαθμολογία.

Χρόνος διεξαγωγής:

Α φάση 29-10-06 έως 16-04-07

Β' φάση 26-04-07 έως 30-04-07.

3. ΓΕΝΙΚΑ ΠΕΡΙ ΠΡΩΤΑΘΛΗΜΑΤΩΝ ΤΟΠΙΚΩΝ ΚΑΤΗΓΟΡΙΩΝ ΑΝΔΡΩΝ - ΓΥΝΑΙΚΩΝ

• Δεν έχουν δικαίωμα συμμετοχής αθλητές που γεννήθηκαν από το 1993 και μετά και αθλήτριες που γεννήθηκαν από το 1994 και μετά.

• Στους αγώνες των πρωταθλημάτων τοπικών κατηγοριών είναι υποχρεωτική η δήλωση στο φύλλο αγώνος δύο αθλητών που έχουν γεννηθεί από 1.1.1986 έως 31.12.1991 ή δύο αθλητριών που έχουν γεννηθεί από 1.1.1987 έως 31.12.1992 και η συμμετοχή του τουλάχιστον σε ένα σετ του αγώνα, όπως αποφασίστηκε στην συνεδρίαση του Δ.Σ./ΕΟΠΕ νο 24/19.6.2006.

• Την ώρα που ορίζει το πρόγραμμα ότι αρχίζει ο αγώνας, κάθε ομάδα, είναι υποχρεωμένη να έχει έξι (6) τουλάχιστον αθλητές -τριες έτοιμους - ες (με αθλητική περιβολή) για τον αγώνα που τα ονόματά τους πρέπει να γραφτούν στο φύλλο του αγώνα. Στους παραπάνω αθλητές υποχρεωτικά θα συμπεριλαμβάνονται δύο αθλητές που έχουν γεννηθεί από 1.1.1986 μέχρι 31.12.1991, όπως επίσης στις παραπάνω αθλήτριες υποχρεωτικά θα συμπεριλαμβάνονται δύο αθλήτριες που έχουν γεννηθεί από 1.1.1987 μέχρι 31.12.1992. Παραβίαση της υποχρέωσης αυτής είναι «απώλεια αγώνα» με όλες τις προβλεπόμενες συνέπειες (γεν. κανονισμός οργάνωσης και διεξαγωγής πρωταθλημάτων κεφ. Ε., άρθρο 21).

• Στα πρωταθλήματα θα ισχύει η βαθμολογία που προβλέπεται στο κεφ. Β. άρθρο 19 περ. 1Β του γενικού κανονισμού οργάνωσης και διεξαγωγής πρωταθλημάτων, όπως τροποποιήθηκε και ισχύει.

• Αλλοδαποί αθλητές για τους οποίους έχει εκδοθεί από την ΕΟΠΤΑΕ για πρώτη φορά δελτίο σε ελληνικό σωματείο σε ηλικία κάτω των 16 ετών, εξομοιώνονται απολύτως ως προς τα δικαιώματα και τις υποχρεώσεις με τους αθλητές που έχουν ελληνική υπηκοότητα. Επίσης με τους Έλληνες αθλητές εξομοιώνονται και οι ομογενείς και οι κύπριοι αθλητές.

4. ΕΦΗΒΩΝ - ΝΕΑΝΙΔΩΝ

• Τα παραπάνω πρωταθλήματα θα διεξαχθούν με μέριμνα και ευθύνη της τοπικής επιτροπής.

• Η ΕΟΠΕ έχει το δικαίωμα να συμπεριλάβει στο τοπικό πρωτάθλημα μεμονωμένες ομάδες άλλης περιφέρειας, στην οποία θα διοργανώνεται πρωτάθλημα. Οι ομάδες που θα ενταχθούν σε πρωτάθλημα άλλης περιφέρειας θα επιβαρύνουν με τα έξοδα μετακίνησεις (για τους εκτός έδρας αγώνες) καθώς και με τα έξοδα μετακίνησης των άλλων ομάδων (για τους εντός έδρας αγώνες).

• Τα σωματεία που θα δηλώσουν συμμετοχή στα πρωταθλήματα εφήβων - νεανίδων, ανεξάρτητα από την κατηγορία που ανήκουν, είναι υποχρεωμένα να λάβουν μέρος και να συνεχίσουν να αγωνίζονται σε όλο το αγωνιστικό πρόγραμμα του πρωταθλήματος.

• Στο σωματείο που θα μηδενιστεί σε δύο αγώνες, διαδοχικά ή διακεκομμένα για οποιαδήποτε αιτία από τις περιπτώσεις που αναφέρονται στο κεφ. Ε άρθρο 22 του γενικού κανονισμού οργάνωσης και διεξαγωγής πρωταθλημάτων ή αποχωρήσει από το πρωτάθλημα, θα επιβάλλεται ποινή αφαίρεσης τριών (-3) βαθμών από το πρωτάθλημα της κατηγορίας (ανδρών - γυναικών αντίστοιχα) που θα ανήκει την τρέχουσα αγωνιστική περίοδο (2006-2007) ενώ συγχρόνως η ομάδα (εφήβων - νεανίδων) θα αποβάλλεται από το τρέχον πρωτάθλημα (κεφ. Ε άρθρο 23 του γενικού κανονισμου οργάνωσης και διεξαγωγής πρωταθλημάτων). Σε περίπτωση που η αφαίρεση των τριών βαθμών από τα πρωταθλήματα ανδρών ή γυναικών, αντίστοιχα, δεν μπορεί να εφαρμοστεί την τρέχουσα αγωνιστική περίοδο, επειδή αυτό έχει λήξει ή έχει μπει σε διαδικασία αγώνων πλέι οφς ή αγώνων χιαστί, η ποινή θα εφαρμοστεί την επόμενη αγωνιστική περίοδο 2007/2008.

• Ως προσέλευση ομάδας στους αγώνες των πρωταθλημάτων εφήβων και νεανίδων θεωρείται μόνο η παρουσίαση στο γήπεδο Παιδιάς, με αθλητική περιβολή το λιγότερο έξι (6) αθλητών -τριων όπως αποφασίστηκε στην συνεδρίαση του Δ.Σ./ΟΠΕ Νο 24/19.6.2006 και σύμφωνα με το άρθρο 14 του κεφ. Γ του κανονισμού οργάνωσης και διεξαγωγής πρωταθλημάτων.

• Σύστημα διεξαγωγής: το σύστημα διεξαγωγής των πρωταθλημάτων εφήβων - νεανίδων θα διεξαχθούν σε δύο φάσεις. Στην Α' φάση σε κάθε ΤΕ θα διεξαχθεί πρωτάθλημα, σύμφωνα με το γενικό κανόνα διεξαγωγής πρωταθλημάτων. Στη Β' φάση θα προκριθεί η ομάδα που θα καταλάβει την πρώτη θέση σε κάθε πρωτάθλημα, όπου θα διεξαχθεί τουρνουά ενός γύρου με βαθμολογία.

• Χρόνος διεξαγωγής από 14/10/2006 έως 11/02/2007 και η Β' φάση θα διεξαχθεί από 23-25/2/2007. Η ημερομηνία λήξης του πρωταθλήματος είναι οριστική και αμετάκλητη και δε θα δοθεί ουδεμία παράταση λήξης του πρωταθλήματος πέραν της 25/02/2006.

• Στα πρωταθλήματα εφήβων - νεανίδων θα ισχύσει η βαθμολογία που προβλέπεται στο κεφ. β' άρθρο 19 περ. 1Α του Γ.Κ.Ο.Δ.Π. όπως τροποποιήθηκε και ισχύει.

• Στα πρωταθλήματα εφήβων αγωνιστικής περιόδου 2006/2007 μπορούν να πάρουν μέρος αθλητές που γεννήθηκαν από 1.1.87 μέχρι 31.12.1990 καθώς και τρεις αθλητές που γεννήθηκαν το 1991.

• Στα πρωταθλήματα νεανίδων αγωνιστικής περιόδου 2006-2007 μπορούν να πάρουν μέρος αθλητές που γεννήθηκαν από 1.1.88 μέχρι 31.12.1991 καθώς και τρεις αθλήτριες που γεννήθηκαν το 1992.

Προσοχή: απαγορεύεται η αναβολή αγώνα εφήβων - νεανίδων με την αιτιολογία ότι οι Παίδες/Κορασίδες έχουν αγώνα Παίδων /Κορασίδων την ίδια ώρα ή πριν ή μετά από τον αγώνα Εφήβων/Νεανίδων.

5. ΠΑΙΔΩΝ - ΚΟΡΑΣΙΔΩΝ

• Τα παραπάνω πρωταθλήματα θα διεξαχθούν με μέριμνα και ευθύνη της τοπικής επιτροπής.

• Η ΕΟΠΕ έχει το δικαίωμα να συμπεριλάβει στο τοπικό πρωτάθλημα, μεμονωμένες ομάδες άλλης περιφέρειας, στην οποία δεν διοργανώνεται πρωτάθλημα. Οι ομάδες που θα ενταχθούν σε πρωτάθλημα άλλης περιφέρειας θα επιβαρυνθούν με τα έξοδα μετακίνησης (για τους εκτός έδρας αγώνες) καθώς και με τα έξοδα μετακίνησης των άλλων ομάδων (για τους εντός έδρας αγώνες).

• Τα σωματεία που θα δηλώσουν συμμετοχή στα πρωταθλήματα παίδων - κορασίδων, ανεξάρτητα από την κατηγορία που ανήκουν, είναι υποχρεωμένα να λάβουν μέρος και να συνεχίσουν να αγωνίζονται σε όλο το αγωνιστικό πρόγραμμα του πρωταθλήματος.

• Στο σωματείο που θα μηδενιστεί σε δύο αγώνες, διαδοχικά ή διακεκομένα για οποιαδήποτε αιτία από τις περιπτώσεις που αναφέρονται στο κεφ. Ε άρθρο 22 του γενικού κανονισμού οργάνωσης και διεξαγωγής πρωταθλημάτων ή αποχωρήσει από το πρωτάθλημα, θα επιβάλλεται ποινή αφαίρεσης τριών (-3) βαθμών από το πρωτάθλημα της κατηγορίας (ανδρών ή γυναικών αντίστοιχα) που θα ανήκει την τρέχουσα αγωνιστική περίοδο (2006-2007) ενώ συγχρόνως η ομάδα (Παίδων ή Κορασίδων) θα αποβάλλεται από το τρέχον πρωτάθλημα (κεφ. Ε άρθρο 23 του γενικού κανονισμου οργάνωσης και διεξαγωγής πρωταθλημάτων). Σε περίπτωση που η αφαίρεση των τριών βαθμών από τα πρωταθλήματα ανδρών ή γυναικών, αντίστοιχα, δεν μπορεί να εφαρμοστεί την τρέχου-

Πιο έτοιμος...

- *Σε καλύτερη κατάσταση έδειξε να βρίσκεται ο Απόλλων Κ., νικώντας με 3-1 στο τελευταίο του φιλικό παιχνίδι πριν από το πρωτάθλημα την Κατταβιά.*

Πιο έτοιμος έδειξε ότι είναι για την πρεμιέρα του πρωταθλήματος ο Απόλλων Κ. στο προχθεσινό φιλικό παιχνίδι με την Κατταβιά, την οποία νίκησε με 3-1 στο γήπεδο των Καλυθιών. Εξάλλου αυτό ήταν το τελευταίο τεστ προετοιμασίας και για τις δυο ομάδες, λίγες ημέρες πριν από το ξεκίνημα του πρωταθλήματος. Οι δυο προπονητές είχαν την ευκαιρία να βγάλουν τα δικά τους συμπεράσματα και να κρίνουν σε ποιους θα στηριχθούν κατά κύριο λόγο στο μακρύ και δύσβατο δρόμο των 30 αγωνιστικών της πρώτης κατηγορίας του Δωδεκανησιακού ποδοσφαίρου.

Όσον αφορά στην εικόνα του αγώνα οι παίκτες του Σπύρου Αγγελόπουλου ήταν αυτοί που κυριάρχησαν στο πρώτο ημίχρονο μέσα στον αγωνιστικό χώρο και πήγαν στα αποδυτήρια για την ανάπαυλα, προηγούμενοι με 3-0.

Στο β' μέρος, δεδομένου ότι έγιναν πολλές αλλαγές και από τις δυο πλευρές το παιχνίδι ήταν πιο ισορροπημένο και λίγο πριν το τέλος του αγώνα οι Κατταβενοί κατάφεραν να σημειώσουν το «γκολ της τιμής».

Το φιλμ του αγώνα

18' Πάσα του Ευγενικού μέσα στην περιοχή για τον Σάρλη και αυτός με πλασέ άνοιξε το σκορ.

28' Ο Ματσάγγος έκανε από δεξιά το μπάσιμο, το σουτ που επιχείρησε απέκρουσε ο τερματοφύλακας των Κατταβενών και από κοντά ο Ευγενικός διπλασίασε τα τέρματα της ομάδας του.

45' Ο Ευγενικός πήρε την μπάλα έξω από την περιοχή, πέρασε δυο αμυντικούς, ο τερματοφύλακας τον σταμάτησε προσωρινά. Στην επαναφορά ο ίδιος σημείωσε το 3-0.

83' Ο Αρτεμίου με σουτ μείωσε σε 3-1.

Απόλλων: Κώστας, Κιάρι, Νικολός, Κιλασίν Αχιολάς, Λαζαρίδης, Κοντουδιός, Ματσάγγος, Ευγενικός, Δημητριάδης, Σάρλης. Επίσης έπαιξαν και οι: Σταυρής Γ., Σταυρής Μ., Υψηλάντης, Βιτσέντζος, Κόκας, Πολυχρόνης, Ορφανός, Ηλιάς.

Κατταβιά: Δατσέρης Γ., Κυπριώτης, Κυριακίδης, Μέντος, Παπαϊωάννου, Φουντής, Κατσαμπάς, Ματαίου, Κυριακάκης, Στεφανάκης, Μπρισνόβαλης. Επίσης έπαιξαν και οι Διακοδημητρίου, Ολμα, Μπιλιάς, Τερεζάκης, Κτίστης, Δεικτάκης, Καβουκλής Κ., Αρτεμίου.



Δύο γκολ σημείωσε στο προχθεσινό φιλικό ο νεαρός επιθετικός του Απόλλωνα Κ., Μανώλης Ευγενικός.

Τελευταίο «διαγώνισμα»

- Η Αναγέννηση Εμπ. θα παίξει το τελευταίο της φιλικό πριν από το πρωτάθλημα με την Ασπίδα Σ.

Αναγέννηση Εμπ. και Ασπίδα Σ. αναμετρώνται σήμερα σε φιλικό παιχνίδι που θα γίνει στην Έμπωνα (5.15 μ.μ.), το οποίο θα είναι πιθανότατα και το τελευταίο για την ομάδα του Γιώργου Ξύπα, πριν από την έναρξη του πρωταθλήματος.

Παρ' όλο που ο σύλλογος του Ατταβύρου ξεκίνησε την προετοιμασία με αρκετά προβλήματα, στα τελευταία παιχνίδια έχει δείξει σημάδια βελτίωσης, καθώς στις προπονήσεις αλλά και στους αγώνες υπάρχουν περισσότεροι παίκτες. Είναι χαρακτηριστικό ότι στα πρώτα παιχνίδια οι παίκτες που έπαιζαν στις φιλικές αναμετρήσεις δεν ξεπερνούσαν τους 14, με συνέπεια η κούραση να είναι έντονη. Οι δυο ομάδες είχαν τεθεί αντιμέτωπες και στις 30 Αυγούστου. Εκείνο το παιχνίδι είχε λήξει ισόπαλο με 2-2, με το σωματείο της Σαλάκου να δυσκολεύει αρκετά την Αναγέννηση. Μπορεί βέβαια η Ασπίδα να αγωνίζεται μια κατηγορία πιο κάτω από τους Εμπωνιάτες, αλλά φέτος έχει φιλοδοξίες και θα είναι ένα καλό... διαγώνισμα γι' αυτούς.

Δυνατό τεστ

- Ο Δαμάγητος επικράτησε επί του Ευκλή με 3-0 σε φιλική αναμέτρηση

ΑΓ.ΣΟΥΛΑΣ

Μετά από ένα πολύ καλό παιχνίδι ο Δαμάγητος νίκησε τον Ευκλή με σκορ 3-0 στο νέο γήπεδο του Αγίου Σουλά. Οι δύο ομάδες με τον τρόπο που αγωνίστηκαν απέδειξαν ότι θα διαδραματίσουν πρωταγωνιστικό ρόλο στα πρωταθλήματα που παίρνουν μέρος.

Οι γηπεδούχοι είχαν καλύτερη κυκλοφορία της μπάλας αλλά έλειπε η ουσία από το παιχνίδι τους ενώ από την άλλη πλευρά οι φιλοξενούμενοι που έπαιξαν με δύο εντεκάδες έδειξαν πιο έτοιμοι και έφτασαν δίκαια σε γενικές γραμμές στη νίκη.

Τα γκολ

32' Ο Κούρος με ωραία ατομική προσπάθεια πέρασε όποιον βρήκε μπροστά του και με πλασέ άνοιξε το σκορ 0-1.

60' Ο Ζαγοριανός πάσαρε στον Ζαγκανίκα που με σουτ μέσα από την μεγάλη περιοχή έκανε το 0-2.

88' Σέντρα-σουτ του Σπάρταλη στο οριζόντιο και στην επαναφορά ο Καραγιάννης Δ. με πλασέ έγραψε το τελικό 0-3.

Διαιτητής ήταν ο Αντώνης Σαββάκης.

Ευκλής

Μπούζι, Γιοβάνι, Χατζηδημητρίου, Σαββάκης, Αγγελής, Τριντάν, Σκουλούδης, Σχοινάκης, Κασέρης, Λενιού, Τομάζος.

Έπαιξαν και οι :

Τόππος, Αγγελής Β., Διακοδημήτρης, Πεστλίκης, Χατζησταμάτας, Λαμπρόπουλος.

Για λόγους τραυματισμού ή απουσίας δικαιολογημένης δεν αγωνίστηκαν οι Καστρουνής Μ., Αϊντενίζ και Λαμπρόπουλος Κ.

Δαμάγητος

Τσιροδήμος, Καραγιάννης Κ., Λολάκης, Πύλο, Κουτσούκης, Μπάλας, Μέμα, Καλούδης, Κούρος, Κατσαράς, Τσαλίκης.

Έπαιξαν και οι :

Χατζηνικόλας, Μπεκυράς, Καραγιάννης Δ., Καραγιάννης Ν., Χατζησάββας, Πάντος, Σπάρταλης, Ζαγοριανός, Ζαγκανίκας, Χάσταλης, Παναγιωτίδης, Λοΐζος.

σα αγωνιστική περίοδο, επειδή αυτό έχει λήξει ή έχει μπει σε διαδικασία αγώνων πλέι οφς ή αγώνων χιαστί, η ποινή θα εφαρμοστεί την επόμενη αγωνιστική περίοδο 2007/2008.

• Ως προσέλευση ομάδας στους αγώνες των πρωταθλημάτων παίδων - κορασίδων θεωρείται μόνο η παρουσίαση στο γήπεδο Παιδιάς, με αθλητική περιβολή το λιγότερο έξι (6) αθλητών - τριων όπως αποφασίστηκε στην συνεδρίαση του Δ.Σ./ΟΠΕ Νο 24/19.6.2006 και σύμφωνα με το άρθρο 14 του κεφ. Γ' του κανονισμού Οργάνωσης και Διεξαγωγής Πρωταθλημάτων.

• Σύστημα διεξαγωγής: Το σύστημα διεξαγωγής των πρωταθλημάτων Παίδων - Κορασίδων θα διεξαχθούν σε δύο φάσεις. Στην Α' φάση σε κάθε ΤΕ θα διεξαχθεί πρωτάθλημα, σύμφωνα με τον γενικό κανόνα διεξαγωγής πρωταθλημάτων. Στη Β' φάση θα προκριθεί η ομάδα που θα καταβάλει την 1η θέση σε κάθε πρωτάθλημα, όπου θα διεξαχθεί τουρνουά ενός γύρου με βαθμολογία.

• Χρόνος διεξαγωγής από 14/10/2006 έως 18/03/2007 και η Β' φάση θα διεξαχθεί από 30/3/2007. Η ημερομηνία λήξης του πρωταθλήματος είναι οριστική και αμετάκλητη και δεν θα δοθεί ουδεμία παράταση λήξης του πρωταθλήματος πέραν της 1/4/2007.

• Στα πρωταθλήματα Κορασίδων θα ισχύσει η βαθμολογία που προβλέπεται στο Κεφ. Β' άρθρο 19 περ. 1Α του Γ.Κ.Ο.Δ.Π. όπως τροποποιήθηκε και ισχύει.

• Στα πρωταθλήματα Κορασίδων αγωνιστικής περιόδου 2006-2007 μπορούν να πάρουν μέρος αθλήτριες που γεννήθηκαν από 1.1.90 μέχρι 31.12.1993 καθώς και τρεις αθλήτριες που γεννήθηκαν το 1994.

• Το ύψος του φιλέ είναι αυτό που προβλέπεται από τους κανονισμούς της Διεθνούς Ομοσπονδίας Βόλεϊ δηλ. για αγόρια 2,43 μ. και για κορίτσια 2,24 μ.

• Τα σωματεία θα μπορούν να συμμετάσχουν στα τοπικά πρωταθλήματα Παίδων - Κορασίδων και με δύο διαφορετικές ομάδες κατόπιν σχετικής εγκρίσεως της Ε.Ο.Π.Ε.

• Α) Για τη συμμετοχή σωματείων με δύο ομάδες στα πρωταθλήματα Παίδων - Κορασίδων απαιτείται:

1) Το σωματείο πρέπει να καταθέσει στην Τ.Ε. για θεώρηση αναλυτική κατάσταση με τα ονόματα των αθλητών - αθλητριών που θα αγωνίζονται σε κάθε ομάδα.

2) Οι δύο ομάδες υποχρεωτικά θα αγωνίζονται σε διαφορετικό όμιλο.

3) Τα έξοδα που θα δημιουργηθούν από τη συμμετοχή της 2ης ομάδας θα βαρύνουν το σωματείο. Δηλαδή μετακινήσεις των άλλων ομάδων για τους εντός έδρας αγώνες και τις μετακινήσεις της ομάδας για τους εκτός έδρας αγώνες.

Β) Η μετακίνηση αθλητών - αθλητριών από τη μία ομάδα στην άλλη απαγορεύεται και συνιστά αντικανονική συμμετοχή.

Γ) Σε περίπτωση που η μία από τις δύο ομάδες αποκλειστεί από το πρωτάθλημα λόγω μηδενισμών (στις περιπτώσεις που προβλέπονται από τη γενική προκήρυξη) θα ισχύσουν όσα αναφέρονται πιο πάνω δηλ. αφαίρεση τριών βαθμών από το πρωτάθλημα της κατηγορίας που ανήκει και η ομάδα θα αποβληθεί από το πρωτάθλημα. Οι αθλητές - αθλήτριες της ομάδας αυτής δεν θα έχουν δικαίωμα να συμμετάσχουν στους αγώνες της άλλης ομάδας.

• Δ) Εάν στη Β΄ φάση του πρωταθλήματος προκριθούν και οι δύο ομάδες, η μία ομάδα θα αποχωρήσει και τη θέση της θα λάβει η ομάδα με την αμέσως ανώτερη βαθμολογία. Το σωματείο θα έχει το δικαίωμα στην ομάδα που θα συμμετάσχει στις επόμενες φάσεις του πρωταθλήματος να επιλέξει αθλητές - αθλήτριες και από την άλλη ομάδα που έχει αποκλειστεί. Η ομάδα αυτή θα αγωνιστεί και στο πανελλήνιο εφόσον προκριθεί.

Προσοχή: Απαγορεύεται η αναβολή αγώνα Παίδων/Κορασίδων με την αιτιολογία ότι οι Παίδες/Κορασίδες έχουν αγώνα Εφήβων/Νεανίδων την ίδια ώρα ή πριν ή μετά από τον αγώνα Παίδων/Κορασίδων.

6. ΠΑΜΠΑΙΔΩΝ - ΠΑΓΚΟΡΑΣΙΔΩΝ

• Τα παραπάνω πρωταθλήματα θα διεξαχθούν με μέριμνα και ευθύνη της τοπικής επιτροπής.

• Στα τουρνουά Παμπαίδων - Παγκορασίδων αγωνιστικής περιόδου 2006-2007 μπορούν να πάρουν μέρος αθλήτριες που γεννήθηκαν από 1.1.91 μέχρι 31.12.1994 καθώς και τρεις αθλητές - αθλήτριες που γεννήθηκαν το 1995.

• Το ύψος του φιλέ είναι αυτό που προβλέπεται από τους κανονισμούς της Διεθνούς Ομοσπονδίας Βόλεϊ δηλ. για αγόρια 2,30 μ. και για κορίτσια 2,20 μ.

• Τα σωματεία θα μπορούν να συμμετάσχουν στα τουρνουά Παμπαίδων - Παγκορασίδων και με δύο ή τρεις διαφορετικές ομάδες κατόπιν σχετικής εγκρίσεως της Τ.Ε. Ε.Ο.Π.Ε.

• Α) Για τη συμμετοχή σωματείων με δύο ή τρεις ομάδες στα τουρνουά Παμπαίδων - Παγκορασίδων απαιτείται:

• 1) Το σωματείο πρέπει να καταθέσει στην Τ.Ε. για θεώρηση αναλυτική κατάσταση με τα ονόματα των αθλητών - αθλητριών που θα αγωνίζονται σε κάθε ομάδα.

• 2) Οι δύο ή τρεις ομάδες υποχρεωτικά θα αγωνίζονται σε διαφορετικό όμιλο.

• 3) Τα έξοδα που θα δημιουργηθούν από τη συμμετοχή της δεύτερης ή τρίτης ομάδας θα βαρύνουν το σωματείο. Δηλαδή μετακινήσεις των άλλων ομάδων για τους εντός έδρας αγώνες και τις μετακινήσεις της ομάδος για τους εκτός έδρας αγώνες.

• Β) Η μετακίνηση αθλητών - αθλητριών από τη μία ομάδα στην άλλη απαγορεύεται και συνιστά αντικανονική συμμετοχή.

Γ) Σε περίπτωση που η μία από τις δύο ομάδες αποκλειστεί από το πρωτάθλημα λόγω μηδενισμών (στις περιπτώσεις που προβλέπονται από τη γενική προκήρυξη) θα ισχύσουν όσα αναφέρονται πιο πάνω δηλ. αφαίρεση τριών βαθμών από το πρωτάθλημα της κατηγορίας που ανήκει και η ομάδα θα αποβληθεί από το πρωτάθλημα. Οι αθλητές - αθλήτριες της ομάδας αυτής δεν θα έχουν δικαίωμα να συμμετάσχουν στους αγώνες της άλλης ομάδας.

• Δ) Εάν στη Β΄ φάση του πρωταθλήματος προκριθούν και οι δύο ομάδες, η μία ομάδα θα αποχωρήσει και τη θέση της θα λάβει η ομάδα με την αμέσως ανώτερη βαθμολογία. Το σωματείο θα έχει το δικαίωμα στην ομάδα που θα συμμετάσχει στις επόμενες φάσεις του πρωταθλήματος να επιλέξει αθλητές - αθλήτριες και από την άλλη ομάδα που έχει αποκλειστεί. Η ομάδα αυτή θα αγωνιστεί και στο πανελλήνιο εφόσον προκριθεί.

7. MINI ΒΟΛΕΪ

Οι αγώνες Μίνι Βόλεϊ θα διεξάγονται με μορφή τουρνουά και με συμμετοχή τουλάχιστον έξι ομάδων με μέριμνα και ευθύνη των Τ.Ε.

Η κάθε Τ.Ε. πρέπει να διοργανώσει υποχρεωτικά τουλάχιστον ένα τουρνουά μίνι βόλεϊ.

Τα τουρνουά μίνι βόλεϊ χωρίζονται σε δύο κατηγορίες και την αγωνιστική περίοδο 2006-7.

Δικαίωμα συμμετοχής έχουν:

Α) Τουρνουά 3Χ3

Αγόρια που γεννήθηκαν 1.1.93 μέχρι 31.12.96 και κορίτσια που γεννήθηκαν 1.1.94 μέχρι 31.12.97.

Β) Τουρνουά 4Χ4

Αγόρια που γεννήθηκαν 1.1.95 και μετά και κορίτσια που γεννήθηκαν 1.1.97 και μετά.

Τις αγωνιστικές περιόδους 2007-8 και 2008-9 στα τουρνουά Μίνι Βόλεϊ δικαίωμα συμμετοχής έχουν:

Α) Τουρνουά 3Χ3

Αγόρια που γεννήθηκαν 1.1.95 μέχρι 31.12.98 και κορίτσια που γεννήθηκαν 1.1.96 μέχρι 31.12.99.

Β) Τουρνουά 4Χ4

Αγόρια που γεννήθηκαν 1.1.97 και μετά και κορίτσια που γεννήθηκαν 1.1.98 και μετά. Το ύψος του φιλέ καθορίζεται για αγόρια 2,20 και για κορίτσια 2,10 και οι διαστάσεις του γηπέδου είναι 4Χ6 μ.

Ονειρεμένο ποδαρικό

• Αν και ξεκίνησε μουδιασμένα και βρέθηκε νωρίς πίσω στο σκορ, ο Διαγόρας μεταμορφώθηκε στο δεύτερο ημίχρονο και καθάρισε στο άψε σβήσε το παιχνίδι με τον Άγιο Δημήτριο με 3-1. Συγχαρητήρια μοίρασε στους παίκτες του ο Ντανιέλ Μπατίστα, που «καθάρισε» με τις κινήσεις του από τον πάγκο.



«Η φωτογράφιση πριν από την σέντρα αποδείχθηκε γούρικη για τους ποδοσφαιριστές του Διαγόρα, που στο τέλος πανηγύρισαν το πρώτο διπλό της χρονιάς».

Μπραχάμι

Καλύτερο ξεκίνημα σίγουρα δεν θα μπορούσαν να φανταστούν οι άνθρωποι του Διαγόρα στο νέο πρωτάθλημα της Γ' Εθνικής κατηγορίας. Δεν είναι μόνο η εκτός έδρας νίκη επί του Αγίου Δημητρίου με 3-1 που σκόρπισε χαμόγελα και αισιοδοξία στο «κυανέρυθρο» στρατόπεδο. Είναι κυρίως ο τρόπος που ήρθε το «διπλό» και που δίνει αξία στον όρο «ιδανικό ξεκίνημα». Όντως ιδανικό! Ο Διαγόρας κατάφερε να γυρίσει τούμπα ένα ματς που ξεκίνησε στραβά και ανάποδα και να αλλάξει την τύχη του με μία εντυπωσιακή μεταμόρφωση στην επανάληψη. Εκεί που δεν χρειάστηκε παρά μόνο ελάχιστα λεπτά να φέρει το παιχνίδι στα μέτρα του, να εγκλωβίσει τους γηπεδούχους και να καθαρίσει με χαρακτηριστική ευκολία!



«Καταλυτική ήταν η συμμετοχή της τεχνικής ηγεσίας του Διαγόρα στην ανατροπή. Οι φωνές του Ντανιέλ Μπατίστα έγιναν στο τέλος συγχαρητήρια»

Μούδιασμα

Το χθεσινό παιχνίδι του Μπραχαμίου ξεκίνησε για τον Διαγόρα με τους χειρότερους οιωνούς.

Πριν καλά καλά οι παίκτες του ζεσταθούν, ο Άγιος Δημήτριος κατάφερε να προηγηθεί και με τον αέρα του 1-0 να πάρει στα χέρια του τα ηνία του αγώνα. Σε ολόκληρο το διάστημα του πρώτου μέρους οι «κυανέρυθροι» ήταν κακοί, είχαν πολλές λανθασμένες μεταβιβάσεις και δεν μπορούσαν να βρουν ρυθμό, έχοντας πάντως ως άλλοθι τον δυνατό κόντρα αέρα (γύρω στα 8 μποφόρ). Το ανακάτεμα της τράπουλας από τον Ντανιέλ Μπατίστα ήταν επιβεβλημένο...

Η μεγάλη ανατροπή

Οι κινήσεις του Μπατίστα ήταν λίγες και καλές, κάτι που φάνηκε από την εντυπωσιακή βελτίωση της εικόνας του Διαγόρα και την ανατροπή της εις βάρος του κατάστασης. Στην θέση του Βούλγαρη πέρασε ο Μπρίτο ως δεύτερος επιθετικός πίσω από τον Τσιαντούλη , Μαΐλης και Παπαδόπουλος άλλαξαν ρόλους, με τον Μαΐλη να παίζει αριστερό μπακ χαφ πίσω από τον Παπαδόπουλο (η κίνηση αυτή περιόρισε τον μέχρι εκείνη την στιγμή δαιμόνιο Οικονόμου) και το πράγμα άρχισε να αλλάζει.

Η αριστερή πτέρυγα του Διαγόρα έγινε πιο γρήγορη, τα μαρκαρίσματα βελτιώθηκαν αισθητά, ο ρυθμός άρχισε να ελέγχεται και η επιθετική φρεσκάδα που αποκτήθηκε οδήγησε στην ανατροπή. Μέσα σε πέντε λεπτά το 1-0 έγινε 1-2 και λίγο αργότερα το «διπλό» κλείδωσε οριστικά με το 1-3.

11′: Ο Οικονόμου μπήκε από τα αριστερά, έκανε το γύρισμα και ο Κουμπής άνοιξε το σκορ με δυνατό σουτ μέσα από την μεγάλη περιοχή (1-0).

16′: Ο Μαρκορά εκτέλεσε φάουλ από τα αριστερά και ο Κεφάλας έδιωξε δύσκολα σε κόρνερ.

45′: Ο Παπαδόπουλος προσπάθησε να γυρίσει την μπάλα στους αμυντικούς του κάνοντας κακή εκτίμηση της φάσης, ο Κεφάλας πραγματοποίησε έξοδο, ο Κουμπής κέρδισε την μπάλα, όμως αστόχησε προ της σχεδόν κενής εστίας.

60′: Ο Κεφάλας έπεσε στα πόδια του Μπακαγιόκο (πήρε την μπαλιά του Ζαφειράκη) που ήταν έτοιμος να τον περάσει και εξουδετέρωσε τον κίνδυνο, διώχνοντας σε κόρνερ.

61′: Η φάση της ισοφάρισης. Ο Μπρίτο εκτέλεσε κόρνερ, ο Σαλαμαστράκης έπιασε το δυνατό σουτ από κοντά και έκανε το 1-1.

62′: Καλή ευκαιρία για τους γηπεδούχους. Ο Μαρκορά εκτέλεσε φάουλ, ο Μπακαγιόκο έπιασε την κεφαλιά και η μπάλα έφυγε μόλις άουτ.

63′: Τσιαντούλης και Μπρίτο έπαιξαν το ένα δύο, ο τελευταίος βγήκε μόνος του με τον Γενιτσαρίδη, όμως υποδείχθηκε λανθασμένα σε θέση οφσάιντ.

Πολύ καλή ήταν η διαιτησία του Σταθόπουλου από την Αχαΐα και των βοηθών του Κουτσόπουλου και Καμζόλα.

Ο διαιτητής έβγαλε σε σειρά οι Οικονόμου και Κουμπής.

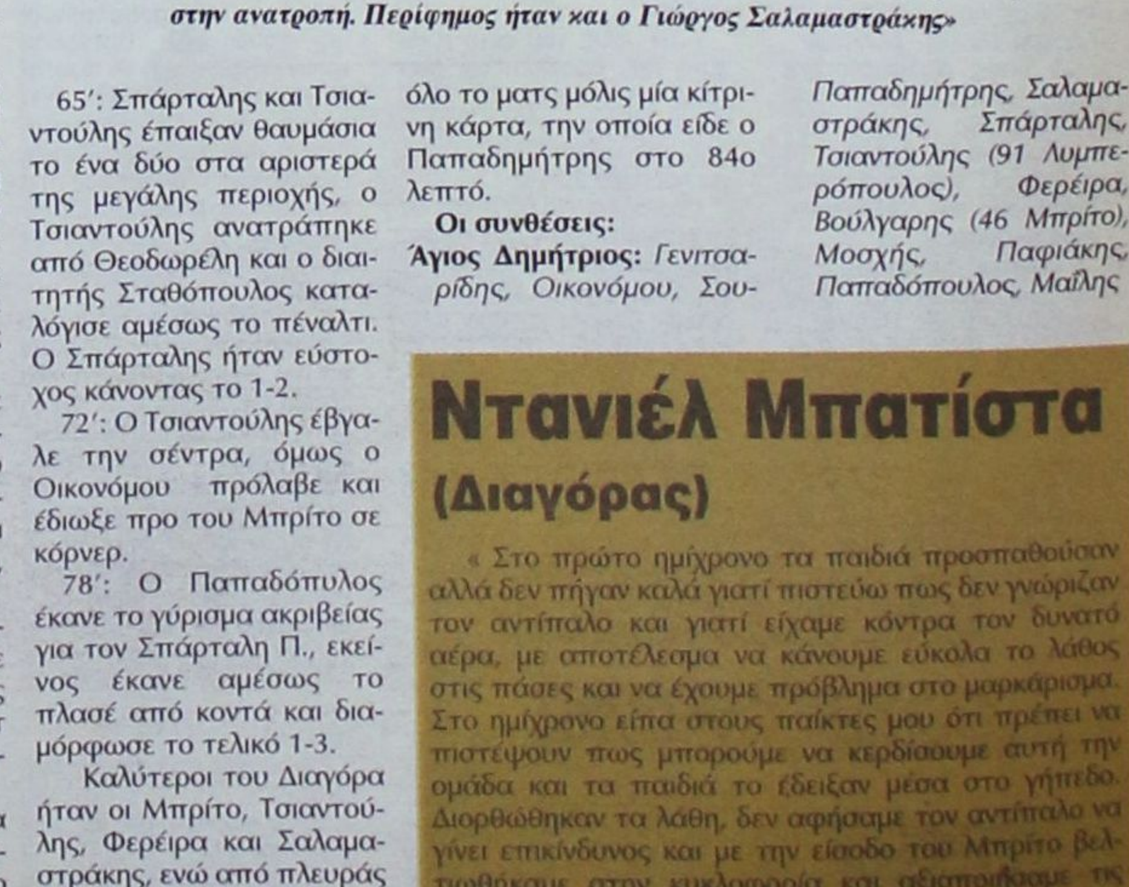

«Πολλές μάχες έδωσε ο Ρεΐσης Μαΐλης και βοήθησε σημαντικά τον Διαγόρα να φτάσει στην ανατροπή. Περίφημος ήταν και ο Γιώργος Σαλαμαστράκης»

65′: Σπάρταλης και Τσιαντούλης έπαιξαν θαυμάσια το ένα δύο στα αριστερά της μεγάλης περιοχής, ο Τσιαντούλης ανατράπηκε από Θεοδωρέλη και ο διαιτητής Σταθόπουλος καταλόγισε αμέσως το πέναλτι. Ο Σπάρταλης ήταν εύστοχος κάνοντας το 1-2.

72′: Ο Τσιαντούλης έβγαλε την σέντρα, όμως ο Οικονόμου πρόλαβε και έδιωξε προ του Μπρίτο σε κόρνερ.

78′: Ο Παπαδόπυλος έκανε το γύρισμα ακριβείας για τον Σπάρταλη Π., εκείνος έκανε αμέσως το πλασέ από κοντά και διαμόρφωσε το τελικό 1-3.

Καλύτεροι του Διαγόρα ήταν οι Μπρίτο, Τσιαντούλης, Φερέιρα και Σαλαμαστράκης, ενώ από πλευράς Αγίου Δημητρίου ξεχώρισε το ματς μόλις μία κίτρινη κάρτα, την οποία είδε ο Παπαδημήτρης στο 84ο λεπτό.

Οι συνθέσεις:

Άγιος Δημήτριος: *Γενιτσαρίδης, Οικονόμου, Σουπιώνης, Θεοδωρέλης, Κεφάλας (67 Μπουρίκας), Ζαφειράκης, Ζαβάτσκι, Μουρούτης, Κουμπής, Μαρκορά (71 Τσαγκόγιωργας), Μπακαγιόκο*

Διαγόρας: *Κεφάλας, Παπαδημήτρης, Σαλαμαστράκης, Σπάρταλης, Τσιαντούλης (91 Λυμπερόπουλος), Φερέιρα, Βούλγαρης (46 Μπρίτο), Μοσχής, Παφιάκης, Παπαδόπουλος, Μαΐλης*

Νίκος Παντελής
(Αγιος Δημήτριος)

«Στο πρώτο ημίχρονο ήμασταν καλύτεροι, προηγηθήκαμε γρήγορα και είχαμε τις ευκαιρίες να πετύχουμε κι άλλο γκολ. Στο δεύτερο ημίχρονο ο Διαγόρας μπήκε επιθετικά και πέτυχε γρήγορα το γκολ, γιατί είχα πει στους παίκτες μου να πιέσουν ψηλά κάτι που δεν έγινε και αμέσως μετά το γκολ αυτό αποδιοργανωθήκαμε, δεν είχαμε καθαρό μυαλό για να κοντρολάρουμε το παιχνίδι, με αποτέλεσμα ο Διαγόρας να βγαίνει εύκολα στην κόντρα επίθεση και να κερδίζει δίκαια».

Ντανιέλ Μπατίστα
(Διαγόρας)

« Στο πρώτο ημίχρονο τα παιδιά προσπαθούσαν αλλά δεν πήγαν καλά γιατί πιστεύω πως δεν γνώριζαν τον αντίπαλο και γιατί είχαμε κόντρα τον δυνατό αέρα, με αποτέλεσμα να κάνουμε εύκολα το λάθος στις πάσες και να έχουμε πρόβλημα στο μαρκάρισμα. Στο ημίχρονο είπα στους παίκτες μου ότι πρέπει να πιστέψουν πως μπορούμε να κερδίσουμε αυτή την ομάδα και τα παιδιά το έδειξαν μέσα στο γήπεδο. Διορθώθηκαν τα λάθη, δεν αφήσαμε τον αντίπαλο να γίνει επικίνδυνος και με την είσοδο του Μπρίτο βελτιωθήκαμε στην κυκλοφορία και αξιοποιήσαμε τις ευκαιρίες. Συγχαρητήρια στους ποδοσφαιριστές μου».

Ξεκίνημα με ρεκόρ

- *Πανελλήνιο ρεκόρ στη σφαιροβολία πέτυχε ο Γιώργος Γερομαρκάκης με επίδοση 19,38μ., στους Βαλκανικούς Αγώνες Εφήβων-Νεανίδων, στην Τρίπολη.*
- *Η Άννα Μανιά δεν αγωνίστηκε τελικά στα 400μ και θα συμμετείχε χθες το βράδυ (21.00) μόνο στη σκυταλοδρομία 4Χ400.*
- *Το παρών στους αγώνες επρόκειτο να δώσει χθες και η Μαρία Ζωίδη στα 3000μ.*

Με επιτυχία διεξήχθησαν για άλλη μια χρονιά οι Βαλκανικοί Αγώνες Εφήβων Νεανίδων, αυτή τη φορά στην Τρίπολη, με τη συμμετοχή πάρα πολλών αθλητών που πέτυχαν καλές επιδόσεις.

Τους Αγώνες οργάνωσε ο ΣΕΓΑΣ σε συνεργασία με την ΕΑΣ ΣΕΓΑΣ Περιφέρειας Πελοποννήσου και του Δήμου Τρίπολης, υπό την αιγίδα του Υφυπουργείου Αθλητισμού.

Την έναρξη κήρυξε ο πρόεδρος του ΣΕΓΑΣ και της Βαλκανικής Ένωσης (ABAF), Βασίλης Σεβαστής και ο Δήμαρχος της Τρίπολης Δημοσθένης Σωτηρόπουλος, ενώ χαιρετισμούς απηύθυναν επίσης ο νομάρχης Αρκαδίας Δημήτρης Κωνσταντόπουλος και ο πρόεδρος της ΕΑΣ ΣΕΓΑΣ Περιφέρειας Πελοποννήσου Ευθύμιος Δήμιζας.

Γραπτούς χαιρετισμούς εξάλλου απέστειλαν η Υπουργός Τουριστικής Ανάπτυξης Φάνη Πάλλη-Πετραλιά και ο Υφυπουργός Αθλητισμού Γιώργος Ορφανός.

Η χώρα μας ξεκίνησε με το δεξί στη διοργάνωση, με τον Γιώργο Γερομαρκάκη να πραγματοποιεί νέο πανελλήνιο ρεκόρ στη σφαιροβολία, έχοντας βολή στα 19,38μ, που του έδωσε άλλωστε και την 1η θέση μπροστά από τους Μιχάι (Ρουμανία) και Ροσέν (Βουλγαρία).

Γενικά οι Έλληνες αθλητές και αθλήτριες τα πήγαν περίφημα, όπως αναμενόταν άλλωστε, αφού κατέκτησαν πολλές πρώτες θέσεις, δίνοντας τον καλύτερό τους εαυτό στους αγώνες, με την συμπαράσταση των Ελλήνων φιλάθλων.

Μετά και το τέλος των αγωνισμάτων της πρώτης μέρας οι έφηβοι ήταν στην κορυφή της βαθμολογίας ενώ οι νεανίδες έμειναν πίσω από τη Ρουμανία η οποία αναμένεται να κυριαρχήσει στα περισσότερα αγωνίσματα.

Σε ότι αφορά την Άννα Μανιά του Κάλυμνος 2000, η οποία είναι μέλος της εθνικής ομάδας, δεν αγωνίστηκε το Σάββατο στα 400μ, εφόσον ο ομοσπονδιακός προπονητής αποφάσισε την τελευταία στιγμή να συμμετάσχει η εν λόγω αθλήτρια μόνο στη σκυταλοδρομία 4Χ400.

Στην ίδια διοργάνωση η Μαρία Ζωίδη από τον Καζώνη επρόκειτο να αγωνιστεί αργά χθες το βράδυ στα 3000μ, έχοντας πολλές πιθανότητες για μετάλλιο όπως επίσης και η άλλη κοπέλα από την Κάλυμνο.

Αναλυτικά τα αποτελέσματα της πρώτης μέρας των αγώνων είναι τα παρακάτω:

Έφηβοι

110μ. εμπόδια (2,80)

Μπάιτς Σρντγαν (Σερβ) 14.15, Εφτίμιε Πάραστιφ (Ρουμ) 14.55, Καραντεμίρ Εμρε (Τουρ) 14.70), 4ος **Καμπάνης Κώστας (Ελλάς) 15.10.**

Σφαιροβολία

Γερομαρκάκης Γιώργος (Ελλάς) 19.38 ΠΡΕ, Γκράσου Μιχάι (Ρουμ) 19.14, Καραμφιλοφ Ροσέν (Βουλ) 18.81.

400μ.

Παπαδόπουλος Σπύρος-Γιάννης (Ελλάς) 48.65, Εκμπερ Αλι (Τουρ) 48.75, Ραίκοφ Πέτκο (Βουλ) 48.88.

1500μ.

Μαριάνοβιτς Ιβαν (Σερβ) 4.01.70, **Νακόπουλος Κώστας (Ελλάς) 4.02.39**, Τσεστσες Λουτσιαν (Ρουμ) 4.03.48.

100μ. (2,90)

Σαβιτς Μιλος (Σερβ) 10.70, Σιλιαν Γκεοργκιεφ (Βουλ) 10.81, **Μπαρούτσας Στέφανος (Ελλάς) 10.86.**

Επί Κοντώ

Πατσουκάκης Δημήτρης (Ελλάς) 4μ80, Κεσκές Λεβέντε (Ρουμ) 4μ40, Γκαλιτς Φιλιπ (Σερβ) 4μ20, Σαντεφ Χριστο (Βουλ) 4.20.

Εκτός συναγωνισμού Αμανατίδης Γρηγόρης (Ελλάς) 5μ00.

ΔΕΚΑΘΛΟ 1η ημέρα

Μπιτ Αλεξάντρ (ΦΥΡΟΜ) 3.727 βαθμοί, Ντουντάς Μιχαίλ (Σεβ) 3.604, Μπορίσοφ Μπορισλαβ (Βουλ) 3.544, **5ος Συμεωνίδης Αντώνης (Ελλάς) 3.329.**

Δισκοβολία

Γκράσου Μιχάι (Ρουμ) 56.44, Ερντογάν Ταλάτ (Τουρ) 48.94, Καραμφιλοφ Ροσέν (Βουλ) 47.74, **4ος Τρέμος Γιώργος (Ελλάς) 47.43.**

Τριπλούν

Πέτκοφ Ζίφκοφ(Βουλ) 16μ04 (3,10), **Καλαμπούκας Γιώργος (Ελλάς)** 15μ54(1,60), Νταιάνου Μιχάι (Ρουμ) 15μ35(3,50).

5.000μ.

Μπας Οσμάν (Τουρ) 15.05.54, Μίτσοφ Ντιμτσο (Βουλ) 15.12.08, Ζιβάνοβιτς Ντάρκο (Σερβ) 15.35.63, **5ος Καλλίας Χρήστος (Ελλας) 16.12.30.**

4Χ100μ.

Ελλάς (Ψαρρής, Μπαρούτσας, Καλαμάρας, Μερτζανίδης) 42.25, Τουρκία 42.33, Βουλγαρία 42.58.

ΒΑΘΜΟΛΟΓΙΑ

1ης ημέρας

Ελλάς 66 βαθμοί, Βουλγαρία 60,5, Ρουμανία 55, Τουρκία 53, Σερβία 52,5, Αλβανία 21, ΦΥΡΟΜ 19.

Νεανίδες

100μ εμπόδια (1,60)

Ράντου Ελενα (Ρουμ) 14.00, **Μανίκη Μελίνα (Ελλάς) 14.82,** Σενόγλου Νιλάι (Τουρ) 15.05.

400μ.

Ιονίτα Ανα-Μαρία (Ρουμ) 55.98, Αιντεμιρ Ζεινερ (Τουρ) 56.74, **Βασιλείου Αννα (Ελλάς) 57.23.**

Μήκος

Ράντου Κριστίνα (Ρουμ) 6μ04 (2,60), **Γαλένη Ευαγγελία (Ελλάς) 6μ00(1,90),** Πέτκοβα Μπορισλάβα (Βουλ) 5μ68(1,20).

ΕΠΤΑΘΛΟ 1η ημέρα

Ντουμιτρέσκου Ντιάνα (Ρουμ) 2.874 βαθμοί, **Σπανού Χρυσούλα (Ελλάς) 2.837,** Ουγκαρκοβιτς Ανα (Σερβ) 2.745

Δισκοβολία

Βαρτολομέι Ιονέλα (Ρουμ) 4476, Αρτιτς Ναταλία (Μολ) 43.20 Τσελεκ Γκοκτσε (Τουρ) 41.17, **4η Διαμαντή Ελένη (Ελλάς) 40.91**

1500μ.

Εμίκοβιτς Αρζά (Σερβ) 4.23.85, Βασιλόιου Κριστίνα (Ρουμ) 4.29.43, Πέτκοβα Μαρίνα (Βουλ) 4.31.88, **4η Πάνου Μαρία (Ελλάς) 4.33.21**

100μ. (2,10)

Οργκαζεάνου Ανδρέα (Ρουμ) 11.77, Κομπάν Ντούγκου (Τουρ) 12.35, **Καρατζά Κατερίνα (Ελλάς) 12.36**

Εκτός συναγωνισμού Πετρομιχελή Βασιλική (Ελλάς) 1η 12.47(2,50)

Σφυροβολία

Περιέ Μπιάνκα (Ρουμ) 62μ56, Μαργκίεφ Ζαλίνα (Μολδ) 61μ95, Σουχούτογλου Τουγκσέ (Τουρ) 55μ06, **4η Παπαδοπούλου-Φατάλα Ανδριάνα (Ελλάς) 53μ30**

3.000μ. Στηπλ

Μπομποτσέλ Ανκουτα (Ρουμ) 10.29.11, Μινγκιρ Γκουλτσάν (Τουρ) 11.21.92, **Κουμπούλη Διονυσία (Ελλάς) 11.34.15.**

Ύψος

Πέτρε Εστέρα (Ρουμ) 1μ84, Σπάιτς Ντούνια (Σερβ) 1μ76, Ντεμίρεβα Μιρέλα (Βουλ) 1μ74, **5η Φωτεινογιαννοπούλου Φωτεινή (Ελλάς) 1μ68.**

4Χ100μ.

Ρουμανία 46.35, **Ελλάς (Μανωλακάκη, Καλού, Δερβένη, Καρατζά) 47.67,** Σερβία 48.19

ΒΑΘΜΟΛΟΓΙΑ 1ης ημέρας

Ρουμανία 79 βαθμοί, **Ελλάς 58,** Τουρκία 53, Σερβία 48, Βουλγαρία 47, Αλβανία 23, Μολδαβία 19, ΦΥΡΟΜ 13

Σταματάει ο Schumi, στην Ferrari ο Kimi



Η γιώμη μερικών οπαδών «Κίμι, το κόκκινο δεν σου πάει».

Μετά από την αναμενόμενη νίκη του Schumacher στην Monza την Κυριακή, ο ίδιος σε συνέντευξη Τύπου ανακοίνωσε την αποχώρησή του από τη Φ1. Ταυτόχρονα έκανε γνωστό ότι ο αντικαταστάτης του δεν είναι άλλος από τον Kimi, ο οποίος τερμάτισε δεύτερος. Λιγότερη τύχη είχε ο Alonso ο οποίος λίγο πριν το τέλος και ενώ βρισκόταν τρίτος εγκατέλειψε με μηχανική βλάβη, κάτι το οποίο δεν του συνέβη για πάνω από δύο χρόνια. Η διαφορά του από τον Michael είναι τώρα στους 2 πόντους. Εκπληκτική εμφάνιση από τον Kubica ο οποίος μόλις στον τρίτο του αγώνα τερμάτισε 3ος! Οι υπόλοιποι, 4ος Fisichella, 5ος Button, 6ος Barrichello, 7ος Trulli, 8ος Heidfeld.

Φαίνεται ότι ο Alonso δεν μπορεί να αποφύγει τις ποινές ή μάλλον οι ποινές να αποφύγουν τον Alonso. Ο λόγος για τις κατατακτήριες του Σαββάτου. Ο πρωταθλητής είχε την ατυχία να σκάσει το πίσω δεξί ελαστικό στην τρίτη περίοδο των κατατακτήριων και να μην καταφέρει να κάψει τα απαραίτητα καύσιμα που θα του επέτρεπαν να παλέψει για την Pole. Σαν να μην έφταναν όλα αυτά, η χρονική στιγμή του συμβάντος σήμαινε ότι ο Alonso θα είχε την ευκαιρία να τρέξει μόνο έναν γρήγορο γύρο και αυτό αν βιαζόταν αφού θα έπρεπε να επισκεφτεί πρώτα τα πιτ για αντικατάσταση του ελαστικού. Στο γύρο εξόδου ο Alonso οδήγησε με ανώτατη ταχύτητα για να περάσει τελικά την γραμμή τερματισμού μόλις με 2 δευτερόλεπτα πριν τον τέλος. Πίσω του όμως ακολουθούσε ο Massa ο οποίος παραπονέθηκε ότι μπλοκαρίστηκε στον γρήγορό του γύρο. Κανονικά ο Alonso θα έπρεπε να αφήσει τον Massa να περάσει μπροστά εάν η μεταξύ τους απόσταση ήταν μικρότερη των 400 μέτρων καθώς θεωρητικά ο γύρος εξόδου είναι αργότερος. Η πίεση του χρόνου όμως δεν άφησε περιθώριο για κάτι τέτοιο, ο Alonso πήγε όσο πιο γρήγορα γινόταν. Φαίνεται ότι μερικές φορές η FIA και οι αγωνοδίκες της δεν ξέρουν τί τους γίνεται. Ή βοήθησε το γεγονός ότι μερικοί αγωνοδίκες ήταν Ιταλοί... ;

Η MF1 αλλάζει χέρια και φυσικά ιδιοκτήτη. Η ολλανδική κατασκευάστρια αυτοκινήτων Spyker Cars έκλεισε συμφωνία με τον Alexander Schnaider, τον τωρινό Ρωσοκαναδό ιδιοκτήτη, να αποκτήσει την ομάδα για το ποσό των $106,6 εκατομμυρίων. Ένα μέρος του ποσού θα πληρωθεί προκαταβολικά και τα υπόλοιπα σε δύο δόσεις. Όπως δηλώνει ο Schnaider, η MF1 αναπτύχθηκε αρκετά τα τελευταία δύο χρόνια με το σημαντικότερο την οικονομική σταθερότητα και είναι ώρα να πάει ένα βήμα μπροστά, το οποίο θα επιτευχθεί με τους καινούργιους ιδιοκτήτες. Ο Mike Gascoyne θα αναλάβει τον ρόλο του υπεύθυνου τεχνολογίας και παράλληλα η Spyker Cars θα αναζητήσει τι είδους κινητήρες θα χρησιμοποιήσει του χρόνου. Θα μπορούσε να είναι Ferrari τα $ 45 εκ. όμως που ζητάνε οι κόκκινοι είναι πολλά για μία μικρή ομάδα.

Ανανέωσε το συμβόλαιό του με την Renault μέχρι το τέλος του 2008 ο τεχνικός διευθυντής Flavio Briatore. Ο playboy της Φ1 προέβει σε αυτήν την κίνηση για δύο λόγους. Ο πρώτος λόγω της θερμής υποστήριξης του γενικού προέδρου της Renault Carlos Ghosn για το πρόγραμμα Renault Formula 1 και ο δεύτερος, για να προσδώσει συνοχή στην ομάδα λόγω της αποχώρησης του Alonso. Παρόλα αυτά, ο ίδιος επιθυμεί να μείνει μακριά από τα φώτα της δημοσιότητας, γι' αυτό και θα ορίσει νέο τεχνικό διευθυντή. Επίσης έκανε γνωστό το παρασκήνιο με την αποχώρηση του Alonso, καθώς την εποχή που έπρεπε να ανανεωθεί το συμβόλαιο, η τότε διοίκηση της Renault δεν είχε αποφασίσει αν θα παραμείνει στο άθλημα ή θα αποχωρήσει. Αυτό έδεσε τα χέρια του Flavio και ο Ron Dennis άρπαξε την ευκαιρία. Επίσης πριν από δύο χρόνια επιθυμία του δραστήριου Ιταλού ήταν να φέρει στην ομάδα τον Mark Webber το οποίο και διαχειρίζεται, ο Αυστραλός όμως προτίμησε την Williams. Λάθος απόφαση όπως αποδείχθηκε. Οι μελλοντικοί οδηγοί της Renault πάντως επιβεβαιώθηκαν και αποτελούνται από τον Giancarlo Fisichella και τον δεύτερο Φινλανδό στην Φόρμουλα 1, Heiki Kovalainen.

Μαχαιράκης Νίκος

TOP CARS

ΕΙΣΑΓΩΓΕΣ ΑΓΟΡΕΣ - ΠΩΛΗΣΕΙΣ -
ΑΝΤΑΛΛΑΓΕΣ ΜΕΤΑΧΕΙΡΙΣΜΕΝΩΝ ΑΥΤΟΚΙΝΗΤΩΝ

Η κορυφαία έκθεση για κορυφαίες επιλογές!
ΠΡΩΤΟΙ ΣΕ ΕΙΣΑΓΩΓΕΣ ΑΥΤΟΚΙΝΗΤΩΝ ΣΤΑ ΔΩΔ/ΣΑ

✓ Ενα χρόνο γραπτή εγγύηση
✓ Από 0-72 δόσεις

1. ΑΓΟΡΑΖΟΥΜΕ το αυτοκίνητό σας
2. Το ΑΝΤΑΛΛΑΣΣΟΥΜΕ με ο,τιδήποτε μοντέλο της αρεσκείας σας
3. ΑΝΑΛΑΜΒΑΝΟΥΜΕ την πώληση του αυτοκινήτου σας ΧΩΡΙΣ ΚΑΜΙΑ ΕΠΙΒΑΡΥΝΣΗ

ΑΕ1677

Έκθεση: Λεωφ. Ηρακλειδών 379, Ιαλυσός
τηλ. (22410)96889, FAX: 22410 96089 κιν. 6972424403

Διατήρησε και

- *Ο Κλεάνθης για δεύτερη συνεχή χρονιά κατέκτησε τον τίτλο του Σέβεν Σάιντ, κερδίζοντας στα σημεία (1-1 κ.α.), την ομάδα του Διγενή*

ΑΓ. ΑΠΟΣΤΟΛΟΙ

Για δεύτερη συνεχόμενη χρονιά ο Κλεάνθης ήταν η ομάδα που πήρε το κύπελλο του Σέβεν-Σάιντ κάνοντας δύο τα τρόπαια μέχρις στιγμής για την φετεινή αγωνιστική περίοδο αφού είχε προηγηθεί αυτό του Σούπερ Καπ «Γεώργιος Τσοπανάκης». Η ομάδα του Ανδρέα Σταύρου μετά από έναν συγκλονιστικό τελικό με αντίπαλο τον Διγενή αναδείχθηκε μεν ισόπαλος με σκορ 1-1 αλλά επικράτησε στα σημεία κερδίζοντας 1-0 στα κόρνερ.

Αξίζει να σημειώσουμε ότι ο τελικός σημαδεύτηκε από τα λάθη του διαιτητή Σιδηρόπουλου καθώς και από τα παράπονα του Διγενή ο οποίος φωνάζει κυρίως για το πέναλτι που δόθηκε υπέρ της ομάδας του Παραδεισίου και που χάρη σε αυτό ο Κλεάνθης ισοφάρισε σε 1-1. Οι παίκτες των δύο ομάδων παραλίγο να πιαστούν στα χέρια αμέσως μετά το σφύριγμα της λήξης αλλά ευτυχώς με την παρέμβαση των ψυχραιμοτέρων ηρέμησαν τα πνεύματα αλλά οι Κοσκινιάτες πνέουν μένεα κατά του διαιτητή. Όσον αφορά τώρα το αγωνιστικό αλλά και το τελετουργικό μέρος όλες οι συμμετέχουσες ομάδες παρέλασαν στον αγωνιστικό χώρο έχοντας μπροστά τους την φιλαρμονική του Δήμου Ροδίων που έδωσε έναν πανηγυρικό τόνο στην όλη εκδήλωση και στη συνέχεια παρατάχθηκαν μπροστά στον κόσμο που βρέθηκε στο γήπεδο των Αγίων Αποστόλων.

Μετά την αποχώρηση της φιλαρμονικής τελέστηκε ο καθιερωμένος αγιασμός παρουσία και του προέδρου του Νομαρχιακού Συμβουλίου κ. Χατζηδιάκου.

Το παρών όμως εκτός από τον πρόεδρο και τα μέλη του Δ.Σ. της ΕΠΣΔ και του ΣΔΠΔ έδωσαν και ο Νομάρχης Δωδεκανήσου κ. Μαχαιρίδης καθώς και ο Δήμαρχος Ροδίων κ. Γιαννόπουλος όπου και καθήμενοι δίπλα-δίπλα παρακολούθησαν αρκετούς αγώνες συνομιλώντας ταυτοχρόνως και για θέματα της αρμοδιότητάς τους.

Η τελετή έκλεισε με τις ευχές του προέδρου της ΕΠΣΔ κ. Βεργωτή για καλή επιτυχία σε όλους τους ποδοσφαιριστές όχι μόνο για τους αγώνες του Σέβεν-Σάιντ αλλά και στα πρωταθλήματα στα οποία παίρνουν μέρος οι ομάδες. Από την πρώτη φάση οι ομάδες που πέρασαν ήταν ο Διγενής που νίκησε 2-0 τον Απόλλωνα Απολλώνων, ο Κλεάνθης που επικράτησε επί του Κλεόβουλου με 2-0, ο Φοίβος που πήρε τη νίκη με 1-0 επί του Αστέρα Μ. και τέλος ο ΑΕΡΑ που νίκησε 3-0 τον Ευαγόρα.

Στη συνέχεια διεξήχθη κλήρωση για την ημιτελική φάση και η κληρωτίδα ανέδειξε τα ζευγάρια των Φοίβου-Κλεάνθη και Διγενή-ΑΕΡΑ. Στο ντέρμπι του Δήμου Πεταλούδων οι δύο ομάδες αναδείχθηκαν ισόπαλες χωρίς τέρματα, αλλά ο Κλεάνθης πέρασε στον τελικό κερδίζοντας 2-0 στα κόρνερ.

Στον άλλο ημιτελικό ο Διγενής πραγματοποιώντας πολύ καλή εμφάνιση ξεπέρασε με 3-0 το εμπόδιο του ΑΕΡΑ.

Στον τελικό ο Κλεάνθης ξεκίνησε πιο δυναμικά αλλά ο Διγενής ήταν αυτός που άνοιξε το σκορ και ήρθε η φάση όπου δόθηκε πέναλτι υπέρ του Κλεάνθη με το οποίο επήλθε η ισοφάριση, ενώ είχαν προηγηθεί και άλλες φωνές και από τις δύο ομάδες για κάποια σφυρίγματα του διαιτητή Σιδηρόπουλου.

Όπως είναι φυσικό οι παίκτες του Κλεάνθη πανηγύρισαν έξαλλα την κούπα του Σέβεν-Σάιντ που την αφιέρωσαν στον συμπαίκτη και αρχηγό τους Σάββα Καραβόλια που άφησε την εργένικη ζωή και πέρασε στο κλαμπ των παντρεμένων.

Αναλυτικά οι αγώνες του Σέβεν-Σάιντ είχαν ως εξής :

1ος Αγώνας
ΔΙΓΕΝΗΣ-ΑΠΟΛΛΩΝ ΑΠ. 2-0

Οι Κοσκινιάτες ήταν καλύτεροι και επικράτησαν δίκαια επί του φλύαρου Απόλλωνα Απ. με σκορ 2-0.

Τα γκολ

9'. Ο Παπαχριστοδούλου Μ. με δυνατό μακρινό σουτ έστειλε την μπάλα αρχικά στο κάθετο δοκάρι και κατόπιν στα δίχτυα 1-0.

13'. Ο Παπαγεωργίου με ωραίο ψηλοκρεμαστό πλασέ έγραψε το τελικό 2-0.

Διαιτήτευσαν οι Κατσιδώνης Β., Μιριούνης και Μίαρης.

Διγενής: *Σαρικάς, Συμεωνίδης Α., Σιέχ, Κατσιδώνης Μ., Παπαγεωργίου (14' Παπαχριστοδούλου Σ.), Τσακίρης (13' Χατζηγεωργίου), Παπαχριστοδούλου Μ. (10' Εμίρογλου).*

Απόλλων Απ.: *Λαμπριανός, Ρουμελιώτης, Παλάζης, Κουρμαδιάς (10' Γκιζλής), Πιτσουρδάκης, Γιαννακόπουλος Γ., Μαννάκης.*

2ος Αγώνας
ΚΛΕΟΒΟΥΛΟΣ-ΚΛΕΑΝΘΗΣ 0-2

Η ομάδα του Παραδεισίου ήταν καλύτερη είχε τον έλεγχο του παιχνιδιού και με δύο γκολ πήρε το εισιτήριο για την ημιτελική φάση.

Φάσεις-Γκολ

8'. Σουτ του Μάχλη στο αριστερό κάθετο δοκάρι και άουτ.

10'. Σουτ του Ορφανού αρχικά η μπάλα στο κάθετο δοκάρι και κατόπιν στα δίχτυα



«Η φιλαρμονική του Δήμου Ροδίων έδωσε έναν πανηγυρικό τόνο στην εκδήλωση»



«Ο Γ.Γ. της ΕΠΣΔ Βάιος Γαμβρούδης βοηθάει τον ιερέα για την τέλεση του αγιασμού»



«Δύο παλιοί Ευαγορίτες Τρύφων και «Πατέρας» φωτογραφίζονται με το τύμπανο»



«Ο Πρόεδρος της ΕΠΣΔ, Μιχάλης Βεργωτής μαζί με τον Δήμαρχο Ροδίων και το Νομάρχη Δωδεκανήσου»

σ ΕΒΕΝ ΣΑΪΝΤ

φέτος τα σκήπτρα

0-1.

12′. Ο Ορφανός με σουτ εν κινήσει έγραψε το τελικό 0-2.

Διαιτήτευσαν οι Στεφανάκης, Γουλάρας και Μιριούνης.

Κλεόβουλος: *Ναούμ, Κοιλιάς (8′ Κανέλλος), Καλογήρου, Αγγελόπουλος (11′ Παπανθύμου), Λυριστής Μ., Γιακουμάκης, Παλάνης.*

Κλεάνθης: *Καραγιάννης Δ., Τσαφής, Μάχλης, Κρομύδας Γ. (12′ Ροδίτης), Τσαλώλης (8′ Γαλανός), Τριανταφύλλου (11′ Ρεντόπουλος), Ορφανός.*

3ος Αγώνας
ΦΟΙΒΟΣ-ΑΣΤΕΡΑΣ Μ. 1-0

Ο Φοίβος κέρδισε με 1-0 τον Αστέρα Μ. που διαμαρτύρεται για το πέναλτι που δόθηκε στην ομάδα της Κρεμαστής με το οποίο πήρε και τη νίκη.

Στο 12′ δόθηκε το πέναλτι σε ανατροπή του Ζουρούδη Δ. από τον Σκαφίδα Α. και το μετέτρεψε σε γκολ ο Αμπελάς.

Διαιτήτευσαν οι Γουλάρας, Μιριούνης και Μίαρης.

Φοίβος: *Καστανάκης, Δράκος (14′ Ζερβός), Ζουρούδης Δ., Στρατής, Χαρικιόπουλος, Αμπελάς (13′ Ματθαίος), Ζουρούδης Κ. (Σάββενας Στ.).*

Αστέρας Μ.: *Ζουρίδης, Τσίπας (7′ Σκαφίδας), Σκαφίδας Α. (13′ Κουρμαδιάς), Σταυρίδης, Χατζημιχαήλ, Παπαδόπουλος (11′ Σκυλλαράκης), Χωρίτης.*

4ος Αγώνας
ΕΥΑΓΟΡΑΣ-ΑΕΡΑ 0-3

Η ομάδα του Σάσα Γιόνοβιτς χωρίς να αντιμετωπίσει ιδιαίτερες δυσκολίες νίκησε 3-0 τον Ευαγόρα με την σύνθεση του οποίου εντυπωσίασε με την απόδοσή του ο νεαρός Φράγκος.

Τα γκολ

3′. Ο Σταυλάς με ωραίο πλασέ άνοιξε το σκορ 0-1.

5′ ο Οχτάρας με ψηλοκρεμαστό πλασέ έκανε το 0-2.

8′. Ο Σταυλάς με πλασέ έγραψε το τελικό 0-3.

Διαιτήτευσαν οι Μίαρης, Γουλάρας και Στεφανάκης.

Ευαγόρας: *Κουτρούλης, Παναγιώτου, Κάτρης (4′ Τόσκα), Μενίκος (9′ Ροδίτης), Θεοδώρου, Φράγκος, Κατσικογιάννης.*

ΑΕΡΑ: *Γεωργαλλής, Σταυλάς (9′ Λαουδίκος Χρ.), Παπαοικονόμου (8′ Αλαχούζος), Σάββενας Γ., Πομπού, Οχτάρας, Πρινιανάκης (9′ Κυριαζής).*

1ος ΗΜΙΤΕΛΙΚΟΣ
ΦΟΙΒΟΣ-ΚΛΕΑΝΘΗΣ 0-0 (0-2 στα κόρνερ)

Δεν μπόρεσαν να πετύχουν κάποιο γκολ οι παίκτες των δύο ομάδων του Δήμου Πεταλούδων αλλά δύο κόρνερ ήταν αρκετά για να δώσουν το εισιτήριο του τελικού στον Κλεάνθη.

Διαιτήτευσαν οι Μιριούνης, Γουλάρας και Μίαρης.

Φοίβος: *Καστανάκης, Δράκος, Ζουρούδης Δ., Στρατής, Χαρικιόπουλος (14′ Σάββενας Στ.),. Αμπελάς (14′ Ζερβός), Ζουρούδης Κ. (8′ Ματθαίος).*

Κλεάνθης: *Καραγιάννης Δ., Μάχλης, Τριανταφύλλου, Μαννάκης, Κρομύδας Γ. (8′ Σαπάρταλης Α.), Γαλανός (10′ Σπάρταλης Μ.), Ορφανός (14′ Ροδίτης).*

2ος ΗΜΙΤΕΛΙΚΟΣ
ΔΙΓΕΝΗΣ-ΑΕΡΑ 3-0

Μετά από ένα πολύ καλό παιχνίδι ο Διγενής όντως καλύτερος νίκησε τον ΑΕΡΑ με σκορ 3-0 και ήταν η ομάδα που πήρε το δεύτερο εισιτήριο για τον τελικό.

Φάσεις-Γκολ

1′. Πλασέ του Παπαοικονόμου στο αριστερό κάθετο δοκάρι.

7′. Ασίστ του Παπαγεωργίου στον Τσακίρη που σε κενή εστία άνοιξε το σκορ 1-0.

11′. Ανατροπή του Τσακίρη και πέναλτι. Το εκτέλεσε εύστοχα ο Παπαγεωργίου και 2-0.

14′. Ο Καντής από θέση τετ-α-τετ σούταρε και διαμόρφωσε το τελικό 3-0.

Διαιτήτευσαν οι Σιδηρόπουλος, Στεφανάκης και Μίαρης.

Διγενής: *Σαρικάς, Συμεωνίδης Α., Σιέχ, Κατσιδώνης Μ., Παπαγεωργίου (14′ Παπαχριστοδούλου Σ.), Τσακίρης (12′ Καντής), Παπαχριστοδούλου Μ. (12′ Εμίρογλου).*

ΑΕΡΑ: *Γεωργαλλής, Σταυλάς, Παπαοικονόμου (12′ Αλαχούζος), Σάββενας (7′ Κυριαζής), Πομπού, Οχτάρας (8′ Ξύπας), Πρινιανάκης.*

ΤΕΛΙΚΟΣ
ΚΛΕΑΝΘΗΣ-ΔΙΓΕΝΗΣ 1-1 (1-0 στα κόρνερ)

Πολύ δυνατό ματς και από τις δύο ομάδες που απέδειξαν ότι δίκαια έφτασαν στον τελικό όμως οι εντάσεις για το πέναλτι του Κλεάνθη χάλασαν κάπως την εικόνα της γιορτής με τους Παραδεισιώτες να παίρνουν το τρόπαιο στα σημεία.

Φάσεις-Γκολ

5′. Σουτ του Ορφανού από θέση τετ-α-τετ απέκρουσε ο Σαρικάς.

6′. Κεφαλιά του Ορφανού, η μπάλα χτύπησε σε σώματα αμυντικών και άλλαξε πορεία αναγκάζοντας τον Σαρικά να πραγματοποιήσει μία εκπληκτική απόκρουση.

11′. Ασίστ του Κρομύδα στον Ορφανό αλλά πρόλαβε ο Σαρικάς.

13′. Με ωραία ατομική προσπάθεια και γυριστό σουτ ο Τσακίρης άνοιξε το σκορ 0-1.

14′. Ο Σαββιδάκης ανέτρεψε τον Καντή αλλά ο διαιτητής δεν έδωσε πέναλτι.

15′. Δόθηκε πέναλτι σε μία αμφισβητούμενη φάση σε ανατροπή του Κρομύδα Γ. από τον Καντή. Το εκτέλεσε ο ίδιος και έγραψε το τελικό 1-1.

Διαιτήτευσαν οι Σιδηρόπουλος, Μιριούνης και Στεφανάκης.

Κλεάνθης: *Σαββιδάκης, Μάχλης, Τριανταφύλλου (14′ Σπάρταλης Μ.), Μαννάκης, Γαλανός (9′ Κρομύδας Γ.), Φασάκης (11′ Ροδίτης), Ορφανός.*

Διγενής: *Σαρικάς, Συμεωνίδης Α., Σιέχ, Κατσιδώνης, Παπαγεωργίου, Τσακίρης (14′ Καντής), Παπαχριστοδούλου Μ. (8′ Εμίρογλου).*

Μετά το τέλος του τελικού και αφού οι παίκτες του Διγενή τα έβαλαν εκτός από τον διαιτητή και με τους παράγοντες του ΣΔΠΔ και της ΕΠΣΔ, επέστρεψαν στον αγωνιστικό χώρο και ο αρχηγός τους Σιέχ πήρε το κύπελλο της δεύτερης θέσης από τον πρόεδρο Μιχάλη Βεργωτή.

Ο επίτιμος πρόεδρος της ΕΠΣΔ Μιχάλης Κόκκινος απένειμε το κύπελλο στον αρχηγό του Κλεάνθη Σταύρο Γαλανό και ακολούθως όλοι οι παίκτες της ομάδας του Παραδεισίου σαν ένα κουβάρι πανηγύρισαν και χάρισαν την κούπα στον Σάββα Καραβόλια που παντρεύτηκε προχθές.



«Τα κύπελλα της 1ης και της 2ης ομάδας»



«Ο αρχηγός του Διγενή, Σιέχ, παρέλαβε το κύπελλο από τον Πρόεδρο της ΕΠΣΔ»



«Ο αρχηγός του Κλεάνθη Σταύρος Γαλανός παραλαμβάνει το κύπελλο από τον επίτιμο Πρόεδρο της ΕΠΣΔ Μιχάλη Κόκκινο»



«Οι παίκτες του Κλεάνθη πανηγυρίζουν κρατώντας το κύπελλο»

Αθλητική ΓΝΩΜΗ

β ΚΑΤΗΓΟΡΙΑ

Άνιση μοιρασιά



Η κληρωτίδα της ΕΠΣΔ, συσσώρευσε στον α' όμιλο τα περισσότερα φαβορί, κατά την προχθεσινή κλήρωση του πρωταθλήματος της Β' κατηγορίας.

Το Σάββατο το βράδυ πραγματοποιήθηκε ο διαχωρισμός των ομίλων της Β' κατηγορίας και η κλήρωση των ομάδων. Στον Α' όμιλο τοποθετήθηκαν ο Ξάνθος Πάτμου και ο Ποσειδώνας Καρπάθου ενώ στον Β' όμιλο οι ομάδες της Κω και της Καλύμνου Αντίμαχος, Α.Ο.Δικαίου, Δόξα Καρδάμαινας και Α.Ο. Βαθύ. Στον Α' όμιλο κληρώθηκαν οι ομάδες Ασπίδα Απ., Δαμάγητος, Δόξα Ψίνθου, Ηρακλής Λάρδου, Ορφέας, Αστέρας Παστίδας, Ασπίδα Σαλάκου και Ευαγόρας ενώ στον Β' όμιλο οι Απόλλων Απ., Αγ.Ισίδωρος, Θύελλα Π., Ερμής, Ακουσίλαος, Πολύστρατος.

Αναλυτικά το πρόγραμμα της Β' κατηγορίας έχει ως εξής :

ΠΡΩΤΑΘΛΗΜΑ Β' ΚΑΤΗΓΟΡΙΑΣ 2006-2007

Α' ΟΜΙΛΟΣ

1η αγωνιστική – 10η αγωνιστική

Ασπίδα Σ.-Δαμάγητος
Δόξα Ψ.-Ασπίδα Απ.
Ξάνθος-Ορφέας
Ευαγόρας-Ηρακλής Λ.
Αστέρας Π.-Ποσειδώνας Κ.

5η αγωνιστική – 14η αγωνιστική

Ασπίδα Σ.-Αστέρας Π.
Δαμάγητος-Ασπίδα Απ.
Ποσειδώνας Κ.-Ευαγόρας
Ηρακλής Λ.-Ξάνθος
Ορφέας-Δόξα Ψ.

2η αγωνιστική – 11η αγωνιστική

Δαμάγητος-Ξάνθος
Δόξα Ψ.-Ασπίδα Σ.
Ηρακλής Λ.-Ποσειδώνας Κ.
Ορφέας-Αστέρας Π.
Ασπίδα Απ.-Ευαγόρας

6η αγωνιστική – 15η αγωνιστική

Δόξα Ψ.-Δαμάγητος
Ξάνθος-Ασπίδα Απ.
Ευαγόρας-Ορφέας
Αστέρας Π.-Ηρακλής Λ.
Ποσειδώνας Κ.-Ασπίδα Σ.

3η αγωνιστική – 12η αγωνιστική

Ασπίδα Σ.-Ξάνθος
Ευαγόρας-Δόξα Ψ.
Αστέρας Π.-Δαμάγητος
Ποσειδώνας Κ.-Ασπίδα Απ.
Ηρακλής Λ.-Ορφέας

7η αγωνιστική – 16η αγωνιστική

Δαμάγητος-Ευαγόρας
Ξάνθος-Δόξα Ψ.
Ηρακλής Λ.-Ασπίδα Σ.
Ορφέας-Ποσειδώνας Κ.
Ασπίδα Απ.-Αστέρας Π.

4η αγωνιστική – 13η αγωνιστική

Δαμάγητος-Ηρακλής Λ.
Δόξας Ψ.-Ποσειδώνας Κ.
Ξάνθος-Αστέρας Π.
Ευαγόρας-Ασπίδα Σ.
Ασπίδα Απ.-Ορφέας

8η αγωνιστική – 17η αγωνιστική

Ασπίδα Σ.-Ορφέας
Ευαγόρας-Ξάνθος
Αστέρας Π.-Δόξα Ψ.
Ποσειδώνας Κ.-Δαμάγητος
Ασπίδα Απ.-Ηρακλής Λ.



9η αγωνιστική – 18η αγωνιστική

Ασπίδα Σ.-Ασπίδα Απ.
Δόξα Ψ.-Ηρακλής Λ.
Ξάνθος-Ποσειδώνας Κ.
Αστέρας Π.-Ευαγόρας
Ορφέας-Δαμάγητος

Β' ΟΜΙΛΟΣ

1η αγωνιστική – 10η αγωνιστική

Πολύστρατος-Αντίμαχος
Ερμής-Θύελλα Π.
Απόλλων Απ.-Α.Ο.Δικαίου
Α.Ο. Βαθύ-Ακουσίλαος
Δόξα Κ.-Αγ.Ισίδωρος

5η αγωνιστική – 14η αγωνιστική

Πολύστρατος-Δόξα Κ.
Αντίμαχος-Θύελλα Π.
Αγ.Ισίδωρος-Α.Ο. Βαθύ
Ακουσίλαος-Απόλλων Απ.
Α.Ο.Δικαίου-Ερμής

2η αγωνιστική – 11η αγωνιστική

Αντίμαχος-Απόλλων Απ.
Ερμής-Πολύστρατος
Ακουσίλαος-Αγ.Ισίδωρος
Α.Ο.Δικαίου-Δόξα Κ.
Θύελλα Π.-Α.Ο. Βαθύ

6η αγωνιστική – 15η αγωνιστική

Ερμής-Αντίμαχος
Απόλλων Απ.-Θύελλα Π.
Α.Ο. Βαθύ-Α.Ο.Δικαίου
Δόξα Κ.-Ακουσίλαος
Αγ.Ισίδωρος-Πολύστρατος

3η αγωνιστική – 12η αγωνιστική

Πολύστρατος-Απόλλων Απ.
Α.Ο. Βαθύ-Ερμής
Δόξα Κ.-Αντίμαχος
Αγ.Ισίδωρος-Θύελλα Π.
Ακουσίλαος-Α.Ο.Δικαίου

7η αγωνιστική – 16η αγωνιστική

Αντίμαχος-Α.Ο. Βαθύ
Απόλλων Απ.-Ερμής
Ακουσίλαος-Πολύστρατος
Α.Ο.Δικαίου-Αγ.Ισίδωρος
Θύελλα Π.-Δόξα Κ.

4η αγωνιστική – 13η αγωνιστική

Αντίμαχος-Ακουσίλαος
Ερμής-Αγ.Ισίδωρος
Απόλλων Απ.-Δόξα Κ.
Α.Ο. Βαθύ-Πολύστρατος
Θύελλα Π.-Α.Ο.Δικαίου

8η αγωνιστική – 17η αγωνιστική

Πολύστρατος-Α.Ο.Δικαίου
Α.Ο.Βαθύ-Απόλλων Απ.
Δόξα Κ.-Ερμής
Αγ.Ισίδωρος-Αντίμαχος
Θύελλα Π.-Ακουσίλαος



9η αγωνιστική – 18η αγωνιστική

Πολύστρατος-Θύελλα Π.
Ερμής-Ακουσίλαος
Απόλλων Απ.-Αγ.Ισίδωρος
Δόξα Κ.-Α.Ο. Βαθύ
Α.Ο.Δικαίου-Αντίμαχος

α' ΚΑΤΗΓΟΡΙΑ

Αθλητική ΓΝΩΜΗ

Γενέθλια 60 ετών

• Ο Ρασήτ Μαρασλής μια εβδομάδα πριν την πρεμιέρα της Α' τοπικής κατηγορίας, παρουσιάζει το προφίλ των 16 μονομάχων



Το 6ο πρωτάθλημα της Α' κατηγορίας Δωδεκανήσου για την δεκαετία που διανύουμε έχει ξεχωριστό χρώμα από πλευράς συμμετοχής νέων ομάδων.

Συγκεκριμένα από την περασμένη διοργάνωση θα δώσουν το παρών οι εννέα και την "16άδα" θα συμπληρώσουν ο ΑΕΡΑ που υποβιβάστηκε από το περιφερειακό οι νεοφώτιστοι Νικαγόρας, Αστέρας Μασσάρων, Α.Ε. Κατταβιάς, η "πρωτάρα" Τήλος και οι νεοσύστατες ομάδες της Ενωσης Κω Αντιγόρας και Α.Ε. Καλύμνου.

Χαρακτηριστικό για άλλη μια σεζόν-μετά από μόλις δύο χρόνια-η απουσία εκπροσώπου της πόλης Ρόδου.

Για την τελευταία "16ετία" ο ΗΡΑΚΛΗΣ είναι αυτός που έχει τις περισσότερες παρουσίες στην μεγάλη κατηγορία του τοπικού μας ποδοσφαίρου.

ΟΜΩΣ ο "πολυνίκης" της Α' είναι ο ΔΙΓΕΝΗΣ που κατά μέσο όρο στο ενεργητικό του έχει ποσοστό επιτυχίας τριπόντου 61%.

Την γονιμότερη επιθετική γραμμή διαθέτει ο Φοίβος με μέσο όρο τερμάτων ανά αγώνα 2,11.

Ομάδα των "Χ" μπορεί να χαρακτηρισθεί ο Κλεόβουλος που έχει ποσοστό ισοπαλιών 24,2.

Στον παρακάτω πίνακα υπάρχει ο αγωνιστικός απολογισμός των δεκατριών ομάδων που συμμετείχαν στην Α' κατηγορία από την περίοδο 1990-91 και μετά.

	ΣΥΜ.	ΝΙΚ.	ΙΣ.	ΗΤ.	Υ.Τ.	Κ.Τ.
1. Ηρακλής Μαρ.	451	202	117	132	712	538
2. Διαγόρας Βατ.	408	205	84	119	712	455
3. Διγενής	383	234	71	78	729	335
4. ΑΕΡΑ	378	191	108	122	673	499
5. Φοίβος	326	195	60	71	689	343
6. Κλεόβουλος	321	123	78	120	455	407
7. Αρης	292	126	62	104	466	395
8. Απόλλωνας Καλ.	286	148	65	73	538	322
9. Αναγέννηση Εμπ.	231	101	46	84	361	325
10. Αγ. Γεώργιος	206	73	40	93	309	361
11. Νικαγόρας	190	67	36	87	260	344
12. ΑΕ Κατταβιάς	120	39	38	43	164	165
13. Αστέρας Μασ.	118	37	20	61	159	212

ΡΑΣΗΤ ΜΑΡΑΣΛΗΣ

Η ΠΙΤΑ ΤΩΝ 59 ΠΡΩΤΑΘΛΗΜΑΤΩΝ

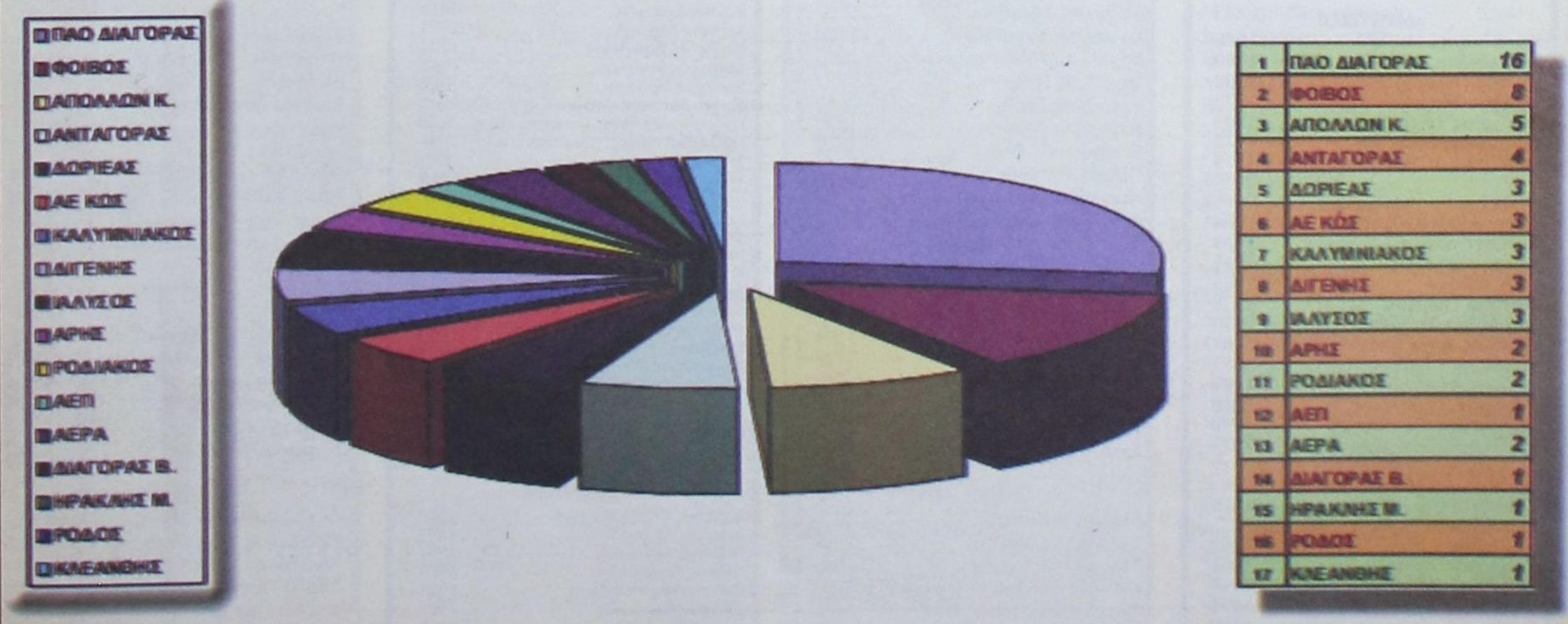

1	ΠΑΟ ΔΙΑΓΟΡΑΣ	16
2	ΦΟΙΒΟΣ	8
3	ΑΠΟΛΛΩΝ Κ.	5
4	ΑΝΤΑΓΟΡΑΣ	4
5	ΔΩΡΙΕΑΣ	3
6	ΑΕ ΚΩΣ	3
7	ΚΑΛΥΜΝΙΑΚΟΣ	3
8	ΔΙΓΕΝΗΣ	3
9	ΑΛΥΣΟΣ	3
10	ΑΡΗΣ	2
11	ΡΟΔΙΑΚΟΣ	2
12	ΑΕΠ	1
13	ΑΕΡΑ	2
14	ΔΙΑΓΟΡΑΣ Β.	1
15	ΗΡΑΚΛΗΣ Μ.	1
16	ΡΟΔΟΣ	1
17	ΚΛΕΑΝΘΗΣ	1

Η ταυτότητα των

ΑΠΟΛΛΩΝ ΚΑΛΥΘΙΩΝ

Έτος ίδρυσης:1947
Πρόεδρος: Αθηνόδωρος Κωνσταντίνου
Προπονητής: Σπύρος Αγγελόπουλος
Έδρα: Γήπεδο Καλυθιών
Τίτλοι στην Α: 5
Χρώμα Εμφάνισης: Κίτρινο –Μπλε

ΤΕΡΜΑΤΟΦΥΛΑΚΕΣ

Κώστας Κυριάκος	1979
Χατζηνικόλας Σταμάτης	1971
Υψηλάντης Μιχαήλ	1987
Σταυρής Γεώργιος	1989

ΑΜΥΝΤΙΚΟΙ

Κόκας Μιχαήλ	1988
Κιλασίν Χαλήλ	1988
Τσίκκης Σπυρίδων	1991
Τσίττας Δημήτριος	1991
Ηλίας Ευάγγελος	1988
Χατζηγιάννης Κυριάκος	1971
Καβουσανάκης Αναστάσιος	1975
Τραβαγιάκης Μανούσος	1985
Βιτσέντζος Βασίλειος	1980

ΜΕΣΟΙ

Σταυρής Μιχαήλ	1972
Σωτηράκης Κωνσταντίνος	1990
Δημητριάδης Κωνσταντίνος	1968
Λαζαρίδης Βασίλειος	1978
Αχιολάς Αντώνιος	1981
Ματσάγγος Παναγιώτης	1988
Κιάρι Χάρης	1987
Νικολός Νικόλαος	1985

ΕΠΙΘΕΤΙΚΟΙ

Ορφανός Νεκτάριος	1972
Κοντουδιός Μιχαήλ	1989
Σάρλης Μιχαήλ	1974
Ευγενικός Εμμανουήλ	1989
Παπανικολάου Λεονάρδος	1981

ΚΛΕΟΒΟΥΛΟΣ ΛΙΝΔΟΥ

Έτος ίδρυσης:1963
Πρόεδρος: Μιχάλης Διακογεωργίου
Προπονητές: Γιώργος Τζαφέρης- Δημήτρης Παπαδόπουλος
Έδρα: Γήπεδο Λίνδου
Τίτλοι στην Α: Κανένα
Χρώμα Εμφάνισης: Μπλε –Άσπρο

ΤΕΡΜΑΤΟΦΥΛΑΚΕΣ

Διάκουλας Γιάννης	1972
Δεληδημητρίου Βασίλης	1990
Ναούμ Θεόδωρος	1976

ΑΜΥΝΤΙΚΟΙ

Γιακουμάκης Αντώνης	1979
Δεληγεωργίου Στράτος	1985
Διάκουλας Κωνσταντίνος	1984
Καλογήρου Χρήστος	1979
Κοιλιάς Παναγιώτης	1975
Λάμπης Κυριάκος	1968
Λάμπης Χρυσοβαλάντης	1982
Μιμηγιάννης Παναγιώτης	1974
Παπανθύμου Γιάννης	1986
Στρατής Σάββας	1977
Χουίρης Παναγιώτης	1985

ΜΕΣΟΙ

Αγγεληδάκης Μανώλης	1981
Αγγελόπουλος Παναγιώτης	1986
Ιωαννίδης Ευάγγελος	1972
Κορνάρος Σάββας	1974
Λυριστής Μιχάλης	1983
Μπάκας Αναστάσιος	1990
Παρισίδης Τάσος	1984
Πόλος Γιάννης	1979
Τσακίρης Στέλιος	1986

ΕΠΙΘΕΤΙΚΟΙ

Ιακωβίδης Κυριάκος	1986
Κανέλλος Νίκος	1985
Παλάνης Χρήστος	1972
Σακκάς Βασίλης	1979
Χαρίτος Μανώλης	1985

ΝΙΚΑΓΟΡΑΣ ΚΕΦΑΛΟΥ ΚΩ

Έτος ίδρυσης: 1972
Πρόεδρος: Στάθης Μαραγκός
Προπονητής: Μιχάλης Κοκκαλάκης
Έδρα: Γήπεδο Κεφάλου
Τίτλοι στην Α': Κανένα
Χρώματα: Πράσινο

ΤΕΡΜΑΤΟΦΥΛΑΚΕΣ

Γιαννουκάς Κωνσταντίνος	1989
Διακοδημητρίου Χαράλαμπος	1986
Οικονόμου Σωτήρης	1978

ΑΜΥΝΤΙΚΟΙ

Διακογιάννης Αντώνιος	1984
Ζερβός Μανώλης	1985
Καλλερές Γεώργιος	1978
Λάζος Αντώνιος	1978
Μπίλλης Χ. Μιχαήλ	1974
Πολίτης Σταμάτης	1984
Σκευοφύλακας Ιωάννης	1985

ΜΕΣΟΙ

Αλεξανδρής Λεωνίδας	1986
Δημητρακιός Νικόλαος	1989
Διακογιάννης Τριαντάφυλος	1973
Δουβλής Δημήτριος	1980
Κοκολάκης Θεόδωρος	1980
Κόφας Δημήτριος	1979
Μακρής Σωκράτης	1982
Πέρος Γεώργιος	1985
Σαζάλης Σταμάτης	1974
Σακέλης Γεώργιος	1979
Σκευοφύλακας Ευστάθιος	1984
Σπυράτος Βαλάντης	1982
Φούσκας Ιωάννης	1979

ΕΠΙΘΕΤΙΚΟΙ

Καρούτσος Γεώργιος	1976
Μαστόρος Σταμάτης	1981
Μπίλλης Μιχαήλ	1983
Μπίλλης Σταμάτης	1974
Πολίτης Ιωάννης	1980
Στρατής Μιχάλης	1985

Α.Ε. ΚΑΤΤΑΒΙΑΣ

Έτος ίδρυσης: 1982
Πρόεδρος: Γιώργος Συμεωνίδης
Προπονητής: Μανώλης Φρατζής
Έδρα: Γήπεδο Καττα-βιάς
Τίτλοι στην Α': Κανένα
Χρώματα: Κίτρινο-μαύρο

ΤΕΡΜΑΤΟΦΥΛΑΚΕΣ

Δατσέρης Ιωάννης	1982
Διακοδημητρίου Δημήτρης	1976
Κουκουλίδης Άλκης	1986
Χατζηδημητρίου Γεώργιος	1973

ΑΜΥΝΤΙΚΟΙ

Δεικτάκης Αθανάσιος	1981
Ζαννετής Γεώργιος	1969
Καζώνης Ιωάννης	1987
Κτίστης Μάριος	1983
Μέντος Βασίλειος	1989
Μπιλιάς Ανδρέας	1982
Όλμα Νικόλαος	1985
Παπαϊωάννου Βασίλειος	1962
Τερεζάκης Κώστας	1986
Φουντής Μανώλης	1977
Χιάμπολης Μάρτιν	1979

ΜΕΣΟΙ

Αλεβιζόπουλος Αλεβίζος	1976
Αρτεμίου Χρήστος	1986
Γρηγοράς Μανώλης	1977
Δατσέρης Μανώλης	1987
Καβουκλής Κώστας	1990
Κατσαμπάς Μανώλης	1976
Κυπριώτης Ιωάννης	1971
Κυριακίδης Μιχάλης	1990
Κυριακάκης Κώστας	1981
Ματαίου Αλέξης	1981

ΕΠΙΘΕΤΙΚΟΙ

Αγκάς Παύλος	1974
Καβουκλής Γεώργιος	1967
Μερκούρης Ανδρέας	1979
Μπρισνόβαλης Αντώνιος	1987
Στεφανάκης Ευάγγελος	1986

ΔΙΓΕΝΗΣ ΚΟΣΚΙΝΟΥ

Έτος ίδρυσης:1928
Πρόεδρος: Μανώλης Ηλιάδης
Προπονητής: Δημήτρης Δογιάμας
Έδρα: Γήπεδο Κοσκινού
Τίτλοι στην Α:3
Χρώμα Εμφάνισης: Μπλε- Άσπρο

ΤΕΡΜΑΤΟΦΥΛΑΚΕΣ

Χατζηχριστοδούλου Παναγιώτης	1973
Σαρικάς Νικόλαος	1975
Λεονταρίδης Αλέξανδρος	1988

ΑΜΥΝΤΙΚΟΙ

Κατσιδώνης Μιχαήλ	1986
Συμεωνίδης Αβραάμ	1980
Κοντός Γιώργος	1988
Ψύλλου Μιχαήλ	1973
Ζαχαρίας Τσαμπίκος	1980
Βασιλάκης Μανώλης	1972
Διακάκης Μ. Αντώνιος	1979

ΜΕΣΟΙ

Συμεωνίδης Γιώργος	1984
Χατζηγεωργίου Κυριάκος	1989
Καντής Μόσχος	1981
Σιέχ Χαλήλ	1985
Πατρού Γιώργος	1973
Εμίρογλου Χουσεΐν	1979
Ηλιάδης Δημήτριος	1987
Τσακίρης Γιώργος	1981
Αττίτης Αντώνιος	1982
Ζάταρας Δημήτριος	1980
Μαρκάκης Ελευθέριος	1990
Κουλουράς Νικόλαος	1975

ΕΠΙΘΕΤΙΚΟΙ

Παπαγεωργίου Γιώργος	1979
Παπαχριστοδούλου Μανώλης	1982
Τσαγαλάς Μιχαήλ	1985
Σαββίδης Χρήστος	1969
Διακάκης Ν. Αντώνιος	1991
Παπαχριστοδούλου Στέλιος	1980

Α.Ο. ΤΗΛΟΣ

Έτος ίδρυσης: 1994
Πρόεδρος: Αναστάσιος Αλιφέρης
Προπονητής: Ιωάννης Μηλιός
Έδρα: Γήπεδο Τήλου
Τίτλοι στην Α΄ Κανένα
Χρώματα: Μπλε-Άσπρο

ΤΕΡΜΑΤΟΦΥΛΑΚΕΣ

Χατζηγεωργίου Παναγιώτης	1975
Παναγιωτάκης Στέφανος	1981

ΑΜΥΝΤΙΚΟΙ

Αλιφέρης Γεώργιος	1960
Χαλιός Κωνσταντίνος	1969
Σακελλάρης Κωνσταντίνος	1968
Ορφανός Γεώργιος	1972
Σγκούρος Εντλιρ	1985
Βογιατζής Μάριος	1972
Κουμπανιός Παντελής	1985
Παπαδόπουλος Νίκος	1983
Νικολής Παντελής	1982
Απτόγλου Αναστάσιος	1972

ΜΕΣΟΙ

Κάτρης Νικόλας	1981
Χατζηφούντας Θάνος	1989
Χριστοφής Νίκος	1981
Οικονόμου Ζαφείρης	1981
Σακελλάρης Ηρακλής	1983
Σακελλάρης Κυριάκος	1980
Κωστίδης Νικόλαος	1969
Χριστοφίδης Γεώργιος	1984

ΕΠΙΘΕΤΙΚΟΙ

Μηλιός Ιωάννης	1973
Νικολής Σταμάτης	1980
Μόσχου Μερκούρης	1981
Παπαδόπουλος Θεμιστοκλής	1989
Σακελλάρης Τσαμπίκος	1975
Νικολαΐδης Ευάγγελος	1977

Μ.Α.Σ.Ρ. ΑΝΑΓΕΝΝΗΣΗ ΕΜΠΩΝΑΣ

Έτος ίδρυσης:1947
Πρόεδρος: Λευτέρης Ζαμπελάκης
Προπονητής: Γιώργος Ξύπας
Έδρα: Γήπεδο Έμπωνας
Τίτλοι στην Α: Κανένα
Χρώμα εμφάνισης: Πράσινο σπρο

ΤΕΡΜΑΤΟΦΥΛΑΚΕΣ

Καραγιάννης Σταμάτης	1969
Φλοσκάκης Παναγιώτης	1984
Χαλκιόπουλος Κωνσταντίνος	1970

ΑΜΥΝΤΙΚΟΙ

Βασιλωτός Βασίλειος	1976
Κίτσος Σταύρος	1972
Κοσμάς Μιχαήλ	1975
Κρητικός Βασίλειος	1973
Κρητικός Ιωάννης	1967
Κούτρας Χρήστος	1978
Κωνσταντάκης Ιωάννης	1991
Πεζουβανάκης Μ. Κωνσταντίνος	1985
Πεζουβανάκης Ι. Κωνσταντίνος	1986
Σεβδαλάκης Ευάγγελος	1976
Τσαμανδούρος Γεώργιος	1988

ΜΕΣΟΙ

Βενέτης Κωνσταντίνος	1988
Θαρρενός Κωνσταντίνος	1984
Καραγιαννάκης Ιωάννης	1985
Κοσμάς Στέργος	1986
Κωνσταντάκης Μιχαήλ	1975
Μαρτάκης Νικόλαος	1986
Πατηνιώτης Στυλιανός	1991
Σταμούλης Ιωάννης	1985
Τσουκαλάς Μιχαήλ	1989
Χουρδάκης Γεώργιος	1992
Χατζηγιαννάκης Στέργος	1992
Χατζηκαλημέρης Αναστάσιος	1977
Κάβουρας Μιχαήλ	1965

ΕΠΙΘΕΤΙΚΟΙ

Βενέτης Παναγιώτης	1966
Βενέτης Μιχαήλ	1984
Μοσχής Νικόλαος	1981
Ξύπας Γεώργιος	1970
Τσουκαλάς Νικόλαος	1991
Σβύνος Νικόλαος	1977
Καβουνάς Σάββας	1983

Γ.Φ.Σ. ΑΡΗΣ ΑΡΧΑΓΓΕΛΟΥ

Έτος ίδρυσης:1947
Πρόεδρος: Φουτούλης Νίκος
Προπονητής: Χαρίτος Μιχάλης
Έδρα: Γήπεδο Αρχαγγέλου
Τίτλοι στην Α:2
Χρώμα Εμφάνισης: Κίτρινο-Μαύρο

ΤΕΡΜΑΤΟΦΥΛΑΚΕΣ

Αλεξανδρίδης Νίκος	1971
Λιβισιανός Αλέξανδρος	1990
Μπαρμπαντώνης Υψηλάντης	1984

ΑΜΥΝΤΙΚΟΙ

Τραχανάς Δημήτρης	1974
Φουτούλης Γιώργος	1971
Μαγιόγλου Στέργος	1976
Κωστάκης Μιχάλης	1980
Παρδαλός Στέργος	1972
Παρδαλός Αντώνης	1984
Τσελεπίδης Μιχάλης	1987
Λελές Στέργος	1988
Μαυριός Γιώργος	1984
Παπαοικονόμου Δήμος	1974

ΜΕΣΟΙ

Μπιγκό Εμίλ	1980
Κοντόγιαννος Μ Γιώργος	1985
Κοντόγιαννος Σ Γιώργος	1984
Κοτσίκος Γιώργος	1984
Λαμπριανός Νίκος	1988
Σερμπής Γρηγόρης	1988
Πομπός Τσαμπίκος	1991

ΕΠΙΘΕΤΙΚΟΙ

Φλεβάρης Δήμος	1986
Παρδαλός Τσαμπίκος	1982
Κωστάκης Παναγιώτης	1987
Τάνεβ Ρίστο	1977
Σαρικάς Κοσμάς	1990
Αργυρού Μανώλης	1989

α' ΚΑΤΗΓΟΡΙΑ

δεκαέξι μονομάχων

ΦΟΙΒΟΣ ΚΡΕΜΑΣΤΗΣ

Έτος ίδρυσης:1927
Πρόεδρος: Κιάκας Τάκης
Προπονητής: Σταύρου Σταύρος
Έδρα: Γήπεδο Μαριτσών-Κρεμαστής
Τίτλοι στην Α: 8
Χρώμα Εμφάνισης: Κίτρινο –Μπλε

ΤΕΡΜΑΤΟΦΥΛΑΚΕΣ	
Καστανάκης Παναγιώτης	1984
Καΐκας Γιάννης	1984
Τζουμάκας Δημήτρης	1988
Τάκκος Μάριος	1987
ΑΜΥΝΤΙΚΟΙ	
Βασιλείου Νίκος	1983
Γιαννικάκης Γιάννης	1979
Γιαννιού Νίκος	1988
Θαλασσινός Φίλιππος	1989
Καρύδης Λάμπρος	1984
Παπαδόπουλος Φάνης	1990
Σάββενας Μανώλης	1979
Χαρικιόπουλος Ιωσήφ	1978
Χριστοδούλου Γιάννης	1982
ΜΕΣΟΙ	
Αμπελάς Αγαπητός	1981
Δράκος Πάρης	1981
Ζερβός Κυριαζής	1989
Ζουρούδης Δημήτρης	1974
Ματθαίος Σταύρος	1978
Μπιλλιάς Παντελής	1990
Παλάζης Τάσος	1988
Στρατής Παναγιώτης	1987
Φλεβάρης Μιχάλης	1985
Χρονόπουλος Διονύσης	1984
Ντόστι Κιούρι	1983
ΕΠΙΘΕΤΙΚΟΙ	
Γεωργαλής Πολυδεύκης	1979
Ζουρούδης Κώστας	1973
Θαλασσινός Χρήστος	1989
Κοντός Ηλίας	1986
Νικολίτσης Κώστας	1979
Πολυχρονίου Κώστας	1965
Σάββενας Σταύρος	1976
Ρόιδος Αλέξης	1980
Χριστοδούλου Λευτέρης	1989
Παπαγεωργίου Κώστας	1989

ΕΝΩΣΗ ΚΩ-ΑΝΤΑΓΟΡΑ

Έτος ίδρυσης: 2006
Πρόεδρος: Τζίκας Γιάννης
Προπονητές: Καΐσερλης Ανδρέας-Σταμάτης Γιώργος
Έδρα: Νέο Στάδιο Ανταγόρα
Τίτλοι στην Α': 6
Χρώματα: Πράσινο-Άσπρο

ΤΕΡΜΑΤΟΦΥΛΑΚΕΣ	
Γκίκας Γιάννης	1976
Τσαραπατσάνης	1980
Αλεξούδης Γιάννης	1989
ΑΜΥΝΤΙΚΟΙ	
Γκουτελίτσας Στάθης	1975
Γούλας Γιώργος	1979
Κυριόπουλος Λάμπρος	1973
Μουνούχος Κώστας	1984
Χατζηφούντας Απόστολος	1989
Τσάτσα Πέτρος	1990
Ένη	1988
Τσάτσα	1988
ΜΕΣΟΙ	
Μποϊλής Ζαχαρίας	1977
Κοντός Αχιλλέας	1977
Κανελόπουλος Παναγιώτης	1979
Μάμμης Μιχάλης	1981
Δουλγεράκης Γιάννης	1985
Μαρίνος Σάκης	1989
Μακρής Τάσος	1990
Μόρφος Άρης	1981
Χατέμ	1977
ΕΠΙΘΕΤΙΚΟΙ	
Παπαστάμος Κώστας	1977
Τσικρικάς Κώστας	1977
Παπασεβαστός Αντώνης	1984
Νικολόπουλος Θεόδωρος	1987

Α.Κ.Σ. ΗΡΑΚΛΗΣ ΜΑΡΙΤΣΩΝ

Έτος ίδρυσης: 1958
Πρόεδρος: Παπαδημήτρης Γιώργος
Προπονητής: Βλασόπουλος Ανδρέας
Έδρα: Γήπεδο Μαριτσών
Τίτλοι στην Α: 1
Χρώμα Εμφάνισης: Πράσινο-Μπλε-Άσπρο

ΤΕΡΜΑΤΟΦΥΛΑΚΕΣ	
Σαββιδάκης Παύλος	1973
Κοσμάς Μανώλης	1982
Μυλωνάς Παρασκευάς	1977
Αλεξανδρής Αλέξανδρος	1988
ΑΜΥΝΤΙΚΟΙ	
Παπακωνσταντής Κώστας	1984
Λορέντζος Θεοφάνης	1979
Κωνσταντόπουλος Σταμάτης	1982
Χατζηκωνσταντής Κυριάκος	1983
Μανιάς Αντώνης	1976
Τσούφιος Γιάννης	1986
Μπιλλιάς Φίλιππος	1990
Ματσαμας Κώστας	1990
ΜΕΣΟΙ	
Γιακουμάρος Στέργος	1976
Χατζηκωνσταντής Λευτέρης	1977
Μπιλιάς Γιώργος	1984
Μακρής Τάσος	1982
Χατζηθεοδωράκης Πανορμίτης	1982
Μαλώτρας Γιάννης	1984
Μπαρμπόσα Ντι Καρβάλιο	1983
Γεωργαρέλης Μανώλης	1987
Πετριδένας Σάββας	1986
Κουφαλάκης Λευτέρης	1990
ΕΠΙΘΕΤΙΚΟΙ	
Δράκος Λευτέρης	1981
Καρίκης Γιώργος	1978
Γιαννικάκης Σταύρος	1987
Χατζηδιάκου Νίκος	1989
Θεοδώρου Γρηγόρης	1990
Λενιού Νίκος	1987
Πίσκαπας Δημήτρης	1987
Φελεσάκης Αλέξανδρος	1990

ΑΕΡΑ

Έτος ίδρυσης: 1946
Πρόεδρος: Νικολής Νίκος
Προπονητής: Γιόνοβιτς Σάσα
Έδρα: Γήπεδο Αφάντου
Τίτλοι στην Α':2
Χρώματα: Κόκκινο-Άσπρο

ΤΕΡΜΑΤΟΦΥΛΑΚΕΣ	
Μπεκιάρης Παναγιώτης	1979
Γεωργαλής Στάθης	1989
Δαμηλάκης Ευτύχιος	1980
ΑΜΥΝΤΙΚΟΙ	
Έλληνας Γιάννης	1982
Πομπός Παναγιώτης	1987
Γουλόπουλος Γρηγόρης	1984
Νικολής Σάββας	1989
Πριναδάκης Στέλιος	1985
Αλαχούζος Μανώλης	1982
Γκάγκαλης Λευτέρης	1981
Λαουδίκος Σάββας	1992
Πέρος Θαρρενός	1992
ΜΕΣΟΙ	
Διακίδης Γιώργος	1985
Γιόνοβιτς Σάσα	1970
Κυριαζής Μιχάλης	1981
Σάββενας Γιώργος	1980
Γιώργου Τάσος	1981
Παπαοικονόμου Δήμος	1986
Λαουδίκος Χρύσανθος	1986
Σταυλάς Δημήτρης	1987
Λαουδίκος Γιώργος	1991
ΕΠΙΘΕΤΙΚΟΙ	
Ξύπας Αντώνης	1978
Καστρουνής Γιώργος	1978
Μαννέτας Μιχάλης	1982
Οχταράς Σπύρος	1980
Νικολής Αντώνης	1992
Πολυμερίδης Χρήστος	1992

ΑΕ ΚΑΛΥΜΝΟΥ

Έτος ίδρυσης:1970
Πρόεδρος: -
Προπονητής: Βυθούκλας Παναγιώτης
Έδρα: Δημοτικό Στάδιο Καλύμνου
Τίτλοι στην Α:3
Χρώμα Εμφάνισης: Μπλε-Κίτρινο

ΤΕΡΜΑΤΟΦΥΛΑΚΕΣ	
Πουλάς Αντώνης	1962
Σπανός Νίκος	1980
Ζερβός Παντελής	1989
ΑΜΥΝΤΙΚΟΙ	
Κατσαρής Ανδρέας	1989
Ανατολίτης Γιώργος	1988
Καμπούρης Μάριος	1989
Σισόης Σακελάρης	1979
Λελέκης Σταύρος	1980
Περέντης Μανώλης	1983
Βρεττός Γιάννης	1971
Κοτσάνης Παντελής	1982
Γαλουζής Παντελής	1972
Τόλιος Γιώργος	1989
Πιλάτος Μάκης	1987
Χαλίκος Δημήτρης	1979
Καλικάντζαρος Αντώνης	1979
ΜΕΣΟΙ	
Φράγκος Νίκος	1983
Τριαντάφυλλος Πανορμίτης	1984
Μακαρούνας Γιάννης	1973
Χαλίκος Θεόφιλος	1983
Καμπούρης Γιάννης	1986
Γλυκοκάλαμος Γιάννης	1985
Παντελής Παναγιώτης	1987
Σαρούκος Κώστας	1990
ΕΠΙΘΕΤΙΚΟΙ	
Χατζηδάκης Κυριάκος	1988
Βεζυρόπουλος Αντώνης	1974
Πετρίδης Ραφαήλ	1987
Κασσάρας Θεόφιλος	1968
Καβουκλής Ευάγγελος	1976

ΔΙΑΓΟΡΑΣ ΒΑΤΙΟΥ

Έτος ίδρυσης:1984
Πρόεδρος: Καμπούρης Γιάννης
Προπονητής: Σαλπιγκτίδης Δημήτρης
Έδρα: Γήπεδο Βατίου
Τίτλοι στην Α:1
Χρώμα Εμφάνισης: Κόκκινο -Μπλε

ΤΕΡΜΑΤΟΦΥΛΑΚΕΣ	
Μπιλιάς Νίκος	1972
Αναστασάς Παναγιώτης	1987
ΑΜΥΝΤΙΚΟΙ	
Ζωάννου Γιάννης	1974
Πιτσουρδάκης Μιχάλης	1980
Καλημέρης Γιάννης	1989
Μάκρας Μιχάλης	1977
Μαγκαφάς Νίκος	1975
Κουκιαντώνης Αντώνης	1990
ΜΕΣΟΙ	
Μαυρής Μηνάς	1984
Δημητρόπουλος Δημήτρης	1984
Μαυρομούστακος Λευτέρης	1974
Γιαλούσης Μανώλης	1981
Αγγελάκης Γιώργος	1986
Διακαναστάσης Σάββας	1984
Παπαδόπουλος ΣΔημήτρης	1981
Καρπαθάκης Φανούρης	1987
Αριστείδου Σάββας	1982
Καρπαθάκης Πανορμίτης	1990
Μαντικός Νικήτας	1984
ΕΠΙΘΕΤΙΚΟΙ	
Πλαγγέντης Γιώργος	1984
Γεωργαλής Αντώνης	1985
Σπανός Γιάννης	1982
Απτόγλου Μιχάλης	1988

ΑΣΤΕΡΑΣ ΜΑΣΑΡΩΝ

Έτος ίδρυσης: 1954
Πρόεδρος: Ζανέττος Πέτρος
Προπονητής: Κυπριώτης Μιχάλης
Έδρα: Γήπεδο Μασάρων
Τίτλοι στην Α': Κανένας
Χρώματα: Μπλε-Άσπρο

ΤΕΡΜΑΤΟΦΥΛΑΚΕΣ	
Ζουρίδης Χρήστος	1976
Νεσγός Κυριάκος	1980
Μπαφίτης Ζανέττος	1973
ΑΜΥΝΤΙΚΟΙ	
Κουρμαδιάς Ευάγγελος	1988
Λεβεντέρης Μανώλης	1975
Σπανός Τσαμπίκος	1984
Ζανέττος Κυριάκος	1971
Σταυρίδης Σάββας	1974
Σκαφίδας Αλέκος	1977
Τσίπα Έρδιν	1986
Λίλος Στέφανος	1990
Σαρικάς Κώστας	1989
Κατρουνής Μιχάλης	1990
ΜΕΣΟΙ	
Χατζημιχαήλ Στράτος	1977
Μουδάτσος Δημήτρης	1976
Κυπριώτης Μιχάλης	1971
Σκαφίδας Μιχάλης	1986
Χωρίτης Χρήστος	1985
Λούπος Μιχάλης	1992
Λαγογένης Δημήτρης	1977
Ζερβός Μανώλης	1981
ΕΠΙΘΕΤΙΚΟΙ	
Σκυλλαράκης Αργύρης	1975
Μουσακίνιας Γιώργος	1979
Μουδάτσος Σπύρος	1973
Γιαννεσκής Δημήτρης	1988
Παπαδόπουλος Κώστας	1978
Παρούσης Νίκος	1979

ΑΓΙΟΣ ΓΕΩΡΓΙΟΣ ΜΑΛΩΝΑΣ

Έτος ίδρυσης:1949
Πρόεδρος: Χατζημανώλης Μιχάλης
Προπονητής: Παρδαλός Στέργος
Έδρα: Γήπεδο Μαλώνας
Τίτλοι στην Α: Κανένα
Χρώμα εμφάνισης: Κίτρινο-Μαύρο

ΤΕΡΜΑΤΟΦΥΛΑΚΕΣ	
Δημητρίου Παναγιώτης	1980
Χρυσανθής Δημήτρης	1978
ΑΜΥΝΤΙΚΟΙ	
Χατζησταμάτης Γιάννης	1973
Μόσχου Παναγιώτης	1991
Κακλαμάνος Λάκης	1971
Μπάρτζος Νίκος	1984
Λεβέντης Μανώλης	1983
Κανέλος Μιχάλης	1984
Χατζημανώλης Μανώλης	1977
Παλογιάννης Τσαμπίκος	1986
Κούτρης Νίκος	1986
Κόπελος Μανώλης	1989
ΜΕΣΟΙ	
Κολιάδης Γιώργος	1979
Χατζηνικόλας Κώστας	1986
Σκυλλαράκης Χάρης	1979
Χατζηκώστας Στέργος	1978
Γκεοργκίεφ Νίκος	1987
Πίτσης Κώστας	1981
Καφκάκης Νίκος	1990
ΕΠΙΘΕΤΙΚΟΙ	
Κουτσουμπάρης Μιχάλης	1971
Μουστακέλης Μανώλης	1983
Παπαγρηγορίου Νίκος	1972
Σκυλλαράκης Σοφοκλής	1978
Πάλλας	1990
Παντίδος Κώστας	1971

Με τον πάντα δικό σας...

Αλλαξογκόλιές

... γκολτζή - γκολτζή

www.angelfire.com/pa4/allaksogolies

E-mail: allaksogolis@yahoo.gr

Για ακόμη μία φορά επιβεβαιωθήκαμε σαν λαός. Η αγαπημένη όλων των Ελλήνων αφού υπέταξε και την υπερομάδα της Αμερικής και μετά τον ξέφρενο ενθουσιασμό που ακολούθησε, η ήττα από την Ισπανία στον τελικό του Παγκοσμίου πρωταθλήματος στην μακρινή Ιαπωνία μας έστειλε αδιάβαστους. Ήμασταν λες και τερματίσαμε στην τελευταία θέση μη μπορώντας να διανοηθούμε ότι μπορούσαμε να χάσουμε την πρωτιά. Φυσικά μεγάλο ρόλο σε αυτή την κατάσταση έπαιξαν οι ειδήμονες (βλ. δημοσιογράφους) που από την μια μας απογείωναν στη σελήνη και από την άλλη μας έστελναν στα τάρταρα !



Η ουσία είναι ότι ο Γιαννάκης και η παρέα του κατάφεραν να δημιουργήσουν νέα πρότυπα στη νεολαία και ανάγκασαν αρκετά παιδιά να ξανασκεφτούν το ποιο άθλημα θα ακολουθήσουν με την καλαθοσφαίριση να κατέχει τα πρωτεία στις προτιμήσεις τους. Τέτοιες τεράστιες επιτυχίες συντελούν στο να έχουν τα παιδιά υγιή πρότυπα και να κάνουν προσπάθειες να τους μοιάσουν, επιλέγοντας σαν τρόπο ζωής τον αθλητισμό που εκτός των άλλων συμβάλλει τα μέγιστα για την πνευματική και σωματική υγεία και παράλληλα κρατάει μακριά από επικίνδυνους και σκοτεινούς δρόμους.

Η νεολαία (και όχι μόνο) έχει ανάγκη από την ενασχόλησή της με τον αθλητισμό σε όλες του τις μορφές διότι η σύγχρονη κοινωνία σε απομονώνει και σε αναγκάζει να παίρνεις μέρος σε ένα απρόσωπο σύνολο όπου ο καθένας κοιτάζει μόνο το ατομικό του συμφέρον και τίποτ' άλλο. Ειδικά τα ομαδικά αθλήματα σε μαθαίνουν πώς να λειτουργείς για το κοινό καλό της ομάδας (γεγονός που έχει εφαρμογές και στην ζωή σου) και δεν σ'αφήνουν να βλέπεις μόνο το εγώ.

Επιτέλους μύρισε ποδόσφαιρο. Η Γ' Εθνική ξεκίνησε χθες και ευχή όλων μας είναι οι δύο εκπρόσωποι μας Ρόδος και Διαγόρας να καταφέρουν να φτάσουν όσο πιο ψηλά γίνεται και (γιατί όχι?) ει δυνατόν να κάνουν την υπέρβαση και να ανέβουν στην Β' Εθνική. Η υποστήριξη των φιλάθλων πρέπει να θεωρείται δεδομένη όπως και η συνεργασία μεταξύ των δύο ιστορικών ΠΑΕ της πόλης μας.

Εκτός όμφς από τις Εθνικές κατηγορίες το Σαββατοκύριακο που μας έρχεται κάνει το ξεκίνημά του το δικό μας Τσάμπιονς Λιγκ. Η Α' κατηγορία Δωδεκανήσου με όλα τα αστέρια που μετέχουν στις ομάδες υπόσχονται να προσφέρουν πολύ καλό και υψηλού επιπέδου θέαμα προκειμένου να προσελκύσουν αρκετό κόσμο στα γήπεδα. Για ακόμη μία χρονιά ας ευχηθούμε να μην υπάρχει βία και παρατράγουδα (χα,χα,χα,χα,χα,χα καλό ε?) !

Το πρώτο time out. Δύο Πόντιοι μεταναστεύουν στην Αμερική. Πρώτη μέρα στη Νέα Υόρκη, γυρίζουν από δω, γυρίζουν από κει, πεινάσανε, λένε να φάνε κάτι. Βλέπουν ένας σ' έναν πάγκο πουλούσε χοντογκ. -θεέ μου, λέει ο ένας σοκαρισμένος, εδώ τρώνε σκυλιά! - εγώ λέω να κάνουμε ότι και οι αμερικάνοι και να τα φάμε, λέει ο άλλος. Παραγγέλνουν λοιπόν με θάρρος δυο χοντογκ και τους τα δίνει τυλιγμένα χωριστά σε δυο χαρτοσακούλες Κάθονται σ' ένα παγκάκι. Κοιτάει ο ένας μέσα στη σακούλα του, διστάζει λίγο, μετά ρωτάει τον άλλο : -Εσένα, τι μέρος του σκύλου σου έδωσε;;;;

Σίγουρα αυτοί που θεωρούνται δικαίως από τους πιο αδικημένους είναι οι παρατηρητές των αγώνων ή γυμνασίαρχοι που ορίζονται από την διοργανώτρια αρχή του ποδοσφαίρου σε όλους τους αγώνες και που χωρίς αυτούς δεν είναι δυνατόν να διεξαχθούν τα παιχνίδια. Οι άνθρωποι αυτοί που πολλές φορές φτάνει να κινδυνεύει ακόμα και η σωματική τους ακεραιότητα δεν παίρνουν ούτε μισό Ευρώ έστω για την βενζίνη που ξοδεύουν για να πάνε στο γήπεδο. Εκτός αυτού μετά από τους διαιτητές είναι οι δεύτεροι που τα ακούνε περισσότερο και από τους φιλάθλους αλλά και μέσα στο γήπεδο από τους παράγοντες και τους παίκτες. Οφείλουν οι αρμόδιοι να βρουν μία λύση όχι μόνο για την κάλυψη των εξόδων τους αλλά και για την ηθική επιβράβευσή τους αφού κυριολεκτικά η παρουσία τους στηρίζεται μόνο στον εθελοντισμό.

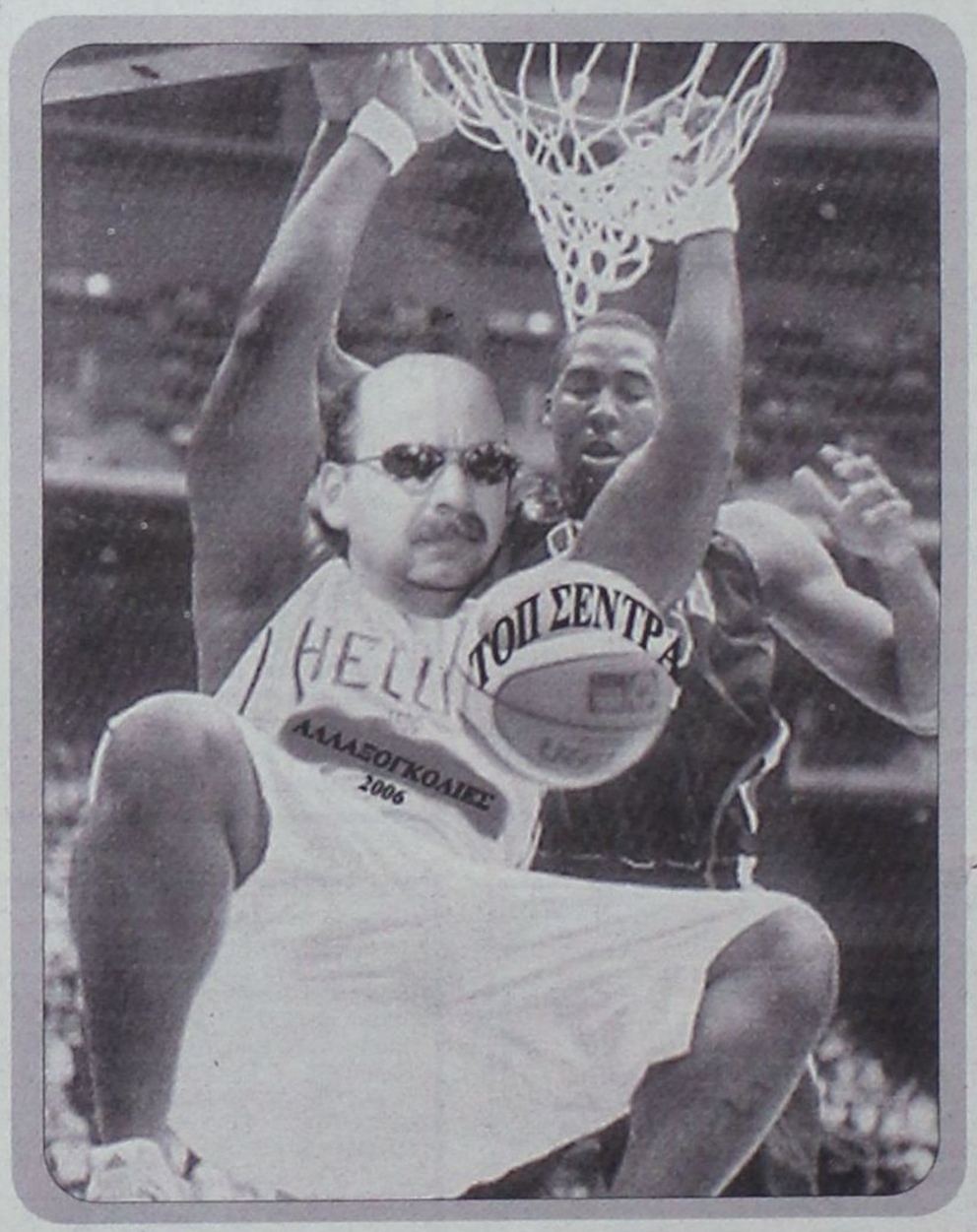

« Ο Εκδικητής καρφώνει μπροστά στους εμβρόντητους Αμερικάνους »

Μία πολύ άσχημη εικόνα που την συναντήσαμε πρόσφατα και στους αγώνες Σέβεν-Σάιντ αλλά και σε φιλικές συναντήσεις είναι αυτή κάποιων (ευτυχώς ελαχίστων) προπονητών να φωνάζουν και να βρίζουν διαρκώς τους παίκτες τους παρουσία μάλιστα και μικρών παιδιών αλλά και οικογενειών στις εξέδρες. Τέτοιες συμπεριφορές μας γυρίζουν χρόνια πίσω και αν δεν αλλάξουν αυτοί που το πράττουν δεν πρόκειται το άθλημα ούτε πρόοδο να γνωρίσει αλλά ούτε και κόσμο να φέρει στα γήπεδα. Σε τέτοιες περιπτώσεις η γκιλοτίνα οφείλει να πέφτει αμείλικτα γιατί και οι ποδοσφαιριστές και δη αυτοί που έχουν μικρή ηλικία μαθαίνουν σε εντελώς λάθος δρόμο αλλά μεταδίδονται έτσι και οι χειρότερες εντυπώσεις στην εξέδρα.

Ο Κλεάνθης για δεύτερη συνεχόμενη χρονιά πήρε το τρόπαιο του Σέβεν-Σάιντ αν και δεν έλειψαν πάλι τα παράπονα. Η ουσία είναι ότι η ομάδα του Ανδρέα Σταύρου λίγο πριν ξεκινήσει τις υποχρεώσεις της στον δύσκολο μαραθώνιο του Περιφερειακού πρωταθλήματος παίρνοντας αυτό το κύπελλο φορτίζει ακόμα περισσότερο τις μπαταρίες της προετοιμαζόμενη με υψηλό το ηθικό.

Ο Παππούς (βλ. Τρύφωνας) έδωσε και πάλι το δικό του ρεσιτάλ κατά την διάρκεια των αγώνων της τελικής φάσης του Σέβεν-Σάιντ που έλαβε χώρα στο γήπεδο των Αγ. Αποστόλων. Με συνεχείς εναλλαγές φανέλων από τις ομάδες που νικούσαν εκάστοτε αλλά και με την γνωστή ευγένεια που φιλοξένησε άψογα όλους όσους έδωσαν το παρών στους αγώνες καθώς και τους τοπικούς άρχοντες Νομάρχη και Δήμαρχο, απαγορεύοντας παράλληλα κάπνισμα αλλά και σουβλάκια μέσα στον αγωνιστικό χώρο.

Από σήμερα επιστρέφουν οι διαιτητές στις καθιερωμένες εβδομαδιαίες Δευτεριάτικες συναντήσεις τους. Το ότι η ημερομηνία (11/9) συμπίπτει με τα τραγικά γεγονότα στους δίδυμους πύργους δεν έχει καμία απολύτως σχέση με την επίσημη έναρξη των υποχρεώσεων των καναρινιών. Ο πρόεδρος πήρε ήδη μία πρώτη γεύση του τι θα περιλαμβάνει το πρόγραμμα κατά τη νέα αγωνιστική περίοδο αφού τα παράπονα και οι μουρμούρες ξεκίνησαν από το Σέβεν-Σάιντ.

Πάμε τώρα για το ανεκδοτάκι μας. Πάει ένας παππούς διακοπές σε ένα ωραίο ξενοδοχείο. Βλέπει ότι υπήρχε και παραλία γυμνιστών και αποφασίζει να την επισκεφθεί. Όπως ήταν ξαπλωμένος γυμνός ανάσκελα και έβλεπε γυναικείες κορμάρες να περνούν από μπροστά του άρχισε σιγά σιγά να του σηκώνεται το...ηθικό. Βλέπει λοιπόν μια γκομενάρα να φτάνει. - "Γεια σας," του λέει. - "Γεια λέει," κι ο παππούς. - "Με ζητήσατε;" του λέει η γκομενάρα. - "Εγώ κορίτσι μου ? Όχι λάθος κάνεις." - "Εσείς μπορεί όχι αλλά η φύση ναι," λέει αυτή και κάθεται πάνω στον παππού. Μετά από αυτό γυρνάει κι ο παππούς ευχαριστημένος και λιαζόταν μπρούμυτα. Αμολάει μια πορδή και βλέπει έναν αράπη να τον πλησιάζει. - "Γεια σας, με ζητήσατε;" τον ρωτάει ο αράπης. - "Όχι κάνετε λάθος," λέει ο παππούς. - "Εσείς όχι αλλά η φύση ναι" και τον πιάνει τον παππού και του πετάει τα μάτια έξω. Νευριασμένος ο παππούς σηκώνεται πάει στο ξενοδοχείο και ζητάει το λογαριασμό να φύγει. - "Μα γιατί δεν είστε ευχαριστημένος;" του λέει ο ρεσεψιονίστ. - "Άκου να δεις αγόρι μου" του λέει, "στην ηλικία μου, μου σηκώνεται μια φορά το χρόνο αλλά κλάνω 10 φορές τη μέρα!!" !!!

Η ΤΟΠ ΣΕΝΤΡΑ πάντα κοντά στο τοπικό μας ποδόσφαιρο το Σάββατο μην την χάσετε από τις γνωστές συχνότητες του ΤΟΠ FM (102,4-102,6). Ο Μανώλης Μπάτης και οι συνεργάτες σας μεταφέρουν λεπτό προς λεπτό όλα όσα συμβαίνουν στους αγώνες του δικού μας εγχώριου Champions League προσφέροντας αέρα Εθνικών κατηγοριών. Μείνετε συντονισμένοι.

Μην ξεχνάτε καθημερινά 19:00 με 20:00 το ραντεβού σας με τις ραδιοφωνικές Αλλαξογκολιές με αρκετό χιούμορ, δράμα, συγκίνηση και κλάμα από το γνωστό δίδυμο των ερτζιανών που σαρώνει τα πάντα στο πέρασμά του.

Καλή σχολική χρονιά σε όλους
Ο γκολτζής

Συμμετοχή με επιφύλαξη!

- *Δριμύτατη επιστολή προς την ΤΕ ΕΟΚ Δωδεκανήσου ενόψει των σημερινών κληρώσεων των πρωταθλημάτων.*



Μία αρκετά διαφορετική δήλωση συμμετοχής κατέθεσε την περασμένη Παρασκευή, οπότε και έληγε η προθεσμία, ο Ιβίσκος (και κατ' επέκταση και ο Ιάλυσος) ο οποίος μέσω αυτής εξαπέλυσε για άλλη μια φορά τα βέλη του προς τη διοργανώτρια αρχή του τοπικού μπάσκετ.

Οι λόγοι είναι γνωστοί και χιλιοειπωμένοι και έχουν να κάνουν με τις δεσμεύσεις και υποσχέσεις οι οποίες φαίνεται να μην υλοποιούνται. Τουλάχιστον μέχρι και την Παρασκευή που τα σωματεία δήλωσαν συμμετοχή στα πρωταθλήματα. Υπάρχει βέβαια και η σημερινή μέρα που θα είναι και η τελευταία των χρονικών περιθωρίων για αλλαγές.

Η δήλωση συμμετοχής του Ιβίσκου είναι διαφορετική ή μάλλον πρωτότυπη καθώς δεν αποδέχεται τους οικονομικούς όρους της προκήρυξης. «Συμμετέχουμε αλλά με επιφύλαξη» αναφέρει σε κάποιο σημείο της η μακροσκελής και δριμύτατη επιστολή με την οποία προτείνει αναβολή κληρώσεων και νέα έκτακτη συνέλευση των σωματείων προκειμένου να ληφθούν αποφάσεις.

Η επιστολή αναφέρει: «Με τη γνωστοποίηση και υποχρεωτική παραλαβή της προκήρυξης περιόδου 2006-07 [η ίδια η προκήρυξη του 2005-06...] συρόμενοι κατ' ουσίαν σε αποδοχή των όρων της διεξαγωγής των πρωταθλημάτων, υπήρχε εκ μέρους των σωματείων η αντίδραση ως προς τη κάλυψη των εξόδων τόσο των παλαιών οφειλών, όσων και των νέων που προκύπτουν και από την αναλυτική κατάσταση που παραδόθηκε από ΕΣΑΣ στον εκπρόσωπό του Ηρακλή Λάρδου και τον Πρόεδρο του ΑΣΚ Ιβίσκος.

Η τοπική επιτροπή δεσμεύτηκε δια του Προέδρου της την επίλυση του οικονομικού, αποδεχόμενος τις προτάσεις που κατατέθησαν προς αυτόν από τους ως άνω πλην όμως φαίνεται ότι δεν έγινε η κατάλληλη προσπάθεια και είμαστε πάλι στο ίδιο σημείο. ΟΡΙΑΚΑ αφού μεσολάβησαν 40 ημέρες από τη δημοσίευση...

Συρόμεθα βέβαια στην κατάθεση -της ΔΗΛΩΣΗΣ ΣΥΜΜΕΤΟΧΗΣ- αποδεχόμενοι ΥΠΟΧΡΕΩΤΙΚΑ - και τους όρους διεξαγωγής του πρωταθλήματος. Πράγμα που μας βρίσκει ολοκληρωτικά αντίθετους.

Άλλωστε στην κατατεθείσα στην τοπική επιτροπή και δημοσιευθείσα δια του Τύπου επιστολή των σωματείων Ρόδου -πλην ενός - διατυπώθηκε η βούληση της ΜΗ κατάθεσης της σχετικής δήλωσης συμμετοχής -δίχως επίλυση του οικονομικού.

Δια στόματος του κ. προέδρου και δημοσιευθείσα η σχετική απάντηση στην εφημερίδα Η ΡΟΔΙΑΚΗ {αντίγραφα και αποκόμματα των πάντων στην διάθεση του καθενός} βεβαίωσε ότι δεν αναιρεί όσα υποσχέθηκε να κάμει.

Έτσι λοιπόν σήμερα 08-09-2006 είμαστε "υποχρεωμένοι" να δηλώσουμε την συμμετοχή μας.

Με την παρούσα κύριοι δηλώνομε την ΑΡΝΗΣΗ ΜΑΣ για την συμμετοχή μας στο πρωτάθλημα δίχως να επιλυθεί το φλέγον ζήτημα.

Καλούμαι ΕΣΑΣ να καλέσετε σε ΕΚΤΑΚΤΗ ΣΥΣΚΕΨΗ τα σωματεία και ΝΑ ΜΗΝ ΠΡΟΒΕΙΤΕ εις ΟΙΑΔΗΠΟΤΕ επιχειρούμενη ΚΛΗΡΩΣΗ ΠΡΩΤΑΘΛΗΜΑΤΩΝ δίχως την συναίνεση όλων και οπωσδήποτε λύνοντας το οικονομικό.

Το πώς θα έπρεπε να πράξετε κύριοι της τοπικής επιτροπής σας δόθηκαν οι παρακάτω ιδέες-προτάσεις για να τρέξετε ΕΣΕΙΣ και όχι τα σωματεία:

1) Αναζήτηση κατάλληλου διαφημιστικού γραφείου για ανεύρεση χορηγών... δόθηκαν ονόματα.

2) Δημοσίευση δια του τύπου προκήρυξης - πρόσκλησης ενδιαφέροντος για την χορηγία των πρωταθλημάτων [κατατεθέν αντίγραφο εφημερίδας ΡΟΔΙΑΚΗ της ΕΠΣΔ - ίδιου περιεχομένου]

Θα σας παραδώσομε και την προκήρυξη της ΤΕ ΒΟΛΕΪ που πράττει αυτά ακριβώς που ζητάμε και από εσάς.

Αντ' αυτού μας υποχρεώσατε να καταθέσουμε ένα έγγραφο που να ζητάμε την αποπληρωμή των παλαιών οφειλών άλλως να ζητάμε την αναβολή, πράγμα που ήδη έχομε πράξει δίνοντας κατ' ουσίαν χέρι βοηθείας σε ΕΣΑΣ, το οποίο θα χρησιμοποιήσετε ως μέτρο άσκησης πίεσης στην ΟΜΟΣΠΟΝΔΙΑ.

Όμως αυτό τα σωματεία δεν τα καλύπτει πλήρως ΔΙΟΤΙ: εάν δεν γίνει δεκτό το αίτημά σας εμείς απατηλά συρόμενοι στην δήλωση συμμετοχής {αντίγραφο τα προκήρυξης της ΤΕ και Δήλωσης Συμμετοχής με υποσημείωση: ότι με την υπογραφή του υπευθύνου του σωματείου και σφραγίδα - ΑΠΟΔΕΧΟΜΑΣΤΕ ΤΟΥΣ ΟΡΟΥΣ διεξαγωγής πρωταθλήματος μ' όλες τις συνέπειες, ΣΤΗ ΔΙΑΘΕΣΗ οιουδήποτε ενδιαφερόμενου} και επομένως στην κλήρωση των πρωταθλημάτων θα είμαστε υποχρεωμένοι να συμμετέχουμε στους προγραμματισμένους και κληρωθέντες ορισθέντες αγώνες.

ΘΑ ΠΡΕΠΕΙ -όπως και σας ζητήθηκε από τον Ιούλιο με την επιστολή των παρακάτω σωματείων (σ.σ. Ιβίσκος, Ηρακλής Λάρδου, Ιάλυσος, Διγενής, Εύελπις, Σταυρός, Ελπίς, Ήλιος Ιαλυσού) Ή να ΑΝΑΒΑΛΛΕΤΑΙ επ' ΑΟΡΙΣΤΟ την κλήρωση και διεξαγωγή των πρωταθλημάτων μέχρι εξεύρεσης ιδανικής λύσης και όχι υποσχέσεων ΚΑΙ να ειδοποιηθούν εγγράφως τα σωματεία όπως μην προβούν στη κατάθεση των σχετικών δηλώσεων συμμετοχής.

ΤΙ ΘΑ ΠΡΑΞΕΤΕ όταν γυρίσετε με ΑΔΕΙΑ ΧΕΡΙΑ όχι μόνο για τα περσινά αλλά και την τρέχουσα περίοδο.

Για τη νέα περίοδο είναι και οι ΜΕΓΑΛΕΣ ΑΓΩΝΙΕΣ [αύξηση ναύλων -δωματίων ξενοδοχείων -γενικό κόστος ζωής]

ΕΜΕΙΣ ΔΗΛΩΝΟΥΜΕ ΣΥΜΜΕΤΟΧΗ προς το παρόν ως με αριθμ. Πρωτοκ. 79/2006 επιστολή ΑΝΔΡΩΝ, ΠΑΙΔΩΝ, ΕΦΗΒΩΝ, ΓΥΝΑΙΚΩΝ, ΚΟΡΑΣΙΔΩΝ, ΝΕΑΝΙΔΩΝ (6) ΣΤΟ ΠΡΩΤΑΘΛΗΜΑ Περιόδου 2006-2007 ως η υπ' αριθμ. πρωτοκόλλου 9 8-/ 20-07-2006 ΠΡΟΚΗΡΥΞΗ ΠΡΩΤΑΘΛΗΜΑΤΟΣ ΑΝΔΡΩΝ - με επιφύλαξη - ΜΗ ΑΠΟΔΕΧΟΜΕΝΟΙ τους ΟΙΚΟΝΟΜΙΚΟΥΣ ΟΡΟΥΣ οι οποίοι θα πρέπει να επανεξεταστούν σύμφωνα με την από Ιούλιος 2006 σύσκεψη σωματείων δοθείσα υπόσχεση και τις από 11- 23.08.06 συναντήσεις με τον κ. Πρόεδρο της ΤΕ δεσμεύσεις του. ΚΑΤΑΘΕΤΟΝΤΑΣ και την από 8-9-2006 επιστολή

ΚΑΛΟΥΜΑΙ δε την ΤΟΠΙΚΗ ΕΠΙΤΡΟΠΗ να μην ΠΡΟΒΕΙ σε κληρώσεις των πρωταθλημάτων ΔΙΧΩΣ να δοθεί ΛΥΣΗ στο ΟΙΚΟΝΟΜΙΚΟ.

ΕΠΙΦΥΛΑΣΣΟΜΕΝΟΙ για κάθε νόμιμο δικαίωμά μας από την ΖΗΜΙΑ την οποία θα υποστεί το σωματείο από τις ενέργειες της ΤΕ με κάθε νόμιμο τρόπο ΓΝΩΣΤΟΠΟΙΩΝΤΑΣ εγκαίρως τις ενέργειές μας.

Δέστε θετικά το αίτημα μας και μην το θεωρήσετε ως μποϊκοτάρισμά σας, ΕΠΙΘΥΜΟΥΜΑΙ δε ένα καλύτερο ΜΕΛΛΟΝ του ίδιου του basket δίχως εξόντωση οικονομική».

Οι κληρώσεις της ΕΟΚ

- *Σήμερα το μεσημέρι οι κληρώσεις των εθνικών πρωταθλημάτων αλλά και της β' φάσης του Κυπέλλου.*



Σε αίθουσα του κεντρικού αθηναϊκού ξενοδοχείου «Caravel» θα πραγματοποιηθεί σήμερα το μεσημέρι (13.00') η κλήρωση της ΕΟΚ για τα εθνικά πρωταθλήματα καλαθοσφαίρισης ανδρών και γυναικών καθώς και για τη β' φάση του Κυπέλλου Ελλάδας.

Εκτός όμως από τη διαδικασία της κλήρωσης, η εκδήλωση της Ομοσπονδίας περιλαμβάνει και απονομές κυπέλλων και μεταλλίων στις πρωταθλήτριες ομάδες της περσινής περιόδου. Τον Κολοσσό θα εκπροσωπήσει ο γενικός διευθυντής της ΚΑΕ, Θοδωρής Λεβέντης.

Στην κληρωτίδα

Οι 16 ομάδες της Α2 κατηγορίας: Κολοσσός, Ηρακλής, Ρέθυμνο, Δάφνη, ICBS, Χαλκίδα, ΚΑΟΔ, ΜΕΝΤ, Ηλυσιακός, Σπόρτιγκ, Μίλωνας, Ξάνθη, Δούκας, Παλαιό Φάληρο, Ιωνικός Λαμίας, Τρίκαλα 2000.

Οι 16 ομάδες της Β' εθνικής: Περιστέρι, Άλιμος, Νήαρ Ηστ, Πανόραμα, Ερμής Λαγκαδά, Σιάτιστα, Παγκράτι, Αμύντας, Ποσειδώνας Καλαμάτας, Κομοτηνή, Ολυμπιακός Βόλου, Ιωνικός Νικαίας, Αιγινιακός, Κεραυνός Αιγίου, Πανερυθραϊκός, Ίκαροι Σερρών.

Οι 28 ομάδες Νότου της Γ' εθνικής: (1ος) ΕΑ Πατρών, Απολλωνιάδα, Πήγασος Άστρους, Αρκαδικός, ΠΑΟ Κρητικών, Κρόνος Ιωαννίνων, Κρανίδι, Καλαμάτα 1980, Λαύριο, Ηλιούπολη, Κρόνος Αγ. Δημητρίου, Παπάγου, Ζωγράφου, ΔΑΣΑΛ (2ος) Ιεράπετρα 2004, ΓΣ Χαλκίδας, Βούρειος Χίου, Ηράκλειο, Αγία Παρασκευή, Ίκαρος Νέας Σμύρνης, Έσπερος, Αίολος, Γκυζιακός, Αρδηττός, Ιωνικός Ν.Φ., Αργοναύτης Τρίγλιας, Πειραϊκός, Πανελευσινιακός.

** οι κληρώσεις των δύο ομίλων Βορρά της Γ' Εθνικής Ανδρών και του ομίλου Βορρά της Α2 κατηγορίας γυναικών θα πραγματοποιηθούν την Τετάρτη 13 Σεπτεμβρίου και ώρα 13.00 στο κλειστό της Μίκρας στην Θεσσαλονίκη.

Η κρίσιμη ώρα

- *Πλήθος κόσμου αναμένεται σήμερα το μεσημέρι στα γραφεία της Τοπικής Επιτροπής για τις κληρώσεις των πρωταθλημάτων.*

Ημέρα κληρώσεων η σημερινή για τα τοπικά πρωταθλήματα μπάσκετ. Η ΤΕ ΕΟΚ Δωδεκανήσου στις 14.00' θα πραγματοποιήσει στα νέα της γραφεία τις κληρώσεις όλων των κατηγοριών (Α', Β' ανδρών, γυναικών, παίδων, εφήβων, κορασίδων, νεανίδων) ανάλογα βέβαια με τις δηλώσεις συμμετοχών της περασμένης Παρασκευής.

Βέβαια, με αφορμή τις κληρώσεις στο Βενετόκλειο αναμένεται πλήθος κόσμου προκειμένου να συζητηθούν επιτόπου τα «καυτά» θέματα που έχουν προκύψει το τελευταίο διάστημα.

Φύλαγε το καλύτερο για το τέλος

- *Σκληρό καρύδι αποδείχθηκε για τον Κολοσσό ο νεοφώτιστος Κεραυνός ωστόσο κατάφερε να επιβληθεί μέσα στο Αίγιο με 72-67 και να πάρει την πρόκριση. Δια χειρός Χαρτ το ματς ήρθε στα ίσια ένα λεπτό πριν το τέλος, ενώ το τρίποντο του Κουπίδη έβαλε ταφόπλακα στα όνειρα των γηπεδούχων για την έκπληξη της πρεμιέρας!*

Ίδρωσε ο Κολοσσός για να πάρει χθες το απόγευμα τη νίκη - πρόκριση στην επόμενη αγωνιστική του Κυπέλλου αλλά τα κατάφερε.

Ο Κεραυνός Αιγίου φάνηκε αρκετά δυνατός και ενισχυμένος από τη βοήθεια του κόσμου του που γέμισε το κλειστό κοίταξε στα μάτια τον φιλόδοξο αντίπαλό του και δεν το έβαλε κάτω μέχρι και το 39'. Εκεί όμως μίλησε η κλάση των «θαλασσί» που πήραν το παιχνίδι με 72-67 και ετοιμάζονται πλέον για το επόμενο ταξίδι τους.

Η ομάδα της Ρόδου δεν θύμισε και πολλά πράγματα από το εντυπωσιακό σύνολο στο φιλικό με την Ολυμπιάδα.

Φανέρωσε τα γνωστά για την εποχή προβλήματα και κυρίως έγινε πιο αισθητή από ποτέ η έλλειψη αγώνων προετοιμασίας.

Πήγε να παίξει το πρώτο επίσημο ματς της χρονιάς με μόλις ένα φιλικό κι αυτό δύο μέρες νωρίτερα, τη στιγμή που άλλες ομάδες της κατηγορίας έχουν παίξει πέντε και έξι αγώνες ως τώρα. Αυτό το «αγκάθι» το πληρώνει ο Κολοσσός εδώ και χρόνια αφού η Ρόδος αφ' ενός δεν διαθέτει άλλη ομάδα σε εθνική κατηγορία που θα επέτρεπε τη διεξαγωγή ενός φιλικού (έστω και για ξεμούδιασμα) και αφ' ετέρου τη χιλιομετρική της απόσταση από την Αθήνα και τη Θεσσαλονίκη. Ακριβώς γι' αυτό το λόγο ήταν σημαντικό για τους «θαλασσί» να προχωρήσουν στο Κύπελλο.

Το κατάφεραν λοιπόν έστω και με τη ψυχή στο στόμα. Έστω και αν έδειξαν δύο αγωνιστικά πρόσωπα στο χθεσινό ματς. Η εμφάνιση στο Αίγιο εκτός από απόλυτα φυσιολογική, για τα δεδομένα τόσο για τα χρονικά δεδομένα όσο και για τα αγωνιστικά, ήταν και διδακτική. Πάνω στα λάθη που έγιναν η ομάδα μπορεί πλέον να δουλέψει πιο συγκεκριμένα και να βελτιωθεί. Και δεν μιλάμε φυσικά για την αστοχία.

Το ότι ο Κολοσσός έφτανε εύκολα στο αντίπαλο καλάθι αλλά είχε πρόβλημα στην τελική προσπάθεια είναι καθαρά θέμα έλλειψης φιλικών. Εντοπίστηκαν κάποια λάθη κυρίως στον αμυντικό τομέα μιας και ο Κεραυνός πέτυχε τριάντα πόντους σε είκοσι λεπτά (στο α' ημίχρονο) κι άλλους τριάντα μέσα σε δώδεκα λεπτά «βομβαρδίζοντας» από την περιφέρεια και γυρνώντας τούμπα το παιχνίδι. Από το -9 βρέθηκε στο +9!

Το (πολύ) θετικό συμπέρασμα για τους Ροδίτες ήταν ότι δεν πτοήθηκαν από το ντεμαράζ των γηπεδούχων και σταδιακά έφεραν το ματς στα ίσια. Όταν έγινε αυτό, εκδηλώθηκε το ταλέντο των παικτών του **Ζευγώλη**.

Ντέρμπι σε όλη τη διάρκεια

Το γήπεδο ήταν ασφυκτικά γεμάτο ενώ υπήρχαν και περίπου 20 φίλοι του Κολοσσού στις εξέδρες. Η ατμόσφαιρα ήταν ζεστή και η εξέλιξη του παιχνιδιού ανάλογη.

Οι φιλοξενούμενοι είχαν το προβάδισμα στο σκορ στο πρώτο ημίχρονο αλλά με τον Κεραυνό να διατηρείται σε κοντινή απόσταση. Ο **Νταμίρ Λάτοβιτς** ήταν κίνδυνος - θάνατος για τους γηπεδούχους καθώς με 5/5 τρίποντα (!!) διέλυσε κάθε αμυντικό σύστημα. Η διαφορά έφτασε το +9 για τον Κολοσσό λίγο πριν την εκπνοή του ημιχρόνου με δύο βολές του **Μητρόπουλου** (28-37).

Όσα έβαζε ο **Λάτοβιτς** στο πρώτο μισό του αγώνα, άλλα τόσα έχασε στην επανάληψη! Δικαίως πήρε τα σουτ αφού έδειξε να είναι σε καλή μέρα αλλά στο β' ημίχρονο δεν είχε τα ίδια στατιστικά. Ο Κολοσσός υπέστη αφλογιστία μιας και σκόραρε κυρίως με βολές στο τρίτο δεκάλεπτο ενώ ο Κεραυνός με τους **Μανώλα** και **Δεράο** κατάφερε να ισοφαρίσει (41-41, 46-46) εκμεταλλευόμενος τα λάθη του αντιπάλου του.

Το 46-51 του 28' έγινε 60-51 στο 32' (!!) με τους οικοδεσπότες να πετυχαίνουν τέσσερα τρίποντα (3 από το Δεράο, 1 από τον Μανώλα) και το σερί από το 20' να φτάνει το 30-14! Παρά κάτι, ντα-μπλ σκορ.

Το τρίποντο του **Σκορδάλη** κατέβασε τη διαφορά στο καλάθι (60-58) αλλά οι γηπεδούχοι ξέφυγαν εκ νέου (65-58) στα μισά της τελευταίας περιόδου ενώ στο 38' το σκορ ήταν 67-64. Ο Κολοσσός έκανε ένα συνολικό σερί 14-2 στηριζόμενος στους **Χαρτ** και **Κουπίδη** που πέτυχαν από 7π.

Αρχικά ο **Χαρτ** ισοφάρισε με καλάθι 3π. και στη συνέχεια έδωσε προβάδισμα στους «θαλασσί» (67-69) ένα λεπτό πριν το τέλος του αγώνα. Χρειάστηκαν δύο καλές άμυνες από τον Κολοσσό που όντως βγήκαν και ο **Κουπίδης** με τρίποντο - φαρμάκι σφράγισε τη νίκη - πρόκριση των «θαλασσί» στο Κύπελλο Ελλάδας.

Δεκάλεπτα: 18-22, 30-37(ημιχρ.), 51-51, 67-72

Διαιτητές: Σιορέντας - Τσώνος Β.

Κεραυνός Αιγίου (Γιατράς): *Δεράος 17(5), Ξυλιάς, Γιούπης, Κολλιόπουλος, Σταμόπουλος 2, Παπαδόπουλος 6, Μανώλας 13(2), Μαργαρίτης 19(1), Σταυρουλάκης 8, Δαουλάρης 2.*

Κολοσσός (Ζευγώλης): *Σκορδάλης 3(1), Μοσχοβίτης 2, Κεφαλάς 3(1), Μητρόπουλος 4, Γκογκίδης, Παναγιωταράκος 4, Κουπίδης 10(2), Τσότσος 3, Λάτοβιτς 15(5), Χαρτ 16(2), Πετροδημόπουλος 4, Μαχαίρας 8.*

**Στο γήπεδο του Αιγίου έδωσαν το παρών ο προπονητής της Ολυμπιάδας Πατρών Νίκος Βουρνάς καθώς και δύο γνωστοί αθλητές του μπάσκετ, Μολφέτας και Βετούλας.

Πλώρη για Αιγίνιο

- *Ο νεοφώτιστος Αιγινιακός συνέτριψε τους έφηβους του Ηρακλή με 105-51(!) και θα υποδεχθεί την Τετάρτη τον Κολοσσό.*

Ιστορία έγραψε το βράδυ του Σαββάτου ο Αιγινιακός.

Η νεοφώτιστη ομάδα της Β' εθνικής συνέτριψε τον... εφηβικό Ηρακλή με 105-51 ωστόσο στα κιτάπια του θεσμού περνάει το τελικό σκορ και όχι οι συνθέσεις.

Επομένως, η θριαμβευτική νίκη - πρόκριση έδωσε στον Αιγινιακό νέες αγωνιστικές υποχρεώσεις αντιμετωπίζοντας τον Κολοσσό την προσεχή Τετάρτη.

Δεκάλεπτα: 36-8, 52-20(ημιχρ.), 87-28, 105-51

Αιγινιακός (Χατζούλης): *Πάντσιος 10, Μητσάκης 15(5), Μαυρίδης 10(1), Μουτσιαράς 3, Λοτζανιώτης 10(2), Θυμιός 10, Βουλτσίδης 14(4), Πάλλης 12, Δάλπας 10, Βαφίδης 6, Καϊκλής 5.*

Ηρακλής (Θεοχαρόπουλος - Παπαϊωάννου): *Καπετανίδης 11(1), Σιδέρης 6(1), Κωστόπουλος 7(1), Μητσιάς 7(1), Ονάσογλου 12(1), Μπούλιας 1, Γλάρος 3(1), Γιαννακόπουλος 4.*

**το παιχνίδι λογικά θα ξεκινήσει στις 15.00' προκειμένου η αποστολή του Κολοσσού να εξυπηρετηθεί στην επιστροφή της στη Ρόδο.

Δύο ντουζίνες απορρίψεις

- *Πολλοί διαιτητές κόπηκαν από τους πίνακες δύο εθνικών κατηγοριών.*

Το Σάββατο οι πίνακες των διαιτητών καλαθοσφαίρισης ενόψει της νέας αγωνιστικής περιόδου περιείχαν περικοπές της τάξεως των 25 θέσεων!

Μετά την ολοκλήρωση της α' φάσης του επιμορφωτικού σεμιναρίου στην Πάτρα για τους διαιτητές Β' και Γ' εθνικής (πρώτο γκρουπ) που έδωσαν γραπτές και αγωνιστικές εξετάσεις, 25 ρέφερι κόπηκαν και θα δώσουν ξανά στις 11 Δεκεμβρίου.

Αξίζει να σημειωθεί πως ο Μιχάλης Τσώνος που θα διηύθυνε χθες τον αγώνα Κυπέλλου ανάμεσα στον Κεραυνό Αιγίου και τον Κολοσσό, λόγω της αποτυχίας του στα γραπτά, αντικαταστάθηκε από τον αδερφό του, Βασίλη.

Το Πανόραμα του κυπέλλου

Α' ΦΑΣΗ

1η αγωνιστική:
Κυριακή 10 Σεπτεμβρίου

1	ΑΟ Ιωνικός Νικαίας-ΚΑΟ Δράμας	51-89
2	ΑΟ Σπόρτιγκ-ΑΓΕ Χαλκίδας	69-68
3	ΑΛΦ Αλίμου-ΑΟ Παγκρατίου	65-70
4	ΓΣ Σιάτιστας-ΑΟ Δάφνης	45-95
5	Πανέρυθραϊκός ΑΣ-Ξάνθη ΑΣ	87-84 (παρ., 77-77 κ.α.)
6	ΓΑΣ Αιγινιακός-ΓΣ Ηρακλής	105-51
7	ΑΟ Νήαρ Ηστ-ΑΟΚ Ίκαροι Σερρών	74-72
8	ΑΣΕ Δούκα-ΑΣ Τρίκαλα 2000	74-76
9	ΓΣ Περιστερίου-ΑΓΟ Ρεθύμνου	64-69
10	ΑΠΟΚ Ποσειδών-Ηλυσιακός ΑΟ	53-70
11	ΑΜΣ Πανόραμα-ICBS Διεθν. Κολέγιο	79-95
12	ΑΟΒ Εθν. Ολυμπιακός-ΑΟΝΣ Μίλων	69-63
13	ΓΑΣ Κομοτηνή-ΜΑΣ Ερμής Λαγκαδά	79-75
14	ΑΟ Παλαιού Φαλήρου-ΑΣ Ιωνικός Λαμίας	57-86
15	ΑΟ Αμύντας-MENT	56-76
16	ΑΣΓ Κεραυνός Αιγίου-ΑΟ Κολοσσός Ρόδου	67-72

2η αγωνιστική:
Τετάρτη 13 Σεπτεμβρίου

17	MENT	ICBS
18	Νήαρ Ηστ	Ρέθυμνο
19	Παγκράτι	Ιωνικός Λαμίας
20	Αιγινιακός	Κολοσσός
21	Πανερυθραϊκός	Σπόρτιγκ
22	Δάφνη	Τρίκαλα 2000
23	Ηλυσιακός	ΚΑΟΔ
24	Κομοτηνή	Ολυμπιακός Βόλου

3η αγωνιστική:
Κυριακή 17 Σεπτεμβρίου

25	Νικητής 21	Νικητής 19
26	Νικητής 22	Νικητής 24
27	Νικητής 17	Νικητής 20
28	Νικητής 18	Νικητής 23

4η αγωνιστική:
Τετάρτη 20 Σεπτεμβρίου

29	Νικητής 27	Νικητής 26
30	Νικητής 25	Νικητής 28

Από την εταιρεία **ΠΙΤΡΟΠΑΚΗΣ Ο.Ε.**

ΖΗΤΕΙΤΑΙ

α) βοηθός μηχανικού αυτοκινήτων με ανάλογη προϋπηρεσία
β) υπάλληλος για το τμήμα των ανταλλακτικών
Απαραίτητα προσόντα
- Χρήση Η/Υ
- Αγγλικά
- Άνεση στην επικοινωνία
- Διάθεση για εργασία

Πληρ. τηλ. 2241060180 κ. Στέλιο Πιτροπάκη

ΧΠΑΑΥ020

Από την αντιπροσωπεία αυτοκινήτων
HONDA-MITSUBISHI

ΖΗΤΕΙΤΑΙ

Ηλεκτρολόγος Αυτοκινήτων

Επιθυμητή προϋπηρεσία στο χώρο
Καλή γνώση Η/Υ και Αγγλικών.

Απαραίτητη αποστολή βιογραφικού σημειώματος
στη διεύθυνση Λ. Λίνδου 138 Ρόδος
Τηλ. 22410-67440-41
FAX 22410-68462
E-mail: kargea@otenet.gr

ΜΧΠ915

ευσταθίου ΕΥΡΩΚΤΗΜΑΤΙΚΗ
ΚΤΗΜΑΤΟΜΕΣΙΤΙΚΟ ΓΡΑΦΕΙΟ

Εθν. Αντιστάσεως 83 • Τηλ.: 22410 73819, 74917
Κιν.: 6946 103929 • Fax: 22410 38641
e-mail: info@euroktimatiki.gr

ΜΙΣΘΩΣΕΙΣ ΚΑΤΟΙΚΙΩΝ

- **Διαμέρισμα** 90 τ.μ. στην Ιαλυσό 1ου ορόφου με (2) δύο υπνοδωμάτια, σαλόνι, κουζίνα, μπάνιο, διαθέτει κεντρική αυτόνομη θέρμανση, ηλιακό θερμοσίφωνα. Μηνιαίο μίσθωμα 450 ευρώ.
- **Διαμέρισμα** 100 τ.μ. περιοχή Καρακόνερο σε νεόδμητη οικοδομή, με (3) τρία υπνοδωμάτια, σαλόνι, κουζίνα μπάνιο. Διαθέτει ηλιακό θερμοσίφωνα, ηλεκτρικές συσκευές στην κουζίνα, μεγάλες βεράντες. Μηνιαίο μίσθωμα 500 ευρώ.
- **Διαμέρισμα** 80 τ.μ. ρετιρέ περιοχή Μιχαήλ Πετρίδη με δύο υπνοδωμάτια, σαλόνι, κουζίνα, μπάνιο. Μηνιαίο μίσθωμα 390 ευρώ.
- **Διαμέρισμα** 50 τ.μ. με (1) ένα υπνοδωμάτιο, σαλόνι, κουζίνα, μπάνιο, αποθήκη, περιοχή Καρακόνερο. Μηνιαίο μίσθωμα 300 ευρώ.
- **Διαμέρισμα** 90 τ.μ. περιοχή Ανάληψη, διαθέτει 3 υπνοδωμάτια, σαλόνι, κουζίνα, μπάνιο, ηλιακό θερμοσίφωνα και εξαιρετική θέα στη θάλασσα. Μηνιαίο μίσθωμα 430 ευρώ.
- **Διαμέρισμα** 120 τ.μ. με 2 υπνοδωμάτια, σαλόνι, κουζίνα, μπάνιο, περιοχή Δασκάλοι, ρετιρέ, με εκπληκτική θέα. Μηνιαίο μίσθωμα 550 ευρώ.
- **Διαμέρισμα** 180 τ.μ. περιοχή Καρακόνερο, σε νεόδμητη οικοδομή, υπερπολυτελούς κατασκευής, με τρία υπνοδωμάτια, μεγάλο σαλόνι, κουζίνα, 2 μπάνια, με αποθήκη και parking στην πιλοτή της οικοδομής. Διαθέτει κεντρική αυτόνομη θέρμανση, εκπληκτική θέα. Μηνιαίο μίσθωμα 750 ευρώ.
- **Διαμέρισμα** 183 τ.μ. περιοχή Καρακόνερο, σε νεόδμητη οικοδομή, υπερπολυτελούς κατασκευής, με τρία υπνοδωμάτια, μεγάλο σαλόνι, κουζίνα, 2 μπάνια, με αποθήκη και parking στην πιλοτή της οικοδομής. Διαθέτει κεντρική αυτόνομη θέρμανση, εκπληκτική θέα. Μηνιαίο μίσθωμα 800 ευρώ.
- **Διαμέρισμα** 75 τ.μ. περιοχή Ζέφυρος μπροστά στη θάλασσα με δύο υπνοδωμάτια, σαλόνι, κουζίνα, μπάνιο. Μηνιαίο μίσθωμα 450 ευρώ.
- **Διαμέρισμα** 110 τ.μ. β' ορόφου, **στο κέντρο της πόλης** πίσω από το EL DIVINO καφέ, με (3) τρία υπνοδωμάτια, σαλόνι, κουζίνα, μπάνιο. Μηνιαίο μίσθωμα 550 ευρώ.
- **Διαμέρισμα** 80 τ.μ. 1ου ορόφου επί της οδού Πτολεμαίων στην Ανάληψη. Διαθέτει (2) δύο υπνοδωμάτια, σαλόνι, κουζίνα, μπάνιο, αποθήκη και ηλιακό θερμοσίφωνα. Μηνιαίο μίσθωμα 380 ευρώ.
- **Διαμέρισμα** 140 τ.μ. περιοχή Αγ. Ιωάννης με (3) τρία υπνοδωμάτια, σαλόνι, κουζίνα, δύο μπάνια. Μηνιαίο μίσθωμα 550 ευρώ.
- **Διαμέρισμα** 120 τ.μ. στην Ιαλυσό 1ου ορόφου με (2) δύο υπνοδωμάτια, σαλόνι, κουζίνα, μπάνιο. Πλήρως ανακαινισμένο με ηλιακό θερμοσίφωνα. Μηνιαίο μίσθωμα 450 ευρώ.
- **Μονοκατοικία** 150 τ.μ. στο Τσαΐρι, **επιπλωμένη**, με (3) τρία υπνοδωμάτια, σαλόνι, κουζίνα, πάρκινγκ με τηλεχειρισμό, πισίνα, κήπο, BBQ. Μηνιαίο μίσθωμα 1200 ευρώ.
- **Μονοκατοικία** 85 τ.μ. επί της Στρατηγού Ζήση, με (2) υπνοδωμάτια, κουζίνα, σαλόνι, μπάνιο, πλήρως ανακαινισμένη, με κήπο. Μηνιαίο μίσθωμα 550 ευρώ.
- **Γκαρσονιέρα** 30 τ.μ. πλήρως επιπλωμένη περιοχή Αραπάκι. Μηνιαίο μίσθωμα 300 ευρώ.
- **Γκαρσονιέρα 50 τ.μ.** στα Κοσκινού με 1 υπνοδωμάτιο, σαλόνι, κουζίνα, μπάνιο διατίθεται με έπιπλα ή και χωρίς έπιπλα. Μηνιαίο μίσθωμα 300 ευρώ.
- **Γκαρσονιέρα** 50 τ.μ. στην Ιξιά, με ένα υπνοδωμάτιο, σαλόνι, κουζίνα, μπάνιο, πλήρως επιπλωμένη με καινούργιο εξοπλισμό. Μηνιαίο μίσθωμα 300 ευρώ.
- **Studios** πλήρως επιπλωμένα επί της Ρόδου-Λίνδου. Μηνιαίο μίσθωμα 280 ευρώ.

ΧΠ401/2029

ImageProduction
advertising - editions

Σχεδιασμός - Εκτυπώσεις παντός τύπου

Εκδόσεις
*Δόμηση & Διακόσμηση
*Εκπαιδευτικός Οδηγός Ρόδου
*Ροδίτικες Αγγελίες

Από την εταιρία μας ζητείται:

Α. Νέος - Νέα εώς 40 ετών, με ευχέρεια στην επικοινωνία και δυναμική προσωπικότητα, να στελεχώσει το τμήμα πωλήσεων της εταιρίας. Προσφέρεται ευχάριστο περιβάλον εργασίας, ΙΚΑΝΟΠΟΙΗΤΙΚΟ πακέτο αποδοχών.

Β. Φωτογράφος

Γ. Δημοσιογράφος για ελεύθερη συνεργασία

ΠΛΗΡΟΦΟΡΙΕΣ:
Αυστραλίας 60, Τηλ.: 224 10 32822
ή αποστολή βιογραφικού σημειώματος
στο info@imageproduction.gr
κος. Παύλος Λαμπρακόπουλος

ΧΠΔΕΤ007

ΕΥΡΩΣΤΕΓΑΣΤΙΚΗ

ΚΤΗΜΑΤΟΜΕΣΙΤΙΚΟ ΓΡΑΦΕΙΟ - ΧΑΤΖΗΜΑΡΚΟΣ Ν. ΓΕΩΡΓΙΟΣ
Θ. ΣΟΦΟΥΛΗ 153 – Τ.Κ. 85100 ΡΟΔΟΣ
Πληροφορίες στο κιν. 6973331692.
Τηλ. Γραφείου : 22410-29016.

ΠΩΛΟΥΝΤΑΙ ΚΑΙΝΟΥΡΓΙΑ ΔΙΑΜΕΡΙΣΜΑΤΑ ΛΟΥΞ ΚΑΤΑΣΚΕΥΗΣ

1. ΑΘΗΝΩΝ: Διαμέρισμα 1ου ορόφου, 53 τ.μ., 1 υπνοδωμάτιο, σαλόνι-κουζίνα, μπάνιο τιμή 80.000EURO
2. ΜΙΧ. ΠΕΤΡΙΔΗ: Διαμερίσματα 112 τ.μ. και 118 τ.μ. ισόγεια, 1ου, 2ου και 3ου ορόφου από 246.000 ευρο έως 277.000 euro, με 3 υπνοδωμάτια, 2 μπάνια, ηλιακό, δορυφορική, ατομική θέρμανση πετρελαίου, air condition σε όλα τα δωμάτια, θυροτηλεόραση, πόρτες ασφαλείας, ιδιόκτητη αποθήκη, ιδιόκτητο γκαράζ και σύνδεση στο κεντρικό δίκτυο.
3. ΡΟΔΙΝΙ: Διαμέρισμα 100 τ.μ., 1ου ορόφου - 3 υπνοδ. - τιμή 185.000 EURO
4. ΡΟΔΙΝΙ: Διαμέρισμα 100 τ.μ., ρετιρέ, 3ου ορόφου, 3 υπνοδωματίων - τιμή 190.000 EURO
5. ΡΟΔΙΝΙ: Διαμέρισμα 80 τ.μ., 1ου ορόφου, 2 υπνοδωματίων - τιμή 150.000 EURO
6. ΠΤΟΛΕΜΑΙΩΝ: Διαμερίσματα υπό κατασκευή 3 υπνοδωματίων 100 τ.μ. και 107 τ.μ. Τιμή 200.000 EURO
7. ΕΙΑ: Καινούργια διαμερίσματα 103 τ.μ. σε μικρή πολυκατοικία 1ου ορόφου με 3 υπνοδωμάτια και δύο μπάνια, ιδιόκτητο parking και αποθήκη. Τιμή 205.000 EURO
8. ΤΡΙΑΝΤΑ: Ισόγειο διαμέρισμα 115 τ.μ. με 2 υπνοδωμάτια, με μεγάλες βεράντες και 2 θέσεις πάρκιν αποκλειστικής χρήσης. Τιμή 210.000 euro.
9. ΤΡΙΑΝΤΑ: Ισόγειο διαμέρισμα 100 τ.μ. με 2 υπνοδωμάτια, με ιδιόκτητη αυλή 100 τ.μ. Τιμή 180.000 euro
10. ΑΣΤΟΥΡΟΥ : Γκαρσονιέρα 40 τ.μ – 2ου ορόφου – τιμή : 55.000 EURO.

ΠΩΛΟΥΝΤΑΙ ΜΕΤΑΧΕΙΡΙΣΜΕΝΑ ΔΙΑΜΕΡΙΣΜΑΤΑ

11. ΜΙΧ. ΠΕΤΡΙΔΗ: Διαμέρισμα 80 τ.μ. με 2 υπνοδ, σαλόνι, κουζίνα, μπάνιο. Τιμή 88.000 EURO
12. ΑΙΣΧΙΝΗΣ: Διαμέρισμα 2ου ορόφου (ρετιρέ) 80 τ.μ. 2 ετών σε άριστη κατάσταση, 2 υπνοδωματίων και μικρή αποθήκη. Τιμή 155.000 EURO
13. ΚΑΝΑΚΟΝΕΡΟ: Διαμέρισμα 1ου 110 τ.μ. 27 ετών 3 υπνοδωμάτια. Τιμή 180.000 EURO
14. ΑΝΑΛΗΨΗ: Διαμέρισμα 2ου ορόφου 80 τ.μ. σε άριστη κατάσταση, 2 υπνοδωματίων, σαλόνι, κουζίνα, μπάνιο και μικρή αποθήκη. Τιμή 125.000 EURO
15. ΜΗΤΡΟΠΟΛΗ: Ισόγειο διαμέρισμα 96 τ.μ. (χαρακτηρισμένο ως αποθήκη) με 2 υπνοδωμάτια, με 50 τ.μ. κήπο, σε άριστη κατάσταση, πλήρως επιπλωμένο.
16. ΑΓ. ΑΠΟΣΤΟΛΩΝ υπερυψωμένο ισόγειο 93 τ.μ. με 2 υπνοδωμάτια και ένα μικρότερο κατάλληλο και για γραφείο, με ιδιόκτητη αυλή, αυτόνομη είσοδο, μεγάλη βεράντα και αποθήκη κατάλληλη και για μετατροπή σε γκαρσονιέρα. Τιμή 125.000 EURO
17. ΚΟΣΚΙΝΟΥ: Διαμέρισμα 90 τ.μ. διαμορφωμένο ως μεζονέτα (45 τ.μ. ισόγειο και 45 τ.μ. όροφος) με 2 υπνοδ. 12 ετών, με τζάκι, σε άριστη κατάσταση, με υπόγειο 45 τ.μ. και αέρινη στήλη για επιπλέον όροφο των 45 τ.μ. Τιμή 140.000 EURO
18. ΑΓΙΩΝ ΑΠΟΣΤΟΛΩΝ: Ισόγειο διαμέρισμα 85 τ.μ. 20ετίας, ανακαινισμένο με τζάκι, 3 υπνοδωματίων και αποθήκη 20 τ.μ. Τιμή 130.000 EURO
19. ΙΑΛΥΣΟΣ: Διαμέρισμα 1ου ορόφου 70 τμ. με 2 υπνοδ., σαλόνι, κουζίνα, μπάνιο, σε καλή κατάσταση. Τιμή 110.000 EURO
20. ΠΑΣΤΙΔΑ: Μονοκατοικία με σοφίτα, συνολικά 105 τ.μ. πλήρως ανακαινισμένη, εντός οικισμού, με 2 υπνοδωμάτια, σαλόνι, κουζίνα, μπάνιο, σε άριστη κατάσταση, με ιδιόκτητο χώρο parking, και επιπλέον οικοδομήσιμο οικόπεδο 130 τ.μ. με δόμηση 95 τ.μ. Τιμή 120.000 EURO

ΠΩΛΟΥΝΤΑΙ ΜΟΝΟΚΑΤΟΙΚΙΕΣ – ΜΕΖΟΝΕΤΕΣ

21. ΑΓΙΟΣ ΝΙΚΟΛΑΟΣ: Ισόγεια μονοκατοικία (βοηθητικός χώρος) 70 τ.μ. με 2 υπνοδ., κουζίνα, σαλόνι, μπάνιο, με αυλή και συμπληρωματικό δωμάτιο για αποθήκη ή επιπλέον υπνοδωμάτιο. Τιμή 70.000 EURO
22. ΤΡΙΑΝΤΑ: Τριώροφη μονοκατοικία έως και μαρμαροσουβά, συνολικής επιφάνειας 210 τ.μ. (3Χ70 τ.μ.) σε οικόπεδο 350 τ.μ. σε περιοχή με θέα. Τιμή 200.000 EURO.
23. ΠΑΣΤΙΔΑ: Μονοκατοικίες σε μπετό 135 τ.μ. κύριοι χώροι και 18 τ.μ. ημιυπαίθριων, με 3 υπνοδωμάτια και 2 μπάνια με οικόπεδο 350 τ.μ. περιγραφόμενο με τοιχία. Τιμή 135.000 EURO.
24. ΠΑΣΤΙΔΑ: Εξοχικές διώροφες μονοκατοικίες 125 τ.μ., 3 υπνοδωματίων, με επιπλέον δόμηση 75 τ.μ., σε οικόπεδο 400 τ.μ. Περιφραγμένο με τοιχία και θέση parking. Υπό κατασκευή, παραδίδονται τελειωμένες. Τιμή 215.000 EURO.
25. ΚΑΛΥΘΙΕΣ: Από Καλυθιές προς Ψίνθο. Μεζονέτες σε μπετά 110 τ.μ. σε 400 τ.μ. οικόπεδο. Τιμή 90.000 EURO

ΠΩΛΟΥΝΤΑΙ ΚΑΤΑΣΤΗΜΑΤΑ

26. ΚΑΜΕΙΡΟΥ: Κατάστημα 42 τ.μ. πωλείται ως έχει έως και κτίσματα. Τιμή 80.000 EURO.
27. ΚΑΜΕΙΡΟΥ: Κατάστημα 60 τ.μ. μισθωμένο προς 350 euro, κατάλληλο για εισόδημα. Τιμή 90.000 EURO.

ΠΩΛΟΥΝΤΑΙ ΕΞΟΠΛΙΣΜΕΝΕΣ ΕΠΙΧΕΙΡΗΣΕΙΣ

28. ΝΙΟΧΩΡΙ: Επιχείρηση υγειονομικού ενδιαφέροντος με 40 τ.μ. αυλή. Τιμή 35.000 EURO και μίσθωμα 750 EURO
29. ΠΕΥΚΟΙ : Πωλείται επιχείρηση fast food - γυράδικο 50 τ.μ. πλήρως εξοπλισμένη, με μεγάλη αυλή με τραπεζοκαθίσματα στην πλατεία Λοθάρικα Πευκων. Τιμή 25.000 EURO – Μίσθωμα 600 EURO .
30. ΠΑΛΙΑ ΠΟΛΗ : Πωλείται επιχείρηση 15 τ.μ – τιμή : 65.000 EURO. - σε πολύ εμπορικό πόστο .

ΠΩΛΟΥΝΤΑΙ ΚΤΗΜΑΤΑ – ΟΙΚΟΠΕΔΑ

31. ΜΙΧΑΗΛ ΠΕΤΡΙΔΗ: Οικόπεδο 330 τ.μ. με συντελεστή 1,8 στην οδό Πειραιώς. Τιμή 250.000 EURO.
32. ΠΑΣΤΙΔΑ: Οικόπεδο εντός οικισμού 300 τ.μ. με δόμηση 300 τ.μ. Τιμή 60.000 EURO
33. ΕΙΑ: Οικόπεδο 160 τ.μ. με δόμηση για τριώροφη μεζονέτα συνολικά 195 τ.μ. και κήπο. Τιμή 80.000 EURO
34. ΚΑΛΛΙΘΙΕΣ : Οικόπεδο 825 τ.μ με άδεια οικοδομής 108 τ.μ – τιμή: 120.000 EURO.
35. ΡΟΔΟΥ-ΛΙΝΔΟΥ: Οικόπεδο εφαπτόμενο επί της οδού, 4.000 τ.μ. Με την άδεια οικοδομής για καταστήματα με υπόγειο 400 τ.μ., ισόγειο 400 τ.μ. και όροφο 300 τ.μ. Τιμή 330.000 ευρώ.
36. ΡΟΔΟΥ-ΛΙΝΔΟΥ: Οικόπεδο 3.400 τ.μ. εφαπτόμενο επί της οδού, με πρόσωπο 107 τ.μ. Τιμή 350.000 ευρώ.
37. ΨΙΝΘΟΣ: Πευκόφυτη έκταση 60 στρέμματα. Τιμή 60.000 euro.
38. ΨΙΝΘΟΣ : Κτήμα 8 στρ.- 7 χιλιόμετρα από το χωριό - τιμή: 25.000 EURO.
39. ΚΡΗΤΗΝΙΑ: Οικόπεδο 1.400 τ.μ., εντός οικισμού με δόμηση 400 τ.μ. Τιμή 35.000 EURO.

ΒΙΟΤΕΧΝΙΚΟΙ ΧΩΡΟΙ – ΑΠΟΘΗΚΕΣ

40. ΑΝΑΛΗΨΗ: Πωλείται πάνω στον κεντρικό δρόμο, υπόγειος χώρος 160 τ.μ. τιμή 100.000 EURO.
41. ΤΣΑΪΡΙ: Βιοτεχνικό κτίριο 300 τ.μ. σε μπετά, με επιπλέον δόμηση 2 ορόφων των 300 τ.μ. έκαστος. Τιμή 170.000 EURO
42. ΤΣΑΪΡΙ: Στον νέο δρόμο προς αεροδρόμιο, βιοτεχνικό κτίριο 900 τ.μ. σε 3 ορόφους των 300 τ.μ. Οι 2 όροφοι πλήρεις και ο 3ος σε μπετά. Τιμή 550.000 EURO
43. ΑΣΤΟΥΡΟΥ: Αποθήκη 400 τ.μ. αποπερατωμένη. Τιμή 352.000 EURO.

● ΖΗΤΟΥΝΤΑΙ ΓΙΑ ΑΓΟΡΑ ●
ΜΕΤΑΧΕΙΡΙΣΜΕΝΑ ΔΙΑΜΕΡΙΣΜΑΤΑ

ΑΕΟ101

ΛΕΒΕΝΤΗΣ
RESTAURANT

Από το 1990, το εστιατόριο ΛΕΒΕΝΤΗΣ έχει ταυτισθεί με την ποιότητα και τη γεύση, έχοντας κερδίσει την εμπιστοσύνη ενός σημαντικού τμήματος της Ροδίτικης αγοράς. Στα πλαίσια της διαρκούς βελτίωσης της στελέχωσης του, αναζητά, για το κεντρικό εστιατόριο της εταιρείας στη Ρόδο:

ΒΟΗΘΟ ΜΑΓΕΙΡΑ
με τουλάχιστον 2 χρόνια προυπηρεσία
για πρωινή απασχόληση

ΒΟΗΘΟ ΣΕΡΒΙΤΟΡΟΥ
νεαρή κοπέλα με άριστη γνώση
της Ελληνικής γλώσσας, για βραδινή πλήρη
ή μερική απασχόληση

Η λειτουργία του εστιατορίου είναι πιστοποιημένη κατά HACCP από την Eurocert.

ΧΠΔΙΑ060

Εθνικής Αντιστάσεως 28Α, Ρόδος Τηλ: 22410 22375

ΣΤΗΝ ΚΟΡΥΦΗ ΤΗΣ ... ΓΕΥΣΗΣ!

ΦΙΛΟΛΟΓΙΚΑ-ΦΥΣΙΚΗ-ΧΗΜΕΙΑ-ΜΑΘΗΜΑΤΙΚΑ

Ιδιαίτερα ή σε ολιγομελή τμήματα 2-3 ατόμων

Για μαθητές Γυμνασίου-Λυκείου-ΤΕΕ

- Προετοιμασία επόμενης ημέρας
- Εξατομικευμένη διδασκαλία
- Συχνά τεστ και διαγωνίσματα
- Παροχή σημειώσεων
- Για σωστή κατανόηση και εμπέδωση της ύλης
- Τιμές φροντιστηρίου

Πληρ. τηλ. 2241077944, 6945256593

ΑΠ500(Γ)

ΠΑΙΔΑΓΩΓΙΚΟ ΕΡΓΑΣΤΗΡΙ ΤΕΧΝΗΣ

Μαθήματα "Μουσικής Προπαιδείας" και "Μουσικής Ευαισθητοποίησης"

για παιδιά από 3 εώς 8 χρόνων

με στοιχεία από τα συστήματα
ORFF, DALCROZE, KODALY κα.
(μέθοδος του ΕΚΛΕΚΤΙΚΙΣΜΟΥ)

το ΠΑΙΧΝΙΔΙ και η ΚΙΝΗΣΗ θα μας οδηγήσουν:



- στη βίωση μουσικών εννοιών
- τη γνωριμία με τα μουσικά όργανα
- σε ρυθμικές εμπειρίες
- στην προσέγγιση της Ελληνικής, της "έντεχνης" Δυτικής και της παραδοσιακής μουσικής άλλων λαών
- στη γνωριμία με την Ιστορία και τη Μορφολογία της μουσικής

Διδάσκουν:

Γιώργος Σακελλαρίδης
Μουσικοπαιδαγωγός-(Επιμελητής του προγράμματος)
Παναγιώτης Μπέλλος
(Μουσικοπαιδαγωγός)

ΑΠ501(Γ)

ΑΙΘΟΥΣΕΣ ΜΟΥΣΙΚΗΣ ΣΧΟΛΗΣ ΔΩΔΕΚΑΝΗΣΙΑΚΟΥ ΜΟΥΣΙΚΟΥ ΟΜΙΛΟΥ
Οδός Ιπποτών (κάτω από το Ιταλικό Προξενείο)

Πληροφορίες-εγγραφές στα τηλέφωνα: 22410 78100 Κιν.6976968055
ΕΝΑΡΞΗ ΜΑΘΗΜΑΤΩΝ ΤΕΤΑΡΤΗ 20 ΣΕΠΤΕΜΒΡΙΟΥ 2006

ΠΩΛΟΥΝΤΑΙ

ΔΙΑΜΕΡΙΣΜΑΤΑ - ΓΚΑΡΣΟΝΙΕΡΕΣ
- **ΡΟΔΟΣ** (ΑΝΑΛΗΨΗ): 91 τ.μ. 1ου ορόφου στην Αποστόλου Παύλου € 160.000
- **ΡΟΔΟΣ** (ΚΑΡΑΚΟΝΕΡΟ): 110 τ.μ. υπερυψωμένο ισόγειο € 145.000
- **ΡΟΔΟΣ** (ΑΝΑΛΗΨΗ): Υπό ανέγερση 120 τ.μ. σε τριώροφη οικοδομή με θέα € 245.000
- **ΡΟΔΟΣ** 120 τ.μ. ετοιμοπαράδοτο ρετιρέ στην Πειραιώς € 240.000
- **ΡΟΔΟΣ** ΡΟΔΙΝΙ: 125 τ.μ. 1ου ορόφου € 240.000
- **ΙΞΙΑ:** 93 τ.μ. με αυλή αποκλειστικής χρήσεως € 168.000
- **ΙΑΛΥΣΟΣ:** 110 τ.μ. σε ήσυχη περιοχή € 200.000
- **ΡΟΔΟΣ (ΚΑΡΑΚΟΝΕΡΟ):** 120 τ.μ. με αυλή αποκλειστικής χρήσεως € 240.000
- **ΡΟΔΟΣ (ΚΑΝΑΜΑΤ):** Υπό ανέγερση 40 τ.μ. σε μικρή οικοδομή € 90.000
- **ΡΟΔΟΣ (ΜΗΔΙΑ):** 108 τ.μ. με θέα € 249.000
- **ΓΕΝΝΑΔΙ (ΥΠΟ ΑΝΕΓΕΡΣΗ):** 50 τ.μ. κοντά στη θάλασσα € 120.000
- **ΡΟΔΟΣ:** Γραφείο 63 τ.μ. στην Ηρώων Πολυτεχνείου € 150.000
- **ΡΟΔΟΣ:** 80 τ.μ. στη Μιχαήλ Πετρίδη € 87.000
- **ΑΡΧΑΓΓΕΛΟΣ:** Σε μπετά 100 τ.μ. υπόγειο + 150 τ.μ. ισόγειο + 150 τ.μ. όροφος € 240.000
- **ΙΑΛΥΣΟΣ:** 144 τ.μ. σε οικόπεδο 250 τ.μ. € 302.400 λουξ κατασκευής
- **ΙΑΛΥΣΟΣ:** 178 τ.μ. σε οικόπεδο 400 τ.μ. € 373.800 λουξ κατασκευής

ΜΕΖΟΝΕΤΕΣ-ΜΟΝΟΚΑΤΟΙΚΙΕΣ
- **ΡΟΔΟΣ:** Υπό ανέγερση 165 τ.μ. στην οδό Καμείρου € 345.000
- **ΡΟΔΟΣ** (ΡΟΔΙΝΙ):Υπό ανέγερση 180 τ.μ. σε 3 επίπεδα € 345.000
- **ΡΟΔΟΣ:** 103 τ.μ. υπ.+75 ισογ.+70 τ.μ. όροφος lux κατασκευής περιοχή ΜΗΔΙΑ € 550.000
- **ΠΑΣΤΙΔΑ:** 158 τ.μ. σε ήσυχη περιοχή με θέα € 240.000
- **ΚΟΣΚΙΝΟΥ:** 110 τ.μ. με θέα και άριστη κατασκευή € 220.000
- **ΓΕΝΝΑΔΙ:** 75 τ.μ. με αυλή 300 τ.μ. € 160.000
- **ΚΙΟΤΑΡΙ:** 120 τ.μ. (κύμα) σε οικόπεδο 1.200 τ.μ. € 250.000

ΟΙΚΟΠΕΔΑ
- **ΓΕΝΝΑΔΙ:** 4.000 τ.μ. στο κύμα € 250.000
- **ΓΕΝΝΑΔΙ:** 1.800 τ.μ. επί της επαρχιακής οδού € 65.000
- **ΚΙΟΤΑΡΙ:** 5.500 τ.μ. επί της επαρχ. οδού (τεμαχίζεται σε τρία άρτια και οικοδομήσιμα) € 220.000
- **ΚΙΟΤΑΡΙ:** 6.000 τ.μ. κοντά στη θάλασσα € 360.000
- **ΚΙΟΤΑΡΙ:** 20.000 τ.μ. με καταπληκτική θέα € 220.000
- **ΓΕΝΝΑΔΙ:** 400 τ.μ. εντός οικισμού € 50.000
- **ΑΡΧΑΓΓΕΛΟΣ:** 2.000 τ.μ. εντός ζώνης με άδεια οικοδομής € 50.000
- **ΑΡΧΑΓΓΕΛΟΣ:** 5.519 τ.μ. πρόσωπο στη Ρόδου-Λίνδου με θέα στην παραλία Τσαμπίκας € 170.000

ΕΠΙΧΕΙΡΗΣΕΙΣ
- **ΡΟΔΟΣ:** Πωλείται επιχείρηση ενοικίασης μοτοπ/των (45 σκούτερ) περιοχή Νεοχωρίου € 55.000
- **ΑΡΧΑΓΓΕΛΟΣ:** Πωλείται επιχείρηση φαστ φουντ - παιδότοπος 175 τ.μ. σε κεντρικό σημείο, εξασφαλισμένη πελατεία € 60.000

ΕΠΑΓΓΕΛΜΑΤΙΚΟΙ ΧΩΡΟΙ
- **ΑΣΓΟΥΡΟΥ:** Πωλούνται αποθήκες 160 τ.μ. τιμή έκαστη € 100.000
- **ΑΣΓΟΥΡΟΥ:** Ισόγεια καταστήματα 200 τ.μ. στη Ρόδου Λίνδου προς 1.700€ το τ.μ.
- **ΡΟΔΟΣ:** Γωνιακό κατάστημα 100 τ.μ. στην Κων/νου Παλαιολόγου € 275.000

ΕΝΟΙΚΙΑΣΕΙΣ
- **ΡΟΔΟΣ:** Κατάστημα 40 τ.μ. και ύψος 4,5 τ.μ. στην Ιωάννου Καζούλη

Πληροφορίες Κτηματομεσιτικό Γραφείο
Κλεάνθη Κάντακα
τηλ. 2244022192, 6936179069
AE1771

ACE
The helpful place.

Η ACE κατέχει παγκοσμίως ηγετική θέση στον χώρο πολυκαταστημάτων και των D.I.Y. Έχει 5.500 καταστήματα σε 72 χώρες του κόσμου και με ετήσιες πωλήσεις που φθάνουν τα 15 δις ευρώ. Εργασία στην ACE σημαίνει ταυτόχρονα και συμμετοχή στην επιτυχία της σε μια θέση που σας ταιριάζει

Για το κατάστημα της Ρόδου
ΖΗΤΑΜΕ ΠΡΟΣΩΠΙΚΟ

Υπάλληλοι Γραφείου (Κωδ. ΥΓΑ) Χειριστές Η/Υ με γνώσεις Γραμματείας-Τιμολόγησης-Εισαγωγές-Πληροφοριακό σύστημα (E.R.P.). Προϋπηρεσία σε ανάλογη θέση.

Ταμίες - Πωλητές (Κωδ. ΤΠΑ) Προϋπηρεσία, Γνώσεις Ταμείου Η/Υ, Ευγενικές με άψογη συμπεριφορά και εξυπηρέτηση προς τους πελάτες

Εργάτες-Αποθήκη (Κωδ. ΕΑΑ)

Στείλτε Βιογραφικό έως **30/Σεπτεμβρίου/06** στο FAX 22410-0-30270 ή στην διεύθυνση Τ.Θ. 178, Ρόδος ή στο email: greece@mail.acehardware.com

MAXI Dia %

Η MAXI DIA % του Ομίλου CARREFOUR No1 στην Ευρώπη και No 2 παγκοσμίως με 4400 DIA καταστήματα σε όλο τον κόσμο και 360 καταστήματα στην Ελλάδα ζητά για το νέο υπερκατάστημα της Ρόδου.

Προϊστάμενο Καταστήματος (Κωδ ΠΚΔ) Εμπειρία τουλάχιστον 3 ετών σε αντίστοιχη θέση στο λιανεμπόριο. Απολυτήριο Λυκείου (Πτυχίο Ανώτερης/τατης σχολής θα θεωρηθεί επιπρόσθετο προσόν). Γνώση της αγγλικής γλώσσας. Γνώση Η/Υ (MS Office). Διοικητική και οργανωτική ικανότητα, άνεση στην επικοινωνία, αποδεδειγμένη ικανότητα στην επίτευξη στόχων.

Τμήμα Κρεοπωλείου (Κωδ. ΤΚΔ) Υπάλληλος με άδεια

Τμήμα Αλλαντικών (Κωδ. ΤΑΔ)

Ταμίες - Πωλητές (Κωδ. ΤΠΔ) Προϋπηρεσία, Γνώσεις Ταμείου Η/Υ, Ευγενικές με άψογη συμπεριφορά και εξυπηρέτηση προς τους πελάτες

Εργάτες-Αποθήκη (Κωδ. ΕΑΔ)

Στείλτε Βιογραφικό έως **30/Σεπτεμβρίου/06** στο FAX 22410-0-30270 ή στην διεύθυνση Τ.Θ. 178, Ρόδος ή στο email: carrefour@mail.gr

ΧΠΕΜΠ584

ΠΩΛΟΥΝΤΑΙ

ΑΠΟ ΙΔΙΟΚΤΗΤΗ

ΣΤΟ ΚΙΟΤΑΡΙ

(Πάνω στον κεντρικό δρόμο και ανάμεσα στα μεγάλα ξενοδοχεία)
- ***ΚΑΤΑΣΤΗΜΑΤΑ ΕΠΙΦΑΝΕΙΑΣ 40 έως 400 τ.μ.***
- ***ΟΙΚΟΠΕΔΟ 12.000 τ.μ. με ΟΙΚΟΔΟΜΙΚΗ ΑΔΕΙΑ ΓΙΑ 2.500 τ.μ. ΚΑΤΑΣΤΗΜΑΤΑ***
- ***ΟΙΚΟΠΕΔΟ 70.000 τ.μ. ΜΕ ΚΑΤΑΛΛΗΛΟΤΗΤΑ ΓΙΑ ΞΕΝΟΔΟΧΕΙΟ 600 ΚΛΙΝΩΝ***

ΕΠΙ ΤΗΣ ΓΕΩΡΓΙΟΥ ΣΕΦΕΡΗ

(Περιοχή Πανάγου)
- **ΕΠΑΓΓΕΛΜΑΤΙΚΟΙ ΧΩΡΟΙ ΚΑΤΑΛΛΗΛΟΙ ΓΙΑ ΟΛΕΣ ΤΙΣ ΧΡΗΣΕΙΣ ΕΠΙΦΑΝΕΙΑΣ 50 εως 1.350 τ.μ.**
- **ΟΙΚΟΠΕΔΑ ΓΙΑ ΑΝΕΓΕΡΣΗ ΚΑΤΑΣΤΗΜΑΤΩΝ-ΓΡΑΦΕΙΩΝ**
- **ΟΙΚΟΠΕΔΑ ΓΙΑ ΒΙΛΛΕΣ**

Πληρ. ΜΙΧΑΛΗΣ ΠΑΝΑΓΟΣ
ΤΗΛ. 6932612032, 2241062517
AE1735

ΟΙΚΟΔΟΜΙΚΕΣ ΕΠΙΧΕΙΡΗΣΕΙΣ

ΑΦΟΙ ΤΣΑΚΙΡΗ-Α. ΚΟΥΦΑΛΑΚΗΣ Ο.Ε

ΚΑΤΑΣΚΕΥΗ ΚΤΙΡΙΩΝ ΤΕΧΝΙΚΑ ΕΡΓΑ

25 χλμ. ΡΟΔΟΥ-ΛΙΝΔΟΥ τ.κ. 85100
ΤΗΛ. ΓΡΑΦΕΙΟΥ 2241056284, ΚΙΝ. 6932644661-6944724217-6936464029

ΚΡΕΜΑΣΤΗ



Πωλούνται μεζονέτες νεόκτιστες άριστης κατασκευής με ενδοδαπέδια θέρμανση και εγκατάσταση aircondition, 119,57 τ.μ. εντός οικισμού, σε προσιτές τιμές.

ΑΦΑΝΤΟΥ

Πωλούνται διαμερίσματα τελειωμένα νεόκτιστα επί της παρόδου Πιπίνου και Ι. Ζίγδη με ενδοδαπέδια θέρμανση και εγκατάσταση aircondition, 81,56 τ.μ. εντός οικισμού, σε χαμηλές τιμές.

ΚΟΛΥΜΠΙΑ

Πωλούνται μεζονέτες υπό κατασκευή 116 τ.μ., σε πάρα πολύ καλή περιοχή με θέα, με ή χωρίς πισίνα, μεγάλο οικόπεδο ενδοδαπέδια θέρμανση και εγκατάσταση aircondition, σε τιμές έκπληξη.

ΑΦΑΝΤΟΥ

Πωλούνται μεζονέτες μεσοτοιχία 120 τ.μ. υπό κατασκευή με καταπληκτική θέα, ενδοδαπέδια θέρμανση, εγκατάσταση aircondition, εντός οικισμού, σε τιμές έκπληξη.

Εγγύηση η πολυετής πείρα μας στην κατασκευή και η γνώση της οικοδομής
AE1760

ΠΩΛΟΥΝΤΑΙ

από ξενοδοχείο στην Ιξιά

3 ψυγεία βιτρίνες για super market.

Τιμή ευκαιρίας

Πληρ. τηλ. 2241023021 ΜΧΠ1145

ΠΩΛΕΙΤΑΙ

μηχανή BMW GS

650 cc χρώματος θαλασσί με 8.000 χλμ.

Αριστη κατάσταση.

Τιμή 5.500€

Πληρ. τηλ. 6946330802 MZT070906(Γ)

Σεβαστή Ι. Χρυσοχού

Διπλωματούχος καθηγήτρια πιάνου
Πτυχιούχος αρμονίας



Ιδιαίτερα μαθήματα Πιάνου και Θεωρητικών κατ' οίκον.
Δυνατότητα εγγραφής σε ωδείο και αναγνώριση σπουδών

ΘΕΜ. ΣΟΦΟΥΛΗ 46-48, 85100 ΡΟΔΟΣ
ΤΗΛ.: 2241029279, 2241020428-
ΚΙΝ. 6977089482

MZT010934(Γ)

"ΠΩΛΟΥΝΤΑΙ"
ΚΑΤΑΣΤΗΜΑΤΑ ΚΑΙ ΚΑΤΟΙΚΙΕΣ ΜΕ ΥΠΟΓΕΙΑ ΑΠΟΘΗΚΗ & ΓΚΑΡΑΖ

Στο "ΜΗΔΕΙΑ"
Θεσσαλονίκης & Καστοριάς (γωνία)
μπροστά στο πάρκο



AE1284

Μελέτη: Δημήτρης Αδαμάκης - Βαρβάρα Στεφανίδου - Αρχιτέκτονες ARCH-Net τηλ. 22410 29188

ΚΑΤΑΣΚΕΥΗ: Γ. ΚΑΣΤΡΗΣΙΟΣ Αρχιτέκτονας τηλ. 6979228091, 22410 34314

ΕΥΡΩΓΝΩΣΗ

Ο ΕΥΡΩΠΑΙΚΟΣ ΕΚΠΑΙΔΕΥΤΙΚΟΣ ΟΜΙΛΟΣ ΕΥΡΩΓΝΩΣΗ® με 200 Κέντρα
ξένων γλωσσών, ζητά ικανούς

ΚΑΘΗΓΗΤΕΣ
Αγγλικής Γλώσσας,

με δυναμικό χαρακτήρα, μεγάλη μεταδοτικότητα, δημιουργικές, οργανωτικές και επικοινωνιακές ικανότητες. Πτυχίο ανωτάτης σχολής, διδακτική εμπειρία και σεμινάρια επικοινωνιακής κατεύθυνσης ή μεθοδολογίας θα θεωρηθούν επιπλέον προσόντα.
Προσφέρονται: άριστο περιβάλλον εργασίας, εκπαίδευση, προοπτικές εξέλιξης και αποδοχές ανάλογως προσόντων.

Αποστολή βιογραφικών Εθνικής Αντίστασης 48
Fax: 2241 0 73190
E mail: eurorhodes1@acn.gr, eurorhodes2@acn.gr
Follow - up και ραντεβού συνέντευξης.
Τηλ. 2241 0 73303 - 2241 0 33710

ΧΠΕΚΠ016

eXcellence real estate services

Αν θα θέλατε να αξιοποιήσετε το ακίνητο σας με **ΣΙΓΟΥΡΙΑ** και **ΑΣΦΑΛΕΙΑ** απευθυνθείτε σε εμάς για άμεση **αγορά** και **ενοικίαση**

Ζητάμε
ΟΙΚΟΠΕΔΑ
και μεταχειρισμένα
ΔΙΑΜΕΡΙΣΜΑΤΑ
ΜΕΖΟΝΕΤΕΣ
ΜΟΝΟΚΑΤΟΙΚΙΕΣ

96801

ΑΚΙΝΗΤΑ ΤΗΣ ΕΒΔΟΜΑΔΑΣ

ΚΩΔ.	ΠΕΡΙΟΧΗ	ΤΡ.Μ.	Υ/ΤΙΑ	ΤΙΜΗ
ΔΙΑΜΕΡΙΣΜΑΤΑ				
16	ΡΟΔΟΣ	50	1	85.000
328	ΙΞΙΑ	90	2	99.000
169	ΡΟΔΟΣ	80	2	125.000
350	ΑΝΑΛΗΨΗ	90+30	2+1	125.000
345	ΡΟΔΟΣ	106	3	140.000
349	ΙΑΛΥΣΟΣ	86	2	150.000
ΜΕΖΟΝΕΤΕΣ				
278	ΠΑΣΤΙΔΑ	133	3	150.000
054	ΙΑΛΥΣΟΣ	140	3	190.000
077	ΚΑΝΔΥΛΙ	120/500μ.	3	195.000
ΚΑΤΑΣΤΗΜΑ				
333	ΠΑΣΤΙΔΑ	78	-	130.000

ΑΚΙΝΗΤΟ ΤΗΣ ΕΒΔΟΜΑΔΑΣ

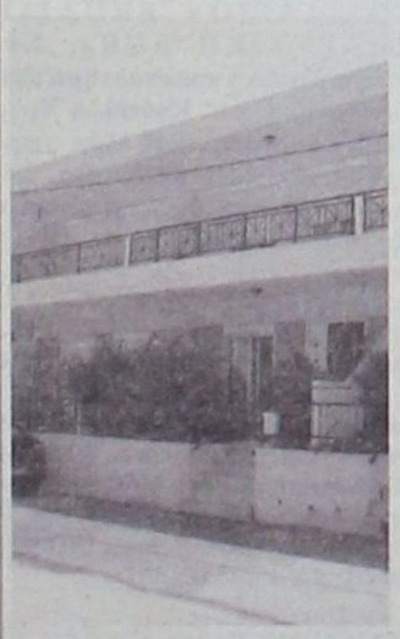



✓ Νεόδμητη μεζονέτα στην
✓ Ιαλυσό, 125 τ.μ.
✓ 3 υπνοδωμάτια, 1 μπάνιο
✓ 1 WC, πλήρως
✓ αποπερατωμένη στην
✓ τιμή των **190.000** ευρώ

ΚΑΙΝΟΥΡΓΙΑ ΑΚΙΝΗΤΑ ΣΤΗΝ ΑΓΟΡΑ

ΚΩΔ.	ΕΙΔΟΣ	ΠΕΡΙΟΧΗ	Τ.Μ.	ΤΙΜΗ
402	ΟΙΚΟΠΕΔΟ	ΠΑΣΤΙΔΑ	337	60.000
401	ΟΙΚΟΠΕΔΟ	ΠΑΣΤΙΔΑ	382	65.000
386	ΔΙΑΜΕΡΙΣΜΑ	ΡΟΔΟΣ	80	95.000
403	ΜΟΝΟΚΑΤΟΙΚΙΑ	ΜΑΡΙΤΣΑ	140	100.000
385	ΔΙΑΜΕΡΙΣΜΑ	ΙΑΛΥΣΟΣ	70	110.000
393	ΔΙΑΜΕΡΙΣΜΑ	ΙΑΛΥΣΟΣ	110	210.000
394	ΚΑΤΑΣΤΗΜΑ	ΙΑΛΥΣΟΣ	110	230.000

ΑΚΙΝΗΤΑ ΠΡΟΣ ΕΝΟΙΚΙΑΣΗ

ΚΩΔ.	ΕΙΔΟΣ	ΠΕΡΙΟΧΗ	Τ.Μ.	ΕΝΟΙΚΙΟ
390	STUDIO	ΡΟΔΟΣ	44	250,00
178	ΔΙΑΜΕΡΙΣΜΑ	ΠΑΣΤΙΔΑ	67	300,00
387	ΔΙΑΜΕΡΙΣΜΑ	ΙΑΛΥΣΟΣ	45	320,00
267	ΔΙΑΜΕΡΙΣΜΑ	ΡΟΔΟΣ	85	350,00
395	ΔΙΑΜΕΡΙΣΜΑ	ΙΑΛΥΣΟΣ	110	600,00
131	ΓΡΑΦΕΙΟ	ΡΟΔΟΣ	45	280,00
128	ΑΠΟΘΗΚΗ	ΡΟΔΟΣ	100	400,00

ΤΡΙΑΝΤΩΝ 1, ΙΑΛΥΣΟΣ
ΤΗΛ. / FAX 22410
info@excellence.com.gr

ΜΑΤ4063(Γ)

ΑΒΕΤΕ Κ. ΚΩΣΤΑΡΙΔΗΣ

ΖΗΤΑ

κύριο ή κυρία

με άριστη γνώση υπολογιστή για το ταμείο ηλεκτρικών-**EXPERT**

Πληρ. Καναδά 12-τηλ. (22410)22325, 22157

ΧΠΕΜΠ108

Το καφέ-ζαχαροπλαστείο **PANE DI CAPO**

ΖΗΤΑΕΙ

- **Οδηγό** με δίπλωμα γ' κατηγορίας
- **Πωλήτριες**
- **Λατζιέρα**
- **Ζαχαροπλάστη**

Αιτήσεις μπορούν να συμπληρωθούν στο **PANE DI CAPO** επί της Αποστόλου Παύλου 50, Ανάληψη.
Ωρες επικοινωνίας 9.30 π.μ.- 6μ.μ.
τηλ. 2241069007, 6946682381

ΧΠ2367

Από την εφημερίδα **"Η ΡΟΔΙΑΚΗ"**

ΖΗΤΕΙΤΑΙ

ΠΡΟΣΩΠΙΚΟ

με καλές γνώσεις χειρισμού Η/Υ για εργασία στο τυπογραφείο της. Ωράριο εργ. 18.00-22.30

Κατάθεση βιογραφικών:
Μ. ΜΑΛΛΙΑΡΑΚΗ 11-ΡΟΔΟΣ

ΜΟΟ

QUICK CARWASH

Το πρότυπο πλυντήριο αυτοκινήτων και πρατήριο καυσίμων "QUICK CAR WASH" στην περιοχή Ασγούρου

ΖΗΤΕΙ

κοπέλα για τη reception - εξυπηρέτηση πελατών.

Η υποψήφια θα πρέπει να είναι απόφοιτος Λυκείου, γνώστης της Αγγλικής γλώσσας και να γνωρίζει καλό χειρισμό Η/Υ.

Το **"Quick Car Wash"** προσφέρει άριστες συνθήκες εργασίας. Συνεχές ωράριο, ασφάλιση ΙΚΑ και εργασία για όλο τον χρόνο. Βιογραφικό απαραίτητο.

Τηλ. επικοινωνίας 2241060150-151
από 10.00-17.00 καθημερινά εκτός Κυριακής

ΜΑΤ3886

ΖΗΤΕΙΤΑΙ

γραμματέας-Υπάλληλος γραφείου
από την Ανώνυμη Εμπορική Εταιρεία
OLYMPIC CONTRACT COMPANY

για μερική ή μόνιμη απασχόληση στα γραφεία της στην Ρόδο.

Απαραίτητα προσόντα: Απόφοιτος Λυκείου, Αριστη γνώση της Ελληνικής & Αγγλικής γλώσσας. Αριστη γνώση Ηλεκτρονικών Υπολογιστών, εμπειρία σε αντίστοιχη θέση εργασίας, επιθυμητή.

Αποστείλατε πλήρες βιογραφικό υπ' όψιν κας Χριστοφή στο φαξ 2241075303, e-mail: Christophi@occ.gr

ΜΑΤ4078

AXON®

ΔΙΕΘΝΕΣ ΔΙΚΤΥΟ ΣΠΟΥΔΩΝ

ΖΗΤΑ

Να προσλάβει για την ερχόμενη εκπαιδευτική περίοδο καθηγητές Αγγλικής, Γερμανικής, Γαλλικής, Ιταλικής και Ισπανικής γλώσσας, όπως επίσης και καθηγητές Πληροφορικής με τα απαραίτητα προσόντα.

Βιογραφικά: fax 2241070903
Email: axon-rodos@axon.gr
Follow up: 2241077656, 2241070902

ΜΧΠΕΚΠ031

ΖΗΤΕΙΤΑΙ

νέος ή νέα για να καλύψει το τμήμα διακίνησης εγγράφων και δεμάτων της εταιρείας SPEEDEX COURIER σταθμού Ρόδου.

Απαραίτητες προϋποθέσεις για την κάλυψη της θέσης:
1. Πτυχιούχος μεταδευτεροβάθμιας εκπαίδευσης (ΙΕΚ, ΤΕΙ, ΑΕΙ)
2. Καλή γνώση Η/Υ
3. Δίπλωμα για μηχανάκι και για αυτοκίνητο
4. Ικανότητα επικοινωνίας
5 Θέληση για δουλειά για μόνιμη εργασία

Πληροφορίες από τον κ. Μαλανδράκη Σταύρο στα τηλ. 2241070999, 6944263852

ΜΑΤ4114(Γ)

---

interlingua®

ΚΕΝΤΡΑ ΞΕΝΩΝ ΓΛΩΣΣΩΝ

Από κέντρο ξένων γλωσσών

ΖΗΤΕΙΤΑΙ

καθηγήτρια

Ισπανικής, Γερμανικής και Ελληνικής γλώσσας για όλα τα επίπεδα.

Πληροφορίες τηλ. 2241029090

ΜΧΠΕΚΠ086

Από την αντιπροσωπεία αυτοκινήτων
HONDA-MITSUBISHI

ΖΗΤΕΙΤΑΙ

ΠΩΛΗΤΗΣ ΑΥΤΟΚΙΝΗΤΩΝ

Επιθυμητή προϋπηρεσία στο χώρο
Καλή γνώση Η/Υ και Αγγλικών.
Πληρ. τηλ. 22410-67440-41
Φαξ 22410-68462
E-mail:kaligcar@otenet.gr

ΜΧΠ915.1

Crete • Rhodes
CAPSIS
Convention Centers & Resort Hotels

Το τουριστικό συγκρότημα
Capsis Convention Centres & Resort Hotels
ζητεί:

Conference Operation Executive
με έδρα τη Ρόδο

Απαραίτητα προσόντα:
προϋπηρεσία 2-3 ετών σε αντίστοιχη θέση ξενοδοχειακής/συνεδριακής μονάδας άριστη γνώση Ελληνικής & Αγγλικής γλώσσας άριστη γνώση Η/Υ

Επιθυμητά προσόντα:
γνώση δεύτερης ξένης γλώσσας
γνώσεις Food & Beverage

Προσωπικές ικανότητες:
ευελιξία, προσαρμοστικότητα και ομαδικό πνεύμα συνεργασίας
διοικητικές και οργανωτικές ικανότητες
επικοινωνιακές ικανότητες
ευχέρεια στις δημόσιες σχέσεις

Η εταιρεία προσφέρει ικανοποιητικό πακέτο αποδοχών αναλόγως προσόντων και δυνατότητες επαγγελματικής εξέλιξης.

Αποστείλατε βιογραφικό σημείωμα υπόψη κας Λάφη, μέσω φαξ 22410 20900, ή μέσω e-mail ilafi@capsis.gr

ΜΑΤ4112(Γ)

ΟΜΙΛΟΣ ΕΠΙΧΕΙΡΗΣΕΩΝ ΠΑΠΑΒΑΣΙΛΕΙΟΥ

• ΚΕΚ ΕΥΚΛΕΙΔΗΣ • ΠΑΠΑΒΑΣΙΛΕΙΟΥ ΕΚΠΑΙΔΕΥΤΙΚΗ ΣΥΜΒΟΥΛΕΥΤΙΚΗ ΕΠΕ
• ΜΗΧΑΝΟΓΡΑΦΙΚΕΣ ΛΥΣΕΙΣ Α.Ε. • ΣΕΛΙΠΟΣ ΤΕΧΝΙΚΗ ΕΠΕ • ΠΑΠΑΒΑΣΙΛΕΙΟΥ ΚΩΝ/ΝΟΣ (ΑΤ.)

ΑΝΑΚΟΙΝΩΣΗ

Σας ανακοινώνουμε ότι η επιχείρηση του Ομίλου «ΠΑΠΑΒΑΣΙΛΕΙΟΥ ΕΚΠΑΙΔΕΥΤΙΚΗ ΣΥΜΒΟΥΛΕΥΤΙΚΗ ΕΠΕ», Σύμβουλοι Επιχειρήσεων, άνοιξε Υποκατάστημα και στη Ρόδο, με υπεύθυνους τους κ.κ. Κούτελλο Χρυσοβαλάντη και Πιστόλα Εμμανουήλ και έδρα στην οδό Μιχ. Πετρίδη 107, τηλ. 22410 60209, fax. 22410 66311. Στο νέο υποκατάστημα θα παρέχονται στην πόλη σας οι εξής υπηρεσίες:

- **Ίδρυση, επέκταση εκσυγχρονισμός Ξενοδοχειακών μονάδων (Α.Ν. 3299/2004).**
- **Ίδρυση, επέκταση, εκσυγχρονισμός Μεταποιητικών Επιχειρήσεων (Α.Ν. 3299/2004).**
- **Επενδυτικός Νόμος, Ενισχύσεις ΠΕΠ-ΜΜΕ για Εμπορικές Επιχειρήσεις και Παροχής Υπηρεσιών.**
- **Μηχανογραφήσεις Επιχειρήσεων.**
- **Εγκατάσταση και Πιστοποίηση ISO 9001-200, 150 22000 (HACCP), ISO 1801.**

Όλες οι ανωτέρω υπηρεσίες αναφέρονται σε Προγράμματα που επιδοτούνται από την Ευρωπαϊκή Ένωση και από το Ελληνικό Δημόσιο.

ΚΕΝΤΡΙΚΟ: Λεωφόρος Αθηνών 263, Τ.Κ. 122 43 ΑΘΗΝΑ
Τηλ. 210-5216660 -3/ FAX: 210-5911718,
email: info@mlyseis.gr - info@peslfd.gr - eyklidis@otenet.gr

ΥΠΟΚ/ΜΑ: Αιοσίων 117, Τ.Κ. 104 40 ΑΘΗΝΑ
Τηλ. 210-8230100, FAX: 210-8210418

ΥΠΟΚ/ΜΑ ΡΟΔΟΥ: Μιχ. Πετρίδη 107, Τ.Κ. 851 00 ΡΟΔΟΣ
Τηλ. 22410-60209, FAX: 22410-66311

ΜΑΤ4115(Γ)

Από Εμπορική Εταιρεία

ΖΗΤΟΥΝΤΑΙ

1. αποθηκάριος οργανωτικός, δραστήριος, με προϋπηρεσία σε ανάλογη θέση. Ικανότητα στην τακτοποίηση και ταξινόμηση των ειδών, Συναδελφικότητα και καλή διάθεση συνεργασίας, Γνώση Η/Υ απαραίτητη. Ηλικία έως 35 τών, Ωράριο συνεχές, απασχόληση 12μηνη.

2. **υπεύθυνος-η αγορών**, ελέγχου αποθεμάτων, εμπειρία στα προγράμματα διαχείρισης αποθήκης. Ηλικία 25-40 ετών, Χρήση Η/Υ (Barcode/office, internet, logistic, τερματικά). Συναδελφικότητα - καλή διάθεση συνεργασίας. Προϋπηρεσία σε μηχανογραφημένη αποθήκη. Ωράριο συνεχές, απασχόληση 12μηνη.

Κατάθεση βιογραφικών μέσω e-mail:dodypal@yahoo.gr

ΜΑΤ3879(Γ)

Από την εταιρία αρτοποιΐας-ζαχαροπλαστικής

ΣΑΒΟΪΔΑΚΗΣ
αρτοποιία-ζαχαροπλαστική

ΖΗΤΕΙΤΑΙ για την οργάνωση του λογιστηρίου:

ΒΟΗΘΟΣ ΛΟΓΙΣΤΗ

Απαιτούμενα προσόντα:
Εμπειρία βιβλίων Γ' κατηγορίας
Γνώση του ΚΒΣ, συστημάτων μηχανογράφησης ERP και προγραμμάτων OFFICE.
Απαραίτητη προϋπηρεσία, γνώση Αγγλικής
Βιογραφικό
Περιοχή Τσαϊρι-Ρόδου Τ.Θ. 716
Πληροφορίες στο τηλέφωνο **2241063069** και **63103** από 08.00 έως 16.00
Υπεύθυνη: Κα Σαμαρίτη

ΜΑΤ3859(1)(Γ)

ΜΑΘΗΜΑΤΙΚΑ
ΜΙΧΑΛΗΣ ΚΟΝΤΟΣ

ΤΩΡΑ ΣΤΟ ΡΟΔΙΝΙ

Παραδίδονται μαθήματα σε τμήματα αυστηρά ολιγομελή (1-4 άτομα) και ιδιαίτερα, με τιμές λογικές, για μαθητές γυμνασίου, λυκείου και ΤΕΕ.

Διεύθυνση: Εργ. Κατ. Ροδινιού 111
Τηλ. 2241031056-6973481446

ΜΑΠ517(Γ)

ΕΡΓΑΣΤΗΡΙΟ ΕΛΕΥΘΕΡΩΝ ΣΠΟΥΔΩΝ ΗΛΕΚΤΡΟΝΙΚΩΝ ΥΠΟΛΟΓΙΣΤΩΝ

Program PM

ΕΠΙΣΗΜΟ ΕΞΕΤΑΣΤΙΚΟ ΚΕΝΤΡΟ ΤΗΣ ECDL HELLAS

ΤΜΗΜΑΤΑ ΓΙΑ:
Παιδιά
Ενήλικες
Αρχάριους
Επαγγελματίες

ΕΝΤΑΤΙΚΑ ΜΑΘΗΜΑΤΑ COMPUTER

ΕΓΓΡΑΦΕΣ ΤΩΡΑ

ECDL Diploma

Μανώλης Ι. Σοφίλλας
Τηλ.(22410)31761
ΚΟΔΡΙΓΚΤΩΝΟΣ 91 · ΡΟΔΟΣ

XΠ941



μεζονέτες πολυτελούς κατασκευής από ιδιοκτήτη-κατασκευαστή σε μπετά ή τελειωμένες των 120-130-160 τ.μ. σε οικόπεδο 250 και 330 τ.μ. με θέα το Φιλέρημο.

Πληρ. τηλ. 6944636141

ΜΑΤ3624(Γ)

Swedco café

Γραφεία Δημοκρατίας & Δωδ/κής Νεολαίας
Τηλ./fax 22410 -27575
Υπεύθυνοι Συνεννόησης:
κ. Γιάννης & κ. Χριστίνα

Από την εταιρεία **Swedco cafe** ζητείται προσωπικό
1) για να εργασθεί στην παρασκευή και στην πώληση αρτοκατασκευασμάτων (σάντουιτς) και καφέ
2) καθαρίστριες

Απαραίτητα: ευγένεια, ομαδικό πνεύμα, καλή γνώση στους καφέδες και βασική γνώση τουλάχιστον της αγγλικής γλώσσας.
Απασχόληση: 12 μήνες το χρόνο, 8ωρο, 6 ημέρες την εβδομάδα, Κυριακές και αργίες τα μαγαζιά μας είναι πάντα κοντά στον πελάτη.
Προσφέρεται: Καλό κλίμα εργασίας, καλή αμοιβή

Αιτήσεις στο γραφείο μας πίσω από το κατάστημά μας επί της οδού Δημοκρατίας & Δωδ/κής Νεολαίας από τις 08.30-14.00. Απαραίτητη η φωτογραφία στην συμπλήρωση της αίτησης.

ΜΑΤ4122(Γ)

ΧΡΕΙΑΖΕΣΤΕ ΧΡΗΜΑΤΑ;
ΕΝΕΧΥΡΟΔΑΝΕΙΣΤΗΡΙΟ
"Η ΘΥΡΙΔΑ"
ΕΝΕΧΥΡΙΑΖΩ και ΑΓΟΡΑΖΩ
ΧΡΥΣΑΦΙΚΑ - ΚΟΣΜΗΜΑΤΑ - ΛΙΡΕΣ - ΠΑΛΑΙΑ ΝΟΜΙΣΜΑΤΑ - ΜΕΤΟΧΕΣ και ΑΝΤΙΚΕΣ
Αντ. Δαμασκηνού 25 (περ. Μητρόπολη)
Τηλ. 2241032537, 6942613540, 6947965279

AE639

Καριέρα στο real estate

Η ΕΠΙΧΕΙΡΗΣΗ

Η **Savvaidis & Associates Real Estate Agents & Consultants**, απο το 1983 προσφέρει υψηλής ποιότητας υπηρεσίες διαμεσολάβησης στον τομέα των κατοικιών και εμπορικών ακινήτων.

ΣΤΕΛΕΧΟΣ ΠΩΛΗΣΕΩΝ

Ο ΥΠΟΨΗΦΙΟΣ

- Άνδρας / γυναίκα έως 27 ετών, με δυναμική και οργανωτική προσωπικότητα.
- Πτυχιούχος ΑΕΙ στη Διοίκηση Επιχειρήσεων ή άλλο συναφές αντικείμενο. Άριστος χρήστης εφαρμογών MS OFFICE.
- Άριστη γνώση της Ελληνικής & Αγγλικής γλώσσας
- Η κατοχή μεταπτυχιακού τίτλου θα θεωρηθεί επιπλέον προσόν.
- Δυνατότητα εργασίας εκτός πόλης Ρόδου

Η ΘΕΣΗ

- Υποστήριξη πωλήσεων ακίνητων.
- Δημιουργία και υποστήριξη πελατολογίου.
- Στελέχωση υποκαταστημάτων.
- Σύγχρονο και φιλικό εργασιακό περιβάλλον.
- Συνεχές on the job training

Αποστείλατε βιογραφικό σας με e-mail στο info@savvaidis.gr

SAVVAIDIS & Associates
Estate agents & Consultants

Γρηγ. Λαμπράκη 14, Ρόδος
Τηλ. 22410-26281
http://www.propertyrhodes.gr

XΠ659

ΑΠΕΝΤΟΜΩΤΙΚΗ ΔΩΔΕΚΑΝΗΣΟΥ

Αναλαμβάνουμε:

- Ταβέρνες, Εστιατόρια
- Κρεοπωλεία, Super Markets
- Ζαχαροπλαστεία, Αρτοποιεία, Catering
- Εργοστάσια, Τυποποιητήρια, Συσκευαστήρια
- Ξενοδοχεία, Καταστήματα, Γραφεία,
- Τράπεζες, Σχολεία, Νοσοκομεία, Δήμους

Παρέχουμε:

- **Απεντόμωση** (Κατσαρίδες, μύγες, κουνούπια, σκορπιοί, ψύλλοι, κοριοί κ.ά.)
- **Μυοκτονία** (ποντίκια, αρουραίοι)
- **Απολύμανση** (ιοί, βακτήρια, άλγη, μύκητες)

Σύνταξη φακέλου παρασιτοκτονίας HACCP

Αριθμός Αδείας από το υπουργείο Αγροτικής Ανάπτυξης & Τροφίμων:
116269/21-02-2006

ΠΑΝΑΓΙΩΤΗΣ ΜΙΧ. ΠΑΝΑΗΣ
Φυσιογνώστης Περιβαλλοντολόγος Τεχνολόγος Γεωπονίας
Τηλ : 6944353686

ΓΕΩΡΓΙΟΣ Η. ΜΑΝΕΤΤΑΣ
Γεωπόνος - Τεχνολόγος Γεωπονίας
Τηλ 6944443124

Λ. Δημοκρατίας 143, Παραδείσι - Ρόδος, Τ.Κ 85106 Τηλ & Fax: 22410 81769

AE1422

Θεόφιλος Κλωνάρης

Μεσίτης Αστικών Συμβάσεων

ΕΥΡΩΠΑΪΚΗ ΕΠΕΝΔΥΤΙΚΗ

Εθνικής Αντίστασης 48 τηλ.2241039300,κιν.6977582152

ΔΙΑΜΕΡΙΣΜΑΤΑ:

- Ανεξάρτητη διόροφη κατοικία 47τ.μ. πλήρως ανακαινισμένη ,1 υπν/τιο,καθιστικό,αυλή € 65000
- Γκαρσονιέρα στο Αραπάκι Β όρόφου,ασανσέρ € 65000
- 2 δυάρια διαμερίσματα κοντά στο πανεπιστήμιο € 88000
- Δυάρι καινουργιο επιπλωμένο 47τ.μ.,πάρκιν € 98000
- 80τ.μ. Α ορόφου σε άριστη κατάσταση € 125000
- Διαμέρισμα 1 έτουςπάρκιν,ασανσέρ,θέρμανση € 165000
- Διαμέρισμα 90τ.μ. 2υπν/τίων με πάρκιν € 180000
- Διαμέρισμα 105τ.μ. Γ ορόφου 5 ετών ,3 υπν/τια,μεγάλη βεράντα ,πάρκιν,ασανσέρ,δάνεια δεκτά € 210000
- Ιαλυσός,118τ.μ.,πολυτελές με θέα,5 ετών € 230000
- Υπερπολυτελές διαμέρισμα 140τ.μ.,Β΄ορόφου με ασανσέρ,χώρο στάθμευσης,καταπληκτικη θέα € 265000
- Διώροφη Οικοδομή συν.εμβαδού 245τ.μ. αποτελούμενη απο 3 διαμερίσματα και υπόλοιπο δόμησης 42 τ.μ. δίπλα σε σχολικό συγκρότημα.Δάνεια δεκτά € 350000

ΜΟΝΟΚΑΤΟΙΚΙΕΣ:

- Παστίδα 130τ.μ. σε 300τ.μ. οικόπεδο(μπετά) € 112000
- Παστίδα 155 τ.μ. με οικόπεδο 350τ.μ.(Μπετά) € 130000
- Κοσκινού 160τ.μ., μπετά με οικόπεδο 700τ.μ. € 130000
- Κοσκινού 158τ.μ. σε οικ/δο 1000τ. σε μπετά € 160000
- Τρείς 210τ.μ. ,οικόπεδο 1300 ,μαρμαροσοβά € 240000
- Ιαλυσός μονοκατοικία 140τ.μ. σε οικόπεδο 300τ.μ. στην Αγία Παρασκευή πολυτελούς κατασκεύης € 300000
- **Ρόδος,2 Μεζονέτες από 220τ.μ. έκαστη,πολυτελούς κατασκευής,με 4 υπνοδωμάτια ,σε άριστη κατάσταση**

ΟΙΚΟΠΕΔΑ - ΚΑΤΑΣΤΗΜΑΤΑ:

- Οικόπεδο ,Σύμη(ΛΙΕΝΗ) 490τ.μ. με Σ.Δ. 0,8 € 85000
- Κρεμαστή 400τ.μ. με άδεια οικοδομής € 75000
- Οικόπεδο 5000τ.μ. κοντά στο Πλυμμήρι € 75000
- Καλυθιές 1200 τ.μ.κτίζει 135 με ρεύμα,νερό € 50000
- **Αποθήκη πλεονεκτική στην Ιαλυσό σε κεντρικό σημείο 250τ.μ. με ράμπα και γραφείο € 220000**
- **Τσαΐρι,Οικόπεδο με άδεια οικοδομής βιοτεχνικού κτιρίου στο Τσαίρι € 80000**
- Λαχανιά 3600τ.μ. άρτιο&οικοδομήσιμο € 65000
- Πλυμμήρι 6880τ.μ. κοντά στην θάλασσα € 95000
- Λαχανιά 5000 τ.μ. δίπλα στο δρόμο € 75000
- Λαχανιά 2000τ.μ. 80μέτρα απο το κύμα € 50000
- Επιχείρηση Σνάκ μπάρ στο Νιοχώρι σε τιμή ευκαιρίας
- Επιχείρηση internet cafe σε πολύ καλή τιμή
- Εστιατόριο στην Παλία πόλη,πλήρως εξοπλισμένο

Μισθώσεις:

- Ανεξάρτητη κατοικία,ανακαινισμένη ,1 υπνοδωμάτιο, καθιστικό,κουζινάκι,αυλή στην οδό Δενδρινού
- Όροφοδιαμέρισμα διπλοκατοικίας ,καινούργιο,120 τ.μ. με θέρμανση,αυλή και πάρκιν κοντά στο Jumbo
- **Γκαρσονιέρα** επιπλωμένη,με κλιματισμό,θέρμανση, τηλεόραση επί της Μ.Κωνασταντίνου(πλησίον σούπερ Μάρκετ Σπανός) € 280
- Κατοικία ανεξάρτητη στοΤσαίρι,επιπλωμένη,με 1 υπν οδωμάτιο κατάλληλη για στρατιωτικούς

Αγορές-πωλήσεις-μισθώσεις-εκτιμήσεις-Ακινήτων

Δάνεια Δεκτά

ΧΠ2694

Herz AutoHellas S.A.

ΠΩΛΟΥΝΤΑΙ

από την ως άνω εταιρεία τα κάτωθι ελαφρώς μεταχειρισμένα αυτ/τα σε καλή κατάσταση προσιτές τιμές και ευκολίες πληρωμής μέσω χρηματοδότησης τραπέζης (έως 60 δόσεις):

FIAT PANDA	MOD 2004	6.500€
DAEWOO MATIZ	MOD 2004	5.400€
HYUNDAI ATOS	MOD 2004	5.600€
OPEL CORSA 1,0	MOD 2002	5.500€
OPEL CORSA 1,0	MOD 2003	6.000€
OPEL CORSA 1,2	MOD 2003	6.600€
SEAT IBIZA 1,2	MOD 2002	5.500€
SEAT IBIZA 1,4	MOD 2003	7.200€
SEAT CORDOBA 1,4	MOD 2002	4.800€
SEAT CORDOBA 1,4	MOD 2003	7.300€
OPEL ASTRA 1,4	MOD 2001	7.000€
SEAT ALTEA 1,6	MOD 2004	11.500€
SUZUKI JIMNY 1,3	MOD 2003	10.500€
NISSAN XTRAIL 2,0	MOD 2004	25.000€

Για περισσότερες πληροφορίες και έλεγχο στα τηλ. **2241098200** και στο **12ο χλμ. Ρόδου-Καμείρου**

ΜΑΤ4104/4102(Γ)

Από την εταιρία **ΞΕΝΑΚΗΣ ΗΛΕΚΤΡΟΚΟΣΜΟΣ**

ΖΗΤΟΥΝΤΑΙ

1. **Ατομο** έως 30 ετών με δίπλωμα οδήγησης γ' κατηγορίας για το τμήμα μεταφορών και αποθήκης.
2. **Ατομα** έως 25 ετών τελειόφοιτοι Λυκείου με γνώσεις Η/Υ για το τμήμα πωλήσεων.

Πληρ. τηλ. 2241026597 (εσωτ. 111-112)

ΜΧΠΕΜΠ179

Από την φαρμακαποθήκη **MEDIQUICK A.E.**

ΖΗΤΕΙΤΑΙ

Βοηθός Λογιστή

Απαραίτητα προσόντα:
- Ηλικία έως 40 ετών
- Πτυχιούχος οικονομικής σχολής ΤΕΙ ή ΑΕΙ
- Ζετή τουλάχιστον προϋπηρεσία σε βιβλία Γ' κατηγορίας
- Αριστη γνώση υπολογιστή (σε προγράμματα λογιστικής, λογισμικό ERP καθώς και MS office, Internet)
- Αριστη γνώση Αγγλικής γλώσσας (κάτοχος διπλώματος)
- Δυναμική, ευγενική προσωπικότητα με άνεση στην επικοινωνία

Η εταιρία προσφέρει:
- Μισθό υψηλό-ανάλογο των προσόντων
- Ευχάριστο περιβάλλον εργασίας
- Δυνατότητα εξέλιξης
- Πενθήμερη οκτάωρη εργασία σε ετήσια βάση

Κατάθεση βιογραφικών με πρόσφατη φωτογραφία στο e-mail: info@mediquick.gr

ΜΑΤ3985(Γ)

Swedco FALIRAKI

Από την εταιρεία **Swedco café**
ζητείται προσωπικό
για να εργασθεί στην παρασκευή και στην πώληση αρτοπαρασκευασμάτων (σάντουιτς) και καφέ στο **ΦΑΛΗΡΑΚΙ**

Απαραίτητα:
- Ευγένεια
- Καλός χαρακτήρας
- Ορεξη για δουλειά
- Ομαδικό πνεύμα
- Ευέλικτο ωράριο
- Καλή γνώση στους καφέδες
- Βασική γνώση τουλάχιστον της αγγλικής γλώσσας

Απασχόληση:
- 12 μήνες το χρόνο
- 8ωρο, 6 ημέρες την εβδομάδα
- Κυριακές και αργίες τα μαγαζιά μας είναι πάντα κοντά στον πελάτη

Προσφέρεται:
- Καλό κλίμα εργασίας
- Καλή αμοιβή

Υπεύθυνος συνεννόησης: **Τσίκκης Νίκος, τηλ. 6944578811, 2241087501**

ΜΧΠΔΙΑ090

Διευθυντικό ξενοδοχειακό στέλεχος αναζητά νέα συνεργασία

Λήξις τρεχουσών συμβολαιακών υποχρεώσεών του, την 31η Δεκεμβρίου 2006.
Πολυετής εμπειρία σε εποχικές μονάδες πολυτελείας Ρόδου και Κρήτης.

Εκδήλωση ενδιαφέροντος, με πρωτογενείς πληροφορίες ενδιαφερόμενης επιχείρησης, γραπτώς, είτε στην Ταχυδρομική Θυρίδα 4067, 85100 Ρόδος,
είτε στην ηλεκτρονική διεύθυνση:
hotelmanagerrhodes@yahoo.com

Ολες οι σχετικές επαφές, θα πρέπει να χαίρουν απόλυτης εχεμύθειας.

ΜΑΠ525(Γ)

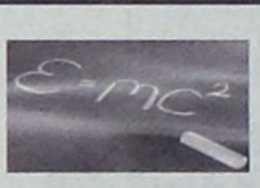

ΦΥΣΙΚΗ – ΧΗΜΕΙΑ

ΜΑΝΩΛΙΤΣΗΣ ΝΑΣΟΣ

Παραδίδονται μαθήματα :

◈ Σε τμήματα **2-3** ατόμων

◈ **Ιδιαίτερα** κατ' οίκον

... σε μαθητές γυμνασίου – λυκείου

☎ **2241060860** 📱 **6945018220**

Δ/νση: Μονής Πανορμίτη 8 , Καρακόνερο

ΜΑΤ3625(Γ)

Τέλειο καθάρισμα χωρίς απογοήτευση

ΤΑΠΗΤΟΚΑ-ΘΑΡΙΣΤΗΡΙΑ

ΚΛΕΟΠΑΤΡΑ®

Ολοκληρωμένα προγράμματα υγιεινής και καθαρισμού προσαρμοσμένα στις ιδιαίτερες ανάγκες κάθε τάπητα

Με **διασφάλιση ποιότητας** στον καθαρισμό και φύλαξη σε χαλιά, μοκέτες, χειροποίητα Ανατολής, μεταξωτά, μάλλινα, φλοκάτες, παπλώματα και τάπητες 5ης γενιάς
ΑΔΙΑΒΡΟΧΟΠΟΙΗΣΗ ΑΝΤΙΣΤΑΤΙΚΟΤΗΤΑ
- Επιτόπου βιοκαθαρισμός στρωμάτων, σαλονιών και μοκετών
- Επιδιορθώσεις σε χειροποίητα χαλιά και μοκέτες

ΦΥΛΑΞΗ ΔΩΡΕΑΝ

Παραλαβή και παράδοση σε όλη την Ρόδο

Ενημερωθείτε για την συντήρηση των χαλιών σας με ειλικρίνεια και υπευθυνότητα
ΤΗΛ. 2241051996
ΚΙΝ. 6945793626
ΦΑΞ 2241051322
ΚΟΥΦΑΛΑΚΗΣ ΣΤΑΥΡΟΣ
Πιστοποιημένος τεχνικός καθαρισμού ταπήτων από τον Παγκόσμιο Οργανισμό Προστασίας Μαλλιού **WOOLSAFE**

ΜΑΤ1570

ΤΑΠΗΤΟΚΑΘΑΡΙΣΤΗΡΙΑ

ΠΑΝΕΛΛΑΔΙΚΟ ΔΙΚΤΥΟ

Art Clean EXPRESS

Είμαστε λίιιι...γο πιο μπροστά από τους άλλους!

ΠΛΥΣΙΜΟ-ΑΠΟΛΥΜΑΝΣΗ-ΦΥΛΑΞΗ
ΧΑΛΙΩΝ- ΜΟΚΕΤΩΝ - ΣΑΛΟΝΙΩΝ *(και επί τόπου)*
ΠΑΠΛΩΜΑΤΑ - ΚΟΥΒΕΡΤΕΣ - ΦΛΟΚΑΤΕΣ
ΣΤΕΓΝΟ ΓΙΑ ΜΕΤΑΞΩΤΑ ΚΑΙ ΧΕΙΡΟΠΟΙΗΤΑ
ΑΔΙΑΒΡΟΧΟΠΟΙΗΣΕΙΣ & ΕΠΙΔΙΟΡΘΩΣΕΙΣ ΤΑΠΗΤΩΝ

ΠΑΡΑΛΑΒΗ - ΠΑΡΑΔΟΣΗ ΚΑΤ' ΟΙΚΟΝ

ΔΩΡΕΑΝ ΦΥΛΑΞΗ

ΑΛΑΦΑΚΗΣ ΤΑΣΟΣ
ΤΗΛ. ΧΩΡΙΣ ΧΡΕΩΣΗ
80011400400
ΤΗΛ. 2241082800-
ΚΙΝ. 6944350247
email: artclean@otenet.gr

ΧΠ2286

Από το εστιατόριο **"ΙΠΠΟΤΙΚΟΝ" ζητούνται 10 σερβιτόροι-ες** και **10 βοηθοί σερβιτόρων-ες** για να εργαστούν από τις 3/10/06 έως 8/10/06 προκειμένου να εξυπηρετηθεί το Ιατρικό Δερματολογικό Συνέδριο που θα πραγματοποιηθεί τις ημέρες αυτές. Αμοιβή ικανοποιητική.
Πληρ. τηλ. 22410 25293 (ώρες 1 μ.μ.-4 μ.μ. και 8 μ.μ. έως 11 μ.μ.)

ΜΑΤ(4119(Γ)

REAL ESTATE

ΚΡΑΝΙΔΗΣ

www.kranidis.gr

ΠΩΛΗΣΕΙΣ ΔΙΑΜΕΡΙΣΜΑΤΩΝ

ΕΝΤΟΣ ΠΟΛΕΩΣ - ΚΑΙΝΟΥΡΙΑ
ΡΟΔΟΣ:

1)100τ.μ. 3Δ.Σ.Κ.Λ. 2ου ορόφου στο Άνω Ροδίνι με ασανσέρ και κλειστό γκαράζ 230.000 € [Κ-267]
2) 92τ.μ. 2Δ.Σ.Κ.Λ. Ισόγειο με Ασανσέρ, Αποθήκη υπο γείου , στο Άνω Ροδίνι 210.000€ [Κ-265]
3) 124 τ.μ. 3Δ.Σ.Κ.Λ. Ισόγειο με Κεντρική θέρμανση , Ασανσέρ, Πάρκινγκ, Αποθήκη 250.000 € - [Κ-50]
4) 55τ.μ. 2αρι 3ου ορόφου , κοντά στο Καζίνο 110.000,00 € [Κ-367]
5) 118τ.μ. 3Δ.Σ.Κ.Λ. 2ου ορόφου , στην Ανάληψη Γ. Παπανδρέου 255.000€ [Κ-1057]
6): 118τ.μ. 3Δ.Σ.Κ.Λ. 3ου ορόφου κοντά στο πάρκο ΜΗΔΕΙΑ με Ι Πάρκινγκ, Αποθήκη 250.000€ - [Κ-475]
7) 122τ.μ. 3Δ.Σ.Κ.Λ. 2ου ορόφου με Πάρκινγκ, Αποθήκη υπογείου , στην περιοχή ΜΗΔΕΙΑ αξία 250.000€ [Κ-318]
8)ΡΟΔΙΝΙ: 84,90 τ.μ. - Ισόγειο με γκαράζ , στη Φανερωμένη 195.000€ [Κ-1344]

ΕΝΤΟΣ ΠΟΛΕΩΣ -ΜΕΤΑΧΕΙΡΙΣΜΕΝΑ
ΡΟΔΟΣ:

1)110τ.μ. 3Δ.Σ.Κ.Λ. Ισόγειο 170.000€ [Κ-1144]
2) 120τ.μ. 3Δ.Σ.Κ.Λ.WC Ισόγειο με Κεντρική, Ασανσέρ, Πάρκινγκ 190.000€ [Κ-1043]
3) 56τ.μ. - 1ου ορόφου 130.000 ,00 € [Κ-319]
4) 155τ.μ. 3Δ.Σ.Κ.Λ. 1ου ορόφου 270.000€ [Κ-1274]
5) 82 τ.μ. 3αρι , επί της Κοδρικτώνος, σε άριστη κατάσταση, 2 υπν, Σ.Κ.Λ. , με ωραία Ιταλική Κουζίνα αξίας 7.000,00 € Τιμή πώλησης 145.000,00 € [Κ-1429].
6) 92 τ.μ. 3αρι ,επί της οδού Απ.Παύλου 1ος όροφος, 2 υπν, Σ.Κ.Λ. 10 ετών αξίας 170.000,00 [Κ-1445].
7) 116 τ.μ. 4άρι 3 υπν, Σ.Κ.Λ. w.c. , μεγάλες βεράντες, κοντά στο Καζίνο αξίας 270.000,00 € [Κ-1454] .
8)ΚΑΛΛΙΠΑΤΕΙΡΑΣ 82τ.μ. 3άρι ,στο Ροδινι αξίας 80.000,00 € [Κ - 1086]
9)ΑΓΙΑΣ ΑΝΑΣΤΑΣΙΑΣ: 90τ.μ. 2Δ.Σ.Κ.Λ. Ισόγειο 170.000€ [Κ-1280]

ΙΞΙΑ:

1)76τ.μ. 2Δ.Σ.Κ.Λ. Ισόγειο 95.000,00 € [Κ-1291]
2) 50 τ.μ. 2άρι στο 2ο όροφο με ωραία θέα επί της Σ ωτήρος αξίας 90.000,00 € [1174] .
ΙΑΛΥΣΟΣ: 72 τ.μ. 2 υπν, Σ.Κ.Λ. αξίας 120.000,00 € [Κ-1409].

ΜΧΠ092

Ι.Καζούλη & Αμερικής 50, 2ος όροφος
22410 27082 & 22410 26476
FAX: 22410 27101
e-mail: info@kranidis.gr

ΑΠΟΦΡΑΞΕΙΣ ΕΚΚΕΝΩΣΕΙΣ ΜΕΤΡΟΠΟΝΤΙΚΑΣ "ΜΑΡΙΑ"



ΑΠΟΦΡΑΞΕΙΣ ΑΠΟΧΕΤΕΥΤΙΚΩΝ ΑΓΩΓΩΝ ΜΕ ΥΔΡΟΒΟΛΗ, ΚΟΥΖΙΝΕΣ, ΤΟΥΑΛΕΤΕΣ, ΣΙΦΩΝΙΑ, ΥΔΡΟΡΟΕΣ, ΜΗΝΙΑΙΕΣ ΣΥΝΤΗΡΗΣΕΙΣ ΠΟΛΥΚΑΤΑΣΤΗΜΑΤΑ, ΣΤΡΑΤΟΠΕΔΑ, ΞΕΝΟΔΟΧΕΙΑ, ΝΟΣΟΚΟΜΕΙΑ, ΔΗΜΟΥΣ, ΠΟΛΥΚΑΤΟΙΚΙΕΣ, ΣΠΙΤΙΑ κ.λπ.
Αντληση υδάτων από υπόγειους χώρους

Πληρ. τηλ. 2241065120/35555

ΑΕ1731

ΕΚΔΡΟΜΕΣ · ΕΚΔΡΟΜΕΣ

● RELAX τριήμερα-πολυήμερα
Στα Ελληνικά Νησιά
Κάλυμνο- Λέρο-Πάτμο-Κάρπαθο-Τήλο-Σαντορίνη-Νίσυρο-Μύκονο-Σάμο-Χίο-Μυτιλήνη
Συνδυασμός εισιτήριο-Ξενοδοχείο-αυτοκίνητο για όλη την παραμονή σας
από 140€

● RELAX στο ΜΑΡΜΑΡΙΣ
διήμερα-τριήμερα-πολυήμερα

● ΓΥΡΟΣ ΠΕΛΟΠΟΝΝΗΣΟΥ
Ναύπλιο-Επίδαυρο-Τολό-Παναγία Μαλεβή-Αγία Θεοδώρα-Σπάρτη-Μυστράς-Μονεμβασιά-Σπήλαια Διρού-Καλαμάτα-Ολυμπία-Πάτρα-Καλάβρυτα-Αγ. Λαύρα-Μέγα Σπήλαιο
από 17/8-24/8

● Η ΕΚΔΡΟΜΗ ΤΟΥ ΚΑΛΟΚΑΙΡΙΟΥ
ΤΗΝΟ-ΣΥΡΟ-ΠΑΡΟ-ΑΝΤΙΠΑΡΟ-ΣΑΝΤΟΡΙΝΗ-ΜΥΚΟΝΟ-ΝΑΞΟ
από 3/9 έως 9/9
Συνδυάστε το προσκύνημά σας στην Παναγιά της Τήνου και την Εκατονταπυλιανή της Πάρου με ξένοιαστες διακοπές στα κυκλαδίτικα νησιά.

● ΛΕΥΚΑΔΑ-ΙΩΑΝΝΙΝΑ-ΜΕΤΣΟΒΟ-ΚΑΛΑΜΠΑΚΑ-ΜΕΤΕΩΡΑ-ΑΗΣ ΓΙΑΝΝΗΣ ΡΩΣΣΟΣ-ΧΑΛΚΙΔΑ-ΑΘΗΝΑ
από 17/9 έως 23/9*

ΠΛΗΡΟΦΟΡΙΕΣ-ΠΡΟΓΡΑΜΜΑΤΑ
ΠΡΑΚΤΟΡΕΙΟ ΤΑΞΙΔΙΩΝ
ΣΑΒΒΑΣ ΣΑΗΣ
ΤΑΡΠΟΝ ΣΠΡΙΝΓΚΣ 42 (δίπλα στην Alpha bank - Πλατεία ΚΥΠΡΟΥ)
Τηλ. 22410 39781-3, 37711
ΧΠΤΓΡ019

Τα σχέδιά του μετά τη διαγραφή

Όμιλο Προβληματισμού ιδρύει ο Γ. Παπαντωνίου

Στόχος, όπως τονίζει, η ανανέωση του ΠΑΣΟΚ



Τη συγκρότηση Ομίλου Προβληματισμού, με τη συμμετοχή επιστημόνων και επιφανών προσωπικοτήτων και στόχο την παραγωγή ιδεών που θα συμβάλουν ώστε το ΠΑΣΟΚ να ξαναβρεί τον προοδευτικό και ανανεωτικό χαρακτήρα του, ανακοινώνει ο Γιάννος Παπαντωνίου.

Σε συνέντευξή του στην εφημερίδα Έθνος, ο διαγραφείς από την Κοινοβουλευτική Ομάδα του ΠΑΣΟΚ σημειώνει: «Είμαι και θα είμαι ΠΑΣΟΚ. Αγωνίζομαι για τις αρχές, τις αξίες και τις θέσεις του ΠΑΣΟΚ και θα συνεχίσω να το κάνω».

Ανακοινώνει, δε, τα σχέδιά του, λέγοντας: «Για να επανέλθει το ΠΑΣΟΚ σε μία νικηφόρα πορεία θα πρέπει να ξαναβρεί τον ανανεωτικό και προοδευτικό του χαρακτήρα.

Να επανέλθει στη γραμμή των μεταρρυθμίσεων. Χρειάζεται ενεργοποίηση της κοινωνίας, των προοδευτικών πολιτών, οι οποίοι μέσα από διαδικασίες διαλόγου θα συμβάλουν στον προσδιορισμό των αλλαγών που έχει ανάγκη ο τόπος.

«Για το λόγο αυτό αναλαμβάνω πρωτοβουλία για τη συγκρότηση Ομίλου Προβληματισμού μαζί με καθηγητές, πανεπιστημιακούς, επιστήμονες και ενεργούς πολίτες. Θα είναι συνδεδεμένος με το διευρωπαϊκό δίκτυο 'Αριστερά στην Ευρώπη».

Ο Όμιλος αυτός δεν θα διεξάγει μόνο γενικές συζητήσεις, αλλά θα συντάσσει μελέτες και θα διατυπώνει συγκεκριμένες προτάσεις για όλα τα μεγάλα προβλήματα που απασχολούν την κοινωνία και τον πολίτη.

«Με βάση αυτές τις μελέτες θα διεξάγεται συζήτηση ώστε να διαμορφωθεί ένα γενικότερο πλαίσιο μεταρρυθμίσεων που θα συμβάλει στην κατάρτιση του πολιτικού προγράμματος του ΠΑΣΟΚ».

Ερωτηθείς εάν πρόκειται για πρόπλασμα πολιτικού φορέα, ο κ. Παπαντωνίου επισημαίνει: «Δεν θα είναι πολιτικός φορέας. Θα είναι φορέας σκέψης και παραγωγής ιδεών, ο οποίος θέλω να ελπίζω θα ενεργοποιήσει συνειδήσεις και θα συμβάλει στην προγραμματική ανανέωση της προοδευτικής παράταξης».

Κληθείς να σχολιάσει τη διαγραφή του, που σύμφωνα με τα γκάλοπ οι πολίτες θεωρούν λάθος, ο Γιάννος Παπαντωνίου σημειώνει: «Τα γκάλοπ υπενθυμίζουν ότι είναι λάθος να υποτιμούν ορισμένοι τη νοημοσύνη των πολιτών. Οι πολίτες έχουν κρίση, κρίνουν και αξιολογούν στάσεις και συμπεριφορές».

Παράλληλα, τονίζει: «Σε ένα σύγχρονο δημοκρατικό ευρωπαϊκό κόμμα πρέπει να υπάρχει ελευθερία σκέψης και λόγου. [...] Δεν πρέπει σε καμία περίπτωση να ενοχοποιούνται στάσεις και θέσεις που είναι συνεπείς με τις αρχές και τις αξίες μας. Η δήλωσή μου ήταν δήλωση συνέπειας, ηθικής και πολιτικής προς την πολιτική των προηγούμενων κυβερνήσεων του ΠΑΣΟΚ και είναι αδιανόητο να καταδικάζεται μια τέτοια τοποθέτηση».

Συγχαρητήρια

Στους ΜΑΘΗΤΕΣ που απέκτησαν τα αναγνωρισμένα πιστοποιητικά γλωσσομάθειας στα ΓΕΡΜΑΝΙΚΑ και ΑΓΓΛΙΚΑ. Εκαναν τους γονείς τους ευτυχισμένους κι εμάς τους καθηγητές περήφανους. Απέδειξαν την αξιοποστία των Κέντρων Ξένων Γλωσσών Μ. & Γ. ΚΟΝΤΟΥ με τα ποσοστά επιτυχίας τους και την κορυφαία μας θέση στη ξενόγλωσση εκπαίδευση στη Ρόδο και όχι μόνο.



APOPSIS DESIGN

ΚΕΝΤΡΑ ΞΕΝΩΝ ΓΛΩΣΣΩΝ
ΜΕΡΚΟΥΡΗ & ΓΙΑΝΝΗ ΚΟΝΤΟΥ

1ο Διδ/ριο: Αγ. Αναργύρων 11Α (στο Βενετόκλειο)
2ο Διδ/ριο: Δ. Αναστασιάδη 47 (στους Δασκάλους)
3ο Διδ/ριο: Παρισίων 1 και Λονδίνου (στο Ροδίνι)

Τηλ. 22410 35289 & 22410 23973

ΑΓΓΛΙΚΑ

MICHIGAN PROFICIENCY
Δεκέμβριος 2005

1. Μυλωνάκη Νίκη
2.Τριανταφύλλου Σοφία

MICHIGAN LOWER
Δεκέμβριος 2005

1. Παρασκευά Αικατερίνη
2. Σταυρή Ειρήνη

EDEXECEL - LOWER
Μάϊος 2006)

1. Αργυράκης Ιωάννης
2. Βάβουλας Μανώλης
3. Βλάση Μαρία
4. Γκουτζικίδης Χαράλαμπος
5. Εμίραλη Ογιά
6. Καμπαστάνας Σάββας
7. Καραγιάννης Ανδρέας
8. Καργιάνη Μαρία
9. Καρπαθάκη Αναστασία
10. Καρπούζη Μαρία
11. Κεφαλάκης Παύλος
12. Κοντού Χρυσοβαλάντω
13. Κοτλίδα Μαρία
14. Κουρκλίδης Κώστας
15. Κούτσια Ζωή
16. Κουτσονούρης Σωτήρης
17. Κώστα Μαρία
18. Λαρδούτσου Αικατερίνη
19. Λουκάς Στέφανος
20. Μαραβέλιας Χρήστος
21. Μιχελλεράκη Ελευθερία
22. Μουτσάκης Βασίλειος
23. Μπόνης Ορέστης
24. Νικάκη Σταματία
25. Παληκαράς Επαμεινώνδας
26. Πόλος Δημήτρης
27. Πολυταρίδη Μαρία
28. Πιχιβέ Ζερρίν
29. Ροδίτη Ειρήνη
30. Σαράντη Φωτεινή
31. Σιτσανίδου Χρυσούλα
32. Σιφωνιού Φωτεινή
33. Σκλάβος Ιωάννης
34. Σπανίδης Σταύρος
35. Σπανού Ασημίνα
36. Σταμούλη Αικατερίνη
37. Σταυριανάκη Τσαμπίκα
38. Συγκελάκη Αλεξάνδρα
39. Σώζου Μιράντα
40. Τάσιος Γεώργιος
41. Τσαμαλής Φώτης
42. Τσέλιου Όλγα
43. Τσίγκου Ευαγγελία
44. Φαρρή Στέλλα
45. Φωτάρας Αντώνης
46. Χαβιαράς Γιώργος
47. Χατζηκώστας Βασίλης
48. Χατζημανώλη Χρυσοβαλάντω
49. Χατζημιχαήλ Μιχαήλ
50. Χατζησάββα Σταυρούλα

EDEXCEL-PROFICIENCY
Μάϊος 2006

1. Διακοσταματίου Μιχαήλ
2. Λάκουρας Γιώργος
3. Μυλωνάκη Νίκη

EDEXCEL-ADVANCED
Μάϊος 2006

1. Γιαλλούσης Νικόλαος
2. Θωμαΐδης Θωμάς
3. Καντή Θεοδοσία
4. Κούτσιας Γιάννης
5. Λάμπρου Παναγιώτης
6. Λεριάς Νεόφυτος
7. Μανωλιός Κωνσταντίνος
8. Μπαϊράμης Φειδίας
9. Σταύρου Μάριος
10. Χαλήαγλου Χιλμιέ

B2-ΚΡΑΤΙΚΟ
Μάϊος 2006

1. Σιφωνιού Φωτεινή

ΓΕΡΜΑΝΙΚΑ

Γ1-ΚΡΑΤΙΚΟ
Μάϊος 2006

1. Κούτσιας Γιάννης
2. Σιφωνιού Φωτεινή

MITTELSTUFE-C1
Μάϊος 2006

1. Κούτσιας Γιάννης
2. Σιφωνιού Φωτεινή
3. Τριανταφύλλου Σοφία

ZERTIFIKAT
Ιανουάριος 2006

1. Εμίραλη Νουρτέν
2. Κυπραίος Μερκούρης
3. Νικήτας Νίκος
4. Παναγιωτοπούλου Μάγδα

ΑΕ1748

ΑΠΟΨΕΙΣ ΑΝΑΓΝΩΣΤΩΝ

Η οδός Ρόδου - Λίνδου

Θα πρέπει να έχει λωρίδα για μοτοποδήλατα

Η εθνική οδός Ρόδου-Λίνδου χρειάζεται να αποκτήσει και ειδική λωρίδα κίνησης αποκλειστικά των μοτοποδηλάτων.

Δεν χρειάζεται να είσαι συγκοινωνιολόγος ή μηχανολόγος μηχανικός ή ότι άλλο εξειδικευμένο-χρειάζεται-για να αντιληφθείς ότι ο μοναδικός μεγάλος εθνικός δρόμος Ρόδου-Λίνδου της νήσου μας που δέχεται όλο το κυκλοφοριακό φορτίο, είναι ανάγκη μεν να διαπλατυνθεί, αλλά αυτό βέβαια δεν αρκεί.

Είμαστε υποχρεωμένοι όταν διαμορφώνουμε έναν νέο δρόμο, να μην βαδίζουμε στα συνήθη τετριμμένα, αλλά πρέπει να προσπαθούμε να δίνουμε σύνθετες επίκαιρες λύσεις.

Ολοι μιλάμε για τα αυτοκίνητα Ι.Χ. μικρά ή μεγάλα που πολλαπλασιάζονται καθημερινώς και αυξάνονται σε ποσοστά όπως οι τουρίστες, ΑΓΝΟΟΥΜΕ όμως ή θέλουμε να αγνοούμε το άλλο μέσο μεταφοράς που συνοδεύει σχεδόν κάθε κάτοικο ή ξένο επισκέπτη τουρίστα, το μοτοποδήλατο.



Η διαπλάτυνση της Ρόδου-Λίνδου πρέπει να γίνει με την προϋπόθεση ότι θα διαθέτει ειδική λωρίδα αποκλειστικής κίνησης των μοτοποδηλάτων, δηλαδή πρέπει να έχει και "μοτο-ποδηλατόδρομο".

Στα τροχαία ατυχήματα στην Ρόδο εμπλέκονται πάντα, ή συνήθως και τα μοτοποδήλατα τα οποία κινούνται στη μέση του δρόμου με υψηλές ταχύτητες, δυσχεραίνουν τις προσπεράσεις οι οποίες στο σύνολό τους έχουν πάντα ένα μεγάλο βαθμό επικινδυνότητας.

Κάθε χρόνο τα μοτοποδηλάτα αυξάνονται, χρησιμοποιούνται τακτικά και προγραμματισμένα από ξένους επισκέπτες που διασχίζουν όλο το νησί γι' αυτό και οφείλουμε να τους προστατεύσουμε, να μειώσουμε τα ατυχήματα, να τους εξασφαλίσουμε όπου και όποτε μπορούμε τον δικό τους δρόμο.

Η επικείμενη διαπλάτυνση της εθνικής οδού Ρόδου-Λίνδου, από τα Κολύμπια μέχρι Λίνδο, Πεύκους και Κατταβιά που ανακοινώθηκε από την νομαρχία είναι μια ευκαιρία να τεθεί ο συγκεκριμένος προβληματισμός αν είναι εφικτό ή εν τοιαύτη περιπτώσει να προγραμματισθεί και να εκτελείται όπου οι υφιστάμενες συνθήκες το επιτρέπουν. Οπως τα πεζοδρόμια που γίνονται σε επαρχιακούς τοπικούς δρόμους συνδέουν τις τουριστικές μονάδες μεταξύ τους με την πόλη και εξασφαλίζουν τους πεζούς, το ίδιο πρέπει να γίνει και για τους χρήστες των μοτοποδηλάτων που νομίζω είναι περισσότεροι.

ΓΕΩΡΓΙΟΣ Β. ΠΑΠΑΓΕΩΡΓΙΟΥ
από το Δ.Δ. Βάτι του Δήμου Νότιας Ρόδου, αντιπρόεδρος δημοτικού συμβουλίου Καστοριάς.

COSMOS CENTER
Τιμές ΣΕΠΤΕΜΒΡΙΟΥ
2ο χλμ. Ρόδου-Καλιθέας (πίσω απο το LIDL)
...ΤΩΡΑ ΚΑΙ ΦΟΙΤΗΤΙΚΕΣ ΠΡΟΤΑΣΕΙΣ
Τηλ. 22410 69990, Φαξ. 22410 20980
Email. dolcerelax@otenet.gr
ΝΤΟΥΛΑΠΑ 2ΦΥΛΛΗ 90€
24€ ΚΟΜΟΔΙΝΟ
ΚΡΕΒΑΤΙ ΜΕ ΡΑΦΙΑ 135€
ΚΑΝΑΠΕΣ ΚΡΕΒΑΤΙ 'ΚΛΙΚ ΚΛΑΚ' ΜΟΝΟ 299€
ΓΡΑΦΕΙΟ ΥΠΟΛΟΓΙΣΤΗ 36€
ΜΟΝΟ 22€
ΚΑΘΙΣΜΑ ΓΡΑΦΕΙΟΥ ΜΟΝΟ 25€
ΡΑΦΙΕΡΑ - ΘΗΚΗ CD
ΚΡΕΒΑΤΙ ΜΕΤΑΛΛΙΚΟ ΜΕ ΣΤΡΩΣΕΙΣ ΜΟΝΟ 74€
SET /3 2 ΚΑΘΙΣΜΑΤΑ ΜΕ ΤΡΑΠΕΖΙ 85€
ΑΤ4109(Γ)

ΓΩΝΙΑ FELICIA €599 +ΦΠΑ
ΓΩΝΙΑ FLEUREUS €499 +ΦΠΑ
ΚΑΝΑΠΕΣ ΚΡΕΒΑΤΙ CLI-CLAC €119
MARIANN ΚΡΕΒΑΤΙ €249 +ΦΠΑ
ΔΙΕΥΘΥΝΤΙΚΗ ΠΟΛΥΘΡΟΝΑ ΜΕ ΓΝΗΣΙΟ ΔΕΡΜΑ €69,90 +ΦΠΑ
ΠΛΑΣΤΙΚΗ ΝΤΟΥΛΑΠΑ €64,90 +ΦΠΑ
ΠΑΡΑΔΟΣΗ & ΣΥΝΑΡΜΟΛΟΓΗΣΗ ΔΩΡΕΑΝ
ΕΠΙΠΛΟ Design
ΔΡΑΚΙΟΥ
ΕΚΘΕΣΗ & ΕΜΠΟΡΙΑ ΕΠΙΠΛΩΝ • ΛΕΩΦΟΡΟΣ ΡΟΔΟΥ - ΛΙΝΔΟΥ 214
ΤΗΛ.:22410 61800 • FAX: 22410 63601 • email:epiplodesigndrakiou@yahoo.gr
ΑΕ1586

Τροχαία ατυχήματα

Α' ΜΕΡΟΣ

Δυστυχώς για την χώρα μας ένα μεγάλο ποσοστό άδικων θανάτων οφείλεται στα τροχαία ατυχήματα. Ειδικά κατά τις μαζικές εξόδους από τις μεγαλουπόλεις, κατά τις περιόδους των Χριστουγέννων, του Πάσχα, του Δεκαπενταύγουστου, της Πρωτομαγιάς κλπ., θρηνούμε πολλά θύματα σε ολόκληρο το εθνικό και επαρχιακό οδικό δίκτυο.

Άλλοτε η κούραση των οδηγών από τις πολλές ώρες οδήγησης, άλλοτε οι βεβιασμένες ενέργειές τους λόγω της ανυπομονησίας να φθάσουν στον προορισμό τους, άλλοτε οι κακοτεχνίες του οδικού δικτύου σε συνδυασμό με τις υψηλές ταχύτητες που αναπτύσσουν οι οδηγοί, είναι μερικές μόνο από τις αιτίες που προκαλούν τα τροχαία ατυχήματα.

Οι πρώτοι επιλαμβανόμενοι σε ένα τροχαίο ατύχημα συνήθως είναι οι πολίτες, οι οποίοι εκείνη τη στιγμή έτυχε να κινούνται στο σημείο του ατυχήματος. Αντιλαμβανόμαστε όλοι, λοιπόν, τη σπουδαιότητα του να γνωρίζουμε κάποια βασικά στοιχεία δράσης που μπορούμε να κάνουμε εμείς ως απλοί πολίτες, τα οποία θα διευκολύνουν τις διασωστικές ομάδες όταν θα φτάσουν στο χώρο του ατυχήματος, αλλά παράλληλα δε θα κάνουν τα πράγματα χειρότερα για τα θύματα του τροχαίου, αλλά και για εμάς τους ίδιους.

Το σημαντικότερο όλων είναι να παραμείνουμε ψύχραιμοι.

Το δεύτερο σημαντικό είναι να καλέσουμε σε βοήθεια μια από τις αρμόδιες υπηρεσίες από το κινητό μας (ΕΚΑΒ, ΕΛΑΣ, Π.Υ.), δίνοντάς τους τα εξής πληροφοριακά στοιχεία αργά και καθαρά:

Την ακριβή τοποθεσία

Τον αριθμό των τραυματιών (εάν γνωρίζουμε)

Τον τύπο του περιστατικού

Το χρόνο που έγινε

Το όνομά μας (αυτού που καλεί)

Το τηλέφωνο από το οποίο καλούμε

Διάφορες σημαντικές λεπτομέρειες

Το τρίτο σημαντικό είναι να εξασφαλίσουμε τη δική μας ασφάλεια και της σκηνής του ατυχήματος.

Για να γίνει αυτό, σταθμεύουμε το αυτοκίνητό μας, πίσω από το τροχαίο ατύχημα, τουλάχιστον 10 μέτρα, έχοντας αναμμένα τα alarm του αυτοκινήτου μας.

Παίρνουμε το τρίγωνο του αυτοκινήτου μας και το τοποθετούμε τουλάχιστον 100 μέτρα πίσω από το αυτοκίνητό μας, 70 εκατοστά από την άκρη του δρόμου. Φροντίζουμε ώστε να στερεωθεί καλά και να μην φύγει από τον αέρα του πρώτου διερχόμενου αυτοκινήτου.

Εάν υπάρχει και άλλο άτομο μαζί μας ή έχουν σταματήσει και άλλοι διερχόμενοι, βάζουμε στο σημείο αυτό που είναι το τρίγωνό μας κάποιον στην άκρη του δρόμου να κάνει σινιάλο στα διερχόμενα αυτοκίνητα. Ο άνθρωπος αυτός φροντίζουμε να βρίσκεται εκτός του οδοστρώματος, πίσω από τις προστατευτικές μπάρες. Εάν είναι βράδυ, του δίνουμε να κουνάει πάνω κάτω έναν φακό ή κάτι το οποίο δημιουργεί αντανάκλαση.

Όταν πρόκειται για εθνικό δίκτυο όπου αναπτύσσονται μεγάλες ταχύτητες, όσο πιο πίσω τοποθετήσουμε το τρίγωνο κινδύνου και κάνουμε σινιάλο τόσο καλύτερα εξασφαλισμένη είναι η ασφάλειά μας και η ασφάλεια της σκηνής του ατυχήματος.

Εάν το ατύχημα έχει συμβεί αμέσως μετά από μια κλειστή στροφή, οι πιθανότητες να πέσει διερχόμενο αυτοκίνητο επάνω μας είναι πάρα πολλές. Για αυτό σταθμεύουμε το αυτοκίνητό μας, πίσω από το τροχαίο ατύχημα και πριν από την κλειστή στροφή και ακολουθούμε τις ίδιες διαδικασίες προειδοποίησης των διερχόμενων οδηγών, όπως τις περιγράφουμε ανωτέρω.

Εάν το ατύχημα έχει συμβεί στη διαχωριστική μεσαία γραμμή του οδοστρώματος ή κοντά στη διαχωριστική γραμμή ή καταλαμβάνει και τα δύο ρεύματα κυκλοφορίας, τότε κάνουμε τις αντίστοιχες ενέργειες και στο αντίθετο ρεύμα. Δηλαδή, τοποθετούμε τρίγωνο και στο αντίθετο ρεύμα, 100 μέτρα μακριά και φροντίζουμε να βάλουμε και έναν επιπλέον πολίτη να κάνει σινιάλο.

Μόνο όταν εξασφαλίσουμε τη δική μας ασφάλεια και την ασφάλεια της σκηνής, τότε και μόνο τότε προχωρούμε προς το σημείο που έχει συμβεί το ατύχημα για να ασχοληθούμε με αυτό.

Έχουμε στο μυαλό μας πάντα, ότι επιθυμία μας είναι να βοηθήσουμε, όχι να δυσκολέψουμε το ήδη υπάρχον ατύχημα ούτε να χάσουμε τη ζωή μας αδικαιολόγητα.

Κάθε λεπτό το οποίο περνά μετά από ένα τροχαίο ατύχημα είναι ζωτικής σημασίας για την έκβαση της κατάστασης των τραυματιών για αυτό οι κινήσεις μας είναι μετρημένες, σίγουρες και σωστές, ώστε να μην κάνουμε διορθωτικές ή βεβιασμένες κινήσεις, ενώ διαχειριζόμαστε το τροχαίο ατύχημα.

Ο απεγκλωβισμός των ανθρώπων από ένα τροχαίο ατύχημα, είναι μια διαδικασία, η οποία απαιτεί ειδικά εργαλεία και γνώσεις και πρέπει να διενεργείται από τα διασωστικά συνεργεία και μόνο. Είναι πάρα πολλές οι αναφορές του Εθνικού Κέντρου Άμεσης Βοήθειας για την κακή διαχείριση των τραυματιών από τους πολίτες που έτρεξαν να βοηθήσουν και στο τέλος επιδείνωσαν την κατάσταση του τραυματία, άθελά τους.

Δε γνωρίζω, δεν επεμβαίνω. Πρέπει να το θυμόμαστε όλοι.

Και μόνο που θα φροντίσω να μην πέσει άλλο αυτοκίνητο επάνω στο τροχαίο ατύχημα, που έχω καλέσει τις υπηρεσίες εκτάκτου ανάγκης άμεσα, που ειδοποιώ τα διερχόμενα αυτοκίνητα και ελαττώνουν ταχύτητα, που φροντίζω να διατηρηθεί ανοιχτή η οδική αρτηρία για τα ασθενοφόρα, τα περιπολικά και τα πυροσβεστικά οχήματα, έχω ήδη κάνει πάρα πολλά για τη σωτηρία των ανθρώπων.





Επιμέλεια :
Σώμα Εθελοντών Σαμαρειτών Ελληνικού Ερυθρού Σταυρού

International Life Για καλύτερη ζωή

ΕΞΑΣΦΑΛΙΣΗ ΔΟΣΗΣ ΔΑΝΕΙΟΥ

Σας εξασφαλίζουμε τις δόσεις των δανείων σας, είτε στεγαστικών, καταναλωτικών ή κινήσεως, προσφέροντάς σας ένα ποσό ίσο με το δάνειό σας.

Για περισσότερες πληροφορίες
Γ. Σεφέρη 78, 85100 Ρόδος
Τηλ.: 2241067980, fax 2241065467
E-mail: GR0574@inlife.gr
ΑΤ3850(Γ)

ΚΕΝΤΡΑ ΞΕΝΩΝ ΓΛΩΣΣΩΝ
ΕΛΕΥΘΕΡΙΑ ΧΑΤΖΗΔΙΑΚΟΥ - ΜΟΣΧΙΔΗ
ΑΓΓΛΙΚΑ - ΓΑΛΛΙΚΑ - ΙΤΑΛΙΚΑ
• ΕΝΑΡΞΗ ΓΕΡΜΑΝΙΚΩΝ ΤΜΗΜΑΤΩΝ
με τη συνεργασία των ΚΕΝΤΡΩΝ ΓΕΡΜΑΝΙΚΗΣ ΓΛΩΣΣΑΣ
"Deutsch aktiv"
ΜΑΚΡΗΣ - ΜΑΝΩΛΑΣ
1ο Διδ/ριο: Αμφιτρίτης (Κ. Παλαιολόγου) 105, περιοχή Αγ. Γιάννη, Ρόδος 85100 Τηλ. 2241034730
2ο Διδ/ριο: Λεωφ. Δημοκρατίας Παραδείσι 85106 Τηλ. 2241082430
Κινητό: 6974602034
ΑΕ1856

ΜΟΥΣΙΚΗ & ΚΑΛΛΙΤΕΧΝΙΚΑ ΓΙΑ ΜΙΚΡΟΥΣ ΚΑΙ ΜΕΓΑΛΟΥΣ
ΕΥΧΑΡΙΣΤΟ ΠΕΡΙΒΑΛΛΟΝ
ΣΥΝΧΡΟΝΗ ΕΥΡΩΠΑΪΚΗ ΔΙΔΑΣΚΑΛΙΑ
ΓΡΗΓΟΡΗ ΕΚΜΑΘΗΣΗ ΑΡΙΣΤΑ ΑΠΟΤΕΛΕΣΜΑΤΑ
ΔΙΔΙΑΣΚΟΝΤΑΙ
• ΝΗΠΙΑΚΗ ΜΟΥΣΙΚΗ ΑΠΟ 3 ΕΤΩΝ
• ΑΝΩΤΕΡΑ ΘΕΩΡΗΤΙΚΑ
• ΑΡΜΟΝΙΟ
• ΠΙΑΝΟ
• ΚΙΘΑΡΑ
• ΦΩΝΗΤΙΚΗ
• ΘΕΑΤΡΟ
HOBBY TIME CLUB
ΖΩΓΡΑΦΙΚΗ
• ΣΕ ΚΑΜΒΑ
• ΧΑΡΤΙ
• ΤΟΦΑΣΜΑ
• ΠΗΛΟ
• ΓΥΨΟ
• ΒΙΤΡΟ
• ΓΥΑΛΙ
ΜΟΥΣΙΚΟ ΕΡΓΑΣΤΗΡΙ ΥΨΗΛΑΝΤΗ
ΚΕΝΕΝΤΥ 5 ΡΟΔΟΣ
ΤΗΛ. - 74797 -
AT4036(Γ)

Στόχος η μέγιστη συσπείρωση...

Συνέχεια από τη σελ. 12

Αλήθεια, για πέστε μου, ποια είναι τα συγκριτικά πλεονεκτήματα του επικεφαλής του συνδυασμού σας απέναντι στον κ. Νομάρχη;

Ο Βασίλης Υψηλάντης είναι ένα νέο και άφθαρτο πρόσωπο στο πολιτικό σκηνικό του τόπου μας. Η κοινωνική του δράση, παράλληλα με την επιτυχημένη επαγγελματική του δραστηριότητα, έχει να επιδείξει, από το πρόσφατο παρελθόν, πολύ σημαντικά επιτεύγματα, που συνέβαλαν και θα συνεχίσουν να συμβάλλουν τα μέγιστα στην ανάπτυξη της Δωδεκανήσου. Εκτός από πολύτιμος επιστημονικός συνεργάτης στο Ευρωπαϊκό Κοινοβούλιο, είναι ιδρυτικό μέλος της Συνεταιριστικής Τράπεζας Δωδεκανήσου, διετέλεσε Γενικός Γραμματέας του Πιστωτικού Συνεταιρισμού Δωδεκανήσου και σήμερα είναι Α! Αντιπρόεδρος του Διοικητικού Συμβουλίου της τράπεζας, μιας τράπεζας που στηρίζει και ενδυναμώνει την τοπική οικονομία, συμβάλλοντας τα μέγιστα στην ανάπτυξη της Δωδεκανήσου. Ο Βασίλης Υψηλάντης δεν θα είναι ένας επαγγελματίας νομάρχης αλλά ούτε και διαχειριστής των υποθέσεων της νομαρχίας. Θα είναι ένας νομάρχης που θα φέρει την αλλαγή του πολιτικού κλίματος στη νομαρχία Δωδεκανήσου, που τόσο έχει ανάγκη ο τόπος, θα είναι ένας νομάρχης αγωνιστής, διεκδικητής, που θα διεκδικήσει να πάρει ό,τι δικαιούται ο νομός και οι πολίτες του και που ασφαλώς θα ενισχύσει με την παρουσία του και θα αναβαθμίσει την τοπική αυτοδιοίκηση.

Κατά καιρούς ακούμε ότι η ΝΔ δεν στηρίζει, όσο θα έπρεπε τον κ. Υψηλάντη. Είναι αλήθεια;

Κυρία Βενιανάκη, όπως πολύ καλά γνωρίζετε, οι «Κασσάνδρες» δεν λείπουν ούτε από τα πολιτικά δρώμενα. Η παρούσα νομαρχιακή επιτροπή, από την επόμενη στιγμή της ανακοίνωσης στήριξης του Βασίλη Υψηλάντη από την κεντρική Νέα Δημοκρατία, έδωσε άμεσα το στίγμα της πολιτικής που θα ακολουθήσει, καθορίζοντας συγχρόνως και τον τρόπο με τον οποίον θα συμβάλει, προκειμένου να επιτευχθεί ο επιδιωκόμενος στόχος, που δεν είναι άλλος από τη νίκη στις επερχόμενες εκλογές. Το ίδιο άμεσα έθεσε σε εγρήγορση και κινητοποίησε όλους τους μηχανισμούς της, τις επιτροπές, τα στελέχη της και συμμετέχει ενεργά καθημερινά με όλες τις δυνάμεις, για τη στήριξη, όχι μόνο του Βασίλη Υψηλάντη αλλά και όλων των άλλων υποψηφίων που συμμετέχουν, για τη διεκδίκηση των δήμων του Νομού Δωδεκανήσου. Επιπρόσθετα σας πληροφορώ, ότι με την καθοδήγηση και τις ενέργειες του Προέδρου, η Νομαρχιακή μας Επιτροπή έχει επιτύχει μέχρι σήμερα τη μέγιστη δυνατή συσπείρωση των μελών και των στελεχών της παράταξης σε επίπεδο νομού, γεγονός που θα σηματοδοτήσει και τη νίκη στις επερχόμενες εκλογές. Οι ψίθυροι περί δήθεν μη στήριξης ή αποχής της κομματικής οργάνωσης από τον προεκλογικό αγώνα, είναι μια αγωνιώδης προσπάθεια των πολιτικών μας αντιπάλων, να παραπλανήσουν τους πολίτες και ένα δείγμα πανικού που επικρατεί στους κύκλους τους, προερχόμενο από την έντονη παρουσία της ΝΟΔΕ στο προεκλογικό σκηνικό.

Στο Δήμο Ροδίων τι θλέπετε; Παρακολουθούμε τις δημοσκοπήσεις που δημοσιοποιούνται και οι οποίες δεν είναι και τόσο ευνοϊκές για τον κ. Χατζηευθυμίου, τι λέτε;

Οι δημοσκοπήσεις είναι ένα χρήσιμο μέσον για τους ενδιαφερόμενους υποψήφιους, διότι αποτυπώνουν τις τάσεις του εκλογικού σώματος κατά τη χρονική στιγμή που διενεργούνται και απευθύνουν προς αυτούς ορισμένα μηνύματα, χρήσιμα για την περαιτέρω πορεία τους. Πολύ βασικά και σημαντικά στοιχεία των δημοσκοπήσεων, εκτός από το χρόνο διενέργειάς τους, είναι ο αριθμός των πολιτών με βάση τον οποίον διενεργείται η δημοσκόπηση, οι πολιτικές θέσεις και απόψεις τους, καθώς επίσης και η κοινωνική τους κατάσταση. Τα αποτελέσματα των τελευταίων δημοσκοπήσεων που δημοσιοποιήθηκαν πιστεύω ότι δεν αποτυπώνουν με ακρίβεια την πραγματική κατάσταση, καθ όσον αφορά στην πρόθεση ψήφου των πολιτών της πόλης της Ρόδου προς τον συνδυασμό του κ. Χατζηευθυμίου. Τα μηνύματα που λαμβάνονται είναι ιδιαίτερα ενθαρρυντικά, είναι πολύ πιο διαφορετικά από αυτά των δημοσκοπήσεων. Οι πολίτες έχουν εκτιμήσει την προσφορά του Χατζή Χατζηευθυμίου στην πόλη μας και έχουν αξιολογήσει ανάλογα το αντιπολιτευτικό του έργο. Η δικαίωσή του είναι «προ των πυλών». Ο κ. Χατζηευθυμίου διεκδικεί στις επερχόμενες εκλογές το δήμο της Ρόδου με συνεργάτες του τα μέλη ενός πραγματικά αξιοθαύμαστου συνδυασμού, που συγκαταλέγονται στα πιο αξιόλογα μέλη της Ροδιακής κοινωνίας, είναι ο άνθρωπος που θα φέρει και αυτός την αναγκαία, για το δήμο της Ρόδου, αλλαγή του πολιτικού κλίματος, είναι ο άνθρωπος που θα κερδίσει τις εκλογές.

Στους άλλους δήμους με τους υποψήφιους δημάρχους τους στηριζόμενους από τη ΝΔ τι γίνεται;

Τα μηνύματα και από τους άλλους δήμους του νομού είναι πολύ θετικά, για τους υποψήφιους που στηρίζονται από τη ΝΔ. Θα πρέπει να επισημάνουμε κ. Βενιανάκη, ότι στις εκλογές αυτές η ψυχολογία των ψηφοφόρων είναι εκ διαμέτρου αντίθετη από αυτήν των εκλογών του 2002. Η επιτευχθείσα συσπείρωση των μελών και στελεχών της Νέας Δημοκρατίας, η ενδυνάμωση της αγωνιστικής διάθεσής τους και η συνεχής και επίμονη προσπάθεια της Νομαρχιακής Διοικούσας Επιτροπής, έχουν μετατρέψει θετικά το όλο εκλογικό κλίμα. Πιστεύω ότι τους περισσότερους δήμους του νομού θα τους κερδίσουν υποψήφιοι που στηρίζονται από τη ΝΔ.

Ο «χάρτης» της Αυτοδιοίκησης στη Δωδεκάνησο είναι πράσινος. Ποια είναι η εκτίμησή σας, θα αλλάξει;

Προηγουμένως αναφερθήκαμε στην επικρατούσα ψυχολογία των ψηφοφόρων και είπαμε ότι, για τις επερχόμενες εκλογές, είναι εκ διαμέτρου αντίθετη από αυτήν των εκλογών του 2002. Στο σημείο αυτό θα πρέπει να τονίσουμε ότι ο «χάρτης» της Δωδεκανήσου, μετά τα αποτελέσματα των βουλευτικών εκλογών του 2004, είχε ένα καταπληκτικό βαθύ γαλάζιο χρώμα. Θέλω να μου επιτρέψετε να πιστεύω, κ. Βενιανάκη, ότι το όμορφο αυτό χρώμα δεν έχει αλλοιωθεί μέχρι σήμερα, ότι θα παραμείνει το ίδιο και στις επερχόμενες εκλογές του Οκτωβρίου για την τοπική Αυτοδιοίκηση, πολλώ δε μάλλον, ότι θα διατηρηθεί και στις επόμενες βουλευτικές εκλογές.

Ο.Π.Α.Π. Α.Ε.

ΟΡΓΑΝΙΣΜΟΣ ΠΡΟΓΝΩΣΤΙΚΩΝ ΑΓΩΝΩΝ ΠΟΔΟΣΦΑΙΡΟΥ Α. Ε.

Α.Ρ.Μ.Α.Ε. 46329/06/Β/00/15

Λ. Κηφισού 62 12132 Περιστέρι

Στοιχεία και πληροφορίες περιόδου από 1 Ιανουαρίου 2006 έως 30 Ιουνίου 2006

Σύμφωνα με την Απόφαση Αρ. 17/336/21.4.2005 του Διοικητικού Συμβουλίου της Επιτροπής Κεφαλαιαγοράς Φ.Ε.Κ. Β614/10.5.2005

Τα παρακάτω στοιχεία και πληροφορίες στοχεύουν σε μία γενική ενημέρωση για την οικονομική κατάσταση και τα αποτελέσματα της Ο.Π.Α.Π. Α.Ε. (και του Ομίλου Ο.Π.Α.Π. Α.Ε.). Συνιστούμε επομένως στον αναγνώστη, πριν προβεί σε οποιαδήποτε είδους επενδυτική επιλογή ή άλλη συναλλαγή με την εταιρεία, να ανατρέξει στη διεύθυνση διαδικτύου της www.opap.gr, όπου αναρτώνται οι περιοδικές οικονομικές καταστάσεις που προβλέπουν τα Διεθνή Λογιστικά Πρότυπα καθώς και η έκθεση επισκόπησης των ορκωτών ελεγκτών λογιστών, όποτε αυτή απαιτείται.

ΣΤΟΙΧΕΙΑ ΕΠΙΧΕΙΡΗΣΗΣ:

Πλήρες Όνομα:	Ο.Π.Α.Π. Α.Ε.
Έδρα:	Λ. Κηφισού 62, 121 32, Περιστέρι
Αριθμός Μητρώου Ανωνύμων Εταιρειών:	46329/06/Β/00/15
Αρμόδια Νομαρχία:	Διεύθυνση Ανωνύμων Εταιρειών του Υπουργείου Ανάπτυξης
Σύνθεση Διοικητικού Συμβουλίου:	Κωστάκος Σωτήριος (Πρόεδρος ΔΣ), Νειάδας Βασίλειος (Διευθύνων Σύμβουλος), Ανύσιος Ιωάννης, Καρκάσης Χρήστος, Κουλοσούσας Σωτήριος, Κρανιάς Δημήτριος, Λιάτης Σεραφείμ, Λυκόπουλος Δημήτριος, Νικολαρόπουλος Σωτήριος, Ρηγόπουλος Κωνσταντίνος, Αποστολίδης Θεόδωρος

Ημερομηνία έγκρισης των ενδιάμεσων Οικονομικών Καταστάσεων (από τις οποίες αντλήθηκαν τα συνοπτικά στοιχεία):	24 Αυγούστου 2006
Ορκωτοί ελεγκτές λογιστές:	Καζάς Κ. Βασίλης - Κωνσταντίνου Α. Σωτήρης
Ελεγκτική εταιρεία:	Grant Thornton
Τύπος έκθεσης επισκόπησης:	Με σύμφωνη γνώμη
Διεύθυνση διαδικτύου Εταιρείας:	www.opap.gr

ΣΤΟΙΧΕΙΑ ΙΣΟΛΟΓΙΣΜΟΥ

(Ποσά σε χιλιάδες ευρώ)

	Ο ΟΜΙΛΟΣ		Η ΕΤΑΙΡΕΙΑ	
	30.6.2006	31.12.2005	30.6.2006	31.12.2005
ΕΝΕΡΓΗΤΙΚΟ				
Πάγια στοιχεία Ενεργητικού	299.185	294.178	335.236	327.999
Αποθέματα	841	404	841	404
Απαιτήσεις από πελάτες	49.551	61.979	51.195	62.354
Λοιπά στοιχεία Ενεργητικού	597.188	609.125	548.160	547.372
ΣΥΝΟΛΟ ΕΝΕΡΓΗΤΙΚΟΥ	**946.765**	**965.686**	**935.432**	**938.129**
ΠΑΘΗΤΙΚΟ				
Μακροπρόθεσμες υποχρεώσεις	30.550	39.798	30.428	39.680
Βραχυπρόθεσμες τραπεζικές υποχρεώσεις	15.118	15.118	15.118	15.118
Λοιπές βραχυπρόθεσμες υποχρεώσεις	489.493	427.447	497.572	419.181
Σύνολο υποχρεώσεων (α)	**535.161**	**482.363**	**543.118**	**473.979**
Μετοχικό Κεφάλαιο	95.700	95.700	95.700	95.700
Λοιπά στοιχεία Καθαρής Θέσης Μετόχων Εταιρείας	315.738	387.483	296.614	368.450
Σύνολο Καθαρής Θέσης Μετόχων (β)	**411.438**	**483.183**	**392.314**	**464.150**
Δικαιώματα Μειοψηφίας (γ)	166	140	-	-
Σύνολο Καθαρής Θέσης (δ) = (β) + (γ)	411.604	483.323	392.314	464.150
ΣΥΝΟΛΟ ΠΑΘΗΤΙΚΟΥ (ε) = (α) + (δ)	**946.765**	**965.686**	**935.432**	**938.129**

ΣΤΟΙΧΕΙΑ ΚΑΤΑΣΤΑΣΗΣ ΑΠΟΤΕΛΕΣΜΑΤΩΝ ΠΕΡΙΟΔΟΥ

(Ποσά σε χιλιάδες ευρώ)

	Ο ΟΜΙΛΟΣ				Η ΕΤΑΙΡΕΙΑ			
	1.1-30.6.2006	1.1-30.6.2005	1.4-30.6.2006	1.4-30.6.2005	1.1-30.6.2006	1.1-30.6.2005	1.4-30.6.2006	1.4-30.6.2005
Σύνολο κύκλου εργασιών	2.289.792	1.708.984	1.245.847	828.209	2.240.196	1.660.307	1.221.004	804.284
Μικτά κέρδη / (ζημιές)	402.431	359.822	191.564	159.383	393.900	351.613	187.219	155.379
Κέρδη / (ζημιές) προ φόρων, χρηματοδοτικών και επενδυτικών αποτελεσμάτων	317.173	303.313	145.974	126.890	309.737	294.448	142.417	122.904
Κέρδη / (ζημιές) προ φόρων, χρηματοδοτικών, επενδυτικών αποτελεσμάτων και αποσβέσεων	329.191	315.084	152.147	132.763	321.484	305.935	148.470	128.626
Κέρδη / (ζημιές) προ φόρων	**323.820**	**309.207**	**149.802**	**130.362**	**321.469**	**299.720**	**146.065**	**126.017**
Μείον φόροι	(95.635)	(106.422)	(44.259)	(48.516)	(93.445)	(103.665)	(43.192)	(47.193)
Κέρδη / (ζημιές) μετά από φόρους	**228.185**	**202.785**	**105.543**	**81.846**	**228.024**	**196.055**	**102.873**	**78.824**
Κατανέμονται σε:								
Μετόχους Εταιρείας	228.159	202.790	105.523	81.857	228.024	196.055	102.873	78.824
Δικαιώματα Μειοψηφίας	(26)	5	(20)	11	-	-	-	-
Βασικά κέρδη μετά από φόρους ανά μετοχή (σε €)	0,72	0,64	0,33	0,26	0,71	0,61	0,32	0,25

ΠΡΟΣΘΕΤΑ ΣΤΟΙΧΕΙΑ ΚΑΙ ΠΛΗΡΟΦΟΡΙΕΣ:

1. Ο τύπος της έκθεσης επισκόπησης των ορκωτών ελεγκτών είναι με σύμφωνη γνώμη.
2. Η εταιρεία έχει ελεγχθεί φορολογικά μέχρι και τη χρήση του 2004.
3. Επί των περιουσιακών στοιχείων του ομίλου δεν υπάρχουν εμπράγματα βάρη.
4. Σύμφωνα με επιστολή της Νομικής Υπηρεσίας της Ο.Π.Α.Π. Α.Ε. υπάρχουν αγωγές ευκαιριακά απασχολούμενου προσωπικού και ιδιωτών συνολικού ύψους €6.985 χιλ. περίπου. Η Διοίκηση της Ο.Π.Α.Π. Α.Ε. εκτιμά ότι η επίτευξη τυχόν αρνητικής έκβασης των διαφορών στα οικονομικά αποτελέσματα της εταιρείας δεν θα είναι σημαντική και για αυτό δεν έχει διενεργηθεί πρόβλεψη σε βάρος των αποτελεσμάτων της περιόδου, πλην μιας περίπτωσης για την οποία διενεργήθηκε πρόβλεψη €301 χιλ. στην χρήση 2005, βάσει εκτίμησης της Νομικής Υπηρεσίας της εταιρείας.
5. Στα άλλα λειτουργικά έξοδα του Ομίλου περιλαμβάνεται δαπάνη ύψους €7.648 χιλ. που αφορά στην καταβολή διαφορών μισθοδοσίας του μόνιμου προσωπικού για το χρονικό διάστημα από 1.1.1998 έως 31.12.2005 και αναλύεται: α) στο ποσό των €2.137 χιλ. το οποίο αφορούσε διαφορές μισθοδοσίας μόνιμου προσωπικού των ετών 1998 και 1999 σύμφωνα με την απόφαση Δ.Σ. 21/17.5.2006 και β) στο ποσό των €5.511 χιλ. για το χρονικό διάστημα από 1.1.2000 μέχρι 31.12.2005 σύμφωνα με την 24/8.6.2006 απόφαση Δ.Σ. της ΟΠΑΠ Α.Ε.
6. Ο αριθμός του μόνιμα απασχολούμενου προσωπικού της Ο.Π.Α.Π. Α.Ε. την 30.6.2006 ανέρχεται σε 274 (321 του ομίλου). Ο μέσος αριθμός του ευκαιριακά απασχολούμενου προσωπικού της εταιρείας στο εξάμηνο 2006 ανέρχεται σε 477 (482 του ομίλου).
7. Τα ποσά των πωλήσεων και αγορών της εταιρείας, προς και από συνδεδεμένες εταιρείες, σωρευτικά από την έναρξη της διαχειριστικής χρήσης ανέρχονται στο ποσό των €4.481 χιλ. και €8.986 χιλ. αντίστοιχα. Τα υπόλοιπα των απαιτήσεων και υποχρεώσεων της εταιρείας με συνδεδεμένες εταιρείες στη λήξη της τρέχουσας περιόδου, ανέρχονται σε €2.227 χιλ. και €18.508 χιλ. αντίστοιχα.
8. Δεν υπάρχει αλλαγή στη μέθοδο ενοποίησης καθώς και στις ενοποιούμενες εταιρείες σε σύγκριση με την χρήση που έληξε στις 31.12.2005.
9. Οι εταιρείες του ομίλου, με το ποσοστό συμμετοχής, την καταστατική τους έδρα και τη μέθοδο ενοποίησης είναι:

Ενοποιημένη Θυγατρική	Μερίδιο	Έδρα	Μέθοδος Ενοποίησης
Ο.Π.Α.Π. (ΚΥΠΡΟΥ) LTD	100%	ΚΥΠΡΟΣ	Ολική ενοποίηση
Ο.Π.Α.Π. GLORY LTD	90%	ΚΥΠΡΟΣ	Ολική ενοποίηση
Ο.Π.Α.Π. INTERNATIONAL LTD	100%	ΚΥΠΡΟΣ	Ολική ενοποίηση
Ο.Π.Α.Π. ΠΑΡΟΧΗΣ ΥΠΗΡΕΣΙΩΝ Α.Ε.	100%	ΕΛΛΑΔΑ	Ολική ενοποίηση
GLORY TECHNOLOGY LTD	20%	ΚΥΠΡΟΣ	Καθαρή θέση

10. Οι επενδύσεις για αγορά παγίων στοιχείων της εταιρείας για την περίοδο 1.1-30.6.2006 ανήλθαν σε €16.774 χιλ. (€16.847 χιλ. του ομίλου).
11. Η Ο.Π.Α.Π. Α.Ε., στις 25.6.2005, προχώρησε σε μερική αναθεώρηση της σύμβασης για τη διεξαγωγή του Στοιχήματος με την ανάδοχο εταιρεία. Η αναθεώρηση έχει αναδρομική ισχύ από την 30.1.2005 και οι βασικές της αλλαγές αφορούν: α) στην αύξηση του ποσοστού αποδόσεων στους νικητές των κερδών που εγγυάται η ανάδοχος εταιρεία. Το νέο ποσοστό από 30.1.2005 μέχρι 30.6.2006 διαμορφώθηκε σε 66,02% επί των εσόδων, β) στο χρόνο εκκαθάρισης, ο οποίος θα γίνει με την ολοκλήρωση της σύμβασης και θα αφορά το διάστημα από την 30η Ιανουαρίου 2005 μέχρι και την 29η Ιανουαρίου 2007 και γ) στην εισαγωγή ελληνικών διοργανώσεων στο παιχνίδι "Πάμε Στοίχημα".
12. Οι οικονομικές καταστάσεις εγκρίθηκαν με την νε' αριθμ.35/24.8.2006 απόφαση του Διοικητικού Συμβουλίου της εταιρείας.

ΣΤΟΙΧΕΙΑ ΚΑΤΑΣΤΑΣΗΣ ΤΑΜΕΙΑΚΩΝ ΡΟΩΝ

(Ποσά σε χιλιάδες ευρώ)

	Ο ΟΜΙΛΟΣ		Η ΕΤΑΙΡΕΙΑ	
	1.1-30.6.2006	1.1-30.6.2005	1.1-30.6.2006	1.1-30.6.2005
Λειτουργικές δραστηριότητες:				
Κέρδη προ φόρων	323.820	309.207	321.469	299.720
Προσαρμογές για:				
Αποσβέσεις ενσώματων και ασώματων παγίων	12.018	11.771	11.747	11.487
Χρηματοοικονομικά αποτελέσματα	(6.647)	(5.894)	(6.226)	(5.272)
Παροχές στο προσωπικό	(2.227)	(28)	(2.227)	(28)
Μερίσματα από Θυγατρικές	-	-	(5.506)	-
Προβλέψεις για επισφαλείς απαιτήσεις	1.000	2.271	1.000	2.271
Άλλες προβλέψεις	-	730	-	730
Συναλλαγματικές διαφορές	(85)	251	-	-
Άλλα μη ταμειακά στοιχεία	(19)	-	(21)	-
	327.860	318.308	320.236	308.908
Μεταβολές στα Κεφάλαια Κίνησης				
Αύξηση (μείωση) αποθεμάτων	(437)	77	(437)	77
Αύξηση (μείωση) απαιτήσεων	8.336	61.853	7.582	64.573
Αύξηση (μείωση) υποχρεώσεων	36.534	41.854	52.764	34.162
Αύξηση (μείωση) πληρωτέων φόρων	(1.814)	(6.711)	(1.614)	(6.623)
	370.479	415.381	378.531	401.097
Τόκοι έξοδα	(504)	(815)	(491)	(778)
Φόροι εισοδήματος πληρωθέντες	(68.134)	(40.833)	(68.134)	(40.833)
Ταμειακές ροές από λειτουργικές δραστηριότητες (α)	**301.841**	**373.733**	**309.906**	**359.486**
Επενδυτικές δραστηριότητες				
Είσπραξη από πώληση παγίων	11	-	11	-
Εγγυήσεις	(1)	(4)	(1)	(1)
Δάνεια στο προσωπικό	(831)	115	(831)	115
Αγορές ενσώματων παγίων	(3.008)	(8.439)	(2.942)	(8.240)
Αγορές ασώματων παγίων	(13.839)	(356)	(13.832)	(352)
Τόκοι έσοδα	7.151	6.709	6.717	6.050
Μερίσματα από Θυγατρικές	-	-	5.506	-
Ταμειακές ροές από επενδυτικές δραστηριότητες (β)	**(10.517)**	**(1.975)**	**(5.372)**	**(2.428)**
Χρηματοδοτικές δραστηριότητες				
Εκροές για μακροπρόθεσμα δάνεια	(7.559)	(11.374)	(7.559)	(11.374)
Μερίσματα πληρωθέντα	(299.033)	(295.678)	(299.033)	(295.678)
Ταμειακές ροές από χρηματοδοτικές δραστηριότητες (γ)	**(306.592)**	**(307.052)**	**(306.592)**	**(307.052)**
Καθαρή αύξηση στα ταμειακά διαθέσιμα και ταμειακά ισοδύναμα περιόδου (α+β+γ)	**(15.268)**	**64.706**	**(2.058)**	**50.006**
Ταμειακά διαθέσιμα και ταμειακά ισοδύναμα στην έναρξη της περιόδου	437.001	423.567	375.610	383.553
Ταμειακά διαθέσιμα και ταμειακά ισοδύναμα στη λήξη της περιόδου	**421.733**	**488.273**	**373.552**	**433.559**

ΣΤΟΙΧΕΙΑ ΚΑΤΑΣΤΑΣΗΣ ΜΕΤΑΒΟΛΩΝ ΚΑΘΑΡΗΣ ΘΕΣΗΣ ΠΕΡΙΟΔΟΥ

(Ποσά σε χιλιάδες ευρώ)

	Ο ΟΜΙΛΟΣ		Η ΕΤΑΙΡΕΙΑ	
	1.1-30.6.2006	1.1-30.6.2005	1.1-30.6.2006	1.1-30.6.2005
Καθαρή Θέση έναρξης περιόδου (1.1.2006 και 1.1.2005 αντίστοιχα)	483.323	474.676	464.150	470.217
Κέρδη / (ζημιές) περιόδου μετά από φόρους	228.185	202.785	228.024	196.055
	711.508	677.461	692.174	666.272
Διανεμηθέντα μερίσματα (κέρδη)	(299.860)	(296.670)	(299.860)	(296.670)
Καθαρά εισόδημα καταχωρημένο απ' ευθείας στην καθαρή θέση	(44)	148	-	-
Καθαρή Θέση λήξης περιόδου (30.6.2006 και 30.6.2005 αντίστοιχα)	411.604	380.939	392.314	369.602

Αθήνα, 24 Αυγούστου 2006

Ο Πρόεδρος του Δ.Σ.	Ο Διευθύνων Σύμβουλος	Ο Γενικός Διευθυντής Οικονομικών & Ανάπτυξης	Ο Διευθυντής Λογιστηρίου Οικονομικής Διαχείρισης & Επενδύσεων
Κωστάκος Σωτήριος Α.Δ.Τ. Ξ 189094	Νειάδας Βασίλειος Α.Δ.Τ. Π 320174	Τσαούσης Κων/νος Α.Δ.Τ. Σ 116501	Τσιλιβής Κων/νος Α.Δ.Τ. Π 603617

ΧΠΔΗΜ125

ΠΑΛΛΑΣ 5 CINEMAS CENTER

07/09/2006 - 13/09/2006
www.cinemapallas.gr
Για κρατήσεις
22410 24475/70670
Δημοκρατίας 13, Ρόδος

SUPERMAN RETURNS
ΣΟΥΠΕΡΜΑΝ Η ΕΠΙΣΤΡΟΦΗ
ΚΑΤΑΛΛΗΛΟ
Ο πιο αγαπημένος υπερ-ήρωας όλων των εποχών, επιστρέφει.
Η μεγαλύτερη υπερπαραγωγή της χρονιάς!!
Αίθουσα RED 5
ώρες έναρξης: (Σ.-Κ. 16:40) 19:40•22:40

THE BREED/MANIA
ΚΑΤΑΛΛΗΛΟ ΑΠΟ 13
Μια σκοτεινή, γεμάτη ένταση ταινία τρόμου για γερά νεύρα από τον μετρ του είδους Γουές Κρέιβεν
Αίθουσα Interlingua 2
ώρες έναρξης:(Σ.-Κ. 16:30) 18:30 • 20:30 • 22:35

Το Όνειρο του Ίκαρου
ΚΑΤΑΛΛΗΛΟ
Ο Νίκος Αλιάγας, η Άννα Μουγκλαλίς και ο Ρένος Χαραλαμπίδης σε μία ταινία γεμάτη Ελλάδα. Ήπειρος, συναίσθημα, κλαρίνο, νοσταλγία σε εικόνες
Αίθουσα Ολύμπιον 1 ώρες έναρξης: (Σ.-Κ. 16:20) 18:20 • 22:30

luckynumbersLevin
ΤΟ ΣΤΟΙΧΗΜΑ ΤΟΥ ΣΛΕΒΙΝ
Η περιπέτεια που θα σας καθηλώσει! ...Σε λάθος μέρα ...τη λάθος στιγμή ...το λάθος στοίχημα. Με τους Τζος Χάρτνετ, Μόργκαν Φρίμαν, Λούσι Λιου, Μπρους Γουίλις
ΚΑΤΑΛΛΗΛΟ ΑΠΟ 13
ώρες έναρξης// 18:00 • 20:20 • 22:40 Αίθουσα Personal Training Club 4

BEOWULF & GRENDEL
ΚΑΤΑΛΛΗΛΟ
Ο ΘΡΥΛΙΚΟΣ ΠΟΛΕΜΙΣΤΗΣ
Μια επική παραγωγή, εμπνευσμένη από τον αγγλο- σαξονικό μύθο BEOWULF!! Με τους Τζέραρντ Μπάτλερ (ΤΟ ΦΑΝΤΑΣΜΑ ΤΗΣ ΟΠΕΡΑΣ), Στέλαν Σκάρσγκαρντ (ΒΑΣΙΛΙΑΣ ΑΡΘΟΥΡΟΣ) και Σάρα Πόλεϊ (EXISTENZ)!
Αίθουσα Allegro 3 ώρες έναρξης// 20:15 • 22:35

the ant BULLY
ΜΥΡΜΗΓΚΟΪΣΤΟΡΙΕΣ ΚΑΙ ΣΤΑ ΕΛΛΗΝΙΚΑ!!
Μία διασκεδαστική ταινία κινουμένων σχεδίων, που θα ενθουσιάσει τους μικρούς και ...μεγάλους μας φίλους!!!
Αίθουσα Allegro 3 ώρες έναρξης// (Σ.-Κ. 16:15) 18:15
Αίθουσα Ολύμπιον 1 ώρες έναρξης// 20:00

ΠΕΜΠΤΗ 14 ΣΕΠΤΕΜΒΡΙΟΥ!!
Νιόπαντροι και κουμπάρος στο ίδιο σπίτι!
Στους δύο τρίτος δε χωρεί!!!
You, Me and Dupree
ΣΤΟΥΣ ΔΥΟ ΤΡΙΤΟΣ ΔΕ ΧΩΡΕΙ
Μια ξέφρενη κωμωδία με τους γνωστούς σας Όουεν Γουίλσον, Ματ Ντίλλον και Κέιτ Χάντσον σε απολαυστικούς
στους δύο τρίτος δε χωρεί

STAY ALIVE
ΜΕΙΝΕ ΖΩΝΤΑΝΟΣ
Το θρίλερ-τρόμου που όλοι περιμένουν!
Ετοιμασθείτε για μια συναρπαστική κινηματογραφική εμπειρία, που θολώνει τα όρια ανάμεσα στα video-games, τους θρύλους και την πραγματικότητα!
Μείνε Ζωντανός αν μπορείς!

METROPOL
22410 28400
INFORMATION - RESERVATIONS
ΠΛΗΡΟΦΟΡΙΕΣ - ΚΡΑΤΗΣΕΙΣ
ΕΒΔΟΜΑΔΙΑΙΟ ΠΡΟΓΡΑΜΜΑ weekly program
07-13 Σεπτεμβρίου 2006
www.cinemametropol.gr

ΑΙΘΟΥΣΑ 1
ΟΙ ΠΕΙΡΑΤΕΣ ΤΗΣ ΚΑΡΑΪΒΙΚΗΣ
«ΤΟ ΣΕΝΤΟΥΚΙ ΤΟΥ ΝΕΚΡΟΥ»
PIRATES OF THE CARIBBEAN
«DEAD MAN'S CHEST»
Η Walt Disney Pictures και ο Τζέρι Μπρουκχάιμερ παρουσιάζουν την δεύτερη συναρπαστική συνέχεια των Πειρατών της Καραϊβικής που εντυπωσίασε μικρούς και μεγάλους και δημιούργησε φανατικούς θαυμαστές.
Ο ΑΡΧΙΠΕΡΑΤΗΣ ΤΖΑΚ ΣΠΑΡΟΥ ΕΛΑΠΛΑΡΕΙ ΓΙΑ ΝΕΕΣ ΠΕΡΙΠΕΤΕΙΕΣ.
ΔΙΑΡΚΕΙΑ ΤΑΙΝΙΑΣ : 2 Ώρες και 25 λεπτά
ΚΑΝΤΕ ΕΓΚΑΙΡΑ ΤΙΣ ΚΡΑΤΗΣΕΙΣ ΣΑΣ
ΩΡΕΣ ΕΝΑΡΞΗΣ / SHOW TIMES 19:15, 22:30

ΑΙΘΟΥΣΑ 2
LE CAIRE NID D'ESPIONS
ΑΠΟΣΤΟΛΗ ΣΤΟ ΚΑΪΡΟ
Μια μεγάλη παραγωγή, στα χνάρια που χάραξε ο Όστιν Πάουερς, η οποία έγινε τεράστια εισπρακτική επιτυχία στη Γαλλία διαθέτοντας ένα χιούμορ και ένα γαλλικό comic touch που δημιουργεί σχολή.
Πρωταγωνιστούν: Ζαν Ντουζαρντέν, Μπερενίς Μπεζό
ΚΑΝΤΕ ΕΓΚΑΙΡΑ ΤΙΣ ΚΡΑΤΗΣΕΙΣ ΣΑΣ
ΩΡΕΣ ΕΝΑΡΞΗΣ / SHOW TIMES 18:30, 20:40, 22:50

ΑΙΘΟΥΣΑ 3
CLICK
Η ΖΩΗ ΣΕ FAST FORWARD
ΚΛΙΚ και φύγαμε!
Ο χρόνος μπορεί να μην γυρίσει πίσω, γυρίζει όμως....μπροστά!!!
Αν η ζωή σου ήταν τηλεκοντρόλ πόσο συχνά θα άλλαζες κανάλι;
Πρωταγωνιστούν:Άνταμ Σάντλερ, Κέιτ Μπέκινσέιλ, Κρίστοφερ Γουόκεν
ΚΑΝΤΕ ΕΓΚΑΙΡΑ ΤΙΣ ΚΡΑΤΗΣΕΙΣ ΣΑΣ
ΩΡΕΣ ΕΝΑΡΞΗΣ / SHOW TIMES 18:15, 20:30, 22:45

ΕΡΧΟΝΤΑΙ ΠΕΜΠΤΗ 14 ΣΕΠΤΕΜΒΡΙΟΥ
ΠΡΟΣΕΧΟΣ - COMING SOON - ΠΡΟΣΕΧΟΣ - COMING SOON
MY SUPER EX - GIRLFRIEND
Της ράγισε την καρδιά... του ράγισε τα πάντα... και τον κρέμασε ανάποδα!
Μία SUPER κωμωδία με την SUPER-GIRL ΟΥΜΑ ΘΕΡΜΑΝ
Πρωταγωνιστούν: Ούμα Θέρμαν, Λούκ Γουίλσον
GARS
Από τους δημιουργούς των ταινιών "Ψάχνοντας τον Νέμο" και "Οι Απίθανοι" έρχονται να σας μαγέψουν!
Στα ελληνικά με τους : Σάκη Ρουβά, Βίκυ Καγιά
ΠΡΟΣΕΧΟΣ - COMING SOON - ΠΡΟΣΕΧΟΣ - COMING SOON
XT1846

Άρτος (;) & Θεάματα (;)...

... Και τηλεόραση (όπως λέμε τηλοψία...)

ΕΤ1

07.00 Μεγάλες αθλητικές μονομαχίες (Ε)
08.00 Κρυμμένες γωνιές του κόσμου (Ε)
09.00 Καραγκιόζης-Οδύσσεια
09.30 Ο καπετάν σβούρας
10.00 Οι ταραξίες του Σαββατοκύριακου
10.30 Βιογραφίες (Ε)
11.15 Ιστορία (Ε)
12.00 Ανταρκτική-Μυστηριώδης ήπειρος (Ε)
13.00 Ο Ολιβερ μαγειρεύει (Ε)
14.00 Ειδήσεις
14.30 Φλορισιέντα, η σύγχρονη σταχτοπούτα (Ε)
16.00 Ατίθασα νιάτα
17.00 Μένουμε Ελλάδα
17.30 Ιταλία-Ελλάδα
19.00 Παναθηναϊκός-Ηρακλής Απευθείας μετάδοση.
21.00 Παγκόσμιο πρωτάθλημα ράλι
21.30 Αγγίζοντας το αξεπέραστο

NET

05.45 Πρώτη γραμμή. Ενημερωτική εκπομπή με τον Βασίλη Λυριτζή και τον Δημήτρη Οικονόμου.
10.00 Συμβαίνει τώρα
12.00 Ειδήσεις
13.00 Συμβαίνει τώρα (Συν.)
14.00 Pepper Ann. Κινούμενα σχέδια
14.30 Λογαριάζοντας χωρίς το φρούτο. Σειρά κινουμένων σχεδίων
15.00 Ειδήσεις
16.00 Η ζωή είναι παιχνίδι (Ε) Παρουσιάζει η Άννα Δρούζα.
18.00 Ειδήσεις
19.00 Οι αγνοούμενοι (Ε)
21.00 Ειδήσεις
22.00 Champions NET
23.30 Ξένη ταινία. «Κρυφό ταλέντο». Κωμωδία.
01.00 Ειδήσεις
01.15 Οικογένεια Ανταμς

ΕΤ3

08.00 Ενημερωτική εκπομπή
10.00 Θάλασσα, ο υδάτινος κόσμος
10.30 Ταξίδια στην Τοσκάνη
11.00 Νηστικό αρκούδι (Ε)
11.30 Τα μυστικά των βουνών (Ε) Ντοκιμαντέρ.
13.00 Ειδήσεις
14.30 Τόλμη και γοητεία
15.00 Καρμελίτα (Ε)
15.45 Έκτη αίσθηση (Ε)
16.00 Ειδήσεις
16.10 Νηστικό αρκούδι (Ε)
16.30 Με μια τρίτη ματιά
18.00 Ο κόσμος των σπορ
19.00 Ειδήσεις
20.30 Η ζωντανή θάλασσα με τον Τζον Στόουνμαν
21.00 Moto GP (Ε)
23.00 Σινεμανία (Ε)
24.00 Ειδήσεις
00.30 Οι θλάχοι
01.30 Σμάλαντ-Γιαβόλ

FILMNET

05.05 Ξένη ταινία. «Εξομολογήσεις πολύ προσωπικές»
07.00 Ξένη ταινία. «Υπόθεση Τόμας Κράουν»
08.55 E! Entertainment
09.55 Ξένη ταινία. «De Lovely»
12.05 Ξένη ταινία. «Τρομερά πλάσματα»
13.45 Ξένη ταινία. «Στη σκιά§ των κατασκόπων»
15.40 Ξένη ταινία. «Σταγόνες αγάπης»
17.25 Ξένη ταινία. «Πράκτορες για δέσιμο»
19.05 N.C.I.S.
20.20 Ξένη ταινία. «Τρόμος πάνω από το Λονδίνο»
22.00 Ξένη ταινία. «Η γυναίκα είναι σκληρός άνθρωπος»
23.45 Ξένη ταινία. «Ζήτημα εθνικής ασφάλειας
01.35 Ξένη ταινία. «Πρόθυμες για όλα 11»

ALTER

06.15 Τα μυστικά της υγείας
06.30 Καλημέρα με τον Τέρενς
10.00 Η Ελλάδα παίζει. Ψυχαγωγική εκπομπή με τη Μαριέττα Χρουσαλά.
12.30 Ειδήσεις
12.45 Πολύ μπλα-μπλα
15.00 Ειδήσεις
16.15 Ελληνική τηλεταινία (Ε)
17.15 Κοιτάω μπροστά
18.45 Το πρώτο θέμα
19.00 Ειδήσεις
20.30 Η φωνή του πολίτη
20.55 Auto ALTER
21.00 Ξένη ταινία. «DC 9/11: η ώρα της κρίσης». Δράμα.
23.00 Ειδήσεις
23.30 Sex & the city
00.30 Auto ALTER
00.35 Αϋπνίες (Ε)
03.15 Ξένη ταινία. «Η εκδίκηση». Περιπέτεια.

Προφήτης Ηλίας 41 UHF και Μόντε Σρυθ 45 UHF

07.00 Καλημέρα με τον 902
08.00 Η αγορά στην τηλεόραση
15.00 Οι ειδήσεις στις 3
16.30 Παιδικό πρόγραμμα. Παιδικές ταινίες, κινούμενα σχέδια, Καραγκιόζης, Εκπαιδ. Τηλεόραση...
17.00 Αθλητικό ραντεβού
18.00 Δελτίο ειδήσεων στη νοηματική
18.15 Η Ελλάδα και ο κόσμος
18.45 Εις υγείαν
19.30 Ειδήσεις
21.00 Κινηματογραφική βραδιά
23.00 Στα μονοπάτια του πολιτισμού
24.00 Ειδήσεις

MEGA

05.45 Από νωρίς
06.30 Κοινωνία ώρα MEGA
10.00 Επαφή(Ε)
11.00 Αν θυμηθείς τ' όνειρό μου (Ε)
12.00 Οι άντρες δεν υπάρχουν πια (Ε)
13.00 Περί ανέμων και υδάτων (Ε)
14.00 Μεσημβρινό δελτίο ειδήσεων
15.00 Η ώρα η καλή (Ε)
16.00 Εμείς κι εμείς (Ε)
16.30 Κάπου σε ξέρω (Ε)
17.10 Σ' αγαπώ, μ' αγαπάς (Ε)
17.50 Δελτίο ειδήσεων
18.00 Μπουκιά και συχώριο (Ε)
19.00 Είσαι το ταίρι μου (Ε)
20.00 Κεντρικό δελτίο ειδήσεων
21.00 Πενήντα - πενήντα (Ε)
22.00 Στο παρά πέντε (Ε)
23.10 Ξένη ταινία. «Υπέρτατη πρόκληση». Περιπέτεια.
00.15 Τελευταία γεγονότα
00.30 Ξένη ταινία (Σ)
01.30 Ξένη ταινία. «Το κέντρο του κόσμου». Ερωτική.
03.30 Τηλεμάρκετινγκ
04.00 Οι άγγελοι του Τσάρλι (Ε)
05.00 Φιλοδοξίες (Ε)

ANT1

05.40 Καλημέρα με τον Αντ-1
06.30 Καλημέρα Ελλάδα
10.15 Σοφία ορθή (Ε)
11.00 Λίφτινγκ (Ε)
12.00 Βότκα πορτοκάλι (Ε)
13.00 Τα νέα του ANT1
13.50 Εκείνες κι εγώ (Ε)
14.45 Ιδιαιτέρα για κλάματα (Ε)
15.40 Και οι παντρεμένοι έχουν ψυχή (Ε) Κωμική σειρά.
16.40 Τα νέα του ANT1
16.50 Ελλάς, το μεγαλείο σου (Ε)
17.45 Super game
18.00 Εγκλήματα (Ε)
19.00 Κωνσταντίνου και Ελένης (Ε)
20.00 Τα νέα του ANT1
21.00 Deal (Ε)
21.50 Το καφέ της Χαράς (Ε)
22.50 Θα θρεις τον δάσκαλό σου (Ε)
24.00 Νυχτερινές ειδήσεις
00.30 The X-files. Σειρά μυστηρίου.
01.30 Puzzle mania. Τηλεπαιχνίδι
02.30 Ξένη ταινία. «Γροθιές και διαμάντια». Περιπέτεια πολεμικών τεχνών.
04.30 Τηλεμάρκετινγκ - Τηλεαγορά
05.10 Ο αστυνόμος Σαΐνης και οι μικροί Σαΐνηδες

ALPHA

05.55 Καλημέρα σας
10.00 Καφές με την Ελένη
13.00 Κους-κους το μεσημέρι
15.00 Ειδήσεις
15.45 Κρυφά πάθη
16.45 Rubi
17.50 Ειδήσεις στη νοηματική γλώσσα
18.00 Τύπου ...Δελτίο
19.00 Ποιός θέλει να γίνει εκατομμυριούχος (Ε)
20.00 Ειδήσεις
21.00 Ερωτας με επιδότηση ΟΓΑ (Ε)
22.00 Σαν όνειρο (Ε)
23.00 10η Εντολή (Ε)
24.00 Χωρίς ίχνος
01.00 Ειδήσεις
01.15 Ξένη ταινία. «Επέτειος γάμου». Κομεντί 2001 σε σκηνοθεσία Αλαν Κάμινγκ, Τζένιφερ Τζέισον Λέι.
03.30 Νικίτα ΙΙΙ
04.30 Δύο και κάτι ...άντρες
05.00 Τηλεαγορές
05.15 Αγάπη μου, αμαρτία μου

STAR

06.45 Κάθε μέρα, καλημέρα. Ενημερωτική εκπομπή με την Εμη Λιβανίου και τον Χρήστο Τσεμπέρη.
10.00 Τι θα φάμε σήμερα. Εκπομπή μαγειρικής με τη Νίκη Μερκούρη και την Τζωρτζέλα Κόσιαβα.
11.00 La Sousourela. Με τον Θέμη Μάλλη και την Ελεάννα Τρυφίδου.
13.00 Ειδήσεις
14.00 Super Star
16.30 Ειδήσεις
16.45 Κορίνα, η αγριόγατα
17.45 Λούνα, η ωραία κληρονόμος
18.45 Ζίνα
19.45 Ειδήσεις
21.00 Οι μάγισσες
22.00 Ξένη ταινία. «Εκρηξη αδρεναλίνης». Αστυνομικό θρίλερ σε σκηνοθεσία Τζον Γκρέι.
23.45 Τέξας ρέιντζερ
00.45 Νόμος και τάξη: Αστυνομικές ιστορίες
01.45 Υπαστυνόμος Παρασκευάς
02.45 Ειδήσεις
03.00 Κυνηγός επικηρυγμένων (Ε)
04.00 Δυτική πτέρυγα
05.00 Καλημέρα Μαϊάμι
05.30 Αστέρια στο πεντάγραμμο

SPORT 5

09.00 Ελληνικό πρωτάθλημα
11.00 Αγγλικό πρωτάθλημα
13.00 Ιταλικό πρωτάθλημα
15.00 Γαλλικό πρωτάθλημα
17.00 Αγγλικό ποδόσφαιρο
18.00 Ελληνικό πρωτάθλημα
20.00 Tranworld sports
21.00 Champions zone

Εκ Βαθέων

ΑΝΤΙΔΡΑΣΗ, ΑΝΤΙΔΡΑΣΗ ΤΟ ΜΟΝΟ ΠΟΥ ΘΑ ΚΑΝΩ

Δεν ξέρω ποιούς πραγματικά εκπροσωπεί η εικόνα ντροπής ενός πανεπιστημίου που καίγεται, ενός ασύλου που προστατεύει το βανδαλισμό και μια ιδιότυπης ανοχής μερίδας των ηλεκτρονικών μέσων μαζικής ενημέρωσης. Η δικαιολογία τύπου «παιδιά είναι, κάνουν την επανάστασή τους» εκτός από γραφική είναι και επικίνδυνη.

Ποτέ δεν υπήρξα αντίθετος στη διαμαρτυρία και στην αμφισβήτηση. Άλλωστε αυτά τα στοιχεία είναι που κρατούν ζωντανές τις δημοκρατίες και που ωθούν την ανθρωπότητα να προχωρήσει και να αναζητά συνεχώς τρόπους να βελτιώσει την ποιότητα της ζωής. Είμαι όμως ριζικά αντίθετος σ' αυτή την έννοια του ασύλου που προστατεύει κουκουλοφόρους εφοδιασμένους με αυτοσχέδιες βόμβες και καπηλώνει την έννοια του πανεπιστημίου της ελεύθερης διακίνησης ιδεών και απόψεων.



Γράφει ο
ΘΑΝΟΣ ΖΕΛΚΑΣ
(e-mail: thaz@rodosvitrina.gr)

Αν ζούσαμε σε μια χώρα περιορισμένων δικαιωμάτων και ελευθεριών, τύπου παλιού ανατολικού καθεστώτος (του οποίου νοσταλγοί είναι κατά κύριο λόγο οι ταραξίες), να καταλάβω ότι αυτός είναι ο μοναδικός τρόπος να εκφράσει κανείς την αντίθεσή του απέναντι στις πολιτικές που εφαρμόζονται. Στο έτος 2006, σε μια ευρωπαϊκή χώρα, με τόσο πλούσια ιστορία σε όλες τις εκφάνσεις της, με όλα τα μικρόφωνα ανοιχτά να υπάρχει ακόμα αυτή η μορφή διαμαρτυρίας είναι τουλάχιστον απαράδεκτο.

Και προσέξτε δεν αναφέρομαι στους αδιόριστους εκπαιδευτικούς που περίμεναν την υπουργό Παιδείας και της διαμαρτυρήθηκαν φραστικά. Δεν αναφέρομαι στις πορείες που έγιναν έξω από το Βελίδειο για να διαμαρτυρηθούν για την πολιτική που ασκείται. Αναφέρομαι στη ντροπή που εκτυλίχθηκε μέσα στο πανεπιστήμιο.

Δεν είναι καινούργιο το γεγονός ότι υπάρχει ανεργία. Δεν είναι άγνωστο το ότι υπάρχουν κοινωνικές ανισότητες. Δεν μας είπαν κάτι καινούργιο λέγοντας ότι κάποιοι συνάνθρωποί μας ζούν κάτω από τα όρια της φτώχειας. Στην ουσία ποτέ δεν μπόρεσαν να πουν κάτι καινούργιο. Όταν η αντιπρότασή σου είναι να προσπαθείς να κάψεις τον οικογενειάρχη πυροσβέστη που κάνει το καθήκον του, δεν έχεις αντιπρόταση. Η άγονη αμφισβήτηση δεν είναι αμφισβήτηση. Είναι μορφή βλακείας.

Ας μου συγχωρεθεί το έντονο ύφος, αλλά εξαγριώνομαι να βλέπω τέτοιου είδους καταστάσεις με την ανοχή πολλών παραγόντων. Η ανυπαρξία αντιπολιτευτικού λόγου και η πολιτική ανία των μη κυβερνόντων εξυπηρετείται από τέτοιου είδους επεισόδια. Και όλα αυτά που; Στη χώρα που γέννησε τη δημοκρατία, την ισονομία, την ελευθερία του λόγου, την επιστήμη, τη λογική, το μέτρο.

Σ' αυτήν εδώ τη χώρα που θα έπρεπε κάποια πράγματα να λειτουργούν από μόνα τους, να αναζητούμε κάθε φορά το αυτονόητο. Ένα τσούρμο εξαγριωμένα λεβεντόπαιδα πατούν στα παραθυράκια του νόμου και αναστατώνουν ένα ολόκληρο έθνος. Και βέβαια έχουν και την υποστήριξη του καλλιτεχνικού' κόσμου, που είναι ορκισμένος εχθρός του κονφορμισμού και υποστηρίζει κάθε είδους ρομαντικούς που αντιτίθενται στα καθεστώτα.

Και εγώ να ρωτήσω με το αφελές μυαλό μου. Αφού είναι τόσο μάγκες αυτά τα παιδιά γιατί φοράνε κουκούλες; Ντρέπονται να τους δει η μαμάκα τους στην τηλεόραση και να τους καμαρώσει να καίνε τις περιουσίες απλών καθημερινών ανθρώπων; Κι αφού έχουν τόσο θάρρος να πολεμάνε το άδικο, γιατί δε βγαίνουν ευθέως στα ανοιχτά μικρόφωνα να μας πουν τις προτάσεις τους και τι θα έκαναν αυτοί και το κυριότερο πως θα το έκαναν για να βελτιώσουν τον κόσμο;

Εδώ στο ανοιχτό γήπεδο φαίνονται οι καλοί παίχτες. Αν κάνουν κάτι τέτοιο εγώ θα είμαι ο πρώτος που θα καταταγεί μαζί τους και δεσμεύομαι αυτή τη στιγμή. Ιδού η Ρόδος!

Πολιτιστικές διαδρομές

Το Αρχιπέλαγος στην Μπενιάλε Αρχιτεκτονικής Βενετίας

«Αιγαίο, υδάτινη διάσπαρτη πόλη

...Του Νίκου Βατόπουλου



Βελισσάριος Βουτσάς: «Όλυμπος Καρπάθου»

«Μια ελεύθερη συνομοσπονδία νήσων *κάτω από τη σημαία του Αρχιπελάγους είναι η εναλλακτική, πλωτή, κινητική, ανοικτή μεγαλούπολη του Αιγαίου. Την χτυπούν κύματα και τη δέρνουν άνεμοι από την Ιεράπετρα ως την Σαμοθράκη και από τη Λήμνο ως τη Ρόδο και αυτή επιπλέει μέσα σε ένα θαλάσσιο ιστό. Το Αρχιπέλαγος είναι ένα μητροπολιτικό web, ένας ιστός όπου χωνεύονται, συνυπάρχουν αλληλοτροφοδοτούνται και ανταγωνίζονται νεωτερισμοί και αναχρονισμοί, πευκοδάση, και ξέρες, ξεχασμένα καλύβια και νυκτερινά κλαμπ, μνημεία εξορίας και γεύσεις ευδαιμονισμού.*

Το Αιγαίο ως ενότητα, ως δίκτυο, ως πρόταση για μια αστική ζωή έξω από το άστυ, ως τόπος ελευθερίας και ελευθεριότητας, ησυχαστήριο και πανδαιμόνιο μαζί είναι η νέα μετάπολη της Μεσογείου, μια νεωτερική, τολμηρή, ελεύθερη λίγο τρελή, αλλά ποιητική και εν πολλοίς ρεαλιστική επαναγραφή της έννοιας της μητρόπολης, της ίδιας της μεγαλούπολης.

• Διάσπαρτη πόλη

Το «Αρχιπέλαγος» *με ό,τι αυτό εννοεί και υπονοεί είναι ο θεματικός άξονας της ελληνικής συμμετοχής στην Μπενιάλε Αρχιτεκτονικής της Βενετίας, που εγκαινιάσθηκε χθες Κυριακή.*

Το Αιγαίο: Μια διάσπαρτη πόλη, γίνεται κομμάτι αυτού του μεγάλου, διεθνούς διαλόγου για την πόλη, σε μια χρονική συγκυρία κατά την οποία οι γιγαντωμένες μεγαλουπόλεις επαναπροσδιορίζουν τα ζητήματα αστυφιλίας, μετακίνησης πληθυσμών, εγκληματικότητας, ανάπτυξης, φτώχειας και ανταγωνισμού. Κοντά στο Τόκιο, το Μέξικο Σίτι, τη Νέα Υόρκη, το Σάο Πάολο, το Δελχί, την Καλκούτα, την Σαγκάη, την Τζακάρτα και το Καράτσι, τις mega cities του 21ου αιώνα, μαζί με πολλές ακόμη, το φιλήσυχο Αιγαίο φαντάζει αύρα σε παρειά ερωτευμένου εφήβου!

• Αντίθετα στο ρεύμα

Εκεί εντοπίζεται η δύναμη *και έμπνευση της ελληνικής συμμετοχής. Στην αντίθεση. Στο ξάφνιασμα. Δίπλα στα μάλλον γκρίζα και δυσοίωνα των προβληματικών μεγαλουπόλεων του Τρίτου Κόσμου, που διαστέλλονται σε σημείο πρωτόγνωρο για την ιστορία της ανθρωπότητας (είναι δεκάδες πλέον οι πόλεις με πληθυσμό πάνω από 10-15 εκατ.), το Αιγαίο αναδύεται σαν φωτεινή πόλη του ελεύθερου αύριο. Ενός αύριο που ίσως να μην σκέφτηκε κανείς ότι μπορεί να υπάρχει, κι ας ζει ήδη από τώρα, στο ελληνικό αρχιπέλαγος.*

Σε αυτό το Αιγαίο *- μεγαλούπολη διακρίνονται ακόμη οι σκιές Ενετών και Σαρακηνών, Τούρκων και Ελλήνων, ένας βυθός - απέραντα λιβάδια που δεν τα λούζει το φως, σπαρμένα - αντί για στάχυα και αμπέλια - με φαγωμένα σκαριά, ανθρώπινα οστά, υπολείμματα παντός είδους: παπούτσια, μπουκάλια, βαλίτσες και πετονιές. Ενας κόσμος σε απόσυρση και σε διαρκή αναβρασμό, ένα κομμάτι του ξαπλωμένο στο βυθό, ένα άλλο όρθιο στα καταστρώματα, σε αυτές τις μεγάλες πλατείες - κατά τον Άγγελο Ελεφάντη, ένα άλλο σε εγρήγορση στην στεριά, τη κυκλωμένη από το νερό.*

Αλλά το νερό, *η θάλασσα, δεν είναι τόπος κενός. Είναι το δίκτυο, το αμνιακό υγρό, η autostrada, το skyline, της αιγιακής πόλης. Της «πόλης» που πατάει στον «λαβύρινθο» της μινωικής Κρήτης, που κρυφοκοιτάει από τα «κελιά» του παραδοσιακού οικισμού ή του μοντέρνου Άρη Κωνσταντινίδη και που δυναμώνει απο τον ενοποιητή και διαλυτικό αέρα - κατά τον ποιητικό διαχωρισμό του Δημήτρη Φιλιππίδη.*

Και σε αυτόν τον αέρα *που προχωράει στα βάθη της Μικράς Ασίας καθώς απέναντι αγναντεύει η Σμύρνη των τριών και πλέον εκατομμυρίων ανιχνεύεται «η ύλη της νοσταλγίας» που για τον τεχνοκριτικό - δημοσιογράφο Νίκο Ξυδάκη, μας οδηγεί «να ψαύουμε το καταγωγικό μας ίχνος στο Αρχιπέλαγος, σε μια υγρή μήτρα, ψυχρό και αλμυρό νερό, ξερολιθιές, απέραντος ουρανός απάνω και παντού, μελτέμια, γλαυκές σιλουέτες τα νησιά τριγύρω, όλα τα νησιά μόνα κι όλα μαζί».*

Σε αυτήν την *«ιερή παλίμψηστη τοπογραφία του Αιγαίου» κατά τον Χρήστο Μπουλώτη, αναδύονται τα πολυμορφικά χαρακτηριστικά μιας μεγαλούπολης. Η διαφορετικότητα και οι αντιθέσεις.*

Μια μητρόπολη *χωρίς κέντρο, χωρίς ακαδημαϊκά κτίρια αλλά μια μητρόπολη πολυκεντρική, με αστερισμούς μικρών και μεγαλύτερων αστικών και μη αστικών πυρήνων, που ενώ τον χειμώνα έχει πληθυσμό περίπου 1.300.000 κατοίκους, τους καλοκαιρινούς μήνες τον τετραπλασιάζει και αγγίζει τα 6 εκατ. διαρκώς μετακινούμενο πληθυσμό. Το Δεκαπενταύγουστο, ο πληθυσμός της πόλης «Αιγαίο» ίσως να είναι μεγαλύτερος από τον πληθυσμό της Αθήνας. Αυτή η ενότητα του αρχιπελάγους, ορισμένη αρχικώς από τους πρώτους πορτολάνους, χαρτογραφημένη βάσει μιας συνεκτικότητας, προσφέρει τη σύγχρονη έννοια της μετα - αστικής διαρκούς ροής.*

...Όλες αυτές οι γειτονιές*, οι σέχτες και οι φυλές του Αιγαίου, διασταυρώνονται στα καταστρώματα και τα σαλόνια των πλοίων. Εκεί, επανασυστήνεται η δημοκρατική συνύπαρξη μαζί με την οικονομική διαστρωμάτωση από την καμπίνα στο κατάστρωμα, από το χειροποίητο σάντουιτς στο εστιατόριο, από την ανάγνωση της φυλλάδας ως την ανάγνωση του Φίλιπ Ροθ ή του Ορχάν Παμούκ. Εκεί, στο πλοίο, πλάτη πλάτη, κόσμοι συνυπάρχουν και ενώνονται πάνω στις αφρισμένες λεωφόρους, μέρα με λιοπύρι, νύχτα με φεγγαράδα, με τα νησιά του Αιγαίου, τις γειτονιές της μεγαλούπολης...».*

Νίκος Βατόπουλος, *από την "Καθημερινή"*

Έτος σολάρι

Σε τριανταπέντε ημέρες κληρώνει για νομάρχη και δήμαρχους. Μπήκαμε ήδη στο κρίσιμο προεκλογικό διάστημα που θα κριθούν όλα. Τα «όπλα» των υποψηφίων εμφανίζονται σιγά-σιγά και οι αναποφάσιστοι θα αρχίσουν λογικά να μειώνονται. Θα αρχίσουν και τα κόμματα, κυρίως τα μεγάλα να κάνουν αισθητή την παρουσία τους και ο Θεός βοηθός!

Όπως όλα δείχνουν, δεν θα μείνει δήμος χωρίς δεύτερο υποψήφιο. Ακόμη και ο Σαββής ...βρήκε το γιατρό του στη Νότια Ρόδο! Μόνο η Λέγκω στη Χάλκη, φαίνεται ότι θα τη γλιτώσει! Οι υπόλοιποι έχουν βρει...το ταίρι τους! Ορισμένοι έχουν και παραπάνω από έναν! Έχουμε βέβαια και περιπτώσεις όπου οι υποψήφιοι κινδυνεύουν να είναι περισσότεροι από τους ψηφοφόρους! Να δούμε μέχρι το τέλος πόσοι θα μείνουν!

Άρχισαν και οι συγκεντρώσεις! Από εκδήλωση σε εκδήλωση θα πηγαίνουμε...Ζωή και αυτή...Σε λίγο και οι δημοσιογράφοι, θα ανυπομονούν να τελειώνει όσο πιο γρήγορα αυτή η περίοδος. Αν δεν έχουμε και δεύτερο γύρο, τι καλά που θα ήταν! Καλημέρα και καλή εβδομάδα! Ας ελπίσουμε τα προεκλογικά να κινηθούν σε πολιτισμένο επίπεδο και να μη έχουμε παρατράγουδα. Ήδη έχουμε τα πρώτα, αλλά αισιοδοξούμε ότι θα μείνουμε εκεί!

Γράφει η **ΗΡΩΔΙΑΣ** (Α-λογο-κρίτως)

Έτος και επί τα αυτά

Με «μανταρισμένο» το πόδι εμφανίζεται εδώ και μερικές ημέρες ο Υπουργός Αιγαίου Αριστοτέλης Παυλίδης ύστερα από ένα μικρό ατύχημα που είχε μάλλον στην Κάσο. Όπως μας έλεγε προχθές, χρειάζεται ολόκληρη εκπομπή για να εξιστορήσει πώς έγινε το ατυχές συμβάν! «Από τις πολλές κατάρες το έπαθα κυρία μου, αλλά ανακοινώστε παρακαλώ ότι είναι μικρής διάρκειας» δήλωσε στη γράφουσα και το μεταφέρουμε αυτούσιο γιατί διαφορετικά πρέπει να βρούμε καράβι! Πάντως δεν πτοείται ο υπουργός. Προχθές ήταν στο φράγμα της Απολακκιάς για τους αγώνες και σήμερα ο Θεός ξέρει πού...Περαστικά και σύντομα χωρίς νάρθηκα! Ας καταλάβει και αυτός, ότι τα χρόνια δυστυχώς περνούν για όλους μας!

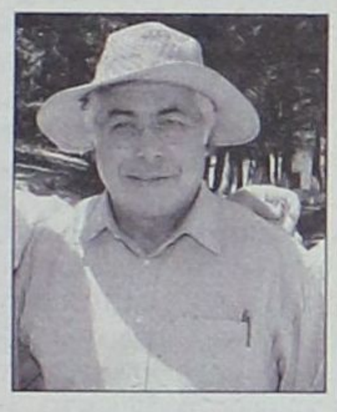

Η Πολιτιστική Πρωτεύουσα, τελικώς έφερε τα απάνω κάτω και απειλεί ακόμη και τη συνοχή κομμάτων! Και να εξηγούμαι τι εννοώ: Στη λίστα με τα ονόματα καλλιτεχνών, σκηνοθετών και λοιπών, φιγουράρουν ονόματα που είναι οργανωμένα στο ΚΚΕ την ώρα που σε τοπικό επίπεδο, ο υποψήφιος δήμαρχος του κόμματος Γιάννης Μαρκάκης, κατακεραυνώνει την πρόταση του δημάρχου Ροδίων Γιώργου Γιαννόπουλου και καλεί τους ψηφοφόρους να την απορρίψουν! Μήπως θα πρέπει να μας πουν γιατί επώνυμα οργανωμένα μέλη τους υπογράφουν φαρδιά-πλατιά; Μήπως δεν γνωρίζουν ποιος είναι ο θεσμός της πολιτιστικής πρωτεύουσας; Μήπως οι δυνάμεις του ιμπεριαλισμού τους παρέσυραν; Ας μιλήσουν λοιπόν πρώτα με αυτούς και μετά τα ξαναλέμε!

Ο παπά-Βαγιανός που μας εγκατέλειψε προχθές, ήταν ένας από τους λίγους παπάδες που και γνώρισα στη Ρόδο και εκτίμησα απεριόριστα για τη δράση του αλλά και την έν γένει στάση του απέναντι στην κοινωνία. Κάθε φορά που συναντιόμασταν, όχι συχνά, λες και δεν είχε μεσολαβήσει ο χρόνος. Άνετος, φιλικός, με τη καλή κουβέντα στο στόμα του και ενήμερος για όσα συνέβαιναν γύρω μας. Ταλαιπωρήθηκε πολύ στη ζωή του αλλά μέχρι τέλος, όπως μάθαινα, δεν το έβαζε κάτω. Άφησε πολλά πίσω του, έδειξε νέους δρόμους στους ιερείς της Ρόδου και όχι μόνο. Θα τον θυμάμαι πάντα με αγάπη και για έναν επιπλέον λόγο. Ήταν από τους λίγους ανθρώπους που με έκανε να νιώθω ότι δεν είμαι ξένη σε τούτο τον τόπο. Και αυτό δεν ήταν λίγο.



Κουίζ(1): Ποιος υποψήφιος νομάρχης θα ψάχνει να βρει ψήφο σε κοντινό δήμο; Το γιατί το γνωρίζει πολύ καλά ο ίδιος! Ας πρόσεχε!

Κουίζ(2): Ποιος είναι ο πιο άνετος δήμαρχος στο νησί της Ρόδου; Ετοιμάζει και εγκαίνια να κάνει! Άμα έχεις αστέρι, τι συζητάμε...

Κουίζ(3): Ποιος νέος υποψήφιος θα εμφανίσει, οσονούπω και ποντιακή καταγωγή; Μέχρι τώρα ξέραμε μόνο για την καθαρότητα της δωδεκανησιακής καταγωγής του, τώρα επεκτεινόμαστε μέχρι τον Πόντο! Όπως πάει, μέχρι τις εκλογές, θα φθάσει μέχρι την Κρήτη! Εκεί ας προσέξει γιατί είναι άλλο καθεστώς!

Επωνύμως

ΕΝΑΣ ΚΟΣΜΟΣ ΧΩΡΙΣ ΤΗΝ 11η ΣΕΠΤΕΜΒΡΙΟΥ

ΤΟΜΑΣ ΦΡΙΝΤΜΑΝ

Με λιγότερο φόβο

Οι ΗΠΑ θα είχαν πολύ πιο εχθρική σχέση με την Κίνα εάν δεν είχε γίνει το τρομοκρατικό χτύπημα της 11ης Σεπτεμβρίου. Η τρομοκρατική αυτή ενέργεια πήρε τα χειρότερα ένστικτα της κυβέρνησης Μπους για την Κίνα - την αίσθηση ότι είμαστε, κατά κάποιον τρόπο, προορισμένοι από τη μοίρα να αρχίσουμε έναν νέο ψυχρό πόλεμο με τους Κινέζους - και τα έβαλε στην κατάψυξη. Το γεγονός ότι δεν υπήρξαν εντάσεις θα μπορούσε να παρομοιαστεί με έναν μεγάλο γεωπολιτικό... σκύλο που τελικά δεν γάβγισε!

Οι σημερινές τάσεις στην τιμή του πετρελαίου θα ίσχυαν ακόμα κι αν δεν είχε γίνει το χτύπημα της 11ης Σεπτεμβρίου. Μάλιστα θα υπήρχαν σε ακόμα μεγαλύτερο βαθμό, καθώς θα προχωρούσαν ραγδαία η παγκοσμιοποίηση και το παγκόσμιο εμπόριο. Έχω σοβαρές αμφιβολίες εάν ο Τζορτζ Μπους θα ήταν πρόεδρος των ΗΠΑ εάν δεν είχε γίνει το τρομοκρατικό χτύπημα. Μετά την 11η Σεπτεμβρίου η κυβέρνηση Μπους άρχισε να αλλάζει την εικόνα της Αμερικής στον κόσμο, από μία χώρα που εξήγε την ελπίδα, σε μία χώρα που εξάγει τον φόβο. Και όταν εξάγεις φόβο, καταλήγεις να εισάγεις τους φόβους των άλλων.



Γράφει η Ρένα Βενιανάκη
venianakir@rodiaki.gr

ΜΠΕΡΝΑΡ-ΑΝΡΙ ΛΕΒΙ

Όλα... καλύτερα

Πώς θα ήταν ο κόσμος εάν δεν υπήρχε η 11η Σεπτεμβρίου; Η Αμερική θα κολυμπούσε στην ευτυχία. Ο Κέρι θα ήταν πρόεδρος, θα φτάναμε στα αεροδρόμια την τελευταία στιγμή και τα ποσοστά της παράνοιας θα ήταν χαμηλότερα. Η φωνή του Ιράν θα ήταν λιγότερο σημαντική, ο Ντάνιελ Περλ θα ήταν ακόμα ζωντανός. Ο Φράνσις Φουκουγιάμα θα είχε κερδίσει τον Σάμιουελ Χάντινγκτον, ο οποίος θα είχε αποκαλυφθεί παντού πόσο κρυπτοφασίστας είναι. Η ιστορία θα είχε τελειώσει, η εβδομάδα θα είχε επτά Κυριακές. Οι συγγραφείς θα έγραφαν μυθιστορήματα, οι φιλόσοφοι φιλοσοφία. Η Γουώλ Στρητ θα βρισκόταν στα ύψη. Το φυσικό αέριο θα ήταν στα 20 δολάρια το βαρέλι. Οι πολύ πλούσιοι θα ήταν πιο άνετοι και θα ασχολούνταν περισσότερο με τη φτώχεια στις αναπτυσσόμενες χώρες του κόσμου. Οι Παλαιστίνιοι θα είχαν κράτος. Οι μετριοπαθείς μουσουλμάνοι θα ήλεγχαν τους ακραίους ισλαμιστές, η Αμερική θα ήταν λιγότερο θρησκόληπτη (με τη βοήθεια του Θεού!).

Από την εφημερίδα "Τα Νέα"



Ο γιατρός... η Βία μέσα από τα

Καθώς ο κύκλος των βίαιων και τραυματικών γεγονότων ευρύνεται, οι πληροφορίες φιλτράρονται στην καθημερινότητα των παιδιών και στη χώρα μας, μέσω των ΜΜΕ αλλά και των συζητήσεων που γίνονται στο σχολείο, μεταξύ συμμαθητών στο διάλειμμα αλλά και με τους δασκάλους ως μέρος του μαθήματος. Μπορεί αυτή η έμμεση, και συγχρόνως έντονη και συνεχόμενη, έκθεση σε τραυματικά γεγονότα να επηρεάσει τον ψυχικό κόσμο των παιδιών και των εφήβων;

Η απάντηση του Εθνικού Ινστιτούτου Ψυχικής Υγιεινής της Αμερικής είναι καταφατική. Με αφορμή τα πρόσφατα γεγονότα που συγκλονίζουν την υφήλιο από τον περασμένο Σεπτέμβριο, θα πρέπει να παρατηρηθεί ότι υπάρχουν και άλλα τραυματικά γεγονότα που μπορούν να επηρεάσουν αρνητικά ένα παιδί και να προκαλέσουν μετατραυματικό στρες. Τι πρέπει να ξέρουμε γι΄ αυτό ως δάσκαλοι, παιδίατροι, γονείς και, γενικότερα, ως άτομα που ερχόμαστε σε επαφή με παιδιά και εφήβους, προκειμένου να το αναγνωρίσουμε και να προσφέρουμε σωστή βοήθεια;

Από την έρευνα προκύπτει ότι τόσο τα παιδιά όσο και οι ενήλικοι που είχαν την εμπειρία καταστροφικών γεγονότων διακρίνονται από μια ευρεία γκάμα αντιδράσεων. Κάποιοι υποφέρουν από ανησυχίες και άσχημες αναμνήσεις που ξεθωριάζουν με συναισθηματική υποστήριξη και το πέρασμα του χρόνου, ενώ άλλοι επηρεάζονται βαθύτερα και αντιμετωπίζουν πιο μακροχρόνιες δυσκολίες.

Τα παιδιά που υπήρξαν μάρτυρες βίας στο σπίτι, το σχολείο ή την κοινωνία είναι επίσης επιρρεπή σε σοβαρά μακροχρόνια ψυχολογικά προβλήματα. Οι συναισθηματικές τους αντιδράσεις, που περιλαμβάνουν φόβο, κατάθλιψη, θυμό ή τάσεις απομόνωσης, μπορεί να εμφανιστούν αμέσως μετά το καταστροφικό γεγονός ή λίγο αργότερα. Εκείνα που έζησαν ένα καταστροφικό γεγονός, είτε με την άμεση παρουσία τους είτε έμμεσα, συχνά χρειάζονται τη βοήθεια των γονιών, των δασκάλων και ειδικών, προκειμένου να αποφύγουν τη μακροπρόθεσμη συναισθηματική βλάβη.

Το ψυχολογικό τραύμα ή ο συναισθηματικός τραυματισμός είναι ουσιαστικά μια κανονική αντίδραση σε ένα ακραίο γεγονός. Περιλαμβάνει τη δημιουργία συναισθηματικών αναμνήσεων σχετικά με το καταστροφικό συμβάν, που διατηρούνται σε βαθιές δομές στον εγκέφαλο. Η γενική πεποίθηση είναι ότι όσο πιο άμεση είναι η επαφή με το τραυματικό γεγονός, τόσο μεγαλύτερος είναι και ο κίνδυνος εμφάνισης συναισθηματικών προβλημάτων. Παρ΄ όλα αυτά, και η δευτερογενής έκθεση σε καταστροφικά γεγονότα μπορεί να προκαλέσει συναισθηματικό σοκ.

Οι αντιδράσεις των παιδιών σε τραυματικά γεγονότα

Οι αντιδράσεις των παι-

ΨΝΤΟΡΑ ΚΩΝΣΤΑΝΤΙΝΟΠΟΥΛΟΥ
ΨΥΧΟΛΟΓΟΣ
ΟΙΚΟΓΕΝΕΙΑΚΗ ΣΥΜΒΟΥΛΟΣ

Πτυχιούχος του Πανεπιστημίου της Καλιφόρνιας-Λος Αντζελες (UCLA)- Μεταπτυχιακές σπουδές στο Pepperdine University-Malibu California.

- Αμεση ψυχολογική υποστήριξη και επαγγελματική φροντίδα από έμπειρη Ψυχολόγο και Οικογενειακή Σύμβουλο.
- Η σωστή θεραπευτική σχέση μπορεί να επιφέρει ρεαλιστικές λύσεις για πραγματικά προβλήματα σε θέματα: μοναξιάς, μελαγχολίας, στρες, ανυπομονησίας, φοβίας, εθισμού, οικογενειακών σχέσεων, διαζυγίου, κακομεταχείρισης, συναισθηματικών δυσκολιών, αυτοπεποίθησης, ανασφάλειες, μεταβατικά στάδια ζωής, βουλιμίας, ανορεξίας, απώλειας, πένθους.

Τηλεφωνείστε στα τηλέφωνα: (22410)35163 και 6944/980550 για ραντεβού και άμεση εξυπηρέτηση. Διεύθυνση: Καρίας 1 - Περιοχή Ροδίνι - Ρόδος

ΑΕ961

ΟΡΘΟΠΕΔΙΚΑ - ΙΑΤΡΙΚΑ
ΧΑΡΙΤΟΣ



Ορθοπεδικά είδη & κατασκευές

Εξοπλισμός Ιατρείου & αναλώσιμα



Είδη νοσηλείας κατ' οίκον & μηχανήματα οξυγονοθεραπείας

Ακουστικά Βαρηκοΐας

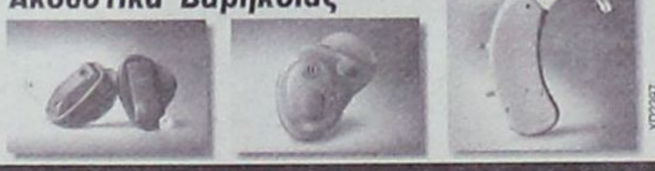

ΧΠ2397

ΕΛΕΥΘ. ΒΕΝΙΖΕΛΟΥ 6 (Δίπλα στη Ροδιακή Έπαυλη) - ΡΟΔΟΣ
Τηλ.: 22410 24112 Fax: 22410 75969 e-mail: orken@rho.forthnet.gr

INEMA

ΙΑΤΡΙΚΟΣ & ΝΟΣΟΚΟΜΕΙΑΚΟΣ ΕΞΟΠΛΙΣΜΟΣ

από το 1988 είμαστε οι μεγαλύτεροι προμηθευτές ΙΑΤΡΙΚΟΥ-ΟΡΘΟΠΕΔΙΚΟΥ & ΝΟΣΟΚΟΜΕΙΑΚΟΥ ΥΛΙΚΟΥ ΣΤΗ ΔΩΔΕΚΑΝΗΣΟ

18 χρόνια εμπειρίας Εμπιστευθείτε μας!





- ΑΝΑΠΗΡΙΚΑ ΚΑΡΟΤΣΙΑ
- ΒΑΔΙΣΤΙΚΑ
- ΟΡΘΟΠΕΔΙΚΑ ΕΙΔΗ
- ΜΠΛΟΥΖΕΣ ΙΑΤΡΙΚΕΣ
- ΚΑΛΤΣΕΣ ΦΛΕΒΙΤΙΔΑΣ
- ΠΕΛΜΑΤΑ
- ΟΡΘΟΠΕΔΙΚΑ ΜΑΞΙΛΑΡΙΑ
- ΚΡΕΒΑΤΙΑ ΝΟΣΟΚΟΜΕΙΑΚΑ
- ΙΑΤΡΙΚΟΣ ΕΞΟΠΛΙΣΜΟΣ και ΑΝΑΛΩΣΙΜΑ
- ΟΡΓΑΝΑ ΧΗΜΕΙΟΥ
- και κάθε άλλο είδος για κατ'οίκο νοσηλεία

ΧΠ720

ΡΟΔΟΣ: ΛΕΜΕΣΣΟΥ 2 - ΤΗΛ: 22410 32238 **www.inema.gr**
ΚΩΣ: ΕΛ. ΒΕΝΙΖΕΛΟΥ 38 (παραπ/ρως Αγίας Παρασκευής) - ΤΗΛ: 22420 20048

ΙΑΤΡΙΚΗ ΑΝΑΚΟΙΝΩΣΗ

Το μικροβιολογικό εργαστήριο του ιατρού

ΑΘΑΝΑΣΙΟΥ Σ. ΑΘΑΝΑΣΙΑΔΗ

Λεμεσού 43 (γωνία με Αννης Μαρίας)
Τηλ. 2241070260 κιν. 6947603615

Θα παραμείνει **ΚΛΕΙΣΤΟ** από Πέμπτη 7 Σεπτεμβρίου έως και Τρίτη 12 Σεπτεμβρίου

Θα επαναλειτουργήσει από Τετάρτη 13 Σεπτεμβρίου ΑΤ3979(Γ)

ΧΑΡΟΥΛΑ ΤΣ. ΚΑΜΠΑΣΤΑΝΑ

ΦΥΣΙΚΟΘΕΡΑΠΕΥΤΡΙΑ

Πτυχιούχος Α. ΤΕΙ Θεσ/κης
Μεταπτυχιακή Εκπαίδευση στη νευροεξελικτική αγωγή
Μέθοδος Bobath/N.D.T.

Αποκατάσταση
νευρολογικών παθήσεων και κινητικών διαταραχών σε
παιδιά και ενήλικες

- *Εγκεφαλική Παράλυση*
- *Κρανιοεγκεφαλικές κακώσεις*
- *Κακώσεις περιφερικών νεύρων*
- *Κακώσεις νωτιαίου μυελού*
- *Προβλήματα σπονδυλικής στήλης*
- *Αγγειακά Εγκεφαλικά Επεισόδια*

θεραπείες και κατ' οίκον

Ολυμπίας και Δελφών γωνία (Καρακόνερο)
Τηλ. / Fax: 22410-29241 κιν. 6932044173 ΑΕ3780

Χατζηνικολάου - Χασταλή Κατερίνα

Διαιτολόγος - Διατροφολόγος

Κατάρτιση ατομικού διαιτολογίου για:

- ✓ *Παχυσαρκία*
- ✓ *Υπέρταση*
- ✓ *Διαβήτη*
- ✓ *Υπερλιπιδαιμίες*
- ✓ *Καρδιοπάθειες*
- ✓ *Αναιμία*
- ✓ *Αθλητισμός*
- ✓ *Εγκυμοσύνη - Θηλασμό*
- ✓ *Διατροφή για παιδική - εφηβική ηλικία*

Δέχεται κατόπιν ραντεβού
Αλ. Διάκου 67, τηλ. - φαξ 2241021670

ΑΕ1336

ΚΕΝΤΡΟ ΕΙΔΙΚΩΝ ΘΕΡΑΠΕΙΩΝ ΤΟΥ ΠΑΙΔΙΟΥ ΔΩΔΕΚΑΝΗΣΟΥ

ΚΩΝ/ΝΟΣ ΜΠΑΔΑΝΗΣ - ΣΟΥΖΗ ΓΕΩΡΓΙΛΟΠΟΥΛΟΥ

ΕΡΓΟΘΕΡΑΠΕΥΤΗΣ ΠΤΥΧΙΟΥΧΟΣ
ΛΟΓΟΠΑΘΟΛΟΓΟΣ ΜΕΤΑΠΤΥΧΙΑΚΟ ΑΚΟΥΟΛΟΓΙΑΣ
ΜΕΘΟΔΟΥ BOBATH N.D.T
ΜΕΘΟΔΟΣ PORTAGE
ΑΙΣΘΗΤΗΡΙΑΚΗΣ ΟΛΟΚΛΗΡΩΣΗΣ (S.I.)
ΜΕΤΕΚΠΑΙΔΕΥΣΗ ΣΤΙΣ ΝΕΥΡΟΛΟΓΙΚΕΣ ΚΑΙ ΚΙΝΗΤΙΚΕΣ ΔΙΑΤΑΡΑΧΕΣ

Αποστόλου Παύλου 84, Ρόδος 85100, τηλ. / fax (22410)60999/60579 ΧΠ1871/1872

ΚΕΝΤΡΟ ΥΠΟΣΤΗΡΙΞΗΣ ΨΥΧΟΛΟΓΙΚΩΝ ΠΡΟΒΛΗΜΑΤΩΝ

ΣΙΑΓΚΑ ΚΩΝΣΤΑΝΤΙΝΑ
ΨΥΧΟΛΟΓΟΣ
Απόφοιτος Αριστοτελείου Πανεπιστημίου Θεσσαλονίκης
τηλ. 6945557447

ΚΥΠΡΙΩΤΗ ΑΛΕΞΙΑ
ΨΥΧΟΛΟΓΟΣ
ΨΥΧΟΛΟΓΟΣ ΥΓΕΙΑΣ
Απόφοιτος Πανεπιστημίου Κρήτης, MSC Surrey University of England
τηλ. 6944717520

Δέχονται κατόπιν ραντεβού
Στεφ. Καζούλη 18-1ος όροφος
τηλ. 2241022102

ΧΠ12763

ντά και πέρα μάτια των παιδιών



διών σε τραυματικά γεγονότα μπορεί να εμφανιστούν είτε αμέσως μετά το συμβάν είτε αρκετές μέρες ή εβδομάδες αργότερα. Η έλλειψη εμπιστοσύνης στους ενήλικους και ο φόβος ότι η τραυματική τους εμπειρία θα επαναληφθεί είναι τα διακριτικά σημάδια της παιδικής και εφηβικής αντίδρασης.

Παιδιά 3-5 ετών: οι τυπικές τους αντιδράσεις περιλαμβάνουν φόβο αποχωρισμού από το γονιό, κλάμα, ουρλιαχτά, ακινησία ή υπερκινητικότητα, τρέμουλο, φοβισμένη έκφραση προσώπου και συμπεριφορά υπερβολικής προσκόλλησης. Μπορεί να παλινδρομήσουν σε συμπεριφορές χαρακτηριστικές μικρότερων ηλικιών τις οποίες είχαν ξεπεράσει (πιπίλισμα του αντίχειρα, ενούρηση κ.λπ.). Τα παιδιά αυτής της ηλικίας επηρεάζονται έντονα από τις αντιδράσεις των γονιών τους στο τραυματικό γεγονός.

Παιδιά 6-11 ετών: πιθανόν να επιδείξουν υπερβολική απομόνωση, συμπεριφορές διαταραχής, άρνηση και δυσκολία συγκέντρωσης και προσοχής. Παλινδρόμηση σε χαρακτηριστικά μικρότερων ηλικιών, εφιάλτες, προβλήματα στον ύπνο, παράλογοι φόβοι, εκνευρισμός, σχολική άρνηση και ξεσπάσματα θυμού αποτελούν αντιδράσεις αυτής της ηλικιακής ομάδας. Επίσης, είναι πιθανή η ύπαρξη παραπόνων για κοιλόπονο ή άλλα ψυχοσωματικά συμπτώματα. Ακόμα, μπορεί να εμφανιστούν κατάθλιψη, άγχος, αισθήματα ενοχής και συναισθηματικό μούδιασμα.

Έφηβοι 12-17 ετών: ενδέχεται να εμφανίσουν αντιδράσεις παρόμοιες με αυτές των ενηλίκων, περιλαμβάνοντας εφιάλτες, φλας μπακ, συναισθηματικό μούδιασμα, αποφυγή οτιδήποτε θυμίζει το τραυματικό γεγονός, κατάθλιψη, χρήση ουσιών, προβλήματα με φίλους και αντικοινωνική συμπεριφορά. Επίσης συχνά παρατηρούνται απόσυρση και απομόνωση, φυσικά συμπτώματα, καταστροφικές και αυτοκτονικές σκέψεις, αποφυγή του σχολείου και της μελέτης, σύγχυση και εκνευρισμός.

Βοήθεια προς το παιδί ή τον έφηβο που βίωσε μια τραυματική κατάσταση

Η πρώιμη παρέμβαση είναι ζωτικής σημασίας για τη συναισθηματική αποκατάσταση του παιδιού ή του εφήβου που βίωσε άμεσα ή έμμεσα ένα τραυματικό γεγονός.

Γονείς:

- Να βρουν τρόπους να προστατέψουν το παιδί από περαιτέρω κίνδυνο και έκθεση σε τραυματικά ερεθίσματα.
- Να εξηγήσουν όσο καλύτερα μπορούν το τραυματικό γεγονός.
- Να ενθαρρύνουν τα παιδιά να συζητήσουν, χωρίς όμως να τα εξαναγκάζουν.
- Να εξηγήσουν ότι είναι φυσιολογικό να νιώθει κανείς στεναχώρια και φόβο.
- Να δώσουν χρόνο στα παιδιά να συνειδητοποιήσουν τι αισθάνονται και να εκφράσουν τα συναισθήματά τους.
- Να επιτρέψουν στα παιδιά να κλάψουν, χωρίς να τα υποχρεώσουν να δείχνουν γενναία.
- Να δώσουν στα παιδιά την αίσθηση ότι έχουν κάποιον έλεγχο, δίνοντάς τους, για παράδειγμα, τη δυνατότητα λήψης αποφάσεων αναφορικά με το τι θα φάνε, τι θα φορέσουν, τι θα συζητήσουν.

Δάσκαλοι:

- Χρειάζεται ψυχική προετοιμασία του ίδιου του δασκάλου και ξεκαθάρισμα των δικών του συναισθημάτων σχετικά με το τραυματικό γεγονός.
- Στο σχολείο είναι σημαντικό να αφιερωθεί χρόνος σε μια εποικοδομητική συζήτηση σχετικά με αυτά τα θέματα, ακόμα και αν είναι "εις βάρος" της διδακτέας ύλης.
- Δεν πρέπει να βιαστεί ο δάσκαλος να επιστρέψει στη ρουτίνα της τάξης και να αποσιωπήσει τα γεγονότα, αλλά να δώσει στα παιδιά τη δυνατότητα έκφρασης των συναισθημάτων τους.
- Χρειάζεται να συνειδητοποιήσει ότι τα παιδιά έχουν περισσότερο ανάγκη την επαφή και τον εφησυχασμό παρά την εξήγηση του "ποιος έφταιγε".
- Πρέπει να σεβαστεί το δικαίωμα κάποιων παιδιών να μην πάρουν μέρος στη συζήτηση.
- Είναι απαραίτητο να βοηθήσει τα παιδιά ώστε να μην αισθάνονται ανήμπορα και να τα βοηθήσει να βρουν τρόπους να πάρουν την κατάσταση στα χέρια τους (π.χ., με εθελοντικές προσπάθειες προς τα θύματα της καταστροφής).
- Να τα βοηθήσει να αναπτύξουν τρόπους εντοπισμού και αντιμετώπισης του άγχους και των αρνητικών συναισθημάτων τους.

Πότε ένα παιδί ή έφηβος χρειάζεται τη βοήθεια ειδικού

Αν τα συμπτώματα δεν υποχωρήσουν μερικές μέρες μετά το τραυματικό γεγονός και το άτομο εξακολουθεί να επιδεικνύει συμπεριφορές αποφυγής και συναισθηματικό μούδιασμα, τότε ενδείκνυται η συμβουλή ενός ειδικού. Η κατάθλιψη και η παρατεταμένη θλίψη και πένθος αποτελούν ενδείξεις σοβαρότερου συναισθηματικού προβλήματος. Αν μάλιστα το παιδί ξαναζεί το τραυματικό γεγονός μέσα από το παιχνίδι του ή από εφιάλτες που σχετίζονται με το τραγικό συμβάν, έχει μειωμένα ενδιαφέροντα, την αίσθηση ότι το μέλλον του είναι σκοτεινό και παρουσιάζει μια γενική εικόνα χειρότερη από πριν, πιθανότατα βιώνει κάποια από τα συμπτώματα του μετατραυματικού στρες που χρήζουν τη βοήθεια ειδικού.

Πηγή: health.in.gr

Ψυχολογική Στήριξη
ΜΑΡΙΑ ΚΑΡΙΚΗ
ΨΥΧΟΛΟΓΟΣ
ΠΤΥΧΙΟΥΧΟΣ ΑΡΙΣΤΟΤΕΛΕΙΟΥ ΠΑΝ/ΜΙΟΥ ΘΕΣΣΑΛΟΝΙΚΗΣ
ΣΥΜΒΟΥΛΕΥΤΙΚΗ ΣΤΗΡΙΞΗ
» Εφήβων & Ενηλίκων
» Γονέων & Ζευγαριών
Αυτογνωσία - Ενδυνάμωση
Βελτίωση επικοινωνιακών δεξιοτήτων
Τροποποίηση Συμπεριφορών / Συνηθειών
Διαχείριση αρνητικών σκέψεων - συναισθημάτων
AE1847
Καρπάθου 17 (πεζόδρομος) Ρόδος
Τηλ: 22410 28985 - Κιν: 6946008948 - Email: karikipsy@yahoo.com

Nutrition & Health Club
Μαρία - Φιλία Παρασκευά
Διατροφολόγος - Διαιτολόγος
BSc - University of Plymouth
MSc - London Metropolitan University
Ειδικές Εξατομικευμένες Δίαιτες για όλα τα Στάδια της Ζωής
Παιδική , Εφηβική , Εγκυμοσύνη , Τρίτη Ηλικία
Παχυσαρκία Υπέρταση Αναιμία
Οστεοπόρωση Σακχαρώδης Διαβήτης
Παθήσεις πεπτικού & Εντέρων
Αλλεργίας Ανορεξία - Βουλιμία
AT2670(Γ)
Γ.Ευσταθίου 7 (Παραπλεύρως Κλινικής Καραγιάννη) Ρόδος
Τηλ.& Φαξ : 22410 33915

ΜΑΡΙΑ ΣΑΝΤΟΡΙΝΙΟΥ
ΚΛΙΝΙΚΗ ΨΥΧΟΛΟΓΟΣ-ΨΥΧΟΛΟΓΟΣ ΤΩΝ ΚΟΙΝΩΝΙΚΩΝ ΟΜΑΔΩΝ
Πτυχιούχος Κρατικού Πανεπιστημίου της Ρώμης «La Sapienza».
— Κλινική διάγνωση ψυχοπαθολογίας παιδιού, εφήβου και ενηλίκου.
— Ατομική και οικογενειακή ψυχολογική υποστήριξη και θεραπεία κατάθλιψης, φοβίας, κρίσης πανικού, μετατραυματικού στρες (διαζύγιο, πένθος, χωρισμός, αποτυχία, ασθένεια), βουλιμίας, ανορεξίας, διαταραχών προσωπικότητας, έλλειψη αυτοεκτίμησης, εθισμού, κακοποίησης.
— Ψυχολογική φροντίδα και προετοιμασία ανύπαντρης εγκύου και ζευγαριών, στην απόκτηση πρώτου παιδιού.
Επίσκεψη μόνο με ραντεβού.
Τηλέφωνα: 22410 28851 και 6946252407
Λάρνακας 6 (Εθν. Αντιστάσεως)
AE1007

Ανοσοθεραπεία σε μορφή δισκίου για τον πυρετό εκ χόρτου

Οι πάσχοντες από πυρετό εκ χόρτου ίσως σύντομα μπορούν να πάρουν την θεραπεία τους σε μορφή δισκίου, σύμφωνα με ευρωπαϊκή μελέτη που δημοσιεύεται στο επιστημονικό έντυπο Journal of Allergy and Clinical Immunology.

Η μελέτη έρχεται να προσθέσει νέα στοιχεία για την αποτελεσματικότητα της από του στόματος ανοσοποθεραπείας με χρήση ενός ταχέως διαλυόμενου δισκίου για το αλλεργιογόνο του χόρτου, του Grazax.

Η ανοσοθεραπεία σε ενέσιμη μορφή, χρησιμοποιείται για τη θεραπεία του πυρετού εκ χόρτου και ορισμένες άλλες αλλεργικές παθήσεις. Οι αλλεργίες προκύπτουν από μια αντίδραση του ανοσοποιητικού συστήματος έναντι σε ήπιες ουσίες όπως τη γύρη του χόρτου. Η ανοσοθεραπεία είναι σχεδιασμένη να βοηθά το ανοσοποιητικό σύστημα να αναπτύσσει ανοχή της υπαίτια ουσία, εκθέτοντας τον οργανισμό σε ελάχιστες ποσότητές της.

Παρά την αποτελεσματικότητά της, η ανοσοθεραπεία χρησιμοποιείται μόνο σε περιορισμένο αριθμό ασθενών, εν μέρει λόγω της δυσφορίας και της ενόχλησης που προκαλεί. Η θεραπεία απαιτεί εβδομαδιαίες ενέσεις για αρκετούς μήνες, ακολουθούμενες από μηνιαίες ενέσεις για αρκετά χρόνια.

Επειδή το Grazax χορηγείται μηνιαίως, διαλυόμενο κάτω από τη γλώσσα, μπορεί να αποτελέσει ένα απλούστερο, περισσότερο φιλικό προς τον ασθενή εναλλακτικό τρόπο θεραπείας συγκριτικά με την ανοσοθεραπεία σε ενέσιμη μορφή.

Ο Δρ Ρόναλντ Νταλχ του Πανεπιστημίου του Ααρχους της Δανίας χορήγησε σε 634 ενήλικους ασθενείς με πυρετό εκ χόρτου με τυχαία επιλογή είτε Grazax σε μορφή δισκίου ή ψευδοφάρμακο κάθε μέρα, αρχίζοντας τουλάχιστον 16 εβδομάδες πριν την εποχή έξαρσης της αλλεργίας, και συνεχίζοντας καθ' όλη τη διάρκειά της.

Κάθε μέρα, οι ασθενείς χρησιμοποιούσαν μια κλίμακα για να βαθμολογήσουν τη σοβαρότητα των συμπτωμάτων, περιλαμβανομένης της ρινικής καταρροής, της συμφόρησης, του φτερνίσματος και του κνησμού, και της δακρύρροιας.

Τελικά ο Δρ Νταλχ παρατήρησε ότι οι ασθενείς που έκαναν ανοσοθεραπεία είχαν σκορ συμπτωματολογίας 30% χαμηλότερο απ' αυτό της ομάδας ελέγχου και χρειάζονταν περίπου κατά το ένα τρίτο λιγότερο συχνά τη συνήθη φαρμακευτική αγωγή τους για τον πυρετό εκ χόρτου. Η ομάδα της ανοσοθεραπείας επίσης είχε περισσότερες ελεύθερες συμπτωμάτων, ελεύθερες φαρμάκων ημέρες κατά τη διάρκεια της αλλεργικής περιόδου.

Στις παρενέργειες της θεραπείας περιλαμβάνονταν ο ερεθισμός του φάρυγγα, ο κνησμός και το οίδημα της στοματικής κοιλότητας και των αφτιών. Αλλά οι ειδικοί δεν κατέγραψαν σοβαρές αλλεργικές αντιδράσεις στην θεραπεία, όπως συμβαίνει συχνά με τις ενέσεις.

Το Grazax έχει ήδη εγκριθεί και κυκλοφορεί στη Σουηδία, ενώ η παρασκευάστρια εταιρία ALK-Abello έχει υποβάλλει αιτήσεις έγκρισης και σε άλλες ευρωπαϊκές χώρες.

Πηγή:health.in.gr

ΜΝΗΜΟΣΥΝΑ



Την 14η μηνός Σεπτεμβρίου ημέρα Πέμπτη και ώρα 8 π.μ. εις τον Ιερό Ναό Ταξιαρχών Νεκροταφείου Ρόδου, τελούμε 40ήμερο μνημόσυνο υπέρ αναπαύσεως της ψυχής της λατρευτής μας συζύγου, μητέρας, γιαγιάς, αδελφής και θείας

ΑΛΙΚΗΣ ΞΑΝΘΗ
ετών 54

Ο σύζυγος: Άγγελος
Τα παιδιά: Ζαφείρης-Χριστίνα, Γεωργία-Γεώργιος
Τα εγγόνια, τ' αδέλφια, τ' ανίψια και οι λοιποί συγγενείς.

MZT080903

Ρόδος, 6/9/2006

ΕΛΛΗΝΙΚΗ ΔΗΜΟΚΡΑΤΙΑ
ΝΟΜΑΡΧΙΑΚΗ ΑΥΤΟΔΙΟΙΚΗΣΗ ΔΩΔΕΚΑΝΗΣΟΥ
ΔΙΕΥΘΥΝΣΗ ΤΕΧΝΙΚΩΝ ΥΠΗΡΕΣΙΩΝ
ΤΜΗΜΑ ΕΚΠΟΝΗΣΗΣ & ΕΠΙΒΛΕΨΗΣ ΜΕΛΕΤΩΝ

ΠΕΡΙΛΗΨΗ ΔΙΑΚΗΡΥΞΗΣ

1. Η Δ.Τ.Υ της Νομαρχιακής Αυτοδιοίκησης Δωδεκανήσου, προκηρύσσει ανοιχτό διαγωνισμό για την ανάθεση του έργου **"ΠΛΗΡΗΣ ΑΥΤΟΝΟΜΗΣΗ ΚΕΝΤΡΙΚΗΣ ΘΕΡΜΑΝΣΗΣ Κ.Π.Μ.Θ.Ρ."** με προϋπολογισμό **17.000,00 ΕΥΡΩ.** Το έργο συντίθεται από τις ακόλουθες κατηγορίες εργασιών: α) κατηγορία **ΗΛΕΚΤΡΟΜΗΧΑΝΟΛΟΓΙΚΑ** και β) κατηγορία **ΗΛΕΚΤΡΟΜΗΧΑΝΟΛΟΓΙΚΑ,** με προϋπολογισμό **14.845,41€** (δαπάνη εργασιών, ΓΕ και ΟΕ και απρόβλεπτα).
2. Οι ενδιαφερόμενοι μπορούν να παραλάβουν τα συμβατικά τεύχη του διαγωνισμού (Διακήρυξη, Συγγραφή Υποχρεώσεων κ.λπ.) από την έδρα της υπηρεσίας Πλατεία Ελευθερίας, μέχρι τις **21/09.** Η διακήρυξη του έργου έχει συνταχθεί κατά το εγκεκριμένο από τον υπουργό ΠΕΧΩΔΕ **υπόδειγμα τύπου Γ.**
Πληροφορίες στο τηλέφωνο 2241046580, fax επικοινωνίας 2241046581, αρμόδιος υπάλληλος για επικοινωνία Μιχάλης Περνάρης.
3. Ο διαγωνισμός θα διεξαχθεί στις **26/09** ημέρα **Τρίτη** και ώρα 10.00 και το σύστημα υποβολής προσφορών είναι **"προσφορά με επιμέρους ποσοστά έκπτωσης"** του άρθρου **7** του **Π.Δ. 609/1985.** Αν για οποιονδήποτε σοβαρό λόγο δεν διεξαχθεί η δημοπρασία την προαναφερθείσα ημερομηνία, θα διενεργηθεί στις **03/09** ημέρα **Τρίτη** και ώρα **10.00 π.μ.**
4. Στο διαγωνισμό γίνονταιι δεκτοί
α) ημεδαποί διαγωνιζόμενοι, μεμονωμένοι ή σε κοινοπραξία, εγγεγραμμένοι στο Μ.Ε.Ε.Π, που καλύπτουν τις κατηγορίες και τάξεις του έργου, δηλαδή τις τάξεις **Α1, Α2** και **1η** στην κατηγορία **ΟΙΚΟΔΟΜΙΚΩΝ** και τις τάξεις **Α1, Α2** και **1η στην κατηγορία ΗΛΕΚΤΡΟΜΗΧΑΝΟΛΟΓΙΚΑ** καθώς και εργοληπτικές επιχειρήσεις εγγεγραμμένες σε Νομαρχιακά Μητρώα. β) αλλοδαποί διαγωνιζόμενοι που αποδεικνύουν ότι κατά την τελευταία πενταετία, έχουν εκτελέσει έργα παρόμοια (ποιοτικά και ποσοτικά) με το δημοπρατούμενο.
5. Για τη συμμετοχή στο διαγωνισμό απαιτείται η κατάθεση εγγυητικής επιστολής ύψους **300,00 ΕΥΡΩ** και ισχύ τουλάχιστον **60 ημερολογιακών ημερών,** μετά την ημέρα διεξαγωγής του διαγωνισμού. Ο χρόνος ισχύος των προσφορών είναι **60 ημερολογιακών ημερών.**
6. Το έργο χρηματοδοτείται από τις **Πιστώσεις Νομαρχιακής Αυτοδιοίκησης Δωδεκανήσου.** Προκαταβολή δε θα χορηγηθεί.
7. Το αποτέλεσμα της δημοπρασίας θα εγκριθεί από την Νομαρχιακή Επιτροπή Οικονομικών-Ανάπτυξης και Εκτέλεσης Εργων Δωδεκανήσου.

Ο Αντινομάρχης
Ευστάθιος Κουσουρνάς

Πάτμος, 6/9/2006
Αριθμ. Πρωτ.: 7241

ΕΛΛΗΝΙΚΗ ΔΗΜΟΚΡΑΤΙΑ
ΠΕΡΙΦΕΡΕΙΑ ΝΟΤΙΟΥ ΑΙΓΑΙΟΥ
ΝΟΜΟΣ ΔΩΔΕΚΑΝΗΣΟΥ
ΔΗΜΟΣ ΠΑΤΜΟΥ

ΠΕΡΙΛΗΨΗ ΔΙΑΚΗΡΥΞΗΣ ΔΙΑΓΩΝΙΣΜΟΥ

Ο Δήμαρχος Πάτμου, διακηρύσσει Δημόσιο τακτικό μειοδοτικό διαγωνισμό με συμπλήρωση τιμολογίου και με σφραγισμένες προσφορές για την προμήθεια: **"Προμήθεια ηλεκτρολογικού υλικού"** σύμφωνα με την σχετική μελέτη, ενδεικτικού προϋπολογισμού **22.587,75 ευρώ (με το Φ.Π.Α.).**
Ο διαγωνισμός θα διενεργηθεί ενώπιον της Δημαρχιακής Επιτροπής την 18/9/2006, ημέρα Δευτέρα και ώρα 10.00 έως 10.30 (ώρα λήξης κατάθεσης προσφορών).
Σε περίπτωση που ο διαγωνισμός αποβεί άγονος, θα επαναληφθεί την 25/9/2006 ημέρα Δευτέρα την ίδια ώρα, χωρίς να απαιτείται νέα δημοσίευση της παρούσας.
Οι ενδιαφερόμενοι πρέπει να προσκομίσουν εγγυητική επιστολή αναγνωρισμένης τράπεζας που λειτουργεί στην Ελλάδα ή γραμμάτιο του Ταμείου Παρακαταθηκών και Δανείων, για ποσό ίσο με το 2% του ενδεικτικού προϋπολογισμού της προμήθειας σαν εγγύηση συμμετοχής στο διαγωνισμό (άρθρο 15 παρ. 7 του Π.Δ. 28/80).
Η εγγύηση καλής εκτέλεσης ορίζεται σε 5% του ενδεικτικού προϋπολογισμού της προμήθειας.
Για περισσότερες πληροφορίες οι ενδιαφερόμενοι μπορούν να απευθύνονται στον Δήμο Πάτμου, στο τηλ. 2247032050 κα Μ. Ασωνίτη.

Ο Δήμαρχος
Καμπόσος Γρηγόρης

Ρόδος, 6/9/2006
Αριθμ. Πρωτ.: Ν.Σ. 469

ΕΛΛΗΝΙΚΗ ΔΗΜΟΚΡΑΤΙΑ
ΠΕΡΙΦΕΡΕΙΑ ΝΟΤΙΟΥ ΑΙΓΑΙΟΥ
ΝΟΜΟΣ ΔΩΔΕΚΑΝΗΣΟΥ
ΝΟΜΑΡΧΙΑΚΗ ΑΥΤ/ΣΗ ΔΩΔ/ΣΟΥ
ΝΟΜΑΡΧΙΑΚΟ ΣΥΜΒΟΥΛΙΟ

ΑΝΑΚΟΙΝΩΣΗ

Με το υπ' αριθμ. πρωτ. 1024/1-9-2006 έγγραφο της Περιφέρειας Νοτίου Αιγαίου-Γενική Δ/νση Περιφέρειας-Τμήμα ΠΕ.ΧΩ. Δωδεκανήσου, μας διαβιβάστηκε στις 5/9/2006 για δημοσιοποίηση και στη συνέχεια γνωμοδότηση η Μελέτη Περιβαλλοντικών Επιπτώσεων (Μ.Π.Ε.) του έργου "Αποπεράτωση αγροτικού δρόμου "Αυλώνας-Κοίλιους/Τμήμα Αμμοή/Κοίλιους", Κοινότητας Ολύμπου Καρπάθου, Νήσου Καρπάθου, Νομού Δωδεκανήσου».
Η διαδικασία δημοσιοποίησης διαρκεί τριάντα πέντε (35) ημέρες, αρχής γενομένης την 5/9/2006 έως 9/10/2006.
Καλούμε κάθε ενδιαφερόμενο να υποβάλλει τις έγγραφες παρατηρήσεις του ως προς το περιεχόμενο της παραπάνω Μελέτης μέσα σε προθεσμία τριάντα (30) ημερών από την ημερομηνία δημοσίευσης της παρούσας στον ημερήσιο τοπικό τύπο, αρχής γενομένης την 8/9/2006 έως 7/10/2006.
(Δηλαδή εντός 2 ημερών από την ημερομηνία εντολής δημοσίευσης η οποία ταυτίζεται με την ημερομηνία έκδοσης της παρούσας ανακοίνωσης).
Οι ενστάσεις θα υποβάλλονται:
1. Στη Γραμματεία της Β' Νομαρχιακής Επιτροπής Δημόσιας Διοίκησης-Πολεοδομίας της Ν.Α. Δωδ/σου.
2. Στην ανωτέρω αναφερομένη Υπηρεσία,
και θα κοινοποιούνται στο Τμήμα Περιβάλλοντος της Δ/νσης Πολεοδομίας-Χωροταξίας-Περιβάλλοντος της Ν.Α. Δωδ/σου (τηλ.: 2241030413), όπου βρίσκεται η παραπάνω Μελέτη και μπορεί κάθε ενδιαφερόμενος να λάβει γνώση αυτής.

Ο πρόεδρος του Ν.Σ. Δωδ/σου
Φώτης Χατζηδιάκος

ΣΥΓΧΑΡΗΤΗΡΙΟ

Την αγαπητή μας εξαδέλφη **Γεωργία Νίκου Τσαμπή** που πέρασε στη Σχολή προτίμησής της, στο Παιδαγωγικό τμήμα του Πανεπιστημίου Αιγαίου, συγχαίρουμε εγκάρδια, ευχόμενοι και εις ανώτερα.

Τα εξαδέλφια της
Δημήτρης-Ελευθερία
Τσοπανάκη
και τα παιδιά

ΣΠ1

Στους ρυθμούς του σχολείου από σήμερα

Συνέχεια από τη σελ. 11

των ατυχημάτων είναι η εντατική επιτήρηση των παιδιών από τους καθηγητές, η καταγραφή των ατυχημάτων και η ενημέρωση-ευαισθητοποίηση εκπαιδευτικών και μαθητών για τα «επικίνδυνα» σημεία.

ΜΕΤΡΑ ΠΡΟΦΥΛΑΞΗΣ

Σοβαρά ατυχήματα μπορεί να συμβούν και κατά τη μετακίνηση των μαθητών προς και από το σχολείο. Για την αποφυγή αυτού του είδους των ατυχημάτων το Σωματείο «Αντιμετώπιση Παιδικού Τραύματος» συστήνει στους γονείς:

- Να συνοδεύουν από το χέρι παιδιά κάτω των 8 ετών από και προς το σχολείο ή τη στάση του παιδικού λεωφορείου, φροντίζοντας να είναι τα παιδιά πάντα από την εσωτερική πλευρά του πεζοδρομίου.
- Να ντύνουν τα παιδιά τους με ανοιχτόχρωμα ρούχα ή ρούχα με ένθετο αντανακλαστικό υλικό για να διακρίνονται από τους οδηγούς των αυτοκινήτων κατά τις νυκτερινές ώρες.
- Να μαθαίνουν στα παιδιά τους να ακολουθούν τις υποδείξεις του σχολικού τροχονόμου.

Τέλος, εάν τα παιδιά χρησιμοποιούν ποδήλατο για τη μετακίνησή τους στο σχολείο, αυτό θα πρέπει να είναι σε καλή κατάσταση (καθρέπτες, φώτα κ.ά.), ενώ θα πρέπει να χρησιμοποιείται και το ειδικό κράνος.

ΜΗΝΥΜΑ ΠΕΡΙΦΕΡΕΙΑΡΧΗ

Για τη νέα σχολική χρονιά, ο Περιφερειάρχης κ. Χαράλαμπος Κόκκινος απηύθυνε το ακόλουθο μήνυμα:

«Με την έναρξη της νέας σχολικής περιόδου, θέλω μέσα από την καρδιά μου να ευχηθώ σε όλους τους μαθητές, γονείς και εκπαιδευτικούς όλων των βαθμίδων εκπαίδευσης, μια καλή και δημιουργική σχολική χρονιά.

Προερχόμενος και ο ίδιος από τον χώρο της εκπαίδευσης, διαισθάνομαι την αγωνία όλων για τις καινούργιες προκλήσεις που καλείστε να αντιμετωπίσετε, ειδικά φέτος με την εισαγωγή των καινούργιων διδακτικών βιβλίων που έρχονται να αντικαταστήσουν τα απαρχαιωμένα μέχρι τώρα ισχύοντα και πλέον εικοσαετίας βιβλία.

Το Υπουργείο Εθνικής Παιδείας και Θρησκευμάτων (ΥΠΕΠΘ) κάνει ένα βήμα μπροστά, θέλοντας να προσαρμόσει την εκπαιδευτική διαδικασία στις σύγχρονες τάσεις και απαιτήσεις του παρόντος και του μέλλοντος, δημιουργώντας έτσι καλύτερες προοπτικές για όλους του μαθητές που φοιτούν στα ελληνικά σχολεία.

Εκπαιδευτικοί, μαθητές και γονείς, μέσα σ΄ ένα διαρκώς αναβαθμισμένο εκπαιδευτικό περιβάλλον, καλούμαστε να εργαστούμε με συνέπεια, συνέχεια και αισιόδοξη διάθεση, εκμεταλλευόμενοι στο έπακρο τις καινοτομίες του ΥΠΕΠΘ.

Γνωρίζετε ότι είμαι πάντα κοντά σας και θα συνεχίσω να είμαι, διατηρώντας αμείωτο το ενδιαφέρον μου για τα εκπαιδευτικά θέματα αφού θεωρώ ότι η Παιδεία αποτελεί εθνική προτεραιότητα.

Τέλος, θα ήθελα ιδιαιτέρως να ευχηθώ στους μικρούς μαθητές της Α΄ Δημοτικού, ομαλή και γρήγορη προσαρμογή στο νέο μαθητικό περιβάλλον.

Καλή Σχολική Χρονιά,
Ο Γενικός Γραμματέας
Περιφέρειας Νοτίου Αιγαίου
Χαράλαμπος Κόκκινος"

ΕΛΛΗΝΙΚΗ ΔΗΜΟΚΡΑΤΙΑ
ΝΟΜΟΣ ΔΩΔΕΚΑΝΗΣΟΥ

ΕΥΡΩΠΑΪΚΗ ΕΝΩΣΗ
ΕΥΡΩΠΑΪΚΗ ΕΠΙΤΡΟΠΗ
ΕΥΡΩΠΑΪΚΟ ΚΟΙΝΩΝΙΚΟ ΤΑΜΕΙΟ

«Καλλιθέα-Ρόδος Αειφορία»
Αστική μη κερδοσκοπική εταιρεία Δήμου Καλλιθέας Ρόδου

Ρόδος 31-8-06
Αριθμ. Πρωτοκ.: 500

ΑΝΑΚΟΙΝΩΣΗ-ΕΠΑΝΑΠΡΟΚΗΡΥΞΗ

Για την πρόσληψη προσωπικού με σύμβαση εργασίας ιδιωτικού δικαίου ορισμένου χρόνου.
Η Δημοτική Επιχείρηση Αστική Μη Κερδοσκοπική Εταιρεία του Δήμου Καλλιθέας Ρόδου «Καλλιθέα-Ρόδος Αειφορία» με αριθμό καταχώρησης Πρωτοδικείου Ρόδου 442/2001, ύστερα από την υπ' αριθμ 13/2006 απόφαση του Διοικητικού Συμβουλίου της επιχείρησης και την έγκριση του Γενικού Γραμματέα Περιφέρειας υπ' αριθμ 5711/2-5-2006 ανακοινώνει ότι θα προσλάβει προσωπικό με σύμβαση εργασίας ιδιωτικού δικαίου ορισμένου χρόνου, συνολικού αριθμού ενός (1) ατόμου για την κάλυψη εποχιακών αναγκών των υπηρεσιών της, σύμφωνα με τις διατάξεις του άρθρου 21 παρ. 3 του Ν. 2190/1994, όπως ισχύει μετά τις τροποποιήσεις και συμπληρώσεις των Ν. 2225/1994,2247/1994, 2266/1994, 2349/1995, 2527/1997, 2738/1999, **3051/2002, 3146/2003, 3174/2003, 3200/2003, 3260/2004 και 3320/2005,** για την εξής ειδικότητα με τα αντίστοιχα ειδικά τυπικά προσόντα και την αντίστοιχη χρονική περίοδο.
Το προσωπικό θα προσληφθεί για την υλοποίηση του προγράμματος «Κέντρο Ημερήσιας Φροντίδας Ηλικιωμένων» του Δήμου Καλλιθέας, που υπάγεται στο Μέτρο 2 «Υπηρεσίες φροντίδας για την προώθηση ίσων ευκαιριών» του άξονα προτεραιότητας 4 «Ενίσχυση και αξιοποίηση των δυναμικών νησιωτικών κέντρων ανάπτυξης» του Π.Ε.Π Νοτίου Αιγαίου 2000 – 2006, με διάρκεια σύμβασης εννέα (9) μηνών ήτοι μέχρι 30-6-2007 (ημερομηνία λήξης του προγράμματος) και με δυνατότητα παράτασης εφόσον συνεχιστεί το πρόγραμμα με το υπάρχον καθεστώς χρηματοδότησης , σύμφωνα με την υπ' αριθμ ΠΝΑ 1609/ΕΥΔ 505/20-5-2002 απόφαση ένταξης του Γενικού Γραμματέα Περιφέρειας Νοτίου Αιγαίου.
Ειδικότητα: ΠΕ/ΤΕ/ΔΕ ΝΟΣΗΛΕΥΤΗΣ,-ΤΡΙΑ
Αριθμός:1
Ειδικά τυπικά προσόντα:
Κύρια Προσόντα
Α. 1. Άδεια άσκησης επαγγέλματος Νοσηλευτή.
2. Ομώνυμο πτυχίο ή δίπλωμα ΑΕΙ της ημεδαπής ή Ελληνικού Ανοιχτού Πανεπιστημίου (Ε.Α.Π.) ή των Προγραμμάτων Σπουδών Επιλογής (Π.Σ.Ε.) ΑΕΙ ή άλλος ισότιμος τίτλος αντίστοιχης ειδικότητας σχολών της ημεδαπής ή αλλοδαπής, βάσει του οποίου χορηγήθηκε η ανωτέρω άδεια άσκησης επαγγέλματος.
Επικουρικά προσόντα
Β. Αν δεν καθίσταται δυνατή η πλήρωση της θέσης από υποψηφίους της παραπάνω κατηγορίας, επιτρέπεται η πρόσληψη με :
1. Άδεια άσκησης επαγγέλματος Νοσηλευτή.
2. Πτυχίο ή δίπλωμα Τμήματος Νοσηλευτικής των σχολών Επαγγελμάτων Υγείας και Πρόνοιας ΤΕΙ της ημεδαπής, ή των Προγραμμάτων Σπουδών Επιλογής (Π.Σ.Ε.) ΤΕΙ ή άλλος ισότιμος τίτλος αντίστοιχης ειδικότητας σχολών της ημεδαπής ή αλλοδαπής, βάσει του οποίου χορηγήθηκε η ανωτέρω άδεια άσκησης επαγγέλματος ή το ομώνυμο ή αντίστοιχο κατά ειδικότητα πτυχίο ΚΑΤΕΕ ή ισότιμος τίτλος της ημεδαπής ή αλλοδαπής αντίστοιχης ειδικότητας, βάσει του οποίου χορηγήθηκε η ανωτέρω άδεια άσκησης επαγγέλματος.
Γ. Αν δεν καθίσταται δυνατή η πλήρωση της θέσης από υποψηφίους της παραπάνω κατηγορίας, επιτρέπεται η πρόσληψη, με :
1. Άδεια άσκησης επαγγέλματος Βοηθού Νοσηλευτή.
2. Απολυτήριο τίτλο δευτεροβάθμιας εκπαίδευσης, δηλαδή πτυχίο η δίπλωμα επαγγελματικής κατάρτισης ΙΕΚ (πιστοποιημένο από τον ΟΕΕΚ) κατεύθυνσης Νοσηλευτικής ή πτυχίο Τμήματος Νοσηλευτών Τεχνικού Επαγγελματικού Λυκείου ή πτυχίο Τμήματος Νοσηλευτών, -τριων μέσης Τεχνικής Επαγγελματικής Νοσηλευτικής σχολής του Υπουργείου Υγείας και Πρόνοιας ή άλλης ισότιμης σχολής της ημεδαπής ή αλλοδαπής αντίστοιχης ειδικότητας, βάσει του οποίου χορηγήθηκε η ανωτέρω άδεια άσκησης επαγγέλματος.
Δ. Τέλος, σε περίπτωση που δεν καθίσταται δυνατή η πλήρωση της θέσης από υποψηφίους με τα ανωτέρω προσόντα παρέχεται η ευχέρεια απασχόλησης Επισκέπτου/τριας Υγειας, με τα παρακάτω προσόντα:
1. Πτυχίο Τμήματος Επισκεπτών και Επισκεπτριών Υγείας των σχολών επαγγελμάτων Υγείας και Πρόνοιας ΤΕΙ ή Προγραμμάτων Σπουδών Επιλογής (Π.Σ.Ε.) ΤΕΙ ή άλλος ισότιμος τίτλος αντίστοιχης ειδικότητας σχολών της ημεδαπής ή αλλοδαπής, βάσει του οποίου χορηγήθηκε η κατωτέρω άδεια άσκησης επαγγέλματος ή το ομώνυμο ή αντίστοιχο κατά ειδικότητα πτυχίο ΚΑΤΕΕ ή ισότιμος τίτλος της ημεδαπής ή αλλοδαπής αντίστοιχης ειδικότητας, βάσει του οποίου χορηγήθηκε η κατωτέρω άδεια άσκησης επαγγέλματος.
2. Άδεια άσκησης επαγγέλματος.
Χρονική Διάρκεια Απασχόλησης: Εννέα (9) μήνες ήτοι μέχρι 30-6-2007 (ημερομηνία λήξης του προγράμματος) και με δυνατότητα παράτασης εφόσον συνεχιστεί το πρόγραμμα με το υπάρχον καθεστώς χρηματοδότησης ,
Α. ΓΕΝΙΚΑ ΠΡΟΣΟΝΤΑ ΠΡΟΣΛΗΨΗΣ
1.- Οι υποψήφιοι πρέπει να έχουν ηλικία από 18 έως 65 ετών.
(παρ. 6 άρθρο 21 Ν. 2190/1994 και παρ. 5 άρθρο 9 του Ν.3174/2003)
2.- Να έχουν την υγεία και τη φυσική καταλληλότητα που τους επιτρέπει την εκτέλεση των καθηκόντων της θέσεως που επιλέγουν.
3.- Να μην έχουν κώλυμα κατά το άρθρο 8 του Υπαλληλικού Κώδικα (καταδίκη, υποδικία, δικαστική συμπαράσταση), με την επιφύλαξη της επόμενης εξαίρεσης.

Γνωστοποιείται ότι δικαίωμα συμμετοχής στην εν λόγω διαδικασία έχουν οι άνεργοι, επιδοτούμενοι ή μη, οι οποίοι έχουν κάρτα ανεργίας από τον ΟΑΕΔ - Υπηρεσία Προώθησης της Απασχόλησης - και οι εργαζόμενοι των ειδικοτήτων που απαιτούνται για την λειτουργία του προγράμματος και οι οποίοι έχουν ετήσιο εισόδημα από επαγγελματική δραστηριότητα το οποίο δεν ξεπερνά το ύψος του αφορολόγητου ποσού με βάση το εκκαθαριστικό σημείωμα φόρου εισοδήματος του προηγούμενου οικονομικού έτους.

Β. ΚΡΙΤΗΡΙΑ ΠΡΟΣΛΗΨΗΣ

ΚΡΙΤΗΡΙΟ ΕΝΤΟΠΙΟΤΗΤΑΣ
• Οι υποψήφιοι κατατάσσονται σε πίνακα κατά κλάδο ή ειδικότητα με την σειρά του βαθμού εντοπιότητας (α', β', γ' κ.ο.κ.). Ανάμεσα σ' αυτούς που έχουν την ίδια εντοπιότητα, προηγούνται οι έχοντες τα κύρια προσόντα και ακολουθούν οι έχοντες τα επικουρικά προσόντα. Αν δεν καλυφθεί ο αριθμός των προσλαμβανομένων από τους έχοντες τα κύρια ή επικουρικά προσόντα της πρώτης εντοπιότητας προσλαμβάνονται οι υποψήφιοι που έχουν τα αντίστοιχα προσόντα της δεύτερης κ.ο.κ. Η σειρά κατάταξης μεταξύ αυτών που έχουν τα ίδια προσόντα, κύρια ή επικουρικά, γίνεται με βάση τη βαθμολογία που συγκεντρώνουν στα βαθμολογούμενα κριτήρια (ανεργία, αριθμός τέκνων πολύτεκνης οικογένειας κ.λ.π.).
• Οι υποψήφιοι κατατάσσονται σε πίνακες κατά κλάδο ή ειδικότητα με κριτήριο την **ΕΝΤΟΠΙΟΤΗΤΑ** ως ακολούθως :
Προτάσσονται κατά σειρά:
α) ΟΙ ΔΗΜΟΤΕΣ:
(1) Του Δήμου Καλλιθέας, που εδρεύει ο φορέας και υλοποιείται το πρόγραμμα (α΄ βαθμός εντοπιότητας).
(2) Των υπολοίπων Δήμων ή Κοινοτήτων της νήσου Ρόδου (β΄ βαθμός εντοπιότητας).
(3) Των υπολοίπων Δήμων ή Κοινοτήτων του νομού Δωδεκανήσου (γ΄ βαθμός εντοπιότητας)
6) ΟΙ ΜΟΝΙΜΟΙ ΚΑΤΟΙΚΟΙ όλων των Νομών της Χώρας (χωρίς εντοπιότητα).

Γ. ΠΡΟΘΕΣΜΙΑ ΥΠΟΒΟΛΗΣ ΑΙΤΗΣΕΩΝ
Οι ενδιαφερόμενοι μπορούν να υποβάλουν αίτηση στα γραφεία της υπηρεσίας μας , Καλυθιές Ρόδου και ειδικότερα στο Γραφείο της Αστικής Μη Κερδοσκοπικής Εταιρείας του Δήμου Καλλιθέας , (αρμόδιος κα Καραγεώργη Τσαμπίκα) **εντός προθεσμίας δέκα (10) ημερών,** που αρχίζει από την επομένη ημέρα της τελευταίας δημοσίευσης της παρούσας σε τοπικές εφημερίδες ή της ανάρτησής της στο κατάστημα της Αστικής Μη Κερδοσκοπικής Εταιρείας(Καλλιθέα-Ρόδος Αειφορία) και στο χώρο ανακοινώσεων του δημοτικού καταστήματος του Δήμου καλλιθέας, εφόσον η ανάρτησή της είναι τυχόν μεταγενέστερη της δημοσίευσης στις εφημερίδες (παρ.10 άρθρο 21 Ν.2190/1994).

Γ. ΥΠΟΒΟΛΗ ΔΙΚΑΙΟΛΟΓΗΤΙΚΩΝ
Οι ενδιαφερόμενοι μαζί με την αίτησή τους πρέπει να υποβάλουν υποχρεωτικά τα εξής δικαιολογητικά **επικυρωμένα:**

1. Φωτοαντίγραφο των δύο όψεων της αστυνομικής ταυτότητας.
2. Φωτοαντίγραφο του τίτλου σπουδών τους (όπου απαιτείται), στον οποίο να αναγράφεται ο ακριβής βαθμός αυτού (ΜΟΝΟ για υποψηφίους των κατηγοριών ΠΕ, ΤΕ και ΔΕ). Σε κάθε περίπτωση που ο βαθμός εκφράζεται με αξιολογικό χαρακτηρισμό ή με ακέραιο αριθμό πρέπει στη φωτοτυπία του τίτλου να περιλαμβάνεται και βεβαίωση της οικείας σχολής για τον ακριβή αριθμητικό βαθμό.
Διευκρίνιση: Όσοι υποψήφιοι επικαλούνται ταυτόσημο (ΑΕΙ) ή αντίστοιχο (ΤΕΙ) κατά περιεχόμενο ειδικότητας πτυχίο ή δίπλωμα ημεδαπής, υποχρεούνται να προσκομίζουν συγχρόνως, βεβαίωση την οποία χορηγεί το αρμόδιο όργανο του ΑΕΙ ή ΤΕΙ αντίστοιχα, στο οποίο ανήκει το Τμήμα που χορήγησε το εν λόγω πτυχίο ή δίπλωμα, περί του ότι ο τίτλος αυτός στηρίζεται σε σπουδές που καλύπτουν με πλήρη δίπλωμα, περί του ότι ο τίτλος αυτός στηρίζεται σε σπουδές που καλύπτουν με πλήρη επάρκεια το από την ανακοίνωση ζητούμενο γνωστικό αντικείμενο. Σε περίπτωση που δεν προσκομισθεί η βεβαίωση αυτή, ο επικαλούμενος τίτλος δεν λαμβάνεται υπόψη.
Για τους αποφοίτους των Ι.Ε.Κ. : ως βαθμός διπλώματος νοείται ο μέσος όρος βαθμολογίας στο θεωρητικό μέρος των εξετάσεων πιστοποίησης, ο αναφερόμενος σε βεβαίωση που εκδίδεται από τον ΟΕΕΚ και η οποία δεν ισχύει αυτοτελώς, αλλά αποτελεί αναπόσπαστο παράρτημα του διπλώματος.
Προς απόδειξη αυτών ο υποψήφιος πρέπει να προσκομίσει:
Δίπλωμα Επαγγελματικής Κατάρτισης Επιπέδου Μεταδευτεροβάθμιας Επαγγελματικής Κατάρτισης και βεβαίωση του ΟΕΕΚ από την οποία προκύπτει ο μέσος όρος βαθμολογίας του στο θεωρητικό μέρος των εξετάσεων πιστοποίησης ή Βεβαίωση του ΟΕΕΚ από την οποία προκύπτει ο μέσος όρος βαθμολογίας του στο θεωρητικό μέρος των εξετάσεων πιστοποίησης και η ακριβής ημερομηνία που ο συγκεκριμένος υποψήφιος κατέστη διπλωματούχος.
3. **Φωτοαντίγραφο άδειας άσκησης επαγγέλματος**.
4. Υπεύθυνη δήλωση του Ν. 1599/1986 ότι δεν έχουν κώλυμα κατά το άρθρο 8 του Υπαλληλικού Κώδικα: α) ότι δεν έχουν καταδικαστεί για κακούργημα και σε οποιαδήποτε ποινή για κλοπή, υπεξαίρεση (κοινή και στην υπηρεσία), απάτη, εκβίαση, πλαστογραφία, απιστία δικηγόρου, δωροδοκία, καταπίεση, απιστία περί την υπηρεσία, παράβαση καθήκοντος καθ' υποτροπή, συκοφαντική δυσφήμιση, καθώς και για οποιοδήποτε έγκλημα κατά της γενετήσιας ελευθερίας ή οικονομικής εκμετάλλευσης της γενετήσιας ζωής, β) ότι δεν είναι υπόδικοι και δεν έχουν παραπεμφθεί με τελεσίδικο βούλευμα για κακούργημα ή για πλημμέλημα της προηγούμενης περίπτωσης, έστω και αν το αδίκημα παραγράφηκε, γ) ότι δεν έχουν, λόγω καταδίκης, στερηθεί τα πολιτικά τους δικαιώματα και για όσο χρόνο διαρκεί η στέρηση αυτή, δ) ότι δεν τελούν υπό δικαστική συμπαράσταση.
5. Η ανεργία, όσον αφορά στη μοριοδότηση των υποψηφίων από το κριτήριο αυτό, αποδεικνύεται με πρόσφατη βεβαίωση του ΟΑΕΔ (που είναι αρμόδιος προς τούτο), η ημερομηνία έκδοσης της οποίας δεν θα απέχει περισσότερο από πέντε (5) εργάσιμες ημέρες από την ημερομηνία έναρξης της προθεσμίας υποβολής των αιτήσεων. Αποκλείεται η απόδειξη με υποβολή υπεύθυνης δήλωσης και κάρτας ανεργίας.
6. Κάρτα ανεργίας γίνεται δεκτή μόνο για τη συμμετοχή των ανέργων στην εν λόγω διαδικασία και όχι για τη βαθμολόγησή τους από το κριτήριο αυτό. Για τους εργαζόμενους, επικυρωμένο **εκκαθαριστικό σημείωμα φόρου εισοδήματος** του προηγούμενου οικονομικού έτους. Σε περίπτωση που ο υποψήφιος δεν υποχρεούται σε υποβολή φορολογικής δήλωσης, υπεύθυνη δήλωση του Ν.1599/86, θεωρημένη από την αρμόδια Δ.Ο.Υ.
7. Προκειμένου για ανέργους υποψηφίους που είχαν ενταχθεί σε πρόγραμμα επαγγελματικής κατάρτισης του ΟΑΕΔ: α) βεβαίωση του ΟΑΕΔ στην οποία να αναφέρεται η ημερομηνία έναρξης και λήξης της συμμετοχής του υποψηφίου στο πρόγραμμα ή σε περίπτωση που δεν έχει λήξει, το χρονικό διάστημα παρακολούθησης του προγράμματος και β) βεβαίωση του ΟΑΕΔ από την οποία να προκύπτει η ημερομηνία εγγραφής τους ως ανέργων στα σχετικά μητρώα.
8. Πιστοποιητικό οικογενειακής κατάστασης, πρόσφατης έκδοσης, προκειμένου για υποψηφίους που έχουν ανήλικα τέκνα.
9. Οι πολύτεκνοι και τα τέκνα πολυτέκνων οικογενειών : Πιστοποιητικό της οικογενειακής τους κατάστασης του Δήμου ή της Κοινότητας, **πρόσφατης έκδοσης** ή αντίστοιχο πιστοποιητικό αρμόδιας αλλοδαπής αρχής, συνοδευόμενο από πιστοποιητικό της Ανώτατης Συνομοσπονδίας Πολυτέκνων Ελλάδος (άρθρο 6, παρ. 2, Ν. 3454/2006).
10. Εάν ο τίτλος έχει αποκτηθεί στην **αλλοδαπή** απαιτείται, μόνον:
α) Για τίτλους **Πανεπιστημιακής και Τεχνολογικής Εκπαίδευσης** πιστοποιητικό αναγνώρισης από το Διεπιστημονικό Οργανισμό Αναγνώρισης Τίτλων Ακαδημαϊκών και Πληροφόρησης (**Δ.Ο.Α.Τ.Α.Π**) για την ισοτιμία, αντιστοιχία του τίτλου και τη βαθμολογική αντιστοιχία αυτού ή Πράξη Αναγνώρισης Επαγγελματικής Ισοτιμίας από το Συμβούλιο Αναγνωρίσεως Επαγγελματικής Ισοτιμίας Τίτλων Τριτοβάθμιας Εκπαίδευσης, εφόσον στην δεύτερη αυτή περίπτωση οι απαιτούμενοι βάσει της προκήρυξης τίτλοι σπουδών εμπίπτουν στα νομοθετικώς ρυθμιζόμενα επαγγέλματα αρμοδιότητας του "Σ.Α.Ε.Ι.", σύμφωνα με τα άρθρα 10 παρ. 2 έως 12 και 11 του Π.Δ. 165/2000 (άρθρο 8 οδηγίας 89/48 του Συμβουλίου της Ε.Ε.), **που να έχει εκδοθεί μέχρι την τελευταία ημέρα της προθεσμίας υποβολής των αιτήσεων.**
Τίτλοι σπουδών για τους οποίους έχει εκδοθεί πράξη αναγνώρισης από το ΔΙΚΑΤΣΑ ή το Ι.Τ.Ε για την ισοτιμία, αντιστοιχία και την βαθμολογική αντιστοιχία αυτών μέχρι και την 31-3-2005 ισχύουν και γίνονται δεκτοί.
β) Προκειμένου για **Δευτεροβάθμια μη τεχνική ή μη επαγγελματική εκπαίδευση,** βεβαίωση ισοτιμίας από την αρμόδια Διεύθυνση του Υπουργείου Εθνικής Παιδείας και Θρησκευμάτων και για **τεχνική και επαγγελματική εκπαίδευση αλλοδαπής, πράξη ισοτιμίας και κατάταξης της επιτροπής ισοτιμιών του Οργανισμού Επαγγελματικής Εκπαιδεύσεως και Καταρτίσεως (Ο.Ε.Ε.Κ.) - Εθνικής Αντιστάσεως 41, Ν. Ιωνία, Αθήνα και** βεβαίωση, για την αντιστοιχία του βαθμού από την αρμόδια Διεύθυνση του Υπουργείου Εθνικής Παιδείας και Θρησκευμάτων σε εικοσάβαθμη κλίμακα.
11. Πιστοποιητικό του οικείου Δήμου ή Κοινότητας, πρόσφατης έκδοσης, ότι ο υποψήφιος είναι εγγεγραμμένος στο δημοτολόγιο.
Για υποψηφίους των υπολοίπων νομών που δεν έχουν το κριτήριο της εντοπιότητας, όπως ορίζεται στο κεφάλαιο Β΄ του παρόντος, απαιτείται η υποβολή βεβαίωσης μόνιμης κατοικίας από τον οικείο Δήμο ή Κοινότητα (άρθρο 4 παρ. 5 Ν.2647/1998).

Σημείωση:
• Η επικύρωση των πάσης φύσεως διοικητικών εγγράφων μπορεί να γίνεται από όλες τις διοικητικές αρχές και τα Κ.Ε.Π. Ακόμη μπορεί να γίνεται επικύρωση από Δικηγόρους και Συμβολαιογράφους σύμφωνα με τις διατάξεις του Κώδικα Διοικητικής Διαδικασίας (Ν.2690/1999).
_ Τίτλοι, πιστοποιητικά και βεβαιώσεις της αλλοδαπής, που απαιτούνται για την πρόσληψη πρέπει να είναι επικυρωμένοι και επίσημα μεταφρασμένοι στην ελληνική γλώσσα, όπως ορίζουν οι κείμενες διατάξεις (άρθρο 29 Π.Δ. 50/2001 και Ν. 148/1914).
Τα ανωτέρω συμπεριλαμβανομένων και των τίτλων που αποδεικνύουν την γνώση ξένης γλώσσας, προσκομίζονται:
Σε πρωτότυπο ή σε ακριβές αντίγραφο του πρωτοτύπου ή σε αντίγραφο του ακριβούς αντιγράφου της αρχής που εξέδωσε το πρωτότυπο (όχι σε αντίγραφο το οποίο δεν έχει επικυρωθεί από την αρχή που εξέδωσε το πρωτότυπο). Η επικύρωση των ως άνω τίτλων, πιστοποιητικών και βεβαιώσεων όταν προσκομίζονται σε φωτοτυπία μη επικυρωμένη από την αρχή που τους εξέδωσε, επικυρώνονται μόνο από δικηγόρο. **Πρέπει δε να συνοδεύονται και από την επίσημη μετάφρασή τους στην Ελληνική γλώσσα,** από αρμόδια κατά νόμο αρχή του Υπουργείου Εξωτερικών ή την Πρεσβεία ή το Προξενείο της ξένης χώρας στην Ελλάδα ή από δικηγόρο ή από άμισθο ερμηνέα διορισμένο βάσει του ν. 148/26-12-1913/1-2-1914.

Δ΄. ΑΝΑΡΤΗΣΗ ΠΙΝΑΚΩΝ - ΥΠΟΒΟΛΗ ΕΝΣΤΑΣΕΩΝ

Οι πίνακες κατάταξης των υποψηφίων αναρτώνται στο κατάστημα της οικείας υπηρεσίας, συντασσομένου πρακτικού ανάρτησης, υπογραφόμενου από δύο (2) υπαλλήλους της υπηρεσίας.
Κατά των ανωτέρω πινάκων οι ενδιαφερόμενοι μπορούν να υποβάλουν ενστάσεις, στο ΑΣΕΠ, **μέσα σε αποκλειστική προθεσμία, η οποία λήγει μετά την πάροδο δέκα (10) ημερών από την ανάρτησή τους.**
Για την υποβολή της ένστασης απαιτείται η καταβολή **παραβόλου στο δημόσιο ταμείο σαράντα ευρώ (40) €.**

Ο ΠΡΟΕΔΡΟΣ
Της Αστικής Εταιρείας
Στέλιος ΡΗΝΙΟΥ

...Οι τζούρες, ο Τομ και ο Τζέρι

Αν και το διάσημο δίδυμο των κινουμένων σχεδίων Τομ και Τζέρι συνήθιζε να τέρπει το κοινό του με βίαια κυνηγητά και τη χρήση εξαρτημάτων όπως τσεκούρια και βαριοπούλες, οι βρετανικές αρχές αποφάσισαν να κινηθούν εναντίον του για την εμφάνιση καπνιστών στην οθόνη.

Σε ένα *από τα επεισόδια με τίτλο "Τέξας Τομ", ο ατυχής γάτος Τομ προσπαθεί να εντυπωσιάσει θηλυκή γάτα, στρίβοντας τσιγάρο, ανάβοντάς το και καπνίζοντάς το νωχελικά...*



...Κάνοντας επίδειξη ποδηλατικής δεξιοτεχνίας στην Παναγιά του Μπούργκου!

...Η πολλή δουλειά βλάπτει την ψυχή

Σύμφωνα με το τελευταίο κήρυγμα του ***Πάπα Βενεδίκτου,*** *"οι άνθρωποι δεν πρέπει να δουλεύουν υπερβολικά γιατί η πολλή δουλειά βλάπτει σοβαρά την ψυχική υγεία".*

Επικαλούμενος τα κείμενα του Αγίου Μπερνάρ του Κλαρβό, ο ποντίφικας υποστήριξε ότι:

«οφείλουμε να φυλαγόμαστε από τους κινδύνους της υπερβολικής δραστηριότητας, ανεξαρτήτως από το αξίωμα που κατέχει κανείς, καθώς οι έννοιες ενδέχεται συχνά να "σκληρύνουν" την καρδιά και να βασανίσουν το πνεύμα».

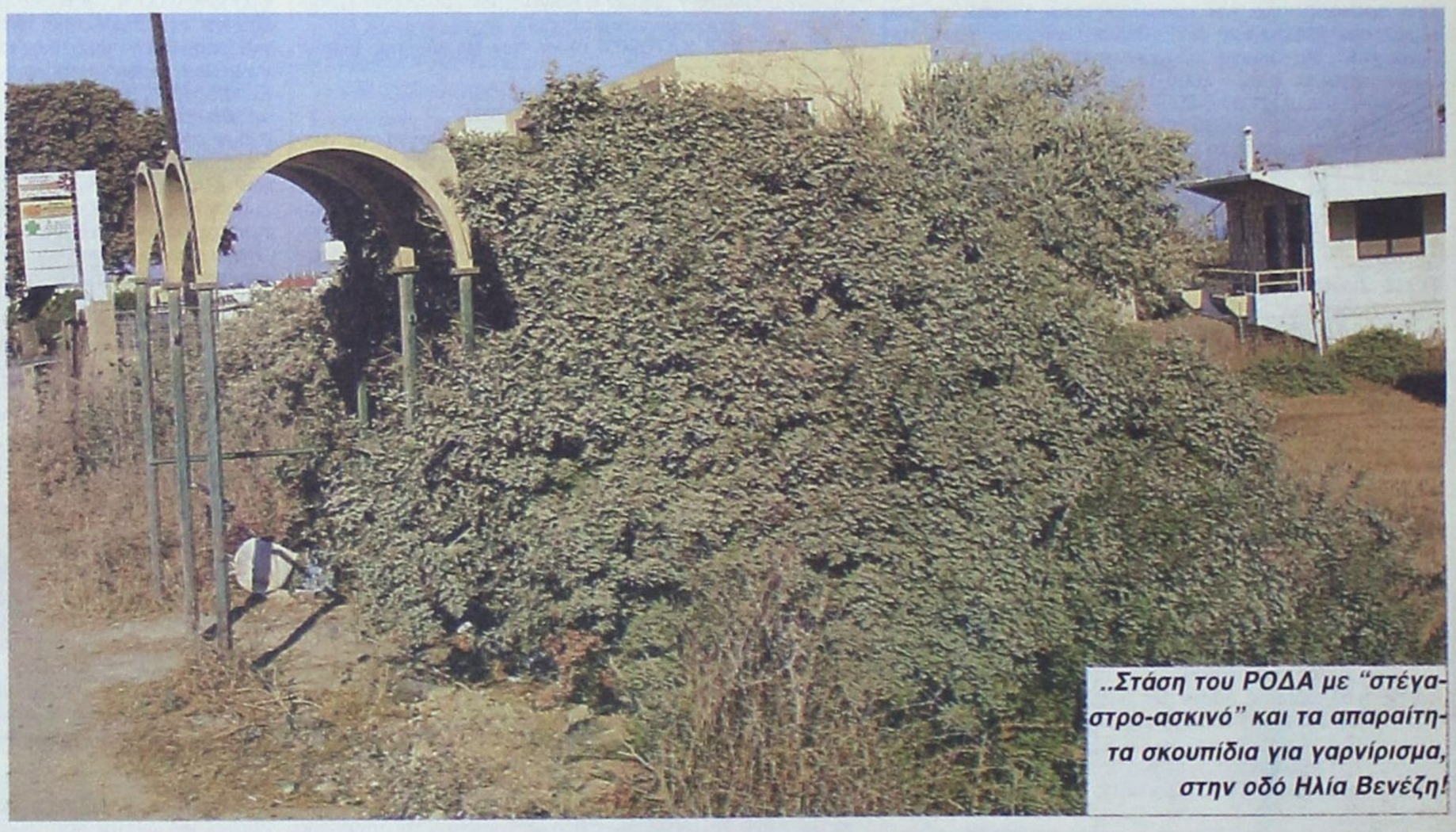

..Στάση του ΡΟΔΑ με "στέγαστρο-ασκινό" και τα απαραίτητα σκουπίδια για γαρνίρισμα, στην οδό Ηλία Βενέζη!

παράλογα εξωφρενικά... και άκρως τοξικά

..Δαγκώστε γερά τα διαβατήριά σας

Το ανέκδοτο πρωτοακούστηκε τη δεκαετία του '70, τότε που ζήσαμε την πρώτη γενεά αεροπειρατειών, με τρομοκράτες τότε την Οργάνωση Απελευθέρωσης της Παλαιστίνης και με εκτροπή πτήσεων ή με εκρήξεις ή απειλούμενες εκρήξεις στον αέρα με παλαιολιθικά εκρηκτικά όπως TNT ή Semtex.

«Καλωσορίζει ο πιλότος *τους επιβάτες, δίνει τις συνηθισμένες οδηγίες και παραινέσεις-ήταν η εποχή που δεν αφήνοναν όλα στην αεροσυνοδό υπηρεσίας ή στη μαγνητοφωνημένη άψυχη φωνή...-και τελειώνει λέγοντας.*

«Σας παρακαλούμε να έχετε τα διαβατήριά σας στα χέρια σας».

Διερωτώνται οι επιβάτες, *ανησυχούν, συμμορφώνονται. Υστερα από πτήση μιας ώρας ο πιλότος ειδοποιεί: «Εχουμε αεροπειρατεία, το πιλοτήριο έχει καταληφθεί, η πτήση μας θα εκτραπεί, μείνετε ψύχραιμοι».*

Αγχος, φωνές, οδυρμοί, *αλλά τι να κάνουν οι επιβάτες;Ωσπου ακούνε πάλι τον πιλότο:*

«Μία ακόμη παράκληση: Βάλτε τα διαβατήρια στο στόμα σας και δαγκώστε τα καλά!»

Οι επιβάτες, *στα όρια της παράκρουσης, προσπαθούν να καταλάβουν. Αεροσυνοδός, εξυπηρετική, τους διαφωτίζει:*

«Είναι για να έχουμε ευκολότερη αναγνώριση των πτωμάτων αν πέσουμε».

Δημ. Παπαγιαννίδης,
από την "Καθημερινή"

...Επικήδειος με στριπτιζ

Οι αγρότες στην Ανατολική Κίνα *χρησιμοποιούν στριπτιζέζ για να προσελκύσουν όλο και περισσότερο κόσμο στις κηδείες μελών της οικογένειάς τους. Και αυτό διότι πιστεύουν ότι η μεγάλη προσέλευση κόσμου στις νεκρώσιμες ακολουθίες φέρνει τιμή και τύχη στους συγγενείς του εκλιπόντος.*

Οι γυναίκες, γυμνές, δίνουν παραστάσεις με φίδια και αφαιρούν το παντελόνι από τους άρρενες θεατές, προτρέποντάς τους να τις συνοδεύσουν στον χορό...».

...Πρωτάθλημα ρίψης κινητών

Για όσους επιθυμούν να πετάξουν το κινητό τηλέφωνό τους και μάλιστα με τρόπο που θα μπορούσε να τους δώσει ακόμη και ένα ...μετάλλιο, η λύση είναι μία: να συμμετάσχουν στο Παγκόσμιο Πρωτάθλημα Ρίψης Κινητών Τηλεφώνων, το οποίο διεξάγεται στη Φινλανδία.

Αρχικώς *η διοργάνωση ήταν ένα μικρό γεγονός στην πόλη Σαβονλίνα, κοντά στα σύνορα με της Ρωσία. Το εφετινό έβδομο κατά σειρά πρωτάθλημα όμως, το οποίο διεξήχθη τις προάλλες, συγκέντρωσε περίπου 100 αθλητές από χώρες όπως ο Καναδάς, η Ρωσία και το Βέλγιο.*

Οικοθέν

Νίκος Μυλωνάς

...Η στρατηγική για το "πράσινο"

Ο **κ. Νίκος Μυλωνάς** από την Κω, με παρέμβασή του στο *"Βήμα της Κω"* καταθέτει τις σκέψεις του για μια στρατηγική για το πράσινο για την πόλη του Ιπποκράτη. Που σε πολλά σημεία της έχουν αντίστοιχη εφαρμογή και για την πόλη της **Ρόδου,** αφού ο πολεοδομικός ιστός και για τις δύο είχε *"δομηθεί"* από τους Ιταλούς, με την αυτή *"προοπτική"* στρατηγικής.

... Ύστερα ήρθαν οι Έλληνες, τις αποδόμησαν και ησυχάσαμε!

"Οτι η πόλη μας είχε μια πρωτοποριακή πολεοδομική σχεδίαση και μια εξ ίσου επιστημονικά μελετημένη δομή του πρασίνου της, είναι γνωστό. Οι φυτεύσεις των δρόμων ήταν αντικείμενο ειδικής έρευνας των Ιταλών επιστημόνων της εποχής, οι οποίοι σε διεπιστημονική συνεργασία αρχιτεκτόνων τοπίου, γεωπόνων και δασολόγων, μας άφησαν μια υψηλού επιπέδου σχεδιασμένη μορφή και λειτουργία της πόλης μας. Δυστυχώς η διαχείριση αυτού του σημαντικότατου συγκριτικού πλεονεκτήματος, κυρίως μετά το 1980, από την εποχή της λεγόμενης τουριστικής ανάπτυξης μέχρι σήμερα υπήρξε κακή.

Ποιός δεν θυμάται *ότι κάθε δρόμος είχε το δικό του φυσικό άρωμα; Το δικό του χρώμα σε κάθε εποχή; Δεν μιλάμε φυσικά για τη διατήρηση των περιβολιών με τις λεμονιές, μανταρινιές και πορτοκαλιές και τα άλλα δένδρα της μοναδικής τοπικής χλωρίδας στις έξω του σχεδίου πόλεως αγροτικές περιοχές. Μιλάμε για στοιχειώδη υποχρέωση που είχαμε να διαχειριστούμε σωστά το οικιστικό σύνολο της πόλης μας με όλους τους εξοπλισμούς της.*

Γι' αυτό το σημερινό δραματικά αλλαγμένο τοπίο, τουλάχιστον στον παλιό συνεκτικό πυρήνα της πόλης μας, υπάρχουν ευθύνες πολιτικές που δεν συζητιόνται. Όσο για της δικής μας περιόδου τις επεκτάσεις παρά τις προσπάθειες των υπαλλήλων το αποτέλεσμα είναι φτωχό γιατί έλειψε ο συνδυασμός και το όραμα. Αποσπασματικές φυτεύσεις χωρίς στόχο με τυχαίο χαρακτήρα.

Δεν διακατεχόμαστε από αρνητικά σύνδρομα *"αντιπολίτευσης για την αντιπολίτευση" απέναντι στις δημοτικές αρχές που πέρασαν. Ενδιαφερόμαστε για μια πολιτική, που μπορεί να μας οδηγήσει έξω από τη διαχείριση της μίζερης πραγματικότητας. Η άποψή μας είναι, ότι σήμερα η Κως άγεται και φέρεται από τα μικροσυμφέροντα, και μικροπαραγοντισμούς με τον πολίτη αδύναμο ή αδιάφορο και πολλές φορές συνένοχο για την απουσία λογικής.*

Γιατί τι άλλο είναι η προσπάθεια του δημότη, που για να ανοίξει την θέαση του μικρο-μαγαζιού του ξεριζώνει τα δένδρα του πεζοδρομίου ή καταστρέφει κάθε ίχνος φυτού στη ζώνη πράσινου της ιδιοκτησίας του και την αντικαθιστά με μπετόν και πέργκολες με πλαστικά εξώφυλλα;

Όταν λέμε ΠΡΑΣΙΝΟ *στην πόλη, δεν εννοεί κανείς τα πεζοδρόμια, που "αναπλάθονται" με διακοσμητικές γλάστρες και εποχιακά φυτά σε κάποιες γωνίες. Πράσινο είναι τα πάρκα, τα άλση, οι παιδικές χαρές, οι πλατείες, οι χώροι αναψυχής και οι ελεύθεροι χώροι των οικοπέδων και οι φυτείες έξω και γύρω από την πόλη. Πολιτική πρασίνου είναι η ανάπλαση των χώρων πρασίνου που υπάρχουν με πράσινο κι όχι με πλακοστρώσεις και μπετόν. Είναι τα χαρακτηριστικά μεγάλα δέντρα στους δρόμους της πόλης για τον σκιασμό και την αντιμετώπιση της ηχορύπανσης, οι νησίδες δενδροστοιχιών στις εισόδους της πόλης! Είναι η προστασία και η αξιοποίηση των δημοσίων και δημοτικών οικοπέδων στην πόλη, των αρχαιολογικών χώρων, των πλατειών και των παραθαλασσίων περιοχών.*

Κάποια πράγματα δεν είναι θέματα ευαισθησίας. Απαιτούν πολιτικό σχεδιασμό και απόφαση υλοποίησης, που εμποδίζονται από τις πελατειακές σχέσεις και τις εκλογικές δουλείες όσων διαχειρίζονται τη δημοτική εξουσία".



...Παράθυρο με λουλούδια στην Παναγιά του Μπούργκου!

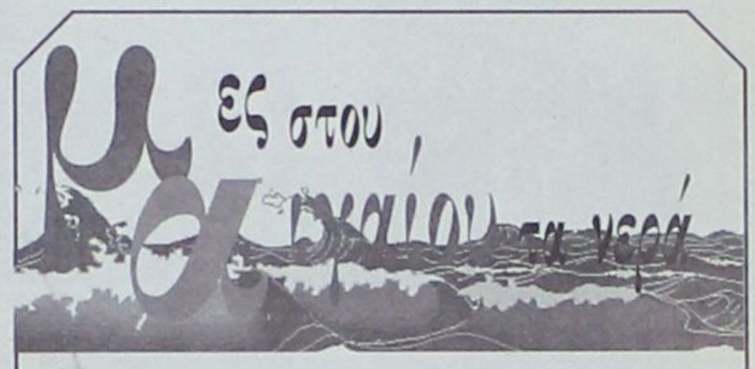

... Μπουργκάς - Αλεξανδρούπολη - Αιγαίο

*«**Για την Ελλάδα** ο οικολογικός κίνδυνος μεγαλώνει: στα πετρελαιοφόρα που διασχίζουν το Αιγαίο προερχόμενα από την Μαύρη Θάλασσα θα προστεθούν τα πετρελαιοφόρα που θα παραλαμβάνουν το φορτίο τους από την Αλεξανδρούπολη.*



Του Κώστα Μητρόπουλου , από τα «Νέα»

Λογικά καμία χώρα *δεν έχει συμφέρον να αυξήσει τους οικολογικούς κινδύνους που αντιμετωπίζει - πολύ περισσότερο χώρα που η οικονομία της στηρίζεται στον τουρισμό, όπως η Ελλάδα.*

Υποτίθεται *ότι υπάρχουν γεωπολιτικά οφέλη που αντισταθμίζουν τον οικολογικό κίνδυνο, αλλά ο υπολογισμός τους γινόταν την εποχή που η πιθανότητα πολεμικής σύγκρουσης με την Τουρκία δεν ήταν αμελητέα.*

Σήμερα *θα πρέπει, μου φαίνεται, να κρίνουμε κυρίως με βάση οικονομικά κριτήρια αν ο αγωγός αυτός συμφέρει να γίνει ή όχι. Η λογική τού ότι γινόμαστε σπουδαιότεροι ή πλουσιότεροι επειδή απλώς και μόνο περνάει από τη χώρα κάποιος αγωγός πετρελαίου θυμίζει τη λογική των χωριών ή των πόλεων που προτιμούν να περνούν οι νταλίκες από τους δρόμους τους παρά να γίνουν παρακαμπτήριοι, επειδή κάποιος οδηγός μπορεί να σταματήσει να αγοράσει σουβλάκι».*

Δ.Κ. Ψυχογιός, καθηγητής

...Υπεράνω νόμου οι αρπαχτές στα νησιά

Πολλές φορές *αναρωτιόμαστε γιατί δεν διορθώνονται τα προφανή τα εύκολα, τα αυτονόητα. Η απάντηση είναι απλή. Διότι σκοντάφτουν στα συμφέροντα, μικρά ή μεγάλα. Και ενώ όλοι μπορούμε να αντιληφθούμε ποιά είναι τα μεγάλα συμφέροντα - η διαπλοκή που λέμε - που εμποδίζουν την εξυγίανση του δημόσιου τομέα, δύσκολα μπορούμε να καταλάβουμε πώς τα μικροσυμφέροντα εμποδίζουν την πρόοδο των τοπικών κυρίως κοινωνιών.*

«Χαρακτηριστικές περιπτώσεις μπορούμε να δούμε στα τουριστικά νησιά. Στο όνομα του τουρισμού τα μικροσυμφέροντα συναστίζονται, γίνονται πανίσχυρα και υπερβαίνουν τους νόμους. Ας δούμε μερικά παραδείγματα από τις Κυκλάδες. Στη Μήλο ο αστυνομικός διευθυντής έδωσε διαταγή να γίνεται αλκοτέστ τα βράδια. Μετά τις τρεις πρώτες ημέρες εφαρμογής των ελέγχων, διεκόπησαν ύστερα από πιέσεις ιδιοκτητών των μπαρ προς το δήμαρχο. Η δικαιολογία ήταν ότι «θα κλείσουν τα μαγαζιά». Αποτέλεσμα; Τέσσερα σοβαρά τροχαία ατυχήματα, εκ των οποίων τα δύο θανατηφόρα, αμέσως μετά τη διακοπή των ελέγχων. Και στα τέσσερα οι οδηγοί ήταν μεθυσμένοι.

Στην Σαντορίνη λειτουργεί μπαρ *- γεμίζει με εφήβους - το οποίο δεν έχει έξοδο κινδύνου. Η Αστυνομία σε συνεργασία με τον δήμαρχο ξεκίνησε ελέγχους. Ο νόμος λέει, ότι αν σε κάποιο νυχτερινό κέντρο γίνουν τρεις παρατηρήσεις από την Αστυνομία, το κέντρο κλείνει για έναν μήνα. Στο συγκεκριμένο είχαν ήδη γίνει οι δύο παρατηρήσεις όταν ο τοπικός βουλευτής «παρακάλεσε» η τρίτη παρατήρηση να γίνει στις 31 Σεπτεμβρίου ώστε το μαγαζί να κλείσει τον Οκτώβριο και να μη χάσει τα έσοδά του Αυγούστου και του Σεπτεμβρίου. Το ότι δεν θρηνήσαμε θύματα εκεί είναι θαύμα...»*

...Μισά - μισά στο Αιγαίο;

Για τις αρχές Νοεμβρίου *σχεδιάζεται να διεξαχθεί η πρώτη κοινή ελληνοτουρκική άσκηση, με αντικείμενο την αντιμετώπιση φυσικών καταστροφών.*

...Και με το Αιγαίο χωρισμένο στην μέση;

ΠΡΟΣΕΧΗΜΟ... ΠΑΡΑΣΧΗΜΟ

καλά ψεμά!... δαιμόνια

ΠΟΛΙΤΙΚΑ ΠΑΡΑΠΟΛΙΤΙΚΑ



Το ακτοπλοϊκό

Η απελευθέρωση των ακτοπλοϊκών γραμμών είναι η μοναδική λύση για την επίλυση του ακτοπλοϊκού προβλήματος. Αυτή ήταν η απάντηση του Πρωθυπουργού σε σχετική ερώτηση που του έγινε χθες στην Θεσσαλονίκη. Δεν θα διαφωνήσουμε. Απλώς να επισημάνουμε ότι όταν μιλάμε για προβλήματα εννοούμε κυρίως τις άγονες γραμμές. Και προς τα εκεί θα πρέπει να στραφεί το ενδιαφέρον, αφού για τις γραμμές φιλέτο γίνεται μάχη μεταξύ των εφοπλιστών.

Δικαιολογημένη αισιοδοξία

Με το σύνθημα "τα Δωδεκάνησα γυρίζουν σελίδα", ο υποψήφιος νομάρχης Βασίλης Υψηλάντης εξωτερίκευσε



την αισιοδοξία του για τις εκλογές του Οκτωβρίου. Και στην αισιοδοξία αυτή συνηγορεί και ένα άλλο γεγονός. Η καθ' όλα επιτυχημένη χθεσινοβραδυνή πρώτη συγκέντρωση της παράταξης "Δωδεκανησιακή Ενωτική Κίνηση" με την ευκαιρία των εγκαινίων του εκλογικού κέντρου στον πεζόδρομο της οδού Καρπάθου.

Κτυπάει το κουδούνι



Τα κουδούνια των σχολείων όλων των βαθμίδων ξανακτυπούν σήμερα μετά τις θερινές διακοπές. Και σύμφωνα με τις διαβεβαιώσεις των διευθυντών της Πρωτοβάθμιας και της Δευτεροβάθμιας Εκπαίδευσης τα προβλήματα που υπάρχουν είναι ελάχιστα και θα αντιμετωπισθούν. Ταυτόχρονα για πρώτη φορά φέτος εντείνονται τα μέτρα αστυνόμευσης γύρω από τα σχολεία, ώστε να διαμορφωθεί ασφαλές περιβάλλον για τους μαθητές. Ευχή όλων μας είναι να έχουμε μια καλή σχολική χρονιά...

Επιστήμονες μετά από έρευνες κατέληξαν ότι υπάρχει μετά θάνατον ζωή. Μετά τις δημοσκοπήσεις;

ΜΣ
ΣΧΟΛΗ ΧΟΡΟΥ
ΣΟΦΙΑ ΜΕΛΙΣΣΟΥΡΓΟΥ
ΑΝΑΓΝΩΡΙΣΜΕΝΗ ΑΠΟ ΤΟ ΚΡΑΤΟΣ

ΚΛΑΣΙΚΟ ΜΠΑΛΕΤΟ Ρώσικο σύστημα Vaganova
ΣΥΓΧΡΟΝΟΣ ΧΟΡΟΣ Σύστημα M.Graham, J. Limon
JAZZ Τμήματα παιδικά - ενηλίκων
ΡΥΘΜΙΚΗ ΚΙΝΗΤΙΚΗ ΑΓΩΓΗ Σύστημα Dalcroze και M. Κυνηγού
ΤΑΞΗ POINTS ΜΠΑΛΕΤΟΥ Προετοιμασία για επαγγελματικές σχολές
LATIN - ΑΡΓΕΝΤΙΝΙΚΟ TANGO
FLAMENCO Η πρώτη σχολή στη Ρόδο από το 1995 που το καθιέρωσε και το διδάσκει με επιτυχία καθημερινά και συστηματικά (τμήματα ανδρών-γυναικών)
ΙΣΠΑΝΙΚΟΙ ΧΟΡΟΙ Pasodobles, Sevillanas, Fandangos técnica de castañuelas y abanicos • **Σεμινάρια** από διεθνούς φήμης χορευτές
Φέτος σε νέα αίθουσα, οι μητέρες γυμνάζονται παράλληλα με τα παιδιά τους: aerobic,steps,pilates,Yoga **με ειδική προσφορά διδάκτρων και δώρο για όλους τον πρώτο μήνα!**



ΣΟΦΙΑ ΜΕΛΙΣΣΟΥΡΓΟΥ: Απόφ. Ανωτ. Επ. Σχ. Χορού "Ραλλού Μάνου", διπλ. "Escuela Carmen de la Cuevas" Γρανάδας, "Escuela Relatores-Mercedes y Albano" Μαδρίτης, μετεκπ. στην Αν. Επ. Σχ. "Matilde Coral" της Σεβίλλης
Μέλος της Ακαδημίας Ισπανικών Χορών "Sociedad de Baile Español", Μέλος Διεθνούς Συμβουλίου Χορού UNESCO
ΑΕ1819
ΕΓΓΡΑΦΕΣ ΑΠΟ 4 ΣΕΠΤΕΜΒΡΙΟΥ (Δευ.-Παρ. 5:30 - 9:30 μ.μ.)
ΕΝΑΡΞΗ ΜΑΘΗΜΑΤΩΝ 15 ΣΕΠΤΕΜΒΡΙΟΥ
ΤΡΟΙΑΣ 10 - 85100 ΡΟΔΟΣ - ΤΗΛ: 22410 31000 - FAX: 22410 78500
e-mail: sofimel@otenet.gr

ΦΡΟΝΤΙΣΤΗΡΙΟ ΑΝΟΔΟΣ
Εξασφαλίζει την ανοδική πορεία των μαθητών του.
Διδάσκουν καθηγητές Πανεπιστημίου Αθηνών σε ολιγομελή τμήματα όλα τα μαθήματα, Γυμνασίου - Ενιαίου Λυκείου - ΤΕΛ
Τα μεγαλύτερα ποσοστά επιτυχίας με τα χαμηλότερα δίδακτρα!
ΕΘΝΙΚΗΣ ΑΝΤΙΣΤΑΣΗΣ 65 (πρώην Άννης Μαρίας)
Τηλ. 22410 28053 ή 6978205446
AE1723

Στα καταστήματα
ΚΑΛΟΠΕΤΡΗ
θα βρείτε τα αντιαλλεργικά και ορθοπεδικά στρώματα, κρεβάτια, μαξιλάρια καθώς επίσης και ξενοδοχειακά στρώματα της Αγγλικής εταιρείας
Dunlopillo International
Κορυφαία εταιρεία παραγωγής και πώλησης στρωμάτων και μαξιλαριών talalay latex στον κόσμο.
και της αμερικάνικης εταιρείας
KINGSDOWN®
Χειροποίητα στρώματα και Κρεβατοστρώματα από το 1904.
ΚΑΛΟΠΕΤΡΗΣ
25 χρόνια στο χώρο του καλού και υγιεινού ύπνου...
• Εθν. Αντίστασης 88 (Αν. Μαρίας) τηλ.: 22410 22010
• 12ο χλμ. Λεωφ. Ρόδου-Λίνδου τηλ.: 22410 85805
AE1842

Μακεδονικές Γραμμές Τσιμενίδης Α.Ε.
Συμμετέχοντας στη χαρά των γονέων και συγχαίροντας τους νέους φοιτητές του νησιού μας
ΠΡΟΣΦΕΡΟΥΜΕ ειδικές τιμές για τις μετακομίσεις σε όλες τις πόλεις της Ελλάδος.
ΕΝΔΕΙΚΤΙΚΕΣ ΤΙΜΕΣ
1. ΡΟΔΟΣ - ΑΘΗΝΑ από 150 έως 250 ευρώ
2. ΡΟΔΟΣ - ΘΕΣ/ΚΗ από 150 έως 300 ευρώ
3. ΡΟΔΟΣ - ΞΑΝΘΗ - ΓΙΑΝΝΕΝΑ από 200 έως 400 ευρώ
4. ΡΟΔΟΣ-ΠΑΤΡΑ-ΚΡΗΤΗ-ΘΕΣΣΑΛΙΑ από 200 έως 400 ευρώ
ΑΤ3816(Γ)
Το 2006 και μέχρι σήμερα 300 δημόσιοι υπάλληλοι (δάσκαλοι - καθηγητές - αστυνομικοί - στρατιωτικοί) εμπιστεύτηκαν την μετακόμισή τους στην εταιρία μας.
ΡΟΔΟΣ 17ο χλμ. Λ. Ρόδου • τηλ. 2241060345, 2241086620-86621

InkCenter®
ΤΩΡΑ ΚΑΙ ΣΤΗΝ ΠΟΛΗ ΜΑΣ
Ένα μελάνι 30 Ευρώ;
ΟΧΙ ΣΕ ΜΑΣ!!
Γεμίζουμε τα μελάνια σας
από 3,5 Ευρώ
Οικονομία μέχρι 80%
REFILL24
ΑΤ3905(Γ)
ΑΝΑΚΥΚΛΩΣΗ
ΑΓΟΡΑΖΟΥΜΕ
τα άδεια μελάνια σας
εφόσον ελεγχθούν και λειτουργούν
Ηλία Βενέζη, Ρόδος Τηλ / Fax. 22410 65328

ΓΕΡΜΑΝΙΚΑ ΑΓΓΛΙΚΑ
ΘΕΛΕΤΕ ΝΑ ΜΙΛΗΣΕΤΕ ΞΕΝΕΣ ΓΛΩΣΣΕΣ;
ΜΙΛΗΣΤΕ ΠΡΩΤΑ ΜΑΖΙ ΜΑΣ.
Εμπιστευτείτε το παιδί σας σε εμάς γιά τρείς βασικούς λόγους:
• Διδάσκουμε με διαρκή συνεργασία με ξένα πανεπιστήμια και οργανισμούς
• Διδάσκουν απόφοιτοι γερμανικής-αγγλικής φιλολογίας ξένων πανίων ικανοί καί υπεύθυνοι μέ μακρόχρονη πείρα καί εμπειρία
• Έχουμε τα υψηλότερα ποσοστά επιτυχίας στις εξετάσεις γλωσσομάθειας σε χρόνο ρεκόρ καί πάνω απ'όλα χωρίς άγχος και παλαιπωρία.
ΥΠΕΥΘΥΝΟΣ ΣΠΟΥΔΩΝ:
Ν. Μεσαναγρενός (Μ.Α. Αμβούργου) Γερμανικής - Αγγλικής Φιλολογίας
ΡΩΤΗΣΤΕ ΓΙΑ ΜΑΣ ΕΜΠΙΣΤΕΥΤΕΙΤΕ ΤΟ ΠΑΙΔΙ ΣΑΣ ΣΕ ΜΑΣ
ΜΕΣΑΝΑΓΡΕΝΟΣ
ΑΓΓΛΙΚΑ - ΓΕΡΜΑΝΙΚΑ η σωστή επιλογή στις ξένες γλώσσες
Τμήματα για όλα τα επίπεδα:
Δημοτικού Γυμνασίου Λυκείου για επαγγελματίες & εντατικά ξεν/λων κ'ενηλίκων
Το παιδί σας κοντά μας μιλάει από την πρώτη στιγμή τήν ξένη γλώσσα σέ άρτια εξοπλισμένες αίθουσες σε ένα άνετο περιβάλλον.
Εγγύηση το κύρος και η αξιοπιστία
ΚΕΝΤΡΟ ΞΕΝΩΝ ΓΛΩΣΣΩΝ
Μεσαναγρενός Νίκος
ΠΛΗΡΟΦΟΡΙΕΣ - ΕΓΓΡΑΦΕΣ Τηλ. 2241036744-43614
Διαγοριδών 6 (έναντι ΔΟΝΑ)
AE1794

ΔΗΜΟΣ ΡΟΔΙΩΝ
Αναζητήστε πληροφορίες για: υπηρεσίες, δικαιολογητικά, εκδηλώσεις!
Επισκεφθείτε το www.rhodes.gr
ΧΠΔΗΜ031