ΔΗΜΟΣΙΑ ΒΙΒΛΙΟΘΗΚΗ ΡΟΔΟΥ 1941

ΓΝΩΜΗ

ΕΛΤΑ

ΔΕΥΤΕΡΑ
18 ΣΕΠΤΕΜΒΡΙΟΥ 2006
ΑΡΙΘΜΟΣ ΦΥΛΛΟΥ: 1.713
ΤΙΜΗ Ευρώ 1,00

ΕΒΔΟΜΑΔΙΑΙΑ ΕΦΗΜΕΡΙΔΑ ΤΗΣ ΔΩΔΕΚΑΝΗΣΟΥ ΣΕΛΙΔΕΣ 56

Ο κ. Χατζής Χατζηευθυμίου

Δηλώνει αισιόδοξος



• *Την αισιοδοξία του για νίκη στις εκλογές του Οκτωβρίου, εξέφρασε χθες στην ομιλία του ο κ. Χατζηευθυμίου.*

ΣΕΛΙΔΑ 4

Στην αντεπίθεση περνά ο δήμαρχος

Ανοίγει... φακέλους



• *Εγκαταλείπει τους ήπιους τόνους ο Γ. Γιαννόπουλος και περνά στην αντεπίθεση, παρουσιάζοντας «πεπραγμένα» αντιπάλων του.*

ΣΕΛΙΔΑ 5

ΕΚΛΟΓΙΚΑ



Κλιμάκιο της ΝΔ στην πόλη μας

Κλιμάκιο της ΝΔ με επικεφαλής τον Λ. Ζαγορίτη έρχεται την Παρασκευή στη Ρόδο για διαβουλεύσεις.

ΣΕΛΙΔΑ 7

ΚΑΡΑΒΟΛΙΑΣ



Δριμύτατο κατηγορώ κατά Στάγκα

Αιτία το θέμα των 45 εργαζομένων στην ΔΕΥΑΙ, τους οποίους ο κ. Καραβόλιας χαρακτήρισε «ομήρους» ΣΕΛΙΔΑ 8

Απάντηση Κ. Καραμανλή στις «συζητήσεις» για τη διαφθορά

ΕΚΠΤΩΣΕΙΣ δεν γίνονται για κανένα

Μιλώντας χθες στην Κ.Ε. της Ν.Δ. τόνισε ότι οι εποχές της συγκάλυψης και της ατιμωρησίας των ενόχων έχουν περάσει.

Απάντηση στη σκληρή κριτική που δέχθηκε από τον Γ. Παπανδρέου για τη διαφθορά έδωσε ο πρωθυπουργός Κώστας Καραμανλής μιλώντας στην Κεντρική Επιτροπή της ΝΔ, που συνήλθε με θέμα τις εκλογές στην Αυτοδιοίκηση. «Εκπτώσεις δεν γίνονται, για κανένα. Οι εποχές της ανοχής, οι εποχές της συγκάλυψης και της ατιμωρησίας έχουν περάσει», δήλωσε ο κ. Καραμανλής. «Είμαστε ιδιαίτερα αυστηροί προς κάθε κατεύθυνση» είπε ο πρωθυπουργός. «Είμαστε σε διαρκή και μετωπική σύγκρουση, με κάθε νοσηρό φαινόμενο. Πήραμε και πρόκειται να πάρουμε όσα πρόσθετα μέτρα χρειαστούν. Δεν χωράει στιγμή εφησυχασμού. Όπου διαπιστώνονται αποκλίσεις από τη νομιμότητα, όπου εντοπίζονται σκιές διαφθοράς, είμαστε και θα είμαστε σκληροί, άτεγκτοι, αμείλικτοι. Η στάση αυτή είναι και παραμένει ακρογωνιαίος λίθος της σελίδας που γυρίσαμε.

ΣΕΛΙΔΑ 3





Κλείνουν πριν καλά-καλά ανοίξουν ΣΕΛ. 10



Πρώτος στόχος ο πολιτιστικός τουρισμός

Βασισμένο σε μελέτη της Ακαδημίας Αθηνών το υπουργείο Τουριστικής Ανάπτυξης προωθεί λύση για τόνωση του πολιτιστικού τουρισμού. Ζητούμενο η επιμήκυνση της τουριστικής περιόδου και η αύξηση του αριθμού των απασχολούμενων στον τουριστικό τομέα. ΣΕΛΙΔΑ 6

Νέο κατάστημα
NIKE
RX Sports
Αβέρωφ - Κ. Παλαμά Μαντράκι
Τηλ. 2241077900
AT3861(Γ)

Μπορούμε να κόψουμε εμείς το νήμα

Στις εκλογές του Οκτωβρίου αναφέρεται ο Γ. Γιαννακάκης σε συνέντευξή του σήμερα στην «Γνώμη». ΣΕΛ. 12



ΗΜΕΡΟΛΟΓΙΟ

Δευτέρα 18 Σεπτεμβρίου 2006
Ευμενίου επισκ. Γορτύνης, Αριάδνης μαρτ.
Ανατολή ηλίου: 06.09'
Δύση ηλίου: 18.29'
Σελήνη 26 ημερών

ΦΑΡΜΑΚΕΙΑ

Σήμερα διημερεύει το φαρμακείο της κ. Βασιλοπούλου στην Ίωνος Δραγούμη 5-7 και διανυκτερεύει του κ. Μιχαλάκη στην Αγ. Αναστασίας 81

ΒΕΝΖΙΝΑΔΙΚΑ

Σήμερα διανυκτερεύουν τα βενζινάδικα: Σαρίκας (Εθν. Αντιστάσεως), Κούτρης (17ο χιλμ. Ρόδου - Λίνδου), Οίκουτας (Αρχάγγελος).

ΛΑΪΚΕΣ ΑΓΟΡΕΣ

Τετάρτη : στο Δημοτικό Νεκροταφείο.
Πέμπτη: στην οδό Βύρωνος.
Παρασκευή: στην οδό Πτολεμαίων (Ανάληψη).
Σάββατο: στο Δημοτικό Νεκροταφείο.

ΑΕΡΟΠΟΡΙΚΑ ΔΡΟΜΟΛΟΓΙΑ

ΟΛΥΜΠΙΑΚΗ ΑΕΡΟΠΟΡΙΑ

ΑΠΟ ΡΟΔΟ-ΑΘΗΝΑ
- Καθημερινά 07.10, 13.40
- Πέμπτη 20.10, 22.45
- Καθημερινά πλην Πέμπτης 19.40, 22.25
- Καθημερινά πλην Κυριακής 10.40

ΑΠΟ ΑΘΗΝΑ-ΡΟΔΟ
- Καθημερινά 05.30,12.00
- Πέμπτη 18.30, 21.05
- Καθημερινά πλην Πέμπτης 18.00, 20.45
- Καθημερινά πλην Κυριακής 09.00

ΑΠΟ ΡΟΔΟ-ΘΕΣΣΑΛΟΝΙΚΗ
- Δευτέρα - Τετάρτη 09.45
- Πέμπτη 10.45
- Σάββατο 15.15
- ΔΕΥ-ΤΕΤ-ΠΑΡ-ΚΥΡ 16.10

ΑΠΟ ΡΟΔΟ-ΗΡΑΚΛΕΙΟ
- Δευτέρα - Παρασκευή-Κυριακή 17.45
- Τρίτη - Πέμπτη 18.30
- Τετάρτη - Σάββατο 19.20

ΑΠΟ ΗΡΑΚΛΕΙΟ-ΡΟΔΟ
- Δευτέρα-Παρασκευή-Κυριακή 19.05
- Τρίτη-Πέμπτη 19.50
- Τετάρτη - Σάββατο 20.40

ΑΠΟ ΡΟΔΟ-ΚΑΡΠΑΘΟ
- ΔΕΥ-ΠΕΜ-ΠΑΡ-ΣΑΒ 07.00, 10.40
- Τετάρτη-Κυριακή 10.40, 14.20

ΑΠΟ-ΡΟΔΟ-ΚΑΣΟ
- ΔΕΥ-ΠΕΜ-ΠΑΡ-ΣΑΒ 07.00
- Τετάρτη-Κυριακή 10.40

ΑΠΟ ΡΟΔΟ-ΚΑΣΤΕΛΛΟΡΙΖΟ
- ΔΕΥ-ΤΕΤ-ΠΑΡ-ΣΑΒ-ΚΥΡ 07.10

ΑΠΟ ΡΟΔΟ-ΧΙΟ
- Τρίτη στις 10.40 και Πέμπτη στις 10.45'

ΡΟΔΟΣ-ΜΥΤΙΛΗΝΗ
- Δευτέρα-Τετάρτη στις 09.45, Τρίτη στις 10.40', Πέμπτη στις 10.45' και Σάββατο στις 15.15

ΡΟΔΟΣ- ΣΑΜΟΣ
- Τρίτη στις 10.40', Σάββατο στις 15.15

ΡΟΔΟΣ-ΛΗΜΝΟΣ
- Δευτέρα-Τετάρτη στις 09.45', Τρίτη στις 10.40', Πέμπτη στις 10.45' και Σάββατο στις 15.15'

ΡΟΔΟΣ-ΑΣΤΥΠΑΛΑΙΑ
- Κάθε Τρίτη- Πέμπτη-Σάββατο 13.10'

ΡΟΔΟΣ-ΛΕΡΟΣ
- Κάθε Τρίτη - Πέμπτη-Σάββατο 13.10'

AEGEAN AIRLINES

ΑΠΟ ΡΟΔΟ-ΑΘΗΝΑ
Καθημερινές πτήσεις 14.15-16.30-19.50-22.40

ΑΠΟ ΑΘΗΝΑ-ΡΟΔΟ
Καθημερινά πτήση 05.30-08.45-14.50-18.10-21.00

ΑΠΟ ΡΟΔΟ-ΘΕΣΣΑΛΟΝΙΚΗ
Καθημερινά πτήση 10.20

ΑΠΟ ΘΕΣΣΑΛΟΝΙΚΗ-ΡΟΔΟ
Καθημερινά πτήση 12.20

Χρήσιμα τηλέφωνα κρατήσεων:
(22410) 24400.

Στελέχη της ΝΔ για τις «καταγγελίες» του ΠΑΣΟΚ

Ε, όχι και τιμητές

Τι είπαν στις ομιλίες τους στην χθεσινή συνεδρίαση της Κεντρικής Επιτροπής υπουργοί και άλλοι

Η φράση "μηδενική ανοχή" συμπυκνώνει την ουσία και τη στάση μας απέναντι στο ζήτημα της διαφθοράς, δήλωσε σήμερα ο Γραμματέας της Νέας Δημοκρατίας Λευτέρης Ζαγορίτης, μιλώντας στην Κεντρική Επιτροπή του κόμματος.

Η θέση μας είναι ξεκάθαρη, πρόσθεσε, οι λέξεις σιωπή - ανοχή - συγκάλυψη δεν μας εκφράζουν, η λογική που ακούγεται τις τελευταίες ημέρες και λέει ότι αυτά συμβαίνουν και θα συμβαίνουν προέρχεται από το παρελθόν και ανήκει στο παρελθόν. Εμείς πολιτευόμαστε με αρχές και αξίες. Η αντιμετώπιση της διαφθοράς έγινε προτεραιότητα, τόνισε ο κ. Ζαγορίτης και πρόσθεσε ότι τα νοσηρά φαινόμενα αποκαλύπτονται και τιμωρούνται και αυτό είναι αποτέλεσμα της δικής μας προσπάθειας, δεν θα επιτρέψουμε και δεν θα ανεχθούμε οι υπόλογοι του χθες να γίνουν τιμητές του σήμερα.

Ο κ. Ζαγορίτης αναφέρθηκε στη μάχη των δημοτικών και νομαρχιακών εκλογών λέγοντας ότι αποτελεί στρατηγική επιλογή της Νέας Δημοκρατίας η εκλογική αναμέτρηση να γίνει στη βάση των προβλημάτων των τοπικών κοινωνιών, με την σύγκριση των δυνατοτήτων των υποψηφίων, των συνδυασμών τους και των προγραμματικών τους θέσεων. Είναι εκλογές της τοπικής κοινωνίας και ως τέτοιες τις αντιμετωπίζουμε, στηρίζουμε τους ικανότερους, τους καλύτερους υποψηφίους, πρόσωπα άξια, με γνώση, σχέδιο, δυνατότητα προσφοράς στην τοπική κοινωνία, ανέφερε ο κ. Ζαγορίτης.

Στο θέμα της διαφθοράς αναφέρθηκε μιλώντας στη συνεδρίαση της Κεντρικής Επιτροπής και ο υπουργός Αμύνης κ. Βαγγέλης Μεϊμαράκης. "Από την αρχή είχαμε ξεκαθαρίσει ότι για μας υπάρχει μετωπική σύγκρουση με τα θέματα της διαφθοράς, εμείς δεν θέλουμε να συγκριθούμε με το ΠΑΣΟΚ αθροιστικά με το πόσα κρούσματα διαφθοράς υπήρχαν τότε και υπάρχουν τώρα, αλλά θέλουμε να συγκριθούμε ποιοτικά με το τι έχουμε κάνει αυτά τα χρόνια, ώστε τα όποια κρούσματα διαφθοράς να χτυπιούνται, να αποκαλύπτονται και να αισθάνεται ο πολίτης μια διαφορετική νοοτροπία και αντίληψη που καλλιεργείται", ανέφερε ο κ. Μεϊμαράκης και πρόσθεσε ότι "πριν 2,5 χρόνια ο πολίτης θεωρούσε ματαιοπονία τη μάχη στη διαφθορά, είχε συμβιβαστεί με το φαινόμενο, σήμερα ο πολίτης πιστεύει ότι το τρένο της διαφάνειας που οδηγεί ο Κώστας Καραμανλής προχωρά, τρέχει και δεν θα σταματήσει με τίποτα".



Ο πρωθυπουργός Κώστας Καραμανλής κατά την είσοδό του στην συνεδρίαση της Κεντρικής Επιτροπής της Νέας Δημοκρατίας

Ο κ. Μεϊμαράκης αναφέρθηκε στις εκλογές για την Τοπική Αυτοδιοίκηση, λέγοντας ότι "πρέπει να είμαστε όλοι παρόντες στη μάχη αυτή, δεν πρέπει να λείψει κανείς, χωρίς να δίνουμε τον κομματικό χαρακτήρα που κάποιοι θέλουν από το ΠΑΣΟΚ να δώσουν, χωρίς να απαντούμε στην οξύτητα και στην πόλωση που προσπαθεί να δημιουργήσει το ΠΑΣΟΚ". Τα κόμματα, είπε ακόμη ο κ. Μεϊμαράκης, κρίνονται στις εθνικές εκλογές.

Εμείς εκεί θα κριθούμε και πιστεύουμε ότι με τη βοήθεια των πολιτών θα τις κερδίσουμε. Τώρα στις δημοτικές και νομαρχιακές τα κριτήρια είναι αυτοδιοικητικά δεν είναι ούτε κριτήρια αθλητικά, ούτε κριτήρια συμπάθειας, ούτε κριτήρια που μπορούν να στείλουν ένα δήθεν μήνυμα ανέξοδο στην κυβέρνηση.

Στη δική του ομιλία, ο υπουργός Εσωτερικών κ. Προκόπης Παυλόπουλος αναφέρθηκε εκτεταμένα στη θωράκιση των ελεγκτικών μηχανισμών τόσο σε θεσμικό επίπεδο όσο και σε επίπεδο υποδομών και προσωπικού που έχει προβεί η κυβέρνηση τα 2,5 χρόνια.

Μίλησε για 19 μέτρα με τα οποία λύθηκαν τα χέρια του Γενικού Επιθεωρητή Δημόσιας Διοίκησης και των άλλων ελεγκτικών μηχανισμών, καθώς και για την εντατικοποίηση των ελέγχων, η οποία καταδεικνύει την πολιτική βούληση για την πάταξη των φαινομένων διαφθοράς και κακοδιοίκησης.

"Ολα τα φαινόμενα αδιαφάνειας, διαφθοράς και κακοδιοίκησης όχι μόνο δεν συγκαλύπτονται, όπως συνέβαινε στο παρελθόν, αλλά έρχονται στο φως και μπαίνουν στο μικροσκόπιο", τόνισε ο κ. Παυλόπουλος και πρόσθεσε ότι η διαφθορά είχε εκτραφεί και γιγαντωθεί επί των ημερών των κυβερνήσεων του ΠΑΣΟΚ με τη λογική της συνενοχής και της συγκάλυψης που καλλιεργούσαν, η οποία διαιώνιζε τη νοοτροπία της ατιμωρησίας. Οι ελεγκτικοί μηχανισμοί, είπε ακόμα ο κ. Παυλόπουλος, υπολειτουργούσαν και οι πολίτες απογοητευμένοι δεν μπορούσαν να συμπράξουν με τις καταγγελίες τους για την αποκάλυψη και την πάταξη φαινομένων διαφθοράς.

Τώρα αντιθέτως, συνέχισε, ο πολίτης αντιλαμβάνεται την αλλαγή που συντελείται και την πολιτική βούληση που υπάρχει προς αυτή την κατεύθυνση και συμπράττει στην προσπάθεια που βρίσκεται σε εξέλιξη.

Στην ομιλία του, ο κ. Παυλόπουλος αναφέρθηκε εκτεταμένα στην πολιτική της κυβέρνησης για την περιφερειακή ανάπτυξη και την ενίσχυση της κοινωνικής συνοχής. Ηρθε η ώρα της περιφέρειας, είπε χαρακτηριστικά και σημείωσε ότι το 80% των πόρων από το Δ' ΚΠΣ θα διοχετευθεί για τη στήριξη της περιφέρειας. Στα 2,5 χρόνια της Νέας Δημοκρατίας ανέφερε ο κ. Παυλόπουλος ενισχύθηκαν οικονομικά και θεσμικά οι δήμοι και οι κοινότητες με θεσμοθετημένους πόρους χωρίς παρακρατήσεις και δημιουργική λογιστική.

Ειδική αναφορά έκανε στο αναπτυξιακό πρόγραμμα "ΘΗΣΕΑΣ" το οποίο έχει προϋπολογισμό 3,5 δισ. ευρώ και αφορά την ενίσχυση της πρωτοβάθμιας τοπικής αυτοδιοίκησης.

Η υπουργός Παιδείας κ. Μαριέττα Γιαννάκου αναφέρθηκε επίσης στα θέματα διαφθοράς, λέγοντας ότι τα Μέσα Μαζικής Ενημέρωσης έπρεπε να βοηθούν την κυβέρνηση στην καταπολέμηση αυτών των φαινομένων. Ωστόσο δεν παίζουν αυτόν τον ρόλο. Αντιθέτως σημείωσε υπάρχει γενικευμένη επίθεση κατά της κυβέρνησης, η μάχη κατά της διαφθοράς θα πρέπει να γίνει σε πολλά επίπεδα.

Στη συνεδρίαση μίλησε ο υποψήφιος υπερνομάρχης της Νέας Δημοκρατίας κ. Αργύρης Ντινόπουλος και αναφερόμενος στις νομαρχιακές εκλογές, είπε ότι έχει αντίπαλο που έχει όνομα αλλά όχι πρόσωπο, εννοώντας ότι η κυρία Φώφη Γεννηματά αποφεύγει να εμφανίζεται και να αντιπαρατίθεται μαζί του.

Πρόσθεσε ότι οι πολεοδομίες όπως και τα ΚΤΕΟ όπου εμφανίζονται σημαντικά φαινόμενα διαφθοράς ανήκουν στην αρμοδιότητα της υπερνομαρχίας. Σημείωσε με ειρωνεία ότι το κτίριο της υπερνομαρχίας ανακαινίστηκε, ωστόσο οι υπεύθυνοι δεν έδιωξαν τις παράγκες των μεσαζόντων. Συνεχίζοντας την επίθεσή του στην κυρία Γεννηματά την κατηγόρησε για ανικανότητα και ότι δεν αξιοποιεί τα χρήματα που διατίθενται για την υπερνομαρχία και έφερε ως παράδειγμα ότι 18 εκατομμύρια ευρώ για την ανάπλαση του Πεδίου του Άρεως κινδυνεύουν να χαθούν.

Ο βουλευτής Αρκαδίας κ. Ανδρέας Λυκουρέντζος επιτέθηκε στο ΠΑΣΟΚ λέγοντας ότι είναι το πιο ενοχοποιημένο ηθικά κόμμα για τα ζητήματα διαφθοράς. Είπε ακόμη ότι για το ΠΑΣΟΚ ήταν συνειδητή επιλογή η ανοχή της διαπλοκής και της διαφθοράς αφού στηριζόταν από τα οικονομικά συμφέροντα που είχαν όφελος.

ΔΕΧΟΝΤΑΙ ΤΟ ΚΟΙΝΟ

Ο Νομάρχης Δωδεκανήσου **Γιάννης Μαχαιρίδης** και οι Βοηθοί Νομάρχη **Στάθης Κουσουρνάς** και **Νίκος Ζωίδης** δέχονται το κοινό κάθε Τρίτη και Πέμπτη, από τις 11.00-13.00 το μεσημέρι.

ΤΑΞΙ

ΡΑΔΙΟ ΤΑΞΙ ΠΟΛΕΩΣ: 2241-0-69800
ΡΑΔΙΟ ΤΑΞΙ ΕΚΤΟΣ ΠΟΛΕΩΣ: 2241-0-69600

ΧΡΗΣΙΜΑ ΤΗΛΕΦΩΝΑ

ΝΟΣΟΚΟΜΕΙΟ:	2241-0-80000
ΑΜΕΣΗ ΔΡΑΣΗ ΠΥΡ/ΚΗΣ:	199
ΛΙΜΕΝΑΡΧΕΙΟ:	2241-0-22220, 2241-0-27695
ΒΛΑΒΕΣ Δ.Ε.Η.:	1050
ΒΛΑΒΕΣ Ο.Τ.Ε.:	121
ΑΜΕΣΗ ΔΡΑΣΗ:	100
ΒΛΑΒΕΣ ΥΔΡΕΥΣΗΣ:	2241-0-68750, 2241-0-68755
ΝΟΜΑΡΧΙΑ:	2241-0-46502
ΠΕΡ/ΚΗ Δ/ΝΣΗ	2241-0-38174
ΔΗΜΟΣ:	2241-0-46200
ΔΗΜ. ΕΠΙΧ. ΚΑΘΑΡ.:	2241-0-77600
ΥΠΗΡ. ΑΠΟΚΟΜΙΔΗΣ:	2241-0-61057
ΤΡΟΧΑΙΑ:	2241-0-44131
ΠΛΗΡΟΦ. Ο.Τ.Ε.:	11888
ΔΕΛΤΙΟ ΚΑΙΡΟΥ:	149
ΛΑΧΕΙΑ:	1444
ΠΡΟΠΟ - ΛΟΤΤΟ:	1444
ΡΟΔΑ:	2241-0-26300
ΚΤΕΛ:	2241-0-27706
Ο.Α.Ε.Δ.:	2241-0-23265
Ι.Κ.Α.:	2241-0-64912
ΤΑΞ.Υ.:	2241-0-68701, 2241-0-68702
ΟΛΥΜΠΙΑΚΗ:	2241-0-24555
ΕΡΓΑΤ. ΚΕΝΤΡΟ:	2241-0-24730
AEGEAN AIRLINES	2241-0-98345

ΚΤΕΟ

Από **01-09-2006** έως **30-09-2006** επιβατικά (Ε.Ι.Χ.) και φορτηγά μέχρι και 3,5Τ με αριθμούς κυκλοφορίας ΡΟΖ 9501 έως και 9999 και ΡΟΗ 1000 έως 2.500.
Επίσης καλούνται όλα τα παραπάνω οχήματα να προβούν σε τεχνικό έλεγχο σε οποιοδήποτε Κ.Τ.Ε.Ο. ή Ι.ΚΤΕΟ της χώρας.
Επίσης θα ελέγχονται όσα οχήματα υποχρεούνται βάσει παλαιότερων προγραμμάτων πρόσκλησης.

Η ΓΝΩΜΗ

Εβδομαδιαία Εφημερίδα της Ρόδου
Έτος Ιδρύσεως 1973
ΙΔΙΟΚΤΗΤΗΣ-ΕΚΔΟΤΗΣ
Δ. Τσοπανάκης
ΑΘΛΗΤΙΚΑ
Μανόλης Μπάτης.
Νικήτας Κουσκούσης
ΥΠΕΥΘ. ΔΙΑΦΗΜΙΣΤΙΚΟΥ ΤΜΗΜΑΤΟΣ
Λάζαρος Λαζαράκης
ΓΡΑΦΕΙΑ ΣΥΝΤΑΞΗΣ
Μάρκου Μαλλιαράκη 11
Τηλ.2241-0- 24610,
2241-0-75640
Fax (22410) 75641
ΛΟΓΙΣΤΗΡΙΟ - ΔΙΑΦΗΜΙΣΕΙΣ
Μάρκου Μαλλιαράκη 11 Ρόδος 85100
Τηλ. 2241-0-22210
2241-0-75230
Fax (22410) 22471

BOUTIQUE
LACOSTE
ΔΙΑΚΟΣΑΒΒΑΣ
AE1464
Αμερικής & Λαμπράκη γωνία
τηλ. (22410)25777/21253
Σωκράτους 52, Παλιά Πόλη
τηλ. (22410)25684/38425
OUTLET
Δενδρινού 2β τηλ. (22410)22500

Νέο μήνυμα έστειλε ο Κ. Καραμανλής μιλώντας χθες στην Κ.Ε. της Ν.Δ.

Θα είμαστε αμείλικτοι

«Δεν πρόκειται να χαριστούμε σε κανένα, συνεχίζοντας τον πόλεμο κατά της διαφθοράς»

"Θα είμαστε σκληροί, άτεγκτοι και αμείλικτοι με κάθε φαινόμενο διαφθοράς και παρανομίας. Το κόστος θα είναι δυσβάσταχτο για τους ενόχους". Ήταν το σαφές μήνυμα που έστειλε προς κάθε κατεύθυνση ο πρωθυπουργός Κώστας Καραμανλής, μιλώντας στη συνεδρίαση της Κεντρικής Επιτροπής της Νέας Δημοκρατίας.



Ο Πρωθυπουργός Κώστας Καραμανλής κατά την ομιλία του στην συνεδρίαση της Κεντρικής Επιτροπής της Νέας Δημοκρατίας, χθες Κυριακή 17 Σεπτεμβρίου 2006, στο ξενοδοχείο Intercontinental.

"Είμαστε ιδιαίτερα αυστηροί προς κάθε κατεύθυνση. Είμαστε σε διαρκή σύγκρουση με τη διαφθορά, δεν ανεχόμαστε καμία απόκλιση από τη νομιμότητα, δεν πρόκειται να χαριστούμε σε κανένα, εξαίρεση δεν γίνεται για κανέναν. Οι εποχές της ανοχής , της συγκάλυψης , της ατιμωρησίας έχουν παρέλθει ανεπιστρεπτί. Αυταπάτες ας μην τρέφει κανένας, η εντολή της κοινωνίας είναι για μηδενική ανοχή στη διαφθορά και στην παρανομία, δύναμή μας είναι η πλατιά κοινωνική συμμαχία", τόνισε με έμφαση ο πρωθυπουργός.

Πρόσθεσε αναφερόμενος πάντα στο θέμα των ημερών ότι "η πολιτική ηγεσία οφείλει να δίνει το καλό παράδειγμα, δεν πρόκειται να χαριστούμε σε κανέναν όποιος κι αν είναι, όπου κι αν βρίσκεται, απ΄όπου και αν προέρχεται, όποιες κι αν είναι οι πολιτικές του πεποιθήσεις , ό,τι κι αν ψηφίζει".

Ο πρωθυπουργός σημείωσε ότι οι πιο δύσκολες μάχες είναι εκείνες που αφορούν βαθιά ριζωμένες παθογένειες και ανέφερε χαρακτηριστικά τη φοροδιαφυγή , την εισφοροδιαφυγή, τη διαφθορά, προβλήματα που δεν αντιμετωπίζονται από τη μία μέρα στην άλλη. "Η θέση μας είναι σαφής , δεν κρύβουμε τα προβλήματα, τα αναδεικνύουμε και τα αντιμετωπίζουμε", είπε ο κ. Καραμανλής και συνέχισε ότι η κυβέρνηση ενισχύει το θεσμικό πλαίσιο για την αντιμετώπιση της διαφθοράς , της φοροδιαφυγής , της εισφοροδιαφυγής και ανέφερε μία σειρά μέτρων που έχει ήδη πάρει η κυβέρνηση όπως η μετατροπή της απιστίας περί την υπηρεσία από πλημμέλημα σε κακούργημα, η θεσμοθέτηση του Σώματος Ελεγκτών Δημόσιας Διοίκησης. Ο πρωθυπουργός υπογράμμισε ότι ο δρόμος των μεταρρυθμίσεων συνεχίζεται και έκανε ειδική αναφορά στις μεταρρυθμίσεις στο κράτος , στην οικονομία, στην υγεία και στην Παιδεία. "Επιτακτική ανάγκη και πρώτος στόχος στο διάστημα που ακολουθεί είναι οι μεταρρυθμίσεις που οδηγούν στην Παιδεία του μέλλοντος. Είναι η αναβάθμιση του δημόσιου πανεπιστημίου, τα μισόλογα δεν ωφελούν κανέναν. Οι λαϊκιστικές παλινδρομήσεις ζημιώνουν ολόκληρη την κοινωνία", είπε ο πρωθυπουργός και αναφέρθηκε ακολούθως στο διάλογο λέγοντας: "κάναμε διάλογο, συνεχίζουμε το διάλογο, θέλουμε τις απόψεις όλων, η άρνηση στο διάλογο είναι ακατανόητη επικοινωνία, προδίδει νοοτροπία βαθιά αντιδημοκρατική, παρωχημένη και αντιδραστική".

Ο κ. Καραμανλής αναφέρθηκε επίσης στο διάλογο για τις μεγάλες μεταρρυθμίσεις που θα συνεχιστούν μετά τις επόμενες εθνικές εκλογές, την συνταγματική αναθεώρηση, τη μεταρρύθμιση και την αποκέντρωση της διοικητικής δομής, την αλλαγή του ασφαλιστικού συστήματος για να είναι δίκαιο και βιώσιμο. Μίλησε εκτεταμένα για την πολιτική που έχει ακολουθήσει στην οικονομία, σημειώνοντας ότι οι κασσάνδρες διαψεύστηκαν, η κυβέρνηση πέτυχε στην επιλογή της ήπιας προσαρμογής παρά την αρνητική διεθνή συγκυρία από τις υψηλές τιμές του πετρελαίου.Ο ρυθμός ανάπτυξης της οικονομίας το πρώτο εξάμηνο του 2006 ήταν 4,1%, σχεδόν διπλάσιος από το μέσο όρο της ευρωζώνης, το έλλειμμα θα μειωθεί κάτω από το 3% στο τέλος του χρόνου , η ανεργία μειώθηκε ήδη κατά 1,5 ποσοστιαία μονάδα. "Τα μέχρι τώρα αποτελέσματα της πολιτικής μας δείχνουν ότι είμαστε στο σωστό δρόμο", τόνισε ο πρωθυπουργός και πρόσθεσε ότι στην κατεύθυνση αυτή θα συνεχίσει να κινείται με συνέπεια και χωρίς λαϊκισμούς. "Κλιμακώνουμε τις μεταρρυθμίσεις με τολμηρές τομές στις δομές του κράτους και της οικονομίας", είπε και ακολούθως έκανε ειδική αναφορά στην φορολογική μεταρρύθμιση που θα ολοκληρωθεί με τη μείωση των φορολογικών συντελεστών , που ελαφρύνει τις χαμηλότερες εισοδηματικές τάξεις και με την αύξηση του αφορολόγητου ορίου για τα φυσικά πρόσωπα. Οι αποκρατικοποιήσεις θα συνεχιστούν , είπε και αναφέρθηκε στον ΟΤΕ λέγοντας ότι η κυβέρνηση βρίσκεται σε αναζήτηση στρατηγικού εταίρου με στόχο την ενίσχυση της ανταγωνιστικής λειτουργίας του Οργανισμού, ποιοτικές και φθηνότερες υπηρεσίες στους πολίτες με παράλληλη διασφάλιση του εθνικού συμφέροντος. Στα μεταρρυθμιστικά μέτρα ανέφερε την αναθεώρηση του αναπτυξιακού νόμου με την απλοποίηση των διαδικασιών για συναδειοδότηση των επιχειρήσεων, το εθνικό χωροταξικό σχέδιο και τα ειδικά χωροταξικά σχέδια, την αναμόρφωση του πτωχευτικού δικαίου στη βελτίωση των λειτουργιών του Δημοσίου με τη δημιουργία διεύθυνσης δημοσιονομικών ελέγχων, το σχέδιο για την κατάργηση και συγχώνευση δημοσίων υπηρεσιών.

Ο κ. Καραμανλής έκλεισε την ομιλία του δίνοντας το πλαίσιο της πολιτικής του για τις δημοτικές και νομαρχιακές εκλογές. "Η στρατηγική μας είναι αταλάντευτη, είναι η στρατηγική του σύγχρονου κοινωνικού κέντρου, απευθυνόμαστε σε όλους τους πολίτες, δεν πρόκειται να θυσιάσουμε το συμφέρον των τοπικών κοινωνιών στο βωμό της οξύτητας , του ακατανόητου φανατισμού , του ανέξοδου λαϊκισμού, αποδεικνύουμε στην πράξη ότι είμαστε δύναμη ευθύνης", τόνισε ο πρωθυπουργός.





Ο Χ. Χατζηευθυμίου κατά τη χθεσινή ομιλία του στα εγκαίνια του εκλογικού κέντρου

Ονειρό μου μια καινούργια πόλη

Την πρώτη του ανοικτή προεκλογική συγκέντρωση πραγματοποίησε χθες το βράδυ ο κ. Χατζής Χατζηευθυμίου κατά τη διάρκεια των εγκαινίων του εκλογικού κέντρου της παράταξής του που βρίσκεται στην οδό Αννης Μαρίας. Ηταν μια συγκέντρωση καθ' όλα επιτυχημένη στην οποία έδωσαν το παρών όλα τα πρωτοκλασάτα στελέχη της Ν.Δ. και πολλοί συμπολίτες μας οι οποίοι στηρίζουν την παράταξη "Πρώτα η Ρόδος".

Ο κ. Χατζηευθυμίου στην ομιλία του, αφού ευχαρίστησε τους παριστάμενους για την παρουσία τους εξέφρασε τη βεβαιότητά του ότι η παράταξή του θα είναι η νικήτρια των εκλογών της 15ης Οκτωβρού.

Ο υποψήφιος δήμαρχος αφού τόνισε με έμφαση ότι η σχέση εμπιστοσύνης και αλληλοεκτίμησης που δημιουργήθηκε με τους πολίτες δεν πρόκειται να κλονισθεί, τόνισε μεταξύ άλλων και τα εξής:

«Αγαπητές Φίλες και Αγαπητοί Φίλοι,

Βρισκόμαστε ήδη στην τελική ευθεία της προσπάθειάς μας για να αναλάβουμε την ευθύνη και να αλλάξουμε το τοπίο στην πόλη μας .

Βρισκόμαστε στην τελική ευθεία ενός πενταετούς αγώνα για να διεκδικήσουμε το δικαίωμα και την ευθύνη να προσφέρουμε τις υπηρεσίες μας στην πόλη.

Υπηρεσίες τέτοιες για να δούμε την Ρόδο μας να αλλάζει πορεία να ξεφεύγει από τον δρόμο της απαξίωσης που η σημερινή δημοτική Αρχή την οδήγησε και να πάρει την λεωφόρο της ανάπτυξης και την θέση που της αξίζει

Βρισκόμαστε σήμερα εδώ, γιατί στις ψυχές και στο νου μας έχουμε ένα κοινό όραμα

Το όραμά μας για την Ρόδο.

Το όραμά μας να κάνουμε τη πόλη μας, πρώτη πόλη της Ελλάδας και της Ευρώπης.

Ένα όραμα μεγάλο, ένα όραμα για μια πόλη που πραγματικά το αξίζει.

Ένα όραμα βγαλμένο από την Ιστορία της Ρόδου που για δύο χιλιάδες τετρακόσια χρόνια απετέλεσε :

- Το στολίδι του Αιγαίου
- Το υπόδειγμα ανάπτυξης για όλες τις πόλεις της Ελλάδας και
- Την μήτρα του Ελληνικού Τουρισμού.

Στόχος του οράματός μας να ξαναγίνει η Ρόδος:

Μια πόλη που κανείς να μην μπορεί να την προσπεράσει

Αγαπητές και Αγαπητοί συνδημότες,

Η πόλη μας είναι προικισμένη από τη φύση, δυστυχώς όμως είναι αδικημένη λόγω της αδυναμίας, της ακινησίας και της αδιαφορίας εκείνων που ανέλαβαν την ευθύνη να την οδηγήσουν στην πρόοδο και την ανάπτυξη.

Την πόλη αυτή, την Ρόδο μας, διαλέξαμε όλοι, εσείς και εμείς για να ζήσουμε, να εργασθούμε και να μεγαλώσουμε τα παιδιά μας. Και έχουμε υποχρέωση να παραδώσουμε στα παιδιά μας μια πόλη αντάξια της ιστορίας της όμορφη και ανθρώπινη, όπως την παραλάβαμε από τους γονείς μας.

Με τη δική σας στήριξη και συμπαράσταση, τη δική μου θέληση αλλά και τη θέληση των στελεχών της παράταξής μας να προσφέρουμε ενεργά και αποτελεσματικά στην πόλη μας, αποφασίσαμε να ξεκινήσουμε αυτό τον αγώνα, με τελικό στόχο την πόλη που θέλουμε, την Ρόδο που όλοι ονειρευόμαστε.

Νέα επίθεση κατά της δημοτικής αρχής και αισιοδοξία για το αποτέλεσμα των εκλογών

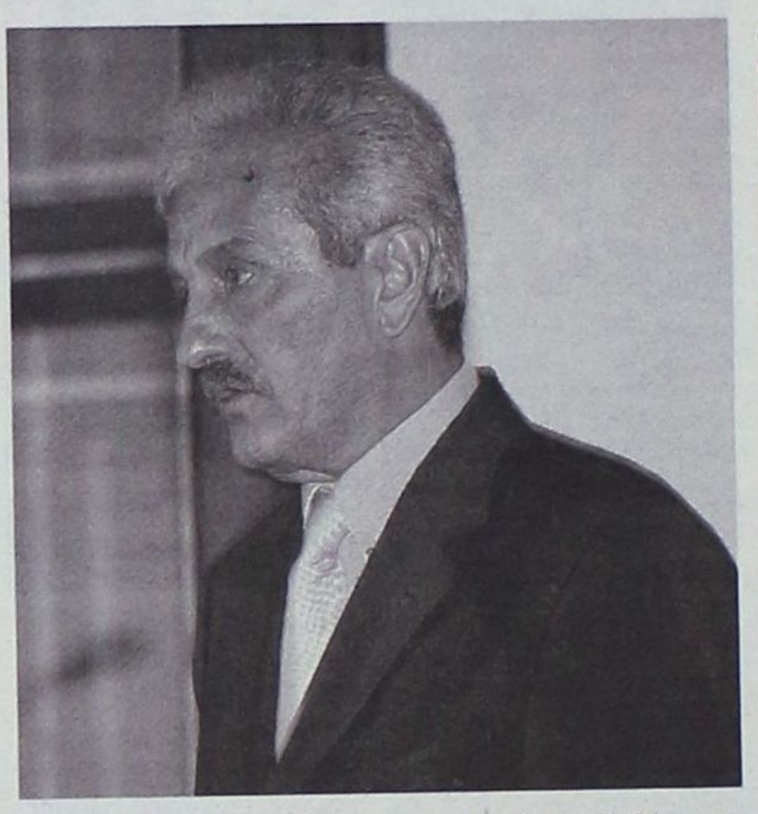

Γνωρίζω πολύ καλά ότι αυτά που θέλουμε σαν παράταξη για την πόλη μας, είναι τα ίδια με αυτά τα οποία θέλουν όλοι οι κάτοικοί της.

Είναι οι θέσεις της παράταξής μας το αποτέλεσμα των καθημερινών συζητήσεών μας για το παρόν και το μέλλον της πόλης μας, της μοναδικής Ρόδου.

Άλλωστε η απόφαση όλων μας να ζήσουμε και να δημιουργήσουμε εδώ, δείχνει ότι θέλουμε και αναζητούμε την ποιότητα και δεν συμβιβαζόμαστε με την μετριότητα.

Δεν θα επιτρέψουμε λοιπόν σε καμιά περίπτωση να διαιωνισθούν οι αδικίες που έγιναν σε βάρος της πόλης μας, εξ αιτίας της αδυναμίας, της ακινησίας ή της αδιαφορίας των μέχρι σήμερα διοικούντων.

Γιατί δεν χωρά καμία αμφιβολία ότι η δυσάρεστη εξέλιξη για τη πόλη μας την αδικεί κατάφωρα και την οδηγεί στην απαξίωση.

Με την αποφασιστικότητα και τον δυναμισμό που μέχρι σήμερα επιδείξαμε θα διεκδικήσουμε απέναντι στην όποια Κυβέρνηση την εκτέλεση των έργων που έχει ανάγκη αυτή η πόλη για να ξανατοποθετηθεί σε λεωφόρους ανάπτυξης για να οδηγηθεί στην νέα εποχή.

Θέλουμε και μπορούμε να κάνουμε την Ρόδο πρώτη πόλη στην Ελλάδα και την Ευρώπη, μια πόλη που κανείς να μην μπορεί να την προσπεράσει.

Αγαπητοί συνδημότες,

Έφτασε η αρχή του τέλους της ακινησίας και της αδιαφορίας.

Είναι καιρός να διαμορφώσουμε την πόλη μας, όπως την οραματιζόμαστε.

- Μια πόλη καθαρή
- Μια πόλη με λυμένα τα προβλήματα κυκλοφορίας αλλά και αυτά της έλλειψης χώρων στάθμευσης
- Μια πόλη που να παρέχει ασφάλεια σε όλους
- Μια πόλη με εντελώς διαφορετική εμφάνιση, φροντισμένη, όμορφη, βιώσιμη και ανθρώπινη
- Μια πόλη με πλούσιο και φροντισμένο πράσινο
- Μια πόλη με συντηρημένες αλλά και νέες υποδομές

Πρώτη πόλη στην Ελλάδα και την Ευρώπη, μια πόλη που κανείς να μην μπορεί να την προσπεράσει

Είναι καιρός να έχει η Ρόδος μια νέα δημοτική Αρχή που να φροντίζει για τον άνθρωπο και να προσφέρει

- Στην παιδεία, την κατάρτιση και την γνώση
- Στην υγεία μέσω των δημοτικών ιατρείων και όχι μόνον
- Στην ανάπτυξη του αθλητισμού σύμφωνα με την ιστορία μας
- Στην εξυπηρέτηση του δημότη
- Στην κοινωνική μέριμνα, βάζοντας τον άνθρωπο στο κέντρο του ενδιαφέροντός της
- Στην ανάπτυξη του τουρισμού δια του πολιτισμού αξιοποιώντας την πλούσια πολιτιστική μας κληρονομιά και
- Στην ανόρθωση της οικονομίας του δήμου και της πόλης.

Αυτοί είναι οι κύριοι άξονες του προγράμματός μας, που ανακοινώσαμε στις τέσσερις προηγούμενες συγκεντρώσεις μας και το οποίο θα πάρετε σε λίγες ημέρες στα χέρια σας, που όπως διαπιστώσατε είναι ένα πλήρες, σύγχρονο και υλοποιήσιμο πρόγραμμα.

Η γνώμη του καθενός από εσάς δεν πήγε χαμένη, το ίδιο δεν πάει χαμένη και η ψήφος σας στην παράταξή μας, γιατί αυτή είναι που θα δώσει την δυνατότητα στον συνδυασμό μας να κάνει πράξη το όνειρο.

Η πόλη μας, αγαπητές και αγαπητοί συνδημότες έχει ανάγκη από μια νέα δημοτική αρχή που να σχεδιάζει και να εκτελεί έργα ανάπτυξης, έργα που να δίνουν προοπτική και να βάλουν την Ρόδο στην νέα εποχή.

Η πόλη μας έχει ανάγκη από μια νέα πρόταση μια πρόταση αναγεννησιακή.

Ηρθε η ώρα να αξιοποιήσουμε τα συγκριτικά πλεονεκτήματα που μας δίνει ο πολιτισμός και η ιστορία αυτής της πόλης.

Στα επόμενα 4 χρόνια η πόλη μας με την παράταξή μας «πρώτα η Ρόδος» ως δημοτική Αρχή, θα αποπνέει δυναμισμό, θα είναι ανταγωνιστική και αυτοδύναμη, ελκυστική στους επισκέπτες της, φιλική και ανθρώπινη στους κατοίκους της.

Η παράταξή μας ως δημοτική Αρχή μαζί με τις παραγωγικές τάξεις της πόλης, σχεδιάζει το μέλλον, δίνει λύσεις στα προβλήματα και στηρίζει τον εμπορικό κόσμο.

Ενισχύουμε έμπρακτα και καθοδηγούμε την επιχειρηματικότητα. Σε συνεργασία με τους τοπικούς φορείς δημιουργούμε τον Οργανισμό Οικονομικής Ανάπτυξης .

Βασικός πυλώνας της πολιτικής που θα ακολουθήσουμε είναι ο Τουρισμός που αποτελεί τη βαριά βιομηχανία του τόπου μας.

Στόχος μας είναι μετά από ένα πρόγραμμα ολοκληρωμένων δράσεων και με δουλειά 5 ή 6 ετών η Ρόδος να είναι ανταγωνιστική και να έχει αποκτήσει τη δική της ξεχωριστή θέση ως τουριστικός προορισμός. Παράλληλα αναβαθμίζουμε αισθητικά και αξιοποιούμε τη Μεσαιωνική πόλη.

Πρέπει να αντιληφθούμε όλοι ότι η ανάπτυξη της πόλης περνά μέσα από τον πολιτισμό. Διαθέτουμε τη βούληση αλλά και τις προτάσεις για να κάνουμε τη Ρόδο πόλη του πολιτισμού, δημιουργώντας νέους θεσμούς που θα προσελκύουν το ενδιαφέρον του κοινού αλλά και θα προβάλουν την πόλη μας.

Οι φιλόδοξοι και μακροπρόθεσμοι στόχοι που θέτουμε αλλάζουν την εικόνα του δήμου μας.

Συνέχεια στη σελ. 53

Memnune
Μουσικό Εργαστήρι
Πτυχία αναγνωρισμένα από το Κράτος
Σε συνεργασία με τον Μουσικό Δωδεκανησιακό Ομιλο Ρόδου και το Αττικό Ωδείο Αθηνών

Πιάνο
Πτυχίο Πιάνου
Δεξιοτεχνία Πιάνου
Δίπλωμα Πιάνου

Ανώτερα Θεωρητικά
Ειδικό Αρμονίας,
Αντίστιξη, Φούγκα

Οι εγγραφές ξεκίνησαν!
Δεκτοί μαθητές από 6 ετών

Μαθήματα σε ειδικά διαμορφωμένο χώρο
Ιδιαίτερα Μαθήματα για το πιάνο
Ολιγομελή τμήματα (έως 4 άτομα) για τα θεωρητικά

Διδάσκονται επίσης υποχρεωτικά μαθήματα: Θεωρία, Σολφέζ, Ακουστικά (Γερμανικό Σύστημα), Αρμογία, Μουσική Μορφολογία, Ιστορία της Μουσικής, Χορωδία

Memnune - Μουσικό Εργαστήρι,
Στ. Κωτιάδη 18, Ρόδος - Τηλ./FAX 2241078045, Ωρες: 10:00-13:00, 17:00-21:30

Αποκτήστε ρεύμα με τον καλύτερο τρόπο



Ηλιος & Ανεμος
Ανεξάντλητη πηγή ενέργειας χωρίς καύσιμα, χωρίς θόρυβο, χωρίς μόλυνση
ΦΩΤΟΒΟΛΤΑΪΚΑ - ΑΝΕΜΟΓΕΝΝΗΤΡΙΕΣ - INVERTER
για εξοχικά σπίτια • καταστήματα • τροχόσπιτα • σκάφη αναψυχής • απομακρυσμένα σπίτια χωρίς δίκτυο
ΚΕΝΤΡΟ ΜΠΑΤΑΡΙΑΣ ΔΩΔ/ΣΟΥ
ΚΑΠΟΔΙΣΤΡΙΟΥ 74 • ΤΗΛ. 2241021507

Αλλάζει την προεκλογική τακτική του

Ανοίγει... φακέλους ο Γ. Γιαννόπουλος

Απαντήσεις σε όλα με στοιχεία που έχει ανασύρει από τα συρτάρια του Δήμου

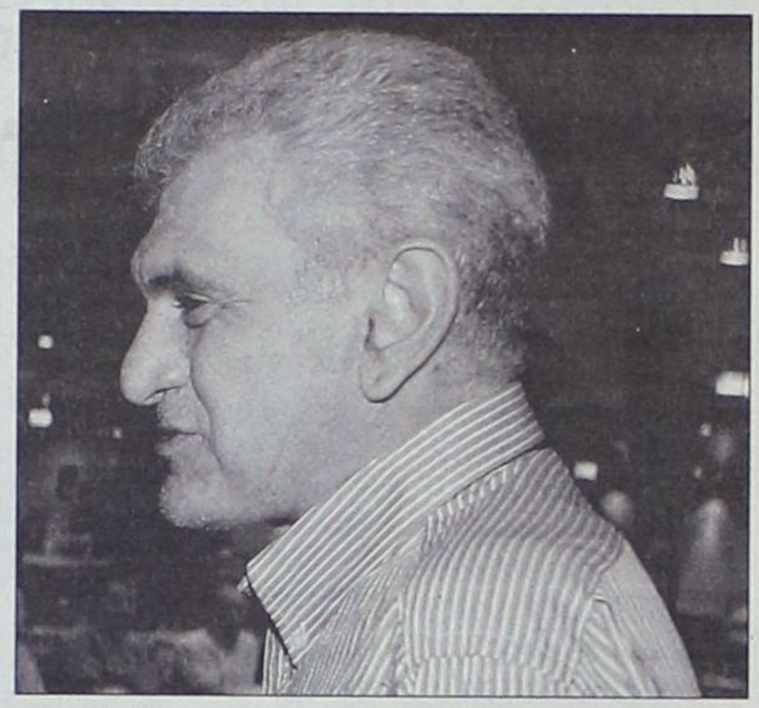

Νέο ενδιαφέρον αναμένεται να αποκτήσει το προεκλογικό σκηνικό στο δήμο Ροδίων, καθώς σύντομα αναμένεται να προστεθούν νέα δεδομένα που αναμένεται να δημιουργήσουν εντάσεις και να δώσουν τροφή για συζητήσεις.

Τα νέα δεδομένα θα δημιουργηθούν κυρίως από την αλλαγή στάσης της παράταξης «Ρόδος Ανθρώπινη Πόλη» του Γιώργου Γιαννόπουλου, που θα μπει πλέον δυναμικά στην προεκλογική εκστρατεία, απαντώντας στην κριτική που δέχεται.

Μέχρι τώρα έχει διαπιστωθεί ότι υπάρχει μια «άτυπη συμφωνία» μεταξύ των παρατάξεων του Σάββα Καραγιάννη και του Χατζή Χατζηευθυμίου στην προεκλογική τακτική τους, με συνεχή και έντονη κριτική κατά της δημοτικής αρχής, χωρίς ωστόσο να ανταλλάσουν μεταξύ τους ούτε «τουφεκιά», δημιουργώντας την εντύπωση ενός κοινού μετώπου με στόχο τη φθορά του Γ. Γιαννόπουλου και της παράταξής του.

Ωστόσο, σύμφωνα με έγκυρες πληροφορίες, το μέτωπο αυτό δεν πρόκειται να διατηρηθεί έως τις εκλογές. Σύντομα θα υπάρξουν προβλήματα στην διαφαινόμενη κοινή πορεία των δύο παρατάξεων, εξαιτίας και της όξυνσης που πρόκειται να υπάρξει από την επερχόμενη αντεπίθεση της παράταξης της δημοτικής αρχής.

Είναι κοινώς παραδεκτό ότι μέχρι τώρα ο κ. Γιαννόπουλος τηρούσε ήπιους τόνους και απαντούσε σχεδόν λακωνικά και μόνο όταν προκαλούνταν. Έγκυρες πληροφορίες όμως, από στενούς του συνεργάτες, αναφέρουν ότι αυτό θα αλλάξει. Οι αποφάσεις για την τακτική που θα ακολουθηθεί έχουν ήδη ληφθεί και ολοκληρώθηκε η απαραίτητη προεργασία, αφού οι «απαντήσεις» του δημάρχου θα είναι βασισμένες σε συγκεκριμένα στοιχεία. Για το λόγο αυτό έχουν ήδη ετοιμαστεί φάκελοι για μια σειρά συγκεκριμένων υποθέσεων. Τα όσα περιλαμβάνουν θα αρχίσουν άμεσα να γίνονται γνωστά και θα αποτελούν απαντήσεις στα όσα κατά καιρούς έχουν υποστηρίξει ο Σάββας Καραγιάννης και ο Χατζής Χατζηευθυμίου.

Σύμφωνα πάντα με τις ίδιες έγκυρες πληροφορίες, οι φάκελοι με τα στοιχεία που έχουν συγκεντρωθεί, αφορούν τις εξής υποθέσεις:

Φάκελος Τρανς Ιταλιάνα: Πρόκειται για τη γνωστή υπόθεση της Ιταλικής εταιρίας που είχε αναλάβει πριν χρόνια την κατασκευή του αποχετευτικού δικτύου στη πόλη της Ρόδου. Μόλις κατέλαβε όμως ο Σάββας Καραγιάννης τη θέση του δημάρχου, ακύρωσε με απόφασή τους τη συμφωνία που υπήρχε, με αποτέλεσμα ο δήμος να υποστεί τεράστια οικονομική ζημιά και να περιέλθει σε πολύ δύσκολη θέση.

Φάκελος έργων ΔΕΥΑΡ: Περιλαμβάνει στοιχεία που αφορούν τα αποτελέσματα αποφάσεων του Σάββα Καραγιάννη ως δημάρχου Ροδίων, για έργα της ΔΕΥΑΡ. Συγκεκριμένα, με νόμο είχε επιβληθεί τέλος 80% στους λογαριασμούς της ΔΕΥΑΡ, το οποίο δίδονταν για νέα έργα της επιχείρησης. Παρενέβει όμως ο Σ. Καραγιάννης, παράκαμψε το νόμο και όρισε αυθαίρετα το τέλος στο 40%. Αυτό είχε ως αποτέλεσμα να δημιουργηθούν τεράστια προβλήματα, τόσο νομικά (τα οποία πολύ δύσκολα ξεπεράστηκαν) όσο και οικονομικά. Στη συνέχεια και προκειμένου να ξεπεραστούν τα οικονομικά προβλήματα που απειλούσαν τη συνέχεια της ΔΕΥΑΡ, αναγκάστηκε να αυξήσει υπερβολικά την τιμή του νερού αλλά και να συνάψει τότε δάνειο 1,5 δισεκατομμυρίων δραχμών, με δυσβάσταχτους όρους, το οποίο η ΔΕΥΑΡ ακόμη ξεπληρώνει.

Φάκελος προμηθειών: Περιλαμβάνει κυρίως στοιχεία για δύο προμήθειες που έγιναν επί Δημαρχίας του Σ. Καραγιάννη. Ενός μεταχειρισμένου πλυντηρίου κάδων απορριμμάτων που ποτέ δεν λειτούργησε παρά τα όσα στοίχισε στους Ροδίτες και την προμήθεια προκατασκευασμένων αιθουσών για σχολεία που σάπισαν στις αποθήκες. Να σημειωθεί, ότι σύμφωνα πάντα με τις ίδιες πληροφορίες, στο φάκελο που έχουν ετοιμάσει στελέχη της παράταξης, υπάρχουν στοιχεία που αποδεικνύουν ότι και οι δύο παραπάνω προμήθειες έγιναν από την ίδια εταιρία.

Φάκελος αποχετευτικό: Περιλαμβάνει στοιχεία που αφορούν κακοτεχνίες στο κεντρικό αποχετευτικό δίκτυο της Ρόδου. Υπάρχουν αναφορές και σε πολύ συγκεκριμένες περιπτώσεις βλαβών που προήλθαν από αυτές τις κακοτεχνίες και ταλανίζουν ακόμη και σήμερα την πόλη, με συνεχείς θραύσεις του αγωγού που έχουν ως συνέπεια να χρειάζονται μεγάλες παρεμβάσεις από τη ΔΕΥΑΡ για την αποκατάστασή του και προκαλούν συνεχώς οικονομική επιβάρυνση στην εταιρία αλλά και ζημιά στην εικόνα της πόλης, τόσο με τις... οσμές που απελευθερώνονται, ιδιαίτερα σε τουριστικές περιοχές κατά την διάρκεια της σεζόν, όσο όμως και στα «μπαλώματα» που προκαλούνται στους δρόμους.

Φάκελος προσλήψεις: Περιλαμβάνει στοιχεία για τις προσλήψεις που έγιναν στο δήμο όταν ήταν δήμαρχος ο κ. Καραγιάννης. Σύμφωνα πάντα με τις ίδιες πληροφορίες, περιέχει ακόμη και αναλυτική λίστα αυτών των προσλήψεων, που αποδεικνύει ότι όταν ο Σ. Καραγιάννης ανέλαβε δήμαρχος υπήρχαν στο δήμο 300 υπάλληλοι και μετά από 4 χρόνια που αποχώρησε παρέδωσε το δήμο με 610 υπαλλήλους, η μισθοδοσία των οποίων «γονάτισε» επί μακρόν τα δημοτικά ταμεία.

Φάκελος νομαρχία: Αφορά τη θητεία του Σ. Καραγιάννη ως νομάρχη και του Χ. Χατζηευθυμίου ως αντινομάρχη. Τα στοιχεία που περιλαμβάνει ο εν λόγω φάκελος, αποδεικνύουν ότι επί της θητείας τους στη νομαρχία δεν προώθησαν έργα που ήταν στη δική τους ευθύνη, απαραίτητα για την πόλη της Ρόδου.

Φάκελος αναπτυξιακό πρόγραμμα: Περιλαμβάνει τις προβλέψεις του αναπτυξιακού προγράμματος που συνέταξαν οι υπηρεσίες του δήμου και αποσπάσματα από τις εξαγγελίες του κ. Καραγιάννη ως υποψηφίου δημάρχου Ρόδου. Με τα στοιχεία αυτά, αναφέρουν οι πληροφορίες, αποδεικνύεται ότι ο Σ. Καραγιάννης έχει πάρει σημαντικά τμήματα του αναπτυξιακού προγράμματος που έχει εκπονηθεί και τα παρουσιάζει ως εξαγγελίες δικές του, ενταγμένες στο πρόγραμμά του.

Η χρησιμοποίηση αυτών των στοιχείων θα σηματοδοτήσει την αντεπίθεση της παράταξης του Γιαννόπουλου, που μπαίνει έτσι για τα καλά στον προεκλογικό αγώνα, με έντονη παράθεση επιχειρημάτων.

Οι ίδιες πάντα πληροφορίες, κάνουν λόγο για ιδιαίτερα σοβαρό υλικό που έχει συγκεντρωθεί και κωδικοποιηθεί από στελέχη της παράταξης του δημάρχου. Υλικό που όταν αρχίσει να βγαίνει στη δημοσιότητα θα πυροδοτήσει αναπόφευκτα αντιπαραθέσεις που θα επιφέρουν όξυνση.

Αλλάζει λοιπόν ο ρυθμός του προεκλογικού αγώνα και η επερχόμενη ένταση αναμένεται να διατηρηθεί έως και την ημέρα των εκλογών, σε επίπεδο πάντα επιχειρημάτων και στοιχείων δράσεις και παραλείψεις τόσο του Σ. Καραγιάννη όσο και του Χ. Χατζηευθυμίου.



36 ΚΛΗΡΩΣΕΙΣ
Ξεκινούν 28-29 Σεπτεμβρίου 2006
ΚΑΙ ΓΙΑ ΤΟΝ ΥΠΕΡΤΥΧΕΡΟ
3.000.000€
ΧΠΔΗΜ021

TECHNOKids® TECHNOPLUS®
Πιστοποιηθείτε **γρήγορα**, **ευκολα** και **οικονομικα** στο πιο **σύγχρονο**, **αξιόπιστο** και **αποτελεσματικό** εκπαιδευτικό κέντρο πληροφορικής **TECHNOKids® TECHNOPLUS®** Ρόδου.
Πιστοποιήσεις :
IC3 (Internet and Computing Core Certification)
MOS (Microsoft Office Specialist) επίπεδα Standard - Master - Profesional
ECDL (European Computer Driving Licence) επίπεδα Core - Expert
Το κολέγιο της πληροφορικής
Έναρξη μαθημάτων 20 Σεπτεμβρίου.
Εγγραφές τώρα!!!
AT4208
Εδώ, χαίρεσαι να μαθαίνεις υπολογιστές!!!
TECHNOKids® TECHNOPLUS®
ΔΙΕΘΝΗ ΚΕΝΤΡΑ ΕΚΜΑΘΗΣΗΣ ΥΠΟΛΟΓΙΣΤΩΝ
Όλοι μαθαίνουν σε μας
Εθν. Αντιστάσεως 18, Ρόδος, Τηλ.: 22410 70880
Υπεύθυνη Κέντρου: Γκρέις Χαντάντ-Μεϊχανετζίδη
ECDL
ΣΕ 20 ΧΩΡΕΣ ΣΕ ΟΛΟ ΤΟΝ ΚΟΣΜΟ ΚΑΙ ΣΕ 40 ΣΗΜΕΙΑ ΣΤΗΝ ΕΛΛΑΔΑ
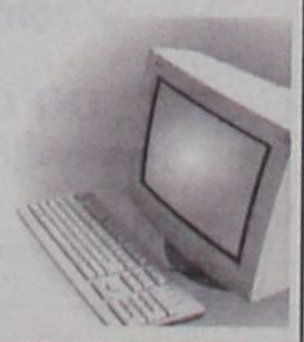

Η ανάπτυξή του θα τροφοδοτήσει την οικονομική ανάπτυξη της χώρας

Στόχος ο πολιτιστικός τουρισμός

Τι αναφέρει μελέτη της Ακαδημίας Αθηνών. Πώς αντιμετωπίζουν το θέμα άλλες μεγάλες ευρωπαϊκές χώρες με πλούσια, όπως την Ελλάδα, πολιτιστική κληρονομιά

Η ανάπτυξη του πολιτιστικού τουρισμού μπορεί να τροφοδοτήσει μακροχρόνια την οικονομική ανάπτυξη της χώρας, δημιουργώντας νέες προοπτικές απασχόλησης και άμβλυνσης της εποχικότητας της εργασίας στον τουρισμό, ενισχύοντας κατ' επέκταση το εισόδημα και την περιφερειακή συνοχή της χώρας.

Αυτό συμπεραίνεται σε μία από τις πλέον εμπεριστατωμένες μελέτες που έχουν πραγματοποιηθεί ποτέ στην Ελλάδα, του Γραφείου Οικονομικών Υποθέσεων της Ακαδημίας Αθηνών, με αντικείμενο τις αναπτυξιακές δυνατότητες της πολιτιστικής κληρονομιάς της χώρας με την αξιοποίησή της στη διαφοροποίηση του ελληνικού τουριστικού προϊόντος και με την ολοκληρωμένη ανάδειξή της για την ανανέωση των παραδοσιακών τουριστικών προορισμών της χώρας. Η διεξαγωγή της έρευνας για την ολοκλήρωση της μελέτης με τίτλο «Η πολιτιστική κληρονομιά ως παράγων ανάπτυξης της ελληνικής οικονομίας» διήρκεσε ένα έτος, προλογίζεται από τον ακαδημαϊκό επόπτη του γραφείου Οικονομικών Μελετών της Ακαδημίας Αθηνών Κωνσταντίνο Δρακάτο και στην ερευνητική ομάδα μετείχαν ως



υπεύθυνος της έρευνας ο καθηγητής Παντείου Πανεπιστημίου κ. Παλάσκας Θεοδόσιος, ως επιστημονικός συνεργάτης ο επίκουρος καθηγητής του Πανεπιστημίου Αιγαίου κ. Παπαθεοδώρου Ανδρέας και η κ. Τσάμπρα Μαρία, διδάσκουσα στο Πανεπιστήμιο Αιγαίου ως επίκουρη επιστημονική συνεργάτις. Η μελέτη αποτυπώνει μέσα από τεκμηριωμένη ανάλυση της τουριστικής

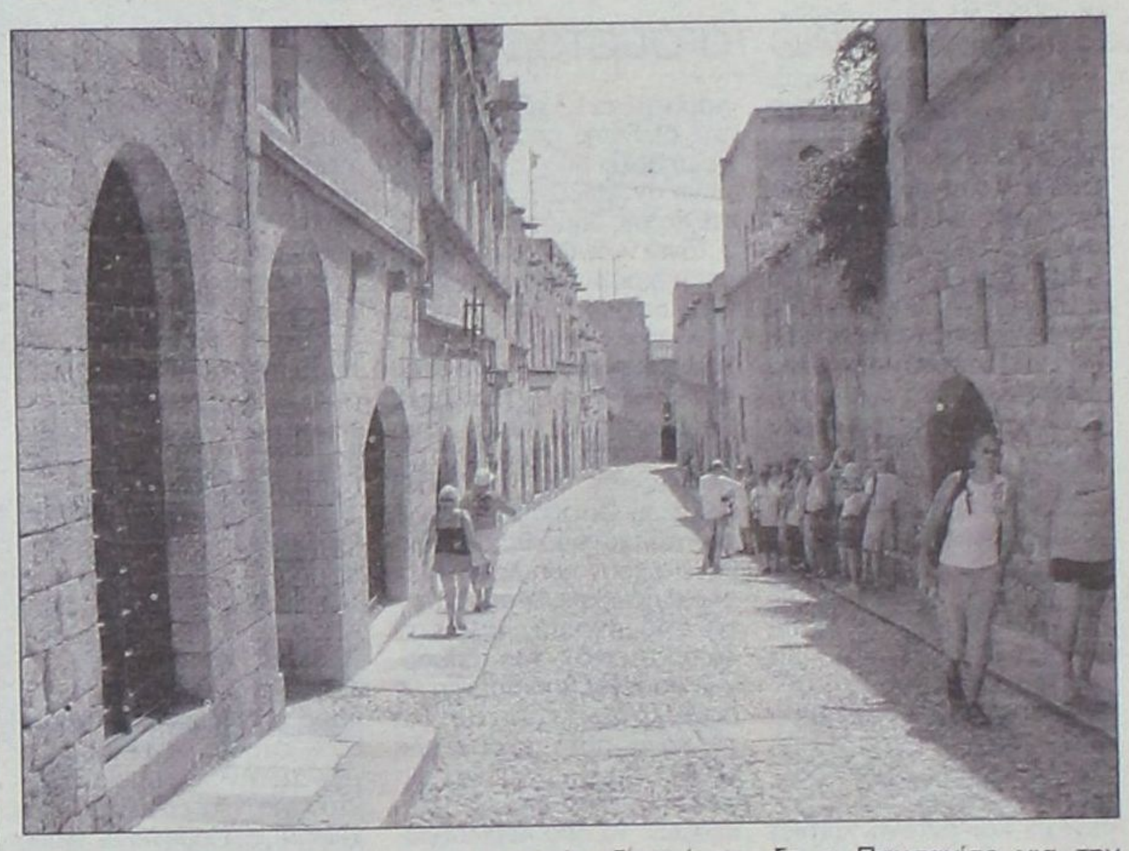

ζήτησης και της προσφοράς σε εθνικό και διεθνές επίπεδο τα διαρθρωτικά προβλήματα του ελληνικού τουρισμού και καταδεικνύει τους περιορισμούς του επί δεκαετίες κυρίαρχου υποδείγματος τουριστικής ανάπτυξης της χώρας. Παράλληλα καταγράφει τον χαμηλό βαθμό αξιοποίησης της πολιτιστικής κληρονομιάς της χώρας μέχρι σήμερα, καθώς και την ασυνέχεια της εθνικής τουριστικής πολιτικής σε αυτή την κατεύθυνση. Χαρακτηριστικό είναι το γεγονός ότι η συμβολή του πολιτιστικού τουρισμού στην εθνική οικονομία το 2004 ανερχόταν σε ποσοστό μόλις 0,05% όταν συνολικά η συμβολή του τουρισμού στο ΑΕΠ έφθανε στο 15%.

Μάλιστα αξίζει να σημειωθεί ότι σε σχέση με το 1990, το 2004 η συνεισφορά του πολιτιστικού τουρισμού στην εθνική οικονομία ήταν μειωμένη σε ποσοστό άνω του 100%. Μέσα από τη συγκριτική ανάλυση άλλων χωρών-τουριστικών προορισμών της Ευρώπης και από παραδείγματα μέτρων και πρακτικών ανάπτυξης του πολιτιστικού τουρισμού στις χώρες αυτές εκτιμάται η δυναμική που θα έχει η τουριστική αξιοποίηση της ελληνικής πολιτιστικής κληρονομιάς στην οικονομική ανάπτυξη της χώρας. Η εφημερίδα έχει κατ' επανάληψη αναφερθεί στα οφέλη που μπορεί να αποκομίσει ο ελληνικός τουρισμός από τη σύνδεση με την πλούσια πολιτιστική μας κληρονομιά, ένα στόχο τον οποίο έχει ιεραρχήσει ως πρωτεύων και ο πρωθυπουργός Κων. Καραμανλής στο πλαίσιο της τουριστικής πολιτικής που χαράζεται τα δύομισι τελευταία χρόνια. Στα συμπεράσματα της μελέτης υπογραμμίζεται χαρακτηριστικά ότι η αντιμετώπιση επερχόμενων δυσκολιών στον τουριστικό τομέα και δεδομένης της άφθονης προσφοράς πολιτιστικών πόρων, ο πολιτιστικός τουρισμός πρέπει να αναδειχθεί ως βασική μορφή εναλλακτικού τουρισμού και σε πυλώνα στήριξης της ελληνικής τουριστικής οικονομίας.

ΑΝΑΓΚΗ ΓΙΑ ΚΑΙΝΟΤΟΜΕΣ ΜΟΡΦΕΣ ΠΡΟΒΟΛΗΣ ΤΩΝ ΜΝΗΜΕΙΩΝ

Η ιδέα του πολιτιστικού τουρισμού γεννήθηκε στην Ελλάδα πριν από περίπου 2.000 χρόνια, γεγονός που στοιχειοθετείται από τον οδηγό ναών και μνημείων που συνέταξε ο Παυσανίας για την εξυπηρέτηση των ταξιδιωτών του 2ου αι. π.Χ.

Το παράδειγμα του Παυσανία, όμως, δεν ακολούθησε η χώρα μας επί μία 25ετία (1980-2004) παρά τα συγκριτικά πλεονεκτήματα που διαθέτει σε σχέση με άλλες τουριστικά χώρες στον χώρο του πολιτισμού και αγνοώντας επιδεικτικά τη σύνδεση του με την τουριστική δραστηριότητα. Οι αριθμοί καταδεικνύουν την πραγματικότητα, καθώς σύμφωνα με τα αποτελέσματα της μελέτης της Ακαδημίας Αθηνών στο προαναφερθέν διάστημα μειώθηκαν οι επισκέψεις στα μουσεία της χώρας σε ποσοστό 35%. Οσον αφορά την επισκεψιμότητα στους αρχαιολογικούς χώρους παρέμεινε, περίπου, στα ίδια επίπεδα επί μία 25ετία. Οσο για τα έσοδα σε μουσεία και αρχαιολογικούς χώρους καθ' όλη τη δεκαετία του '90 έως και το 2004 ήταν ετησίως περίπου στα ίδια επίπεδα.

Στόχος, σύμφωνα με τη μελέτη, θα πρέπει να είναι η αναβάθμιση του μνημειακού πλούτου στην περιφέρεια και η αξιοποίηση των υφιστάμενων αποθεμάτων στην κατεύθυνση

Συνέχεια στη σελ. 53

INFORMATIQUE
ΕΚΠΑΙΔΕΥΣΗ
ΣΤΗΝ ΠΛΗΡΟΦΟΡΙΚΗ

Πιστοποιημένο εξεταστικό κέντρο για τα διπλώματα ECDL και Cambridge

Τώρα,
η **καλύτερη εκπαίδευση** στους Ηλεκτρονικούς Υπολογιστές,
παρέχεται με τους **καλύτερους όρους...**

- Καθορίστε μόνοι σας τις ώρες του μαθήματος.
- Αποκτήστε αναγνωρισμένο δίπλωμα...
  ακόμη και σε 1 μήνα.
- Στην καλύτερη τιμή της αγοράς.

Για «μαθητές» κάθε ηλικίας.

Εγγύηση ποιότητας εκπαίδευσης :

**Σε περίπτωση αποτυχίας σας στις εξετάσεις,
επαναλαμβάνετε το μάθημα και τις εξετάσεις,
με δική μας οικονομική επιβάρυνση.**

Προϋπόθεση: Η τήρηση της διαδικασίας εκπαίδευσης εκ μέρους του εκπαιδευόμενου

**Μάθετε τους Η/Υ ...σωστά,
γρήγορα, ευέλικτα και οικονομικά.**

INFORMATIQUE ... Από το 1991
Ρόδος Εθνικής Αντίστασης **72** (έναντι SHELL)
τηλ. 21887, 6945101920
Υπεύθυνος Εκπαίδευσης : Ηλίας Κολλάτος,
Διπλ/χος Μηχανικός Πληροφορικής
AE1852

ΓΝΩΜΩΝ
ΦΡΟΝΤΙΣΤΗΡΙΑ
Μ. ΓΙΑΝΝΙΚΟΥΡΗΣ

...ΜΕΤΡΑΜΕ
33 χρόνια
Διδάσκουν:
Γιαννικουρής Μανώλης
Οικονόμου Νέστορας
Σέρβου Βεατρίκη
Αναγνώστου Ειρήνη

• Μαθηματικά • Φυσική • Χημεία • Βιολογία
• Αρχαία • Ιστορία • Έκθεση • Α.Ο.Θ.
• Α.Ο.Δ.Ε. •Ανάπτυξη εφαρμογών σε προγραμματιστικό περιβάλλον

Τμήματα: 4μελή - 6μελή - 8μελή - Ιδιαίτερα
Έναρξη Μαθημάτων: 1 Σεπτεμβρίου

Εγγραφές - Πληροφορίες: Καθημερινά 10-1 το πρωί και 7-10 το απόγευμα
Χειμάρρας 117 • Τηλέφωνα: 22410 25700 - 25250 - 25252 Κιν: 694 88 89 689

ΑΕ 1679

Μαζί με τον υπουργό Γεωργίας

Στις Βρυξέλλες από σήμερα ο Α. Παυλίδης

Θα παραβρεθεί στο Συμβούλιο Υπουργών της Ευρωπαϊκής Ένωσης

Ο υπουργός Αιγαίου και Νησιωτικής Πολιτικής κ. Α.Α. Παυλίδης μεταβαίνει σήμερα στις Βρυξέλλες, προκειμένου να μετάσχει με το συνάδελφό του κ. Ε. Μπασιάκο στο συμβούλιο υπουργών, όπου θα συζητηθεί η εκ νέου υιοθέτηση του κανονισμού για τη στήριξη της γεωργίας στα νησιά του Αιγαίου.



Πρόκειται περί θέματος που εντάσσεται στο πλαίσιο της Νησιωτικής Πολιτικής την οποία προωθεί η Ελλάδα και διά των οργάνων της Ε.Ε. Ήδη ο κανονισμός έχει γενικώς γίνει αποδεκτός, αλλά η τελική έγκριση θα δοθεί κατά την αυριανή συνεδρίαση του συμβουλίου των υπουργών κατά τη διάρκεια του οποίου ο Α. Παυλίδης και Ε. Μπασιάκος θα κάνουν και τις σχετικές δηλώσεις οι οποίες θα εκφράζουν τις θέσεις της ελληνικής πλευράς επί του γενικότερου θέματος, της στηρίξεως των αγροτών του Αιγαίου με ένα επιπλέον "μέσον" πέρα αυτών που ισχύουν σε όλη τη χώρα.

Ιδιαιτέρως, ο Α. Παυλίδης κατά τη διήμερη παραμονή του στις Βρυξέλλες θα συναντήσει αξιωματούχους της Ε.Ε. (Κομισιόν) για θέματα που έχουν σχέση με τις θαλάσσιες μεταφορές και την περιφερειακή πολιτική που θα εφαρμόσει η Ε.Ε. κατά τη διάρκεια της επόμενης χρηματοδοτικής περιόδου 2007-2013.

Έρχεται κλιμάκιο της Ν.Δ. με επικεφαλής τον κ. Ζαγορίτη

Η Ρηγίλλης... στη Ρόδο

Συνάντηση το βράδυ του Σαββάτου

• Συμμετέχει η βουλευτής της Ν.Δ. κ. Κουντουρά

Πολυμελές κλιμάκιο της Ρηγίλλης με επικεφαλής τον γραμματέα της Κ.Ε της Νέας Δημοκρατίας Λευτέρη Ζαγορίτη, καταφθάνει την Παρασκευή το πρωί στη Ρόδο για να παραστεί το βράδυ της ίδιας ημέρας στην εκδήλωση του υποψήφιου Νομάρχη Βασίλη Υψηλάντη όπου θα παρουσιάσει το συνδυασμό του και την επομένη θα παραβρεθεί σε σύσκεψη στα γραφεία της ΝΟΔΕ με την συμμετοχή όλων των υποψηφίων δημάρχων και νομάρχη που στηρίζονται από το κυβερνών κόμμα.

Παρουσίαση του συνδυασμού του Β. Υψηλάντη

Εκτός από τον κ. Λ. Ζαγορίτη, θα έρθουν από την Αθήνα οι συντονιστές του προεκλογικού αγώνα για τη Δωδεκάνησο, οι βουλευτές Γ. Βασιλείου και Ε. Κουντουρά, ο γραμματέας Οργανωτικού Κ. Ζωντανός, ο αναπληρωτής γραμματέας Οργανωτικού Δ. Βαχτσιαβάνος, ο Περιφερειάρχης του κόμματος στη Δωδεκάνησο Χρ. Κασσαλιάς και ο Τομεάρχης Ν. Κωστόπουλος.



Τα μέλη του κλιμακίου, θα βρίσκονται από το πρωί στη Ρόδο και θα επισκεφθούν εκλογικά κέντρα υποψηφίων δημάρχων που στηρίζονται από τη Νέας Δημοκρατία.

Το βράδυ θα παραβρεθούν στη εκδήλωση του υποψήφιου Νομάρχη Β. Υψηλάντη που θα γίνει στο σινέ «Ρόδον». Χαιρετισμό εκ μέρους της κεντρικής Ν.Δ, θα απευθύνει ο γραμματέας του κόμματος Κ. Ζαγορίτης και θα μεταφέρει και μήνυμα του πρωθυπουργού Κ. Καραμανλή.

Στην εκδήλωση αναμένεται να παραβρεθούν ο Υπουργός Αιγαίου Αρ. Παυλίδης, οι δύο βουλευτές Τ. Καραμάριος και Β. Χρύσης καθώς και το σύνολο των υποψηφίων με τον συνδυασμό του κ. Υψηλάντη.

Να σημειωθεί ότι στο συνδυασμό του τελευταίου, θα συμμετάσχει το πρώην μοντέλο και νυν ηθοποιός η κ. Βίκυ Κουλιανού που ως γνωστόν κατάγεται από τη Λέρο.

Το Σάββατο τα μέλη του κλιμακίου θα παραβρεθούν στη συνεδρίαση της Νομαρχιακής Εκλογικής Επιτροπής στην οποία θα κληθούν να συμμετέχουν και οι υποψήφιοι δήμαρχοι.

Στο εν λόγω όργανο εκτός από τα μέλη της ΝΟΔΕ, συμμετέχουν αυτοδίκαια ο υποψήφιος Νομάρχης Β. Υψηλάντης και ο υποψήφιος δήμαρχος της πρωτεύουσας του Νομού κ. Χατζής Χατζηευθυμίου. Στη συνεδρίαση θα αναλυθούν τα δεδομένα που έχουν διαμορφωθεί και θα ληφθούν αποφάσεις για τυχόν διορθωτικές κινήσεις που θα πρέπει να γίνουν.



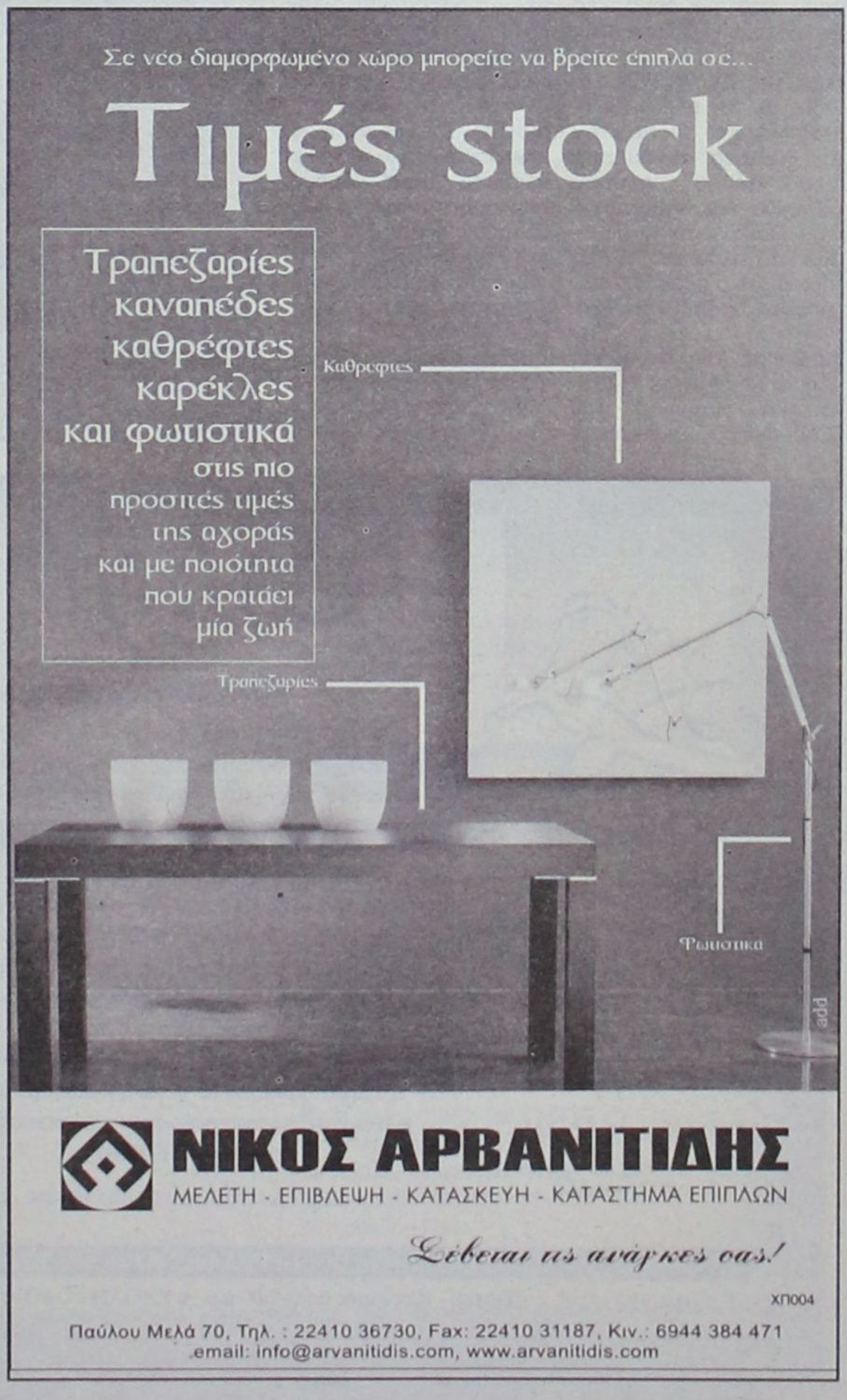

Δριμύ κατηγορώ του Π. Καραβόλια κατά του δημάρχου Ιαλυσού για το θέμα της ΔΕΥΑΙ

Δημιούργησε σκόπιμα «ομήρους»

Τον κατηγορεί ότι με ψεύδη που συνεχίζονται καλλιεργούσε φρούδες ελπίδες στους εργαζομένους και ότι «εμπορεύεται» το δικαίωμα της εργασίας

Στο θέμα που προέκυψε από τις ακυρώσεις των συμβάσεων των εργαζομένων στη ΔΕΥΑ Ιαλυσού, θέμα σοβαρό που θα αποτελέσει «στοιχείο» του προεκλογικού αγώνα, αναφέρεται με ανακοίνωσή της η παράταξη του υποψήφιου δημάρχου Παναγιώτη Καραβόλια.

Ο κ. Καραβόλιας κατηγορεί τον δήμαρχο κ. Στάγκα για παράνομες πράξεις και ασύστολα ψεύδη -όπως τονίζει- που στόχο είχαν να κρατήσουν ομήρους τους 45 εργαζόμενους, και υπόσχεται σαν δήμαρχος να δώσει δίκαια λύση στο πρόβλημα των εργαζομένων στην ΔΕΥΑΙ.

Το πλήρες κείμενο της ανακοίνωσης έχει ως εξής:

«Περίπου έναν μήνα πριν από τις δημοτικές εκλογές οι εξελίξεις στην υπόθεση των 45 υπαλλήλων της ΔΕΥΑΙ δικαιώνουν με τον πλέον κατηγορηματικό τρόπο τον ανεξάρτητο συνδυασμό του Δήμου Ιαλυσού «Ελπίδα και Προοπτική» του Παναγιώτη Καραβόλια και καταδεικνύουν το πραγματικό πρόσωπο του Δημάρχου Στέργου Στάγκα και τον τρόπο λειτουργίας της παρούσας Δημοτικής Αρχής. Η ακυρωτική εισήγηση του Υπουργείου Εσωτερικών στο ερώτημα που απηύθυνε η Περιφέρεια για την έγκριση ή μη απόφασης της ΔΕΥΑΙ για τη μονιμοποίηση των εργαζομένων της, αποδεικνύει ότι ο κ. Στάγκας καλλιεργούσε σκοπίμως φρούδες ελπίδες μονιμοποίησης στο προσωπικό της Δημοτικής Επιχείρησης Ύδρευσης και Αποχέτευσης Ιαλυσού, που παραμένει σε ομηρία προς εξυπηρέτηση προεκλογικών σκοπιμοτήτων. Ειδικότερα το Υπουργείο Εσωτερικών έκρινε παράνομη την απόφαση του Διοικητικού Συμβουλίου της Επιχείρησης, καθώς δεν εμπίπτει στο Προεδρικό Διάταγμα Παυλόπουλου. Ο κ Στάγκας αν και είχε τη δυνατότητα, ως όφειλε, να προχωρήσει στην προκήρυξη των θέσεων δεν το έπραξε, καπηλεύθηκε την αγωνία των εργαζομένων, τους παραπλάνησε υποσχόμενος την μονιμοποίησή τους αν και γνώριζε ότι κάτι τέτοιο δεν ήταν εφικτό, επειδή η ελληνική νομοθεσία υπερισχύει της κοινοτικής, την οποία επικαλέστηκε, χλεύασε τους νόμους, παρακάμπτοντας τις προβλεπόμενες διαδικασίες, έχοντας την πλήρη ευθύνη για το καθεστώς αβεβαιότητας, στο οποίο έχουν περιέλθει οι 45 συνδημότες μας, οι συμβάσεις των οποίων έχουν λήξει από τα τέλη Ιουνίου του τρέχοντος έτους.



Από απλή περιέργεια: Πότε αντελήφθησαν οι «φωστήρες» του Διοικητικού Συμβουλίου ότι θα ανέκυπτε σημαντικό πρόβλημα με τις συμβάσεις; Όλοι αυτοί που τούτες τις ημέρες καβγαδίζουν στο παρασκήνιο για το ποιος έχει την πολιτική ή τη νομική ευθύνη αυτής της εξέλιξης και ιδιαιτέρως εκείνοι που εμφανίζονται τώρα ως «προστάτες» των συμβασιούχων, θρηνολογούντες υπέρ αυτών, γιατί δεν πήραν χαμπάρι το πρόβλημα;

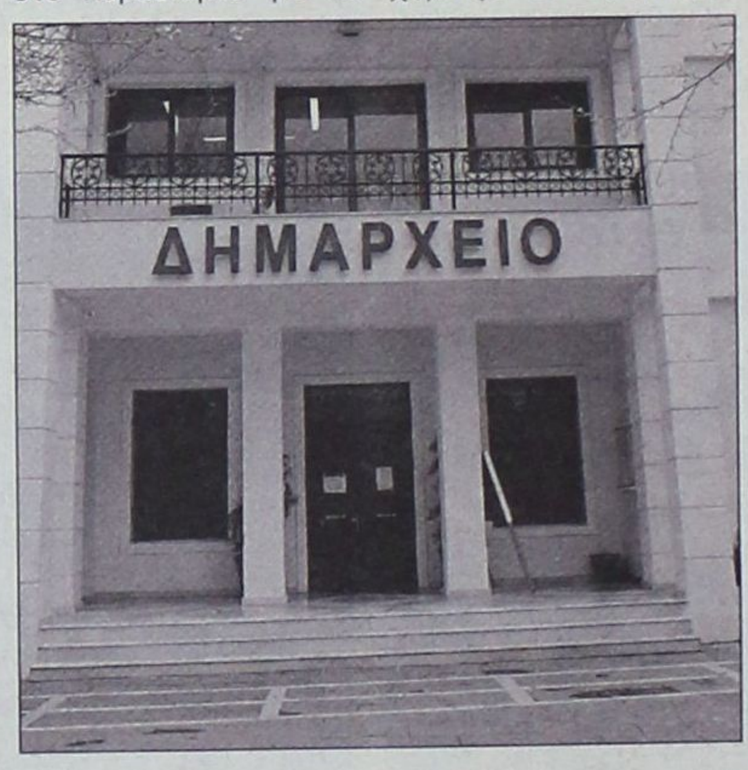

Δυστυχώς παρά την προσπάθεια του Δημάρχου Ιαλυσού να αποποιηθεί των ευθυνών του είναι πασιφανές ότι με την τακτική που ακολούθησε όχι μόνο στη ΔΕΥΑΙ αλλά και στους οργανισμούς και τις επιχειρήσεις, δημιούργησε αξεπέραστα προβλήματα σε εργαζομένους «ομήρους». Δεν έχουμε δει ούτε μία προκήρυξη για στελέχωση με μόνιμο προσωπικό από το Δήμο Ιαλυσού τα τελευταία 8 χρόνια.

Είναι τόση δε η θρασύτητα του ατόμου που αναγκάζει τους εργαζόμενους να δώσουν υποψηφιότητα μαζί του, για να μπορέσουν να διατηρήσουν την εργασία τους στο Δήμο ή για να έχουν ελπίδες μετά τις εκλογές. Το δικαίωμα της εργασίας κύριε Στάγκα είναι δικαίωμα για όλους και όχι προνόμιο που «εμπορεύεται» ο κάθε Δήμαρχος. Καταλαβαίνουμε την αγωνία του. Καταλαβαίνουμε την δύσκολη θέση του. Βλέποντας ότι ο κόσμος δεν ανταποκρίνεται, βλέποντας τη δυστοκία εξεύρεσης υποψηφίων για τον συνδυασμό του, έβαλε πρώην, τωρινούς αλλά και μελλοντικούς υπαλλήλους. Ο κ. Στάγκας μάλιστα συνεχίζει με προκλητικό τρόπο τον εμπαιγμό των εργαζομένων, κάνοντας επίδειξη ισχύος και αποκαλύπτοντας την αλαζονεία, που τον χαρακτηρίζει σε όλο της το μεγαλείο, καθώς υπόσχεται ότι θα διευθετήσει το θέμα μετά τις εκλογές, διαδίδοντας μάλιστα ασύστολα ψεύδη ότι δήθεν, αν η παράταξή μας είναι η επόμενη Δημοτική Αρχή, θα προβεί σε απολύσεις.

Σε αντίθεση με όλα αυτά που συμβαίνουν και μαρτυρούν τη σήψη της πολιτικής, που εφαρμόζει ο κ Στάγκας ο Παναγιώτης Καραβόλιας και οι συνεργάτες του δεσμεύονται ότι θα σταθούν στο πλευρό των «θυμάτων», αυτών των μεθοδεύσεων και όταν αναλάβουν τη διαχείριση του Δήμου Ιαλυσού θα αποκαταστήσουν την εις βάρος τους αδικία, προωθώντας με «καθαρές» λύσεις τη μονιμότητα της εργασιακής τους σχέσης, προκειμένου να μπει ένα τέλος στην αγωνία τους. Η παράταξή μας φιλοδοξεί να φέρει την ελπίδα και την προοπτική στον τόπο μας με διαφάνεια, ισονομία χωρίς αποκλεισμούς και παραταξιακούς διαχωρισμούς. Βλέπουμε στα μάτια τους συμπολίτες μας και τους δηλώνουμε ότι δεν πρόκειται να διακυβευτεί το μέλλον κανενός εργαζόμενου και ότι προτιθέμεθα να δώσουμε όλες μας τις δυνάμεις, ώστε να επέλθει κάθαρση στην πολιτική ζωή του Δήμου Ιαλυσού».



ΚΕΝΤΡΑ ΞΕΝΩΝ ΓΛΩΣΣΩΝ

ΑΓΓΛΙΚΑ - ΙΤΑΛΙΚΑ- ΓΑΛΛΙΚΑ - ΓΕΡΜΑΝΙΚΑ

ΕΛΕΥΘΕΡΙΑ ΧΑΤΖΗΔΙΑΚΟΥ- ΜΟΣΧΙΔΗ

Μπράβο *στους μαθητές των κέντρων μας, που πέτυχαν στις παρακάτω εξετάσεις:*

ΓΑΛΛΙΚΑ

ΓΑΛΛΙΚΟ ΙΝΣΤΙΤΟΥΤΟ

DELF -A1

1. Μουστάκης Νικόλαος
2. Μαλλιάκα Ειρήνη
3. Σαμαρά Χρύσα

DELF -B1

1. Νικολάου Δήμητρα

ΑΓΓΛΙΚΑ

CAMBRIDGE

PROFICIENCY

1. Κρομμύδας Δημήτριος

MICHIGAN

PROFICIENCY

1. Γιαννακόπουλος Παναγιώτης
2. Σωτηρόπουλος Γεράσιμος

MICHIGAN

A.L.C.E. (ADVANCED)

1. Μουστακάκης Κωνσταντίνος

MICHIGAN

E.C.C.E. (LOWER)

1. Νικάνδρου Κοκόνα
2. Χατζηδιάκου Μικαέλα

PALSO

BEGINNERS

1. Χάκαλας Ιωάννης
2. Μαγκαφά Εύα
3. Παπαδοπούλου Ελπίδα
4. Γκάιδα Ελευθερία
5. Λαζαράκη Μαρία
6. Θωμά Παρασκευή
7. Μιχαήλ Μαρία-Ιωάννα
8. Καλαφατάς Νικόλαος
9. Σαρικάς Δημήτριος
10. Σταυριανός Λουκάς
11. Σταυριανός Γεώργιος
12. Παχούλη Γεωργία
13. Μανή Παρασκευή
14. Μαγκαφά Μαρία
15. Παπαμανώλη Μαρία
16. Χατζηρήγας Χαράλαμπος
17. Κάλφας Ιωάννης
18. Βολονάκης Κωνσταντίνος
19. Κανατά Ειρήνη
20. Τσιάβου Κωνσταντίνα
21. Θεοδωράκη Αικατερίνη
22. Λαρδοπούλου Καθολική
23. Μανουράς Φώτης
24. Ατσίδης Μιχαήλ
25. Καβουκλής Μιχαήλ
26. Κυπριώτης Κωνσταντίνος
27. Αφεντούλης Κυριάκος
28. Ξενοφώντας Νικόλαος
29. Διακοσάββας Νικόλαος
30. Κρητικός Αυγερινός

PALSO

ELEMENTARY-A1

1. Σορωνιάτη Αγγελική
2. Τσακάλη Σταυροθέα
3. Μέμα Σάη
4. Ζώτα Χριστίνα
5. Μανιάς Μιχαήλ-Αγγελος
6. Μπαντουβάκης Ματθαίος
7. Τζιώρας Αγγελος
8. Ζώρζος Μιχαήλ
9. Ζώρζος Σπύρος
10. Τριάντος Αντώνιος
11. Χατζηθεοδωράκης Νικόλαος
12. Κωνσταντάκης Στέφανος
13. Τσιράκος Ιωσήφ
14. Τζανουδάκη Μαρίνα
15. Κολεζάκη Μαγδαληνή
16. Περάκη Εμμανουέλα
17. Παπαδοπούλου Σύλβια-Αννα
18. Βογιατζής Εφρέμης
19. Ανάστασου Σταμάτιος
20. Βέμης Δημήτριος
21. Παπακωνσταντίνου Αναστάσιος
22. Αρφαράς Κωνσταντίνος
23. Ωσάφης Ανδρέας
24. Νέσκη Δέσποινα
25. Καντιδάκης Δημήτριος-Κων/νος
26. Ζήση Εντρι

PALSO

BASIC-A2

1. Περιβολάρης Ιωάννης
2. Σκουλάς Εμμανουήλ
3. Μολυβιού Μαρία
4. Μολυβιού Χαριστούλα-Σεβαστή
5. Νέσκη Κυριακή
6. Κασέρη Νικολέτα
7. Ζουρούδης Πέτρος
8. Μαλλιάκα Ειρήνη
9. Πετράκη Αικατερίνη-Σεβαστή
10. Ζερβού Καθολική
11. Ντελλάκη Αικατερίνη
12. Παπαδοπούλου Ελένη
13. Χοροζίδη Μαρία
14. Διακολαμπριανού Αρμονία
15. Σταυριάς Δημήτριος
16. Τριάντος Ανδρέας
17. Κρητικός Ιωάννης
18. Κουλούμπρης Εμμανουήλ
19. Γιαννακάκης Χρήστος
20. Σαλαγιάννης Βάιος
21. Μαντάλης Κωνσταντίνος
22. Μουστάκης Νικόλαος

EDEXCEL

LEVEL 5 (PROFICIENCY)-C1

1. Γιαννακόπουλος Παναγιώτης
2. Κρομμύδας Δημήτριος
3. Σωτηρόπουλος Γεράσιμος

EDEXCEL

LEVEL 4 - ADVANCED-C2

1. Μαστή Βασιλεία
2. Παπαχριστοδούλου Στεργία

EDEXCEL

LEVEL 3 (LOWER)-B2

1. Ανδρεάδη Ελπίδα
2. Γιαννούρη Χρυσή
3. Κρητικός Ηλίας
4. Σαμαράς Μιχαήλ
5. Πιπάκης Ξενοφών
6. Σαρρής Γεώργιος
7. Σπάρταλης Χαράλαμπος
8. Χατζηαντωνίου Μάριος
9. Καλαφατά Μαρία
10. Διακογιαννάκης Εμμανουήλ
11. Θεουλάκης Αναστάσιος
12. Χαβιαράς Ηλίας

EDEXCEL

LEVEL 2 (PRE - LOWER) B1

1. Ζουρούδης Πέτρος
2. Σκουλάς Εμμανουήλ
3. Μολυβιού Μαρία
4. Αγγελάκης Στέλιος
5. Περιβολάρης Ιωάννης
6. Μολυβιού Χαριστούλα - Σεβαστή
7. Τσαντάκης Ιωάννης
8. Κασέρη Νικολέτα
9. Σαρικάς Κωνσταντίνος
10. Στυλιανού Δέσποινα
11. Λουκά Αναστασία
12. Χατζησάββας Νικόλαος
13. Βογιατζής Ηλίας
14. Τσακάλη Ολγα
15. Λαρδόπουλος Παύλος

AE1856

1ο Κέντρο: Αμφιτρύτης (πάροδος Κων/νου Παλαιολόγου 105) **Ρόδος** (περιοχή Αγίου Ιωάννου) • Τηλ. 22410 31162, 34730

2ο Κέντρο: Λεωφόρος Δημοκρατίας, **Παραδείσι** • Τηλ. 22410 82430 Κιν. 6974602034

ΜΟΥΣΙΚΗ & ΚΑΛΙΤΕΧΝΙΚΑ
ΓΙΑ ΜΙΚΡΟΥΣ
ΚΑΙ ΜΕΓΑΛΟΥΣ
ΕΥΧΑΡΙΣΤΟ ΠΕΡΙΒΑΛΛΟΝ
ΣΥΝΧΡΟΝΗ ΕΥΡΩΠΑΪΚΗ ΔΙΔΑΣΚΑΛΙΑ
ΓΡΗΓΟΡΗ ΕΚΜΑΘΗΣΗ
ΑΡΙΣΤΑ ΑΠΟΤΕΛΕΣΜΑΤΑ
ΔΙΔΙΑΣΚΟΝΤΑΙ
*ΝΗΠΙΑΚΗ ΜΟΥΣΙΚΗ ΑΠΟ 3 ΕΤΩΝ
*ΑΝΩΤΕΡΑ ΘΕΩΡΗΤΙΚΑ
*ΑΡΜΟΝΙΟ
*ΠΙΑΝΟ
*ΚΙΘΑΡΑ
*ΦΩΝΗΤΙΚΗ
*ΘΕΑΤΡΟ
ΜΟΥΣΙΚΟ
ΕΡΓΑΣΤΗΡΙ
ΥΨΗΛΑΝΤΗ
ΚΕΝΕΝΤΥ 5 ΡΟΔΟΣ
ΤΗΛ. - 74797 -
HOBBY TIME CLUB
ΖΩΓΡΑΦΙΚΗ
* ΣΕ ΚΑΜΒΑ
* ΧΑΡΤΙ
* ΤΦΑΣΜΑ
* ΠΗΛΟ
* ΓΥΨΟ
* ΞΥΛΟ
* ΓΥΑΛΙ
AT4036(Γ)

ΚΕΝΤΡΟ ΣΠΟΥΔΩΝ ΧΟΡΟΥ
ΜΑΙΡΗΣ
ΜΑΡΚΟΥ - ΒΕΛΙΔΑΚΗ
(Διπλωματούχου: R.A.D. & A.I.S.T.D. - T.C. & T.D.)
Ειδικότητα στη διδασκαλία μικρών παιδιών
Royal Academy of Dance (London) και
Imperial Society of Teachers of Dance
Αναγνωρισμένη από το Κράτος
Η μόνη επίσημα εγγεγραμμένη σχολή χορού στη Ρόδο, που εκπροσωπεί την Βασιλική Ακαδημία Χορού, με δικαίωμα ετησίων εξετάσεων και στα δύο επίπεδα (Grades & Majors), διοργανώτρια το Βρετανικό Συμβούλιο Αθηνών.
Διδάσκονται:
★ Ρυθμική
★ Κλασσικό Μπαλέτο ★ Κλακέτες
★ Jazz ★ Μοντέρνο (I.S.T.D.)
★ Σύγχρονο (Limon & Graham)
★ Κάρακτερ ★ Ελεύθερη κίνηση
★ Δημιουργικό εργαστήρι
★ Προ-επαγγελματικά τμήματα
★ Επαγγελματικό
★ Χορευτική Γυμναστική
★ Νεο-Ελληνικοί Χοροί
(χασάπικο - συρτάκι - ξεϊμπέκικο)
★ Κοινωνικοί χοροί (τανγκό, βαλς, salsa)
★ HIP HOP
Εγγραφές 4 Σεπτεμβρίου 2006
Έναρξη: 11 Σεπτεμβρίου 2006
Ώρες εγγραφών: 12-1 μ.μ. και 6-9 μ.μ., εκτός Σαββάτου - Κυριακής
Τηλέφωνα: 22410 27383
Διεύθυνση:
Παναγιώτου Ροδίου 77, Ρόδος
AE1818

Επειδή η δεύτερη ξένη γλώσσα σας κάνει να ξεχωρίζετε
ΜΑΘΕΤΕ ΣΩΣΤΑ
ΓΑΛΛΙΚΑ • ΓΕΡΜΑΝΙΚΑ • ΙΤΑΛΙΚΑ
ΣΤΟ ΦΡΟΝΤΙΣΤΗΡΙΟ
REVOLUTION
Μαίρης ΜΑΚΡΗ
○ Ολιγομελή τμήματα όλων των επιπέδων
○ Ευχάριστη και σωστή διδασκαλία
○ Προετοιμασία για τις εξετάσεις του Γαλλικού, Γερμανικού και Ιταλικού Ινστιτούτου καθώς και του Κρατικού Πιστοποιητικού Γλωσσομάθειας
○ Ειδικά τμήματα για ενήλικες και επαγγελματίες
AE1787
Πληροφορίες εγγραφές στο (22410) 29469
Πλατεία Κωσταρίδη (Αγιος Νικολάου) 19

Κλείνουν πριν ανοίξουν καλά-καλά τα σχολεία

Αγωνιούν οι γονείς

Πενθήμερη απεργία δασκάλων και νηπιαγωγών από σήμερα

• Σκοπιμότητες καταγγέλλει η υπουργός Παιδείας



Πριν ανοίξουν καλά καλά τα σχολεία... βάζουν και πάλι λουκέτο, αφού οι δάσκαλοι κατέρχονται σε απεργιακές κινητοποιήσεις που εάν αποδειχθούν επιτυχημένες πιθανότατα θα συμπαρασύρουν και τους καθηγητές μέσης εκπαίδευσης.

Η πενθήμερη απεργία που κήρυξε η Διδασκαλική Ομοσπονδία Ελλάδας (ΔΟΕ) από σήμερα και μέχρι τις 22 Σεπτεμβρίου είναι η μεγαλύτερη από το 1997, όταν οι λειτουργοί της πρωτοβάθμιας εκπαίδευσης έκαναν να μπουν στις σχολικές αίθουσες δεκατρείς συνεχόμενες ημέρες. Εκτοτε οι απεργίες τους είχαν μικρή διάρκεια, συνήθως διήμερες, και όχι πάντα μεγάλη συμμετοχή.

Σήμερα το πρωί, πρώτη μέρα της απεργίας, οι δάσκαλοι διοργανώνουν πορεία στο υπουργείο Παιδείας επιδιώκοντας να γίνουν δεκτοί από την υπουργό, Μαριέττα Γιαννάκου, και την Τετάρτη θα συμμετάσχουν στο πανελλαδικό, πανεκπαιδευτικό συλλαλητήριο μαζί με την ΟΛΜΕ, τους πανεπιστημιακούς καθηγητές, τους φοιτητές, τη ΓΣΕΕ και την ΑΔΕΔΥ. Την Παρασκευή θα συνέλθουν οι σύλλογοί τους σε όλη τη χώρα, ενώ το Σάββατο θα κριθεί η συνέχιση ή όχι της απεργίας.

Η επιτυχία των απεργιακών κινητοποιήσεων είναι, πάντως, το μεγάλο στοίχημα για τη ΔΟΕ:

Εάν οι δάσκαλοι πλαισιώσουν τον αγώνα σε μεγάλα ποσοστά και ακολουθήσει και δεύτερη εβδομάδα απεργίας, τότε δεν αποκλείεται να αναθεωρήσει τη στάση της και η ΟΛΜΕ που ξεκινά με ηπιότερες μορφές κινητοποίησης και πρόθεση να τις κλιμακώσει αργά το φθινόπωρο.

Εάν η απεργία των δασκάλων δεν έχει συνέχεια αλλά παρ' όλα αυτά έχει σημαντική συμμετοχή, τότε θα αποτελέσει προανάκρουσμα ενός δεύτερου κύκλου αναταραχής στην παιδεία.

Εάν, τέλος, η απεργία των δασκάλων αποτύχει με επακόλουθο τη δυσθυμία του κλάδου, τότε η Μαριέττα Γιαννάκου θα κάθεται αναπαυτικότερα στην καρέκλα της.

Η επίλυση, όμως, των αιτημάτων της ΔΟΕ που δεν αποκλίνουν αισθητά από τα αντίστοιχα της ΟΛΜΕ, απαιτεί σημαντικές δαπάνες που ο υπουργός Εθνικής Οικονομίας, Γιώργος Αλογοσκούφης, δεν φέρεται διατεθειμένος να συμπεριλάβει στο νέο προϋπολογισμό. Οι δάσκαλοι ζητούν:

Καθαρές αποδοχές 1.400 ευρώ στον πρωτοδιόριστο, όσο δηλ. υπολογίζεται το επίπεδο φτώχειας στα κράτη-μέλη της Ε.Ε.

Να χορηγηθεί το επίδομα των 176 ευρώ που παίρνουν οι υπόλοιποι κλάδοι του Δημοσίου και η Ν.Δ. είχε δεσμευτεί προεκλογικά ότι θα δοθεί και στους εκπαιδευτικούς.

Αλλά και τα αιτήματα για τη βελτίωση της ποιότητας στην εκπαίδευση όπως η κατάργηση της διπλοβάρδιας, η μείωση του αριθμού μαθητών ανά τμήμα, η δίχρονη υποχρεωτική προσχολική αγωγή, η στήριξη των ολοήμερων δημοτικών και νηπιαγωγείων και η διαρκής επιμόρφωση των εκπαιδευτικών προσκρούουν στη σφιχτή οικονομική πολιτική.

ΣΥΝΕΝΤΕΥΞΗ ΓΙΑΝΝΑΚΟΥ

Μία εβδομάδα μετά την έναρξη της νέας σχολικής χρονιάς, η υπουργός Παιδείας Μαριέττα Γιαννάκου χαρακτηρίζει με έμμεσο τρόπο «υποκινούμενες» τις κινητοποιήσεις που χτυπούν από τη Δευτέρα τη δευτεροβάθμια εκπαίδευση, ενώ ταυτόχρονα αποδίδει πολιτικά και προσωπικά κίνητρα και σε όσους αντιδρούν στην αναβάθμιση της ανώτατης εκπαίδευσης.

Σε ό,τι αφορά τις κινητοποιήσεις της Διδασκαλικής Ομοσπονδίας Ελλάδας (ΔΟΕ), η κυρία Γιαννάκου σημειώνει στην εφημερίδα Το Βήμα της Κυριακής ότι «όποιος αναζητήσει τα αιτήματα που προβάλλει το ΔΣ της Διδασκαλικής Ομοσπονδίας θα αντιληφθεί ποιες σκοπιμότητες υποκρύπτονται». Και προσθέτει: «Η αντιπολίτευση κάνει τη δουλειά της. Πιστεύω ωστόσο ότι η Παιδεία πρέπει να μείνει εκτός των όποιων πολιτικών ή αντιπολιτευτικών σκοπιμοτήτων».

Η υπουργός Παιδείας παραδέχεται ότι προβλήματα υπάρχουν κατά την έναρξη της σχολικής χρονιάς αλλά εκτιμά ότι «σύμφωνα με τα μέχρι τούδε στοιχεία τα κενά εφέτος σε όλα τα σχολεία είναι σημαντικά μειωμένα σε σχέση με όλα τα προηγούμενα έτη» και σημειώνει ότι «για όποια κενά υπάρξουν το υπουργείο έχει στη διάθεσή του τις αναγκαίες πιστώσεις ώστε να καλύψει άμεσα όποιες ανάγκες εμφανιστούν».

Για τις αντιδράσεις στις αλλαγές που προωθεί η κυβέρνηση στην Ανώτατη Εκπαίδευση, η κυρία Γιαννάκου δηλώνει ότι «όλοι γνωρίζουμε ποιοι αντιστέκονται. Είναι ξεκάθαρο ποιοι είναι αυτοί που αντιδρούν. Είναι συγκεκριμένες ομάδες πολιτικού χαρακτήρα αλλά και όσοι φοβούνται τη διαδικασία της αξιολόγησης».

Φυσική Χημεία Μαθηματικά
ΠΕΤΡΟΣ Κ. ΠΑΡΑΓΥΙΟΣ
(Φυσικός)
ΑΝΑΣΤ. ΑΝΑΣΤΑΣΙΑΔΗ-ΜΠΑΚΑ
(Μαθηματικός)
✓ Ολιγομελή τμήματα ✓ Ιδιαίτερα μαθήματα
✓ Μεθοδική διδασκαλία ✓ Προσιτά δίδακτρα
ΕΝΑΡΞΗ ΜΑΘΗΜΑΤΩΝ
- Β', Γ' Λυκείου: 16 Αυγούστου
- Α' Λυκείου: 28 Αυγούστου
- Α', Β', Γ' Γυμνασίου: 31 Αυγούστου
AE1728
Παπαφλέσσα 17, Μητρόπολη (έναντι 4ου Γυμνασιου)
Τηλ.: 2241078236, 2241030880, 2241022218, 6948309240

ΚΕΝΤΡΑ ΞΕΝΩΝ ΓΛΩΣΣΩΝ
ΕΛΕΥΘΕΡΙΑ ΧΑΤΖΗΔΙΑΚΟΥ - ΜΟΣΧΙΔΗ
ΑΓΓΛΙΚΑ - ΓΑΛΛΙΚΑ - ΙΤΑΛΙΚΑ
• ΕΝΑΡΞΗ ΓΕΡΜΑΝΙΚΩΝ ΤΜΗΜΑΤΩΝ
με τη συνεργασία των
ΚΕΝΤΡΩΝ ΓΕΡΜΑΝΙΚΗΣ ΓΛΩΣΣΑΣ
"Deutsch aktiv"
ΜΑΚΡΗΣ - ΜΑΝΩΛΑΣ
1ο Διδ/ριο: Αμφιτρίτης (Κ. Παλαιολόγου) 105, περιοχή Αγ. Γιάννη, Ρόδος 85100
Τηλ. 2241034730
2ο Διδ/ριο: Λεωφ. Δημοκρατίας Παραδείσι 85106
Τηλ. 2241082430
Κινητό: 6974602034
AE1856

Ξεπεράστηκαν τα προβλήματα

Τα βρήκαν προχθές Σαββής και Πόκιας

Παρέμβαση από Β. Παπανικόλα

Τα βρήκαν Μανώλης Σαββής και Γιώργος Πόκκιας σε συνάντηση που έγινε το περασμένο Σάββατο με την παρουσία του Γραμματέα της Περιφερειακής Επιτροπής του ΠΑΣΟΚ Βασίλη Παπανικόλα. Μετά από αυτό οριστικοποιήθηκε η κάθοδος του τελευταίου στο συνδυασμό του νυν δημάρχου Νότιας Ρόδου στις εκλογές του Οκτωβρίου.

Το τελευταίο διάστημα είχαν παρουσιαστεί σοβαρά προβλήματα στις σχέσεις του δημάρχου Μανόλη Σαββή με τον πρόεδρο του δ.σ Γιώργο Πόκκια με αφορμή κυρίως τη κατάρτιση του συνδυασμού.

Ο κ. Πόκκιας είχε εκφράσει σοβαρούς ενδοιασμούς για τη συμμετοχή ορισμένων υποψηφίων που θεωρούσε ότι θα του δημιουργούσαν πρόβλημα και είχε θέσει βέτο. Παράλληλα είχε εκφράσει φόβους για αποδυνάμωση του νέου δ.σ από συμβούλους που πρόσκεινται στο ΠΑΣΟΚ και γι' αυτό ενημερώθηκαν τα αρμόδια όργανα του κόμματος.

Παρόμοια δυσφορία έχουν εκφράσει και άλλοι δημοτικοί σύμβουλοι όπως οι κ.κ Ασπρής και Λαουδίκος. Μάλιστα είχε τεθεί το θέμα καθόδου νέου συνδυασμού στον οποίο θα συμμετείχαν αρκετοί δημοτικοί σύμβουλοι της σημερινής πλειοψηφίας, εγχείρημα όπως που δεν περπάτησε για διάφορους λόγους.

Το περασμένο Σάββατο, μετά την ενημέρωση που είχε η Περιφερειακή Επιτροπή, ο γραμματέας της Βασίλης Παπανικόλας, συναντήθηκε με τους Μανόλη Σαββή και Γιώργο Πόκκια και συζητήθηκαν τα προβλήματα που έχουν ανακύψει.



Σύμφωνα με πληροφορίες, αν και δεν λύθηκαν οι διαφορές, συμφωνήθηκε να είναι και πάλι υποψήφιος με τον συνδυασμό του δημάρχου ο τελευταίος σε ένδειξη καλής διάθεσης για συνεργασία.

Ο κ. Πόκκιας, σύμφωνα πάντα με πληροφορίες, συνεχίζει να διαφωνεί με κάποιες από τις επιλογές του κ. Σαββή όπως και οι κ.κ Ασπρής και Λαουδίκος για τους οποίους είναι ακόμη ανοιχτό το θέμα της καθόδου στις εκλογές.

Η εβδομάδα που ξεκινά σήμερα

Αφιερωμένη μόνο στα ψηφοδέλτια...

- Κατάθεση μέχρι την Κυριακή
- Να ξεκαθαρίσουν τη θέση τους ορισμένοι υποψήφιοι

Τελευταία εβδομάδα είναι αυτή που ξεκινά σήμερα, μέσα στην οποία μπορούν να γίνουν ζυμώσεις επαφές και συζητήσεις για την ένταξη υποψηφίων συμβούλων στους συνδυασμούς, αφού την ερχόμενη Κυριακή 24 Οκτωβρίου, λήγει η προθεσμία μέσα στην οποία θα πρέπει να δηλωθούν στα δικαστήρια οι συνδυασμοί.

Πάντως, οι περισσότεροι συνδυασμοί είναι έτοιμη σε όλα τα Δωδεκάνησα, εκτός από ελάχιστες περιπτώσεις όπου ισχύουν ειδικές συνθήκες.

Σχεδόν όλες οι παρατάξεις είχαν διατηρήσει 2-3 θέσεις κενές στο συνδυασμό για λόγους τακτικής, αλλά πλέον κλείνουν και αυτά τα κενά.

Μάλιστα, οι περισσότεροι συνδυασμοί αναμένεται να κατατεθούν στη διάρκεια της εβδομάδας και δεν θα περιμένουν την τελευταία ημέρα της προθεσμίας. Σε ό,τι αφορά το δήμο Ροδίων, μόνο στην παράταξη του Σάββα Καραγιάννη υπάρχουν κάποιες εκκρεμότητες, παρά το γεγονός ότι έχει αναγγελθεί πως η παρουσίαση των υποψηφίων θα γίνει μέσα στην εβδομάδα. Αρκετά ονόματα υποψηφίων συμβούλων, από όλες σχεδόν τις παρατάξεις δημοσιοποιήθηκαν χθες από τον τοπικό Τύπο, ενώ σήμερα θα ανακοινωθεί η κάθοδος στις εκλογές της δικηγόρου Τίνας Κολάτου, με το συνδυασμό «Ρόδος Ανθρώπινη Πόλη» του δημάρχου Γιώργου Γιαννόπουλου.

Σύμφωνα πάντως με ασφαλείς πληροφορίες, ορισμένα ονόματα που είχε διαρρεύσει ότι θα μετέχουν σε συνδυασμό καθώς και ένα – δύο που και επίσημα είχαν ανακοινωθεί, θα απουσιάζουν. Για πολλούς και διαφόρους λόγους, αποφασίσθηκε να μην είναι τελικά υποψήφιοι. Πάντως, σημαντικά προβλήματα δεν υπάρχουν και οι παρατάξεις αναμένεται να χρησιμοποιήσουν επικοινωνιακά την υποβολή των συνδυασμών, για να αποκομίσουν οφέλη στη μάχη των εντυπώσεων



Ηθικό θέμα

Πριν αρκετό καιρό, πριν «ανοίξει» για τα καλά η προεκλογική περίοδος, η εφημερίδα μας είχε υποβάλει ερώτημα για τους υποψηφίους συμβούλους που εμπίπτουν στις ειδικές διατάξεις του εκλογικού νόμου.

Δηλαδή, αυτούς που – αν εκλεγούν- ο νόμος αναφέρει κατηγορηματικά ότι δεν θα μπορούν να είναι και δημοτικοί και να συνεχίζουν να κατέχουν τη σημερινή τους θέση. Άρα, θα πρέπει να επιλέξουν τη μια από τις δύο θέσεις. Ή την αιρετή ή τη σημερινή στο δημόσιο.

Σε αυτές τις διατάξεις εμπίπτουν διευθυντές του ΕΣΥ, σχολείων και υπηρεσιών του Υπουργείου Παιδείας (Α/βαθμια και Β/βαθμια εκπαίδευση), δημοσίων υπηρεσιών κλπ.

Επειδή στους συνδυασμούς που και επίσημα θα ανακοινωθούν αυτές τις ημέρες, υπάρχουν τέτοιες περιπτώσεις υποψηφίων συμβούλων, είχαμε αναφέρει τότε και συνεχίζουμε να υποστηρίζουμε και σήμερα, ότι θα πρέπει οι ίδιοι να κάνουν από τώρα γνωστές τις προθέσεις τους. Για λόγους καθαρά ηθικούς, θα πρέπει λοιπόν να ανακοινώσουν από τώρα, αν διατηρήσουν τη θέση του δημοτικού συμβούλου σε περίπτωση που εκλεγούν, ή αν προτιμήσουν τη θέση που κατέχουν στο δημόσιο, παραιτούμενοι του αιρετού αξιώματός τους, δίνοντας τη θέση τους στο δημοτικό συμβούλιο στον επιλαχόντα. Το ξεκαθάρισμα των προθέσεών τους από τώρα, είναι απαραίτητο ώστε να τις γνωρίζουν και οι ψηφοφόροι πριν πάρουν τις αποφάσεις τους. Διαπιστώνουμε όμως ότι υπάρχει απροθυμία των υποψηφίων αυτών, όπως επίσης και των επικεφαλής των παρατάξεών του, για λόγους καθαρά σκοπιμότητας.

Θέλουν δηλαδή να πάρουν τις ψήφους των πολιτών χωρίς αυτοί να γνωρίζουν τι θα πράξουν. Επειδή, επαναλαμβάνουμε, υπάρχει θέμα ηθικής που θεωρούμε σημαντικό, ιδιαίτερα για όσους διεκδικούν την ψήφο του ροδιακού λαού η εφημερίδα μας θα επανέλθει στο ζήτημα μετά την κατάθεση των συνδυασμών. Για λόγους σεβασμού στην ενημέρωση των αναγνωστών μας, θα δημοσιοποιήσουμε τα ονόματα αυτών που εμπίπτουν στις ειδικές διατάξεις, ώστε να γνωρίζουν όλοι ποιά ακριβώς είναι τα δεδομένα, τα οποία καλούνται να σταθμίσουν πριν δώσουν την ψήφο τους.

INFORMATIQUE

ΕΚΠΑΙΔΕΥΣΗ ΣΤΗΝ ΠΛΗΡΟΦΟΡΙΚΗ

Πιστοποιημένο εξεταστικό κέντρο για τα διπλώματα ECDL και Cambridge

Τώρα,
η **καλύτερη εκπαίδευση** στους Ηλεκτρονικούς Υπολογιστές,
παρέχεται με τους **καλύτερους όρους...**

- Καθορίστε μόνοι σας τις ώρες του μαθήματος.
- Αποκτήστε αναγνωρισμένο δίπλωμα... ακόμη και σε 1 μήνα.
- Στην καλύτερη τιμή της αγοράς.

Για «μαθητές» κάθε ηλικίας.

Εγγύηση ποιότητας εκπαίδευσης :

Σε περίπτωση αποτυχίας σας στις εξετάσεις, επαναλαμβάνετε το μάθημα και τις εξετάσεις, με δική μας οικονομική επιβάρυνση.

Προϋπόθεση: Η τήρηση της διαδικασίας εκπαίδευσης εκ μέρους του εκπαιδευόμενου

Μάθετε τους Η/Υ ...σωστά, γρήγορα, ευέλικτα και οικονομικά.

INFORMATIQUE ... Από το 1991
Ρόδος Εθνικής Αντίστασης **72** (έναντι SHELL)
τηλ. 21887, 6945101920
Υπεύθυνος Εκπαίδευσης : Ηλίας Κολλάτος,
Διπλ/χος Μηχανικός Πληροφορικής

ΑΕ1852

ΜΣ
ΣΧΟΛΗ ΧΟΡΟΥ
ΣΟΦΙΑ ΜΕΛΙΣΣΟΥΡΓΟΥ
ΑΝΑΓΝΩΡΙΣΜΕΝΗ ΑΠΟ ΤΟ ΚΡΑΤΟΣ

ΚΛΑΣΙΚΟ ΜΠΑΛΕΤΟ
Ρώσικο σύστημα Vaganova
ΣΥΓΧΡΟΝΟΣ ΧΟΡΟΣ
Σύστημα M.Graham, J. Limon
JAZZ Τμήματα παιδικά - ενηλίκων
ΡΥΘΜΙΚΗ ΚΙΝΗΤΙΚΗ ΑΓΩΓΗ
Σύστημα Dalcroze και M. Κυνηγού
ΤΑΞΗ POINTS ΜΠΑΛΕΤΟΥ
Προετοιμασία για επαγγελματικές σχολές
LATIN - ΑΡΓΕΝΤΙΝΙΚΟ TANGO
FLAMENCO Η πρώτη σχολή στη Ρόδο από το 1995 που το καθιέρωσε και το διδάσκει με επιτυχία καθημερινά και συστηματικά (τμήματα ανδρών-γυναικών)
ΙΣΠΑΝΙΚΟΙ ΧΟΡΟΙ Pasodobles, Sevillanas, Fandangos técnica de castañuelas y abanicos
- **Σεμινάρια** από διεθνούς φήμης χορευτές

ΕΓΓΡΑΦΕΣ ΑΠΟ 4 ΣΕΠΤΕΜΒΡΙΟΥ
(Δευ.-Παρ. 5:30 - 9:30 μ.μ.)
ΕΝΑΡΞΗ ΜΑΘΗΜΑΤΩΝ 15 ΣΕΠΤΕΜΒΡΙΟΥ

ΣΟΦΙΑ ΜΕΛΙΣΣΟΥΡΓΟΥ:
Απόφ. Ανωτ. Επ. Σχ. Χορού "Ραλλου Μάνου", διπλ. "Escuela Carmen de la Cuevas" Γρανάδας, "Escuela Relatores-Mercedes y Albano" Μαδρίτης, μετεκπ. στην Αν. Επ. Σχ. "Matilde Coral" της Σεβίλλης
Μέλος της Ακαδημίας Ισπανικών Χορών "Sociedad de Baile Español",
Μέλος Διεθνούς Συμβουλίου Χορού UNESCO



Φέτος σε νέα αίθουσα, οι μητέρες γυμνάζονται παράλληλα με τα παιδιά τους: aerobic,steps,pilates, Yoga
με ειδική προσφορά διδάκτρων και δώρο για όλους τον πρώτο μήνα!

ΤΡΟΙΑΣ 10 - 85100 ΡΟΔΟΣ - ΤΗΛ: 22410 31000 - FAX: 22410 78500 - e-mail: sofimel@otenet.gr

ΑΕ1819

Ο δημοτικός σύμβουλος της μειοψηφίας και εκ νέου υποψήφιος Γιάννης Γιαννακάκης τονίζει:

Χρειάζεται αλλαγή στο δήμο μας

Δεν αμφισβητεί τα γκάλοπ, αλλά πιστεύει ότι η παράταξή του μπορεί να κόψει πρώτη το νήμα



Συνέντευξη στη Ρένα Βενιανάκη

Δεύτερη συνεχή φορά κατέρχεστε ως υποψήφιος δημοτικός σύμβουλος στο Δήμο Ροδίων. Ποιές είναι οι διαφορές μεταξύ των εκλογών του 2002 και των φετινών;

Νομίζω ότι μια σημαντική διαφορά μεταξύ των εκλογών του 2002 για τον Δήμο Ροδίων και αυτών που πλησιάζουν είναι η υποψηφιότητα του κ. Σάββα Καραγιάννη, που έρχεται να μπει ως «σφήνα» ανάμεσα στην παράταξη του νυν Δημάρχου και τη δική μας. Υποψηφιότητα που, πολύ πιθανόν, να παραπέμψει την εκλογή Δημάρχου στη δεύτερη Κυριακή.

Πέραν αυτού, υπάρχει μια άλλη διαφορά η οποία μπορεί να αποβεί καθοριστική στην έκβαση της εκλογικής αναμέτρησης. Ο λαός της πόλης αυτή τη φορά έχει ασφαλέστερο μέτρο σύγκρισης: μπορεί δηλαδή να κρίνει και το έργο του κυρίου Γιαννόπουλου και τη δική μας παρουσία στο Δημοτικό Συμβούλιο. Μια παρουσία, πιστεύω, θετική, με εποικοδομητικές προτάσεις για την επίλυση σοβαρών, καθημερινών προβλημάτων της πόλης.

Τέσσερα χρόνια στα έδρανα της μειοψηφίας. Από την εμπειρία αυτή τι αποκομίσατε;

Τέσσερα χρόνια στο Δημοτικό Συμβούλιο, έστω και από την πτέρυγα της μειοψηφίας, είναι ασφαλώς σημαντική και πολύτιμη εμπειρία. Σ΄ αυτή τη θητεία έζησα και καλές και κακές στιγμές. Καλές κάθε φορά που φτάναμε σε κλίμα συναίνεσης να αποφασίζουμε ομόφωνα προτάσεις και μέτρα για την βελτίωση της εικόνας και λειτουργίας της πόλης μας και, άρα, για την αναβάθμιση της ποιότητας ζωής των συνδημοτών μας. Και κακές, κάθε φορά που ο προσωπικός εγωισμός ή και η πολιτική υπεροψία της πλειοψηφίας οδηγούσαν σε συγκρούσεις τεχνητές πολλές φορές. Τώρα που μου θέτετε το ερώτημα, πιστεύω ότι η λειτουργία του Δημοτικού Συμβουλίου και η αποτελεσματικότητά του θα μπορούσε να είναι σ΄ ανώτερα επίπεδα.

Ξανά υποψήφιος με τον συνδυασμό του κ. Χατζηευθυμίου. Γιατί;

Πρώτα απ' όλα είναι ζήτημα αρχής και συνέπειας. Είμαι δημοτικός σύμβουλος της παράταξης του κ. Χατζηευθυμίου και δεν θα μπορούσα να «αποστατήσω» για πολλούς λόγους. Ένας από αυτούς είναι ότι η παράταξή μας συνολικά, παρά τις εντάσεις μερικές φορές, προσπάθησε σε αυτά τα τέσσερα χρόνια να αναδείξει τα μικρά και μεγάλα καθημερινά προβλήματα της πόλης, να ασκήσει έλεγχο ουσιαστικό, τόσο για τη βελτίωση των οικονομικών, όσο και για την αύξηση της αποδοτικότητας των υπηρεσιών του Δήμου μας προς τους πολίτες και να καταθέσει ουσιαστικές προτάσεις και λύσεις. Ένας δεύτερος λόγος είναι ότι το ψηφοδέλτιό μας συγκροτείται από γνωστά και καταξιωμένα στην κοινωνία μας πρόσωπα, που εγγυώνται την καλή διαχείριση στα δημοτικά μας πράγματα και την υλοποίηση του προγράμματος αναβάθμισης της πόλης μας σε όλα τα επίπεδα.

Οι δημοσκοπήσεις που έχουν δει το φως της δημοσιότητας δεν είναι ιδιαίτερα ευνοϊκές για την παράταξή σας. Το σχόλιό σας θα ήθελα.

Προσωπικά δεν έχω αμφισβητήσει καμία από τις δημοσκοπήσεις που έχουν δει, κατά καιρούς, το φως της δημοσιότητας. Όμως δημοσκοπήσεις οι οποίες φέρουν και τους τρεις υποψηφίους δημάρχους, και εννοώ τους κ. Γιαννόπουλο, Χατζηευθυμίου και Καραγιάννη, με ποσοστά στα όρια του στατιστικού λάθους και τους αναποφάσιστους σε ποσοστό που σχεδόν ξεπερνά το 30%, δεν νομίζω ότι επιτρέπουν την εξαγωγή ασφαλών συμπερασμάτων για την απήχηση των υποψηφίων και των παρατάξεών τους στο εκλογικό σώμα. Πολύ περισσότερο μάλιστα όταν δεν έχει γίνει γνωστή η συγκρότηση των ψηφοδελτίων τα οποία -θεωρείται δεδομένο- επηρεάζουν την τελική επιλογή του ψηφοφόρου σε πολύ μεγάλο βαθμό. Συνεπώς, δεν μπορεί κανείς να εμπιστευθεί τα ευρήματα αυτών των δημοσκοπήσεων.

Είναι αλήθεια ότι η παράταξή σας θα κάνει δική της δημοσκόπηση;

Ναι. Άλλωστε, το έχει ανακοινώσει επίσημα η παράταξή μας. Μόνο που η δημοσκόπηση έχει ως αντικειμενικό στόχο να μας υποβοηθήσει να ιεραρχήσουμε και να κατατάξουμε τα προβλήματα της πόλης σύμφωνα με την ιεράρχηση ή αν προτιμάτε με την αξιολόγηση των πολιτών. Πρόκειται, επομένως, για μια «ποιοτική» έρευνα της κοινής γνώμης.

Να σταθούμε λίγο στην πολιτιστική πρωτεύουσα. Πώς είδατε αυτή την ιδέα του κ. Γιαννόπουλου;

Κοιτάτε. Κάθε πρόταση που μπορεί ν΄ αποδειχθεί θετική για την πόλη και τους κατοίκους της είναι για μένα καλοδεχούμενη. Στο πνεύμα αυτό και η πρόταση του Δημάρχου για την Πολιτιστική Πρωτεύουσα είναι καλοδεχούμενη απ' όλους μας, πιστεύω. Μολονότι - θα συμφωνήσετε θαρρώ μαζί μου - η συγκεκριμένη πρόταση «έπεσε» έτσι ξαφνικά και σε κλίμα έντονα προεκλογικό, που δεν αφήνει σε κανένα καμιά αμφιβολία ότι πρόκειται για καθαρά προεκλογική πρόταση και έγινε μια προσπάθεια αποπροσανατολισμού και δημιουργίας πρόσκαιρων εντυπώσεων. Για μένα, λοιπόν, προέχει να δούμε σοβαρά πώς θα διαχειριστούμε αυτό το μοναδικό μνημείο που λέγεται Μεσαιωνική Πόλη. Συντηρείται, αναπλάθεται, αναβαθμίζεται, βελτιώνεται η ζωή των μόνιμων κατοίκων της; Διότι πάλι - θα συμφωνήσετε πιστεύω μαζί μου - με ευθύνη της σημερινής δημοτικής αρχής και για πολλούς λόγους η Μεσαιωνική Πόλη υποβαθμίζεται συνεχώς. Και όσο για τον πολιτισμό δεν μπορούμε να μιλάμε σοβαρά όταν δεν υπάρχουν καλλιτεχνικά φυτώρια. Πού είναι η τοπική πολιτιστική αύρα; Την νιώθετε εσείς, πουθενά;

Ο συνδυασμός σας διεκδικεί ξανά τη δημαρχία. Ο Ροδίτης γιατί θα πρέπει να ψηφίσει την παράταξη Χατζηευθυμίου και όχι Γιαννόπουλο ή Καραγιάννη;

Γιατί, πιστεύω, ως παράταξη ότι μπορούμε να αντιμετωπίσουμε καλύτερα την καθημερινότητα του πολίτη. Επιτέλους, τι είναι δημοτική αρχή και δημοτική εξουσία; Για μένα είναι μια ομάδα ανθρώπων, αποστολή των οποίων είναι να μεριμνούν καθημερινά για την επίλυση εκείνων των προβλημάτων των πολιτών που επηρεάζουν αρνητικά τη ζωή τους. Αυτό είναι το ένα σκέλος. Το δεύτερο είναι να πασχίζουν καθημερινά να διαμορφώνουν εκείνο το αναγκαίο περιβάλλον που θα δίνει ενδιαφέρον και ποιότητα στη ζωή τους.

Μπορείς να κάνεις τα πάρκα μας, χώρους αναψυχής από «χωματερές» που είναι; Μπορείς να αντιμετωπίσεις το κυκλοφοριακό βάρος που σε πνίγει; Μπορείς να έχεις την πόλη καθαρή; Μπορείς να βελτιώσεις την αισθητική της, μπορείς να παλέψεις για τα λιμάνια, που θυμίζουν «γεφύρι της Άρτας», μπορείς να βελτιώσεις τα σχολεία, την υγεία, την πρόνοια; Μπορείς να κινητοποιήσεις τους πολίτες για την διάσωση της πολιτιστικής κληρονομιάς και της παράδοσης μας; Εμείς, πιστεύω, μπορούμε, γι' αυτό και ελπίζω ότι ο λαός θα μας εμπιστευθεί αυτή τη φορά.

Γιατί θα είναι καλύτερος δήμαρχος ο κ. Χατζηευθυμίου και όχι ο νυν δήμαρχος; Ακούμε συχνά - πυκνά τον κ. Χατζηευθυμίου να λέει για "εξαρτήσεις", για κουρασμένα παλικάρια...

Διαφωνεί κανείς ότι αυτή η Δημοτική Αρχή εμφανίζει πλέον σοβαρά συμπτώματα κόπωσης που την οδηγούν στην αδράνεια; Το επιβεβαιώνει, άλλωστε, ο ίδιος ο κ. Δήμαρχος όταν επικαλείται τώρα την ανάγκη της «ανανέωσης» της παράταξής του.

Συνέχεια στη σελ. 52

χy+1
Μαθαίνω να σκέφτομαι!
Οικοδιδασκαλείο ΜΑΘΗΜΑΤΙΚΩΝ
Δρ. ΣΑΒΒΑΣ ΠΙΠΙΝΟΣ
BSc, Bristol University, UK
PhD, Queen Mary College, London
Συχνά Διαγνωστικά Τεστ
Μέθοδοι Επίλυσης Προβλημάτων
Σύγχρονοι και Άνετοι Χώροι Μάθησης
Ολιγομελή Τμήματα Γυμνασίου - Λυκείου - ΤΕΕ
(1 - 5 άτομα)
➨ Πρωινά Τμήματα και Τμήματα Διαγωνισμών του **ΑΣΕΠ**
➨ Πανεπιστημιακές Εργασίες για Φοιτητές
ΑΕ1665
Κέννεντυ 38 Τηλ. 22410 36027-8 Κιν. 6944 390803 email: spipinos@hol.gr

ΙΔΡΥΤΙΚΗ ΔΙΑΚΗΡΥΞΗ ΤΗΣ ΔΗΜΟΤΙΚΗΣ ΠΑΡΑΤΑΞΗΣ "ΝΕΑ ΠΟΡΕΙΑ"

Αλλαγή και στη Νότια Ρόδο...

Ο επικεφαλής της κ. Δημήτρης Ζανεττούλης υπόσχεται να προωθήσει λύσεις για προβλήματα που δεν "είδε" η παρούσα δημοτική αρχή

Η δημοτική παράταξη "Νέα Πορεία" Νότιας Ρόδου της οποίας ηγείται ο γιατρός Δημήτρης Ζανεττούλης, έστειλε στην εφημερίδα μας την ιδρυτική της διακήρυξη στην οποία αναφέρονται οι στόχοι της παράταξης και με την οποία καλούνται οι δημότες Νότιας Ρόδου να τη στηρίξουν για ένα καλύτερο αύριο.

Το κείμενο της διακήρυξης έχει ως εξής:

«Μια εμπεριστατωμένη μελέτη του υποψηφίου δημάρχου τότε Μανώλη Σαββή

«Πώς από "τόπος εργασίας" μπορεί να εξελιχθεί σε "τόπος μόνιμης διαμονής" των κατοίκων.

Οι επενδύσεις στην παιδεία, την υγεία, θα αντιστρέψουν την εικόνα εγκατάλειψης.

Η Ν. Ρόδος δεν πάσχει από επενδύσεις αλλά από έλλειψη παρεμβάσεων στήριξης και ενθάρρυνσης του ανθρώπινου δυναμικού ώστε η περιοχή να καταστεί ελκυστικότερη για μόνιμη κατοικία.

Οι επενδύσεις πρέπει να αφορούν την παιδεία προκειμένου τα παιδιά να μην μειονεκτούν έναντι των παιδιών στους μεγαλύτερους Δήμους του νησιού.

ΕΙΔΙΚΟ βάρος πρέπει να δοθεί στον τομέα της Υγείας προκειμένου να τονωθεί το αίσθημα ασφάλειας των κατοίκων.

Ο θεσμός του ανειδίκευτου αγροτικού ιατρού κρίνεται ξεπερασμένος και ανεπαρκής την εποχή της εξειδίκευσης.

Η θεσμοθέτηση παρουσίας ειδικευμένων γιατρών αποτελεί μονόδρομο για την εμπέδωση του αισθήματος ασφάλειας και σιγουριάς με παράλληλη δημιουργία αξιόπιστου συστήματος άμεσης παρέμβασης και αντιμετώπισης εκτάκτων περιστατικών (μεταφορά στο νοσοκομείο κ.λπ.) Τί κάνατε κύριε δήμαρχε γι' αυτά που υποσχεθήκατε στον πολίτη της Ν. Ρόδου;

ΓΕΙΤΟΝΙΕΣ ΤΟΥ ΝΟΤΟΥ 04/09/2006

Η αναβάθμιση των υπηρεσιών υγείας προτεραιότητα της δημοτικής αρχής.

Η συνεχής και επίμονη προσπάθεια φαίνεται να αποδίδει καρπούς. Δεσμεύσεις του Υφυπουργού Υγείας για την επίλυση άμεσων προβλημάτων.

Προτάσεις του Δημάρχου για την βελτίωση των υπηρεσιών υγείας στην περιοχή μας. Τα ίδια λόγια τις ίδιες σκέψεις και ίδιες υποσχέσεις το 2002 και το 2006. Τίποτα δεν άλλαξε τίποτα δεν βελτιώθηκε. Καμιά σιγουριά δεν νιώθει ο δημότης της Ν. Ρόδου.

Συνδημότισσες και συνδημότες.

Το 2006 μας βρίσκει στον ίδιο παρονομαστή και ο δήμος μας ακόμα ταλανίζεται από τα προβλήματα της υγείας και της παιδείας.

Μετά από τέσσερα ολόκληρα χρόνια τι κάνατε κύριε δήμαρχε; Τώρα πάλι σκεφτήκατε ότι η υγεία και η παιδεία είναι αρχή των πάντων; Αναλώσατε ολόκληρη τετραετία, ποιό το κέρδος του απλού πολίτη, πως μπορεί να αισθάνεται σιγουριά για τον εαυτό του και τα παιδιά του; Πού είναι τα οράματά σας για την παιδεία;

Επιτέλους τι κάνατε;

• Μήπως μετατρέψατε τη Ν. Ρόδο "από τόπο εργασίας σε τόπο μόνιμης κατοικίας;" ΟΧΙ.

Μετατρέψατε τη Ν. Ρόδο σε τόπο Σαββατοκύριακων

• Αντιστρέψατε την εικόνα εγκατάλειψης; ΟΧΙ

Εικόνα Σαββατοκύριακων

• Επενδύσατε στην παιδεία; ΟΧΙ

Κανένας μαθητής δεν εισήχθη στο Πανεπιστήμιο.

Αναφέρομαι κυρίως στους τομείς υγείας και παιδείας γιατί πιστεύω πως παίζουν καθοριστικό ρόλο στην εξέλιξη αυτού του τόπου.

Γι' αυτό λοιπόν κάτω από τις δύσκολες συνθήκες της καθημερινότητας ανταποκρινόμενοι στη λαϊκή απαίτηση, ενάντια



στη μοναρχία και στην αλαζονεία, συγκροτήσαμε τη νέα πολιτική φιλοσοφία.

ΝΟΤΙΑ ΡΟΔΟΣ, ΝΕΑ ΠΟΡΕΙΑ.

Τιμονιέρης είναι ο Ζανεττούλης Δημήτρης και χαράκτες πορείας επίλεκτα στελέχη της τοπικής μας κοινωνίας που φιλοδοξούν να κάνουν τον δήμο μας σύγχρονο και ανθρώπινο.

Να πορεύεται προς την ανάπτυξη και τον εκσυγχρονισμό.

Να αποκαταστήσει τη σχέση εμπιστοσύνης και σεβασμού μεταξύ πολιτών και δήμου.

Να θεσπίσει κανόνες διαφάνειας και αξιοκρατίας

Να ενεργοποιήσει τα τοπικά συμβούλια ώστε να γίνουν οι γέφυρες του πολίτη και του δήμου.

Να αξιοποιήσει την δυνατότητα που παρέχουν τα Ευρωπαϊκά προγράμματα βάζοντας στόχο την προτεραιότητα κατ' ανάγκη.

Να δώσουμε λύσεις στα καθημερινά προβλήματα των δημοτών μας.

Να προσπαθούμε για την διάσωση της λαϊκής μας κληρονομιάς και των παραδόσεών μας.

Απευθυνόμαστε σ' όλους τους συμπολίτες μας να στηρίξουν την προσπάθεια μας για ένα καλύτερο αύριο».

Συγχαρητήρια

50 μαθητές μας απέκτησαν το Lower το 2006 σε 6 Χρόνια ποσοστό επιτυχίας 82%!

10 μαθητές μας απέκτησαν το Advanced ποσοστό επιτυχίας 83%!

Εσείς θα γράψετε το παιδί σας σε άλλο κέντρο ξένων γλωσσών;

APOPSIS DESIGN



ΚΕΝΤΡΑ ΞΕΝΩΝ ΓΛΩΣΣΩΝ

ΜΕΡΚΟΥΡΗ & ΓΙΑΝΝΗ ΚΟΝΤΟΥ

1ο Διδ/ριο: Αγ. Αναργύρων 11Α (στο Βενετόκλειο)
2ο Διδ/ριο: Δ. Αναστασιάδη 47 (στους Δασκάλους)
3ο Διδ/ριο: Παρισίων 1 και Λονδίνου (στο Ροδίνι)

Τηλ. 22410 35289 & 22410 23973

ΑΓΓΛΙΚΑ

MICHIGAN PROFICIENCY Δεκέμβριος 2005

1. Μυλωνάκη Νίκη
2. Τριανταφύλλου Σοφία

MICHIGAN LOWER Δεκέμβριος 2005

1. Παρασκευά Αικατερίνη
2. Σταυρή Ειρήνη

EDEXECEL - LOWER Μάϊος 2006)

1. Αργυράκης Ιωάννης
2. Βάβουλας Μανώλης
3. Βλάση Μαρία
4. Γκουτζικίδης Χαράλαμπος
5. Εμίραλη Ογιά
6. Καμπαστάνας Σάββας
7. Καραγιάννης Ανδρέας
8. Καργιάνη Μαρία
9. Καρπαθάκη Αναστασία
10. Καρπούζη Μαρία
11. Κεφαλάκης Παύλος
12. Καντού Χρυσοβαλάντω
13. Κοτλίδα Μαρία
14. Κουρκλίδης Κώστας
15. Κούτσια Ζωή
16. Κουτσονούρης Σωτήρης
17. Κώστα.Μαρία
18. Λαρδούτσου Αικατερίνη
19. Λουκάς Στέφανος
20. Μαραβέλιας Χρήστος
21. Μιχελλεράκη Ελευθερία
22. Μουτσάκης Βασίλειος
23. Μπόνης Ορέστης
24. Νικάκη Σταματία
25. Παληκαράς Επαμεινώνδας
26. Πόλος Δημήτρης
27. Πολυταρίδη Μαρία
28. Πιχιβέ Ζερρίν
29. Ροδίτη Ειρήνη
30. Σαράντη Φωτεινή
31. Σιτσανίδου Χρυσούλα
32. Σιφωνιού Φωτεινή
33. Σκλάβος Ιωάννης
34. Σπανίδης Σταύρος
35. Σπανού Ασημίνα
36. Σταμούλη Αικατερίνη
37. Σταυριανάκη Τσαμπίκα
38. Συγκελάκη Αλεξάνδρα
39. Σώζου Μιράντα
40. Τάσιος Γεώργιος
41. Τσαμαλής Φώτης
42. Τσέλιου Όλγα
43. Τσίγκου Ευαγγελία
44. Φαρρή Στέλλα
45. Φωτάρας Αντώνης
46. Χαβιαράς Γιώργος
47. Χατζηκώστας Βασίλης
48. Χατζημανώλη Χρυσοβαλάντω
49. Χατζημιχαήλ Μιχαήλ
50. Χατζησάββα Σταυρούλα

MICHIGAN LOWER Μαϊος 2006

1. Αργυράκης Ιωάννης
2. Βάβουλας Εμμανουήλ
3. Γκουτζουκίδης Χαράλαμπος
4. Καργιάνη Μαρία
5. Καρπαθάκη Αναστασία
6. Καρπούζη Μαρία
7. Κεφαλάκης Παύλος
8. Κοτλίδα Μαρία
9. Κουρκλίδης Κωνσταντίνος
10. Κούτσια Ζωοπηγή
11. Κουτσονούρης Σωτήρης
12. Λουκάς Στέφανος
13. Μαραβέλιας Χρήστος
14. Μιχελλαράκη Ελευθερία
15. Μουτσάκης Βασίλειος
16. Παληκαράς Επαμεινώνδας
17. Πιχιβέ Ζερρίν
18. Πόλος Δημήτρης
19. Πολυταρίδη Μαρία
20. Ροδίτη Ειρήνη
21. Σαράντη Φωτεινή
22. Σιφωνιού Φωτεινή
23. Σπανού Ασημίνα
24. Σπαντίδης Σταύρος
25. Σταμούλη Αικατερίνη
26. Τσαμαλής Φώτης
27. Τσίγκου Ευαγγελία
28. Φαρρή Στέλλα
29. Φωταράς Αντώνης
30. Χατζημανώλη Χρυσοβαλάντω
31. Χατζησάββα Σταυρούλα

MICHIGAN ADVANCED Μάϊος 2006

1. Γιαλλούσης Νικόλαος
2. Θωμαΐδης Θωμάς
3. Καντή Θεοδοσία
4. Κούτσιας Γιάννης
5. Λάκουρας Γιώργος
6. Λεριάς Νεόφυτος
7. Μανωλιός Κωνσταντίνος
8. Σταύρου Μάριος
9. Χαλήογλου Χιλμιέ

EDEXCEL-ADVANCED Μάϊος 2006

1. Γιαλλούσης Νικόλαος
2. Θωμαΐδης Θωμάς
3. Καντή Θεοδοσία
4. Κούτσιας Γιάννης
5. Λάμπρου Παναγιώτης
6. Λεριάς Νεόφυτος
7. Μανωλιός Κωνσταντίνος
8. Μπαϊράμης Φειδίας
9. Σταύρου Μάριος
10. Χαλήογλου Χιλμιέ

EDEXCEL-PROFICIENCY Μάϊος 2006

1. Διακοσταματίου Μιχαήλ
2. Λάκουρας Γιώργος
3. Μυλωνάκη Νίκη

B2-ΚΡΑΤΙΚΟ Μάϊος 2006

1. Σιφωνιού Φωτεινή

ΓΕΡΜΑΝΙΚΑ

Γ1-ΚΡΑΤΙΚΟ Μάϊος 2006

1. Κούτσιας Γιάννης
2. Σιφωνιού Φωτεινή

MITTELSTUFE-C1 Μάϊος 2006

1. Κούτσιας Γιάννης
2. Σιφωνιού Φωτεινή
3. Τριανταφύλλου Σοφία

ZERTIFIKAT Ιανουάριος 2006

1. Εμίραλη Νουρτέν
2. Κυπραίος Μερκούρης
3. Νικήτας Νίκος
4. Παναγιωτοπούλου Μάγδα

Ο κύριος όγκος των αποτελεσμάτων στα Γερμανικά θα εκδοθούν τον Νοέμβριο

AE1802

ΑΦΟΜΟίΩΣΗ
Στ. Καζουλη & Δημοκρατιας
(δίπλα στο ΠΑΛΛΑΣ)
τηλ:
22410 25169
22410 69670
6944 13 1600

Μιχαλης Γαρυφαλλης
φυσική • χημεία
μαθηματικά

Φλωρα Ρεϊση
έκθεση • αρχαία •
ιστορία
λογοτεχνία • λατινικά

Στα 18 χρόνια λειτουργίας μας, οι μαθητές που πέτυχαν σε ΑΕΙ είναι περισσότεροι από αυτούς που πέτυχαν σε ΤΕΙ.

Φέτος, που ίσχυσε το εμπόδιο του «10», όλοι οι μαθητές το ξεπέρασαν.

Κάθε μέρα δίνονται οι παραδόσεις και οι ασκήσεις σε φωτοτυπίες για ουσιαστικό και εύκολο διάβασμα.

Πρώτος στόχος είναι η σχολή πρώτης προτίμησης του μαθητή, σε συνδυασμό με την άρτια προετοιμασία για την επόμενη μέρα.

Πενταμελή τμήματα, σε απίστευτα προσιτά δίδακτρα.

☑ το γυμνάσιο και η Α λυκείου ξεκινούν την 1/9
☑ η Β και η Γ λυκείου ξεκινούν στις 16/8
☑ ΤΕΕ από 1η Σεπτεμβρίου

ΑΤ4107(Γ)

Δωρεάν Ασύρματη Πρόσβαση στο Δήμο Ιαλυσού σήμερα...
Νέα εποχή στην ηλεκτρονική επικοινωνία και στην πλοήγηση στο Internet

ευρυζωνικότητα
Ηλεκτρονική Διακυβέρνηση
Τηλε-ιατρική
Ηλεκτρονικό Επιχειρείν
Τηλε-εκπαίδευση
Δήμο Ιαλυσού

Εύκολα Γρήγορα Σταθερά

Αλλάζει ο τρόπος που:

Επικοινωνούμε Συναλλασσόμαστε
Ενημερωνόμαστε Εκπαιδευόμαστε
Εργαζόμαστε Ψυχαγωγούμαστε

ΑΤ1267

Μάθετε περισσότερα
http://www.ialysos.gr
http://www.broad-band.gr
τηλ.: 22410 98305

Γ Κοινοτικό Πλαίσιο Στήριξης
Επιχειρησιακό Πρόγραμμα "Κοινωνία της Πληροφορίας"
Το έργο συγχρηματοδοτείται κατά 75% από το Ευρωπαϊκό Ταμείο Περιφερειακής Ανάπτυξης

AEGEAN FLYING DOLPHINS

FLYING DOLPHIN 22

ΡΟΔΟ - ΚΩ
σε 1 ώρα και 50 λεπτά. Τιμή κατά άτομο 23,50€

ΡΟΔΟ - ΚΑΛΥΜΝΟ
σε 2 ώρες και 30 λεπτά. Τιμή κατά άτομο 25€

ΔΡΟΜΟΛΟΓΙΑ: ΑΠΟ 18/4/06 ΕΩΣ 15/10/06
ΔΕΥΤΕΡΑ ΕΩΣ ΣΑΒΒΑΤΟ (ΚΥΡΙΑΚΗ ΑΡΓΙΑ)

ΛΙΜΑΝΙ	ΑΦΙΞΗ	ΑΝΑΧΩΡΗΣΗ	ΛΕΠΤΑ
ΚΑΛΥΜΝΟΣ		7:20	
			30′
ΚΩΣ	7:55	8:00	
			115′
ΡΟΔΟΣ	10:00	15:30	
			115′
ΚΩΣ	17:25	17:30	
			30′
ΚΑΛΥΜΝΟΣ	18:00	Δ	

ΑΕ1435

Πληροφορίες - Εισιτήρια
στα γραφεία της εταιρίας Α.Ν.Ε.Σ Α.Ε
στη Ρόδο,
Αυστραλίας 88 και
Τηλ. 2241 0 37769 & fax 2241 0 34493.

ΚΗΠΟΣ ΤΟΥ ΘΕΡΜΑΙ

Σε καλό δρόμο το θέμα της παραχώρησης...

Αναμένεται απόφαση του ΕΟΤ για μεταβίβαση της ιδιοκτησίας στο Δήμο Ροδίων

Σε καλό δρόμο βρίσκεται το θέμα με την παραχώρηση του κήπου του «ΘΕΡΜΑΙ» στο δήμο της Ρόδου και φαίνεται ότι είναι ζήτημα χρόνου για να ανακοινωθεί και επίσημα η απόφαση του ΕΟΤ.

Σίγουρα αν σημειωθεί μία τέτοια εξέλιξη θα αλλάξουν πολλά, όσον αφορά το μέλλον αυτού του κήπου, ο οποίος τα τελευταία χρόνια είχε στην κυριολεξία εγκαταλειφθεί με αποτέλεσμα να μετατραπεί σε σκουπιδότοπο αν και βρίσκεται στο κέντρο της πόλης.

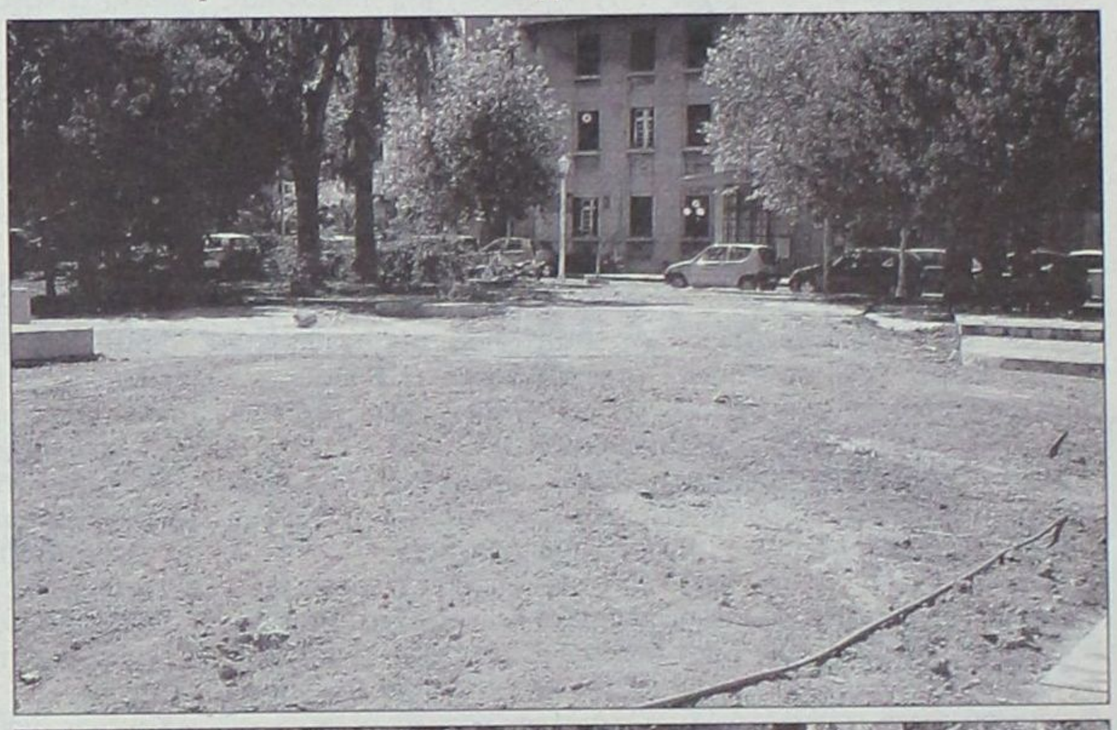

"Συνεχίζονται τα έργα εξωραϊσμού"

Παρά το γεγονός ότι κατά καιρούς η δημοτική αρχή Ρόδου κατέβαλε προσπάθειες για να της παραχωρηθεί ο κήπος, εντούτοις δεν είχε υπάρξει καμία εξέλιξη επί της υπόθεσης τουλάχιστον μέχρι πρότινος, μέχρι που έγινε γνωστό ότι ο ΕΟΤ βλέπει με καλό μάτι αυτό το ενδεχόμενο.

Σύμφωνα με όσα έγιναν γνωστά μετά τον καθαρισμό του κήπου και το κλάδεμα που έγιναν πριν μερικούς μήνες, συνεργεία του δήμου Ροδίων προχώρησαν πρόσφατα στην αποκατάσταση των τοίχων που είχαν γκρεμιστεί ενώ έγιναν και εργασίες στους διαδρόμους οι οποίοι δεν ήταν σε καλή κατάσταση.





Επόμενο βήμα είναι η αποκατάσταση του χώρου όπου βρισκόταν μέχρι πριν λίγο καιρό η πισίνα και η οποία επιχωματώθηκε. Σύμφωνα με το σχεδιασμό των αρμοδίων του δήμου Ρόδου, στο σημείο εκείνο θα φυτευτούν λουλούδια κάτι που αναμένεται να πραγματοποιηθεί αυτή την εβδομάδα.

Σημειώνεται επίσης ότι τοποθετήθηκαν τρία παγκάκια στα οποία ήδη κάθονται αρκετοί ντόπιοι και ξένοι, όμως δεν επαρκούν γι' αυτό και θα τοποθετηθούν περισσότερα.

Πάντως θα πρέπει να σημειωθεί ότι μεγάλη ήταν η εθελοντική προσφορά των εργαζομένων στη Δημοτική Επιχείρηση Καθαριότητας Ρόδου, ενώ πολύ περισσότερα θα μπορέσουν να γίνουν κατόπιν μελέτης που θα εκπονηθεί και θα εγκριθεί από το Δημοτικό Συμβούλιο Ρόδου, όταν θα γίνει η παραχώρηση του κήπου στο δήμο Ροδίων.





Οι ακτοπλόοι με στόχο πάντα την εκμετάλλευση γραμμών "φιλέτων"

Ανακατεύουν την... τράπουλα

Πώς διαμορφώνεται η κατάσταση. Τι κερδίζει από τις αλλαγές η Δωδεκάνησος

Οι εφοπλιστές άρχισαν ήδη να ανακατεύουν την «τράπουλα» στο χώρο της ακτοπλοΐας καθώς ολοκληρώνουν τους σχεδιασμούς τους για το ξαναμοίρασμα της «πίτας» των ακτοπλοϊκών γραμμών-«φιλέτων» του Αιγαίου.

Οι τρεις ισχυρότεροι «παίκτες» του χώρου «καίγονται» να αυξήσουν τα έσοδά τους στο Αιγαίο, καθώς θέλουν να ισοσκελίσουν τις ζημιές που «γράφουν» στην κορεσμένη αγορά της Αδριατικής (περί τα 10 εκατ. ευρώ οι ζημιές κάθε μιας από τις τρεις εταιρείες στο α' εξάμηνο).

Οι δύο κύριοι στόχοι των εφοπλιστών είναι να αυξήσουν τα έσοδά τους στις γραμμές εσωτερικού και, παράλληλα, να μειώσουν τα λειτουργικά τους κόστη. Για να αυξήσουν τα έσοδά τους, επιδιώκουν να αυξηθούν η επιβατική κίνηση και οι τιμές των εισιτηρίων ενώ για να μειώσουν τα έξοδά τους θέλουν, αφενός να μην υποχρεώνονται να εκτελούν δρομολόγια κατά τους χειμερινούς μήνες όταν η κίνηση είναι περιορισμένη αλλά και να επιδοτούνται για όσα από αυτά τα δρομολόγια εκτελούν.

Το καλοκαίρι παίχτηκε ήδη η πρώτη από μια σειρά «παρτίδες» κατά την οποία οι εφοπλιστές κατάφεραν να αυξήσουν τα έσοδά τους στις γραμμές-«φιλέτα» (Κρήτη, Κυκλάδες, Δωδεκάνησα, Β. Αιγαίο), οδηγώντας τις τιμές εκεί ακριβώς που ήθελαν. Ετσι, οι τιμές των εισιτηρίων αυξήθηκαν σε μια νύχτα 5-12% στις περισσότερες γραμμές και έως 15% σε κάποιες άλλες.

Για να το καταφέρουν αυτό, εκμεταλλεύτηκαν πλήρως τις συνθήκες στην ακτοπλοϊκή αγορά η οποία θυμίζει «ξέφραγο αμπέλι», με ευθύνη της κυβέρνησης, καθώς τελευταία:

● Απελευθέρωσε τους ναύλους στις γραμμές-«φιλέτα» από Αττική (Πειραιά, Ραφήνα, Λαύριο) προς Κρήτη, Κυκλάδες, Δωδεκάνησα, Β. Αιγαίο. Αυτές δηλαδή για τις οποίες ενδιαφέρονται αποκλειστικά οι «ισχυροί» του χώρου της ακτοπλοΐας.

Η ΝΑΥΜΑΧΙΑ ΣΤΟ ΑΙΓΑΙΟ

Μινωικές Γραμμές και ΑΝΕΚ καταφέρνουν να κρατούν μακριά από την Κρήτη τους ανταγωνιστές τους και μοιράζονται μόνες τους τη συγκεκριμένη αγορά ενώ στα Δωδεκάνησα η Blue Star Ferries έμεινε ουσιαστικά μόνη κυρίαρχη, δρομολογώντας και δεύτερο πλοίο (το «Διαγόρας» που ανήκε στην πτωχευμένη ΔΑΝΕ).

Στις γραμμές του Β. Αιγαίου η ΝΕΛ έχασε, ήδη, μερίδιο περί το 25% από την Hellenic Seaways, ενώ η κατάσταση οδηγείται στο μοίρασμα των γραμμών καθώς από την επόμενη χρονιά η HSW θα διαθέτει δύο πλοία στη συγκεκριμένη γραμμή.

Η ΠΡΟΤΑΣΗ ΤΗΣ ΝΕΛ

Ετσι, η ΝΕΛ κατέθεσε πρόταση στις Μινωικές Γραμμές για να αποκτήσει το 33,31% της Hellenic Seaways, αφήνοντας να αιωρείται ότι αν δεν αποκτήσει τον έλεγχο της HSW (ελέγχει επιπλέον 9%) θα αντεπιτεθεί «σε όλα τα μέτωπα» το ερχόμενο καλοκαίρι με 16 πλοία (πέντε ταχύπλοα και οκτώ συμβατικά επιβατηγά/οχηματαγωγά και τρία Ro-Ro για νταλίκες).

ΝΕΛ και Π. Λασκαρίδης (ελέγχει άνω του 20% της HSW) κατέθεσαν, ήδη, προτάσεις στις Μινωικές Γραμμές με τις οποίες ζητούν να αποκτήσουν ο καθένας για λογαριασμό του, το ποσοστό 33,31% των Κρητικών στη Hellenic Seaways. Κάποια σενάρια, μάλιστα, φέρουν τον Π. Λασκαρίδη να συνεργάζεται με την BC Partners για την απόκτηση της HSW. Υπενθυμίζεται ότι πριν από λίγους μήνες η BC Partners απέκτησε την Hyatt από τους Π. Λασκαρίδη και Pritzker.

Ετσι, στελέχη της ναυτιλιακής αγοράς υποστηρίζουν ότι αν η HSW καταλήξει στη ΝΕΛ, θα δημιουργηθεί ένα ισχυρότατο ολιγοπώλιο στις γραμμές Κυκλάδων και Β. Αιγαίου. Από την άλλη πλευρά, λένε, αν η HSW καταλήξει στον Π. Λασκαρίδη, δημιουργείται πανίσχυρο μονοπώλιο στις γραμμές Κυκλάδων, Δωδεκανήσου καθώς Π. Λασκαρίδης και Περ. Παναγόπουλος (Attica Group, δηλαδή Blue Star Ferries, Superfast Ferries) διατηρούν άριστες σχέσεις και δεν αποκλείεται το ενδεχόμενο συνεργασίας των δύο εταιρειών.

Ταυτόχρονα, οι δύο επιχειρηματίες μπορούν να ελέγξουν σε μεγάλο βαθμό τις εξελίξεις στις Μινωικές Γραμμές, καθώς κατέχουν συνολικά το 16,81% της κρητικής εταιρείας (11,61% ο Περ. Παναγόπουλος και 5,20% ο Π. Λασκαρίδης).



● Την ίδια στιγμή κατάργησε τη Ρυθμιστική Αρχή Θαλάσσιων Ενδομεταφορών (ΡΑΘΕ), η οποία είχε δημιουργηθεί από το 2001 (με την έγκριση της Ε.Ε.) με στόχο να εποπτεύει τη νέα, απελευθερωμένη αγορά θαλάσσιων συγκοινωνιών ώστε να προλαμβάνεται η δημιουργία μονοπωλιακών ή ολιγοπωλιακών καταστάσεων, ο αθέμιτος ανταγωνισμός μεταξύ των εταιρειών αλλά και να προστατεύονται οι επιβάτες-καταναλωτές.

Αν και τυπικά η κυβέρνηση δεν έχει προχωρήσει σε πλήρη απελευθέρωση των θαλάσσιων συγκοινωνιών (εναρμόνιση της Ελλάδας με όσα προβλέπει ο Ευρωπαϊκός Κανονισμός 3577/92 που θα έπρεπε να έχει εφαρμόσει η χώρα μας από 1/1/2004), ουσιαστικά «τα έχει δώσει όλα» στους ισχυρούς «παίκτες» της αγοράς, αφού, εκτός από την απελευθέρωση των ναύλων στις γραμμές-«φιλέτα», κατάργησε το όριο ηλικίας 30 ετών των πλοίων κι επιπλέον τους προσφέρει επιδοτήσεις για τα γερασμένα πλοία τους, καθώς επέτρεψε να μπορούν να μετάσχουν στους διαγωνισμούς για τις λεγόμενες άγονες γραμμές.



Εργασίες ανάπλασης στην πλατεία Σορωνής

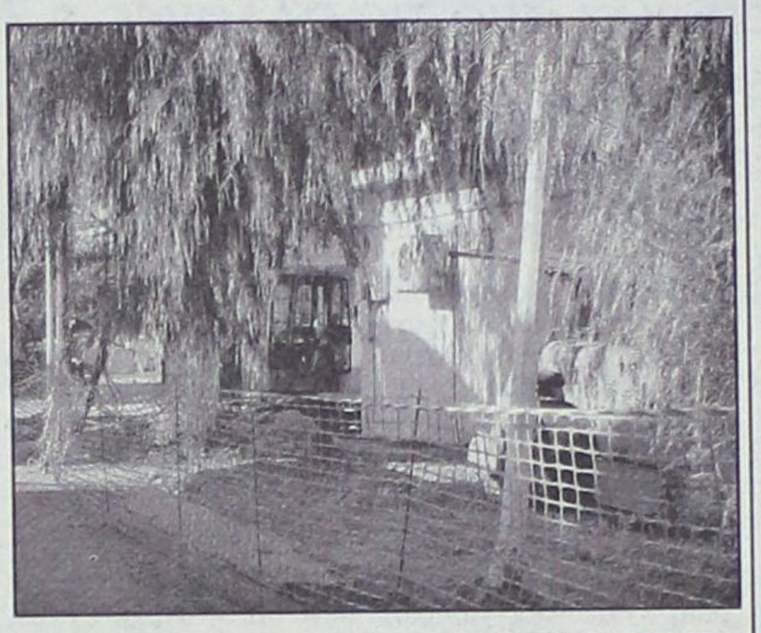



Εργασίες για την ανάπλαση της πλατείας δημαρχείου στο δημοτικό διαμέρισμα Σορωνής, την πρωτεύουσα του Δήμου Καμείρου, ξεκίνησαν πριν μερικές μέρες.

Πρόκειται για την υλοποίηση σχετικής μελέτης που είχε εκπονηθεί παλαιότερα και περιλάμβανε μία γενική ανάπλαση της περιοχής πέριξ του κτιριακού συγκροτήματος που στεγάζει σήμερα το δημαρχείο Καμείρου.

Σύμφωνα με όσα έγιναν γνωστά, εδώ και περίπου δέκα μέρες συνεργεία και μηχανήματα εκσκαφής έπιασαν δουλειά, ξεκινώντας αρχικά από την κατεδάφιση της περίφραξης που υπήρχε όλα αυτά τα χρόνια.

Τα υπάρχοντα κτίρια και συγκεκριμένα εκείνο που ως εκπαιδευτήριο το οποίο κατασκευάστηκε κατά την Ιταλοκρατία στέγασε σχολικές δραστηριότητες, αλλά και το μετέπειτα Λύκειο που τώρα στεγάζει ένα μέρος από τις υπηρεσίες του δήμου, θα παραμείνουν ως έχουν.



Η ανάπλαση θα αφορά τον περιβάλλοντα χώρο καθώς προβλέπεται να δημιουργηθεί πλατεία, θέσεις πάρκιν και φυσικά κήπος.

Το εν λόγω έργο ήταν μέσα στα σχέδια της παρούσας δημοτικής αρχής και μάλιστα αποτύπωνε και ένα αίτημα των κατοίκων της Σορωνής η οποία δεν είχε μέχρι σήμερα κάποιο ανάλογο χώρο. Η υλοποίησή του τελικά αν και κάπως καθυστερημένα είναι πλέον γεγονός.

Απρόσεκτος οδηγός στην Κω

Παρέσυρε και σκότωσε ένα εξάχρονο αγοράκι

Χωρίς τέλος φαίνεται να είναι φέτος στην Κω και γενικότερα στα Δωδεκάνησα, τα τροχαία δυστυχήματα που κοστίζουν ανθρώπινες ζωές.

Το τελευταίο τραγικό περιστατικό έγινε προχθές, στις 12:45 το μεσημέρι, με θύμα ένα αγοράκι μόλις 6 ετών.

Το δυστύχημα συνέβη στα Καρδάμαινα, κατά την προσπάθεια ενός 27χρονου να ξεμπαρκάρει το αυτοκίνητο εταιρίας. Κατά τη διάρκεια των ελιγμών, δεν πρόσεξε το 6χρονο αγοράκι που βρίσκονταν εκεί, με αποτέλεσμα να το παρασύρει και να το τραυματίσει θανάσιμα. Το άτυχο αγοράκι μεταφέρθηκε στο νοσοκομείο της Κω, ήταν όμως ήδη αργά και διαπιστώθηκε απλά ο θάνατός του.

Ο 27χρονος που έκανε τους ελιγμούς του οχήματος δεν μπορούσε να πιστέψει αυτό που είχε συμβεί. Όταν μάλιστα συνελήφθη από τους αστυνομικούς, διαπιστώθηκε ότι δεν είχε καν άδεια οδήγησης. Μετά από αυτό, οι αστυνομικοί συνέλαβαν και τον 47χρονο υπεύθυνο της εταιρίας, στην οποία ανήκε το όχημα.

ΠΙΣΤΟΛΙ

Προχθές Σάββατο, στις 10:10 το βράδυ, συνελήφθη από αστυνομικούς στην Αντιμάχεια της Κω ένας 24χρονος Έλληνας, στην κατοχή του οποίου βρέθηκε ένα πιστόλι κρότου, το οποίο και κατασχέθηκε.

ΜΠΑΡ

Στη Ρόδο, 20 λεπτά μετά τα μεσάνυκτα Σαββάτου προς Κυριακή, συνελήφθη ένας 49χρονος ως υπεύθυνος λειτουργίας «παραδοσιακού καφενείου», διότι είχε επιτρέψει την είσοδο και την κατανάλωση αλκοόλ, από έναν ανήλικο.





Αγγελίες

REAL ESTATE
ΚΡΑΝΙΔΗΣ
www.kranidis.gr

ΚΟΣΚΙΝΟΥ

Πωλείται **ΜΟΝΟΚΑΤΟΙΚΙΑ ΠΑΡΑΔΟΣΙΑΚΗ**
130 τ.μ. 2Δ.Σ.Κ.Λ. αυλή 130.000 ευρώ (Κ-723)

Πληρ. ΚΡΑΝΙΔΗΣ και ΣΥΝΕΡΓΑΤΕΣ τηλ. 2241027082
ΧΠ092

ΠΩΛΕΙΤΑΙ

Σε **αποκλειστική διάθεση** οικόπεδο στο σχέδιο πόλης της Ρόδου εμβαδού 1,322 τμ με ΣΔ 0.6 (ref:2931)

πληροφορίες στο τηλ 2241026281

ΣΑΒΒΑΙΔΗΣ & Συνεργατες
ΜΧΠ659 Μεσιτες & Συμβουλοι Ακινητων

ΕΝΟΙΚΙΑΖΕΤΑΙ

για επαγγελματική χρήση διώροφο κτίριο, στην πόλη της Ρόδου, σε πολύ καλή κατάσταση, με κήπο και parking.
• Απολύτως κατάλληλο για:
Παιδικούς σταθμούς,
Φροντιστήρια,
Ιατρεία,
Τεχνικά γραφεία,
Ασφαλιστικά γραφεία,
Ινστιτούτα αισθητικής,
Κομμωτήρια.
• Διατίθεται ολόκληρο ή κάθε όροφος χωριστά
Πληρ. τηλ 6945796878
MZT160903

ΜΗΝΙΑΙΑ ΕΝΟΙΚΙΑΣΗ ΔΩΜΑΤΙΩΝ ΣΕ ΞΕΝΟΔΟΧΕΙΟ

Το **ξενοδοχείο ΝΟΥΦΑΡΑ** που βρίσκεται στο **κέντρο της πόλεως Ρόδου (10 λεπτά από το Παν/μιο Αιγαίου) επί της Γρ. Λαμπράκη 35,** ενοικιάζει δωμάτια σε φοιτητές και σε οποιονδήποτε άλλο ενδιαφερόμενο.

Το δωμάτιο διαθέτει:
1) Ατομικό μπάνιο
2) Τηλέφωνο
3) Ραδιόφωνο
4) Τηλεόραση
5) Ψυγείο
6) Θέρμανση
7) Ζεστό νερό
8) Κοινόχρηστο χώρο για επιτραπέζια παιχνίδια
9) Εβδομαδιαίος καθαρισμός δωματίου και
10) Διάθεση ιματισμού (σεντόνια, κουβέρτες)

MAT4205(Γ)

ΠΛΗΡ. ΤΗΛ. 2241024545

Πωλείται καινούριο διαμέρισμα, 86,5 τμ με παρκέ, 150,000 € (ref: 3128)



Τηλ 22410-26281 ΧΠ659 ΣΑΒΒΑΪΔΗΣ & Συνεργάτες
Γρ. Λαμπράκη 14 & Αμερικής Μεσίτες & Σύμβουλοι Ακινήτων

ευσταθίου
ΕΥΡΩΚΤΗΜΑΤΙΚΗ
ΚΤΗΜΑΤΟΜΕΣΙΤΙΚΟ ΓΡΑΦΕΙΟ

Εθν. Αντιστάσεως 83 • Τηλ.: 22410 73819, 74917
Κιν.: 6946 103929 • Fax: 22410 38641
e-mail: info@euroktimatiki.gr

ΕΝΟΙΚΙΑΖΕΤΑΙ

Γραφείο Β' ορόφου στο κέντρο
Επί της οδού Ηρ. Πολυτεχνείου
(πρώην κατάστημα οπτικών)



Επιφανείας 90 τ.μ.
Διαθέτει : 56 τ.μ. Αποθήκη στο Υπόγειο της οικοδομής. 1 Αποκλειστική θέση στάθμευσης.
Μηνιαίο Μίσθωμα € 850
ΧΠ401/2029

ΓΙΑΝΝΗΣ ΝΙΚΟΛΙΔΑΚΗΣ
Μηχανολόγος-Μηχανικός
Γαλλίας 12-Ρόδος • τηλ. (22410)22291, 35103

ΠΩΛΟΥΝΤΑΙ

ΔΙΑΜΕΡΙΣΜΑΤΑ
• 49 τ.μ., 55 τ.μ. στην οδό Καθοπούλη
• 85 τ.μ., 78 τ.μ., 88 τ.μ., 48 τ.μ., 110 τ.μ., 120 τ.μ., 63 τ.μ. στο Καρακόνερο με υπόγειες θέσεις parking και αποθήκες

ΜΕΖΟΝΕΤΑ
• 237 τ.μ. με κήπο και υπόγειο parking στην οδό Αισχίνη
• και 156 τ.μ. με χώρο parking στο Καρακόνερο
ΧΠ2675

ΠΩΛΟΥΝΤΑΙ

Σε **αποκλειστική διάθεση** στην Παστίδα, 2 οικόπεδα εντός οικισμού από 250 τμ το καθένα, με άδεια οικοδομής, **60,000€** (έκαστο) (ref:2927 & 2928)

πληροφορίες στο τηλ 2241026281

ΣΑΒΒΑΙΔΗΣ & Συνεργατες
ΜΧΠ659 Μεσιτες & Συμβουλοι Ακινητων

Profit & Solution
ΚΤΗΜΑΤΙΚΕΣ ΥΠΗΡΕΣΙΕΣ
Αντ. Δαμασκηνού 119 85100 Ρόδος
22410 28100
AE963

ΔΙΑΜΕΡΙΣΜΑΤΑ

Ανάληψη 80τμ 2υ/δ Σαλόνι, κουζίνα, WC	110.000 €
Ανάληψη 87τμ 2υ/δ καινούργιο	198.000 €
Ανάληψη 50τμ 1υ/δ καινούργιο	110.000 €
Ανάληψη 96τμ 3υ/δ δεκαετίας σε αρίστη κατάσταση	180.000 €
Ιξία 76τμ 2υ/δ Σαλόνι κουζίνα , WC	97.000 €
Ρόδος 79τμ 2υ/δ ανακαινισμένο	90.000 €
Πλησίον σε γήπεδο Διαγόρα 70τμ μετ/νο	75.000 €
Ιαλυσός 100τμ 2υ/δ 2wc ,θέρμανση, θέση στάθμευση καινούργιο	180.000 €
Ιαλυσός 96τμ 2 υ/δ 2wc θέρμανση θέση στάθμευσης καινούργιο	170.000 €
Ιαλυσός 105τμ 2υ/δ 2wc ,αποθήκη, θέρμανση, τζάκι, θέση στάθμευση	190.000 €
Ιαλυσός ισόγειο 95τμ 2 υ/δ 2wc θέρμανση αυλή, καινούργιο	170.000 €
Κοσκινού 100τμ 3υ/δ 2wc, garage αποθήκη 5τμ, θέρμανση	220.000 €
Κοσκινού 100τμ 3υ/δ ,2 wc, garage αποθήκη 5τμ ,θέρμανση	
Αυλή-βεράντα 60τμ με θέα θάλασσα	240.000 €

ΜΟΝΟΚΑΤΟΙΚΙΕΣ- ΜΕΖΟΝΕΤΕΣ

Δαματριά 75τμ 2υ/δ ,2 λουτρά σε οικόπεδο 325τμ	85.000 €
Ιαλυσό 195τμ 2 ετών τζάκι,air condition,ηλεκτρ. Συσκευές	285.000 €
Κοσκινου 100τμ 3υ/δ 2 wc, garage,αποθήκη ,θέρμανση	220.000 €
Παστίδα 140τμ 3 υ/δ 2wc ,τζάκι σε οικόπεδο 400τμ	200.000 €
Μαριτσά 100τμ σε οικόπεδο 5.200τμ με 2 άδειες των 70τμ	250.000 €

ΟΙΚΟΠΕΔΑ

Παστίδα οικόπεδο 250τμ με άδεια οικοδομής 112,5τμ	60.000 €
Θολό οικόπεδο 3.470τμ με άδεια οικοδομής	70.000 €
Φάνες οικόπεδο 2000τμ	60.000 €
Φάνες οικόπεδο 3015τμ	60.000 €
Καλαμώνα οικόπεδο 6100τμ	100.000 €
Καλαμώνα οικόπεδο 4.000τμ	37.000 €
Συνεταιρισμός παλιτέκνων 340τμ	145.000 €
Αφάντου 1100τμ πάνω στην λεωφ. ΡΟΔΟΥ-ΛΙΝΔΟΥ	185.000 €
Γενναδι 1400τμ άρτιο και οικοδομήσιμο με θέα θάλασσα	110.000 €

ΚΑΤΑΣΤΗΜΑΤΑ- ΓΡΑΦΕΙΑ

Ανάληψη αποθήκη 75τμ	105.000 €
Μανδράκι γραφείο 63τμ με αυτόνομο κλιματισμό	135.000 €
Περιοχή μηχανουργία 80τμ +80τμ υπόγειο	120.000 €
Περιοχή μηχανουργία 160τμ +160τμ υπόγειο	240.000 €
Νιοχώρι 100τμ +35τμ πατάρι + 25τμ αυλή	230.000 €

ΚΛΑΔΟΓΕΝΗΣ ΜΙΧΑΗΛ
ΠΟΛΙΤΙΚΟΣ ΜΗΧΑΝΙΚΟΣ Ε.Μ.Π.
ΑΤΤΑΒΥΡΟΥ 20 - ΡΟΔΟΣ • ΤΗΛ. 2241022394

ΠΩΛΟΥΝΤΑΙ
ΔΙΑΜΕΡΙΣΜΑΤΑ
πολυτελούς κατασκευής
με θέα, στην οδό Ικάρου,
εμβαδού 128 τ.μ., 3 υπνοδωματίων,
σαλόνι, κουζίνα, WC,
αποθήκη και θέση parkingk
AE058

ΔΙΑΜΕΡΙΣΜΑ ΓΙΑ ΕΝΟΙΚΙΑΣΗ ΣΤΗΝ ΠΑΣΤΙΔΑ

Ενοικιάζεται **ισόγειο διαμέρισμα** 110 τ.μ. με δύο υπνοδωμάτια, κουζίνα, τραπεζαρία, σαλόνι και μπάνιο στα όρια του οικισμού Παστίδας, στην τιμή των 400 ευρώ τον μήνα (χωρίς έπιπλα).

Πληρ. τηλ. 6932 612032 από τις 9 π.μ. έως τις 3μ.μ.
(Μιχάλης Ι. Πανάγος)
ΜΧΠΚΤΗ016

Το ξενοδοχείο
"EVA APARTHOTEL"
που βρίσκεται στο κέντρο
επί της οδού Ηρώων Πολυτεχνείου 22

Ενοικιάζει με το μήνα επιπλωμένα διαμερίσματα

τα οποία αποτελούνται από:
• Δίκλινο υπνοδωμάτιο
• Σαλόνι
• Κουζίνα εξοπλισμένη (πολυκουζινάκι κ.λπ.)
• Μπάνιο με ντους και μπανιέρα & σεσουάρ μαλλιών
• Διπλά τζάμια & μεγάλες βεράντες

ΔΙΑΘΕΤΟΥΝ
• Ζεστό νερό
• Θυρίδα
• Τηλέφωνο με αυτόματη προαπάντηση
• Τηλεόραση
• Εβδομαδιαίο καθαρισμό διαμερισμάτων

Πληροφορίες στα τηλέφωνα
2241029508, 2241022852, κιν. 6946334436
MAT4211(Γ)

ΜΕΓΑΛΗ ΕΥΚΑΙΡΙΑ ΣΤΗΝ ΚΡΕΜΑΣΤΗ!!!

ΠΩΛΟΥΝΤΑΙ ΣΕ ΤΙΜΕΣ ΣΟΚ

ΑΥΤΟΝΟΜΕΣ ΜΕΖΟΝΕΤΕΣ 120 Τ.Μ. ΣΟΥΠΕΡ ΛΟΥΞ ΚΑΤΑΣΚΕΥΗΣ ΜΕ ΕΝΔΟΔΑΠΕΔΙΑ ΘΕΡΜΑΝΣΗ, ΙΔΙΩΤΙΚΟ ΠΑΡΚΙΝΓΚ Κ.Α.

ΣΤΟ ΓΕΝΝΑΔΙ ΕΞΩΤΙΚΕΣ ΚΑΤΟΙΚΙΕΣ 80 Τ.Μ. ΣΟΥΠΕΡ ΛΟΥΞ ΚΑΤΑΣΚΕΥΗΣ ΣΤΙΣ ΧΑΜΗΛΟΤΕΡΕΣ ΤΙΜΕΣ ΤΗΣ ΑΓΟΡΑΣ.

ΠΛΗΡΟΦΟΡΙΕΣ ΝΕΟΚΑΤΑΣΚΕΥΑΣΤΙΚΗ ΡΟΔΟΥ
ΤΗΛ. 2241063358 ΚΙΝ. 6937163244 κ. Γιάννης, 6948744155 κ. Νίκος

ΠΡΟΣΟΧΗ!!!

ΟΙ ΠΡΟΣΦΟΡΕΣ ΙΣΧΟΥΝ ΕΩΣ 31 ΔΕΚΕΜΒΡΙΟΥ 2006
ΠΕΡΙΟΡΙΣΜΕΝΟΣ ΑΡΙΘΜΟΣ ΑΚΙΝΗΤΩΝ
MAT4103

Από την εταιρία αρτοποιίας-ζαχαροπλαστικής

ΣΑΒΟΪΔΑΚΗΣ
αρτοποιία-ζαχαροπλαστική

ΖΗΤΕΙΤΑΙ:

ΖΑΧΑΡΟΠΛΑΣΤΗΣ

Προσόντα:
Ηλικία έως 45 ετών
Απαραίτητη προϋπηρεσία
Πληροφορίες στο τηλέφωνο **2241063069** και **63103**
από 08.00 έως 16.00
Υπεύθυνη: Κα Σαμαρίτη

ΜΑΤ4124(Γ)(1)

ΚΟΛΛΕΓΙΟ ΡΟΔΟΥ

Από το **Κολλέγιο Ρόδου**

ζητείται

Βοηθός Λογιστή

Πληροφορίες στο τηλ. 2241087747
Αιτήσεις γίνονται δεκτές στη διεύθυνση του Κολλεγίου: 10ο χλμ. Ρόδου-Λίνδου

ΜΧΠΕΚΠ049

Από την αντιπροσωπεία αυτοκινήτων
HONDA-MITSUBISHI

ΖΗΤΕΙΤΑΙ

ΠΩΛΗΤΗΣ ΑΥΤΟΚΙΝΗΤΩΝ

Επιθυμητή προϋπηρεσία στο χώρο
Καλή γνώση Η/Υ και Αγγλικών.
Πληρ. τηλ. 22410-67440-41
Φαξ 22410-68462
E-mail:kaligcar@otenet.gr

ΜΧΠ915.1

Θεόφιλος Κλωνάρης
Μεσίτης Αστικών Συμβάσεων
ΕΥΡΩΠΑΪΚΗ ΕΠΕΝΔΥΤΙΚΗ
Εθνικής Αντίστασης 48 τηλ.2241039300,κιν.6977582152

ΔΙΑΜΕΡΙΣΜΑΤΑ:
- Ανεξάρτητη διόροφη κατοικία 47τ.μ. πλήρως ανακαινισμένη ,1 υπν/τιο,καθιστικό,αυλή € 65000
- Γκαρσονιέρα στο Αραπάκι Β ορόφου,ασανσέρ € 65000
- 2 δυάρια διαμερίσματα κοντά στο πανεπιστήμιο € 88000
- Δυάρι καινουργιο επιπλωμένο 47τ.μ.,πάρκιν € 98000
- 80τ.μ. Α ορόφου σε άριστη κατάσταση € 125000
- Διαμέρισμα 1 έτουςπάρκιν,ασανσέρ,θέρμανση € 165000
- Διαμέρισμα 90τ.μ. 2υπν/τίων με πάρκιν € 180000
- Διαμέρισμα 105τ.μ. Γ ορόφου 5 ετών ,3 υπν/τια,μεγάλη βεράντα ,πάρκιν,ασανσέρ,δάνεια δεκτά € 210000
- Ιαλυσός,118τ.μ.,πολυτελές με θέα,5 ετών € 230000
- Υπερπολυτελές διαμέρισμα 140τ.μ.,Β΄ορόφου με ασανσέρ,χώρο στάθμευσης,καταπληκτικη θέα € 265000
- Διώροφη Οικοδομή συν.εμβαδού 245τ.μ. αποτελούμενη απο 3 διαμερίσματα και υπόλοιπο δόμησης 42 τ.μ. δίπλα σε σχολικό συγκρότημα.Δάνεια δεκτά € 350000

ΜΟΝΟΚΑΤΟΙΚΙΕΣ:
- Παστίδα 130τ.μ. σε 300τ.μ. οικόπεδο(μπετά) € 112000
- Παστίδα 155 τ.μ. με οικόπεδο 350τ.μ.(Μπετά) € 130000
- Κοσκινού 160τ.μ., μπετά με οικόπεδο 700τ.μ. € 130000
- Κοσκινού 158τ.μ. σε οικ/δο 1000τ. σε μπετά € 160000
- Τρείς 210τ.μ. ,οικόπεδο 1300 ,μαρμαροσοβά € 240000
- Ιαλυσός μονοκατοικία 140τ.μ. σε οικόπεδο 300τ.μ. στην Αγία Παρασκευή πολυτελούς κατασκεύης € 300000
- **Ρόδος,2 Μεζονέτες από 220τ.μ. έκαστη,πολυτελούς κατασκευής,με 4 υπνοδωμάτια ,σε άριστη κατάσταση**

ΟΙΚΟΠΕΔΑ - ΚΑΤΑΣΤΗΜΑΤΑ:
- Οικόπεδο ,Σύμη(ΛΙΕΝΗ) 490τ.μ. με Σ.Δ. 0,8 € 85000
- Κρεμαστή 400τ.μ. με άδεια οικοδομής € 75000
- Οικόπεδο 5000τ.μ. κοντά στο Πλυμμήρι € 75000
- Καλυθιές 1200 τ.μ.κτίζει 135 με ρεύμα,νερό € 50000
- **Αποθήκη πλεονεκτική στην Ιαλυσό σε κεντρικό σημείο 250τ.μ. με ράμπα και γραφείο € 220000**
- **Τσαΐρι,Οικόπεδο με άδεια οικοδομής βιοτεχνικού κτιρίου στο Τσαίρι € 80000**
- Λαχανιά 3600τ.μ. άρτιο&οικοδομήσιμο € 65000
- Πλυμμήρι 6880τ.μ. κοντά στην θάλασσα € 95000
- Λαχανιά 5000 τ.μ. δίπλα στο δρόμο € 75000
- Λαχανιά 2000τ.μ. 80μέτρα απο το κύμα € 50000
- Επιχείρηση Σνάκ μπάρ στο Νιοχώρι σε τιμή ευκαιρίας
- Επιχείρηση internet cafe σε πολύ καλή τιμή
- Εστιατόριο στην Παλία πόλη,πλήρως εξοπλισμένο

Μισθώσεις:
- Ανεξάρτητη κατοικία,ανακαινισμένη ,1 υπνοδωμάτιο, καθιστικό,κουζινάκι,αυλή στην οδό Δενδρινού
- Όροφοδιαμέρισμα διπλοκατοικίας ,καινούργιο,120 τ.μ. με θέρμανση,αυλή και πάρκιν κοντά στο Jumbo
- **Γκαρσονιέρα** επιπλωμένη,με κλιματισμό,θέρμανση, τηλεόραση επί της Μ.Κωνσταντίνου(πλησίον σούπερ Μάρκετ Σπανός) € 280
- Κατοικία ανεξάρτητη στοΤσαίρι,επιπλωμένη,με 1 υπν οδωμάτιο κατάλληλη για στρατιωτικούς

Αγορές-πωλήσεις-μισθώσεις-εκτιμήσεις-Ακινήτων
Δάνεια Δεκτά

ΧΠ2694

ΑΠΕΝΤΟΜΩΤΙΚΗ ΔΩΔΕΚΑΝΗΣΟΥ

Αναλαμβάνουμε:
- Ταβέρνες, Εστιατόρια
- Κρεοπωλεία, Super Markets
- Ζαχαροπλαστεία, Αρτοποιεία, Catering
- Εργοστάσια, Τυποποιητήρια, Συσκευαστήρια
- Ξενοδοχεία, Καταστήματα, Γραφεία,
- Τράπεζες, Σχολεία, Νοσοκομεία, Δήμους

Παρέχουμε:
- **Απεντόμωση** (Κατσαρίδες, μύγες, κουνούπια, σκορπιοί, ψύλλοι, κοριοί κ.ά.)
- **Μυοκτονία** (ποντίκια, αρουραίοι)
- **Απολύμανση** (ιοί, βακτήρια, άλγη, μύκητες)

Σύνταξη φακέλου παρασιτοκτονίας HACCP

Αριθμός Αδείας από το υπουργείο Αγροτικής Ανάπτυξης & Τροφίμων:
116269/21-02-2006

ΠΑΝΑΓΙΩΤΗΣ ΜΙΧ. ΠΑΝΑΗΣ
Φυσιογνώστης Περιβαλλοντολόγος Τεχνολόγος Γεωπονίας
Τηλ : 6944353686

ΓΕΩΡΓΙΟΣ Η. ΜΑΝΕΤΤΑΣ
Γεωπόνος - Τεχνολόγος Γεωπονίας
Τηλ 6944443124

Λ. Δημοκρατίας 143, Παραδείσι - Ρόδος, Τ.Κ 85106 Τηλ & Fax: 22410 81769

ΑΕ1422

Vitzileos & Associates
Τηλ: 22410 24900
Κινητό : 6932196325
e-mail: mvre@otenet.gr

ΚΤΗΜΑΤΟΜΕΣΙΤΙΚΟ ΓΡΑΦΕΙΟ - REAL ESTATE AGENCY



Παραδοσιακός ξενώνας (Super Lux Βίλλα)

Κάτω από το Μοντε Σμίθ πάνω στην θάλασσα. Με θέα φανταστική, με όλες τις μοντέρνες ανέσεις και τελευταίας τεχνολογίας συστήματα. Περιπλανώμενοι σε αυτή την προσεγμένη στην κάθε λεπτομέρεια της βίλα, δεν θα μπορούσαμε παρά να σκεφτούμε ότι εδώ μπορεί να ζήση κανείς ευτυχισμένες ποιοτικές στιγμές μέσα σε ένα καλαίσθητο καταφύγιο.

Σας προσκαλούμε να σας ξεναγήσουμε ...

ΑΕ858

TR Promo 6937 040 397

Vitzileos & Associates
Τηλ: 22410 24900
Κινητό : 6932196325
e-mail: mvre@otenet.gr

ΚΤΗΜΑΤΟΜΕΣΙΤΙΚΟ ΓΡΑΦΕΙΟ - REAL ESTATE AGENCY

ΚΑΤΑΣΤΗΜΑΤΑ - ΓΡΑΦΕΙΑ - ΕΠΙΧΕΙΡΗΣΕΙΣ
- Ακίνητο-κατάστημα 60τ.μ. και επιχείρηση με μεγάλη πελατεία σε εμπορική περιοχή Ρόδου **€ 300.000**
- Μαγαζί στην Παλιά Πόλη, τουριστική περιοχή, 16 τ.μ NEO **€ 40.000**

ΜΕΖΟΝΕΤΕΣ ΜΟΝΟΚΑΤΟΙΚΙΕΣ ΟΙΚΟΔΟΜΕΣ
- Στην Παλιά Πόλη, προνομιούχα περιοχή, κατοικία 95 τ.μ σε οικόπεδο 436 τ.μ με δυνατότητα πρόσθετης οικοδομής NEO **€ 240.000**
- Στην Παλιά Πόλη νεόκτιστη πέτρινη μονοκατοικία διώροφη 60 τ.μ + 60 τ.μ με αυλή (χρήση αποπεράτωσης) NEO **€ 200.000**
- Διώροφη μονοκατοικία 65τ.μ. με 1 υπνοδωμάτιο σε παραδοσιακό στιλ με πέτρινο τζάκι στην περιοχή Παραδείσι. **€ 83.000**
- Διώροφη μονοκατοικία 80τ.μ. με 2 υπνοδωμάτια και εντοιχισμένη κουζίνα στην περιοχή Παραδείσι. **€ 137.000**
- Μεζονέτα 132τ.μ. με 3 υπνοδωμάτια, κτισμένη σε 200τ.μ. οικόπεδο στην περιοχή ΚΑΝΑΜΑΤ **€ 270.000**
- Μεζονέτα σε μπετά 240τ.μ., κτισμένη σε οικόπεδο 2000τ.μ. πάνω σε λόφο στην περιοχή Αγ. Βαρβάρα **€ 230.000**

ΔΙΑΜΕΡΙΣΜΑΤΑ
- Διαμέρισμα 90τ.μ. με 2 υπνοδωμάτια στην περιοχή Καρακόνερο **€ 125.000**
- Διαμέρισμα 93τ.μ., lux κατασκευής με 2 υπνοδωμάτια ,αυτόνομη θέρμανση,θέση στάθμευση. Περιοχή Ιξιάς. **€ 170.000**
- Διαμέρισμα 120τ.μ. με 3 υπνοδωμάτια, μπάνιο και W.C., αυτόνομη ,θέρμανση, a/c κλειστό γκαράζ. Περιοχή Ανάληψη. **€ 240.000**

ΟΙΚΟΠΕΔΑ ΕΝΤΟΣ ΚΑΙ ΕΚΤΟΣ ΡΟΔΟΥ
- Οικόπεδο 330τ.μ. με Σ.Δ.0,8 στην Ρόδο. Κατάλληλο για κατοικία. **€ 260.000**
- Οικόπεδο 1.200τ.μ., εντός ζώνη, με άδεια οικοδομής , περιοχή Κοσκινού. **€ 125.000**
- Οικόπεδο 8,080 τ.μ. Με θέα θάλασσα, περιοχή Φαληράκι. **€ 220.000**
- Οικόπεδο 35.000τ.μ. με πρόσοψη στον επαρχιακό δρόμο 300 μέτρα. Δωρεάν 800τ.μ.κτησμένη αποθήκη με φως,νερό,τηλέφωνο,περιοχή Δαματριά. **€ 700.000**

ΕΝΟΙΚΙΑΖΟΝΤΑΙ ΚΑΤΑΣΤΗΜΑΤΑ

Σε στρατηγικά σημεία της πόλης της Ρόδου από **450 €** έως **900 €**

ΕΠΑΓΓΕΛΜΑΤΙΚΕΣ ΕΥΚΑΙΡΙΕΣ!

ΑΕ858



ΚΤΗΜΑΤΟΜΕΣΙΤΙΚΟ ΓΡΑΦΕΙΟ

ΑΙΓΑΙΟΚΤΗΜΑΤΙΚΗ

ΕΠΙΛΕΓΜΕΝΕΣ ΠΡΟΤΑΣΕΙΣ ΑΚΙΝΗΤΩΝ

ΔΙΑΜΕΡΙΣΜΑΤΑ

(ΔΔ)=ΔΑΝΕΙΑ ΔΕΚΤΑ
-38τμ καινούργια γκαρσονιέρα στο Καρακόνερο 85.000€ (ΔΔ)
-46τμ μετ/σμένο (υπ.με αυλή, 1υπν) Υψηλάντου 50.000€
-48τμ καινούργιο(ισόγ.με αυλή) Καρακόνερο 110.000€ (ΔΔ)
-50τμ καινούργιο στο Νιοχώρι 100.000€ (ΔΔ)
-55τμ καινούργιο στο Νιοχώρι 110.000 € (ΔΔ)
-60τμ ρετιρέ/ απερ/στη θέα/τεράστιες βεράντες/Τσαλδάρη 150.000€ (ΔΔ)
-60τμ καιν/ργιο (β΄ορ,1υπν) Ιαλυσό 110.000€ (ΔΔ)
-74τμ μετ/νο (ημ/γειο) κοντά Πατρ. Αθηναγόρα 80.000€
-75τμ καινούργιο στο Καρακόνερο 150.000 €
-78τμ καινούργιο (ισόγειο) Καρακόνερο 175.000€ (ΔΔ)
-80τμ μετ/νο (β΄ορόφου) Ανάληψη 125.000€(ΔΔ)
-80τμ μετ/νο (μισθωμένο)-(β΄ορ) Αισχύνη 105.000€ (ΔΔ)
-81τμ καινούργιο (υπ/νο ισ.) στους Δασκάλους 155.000€ (ΔΔ)
-82τμ καιν/ργιο (2 υπν) Αραπάκι 150.000€
-82τμ καινούργιο (2υπν) ισόγειο στ΄Αφάντου 88.000€
-82τμ μεταχ/σμένο (υπ) στην Ακαδημία 100.000€
-85τμ καινούργιο στ΄ Αφάντου 130.000€ (ΔΔ)
-86τμ μεταχ/νο (α΄ορ) Στρ.Ζήση 100.000€ (ΔΔ)
-86τμ καιν/ργιο (3υπν) στην Ιαλυσό 155.000€ (ΔΔ)
-87τμ καιν/ργιο (2υπν)Τρεις 166.000€ (ΔΔ)
-87τμ μετ/νο (2υπν) κοντα στη Θεμ. Σοφούλη 95.000€(ΔΔ)
-89τμ καινούργιο λούξ (α΄ορ) Μιχ Πετρίδη 180.000€ (ΔΔ)
-92τμ καινούργιο διαμ/σμα στους Τρείς (2υπν) 165.000€ (ΔΔ)
-97τμ (2υπν)και 84τμ απ/κη στην Κένεντυ με απερ/στη θέα 250.000€ (ΔΔ)
-97τμ (3υπν) μετ/νο στο Καρακόνερο 210.000€ (ΔΔ)
-98τμ (2υπν) καινούργιο οροφοδιαμέρισμα Ανάληψη 185.000€ (ΔΔ)
-100τμ καινούργιο ορ/σμα (3υπν)/Καρακόνερο 210.000€ (ΔΔ)
-102τμ καιν/ργιο (3υπν) Μίρα Μάρε (γκαράζ-2WC-απ/κη) 205.000€ (ΔΔ)
-114τμ καινούργιο (α όρ-3υπν) Καρακόνερο 220.000€ (ΔΔ)
-118τμ καινούργιο (3υπν Μ.Πετρίδη 215.000€ (ΔΔ)
-125τμ καινούργιο (3υπν) στο Καρακόνερο 240.000€ (ΔΔ)
-125τμ μεταχ/νο (3υπν) β΄οροφο Ανάληψη 185.000€ (ΔΔ)
-140τμ (3 γκαρσονιέρες) καινούργιες-απεριόριστη θέα Κοσκινού 130.000€
-185τμ μεταχ/νο λουξ ρετιρέ (3υπν) στην Μιχ Πετρίδη 300.000€ (ΔΔ)
-ΟΙΚΟΔΟΜΗ 6 διαμερισμάτων (υπο ανέγερση) στους Τρείς
-ΚΤΙΡΙΟ 8 γκαρσονιερών καινούργιο των 38τμ έκαστη στο Καρακόνερο.

ΜΕΖΟΝΕΤΕΣ-ΜΟΝΟΚΑΤΟΙΚΙΕΣ

-55τμ βοηθητικός χώρος με 10τμ δική του αυλή στην πρ/ση Αννης Μαρίας 75.000€
-56τμ παλιό σπίτι /εξτρα κάλυψη 89τμ/ οικ/δο 182τμ Στρ.Ζήση 80.000€
-65τμ μεζονέτα/2 τζάκια/εξτρα δόμηση/Παραδείσι 83.000€ (ΔΔ)
-70τμ μον/κια,σε 120τμ οικόπεδο (Σ.Δ.1,2) Αρχάγγελο 94.000€ (ΔΔ)
-74τμ μονοκατοικία σε 400τμ οικόπεδο, Δαματριά 85,000€ (ΔΔ)
-80τμ διώροφη μονοκατοικία καινούργια στη Μαλώνα 160.000€ (ΔΔ)
-80τμ μονοκατοικία (με σοφίτα) Παστίδα 130.000€ (ΔΔ)
-80τμ διώροφη μονοκατοικία (χωρίς αυλή) Παραδείσι 60.000€
-80τμ διώροφη μεζονέτα με αυλή στην Βενετοκλέων 100.000€ (ΔΔ)
-85τμ μονοκατοικία 2 ορόφων /2wc/ εξτρά δόμηση/Παραδείσι 148.000€ (ΔΔ)
-90τμ διώροφη καινούργια μεζ/τα στ΄Αφάντου 150.000€ (ΔΔ)
-92τμ μεζονέτα κολώνες Γεννάδι 80.000€ (ΔΔ)
-Παραδοσιακή μονοκατοικία Μαρκοπά 150.000€(ΔΔ)
-124τμ μονοκατοικία σε μπετά Κοσκινού σε 600τμ οικ/δο 115.000€ (ΔΔ)
-125τμ μεζονέτα (3 ετών) στην Ιαλυσό 215.000€ (ΔΔ)
-130τμ μεζονετα σε 250τμ οικ/δο σε μπετά στην Παστίδα 110.000 (ΔΔ)
-133τμ καινούργια μον/κια αν/τη σε 1.333τμ οικ/δο στους Πεύκους της Λίνδου 300.000€ (ΔΔ)
-134τμ μονοκατοικία (4υπν) καινούργια στο Γεννάδι 190.000€ (ΔΔ)
-135τμ (+40τμ απ/κη) Κοσκινού καινούργια μον/κια 265.000€ (ΔΔ)
-140τμ καινούργια μεζονέτα στην Ιαλυσό 190.000€ (ΔΔ)
-140τμ μονοκατοικία καινούργια στην Παστίδα 200.000€(ΔΔ)
-140τμ μονοκατοικία στους Τρείς σε 1 στρ (υπό κατ/σκευή)
-140τμ μονοκατοικία στην Ιαλυσό σε 350τμ οικ/δο,(υπό κατ/σκευή)
-142τμ παλιά μον/κία στο Νιοχώρι (Ρόδο) με εξτρα δόμηση 180.000€(ΔΔ)
-156τμ μεζονέτα καινούργια (Καρακόνερο) Ρόδο 380.000€ (ΔΔ)
-158τμ μεζονέτα σε 340τμ οικ/δο στην Παστίδα 135.000€ (ΔΔ)
-165τμ μεζ/τα σε μπετά στους Τρείς 165.000€ (ΔΔ)
-180τμ μεζονέτα καιν/ργια κοντά στο ΙΚΑ (λεωφ Ρόδου-Λίνδου) 330.000€ (ΔΔ)
-190τμ μον/κία καινούργια στα Κοσκινού σε 650τμ οικ/δο 250.000€ (ΔΔ)
-200τμ μονοκατοικία καινούργια σε 1στρ στ΄Ασγούρου 330.000€(ΔΔ)
-200τμ μεζονέτα καινούργια σε 400τμ οικ/δο στην Κρεμαστή 280.000€(ΔΔ)
-211τμ μονοκατοικία καινούργια στ΄ Αφάντου 259.000€ (ΔΔ)
-212τμ μεζονέτα σε μπετά σε οικ/κό συν/σμό στην Καίρ 155.000€ (ΔΔ)
-216τμ μονοκατοικία σε 1στρ Ασγούρου σε μπετα 165.000 (ΔΔ)
-220τμ μονοκατοικία σε μπετά στις Καλυθιές σε 1.100τμ οικ/δο 130.000€ (ΔΔ)
-236τμ διώροφη καινούργια μον/κία στη Θολό σε 2.174τμ οικ/δο κτίζει άλλα 764τμ 250.000€(ΔΔ)
-237τμ μεζονέτα καινούργια (Δασκάλους) Ρόδο 430.000€ (ΔΔ)
-260τμ καινούργια ανεξάρτητη μονοκατοικία σε μπετα Καλυθέα-Κοσκινού σέ οικόπεδο 4στρ (2στρ χρήση) με απεριόριστη θέα 270.000 €(ΔΔ)
-315τμ μονοκατοικία (2 ετών) σε 1 στρ στα Κοσκινού 500.000€ (ΔΔ)

ΚΑΤΑΣΤΗΜΑΤΑ-ΑΠΟΘΗΚΕΣ-ΓΡΑΦΕΙΑ-ΠΑΝΣΙΟΝ

-22,45τμ (καθαρή επιφάνεια) γραφείο επί της Αμμοχώστου 56.000€
-23 τμ κατάστημα (μισθωμένο) στο ΚΕΝΤΡΟ 150.000€
-40τμ κατάστημα (μισθωμένο) με 70τμ υπόγεια αποθήκη κοντά στην Αννης Μαρίας 115.000€ (ΔΔ)
-50τμ κατάστημα (μισθωμένο) στο Φαληράκι 120.000€
-52τμ (καθ/ρή επ/νεια) γραφείο επί της Αμμοχώστου 130.000€
-59τμ κατάστημα στο Νιοχώρι 108.200€
-63τμ γραφείο στην Ακαδημία 140.000€
-70τμ κατάστημα επί της Λεωφ Ρόδου-Λίνδου 150.000€
-71τμ υπόγεια αποθήκη με ράμπα προέκταση Αννης Μαρία΄25.000€
-90τμ ισόγεια αποθήκη (διαμέρισμα) σε σοβά Ροδίνι 70.000€
-100τμ κατάστημα (μισθωμένο)Φαληράκι 220.000€
-105τμ κατάστημα επι της Λεωφ Ρόδου-Λίνδου 308.000€
-222τμ αποθήκη στο Νιοχώρι 66.000€

ΟΙΚΟΠΕΔΑ

-200τμ εντός οικισμού στο Παραδείσι 50.000€
-209τμ εντός οικισμού Ανάληψη (ΣΔ 1) 150.000€
-320τμ εντός οικισμού Σορωνής 38.000€
-340τμ οικ/κός συν/σμός πολυτέκνων Καρακόνερο 150.000€
-345τμ οικ/κός συν/σμός Αυτοστέγαστης Καρακόνερο 150.000€
-2.000τμ εντός οικ/σμού Φανών -παραλία Μαή κτίζει 1.600τμ) Τιμή 180.000 €
-4.000τμ και 7.000τμ Καλλιθέα 292.000€ και 413.000€
-4.490 τμ κοντά στη θάλασσα Μαή -Φάνες 80.000€
-4.600τμ επί της λεωφ Καλλιθέας με θέα 350.000€
-5.600τμ χωράφι με ελιές στον Αγ. Σουλά 14.000€
-22.000τμ οικόπεδο (ιδανικό για ξενοδοχείο) με εφ/νο τμήμα επί της λεωφόρου Καλλιθέας (προοπτική να πουληθουν 45στ) τιμή 1.496.000€

ΕΝΟΙΚΙΑΖΟΝΤΑΙ ΔΙΑΜΕΡΙΣΜΑΤΑ

-30 τμ δίχωρη επιπλωμένη γκαρσονιέρα 6 χιλ λεωφ Ρόδου-Καλλιθέας ενοίκιο 170€
-55τμ διαμέρισμα (1υπν) επιπλωμένο (α΄ορ) Πατρ. Αθηναγόρα ενοίκιο 330€
-110τμ διαμέρισμα β΄ορ Αγ Γεωργίου Άνω (3υπν)
-130τμ διαμ/σμα με τζάκι -θέρμανση /2 WC-(2υπν/τια) στην Κοδρηγκτώνος ενοίκιο 500€
-150 (4 υπν) διαμέρισμα β΄οροφος Κοδρηγκτώνος 800€
-210τμ οροφοδιαμέρισμα α΄ ορόφου μονοκατοικίας στ΄ Ασγούρου (3 υπν),τζάκι, θέρμανση,με θέα,ενοίκιο 800€

ΕΝΟΙΚΙΑΖΟΝΤΑΙ ΚΑΤΑΣΤΗΜΑΤΑ-ΓΡΑΦΕΙΑ - ΑΠΟΘΗΚΕΣ

-69τμ κατάστημα στο 6 χιλ/τρο Ρόδου-Καλλιθέας με μεγάλη βιλή 500€
-150τμ α΄ ορόφου γραφείο (5 δωματίων) στην Κοδρηκτώνος 800€
-500τμ ισόγεια αποθήκη 6χιλ Ρόδου-Καλλιθέας 450€

• ΖΗΤΟΥΝΤΑΙ ΓΙΑ ΑΓΟΡΑ ΜΕΤΑΧΕΙΡΙΣΜΕΝΑ ΔΙΑΜ/ΤΑ ΚΑΙ ΟΙΚΟΠΕΔΑ ΕΝΤΟΣ ΠΟΛΕΩΣ ΡΟΔΟΥ • ΑΜΕΣΗ ΠΩΛΗΣΗ • ΑΝΑΛΑΜΒΑΝΟΥΜΕ ΤΗΝ ΕΝΟΙΚΙΑΣΗ ΤΟΥ ΔΙΑΜ/ΤΟΣ ΣΑΣ ΣΕ ΠΟΛΥ ΣΥΝΤΟΜΟ ΧΡΟΝΙΚΟ ΔΙΑΣΤΗΜΑ.

ΡΕΝΑ ΒΑΖΟΥΚΟΥ ΚΑΙ ΣΥΝΕΡΓΑΤΕΣ
(ΜΕΣΙΤΗΣ ΑΣΤΙΚΩΝ ΣΥΜΒΑΣΕΩΝ)
ΩΡΕΣ ΓΡΑΦΕΙΟΥ 10-1 ΚΑΘΗΜΕΡΙΝΑ ΤΟ ΠΡΩΙ
ΔΙΕΥΘ. ΓΡΑΦΕΙΟΥ ΔΗΜ. ΘΕΟΔΩΡΑΚΗ 3
Τηλ. όλες τις ώρες της ημέρας (22410) 22943 FAX: 28838,
email.vazoukou@acn.gr

XΠ8851

Από το **ΑΥΤΟΕΠΙΛΟΓΕΣ**

ΖΗΤΕΙΤΑΙ νέος

για μερική απασχόληση
στην προετοιμασία των αυτοκινήτων.
Απαραίτητο δίπλωμα αυτοκινήτου

Πληροφορίες 2241060910

ΧΠΑΑΥ009

Από την εταιρία αρτοποιίας-ζαχαροπλαστικής

ΣΑΒΟΪΔΑΚΗΣ
αρτοποιία-ζαχαροπλαστική

ΖΗΤΕΙΤΑΙ για το κατάστημα λιανικής:

ΚΑΘΑΡΙΣΤΡΙΑ

Απαιτούμενα προσόντα:
Προϋπηρεσία σε αντίστοιχο χώρο
Ηλικία έως 35 ετών
Απαραίτητες συστάσεις
Ωράριο 10.00-14.00

Πληροφορίες στο τηλέφωνο **2241063069** και **63103**
από 08.00 έως 16.00
Υπεύθυνη: Κα Σαμαρίτη

ΜΑΤ4124(Γ)

ευσταθίου
ΕΥΡΩΚΤΗΜΑΤΙΚΗ
ΚΤΗΜΑΤΟΜΕΣΙΤΙΚΟ ΓΡΑΦΕΙΟ

Εθν. Αντιστάσεως 83 • Τηλ.: 22410 73819, 74917
Κιν.: 6944 374546, 6945 292030
Fax: 22410 38641 • e-mail: info@euroktimatiki.gr

ΠΩΛΗΣΕΙΣ ΑΚΙΝΗΤΩΝ

Οικόπεδα

1) 3.640 τ.μ. οικόπεδο στην Ιαλυσό με άδεια οικοδομής για διώροφη μονοκατοικία 135 τ.μ. αξίας 120.0000 ευρώ, 2) 500 τ.μ. στους Αγίους Αποστόλους (νέο σχέδιο πόλεως) με σ.δ. 0,8 Αξίας 150.000 ευρώ. 3) 614 τ.μ. στους Αγίους Αποστόλους (νέο σχέδιο πόλεως). Αξίας 220.000 ευρώ. 4) 1.400 τ.μ. στην ιαλυσό με άδεια οικοδομής με δυνατότητα οικοδόμησης 150 τ.μ. κατοικίας. Αξίας 138.000 ευρώ. 15 τ.μ. κατοικίας αξίας 140.000 ευρώ 5) 987 τ.μ. στην ιαλυσό θέση Κανδηλί με άδεια οικοδομής 6) 304 τ.μ. στην Ιξιά (με δυνατότητα οικοδόμησης 240 τ.μ. κατοικίας) Αξίας 160.000 € 7) 1.000 τ.μ. στο Ροδίνι (με δυνατότητα οικοδόμησης 400 τ.μ. κατοικίας) Αξίας 350.000 € 8) 1000 τ.μ. στην Ιαλυσό (με δυνατότητα οικοδόμησης 120 τ.μ. κατοικίας) Αξίας 110.000 € 9) 2000 τ.μ. στην Ιαλυσό (με δυνατότητα οικοδόμησης 200 τ.μ. κατοικίας) Αξίας 220.000 € 10) 2000 τ.μ. στα Κοσκινού (με δυνατότητα οικοδόμησης 120 τ.μ. κατοικίας) Αξίας 88.000 € 11) 3.640 τ.μ. στην Ιαλυσό (με δυνατότητα οικοδόμησης 135 τ.μ. κατοικίας) Αξίας 120.000 € 12) 4000 τ.μ. στα Κοσκινού με πανοραμική θέα (με δυνατότητα οικοδόμησης 200 τ.μ. κατοικίας) Αξίας 215.000 € 13) 4000 τ.μ. στα Κοσκινού με εξαιρετική θέα (με δυνατότητα οικοδόμησης 200 τ.μ. κατοικίας) Αξίας 300.000 € 14) 4.010 κοντά στην Εθν. Οδό Λίνδου – Αεροδρομίου για επαγγελματική χρήση (με δυνατότητα οικοδόμησης 3.600 τ.μ. Βιοτεχνικού Χώρου) Αξίας 180.000 € 15) 5.300 τ.μ. στα Ασγούρου (με δυνατότητα οικοδόμησης 200 τ.μ. κατοικίας) Αξίας 190.000 €

Διαμερίσματα

1) 50 τ.μ. περιοχή Αγ. Ιωάννης ισόγειο πλήρως ανακαινισμένο με 1 υπνοδωμάτιο. Αξίας 90.000 € 2) 50 τ.μ. στην Χρήστου Φέσσα με 1 υπν/τιο. Αξίας 76.000€ 3) 56,5 τ.μ. στην Ιαλυσό οδός Δωριέως ισόγειο με ένα υπνοδωμάτιο, σαλόνι, κουζίνα, μπάνιο, αυλή και κήπο. Αξίας 80.000 € 4) 50 τ.μ. στην Μ. Κλαδάκη με 1 υπν/τιο Αξίας 90.000 € 5) 50 τ.μ. στην Μυτιλήνης με 1 υπν/τιο Αξίας 82.000 € 6) 70 τ.μ. στην Ιξιά (Σωτήρος) με 2 υπν/τια Αξίας 94.000€ 7) 74 τ./μ. 2ου ορόφου περιοχή Ανάληψη σε νεόδμητη οικοδομή με 2 υπνοδωμάτια, σαλόνι, κουζίνα, μπάνιο, διαθέτει κεντρική θέρμανση, ηλιακό θερμοσίφωνα, ιδιόχρηστο πάρκιν. Αξίας 170.000 € 8) 82 τ.μ. στην Ιαλυσό με δύο υπνοδωμάτια σε νεόδμητη πολυτελή οικοδομή με κεντρική θέρμανση ηλιακό θερμοσίφωνα. Αξίας 140.000 € 9) 80 τ.μ. στην Αγ. Σοφίας με 2 υπν/τια Αξίας 176.000€ 10) 81 τ.μ. στην Ανάληψη επί της οδού Αισχίνη σε νεόδμητη οικοδομή με πάρκιν. Αξίας 180.000 € 11) 80 τ.μ. στην Λαγκάνη (περιοχή Δασκάλους) με 2 υπν/τια Αξίας 85.000€ 12) 95 τ.μ. στην Ηλιούπολη με 2 υπνοδωμάτια αξίας 95.000 € 12)95 τ.μ. στην 28ης Οκτωβρίου με 2 υπν/τια Αξίας 280.000€ 13) 95 τ.μ. στην Ιξιά (Σωτήρος) με 2 υπν/τια Αξίας 90.000€ 14) 100 τ.μ. 1ου ορόφου περιοχή Θ. Σοφούλη, διαθέτει 3 υπν/τια, σαλόνι, κουζίνα, μπάνιο, πλήρως εξοπλισμένο,με ηλιακό θερμοσίφωνα. Αξίας 160.000€ 15)110 τ.μ. με 3 υπν/τια στους Αγ. Αποστόλους β΄ ορόφου αξίας 117.000 ευρώ 16) 107 τ.μ. στην Ρόδου-Λίνδου (κοντά στην ΔΕΥΑΡ) με 3 υπν/τια Αξίας 130.000€ 17) 110 τ.μ. στην Ανθ. Ζερβού με 3 υπν/τια Αξίας 225.000 € 18) 110 τ.μ. στην Ιαλυσό με 3 υπν/τια Αξίας 120.000 € 19) 110 τ.μ. στην Νηρηίδων (Καρακόνερο) με 3 υπν/τια Αξίας 220.000€ 20) 116 τ.μ. στην Μ. Πετρίδη με 3 υπν/τια Αξίας 232.000 € 21) 120 τ.μ. στην Ιαλυσό με 3 υπν/τια Αξίας 125.000 € 22)120 τ.μ. στην Νηρηίδων (Καρακόνερο) με 3 υπν/τια Αξίας 240.000€ 23) 126 τ.μ. στην Γρηγορίου Ε΄ με 3 υπνοδωμάτια Αξίας 315.000 €

ΜΟΝΟΚΑΤΟΙΚΙΕΣ - ΜΕΖΟΝΕΤΕΣ

1) Μονοκατοικία 45 τ.μ. στην Κρεμαστή πλήρως ανακαινισμένη με εξαιρετική θέα στη θάλασσα. Αξίας 70.000 € 2) Μεζονέτα 107 τ.μ. περιοχή Δασκάλοι με 54 τ.μ. αυλή σε άριστη τοποθεσία. Αξίας 300.000€ 3)111 τ.μ. στα Κοσκινού εντός οικοπέδου 160 τ.μ. αξίας 230.000€ 2140 τ.μ. στην Ιαλυσό Αξίας 280.000 € 4) 133 τ.μ. στο Μόντε Σιθ πολυτελούς κατασκευής, με αρχιτεκτονικό σχεδιασμό, με τρία υπνοδωμάτια, σαλόνι-κουζίνα, νεόκτιστη-ετοιμοπαράδοτη, με διαμορφωμένο κήπο 120 τ.μ., με πλήρης θέρμανση και τζάκι Αξίας 420.000€ 5)140 τ.μ. στην Παστίδα Αξίας 220.000 € 6) 140 τ.μ. στην Ιαλυσό Αξίας 280.000 € 7) 150 τ.μ. στην Ιαλυσό Αξίας 300.000 € 8)155 τ.μ. στην Ιξιά Αξίας 279.000 € 9) 155 τ.μ. στην Ιξιά Αξίας 281.000 € 10) 160 τ.μ. στην Ιαλυσό Αξίας 350.000 € 11) 160 τ.μ. στα Κοσκινού Αξίας 380.000 € 12) 160 τ.μ. στις Φάνες Αξίας 190.000 € 13) 200 τ.μ. στους Πρόποδες Φιλερήμου στην Ιαλυσό Αξίας 380.000 € 14) 280 τ.μ. στην λεωφ. Κρεμαστής – Π. Αεροδρομίου Αξίας 320.000 €

ΚΑΤΑΣΤΗΜΑΤΑ

1) 30 τ.μ. στο Κέντρο της Πόλης (με άμεση παράδοση χρήσης) Αξίας 450.000€ 2) 55 τ.μ. στην Ανάληψη (κεντρικά) Αξίας 120.000€ 3) 57 τ.μ. στο Κέντρο της Πόλης (ελεύθερο Χρήσεως) Αξίας 370.000€ 4) 61 τ.μ. στο Κέντρο της Πόλης (με άμεση παράδοση χρήσης) Αξίας 590.000€ 5) 62 τ.μ. στην Ανάληψη (κεντρικά) Αξίας 370.000 € 6) 77 τ.μ. στο Κέντρο της Πόλης (ελεύθερο Χρήσεως) Αξίας 500.000€ 7) 100 τ.μ. στην Ανάληψη (κεντρικά) Αξίας 580.000 € 8) 160 τ.μ. στην Μιχαήλ Πετρίδη αξίας 290.000 9) 43 τ.μ. στην Ιαλυσό επί της Ιερού Λόχου (με άμεση παράδοσης χρήσης). Αξίας 120.000 ευρώ. 10) Κατάστημα επί της οδού Σωκράτους Παλιά Πόλη 74 τ.μ. , 11) Κατάστημα επί της πλατείας Ιπποκράτους στην Παλιά Πόλη 135 τ.μ., 12) Κατάστημα επί της οδού Πολυδώρου στην Παλιά Πόλη 53 τ.μ. συν 1ος όροφος 53 τ.μ., 13) 86 τ.μ. ισόγειο κατάστημα επί της πλατείας Εβραίων Μαρτύρων Παλιά Πόλη συν 1ος όροφος 90 τ.μ., 14) 3 καταστήματα επιφανείας 62,07 τ.μ. το κάθε ένα επί της οδού Ηλία Βενέζη Αξίας 180.000 € έκαστο.

XΠ4012029

ΑΝΕΓΕΡΣΙΣ Α.Ε.
ΟΙΚΟΔΟΜΙΚΕΣ & ΕΜΠΟΡΙΚΕΣ ΕΠΙΧΕΙΡΗΣΕΙΣ

ΠΩΛΟΥΝΤΑΙ

1. **ΚΑΤΑΣΤΗΜΑ** 75 τ.μ. με θέση στάθμευσης στην Κων. Τσαλδάρη.
2. **ΔΙΑΜΕΡΙΣΜΑ** 129 τ.μ. στον β' όροφο με θέση στάθμευσης στην Κων. Τσαλδάρη.
3. **ΔΙΑΜΕΡΙΣΜΑ** 135 τ.μ. ρετιρέ με θέση στάθμευσης στην Κων. Υδραίου.
4. **ΜΟΝΟΚΑΤΟΙΚΙΕΣ** 135 τ.μ. στην περιοχή Γεννάδι.
5. **ΜΟΝΟΚΑΤΟΙΚΙΕΣ** 80 και 90 τ.μ. στα Λειβάδια Τήλου.

ΑΝΑΛΑΜΒΑΝΟΥΜΕ:
ΑΝΤΙΠΑΡΟΧΕΣ-ΑΓΟΡΕΣ ΟΙΚΟΠΕΔΩΝ-ΑΝΤΑΛΛΑΓΕΣ

Αλεξανδρουπόλεως 2 • Ρόδος
Τηλ. 2241067267/Fax: 2241061297

ΜΕ ΤΗΝ ΠΟΛΥΕΤΗ ΠΕΙΡΑ
ΤΟΥ ΝΙΚΟΛΑΟΥ ΜΙΧΑΗΛ
ΤΗΛ. 6936550251

ΥΠΕΥΘΥΝΟΣ
ΝΙΚΟΛΑΟΥ ΦΩΤΗΣ
ΤΗΛ. 6936550250

AE955

ΣΑΒΒΑΙΔΗΣ & Συνεργατες
Μεσιτες & Συμβουλοι Ακινητων

ΠΩΛΗΣΕΙΣ ΔΙΑΜΕΡΙΣΜΑΤΩΝ

1- Ιξιά 44 τμ με αυλή **60,000 €** (ref: 2687), **2- ΝΕΟ!** Ρόδος 60 τμ Γ΄ ορόφου του 1981 με αποθήκη **70,000 €** (ref: 3205), **3-** Κένεντυ 35 τμ ισόγειο **80,000 €** (ref:2555), **4- ΝΕΟ!** Ισόγεια γκαρσονιέρα στην Ιαλυσό 36 τμ με κεντρ. Θέρμανση & υπόγειο πάρκινγκ **85,000 €** (ref: 3183), **5-** Καρακόνερο ισόγειο 48 τμ **100,000 €** (ref:2697), **6-** Κέντρο Β΄ ορόφου με πάρκινγκ 90 τμ **103,000 €** (ref:2701), **7-** Μεζονέτα λίγο πριν την Καναδά 78 τμ **108,000 €** (ref:2777), **8-** Ροδίνι 45 τμ **108,000 €** (ref: 3008), **9-** Άγιοι Απόστολοι 88,3 τμ με τζάκι & αποθήκη **110,000 €** (ref:2984), **10-** Ιαλυσός 80 τμ με αυλή **160,000 €** (ref: 2910), **9-** Απ. Παύλου 92,5 τμ Α΄ ορόφου **160,000 €** (ref: 3129), **11- ΝΕΟ!** Ροδίνι Α΄ ορόφου νεόδμητο 94 τμ **164,500 €** (ref:2435), **12-** Ροδίνι 79 τμ με υπόγειο πάρκινγκ **165,000 €** (ref: 2710), **13-** Ιαλυσός Α΄ ορόφου καινούριο, 86,5 τμ με παρκέ παντού, σε οικοδομή 4 διαμερισμάτων **165,000 €** (ref: 3128),**14-** Ροδίνι ισόγειο διαμέρισμα 65 τμ με υπαίθρια θέση σταύθμευσης και αυλή μπρος-πίσω, με θέα θάλασσα **165,000 €** (ref: 3138), **15- ΝΕΟ!** Ροδίνι 81 τμ Α΄ ορόφου **166,000 €** (ref:3004),**16- ΝΕΟ!** Ιαλυσός ισόγειο 87 τμ με κεντρ. Θέρμανση & υπόγειο πάρκινγκ**175,000€**(ref:3181), **17-** Παστίδα 2 νεόδμητα διαμερίσματα 166 τμ στο σύνολο σε 300 τμ οικόπεδο **180,000 €** (ref: 3136) **18-** Ιαλυσός καινούριο ισόγειο διαμέρισμα 115 τμ με αυλή **190,000 €** (ref: 3071), **19-** Καρακόνερο Β΄ όροφος 98,6 τμ, πολυτελής κατασκευή με πάρκινγκ στην πυλωτή, **195,000 €** (ref: 1950), **20- ΝΕΟ!** Ιαλυσός 102 τμ με κεντρ. Θέρμανση & υπόγειο πάρκινγκ **195,000 €** (ref: 3211), **21-** Κοσκινού Β΄ όροφος, 140 τμ, με τζάκι, ηλ. Συσκευές κουζίνας **200,000 €** (ref: 2558), **22-** Καρακόνερο 125 τμ με πάρκινγκ **240,000 €** (ref: 2351), **23-** Ανακαινισμένο διαμέρισμα στο κέντρο 116 τμ, με τζάκι & 2 μπάνια **240,000 €** (ref: 3092), **24-**Ροδίνι 104 τμ νεόδμητο με θέα θάλασσα, τζάκι, γκαράζ,ανεξάρτητη είσοδο **248,000 €** (ref:3137) **25- ΠΩΛΗΘΗΚΕ!** Μοναδικής κατασκευής διαμέρισμα στο Ροδίνι με θέα στο πέλαγος 140 τμ **265,000 €** (ref: 2611), **26-** Ιαλυσός λούξ Γ΄ ορόφου με καταπληκτική θέα, με τζάκι, με επένδυση μάρμαρο εώς και στις βεράντες, παρκέ στα υπνοδωμάτια, πλήρως επιπλομένο & εξοπλισμένο, **290,000 €** (ref: 3111), **27-** Ροδίνι 214 τμ με μάρμαρο στο δάπεδο, ενδοδαπέδια θέρμανση, τζάκι, 2 μπάνια, σάουνα, **330,000 €** (ref: 3036), **28-** Κέντρο Α΄ ορόφου 155 τμ σε νεοκλασσικό κτίριο **350,000 €** (ref: 2672), **29-** Πωλείται συγκρότημα στην Ρόδο που αποτελείται από αποπερατωμένο ισόγειο διαμέρισμα 140τμ, Α & Β΄ ορόφου σε μπετά από 140τμ σε οικόπεδο 2,000 τμ, **515,000 €** (ref: 3106), **30-** Συγκρότημα στα Ασγούρου από 3 διαμερίσματα, τα δύο λουξ κατασκευής από 117 τμ & 85 τμ και ισόγειο σε σοβά 125 τμ με γκαράζ και πανέμορφο κήπο σε οικόπεδο 2,187 τμ, **525,000 €** (ref: 2859)

ΜΧΠ659

...πάνω από 3,000 ακίνητα στην διάθεση σας!

Γρ. Λαμπράκη 14, Ρόδος 85100
τηλ: 2241026281, Φαξ: 2241034663

ΟΙΚΟΔΟΜΗ ΡΟΔΟΥ

ΤΕΧΝΙΚΗ-ΚΑΤΑΣΚΕΥΑΣΤΙΚΗ ΕΤΑΙΡΕΙΑ

ΠΩΛΟΥΝΤΑΙ

1) **Αποθήκες, διαμερίσματα και οροφοδιαμερίσματα** στην περιοχή Καναμάτ (Καρακόνερο) διαφόρων μεγεθών (σε συγκρότημα 2 πολυκατοικιών).
2) **Μονοκατοικίες** στο Κιοτάρι Ασκληπειού (στο κύμα) 120 τ.μ. σε κτήμα 1.300 τ.μ. εκάστη.

ΟΙΚΟΔΟΜΗ ΡΟΔΟΥ

Δεκτά δάνεια και ευκολίες πληρωμής έχουμε τις καλύτερες τιμές της αγοράς.

Καμύνδου 4- Ρόδος-85100 Τηλ.: 22410/60460- 2 Fax: 22410/60463

ΜΑΝΟΛΗΣ ΣΠΥΡΙΔΗΣ
Πολιτικός Μηχανικός
(Κιν:693 6660460)

ΚΩΣΤΑΣ ΚΩΝΣΤΑΝΤΙΝΙΔΗΣ
Δ. Π.Θ. εργολάβος
(ΚΙΝ.: 6978.110.000)

ΕΜΠ00026

ευσταθίου ΕΥΡΩΚΤΗΜΑΤΙΚΗ
ΚΤΗΜΑΤΟΜΕΣΙΤΙΚΟ ΓΡΑΦΕΙΟ

Εθν. Αντιστάσεως 83 • Τηλ.: 22410 73819, 74917
Κιν.: 6946 103929 • Fax: 22410 38641
e-mail: info@euroktimatiki.gr

ΜΙΣΘΩΣΕΙΣ ΚΑΤΟΙΚΙΩΝ

- **Διαμέρισμα** 90 τ.μ. στην Ιαλυσό 1ου ορόφου με (2) δύο υπνοδωμάτια, σαλόνι, κουζίνα, μπάνιο, διαθέτει κεντρική αυτόνομη θέρμανση, ηλιακό θερμοσίφωνα. Μηνιαίο μίσθωμα 450 ευρώ.
- **Διαμέρισμα** 100 τ.μ. περιοχή Καρακόνερο σε νεόδμητη οικοδομή, με (3) τρία υπνοδωμάτια, σαλόνι, κουζίνα μπάνιο. Διαθέτει ηλιακό θερμοσίφωνα, ηλεκτρικές συσκευές στην κουζίνα, μεγάλες βεράντες. Μηνιαίο μίσθωμα 500 ευρώ.
- **Διαμέρισμα** 75 τ.μ. περιοχή Βενετόκλειο σχολείο, **πλήρως επιπλωμένο,** με 2 υπνοδωμάτια, σαλόνι, κουζίνα, μπάνιο, με καινούργιο εξοπλισμό. Μηνιαίο μίσθωμα 450 ευρώ.
- **Διαμέρισμα** 50 τ.μ. στα Κοσκινού με ένα υπνοδωμάτιο, σαλόνι, κουζίνα, μπάνιο, με εξαιρετική θέα στη θάλασσα. Μηνιαίο μίσθωμα 300 ευρώ.
- **Διαμέρισμα** 50 τ.μ. με (1) ένα υπνοδωμάτιο, σαλόνι, κουζίνα, μπάνιο, αποθήκη, περιοχή Καρακόνερο. Μηνιαίο μίσθωμα 300 ευρώ.
- **Διαμέρισμα** 120 τ.μ. με 2 υπνοδωμάτια, σαλόνι, κουζίνα, μπάνιο, περιοχή Δασκάλοι, ρετιρέ, με εκπληκτική θέα. Μηνιαίο μίσθωμα 550 ευρώ.
- **Διαμέρισμα** 180 τ.μ. περιοχή Καρακόνερο, σε νεόδμητη οικοδομή, υπερπολυτελούς κατασκευής, με τρία υπνοδωμάτια, μεγάλο σαλόνι, κουζίνα, 2 μπάνια, με αποθήκη και parking στην πιλοτή της οικοδομής. Διαθέτει κεντρική αυτόνομη θέρμανση, εκπληκτική θέα. Μηνιαίο μίσθωμα 750 ευρώ.
- **Διαμέρισμα** 183 τ.μ. περιοχή Καρακόνερο, σε νεόδμητη οικοδομή, υπερπολυτελούς κατασκευής, με τρία υπνοδωμάτια, μεγάλο σαλόνι, κουζίνα, 2 μπάνια, με αποθήκη και parking στην πιλοτή της οικοδομής. Διαθέτει κεντρική αυτόνομη θέρμανση, εκπληκτική θέα. Μηνιαίο μίσθωμα 800 ευρώ.
- **Διαμέρισμα** 75 τ.μ. περιοχή Ζέφυρος μπροστά στη θάλασσα με δύο υπνοδωμάτια, σαλόνι, κουζίνα, μπάνιο. Μηνιαίο μίσθωμα 450 ευρώ.
- **Διαμέρισμα** 110 τ.μ. β' ορόφου, **στο κέντρο της πόλης** πίσω από το EL DIVINO καφέ, με (3) τρία υπνοδωμάτια, σαλόνι, κουζίνα, μπάνιο. Μηνιαίο μίσθωμα 550 ευρώ.
- **Διαμέρισμα** 80 τ.μ. 1ου ορόφου επί της οδού Πτολεμαίων στην Ανάληψη. Διαθέτει (2) δύο υπνοδωμάτια, σαλόνι, κουζίνα, μπάνιο, αποθήκη και ηλιακό θερμοσίφωνα. Μηνιαίο μίσθωμα 380 ευρώ.
- **Διαμέρισμα** 140 τ.μ. περιοχή Αγ. Ιωάννης με (3) τρία υπνοδωμάτια, σαλόνι, κουζίνα, δύο μπάνια. Μηνιαίο μίσθωμα 550 ευρώ.
- **Διαμέρισμα** 120 τ.μ. στην Ιαλυσό 1ου ορόφου με (2) δύο υπνοδωμάτια, σαλόνι, κουζίνα, μπάνιο. Πλήρως ανακαινισμένο με ηλιακό θερμοσίφωνα. Μηνιαίο μίσθωμα 450 ευρώ.
- **Παραδοσιακή μονοκατοικία** 68 τ.μ. στη Σορωνή, πλήρως ανακαινισμένη και εξοπλισμένη με καινούργιο εξοπλισμό, με 120 τ.μ. αυλή. Μηνιαίο μίσθωμα 350 ευρώ.
- **Μονοκατοικία** 150 τ.μ. στο Τσαΐρι, **επιπλωμένη**, με (3) τρία υπνοδωμάτια, σαλόνι, κουζίνα, πάρκινγκ με τηλεχειρισμό, πισίνα, κήπο, BBQ. Μηνιαίο μίσθωμα 1200 ευρώ.
- **Μονοκατοικία** 85 τ.μ. επί της Στρατηγού Ζήση, με (2) υπνοδωμάτια, κουζίνα, σαλόνι, μπάνιο, πλήρως ανακαινισμένη, με κήπο. Μηνιαίο μίσθωμα 550 ευρώ.
- **Γκαρσονιέρα** 30 τ.μ. πλήρως επιπλωμένη περιοχή Αραπάκι. Μηνιαίο μίσθωμα 300 ευρώ.
- **Γκαρσονιέρα 50 τ.μ.** στα Κοσκινού με 1 υπνοδωμάτιο, σαλόνι, κουζίνα, μπάνιο διατίθεται με έπιπλα ή και χωρίς έπιπλα. Μηνιαίο μίσθωμα 300 ευρώ.
- **Γκαρσονιέρα** 50 τ.μ. στην Ιξιά, με ένα υπνοδωμάτιο, σαλόνι, κουζίνα, μπάνιο, πλήρως επιπλωμένη με καινούργιο εξοπλισμό. Μηνιαίο μίσθωμα 300 ευρώ.
- **Studios** πλήρως επιπλωμένα επί της Ρόδου-Λίνδου. Μηνιαίο μίσθωμα 280 ευρώ.

ΧΠ401/2029

---

perfect CHOICE real estate services

ΠΩΛΗΣΕΙΣ

- Πωλείται **διαμέρισμα** 76 τ.μ. στα Κοσκινού 1ου ορόφου πλήρως ανακαινισμένο με θέα, στην τιμή των 115.000
- Πωλείται **μεζονέτα** 130 τ.μ. στην Ιαλυσό μεταχειρισμένη στην τιμή των 170.000
- Πωλείται **διαμέρισμα** 75 τ.μ. στην Ανάληψη μεταχειρισμένο στην τιμή των 100.000
- Πωλείται **γκαρσονιέρα** 45 τ.μ. στην Ανάληψη μεταχειρισμένο στην τιμή των 55.000
- Πωλείται **οικόπεδο** 8.000 τ.μ. επί της οδού Ρόδου-Φαληρακίου με πρόσοψη στον κεντρικό δρόμο
- Πωλείται **οικόπεδο** 2.075 τ.μ. στην Ιαλυσό εντός ζώνης σε πολύ καλή περιοχή στην τιμή των 165.000 ευρώ
- Πωλείται **οικόπεδο** 2.100 στα Κοσκινού στην τιμή των 150.000 ευρρώ

ΕΝΟΙΚΙΑΣΕΙΣ

- Ενοικιάζεται **διαμέρισμα** 70 τ.μ. στην Ιαλυσό
- Ενοικιάζεται **διαμέρισμα** 75 τ.μ. στην Ιαλυσό
- Ενοικιάζεται **γκαρσονιέρα** 40 τ.μ. στην Ιαλυσό
- Ενοικιάζεται **διαμέρισμα** 60 τ.μ. στην Ιαλυσό
- Ενοικιάζεται **διαμέρισμα** 65 τ.μ. στην Ιαλυσό

ΜΑΤ4160(Γ)

Ιαλυσού 66, Ιαλυσός, Ρόδος
Τηλ. +302241090628, 6944220949

REAL ESTATE
ΚΡΑΝΙΔΗΣ
www.kranidis.gr

ΠΩΛΗΣΕΙΣ ΚΑΤΟΙΚΙΩΝ ΣΤΗΝ ΠΑΛΙΑ ΠΟΛΗ

1) 40 τ.μ. κοντά στην οδό Ιπποτών , αξίας 50.000,00 € (Κ- 60)
2) 237 τ.μ. Ερειπωμένη , με αυλή 300 τ.μ. , στην Ομήρου αξίας 250.000,00 € [Κ-145].
3) 137 τ.μ. κοντά στην Ιπποδάμου , αξίας 440.000,00 € [Κ-144].
4) 150 τ.μ. στην οδό Ηροδότου , με 300 τ.μ. αυλή , ανακαινισμένη αξίας 500.000,00 € [Κ-86].
5) 80 τ.μ. 2όροφη , με αυλή 40 τ.μ. στην οδό Ανδρονίκου αξίας 170.000,00 € [Κ-140] .
6) 95 τ.μ. 2όροφη κατοικία , κοντά στην Ομήρου, αξίας 140.000,00 €[Κ-143].
7) 100 τ.μ. 2όροφη , σε καλή κατάσταση, επί της οδού Ιπποδάμου, αξίας 350.000,00 [Κ-709].
8) 120 τ.μ. μονώροφη , με ωραίο θόλο , στην οδό Κισθηνίου , αξίας 250.000,00 € [Κ-815].
9) 150 τ.μ. 2όροφη , κοντά στην Ομήρου , αξίας 150.000,00 € [Κ-722}.
10) 45 τ.μ., στην οδό Ανδρονίκου, αξίας 50.000,00 € [Κ-1129).
11) 262 τ.μ. , κατάλληλη για πανσιόν , κοντά στην πλατεία Εβραίων Μαρτύρων , αξίας 750.000,00 € [Κ-1157].
12) 80 τ.μ. , ερειπωμένη, με 40 τ.μ.κήπο και άδεια για ανακαίνιση , αξίας 110.000,00 € [Κ-114] .
13) 90 τ.μ. κατοικήσιμη ,κοντά στην Ομήρου, αξίας 140.000,00 € [Κ-1136].
14)52τ.μ. 2αρι 2ου ορόφου 75.000€ -[Κ-1506]
15)63τ.μ. 2Δ.Σ.Κ.Λ. 2ου ορόφου 75.000€ Κ-1505]

Για περισσότερες πληροφορίες & ακίνητα επικοινωνήστε με το γραφείο μας ή επισκεφθείτε την ιστοσελίδα μας

ΜΧΠ092

Ι.Καζούλη & Αμερικής 50, 2ος όροφος
22410 27082 & 22410 26476
FAX: 22410 27101
e-mail: info@kranidis.gr

Από την φαρμακαποθήκη **MEDIQUICK A.E.**

ΖΗΤΕΙΤΑΙ

Βοηθός Λογιστή

Απαραίτητα προσόντα:
- Ηλικία έως 40 ετών
- Πτυχιούχος οικονομικής σχολής ΤΕΙ ή ΑΕΙ
- Σετή τουλάχιστον προϋπηρεσία σε βιβλία Γ' κατηγορίας
- Αριστη γνώση υπολογιστή (σε προγράμματα λογιστικής, λογισμικό ERP καθώς και MS office, Internet)
- Αριστη γνώση Αγγλικής γλώσσας (κάτοχος διπλώματος)
- Δυναμική, ευγενική προσωπικότητα με άνεση στην επικοινωνία

Η εταιρία προσφέρει:
- Μισθό υψηλό-ανάλογο των προσόντων
- Ευχάριστο περιβάλλον εργασίας
- Δυνατότητα εξέλιξης
- Πενθήμερη οκτάωρη εργασία σε ετήσια βάση

Κατάθεση βιογραφικών με πρόσφατη φωτογραφία στο e-mail: info@mediquick.gr

ΜΑΤ3985(Γ)

ΕΥΡΩΣΤΕΓΑΣΤΙΚΗ

ΚΤΗΜΑΤΟΜΕΣΙΤΙΚΟ ΓΡΑΦΕΙΟ - ΧΑΤΖΗΜΑΡΚΟΣ Ν. ΓΕΩΡΓΙΟΣ
Θ. ΣΟΦΟΥΛΗ 153 – Τ.Κ. 85100 ΡΟΔΟΣ
Πληροφορίες στο κιν. 6973331692.
Τηλ. Γραφείου : 22410-29016.

ΠΩΛΟΥΝΤΑΙ ΚΑΙΝΟΥΡΓΙΑ ΔΙΑΜΕΡΙΣΜΑΤΑ ΛΟΥΞ ΚΑΤΑΣΚΕΥΗΣ

1. ΜΙΧ. ΠΕΤΡΙΔΗ: Διαμερίσματα 112 τ.μ. και 118 τ.μ. ισόγεια, 1ου, 2ου και 3ου ορόφου από 246.000 euro έως 277.000 euro, με 3 υπνοδωμάτια, 2 μπάνια, ηλιακά, δορυφορική, ατομική θέρμανση πετρελαίου, air condition σε όλα τα δωμάτια, θυροτηλεόραση, πόρτες ασφαλείας, ιδιόκτητη αποθήκη, ιδιόκτητο γκαράζ και σύνδεση στο κεντρικό δίκτυο.
2. ΡΟΔΙΝΙ: Διαμέρισμα 100 τ.μ., 1ου ορόφου - 3 υπνοδ. - τιμή 185.000 EURO
3. ΡΟΔΙΝΙ: Διαμέρισμα 100 τ.μ., ρετιρέ, 3ου ορόφου, 3 υπνοδωματίων - τιμή 190.000 EURO
4. ΡΟΔΙΝΙ: Διαμέρισμα 80 τ.μ., 1ου ορόφου, 2 υπνοδωματίων - τιμή 150.000 EURO
5. ΠΤΟΛΕΜΑΙΩΝ: Διαμερίσματα υπό κατασκευή 3 υπνοδωματίων 100 τ.μ. και 107 τ.μ. Τιμή 200.000 EURO
6. ΙΞΙΑ: Καινούργια διαμερίσματα 103 τ.μ. σε μικρή πολυκατοικία 1ου ορόφου με 3 υπνοδωμάτια και δύο μπάνια, ιδιόκτητο parking και αποθήκη. Τιμή 205.000 EURO
7. ΤΡΙΑΝΤΑ: Ισόγειο διαμέρισμα 115 τ.μ. με 2 υπνοδωμάτια, με μεγάλες βεράντες και 2 θέσεις πάρκιν αποκλειστικής χρήσης. Τιμή 210.000 euro.
8. ΤΡΙΑΝΤΑ: Ισόγειο διαμέρισμα 100 τ.μ. με 2 υπνοδωμάτια, με ιδιόκτητη αυλή 100 τ.μ. Τιμή 180.000 euro
9. ΑΣΤΟΥΡΟΥ : Γκαρσονιέρα 40 τ.μ – 2ου ορόφου – τιμή : 55.000 EURO.

ΠΩΛΟΥΝΤΑΙ ΜΕΤΑΧΕΙΡΙΣΜΕΝΑ ΔΙΑΜΕΡΙΣΜΑΤΑ

10. ΜΙΧ. ΠΕΤΡΙΔΗ: Διαμέρισμα 80 τ.μ. με 2 υπνοδ, σαλόνι, κουζίνα, μπάνιο. Τιμή 88.000 EURO
11. ΑΙΣΧΙΝΗΣ: Διαμέρισμα 2ου ορόφου (ρετιρέ) 80 τ.μ. 2 ετών σε άριστη κατάσταση, 2 υπνοδωματίων και μικρή αποθήκη. Τιμή 155.000 EURO
12. ΑΝΑΛΗΨΗ: Διαμέρισμα 50 τ.μ. 1ου ορόφου, με 1 υπνοδωμάτιο, σαλοκουζίνα, μπάνιο, σε άριστη κατάσταση. Τιμή 70.000 EURO
13. ΑΝΑΛΗΨΗ: Διαμέρισμα 2ου ορόφου 80 τ.μ. σε άριστη κατάσταση, 2 υπνοδωματίων, σαλόνι, κουζίνα, μπάνιο και μικρή αποθήκη. Τιμή 125.000 EURO
14. ΜΗΤΡΟΠΟΛΗ: Ισόγειο διαμέρισμα 96 τ.μ. (χαρακτηρισμένο ως αποθήκη) με 2 υπνοδωμάτια, με 50 τ.μ. κήπο, σε άριστη κατάσταση, πλήρως επιπλωμένο.
15. ΑΓ. ΑΠΟΣΤΟΛΩΝ υπερυψωμένο ισόγειο 93 τ.μ. με 2 υπνοδωμάτια και ένα μικρότερο κατάλληλο και για γραφείο, με ιδιόκτητη αυλή, αυτόνομη είσοδο, μεγάλη βεράντα και αποθήκη κατάλληλη και για μετατροπή σε γκαρσονιέρα. Τιμή 125.000 EURO
16. ΚΟΣΚΙΝΟΥ: Διαμέρισμα 90 τ.μ. διαμορφωμένο ως μεζονέτα (45 τ.μ. ισόγειο και 45 τ.μ. όροφος) με 2 υπνοδ. 12 ετών, με τζάκι, σε άριστη κατάσταση, με υπόγειο 45 τ.μ. και αέρινη στήλη για επιπλέον όροφο των 45 τ.μ. Τιμή 140.000 EURO
17. ΑΓΙΩΝ ΑΠΟΣΤΟΛΩΝ: Ισόγειο διαμέρισμα 85 τ.μ. 20ετίας, ανακαινισμένο με τζάκι, 3 υπνοδωματίων και αποθήκη 20 τ.μ. Τιμή 130.000 EURO
18. ΙΑΛΥΣΟΣ: Διαμέρισμα 1ου ορόφου 70 τμ. με 2 υπνοδ., σαλόνι, κουζίνα, μπάνιο. Τιμή 90.000 EURO
19. ΠΑΣΤΙΔΑ: Μονοκατοικία με σοφίτα, συνολικά 105 τ.μ. πλήρως ανακαινισμένη, εντός οικισμού, με 2 υπνοδωμάτια, σαλόνι, κουζίνα, μπάνιο, σε άριστη κατάσταση, με ιδιόκτητο χώρο parking, και επιπλέον οικοδομήσιμο οικόπεδο 130 τ.μ. με δόμηση 95 τ.μ. Τιμή 120.000 EURO

ΠΩΛΟΥΝΤΑΙ ΜΟΝΟΚΑΤΟΙΚΙΕΣ – ΜΕΖΟΝΕΤΕΣ

20. ΚΟΣΚΙΝΟΥ: Μονοκατοικία έως και μπετά 150 τ.μ. σε 800 τ.μ. οικόπεδο. Τιμή 150.000 EURO
21. ΚΟΣΚΙΝΟΥ: Τριώροφες μονοκατοικίες 175 τ.μ. σε 1.000 τ.μ. οικόπεδο σε μπετά 150.000 EURO ή έως και μαρμαροσουβά 180.000 EURO
22. ΠΑΣΤΙΔΑ: Μονοκατοικίες σε μπετά 135 τ.μ. κύριοι χώροι και 18 τ.μ. ημιυπαίθριων, με 3 υπνοδωμάτια και 2 μπάνια με οικόπεδο 350 τ.μ. περιφραγμένο με τοιχία. Τιμή 135.000 EURO.
23. ΠΑΣΤΙΔΑ: Εξοχικές διώροφες μονοκατοικίες 125 τ.μ., 3 υπνοδωματίων, με επιπλέον δόμηση 75 τ.μ., σε οικόπεδο 400 τ.μ. Περιφραγμένο με τοιχία και θέση parking. Υπό κατασκευή, παραδίδονται τελειωμένες. Τιμή 215.000 EURO.
24. ΚΑΛΥΘΙΕΣ: Από Καλυθιές προς Ψίνθο. Μεζονέτες σε μπετά 110 τ.μ. σε 400 τ.μ. οικόπεδο. Τιμή 90.000 EURO

ΠΩΛΟΥΝΤΑΙ ΚΑΤΑΣΤΗΜΑΤΑ

25. ΚΑΜΕΙΡΟΥ: Κατάστημα 42 τ.μ. πωλείται ως έχει έως και κτίσματα. Τιμή 80.000 EURO.
26. ΚΑΜΕΙΡΟΥ: Κατάστημα 60 τ.μ. μισθωμένο προς 350 euro, κατάλληλο για εισόδημα. Τιμή 90.000 EURO.

ΠΩΛΟΥΝΤΑΙ ΕΞΟΠΛΙΣΜΕΝΕΣ ΕΠΙΧΕΙΡΗΣΕΙΣ

27. ΝΙΟΧΩΡΙ: Επιχείρηση υγειονομικού ενδιαφέροντος με 40 τ.μ. αυλή. Τιμή 35.000 EURO και μίσθωμα 750 EURO
28. ΠΕΥΚΟΙ : Πωλείται επιχείρηση fast food - γυράδικο 50 τ.μ. πλήρως εξοπλισμένη, με μεγάλη αυλή με τραπεζοκαθίσματα στην πλατεία Λοθιάρικα Πεύκων. Τιμή 25.000 EURO – Μίσθωμα 600 EURO .
29. ΠΑΛΙΑ ΠΟΛΗ : Πωλείται επιχείρηση 15 τ.μ – τιμή : 65.000 EURO, - σε πολύ εμπορικό πόστο .

ΠΩΛΟΥΝΤΑΙ ΚΤΗΜΑΤΑ – ΟΙΚΟΠΕΔΑ

30. ΜΙΧΑΗΛ ΠΕΤΡΙΔΗ: Οικόπεδο 330 τ.μ. με συντελεστή0,8 στην οδό Πειραιώς. Τιμή 250.000 EURO.
31. ΠΑΣΤΙΔΑ: Οικόπεδο εντός οικισμού 300 τ.μ. με δόμηση 300 τ.μ. Τιμή 60.000 EURO
32. ΠΑΣΤΙΔΑ Στο νέο δρόμο προς Μαριτσά οικόπεδο 1.500 τ.μ. με συνολική δόμηση 150 τ.μ. με απεριόριστη θέα και θέα θάλασσα. Τιμή 80.000 EURO με άδεια οικοδομής. Η πωλούνται έως και μπετά. Τιμή 130.000 EURO.
33. ΚΟΣΚΙΝΟΥ: Πωλούνται εκτάσεις 5 έως 10 στρεμμάτων με απεριόριστη θέα και θέα θάλασσα.
34. ΙΞΙΑ:Οικόπεδο 160 τ.μ. με δόμηση για τριώροφη μεζονέτα συνολικά 195 τ.μ. και κήπο. Τιμή 80.000 EURO.
35. ΚΑΛΛΙΘΙΕΣ : Οικόπεδο 825 τ.μ με άδεια οικοδομής 108 τ.μ – τιμή: 120.000 EURO.
36. ΡΟΔΟΥ-ΛΙΝΔΟΥ: Οικόπεδο εφαπτόμενο επί της οδού, 4.000 τ.μ. Με την άδεια οικοδομής για καταστήματα με υπόγειο 400 τ.μ., ισόγειο 400 τ.μ. και όροφο 300 τ.μ. Τιμή 330.000 ευρώ.
37. ΡΟΔΟΥ-ΛΙΝΔΟΥ: Οικόπεδο 3.400 τ.μ. εφαπτόμενο επί της οδού, με πρόσωπο 107 τ.μ. Τιμή 350.000 ευρώ.
38. ΨΙΝΘΟΣ: Πευκόφυτη έκταση 60 στρέμματα. Τιμή 60.000 euro.
39. ΨΙΝΘΟΣ : Κτήμα 8 στρ.- 7 χιλιόμετρα από το χωριό - τιμή: 25.000 EURO.
40. ΚΡΗΤΗΝΙΑ: Οικόπεδο 1.400 τ.μ., εντός οικισμού με δόμηση 400 τ.μ. Τιμή 35.000 EURO.

ΒΙΟΤΕΧΝΙΚΟΙ ΧΩΡΟΙ – ΑΠΟΘΗΚΕΣ

41. ΑΝΑΛΗΨΗ: Πωλείται πάνω στον κεντρικό δρόμο, υπόγειος χώρος 160 τ.μ. τιμή 100.000 EURO.
42. ΤΣΑΪΡΙ: Βιοτεχνικό κτίριο 300 τ.μ. σε μπετά, με επιπλέον δόμηση 2 ορόφων των 300 τ.μ. έκαστος. Τιμή 170.000 EURO
43. ΤΣΑΪΡΙ: Στον νέο δρόμο προς αεροδρόμιο, βιοτεχνικό κτίριο 900 τ.μ. σε 3 ορόφους των 300 τ.μ. Οι 2 όροφοι πλήρεις και ο 3ος σε μπετά. Τιμή 550.000 EURO
44. ΑΣΤΟΥΡΟΥ: Αποθήκη 400 τ.μ. αποπερατωμένη. Τιμή 352.000 EURO.

● ΖΗΤΟΥΝΤΑΙ ΓΙΑ ΑΓΟΡΑ ● ΜΕΤΑΧΕΙΡΙΣΜΕΝΑ ΔΙΑΜΕΡΙΣΜΑΤΑ

ΑΕ0101

Αθλητική ΓΝΩΜΗ

16 ΣΕΛΙΔΕΣ

ΔΕΥΤΕΡΑ 18 ΣΕΠΤΕΜΒΡΙΟΥ 2006

Η ΡΟΔΟΣ ΔΕΝ ΑΞΙΟΠΟΙΗΣΕ ΤΗΝ ΥΠΕΡΟΧΗ ΤΗΣ ΣΤΗ ΖΑΚΥΝΘΟ (0-0)

ΣΕΛ. 23

Βαρδά(στε) να περάσει!!!

- *Ασυγκράτητος ο Διαγόρας κέρδισε τον ΠΑΟ Βάρδας με το "λίγο" 5-1 με δυο δοκάρια και πολλές χαμένες ευκαιρίες.*
- *Σόου Μπρίτο που πέτυχε δυο πολύ όμορφα γκολ και δύο ο Σπάρταλης ενώ ένα σημείωσε ο Σαλαμαστράκης*

Ήταν ασυγκράτητος... Ο Διαγόρας έριξε στο καναβάτσο από την αρχή τον ΠΑΟ Βάρδας και τον φιλοδώρησε με πέντε τέρματα τονίζοντας με αυτόν τον τρόπο στους αντιπάλους του πως και μπάλα καλή θα παίξει κάτω από αυτές τις συνθήκες αλλά και θα διεκδικήσει μέχρι τέλους ό,τι ...δικαιούται.

Οι κυανέρυθροι κέρδισαν χθες με 5-1 τον ΠΑΟ Βάρδας σε ένα ματς στο οποίο πέρα από τα γκολ δημιούργησαν κι έχασαν πολλές ευκαιρίες είχαν δοκάρι και ευχαρίστησαν τον κόσμο που πήγε στο γήπεδο να τους παρακολουθήσει και να τους χειροκροτήσει τελικά για αυτή τους την απόδοση δείχνοντας παράλληλα πως έχουν ακόμα πολλά περιθώρια βελτίωσης. Είναι εξάλλου νωπή η δήλωση, του Ντανιέλ Μπατίστα που είπε πως "σε τρεις μήνες θα μπορεί να πει περισσότερα για τον Διαγόρα όπως τον θέλει αυτός".

ΚΥΡΙΑΡΧΙΑ ΑΠΟ ΤΗΝ ΑΡΧΗ

Από το ξεκίνημα του αγώνα ο Διαγόρας ήταν το αφεντικό του γηπέδου απέναντι σε ένα αντίπαλο που ήρθε στην Ρόδο για να κάνει ό,τι μπορεί και να πάρει το θετικό αποτέλεσμα ή να χάσει αξιοπρεπώς. Αυτό έδειξε από το ξεκίνημα το στήσιμό του μέσα στον αγωνιστικό χώρο. Με διπλή ζώνη άμυνας να προσπαθεί διαρκώς να κρατήσει μακριά τους παίκτες του Διαγόρα αλλά να μην απειλεί σε καμία περίπτωση.

Ο Ντανιέλ Μπατίστα σε σχέση με εκείνο το ματς με την Ένωση Θράκης και τον Άγιο Δημήτριο έπαιξε από την αρχή με τον Μαΐλη και τον Παπαδόπουλο στα αριστερά και τον Μπρίτο να συνεπικουρεί τον Τσιαντούλη στον χώρο της επίθεσης. Πήρε τον έλεγχο από την αρχή με κατοχή μπάλας και καλή κυκλοφορία προσπαθώντας υπομονετικά να βρει διαδρόμους που οδηγούσαν στην περιοχή του Ζήγκου.

Μέχρι το 30' οι φιλοξενούμενοι αναθαρρούσαν βλέποντας το σκορ να παραμένει στο 1-0 καθώς ο Διαγόρας έχανε την μια ευκαιρία μετά την άλλη.

Το 2-0 ήρθε στο 46' του α' μέρους και όπως φαίνεται ήταν εκείνο που στην καθοριστική χρονική στιγμή άλλαξε την ροή του αγώνα στο β' μέρος.

ΣΟΟΥ ΜΠΡΙΤΟ

Στο β' μέρος από την πλευρά τους οι δυο προπονητές άλλαξαν κάποια πράγματα στον αγωνιστικό χώρο. Ο Ντανιέλ Μπατίστα έριξε στον αγώνα τον Εγκρέσσι για να κάνει πιο δημιουργική την αριστερή του πλευρά περνώντας στην άμυνα τον πολύ καλό και χθες Παπαδόπουλο.

Ο Δημήτρης Κουρής από την πλευρά του έριξε στο παιχνίδι τους Ντελμέκουρα και Τσαντίλη για να πιέσει ψηλότερα και να δυσκολέψει το παιχνίδι του Διαγόρα στον χώρο της μεσαίας γραμμής αλλά δεν κατάφερε τίποτα απολύτως.

Ο Διαγόρας είχε τους τρόπους να φτάνει στην δημιουργία της ευκαιρίας αλλά και στο γκολ. Στο διάστημα 55'-65'χάθηκαν γκολ από αυτά που δεν χάνονται αλλά από εκεί και πέρα μίλησε η μεγάλη κλάση του Μπρίτο. Με δύο προσωπικά του γκολ ξεδίπλωσε την μεγάλη του κλάση και ανέβασε τον δείκτη του σκορ σε 5-1 μέσα σε αποθέωση. Στο ίδιο διάστημα ο ΠΑΟ Βάρδας το μόνο που κατάφερε ήταν να μειώσει στο 65'.

ΦΑΣΕΙΣ ΚΑΙ ΓΚΟΛ

Στο 5' από σέντρα του Φερέιρα από δεξιά ο Σπάρταλης στόπαρε και πλάσαρε γράφοντας το 1-0.

Στο 13' ο Τσιαντούλης πλάσαρε και ο Ζήγκος απέκρουσε σε κόρνερ. Το εκτέλεσε ο Μπρίτο ο Παπαδημήτρης έπιασε την κεφαλιά η μπάλα αποκρούσθηκε από το οριζόντιο δοκάρι και γύρισε στην αγκαλιά του Ζήγκου.

Στο 18' από το φάουλ του Μπρίτο η κεφαλιά του Παπαδημήτρη έφυγε μόλις άουτ.



Ο Παναγιώτης Σπάρταλης πετυχαίνει το 1-0

ΦΩΤΟ ΒΙΚΤΩΡ

Στο 26' ο Τσιαντούλης έβγαλε ωραία μπαλιά στον Σπάρταλη που πλάσαρε για να αποκρούσει ο Ζήγκος.

Στο 30' Μαΐλης- Μπρίτο-Σπάρταλης και Τσιαντούλης... έκρυψαν την μπάλα αλλά το πλασέ του τελευταίου έφυγε λίγο άουτ.

Στο 41' ο Τσιαντούλης έφυγε μόνος του γύρισε την μπάλα στον Μπρίτο αλλά η ευκαιρία χάθηκε.

Από σέντρα του Παπαδημήτρη στο 46' του ημιχρόνου ο Σαλαμαστράκης από κοντά με πλασέ πέτυχε το 2-0.

Στο 48' η πρώτη απειλή από τον ΠΑΟ Βάρδας αλλά το σουτ του Γούρμου έφυγε μόλις άουτ.

Στο 53' από μπαλιά του Μπρίτο ο Σπάρταλης έσπασε το τεχνητό οφ σάιντ και πλάσαρε γράφοντας το 3-0.

Στο 60'ο Σαλαμαστράκης έβγαλε ωραία την μπάλα στον Τσιαντούλη που θέλησε να σιγουρέψει το γκολ και πάσαρε δεξιά στον Παφιάκη για να τον προλάβει ο Ζήγκος.

Στο 67' ο Παφιάκης πάσαρε στον Φερέιρα που μόνος πλάσαρε στο οριζόντιο. Η μπάλα γύρισε στον Τσιαντούλη που πλάσαρε για να αποκρούσει ο Ζήγκος.

Στο 69' ο Μπαλασκάς από μπαλιά του Γούρμου νίκησε τον Τυράτσκι και πέτυχε το 3-1.

Στο 73' είχαμε την πρώτη ένδειξη του μεγάλου ποδοσφαιρικού ταλέντου που λέγεται Μπρίτο. Πέρασε όποιον βρήκε μπροστά του και πλάσαρε τον Ζήγκο γράφοντας το 4-1 με ωραίο πλασέ.



Ο Εντου Μπρίτο σε μια μονομαχία από το χθεσινό παιχνίδι με τον Μπαλασκά

ΦΩΤΟ ΒΙΚΤΩΡ

Με πανομοιότυπο τρόπο ο Μπρίτο ξεσήκωσε το γήπεδο στο 85'. Κλεισμένος από όλη την άμυνα πέταξε την μπάλα Βραζιλιάνικα μπροστά και αποφεύγοντας και τον Ζήγκο μπήκε με την μπάλα στα δίχτυα κάνοντας το τελικό 5-1.

Από τον Διαγόρα στην πρώτη γραμμή των διακριθέντων περνάει ο Μπρίτο. Τον ακολούθησαν σε απόδοση οι Σπάρταλης, Φερέιρα, Παφιάκης, και ο Μοσχής χωρίς να υστερήσει κανείς.

Από τον ΠΑΟ Βάρδας ξεχώρισαν οι Μπαλασκάς. Κουτσογιαννόπουλος και Γούρμος. Πολύ καλή η διαιτησία του κ. Σφήκα και των βοηθών του κ.κ. Γκόνια και Ανδρεάδη. Κίτρινες κάρτες είδαν οι Σαλαμαστράκης, Φερέιρα από τον Διαγόρα και Καρατζάς, Δημητρόπουλος από τον ΠΑΟ Βάρδας.

Οι ομάδες:

ΔΙΑΓΟΡΑΣ: *Τυράτσκι,Παπαδημήτρης, Σαλαμαστράκης, Σπάρταλης, Τσιαντούλης (75' Κοντέων), Φερέιρα (78' Γκέρτσακ), Μοσχής, Παφιάκης, Μπρίτο, Παπαδόπουλος, Μαΐλης (46' Εγκρέσσι).*

ΠΑΟ ΒΑΡΔΑΣ: *Ζήγκος, Μπαλασκάς, Κουτσογιαννόπουλος, Λιόσης, Γούρμος, Καρατζάς, Παναγόπουλος (46' Ντελμεκούρας), Λάζαρης (77' Καρβελούτσος), Βατσής, Κλαδής, Δημητρόπουλος.*

Αρχίζουν τα...προεόρτια!

- *Ο Κλεάνθης μπαίνει σε τροχιά πρωταθλήματος με σκοπό να παρουσιασθεί όσο το δυνατόν πιο έτοιμος στην πρεμιέρα.*
Ορφανός, Πέρρος και Μιχ. Σπάρταλης μπαίνουν από σήμερα σε κανονικούς ρυθμούς προπόνησης.

Ο Κλεάνθης δείχνει έτοιμος για την πρώτη του παρουσία σε Εθνικές κατηγορίες. Θα πάρει μέρος στο περιφερειακό πρωτάθλημα για πρώτη φορά στην ιστορία του και θέλει να είναι καθ όλα εντάξει σε ότι αφορά τις αγωνιστικές του υποχρεώσεις.

Βέβαια η έλλειψη αγωνιστικών χώρων που σημειωτέον μαστίζει το νησί μας απασχολεί αυτόν τον καιρό και τον Κλεάνθη που φτιάχνει τον δικό του αγωνιστικό χώρο και μάλιστα με κανονικές προδιαγραφές και όχι με συνθετικό χλοοτάπητα όπως βιάζονται πολλοί να δημιουργήσουν στους δικούς τους χώρους.

Στο γήπεδο του Παραδεισίου παρεμπιπτόντως απομένει μόνο η σπορά για να μπει η κατασκευή του έργου στην τελική ευθεία και να αποκτήσει ο Κλεάνθης σε ένα τρίμηνο περίπου την φυσική του έδρα.

Οι ιθύνοντες ενημέρωσαν τους Διοικούντες τον σύλλογο πως κάτι τέτοιο θα γίνει μέσα στις επόμενες μέρες. Αντίθετα με τον κυρίως αγωνιστικό χώρο το βοηθητικό του γηπέδου προχωράει γοργά προκειμένου ο Κλεάνθης να αποκτήσει και ένα όμορφο προπονητήριο και να μην επιβαρύνει καθόλου τον κυρίως αγωνιστικό χώρο.

Μάλιστα όπως έγινε γνωστό στο βοηθητικό έγινε αφαίρεση χωμάτων προκειμένου να έρθει σε ένα επίπεδο ο αγωνιστικός χώρος του και να μπορέσει να σπαρθεί με ομαλό τρόπο στην συνέχεια.

Σύμφωνα με τα όσα έγιναν γνωστά πάντως το βοηθητικό που το έχει αναλάβει ιδιώτης θα είναι γρηγορότερα έτοιμο από το κυρίως γήπεδο. Στον αγωνιστικό τομέα τώρα ο Αντρέας Σταύρου βάζει τους παίκτες του σε κανονικούς ρυθμούς από σήμερα ούτως ώστε να είναι όλα έτοιμα για την πρώτη αγωνιστική του πρωταθλήματος την 1η Οκτωβρίου.

Ο κόουτς του Κλεάνθη περιμένει σε κανονικούς ρυθμούς σήμερα τους τρεις τραυματίες της ομάδας.

Βασίλης Ορφανός, Δημήτρης Πέρρος και Μιχάλης Σπάρταλης αναμένεται από σήμερα να μπουν σε κανονικούς ρυθμούς θέτοντας εαυτόν στην διάθεση του προπονητή του Κλεάνθη για την πρεμιέρα του πρωταθλήματος.

Ο κ. Σταύρου τώρα είναι ξεκάθαρο πως από σήμερα· δίνει το σύνθημα να ξεκινήσουν τα προεόρτια για την ομάδα του προετοιμάζοντας την και αγωνιστικά αλλά και ψυχολογικά για την πρεμιέρα.

Υπενθυμίζεται πως ο Κλεάνθης θα δώσει την Πέμπτη ακόμα ένα φιλικό στα Μαριτσά με αντίπαλο την ομάδα του Αστέρα Παστίδας.



Ο Βασίλης Ορφανός θα είναι στην διάθεση του προπονητή του από σήμερα

Εβδομάδα πρωταθλήματος

- *Έτσι θα χρησιμοποιήσουν το επόμενο επταήμερο στον Ιάλυσο.*
- Ο Άκης Δελαπόρτας περιμένει όλους τους παίκτες του σήμερα στην προπόνηση μηδενός εξαιρουμένου.
- Προτιμά την τακτική ο κώουτς της ομάδας από το να διακινδυνεύσει τραυματισμό σε φιλικό παιχνίδι.

Από σήμερα ξεκινάει δεκαπενθήμερο πρωταθλήματος για την ομάδα του Ιάλυσου. Οι κιτρινοκόκκινοι θέλουν το καλό ξεκίνημα μιας και ανοίγουν την φετινή περίοδο με εντός έδρας παιχνίδι και όπως είναι φυσικό επιζητούν το καλό ποδαρικό.

Οι παίκτες του Ιάλυσου ξεκουράστηκαν για δύο μέρες για να αποθεραπευθούν ορισμένοι από αυτούς αλλά και για να ξεκουραστούν από την συνεχή επίπονη προσπάθεια οι υπόλοιποι.

Από σήμερα όμως ο Άκης Δελαπόρτας περιμένει όλους τους παίκτες του στην προπόνηση που αποτελεί το εφαλτήριο μιας προσπάθειας που αποσκοπεί στο να βρει ρυθμό η ομάδα αλλά και να καταλάβουν οι παίκτες του πώς τώρα αρχίζουν τα δύσκολα.

Το πρωτάθλημα αλλά και οι δύσκολοι αγώνες που θα ακολουθήσουν δεν είναι δυνατόν να έχουν τον ίδιο βαθμό δυσκολίας με τα φιλικά ή να αντιμετωπίζονται το ίδιο με μια προπόνηση ή ένα φιλικό.

Ο κόουτς της ομάδας έχει φτάσει στο σημείο πλέον που θα επιλέξει αυτούς που θα ξεκινήσουν αν και τους ξέρει σε ό,τι αφορά τον κορμό της ομάδας αλλά και τους "μικρούς" που θα πρέπει να ξεκινήσουν σε ότι αφορά την ενδεκάδα.

Από σήμερα περιμένει στην προπόνηση και τον Κυριάκο Μαριά αλλά και τον Παναγιώτη Φωτεινή που ήσαν τραυματίες στους οποίους υπολογίζει σε ό,τι αφορά τους έντεκα που θα ξεκινήσουν το πρωτάθλημα.

Από σήμερα επίσης θα ασχοληθεί πολύ με την τακτική που θα ακολουθήσει στο παιχνίδι της η ομάδα του Ιάλυσου αλλά και θα προσπαθήσει να περάσει στους παίκτες τον ρυθμό που θέλει να έχει η ομάδα του στο ξεκίνημα του πρωταθλήματος.

Προτιμάται πάντως η τακτική από το φιλικό παιχνίδι και για αυτόν τον λόγο δεν θα γίνει το τεστ της Πέμπτης με τον Απόλλωνα Απολλώνων αλλά οι κιτρινοκόκκινοι θα ασχοληθούν περισσότερο με την προπόνηση τακτικής και τεχνικής ολόκληρη την εβδομάδα η οποία χαρακτηρίζεται από όλους σαν εβδομάδα πρωταθλήματος. Ο Ιάλυσος αλλάζει τρόπο προπόνησης από σήμερα και αυτό σημαίνει πως οι ποδοσφαιριστές του πρέπει να είναι πιο σοβαροί και πιο προσεκτικοί σε αυτά που θα τους πει ο προπονητής τους.



Μπαίνουν από σήμερα σε ρυθμούς πρωταθλήματος οι παίκτες του Ιάλυσου

TOP CARS

ΕΙΣΑΓΩΓΕΣ ΑΓΟΡΕΣ - ΠΩΛΗΣΕΙΣ -
ΑΝΤΑΛΛΑΓΕΣ ΜΕΤΑΧΕΙΡΙΣΜΕΝΩΝ ΑΥΤΟΚΙΝΗΤΩΝ

Η κορυφαία έκθεση για κορυφαίες επιλογές!
ΠΡΩΤΟΙ ΣΕ ΕΙΣΑΓΩΓΕΣ ΑΥΤΟΚΙΝΗΤΩΝ ΣΤΑ ΔΩΔ/ΣΑ

Ενα χρόνο γραπτή εγγύηση
Από 0-72 δόσεις

1. ΑΓΟΡΑΖΟΥΜΕ το αυτοκίνητό σας
2. Το ΑΝΤΑΛΛΑΣΣΟΥΜΕ με ο,τιδήποτε μοντέλο της αρεσκείας σας
3. ΑΝΑΛΑΜΒΑΝΟΥΜΕ την πώληση του αυτοκινήτου σας ΧΩΡΙΣ ΚΑΜΙΑ ΕΠΙΒΑΡΥΝΣΗ

AE1677

Έκθεση: Λεωφ. Ηρακλειδών 379, Ιαλυσός
τηλ. (22410)96889, FAX: 22410 96089 κιν. 6972424403

Πεταμένοι βαθμοί

• Η Ρόδος έμεινε στον έλεγχο του ρυθμού, στην κυκλοφορία της μπάλας και στο...0-0 στην έδρα της Ζακύνθου. Προδόθηκε από την επιθετική της φλυαρία και από την ατυχία της στις τρεις μεγάλες φάσεις που δημιούργησε. Χτύπησε στο γόνατο ο Αθανασίου.

Ζάκυνθος

«Σκασμένα» επιστρέφουν από την Ζάκυνθο τα μέλη της αποστολής της Ρόδου, καθώς έτσι όπως εξελίχθηκε το παιχνίδι κόντρα στην νεοφώτιστη ομώνυμη ομάδα, το τελικό 0-0 δεν μεταφράζεται σε έναν κερδισμένο βαθμό, αλλά σε δύο χαμένους.

Οι «πράσινοι» έβγαλαν τα μάτια τους κόντρα σε μία ομάδα ακίνδυνη και ξεκάθαρα υποδεέστερή τους, η οποία δεν απείλησε ούτε για μία στιγμή και το μόνο για το οποίο ενδιαφέρθηκε ήταν να μην χάσει. Εκείνη τα κατάφερε για έναν και μόνο λόγο. Πολύ απλά γιατί η Ρόδος δεν βρήκε τον τρόπο να κερδίσει ένα δικό της ματς.

Το παιχνίδι μπορεί να χαρακτηριστεί ως εκνευριστικά μονότονο. Τόσο στο πρώτο, όσο και στο δεύτερο ημίχρονο η Ρόδος είχε τον απόλυτο έλεγχο του ρυθμού, κυκλοφόρησε σωστά την μπάλα, όμως ήταν απόλυτα φλύαρη, με εμφανή την αδυναμία της να δημιουργήσει μέσα από την τελική πάσα τις προϋποθέσεις για το γκολ που θα τελείωνε το παιχνίδι.

Η Ζάκυνθος δεν είχε να δείξει το παραμικρό και ο Παπαδόπουλος δεν είχε να κάνει τίποτα περισσότερο από το να μαζεύει αραιά και που τις τυφλές ψηλοκρεμαστές μπαλιές των γηπεδούχων.

Σε όλο τον αγώνα η Ρόδος δημιούργησε τρεις ευκαιρίες, αλλά τι ευκαιρίες!

Στο 44ο λεπτό ο Τρούλης βρέθηκε μόνος του στο ύψος της μικρής περιοχής, πλάσαρε, όμως ο Γεωργίου κατάφερε να διώξει με τα ακροδάχτυλά του σε κόρνερ. Μετά την εκτέλεσή του ο Μπαλογιάννης έπιασε την κοντινή κεφαλιά, για να στείλει την μπάλα ξυστά έξω από το αριστερό δοκάρι, ενώ στο 60ό λεπτό και πάλι ο Μπαλογιάννης σημάδεψε με δυνατό σουτ έξω από την μεγάλη περιοχή το οριζόντιο δοκάρι της εστίας της Ζακύνθου.

Ατυχία

Η Ρόδος δεν μπορεί να ψάξει για δικαιολογίες σε ένα ματς που είχε όλα τα φόντα να κερδίσει και να κάνει το δύο στα δύο. Όμως σίγουρα δεν μπορεί να περάσει απαρατήρητη η ατυχία που κυνήγησε τους «πράσινους» πριν καλά καλά βγουν στο γήπεδο. Την στιγμή που οι δύο ομάδες κατευθύνονταν προς την σέντρα, ο τερματοφύλακας Παπαδόπουλος ένιωσε μία ξαφνική ζαλάδα. Αφού του παρασχέθηκαν οι πρώτες βοήθειες, πήρε κανονικά την θέση του κάτω από τα δοκάρια και έβγαλε χωρίς πρόβλημα το ενενηντάλεπτο. Στο 21ο λεπτό έγινε αναγκαστική αλλαγή ο Αθανασίου, ο οποίος δέχθηκε «καρατιά» στο γόνατο και αποχώρησε με φρικτούς πόνους. Το μέγεθος του τραυματισμού του θα διαπιστωθεί σήμερα, αν και οι άνθρωποι της Ρόδου πιστεύουν πως δεν πρόκειται για κάτι το σοβαρό.

Και σαν να μην έφταναν όλα αυτά, ήρθε και η αναγκαστική αλλαγή του Γιώργου Καντιμοίρη, ο οποίος ταλαιπωρήθηκε από ίωση και έμεινε από δυνάμεις.

Καλύτεροι της Ρόδου ήταν οι Πάττας και Μπαλογιάννης, ενώ από πλευράς Ζακύνθου ξεχώρισαν οι Γεωργίου και Ντραγκίσεβιτς.

Πολύ καλή ήταν η διαιτησία των Λαγού, Τραυλού και Κοτσόπουλου από την Αχαΐα.

Οι συνθέσεις:

Ζάκυνθος

Γεωργίου, Ψαρής (89 Φυτόπουλος) , Κωστάκης, Χαριάτης, Κακολήρης, Μπιάζης, Παπαευθυμίου, Βυθούλκας, Κομιώτης, Ντραγκίσεβιτς, Αούντου (75 Κατσαδούρος)

Ρόδος

Παπαδόπουλος, Τρούλης, Πάττας, Κωνσταντάκης, Μποϊλής, Ισκάς, Καντιμοίρης Γ. (55 Κορομπόκης), Αθανασίου (λ.τ. 21 Δανάς) , Μπαλογιάννης, Ντίξον (63 Δερμιτζάκης), Καρκαλέτσης.

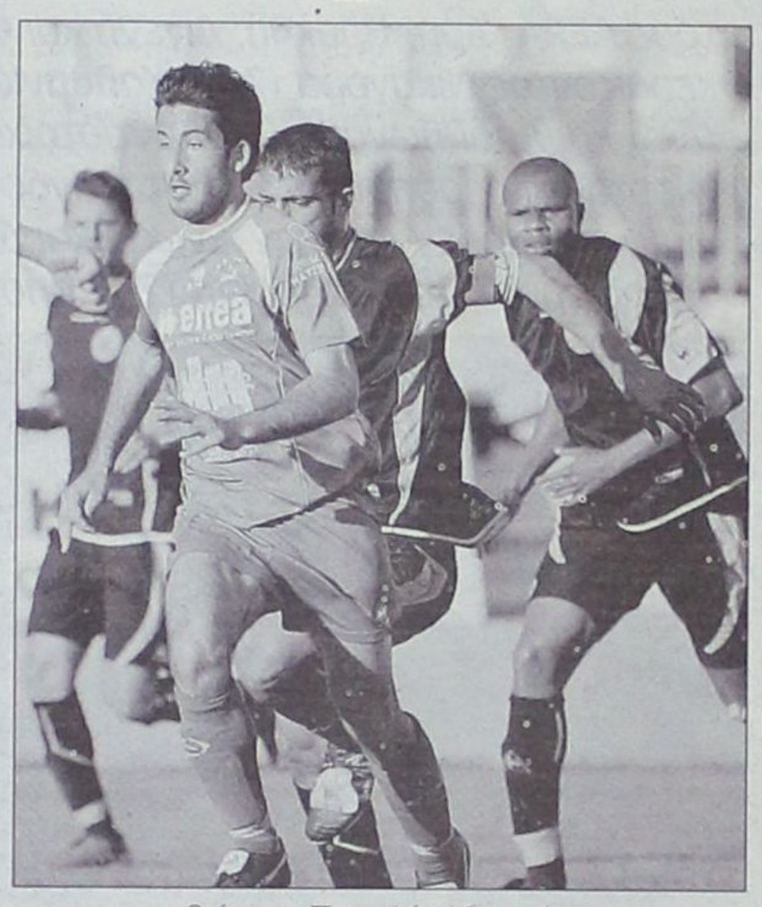

Ο άτυχος Παντελής Αθανασίου

ΤΑ ΑΠΟΤΕΛΕΣΜΑΤΑ ΤΗΣ 2ΗΣ ΑΓΩΝΙΣΤΙΚΗΣ

Παναιτωλικός - Αχαρναϊκός	2-0
Ηλιούπολη - Αγ. Δημήτριος	1-1
Κορωπί - ΟΦ Ιεράπετρας	2-1
Διαγόρας - ΠΑΟ Βάρδας	5-1
Θήβα - Απόλλων Αθ.	2-1
Βύζας - Παναχαϊκή	0-0
Ζάκυνθος - Ρόδος	0-0
Θύελλα - Πανηλειακός	3-1
Αιολικός - Ατσαλένιος	2-1

- Η ΕΠΟΜΕΝΗ ΑΓΩΝΙΣΤΙΚΗ (3η) -

Αχαρναϊκός - Αγ. Δημήτριος
ΟΦ Ιεράπετρας - Παναιτωλικός
ΠΑΟ Βάρδας - Ηλιούπολη
Απόλλων Αθ. - Κορωπί
Παναχαϊκή - Διαγόρας
Ρόδος - Θήβα
Πανηλειακός - Βύζας Μεγ.
Ατσαλένιος - Ζάκυνθος
Αιολικός - Θύελλα Πατρών

Πιο προσεκτικοί...



Ο πρόεδρος Κώστας Χρυσοχοΐδης με τον δήμαρχο Γιώργο Γιαννόπουλο ικανοποιημένοι από τον αγώνα που παρακολουθούν

Παρά την νίκη του Διαγόρα με 5-1, χθες στο δημοτικό στάδιο της Ρόδου επί του ΠΑΟ Βάρδας, ο προπονητής των «κυανέρυθρων» Ντανιέλ Μπατίστα ζήτησε περισσότερη προσοχή από τους παίκτες του στην τελική προσπάθεια. Στην συνέντευξη Τύπου που ακολούθησε μετά τον αγώνα οι δυο προπονητές δήλωσαν τα εξής:

Ο προπονητής του συλλόγου από τον Πύργο, Δημήτρης Κουρής έδωσε «συγχαρητήρια στον Διαγόρα, κέρδισε δίκαια. Εμείς ήμασταν πολύ κακοί σήμερα. Συγχαρητήρια και στον συνάδελφο Ντανιέλ Μπατίστα και εύχομαι όσο επιτυχημένη ήταν η ποδοσφαιρική καριέρα του, ανάλογη να είναι και η προπονητική. Ήταν ένα παιχνίδι που δεν το υπολογίζαμε στην συγκομιδή βαθμών για την παραμονή. Μπορούμε να παίξουμε καλύτερα απέναντι σε μια ομάδα, που έχει την δυναμική του Διαγόρα. Ευχαριστούμε για την φιλοξενία».

Από την πλευρά του ο τεχνικός του συλλόγου της Ρόδου είπε: «Το αποτέλεσμα τα λέει όλα. Έμεινα ευχαριστημένος από την προσπάθεια των παιδιών.

Πρέπει να είμαστε πιο προσεκτικοί στην τελική προσπάθεια, γιατί δεν μπορεί σε κάθε αγώνα να μας παρουσιάζονται τόσες ευκαιρίες. Άλλωστε ο νόμος του ποδοσφαίρου λέει ότι όταν χάνεις τόσες πολλές ευκαιρίες τιμωρήσαι.

Εύχομαι καλή συνέχεια στην ομάδα του ΠΑΟ Βάρδας και ελπίζω να συνεχίσουμε με τον ίδιο ρυθμό». Σε ερώτηση που έγινε για τις χαμένες ευκαιρίες τόνισε πως για εκείνον είναι ευχάριστο αυτό.

«Δεν είναι τόσο μεγάλο πρόβλημα το ότι χάσαμε ευκαιρίες, γιατί βάλαμε και αρκετά γκολ. Απλώς πρέπει να προσέχουμε λίγο παραπάνω στην τελική προσπάθεια».

Τον αγώνα παρακολούθησαν μαζί από την εξέδρα των επισήμων ο πρόεδρος του Διαγόρα Κώστας Χρυσοχοΐδης και δήμαρχος της Ρόδου Γιώργος Γιαννόπουλος. Αμφότεροι χειροκροτούσαν σε κάθε προσπάθεια των παικτών του Ντανιέλ Μπατίστα και γενικότερα ήταν ευδιάθετοι.

ΒΑΘΜΟΛΟΓΙΑ

Γ' ΕΘΝΙΚΗΣ

				ΕΝΤΟΣ			ΕΚΤΟΣ			ΣΥΝΟΛΟ		
Α/Α	ΟΜΑΔΕΣ	ΒΑΘΜ.	ΑΓ.	ΤΕΡΜ.	Ν	Ι	Η	Ν	Ι	Η	Ν	Ι	Η
1.	ΔΙΑΓΟΡΑΣ	6	2	8-2	1	0	0	1	0	0	2	0	0
2.	Παναιτωλικός	6	2	5-1	2	0	0	0	0	0	2	0	0
3.	Θήβα	6	2	4-2	1	0	0	1	0	0	2	0	0
4.	ΡΟΔΟΣ.	4	2	3-0	1	0	0	1	0	1	1	1	0
5.	Παναχαϊκή	4	2	2-0	1	0	0	0	1	0	1	1	0
6.	Απόλλων Αθ.	3	2	3-2	1	0	0	0	0	1	1	0	1
7.	Θύελλα Π.	3	2	3-3	1	0	0	0	0	1	1	0	1
8.	Κορωπί	3	2	3-4	1	0	0	0	0	1	1	0	1
9.	Αιολικός	3	2	2-4	1	0	0	0	0	1	1	0	1
10.	Βύζας Μεγ.	2	2	0-0	0	1	0	0	1	0	0	2	0
11.	Ηλιούπολη	2	2	2-2	0	1	0	0	1	0	0	2	0
12.	Ατσαλένιος	1	2	3-4	0	0	0	0	1	1	0	1	1
13.	Αγ. Δημήτριος	1	2	2-4	0	0	1	0	1	0	0	1	1
14.	Αχαρναικός.	1	2	1-3	0	1	0	0	0	1	0	1	1
15.	Ζάκυνθος	1	2	0-2	0	1	0	0	0	1	0	1	1
16.	Πανηλειακός	1	2	3-5	0	1	0	0	0	1	0	1	1
17.	ΠΑΟ Βάρδας	1	2	1-5	0	1	0	0	0	1	0	1	1
18	ΟΦ. Ιεράπετρας	0	2	2-4	0	0	1	0	0	1	0	0	2

Παραγωγική πρεμιέρα

- *Με συνολικά 36 γκολ, ξεκίνησε το πρωτάθλημα της α' κατηγορίας, με τους ΑΕΡΑ, Άρη, Ηρακλή, Διγενή και Φοίβο να κάνουν ποδαρικό με νίκη, κερδίζοντας Νικαγόρα (7-0), Καλυμνιακό (5-1), Αναγέννηση (5-1), Αστέρα (4-1) και Απόλλωνα Κ. (2-0) αντίστοιχα.*
- *Χορταστική ισοπαλία (3-3) στη Λίνδο μεταξύ Κλεόβουλου και Αγίου Γεωργίου, στο μηδέν έμειναν Ένωση και Διαγόρας Β., ενώ στην Κατταβιά η Τήλος άρπαξε την ισοπαλία (2-2) από τους γηπεδούχους που κέρδιζαν 2-0.*



Χορταστικό διήμερο, πλούσιο σε γκολ, παρακολούθησαν στην πρεμιέρα του πρωταθλήματος οι φιλαθλοι, καθώς σημειώθηκαν συνολικά 36 γκολ, μέσος όρος 4,5 γκολ ανά παιχνίδι. Στο μοναδικό παιχνίδι που δεν υπήρξε γκολ, ήταν αυτό ανάμεσα στην Ένωση Κω -Ανταγόρα με τους Βατενούς να στέκονται όρθιοι σε μια από τις δυσκολότερες έδρες της κατηγορίας.

Με νίκη και με ευρύ σκορ μπήκαν στο πρωτάθλημα, ΑΕΡΑ, Άρης, Ηρακλής και Διγενής. Οι Αφαντενοί συνέτριψαν 7-0 τον νεοφώτιστο Νικαγόρα, οι Αρχαγγελίτες επιβλήθηκαν με 5-1 του Καλυμνιακού, όπως με 5-1 επικράτησαν και οι Μαριτσενοί της Αναγέννησης, ενώ οι Κοσκινιάτες πέρασαν σαν αστραπή από τα Μάσσαρι κερδίζοντας 4-1 τον Αστέρα.

Χορταστική σε γκολ ισοπαλία είχαμε στη Λίνδο, με τον Κλεόβουλο και τον Άγιο Γεώργιο να πετυχαίνουν από τρία γκολ, ενώ τέλος ισόπαλο έληξε και το ντέρμπι των νεοφώτιστων, με την Τήλο να παίρνει εκτός έδρας βαθμό από την Κατταβιά που προηγήθηκε 2-0.

Σκορ & Σκορερ

- **Ηρακλής Μ. - Αναγέννηση Εμπ. 5-1**
  22', 25' Μακρής, 46', 49'(πεν.), 86' Δράκος / 69' Χατζηκαλημέρης
- **Κλεόβουλος - Άγιος Γεώργιος 3-3**
  60', 66' Χαρίτος, 83' Λυριστής / 62', 90'(πεν.) Παντίδος, 76' Κολιάδης
- **Αστέρας Μ. - Διγενής 1-4**
  79' Κυπριώτης / 55' Εμίρογλου, 64', 69' Πατρός 94' Παπαγεωργίου
- **Ένωση Κως/Ανταγόρας - Διαγόρας Β. 0-0**
- **Απόλλων Κ. - Φοίβος 0-2**
  30'(πεν.), 70' Γεωργαλλής
- **Άρης - Καλυμνιακός 5-1**
  8' Φλεβάρης, 20'(πεν.) Μπιγκό, 27' Παρδαλός Τ., 50', 53' Πευκιανάκης / 78' Φράγκος
- **Κατταβιά - Τήλος 2-2**
  10' Καβουκλής, 50'(πεν.) Αγκάς - 70'(πεν.) Σακελλάρης Η. 76' Σακελλάρης Κ.Τ.
- **ΑΕΡΑ - Νικαγόρας 7-0**
  6', 15', 49', 54' Μανέττας, 38' Παπαοικονόμου, 66' Σάββενας, 77' Οχτάρας

Οι ΣΚΟΡΕΡΣ

	ΣΥΝ	ΣΟΥΤ	ΚΕΦ.	ΠΕΝ.	ΦΑΟΥΛ	ΕΝΤ.	ΕΚΤ.
1. Μανέττας (ΑΕΡΑ)	4	3	1			4	
2. Δράκος (Ηρακλής)	3	2		1		3	
3. Μακρής (Ηρακλής)	2	2				2	
4. Χαρίτος (Κλεόβουλος)	2	2				2	
5. Παντίδος (Αγ. Γεώργιος)	2		1	1			2
6. Πατρός (Διγενής)	2	2					2
7. Γεωργαλλής (Φοίβος)	2	1		1			2
8. Πευκιανάκης (Άρης)	2	2				2	
9. Χατζηκαλημέρης (Αναγέννηση)	1	1					1
10. Κολιάδης (Αγ. Γεώργιος)	1	1					1
11. Λυριστής (Κλεόβουλος)	1	1				1	
12. Εμίρογλου (Διγενής)	1				1		1
13. Κυπριώτης (Αστέρας)	1				1	1	
14. Παπαγεωργίου (Διγενής)	1	1					1
15. Φλεβάρης (Άρης)	1	1				1	
16. Παρδαλός Τσ. (Άρης)	1	1				1	
17. Φράγκος (Καλυμνιακός)	1		1				1
18. Καβουκλής (Κατταβιά)	1	1				1	
19. Αγκάς (Κατταβιά)	1			1		1	
20. Σακελλάρης Η. (Τήλος)	1			1			1
21. Σακελλάρης Κ.Τ. (Τήλος)	1	1					1
22. Παπαοικονόμου (ΑΕΡΑ)	1				1	1	
23. Σάββενας (ΑΕΡΑ)	1	1				1	
25. Οχτάρας (ΑΕΡΑ)	1	1				1	

ΑΥΤΟΓΚΟΛ

ΟΜΑΔΕΣ	ΠΕΝΑΛΤΙ ΥΠ.	ΠΕΝΑΛΤΙ ΚΑΤ.	ΚΟΚΚΙΝΕΣ ΥΠ.	ΚΟΚΚΙΝΕΣ ΚΑΤ.
Αγ. Γεώργιος	1			
ΑΕΡΑ				
Αναγέννηση		1		1
Απόλλων Κ.		1	2	1
Αρης	1			
Αστέρας				
Διαγόρας				
Διγενής				
Ένωση				
Ηρακλής	1		1	
Καλυμνιακός		1		
Κατταβιά	1	1		
Κλεόβουλος		1		
Νικαγόρας				
Τήλος	1	1		
Φοίβος	1		1	2

ΟΙ ΕΚΤΕΛΕΣΤΕΣ

ΣΚΟΡΕΡ-ΟΜΑΔΑ	ΕΥΣΤΟΧΑ	ΑΣΤΟΧΑ
Δράκος (Ηρακλής)	1	
Παντίδος (Αγ. Γεώργιος)	1	
Γεωργαλλής (Φοίβος)	1	
Μπιγκό (Άρης)	1	
Αγκάς (Κατταβιά)	1	
Σακελλάρης Η. (Τήλος)	1	

ΕΠΟΜΕΝΗ ΑΓΩΝΙΣΤΙΚΗ (1Η)

Κατταβιά - ΑΕΡΑ
Νικαγόρας Ηρακλής Μ.
Τήλος - Κλεόβουλος
Αναγέννηση - Αστέρας
Άγ. Γεώργιος - Απόλλων Κ.
Διγενής - Άρης
Φοίβος - Διαγόρας Β.
Καλυμνιακός - Ένωση Κω/Ανταγόρα

ΒΑΘΜΟΛΟΓΙΑ
Α' ΚΑΤΗΓΟΡΙΑ 2006-2007

Α/Α	ΟΜΑΔΕΣ	ΒΑΘΜ.	ΑΓ.	ΤΕΡΜ.	ΕΝΤΟΣ Ν	Ι	Η	ΕΚΤΟΣ Ν	Ι	Η	ΣΥΝΟΛΟ Ν	Ι	Η
1.	ΑΕΡΑ	3	1	7-0	1	0	0	0	0	0	1	0	0
2.	Αρης	3	1	5-1	1	0	0	0	0	0	1	0	0
3.	Ηρακλής	3	1	5-1	1	0	0	0	0	0	1	0	0
4.	Διγενής	3	1	4-1	0	0	0	1	0	0	1	0	0
5.	Φοίβος	3	1	2-0	0	0	0	1	0	0	1	0	0
6.	Αγ. Γεώργιος	1	1	3-3	0	0	0	0	1	0	0	1	0
7.	Κλεόβουλος	1	1	3-3	0	1	0	0	0	0	0	1	0
8.	Κατταβιά	1	1	2-2	0	1	0	0	0	0	0	1	0
9.	Τήλος	1	1	2-2	0	0	0	0	1	0	0	1	0
10.	Ενωση	1	1	0-0	0	1	0	0	0	0	0	1	0
11.	Διαγόρας Β.	1	1	0-0	0	0	0	0	1	0	0	1	0
12.	Απόλλων Κ.	0	1	0-2	0	0	1	0	0	0	0	0	1
13.	Αστερας Μ.	0	1	1-4	0	0	1	0	0	0	0	0	1
14.	Αναγέννηση	0	1	1-5	0	0	0	0	0	1	0	0	1
15.	Καλυμνιακός	0	1	1-5	0	0	0	0	1	0	0	0	1
16.	Νικαγόρας	0	1	0-7	0	0	0	0	0	1	0	0	1

ΠΡΩΤΑΘΛΗΜΑ Α' ΚΑΤΗΓΟΡΙΑ 2006-2007

	Αγ. Γεώργιος	ΑΕΡΑ	Αναγέννηση	Απόλλων Κ.	Αρης	Αστέρας	Διαγόρας	Διγενής	Ενωση	Ηρακλής	Καλυμνιακός	Κατταβιά	Κλεόβουλος	Νικαγόρας	Τήλος	Φοίβος
Αγ. Γεώργιος	■															
ΑΕΡΑ		■												7-0		
Αναγέννηση			■													
Απόλλων Κ.				■												0-2
Αρης					■						5-1					
Αστέρας						■		1-4								
Διαγόρας							■									
Διγενής								■								
Ενωση							0-0		■							
Ηρακλής			5-1							■						
Καλυμνιακός											■					
Κατταβιά												■			2-2	
Κλεόβουλος	3-3												■			
Νικαγόρας														■		
Τήλος															■	
Φοίβος																■

Ματσάρα με συγκινήσεις!

• *Μετά από ένα κακό α'ημίχρονο Κλεόβουλος και Άγιος Γεώργιος μεταμορφώθηκαν στο β' μέρος και ήρθαν ισόπαλοι με σκορ 3-3*

ΛΙΝΔΟΣ

Παιχνίδι δύο ταχυτήτων παρακολούθησαν όσοι βρέθηκαν στο γήπεδο της Λίνδου. Στο α' μέρος ο γηπεδούχος Κλεόβουλος και ο Άγιος Γεώργιος ήσαν αγνώριστοι. Εκτός ρυθμού με πολλά λάθη οι παίκτες τους στον αγωνιστικό χώρο και με μόνη την δημιουργία μιας μόνο ευκαιρίας στον αγώνα οι δύο ομάδες απογοήτευσαν όσους πήγαν να τους παρακολουθήσουν στην πρεμιέρα του πρωταθλήματος της Α' κατηγορίας.

Στο β' μέρος τα πράγματα άλλαξαν. Οι ποδοσφαιριστές πήραν τις οδηγίες από τους προπονητές τους στα αποδυτήρια και βγήκαν στον αγωνιστικό χώρο αποφασισμένοι και μπάλα να παίξουν αλλά και να ικανοποιήσουν όσους πήγαν να τους δουν και να τους χειροκροτήσουν. Το τελικό 3-3 προδίδει μεγάλη προσπάθεια από όλους μέσα στον αγωνιστικό χώρο αλλά και πολύ καλό θέαμα και από τις δύο πλευρές.

Στο β' μέρος οι ομάδες μπήκαν αποφασισμένες να αλλάξουν τουλάχιστον το σκορ στον πίνακα του αγώνα. Ο Χαρίτος με τον Λυριστή είχαν τις ευκαιρίες στο ξεκίνημα αφού έβγαιναν με καλή κυκλοφορία της μπάλας και σωστή ανάπτυξη μπροστά στον Δημητρίου αλλά όσες φορές οι γηπεδούχοι έπαιρναν κεφάλι στο σκορ οι παίκτες του Άγιου είχαν την γρήγορη απάντηση.



Ο Γιώργος Κολιάδης με την είσοδό του έδωσε πνοή στην ομάδα του «Αγίου», ενώ κατάφερε να χρισθεί και σκόρερ.

Έτσι όσοι βρέθηκαν στην Λίνδο είδαν έξι γκολ είδαν πολύ καλές προσπάθειες αλλά και τις δύο ομάδες μεταμορφωμένες προς το καλύτερο στον αγωνιστικό χώρο. Λίγα τα λάθη και πολύ καλές προσπάθειες εκατέρωθεν.

ΦΑΣΕΙΣ ΚΑΙ ΓΚΟΛ

Στο 40' από κάθετη μπαλιά στον Χαρίτο εκείνος μπήκε και πλάσαρε στο αριστερό κάθετο δοκάρι του Δημητρίου. Για την φάση αυτή οι φιλοξενούμενοι διαμαρτυρήθηκαν πώς ο παίκτης του Κλεόβουλου έφυγε από ελεγχόμενη θέση οφ σάϊντ.

Στο 51' ο Δημητρίου απέκρουσε εκπληκτικά το σουτ του Λυριστή

Στο 60' από μπαλιά του Καλογήρου ο Χαρίτος πέτυχε με κοντινό πλασσε το 1-0.

Στο 62' από σέντρα του Μουστακέλη ο Παντίδος με κεφαλιά πέτυχε το 1-1

Στο 66' από παράλληλη σέντρα του Παλάνη ο Χαρίτος με κοντινό πλασσε πέτυχε το 2-1.

Στο 76' ο Παντίδος σούταρε δυνατά ο Ναούμ απέκρουσε η μπάλα ηρθε στον Κολιάδη κι αυτός από κοντά την έστειλε στα δίχτυα για να κανει το 2-2.

Στο 83' από πάσα του Παλάνη ο Λυριστής με κοντινό πλασέ πέτυχε το 3-2

Στο 90' ο Παντίδος πήρε την μπάλα στην περιοχή από λάθος του Κοιλιά. Ο αμυντικός του Κλεόβουλου τον ανέτρεψε κι ο κ. Κετσές καταλόγισε πέναλτυ το οποίο αμφισβήτησαν οι παίκτες του Κλεόβουλου.

Το πέναλτυ εκτέλεσε ο Παντίδος και πέτυχε το τελικό 3-3.

Στο 93'οι αμυντικοί μάρκαραν αντικανονικά τον Παντίδο μέσα στην περιοχή και τον ανέτρεψαν. Ήταν πεντακάθαρο πέναλτυ που δεν καταλόγισε ο κ. Κετσές.

Από τους γηπεδούχους ξεχώρισαν περισσότερο οι Χαρίτος, Λυριστής ενώ από τον Άγιο Γεώργιο διακρίθηκαν περισσότερο οι Μουστακέλης , Κολιάδης.

Ο κ. Κετσές ήταν πολύ καλός μέχρι τα τελευταία λεπτά και είχε πολύ καλούς και τους βοηθούς του κ.κ. Σάββενα και Καραχανή. Ελεγχεται όμως για τον καταλογισμό της φάσης που ισοφάρισε ο Άγιος Γεώργιος ενώ δεν καταλόγισε υπέρ του το καθαρό πέναλτυ στο 93'.

Οι ομάδες:

ΚΛΕΟΒΟΥΛΟΣ: *Ναούμ, Κοιλιάς, Καλογήρου, Γιακουμάκης (30' Αγγελιδάκης), Αγγελόπουλος, Ιωαννίδης, Παπανθύμου, Παλάνης, Χαρίτος (80'Νικολής), Λυριστής, Πόλος (55'Κανέλος).*

ΑΓ. ΓΕΩΡΓΙΟΣ: *Δημητρίου, Παλογιάννης, Λεβέντης (65'Χατζηκώστας), Κακλαμάνος (70'Κολιάδης), Χατζησταμάτης, Σκυλαράκης, Χατζηνικόλας, Χατζημανώλης, Μουστακέλης, Πίτσης, Παντίδος*

«Δεν ήταν πέναλτι»

Δ. Παπαδόπουλος- Γ. Τζαφέρης (Κλεόβουλος): «Κάθε πρεμιέρα πάντα κρύβει δυσκολίες. Εμείς έχουμε μια καινούργια ομάδα με πολλές δυνατότητες, αλλά έχουμε ακόμα περιθώρια βελτίωσης. Τώρα κοιτάμε τον επόμενο αγώνα. Παραπονιόμαστε όμως γιατί το πέναλτι που δόθηκε στο 90' δεν ήταν, με το οποίο άλλαξε η ροή του αγώνα, ενώ δεν σφυρίχθηκε ένα άλλο που ίσως ήταν στο 93'».

«Θέλουμε βελτίωση»



Στέργος Παρδαλός (Άγιος Γεώργιος): «Σε γενικές γραμμές είμαστε ικανοποιημένοι από το αποτέλεσμα. Στο πρώτο ημίχρονο και οι δυο ομάδες ήταν «κουμπωμένες».

Στο δεύτερο μέρος παίχθηκε καλό ποδόσφαιρο, το οποίο ευχαρίστησε και τους φιλάθλους. Εμείς πρέπει να βελτιώσουμε ακόμα κάποια πράγματα».

Μέτριο... χωρίς γκολ

• *Στο 0-0 έμειναν Ένωση Κω-Ανταγόρα και Διαγόρας Β., για την πρώτη αγωνιστική του πρωταθλήματος.*

ΚΩΣ (Γιώργος Αναγνώστου)

Σε ένα μέτριο έως κακό παιχνίδι στο «Νέο στάδιο Ανταγόρα» στην Κω, η νεοσύστατη Ένωση Κω-Ανταγόρα και ο Διαγόρας Β. έμειναν στο 0-0. Γενικά και οι δύο σύλλογοι που θεωρούνται από τα φαβορί της κατηγορίας, υπέπεσαν σε πολλά λάθη, κυρίως στον χώρο του κέντρου όπου εξελίχθηκε το μεγαλύτερο μέρος του παιχνιδιού.

Η νεοσύστατη ομάδα από το νησί του Ιπποκράτη ήταν εκείνη που δημιούργησε πιο πολλές φάσεις, αλλά στο τελευταίο δεκαπεντάλεπτο, όταν και οι δυο ομάδες αναζητούσαν ένα γκολ, ο Διαγόρας ήταν εκείνος που φάνηκε ότι είχε περισσότερες δυνάμεις.

Το φιλμ του αγώνα

22' Συρτό σουτ του Μπεν Μαχμούντ στο ύψος της περιοχής, μπλόκαρε ο Μπιλιάς.

32' Μακρινό δυνατό σουτ του Γούλα, απέκρουσε και πάλι ο τερματοφύλακας των Βατενών.

34' Ο Γούλας εκτέλεσε φαουλ από δεξιά, η μπάλα πήγε στο δεύτερο δοκάρι στον Παπαστάμο που ήταν μόνος του, αλλά αυτός δεν έπιασε καλή κεφαλιά και η μπάλα βγήκε άουτ.

39' Κάθετη μπαλιά του Παπαστάμου, η άμυνα του Διαγόρα σταμάτησε θεωρώντας ότι υπήρχε οφσάιντ, αλλά ο Τσικρικάς έφυγε από κανονική θέση και έγινε δέκτης της μπάλας. Το πλασέ όμως που έκανε στο τετ α τετ με τον Μπιλιά ήταν χλιαρό και ο δεύτερος μπλόκαρε την μπάλα.

44' Σέντρα του Δημητρόπουλου από δεξιά για τον Πλαγγέντη που ήταν μόνος του στην περιοχή. Αυτός έκανε την κεφαλιά αλλά η μπάλα έφυγε ψηλά άουτ.

48' Ο Τσικρικάς από πολύ καλή θέση σούταρε άουτ.

50' Σέντρα του Γιαλούση από πλάγια αριστερά, η μπάλα βρήκε στο οριζόντιο δοκάρι και στην συνέχεια ο Γούλας έδιωξε σε κόρνερ.

64' Ο Παπαστάμος σούταρε μέσα από την περιοχή, αλλά ο Πιτσουρδάκης έδιωξε λίγο πριν η μπάλα περάσει την γραμμή.

76' Δυνατό σουτ του Κόντου, έδιωξε εντυπωσιακά σε κόρνερ ο Μπιλιάς.

90' Ο Γιαλούσης από το ύψος της μεγάλης περιοχής έκανε το δυνατό σουτ, αλλά η μπάλα κατέληξε ελάχιστα άουτ.

Από την Ένωση ξεχώρισαν οι Μπιλιάς και Ζωάννου, ενώ από τον Διαγόρα οι Γκουντελίτσας και Γούλας.

Πολύ καλή η διαιτησία των Κόττορου, Φραγκιαδάκη και Αλαχιώτη.

Ένωση Κω-Ανταγόρα: *Γκίκας, Χατζηφούντας, Κυριόπουλος (46' Κόντος), Γκουντελίτσας, Γούλας, Μπεν Μαχμούντ, Μαρίνος (46' Νικολόπουλος), - Μάμμης, Παπαστάμος, Τσικρικάς (69' Μόρφος), Παπασεβαστός.*

Διαγόρας Β: *Μπιλιάς, Καλημέρης, Μάκρας (25' λ.τ. Γιαλούσης), Ζωάννου, Πιτσουρδάκης, Καρπαθάκης, Διακαναστάσης, Δημητρόπουλος, Πλαγγέντης, Μαυρομούστακος (85' Μαγκαφάς), Γεωργαλής (73' Παπαδόπουλος).*

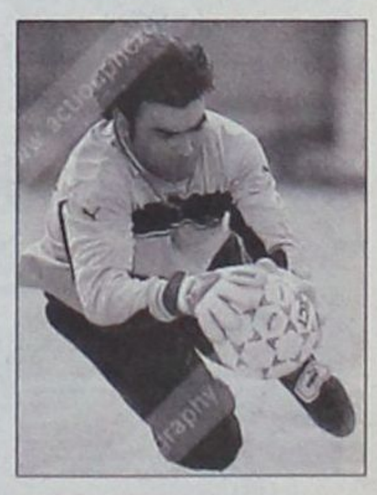

Ο Νίκος Μπιλλιάς ήταν από τους κορυφαίους

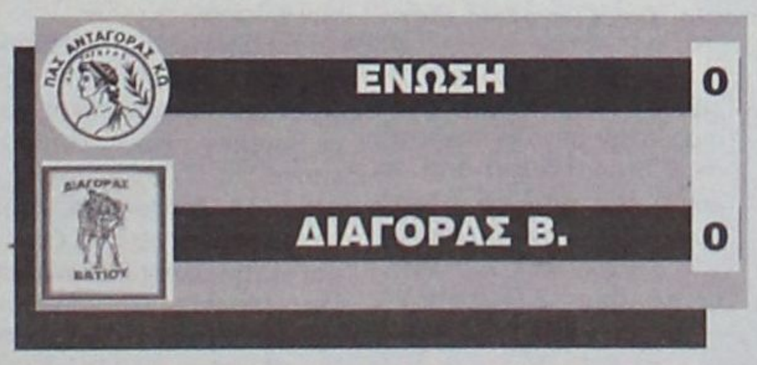

"Παιχνίδι κέντρου"



Δημήτρης Σαλπιγκτίδης (Διαγόρας Β.): «Ήταν ένα παιχνίδι κέντρου, με δυοτρεις κλασικές ευκαιρίες για κάθε ομάδα. Ευχαριστούμε την Ένωση Κω-Ανταγόρα για την φιλοξενία. Πιστεύω ότι θα είναι από τις ομάδες που θα πρωταγωνιστήσουν».

"Δεν παίξαμε καλά"



Ανδρέας Καϊσερλης (Ένωση Κω-Ανταγόρα): «Νομίζω ότι η ομάδα φάνηκε ανέτοιμη. Ήταν η έναρξη του πρωταθλήματος, τα πόδια ήταν βαριά, δεν τρέξαμε, δεν παίξαμε καλά με λίγα λόγια. Πιστεύω ότι στην συνέχεια θα βελτιωθούμε».

Του άφησε τις εντυπώσεις

- *Ο Απόλλων Καλυθιών ήταν αυτός που έπαιξε μπάλα, ο Φοίβος ήταν αυτός που πήρε το παιχνίδι με δύο γκολ του Πολυδεύκη Γεωργαλλή. Ειδικά το δεύτερο ήταν ποίημα.*



«Κανένας από τους Δημητριάδη και Ματθαίο χάρηκαν το παιχνίδι των Καλυθιών. Ο πρώτος είδε την ομάδα του να χάνει και ο δεύτερος αποβλήθηκε στο 60ό λεπτό. Λίγο πριν από το τέλος του αγώνα τον Ματθαίο ακολούθησε ο Αμπελάς, που παρακολουθεί την μονομαχία». (ΦΩΤΟ ΒΙΚΤΩΡ)

Καλυθιές

Η πεμπτουσία του ποδοσφαίρου είναι το γκολ. Όσο κοινότοπο κι αν ακούγεται αυτό, δίνει το απόλυτο στίγμα του αγώνα ανάμεσα στον Απόλλωνα και τον Φοίβο. Τι να το κάνουν οι Καλυθενοί που ήταν καλύτεροι στο μεγαλύτερο διάστημα του αγώνα, που έδειξαν στοιχεία πιο οργανωμένης ομάδας, που σε τελική ανάλυση έπαιξαν καλύτερο ποδόσφαιρο.

Ο Φοίβος ήταν αυτός που βρήκε τον τρόπο να βάλει την μπάλα στο πλεκτό και να πάρει την σπουδαία εκτός έδρας νίκη με 2-0, κρατώντας για τον εαυτό του τους βαθμούς και αφήνοντας για τους γηπεδούχους τις εντυπώσεις.

Μετά το πρώτο αναγνωριστικό δεκάλεπτο, ο Απόλλωνας άρχισε να παίρνει τα ηνία, να ελέγχει τον ρυθμό και να στριφογυρίζει την περιοχή του Φοίβου, χωρίς όμως να καταφέρει να απειλήσει. Του έλειπε η σωστή τελική σκέψη και ενέργεια, με τον Φοίβο να αμύνεται αποτελεσματικά και να προσπαθεί να βγει στην κόντρα.

Στην πρώτη τους ουσιαστική επίσκεψη στα αντίπαλα καρέ οι Κρεμαστενοί κατάφεραν να σκοράρουν από την βούλα του πέναλτι. Οι γηπεδούχοι ανασυντάχθηκαν, συνέχισαν να πιέζουν, όμως η δραστηριότητά τους εξαντλήθηκε σε κάποια μακρινά σουτ, δεδομένου ότι είχαν και την εύνοια του ανέμου.

ΑΠΟΛΛΩΝ Κ.	2
ΦΟΙΒΟΣ	2

Στην επανάληψη το σκηνικό άλλαξε στο 60ό λεπτό. Ο Φοίβος έμεινε με δέκα παίκτες, όμως η αποβολή του Ματθαίου τον ευνόησε, αφού οι γηπεδούχοι αποδιοργανώθηκαν. Τα κενά που άφησαν στα μετόπισθεν στην προσπάθειά τους να πιέσουν έδωσαν στον Φοίβο την ευκαιρία να βγάλει αντεπιθέσεις, να πετύχει δεύτερο γκολ και ουσιαστικά να τελειώσει το ματς, αφού όσο κι αν προσπάθησαν στην συνέχεια, οι γηπεδούχοι δεν βρήκαν τις λύσεις απέναντι στην εξαιρετική άμυνα των αντιπάλων τους.

Φάσεις και Γκολ

14: Ο Ζερβός απέφυγε τον Λαζαρίδη από τα δεξιά, έβγαλε την παράλληλη σέντρα, όμως στην πορεία της μπάλας δεν βρέθηκε κανένας συμπαίκτης του.

25: Ο Καστανάκης εξουδετέρωσε σε κόρνερ το επικίνδυνο φάουλ του Λαζαρίδη λίγο έξω από την μεγάλη περιοχή.

30: Οι αμυντικοί του Απόλλωνα δεν κατάφεραν να διώξουν την μπάλα, ο Ματθαίος κέρδισε, επιχείρησε το κατά μέτωπο μπάσιμο στην μεγάλη περιοχή, στην προσπάθειά του να κόψει την μπάλα ο Κιλασίν τον ανέτρεψε και ο διαιτητής Κατσιδώνης καταλόγισε πέναλτι. Ο Γεωργαλλής ήταν εύστοχος ανοίγοντας το σκορ (0-1).



«Χάρη στο δεξί πόδι του Πολυδεύκη Γεωργαλλή πέρασε νικηφόρα ο Φοίβος από τις Καλυθιές. Στο δεύτερο γκολ, όμως, λες και κόλλησε στο πόδι του πινέλο. Σκέτη ζωγραφιά ήταν». (ΦΩΤΟ ΒΙΚΤΩΡ)

35: Δυνατό σουτ του Λαζαρίδη έξω από την μεγάλη περιοχή έφυγε πάνω από τα δοκάρια.

37: Πολύ πιο επικίνδυνο ήταν το σουτ του Δημητριάδη, όμως η μπάλα πέρασε ξυστά άουτ.

39: Ο Νικολός εκτέλεσε απ' ευθείας το κόρνερ από τα δεξιά, η μπάλα έφυγε από τα χέρια του Καστανάκη, όμως ο Ζερβός πρόλαβε και έδιωξε πριν βρουν την μπάλα τα πόδια των Απολλωνιστών.

40: Ο Γεωργαλλής δεν πρόλαβε να βάλει το κεφάλι του στην επικίνδυνη σέντρα του Αμπελά από τα αριστερά.

60: Ο Φοίβος έμεινε με δέκα. Ο Νικολίτσης περίμενε να μπει αλλαγή στην θέση του Ματθαίου, εκείνος για να κερδίσει χρόνο έβγαλε τις επικαλαμίδες του μπροστά στον διαιτητή και αντίκρισε την δεύτερη κίτρινη κάρτα.

65: Απίστευτη ευκαιρία για τον Φοίβο. Γεωργαλλής και Αμπελάς έφυγαν μόνοι τους με μοναδικό αμυντικό τον Κιλασίν.

Ο Γεωργαλλής προτίμησε την ντρίμπλα αντί της πάσας, ο Κιλασίν έπεσε και με θαυμάσιο τάκλιν απομάκρυνε.

68: Ο Ζερβός μάρκαρε τον Ορφανό, εκείνος έπεσε και οι γηπεδούχοι φώναξαν για πέναλτι. Το μαρκάρισμα φάνηκε να είναι αντικανονικό.

70: Ακόμα και να έβγαζε...ξαπλωμένος το ενενηντάλεπτο ο Πολυδεύκης Γεωργαλλής, με το γκολ που σημείωσε θα εξιλεωνόταν.

Ήταν με μία λέξη ανεπανάληπτο. Είδε τον Κώστα λίγο έξω από τα δοκάρια του, έπιασε σχεδόν από το κέντρο του γηπέδου το ψηλοκρεμαστό σουτ και διαμόρφωσε το τελικό 0-2.

72: Σέντρα σουτ του Ορφανού από τα αριστερά κατέληξε αρχικά στο οριζόντιο δοκάρι και στην συνέχεια άουτ.

77: Απ' ευθείας κόρνερ του Αμπελά βρήκε στο αριστερό δοκάρι, αν και ο αμυντικός του Απόλλωνα είχε τον απόλυτο έλεγχο της φάσης.

80: Κώστας και Αμπελάς ήρθαν πρόσωπο με πρόσωπο (ο Κώστας έτρεξε προς το μέρος του πεσμένου Αμπελά), αντάλλαξαν κάποια «γαλλικά» και ο Κατσιδώνης τους έστειλε στα αποδυτήρια με απ' ευθείας κόκκινη κάρτα. Πάντως, οι άνθρωποι και των δύο ομάδων διαμαρτυρήθηκαν έντονα. Την θέση του Κώστα κάτω από τα δοκάρια του Απόλλωνα πήρε ο Κιάρι.

86: Ο Ορφανός έβγαλε την σέντρα από τα αριστερά, ο Σάρλης βρέθηκε μόνος του στο δεύτερο δοκάρι, όμως η κεφαλιά του ήταν τελείως άστοχη.

Καλύτεροι των νικητών ήταν οι Αμπελάς, Στρατής και Ζερβός, ενώ από πλευράς Απόλλωνα ξεχώρισαν οι Λαζαρίδης, Νικολός και Ορφανός. Όταν μπήκε ο τελευταίος, οι γηπεδούχοι έγιναν πολύ πιο απειλητικοί.

Η διαιτησία του Βαγγέλη Κατσιδώνη και των βοηθών του Αργυρόπουλου και Πλακογιάννη ήταν καλή, αν και υπάρχουν αμφιβολίες για την φάση του πέναλτι που ζήτησε ο Απόλλωνας.

Η αποβολή του Ματθαίου ήταν απόλυτα σωστή, ενώ οι Κώστας και Αμπελάς βρίστηκαν μπροστά του. Βάσει κανονισμού είναι απ' ευθείας κόκκινη, άσχετα αν το φαινόμενο είναι μάλλον συνηθισμένο και πολλές φορές οι διαιτητές κάνουν τα στραβά μάτια.

Οι συνθέσεις:

Απόλλων Καλυθιών: *Κώστας, Τραβαγιάκης, Δημητριάδης (61 Πολυχρόνης), Κιλασίν, Λαζαρίδης, Ματσάγκος (46 Ορφανός), Νικολός, Αχιολάς, Ευγενικός (73 Κοντουδιός), Κιάρι, Σάρλης*

Φοίβος: *Καστανάκης, Χριστοδούλου (12 λ.τ. Μπιλιάς), Σάββενας Μ., Χαρικιόπουλος, Στρατής, Δράκος (93 Νικολίτσης), Ζουρούδης, Ζερβός, Γεωργαλλής (88 Σάββενας Σ.), Αμπελάς, Ματθαίος*

"Μέτρησε η απειρία



Στην απειρία των παικτών του απέδωσε την ήττα του Απόλλωνα ο προπονητής του, Σπύρος Αγγελόπουλος:

«Το παιχνίδι χάθηκε από την απειρία των παικτών μου. Ο Φοίβος πέρασε δύο φορές την σέντρα και έβαλε δύο γκολ. Δικαιούμασταν τουλάχιστον ένα πέναλτι με βάση αυτό που έδωσε στον Φοίβο, χωρίς να υπονοώ κάτι για τους διαιτητές. Έχουμε μία νεανική ομάδα. Συνεχίζουμε για να φτάσουμε τον Απόλλωνα ψηλά. Μία ήττα δεν λέει τίποτα».

"Ολα πολύ καλά"



Με πλατύ χαμόγελο έφυγε από το γήπεδο των Καλυθιών ο προπονητής του Φοίβου, Σταύρος Σταύρου. Τα συγχαρητήρια προς τους ποδοσφαιριστές του περίσσευαν:

«Ξέραμε πόσο δυνατός ήταν ο αντίπαλός μας. Του δώσαμε χώρο και καλύψαμε πολύ καλά την περιοχή μας. Όλα πήγαν πολύ καλά και γι' αυτό αξίζουν πολλά συγχαρητήρια στα παιδιά. Συγχαρητήρια στον Απόλλωνα και στον φίλο μου Σπύρο Αγγελόπουλο».

Τεσσάρων "αστέρων"

- *Ο Διγενής έκανε επίδειξη δυνάμεων επί του Αστέρα Μ. που δεν μπόρεσε να αντιδράσει*

ΜΑΣΣΑΡΙ (Κ.Τάραλης)

Με το δεξί άρχισε στο πρωτάθλημα ο Διγενής αφού και ο πιο αισιόδοξος φιλαθλός του δεν θα μπορούσε να φανταστεί καλύτερο ξεκίνημα. Η ομάδα του Δημήτρη Δογιάμα νίκησε με το ευρύ 4-1 τον Αστέρα Μ. παίρνοντας έτσι το πρώτο τρίποντο και μάλιστα εκτός έδρας μη αφήνοντας τον αντίπαλό της να παρακολουθήσει τον ρυθμό στο Β' ημίχρονο.

Οι φιλοξενούμενοι στο Α' μέρος είχαν την φλύαρη υπεροχή αλλά παρά τις προσπάθειες που έκαναν δεν μπόρεσαν να βρουν δίχτυα.

Σε αυτό το μέρος του αγώνα και οι γηπεδούχοι είχαν δύο καλές ευκαιρίες για επίτευξη τέρματος αλλά το μηδέν παρέμεινε μέχρι το σφύριγμα της ανάπαυλας.

Στην επανάληψη και αφού οι Κοσκινιάτες άνοιξαν το σκορ δέκα λεπτά μετά την έναρξη του ημιχρόνου από εκεί και πέρα ανέλαβαν την πλήρη υπεροχή. Οι παίκτες του Αστέρα δεν παρουσίασαν το καλό τους πρόσωπο και δεν μπόρεσαν να ακολουθήσουν τον ρυθμό των αντιπάλων τους. Το 0-1 μετατράπηκε σε 0-3 και το μόνο που μπόρεσαν να κάνουν οι γηπεδούχοι ήταν να μειώσουν σε 1-3.

Ο Διγενής όμως δεν σταμάτησε εκεί αφού στο τέταρτο λεπτό των καθυστερήσεων πέτυχαν και τέταρτο γκολ αποδεικνύοντας την ανωτερότητά τους στο συγκεκριμένο παιχνίδι με τον καλύτερο δυνατό τρόπο.

ΑΣΤΕΡΑΣ Μ. 1

ΔΙΓΕΝΗΣ 4

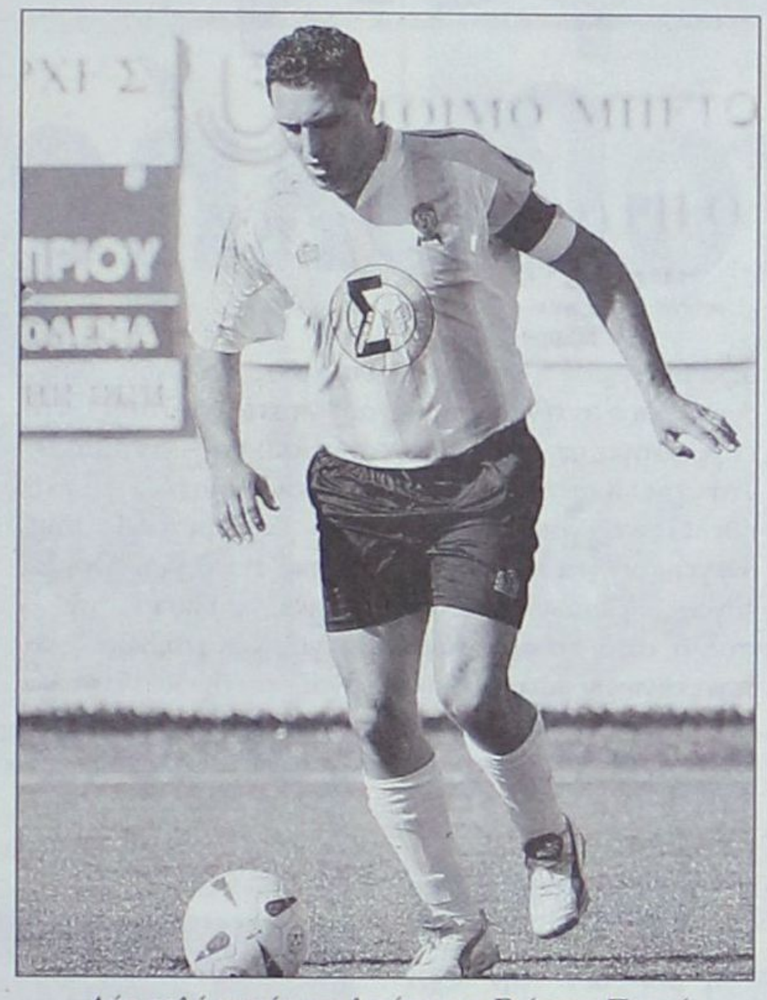

Δύο πολύ ωραία γκολ πέτυχε ο Γιώργος Πατρός.

Φάσεις-Γκολ

10' Γύρισμα του Παπαχριστοδούλου στον Παπαγεωργίου που σούταρε αλλά έδιωξε δύσκολα ο Ζουρίδης σε κόρνερ.

25' Φάουλ του Σκυλλαράκη έδιωξε ο Σαρικάς.

27' Διαγώνιο σουτ του Σκαφίδα, απέκρουσε δύσκολα ο Σαρικάς.

30' Ο Παπαγεωργίου ξέφυγε από πλάγια έκανε το πλασέ αλλά η μπάλα πέρασε παράλληλα από την γραμμή του τέρματος.

32' Μετά από λάθος ξέφυγε ο Παπαγεωργίου, σούταρε ευθύβολα μόλις άουτ.

45' Ο Παπαχριστοδούλου πάσαρε στον Πατρό αυτός δεν μπόρεσε να κάνει την προβολή για να στείλει την μπάλα στα δίχτυα.

55' Ο Εμίρογλου με άψογη εκτέλεση φάουλ άνοιξε το σκορ 0-1.

64' Ο Πατρός πριν από την γραμμή του κέντρου είδε εκτός θέσης τον Ζουρίδη και με μακρινό σουτ πέτυχε ένα εντυπωσιακό γκολ κάνοντας το 0-2.

66' Ψηλοκρεμαστό σουτ του Κυπριώτη, δύσκολα απέκρουσε ο Σαρικάς.

69' Μετά από μπαλιά του Τσακίρη ο Πατρός μόνος από κοντά με πλασέ έκανε το 0-3.

79' Ο Κυπριώτης με ωραία εκτέλεση φάουλ μείωσε σε 1-3.

94' Μετά από σέντρα, ο Παπαγεωργίου από καλή θέση με σουτ έγραψε το τελικό 1-4. Πολύ καλή η διαιτησία των Ασημακόπουλου, Παπαγεωργίου και Στεφανάκη.

Από τον Αστέρα Μ. ξεχώρισαν οι Σκαφίδας και Παπαδόπουλος ενώ από τον Διγενή οι Πατρός, Παπαγεωργίου και Τσακίρης.

Αστέρας Μ.: *Ζουρίδης, Τσίπα, Σκαφίδας, Σταυρίδης, Χατζημιχαήλ, Παπαδόπουλος, Χωρίτης, Κουρμαδιάς, Σκυλλαράκης, Κυπριώτης, Μουδάτσος (67' Λαγογένης).*

Διγενής: *Σαρικάς, Σιέχ, Συμεωνίδης Α., Κατσιδώνης, Χατζηγεωργίου, Αττιτής (73' Καντής), Πατρός (78' Ζαχαρίας), Εμίρογλου, (90' Συμεωνίδης Γ.), Παπαχριστοδούλου, Παπαγεωργίου, Τσακίρης.*

«Θετικό ξεκίνημα»



Δημήτρης Δογιάμας (Διγενής): «Συγχαρητήρια στα παιδιά για το θετικό και νικηφόρο ξεκίνημα σε ένα γήπεδο που έκρυβε παγίδες. Ευχαριστούμε τους ανθρώπους του Αστέρα για την φιλοξενία και τους εύχομαι καλή πορεία στο πρωτάθλημα».

«Βιαστήκαμε να ισοφαρίσουμε»



Μιχάλης Κυπριώτης (Αστέρας Μ.): «Το σκορ τα λέει όλα. Στο πρώτο ημίχρονο το παιχνίδι ήταν μοιρασμένο. Μετά το γκολ που δεχθήκαμε δεν αντιδράσαμε σωστά. Βιαστήκαμε να ισοφαρίσουμε και δημιουργήθηκαν κενά στην άμυνά μας τα οποία ο Διγενής τα εκμεταλλεύτηκε με τον καλύτερο τρόπο. Η νίκη του Διγενή είναι δίκαιη και είμαστε υποχρεωμένοι να συνεχίσουμε την προσπάθεια για την παραμονή μας στην κατηγορία».

«Κιτρινόμαυρος» μονόλογος...

- *Άνετη ήταν η νίκη του Άρη με σκορ 5-1, απέναντι στην ΑΕ Καλύμνου που φάνηκε ανέτοιμη.*

Οι γηπεδούχοι «καθάρισαν» γρήγορα το παιχνίδι, πετυχαίνοντας τρία γκολ στο πρώτο ημίωρο.

Αρχάγγελος

Σ' ένα παιχνίδι που διεξήχθη κάτω από μεγάλη ζέστη, ο Άρης κατάφερε να ξεκινήσει με το δεξί τις φετινές αγωνιστικές του υποχρεώσεις, κερδίζοντας με σκορ 5-1 την ΑΕ Καλύμνου, που φάνηκε ότι είναι ανέτοιμη. Η ομάδα από τον Αρχάγγελο, προτού συμπληρωθούν τριάντα λεπτά αγώνα, πέτυχε τρία τέρματα, (ένα εκ των οποίων με εντυπωσιακό τρόπο από το Φλεβάρη), και «καθάρισε» το παιχνίδι, στο οποίο δεν απειλήθηκε ουσιαστικά σε κανένα σημείο από τους αντίπαλους. Η επανάληψη αποτέλεσε μια τυπική διαδικασία για τους γηπεδούχους που πέτυχαν άλλα δύο τέρματα με τον Πευκιανάκη, ο οποίος αγωνίστηκε ως αλλαγή και την ομάδα από την Κάλυμνο να σκοράρει στο 78' για να διαμορφωθεί το τελικό 5-1.

Φάσεις και γκολ

8' Υστερα από μια φάση διαρκείας στην περιοχή της ΑΕ Καλύμνου, η μπάλα έφτασε στο Φλεβάρη που την έστειλε στα δίχτυα με ωραίο ανάποδο σουτ. 1-0

20' Ο Ανατολίτης ανέτρεψε τον Τσαμπίκο Παρδαλό στην περιοχή και ο διαιτητής Αντωνάς έδειξε το σημείο του πέναλτι. Την εσχάτη των ποινών εκτέλεσε εύστοχα ο Μπγκό και διπλασίασε τα τέρματα της ομάδας του. 2-0

27' Με ωραία προσπάθεια έφυγε μόνος του ο Φλεβάρης από τα δεξιά και βρέθηκε απέναντι από τον Ζερβό, με τον τελευταίο να αποκρούει το πλασέ του επιθετικού του Άρη.

Στη συνέχεια η μπάλα έφτασε στον Τσαμπίκο Παρδαλό που δεν είχε πρόβλημα να την στείλει στα δίχτυα. 3-0

40' Ο Φλεβάρης τροφοδότησε τον Κοτσίκο, ο οποίος έκανε το σουτ από αριστερά, με την μπάλα να καταλήγει στην εξωτερική πλευρά των διχτύων.

50' Πραγματοποιώντας ωραία προσπάθεια ,ο Τσαμπίκος Παρδαλός έκανε την πάσα στον Πευκιανάκη που απέφυγε ωραία το Ζερβό και σημείωσε το τέταρτο γκολ του Άρη. 4-0

53' Εξαιρετική πάσα του Κοντόγιαννου με τελικό αποδέκτη τον Πευκιανάκη που έκανε το 5-0

59' Ο Κατσαρής έβγαλε τη σέντρα για το Σαγρέ, ο οποίος σούταρε άουτ.

77' Μετά από εκτέλεση φάουλ του Βεζυρόπουλου, η μπάλα έφτασε στον Χατζηδάκη, το σουτ του οποίου εξουδετέρωσε άψογα ο Αλεξανδρίδης.

78' Εκτέλεση κόρνερ από δεξιά για την ΑΕ Καλύμνου, που εκμεταλλεύτηκε ο Φράγκος μειώνοντας με κεφαλιά για τους φιλοξενούμενους. 5-1

90' Το φάουλ που εκτέλεσε ο Βεζυρόπουλος πέρασε ελάχιστα πάνω από την εστία του Αλεξανδρίδη.

Από τον Άρη δε υστέρησε κανένας ποδοσφαιριστής σε απόδοση, ενώ από την ΑΕ Καλύμνου προσπάθησαν περισσότερο οι Κατσαρής, Σαγρές και Βεζυρόπουλος.

Καλή ήταν η διαιτησία του Σταμάτη Αντωνά και των βοηθών του Ορφανού και Κασιώτη.

ΑΡΗΣ 5

ΑΕ ΚΑΛΥΜΝΟΥ 1



Ο Μιχάλης Πευκιανάκης επέστρεψε σημειώνοντας δύο γκολ.

Άρης: *Αλεξανδρίδης, Κωστάκης Μ, Κοτσίκος, Κοντόγιαννος (72' Κωστάκης Γ), Μπγκό, Φλεβάρης (45' Πευκιανάκης), Παρδαλός Σ, Λαμπριανός, Μαγιόγλου, Αργυρού (56' Σερμπής), Παρδαλός Τ.*

ΑΕ Καλύμνου: Ζερβός, Καμπούρης Μ, Φράγκος, Ανατολίτης (30' Κατσαρής), Κοτσάνης (53' Καμπούρης Ι), Σαγρές, Τριαντάφυλλος (70' Πιλάτος), Παντελής, Πετρίδης, Βεζυρόπουλος, Χατζηδάκη.

Οι δύο όψεις μιας αποβολής



Μπορεί πολλοί να απόρησαν με την απόφαση του διαιτητή Βαγγέλη Κατσιδώνη να αποβάλλει από το παιχνίδι των Καλυθιών τον Κώστα του Απόλλωνα και τον Αμπελά του Φοίβου, όμως ο ίδιος ήταν κάθετος για το σωστό της απόφασής τους. Όπως έλεγε μετά το τέλος του αγώνα, οι δύο ποδοσφαιριστές αντάλλαξαν βαριές κουβέντες, έστω κι αν δεν τις άκουσε η εξέδρα. Τις άκουσε, όμως, ο διαιτητής, που ήταν δίπλα και που ενήργησε βάσει του κανονισμού, ειδικά από την στιγμή που δεν τον σεβάστηκαν οι δύο ποδοσφαιριστές. Υπάρχει, όμως, και ο αντίλογος που εκφράστηκε από παράγοντα της διαιτησίας (δεν ήθελε να γραφτεί το όνομά του για ευνόητους λόγους). Όπως έλεγε, σε πολλά από τα παιχνίδια των εθνικών κατηγοριών που έχει σφυρίξει έχουν γίνει πολύ χειρότερα σε επίπεδο...διαλόγου, όμως ουδέποτε έφτασε στο σημείο να αποβάλλει ποδοσφαιριστές μετά από ένα μεταξύ τους λεκτικό τετ α τετ. Αναρωτήθηκε, μάλιστα, αν ο Βαγγέλης Κατσιδώνης θα έβγαζε με την ίδια ευκολία την κόκκινη στο πρωτάθλημα της Β' Εθνικής.

Παιχνίδια με την φωτιά

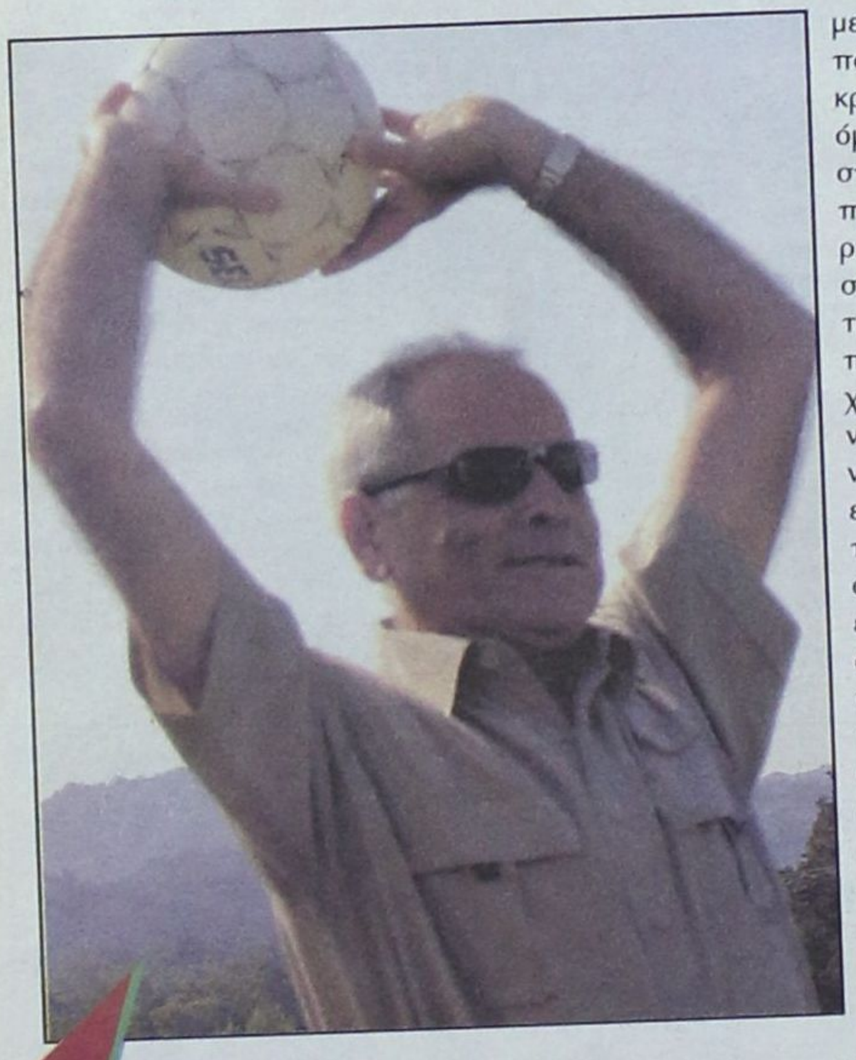

Ο παρατηρητής Θεοδόσης Κυπραίος

Το θέμα της παρουσίας του γιατρού στους αγώνες του θα πρέπει να κοιτάξει σοβαρά ο Απόλλωνας Καλυθιών. Ο γιατρός που εξυπηρετεί την ομάδα ναι μεν δεν την έχει παρατήσει ποτέ στα κρύα του λουτρού, όμως όπως έλεγαν στο γήπεδο με πρώτο τον παρατηρητή αγώνα Θεοδόση Κυπραίο, έχει την συνήθεια να πηγαίνει στα παιχνίδια αργοπορημένος. Προχθές εμφανίστηκε περίπου είκοσι λεπτά μετά την έναρξη του αγώνα, κάτι που έκανε αρκετούς να αναρωτηθούν τι θα γινόταν αν στο παραπάνω διάστημα κάποιος από τους ποδοσφαιριστές τραυματιζόταν σοβαρά και χρειαζόταν την ιατρική βοήθεια μέσα σε ελάχιστα δευτερόλεπτα. Μέχρι τώρα η τύχη βοηθάει, όμως ειδικά σε αυτά τα θέματα τα παιχνίδια με την τύχη μοιάζουν με παιχνίδια με την φωτιά. Μία φορά γίνεται το κακό.



«Φάε κανένα ψαράκι δεν είναι η μόνιμη ατάκα στους προπονητές που δεν βλέπουν; Ο Ντανιέλ Μπατίστα προνόησε και γνώρισε ήδη τους δύο άριστους...οφθαλμίατρους που κυκλοφορούν στην ψαροταβέρνα Καβουράκια. Ο Κώστας και ο Ζε...Αντόνιο (ο κοντός στο μάτι) ειδικεύονται στα ψάρια και στην όραση των προπονητών».

«Το ντέρμπι του γηπέδου των Καλυθιών προτίμησε για ποδαρικό ο πρόεδρος της ΕΠΣΔ, Μιχάλης Βεργωτής, που βρέθηκε στο επίκεντρο μεγάλης ποδοσφαιρικής παρέας. Ήταν εκεί και δεν ήταν, δηλαδή, αφού ο νους του έτρεχε στα υπόλοιπα παιχνίδια της αγωνιστικής» (ΦΩΤΟ ΒΙΚΤΩΡ)



Σημειώσατε λάθος....

Ένα σουτ του Κοτσίκου στον αγώνα ανάμεσα στον Άρη και την ΑΕ Καλύμνου, ξεγέλασε τον βοηθό του Σταμάτη Αντωνά, Γιώργο Κασιώτη , ο οποίος έτρεξε προς την σέντρα χωρίς η μπάλα να καταλήξει στα δίχτυα. Η μπάλα είχε πάει στην εξωτερική πλευρά των δικτύων και ο Κασιώτης κατάλαβε το λάθος του όταν έφτασε στη σέντρα. Άνθρωποι είμαστε λάθη κάνουμε...

ΑΦΟΡΗΤΗ ΖΕΣΤΗ

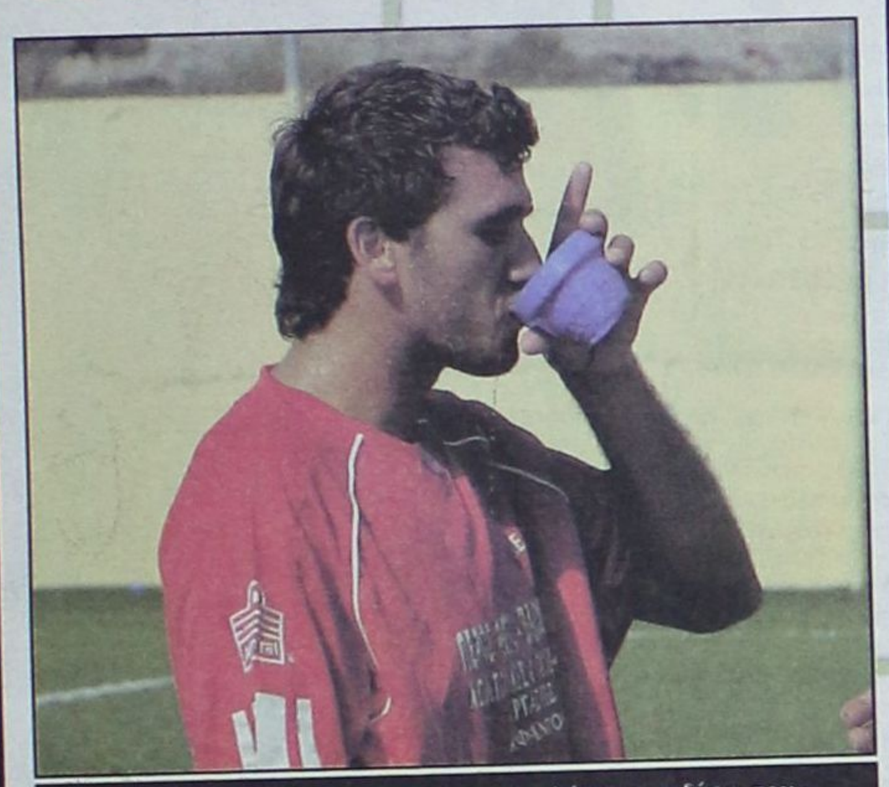

«Ο Κυριαζής προσπαθεί να ξεγελάσει την δίψα του»

Η θερμοκρασία χθες στο γήπεδο Αφάντου ήταν πάνω από 38 βαθμούς Κελσίου. Οπότε ακόμα και όσοι βρίσκονταν εκτός αγωνιστικού χώρου δεινοπάθησαν για να παρακολουθήσουν το ματς, πόσο μάλλον οι ποδοσφαιριστές του ΑΕΡΑ και του Νικαγόρα.

Με την πρώτη ευκαιρία και όποτε διακοπτόταν η συνάντηση όλοι έτρεχαν στους πάγκους για να πιουν λίγο νερό και να δροσιστούν.



«Πριν καλά καλά ο Βίκτωρας προλάβει να γυρίσει τον φακό, οι Μιχάλης Μάχλης και Βασίλης Φασσάκης ήταν πανέτοιμοι για μία φωτογραφία από το γήπεδο των Καλυθιών που θα τους θυμίζει πως δεν είναι μόνο συμπαίκτες στον Κλεάνθη, αλλά και καλοί φίλοι»
ΦΩΤΟ ΒΙΚΤΩΡ

ΑΠΟΒΟΛΗ ΑΠΟ ΤΟΝ ΠΑΓΚΟ

Στον πάγκο της ομάδας του κάθισε με τα πολιτικά του στο παιχνίδι με τον Φοίβο ο Τάσος Καβουσανάκης του Απόλλωνα Καλυθιών. Αν και τραυματίας, δεν το είχε σε τίποτα να βγει εκτός αγωνιστικού χώρου πηδώντας τα κάγκελα στο σημείο πίσω από τον πάγκο της ομάδας του, όταν του το ζήτησε ο διαιτητής του αγώνα Βαγγέλης Κατσιδώνης.

Προφανώς ο Καβουσανάκης δεν συγκρατήθηκε, κάτι είπε προς τον δεύτερο βοηθό Γιάννη Αργυρόπουλο, εκείνος κάλεσε κοντά του τον Κατσιδώνη, τον ενημέρωσε και ο ποδοσφαιριστής βρέθηκε από την μία στιγμή στην άλλη στην εξέδρα.



«Είναι να μην σκάνε ο Γιάννης Χριστοδούλου του Φοίβου και ο παράγοντας της ομάδας Νίκος Κόντος; Μόλις δώδεκα λεπτά πρόλαβε να παίξει ο Χριστοδούλου στις Καλυθιές πριν αντικατασταθεί λόγω τραυματισμού στο γόνατο». (ΦΩΤΟ ΒΙΚΤΩΡ)

ΣΕ ΡΥΘΜΟΥΣ ΠΡΟΕΤΟΙΜΑΣΙΑΣ

Σήμερα και ώρα 16.30 θα γίνει η πρώτη συγκέντρωση του Δωριέα στο γήπεδο της ομάδας, για την έναρξη της προετοιμασίας. Οι παίκτες του συλλόγου από την πόλη της Ρόδου θα προπονούνται για βελτίωση της φυσικής τους κατάστασης στο πάρκο, υπό τις οδηγίες του Χρήστου Κουμανιτσιώτη ,ο οποίος ήταν στο εφηβικό τμήμα πέρσι.

ΤΟΣΟ ΕΝΔΙΑΦΕΡΟΝ;

Τόσο ενδιαφέρον είχε άραγε ο αγώνας μεταξύ του Άρη και της ΑΕ Καλύμνου στον Αρχάγγελο;. Σημασία έχει ότι στο γήπεδο έδωσαν το παρόν κάποια από τα μέλη της ΕΠΣΔ αλλά και προπονητές από διάφορες κατηγορίες των τοπικών πρωταθλημάτων. Μακάρι και τα επόμενα παιχνίδια του Άρη να συγκεντρώνουν τόσο την προσοχή, έτσι ώστε να γεμίζει το γήπεδο τουλάχιστον από προπονητές και παράγοντες, μιας και οι φιλαθλοι δεν δείχνουν διατεθειμένοι να ενισχύσουν την ομάδα...

Βρέθηκαν στην εξέδρα



Μπορεί το ματς ΑΕΡΑ-Νικαγόρα να διεξαγόταν σε ακατάλληλη ώρα και από θέμα ότι πολλοί εργαζόντουσαν αλλά και από θέμα θερμοκρασίας και η εξέδρα να μην γέμισε αλλά για ακόμη μία φορά η μεγάλη δύναμη της ομάδας των Αφάντου δηλαδή ο κόσμος του, έδωσε και πάλι δυναμικό παρών στην εξέδρα και σίγουρα έφυγαν με τις καλύτερες εντυπώσεις αφού απόλαυσαν την αγαπημένη τους να κερδίζει με 7-0.

Παραλίγο "καμπάνα

Τυχερός ήταν προχθές ο Φοίβος μέσα στην ατυχία του να χάσει δύο ποδοσφαιριστές λόγω κόκκινης κάρτας. Οι Κρεμαστενοί παραλίγο να γίνουν η πρώτη ομάδα που θα «λουζόταν» το άρθρο του νέου ΚΑΠ που μιλάει για «κακή συμπεριφορά ομάδας». Αν ο διαιτητής αποβάλει τρεις ποδοσφαιριστές της, η διοίκηση οφείλει να πληρώσει στην διοργανώτρια πρόστιμο ύψους 200 Ευρώ

Αυτοί που δεν γλιτώνουν είναι οι ίδιοι οι ποδοσφαιριστές που αποβλήθηκαν. Ο νέος ΚΑΠ προβλέπει πως για κάθε αγωνιστική ποινής ο τιμωρημένος παίκτης πληρώνει το ποσό των 10 Ευρώ.

Πέταγε φωτιές

Με τρία γκολ του Δράκου (χατ τρικ) και δύο του Μακρή, ο Ηρακλής Μ, πέτυχε ονειρεμένο ξεκίνημα.

ΗΡΑΚΛΗΣ Μ.	5
ΑΝΑΓΕΝΝΗΣΗ ΕΜΠ.	1

Δημοτικό γήπεδο Μαριτσών (Κώστας Καστανάκης)

Σαν ένας άλλος «Κόκκινος (αφηνιασμένος) Δράκος» της τριλογίας του Thomas Harris ο Κρεμαστενός φορ κατάφερε να «δολοφονήσει» τις ελπίδες που έτρεφαν οι ποδοσφαιριστές της Αναγέννησης στην πρεμιέρα του πρωταθλήματος. Με τρία προσωπικά τέρματα πήρε την σκυτάλη από τον Μακρή και οδήγησε τη νέα του ομάδα στην εύκολη νίκη και στην κατάκτηση των πρώτων της βαθμών.

Δεν είναι μόνο ο αριθμός των γκολ που πέτυχε αλλά γενικά η συνολική παρουσία και συμβολή, από την οποία ξεχώριζε, η άριστη συνεργασία που είχε με τους συμπαίκτες με τους οποίους βρίσκεται τον τελευταίο ενάμισι μήνα, όπως και ο ρόλος αλλά και η διάθεση που έδειχνε στο παιχνίδι.

Στοιχεία που βοήθησαν στο ιδανικό ξεκίνημα των Μαριτσενών, που δεν περίμεναν τόσο εύκολη εξέλιξη του αγώνα, με έναν αντίπαλο ο οποίος και την εμπειρία, αλλά και το ταλέντο διαθέτει.

Στα πρώτα είκοσι περίπου λεπτά οι γηπεδούχοι είχαν την ελαφριά πρωτοβουλία των κινήσεων και έδειχναν να εκμεταλλεύονται τα λάθη στην κυκλοφορία της μπάλας στον χώρο κυρίως της μεσαίας γραμμής. Όμως αν και δημιουργήθηκαν δύο καλές στιγμές δεν μπόρεσαν να μετουσιώσουν τα φιλόδοξα σχέδια τους.

Οι πεποιθήσεις τους άρχισαν να παίρνουν «σάρκα και οστά» μετά το εικοσάλεπτο, όταν σε μία ξαφνική αντεπίθεση «είδαν» για πρώτη φορά τα αντίπαλα δίχτυα. Η επιτυχία του πρώτου τέρματος άνοιξε τον δρόμο αλλά και την όρεξη των γηπεδούχων που συνέχισαν στον ίδιο ρυθμό. Λίγο η επιθετική τάση και λίγο η τύχη έφερε τους Μαριτσενούς μπροστά με δύο τέρματα διαφορά πριν ο Σιδηρόπουλος σφυρίξει για τελευταία φορά στο πρώτο μέρος.

Μεσολάβησε η ανάπαυλα και δόθηκε η εντύπωση ότι οι φιλοξενούμενοι θα ανασύνταασσαν τις δυνάμεις τους και πως στο δεύτερο μέρος θα έβγαιναν για να διεκδικήσουν κάτι καλύτερο από αυτό που τους είχε ορίσει η μοίρα στο πρώτο μέρος. Όμως ο Δράκος πριν ακόμη συμπληρωθεί το πρώτο λεπτό ξεκίνησε να ...πετάει φωτιές. Πέτυχε το τρίτο τέρμα της ομάδας του και πρώτο προσωπικό, ενώ λίγο αργότερα κατάφερε να αποβάλει τον αντίπαλο τερματοφύλακα πριν ζευγαρώσει τα τέρματα του. Κάπου εκεί οι γηπεδούχοι εξασφάλισαν τους τρεις βαθμούς, παρουσιάζοντας για την επόμενη μισή ώρα ένα διαφορετικό πρόσωπο στο παιχνίδι. Χαλαροί και ασύνδετοι έκαναν εύκολα το λάθος και επέτρεψαν σε μία ομάδα που αγωνίζονταν με δέκα ποδοσφαιριστές να παραβιάσει την εστία τους.

Φάσεις-Γκολ

6′ Από θέση τετ α τετ ο Δράκος πλάσαρε μόλις άουτ.

10′ Σέντρα του Δράκου, πάσα στην κίνηση του Μακρή στον Barbossa, ο οποίος σούταρε στην κίνηση πάνω από τα δοκάρια του Χαλκιόπουλου.

22′ Συρτή σέντρα του Καρίκη στον επερχόμενο Μακρή που σούταρε στην κίνηση μη αφήνοντας περιθώρια αντίδρασης στον Χαλκιόπουλο 1-0.

25′ Εκτέλεση πλάγιου του Λενιού, κάτοχος της μπάλας ο Barbossa, διαγώνιο σουτ στην κίνηση στην πορεία της μπάλας ο Μακρής που της έδωσε κατεύθυνση προς τα δίχτυα 2-0.

31′,32′ Αλλεπάλληλα σουτ του Ξύπα κατέληξαν άουτ.

46′ Βαθιά μπαλιά του Λενιού, μπέρδεμα της άμυνας των φιλοξενούμενων, το οποίο εκμεταλλεύτηκε ο Δράκος, προχώρησε, πέρασε και τον τερματοφύλακα και με πλασέ πέτυχε το 3-0.

49′ Ο Δράκος ανατράπηκε από τον Χαλκιόπουλο πριν προλάβει να στείλει την μπάλα στην κενή εστία αναγκάζοντας το διαιτητή Σιδηρόπουλο να δείξει το σημείου του πέναλτι και την κόκκινη κάρτα στον τελευταίο αμυντικό της Αναγέννησης.

51′ Η εύστοχη εκτέλεση του Κρεμαστενού φορ ανέβασε το δείχτη του σκορ στο 4-0.

56′ Σουτ στην κίνηση του Καρίκη, έδιωξε δύσκολα σε κόρνερ ο Καραγιάννης που έσωσε για δεύτερη συνεχόμενη φορά τον κίνδυνο στο αμέσως επόμενο λεπτό αυτή τη φορά από σουτ του Μακρή.

69′ Κάθετη μπαλιά του Κοσμά Σ, στον Χατζηκαλημέρη, που νίκησε με κοντινό πλασέ το Σαββιδάκη 4-1.

72′ Από σέντρα του Μπιλιά ο Δράκος με πλασέ δεν μπόρεσε να πετύχει το τρίτο του προσωπικό τέρμα, χατ τρικ που πέτυχε δεκατέσσερα λεπτά μετά (86′) από έξοχη ατομική προσπάθεια και διαγώνιο σουτ.

Ξεχώρισαν

Από τους νικητές οι Δράκος, Μπιλιάς και Καρίκης, Λενιού, χωρίς να υστερήσουν οι υπόλοιποι. Από τους ηττημένους οι Κάβουρας, Κούτρας.

Διαιτησία

Χωρίς σοβαρά λάθη που να κρίνουν το αποτέλεσμα, η διαιτησία του Σιδηρόπουλου. Καλοί οι βοηθοί Ρουμάνης,Μυριούνης.

Οι συνθέσεις:

Ηρακλής Μ: *Σαββιδάκης, Λενιού, Τσιούφιος (84′ Μπιλιάς Φ), Μανιάς, Κωνσταντόπουλος, Μπιλιάς Γ, Καρίκης, Λορέντζος, Δράκος, Barbossa (62′ λ.τ Χατζηκωνσταντής), Μακρής (60′ Γιακουμάρος).*

Αναγέννηση Ε: *Χαλκιόπουλος, Βασιλώττος, Κοσμάς Μ, Κάβουρας, Παπνιώτης (84′ Κωνσταντάκης Γ), Σβύνος, Χατζηκαλημέρης, Κοσμάς Σ, Ξύπας(48′ Καραγιάννης).*



Με χατ τρικ ξεκίνησε και το φετινό πρωτάθλημα ο Λευτέρης Δράκος.



Συγχαρητήρια με νουθεσίες

Η εύκολη νίκη δεν μπορούσε να μην συνοδευτεί από τα καθιερωμένα συγχαρητήρια στους ποδοσφαιριστές του Ηρακλή από τον προπονητή τους Ανδρέα Βλασόπουλο, που δεν έμεινε απόλυτα ικανοποιημένος από τη συνολική παρουσία. Δήλωσε:

«Οι πρεμιέρες κρύβουν παγίδες, οι παίχτες μου όμως τις ξεπέρασαν και μπόρεσαν να κερδίσουν το παιχνίδι. Συγχαρητήρια για τη νίκη, όμως δεν πρέπει να χαλαρώνουμε, ώστε να έχουμε διάρκεια σε όλο το εννενηντάλεπτο».



«Ανύπαρκτοι»

Όταν ένας όρος του λόγου δίνει από μόνος του ολοκληρωμένο νόημα τα σχόλια περιττεύουν. «Ήμασταν ανύπαρκτοι», η δήλωση μετά το τέλος του παιχνιδιού του προπονητή της Αναγέννησης, Γιώργου Ξύπα, ο οποίος δεν παρέλειψε να δώσει συγχαρητήρια στην ομάδα του Ηρακλή.

Η μάχη... των πέναλτι

• Ισόπαλο έληξε το ντέρμπι των νεοφώτιστων, ανάμεσα στην Κατταβιά και την Τήλο.

• Από ένα πέναλτι δόθηκε σε κάθε ομάδα, ενώ οι γηπεδούχοι διαμαρτύρονται για άλλα δύο που δεν καταλογίστηκαν.

ΚΑΤΤΑΒΙΑ	2
ΤΗΛΟΣ	2

Κατταβιά (Γιάννης Αρνάς)

Ως έκπληξη μπορεί να χαρακτηριστεί το 2-2 μεταξύ της Κατταβιάς και της Τήλου, στο χθεσινό παιχνίδι που έγινε στο γήπεδο του σωματείου της Νότιας Ρόδου. Η ομάδα του Μανώλη Φρατζή ήταν το φαβορί της αναμέτρησης, για πολλούς και διάφορους λόγους. Πρώτα απ' όλα η Κατταβιά έκανε φέτος αρκετές μεταγραφές για να την βοηθήσουν να σταθεί στην κατηγορία. Επίσης πραγματοποίησε αρκετά φιλικά με δυνατούς αντιπάλους. Αντίθετα, οι Τηλιακοί δεν έδωσαν καθόλου στην διάρκεια της προετοιμασίας (η οποία ξεκίνησε σχετικά αργά) φιλικά παιχνίδια, ενώ δεν έκαναν ούτε μια μεταγραφή. Η εικόνα που έδειξαν οι δυο «νεοφώτιστες» ομάδες ήταν μέτρια, καθώς μόλις τώρα ξεκίνησε η σεζόν και δεν έχουν βρει οι ποδοσφαιριστές ακόμα τον ρυθμό τους. Βέβαια, δεν βοήθησαν και οι καιρικές συνθήκες, καθώς στην περιοχή επικρατούσε δυνατός αέρας.

Οι δυο σύλλογοι είχαν από ένα ημίχρονο. Στο πρώτο μέρος κυριάρχησε η Κατταβιά, ενώ στο δεύτερο ημίχρονο οι φιλοξενούμενοι ισορρόπησαν τον αγώνα κυρίως από τα λάθη των αντιπάλων και κατάφεραν να πάρουν τον πολύτιμο βαθμό της ισοπαλίας.

Οι γηπεδούχοι διαμαρτύρονται για δυο πέναλτι, τα οποία δεν καταλόγισε ο διαιτητής της αναμέτρησης, κ. Γούλας.

Φάσεις-Γκολ

10′ ο Αγκάς εκτέλεσε το φαουλ αλλά η μπάλα βρήκε στο τείχος. Ο ίδιος παίκτης έγινε και πάλι κάτοχος της μπάλας και έκανε την σέντρα για τον Καβουκλή, ο οποίος με πλασέ έκανε το 1-0.

30′ Ο Αγκάς έγινε δέκτης της μπάλας μέσα στην περιοχή. Ο Ορφανός τον «αγκάλιασε» με συνέπεια να του φύγει το κοντρόλ. Ο διαιτητής έδειξε να συνεχιστεί το παιχνίδι, όμως οι Κατταβενοί ζήτησαν πέναλτι.

40′ Σουτ του Κτ. Σακελλάρη, πάνω στην γραμμή έδιωξε σωτήρια με κεφαλιά ο Κτίστης.

50′ Ο Καβουκλής ανατράπηκε μέσα στην περιοχή από τον Ορφανό. Ο Αγκάς εκτέλεσε την εσχάτη των ποινών και διπλασίασε τα τέρματα της ομάδας του (2-0).

70′ Ο Η. Σακελλάρης έκανε το μπάσιμο στην περιοχή. Από το μαρκάρισμα του Κτίστη βρέθηκε στο έδαφος και ο «άρχοντας του αγώνα» σφύριξε το πέναλτι. Ο ίδιος ο παθών το εκτέλεσε και μείωσε σε 2-1 για την Τήλο.

76′ Οι γηπεδούχοι ζήτησαν άλλο ένα πέναλτι, όταν σε σουτ του Μπρισνόβαλη προς την εστία η μπάλα βρήκε στο χέρι του Αλιφέρη λίγο πριν αυτή περάσει την γραμμή με αποτέλεσμα να αλλάξει η πορεία της. Στην αντεπίθεση ο Μόσχου έδωσε την πάσα στον Κτ. Σακελλάρη. Αυτός με «λόμπα» πέρασε την μπάλα πάνω από τον Χατζηδημητρίου που ήταν εκτός εστίας και έκανε το 2-2 δίνοντας παράλληλα τον βαθμό της ισοπαλίας στην Τήλο.

Από την Κατταβιά ξεχώρισαν οι Καβουκλής και Αγκάς, ενώ καλύτεροι παίκτες των φιλοξενούμενων ήταν οι Σακελλάρης Η. και Σακελλάρης Κτ.

Παράπονα για τον διαιτητή εξέφρασαν οι γηπεδούχοι για τις δυο αμφισβητούμενες φάσεις των πέναλτι. Καλοί οι βοηθοί, Διαμαντέας και Παπαγιαννίδης.

Κατταβιά: *Χατζηδημητρίου, Κυπριώτης (85′ Μέντος), Κυριακάκης, Παπαϊωάννου, Κτίστης, Κατσαμπάς, Ματαίου, Μπρισνόβαλης (80′ Αλεβιζόπουλος), Καβουκλής, Στεφανάκης, Αγκάς.*

Τήλος: *Χατζηγεωργίου, Ορφανός, Νικολής Π. (65′ Σακελλάρης Κ.), Αλιφέρης, Κωσπίδης (23′ λ.τ. Οικονόμου), Χριστοφίδης, Νικολής Στ., Σακελλάρης Η., Σακελλάρης Κτ., Μόσχου, Μηλιός.*

Γιάννης Μηλιός (Τήλος): «Είμαστε ευχαριστημένοι από το αποτέλεσμα. Θεωρώ ότι μπορούμε να πάμε ακόμα καλύτερα στην συνέχεια. Αποτελεί πλεονέκτημα για εμάς ότι δεν έχουμε άγχος, διότι είναι αλλιώς να παλεύεις για την άνοδο και αλλιώς για την παραμονή. Στην δεύτερη περίπτωση οι απώλειες στοιχίζουν λιγότερο. Στο τέλος Οκτωβρίου θα είμαστε ακόμα καλύτεροι, δεδομένου ότι είχαμε να δώσουμε επίσημο παιχνίδι από τις αρχές Μαΐου».



«Πληρώσαμε τα λάθη μας»

Μανώλης Φρατζής (Κατταβιά): «Χάσαμε δυο πόντους από ένα δικό μας παιχνίδι, πληρώνοντας παράλληλα τα λάθη που κάναμε. Πιστεύω ότι στην συνέχεια θα βελτιωθούμε».

Τους πήρε και τους σήκωσε

• *Ο ΑΕΡΑ με τον Μανέτα να πετυχαίνει τέσσερα γκολ σάρωσε το νεοφώτιστο Νικαγόρα.*

ΑΕΡΑ	7
ΝΙΚΑΓΟΡΑΣ	0



Ο Μανέτας με κεφαλιά κάνει το 2-0 και στη συνέχεια το πανηγυρίζει ανάλογα.

ΑΦΑΝΤΟΥ

Σε ρόλο για έναν εξελίχθηκε η συνάντηση ανάμεσα στον ΑΕΡΑ και στο Νικαγόρα αφού ο πρώτος νίκησε με το ευρύ σκορ 7-0 ξεκινώντας όχι απλά με το δεξί αλλά προσφέροντας γκολ και θέαμα, αφήνοντας απολύτως ικανοποιημένους τους φιλάθλους που έδωσαν το παρών στις εξέδρες με την θερμοκρασία να ξεπερνάει τους 37 βαθμούς.

Το ματς δεν αντέχει σε ιδιαίτερη κριτική. Η ομάδα του Σάσα Γιόνοβιτς έκανε ότι ήθελε μέσα στον αγωνιστικό χώρο προηγούμενη με 2-0 ήδη από το πρώτο τέταρτο.

Το Α' ημίχρονο έκλεισε με ένα ακόμη γκολ για τους γηπεδούχους ενώ στην επανάληψη με τέσσερα ακόμη γκολ ο δείκτης του σκορ έφτασε στο αστρονομικό 7-0.

Οι Κώοι δεν έδειξαν σε κανένα σημείο του παιχνιδιού ότι μπορούσαν να αντιδράσουν και συνεπώς υποτάχθηκαν στην ανωτερότητα των αντιπάλων τους.

Ο Μανέτας ήταν το πρόσωπο του ματς αφού πέτυχε τα τέσσερα από τα επτά γκολ της ομάδας του.

Φάσεις-Γκολ

6' Σέντρα του Παπαοικονόμου και με κοντινή προβολή ο Μανέτας άνοιξε το σκορ 1-0.

12' Σέντρα-σουτ του Πριονόμου, κοντινή δυνατή κεφαλιά του Μανέτα και 2-0.

19' Σουτ του Παπαοικονόμου απέκρουσε με τα πόδια στον Μανέτα που με απ'ευθείας σουτ πέτυχε χατ-τρικ 4-0.

54' Ο Μανέτας με σουτ νιανάκη στο οριζόντιο.

13' Ο Γιόνοβιτς σε θέση τετ-α-τετ πρόλαβε ο Σάζαλης.

14' Κόρνερ του Παπαοικονόμου δύσκολη απόκρουση του Διακοδημητρίου.

15' Κόρνερ του Παπαοικονόμου, κοντινή κεφαλιά του Διακοδημητρίου.

28' Σουτ του Παπαοικονόμου, απέκρουσε προσωρινά ο Διακοδημητρίου. Στην επαναφορά η κεφαλιά του Μανέτα έστειλε την μπάλα λίγο πάνω από το οριζόντιο.

34' Δυνατό σουτ του Πριονιανάκη απέκρουσε ο Διακοδημητρίου, στη συνέχεια έστειλε την μπάλα στα δίχτυα ο Καστρουνής αλλά ακυρώθηκε ως οφ-σάιντ.

38' Ωραία εκτέλεση φάουλ του Παπαοικονόμου από την γραμμή της μεγάλης περιοχής, η μπάλα χτύπησε στο δεξί κάθετο δοκάρι και γκολ 3-0.

40' Σουτ του Φούσκα στην εξωτερική πλευρά των διχτύων.

48' Κοντινό σουτ του Ξύπα απέκρουσε ο Διακοδημητρίου.

49' Ασίστ του Γιόνοβιτς στον Μανέτα που από θέση τετ-α-τετ έκανε το 5-0.

63' Κεφαλιά του Καστρουνή λίγο πάνω από το οριζόντιο.

66' Σουτ του Σάββενα, απέκρουσε προσωρινά ο Διακοδημητρίου και ο ίδιος παίκτης στην επαναφορά με νέο σουτ έκανε το 6-0.

77' Ασίστ του Καστρουνή στον Οχτάρα που με πλασέ έγραψε το τελικό 7-0.

86' Δυνατό μακρινό ψηλοκρεμαστό σουτ του Πολίτη, δύσκολη απόκρουση του Γεωργαλή σε κόρνερ.

Χωρίς κανένα πρόβλημα η διαιτησία των Φραγκίνη, Μίαρη και Λάμπρου.

Από τον ΑΕΡΑ ξεχώρισαν οι Μανέτας, Παπαοικονόμου και Καστρουνής ενώ από το Νικαγόρα προσπάθησαν οι Σάζαλης, Λαζός και Φούσκας.

ΑΕΡΑ: *Γεωργαλής, Πριονιανάκης (65' Διακίδης), Αλαχούζος, Μανέτας (55' Σάββενας), Πομπού, Έλληνας, Παπαοικονόμου (72' Οχτάρας), Καστρουνής, Ξύπας, Γιόνοβιτς, Κυριαζής.*

Νικαγόρας: *Διακοδημητρίου, Σάζαλης, Λαζός, Καλλερές, Μπίλλης (65' Μαστόρος), Σακέλλης, Στρατής, Δημητρακιού (24' λ.τ. Πολίτης), Δουβλής, Φούσκας, Ζερβός (72' Κόκφας).*



Ο Αντώνης Ξύπας προσπαθεί να αποφύγει δύο αντιπάλους.



Ο Σακέλλης μαρκάρεται στενά από Κυριαζή και Ξύπα, με τον Πομπό να είναι έτοιμος να επέμβει.

Απλά και εύκολα



Μετά από μία τόσο άνετη και ευρεία νίκη μάλλον δεν θα μπορούσε να μπει σε αναλύσεις και να κάνει ιδιαίτερα σχόλια ο προπονητής του ΑΕΡΑ, Σάσα Γιόνοβιτς:

«Σε γενικές γραμμές ήταν ένα εύκολο παιχνίδι για μας. Τα παιδιά ανταποκρίθηκαν στις απαιτήσεις του αγώνα, παρουσιαστήκαμε σοβαροί καθ' όλη την διάρκεια του παιχνιδιού και δεν έχουμε παρά να συνεχίσουμε με την ίδια σοβαρότητα. Κοιτάμε το επόμενο παιχνίδι. Συγχαρητήρια στα παιδιά».

«Υπερεκτιμήσαμε τον αντίπαλο



Όταν το σκορ είναι τόσο ξεκάθαρο, τα πολλά λόγια είναι περιττά και ο προπονητής του Νικαγόρα, Μιχάλης Κοκκαλάκης τα απέφυγε. Πάντως, κέρδος από το ματς με τον ΑΕΡΑ υπάρχει, αφού οι νεοφώτιστοι έμαθαν πως ο φόβος και η υπερεκτίμηση του αντιπάλου οδηγούν σε αποτελέσματα όπως το χθεσινό:

«Το αποτέλεσμα τα λέει όλα. Νομίζω ότι υπερεκτιμήσαμε την αξία του αντιπάλου. Μπήκαμε φοβισμένα και στο δεύτερο ημίχρονο παραδοθήκαμε. Ο αντίπαλος ήταν πολύ καλός αλλά και εμείς τον υπερεκτιμήσαμε».

«Ενδεκάδα» μεταλλίων

Ο κολυμβητικός όμιλος Καλλιπάτειρα κατέκτησε πέντε χρυσά, τέσσερα αργυρά και δυο χάλκινα στο παμπεριφερειακό πρωτάθλημα συλλόγων που έγινε στην Καλαμάτα.

Με επιτυχίες επέστρεψε στις «αποσκευές» της η αποστολή του Κολυμβητικού Αθλητικού Ομίλου του Δήμου Πεταλούδων «Η Καλλιπάτειρα» από το παμπεριφερειακό πρωτάθλημα συλλόγων θαλάσσης. Στην διοργάνωση που έγινε υπό την αιγίδα της Κολυμβητικής Ομοσπονδίας Ελλάδος, μεταξύ δυο και τρεις Σεπτεμβρίου στο κολυμβητήριο της Καλαμάτας, συμμετείχαν 15 σύλλογοι απ' όλη την χώρα. «Η Καλλιπάτειρα» κατέκτησε 11 μετάλλια (5 χρυσά, 4 αργυρά και 2 χάλκινα).

Αυτή ήταν η δεύτερη συμμετοχή του ομίλου στους συγκεκριμένους αγώνες. Η πρώτη ήταν πέρσι στην πόλη της Ιτέας, όπου είχε συγκεντρώσει 5 χρυσά, 2 αργυρά και 2 χάλκινα μετάλλια.

Στην αποστολή πήραν μέρος οι αθλητές Χαράλαμπος Χαραλάμπους, Πέτρος Πετσάκης, Αντώνιος Τριγένης, Εμμανουήλ Τριγένης, Σάββας Κλαδάς, Νικόλαος Πεζουβάνης, Αργυρώ Μάτση και οι συνοδοί τους Γεώργιος Παπαδόπουλος (πρόεδρος του ομίλου), η Ελένη Τσιράκου (γενική γραμματέας), η Αικατερίνη Μαλώτρα (έφορος κολύμβησης) και ο Βασίλειος Πιλάτης (προπονητής).

Συγκεκριμένα, τρία χρυσά μετάλλια πήρε στην κατηγορία Παμπαίδων Α' ο Χαράλαμπος Χαραλάμπους στα αγωνίσματα 50μ., 100μ., 200μ. ελεύθερο. Ο Πέτρος Πετσάκης στην κατηγορία παίδων δυο χρυσά στα 50μ. και 100μ. ελεύθερο και ένα ασημένιο στα 100 μ. ύπτιο. Ο Νικόλαος Πεζουβάνης πήρε ένα ασημένιο στα 100μ. πρόσθιο και ένα χάλκινο στα 50μ. ελεύθερο στην κατηγορία των Ανδρών. Στην κατηγορία Παμπαίδων Α' ο Εμμανουήλ Τριγένης κατέκτησε το ασημένιο στα 50μ. ελεύθερο και ο Σάββας Κλαδάς το χάλκινο στα 100μ. ύπτιο. Το τέταρτο ασημένιο μετάλλιο για το σωματείο του Δήμου Πεταλούδων, κατέκτησε η Αργυρώ Μάτση στα 100μ. πρόσθιο στην κατηγορία Παγκορασίδων Β'.

Σημαντική ήταν και η προσφορά σε βαθμούς του Αντώνη Τριγένη που κατέλαβε την 4η θέση στα αγωνίσματα 50μ, 100μ., 200μ. ελεύθερο, στην κατηγορία Παίδων. Το ίδιο καλή ήταν και η συμμετοχή των ομάδων σκυταλοδρομίας 4χ100 ελεύθερο ανδρών και 4χ100 μικτή ομαδική που κατέλαβαν την 4η και 5η θέση αντίστοιχα.

Στην γενική κατάταξη ο όμιλος τερμάτησε 5ος, συγκεντρώνοντας 103 βαθμούς.

Η αθλητική δραστηριότητα της Καλλιπάτειρας θα συνεχιστεί και την χειμερινή περίοδο με την προπόνηση της αγωνιστικής και προαγωνιστικής ομάδας σε πισίνα ξενοδοχείου της πόλης μας, ώστε η συμμετοχή στους αγώνες του επόμενου έτους, να είναι αφενός όσο το δυνατόν καλύτερη και αφετέρου οι αθλητές που θα αντιπροσωπεύσουν τον όμιλο περισσότεροι.



Τέλος, ''το δ.σ. του σωματείου «Η Καλλιπάτειρα» θέλει να εκφράσει και δημόσια τις ευχαριστίες του στους ιδιοκτήτες του ξενοδοχείου «ΒΑΛΙΑΝΤ ΒΙΛΑΝΤΖ» που βρίσκεται στο Παραδείσι, για την παραχώρηση της πισίνας τους στα τμήματα εκμάθησης, καθώς και για την προπόνηση των αθλητών του ομίλου.

Επίσης ευχαριστεί τον πρόεδρο του τοπικού διαμερίσματος Παραδεισίου κ. Κυριάκο Σπάρταλη για την παραχώρηση χώρου στο κοινοτικό κατάστημα, για την στέγαση των γραφείων μας''.

Ευχαριστίες του ΝΟΡ

Το Διοικητικό Συμβούλιο του Ναυτικού Ομίλου Ρόδου (Ν.Ο.Ρ.) με το πέρας των θερινών τμημάτων εκμάθησης ναυταθλημάτων, με την τέλεση του Περιφερειακού Πρωταθλήματος Ιστιοπλοΐας σκαφών Optimist & Laser Rdl Νήσων Αιγαίου και με τους 8ους Αιγαιοπελαγίτικους Αγώνες Κωπηλασίας στο Φράγμα της Απολακκιάς θέλει να εκφράσει και δημόσια τις ευχαριστίες του για την συμπαράσταση και την βοήθειά τους για την επιτυχή ολοκλήρωση των σχετικών με τα παραπάνω εκδηλώσεων στους:

κ. Αριστοτέλη Παυλίδη Υπουργό Αιγαίου και Νησιωτικής Πολιτικής

Ελληνική Κωπηλατική Ομοσπονδία Φιλάθλων Ναυτικών Σωματείων

Ελληνική Ιστιοπλοϊκή Ομοσπονδία

Πλοίαρχο Βασίλη Λυκουσά Κεντρικό Λιμενάρχη Ρόδου

κ. Γιώργο Γιαννόπουλο Δήμαρχο Ροδίων

κ. Αθανάσιο Μπαράκα Πρόεδρο ΔΟΝΑ Ρόδου

κ. Μανώλη Σαββή Δήμαρχο Νότιας Ρόδου

κ. Λη Μιναΐδη Πρόεδρο Ο. Ε. Αγώνων Ρόδος 2007 Δ.Σ. ΤΕΔΚ

κ. Τάκη Μιχαηλίδη Διευθυντή ΡΟΑΝ

Σώμα Εθελοντών Σαμαρειτών

Δημοτική Αστυνομία

ΠΡΟΤΟΥΡ

κ. Ιωάννη Σπανό Υπερμάρκετ Σπανός

κ. Γεώργιο Σπανό Δωδεκάνησος Ναυτιλιακή Ν.Ε.

ΒΑΠ - Π. ΚΟΥΓΙΟΣ Α.Β.Ε.Ε.

ΟΚ SERVICES Ε.Π.Ε.

EMERY ΟΙΝΟΙ-ΠΟΤΑ Α.Β.Ε.

ΟΤΕ SHOP - ΡΟΔΟΥ

τους χορηγούς επικοινωνίας:

Εφημερίδα ΡΟΔΙΑΚΗ

Εφημερίδα ΠΡΟΟΔΟ

Εφημερίδα ΔΗΜΟΚΡΑΤΙΚΗ

ΕΡΑ - Ρόδου

SKY FM

ΙΡΙΔΑ TV

ΚΟΣΜΟΣ TV

IMAGE PRODUCTION

τους Γιατρούς:

κ. Μιχάλη Μανδραγό

κ. Ιωάννη Στουραΐτη

τους Γονείς αθλητών:

κ. Κατερίνα Βαλσαμίδη

κ. Μαρία Βουλγαρίδη

κ. Άντζελα Βουλγαρίδη

κ. Φλάβια Μπρανκίτσιο

κ. Γιάννη Πιννή

και τους:

κ. Γιώργο Καραβέλλα Έφορο Κωπηλασίας του Ν.Ο.Ρ.

κ. Σωτήρη Κατσαρά Έφορο Ιστιοπλοΐας του Ν.Ο.Ρ.

κ. Δημήτρη Χριστοδούλου Γ. Γραμματέα του Ν.Ο.Ρ.

κ. Μιχάλη Παπαγαπητό Μέλος της Ε.Α.

κ. Μανώλη Μανδραγό Μέλος της Ε.Ε.

κ. Βασίλη Πολυχρόνη Μέλος της Ε.Α.

κ. Κλέμη Μαργκό Μέλος της Ε.Α.

κ. Σωτήρη Αλβανό Προπονητή Κωπηλασίας του Ν.Ο.Ρ.

κ. Μαρία-Άννα Μιχαλοπούλου Προπονήτρια Κωπηλασίας του Ν.Ο.Ρ.

κ. Γιώργο Χριστοδούλου Προπονητή Ιστιοπλοΐας του Ν.Ο.Ρ.

κ. Εμμανουήλ Σταυλά Επιστάτη του Ν.Ο.Ρ.

κ. Νικόλαο Χατζηγιακουμή Παλαίμαχο Κωπηλάτη

κ. Αικατερίνη Αντωνιάδη Εκπαιδεύτρια του Ν.Ο.Ρ.

κ. Ευανθία Μπουγιούκα Παιδαγωγό του Ν.Ο.Ρ.

κ. Δημήτριο Φώκιαλη

κ. Βασίλη Γιαννούρη

Η συμπαράστασή τους επιβεβαιώνει την αναγνώριση και αποδοχή των σκοπών του Ν.Ο.Ρ. που είναι η διάδοση του ναυταθλητισμού στο νησί μας πράγμα που συντελεί στην προστασία της νεολαίας μας.

Ρόδος 14 Σεπτεμβρίου 2006

Φιλική ισοπαλία

• Ανάμεσα στον Αγ.Ισίδωρο και στον Ιάλυσο'97

ΚΟΣΚΙΝΟΥ

Ισόπαλο έληξε το πρώτο φιλικό παιχνίδι του Αγ.Ισιδώρου με αντίπαλο τον Ιάλυσο'97 με σκορ 2-2.

Οι γηπεδούχοι ήταν καλύτεροι καθ'όλη την διάρκεια του παιχνιδιού και προηγήθηκαν με 2-0. Στα τελευταία λεπτά όμως και αφού ο προπονητής της ομάδας Μανώλης Κοντός πέρασε στον αγώνα και παίκτες μικρούς σε ηλικία προκειμένου να τους δώσει χρόνο συμμετοχής οι Τριαντενοί πίεσαν και κατάφεραν να ισοφαρίσουν στο τελικό 2-2.

Τα γκολ

32' Ο Παπαλαζάρου με σουτ άνοιξε το σκορ 1-0.

67' Ο Γιωργαλλής Σ. με πλασέ έκανε το 2-0.

80' Ο Καμπουράκης Γ. με σουτ μείωσε σε 2-1.

90' Ο Κοζεκλί με κεφαλιά έγραψε το τελικό 2-2.

Οι ομάδες

Αγ.Ισίδωρος: *Διακοναστάσης, Σάββενας, Καραγιάννης Οικονομάκης, Θεοδοσίου, Κουρδουνάκης Γ., Γιωργαλλής Α., Γιωργαλλής Σ., Παπαλαζάρου, Κουρδουνάκης Σ., Αμπελάς.*

Έπαιξαν και οι:

Γιωργαλλής Μ. Πέτρου, Χατζησάββας, Καρασάββας, Φωτεινής, Γεωργάς, Σαράντης.

Ιάλυσος'97: *Αξιώτης, Καραβόλιας, Ατσάς, Χατζηβαλσάμης, Πΐσας, Αθανασόπουλος, Τζωρτζής, Αναστασίου Σ., Αναστασίου Ν., Σταματίου.*

Έπαιξαν και οι:

Αγαπητού, Καμπουράκης Μ., Καμπουράκης Γ., Βαρλάμης, Αρλάντζε, Κιοζεκλί, Καρπαθάκης.

Ξεχώρισαν δύο

• Η 2η θέση της Δεβετζή στο τριπλούν και η 3η του Ρέγα στα 400μ, ο οποίος έκανε και πανελλήνιο ρεκόρ (45.11), ήταν οι καλύτερες για την ελληνική ομάδα που έλαβε μέρος στην πρώτη μέρα του Παγκόσμιου Κυπέλλου Στίβου, το Σάββατο στο ΟΑΚΑ.

Η Χρυσοπηγή Δεβετζή και ο Δημήτρης Ρέγας ήταν οι δύο αθλητές από τη χώρα μας που διακρίθηκαν με τις επιδόσεις τους αλλά και με τις θέσεις που κατέλαβαν, στην πρώτη ημέρα του Παγκόσμιου Κυπέλλου Στίβου. Σε ό, τι αφορά την Δεβετζή, πήρε και πάλι τη 2η θέση στο τριπλούν με άλμα στα 15,04μ, πίσω από την Τατιάνα Λεμπέντεβα που...πέταξε στα 15,13μ, στερώντας για άλλη μια φορά από την Ελληνίδα αθλήτρια το χρυσό μετάλλιο.

Από την άλλη πλευρά, ο Δημήτρης Ρέγας τα πήγε πολύ καλά στα 400μ ,αφού τερμάτισε 3ος με χρόνο 45.11, πραγματοποιώντας πανελλήνιο ρεκόρ ενώ στις δύο πρώτες θέσεις βρέθηκαν οι Μπέριτ και Κικάγια.

Η Φανή Χαλκιά αρκέστηκε στην 5η θέση των 400μ, χωρίς να μπορέσει από τη συγκεκριμένη κούρσα να διεκδικήσει κάτι καλύτερο, ενώ στο βάθρο ανέβηκαν οι Ρίτσαρντς, Σταμπόλοβα και Ουίλιαμς.

Στις βαθμολογίες της πρώτης μέρας, η ελληνική ομάδα των ανδρών ήταν 9η με είκοσι πέντε βαθμούς ενώ στης γυναίκες 8η με τριάντα πέντε.

Αναλυτικά τα αποτελέσματα της πρώτης μέρας ήταν τα παρακάτω:

Άνδρες

Σφυροβολία

1. Κόζι Μουροφούσι (Ασία/Ιαπωνία) 82.01
2. Ιβάν Τιχόν (Ευρώπη/Λευκορωσία) 80.00
3. Ιλια Κονοβάλοφ (Ρωσία) 77.14
4. Α.Τζ. Κρούγκερ (ΗΠΑ) 75.53

5. Αλέξανδρος Παπαδημητρίου (ΕΛΛΑΔΑ) 74.13

Σφαιροβολία

1. Ραλφ Μπάρτελς (Ευρώπη/Γερμανία) 20.67
2. Ρίσε Χόφα (ΗΠΑ) 20.60
3. Πάβελ Σόφιν (Ρωσία) 20.45

9. Ανδρέας Αναστασόπουλος (ΕΛΛΑΔΑ) 17.06

400μ. εμπόδια

1. Κέρον Κλέμεντ (ΗΠΑ) 48.12
2. Λ.Τζ. Βαν Ζιλ (Αφρική/Ν.Αφρική) 48.35
3. Μάρεκ Πλάβγκο (Ευρώπη/Πολωνία) 48.76

8. Μηνάς Αλοζίδης (ΕΛΛΑΔΑ) 51.12

Ύψος

1. Τόμας Γιάνκου (Ευρώπη/Τσεχία) 2.28
2. Αντρέι Σίλνοφ (Ρωσία) 2.24
3. Τόρα Χάρις (ΗΠΑ) 2.24
4. Καμπέλο Κγκοσιεμάνγκ (Αφρική/Μποτσουάνα) 2.20

5. Δημήτρης Συρράκος (ΕΛΛΑΔΑ) 2.20

1.500μ.

1. Αλεξ Κίπτσιρτσιρ (Αφρική/Κένια) 3:52.60
2. Ιβάν Χέσκο (Ευρώπη/Ουκρανία) 3:53.33
3. Νίκολας Γουίλις (Ωκεανία/Νέα Ζηλανδία) 3:54.76

9. Παναγιώτης Οικονόμου (ΕΛΛΑΔΑ) 3:59.00

100μ.

1. Τίσον Γκέι (ΗΠΑ) 9.88
2. Φράνσις Ομπικβέλου (Ευρώπη/Πορτογαλία) 10.09
3. Μαρκ Μπαρνς (Αμερική/Τρίνιναντ) 10.14

9. Τάσος Γκούσης (ΕΛΛΑΔΑ) 10.34

400μ.

1. ΛαΣάουν Μπέριτ (ΗΠΑ) 44.54
2. Γκάρι Κικάγια (Αφρική/Λ.Δ.Κονγκό) 44.66

3. Δημήτρης Ρέγας (ΕΛΛΑΔΑ) 45.11(π.ρ)

Μήκος

1. Ίρβινγκ Σαλαντίνο (Αμερική/Παναμάς) 8.26
2. Άντριου Χόου (Ευρώπη/Ιταλία) 8.12
3. Μοχάμεντ Σαλμάν Αλ Κουβάλ (Ασία/Σ. Αραβία) 8.11

8. Φάμπρις Λάπιερ (Ωκεανία/Αυστραλία) 7.58

-. Λούης Τσάτουμας (ΕΛΛΑΔΑ) -

5.000μ.

1. Σαΐφ Σαΐντ Σαχίν (Ασία/Κατάρ) 13:35.30
2. Μίκε Κιπρούτο Κίγκεν (Αφρική/Κένια) 13:36.19
3. Μάθιου Τέγκενκαμπ (ΗΠΑ) 13:36.83

9. Παντελής Σαββόπουλος (ΕΛΛΑΔΑ) 14:26.62

4Χ100μ.

1. ΗΠΑ 37.59(ρ.α)
2. ΕΥΡΩΠΗ 38.45
3. ΑΣΙΑ 38.51
4. ΡΩΣΙΑ 38.78
5. ΑΦΡΙΚΗ 38.87
6. ΩΚΕΑΝΙΑ 39.48
7. ΓΑΛΛΙΑ 39.67

8. ΕΛΛΑΔΑ 39.84

-. ΑΜΕΡΙΚΗ Δεν τερμάτισε

Γυναίκες

Δισκοβολία

1. Φράνκα Ντιτς (Ευρώπη/Γερμανία) 66.07
2. Αρέθα Τάρμοντ (ΗΠΑ) 61.83
3. Αϊμίν Σονγκ (Ασία/Κίνα) 61.47

9. Αρετή Αμπατζή (ΕΛΛΑΔΑ) 53.66

Τριπλούν

1. Τατιάνα Λεμπέντεβα (Ρωσία) 15.13(ρ.α)

2. Χρυσοπηγή Δεβετζή (ΕΛΛΑΔΑ) 15.04

3. Γιαμίλε Αλντάμα (Αφρική/Σουδάν) 14.78

400μ. εμπόδια

1. Γιούλια Νόσοβα-Πετσόνκινα (Ρωσία) 53.88
2. Λασίνα Ντέμους (ΗΠΑ) 54.06
3. Αννα Γέσιεν (Πολωνία) 54.48

8. Χριστίνα Χαντζή (ΕΛΛΑΔΑ) 56.35

3.000μ.

1. Τίρουνες Ντίμπαμπα(Αφρική/Αιθιοπία) 8:33.78(ρ.α)
2. Λίντια Τσιογιέκα (Πολωνία) 8:39.69
3. Κάρα Γκούσερ (ΗΠΑ) 8:41.42

8. Μαρία Πρωτόπαππα (ΕΛΛΑΔΑ) 9:00.15

100μ.

1. Σέρον Σίμπσον (Αμερική/Τζαμάικα) 10.97
2. Τόρι Έντουαρντς (ΗΠΑ) 11.19
3. Βίντα Ανίμ (Αφρική/Γκάνα) 11.21
4. Κιμ Γκεβέρτ (Ευρώπη/Βέλγιο) 11.24
5. Γιούλια Γκούσινα (Ρωσία) 11.39

6. Γεωργία Κοκλώνη (ΕΛΛΑΔΑ) 11.40

400μ.

1. Σάνια Ρίτσαρντς (ΗΠΑ) 48.70(ρ.ηπείρου)
2. Βάνια Σταμπόλοβα (Ευρώπη/Βουλγαρία) 50.09
3. Νόβλεν Ουίλιαμς (Αμερική/Τζαμάικα) 50.24
4. Τατιάνα Βεσκούροβα (Ρωσία) 50.50

5. Φανή Χαλκιά (ΕΛΛΑΔΑ) 50.94

800μ.

1. Ζούλια Καλαταγιούντ (Αμερική/Κούβα) 2:00.06
2. Τζάνεθ Τζεπκοσγκέι (Αφρική/Κένια) 2:00.09
3. Όλγκα Κοτλιάροβα (Ρωσία) 2:00.84

8. Ελένη Φιλάνδρα (ΕΛΛΑΔΑ) 2:05.14

9. Λίμπι Άλεν (Ωκεανία/Αυστραλία) 2:07.31

Επί κοντώ

1. Έλενα Ισινμπάγιεβα (Ρωσία) 4.60(ρ.α)
2. Φαμπιάνα Μούρερ (Αμερική/Βραζιλία) 4.55
3. Σουγίνγκ Γκάο (Ασία/Κίνα) 4.50

6. Αφροδίτη Σκαφίδα (ΕΛΛΑΔΑ) 4.15

-

Ακόντιο

1. Στέφι Νέριους (Ευρώπη/Γερμανία) 63.37
2. Σόνια Μπίσετ (Αμερική/Κούβα) 61.74
3. Τζάστιν Ρόμπεσον (Αφρική/Ν.Αφρική) 61.38

6. Σάββα Λίκα (ΕΛΛΑΔΑ) 58.36

4Χ100μ.

1. ΑΜΕΡΙΚΗ 42.26(ρ.α)
2. ΡΩΣΙΑ 42.36
3. ΑΦΡΙΚΗ 43.61
4. ΠΟΛΩΝΙΑ 43.91
5. ΩΚΕΑΝΙΑ 44.26
6. ΑΣΙΑ 44.27

7. ΕΛΛΑΔΑ 44.29

Βαθμολογίες

ΑΝΔΡΕΣ

1. Ευρώπη 76 βαθμοί
2. ΗΠΑ 74
3. Αφρική 61
4. Αμερική 50
5. Ρωσία 50
6. Ασία 44
7. Γαλλία 35
8. Ωκεανία 32

9. Ελλάδα 25

ΓΥΝΑΙΚΕΣ

1. Αμερική 65 βαθμοί
2. Ρωσία 65
3. Ευρώπη 60
4. Αφρική 57
5. ΗΠΑ 49
6. Πολωνία 47
7. Ασία 42

8. Ελλάδα 35

9. Ωκεανία 26

Red Bull με κινητήρες Renault

Όπως γράψαμε την προηγούμενη εβδομάδα ο Michael Schumacher πρόκειται να σταματήσει στο τέλος αυτής της χρονιάς, ρίχνοντας έτσι την αυλαία σε μία καριέρα η οποία καταμετρά μέχρι στιγμής 90 νίκες, 1354 πόντους και 68 pole positions. Η απόφαση ήρθε σαν έκπληξη σε πολλούς οι οποίοι πίστευαν ότι ο βετεράνος θα συνέχιζε τουλάχιστον για ακόμη έναν χρόνο. Ανάμεσα σε αυτούς και ο Valentino Rossi. Ο Michael αναγκαστικά ανακοίνωσε την απόφασή του στην Monza μετά από πίεση που δέχθηκε από την Ferrari, ο ίδιος ήθελε να περιμένει μέχρι το τέλος της χρονιάς. Η παράδοση όμως θέλει την Ferrari να ανακοινώνει τους οδηγούς της επόμενης χρονιάς τον Σεπτέμβρη, στον εντός έδρας αγώνα και αυτήν την φορά δεν αποτέλεσε εξαίρεση.

Απ' την άλλη λιγότερη έκπληξη προκάλεσε η μεταγραφή του Kimi Raikonnen στην κόκκινη ομάδα. Οι φήμες πήγαιναν και έρχονταν εδώ και έναν χρόνο και ως επί το πλείστον επιβεβαιώθηκαν. Από την μεριά της Ferrari ο Jean Todt δήλωσε ότι η επιλογή του Kimi ήρθε πολύ φυσιολογικά και άνετα, καθώς κοίταξε ποιοί είναι οι προτιμότεροι και διαθέσιμοι οδηγοι. Ο Kimi ήρθε πρώτος και στα δύο και η προτίμηση του ίδιου να αλλάξει ομάδα και ειδικά να πάει στην Ferrari έκανε τα πράγματα ευκολότερα. Το μόνο που δεν γνωρίζουμε μέχρι στιγμής είναι το ποσό του συμβολαίου.

Μετά την άδικη ποινή του Alonso στα προκαταρτικά του Σαββάτου το προηγούμενο Σαββατοκύριακο, η FIA αποφάσισε να αλλάξει τον κανονισμό περί μπλοκαρίσματος. Έτσι στο εξής οι αγωνοδίκες δε θα εξετάζουν όλα τα παράπονα των πιλότων για παρεμπόδιση στις κατατακτήριες δοκιμές παρά μόνο αυτά που υποψιάζονται ότι υπήρχε πρόθεση από τον προπορευόμενο πιλότο να «χαλάσει» το γύρο του οδηγού πίσω του.

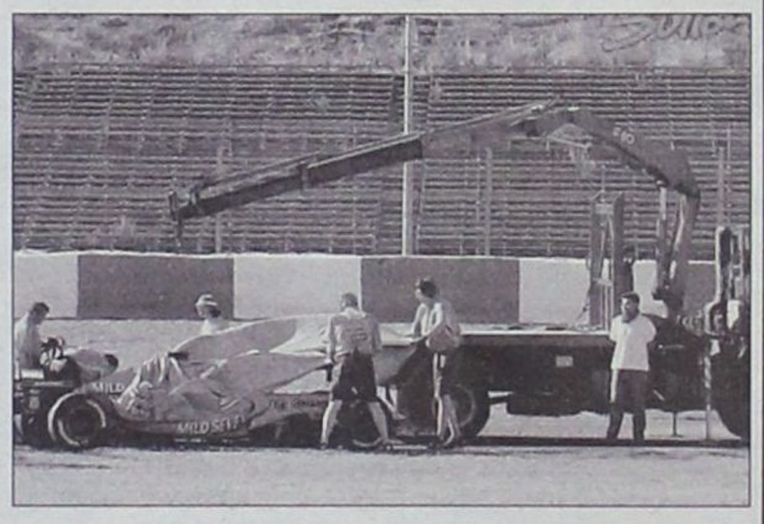

Μηχανικά προβλήματα για τη Renault

Η Renault ανακοίνωσε ότι έκλεισε συμφωνία με την Red Bull Racing για την προμήθεια κινητήρων για το 2007 και 2008. Η αυστριακή ομάδα έψαχνε εδώ και καιρό να σταματήσει την συνεργασία της με την Ferrari, ίσως λόγω της τιμής. Η πιθανότερη εκδοχή είναι ότι η Torro Rosso θα χρησιμοποιήσει τώρα τους κινητήρες της Ferrari για τον εναπομείναντα ένα χρόνο και μετά θα στραφεί και αυτή στην Renault. Μία δεύτερη εκδοχή είναι να σταματήσει επί τόπου η συνεργασία, καθώς η καινούργια ομάδα Spyker έχει επαφή με την Ferrari για να προμηθευτεί αυτή τους κινητήρες.

Για την Williams 2006 είναι αναμφισβήτητα η χειρότερη χρονιά στην ιστορία της. Ο ιδιοκτήτης της ομάδας δεν μπορούσε βέβαια να δηλώσει κάτι άλλο. Μερικοί από τους λόγους της αποτυχίας μας είναι η έλλειψη εμμονής για διορθώσεις στην εσωτερική διαδικασία". Η τελευταία φορά που η Williams σκόραρε βαθμούς ήταν στο Ευρωπαϊκό grand prix στην Νυρεμβέργη και στο σύνολό τους μέχρι σήμερα είναι 10. Ο Frank Williams ελπίζει ότι η συμφωνία με την Toyota για τα επόμενα δύο χρόνια θα βοηθήσει την ομάδα να ανεβεί εκεί που βρισκόταν. Η αποχώρηση όμως του Mark Webber είναι μεγάλη απώλεια.

Οι δοκιμές εξέλιξης συνεχίστηκαν και αυτήν την εβδομάδα σε Ισπανία, Γαλλία και Ιταλία. Οι περισσότερες ομάδες βρέθηκαν στην Jerez και καλύτερη αποδείχθηκε η Honda η οποία θέλει ένα δυνατό κλείσιμο της σαιζόν. Λιγότερη τυχερή η Renault η οποία δεν μπόρεσε να τρέξει τον Heiki Kovalainen λόγω στομαχόπονου, ενώ μηχανικές βλάβες κράτησαν τον Fisichella ακίνητο, πλην της τελευταίας ημέρας. Παράλληλα η Ferrari έτρεξε σε δύο πίστες ταυτόχρονα, στην Paul Richard και στο Fiorano.

Μαχαιράκης Νίκος

Συμμετοχή στη Βαλκανιάδα

• Δεκαοκτώ βετεράνοι αθλητές και αθλήτριες από τον Σύνδεσμο του νησιού μας θα λάβουν μέρος στη Βαλκανιάδα που θα γίνει το επόμενο Σαββατοκύριακο στις εγκαταστάσεις του Αγίου Κοσμά.

Στη 16η Βαλκανιάδα Βετεράνων Αθλητών Στίβου που πρόκειται να πραγματοποιηθεί στις εγκαταστάσεις του Αγίου Κοσμά το ερχόμενο Σαββατοκύριακο, θα λάβει μέρος ο Σύνδεσμος της Ρόδου.

Δεκαοκτώ αθλητές και αθλήτριες θα εκπροσωπήσουν το νησί μας και είναι οι παρακάτω:

Αχτύπη Μαρία (Σφαίρα-Δίσκος), Βαγιανάκης Ιωάννης (5000μ), Γιαλλουράκη-Καρακατσάνη Ειρήνη (100μ, Σφαίρα), Κιλασίν Μουσταφά (400-800μ), Κοντορίνης Ιωάννης (800-1500μ), Κωβαίος Ευθύμιος (100-200μ), Λιας Βασίλειος (5000μ), Μαλλιάκας Εμμανουήλ (5000μ), Μαλλιάκας Μερκούριος (5000μ), Ματθαίος Ιωάννης (1500-5000μ), Παπαδημητρίου Τσαμπίκος (5000μ-Ημιμαραθώνιος), Πάτσης Βασίλειος (800-1500μ), Ρακόπουλος Γεώργιος (Ημιμαραθώνιος), Ροϊλίδου Μάγδα (Δίσκος-Ακόντιο), Ταμπάκ Χουσεΐν (200-400μ), Τσαγγαράκης Νικόλαος (5000μ), Τσατταλιός Νικόλαος (100-200μ) και Χατζηκαλημέρης Νικόλαος (400μ).

Το διοικητικό συμβούλιο του Συνδέσμου Βετεράνων Αθλητών Στίβου Ρόδου, ευχεται ολόψυχα στους αθλητές και τις αθλήτριες του καλή επιτυχία.

Με τον πάντα δικό σας...

Αλλαξογκόλιές

... γκολτζή - γκολτζή

www.angelfire.com/pa4/allaksogolies

E-mail: allaksogolis@yahoo.gr

Το δικό μας Champions League ξεκίνησε-το Σάββατο και οι βασικές ευχές όλων όσων ασχολούνται με τον βασιλιά των σπορ στην περιοχή μας είναι να παρακολουθούμε ωραίο θέαμα χωρίς βία στα γήπεδα. Ειδικά το τελευταίο αν μπορέσουμε κάποτε και το εξαλείψουμε τότε θα έχουμε κάνει το μεγαλύτερο ίσως βήμα για την σωτηρία αλλά και για την ανάπτυξη του αθλήματος. Καλή ποδοσφαιρική χρονιά.



Τα ατυχή αποτελέσματα των Ελληνικών ομάδων στην Ευρώπη απλώς αποδεικνύουν για πολλοστή φορά το ότι το Ελληνικό ποδόσφαιρο βρίσκεται πολύ κάτω των περιστάσεων και δεν συμβαδίζει με άλλα όπως π.χ. την καλαθοσφαίριση όπου εκεί εκτός από τις επιτυχίες της Εθνικής μας ομάδας και οι σύλλογοι έχουν να επιδείξουν πρωτιές και Ευρωπαϊκές κούπες. Μήπως οι ποδοσφαιρικοί οφείλουν να αντιγράψουν τους μπασκετικούς μπας και δουν καμιά άσπρη ημέρα?

Οι τοπικές ερασιτεχνικές (?) ομάδες ξόδεψαν πάλι φέτος ένα τσουβάλι Ευρώ για να ενισχύσουν το έμψυχο δυναμικό τους με μεταγραφές ενός έτους. Του χρόνου και κάθε χρόνο το ποσό αυτό θα αυξάνεται με μαθηματική ακρίβεια. Έστι όμως δεν γίνεται δουλειά και το χέρι μπαίνει συνεχώς όλο και πιο βαθιά στην τσέπη αυτών που ασχολούνται. Όλα τα λεφτά είναι στις υποδομές. Όποιος δεν το καταλαβαίνει αυτό ας μην ανησυχεί. Θα του το θυμίζει συνεχώς η...άδεια τσέπη του!

Είναι όντως λυπηρό αλλά η πόλη της Ρόδου με τόσες και τόσες ομάδες δεν διαθέτει εκπρόσωπο στην Α' κατηγορία Δωδεκανήσου. Οι παράγοντες των ομάδων ας κάτσουν όλοι μαζί να συζητήσουν τα προβλήματα που τους απασχολούν και να βρουν τις λύσεις. Χρειάζονται συγχωνεύσεις, χρειάζονται αλλαγή στόχων, χρειάζεται καλή οργάνωση ? Όποια κι αν είναι η απάντηση η ουσία είναι ότι ο ποδοσφαιρικός χάρτης της μεγάλης κατηγορίας του Δωδεκανησιακού ποδοσφαίρου δεν περιλαμβάνει ούτε μία ομάδα που να προέρχεται από την πόλη.

Η Τήλος για πρώτη φορά στην ιστορία της μετέχει στα σαλόνια του ποδοσφαίρου του Νομού μας. Εκεί πραγματικά οι άνθρωποι που ασχολούνται με την ομάδα είναι ερασιτέχνες (με την καλή έννοια) και αγαπούν πραγματικά την στρογγυλή θεά αφού βάζουν από την τσέπη τους όλοι (και οι ποδοσφαιριστές) για να μπορούν να παίζουν ποδόσφαιρο. Διαθέτουν σύγχρονο γήπεδο με συνθετικό χλοοτάπητα και προβολείς αλλά το βασικό πρόβλημα είναι στην συγκοινωνία. Όσο είναι ακόμα νωρίς η διοργανώτρια αρχή σε συνεργασία με την Πολιτεία πρέπει να βρουν λύσεις και για τα σωματεία που θα πηγαίνουν Τήλο αλλά και για την ομώνυμη ομάδα που εβδομάδα παρά εβδομάδα σχεδόν θα έρχεται στο νησί μας.

Το πρώτο time out. Ένα ζευγάρι πήγε διακοπές στην Ινδία και έκανε βόλτα στο παζάρι. Κάποια στιγμή, καθώς περνούσαν έξω από ένα μαγαζί με παπούτσια και σανδάλια, ένας πωλητής με λεπτή φωνούλα τους φωνάζει: - "Ε, εσείς! Ελάτε μέσα! Έχω κάτι μαγικά σανδάλια για 'σας!" Περίεργο το ζευγάρι μπαίνει μέσα. Ο πωλητής δείχνει ένα ζευγάρι σανδάλια και λέει στον άνδρα: - "Αν φορέσεις αυτά, θα ξυπνήσει μέσα σου η ερωτική ορμή που είχες όταν ήσουν 20! - "Δοκίμασέ τα, δοκίμασέ τα!" κάνει η γυναίκα στον άνδρα, και τα μάτια της έλαμπαν! Ο άντρας, σωστός θεός του σεξ, φαινόταν ακατάδεκτος, στην αρχή, αλλά τελικά με τα χίλια ζόρια τα φόρεσε. Αμέσως τα μάτια του έλαμψαν αναψο-κοκκίνισε, και κοίταζε γύρω του με βλέμμα ταύρου, κάτι που η γυναίκα του είχε να δει χρόνια. Ξαφνικά όμως, βουτάει τον πωλητή, τον πετάει στον πάγκο μπρούμυτα και αρχίζει να του σκίζει τα ρούχα! Ο πωλητής άρχισε να φωνάζει: "ΩΠΑ ΡΕΕΕΕ, ΣΤΑΜΑΤΑ, ΤΑ ΦΟΡΕΣΕΣ ΑΝΑΠΟΔΑ !!"

Το γεγονός ότι μόλις τέσσερις πρόεδροι των ομάδων της Α' κατηγορίας έδωσαν το παρών την Τρίτη το απόγευμα στην συνάντηση με την ΕΠΣΔ δύο εξηγήσεις μπορεί να έχει: Α) Όλα βαίνουν καλώς οπότε δεν υπήρχε αναγκαιότητα της παρουσίας τους. Β) Τα έχουν με την ΕΠΣΔ και γι'αυτό θεώρησαν σωστό να απέχουν της συναντήσεως σαν ένδειξη διαμαρτυρίας. Να ήταν η ώρα βραδινή να πεις ότι λόγω Τσάμπιονς Λιγκ και Ολυμπιακού υπήρχαν αυτές οι απουσίες αλλά το απόγευμα τι να πεις? Μήπως ήθελαν να δουν και το...Pre Game Show?



«Ο Dr. SAM είναι ο πιο φανατικός οπαδός των Εθνικών μας ομάδων και του ποδοσφαίρου αλλά και του μπάσκετ»

Από τους πιο αφανείς ήρωες και ακάματους εργάτες των ομάδων είναι οι φροντιστές που χάρη σε αυτούς και στις ικανότητες τους μπορεί μία ομάδα να είναι και να παρουσιάζεται σαν σύγχρονη Ευρωπαϊκή και οργανωμένη, φροντίζοντας και την παραμικρή λεπτομέρεια για να είναι όλα όσα πρέπει έτοιμα, παρέχοντας έτσι στους παίκτες την άνεση και το κατάλληλο κλίμα για να έχουν αποκλειστικά και μόνο το μυαλό τους μέσα στον αγωνιστικό χώρο. Ένας από τους πιο γνωστούς είναι και ο Σωτήρης Κούρος ο οποίος όπου έχει δουλέψει έχει αφήσει και την προσωπική του σφραγίδα.

Η παρουσίαση της κάρτας υγείας του ποδοσφαιριστή μπορεί να αναβλήθηκε για τις 12 Οκτωβρίου αλλά σύμφωνα και με όσα διαβεβαιώνει η ΕΠΟ δεν υπάρχει κανένα απολύτως πρόβλημα και πολύ σύντομα και ο υγειονομικός σταθμός της πόλης μας θα αρχίσει την λειτουργία του. Το ιατρικό τημ με επικεφαλή τον Σάββα Καλαθενό είναι καθ'όλα έτοιμο και απλώς περιμένει το πράσινο φως από την Ομοσπονδία για την έναρξη της λειτουργίας.

Η κόντρα των προπονητών του Συνδέσμου του Νομού μας δεν έχει να κάνει μόνο με τη ΕΠΟ και τις αποφάσεις που έχει πάρει για να μαζέψει Ευρουλάκια από τις ταυτότητες των προσωρινών προπονητών τα οποία εισπράττουν οι ΕΠΣ αλλά ειδικότερα έχει να κάνει με την δική μας Ένωση η οποία σύμφωνα με τα όσα έχουν δηλώσει οι κόουτς άλλα τους υποσχέθηκε και άλλα κάνει. Αυτή η ιστορία μπορεί να φαίνεται ότι τελείωσε με πρώτη νίκη της ΕΠΣΔ αφού τελικά οι προπονητές πλήρωσαν και πήραν τις ταυτότητες για να μπορούν να δίνουν οδηγίες μέσα από τους πάγκους αλλά το τσεκούρι ξεθάφτηκε και ο πόλεμος τώρα αρχίζει. Η μη αναγνώριση των πτυχίων αλλά και των διπλωμάτων τους και η υποχρέωση να παρακολουθούν εκ νέου σχολές της ΕΠΟ (με το αζημίωτο βεβαίως-βεβαίως) είναι οι βασικές αιτίες της διαμάχης.

Το μεγαλύτερο γηπεδικό πρόβλημα το αντιμετωπίζει ο Δήμος Πεταλούδων. Το μοναδικό γήπεδο που βρίσκεται σε καλή κατάσταση αυτή την στιγμή αν και το χόρτο είναι καταπονημένο από την συχνή χρήση είναι αυτό των Μαριτσών. Του Παραδεισίου δεν μπορεί να χρησιμοποιηθεί λόγω του ότι γίνονται εργασίες για την σπορά φυσικού χλοοτάπητα, στην Κρεμαστή ξεκίνησαν τα έργα (αλλά παρατηρείται καθυστέρηση) για την τοποθέτηση συνθετικού χλοοτάπητα, στον Θεολόγο το γήπεδο είναι ακατάλληλο προς χρήση και απομένουν τα γήπεδα Παστίδας όπου γίνονται κάποιες διορθωτικές κινήσεις (και στο άμεσο μέλλον θα τοποθετηθεί και σε αυτό συνθετικός χλοοτάπητας) και Δαματριάς όπου χρειάζεται άμεσες βελτιώσεις. Οπότε Κλεάνθης, Ηρακλής Μ., Φοίβος, Αστέρας Π., Δαμάγητος και Δήμητρα ήδη αντιμετωπίζουν προβλήματα εξεύρεσης χώρου και για να προπονηθούν. Ηρακλής Μ. και Κλεάνθης θα χρησιμοποιούν το γήπεδο Μαριτσών βασικά για να αγωνίζονται αλλά οι προπονήσεις? Αν συνυπολογίσουμε ότι Φοίβος, Δαμάγητος και Αστέρας Π. έχουν δηλώσει σαν έδρα το γήπεδο της Κρεμαστής και αυτό ήδη δεν είναι έτοιμο, τότε σκούρα τα πράγματα. Στη συνέχεια βέβαια ο συγκεκριμένος Δήμος θα διαθέτει δύο γήπεδα με φυσικό χορτάρι, (Μαριτσά και Παραδείσι), δύο με συνθετικό χλοοτάπητα (Κρεμαστή και Παστίδα) και ένα στάδιο (Θεολόγος).

Πάμε τώρα για το ανεκδοτάκι μας. Ένας Αμερικανός βρίσκεται για δουλειές στη Σαουδική Αραβία και νοικιάζει ένα αυτοκίνητο. Εκεί που τρέχει με 150 στη μέση της ερήμου τον σταματάει ένα περιπολικό. "Κύριε, του λέει ο αστυνομικός, τρέχατε με 150 ενώ το όριο εδώ είναι 70". "Ε, καλά, λέει άνετα ο Αμερικάνος, πείτε μου πόσο είναι το πρόστιμο να τελειώνουμε γιατί βιάζομαι". Εδώ ισχύει ο Οθωμανικός νόμος, λέει αυστηρά ο αστυνομικός. Δεν έχει πρόστιμα. Θα σε πάμε στην πόλη και εκεί θα έρθει ο Αμπντούλ και θα σε γ..." Τον Αμερικάνο τον λούζει κρύος ιδρώτας. "Τι είναι αυτά που λέτε, εγώ είμαι Αμερικανός πολίτης, θέλω να δω τον πρέσβη". Ο αστυνομικός δεν καταλαβαίνει τίποτα. Τον βάζει στο περιπολικό και τον πηγαίνει κατευθείαν στο δικαστή. Ο Αμερικάνος φωνάζει, διαμαρτύρεται αλλά χωρίς κανένα αποτέλεσμα. Μη μπορώντας να κάνει τίποτα άλλο περιμένει τη σειρά του. Φέρνουν τον πρώτο κατηγορούμενο που κατηγορούνταν για ληστεία. "Να του κόψετε το δεξί χέρι" αποφασίζει ο δικαστής. Φέρνουν το δεύτερο που κατηγορούνταν για βιασμό και αποφασίζει να του κόψουν τα δύο χέρια και να τον ευνουχίσουν. Φέρνουν τον τρίτο που κατηγορούνταν για φόνο και αποφασίζει να του κόψουν το κεφάλι. Γεμάτος αγωνία τότε ο Αμερικάνος γυρίζει στον Αμπντούλ που στεκόταν δίπλα του και του λέει: "Εμείς Αμπντούλ ένα γ..... και τελειώσαμε, έτσι ;..."

Μην ξεχνάτε καθημερινά 19:00 με 20:00 το ραντεβού σας με τις ραδιοφωνικές Αλλαξογκολιές με αρκετό χιούμορ, δράμα, συγκίνηση και κλάμα από το γνωστό δίδυμο των ερτζιανών που σαρώνει τα πάντα στο πέρασμα του.

Καλή ποδοσφαιρική χρονιά
Ο γκολτζής

Οι προκηρύξεις του βόλεϊ

Β' ΜΕΡΟΣ

Ανακοινώθηκε από την τοπική επιτροπή πετοσφαίρισης Δωδεκανήσου η ειδική προκήρυξη πρωταθλημάτων του βόλεϊ η οποία αφορά όλες τις κατηγορίες, ανδρών και γυναικών.

Η συνέχεια της προκήρυξης από το φύλο της «Α.Γ.»:

8. ΚΥΠΕΛΛΟ ΔΩΔΕΚΑΝΗΣΟΥ

8.Α. ΑΝΔΡΩΝ

Συμμετέχουν όλες οι ομάδες πρωταθλήματος ανδρών 2006-7. Σε περίπτωση που ομάδα η οποία συμμετέχει στο πρωτάθλημα ζητήσει να αναλάβει τη διοργάνωση του Κυπέλλου Δωδ/σου τότε αυτή αυτομάτως αποκτά πλεονέκτημα κλήρωσης.

Δεν έχουν δικαίωμα συμμετοχής αθλητές που γεννήθηκαν από το 1994 και μετά. Ο τρόπος και ο χρόνος διεξαγωγής θα καθοριστεί με ειδική προκήρυξη.

8Β. ΓΥΝΑΙΚΩΝ

Συμμετέχουν όλες οι ομάδες πρωταθλήματος ανδρών 2006-7, σε περίπτωση που ομάδα η οποία συμμετέχει στο πρωτάθλημα ζητήσει να αναλάβει τη διοργάνωση του Κυπέλλου Δωδ/σου, τότε αυτή αυτομάτως αποκτά πλεονέκτημα κλήρωσης.

Δεν έχουν δικαίωμα συμμετοχής αθλητές που γεννήθηκαν από το 1994 και μετά. Ο τρόπος και ο χρόνος διεξαγωγής θα καθοριστεί με ειδική προκήρυξη.

9. ΜΠΑΛΕΣ ΑΓΩΝΩΝ

Α1 Εθνική κατηγορία ανδρών - γυναικών MVP 200

Α2 Εθνική Κατηγορία ανδρών - γυναικών MVP 200 και MVP 200Χ

Β' Εθνική Κατηγορία Ανδρών - γυναικών MVP 200Χ

Γ' Εθνική Κατηγορία Ανδρών MVP 200Χ

Κύπελλο Ανδρών - Γυναικών MVP200

Τοπικά πρωταθλήματα ανδρών - γυναικών MVP 200Χ

Τοπικά και Πανελλήνια Πρωταθλήματα εφήβων - νεανίδων MVP 2001

Τοπικά και Πανελλήνια Πρωταθλήματα Παίδων - Κορασίδων MVP 2001

Πρωταθλήματα Παμπαίδων -Παγκορασίδων MVP 2001

Σε περίπτωση που η FIVR ανακοινώσει νέες κατηγορίες μπαλών θα εκδοθεί συμπληρωματική γενική προκήρυξη για την ένταξή τους στα παραπάνω πρωταθλήματα.

10. ΓΕΝΙΚΑ ΠΡΩΤΑΘΛΗΜΑΤΩΝ

Ειδικά για την αγωνιστική περίοδο 2006-2007 και σε περίπτωση μη έκδοσης της προβλεπόμενης στο άρθρο 33 παρ. 9 του Ν. 2725/99 ειδικής υπουργικής απόφασης αναφορικά με τη διαδικασία και τα αρμόδια όργανα πιστοποίησης της υγείας του αθλητή μέχρι την έναρξη των πρωταθλημάτων, παραμένουν σε ισχύ τα όσα, αντίστοιχα ορίζονται στις μέχρι τούδε γενικές προκηρύξεις πρωταθλημάτων της ΕΟΠΕ, δηλαδή ότι η πιστοποίηση της υγείας μπορεί να γίνεται και από ιδιώτη γιατρό. Για θέματα που αφορούν προπονητές, προπονήτριες και δεν αναφέρονται στην προκήρυξη αυτή εφαρμόζεται ο ισχύων κανονισμός προπονητών του ΣΕΠΠΕ. Για οποιοδήποτε θέμα που δεν προβλέπεται στην προκήρυξη αποφασίζει το Δ.Σ. της ΤΕΠ Δωδ/σου. Κάθε τροποποίηση συμπλήρωσης της γενικής προκήρυξης, προ της έναρξης του πρωταθλήματος δύναται να γίνει από το Δ.Σ. της ΤΕΠ Δωδ/σου. Δεν επιτρέπεται μεταβολή στην προκήρυξη μετά την έναρξη του πρωταθλήματος που αφορά τον τρόπο διεξαγωγής (Σύστημα, κατάταξη, υποβιβασμός κ.λπ.) σε εξαιρετικές περιπτώσεις που δεν αφορούν τα ανωτέρω. Η ΤΕΠ Δωδ/σου δύναται να τρο1ποποιήσει τις ειδικές προκηρύ1ξεις μετά από σχετική απόφαση του Δ.Σ. και μετά την έναρξη του πρωταθλήματος πάντα με τη σύμφωνη γνώμη της ΕΟΠΕ. Η ΕΟΠΕ έχει το δικαίωμα στις ειδικές προκηρύξεις των πρωταθλημάτων του κυπέλλου των ειδικών τουρνουά κλπ. να προσθέσει ειδικούς όρους που δεν προβλέπονται στην παρούσα προκήρυξη και οι οποίοι είναι δεσμευτικοί για τις τοπικές επιτροπές/ενώσεις και τα σωματεία.

11. ΔΗΛΩΣΕΙΣ ΣΥΜΜΕΤΟΧΗΣ-ΣΥΜΜΕΤΟΧΗ ΣΩΜΑΤΕΙΩΝ

Συμμετοχή στα πρωταθλήματα νεοεγγραφέντων στη δύναμη της ΕΟΠΕ Σωματείων: Τα προεγγραφόμενα στη δύναμη της ΕΟΠΕ σωματεία μετέχουν στα υπ' αυτής διοργανωμένα πρωταθλήματα (τοπικά), στην πρώτη αγωνιστική περίοδο, με οποιαδήποτε ομάδα δηλώσουν συμμετοχή.

Α) Οι δηλώσεις συμμετοχής στα πρωταθλήματα, πρέπει να υποβληθούν στα γραφεία της ΤΕ ιδιοχείρως με κατάθεση στο πρωτόκολλο της Τοπικής Επιτροπής ή με φαξ 22410 85874 (όχι ταχυδρομικά).

Β) Οι δηλώσεις συμμετοχής υποβάλλονται με το ειδικό έντυπο της Τοπικής Επιτροπής, το οποίο αποστέλλεται στα σωματεία μαζί με την προκήρυξη. Το έντυπο πρέπει να υπογράφεται από τον πρόεδρο και τον γενικό γραμματέα του σωματείου, να σφραγίζεται με τη σφραγίδα του σωματείου και να συμπληρώνεται με όλα τα στοιχεία επικοινωνίας που αναφέρονται σε αυτό (Διεύθυνση αλληλογραφίας, τηλέφωνα, φαξ κλπ.).

12. ΜΗΔΕΝΙΣΜΟΣ ΑΠΟΚΛΕΙΣΜΟΣ ΣΩΜΑΤΕΙΩΝ

Α) Σωματεία που δικαιούνται συμμετοχής στα πρωταθλήματα ανδρών και γυναικών της ΤΕ, αλλά αν δεν δηλώσουν συμμετοχή ή αποσύρουν εγγράφως τη συμμετοχή τους πριν από την ημέρα της κλήρωσης:

- Δεν θα συμμετάσχουν στην κλήρωση.
- Δεν θα συμπεριλαμβάνο1νται στον πίνακα βαθμολογίας.

Ισχύσουν όσα αναφέρονται στα άρθρα 1 & 2 της παρούσας προκήρυξης.

Β) Σωματεία που δηλώσουν συμμετοχή και συμπεριληφθούν στην κλήρωση των πρωταθλημάτων ανδρών και γυναικών, αλλά δεν αγωνισθούν σε δύο αγώνες του πρωταθλήματος διαδοχικά ή διακεκομμένα:

- Αποβάλλονται από το πρωτάθλημα.
- Ισχύσουν όσα προβλέπονται στη γενική προκήρυξη της ΕΟΠΕ 2006-2007.

Γ) Τα αποτελέσματα των διεξαχθέντων αγώνων σωματείων που αποχωρούν ή αποκλείονται για οποιοδήποτε λόγο από τα πρωταθλήματα, παραμένουν ισχυρά ως προς το αποτέλεσμα τους.

Οι προγραμματισμένοι μετά την αποχώρηση ή τον αποκλεισμό αγώνες, κατοχυρώνονται υπέρ των αντίπαλων σωματείων με 3-0 σετ και 75-0 πόντους.

Δ) Κατά τα λοιπά, ισχύει το αντίστοιχο κεφάλαιο της γενικής προκήρυξης της ΕΟΠΕ 2006-2007.

13. ΚΛΗΡΩΣΗ ΚΑΤΑΡΤΙΣΜΟΣ ΠΡΟΓΡΑΜΜΑΤΩΝ

Η κλήρωση των πρωταθλημάτων θα γίνει στις ..../..../2006 (ώρα 18.00) στα γραφεία της Τοπικής Επιτροπής.

Με τα προγράμματα των αγώνων, καθορίζονται οι ημερομηνίες διεξαγωγής των αγώνων, οι ώρες έναρξης και οι έδρες των γηπεδούχων σωματείων.

Τα προγράμματα των πρωταθλημάτων, θα κοινοποιούνται στα σωματεία με απλό ταχυδρομείο ή φαξ, τουλάχιστον 10 ημέρες πριν την έναρξη του πρωταθλήματος.

14. ΔΙΚΑΙΩΜΑ ΣΥΜΜΕΤΟΧΗΣ ΑΘΛΗΤΩΝ

Στο πρωτάθλημα, δικαίωμα συμμετοχής έχουν αθλητές και αθλήτριες που είναι κάτοχοι δελτίων αθλητικής ιδιότητας εκδοθέντων από την ΕΟΠΕ, για την άγων. περίοδο 2006-2007 και θεωρημένων από γιατρό, σύμφωνα με τις σχετικές διατάξεις της αθλητικής νομοθεσίας και του αντίστοιχου κεφαλαίου της γενικής προκήρυξης πρωταθλημάτων άγων. περιόδου 2006-2007.

Απαγορεύεται η συμμετοχή σε αγώνα, αθλητή ή αθλήτριας εφόσον:

Α) Έχει αναγραφεί σε φύλλο αγώνα προηγούμενης συνάντησης οποιουδήποτε τμήματος του σωματείου του ότι έχει αποβληθεί για ολόκληρο το συγκεκριμένο αγώνα και

Β) Εκτίει ποινή που του έχει επιβληθεί.

15. ΓΗΠΕΔΑ

Όλοι οι αγώνες των πρωταθλημάτων Α' & Β' Ανδρών - Γυναικών, Εφήβων - Νεανίδων και Παίδων - Κορασίδων, θα διε1ξάγονται υποχρεωτικά σε κλειστά γυμναστήρια.

Τα σωματεία που χρησιμοποιούν γυμναστήρια (Εθνικά - Δημοτικά κ.α.), που βρίσκονται στο Δήμο όπου και η έδρα του σωματείου, υποχρεούνται να μεριμνήσουν για την παραχώρηση των γυμναστηρίων αυτών, κατά τις ημέρες και ώρες διεξαγωγής των αγώνων.

Σε περίπτωση που το γυμναστήριο, παρ' όλες τις ενέργειες του σωματείου, δεν είναι δυνατόν να παραχωρηθεί τις απαιτούμενες ημέρες και ώρες, πρέπει αυτό να αναφέρεται υποχρεωτικά στη δήλωση συμμετοχής, μαζί με τήν οποία θα επισυνάπτεται και το σχετικό απορριπτικό έγγραφο της επιτροπής διοίκησης του γυμναστηρίου. Εάν δεν υπάρχει το έγγραφο αυτό, η εάν διαπιστωθεί από την Τοπική Επιτροπή ότι το Σωματείο δεν φρόντισε για την εξασφάλιση του γυμναστηρίου, τότε οι αγώνες του σωματείου αυτού θα διεξάγονται σε γυμναστήρια που θα ορίσει η Τοπική Επιτροπή.

Οι αγώνες σωματείων που έχουν έδρα δήμους που δεν διαθέτουν κλειστό γυμναστήριο το οποίο να πληροί τους όρους της προκήρυξης, θα διεξάγονται σε γυμναστήριο που θα ορισθεί από την Τ. Ε.

Η ΤΕ Δωδεκανήσου, διατηρεί πάντα το δικαίωμα να ορίσει ή να μεταθέσει αγώνες των πρωταθλημάτων, σε διαφορετικές ημερομηνίες, ώρες και διαφορετικά γυμναστήρια, από αυτά που έχουν ήδη ορισθεί με το άρθρο αυτό, εφόσον κάτι τέτοιο εξυπηρετεί την ομαλή διεξαγωγή των πρωταθλημάτων.

16. ΕΝΣΤΑΣΕΙΣ

Ο τρόπος με τον οποίο υποβάλλονται και επιλύονται οι ενστάσεις καθορίζεται στο κεφάλαιο στ' άρθρα 25 και 26 του γενικού κανονισμού οργάνωσης και διεξαγωγής πρωταθλημάτων.

Οτιδήποτε προβλέπεται από τον εσωτερικό κανονισμό της ΕΟΠΕ, ισχύει και για την Τοπική Επιτροπή.

Το παράβολο των ενστάσεων καθορίζεται σε πενήντα (50) ευρώ και η ένσταση πρέπει να υποστηριχθεί εντός τριών ημερών από την ημέρα διεξαγωγής του αγώνα. Σε περίπτωση απόρριψης της ένστασης, το παράβολο παραμένει στην Τοπική Επιτροπή.

17. ΒΑΘΜΟΛΟΓΙΑ ΚΑΤΑΤΑΞΗ-ΙΣΟΒΑΘΜΙΕΣ

Α) Σας γνωρίζουμε ότι το Δ.Σ. της ΕΟΠΕ στη συνεδρίαση ΝΟ 8/8.4.2005 εξέτασε τον τρόπο βαθμολόγησης των ομάδων στα τοπικά πρωταθλήματα ανδρών, γυναικών, εφήβων, νεανίδων, παίδων, κορασίδων, παμπαίδων και παγκορασίδων και αποφάσισε την αγωνιστική περίοδο 2005-2006 να ισχύσουν στα τοπικά πρωταθλήματα οι παρακάτω βαθμολογίες:

Ι) Στα πρωταθλήματα ανδρών και γυναικών οι ομάδες βαθμολογούνται με:

- Τρεις (3) βαθμούς σε περίπτωση νίκης με 3-0 σετ ή 3-1 σετ.
- Δύο (2) βαθμούς σε περίπτωση νίκης με 3-2 σετ..
- Κανένα (0) βαθμό σε περίπτωση ήττας με 0-3 σετ ή 1-3 σετ.
- Ένα (1) βαθμό σε περίπτωση ήττας με 2-3 σετ.

Κανένα (0) βαθμό σε περίπτωση που κάνει «απώλεια αγώνα» που αναφέρεται στο κεφάλαιο Ε' άρθρο 21 του γενικού κανονισμού οργάνωσης και διεξαγωγής πρωταθλημάτων. Μηδενισμό και αφαίρεση ενός (-1) βαθμού σε κάθε περίπτωση απώλειας του αγώνα που αναφέρεται στο κεφάλαιο Ε' άρθρο 22 του γενικού κανονισμού οργάνωσης και διεξαγωγής πρωταθλημάτων.

ΙΙ) Στα πρωταθλήματα εφήβων, νεανίδων, παίδων, κορασίδων, παμπαίδων, παγκορασίδων οι ομάδες βαθμολογούνται με:

- Δύο (2) βαθμούς σε περίπτωση νίκης
- Εναν (1) βαθμό σε περίπτωση ήττας
- Μηδενισμό σε κάθε περίπτωση απώλειας του αγώνα, που αναφέρεται στο κεφάλαιο Ε' άρθρο 22 του γενικού κανονισμού οργάνωσης και διεξαγωγής πρωταθλημάτων.

Τέλος σας γνωρίζουμε ότι κατά την γενική συνέλευση των σωματείων - μελών της ΕΟΠΕ της 19/4/03 αποφασίστηκε η τροποποίηση του άρθρου 21 (απώλεια αγώνα) του γενικού κανονισμού οργάνωσης και διε1ξαγωγής πρωταθλημάτων όπως παρακάτω: «Σε περίπτωση που κάποιο σωματείο υπερβεί τις τρεις (3) περιπτώσεις απώλειας αγώνα τότε την επόμενη φορά, κάθε απώλεια αγώνα ισοδυναμεί με μηδενισμό του στον κάθε αγώνα, υπό την έννοια της μη παρουσίας του (άρθρο 22 παρ. Α του γενικού κανονισμού οργάνωσης και διεξαγωγής πρωταθλημάτων) με όλες τις εντεύθεν προβλεπόμενες βαθμολογικές συνέπειες».

Β) Πρωταθλήτρια ομάδα ανακηρύσσεται εκείνη που θα συγκεντρώσει τους περισσότερους βαθμούς και θα καταλάβει την πρώτη θέση της τελικής βαθμολογικής κατάταξης.

Γ) Σωματείο που αποχωρεί μετά την έναρξη του πρωταθλήματος έχοντας συμμετάσχει σε αυτό σ έστω και έναν (1) αγώνα τιμωρείται με ποινή αφαίρεσης τριών (-3) βαθμών στον πίνακα κατάταξης της επομένης αγωνιστικής περιόδου.

Σε κάθε περίπτωση ισοβάθμιας λαμβάνοντας κατά σειρά υπόψη τα εξής:

1. Ο λόγος του κλάσματος με αριθμητή τα κερδισμένα σετ και παρανομαστή τα χαμένα σετ στο σύνολο των αγώνων του πρωταθλήματος, με προηγούμενη την ομάδα με το μεγαλύτερο λόγο.
2. Ο λόγος του κλάσματος με αριθμητή τους κερδισμένους πόντους και παρονομαστή τους χαμένους πόντους στο σύνολο των αγώνων του πρωταθλήματος, με προηγούμενη την ομάδα με το μεγαλύτερο λόγο.
3. Ο λόγος του κλάσματος με αριθμητή τα κερδισμένα σετ και παρανομαστή τα χαμένα σετ μόνο στους αγώνες μεταξύ των ομάδων που ισοβάθμισαν, με προηγούμενη την ομάδα με το μεγαλύτερο λόγο.
4. Ο λόγος του κλάσματος με αριθμητή τους κερδισμένους πόντους και παρανομαστή τους χαμένους πόντους μόνο στους αγώνες των ομάδων που ισο-βάθμισαν, με προηγούμενη την ομάδα με τον προηγούμενο λόγο.
5. Σε περίπτωση πλήρους ισοβαθμίας δύο ή περισσότερων ομάδων και στις τέσσερις παραπάνω περιπτώσεις, θα διεξάγονται απλοί αγώνες - μπαράζ, σε ουδέτερα γήπεδα.

18. Αναβολές.

Αίτημα αναβολής θα εξετάζεται μόνο εάν ανήκει σε κάποια από τις περιπτώσεις του άρθρου 20 του κεφαλαίου Ε του γενικού κανονισμού οργάνωσης και διεξαγωγής πρωταθλημάτων.

1. Σε περίπτωση αναβολής ή ματαίωσης αγώνων για οποιαδήποτε αιτία, το γηπεδούχο σωματείο οφείλει να επιδεικνύει κάθε επιμέλεια για ενημέρω1ση και ορισμένο νέας ημερομηνίας τέλεσης του αγώνα.
2. Σε καμιά περίπτωση αναβολής αγώνα, οποιαδήποτε βαθμολογική σημασία και αν έχει, δεν θα διακόπτεται το πρωτάθλημα. Η ΤΕ θα φροντίσει ώστε να οριστεί η τέλεση του αυστηρά μέσα σε δέκα (10) ημέρες με εξαίρεση τυχόν αναβληθέντες αγώνες της προτελευταίας αγωνιστικής, οι οποίοι θα πρέπει να διεξαχθούν εντός τεσσάρων (4) ημερών και πριν την λήξη του πρωταθλήματος, αν το γηπεδούχο σωματείο δεν φροντίσει να εξασφαλίσει γήπεδο για την διεξαγωγή του αναβληθέντος αγώνα μέσα στις προβλεπόμενες από την παράγραφο 2 του παρόντος άρθρου προθεσμίες, τότε ο αγώνας θα ορίζεται από την ΤΕ Δωδεκανήσου σε ουδέτερο γήπεδο.
3. Σας εφιστούμε την προσοχή στο άρθρο 13 παράγραφοι Ε, Στ και Ζ του κεφαλαίου Γ' του γενικού κανονισμού οργά1νωσης και διεξαγωγής πρωταθλημάτων.
4. Κάθε αίτημα αλλαγής ημερομηνίας ή και ώρας αγώνα λόγω κωλύματος του γυμναστηρίου θα πρέπει απαραίτητα να αποστέλλεται εγγράφως στην αρμόδια επιτροπή (πρωταθλημάτων) από τη διοίκηση του γυμναστηρίου ή τον δημοτικό αθλητικό οργανισμό που έχει δηλώσει ως το σωματείο στο οποίο θα πρέπει υποχρεωτικά να αναγράφεται κώλυμα του γυμναστηρίου καθώς και η νέα προτεινόμενη ημερομηνία διεξαγωγής του αναβληθέντος αγώνα σύμφωνα με όσα προβλέπονται στην παράγραφο 2 του παρόντος άρθρου.
5. Αποκλείεται αναβολή αγώνος με την αιτιολογία ότι αθλητής ή προπονητής ενός τμήματος σωματείου αγωνίζεται την ίδια ήμερα με άλλο τμήμα του ίδιου ή άλλου σωματείου, καθώς για οποιεσδήποτε εξετάσεις ξένων γλωσσών.

19. Οικονομικοί όροι συμμετοχής

Η τοπική επιτροπή θα επιβαρύνεται με όλα τα έξοδα των διαιτητών.

Οι μετακινήσεις των σωματείων, καθώς και η διανυκτέρευση όπου χρειάζεται βαρύνουν την ΤΕ

Η ΤΕ Δωδ/σου θα καλύπτει έως και δώδεκα αθλητές - τριες καθώς και δύο συνοδούς.

Τρεις μέρες πριν την μετακίνηση με φαξ στην ΤΕ Δωδ/σου 2241085874 θα στείλετε έντυπο με τα ονόματα των αθλητών - τριών καθώς και των συνοδών.

20. Έπαθλα

Στην πρωταθλήτρια ομάδα κάθε κατηγορίας και στην κυπελλούχο θα απονεμηθεί κύπελλο συνοδευόμενο από διπλώματα και επίχρυσα μετάλλια για τα μέλη της ομάδας. Στις ομάδες που θα καταλάβουν την 2η και 3η θέση, θα απονεμηθούν επάργυρα και χάλκινα μετάλλια αντίστοιχα καθώς και διπλώματα.

21. Οι ημερομηνίες

Οι ημερομηνίες που θα γίνουν οι αγώνες έχουν ως εξής:

ΗΜΕΡΟΜΗΝΙΕΣ ΑΓΩΝΩΝ 2006-7

Α/Α	ΗΜΕΡ/ΝΙΑ	ΕΙΔΟΣ	ΕΙΔΟΣ
1.	28-29/10/06	1 Αγωνιστική	Πρωτ/μα Ανδρ.-Γυναικών
2.	4-5/11/06	2 Αγωνιστική	Πρωτ/μα Ανδρ.-Γυναικών
3.	11-12/11/06	3 Αγωνιστική	Πρωτ/μα Ανδρ.-Γυναικών
4.	18-19/11/06	4 Αγωνιστική	Πρωτ/μα Ανδρ.-Γυναικών
5.	25-26/11/06	5 Αγωνιστική	Πρωτ/μα Ανδρ.-Γυναικών
6.	2-3/12/06	6 Αγωνιστική	Πρωτ/μα Ανδρ.-Γυναικών
7.	9-10/12/06	7 Αγωνιστική	Πρωτ/μα Ανδρ.-Γυναικών
8.	16-17/12/07	8 Αγ. ή Κύπ.	Πρωτ/μα ή κυπ. Ανδρ.-Γυν.
9.	13-14/1/07	8 ή 9 Αγων.	Πρωτ/μα Ανδρ.-Γυναικών
10.	20-21/1/07	9 ή 10 Αγων.	Πρωτ/μα Ανδρ.-Γυναικών
11.	27-28/1/07	Τουρνουά	Παμπαίδ.-Παγκορασίδων
12.	3-4/2/07	10 Αγ. ή κύπ.	Πρωτ/μα ή κυπ. Ανδρ.-Γυν.
14.	17-18/2/07	πλέι οφ	Παμπαίδ.-Παγκορασίδων
15.	24-25/2/07	πλέι οφ	Παμπαίδ.-Παγκορασίδων
16.	3-4/3/07	πλέι οφ	Παμπαίδ.-Παγκορασίδων
17.	10-11/3/07	πλέι οφ	Παμπαίδ.-Παγκορασίδων
18.	17-18/3/07	πλέι οφ	Παμπαίδ.-Παγκορασίδων
19.	24-25/3/07	τουρνουά	Εφήβων-Νεανίδων

Επική πρόκριση!

- Ο Κολοσσός άλωσε την έδρα της ΜΕΝΤ επικρατώντας στην παράταση με 91-89!! Το φινάλε της κανονικής περιόδου θύμισε την αναμέτρηση με τον Κεραυνό Αιγίου καθώς οι «θαλασσί» ανέτρεψαν διαφορά 8 πόντων μέσα σε λιγότερο από ενάμισι λεπτό.
- Την Τετάρτη το Βενετόκλειο ανοίγει τις πύλες του για να υποδεχθεί τον πρώτο αγώνα του Κολοσσού για τη φετινή σεζόν με αντίπαλο τη Δάφνη.



Στο πιο δύσκολο και σοβαρό τεστ προετοιμασίας, ο Κολοσσός έδειξε χαρακτήρα και ξεδίπλωσε τα τεράστια προσόντα που έχει ως ομάδα αλώνοντας την Τούμπα για την 3η αγωνιστική του Κυπέλλου. Δείχνοντας ψυχραιμία και καθαρό μυαλό στα κρίσιμα σημεία, οι «θαλασσί» κατάφεραν να ανατρέψουν μια διαφορά οχτώ πόντων στο φινάλε της κανονικής περιόδου, όπως έκαναν και στο Αίγιο, οδηγώντας το ματς στην παράταση και φτάνοντας στο θριαμβευτικό 91-89 επί της ΜΕΝΤ!

Σήμερα ο Κολοσσός επιστρέφει από τη Θεσσαλονίκη για να ξεκινήσει προπονήσεις εν όψει Δάφνης που προκρίθηκε μέσα στο Βόλο. Την Τετάρτη το Βενετόκλειο φιλοξενεί τον πρώτο επίσημο αγώνα της χρονιάς για τους Ροδίτες που περιμένουν να δουν την έδρα τους κατάμεστη.

Ξεπέρασαν τους εαυτούς τους

Έχοντας παίξει ελάχιστα ματς ως τώρα εν αντιθέσει με τη χθεσινή αντίπαλό τους, οι «θαλασσί» είχαν κάθε λόγο να πανηγυρίζουν για την πρόκρισή τους στη συνέχεια του Κυπέλλου.

Το μοντάρισμα δεν έχει ακόμα ολοκληρωθεί, η ΜΕΝΤ παρατάχθηκε πλήρης και με πλεονέκτημα έδρας ενώ η κούραση από τις συνεχείς μετακινήσεις ήταν λογικό να έχει επιβαρύνει αρκετά τους παίκτες του Γιώργου Ζευγώλη.

Όλα αυτά συν το γεγονός ότι αντιμετώπισαν και εχθρική διαιτησία (η διαφορά στις βολές ΜΟΝΟ στο πρώτο ημίχρονο ήταν τετραπλάσια για τους γηπεδούχους) αποτελούν το παζλ του θριάμβου.

Ντέρμπι σε όλη τη διάρκεια

Ήταν εκ προοιμίου το ντέρμπι της ημέρας καθώς κοντράρονταν δύο ομάδες ισοδύναμες, με υψηλές βλέψεις που ανήκουν στους διεκδικητές της ανόδου. Έτσι ακριβώς εξελίχθηκε και το παιχνίδι. Πόντο - πόντο, χωρίς να μπορεί μία από τις δύο ομάδες να ξεφύγει με ασφάλεια στο σκορ και διαρκείς ανατροπές.

Ο Κολοσσός ξεκίνησε καλά, πέρασε μπροστά με +6 στο πρώτο δεκάλεπτο αλλά ορισμένα επιπόλαια λάθη επέτρεψαν στη ΜΕΝΤ να είναι μέσα στο παιχνίδι. Τα πολλά χαμένα λέι απ των Ροδιτών σε συνδυασμό με τις τετραπλάσιες βολές που εκτέλεσαν οι γηπεδούχοι διαμόρφωσαν το 48-46 του ημιχρόνου.

Το μόνο που έπρεπε να κάνουν οι «θαλασσί» ήταν να περιορίσουν τα λάθη και να ρίξουν το βάρος στη ρακέτα όπου ο Κώστας Μαχαίρας έκανε ό,τι ήθελε. Η πλάστιγγα έγειρε ξανά στους φιλοξενούμενους αλλά στο 4ο δεκάλεπτο βρέθηκαν να χάνουν εκ νέου με διαφορά που άγγιξε το διψήφιο αριθμό.

Ενάμισι λεπτό πριν το τέλος της κανονικής περιόδου, η ΜΕΝΤ προηγείτο με +8 και τα μέλη της αποστολής θυμήθηκαν την εξέλιξη του πρώτου αγώνα στο Αίγιο. Και φρόντισαν να κάνουν ανάλογο καμ μπακ. Ο Θέμης Κουπίδης με δύο «βόμβες» ψαλίδισε τη διαφορά για να ισοφαρίσει ο Κεφαλάς λίγο πριν την λήξη του σαρανταλέπτου. Απέμενε αρκετός χρόνος για δύο επιθέσεις, με την τελευταία να ανήκει στον Κολοσσό. Η ΜΕΝΤ έχασε την προσπάθεια και οι «θαλασσί» είχαν χρυσή ευκαιρία να πάρουν το ματς στην εκπνοή. Το λέι απ όμως του κορυφαίου Κώστα Μαχαίρα δεν είχε την απαιτούμενη κατάληξη και οι δύο ομάδες θα έλυναν τις διαφορές τους στην παράταση.

Μύρισε και δεύτερη παράταση

Νευρικό και άκρως ακατάλληλο για καρδιακούς το έξτρα πεντάλεπτο, ακριβώς όπως ήταν και τα προηγούμενα σαράντα! Ο Κολοσσός πέρασε με +2 μπροστά (89-91) χάρη σε δύο βολές του Τζάρετ Χαρτ στα τελευταία 10 δευτερόλεπτα. Η ΜΕΝΤ εξάντλησε την επίθεσή της με τους «θαλασσί» να αποφεύγουν διαροπάλου το φάουλ. Την ύστατη προσπάθεια πήρε ο πρώην παίκτης του Κολοσσού, Δημήτρης Μακρής αλλά το κοντινό σουτ που επιχείρησε δεν βρήκε στόχο. Έτσι έμεινε το 89-91 στο ηλεκτρονικό ταμπλό της Τούμπας δίνοντας σύνθημα για έξαλλους πανηγυρισμούς!

Δεκάλεπτα: 23-23,48-46(ημιχρ.), 60-62, 79-79(κ.α.),89-91(παρ.)

Διαιτητές: Φούφης - Μητσόπουλος

ΜΕΝΤ (Μουρατίδης): Σφέικος 14, Γιαννακίδης 10(2), Κλέπκος 10, Κατσαρές 8, Παπανικολάου 15(3), Μπένας 8, Μακρής 8(2), Δέσπος 4, Σαμουρέλης, Πάνιτς 12(2).

Κολοσσός (Ζευγώλης): Χαρτ 8, Μοσχοβίτης 7, Κεφαλάς 5(1), Μητρόπουλος 2, Γκογκίδης, Παναγιωταράκος 12(2), Κουπίδης 18(3), Τσότσος, Λάτοβιτς 8(2), Σκορδάλης 3(1), Πετροδημόπουλος 3, Μαχαίρας 25.

Στο δρόμο του η Δάφνη

Η Δάφνη επικράτησε μέσα στο Βόλο του Ολυμπιακού με 95-86 και την Τετάρτη θα βρίσκεται στη Ρόδο για να αντιμετωπίσει τον Κολοσσό.

Δεκάλεπτα: 14-25, 37-47, 64-73, 86-95

Ολυμπιακός Βόλου (Γιανναρής): Πολίτης, Αργυριάδης, Καφετζής 4(1), Παπαδόπουλος 6(1), Ματζιώρης 6, Ορνιθόπουλος 20, Κυριακίδης 10, Ντούγιας 2, Τσιώλης 27(5), Θεοδωράκος 4, Καλλιμανάς 7(2), Λοΐζος.

Δάφνη (Συμεωνίδης): Κουκάς 3(1), Μπάρδας 5, Κούνας 8, Κακιούζης 7, Δανιήλ 23(4), Νικητάκης 20(1), Λιακόπουλος 12, Βογιατζής, Κουτρούλιας 17(1).

Εξάλλου, ο Ηρακλής στο πρώτο του φιλικό με τη νέα του σύνθεση (αλλά όχι πλήρης) επικράτησε της Ξάνθης με 76-67. Ο Αλέξης Παπαδάτος ήταν ο πρώτος σκόρερ του «γηραιού» με 20π.

Δεκάλεπτα: 9-19, 30-32, 50-47, 76-67

Ηρακλής (Μαρκόπουλος): Καμπερίδης 10, Γιαννουζάκος 15(2), Παπαδάτος 20, Φουτζίτζης 16, Δεμερτζής 2, Αναγνωστόπουλος 13.

Ξάνθη (Λεμονίδης): Νικολόπουλος, Μασλαρινός 7(1), Στεφανίδης 11(1), Νικολούδης 13, Μιλόσεβιτς 4, Σουφλιάς 6, Βοϊβατόπουλος 5, Σκάρα 9, Σπανούλης 14.

Συνέντευξη Τύπου για το πρωτάθλημα

Η ΟΣΕΚΚ πραγματοποιεί συνέντευξη Τύπου, σήμερα και ώρα 12:00, ενόψει του 1ου Πρωταθλήματος Νοτιοανατολικών Χωρών. Η συνάντηση με τους δημοσιογράφους που καλύπτουν το σχετικό ρεπορτάζ θα πραγματοποιηθεί στο κτίριο της ΓΓΑ (Κηφισίας 7) στον 1ο όροφο.

Εκτός από τον πρόεδρο της ομοσπονδίας μας Γιώργο Κούζα, το παρών θα δώσουν και στελέχη του Υπουργείου Αθλητισμού και της ΓΓΑ.

Το 1ο Πρωτάθλημα Νοτιοανατολικών Χωρών θα διεξαχθεί στην Θεσσαλονίκη στο διάστημα 28 Σεπτεμβρίου - 1 Οκτωβρίου και, πέρα από το δεδομένο αθλητικό ενδιαφέρον, έχει ιδιαίτερη γεωπολιτική αξία.

Βγάζουν εκπρόσωπο

Την ερχόμενη εβδομάδα θα πραγματοποιηθεί συνάντηση των σωματείων της Α2 για να βγάλουν τον εκπρόσωπό τους για τα προβλήματα της κατηγορίας και τις όποιες εξελίξεις θα ακολουθήσουν. Άλλωστε είχε υπάρξει μια διαφωνία μεταξύ σωματείων για το γεγονός ότι κάποιοι λειτουργούσαν σαν εκπρόσωποι της κατηγορίας.

Η συνάντηση αναμένεται να γίνει μετά τους αγώνες Κυπέλλου την Τετάρτη και θα συζητηθούν και τα τηλεοπτικά και η περίπτωση του Στοιχήματος στην κατηγορία της Α2.

Το Πανόραμα του κυπέλλου

Α' ΦΑΣΗ

1η αγωνιστική:
Κυριακή 10 Σεπτεμβρίου

Ιωνικός Νικαίας	ΚΑΟΔ	51-89
Σπόρτιγκ	Χαλκίδα	69-68
Άλιμος	Παγκράτι	65-70
Σιάτιστα	Δάφνη	45-95
Πανερυθραϊκός	Ξάνθη	87-84 (παρ., 77-77 κ.α.)
Αιγινιακός	Ηρακλής	105-51
Νήαρ Ηστ	Ίκαροι Σερρών	74-72
Δούκας	Τρίκαλα 2000	74-76
Περιστέρι	Ρέθυμνο	64-69
Ποσειδώνας Καλαμάτας	Ηλυσιακός	53-70
Πανόραμα	ICBS	79-95
Ολυμπιακός Βόλου	Μίλωνας	69-63
Κομοτηνή	Ερμής Λαγκαδά	79-75
Παλαιό Φάληρο	Ιωνικός Λαμίας	57-86
Αμύντας	ΜΕΝΤ	56-76
Κεραυνός Αιγίου	**Κολοσσός**	**67-72**

2η αγωνιστική:
Τετάρτη 13 Σεπτεμβρίου

ΜΕΝΤ	ICBS	85-78 (παρ., 65-65 κ.α.)
Νήαρ Ηστ	Ρέθυμνο	64-72
Παγκράτι	Ιωνικός Λαμίας	48-60
Αιγινιακός	**Κολοσσός**	**49-78**
Πανερυθραϊκός	Σπόρτιγκ	78-80
Δάφνη	Τρίκαλα 2000	72-70
Ηλυσιακός	ΚΑΟΔ	89-86
Κομοτηνή	Ολυμπιακός Βόλου	82-90

3η αγωνιστική:
Κυριακή 17 Σεπτεμβρίου

25 Σπόρτιγκ	Ιωνικός Λαμίας	72-63
26 Ολυμπιακός Βόλου	Δάφνη	86-95
27 ΜΕΝΤ	**Κολοσσός**	**89-91(παρ.)**
28 Ρέθυμνο	Ηλυσιακός	70-59

4η αγωνιστική:
Τετάρτη 20 Σεπτεμβρίου

30 Σπόρτιγκ	Ρέθυμνο	

ΠΩΛΟΥΝΤΑΙ

ΑΠΟ ΙΔΙΟΚΤΗΤΗ

ΣΤΟ ΚΙΟΤΑΡΙ

(Πάνω στον κεντρικό δρόμο και ανάμεσα στα μεγάλα ξενοδοχεία)

- *ΚΑΤΑΣΤΗΜΑΤΑ ΕΠΙΦΑΝΕΙΑΣ 40 έως 400 τ.μ.*
- *ΟΙΚΟΠΕΔΟ 12.000 τ.μ. με ΟΙΚΟΔΟΜΙΚΗ ΑΔΕΙΑ ΓΙΑ 2.500 τ.μ. ΚΑΤΑΣΤΗΜΑΤΑ*
- *ΟΙΚΟΠΕΔΟ 70.000 τ.μ. ΜΕ ΚΑΤΑΛΛΗΛΟΤΗΤΑ ΓΙΑ ΞΕΝΟΔΟΧΕΙΟ 600 ΚΛΙΝΩΝ*

ΕΠΙ ΤΗΣ ΓΕΩΡΓΙΟΥ ΣΕΦΕΡΗ

(Περιοχή Πανάγου)

- **ΕΠΑΓΓΕΛΜΑΤΙΚΟΙ ΧΩΡΟΙ ΚΑΤΑΛΛΗΛΟΙ ΓΙΑ ΟΛΕΣ ΤΙΣ ΧΡΗΣΕΙΣ ΕΠΙΦΑΝΕΙΑΣ 50 εως 1.350 τ.μ.**
- **ΟΙΚΟΠΕΔΑ ΓΙΑ ΑΝΕΓΕΡΣΗ ΚΑΤΑΣΤΗΜΑΤΩΝ-ΓΡΑΦΕΙΩΝ**
- **ΟΙΚΟΠΕΔΑ ΓΙΑ ΒΙΛΛΕΣ**

Πληρ. ΜΙΧΑΛΗΣ ΠΑΝΑΓΟΣ

ΤΗΛ. 6932612032, 2241062517

AE1735

ACE
The helpful place.

Η ACE κατέχει παγκοσμίως ηγετική θέση στον χώρο πολυκαταστημάτων και των D.I.Y. Έχει 5.500 καταστήματα σε 72 χώρες του κόσμου και με ετήσιες πωλήσεις που φθάνουν τα 15 δις ευρώ. Εργασία στην ACE σημαίνει ταυτόχρονα και συμμετοχή στην επιτυχία της σε μια θέση που σας ταιριάζει

Για το κατάστημα της Ρόδου
ΖΗΤΑΜΕ ΠΡΟΣΩΠΙΚΟ

Υπάλληλοι Γραφείου (Κωδ. ΥΓΑ) Χειριστές Η/Υ με γνώσεις Γραμματείας-Τιμολόγησης-Εισαγωγές-Πληροφοριακό σύστημα (E.R.P.). Προϋπηρεσία σε ανάλογη θέση.

Ταμίες - Πωλητές (Κωδ. ΤΠΑ) Προϋπηρεσία, Γνώσεις Ταμείου Η/Υ, Ευγενικές με άψογη συμπεριφορά και εξυπηρέτηση προς τους πελάτες

Εργάτες-Αποθήκη (Κωδ. ΕΑΑ)

Στείλτε Βιογραφικό έως **30/Σεπτεμβρίου/06** στο FAX 22410-0-30270 ή στην διεύθυνση Τ.Θ. 178, Ρόδος ή στο email: greece@mail.acehardware.com

MAXI Dia %

Η MAXI DIA % του Ομίλου CARREFOUR No1 στην Ευρώπη και No 2 παγκοσμίως με 4400 DIA καταστήματα σε όλο τον κόσμο και 360 καταστήματα στην Ελλάδα ζητά για το νέο υπερκατάστημα της Ρόδου.

Προϊστάμενο Καταστήματος (Κωδ ΠΚΔ) Εμπειρία τουλάχιστον 3 ετών σε αντίστοιχη θέση στο λιανεμπόριο. Απολυτήριο Λυκείου (Πτυχίο Ανώτερης/τατης σχολής θα θεωρηθεί επιπρόσθετο προσόν). Γνώση της αγγλικής γλώσσας. Γνώση Η/Υ (MS Office). Διοικητική και οργανωτική ικανότητα, άνεση στην επικοινωνία, αποδεδειγμένη ικανότητα στην επίτευξη στόχων.

Τμήμα Κρεοπωλείου (Κωδ. ΤΚΔ) Υπάλληλος με άδεια

Τμήμα Αλλαντικών (Κωδ. ΤΑΔ)

Ταμίες - Πωλητές (Κωδ. ΤΠΔ) Προϋπηρεσία, Γνώσεις Ταμείου Η/Υ, Ευγενικές με άψογη συμπεριφορά και εξυπηρέτηση προς τους πελάτες

Εργάτες-Αποθήκη (Κωδ. ΕΑΔ)

Στείλτε Βιογραφικό έως **30/Σεπτεμβρίου/06** στο FAX 22410-0-30270 ή στην διεύθυνση Τ.Θ. 178, Ρόδος ή στο email: carrefour@mail.gr

ΧΠΕΜΠ584

TARGET

NewAge
Real Estate
ΜΕΣΙΤΙΚΟ ΓΡΑΦΕΙΟ

Νέα Εποχή στο Χώρο του Ακινήτου

ΜΕΛΕΟΥΝΗ - ΚΕΧΑΓΙΑ ΜΑΙΡΗ

ΔΙΑΜΕΡΙΣΜΑΤΑ

- 100 τ.μ. στην Καρδιγκιώτισσα, τιμή 190.000€
- 120 τ.μ. οροφοδιαμέρισμα στην Ανάληψη, με απεριόριστη θέα, Τιμή 245.000 €
- 85 τ.μ. στη Μεγάλη πλήρως ανακαινισμένο. Τιμή 125.000€
- 128 τ.μ. 3 υπν/πιων στο Καρακόνερο με απεριόριστη θέα. Τιμή 240.000 €
- 136 τ.μ. 3 υπνιτίων στην Ανάληψη, Ικαν κατασκευής. Τιμή 275.000 €
- 118 τ.μ. στη Μεγάλη Πετρίδη. Τιμή 245.000€
- 120 τ.μ. 3 υπνιτίων στο Καρακόνερο. Τιμή 240.000€
- 57 τ.μ. 1ς υπνοδωματίου στην Ιξιά. Τιμή 65.000€
- 120 τ.μ. 3 υπνιτίων στην Ιαλυσό. Τιμή 200.000 €
- 90 τ.μ. 2 υπνιτίων στην Ιαλυσό. Τιμή 170.000€
- 105 τ.μ. 3 υπνιτίων στην Ιαλυσό επί της λ. Ηρακλειδών. Τιμή 165.000 €
- 115 τ.μ. 3 υπνιτίων στα Κοσκινού. Τιμή 185.000€
- 75 τ.μ. 2 υπνιτίων στ' Αφάντου. Τιμή 110.000 €

ΜΟΝΟΚΑΤΟΙΚΙΕΣ - ΜΕΖΟΝΕΤΕΣ

- **ΡΟΔΟΣ:** 130 τ.μ. στο Καρακόνερο Τιμή 310.000 €
- **ΡΟΔΟΣ:** Στην Παλιά Πόλη διώροφη με αυλή. Τιμή 400.000€
- **ΡΟΔΟΣ:** 190 τ.μ. ανεξάρτητη κατοικία 3 ορόφων εντός π. Ρόδου σε 200 τ.μ. οικόπεδο. Τιμή 320.000 €
- **ΕΙΑ:** 210 τ.μ. 3 ορόφων Τιμή 260.000 €
- **ΙΑΛΥΣΟΣ:** 125 τ.μ. 3 υπν/πιων Τιμή 195.000 €
- **ΙΑΛΥΣΟΣ:** 420 τ.μ. 3 ορόφων σε 650 τ.μ. οικόπεδο 100 μ. από την παραλία Ιαλυσού. Τιμή 650.000 €
- **ΙΑΛΥΣΟΣ:** 140 τ.μ. πλησίον παραλίας Ιαλυσού σε 330 τ.μ. οικοπεδο. Τιμή 300.000 €
- **ΙΑΛΥΣΟΣ:** 140 τ.μ. σε 300 τ.μ. οικόπεδο. Τιμή 265.000€
- **ΙΑΛΥΣΟΣ:** 150 τ.μ. δύο ορόφων σε 1.000 τ.μ. οικόπεδο. Τιμή 270.000 €
- **ΙΑΛΥΣΟΣ:** 195 τ.μ. 3 ορόφων. Τιμή 220.000 €
- **ΚΟΣΚΙΝΟΥ:** 240 τ.μ. τριών ορόφων σε 650 τ.μ. οικόπεδο με πισίνα. Τιμή 350.000€
- **ΚΟΣΚΙΝΟΥ:** 210 τ.μ. τριών ορόφων σε σοβάδες σε οικόπεδο 1.300 τ.μ. Τιμή 230.000 €
- **ΚΟΣΚΙΝΟΥ:** 180 τ.μ. 3 επιπέδων σε οικόπεδο 1000 τ.μ. Τιμή 265.000 €
- **ΚΑΛΥΘΙΕΣ:** 128 τ.μ. μπετά σε 700 τ.μ. οικόπεδο. Τιμή 130.000 €
- **ΑΦΑΝΤΟΥ:** 150 τ.μ. μονοκατοικία σε οικόπεδο 310 τ.μ. Τιμή τελειωμένου 250.000€ και σε μπετά 120.000€
- **ΑΦΑΝΤΟΥ:** 130 τ.μ. μεζονέτα σε οικόπεδο 200 τ.μ. Τιμή τελειωμένου 200.000€ και σε μπετά 110.000€
- **ΠΑΣΤΙΔΑ:** 140 τ.μ. μπετά σε 290 τ.μ. οικόπεδο άριστης κατασκευής. Τιμή 145.000€
- **ΠΑΣΤΙΔΑ:** 140 τ.μ. 2 ορόφων σε οικόπεδο 270 τ.μ. Τιμή 180.000€
- **ΠΑΣΤΙΔΑ:** 120 τ.μ. διόροφη κατοικία σε οικόπεδο 300 τ.μ. Τιμή 170.000€
- **ΜΑΛΩΝΑ:** Παλιά κατοικία 80 τ.μ. Τιμή 30.000 €
- **ΓΕΝΝΑΔΙ:** Παραδοσιακή κατοικία 80 τ.μ. Τιμή 90.000 €
- **ΓΕΝΝΑΔΙ:** 240 τ.μ. σε 1.000 τ.μ. οικόπεδο λιμές κατασκευής. Τιμή 270.000€

ΟΙΚΟΠΕΔΑ

- **ΡΟΔΟΣ:** 340 τ.μ. στον οικισμό Πολυτέκνων κτίζει 240 τ.μ. Τιμή 170.000 €
- **ΡΟΔΟΥ-ΛΙΝΔΟΥ:** 4.700 τ.μ. επί της λεωφόρου. Τιμή 470.000 €
- **ΕΙΑ:** 200 τ.μ. οικόπεδο Τιμή 90.000€
- **ΙΑΛΥΣΟΣ:** 1.030 τ.μ. για οικοδομή 137 τ.μ. Τιμή 145.0000 €
- **ΙΑΛΥΣΟΣ:** 2.500 τ.μ. εντός σχεδίου πόλεως Ιαλυσού με Σ.Δ. 0,4. Τιμή 750.000 €
- **ΙΑΛΥΣΟΣ:** 610 τ.μ. εντός σχεδίου με Σ.Δ. 0,4. Τιμή με άδεια οικοδομής 190.000 €
- **ΙΑΛΥΣΟΣ:** 2.300 τ.μ. επί της Ρόδου-Ιαλυσού με Σ.Δ. 0,4. Τιμή 920.000€
- **ΚΑΝΔΥΑΙ:** 4.000 τ.μ. Τιμή 140.000 €
- **ΤΣΑΪΡΙ** 9.500 τ.μ. Τιμή 350.000 €
- **ΤΣΑΪΡΙ:** 4.000 τ.μ. επί της λεωφόρου με άδεια οικοδομής και κόμβο. Τιμή 400.000€
- **ΑΣΤΟΥΡΟΥ:** έκταση 21.000 τ.μ.
- **ΚΟΣΚΙΝΟΥ:** 4.000 τ.μ. με απεριόριστη θέα. Τιμή 220.000 €
- **ΠΑΡΑΔΕΙΣΙ:** 5.500 τ.μ. στην παρ. Παραδείσιου. Τιμή 100.000€
- **ΚΑΛΑΜΩΝΑ:** Κτήμα 6.000 τ.μ. Τιμή 60.000€
- **ΘΕΟΛΟΓΟΣ:** 1.800 τ.μ. εντός οικισμού. Τιμή 150.000€
- **ΘΕΟΛΟΓΟΣ:** 15.000 τ.μ. στον με πανοραμική θέα. Τιμή 165.000€
- **ΣΟΡΩΝΗ:** 5.500 τ.μ. στην παρ. Σορωνής πάνω στο κύμα. Τιμή 180.000 €
- **ΜΑΣΑΡΙ:** 4.800 τ.μ. Τιμή 60.000 €
- **ΚΙΟΤΑΡΙ:** 800 τ.μ. μπροστά στη θάλασσα κατάλληλο για επαγγελματική χρήση. Τιμή 190.000 €

ΑΝΑΛΑΜΒΑΝΟΥΜΕ ΚΑΙ ΕΚΔΟΣΗ ΔΑΝΕΙΩΝ

Θεμ. Σοφούλη 8 - 85100 Ρόδος Τηλ. & Fax: 22410 23447
Κιν. 6948 808023 - E-mail: info@newage-realestate.gr

ΧΠΝΤΗ021



Ρόδος
Μεζονέτες 200 τ. Μ.
Με καταπληκτικη θέα στη θάλασσα
Τιμή 350.000 έτοιμο

Πωλούνται Διαμερίσματα 75 τ.μ. Με αποθήκη και χώρο πάρκινκ στην Ανάληψη με τιμή 155.000

Πωλούνται μεζονέτες σε μπετόν στις περιοχές Κοσκινού Ασγούρου και Ρόδο

Πωλούνται Βιοτεχνικοί χώροι επί της Ρόδου - Λίνδου

Πωλείται οικόπεδο 2000 τ. Μ. με άδεια οικοδομης στην Ιαλυσσό με 140.000.



Ρόδος
Μεζονέτες 120 τ. Μ.
Με καταπληκτική θέα στη θάλασσα
Τιμή 270.000 έτοιμο

ΕΛΛΗΝΙΚΗ ΚΤΗΜΑΤΙΚΗ

FIABCI
International Real estate federation member

ΑΓΟΡΕΣ
ΠΩΛΗΣΕΙΣ
ΑΝΤΙΠΑΡΟΧΕΣ
ΣΤΕΓΑΣΤΙΚΑ ΔΑΝΕΙΑ

ΠΕΤΡΟΣ ΠΡΕΖΕΡΑΚΟΣ
Μεσίτης αστικών συμβάσεων

ΔΙΑΜΕΡΙΣΜΑΤΑ
ΜΑΙΖΟΝΕΤΕΣ
ΜΟΝΟΚΑΤΟΙΚΙΕΣ
ΚΑΤΑΣΤΗΜΑΤΑ
ΟΙΚΟΠΕΔΑ
ΞΕΝΟΔΟΧΕΙΑ
ΕΝΟΙΚΙΑΖΟΝΤΑΙ
ΕΠΑΓΓΕΛΜΑΤΙΚΟΙ ΧΩΡΟΙ ΠΡΟΒΟΛΗΣ

ΣΕ ΟΛΗ ΤΗΝ ΕΛΛΑΔΑ

Λίνδου 80
85100 Ρόδος
Τηλ.&Fax: 22410 33866
www.hellenicland.com
email:prezerakos@hellasnet.gr
ΚΙΝΗΤΟ: 6932468026

AE1067

ΖΗΤΕΙΤΑΙ

υπάλληλος γραφείου για γραμματεία

σε Τεχνική Εταιρεία. Ωράριο συνεχές.

Πληρ. τηλ. 2241060450-51, ώρες γραφείου

ΜΑΤ4201(Γ)

Από Εμπορική Εταιρεία

ΖΗΤΟΥΝΤΑΙ

1. αποθηκάριος οργανωτικός, δραστήριος, με προϋπηρεσία σε ανάλογη θέση. Ικανότητα στην τακτοποίηση και ταξινόμηση των ειδών, Συναδελφικότητα και καλή διάθεση συνεργασίας, Γνώση Η/Υ απαραίτητη. Ηλικία έως 35 ετών, Ωράριο συνεχές, απασχόληση 12μηνη.

2. **υπεύθυνος-η αγορών**, ελέγχου αποθεμάτων, εμπειρία στα προγράμματα διαχείρισης αποθήκης. Ηλικία 25-40 ετών, Χρήση Η/Υ (Barcode/office, internet, logistic, τερματικά). Συναδελφικότητα - καλή διάθεση συνεργασίας. Προϋπηρεσία σε μηχανογραφημένη αποθήκη. Ωράριο συνεχές, απασχόληση 12μηνη.

Κατάθεση βιογραφικών μέσω e-mail:dodypal@yahoo.gr

ΜΑΤ4126(Γ)

Από την εταιρία **ΞΕΝΑΚΗΣ ΗΛΕΚΤΡΟΚΟΣΜΟΣ**

ΖΗΤΟΥΝΤΑΙ

1. **Ατομο** έως 30 ετών με δίπλωμα οδήγησης γ' κατηγορίας για το τμήμα μεταφορών και αποθήκης.
2. **Ατομα** έως 25 ετών τελειόφοιτοι Λυκείου με γνώσεις Η/Υ για το τμήμα πωλήσεων.

Πληρ. τηλ. 2241026597 (εσωτ. 111-112)

ΜΧΠΕΜΠ179

Από την εταιρεία **ΠΙΤΡΟΠΑΚΗΣ Ο.Ε.**

ΖΗΤΕΙΤΑΙ

α) βοηθός μηχανικού αυτοκινήτων με ανάλογη προϋπηρεσία

β) υπάλληλος για το τμήμα των ανταλλακτικών

Απαραίτητα προσόντα
- Χρήση Η/Υ
- Αγγλικά
- Ανεση στην επικοινωνία
- Διάθεση για εργασία

Πληρ. τηλ. 2241060180 κ. Στέλιο Πιτροπάκη

ΧΠΑΑΥ020

Herz AutoHellas S.A.

ΠΩΛΟΥΝΤΑΙ

από την ως άνω εταιρεία τα κάτωθι ελαφρώς μεταχειρισμένα αυτ/τα σε καλή κατάσταση προσιτές τιμές και ευκολίες πληρωμής μέσω χρηματοδότησης τραπέζης (έως 60 δόσεις):

FIAT PANDA	MOD 2004	6.500€
DAEWOO MATIZ	MOD 2004	5.400€
HYUNDAI ATOS	MOD 2004	5.600€
OPEL CORSA 1,0	MOD 2002	5.500€
OPEL CORSA 1,0	MOD 2003	6.000€
OPEL CORSA 1,2	MOD 2003	6.600€
SEAT IBIZA 1,2	MOD 2002	5.500€
SEAT IBIZA 1,4	MOD 2003	7.200€
SEAT CORDOBA 1,4	MOD 2002	4.800€
SEAT CORDOBA 1,4	MOD 2003	7.300€
OPEL ASTRA 1,4	MOD 2001	7.000€
SEAT ALTEA 1,6	MOD 2004	11.500€
SUZUKI JIMNY 1,3	MOD 2003	10.500€
NISSAN XTRAIL 2,0	MOD 2004	25.000€

Για περισσότερες πληροφορίες και έλεγχο στα τηλ. **2241098200** και στο **12ο χλμ. Ρόδου-Καμείρου**

ΜΑΤ4104/4102(Γ)

ΛΕΟΝΤΗΣ & ΦΩΤΗΣ ΑΝΤΩΝΟΓΛΟΥ ΟΙΚΟΔΟΜΙΚΕΣ ΕΠΙΧΕΙΡΗΣΕΙΣ Α.Ε.



Πωλούνται Ανεξάρτητες Πολυτελής Μονοκατοικίες στην Παραλία Ιαλυσού

Τηλ. 22410 62 540 - 6947 705 717 - 6948 523 586

AE912

"ΠΩΛΟΥΝΤΑΙ"
ΚΑΤΑΣΤΗΜΑΤΑ ΚΑΙ ΚΑΤΟΙΚΙΕΣ ΜΕ ΥΠΟΓΕΙΑ ΑΠΟΘΗΚΗ & ΓΚΑΡΑΖ



AE1284

Μελέτη: Δημήτρης Αδαμάκης - Βαρβάρα Στεφανίδου - Αρχιτέκτονες ARCH-Net τηλ. 22410 29188

ΚΑΤΑΣΚΕΥΗ: Γ. ΚΑΣΤΡΗΣΙΟΣ Αρχιτέκτονας τηλ. 6979228091, 22410 34314

REAL ESTATE ΚΡΑΝΙΔΗΣ

www.kranidis.gr

ΠΩΛΗΣΕΙΣ ΟΙΚΟΠΕΔΩΝ

1) Ασγούρου 900 τ.μ. πρόσωπο στην παλιά επαρχιακή οδό Ρόδου – Λίνδου (Κ-1391.)

2) Γεννάδι α) 3800 τ.μ. στον επαρχιακό δρόμο Γεννάδι –Βάτι με άδεια Οικοδομής (Κ-1391). β) 3800 τ.μ. εντός ζώνης με ωραία θέα αξίας 50.000,00 € (Κ-434).

3) Διμηλιά 1605 τ.μ. κοντά στην πλατεία, αξίας 30.000,00 € (Κ-651).

4) Ιαλυσός α) 2000 τ.μ. εντός Σχεδίου με άδεια 800 τ.μ. αξίας 850.000,00 €(Κ-1381). β) 2400 τ.μ. εντός σχεδίου (στην Λεωφόρο ΙΑΛΥΣΟΥ) αξίας 850.000,00 € (Κ-502). γ) 1000 τ.μ. εντός σχεδίου (ΣΔ 0,4) αξίας 300.000,00 € (Κ -1368) δ)1000 τ.μ. για μονοκατοικία130 τ.μ. αξίας 140.000,00 € (1425). ε) 347 τ.μ. εντός σχεδίου οικία 130 τ.μ. αξίας 122.000,00 € (Κ-939). ζ) 1000 τ.μ. εκτός σχεδίου άρτιο για μονοκατοικία 140 τ.μ. αξίας 110.000,€ (Κ-1200).ζ) 1000 τ.μ. για Μονοκατοικία 140 τ.μ. αξίας 110.000,00 € (Κ-979). η) 1080 τ.μ. σε νέα οδό για οικία 140 τ.μ. , αξίας 150,000,00 € (Κ-1149). Θ) 318 τ.μ. για Μονοκατοικία (ΣΔ 0,4) αξίας 111.500,00 € (Κ-957). Κ) 1000 τ.μ. (ΣΔ 0,4) κοντά στο Μαρινόπουλο , αξίας 300.000,00 € (Κ-1368) .

5) Ρόδος α) 610 τ.μ. στο Άνω Ροδίνι (ΣΔ 0,4) (Κ-1380) β) 1130 τ.μ. με άδεια Πολυκατοικίας στη ν οδό Ατταβύρου (ΣΔ 0,8) (Κ-1051). γ) 400 τ.μ. στο Μόντε Σμήθ (ΣΔ 0,4) αξίας 200.000,00 € (Κ-1078). δ) 600 τ.μ. κοντά στον Άγιο Νικόλαο (ΣΔ 0,8) αξίας 420.000,00 € (Κ-1299). ε) 437 τ.μ. Άνω Ροδίνι (ΣΔ 0,8) αξίας 300.000,00 € (Κ-1206).

6) Θολός α) 1385 τ.μ. δόμηση 500 τ.μ. σε ύψωμα αξίας 60.000,00 € (Κ-1385) β) 1600 τ.μ. για 150τ.μ. οικία , κοντά στο γήπεδο , αξίας 85.000,00 € (Κ-1150).

7) Κανδυλί 160 (3 όροφοι) Χ 80 τ.μ. αξίας 50.000,00 € (Κ-493).

8) Παραδείσι 630 τ.μ. άρτιο , αξίας 50.000,00 € (Κ-411) .

9) Παστίδα 1000 τ.μ. με άδεια 2 ορόφων οικίας 130 τ.μ. αξίας 75.000,00 € (Κ-1435).

Για περισσότερες πληροφορίες & ακίνητα επικοινωνήστε με το γραφείο μας ή επισκεφθείτε την ιστοσελίδα μας

ΜΑΤ4095

Ι.Καζούλη & Αμερικής 50, 2ος όροφος
22410 27082 & 22410 26476
FAX: 22410 27101
e-mail: info@kranidis.gr

Ομιλος Επιχειρησεων Παπαβασιλειου

• ΚΕΚ ΕΥΚΛΕΙΔΗΣ • ΠΑΠΑΒΑΣΙΛΕΙΟΥ ΕΚΠΑΙΔΕΥΤΙΚΗ ΣΥΜΒΟΥΛΕΥΤΙΚΗ ΕΠΕ
• ΜΗΧΑΝΟΓΡΑΦΙΚΕΣ ΛΥΣΕΙΣ Α.Ε. • ΣΕΛΙΠΟΣ ΤΕΧΝΙΚΗ ΕΠΕ • ΠΑΠΑΒΑΣΙΛΕΙΟΥ ΚΩΝ/ΝΟΣ (ΑΤ.)

ΑΝΑΚΟΙΝΩΣΗ

Σας ανακοινώνουμε ότι η επιχείρηση του Ομίλου «ΠΑΠΑΒΑΣΙΛΕΙΟΥ ΕΚΠΑΙΔΕΥΤΙΚΗ ΣΥΜΒΟΥΛΕΥΤΙΚΗ ΕΠΕ», Σύμβουλοι Επιχειρήσεων, άνοιξε Υποκατάστημα και στη Ρόδο, με υπεύθυνους τους κ.κ. Κούτελλο Χρυσοβαλάντη και Πιστόλα Εμμανουήλ και έδρα στην οδό Μιχ. Πετρίδη 107, τηλ. 22410 60209, fax. 22410 66311. Στο νέο υποκατάστημα θα παρέχονται στην πόλη σας οι εξής υπηρεσίες:

- **Ίδρυση, επέκταση εκσυγχρονισμός Ξενοδοχειακών μονάδων (Α.Ν. 3299/2004).**
- **Ίδρυση, επέκταση, εκσυγχρονισμός Μεταποιητικών Επιχειρήσεων (Α.Ν. 3299/2004).**
- **Επενδυτικός Νόμος, Ενισχύσεις ΠΕΠ-ΜΜΕ για Εμπορικές Επιχειρήσεις και Παροχής Υπηρεσιών.**
- **Μηχανογραφήσεις Επιχειρήσεων.**
- **Εγκατάσταση και Πιστοποίηση ISO 9001-200, 150 22000 (HACCP), ISO 1801.**

Όλες οι ανωτέρω υπηρεσίες αναφέρονται σε Προγράμματα που επιδοτούνται από την Ευρωπαϊκή Ένωση και από το Ελληνικό Δημόσιο.

ΚΕΝΤΡΙΚΟ: Λεωφόρος Αθηνών 263, Τ.Κ. 122 43 ΑΘΗΝΑ

Τηλ. 210-5216660 –3/ FAX: 210-5911718,
email: info@mlyseis.gr - info@pesltd.gr - eyklidis@otenet.gr

ΥΠΟΚ/ΜΑ: Αιοσίων 117, Τ.Κ. 104 40 ΑΘΗΝΑ

Τηλ. 210-8230100, FAX: 210-8210418

ΥΠΟΚ/ΜΑ ΡΟΔΟΥ: Μιχ. Πετρίδη 107, Τ.Κ. 851 00 ΡΟΔΟΣ
Τηλ. 22410-60209, FAX: 22410-66311 ΜΑΤ4115(Γ)

AXON
ΔΙΕΘΝΕΣ ΔΙΚΤΥΟ ΣΠΟΥΔΩΝ

ΖΗΤΑ

Να προσλάβει για την ερχόμενη εκπαιδευτική περίοδο καθηγητές Αγγλικής, Γερμανικής, Γαλλικής, Ιταλικής και Ισπανικής γλώσσας, όπως επίσης και καθηγητές Πληροφορικής με τα απαραίτητα προσόντα.

Βιογραφικά: fax 2241070903
Email: axon-rodos@axon.gr
Follow up: 2241077656, 2241070902

ΜΧΠΕΚΠ031

Ζαριφόπουλος α.ε.
ασφάλεια • πυρασφάλεια • έλεγχοι

Honeywell

ΖΗΤΑ

Δραστήριο Πωλητή για να επανδρώσει το γραφείο στην Ρόδο με σκοπό την προώθηση συστημάτων της εταιρείας.
Επιθυμητή προϋπηρεσία στον χώρο, καλή γνώση αγγλικής γλώσσας και χρήση υπολογιστών.
Η εταιρεία, προσφέρει ελκυστικό πακέτο αποδοχών και εξέλιξη αναλόγως προσόντων.

ΑΠΟΣΤΟΛΗ ΒΙΟΓΡΑΦΙΚΟΥ ΣΗΜΕΙΩΜΑΤΟΣ
Τριανταφυλλίδη Ασγούρου
Κα Συκοφύλλου Κυριακή
τηλ. 22410-66607,
e-mail:rhodes@zarifopoulos.com

ΜΑΤ4187(Γ)

ΜΑΘΗΜΑΤΙΚΑ
ΜΙΧΑΛΗΣ ΚΟΝΤΟΣ
ΤΩΡΑ ΣΤΟ ΡΟΔΙΝΙ

Παραδίδονται μαθήματα σε τμήματα αυστηρά ολιγομελή (1-4 άτομα) και ιδιαίτερα, με τιμές λογικές, για μαθητές γυμνασίου, λυκείου και ΤΕΕ.

Διεύθυνση: Εργ. Κατ. Ροδινιού 111
Τηλ. 2241031056-6973481446 ΜΑΠ517(Γ)

ΠΩΛΟΥΝΤΑΙ

από ξενοδοχείο στην Ιξιά
3 ψυγεία βιτρίνες για super market.
Τιμή ευκαιρίας

Πληρ. τηλ. 2241023021 ΜΧΠ1145

ΠΩΛΗΣΕΙΣ ΑΚΙΝΗΤΩΝ



○ ΔΙΑΜΕΡΙΣΜΑΤΑ
- Απολλωνίου Ροδίου 95 τ.μ. μεταχειρισμένο 155.000€
- Ροδίνι 81 τ.μ. λουξ κατασκευής
- Ροδίνι 45 τ.μ. λουξ κατασκευής
- Βενετοκλέων 55 τ.μ. (αποθήκη) διαμέρισμα μεταχειρισμένοι 55.000 €
- Ανάληψη 85 τ.μ. μεταχειρισμένο 125.000€
- Ρόδου-Λίνδου 90 τ.μ. λούξ κατασκευής 155.000€
- Ρόδου-Λίνδου 90 τ.μ. λούξ κατασκευής 160.000€
- Ροδίνι 91 τ.μ. λουξ κατασκευής



○ ΜΕΖΟΝΕΤΕΣ - ΜΟΝΟΚΑΤΟΙΚΙΕΣ
- Ιαλυσό 240 τ.μ. λουξ κατασκευής με 2 στρέμματα οικόπεδο 450.000€
- Αφάντου 120 τ.μ. με 1.000 οικόπεδο
- Καρακόνερο 315 τ.μ. μεζονέτα μεταχειρισμένη 450.000€
- Παστίδα 150 τ.μ. διώροφη μεζονέτα με 350 τ.μ. οικόπεδο σε μπετά 140.000€



○ ΟΙΚΟΠΕΔΑ
- Κατταβιά 1.730 τ.μ. πάνω στον κεντρικό 15.000 €
- Θολός 1.800 τ.μ. συντελεστή 0,4 150.000 €
- Χαράκι 1.000 τ.μ. πάνω στο δρόμο 50.000 €
- Κανδυλί 2.885 τ.μ. κοντά στους Καστελλοριζιούς 211.000 €
- Λαχανιά 2.360 τ.μ. πάνω στον κεντρικό 50 μ. από θάλασσα με άδεια οικοδομής για 8 studios 94.000 €
- Γεννάδι 1000 τ.μ. με άδεια οικοδομής 24.944 €

○ ΚΑΤΑΣΤΗΜΑΤΑ
- Ρόδου-Λίνδου 600 τ.μ. με 2 στρέμματα οικόπεδο 1.500.000€
- Παλιά Πόλη 16 τ.μ. και 16 τ.μ. επιπλέον δόμηση. Στην οδό Αρχιεπισκόπου 38.000€
- Παλιά Πόη 120 τ.μ. κατάστημα 800.000€
- Κοσκινού 100 τ.μ. ισόγειο 120.000 €
- Κατάστημα 50 τ.μ. στο κέντρο της πόλης 160.000 €
- Κατάστημα 65 τ.μ. επί της οδού Ρόδου-Λίνδου 334,000 €

○ ΚΤΗΜΑΤΑ
- Απολακκιά 4.050 τ.μ. πάνω στο κύμα 90.000€
- Κατταβιά 4.300 τ.μ. σε ύψωμα 500 μέτρα από τον κεντρικό 15.000€
- Κάτω Καλαμώνα 6.100 τ.μ. κοντά στον κεντρικό σε κατοικημένη περιοχή 95.000€
- Κατταβιά 8.200 τ.μ. με θέα 800 τ.μ. από θάλασσα 42.000 €
- Κατταβιά 8.663 τ.μ. προς Πρασονήσι 100 μ. από κεντρικό 51.000 €
- Κατταβιά 8.773 τ.μ. προς Πρασονήσι 200 μ. από κεντρικό 44.000 €
- Λαχανιά 7.800 τ.μ. σε ύψωμα κοντά στον κεντρικό 91.570 €
- Λαχανιά 22 στρέμματα πάνω στον κεντρικό 190.000€ . Δίνεται και αντιπαροχή.

○ ΑΠΟΘΗΚΕΣ
- Δασκάλους 50 τ.μ.. υπιυπόγεια 35.000€
- Δασκάλους 220 τ.μ. υμιυπόγεια 132.000€

○ ΒΙΟΤΕΧΝΙΚΟΙ ΧΩΡΟΙ
- Τσαΐρι-αεροδρομίου 900 τ.μ. τριώροφο κτίριο δίπλα στον κεντρικό.

- **ΖΗΤΟΥΝΤΑΙ ΜΕΤΑΧΕΙΡΙΣΜΕΝΑ ΔΙΑΜΕΡΙΣΜΑΤΑ-ΑΜΕΣΗ ΠΩΛΗΣΗ**
- **ΠΩΛΟΥΝΤΑΙ** αποθήκες και βιοτεχνικοί χώροι.
- **ΔΑΝΕΙΑ ΔΕΚΤΑ - ΕΥΚΟΛΙΕΣ ΠΛΗΡΩΜΗΣ**
- **ΑΝΑΛΑΜΒΑΝΟΥΜΕ ΑΝΤΙΠΑΡΟΧΕΣ**

ΣΤΑΜΑΤΗΣ ΜΑΝΩΛΑΚΟΣ
ΩΡΕΣ ΓΡΑΦΕΙΟΥ 8.30-1.00 π.μ. και 5-8 μ.μ.
ΔΗΜ. ΑΝΑΣΤΑΣΙΑΔΗ 45 (ΣΥΝΟΙΚΙΑ ΔΑΣΚΑΛΩΝ)
Τηλέφωνα: 2241023815-78275, 6945769958, 6944698056

ΧΠ1588



AE003

REAL ESTATE ΚΡΑΝΙΔΗΣ
www.kranidis.gr

ΠΩΛΗΣΕΙΣ ΔΙΑΜΕΡΙΣΜΑΤΩΝ

ΕΝΤΟΣ ΠΟΛΕΩΣ - ΚΑΙΝΟΥΡΙΑ
ΡΟΔΟΣ:

1)100τ.μ. 3Δ.Σ.Κ.Λ. 2ου ορόφου στο Άνω Ροδίνι με ασανσέρ και κλειστό γκαράζ 230.000 € [Κ-267]
2) 92τ.μ. 2Δ.Σ.Κ.Λ. Ισόγειο με Ασανσέρ, Αποθήκη υπο γείου , στο Άνω Ροδίνι 210.000€ [Κ-265]
3) 124 τ.μ. 3Δ.Σ.Κ.Λ. Ισόγειο με Κεντρική θέρμανση , Ασανσέρ, Πάρκινγκ, Αποθήκη 250.000 € - [Κ-50]
4) 55τ.μ. 2αρι 3ου ορόφου , κοντά στο Καζίνο 110.000,00 € [Κ-367]
5) 118τ.μ. 3Δ.Σ.Κ.Λ. 2ου ορόφου , στην Ανάληψη Γ. Παπανδρέου 255.000€ [Κ-1057]
6): 118τ.μ. 3Δ.Σ.Κ.Λ. 3ου ορόφου κοντά στο πάρκο ΜΗΔΕΙΑ με Ι Πάρκινγκ, Αποθήκη 250.000€ - [Κ-475]
7) 122τ.μ. 3Δ.Σ.Κ.Λ. 2ου ορόφου με Πάρκινγκ, Αποθήκη υπογείου, στην περιοχή ΜΗΔΕΙΑ αξία 250.000€ [Κ-318]
8)ΡΟΔΙΝΙ: 84,90 τ.μ. - Ισόγειο με γκαράζ , στη Φανερωμένη 195.000€ [Κ-1344]

ΕΝΤΟΣ ΠΟΛΕΩΣ -ΜΕΤΑΧΕΙΡΙΣΜΕΝΑ
ΡΟΔΟΣ:

1)110τ.μ. 3Δ.Σ.Κ.Λ. Ισόγειο 170.000€ [Κ-1144]
2) 120τ.μ. 3Δ.Σ.Κ.Λ.WC Ισόγειο με Κεντρική, Ασανσέρ, Πάρκινγκ 190.000€ [Κ-1043]
3) 56τ.μ. - 1ου ορόφου 130.000 ,00 € [Κ-319]
4) 155τ.μ. 3Δ.Σ.Κ.Λ. 1ου ορόφου 270.000€ [Κ-1274]
5) 82 τ.μ. 3αρι , επί της Κοδρικτώνος, σε άριστη κατάσταση, 2 υπν, Σ.Κ.Λ. , με ωραία Ιταλική Κουζίνα αξίας 7.000,00 € Τιμή πώλησης 145.000,00 € [Κ-1429].
6) 92 τ.μ. 3άρι ,επί της οδού Απ.Παύλου 1ος όροφος, 2 υπν, Σ.Κ.Λ. 10 ετών αξίας 170.000,00 [Κ-1445].
7) 116 τ.μ. 4άρι 3 υπν, Σ.Κ.Λ. w.c. , μεγάλες βεράντες, κοντά στο Καζίνο αξίας 270.000,00 € [Κ-1454] .
8)ΚΑΛΛΙΠΑΤΕΙΡΑΣ 82τ.μ. 3άρι ,στο Ροδινι αξίας 80.000,00 € [Κ - 1086]
9)ΑΓΙΑΣ ΑΝΑΣΤΑΣΙΑΣ: 90τ.μ. 2Δ.Σ.Κ.Λ. Ισόγειο 170.000€ [Κ-1280]

ΙΞΙΑ:
1)76τ.μ. 2Δ.Σ.Κ.Λ. Ισόγειο 95.000,00 € [Κ-1291]
2) 50 τ.μ. 2άρι στο 2ο όροφο με ωραία θέα επί της Σ ωτήρος αξίας 90.000,00 € [1174] .
ΙΑΛΥΣΟΣ: 72 τ.μ. 2 υπν, Σ.Κ.Λ. αξίας 120.000,00 € [Κ-1409].

ΜΧΠ092

Ι.Καζούλη & Αμερικής 50, 2ος όροφος
22410 27082 & 22410 26476
FAX: 22410 27101
e-mail: info@kranidis.gr

Από την αντιπροσωπεία αυτοκινήτων
HONDA-MITSUBISHI

ΖΗΤΕΙΤΑΙ

Ηλεκτρολόγος Αυτοκινήτων

Επιθυμητή προϋπηρεσία στο χώρο
Καλή γνώση Η/Υ και Αγγλικών.

Απαραίτητη αποστολή βιογραφικού σημειώματος
στη διεύθυνση Λ. Λίνδου 138 Ρόδος
Τηλ. 22410-67440-41
Φαξ 22410-68462
E-mail:kaligcar@otenet.gr

MXΠ915

ALL OVER THE WORLD ALAMANIS
ALAMANIS TOURS

ΖΗΤΕΙΤΑΙ ΓΙΑ ΑΓΟΡΑ

303 MERCEDES **λεωφορείο** υπερυψωμένο
(μοντέλο 90-92) με άδεια ή χωρίς άδεια.

Πληρ. τηλ. 6936646393 MZT130927(Γ)

Από την εταιρία αρτοποιίας-ζαχαροπλαστικής

ΣΑΒΟΪΔΑΚΗΣ
αρτοποιία-ζαχαροπλαστική

ΖΗΤΕΙΤΑΙ για την οργάνωση του λογιστηρίου:

ΒΟΗΘΟΣ ΛΟΓΙΣΤΗ

Απαιτούμενα προσόντα:
Εμπειρία βιβλίων Γ' κατηγορίας
Γνώση του ΚΒΣ, συστημάτων μηχανογράφησης
ERP και προγραμμάτων OFFICE.
Απαραίτητη προϋπηρεσία, γνώση Αγγλικής
Βιογραφικό
Περιοχή Τσαΐρι-Ρόδου Τ.Θ. 716
Πληροφορίες στο τηλέφωνο **2241063069** και **63103**
από 08.00 έως 16.00
Υπεύθυνη: Κα Σαμαρίτη

MAT4125(Γ) (2)

---

my oxygen

Το **"MY OXYGEN"** είναι ένα πολυδύναμο κέντρο άθλησης που βρίσκεται στην πόλη της Ρόδου.
Ο στόχος μας είναι το εξειδικευμένο προσωπικό μας να προσφέρει τις καλύτερες υπηρεσίες, σε όλους εκείνους που επιθυμούν να έχουν καλή φυσική κατάσταση, μέσα σε ένα άριστα διαμορφωμένο περιβάλλον.
Επιδίωξη του ανθρώπινου δυναμικού μας, είναι να καθοδηγήσει και να παρακινήσει τα μέλη μας στην επίτευξη του στόχου, που είναι να αποκτήσουν περισσότερη δύναμη, καλύτερη αντοχή, και ευεξία ενάντια στο stress της καθημερινότητας.
Γνώση και εμπειρία, όπως και η συνεχής ενημέρωση για τη νεώτερη έρευνα στον τομέα μας, είναι απαραίτητα στοιχεία που διακρίνουν το ανθρώπινο δυναμικό μας.
Στο χώρο μας εργαζόμαστε διαρκώς, για να προσφέρουμε με επαγγελματισμό, την καλύτερη ποιότητα υπηρεσιών γυμναστικής, σε ένα ευχάριστο και οικείο περιβάλλον.
Τα μέλη μας είναι τα σημαντικότερα πρόσωπα στο κέντρο μας.
Λόγω υψηλής ζήτησης, αναζητούμε άτομα για να καλύψουν τις ακόλουθες θέσεις εργασίας:
1. **ΥΠΕΥΘΥΝΟΣ ΥΠΟΔΟΧΗΣ** με βασική προϋπόθεση την κοινωνικότητα και την ευχέρεια λόγου. Παρέχονται σεμινάρια και ένας θαυμάσιος χώρος εργασίας.
2. **ΥΠΕΥΘΥΝΟΣ-Η ΔΗΜΟΣΙΩΝ ΣΧΕΣΕΩΝ** για τη θέση του Σύμβουλου εγγράφων με πείρα στις πωλήσεις και απαραίτητα προσόντα την κοινωνικότητα και την ευχέρεια λόγου. Δυνατότητες ανέλιξης. Μισθός ικανοποιητικός και bonus.
3. **ΓΥΜΝΑΣΤΕΣ** για την επίβλεψη στην αίθουσα οργάνων και Aerobic Instructors κάτοχοι πτυχίου. Τ.Ε.Φ.Α.Α. ή ιδιωτικής σχολής. Παρέχονται σεμινάρια, δυνατότητες εξέλιξης και ένας θαυμάσιος χώρος εργασίας.

Για περισσότερες πληροφορίες παρακαλώ επικοινωνήστε στο τηλ. 22410 70510-11
fax 22410 70512
Για αιτήσεις και κατάθεση βιογραφικών η διεύθυνσή μας είναι Αυστραλίας 48-Ρόδος

MXΠΠΑΡ067

---

upGRADE εκδοτική.

Η **UpGrade Εκδοτική**, δραστηριοποιείται στο χώρο της διαφήμισης και των εκδόσεων. Προσφέρει υψηλής ποιότητας υπηρεσίες και στα πλαίσια της επέκτασής της, ζητά να συνεργαστεί με άτομα των παρακάτω ειδικοτήτων:

Στέλεχος για το Τμήμα Marketing — Απαραίτητα προσόντα:

- Άνδρας / Γυναίκα έως 30 ετών με δυναμική και οργανωτική προσωπικότητα - Πτυχιούχος Σχολής Τμήματος Marketing.

Στελέχη για το Τμήμα Πωλήσεων — Απαραίτητα προσόντα:

- Άνδρες / Γυναίκες έως 35 ετών με άνεση στην επικοινωνία και δυναμική παρουσία στις πωλήσεις - Δημιουργία και υποστήριξη πελατολογίου - Προϋπηρεσία στις πωλήσεις θα θεωρηθεί επιπλέον προσόν.

Προσφέρεται:

- Σύγχρονο και φιλικό εργασιακό περιβάλλον - Συνεχές on the job training - Μισθός και bonus.

Γραμματειακή Υποστήριξη — Απαραίτητα προσόντα:

- Γυναίκα έως 30 ετών με βασικές γνώσεις Η/Υ και των προγραμμάτων Word και Excel - Προσεγμένη εμφάνιση - Ευχέρεια λόγου και γνώση Αγγλικών.

Φωτογράφοι και Αρθρογράφοι

ΠΛΗΡΟΦΟΡΙΕΣ:
UpGrade Εκδοτική - Τηλ. 22410 77118
(Δευτέρα έως Παρασκευή, Ώρες 10.00 έως 17.00)

MAT3855(Γ)

ΟΙΚΟΔΟΜΙΚΕΣ ΕΠΙΧΕΙΡΗΣΕΙΣ

ΑΦΟΙ ΤΣΑΚΙΡΗ-Α. ΚΟΥΦΑΛΑΚΗΣ Ο.Ε

ΚΑΤΑΣΚΕΥΗ ΚΤΙΡΙΩΝ ΤΕΧΝΙΚΑ ΕΡΓΑ

25 χλμ. ΡΟΔΟΥ-ΛΙΝΔΟΥ τ.κ. 85100
ΤΗΛ. ΓΡΑΦΕΙΟΥ 2241056284, ΚΙΝ. 6932644661-6944724217-6936464029

ΚΡΕΜΑΣΤΗ



Πωλούνται μεζονέτες νεόκτιστες άριστης κατασκευής με ενδοδαπέδια θέρμανση και εγκατάσταση aircondition, 119,57 τ.μ. εντός οικισμού, σε προσιτές τιμές.

ΑΦΑΝΤΟΥ

Πωλούνται διαμερίσματα τελειωμένα νεόκτιστα επί της παρόδου Πιπίνου και Ι. Ζίγδη με ενδοδαπέδια θέρμανση και εγκατάσταση aircondition, 81,56 τ.μ. εντός οικισμού, σε χαμηλές τιμές.

ΚΟΛΥΜΠΙΑ

Πωλούνται μεζονέτες υπό κατασκευή 116 τ.μ., σε πάρα πολύ καλή περιοχή με θέα, με ή χωρίς πισίνα, μεγάλο οικόπεδο ενδοδαπέδια θέρμανση και εγκατάσταση aircondition, σε τιμές έκπληξη.

ΑΦΑΝΤΟΥ

Πωλούνται μεζονέτες μεσοτοιχία 120 τ.μ. υπό κατασκευή με καταπληκτική θέα, ενδοδαπέδια θέρμανση, εγκατάσταση aircondition, εντός οικισμού, σε τιμές έκπληξη.

Εγγύηση η πολυετής πείρα μας
στην κατασκευή και η γνώση της οικοδομής

AE1760

ΠΩΛΟΥΝΤΑΙ

ΔΙΑΜΕΡΙΣΜΑΤΑ - ΓΚΑΡΣΟΝΙΕΡΕΣ
- **ΡΟΔΟΣ** (ΑΝΑΛΗΨΗ): 91 τ.μ. 1ου ορόφου στην Αποστόλου Παύλου € 160.000
- **ΡΟΔΟΣ** (ΚΑΡΑΚΟΝΕΡΟ): 110 τ.μ. υπερυψωμένο ισόγειο € 145.000
- **ΡΟΔΟΣ** (ΑΝΑΛΗΨΗ): Υπό ανέγερση 120 τ.μ. σε τριώροφη οικοδομή με θέα € 245.000
- **ΡΟΔΟΣ** 120 τ.μ. ετοιμοπαράδοτο ρετιρέ στην Πειραιώς € 240.000
- **ΡΟΔΟΣ** ΡΟΔΙΝΙ: 125 τ.μ. 1ου ορόφου € 240.000
- **ΙΞΙΑ:** 93 τ.μ. με αυλή αποκλειστικής χρήσεως € 168.000
- **ΙΑΛΥΣΟΣ:** 110 τ.μ. σε ήσυχη περιοχή € 200.000
- **ΡΟΔΟΣ (ΚΑΡΑΚΟΝΕΡΟ):** 120 τ.μ. με αυλή αποκλειστικής χρήσεως € 240.000
- **ΡΟΔΟΣ (ΚΑΝΑΜΑΤ):** Υπό ανέγερση 40 τ.μ. σε μικρή οικοδομή € 90.000
- **ΡΟΔΟΣ (ΜΗΔΙΑ):** 108 τ.μ. με θέα € 249.000
- **ΓΕΝΝΑΔΙ (ΥΠΟ ΑΝΕΓΕΡΣΗ):** 50 τ.μ. κοντά στη θάλασσα € 120.000
- **ΡΟΔΟΣ:** Γραφείο 63 τ.μ. στην Ηρώων Πολυτεχνείου € 150.000
- **ΡΟΔΟΣ:** 80 τ.μ. στη Μιχαήλ Πετρίδη € 87.000
- **ΑΡΧΑΓΓΕΛΟΣ:** Σε μπετά 100 τ.μ. υπόγειο + 150 τ.μ. ισόγειο + 150 τ.μ. όροφος € 240.000
- **ΙΑΛΥΣΟΣ:** 144 τ.μ. σε οικόπεδο 250 τ.μ. € 302.400 λουξ κατασκευής
- **ΙΑΛΥΣΟΣ:** 178 τ.μ. σε οικόπεδο 400 τ.μ. € 373.800 λουξ κατασκευής

ΜΕΖΟΝΕΤΕΣ-ΜΟΝΟΚΑΤΟΙΚΙΕΣ
- **ΡΟΔΟΣ:** Υπό ανέγερση 165 τ.μ. στην οδό Καμείρου € 345.000
- **ΡΟΔΟΣ** (ΡΟΔΙΝΙ):Υπό ανέγερση 180 τ.μ. σε 3 επίπεδα € 345.000
- **ΡΟΔΟΣ:** 103 τ.μ. υπ.+75 ισογ.+70 τ.μ. όροφος lux κατασκευής περιοχή ΜΗΔΙΑ € 550.000
- **ΠΑΣΤΙΔΑ:** 158 τ.μ. σε ήσυχη περιοχή με θέα € 240.000
- **ΚΟΣΚΙΝΟΥ:** 110 τ.μ. με θέα και άριστη κατασκευή € 220.000
- **ΓΕΝΝΑΔΙ:** 75 τ.μ. με αυλή 300 τ.μ. € 160.000
- **ΚΙΟΤΑΡΙ:** 120 τ.μ. (κύμα) σε οικόπεδο 1.200 τ.μ. € 250.000

ΟΙΚΟΠΕΔΑ
- **ΓΕΝΝΑΔΙ:** 4.000 τ.μ. στο κύμα € 250.000
- **ΓΕΝΝΑΔΙ:** 1.800 τ.μ. επί της επαρχιακής οδού € 65.000
- **ΚΙΟΤΑΡΙ:** 5.500 τ.μ. επί της επαρχ. οδού (τεμαχίζεται σε τρία άρτια και οικοδομήσιμα) € 220.000
- **ΚΙΟΤΑΡΙ:** 6.000 τ.μ. κοντά στη θάλασσα € 360.000
- **ΚΙΟΤΑΡΙ:** 20.000 τ.μ. με καταπληκτική θέα € 220.000
- **ΓΕΝΝΑΔΙ:** 400 τ.μ. εντός οικισμού € 50.000
- **ΑΡΧΑΓΓΕΛΟΣ:** 2.000 τ.μ. εντός ζώνης με άδεια οικοδομής € 50.000
- **ΑΡΧΑΓΓΕΛΟΣ:** 5.519 τ.μ. πρόσωπο στη Ρόδου-Λίνδου με θέα στην παραλία Τσαμπίκας € 170.000

ΕΠΙΧΕΙΡΗΣΕΙΣ
- **ΡΟΔΟΣ:** Πωλείται επιχείρηση ενοικίασης μοτοπ/των (45 σκούτερ) περιοχή Νεοχωρίου € 55.000
- **ΑΡΧΑΓΓΕΛΟΣ:** Πωλείται επιχείρηση φαστ φουντ - παιδότοπος 175 τ.μ. σε κεντρικό σημείο, εξασφαλισμένη πελατεία € 60.000

ΕΠΑΓΓΕΛΜΑΤΙΚΟΙ ΧΩΡΟΙ
- **ΑΣΓΟΥΡΟΥ:** Πωλούνται αποθήκες 160 τ.μ. τιμή έκαστη € 100.000
- **ΑΣΓΟΥΡΟΥ:** Ισόγεια καταστήματα 200 τ.μ. στη Ρόδου Λίνδου προς 1.700€ το τ.μ.
- **ΡΟΔΟΣ:** Γωνιακό κατάστημα 100 τ.μ. στην Κων/νου Παλαιολόγου € 275.000

ΕΝΟΙΚΙΑΣΕΙΣ
- **ΡΟΔΟΣ:** Κατάστημα 40 τ.μ. και ύψος 4,5 τ.μ. στην Ιωάννου Καζούλη

Πληροφορίες Κτηματομεσιτικό Γραφείο
Κλεάνθη Κάντακα
τηλ. 2244022192, 6936179069

AE1771

ΑΠΟΦΡΑΞΕΙΣ
ΕΚΚΕΝΩΣΕΙΣ
ΜΕΤΡΟΠΟΝΤΙΚΑΣ
"ΜΑΡΙΑ"



ΑΠΟΦΡΑΞΕΙΣ ΑΠΟΧΕΤΕΥΤΙΚΩΝ ΑΓΩΓΩΝ ΜΕ ΥΔΡΟΒΟΛΗ, ΚΟΥΖΙΝΕΣ, ΤΟΥΑΛΕΤΕΣ, ΣΙΦΩΝΙΑ, ΥΔΡΟΡΟΕΣ, ΜΗΝΙΑΙΕΣ ΣΥΝΤΗΡΗΣΕΙΣ ΠΟΛΥΚΑΤΑΣΤΗΜΑΤΑ, ΣΤΡΑΤΟΠΕΔΑ, ΞΕΝΟΔΟΧΕΙΑ, ΝΟΣΟΚΟΜΕΙΑ, ΔΗΜΟΥΣ, ΠΟΛΥΚΑΤΟΙΚΙΕΣ, ΣΠΙΤΙΑ κ.λπ.
Αντληση υδατων
από υπόγειους χώρους

Πληρ. τηλ. 2241065120/35555

AE1731

ΕΡΓΑΣΤΗΡΙΟ ΕΛΕΥΘΕΡΩΝ ΣΠΟΥΔΩΝ ΗΛΕΚΤΡΟΝΙΚΩΝ ΥΠΟΛΟΓΙΣΤΩΝ

Program PM

ΕΠΙΣΗΜΟ ΕΞΕΤΑΣΤΙΚΟ ΚΕΝΤΡΟ ΤΗΣ ECDL HELLAS

ECDL Diploma

ΤΜΗΜΑΤΑ ΓΙΑ:
Παιδιά
Ενήλικες
Αρχάριους
Επαγγελματίες

Ανεξάρτητη Εργασία

ΕΝΤΑΤΙΚΑ ΜΑΘΗΜΑΤΑ COMPUTER

ΕΓΓΡΑΦΕΣ ΤΩΡΑ

Μανώλης Ι. Σοφίλλας
Τηλ.(22410)31761
ΚΟΔΡΙΓΚΤΩΝΟΣ 91 - ΡΟΔΟΣ

ΧΠ941

"Ο ΜΑΣΤΡΟΜΗΤΣΟΣ"
40 χρόνια πείρα!



- ΕΠΙΣΚΕΥΕΣ ΞΥΛΙΝΩΝ ΚΑΤΑΣΚΕΥΩΝ & ΕΠΙΠΛΩΝ
- ΣΥΝΤΗΡΗΣΗ ΑΝΤΙΚΩΝ
- ΒΑΦΕΣ-ΛΟΥΣΤΡΑ-ΛΑΚΕΣ
- ΑΛΛΑΓΕΣ ΧΡΩΜΑΤΩΝ

ΑΣΓΟΥΡΟΥ-ΡΟΔΟΣ
Πληρ. τηλ. 6946591702

MZT110905

ΤΑΠΗΤΟΚΑΘΑΡΙΣΤΗΡΙΑ

ΠΑΝΕΛΛΑΔΙΚΟ ΔΙΚΤΥΟ

Art Clean EXPRESS

Είμαστε λίιιι...γο πιο μπροστά από τους άλλους!

ΠΛΥΣΙΜΟ-ΑΠΟΛΥΜΑΝΣΗ-ΦΥΛΑΞΗ
ΧΑΛΙΩΝ- ΜΟΚΕΤΩΝ - ΣΑΛΟΝΙΩΝ *(και επί τόπου)*
ΠΑΠΛΩΜΑΤΑ - ΚΟΥΒΕΡΤΕΣ - ΦΛΟΚΑΤΕΣ
ΣΤΕΓΝΟ ΓΙΑ ΜΕΤΑΞΩΤΑ ΚΑΙ ΧΕΙΡΟΠΟΙΗΤΑ
ΑΔΙΑΒΡΟΧΟΠΟΙΗΣΕΙΣ & ΕΠΙΔΙΟΡΘΩΣΕΙΣ ΤΑΠΗΤΩΝ

ΠΑΡΑΛΑΒΗ - ΠΑΡΑΔΟΣΗ ΚΑΤ' ΟΙΚΟΝ

ΔΩΡΕΑΝ ΦΥΛΑΞΗ

ΑΛΑΦΑΚΗΣ ΤΑΣΟΣ
ΤΗΛ. ΧΩΡΙΣ ΧΡΕΩΣΗ
80011400400
ΤΗΛ. 2241082800-
ΚΙΝ. 6944350247
email: artclean@otenet.gr

ΧΠ2286

Τέλειο καθάρισμα χωρίς απογοήτευση

ΤΑΠΗΤΟΚΑ-ΘΑΡΙΣΤΗΡΙΑ
ΚΛΕΟΠΑΤΡΑ®

Ολοκληρωμένα προγράμματα υγιεινής και καθαρισμού προσαρμοσμένα στις ιδιαίτερες ανάγκες κάθε τάπητα

Με **διασφάλιση ποιότητας** στον καθαρισμό και φύλαξη σε χαλιά, μοκέτες, χειροποίητα Ανατολής, μεταξωτά, μάλλινα, φλοκάτες, παπλώματα και τάπητες 5ης γενιάς
ΑΔΙΑΒΡΟΧΟΠΟΙΗΣΗ ΑΝΤΙΣΤΑΤΙΚΟΤΗΤΑ

- Επιτόπου βιοκαθαρισμός στρωμάτων, σαλονιών και μοκετών
- Επιδιορθώσεις σε χειροποίητα χαλιά και μοκέτες

Παραλαβή και
ΦΥΛΑΞΗ ΔΩΡΕΑΝ
παράδοση σε όλη την Ρόδο

Ενημερωθείτε για την συντήρηση των χαλιών σας με ειλικρίνεια και υπευθυνότητα
ΤΗΛ. 2241051996
ΚΙΝ. 6945793626
ΦΑΞ 2241051322
ΚΟΥΦΑΛΑΚΗΣ ΣΤΑΥΡΟΣ
Πιστοποιημένος τεχνικός καθαρισμού ταπήτων από τον Παγκόσμιο Οργανισμό Προστασίας Μαλλιού
WOOLSAFE

MAT1570

TOP PROPERTIES

GEORGE & SAVAS PIPINOS
ΓΕΩΡΓΙΟΣ & ΣΑΒΒΑΣ ΠΙΠΙΝΟΣ
ΣΥΜΒΟΥΛΟΙ ΚΑΙ ΕΚΤΙΜΗΤΕΣ ΑΚΙΝΗΤΩΝ
REAL ESTATE AGENTS • MEMBER OF F.I.A.B.C.I.-NAEA-C.E.I.

Email: gpipinos@otenet.gr URL: www.rhodes-top-properties.com and www.pipinos.gr

Από το 1971



Η "**TOP PROPERTIES**" είναι ατομική επιχείρηση και ανήκει στους Γεώργιο και Σάββα Πιπίνο. Το γραφείο ασχολείται από το 1971 αποκλειστικά και μόνο με επενδύσεις και REAL ESTATE, στο νησί της Ρόδου και στην ευρύτερη περιοχή της Δωδεκανήσου.

ΑΠΕΥΘΥΝΟΜΑΣΤΕ: Στους **σοβαρούς, απαιτητικούς και επιλεκτικούς** επενδυτές-επιχειρηματίες, Ελληνες και ξένους που ενδιαφέρονται να κάνουν μια σοβαρή επένδυση προβολής στο νησί της Ρόδου.

ΠΡΟΣΦΕΡΟΥΜΕ: Α) Υπηρεσίες και πληροφορίες που γίνονται σε προσωπικό επίπεδο με εχεμύθεια, διακριτικότητα και σοβαρότητα.
Β) Μεγάλη γκάμα υψηλής ποιότητας, ακινήτων, όπως:1) Ξενοδοχεία Α' και Β' κατηγορίας των 600-500-350-300 κλινών, 2) Κεντρικά αστικά ακίνητα κατάλληλα για Τράπεζες-καταστήματα-γραφεία, 3) Παραλιακές εκτάσεις, κατάλληλες για τουριστικές επενδύσεις των 150.000-100.000-70.000-50.000-36.000 τ.μ. και 4) Διαμερίσματα και μεζονέτες προβολής, και 5) Αξιόλογες Παραθεριστικές κατοικίες.

ΣΤΟΧΟΣ ΜΑΣ ΕΙΝΑΙ: Να προσφέρουμε στο αγοραστικό μας κοινό υψηλής ποιότητας ακίνητα και ευκαιρίες στο νησί της Ρόδου. Η τριακονταετής και πλέον πείρα μας στον τομέα αυτό αποτελεί εγγύηση.

ΣΥΝΘΗΜΑ ΜΑΣ ΕΙΝΑΙ: Επενδύστε στη ΡΟΔΟ ΤΩΡΑ, σε ακίνητα που ΑΝΤΕΧΟΥΝ ΣΤΟ ΧΡΟΝΟ

Γεώργιος και Σάββας Πιπίνος
ΜΕΣΙΤΕΣ ΑΣΤΙΚΩΝ ΣΥΜΒΑΣΕΩΝ
Γιατί εμείς γνωρίζουμε καλύτερα!

Since 1971

TOP PROPERTIES is a father and son business. The senior, Mr George S. Pipinos, the founder of the office, has carved over the years a reputation for integrity and excellence in the world of Real Estate in the Dodecanese. The junior, Dr. Savas Pipinos, has returned from his studies in the UK to aid in his father´s footsteps.
AT TOP PROPERTIES we try hard to attract important and selective investors, high calibre businessmen/women and discerning professional people, both Greek and foreign, who wish to acquire substantial and valuable property on Rhodes.
We offer our expertise and advice privately, discreetly and in strict confidence.
We keep a comprehensive list of real estate of the highest specifications:
a. A' and B' class hotels (600, 500, 350, 300 beds capacity)
b. Centrally situated office buildings and other business premises.
c. Seaside land, ideal for development (hotels, holiday resorts, etc), of 150.000, 100.000, 70.000, 50.000, 36.000 square metres.
d. Villas, luxury apartments, detached, semi-detached and terraced houses.
e. Holiday and Retirement Homes.
Our aim is to give our clients the opportunity to acquire value for money, first class real estate on Rhodes. Our 30 and more years of experience is our warranty.
Our motto is Invest in Rhodes, Invest in property, It stands the test of time.



TOP PROPERTIES
George and Savas Pipinos
Because we know best

Προβάλλεται τα ακίνητά σας δωρεάν στο site Πιπίνος αγγελίες www.pipinos.gr

KENNENTY 38, ΡΟΔΟΣ, 85 100, ΤΗΛ. (22410) 23895,FAX: (22410) 20883
38 KENNEDY STR., RHODES, 85 100, TEL. (22410) 23895, FAX: (22410) 20883
Κιν. 6944676003 *U.K. Direct line: 08717115396*

ΧΠ399

ΑΠΟΦΡΑΞΕΙΣ - ΕΚΚΕΝΩΣΕΙΣ ΡΟΔΟΥ



Κιν. 6932470404 Κιν. 6944361464

Κώστας & Λευτέρης

ΑΠΟΦΡΑΞΕΙΣ ΑΠΟΧΕΤΕΥΤΙΚΩΝ ΑΓΩΓΩΝ ΜΕ ΥΔΡΟΒΟΛΗ, ΚΟΥΖΙΝΕΣ, ΤΟΥΑΛΕΤΕΣ, ΣΙΦΩΝΙΑ, ΥΔΡΟΡΟΕΣ, ΑΠΟΛΥΜΑΝΣΕΙΣ, ΜΗΝΙΑΙΕΣ ΣΥΝΤΗΡΗΣΕΙΣ

ΠΟΛΥΚΑΤΑΣΤΗΜΑΤΑ, ΣΤΡΑΤΟΠΕΔΑ, ΞΕΝΟΔΟΧΕΙΑ, ΝΟΣΟΚΟΜΕΙΑ, ΔΗΜΟΥΣ, ΠΟΛΥΚΑΤΟΙΚΙΕΣ, ΣΠΙΤΙΑ κ.λ.π.
Αντληση υδατων από υπόγειους χώρους

Αμεση εξυπηρέτηση!
ΟΙ ΚΑΛΥΤΕΡΕΣ ΤΙΜΕΣ!
Τηλ. 2241085977, 2241086634
Κιν. 6944361464,
6932470404

AE635

ΧΡΕΙΑΖΕΣΤΕ ΧΡΗΜΑΤΑ;

ΕΝΕΧΥΡΟΔΑΝΕΙΣΤΗΡΙΟ

"Η ΘΥΡΙΔΑ"

ΕΝΕΧΥΡΙΑΖΩ
και ΑΓΟΡΑΖΩ
ΧΡΥΣΑΦΙΚΑ - ΚΟΣΜΗΜΑΤΑ - ΛΙΡΕΣ - ΠΑΛΑΙΑ ΝΟΜΙΣΜΑΤΑ - ΜΕΤΟΧΕΣ και ΑΝΤΙΚΕΣ

Αντ. Δαμασκηνού 25
(περ. Μητρόπολη)
Τηλ. 2241032537,
6942613540,
6947965279

AE639

Ελληνικό Ωδείο

Τμήμα Μουσικοκινητικής και Ρυθμικής Αγωγής

Για Πέμπτη χρονιά φέτος στο Ελληνικό Ωδείο λειτουργεί τμήμα Μουσικοκινητικής και Ρυθμικής Αγωγής για παιδιά προσχολικής και πρωτοσχολικής ηλικίας.

Μέσα από μουσικές δραστηριότητες και παιχνίδια, μέσα από την κίνηση και το ρυθμό, στοχεύουμε σε μια πρώτη επαφή με τον κόσμο της Μουσικής. Μαθαίνουμε τις βασικές έννοιες της μουσικής, γνωρίζουμε τα μουσικά όργανα, ακούμε τις μουσικές του κόσμου, εκφραζόμαστε μέσα από τη δημιουργική και ρυθμική κίνηση, επικοινωνούμε.

Διδάσκει η ειδικευμένη Μουσικοπαιδαγωγός Ανθούλα Κολιάδη - Τηλιακού

Έναρξη μαθημάτων αρχές Οκτώβρη 2006

Θα λειτουργήσουν τμήματα για ηλικίες από 4 έως 6 ετών.

Πληροφορίες στη Γραμματεία του Ελληνικού Ωδείου (Φ. Ε. Δωδεκανήσων 7, 3η κάθετος μετά το κατάστημα ηλεκτ. ειδών "Ξενάκης") στο τηλ. 2241029635 (καθημερινά 5-8 μ.μ.) και στο 6945411049

MAT110932(Γ)

ΠΑΙΔΑΓΩΓΙΚΟ ΕΡΓΑΣΤΗΡΙ ΤΕΧΝΗΣ

Μαθήματα "Μουσικής Προπαιδείας" και "Μουσικής Ευαισθητοποίησης"

για παιδιά από 3 εώς 8 χρόνων

με στοιχεία από τα συστήματα ORFF, DALCROZE, KODALY κ.α. (μέθοδος του ΕΚΛΕΚΤΙΚΙΣΜΟΥ)

το ΠΑΙΧΝΙΔΙ και η ΚΙΝΗΣΗ θα μας οδηγήσουν:



- στη βίωση μουσικών εννοιών
- τη γνωριμία με τα μουσικά όργανα
- σε ρυθμικές εμπειρίες
- στην προσέγγιση της Ελληνικής, της "έντεχνης" Δυτικής και της παραδοσιακής μουσικής άλλων λαών
- στη γνωριμία με την Ιστορία και τη Μορφολογία της μουσικής

Διδάσκουν:

Γιώργος Σακελλαρίδης
Μουσικοπαιδαγωγός-(Επιμελητής του προγράμματος)
Παναγιώτης Μπέλλος
(Μουσικοπαιδαγωγός)

ΑΠ501(Γ)

ΑΙΘΟΥΣΕΣ ΜΟΥΣΙΚΗΣ ΣΧΟΛΗΣ ΔΩΔΕΚΑΝΗΣΙΑΚΟΥ ΜΟΥΣΙΚΟΥ ΟΜΙΛΟΥ
Οδός Ιπποτών (κάτω από το Ιταλικό Προξενείο)

Πληροφορίες-εγγραφές στα τηλέφωνα: 22410 78100 Κιν.6976968055
ΕΝΑΡΞΗ ΜΑΘΗΜΑΤΩΝ ΤΕΤΑΡΤΗ 20 ΣΕΠΤΕΜΒΡΙΟΥ 2006

ΦΙΛΟΛΟΓΙΚΑ-ΦΥΣΙΚΗ-ΧΗΜΕΙΑ-ΜΑΘΗΜΑΤΙΚΑ

Ιδιαίτερα ή σε ολιγομελή τμήματα 2-3 ατόμων

Για μαθητές Γυμνασίου-Λυκείου-ΤΕΕ

- Προετοιμασία επόμενης ημέρας
- Εξατομικευμένη διδασκαλία
- Συχνά τεστ και διαγωνίσματα
- Παροχή σημειώσεων
- Για σωστή κατανόηση και εμπέδωση της ύλης
- Τιμές φροντιστηρίου

Πληρ. τηλ. 2241077944, 6945256593

ΑΠ500(Γ)



ΟΙΚΟΠΕΔΟ στην Ιαλυσό

1.000 τ.μ. με άδεια Οικοδομής (για 155 τ.μ. διώροφη κατοικία) με πρόσωπο στην Επαρχ. οδό Κανδυλί-Τρεις με περιτοιχισμένο οικόπεδο. **Αξίας 110.000€**



ΔΙΑΜΕΡΙΣΜΑ στην Κ.Παλαιολόγου

103 τ.μ. με 2 υπνοδωμάτια, πλήρως ανακαινισμένο, με κεντρική θέρμανση, μεγάλα μπαλκόνια, (περιμετρικά) σε άριστη θέση. **Αξίας 155.000€**



ΜΟΝΟΚΑΤΟΙΚΙΑ στα Κοσκινού

220 τ.μ. διώροφη σε μπετά, σε 1.000 τ.μ. οικόπεδο με θέα στην θάλασσα, περιτοιχισμένο οικόπεδο, ατομική αποχέτευση. **Αξίας 210.000€**



ΔΙΑΜΕΡΙΣΜΑ στην Ιαλυσό

80 τ.μ. με 2 υπνοδωμάτια, με Ιταλική εντοιχισμένη κουζίνα, σε νεόδμητη οικοδομή, κεντρική αυτόνομη θέρμανση, ηλιακό θερμοσίφωνα, τέντες. **Αξίας 140.000€**



ΔΙΑΜΕΡΙΣΜΑ στην Ιαλυσό

56.5 τ.μ. ισόγειο, ενός υπνοδωματίου, σαλόνι, κουζίνα, μπάνιο, ανακαινισμένο. Διαθέτει ιδιόχρηστο κήπο. **Αξίας 80.000€**



ΜΟΝΟΚΑΤΟΙΚΙΑ στην Παστίδα

130 τ.μ. σε οικοπέδο 350 τ.μ. με 3 υπνοδωμάτια, 3 μπάνια, πολυτελούς κατασκευής, εντοιχισμένη κουζίνα με επένδυση γρανίτη, υδρομασάζ, διαμορφωμένο κήπο, με εξαιρετική θέα στον Φιλέρημο. **Αξίας 295.000€**



ΟΙΚΟΠΕΔΟ στην Ιαλυσό

3.640 τ.μ. με άδεια οικοδομής (για 135 τ.μ. διώροφη κατοικία). **Αξίας 120.000€**

ευσταθίου ΕΥΡΩΚΤΗΜΑΤΙΚΗ
ΚΤΗΜΑΤΟΜΕΣΙΤΙΚΟ ΓΡΑΦΕΙΟ

Εθν. Αντιστάσεως 83, Τηλ: 22410 73819, 74917, Fax: 22410 38641
Κιν: 6944 374546, 6945 292030, Url: www.euroktimatiki.gr, E-mail: info@euroktimatiki.gr

2M DESIGN T:6554285

Χθες στους δημοσιογράφους

Συνέντευξη του Γ. Παπανδρέου στην ΔΕΘ

Τί είπε για τα κρούσματα διαφθοράς και για άλλα θέματα της επικαιρότητας

Η διαφθορά ήταν το θέμα που κυριάρχησε στη χθεσινή συνέντευξη Τύπου που έδωσε ο πρόεδρος του ΠΑΣΟΚ στο πλαίσιο της επίσκεψής του στη Διεθνή Εκθεση Θεσσαλονίκης. Το θέμα εισήγαγε ο ίδιος ο κ. Παπανδρέου με τη σύντομη εισαγωγή του αλλά επανήλθε πολλές φορές με ερωτήσεις που τέθηκαν.

Ο κ. Παπανδρέου, όπως προχθες το βράδυ στην ομιλία του, έτσι και χθες θέλησε να στείλει δύο μηνύματα. Πρώτον ότι το ΠΑΣΟΚ έχει διαφορετική πολιτική από τη Νέα Δημοκρατία στα θέματα της διαφθοράς και όχι μόνο και δεύτερον, ότι ο ίδιος είναι διαφορετικός από τον κ. Καραμανλή, στον οποίο επέρριψε για μία ακόμη φορά όλες τις ευθύνες και τα φαινόμενα της διαφθοράς.

Ο πρόεδρος του ΠΑΣΟΚ ανέφερε ότι η χώρα περνά τα τελευταία δυόμισι χρόνια μία μεγάλη ηθική, κοινωνική, οικονομική και πολιτική κρίση καθώς, όπως τόνισε, οι θεσμοί δέχθηκαν βαρύτατα πλήγματα τα δυόμισι τελευταία χρόνια. Τόνισε, επίσης, ότι ο πρωθυπουργός όχι μόνο δεν φαίνεται έτοιμος να καταπολεμήσει τη διαφθορά και να συγκρουστεί με συμφέροντα αλλά αντίθετα φαίνεται ότι τα υπηρετεί. Ανέφερε, επίσης, ότι ο κ. Καραμανλής είναι άφαντος στα δύσκολα και σήμερα στην ομιλία του στην Κεντρική Επιτροπή της Νέας Δημοκρατίας δεν έκανε λόγο για την ταμπακιέρα.

Ο κ. Παπανδρέου δεν θέλησε ούτε αυτή την φορά να ζητήσει πρόωρες εκλογές, ούτε παραιτήσεις υπουργών. Για το πρώτο ανέφερε ότι όσο πιο γρήγορα γίνουν οι εκλογές τόσο το καλύτερο για τη χώρα, ενώ εξέφρασε και τη βεβαιότητα ότι όποτε και αν γίνουν οι εκλογές θα τις κερδίσει το ΠΑΣΟΚ. Για το δεύτερο ανέφερε ότι είναι ευθύνη του πρωθυπουργού να αναζητήσει ποιος ή ποιοι υπουργοί έχουν ευθύνες και να τις καταλογίσει.

Πάντως όταν ρωτήθηκε για το αν το ΠΑΣΟΚ σκοπεύει να πάει τα θέματα αυτά στη Δικαιοσύνη, απάντησε ότι "θα εξαντλήσουμε όλα τα μέσα για τη διαφάνεια και την απόδοση δικαιοσύνης".

Επίσης με έμμεσο αλλά σαφή τρόπο παραδέχθηκε ότι και οι επόμενες εκλογές θα γίνουν με βασικό θέμα αντιπαράθεσης τη διαφθορά, επέρριψε όμως γι΄ αυτό την ευθύνη στον πρωθυπουργό. Αυτό, τόνισε, θα μπορούσε να είχε αποφευχθεί αν ο κ. Καραμανλής είχε δεχθεί τις προτάσεις που είχε κάνει το ΠΑΣΟΚ και δεχόταν διάλογο για το θέμα αυτό. Προφανώς, πρόσθεσε, ο πρωθυπουργός δεν ήθελε τον διάλογο γιατί η κατάσταση αυτή τον βολεύει. Ομως, συνέχισε ο κ. Παπανδρέου, σε λίγο ο ελληνικός λαός δεν θα αντέχει τη ΝΔ.

Ο πρόεδρος του ΠΑΣΟΚ αναφερόμενος στις διαφορές του ΠΑΣΟΚ με τη ΝΔ και του ίδιου με τον κ. Καραμανλή ανέφερε ότι θεωρεί ύβρη τη φράση ότι όλοι είναι ίδιοι. Και στην ερώτηση τι διαφορετικό θα έκανε από τον πρωθυπουργό απάντησε υπενθυμίζοντας την υπόθεση του "Πόρτο Καράς" και τη διαγραφή οκτώ στελεχών του ΠΑΣΟΚ με δική του εντολή. Αναγνώρισε ότι μπορεί να αδίκησε κάποιους από τους διαγραφέντες, αλλά με αυτό τον τρόπο, όπως είπε, προσπάθησε να διαφυλάξει την πολιτική ζωή του τόπου απέναντι ακόμα και σε υποψίες. Σε ό,τι αφορά στα διαγραφέντα στελέχη δεν δεσμεύτηκε ότι θα είναι στα ψηφοδέλτια των επόμενων εκλογών αναφέροντας ότι τα ψηφοδέλτια θα συγκροτηθούν με αποφάσεις των συλλογικών οργάνων του Κινήματος.

Ο κ. Παπανδρέου απέρριψε για μία ακόμη φορά τη λογική του συμψηφισμού και τόνισε ότι θεωρεί ομολογία αποτυχίας του πρωθυπουργού τις συχνές αναφορές του στο παρελθόν. Επίσης κατηγόρησε την κυβέρνηση ότι αποκαλύπτει μόνο όσα δεν μπορεί να συγκαλύψει. Εξάλλου αμφισβήτησε την αξιοπιστία του πρωθυπουργού σε ό,τι αφορά το ενδεχόμενο μιας συζήτησης για την αντιμετώπιση της διαφθοράς καθώς όπως ανέφερε ο κ. Καραμανλής δεν δείχνει ότι έχει διάθεση να συγκρουστεί με συμφέροντα.

Απέρριψε την λογική του ``ώριμου φρούτου``, αναφέροντας ότι "το φρούτο έχει σαπίσει", ενώ σχετικά με το αν το ΠΑΣΟΚ είναι έτοιμο να αναλάβει την κυβέρνηση είπε ότι ήδη έχουν αλλάξει οι δομές στο Κίνημα, ανανεώθηκε η σύνθεση των οργάνων κατά 80% - 90% και τώρα το ΠΑΣΟΚ προχωράει για να αλλάξει και την Ελλάδα. Και πρόσθεσε πως το σύνθημα "Γιώργο άλλαξέ τα όλα" αποκτά σήμερα νέο νόημα.



Ο πρόεδρος του ΠΑΣΟΚ Γιώργος Παπανδρέου απαντά σε ερωτήσεις δημιογράφων κατά την διάρκεια της συνέντευξης Τύπου στο Συνεδριακό Κέντρο "Ιωάννης Βελλίδης", στο πλαίσιο της 71ης Διεθνούς Έκθεσης Θεσσαλονίκης.

Απαντώντας σε άλλες ερωτήσεις ο κ. Παπανδρέου επέμεινε στις κατηγορίες του περί οργανωμένων ομάδων συμφερόντων στη ΝΔ καθώς, όπως ανέφερε, δεν πρόκειται για μεμονωμένα περιστατικά διαφθοράς αλλά υπάρχει "συμμορία προσώπων" τα οποία βοηθιούνται, αλληλοπροστατεύονται και αυθαιρετούν.

Για τους κατηγορουμένους στην υπόθεση της "ΜΕΒΓΑΛ" είπε ότι τους είδε στην τηλεόραση με χειροπέδες και ζήτησε από τα Μέσα Ενημέρωσης να μη διαπομπεύουν δημόσια τους κατηγορούμενους.

Επίσης, κληθείς να σχολιάσει τη δήλωση του πρωθυπουργού πριν μία εβδομάδα ότι ο κ. Καραμανλής τρέφει συμπάθεια προς τον πρόεδρο του ΠΑΣΟΚ, ο κ. Παπανδρέου απάντησε ότι ο πρωθυπουργός του γίνεται όλο και περισσότερο συμπαθής με το πολιτικό δράμα που ζει αυτές τις μέρες.

Αναφερόμενος, με άλλη ευκαιρία στα Μέσα Ενημέρωσης, τόνισε ότι ο δικός του στόχος είναι τα μέσα να έχουν ανεξαρτησία, αυτονομία και ελευθερία. Τα ίδια χαρακτηριστικά πρέπει να έχουν και τα πολιτικά κόμματα, τόνισε και επισήμανε ότι ο ρόλος των τριών εξουσιών πρέπει να είναι διακριτός. Επίσης κατηγόρησε την κυβέρνηση ότι φιμώνει τα περιφερειακά μέσα ενημέρωσης εκβιάζοντας τα με την κατανομή των κρατικών διαφημίσεων.

Κατηγόρησε εξάλλου την κυβέρνηση ότι βολεύει συμφέροντα και αναφέρθηκε συγκεκριμένα στις περιπτώσεις εξαγοράς των εταιριών "Γερμανός" και "Π & Κ Χρηματιστηριακή" ρωτώντας γιατί έπρεπε να κρατικοποιηθούν αυτές οι εταιρίες. Επίσης κατηγόρησε την κυβέρνηση ότι όλο και περισσότερο θυμίζει την κυβέρνηση Μητσοτάκη.

Σε ερώτηση για τον αγροτικό τομέα απάντησε ότι ο κ. Καραμανλής δεν πήγε στις Βρυξέλλες όπως είχε υποσχεθεί προεκλογικά, πήγε μία φορά σε επίπεδο αρχηγών στις Βρυξέλλες και έχασε σημαντικά ποσά για την αγροτική οικονομία.

Η ΝΔ πρόσθεσε δεν έχει κανένα σχέδιο για τους αγρότες και παραπαίει ενώ ο αγρότης αισθάνεται απόγνωση. Σχετικά με τις μεγάλες διαφορές τιμών παραγωγού και τιμών καταναλωτή, ο κ. Παπανδρέου ανέφερε ότι αυτό έχει σχέση με συμφέροντα της Νέας Δημοκρατίας.

Για το θέμα των υποκλοπών ο κ. Παπανδρέου κατηγόρησε την κυβέρνηση ότι έκλεισε άρον-άρον την υπόθεση νομίζοντας ότι μπορεί να κρύψει τις ευθύνες της και τα στοιχεία που υπάρχουν από τη Βουλή. Επίσης την κατηγόρησε ότι καταστρατήγησε τους κανόνες λειτουργίας της Βουλής.

Σε ερώτηση για την αλλαγή στο άρθρο 16 του Συντάγματος και την ιδιωτική Ανώτατη Εκπαίδευση ο κ. Παπανδρέου απάντησε ότι είναι μικρής σημασίας η αλλαγή του άρθρου 16 και μεγάλης σημασίας η μεταρρύθμιση στην παιδεία την οποία δεν μπορεί να κάνει αυτή η κυβέρνηση. Και προέβλεψε ότι τα φροντιστήρια και το άγχος θα αυξηθούν με την εφαρμογή της βάσης του «10».

Για τα ιδιωτικά πανεπιστήμια, ο κ. Παπανδρέου ανέφερε ότι η απαγόρευση που ισχύει φούντωσε τα ιδιωτικά εκπαιδευτήρια και πρόσθεσε ότι αποτελεί παγκόσμια πρωτοτυπία να λειτουργούν τέτοια εκπαιδευτήρια και η χώρα στην οποία λειτουργούν να μην τα αξιολογεί αλλά αυτά να αξιολογούνται από ξένα πανεπιστήμια.

Ο κ. Παπανδρέου αναφέρθηκε και στο θέμα των εξοπλισμών και αναρωτήθηκε με ποιο σχέδιο γίνονται οι αγορές οπλικών συστημάτων, υποσχόμενος ότι το ΠΑΣΟΚ ως κυβέρνηση θα επανεξετάσει όλες αυτές τις αγορές.

Σχετικά εξάλλου με τις σχέσεις κράτους- εκκλησίας, ο πρόεδρος του ΠΑΣΟΚ ανέφερε ότι το κόμμα του συζητεί με την εκκλησία και ότι αυτό που έχει σημασία είναι να υπάρξουν καθαρές σχέσεις κράτους - εκκλησίας.

Ερωτηθείς επανειλημμένα για θέσεις του Θόδωρου Πάγκαλου, όπως φέρεται να τις εξέφρασε κατά τη συνεδρίαση του Πολιτικού Συμβουλίου, ο κ. Παπανδρέου κάλυψε τον πρώην υπουργό, τονίζοντας ότι στα όργανα του κόμματος ο καθένας μπορεί να λέει όποια άποψη έχει, χαρακτηρίζοντας αυτή τη δυνατότητα οξυγόνο για το κόμμα και εγγυήθηκε τη συνέχιση αυτής της διαδικασίας. Εμμέσως αναφέρθηκε στη διαγραφή του Γιάννου Παπαντωνίου από την Κοινοβουλευτική Ομάδα, τονίζοντας ότι ενώ στα όργανα του κόμματος υπάρχει ελευθερία έκφρασης άποψης, η διαφοροποίηση από τις επίσημες θέσεις του κόμματος την ώρα της μάχης θα έχει σύνέπειες. Και πρόσθεσε ότι και αυτό θα το εγγυηθεί.

Σχετικά με το ασφαλιστικό, ο κ. Παπανδρέου ανέφερε ότι πολλά πράγματα ο ίδιος θα έκανε διαφορετικά απ' ότι η σημερινή κυβέρνηση και πριν από όλα δεν θα το άφηνε να σέρνεται επί δυόμισι χρόνια. Ανέφερε επίσης ότι το ασφαλιστικό σύστημα θα πρέπει να εγγυάται αξιοπρεπή σύνταξη για όλους, να είναι καλύτερα οργανωμένο μέσα από την ενοποίηση ταμείων ενώ κατηγόρησε την κυβέρνηση οτι εδώ και δυόμισι χρόνια το υπονομεύει. Και πρόσθεσε πως το ερώτημα που θα τεθεί στις εκλογές είναι, ποιος θα κληθεί να διαχειριστεί καλύτερα το ασφαλιστικό.

Ερωτηθείς για την κυβερνητική πολιτική του ΠΑΣΟΚ τα προηγούμενα χρόνια καθώς και τί θα πάρει μαζί του και τί θα αφήσει πίσω, ο κ. Παπανδρέου αφού δήλωσε υπερήφανος για το παρελθόν του κόμματός του, τόνισε ότι εκείνο που θα αφήσει πίσω είναι ο "κυβερνητισμός". Ερχόμαστε, πρόσθεσε, και πάλι κοντά στον πολίτη, χαρακτηρίζοντας ως το μεγαλύτερο λάθος του ΠΑΣΟΚ την απομάκρυνσή του από αυτόν.

Ο κ. Παπανδρέου επανέλαβε και σήμερα ότι δεν ενδιαφέρεται να είναι πρωθυπουργός υπό ομηρία. Τόνισε ότι κάθε πολιτικός δέχεται πιέσεις αλλά μπορεί να έχει ως ασπίδες του την προσωπική του ιστορία και την ιστορία της οικογένειάς του από τη μία και τους δημοκρατικούς θεσμούς από την άλλη κατηγορώντας ταυτόχρονα την κυβέρνηση ότι έχει υπονομεύσει τους δημοκρατικούς θεσμούς.

Επίσης ο κ. Παπανδρέου δήλωσε ότι δεν ενδιαφέρεται να ανακτήσει το κόμμα του μία ηγεμονία η οποία θα στηρίζεται στην πελατειακή λογική και στην εξαγορά συνειδήσεων των νέων. Αυτή, τόνισε, είναι μια ηγεμονία που στηρίζεται σε πήλινα πόδια, χαρακτηρίζει τη σημερινή κυβερνώσα παράταξη και σύντομα θα γκρεμιστεί.

Απαντώντας σε άλλη ερώτηση ανέφερε ότι η πρότασή του για μειωμένες ασφαλιστικές εισφορές των νεοπροσλαμβανομένων είναι μια προοδευτική πρόταση και δεν θίγει τα ασφαλιστικά τους δικαιώματα.

Σχετικά εξάλλου με την υποψηφιότητα της Γκιουλ Καραχασάν στην υπερνομαρχία Δράμας- Καβάλας - Ξάνθης τόνισε ότι η κ. Καραχασάν παλεύει με θάρρος δεχόμενη πολλές άδικες προσωπικές επιθέσεις και συμβολίζει μια νέα σχέση με τη μουσουλμανική μειονότητα. Επίσης ο κ. Παπανδρέου χαρακτήρισε εγκληματική την πολιτική που ακολουθούσε η Ελλάδα τα παλαιότερα χρόνια απέναντι στην μουσουλμανική μειονότητα καθώς όπως ανέφερε η πολιτική αυτή την περιθωριοποιούσε. Ο ίδιος τόνισε ότι η πολιτική του είναι πολιτική ισοτιμίας για όλους τους Ελληνες και θέλει όλοι οι Ελληνες είτε Χριστιανοί είτε Μουσουλμάνοι να είναι περήφανοι για τη χώρα τους.

ΞΕΝΑΚΗΣ ΜΕΤΑΧΕΙΡΙΣΜΕΝΑ

ΑΓΟΡΕΣ - ΠΩΛΗΣΕΙΣ - ΑΝΤΑΛΛΑΓΕΣ ΜΕΤΑΧΕΙΡΙΣΜΕΝΩΝ ΑΥΤΟΚΙΝΗΤΩΝ

10ο χλμ. Ρόδου-Λίνδου, τηλ. 2241086690 (εσωτερικό 120)

1 **AUDI A6 2400cc, 177 HP, μοντ. 2004, ασημί.**
αερόσακοι οδηγού -συνοδηγού, πλευρικοί αερόσακοι, αερόσακοι κεφαλής, αυτόματος κλιματισμός, ABS με BAS, ESP με ASR, trip computer, MMI FULL, δερμάτινο σαλόνι, φώτα xenon, ζάντες αλουμινίου, αισθητήρας παρκαρίσματος - βροχής- φωτισμού, υδρ. τιμόνι, ηλ. παραθ, κεντρ. κλειδ, , ηχοσύστημα

2 **AUDI TT 1800cc, TURBO QUATTRO 265 HP, μοντ. 2000, ασημί.**
αερόσακοι οδηγού -συνοδηγού, πλευρικοί αερόσακοι, αερόσακοι κεφαλής, αυτόματος κλιματισμός, ABS με BAS, ESP με ASR, trip computer, δερμάτινο σαλόνι, ζάντες αλουμινίου, υδρ. τιμόνι, ηλ. παραθ, κεντρ. κλειδ, προβ. ομίχλης , συναγερμός, ηχοσύστημα

3 **MERCEDES C200 SPORTS COUPE, 1800cc 163hp, μοντ. 2004, ασημί.**
6 αερόσακοι , ABS, κλιματισμός, ζάντες αλουμινίου, υδραυλικό τιμόνι, κεντρικό κλείδωμα, ηλ. παράθυρα, προβολείς ομίχλης, ηχοσύστημα.

4 **RENAULT MEGANE CABRIO 1600cc, μοντ. 2005, μαύρο**
αερόσακοι, αυτόματος κλιματισμός, ABS, ηλ. οροφή, δερμάτινο σαλόνι, υδραυλικό τιμόνι, ζάντες αλουμινίου, αισθ. βροχής, ηλ. παράθ., ηλ. καθρ., ηχοσύστημα.

5 **JEEP WRANGLER LIMITED HARD TOP, 2400 cc, μοντ.2005, μπλέ.**
αερόσακοι, air condition, δερμάτινο σαλόνι, ζάντες αλουμ., υδρ. τιμόνι, ηλ. παραθ, κεντρ. κλειδ, ηχοσύστημα.

6 **MITSUBISHI PAJERO PININ, 2000cc, 129HP, μοντ. 2001, μαύρο/ασημί.**
αερόσακος οδηγού - συνοδηγού, ABS, SRS, air condition, ηλ. οροφή, ζάντες αλουμ., υδρ. τιμόνι, ηλ. παραθ, κεντρ. κλειδ, σκαλοπάτια, συναγερμός, ηχοσύστημα.

7 **VW PASSAT 1800cc TURBO, μοντ. 2002, μπλέ.**
6 αερόσακοι, clima, δερμάτινο σαλόνι, ABS,ESP, σπορ ανάρτηση, ζάντες αλουμινίου, υδρ. τιμόνι, ηλ. παραθ, κεντρ. κλειδ, ηχοσύστημα.

8 **LAND ROVER FREELANDER 1800cc, μοντ. 2001, σαμπανιζέ.**
αερόσακοι, air condition, ABS, ESP, ηλ. ηλιοροφή, ζάντες αλουμινίου, υδρ. τιμόνι, ηλ. παραθ, κεντρ. κλειδ, ηχοσύστημα.

9 **ROVER MGTF 1600cc, μοντ. 2003, κόκκινο.**
αερόσακοι, air condition, ABS, ζάντες αλουμινίου, υδρ. τιμόνι, ηλ. παραθ, κεντρ. κλειδ, ηχοσύστημα.

10 **TOYOTA CELICA 1800cc, μοντ. 1999, ασημί.**
αερόσακοι, air condition, ABS, ζάντες αλουμινίου, υδρ. τιμόνι, ηλ. παραθ, κεντρ. κλειδ, σποιλερ, συναγερμός, ηχοσύστημα.

11 **OPEL VECTRA 1600cc, μοντ. 2003, μπλέ.**
6 αερόσακοι, clima, ABS, ζάντες αλουμινίου, υδρ. τιμόνι, ηλ. παραθ, κεντρ. κλειδ, προβ. ομίχλης, ηχοσύστημα.

12 **BMW 316 1600cc, μοντ.1998, μαύρο.**
αερόσακος οδηγού-συνοδηγού, clima, ABS,ASC, ηλ. ηλιοροφή, ζάντες αλουμινίου, υδρ. τιμόνι, ηλ. παραθ, κεντρ. κλειδ, ηχοσύστημα.

13 **CITROEN PLURIEL SENSODRIVE 1600cc, μοντ. 2004, μπλέ.**
αυτόματο -σειριακό, ABS, clima,4 αερόσακοι, ζάντες αλουμινίου, υδρ. τιμόνι, ηλ. παραθ, κεντρ. κλειδ, ηχοσύστημα.

14 **VW GOLF GENERATION 1600cc, μοντ. 2003, μπλέ.**
4 αερόσακοι , ABS, clima, ζάντες αλουμινίου, υδρ. τιμόνι, ηλ. παραθ, κεντρ. κλειδ, ηχοσύστημα.

15 **BMW 316 1600cc, μοντ.1999, λευκό.**
αερόσακοι , ABS, clima, φιμέ τζάμια, δερμάτινο σαλόνι, ηλιοροφή, ζάντες αλουμινίου, υδρ. τιμόνι, ηλ. παραθ, κεντρ. κλειδ, ηχοσύστημα.

16 **HONDA ACCORD 1600cc, μοντ. 2001, μπλέ.**
αερόσακος οδηγού-συνοδηγού, δερμάτινο σαλόνι, ABS, air condition, υδρ. τιμόνι, ηλ. παραθ, κεντρ. κλειδ, ηχοσύστημα.

17 **VW POLO 1400cc, μοντ. 2005, κόκκινο. ΑΥΤΟΜΑΤΟ.**
4 αερόσακοι, climatic, ABS, υδρ. τιμόνι, ηλ. παραθ, κεντρ. κλειδ, ηχοσύστημα.

18 **OPEL VECTRA SPORT 1600cc, μοντ. 2001, μαύρο.**
αερόσακος οδηγού-συνοδηγού, πλευρικοί αερόσακοι, δερμάτινο σαλόνι, ABS, air condition, υδρ. τιμόνι, ζάντες αλουμινίου, ηλ. παραθ, κεντρ. κλειδ, ηχοσύστημα.

19 **VW GOLF 1600cc, μοντ. 2001, ασημί.**
4 αερόσακοι, ABS, climatronic, υδρ. τιμόνι, ηλ. παραθ, ζάντες αλουμινίου, κεντρ. κλειδ, ηχοσύστημα.

20 **VW GOLF 1400cc, μοντ. 2003, ασημί.**
αερόσακοι, ABS, clima, σπόιλερ, υδρ. τιμόνι, ηλ. παραθ, ζάντες αλουμινίου, κεντρ. κλειδ, ηχοσύστημα.

21 **PEUGEOT 307 1600 cc, μοντ. 2002, μαύρο.**
αερόσακος οδηγού-συνοδηγού, πλευρικοί αερόσακοι, υδρ. τιμόνι, ξύλινη επένδυση, ηλ. παραθ, κεντρ. κλειδ, ηχοσύστημα.

22 **VW GOLF 1400cc, μοντ. 2002, μπλέ.**
4 αερόσακοι, air condition, ABS υδρ. τιμόνι, ζάντες αλουμινίου, ηλ. παραθ, κεντρ. κλειδ, συναγερμός και ηχοσύστημα.

23 **VW BORA 1600cc, μοντ. 1999, ασημί.**
αερόσακος οδηγ.-συνοδηγ., πλευρικοί αερόσακοι, ABS, air condition, υδρ. τιμόνι, ηλ. παραθ, κεντρ. κλειδ, ηχοσύστημα.

24 **VW POLO 1400cc, μοντ. 2003, ασημί.**
αερόσακος οδηγ.-συνοδηγ., πλευρικοί αερόσακοι, ABS, air condition, υδρ. τιμόνι, ηλ. παραθ, κεντρ. κλειδ, ηχοσύστημα.

25 **NISSAN ALMERA 1600cc, μοντ. 1999, ασημί. ΑΥΤΟΜΑΤΟ.**
αερόσακοι, air condition, ABS, υδρ. τιμόνι, ηλ. παραθ, κεντρ. κλειδ, ηχοσύστημα.

26 **VW FOX 1200cc, μοντ. 2005, κίτρινο.**
αερόσακος οδηγού-συνοδηγού, air condition, EPS, ζάντες αλουμινίου, υδρ. τιμόνι, ηλ. παραθ, κεντρ. κλειδ, ηχοσύστημα.

27 **MERCEDES 190 E 1800cc, μοντ. 1993,**
αερόσακος οδηγού, air condition, ABS, υδρ. τιμόνι, ζάντες αλουμινίου, ηλ. παραθ, κεντρ. κλειδ, ηχοσύστημα.

28 **BMW 316 1600cc, μοντ. 1993, μπλέ**
ABS,δερμάτινο σαλόνι, υδρ. τιμόνι, ηλ. παραθ, κεντρ. κλειδ, ηχοσύστημα.

29 **OPEL OMEGA 2000cc, μοντ. 1997, μπλέ.**
αερόσακος οδηγού-συνοδηγού, ABS, air condition, υδρ. τιμόνι, ηλ. παραθ, κεντρ. κλειδ, ηχοσύστημα.

30 **VW POLO 1000cc, μοντ. 2000, μπλέ.**
air condition, αερόσακος οδηγού - συνοδηγού, υδρ. τιμόνι, ζάντες αλουμινίου, προβ. ομίχλης, ηλ. παραθ, κεντρ. κλειδ, ηχοσύστημα.

31 **VW POLO VARIANT 1400cc, μοντ. 1999, μπλέ.**
αερόσακος οδηγού, υδρ. τιμόνι, ζάντες αλουμινίου, ηλ. παραθ, κεντρ. κλειδ, ηχοσύστημα.

32 **ALFA ROMEO 146, 1400cc, μοντ. 1997, μπορντώ.**
υδραυλικό τιμόνι, αερόσακος οδηγού, κεντρικό κλείδωμα, ηλ. παραθ, ηχοσύστημα.

33 **CITROEN .SAXO 1100cc, μοντ.2000,ασημί**
air condition, κεντρικό κλείδωμα, ηλ. παραθ, ζάντες αλουμινίου, αεροτομή, ηχοσύστημα.

34 **FIAT PUNTO 1242cc, μοντ. 2000, κόκκινο.**
air condition,αερόσακος, υδραυλικό τιμόνι, ζάντες αλουμινίου, ηλ. παραθ, κεντρ. κλειδ, ηχοσύστημα.

35 **FIAT PUNTO 1242cc, μοντ. 2000,μαύρο.**
air condition, υδραυλικό τιμόνι, αερόσακος οδηγού, ζάντες αλουμινίου, ηλ. παραθ, κεντρ. κλειδ, ηχοσύστημα.

36 **CITROEN SAXO 1100cc, μοντ. 1998, ασημί**
air condition, κεντρικό κλείδωμα, ηλ. παραθ, ηχοσύστημα.

37 **KIA PRIDE 1300cc, μοντ. 1999, ασημί**
air condition, υδραυλικό τιμόνι, ηλ. παραθ, ζάντες αλουμινίου, ηχοσύστημα.

38 **TOYOTA COROLLA 1300cc, μοντ. 1994, ασημί.**
κεντρ. κλείδ, ηχοσύστημα.

39 **RENAULT TWINGO, 1200cc, μοντ.1997, πράσινο.**
ηχοσύστημα.

40 **KIA SEPHIA 1500cc, μοντ. 1997, μπορντώ.**
air condition, υδρ. τιμόνι, ηχοσύστημα.

41 **CITROEN ZX 1400cc, μοντ. 1993, λευκό.**
κεντρ. κλειδ, ηλ παραθ, ηχοσύστημα

42 **FORD ESCORT 1400cc, μοντ. 1992, κόκκινο.**
ηχοσύστημα

43 **FIAT UNO 1000cc, μοντ.1989, λευκό.**
ηχοσύστημα

ΕΠΑΓΓΕΛΜΑΤΙΚΑ

1 **TOYOTA HILUX 4x4, 2,5 , μοντ. 2006, σαμπανιζέ (ΠΕΤΡΕΛΑΙΟ)**
αερόσακος οδηγ.-συνοδηγ., air condition, υδρ. τιμόνι, ζάντες αλουμ, πακέτο χρωμίου, ηλ. παραθ, κεντρ. κλειδ, ηχοσύστημα.

2 **VW TRANSPORTER 1900cc TD, λευκό. ΠΕΤΡΕΛΑΙΟ (ΜΑΚΡΥ ΣΑΣΙ)**
υδραυλικό τιμόνι

3 **VW TRANSPORTER 1900cc TD, λευκό. ΠΕΤΡΕΛΑΙΟ (ΚΟΝΤΟ ΣΑΣΙ)**
υδραυλικό τιμόνι

ΑΠΟ **0%** ΠΡΟΚΑΤΑΒΟΛΗ
ΕΩΣ **72** ΜΗΝΙΑΙΕΣ ΔΟΣΕΙΣ

ΧΠ1687

ΠΟΛΙΤΙΣΤΙΚΟΣ ΟΡΓΑΝΙΣΜΟΣ ΤΟΥ ΔΗΜΟΥ

Συνέχεια εκδηλώσεων

Συναυλίες κλασικής μουσικής, αλλά και συναυλία - αφιέρωμα στο Λευτέρη Παπαδόπουλο

Με τη δεύτερη, κατά σειρά, συναυλία συνεχίζεται το Φεστιβάλ Κλασικής Μουσικής Ρόδου "Ημέρες Μουσικής" του Πολιτιστικού Οργανισμού Δήμου Ροδίων, με Καλλιτεχνικό Δ/ντή τον πιανίστα συντοπίτη μας Τάσο Βενετοκλή, την Δευτέρα 18 Σεπτεμβρίου, στις 21:00, στην Παναγιά του Κάστρου.

Το ΚΟΥΙΝΤΕΤΟ ΞΥΛΙΝΩΝ ΠΝΕΥΣΤΩΝ ΤΗΣ ΚΡΑΤΙΚΗΣ ΟΡΧΗΣΤΡΑΣ ΑΘΗΝΩΝ ιδρύθηκε την άνοιξη του 2004 από τους πέντε κορυφαίους μουσικούς των αντίστοιχων οργάνων της ορχήστρας, Χρυσή Πιλαφτσή (φλάουτο), Δημήτρης Βάμβας (όμποε), Σπύρος Μουρίκης (κλαρινέτο), Κωνσταντίνος Σίσκος (κόρνο) και Αλέξανδρος Οικονόμου (φαγκότο). Όλα τα μέλη του κουιντέτου συγκαταλέγονται ανάμεσα στους πιο διακεκριμένους Έλληνες μουσικούς της νέας γενιάς και καθένας τους χωριστά έχει τιμηθεί με πολλά διεθνή βραβεία και διακρίσεις και έχει έντονη και συνεχή παρουσία στην ελληνική αλλά και διεθνή μουσική σκηνή. Το κουιντέτο έκανε την πρώτη του εμφάνιση τον Απρίλιο του 2004 με την συμμετοχή του στην ειδική συναυλία για την παρουσίαση του λευκώματος για την ιστορία της Κρατικής Ορχήστρας Αθηνών. Έχει επίσης εμφανιστεί στο Διεθνές Φεστιβάλ Σαντορίνης, στην Αθήνα και την Θεσσαλονίκη ενώ στο άμεσο μέλλον υπάρχουν προτάσεις για συναυλίες σε διάφορες πόλεις της Ελλάδος. Στη συναυλία του στη Ρόδο θα παρουσιάσει έργα Verdi, Farkas, Rossini, Hindemith, Bizet και Κωνσταντινίδη.

Στο Φεστιβάλ ΗΜΕΡΕΣ ΜΟΥΣΙΚΗΣ θα ακολουθήσουν ακόμη δύο συναυλίες κλασικής μουσικής με σχήματα και σολίστ παγκοσμίου φήμης, στην Παναγιά του Κάστρου (με τους Γ. Κανδιλίδη-βιολί, Χ. Γρίμπα-τσέλο και Ν. Ζαφράνα-πιάνο στις 21/9 και του συγκροτήματος πρώιμης μουσικής LAtinitas Nostra και της Ελληνικής Βυζαντινής Χορωδίας στις 22/9) ενώ η τελευταία συναυλία θα πραγματοποιηθεί στην αυλή του Καστέλο, την Κυριακή 24/9, με την Κρατική Ορχήστρα Αθηνών σε έργα Μότσαρτ.

Τέλος, "Όλες του κόσμου οι Κυριακές" τιτλοφορείται η συναυλία-αφιέρωμα στον Λευτέρη Παπαδόπουλο που θα πραγματοποιηθεί από τον ΠΟΔΡ την Τετάρτη 20 Σεπτεμβρίου, στις 21:00, στο Θέατρο Τάφρου, στην οποία θα παραστεί και ο ίδιος ο μεγάλος έλληνας στιχουργός.

Αγαπημένα τραγούδια όπως τα "Άπονη ζωή", "Αχ χελιδόνι μου", "Φτωχολογιά", "Δελφίνι Δελφινάκι", "Οδός Αριστοτέλους", "Ποια νύχτα σ' έκλεψε", "Το άγαλμα", "Τζαμάικα",

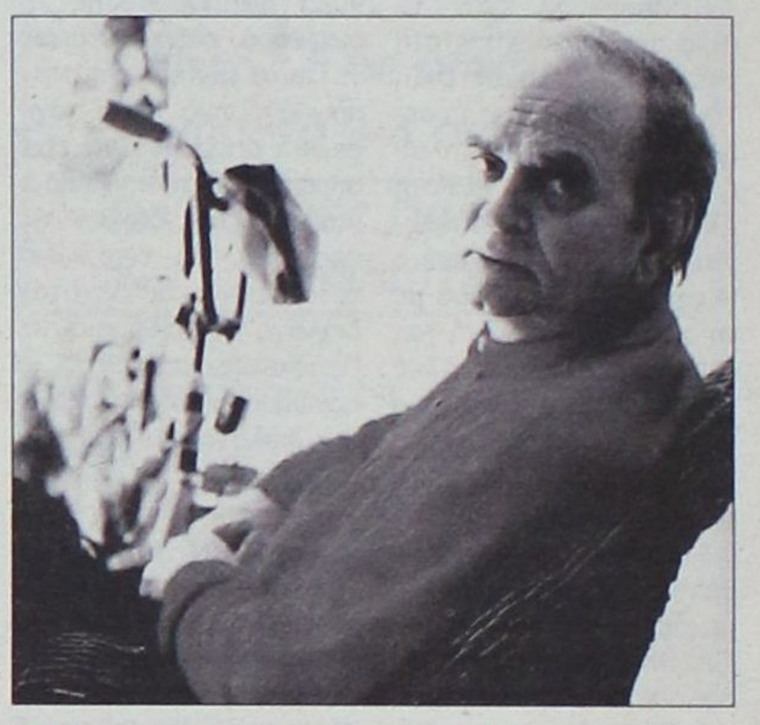

"Οι Κυριακές στην Κατερίνη", "Γοργόνα", "Θα πιω απόψε το φεγγάρι", "Σαββατόβραδο στην Καισαριανή" και πολλά άλλα σε στίχους πάντα του Λευτέρη Παπαδόπουλου, θα τραγουδήσει ο Αγαπητός Πάχος με τη συνοδεία 12 μελούς ορχήστρας, αποτελούμενης από τους Πούλος Γιώργος, Λάκης Ροδίτης και Αναστάσης Χατζησταμάτης - μπουζούκια, Θανάσης Αναπολιτάνος - μπαγλαμά, Παντελής Ταλαδιανός – πλήκτρα, Μιχάλης Χατζηπέτρος-κιθάρα, Κυριάκος Κωνσταντάκης –ακορντεόν, Νεκτάριος Κωνσταντάκης-βιολί, Βασίλης Ζαχαρίου – μπάσο και Γιάννης Μαλλιόπουλος-κλασικό κοντραμπάσο, Αντώνης Κολιός και Άννα Νικητιάδη-κρουστά, ενώ θα συμμετάσχουν με τις ερμηνείες τους οι Βιργινία Πρέκα, Ναταλί Ελευθερίου και Δέσποινα Παγιούλα και η Πειραματική Χορωδία Δήμου Ροδίων. Ακόμη, σε φιλική συμμετοχή θα τραγουδήσει ο Τάκης Βούης με τη συνοδεία του Γιάννη Γιακουμάκη στην κλασική κιθάρα. Την επεξεργασία των τραγουδιών της Πειραματικής Χορωδίας έχει ο Γιάννης Μαλλιόπουλος και τη διδασκαλία έχει κάνει ο μαέστρος της Γιώργος Σακελλαρίδης, ενώ ο Παντελής Ταλαδιανός έχει την ενορχήστρωση των τραγουδιών. Την επιμέλεια της όλης εκδήλωσης έχει ο Αγαπητός Πάχος.

Η είσοδος είναι ελεύθερη για το κοινό.

DODEKANISOS PRIDE
Δρομολόγια
01/05/2006-15/10/2006

ΚΑΘΗΜΕΡΙΝΑ

ΛΙΜΑΝΙ	ΑΦΙΞΗ	ΑΝΑΧΩΡΗΣΗ
PATMOS	-	06:00
LEROS	06:40	06:45
KALYMNOS	07:30	07:40
KOS	08:15	08:20
SIMI	09:45	09:50
RHODES	10:40	15:00
SIMI	15:50	15:55
KOS	17:20	17:25
KALYMNOS	18:00	18:05
LEROS	18:50	19:00
PATMOS	19:40	O/N

ΚΑΘΕ ΤΕΤΑΡΤΗ

ΛΙΜΑΝΙ	ΑΦΙΞΗ	ΑΝΑΧΩΡΗΣΗ
PATMOS	-	06:00
LIPSI	06:20	06:25
LEROS	06:45	06:50
KALYMNOS	07:35	07:40
KOS	08:15	08:20
SIMI	09:45	09:50
RHODES	10:40	15:00
SIMI	15:50	15:55
KOS	17:20	17:25
KALYMNOS	18:00	18:05
LEROS	18:50	19:00
LIPSI	19:20	19:25
PATMOS	19:45	O/N

DODEKANISOS EXPRESS
Δρομολόγια
01/05/2006-15/10/2006

ΚΥΡΙΑΚΗ

ΛΙΜΑΝΙ	ΑΦΙΞΗ	ΑΝΑΧΩΡΗΣΗ
RHODES	-	08:30
SIMI	09:25	09:30
KOS	11:00	11:10
KALYMNOS	11:50	12:00
LEROS	12:45	12:50
PATMOS	13:30	13:40
LEROS	14:20	14:30
KALYMNOS	15:20	15:30
KOS	16:10	16:20
SIMI	17:40	17:45
RHODES	18:30	O/N

ΤΡΙΤΗ, ΠΕΜΠΤΗ, ΠΑΡΑΣΚΕΥΗ, ΣΑΒΒΑΤΟ

ΛΙΜΑΝΙ	ΑΦΙΞΗ	ΑΝΑΧΩΡΗΣΗ
RHODES	-	08:30
KOS	10:40	10:50
KALYMNOS	11:30	11:40
LEROS	12:30	12:35
LIPSI	13:00	13:05
PATMOS	13:30	13:40
LEROS	14:20	14:30
KALYMNOS	15:20	15:30
KOS	16:10	16:20
RHODES	18:30	O/N

ΔΕΥΤΕΡΑ

ΛΙΜΑΝΙ	ΑΦΙΞΗ	ΑΝΑΧΩΡΗΣΗ
RHODES	-	08:30
KASTELORIZO	11:00	16:00
RHODES	18:30	O/N

ΤΕΤΑΡΤΗ

ΛΙΜΑΝΙ	ΑΦΙΞΗ	ΑΝΑΧΩΡΗΣΗ
RHODES	-	08:30
SIMI	09:25	09:30
KOS	11:00	11:10
KALYMNOS	11:50	12:00
LEROS	12:50	14:30
KALYMNOS	15:20	15:30
KOS	16:10	16:20
SIMI	17:40	17:45
RHODES	18:30	O/N



Αυστραλίας 3, 85100 Ρόδος, τηλ.: 22410 70590, fax: 22410 70591, www.12ne.gr

DODEKANISOS SEAWAYS
Η δική μας ναυτιλιακή!

ΑΕ1457

GM AUTO Special
ΕΙΣΑΓΩΓΕΣ - ΕΜΠΟΡΙΑ - ΑΝΤΑΛΛΑΓΕΣ ΑΥΤΟΚΙΝΗΤΩΝ & ΑΞΕΣΟΥΑΡ

ΓΙΩΡΓΟΣ Π. ΜΥΡΙΑΛΛΑΚΗΣ
Λεωφόρος Ηρακλειδών (δίπλα ταβέρνα "Αντώνης") Ιαλυσός
τηλ. 2241096692 κιν. 6945991030, fax 2241096632
email: info@gmautospecial.gr
site: www.gmautospecial.gr

ΕΙΣΑΓΩΓΕΣ - ΠΩΛΗΣΕΙΣ - ΑΝΤΑΛΛΑΓΕΣ ΜΕΤΑΧΕΙΡΙΣΜΕΝΩΝ ΑΥΤΟΚΙΝΗΤΩΝ

- **BMW 316 ti COMPACT**, 1800 cc, μοντέλο 2003, 116 PS, klima, ABS, ESP, ζαντολάστιχα 16", sport έκδοση, RCD, μαύρο μεταλλικό. ΕΙΣΑΓΩΓΗ ΓΕΡΜΑΝΙΑΣ
- **MERCEDES C200 COUPE**, μοντέλο 2002-3 αυτόματο, σειριακό, 1800 cc, ασημί μεταλλικό, full extra, ζαντολάστιχα. ΕΙΣΑΓΩΓΗ ΓΕΡΜΑΝΙΑΣ
- **MERCEDES A160 1600 cc**, αμόλυβδη, air condition, αερόσακοι, ζάντες αλουμινίου, RCD, κεντρικό κλείδωμα, ABS, ESP, traction control ΕΙΣΑΓΩΓΗ ΓΕΡΜΑΝΙΑΣ
- **MERCEDES C200 ELEGANCE** μοντέλο 2003, 1.800 cc, αυτόματο-σειριακό μαύρο μεταλλικό, δερμάτινο σαλόνι μπεζ, τηλέφωνο, klima, ζαντολάστιχα full extra. **ΕΙΣΑΓΩΓΗ ΓΕΡΜΑΝΙΑ**
- **BMW 318 GI Coupe,** μοντέλο 2002, μεταλλικό μπλε, KLIMA, FULL EXTRA. Δερμάτινο σαλόνι, χρώμα πάγου, ζάντες 17, λάστιχα καινούργια, τιμόνι πολλαπλών χρήσεων, ABS, αερόσακοι, τηλεχειρισμός κλειδαριών, ΕΙΣΑΓΩΓΗΣ!!
- **MERCEDES C220 CDI TURBO** (πετρέλαιο) Kompressor μοντέλο 2001-02, μαύρο μεταλλικό, ηλεκτρική ηλιοροφή, klima, τηλέφωνο full super extra. **ΕΙΣΑΓΩΓΗ ΓΕΡΜΑΝΙΑ**
- **MINI COOPER S,** χρώμα μαύρο μεταλλικό, μοντέλο 2003, δερμάτινο σαλόνι, ζαντολάστιχα, 1600 c.c. 163 PS super extra. **ΕΙΣΑΓΩΓΗ ΓΕΡΜΑΝΙΑΣ.**
- **MINI COUPER ONE 1400cc,** 86 ps, μοντέλο 2003
- **BMW 316ti 1600 cc** μοντέλο 2006, μαύρο μεταλλικό, δερμάτινο σαλόνι μπεζ, ηλεκτρική οροφή, ζάντες αλουμινίου, professional ηχοσύστημα, MP3, klima, ΟΛΟΚΑΙΝΟΥΡΓΙΟ.
- **SUZUKI VITARA** ασημί 2 πόρτες μοντέλο 1999, A/C, υδρ. τιμόνι, δερμάτινο σαλόνι, RCD. ΕΞΑΙΡΕΤΙΚΗ ΚΑΤΑΣΤΑΣΗ.
- **OPEL ASTRA Bertone cabrio** 2002, 1600 cc, 2πορτο, ηλεκτρική οροφή, ασημί μεταλλικό, δερμάτινο κόκκινο σαλόνι, ζάντες αλουμινίου, R/C
- **MAZDA RX8 COSMO** PRX654, 231PS, μοντέλο 2004, spor καθίσματα, RCD, ηλεκτρικά παράθυρα και καθρέπτες, immobilizer, 18" ζάντες αλουμίνου, κλίμα
- **NISSAN MICRA**, 1000 cc, μεταλλικό χρώμα κεραμιδοκόκκινο, μοντέλο 2000, υδραυλικό τιμόνι, air bag, RCD ALPINE. Τιμή ΕΥΚΑΙΡΙΑ!!!
- **FIAT PUNDO CABRIO**, ασημί μεταλλικό, ηλεκτρική οροφή, κουκούλα, ζαντολάστιχα, RCD.
- **AUDI TT CABRIO** turbo 180 PS, 1800 cc, μοντέλο 2003, κόκκινο, αυτόματο σειριακό, δερμάτινο σαλόνι, klima, ζαντολάστιχα 17", RCD, συναγερμός
- **BMW 518**, 1800 c.c., μπλε μεταλλικό, RCD, λιμουζίνα, καινούργια λάχιστα, γενικό service, άριστη κατάσταση.
- **PEUGEOT 306, 1400** c.c., 4πορτο, μοντέλο 1998, RCD, MP3, υδραυλικό τιμόνι, συναγερμό.
- **SEAT IBIZA, Top Gun, 1400 c.c.,** 115 PS, μοντέλο 2004, RCD, Sport edition, spailer, κόκκινο, υδραυλικό τιμόνι, ηχοσύστημα, airconditition, ζαντολάστιχα, ολοκαίνουργιο, ΜΕΓΑΛΗ ΕΥΚΑΙΡΙΑ!!!
- **MERCEDES C180**, 1800 cc, μοντέλο 1995, λευκό χρώμα, elegance, air condition, RCD, ηλεκτρικά παράθυρα και ηλεκ. καθρέφτες, ABS, airbags, αεροτομή, μεταλλικά πιχάκια χρωμίου, πόρτες και προφυλακτήρες.
- **FIAT PUNDO SPORTING** 1300 cc, μοντέλο 1999, μαύρο μεταλλικό, air condition, airbags, RCD, θερμαινόμενο πίσω τζάμι, ζαντολάστιχα, 2πορτο coupe, κατάσταση άριστη.
- **BMW X5,** 3000 cc, αυτόματο σειριακό, μοντέλο 2003, μαύρο μεταλλικό, μνήμες καθισμάτων, δέρμα μπεζ, σαλόνι, σκαλιέρες, ζαντολάστιχα, klima, 6 airbags, συναγερμός, σπορ καθίσματα, φιμέ τζάμια. ΦΟΒΕΡΗ ΕΥΚΑΙΡΙΑ!!!
- **FIAT PUNDO** 4πορτο 2001 μοντέλο, air condition, υδραυλικό τιμόνι, χρώματος λευκού
- **BMW Z3** χρώματος κόκκινο μεταλλικό, μοντέλο 2000, κυβικό 1900, δερμάτινα καθίσματα μαύρα, RCD, ζαντολάστιχα, ηλεκτρική οροφή, κατάσταση άριστη
- **VW POLO** 1400 cc, 4πορτο, χρώματος ανθρακί μεταλλικό, ζαντολάστιχα, υδραυλικό τιμόνι, ηλεκτρικό κλείδωμα, ηλκετρ. τζάμια, ραδιοκασετόφωνο
- **VW GOLF** μοντέλο 2000, 1600 cc, 4πορτο, μεταλλικό χρώμα ασημί, ζαντολάστιχα, ηλεκτρικό κλείδωμα και παράθυρα, συναγερμό, ραδιοκασετόφωνο
- **ALFA ROMEO** 146 χρώματος ανθρακί μαύρο μεταλλικό, air condition, ζάντες αλουμινίου, RCD, ηλεκτρικά παράθυρα, κεντρικό κλείδωμα μοντ. '97-'98 κατάσταση άριστη. Τιμή-έκπληξη.
- **HYUNDAI ACCENT**, 1400 cc, μεταλλικό πράσινο λαδί, aircondition, RCD KENWOOD, ηλεκτρικά παράθυρα-κλειδαριές. ΕΥΚΑΙΡΙΑ!!!
- **FIAT TEMBRA**, 1400cc, ασημί μεταλλικό, full service, καινούργια λάστιχα, ηλεκτρικά παράθυρα και κλείδωμα, RCD, τιμή μόνο 2.300 ευρώ.
- **NISSAN PRIMERA** μοντέλο 2001 μπλε μεταλλικό 1600 cc, δερμάτινο σαλόνι, ζαντολάστιχα, RCP, air condition, υδραυλικό τιμόνι.
- **FIAT BRAVO** μοντέλο 2001, coupe, κόκκινο, ζάντες RCD κατάσταση άριστη.
- **NISSAN PRIMERA** μοντέλο 2000 πράσινο λαδί μεταλλικό, μπεζ χρώμα σαλόνι, air condition, Radiocassete, υδραυλικό τιμόνι, 1600 cc, κατάσταση άριστη.

ΕΠΑΓΓΕΛΜΑΤΙΚΑ

- **MERCEDES VITO 108 DIESEL,** aircondition, 2 πόρτες πίσω άνοιγμα, μοντέλο 2001, 2400 cc. ΑΡΙΣΤΗ! ΕΙΣΑΓΩΓΗ ΓΕΡΜΑΝΙΑΣ
- **ΗΜΙΦΟΡΤΗΓΟ NISSAN,** κίνηση 4X4, 2400 cc, DIESEL, 2πορτο 1[1/2] καμπίνα, χοντρά ζαντολάστιχα, λευκό.
- **ΗΜΙΦΟΡΤΗΓΟ VW TARRO** ανοικτή καρότσα με κάλυμα, λευκό χρώμα, 2400 cc diesel, δίπορτο
- **VW CADDY ΗΜΙΚΛΟΥΒΑΚΙ, KOMBI,** λευκό, turbo diesel, 1900 cc, 105 PS,. μοντέλο 2002 **ΕΙΣΑΓΩΓΗ ΓΕΡΜΑΝΙΑΣ! ΕΥΚΑΙΡΙΑ!!!**
- **ΚΛΟΥΒΑ TOYOTA HIAGE,** λευκή, μακρύ σασί 2,80 m, ωφέλιμο πίσω, 2.400 cc, Diesel, ΕΙΣΑΓΩΓΗ ΓΕΡΜΑΝΙΑΣ.
- **ΚΛΟΥΒΑ VW LT35' DIESEL 2500cc**, λευκή, με μακρύ σασί και χώρο φόρτωσης πίσω καθαρό 3,30 ΕΙΣΑΓΩΓΗΣ ΓΕΡΜΑΝΙΑΣ
- **ΚΛΟΥΒΑ MITSUBISHI,** μακρύ σασί, 2.500 cc DIESEL με σχάρα ΕΙΣΑΓΩΓΗ ΓΕΡΜΑΝΙΑΣ
- **TOYOTA HILUX** 4X4, πράσινο μεταλλικό, με HARD TOP ή σχάρα οροφής, ζαντολάστιχα χονδρά, 1 ½ καμπίνα, 2πορτο.
- **ΗΜΙΦΟΡΤΗΓΟ VW TARO,** 2400 cc, diesel με HARDTOP κουβούκλιο, λευκό χρώμα. ΕΙΣΑΓΩΓΗ ΓΕΡΜΑΝΙΑ
- **MITSUBISHI L200** 4X4 κίνηση, μπάρες ανοξείδωτες χρώματος σκούρο μπλε μεταλλικό και ασημί, δίχρωμία, 2400 cc, diesel. ΕΙΣΑΓΩΓΗ ΓΕΡΜΑΝΙΑΣ

Ολα ετοιμοπαράδοτα.
Σε καταπληκτική κατάσταση

✓ Οι επιλογές των αυτοκινήτων μας εγγυώνται την ποιότητα και την σιγουριά.
✓ Επισκεφθείτε μας πριν αποφασίσετε
✓ Αναλαμβάνουμε την χρηματοδότηση σας με τα χαμηλότερα επιτόκια.
✓ Θα χαρούμε να σας ξεναγήσουμε

Από 0% προκαταβολή έως 72 μην. δόσεις
AE264

Τροχαία ατυχήματα



Β' ΜΕΡΟΣ

Όπως έχουμε προαναφέρει η υπάρχουσα κατάσταση σε ένα τροχαίο ατύχημα μπορεί να αλλάξει από στιγμή σε στιγμή και τα πράγματα να πάρουν άσχημη τροπή για τους τραυματίες, αλλά και όλους όσους βρίσκονται σε κοντινή απόσταση από το τροχαίο ατύχημα. Μία τέτοια κατάσταση μπορεί να είναι η εκδήλωση μιας πυρκαγιάς από διαρροή καυσίμων ή από κάποιο βραχυκύκλωμα ή κάποιος να γλιστρήσει λόγω διαρροής λαδιών. Ο καλύτερος τρόπος να αντιμετωπίσουμε μια επικίνδυνη κατάσταση είναι να την προλάβουμε παίρνοντας τα απαραίτητα προληπτικά μέτρα. Δηλαδή:

- Να κλείσουμε το διακόπτη του αυτοκινήτου και να αφαιρέσουμε τα κλειδιά.
- Να εξακριβώσουμε αν υπάρχει διαρροή καυσίμου ή λαδιών. Σε περίπτωση που έχουμε διαρροή θα πρέπει να απομακρύνουμε τον κόσμο (αν υπάρχει) σε απόσταση τουλάχιστον πενήντα μέτρων και να απαγορεύσουμε να ανάψει τσιγάρο οποιοσδήποτε.
- Εάν υπάρχει συγκεντρωμένος κόσμος γύρω μας φροντίζουμε, ώστε ένας-δύο από αυτούς να διώχνουν τα αυτοκίνητα που μαζεύονται γύρω από το ατύχημα διευκολύνοντας έτσι την άμεση πρόσβαση των ασθενοφόρων, της αστυνομίας και της πυροσβεστικής.
- Σε περίπτωση που έχει εκδηλωθεί πυρκαγιά στο αυτοκίνητο, πλησιάζουμε με τον πυροσβεστήρα στα χέρια, ενώ φωνάζουμε από τους τυχόν διερχόμενους που βρίσκονται γύρω μας, να φέρουν και τους δικούς τους πυροσβεστήρες.

Η θέση που παίρνουμε για να σβήσουμε μια πυρκαγιά σε αυτοκίνητο είναι θέση στην ίδια κατεύθυνση με τον άνεμο. Οι ριπές πέφτουν στη βάση της πυρκαγιάς, έχουν σταθερό ρυθμό και η απόστασή μας είναι τέτοια ώστε οι φλόγες να μη μας τυλίξουν σε περίπτωση που αλλάξει απότομα κατεύθυνση ο άνεμος.

- Πρέπει να επισημάνουμε ότι από την πρώτη στιγμή καθησυχάζουμε τους τραυματίες-εγκλωβισμένους στο αυτοκίνητο, λέγοντάς τους ότι έχει ειδοποιηθεί το ασθενοφόρο και έρχεται.

Εάν μπορούμε βάζουμε έναν πολίτη να στηρίζει ψυχολογικά και να καθησυχάζει τους τραυματίες-εγκλωβισμένους, αποτρέποντάς τους από απότομες κινήσεις και απαγορεύοντας σε οποιονδήποτε άλλο, που δε γνωρίζει πώς να επέμβει, να βγάλει τους τραυματίες έξω από το αυτοκίνητο. Το πρώτο πράγμα που θέλουμε να μάθουμε από κάποιον που έχει τραυματιστεί σε τροχαίο ατύχημα αλλά επικοινωνεί μαζί μας είναι «πόσοι είναι μαζί σου;». Δεν είναι λίγες οι φορές που τα ασθενοφόρα έφθασαν στον τόπο του ατυχήματος, παρέλαβαν τους τραυματίες και επέστρεψαν μετά από ώρες να αναζητήσουν τους επιπλέον επιβάτες.



Διεθνώς, ακολουθείται η φιλοσοφία στις διασωστικές ομάδες του Ερυθρού Σταυρού, αλλά και στις διασωστικές ομάδες των Πυροσβεστικών Υπηρεσιών, όταν πρόκειται για αντιμετώπιση τροχαίου ατυχήματος με εγκλωβισμένους, «η αφαίρεση του αυτοκινήτου από τους τραυματίες και όχι των τραυματιών από το αυτοκίνητο».

Αντιλαμβανόμαστε λοιπόν, ότι όχι μόνο δεν είναι εύκολη υπόθεση ο απεγκλωβισμός τραυματιών από το αυτοκίνητο, αλλά είναι μια διαδικασία άκρως επικίνδυνη για όλους.

Εφόσον λοιπόν έχουμε λάβει όλα εκείνα τα απαραίτητα μέτρα προστασίας για εμάς που επεμβαίνουμε να βοηθήσουμε και για το τροχαίο ατύχημα γενικότερα, αναμένουμε το ασθενοφόρο. Εάν οι τραυματίες είναι περιπατητικοί τότε τους βάζουμε να καθίσουν σε μια άκρη ή σε κάποιο άλλο αυτοκίνητο ή σε άλλο ασφαλές σημείο και εφόσον γνωρίζουμε παρέχουμε τις πρώτες βοήθειες. Δε μετακινούμε το αυτοκίνητο ή τα αυτοκίνητα που έχουν εμπλακεί σε τροχαίο ατύχημα για να μη διαταράξουμε την εικόνα την οποία πρέπει να αποτυπώσουν οι υπηρεσίες εκτάκτου ανάγκης και να κάνουν τις εκτιμήσεις τους (ιατρικές, διασωστικές κλπ.) Υπάρχουν πέντε κατηγορίες συγκρούσεων, τις οποίες βλέποντάς τες ο ειδικός των ιατρικών ή διασωστικών υπηρεσιών μπορεί να κάνει τις εκτιμήσεις για τις κακώσεις που έχουν προκληθεί στους τραυματίες. Έτσι λοιπόν έχουμε:

- Μετωπική σύγκρουση
- Οπίσθια σύγκρουση
- Πλάγια ή πλευρική σύγκρουση
- Περιστροφική σύγκρουση
- Ανατροπή του αυτοκινήτου

Μια άλλη περίπτωση τροχαίου ατυχήματος είναι η εμπλοκή μοτοσικλέτας. Στις περιπτώσεις αυτές έχουμε τρεις κατηγορίες συγκρούσεων:

- Μετωπική σύγκρουση
- Υπό γωνία σύγκρουση
- Εκτίναξη

Τελευταία περίπτωση τροχαίου ατυχήματος είναι εκείνη στην οποία εμπλέκονται πεζοί. Στην περίπτωση αυτή έχουμε δύο τύπους συγκρούσεων:

- Σύγκρουση με ενήλικες
- Σύγκρουση με παιδιά

Όταν ένας ενήλικας αντιληφθεί ότι πρόκειται να χτυπηθεί από αυτοκίνητο, προσπαθεί να ξεφύγει με αποτέλεσμα να τραυματίζεται είτε στο πλαινό μέρος του σώματός του είτε στο οπίσθιο. Αντίθετα, όταν ένα παιδί αντιληφθεί ότι πρόκειται να χτυπηθεί από αυτοκίνητο, μένει ακίνητο να κοιτάζει το αυτοκίνητο.

Αν το ίδιο αυτοκίνητο συγκρουστεί με έναν ενήλικα και ένα παιδί, λόγω της διαφοράς ύψους, θα προκληθούν τραυματισμοί σε διαφορετικά σημεία του σώματός τους.

Σε όλες τις περιπτώσεις τροχαίου ατυχήματος, εφόσον έχουμε την ψυχραιμία και τη θέληση να βοηθήσουμε, αλλά δε γνωρίζουμε τι πρέπει να κάνουμε, αυτά που περιγράφηκαν στο α΄ και β΄ μέρος αυτού του κεφαλαίου, είναι ήδη πολλά και σωτήρια για την εξέλιξη της κατάστασης των τραυματιών.

Επιμέλεια :
Σώμα Εθελοντών Σαμαρειτών Ελληνικού Ερυθρού Σταυρού

Από Δικαστήριο

Ευνοϊκή απόφαση για τους δανειολήπτες

Δικαίωση αγρότη

Απόφαση για τους δανειολήπτες, οι οποίοι με την εγγύηση του Ελληνικού Δημοσίου είχαν λάβει δάνειο και δεν είχαν υπαχθεί στις ευεργετικές διατάξεις του νόμου για τα πανωτόκια, εξέδωσε το Πολυμελές Πρωτοδικείο Ηρακλείου.



Πρόκειται για την απόφαση με αριθμό 370 του 2006, που δικαιώνει αγροτοκτηνοτρόφο από την περιοχή των Μοιρών Ηρακλείου, ο οποίος, με την εγγύηση του Ελληνικού Δημοσίου είχε δανειστεί 13 εκατ. δρχ., είχε μέσα σε μια δεκαετία καταβάλει 86 εκατ. και η τράπεζα του ζητούσε άλλα 35, τα οποία μάλιστα είχε βεβαιώσει στο δημόσιο ταμείο.

Ο εν λόγω δανειολήπτης προσέφυγε στη Δικαιοσύνη και το Πολυμελές Πρωτοδικείο Ηρακλείου τον δικαίωσε, κρίνοντας πως έχει καταβάλει το σύνολο του ποσού που όφειλε στην τράπεζα και άρα οι απαιτήσεις της για άλλα 35 εκατ. ήταν αβάσιμες.

Επιστολές στη Γνώμη

Απαράδεκτη η κατάσταση που επικρατεί στην οδό Ιπποτών

Η Γ.Γ. του συλλόγου ξεναγών εξιστορεί γεγονότα που συμβαίνουν καθημερινά στη Μεσαιωνική Πόλη της Ρόδου

Επιστολή στην οποία περιγράφει με κάθε λεπτομέρεια το τι συνέβη στην οδό Ιπποτών την περασμένη Τρίτη με τον οδηγό που την εξύβρισε, αλλά και την κατάσταση την οποία επικρατεί εκεί όλο το καλοκαίρι, έστειλε στην εφημερίδα μας η ξεναγός κ. Ευαγγελία Μαζαράκου, γενική γραμματέας στο σύλλογο Διπλωματούχων Ξεναγών Δωδεκανήσου.

Η κ. Μαζαράκου εξιστορεί με κάθε λεπτομέρεια όλα όσα έγιναν εκείνο το μεσημέρι στα οποία είχε αναφερθεί και η «ΡΟΔΙΑΚΗ» την επόμενη μέρα, ενώ δεν παραλείπει να αποτυπώσει την εντύπωση που δημιουργείται στους τουρίστες μας από την κατάσταση που επικρατεί με τη διέλευση των τροχοφόρων στην Παλιά Πόλη.

Στην επιστολή της αναφέρει συγκεκριμένα τα εξής:

"Με την επιστολή μου αυτή, θα ήθελα να εκφράσω την έντονη αγανάκτησή μου για την εξοργιστικά απαράδεκτη κατάσταση που επικρατεί στην - υποτίθεται - καλύτερα διατηρημένη μεσαιωνική οδό ολόκληρης της Ευρώπης, την περίφημη οδό των Ιπποτών! Μοναδικό πόλο έλξης για χιλιάδες επισκέπτες.

Μόνο που επειδή η οδός αυτή δεν ανταποκρίνεται πλέον στις αρχικές προσδοκίες της, μήπως θα έπρεπε να μετατονομαστεί σε «λεωφόρο των Ιπποτών»; Χαρακτηρισμός απολύτως ταιριαστός αφού όλων των ειδών τα τροχοφόρα περνάνε από' κει ανεξέλεγκτα, από απλά μηχανάκια, μέχρι και μπουλντόζες!

Σκηνές απείρου κάλλους διαδραματίστηκαν την Τρίτη 12 Σεπτεμβρίου όταν προσπάθησα με πολύ κόπο να περάσω μέσα από την οδό Ιπποτών με ένα γκρουπ πενήντα Γερμανών. Το πρόγραμμα της εκδρομής ήταν πολύ ιδιαίτερο, αφού περιελάμβανε - μεταξύ άλλων - περιήγηση στην Τάφρο, επίσκεψη στο παλάτι του Μεγάλου Μαγίστρου, καθώς και ξενάγηση στην οδό Ιπποτών. Οι τουρίστες κατενθουσιάστηκαν όταν περπατήσαμε μέσα από την Τάφρο και μου δήλωσαν ότι είχαν την αίσθηση ότι βρίσκονται σε άλλη εποχή. Πού να φανταστούν οι κακόμοιροι τι τους περίμενε...

Η όλη εκδρομή κυριολεκτικά απομυθοποιήθηκε όταν φτάσαμε στην οδό Ιπποτών.

Είναι απίστευτο, αλλά μέχρι να φτάσουμε στο κατάλυμμα της Γαλλίας, είχαν ήδη περάσει πέντε αυτοκίνητα! Τα μηχανάκια δεν τα υπολογίζω, αφού τα θεωρούν σαν δεδομένο πλέον και περνάνε κάνοντας μέχρι και delivery για πίτσα για κάποιους εργαζόμενους σε υπηρεσίες που στεγάζονται στη συγκεκριμένη οδό! Οι επισκέπτες μας είχαν αρχίσει να εκνευρίζονται.

Ήταν αδύνατο να κατανοήσουν την απρέπεια των οδηγών οι οποίοι ανενόχλητοι περνούσαν από μπροστά μας, χωρίς το ελάχιστο ίχνος σεβασμού για το γκρουπ αυτό που περίμενε κυριολεκτικά με δέος να αντικρίσει την οδό Ιπποτών.

Παρέλειψα δε να πω, ότι δέος αισθάνθηκαν όταν είδαν και τα δεκάδες παρκαρισμένα αυτοκίνητα μπροστά από την είσοδο του Παλατιού.

Όταν πια πέρασε και το έκτο κατά σειρά αυτοκίνητο, ένας κύριος από το γκρουπ μου, που μάλλον είχε εκνευριστεί απίστευτα, έκανε νόημα στον οδηγό που περνούσε να σταματήσει. Ο «ευγενέστατος» όμως Έλληνας οδηγός, όχι μόνο δεν μείωσε την ταχύτητά του, αλλά έδειξε στο Γερμανό το μεσαίο του δάχτυλο, κάνοντας μια χυδαία χειρονομία. Πλησίασα το αυτοκίνητο ζητώντας το λόγο από τον «ευγενέστατο» οδηγό που πρόσβαλε τον πελάτη μου κι εκείνος αντί να δικαιολογηθεί με έστειλε να συνουσιαστώ!!

Κατόπιν «γκάζωσε» και έφυγε, αφού πρόλαβα ευτυχώς να πάρω τον αριθμό του.

Αισθάνθηκα απίστευτα άσχημα, ωστόσο επειδή πολλές φορές στη δουλειά μου καλούμαι να δικαιολογήσω τα αδικαιολόγητα προσπάθησα να δικαιολογήσω τους οδηγούς των αυτοκινήτων, λέγοντας ότι πρόκειται για μόνιμους κατοίκους της Μεσαιωνικής Πόλης.

Η έκπληξή μου ήταν μεγάλη, όταν μια κυρία από το γκρουπ μου, μου είπε σε άπταιστα ελληνικά ότι το θέαμα της οδού Ιπποτών είναι απαράδεκτο και ότι ο κύριος αυτός δεν πρέπει να μείνει ατιμώρητος. Οι υπόλοιποι του γκρουπ κατάλαβαν βέβαια ότι ο οδηγός με είχε βρίσει κι όταν η Ελληνίδα - μετανάστρια τους μετέφρασε την βρισιά, εκνευρίστηκαν τόσο, που προς μεγάλη μου έκπληξη, μου δήλωσαν ότι και οι πενήντα δέχονται να έρθουν σαν μάρτυρες για να επιβεβαιώσουν το συμβάν.

Η εκδρομή τελείωσε αφήνοντας στον κόσμο μια αίσθηση απογοήτευσης.

Η απογοήτευση είναι και δική μου, γιατί έχω πλέον διαπιστώσει ότι παρόλο που το Σωματείο Ξεναγών έχει κάνει άπειρες ενέργειες κι έχει στείλει υπομνήματα προς όλους τους αρμόδιους φορείς προκειμένου να παρθούν μέτρα για την αστυνόμευση της οδού Ιπποτών, δεν έχει γίνει απολύτως τίποτα.

Το αστείο της υπόθεσης είναι ότι πριν από μερικά χρόνια, όταν ο κ. Αλέξανδρος Κολιάδης, ο προέδρος των Ξεναγών είχε παραδόσει στον τότε πρόεδρο των πόλεων της Παγκόσμιας Πολιτιστικής Κληρονομιάς, υπόμνημα όπου το Σωματείο Διπλωματούχων Ξεναγών Δωδεκανήσου ζητούσε να παρθούν μέτρα προστασίας για την οδό Ιπποτών, χαρακτηρίστηκε Personna Non Grata δηλαδή άτομο μη επιθυμητό για τη Ρόδο!

Στον ευγενικό κύριο που με έστειλε να «συνουσιαστώ» έχω να πω ότι δεν δέχομαι ποτέ παραινέσεις και συμβουλές από αγνώστους.

Αναγκάστηκα δε να του υποβάλλω μήνυση για εξύβριση, σαν ένα ελάχιστο «ευχαριστώ» για τα πενήντα άτομα του γκρουπ μου, που με απίστευτα ευγενική διάθεση προσφέρθηκαν να παραστούν όλοι μάρτυρες, του ατυχούς αυτού συμβάντος.

Ευχαριστώ την εφημερίδα για τη φιλοξενία.

Με τιμή
Ευαγγελία Μαζαράκου
Γενική Γραμματέας
Διπλωματούχων Ξεναγών Δωδεκανήσου".

ΑΝΕΣ

ΑΝΩΝΥΜΗ ΝΑΥΤΙΛΙΑΚΗ ΕΤΑΙΡΙΑ ΣΥΜΗΣ

ΑΝΑΚΟΙΝΩΣΗ

ΕΝΗΜΕΡΩΝΟΥΜΕ ΤΟ ΕΠΙΒΑΤΙΚΟ ΜΑΣ ΚΟΙΝΟ ΟΤΙ ΤΟ

Ε/Γ - Ο/Γ ΠΡΩΤΕΥΣ ΔΕΝ ΘΑ ΠΡΑΓΜΑΤΟΠΟΙΗΣΕΙ ΔΡΟΜΟΛΟΓΙΑ ΑΠΟ 10/09/2006 ΕΩΣ 18/09/2006

ΛΟΓΩ ΕΤΗΣΙΟΥ ΔΕΞΑΜΕΝΙΣΜΟΥ.

- **Γραφείο Σύμης:** Τηλ. 22460 71444 Fax.2246071373
- **Γραφείο Ρόδου:** Τηλ. 22410 37769 Fax: 2241034493

AE1194

Ε/Γ - Ο/Γ ΠΡΩΤΕΥΣ Απο 30/07/06 ΕΩΣ 30/09/06

ΔΕΥΤΕΡΑ			ΤΡΙΤΗ			ΤΕΤΑΡΤΗ			ΠΕΜΠΤΗ			ΠΑΡΑΣΚΕΥΗ			ΣΑΒΒΑΤΟ			ΚΥΡΙΑΚΗ		
ΛΙΜΑΝΙ	ΩΡΑ		ΛΙΜΑΝΙ	ΩΡΑ		ΛΙΜΑΝΙ	ΩΡΑ		ΛΙΜΑΝΙ	ΩΡΑ		ΛΙΜΑΝΙ	ΩΡΑ		ΛΙΜΑΝΙ	ΩΡΑ		ΛΙΜΑΝΙ	ΩΡΑ	
	ΑΦ	ΑΝ		ΑΦ	ΑΝ		ΑΦ	ΑΝ		ΑΦ	ΑΝ		ΑΦ	ΑΝ		ΑΦ	ΑΝ		ΑΦ	ΑΝ
ΠΑΡΑΜΟΝΗ ΣΤΟ ΛΙΜΑΝΙ ΤΗΣ ΡΟΔΟΥ	ΡΟΔΟ		-	13.00	ΚΑΛ/ΝΟ		08.30	ΣΥΜΗ		06.00	ΡΟΔΟ		13.00	ΚΩ		06.00	ΡΟΔΟ		08.30	
	ΣΥΜΗ	14.40	15.00	ΚΩ	09.35	10.00	ΡΟΔΟ	07.40	08.45	ΣΥΜΗ	14.40	15.00	ΝΙΣΥΡΟ	07.30	07.45	ΤΗΛΟ	11.30	11.45	
	ΤΗΛΟ	17.00	17.15	ΝΙΣΥΡΟ	11.30	12.00	ΚΑΣΤ/ΖΟ	13.15	13.30	ΤΗΛΟ	17.00	17.15	ΤΗΛΟ	09.00	09.15	ΝΙΣΥΡΟ	13.00	18.00	
	ΝΙΣΥΡΟ	18.30	18.45	ΤΗΛΟ	13.15	13.45	ΡΟΔΟ	18.15	Δ	ΝΙΣΥΡΟ	18.30	18.45	ΣΥΜΗ	11.15	11.35	ΤΗΛΟ	19.15	19.30	
	ΚΩ	20.15	20.30	ΣΥΜΗ	15.45	16.15				ΚΩ	20.15	Δ	ΡΟΔΟ	13.15	15.00	ΣΥΜΗ	21.30	21.45	
	ΚΑΛ/ΝΟ	21.35	Δ	ΡΟΔΟ	17.55	18.30							ΚΑΣΤ/ΖΟ	19.30	20.00	ΡΟΔΟ	23.30	Δ	
				ΣΥΜΗ	20.10	Δ							ΡΟΔΟ	00.30	Δ				

ΠΡΟΣΟΧΗ: ΤΟ Ε/Γ - Ο/Γ ΠΡΩΤΕΥΣ ΔΕΝ ΘΑ ΠΡΑΓΜΑΤΟΠΟΙΗΣΕΙ ΔΡΟΜΟΛΟΓΙΑ ΑΠΟ 10/09/2006 ΕΩΣ 18/09/2006 ΛΟΓΩ ΕΤΗΣΙΟΥ ΔΕΞΑΜΕΝΙΣΜΟΥ.

Ε/Γ - Ο/Γ ΣΥΜΗ Απο 31/05/2006 ΕΩΣ 30/09/2006

ΔΕΥΤΕΡΑ			ΤΡΙΤΗ			ΤΕΤΑΡΤΗ			ΠΕΜΠΤΗ			ΠΑΡΑΣΚΕΥΗ			ΣΑΒΒΑΤΟ			ΚΥΡΙΑΚΗ		
ΛΙΜΑΝΙ	ΩΡΑ		ΛΙΜΑΝΙ	ΩΡΑ		ΛΙΜΑΝΙ	ΩΡΑ		ΛΙΜΑΝΙ	ΩΡΑ		ΛΙΜΑΝΙ	ΩΡΑ		ΛΙΜΑΝΙ	ΩΡΑ		ΛΙΜΑΝΙ	ΩΡΑ	
	ΑΦ	ΑΝ		ΑΦ	ΑΝ		ΑΦ	ΑΝ		ΑΦ	ΑΝ		ΑΦ	ΑΝ		ΑΦ	ΑΝ		ΑΦ	ΑΝ
ΡΟΔΟ		09.00	ΡΟΔΟ		09.00	ΣΥΜΗ		09.00	ΡΟΔΟ		09.00	ΣΥΜΗ		06.00	ΣΥΜΗ		06.00	ΡΟΔΟ		09.00
ΠΑΝ/ΤΗ	10.50	12.00	ΠΑΝ/ΤΗ	10.50	12.00	ΡΟΔΟ	10.50	Δ	ΠΑΝ/Τ	10.50	12.00	ΡΟΔΟ	07.50	09.00	ΡΟΔΟ	07.50	09.00	ΠΑΝ/ΤΗ	10.50	12.00
ΣΥΜΗ	13.00	16.15	ΣΥΜΗ	13.00	16.15				ΣΥΜΗ	13.00	16.15	ΠΑΝ/ΤΗ	10.50	12.00	ΠΑΝ/ΤΗ	10.50	12.00	ΣΥΜΗ	13.00	15.45
ΡΟΔΟ	18.05	Δ	ΡΟΔΟ	18.05	18.30				ΡΟΔΟ	18.05	18.30	ΣΥΜΗ	13.00	16.15	ΣΥΜΗ	13.00	16.15	ΡΟΔΟ	17.35	Δ
			ΣΥΜΗ	20.20	Δ				ΣΥΜΗ	20.20	Δ	ΡΟΔΟ	18.05	18.30	ΡΟΔΟ	18.05	Δ			
												ΣΥΜΗ	20.20	Δ						

Υ/Γ ΑΙΓΛΗ Απο 15/05/06 ΕΩΣ 31/10/06

ΔΕΥΤΕΡΑ			ΤΡΙΤΗ			ΤΕΤΑΡΤΗ			ΠΕΜΠΤΗ			ΠΑΡΑΣΚΕΥΗ			ΣΑΒΒΑΤΟ			ΚΥΡΙΑΚΗ		
ΛΙΜΑΝΙ	ΩΡΑ		ΛΙΜΑΝΙ	ΩΡΑ		ΛΙΜΑΝΙ	ΩΡΑ		ΛΙΜΑΝΙ	ΩΡΑ		ΛΙΜΑΝΙ	ΩΡΑ		ΛΙΜΑΝΙ	ΩΡΑ		ΛΙΜΑΝΙ	ΩΡΑ	
	ΑΦ	ΑΝ		ΑΦ	ΑΝ		ΑΦ	ΑΝ		ΑΦ	ΑΝ		ΑΦ	ΑΝ		ΑΦ	ΑΝ		ΑΦ	ΑΝ
ΣΥΜΗ		07.30	ΣΥΜΗ		07.30	ΡΟΔΟ		09.00	ΡΟΔΟ		09.00	ΡΟΔΟ		14.30	ΡΟΔΟ		09.00	ΣΥΜΗ		07.30
ΡΟΔΟ	08.30	09.00	ΡΟΔΟ	08.30	09.00	ΣΥΜΗ	10.00	10.15	ΣΥΜΗ	10.00	10.15	ΣΥΜΗ	15.30	16.30	ΣΥΜΗ	10.00	10.15	ΡΟΔΟ	08.30	09.00
ΣΥΜΗ	10.00	10.15	ΣΥΜΗ	10.00	10.15	ΡΟΔΟ	11.15	14.30	ΡΟΔΟ	11.15	14.30	ΡΟΔΟ	17.30	Δ	ΡΟΔΟ	11.15	14.30	ΣΥΜΗ	10.00	16.00
ΡΟΔΟ	11.15	18.00	ΡΟΔΟ	11.15	14.30	ΣΥΜΗ	15.30	16.30	ΣΥΜΗ	15.30	16.30				ΣΥΜΗ	15.30	16.30	ΠΑΝ/ΤΗ	16.30	16.40
ΣΥΜΗ	19.00	Δ	ΣΥΜΗ	15.30	16.30	ΡΟΔΟ	17.30	Δ	ΡΟΔΟ	17.30	Δ				ΡΟΔΟ	17.30	18.00	ΡΟΔΟ	17.40	18.00
			ΡΟΔΟ	17.30	Δ										ΣΥΜΗ	19.00	Δ	ΣΥΜΗ	19.00	Δ

ΚΡΑΤΗΣΕΙΣ ΕΙΣΙΤΗΡΙΩΝ ΚΑΙ ΜΕΣΩ INTERNET: www.anes.gr
Τα δρομολόγια μπορούν να τροποποιηθούν λόγω εκτάκτων συγκοινωνιακών αναγκών ή καιρικών συνθηκών. Παρακαλούμε πριν ταξιδέψετε επικοινωνήστε με την Εταιρία:
Γραφείο Σύμης: Τηλ. 2246071444 • Φαξ. 2246071373
Γραφείο Ρόδου: Τηλ. 2241037769 • Φαξ. 2241034493

ΑΝΕΣ ΑΝΩΝΥΜΗ ΝΑΥΤΙΛΙΑΚΗ ΕΤΑΙΡΙΑ ΣΥΜΗΣ

AE1194

METROPOL

22410 28400
INFORMATION - RESERVATIONS
ΠΛΗΡΟΦΟΡΙΕΣ - ΚΡΑΤΗΣΕΙΣ

ΕΒΔΟΜΑΔΙΑΙΟ ΠΡΟΓΡΑΜΜΑ weekly program
14-20 Σεπτεμβρίου 2006
www.cinemametropol.gr



ΑΥΤΟΚΙΝΗΤΑ
CARS
Από τους δημιουργούς των ταινιών "Ψάχνοντας τον Νέμο"
και "Οι Απίθανοι" ήλθαν να σας μαγέψουν!
Στα ελληνικά με τους : Σάκη Ρούβα, Βίκυ Καγιά
ΚΑΝΤΕ ΕΓΚΑΙΡΑ ΤΙΣ ΚΡΑΤΗΣΕΙΣ ΣΑΣ
ΩΡΕΣ ΕΝΑΡΞΗΣ / SHOW TIMES 17:30, 20:00, 22:30

ΟΙ ΠΕΙΡΑΤΕΣ ΤΗΣ ΚΑΡΑΪΒΙΚΗΣ
«ΤΟ ΣΕΝΤΟΥΚΙ ΤΟΥ ΝΕΚΡΟΥ»
PIRATES OF THE CARIBBEAN
«DEAD MAN'S CHEST»
Η Walt Disney Pictures και ο Τζέρι Μπρουκχάιμερ παρουσιάζουν την δεύτερη συναρπαστική συνέχεια των Πειρατών της Καραϊβικής που εντυπωσίασαν μικρούς και μεγάλους και δημιούργησε φανατικούς θαυμαστές.
Ο ΑΡΧΙΠΕΡΑΤΗΣ ΤΖΑΚ ΣΠΑΡΟΥ ΣΑΛΠΑΡΕΙ ΠΑ ΝΕΕΣ ΠΕΡΙΠΕΤΕΙΕΣ.
ΔΙΑΡΚΕΙΑ ΤΑΙΝΙΑΣ : 2 Ώρες και 28 λεπτά
ΚΑΝΤΕ ΕΓΚΑΙΡΑ ΤΙΣ ΚΡΑΤΗΣΕΙΣ ΣΑΣ
ΩΡΕΣ ΕΝΑΡΞΗΣ / SHOW TIMES 19:00, 22:15



MY SUPER
EX - GIRLFRIEND
Της ράγισε την καρδιά... του ράγισε τα πάντα...
και τον κρέμασε ανάποδα!
Μία SUPER κωμωδία με την SUPER-GIRL ΟΥΜΑ ΘΕΡΜΑΝ
Πρωταγωνιστούν: Ούμα Θέρμαν, Λούκ Γουίλσον
ΚΑΝΤΕ ΕΓΚΑΙΡΑ ΤΙΣ ΚΡΑΤΗΣΕΙΣ ΣΑΣ
ΩΡΕΣ ΕΝΑΡΞΗΣ / SHOW TIMES 18:15, 20:30, 22:45

ΕΡΧΟΝΤΑΙ ΠΕΜΠΤΗ 21 ΣΕΠΤΕΜΒΡΙΟΥ



ΑΝΑΚΥΚΛΩΣΗ
RE - CYCLE
Μετά το "Μάτι" οι Μετρ του τρόμου, αδελφοί Γιάνκ επιστρέφουν!
Όταν πατάμε το delete του υπολογιστή τίποτα δεν εξαφανίζεται
αλλά αποθηκεύεται στον κάδο ανακύκλωσης
για να επιστρέψει απειλητικά.



GARFIELD 2
Ο πιό τεμπέλης γάτος του κόσμου επιστρέφει διπλός σε νέες συναρπαστικές περιπέτειες!
Μαζί του ο ιδιοκτήτης του Τζον, η γλυκιά κτηνίατρος Λίζ
και φυσικά ο χαζοχαρούμενος Όντι
που θα δεινοπαθήσει για ακόμα μιά φορά!
XT0046

14/09/2006 - 20/09/2006
ΠΑΛΛΑΣ 5 CINEMAS CENTER
www.cinemapallas.gr
Για κρατήσεις
22410 24475/70670
Δημοκρατίας 13, Ρόδος

You, Me and Dupree
ΣΤΟΥΣ ΔΥΟ ΤΡΙΤΟΣ ΔΕ ΧΩΡΕΙ
Νιόπαντροι και κουμπάρος στο ίδιο σπίτι! Στους δύο τρίτος δε χωρεί!
Μια ξέφρενη κωμωδία με τους γνωστούς σας Όουεν Γουίλσον,
Αίθουσα RED 5 ώρες έναρξης: (Σ.-Κ. 16:00) 18:05 • 20:20 • 22:40 ΚΑΤΑΛΛΗΛΟ





SEE NO EVIL
ΚΟΦΤΕΡΟ ΛΕΠΙΔΙ
ΚΑΤΑΛΛΗΛΟ ΑΠΟ 17
Καταιγιστικές σκηνές τρόμου, θα σας κόψουν την ανάσα!
Οκτώ ανύποπτα θύματα... ένας ανεξέλεγκτος ψυχοπαθής.
Αίθουσα Interlingua 2 ώρες έναρξης: (Σ.-Κ. 16:10) 18:20•20:30•22:45

SUPERMAN RETURNS
ΣΟΥΠΕΡΜΑΝ Η ΕΠΙΣΤΡΟΦΗ
ΚΑΤΑΛΛΗΛΟ
Ο πιο αγαπημένος υπερ-ήρωας όλων των εποχών, επιστρέφει.
Η μεγαλύτερη υπερπαραγωγή της χρονιάς!!
Αίθουσα Ολύμπιος 1
ώρες έναρξης: (Σ.-Κ. 16:40) 19:40•22:40





luckynumbersLevin
ΤΟ ΣΤΟΙΧΗΜΑ ΤΟΥ ΣΛΕΒΙΝ
Η περιπέτεια που θα σας καθηλώσει! ...Σε λάθος μέρα ...τη λάθος στιγμή ...το λάθος στοίχημα. Με τους Τζος Χάρτνετ, Μόργκαν Φρίμαν, Λούσι Λιου, Μπρους Γουίλις.
ΚΑΤΑΛΛΗΛΟ ΑΠΟ 13
ώρες έναρξης// 18:00 • 20:20 • 22:40 Αίθουσα Allegro 3

THE BREED/MANIA
ΚΑΤΑΛΛΗΛΟ ΑΠΟ 13
Μια σκοτεινή, γεμάτη ένταση ταινία τρόμου για γερά νεύρα από τον μετρ του είδους Γουές Κρέιβεν (SCREAM 1, 2 & 3)
ώρες έναρξης: 20:30 • 22:35 Αίθουσα Personal Theatre Cafe 4





the ant BULLY
ΜΥΡΜΗΓΚΟΙΣΤΟΡΙΕΣ ΚΑΙ ΣΤΑ ΕΛΛΗΝΙΚΑ!!
Μία διασκεδαστική ταινία κινουμένων σχεδίων, που θα ενθουσιάσει τους μικρούς και ...μεγάλους μας φίλους!!!
Αίθουσα Personal Theatre Cafe 4 ώρες έναρξης// (Σ.-Κ. 16:15) 18:15

ΠΕΜΠΤΗ 21 ΣΕΠΤΕΜΒΡΙΟΥ!!
SNAKES ON A PLANE
ΦΙΔΙΑ ΣΤΟ ΑΕΡΟΠΛΑΝΟ
Ο Samuel L Jackson και ο Mark Houghton, πρωταγωνιστουν στην ταινία τρόμου που όλοι περιμέναμε. Προσοχή! Φίδια στο αεροπλάνο! Μην πανικοβάλλεστε! Δέστε τις ζώνες σας και ...





UNITED93
ΠΤΗΣΗ 93
Μία αληθινή περιπέτεια βγαλμένη μέσα από τη ζωή! Την 11 Σεπτεμβρίου 2001, τέσσερα αεροπλάνα στοχεύουν τα σύμβολα των ΗΠΑ, της παγκόσμιας δύναμης του καπιταλισμού! Το τέταρτο δεν θα φθάσει ποτέ στο στόχο του! Η αληθινή ιστορία.
XT1967

Άρτος (;) Θεάματα (;)... ... Και τηλεόραση (όπως λέμε τηλοψία...)

ΕΤ1

07.00 Μεγάλες αθλητικές μονομαχίες (Ε)
08.00 Κρυμμένες γωνιές του κόσμου (Ε)
09.00 Καραγκιόζης-Οδύσσεια
09.30 Οι ταραξίες του Σαββατοκύριακου
10.30 Βιογραφίες (Ε)
11.15 Ιστορία (Ε)
12.00 Homo sapiens (Ε) Ντοκιμαντέρ
13.00 Ο Ολιβερ μαγειρεύει (Ε)
14.00 Ειδήσεις
14.30 Φλορισιέντα, η σύγχρονη σταχτοπούτα (Ε)
16.00 Ατίθασα νιάτα
17.00 Μένουμε Ελλάδα
18.00 Ολυμπιακός - Ηρακλής Α1 βόλεϊ
20.00 Ανθρωπος και περιβάλλον
20.30 Παγκόσμιο πρωτάθλημα ράλι
21.00 Παράβαση
22.00 Ρεπορτάζ χωρίς σύνορα (Ε)
23.00 Ειδήσεις

ΝΕΤ

05.45 Πρώτη γραμμή. Ενημερωτική εκπομπή με τον Βασίλη Λυριτζή και τον Δημήτρη Οικονόμου.
10.00 Συμβαίνει τώρα
12.00 Ειδήσεις
13.00 Συμβαίνει τώρα (Συν.)
14.00 Pepper Ann. Κινούμενα σχέδια
14.30 Λογαριάζοντας χωρίς το φρούτο. Σειρά κινουμένων σχεδίων
15.00 Ειδήσεις
16.00 Η ζωή είναι παιχνίδι (Ε) Παρουσιάζει η Αννα Δρούζα.
18.00 Ειδήσεις
19.00 Οι αγνοούμενοι (Ε)
21.00 Ειδήσεις
22.00 Μάρκο Πόλο (Ε)
23.00 Προσκήνιο
24.00 Ξένη ταινία. «Το παιχνίδι των λυγμών»
01.00 Ειδήσεις
01.15 Ξένη ταινία (Σ)
01.30 Οικογένεια Ανταμς

ΕΤ3

08.00 Ενημερωτική εκπομπή
10.00 Θάλασσα, ο υδάτινος κόσμος
10.30 Ταξίδια στην Τοσκάνη
11.00 Νηστικό αρκούδι (Ε)
11.30 Τα μυστικά της οινοποιίας (Ε)
12.00 Τα μυστικά των βουνών (Ε) Ντοκιμαντέρ.
13.00 Ειδήσεις
14.30 Τόλμη και γοητεία
15.00 Καρμελίτα (Ε)
15.45 Έκτη αίσθηση (Ε)
16.00 Ειδήσεις
16.10 Νηστικό αρκούδι (Ε)
16.30 Με μια τρίτη ματιά
18.00 Ο κόσμος των σπορ
19.00 Ειδήσεις
20.30 Η ζωντανή θάλασσα με τον Τζον Στόουνμαν
21.00 Moto GP (Ε)
23.00 Σινεμανία (Ε)
24.00 Ειδήσεις

FILMNET

05.40 Ξένη ταινία. «Rick»
07.15 E! Entertainment
08.15 Ξένη ταινία. «Μωρά θαύματα 2». Οικογενειακή κωμωδία.
09.45 Ξένη ταινία. «Ντράγκον: Η ζωή του Μπρους Λι»
11.50 Ξένη ταινία. «Ο έμπορος της Βενετίας»
14.05 Ξένη ταινία. «Στάρσκι και Χατς»
15.50 Ξένη ταινία. «Σκουμπι Ντου 2: Τα τέρατα απελευθερώθηκαν»
17.30 Ξένη ταινία. «Του Θεού το χόρτο»
19.05 N.C.I.S.
20.20 Ξένη ταινία. «Οταν ο Χάρι γνώρισε τη Σάλι...»
22.00 Ξένη ταινία. «Μυστικός πράκτορας Σαρπ: Επιχείρηση μαζορέτες»
23.45 Ξένη ταινία. «Εισβολή»

ALTER

06.15 Τα μυστικά της υγείας
06.30 Καλημέρα με τον Τέρενς
10.00 Η Ελλάδα παίζει. Ψυχαγωγική εκπομπή με τη Μαριέττα Χρουσαλά.
12.30 Ειδήσεις
12.45 Πολύ μπλα-μπλα
15.00 Ειδήσεις
16.15 Ελληνική τηλεταινία (Ε)
17.15 Κοιτάω μπροστά
18.45 Το πρώτο θέμα
19.00 Ειδήσεις
20.30 Η φωνή του πολίτη
20.55 Auto ALTER
21.00 Ξένη ταινία. «Ο ένορκος». Δραματική.
23.00 Ειδήσεις
23.15 Αθέατος κόσμος
01.45 Ξένη ταινία. «Η εκδίκηση»
03.45 Ξένη ταινία. «2000 AD». Περιπέτεια.

Προφήτης Ηλίας 41 UHF και Μόντε Σμιθ 45 UHF

07.00 Καλημέρα με τον 902
08.00 Η αγορά στην τηλεόραση
15.00 Οι ειδήσεις στις 3
16.30 Παιδικό πρόγραμμα. Παιδικές ταινίες, κινούμενα σχέδια, Καραγκιόζης, Εκπαιδ. Τηλεόραση...
17.00 Αθλητικό ραντεβού
18.00 Δελτίο ειδήσεων στη νοηματική
18.15 Η Ελλάδα και ο κόσμος
18.45 Εις υγείαν
19.30 Ειδήσεις
21.00 Κινηματογραφική βραδιά
23.00 Στα μονοπάτια του πολιτισμού
24.00 Ειδήσεις

MEGA

05.45 Από νωρίς
06.30 Κοινωνία ώρα MEGA
10.00 Οι άντρες δεν υπάρχουν πια (Ε)
11.00 Επτά θανάσιμες πεθερές (Ε)
14.00 Μεσημβρινό δελτίο ειδήσεων
15.00 Η ώρα η καλή (Ε)
16.10 Είσαι το ταίρι μου (Ε)
17.10 Σ' αγαπώ, μ' αγαπάς (Ε)
17.50 Δελτίο ειδήσεων
18.00 Μπουκιά και συχώριο (Ε)
19.00 Βέρα στο δεξί. Κοινωνική σειρά.
20.00 Κεντρικό δελτίο ειδήσεων
21.00 Πενήντα - πενήντα (Ε)
22.00 Στο παρά πέντε (Ε)
23.10 Δύο μέρες μόνο (Ε) Ερωτική - δραματική σειρά.
00.15 Τελευταία γεγονότα
00.30 Δύο μέρες μόνο (Σ)
00.40 Ξένη ταινία. «Τρελά ερωτευμένοι». Κωμωδία. Παίζουν: Μπίλι Μπομπ Θόρτον, Λόρα Ντερκ, Μπεν Αφλεκ
02.45 Οι άγγελοι του Τσάρλι (Ε)
03.45 Τηλεμάρκετινγκ
04.30 Απαγορευμένη αγάπη (Ε)
05.00 Φιλοδοξίες (Ε)

ANT1

05.40 Καλημέρα με τον Αντ-1
06.30 Καλημέρα Ελλάδα
10.00 Πρωινές καφές. Ψυχαγωγική - ενημερωτική εκπομπή με την Ελεονώρα Μελέτη.
13.00 Τα νέα του ANT1
13.50 Και οι παντρεμένοι έχουν ψυχή (Ε) Κωμική σειρά.
14.50 Αξίζει να το δεις. Με την Τατιάνα Στεφανίδου
16.50 Τα νέα του ANT1
17.00 Ακρως οικογενειακόν (Ε)
18.00 Super game
18.10 Deal Τηλεπαιχνίδι με τον Χρήστο Φερεντίνο.
19.00 Ερωτας. Ερωτική - δραματική σειρά.
20.00 Τα νέα του ANT1
21.00 Θα βρεις τον δάσκαλό σου (Ε)
22.00 Το καφέ της Χαράς (Ε)
23.00 Της αγάπης μαχαιριά (Ε)
24.00 Νυχτερινές ειδήσεις
00.30 The X-files. Σειρά μυστηρίου.
01.30 Puzzle mania. Τηλεπαιχνίδι
02.40 Ξένη ταινία. «Τα αρπακτικά». Τρόμου
04.40 Τηλεμάρκετινγκ - Τηλεαγορά

ALPHA

05.55 Καλημέρα σας
10.00 Καφές με την Ελένη
13.00 Κους-κους το μεσημέρι
15.00 Ειδήσεις
15.45 Κρυφά πάθη
16.45 Rubi
17.50 Ειδήσεις στη νοηματική γλώσσα
18.00 Τύπου ...Δελτίο
19.00 Ποιός θέλει να γίνει εκατομμυριούχος (Ε)
20.00 Ειδήσεις
21.00 Ερωτας με επιδότηση ΟΓΑ (Ε)
22.00 Αν μ' αγαπάς. Κοινωνική - αισθηματική σειρά. Παίζουν: Γιώργος Βογιατζής, Βάνα Μπάρμπα, Ταμίλα Κουλίεβα, Κατερίνα Παπουτσάκη.
23.00 10η Εντολή (Ε)
24.00 Χωρίς ίχνος
01.00 Ειδήσεις
01.15 Ξένη ταινία. «Εννέα ψυχές». Θρίλερ τρόμου.
03.15 Νικίτα ΙΙΙ
04.15 Τηλεαγορές

STAR

06.45 Κάθε μέρα, καλημέρα. Ενημερωτική εκπομπή με την Εμη Λιβανίου και τον Χρήστο Τσεμπέρη.
10.00 Τι θα φάμε σήμερα. Εκπομπή μαγειρικής με τη Νίκη Μερκούρη και την Τζωρτζέλα Κόσιαβα.
11.00 La Sousourela. Με τον Θέμη Μάλλη και την Ελεάννα Τρυφίδου.
13.00 Ειδήσεις
14.00 Super Star
16.30 Ειδήσεις
16.45 Κορίνα, η αγριόγατα
17.45 Λούνα, η ωραία κληρονόμος
18.45 Ζίνα
19.45 Ειδήσεις
21.00 Ξένη ταινία. «Κωδικό όνομα: Αλεξίσφαιρος». Αστυνομική περιπέτεια.
22.45 Ξένη ταινία. «Η δολοφόνος της Φλόριντα». Δραματική.
01.00 Νόμος και τάξη: Αστυνομικές ιστορίες
02.00 Ειδήσεις
02.15 Ξένη ταινία. «Στην υπηρεσία του Αλ Καπόνε». Δραματική περιπέτεια.
04.30 Ξένη ταινία. «Το κεντρί του σκορπιού». Τρόμου.

SUPER SPORT 5

09.00 Γκολφ
14.00 Ιταλικό πρωτάθλημα
16.00 Μπιλιάρδο
17.00 X-games
18.00 Transworld sports
19.00 Ελληνικό πρωτάθλημα
21.00 Champions zone
23.00 Ανάλυσέ το
24.00 Οποιος αντέξει
01.30 Γκολφ
02.00 Αγγλικό πρωτάθλημα

AUTOΕΠΙΛΟΓΕΣ

ΕΚΘΕΣΗ ΜΕΤΑΧΕΙΡΙΣΜΕΝΩΝ ΑΥΤΟΚΙΝΗΤΩΝ
ΚΟΥΚΟΥΡΑΣ ΑΛΕΞΑΝΔΡΟΣ
ΛΕΩΦ. ΡΟΔΟΥ-ΛΙΝΔΟΥ 255 • ΤΗΛ. (22410)60910
E-mail : autoepiloges@apliger.gr

ΑΓΟΡΑ-ΠΩΛΗΣΗ-ΑΝΤΑΛΛΑΓΗ
ΜΕΤΑΧΕΙΡΙΣΜΕΝΩΝ ΑΥΤΟΚΙΝΗΤΩΝ

1. MERCEDES C200 KOMPRESSOR 1800cc 163HP Αυτόματο σειριακό κιβώτιο, μοντ. 2003, blue black.
ABGS, ABS, klima, κεντρ. κλειδ., πλ παράθ., πλ.καθρ., υδρ. τιμ., book service και CD.

2. MERCEDES C200 SPORT COUPE 1800cc , μοντ. 2004, ασημί.
ABGS, ABS, A/C, κεντρ. κλειδ., πλ παράθ., πλ.καθρ., υδρ. τιμ., ζάντες αλουμ και CD.

3. MERCEDES E200 2000cc, μοντ. 2000, ασημί.
ABGS, ABS, klima, κεντρ. κλειδ., πλ παράθ., πλ.καθρ., υδρ. τιμ., δερμάτ.σαλόνι, ξύλινη επένδυση, ζάντες αλουμ. και CD.

4. MERCEDES C180 2000cc, μοντ. 1996,μαύρο.
ABGS, ABS, Klima, κεντρ. κλειδ., πλ. παράθ., υδρ. τιμόνι,πλ.καθρ.,ζάντες αλουμ., book service και CD.

5. HONDA S2000 2000cc, μοντ. 2003, γκρι.
ABGS, ABS, A/C, κεντρ. κλειδ., πλ παράθ., πλ.καθρ., υδρ. τιμ., ζάντες αλουμ tv, dvd και CD.

6. JEEP CHEROKKE LIMITED 3700cc, μοντ. 2002, ασημί
ABGS, ABS, klima, κεντρ. κλειδ., πλ παράθ., πλ.καθρ., υδρ. τιμ., ζάντες αλουμ. και CD.

7. BMW 318 Ci 1900cc, μοντ. 2000, μαύρο.
ABGS, ABS, A/C, κεντρ. κλειδ., πλ. παράθ., υδρ. τιμ., ζάντες αλουμ. και CD.

8. BMW Z3 1900cc, μοντ. 2000, κόκκινο.
ABGS, ABS, A/C, κεντρ. κλειδ., πλ. παράθ., υδρ. τιμ. και CD.

9. BMW 520 6V 2000cc, μοντ.1997, μαύρο.
ABGS, ABS, Clima, κεντρ. κλειδ., πλ. παράθ., υδρ. τιμ., δερμάτ.σαλόνι, ζάντες αλουμ.,τηλέφωνο και CD.

10. BMW 316 1600cc, μοντ.2000, ασημί.
ABGS, ABS, A/C, κεντρ. κλειδ., πλ. παράθ., υδρ. τιμ., πλ.καθρ. και CD.

11. BMW 316 1600cc, μοντ.1992, μαύρο.
A/C, κεντρ. κλειδ., πλ. παράθ., υδρ. τιμ

12. SMART 600cc, μοντ.2000, λευκό-μαύρο.
A/C, κεντρ. κλειδ., πλ. παράθ., υδρ. τιμ. και CD.

13. ALFA ROMEO 147 3Dr 150HP 2000cc, μοντ.2003, σιέλ.
ABGS, ABS, A/C, κεντρ. κλειδ., πλ. παράθ., υδρ. τιμόνι,ζάντες αλουμινίου και CD.

14. ALFA ROMEO 147 5Dr 120HP 1600cc, μοντ.2001, κόκκινο.
ABGS, ABS, A/C, κεντρ. κλειδ., πλ. παράθ., υδρ. τιμόνι,ζάντες αλουμινίου και CD.

15. KIA SPORTAGE 2000cc, μοντ.2002, μπορντώ.
A/C, κεντρ. κλειδ., πλ. παράθ., υδρ. τιμόνι, δερμάτ. σαλόνι και CD.

16. PEUGEOT 307 1600cc, μοντ.2002, μπορντώ.
ABGS, ABS, A/C, υδρ. τιμόνι, κεντρ. κλειδ., πλ. παράθ. και CD.

17. PEUGEOT 206 1400cc, μοντ.2002, μπλε.
ABGS, ABS, A/C, υδρ. τιμόνι, κεντρ. κλειδ., πλ. παράθ., πλ καθρ, ζάντες αλουμ., και CD

18. TOYOTA YARIS 1000cc, μοντ.2000, μπλε.
A/C, κεντρ. κλειδ., πλ. παράθ., υδρ. τιμόνι και CD.

19. RENAULT MEGANE 1600cc, μοντ.2001, ασημί.
ABGS , ABS, A/C κεντρ. κλειδ., πλ. παράθ., υδρ. τιμόνι,πλ.καθρ.,δερμ. Σαλόνι, ξύλινη επενδυση, ζάντ. αλουμ. και CD.

20. RENAULT MEGANE CLASSIC 1400cc, μοντ.2002, μπλε.
ABGS , ABS, A/C κεντρ. κλειδ., πλ. παράθ., υδρ. τιμόνι, πλ.καθρ., ζάντ. αλουμ. και CD.

21. OPEL ASTRA 4Dr ELEGANCE 1400cc,μοντ.1999, ανθρακί.
ABGS , ABS, A/C κεντρ. κλειδ., πλ. παράθ., υδρ. τιμόνι, ζάντ. αλουμ., ξύλινη επένδ. και CD.

22. OPEL ASTRA GT 1400cc,μοντ.1992, λευκό.
Κεντρ. κλειδ., πλ. παράθ., ζάντ. αλουμ.,συναγερμό και CD.

23. HYUNDAI COUPE 1600cc, μοντ.2005, ασημι.
ABGS, ABS, A/C, υδρ. τιμόνι, κεντρ. κλειδ., πλ. παράθ.,πλ.καθρ.,ζάντες αλουμ.,δερμ.σαλόνι και CD.

24. HYUNDAI COUPE 1600cc, μοντ.2001, χρυσό-μαύρο.
ABGS, ABS, A/C, υδρ. τιμόνι, κεντρ. κλειδ., πλ. παράθ.,πλ.καθρ.,ζάντες αλουμ. και Ηχοσύστημα .

25. HYUNDAI COUPE 1600cc, μοντ.2000, ασημί.
A/C, υδρ. τιμόνι, κεντρ. κλειδ., πλ. παράθ.,ζάντες αλουμ. και CD.

26. FIAT COUPE 1800cc, μοντ.1998, ασημί.
ABS, ABGS, A/C, κεντρ. κλειδ., πλ. παράθ., υδρ. τιμόνι,ζάντες αλουμινίου και CD.

27. FIAT PUNTO SPORTING 1300cc , μοντ. 2000, κίτρινο.
ABGS, A/C, Κεντρ. κλειδ., πλ. παράθ., υδρ. τιμόνι, ζάντες αλουμ. και CD.

28. FIAT BRAVO 1400cc , μοντ. 2001, μπλε.
ABG, A/C, Κεντρ. κλειδ., πλ. παράθ., υδρ. τιμόνι, ζάντες αλουμινίου, κοτσαδόρος και CD.

29. DAIHATSU TERIOS 1400cc, μοντ.1999, ασημί.
ABGS, A/C, Κεντρ. κλειδ., πλ. παράθ., υδρ. τιμόνι, ζάντες αλουμ. και CD.

30. DAEWOO TACUMA 1600cc,μοντ.2002, ασημί.
ABGS, ABS ,A/C, υδρ. τιμόνι, κεντρ. κλειδ., πλ. παράθ. ζάντες αλουμ. και CD.

31. DAEWOO LANOS 1400cc,μοντ.2002, μπλε.
A/C, υδρ. τιμόνι, κεντρ. κλειδ., πλ. παράθ. και CD

32. DAEWOO LANOS 1400cc,μοντ.2000, μπορντώ.
A/C, υδρ. τιμόνι, κεντρ. κλειδ., πλ. παράθ., δερμάτ.σαλόνι, ζάντες αλουμ και CD

ΑΠΟ 0% ΠΡΟΚΑΤΑΒΟΛΗ
ΕΩΣ 72 ΜΗΝΙΑΙΕΣ ΔΟΣΕΙΣ
ΜΕ ΤΑ ΧΑΜΗΛΟΤΕΡΑ ΕΠΙΤΟΚΙΑ ΤΗΣ ΑΓΟΡΑΣ
ΧΠ1210

Πολιτιστικές διαδρομές

Μια κριτική στον Γιάννη Κωνσταντάκη

Πριν από μισό περίπου αιώνα, το 1955 ο εκπαιδευτικός ***Γιάννης Γ. Κωνσταντάκης*** είχε κυκλοφορήσει την ποιητική συλλογή *"Συμφωνία της λευκής ψυχής"*.

Για το βιβλίο αυτό ο ***Κώστας Κουλουφάκος*** έγραψε στην *"Επιθεώρηση Τέχνης"* την παρακάτω κριτική που την διαβάσαμε με συγκίνηση καθώς ξεφυλλίζαμε ένα παλιό τεύχος (1956) του λογοτεχνικού περιοδικού, από τα σπουδαιότερα που κυκλοφόρησαν στην χώρα μας σε χρόνια όχι και τόσο "ευαίσθητα" για τα γράμματα και τις τέχνες.

*«**Ο κ. Κωνσταντάκης** φαίνεται ότι έχει ορισμένες αρετές: Πραότητα, καλωσύνη και διάθεση στοχαστική. Θέλει όμως να σταθεί αντίκρυ στη γύρω του φύση και στους ανθρώπους προσπαθώντας να βρει τα στοιχεία που ταιριάζουν στη θρησκευτική του πρόθεση. Ζητάει σ' αυτά όχι την αληθινή τους ουσία και το βάρος τους αλλά μια "νοητή αποκάλυψη" του πανταχού παρόντος και τα πάντα πληρούντος Θεού, του τα πάντα εν σοφία ποιήσαντος.*

Γι' αυτό *και η ματιά του δεν πάει σε βάθος. Στέκει στην επιφάνεια και μάλιστα όχι σ' ολόκληρη την έκτασή της. Γι' αυτό ίσως και τα ποιήματά του μοιάζουν - τα περισσότερα - με απλοϊκές έμμετρες και ριμάτες προσευχές. Μπορεί ο ίδιος να τα θέλησε τέτοια. Μπορεί να θεωρεί πως έτσι εξωτερικεύεται κι επιβεβαιώνεται το θρησκευτικό του συναίσθημα.*

Ναι*, μόνο που δεν καταφέρνει να πείσει και τους άλλους. Γιατί κλείνοντας κανείς το βιβλίο μένει μόνο μ' ένα αίσθημα κούρασης που οι λίγοι πευτχημένοι στίχοι δεν αρκούν για να το αμβλύνουν.»*

Κώστας Κουλουφάκος, *κριτικός*

Πανεπιστήμιο Αιγαίου και διδακτικό - ερευνητικό προσωπικό

Στη μέχρι σήμερα συζήτηση για τα προβλήματα που αντιμετωπίζουν τα ΑΕΙ της χώρας και τις αναγκαίες αλλαγές που πρέπει να γίνουν σε αυτά, δεν δόθηκαν στοιχεία για τους δύο βασικούς ανθρώπινους "πυλώνες" τους, δηλαδή τους φοιτητές και το διδακτικό ερευνητικό προσωπικό (ΔΕΠ) και τη μεταξύ τους σχέση, δηλαδή την αναλογία φοιτητών /μελών ΔΕΠ, μια αναλογία που στη χώρα μας, εδώ και δεκαετίες, πολύ απέχει από εκείνη που ισχύει σε χώρες με υψηλό επίπεδο.

Ετσι έχουμε:

Το ακαδημαϊκό έτος 2005-2006, σε σύνολο 23 πανεπιστημίων είχαμε 171.967 φοιτητές στους οποίους αντιστοιχούσαν 11.575 μέλη του διδακτικού ερευνητικού προσωπικού, ήτοι μια αναλογία φοιτητών/μελών ΔΕΠ 14,9%.

Στο Πανεπιστήμιο Αιγαίου, το οποίο βρίσκεται διασπαρμένο σε Χίο, Σάμο, Σύρο και Ρόδο, οι αντίστοιχοι αριθμοί είναι φοιτητές 6.029, μέλη ΔΕΠ 478, ήτοι αναλογία 12,6%.

... Γομολάστιχες από μπουτίκ



Του ***Στάθη***, από την "Ελευθεροτυπία"

Ο Πινόκιο έγινε μουσουλμάνος

Ο Πινόκιο, ο Τομ Σόγιερ και άλλοι δημοφιλείς μυθιστορηματικοί ήρωες αναγκάστηκαν... να ενστερνιστούν τον ισλαμισμό, προκειμένου να τους συμπεριλάβει το τουρκικό υπουργείο Παιδείας στην επανέκδοση 100 κλασικών λογοτεχνικών έργων, που θα συμπεριληφθούν στη διδακτέα ύλη των σχολείων.

«Δώσε μου λίγο ψωμί, για όνομα του Αλλάχ» λέει ο Πινόκιο στον Τζεπέτο, τον κατασκευαστή του, στο βιβλίο που φέρει τη σφραγίδα των τουρκικών αρχών. *«Δόξα να 'χει ο Αλλάχ»* επαναλαμβάνει για πολλοστή φορά στο μυθιστόρημα ο συμπαθής Πινόκιο.

Στο μυθιστόρημα *«Οι Τρεις Σωματοφύλακες»* ο νεαρός Ντ' Αρτανιάν πληροφορείται ότι δεν θα μπορέσει να πάει να επισκεφθεί τον έναν εκ των τριών σωματοφυλάκων, τον Άραμι, όταν εκείνος αρρωσταίνει. Το γιατί, σίγουρα θα εξέπληττε τον συγγραφέα του έργου, τον Αλέξανδρο Δουμά. Μια ηλικιωμένη γυναίκα του εξηγεί: *«Είναι περιτριγυρισμένος τώρα από άνδρες βαθιά θρησκευόμενους. Επειτα από την αρρώστια του ενστερνίστηκε τον ισλαμισμό»*

Ο Τομ Σόγιερ επιβραβεύεται με ένα λουκούλλειο γεύμα, επειδή έμαθε καλά, λέει, τα λόγια του Κορανίου. Και η ***Χάιντι***, το ορφανό κοριτσάκι από την Ελβετία, μαθαίνει ότι μόνο εάν προσεύχεται στον Αλλάχ μπορεί να βρει την ηρεμία της.

Χρήστος Μιχαηλίδης

Ποσοστώσεις μουσουλμάνων στα ΑΕΙ

Ολα τα 'χουν βρει οι φιλοπρόοδοι γονείς για την άνετη πρόσβαση των βλασταριών τους στα ΑΕΙ, χωρίς να πολυκοπιάσουν.

Από εικονικές δυσλεξίες μέχρι μαϊμού μεταγραφές στα νυχτερινά λύκεια.

Ενα μόνο τους έχει "κατσιρδίσει".

Να αλλαξοπιστήσουν τα παιδιά τους και να τα κάνουν μωαμεθανούς.

... Με αυτό τον τρόπο θα επιτύχουν την άνετη πρόσβασή τους στα ΑΕΙ βάσει της θεσπισμένης ποσόστωσης 0,5%, που ισχύει για την εισαγωγή στα ανώτερα και ανώτατα εκπαιδευτικά ιδρύματα των μουσουλμανοπαίδων!

Έτος και επί τα αυτά

Έλα σοβαρά

Ήρθαν και οι καρδιολόγοι και μας έκαναν την καρδιά περιβόλι! Το κάπνισμα, η παχυσαρκία και η καθιστική ζωή μας σκοτώνουν! Τα γνωρίζουμε πολύ καλά όλοι μας, απλά δεν θέλουμε να τα θυμόμαστε...Οι γιατροί δυστυχώς μας τα θύμισαν και μάλιστα με τρόπο κατηγορηματικό! Εφαρμόστε τα, διαφορετικά ο Άγιος Πέτρος είναι κοντά! Τώρα θα πείτε πώς θα ήταν η ζωή χωρίς απολαύσεις; Έλα ντε, αυτό λέμε και εμείς!

Τις χειροπέδες τις είδαμε αλλά φτάνει αυτό; Τελικώς τίποτα δεν έχει μείνει όρθιο σε τούτο τον τόπο! Η κομπίνα, της κομπίνας, ω κομπίνα! Το τελευταίο κρούσμα, αποδεικνύει περίτρανα, ότι η διαφθορά έχει απλώσει τα πλοκάμια της κατά τρόπο εντυπωσιακό στην περιφέρεια. Προσέχετε, με λίγα λόγια, τους φίλους και κουμπάρους, γιατί ποτέ δεν ξέρετε!

Ξαναβρήκε η ζωή μας, νόημα! Η διεκδίκηση της Πανεπιστημιακής σχολής που σχεδιάζουν οι δύο κυρίες υπουργοί μας δίνει την ώθηση να ξαναση-κώσουμε το φλάμπουρο της επανάστασης και όπου βγει! Είναι και προεκλογική περίοδος, οπότε καταλαβαίνετε τι έχει να γίνει! Από τη μια πλειοδοσία, θα πηγαίνουμε στην άλλη! Όσο για τη σχολή, αν και εφόσον δημιουργηθεί, μάλλον έχει ήδη καταλήξει αλλού!

Γράφει η **ΗΡΩΔΙΑΣ** *(Α-λογο-κρίτως)*

Άντε με το καλό και με τη Μενεγάκη! Όπως ήδη θα έχετε ενημερωθεί, στο συνδυασμό του κ. Βασίλη Υψηλάντη, θα συμμετάσχει πιθανότατα το πρώην μοντέλο και νυν ηθοποιός, η Βίκυ Κουλιανού. Καιρός ήταν να μπει η γκλαμουριά και στη δημόσια ζωή του τόπου. Για τα προβλήματα του Νομού δεν ξέρω τι γνωρίζει, αλλά αυτό δεν έχει και μεγάλη σημασία. Να δούμε τώρα πώς θα απαντήσει ο Μαχαιρίδης! Ένα μοντέλο, μια ηθοποιό, άντε μια τηλεοπτική σταρ, θα πρέπει να βρει για να αντισταθμίσει το «κτύπημα»! Λέτε αντί για εκλογές, να παρακολουθήσουμε καλλιστεία; Δεν θα ήταν καθόλου άσχημο!



Άστραψε και βρόντηξε ο Βασίλης Χρύσης για τη βαθμολογία που του έδωσε η δημοσκόπηση του Σκάι που δημοσιοποιήθηκε την περασμένη Δευτέρα. Σε ένα σημείο, είχε το δίκιο του. Δεν μπορεί ένας απλός βουλευτής, να συγκρίνεται με ένα υπουργό που έχει άλλες ευκαιρίες και δυνατότητες για παρουσία και έργο. Η δημοσκόπηση, θα πρέπει να πούμε, ότι μπορεί να είχε παραλείψεις, αλλά είχε και ερωτήματα με μεγάλο ενδιαφέρον που αξίζει να μελετηθούν. Σε τούτες τις εκλογές, από δημοσκοπήσεις, δεν έχουμε παράπονο! Ούτε φειγβολάν να ήταν!

«Βόμβα» μεγατόνων η είδηση από τον Παλμό για τη συμμετοχή του Τιμόθεου Παρασκευά στο ψηφοδέλτιο του Γιώργου Γιαννόπουλου. Ακούστηκαν κρίσεις και επικρίσεις αλλά μάλλον ως θετική κίνηση πρέπει να καταγραφεί. Βγάζει από το «λήθαργο» πολλούς από τους σημερινούς συμβούλους και συσπειρώνει κόσμο που ίσως θα μπορούσε να κατευθυνθεί σε άλλο συνδυασμό. Και μόνο ο σχολιασμός από παράγοντες άλλων παρατάξεων δείχνει ότι αν μη τι άλλο η συμμετοχή του κ. Παρασκευά προσδίδει νέο ενδιαφέρον στο προεκλογικό τοπίο.



Να που η τηλεόραση δεν έχει μόνο αρνητικά, αλλά μπορεί να παίξει και ρόλο στις ανθρώπινες σχέσεις. Την περασμένη Πέμπτη, μπροστά στην κάμερα της «Επόμενης Μέρας» έδωσαν τα χέρια μετά από δημόσιες αντιπαραθέσεις, οι Δημήτρης Γάκης και Μπάμπης Σαρρής. Υπενθυμίζεται ότι οι επί σειρά ετών φίλοι και συνοδοιπόροι στο χώρο της Αριστεράς, συγκρούστηκαν δημόσια μετά την προσχώρηση του κ. Σαρρή στο συνδυασμό του κ. Υψηλάντη. Η άσχημη παρένθεση πήρε τέλος πρώτα με τη συνάντησή τους στην είσοδο του σταθμού και μετά κατά τη διάρκεια της εκπομπής όπου από κοινού δέχτηκαν τα πυρά από τον γραμματέα της Ν.Ε του ΚΚΕ και τα αντέκρουσαν.



Επωνύμως

Η Εξομολόγηση εκτός σχολείου

Διαβάζω για τον «πόλεμο» που έχει ξεσπάσει ανάμεσα στην Αρχιεπισκοπή Αθηνών και την Υπουργό Παιδείας για την απόφασή της να θέσει την εξομολόγηση έξω από τα σχολεία. Καταρχάς θα πρέπει να πω ότι συμφωνώ απολύτως με την κυρία Υπουργό. Η εξομολόγηση δεν έχει καμιά δουλειά στο χώρο του σχολείου. Στα μαθητικά χρόνια τα δικά μου που δεν είχαν πολλά πράγματα προχωρήσει όπως σήμερα, δεν θυμάμαι ποτέ να είδα παπά στο σχολείο μου για να εξομολογήσει κάποια από τις μαθήτριες. Φαίνεται κάποια στιγμή και στα πλαίσια των διαφόρων «συναλλαγών» της πολιτείας με την εκκλησία πέρασε και αυτό. Συμφωνώ ότι το μυστήριο της εξομολόγησης είναι σημαντικό για τους χριστιανούς. Βοηθά γενικά τον άνθρωπο να ισορροπεί και να ηρεμεί αλλά να γίνεται εκεί που πρέπει. Τί δουλειά αλήθεια έχει η εξομολόγηση στο σχολείο; Αν συνεχιζόταν αυτή η ιστορία κινδυνεύαμε αντί για δασκάλους να βλέπαμε παπάδες κάθε «απόχρωσης» χωρίς να αποκλείαμε και την εμφάνιση χότζα εκεί όπου υπάρχουν έλληνες μουσουλμάνοι. Η όποια επαφή με την εκκλησία την οποία άλλοι έχουν επιλέξει για τα παιδιά, θα πρέπει να γίνεται στον ανάλογο χώρο. Τώρα αν προσπαθεί η ελλαδική εκκλησία να συνεχίζει να ασκεί έλεγχο και στα της ελληνικής εκπαίδευσης για να μην χάσει ένα ρόλο που από την κοινωνία έχει ξεπεραστεί, η πολιτεία είναι αυτή που πρέπει να την εμποδίσει. Πολύ καλά έκανε η κ. Γιαννάκου και δεν υποχώρησε τις πιέσεις του ελλαδικού ιερατείου. Ο καθένας στα του οίκου του.



Γράφει
η Ρένα Βενιανάκη
venianakir@rodiaki.gr

ΚΕΝΤΡΟ ΕΙΔΙΚΩΝ ΘΕΡΑΠΕΙΩΝ ΤΟΥ ΠΑΙΔΙΟΥ ΔΩΔΕΚΑΝΗΣΟΥ
ΚΩΝ/ΝΟΣ ΜΠΑΔΑΝΗΣ - ΣΟΥΖΗ ΓΕΩΡΓΙΛΟΠΟΥΛΟΥ
ΕΡΓΟΘΕΡΑΠΕΥΤΗΣ ΠΤΥΧΙΟΥΧΟΣ
ΛΟΓΟΠΑΘΟΛΟΓΟΣ ΜΕΤΑΠΤΥΧΙΑΚΟ ΑΚΟΥΟΛΟΓΙΑΣ
ΜΕΘΟΔΟΥ BOBATH N.D.T
ΜΕΘΟΔΟΣ PORTAGE
ΑΙΣΘΗΤΗΡΙΑΚΗΣ ΟΛΟΚΛΗΡΩΣΗΣ (S.I.)
ΜΕΤΕΚΠΑΙΔΕΥΣΗ ΣΤΙΣ ΝΕΥΡΟΛΟΓΙΚΕΣ ΚΑΙ ΚΙΝΗΤΙΚΕΣ ΔΙΑΤΑΡΑΧΕΣ
Αποστόλου Παύλου 84, Ρόδος 85100,
τηλ. / fax (22410)60999/60579 ΧΠ1871/1872



Ο γιατρός... το μενού

Είναι γνωστό σε όλους πως οι φοιτητές που ζουν μακριά από τους γονείς τους δεν τρέφονται σωστά επειδή δεν θέλουν ή δεν ξέρουν να μαγειρέψουν και επειδή προτιμούν να ξοδεύουν τα χρήματά τους στη διασκέδαση. Αλλά δεν χρειάζεται να φορέσετε το σκούφο του σεφ ή να ξοδέψετε όλο το χαρτζιλίκι στο σούπερ μάρκετ για να μην πεινάσετε. Βάλτε απλώς ένα πρόγραμμα και φερθείτε έξυπνα!

Έχετε περάσει σε κάποια σχολή των ΑΕΙ ή των ΤΕΙ και μάλιστα σε άλλη πόλη από αυτή που κατοικούν οι γονείς σας... Χαράς Ευαγγελία λοιπόν για τη συντριπτική πλειοψηφία από εσάς, καθώς είναι ελάχιστοι οι δεκαοχτάχρονοι οι οποίοι δεν χαίρονται που θα ζήσουν μόνοι, χωρίς τον έλεγχο της μαμάς και του μπαμπά και με τα δικά τους χρήματα! Σύντομα όμως θα ανακαλύψετε ότι η ασφάλεια και οι φροντίδες που παρέχει σε αυτές τις ηλικίες το πατρικό σπίτι είναι αναντικατάστατες και ότι το πλύσιμο των ρούχων, το σιδέρωμα και ειδικά το μαγείρεμα της μαμάς θα σας λείψουν πολύ. Προσπαθήστε να σταθείτε στο ύψος των περιστάσεων και αποδείξτε στον εαυτό σας ότι είστε άξιοι της εμπιστοσύνης που σας δείχνουν και των υποχρεώσεων που αναλάβατε. Ζήστε μόνοι σας, παίρνοντας τη ζωή στα χέρια σας και παρέχοντας στον εαυτό σας όλα τα απαραίτητα. Και πάνω απ' όλα προσπαθήστε να τρώτε σωστά!

Το μενού της εβδομάδας

«Ξεφύγατε» από την καταπίεση της μαμάς που σας πίεζε να φάτε φακές και φασόλια, αλλά δεν... ξεφύγατε από τις δικές σας εμμονές και ιδιοτροπίες. Τι σημαίνει αυτό; Σημαίνει ότι δεν ήταν λάθος όλα όσα σας συμβούλευε σχετικά με τη διατροφή η μητέρα σας και δεν είναι όλα τα δικά σας σωστά! Οι περισσότεροι πρωτοετείς επιστρέφουν στα πατρικά τους σπίτια αρκετά αδύνατοι και πέφτουν «ηρωικώς μαχόμενοι» πάνω στο παστίτσιο που ετοίμασε η μαμά ή ο μπαμπάς περιμένοντας το «βλαστάρι» τους. Γιατί; Επειδή βαριούνται να μαγειρέψουν και επειδή θέλουν να ξοδεύουν τα χρήματα τους στις βραδινές εξόδους, περνούν τις ημέρες τους τρώγοντας ένα σάντουιτς ή ένα σουβλάκι από το δρόμο.

Εάν υποσιτίζεστε επί μήνες, στο τέλος θα νιώθετε συνεχώς κουρασμένοι, δεν θα μπορείτε να μελετήσετε και γενικά δεν θα μπορείτε να χαρείτε όπως θα θέλατε την πολυπόθητη «ελευθερία» του φοιτητή που ζει μακριά από τους γονείς του. Εμείς σας προτείνουμε απλά, συνηθισμένα και γενικώς αγαπητά εδέσματα, που θα σας στοιχίσουν λίγα χρήματα και χρειάζονται ελάχιστη ώρα προετοιμασίας στην κουζίνα.

Σουβλάκι με πίτα:

Όταν τρώτε...έξω θα μπορούσατε να τρέφεστε ικανοποιητικά εάν καταναλώνατε συχνά 2-3 σουβλάκια με πίτα, μία σαλάτα και 2 φρούτα. Αρκεί βέβαια τα σουβλάκια αυτά να είναι παρασκευασμένα με σωστό τρόπο και το κρέας να μην έκανε «νιάου» ή «γαβ» πριν φτάσει στο πιάτο σας. Επιλέξτε λοιπόν με προσοχή το σουβλατζίδικο από το οποίο θα τα προμηθεύεστε και μη διστάσετε να ικανοποιείτε εκεί τις γαστριμαργικές σας ανάγκες σε τακτά διαστήματα. Αρκεί να μην ξεχνάτε ότι έχετε επίσης ανάγκη από λαχανικά και φρούτα για να σκέφτεστε, να κινήστε ακόμα και να... ερωτεύεστε με επιτυχία!

Δημητριακά:

ΟΡΘΟΠΕΔΙΚΑ - ΙΑΤΡΙΚΑ
ΧΑΡΙΤΟΣ

Ορθοπεδικά είδη & κατασκευές
Εξοπλισμός Ιατρείου & αναλώσιμα

Είδη νοσηλείας κατ' οίκον & μηχανήματα οξυγονοθεραπείας
Ακουστικά Βαρηκοΐας

ΧΠ2397
ΕΛΕΥΘ. ΒΕΝΙΖΕΛΟΥ 6 (Δίπλα στη Ροδιακή Επαυλη) - ΡΟΔΟΣ
Τηλ.: 22410 24112 Fax: 22410 75969 e-mail: orken@rho.forthnet.gr

Nutrition & Health Club
Μαρία - Φιλία Παρασκευά
Διατροφολόγος - Διαιτολόγος
BSc - University of Plymouth
MSc - London Metropolitan University
Ειδικές Εξατομικευμένες Διαίτες για όλα τα Στάδια της Ζωής
Παιδική , Εφηβική , Εγκυμοσύνη , Τρίτη Ηλικία
Παχυσαρκία Υπέρταση Αναιμία
Οστεοπόρωση Σακχαρώδης Διαβήτης
Παθήσεις πεπτικού & Εντέρων
Αλλεργίας Ανορεξία - Βουλιμία
ΑΤ2670(Γ)
Γ.Ευσταθίου 7 (Παραπλεύρως Κλινικής Καραγιάννη) Ρόδος
Τηλ.& Φαξ : 22410 33915

ΚΕΝΤΡΟ ΥΠΟΣΤΗΡΙΞΗΣ ΨΥΧΟΛΟΓΙΚΩΝ ΠΡΟΒΛΗΜΑΤΩΝ
ΣΙΑΓΚΑ ΚΩΝΣΤΑΝΤΙΝΑ
ΨΥΧΟΛΟΓΟΣ
Απόφοιτος Αριστοτελείου Πανεπιστημίου Θεσσαλονίκης
τηλ. 6945557447
ΚΥΠΡΙΩΤΗ ΑΛΕΞΙΑ
ΨΥΧΟΛΟΓΟΣ
ΨΥΧΟΛΟΓΟΣ ΥΓΕΙΑΣ
Απόφοιτος Πανεπιστημίου Κρήτης, MSC Surrey University of England
τηλ. 6944717520
Δέχονται κατόπιν ραντεβού
Στεφ. Καζούλη 18-1ος όροφος
τηλ. 2241022102
ΧΠ2763

INEMA
ΙΑΤΡΙΚΟΣ & ΝΟΣΟΚΟΜΕΙΑΚΟΣ ΕΞΟΠΛΙΣΜΟΣ
από το 1988 είμαστε οι μεγαλύτεροι προμηθευτές ΙΑΤΡΙΚΟΥ-ΟΡΘΟΠΕΔΙΚΟΥ & ΝΟΣΟΚΟΜΕΙΑΚΟΥ ΥΛΙΚΟΥ ΣΤΗ ΔΩΔΕΚΑΝΗΣΟ
18 χρόνια εμπειρίας Εμπιστευθείτε μας!

• ΑΝΑΠΗΡΙΚΑ ΚΑΡΟΤΣΙΑ
• ΒΑΔΙΣΤΙΚΑ
• ΟΡΘΟΠΕΔΙΚΑ ΕΙΔΗ
• ΜΠΛΟΥΖΕΣ ΙΑΤΡΙΚΕΣ
• ΚΑΛΤΣΕΣ ΦΛΕΒΙΤΙΔΑΣ
• ΠΕΛΜΑΤΑ
• ΟΡΘΟΠΕΔΙΚΑ ΜΑΞΙΛΑΡΙΑ
• ΚΡΕΒΑΤΙΑ ΝΟΣΟΚΟΜΕΙΑΚΑ
• ΙΑΤΡΙΚΟΣ ΕΞΟΠΛΙΣΜΟΣ και ΑΝΑΛΩΣΙΜΑ
• ΟΡΓΑΝΑ ΧΗΜΕΙΟΥ
• και κάθε άλλο είδος για κατ'οίκο νοσηλεία
ΧΠ1720
ΡΟΔΟΣ: ΛΕΜΕΣΣΟΥ 2 - ΤΗΛ: 22410 32238 www.inema.gr
ΚΩΣ: ΕΛ. ΒΕΝΙΖΕΛΟΥ 38 (παραπ/ρως Αγίας Παρασκευής) - ΤΗΛ: 22420 20048

ΧΑΡΟΥΛΑ ΤΣ. ΚΑΜΠΑΣΤΑΝΑ
ΦΥΣΙΚΟΘΕΡΑΠΕΥΤΡΙΑ
Πτυχιούχος Α. ΤΕΙ Θεσ/κης
Μεταπτυχιακή Εκπαίδευση στη νευροεξελικτική αγωγή
Μέθοδος Bobath/N.D.T.
Αποκατάσταση
νευρολογικών παθήσεων και κινητικών διαταραχών σε
παιδιά και ενήλικες
• Εγκεφαλική Παράλυση
• Κρανιοεγκεφαλικές κακώσεις
• Κακώσεις περιφερικών νεύρων
• Κακώσεις νωτιαίου μυελού
• Προβλήματα σπονδυλικής στήλης
• Αγγειακά Εγκεφαλικά Επεισόδια
θεραπείες και κατ' οίκον
Ολυμπίας και Δελφών γωνία (Καρακόνερο)
Τηλ. / Fax: 22410-29241 κιν. 6932044173 ΛΕΣΧΗ

Χατζηνικολάου - Χασταλή Κατερίνα
Διαιτολόγος - Διατροφολόγος
Κατάρτιση ατομικού διαιτολογίου για:
✓ Παχυσαρκία
✓ Υπέρταση
✓ Διαβήτη
✓ Υπερλιπιδαιμίες
✓ Καρδιοπάθειες
✓ Αναιμία
✓ Αθλητισμός
✓ Εγκυμοσύνη - Θηλασμό
✓ Διατροφή για παιδική - εφηβική ηλικία
Δέχεται κατόπιν ραντεβού
Αλ. Διάκου 67, τηλ. - φαξ 2241021670
ΛΕΣΧΗ

ντά και πέρα του φοιτητή



Το γεύμα του τεμπέλη

Πιθανώς είστε και εργένης και τεμπέλης και πεινασμένος, αλλά είστε και κάτι ακόμα: σχεδόν έφηβος με ποινές διατροφικές ανάγκες. Μην ξεχνάτε λοιπόν να αγοράζετε διάφορες γεύσεις δημητριακών - με μέλι, σοκολάτα, ξηρούς καρπούς, κ.λ.π. - και να τα καταναλώνετε όχι μόνο ως πρωινό αλλά και ως κυρίως γεύμα τις ημέρες που δεν έχετε άλλη διατροφική επιλογή. Τα διάφορα δημητριακά που θα αγοράσετε σε κουτιά από το σούπερ μάρκετ είναι εμπλουτισμένα μεταξύ άλλων με πολλά ιχνοστοιχεία, μέταλλα και βιταμίνες, που θα σας βοηθήσουν με μία απλή κίνηση να φάτε το πιο υγιεινό γεύμα. Τα περισσότερα μάλιστα τρώγονται και σαν «πατατάκια» μπροστά στην τηλεόραση ή σε κρίση λαιμαργίας!

Μακαρονάδα:
Σας γεμίζει ενέργεια

Μπορείτε να τη φάτε μόνος σας ή να καλέσετε και συμφοιτητές. Απλώς βράζετε τα μακαρόνια με λίγο αλάτι, τα βάζετε σε κρύο νερό, τα στραγγίζετε και αν θέλετε τα «καίτε» με λίγο βούτυρο. Σάλτσες υπάρχουν έτοιμες στα σούπερ μάρκετ, αλλά μπορείτε να παρασκευάσετε και μόνοι σας χρησιμοποιώντας ένα ξερό κρεμμύδι ψιλοκομμένο, δύο ώριμες ντομάτες αποφλοιωμένες και λιωμένες, λίγο λάδι και λίγο αλάτι. Η μακαρονάδα όμως μπορεί να είναι απολαυστική και χωρίς σάλτσα, απλώς με λίγο τυρί τριμμένο ή με λίγη κρέμα γάλακτος. Αυτοσχεδιάστε!

Πιλάφι:
Ηρεμεί το στομάχι

Δεν θυμάστε ποιος σας έβαλε για ύπνο και τι κάνατε χθες το βράδυ; Καλό είναι να μη σας συμβαίνει συχνά αυτό, αφού ταλαιπωρεί τον οργανισμό σας και σας βάζει σε κινδύνους που δεν φαντάζεστε. Σίγουρα πάντως δεν είστε ο μόνος φοιτητής στην ιστορία του κόσμου που μέθυσε! Το επόμενο πρωί ξεκινήστε τη μέρα σας με μερικές φρυγανιές και ένα ζεστό τσάι και για γεύμα βράστε μία κούπα ρύζι με 3 κούπες νερό και λίγο λάδι. Το πιλαφάκι αυτό θα σας βοηθήσει να νιώσετε καλύτερα με το στομάχι σας, ενώ είναι άκρως υγιεινό.

Σαλάτα:
Αποφύγετε το σκορβούτο!

Γνωρίζετε τι είναι το σκορβούτο; Είναι η ασθένεια που πάθαιναν οι παλιοί ναυτικοί επειδή δεν κατανάλωναν στα πολύμηνα ταξίδια τους φρέσκα λαχανικά και φρούτα. Αβιταμίνωση θα πάθετε και εσείς εάν τρώτε συνεχώς κονσέρβες και... κονσέρβες! Οι επιλογές είναι 3:

- Η πιο σωστή είναι να τρώτε καθημερινά μία ωμή σαλάτα (κατά προτίμηση πράσινη) και 2 φρούτα εποχής.
- Η εναλλακτική, δεύτερη λύση είναι να τρώτε καθημερινά φρούτα και όποτε το θυμηθείτε μία σαλάτα
- Η τελευταία και λιγότερο ενδεδειγμένη (αλλά σίγουρα συμβιβαστική λύση) είναι να τρώτε σε εβδομαδιαία βάση κάποια φρούτα και μία έστω σαλάτα.

Προμήθειες

Η επίσκεψη στο σούπερ μάρκετ είναι καλό να γίνεται μόνο μία φορά την εβδομάδα για να μην πέσετε στην παγίδα του υπερκαταναλωτισμού μπροστά στα εκατοντάδες αναψυκτικά και τρόφιμα των καταστημάτων αυτών. Για να αποφύγετε λοιπόν το περιττά έξοδα, καθιερώστε μία ημέρα την εβδομάδα κατά την οποία θα κάνετε τις αγορές σας από το σούπερ μάρκετ «εξοπλισμένοι» μάλιστα με λεπτομερή λίστα των όσων χρειάζεστε ώστε να μην αγοράσετε περιττά πράγματα. Για να είναι το ψυγείο και τα ντουλάπια σας γεμάτα χωρίς να έχετε πληρώσει μία μικρή περιουσία, σας παραθέτουμε δειγματοληπτικά μία λίστα με τρόφιμα και άλλα είδη για το σπίτι:

Κάθε εβδομάδα:

2 λίτρα γάλα (διαρκείας)
6 αβγά
5 γιαούρτια της αρεσκείας σας
1/2 κιλό τυρί της αρεσκείας σας
1 κεσεδάκι βούτυρο
1-2 κιλά φρούτα εποχής
5-6 ντομάτες για σαλάτα
2 κονσέρβες ψάρι τόνο σε νερό ή λάδι
1 πακέτο από φρυγανιές, κρακεράκια, μπισκότα
1 πακέτο ρύζι για πιλάφι
1 πακέτο μακαρόνι
1 κουτί καφέ
1 κουτί δημητριακά

για πρωινό
αναψυκτικά, μπίρες

Εάν η μαμά επιμένει να σας στέλνει κάτι φαγώσιμο σε τακτά διαστήματα, ζητήστε της να ζυμώσει μερικά μπιφτέκια για να τα έχετε ωμά στην κατάψυξη και να παρασκευάσει πίτες που δεν περιέχουν κρέας και αντέχουν πολλές ημέρες στη συντήρηση του ψυγείου.

Πηγή: noikokyra.gr

Στα 14 εκατομμύρια ανέρχονται στην Ευρώπη τα υπέρβαρα παιδιά

Στα 14 εκατομμύρια ανέρχονται στην Ευρώπη τα υπέρβαρα παιδιά, από τα οποία περισσότερα από 3 εκατομμύρια είναι παχύσαρκα σύμφωνα με τα αποτελέσματα δημόσιας διαβούλευσης για την προώθηση της υγιεινής διατροφής και της σωματικής άσκησης.

Όπως καταδεικνύουν τα στοιχεία που εδόθησαν στη δημοσιότητα τη Δευτέρα από τον αρμόδιο επίτροπο για την υγεία και την προστασία του καταναλωτή Μάρκο Κυπριανού, έως και το 27% των ανδρών και το 38% των γυναικών, ανάλογα με το κράτος μέλος της ΕΕ, θεωρούνται παχύσαρκοι ενώ ο αριθμός των υπέρβαρων παιδιών αυξάνεται επίσης ταχύτατα, κατά 400.000 παιδιά ετησίως.

Προκειμένου να ενθαρρυνθεί ο υγιεινός τρόπος ζωής στο χώρο εργασίας είναι απαραίτητο να αυξηθεί η διαθεσιμότητα υγιεινών τροφών στα κυλικεία ή στα μηχανήματα αυτόματης πώλησης, να μειωθεί η διαθεσιμότητα τροφίμων πλούσιων σε ενέργεια (λίπη και σάκχαρα) ή που προσφέρονται σε μερίδες μεγάλου μεγέθους, να προωθηθούν οι αθλητικές δραστηριότητες ή η καθημερινή σωματική άσκηση στο χώρο εργασίας ή γύρω από αυτόν, καθώς και η προσέλευσή στην εργασία με τα πόδια ή με το ποδήλατο.

Στις προτάσεις για τη προώθηση του υγιεινού τρόπου ζωής περιλαμβάνονται ακόμη η λήψη μέτρων για τη κατάρτιση των επαγγελματιών του τομέα της υγείας σχετικά με τον αντίκτυπο της διατροφής και της σωματικής άσκησης στην υγεία, την προώθηση της σωματικής άσκησης με οικονομικά κίνητρα, πολιτικές τιμολόγησης φιλικές προς τον αθλητισμό και τη βελτίωση της ποιότητας και της προσβασιμότητας των αθλητικών εγκαταστάσεων.

Η παχυσαρκία αποτελεί παράγοντα κινδύνου για πολλές σοβαρές παθήσεις, συμπεριλαμβανομένων των καρδιακών παθήσεων, του διαβήτη τύπου 2, της υπέρτασης, της εγκεφαλικής συμφόρησης και ορισμένων ειδών καρκίνου. Οι ασθένειες που συνδέονται με την παχυσαρκία υπολογίζεται ότι ευθύνονται για το 7% των συνολικών δαπανών για την υγειονομική περίθαλψη στην ΕΕ.

Με την ευκαιρία της ολοκλήρωσης της δημόσιας διαβούλευσης, ο Μ. Κυπριανού υπογράμμισε ότι το φαινόμενο της παχυσαρκίας αυξάνεται με ταχείς ρυθμούς στην Ευρώπη και υπάρχουν ήδη αποδείξεις ότι οδηγεί σε αυξημένο ποσοστό παθήσεων όπως ο διαβήτης και οι καρδιαγγειακές παθήσεις. Στη συνέχεια, η Επιτροπή θα εξετάσει περαιτέρω τις πολιτικές επιλογές που θα υιοθετήσει και θα διαμορφώσει προσεκτικά τη δράση της με τη σωστή ισορροπία ανάμεσα σε εθελοντικές συμφωνίες και νομοθετικό έργο, κατέληξε ο Μ. Κυπριανού.

Πηγή: health.in.gr

ΜΑΡΙΑ ΣΑΝΤΟΡΙΝΙΟΥ
ΚΛΙΝΙΚΗ ΨΥΧΟΛΟΓΟΣ-ΨΥΧΟΛΟΓΟΣ ΤΩΝ ΚΟΙΝΩΝΙΚΩΝ ΟΜΑΔΩΝ
Πτυχιούχος Κρατικού Πανεπιστημίου της Ρώμης «La Sapienza».
— Κλινική διάγνωση ψυχοπαθολογίας παιδιού, εφήβου και ενηλίκου.
— Ατομική και οικογενειακή ψυχολογική υποστήριξη και θεραπεία κατάθλιψης, φοβίας, κρίσης πανικού, μετατραυματικού στρες (διαζύγιο, πένθος, χωρισμός, αποτυχία, ασθένεια), βουλιμίας, ανορεξίας, διαταραχών προσωπικότητας, έλλειψη αυτοεκτίμησης, εθισμού, κακοποίησης.
— Ψυχολογική φροντίδα και προετοιμασία ανύπαντρης εγκύου και ζευγαριών, στην απόκτηση πρώτου παιδιού.
Επίσκεψη μόνο με ραντεβού.
Τηλέφωνα: 22410 28851 και 6946252407
Λάρνακας 6 (Εθν. Αντιστάσεως) AE1007

Στεφανάκης Ι. Δημήτριος
Ψυχολόγος
Αριστοτελείου Παν/μίου Θεσ/νίκης
Δέχεται κατόπιν ραντεβού
Βενετοκλέων 79, 1ος όροφος, 85100 Ρόδος, Κιν: 6947 403229
AT4128(Γ)

ΝΤΟΡΑ ΚΩΝΣΤΑΝΤΙΝΟΠΟΥΛΟΥ
ΨΥΧΟΛΟΓΟΣ
ΟΙΚΟΓΕΝΕΙΑΚΗ ΣΥΜΒΟΥΛΟΣ
Πτυχιούχος του Πανεπιστημίου της Καλιφόρνιας-Λος Αντζελες (UCLA)-Μεταπτυχιακές σπουδές στο Pepperdine University-Malibu California.
■ Αμεση ψυχολογική υποστήριξη και επαγγελματική φροντίδα από έμπειρη Ψυχολόγο και Οικογενειακή Σύμβουλο.
■ Η σωστή θεραπευτική σχέση μπορεί να επιφέρει ρεαλιστικές λύσεις για πραγματικά προβλήματα σε θέματα: μοναξιάς, μελαγχολίας, στρες, ανυπομονησίας, φοβίας, εθισμού, οικογενειακών σχέσεων, διαζυγίου, κακομεταχείρισης, συναισθηματικών δυσκολιών, αυτοπεποίθησης, ανασφάλειες, μεταβατικά στάδια ζωής, βουλιμίας, ανορεξίας, απώλειας, πένθους.
Τηλεφωνείστε στα τηλέφωνα: (22410)35163 και 6944/980550
για ραντεβού και άμεση εξυπηρέτηση.
Διεύθυνση: Καρίας 1 - Περιοχή Ροδίνι - Ρόδος
AE961

Ψυχολογική Στήριξη
ΜΑΡΙΑ ΚΑΡΙΚΗ
ΨΥΧΟΛΟΓΟΣ
ΠΤΥΧΙΟΥΧΟΣ ΑΡΙΣΤΟΤΕΛΕΙΟΥ ΠΑΝ/ΜΙΟΥ ΘΕΣΣΑΛΟΝΙΚΗΣ
ΣΥΜΒΟΥΛΕΥΤΙΚΗ ΣΤΗΡΙΞΗ
» Εφήβων & Ενηλίκων
» Γονέων & Ζευγαριών
☑ Αυτογνωσία - Ενδυνάμωση
☑ Βελτίωση επικοινωνιακών δεξιοτήτων
☑ Τροποποίηση Συμπεριφορών / Συνηθειών
☑ Διαχείριση αρνητικών σκέψεων - συναισθημάτων
Καρπάθου 17 (πεζόδρομος) Ρόδος
Τηλ: 22410 28985 - Κιν: 6946008948 - Email: karikipsy@yahoo.com
AE1847

ΜΝΗΜΟΣΥΝΑ



Την 18η μηνός Σεπτεμβρίου ημέρα Δευτέρα και ώρα 6 μ.μ. εις τον Ιερό Αγίου Παντελεήμονα Καλυθιών (κοιμητήριο), τελούμε 6μηνο μνημόσυνο υπέρ αναπαύσεως της ψυχής του λατρευτού μας συζύγου, πατέρα, παππού, αδελφού και θείου

ΠΟΛΥΧΡΟΝΗ ΛΕΒΕΝΤΗ

Η σύζυγος: Φωτεινή
Τα παιδιά: Μιχάλης-Σεβαστή, Βασίλης-Μαρία, Γιώργος-Μαρία
Τα εγγόνια, τ' αδέλφια, τ' ανίψια και οι λοιποί συγγενείς

ΧΠΔΙΑ060



Την 19η μηνός Σεπτεμβρίου ημέρα Τρίτη και ώρα 8.15 π.μ. εις τον Ιερό Ναό Αγίας Ειρήνης Ορφανοτροφείου Θηλέων, τελούμε 9ήμερο μνημόσυνο υπέρ αναπαύσεως της ψυχής της λατρευτής μας μητέρας και γιαγιάς

ΠΑΥΛΙΝΑΣ ΑΓΑΠΗΤΙΔΗ
ετών 94

Τα παιδιά: Σωτήρης-Ούλλα
Τα εγγόνια: Αγαπητός, Λίνα
Και οι λοιποί συγγενείς

MZT 160912(Γ)

Την 19η μηνός Σεπτεμβρίου ημέρα Τρίτη και ώρα 8 π.μ. εις τον Ιερό Ναό Ταξιαρχών Νεκροταφείου Ρόδου, τελούμε 4ετές μνημόσυνο υπέρ αναπαύσεως του λατρευτού μας πατέρα, παππού, προπάππου, αδελφού και θείου και 3μηνο μνημόσυνο της λατρευτής μας μητέρας, γιαγιάς, προγιαγιάς, αδελφής και θείας

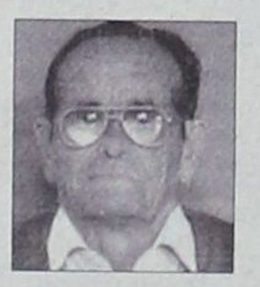



ΑΛΕΞΑΝΔΡΟΥ ΚΟΝΤΟΥ **ΜΑΡΙΑΣ ΚΟΝΤΟΥ**

Τα παιδιά: Κωνσταντίνος-Ειρήνη Κουρδουνάκη, Παναγιώτης-Τσαμπίκα Πολυχρόνη, Βασιλεία, Σταύρος-Μιχαλίτσα Κοντού, Παναγιώτης-Μαρίκα Κοντού
Τα εγγόνια, τα δισέγγονα, τ' αδέλφια, τ' ανίψια και οι λοιποί συγγενείς

ΧΠ 2830

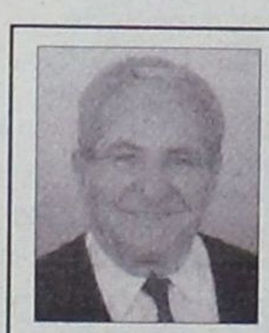

Την 19η μηνός Σεπτεμβρίου ημέρα Τρίτη και ώρα 8.30 π.μ. εις τον Ιερό Ναό Αγίας Ειρήνης Ορφανοτροφείου Θηλέων, τελούμε 9μηνο μνημόσυνο υπέρ αναπαύσεως της ψυχής του λατρευτού μας συζύγου, πατέρα, παππού, αδελφού και θείου

ΚΩΣΤΑΝΤΙΝΟΥ ΠΑΠΑΚΩΣΤΑ

Ο σύζυγος: Χανέλορε
Τα παιδιά: Μανώλης-Μαρία, Ελένη, Μαρία-Μανώλης, Ηλίας-Αντρύ, Μίκα-Νίκος
Τα εγγόνια, τ' αδέλφια, τ' ανίψια και οι λοιποί συγγενείς

MZT 160909(Γ)



Την 19η μηνός Σεπτεμβρίου ημέρα Τρίτη και ώρα 8 π.μ. εις τον Ιερό Ναό Ταξιαρχών Νεκροταφείου Ρόδου, τελούμε ετήσιο μνημόσυνο υπέρ αναπαύσεως της ψυχής του λατρευτού μας συζύγου, πατέρα, παππού, υιού, αδελφού και θείου

ΑΝΑΣΤΑΣΙΟΥ ΧΑΤΖΗΝΙΚΗΤΑ

Η σύζυγος: Ειρήνη
Τα παιδιά: Μιχάλης-Χριστίνα, Ανδρέας-Ευδοκία
Η εγγονή: Στέλα
Τα πεθερικά, τ' αδέλφια, τ' ανίψια και οι λοιποί συγγενείς

ΧΠ2830



Την 20η μηνός Σεπτεμβρίου ημέρα Τετάρτη και ώρα 8 π.μ. εις τον Ιερό Ναό Αγίου Λουκά Σορωνής, τελούμε 6μηνο μνημόσυνο υπέρ αναπαύσεως της ψυχής του λατρευτού μας συζύγου, πατέρα, παππού, αδελφού και θείου

ΓΕΩΡΓΙΟΥ Κ. ΚΥΠΡΙΩΤΗ

Η σύζυγος: Ελένη
Τα παιδιά: Μιράντα-Νικόλαος Γεωργίου, Κωνσταντίνος-Μαρία, Φωτεινή
Τα εγγόνια, τ' αδέλφια, τ' ανίψια και οι λοιποί συγγενείς

ΧΠ2830

ΣΥΛΛΟΓΟΣ ΑΡΧΙΤΕΚΤΟΝΩΝ ΔΩΔΕΚΑΝΗΣΟΥ

ΠΡΟΣΚΛΗΣΗ

Το δ.σ. του Συλλόγου Αρχιτεκτόνων Δωδεκανήσου προσκαλεί τους τεχνοκράτες, και κάθε πολίτη που έχει άποψη για τον τόπο του, την Δευτέρα 18-9-2006 στις 20.30 στο Ακταίον, σε μία ανοιχτή συζήτηση για την προοπτική της πόλης και του νησιού γενικότερα.
Σκοπός της συζήτησης θα είναι η δημιουργία «βήματος έκφρασης» ιδεών και απόψεων, με σκοπό την διαμόρφωση ελεύθερων προτάσεων προς τα θεσμοθετημένα συμβούλια της τοπικής αυτοδιοίκησης.

Για το δ.σ.
Ο πρόεδρος
Ν. ΚΟΥΜΝΑΚΗΣ
Ο γραμματέας
Π. ΣΑΝΣΟΓΛΟΥ

MZT140933(Γ)

ΚΥΝΗΓΕΤΙΚΟΣ ΣΥΛΛΟΓΟΣ ΡΟΔΟΥ

ΠΡΟΣΚΛΗΣΗ

Ο **Κυνηγετικός Σύλλογος Ρόδου,** προσκαλεί τα μέλη του στα **εγκαίνια** της **θεμελίωσης** του ιερού ναού του **Αγίου Ευσταθίου προστάτη των κυνηγών,** στην **Παστίδα** περιοχή **«Ασπροπηλιές».**
Την **Τρίτη 19 Σεπτεμβρίου στις 17.00** θα πραγματοποιηθεί τελετή αγιασμού και θα ακολουθήσει λειτουργία στο μοναστήρι του **Αγίου Γεωργίου Παστίδας.**
Εκ του δ.σ.

MAT4212(Γ)

Ελλάδα ανταγωνιστική

ΕΠΙΜΕΛΗΤΗΡΙΟ ΔΩΔΕΚΑΝΗΣΟΥ

ΑΝΑΚΟΙΝΩΣΗ

Το Επιμελητήριο Δωδεκανήσου, στα πλαίσια υλοποίησης του υποέργου 3 «Συγκέντρωση και Συλλογή Στατιστικών Στοιχείων και δεδομένων για το οικονομικό παρατηρητήριο» του Μέτρου 4 «Ενίσχυση προωθητικών δραστηριοτήτων με ιδιωτική συμμετοχή», του Άξονα Προτεραιότητας 4, «Ενίσχυση και αξιοποίηση των δυναμικών νησιωτικών κέντρων ανάπτυξης» του ΠΕΠ Νοτίου Αιγαίου 2000-2006 προϋπολογισμού δαπάνης μέχρι του ποσού των 45.000 ευρώ συμπεριλαμβανομένου του ΦΠΑ με κριτήριο κατακύρωσης την συμφερότερη προσφορά προσκαλεί κάθε ενδιαφερόμενο (φυσικά ή νομικά πρόσωπα με αντικείμενο σύμβουλοι επιχειρήσεων) να καταθέσουν έγγραφες κλειστές προσφορές στο Επιμελητήριο το αργότερομέχρι της 25/9/2006 και ώρα 14.00
Αντίτυπα των αναλυτικών τευχών της διακήρυξης θα χορηγούνται δωρεάν από την Γραμματεία του Επιμελητηρίου Δωδεκανήσου (Γρ. Λαμπράκη 8, 85100 Ρόδος, τηλ. 2241044200, Fax: 2241044210, c-mail: info@ebed.gr, αρμόδια υπάλληλος: Χρυσάνθη Μαυριού). Τα έξοδα αποστολής θα βαρύνουν τους ενδιαφερόμενους.
Οι ενδιαφερόμενοι μπορούν να ζητήσουν εγγράφως από το Επιμελητήριο (αρμόδιος: Ι. Παπαδημήτρης, τηλ. 2241044204) συμπληρωματικές πληροφορίες ή διευκρινήσεις για το περιεχόμενο της προκήρυξης.

Ο πρόεδρος
ΓΕΩΡΓΙΟΣ ΧΑΤΖΗΜΑΡΚΟΣ

Χρειάζεται αλλαγή στο δήμο μας

Συνέχεια από τη σελ. 12

Αυτό δεν είναι το σλόγκαν του; Πιστεύω λοιπόν, ότι ο κύκλος της «Ανθρώπινης Πόλης» έχει κλείσει. Σέβομαι και τιμώ τον κ. Γιαννόπουλο και λυπάμαι που το λέω, όμως αυτή είναι η πραγματικότητα.

Σας θλέπαμε όλη την τετραετία να προσπαθείτε να αλλάξουν πολλά από τα κακώς κείμενα στην πόλη μας. Φαντάζομαι ότι αν ο συνδυασμός του κ. Χατζηευθυμίου αναλάβει τα ηνία της πόλης, οι παρεμβάσεις σας θα είναι πολύ πιο ουσιαστικές.

Νομίζω σας περιέγραψα προηγουμένως πως εγώ αντιλαμβάνομαι τη «δημοτική εξουσία». Αυτό, λοιπόν, έκανα σε όλη την τετραετία που κλείνει. Με υποδείξεις, προτάσεις και παρεμβάσεις να μπορέσω να βελτιώσω - λίγο έστω- τη ζωή των συνδημοτών μας. Το ίδιο, και με μεγαλύτερο πάθος, θα συνεχίσω να πράττω αν ο ροδιακός λαός εμπιστευθεί με την ψήφο του την παράταξη πρώτα και με τιμήσει προσωπικά με τον σταυρό προτίμησής του μετά.

Στον πρώτο γύρο ή στον β' θα κριθεί το αποτέλεσμα; Τι ειναι αυτό που πιστεύετε ότι θα κρίνει το εκλογικό αποτέλεσμα;

Το να πάμε στο δεύτερο γύρο είναι, όπως προανέφερα, ένα πιθανό σενάριο. Απαντώντας τέλος στο δεύτερο σκέλος της ερώτησής σας, πιστεύω ότι αυτό που θα κρίνει το αποτέλεσμα είναι η πεποίθηση πια του ροδιακού λαού ότι χρειάζεται αλλαγή στο Δήμο μας.

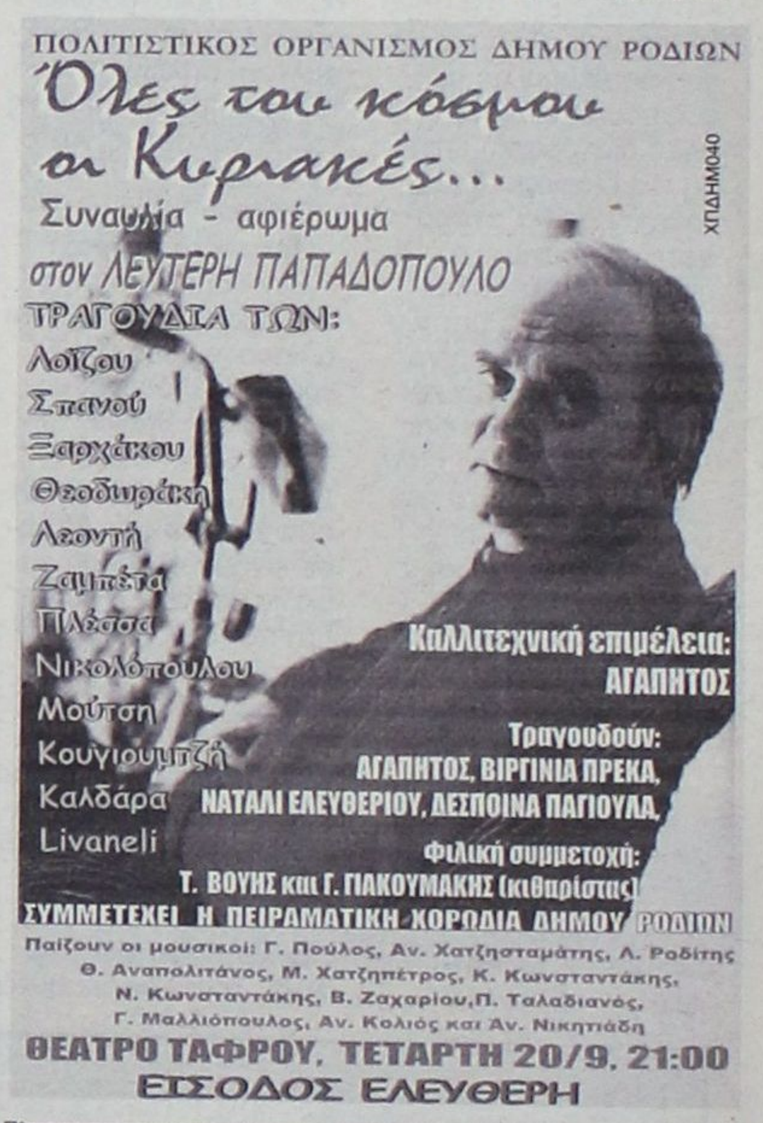

ΣΥΛΛΟΓΟΣ ΠΟΝΤΙΩΝ "Ο ΔΙΓΕΝΗΣ"

ΑΝΑΚΟΙΝΩΣΗ

Ο Σύλλογος Ποντίων "Ο ΔΙΓΕΝΗΣ" σας ενημερώνει ότι από το **Σάββατο 16 Σεπτεμβρίου και κάθε Σάββατο στις 7 μ.μ.** θα πραγματοποιούνται **μαθήματα ποντιακών χορών στο 1° Δημοτικό Σχολείο Ρόδου.**
Τμήματα για **αρχάριους** και **προχωρημένους.**
Καθώς και από **Κυριακή 24 Σεπτεμβρίου 7 το απόγευμα μαθήματα για παιδιά.**

Πληρ. για ενήλικους κ. Παντελή, τηλ. 6937415255 και για τα παιδιά κ. Λεωνίδα, τηλ. 6977463807.

AT4172(Γ)



ΑΠΩΛΕΙΑ

Χάθηκε σκυλάκι στην **Ιερού Λόχου (παραλία Ιαλυσού) χρώματος μαύρου με άσπρα σημεία στο λαιμό και στα πόδια. Φοράει κόκκινο λουράκι με μπλε κουδουνάκι. Ακούει στο όνομα Λίζα.**

Όποιος το βρει παρακαλείται να επικοινωνήσει στο τηλ. **22410 91043** και **6939636282.**
Ο εύρων θα αμοιφθεί

ΜΑΠ538(Γ)

Ονειρό μου μια καινούργια πόλη

Συνέχεια από τη σελ. 4

Δεν μπορούν όμως ούτε να αναιρούν ούτε να καθυστερούν την αντιμετώπιση των καθημερινών προβλημάτων.

Το περιβάλλον στο οποίο ζούμε είναι το οξυγόνο της πόλης. Γι' αυτό οφείλουμε να το προστατέψουμε.

Να φυτέψουμε περισσότερα δέντρα, να δημιουργήσουμε χώρους πρασίνου στις γειτονιές αλλά και να αναδείξουμε το μεγάλο μας πάρκο στο Ροδίνι.

Ενα ακόμα δείγμα της αδιαφορίας της σημερινής δημοτικής Αρχής και του απερχόμενου δημάρχου για σημεία αναφοράς της Ρόδου που όλοι αγαπούμε.

Αλλάζουμε ολοκληρωτικά το σύστημα αποκομιδής και διαχείρισης των απορριμμάτων. Η πόλη της Ρόδου θα είναι καθαρή όπως παλιά και θα διατηρήσουμε αυτό το επίπεδο καθαριότητας για πάντα. Η πόλη μας θα είναι καθαρή κάθε μέρα και κάθε στιγμή και θα γίνει πόλη πρότυπο καθαριότητας.

Ήρθε η ώρα για μεγάλες τομές αγαπητές φίλες και αγαπητοί φίλοι,

Ήρθε η ώρα να αντιμετωπίσουμε μετωπικά το πρόβλημα της κυκλοφορίας αλλά και της έλλειψης χώρων στάθμευσης. Προχωρούμε σε κυκλοφοριακές ρυθμίσεις για να ανακουφίσουμε τη πόλη και προχωρούμε άμεσα στη δημιουργία υπόγειων και υπέργειων χώρων στάθμευσης.

Πέραν όλων αυτών ο δήμος μας οφείλει να βάλει τον άνθρωπο στο κέντρο του ενδιαφέροντος του.

Η παράταξή μας «πρώτα η Ρόδος» ως δημοτική Αρχή έχει στόχο της να κάνει τη πόλη μας πόλη της αλληλεγγύης, της ανθρωπιάς και της κοινωνικής φροντίδας.

Ο δήμος μας με την παράταξή μας ως δημοτική Αρχή οργανώνεται και επεξεργάζεται αλλά και ασκεί πολιτικές για την υγεία, τη κοινωνική φροντίδα και τους δημότες μας που μας έχουν ανάγκη, τους ηλικιωμένους και τις ευπαθείς ομάδες.

Αγαπητές φίλες και αγαπητοί φίλοι της παράταξής μας «πρώτα η Ρόδος», δημότες της Ρόδου

Αντιλαμβάνονται όλοι τη διαφορά σκέψης, φιλοσοφίας και νοοτροπίας της δικής μας παράταξης

Μετά από όλα αυτά αντιλαμβάνεται ο καθένας ότι τώρα η παράταξή μας έχει φύγει μπροστά.

Τώρα έμεινε λίγος χρόνος για να γίνει πράξη το όραμα, το όραμα της πλειοψηφίας των συνδημοτών μας

Τώρα ο χρόνος δεν συντηρεί την ελπίδα μας.

Τώρα ο χρόνος εργάζεται για την αλλαγή.

Τώρα ο χρόνος δεν συντάσσεται με την ακινησία και την αδιαφορία της δημοτικής αρχής

Τώρα ο χρόνος είναι μαζί μας είναι με την παράταξή μας με τους ανθρώπους της δράσης.

Και δράση σημαίνει δουλειά. Δουλειά για το αύριο.

Σήμερα είμαστε όλοι μαζί στον αγώνα για τη νίκη. Αύριο και πάλι όλοι μαζί εργαζόμαστε για την υλοποίηση του κοινού μας οράματος.

Δεν υπάρχει τίποτα που να μας χωρίζει Και σήμερα και αύριο θα είμαστε μαζί. Με μία διαφορά . Αύριο θα έχουμε μια καινούργια πόλη.

Την πόλη των ονείρων μας. Την πόλη που μας αξίζει.

Την Ρόδο μας, πρώτη πόλη στην Ελλάδα και την Ευρώπη.

Μια πόλη που κανείς να μην μπορεί να την ξεπεράσει».



ΠΡΟΓΡΑΜΜΑ ΔΡΟΜΟΛΟΓΙΩΝ

Ε/Γ-Ο/Γ ΡΟΔΑΝΘΗ, Ε/Γ-Ο/Γ ΜΑΡΙΝΑ, Ε/Γ-Ο/Γ ΑΝΘΗ ΜΑΡΙΝΑ

ΡΟΔΟΣ - ΠΕΙΡΑΙΑΣ

		ΔΕΥΤΕΡΑ 18/09
ΑΝΘΗ ΜΑΡΙΝΑ	17.00	ΚΩ(21.00)-ΛΕΡΟ(23.20)-ΠΑΤΜΟ(00.50)-ΠΕΙΡΑΙΑ(09.40)
		ΤΡΙΤΗ 19/09
ΡΟΔΑΝΘΗ	17.00	ΚΩ(21.40)-ΚΑΛΥΜΝΟ(23.20)-ΛΕΡΟ(00.50)-ΠΑΤΜΟ(02.30)-ΠΕΙΡΑΙΑ(13.20)
		ΤΕΤΑΡΤΗ 20/09
ΑΝΘΗ ΜΑΡΙΝΑ	17.00	ΚΩ(21.00)-ΛΕΡΟ(23.20)-ΠΑΤΜΟ(00.50)-ΠΕΙΡΑΙΑ(09.40)
		ΠΕΜΠΤΗ 21/09
ΡΟΔΑΝΘΗ	17.00	ΚΩ(21.40)-ΚΑΛΥΜΝΟ(23.20)-ΠΕΙΡΑΙΑ(11.10)
		ΠΑΡΑΣΚΕΥΗ 22/09
ΑΝΘΗ ΜΑΡΙΝΑ	17.00	ΚΩ(21.00)-ΛΕΡΟ(23.20)-ΠΑΤΜΟ(00.50)-ΠΕΙΡΑΙΑ(10.10)
		ΣΑΒΒΑΤΟ 23/09
ΡΟΔΑΝΘΗ	22.00	ΣΥΜΗ(23.50)-ΤΗΛΟ(02.10)-ΝΙΣΥΡΟ(03.40)-ΚΩ(06.00)-ΚΑΛΥΜΝΟ(07.40)-ΛΕΡΟ(09.10)ΠΑΤΜΟ(10.50) ΣΥΡΟ(16.30)-ΠΕΙΡΑΙΑ(21.30)

Πληροφορίες στα κεντρικά γραφεία:
ΠΕΙΡΑΙΑΣ: Κανθάρου 2 & Ακτή Μιαούλη
Τηλ.: 210-4582640 Φαξ: 210-4510600
ΡΟΔΟΣ: Ακτή Σαχτούρη 5
Τηλ.: 22410-35066/36170 Φαξ: 22410-39839

XTS89

Στόχος ο πολιτιστικός τουρισμός

Συνέχεια από τη σελ. 6

μιας βιώσιμης τουριστικής ανάπτυξης που θα αναβαθμίσει την ελληνική περιφέρεια συνολικότερα, δημιουργώντας νέες ευκαιρίες απασχόλησης και καλύτερες συνθήκες διαβίωσης. Η μελέτη, η σωστή συντήρηση και η καινοτόμος προβολή των μνημείων του πολιτισμού μας μπορεί να μετατρέψουν τους αρχαιολογικούς χώρους τα μνημεία και μουσεία της Ελλάδας σε εστίες πολιτισμικής παιδείας με παγκόσμια εμβέλεια.

Παράλληλα, μέσα από τη διαρκή έρευνα και ανανέωση της προβολής της πολιτιστικής κληρονομιάς εξασφαλίζεται όχι μόνο η μεγαλύτερη προσέλκυση επισκεπτών στους τόπους μνημειακού ενδιαφέροντος αλλά και η επανάληψη της επίσκεψης. Τα σύγχρονα ευέλικτα πληροφοριακά συστήματα δημιουργίας διαδικτυακών τόπων ανοίγουν ορίζοντες, καθώς επιτρέπουν την εύκολη πρόσβαση και ενημέρωση μεγάλου αριθμού χρηστών σε στοιχεία που αφορούν τους φυσικούς και ιστορικούς πόρους ενός προορισμού, καθώς και τους τρόπους πρόσβασης και περιήγησής τους. Η διαμόρφωση κατάλληλων βάσεων δεδομένων μπορεί να προσφέρει ολιστική πληροφόρηση στον υποψήφιο ταξιδιώτη μέσα από την οπτική επαφή και τη χρήση πολυμέσων. Ενώ συχνά παρέχονται πληροφορίες για την υποδομή εστίασης και φιλοξενίας όπως και για τις πολιτιστικές κοινωνικές αθλητικές και άλλες δραστηριότητες με παράλληλη δυνατότητα ηλεκτρονικής κράτησης και αγοράς εισιτηρίων, διανυκτερεύσεων κ.λπ.

Η προώθηση σχετικών μέτρων και η υιοθέτηση ανάλογων πρακτικών έχει ζωτική σημασία για την ανάπτυξη του πολιτιστικού τουρισμού, καθώς ο πολιτιστικός τουρίστας δεν αρκείται, απλά, στη θέαση των μνημείων αλλά αναζητεί ολοκληρωμένες εμπειρίες που του επιτρέπουν να μεταφέρεται νοερά στην εποχή όπου τα μνημεία είχαν λειτουργική θέση και αξία στο πλαίσιο ενός συγκεκριμένου ιστορικού περιβάλλοντος. Καθώς δε η πολιτιστική κληρονομιά ενός τόπου είναι μη ανανεώσιμη, οι σύγχρονοι τρόποι μελέτης και τα νέα τεχνολογικά μέσα παρουσίασης των μνημείων και ιστορίας συμβάλλουν στην επάνοδο του επισκέπτη για πληρέστερη εμπειρία και γνώση.

ΗΛΕΚΤΡΟΝΙΚΑ ΜΕΣΑ ΠΛΟΗΓΗΣΗΣ

Η κατάλληλη διαχείριση της πολιτιστικής κληρονομιάς στη βάση της αναπαράστασης ενός τουριστικού προορισμού και ανάδειξης της ελκυστικότητας των μνημειακών του πόρων με τη χρήση της δικτυακής πληροφορίας κ.λπ. διαμορφώνει το κίνητρο της επίσκεψης στον προορισμό. Η ανάπτυξη ηλεκτρονικών μέσων πλοήγησης στους μνημειακούς τόπους και το ιστορικό τους πλαίσιο συμβάλλουν θετικά στη διαμόρφωση μηχανισμών μάθησης, αναψυχής και εμβάθυνσης σε τομείς που προάγουν το ενδιαφέρον για την ιστορία και την πολιτιστική κληρονομιά ενός τόπου. Παράλληλα, η δικτυακή παρουσίαση διευκολύνει τη χρονική και χωρική προσέγγιση και αλληλεπίδραση μεταξύ του επισκέπτη και του διαχειριστή των πολιτιστικών προϊόντων μιας χώρας με ανάλογα οφέλη για μία πιο εύρυθμη λειτουργία. Μέσω της ενημέρωσης για τις τουριστικές υποδομές των πολιτιστικών πόρων που προβάλλονται γίνεται γνωστότερη η περιφέρεια και τα ιδιαίτερα τουριστικά της θέλγητρα.

Στην ενίσχυση του ελληνικού πολιτιστικού τουρισμού μπορεί εξίσου να συμβάλει η στενότερη σύνδεση άλλων μορφών τουρισμού με την πολιτιστική κληρονομιά της χώρας. Δηλαδή ο παραθεριστικός τουρισμός μπορεί να αποκτήσει άλλη διάσταση και περιεχόμενο μέσα από διαδικασίες που αναδεικνύουν τα ελληνικά παράλια και νησιά ως φυσικό πλαίσιο της ιστορίας και του πολιτισμού της χώρας. Προς αυτή την κατεύθυνση έχουν κινηθεί μεμονωμένα ορισμένες μεγάλες ξενοδοχειακές επιχειρήσεις είτε με τη διοργάνωση Φεστιβάλ είτε με τη διοργάνωση εκθέσεων Τέχνης και εκδηλώσεων πολιτισμού. Επίσης, ο αγροτοτουρισμός προωθεί μία μορφή ταξιδιού και περιήγησης με σεβασμό προς το περιβάλλον και την παράδοση βασισμένη στη γνωριμία του με την τοπική κουλτούρα την ιστορία και την καθημερινότητα. Ο σωστά σχεδιασμένος και καλά οργανωμένος αγροτοτουρισμός έχει καταδειχθεί ότι αποτελεί ένα από τα αποτελεσματικότερα εργαλεία για την ανάδειξη και τη μακροπρόθεσμη διατήρηση της ιστορικής και πολιτιστικής ταυτότητας ενός τόπου.

ΒΡΕΤΑΝΙΑ - ΦΟΡΟΛΟΓΙΚΑ ΚΙΝΗΤΡΑ

Η Βρετανία δίνει ιδιαίτερη έμφαση στον πολιτιστικό τουρισμό και την εκμετάλλευση της πολιτιστικής κληρονομιάς, αναγνωρίζοντας ότι το συγκριτικό τουριστικό πλεονέκτημα της χώρας δεν βρίσκεται στο κλίμα και στη θάλασσα αλλά στην Ιστορία.

Σύμφωνα με έρευνα του 2003 για κάθε 10.000 λίρες που επενδύονται από το κράτος σε υποδομές πολιτιστικής κληρονομιάς αντιστοιχεί επιπλέον επένδυση της τάξης των 45.000 λιρών από ιδιωτικούς φορείς με καταλυτική δράση στην αύξηση της απασχόλησης. Το 27% από τα ταξίδια των Βρετανών κατοίκων στη χώρα τους το 2003 περιελάμβαναν μία επίσκεψη σε χώρο πολιτιστικής κληρονομιάς. Το ίδιο έτος έγιναν συνολικά 63 εκατ. επισκέψεις σε περίπου 900 τέτοιους χώρους σε όλη τη χώρα. Στη Βρετανία υπάρχουν αυτή τη στιγμή 500.000 διατηρητέα κτίρια, 34.000 αρχαιολογικοί χώροι και 9.000 διατηρητέες περιοχές.

Βασικό ρόλο στην ανάπτυξη και χρηματοδότηση της πολιτιστικής κληρονομιάς στη Βρετανία παίζει το Heritage Lottery Fund που αντλεί τους πόρους του από το παιχνίδι National Lottery (το αντίστοιχο του Λόττο στην Ελλάδα). Στα 10 χρόνια ύπαρξής του (1995-2005) το Ταμείο έχει δώσει πάνω από 3 δισ. λίρες για τη χρηματοδότηση περισσότερων από 15.000 έργων.

Στο πλαίσιο εναλλακτικών πολιτικών ενίσχυσης η Βρετανία χορηγεί φορολογικά κίνητρα στους ιδιώτες και τις επιχειρήσεις για να δωρίζουν χρήματα σε φορείς πολιτιστικής κληρονομιάς και προβαίνει σε μείωση του ποσοστού ΦΠΑ 17,5% σε 5% για την παροχή πολιτιστικών υπηρεσιών. Επίσης, μεταξύ των άλλων καλλιεργεί την ανάπτυξη του κινήματος του εθελοντισμού. Σύμφωνα με αποτελέσματα σχετικής έρευνας 155.000 εθελοντές απασχολήθηκαν σε περισσότερους από 100 πολιτιστικούς φορείς σε όλη τη χώρα το 2003 με εκτιμώμενη συμβολή της τάξης των 15,5 εκατ. λιρών.

ΓΑΛΛΙΑ - ΣΤΑΣΗ ΖΩΗΣ Η ΕΠΙΣΚΕΨΗ ΜΟΥΣΕΙΩΝ

Η Γαλλία δίνει ιδιαίτερη έμφαση στην ανάπτυξη του πολιτιστικού τουρισμού στο πλαίσιο της οικονομικής αξιοποίησης της πολιτιστικής και ιστορικής κληρονομιάς πέραν του ήδη ανεπτυγμένου μοντέλου του μαζικού τουρισμού βασισμένου στο κλίμα και στο φυσικό τοπίο, ήλιος και θάλασσα στις μεσογειακές ακτές, άλπεις για χειμερινά αθλήματα κ.λπ.

Η επίσκεψη μνημείων, μουσείων και σχετικών χώρων είναι η δεύτερη πιο σημαντική πολιτιστική δραστηριότητα των Γάλλων μετά την παρακολούθηση οπτικοακουστικών μέσων (τηλεόραση, ραδιόφωνο κ.λπ.).

Η χρηματοδότηση της πολιτιστικής κληρονομιάς στη Γαλλία προέρχεται από διάφορες πηγές. Παραδοσιακά ο ρόλος του κράτους υπήρξε σημαντικός ιδιαίτερα σε ό,τι αφορά μεγάλα έργα συντήρησης ή κατασκευής νέων αρχιτεκτονημάτων. Μάλιστα, στο πλαίσιο της πολιτικής αποκέντρωσης δεσπόζοντα ρόλο παίζουν οι περιφέρειες που καταβάλουν σε μερικές περιπτώσεις ώς και 60% των απαιτούμενων δαπανών πολιτιστικής κληρονομιάς. Το κράτος επίσης επιδιώκει την ενεργότερη συμμετοχή των ιδιωτικών φορέων μέσα από την παροχή κατάλληλων φορολογικών κινήτρων και απαλλαγών για δωρεές και χορηγίες σε πολιτιστικά ιδρύματα: με βάση το τρέχον φορολογικό πλαίσιο οι επιχειρήσεις μπορούν να εκπέσουν έως και 0,325% του ετήσιου τζίρου τους για δαπάνες σε θέματα πολιτισμού.

«ΑΝΑΛΟΓΙΚΟ» ΕΙΣΙΤΗΡΙΟ

Αναφορικά με την τιμολογιακή πολιτική στα πολιτιστικά μνημεία σε αρκετές περιπτώσεις επιβάλλεται εισιτήριο το ύψος του οποίου διαφέρει ανάλογα με την ηλικία και άλλα κοινωνικά χαρακτηριστικά του πολιτιστικού τουρίστα. Το 2003 στα 1.188 μουσεία της Γαλλίας –εκ των οποίων 33 ανήκαν στο κράτος (εθνικά μουσεία)– καταμετρήθηκαν 13 εκατ. επισκέπτες εκ των οποίων το 68% εισήλθε έναντι χρηματικού αντιτίμου. Το Μουσείο του Λούβρου κατείχε τα πρωτεία επισκεψιμότητας με 5.685.000 άτομα ακολουθούμενο από τις Βερσαλλίες (2.854.000 άτομα) και το Μουσείο του Orsay (1.830.000 άτομα).

Αντίστοιχα, το ίδιο έτος υπήρχαν 2.400 μνημεία ανοιχτά για το κοινό συνολικά σε όλη τη χώρα όπου τα πρωτεία επισκεψιμότητας είχε ο Πύργος του Αϊφελ με 6,1 εκατ. άτομα. Περίπου 100 από τα μνημεία αυτά τελούσαν υπό τον έλεγχο του Κέντρου Εθνικών Μνημείων. Σε αυτά καταμετρήθηκαν 7,8 εκατ. επισκέπτες, 77% των οποίων κατέβαλε εισιτήριο. Το πλέον δημοφιλές από αυτά υπήρξε το Αββαείο του Mont-Saint-Michel με 1.054.000 επισκέπτες. Ατομα κάτω των 18 ετών εισέρχονται δωρεάν στα εθνικά μουσεία της χώρας στα οποία η είσοδος είναι ελεύθερη συνολικά για το κοινό μία Κυριακή τον μήνα εκτός τουριστικής περιόδου (1η Οκτωβρίου έως 31 Μαρτίου) στο πλαίσιο διάχυσης του πολιτιστικού τουρισμού. Το 2004 τα γαλλικά νοικοκυριά δαπάνησαν 1,6% των χρημάτων τους για μουσεία, ιστορικά μνημεία και βιβλιοθήκες.

...Αποστόλης Σουγλάκος: in memoriam

Ο Απόστολος Σουγκλάκος *ανήκει στο λυκόφως της χρυσής εποχής του ελληνικού κατς. Η χρυσή εποχή είναι τα τέλη της δεκαετίας του '50 μέχρι και του '60.*

Το κατς όμως *με την μορφή που ξέρουμε και τους διάφορους χαρακτήρες αρχίζει από την εποχή του '30 και στην Ελλάδα από την εποχή του '40.*

Το 1949, με την Αθήνα να πεινάει *και τους Αθηναίους να μην έχουν λεφτά για θεάματα, ο* ***Καρπόζηλος*** *πρότεινε στον γενειοφόρο και επίσης διάσημο κατσέρ της εποχής* ***Πανάγο*** *να ξεκινήσουν ένα τουρ στην επαρχία.*

*«****Ρε συ Πανάγο*** *και λεφτά να μην έχουν οι βλάχοι, να μας δώσουν κάτι να φάμε θα το έχουνε. Θα λέμε είσοδος 10 αβγά, μισό κεφάλι τυρί και θα βολευόμαστε».*

*«****Ρε Γιώργο,*** *και τι θα κάνουμε για να τους φέρνουμε στο ματς;». Ο Καρπόζηλος ήταν ο έξυπνος της παρέας. «Ρε Πανάγο, μούσι δεν έχεις; Εσύ θα κάνεις τον Ελασίτη, εγώ θα κάνω τον Χίτη. Ακόμα στα μαχαίρια είναι στα χωριά και θα έρχονται να δουν ποιος θα πλακώσει τον άλλον».*

Το κόλπο *πραγματικά είχε δουλέψει και οι δύο κατσέρ όταν χειμώνιασε γύρισαν με τρόφιμα στην Αθήνα. Μετά από κάποιον καιρό, αστυφύλακες, χτύπησαν την πόρτα του σπιτιού του Πανάγου, τον μάζεψαν και τον έστειλαν στην Γυάρο για κομμουνιστή...».*

Αντώνης Πανούτσος, αθλητικογράφος

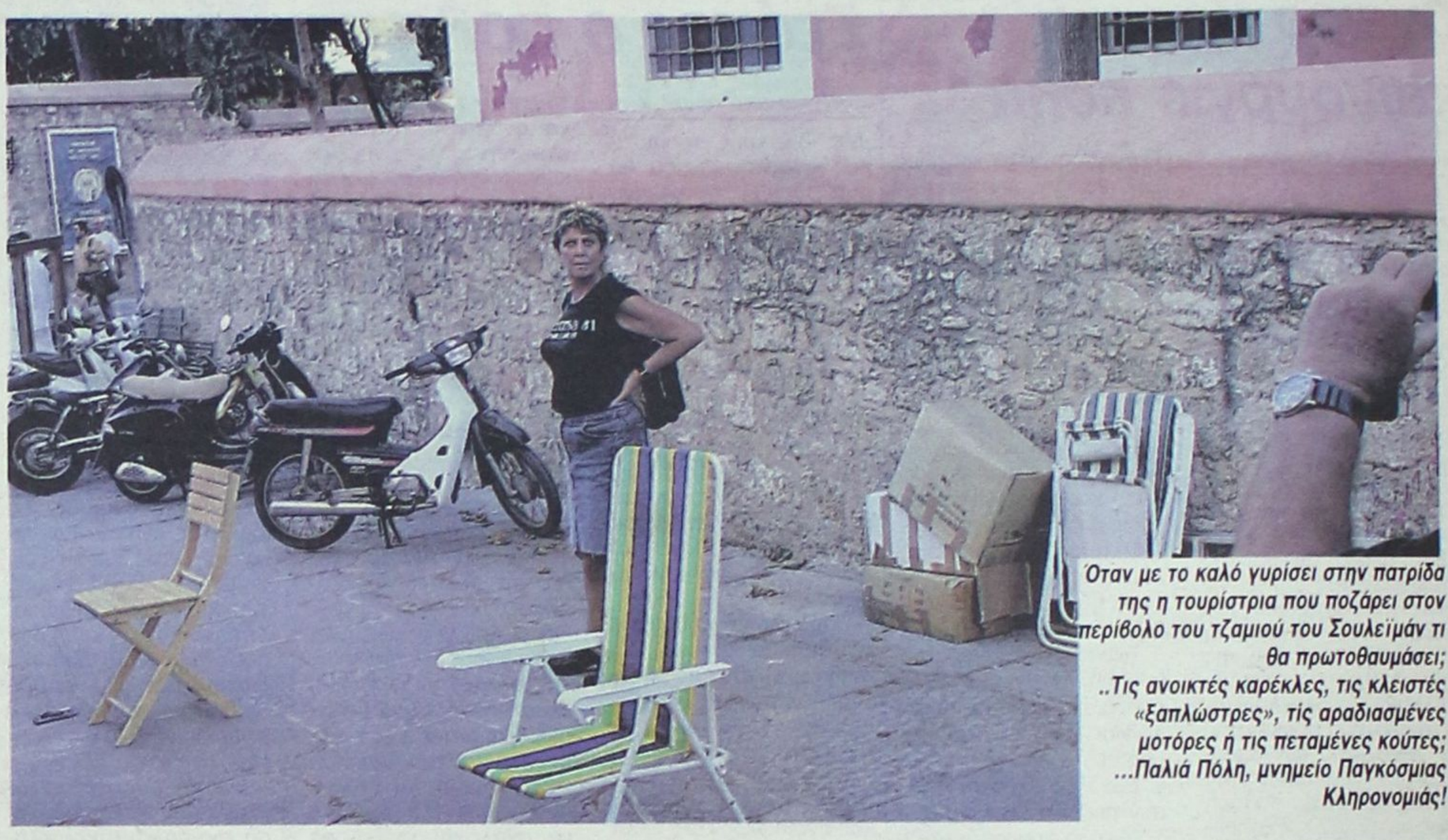

Όταν με το καλό γυρίσει στην πατρίδα της η τουρίστρια που ποζάρει στον περίβολο του τζαμιού του Σουλεϊμάν τι θα πρωτοθαυμάσει; ..Τις ανοικτές καρέκλες, τις κλειστές «ξαπλώστρες», τίς αραδιασμένες μοτόρες ή τις πεταμένες κούτες; ...Παλιά Πόλη, μνημείο Παγκόσμιας Κληρονομιάς!



..Αδειανό ξύλινο πλαίσιο πρώην πινακίδας με πληροφορίες για τους τουρίστες, στην αρχή της οδού Σωκράτους. Η πινακίδα έχει «ρετάρει» εδώ και δύο χρόνια, δεν έχει αντικατασταθεί και αντί για πληροφορίες οι τουρίστες μπορούν να θαυμάζουν τα μηχανάκια και το συρμάτινο πλεκτό δίκτυ που έχει εναποτεθεί εκεί. ...Παλιά Πόλη, μνημείο αφάτου υπερρεαλισμού!

παράλογα εξωφρενικά... και άκρως τοξικά

..Ο προβοκάτορας αφαλός

Λέγεται τελευταίως *ότι η πολιτεία προτίθεται να χαρακτηρίσει νομοθετικώς την σεξουαλική παρενόχληση ποινικό αδίκημα, ιδιαιτέρως ειδεχθές ή μη, αυτό δεν ακούστηκε, όπως επίσης δεν ακούστηκαν τυχόν συνοδά ελαφρυντικά, όπως π.χ. η περίπτωση της συνηθέστατα προϋπάρχουσας σεξουαλικής, εκούσιας ή ακούσιας, πρόκλησης.*

Ήρεμος ο 30-35χρονος προϊστάμενος *τμηματάρχης (ή και ο 45χρονος διευθυντής μιας υπηρεσίας) εργάζεται στο γραφείο του, πεσμένος στα έγγραφά του, στα σχέδιά του, στα σχεδιαγράμματά του. Κάποια στιγμή ακούγεται η πόρτα, ανοίγει θορυδώς και εισέρχεται η..., είναι η γραμματέας του, η δακτυλογράφος, η σχεδιάστρια.*

Με ογκώδη φάκελο στα χέρια της *προχωρεί λικνιστή, ημίγυμνη κατά τον συρμόν της εποχής, επιδεικνύοντας ταπεινοφρόνως, μαζί με το ντροπαλό αφαλάκι της, το μέγα μέρος της επιφάνειας του πετσιού της, ιδίως περί τη μηριαία χώρα, την οσφυική, την στηθιαία, των ώμων της και της ωμοπλάτης, «οσμάς άμα παντοίας, φύσει τε και τέχνη, διαχέουσα».*

Με τον ολοζώντανο αυτόν πύραυλο *ο τάλας προϊστάμενος πρέπει να συνεργασθεί στενά και κατά μόνας επί ημίωρο ή και ώραν - θα ανθέξει άραγε στον πειρασμόν; Η φύση γνωρίζει τους ανθρώπινους νόμους; Όχι, ασφαλώς, και προτιμά τους δικούς της άγραφους και αδυσώπητους νόμους και επιβάλλει τον σεβασμό και την τήρησή τους με τον δικό της τρόπο.*

Τελικώς διερωτώμεθα: *Ποιός από τους δύο είναι ο σεξουαλικά παρενοχλών; Ο προκαλούμενος εις παρενόχληση ή η προκαλούσα την παρενόχληση;*

Άνθιμος Θ. Βαντελλάς, δασολόγος

...Θεία επιφοίτηση και στο ΣτΕ

Είναι τόσο κακό *να γίνει ακόμη ένας αγιασμός στη χώρα μας, δηλαδή ο αγιασμός που για πρώτη φορά στην ιστορία του Συμβουλίου της Επικρατείας, οργάνωσε ο πρόεδρος του κ. Γιώργος Παναγιωτόπουλος; Γιατί διαμαρτύρονται οι δικαστικοί του ανωτάτου δικαστηρίου;*

Μήπως *κατά καιρούς δεν αποφαίνονται για θέματα όπως εκλογές ή παραπομπές μητροπολιτών, για τα οποία έχει ήδη αποφασίσει η Σύνοδος της Εκκλησίας της Ελλάδος με θεία φώτιση;*

...Και ο αγιασμός *ασφαλώς θα τους βοηθήσει να δέχονται και αυτοί την επιφοίτηση και θα λυθεί η παρεξήγηση ότι με τις αποφάσεις τους τίθενται υπεράνω του Αγίου Πνεύματος!*

...Υπερρεαλισμός

«Όταν ακούς το παιδί δεν καταλαβαίνεις τι λέει» *αποφάνθηκε ο κ. Μητσοτάκης ο πρεσβύτερος, αναφερόμενος στον Γιώργο Παπανδρέου.*

Υποψιάζομαι, ότι ο «πάπυ» της Ντόρας αδικεί κατάφωρα τον πρόεδρο του ΠΑΣΟΚ. Θεωρεί δεδομένο, δηλαδή, ότι ο Γιώργος ξέρει τι ακριβώς, θέλει να πει, αλλά δεν καταφέρνει να το μεταδώσει.

Δεν του περνά *από το νου ότι ενδέχεται (το τονίζω: ενδέχεται) να μην ξέρει τι θέλει να πει, οπότε η αδυναμία του να το μεταδώσει δεν είναι αποτυχία. Θα το έλεγα μάλλον καλλιτεχνική ολοκλήρωση.*

Τι να κάνουμε όμως; *Ο Μητσοτάκης ως παλαιός, είναι άνθρωπος με κλασικό γούστο· δεν καταλαβαίνει γύρω από υπερρεαλισμό...*

(Σχόλιο της «Πανδώρας», από το «Βήμα»).

Οικοθεν

Κυκλάδες-Δωδεκάνησα

Στον πάτο του νέου αναπτυξιακού νόμου

...αλλαγές στον επενδυτικό νόμο

Στην αλλαγή του χάρτη των περιφερειακών ενισχύσεων του επενδυτικού νόμου και των ανώτατων ορίων των επιχορηγήσεων που θα κυμαίνονται πλέον από το 30% ως και το 60% για τις μικρές κυρίως επιχειρήσεις, προχωρεί η κυβέρνηση. Ο υφιστάμενος αναπτυξιακός νόμος δεν ανταποκρίνεται στις προσταγές της Ευρωπαϊκής Επιτροπής, που ζητάει από τις χώρες-μέλη της την περιφερειακή σύγκλιση.

Η Ελλάδα ήδη αντιμετωπίζει σοβαρό πρόβλημα και έχει καθυστερήσει να κάνει τις απαραίτητες αλλαγές, καθώς οι περιφερειακές ανισότητες είναι έντονες τόσο μεταξύ των περιφερειών εντός της χώρας όσο και σε σύγκριση με τις άλλες ευρωπαϊκές περιφέρειες.

Η αλλαγή του χάρτη των περιφερειακών ενισχύσεων προβλέπει ότι τις μεγαλύτερες ενισχύσεις θα τις λάβουν οι περιοχές που έχουν πραγματικά το μεγαλύτερο πρόβλημα, όπως η Βόρεια Ελλάδα και η Ήπειρος. Ως τώρα έχει γίνει η εναρμόνιση με τα ποσοστά των νέων κατευθυντηρίων γραμμών της Ευρωπαϊκής Ένωσης για τις ενισχύσεις περιφερειακού χαρακτήρα και ο νέος χάρτης των περιφερειακών ενισχύσεων της χώρας έχει ήδη σταλεί προς έγκριση στην Ευρωπαϊκή Επιτροπή.

Σύμφωνα με το σχέδιο του νέου νόμου που θα αρχίζει να εφαρμόζεται από την 1/1/2007, στην Περιφέρεια Νοτίου Αιγαίου μαζί με την Στερεά Ελλάδα, οι ενισχύσεις για τις επιχειρήσεις πέφτουν στο 30% για την χρονική περίοδο 2007-2010 και για την επόμενη τριετία (2011-2013) μειώνονται ακόμη περισσότερο στο 15%.

Για τις άλλες περιφέρειες της χώρας έχουμε αντίστοιχα:

- Αττική, Κεντρική και Δυτική Μακεδονία: 30/20%,

- Πελοπόννησος, Βόρειο Αιγαίο: 40/30%,

- Κρήτη, Θεσσαλία, Ιόνια νησιά: 30/30%,

- Ανατολική Μακεδονία, Θράκη, Ήπειρος, Δυτική Ελλάδα: 40/40%.

Όλα τα ανωτέρω ποσοστά αυξάνονται κατά 10% για τις μεσαίες επιχειρήσεις και 20% για τις μικρές επιχειρήσεις.

...Αντιθέσεις



...Διακονεύοντας κοντά στο Παλάτι των Ιπποτών!

...Τα βραχόλια τους βροντούν

Τα ολοκληρωμένα τουριστικά πακέτα *φέρνουν φτώχεια και γκρίνια! Στα λεγόμενα «all inclusive» που περιλαμβάνουν διανομή, διατροφή, υπηρεσίες και αγορές (και προσφέρονται από όλο και περισσότερα ελληνικά ξενοδοχεία, συνδεδεμένα με μεγάλα γραφεία του εξωτερικού) οφείλεται και επίσημα η οικονομική αναποτελεσματικότητα του ελληνικού τουρισμού.*

Σύμφωνα *με τον Ινστιτούτο Τουριστικών Ερευνών και Προβλέψεων (ΙΤΕΠ), οι τουριστικές αφίξεις στο πρώτο πεντάμηνο του 2006 ήταν αυξημένες κατά 2,3%, οι συναλλαγματικές εισπράξεις όμως μειώθηκαν κατά 4%. Συνεπώς οι τουρίστες αυτών των πακέτων, ουσιαστικά δεν ξοδεύουν χρήματα έξτρα στον τόπο που παραθερίζουν για 7-10 ημέρες.*

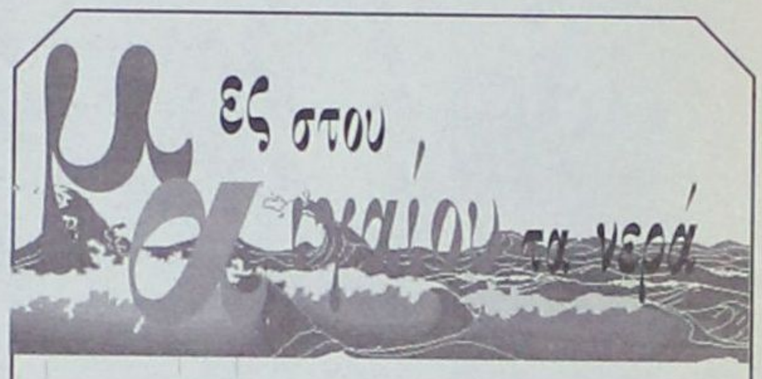

... Οι φαν της Πάτμου

Είναι ίσως το μοναδικό νησί του Αιγαίου που ανταγωνίζεται σε κοσμικότητα στα ίσια τη Μύκονο, χωρίς να κάνει παραχωρήσεις και κυρίως χωρίς να μεταμορφώνεται σε ένα ατέλειωτο σκυλάδικο. Η μεγάλη απόσταση από την Αθήνα, η απουσία αεροδρομίου και το Μοναστήρι προστάτεψαν πιθανότατα αυτό το πανέμορφο νησί από την αυθαιρεσία και το κακό γούστο του ελληνοβαλκανικού life style. Οι τουρίστες της Πάτμου, που συνήθως τής είναι πιστοί και την επισκέπτονται συστηματικά, είναι διακριτικοί, δεν πάνε για να "διασκεδάσουν" σε καυτά τριήμερα, ούτε φυσικά για να γνωρίσουν τις πρωταγωνίστριες των μεταμεσονύκτιων reality.

Όμως στη Χώρα, *που θυμίζει λαβύρινθο, μπορείτε να συναντήσετε, μες στη νύχτα στα ξαφνικά, ισχυρούς ανθρώπους του Τύπου, όπως τον εκδότη της "Monde" κ. Jean Pierre Colombani, που έμεινε φέτος δέκα μέρες χωρίς να τον πάρει κανείς χαμπάρι, τον πρόεδρο μιας μεγάλης αμερικανικής τράπεζας ή τον κ. Νεγκρεπόντε με σάρκα και οστά - και να συμπεριφέρονται σαν απλοί άνθρωποι. Χωρίς να συνοδεύονται από στρατούς παρατρεχάμενων και φουσκωτών και κυρίως χωρίς να καπνίζουν πούρα που θυμίζουν πυραύλους αέρος - εδάφους, τρώνε σε ταβερνάκια. Δεν υπάρχουν "συσσίτια" τύπου "See Satin" ούτε φυσικά δήθεν ιταλικά εστιατόρια όπου για να φάει κανείς μια σαλάτα και μία πατάτες θα πρέπει να καταθέσει το μηνιάτικο ενός διευθυντή υπουργείου.*

Στα αρχοντικά της Χώρας, όπου δεσπόζει το Μοναστήρι, διαθέτουν σπίτια μεγάλοι Έλληνες επιχειρηματίες, εφοπλιστές και ξένες προσωπικότητες όπως ο πνευματικός ηγέτης των Ισμαηλιτών κ. Αγά Χαν. Το νησί επισκέπτονται συχνά και μεγάλες προσωπικότητες του θεάματος όπως ο Αμερικανός σκηνοθέτης κ. Στίβεν Σπίλμπεργκ - ένας από τους πιο πλούσιους ανθρώπους του πλανήτη. Οι φήμες θέλουν τον Σπίλμπεργκ να διαπραγματεύεται την αγορά ενός από τα ωραιότερα αρχοντικά του νησιού. Σπίτι στο νησί διαθέτουν ο ιδιοκτήτης της Βιοχάλκο κ. Νίκος Στασινόπουλος, οι εφοπλιστές Γουλανδρής, Δαλακούρας και Ποταμιάνος.

Στο νησί έχει επίσης σπίτι *και η οικογένεια του Κωστή Περατικού ο οποίος δολοφονήθηκε από τη "17 Νοέμβρη" πριν από μερικά χρόνια. Ο Αλέκος Γιωτόπουλος άλλωστε είχε φτιάξει ένα σπίτι στους διπλανούς Λειψούς και επισκεπτόταν συχνά την Πάτμο, συλλέγοντας πληροφορίες και επιλέγοντας - όπως αποδείχτηκε, δυστυχώς, τα μελλοντικά θύματά του.*

Όλοι αυτοί οι πλούσιοι και οι ισχυροί προσαρμόζονται στα ήθη του νησιού, αποφεύγοντας τις κοσμικότητες και την επίδειξη πλούτου. Κολυμπούν διακριτικά στις παραλίες του νησιού και δεν συνοδεύονται από "γορίλες" φορτωμένους σιδερικά. Άλλωστε η Πάτμος δεν προσφέρεται και για το είδος της διασκέδασης που κυριαρχεί στα κοσμικά νησιά του Αιγαίου. Τα μπαρ είναι ελάχιστα και κλείνουν λίγο μετά τις 2 το πρωί.

Σπίτι στο νησί *διαθέτει και ο γνωστός επιχειρηματίας στον χώρο της εστίασης κ. Αχιλλέας Κυριακόπουλος και δραστήριος ακτιβιστής των ανθρωπίνων δικαιωμάτων. Το κοινωνικό αυτό στέλεχος της Αριστεράς θεωρείται από τους πλέον ένθερμους υποστηρικτές της ιδέας που έπεσε φέτος μεταξύ των φαν της Πάτμου, "να απαγορευτεί" δηλαδή ο κατάπλους σκαφών που έρχονται... από τη Μύκονο.*

...Μνήμη σμηναγού Κώστα Ηλιάκη

Στις αρχές του περασμένου καλοκαιριού συγκλονίστηκε το πανελλήνιο από τον τραγικό θάνατο - τη θυσία, για την ακρίβεια του σμηναγού Κώστα Ηλιάκη στα ανοιχτά της Καρπάθου, σε μια από τις καθημερινές αερομαχίες του Αιγαίου. Τρεις μήνες μετά, πόσοι άραγε θυμούνται το τραγικό περιστατικό;

Ο Κώστας Ηλιάκης άφησε πίσω του δύο ανήλικα παιδιά, ένα βρέφος και ένα στις πρώτες τάξεις του Δημοτικού. Δεν γνωρίζουμε τι έπραξε η Πολιτεία και ποιά κάλυψη προσέφερε η Πολεμική Αεροπορία στην οικογένειά του. Συνήθως αδρανούν, αντιδρούν με καθυστέρηση και στις περισσότερες των περιπτώσεων η βοήθεια απέχει πολύ από τις πραγματικές ανάγκες.

Όμως μεγάλη ελληνική τράπεζα αθόρυβα και διακριτικά αποφάσισε να προσφέρει - και ήδη το κάνει - μακροχρόνια οικονομική στήριξη στα δύο ανήλικα παιδιά που μεγαλώνει μόνη της στα Χανιά η γυμνάστρια το επάγγελμα γυναίκα του αδικοχαμένου σμηναγού.

ΠΡΟΣΕΧΗΤΟ... ΠΑΡΑΣΧΗΤΟ

Καλά Ψυχαρά!... δαιμόνια

ΠΟΛΙΤΙΚΑ ΠΑΡΑΠΟΛΙΤΙΚΑ



Επιχείρηση όξυνση

"Αγριεύουν" τα πράγματα, τουλάχιστον όσον αφορά τις δημοτικές εκλογές. Ήδη έχουμε τα πρώτα δείγματα μιας τακτικής που θα μας οδηγήσει θέλοντας και μη σε όξυνση. Το γιατί ας το εξηγήσουν οι ίδιοι οι υποψήφιοι. Καλό θα ήταν πάντως να πέσουν οι τόνοι. Δεν πρόκειται να αποκομίσει κανένας τα οφέλη που προσδοκά από την οξύτητα. Οι ψηφοφόροι, οι περισσότεροι, ξέρουν και να κρίνουν και να επιλέγουν με κριτήρια που αυτοί καθορίζουν. Και έχουν αποφασίσει ήδη όλοι. Προς τι λοιπόν οι αλληλοκατηγορίες και οι "μπηχτές". Άλλωστε μικρή πόλη είναι η Ρόδος και γνωριζόμαστε όλοι.

Πού φτάσαμε! Να καταγγέλλει το ΠΑΣΟΚ τη διαφθορά. Ο δολοφόνος γυρίζει στον τόπο του εγκλήματος και... ζητάει ποσοστά για την ευρεσιτεχνία!..

Ακολουθεί τη... μόδα



Δεν μπορούσε να ξεφύγει από τα... καθιερωμένα ο υποψήφιος νομάρχης Βασίλης Υψηλάντης. Έπρεπε να ακολουθήσει τις επιταγές της εποχής που θέλει οπωσδήποτε προσωπικότητες του καλλιτεχνικού κόσμου στα ψηφοδέλτια.

Και αφού η μόδα το επιτάσσει, ο Βασίλης υπάκουσε. Αποτέλεσμα: υποψήφια στον συνδυασμό του το γνωστό μοντέλο και ηθοποιός Βίκυ Κουλιανού, που έλκει την καταγωγή της από τα Δωδεκάνησα. Καλορίζικη...

Νέα σενάρια



Περίπτωση να εκλεγεί δήμαρχος Αθηναίων ο Κ. Σκανδαλίδης είναι τόσο πιθανή όσο να κερδίσει το... αμερικανικό τζόκερ. Ως εκ τούτου, στο ΠΑΣΟΚ έχουν ξεκινήσει τα σενάρια σχετικά με το τι θα κάνει ως... απλός πολίτης μέχρι τις εκλογές.

Δεδομένου ότι απέχουμε ενάμιση χρόνο από τότε. Μεταξύ των σεναρίων που ακούγονται είναι να αναλάβει γραμματέας του ΠΑΣΟΚ στη θέση της Μαρ. Ξενογιαννακοπούλου. Δεν γνωρίζω αν έχει βάση αλήθειας, έχει ωστόσο ως αφετηρία τις φήμες ότι μετά τις εκλογές για την Τοπική Αυτοδιοίκηση η κ. Ξενογιαννακοπούλου θα αντικατασταθεί. Εμετρήθη, λένε, και βρέθηκε λειψή.

Αδέκαστη δικαιοσύνη



Ναι, πιστεύουμε στην αδέκαστη δικαιοσύνη. Και αυτό παρά τα πρόσφατα κρούσματα διαφθοράς λίγων επίορκων δικαστικών. Και αφού αυτή είναι η θέση μας, μάς αφήνουν αδιάφορους οι φήμες των τελευταίων ημερών. Φήμες που καλλιεργούν κάποιοι ανόητοι και αδίστακτοι υποψήφιοι τοπικοί "άρχοντες"... Άλλωστε το παιχνίδι της εξουσίας που δίνει εντολές προς κάθε κατεύθυνση, το είχαν παίξει ανεπιτυχώς και παλαιότερα έστω αν φορούσαν διαφορετικού χρώματος μανδύα...

Απορία: Ποιός είναι βρε παιδιά ο "Βησσαρίων" της πολιτικής μας σκηνής; Το άκουσα, ψάχνομαι και ζητώ βοήθεια...

ΔΙΑΛΥΣΗ
ΕΚΛΕΚΤΑ ΥΦΑΣΜΑΤΑ
ΚΑΣΜΗΡΙΑ-ΠΑΛΤΑ-ΤΑΓΙΕΡ-ΚΑΜΗΛΟ 100% ΛΙΝΑ-ΜΕΤΑΞΩΤΑ-ΒΕΛΟΥΔΑ ΑΓΓΛΙΑΣ-ΓΑΛΛΙΑΣ-ΙΤΑΛΙΑΣ-ΓΕΡΜΑΝΙΑΣ
ΤΙΜΕΣ ΚΑΤΩ ΤΟΥ ΚΟΣΤΟΥΣ
60% ΕΩΣ 80% ΦΘΗΝΟΤΕΡΑ
ΙΑΚΩΒΟΣ ΜΑΚΑΡΙΟΥ 16 ΡΟΔΟΣ
ΠΙΣΩ ΑΠΟ ΤΟ ΔΙΚΑΣΤΗΡΙΟ
ΔΙΠΛΑ ΣΤΗ ΛΕΣΧΗ ΑΞΙΩΜΑΤΙΚΩΝ
ΤΗΛ.: 2241022273 ΑΔ. ΠΡΟΕΔΡΟΥ ΠΡΩΤ. 1188/06 ΑΕ1838

ΠΩΛΟΥΝΤΑΙ
1) ΟΙΚΟΠΕΔΑ ΣΤΗΝ ΙΑΛΥΣΟ των 300 ή 400 τ.μ. με άδεια οικοδομής ή άνευ. Δίδονται και σε μπετά ή τελειωμένες μονοκατοικίες.
2) ΟΙΚΟΠΕΔΟ ΣΤΗΝ ΙΑΛΥΣΟ (επί της οδού Δημοκρατίας) 1.000 τ.μ. με άδεια οικοδομής 130 τ.μ. και υπόγειο γκαράζ. Δίδεται και σε μπετά.
3) ΚΑΤΑΣΤΗΜΑΤΑ ΣΤΗΝ ΙΑΛΥΣΟ (επί της οδού Δημοκρατίας γωνιακά) των 45 τ.μ. έκαστο
ΠΛΗΡΟΦΟΡΙΕΣ Γ. ΙΩΑΝΝΙΔΗΣ
ΤΗΛ. 2241021714-22307 ΚΙΝ. 6932296983
ΑΕ1309

ΦΡΟΝΤΙΣΤΗΡΙΟ ΑΝΟΔΟΣ
Εξασφαλίζει την ανοδική πορεία των μαθητών του.
Διδάσκουν καθηγητές Πανεπιστημίου Αθηνών σε ολιγομελή τμήματα όλα τα μαθήματα, Γυμνασίου - Ενιαίου Λυκείου - ΤΕΛ
Τα μεγαλύτερα ποσοστά επιτυχίας με τα χαμηλότερα δίδακτρα!
ΕΘΝΙΚΗΣ ΑΝΤΙΣΤΑΣΗΣ 65 (πρώην Άννης Μαρίας)
Τηλ. 22410 28053 ή 6978205446
ΑΕ1723

InkCenter®
ΤΩΡΑ ΚΑΙ ΣΤΗΝ ΠΟΛΗ ΜΑΣ
Ένα μελάνι 30 Ευρώ;
ΟΧΙ ΣΕ ΜΑΣ!!
Γεμίζουμε τα μελάνια σας
από 3,5 Ευρώ
Οικονομία μέχρι 80%
REFILL24
ΑΝΑΚΥΚΛΩΣΗ
ΑΓΟΡΑΖΟΥΜΕ
τα άδεια μελάνια σας
εφόσον ελεγχθούν και λειτουργούν
Ηλία Βενέζη, Ρόδος Τηλ / Fax. 22410 65328
ΑΤ3905(Π)

ΠΟΛΙΤΙΣΤΙΚΟΣ ΟΡΓΑΝΙΣΜΟΣ ΔΗΜΟΥ ΡΟΔΙΩΝ
ΗΜΕΡΕΣ ΜΟΥΣΙΚΗΣ
ΦΕΣΤΙΒΑΛ ΚΛΑΣΙΚΗΣ ΜΟΥΣΙΚΗΣ ΡΟΥΔΟΥ - 7η διοργάνωση
15, 18, 21, 22, 24 Σεπτεμβρίου 2006
Καλλιτεχνική Διεύθυνση: Τάσος Βενετοκλής
Παραγωγή: Εταιρεία Συναυλιών Φόρμιγξ



ΔΕΥΤΕΡΑ 18/9, 21:00 Παναγιά του Κάστρου
Κουιντέτο Ξύλινων Πνευστών Αθηνών
Έργα: Rossini, Κωνσταντινίδη, Farkas, Hindemith, Bizet
Πληροφορίες για το Φεστιβάλ: τηλ.: 22410 26385
ΧΠΔΗΜ040
ΑΠΟΚΛΕΙΣΤΙΚΟΣ ΧΟΡΗΓΟΣ: Hilton Rhodes Resort
Με τη στήριξη του ΥΠ.ΠΟ.
ΧΟΡΗΓΟΙ ΕΠΙΚΟΙΝΩΝΙΑΣ: ΑΓΕΡΙ, ALPHA NEWS ΔΩΔ/ΣΟΥ, ΕΡΑ ΡΟΔΟΥ, ΠΑΛΜΟΣ

ORMITT
FedEx Express

ΑΝΑΚΟΙΝΩΣΗ
Η **εταιρεία ORBIT-FEDEX** γνωστοποιεί στην εκλεκτή πελατεία της ότι αποκλειστικός αντιπρόσωπός μας στην Δωδ/σο πλην της νήσου Κω, τυγχάνει ο κ. **Μπασακίδης Αλ.Δ.**
Επίσης δηλώνουμε ότι ουδεμία σχέση διατηρούμε με τον κ. **Κωστή Εμμανουήλ,** Λίνδου 15 (star courier) με τον οποίο έχουμε διακόψει τη συνεργασία μας.
Τα τηλέφωνα Ρόδου παραμένουν τα ίδια, 2241070013 και Fax: 2241070219 κιν. 6932924021.
Ευχαριστούμε για την προτίμησή σας
Μετά τιμής
Για την εταιρεία
Μ. Μοσχογιάννης
ΑΓ4218(Π)