ΔΗΜΟΣΙΑ ΒΙΒΛΙΟΘΗΚΗ ΡΟΔΟΥ 1947

ΓΝΩΜΗ

ΕΛΤΑ

ΔΕΥΤΕΡΑ
2 ΟΚΤΩΒΡΙΟΥ 2006
ΑΡΙΘΜΟΣ ΦΥΛΛΟΥ: 1.715
ΤΙΜΗ Ευρώ 1,00

ΕΒΔΟΜΑΔΙΑΙΑ ΕΦΗΜΕΡΙΔΑ ΤΗΣ ΔΩΔΕΚΑΝΗΣΟΥ

ΣΕΛΙΔΕΣ 48

Συνεχίζουν οι υποψήφιοι νομάρχες

Με τους ίδιους ρυθμούς



• *Η δημοσιοποίηση του γκάλοπ δεν ανέκοψε τους ρυθμούς της προεκλογικής εκστρατείας των υποψηφίων νομαρχών.*

ΣΕΛΙΔΑ 4

Πρόωρες εκλογές βλέπουν πολλοί

Φουντώνουν τα σενάρια



• *Έντονη φημολογία χθες για επίσπευση των εθνικών εκλογών. Ο πρωθυπουργός πάντως αρνείται να παίξει το παιχνίδι της πόλωσης.*

ΣΕΛΙΔΑ 2

ΤΟΥΡΙΣΤΙΚΗ ΚΙΝΗΣΗ

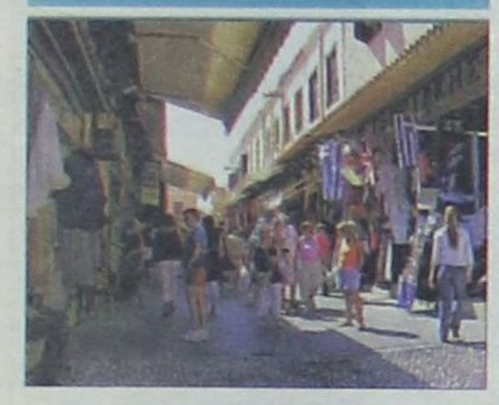

Θετικός ο απολογισμός

Αύξηση 13% σε αφίξεις με τσάρτερ και κρουαζιερόπλοια σημειώθηκε το πρώτο 8μηνο του 2006 στο νησί μας.

ΣΕΛΙΔΑ 6

ΑΓΩΝΙΑ



Ανησυχούν οι γονείς

Η απεργία των δασκάλων συνεχίζεται Οι καθηγητές μπαίνουν από σήμερα στον "αγώνα". Οι γονείς αγωνιούν...

ΣΕΛΙΔΑ 5

Οι ψηφοφόροι πριν καταλήξουν σε οριστικές αποφάσεις

ΖΥΓΙΖΟΥΝ ...προσωπικότητες

• Προσεκτικές κινήσεις των υποψηφίων τις μέρες που έμειναν • Καυγάδες για το σταυρό στις γειτονιές





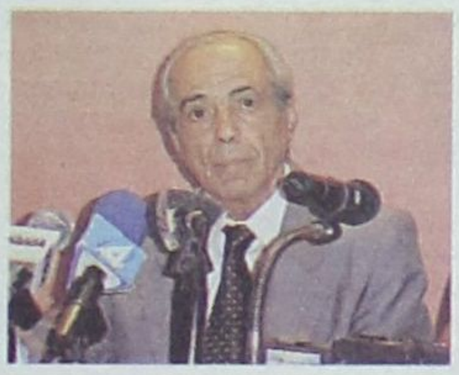



Δώδεκα ημέρες πριν τις εκλογές της 15ης Οκτωβρίου οι υποψήφιοι εντείνουν τις προσπάθειές τους προκειμένου να προσελκύσουν ψηφοφόρους. Οι αντιπαραθέσεις και οι αναλύσεις προγραμμάτων έρχονται σε δεύτερη μοίρα και οι ψηφοφόροι συγκρίνουν πλέον τους υποψηφίους με βάση την προσωπικότητα του καθενός για να αποφασίσουν. Στο μεταξύ η μάχη του σταυρού άρχισε να παίρνει "επικίνδυνες" διαστάσεις. Εσωπαραταξιακές έριδες βρίσκονται στην ημερήσια διάταξη, ενώ εντάσεις δεν λείπουν ακόμα και στις γειτονιές σε "συναντήσεις" υποψηφίων που επιδίδονται στην σταυροθηρία. Και αυτό γιατί έχουμε τρεις συνδυασμούς και οι χαμένοι θα εκλέξουν περιορισμένο αριθμό δημοτικών συμβούλων.

ΣΕΛΙΔΑ 3



Στη μάχη και τα κόμματα

ΣΕΛ. 5

Για τη χειμερινή περίοδο το εστιατόριο



Νέκταρ & Αμβροσία

θα είναι ανοικτά κάθε ΤΕΤΑΡΤΗ-ΠΕΜΠΤΗ-ΠΑΡΑΣΚΕΥΗ & ΣΑΒΒΑΤΟ

Κάθε 15 μέρες θα προτείνεται ένα καινούργιο ελληνικό κρασί

ΚΑΛΟ ΦΘΙΝΟΠΩΡΟ!

Κρατήσεις στο 2241030363

AT4401(Γ)

Συμιακές και Συμιακοί της Ρόδου,
ο Υποψήφιος Δήμαρχος

ΑΓΑΠΗΤΟΣ ΑΝΤΩΝΙΑΔΗΣ

παρουσιάζει το πρόγραμμα της παράταξής μας

ΑΝΕΞΑΡΤΗΤΗ δημιουργική ΣΥΝΕΡΓΑΣΙΑ

AT4367(Γ)

Τετάρτη 4 Οκτωβρίου
7:30 μ.μ. στο Ακταίον

ΑΝΟΙΧΤΗ ΠΡΟΣΚΛΗΣΗ

Η παράταξη
"Δύναμη Ενότητας και Ευθύνης"
δήμου Πεταλούδων με επικεφαλής τον
Αντώνη Αρφαρά
καλεί όλους τους φίλους σε ανοιχτή πολιτική συγκέντρωση τη
Δευτέρα 2 Οκτωβρίου 2006
και ώρα **20.00** στο **CASTELLO ROSSO** στην Κρεμαστή.

Θα γίνει παρουσίαση των υποψηφίων δημοτικών συμβούλων και θα ακολουθήσει πολιτική ομιλία του επικεφαλής με τις βασικές αρχές της παράταξης

AT4386(Γ)

ΗΜΕΡΟΛΟΓΙΟ

Δευτέρα 2 Οκτωβρίου 2006
Κυπριανού ιερομ.,
Ιουστίνης μ.
Ανατολή ηλίου: 06.21'
Δύση ηλίου: 18.07'
Σελήνη 10 ημερών

ΦΑΡΜΑΚΕΙΑ

Σήμερα διημερεύει το φαρμακείο του κ. Περγαντή στην Αταβύρου (Ροδίνι) και διανυκτερεύει του κ. Παπαλαζάρου-Σταμούλη στην Καναδά 80.

ΒΕΝΖΙΝΑΔΙΚΑ

Σήμερα διανυκτερεύουν τα βενζινάδικα: Σταυριανάκης (Νέα Αγορά) και Χατζημανώλης (Ασγούρου).

ΛΑΪΚΕΣ ΑΓΟΡΕΣ

Τετάρτη: στο Δημοτικό Νεκροταφείο.
Πέμπτη: στην οδό Βύρωνος.
Παρασκευή: στην οδό Πτολεμαίων (Ανάληψη).
Σάββατο: στο Δημοτικό Νεκροταφείο.

ΑΕΡΟΠΟΡΙΚΑ ΔΡΟΜΟΛΟΓΙΑ

ΟΛΥΜΠΙΑΚΗ ΑΕΡΟΠΟΡΙΑ

ΑΠΟ ΡΟΔΟ-ΑΘΗΝΑ
- Καθημερινά 07.10, 13.40
- Πέμπτη 20.10, 22.45
- Καθημερινά πλην Πέμπτης 19.40, 22.25
- Καθημερινά πλην Κυριακής 10.40

ΑΠΟ ΑΘΗΝΑ-ΡΟΔΟ
- Καθημερινά 05.30,12.00
- Πέμπτη 18.30, 21.05
- Καθημερινά πλην Πέμπτης 18.00, 20.45
- Καθημερινά πλην Κυριακής 09.00

ΑΠΟ ΡΟΔΟ-ΘΕΣΣΑΛΟΝΙΚΗ
- Δευτέρα - Τετάρτη 09.45
- Πέμπτη 10.45
- Σάββατο 15.15
- ΔΕΥ-ΤΕΤ-ΠΑΡ-ΚΥΡ 16.10

ΑΠΟ ΡΟΔΟ-ΗΡΑΚΛΕΙΟ
- Δευτέρα - Παρασκευή-Κυριακή 17.45
- Τρίτη - Πέμπτη 18.30
- Τετάρτη - Σάββατο 19.20

ΑΠΟ ΗΡΑΚΛΕΙΟ-ΡΟΔΟ
- Δευτέρα-Παρασκευή-Κυριακή 19.05
- Τρίτη-Πέμπτη 19.50
- Τετάρτη - Σάββατο 20.40

ΑΠΟ ΡΟΔΟ-ΚΑΡΠΑΘΟ
- ΔΕΥ-ΠΕΜ-ΠΑΡ-ΣΑΒ 07.00, 10.40
- Τετάρτη-Κυριακή 10.40, 14.20

ΑΠΟ-ΡΟΔΟ-ΚΑΣΟ
- ΔΕΥ-ΠΕΜ-ΠΑΡ-ΣΑΒ 07.00
- Τετάρτη-Κυριακή 10.40

ΑΠΟ ΡΟΔΟ-ΚΑΣΤΕΛΛΟΡΙΖΟ
- ΔΕΥ-ΤΕΤ-ΠΑΡ-ΣΑΒ-ΚΥΡ 07.10

ΑΠΟ ΡΟΔΟ-ΧΙΟ
- Τρίτη στις 10.40 και Πέμπτη στις 10.45'

ΡΟΔΟΣ-ΜΥΤΙΛΗΝΗ
- Δευτέρα-Τετάρτη στις 09.45, Τρίτη στις 10.40', Πέμπτη στις 10.45' και Σάββατο στις 15.15

ΡΟΔΟΣ- ΣΑΜΟΣ
- Τρίτη στις 10.40', Σάββατο στις 15.15

ΡΟΔΟΣ-ΛΗΜΝΟΣ
- Δευτέρα-Τετάρτη στις 09.45', Τρίτη στις 10.40', Πέμπτη στις 10.45' και Σάββατο στις 15.15'

ΡΟΔΟΣ-ΑΣΤΥΠΑΛΑΙΑ
- Κάθε Τρίτη- Πέμπτη-Σάββατο 13.10'

ΡΟΔΟΣ-ΛΕΡΟΣ
- Κάθε Τρίτη - Πέμπτη-Σάββατο 13.10'

AEGEAN AIRLINES

ΑΠΟ ΡΟΔΟ-ΑΘΗΝΑ
Καθημερινές πτήσεις 14.15-16.30-19.50-22.40

ΑΠΟ ΑΘΗΝΑ-ΡΟΔΟ
Καθημερινά πτήση 05.30-08.45-14.50-18.10-21.00

ΑΠΟ ΡΟΔΟ-ΘΕΣΣΑΛΟΝΙΚΗ
Καθημερινά πτήση 10.20

ΑΠΟ ΘΕΣΣΑΛΟΝΙΚΗ-ΡΟΔΟ
Καθημερινά πτήση 12.20

Χρήσιμα τηλέφωνα κρατήσεων:
(22410) 24400.

Έντονη φημολογία χθες μετά τις δηλώσεις υπουργών

Επανήλθαν τα σενάρια για πρόωρες εκλογές!

Απορρίπτει ο πρωθυπουργός εισηγήσεις αρνούμενος να συμπράξει στο κλίμα πόλωσης

Κόντρα μεταξύ του πρωθυπουργού και του προέδρου του ΠΑΣΟΚ για το κλίμα των ημερών, υπό τη σκιά της προσπάθειας αναζωπύρωσης του σεναρίου των πρόωρων εκλογών, την Κυριακή.

Ο πρωθυπουργός Κώστας Καραμανλής έδωσε απάντηση στην σκληρή κριτική που του άσκησε ο πρόεδρος του ΠΑΣΟΚ Γ. Παπανδρέου τις τελευταίες ημέρες, τονίζοντας: «Δεν συμπράττω στο κλίμα πόλωσης».

Συγκεκριμένα, ερωτηθείς για τον οξυμένο αντιπολιτευτικό λόγο του προέδρου του ΠΑΣΟΚ, απάντησε: «Είναι αδιαμφισβήτητο δεδομένο πως για χρόνια η οξύτητα, η πόλωση και ο διχασμός έβλαψαν τον τόπο. Θεωρώ ότι ιστορικά, πολιτικά και ηθικά είναι καταδικασμένο και δεν υπάρχει περίπτωση να συμπράξω σε αυτό».

Αμεση ήταν η αντίδραση του Γ. Παπανδρέου, ο οποίος απάντησε: «Με τη χθεσινή δήλωσή του, ο κ. Καραμανλής απέδειξε για άλλη μια φορά ότι βρίσκεται αλλού».

Ο κ. Παπανδρέου σημείωσε ότι ο πρωθυπουργός «εκπροσωπεί μια κυβέρνηση ρουσφετολογική, μία κυβέρνηση διευθετήσεων, μία κυβέρνηση πελατειακών και συγγενικών σχέσεων, μία κυβέρνηση που βλέπει το κράτος ως λάφυρο».

Αναζωπυρώνονται τα σενάρια περί πρόωρων εκλογών.

«Ο κ. Παπανδρέου έχει επιλέξει εδώ και καιρό το δρόμο της οξύτητας και της πόλωσης, του λαϊκισμού και του μηδενισμού. Σ' αυτό το δρόμο βαδίζει μόνος. Ούτε η κυβέρνηση, ούτε οι πολίτες τον ακολουθούν» απάντησε στον πρόεδρο του ΠΑΣΟΚ ο κυβερνητικός εκπρόσωπος Θ.Ρουσόπουλος.

Την ίδια ώρα, η κυβέρνηση προσπαθεί να ξεφύγει από το βαρύ κλίμα της διαπλοκολογίας, επιχειρώντας να αναζωπυρώσει τα σενάρια περί πρόωρων εκλογών.

Έτσι, μετά τον υπουργό Οικονομίας Γ.Αλογοσκούφη, ο οποίος άφησε εμμέσως να εννοηθεί ότι η κυβέρνηση ίσως σκοπεύει να προσφύγει σε πρόωρες εκλογές, λέγοντας: «Γεγονός είναι ότι ο επόμενος προϋπολογισμός θα υλοποιηθεί από την κυβέρνηση που θα προκύψει από τις επόμενες εκλογές», χθες Κυριακή ο Γ.Κεφαλογιάννης το δήλωσε πιο καθαρά στην εφημερίδα «Έθνος της Κυριακής».

«Η κυβέρνηση είναι αποφασισμένη να προχωρήσει στις αναγκαίες για τον τόπο και τον ελληνικό λαό μεταρρυθμίσεις, προκειμένου η χώρα να ξεφύγει από τη στασιμότητα και τη μιζέρια, στοιχεία που επικρατούν όλα τα τελευταία χρόνια. Είμαστε πρώτοι στη διαφθορά και τελευταίοι σε όλους τους υπόλοιπους δείκτες της ΕΕ. Οι πολίτες στηρίζουν το μεταρρυθμιστικό πρόγραμμα της κυβέρνησης και ζητούν αλλαγές σε δομές και νοοτροπίες.

»Εάν η αντιπολίτευση και ορισμένες συντεχνίες εξακολουθήσουν να αντιδρούν προκαλώντας όξυνση και κοινωνική ένταση, τότε ο Κ. Καραμανλής δικαιούται -και έχει κάθε λόγο να το κάνει- να ζητήσει εν νέου τη λαϊκή εντολή και την επαναβεβαίωση της εμπιστοσύνης των πολιτών στη ΝΔ προκειμένου να υλοποιήσει το μεταρρυθμιστικό του πρόγραμμα».

Παράλληλα, ο υπουργός Εσωτερικών Πρ. Παυλόπουλος ερωτηθείς για το κλίμα διαπλοκολογίας τόνισε ότι η κυβέρνηση αποκαλύπτει τη διαφθορά και την πατάσσει, όταν άλλοι στο παρελθόν την συγκάλυπταν και την διόγκωναν. «Είναι δραματικό να συγκαλύπτεις τη διαφθορά, η οποία για τόσα χρόνια δημιούργησε νέα νοοτροπία, βλάπτοντας δραματικά τον δημόσιο βίο και τον τόπο» σημείωσε.

Ερωτηθείς, δε, για το εάν οι δημοσκοπήσεις αποτυπώνουν την πραγματικότητα, δήλωσε: «Όχι, παρά μόνο τη στιγμή που γίνονται και σε καμία περίπτωση δεν υποκαθιστούν την λαϊκή ετυμηγορία».

ΑΠΟΡΡΙΠΤΕΙ ΕΙΣΗΓΗΣΕΙΣ

Κορυφαία κυβερνητικά στελέχη εισηγούνται τις τελευταίες ημέρες στον πρωθυπουργό να οξύνει την πολιτική αντιπαράθεση, αντιστρέφοντας μάλιστα τις κατηγορίες περί διαφθοράς. Δύο τουλάχιστον κορυφαίοι υπουργοί, σε κατ' ίδίαν επικοινωνία που είχαν με τον κ. Καραμανλή, του πρότειναν να επιβάλει τη μετατροπή της Εξεταστικής Επιτροπής για την υπόθεση των πυραύλων ΤΟΡ σε προανακριτική, ώστε να διατηρηθεί στο προσκήνιο. Ο πρωθυπουργός, γνωρίζοντας πως την Παρασκευή εξέπνεε η προθεσμία για την υλοποίηση σχετικής απόφασής του, συζήτησε το σενάριο αυτό με τους τακτικούς του συνομιλητές, συμπεριλαμβανομένου και του Γιώργου Σουφλιά.

Οι υποστηρικτές της μεθόδευσης της πόλωσης ισχυρίζονταν πως από την έρευνα που διεξάγεται στην Ελβετία γιά τους μυστικούς τραπεζικούς λογαριασμούς, οι οποίοι εμπλέκονται στην υπόθεση των ΤΟΡ, είναι πιθανότατο να προκύψουν στοιχεία τα οποία θα επιδέχονται πολιτική εκμετάλλευση. Οι ίδιοι υπουργοί πίεζαν τον κ. Καραμανλή να επιτρέψει τη δημοσιοποίηση στοιχείων που αφορούσαν αλλες υποθέσεις που χειρίσθηκαν υπουργοί του ΠΑΣΟΚ, ειδικότερα μάλιστα τη δημοσιοποίηση δύο φακέλων που υποτίθεται ότι «στέκονται πολιτικά».

Ο κ. Καραμανλής απέκρουσε τις πιέσεις αυτές με το επιχείρημα: «Από την πόλωση χάνουν και οι δύο: και αυτός που κατηγορεί και ο κατηγορούμενος.» Την αποψή του ενισχύουν άλλωστε ευρήματα των μετρήσεων του Μαξίμου, τα οποία δείχνουν πως οι μετακινούμενοι -και γι' αυτό περιζήτητοι- ψηφοφόροι απεχθάνονται τους υψηλούς τόνους και τη σκανδαλολογία. Ο πρωθυπουργός, σε έντονη μάλιστα συζήτηση που είχε με κορυφαίο υπουργό, φέρεται να δήλωσε πως «προτιμώ να χάσω τις εκλογές, παρά να μπω σε αυτήν τη διαδικασία».

ΟΜΑΔΑ ΚΡΟΥΣΗΣ

Πληθώρα παλαιότερων προτάσεων για την ετοιμότητα και αποτελεσματικότερη δυνατή επικοινωνιακή διαχείριση κρίσεων ανασύρονται εσχάτως από υπουργικά και κομματικά συρτάρια, σε μια προσπάθεια να αλλάξει το κλίμα και να ανακτήσει τάχιστα η κυβέρνηση την πρωτοβουλία των κινήσεων. Ταυτοχρόνως, κορυφαία κυβερνητικά στελέχη προετοιμάζουν παρεμβάσεις θεσμικού χαρακτήρα για την αντιμετώπιση της διαφθοράς, τις οποίες αναμένεται να δημοσιοποιήσουν τους επόμενους μήνες -και πάντως μετά τις δημοτικές και νομαρχιακές εκλογές- με αφορμή την έναρξη της διαδικασίας αναθεώρησης του Συντάγματος.

Παρότι η χώρα εισέρχεται πλέον στην τελική ευθεία των εκλογών, το κλίμα στο κυβερνητικό στρατόπεδο παραμένει αμήχανο. Κυρίαρχη αίσθηση είναι ότι η μεγαλύτερη ίσως ζημιά που προκάλεσε στην κυβέρνηση και στο κόμμα της Νέας Δημοκρατίας το δυνατό κύμα σκανδαλολογίας των τελευταίων τριών εβδομάδων, είναι ότι επιβεβαιώθηκε με τρόπο που δεν επιδέχεται αμφισβήτησης η απόλυτη έλλειψη συλλογικής συνείδησης για την υπέρβαση της κρίσης.

Σύμφωνα με ακριβείς πληροφορίες, σε όλες τις συσκέψεις που πραγματοποιήθηκαν το τελευταίο δεκαπενθήμερο, όπως επίσης και στις κατ' ιδίαν συναντήσεις του πρωθυπουργού Κων. Καραμανλή με υπουργούς, κατεγράφη κλίμα έντονης δυσαρέσκειας για την έλλειψη εικόνας ενότητας και συνοχής που παρουσίασαν κυβέρνηση και κόμμα. «Οταν κάθε πολιτικό πρόβλημα και επίθεση εναντίον υπουργού εκλαμβάνεται από την πλειονότητα των μελών του υπουργικού συμβουλίου ως προσωπικό, πώς μπορούμε να ομιλούμε περί ομηρίας της κυβέρνησης από τα ΜΜΕ;», παρατηρούν κυβερνητικά στελέχη στις κατ' ιδίαν συζητήσεις στα τριψήφια τηλέφωνα. Συζητήσεις οι οποίες, ειρήσθω εν παρόδω, τελευταίως έχουν αυξηθεί σημαντικά, αναδεικνύοντας μάλιστα και απρόσμενες «συμμαχίες» μεταξύ υπουργών που μέχρι πρόσφατα δεν διατηρούσαν προσωπικές επαφές μεταξύ τους.

Συνέχεια στη σελ. 45

ΔΕΧΟΝΤΑΙ ΤΟ ΚΟΙΝΟ

Ο Νομάρχης Δωδεκανήσου **Γιάννης Μαχαιρίδης** και οι Βοηθοί Νομάρχη **Στάθης Κουσουρνάς** και **Νίκος Ζωίδης** δέχονται το κοινό κάθε Τρίτη και Πέμπτη, από τις 11.00-13.00 το μεσημέρι.

ΤΑΞΙ

ΡΑΔΙΟ ΤΑΞΙ ΠΟΛΕΩΣ: 2241-0-69800
ΡΑΔΙΟ ΤΑΞΙ ΕΚΤΟΣ ΠΟΛΕΩΣ: 2241-0-69600

ΧΡΗΣΙΜΑ ΤΗΛΕΦΩΝΑ

ΝΟΣΟΚΟΜΕΙΟ:	2241-0-80000
ΑΜΕΣΗ ΔΡΑΣΗ ΠΥΡ/ΚΗΣ:	199
ΛΙΜΕΝΑΡΧΕΙΟ:	2241-0-22220, 2241-0-27695
ΒΛΑΒΕΣ Δ.Ε.Η.:	1050
ΒΛΑΒΕΣ Ο.Τ.Ε.:	121
ΑΜΕΣΗ ΔΡΑΣΗ:	100
ΒΛΑΒΕΣ ΥΔΡΕΥΣΗΣ:	2241-0-68750, 2241-0-68755
ΝΟΜΑΡΧΙΑ:	2241-0-46502
ΠΕΡ/ΚΗ Δ/ΝΣΗ	2241-0-38174
ΔΗΜΟΣ:	2241-0-46200
ΔΗΜ. ΕΠΙΧ. ΚΑΘΑΡ.:	2241-0-77600
ΥΠΗΡ. ΑΠΟΚΟΜΙΔΗΣ:	2241-0-61057
ΤΡΟΧΑΙΑ:	2241-0-44131
ΠΛΗΡΟΦ. Ο.Τ.Ε.:	11888
ΔΕΛΤΙΟ ΚΑΙΡΟΥ:	149
ΛΑΧΕΙΑ:	1444
ΠΡΟΠΟ - ΛΟΤΤΟ:	1444
ΡΟΔΑ:	2241-0-26300
ΚΤΕΛ:	2241-0-27706
Ο.Α.Ε.Δ.:	2241-0-23265
Ι.Κ.Α.:	2241-0-64912
ΤΑΞ.Υ.:	2241-0-68701, 2241-0-68702
ΟΛΥΜΠΙΑΚΗ:	2241-0-24555
ΕΡΓΑΤ. ΚΕΝΤΡΟ:	2241-0-24730
AEGEAN AIRLINES	2241-0-98345

ΚΤΕΟ

Από 02-10-2006 έως 31-10-2006 επιβατικά (Ε.Ι.Χ.) και φορτηγά μέχρι και 3,5Τ με αριθμούς κυκλοφορίας ΡΟΗ 2501 έως 4500.

Επίσης καλούνται όλα τα παραπάνω οχήματα να προβούν σε τεχνικό έλεγχο σε οποιοδήποτε Κ.Τ.Ε.Ο. ή Ι.ΚΤΕΟ της χώρας.
Επίσης θα ελέγχονται όσα οχήματα υποχρεούνται βάσει παλαιότερων προγραμμάτων πρόσκλησης.

Η ΓΝΩΜΗ
Εβδομαδιαία Εφημερίδα της Ρόδου
Ετος Ιδρύσεως 1973
ΙΔΙΟΚΤΗΤΗΣ-ΕΚΔΟΤΗΣ
Δ. Τσοπανάκης
ΑΘΛΗΤΙΚΑ
Μανόλης Μπάτης,
Νικήτας Κουσκούσης
ΥΠΕΥΘ. ΔΙΑΦΗΜΙΣΤΙΚΟΥ ΤΜΗΜΑΤΟΣ
Λάζαρος Λαζαράκης
ΓΡΑΦΕΙΑ ΣΥΝΤΑΞΗΣ
Μάρκου Μαλλιαράκη 11
Τηλ.2241-0- 24610,
2241-0-75640
Fax (22410) 75641
ΛΟΓΙΣΤΗΡΙΟ - ΔΙΑΦΗΜΙΣΕΙΣ
Μάρκου Μαλλιαράκη 11 Ρόδος 85100
Τηλ. 2241-0-22210
2241-0-75230
Fax (22410) 22471

AE1464
BOUTIQUE LACOSTE ΔΙΑΚΟΣΑΒΒΑΣ
Αμερικής & Λαμπράκη γωνία
τηλ. (22410)25777/21253
Σωκράτους 52, Παλιά Πόλη
τηλ. (22410)25684/38425
OUTLET Δενδρινού 2β τηλ. (22410)22500
ΕΚΠΤΩΣΕΙΣ έως 30%

ΣΤΟ ΣΤΑΔΙΟ ΤΩΝ ΣΥΓΚΡΙΣΕΩΝ ΤΩΝ ΥΠΟΨΗΦΙΩΝ ΔΗΜΑΡΧΩΝ ΜΠΗΚΑΝ ΟΙ ΨΗΦΟΦΟΡΟΙ

Ζυγίζουν... προσωπικότητες

Τί "έδωσαν" μέχρι τώρα οι υποψήφιοι και πού ρίχνουν το βάρος τους για τις μέρες που απομένουν • "Μαλλιοτραβήγματα" για το σταυρό προτίμησης

Άλλες 12 ημέρες έμειναν μέχρι να... ξημερώσει η Κυριακή 15η Οκτωβρίου, ημέρα κατά την οποία οι πολίτες θα καταθέσουν πίσω από τα παραβάν την ετυμηγορία τους για τους τοπικούς άρχοντες που επιθυμούν να διαχειριστούν τα κοινά κατά την επόμενη τετραετία, τόσο σε επίπεδο νομού, όσο και σε επίπεδο δήμων.

Εύλογα λοιπόν οι υποψήφιοι δήμαρχοι της Ρόδου έχουν εντείνει τον προεκλογικό τους αγώνα και οι περιοδείες είναι πλέον καθημερινές στις γειτονιές της πόλης, ενώ η μάχη θα ανάψει ακόμη περισσότερο το επόμενο διάστημα που είναι και το πιο κρίσιμο.

Στη μάχη αυτή έχουν ριχτεί και οι υποψήφιοι δημοτικοί σύμβουλοι οι οποίοι δίνουν το δικό τους αγώνα για να μαζέψουν όσο το δυνατό περισσότερους σταυρούς. Σε αυτό το επίπεδο, η μάχη δίνεται «πόρτα - πόρτα» και «σπίτι - σπίτι», με τις συγκεντρώσεις σε φιλικά σαλόνια να πυκνώνουν.

Στο πλαίσιο αυτό, δεν λείπουν και τα... φάλτσα, που φέρνουν παρεξηγήσεις μεταξύ υποψηφίων δημοτικών συμβούλων που μετέχουν στην ίδια παράταξη, αφού κάποιοι θεωρούν ότι ορισμένες φορές οι συναγωνιστές τους, μπαίνουν στα δικά τους τα χωράφια και αλιεύουν «σταυρούς» από χώρους που θεωρούν ότι είναι αποκλειστικά δικής τους επιρροής. Ήδη έχουν υπάρξει τέτοια επεισόδια, άλλα με μικρή και άλλα με μεγαλύτερη σημασία, ενώ δεν έλειψαν σε ορισμένες περιπτώσεις και οι εντάσεις μεταξύ υποψηφίων δημοτικών συμβούλων, κάτι που έχει παρατηρηθεί βέβαια και σε προηγούμενες πολιτικές αναμετρήσεις.

Με την κλεψύδρα να μετρά πλέον λιγότερο από δύο εβδομάδες έως τις εκλογές, το διάστημα που μεσολαβεί κρίνεται ιδιαίτερα κρίσιμο. Μέσα σε αυτές της ημέρες, αναμένεται να κριθούν πολλά. Καθόλου δεν πρέπει να ξεχνάμε ότι υπάρχει ακόμη ένα σημαντικό ποσοστό αναποφάσιστων. Όχι πολύ μεγάλο πλέον, αλλά σημαντικό. Τόσο, που μπορεί να γύρει αποφασιστικά και τελεσίδικα την πλάστιγγα υπέρ της μιας ή της άλλης κατεύθυνσης. Ήδη, όσο ακόμη δεν έχουν πάρει οριστική απόφαση για την παράταξη που θα τιμήσουν με τη ψήφο τους, έχουν μπει σε στάδιο συγκρίσεων μεταξύ των προσωπικοτήτων των υποψηφίων δημάρχων. Το προηγούμενο διάστημα υπήρξαν αντιπαραθέσεις μεταξύ των παρατάξεων και παρουσίαση θέσεων και προτάσεων για τα ζητήματα της πόλης. Τώρα όμως, οι ψηφοφόροι μπαίνουν σε προσωπικές συγκρίσεις και οι αντιπαραθέσεις περνούν σε δεύτερη μοίρα.

Στο στάδιο αυτό, θα παίξει ρόλο η προσωπικότητα, η «ακτινοβολία» και η πειθώ των υποψηφίων δημάρχων, γι αυτό και προσέχουν και την τελευταία λεπτομέρεια, αφού κάθε ημέρα που θα περνά θα μειώνονται τα περιθώρια να διορθωθεί ένα τυχόν λάθος. Άλλωστε, οι υποψήφιοι δήμαρχοι είναι έμπειροι και γνωρίζουν ότι στο πλαίσιο των εντυπώσεων θα παιχθούν πολλά σε ό,τι αφορά την προσέλκυση των αναποφάσιστων. Οι «μαντρωμένοι» ψήφοι είναι δεδομένοι και αποτελούν τη βάση για κάθε παράταξη. Οι αναποφάσιστοι όμως δίνουν τις νίκες στο τέλος. Γνωρίζουν λοιπόν οι υποψήφιοι δήμαρχοι ότι από τους ίδιους κυρίως εξαρτάται αν βγουν κερδισμένοι ή χαμένοι από αυτή τη διαδικασία.

Το αποκορύφωμα του προεκλογικού αγώνα θα είναι για τον κ. Γιαννόπουλο η ανοιχτή πολιτική συγκέντρωση με την ομιλία του, η οποία προγραμματίζεται για την προσεχή Πέμπτη 6 Οκτωβρίου, στο εκλογικό του κέντρο, στο Αραπάκι. Την μεθεπόμενη Πέμπτη θα γίνει η τελευταία προεκλογική συγκέντρωση του Χατζή Χατζηευθυμίου. Η εκδήλωση θα πραγματοποιηθεί στην πλατεία Κύπρου.

Σε ό,τι αφορά τους υπόλοιπους υποψήφιους δημάρχους, ακόμη δεν έχουν ανακοινώσει ημερομηνία και τόπο συγκέντρωσης για την τελευταία τους προεκλογική ομιλία, αλλά αναμένεται να το κάνουν πολύ σύντομα.

ΕΔΩΣΑΝ ΒΑΡΟΣ

Όλο το προηγούμενο διάστημα, οι παρατάξεις και οι επικεφαλής τους έδωσαν το στίγμα για το πού τοποθετούν το κέντρο βάρους του προεκλογικού τους αγώνα, ποντάροντας εκεί που οι ίδιοι πίστευαν ότι μπορούν να πιάσουν το σφυγμό των ψηφοφόρων και να τους στρέψουν υπέρ τους.

Ο δήμαρχος **Γιώργος Γιαννόπουλος,** έδωσε βάρος στο νέο αναπτυξιακό πρόγραμμα που προτείνει για τη πόλη της Ρόδου, κατά την επόμενη τετραετία, 2007 - 2010. Ο προεκλογικός του αγώνας επικεντρώθηκε κυρίως γύρω από το σύνθημα «στο επίκεντρο ο άνθρωπος». Ειδικό βάρος έδωσε και στη νεολαία, Αυτό άλλωστε φαίνεται ξεκάθαρα και στη σύνθεση του συνδυασμού του, όπου έγινε ανανέωση και υπάρχει σημαντική εκπροσώπηση της νεολαίας της πόλης στο ψηφοδέλτιο της παράταξης.











Φυσικά, δεν έλειψαν οι αναφορές στα μεγάλα έργα και γενικά όσα έγιναν την τετραετία που πέρασε και τα οποία καταγράφονται στα θετικά της δημοτικής αρχής. Ωστόσο, περισσότερο ο προεκλογικός του λόγος αφορούσε το «αύριο» και όχι το «χθες». Όποτε μάλιστα του δίνονταν η ευκαιρία, τόνιζε ότι η επόμενη τετραετία θα είναι τετραετία αυξημένου ρίσκου και τομών πάνω σε μεγάλα ζητήματα της πόλης.

Ο **Σάββας Καραγιάννης** προτίμησε να δημοσιοποιήσει το πρόγραμμά του τμηματικά, μέσα από συνεντεύξεις Τύπου, ελπίζοντας ότι μέσα από τα μέσα ενημέρωσης το μήνυμα θα φθάσει σε όσο το δυνατό περισσότερους δημότες.

Φυσικά, ιδιαίτερο βάρος έριξε και στην κριτική του προς τη δημοτική αρχή, με έμφαση στην εμφάνιση της πόλης, τα έργα, το κυκλοφοριακό κλπ. Για το διάστημα αυτό φαίνεται ότι επικεντρώνεται περισσότερο σε περιοδείες στις γειτονιές της Ρόδου και προσωπικές επαφές με τους πολίτες, θεωρώντας ότι η συνολική του διαδρομή έχει εκτιμηθεί θετικά από αυτούς και η προσωπική επαφή θα τους κάνει να δουν με καλό μάτι την υποψηφιότητά του.

Ο **Χατζής Χατζηευθυμίου,** όπως ήταν φυσικό, επικεντρώθηκε κατά την προεκλογική περίοδο σε κριτική έναντι της δημοτικής αρχής, την οποία κατηγόρησε, όπως και τον δήμαρχο, ότι δεν έδωσε ουσιαστικές λύσεις ενώ αναφορές υπήρξαν και στο γενικότερο ύφος που επέδειξαν.

Μεγάλη βάση έδωσε και στην ανάλυση του προγράμματος της παράταξής του για την επόμενη τετραετία, επικεντρώνοντας σε ορισμένες προτάσεις. Τόσο στην κριτική του, όσο και στην παρουσίαση του προγράμματός του, έμφαση έδωσε σε συγκεκριμένους τομείς, όπως η εμφάνιση της πόλης, η καθαριότητα κλπ

Από την πλευρά του ο **Γιάννης Μαρκάκης** που στηρίζεται από το ΚΚΕ, πέρα από κάποιες συνεντεύξεις Τύπου, όπου ανέλυσε τις θέσεις και το πρόγραμμά του, προτίμησε τις περιοδείες και τις επισκέψεις κυρίως σε χώρους δουλειάς.

Τέλος, ο **Μιχάλης Κατσαρός,** πέρα από ορισμένες ανακοινώσεις που εξέδωσε η παράταξή του, κινήθηκε πιο υποτονικά από τους υπόλοιπους.

ΕΚΤΙΜΗΣΕΙΣ

Τα προγνωστικά, ιδιαίτερα όταν μιλάμε για εκλογές σε μια τοπική κοινωνία, είναι σίγουρα μια δύσκολη υπόθεση. Πέρα από τη δυναμική του επικεφαλής κάθε παράταξης και τη προσωπικότητά του, ρόλο παίζουν οι προσωπικές σχέσεις που έχουν οι υποψήφιοι δημοτικοί σύμβουλοί τους. Ορισμένοι από αυτούς έχουν μεγάλο κύκλο γνωριμιών όπου τυγχάνουν αποδοχής και είναι βέβαιο ότι θα φέρουν στην παράταξη πολλούς ψήφους που σε διαφορετική περίπτωση θα κατέληγαν σε άλλες παρατάξεις.

Φυσικά, οι υποψήφιοι δήμαρχοι αλλά και όλοι οι συνεργάτες τους δηλώνουν πολύ αισιόδοξοι για το εκλογικό αποτέλεσμα. Μάλιστα, οι τρεις επικρατέστεροι κάνουν λόγο ακόμη και για νίκη από την πρώτη Κυριακή.

Βέβαια, με αγωνία ανέμεναν όλοι να δημοσιοποιηθεί στα τέλη της περασμένης εβδομάδας δημοσκόπηση για το δήμο της Ρόδου, η οποία -σύμφωνα με φήμες που υπήρχαν- διενεργήθηκε το προηγούμενο διάστημα. Οι φήμες όμως αυτές διαψεύστηκαν και έτσι οι υποψήφιοι μπορούν με περισσότερη... ελευθερία να δηλώνουν αισιόδοξοι. Άλλωστε, η τελευταία δημοσκόπηση που έγινε στη Ρόδο από την εταιρία RASS, διενεργήθηκε πριν από περίπου ένα μήνα. Τόσο το χρονικό διάστημα που πέρασε από τότε όσο και το υψηλό ποσοστό αναποφάσιστων που είχε καταγραφεί, δίνουν στον καθένα το δικαίωμα να υποστηρίξει ότι από τότε έως σήμερα τα δεδομένα έχουν διαμορφωθεί θετικά για τον ίδιο και αρνητικά για τους υπόλοιπους.

Ερωτηματικό αποτελεί επίσης αν θα έχουμε εκλογή δημάρχου από την πρώτη Κυριακή ή αν θα πάμε σε δεύτερο γύρο. Στο δεύτερο ενδεχόμενο, υπάρχουν πάρα πολλοί παράγοντες που μπορεί να κρίνουν το τελικό αποτέλεσμα. Πολλά θα κριθούν αυτό το διάστημα αλλά και αμέσως μετά την ανακοίνωση των αποτελεσμάτων της πρώτης Κυριακής. Φυσικά, κάθε πρόβλεψη είναι παρακινδυνευμένη σε ακόμη μεγαλύτερο βαθμό από ότι για το αποτέλεσμα της πρώτης Κυριακής. Μην ξεχνάμε ότι σε περίπτωση δεύτερου γύρου, οι αναποφάσιστοι θα... πληθύνουν εντυπωσιακά μετά την πρώτη Κυριακή και κανείς δεν γνωρίζει από τώρα πως θα συμπεριφερθούν.

Ένα βασικό σημείο στη μάχη των υποψηφίων να πείσουν, θα είναι μια πιθανή τηλεοπτική αντιπαράθεσή τους. Σύμφωνα με πληροφορίες, στο παρασκήνιο γίνονται κινήσεις για τη διενέργεια ενός ντιμπέιτ, αλλά μέχρι στιγμής δεν έχουν καρποφορήσει. Ίσως τελικά να μη γίνει, όπως άλλωστε είχε συμβεί και πριν από 4 χρόνια. Αν όμως τελικά οι υποψήφιοι δήμαρχοι συμφωνήσουν, το ντιμπέιτ αυτό μπορεί να σταθεί αφορμή να μετακινηθούν κάποιοι ψηφοφόροι, αν και αυτό συνήθως συμβαίνει σε μικρό ποσοστό σε τοπικές εκλογές.

Το βέβαιο είναι ότι έχουμε μπει ήδη στην τελική ευθεία, με τις παρατάξεις και τους υποψήφιους δημάρχους να εντείνουν τις προσπάθειές τους, ενώ σε φουλ προεκλογικούς ρυθμούς κινούνται και οι υποψήφιοι δημοτικοί σύμβουλοι. Άλλωστε, από το Πρωτοδικείο επικυρώθηκαν οι συνδυασμοί με τους υποψηφίους δημοτικούς συμβούλους, χωρίς να υπάρξει πρόβλημα με την συμμετοχή κάποιου. Όλοι λοιπόν γνωρίζουν τη διάταξη των δικών τους δυνάμεων αλλά και των αντιπάλων και... εφορμούν δυναμικά για να πείσουν τον ροδιακό λαό.

ΔΩΔΕΚΑΝΗΣΙΑΚΗ ΕΝΩΤΙΚΗ ΚΙΝΗΣΗ
ΒΑΣΙΛΗΣ ΥΨΗΛΑΝΤΗΣ



ΜΙΧΑΛΗΣ ΜΠΑΡΙΑΝΑΚΗΣ
ΕΡΓΟΔΗΓΟΣ ΔΟΜ. ΕΡΓΩΝ
ΝΟΜΑΡΧΙΑΚΟΣ ΣΥΜΒΟΥΛΟΣ - ΠΡΩΗΝ ΠΡΟΕΔΡΟΣ ΝΑΟΔ
ΥΠΟΨΗΦΙΟΣ ΝΟΜΑΡΧΙΑΚΟΣ ΣΥΜΒΟΥΛΟΣ
ΑΠ579

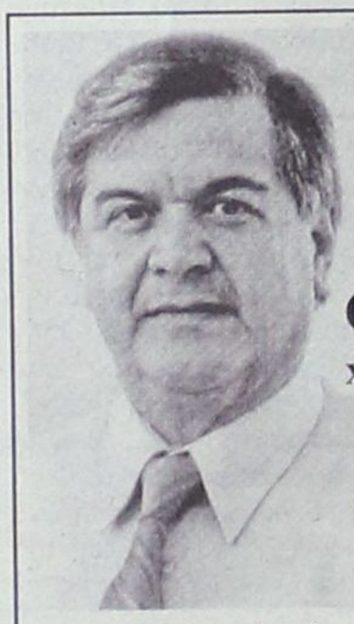

ΓΕΩΡΓΙΟΣ
ΘΕΜ. ΝΙΣΥΡΙΟΣ
ΧΕΙΡΟΥΡΓΟΣ ΟΔΟΝΤΙΑΤΡΟΣ
Υποψήφιος
Νομαρχιακός Σύμβουλος
Δωδεκανήσου
Εκπρόσωπος Νομού Δωδεκανήσου
ΕΝΩΣΗΣ ΝΟΜΑΡΧΙΑΚΩΝ
ΑΥΤΟΔΙΟΙΚΗΣΕΩΝ ΕΛΛΑΔΑΣ
(Ε.Ν.Α.Ε)

Για τα Δωδεκάνησα που όλοι
αγαπάμε και θέλουμε
Για τα Δωδεκάνησα που μας αξίζει

ΕΝΩΜΕΝΟΙ
ΚΑΙ ΔΥΝΑΤΟΙ
ΚΕΡΔΙΖΟΥΜΕ

ΔΩΔ/ΚΗ ΕΝΩΤΙΚΗ ΚΙΝΗΣΗ
ΒΑΣΙΛΗΣ ΥΨΗΛΑΝΤΗΣ
ΑΠ584(Γ)

Δωρεάν Ασύρματη Πρόσβαση στο Δήμο Ιαλυσού σήμερα...
Νέα εποχή στην ηλεκτρονική επικοινωνία
και στην πλοήγηση στο Internet



Εύκολα Γρήγορα Σταθερά
Αλλάζει ο τρόπος που:
Επικοινωνούμε Συναλλασσόμαστε
Ενημερωνόμαστε Εκπαιδευόμαστε
Εργαζόμαστε Ψυχαγωγούμαστε
Μάθετε περισσότερα
http://www.ialysos.gr
http://www.broad-band.gr
τηλ.: 22410 98305
ΔΗΜΟΣ ΙΑΛΥΣΟΥ
Γ Κοινοτικό Πλαίσιο Στήριξης
Επιχειρησιακό Πρόγραμμα "Κοινωνία της Πληροφορίας"
Το έργο συγχρηματοδοτείται κατά 75% από το Ευρωπαϊκό Ταμείο Περιφερειακής Ανάπτυξης
ΑΤ1267

Οι υποψήφιοι νομάρχες και μετά τις δημοσκοπήσεις

Συνεχίζουν με τους ίδιους ρυθμούς...

Άλλα μηνύματα, πάντως αισιόδοξα, εισπράττει ο Β. Υψηλάντης από τις περιοδείες του

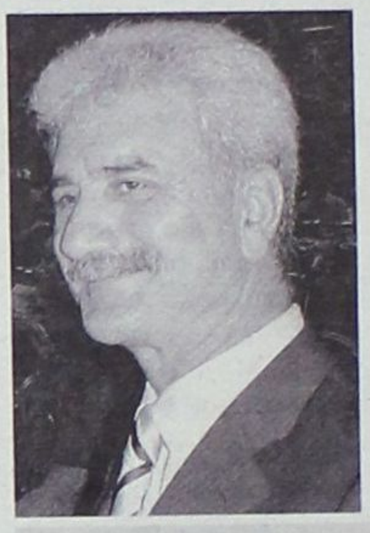





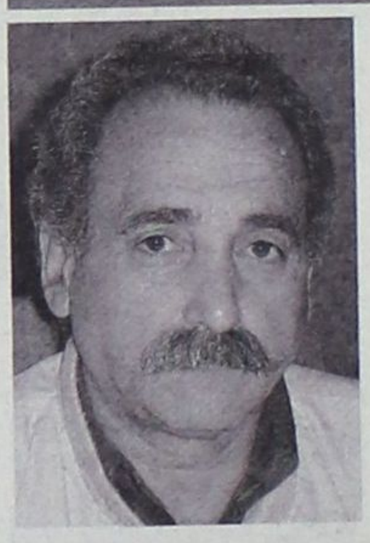

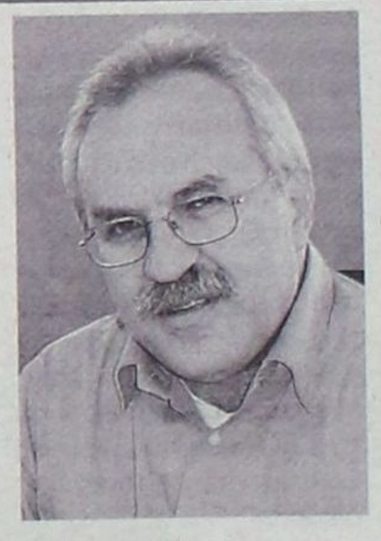

Υπό τη σκιά της τελευταίας δημοσκόπησης που διενεργήθηκε σε επίπεδο νομού, διεξάγονται το τελευταίο διάστημα στα Δωδεκάνησα οι νομαρχιακές εκλογές, με τις παρατάξεις να ετοιμάζουν την τελευταία τους «επίθεση» καθώς απομένει λιγότερο χρονικό διάστημα από δύο εβδομάδες.

Ο Βασίλης Υψηλάντης και στελέχη της παράταξής του, έχουν αμφισβητήσει και δημόσια ότι η δυναμική των παρατάξεων, έτσι όπως καταγράφηκε στη δημοσκόπηση, ανταποκρίνεται στην πραγματικότητα.

Ουσιαστικά, με δηλώσεις τους τις τελευταίες ημέρες, αλλά και με γραπτή ανακοίνωση της παράταξης, αμφισβητούν την μεθοδολογία που ακολουθήθηκε, το χρόνο που επιλέχθηκε για τη διενέργειά της, καθώς και τη σκοπιμότητα που υποκρύπτεται πίσω από τη δημοσκόπηση. Κυρίως, τονίζεται ο πολύ μικρός αριθμός του δείγματος απαντήσεων που συγκεντρώθηκε. Μάλιστα, σε ορισμένα νησιά, ρωτήθηκαν μόλις λίγες δεκάδες ψηφοφόροι, αριθμός πολύ μικρός για να βγουν συμπεράσματα, όπως αναφέρουν.

Στελέχη της παράταξης δήλωναν ότι τα μηνύματα που παίρνουν από παντού είναι εντελώς διαφορετικά και άκρως θετικά για την παράταξη, προβάλλοντας ως χαρακτηριστικό παράδειγμα την πολύ μεγάλη συγκέντρωση που έγινε στα εγκαίνια του εκλογικού κέντρου στην Κω, το βράδυ της Παρασκευής. Ο όγκος των συγκεντρωθέντων και ο παλμός που επικρατούσε, ήταν πέρα και από τις πιο αισιόδοξες εκτιμήσεις, τόνιζαν.

Ανεξάρτητα από όλα αυτά, η παράταξη Δωδεκανησιακή Ενωτική Κίνηση συνεχίζει τον προεκλογικό αγώνα με μεγάλη αισιοδοξία για το τελικό αποτέλεσμα. Οι περιοδείες και οι επισκέψεις του κ. Υψηλάντη είναι συνεχείς και το επόμενο διάστημα μάλιστα θα ενταθούν ακόμη περισσότερο, αφού πλησιάζει η ημέρα της ψηφοφορίας. Όπως τονίζουν στελέχη της, η μάχη θα δοθεί μέχρι και την τελευταία στιγμή, με στόχο να αλλάξουν τα Δωδεκάνησα σελίδα.

Στην παράταξη του κ. Μαχαιρίδη τώρα, παρά τα θετικά αποτελέσματα της δημοσκόπησης, υπάρχει γκρίνια, καθώς στελέχη της κατηγορούν τον επικεφαλής για επίδειξη φαινομένων αυταρχισμού, που μειώνουν τη συνολική εικόνα της παράταξής τους.

Η εντύπωση που υπάρχει σε πολλά στελέχη, είναι ότι στο εσωτερικό δεν υπάρχει σύμπνοια και ομοψυχία, παρά την ευφορία που δημιούργησε η δημοσκόπηση.

Έντονες αντιπαραθέσεις υπάρχουν και μεταξύ υποψηφίων νομαρχιακών συμβούλων. Τέτοια φαινόμενα, έχουν καταγραφεί κυρίως στις Επαρχίες της Κω και της Καλύμνου, όπου οι ανταγωνισμοί υποψηφίων νομαρχιακών συμβούλων και τα συντροφικά μαχαιρώματα, απειλούν να κάνουν τα πράγματα ακόμη χειρότερα και να δυναμιτίσουν την παρουσία της παράταξης, προκαλώντας φθορά και στα ποσοστά που θα πάρει στις 15 Οκτωβρίου.

Μήλον της έριδος αποτελεί η «πρωτιά» στα δύο Επαρχεία. Σύμφωνα με το νόμο, ο νομαρχιακός σύμβουλος της παράταξης της πλειοψηφίας, που θα συγκεντρώσει το μεγαλύτερο αριθμό ψήφων, αυτομάτως καταλαμβάνει τη θέση του Επάρχου για τα τέσσερα επόμενα χρόνια. Η σύγκρουση ορισμένες φορές είναι σφοδρή και γίνεται αντιληπτή εύκολα, παρά το γεγονός ότι όλα αυτά γίνονται στο παρασκήνιο και συστηματικά διαψεύδονται επίσημα.

Το θέμα είναι βέβαια ότι άρχισαν και πάλι να εμπλέκονται στην όλη διαδικασία και βουλευτές, με αφορμή να αρχίσουν να σχηματίζονται εντός της παράταξης δύο αντίπαλα στρατόπεδα, τα συμφέροντα των οποίων συγκρούονται σε πολλά επίπεδα.

Τον προεκλογικό τους αγώνα συνεχίζουν και οι άλλοι δύο υποψήφιοι νομάρχες, Γιάννης Περδικάρης (στηρίζεται από το Κομουνιστικό Κόμμα) και Δημήτρης Γάκης (στηρίζεται από τον Συνασπισμό).

Και οι δύο καταναλώνουν την προεκλογική δραστηριότητά τους για να προβάλουν την υποψηφιότητά τους και τις θέσεις τους, με στόχο, όπως έχουν δηλώσει οι ίδιοι, όχι να νικήσουν στις εκλογές, αλλά να πετύχουν τέτοιο ποσοστό που θα τους επιτρέψει να έχουν εκπροσώπηση στην επόμενη σύνθεση του νομαρχιακού συμβουλίου, έτσι ώστε να έχουν τη δυνατότητα να εκφράζουν εκεί την άποψή τους και να παρεμβαίνουν στα προβλήματα του νομού με τις δικές τους προτάσεις και κριτική.



Γεράκης Αλέξανδρος-Ελευθέριος
ΥΠΟΨΗΦΙΟΣ ΝΟΜΑΡΧΙΑΚΟΣ ΣΥΜΒΟΥΛΟΣ
ΔΩΔ.Ε.Κ
ΜΕ ΥΠΟΨΗΦΙΟ ΝΟΜΑΡΧΗ ΔΩΔΕΚΑΝΗΣΟΥ
τον Βασίλη Υψηλάντη
ΤΗΛ. 6945673673
ΑΠ561(Γ)

Δύο άτομα στις Καλυθιές

Συνελήφθησαν για κατοχή κοκαΐνης

Κατείχαν 69 δόσεις για πώληση σε ναρκομανείς



Το Σάββατο το βράδυ στις 9.30 συνελήφθησαν στις Καλυθιές Ρόδου από αστυνομικούς του Τμήματος Δίωξης Ναρκωτικών Ρόδου 36χρονος ημεδαπός κάτοικος Φαληρακίου και 32χρονος ημεδαπός κάτοικος Αφάντου , διότι ο πρώτος κατελήφθη κατά την στιγμή που αποπειράθηκε να πουλήσει στον δεύτερο δράστη μια αυτοσχέδια πλαστική συσκευασία με κοκαΐνη βάρους ενός γραμμαρίου αντί του ποσού των 100 ευρώ. Στη συνέχεια σε σωματική έρευνα που πραγματοποιήθηκε στον πρώτο δράστη κατελήφθη να κατέχει εξήντα εννέα αυτοσχέδιες πλαστικές συσκευασίες που περιείχαν κοκαΐνη βάρους ενός γραμμαρίου η καθεμιά και το ποσό των πέντε χιλιάδων εννιακοσίων σαράντα ευρώ. Οι ναρκωτικές ουσίες κατασχέθηκαν καθώς και το χρηματικό ποσό ως προϊόν εμπορίας ναρκωτικών.

Χέρι βοηθείας στους υποψήφιους που στηρίζουν

Στον αγώνα τα κόμματα

- Σύσκεψη στελεχών σήμερα στη ΝΕ της ΝΔ
- Αύριο συνεδρίαση και στο ΠΑΣΟΚ

Εντείνουν τις προσπάθειές τους τα δύο μεγάλα κόμματα αλλά και τα μικρότερα στην περιοχή μας από σήμερα με στόχο την υποβοήθηση των υποψηφίων που στηρίζουν σε δήμους και Νομαρχία.

Η Ν.Ε. της Ν.Δ. συγκαλεί απανωτές συσκέψεις στελεχών ενώ κάτι ανάλογο προετοιμάζεται να κάνει και το ΠΑΣΟΚ. Εκτός από την κινητοποίηση των μελών, τα κόμματα έχουν αναλάβει και την στελέχωση των εκλογικών τμημάτων όπως επίσης και την μεταφορά ετεροδημοτών.

Απόψε η ΝΟΔΕ συγκαλεί σύσκεψη όλων των στελεχών των Τοπικών Επιτροπών της περιοχής μας και αύριο το βράδυ τα στελέχη των ειδικών κομματικών οργανώσεων (ΕΚΟ) προκειμένου να ενταθεί η κινητοποίηση της οργανωμένης Νέας Δημοκρατίας τόσο για τη νομαρχία Δωδεκανήσου και τον συνδυασμό του κ. Β. Υψηλάντη όσο και για τους υποψηφίους δημάρχους που στηρίζονται από το κόμμα. ιδιαίτερη έμφαση όπως είναι λογικό, θα δοθεί στη στήριξη του κ.Χατζηευθυμίου για το δήμο Ρόδου και φυσικά του υποψηφίου νομάρχη. Η ΝΟΔΕ επίσης θα ζητήσει τη βοήθεια των στελεχών για την μετακίνηση ετεροδημοτών όπως και για την στελέχωση των εκλογικών τμημάτων που θεωρείται ως ιδιαίτερα σοβαρό ζήτημα.

Από την άλλη στο ΠΑΣΟΚ, πιθανότατα την Τρίτη, θα συνεδριάσει η Νομαρχιακή Επιτροπή εκλογικού αγώνα με τη συμμετοχή των βουλευτών, του υποψήφιου νομάρχη Γ. Μαχαιρίδη και του υποψήφιου δημάρχου Γ. Γιαννόπουλου. Παράλληλα προετοιμάζεται η σύγκληση της ολομέλειας πόλης που θα γίνει με ευθύνη της Επιτροπής εκλογικού αγώνα κατά πάσα πιθανότητα την ερχόμενη Κυριακή.

Το τοπικό ΠΑΣΟΚ θα δώσει ιδιαίτερη βαρύτητα στο δήμο της Ρόδου και στη νομαρχία ενώ βοηθά όπως μπορεί και τους λοιπούς υποψηφίους που στηρίζει. Σε ανάλογες κινήσεις προχωρούν και τα άλλα δύο κόμματα, το ΚΚΕ και ο Συνασπισμός προκειμένου να στηρίζουν τις επιλογές των κομμάτων τους.

Δύο άτομα μεταφέρθηκαν στη Ρόδο

Σοβαρό τροχαίο χθες πρωί στη Σύμη

Κρίσιμη η κατάσταση του ενός



Σοβαρό τροχαίο έγινε χθες το πρωί στη Σύμη με αποτέλεσμα να τραυματιστούν δυο άτομα, το ένα ιδιαίτερα σοβαρά το οποίο με πλωτό του λιμεναρχείου μεταφέρθηκε στο νοσοκομείο της Ρόδου ενώ το δεύτερο άτομο μεταφέρθηκε στο νοσοκομείο με το πλοίο της ΑΝΕΣ που έκανε το πρωινό δρομολόγιο.

Σύμφωνα με πληροφορίες το τροχαίο έγινε στις 7 το πρωί χθες στο δρόμο από το Γιαλό προς το χωριό όταν δίκυκλο που οδηγούσε ρωσίδα ξέφυγε από την πορεία του με αποτέλεσμα να ανατραπεί και να τραυματιστεί σοβαρά ο συνεπιβάτης, Συμιακός ενώ τραυματίστηκε αλλά όχι σοβαρά η οδηγός του οχήματος. Λόγω της σοβαρότητας της κατάστασης του άνδρα, κινητοποιήθηκε αμέσως το Λιμεναρχείο και με το πλωτό σκάφος έγινε η μεταφορά στο νοσοκομείο της Ρόδου όπου και παραμένει σε θάλαμο της ΜΕΘ. Αργότερα με το πλοίο της ΑΝΕΣ που εκτελούσε δρομολόγιο προς Ρόδο μεταφέρθηκε και η ρωσίδα που και αυτή έχει τραυματιστεί. Για την κατάσταση της υγείας τους δεν κατέστη δυνατόν να πάρουμε τη παραμικρή ενημέρωση από την κλινική της ΜΕΘ παρά τις προσπάθειες που έγιναν.

Λόγω της συνεχιζόμενης απεργίας των δασκάλων

Αγωνιούν οι γονείς

Κινητοποιήσεις των καθηγητών από σήμερα!



Συνεχίζουν για τρίτη συνεχή εβδομάδα τις απεργιακές κινητοποιήσεις τους οι δάσκαλοι στην περιοχή μας ενώ στο παιχνίδι το απεργιακό μπαίνουν και οι καθηγητές με την 48ωρη απεργία που κήρυξε για σήμερα και αύριο η Ομοσπονδία τους.

Από σήμερα αναμένεται να ξεκινήσουν έντοντες διαμαρτυρίες από τους γονείς που βλέπουν τα παιδιά τους να χάνουν τα μαθήματα και να μην γνωρίζουν τι θα γίνει τις επόμενες ημέρες.

Μετά την απόρριψη των οικονομικών αιτημάτων των απεργών από τον πρωθυπουργό Κ. Καραμανλή οι δάσκαλοι συνεχίζουν από σήμερα για τρίτη συνεχή εβδομάδα τις απεργιακές κινητοποιήσεις τους.

Την Παρασκευή θα αποφασιστεί η συνέχιση ή μη των απεργιών αν και εκτιμάται ότι λόγω των εκλογών αλλά και της οικονομικής δυσπραγίας του κλάδου, θα είναι πολύ δύσκολη η συνέχισή τους. Παράλληλα σήμερα και αύριο απεργούν και οι καθηγητές με παρόμοια αιτήματα με αυτά των δασκάλων.

Σε τοπικό επίπεδο οι γονείς έχουν αρχίσει να αγανακτούν από τη συνέχιση των απεργιών βλέποντας να χάνουν τα μαθήματα τα παιδιά τους και δεν αποκλείεται να αντιδράσουν δυναμικά τις επόμενες ημέρες. Αρκετοί γονείς παίρνουν αγανακτισμένοι στην εφημερίδα μας και διαμαρτύρονται όχι μόνο γιατί χάνουν τα παιδιά τους τα μαθήματα αλλά γιατί δεν ξέρουν καθημερινά τι τους ξημερώνει, αν θα πρέπει να πάνε στο σχολείο ή όχι τα παιδιά τους.

Λογικά σήμερα και αύριο η απεργία θα συγκεντρώσει υψηλά ποσοστά και στην α/βάθμια και στην β/θμια εκπαίδευση. Προς το τέλος της εβδομάδας θα πρέπει να αναμένεται κάμψη ίσως και τερματισμός της.

ΔΗΛΩΣΕΙΣ ΓΙΑΝΝΑΚΟΥ

«Θα αστειεύεστε, φυσικά!» ήταν η απάντηση της υπουργού Παιδείας Μ.Γιαννάκου, σε ερώτηση αν θα παραιτείτο για να εκτονωθεί η κρίση στην εκπαίδευση. Τονίζει ότι δεν κάνει προσωπική πολιτική και εμφανίζεται ανυποχώρητη στις σχεδιαζόμενες αλλαγές, λέγοντας μαλιστα ότι θα εφαρμοστούν εντός της τετραετίας.

Μιλώντας στην "Καθημερινή της Κυριακής", υπογραμμίζει πως θεωρεί αδιαπραγμάτευτο ότι πρέπει να ενισχυθεί η αυτοδιοίκηση των πανεπιστημίων, να καταργηθεί η «αιώνια» φοίτηση και να υιοθετηθεί η καθολική ψηφοφορία των φοιτητών στις πρυτανικές εκλογές.

Για το επίδομα των δασκάλων απαντά ότι δεν εξαρτάται από το υπουργείο Παιδείας και επαναλαμβάνει: «Έπειτα από συνεννόηση με τον υπουργό Οικονομικών γνωστοποιήσαμε ότι το επίδομα θα δοθεί σε 3 χρόνια και σε έξι δόσεις».

Σε ερώτηση αν, στην περίπτωση που επαναληφθούν οι καταλήψεις, η εκπαίδευση μπορεί να αποτελέσει διακύβευμα για πρόωρες εκλογές, η κ. Γιαννάκου απαντά: «Όχι, δεν το θεωρώ αυτή τη στιγμή. Επαναλαμβάνω ότι η κυβέρνηση έχει την Παιδεία πάντοτε ως αιχμή του δόρατος της πολιτικής της».



Στέργος Σ. Στάγκας
ΔΗΜΑΡΧΟΣ
Υποψήφιος Δήμαρχος Ιαλυσού

ΝΕΑ ΔΗΜΙΟΥΡΓΙΚΗ ΠΝΟΗ
ΑΝΕΞΑΡΤΗΤΟΣ ΣΥΝΔΥΑΣΜΟΣ
ΙΑΛΥΣΟΥ

ξέρουμε, θέλουμε και μπορούμε!

ΑΤ4382(Γ)

Με το ειδικό χωροταξικό σχέδιο για τον τουρισμό που συντάσσεται

Κίνητρα για νέες επενδύσεις

Ανερχόμενοι τουριστικοί προορισμοί της χώρας, ήδη ανεπτυγμένες περιοχές με υποδομές, όπως η Ρόδος και η Κρήτη, και τουριστικά μέρη με εύκολη οδική πρόσβαση θα αποτελέσουν, σύμφωνα με το ειδικό χωροταξικό σχέδιο για τον τουρισμό, ισχυρούς πόλους υποδοχής επενδύσεων.

Στόχος η ανάδειξη των συγκριτικών πλεονεκτημάτων κάθε περιοχής



Το εν λόγω σχέδιο που συντάσσεται με τη συνεργασία των υπηρεσιών του υπουργείου Τουριστικής Ανάπτυξης και του ΥΠΕΧΩΔΕ αναμένεται να δώσει ευκαιρίες για «χρυσές δουλειές» στον τουριστικό κλάδο. Το σχέδιο βρέθηκε και στο επίκεντρο των συζητήσεων, της τουριστικής αγοράς κυρίως, από τη δυσφορία που εξέφρασαν ξένοι επενδυτές για την καθυστέρηση ολοκλήρωση του, καθώς εκτιμήθηκε ότι δύναται να φέρει στην Ελλάδα επενδύσεις ύψους έως 4 δισ. ευρώ.

Σύμφωνα με πληροφορίες στο σχέδιο δεν λαμβάνεται υπόψη η διοικητική δομή της χώρας αλλά ιδιαίτερα χαρακτηριστικά των περιοχών που μπορούν να υποδεχθούν μεγάλες επενδύσεις, καθώς και οι υφιστάμενες υποδομές. Αν και κατά κόρον έγινε συζήτηση για το θέμα της ανάπτυξης της τουριστικής κατοικίας σε συνδυασμό με την κατασκευή ξενοδοχειακών εγκαταστάσεων, ακόμη και με την ολοκλήρωση του χωροταξικού σχεδίου δεν θα δοθεί οριστική λύση στα προβλήματα υλοποίησης τέτοιου είδους επενδύσεων στη χώρα μας. Και αυτό γιατί, ενώ θα γίνει ξεκάθαρο το πλαίσιο ως προς τη σκοπιμότητα ή τη χωροθέτηση, θα συνεχίσουν να υφίστανται προβλήματα σε σχέση με την πολεοδομική νομοθεσία η οποία κρίνεται ότι θα πρέπει να εκσυγχρονισθεί για τη βελτίωση του επενδυτικού κλίματος και την υλοποίηση επιχειρηματικών σχεδίων μεγάλης κλίμακας.

Στόχος του χωροταξικού όπως προσδιορίζεται είναι και η ανάδειξη των συγκριτικών πλεονεκτημάτων της κάθε περιοχής με την ανάπτυξη και των ειδικών μορφών τουρισμού όπως ιαματικός, αθλητικός, θρησκευτικός, γαστρονομικός, θεραπευτικός, πολιτιστικός, συνεδριακός, περιηγητικός, θαλάσσιος, ορειβατικός κ.λπ. Ενα από τα βασικά θέματα του χωροταξικού του τουρισμού από την εθνική κλίμακα είναι η αναζήτηση των τρόπων και όρων συσχέτισης της ανάπτυξης του τουρισμού στους τουριστικούς πόλους με την ανάπτυξη της ενδοχώρας τους, καθώς και μεταξύ των τουριστικών προορισμών. Στο πλαίσιο αυτό αναζητείται και η συσχέτιση κατά το δυνατόν με περιοχές στη διασυνοριακή ζώνη, με σκοπό τη συμπληρωματικότητα για προώθηση των προορισμών, την επίλυση κοινών προβλημάτων και την εξυπηρέτηση κοινών αναγκών στην ακτοπλοΐα, την ενέργεια, την ύδρευση, την προστασία του περιβάλλοντος κ.λπ. Ως μία από τις σημαντικότερες προϋποθέσεις τίθεται η προσβασιμότητα και η εξυπηρέτηση των τουριστικών προορισμών. Με την ολοκλήρωση του χωροταξικού σχεδίου εκτιμάται ότι θα δημιουργηθούν οι προϋποθέσεις για τη βελτίωση των διασυνδέσεων με τις χώρες προέλευσης των τουριστών και την αύξηση των πυλών εισόδου με συμπλήρωση και εμπλουτισμό των έργων βασικής υποδομής (κύριοι οδικοί άξονες, αεροδρόμια, λιμένες μαρίνες κ.λπ.).

International Life
Για καλύτερη ζωή

ΕΞΑΣΦΑΛΙΣΗ ΔΟΣΗΣ ΔΑΝΕΙΟΥ

Σας εξασφαλίζουμε τις δόσεις των δανείων σας, είτε στεγαστικών, καταναλωτικών ή κινήσεως, προσφέροντάς σας ένα ποσό ίσο με το δάνειό σας.

Για περισσότερες πληροφορίες
Γ. Σεφέρη 78, 85100 Ρόδος
Τηλ.: 2241067980, fax 2241065467
E-mail: GR0574@inlife.gr
AT4239(Γ)

Ωδείο A.Corelli
Α.ΚΑΡΑΤΖΙΑ
ΑΡ. ΑΔΕΙΑΣ 27506

ΔΙΔΑΣΚΟΝΤΑΙ μαθήματα μουσικής παιδείας από έμπειρους και καταξιωμένους καθηγητές για μια εγγυημένη επαγγελματική αποκατάσταση

ΛΕΙΤΟΥΡΓΟΥΝ ΟΛΑ ΤΑ ΤΜΗΜΑΤΑ ΜΟΥΣΙΚΗΣ

Λεωφ. Ρόδου - Λίνδου 66 & Κων. Υδραίου γωνία
Τηλέφωνο 22410 39647

Οι εγγραφές συνεχίζονται
Ωρες λειτουργίας καθημερινά 15.00-20.00 & Σάββατο 10.30-13.00
AT4318(Γ)

Στην τουριστική κίνηση το 8μηνο

Θετικός απολογισμός

Αύξηση 13% στις αφίξεις με τσάρτερ και κρουαζιερόπλοια

Με αύξηση που έφτασε το ποσοστό του 13% τόσο για τις αφίξεις με πτήσεις τσάρτερ όσο και για τις προσεγγίσεις των κρουαζιεροπλοίων, έκλεισε το οκτάμηνο του 2006 για τη Ρόδο.

Συγκεκριμένα το διάστημα από τον Ιανουάριο έως και τον Αύγουστο η τουριστική κίνηση του νησιού μας, εκτινάχθηκε στα ύψη, επιβεβαιώνοντας τις εκτιμήσεις που υπήρχαν ότι η φετινή τουριστική περίοδος θα πήγαινε πολύ καλά από πλευράς αριθμών.

Πλοία και αεροπλάνα λοιπόν έφεραν στη Ρόδο, τόσο κόσμο ώστε να πει κανείς ότι φέτος πήγαμε καλά τουλάχιστον από πλευράς αριθμών, αφού, με τις πτήσεις τσάρτερ ήρθαν στη Ρόδο, 1.003.284 άτομα, ενώ με τα κρουαζιερόπλοια, ήρθαν 362.916 άτομα.

Σε σύγκριση με το προηγούμενο έτος, στην πρώτη κατηγορία σημειώθηκε αύξηση της τάξης, 13,09% ενώ στη δεύτερη 13% στις προσεγγίσεις και 33% στον αριθμό επιβατών, καθώς το έτος 2005 ήρθαν με πτήσεις τσάρτερ 887.159 τουρίστες και με τα κρουαζιερόπλοια 272.707 άτομα.

Εξ ίσου καλά όμως εξελίχθηκε η τουριστική κίνηση και για το επόμενο διάστημα για το οποίο αναμένεται η επιβεβαίωση από τα επίσημα στοιχεία των αρμοδίων αρχών.

Η διαφορά των περίπου 116.000 ατόμων στις πτήσεις τσάρτερ και των περίπου 90.000 ατόμων στα κρουαζιερόπλοια είναι ένα δεδομένο που ήδη λειτουργεί ως...προάγγελος των πολύ καλών τελικών ποσοστών που θα διαμορφωθούν με το κλείσιμο της φετινής τουριστικής περιόδου.

Οι πίνακες που ακολουθούν είναι αρκετά κατατοπιστικοί όσον αφορά την αναλυτική κίνηση του οχταμήνου.

ΠΙΝΑΚΑΣ Ι
ΑΕΡΟΠΛΑΝΑ

ΜΗΝΕΣ	2005 Αλλοδαποί	2006 Αλλοδαποί	% 2006-2005
ΙΑΝΟΥΡΙΟΣ	381	134	-64,83%
ΦΕΒΡΟΥΑΡΙΟΣ	318	0	-100,00%
ΜΑΡΤΙΟΣ	2.708	666	-75,41%
ΑΠΡΙΛΙΟΣ	25.721	36.548	42,09%
ΜΑΙΟΣ	142.983	155.411	8,69%
ΙΟΥΝΙΟΣ	203.745	229.072	12,43%
ΙΟΥΛΙΟΣ	253.375	289.219	14,15%
ΑΥΓΟΥΣΤΟΣ	257.928	292.234	13,30%
		0	
		0	
		0	
		0	
	887.159	**1.003.284**	**13,09%**

ΠΙΝΑΚΑΣ ΙΙ
ΚΡΟΥΑΖΙΕΡΟΠΛΟΙΑ

ΜΗΝΑΣ	2006 ΕΠΙΒΑΤΕΣ	Κ/Π	2005 ΕΠΙΒΑΤΕΣ	Κ/Π
ΙΑΝΟΥΡΙΟΣ	12.913	6	6.484	2
ΦΕΒΡΟΥΑΡΙΟΣ	10.412	6	7.615	6
ΜΑΡΤΙΟΣ	18.816	19	168.73	16
ΑΠΡΙΛΙΟΣ	45.119	56	24.713	36
ΜΑΙΟΣ	56.151	78	38.619	62
ΙΟΥΝΙΟΣ	69.287	89	52.954	85
ΙΟΥΛΙΟΣ	67.878	77	56.002	74
ΑΥΓΟΥΣΤΟΣ	82.340	85	69.447	87
ΣΕΠΤΕΜΒΡΙΟΣ				
ΟΚΤΩΒΡΙΟΣ				
ΝΟΕΜΒΡΙΟΣ				
ΔΕΚΕΜΒΡΙΟΣ				
ΣΥΝΟΛΟ	**362.916**	**416**	**272.707**	**368**

Συμφώνησαν σ' αυτό όλοι κατά τη συζήτηση του τουριστικού νομοσχεδίου

Αγκάθι οι πολεοδομικές υπερβάσεις

Συζητήσεις για την αξιοποίηση της εκκλησιαστικής περιουσίας στα Δωδεκάνησα

Οι πολεοδομικές υπερβάσεις, που έχουν τα περισσότερα ελληνικά ξενοδοχεία, παραμένει το μεγάλο «αγκάθι» του ελληνικού τουρισμού, όπως διακομματικά ομολογήθηκε και αναδείχτηκε κατά τη συζήτηση στη Βουλή του νομοσχεδίου περί ιαματικού τουρισμού, με τις λοιπές τουριστικές διατάξεις, που ψηφίστηκε την παρελθούσα εβδομάδα. Η υπουργός Τουριστικής Ανάπτυξης κυρία Φάνη Πετραλιά - Πάλλη αναγνώρισε ότι το θέμα αυτό, που διαιωνίζεται επί 40 χρόνια, είναι το «μείζον πρόβλημα» του ελληνικού τουρισμού, είπε ότι έχει επανειλημμένως συναντηθεί με τον υπουργό ΠΕΧΩΔΕ κ. Γ. Σουφλιά για να βρεθεί λύση και δεν δίστασε να ομολογήσει την αγωνία της να μη συμβεί κάποια πυρκαγιά σε ξενοδοχείο, αφού, λόγω των υπερβάσεων, δεν μπορεί να διευθετηθεί η πυρασφάλεια. Τόνισε χαρακτηριστικά η κυρία Πετραλιά:

«Δεν μπορούμε να στρουθοκαμηλίζουμε και να κρύβουμε όλα τα προβλήματα κάτω από το χαλί και να λέμε ότι η Ελλάδα μπορεί να είναι μέσα στους πέντε δημοφιλέστερους προορισμούς του κόσμου. Και μπορεί να είναι η Ελλάδα. Δεν μπορούμε, όμως, να εργαζόμαστε προς αυτή την κατεύθυνση και από την άλλη πλευρά η πλειονότητα των ελληνικών ξενοδοχείων να μην είναι νόμιμη, να υπάρχουν παρεκκλίσεις.

Εδώ θα σας πω ότι κι εγώ έχω αυτήν την έννοια και την αγωνία με το θέμα της πυρασφάλειας. Διότι το ένα φέρνει το άλλο. Είναι οι κρίκοι σε μια αλυσίδα».

Λίγο πριν ο βουλευτής του ΠαΣοΚ κ. Γιάννης Παρασκευάς, αναφερόμενος στις πολεοδομικές παραβάσεις των ξενοδοχείων, προειδοποίησε ότι όσο δεν λύνεται το πρόβλημα θα «επικρέμεται η σπάθη του εισαγγελέα στον τράχηλο όλων των ξενοδόχων και όλων των επιχειρηματιών» και πρόσθεσε ότι η πολιτεία έχει δύο επιλογές: 'Η να κλείσει τις μονάδες ή τα τμήματά τους που έχουν παραβάσεις ή να τα νομιμοποιήσει.

«Δεν μπορούμε, είπε, να νομοθετούμε από τη μια μεριά και να εθελοτυφλούμε από την άλλη. Δεν μπορούμε να λέμε "ξέρεις, αυτοί είναι οι όροι δόμησης, αυτές είναι οι προϋποθέσεις, αυτές είναι οι διαδικασίες", εμείς οι ίδιοι σήμερα νομοθετούμε και αύριο τα ελεγκτικά μας όργανα να κλείνουν τα μάτια και να λένε "μπορεί να λειτουργήσει". Και αναρωτήθηκε ποιος θα πληρώσει τη νύφη αν σε ένα μεγάλο ξενοδοχείο συμβεί μια πυρκαγιά ή μια κατάρρευση...».

Η κυρία Πετραλιά προσδοκά ότι θα πείσει τον κ. Σουφλιά να δοθεί σύντομα μια λύση, η οποία θα ψηφισθεί στη Βουλή είτε σε δικό της νομοσχέδιο, που θα φέρει την άνοιξη στη Βουλή, με ρυθμίσεις και για άλλα θέματα, είτε σε νομοσχέδιο του ΥΠΕΧΩΔΕ.

Το ζήτημα αυτό, εδώ και χρόνια, το συζητά μια επιτροπή με εκπροσώπους των δύο υπουργείων και των ξενοδόχων, ωστόσο, από πλευράς ΥΠΕΧΩΔΕ ουδείς μέχρι τώρα υπουργός τόλμησε να υιοθετήσει μια λύση. Ποια μπορεί να είναι αυτή; Ισως, η προτεινόμενη από το Ξενοδοχειακό Επιμελητήριο, που λέει ότι ο επιχειρηματίας, που έχει πολεοδομική υπέρβαση να «αγοράζει» τη διαφορά οικοπέδου, που απαιτείται, στην αντικειμενική αξία ανά περιοχή και το αντίτιμο να καταβάλλεται από 50% στο υπουργείο Τουριστικής Ανάπτυξης και τον τοπικό δήμο, που θα χρησιμοποιείται για τουριστικούς σκοπούς (έργα υποδομής, προβολή του τουρισμού κ.λπ.).

Οπως έχει πει και ο Σύνδεσμος Ελληνικών Τουριστικών Επιχειρήσεων (ΣΕΤΕ), οι διευθετήσεις ζητούνται μόνο για εκκρεμότητες νομιμοποίησης εγκαταστάσεων σε νομίμως ανεγερθέντα ξενοδοχεία και όχι σε αυτά, που έχουν ανεγερθεί παράνομα, π.χ. σε δασικές περιοχές ή στον αιγιαλό. Η διαιώνιση του προβλήματος, είναι η θέση του ΣΕΤΕ, όχι μόνο δεν περιποιεί τιμή στην ελληνική πολιτεία και τον ιδιωτικό τομέα, αλλά λειτουργεί σαφέστατα ως εμπόδιο σε κάθε ορθολογική ποιοτική ανάπτυξη και δυσχεραίνει την εύρυθμη λειτουργία των ξενοδοχείων.

Η αλλαγή χρήσης ξενοδοχείων

Ενα άλλο θέμα, που προκάλεσε έντονες αντιπαραθέσεις στη συζήτηση του νομοσχεδίου περί ιαματικού τουρισμού στη Βουλή, ήταν η ρύθμιση για την αλλαγή χρήσης ξενοδοχείων, ηλικίας άνω των 20 ετών, που βρίσκονται εντός σχεδίου πόλης ή οικισμού προ του 1923 ή παρακείμενα της ΠΑΘΕ.

Ο βουλευτής κ. Απόστολος Κατσιφάρας χαρακτήρισε τη ρύθμιση αυτή ως μπόνους σε μονάδες που χτίστηκαν κατά παρέκκλιση των ισχυουσών πολεοδομικών διατάξεων. «Και κερδίσανε τότε, επειδή έγινε κατά παρέκκλιση και σήμερα έρχονται για δεύτερη φορά να ξανακερδίσουν» είπε χαρακτηριστικά, επισημαίνοντας ότι η αλλαγή χρήσης θα έπρεπε να είναι ενταγμένη σε μια άλλη πολιτική φιλοσοφία, που θα υπηρετούσε τις πραγματικές ανάγκες (οικιστικές, περιβαλλοντικές, σεβασμό στα ιστορικά κέντρα). Ο κ. Παναγιώτης Σγουρίδης επισήμανε, επίσης, ότι η ρύθμιση για αλλαγή χρήσης μόνο σε όσα ξενοδοχεία απέχουν 500 μέτρα από την ΠΑΘΕ φωτογραφίζει συγκεκριμένο ξενοδοχειακό συγκρότημα. Γι αυτό και πρότεινε αντί για ΠΑΘΕ να οριστούν όλες οι εθνικές οδοί.

Η κυρία Πετραλιά απάντησε ότι θα εξεταστεί αυτή η δυνατότητα για τα ξενοδοχεία των εθνικών οδών και ότι είναι από τα θέματα, που συζητούνται με το ΥΠΕΧΩΔΕ. Ως εκ τούτου, στο επόμενο νομοσχέδιο θα πρέπει να περιμένουμε τη δυνατότητα αλλαγής χρήσης και των παλαιών ξενοδοχείων, που βρίσκονται κοντά στις εθνικές οδούς. Από βουλευτές, ζητήθηκε, επίσης, να μη μείνει αυστηρά η ηλικία των 20 ετών και ανά περίπτωση να εξετάζεται η απόσυρση ξενοδοχείων μικρότερης ηλικίας, εφόσον δεν είναι σε θέση να σταθούν στον ανταγωνισμό. Χαρακτηριστικά, ο κ. Ιωάννης Τραγάκης ζήτησε να οριστεί ότι τα 20 χρόνια είναι από την έκδοση της οικοδομικής αδείας και όχι από την άδεια λειτουργίας ή διαφορετικά να οριστεί η ηλικία των 18 ετών για απόσυρση του ξενοδοχειακού κτιρίου.

Οι εκτάσεις της Εκκλησίας

Το τρίτο θέμα, για το οποίο έγινε πολύ συζήτηση, ήταν η ρύθμιση για τις μεγάλες εκτάσεις της Εκκλησίας και των Μονών ώστε να εκμισθώνονται για 99 χρόνια προς τουριστική αξιοποίηση. Ο κ. Κατσιφάρας θεώρησε υπερβολικά τα 99 χρόνια, τονίζοντας ότι έτσι οι εκτάσεις της Εκκλησίας θα έχουν τις ευνοϊκές ρυθμίσεις που ισχύουν για την περιουσία του Δημοσίου και της ΕΤΑ. Ο κ. Αναστάσιος Καραμάριος υπεραμύνθηκε της ρύθμισης, δίνοντας μια ενδιαφέρουσα διάσταση στην εκκλησιαστική περιουσία. Είπε, μεταξύ άλλων:

«Ελάτε να δείτε πόσα ακίνητα έχει το Πατριαρχείο στη Δωδεκάνησο, ελάτε να δείτε πόσα ακίνητα υπάρχουν αναξιοποίητα στο Αγιο Ορος ή και στη Χαλκιδική σε ορισμένες περιοχές, στις οποίες έχουν πράγματι πολλά μοναστήρια μεγάλες περιουσίες. Μην ξεχνάτε, πρόσθεσε, ότι η εκκλησιαστική περιουσία των μοναστηριών και των άλλων εκκλησιών σε νησιά έγινε επί τουρκοκρατίας και ιταλικής κατοχής σε μας. Για να αποφύγουμε τη δέσμευση των ακινήτων πολλών περιοχών των νησιών μας από την ιταλική κατοχή βρήκαμε την ευκαιρία και τα παραχωρούσαμε στην Εκκλησία. Και όταν έγραφε επάνω chiesa orthodoxa της Εκκλησίας της Ελλάδος στην κτηματολογική εγγραφή, οι Ιταλοί έκαναν πίσω. Σέβονταν την Εκκλησία και μας έμειναν αυτά τα ακίνητα. Αλλά έκτοτε, έρχονται οι δικές μας οι διατάξεις και λένε ότι απαγορεύεται η αξιοποίηση. Πώς θα τα αξιοποιήσουμε επιτέλους;»,

Ο κ. Καραμάριος ζήτησε, επίσης, στα μικρά νησιά να μη χρειάζεται περιβαλλοντική μελέτη για μικρές μονάδες.

«Στα μικρά νησιά μας, στο Μαράθι που είναι κοντά στους Αρκιούς που έχει ένα και μόνο κτίσμα με τέσσερα διαμερίσματα δεν μπορεί κανείς να αξιώνει περιβαλλοντική μελέτη. Μελέτη είναι εκεί η ίδια η φύση, η οποία δίνει και τη μεγάλη αξιοποίηση» είπε χαρακτηριστικά.

ΣΑΒΟΪΔΑΚΗΣ

αρτοποιία - ζαχαροπλαστική





TARGET Design Group

Το όνομα **ΣΑΒΟΪΔΑΚΗΣ**, χρόνια τώρα συνδέεται με την πρωτοπορία στη δημιουργία υψηλής ποιότητας και μεγάλης ποικιλίας πρωτότυπων γεύσεων.

Στα υπερσύγχρονα εργαστήρια μας, παράγουμε καθημερινά με πατροπαράδοτες συνταγές:
- Υπέροχες τούρτες και εξαιρετικά γλυκίσματα.
- Πολλές και πρωτότυπες γεύσεις παγωτού.
- Μεγάλη ποικιλία ψωμιών, αρτοκατασκευασμάτων και αρτοπαρασκευασμάτων, όπως κουλούρια, βουτήματα, παξιμάδια, κέικ, τσουρέκια κ.α.
- Διάφορες σφολιάτες, πίτες ταψιού, κρουασάν γλυκά και αλμυρά, ντόνατς.
- Μεγάλη ποικιλία από πάστες και σιροπιαστά.

Εμπιστευθείτε την πολύχρονη πείρα μας.
Δοκιμάστε τις μοναδικές γεύσεις μας...

ΣΑΒΟΪΔΑΚΗΣ

Συνοδεύει κάθε μέρα τη ζωή μας!

1ο κατ/μα: Αλεξ. Διάκου 9, Ρόδος • 2ο κατ/μα: Κων/νου Υδραίου 30, Ρόδος • Εργαστήριο: Τσαΐρι, Ρόδος

ΑΓ 2345(Γ)

ΡΟΔΟΣ ΑΝΘΡΩΠΙΝΗ ΠΟΛΗ

ΓΙΩΡΓΟΣ ΓΙΑΝΝΟΠΟΥΛΟΣ

Ψηφοδέλτιο Νίκης



ΑΓΤΕΛΗ ΑΝΤΙΦΥΛΙΩΤΗ ΜΑΡΙΑ
Επιχειρηματίας-Τουριστικές επιχειρήσεις



ΑΣΒΕΣΤΗΣ ΝΙΚΟΛΑΟΣ
Κατασκευή & πώληση ακινήτων



ΒΑΣΙΛΑΡΑ ΣΕΒΑΣΤΗ
Αρχιτέκτων Μηχανικός



ΒΑΣΙΛΑΡΑΚΗΣ ΤΣΑΜΠΙΚΟΣ
Επιχειρηματίας



ΒΙΤΣΙΛΑΚΗ - ΣΟΡΩΝΙΑΤΗ ΧΡΥΣΗ
Καθηγήτρια Πανεπιστημίου



ΒΟΥΗ ΛΟΥΚΙΑ
Δικηγόρος



ΓΙΑΣΙΡΑΝΗ ΒΑΣΙΛΕΙΑΔΗ ΧΑΡΙΚΛΕΙΑ (ΧΑΡΟΥΛΑ)
Επιχειρηματίας



ΓΛΑΡΟΣ ΙΩΑΝΝΗΣ
Εκπαιδευτικός



ΓΛΥΝΟΣ ΕΜΜΑΝΟΥΗΛ
Οδοντίατρος



ΔΙΑΚΟΓΕΩΡΓΙΟΥ ΚΑΛΛΙΣΤΟΣ
Κατασκευή & πώληση ακινήτων



ΕΥΘΥΜΙΑΔΗΣ ΧΑΡΑΛΑΜΠΟΣ
Φαρμακοποιός



ΗΡΑΚΛΕΙΔΗΣ ΑΡΙΣΤΟΤΕΛΗΣ
Φαρμακοποιός



ΙΩΑΝΝΙΔΗ ΙΝΓΚΡΙΝΤ ΧΡΙΣΤΙΝΑ
Τραπεζικός υπάλληλος - Εθελόντρια νοσοκόμα



ΙΩΑΝΝΙΔΗΣ ΙΩΑΝΝΗΣ
Δικηγόρος



ΚΑΖΟΥΛΛΑΚΗΣ ΚΑΖΟΥΛΛΗΣ
Δικηγόρος



ΚΑΡΑΝΤΖΙΑΣ ΔΗΜΗΤΡΙΟΣ (ΤΖΙΜΗΣ)
Επιχειρηματίας



ΚΟΛΛΑΤΟΥ ΑΙΚΑΤΕΡΙΝΗ (ΤΙΝΑ)
Δικηγόρος



ΚΟΥΝΤΡΑΣ ΗΛΙΑΣ
Συνταξιούχος



ΚΡΗΤΙΚΟΣ ΕΜΜΑΝΟΥΗΛ
Ιδιωτικός Υπάλληλος



ΛΥΜΟΥΡΑΣ ΠΑΝΑΓΙΩΤΗΣ
Ιδιωτικός Υπάλληλος

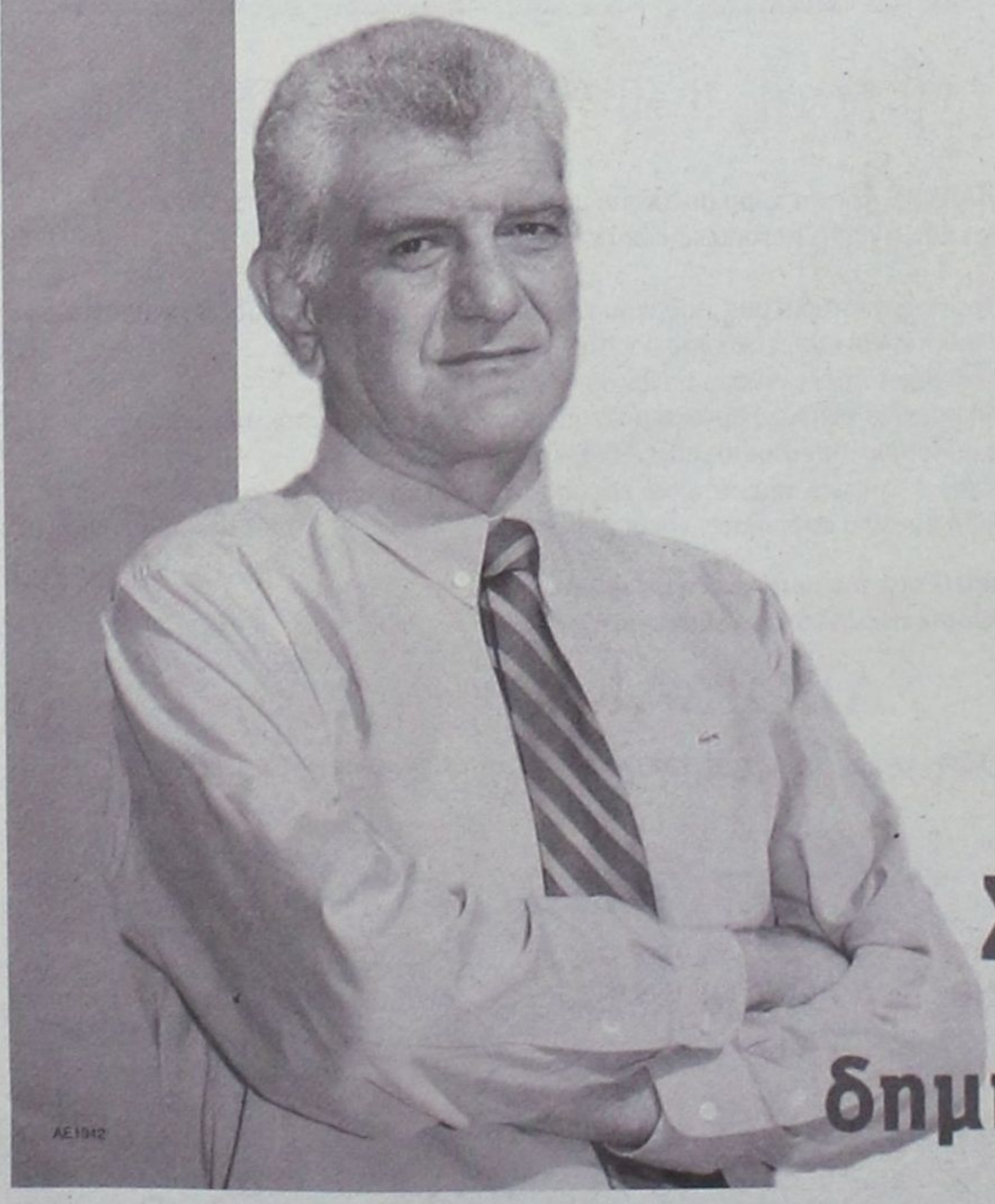

Συνεχίζουμε μαζί, δημιουργούμε το αύριο!

ΡΟΔΟΣ ΑΝΘΡΩΠΙΝΗ ΠΟΛΗ

ΓΙΩΡΓΟΣ ΓΙΑΝΝΟΠΟΥΛΟΣ

Ψηφοδέλτιο Νίκης



ΜΑΝΤΑΛΗΣ ΠΕΡΙΚΛΗΣ
Συνταξιούχος



ΜΗΝΑΤΣΗΣ ΙΩΑΝΝΗΣ
Δημοσιογράφος



ΜΟΣΧΟΣ ΝΙΚΗΤΑΣ
Ιατρός καρδιολόγος



ΜΠΑΡΑΚΑΣ ΑΘΑΝΑΣΙΟΣ
Δημόσιος υπάλληλος



ΜΠΟΝΗ ΜΑΡΙΝΑ
Έμπορος



ΠΑΡΑΣΚΕΥΑΣ ΤΙΜΟΘΕΟΣ
Αρχιτέκτων Μηχανικός



ΣΑΛΑΜΑΣΤΡΑΚΗΣ ΔΗΜΗΤΡΙΟΣ
Δικηγόρος



ΣΤΑΥΡΙΑΝΟΥ ΔΗΜΗΤΡΑ
Επικοινωνιολόγος



ΣΤΥΛΙΑΝΟΥ ΚΩΝΣΤΑΝΤΙΝΟΣ
Αυτοκινητιστής



ΣΦΥΡΙΟΥ ΙΩΑΝΝΗΣ
Επιχειρηματίας



ΤΡΙΠΗ-ΧΡΙΣΤΟΦΑΚΗ ΕΥΑΓΓΕΛΙΑ (ΛΙΛΗ)
Επιχειρηματίας



ΤΡΙΠΟΛΙΤΗΣ ΑΝΤΩΝΙΟΣ
Επιχειρηματίας



ΤΣΙΛΙΓΚΡΟΣ ΦΩΤΙΟΣ
Φορτεχνικός



ΤΣΟΠΑΝΑΚΗΣ ΣΑΒΒΑΣ
Επιχειρηματίας



ΦΩΤΑΡΑΣ ΜΙΧΑΗΛ
Ιατρός Παθολόγος



ΧΑΡΑΛΑΜΠΗΣ ΝΙΚΟΛΑΟΣ
Ναυπηγός Μηχανολόγος Μηχανικός



ΧΑΡΟΚΟΠΟΣ ΜΙΧΑΗΛ
Υπάλληλος Δ.Ε.Η.



ΧΑΤΖΗΒΑΣΙΛΕΙΟΥ ΜΙΧΑΗΛ (ΛΑΚΗΣ)
Φορτεχνικός



ΧΑΤΖΗΙΩΑΝΝΟΥ ΑΝΤΩΝΗΣ
Πολιτικός Μηχανικός Τ.Ε.



ΧΑΤΖΗΝΙΚΟΛΑΟΥ-ΠΑΠΑΝΙΚΗΤΑ ΧΑΡΤΩΜΕΝΗ (ΜΕΝΗ)
Οδοντίατρος



ΧΟΥΡΔΑΚΗΣ ΓΕΩΡΓΙΟΣ
Δάσκαλος

Συνεχίζουμε μαζί, δημιουργούμε το αύριο!

Ο πρόεδρος του Νομαρχιακού Συμβουλίου κ. Φ. Χατζηδιάκος "απολογείται" για την 4ετία

Οι πόρτες της Νομαρχίας ήταν ανοικτές

Δηλώνει σίγουρος για τη νίκη της παράταξης Μαχαιρίδη στις 15 Οκτωβρίου

«Θέλω να επισημάνω ότι την περίοδο 2003-2006 η Νομαρχία Δωδεκάνησου αγκάλιασε όλα τα νησιά μικρά και μεγάλα και εδραιώθηκε στον πολίτη η πεποίθηση ότι, για κάθε ζήτημα που απασχολεί το Νομό και καθένα ξεχωριστά οι πόρτες της είναι ανοιχτές και επιδιώκουμε να βρούμε λύση είτε έχουμε είτε δεν έχουμε τυπικά αρμοδιότητα». Τα παραπάνω αναφέρει σε συνέντευξη εφ'όλης της ύλης που παραχώρησε στη "Γνώμη" ο πρόεδρος του Νομαρχιακού Συμβουλίου Φώτης Χατζηδιάκος ο οποίος είναι και πάλι υποψήφιος με τη παράταξη Μαχαιρίδη. Ο κ. Χατζηδιάκος κάνει ιδιαίτερη αναφορά στη συμβολή της μειοψηφίας στο επιτευχθέν έργο και σημειώνει ότι κάθε θετική πρόταση της μειοψηφίας αξιοποιήθηκε από την νομαρχιακή αρχή.

Συνέντευξη στη
Ρένα Βενιανάκη



Ο πρόεδρος του Ν.Σ απαντά στη κριτική που δέχεται η παράταξή του από τους αντίπαλους συνδυασμούς για το «παραμύθι» όπως το χαρακτηρίζει περί απουσίας δυναμικής διεκδίκησης: « Τα ίδια πρόσωπα πριν ασχοληθούν με την διεκδίκηση της Ν.Α , εκθείαζαν την δυναμική της Νομαρχιακής Αρχής και επαινούσαν τις πρωτοβουλίες μας, ιδιαίτερα εκείνες της ανάδειξης των νέων νησιωτικών πολιτικών και της αναπτυξιακής προοπτικής του νομού».

Ο κ. Φώτης Χατζηδιάκος αναφέρεται και στις διαφορές που υπάρχουν ανάμεσα στη παράταξη Μαχαιρίδη και στις άλλες αντίπαλες παρατάξεις: « Η ειδοποιός διαφορά μας είναι ότι έχουμε την εμπιστοσύνη της πλειοψηφίας των συμπολιτών μας και σε επίπεδο στελεχών τη γνώση, την εμπειρία, την αποφασιστικότητα για τη διεκδίκηση ενός καλύτερου σύριου για τον τόπο».

Στέκεται και στο έργο του προεδρείου του Ν.Σ το οποίο σε γενικές γραμμές λειτούργησε ικανοποιητικά: «Υπάρχουν πάντα δυσκολίες όταν προεδρεύεις ενός πολυπληθούς οργάνου όταν σε περιορισμένο χρόνο πρέπει να ακουστούν όλοι. Εκείνο που μας ικανοποιεί είναι τα θετικά σχόλια και η αποδοχή από το σύνολο σχεδόν των συναδέλφων, όσον αφορά τη εύρυθμη λειτουργία του γραφείου του Ν.Σ».

Ο κ. Φώτης Χατζηδιάκος, τέλος, απαντά για τους μελλοντικούς σχεδιασμούς του ως προς την πολιτική του παρουσία:

«Αυτό δεν καθορίζεται μόνο από τις προσωπικές μου επιλογές. Είναι θέμα συγκυριών, πολλών παραγόντων και προτεραιοτήτων, υποκειμενικών και αντικειμενικών δεδομένων, που δεν είναι προβλέψιμα εκ των προτέρων και κυρίως εξαρτάται από την εμπιστοσύνη που θα δείξουν οι συμπολίτες μας στο πρόσωπό μου».

Η ΣΥΝΕΝΤΕΥΞΗ

Δύο εβδομάδες πριν από το άνοιγμα της κάλπης. Νομίζω ότι είναι ώρα για ένα μικρό απολογισμό της τετραετίας στη Νομαρχία Δωδεκανήσου. Τι ουσιαστικό, αλλά και εντυπωσιακό έγινε σε τούτο τον τόπο από την Νομαρχιακή αρχή της οποίας είστε εκλεκτό μέλος;

Δεν θα ήθελα να αναλωθώ με την αρίθμηση έργων και την ποσοτική παράθεση των δράσεων της παρούσας Νομαρχιακής Αρχής. Άλλωστε αυτά τα γνωρίζουν πολύ καλά οι συμπολίτες μας και περιγράφονται αναλυτικά στα έντυπα που εκδόθηκαν από την παράταξή μας ενόψει των εκλογών της 15ης-Οκτωβρίου 2006.

Αυτό που θέλω να επισημάνω, είναι ότι την περίοδο 2003-2006, η Ν.Α.Δ. αγκάλιασε όλα τα νησιά μικρά και μεγάλα και εδραιώθηκε στον πολίτη η πεποίθηση, ότι για κάθε ζήτημα που απασχολεί το Νομό και καθένα ξεχωριστά, οι πόρτες της Νομαρχίας είναι ανοικτές και επιδιώκουμε να βρούμε λύση είτε έχουμε είτε δεν έχουμε τυπικά αρμοδιότητα.

Στο παραχθέν έργο εκτιμώ ότι συνέβαλε το γεγονός ότι απέναντι σας είχατε μια συναινετική αντιπολίτευση από την παράταξη του κ. Σ.Καραγιάννη. Είναι έτσι;

Επισημάνθηκε κατ' επανάληψη ότι με τις ομόφωνες αποφάσεις του Ν.Σ. εφαρμόσαμε στην πράξη το Αριστοτελικό «της επιτευξης της αρμονίας μέσα από την ενότητα των αντιθέσεων».

Οπωσδήποτε, υπήρξε συμβολή της μειοψηφίας στο επιτευχθέν έργο, ωστόσο εμείς μεν ολοκληρώσαμε δράσεις της προηγούμενης νομαρχιακής αρχής και αξιοποιήσαμε κάθε θετική πρόταση των συναδέλφων της μειοψηφίας αλλά και εκείνοι δεν είχαν περιθώρια να μην ψηφίσουν το σύνολο σχεδόν των δράσεων και των σχεδιασμών μας αφού όλες απέβλεπαν στο όφελος της Δωδεκανήσου.

Ως νομαρχιακή αρχή δέχεστε βολές από τους αντίπαλους συνδυασμούς. Ο Υψηλάντης, ας πούμε μιλά για απουσία δυναμικής διεκδίκησης των «Δικαίων» του Νόμου, μιλά για μια αρχή διαχειριστική, που «μυρίζει» μπετόν. Τι απαντάτε;

Αυτό το «παραμύθι» περί «απουσίας δυναμικής διεκδίκησης», ακούστηκε τις τελευταίες ημέρες σαν προεκλογική πυγολαμπίδα και πρέπει να πάρει τέλος.

Τα ίδια πρόσωπα, λίγο πριν ασχοληθούν με την διεκδίκηση της Νομαρχιακής Αυτοδιοίκησης, εκθείαζαν την δυναμική της Νομαρχιακής Αρχής και επαινούσαν τις πρωτοβουλίες μας, ιδιαίτερα εκείνες της ανάδειξης των νέων νησιωτικών πολιτικών και της αναπτυξιακής προοπτικής του νομού. Σας θυμίζω τα θετικά σχόλια και την συμμετοχή τους στο Αναπτυξιακό Συνέδριο που διοργανώσαμε στις 27-28 Μαίου 2005 με θέμα «ΔΩΔΕΚΑΝΗΣΑ ΧΘΕΣ-ΣΗΜΕΡΑ-ΑΥΡΙΟ».

Να σταθούμε και στο Προεδρείο του Ν.Σ. Ήταν εύκολο ή δύσκολο το έργο σας; Τι είναι αυτό που έγινε που το θυμάστε ακόμη με ικανοποίηση;

Πάντοτε υπάρχουν δυσκολίες όταν προεδρεύεις ενός πολυπληθούς οργάνου και ιδιαίτερα όταν συνεδριάζει κάτω από αυστηρά περιορισμένο χρόνο μέσα στον οποίο θα πρέπει να ακουστούν όλοι, χωρίς να δυσαρεστηθεί κανένας.

Ωστόσο, η δουλειά του Προέδρου, δεν είναι μόνο αυτή που φαίνεται σε μια 5ωρη μηνιαία συνεδρίαση, αλλά το έργο που παράγεται από την 5ωρη καθημερινή ενασχόληση με τον

Συνέχεια στη σελ. 45



Προς τους δημότες Ιαλυσού

Ανοικτή επιστολή του Στέργου Στάγκα

Τους ζητά να στηρίξουν το συνδυασμό του

Ανοιχτή επιστολή εν όψει των εκλογών της 15ης Οκτωβρίου απευθύνει ο δήμαρχος Στέργος Στάγκας προς τους δημότες Ιαλυσού.
Τους ζητά να στηρίξουν εκ νέου την ανεξάρτητη παράταξη "Νέα Δημιουργική Πνοή" για να συνεχιστεί και την επόμενη τετραετία το δημιουργικό έργο που ξεκίνησε τα τελευταία χρόνια.

Το "κάλεσμα" του δημάρχου Ιαλυσού έχει ως εξής:

«Αγαπητές και αγαπητοί μου συνδημότες.

Εν όψει των δημοτικών εκλογών της 15ης Οκτωβρίου απευθύνονται σε σας με το χέρι στην καρδιά και με σεβασμό στην κρίση σας.

Εμείς, η ανεξάρτητη παράταξη "Νέα Δημιουργική Πνοή" και σεις έχουμε πάρα πολλά που μας συνδέουν.

Πρώτα απ' όλα μας συνδέει η απεριόριστη αγάπη, η δική σας και η δική μας, για την πόλη μας, την Ιαλυσό. Αυτή διαμόρφωσε μεταξύ μας μια ειλικρινή σχέση εμπιστοσύνης.

Εσείς στις δημοτικές εκλογές του χθες, εκφράσατε την εμπιστοσύνη σας σε μένα και στην παράταξή μας, με σαφή εντολή:

Να καλυτερεύσουμε την ποιότητα ζωής των κατοίκων και των επισκεπτών μας.

Και μεις ανταποκριθήκεμε με έργα, όχι με λόγια, με:

- την επίλυση του προβλήματος υδροδότησης με 15 νέες γεωτρήσεις, την κατασκευή τριών δεξαμενών και 30 χλμ. εξωτερικών δικτύων, την ίδρυση της ΔΕΥΑΙ και την σύσταση του Συνδέσμου Συνεργασίας με τον Δήμο Καλλιθέας
- την εφαρμογή του σχεδίου πόλεως
- τις διανοίξεις και ασφαλτοστρώσεις οδών
- την κατασκευή πεζοδρομίων μήκους 10 χλμ. στις οδούς Φιλερήμου, Τριαντών, Ιερού Λόχου, Πρωτογένους, Φερενίκης, Ήρωος Στεφανή, Δωριέως, Σωτήρος και στην λεωφόρο Ηρακλειδών.
- τον ηλεκτροφωτισμό οδών
- την κατασκευή χώρων στάθμευσης
- την κατασκευή παιδότοπου στην περιοχή της Ιξιάς
- την κατασκευή του πρότυπου παιδότοπου στην πλατεία Ράπτη και την συνολική ανάπλασή της
- την δημιουργία αθλητικών υποδομών με το κλειστό γυμναστήριο, το κολυμβητήριο και το γήπεδο 5Χ5
- την αναβάθμιση των πολιτιστικών εκδηλώσεων

Να προστατεύουμε το περιβάλλον και να βελτιώσουμε την εικόνα της πόλης.

Και μεις ανταποκριθήκαμε με έργα και όχι με λόγια, με:

- το τεράστιο έργο της αποχέτευσης (με την ολοκλήρωση της Α' και της Β' φάσης, με 42 χλμ. δικτύων, 7 αντλιοστάσια και 1.600 συνδέσεις και με την σύμβαση της Γ' φάσης να υπογράφεται μέσα στο επόμενο διάστημα)
- την ανάπλαση της πλατείας Αποστολίδη
- την ανάδειξη και διαμόρφωση της παραλιακής - τουριστικής ζώνης
- την συμμετοχή μας στη λειτουργία του Χώρου Υγειονομικής Ταφής Απορριμμάτων
- την προστασία και ανάδειξη του λόφου του Φιλερήμου



Να σχεδιάσουμε και να επενδύσουμε στην ΠΑΙΔΕΙΑ

Και μεις ανταποκριθήκαμε με έργα, όχι με λόγια, με:

- το πρώτο δημόσιο βιοκλιματικό λύκειο στην Ελλάδα
- το τρίτο νηπιαγωγείο της Ιξιάς
- την αντικατάσταση της κεραμοσκεπής στο 2ο δημοτικό σχολείο
- την αναπαλαίωση του 1ου δημοτικού σχολείου
- την προμήθεια λεωφορείου για την δωρεάν μεταφορά μαθητών
- την ενίσχυση των σχολείων με υλικοτεχνική υποδομή
- τις οικονομικές ενισχύσεις και τη στήριξη των φοιτητών

Να δώσουμε ανθρώπινες και λειτουργικές υπηρεσίες στους δημότες της πόλης μας.

Και μεις ανταποκριθήκαμε με πράξεις και όχι με λόγια, με:

- την στελέχωση του Δήμου και την διαρκή επιμόρφωση του προσωπικού
- την ίδρυση της Δημοτικής Επιχείρησης Υδρευσης και Αποχέτευσης Ιαλυσού
- την ίδρυση της Δημοτικής Αστυνομίας
- την ίδρυση του Κέντρου Εξυπηρέτησης Πολιτών
- την εφαρμογή ολοκληρωμένης μηχανοργάνωσης και του διπλογραφικού συστήματος

Συνέχεια στη σελ. 44

Συνθέτει Την Τέλεια Μελωδία Γάμου!

add

XΠ004



Πλήρης οργάνωση
Σχεδιασμός
Οικονομία
Ποιότητα

Mike's catering

Mike's

25 καταστήματα στα Δωδεκάνησα.
Το ένα δίπλα σας!

Γεωργίου Σεφέρη 108, τηλ: 22410 66510, κιν: 697 3203214

INFORMATIQUE
ΕΚΠΑΙΔΕΥΣΗ
ΣΤΗΝ ΠΛΗΡΟΦΟΡΙΚΗ

Πιστοποιημένο εξεταστικό κέντρο για τα διπλώματα ECDL και Cambridge

Τώρα,
η **καλύτερη εκπαίδευση** στους Ηλεκτρονικούς Υπολογιστές,
παρέχεται με τους **καλύτερους όρους...**

- Καθορίστε μόνοι σας τις ώρες του μαθήματος.
- Αποκτήστε αναγνωρισμένο δίπλωμα... ακόμη και σε 1 μήνα.
- Στην καλύτερη τιμή της αγοράς.

Εγγύηση ποιότητας εκπαίδευσης*:

Σε περίπτωση αποτυχίας σας στις εξετάσεις,
επαναλαμβάνετε το μάθημα και τις εξετάσεις,
με δική μας οικονομική επιβάρυνση.
Προϋπόθεση: Η τήρηση της διαδικασίας εκπαίδευσης εκ μέρους του εκπαιδευόμενου

- **Για μαθητές Δημοτικού, Γυμνασίου, Λυκείου**
- **Για Ενήλικες**

Μάθετε τους Η/Υ ...σωστά, γρήγορα, ευέλικτα και οικονομικά.

INFORMATIQUE ... Από το 1991
Ρόδος Εθνικής Αντίστασης **72** (έναντι SHELL)
τηλ. 21887, 6945101920
Υπεύθυνος Εκπαίδευσης : Ηλίας Κολλάτος, Διπλ/χος Μηχανικός Πληροφορικής

AE1852

Από την υπουργό Τουριστικής Ανάπτυξης σε χρόνο που θα καθορισθεί σύντομα

Εγκαίνια στη ροτόντα Καλλιθέας

Το έργο που τελείωσε κόστισε συνολικά εννέα εκατομμύρια ευρώ

Σε ημερομηνία που θα αποφασιστεί το επόμενο χρονικό διάστημα, από την υπουργό Τουριστικής Ανάπτυξης θα γίνουν τελικά τα εγκαίνια της ροτόντας στην Καλλιθέα μετά την ολοκλήρωση των έργων που θα πραγματοποιηθούν πολύ σύντομα.

Τα εγκαίνια επρόκειτο να γίνουν στις 29 Σεπτεμβρίου από την κ. Φάνη Πάλλη-Πετραλιά, όμως η κλοπή των υπόγειων καλωδίων που σημειώθηκε πριν λίγο καιρό, καθυστέρησε την αποπεράτωση του έργου και άλλαξε το χρονοδιάγραμμα.

Ρεπορτάζ
Βαρβάρα Μπογδάνου
Bogdanou_v@yahoo.gr

Η μικρή αυτή καθυστέρηση όμως δεν είναι ικανή να αλλάξει την πορεία για τα σχέδια που υπάρχουν για την Καλλιθέα, καθώς οι γρήγοροι ρυθμοί οδηγούν πλέον στο... μεγάλο όνειρο!

Για την ιστορία θα πρέπει να αναφερθεί ότι, η πρώτη εργολαβία ξεκίνησε το 2000 με φορέα υλοποίησης τον ΕΟΤ και με προϋπολογισμό 600 εκ. δρχ. για έργα που αφορούσαν την είσοδο της φημισμένης λουτρόπολης, το σιντριβάνι και τον τρούλο.

Δύο χρόνια αργότερα ο ΕΟΤ διαλύει την εργολαβία και εγκαθιστά άλλο εργολάβο, αλλά ούτε και αυτή τη φορά τα έργα ολοκληρώνονται λόγω προβλημάτων που είχαν τα δύο μέρη.

Το έτος 2003 ο δήμος Καλλιθέας ολοκληρώνει τη μελέτη της μεγάλης ροτόντας, εντάσσει το έργο και το δημοπρατεί. Σήμερα πλέον το έργο έχει στο σύνολό του ολοκληρωθεί καταλαμβάνοντας έκταση 1000 τ.μ. ενώ σημειώνεται ότι ακολουθήθηκε το αρχικό σχέδιο βάσει του οποίου κατασκευάστηκε η Καλλιθέα.

Εκτιμάται ότι συνολικά οι μελέτες και τα έργα κόστισαν περί τα 9 εκατομμύρια ευρώ.

Επίσης, θα πρέπει να επισημανθεί ότι υπογράφτηκαν και αρκετές προγραμματικές συμβάσεις όπως:

- με το Εθνικό Μετσόβειο Πολυτεχνείο για τη στατικότητα των κτιριακών εγκαταστάσεων της μεγάλης ροτόντας η οποία φυσικά ολοκληρώθηκε
- με το Εθνικό Μετσόβειο Πολυτεχνείο και τον καθηγητή κ. Καραγκούνη για την αξιοποίηση των 200 στρεμμάτων
- με το Πανεπιστήμιο Αιγαίου αναφορικά με την αξιοποίηση των χώρων με εφαρμογές για λειτουργία μουσειακού χώρου και την καλύτερη δυνατή ανάδειξή τους.

Παράλληλα επισημαίνεται ότι κατατέθηκε στο δήμο η μελέτη του ΙΓΜΕ για την έρευνα της λεκάνης των ιαματικών νερών, ενώ σε συνεργασία με τη Διεύθυνση Δασών συντάχθηκε μελέτη για το δάσος της Καλλιθέας. Το έργο αυτό χρηματοδοτείται από το ΠΕΠ. Μετά το γνωστό πρόβλημα που προέκυψε με την υπηρεσία Νεότερων Μνημείων και το στομάτημα των έργων περίφραξης, έγιναν πολλές προσπάθειες από πλευράς δήμου με αποτέλεσμα το Κεντρικό Αρχαιολογικό Συμβούλιο να κοινοποιήσει τελικά στις 5 του Σεπτέμβρη στο δήμο την απόφαση για τη συνέχιση των έργων.

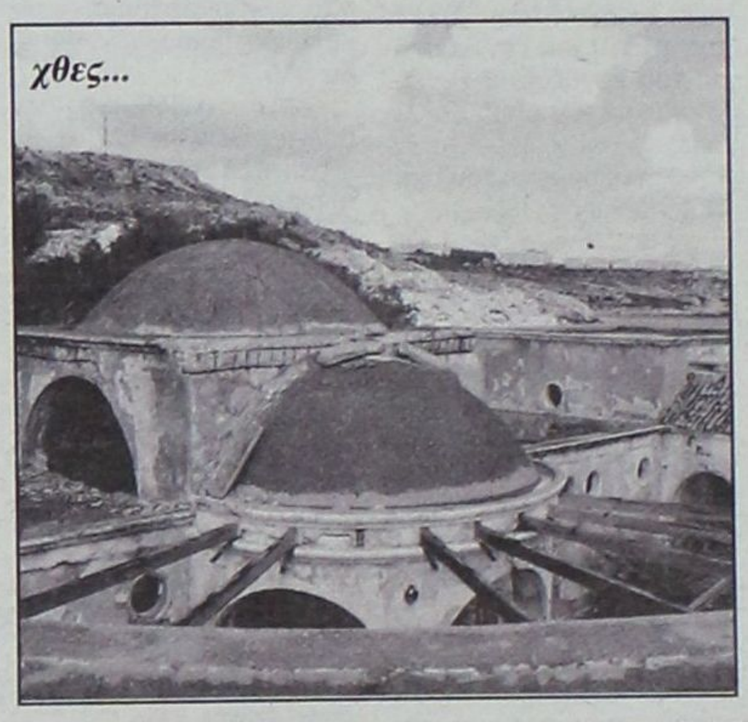











Τιμές ΣΕΠΤΕΜΒΡΙΟΥ
COSMOS CENTER
2ο χλμ. Ρόδου-Καλιθέας
(πίσω απο το LIDL)
...ΤΩΡΑ ΚΑΙ ΦΟΙΤΗΤΙΚΕΣ ΠΡΟΤΑΣΕΙΣ
Τηλ. 22410 69990,
Φαξ. 22410 20980
Email. dolcerelax@otenet.gr
ΝΤΟΥΛΑΠΑ 2ΦΥΛΛΗ 90€
ΚΟΜΟΔΙΝΟ 24€
ΚΡΕΒΑΤΙ ΜΕ ΡΑΦΙΑ 135€
ΚΑΝΑΠΕΣ ΚΡΕΒΑΤΙ 'ΚΛΙΚ ΚΛΑΚ' ΜΟΝΟ 299€
ΓΡΑΦΕΙΟ ΥΠΟΛΟΓΙΣΤΗ 36€
ΜΟΝΟ 22€
ΚΑΘΙΣΜΑ ΓΡΑΦΕΙΟΥ ΜΟΝΟ 25€
ΚΡΕΒΑΤΙ ΜΕΤΑΛΛΙΚΟ ΜΕ ΣΤΡΩΣΕΙΣ ΜΟΝΟ 74€
ΡΑΦΙΕΡΑ - ΘΗΚΗ CD
SET /3 2 ΚΑΘΙΣΜΑΤΑ ΜΕ ΤΡΑΠΕΖΙ 85€
AT4109(Γ)

Αγγελίες

Πωλείται καινούριο διαμέρισμα, 86,5 τμ με παρκέ, 150.000 € (ref: 3128)



Τηλ 22410-26281 ΧΠ659 ΣΑΒΒΑΪΔΗΣ & Συνεργάτες
Γρ. Λαμπράκη 14 & Αμερικής Μεσίτες & Σύμβουλοι Ακινήτων

ΠΩΛΕΙΤΑΙ

Σε **αποκλειστική διάθεση** οικόπεδο στο σχέδιο πόλης της Ρόδου εμβαδού 1,322 τμ με ΣΔ 0.6 (ref:2931)

πληροφορίες στο τηλ 2241026281

ΣΑΒΒΑΙΔΗΣ & Συνεργατες
ΜΧΠ659 Μεσιτες & Συμβουλοι Ακινητων

ΠΩΛΟΥΝΤΑΙ

Σε **αποκλειστική διάθεση** στην Παστίδα, 2 οικόπεδα εντός οικισμού από 250 τμ το καθένα, με άδεια οικοδομής, **60,000€** (έκαστο) (ref:2927 & 2928)

πληροφορίες στο τηλ 2241026281

ΣΑΒΒΑΙΔΗΣ & Συνεργατες
ΜΧΠ659 Μεσιτες & Συμβουλοι Ακινητων

ΚΡΑΝΙΔΗΣ
Real Estate

Το γραφείο **Kranidis Real Estate** σας ενημερώνει ότι μεταφερθήκαμε στα νέα μας γραφεία επί της οδού **Ατταβύρου 22-24**, Ροδίνι

Τηλ: 22410 23661-3 & 22410 27082
Fax : 22410 23667

www.kranidis.gr

ΧΠ092

TOP PROPERTIES

GEORGE & SAVAS PIPINOS
ΓΕΩΡΓΙΟΣ & ΣΑΒΒΑΣ ΠΙΠΙΝΟΣ
ΣΥΜΒΟΥΛΟΙ ΚΑΙ ΕΚΤΙΜΗΤΕΣ ΑΚΙΝΗΤΩΝ
REAL ESTATE AGENTS • MEMBER OF F.I.A.B.C.I.-NAEA-C.E.I.

Email: gpipinos@otenet.gr URL: www.rhodes-top-properties.com and www.pipinos.gr

Από το 1971



Η "**TOP PROPERTIES**" είναι ατομική επιχείρηση και ανήκει στους Γεώργιο και Σάββα Πιπίνο. Το γραφείο ασχολείται από το 1971 αποκλειστικά και μόνο με επενδύσεις και REAL ESTATE, στο νησί της Ρόδου και στην ευρύτερη περιοχή της Δωδεκανήσου.

ΑΠΕΥΘΥΝΟΜΑΣΤΕ: Στους **σοβαρούς, απαιτητικούς και επιλεκτικούς** επενδυτές-επιχειρηματίες, Ελληνες και ξένους που ενδιαφέρονται να κάνουν μια σοβαρή επένδυση προβολής στο νησί της Ρόδου.

ΠΡΟΣΦΕΡΟΥΜΕ: Α) Υπηρεσίες και πληροφορίες που γίνονται σε προσωπικό επίπεδο με εχεμύθεια, διακριτικότητα και σοβαρότητα.
Β) Μεγάλη γκάμα υψηλής ποιότητας, ακινήτων, όπως:1) Ξενοδοχεία Α' και Β' κατηγορίας των 600-500-350-300 κλινών, 2) Κεντρικά αστικά ακίνητα κατάλληλα για Τράπεζες-καταστήματα-γραφεία, 3) Παραλιακές εκτάσεις, κατάλληλες για τουριστικές επενδύσεις των 150.000-100.000-70.000-50.000-36.000 τ.μ. και 4) Διαμερίσματα και μεζονέτες προβολής, και 5) Αξιόλογες Παραθεριστικές κατοικίες.

ΣΤΟΧΟΣ ΜΑΣ ΕΙΝΑΙ: Να προσφέρουμε στο αγοραστικό μας κοινό υψηλής ποιότητας ακίνητα και ευκαιρίες στο νησί της Ρόδου. Η τριακονταετής και πλέον πείρα μας στον τομέα αυτό αποτελεί εγγύηση.

ΣΥΝΘΗΜΑ ΜΑΣ ΕΙΝΑΙ: Επενδύστε στη ΡΟΔΟ ΤΩΡΑ, σε ακίνητα που ΑΝΤΕΧΟΥΝ ΣΤΟ ΧΡΟΝΟ

Γεώργιος και Σάββας Πιπίνος
ΜΕΣΙΤΕΣ ΑΣΤΙΚΩΝ ΣΥΜΒΑΣΕΩΝ
Γιατί εμείς γνωρίζουμε καλύτερα!

Since 1971

TOP PROPERTIES is a father and son business. The senior, Mr George S. Pipinos, the founder of the office, has carved over the years a reputation for integrity and excellence in the world of Real Estate in the Dodecanese. The junior, Dr. Savas Pipinos, has returned from his studies in the UK to aid in his father's footsteps.
AT TOP PROPERTIES we try hard to attract important and selective investors, high calibre businessmen/women and discerning professional people, both Greek and foreign, who wish to acquire substantial and valuable property on Rhodes.
We offer our expertise and advice privately, discreetly and in strict confidence.
We keep a comprehensive list of real estate of the highest specifications:
a. A' and B' class hotels (600, 500, 350, 300 beds capacity)
b. Centrally situated office buildings and other business premises.
c. Seaside land, ideal for development (hotels, holiday resorts, etc), of 150.000, 100.000, 70.000, 50.000, 36.000 square metres.
d. Villas, luxury apartments, detached, semi-detached and terraced houses.
e. Holiday and Retirement Homes.
Our aim is to give our clients the opportunity to acquire value for money, first class real estate on Rhodes. Our 30 and more years of experience is our warranty.
Our motto is Invest in Rhodes, Invest in property, It stands the test of time.



TOP PROPERTIES
George and Savas Pipinos
Because we know best

Προβάλλεται τα ακίνητά σας δωρεάν στο site Πιπίνος αγγελίες www.pipinos.gr

KENNENTY 38, ΡΟΔΟΣ, 85 100, ΤΗΛ. (22410) 23895,FAX: (22410) 20883
38 KENNEDY STR., RHODES, 85 100, TEL. (22410) 23895, FAX: (22410) 20883
ΧΠ399 ***Κιν. 6944676003*** ***U.K. Direct line: 08717115396***

ευσταθίου ΕΥΡΩΚΤΗΜΑΤΙΚΗ
ΚΤΗΜΑΤΟΜΕΣΙΤΙΚΟ ΓΡΑΦΕΙΟ

Εθν. Αντιστάσεως 83 • Τηλ.: 22410 73819, 74917
Κιν.: 6944 374546, 6945 292030
Fax: 22410 38641 • e-mail: info@euroktimatiki.gr

ΠΩΛΕΙΤΑΙ
ΔΙΑΜΕΡΙΣΜΑ ΣΕ ΝΕΟΔΜΗΤΗ ΟΙΚΟΔΟΜΗ
Στην Ιαλυσό



86,5 τ.μ. Α΄ ορόφου με δάπεδα παρκέ
Αξίας 150.000 ευρώ. ΧΠ401/2029

Profit & Solution
ΚΤΗΜΑΤΙΚΕΣ ΥΠΗΡΕΣΙΕΣ
Αντ. Δαμασκηνού 119 85100 Ρόδος
22410 28100

AE963

ΔΙΑΜΕΡΙΣΜΑΤΑ	
Ανάληψη 80τμ 2υ/δ Σαλόνι, κουζίνα, WC	110.000 €
Ανάληψη 87τμ 2υ/δ καινούργιο	198.000 €
Ανάληψη 50τμ 1υ/δ καινούργιο	110.000 €
Ανάληψη 96τμ 3υ/δ δεκαετίας σε αριστη κατάσταση	180.000 €
Ιξία 76τμ 2υ/δ ,Σαλόνι κουζίνα , WC	97.000 €
Ρόδος 79τμ 2υ/δ ανακαινισμένο	90.000 €
Πλησίον σε γήπεδο Διαγόρα 70τμ μετ/νο	75.000 €
Ιαλυσός 100τμ 2υ/δ 2wc ,θέρμανση, θέση στάθμευση καινούργιο	180.000 €
Ιαλυσός 96τμ 2 υ/δ 2wc θέρμανση θέση στάθμευσης καινούργιο	170.000 €
Ιαλυσός 105τμ 2υ/δ 2wc ,αποθήκη, θέρμανση, τζάκι, θέση στάθμευση	190.000 €
Ιαλυσός ισόγειο 95τμ 2 υ/δ 2wc θέρμανση αυλή, καινούργιο	170.000 €
Κοσκινού 100τμ 3υ/δ 2wc, garage αποθήκη 5τμ, θέρμανση	220.000 €
Κοσκινού 100τμ 3υ/δ ,2 wc, garage αποθήκη 5τμ ,θέρμανση	
Αυλή-βεράντα 60τμ με θέα θάλασσα	240.000 €

ΜΟΝΟΚΑΤΟΙΚΙΕΣ- ΜΕΖΟΝΕΤΕΣ	
Δαματριά 75τμ 2υ/δ ,2 λουτρά σε οικόπεδο 325τμ	85.000 €
Ιαλυσό 195τμ 2 ετων τζάκι,air condition,ηλεκτρ. Συσκευές	285.000 €
Κοσκινού 100τμ 3υ/δ 2 wc, garage,αποθήκη ,θέρμανση	220.000 €
Παστίδα 140τμ 3 υ/δ 2wc ,τζάκι σε οικόπεδο 400τμ	200.000 €
Μαριτσά 100τμ σε οικόπεδο 5.200τμ με 2 άδειες των 70τμ	250.000 €

ΟΙΚΟΠΕΔΑ	
Παστίδα οικόπεδο 250τμ με άδεια οικοδομής 112,5τμ	60.000 €
Θολά οικόπεδο 3.470τμ με άδεια οικοδομής	70.000 €
Φάνες οικόπεδο 2000τμ	60.000 €
Φάνες οικόπεδο 3015τμ	60.000 €
Καλαμώνα οικόπεδο 6100τμ	100.000 €
Καλαμώνα οικόπεδο 4.000τμ	37.000 €
Συνεταιρισμός πολυτέκνων 340τμ	145.000 €
Αφάντου 1100τμ πάνω στην λεωφ. ΡΟΔΟΥ-ΛΙΝΔΟΥ	185.000 €
Γεννάδι 1400τμ άρτιο και οικοδομήσιμο με θέα θάλασσα	110.000 €

ΚΑΤΑΣΤΗΜΑΤΑ- ΓΡΑΦΕΙΑ	
Ανάληψη αποθήκη 75τμ	105.000 €
Μανδράκι γραφείο 63τμ με αυτόνομο κλιματισμό	135.000 €
Περιοχή μηχανουργία 80τμ +80τμ υπόγειο	120.000 €
Περιοχή μηχανουργία 160τμ +160τμ υπόγειο	240.000 €
Νιοχώρι 100τμ +35τμ πατάρι + 25τμ αυλή	230.000 €

RHODES-GREECE
CAIRO PALACE

ΕΝΟΙΚΙΑΖΕΤΑΙ

κατάστημα 90 τ.μ. στο εμπορικό κέντρο CAIRO PALACE στον ισόγειο χώρο του αιθρίου.

Πληροφορίες: Κα ΦΡΑΝΣΙΣ ΝΙΩΤΗ
τηλ. 2241027600, κιν. 6944618757
φαξ 2241023462
email: info@cairopalace.gr

ΧΠΞΕΝ102

ΠΩΛΕΙΤΑΙ

στην Ιξιά πάνω στην λεωφόρο Ιαλυσού συγκρότημα 15 διαμερισμάτων με πισίνα, κήπο και ανεξάρτητη κατοικία σε οικόπεδο 2,5 στρεμ.

Πληρ. τηλ. 6942524199

ΜΖΤ290916(Γ)

ΓΙΑΝΝΗΣ ΝΙΚΟΛΙΔΑΚΗΣ

Μηχανολόγος-Μηχανικός
Γαλλίας 12-Ρόδος • τηλ. (22410)22291, 35103

ΠΩΛΟΥΝΤΑΙ

ΔΙΑΜΕΡΙΣΜΑΤΑ
- 49 τ.μ., 55 τ.μ. στην οδό Καθοπούλη
- 85 τ.μ., 78 τ.μ., 88 τ.μ., 48 τ.μ., 110 τ.μ., 120 τ.μ., 63 τ.μ. στο Καρακόνερο με υπόγειες θέσεις parking και αποθήκες

ΜΕΖΟΝΕΤΑ
- 237 τ.μ. με κήπο και υπόγειο parking στην οδό Αισχίνη
- και 156 τ.μ. με χώρο parking στο Καρακόνερο

ΧΠ2675

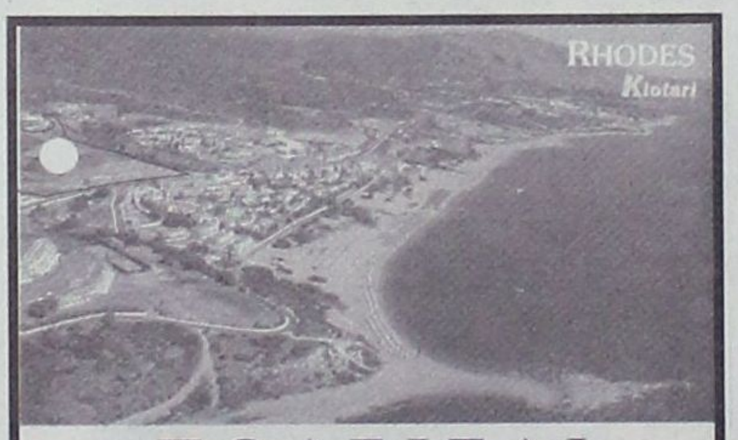

ΠΩΛΕΙΤΑΙ

ΑΠΟ ΙΔΙΟΚΤΗΤΗ

ΣΤΟ ΚΙΟΤΑΡΙ
ΟΙΚΟΠΕΔΟ 64.000 τ.μ.

(ΜΕ ΚΑΤΑΛΛΗΛΟΤΗΤΑ ΓΙΑ ΞΕΝΟΔΟΧΕΙΟ 600 ΚΑΙΝΩΝ)
(Πάνω στον κεντρικό δρόμο και ανάμεσα στα μεγάλα ξενοδοχεία RODOS MARIS, RODOS PRINCESS ΚΑΙ RODOS VILLAGE)

Πληρ. Τηλ. 22410-62517 ΚΑΙ 6932 612032

ΜΧΠΚΤΗ015

ευσταθίου
ΕΥΡΩΚΤΗΜΑΤΙΚΗ
ΚΤΗΜΑΤΟΜΕΣΙΤΙΚΟ ΓΡΑΦΕΙΟ

Εθν. Αντιστάσεως 83 • Τηλ.: 22410 73819, 74917
Κιν.: 6946 103929 • Fax: 22410 38641
e-mail: info@euroktimatiki.gr

ΕΝΟΙΚΙΑΖΕΤΑΙ

Γραφείο Β' ορόφου στο κέντρο

Επί της οδού Ηρ. Πολυτεχνείου

(πρώην κατάστημα οπτικών)



Επιφανείας 90 τ.μ.
Διαθέτει : 56 τ.μ. Αποθήκη στο Υπόγειο της οικοδομής. 1 Αποκλειστική θέση στάθμευσης.
Μηνιαίο Μίσθωμα € 850

ΧΠ401/2029

Γραφείο κοινοχρήστων δαπανών
επιθυμεί συνεργασία ή αγορά
συγκεκριμένου
συνεργείου καθαρισμού.

Πληρ. τηλ . 2241070188

ΜΖΤ270911(Γ)

Το ξενοδοχείο
"EVA APARTHOTEL"
που βρίσκεται στο κέντρο
επί της οδού Ηρώων Πολυτεχνείου 22

Ενοικιάζει με το μήνα επιπλωμένα διαμερίσματα

τα οποία αποτελούνται από:
- Δίκλινο υπνοδωμάτιο
- Σαλόνι
- Κουζίνα εξοπλισμένη (πολυκουζινάκι κ.λπ.)
- Μπάνιο με ντους και μπανιέρα & σεσουάρ μαλλιών
- Διπλά τζάμια & μεγάλες βεράντες

ΔΙΑΘΕΤΟΥΝ
- Ζεστό νερό
- Θυρίδα
- Τηλέφωνο με αυτόματη προαπάντηση
- Τηλεόραση
- Εβδομαδιαίο καθαρισμό διαμερισμάτων

Πληροφορίες στα τηλέφωνα
2241029508, 2241022852, κιν. 6946334436

ΜΑΤ4211(Γ)

ΣΑΒΒΑΙΔΗΣ & Συνεργατες
Μεσιτες & Συμβουλοι Ακινητων

ΠΩΛΗΣΕΙΣ ΔΙΑΜΕΡΙΣΜΑΤΩΝ

1- Ιξιά 44 τμ με αυλή **60,000 €** (ref: 2687), **2- ΝΕΟ!** Ρόδος 60 τμ Γ΄ ορόφου του 1981 με αποθήκη **70,000 €** (ref: 3205), **3-** Κένεντυ 35 τμ ισόγειο **80,000 €** (ref:2555), **4- ΝΕΟ!** Ισόγεια γκαρσονιέρα στην Ιαλυσό 36 τμ με κεντρ. Θέρμανση & υπόγειο πάρκινγκ **85,000 €** (ref: 3183), **5-** Καρακόνερο ισόγειο 48 τμ **100,000 €** (ref:2697), **6-** Κέντρο Β΄ ορόφου με πάρκινγκ 90 τμ **103,000 €** (ref:2701), **7-** Μεζονέτα λίγο πριν την Καναδά 78 τμ **108,000 €** (ref:2777), **8-** Ροδίνι 45 τμ **90,000 €** (ref: 3008), **9-** Άγιοι Απόστολοι 88,3 τμ με τζάκι & αποθήκη **110,000 €** (ref:2984), **10- ΝΕΟ!** Ιξιά 115 τμ Β΄ ορόφου, ανακαινισμένο **140,000 €** (ref:2754), **11-** Ιαλυσός 80 τμ με αυλή **160,000 €** (ref: 2910), **12-** Απ. Παύλου 92,5 τμ Α΄ ορόφου **160,000 €** (ref: 3129), **13- ΝΕΟ!** Ροδίνι Α΄ ορόφου νεόδμητο 94 τμ **164,500 €** (ref:2435), **14-** Ροδίνι 79 τμ με υπόγειο πάρκινγκ **165,000 €** (ref: 2710), **15-** Ιαλυσός Α΄ ορόφου καινούριο, 86,5 τμ με παρκέ παντού, σε οικοδομή 4 διαμερισμάτων **165,000 €** (ref: 3128),**16-** Ροδίνι ισόγειο διαμέρισμα 65 τμ με υπαίθρια θέση σταύθμευσης και αυλή μπρος-πίσω, με θέα θάλασσα **165,000 €** (ref: 3138), **17- ΝΕΟ!** Ροδίνι 81 τμ Α΄ ορόφου **162,000 €** (ref:3004), **18- ΝΕΟ!** Ιαλυσός ισόγειο 87 τμ με κεντρ. Θέρμανση & υπόγειο πάρκινγκ**175,000€**(ref:3181), **19-** Παστίδα 2 νεόδμητα διαμερίσματα 166 τμ στο σύνολο σε 300 τμ οικόπεδο **180,000 €** (ref: 3136) **20-** Ιαλυσός καινούριο ισόγειο διαμέρισμα 115 τμ με αυλή **190,000 €** (ref: 3071), **21-** Καρακόνερο Β΄ όροφος 98,6 τμ, πολυτελής κατασκευή με πάρκινγκ στην πυλωτή, **195,000 €** (ref: 1950), **22- ΝΕΟ!** Ιαλυσός 102 τμ με κεντρ. Θέρμανση & υπόγειο πάρκινγκ **195,000 €** (ref: 3211), **23-** Κοσκινού Β΄ όροφος 140 τμ, με τζάκι, ηλ. Συσκευές κουζίνας **200,000 €** (ref: 2558), **24-** Καρακόνερο 125 τμ με πάρκινγκ **240,000 €** (ref: 2351), **25-** Ανακαινισμένο διαμέρισμα στο κέντρο 116 τμ, με τζάκι & 2 μπάνια **240,000 €** (ref: 3092), **26-**Ροδίνι 104 τμ νεόδμητο με θέα θάλασσα, τζάκι, γκαράζ,ανεξάρτητη είσοδο **248,000 €** (ref:3137), **27-** Ιαλυσός λουξ Γ΄ ορόφου με καταπληκτική θέα, με τζάκι, με επένδυση μάρμαρο εώς και στις βεράντες, παρκέ στα υπνοδωμάτια, πλήρως επιπλομένο & εξοπλισμένο, **290,000 €** (ref: 3111), **28-** Ροδίνι 214 τμ με μάρμαρο στο δάπεδο, ενδοδαπέδια θέρμανση, τζάκι, 2 μπάνια, σάουνα, **330,000 €** (ref: 3036), **29-** Κέντρο Α΄ ορόφου 155 τμ σε νεοκλασσικό κτίριο **350,000 €** (ref: 2672), **30-** Πωλείται συγκρότημα στην Ρόδο που αποτελείται από αποπερατωμένο ισόγειο διαμέρισμα 140τμ, Α & Β΄ ορόφου σε μπετά από 140τμ σε οικόπεδο 2,000 τμ, **515,000 €** (ref: 3106), **31-** Συγκρότημα στα Ασγούρου από 3 διαμερίσματα, τα δύο λουξ κατασκευής από 117 τμ & 85 τμ και ισόγειο σε σοβά 125 τμ με γκαράζ και πανέμορφο κήπο σε οικόπεδο 2,187 τμ, **525,000 €** (ref: 2859)

...πάνω από 3,000 ακίνητα στην διάθεση σας!

ΜΧΠ659

Γρ. Λαμπράκη 14, Ρόδος 85100
τηλ: 2241026281, Φαξ: 2241034663

ΠΩΛΕΙΤΑΙ

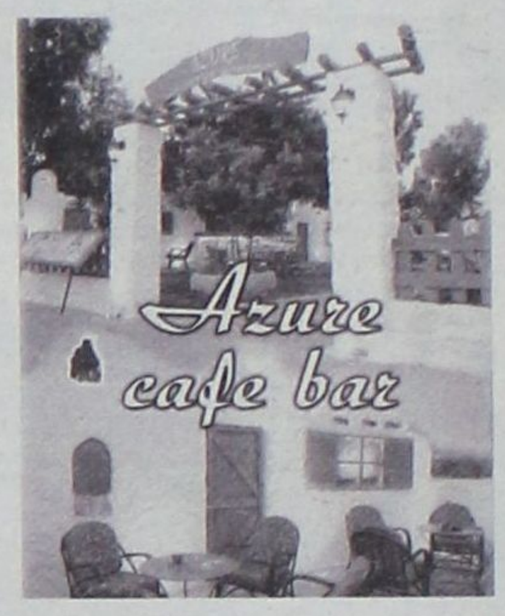

επιχείρηση cafe bar με μεγάλο αιγαιοπελαγίτικο κήπο στο κέντρο του Φαληρακίου.

Πληρ. τηλ. 6932727845

ΜΖΤ260915(Γ)

ευσταθίου
ΕΥΡΩΚΤΗΜΑΤΙΚΗ
ΚΤΗΜΑΤΟΜΕΣΙΤΙΚΟ ΓΡΑΦΕΙΟ

Εθν. Αντιστάσεως 83 • Τηλ.: 22410 73819, 74917
Κιν.: 6946 103929 • Fax: 22410 38641
e-mail: info@euroktimatiki.gr

ΜΙΣΘΩΣΕΙΣ ΚΑΤΟΙΚΙΩΝ

- **Διαμέρισμα** 90 τ.μ. στην Ιαλυσό 1ου ορόφου με (2) δύο υπνοδωμάτια, σαλόνι, κουζίνα, μπάνιο, διαθέτει κεντρική αυτόνομη θέρμανση, ηλιακό θερμοσίφωνα. Μηνιαίο μίσθωμα 450 ευρώ.
- **Διαμέρισμα** 100 τ.μ. περιοχή Καρακόνερο σε νεόδμητη οικοδομή, με (3) τρία υπνοδωμάτια, σαλόνι, κουζίνα μπάνιο. Διαθέτει ηλιακό θερμοσίφωνα, ηλεκτρικές συσκευές στην κουζίνα, μεγάλες βεράντες. Μηνιαίο μίσθωμα 500 ευρώ.
- **Διαμέρισμα** 155 τ.μ. περιοχή Μιχ. Πετρίδη (κοντά στο σχολείο) πλήρως ανακαινισμένο, με (3) τρία υπνοδωμάτια, δύο μπάνια, εντοιχισμένη κουζίνα που περιλαμβάνει ηλεκτρικές συσκευές MIELE, μεγάλο σαλόνι. Διαθέτει θέρμανση με θερμοπομπούς και ηλεκτρικό θερμοσίφωνα. Μηνιαίο μίσθωμα 600 ευρώ.
- **Διαμέρισμα** 120 τ.μ. στην Μητρόπολη α' ορόφου, με (3) τρία υπνοδωμάτια, σαλόνι, κουζίνα, (2) δύο μπάνια. Διαθέτει κεντρική αυτόνομη θέρμανση, ηλιακό θερμοσίφωνα και air condition σε κάθε χώρο του σπιτιού. Μηνιαίο μίσθωμα 600 ευρώ.
- **Διαμέρισμα** 105 τ.μ. στους Δασκάλους με (3) τρία υπνοδωμάτια, σαλόνι, κουζίνα, μπάνιο. Διαθέτει ηλεκτρικό θερμοσίφωνα. Μηνιαίο μίσθωμα 420 ευρώ.
- **Διαμέρισμα** 50 τ.μ. στα Κοσκινού με ένα υπνοδωμάτιο, σαλόνι, κουζίνα, μπάνιο, με εξαιρετική θέα στη θάλασσα. Μηνιαίο μίσθωμα 300 ευρώ.
- **Διαμέρισμα** 120 τ.μ. με 2 υπνοδωμάτια, σαλόνι, κουζίνα, μπάνιο, περιοχή Δασκάλοι, ρετιρέ, με εκπληκτική θέα. Μηνιαίο μίσθωμα 550 ευρώ.
- **Διαμέρισμα** 183 τ.μ. περιοχή Καρακόνερο, σε νεόδμητη οικοδομή, υπερπολυτελούς κατασκευής, με τρία υπνοδωμάτια, μεγάλο σαλόνι, κουζίνα, 2 μπάνια, με αποθήκη και parking στην πιλοτή της οικοδομής. Διαθέτει κεντρική αυτόνομη θέρμανση, εκπληκτική θέα. Μηνιαίο μίσθωμα 800 ευρώ.
- **Διαμέρισμα** 75 τ.μ. περιοχή Ζέφυρος μπροστά στη θάλασσα με δύο υπνοδωμάτια, σαλόνι, κουζίνα, μπάνιο. Μηνιαίο μίσθωμα 450 ευρώ.
- **Διαμέρισμα** 110 τ.μ. β' ορόφου, **στο κέντρο της πόλης** πίσω από το EL DIVINO καφέ, με (3) τρία υπνοδωμάτια, σαλόνι, κουζίνα, μπάνιο. Μηνιαίο μίσθωμα 550 ευρώ.
- **Διαμέρισμα** 80 τ.μ. 1ου ορόφου επί της οδού Πτολεμαίων στην Ανάληψη. Διαθέτει (2) δύο υπνοδωμάτια, σαλόνι, κουζίνα, μπάνιο, αποθήκη και ηλιακό θερμοσίφωνα. Μηνιαίο μίσθωμα 380 ευρώ.
- **Διαμέρισμα** 120 τ.μ. στην Ιαλυσό 1ου ορόφου με (2) δύο υπνοδωμάτια, σαλόνι, κουζίνα, μπάνιο. Πλήρως ανακαινισμένο με ηλιακό θερμοσίφωνα. Μηνιαίο μίσθωμα 400 ευρώ.
- **Μονοκατοικία** 170 τ.μ. στην Ιαλυσό, νεόδμητη, πολυτελούς κατασκευής με κεντρική αυτόνομη θέρμανση, ηλιακό θερμοσίφωνα, διαθέτει (4) τέσσερα υπνοδωμάτια, σαλόνι, κουζίνα, (3) τρία μπάνια, σοφίτα, εντός οικοπέδου 2000 τ.μ.. Μηνιαίο μίσθωμα 800 ευρώ
- **Μονοκατοικία** 200 τ.μ. επί της οδού Καναδά, διαθέτει (3) τρία υπνοδωμάτια, σαλόνι, κουζίνα, καθιστικό, (3) τρία μπάνια. Διαθέτει πάρκινγκ, τζάκι και ηλιακό θερμοσίφωνα. Μηνιαίο μίσθωμα 650 ευρώ.
- **Παραδοσιακή μονοκατοικία** 68 τ.μ. στη Σορωνή, πλήρως ανακαινισμένη και εξοπλισμένη με καινούργιο εξοπλισμό, με 120 τ.μ. αυλή. Μηνιαίο μίσθωμα 350 ευρώ.
- **Μονοκατοικία** 150 τ.μ. στο Τσαΐρι, **επιπλωμένη**, με (3) τρία υπνοδωμάτια, σαλόνι, κουζίνα, πάρκινγκ με τηλεχειρισμό, πισίνα, κήπο, BBQ. Μηνιαίο μίσθωμα 1200 ευρώ.
- **Μονοκατοικία** 85 τ.μ. επί της Στρατηγού Ζήση, με (2) υπνοδωμάτια, κουζίνα, σαλόνι, μπάνιο, πλήρως ανακαινισμένη, με κήπο. Μηνιαίο μίσθωμα 500 ευρώ.
- **Γκαρσονιέρα 50 τ.μ.** στα Κοσκινού με 1 υπνοδωμάτιο, σαλόνι, κουζίνα, μπάνιο διατίθεται με έπιπλα ή και χωρίς έπιπλα. Μηνιαίο μίσθωμα 300 ευρώ.
- **Γκαρσονιέρα** 50 τ.μ. στην Ιξιά, με ένα υπνοδωμάτιο, σαλόνι, κουζίνα, μπάνιο, πλήρως επιπλωμένη με καινούργιο εξοπλισμό. Μηνιαίο μίσθωμα 300 ευρώ.
- **Studios** πλήρως επιπλωμένα επί της Ρόδου-Λίνδου. Μηνιαίο μίσθωμα 280 ευρώ.

ΧΠ401/2029

Vitzileos & Associates

Τηλ: 22410 24900
Κινητό : 6932196325
e-mail: mvre@otenet.gr

ΚΤΗΜΑΤΟΜΕΣΙΤΙΚΟ ΓΡΑΦΕΙΟ - REAL ESTATE AGENCY



Παραδοσιακός ξενώνας (Super Lux Βίλλα)

Κάτω από το Μοντε Σμίθ πάνω στην θάλασσα. Με θέα φανταστική, με όλες τις μοντέρνες ανέσεις και τελευταίας τεχνολογίας συστήματα.
Περιπλανώμενοι σε αυτή την προσεγμένη στην κάθε λεπτομέρεια της βίλα, δεν θα μπορούσαμε παρά να σκεφτούμε ότι εδώ μπορεί να ζήση κανείς ευτυχισμένες ποιοτικές στιγμές μέσα σε ένα καλαίσθητο καταφύγιο.

Σας προσκαλούμε να σας ξεναγήσουμε ...

AE858

TR Pramia 6937 040 397

Vitzileos & Associates

Τηλ: 22410 24900
Κινητό : 6932196325
e-mail: mvre@otenet.gr

ΚΤΗΜΑΤΟΜΕΣΙΤΙΚΟ ΓΡΑΦΕΙΟ - REAL ESTATE AGENCY

ΚΑΤΑΣΤΗΜΑΤΑ - ΓΡΑΦΕΙΑ - ΕΠΙΧΕΙΡΗΣΕΙΣ

- Ακίνητο-κατάστημα 60τ.μ. και επιχείρηση με μεγάλη πελατεία σε εμπορική περιοχή Ρόδου
€ 300.000

-Μαγαζί στην Παλιά Πόλη, τουριστική περιοχή, 16 τ.μ NEO
€ 40.000

ΜΕΖΟΝΕΤΕΣ ΜΟΝΟΚΑΤΟΙΚΙΕΣ ΟΙΚΟΔΟΜΕΣ

-Στην Παλιά Πόλη, προνομιούχα περιοχή, κατοικία 95 τ.μ σε οικόπεδο 436 τ.μ με δυνατότητα πρόσθετης οικοδομής NEO
€ 240.000

- Στην Παλιά Πόλη νεόκτιστη πέτρινη μονοκατοικία διώροφη 60 τ.μ + 60 τ.μ με αυλή (χρήση αποπεράτωσης) NEO
€ 200.000

- Διώροφη μονοκατοικία 65τ.μ. με 1 υπνοδωμάτιο σε παραδοσιακό στιλ με πέτρινο τζάκι στην περιοχή Παραδείσι. **€ 83.000**

- Διώροφη μονοκατοικία 80τ.μ. με 2 υπνοδωμάτια και εντοιχισμένη κουζίνα στην περιοχή Παραδείσι.
€ 137.000

- Μεζονέτα 132τ.μ. με 3 υπνοδωμάτια, κτισμένη σε 200τ.μ. οικόπεδο στην περιοχή ΚΑΝΑΜΑΤ
€ 270.000

- Μεζονέτα σε μπετά 240τ.μ., κτισμένη σε οικόπεδο 2000τ.μ. πάνω σε λόφο στην περιοχή Αγ. Βαρβάρα
€ 230.000

AE858

ΔΙΑΜΕΡΙΣΜΑΤΑ

- Διαμέρισμα 90τ.μ. με 2 υπνοδωμάτια στην περιοχή Καρακόνερο
€ 125.000

- Διαμέρισμα 93τ.μ., lux κατασκευής με 2 υπνοδωμάτια ,αυτόνομη θέρμανση,θέση στάθμευση. Περιοχή Ιξιάς.
€ 170.000

- Διαμέρισμα 120τ.μ. με 3 υπνοδωμάτια, μπάνιο και W.C., αυτόνομη θέρμανση, a/c κλειστό γκαράζ. Περιοχή Ανάληψη.
€ 240.000

ΟΙΚΟΠΕΔΑ ΕΝΤΟΣ ΚΑΙ ΕΚΤΟΣ ΡΟΔΟΥ

- Οικόπεδο 330τ.μ. με Σ.Δ.0,8 στην Ρόδο. Κατάλληλο για κατοικία.
€ 260.000

- Οικόπεδο 1.200τ.μ., εντός ζώνη, με άδεια οικοδομής , περιοχή Κοσκινού.
€ 125.000

- Οικόπεδο 8,080 τ.μ. Με θέα θάλασσα, περιοχή Φαληράκι.
€ 220.000

- Οικόπεδο 35.000τ.μ. με πρόσοψη στον επαρχιακό δρόμο 300 μέτρα. Δωρεάν 800τ.μ.κτησμένη αποθήκη με φως,νερό,τηλέφωνο,περιοχή Δαματριά. **€ 700.000**

ΕΝΟΙΚΙΑΖΟΝΤΑΙ ΚΑΤΑΣΤΗΜΑΤΑ

Σε στρατηγικά σημεία της πόλης της Ρόδου από **450 €** έως **900 €**

ΕΠΑΓΓΕΛΜΑΤΙΚΕΣ ΕΥΚΑΙΡΙΕΣ!

ACE
The helpful place.

Η ACE κατέχει παγκοσμίως ηγετική θέση στον χώρο πολυκαταστημάτων και των D.I.Y. Έχει 5.500 καταστήματα σε 72 χώρες του κόσμου και με ετήσιες πωλήσεις που φθάνουν τα 15 δις ευρώ. Εργασία στην ACE σημαίνει ταυτόχρονα και συμμετοχή στην επιτυχία της σε μια θέση που σας ταιριάζει

Για το κατάστημα της Ρόδου

ΖΗΤΑΜΕ ΠΡΟΣΩΠΙΚΟ

Ταμίες - Πωλητές (Κωδ. ΤΠΑ) Προϋπηρεσία, Γνώσεις Ταμείου Η/Υ, Ευγενικές με άψογη συμπεριφορά και εξυπηρέτηση προς τους πελάτες

Εργάτες-Αποθήκη (Κωδ. ΕΑΑ)

Στείλτε Βιογραφικό έως **1/Οκτωβρίου/06** στο FAX 22410-0-30270 ή στην διεύθυνση Τ.Θ. 178, Ρόδος ή στο email: greece@mail.acehardware.com

MAXI Dia %

Η MAXI DIA % του Ομίλου CARREFOUR No1 στην Ευρώπη και No 2 παγκοσμίως με 4400 DIA καταστήματα σε όλο τον κόσμο και 360 καταστήματα στην Ελλάδα ζητά για το νέο υπερκατάστημα της Ρόδου.

Τμήμα Κρεοπωλείου (Κωδ. ΤΚΔ) Υπάλληλος με άδεια

Τμήμα Αλλαντικών (Κωδ. ΤΑΔ)

Ταμίες - Πωλητές (Κωδ. ΤΠΔ) Προϋπηρεσία, Γνώσεις Ταμείου Η/Υ, Ευγενικές με άψογη συμπεριφορά και εξυπηρέτηση προς τους πελάτες

Εργάτες-Αποθήκη (Κωδ. ΕΑΔ)

Τμήμα Καθαρισμού (Κωδ. ΤΚΔ)

Στείλτε Βιογραφικό έως **31/Οκτωβρίου/06**
στο FAX 22410-0-30270 ή στην διεύθυνση Τ.Θ. 178, Ρόδος

ΧΠΕΜΠ584

Θέλετε να Ανακαινίσετε την Επιχείρησή σας?
Θέλετε να Επεκτείνετε την Επιχείρησή σας?
Θέλετε να Ξεκινήσετε Νέα Επιχείρηση ?

ΕΠΙΔΟΤΗΘΕΙΤΕ!!!

...Και γλυτώστε χρήματα!!!

Επισκευείτε μας και μπείτε σε πρόγραμμα επιδότησης για την ανακαίνιση, επέκταση ή και χρηματοδότηση σημαντικού μέρους -νέων και μή- Επιχειρήσεων, Εμπορικών Καταστημάτων, Εστιατορίων, Ξενοδοχείων και πολλών άλλων χώρων διαφόρων επαγγελματικών κατηγοριών και παροχής υπηρεσιών.

ΤΟ ACTIVE INTERIOR DESIGN

αναλαμβάνει να ανακαινίσει και να διακοσμήσει το κατάστημά σας ή τον χώρο εργασίας σας ή ακόμη να δημιουργήσει και να εξοπλίσει τη νέα επιχείρησή σας, παραδίδοντας την με το κλειδί στο χέρι. Σαν νέο υποκατάστημα του ΟΜΙΛΟΥ ΕΠΙΧΕΙΡΗΣΕΩΝ ΠΑΠΑΒΑΣΙΛΕΙΟΥ και μέσα από προγράμματα επιδότησης της Ευρωπαϊκής Ενωσης και του Ελληνικού Δημοσίου μπορούμε να σας χρηματοδοτήσουμε. Για περισσότερες πληροφορίες, επισκευτείτε το γραφείο μας στην Μιχαήλ Περρίδη 107. Τηλ. 22410 60209 - Κιν. 693 69 84 501-2
Υπεύθυνοι: Χρυσοβαλάντης Κούτελλος - Διακοσμητής Τ.Ε
Μανώλης Πιστόλας - Μελετητής & Σάββας Κούτελλος - Υπεύθυνος Συνεργείων.

22410 60209 - 693 69 84 501,2

ACTIVE INTERIOR DESIGN

ΑΡΧΙΤΕΚΤΟΝΙΚΗ ΕΣ. & ΕΞ. ΧΩΡΩΝ - ΚΑΤΑΣΚΕΥΗ AT612(1)

Τα ζαχαροπλαστεία **ΣΤΑΝΗ**

ΖΗΤΟΥΝ

ΠΩΛΗΤΡΙΕΣ

Απαραίτητα προσόντα:
- Γνώση Αγγλικής γλώσσας
- Τυπικές γνώσεις ηλεκτρονικού υπολογιστή
- Απόφοιτοι Λυκείου οπωσδήποτε
- Ανώτατο όριο ηλικίας 35 ετών.

Αιτήσεις: **Αγίας Αναστασίας 28** (Εμπορ. Κέντρο Φώκιαλη) καθημερινά Δευτέρα - Παρασκευή
Πληρ. τηλ. 2241032267, 2241031991 ώρες αιτήσεων / πληροφοριών 9.30 π.μ.-3.30 μ.μ.
Απαραίτητη φωτογραφία για τις αιτήσεις ΜΑΤ4237(Γ)

Από την αντιπροσωπεία αυτοκινήτων
HONDA-MITSUBISHI

ΖΗΤΕΙΤΑΙ

Ηλεκτρολόγος Αυτοκινήτων

Επιθυμητή προϋπηρεσία στο χώρο
Καλή γνώση Η/Υ και Αγγλικών.

Απαραίτητη αποστολή βιογραφικού σημειώματος στη διεύθυνση Λ. Λίνδου 138 Ρόδος
Τηλ. 22410-67440-41
Φαξ 22410-68462
E-mail:kaligcar@otenet.gr ΜΧΠ915

Από την αντιπροσωπεία αυτοκινήτων
HONDA-MITSUBISHI

ΖΗΤΕΙΤΑΙ

ΠΩΛΗΤΗΣ ΑΥΤΟΚΙΝΗΤΩΝ

Επιθυμητή προϋπηρεσία στο χώρο
Καλή γνώση Η/Υ και Αγγλικών.
Πληρ. τηλ. 22410-67440-41
Φαξ 22410-68462
E-mail:kaligcar@otenet.gr ΜΧΠ915.1

ΚΛΑΔΟΓΕΝΗΣ ΜΙΧΑΗΛ

ΠΟΛΙΤΙΚΟΣ ΜΗΧΑΝΙΚΟΣ Ε.Μ.Π.

ΑΤΤΑΒΥΡΟΥ 20 - ΡΟΔΟΣ • ΤΗΛ. 2241022394

ΠΩΛΟΥΝΤΑΙ
ΔΙΑΜΕΡΙΣΜΑΤΑ

πολυτελούς κατασκευής
με θέα, στην οδό Ικάρου,
εμβαδού 128 τ.μ., 3 υπνοδωματίων,
σαλόνι, κουζίνα, WC,
αποθήκη και θέση parking

ΑΕ058

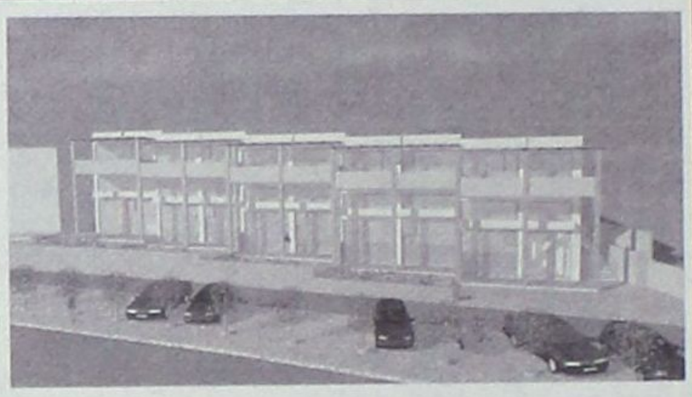

ΣΤΟ ΚΙΟΤΑΡΙ
(ΠΑΝΩ ΣΤΟΝ ΚΕΝΤΡΙΚΟ ΔΡΟΜΟ ΚΑΙ ΑΝΑΜΕΣΑ ΣΤΑ ΜΕΓΑΛΑ ΞΕΝΟΔΟΧΕΙΑ)

ΠΩΛΟΥΝΤΑΙ - ΕΝΟΙΚΙΑΖΟΤΑΙ
ΝΕΟ-ΑΝΑΓΕΙΡΟΜΕΝΑ
ΚΑΤΑΣΤΗΜΑΤΑ - ΓΡΑΦΕΙΑ
ΣΤΟ ΕΜΠΟΡΙΚΟ ΚΕΝΤΡΟ ΠΑΝΑΓΟΥ
ΠΛΗΡ. ΤΗΛ. 22410-62517 ΚΑΙ 6932612032

ΜΧΠΚΤΗ016



ΠΩΛΟΥΝΤΑΙ - ΕΝΟΙΚΙΑΖΟΝΤΑΙ
ΚΑΤΑΣΤΗΜΑΤΑ - ΓΡΑΦΕΙΑ - ΑΠΟΘΗΚΕΣ
ΕΠΙ ΤΗΣ Γ. ΣΕΦΕΡΗ
(ΔΙΠΛΑ ΣΤΟΝ ΒΕΡΟΠΟΥΛΟ ΚΑΙ ΠΡΙΝ ΤΟ ΝΕΟ ΝΟΣΟΚΟΜΕΙΟ)

ΣΕ ΝΕΟ-ΑΝΑΓΕΙΡΟΜΕΝΕΣ ΟΙΚΟΔΟΜΕΣ ΜΕ ΑΠΕΡΙΟΡΙΣΤΗ ΘΕΑ ΚΑΤΑΛΛΗΛΑ ΚΑΙ ΓΙΑ ΙΑΤΡΕΙΑ, ΦΑΡΜΑΚΕΙΑ, ΙΑΤΡΙΚΑ ΕΙΔΗ, ΑΝΘΟΠΩΛΕΙΑ ΚΛΠ.
ΠΛΗΡ ΤΗΛ 22410-62517 ΚΑΙ 6932612032

ΜΧΠΚΤΗ016

SAVVAIDIS & Associates
Estate Agents & Consultants

ΝΕΟΚΛΑΣΣΙΚΟ ΑΝΑΚΑΙΝΙΣΜΕΝΟ ΠΡΟΣ ΠΩΛΗΣΗ



Πλήρως ανακαινισμένο νεοκλασσικό μοναδικής αρχιτεκτονικής στην πόλη της Ρόδου εμβαδού 250 τμ σε 290 τμ οικόπεδο 450,000 €...(ref: 1496)

*** Πάνω από 3,000 ακίνητα στην διάθεση σας**

Γρ. Λαμπράκη 14 & Αμερικής, Ρόδος
Τηλ 22410-26281 fax 22410-34663

ΣΑΒΒΑΙΔΗΣ & Συνεργατες
Μεσιτες & Συμβουλοι Ακινητων

Αθλητική ΓΝΩΜΗ

16 ΣΕΛΙΔΕΣ

ΔΕΥΤΕΡΑ 2 ΟΚΤΩΒΡΙΟΥ 2006

ΥΠΟΧΡΕΩΘΗΚΕ ΣΕ ΗΤΤΑ Η ΡΟΔΟΣ ΣΤΟ ΚΟΡΩΠΙ

• *Βρέθηκε να χάνει από το Κορωπί στο 14' με ανύπαρκτο πέναλτι και από το 20' έπαιζε με δέκα παίκτες.*

ΣΕΛ. 18

...ΚΑΙ ΦΥΓΑΜΕ ΓΙΑ ΤΕΛΙΚΟ



• ***Ο Κολοσσός κέρδισε 86-67 τη Λάρισα και πέρασε στους 4 του Κυπέλλου γράφοντας ιστορία. Αντίπαλός του το Ρέθυμνο που πέταξε έξω τον ΠΑΟΚ.***

ΣΕΛ. 31-32

ΕΛΑ ΝΑ ΑΝΟΙΞΟΥΜΕ ΠΑΝΙΑ

ΑΘΛΗΤΙΚΟΣ ΣΥΛΛΟΓΟΣ ΙΣΤΙΟΠΛΟΩΝ ΑΝΟΙΚΤΗΣ ΘΑΛΑΣΣΗΣ ΡΟΔΟΥ
www.asiathr.gr
e-mail:info@asiarth.gr

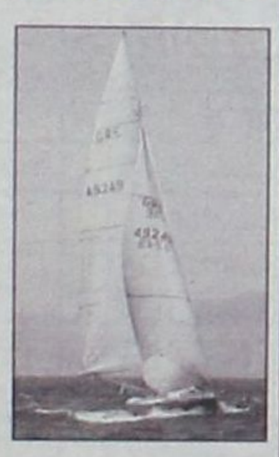

Ελα να μάθεις να κυβερνάς ένα ιστιοφόρο σκάφος και να μπορείς να απολαμβάνεις το ταξίδι στη θάλασσα με τον αέρα και τα πανιά.

Θα διδαχθείς να αντιμετωπίζεις κάθε κίνδυνο στη θάλασσα, να διαβάζεις και να προβλέπεις τον καιρό, να διαβάζεις τους ναυτικούς χάρτες με τα σύμβολά τους και πολλά άλλα, αποκτώντας το δίπλωμα κυβερνήτου ιστιοφόρου σκάφους.

Ο εκπαιδευτικός κύκλος που οργανώνεται από τον Αθλητικό Σύλλογο Ιστιοπλόων Ανοικτής Θάλασσας Ρόδου περιλαμβάνει:

Πρακτική εκπαίδευση πάνω σε ιστιοφόρο σκάφος κάθε Σάββατο ή Κυριακή πρωί για δύο μήνες, τρίωρα θεωρητικά μαθήματα κάθε Σάββατο βράδυ, ένα εκπαιδευτικό διήμερο ταξίδι στη Σύμη.

ΕΝΑΡΞΗ ΜΑΘΗΜΑΤΩΝ 14/10/2006
ΠΛΗΡΟΦΟΡΙΕΣ-ΕΓΓΡΑΦΕΣ
Μιχάλης Παπαγαπητός: 2241024247
Αντώνης Βογιατζής: 6936523330

ΑΤ4368(Γ)

ΤΑ ΕΥΚΟΛΑ ΔΥΣΚΟΛΑ ΕΚΑΝΕ Ο ΔΙΑΓΟΡΑΣ

• *Κέρδισε 2-0 με άγχος τον Πανηλειακό, αν και είχε τις ευκαιρίες να καθαρίσει από το α' ημίχρονο.*

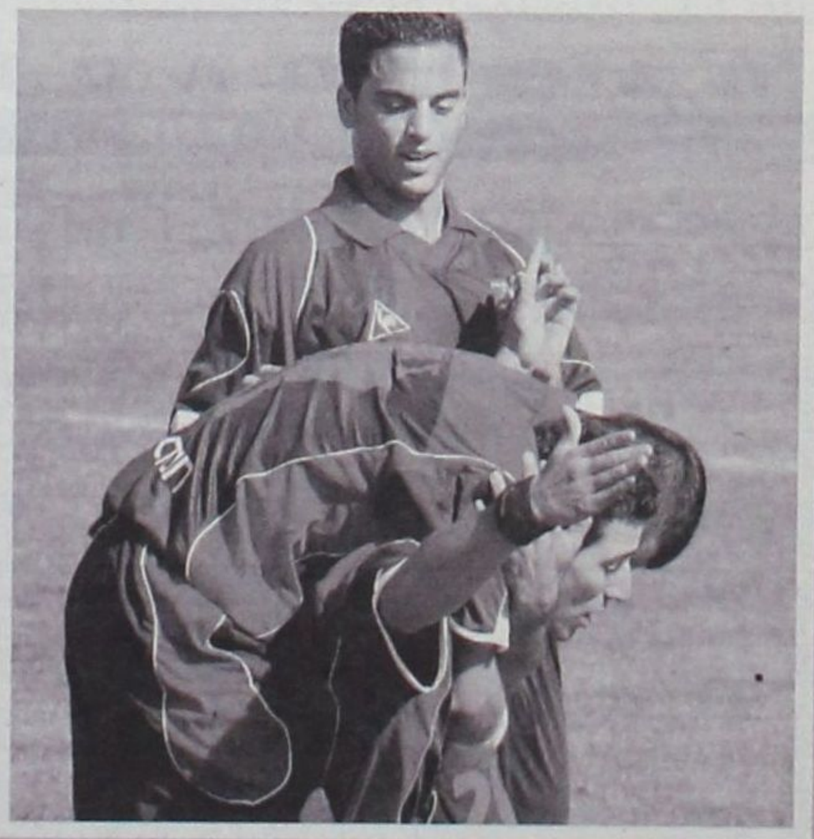

ΣΕΛ. 19

Χειρουργείο με το βαμβάκι

- *Η Ρόδος αφού έμεινε με δέκα και δέχθηκε γκολ με ανύπαρκτο πέναλτυ ηττήθηκε τελικά από το Κορωπί με 2-0.*
- *Θα διαμαρτυρηθεί στην ΚΕΔ σήμερα η Διοίκηση για τον κ. Αθανασόπουλο.*
- *Παρά το γεγονός του ότι έπαιζε με δέκα η Ρόδος ήλεγξε τον αγώνα και είχε τις ευκαιρίες να ισοφαρίσει.*



Ήταν πολύ καλός ο Γιώργος Ισκάς στο Κορωπί

ΚΟΡΩΠΙ-

Η Ρόδος δεν τα κατάφερε στο Κορωπί γιατί ενώ μπήκε στον αγωνιστικό χώρο με τις καλύτερες των διαθέσεων συνάντησε απέναντι της εκτός από το Κορωπί κι ένα ανεκδιήγητο διαιτητή που θεωρείται ο υπαίτιος της ήττας για την ομάδα του Γιώργου Στράντζαλη. Οι "πράσινοι" γνώρισαν την πρώτη τους ήττα στο πρωτάθλημα παρά το γεγονός του ότι ήταν πολύ καλοί για εβδομήντα λεπτά. Έχασαν με 2-0 από μια ομάδα που θα πρέπει να είναι ευχαριστημένη από την τελική έκβαση του αγώνα.

Η Ρόδος πάντως διαμαρτύρεται για την κακή διαιτησία του κ. Αθανασόπουλου από την Αργολίδα γιατί:

-Στο 14'κατελόγισε ανύπαρκτο πέναλτυ σε βάρος της Ρόδου όταν ο Σαπάνης έπεσε χωρίς να τον ακουμπήσει κανείς στον αγωνιστικό χώρο ξεγελώντας τον διαιτητή που δυστυχώς ενήργησε εις βάρος της ομάδας του νησιού μας. Με αυτό το Κορωπί προηγήθηκε με εκτελεστή τον Ντα Σίλβα.

-Στο 20 του α'ημιχρόνου η Ρόδος μένει με δέκα όταν σε "συνομιλία "Σαπάνη-Τρούλη ο διαιτητής βγάζει την δεύτερη κίτρινη κάρτα στον παίκτη της Ρόδου και γράφει στην συνέχεια στο φύλλο αγώνος πώς του διαμαρτυρήθηκε έντονα. Κάτι τέτοιο δεν συνέβη όμως και άδικα βγήκε η κόκκινη στον Τρούλη.

Όλα αυτά συνθέτουν την κακή εικόνα του διαιτητή Αθανασόπουλου από την Αργολίδα για τον οποίο η ΠΑΕ Ρόδος θα προβεί σε έντονη διαμαρτυρία στην ΚΕΔ σήμερα κιόλας.

Ο ΑΓΩΝΑΣ

Το παιχνίδι ξεκίνησε με τους καλύτερους οιωνούς για την ομάδα της Ρόδου αλλά δεν υπήρχε η ανάλογη συνέχεια. Ο Μπαλογιαννης δημιούργησε αναταραχή στο ξεκίνημα στα καρέ του Σικαγιά αλλά η συνέχεια έφερε το Κορωπί μπροστά στο σκορ αλλά και σε αριθμητική υπεροχή για τους λόγους που προαναφέρονται και που αδικείται η Ρόδος στο παιχνίδι.

Από το λεπτό αυτό και μετά όμως η Ρόδος παρά το γεγονός του ότι μένει με δέκα καταφέρνει να κρατήσει την ισορροπία στον αγωνιστικό χώρο και να δημιουργήσει τις προϋποθέσεις της ισοφάρισης.

Στις αρχές του Β'μέρους όμως ο Καρκαλέτσης από την μια και ο Ντίξον από την άλλη χάνουν σημαντικές ευκαιρίες για να ισοφαρίσουν αλλά από την μια η βεβιασμένη ενέργεια του πρώτου αλλά και ο Σικαγιάς που είχε καλή απόδοση κρατούν το σκορ στο ένα γκολ.

Από το 75'και μετά ο Γιώργος Στράντζαλης "ανοίγει"κι άλλο την ομάδα του αντικαθιστώντας τον Δανά με τον Γκινή προκειμένου να πιέσει περισσότερο.

Σε μια αντεπίθεση όμως οι γηπεδούχοι βρήκαν διαδρόμους και ήρθε το 2-0 σκορ εντελώς άδικο για την ομάδα της Ρόδου που θα μπορούσε να πάρει στο Κορωπί τουλάχιστον την ισοπαλία.

ΓΚΟΛ- ΕΥΚΑΙΡΙΕΣ ΚΑΙ ΑΠΟΒΟΛΗ

Στο 10' ο Τρούλης μπήκε στην περιοχή τον μάρκαραν έπεσε στο έδαφος και όταν σηκώθηκε αντίκρισε για θέατρο την κίτρινη κάρτα του κ. Αθανασόπουλου.

Στο 20' ο Πάττας μάρκαρε τον Σαμπάνη μέσα στην περιοχή αλλά όχι αντικανονικά. Προς γενική κατάπληξη όμως ο Σαμπάνης έπεσε στο έδαφος και ο διαιτητής καταλόγισε πέναλτυ.

Το εκτέλεσε ο Ντα Σίλβα για να πετύχει το 1-0.

Στο 20'σε κάποιο σημείο του γηπέδου συνομιλούσαν όχι έντονα ο Τρούλης με τον Σαμπάνη. Ο διαιτητής εκείνη την στιγμή περνούσε από δίπλα τους . Κάλεσε κοντά του τον Τρούλη και του έδειξε την δεύτερη κίτρινη κάρτα αποβάλλοντας τον από τον αγώνα και αφήνοντας την Ρόδο με δέκα παίκτες.

Στο 65'ο Καρκαλέτσης έφυγε μόνος του. Τον κυνήγησαν οι αμυντικοί του Κορωπίου και την ώρα που τον μάρκαραν ο Καρκαλέτσης πλάσαρε για να φύγει η μπάλα μόλις άουτ και να χαθεί η ευκαιρία για την ισοφάριση.

Στο 70'ο Ντίξον έφυγε μόνος του από την μπαλιά του Μπαλογιάννη αλλά το πλασέ του απέκρουσε ο Σικαγιάς σώζοντας την εστία του.

Στο 87'ο Ντα Σίλβα σέντραρε και ο Μαχαιρούδης από κοντά πέτυχε το 2-0.

Διακρίθηκαν από το Κορωπί οι Σικαγιάς, Μαχαιρούδης, Σαπάνης.

Από την Ρόδο διακρίθηκαν οι Παπαδόπουλος, Ισκάς, Μπαλογιαννης.

Για τον διαιτητή τα προαναφέραμε. Αδίκησε σε καίριες φάσεις στο α' μέρος την Ρόδο.

Οι ομάδες:

ΚΟΡΩΠΙ: *Σικαγιάς, Μαρινάκης, Ζαραδούκας, Φελεγκάκης, Ντα Σλβα, Καραλάγας, Μαχαιρούδης, Σαπάνης (82' Παντέλης), Ντασούδης (62' Πούλος), Τσεμπερίδης, Μιλάνι (46' Ψιλούδης).*

ΡΟΔΟΣ: *Παπαδόπουλος, Τρούλης, Δερμιτζάκης, Κορομπόκης (35' λ.τ. Στ. Καντιμοίρης), Πάττας, Κωσταντάκης, Ισκάς, Δανάς, (77' Γκινής), Καντιμοίρης Γ. (55' Ντίξον), Μπαλογιαννης, Καρκαλέτσης.*

ΤΑ ΑΠΟΤΕΛΕΣΜΑΤΑ ΤΗΣ 4ΗΣ ΑΓΩΝΙΣΤΙΚΗΣ

ΟΦ Ιεράπετρας-Αχαρναϊκός	1-1
Αγ. Δημήτριος-ΠΑΟ Βάρδας	1-0
Παναιτωλικός-Απόλλων Αθ.	3-0
Ηλιούπολη-Παναχαϊκή	1-1
Κορωπί-Ρόδος	2-0
Διαγόρας-Πανηλειακός	2-0
Θήβα-Ατσαλένιος	0-0
Βύζας Μεγ.-Αιολικός	3-1
Ζάκυνθος-Θύελλα Π.	0-3

- Η ΕΠΟΜΕΝΗ ΑΓΩΝΙΣΤΙΚΗ (5η) -

Αχαρναϊκός - ΠΑΟ Βάρδας
Απόλλων Αθ.-ΟΦ Ιεράπετρας
Παναχαϊκή-Αγ. Δημήτριος
Ρόδος-Παναιτωλικός
Πανηλειακός-Ηλιούπολη
Ατσαλένιος-Κορωπί
Αιολικός-Διαγόρας
Θύελλα Π.-Θήβα
Ζάκυνθος-Βύζας Μεγ.

ΒΑΘΜΟΛΟΓΙΑ Γ' ΕΘΝΙΚΗΣ

Α/Α	ΟΜΑΔΕΣ	ΒΑΘΜ.	ΑΓ.	ΤΕΡΜ.	ΕΝΤΟΣ Ν	Ι	Η	ΕΚΤΟΣ Ν	Ι	Η	ΣΥΝΟΛΟ Ν	Ι	Η
1.	Παναιτωλικός	10	4	10-3	3	0	0	0	1	0	3	1	0
2.	Διαγόρας	9	4	10-4	2	0	0	1	0	1	3	0	1
3.	Κορωπί	9	4	6-4	2	0	0	1	0	1	3	0	1
4.	Παναχαϊκή	8	4	5-1	2	0	0	0	2	0	2	2	0
5.	Βύζας Μεγ.	8	4	4-1	1	1	0	1	1	0	2	2	0
6.	Θύελλα Πατρ.	7	4	8-5	2	0	0	0	1	1	2	1	1
7.	Ρόδος	7	4	8-5	2	0	0	0	1	1	2	1	1
8.	Θήβα	7	4	7-7	1	1	0	1	0	1	2	1	1
9.	Ηλιούπολη	6	4	6-3	0	2	0	1	1	0	1	3	0
10.	Ατσαλένιος	5	4	5-4	1	0	0	0	2	0	1	2	1
11.	Αγ. Δημήτριος	5	4	3-4	1	0	1	0	2	0	1	2	1
12.	Αιολικός	4	4	5-9	1	1	0	0	0	2	1	1	2
13.	Αχαρναϊκός	3	4	2-4	0	2	0	0	1	1	0	3	1
14.	Απόλλων Αθ.	3	4	3-6	1	0	1	0	0	2	1	0	3
15.	ΟΦ Ιεράπετρας	2	4	5-7	0	2	1	0	0	1	0	2	2
16.	Πανηλειακός	1	4	3-8	0	1	1	0	0	2	0	1	3
17.	Ζάκυνθος	1	4	0-7	0	1	0	0	0	3	0	1	3
18.	ΠΑΟ Βάρδας	1	4	1-9	0	1	1	0	0	2	0	1	3

ΠΡΩΤΑΘΛΗΜΑ Γ' ΕΘΝΙΚΗΣ 2006-2007	ΑΙΟΛΙΚΟΣ	ΑΓ. ΔΗΜΗΤΡΙΟΣ	ΑΠΟΛΛΩΝ	ΑΤΣΑΛΕΝΙΟΣ	ΑΧΑΡΝΑΪΚΟΣ	ΒΥΖΑΣ	ΔΙΑΓΟΡΑΣ	ΖΑΚΥΝΘΟΣ	ΗΛΙΟΥΠΟΛΗ	ΘΗΒΑ	ΘΥΕΛΛΑ Π.	ΚΟΡΩΠΙ	ΟΦ ΙΕΡΑΠΕΤΡΑΣ	ΠΑΝΑΙΤΩΛΙΚΟΣ	ΠΑΝΑΧΑΪΚΗ	ΠΑΝΗΛΕΙΑΚΟΣ	ΠΑΟ ΒΑΡΔΑΣ	ΡΟΔΟΣ
ΑΙΟΛΙΚΟΣ	■			2-1							2-2							
ΑΓ. ΔΗΜΗΤΡΙΟΣ		■					1-3										1-0	
ΑΠΟΛΛΩΝ ΑΘ.			■					2-0				0-1						
ΑΤΣΑΛΕΝΙΟΣ				■				2-0										
ΑΧΑΡΝΑΪΚΟΣ		0-0			■				1-1									
ΒΥΖΑΣ ΜΕΓ.	3-1					■										0-0		
ΔΙΑΓΟΡΑΣ							■								2-0	5-1		
ΖΑΚΥΝΘΟΣ								■			0-3							0-0
ΗΛΙΟΥΠΟΛΗ		1-1							■							1-1		
ΘΗΒΑ			2-1	0-0						■								
ΘΥΕΛΛΑ Π.											■				3-1			
ΚΟΡΩΠΙ												■	2-1					2-0
ΟΦ ΙΕΡΑΠΕΤΡΑΣ					1-1					1-2			■	2-2				
ΠΑΝΑΙΤΩΛΙΚΟΣ			3-0		2-0							3-1		■				
ΠΑΝΑΧΑΪΚΗ							2-0				2-0				■			
ΠΑΝΗΛΕΙΑΚΟΣ				2-2		0-1										■		
ΠΑΟ ΒΑΡΔΑΣ						0-0			0-3								■	
ΡΟΔΟΣ	3-0										5-3							■

Αγχώδης νίκη

- *Ο Διαγόρας κέρδισε 2-0 τον πολύ καλό Πανηλειακό με σκόρερς τους Σαλαμαστράκη-Τσιαντούλη.*
- *Ο γηραιός είχε τρία δοκάρια και πολλές χαμένες ευκαιρίες και πολύ καλό στο β' μέρος τον Τυράτσκι.*



Ο Σαλαμαστράκης έχει κερδίσει τη μάχη στον αέρα και ανοίγει το σκορ (ΦΩΤΟ ΒΙΚΤΩΡ)

Ο Διαγόρας πέτυχε χθες μια πολύ σημαντική νίκη για την συνέχεια του πρωταθλήματος της Γ'Εθνικής Κατηγορίας.

Μπορεί η βαθμολογική θέση να τον έχει χαμηλά στον βαθμολογικό πίνακα αλλά ο Πανηλειακός αποδείχθηκε πολύ σκληρό καρύδι χθες στο Δημοτικό Στάδιο για τον Διαγόρα.

Οι κυανέρυθροι πήραν την νίκη με 2-0 αλλά είδαν τρεις φορές την μπάλα να αποκρούεται στα δοκάρια του Θεοδωρόπουλου ενώ χάθηκαν και στα δύο ημίχρονα πολλές ευκαιρίες από τους κυανέρυθρους.

Ο Πανηλειακός ήλεγξε τον αγώνα στο β'μερος και στο διάστημα 45'-60'αναγκασε τον Τυράτσκι σε πλήθος αποκρούσεων ενώ οι φιλοξενούμενοι διαμαρτύρονται για ένα γκολ του Λαμπρογεώργου που σωστά δεν μέτρησε ο κ. Κοσικίδης μετά από υπόδειξη ως οφ σάϊντ του σκόρερ από τον βοηθό του κ. Γεωργιάδη.

Στο α' μερος ο Διαγόρας ξεκίνησε επιθετικά τον αγώνα με πολύ καλό ρυθμό. Πίεσε τον Πανηλειακό και πέτυχε να προηγηθεί πολύ νωρίς από μια στημένη φάση με τον Γιώργο Σαλαμαστράκη που τείνει να γίνει τιμωρός των αντιπάλων στις στημένες φάσεις. Από κει και πέρα με τον Παπαδημήτρη να ελέγχει τον Λαμπρογεώργο, τον Παφιάκη να επιτηρεί τον Μιχελίδη και τον Σαλαμαστράκη να μην αφήνει τίποτα να περάσει στην περιοχή ο Διαγόρας αμυντικά δεν κινδύνευσε. Αντίθετα πίεσε τον αντίπαλο του με καλή κυκλοφορία της μπάλας και δημιούργησε κι έχασε πολλές ευκαιρίες που οι περισσότερες είχαν αφετηρία τον Τσιαντούλη. Ακόμη:

- Οι παίκτες του σημάδεψαν δυο φορές τα δοκάρια του Θεοδωρόπουλου
- Ενώ ο τερματοφύλακας του Πανηλειακού πραγματοποίησε πολλές αποκρούσεις και κράτησε χαμηλά τον δείκτη του σκορ.

Οι προσπάθειες από τα άκρα με τους Φερεΐρα και Μπρίτο έφερναν αποτέλεσμα αλλά οι ευκαιρίες χάθηκαν και το 1-0 παρέμεινε.

Στο ίδιο διάστημα ο Πανηλειακός αντιμετώπισε ένα επιθετικό Διαγόρα και φάνταζε λίγος μπροστά στους κυανέρυθρους. Χαρακτηριστικά πρέπει να αναφερθεί πώς στο α'μερος η ομάδα του Πύργου δεν απείλησε καν την εστία του Τυράτσκι.

ΤΟ ΣΚΗΝΙΚΟ ΑΛΛΑΖΕΙ

Στο β'μερος πάντως ηρθαν δυο αναπάντεχες αλλαγές για τον Διαγόρα που αποσυντόνισαν την ομάδα και την έβγαλαν εκτός ρυθμού.

- Ο Παφιάκης αισθάνθηκε ενοχλήσεις και ζήτησε αλλαγή με τον Ντανιέλ Μπατίστα να περνάει στο παιχνίδι τον Βούλγαρη και να γυρίζει στο δεξί άκρο τον Παπαδόπουλο .

-Λίγο αργότερα όμως ο Φερέιρα ένοιωσε τράβηγμα σε ανύποπτη φάση και αντικαταστάθηκε από τον Στεργαλά που πήρε θέση στο κέντρο της ομάδας ενώ δεξιά πέρασε ο Σπάρταλης. Άλλαξε η δομή της ομάδας κι αυτό πήρε χρόνο μέχρι να βρει τον ρυθμό που έπρεπε και να απειλήσει εκ νέου την εστία του Θεοδωρόπουλου.

Στο ίδιο διάστημα ο Πανηλειακός παίζοντας από τα άκρα και κυκλοφορώντας την μπάλα πολύ καλά από το κέντρο και προς την περιοχή του Τυράτσκι πίεσε τον Διαγόρα με σκοπό να φτάσει στην ισοφάριση δημιουργώντας και χάνοντας ευκαιρίες γιατί αφ' ενός μεν ήταν φύλακας άγγελος ο γκολκίπερ του Διαγόρα και αφ ετέρου δεν εγκατέλειψε την προσπάθεια να προσπαθεί να εκμεταλλευθεί τους κενούς χώρους που αφήναν οι παίκτες της ομάδας του Πύργου.

Ο Πανηλειακός ήταν πολύ καλός στο διάστημα 45'- 65'αλλά δεν είχε ουσία στο παιχνίδι του.

Οι φιλοξενούμενοι διαμαρτύρονται πώς στην φάση του 62'κακώς δεν μέτρησε το γκολ του Λαμπρογεώργου αλλά ο βοηθός του κ. Κοσικίδη είχε δει οφ σάιντ στην φάση και έμεινε στην θέση του με σηκωμένο το σημαιάκι.

Από το σημείο αυτό όμως ο Ντανιέλ Μπατίστα τραβάει από τα άκρα τον Μπρίτο κι από τότε και μετά αρχίζει να βγαίνει στην κόντρα ο Διαγόρας . Κι αφού ο Πανηλειακός δεν μπόρεσε να φτάσει στην ισοφάριση κι ο Βαγγόπουλος έβγαλε από την άμυνα του τον Κολόκα που αποτελούσε "στενό κορσέ" του Τσιαντούλη ο φόρ του Διαγόρα μπόρεσε να αξιοποιήσει την ασίστ του Μπρίτο στο 83' και να τελειώσει το ματς εκεί αναπνέοντας περισσότερο όταν ο Πανηλειακός έμεινε με δέκα όταν βγήκε με δεύτερη κίτρινη κάρτα ο Πελέκης.

ΦΑΣΕΙΣ ΚΑΙ ΓΚΟΛ

Στο 3'το σουτ του Φερέιρα έφυγε λίγο άουτ.

Στο 7'ο Μπρίτο εκτελεί φάουλ και ο Σαλαμαστράκης με κεφαλιά πέτυχε το 1-0.

Στο 9'ο Παφιάκης πάσαρε στον Τσιαντούλη που από καλή θέση σούταρε λίγο άουτ.

Στο 16'πάλι από φάουλ του Μπρίτο ο Τσιαντούλης από καλή θέση σούταρε λίγο αουτ.

Στο 31'από πάσα του Τσιαντούλη ο Φερέιρα από καλή θέση σούταρε δυνατά για να αποκρούσει ο Θεοδωρόπουλος.

Στο 36'ο Τσιαντούλης μέσα στην περιοχή πάσαρε στον Σπάρταλη που σε κενή εστία σούταρε στο οριζόντιο δοκάρι.

Στο 38'ο Μοσχής με ένα κεραυνό σημάδεψε το αριστερό κάθετο δοκάρι του Θεοδωρόπουλου.

Στο 42'από σέντρα του Παφιάκη ο Μπρίτο έπιασε την κεφαλιά για να μπλοκάρει στην γωνιά του ο Θεοδωρόπουλος.

ΣΩΟΥ ΤΥΡΑΤΣΚΙ ΚΑΙ ...2-0!

Ο γκολκίπερ του Διαγόρα έσωσε την ομάδα του από βέβαιες παραβιάσεις

-Στο 51'σε σουτ του Λαμπρογεώργου

-Στο 51'σε σουτ του Μιχελίδη

-Στο 59'ο Λαμπρογεώργος πήρε την μπάλα από τον Τοπάλη πλάσαρε αλλά ο Τυράτσκι έδιωξε σε κόρνερ.

- Στο 61'ο Τυράτσκι έδιωξε δύσκολα την σέντρα σουτ του Μικελίδη .

Στο 65'ο Μοσχής σούταρε δυνατά αλλά ο Θεωδορόπουλος έδιωξε για να έρθει το 83'και να πετύχει ο Διαγόρας το 2-0 και κάπου εκεί το παιχνίδι να τελειώσει.

Ο Μπρίτο βρήκε αριστερά τον Τσιαντούλη και αυτός πλάσαρε ωραία τον Θεοδωρόπουλο πετυχαίνοντας το τελικό αποτέλεσμα.

Στο 85' ο Πανηλειακός έμεινε με δέκα παίκτες αφού έφυγε από τον αγώνα ο Πελέκης με δεύτερη κίτρινη κάρτα.

Τέλος στο 87'ο Κοντέων σημάδεψε από καλή θέση το οριζόντιο δοκάρι του Θεοδωρόπουλου.

Από τον Διαγόρα πλην του Τυράτσκι διακρίθηκαν ακόμα και οι Μοσχής, Σαλαμαστράκης, Μαΐλης Παπαδόπουλος.

Από τον Πανηλειακό άρεσαν περισσότερο οι Κολόκας, Τοπάλης και Λαμπρογεώργος.

Πολύ καλή ήταν η διαιτησία του κ. Κοσικίδη και των βοηθών του κ.κ.Ασπραδάκη και Γεωργιάδη. Κίτρινες κάρτες είδε πλην του Πελέκη και ο Παρασκευόπουλος.

Οι ομάδες:

ΔΙΑΓΟΡΑΣ: *Τυράτσκι, Παπαδημήτρης, Σαλαμαστράκης, Σπάρταλης, Τσιαντούλης (85' Κοντέων), Φερέϊρα (47'λ.τ. Στεργαλάς), Μοσχής, Παφιάκης (46' λ. τ. Βούλγαρης), Μπρίτο, Παπαδόπουλος, Μαΐλης.*

ΠΑΝΗΛΕΙΑΚΟΣ: *Θεοδωρόπουλος, Πελέκης, Κολόκας (80' Ιορλάνο), Μιχελίδης (78' Μακρόπουλος), Δαδούσης (62' Κρόνχαροτ), Κολοτούρος, Μήτρου, Παρασκευόπουλος, Δημητρακόπουλος, Τοπάλης, Λαμπρογεώργος.*

Μπατίστα: "Να κάνουμε γκολ τις ευκαιρίες"

-Σε αστάθμητους παράγοντες στάθηκε ο προπονητής του Πανηλειακού Θόδωρος Βαγγόπουλος.

Σε "συγκεκριμένους" παράγοντες στάθηκε ακόμα ένας προπονητής φιλοξενούμενης ομάδας στο Δημοτικό Στάδιο.

Ο ΘΟΔΩΡΗΣ ΒΑΓΓΟΠΟΥΛΟΣ προπονητής του Πανηλειακού αναφερόμενος στην ήττα της ομάδας του από τον Διαγόρα τόνισε χαρακτηριστικά:

"Παίζαμε με μια από τις καλύτερες ομάδες του πρωταθλήματος. Το δείχνει άλλωστε και η βαθμολογική της θέση. Νομίζω ότι κάποιοι συγκεκριμένοι παράγοντες σε συγκεκριμένες χρονικές στιγμές μας απέτρεψαν να διεκδικήσουμε κάτι καλύτερο. Πεντακάθαρη και η φάση που περνάει την γραμμή αλλά και κανονικό το γκολ που ακυρώθηκε σαν οφ σάιντ. Υπάρχει παίκτης πάνω στην γραμμή. Εκεί νομίζω πώς θα μπορούσαμε να πάρουμε κάτι παραπάνω από αυτό που τελικά πήραμε στο τέλος. Βέβαια σταθηκε τυχερός ο Διαγόρας αφού στην πρώτη ουσιαστική επίσκεψη του στα καρέ μας κατάφερε να προηγηθεί. Εκεί απελευθερώθηκε από κάθε είδους πίεση και άγχος. Αν αξιοποιούσαμε τις ευκαιρίες που δημιουργήσαμε αλλά και χάσαμε μπορούσε να πάρει το σκορ μεγάλες διαστάσεις. Αυτό δεν παίζει μεγάλο ρόλο. Αυτό που μετράει είναι το αποτέλεσμα. Καλή επιτυχία στον συνάδελφο αλλά και τον Διαγόρα στην συνέχεια του πρωταθλήματος"

Ο ΝΤΑΝΙΕΛ ΜΠΑΤΙΣΤΑ ήταν σαφής και στάθηκε στα κύρια σημεία του παιχνιδιού:

"Πρώτα από όλα καλή συνέχεια στον Πανηλειακό και στον συνάδελφο μου. Η βαθμολογία μας ξεγελάει στην περίπτωση αυτή. Ο Πανηλειακός είναι πάρα πολύ καλή ομάδα και πήραμε μια νίκη πολύ δύσκολη αλλά και πολύ αγχώδη. Πιστεύω οι παίκτες μου να κατάλαβαν σήμερα πώς για να κερδίσεις πρέπει να βάλεις γκολ. Όταν χάνεις τόσες πολλές ευκαιρίες συνήθως ο νόμος του ποδοσφαίρου σε τιμωρεί. Πιστεύω πώς ήμασταν πολύ τυχεροί στο β'μερος που δεν δεχθήκαμε γκολ γιατί τα πράγματα θα ήταν πολύ δύσκολα για μας. Αγχωθήκαμε χωρίς λόγο στο β'ημίχρονο. Ας μας γίνει μάθημα πώς πρέπει να πετυχαίνουμε γκολ αν θέλουμε να παίρνουμε τα αποτελέσματα που θέλουμε στην έδρα μας. Αυτό συμβαίνει για δεύτερη φορά στην έδρα μας και δεν πρέπει να ξαναγίνει. Συγχαρητήρια στους παίκτες γιατί πάλεψαν ειδικά στο β' ημίχρονο".

Κάθε μεσημέρι στις 13.00

στους 98FM

η αθλητική σας ενημέρωση

«ΣΤΗ ΣΕΝΤΡΑ»

με τον

Γιάννη Κουμέντο και την Μαρία Αναστασοπούλου

Συντονιστείτε στους 98FM

ΑΘΛΗΤΙΚΗ ΕΝΗΜΕΡΩΣΗ

που... ακούγεται

ΑΤ4379(Γ)

Ήττα στην πρεμιέρα

- *Με 3-1 έχασε ο Κλεάνθης από την ΑΕ Περάματος, στην πρώτη του παρουσία στο περιφερειακό πρωτάθλημα.*
- *Και τα τρία γκολ μπήκαν σε καίρια σημεία, ενώ από το 74' οι Παραδεισιώτες έπαιζαν με 10 παίκτες.*

Με το... αριστερό ξεκίνησε τις επίσημες αγωνιστικές του υποχρεώσεις ο Κλεάνθης. Η ομάδα του Παραδεισίου ηττήθηκε με 3-1 στην εκτός έδρας αναμέτρηση της με την ΑΕ Περάματος, στην πρεμιέρα του περιφερειακού πρωταθλήματος.

Παρά το γεγονός ότι ο όμιλος που συμμετέχει ο Κλεάνθης άργησε να ξεκινήσει σε σχέση με τους υπόλοιπους εννιά, σε καμία περίπτωση δεν μπόρεσε να είναι έτοιμος και να κοντράρει στα ίσια τον σύλλογο της Αττικής. Παρ' όλα αυτά είναι νωρίς για να βγούνε ασφαλή συμπεράσματα για τους περσινούς πρωταθλητές Δωδεκανήσου και για την πορεία που θα έχουν την φετινή περίοδο.

Εξάλλου, τα μέχρι τώρα δείγματα γραφής που έχει δώσει ήταν πολύ καλά. Κατέκτησε και τους δυο τοπικούς τίτλους (Σούπερ Καπ και Σεβεν Σάιντ) και είχε και μια πολύ καλή παρουσία στα φιλικά προετοιμασίας. Όμως στον χθεσινό αγώνα ίσως να επηρεάστηκε από το ταξίδι, αλλά και από το γεγονός ότι όλα αυτά είναι πρωτόγνωρα τόσο για τους ποδοσφαιριστές, όσο και για τους ανθρώπους που στελέχωναν την αποστολή του Κλεάνθη.

Αναφορικά με την εικόνα του παιχνιδιού, στο πρώτο ημίχρονο το σωματείο του Περάματος ήταν αυτό που κυριάρχησε, με τον Κλεάνθη όμως να έχει ένα καλό τέταρτο στο οποίο όμως δεν αξιοποίησε την ευκαιρία που είχε με τον Ρεντόπουλο.

Τελικά οι παίκτες του Ανδρέα Σταύρου που δίνει και πάλι το παρών στην Δ' Εθνική (μετά την συμμετοχή του με τον Διαγόρα) πήγαν στα αποδυτήρια χάνοντας με 2-1, με το μοναδικό τέρμα για τους Παραδεισιώτες να το πετυχαίνει ο Μ. Σπάρταλης. Αξίζει όμως να σημειωθεί ότι ο Κλεάνθης δέχθηκε και τα τρία γκολ σε καίρια σημεία. Το πρώτο το δέχθηκε με το «καλημέρα» στο 2', ενώ πάνω που είχε ισοφαρίσει, η ΑΕ Περάματος κατάφερε να προηγηθεί και πάλι στις καθυστερήσεις του πρώτου ημιχρόνου.

Στο δεύτερο μέρος οι πρωταθλητές Δωδεκανήσου έδειξαν πολύ καλύτερο πρόσωπο. Πίεσαν από την αρχή και κατάφεραν να περιορίσουν σε παθητικό ρόλο τον σύλλογο του Πειραιά, αλλά η υπεροχή τους ήταν ανούσια. Κάπου εκεί ήρθε η αποβολή του Τσαφή με δεύτερη κίτρινη κάρτα και λίγο αργότερα το Πέραμα με τέρμα στην αντεπίθεση σημείωσε το 3-1. Παράλληλα έβαλε και «ταφόπλακα» στα όνειρα των παικτών του Κλεάνθη για να ισοφαρίσουν τον αγώνα και να πάρουν τον πρώτο τους βαθμό στην τέταρτη τη τάξει Εθνική κατηγορία.

Το φιλμ του αγώνα

2'. Ο Χατζάκης δέχθηκε την μπαλιά στον κενό χώρο, ντρίπλαρε και τον Καραγιάννη και άνοιξε το σκορ (1-0).

25'. Ο Ρεντόπουλος με ανάποδο ψαλίδι έστειλε την μπάλα άουτ.

30'. Ο Τζιβελέκης πέρασε και τον τερματοφύλακα του Κλεάνθη αλλά έστειλε την μπάλα άουτ.

41'. Σέντρα από δεξιά του Νίκου Κρομύδα και ο Μιχάλης Σπάρταλης με σουτ στην κίνηση ισοφάρισε σε 1-1.

45'. Ο Σταματίου με κεφαλιά μέσα από την περιοχή έβαλε και πάλι την ομάδα του μπροστά στο σκορ.

74'. Αποβλήθηκε με 2η κίτρινη κάρτα ο Τσαφής, καθώς η μπάλα βρήκε στο χέρι του. Οι άνθρωποι όμως του Κλεάνθη υποστηρίζουν ότι ήταν ακούσιο και η απόφαση της διαιτητού υπερβολική.

84'. Οι γηπεδούχοι βγήκαν στην αντεπίθεση και ο Τζιβελέκης με διαγώνιο σουτ διαμόρφωσε το τελικό 3-1.



Ο Μιχάλης Σπάρταλης πέτυχε το μοναδικό γκολ για την ομάδα του.

Από την ΑΕ Περάματος ξεχώρισαν οι Τζιβελέκης και Χάλαρης, ενώ από τον Κλεάνθη οι Κρομύδας Γ., Ορφανός και Τριανταφύλλου.

Καλή η διαιτησία της Κούκουρα (που δεν απόφυγε όμως κάποια μικρά λάθη) και των βοηθών της, Μπουρίκα και Γουρνή.

ΑΕ Περάματος: *Ποντικός, Σπαθάρης, Βλαχόπουλος, Καρομιχάλης, Χάλαρης, Σκλαβούνος, Δημάκης (87' Θεοδοσίου), Σταπώτης, Χατζάκης (72' Σιλαρδιστός), Τζιβελέκης, Σταματίου (82' Κάγκαλης).*

Κλεάνθης: *Καραγιάννης, Τσαφής, Κρομύδας Γ., Τσαλώλης, Ορφανός, Φασάκης (37' Τριανταφύλλου), Ρεντόπουλος (70' Πέρος), Κουμπιός, Κρομύδας Ν., Καραβόλιας, Μ. Σπάρταλης.*

ΤΑ ΑΠΟΤΕΛΕΣΜΑΤΑ
της 1ης αγωνιστικής

Γλυκά Νερά-Μαρκό	1-1
Ερμής Κορ.-Σαρωνικός	0-1
Πέραμα-Κλεάνθης	3-1
Ιάλυσος-Πρωτέας	2-0
Κεραυνός Κερατέας-Μοσχάτο	1-0
Ηρακλής Νίκαιας-Αίας Σαλ.	0-1
Αχιλλέας Κ. Αχαρνών-Κερατσίνι	1-0

2η ΑΓΩΝΙΣΤΙΚΗ

Ατρόμητος Π.-Γλυκά Νερά
Μαρκό-Ερμής Κορ.
Σαρωνικός-Ιάλυσος
Κλεάνθης-Κεραυνός Κερ.
Πρωτέας Π. Φώκαιας-Ηρακλής Νίκαιας
Μοσχάτο-Κερατσίνι
Αίας Σαλαμίνας-Αχιλλέας Κ. Αχαρνών

Oasis Soccer club 5x5 ....Το άλλο ποδόσφαιρο!

ΠΑΝΕΛΛΑΔΙΚΟ ΤΟΥΡΝΟΥΑ 5x5 WASH & GO by Supersport

Τουρνουά Ποδοσφαίρου 5x5 σε 60 πόλεις σε όλη την Ελλάδα!

Αρχίσανε οι δηλώσεις συμμετοχών για τις ομάδες που θα λάβουν μέρος στο Πανελλαδικό τουρνουά 5X5 ανεξαρτήτων ομάδων. Μετά από τέσσερις (4) συνεχόμενες επιτυχημένες χρονιές διοργάνωσης του συγκεκριμένου τουρνουά από τις αθλητικές μας εγκαταστάσεις ***"OASIS S. C."*** ***στους Αγ. Αποστόλους*** *συνεχίζεται και για μία ακόμη χρονιά, την πέμπτη στη σειρά, το πανελλαδικό τουρνουά 5X5.*

Το ενδιαφέρον και φέτος προβλέπεται να είναι αρκετά αυξημένο, αφού τα δώρα που θα μοιραστούν στους τελικούς αγώνες θα είναι μεγάλα....

Ξεκινήσανε οι εγγραφές στις Ακαδημίες του "OASIS SOCCER CLUB 5X5" για παιδιά ηλικίας 5-14 ετών, μέσω των Ακαδημιών μας οι ομάδες μας θα συμμετάσχουν στο Πανελλήνιο τουρνουά το οποίο θα διεξαχθεί στο Λουτράκι το προσεχές καλοκαίρι και θα είναι υπό την αιγίδα και την επίβλεψη προπονητών της Liverpool F.C.

Επαθλα τελικής φάσης:

Κύπελλο και μετάλλια για την 1η ομάδα, Μετάλλια για την 2η και 3η ομάδα

Πληροφορίες στις αθλητικές μας εγκαταστάσεις "OASIS SOCCER CLUB 5X5", στους Αγ. Αποστόλους και στο τηλέφωνο 2241064680

AT4353(G)

ΠΕΡΙΦΕΡΕΙΑΚΟ

Λύτρωση από φωτοβολίδα

- *Το καταπληκτικό γκολ του Αξιώτη στο 57ο λεπτό έλυσε τον γρίφο του Πρωτέα Παλαιάς Φώκαιας και οδήγησε τον Ιάλυσο στην επικράτηση με 2-0.*

Οικονομίδειο

Με την εμφάνισή του σίγουρα δεν έθελξε, όμως εδώ που τα λέμε κανένας δεν μπορεί να έχει απαιτήσεις σε ένα παιχνίδι πρεμιέρας. Για τον Ιάλυσο το σημαντικό ήταν να κερδίσει το ματς με τον Πρωτέα Παλαιάς Φώκαιας και από την στιγμή που το κατάφερε με 2-0, οι φίλοι του μπορούν να είναι ικανοποιημένοι. Ειδικά όταν οι «ερυθροκίτρινοι» είχαν να αντιμετωπίσουν μία ομάδα καθ' όλα υπολογίσιμη και επικίνδυνη, που στο πρώτο ημίχρονο όχι μόνο αντιστάθηκε σθεναρά, αλλά διεκδίκησε για λογαριασμό της τους τρεις βαθμούς, έχοντας δύο καλές ευκαιρίες για γκολ και ένα δοκάρι. Ο Ιάλυσος δυσκολεύτηκε, αντιμετωπίζοντας αρκετά προβλήματα στον χώρο της μεσαίας γραμμής και στην ανάπτυξή του, ενώ δεν πήρε το πάνω χέρι ούτε όταν ο αντίπαλος έμεινε από πολύ νωρίς και συγκεκριμένα από το 26ο λεπτό με δέκα παίκτες. Αντίθετα, το αριθμητικό μειονέκτημα «έδεσε» περισσότερο τους φιλοξενούμενους και κράτησε τον Ιάλυσο μακριά από την αντίπαλη εστία. Μόλις μία ευκαιρία σε ένα ολόκληρο ημίχρονο είναι ένας εξαιρετικά φτωχός απολογισμός και ίσως και να μην βελτιωνόταν, αν δεν ερχόταν ο Αξιώτης να λύσει τον γόρδιο δεσμό με ένα καταπληκτικό γκολ στο 57ο λεπτό, αν και ο Άκης Δελαπόρτας φρόντισε να ενισχύσει την επιθετική του γραμμή με την είσοδο του Πάττα. Το ματς ουσιαστικά τελείωσε εκεί. Ο Πρωτέας αναγκάστηκε να ανοιχθεί αφήνοντας κενά, οι παίκτες του Ιάλυσου πήραν τα πάνω τους και με ορισμένες εξαιρετικές αντεπιθέσεις πέτυχαν σύντομα δεύτερο γκολ, χάνοντας κι άλλες ευκαιρίες και μετατρέποντας την συνέχεια σε τυπική διαδικασία.

Φάσεις και Γκολ

10: Σέντρα του Κοβιού για τον Δερμιτσόλι στην καρδιά της μεγάλης περιοχής του Ιάλυσου, εκείνος κοντρόλαρε με στο στήθος, όμως πριν βγει τετ α τετ ο Φραντζής πρόλαβε να καλύψει.

25: Ο Δερμπιτσόλι επιχείρησε κούρσα από τα αριστερά, μπήκε στην μεγάλη περιοχή, σούταρε συρτά και διαγώνια και το αριστερό δοκάρι ήταν τελικά αυτό που γλίτωσε τους γηπεδούχους.

26: Οι φιλοξενούμενοι έμειναν με δέκα παίκτες λόγω αποβολής του Δημόπουλου με απ' ευθείας κόκκινη κάρτα, για εξύβριση του πρώτου βοηθού Ανδρώνη.

43: Ο Αξιώτης έβγαλε την σέντρα από τα δεξιά, ο Καρτάλης επιχείρησε την κοντινή προβολή στο δεύτερο δοκάρι, ο Κολιάκης απέκρουσε, η μπάλα βγήκε έξω από την μεγάλη περιοχή και από εκεί κατέληξε άουτ από τα πόδια του Βασιλάκη.

57: Μετά από κόρνερ και απόκρουση αμυντικού, ο Αξιώτης έπιασε έναν ασύλλυπτο κεραυνό αρκετά έξω από την μεγάλη περιοχή και άνοιξε το σκορ για λογαριασμό του Ιάλυσου. Ήταν ένα υπέροχο γκολ, καθώς η μπάλα «κρέμασε» τον τερματοφύλακα βρήκε πρώτα στο οριζόντιο δοκάρι και στην συνέχεια κατέληξε στα δίχτυα.

65: Ο Καρτάλης έκοψε κάθετα για τον Μήτρου, εκείνος μπήκε στην μεγάλη περιοχή, πέρασε και τον Κολιάκη, από την γραμμή του άουτ γύρισε παράλληλα για τον Πάττα, όμως εκείνος κατάφερε να αστοχήσει από απόσταση ενός μέτρου μπροστά σε κενή εστία.

70: Ο Δελαπόρτας έβγαλε τον Πάττα σε θέση τετ α τετ και εκείνος αφού πέρασε και τον Κολιάκη διαμόρφωσε στην κενή εστία το τελικό 2-0.

73: Ο Φωτεινής μπλόκαρε το επικίνδυνο σουτ που έπιασε ο Χριστιανάκης από τα πλάγια δεξιά.

78: Ο Φωτεινής πετάχτηκε εκπληκτικά στο «παραθυράκι» της εστίας του και μπλόκαρε το απ' ευθείας φάουλ του Δερμιτσόλι.

90: Ο Κολιάκης απέκρουσε εκπληκτικά σε κόρνερ το απ' ευθείας φάουλ του Καρτάλη λίγο έξω από την μεγάλη περιοχή. Μετά την εκτέλεση στα καρέ του Πρωτέα δημιουργήθηκε σύγχυση, όμως ο Γκαρής δεν κατάφερε να την εκμεταλλευτεί.

Καλύτεροι του Ιάλυσου ήταν οι Βασιλάκης, Αξιώτης και Φωτεινής Γ., ενώ από πλευράς Πρωτέα άρεσαν οι Δερμιτσόλι και Κουλιμπής.

Ο διαιτητής Βλαντής από την Αθήνα δεν έπεισε πως ανήκει στον πίνακα της Γ' Εθνικής κατηγορίας. Ήταν εκνευριστικά σχολαστικός, στην εφαρμογή του πλεονεκτήματος τα έκανε θάλασσα, ενώ είχε και αρκετές λανθασμένες υποδείξεις, χωρίς πάντως να κάνει το μεγάλο λάθος. Καλοί ήταν οι βοηθοί του Ανδρώνης και Μιχαηλίδης.

Οι συνθέσεις:

Ιάλυσος: Φωτεινής Π., Γκορτσίλας, Φραντζής (46 Πάττας), Βασιλάκης, Γαϊτάνος (81 Καρακώστας), Θεοδοσίου, Αξιώτης, Δελαπόρτας, Μήτρου (72 Γκαρής), Καρτάλης, Φωτεινής Γ.

Πρωτέας : Κολιάκης, Δημόπουλος, Θάνος (65 Νίκου), Κουλιμπής, Τσέπας, Κουκουλιατάκης (65 Κοβάκης), Χριστιανάκης, Κοβιός, Δερμιτσόλι, Νταρακλίτσης, Νίνης (76 Θεολόγου).

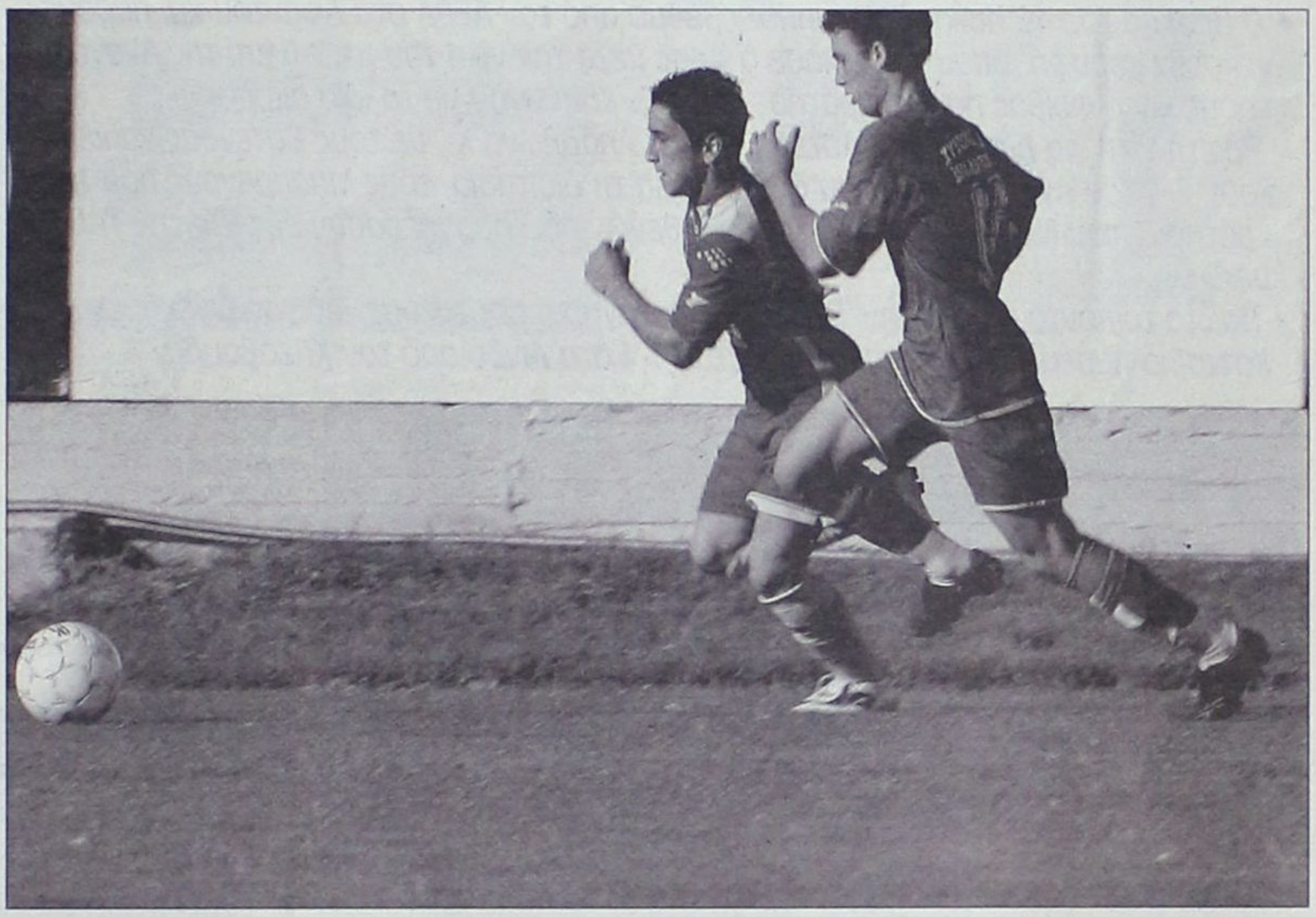

Ο Νίνης δεν κατάφερε να περιορίσει τον Αξιώτη, που άνοιξε το σκορ για λογαριασμό του Ιάλυσου.

ΠΕΡΙΦΕΡΕΙΑΚΟ ΠΡΩΤΑΘΛΗΜΑ	Αίας Σαλ.	Ατρόμητος	Αχιλλέας	Γλυκά Νερά	Ερμής	Ηρακλής Ν.	Ιαλυσός	ΙΚερατσίνι	Κεραυνός	Κλεάνθης	Μαρκό	Μοσχάτο	Πέραμα	Πρωτέας	Σαρωνικός
Αίας Σαλ.	■														
Ατρόμητος Π.		■													
Αχιλλέας Κ.Α.			■					1-0							
Γλυκά Νερά				■							1-1				
Ερμής Κορ.					■										0-1
Ηρακλής Κορ.						■									
Ιάλυσος							■							2-0	
Κερατσίνι								■							
Κεραυνός Κ.									■			1-0			
Κλεάνθης										■					
Μαρκό											■				
Μοσχάτο												■			
Πέραμα									3-1				■		
Πρωτέας Π.Φ.														■	
Σαρωνικός															■

TOP CARS

ΕΙΣΑΓΩΓΕΣ ΑΓΟΡΕΣ - ΠΩΛΗΣΕΙΣ -
ΑΝΤΑΛΛΑΓΕΣ ΜΕΤΑΧΕΙΡΙΣΜΕΝΩΝ ΑΥΤΟΚΙΝΗΤΩΝ

Η κορυφαία έκθεση για κορυφαίες επιλογές!
ΠΡΩΤΟΙ ΣΕ ΕΙΣΑΓΩΓΕΣ ΑΥΤΟΚΙΝΗΤΩΝ ΣΤΑ ΔΩΔ/ΣΑ

✓ Ενα χρόνο γραπτή εγγύηση
✓ Από 0-72 δόσεις

1. ΑΓΟΡΑΖΟΥΜΕ το αυτοκίνητό σας
2. Το ΑΝΤΑΛΛΑΣΣΟΥΜΕ με ο,τιδήποτε μοντέλο της αρεσκείας σας
3. ΑΝΑΛΑΜΒΑΝΟΥΜΕ την πώληση του αυτοκινήτου σας ΧΩΡΙΣ ΚΑΜΙΑ ΕΠΙΒΑΡΥΝΣΗ

ΑΕ1677

Έκθεση: Λεωφ. Ηρακλειδών 379, Ιαλυσός
τηλ. (22410)96889, FAX: 22410 96089 κιν. 6972424403

Απέκτησε συγκάτοικους

- *Ο Ηρακλής με 10 παίκτες «τσίμπησε» βαθμό από τον ΑΕΡΑ στα Αφάντου και παραμένει στην κορυφή, όπου τον έπιασε ο Άρης μετά την νίκη του με 3-0 επί της Αναγέννησης και ο Φοίβος που επικράτησε της Α.Ε. Καλύμνου με το ίδιο σκορ.*
- *Πρώτη νίκη για Διαγόρα Β., Αστέρα Μ., και Απόλλωνα Κ., με τους Βατενούς να κερδίζουν 2-1 τον Άγιο Γεώργιο που φωνάζει για τη διαιτησία, τους Μασαρενούς που επικράτησαν του Νικαγόρα με 3-0 και Καλυθενών που προσπέρασαν εύκολα την Τήλο με 5-0.*
- *Πρώτο τρίποντο και για την Ένωση Κω Ανταγόρα, που νίκησε 3-0 τον Διγενή, ενώ η Κατταβιά παρέμεινε αήττητη παίρνοντας 1-1 στη Λίνδο από τον Κλεόβουλο.*



Τίποτα δεν φαίνεται να ξεκαθαρίζει μετά και την 3η αγωνιστική, αντίθετα η κατάσταση δείχνει να περιπλέκεται. Το μεγάλο φαβορί για τον φετινό τίτλο, ο ΑΕΡΑ σκόνταψε και πάλι, αυτή τη φορά μέσα στην έδρα του, καθώς αναδείχθηκε ισόπαλος 1-1 με τον Ηρακλή που έπαιζε από το 17' με 10 παίκτες.

Έτσι οι Μαριτσενοί παρέμειναν στην κορυφή, αλλά απέκτησαν συγκάτοικους. Τον Άρη που νίκησε 3-0 την Αναγέννηση στον Αρχάγγελο και τον Φοίβο που κέρδισε με το ίδιο σκορ την Α.Ε. Καλύμνου.

Τις πρώτες τους νίκες στο πρωτάθλημα πέτυχαν το διήμερο τέσσερις ομάδες.

Ο Διαγόρας Β., που νίκησε 2-1 τον Άγιο Γεώργιο, ανατρέποντας το εις βάρος του 0-1 μέχρι το 81', με τους φιλοξενούμενους να τελειώνουν το ματς με 10 παίκτες και να έχουν πολλά παράπονα από τη διαιτησία, τον Απόλλωνα Κ., που νίκησε 5-0 την Τήλο, τον Αστέρα Μ., που επικράτησε 3-0 του Νικαγόρα και της Ένωσης Κω Ανταγόρα, που κέρδισε 3-0 τον Διγενή.

Τέλος η Κατταβιά παρέμεινε για τρίτο αγώνα αήττητη, αποσπώντας ισοπαλία 1-1 στη Λίνδο από τον Κλεόβουλο.

Σκορ & Σκορερ

- **Άρης - Αναγέννηση** **3-0**
  8' Τάνεβ, 80' Πευκιανάκης, 86' Λαμπριανός
- **ΑΕΡΑ - Ηρακλής** **1-1**
  62' Καστρουνής / 42' Δράκος
- **Κλεόβουλος - Κατταβιά** **1-1**
  36' Λυριστής / 57' Αλεβιζόπουλος
- **Ένωση - Διγενής** **3-0**
  30' Κοντός, 50' Τσικρικάς, 82' Παπαστάμος
- **Διαγόρας Β. - Άγιος Γεώργιος** **2-1**
  81' Μαυρομούστακος, 91' Σπανός / 20' Χατζημανώλης
- **Φοίβος - Α.Ε. Καλύμνου** **3-0**
  57', 81', 89' Γεωργαλής
- **Αστέρας Μ. - Νικαγόρας** **3-0**
  35', 65' Σκυλλαράκης, 70' Κυπριώτης
- **Απόλλωνα Κ.-Τήλος** **5-0**
  Σάρλης, 37', 42' Ευγενικός, 62', 68' Νικολός

Οι ΣΚΟΡΕΡΣ

	ΣΥΝ	ΣΟΥΤ	ΚΕΦ.	ΠΕΝ.	ΦΑΟΥΛ	ΕΝΤ.	ΕΚΤ.
1 ΓΕΩΡΓΑΛΛΗΣ (ΦΟΙΒΟΣ)	6	4		2		4	2
2 ΜΑΝΕΤΤΑΣ (ΑΕΡΑ)	5	4	1			4	1
3 ΔΡΑΚΟΣ (ΗΡΑΚΛΗΣ)	5	4		1		3	2
4 ΠΑΤΡΟΣ (ΔΙΓΕΝΗΣ)	4	2	2				2
5 ΧΑΡΙΤΟΣ (ΚΛΕΟΒΟΥΛΟΣ)	3	3				2	1
6 ΑΓΚΑΣ (ΚΑΤΤΑΒΙΑ)	3	2		1		3	
7 ΠΕΥΚΙΑΝΑΚΗΣ (ΑΡΗΣ)	3	3				3	
8 ΜΑΚΡΗΣ (ΗΡΑΚΛΗΣ)	2	2				2	
9 ΠΑΝΤΙΔΟΣ (ΑΓ.ΓΕΩΡΓΙΟΣ)	2		1	1			2
10 ΚΟΛΙΑΔΗΣ (ΑΓ.ΓΕΩΡΓΙΟΣ)	2	2				1	1
11 ΣΑΚΕΛΛΑΡΗΣ Η. (ΤΗΛΟΣ)	2		1	1		1	1
12 ΧΑΡΙΚΙΟΠΟΥΛΟΣ (ΦΟΙΒΟΣ)	2	1	1			2	
13 ΛΥΡΙΣΤΗΣ (ΚΛΕΟΒΟΥΛΟΣ)	2	1	1			2	
14 ΚΥΠΡΙΩΤΗΣ (ΑΣΤΕΡΑΣ)	2	1			1	2	
15 ΑΛΕΒΙΖΟΠΟΥΛΟΣ (ΚΑΤΤΑΒΙΑ)	2	1			1	1	1
16 ΜΑΥΡΟΜΟΥΣΤΑΚΟΣ (ΔΙΑΓ.Β)	2	2				1	1
17 ΣΑΡΛΗΣ (ΑΠΟΛΛΩΝ Κ.)	2	2				1	1
18 ΣΚΥΛΛΑΡΑΚΗΣ (ΑΣΤΕΡΑΣ Μ.)	2	1	1			1	
19 ΕΥΓΕΝΙΚΟΣ (ΑΠΟΛΛΩΝ Κ.)	2	2				2	
20 ΝΙΚΟΛΟΣ (ΑΠΟΛΛΩΝ Κ.)	2	2				2	
21 Χ"ΚΑΛΗΜΕΡΗΣ (ΑΝΑΓ.ΕΜΠ.)	1	1					1
22 ΕΜΙΡΟΓΛΟΥ (ΔΙΓΕΝΗΣ)	1				1		1
23 ΠΑΠΑΓΕΩΡΓΙΟΥ (ΔΙΓΕΝΗΣ)	1	1					1
24 ΦΛΕΒΑΡΗΣ (ΑΡΗΣ)	1	1				1	
25 ΠΑΡΔΑΛΟΣ ΤΣ. (ΑΡΗΣ)	1	1				1	
26 ΦΡΑΓΚΟΣ (ΚΑΛΥΜΝΙΑΚΟΣ)	1		1				1
27 ΚΑΒΟΥΚΛΗΣ (ΚΑΤΤΑΒΙΑ)	1	1				1	
28 ΠΑΠΑΟΙΚΟΝΟΜΟΥ (ΑΕΡΑ)	1				1	1	
29 ΣΑΒΒΕΝΑΣ (ΑΕΡΑ)	1	1				1	
30 ΟΧΤΑΡΑΣ (ΑΕΡΑ)	1	1				1	
ΑΥΤΟΓΚΟΛ							
1 ΣΑΒΒΕΝΑΣ Ε. (ΦΟΙΒΟΣ)	1		1				1

	ΠΕΝΑΛΤΙ		ΚΟΚΚΙΝΕΣ	
ΟΜΑΔΕΣ	ΥΠ.	ΚΑΤ.	ΥΠ.	ΚΑΤ.
Αγ. Γεώργιος	1			
ΑΕΡΑ			1	
Αναγέννηση		1		2
Απόλλων Κ.		1	2	1
Αρης	1		2	
Αστέρας				
Διαγόρας		1	1	2
Διγενής			1	2
Ένωση			1	3
Ηρακλής	1		1	1
Καλυμνιακός		1	2	
Κατταβιά	1	1		1
Κλεόβουλος		1		1
Νικαγόρας				
Τήλος	1	1	1	
Φοίβος	2		3	3

ΟΙ ΕΚΤΕΛΕΣΤΕΣ

ΣΚΟΡΕΡ-ΟΜΑΔΑ	ΕΥΣΤΟΧΑ	ΑΣΤΟΧΑ
Δράκος (Ηρακλής)	1	
Παντίδος (Αγ. Γεώργιος)	1	
Γεωργαλής (Φοίβος)	2	
Μπιγκό (Αρης)	1	
Αγκάς (Κατταβιά)	1	
Σακελλάρης Η. (Τήλος)	1	

ΕΠΟΜΕΝΗ ΑΓΩΝΙΣΤΙΚΗ (4Η)

Κλεόβουλος - ΑΕΡΑ
Ηρακλής Μ. - Αστέρας Μ.
Κατταβιά - Απόλλων Κ.
Νικαγόρας - Άρης
Τήλος - Διαγόρας Β.
Αναγέννηση - Ένωση
Άγιος Γεώργιος - Α.Ε. Καλύμνου
Διγενής - Φοίβος

ΒΑΘΜΟΛΟΓΙΑ
Α' ΚΑΤΗΓΟΡΙΑ 2006-2007

					ΕΝΤΟΣ			ΕΚΤΟΣ			ΣΥΝΟΛΟ		
Α/Α	ΟΜΑΔΕΣ	ΒΑΘΜ.	ΑΓ.	ΤΕΡΜ.	Ν	Ι	Η	Ν	Ι	Η	Ν	Ι	Η
1	Άρης	7	3	9-2	2	0	0	0	1	0	2	1	0
2	Ηρακλής Μ.	7	3	8-3	1	0	0	1	1	0	2	1	0
3	Φοίβος	7	3	8-3	1	1	0	1	0	0	2	1	0
4	Κατταβιά	5	3	6-4	1	1	0	0	1	0	1	2	0
5	Διαγόρας Β.	5	3	5-4	1	0	0	0	2	0	1	2	0
6	Απόλλων Κ.	4	3	10-5	1	0	1	0	1	0	1	1	1
7	ΑΕΡΑ	4	3	9-4	1	1	0	0	0	1	1	1	1
8	Διγενής	4	3	5-5	0	1	0	1	0	1	1	1	1
9	Ένωση Κω-Ανταγ.	4	3	4-1	1	1	0	0	0	1	1	1	1
10	Κλεόβουλος	3	3	5-5	0	2	0	0	1	0	0	3	0
11	Αστέρας Μ.	3	3	4-5	1	0	1	0	0	1	1	0	2
12	Αναγέννηση	3	3	2-8	1	0	0	0	0	2	1	0	2
13	Καλυμνιακός	3	3	2-8	1	0	0	0	1	1	1	0	2
14	Αγ.Γεώργιος	2	3	7-8	0	1	0	0	1	1	0	2	1
15	Τήλος	2	3	3-8	0	1	0	0	1	1	0	2	1
16	Νικαγόρας	0	3	0-12	0	0	0	0	0	3	0	0	3

ΠΡΩΤΑΘΛΗΜΑ
Α' ΚΑΤΗΓΟΡΙΑ 2006-2007

	Αγ. Γεώργιος	ΑΕΡΑ	Αναγέννηση	Απόλλων Κ.	Αρης	Αστέρας	Διαγόρας	Διγενής	Ένωση	Ηρακλής	Καλυμνιακός	Κατταβιά	Κλεόβουλος	Νικαγόρας	Τήλος	Φοίβος
Αγ. Γεώργιος	■			3-3												
ΑΕΡΑ		■								1-1				7-0		
Αναγέννηση			■			1-0										
Απόλλων Κ.				■											5-0	0-2
Αρης			3-0		■						5-1					
Αστέρας						■		1-4						3-0		
Διαγόρας	2-1						■									
Διγενής					1-1			■								
Ένωση							0-0	3-0	■							
Ηρακλής			5-1							■						
Καλυμνιακός									1-0		■					
Κατταβιά		3-1											■			2-2
Κλεόβουλος	3-3											1-1	■			
Νικαγόρας										0-2				■		
Τήλος													1-1		■	
Φοίβος							3-3				3-0					■

Ηράκλεια ψυχή

• Ο Ηρακλής Μαριτσών με δέκα παίκτες από το 18' λόγω της αποβολής του Θ. Λορέντζου πήρε 1-1 μέσα στ' Αφάντου από τον ΑΕΡΑ έχοντας ηρωική μορφή τον Παύλο Σαββιδάκη.

ΗΡΑΚΛΗΣ Μ.	1
ΑΕΡΑ	1

ΑΦΑΝΤΟΥ

- Συναρπαστικό παιχνίδι στο γήπεδο του Αφάντου. Παιχνίδι με στοιχεία που συμπεριλαμβάνονται σε ένα αγώνα ντέρμπι που ήθελαν να κερδίσουν και οι δύο.

- Ο ΑΕΡΑ για να ρεφάρει την ήττα στην Κατταβία.

- Αλλά και ο Ηρακλής Μαριτσών για να συνεχίσει την καλή πορεία του.

Τελικά οι δυο ομάδες ήρθαν ισόπαλες με σκορ 1-1 που ωφελεί μόνο τους φιλοξενούμενους αν αναλογισθεί κανείς πως έπαιζαν εκτός έδρας αφενός αλλά και με δέκα παίκτες αφετέρου από το 18' όταν αποβλήθηκε ο Θεοφάνης Λορέντζος.

Το ματς ξεκίνησε με τους καλύτερους οιωνούς για τον ΑΕΡΑ. Έχοντας σε καλή μέρα τους Παπαοικονόμου και Κυριαζή πήρε από την αρχή τα ηνία του αγώνα και κυριάρχησε στον χώρο της μεσαίας γραμμής. Ο πρώτος έβρισκε τρόπους να δημιουργεί ρήγματα στην άμυνα του Ηρακλή από την αριστερή κύρια πλευρά κι ο δεύτερος ήταν ο άμεσος συμπαραστάτης του Σάσα Γιόνοβιτς που και αυτήν τη φορά προτίμησε να ξεκινήσει στο παιχνίδι προφανώς για να είναι εκείνος η ήρεμη δύναμη στο νευραλγικό αυτό χώρο.

Από την άλλη πλευρά πάντως υπήρχε ένας Ηρακλής που από το ξεκίνημα του αγώνα φάνηκε να φύγει από τα λάθη του πρηγούμενου εικοσιτετραώρου. Στημένος καλά στην άμυνα και με διαρκή την προσπάθεια να κρατήσει μακριά τους επιθετικούς του ΑΕΡΑ μπορεί να μην τα κατάφερνε καλά σε αυτόν τον τομέα αλλά είχε κάτω από τα δοκάρια του τον Παύλο Σαββιδάκη που πραγματοποίησε σε αυτό το ματς μεγάλες αποκρούσεις.

Οι Ηρακλειδείς πέρα από τον Σαββιδάκη είχαν ψυχή, αποφασιστικότητα θάρρος και θέληση αλλά και διάθεση να παλεύουν συνεχώς.

ΑΠΟ ΝΩΡΙΣ ΜΕ ΔΕΚΑ

Ο Ηρακλής έμεινε από το 18' με δέκα παίκτες λόγω αποβολής με δεύτερη κίτρινη κάρτα του Θεοφάνη Λορέντζου. Ο αριστερός μπακ-χαφ του Ηρακλή είχε δει την πρώτη κίτρινη κάρτα στο 10' και οκτώ λεπτά αργότερα άφησε την ομάδα του με δέκα και έφυγε από το παιχνίδι. Βέβαια αυτό που άλλαξε από το λεπτό αυτό και μετά ήταν η πίεση του ΑΕΡΑ στην περιοχή του Σαββιδάκη αλλά και η δύναμη και το πάθος των παικτών του Ηρακλή που μοιραία χάνοντας την αριθμητική υπεροχή οπισθοχώρησαν και ομολογουμένως άντεξαν μέχρι το τέλος προεξάρχοντος του Παύλου Σαββιδάκη.

Στο α' ημίχρονο είχε πολλές φάσεις μπροστά στα καρέ του Σαββιδάκη αλλά σε καμία περίπτωση δεν έφτασε στην ουσία. Είχε δοκάρι αλλά οι παίκτες του είδαν και τον αντίπαλο τερματοφύλακα να πραγματοποιεί πολύ καλές και καθοριστικές εξοκρούσεις αποσοβώντας σοβαρούς κινδύνους.

Ο ΗΡΑΚΛΗΣ ΠΡΟΗΓΕΙΤΑΙ

Δεν έφτασε όμως αυτό. Ο Ηρακλής επιζητούσε μια καλή αντεπίθεση και την είχε στο 42'. Ο Λευτέρης Δράκος σε μια υποδειγματική αντεπίθεση ίσως και την μοναδική καλή επιθετική προσπάθεια στο παιχνίδι νίκησε στην έξοδο του Μπεκιάρη. Ο Σάσα Γιόνοβιτς να κάνει αλλαγές στο β' μερος στο παιχνίδι της ομάδας του.

Έβγαλε από το παιχνίδι τον Γουλόπουλο και έριξε στο ματς τον Αλαχούζο από την ανάπαυλα, πέρασε τον Οχτάρα στην θέση του Μανέττα από το 55' κι άφησε τον Κυριαζή να παίρνει περισσότερες πρωτοβουλίες για να γίνει ο ΑΕΡΑ πιο γρήγορος από το κέντρο και μπροστά.

Ο ΑΕΡΑ πάντως ισοφαρίζει στο 62' και παρά το γεγονός του ότι είχε τον χρόνο να φτάσει σε ένα ακόμα γκολ δεν κατάφερε να το πετύχει κι έμεινε στο 1-1.

ΦΑΣΕΙΣ ΚΑΙ ΓΚΟΛ

Στο 4' από κόρνερ του Παπαοικονόμου η κεφαλιά του Κυριαζή έφυγε μόλις άουτ.

Στο 11' ο Παπαοικονόμου με φοβερό σουτ σημάδεψε το δεξί κάθετο δοκάρι της εστίας του Σαββιδάκη.

Στο 19' ο Σαββιδάκης διώχνει καλά τοποθετημένος το δυνατό σουτ του Κυριαζή.

Στο 34'φάση διαρκείας στα καρέ του Σαββιδάκη. Ο Γιόνοβιτς εκτελεί φάουλ ο Κυριαζής καρφώνει την μπάλα στην εστία αλλά ο Σαββιδάκης αποκρούει εκπληκτικά. Η μπάλα σηκώνεται στον αέρα με τον Παπαοικονόμου να πιάνει νέα κεφαλιά για να αποκρούσει στην άλλη γωνία και πάλι ο γκολκίπερ του Ηρακλή που είδε την μπάλα να φεύγει άουτ τελικά από το πλασέ του Καστρουνή που ακολούθησε.

Στο 40' ο Σαββιδάκης διώχνει το σουτ διαγώνια του Πρινιανάκη.

Στο 42' ο Μπαρμπόσα βγάζει ωραία κάθετη μπαλιά στον Δράκο που προλαβαίνει στην έξοδο τον Μπεκιάρη και γράφει το 0-1.

Στο 62' ο Σαββιδάκης αποκρούει σε κόρνερ το δυνατό σουτ και πάλι του Κυριαζή. Το κόρνερ εκτελεί ο Γιόνοβιτς και ο Καστρουνής με κεφαλιά πέτυχε το τελικό 1-1.

Στο 71' το σουτ του Κυριαζή αποκρούεται από το οριζόντιο δοκάρι της εστίας του Σαββιδάκη.

Στο 80' ο Κωνσταντόπουλος θα έλεγε κανείς πως έκανε την απόκρουση του αγώνα αφού έδιωξε στην γραμμή το πλασέ του Καστρουνή.

Στο 84' από σέντρα του Ξύπα η κεφαλιά του Οχτάρα έφυγε άουτ.

Διακρίθηκαν από τον ΑΕΡΑ οι Κυριαζής, Παπαοικονόμου και Καστρουνής. Από τον Ηρακλή κορυφαίος (και του αγώνα) ήταν ο Παύλος Σαββιδάκης. Τον ακολούθησαν σε απόδοση οι Μανιάς, Δράκος, Γιακουμάρος χωρίς να υστερήσει κανείς.



Ο Παύλος Σαββιδάκης αναδείχθηκε σε μορφή του αγώνα

Πολύ καλή ήταν η διαιτησία του Κώστα Ζανεττίδη και των βοηθών του Αργυρόπουλου και Παπαγεωργίου.

Οι ομάδες:

ΑΕΡΑ: *Μπεκιάρης, Πρινιανάκης, Γουλόπουλος (46' Αλαχούζος), Έλληνας, Πομπου, Γιόνοβιτς, Κυριαζής, Ξύπας, Καστρουνής, Μανέττας (55' Οχτάρας), Παπαοικονόμου (78' Σταυλάς)*

ΗΡΑΚΛΗΣ: *Σαββιδάκης, Παπακωσταντής, Τσούφιος, Μανιάς, Κωσταντόπουλος, Μπιλιάς, Γιακουμάρος, Λορέντζος, Δράκος (85' Καρίκης), Μπαρμπόσα (73' Μακρής), Λενιού.*

Πρόβλημα στο τελείωμα της φάσης



ΔΗΜΟΣ ΡΟΔΟΥ

Ο ΣΑΣΑ ΓΙΟΝΟΒΙΤΣ: «Θεωρώ πως ήταν ένα καλό παιχνίδι σε γενικές γραμμές . Εμείς είχαμε πρόβλημα στο τελείωμα των φάσεων και πολλές χαμένες ευκαιρίες. Ήμασταν κυρίαρχοι σε όλο το ματς. Αντί να πετύχουμε εμείς το γκολ οι αντίπαλοι μας σε μια αντεπίθεση πέτυχαν το γκολ κι ευτύχησαν να το κρατήσουν έχοντας σε καλή μέρα τον τερματοφύλακα τους. Συνεχίζουμε την προσπάθεια και σε κάποιους τομείς στο τέλ...

Οι παίκτες μου είχαν ψυχή



Ο ΑΝΤΡΕΑΣ ΒΛΑΣΟΠΟΥΛΟΣ: «Μετά από τις δύο επιτυχίες στις δύο πρώτες αγωνιστικές έπρεπε να αποδείξουμε πως δεν ήταν τυχαίες. Οι παίκτες μου και αυτή την φορά είχαν ψυχή, θέληση και με την έκβαση που είχε ο αγώνας όταν μείναμε με δέκα μόνο με αυτόν τον τρόπο και με αυτά τα στοιχεία έπρεπε να αντισταθούμε στον αντίπαλο. Η φάση του πέναλτι που δεν δόθηκε ήταν πεντακάθαρη νομίζω και έπρεπε να μας δοθεί. Δεν συνέβαινε αυτό είχε άλλη εξέλιξη ο αγώνας.

Άγγιξε το διπλό

• Αήττητη έμεινε και στην Λίνδο η Κατταβιά, η οποία υποχρέωσε τον Κλεόβουλο στην τρίτη συνεχόμενη ισοπαλία του. Οι φιλοξενούμενοι έχασαν ευκαιρίες που μπορούσαν να τους κάνουν ακόμα και νικητές.

ΚΛΕΟΒΟΥΛΟΣ	1
ΚΑΤΤΑΒΙΑ	1

ΛΙΝΔΟΣ

Μετά από δύο συνεχόμενες ισοπαλίες οι περισσότεροι από τους ανθρώπους του Κλεόβουλου ίσως πίστεψαν πως στο προχθεσινό παιχνίδι με αντίπαλο την Κατταβιά θα επιβεβαιωνόταν το «τρίτη και φαρμακερή», όμως δεν...

Οι Λινδιακοί κόλλησαν στο 1-1, στην δεύτερη εντός έδρας ισοπαλία μετά από εκείνο το 3-3 με τον Άγιο Γεώργιο στην πρεμιέρα, την ιδια στιγμή που η Κατταβιά πρόσθεσε στο ενεργητικό της άλλη μία έξοχη εμφάνιση, που συνοδεύτηκε από θετικό αποτέλεσμα.

Ίσως και να δικαιούτανπερισσότερα από το προχθεσινό παιχνίδι, καθώς σε αντίθεση με τους μέτριους γηπεδούχους, οι ποδοσφαιριστές του Μανώλη Φρατζή δεν κλείστηκαν, πίεσαν στον χώρο της μεσαίας γραμμής και δημιούργησαν περισσότερες φάσεις για γκολ. Μόνο σε ένα διάστημα του πρώτου μέρους και προς το τέλος του αγώνα οι Λινδιακοί έδειξαν να έχουν στα χέρια τους τα ηνία του ρυθμού και να κυνηγάνε κάτι καλύτερο από το τελικό 1-1. Η Κατταβιά τελείωσε το ματς με δέκα παίκτες λόγω αποβολής του Καβουκλή πέντε λεπτά πριν από την λήξη.

Φάσεις και Γκολ

15': Ο Ιακωβίδης βρέθηκε σε εξαιρετική θέση μέσα στην μεγάλη περιοχή, έπιασε το δυνατό σουτ, όμως η μπάλα έφυγε πάνω από τα δοκάρια.

19': Ο Διάκουλας γλίτωσε τον Κλεόβουλο από βέβαιο γκολ. Αρχικά απέκρουσε το διαγώνιο σουτ του Μέντου, ενώ στην συνέχεια της φάσης έδιωξε εντυπωσιακά σε κόρνερ το σουτ που επιχείρησε ο αμαρκάριστος Αγκάς λίγο έξω από την μικρή περιοχή.

30': Κοντινή κεφαλιά του Καβουκλή μετά από φάουλ του Αλεβιζόπουλου έφυγε άουτ.

36': Η φάση του γκολ του Κλεόβουλου. Μετά από φάουλ από τα δεξιά, ο Λυριστής πετάχτηκε στην πορεία της μπάλας και με θαυμάσια γυριστή κεφαλιά νίκησε τον ανήμπορο να αντιδράσει Χατζηδημητρίου (1-0).

57': Ο Αλεβιζόπουλος δεν ξέχασε την τέχνη του και διαμόρφωσε το τελικό 1-1 με θαυμάσιο φάουλ περίπου μισό μέτρο έξω από την περιοχή. Πάντως, οι γηπεδούχοι διαμαρτυρήθηκαν για τον καταλογισμό της παράβασης, υποστηρίζοντας πως το μαρκάρισμα του Κοιλιά στον Καβουκλή ήταν καθαρό.

73': Ο Αλεβιζόπουλος εκτέλεσε κόρνερ, ο Μέντος πετάχτηκε στην καρδιά της άμυνας του Κλεόβουλου, όμως η κεφαλιά του έφυγε άουτ.

77': Δυνατό σουτ του Χαρίτου από πολύ καλή θέση μέσα στην μεγάλη περιοχή της Κατταβιάς έφυγε άουτ.

80': Ο Αγκάς χαράμισε κραυγαλέα ευκαιρία για γκολ. Ο Διάκουλας έδιωξε λανθασμένα, ο Αγκάς πλάσαρε αμέσως στην σχεδόν κενή εστία, όμως έστειλε την μπάλα άουτ, αν και είχε όλη την άνεση να κοντρολάρει και να σκοράρει.

85': Ο Καβουκλής αντίκρισε την δεύτερη κίτρινη κάρτα για διαμαρτυρία και αποβλήθηκε.

Καλύτεροι των γηπεδούχων ήταν οι Λυριστής, Παλάνης και Καλογήρου, ενώ από πλευράς Κατταβιάς ξεχώρισαν οι Αλεβιζόπουλος, Καβουκλής και Μέντος.

Καλή ήταν η διαιτησία των Γκούμα, Μίαρη και Κασιώτη, χωρίς αυτό να σημαίνει πως οι δύο ομάδες δεν έχουν παράπονα. Οι Λινδιακοί διαμαρτύρονται για την φάση του γκολ της ισοφάρισης, ενώ οι φιλοξενούμενοι για την αποβολή του Καβουκλή.

Οι συνθέσεις :

Κλεόβουλος: *Διάκουλας, Κοιλιάς (76' Κανέλος), Στρατής, Νικολής, Καλογήρου, Γιακουμάκης (63' Παλάνης), Ιακωβίδης (76' Τσακίρης), Πόλος, Χαρίτος, Λυριστής, Αγγελόπουλος*

Κατταβιά: *Χατζηδημητρίου, Μέντος, Παπαιωάννου, Ματαίου, Κτίστης, Κυριακάκης, Κατσαμπάς (25' λ.τ. Κυπριώτης, 92' λ.τ. Μπριανόβαλης), Καβουκλής, Αγκάς, Αλεβιζόπουλος, Δεικτάκης*

"Οι αδυναμίες θα βελτιωθούν

Με ευχές στον συνεργάτη τού Δημήτρη Παπαδόπουλο, που έγινε πατέρας, ξεκίνησε τις δηλώσεις του ο προπονητής του Κλεόβουλου, Γιώργος Τζαφέρης. Όσο για το παιχνίδι, ναι μεν θεωρεί πως η ομάδα του ήταν κουρασμένη από τον αγώνα Κυπέλλου με τον Άγιο Γεώργιο, όμως δεν της δίνει άλλοθι:

«Πρώτα απ' όλα θέλω να ευχηθώ στον συνεργάτη, φίλο και κουμπάρο τον Δημήτρη Παπαδόπουλο να του ζήσει το παιδί, να είναι γερό δυνατό και μαζί με την γυναίκα του να το μεγαλώσουν με χαρά και αξίες. Για το παιχνίδι πιστεύω πως μας κούρασαν πολύ τα 120 λεπτά της Τετάρτης στο Κύπελλο. Η ομάδα δεν είχε φρεσκάδα, αλλά για τρίτο συνεχόμενο παιχνίδι προηγούμαστε και ισοφαριζόμαστε. Αυτό είναι πρόβλημα δικό μας και θα δούμε πως θα το αντιμετωπίσουμε. Νομίζω ότι είναι θέμα καινούργιας ομάδας. Με τον χρόνο αυτές οι αδυναμίες θα βελτιωθούν».

"Δεν είμαστε ευχαριστημένοι



Παρά το γεγονός ότι η ομάδα του παρέμεινε αήττητη, ο προπονητής της Κατταβιάς, Μανώλης Φρατζής, περίμενε περισσότερα έτσι όπως εξελίχθηκε το παιχνίδι με τον Κλεόβουλο, ενώ δεν παρέλειψε να εκφράσει τα παράπονα που έχει από την διαιτησία από το ξεκίνημα του πρωταθλήματος: «Δεν είμαστε ευχαριστημένοι από την εμφάνιση, ούτε από το αποτέλεσμα. Πιστεύω ότι στο δεύτερο ημίχρονο που ήμασταν καλύτεροι δικαιούμαστον κάτι παραπάνω. Έχουμε παράπονα για την αποβολή του Καβουκλή και είναι το τρίτο παιχνίδι που μας αφήνει παραπονούμενους η διαιτησία. Αν ήμασταν πιο προσεκτικοί στις μεγάλες ευκαιρίες που δημιουργήσαμε θα μπορούσαμε να πάρουμε ακόμα και την νίκη».

Βγήκαν συμπεράσματα...

- *Με σκορ 2-1 κέρδισε η Θύελλα Π. την Δόξα Ψ. σε φιλικό παιχνίδι που έγινε στην Πυλώνα.*

Την περασμένη Τετάρτη διεξήχθη στο γήπεδο Πυλώνας φιλικός αγώνας ανάμεσα στην τοπική Θύελλα και τη Δόξα Ψ., ο οποίος έληξε με σκορ 2-1 υπέρ των γηπεδούχων.

Οι δύο προπονητές έβγαλαν τα δικά τους χρήσιμα συμπεράσματα ενόψει της έναρξης του πρωταθλήματος που θα γίνει στις 28 Οκτωβρίου και χρησιμοποίησαν όσο το δυνατόν περισσότερους ποδοσφαιριστές.

Τα γκολ

25'. Με σουτ ο Τσιλίκης άνοιξε το σκορ 1-0.

55'. Η Δόξα Ψ. κατάφερε να φέρει το παιχνίδι στα ίσια με κεφαλιά του Μαγιόγλου 1-1.

75'. Ο Καραμαρίας Π. με ωραίο σουτ διπλασίασε τα τέρματα της ομάδας του. 2-1.

Θύελλα: *Ματζάνος, Κελέσογλου, Τάλαρος, Χατζηγεωργίου, Λαδικός, Φωτεινής, Αθανασάκης, Πουλάρης, Τσιλίκης, Καραμαρίας Π., Φάκας. Αγωνίστηκαν και οι Αϊβάζης, Δημητρόπουλος, Γαλανός, Αθανασάς, Γερακούδης.*

Δόξα Ψ.: *Φαρμακαλής Γ., Λεβέντης, Κακοσαίος, Κωστομοίρης, Πλήγκος, Μπατέστας, Μαγιόγλου, Φαρμακαλής Β, Οίκουτας, Μπαρμπαντώνης, Μπάρδος.*

Καλλιτέχνης

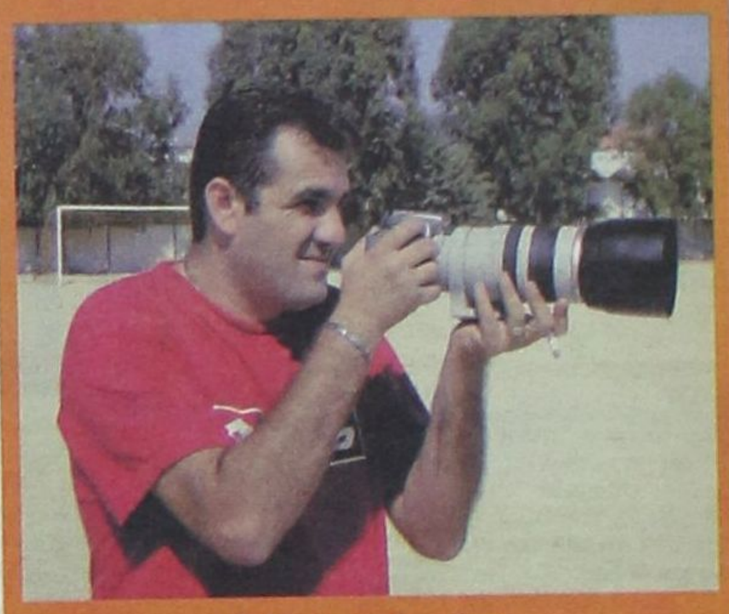

«Ο Βίκτωρ επί τω έργω»

Ο άνθρωπος-φωτογραφία κατά κόσμον Βίκτωρας Πολίτης είχε μια ατυχία με την φωτογραφική του μηχανή οπότε για τις ανάγκες των αγώνων υποχρεώθηκε να χρησιμοποιήσει μία κατωτέρα των προδιαγραφών που έχει θέσει ο καλλιτέχνης.

Με το έμπειρο μάτι του όμως τα κατάφερε μια χαρά και με το παραπάνω.

ΤΡΙΑ ΓΗΠΕΔΑ

Ήδη έχει έρθει ο συνθετικός χλοοτάπητας στις Καλυθιές προκειμένου να τοποθετηθεί στο γήπεδο που βρίσκεται πίσω από το κανονικό που έχει φυσικό χλοοτάπητα. Τις επόμενες ημέρες θα ξεκινήσουν οι εργασίες τοποθέτησής του και παράλληλα θα φτιάχνεται ακριβώς δίπλα το άλλο βοηθητικό γήπεδο με φυσικό χορτάρι. Όταν ολοκληρωθούν τα έργα τότε θα υπάρχουν προς χρήση τρία γήπεδα, δύο με φυσικό χορτάρι και ένα με συνθετικό.



Τα βοηθητικά γήπεδα των Καλυθιών



Ήταν θέμα δυνάμεων

- *Σαφώς πιο έτοιμος εμφανίστηκε ο Άγιος Ισίδωρος στο φιλικό κόντρα στον Δία. Επικράτησε με 5-1, όμως άνοιξε την ψαλίδα μόνο όταν οι γηπεδούχοι κουράστηκαν μετά το 70ό λεπτό.*

ΑΓΙΟΙ ΑΠΟΣΤΟΛΟΙ

Έχοντας σαφώς μεγαλύτερο διάστημα προετοιμασίας στα πόδια τους, οι ποδοσφαιριστές του Αγίου Ισιδώρου νίκησαν το Σάββατο τον Δία με 5-1 στο πλαίσιο φιλικού αγώνα προετοιμασίας.

Του πρώτου για τους γηπεδούχους, που άντεξαν μέχρι το 70ο λεπτό, πριν μείνουν από δυνάμεις και επιτρέψουν στους αντιπάλους τους να μετατρέψουν το μέχρι εκείνη την ώρα ισόπαλο 1-1 σε περίπατο.

Ο Άγιος Ισίδωρος προηγήθηκε στο 5΄με πλασέ του Στάππα, στο 30' ο Μίρτσεφ ισοφάρισε σε 1-1, στο 70' ο Παπαλαζάρου έδωσε στους φιλοξενούμενους το προβάδισμα από το σημείο του πέναλτι, στο 72' έγινε το 1-3 με πλασέ του Κουρδουνάκη Σ., στο 85'το 1-4 με πλασέ του Παπαλαζάρου, ενώ με τον ίδιο τρόπο ο Γεωργαλλής Σ. διαμόρφωσε στο 89' το τελικό 1-5.

Οι συνθέσεις:

Ζευς: *Κουρζάκης, Συμιξής, Τσάκε, Μίρτσεφ, Χριστοδούλου, Φραγκάκης, Εμίρογλου, Ζίου, Καρίπης, Ρούτσης, Λόλι*

Έπαιξαν και οι: Βολιτάκης, Θήκας, Δελίδης, Καβουκλής, Κίνεφ, Ιλράγια, Μπελισάχ, Παναγιώτου

Άγιος Ισίδωρος: *Διακαναστάσης, Καραγιάννης, Χατζησάββας, Πέτρου, Μαούνης, Οικονομάκης, Κουρδουνάκης Σ., Θεοδοσίου, Γεωργαλλής Α., Στάπας, Αμπελάς*

Έπαιξαν και οι: Γεωργαλλής Μ., Σκουρμαλάς, Κοντός Γ., Παπαλαζάρου, Φωτεινής, Καρασάββας, Γεωργαλλής Σ.



Παλιές καλές εποχές θύμισε ο πάγκος του Κολοσσού στην προχθεσινή νίκη επί της ΑΕΛ. Όχι λόγω της επιτυχίας αλλά εξαιτίας του «οικογενειακού» κλίματος. Σε κάθε προσπάθεια των πέντε «θαλασσί» που ήταν στο παρκέ, πανηγύριζε έξαλλα και ο πάγκος ενώ ατάκες ενθάρρυνσης και παρότρυνσης «εκτοξεύονταν» από παντού προς όλους.

(ΦΩΤΟ Α. Λυκοπάντης)

ΑΝ ΕΙΝΑΙ ΔΥΝΑΤΟΝ

Μάρτυρες θλιβερού επεισοδίου έγιναν όσοι βρέθηκαν το Σάββατο στο γήπεδο της Λίνδου και παρακολούθησαν το παιχνίδι του Κλεόβουλου με την Κατταβιά. Το τι έγινε, το πώς ξεκίνησε και το τι ειπώθηκε δεν έγινε γνωστό, όμως όπως έλεγαν οι παραβρισκόμενοι, κυριολεκτικά τα έχασαν βλέποντας στην εξέδρα τον ποδοσφαιριστή των γηπεδούχων, Μιμγιάννη (δεν έπαιζε), να βρίζει και να ορμάει σε έναν παλαίμαχο της Κατταβιάς που κρατούσε στην αγκαλιά του ένα εξάμηνο παιδάκι. Ο τελευταίος έδωσε το παιδί κακήν κακώς σε διπλανό του για να το απομακρύνει και να το προστατέψει και προσπάθησε να απαντήσει. Ευτυχώς μετά από λίγη ώρα τα πνεύματα ηρέμησαν.



«Τέτοια τάπα του έριξα» θα μπορούσε να λέει ο Θέμης Κουτίδης στο διαιτητή του αγώνα Κολοσσός - ΑΕΛ αλλά δυστιχως το εντυπωσιακό του κόψιμο χρεώθηκε ως φαουλ.

Ο Schumacher στην κορυφή

Πλησιάζοντας το μεγάλο φινάλε, η αγωνία κορυφώνεται. Ο Michael Schumacher κατάφερε να πάρει την νίκη στην Σανγκάη, κάτω από αντίξοες συνθήκες, παρόμοιες με αυτές στον αγώνα στην Ουγγαρία. Μετά από μία βρεγμένη πίστα στις κατατακτήριες δοκιμές το Σάββατο, η βροχή έκανε για άλλη μία φορά την εμφάνιση της την Κυριακή, αναγκάζοντας τους οδηγούς να χρησιμοποιήσουν ενδιάμεσα ελαστικά και άλλοτε τα στεγνά. Στο πρώτο σκέλος του αγώνα η Renault ξεκινώντας από τις θέσεις 1 και 2 είχε το πάνω χέρι, ενώ λιγότερη τύχη είχε ο Schumacher ο οποίος παρέμεινε στην 6η θέση, όπου και ξεκίνησε. Ο Kimi Raikonnen σε μία καλή εκκίνηση πήδηξε από την πέμπτη θέση στην τρίτη, πίσω από το Fisichella, το οποίο προσπέρασε μετά από μερικούς γύρους. Η διαφορά όμως με τον Alonso ήταν ήδη αρκετά μεγάλη. Η μεγάλη ατυχία που χτυπάει τον Φινλανδό όμως δεν τον εγκατέλειψε. Μετά το πρώτο πιτ στοπ εγκατέλειψε, πιθανότατα λόγω μηχανικής βλάβης. Μία ημέρα νωρίτερα, στις προκαταρκτικές δοκιμές αποκολλήθηκε ο ένας καθρέφτης αναγκάζοντας τον να χάσει χρόνο. Ίσως τελικά η απόφαση του να πάει στην Ferrari αποδειχθεί σωτήρια για τον ίδιο.

Ο Felipe Massa δεν τερμάτισε, καθώς ήδη από την Παρασκευή έπρεπε να αλλάξει μηχανή, χάνοντας έτσι 10 θέσεις. Προς το τέλος του αγώνα και ενώ επιχείρησε να προσπεράσει τον David Coulthard οι δυο τους άγγιξαν τροχούς και ο Felipe έκανε ζημιά στην Ferrari, αλλά έτσι και αλλιώς ήταν εκτός πόντων. Λιγότερη τύχη είχε ο Nick Heidfeld στην BMW Sauber του. Ο καμικάζι της Formula 1 Takuma Sato (Super Aguri) έδωσε το δικό του ρεσιτάλ στην προτελευταία στροφή πριν τον τερματισμό, μπλοκάροντας τον Γερμανό και αναγκάζοντας τον Barichello ο οποίος μέχρι εκείνην την στιγμή ήταν από πίσω, να τον χτυπήσει. Ο Nick βρισκόταν στην 4η θέση, την οποία θα κέρδιζε με την αξία του, αλλά τελικά τερμάτισε 7ος . Ίσως κάποιος πρέπει να μιλήσει στους αγωνοδίκες σχετικά με τους γιαπωνέζους «πιλότους». Δυστυχώς για αυτούς και για μας, δεν το έχουν στο αίμα τους.

Οι δύο Honda κατά παράδοξο τρόπο βγήκαν κερδισμένες από την κατάσταση και αναρωτιέται κανείς εάν η κίνηση του Sato έγινε με δόλο. Ο Button κατέλαβε την τέταρτη θέση, ακολούθησε ο Pedro Dela Rosa, ο οποίος οδήγησε έναν σχετικά ήσυχο αγώνα και πίσω από αυτόν ο Rubens Barrichello. Το τελευταίο βαθμό πήρε ο Mark Webber, μία μικρή ανακούφιση για την Williams, η οποία είχε να τελειώσει μέσα στην βαθμολογούμενη οκτάδα πάνω από δύο μήνες.



Οι πρωταγωνιστές της Κυριακής

Πίσω στους πρωταγωνιστές η νίκη του Schumi, σημαίνει ότι ανέλαβε τα ηνία της κατάταξης στο πρωτάθλημα των οδηγών παρόλο που ισοβαθμεί με τον Alonso (διαφορά στις νίκες). Οι Renault και ιδιαίτερα του Fernando αντιμετώπησε μεγάλο πρόβλημα με τα ελαστικά στο δεύτερο σκέλος του αγώνα και εκεί χάθηκε η νίκη. Όταν η πίστα είχε στεγνώσει αρκετά, ο Schumacher είχε ήδη μία διαφορά η οποία του επέτρεψε να χάνει ακόμα και δύο δευτερόλεπτα ανά γύρο. Ο Fisichella δεν κατάφερε να κρατήσει τον Γερμανό πίσω του μετά τα δεύτερα πιτ στοπ, καθώς τα ελαστικά για στεγνό οδόστρωμα δεν του προσέφεραν το απαραίτητο κράτημα στην πρώτη στροφή εκεί ακρίβως όπου έχασε και την πρώτη θέση. Με τις θέσεις 2 και 3 η Renault προσπέρασε την Ferrari στο πρωτάθλημα κατασκευαστών, ωστόσο αυτό δεν αποτελεί παρηγοριά καθώς ο τίτλος των οδηγών είναι σημαντικότερος. Οι επόμενοι δύο αγώνες (Ιαπωνία την Κυριακή) και Βραζιλία (22 Οκτωβρίου) σηματοδοτούν την λήξη του συναρπαστικότερου πρωταθλήματος των τελευταίων χρόνων.

Μαχαιράκης Νίκος



Ο Γιώργος Τσιάκος αντιμετώπισε το Σάββατο την παλιά του ομάδα αλλά η παρουσία του έμοιαζε με ...απουσία. «Δεν πιστεύω να περίμενες να σ' αφήσουμε να παίξεις σήμερα» του λέει χαμογελαστός ο Νταμίρ Λάτοβιτς...

Αψογη φροντίδα



«Ο Λευτέρης Μιχαήλ με τον συνεργάτη του»

Ο παλιός τερματοφύλακας και νυν παράγοντας του Φοίβου Λευτέρης Μιχαήλ είναι ο διαχειριστής του κυλικείου της ομάδας της Κρεμαστής και φροντίζει να είναι όλα άψογα και να μην λείψει τίποτα από τους φιλάθλους

Μοίρασαν υποσχέσεις

- *Πολύ καλές εντυπώσεις άφησαν οι νεαροί του Ροδιακού στο φιλικό με τον Ορφέα, παρά την ήττα τους με 2-0.*

Εξαιρετικά χρήσιμα συμπεράσματα έβγαλαν μέσα από το φιλικό που έδωσαν οι ομάδες τους το Σάββατο στο γήπεδο των Αγίων Αποστόλων οι προπονητές του Ορφέα και του Ροδιακού, Παναγιώτης Λούπης και Γιώργος Μόσχος αντίστοιχα.

Ο Ορφέας πήρε την νίκη με 2-0 με γκολ του Ματθαίου στο 5ο λεπτό (θαυμάσιο σουτ από μακριά που κατέληξε στο παραθυράκι της εστίας) και του Κουλουριώτη στο 80ό λεπτό (κοντινό πλάσέ μετά από ατομική προσπάθεια), αν και πέρα από κάθε αμφιβολία τις εντυπώσεις τις έκλεψαν οι νεαροί ποδοσφαιριστές του Ροδιακού, που άφησαν πολλές υποσχέσεις για το μέλλον.

Οι συνθέσεις:

Ορφέας: *Κοντογιάννης, Δήμας, Καρούσος, Καμαράτος, Αργυρός, Καρπαθάκης, Φλεβάρης Φ., Μπουμπουλάκης, Ματθαίος, Ατσίδης, Κουλουριώτης*

Έπαιξαν και οι: Σκιαθίτης, Σαΐμίρ

Ροδιακός: *Κοντός, Πισσάς, Αθανασίου, Κλάψης, Πεταυράκης, Λινάρδος, Τσουκαλάς, Καρπαθάκης Λ., Σαρρής, Ζερβός, Παρασίδης*

Έπαιξαν και οι: Μαυρουδής, Χαρτλ.

Ο Χατζής Χατζηευθυμίου συγχαίρει τον Κολοσσό

Ο ΚΟΛΟΣΣΟΣ δικαίωσε με την ιστορική του πρόκριση στα ημιτελικά του Κυπέλλου Ελλάδος όλους όσους πιστεύουν ότι είναι ο κορυφαίος αθλητικός πρεσβευτής μας.

Αξίζουν συγχαρητήρια στους παίκτες, στην τεχνική ηγεσία και την διοίκηση της ομάδας. Το ελάχιστο που μπορούμε να προσφέρουμε εμείς και να κάνουμε, είναι το αυτονόητο : Να ολοκληρώσουμε σύντομα το Παλαί ντε Σπορ, για να παίζει όπως αρμόζει, σε μεγάλο γήπεδο αυτή η μεγάλη ομάδα.

Είμαι βέβαιος, ότι την άνοιξη θα πανηγυρίσουμε την επάνοδό της στην Α1 κατηγορία, όπου και της αξίζει να αγωνίζεται.

ΧΑΤΖΗΣ ΧΑΤΖΗΕΥΘΥΜΙΟΥ
Υποψήφιος Δήμαρχος Ροδίων

α' ΚΑΤΗΓΟΡΙΑ

Αθλητική ΓΝΩΜΗ

Δεν άφησε περιθώρια

• Παίζοντας πολύ καλά από την αρχή μέχρι το τέλος του αγώνα, ο Απόλλων Κ. επιβλήθηκε με 5-0 της Τήλου, που δεν μπόρεσε να αντιδράσει.

ΑΠΟΛΛΩΝ Κ.	5
ΤΗΛΟΣ	0

Καλυθιές

Παρά την πολύ καλή προσπάθεια που έκανε η Τήλος, δεν μπόρεσε να αντέξει στην πίεση του Απόλλωνα Κ, που επιβλήθηκε στις Καλυθιές με 5-0 της νεοφώτιστης ομάδας. Οι ποδοσφαιριστές του Σπύρου Αγγελόπουλου έπαιξαν αρκετά οργανωμένα από την αρχή μέχρι και το τέλος του αγώνα και δεν άφησαν κανένα περιθώριο στην Τήλο για να τους απειλήσει.

Καταλυτικό ρόλο στο παιχνίδι έπαιξε η επίτευξη του πρώτου γκολ για τον Απόλλωνα που ήρθε μόλις στο 4', δείχνοντας στον αντίπαλο ότι δεν ήταν διατεθειμένος για άλλες απώλειες.

Φάσεις και γκολ

3' Το πλασέ του Ευγενικού πέρασε μόλις άουτ

4' Ο Κιάρι τροφοδότησε τον Ευγενικό ενώ μετά από μια κόντρα με αμυντικό της Τήλου, η μπάλα έφτασε στον Σάρλη που πλάσαρε και έκανε το 1-0

14' Κόρνερ-σουτ από τον Σακελάρη Κ. και η μπάλα έφτασε στον Κιάρι, σε μια φάση που οι φιλοξενούμενοι διαμαρτυρήθηκαν για χέρι

37' Γυριστό σουτ του Ευγενικού από το ύψος της περιοχής κατέληξε στα δίχτυα. 2-0

42' Ο Νικολός σούταρε, με την μπάλα να βρίσκει σε αμυντικό και τον Ευγενικό να πλασάρει στη συνέχεια από θέση τετ-α-τετ εύστοχα. 3-0

51' Ατομική προσπάθεια από τον Ευγενικό που τροφοδότησε τον Σάρλη, ο οποίος πλάσαρε μόλις άουτ.

52' Πάσα του Σάρλη για τον Ευγενικό που σε κενή εστία έστειλε την μπάλα πάνω από το οριζόντιο δοκάρι.

62' Ατομική προσπάθεια και εύστοχο πλασέ του Νικολού για να πραγματοποιήσει το 4-0

68' Με διαγώνιο σουτ και πάλι ο Νικολός έγραψε το 5-0.

69' Ο Σάρλης σούταρε από θέση τετ-α-τετ αλλά η μπάλα πέρασε άουτ.

75' Μετά τη σέντρα του Νικολού, ο Ευγενικός έκανε την κεφαλιά με την μπάλα να βρίσκει στη συμβολή των δοκών.

80' Ο Μόσχου σούταρε από πλάγια θέση και η μπάλα έφυγε άουτ.

82' Πλασέ σε κενή εστία από τον Ηλία ήταν άστοχο.

Από τον Απόλλωνα Κ. ξεχώρισαν οι Ματσάγγος, Νικολός και Ευγενικός ενώ από την Τήλο προσπάθησαν οι Αλιφέρης, Χριστοφής και Μόσχου

Κάποια λάθη στο πρώτο ημίχρονο από Παπαγεωργίου και Κλιάρη αλλά στην επανάληψη δεν είχαν κανένα πρόβλημα.

Απόλλων Κ.: *Χατζηνικόλας (73' λ.τ Σταυρής Γ.), Τραβαγιάκης, Βιτσέντζος, Κιλασίν (56' Ηλίας), Αχιολάς, Ματσάγγος, Νικολός, Κιάρι (68' Σταυρής Μ), Ευγενικός, Σάρλης, Λαζαρίδης*

Τήλος: *Χατζηγεωργίου, Ορφανός, Χαλιός (72' Σγκουρός), Αλιφέρης, Σακελάρης Κ. (78' Χατζηφούντας), Χριστοφής, Νικολής (87' Απτόγλου), Σακελάρης Η., Νικολής Π., Μόσχου, Οικονόμου*

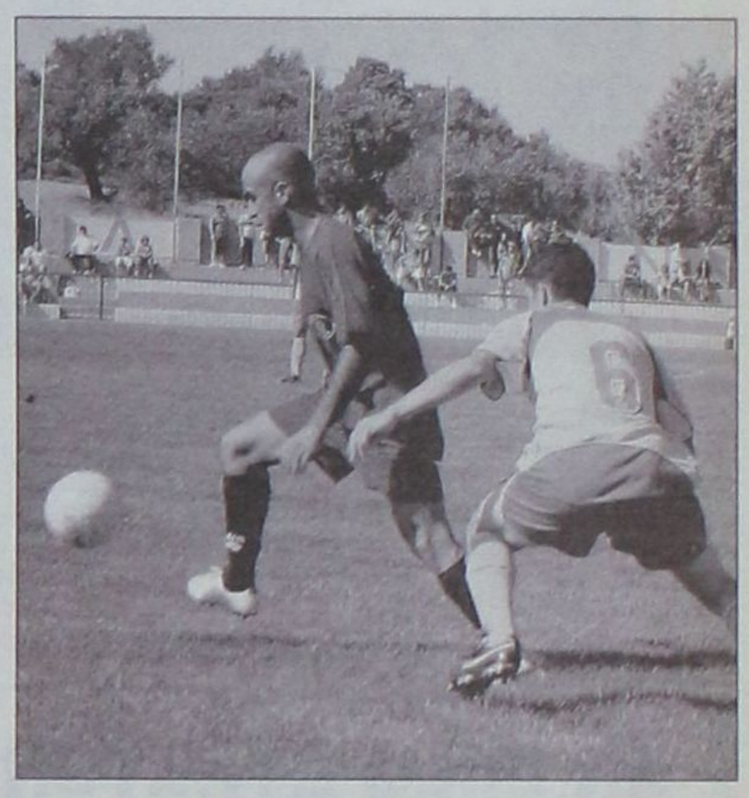

Ο Ματσάγκος προσπαθεί να ανακόψει τον Ηλία Σακελλάρη.

Πήραμε μάθημα...



Γιάννης Μηλιός (Τήλος): «Η εικόνα της ομάδας μου στον αγώνα ήταν τραγική πιθανόν γιατί είχαμε θετικά αποτελέσματα στις προηγούμενες αναμετρήσεις και μια καλή απόδοση. Δεν είχαμε την σωστή ψυχολογία με αποτέλεσμα να πάρουμε ένα μάθημα για τη συνέχεια. Σίγουρα δεν είναι η εικόνα της ομάδας μου αυτή αλλά ως άπειροι κι εμείς στην κατηγορία καταλάβαμε κάποια πράγματα που θα μας βοηθήσουν στη συνέχεια».

Κρατάμε το αποτέλεσμα



Σπύρος Αγγελόπουλος (Απόλλων Κ.): «Συγχαρητήρια στα παιδιά μόνο για το αποτέλεσμα. Δεν παίξαμε όπως στα προηγούμενα με Φοίβο και Άγιο Γεώργιο αλλά κρατάμε τη νίκη και τις πολλές χαμένες ευκαιρίες. Εύχομαι καλή συνέχεια στην Τήλο».

Η πρώτη νίκη

• Η Ένωση Κω Ανταγόρα κέρδισε με 3-0 τον Διγενή, χωρίς να ικανοποιήσει με την απόδοσή της.
• Αμυδρές διαμαρτυρίες των φιλοξενούμενων για μη τήρηση του fair play στο 3ο γκολ.
• Αποβλήθηκαν με 2η κίτρινη κάρτα οι Παπαχριστοδούλου και Μόρφος.

ΕΝΩΣΗ	3
ΔΙΓΕΝΗΣ	0

Κω (Ανταγόρας - Ανανιάδου)

Το νούμερο 3 φαίνεται ότι είναι ο τυχερός αριθμός της Ένωσης Κω Ανταγόρα, αφού το Σάββατο στα πλαίσια της 3ης αγωνιστικής, κέρδισε με 3-0 τον Διγενή, παίρνοντας τους πρώτους 3 βαθμούς της στο φετινό πρωτάθλημα. Σ' αυτό το παιχνίδι όμως, το νούμερο 3 αποδείχθηκε παράλληλα και «γρουσούζικο», αφού η «Ένωση» τιμωρήθηκε με την 3η αποβολή παίκτη της για φέτος. Μετά τους Μποϊλή και Πέτσα που είδαν την κόκκινη κάρτα στην Κάλυμνο, το Σάββατο ο Μόρφος πήγε στα αποδυτήρια νωρίτερα από τους υπόλοιπους ποδοσφαιριστές, αντικρίζοντας την δεύτερη κίτρινη κάρτα 22 λεπτά μετά την είσοδό του στο παιχνίδι.

Η Ένωση μπορεί να έφθασε μεν σε μια άνετη νίκη, δεν έπεισε όμως ότι είναι ακόμα έτοιμη για την κατάκτηση του πρωταθλήματος.

Κι αυτό εν μέρει είναι λογικό, αφού είναι μία ολοκαίνουργια ομάδα, που χρειάζεται κάποιο χρόνο να «μονταριστεί», όπως δήλωσε και ο προπονητής της Ανδρέας Καΐσερλης. Το θετικό απ' αυτό το παιχνίδι είναι ότι, οι ποδοσφαιριστές της «βρήκαν δίχτυα» για πρώτη φορά στο νέο πρωτάθλημα και πήραν τους τρεις βαθμούς που τους φέρνουν κοντά στις πρώτες θέσεις της βαθμολογίας.

Από την άλλη, ο Διγενής, με εξαίρεση το πρώτο 5λεπτο που μπήκε δυνατά στο παιχνίδι και δημιούργησε ευκαιρία για να προηγηθεί, παρουσίασε ένα κακό αγωνιστικό πρόσωπο, μη μπορώντας να αναπτυχθεί σωστά. Μάλιστα ο Γκίκας ήταν απλός θεατής του αγώνα και δεν χρειάστηκε να επέμβει σε καμία στιγμή της αναμέτρησης.

Η Ένωση προηγήθηκε στο 30' και ουσιαστικά καθάρισε το ματς στο ξεκίνημα του β' μέρους (50'), όταν διπλασίασε τα τέρματά της. Η αποβολή του Μ. Παπαχριστοδούλου στο 60' δυσκόλεψε ακόμα περισσότερο την κατάσταση για τους Κοσκινιάτες που στο 82' δέχθηκαν και τρίτο γκολ, σε μια φάση που συνεχίστηκε ενώ υπήρχε κάποιος ποδοσφαιριστής του Διγενή πεσμένος κοντά στο κέντρο του γηπέδου.

Φάσεις και Γκολ

1' Από σέντρα του Εμίρογλου, ο Αττιτής βρέθηκε μόνος απέναντι από τον Γκίκα, αλλά δεν μπόρεσε να κοντρολάρει την μπάλα, που έφυγε άουτ.

10' Μετά από σέντρα του Παπασεβαστού και ανεπιτυχή προσπάθεια του Χατζηχριστοδούλου να πιάσει την μπάλα, ο Τάλλαρος από πλάγια θέση με κεφαλιά έφερε την μπάλα στην μικρή περιοχή για να διώξουν οι αμυντικοί του Διγενή.

17' Δυνατή κεφαλιά του Γκουντελίτσα, μετά από κόρνερ του Κόντου, έδιωξαν με τα σώματα λίγο πριν το τέρμα οι φιλοξενούμενοι. Η μπάλα έφτασε στον Τάλλαρο που σούταρε στέλνοντας την μπάλα ελάχιστα πάνω από την εστία.

30' Τραγικό λάθος του Χατζηχριστοδούλου, έδωσε την ευκαιρία στους γηπεδούχους να προηγηθούν στον σκορ, όταν μετά από κόρνερ που εκτέλεσε ο Κόντος δεν έβαλε σωστά τα χέρια του, προωθώντας την μπάλα στο βάθος της εστίας του (1-0).

39' Ο Τσικρικάς βρέθηκε σε θέση τετ α τετ, μετά από καταπληκτική μπαλιά του Παπαστάμου, αλλά έκανε ένα αδύναμο πλασέ για να μπλοκάρει ο τερματοφύλακας του Διγενή.

50' Η Ένωση έκανε δύο τα τέρματά της, με κοντινό πλασέ του Τσικρικά. Είχε προηγηθεί σέντρα του Παπαστάμου και κεφαλιά του Τάλλαρου (2-0).

55' Ο Τάλλαρος μπήκε σφήνα στον Χατζηχριστοδούλου και τον Συμεωνίδη, που δεν συνεννοήθηκαν σωστά και «τσίμπησε» την μπάλα στέλνοντας την όμως πάνω από το οριζόντιο δοκάρι.

60' Αποβλήθηκε με 2η κίτρινη κάρτα ο Μάριος Παπαχριστοδούλου, γιατί «έπαιξε θέατρο» προσπαθώντας να ξεγελάσει τον διαιτητή και να κερδίσει πέναλτι.

65' Ο Εμίρογλου εκτέλεσε φάουλ από καλό σημείο, για να αποκρούσει αρχικά ο Γκίκας και στη συνέχεια το οριζόντιο δοκάρι.

82' Σε αντεπίθεση της Ένωσης κι ενώ υπήρξαν κάποιες φωνές για να βγεί η μπάλα έξω αφού υπήρχε πεσμένος παίκτης του Διγενή στον αγωνιστικό χώρο, ο Μόρφος έκανε τη σέντρα και ο Παπαστάμος με κεφαλιά σημείωσε το 3-0. Οι παίκτες του Διγενή διαμαρτυρήθηκαν σε πολύ ήπιους τόνους για τη μη τήρηση του fair play. Ο Μόρφος είπε κάτι σ' ένα αντίπαλό του με αποτέλεσμα να δει τη 2η κίτρινη κάρτα και να αποβληθεί από το παιχνίδι.

87' Ωραία ενέργεια και σουτ από τον Μαρίνο, απέκρουσε σε κόρνερ ο Χατζηχριστοδούλου.

Από τους νικητές ξεχώρισαν οι Παπαστάμος, Παπασεβαστός και Τάλλαρος (όσο αγωνίστηκε), ενώ από τον Διγενή οι Πατρού και Συμεωνίδης.

Καλή ήταν η διαιτησία του Κόττορου και των βοηθών του Φραγκιαδάκη και Κατέρη.

Ένωση Κω Ανταγόρα: *Γκίκας, Χατζηφούντας, Κυριόπουλος, Γκουντελίτσας, Γούλας, Τάλλαρος (74' Μαρίνος), Κόντος (46' Μάμμης), Κανελλόπουλος, Παπαστάμος, Τσικρικάς (61' Μόρφος), Παπασεβαστός.*

Διγενής: *Χατζηχριστοδούλου, Χατζηγεωργίου (63' Παπαχριστοδούλου Στ.), Σιεχ, Ψύλλου (46' Καντής), Κατσιδώνης, Συμεωνίδης, Παπαχριστοδούλου Μ., Αττιτής, Πατρού, Εμίρογλου (71' Σαββίδης), Παπαγεωργίου.*

«Δεν είμαστε ευχαριστημένοι»



Ανδρέας Καΐσερλης: Απογοητευμένος από την εμφάνιση της ομάδα του, παρά την άνετη νίκη, εμφανίστηκε στις δηλώσεις του ο προπονητής της Ένωσης Ανδρέας Καΐσερλης. «Δεν είμαστε ευχαριστημένοι παρά το 3-0» είπε και συνέχισε «είμαι στεναχωρημένος από την απόδοση. Πρέπει να πω όμως ότι είμαστε μία καινούργια ομάδα, με παιδιά που βρέθηκαν φέτος μαζί και πιστεύω ότι από παιχνίδι σε παιχνίδι θα βελτιωνόμαστε και θα παίζουμε καλύτερα».

Για τη φάση του 3ου γκολ και στην ερώτηση αν έπρεπε να τηρηθεί το fair play, ο Α. Καΐσερλης δήλωσε ότι «γύρισα και είδα ένα παίκτη του Διγενή να είναι γονατιστός και όχι πεσμένος. Νομίζω ότι αν έπρεπε να βγει η μπάλα έξω, ήταν λάθος που δεν έγινε».

«Δικαιότατη η νίκη»

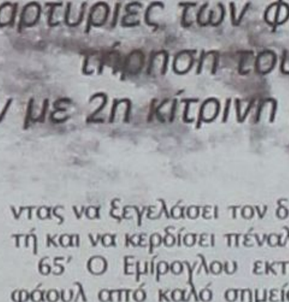

Δημήτρης Δογιάμας: «Η νίκη της Ένωσης Κω Ανταγόρα ήταν δικαιότατη» είπε ξεκινώντας τις δηλώσεις του ο προπονητής του Διγενή και συνέχισε «εκτός από το πρώτο 5λεπτο που ασκήσαμε κάποια πίεση, στο υπόλοιπο παιχνίδι δεν μπορέσαμε να απειλήσουμε. Η Ένωση είχε τον πλήρη έλεγχο του αγώνα και κέρδισε δίκαια».

Ο κ. Δογιάμας σχολιάζοντας το 3ο γκολ είπε ότι «ο διαιτητής είναι αρμόδιος αν θα πρέπει να σταματήσει ο αγώνας επειδή είναι τραυματισμένος ένας ποδοσφαιριστής. Νομίζω ότι αυτό έχει μικρή σημασία αφού το παιχνίδι είχε κριθεί σ' εκείνο το σημείο του αγώνα».

Τρίποντο με Γεωργαλή...

• *Τρία γκολ πέτυχε ο Πολυδεύκης Γεωργαλής και χάρισε χθες τη νίκη στον Φοίβο κόντρα στην ΑΕ Καλύμνου, η οποία έχασε με τη σειρά της πολλές ευκαιρίες.*

Κρεμαστή

Σ' ένα παιχνίδι που ήταν ανοικτό, με πάρα πολλές φάσεις και μέτριο ποιοτικά, ο Φοίβος κατάφερε με χατ τρικ του Γεωργαλή να επικρατήσει 3-0 της ΑΕ Καλύμνου και να προσθέσει στο ενεργητικό άλλους τρεις βαθμούς.

Η ομάδα της Κρεμαστής ήταν ελαφρώς καλύτερη από την αντίπαλο αλλά και πιο εύστοχη, καταφέρνοντας να μετατρέψει σε γκολ μερικές από τις ευκαιρίες που της δόθηκαν στον αγώνα.

Από την άλλη πλευρά, η ΑΕ Καλύμνου δημιούργησε με τη σειρά της ευκαιρίες αλλά δεν μπόρεσε σε κάποιο χρονικό σημείο της αναμέτρησης να πετύχει κάποιο τέρμα και να μπορέσει στη συνέχεια να φύγει με ένα καλύτερο αποτέλεσμα.

Μετά και τη νίκη αυτή, ο Φοίβος ισοβαθμεί στην κορυφή μαζί με τον Άρη και τον Ηρακλή Μ, έχοντας και οι τρεις από εφτά βαθμούς.

Φάσεις και γκολ

21' Ο Ζουρούδης Κ. πάσαρε για τον Γεωργαλή που απέφυγε τον Ανατολίτη και πλάσαρε μόλις άουτ.

24' Μετά από εκτέλεση φάουλ του Χρονόπουλου, ο Ζουρούδης Κ. έκανε την κεφαλιά που πέρασε άουτ

27' Άλλο ένα πλασέ του Γεωργαλή μετά από πάσα του Ζουρούδη Κ. δε βρήκε στόχο

29' Ο Γλυκοκάλαμος επιχείρησε το σουτ, το οποίο απέκρουσε ο Καΐκας σε κόρνερ

39' Σουτ του Χαρικιόπουλου απέκρουσε ο Ζερβός

44' Ο Ζουρούδης Δ. πραγματοποίησε το σουτ που πέρασε άουτ

54' Ενώ οι παίκτες του Φοίβου σταμάτησαν νομίζοντας τον Γλυκοκάλαμο σε θέση οφσάιντ, ο επιθετικός της ΑΕ Καλύμνου έκανε το ψηλοκρεμαστό πλασέ με το Ζουρούδη Δ. να διώχνει πάνω στη γραμμή.

57' Ο Ματθαίος εκτέλεσε φάουλ και ο Γεωργαλής με προβολή άνοιξε το σκορ. 1-0

70' Σουτ του Βλάχου απέκρουσε σε κόρνερ ο Καΐκας.

72' Ένα σουτ του Γλυκοκάλαμου εξουδετέρωσε ο Καΐκας και στη συνέχεια το πλασέ του Βλάχου έδιωξε πριν τη γραμμή ο Χαρικιόπουλος

80' Το σουτ από το Σάββενα Σ. απέκρουσε ο Ζερβός

81' Μετά και το σουτ από τον Χαρικιόπουλο, η μπάλα έφτασε στον Γεωργαλή που έστειλε την μπάλα στα δίχτυα. 2-0

89' Ατομική προσπάθεια από το Γεωργαλή που έκανε το πλασέ από πλάγια και έγραψε το τελικό 3-0

Από το Φοίβο διακρίθηκαν οι Χαρικιόπουλος, Γεωργαλής και Ζουρούδης Δ. ενώ από την ΑΕ Καλύμνου ξεχώρισαν οι Κοτσάνης, Γλυκοκάλαμος και Βλάχος.

Καλή ήταν η διαιτησία του Τσαγκάρη και των βοηθών του Σάββενα και Κατταβενού.

Φοίβος: *Καΐκας, Ζερβός, Σάββενας Μ., Χαρικιόπουλος, Στρατής, Δράκος (13' λ.τ Χρονόπουλος), Ζουρούδης Δ., Μπιλιάς, Γεωργαλής, Ματθαίος (64' Παλάζης), Ζουρούδης Κ. (59' Σάββενας Σ.)*

ΑΕ Καλύμνου: *Ζερβός, Καμπούρης, Φράγκος, Ανατολίτης, Κοτσάνης (83' Πιλάτος), Γλυκοκάλαμος, Πετρίδης, Χατζηδάκης, Τριαντάφυλλος, Βλάχος, Κατσαρής*

ΦΟΙΒΟΣ	3
ΑΕ ΚΑΛΥΜΝΟΥ	0

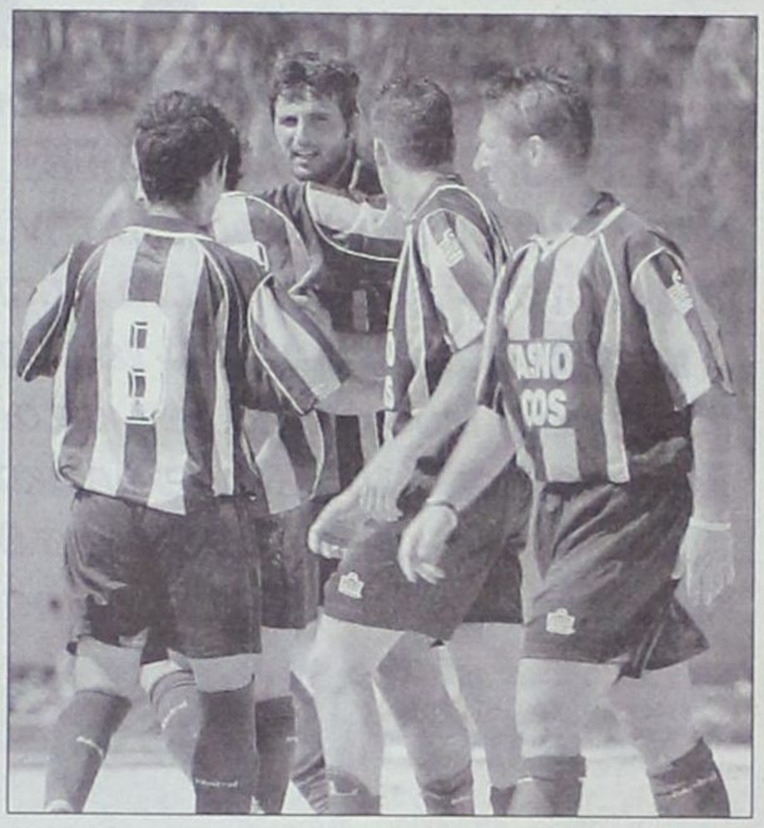

Ο Γεωργαλής δέχεται τα συγχαρητήρια από τους συμπαίκτες του για ένα από τα τέρματα που σημείωσε.

Μέτρησε η θέληση



Σταύρος Σταύρου (Φοίβος): «Ήμασταν πολύ καλοί στο πρώτο ημίχρονο αφού δημιουργήσαμε και χάσαμε αρκετές ευκαιρίες, χωρίς να μπορέσουμε να προηγηθούμε. Στην επανάληψη μέτρησε η θέληση και η κλάση ορισμένων ποδοσφαιριστών, έτσι ώστε να κερδίσουμε μια πολύ καλή ΑΕ Καλύμνου αλλά και τη ζέστη. Προχωράμε βλέποντας το επόμενο παιχνίδι και ελπίζουμε να έχουμε ακόμα καλύτερη συνέχεια».

Πλασματικό σκορ



Παναγιώτης Βυθούλκας (ΑΕ Καλύμνου): «Θεωρώ ότι το σκορ είναι πλασματικό. Στο πρώτο ημίχρονο ήμασταν κάπως φοβισμένοι αλλά στη συνέχεια καταφέραμε να παίξουμε τον αντίπαλο στο μισό γήπεδο. Μετά και την επίτευξη του πρώτου γκολ για το Φοίβο έπεσε κάπως ο ρυθμός και η ψυχολογία των ποδοσφαιριστών μου, με αποτέλεσμα να δεχτούμε άλλα δύο γκολ».

Τον έσπρωξε στη νίκη

• *Ο Διαγόρας Β. ανέτρεψε στο τελευταίο 10λεπτο το εις βάρος του 0-1 και πήρε την πρώτη του νίκη, απέναντι στον Άγιο Γεώργιο που έχει δικαιολογημένα παράπονα από τη διαιτησία του Ρουμάνη, ο οποίος τον φόρτωσε με κάρτες συμβάλλοντας μ' αυτόν τον τρόπο στη διαμόρφωση του σκορ.*

Βάτι

Την πρώτη του νίκη στο φετινό πρωτάθλημα πέτυχε το Σάββατο ο Διαγόρας Β., κερδίζοντας με 2-1 τον Άγιο Γεώργιο, που ήταν μπροστά στο σκορ μέχρι το 81'.

Όμως οι γηπεδούχοι που πίεζαν σ' όλο το διάστημα της επανάληψης, κατάφεραν στην εκπνοή του αγώνα να πάρουν τη νίκη.

Το παιχνίδι όμως στιγματίστηκε από την κακή διαιτησία του Δημήτρη Ρουμάνη, όσον αφορά τον πειθαρχικό τομέα, καθώς φόρτωσε σχεδόν όλους τους παίκτες των φιλοξενούμενων με κάρτες, με συνέπεια στο 65' να μείνουν με 10.

Ενώ στο αγωνιστικό κομμάτι προσπάθησε να είναι δίκαιος καταφέρνοντας το σε μεγάλο βαθμό, όμως στο μοίρασμα των καρτών ήταν μονόπλευρος δείχνοντας την αυστηρότητα του στους παίκτες του «Αγίου» συμβάλλοντας μ' αυτόν τον τρόπο στη διαμόρφωση του τελικού σκορ, αφού εκνεύρισε τους φιλοξενούμενους και αναγκάζοντας τους για μισή ώρα να παίξουν με λιγότερο παίκτη.

Αγωνιστικά τώρα, οι Μαλωνίτες έχοντας στο πρώτο ημίχρονο τον αέρα με το μέρος τους, έλεγχαν το ματς και σε μια από τις επιθέσεις τους κατάφεραν να πάρουν το προβάδισμα.

Στην επανάληψη οι γηπεδούχοι μπήκαν πιο ζωηροί στον αγωνιστικό χώρο και έχοντας με το πλευρό τους τον άνεμο, πίεσαν δημιουργώντας ευκαιρίες για να ισοφαρίσουν. Μετά το 65' και όταν οι Μαλωνίτες έμειναν με 10 παίκτες αύξησαν την πίεσή τους και αφού αρχικά στο 81' έφεραν το ματς στα ίσα, στις καθυστερήσεις με ένα δεύτερο γκολ πήραν την πρώτη τους φετινή νίκη.

Στο δεύτερο μέρος και όταν το σκορ ήταν 0-1, οι φιλοξενούμενοι θα μπορούσαν να είχαν «καθαρίσει» τον αγώνα αν σε μια πολύ καλή αντεπίθεσή τους στο 72' ήταν εύστοχοι.

Φάσεις και Γκολ

20' Ο Παντίδος απέφυγε δύο αμυντικούς έκανε το πλασέ αλλά ο Αναστασάς έδιωξε με τα πόδια σε κόρνερ. Ο Κολιάδης το εκτέλεσε, ο Χατζημανώλης έκανε την προβολή προς την εστία, αλλά παρά την προσπάθεια του Μάκρα που έδιωξε, η μπάλα πέρασε τη γραμμή μετά από υπόδειξη του επόπτη Παπαγιαννίδη.

35' Σουτ Χατζηκώστα, έδιωξε δύσκολα σε κόρνερ ο Αναστασάς.

40' Τετ α τετ του Δημητρόπουλου που έφυγε στην αντεπίθεση, απέκρουσε ο Δημητρίου με τα πόδια.

50' Σέντρα του Σπανού, κεφαλιά Πλαγγέντη η μπάλα έφυγε λίγο έξω από το αριστερό δοκάρι.

60' Σέντρα του Καλημέρη η μπάλα πήρε λάθος τροχιά και κτύπησε στο οριζόντιο δοκάρι.

65' Αποβολή του Χατζηνικόλα με δεύτερη αυστηρή κίτρινη κάρτα με αποτέλεσμα οι Μαλωνίτες να μείνουν με 10 παίκτες.

72' Ο Παντίδος εκμεταλλευόμενος λάθος του Μαγγαφά, πήρε τη μπάλα και την γύρισε στον Σκυλλαράκη Χ., που έκανε το πλασέ στην κενή από τερματοφύλακα εστία, αλλά ο Καλημέρης πρόλαβε κι έβαλε το πόδι του αποσοβώντας σίγουρο γκολ.

81' Σουτ Μαυρομούστακου, η μπάλα κόντραρε στο σώμα αμυντικού, χτύπησε στο κάθετο δοκάρι και κατέληξε στα δίχτυα (1-1).

91' Ο Σπανός επιχειρώντας ατομική προσπάθεια, απόφυγε όποιον βρήκε μπροστά και με αριστερή βολίδα έστειλε τη μπάλα να καρφωθεί στο παραθυράκι της εστίας του Δημητρίου, γράφοντας το τελικό 2-1.

Καλύτεροι των νικητών ήταν οι Μαυρομούστακος, Μαγγαφάς και Σπανός, ενώ από τον Άγιο Γεώργιο άρεσαν οι Χατζηκώστας, Κακλαμάνος και Χατζημανώλης.

Για τον διαιτητή Ρουμάνη τα είπαμε, άφησε με πολλά παράπονα τους Μαλωνίτες. Όσο για τους επόπτες Παπαγιαννίδη και Μανέγα, δεν απέφυγαν τα λάθη.

Οι συνθέσεις

Διαγόρας Βατίου: *Αναστασάς, Καλημέρης, Μάκρας, Πιτσουρδάκης (75' Διακαναστάσης), Ζωάννου, Μαγκαφάς, Γιαλλούσης (46' Σπανός), Παπαδόπουλος, Πλαγγέντης, Μαυρομούστακος, Δημητρόπουλος (53' Αγγελάκης)*

Άγιος Γεώργιος: *Δημητρίου, Χατζηκώστας, Μπάρτζος, Κακλαμάνος, Χατζησταμάτης, Σκυλλαράκης, Χατζημανώλης, Χατζηνικόλας, Κολιάδης (60' Κούτρης), Παντίδος, Γκεοργκίεφ (70' Παλογιάννης).*

ΔΙΑΓΟΡΑΣ Β.	2
ΑΓΙΟΣ ΓΕΩΡΓΙΟΣ	1

«Μας το έδωσε πίσω...»



Δημήτρης Σαλπιγκτίδης (Διαγόρας Β.): «Ότι μας στέρησε στον προηγούμενο αγώνα το ποδόσφαιρο, μας το έδωσε σήμερα. Συγχαρητήρια στους ποδοσφαιριστές μας, που είχαν τα ψυχικά αποθέματα να ανατρέψουν το εις βάρος τους σκορ. Συνεχίζουμε την προσπάθειά μας για να εκπληρώσουμε τους στόχους που έχουμε θέσει από την αρχή της σεζόν».

«Αξίζαμε τον βαθμό»



Στέργος Παρδαλός (Άγιος Γεώργιος): «Είμαι ικανοποιημένος από την ομάδα μου, αλλά στενοχωριέμαι γιατί αξίζαμε τον βαθμό της ισοπαλίας, παρότι αγωνιστήκαμε με ελλείψεις. Καταλυτικό ρόλο έπαιξε η αποβολή του Χατζηνικόλα που ήταν πέρα για πέρα αδικαιολόγητη από τον διαιτητή».

Νίκη με άγχος...

- *Καλύτερος στη μεγαλύτερη διάρκεια του αγώνα αλλά πέφτοντας και σε κάποια λάθη, ο Άρης κέρδισε με σκορ 3-0 την Αναγέννηση Έμπ στον Αρχάγγελο. Στη φάση που έκρινε το παιχνίδι στο 67' και ενώ το σκορ ήταν 1-0, ο διαιτητής Μυριούνης δεν καταλόγισε πέναλτι σε ανατροπή του Κωνσταντάκη, αλλά έβγαλε τη δεύτερη κίτρινη κάρτα για θέατρο στον ποδοσφαιριστή της Αναγέννησης Έμπ.*

ΑΡΧΑΓΓΕΛΟΣ

ΑΡΗΣ	3
ΑΝΑΓΕΝΝΗΣΗ ΕΜΠ.	0

Στους εφτά βαθμούς έφτασε ο Άρης μετά μια την εντός έδρας νίκη του το Σάββατο με αντίπαλο την Αναγέννηση Έμπ., η οποία μπορούσε σίγουρα να πάρει κάτι παραπάνω από την αναμέτρηση αυτή. Οι «κιτρινόμαυροι» μπήκαν πολύ πιο δυνατά στο παιχνίδι, καταφέρνοντας μόλις στο 8' και ενώ είχαν τον άνεμο με το μέρος τους; να προηγηθούν με τον Ρίστο Τάνεβ που πέτυχε το πρώτο του γκολ στο πρωτάθλημα. Από κει και πέρα οι γηπεδούχοι, αν και δημιούργησαν ευκαιρίες, δεν μπόρεσαν να πετύχουν γρήγορα ένα άλλο τέρμα για να «καθαρίσουν» το παιχνίδι, μπαίνοντας περισσότερο αγχωτικά στην επανάληψη, όταν η Αναγέννηση άρχισε να πιέζει για την ισοφάριση.

Στο 67' έγινε η πιο επίμαχη φάση του αγώνα, όταν ο Κωνσταντάκης ανατράπηκε στην περιοχή του Άρη από τον Τσελεπίδη αλλά ο διαιτητής Μυριούνης αντί να καταλογίσει κάλιστα πέναλτι, έδωσε δεύτερη κίτρινη κάρτα για θέατρο στον ποδοσφαιριστή της Αναγέννησης Έμπ.

Από κει και πέρα τα πράγματα ήταν πολύ πιο εύκολα για τον Άρη που πέτυχε με τον Πευκιανάκη και τον Λαμπριανό άλλα δύο γκολ στο 80' και 86' αντίστοιχα, παίρνοντας την πολύ σημαντική γι' αυτόν νίκη.

Παράπονα ωστόσο έχουν οι φιλοξενούμενοι από τη διαιτησία του Μυριούνη και ιδίως για την φάση αποβολής του Κωνσταντάκη που έκρινε στην ουσία όλη την έκβαση του παιχνιδιού.

Φάσεις και γκολ

8.' Με εξαιρετική προσπάθεια ο Λαμπριανός μπήκε από δεξιά στην περιοχή της Αναγέννησης και έκανε την πάσα στον Τάνεβ που ήταν αμαρκάριστος και δε δυσκολεύτηκε να στείλει την μπάλα στα δίχτυα. 1-0

20'. Ο Μπγκό βρέθηκε απέναντι από τον Χαλκιόπουλο αλλά προτίμησε να κάνει το πλασέ από πλάγια και να στείλει την μπάλα στην αγκαλιά του τερματοφύλακα της Αναγέννησης.

33'. Κοντινό γυριστό σουτ του Λαμπριανού από κοντά, απέκρουσε εκπληκτικά ο Χαλκιόπουλος

47'. Η πάσα του Κοτσίκου είχε ως τελικό αποδέκτη τον Τάνεβ που έπιασε το σουτ στών της Αναγέννησης προς τον διαιτητή του αγώνα.

72'. Κοντινό σουτ του Τσελεπίδη που είχε προωθηθεί, απέκρουσε ο Χαλκιόπουλος.

80'. Ο Λαμπριανός πάσαρε στον Πευκιανάκη που πραγματοποίησε το πλασέ και έκανε δύο τα τέρματα της ομάδας του. 2-0.

85'. Πάσα του Κάβουρα για το Σβύνο που πλάσαρε δίπλα από το δοκάρι του Αλεξανδρίδη.

86'. Από το ύψος της μεγάλης περιοχής και πλάγια, ο Λαμπριανός επιχείρησε το σουτ που κατάληξε στο βάθος της εστίας του Χαλκιόπουλου. 3-0

Από τον Άρη διακρίθηκαν οι Λαμπριανός, Τραχανάς και Πευκιανάκης ενώ από την Αναγέννηση Έμπ ξεχώρισαν οι Χαλκιόπουλος, Σβύνος και Κοσμάς.

Μέτρια ήταν η διαιτησία του Μυριούνη που δεν κατάφερε σε κάποια σημεία του αγώνα να κρατήσει τις ισορροπίες, ενώ καλοί ήταν οι βοηθοί του Στεφανάκης και Καραχανής.

Άρης: *Αλεξανδρίδης, Κωστάκης Μ., Κοτσίκος (61' Πευκιανάκης), Κοντόγιαννος ΓΣ, Μπγκό, Φουτούλης, Τσελεπίδης, Μαγιόγλου, Τάνεβ (73' Παρδαλός Τ.), Τραχανάς, Λαμπριανός.*

Αναγέννηση Έμπ.: *Χαλκιόπουλος, Καραγιαννάκης (57' Ξίπας), Κοσμάς Μ., Χατζηκαλημέρης, Κάβουρας, Κούτρας, Κοσμάς Σ (26' λτ Βενέτης), Παπηνιώτης, Κωνσταντάκης, Σταμούλης (79' Μοσχής), Σβύνος*



Ο Νίκος Λαμπριανός διαμόρφωσε το τελικό 3-0

Εκρινε τον αγώνα



Γιώργος Ξίπας (Αναγέννηση Έμπ): « Στην ουσία μια φάση έκρινε όλο το παιχνίδι και είναι γεγονός ότι η απουσία του Κωνσταντάκη θα μας στοιχήσει για τον επόμενο αγώνα. Πάντως, μετά και το νέο κανονισμό για τα χρηματικά πρόστιμα, βλέπω ότι βγαίνουν πολύ πιο εύκολα οι κόκκινες κάρτες. Προσωπικά δεν με πείραξε η ήττα αλλά ο τρόπος που αντιμετώπισε ο διαιτητής τη φάση του 67ου λεπτού.»

Μπορούσαμε καλύτερα



Μιχάλης Χαρίτος (Άρης): «Το σκορ σίγουρα δεν αντικατοπτρίζει την εμφάνισή μας στο παιχνίδι, που έπρεπε να ήταν πολύ καλύτερη.»

Έκανε σεφτέ...

- *Την παρθενική του νίκη και τους πρώτους του βαθμούς κατέκτησε ο Αστέρας Μ., κερδίζοντας τον αδύναμο Νικαγόρα.*

Μάσσαρι.

ΑΣΤΕΡΑΣ Μ.	3
ΝΙΚΑΓΟΡΑΣ	0

Τους πρώτους του βαθμούς στο φετινό πρωτάθλημα πήρε ο Αστέρας Μ. κερδίζοντας με 3-0 στην έδρα του τον Νικαγόρα. Από την άλλη, η ομάδα της Κω είναι η μόνη που στις τρεις πρώτες αγωνιστικές δεν έχει καταφέρει ακόμα να «σταυρώσει» πόντο και παραμένει στην τελευταία θέση της βαθμολογίας.

Όσον αφορά την εικόνα του αγώνα, οι Μασαρενοί μπήκαν πιο αποφασισμένοι στον αγωνιστικό χώρο για την νίκη. Καθ'όλη την διάρκεια του παιχνιδιού ο Αστέρας ήταν εκείνος που είχε την κατοχή της μπάλας και έπαιζε τον Νικαγόρα στο μισό γήπεδο.

Στο πρώτο ημίχρονο μέχρι να επιτευχθεί το γκολ, χάθηκαν πολλές ευκαιρίες από το συγκρότημα του Μιχάλη Κυπριώτη. Στο β' μέρος επαναλήφθηκε το ίδιο σκηνικό και ο Αστέρας με δύο τέρματα που σημείωσε από νωρίς, «καθάρισε» το παιχνίδι. Αξίζει να σημειωθεί ότι ο Νικαγόρας, έπαιζε από το 30' με παίκτη λιγότερο, καθώς αποβλήθηκε ο Ζερβός με απευθείας κόκκινη για εξύβριση.

Ο σύλλογος της Κεφάλου, για τρίτο συνεχόμενο αγώνα έδειξε αδύναμος να ανταποκριθεί στις απαιτήσεις της πρώτης κατηγορίας και θέτει «υποψηφιότητα» για υποβιβασμό. Κι αν τις δυο πρώτες αγωνιστικές αντιμετώπισε δυο από τα φαβορί του πρωταθλήματος (ΑΕΡΑ, Ηρακλή Μ.), σίγουρα απέναντι στον σύλλογο του Δήμου Αρχαγγέλου που δεν είχε μέχρι χθες ούτε βαθμό, θα έπρεπε να κάνει καλύτερη εμφάνιση.



Ο Αργύρης Σκυλλαράκης βρήκε δύο φορές το δρόμο προς τα δίχτυα.

Φάσεις-γκολ

5'. Σουτ του Λαγογένη, εκπληκτική απόκρουση σε κόρνερ από τον Διακοδημητρίου.

9'. Απευθείας εκτέλεση φαουλ του Σκυλλαράκη, λίγο άουτ.

15'. Ο Λαγογένης βγήκε τετ α τετ με τον τερματοφύλακα του Νικαγόρα, αλλά πλάσαρε ψηλά άουτ.

17'. Σέντρα του Κυπριώτη, ο Σκυλλαράκης ήταν μόνος του, όμως η κεφαλιά που έπιασε βγήκε άουτ.

25'. Σουτ του Πολίτη μέσα από την περιοχή, η μπάλα χτύπησε σε πόδια αμυντικών και βγήκε κόρνερ.

30'. Ο Ζερβός αποβλήθηκε με απευθείας κόκκινη για εξύβριση.

35'. Μετά από κόντρες, ο Σκυλλαράκης έγινε κάτοχος της μπάλας μέσα στην περιοχή και με πλασέ έκανε το 1-0.

53'. Σέντρα του Κυπριώτη και πάλι για τον Σκυλλαράκη. Ο δεύτερος μετά την κεφαλιά που έκανε, έστειλε την μπάλα στο οριζόντιο δοκάρι.

57'. Ο Λεβεντέρης πραγματοποίησε ένα διαγώνιο σουτ, η μπάλα έφυγε παράλληλα αιφνιδιάζοντας τον Σκυλλαράκη, που δεν μπόρεσε να την σπρώξει στα δίχτυα.

65'. Σέντρα του Λεβεντέρη, ο Σκυλλαράκης από κοντά με κεφαλιά έγραψε το 2-0.

70'. Αυτή την φορά οι ρόλοι αντιστράφηκαν. Ο Σκυλλαράκης πάσαρε στον Κυπριώτη και εκείνος με πλασέ σημείωσε το τελικό 3-0.

Αν και από τον Αστέρα δεν υστέρησε κανείς, εκείνοι που ξεχώρισαν ήταν οι Μουδάτσος και Σκυλλαράκης. Από τον Νικαγόρα προσπάθησαν οι Πετρελόνης και Σκευοφύλαξ.

Καλή η διαιτησία Αντωνά, Κασιώτης Μοντιάδης.

Αστέρας Μ.: *Νεσγός, Σπανός, Χωρίτης, Σταυρίδης, Λεβεντέρης, Μουδάτσος Σπ., Τσιπας (78' Σαρικάς), Λαγογένης (68' Ζαννέτος), Κυπριώτης, Σκυλλαράκης, Κουρμαδιάς (78' λ.τ. Λλος).*

Νικαγόρας: *Διακοδημητρίου, Πετρελόνης, Σάζαλης, Μπίλλης Στ., Μπίλλης Μ. (78' Δημητρίου), Πολίτης, Καλλερές, Σκευοφύλαξ, Ζερβός, Στρατής, Δουβλής (68' Σακέλλης).*

Απόλυτος έλεγχος



Μιχάλης Κυπριώτης (Αστέρας Μ): «Είχαμε απόλυτη ανάγκη τη νίκη, αφού αυτό το παιχνίδι για μας ήταν το σημαντικότερο απ' όσα δώσαμε μέχρι τώρα, με δεδομένο ότι δεν υπήρχαν περιθώρια για άλλες απώλειες. Είχαμε τον απόλυτο έλεγχο αλλά και αμέτρητες ευκαιρίες ενώ αν ήμασταν πιο τυχεροί, θα ήταν μεγαλύτερο το σκορ. Αν αγωνιζόμαστε με τέτοιο πάθος, θα καταφέρουμε να πετύχουμε το στόχο μας. Όσες απουσίες και προβλήματα να υπάρξουν, δεν μας επηρεάζουν αφού η ομάδα διαθέτει καλούς ποδοσφαιριστές στον πάγκο, που είναι έτοιμοι να προσφέρουν με επιτυχία οπότε τους ζητηθεί.»

Να αλλάξουν νοοτροπία



Μιχάλης Κοκκαλάκης (Νικαγόρας): «Παίξαμε με μια ομάδα που είχε ανάγκη τους βαθμούς όπως και εμείς. Φαίνεται ότι ο Αστέρας ήθελε περισσότερο τη νίκη και το απέδειξε μέσα στο γήπεδο. Δεν θα μπω στη διαδικασία να ψάξω για δικαιολογίες ή να κάνω παράπονα προς τη διαιτησία του αγώνα. Θέλω να υπενθυμίσω στους ποδοσφαιριστές μου πως αλλάξανε κατηγορία και θα πρέπει να αποβάλλουν την νοοτροπία των προηγούμενων ετών αν θέλουν να παραμείνουν στην Α' Κατηγορία.»

Κρατάει μόνο τη νίκη

• Μετά από ένα δραματικό σαραντάλεπτο, η Ένωση έκαμψε την αντίσταση του Ιπποκράτη με 86-76 στην παράταση. Κακές οι δύο ομάδες στην πρεμιέρα, κακοί και οι διαιτητές.

ΙΑΛΥΣΟΣ



Το ντέρμπι της πρεμιέρας δικαίωσε τον χαρακτηρισμό του καθώς χρειάστηκε έξτρα πεντάλεπτο για να λύσουν τις διαφορές τους Ένωση και Ιπποκράτης. Σε ένα παιχνίδι που και οι δύο ομάδες φάνηκαν αρκετά ανέτοιμες και υπέπεσαν σε σωρεία λαθών, οι παίκτες του Παπακώστα κατάφεραν να γυρίσουν μέσα σε τρία λεπτά διαφορά 10 πόντων και να επιβληθούν στην παράταση με άλλους τόσους (86-76).

Το καμ – μπακ, η νίκη και η εμφάνιση των τριών γκαρντ ήταν τα μοναδικά στοιχεία που κρατάει από το χθεσινό ματς ο νεαρός τεχνικός ενώ για τους Κώους ένας παίκτης πήγε να πάρει το αποτέλεσμα και ο ίδιος το έχασε (Γκοράτσας).

Αρνητικοί πρωταγωνιστές όμως ήταν και οι δύο αξιολογημένοι διαιτητές του ΣΔΚΔ Βιτζηλαίος και Κουνελλές καθώς όταν το παιχνίδι δυσκόλεψε, πήραν λάθος αποφάσεις. Μέχρι εκείνο το σημείο σφύριζαν σχετικά σωστά κι αυτή είναι η ειρωνεία. Έντονα παράπονα έχουν κι οι δύο ομάδες.

Η Ένωση έπαιξε χωρίς τον Συντάγγελο και η απουσία του φάνηκε σε αρκετά σημεία του αγώνα ενώ τραυματίστηκε μόλις στο πρώτο λεπτό ο Κούρος με αποτέλεσμα η ρακέτα να μοιάζει «γυμνή». Τσέρκης, Φιλιππόπουλος, Τρίτος, Γρηγοράς δεν ήταν και στην καλύτερή τους μέρα ενώ ο Λιβιεράτος άφησε ξεκρέμαστη την ομάδα του όταν αποβλήθηκε με ντισκαλιφιέ στις αρχές του β' ημιχρόνου. Στα «μείον» και το πλήθος των χαμένων βολών. Πάλι καλά που οι Καστέλλας, Τσιτσούλας και Πολίτης έπιασαν θετικότατη απόδοση.

Στον αντίποδα, ο Ιπποκράτης (χωρίς τον Μαυρομάτη) στηρίχθηκε σε ατομικές ενέργειες και ο Γκοράτσας από κορυφαίος κατέληξε μοιραίος. Πάρα πολλά τα λάθη του και ειδικά στη θέση του άσσου αν δεν έχεις καθαρό μυαλό, καταστρέφεις όλο το παιχνίδι. Έτσι πήγε περίπατο η φιλότιμη προσπάθεια που έκαναν οι Γιάννου, Μαλλιούρας και Παμπρής.

Στο πρώτο δεκάλεπτο, η είσοδος του Τσιτσούλα άλλαξε την εικόνα της Ένωσης που ξέφυγε στο 7' με 15-7 αλλά δύο τρίποντα από Γκοράτσα και Παμπρή έφεραν το ματς στα ίσια (16-16). Στην εκπνοή της περιόδου το εύστοχο σουτ του Τσέρκη έδωσε προβάδισμα στους γηπεδούχους το οποίο όμως δεν κράτησε πολύ. Ο Ιπποκράτης με τα ριμπάουντ πέρασε μπροστά και κράτησε τα ηνία στο σκορ μέχρι το 37' όταν και ξέφυγε με +10 (52-62).

Στην αρχή ο Τσέρκης και στη συνέχεια οι Τρίτος, Καστέλλας ψαλίδισαν τη διαφορά (64-68) για να μειώσει περισσότερο ο Φιλιππόπουλος στα 32'' με 2/2 βολές αν και έως εκείνο το σημείο ήταν απελπιστικά άστοχος από τη γραμμή. Το φάουλ που κέρδισε ο νεαρός ήταν και το 5ο προσωπικό του Μαλλιούρα. Διπλό το καλό για την Ένωση που εκμεταλλεύτηκε τρία σερί λάθη του Γκοράτσα και ισοφάρισε με τον Τσιτσούλα (εκπληκτικό κλέψιμο) στα 24'' (68-68). Στον υπολειπόμενο χρόνο, ο Γκοράτσας πήρε την επίθεση στα τελευταία 6'' και φυσικά την έχασε.

Στην παράταση, οι πραγματικά συγκινητικοί Τσιτσούλας και Καστέλλας πήραν το παιχνίδι πάνω τους ενώ ο Καπερώνης αποφάσισε να αποσύρει για λίγο τον Γκοράτσα στον πάγκο. Το σκορ από 68-71 έγινε 77-72 για να ολοκληρωθεί η επαναφορά με καλάθι του Τσιτσούλα (84-74).

Δεκάλεπτα: 19-16, 28-33(ημιχρ.), 47-51, 68-68(κ.α.), 86-76(παρ.)

Ένωση (Παπακώστας): Κρητικός 3, Μπιλλιάς, Λιβιεράτος 5(1), Πολίτης 11(1), Καστέλλας 12(2), Τσιτσούλας 20, Φιλιππόπουλος 8, Τρίτος 9, Γρηγοράς 3, Κούρος Γ., Τσέρκης 15(2).

Ιπποκράτης (Καπερώνης): Δρόσος 1, Κορκής, Πλευράκης 8, Παμπρής 13(1), Στυλιανός, Γκοράτσας 28(4), Χατζημάρκος 3, Γιάννου 13, Μαλλιούρας 10(1).

Ξεκίνημα με μηδενισμούς

Μετά την παραίτηση των γηπεδούχων στον αγώνα εφήβων Αφάντου – Ένωση, άλλοι δύο μηδενισμοί σημειώθηκαν το Σαββατοκύριακο.

Ο Ηρακλής Λάρδου δεν κατέβηκε στο ματς παίδων με την Ένωση ενώ χθες μηδενίστηκε η παμπαιδική ομάδα της Ένωσης κόντρα στον Κολοσσό.

Άλωσε την Καρδάμαινα

• Η παιδική ομάδα της ΕΑΚΑ έκανε «διπλό» στην έδρα του Ηρακλή 2000 με 64-54.

Ομάδα ορχήστρα η ΕΑΚΑ, επικράτησε μέσα στο γήπεδο του Ηρακλή 2000 με 64-54 και ξεκίνησε με το δεξί τις υποχρεώσεις της στο παιδικό πρωτάθλημα.

Δεκάλεπτα: 10-18, 22-38(ημιχρ.), 38-54, 54-64

Ηρακλής 2000 (Βλάχος): Χατζηπαναγιώτης, Βαληνάκης, Παπαδόπουλος 9, Πλαγκέντης 13(1), Χατζησταμάτης, Κοντίτσης Φ. 4, Κοντίτσης Α. 23(2), Φλεμετάκης 1, Κακιβέλης, Διακοστεφανής, Κριελας 4, Ζαχαρίου.

ΕΑΚΑ (Μαύρος): Καραγεωργίου 11, Τσαγκάρης 16, Δροσάκης, Τσαούσης, Ζωγραφάκης 6, Ολυμπίτης, Τσατσαρώνης 7, Χαντσαρίδης, Πέρρος 7, Αλαχούζος 15.

**η ΑΕ Δικαίου αγωνίστηκε με τον Ιπποκράτη Γ' σε ένα ματς άνευ βαθμολογικής σημασίας και επικράτησε με 75-26.

Ούτε οι άνδρες...

• Στο ματς παμπαίδων, η Σύμη κέρδισε τον Διαγόρα με σκορ 80-67!!

Αγώνας – διαφήμιση για κατηγορία παμπαίδων χθες το πρωί στην τέντα. Η Σύμη επικράτησε με σκορ που ούτε στο ανδρικό σημειώνεται εύκολα (67-80) τον Διαγόρα με πέντε παίκτες να πετυχαίνουν διψήφιο αριθμό πόντων.

Θετικές εντυπώσεις άφησαν πάντως και οι πιτσιρικάδες του «γηραιού».

Δεκάλεπτα: 12-22, 28-40(ημιχρ.), 58-61, 67-80

Διαγόρας (Κωνσταντινίδης): Εθυμίου 2, Σκιαδόπουλος 8(1), Ζέζιος, Κιουντουρζής 2, Ράδος 9(1), Καστρουνής, Αντωνιάδης 5, Παπαϊγνατίου, Μπεντελέ, Σακέλης 12, Καραγιουσούφ 18, Λάστας 11.

Σύμη (Μοσχόβης): Ζουρούδης 2, Λουκίσσας 24, Λαθουράκης 10, Κόκκινος, Κώτης 11, Μάγγος Κ. 14, Ράμμος Ι., Χάσκας 3, Σίκαλος, Ράμμος Σ. 16, Μισσός, Μάγγος Ι.

Δίκαιο... το «διπλό»

• Η Καλλιθέα πήρε το ροζ φύλλο μέσα στην Κω απέναντι στην αρνητική ΑΕΔ με 61-54.

ΚΛΕΙΣΤΟ ΚΩ

Θεωρητικά η νίκη της Καλλιθέας μέσα στην Κω αποτελεί έκπληξη. Κι όμως... το «διπλό» αυτό ήταν απόλυτα δίκαιο για την ομάδα της Ρόδου καθώς η ΑΕΔ παρουσιάστηκε αγνώριστη. Το τελικό 54-61 στην πρεμιέρα του πρωταθλήματος για την Καλλιθέα ήταν η καλύτερη δυνατή αρχή για την οποία τα μέγιστα συνέβαλλε ο Λαμπρόπουλος.

Κλειδί για τους φιλοξενούμενους τα πολλά επιθετικά ριμπάουντ και οι ανανεώσεις των επιθέσεων. Οι γηπεδούχοι μέτρησαν σχεδόν είκοσι χαμένες βολές.

Δεκάλεπτα: 11-11, 28-34(ημιχρ.), 40-49, 54-61

ΑΕ Δικαίου (Παπούλης): Χατζηγιακουμής 1, Χατζηφούντας 8, Μολυβιάτης 11, Μπυράκος 17(2), Πολίτης 7, Αντωνόπουλος 2, Αλεξανδρής 2, Χατζηχαραλάμπους 6(2), Αυγουστής, Αγρέλλης, Τριτσάρης, Κρωτήρης.

Καλλιθέα (Κοκορόγιαννης): Λαμπρόπουλος 24(2), Τσαλίκης 2, Πολύζος 6, Παπανικολάου 5(1), Κούρος 5, Πύλος 9(1), Ζωγραφάκης 4, Μισσού 6(2).

Διαφορά εμπειρίας

• Μελλής και Κουγιός «καθάρισαν» για λογαριασμό του Ηρακλή Λάρδου που δυσκολεύτηκε απέναντι στο νεοφώτιστο Ζέφυρο (58-72).

ΒΕΝΕΤΟΚΛΕΙΟ

Το τελικό 58-72 ίσως παραπλανεί αναφορικά με την ευκολία που επιβλήθηκε ο Ηρακλής Λάρδου του Ζέφυρου στην πρεμιέρα. Οι νεοφώτιστοι, που παρατάχθηκαν με ελλείψεις, δυσκόλεψαν αρκετά τον αντίπαλό τους αλλά τους στοίχισε η διαφορά εμπειρίας. Μελλής και Κουγιός βροντοφώναξαν «παρών» στα πιο κρίσιμα σημεία της αναμέτρησης ενώ ο Αβεκλούριος ήταν βασικός πρωταγωνιστής στο καθοριστικό 12-0 σερί των τελευταίων λεπτών.

Οι «πράσινοι» βρέθηκαν να χάνουν με 17-29 στο ξεκίνημα της 2ης περιόδου αλλά κατάφεραν να μειώσουν σε 24-29, 35'' πριν το τέλος του ημιχρόνου με τρίποντο του Μορφωπού.

Στο 3ο δεκάλεπτο μάλιστα πέρασαν και μπροστά στο σκορ (40-38) για να δώσει λύση αμέσως ο Παντελής Κουγιός με τον συνήθη τρόπο (40-41). Ένα τρίποντο του Μελλή και ένα γκολ – φάουλ του ΑΒεκλούριου στα τελευταία 45'' της 3ης περιόδου έδωσαν βαθιά ανάσα στον Ηρακλή (44-49).

Το 44-51 έγινε γρήγορα 49-51 στο ξεκίνημα του 4ου δεκαλέπτου για να δώσει πάλι το φιλί της ζωής ο πρώην «κάπτεν» του Κολοσσού (49-54). Στο 35' ο Ζέφυρος πλησίασε για τελευταία φορά (54-60) με δύο βολές του Λαμπριανού ωστόσο ο Ηρακλής έκανε ένα σερί 12-0 με ηγέτη τον Αβεκλούριο (7π.) και το ματς τελείωσε.

Δεκάλεπτα: 10-20, 24-30(ημιχρ.), 44-49, 58-72

Ζέφυρος (Τσακίρης): Γκόνος Φ. 10(1), Τσάμης, Μπελάγιας 13(2), Κάππος 6, Μορφωπός 10(2), Κατεπόδης 2, Παπαλαμπίδης, Μαρουλλάκης, Θανόπουλος 8, Λαμπριανός 9.

Ηρακλής Λάρδου (Κουταλιανός): Μοσχής 6, Μελλής 28(4), Μαμαλίγκας, Μπέρδης, Ελευθερίου, Αβεκλούριος 17, Κουγιός 15(4), Στάλας, Κόλλιας 3, Τσέλιος.

ΠΑΙΔΙΚΟ

Δράση σε τέντα και Κρεμαστή

• Διαγόρας και Διγενής φιλοξενούν Αφάντου και Ελπίδα αντίστοιχα.

Η αυλαία του αγωνιστικού τετραημέρου πέφτει σήμερα το βράδυ με δύο αναμετρήσεις για το παιδικό πρωτάθλημα. Στην τέντα ο Διαγόρας φιλοξενεί την ομάδα των Αφάντου (εφηβική ομάδα πάντως δεν κατέβηκε) και την ίδια ώρα στην Κρεμαστή ο Διγενής υποδέχεται ως τυπικά γηπεδούχος την Ελπίδα Πεταλούδων.

Αναλυτικά το σημερινό πρόγραμμα:

- **Τέντα (20.00') Διαγόρας – Αφάντου**
- **Κρεμαστή (20.00') Διγενής – Ελπίς**

Α' ΚΑΤΗΓΟΡΙΑ ΑΝΡΩΝ

Αποτελέσματα 1ης αγωνιστικής

ΕΑΚΑ - Διαγόρας	74-76
Ένωση - Ιπποκράτης	86-76 (παρ., 68-68 κ.α.)
ΑΕ Δικαίου - Καλλιθέα	54-61
Ζέφυρος - Ηρακλής Λάρδου	58-72

Επόμενη αγωνιστική (2η)

Ιπποκράτης - ΕΑΚΑ
Καλλιθέα - Ένωση
Ηρακλής Λάρδου - ΑΕ Δικαίου
Ζέφυρος - Διαγόρας

Με τον πάντα δικό σας... Αλλαξογκόλιές ...γκολτζή - γκολτζή

www.anaggelies.gr/Allaksogolies
E-mail: allaksogolis@yahoo.gr

Εν μέσω θερμοτάτου φθινοπώρου μπήκαμε αισίως και στον Οκτώβρη. Οι Ελληνικές ομάδες που αγωνίζονται στις Ευρωπαϊκές διοργανώσεις (και είναι μόνον τρεις) εξακολουθούν να δέχονται γκολ σαν τα φύλλα που πέφτουν από τα φυλλοβόλα δέντρα και η ανάσταση του Βασιλιά των σπορ στην χώρα μας απ'ότι δείχνουν τα πράγματα θα αργήσει ακόμα για πάάάάάάάάρα πολύ καιρό!



Η παρουσία των κάθε λογής πολιτευτών ολοένα και γίνεται πιο έντονη στους χώρους του αθλητισμού αφού είναι γνωστό ότι με τα σπορ ασχολείται ένας σημαντικότατος αριθμός ενεργών πολιτών της κοινωνίας μας. Βέβαια σε κάθε εκλογική αναμέτρηση όλοι κρατούν τα τεφτέρια τους και έχουν καταχωρήσει τα θετικά και τα αρνητικά των πολιτικών οπότε και όταν έρθει η ώρα και αφού έχει γίνει ένας απολογισμός των πεπραγμένων ο καθένας θα χρησιμοποιήσει το όπλο του που δεν είναι άλλος από την ψήφο εκεί που πρέπει. Όποιος προσφέρει και προτίθεται να προσφέρει στον αθλητισμό δικαιούται να εκλεγεί διότι εκτός των άλλων η ενασχόληση με τα σπορ είναι ένας υγιής τρόπος ζωής που εκτός των άλλων κρατάει τη νεολαία μακριά από επικίνδυνους δρόμους.

Η απουσία γηπέδων και γενικότερα αγωνιστικών χώρων για να παίζουν οι ομάδες ποδόσφαιρο θα γίνει άμεσα αισθητή όταν ξεκινήσουν και οι υπόλοιπες κατηγορίες των τοπικών μας διοργανώσεων καθώς και τα πρωταθλήματα των υποδομών. Όλα τα λεφτά κυριολεκτικά βρίσκονται στις μικρές ηλικίες όπου πρέπει να αλλάξει άμεσα το καθεστώς διοργάνωσης τους διαφορετικά δεν υπάρχει μέλλον στο ποδόσφαιρο μας. Οι ομάδες όλες υποχρεούνται πέρα από κανονισμούς και Νόμους να διαθέτουν τμήματα υποδομής διαφορετικά να μην ασχολούνται με το άθλημα, στηριζόμενοι μόνο στις μεταγραφές διάρκειας ενός έτους.

Μπορεί να πέρασαν ήδη τρεις αγωνιστικές στο πρωτάθλημα της Α΄ κατηγορίας ΤΟΠ FM ωστόσο δεν μπορούμε ακόμα να πούμε ότι ξεχώρισαν κάποιες ομάδες είτε για να κυνηγήσουν την άνοδο είτε αυτές που θα υποβιβαστούν στην Β΄ κατηγορία και όσοι λένε ότι έχουν βγάλει ήδη τα συμπεράσματα τους τότε οφείλουμε να τους ανακηρύξουμε σε μέγιστα...μέντιουμ !

Οι συνεδριάσεις στην ΕΠΣΔ τέτοια εποχή δεν είναι δυνατόν να πραγματοποιούνται οπότε η μόνη λύση είναι να διακόπτονται ένα μήνα πριν και ένα μήνα μετά τις εκλογές προκειμένου τα μέλη της Διοίκησης να μπορούν να ασχολούνται απρόσκοπτα με τις πολιτικές τους επιδιώξεις. Με αυτό τον τρόπο ούτε θα υπάρχουν απουσίες, ούτε μουρμούρες και αυτοί που πολιτεύονται θα διοργανώνουν άλλους αγώνες.

Το πρώτο time out. Η δασκάλα ρωτάει τα παιδιά: "Παιδιά ποιο μέρος του σώματος τού άνδρα όταν ερεθιστεί πολύ μεγαλώνει μέχρι και 10 φορές;" Τότε σηκώνεται η Αννούλα και λέει: "Κυρία θα έπρεπε να ντρέπεστε! Τι πράγματα είναι αυτά που λέτε σε μικρά παιδιά! Θα το πω στους γονείς μου και στο διευθυντή και θα χάσετε τη δουλειά σας!". Η δασκάλα την αγνοεί και ξανακάνει την ερώτηση. Σηκώνεται ο Τοτός και λέει: "Η κόρη του ματιού". "Μπράβο Τοτέ", λέει η δασκάλα και γυρνάει στην Αννούλα λέγοντάς της: "Όσο για σένα έχω να σου πω 3 πράγματα: Πρώτον έχεις πολύ βρώμικο μυαλό, Δεύτερον είσαι αδιάβαστη, και τρίτον όταν μεγαλώσεις θα πάρεις μια πολύ

www.anaggelies.gr/Allaksogolies

μεγάλη απογοήτευση!!!"

Με εκπτωτικά κουπόνια θα προμηθεύονται όσα καναρίνια θέλουν να αγοράσουν αθλητικό υλικό αφού αυτό θα γίνεται μόνο από τους εξουσιοδοτημένους αντιπροσώπους της ΕΠΟ που δεν είναι άλλοι από τις ΕΠΣ. Ειδικά τις εορταστικές περιόδους τα Super Market εμ...οι

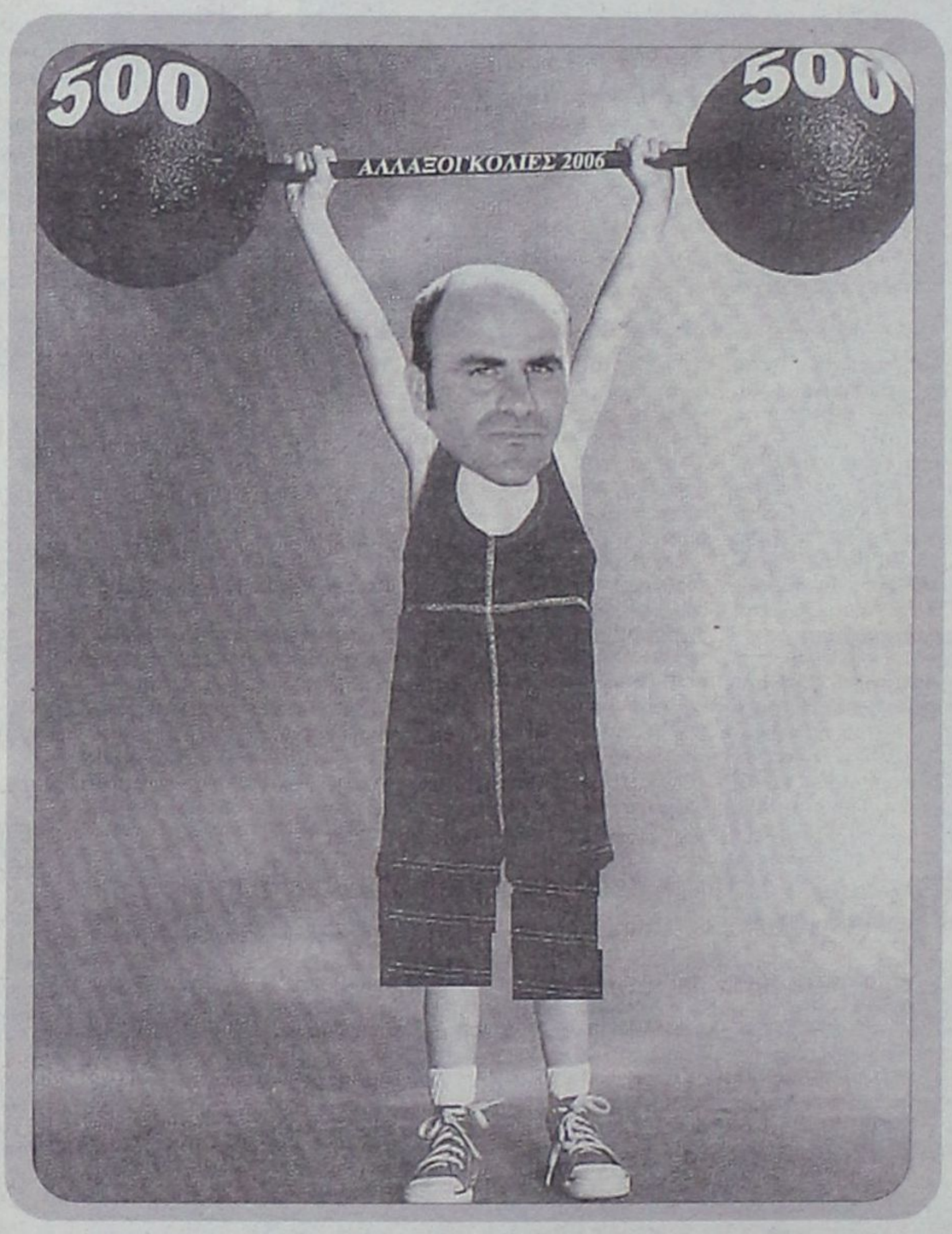

« Ο Τζορτζ Κοτ όχι απλώς σήκωσε άνετα τα βάρη της Σούπερ Λήγκας αλλά έκανε και Πανελλήνιο ρεκόρ με τις επιδόσεις του»

ΕΠΣ εννοούσα, θα κάνουν μεγάλες προσφορές ούτως ώστε τα προϊόντα τους και να πωλούνται και παράλληλα να αυξάνεται ο τζίρος και τα κέρδη. Από την μια οι κόκκινες κάρτες και οι ποινές σε ποδοσφαιριστές, παράγοντες και ομάδες και από την άλλη οι πωλήσεις προϊόντων στους άρχοντες των αγώνων όχι μόνο θα καλύπτουν τα έξοδα των διοργανώσεων αλλά στο τέλος θα βγει και κέρδος πλάκα-πλάκα. Αν προστεθούν στα παραπάνω και οι χορηγοί των πρωταθλημάτων καθώς και η ενίσχυση της Νομαρχίας μέσω ΝΑΟΔ, τέτοια οικονομική ευμάρεια η ΕΠΣΔ έχει να ζήσει αρκετά χρόνια.

Ξεκίνησε και το Εργασιακό τουρνουά 5Χ5 από τον ΔΟΝΑ που φιλοξενείται στο OASIS SOCCER CLUB με την συμμετοχή 9 ομάδων. Οι εργαζόμενοι καλούνται για ακόμη φορά να αποδείξουν τις ποδοσφαιρικές τους αρετές μέσα στα γήπεδα και ταυτόχρονα να συμπτύξουν τις σχέσεις τους με τους συναδέλφους τους των άλλων Υπηρεσιών ή επιχειρήσεων. Απολύτως φυσιολογικό είναι στον ρυθμό του παιχνιδιού να υπάρχουν και εντάσεις αλλά συμπεριφορές με εξώβριση δεν νοούνται σε τέτοιους αγώνες όπου σκοπό έχουν την ευγενή άμιλλα και την ψυχαγωγία των συμμετεχόντων.

Δεν είναι και ότι καλύτερο να μην έχει ξεκινήσει ακόμα καλά-καλά το πρωτάθλημα και να υπάρχουν κλήσεις για απολογία από την Πειθαρχική. Χαλαρώστε λίγο γιατί ακόμα βρισκόμαστε στην αρχή. Αν από τώρα συμβαίνουν αυτά τότε τι μπορεί να επακολουθήσει όταν πλησιάζουμε στο τέλος όπου θα κρίνεται η άνοδος ή ο υποβιβασμός των ομάδων ? Επιτέλους και για να μην κρυβόμαστε πίσω από το δάχτυλο μας. Οι ομάδες πρέπει να πάψουν να ασχολούνται με την διαιτησία και από την άλλη πλευρά οι διαιτητές για να προστατεύουν την ιδιότητα τους και την αξιοπιστία των πρωταθλημάτων οφείλουν να λειτουργούν σε σωστές βάσεις τον έλεγχο και την τιμωρία των κακών διαιτησιών. Ένα κι ένα κάνουν δύο. Τα υπόλοιπα είναι απλώς οδοντόκρεμες.

Ουκ ολίγες φορές κάποια ομάδα χάνει 10 και 15 κλασικές ευκαιρίες για να πετύχει κάποιο γκολ και στο τέλος δέχεται την ήττα από ένα γκολ που προήλθε από ένα αράουτ ή ένα φάουλ ή ένα κόρνερ που κατά την κρίση τους ήταν λάθος του διαιτητή και μετά να τα ρίχνουν όλα επάνω του συμπαρασύροντας και τους φιλάθλους σε αυτή την ιστορία. Επειδή όμως είναι η νοοτροπία μας αυτή σαν λαός, πάντα κάποιος άλλος φταίει.

Η Κολοσσάρα τα κατάφερε για ακόμη μία φορά. Οι Θαλασσί προσέθεσαν μία ακόμη λαμπρή σελίδα στην ιστορία της ομάδας αφού κατάφεραν και πέρασαν πανηγυρικά στους τέσσερις του Κυπέλλου Ελλάδας και πιστοποίησε έτσι με τον καλύτερο δυνατό τρόπο την άριστη κατάσταση στην οποία βρίσκεται αν και πρόκειται ουσιαστικά για ένα καινούργιο σύνολο που βάσει και των αποτελεσμάτων έχει δέσει άψογα. Ο κόσμος μπορεί να μην έκανε ακόμα έντονα αισθητή την παρουσία του αλλά θεωρείται βέβαια πως αυτό θα γίνει με την έναρξη του πρωταθλήματος της Α2 κατηγορίας.

Πάμε τώρα για το ανεκδοτάκι μας. Δυο παντρεμένες γυναίκες βγήκαν για έξοδο ένα Σαββατόβραδο χωρίς τους συζύγους τους (άκου πράγματα !). Καθώς γύριζαν στο σπίτι με τα πόδια κατά τα ξημερώματα (άκου πράγματα!) ήταν και οι δυο μεθυσμένες και αισθάνθηκαν έντονη την ανάγκη για κατούρημα. Το μόνο μέρος που θα μπορούσαν να κρυφτούν για να ξαλαφρώσουν ήταν ένα νεκροταφείο. Φοβισμένες αποφάσισαν να μπουν και να κατουρήσουν. Η πρώτη δεν είχε τίποτα για να καθαριστεί, έτσι έβγαλε το σλιπάκι της, σκουπίστηκε και το πέταξε. Η δεύτερη επίσης δεν είχε τίποτα, αλλά σκέφτηκε "Α, εγώ δεν πρόκειται να πετάξω το σλιπάκι μου" και χρησιμοποίησε την κορδέλα από ένα στεφάνι λουλουδιών για να καθαριστεί. Το επόμενο πρωί οι γυναίκες ήταν ξερές στον ύπνο, και οι δυο σύζυγοι ανήσυχοι μιλούσαν μεταξύ τους στο τηλέφωνο. - Φίλε, φοβάμαι ότι έχουμε μπλέξει και πρέπει να ψαχνόμαστε. Αυτές κάτι άσχημο έκαναν χτες βράδυ. Η δικιά μου γύρισε χωρίς εσώρουχο. - Εσύ; τυχερός είσαι. Η δικιά μου γύρισε και είχε μια κάρτα κολλημένη στον κώλο της που έγραφε "Δεν θα σε ξεχάσουμε ποτέ"!!!

Μην ξεχνάτε καθημερινά 19:00 με 20:00 το ραντεβού σας με τις ραδιοφωνικές Αλλαξογκολιές με αρκετό χιούμορ, δράμα, συγκίνηση και κλάμα από το γνωστό δίδυμο των ερτζιανών που σαρώνει τα πάντα στο πέρασμα του. Η κλήρωση που έγινε την Παρασκευή κατά την διάρκεια της εκπομπής ανέδειξε νικητές τους Γιάννη Σπανό με αριθμό το 10 (DVD Player), Θανάση από Σύμη με αριθμό το 18 (έγχρωμος εκτυπωτής ψεκασμού), Σταμάτη Κρητικό με αριθμό το 22 (radio-cd αυτοκινήτου) και Ηλία Νουμεράκια με αριθμό το 21(έγχρωμος εκτυπωτής ψεκασμού). Οι εκπλήξεις συνεχίζονται...

Κάντε και κανένα Back Up Που και που...
Ο γκολτζής

α' ΚΑΤΗΓΟΡΙΑ

Και τώρα το Ρέθυμνο

- *Η ομάδα του Στέργιου Κουφού διέλυσε τον ΠΑΟΚ με 93-82 και τώρα αντιμετωπίζει τον Κολοσσό σε διπλές αναμετρήσεις.*
- *Όλες οι εκπλήξεις του Κυπέλλου.*

Ντέρμπι στην Α2, ντέρμπι και στο Κύπελλο. Κολοσσός εναντίον Ρεθύμνου για μία θέση στον τελικό της διοργάνωσης.

Οι Κρητικοί συνέτριψαν χθες το απόγευμα τον ΠΑΟΚ στο «Μ. Μερκούρη» με 93-82 και προκρίθηκαν στα ημιτελικά. Αυτό σημαίνει ότι στον τελικό θα πάρει μέρος τουλάχιστον μια ομάδα από τη δεύτερη τη τάξει κατηγορία, κάτι που έχει να συμβεί από το 1987 και την εκπληκτική πορεία του Πανελληνίου που είχε ηττηθεί από τον Άρη με 70-110.

Στη μεγαλύτερη διάρκεια του αγώνα, ο ΑΓΟΡ είχε το προβάδισμα χάρη στον γρήγορο ρυθμό και την εκτελεστική δεινότητα των περιφερειακών (Κυριακόπουλος, Κούμουλος, Σπανός). Όταν ο ΑΓΟΡ σταμάτησε να νιώθει απειλή από τον Σέκουλιτς (12π. στο α' δεκάλεπτο), βρήκαν τον τρόπο να προηγηθούν με 37-29 στο 15', πριν γίνει το 40-40 δια χειρός Καλαμπόκη. Ωστόσο με τρίποντο του Γιώργου Τσιριγωτάκη στα 2'' το Ρέθυμνο πήγε στα αποδυτήρια με το σκορ στο 47-41. Ο "δικέφαλος" δεν είχε πει την τελευταία την τελευταία του λέξη. Με πρωταγωνιστή τον Ιβάν Τόμας (σ.σ. τον μοναδικό έμπειρο πλέι-μέικερ της ομάδας καθώς ο Τζερόμ Άλεν έβλεπε το ματς με πολιτικά από τον πάγκο) οι Θεσσαλονικείς μείωσαν σε 49-48. Ήταν ωστόσο το τελευταίο σημείο αντίδρασης του ΠΑΟΚ, που "κόλλησε" απέναντι στην άμυνα ζώνης των γηπεδούχων που στο 32' ξέφυγαν ακόμη και με 16 πόντους (77-61), για να πάρουν τη νίκη με 93-82 και μαζί την πολύ σημαντική πρόκριση!

Οι εκπλήξεις

Τα τελευταία δέκα χρόνια, πέντε ομάδες υπερέβαλαν εαυτόν και έφτασαν μακριά, αλλά καμία από αυτές δεν κατάφερε να σηκώσει το τρόπαιο.

1996-1997: Πρόκειται για τη σεζόν, όπου ο Ολυμπιακός έκανε το τρεμπλ και κατέκτησε ό,τι βρήκε μπροστά του. Στον τελικό του Κυπέλλου, συνάντησε τον Απόλλωνα Πατρών (80-78), που τότε είχε πραγματοποιήσει μια εξαιρετική πορεία με τους Βούκσεβιτς και Μυριούνη να είναι οι πρωταγωνιστές της ομάδας του Βαγγέλη Αλεξανδρή. Μάλιστα, στον ημιτελικό αντιμετώπισε τον Παναθηναϊκό, τον οποίο και νίκησε 92-79.

1999-2000: Η συγκεκριμένη σεζόν χαρακτηρίζεται από τα πρώτα δείγματα γραφής του Αμαρουσίου. Το Μαρούσι νίκησε εύκολα τον Έσπερο με 91-69 και στη συνέχεια απέκλεισε τον Σπόρτιγκ με 79-40. Όμως, στον ημιτελικό δεν κατάφερε να επικρατήσει της ΑΕΚ και περιορίστηκε στην 3η θέση ύστερα από τη νίκη του επί του Ηρακλή με 81-71.

2001-02: Ο Πανελλήνιος της Α2 πραγματοποίησε αξιόλογη πορεία μέχρι τους "4" του Κυπέλλου. Ξεκίνησε με συντριβή επί του Αίαντα Ευόσμου (117-71), συνέχισε με "διπλό" μέσα στην Κοζάνη επί του Μακεδονικού (66-74) και μετά νίκησε την ΜΕΝΤ με 71-68. Στην Γ' φάση, νίκησε τη Χαλκίδα εκτός έδρας και τον Πανιώνιο μέσα στην Κυψέλη (77-63), για να χάσει τελικά από το Μαρούσι στον ημιτελικό (70-77) και από τον Παναθηναϊκό στον μικρό τελικό (71-81).

2002-03: Το Ηράκλειο έφτασε μέχρι την 4αδα του θεσμού (έχασε στον ημιτελικό από τον μετέπειτα τροπαιούχο Παναθηναϊκό) κι έμεινε 4ο μέσα στο... σπίτι του (το Φάιναλ Φορ έγινε στην Κρήτη), υποκύπτοντας στον Μακεδονικό. Μέχρι τότε όμως, πρόλαβε να νικήσει Πανιώνιο (82-88) και Ολύμπια (93-85).

2003-04: Το F4 της Λαμίας έμεινε στην ιστορία για την κατάκτηση του τροπαίου από τον Άρη (κόντρα στον Ολυμπιακό), από τα τρομερά επεισόδια που έγιναν στους δρόμους και εντός του γηπέδου (το οποίο άδειασε), αλλά και για την απουσία του Παναθηναϊκού. Κι αυτός που ευθυνόταν, ήταν ο Απόλλων Πατρών, ο οποίος τον νίκησε 82-90 στη Β' φάση και εν συνεχεία προκρίθηκε στα ημιτελικά με νίκη επί του Ιωνικού.

Το πανόραμα του Κυπέλλου

Α' ΦΑΣΗ

1η αγωνιστική:		
Ιωνικός Νικαίας	ΚΑΟΔ	51-89
Σπόρτιγκ	Χαλκίδα	69-68
Άλιμος	Παγκράτι	65-70
Σιάτιστα	Δάφνη	45-95
Πανερυθραϊκός	Ξάνθη	87-84(παρ., 77-77 κ.α.)
Αγιννιακός	Ηρακλής	105-51
Νήαρ Ηστ	Ίκαροι Σερρών	74-72
Δούκας	Τρίκαλα 2000	74-76
Περιστέρι	Ρέθυμνο	64-69
Ποσειδώνας Καλαμάτας	Ηλυσιακός	53-70
Πανόραμα	ICBS	79-95
Ολυμπιακός Βόλου	Μίλωνας	69-63
Κομοτηνή	Ερμής Λαγκαδά	79-75
Παλαιό Φάληρο	Ιωνικός Λαμίας	57-86
Αμύντας	MENT	56-76
Κεραυνός Αιγίου	**Κολοσσός**	**67-72**
2η αγωνιστική:		
MENT	ICBS	85-78(παρ., 65-65 κ.α.)
Νήαρ Ηστ	Ρέθυμνο	64-72
Παγκράτι	Ιωνικός Λαμίας	48-60
Αγιννιακός	**Κολοσσός**	**49-78**
Πανερυθραϊκός	Σπόρτιγκ	78-80
Δάφνη	Τρίκαλα 2000	72-70
Ηλυσιακός	ΚΑΟΔ	89-86
Κομοτηνή	Ολυμπιακός Βόλου	82-90
3η αγωνιστική:		
Σπόρτιγκ	Ιωνικός Λαμίας	72-63
Ολυμπιακός Βόλου	Δάφνη	86-95
MENT	**Κολοσσός**	**89-91(παρ., 79-79 κ.α.)**
Ρέθυμνο	Ηλυσιακός	70-59
4η αγωνιστική:		
Κολοσσός	**Δάφνη**	**74-64**
Σπόρτιγκ	Ρέθυμνο	70-78

Β' ΦΑΣΗ

1η αγωνιστική:		
Ρέθυμνο	Πανιώνιος	80-79
ΑΕΛ	Αιγάλεω	80-72
Ολυμπιάδα Πατρών	ΠΑΟΚ	64-69
ΑΕΚ	Άρης	67-64
Κολοσσός	**Πανελλήνιος**	**81-72**
Μαρούσι	Απόλλων Πατρών	87-55
Ολυμπιακός	Παναθηναϊκός	71-79
Ολύμπια Λάρισας	Μακεδονικός	147-48
2η αγωνιστική:		
39 Κολοσσός	**ΑΕΛ**	**86-67**
40 Παναθηναϊκός	Ολύμπια Λάρισας	2/10
41 Ρέθυμνο	ΠΑΟΚ	93-82
42 ΑΕΚ	Μαρούσι	3/10

Γ' ΦΑΣΗ

Ημιτελικοί – Α' αγώνας (Τετάρτη 4/10/06)

Κολοσσός	**Ρέθυμνο**
Νικητής 40	Νικητής 42

Ημιτελικοί - Β' Αγώνας (Κυριακή 8/10/06)

Ρέθυμνο	**Κολοσσός**
Νικητής 42	Νικητής 40

Τελικός (Κυριακή 25/3/07)

Χάλκινη η εθνική

- *Στον μικρό τελικό του 1ου Πρωταθλήματος μπάσκετ με αμαξίδιο νοτιοανατολικής Ευρώπης, η Ελλάδα επικράτησε με 69-48 της Σερβίας.*
- *Πρωταθλητές οι Τούρκοι, εύκολα τη Βοσνία με 88-39.*

Φύλαξε το καλύτερο για το τέλος η εθνική. Με οδηγό τον **Γιώργο Κουνιά**, ο οποίος πέτυχε το εντυπωσιακό **5/5 τρίποντα**, νίκησε με **69-48** τη **Σερβία** και κατέλαβε την τρίτη θέση στο **1ο Πρωτάθλημα μπάσκετ με καρότσι Νοτιοανατολικής Ευρώπης**.

Οι παίκτες του Κώστα Χρόνη μπήκαν στο γήπεδο αποφασισμένοι να επιβάλλουν τον ρυθμό τους, αλλά οι **Σέρβοι** είχαν διαφορετική άποψη και για όλο το πρώτο δεκάλεπτο ήταν μπροστά στο σκορ. Όσο περνούσε ο χρόνος, όμως, τόσο υποχωρούσαν, κυρίως εξαιτίας της δραστηριότητας του **Γιώρα** και του **Κουνιά** από μακρινή απόσταση. Το εύπλαστο **32-28** του ημιχρόνου μετατράπηκε με συνοπτικές διαδικασίες σε **41-30** και η 4η περίοδος είχε διαδικαστικό χαρακτήρα.

Δεκάλεπτα: 13-16, 32-28, 53-32, 69-48.

Ελλάδα (Χρόνης): Καρατζιάς, Μιχαήλου, Χατζηδημητρίου 2, Λούλας, Στεργιόπουλος 9, Κουνιάς 17(5), Ζαραγκότας 3, Χρυσοβέργης 2, Έχλερτ 12, Γιώρας 20(1), Χαϊμανατζής 2, Τσατσούλης 2.

• Στατιστικά: 5/13 βολές, 23/51 δίποντα, 6/8 τρίποντα, 24-10 ριμπάουντ, 12 ασσίστ, 18 λάθη, 5 κλεψίματα, 2 κοψίματα.

Σερβία (Ντουράσκοβιτς): Μουζίνοβιτς, Καράποβιτς 26, Ίλιτς 2, Μαξίμοβιτς 2, Τσίρκοβιτς 7, Γιοβάνοβιτς 5, Μπουντιμίροβιτς, Τεγκέλτια, Νίκολιτς 6.

• Στατιστικά: 6/13 βολές, 21/46 δίποντα, 0/5 τρίποντα, 20-5 ριμπάουντ, 9 ασσίστ, 14 λάθη, 5 κλεψίματα, 1 κόψιμο.

Στον μεγάλο τελικό – διαφήμιση του μπάσκετ, η Τουρκία επικράτησε πολύ άνετα της Βοσνίας με 88-39 και πήρε τον τίτλο.

Αποκλεισμός από τον τελικό

Η Βοσνία - Ερζεγοβίνη είναι η πρώτη (χρονικά) ομάδα που εξασφάλισε τη συμμετοχή της στον μεγάλο τελικό. Στον ημιτελικό κέρδισε 60-42 (39-16) την Ελλάδα, σε ένα παιχνίδι που ήταν μονόλογος για τους νικητές.

Δεκάλεπτα: 20-8, 39-16, 52-27, 60-42.

Βοσνία (Νόβαλιτς): Πάσιτς 2, Πάντζιτς 14, Χαλίλαγκιτς 14, Κετς 5, Χαλίλοβιτς, Καμπέροβιτς, Μπογκούτσανιν 1, Μάιστοριτς 12, Κούνιτς, Ιμσίρεβιτς 4, Τσβέτκοβιτς.

Ζ Στατιστικά: 12/23 βολές, 24/56 δίποντα, 0/2 τρίποντα, 30-13 ριμπάουντ, 6 ασσίστ, 10 λάθη, 7 κλεψίματα.

Ελλάδα (Χρόνης): Καρατζιάς 2, Μιχαήλου 2, Χατζηδημητρίου, Λούλας 2, Στεργιόπουλος 3, Κουνιάς 2, Ζαραγκότας 6, Χρυσοβέργης 4, Έχλερτ 4, Γιώρας 14, Χαϊμανατζής 1, Τσατσούλης 2.

• Στατιστικά: 4/11 βολές, 19/55 δίποντα, 0/2 τρίποντα, 20-6 ριμπάουντ, 4 ασσίστ, 13 λάθη, 4 κλεψίματα, 1 κόψιμο.

Μοχάμεντ Νόβαλιτς (Βοσνία): «Θέλαμε να τελειώσουμε το παιχνίδι από νωρίς, γι' αυτό και μπήκαμε με αυτοσυγκέντρωση στο γήπεδο. Βάλαμε γρήγορα τις βάσεις για τη νίκη και πλέον μπορέσαμε να δοκιμάσουμε τα συστήματά μας και να ξεκουράσουμε βασικούς παίκτες».

Κώστας Χρόνης (Ελλάδα): «Αργήσαμε πολύ να... ξυπνήσουμε. Κρατάμε την καλή εμφάνιση του 2ου ημιχρόνου και την εμπειρία που αποκτάμε από παιχνίδι σε παιχνίδι. Δεν είμαστε ακόμα έτοιμοι να αντιμετωπίσουμε τόσο δυνατούς αντιπάλους».

Έσπασε το ρόδι

Η πρώτη νίκη για την **Ελλάδα** σημειώθηκε με αντίπαλο τη Σερβία (63-52). Η Εθνική με τους Γιώρα, Στεργιόπουλο και Έχλερτ μπήκε μπροστά στο σκορ, προηγήθηκε 21-31 αλλά οι Σέρβοι με αντεπίθεση διαρκείας πέρασαν μπροστά με 37-33, κάνοντας ένα σερί 16-2. Η πολύ καλή άμυνά τους σε συνδυασμό με τις κακές επιθετικές επιλογές των Ελλήνων, είχε σαν αποτέλεσμα την αλλαγή στο σκορ. Η υπερπροσπάθεια όμως των Σέρβων είχε και το τίμημά της, καθώς βασικοί παίκτες φορτώθηκαν με φάουλ. Στην τελευταία περίοδο η Ελλάδα με περισσότερες δυνάμεις και επιλογές κατάφερε να νικήσει με διαφορά 11 πόντων. Μια νίκη που φαντάζει πιο εύκολη απ' ότι στην πραγματικότητα.

Δεκάλεπτα: 8-10, 20-27, 39-37, 52-63.

Σερβία (Ντουράσκοβιτς): Μουζίνοβιτς 2, Καράποβιτς 16, Ίλιτς, Μαξίμοβιτς, Τσίρκοβιτς, Γιοβάνοβιτς 20, Μπουντιμίροβιτς, Τεγκέλτια 2, Νίκολιτς 2.

Ζ Στατιστικά: 6/9 βολές, 23/47 δίποντα, 0/2 τρίποντα, 26-7 ριμπάουντ, 5 ασσίστ, 19 λάθη, 5 κλεψίματα.

Ελλάδα (Χρόνης): Καρατζιάς, Μιχαήλου, Χατζηδημητρίου 6, Λούλας 2, Στεργιόπουλος 10(1), Κουνιάς 10(2), Ζαραγκότας 6, Χρυσοβέργης, Έχλερτ 12, Γιώρας 19, Χαϊμανατζής, Τσατσούλης 2.

• Στατιστικά: 10/21 βολές, 22/50 δίποντα, 3/5 τρίποντα, 23-4 ριμπάουντ, 4 ασσίστ, 12 λάθη, 8 κλεψίματα.

Βέρα Ντουράσκοβιτς (Σερβία): «Έγινε ένα σκληρό παιχνίδι και από τις δύο ομάδες. Είμαι λίγο απογοητευμένη από την εικόνα του ματς. Κρατάμε όμως τις εικόνες που κερδίζουμε αλλά και τη χαρά της συμμετοχής στη διοργάνωση».

Κώστας Χρόνης (Ελλάδα): «Κάναμε αρκετά καλή εμφάνιση, κυρίως στην άμυνα. Στην επίθεση προσπαθήσαμε να αξιοποιήσουμε τους ψηλούς, η αστοχία όμως των τριών δεκαλέπτων δεν μας επέτρεπε να ξεφύγουμε στο σκορ. Στην 4η περίοδο παίξαμε πιο αποφασιστικά και πήραμε τη νίκη που θα μας βοηθήσει κυρίως στον ψυχολογικό τομέα, μετά τις δύο πρώτες ήττες. Αξίζουν συγχαρητήρια σε όλους τους παίκτες».

Το πανόραμα της διοργάνωσης:

Παρασκευή 29/09

1ος αγώνας (11:15): Ελλάδα – Βοσνία / Ερζεγοβίνη **46-70**

2ος αγώνας (13:30): Σερβία - Τουρκία **33-80**

3ος αγώνας (18:00): Τουρκία - Ελλάδα **86-41**

4ος αγώνας (20:15): Βοσνία Ερζεγοβίνη - Σερβία **62-51**

Σάββατο 30/09

5ος αγώνας (09:00): Τουρκία – Βοσνία / Ερζεγοβίνη **83-66**

6ος αγώνας (11:15): Σερβία - Ελλάδα **52-63**

ΗΜΙΤΕΛΙΚΗ ΦΑΣΗ

7ος αγώνας (15:45): Βοσνία / Ερζεγοβίνη – Ελλάδα **60-42**

8ος αγώνας (18:00): Τουρκία – Σερβία **75-48**

ΤΕΛΙΚΗ ΦΑΣΗ

Μικρός Τελικός (10:00): Ελλάδα – Σερβία **69-48**

Μεγάλος Τελικός (12:30): Βοσνία / Ερζεγοβίνη – Τουρκία **39-88**

Α2 ΕΘΝΙΚΗ ΚΑΤΗΓΟΡΙΑ ΑΝΔΡΩΝ 2006 – 2007

Αποτελέσματα 1ης αγωνιστικής

Ξάνθη – ΚΑΟ Δράμας	76-58
Δάφνη – Σπόρτιγκ	61-72
ΑΓΕ Χαλκίδας – Παλαιό Φάληρο	81-79
MENT – Ηρακλής	80-71(παρ., 64-64 κ.α.)
Ιωνικός Λαμίας – ICBS	86-68
ΑΓΟ Ρεθύμνου – Τρίκαλα 2000	25/10
Μίλωνας – Ηλυσιακός	77-98
Δούκας – Κολοσσός	**25/10**

Επόμενη αγωνιστική (2η– 7/10/06)

Σπόρτιγκ – Ξάνθη
Παλαιό Φάληρο – Δάφνη
Ηρακλής – ΑΓΕ Χαλκίδας
ICBS – MENT
Τρίκαλα 2000 – Ιωνικός Λαμίας
Ηλυσιακός – ΑΓΟ Ρεθύμνου
Κολοσσός – Μίλωνας
ΚΑΟ Δράμας – Δούκας

A2 ΚΑΤΗΓΟΡΙΑ

Οι μάγκες και οι... δάγκες

- *Συναρπαστική πρεμιέρα στο πρωτάθλημα. MENT και Σπόρτιγκ πήραν τα ντέρμπι με Ηρακλή και Δάφνη αντίστοιχα. Εύκολες επικρατήσεις για Ιωνικό Λαμίας, Ξάνθη και Ηλυσιακό. Καθάρισαν οι πρώην «θαλασσί» για τη Χαλκίδα απέναντι στο Φάληρο.*

Η πρεμιέρα της Α2 ήταν μάλλον ενδεικτική της φετινής περιπέτειας των 16 ομάδων. Τα ντέρμπι ήταν ...ντέρμπι αλλά οι εκπλήξεις απουσίασαν. Τουλάχιστον την 1η αγωνιστική.

Στην Τούμπα η MENT λύγισε την αντίσταση του Ηρακλή στην παράταση με 80-71 ενώ οι «κυανόλευκοι» φωνάζουν για τη διαιτησία. Συγκεκριμένα, στο τελευταίο λεπτό της παράτασης ο Γιαννουζάκος χρεώθηκε με επιθετικό φάουλ το οποίο όλος ο Ηρακλής υποστηρίζει ότι ήταν αμυντικό. Ο έμπειρος φόργουορντ πέταξε με δύναμη την μπάλα στο παρκέ και χρεώθηκε με τεχνική ποινή. Συνέχιζε να διαμαρτύρεται και χρεώθηκε με δεύτερη τεχνική ποινή και αποβολή. Η MENT είχε 5/6 βολές και το σκορ έγινε 78-71, από 73-71. Εξάλλου, επικράτησε ένταση πριν, κατά τη διάρκεια και μετά την αναμέτρηση. Η ένταση ξεκίνησε όταν πριν από το τζάμπολ οι ιθύνοντες της MENT... δεν επέτρεψαν την είσοδο σε αρκετούς φίλους του Ηρακλή, λέγοντας ότι αν περισσέψουν εισιτήρια θα τους αφήσουν να τα πάρουν και να μπουν στο γήπεδο! Τελικά, οι οπαδοί των φιλοξενούμενων (όχι όλοι) πήραν τα εισιτήρια και 150 απ' αυτούς στήριξαν την ομάδα τους.

Στο άλλο ντέρμπι της πρεμιέρας, ο Σπόρτιγκ έκανε «διπλό» στη Δάφνη (61-72) με τους γηπεδούχους να έχουν 9/34 τρίποντα!!

Το δεύτερο «διπλό» της ημέρας το έκανε ο Ηλυσιακός στην έδρα του Μίλωνα με 77-98 παρά τα 24 λάθη στα οποία υπέπεσε. Είχαν όμως και 10/19 τρίποντα! Περίπατος για τη Ξάνθη απέναντι στον ΚΑΟΔ. Με εκπληκτικό Σπανούλη (27π., 7ρ., 5ασσίστ) και κυριαρχία στα ριμπάουντ (51 έναντι 27) επικράτησε 76-58.

Στο ντεμπούτο του Ιωνικού Λαμίας στην Α2, όλα πήγαν κατ' ευχήν. Άνετη νίκη επί του ICBS με 86-68 έστω και χωρίς τον Γεώργαρο.

Τέλος, τα εύκολα δύσκολα έκανε η Χαλκίδα κόντρα στο Φάληρο (81-79) αλλά είχε σε καλή μέρα τέσσερις πρώην παίκτες του Κολοσσού (Παναγιωτόπουλος, Φαλέκας, Χαλκιαδάκης, Γεωργίτσης).

Αθλητική ΓΝΩΜΗ

μ ΠΑΣΚΕΤ

«Άσε με να παραμιλώ...»

• Κολοσσάρα για τελικό! Συνέτριψε και την ΑΕ Λάρισας στο κατάμεστο αυτή τη φορά Βενετόκλειο με 86-67 και ονειρεύεται το ραντεβού της 25ης Μαρτίου!!

ΒΕΝΕΤΟΚΛΕΙΟ

Αν είναι παραμύθι, τότε σίγουρα «θα ζήσουν αυτοί καλά κι εμείς καλύτερα»! Αν είναι όνειρο, μην τολμήσει κανείς και μας ξυπνήσει!!

Ο Κολοσσός είναι στους «4» του Κυπέλλου Ελλάδας. Να το επαναλάβουμε για να το συνειδητοποιήσουμε: ο Κολοσσός είναι στους «4» του Κυπέλλου Ελλάδας. Μήπως τρελαθήκαμε τελείως; Ναι, τρελαθήκαμε! Μας τρέλαναν τα πιτσιρίκια του **Γιώργου Ζευγώλη**. Αυτή η απίθανη παρέα με τα θαλασσί το έβαλε σκοπό να μας στείλει στη Λέρο με το πρώτο πλοίο.

Το ματς με τον Πανελλήνιο ήταν απλά μία ...πρόγευση. Το Σάββατο μας σέρβιραν το κυρίως πιάτο το οποίο ήταν απολαυστικό, χορταστικό και (το βασικότερο) ακολουθεί το επιδόρπιο στη φάση πλέον των τεσσάρων. Ή μήπως στον τελικό;; Είπαμε, μη μας ξυπνήσει κανείς...

Στην αρχή λέγαμε να περάσει ο Κολοσσός στη Β' φάση για να παίξει αρκετά παιχνίδια (ανέξοδα) προκειμένου να προετοιμαστεί όσο καλύτερα γίνεται για το πρωτάθλημα αφού τα φιλικά είναι μια πονεμένη υπόθεση.

Μετά λέγαμε να μπει στους «8» για να γραφτεί ιστορία. Τώρα τι να πούμε; Ότι ο συγγραφέας έχει πολλή όρεξη και θέλει να γράψει πολλά νέα κεφάλαια στην ιστορία του Κολοσσού όσον αφορά το Κύπελλο. Ίσως θέλει να μας κάνει να χάσουμε την αργία μας στις 25 Μαρτίου για να τρέχουμε στον τόπο που θα ορίσει η ΕΟΚ τον τελικό. Δεν πειράζει. Χαλάλι τους... Αφού φέτος δεν μπορούμε να ζήσουμε το «όνειρο» της Α1, ας ζήσουμε του Κυπέλλου. Γιατί η Α2 μάλλον θα περιμένει πολύ ακόμα για να δει τον Κολοσσό σε επίσημο ματς!

Ο επαναληπτικός της ημιτελικής φάσης είναι ορισμένος για την Κυριακή 8 Οκτωβρίου. Μία μέρα πριν οι «θαλασσί» υποτίθεται ότι υποδέχονται το Μίλωνα. Η πρεμιέρα τους με τον Δούκα έχει ήδη αναβληθεί. Όπως όλα δείχνουν, μάλλον αναβάλλεται και το ματς με τους Νεοσμυρνιώτες. Μα καλά, εκεί στην Ομοσπονδία τόσο πολύ λογαριάζουν τις ομάδες της Α2; Τις είχαν ξεγραμμένες από την αρχή και έβαλαν ημερομηνίες που βολεύουν μόνο τις 14 ΚΑΕ της Α1; Μωρέ μπράβο! Ο Κολοσσός τους εκθέτει για ακόμα μία φορά.

Η (νέα) ιστορική πρόκριση

Ο προχθεσινός Κολοσσός ήταν δέκα κλάσεις καλύτερος απ' ό,τι με τον Πανελλήνιο. Όπου ο Πανελλήνιος ήρθε χωρίς Αμερικάνους και **Γεωργαλλή** και με **Πεδουλάκη** στην εξέδρα. Η ΑΕΛ τι δικαιολογία έχει; Με φουλ σύνθεση και με Χριστόπουλο να δίνει οδηγίες από το πόστο του. Ο βαθμός δυσκολίας ήταν φυσικά μεγαλύτερος επομένως έπρεπε και ο Κολοσσός να είναι καλύτερος. Και ήταν... Ειδικά στην 4η περίοδο, χάθηκε το τόπι!

Οι γηπεδούχοι ήταν παθιασμένοι για τη νίκη, την ήθελαν περισσότερο, σκύλιασαν στην άμυνα και πήραν το ροζ φύλλο. Παραμένουν αήττητοι σε επίσημα ματς και το μπάσκετ που παίζουν είναι πιο όμορφο και πιο συναρπαστικό από αγώνα σε αγώνα. Δεν φοβούνται κανέναν αντίπαλο και αποδεικνύουν ότι από τη Ρόδο πολύ δύσκολα θα περάσει φέτος ομάδα. Ακόμα κι αν ανήκει στην Α1.

Δεν απογοητεύονται σε κανένα σημείο του παιχνιδιού, παίζουν ομαδικά και πολύ διαβασμένα. Ο ένας παρασύρει τον άλλο μέσα στο παρκέ με αποτέλεσμα στο τέλος να μην υστερεί κανένας. Ο κάθε παίκτης ξέρει καλά το ρόλο του και ανταπεξέρχεται στα καθήκοντά του. Είτε αυτός ο ρόλος είναι (ο άχαρος αλλά καθοριστικός) στην άμυνα είτε στην επίθεση.

Ο **Γιώργος Ζευγώλης** είχε βάλει το καλοκαίρι ένα επικίνδυνο στοίχημα με εννέα καινούρια πρόσωπα (δέκα με τον **Τσαμάτο**) στο ρόστερ και με μικρό μέσο όρο ηλικίας. Μέχρι στιγμής φαίνεται πως το κερδίζει και μάλιστα πανηγυρικά. Έχει μοντάρει εξαιρετικά το «θαλασσί» σύνολο και βγάζει σε κάθε ματς τον καλύτερο εαυτό των παικτών του.

Ο πρώτος στόχος, που ήταν να παίζει η ομάδα καλό και όμορφο μπάσκετ, έχει επιτευχθεί. Μαγκιά τους που τον συνδυάζουν με ιστορικές στιγμές στο Κύπελλο. Πραγματικά, μαγκιά τους...

Δεν άργησε να πάρει φόρα

Η έκπληξη έγινε με την επιλογή του **Τσαμάτου** στη βασική πεντάδα. Με μόλις τέσσερις μέρες ένταξής του στην ομάδα, ο **Ζευγώλης** τον εμπιστεύτηκε. Σύντομα θα μπορέσουμε να δούμε την αξία του έμπειρου παίκτη που είναι λογικό να χρειάζεται χρόνο προσαρμογής.

Ο πρώην «θαλασσί» **Γιώργος Τσιάκος** μάλλον δεν ένιωσε ιδιαίτερα άνετα απέναντι στον Κολοσσό και σε λιγότερο από δύο λεπτά έκανε τρία φάουλ και καθηλώθηκε για μεγάλο διάστημα στον πάγκο.

Η αλλαγή της βασικής πεντάδας κατά 3/5 από τον **Ζευγώλη** (**Λάτοβιτς**, **Μητρόπουλος** και **Παναγιωταράκος** αντί των **Τσότσου**, **Τσαμάτου** και **Μοσχοβίτη** αντίστοιχα) έδωσε πνοή στον Κολοσσό. Το 8-12 με το γκολ – φάουλ του **Λι** στο 5' έγινε 17-14 μέσα σε ένα τρίλεπτο με τον **Χαρτ** να σημειώνει εννέα πόντους και να οργανώνει και παιχνίδι.

Το τρίποντο του **Λεπόγεβιτς** έδωσε για τελευταία φορά προβάδισμα στην ΑΕΛ στο 11' (18-21). Ένας εξαιρετικός αιφνιδιασμός που κατέληξε σε κάρφωμα του **Λάτοβιτς** με ένα χέρι και απέναντι σε δύο αντιπάλους ήταν η αρχή της αντεπίθεσης. Το εύθραυστο 29-27 (με τον **Ουίλιαμς** να πετυχαίνει καλάθι και να κερδίζει και φάουλ αλλά παρά την προσπάθεια των ρέφερι να κάνει το γκολ – φάουλ βολή δεν έβαζε ούτε την πρώτη φορά ούτε τη δεύτερη επειδή και καλά ο **Τσότσος** βιάστηκε να μπει στη ρακέτα) έγινε εν ριπή οφθαλμού 37-29 με δύο απανωτές «βόμβες» του **Γιάννη Σκορδάλη**! Η ΑΕΛ σκόραρε μόνο από τη γραμμή των βολών για τρία λεπτά και ο **Κουπίδης** έδωσε αέρα δέκα πόντων στην ομάδα του (43-33) στο 18'.

Ένα εκρηκτικό τετράλεπτο στο ξεκίνημα του β' ημιχρόνου, είχε ως αποτέλεσμα η ψαλίδα να ανοίξει (60-44). Το (μοναδικό) πρόβλημα στην αντιμετώπιση του **Λεπόγεβιτς** επέτρεψε στους «βυσσινί» να κάνουν ένα εντυπωσιακό σερί 14-0 και να πλησιάσουν στο καλάθι (60-58) στο 29'. Ο **Μητρόπουλος** όμως πήρε τη μπουκιά από το στόμα των Λαρισαίων και με καθοριστικότατο κλέψιμο (βγήκε μόνος στον αιφνιδιασμό) στα 40'' έδωσε βαθιά ανάσα στους γηπεδούχους (64-58).

Παράσταση για ένα ρόλο

Πώς να διαλύσετε τη ψυχολογία του αντιπάλου. Ο τίτλος του 4ου δεκαλέπτου. Ένα καλάθι πέτυχε η ΑΕΛ (με τον **Τσιάκο**) σε οχτώμισι λεπτά και ο Κολοσσός με τους εκπληκτικούς **Λάτοβιτς**, **Μοσχοβίτη** και **Μαχαίρα** έκανε το σκορ 81-62!!

Οι Θεσσαλοί τα είχαν τόσο χαμένα που ούτε βολές έβαζαν...

Το τελικό 86-67 διαμόρφωσε ο **Μοσχοβίτης** στα τελευταία 4'' με μακρινό σουτ.

Δεκάλεπτα: 18-18, 44-36(ημιχρ.), 64-60, 86-67

Διαιτητές: Χριστοδούλου, Σχινάς, Μάνος

Κολοσσός (Ζευγώλης): Σκορδάλης 8(2), Μοσχοβίτης 12(2), Κεφαλάς, Μητρόπουλος 2, Τσαμάτος, Παναγιωταράκος 3(1), Κουπίδης 15(2), Τσότσος, Λάτοβιτς 10(2), Χαρτ 15, Πετροδημόπουλος 4, Μαχαίρας 17.

ΑΕΛ 1964 (Χριστόπουλος): Ουίλιαμς 12, Λεπόγεβιτς 14(2), Παπανικολόπουλος 5(1), Παπαχρήστος 2, Λι 9, Ορφανός 2, Μπόλιτς 12(1), Παυλίδης 2, Τζόνσον 7, Τσιάκος 2.



Στην «κόντρα» του Γιάννη Σκορδάλη με τον Νίκο Παπανικολόπουλο ο πρώτος αναδείχθηκε πανηγυρικά νικητής και σε ατομικό και σε ομαδικό επίπεδο.



Πολύ καλή εμφάνιση πραγματοποίησε το Σάββατο ο Νταμίρ Λάτοβιτς (ΦΩΤΟ Α. Λυκοπάντης)

«Παίξαμε καταπληκτικό μπάσκετ»

• Πανευτυχής ο Γιώργος Ζευγώλης μετά την πρόκριση του Κολοσσού στους «4» του Κυπέλλου. Πολύ εύκολη νίκη χαρακτήρισε την επικράτηση των Ροδιτών ο προπονητής της ΑΕΛ.

«Ήταν ακόμη μία ιστορική επιτυχία για την ομάδα. ***Για μένα συνέβη ο ιδανικός συνδυασμός. Πήραμε τη νίκη-πρόκριση και ο κόσμος γέμισε το Βενετόκλειο. Αξίζουν συγχαρητήρια στα παιδιά για την προσπάθεια που κάνουν όλο αυτό το διάστημα***. Είχαμε αυτοπεποίθηση και σε κάθε παιχνίδι υπάρχουν διαφορετικοί πρωταγωνιστές.

Σήμερα (σ.σ. προχθές) ***εξεπλάγην από την απόδοση παικτών μου. Για να είμαι ειλικρινής μετά τη νίκη επί του Πανελληνίου ίσως να υπήρχε λάθος αντίδραση***. Όλα τα παιδιά έπαιξαν εκπληκτικά. Η ιστορία έγραψε ότι ο Κολοσσός είναι στους τέσσερις.

Ο Κολοσσός σε κάθε ματς παρουσιάζεται και καλύτερος. Αυτό προσπαθούμε να κάνουμε και ακριβώς αυτή είναι η δουλειά μας. ***Στο τελευταίο δεκάλεπτο παίξαμε καταπληκτικό μπάσκετ. Πιέσαμε στην άμυνα, ξεφύγαμε στο σκορ και πήραμε τη νίκη***.

Τώρα απομένει ακόμη ένα εντός έδρας παιχνίδι στο κύπελλο, την ερχόμενη Τετάρτη και αυτό επίσης θα είναι μία γιορτή για όλο τον κόσμο» ήταν τα λόγια του **Γιώργου Ζευγώλη** ο οποίος δεν κουράστηκε να δέχεται συγχαρητήρια από τον κόσμο μετά το τέλος του αγώνα με τη Λάρισα.

Ο έμπειρος τεχνικός έπλεε σε πελάγη ευτυχίας και ήταν απόλυτα λογικό. Είδε την ομάδα του να «καθαρίζει» άνετα έναν ακόμα αντίπαλο από την Α1 αλλά και να παίζει καλό μπάσκετ. Κυρίως όμως είδε τον κόσμο να ανταποκρίνεται στο κάλεσμά του αφού δεν δίστασε να εκφράσει το παράπονό του για την μέχρι τώρα απουσία του από το γήπεδο.

Ο 46χρονος κόουτς πάντως εξέπληξε ως προς την προτίμησή του για τον επόμενο αντίπαλο αλλά και για το ζευγάρι του τελικού: «***Τώρα προτιμώ τον ΠΑΟΚ για να γίνουν δύο πολύ καλά ματς. Ο Παναθηναϊκός είναι πολύ πιο μπροστά από όλες τις άλλες ομάδες και θα ήταν καλύτερο για το μπάσκετ να προκριθεί ο ΠΑΟΚ, ώστε να γίνει ένας τελικός αντάξιος του θεσμού***».

Από την πλευρά του, ο προπονητής της ΑΕΛ, **Γιάννης Χριστόπουλος**, υποστήριξε: «Δεν είναι δικαιολογία το γεγονός ότι το πρωτάθλημα ξεκινά στις 11 Οκτωβρίου. ***Κάναμε πολλά λάθη και ιδιαίτερα στην άμυνα***. Δεν είχαμε συνοχή, όπως σε προηγούμενα παιχνίδια. Πρέπει να δουλέψουμε. ***Συγχαρητήρια στον Κολοσσό για την πολύ εύκολη νίκη του***».

CASINO RODOS

Το Καζίνο της Ρόδου ζητεί:

Ταμπλίστα

με τα παρακάτω προσόντα

- Γνώση της αγγλικής και Η/Υ
- Ευχέρεια νυκτερινής εργασίας

Για πληροφορίες-Αιτήσεις επικοινωνείστε με:
ΚΑΖΙΝΟ ΡΟΔΟΥ Α.Ε.,
Διεύθυνση Προσωπικού, Παπανικολάου 4, Ρόδος,
τηλ. 2241097530, 2241097535,
ΔΕΥ-ΠΑΡ (09.00-16.00)

AT4381(Γ)

ΖΗΤΕΙΤΑΙ

υπάλληλος για εργασία σε super market στο Φαληράκι. Πλήρης 12μηνη απασχόληση.

Πληρ. τηλ. 2241087982 (κ. Γιάννη) ώρες 11.00-15.00

ΜΑΤ4355(Γ)

ΠΩΛΕΙΤΑΙ

εντελώς καινούργια επιχείρηση bar, 160 τ.μ. σε κεντρικό δρόμο της πόλης πλήρως εξοπλισμένη. Ετοιμη για λειτουργία, σε τιμή ευκαιρίας.

Πληρ. τηλ. 6945316737, 2241076658

ΜΑΤ4385(Γ)

ΕΘΝΙΚΗ ΑΣΦΑΛΙΣΤΙΚΗ

ΓΡΑΦΕΙΟ ΠΩΛΗΣΕΩΝ ΡΟΔΟΥ

Στα πλαίσια δημιουργίας νέου τμήματος πωλήσεων ζητάμε **5 νέους-νέες** για την προώθηση προϊόντων του ομίλου της Εθνικής Τράπεζας.

ΠΡΟΫΠΟΘΕΣΕΙΣ:
- ➤ Φιλοδοξία για καριέρα και έντονη επιθυμία για αύξηση εισοδήματος
- ➤ Ανεση στην επικοινωνία
- ➤ Οργανωτικές ικανότητες

ΠΑΡΟΧΕΣ:
- ➤ Δυνατότητα απόκτησης κρατικού πτυχίου ασφαλιστικών σπουδών
- ➤ Μηνιαία αμοιβή
- ➤ Bonus
- ➤ Συνεχής εκπαίδευση
- ➤ Ομαδική ασφάλιση
- ➤ Επαγγελματική εξέλιξη
- ➤ Ταξίδια

ΠΛΗΡΟΦΟΡΙΕΣ-ΒΙΟΓΡΑΦΙΚΑ:
Σ. ΒΕΝΙΖΕΛΟΥ 1 ΡΟΔΟΣ
ΤΗΛ.: 22410-38338, 36274, 34586

ΑΤ4333(Γ)

ΠΩΛΟΥΝΤΑΙ

από ξενοδοχείο στην Ιξιά

3 ψυγεία βιτρίνες για super market.
Τιμή ευκαιρίας

Πληρ. τηλ. 2241023021

ΜΧΠ1145

ΠΩΛΕΙΤΑΙ



Ιξιά, πάνω στην λεωφόρο Ιαλυσού, συγκρότημα 15 διαμερισμάτων με πισίνα, κήπο και ανεξάρτητη κατοικία σε οικόπεδο 2,5 στρεμ.

Πληρ. τηλ. 6942524199

ΜΖΤ290916(Γ)

ευσταθίου ΕΥΡΩΚΤΗΜΑΤΙΚΗ
ΚΤΗΜΑΤΟΜΕΣΙΤΙΚΟ ΓΡΑΦΕΙΟ

Εθν. Αντιστάσεως 83 • Τηλ.: 22410 73819, 74917
Κιν.: 6944 374546, 6945 292030
Fax: 22410 38641 • e-mail: info@euroktimatiki.gr

ΠΩΛΟΥΝΤΑΙ

πολυτελή διαμερίσματα
στο κέντρο της Ιαλυσού με θέση πάρκινγκ
α) 102 τ.μ. με 3 υπνοδωμάτια, β) 87 τ.μ. με 2 υπνοδωμάτια και γ) 36 τ.μ. ενός υπνοδωματίου, πλήρως εξοπλισμένα.

Γεωργίου Νικόλαος
Πληρ. 6932386180, 2241076985

ΜΑΠ564(Γ)

ΠΩΛΗΣΕΙΣ ΑΚΙΝΗΤΩΝ







○ ΔΙΑΜΕΡΙΣΜΑΤΑ
- Δασκάλους 2 γκαρσονιέρες (ημιυπόγειο) μεταχειρισμένες 80.000€
- Ανάληψη 4 γκαρσονιέρες μεταχειρισμένες 270.000€
- Μιχ. Πετρίδη 80 τ.μ. (ημιυπόγειο) διαμέρισμα 88.000 €
- Απολλωνίου Ροδίου 95 τ.μ. μεταχειρισμένο 165.000€
- Βενετοκλέων 55 τ.μ. διαμέρισμα (αποθήκη) μεταχειρισμένο 48.000 €
- Αγίου Ιωάννου στούντιο μεταχειρισμένο 30.000€
- Ροδίνι 81 τ.μ. λουξ κατασκευής
- Ροδίνι 45 τ.μ. λουξ κατασκευής
- – Ανάληψη 85 τ.μ. μεταχειρισμένο 125.000€
- Ρόδου-Λίνδου 90 τ.μ. λουξ κατασκευής 155.000€
- Ρόδου-Λίνδου 90 τ.μ. λουξ κατασκευής 160.000€
- Ροδίνι 91 τ.μ. λουξ κατασκευής

○ ΜΕΖΟΝΕΤΕΣ - ΜΟΝΟΚΑΤΟΙΚΙΕΣ
- Μαριτσά 180 τ.μ. διώροφη μεζονέτα με 1.500 μέτρα οικόπεδο λουξ κατασκευής 410.000€
- Οικισμός Πολυτέκνων 213 τ.μ. μεζονέτα σε μπετά 155.000€
- Οικισμός Πολυτέκνων 213 τ.μ. μεζονέτα μέχει μαρμαροσοβά 185.000€
- Ιαλυσό 240 τ.μ. λουξ κατασκευής με 2 στρέμματα οικόπεδο 450.000€
- Αφάντου 120 τ.μ. με 1.000 οικόπεδο
- Καρακόνερο 315 τ.μ. μεζονέτα μεταχειρισμένη 450.000€
- Παστίδα 150 τ.μ. διώροφη μεζονέτα με 350 τ.μ. οικόπεδο σε μπετά 140.000€

○ ΟΙΚΟΠΕΔΑ
- Κατταβιά 1.730 τ.μ. πάνω στον κεντρικό 15.000 €
- Θολός 1.800 τ.μ. συντελεστή 0,4 150.000 €
- Χαράκι 1.000 τ.μ. πάνω στο δρόμο 50.000 €
- Κανδυλί 2.885 τ.μ. κοντά στους Καστελλοριζιούς 211.000 €
- Λαχανιά 2.360 τ.μ. πάνω στον κεντρικό 50 μ. από θάλασσα με άδεια οικοδομής για 8 studios 94.000 €
- Γεννάδι 1000 τ.μ. με άδεια οικοδομής 24.944 €

○ ΚΑΤΑΣΤΗΜΑΤΑ
- Ρόδου-Λίνδου 600 τ.μ. με 2 στρέμματα οικόπεδο 1.500.000€
- Παλιά Πόλη 16 τ.μ. και 16 τ.μ. επιπλέον δόμηση. Στην οδό Αρχιεπισκόπου 38.000€
- Παλιά Πόλη 120 τ.μ. κατάστημα 800.000€
- Κοσκινού 100 τ.μ. ισόγειο 120.000 €
- Κατάστημα 50 τ.μ. στο κέντρο της πόλης 160.000 €
- Κατάστημα 65 τ.μ. επί της οδού Ρόδου-Λίνδου 334.000 €

○ ΚΤΗΜΑΤΑ
- Απολακκιά 4.050 τ.μ. πάνω στο κύμα 90.000€
- Κατταβιά 4.300 τ.μ. σε ύψωμα 500 μέτρα από τον κεντρικό 15.000€
- Κάτω Καλαμώνα 6.100 τ.μ. κοντά στον κεντρικό σε κατοικημένη περιοχή 95.000€
- Κατταβιά 8.200 τ.μ. με θέα 800 τ.μ. από θάλασσα 42.000 €
- Κατταβιά 8.663 τ.μ. προς Πρασονήσι 100 μ. από κεντρικό 51.000 €
- Κατταβιά 8.773 τ.μ. προς Πρασονήσι 200 μ. από κεντρικό 44.000 €
- Λαχανιά 7.800 τ.μ. σε ύψωμα κοντά στον κεντρικό 91.570 €
- Λαχανιά 22 στρέμματα πάνω στον κεντρικό 190.000€ . Δίνεται και αντιπαροχή.

○ ΑΠΟΘΗΚΕΣ
- Δασκάλους 50 τ.μ. υπιυπόγεια 35.000€
- Δασκάλους 220 τ.μ. υμιυπόγεια 132.000€

○ ΒΙΟΤΕΧΝΙΚΟΙ ΧΩΡΟΙ
- Τσαΐρι-αεροδρομίου 900 τ.μ. τριώροφο κτίριο δίπλα στον κεντρικό.

- ● ΖΗΤΟΥΝΤΑΙ ΜΕΤΑΧΕΙΡΙΣΜΕΝΑ ΔΙΑΜΕΡΙΣΜΑΤΑ-ΑΜΕΣΗ ΠΩΛΗΣΗ
- ● ΠΩΛΟΥΝΤΑΙ αποθήκες και βιοτεχνικοί χώροι.
- ● ΔΑΝΕΙΑ ΔΕΚΤΑ - ΕΥΚΟΛΙΕΣ ΠΛΗΡΩΜΗΣ
- ● ΑΝΑΛΑΜΒΑΝΟΥΜΕ ΑΝΤΙΠΑΡΟΧΕΣ

ΣΤΑΜΑΤΗΣ ΜΑΝΩΛΑΚΟΣ
ΩΡΕΣ ΓΡΑΦΕΙΟΥ 8.30-1.00 π.μ. και 5-8 μ.μ.
ΔΗΜ. ΑΝΑΣΤΑΣΙΑΔΗ 45 (ΣΥΝΟΙΚΙΑ ΔΑΣΚΑΛΩΝ)
Τηλέφωνα: 2241023815-78275, 6945769958, 6944698056

ΧΠ1588

ΠΩΛΗΣΕΙΣ ΑΚΙΝΗΤΩΝ

Οικόπεδα

1) 3.640 τ.μ. οικόπεδο στην Ιαλυσό με άδεια οικοδομής για διώροφη μονοκατοικία 135 τ.μ. αξίας 120.0000 ευρώ, 2) 500 τ.μ. στους Αγίους Αποστόλους (νέο σχέδιο πόλεως) με σ.δ. 0,8 Αξίας 150.000 ευρώ. 3) 614 τ.μ. στους Αγίους Αποστόλους (νέο σχέδιο πόλεως). Αξίας 220.000 ευρώ. 4) 1.400 τ.μ. στην ιαλυσό με άδεια οικοδομής με δυνατότητα οικοδόμησης 150 τ.μ. κατοικίας. Αξίας 138.000 ευρώ. 15 τ.μ. κατοικίας αξίας 140.000 ευρώ 5) 987 τ.μ. στην ιαλυσό θέση Κανδηλί με άδεια οικοδομής 6) 304 τ.μ. στην Ιξιά (με δυνατότητα οικοδόμησης 240 τ.μ. κατοικίας) Αξίας 160.000 € 7) 1.000 τ.μ. στο Ροδίνι (με δυνατότητα οικοδόμησης 400 τ.μ. κατοικίας) Αξίας 350.000 € 8) 1000 τ.μ. στην Ιαλυσό (με δυνατότητα οικοδόμησης 120 τ.μ. κατοικίας) Αξίας 110.000 € 9) 2000 τ.μ. στην Ιαλυσό (με δυνατότητα οικοδόμησης 200 τ.μ. κατοικίας) Αξίας 220.000 € 10) 2000 τ.μ. στα Κοσκινού (με δυνατότητα οικοδόμησης 120 τ.μ. κατοικίας) Αξίας 88.000 € 11) 3.640 τ.μ. στην Ιαλυσό (με δυνατότητα οικοδόμησης 135 τ.μ. κατοικίας) Αξίας 120.000 € 12) 4000 τ.μ. στα Κοσκινού με πανοραμική θέα (με δυνατότητα οικοδόμησης 200 τ.μ. κατοικίας) Αξίας 215.000 € 13) 4000 τ.μ. στα Κοσκινού με εξαιρετική θέα (με δυνατότητα οικοδόμησης 200 τ.μ. κατοικίας) Αξίας 300.000 € 14) 4.010 κοντά στην Εθν. Οδό Λίνδου – Αεροδρομίου για επαγγελματική χρήση (με δυνατότητα οικοδόμησης 3.600 τ.μ. Βιοτεχνικού Χώρου) Αξίας 180.000 € 15) 5.300 τ.μ. στα Ασγούρου (με δυνατότητα οικοδόμησης 200 τ.μ. κατοικίας) Αξίας 190.000 €

Διαμερίσματα

1) 50 τ.μ. περιοχή Αγ. Ιωάννης ισόγειο πλήρως ανακαινισμένο με 1 υπνοδωμάτιο. Αξίας 90.000 € 2) 50 τ.μ. στην Χρήστου Φέσσα με 1 υπν/τιο. Αξίας 76.000€ 3) 56,5 τ.μ. στην Ιαλυσό οδός Δωριέως ισόγειο με ένα υπνοδωμάτιο, σαλόνι, κουζίνα, μπάνιο, αυλή και κήπο. Αξίας 80.000 € 4) 50 τ.μ. στην Μ. Κλαδάκη με 1 υπν/τιο Αξίας 90.000 € 5) 50 τ.μ. στην Μυτιλήνης με 1 υπν/τιο Αξίας 82.000 € 6) 70 τ.μ. στην Ιξιά (Σωτήρος) με 2 υπν/τια Αξίας 94.000€ 7) 74 τ./μ. 2ου ορόφου περιοχή Ανάληψη σε νεόδμητη οικοδομή με 2 υπνοδωμάτια, σαλόνι, κουζίνα, μπάνιο, διαθέτει κεντρική θέρμανση, ηλιακό θερμοσίφωνα, ιδιόχρηστο πάρκιν. Αξίας 170.000 € 8) 82 τ.μ. στην Ιαλυσό με δύο υπνοδωμάτια σε νεόδμητη πολυτελή οικοδομή με κεντρική θέρμανση ηλιακό θερμοσίφωνα. Αξίας 140.000 € 9) 80 τ.μ. στην Αγ. Σοφίας με 2 υπν/τια Αξίας 176.000€ 10) 81 τ.μ. στην Ανάληψη επί της οδού Αισχίνη σε νεόδμητη οικοδομή με πάρκιν. Αξίας 180.000 € 11) 80 τ.μ. στην Λαγκάνη (περιοχή Δασκάλους) με 2 υπν/τια Αξίας 85.000€ 12) 95 τ.μ. στην Ηλιούπολη με 2 υπνοδωμάτια αξίας 95.000 € 12)95 τ.μ. στην 28ης Οκτωβρίου με 2 υπν/τια Αξίας 280.000€ 13) 95 τ.μ. στην Ιξιά (Σωτήρος) με 2 υπν/τια Αξίας 90.000€ 14) 100 τ.μ. 1ου ορόφου περιοχή Θ. Σοφούλη, διαθέτει 3 υπν/τια, σαλόνι, κουζίνα, μπάνιο, πλήρως εξοπλισμένο,με ηλιακό θερμοσίφωνα. Αξίας 160.000€. 15)110 τ.μ. με 3 υπν/τια στους Αγ. Αποστόλους β' ορόφου αξίας 117.000 ευρώ 16) 107 τ.μ. στην Ρόδου-Λίνδου (κοντά στην ΔΕΥΑΡ) με 3 υπν/τια Αξίας 130.000€ 17) 110 τ.μ. στην Ανθ. Ζερβού με 3 υπν/τια Αξίας 225.000 € 18) 110 τ.μ. στην Ιαλυσό με 3 υπν/τια Αξίας 120.000 € 19) 110 τ.μ. στην Νηρηίδων (Καρακόνερο) με 3 υπν/τια Αξίας 220.000€ 20) 116 τ.μ. στην Μ. Πετρίδη με 3 υπν/τια Αξίας 232.000 € 21) 120 τ.μ. στην Ιαλυσό με 3 υπν/τια Αξίας 125.000 € 22)120 τ.μ. στην Νηρηίδων (Καρακόνερο) με 3 υπν/τια Αξίας 240.000€ 23) 126 τ.μ. στην Γρηγορίου Ε με 3 υπνοδωμάτια Αξίας 315.000 €

ΜΟΝΟΚΑΤΟΙΚΙΕΣ - ΜΕΖΟΝΕΤΕΣ

1) Μονοκατοικία 45 τ.μ. στην Κρεμαστή πλήρως ανακαινισμένη με εξαιρετική θέα στη θάλασσα. Αξίας 70.000 € 2) Μεζονέτα 107 τ.μ. περιοχή Δασκάλοι με 54 τ.μ. αυλή σε άριστη τοποθεσία. Αξίας 300.000€ 3)111 τ.μ. στα Κοσκινού εντός οικοπέδου 160 τ.μ. αξίας 230.000€ 2140 τ.μ. στην Ιαλυσό Αξίας 280.000 € 4) 133 τ.μ. στο Μόντε Σιθ πολυτελούς κατασκευής, με αρχιτεκτονικό σχεδιασμό, με τρία υπνοδωμάτια, σαλόνι-κουζίνα, νεόκτιστη-ετοιμοπαράδοτη, με διαμορφωμένο κήπο 120 τ.μ., με πλήρης θέρμανση και τζάκι Αξίας 420.000€ 5)140 τ.μ. στην Παστίδα Αξίας 220.000 € 6) 140 τ.μ. στην Ιαλυσό Αξίας 280.000 € 7) 150 τ.μ. στην Ιαλυσό Αξίας 300.000 € 8)155 τ.μ. στην Ιξιά Αξίας 279.000 € 9) 155 τ.μ. στην Ιξιά Αξίας 281.000 € 10) 160 τ.μ. στην Ιαλυσό Αξίας 350.000 € 11) 160 τ.μ. στα Κοσκινού Αξίας 380.000 € 12) 160 τ.μ. στις Φάνες Αξίας 190.000 € 13) 200 τ.μ. στους Πρόποδες Φλερήμου στην Ιαλυσό Αξίας 380.000 € 14) 280 τ.μ. στην λεωφ. Κρεμαστής – Π. Αεροδρομίου Αξίας 320.000 €

ΚΑΤΑΣΤΗΜΑΤΑ

1) 30 τ.μ. στο Κέντρο της Πόλης (με άμεση παράδοση χρήσης) Αξίας 450.000€ 2) 55 τ.μ. στην Ανάληψη (κεντρικά) Αξίας 120.000€ 3) 57 τ.μ. στο Κέντρο της Πόλης (ελεύθερο Χρήσεως) Αξίας 370.000€ 4) 61 τ.μ. στο Κέντρο της Πόλης (με άμεση παράδοση χρήσης) Αξίας 590.000€ 5) 62 τ.μ. στην Ανάληψη (κεντρικά) Αξίας 370.000 € 6) 77 τ.μ. στο Κέντρο της Πόλης (ελεύθερο Χρήσεως) Αξίας 500.000€ 7) 100 τ.μ. στην Ανάληψη (κεντρικά) Αξίας 580.000 € 8) 160 τ.μ. στην Μιχαηλ Πετρίδη αξίας 290.000 9) 43 τ.μ. στην Ιαλυσό επί της Ιερού Λόχου (με άμεση παράδοσης χρήσης). Αξίας 120.000 ευρω. 10) Κατάστημα επί της οδού Σωκράτους Παλιά Πόλη 74 τ.μ. , 11) Κατάστημα επί της πλατείας Ιπποκράτους στην Παλιά Πόλη 135 τ.μ., 12) Κατάστημα επί της οδού Πολυδώρου στην Παλιά Πόλη 53 τ.μ. συν 1ος όροφος 53 τ.μ., 13) 86 τ.μ. ισόγειο κατάστημα επί της πλατείας Εβραίων Μαρτύρων Παλιά Πόλη συν 1ος όροφος 90 τ.μ., 14) 3 καταστήματα επιφανείας 62,07 τ.μ. το κάθε ένα επί της οδού Ηλία Βενέζη Αξίας 180.000 € έκαστο.

ΧΠ1407/2029



NewAge Real Estate

ΜΕΣΙΤΙΚΟ ΓΡΑΦΕΙΟ

Νέα Εποχή στο Χώρο του Ακινήτου

ΜΕΛΕΟΥΝΗ - ΚΕΧΑΓΙΑ ΜΑΙΡΗ

TARGET

ΔΙΑΜΕΡΙΣΜΑΤΑ

- 120 τ.μ. στην Καμείρου σε άριστη κατάσταση. Τιμή185.000€
- 70 τ.μ. 2 υπνοδωματίων στην Μιχ. Πετρίδη. Τιμή 80.000€
- 100 τ.μ. στην Κορδιγκτώνος, τιμή 190.000€
- 120 τ.μ. οροφοδιαμέρισμα στην Ανάληψη, με απεριόριστη θέα. Τιμή 245.000 €
- 85 τ.μ. στη Μέγγαβλη πλήρως ανακαινισμένο. Τιμή 125.000€
- 128 τ.μ. 3 υπν/τιων στο Καρακόνερο με απεριόριστη θέα. Τιμή 240.000 €
- 136 τ.μ. 3 υπν/τίων στην Ανάληψη, lux κατασκευής. Τιμή 275.000 €
- 118 τ.μ. στη Μιχαήλ Πετρίδη. Τιμή 245.000€
- 120 τ.μ. 3 υπνΥτίων στο Καρακόνερο. Τιμή 240.000€
- 57 τ.μ. 1 υπνοδωματίου στην Ιξία. Τιμή 65.000€
- 80 τ.μ. 2 υπνοδωματίων στην Ιαλυσό. Τιμή 88.000€
- 120 τ.μ. 3 υπνΥτίων στην Ιαλυσό. Τιμή 200.000 €
- 90 τ.μ. 2 υπνΥτίων στην Ιαλυσό. Τιμή 170.000€
- 105 τ.μ. 3 υπνΥτίων στην Ιαλυσό επί της λ. Ηρακλειδών. Τιμή 165.000 €
- 115 τ.μ. 3 υπνΥτίων στα Κοσκινού. Τιμή 185.000€
- 75 τ.μ. 2 υπνΥτίων στ' Αφάντου. Τιμή 110.000 €

ΜΟΝΟΚΑΤΟΙΚΙΕΣ - ΜΕΖΟΝΕΤΕΣ

- **ΡΟΔΟΣ:** 130 τ.μ. στο Καρακόνερο Τιμή 310.000 €
- **ΡΟΔΟΣ:** Στην Παλιά Πόλη δώροφη με αυλή. Τιμή 400.000€
- **ΡΟΔΟΣ:** 190 τ.μ. ανεξάρτητη κατοικία 3 ορόφων εντός π. Ρόδου σε 200 τ.μ. οικόπεδο. Τιμή 320.000 €
- **ΙΞΙΑ:** 210 τ.μ. 3 ορόφων Τιμή 260.000 €
- **ΙΑΛΥΣΟΣ:** 125 τ.μ. 3 υπνΥτιων Τιμή 195.000 €
- **ΙΑΛΥΣΟΣ:** 420 τ.μ. 3 ορόφων σε 650 τ.μ. οικόπεδο 100 μ. από την παραλία Ιαλυσού. Τιμή 650.000 €
- **ΙΑΛΥΣΟΣ:** 140 τ.μ. πλησίον παραλίας Ιαλυσού σε 330 τ.μ. οικοπεδο. Τιμή 300.000 €
- **ΙΑΛΥΣΟΣ:** 140 τ.μ. σε 300 τ.μ. οικόπεδο. Τιμή 265.000€
- **ΙΑΛΥΣΟΣ:** 150 τ.μ. δύο ορόφων σε 1.000 τ.μ. οικόπεδο. Τιμή 270.000 €
- **ΙΑΛΥΣΟΣ:** 195 τ.μ. 3 ορόφων. Τιμή 220.000 €
- **ΚΟΣΚΙΝΟΥ:** 240 τ.μ. τριών ορόφων σε 650 τ.μ. οικόπεδο με πισίνα. Τιμή 350.000€
- **ΚΟΣΚΙΝΟΥ:** 210 τ.μ. τριών ορόφων σε σοβάδες σε οικόπεδο 1.300 τ.μ. Τιμή 230.000 €
- **ΚΟΣΚΙΝΟΥ:** 180 τ.μ. 3 επιπέδων σε οικόπεδο 1000 τ.μ. Τιμή 265.000 €
- **ΚΑΛΥΘΙΕΣ:** 128 τ.μ. μπετά σε 700 τ.μ. οικόπεδο. Τιμή 130.000 €
- **ΑΦΑΝΤΟΥ:** 150 τ.μ. μονοκατοικία σε οικόπεδο 310 τ.μ. Τιμή τελειωμένου 250..000€ και σε μπετά 120.000€
- **ΑΦΑΝΤΟΥ:** 130 τ.μ. μεζονέτα σε οικόπεδο 200 τ.μ. Τιμή τελειωμένου 200.000€ και σε μπετά 110.000€
- **ΠΑΣΤΙΔΑ:** 140 τ.μ. μπετά σε 290 τ.μ. οικόπεδο άριστης κατασκευής. Τιμή 145.000€
- **ΠΑΣΤΙΔΑ:** 140 τ.μ. 2 ορόφων σε οικόπεδο 270 τ.μ. Τιμή 180.000€
- **ΠΑΣΤΙΔΑ:** 120 τ.μ. διόροφη κατοικία σε οικόπεδο 300 τ.μ. Τιμή 170.000€
- **ΜΑΛΩΝΑ:** Παλιά κατοικία 80 τ.μ. Τιμή 30.000 €
- **ΓΕΝΝΑΔΙ:** Παραδοσιακή κατοικία 80 τ.μ. Τιμή 90.000 €
- **ΓΕΝΝΑΔΙ:** 240 τ.μ. σε 1.000 τ.μ. οικόπεδο λουξ κατασκευής. Τιμή 270.000€

ΟΙΚΟΠΕΔΑ

- **ΡΟΔΟΣ:** 340 τ.μ. στον οικισμό Πολυτέκνων κτίζει 240 τ.μ. Τιμή 170.000 €
- **ΡΟΔΟΥ-ΛΙΝΔΟΥ:** 4.700 τ.μ. επί της λεωφόρου. Τιμή 470.000 €
- **ΙΞΙΑ:** 200 τ.μ. οικόπεδο Τιμή 90.000€
- **ΙΑΛΥΣΟΣ:** 1.030 τ.μ. για οικοδομή 137 τ.μ. Τιμή 145.0000 €
- **ΙΑΛΥΣΟΣ:** 2.500 τ.μ. εντός σχεδίου πόλεως Ιαλυσού με Σ.Δ. 0,4. Τιμή 750.000 €
- **ΙΑΛΥΣΟΣ:** 610 τ.μ. εντός σχεδίου με Σ.Δ. 0,4. Τιμή με άδεια οικοδομής 190.000 €
- **ΙΑΛΥΣΟΣ:** 2.300 τ.μ. επί της Ρόδου-Ιαλυσού με Σ.Δ. 0,4. Τιμή 920.000€
- **ΚΑΝΔΥΛΙ:** 4.000 τ.μ. Τιμή 140.000 €
- **ΤΣΑΪΡΙ** 9.500 τ.μ. Τιμή 350.000 €
- **ΤΣΑΪΡΙ:** 4.000 τ.μ. επί της λεωφόρου με άδεια οικοδομής και κόμβο. Τιμή 400..000€
- **ΑΣΓΟΥΡΟΥ:** έκταση 21.000 τ.μ.
- **ΚΟΣΚΙΝΟΥ:** 4.000 τ.μ. με απεριόριστη θέα. Τιμή 220.000 €
- **ΠΑΡΑΔΕΙΣΙ:** 5.500 τ.μ. στην παρ. Παραδεισίου. Τιμή 100.000€
- **ΚΑΛΑΜΩΝΑ:** Κτήμα 6.000 τ.μ. Τιμή 60.000€
- **ΘΕΟΛΟΓΟΣ:** 1.800 τ.μ. εντός οικισμού. Τιμή 150.000€
- **ΘΕΟΛΟΓΟΣ:** 15.000 τ.μ. στον με πανοραμική θέα. Τιμή 165.000€
- **ΣΟΡΩΝΗ:** 5.500 τ.μ. στην παρ. Σορωνής πάνω στο κύμα. Τιμή 180.000 €
- **ΜΑΣΑΡΙ:** 4.800 τ.μ. Τιμή 60.000 €
- **ΚΙΟΤΑΡΙ:** 800 τ.μ. μπροστά στη θάλασσα κατάλληλο για επαγγελματική χρήση. Τιμή 190.000 €

ΑΝΑΛΑΜΒΑΝΟΥΜΕ ΚΑΙ ΕΚΔΟΣΗ ΔΑΝΕΙΩΝ

Θεμ. Σοφούλη 8 - 85100 Ρόδος Τηλ. & Fax: 22410 23447
Κιν. 6948 808023 - E-mail: info@newage-realestate.gr

ΧΠΚΤΗ021



Ρόδος
Μεζονέτες 200 τ. Μ.
Με καταπληκτικη θέα στη θάλασσα
Τιμή 350.000 έτοιμο

Πωλούνται Διαμερίσματα 75 τ.μ. Με αποθήκη και χώρο πάρκινκ στην Ανάληψη με τιμή 155.000

Πωλούνται μεζονέτες σε μπετόν στις περιοχές Κοσκινού Ασγούρου και Ρόδο

Πωλούνται Βιοτεχνικοί χώροι επί της Ρόδου - Λίνδου

Πωλείται οικόπεδο 2000 τ. Μ. με άδεια οικοδομης στην Ιαλυσσό με 140.000.



Ρόδος
Μεζονέτες 120 τ. Μ.
Με καταπληκτική θέα στη θάλασσα
Τιμή 270.000 έτοιμο

ΕΛΛΗΝΙΚΗ ΚΤΗΜΑΤΙΚΗ

FIABCI
International Real estate federation member

ΑΓΟΡΕΣ
ΠΩΛΗΣΕΙΣ
ΑΝΤΙΠΑΡΟΧΕΣ
ΣΤΕΓΑΣΤΙΚΑ ΔΑΝΕΙΑ

ΠΕΤΡΟΣ ΠΡΕΖΕΡΑΚΟΣ

Μεσίτης αστικών συμβάσεων

ΔΙΑΜΕΡΙΣΜΑΤΑ
ΜΑΙΖΟΝΕΤΕΣ
ΜΟΝΟΚΑΤΟΙΚΙΕΣ
ΚΑΤΑΣΤΗΜΑΤΑ
ΟΙΚΟΠΕΔΑ
ΞΕΝΟΔΟΧΕΙΑ
ΕΝΟΙΚΙΑΖΟΝΤΑΙ
ΕΠΑΓΓΕΛΜΑΤΙΚΟΙ ΧΩΡΟΙ ΠΡΟΒΟΛΗΣ

ΣΕ ΟΛΗ ΤΗΝ ΕΛΛΑΔΑ

Λίνδου 80
85100 Ρόδος
Τηλ.&Fax: 22410 33866
www.hellenicland.com
email:prezerakos@hellasnet.gr
ΚΙΝΗΤΟ: 6932468026

ΑΕ1067

Mediterranean Real Estate Agency

Σύμβουλοι και φίλοι για μια ζωή!

ΗΡΑΚΛΗΣ Δ.ΧΟΡΟΖΙΔΗΣ

Μεσίτης & Σύμβουλος επενδύσεων Ακίνητης Περιουσίας

Προώθηση και Προβολή των ακινήτων σας και στο εξωτερικό / Αναλαμβάνουμε και εκδόσεις δανείων

Πωλήσεις Μονοκατοικιών- Μεζονέτων

- Ρόδος. Περιοχή Μπάλος. Πωλείται νεόδμητη μεζονέτα 140 τ.μ. 3 υ/δ, , πλήρως εξοπλισμένη, με κεντρική θέρμανση, τζάκι και κήπο, σε ήσυχη περιοχή.
-Ρόδου-Καλλιθέας. Συγκρότημα «Θεοτόκος», 2 Μεζονέτες διώροφες με υπόγειο 116τ.μ η μία, στα μπετά, με απέραντη θέα στη θάλασσα.
-Κανδυλί. Οικοδομή 205τ.μ. με το υπόγειο σε οικόπεδο 2500 στρεμ. στα μπετά ή τελειωμένη
-Ιαλυσός. Μεζονέτα διώροφη 124 τμ. 3 υπνοδωματίων, 2 μπάνια με κλιματισμό και ηλιακό σε κεντρικό σημείο της Ιαλυσού.
-Παστίδα. Ανεξάρτητες μεζονέτες λούξ κατασκευής. 150 τμ. σε οικόπεδα των 340 τμ. Παραδίδονται στα μπετά και τελειωμένες.
-Παστίδα. Μεζονέτα μοντέρνας αρχιτεκτονικής 175τ.μ σε οικόπεδο 1000τ.μ 3υ/δ, πλήρως εξοπλισμένο, σε ήσυχη περιοχή.
-Κρεμαστή. Νεόδμητη μεζονέτα 140τ.μ και 4 studios των 25 τ.μ το καθένα πλήρως εξοπλισμένα, κοντά στη θάλασσα.
-Κρεμαστή. Μονοκατοικία 100 τμ σε οικόπεδο 132 τμ, 3 υ/δ, πλήρως ανακαινισμένη, σε κεντρικό σημείο, με υπόλοιπο δόμησης (αέρας).
-Παραδείσι. Διώροφη μονοκατοικία 80τ.μ, 2 υ/δ πλήρως ανακαινισμένη
-Παραδείσι. Μονοκατοικία 85τ.μ αποτελούμενη από 2 ανεξάρτητες γκαρσονιέρες των 42τ.μ, με αυλή, πλήρως ανακαινισμένη
-Παραδείσι. Επί της Ανθούλας Ζερβού 3όροφη μονοκατοικία 4υ/δ συνολ. επιφ. 127τ.μ
-Δαμαστρά. Νεόδμητη μεζονέτα 100 τμ. διαμορφωμένη σε 3 διαφορετικά επίπεδα με απέραντη θέα.
-Θεολόγος. Διώροφη μονοκατοικία 120 τμ σε οικόπεδο 4700 τμ. 60μ από τη θάλασσα με απέραντη θέα.
-Κοσκινού. Μεζονέτες 240 τμ. στα μπετά ή τελειωμένες, σε οικόπεδο 1000 τμ.
-Κοσκινού. Μεζονέτα 270τ.μ, σε οικόπεδο 1.000 τμ. διαμορφωμένη σε 3 διαφορετικά επίπεδα, υπερπολυτελούς κατασκευής στη θέση Απάνεμος (κοντά στην Ευρυκλινική).
-Κοσκινού. Οικισμός Αγ. Μαρίνας. Μεζονέτες συνολ. επιφ. 131.58τ.μ διώροφες με υπόγειο στα μπετά και σε οικόπεδο 677τ.μ η κάθε μία.
-Αφάντου. Μεζονέτα υπερπολυτελούς κατασκευής 230τμ με 70τμ βεράντες, 4υ/δ, 3 μπάνια.
-Αφάντου. Μονοκατοικία 75 τμ. με 2 υ/δ, και ενιαίο χώρο κουζίνας-καθιστικού με τζάκι.Διαμορφωμένοι εξωτερικοί χώροι 800 τμ , 300 μ από την θάλασσα.
-Λάρδος. Δύο ανεξάρτητες κατοικίες συνολικής επιφάνειας 350 τμ. με διαρρύθμιση κατάλληλη και για ενοικιαζόμενα στούντιος
-Γεννάδι. Μεζονέτες 117 τμ με διαμορφωμένους εξωτερικούς χώρους (πισίνα, χώρο αθλοπαιδιών, κιόσκι, πάρκιν) με θέα τη Θάλασσα.

Πωλήσεις Διαμερισμάτων

-Ρόδος. Κων.Υδραίου νεόδμητο διαμέρισμα 100τμ 2 υ/δ πλήρως εξοπλισμένο με θέα.
-Ρόδος. Ισόγειο δυάρι 56τ.μ ανακαινισμένο, σε ήσυχο σημείο 400μ. από το Πανεπιστήμιο
-Ρόδος. Στο κέντρο της πόλης επί της Δημητράκη πωλείται διαμέρισμα 90 τμ, β ορόφου, ανακαινισμένο.
-Ρόδος. Ανάληψη, Νεόδμητο διαμέρισμα 1ου ορόφου, 108τ.μ, πλήρως εξοπλισμένο.
-Ρόδος. Ανάληψη, Νεόδμητο διαμέρισμα 2ου ορόφου 80τ.μ, 2υ/δ, πλήρως εξοπλισμένο, με ασανσέρ.
-Ιαλυσός. Στο κέντρο, σε ήσυχη περιοχή πωλείται νεόδμητο ισόγειο διαμέρισμα 115τ.μ. 2 υ/δ πλήρως εξοπλισμένο.
-**Ιαλυσός.** Στο κέντρο, σε ήσυχη περιοχή πωλείται νεόδμητο ισόγειο διαμέρισμα 100τ.μ., με αυλή, πλήρως εξοπλισμένο.
- **Ιαλυσός.** Μεταχειρισμένα διαμερίσματα και γκαρσονιέρες , λεωφ. Ηρακλειδών (πλησίον Ξεν.Φιλέρημος)
-**Παστίδα.** Διώροφη οικοδομή αποτελουμενη από 2 ανεξάρτητα διαμερίσματα 66τ.μ το καθένα.
-**Παραδείσι.** Διαμέρισμα 1ου ορόφου 105τ.μ με 3υ/δ σε καλή κατάσταση, στο ύψωμα του χωριού με θέα.
-**Παραδείσι.** Νεόδμητο οικοδόμημα, αποτελούμενο από 4 γκαρσονιέρες 65 τμ η κάθε μία, πλήρως εξοπλισμένες
-**Καλυθιές.** Διαμέρισμα ισόγειο 126τ.μ με υπόλοιπο οικοπέδου με δόμηση.
-**Καλυθιές.** Διαμέρισμα 1ου ορόφου, 125τ.μ 3 υ/δ πλήρως εξοπλισμένο.
-**Καλυθιές.** Διαμέρισμα 1ου ορόφου, 130τ.μ μεταχειρισμένο.
-**Αφάντου.** Σε κεντρικό σημείο, διαμέρισμα 2ου ορόφου 75 τμ σε νεόδμητη πολυκατοικία,2υ/δ,σαλοτραπεζαρία,κουζίνα,μπάνιο.
-**Αφάντου.** Νεόδμητα διαμερίσματα 83 τμ. υπερυψωμένου ισογείου, 2 υ/δ, παραδίδονται με έμυλεία και κεντρική θέρμανση.

Πωλήσεις Ξενοδοχειακών μονάδων

-**Ρόδος.** Ξενοδοχειακή μονάδα στο κέντρο της πόλης, 110 κλινών, πλήρως ανακαινισμένη, με υποδομή για 12μηνη λειτουργία.
- **Παλιά πόλη.** Ξενώνας παραδοσιακής αρχιτεκτονικής, πλήρως ανακαινισμένος και επιπλωμένος, αποτελούμενος από 6 δωμάτια, μεγάλη σοφίτα, χώρο υποδοχής και αυλή 100 τμ.
-**Φαληράκι.** Οικοδομικό συγκρότημα αποτελούμενο από δύο 3όροφες οικοδομές υπερπολυτελούς κατασκευής και επιπλέον άδεια για 3 3όροφες οικοδομές και πισίνα 80 τμ. Πανοραμική θέα. Έκταση συνολικής επιφάνειας 13.200 τμ.
-**Αφάντου.** Σε ύψωμα με πανοραμική θέα, πωλείται ξενοδοχειακή μονάδα που αποτελείται από: 1) 37 δωμάτια (80 κλίνες). 2) 12 δωμάτια ημιτελή (24 κλίνες). 3) Δόμηση για επιπλέον 22 δωμάτια (44 κλίνες). Σύνολο 148 κλίνες. 4) Πισίνα, σνακ μπαρ, εστιατόριο.
-**Πεύκοι.** Συγκρότημα 3 ορόφων, συνολικής επιφάνειας 565 τμ σε οικόπεδο 4.250 τμ. 22 Studios επιπλωμένα, στο roof garden με πανοραμική θέα στη θάλασσα, δυνατότητα δημιουργίας εστιατορίου. Ακίνητο μεγάλης προβολής με άμεση πρόσβαση από τους δύο κεντρικούς δρόμους των Πευκών.
-Πεύκοι Ξενοδοχ. Μονάδα 120 κλινών με εστιατόριο, μπαρ και πισίνα συνολ. επιφ. 5500 τ.μ. 700μ. από τη θάλασσα.
-**Σύμη.** Αγ.Τριάδα , συγκρότημα 8 επιπλωμένων στούντιος συνολ. επιφ. 168 τ.μ. με απέραντη θέα στη θάλασσα συνοικ. Λιενή).

Πωλήσεις Παραδοσιακών κατοικιών

-**Ρόδος.** Επί της Βορ. Ηπείρου πωλείται τριώροφο Διατηρητέο, Λιθόκτιστο, Νεοκλασικό κτίριο 400τ.μ. σε οικόπεδο 920 τ.μ. με βοτσαλωτή αυλή, ιδιαίτερης αρχιτεκτονικής σε άριστη κατάσταση.
-**Ρόδος.** Αγ. Ιωάννη Διώροφο, διατηρητέο, νεοκλασικό κτίριο με κήπο, 4 υ/δ και πολλούς βοηθητικούς χώρους, πλήρως ανακαινισμένο, λουξ κατασκευής.
-**Ρόδος.** Αγ. Αναστασία, Διώροφο νεοκλασικό ακίνητο 182τ.μ με αυλή 57τ.μ, ιδιαίτερης αρχιτεκτονικής, σε καλή κατάσταση.
-**Ρόδος.** Μητρόπολη, νεοκλασικό, διατηρητέο, διώροφο 150τ.μ αναπαλαιωμένο, με έντονα τα αρχιτεκτονικά στοιχεία των αρχών του 2ου αιώνα. Αποτελείται από ενιαία σαλοτραπεζαρία, κουζίνα, 3υ/δ, 2 μπάνια, 1W.C και αυλή 50τ.μ
-**Νιοχώρι.** Λιθόκτιστο, νεοκλασικό, παραδοσιακό, διώροφο αρχοντικό, 285τ.μ, με αυλή και δυνατότητα ανεξάρτητης χρήσης των ορόφων, ιδιαίτερης αρχιτεκτονικής.
-**Παλιά πόλη.** 3όροφη παραδοσιακή κατοικία 95τμ, 3υπνΥτίων καινούρια κουζίνα και μπάνιο,πλήρως ανακαινισμένο.
-**Παλιά πόλη.** 2όροφη γωνιακή ανακαινισμένη παραδοσιακή κατοικία, 2υ/δ με τζάκι, θέρμανση, με ιδιαίτερα παραδοσιακά στοιχεία, σε ήσυχη περιοχή.
-**Παραδείσι.** Μονοκατοικία 3 χώρων 85 τμ. με μεγάλη αυλή.
-**Παραδείσι.** Παραδοσιακή κατοικία με καμάρα 51τ.μ με αυλή 20τ.μ στο ύψωμα του χωριού.
-**Παραδείσι.** Διώροφη παραδοσιακή κατοικία συνολ. επιφ. 65τ.μ, 1 υ/δ, πλήρως ανακαινισμένη.
-**Κοσκινού.** Παραδοσιακή καμάρα με προσθήκη ορόφου συνολικής επιφάνειας 75 τμ. σε άριστη κατάσταση σε κεντρικό σημείο του χωριού.
-**Κοσκινού.** Ανακαινισμένη παραδοσιακή κατοικία 110 τμ. με αυλή 10 τμ, με εσωτερικά επίπεδα διαμορφωμένα σε υ/δ.
-**Κοσκινού.** Γωνιακή παραδοσιακή κατοικία (καμάρα) 110 τμ με ανεξάρτητη κουζίνα, και αυλή 10 τμ. Επιπλωμένη με όλο τον παραδοσιακό εξοπλισμό.
-**Κοσκινού.** Παραδοσιακή κατοικία πλήρως ανακαινισμένη, 75 τμ καθαρού χώρου και συνολο με τους εξωτερικούς 103 τμ.
-**Κοσκινού.** Δύο πέτρινες κατοικίες 61τ.μ και 35τ.μ σε έκταση 2580τ.μ καλλιεργημένη και δεντροφυτεμένη.
-**Μαλώνα.** Παραδοσιακή πετρόχτιστη καμάρα 80τ.μ με 2 πατάρους, πλήρως ανακαινισμένη και εξοπλισμένη.
-**Μαλώνα.** Παραδοσιακή κατοικία 30τ.μ πλήρως ανακαινισμένη και εξοπλισμένη (γκαρσονιέρα)
-**Μαλώνα.** Παραδοσιακή καμάρα 75τ.μ με ενιαίο πατάρι 2υ/δ με αυλή και φούρνο, ανακαινισμένη και εξοπλισμένη.
-**Μαλώνα.** Παραδοσιακή κατοικία 3 χώρων συνολικής επιφάνειας 80 τμ στην κεντρική πλατεία του χωριού.
-**Μαλώνα.** Νεόδμητη παραδοσιακή κατοικία 95 τμ με μεγάλη αυλή με πέργκολα, τζάκι, κλιματισμό,ηλεκτρ.συσκευές και επιπλωμένη.
-**Λάερμα.** Παραδοσιακή κατοικία 70 τμ και 30 τμ υπόλοιπο οικοπέδου.
-**Βάτι.** Παραδοσιακή κατοικία 70 τμ με αυλή 75 τμ.
-**Σύμη.** Παραδ. διώροφη κατοικία 165τ.μ με αυλή, στην περιοχή «Καλή στράτα», σε άριστη κατάσταση με απέραντη θέα.
-**Σύμη.** Παραδοσιακή νεοκλασική 2όροφη κατοικία 150τμ σε πολύ καλή κατάσταση σε κεντρικό σημείο της Σύμης,με δρόμο στην περιοχή Φαρμακείο.
-**Σύμη.** Σε κεντρικό σημείο , παραδοσιακή κατοικία 95τμ , αυλή 15τμ. Στην περιοχή φαρμακείο.
-**Σύμη.** Στην περιοχή «Αγίας τριάδος» κάτω από την Παναγία την Πειραιώτισσα , πωλείται παραδοσιακή κατοικία, σε άριστη κατάσταση, 2 δωματίων, με 2 αυλές, συνολικής επιφάνειας 110 τμ, κοντά σε δρόμο και θέα Πέδι και Γαλό.
-**Σύμη.** Περιοχή Καταρράκτης στο ύψωμα πωλείται διόροφη παραδοσιακή κατοικία 80 τμ, με υπόλοιπο οικοπέδου 140 τμ. Με δόμηση.
-**Χάλκη.** Παραδ. κατοικία συνολικής επιφανείας 120 τ.μ. σε καλή κατάσταση
-**Νίσυρος.** Περιοχή Νικιά. Πετρόκτιστη, 3όροφη κατοικία 140τ.μ ιδιαίτερης αρχιτεκτονικής με θέα στο ηφαίστειο και το Αιγαίο.

Πωλήσεις Οικοπέδων-Αγροτεμαχίων

-**Ρόδος.** Ανάληψη, οικόπεδο 328τ.μ με δόμηση 0.8
-**Ρόδος.** Νιοχώρι. Οικόπεδο 540τ.μ με Σ. Δ. 1.4
-**Ρόδου-Καλλιθέας.** Οικόπεδα α) 7.000 τμ και β) 4.000 τμ με απέραντη θέα στη θάλασσα με άμεση πρόσβαση στη λεωφόρο, δίπλα στο Κρέστιεν Πάλας
-**Κοσκινού.** Εντός σχεδίου, οικόπεδο 3000τ.μ με πανοραμική θέα
-**Ιαλυσός.** Στην παραλία Ιαλυσού πωλείται οικόπεδο 7,000 τμ. με άδεια οικοδομής για τρεις μεζονέτες.
-**Κανδυλί.** Οικόπεδο 2.000 τμ με άδεια 2όροφης οικοδομής 122 τμ με υπόγειο 97 τμ σε πολύ καλή τοποθεσία.
-**Κανδυλί.** Οικόπεδο 2.500τ.μ με άδεια οικοδομής.
-**Κανδυλί.** Ανεξάρτητα οικόπεδα 1000τ.μ εφαπτόμενα της οδου Παστίδας –Τρεις, με άδεια οικοδομής 127τ.μ.
-**Παστίδα.** Οικόπεδα 1,500 τμ. με άδεια οικοδομής για 2όροφη μεζονέτα.
-**Παραδείσι.** Οικόπεδο 760 τμ. εντός σχεδίου με Σ.Δ 0,8.
-**Παραδείσι.** Περιοχή κάτω Καλαμώνας οικόπεδο 6100τμ. με δόμηση 150 τμ.
-**Παραδείσι.** Περιοχή Καλαμώνας, οικόπεδο 5.700 τμ.
-**Παραδείσι.** Επί της επαρχιακής οδού Καλαμώνα-Μαριτσών στην περιοχή Πρεβεράνιο αγροτεμάχιο 3520τ.μ, με ρεύμα και νερό
-**Παραδείσι.** Επί της λεωφόρου Ρόδου-Καμείρου, 500μ πριν από τη διασταύρωση για Πεταλούδες, οικόπεδο 2600τ.μ άρτιο και οικοδομήσιμο.
-**Παραδείσι.** Επί της λεωφόρου Δημοκρατίας οικόπεδο 1989τ.μ
-**Παραδείσι.** Επί της Ρήγα Φεραίου οικόπεδο 630τ.μ
-**Παραδείσι.** Περιοχή Θόλαρος. Αγροτεμάχιο 1370τ.μ
-**Παραδείσι.** Περιοχή Θόλαρος αγροτεμάχιο 2370τ.μ
-**Παραδείσι.** Περιοχή Θόλαρος, αγροτεμάχιο 2000τ.μ
-**Δαμαστρά.** Επί της επαρχιακής οδού Δαμαστράς-Μαριτσών έκταση 35 στρεμ. με αποθήκη 800τ.μ. Δυνατότητα ολικής ή μερικής πώλησης.
-**Διμυλιά.** Οικόπεδο 2.080 τμ στον κεντρικό δρόμο με Σ.Δ 08
-**Αφάντου.** Ανεξάρτητα οικόπεδα 2.000 τμ. εντός ζώνης οικισμού, με δόμηση 200 τμ. το καθένα. Έχουν απέραντη θέα στην θάλασσα.
-**Αφάντου.** Οικόπεδο 4010 τμ άρτιο και οικοδομήσιμο στην περιοχή Τραπεζία. Απεριόριστη θέα.
-**Αφάντου.** Αγροτεμάχιο 3020 τμ στην περιοχή Τριπάνια.
-**Αφάντου.** Αγροτεμάχιο 9640 τμ στην περιοχή Βότες.
-**Μάσσαρι.** Οικόπεδο 2450 τμ στην παραλία Μασσάρων με δόμηση 100 τμ.
-**Κάλαθος.** Οικόπεδο 5100τ.μ με πανοραμική θέα στη θάλασσα
-**Λίνδος.** Οικόπεδο εντός του χωριού 250 τ.μ. με Σ.Δ.08
-**Λίνδος-Ψάλτος.** Πωλείται έκταση 14.500 τμ με πανοραμική θέα στη θάλασσα εκ των οποίων 4.000 τμ αποτελούν ξεχωριστό τίτλο και λειτουργεί εντός του οικοπέδου γήπεδο 5x5 με τάπητα 4ης γενιάς, ένα κτήριο 35 τμ. αποδυτήρια με ντους και wc, και καφετέρια με αυλή. Επιπλέον άδεια οικοδομής για 200 τμ.
-**Ασκληπιό.** Έκταση 43.500τ.μ με δρόμο, χωρίς δασικό, με πανοραμική θέα.
-**Κιοτάρι.** Οικόπεδο 800 τμ, δίπλα στη θάλασσα με δόμηση.
- **Κιοτάρι.** Οικόπεδο 5.000 τμ, με πρόσοψη στην κεντρ. λεωφ.
-**Γεννάδι.** Οικόπεδο 1700 τμ. με άδεια οικοδομής 260 τμ.
-**Λαχανιά.** Οικόπεδο 20492τ.μ σε ήσυχη τοποθεσία με πανοραμική θέα στη θάλασσα
-**Λαχανιά.** Οικόπεδο 6200τ.μ κοντά στον οικισμό, άρτιο και οικοδομήσιμο, με υπέροχη θέα στη θάλασσα.
-**Απολακκιά.** Οικόπεδο 902 τμ. άρτιο με δόμηση 0,4.
-**Σύμη.** Περιοχή Νούλια-Τουρκος, οικόπεδο 13.500 τμ με 82,5 μ πρόσοψη έως το κύμα.

Πωλήσεις Αποθηκών

-**Ρόδος.** Επί της Μ. Πετρίδη 65 πωλείται αποθήκη 170 τμ με μεγάλη ράμπα σε τιμή ευκαιρίας για οποιαδήποτε χρήση.
-**Ρόδος.** Ροδίνι, Αποθήκη ενιαίου χώρου συν. επιφάνειας 230τ.μ με 2 ανεξάρτητα εσωτερικά γραφεία 20τ.μ έκαστο και wc
-**Ρόδος.** Περιοχή Κόβα, αποθήκη 55 τμ, με άμεση πρόσβαση αυτοκινήτων
-**Ρόδος.** Σκεύου Ζερβού, αποθήκη 488 τμ. με μεγάλη ράμπα για οποιαδήποτε χρήση.
- **Ρόδος.** Ανάληψη Πωλείται υπόγεια αποθήκη 160 τμ σε νέα οικοδομή κατάλληλη για εμπορική χρήση.
-**Ρόδος.** Μητρόπολη, Ημιυπόγειος χώρος 120τ.μ κατάλληλο για κάθε χρήση.

Πωλήσεις επιχειρήσεων

-**Ρόδος.** Μανδράκι, Κατάστημα 23τ.μ σε κεντρικό σημείο.
-**Ρόδος.** Πλατεία Αγ. Νικολάου, επιχείρηση ειδη δώρων-μπιζού 16τ.μ ισόγειο και 16τ.μ ημιώροφος.
-**Ρόδος.** Περιοχή Κόβα επί της οδού Καλακοτρώνη, ισόγειο κατάστημα 55 τμ με αυλή, κατάλληλο για κάθε χρήση.
-**Ρόδος.** Σκεύου Ζερβού, ισόγειο κατάστημα 143 τμ. με ημιώροφο 76 τμ. μεγάλης προβολής και ιδιαίτερης αισθητικής, και αποθήκη 488 τμ. με ράμπα κάτω από το άνωθεν κατάστημα, η οποία επικοινωνεί και εσωτερικά με το κατάστημα.
-**Ρόδος.** Λευκωσίας (πλησίον Εθν. Αντίστασης), ισόγειο κατάστημα 141τ.μ, νεόδμητο, κατάλληλο για κάθε χρήση
-**Ρόδος.** Τσαίρι Συνεταιρισμός Ξυλουργών. Βιοτεχνικό κτίριο 300τ.μ στα μπετά, με δυνατότητα ανέγερσης δύο επιπλέον ορόφων 300τ.μ έκαστος με όλη την υποδομή (ρεύμα-νερό) και μεγάλο αύλειο χώρο.
-**Παλιά πόλη.** Ισόγειο κατάστημα 16 τμ επί της Αρχιεπισκόπου Ευθυμίου.
-**Παλιά Πόλη.** Πωλείται επιχ. Εστιατόριο συνολ. επιφ. 192 τ.μ. με όλο τον εξοπλισμό σε εμπορικό δρόμο (πλησίον Σωκράτους)
-**Ιαλυσός.** Καφετέρια πολυτελείας με σταθερή πελατεία.
-**Ιαλυσός.** Πωλείται ισόγειο κατάστημα συνολ.επιφ. 150τ.μ. με αυλή 70 τ.μ. λεωφ. Ηρακλειδών (πλησίον Ξεν. Φιλέρημος)
-**Παραδείσι.** Στην κεντρική πλατεία, 2όροφο κατάστημα για οποιαδήποτε χρήση.
-**Φαληράκι** Σε εμπορικό κέντρο, καφετέρια σνακ μπαρ 113 τμ κτήριο με 500 τμ αυλή με μεγάλη πισίνα.
- **Λίνδος.** Πωλείται συγκρότημα επιχειρήσεων αποτελούμενο από: 1) Μπαρ ιδιαίτερης διακόσμησης, πλήρως εξοπλισμένο, και 2 εμπορικά καταστήματα στο ισόγειο.. 2) εστιατόριο, διαμορφωμένο σε 4 εξωτερικά επίπεδα(ταράτσες) όλες με θέα την ακρόπολη, πλήρως εξοπλισμένο
-**Λίνδος.** Επιχείρηση- Bar σε κεντρικό σημείο, με μεγάλη αυλή και όλο τον σύγχρονο εξοπλισμό.

Ενοικιάσεις επιχειρήσεων

-**Ρόδος.** Κατάστημα 40τμ ενιαίου χώρου, επί της λεωφόρου Λίνδου.
-**Ρόδος.** Αγ. Αναστασία νεοκλασική κατοικία συνολ. επιφ. 240 τ.μ. κατάλληλη για επαγγελματική χρήση
-**Ρόδος.** Κων/νου Παλαιολόγου, απέναντι από το Βενετόκλειο, κατάστημα, υπερυψωμένο ισόγειο 75 τμ. ιδιαίτερης προβολής.
-**Ρόδος.** Λεωφ. Ρόδου Λίνδου δίπλα στο ΙΚΑ επαγγελματικός χώρος 250 τμ με 150 τμ αύλειο χώρο, εφαπτόμενο της λεωφόρου κατάλληλο για οποιαδήποτε χρήση. Δυνατότητα χρήσης και ακάλυπτου χώρου 1.200 τμ όπισθεν της επιχείρησης.
-**Ρόδος.** Σκεύου Ζερβού,ισόγειο κατάστημα 143 τμ. με ημιώροφο 76 τμ. μεγάλης προβολής και ιδιαίτερης αισθητικής.
-**Ρόδος.** Εθν. Αντίστασης. Επαγγελ

Όμιλος Επιχειρήσεων Παπαβασιλείου

• ΚΕΚ ΕΥΚΛΕΙΔΗΣ • ΠΑΠΑΒΑΣΙΛΕΙΟΥ ΕΚΠΑΙΔΕΥΤΙΚΗ ΣΥΜΒΟΥΛΕΥΤΙΚΗ ΕΠΕ
• ΜΗΧΑΝΟΓΡΑΦΙΚΕΣ ΛΥΣΕΙΣ Α.Ε. • ΣΕΛΠΟΣ ΤΕΧΝΙΚΗ ΕΠΕ • ΠΑΠΑΒΑΣΙΛΕΙΟΥ ΚΩΝ/ΝΟΣ (ΑΤ.)

ΑΝΑΚΟΙΝΩΣΗ

Σας ανακοινώνουμε ότι η επιχείρηση του Ομίλου «ΠΑΠΑΒΑΣΙΛΕΙΟΥ ΕΚΠΑΙΔΕΥΤΙΚΗ ΣΥΜΒΟΥΛΕΥΤΙΚΗ ΕΠΕ», Σύμβουλοι Επιχειρήσεων, άνοιξε Υποκατάστημα και στη Ρόδο, με υπεύθυνους τους κ.κ. Κούτελλο Χρυσοβαλάντη και Πιστόλα Εμμανουήλ και έδρα στην οδό Μιχ. Πετρίδη 107, τηλ. 22410 60209, fax. 22410 66311. Στο νέο υποκατάστημα θα παρέχονται στην πόλη σας οι εξής υπηρεσίες:

•Ίδρυση, επέκταση εκσυγχρονισμός Ξενοδοχειακών μονάδων (Α.Ν. 3299/2004).
•Ίδρυση, επέκταση, εκσυγχρονισμός Μεταποιητικών Επιχειρήσεων (Α.Ν. 3299/2004).
•Επενδυτικός Νόμος, Ενισχύσεις ΠΕΠ-ΜΜΕ για Εμπορικές Επιχειρήσεις και Παροχής Υπηρεσιών.
•Μηχανογραφήσεις Επιχειρήσεων.
•Εγκατάσταση και Πιστοποίηση ISO 9001-200, 150 22000 (HACCP), ISO 1801.

Όλες οι ανωτέρω υπηρεσίες αναφέρονται σε Προγράμματα που επιδοτούνται από την Ευρωπαϊκή Ένωση και από το Ελληνικό Δημόσιο.

ΚΕΝΤΡΙΚΟ: Λεωφόρος Αθηνών 263, Τ.Κ. 122 43 ΑΘΗΝΑ

Τηλ. 210-5316660 -3/ FAX: 210-5911718,
email: info@mlyseis.gr - info@pesltd.gr - eyklidis@otenet.gr

ΥΠΟΚ/ΜΑ: Λυσίων 117, Τ.Κ. 104 40 ΑΘΗΝΑ

Τηλ. 210-8230100, FAX: 210-8210418

ΥΠΟΚ/ΜΑ ΡΟΔΟΥ: Μιχ. Πετρίδη 107, Τ.Κ. 851 00 ΡΟΔΟΣ
Τηλ. 22410-60209, FAX: 22410-66311 ΜΑΤ4115(Γ)

Από την **AUTO CENTER ΜΑΝΩΛΗΣ ΚΩΣΤΑΚΗΣ ΑΕΒΕ**

ΖΗΤΕΙΤΑΙ

ΥΠΕΥΘΥΝΟΣ/Η ΛΟΓΙΣΤΗΡΙΟΥ

Απαραίτητα προσόντα:
- Πτυχιούχος/η ΑΕΙ ή ΤΕΙ
- Απαραίτητη προϋπηρεσία-τουλάχιστον 5 χρόνια
- Αριστη γνώση Εργατικής, Φορολογικής Νομοθεσίας και Αναλυτικής Λογιστικής
- Γνώση Αγγλικής Γλώσσας
- Χρήση Η/Υ και γνώση μηχαν/σης
- Πνεύμα συνεργασίας & επικοινωνίας

ΠΡΟΣΦΕΡΕΤΑΙ:
- Σύγχρονο εργασιακό περιβάλλον
- Πακέτο αποδοχών αναλόγως προσόντων
- Υποστήριξη σε θέματα επιμόρφωσης και μηχαν/σης
- Εξέλιξη

Πληροφορίες στο τηλέφωνο 2241082000 κ. Νίκο Κωστάκη
ΧΠΑΑΥ003

ΟΙΚΟΔΟΜΗ ΡΟΔΟΥ

ΤΕΧΝΙΚΗ-ΚΑΤΑΣΚΕΥΑΣΤΙΚΗ ΕΤΑΙΡΕΙΑ

ΠΩΛΟΥΝΤΑΙ

1) **Αποθήκες, διαμερίσματα και οροφοδιαμερίσματα** στην περιοχή Καναμάτ (Καρακόνερο) διαφόρων μεγεθών (σε συγκρότημα 2 πολυκατοικιών).
2) **Μονοκατοικίες** στο Κιοτάρι Ασκληπειού (στο κύμα) 120 τ.μ. σε κτήμα 1.300 τ.μ. εκάστη.

ΟΙΚΟΔΟΜΗ ΡΟΔΟΥ

Δεκτά δάνεια και ευκολίες πληρωμής έχουμε τις καλύτερες τιμές της αγοράς.

Καμύνδου 4- Ρόδος-85100 Τηλ.: 22410/60460- 2 Fax: 22410/60463

ΜΑΝΟΛΗΣ ΣΠΥΡΙΔΗΣ
Πολιτικός Μηχανικός
(Κιν:693 6660460)

ΚΩΣΤΑΣ ΚΩΝΣΤΑΝΤΙΝΙΔΗΣ
Δ. Π.Θ. εργολάβος
(ΚΙΝ.: 6978.110.000)
ΕΜΠ00028

ΠΩΛΕΙΤΑΙ

Το εστιατόριο "Ηλιος"
περιοχή Φαληράκι στα μεγάλα ξενοδοχεία,
πλήρως εξοπλισμένο
για την καινούργια σεζόν (2007).
Δεκτή παρακολούθηση.

Πληρ. 2241086700, 6976802676, 2241050145
ΜΑΤ4309(Γ)

---

mothercare

Η ΜΕΓΑΛΗ ΑΛΥΣΙΔΑ ΚΑΤΑΣΤΗΜΑΤΩΝ
ΕΞΕΙΔΙΚΕΥΜΕΝΩΝ ΣΤΗΝ ΜΗΤΕΡΑ ΚΑΙ ΤΟ ΠΑΙΔΙ

ΖΗΤΑΜΕ

ΠΩΛΗΤΡΙΕΣ

ΓΙΑ ΤΟ ΚΑΤΑΣΤΗΜΑ ΤΗΣ ΡΟΔΟΥ

Οι κατάλληλοι υποψήφιοι θα πρέπει να διαθέτουν τα εξής προσόντα:
• Άνεση και ευχέρεια στην επικοινωνία
• Καλή γνώση της αγγλικής γλώσσας
Η εταιρία προσφέρει:
• Ικανοποιητικό μισθό και bonus επί των πωλήσεων
• Συνεχή εκπαίδευση στις σύγχρονες μεθόδους πωλήσεων
• Αξιοκρατική εξέλιξη
• Πενθήμερο σπαστό ωράριο

ΒΙΟΓΡΑΦΙΚΑ ΜΕ ΦΩΤΟΓΡΑΦΙΑ ΣΤΟ ΚΑΤΑΣΤΗΜΑ, ΚΑΡΠΑΘΟΥ 12 ΤΗΛ.: 2241070363, Κα ΕΜΜΑ
ΑΤ4340(Γ)

ΜΑΘΗΜΑΤΙΚΑ
ΜΙΧΑΛΗΣ ΚΟΝΤΟΣ

ΤΩΡΑ ΣΤΟ ΡΟΔΙΝΙ

Παραδίδονται μαθήματα σε τμήματα αυστηρά ολιγομελή (1-4 άτομα) και ιδιαίτερα, με τιμές λογικές, για μαθητές γυμνασίου, λυκείου και ΤΕΕ.

Διεύθυνση: Εργ. Κατ. Ροδινιού 111
Τηλ. 2241031056-6973481446
ΜΖΤ200914(Γ)

DANEZIS
Fine Food - Wines
Delicatessen

Από την **ΔΑΝΕΖΗΣ ΑΕ**
ΤΡΟΦΙΜΑ ΝΤΕΛΙΚΑΤΕΣΕΝ

ΖΗΤΟΥΝΤΑΙ

- **Υπάλληλος** έως 30 ετών κάτοχος διπλώματος αυτοκινήτου και μοτοποδηλάτου, τελειόφοιτος Λυκείου, γνώστης της αγοράς της Ρόδου. Δωδεκάμηνη απασχόληση.
- **Πωλητής** έως 35 ετών κάτοχος διπλώματος αυτοκινήτου και μοτοποδηλάτου για την περιοχή της Δωδ/σου με προϋπηρεσία στο χώρο των τροφίμων. Δωδεκάμηνη απασχόληση. Μισθός και μπόνους.

Πληρ. τηλ. 2241030976, 6944790696 κ. Δανέζη
ΜΑΤ4387

Φυτο-Χωμα-Βιο
Top-Soil-Organic

- Απαλλαγμένο από ζιζάνια και **εξοντώνει τα ζιζάνια** από το κήπο
- Ισορροπημένη και **ταχεία ανάπτυξη** του φυτού σας **λόγω** της **υψηλής** περιεκτικότητας του σε **οργανική ουσία.**
- Απαιτούμενη υγρασία **οικονομία** με **50% λιγότερο νερό.**
- Αοσμο προϊόν.



Πληροφορίες Βιο-κήπο, τηλ. 6944779640
ΛΕΒΕΝΤΗ ΣΤΑΜΑΤΗ
ΜΖΤ270904(Γ)

ΑΦΡΟΝΤΙΣΤΗΡΙΟ ΑΝΟΔΟΣ

Εξασφαλίζει την ανοδική πορεία των μαθητών του

Διδάσκονται
σε ολιγομελή τμήματα

ΜΑΘΗΜΑΤΙΚΑ - ΦΥΣΙΚΗ - ΧΗΜΕΙΑ - ΦΙΛΟΛΟΓΙΚΑ - ΒΙΟΛΟΓΙΑ - ΑΟΘ - ΑΟΔΕ - ΔΙΚΤΥΑ - ΑΝ. ΕΦΑΡΜΟΓΩΝ

Με τα μεγαλύτερα ποσοστά επιτυχίας και τα χαμηλότερα δίδακτρα

Εθν. Αντιστάσεως 65 (πρώην Αννης Μαρίας)
Τηλ. 22410 28053/ 6978205446
ΑΕ1899

ΛΕΟΝΤΗΣ & ΦΩΤΗΣ ΑΝΤΩΝΟΓΛΟΥ ΟΙΚΟΔΟΜΙΚΕΣ ΕΠΙΧΕΙΡΗΣΕΙΣ Α.Ε.



Πωλούνται Ανεξάρτητες Πολυτελής Μονοκατοικίες στην Παραλία Ιαλυσού
Τηλ. . 22410 62 540 - 6947 705 717 - 6948 523 586
ΑΕ912

ΑΠΟΦΡΑΞΕΙΣ ΕΚΚΕΝΩΣΕΙΣ ΜΕΤΡΟΠΟΝΤΙΚΑΣ "ΜΑΡΙΑ"



ΑΠΟΦΡΑΞΕΙΣ ΑΠΟΧΕΤΕΥΤΙΚΩΝ ΑΓΩΓΩΝ ΜΕ ΥΔΡΟΒΟΛΗ, ΚΟΥΖΙΝΕΣ, ΤΟΥΑΛΕΤΕΣ, ΣΙΦΩΝΙΑ, ΥΔΡΟΡΟΕΣ, ΜΗΝΙΑΙΕΣ ΣΥΝΤΗΡΗΣΕΙΣ ΠΟΛΥΚΑΤΑΣΤΗΜΑΤΑ, ΣΤΡΑΤΟΠΕΔΑ, ΞΕΝΟΔΟΧΕΙΑ, ΝΟΣΟΚΟΜΕΙΑ, ΔΗΜΟΥΣ, ΠΟΛΥΚΑΤΟΙΚΙΕΣ, ΣΠΙΤΙΑ κ.λπ.
Αντληση υδάτων από υπόγειους χώρους

Πληρ. τηλ. 2241065120/35555

AE1731

ΑΠΟΦΡΑΞΕΙΣ - ΕΚΚΕΝΩΣΕΙΣ ΡΟΔΟΥ



Κιν. 6932470404 Κιν. 6944361464

Κώστας & Λευτέρης

ΑΠΟΦΡΑΞΕΙΣ ΑΠΟΧΕΤΕΥΤΙΚΩΝ ΑΓΩΓΩΝ ΜΕ ΥΔΡΟΒΟΛΗ, ΚΟΥΖΙΝΕΣ, ΤΟΥΑΛΕΤΕΣ, ΣΙΦΩΝΙΑ, ΥΔΡΟΡΟΕΣ, ΑΠΟΛΥΜΑΝΣΕΙΣ, ΜΗΝΙΑΙΕΣ ΣΥΝΤΗΡΗΣΕΙΣ

ΠΟΛΥΚΑΤΑΣΤΗΜΑΤΑ, ΣΤΡΑΤΟΠΕΔΑ, ΞΕΝΟΔΟΧΕΙΑ, ΝΟΣΟΚΟΜΕΙΑ, ΔΗΜΟΥΣ, ΠΟΛΥΚΑΤΟΙΚΙΕΣ, ΣΠΙΤΙΑ Κ.Λ.Π.
Αντληση υδάτων από υπόγειους χώρους

Αμεση εξυπηρέτηση!!!
ΟΙ ΚΑΛΥΤΕΡΕΣ ΤΙΜΕΣ!
Τηλ. 2241085977, 2241086634
Κιν. 6944361464, 6932470404

AE835

ΠΩΛΕΙΤΑΙ ΑΥΤΟΚΙΝΟΥΜΕΝΟ ΤΡΟΧΟΣΠΙΤΟ



ΤΥΠΟΥ **CHALLENGER 104**

Μήκος 6,40m & ύψος 2,70m
Μηχανή FIAT 1900cc

Πολλά EXTRA
ΑΡΙΣΤΗ κατάσταση

MXR14094(Γ) **Πληροφορίες: 6932472300**

ΠΑΣΤΙΔΑ. ΠΩΛΟΥΝΤΑΙ



μεζονέτες πολυτελούς κατασκευής από ιδιοκτήτη-κατασκευαστή σε μπετά ή τελειωμένες των 120-130-160 τ.μ. σε οικόπεδο 250 και 330 τ.μ. με θέα το Φιλέρημο.

Πληρ. τηλ. 6944636141

ΜΑΤ4365(Γ)

Θεόφιλος Κλωνάρης

Μεσίτης Αστικών Συμβάσεων

ΕΥΡΩΠΑΪΚΗ ΕΠΕΝΔΥΤΙΚΗ

Εθνικής Αντίστασης 48 τηλ.2241039300,κιν.6977582152

ΔΙΑΜΕΡΙΣΜΑΤΑ:
- Γκαρσονιέρα στο Αραπάκι Β΄ορόφου,ασανσέρ € 65000
- 2 δυάρια διαμερίσματα κοντά στο πανεπιστήμιο € 88000
- Δυάρι καινουργιο επιπλωμένο 47τ.μ.,πάρκιν € 98000
- 85τ.μ. Α΄ορόφου,μερικώς ανακαινισμένο € 125000
- 80τ.μ. Α΄ορόφου σε άριστη κατάσταση € 125000
- Διαμέρισμα 90τ.μ.,β ορόφου με ασανσέρ € 130000
- Διαμέρισμα 1 έτουςπάρκιν,ασανσέρ,θέρμανση € 155000
- Διαμέρισμα 90τ.μ. 2υπν/τίων με πάρκιν € 180000
- Διαμέρισμα 105τ.μ. Γ΄ορόφου 6 ετών ,3 υπν/τια,μεγάλη βεράντα ,πάρκιν,ασανσέρ,δάνεια δεκτά € 210000
- Ιαλυσός,118τ.μ.,πολυτελές με θέα,5 ετών € 220000
- Υπερπολυτελές διαμέρισμα 140τ.μ.,Β΄ορόφου με ασανσέρ,χώρο στάθμευσης,καταπληκτικη θέα € 265000
- Διώροφη Οικοδομή συν.εμβαδού 245τ.μ. αποτελούμενη απο 3 διαμερίσματα και υπόλοιπο δόμησης 42 τ.μ. δίπλα σε σχολικό συγκρότημα.Δάνεια δεκτά € 350000

ΜΟΝΟΚΑΤΟΙΚΙΕΣ:
- Παστίδα 130τ.μ. σε 300τ.μ. οικόπεδο(μπετά) € 112000
- Παστίδα 155 τ.μ. σε οικόπεδο 350τ.μ. € 250000
- Κοσκινού 160τ.μ., μπετά με οικόπεδο 700τ.μ. € 130000
- Κοσκινού 158τ.μ. σε οικ/δο 1000τ. σε μπετά € 160000
- Τρείς 210τ.μ. ,οικόπεδο 1300 ,μαρμαροσοβά € 240000
- Ιαλυσός μονοκατοικία 140τ.μ. σε οικόπεδο 300τ.μ. στην Αγία Παρασκευή πολυτελούς κατασκεύης € 300000
- **Ρόδος,2 Μεζονέτες από 220τ.μ. έκαστη,πολυτελούς κατασκευής,με 4 υπνοδωμάτια ,σε άριστη κατάσταση**

ΟΙΚΟΠΕΔΑ - ΚΑΤΑΣΤΗΜΑΤΑ:
- Οικόπεδο ,Σύμη(ΛΙΕΝΗ) 490τ.μ. με Σ.Δ. 0,8 € 85000
- Κρεμαστή 400τ.μ. με άδεια οικοδομής € 75000
- Οικόπεδο 5000τ.μ. κοντά στο Πλυμμήρι € 75000
- Καλυθιές 1200 τ.μ.κτίζει 135 με ρεύμα,νερό € 50000
- **Αποθήκη πλεονεκτική στην Ιαλυσό σε κεντρικό σημείο 250τ.μ. με ράμπα και γραφείο € 220000**
- **Τσαΐρι,Οικόπεδο με άδεια οικοδομής βιοτεχνικού κτιρίου στο Τσαίρι € 80000**
- Λαχανιά 3600τ.μ. άρτιο&οικοδομήσιμο € 65000
- Πλυμμήρι 6880τ.μ. κοντά στην θάλασσα € 95000
- Λαχανιά 5000 τ.μ. δίπλα στο δρόμο € 75000
- Λαχανιά 2000τ.μ. 80μέτρα απο το κύμα € 50000
- Καφετέρια στο κέντρο πλήρως εξοπλισμένη
- Επιχείρηση internet cafe σε πολύ καλή τιμή
- Εστιατόριο στην Παλία πόλη,πλήρως εξοπλισμένο

Μισθώσεις:
- Καινούργια γκαρσονιέρα,πλήρως επιπλωμένη με ασανσέρ και γκαράζ στην Ανάληψη € 400
- Διαμέρισμα 2 υπνοδωματίων,Α΄οροφου € 380
- Διαμέρισμα 85τ.μ. στην Κωτιάδη με 2 υπν/τια € 420
- Οροφοδιαμέρισμα καινούργιο 90τ.μ. σε κεντρικό σημείο κατάλληλο και για επαγγελματική χρήση € 500
- Όροφοδιαμέρισμα διπλοκατοικίας ,καινούργιο,120 τ.μ. με θέρμανση,αυλή και πάρκιν κοντά στο Jumbo

Αγορές-πωλήσεις-μισθώσεις-εκτιμήσεις-Ακινήτων

Δάνεια Δεκτά

ΧΠ2694

ΠΩΛΟΥΝΤΑΙ

ΔΙΑΜΕΡΙΣΜΑΤΑ - ΓΚΑΡΣΟΝΙΕΡΕΣ
- **ΡΟΔΟΣ** (ΚΑΡΑΚΟΝΕΡΟ): 110 τ.μ. υπερυψωμένο ισόγειο € 145.000
- **ΡΟΔΟΣ** 120 τ.μ. ετοιμοπαράδοτο ρετιρέ στην Περαιώς € 240.000
- **ΡΟΔΟΣ** ΡΟΔΙΝΙ: 125 τ.μ. 1ου ορόφου € 240.000
- **ΙΞΙΑ:** 93 τ.μ. με αυλή αποκλειστικής χρήσεως € 168.000
- **ΙΑΛΥΣΟΣ:** 110 τ.μ. σε ήσυχη περιοχή € 200.000
- **ΡΟΔΟΣ (ΚΑΡΑΚΟΝΕΡΟ):** 120 τ.μ. με αυλή αποκλειστικής χρήσεως € 240.000
- **ΡΟΔΟΣ (ΚΑΝΑΜΑΤ):** Υπό ανέγερση 40 τ.μ. σε μικρή οικοδομή € 90.000
- **ΡΟΔΟΣ (ΜΗΔΙΑ):** 108 τ.μ. με θέα € 249.000
- **ΡΟΔΟΣ:** Γραφείο 63 τ.μ. στην Ηρώων Πολυτεχνείου € 150.000
- **ΡΟΔΟΣ:** 80 τ.μ. στη Μιχαήλ Πετρίδη € 87.000
- **ΑΡΧΑΓΓΕΛΟΣ:** Σε μπετά 100 τ.μ. υπόγειο + 150 τ.μ. ισόγειο + 150 τ.μ. όροφος € 240.000
- **ΙΑΛΥΣΟΣ:** 144 τ.μ. σε οικόπεδο 250 τ.μ. € 302.400 λουξ κατασκευής
- **ΙΑΛΥΣΟΣ:** 178 τ.μ. σε οικόπεδο 400 τ.μ. € 373.800 λουξ κατασκευής

ΜΕΖΟΝΕΤΕΣ-ΜΟΝΟΚΑΤΟΙΚΙΕΣ
- **ΡΟΔΟΣ:** Υπό ανέγερση 165 τ.μ. στην οδό Καμείρου € 345.000
- **ΡΟΔΟΣ** (ΡΟΔΙΝΙ):Υπό ανέγερση 180 τ.μ. σε 3 επίπεδα € 345.000
- **ΡΟΔΟΣ:** 103 τ.μ. υπ.+75 ισογ.+70 τ.μ. όροφος lux κατασκευής περιοχή ΜΗΔΙΑ € 550.000
- **ΠΑΣΤΙΔΑ:** 158 τ.μ. σε ήσυχη περιοχή με θέα € 240.000
- **ΓΕΝΝΑΔΙ:** 75 τ.μ. με αυλή 300 τ.μ. € 160.000
- **ΚΙΟΤΑΡΙ:** 120 τ.μ. (κύμα) σε οικόπεδο 1.200 τ.μ. € 250.000

ΟΙΚΟΠΕΔΑ
- **ΛΑΧΑΝΙΑ:** 10 στρέμματα πάνω στο κύμα € 700.000
- **ΓΕΝΝΑΔΙ:** κύμα 4.200 τ.μ. € 252.000
- **ΓΕΝΝΑΔΙ:** 4.000 τ.μ. στο κύμα € 250.000
- **ΓΕΝΝΑΔΙ:** 1.800 τ.μ. επί της επαρχιακής οδού € 65.000
- **ΓΕΝΝΑΔΙ:** 400 τ.μ. εντός οικισμού € 50.000
- **ΚΙΟΤΑΡΙ:** 9.600 τ.μ. με καταπληκτική θέα-πανοραμικό € 480.000
- **ΚΙΟΤΑΡΙ:** 5.500 τ.μ. επί της επαρχ. οδού (τεμαχίζεται σε τρία άρτια και οικοδομήσιμα) € 220.000
- **ΚΙΟΤΑΡΙ:** 6.000 τ.μ. κοντά στη θάλασσα € 360.000
- **ΚΙΟΤΑΡΙ:** 20.000 τ.μ. με καταπληκτική θέα € 220.000
- **ΑΡΧΑΓΓΕΛΟΣ:** 2.000 τ.μ. εντός ζώνης με άδεια οικοδομής € 65.000
- **ΑΡΧΑΓΓΕΛΟΣ:** 5.519 τ.μ. πρόσωπο στη Ρόδου-Λίνδου με θέα στην παραλία Τσαμπίκας € 170.000

ΕΠΙΧΕΙΡΗΣΕΙΣ
- **ΡΟΔΟΣ:** Πωλείται επιχείρηση ενοικίασης μοτοπ/των (45 σκούτερ) περιοχή Νεοχωρίου € 55.000
- **ΑΡΧΑΓΓΕΛΟΣ:** Πωλείται επιχείρηση φαστ φουντ - παιδότοπος 175 τ.μ. σε κεντρικό σημείο, εξασφαλισμένη πελατεία € 60.000

ΕΠΑΓΓΕΛΜΑΤΙΚΟΙ ΧΩΡΟΙ
- **ΑΣΓΟΥΡΟΥ:** Πωλούνται αποθήκες 160 τ.μ. τιμή έκαστη € 100.000
- **ΑΣΓΟΥΡΟΥ:** Ισόγεια καταστήματα 200 τ.μ. στη Ρόδου Λίνδου προς 1.700€ το τ.μ.
- **ΡΟΔΟΣ:** Γωνιακό κατάστημα 100 τ.μ. στην Κων/νου Παλαιολόγου € 275.000

ΕΝΟΙΚΙΑΣΕΙΣ
- **ΡΟΔΟΣ:** Κατάστημα 40 τ.μ. και ύψος 4,5 τ.μ. στην Ιωάννου Καζούλη

Πληροφορίες Κτηματομεσιτικό Γραφείο

Κλεάνθη Κάντακα

τηλ. 2244022192, 6936179069

AE1771

ΟΙΚΟΔΟΜΙΚΕΣ ΕΠΙΧΕΙΡΗΣΕΙΣ

ΑΦΟΙ ΤΣΑΚΙΡΗ-Α. ΚΟΥΦΑΛΑΚΗΣ Ο.Ε

ΚΑΤΑΣΚΕΥΗ ΚΤΙΡΙΩΝ ΤΕΧΝΙΚΑ ΕΡΓΑ

25 χλμ. ΡΟΔΟΥ-ΛΙΝΔΟΥ τ.κ. 85100

ΤΗΛ. ΓΡΑΦΕΙΟΥ 2241056284, ΚΙΝ. 6932644661-6944724217-6936464029

ΚΡΕΜΑΣΤΗ



Πωλούνται μεζονέτες νεόκτιστες άριστης κατασκευής με ενδοδαπέδια θέρμανση και εγκατάσταση aircondition, 119,57 τ.μ. εντός οικισμού, σε προσιτές τιμές.

ΑΦΑΝΤΟΥ

Πωλούνται διαμερίσματα τελειωμένα νεόκτιστα επί της παρόδου Πιπίνου και Ι. Ζίγδη με ενδοδαπέδια θέρμανση και εγκατάσταση aircondition, 81,56 τ.μ. εντός οικισμού, σε χαμηλές τιμές.

ΚΟΛΥΜΠΙΑ

Πωλούνται μεζονέτες υπό κατασκευή 116 τ.μ., σε πάρα πολύ καλή περιοχή με θέα, με ή χωρίς πισίνα, μεγάλο οικόπεδο ενδοδαπέδια θέρμανση και εγκατάσταση aircondition, σε τιμές έκπληξη.

ΑΦΑΝΤΟΥ

Πωλούνται μεζονέτες μεσοτοιχία 120 τ.μ. υπό κατασκευή με καταπληκτική θέα, ενδοδαπέδια θέρμανση, εγκατάσταση aircondition, εντός οικισμού, σε τιμές έκπληξη.

Εγγύηση η πολυετής πείρα μας στην κατασκευή και η γνώση της οικοδομής

AE1760

ΣΑΣ ΕΝΔΙΑΦΕΡΕΙ !!!!!

ΠΩΛΕΙΤΑΙ Η ΕΝΟΙΚΙΑΖΕΤΑΙ
(ΑΠΟ ΙΔΙΟΚΤΗΤΗ)

Ισόγειος χώρος στεγασμένης επιφανείας 1.500 μ² και 800 μ² αυλή.
Είναι κατάλληλος για όλες τις χρήσεις *(κυρίας χρήσεως και υγειονομικού ενδιαφέροντος)* χωρίς κολώνες και ύψος 8 μέτρα με θέα την θάλασσα.
Πρόσβαση για κάθε τύπου τροχοφόρο και απεριόριστο πάρκινγκ.
Ευρίσκεται στο Εμπορικό Κέντρο Πανάγου (Από Την Πίσω Πλευρά) επί της Γ. Σεφέρη 108 πλησίον του νέου νοσοκομείου.

Πληροφορίες Τηλ. 6932 612032

ΜΧΠΚΤΗ016

ΠΩΛΕΙΤΑΙ

από ιδιώτη

NISSAN PATHFINDER

2500 cc DIESEL, 9 μηνών, ελληνικής αντιπροσωπείας.
Αριστη κατάσταση • Δεκτός έλεγχος
ΤΙΜΗ 39.000€

Πληρ. τηλ. 2241021113, 6944311336

ΜΧΠΕΜΠ469

ΑΝΕΓΕΡΣΙΣ Α.Ε.

ΟΙΚΟΔΟΜΙΚΕΣ & ΕΜΠΟΡΙΚΕΣ ΕΠΙΧΕΙΡΗΣΕΙΣ

ΠΩΛΟΥΝΤΑΙ

1. **ΚΑΤΑΣΤΗΜΑ** 75 τ.μ. με θέση στάθμευσης στην Κων. Τσαλδάρη.
2. **ΔΙΑΜΕΡΙΣΜΑ** 129 τ.μ. στον β' όροφο με θέση στάθμευσης στην Κων. Τσαλδάρη.
3. **ΔΙΑΜΕΡΙΣΜΑ** 135 τ.μ. ρετιρέ με θέση στάθμευσης στην Κων. Υδραίου.
4. **ΜΟΝΟΚΑΤΟΙΚΙΕΣ** 135 τ.μ. στην περιοχή Γεννάδι.
5. **ΜΟΝΟΚΑΤΟΙΚΙΕΣ** 80 και 90 τ.μ. στα Λειβάδια Τήλου.

ΑΝΑΛΑΜΒΑΝΟΥΜΕ:
ΑΝΤΙΠΑΡΟΧΕΣ-ΑΓΟΡΕΣ
ΟΙΚΟΠΕΔΩΝ-ΑΝΤΑΛΛΑΓΕΣ

Αλεξανδρουπόλεως 2 • Ρόδος
Τηλ. 2241067267/Fax: 2241061297

ΜΕ ΤΗΝ ΠΟΛΥΕΤΗ ΠΕΙΡΑ
ΤΟΥ ΝΙΚΟΛΑΟΥ ΜΙΧΑΛΗ
ΤΗΛ. 6936550251

ΥΠΕΥΘΥΝΟΣ
ΝΙΚΟΛΑΟΥ ΦΩΤΗΣ
ΤΗΛ. 6936550250

AE955

Το *Kiotari Watersportcenter*

ΠΩΛΕΙ

1) 2 **καταμαράν** Dart 18, άσπροι πλωτήρες, άσπρο πανί, μήκος 5,50m, πλάτος 2,25m, επιφάνεια πανιού περίπου 20m², έτος κατασκευής 1994, σε καλή κατάσταση. Τιμή: 2.800€ ανά σκάφος

2) **Ταχύπλοο:** A. Hellas, μήκος 4,90 m, πλάτος 2m, κατάλληλο για εξωλέμβια μηχανή μέχρι 150 ίππους. Τιμή: 1.800€

3) **Σκάφος** για Parasailing (θαλάσσιο αλεξίπτωτο) αυθεντικό Paracraft Patriot 25, με μηχανή 285 ίππων, συν τρία αλεξίπτωτα με ζώνες. Μήκος 7,5m, πλάτος 2,35m. Τιμή:15.000€

4) **Ταχύπλοο** Ski Nautique,μοντέλο 196, έτος κατασκευής, 2004, 330 ίππων ειδικό για θαλάσσιο σκι και Wakeboard με μπάρα εκμάθησης και χρώματος κίτρινο-μαύρο. Τιμή 19.000€

5) **JET SKI** (YAMAHA WAVE RUNNER XL700) 700 κυβικά, 80 ίπποι, δίχρονο. Μοντέλο 2002 με καινούργια τοποθετημένη μηχανή το 2004, τριθέσιο και σε καλή κατάσταση. Χρώμα: πράσινο-άσπρο. Τιμή 3.900€ με τρέιλερ.

Για περισσότερες πληροφορίες επικοινωνήστε με τα τηλέφωνα
6946455458 ή 6946701490

ΜΑΤ4335(Γ)

my oxygen

Το **"MY OXYGEN"** είναι ένα πολυδύναμο κέντρο άθλησης που βρίσκεται στην πόλη της Ρόδου. Ο στόχος μας είναι το εξειδικευμένο προσωπικό μας να προσφέρει τις καλύτερες υπηρεσίες, σε όλους εκείνους που επιθυμούν να έχουν καλή φυσική κατάσταση, μέσα σε ένα άριστα διαμορφωμένο περιβάλλον.
Επιδίωξη του ανθρώπινου δυναμικού μας, είναι να καθοδηγήσει και να παρακινήσει τα μέλη μας στην επίτευξη του στόχου, που είναι να αποκτήσουν περισσότερη δύναμη, καλύτερη αντοχή, και ευεξία ενάντια στο stress της καθημερινότητας.
Γνώση και εμπειρία, όπως και η συνεχής ενημέρωση για τη νεώτερη έρευνα στον τομέα μας, είναι απαραίτητα στοιχεία που διακρίνουν το ανθρώπινο δυναμικό μας.
Στο χώρο μας εργαζόμαστε διαρκώς, για να προσφέρουμε με επαγγελματισμό, την καλύτερη ποιότητα υπηρεσιών γυμναστικής, σε ένα ευχάριστο και οικείο περιβάλλον.
Τα μέλη μας είναι τα σημαντικότερα πρόσωπα στο κέντρο μας.
Λόγω υψηλής ζήτησης, αναζητούμε άτομα για να καλύψουν τις ακόλουθες θέσεις εργασίας:
1. **ΥΠΕΥΘΥΝΟΣ ΥΠΟΔΟΧΗΣ** με βασική προϋπόθεση την κοινωνικότητα και την ευχέρεια λόγου. Παρέχονται σεμινάρια και ένας θαυμάσιος χώρος εργασίας.
2. **ΥΠΕΥΘΥΝΟΣ-Η ΔΗΜΟΣΙΩΝ ΣΧΕΣΕΩΝ** για τη θέση του Σύμβουλου εγγράφων με πείρα στις πωλήσεις και απαραίτητα προσόντα την κοινωνικότητα και την ευχέρεια λόγου. Δυνατότητες ανέλιξης. Μισθός ικανοποιητικός και bonus.
3. **ΓΥΜΝΑΣΤΕΣ** για την επίβλεψη στην αίθουσα οργάνων και Aerobic Instructors κάτοχοι πτυχίου. Τ.Ε.Φ.Α.Α. ή ιδιωτικής σχολής. Παρέχονται σεμινάρια, δυνατότητες εξέλιξης και ένας θαυμάσιος χώρος εργασίας.

Για περισσότερες πληροφορίες παρακαλώ επικοινωνήστε στο τηλ. 22410 70510-11
fax 22410 70512
Για αιτήσεις και κατάθεση βιογραφικών η διεύθυνσή μας είναι Αυστραλίας 48-Ρόδος

ΜΧΠΠΑΡ067

ΕΥΡΩΣΤΕΓΑΣΤΙΚΗ

ΚΤΗΜΑΤΟΜΕΣΙΤΙΚΟ ΓΡΑΦΕΙΟ - ΧΑΤΖΗΜΑΡΚΟΣ Ν. ΓΕΩΡΓΙΟΣ
Θ. ΣΟΦΟΥΛΗ 153 – Τ.Κ. 85100 ΡΟΔΟΣ
Πληροφορίες στο κιν. 6973331692.
Τηλ. Γραφείου : 22410-29016.

ΠΩΛΟΥΝΤΑΙ ΚΑΙΝΟΥΡΓΙΑ ΔΙΑΜΕΡΙΣΜΑΤΑ ΛΟΥΞ ΚΑΤΑΣΚΕΥΗΣ

1. ΜΙΧ. ΠΕΤΡΙΔΗ: Διαμερίσματα 112 τ.μ. και 118 τ.μ. ισόγεια, 1ου, 2ου και 3ου ορόφου από 246.000 euro έως 277.000 euro, με 3 υπνοδωμάτια, 2 μπάνια, ηλιακό, δορυφορική, ατομική θέρμανση πετρελαίου, air condition σε όλα τα δωμάτια, θυροτηλεόραση, πόρτες ασφαλείας, ιδιόκτητη αποθήκη, ιδιόκτητο γκαράζ και σύνδεση στο κεντρικό δίκτυο.
2. ΡΟΔΙΝΙ: Διαμέρισμα 100 τ.μ., 1ου ορόφου - 3 υπνοδ. - τιμή 185.000 EURO
3. ΡΟΔΙΝΙ: Διαμέρισμα 100 τ.μ., ρετιρέ, 3ου ορόφου, 3 υπνοδωματίων - τιμή 190.000 EURO
4. ΡΟΔΙΝΙ: Διαμέρισμα 80 τ.μ., 1ου ορόφου, 2 υπνοδωματίων - τιμή 150.000 EURO
5. ΠΤΟΛΕΜΑΙΩΝ: Διαμερίσματα υπό κατασκευή 3 υπνοδωματίων 100 τ.μ. και 107 τ.μ. Τιμή 200.000 EURO
6. ΕΞΑ: Καινούργια διαμερίσματα 103 τ.μ. σε μικρή πολυκατοικία 1ου ορόφου με 3 υπνοδωμάτια και δύο μπάνια, ιδιόκτητο parking και αποθήκη. Τιμή 205.000 EURO
7. ΤΡΙΑΝΤΑ: Ισόγειο διαμέρισμα 115 τ.μ. με 2 υπνοδωμάτια, με μεγάλες βεράντες και 2 θέσεις πάρκιν αποκλειστικής χρήσης. Τιμή 210.000 euro.
8. ΤΡΙΑΝΤΑ: Ισόγειο διαμέρισμα 100 τ.μ. με 2 υπνοδωμάτια, με ιδιόκτητη αυλή 100 τ.μ. Τιμή 180.000 euro
9. ΑΣΓΟΥΡΟΥ : Γκαρσονιέρα 40 τ.μ – 2ου ορόφου – τιμή : 55.000 EURO.

ΠΩΛΟΥΝΤΑΙ ΜΕΤΑΧΕΙΡΙΣΜΕΝΑ ΔΙΑΜΕΡΙΣΜΑΤΑ

10. ΜΙΧ. ΠΕΤΡΙΔΗ: Διαμέρισμα 80 τ.μ. με 2 υπνοδ, σαλόνι, κουζίνα, μπάνιο. Τιμή 88.000 EURO
11. ΑΣΣΩΝΗΣ: Διαμέρισμα 2ου ορόφου (ρετιρέ) 80 τ.μ. 2 ετών σε άριστη κατάσταση, 2 υπνοδωματίων και μικρή αποθήκη. Τιμή 155.000 EURO
12. ΑΝΑΛΗΨΗ: Διαμέρισμα 50 τ.μ. 1ου ορόφου, με 1 υπνοδωμάτιο, σαλοκουζίνα, μπάνιο, σε άριστη κατάσταση. Τιμή 70.000 EURO
13. ΑΝΑΛΗΨΗ: Διαμέρισμα 2ου ορόφου 80 τ.μ. σε άριστη κατάσταση, 2 υπνοδωματίων, σαλόνι, κουζίνα, μπάνιο και μικρή αποθήκη. Τιμή 125.000 EURO
14. ΜΗΤΡΟΠΟΛΗ: Ισόγειο διαμέρισμα 96 τ.μ. (χαρακτηρισμένο ως αποθήκη) με 2 υπνοδωμάτια, με 50 τ.μ. κήπο, σε άριστη κατάσταση, πλήρως επιπλωμένο.
15. ΑΓ. ΑΠΟΣΤΟΛΩΝ υπερυψωμένο ισόγειο 93 τ.μ. με 2 υπνοδωμάτια και ένα μικρότερο κατάλληλο και για γραφείο, με ιδιόκτητη αυλή, αυτόνομη είσοδο, μεγάλη βεράντα και αποθήκη κατάλληλη και για μετατροπή σε γκαρσονιέρα. Τιμή 125.000 EURO
16. ΚΟΣΚΙΝΟΥ: Διαμέρισμα 90 τ.μ. διαμορφωμένο ως μεζονέτα (45 τ.μ. ισόγειο και 45 τ.μ. όροφος) με 2 υπνοδ. 12 ετών, με τζάκι, σε άριστη κατάσταση, με υπόγειο 45 τ.μ. και αέρινη στήλη για επιπλέον όροφο των 45 τ.μ. Τιμή 140.000 EURO
17. ΑΠΩΝ ΑΠΟΣΤΟΛΩΝ: Ισόγειο διαμέρισμα 65 τ.μ. 20ετίας, ανακαινισμένο με τζάκι, 3 υπνοδωματίων και αποθήκη 20 τ.μ. Τιμή 130.000 EURO
18. ΙΑΛΥΣΟΣ: Διαμέρισμα 1ου ορόφου 70 τμ. με 2 υπνοδ., σαλόνι, κουζίνα, μπάνιο. Τιμή 80.000 EURO
19. ΠΑΣΤΙΔΑ: Μονοκατοικία με σοφίτα, συνολικά 105 τ.μ. πλήρως ανακαινισμένη, εντός οικισμού, με 2 υπνοδωμάτια, σαλόνι, κουζίνα, μπάνιο, σε άριστη κατάσταση, με ιδιόκτητο χώρο parking, και επιπλέον οικοδομήσιμο οικόπεδο 130 τ.μ. με δόμηση 95 τ.μ. Τιμή 120.000 EURO

ΠΩΛΟΥΝΤΑΙ ΜΟΝΟΚΑΤΟΙΚΙΕΣ – ΜΕΖΟΝΕΤΕΣ

20. ΚΟΣΚΙΝΟΥ: Μονοκατοικία έως και μπετά 150 τ.μ. σε 800 τ.μ. οικόπεδο. Τιμή 150.000 EURO
21. ΚΟΣΚΙΝΟΥ: Τριώροφες μονοκατοικίες 175 τ.μ. σε 1.000 τ.μ. οικόπεδο σε μπετά 150.000 EURO ή έως και μαρμαροσοβά 180.000 EURO
22. ΠΑΣΤΙΔΑ: Μονοκατοικίες σε μπετά 135 τ.μ. κύριοι χώροι και 18 τ.μ. ημιυπαίθριων, με 3 υπνοδωμάτια και 2 μπάνια με οικόπεδο 350 τ.μ. περιγραφόμενο με τοιχία. Τιμή 135.000 EURO.
23. ΠΑΣΤΙΔΑ: Εξοχικές διώροφες μονοκατοικίες 125 τ.μ., 3 υπνοδωματίων, με επιπλέον δόμηση 75 τ.μ., σε οικόπεδο 400 τ.μ. Περιφραγμένο με τοιχία και θέση parking. Υπό κατασκευή, παραδίδονται τελειωμένες. Τιμή 215.000 EURO.
24. ΚΑΛΥΘΙΕΣ: Από Καλυθιές προς Ψίνθο. Μεζονέτες σε μπετά 110 τ.μ. σε 400 τ.μ. οικόπεδο. Τιμή 90.000 EURO

ΠΩΛΟΥΝΤΑΙ ΚΑΤΑΣΤΗΜΑΤΑ

25. ΚΑΜΕΙΡΟΥ: Κατάστημα 42 τ.μ. πωλείται ως έχει ένας και κτίσματα. Τιμή 80.000 EURO.
26. ΚΑΜΕΙΡΟΥ: Κατάστημα 60 τ.μ. μισθωμένο προς 350 euro, κατάλληλο για εισοδημα. Τιμή 90.000 EURO.

ΠΩΛΟΥΝΤΑΙ ΕΞΟΠΛΙΣΜΕΝΕΣ ΕΠΙΧΕΙΡΗΣΕΙΣ

27. ΝΙΟΧΩΡΙ: Επιχείρηση υγειονομικού ενδιαφέροντος με 40 τ.μ. αυλή. Τιμή 35.000 EURO και μίσθωμα 750 EURO
28. ΠΕΥΚΟΙ : Πωλείται επιχείρηση fast food - γυράδικο 50 τ.μ. πλήρως εξοπλισμένη, με μεγάλη αυλή με τραπεζοκαθίσματα στην πλατεία Λοιθάρικα Πευκων. Τιμή 25.000 EURO – Μίσθωμα 600 EURO .
29. ΠΑΛΙΑ ΠΟΛΗ : Πωλείται επιχείρηση 15 τ.μ – τιμή : 65.000 EURO. - σε πολύ εμπορικό πόστο .

ΠΩΛΟΥΝΤΑΙ ΚΤΗΜΑΤΑ – ΟΙΚΟΠΕΔΑ

30. ΜΙΧΑΗΛ ΠΕΤΡΙΔΗ: Οικόπεδο 330 τ.μ. με συντελεστή0,8 στην οδό Πειραιώς Τιμή 250.000 EURO.
31. ΠΑΣΤΙΔΑ: Οικόπεδο εντός οικισμού 300 τ.μ. με δόμηση 300 τ.μ. Τιμή 60.000 EURO
32. ΠΑΣΤΙΔΑ Στο νέο δρόμο προς Μαριτσα οικόπεδο 1.500 τ.μ. με συνολική δόμηση 150 τ.μ. με απεριόριστη θέα και θέα θάλασσα. Τιμή 80.000 EURO με άδεια οικοδομής. Η πωλούνται έως και μπετά. Τιμή 130.000 EURO.
33. ΠΑΣΤΙΔΑ: Οικόπεδο 2.030 τ.μ. εντός ζώνης στους πρόποδες Φλερήμου. Τιμή 150.000EURO.
34. ΕΞΑ:Οικόπεδο 160 τ.μ. με δόμηση για τριώροφη μεζονέτα συνολικά 195 τ.μ. και κτήο. Τιμή 80.000 EURO.
35. ΚΑΛΛΙΘΕΑ : Οικόπεδο 825 τ.μ με άδεια οικοδομής 108 τ.μ – τιμή: 120.000 EURO.
36. ΡΟΔΟΥ-ΛΙΝΔΟΥ: Οικόπεδο εφαπτόμενο επί της οδού, 4.000 τ.μ. Με την άδεια οικοδομής για καταστήματα με υπόγειο 400 τ.μ., ισόγειο 400 τ.μ. και όροφο 300 τ.μ. Τιμή 330.000 ευρω.
37. ΡΟΔΟΥ-ΛΙΝΔΟΥ: Οικόπεδο 3.400 τ.μ. εφαπτόμενο επί της οδού, με πρόσωπο 107 τ.μ. Τιμή 350.000 ευρώ.
38. ΨΙΝΘΟΣ: Πευκόφυτη έκταση 60 στρέμματα. Τιμή 60.000 ευρο.
39. ΨΙΝΘΟΣ : Κτήμα 8 στρ.- 7 χιλιόμετρα από το χωριό - τιμή: 25.000 EURO.
40. ΚΡΗΤΗΝΙΑ: Οικόπεδο 1.400 τ.μ., εντός οικισμού με δόμηση 400 τ.μ. Τιμή 35.000 EURO.

ΒΙΟΤΕΧΝΙΚΟΙ ΧΩΡΟΙ – ΑΠΟΘΗΚΕΣ

41. ΑΝΑΛΗΨΗ: Πωλείται πάνω στον κεντρικό δρόμο, υπόγειος χώρος 160 τ.μ. τιμή 100.000 EURO.
42. ΤΣΑΪΡΙ: Βιοτεχνικό κτίριο 300 τ.μ. σε μπετά, με επιπλέον δόμηση 2 ορόφων των 300 τ.μ. έκαστος. Τιμή 170.000 EURO
43. ΤΣΑΪΡΙ: Στον νέο δρόμο προς αεροδρόμιο, βιοτεχνικό κτίριο 900 τ.μ. σε 3 ορόφους των 300 τ.μ. Οι 2 όροφοι πλήρεις και ο 3ος σε μπετά. Τιμή 550.000 EURO
44. ΑΣΓΟΥΡΟΥ: Αποθήκη 400 τ.μ. απαπερατωμένη. Τιμή 352.000 EURO.

● **ΖΗΤΟΥΝΤΑΙ ΓΙΑ ΑΓΟΡΑ** ●
ΜΕΤΑΧΕΙΡΙΣΜΕΝΑ ΔΙΑΜΕΡΙΣΜΑΤΑ

AE0101

"ΠΩΛΟΥΝΤΑΙ"
ΚΑΤΑΣΤΗΜΑΤΑ ΚΑΙ ΚΑΤΟΙΚΙΕΣ ΜΕ ΥΠΟΓΕΙΑ ΑΠΟΘΗΚΗ & ΓΚΑΡΑΖ

Στο "ΜΗΔΕΙΑ"
Θεσσαλονίκης & Καστοριάς (γωνία)
μπροστά στο πάρκο



AE1284

Μελέτη: Δημήτρης Αδαμάκης - Βαρβάρα Στεφανίδου - Αρχιτέκτονες ARCH-Net τηλ. 22410 29188

ΚΑΤΑΣΚΕΥΗ: Γ. ΚΑΣΤΡΗΣΙΟΣ Αρχιτέκτονας τηλ. 6979228091, 22410 34314

ΕΡΓΑΣΤΗΡΙΟ ΕΛΕΥΘΕΡΩΝ ΣΠΟΥΔΩΝ ΗΛΕΚΤΡΟΝΙΚΩΝ ΥΠΟΛΟΓΙΣΤΩΝ

Program PM

ΕΠΙΣΗΜΟ ΕΞΕΤΑΣΤΙΚΟ ΚΕΝΤΡΟ ΤΗΣ ECDL HELLAS

ECDL Diploma

ΤΜΗΜΑΤΑ ΓΙΑ:
Παιδιά
Ενήλικες
Αρχάριους
Επαγγελματίες

Ανεύρεση Εργασίας

ΕΝΤΑΤΙΚΑ ΜΑΘΗΜΑΤΑ COMPUTER

ΕΓΓΡΑΦΕΣ ΤΩΡΑ

Μανώλης Ι. Σοφίλλας
Τηλ.(22410)31761
ΚΟΔΡΙΓΚΤΩΝΟΣ 91 - ΡΟΔΟΣ

ΧΠ941

ΖΗΤΕΙΤΑΙ

προσωπικό

κατά προτίμηση άντρες
για το ψητοπωλείο

Σούρτα Φέρτα

που βρίσκεται στη περιοχή
Καρακόνερο

Πληροφορίες κα Ερμεριτα
στα τηλ. **2241064722** (από 12 το μεσημέρι) ή στο κινητό **6936654432**

ΜΑΤ4404(Γ)

έτοιμοι για ΚΤΕΟ;
τώρα ΚΤΕΟ σε 25 λεπτά!

AUTOVISION

Ιδιωτικό ΚΤΕΟ Ρόδου
για ραντεβού..22410 67677
ανοιχτά απογεύματα και σάββατο, όλα τα παράβολα αγοράζονται στο ΚΤΕΟ

ΑΕ1318

ΠΡΟΓΡΑΜΜΑ ΠΡΟΣΚΛΗΣΗΣ ΟΧΗΜΑΤΩΝ Ν. ΔΩΔ/ΣΟΥ
- Τον Σεπτέμβριο ΡΟΖ 9501 εώς ΡΟΖ 9999 και ΡΟΗ 1000 εώς 2500
! ! ! ! ! ! ! ! ! - Τον Οκτώμβριο ΡΟΗ 2501 εώς ΡΟΗ 4500

Η ΜΗ ΔΙΕΝΕΡΓΕΙΑ ΤΕΧΝΙΚΟΥ ΕΛΕΓΧΟΥ ΤΟΥ ΟΧΗΜΑΤΟΣ ΣΑΣ (ΚΤΕΟ) ΜΕΣΑ ΣΤΙΣ ΠΡΟΘΕΣΜΙΕΣ, ΑΠΟΤΕΛΕΙ ΠΑΡΑΒΑΣΗ (ΚΟΚ 86) ΚΑΙ ΤΙΜΩΡΕΙΤΑΙ ΑΠΟ ΤΙΣ ΑΡΧΕΣ ΜΕ ΠΡΟΣΤΙΜΟ 334 ΕΥΡΩ ΚΑΙ ΑΦΑΙΡΕΣΗ ΠΙΝΑΚΙΔΩΝ

ΣΤΑΥΡΙΑΣ

ΚΑΤΑΣΚΕΥΕΣ ΤΗΛ. 22410 - 60770 ΚΙΝ. 6944 - 677700





ΘΕΣΗ : ΣΟΡΩΝΗ
- ΕΝΤΟΣ ΟΙΚΙΣΜΟΥ
- ΣΕ ΠΡΟΝΟΜΙΑΚΗ ΘΕΣΗ
- ΔΙΩΡΟΦΕΣ ΚΑΤΟΙΚΙΕΣ ΑΠΟ 105 -135 Τ.Μ.
- ΑΡΙΣΤΗ ΚΑΤΑΣΚΕΥΗ

ΟΛΟΚΛΗΡΩΜΕΝΕΣ
ΑΠΟ 180.000,00 €
ΚΑΙ ΜΕ
- ΔΙΑΜΟΡΦΩΜΕΝΟΥΣ ΕΞΩΤΕΡΙΚΟΥΣ ΧΩΡΟΥΣ (ΑΥΛΕΣ , ΠΑΡΚΙΝΓΚ, ΚΗΠΟ)
- ΠΕΡΙΤΟΙΧΙΣΜΕΝΟ ΟΙΚΟΠΕΔΟ
- ΑΤΟΜΙΚΟ ΒΟΘΡΟ
- ΥΠΟΓΕΙΕΣ ΣΥΝΔΕΣΕΙΣ ΜΕ ΟΛΕΣ ΤΙΣ ΠΑΡΟΧΕΣ (ΥΔΡ. ΗΛΕΚΤ. ΤΗΛ.)

ΑΕ 1905



ΚΤΗΜΑΤΟΜΕΣΙΤΙΚΟ ΓΡΑΦΕΙΟ

ΑΙΓΑΙΟΚΤΗΜΑΤΙΚΗ

ΕΠΙΛΕΓΜΕΝΕΣ ΠΡΟΤΑΣΕΙΣ ΑΚΙΝΗΤΩΝ

ΔΙΑΜΕΡΙΣΜΑΤΑ

(ΔΔ)=ΔΑΝΕΙΑ ΔΕΚΤΑ
-38τμ καινούργια γκαρσονιέρα στο Καρακόνερο 85.000€ (ΔΔ)
-46τμ μετ/σμένο (υπ.με αυλη1υπν) Υψηλάντου 50.000€
-48τμ καινούργιο(ισόγ.με αυλή) Καρακόνερο 110.000€ (ΔΔ)
-50τμ καινούργιο στο Νισχώρι 100.000€ (ΔΔ)
-55τμ καινούργιο στο Νισχώρι 110.000 € (ΔΔ)
-60τμ ρετιρέ/ απερ/στη θέα/τεράστιες βεράντες/Τσαλδάρη 150.000€ (ΔΔ)
-60τμ καιν/γριο (β΄ορ,1υπν) Ιαλυσό 110.000€ (ΔΔ)
-74τμ μετ/νο (ημ/γειο) κοντά Πατρ Αθηναγόρα 80.000€
-75τμ καινούργιο στο Καρακόνερο 150.000€
-78τμ καινούργιο (ισόγειο) Καρακόνερο 175.000€ (ΔΔ)
-80τμ μετ/νο (β΄ορόφου) Ανάληψη 125.000€ (ΔΔ)
-81τμ καινούργιο (υπ/νο ις) στους Δασκάλους 155.000€ (ΔΔ)
-82τμ καιν/γριο (,2 υπν)Αραπάκι 150.000€
-82τμ καινούργιο (2υπν) ισόγειο στ΄Αφάντου 88.000€
-82τμ μεταχ/σμένο (υπ) στην Ακαδημία 100.000€
-85τμ καινούργιο στ΄ Αφάντου 130.000€ (ΔΔ)
-86τμ καιν/γριο (3υπν) στην Ιαλυσό 155.000€ (ΔΔ)
-87τμ καιν/γριο (2υπν)Τρείς 166.000€ (ΔΔ)
-89τμ καινούργιο λούξ (α΄ορ) Μιχ Πετρίδη 180.000€ (ΔΔ)
-92τμ καινούργιο διαμ/σμα στους Τρείς (2υπν) 165.000€ (ΔΔ)
-95τμ (2υπν)και 84τμ απ/κη στην Κένεντυ με απερ/στη θέα 220.000€ (ΔΔ)
-97τμ (3υπν) μετ/νο. στο Καρακόνερο 210.000€ (ΔΔ)
-98τμ (2υπν) καινούργιο οροφοδιαμέρισμα Ανάληψη 185.000€ (ΔΔ)
-100τμ καινούργιο ορ/σμα (3υπν)Καρακόνερο 210.000€ (ΔΔ)
-102τμ καιν/γριο (3υπν) Μίρα Μάρε (γκαράζ-2WC-απ/κη) 205.000€ (ΔΔ)
-114τμ καινούργιο (α όρ-3υπν) Καρακόνερο 220.000€ (ΔΔ)
-118τμ καινούργιο (3υπν Μ.Πετρίδη 215.000€ (ΔΔ)
-125τμ καινούργιο (3υπν) στο Καρακόνερο 240.000Ε (ΔΔ)
-125τμ μεταχ/νο (3υπν) β΄οροφο Ανάληψη 180.000€ (ΔΔ)
-140τμ (3 γκαρσονιέρες) καινούργιες-απεριόριστη θέα Κοσκινού 130.000€
-185τμ μεταχ/νο λουξ ρετιρέ (3υπν) στην Μιχ Πετρίδη 300.000€ (ΔΔ)
-ΟΙΚΟΔΟΜΗ 6 διαμερισμάτων (υπο ανέγερση) στους Τρείς
-ΚΤΙΡΙΟ 8 γκαρσονιερών καινούργιο των 38τμ έκαστη στο Καρακόνερο.

ΜΕΖΟΝΕΤΕΣ-ΜΟΝΟΚΑΤΟΙΚΙΕΣ

-49τμ ισόγειο με πατάρι 20τμ διώροφη μεζονέτα στην Βενετοκλέων 100.000€
-55τμ βοηθητικός χώρος με 10τμ δική του αυλή στην πρ/ση Αννης Μαρίας 75.000€
-56τμ παλιό σπίτι /εξτρα κάλυψη 89τμ/ οικ/δο 182τμ Στρ.Ζήση 80.000€
-65τμ μεζονέτα/2 τζάκια/εξτρα δόμηση/Παραδείσι 83.000€ (ΔΔ)
-70τμ μον/κια,σε 120τμ οικόπεδο (Σ.Δ.1,2) Αρχάγγελο 94.000€ (ΔΔ)
-74τμ μονοκατοικια σε 400τμ οικόπεδο,Δαματρια 85,000€ (ΔΔ)
-80τμ διώροφη μονοκατοικία καινούργια στη Μαλώνα 160.000€ (ΔΔ)
-80τμ μονοκατοικια (με σοφίτα) Παστίδα 130.000€ (ΔΔ)
-80τμ διώροφη μονοκατοικια (χωρις αυλή) Παραδείσι 60.000€
-85τμ μονοκατοικία 2 ορόφων /2wc/ εξτρά δόμηση/Παραδείσι 148.000€ (ΔΔ)
-90τμ διώροφη καινούργια μεζ/τα στ΄Αφάντου 150.000€ (ΔΔ)
-92τμ μεζονέτα κολώνες Γεννάδι 80.000Ε (ΔΔ)
-125τμ μεζονετα (3 ετων) στην Ιαλυσό 215.000€ (ΔΔ)
-130τμ μεζονετα σε 250τμ οικ/δο σε μπετα στην Παστίδα 110.000 (ΔΔ)
-133τμ καινούργια μον/κία αν/τη σε 1.333τμ οικ/δο στους Πευκους της Λίνδου 300.000€ (ΔΔ)
-134τμ μονοκατοικια (4υπν) καινούργια στο Γεννάδι 190.000€ (ΔΔ)
-135τμ (+40τμ απ/κη) Κοσκινού καινούργια μον/κια 265.000€ (ΔΔ)
-140τμ καινούργια μεζονέτα στην Ιαλυσό 190.000Ε (ΔΔ)
-140τμ μονοκατοικία καινούργια στην Παστίδα 200.000€ (ΔΔ)
-140τμ μονοκατοικία στους Τρείς σε 1 στρ (υπό κατ/σκευή)
-140τμ μονοκατοικία στην Ιαλυσό σε 350τμ οικ/δο,(υπό κατ/σκευή)
-142τμ παλιά μον/κία στο Νισχώρι (Ρόδο) με εξτρα δόμηση 180.000€ (ΔΔ)
-156τμ μεζονέτα καινούργια (Καρακόνερο) Ρόδο 380.000€ (ΔΔ)
-158τμ μεζονετα σε 340τμ οικ/δο στην Παστίδα 135.000€ (ΔΔ)
-165τμ μεζ/τα σε μπετά στους Τρείς 165.000€ (ΔΔ)
-180τμ μεζονέτα καιν/γρια κοντα στο ΙΚΑ (λεωφ Ρόδου-Λίνδου) 330.000€ (ΔΔ)
-190τμ μον/κία καινούργια στα Κοσκινού σε 650τμ οικ/δο 250.000€ (ΔΔ)
-200τμ μονοκατοικια καινούργια σε 1στρ στ΄ Ασγούρου 330.000€ (ΔΔ)
-200τμ μεζονέτα καινούργια σε 400τμ οικ/δο στην Κρεμαστή 280.000€ (ΔΔ)
-211τμ μονοκατοικία καινούργια στ΄ Αφάντου 259.000€ (ΔΔ)
-212τμ μεζονέτα σε μπετά σε οικ/κό συν/σμό στην Καίρ 155.000€ (ΔΔ)
-216τμ μονοκατοικία σε 1στρ Ασγούρου σε μπετα 165.000 (ΔΔ)
-220τμ μονοκατοικία σε μπετά στις Καλυθιές σε 1.100τμ οικ/δο 130.000€ (ΔΔ)
-236τμ διώροφη καινούργια μον/κία στη Θολό σε 2.174τμ οικ/δο κτίζει άλλα 764τμ 250.000€ (ΔΔ)
-237τμ μεζονέτα καινούργια (Δασκάλους) Ρόδο 430.000€ (ΔΔ)
-260τμ καινούργια ανεξάρτητη μονοκατοικία σε μπετα Καλυθέα-Κοσκινού σε οικόπεδο 4στρ (2στρ χρήση) με απεριόριστη θέα 270.000 € (ΔΔ)
-315τμ. μονοκατοικία (2 ετών) σε 1 στρ στα Κοσκινού 500.000€ (ΔΔ)

ΚΑΤΑΣΤΗΜΑΤΑ-ΑΠΟΘΗΚΕΣ-ΓΡΑΦΕΙΑ-ΠΑΝΣΙΟΝ

-22,45τμ(καθαρή επιφάνεια) γραφείο επί της Αμμοχώστου 56.000€
-23 τμ κατάστημα (μισθωμένο) στο ΚΕΝΤΡΟ - ΜΑΝΔΡΑΚΙ 150.000€
-40τμ κατάστημα (μισθωμένο) με 70τμ υπόγεια αποθήκη κοντα στην Αννης Μαρίας 115.000€ (ΔΔ)
-50τμ κατάστημα στο ΚΕΝΤΡΟ - Μανδράκι 469.552€
-50τμ κατάστημα (μισθωμένο) στο Φαληράκι 120.000€
-52τμ (καθ/ρή επ/νεια) γραφείο επί της Αμμοχώστου 130.000€
-59τμ κατάστημα στο Νισχώρι 108.200€
-63τμ γραφείο στην Ακαδημία 140.000€
-70τμ κατάστημα επι της Λεωφ Ρόδου-Λίνδου 150.000€
-71τμ υπόγεια αποθήκη με ράμπα προέκταση Αννης Μαρία΄25.000€
-90τμ ισόγεια αποθήκη (διαμέρισμα) σε σοβά Ροδίνι 70.000€
-100τμ κατάστημα (μισθωμένο)Φαληράκι 220.000€
-105τμ κατάστημα επι της Λεωφ Ρόδου-Λίνδου 308.000€
-222τμ αποθήκη στο Νισχώρι 66.000€

ΟΙΚΟΠΕΔΑ

-200τμ εντός οικισμού στο Παραδείσι 50.000€
-209τμ εντός οικισμού Ανάληψη (ΣΔ 1) 150.000€
-320τμ εντός οικισμού Σορωνής 38.000€
-324τμ οικόπεδο στο Μηδεια (Σ.Δ 0.6) 200.000€
-340τμ οικ/κός συν/σμός πολυτέκνων Καρακόνερο 150.000€
-345τμ οικ/κός συν/σμός Αυτοστέγασης Καρακόνερο 150.000€
-2.000τμ εντός οικ/σμού Φανών -παραλία Μαή (κτίζει 1.600τμ) Τιμή 180.000 €
-4.000τμ και 7.000τμ Καλυθέα 292.000€ και 413.000€
-4.490 τμ κοντά στη θαλασσα Μαή -Φάνες 80.000€
-4.600τμ επί της λεωφ Καλυθέας με θέα 350.000€
-5.600τμ χωράφι με ελιές στον Αγ Σουλά 14.000€
-22.000τμ οικόπεδο (ιδανικό για ξενοδοχείο) με εφ/νο τμήμα επί της λεωφόρου Καλυθέας (προοπτική να ποιληθουν 45στ) τιμή 1.496.000€

ΕΝΟΙΚΙΑΖΟΝΤΑΙ ΔΙΑΜΕΡΙΣΜΑΤΑ - ΜΕΖΟΝΕΤΕΣ-ΜΟΝΟΚΑΤΟΙΚΙΕΣ

-30 τμ δίχωρη επιπλωμένη γκαρσονιέρα 6 χιλ λεωφ Ρόδου-Καλυθέας ενοίκιο 170€
-55τμ διαμέρισμα (1υπν) επιπλωμένο (α΄ορ) Πατρ. Αθηναγόρα ενοίκιο 330€
-110τμ διαμέρισμα β΄ορ Αγ Γεωργίου ΄Ανω (3υπν) 480€
-110 τμ ανεξάρτητη τριόροφη μονοκατοικία σε περιβόλι μέσα-γκαράζ-κήπο (3υπν) στην Ηλιούπολη ενοίκιο 650€
-130τμ διαμ/σμα με τζάκι -θέρμανση /2 WC-(2υπν/τια) στην Κορδικτώνος ενοίκιο 500€
-150 (4 υπν) διαμέρισμα β΄οροφος Κορδικτώνος 800€
-210τμ οροφοδιαμέρισμα α' ορόφου μονοκατοικίας στ΄ Ασγούρου (3 υπν),τζάκι ,θέρμανση,με θέα,ενοίκιο 800€
-300τμ ΠΥΡΓΟΣ (αρχοντικό) σε 5στρ οικόπεδο με στάβλο μέσα στην Ιαλυσό ενοίκιο 1.500€

ΕΝΟΙΚΙΑΖΟΝΤΑΙ ΚΑΤΑΣΤΗΜΑΤΑ-ΓΡΑΦΕΙΑ -ΑΠΟΘΗΚΕΣ

-20τμ κατάστημα με 20τμ πατάρι επί της ΣΩΚΤΑΤΟΥΣ -ΠΑΛΙΑ ΠΟΛΗ
-69τμ κατάστημα στο 6 χιλ/τρο Ρόδου-Καλιθέας με μεγάλη αυλή 500€
-150τμ α΄ορόφου γραφείο (5 δωματίων) στην Κορδικτώνος 800€
-500τμ ισόγεια αποθήκη 6χιλ Ρόδου-Καλιθέας 450 €

• ΖΗΤΟΥΝΤΑΙ ΓΙΑ ΑΓΟΡΑ ΜΕΤΑΧΕΙΡΙΣΜΕΝΑ ΔΙΑΜ/ΤΑ ΚΑΙ ΟΙΚΟΠΕΔΑ ΕΝΤΟΣ ΠΟΛΕΩΣ ΡΟΔΟΥ • ΑΜΕΣΗ ΠΩΛΗΣΗ • ΑΝΑΛΑΜΒΑΝΟΥΜΕ ΤΗΝ ΕΝΟΙΚΙΑΣΗ ΤΟΥ ΔΙΑΜ/ΤΟΣ ΣΑΣ ΣΕ ΠΟΛΥ ΣΥΝΤΟΜΟ ΧΡΟΝΙΚΟ ΔΙΑΣΤΗΜΑ.

ΡΕΝΑ ΒΑΖΟΥΚΟΥ ΚΑΙ ΣΥΝΕΡΓΑΤΕΣ
(ΜΕΣΙΤΗΣ ΑΣΤΙΚΩΝ ΣΥΜΒΑΣΕΩΝ)
ΩΡΕΣ ΓΡΑΦΕΙΟΥ 10-1 ΚΑΘΗΜΕΡΙΝΑ ΤΟ ΠΡΩΙ
ΔΙΕΥΘ. ΓΡΑΦΕΙΟΥ ΔΗΜ. ΘΕΟΔΩΡΑΚΗ 3
Τηλ. όλες τις ώρες της ημέρας (22410) 22943 FAX: 28838,
email.vazoukou@acn.gr

ΧΠ851

ΤΑΠΗΤΟΚΑΘΑΡΙΣΤΗΡΙΑ

ΠΑΝΕΛΛΑΔΙΚΟ ΔΙΚΤΥΟ

***Art Clean* EXPRESS**

Είμαστε λίιιι...γο πιο μπροστά από τους άλλους!

ΠΛΥΣΙΜΟ-ΑΠΟΛΥΜΑΝΣΗ-ΦΥΛΑΞΗ
ΧΑΛΙΩΝ- ΜΟΚΕΤΩΝ - ΣΑΛΟΝΙΩΝ *(και επί τόπου)*
ΠΑΠΛΩΜΑΤΑ - ΚΟΥΒΕΡΤΕΣ - ΦΛΟΚΑΤΕΣ
ΣΤΕΓΝΟ ΓΙΑ ΜΕΤΑΞΩΤΑ ΚΑΙ ΧΕΙΡΟΠΟΙΗΤΑ
ΑΔΙΑΒΡΟΧΟΠΟΙΗΣΕΙΣ & ΕΠΙΔΙΟΡΘΩΣΕΙΣ ΤΑΠΗΤΩΝ

ΠΑΡΑΛΑΒΗ - ΠΑΡΑΔΟΣΗ ΚΑΤ' ΟΙΚΟΝ

ΔΩΡΕΑΝ ΦΥΛΑΞΗ

ΑΛΑΦΑΚΗΣ ΤΑΣΟΣ
ΤΗΛ. ΧΩΡΙΣ ΧΡΕΩΣΗ
80011400400
ΤΗΛ. 2241082800-
ΚΙΝ. 6944350247
email: artclean@otenet.gr

ΧΠ2286

Τέλειο καθάρισμα χωρίς απογοήτευση

ΤΑΠΗΤΟΚΑ-ΘΑΡΙΣΤΗΡΙΑ

ΚΛΕΟΠΑΤΡΑ®

Ολοκληρωμένα προγράμματα υγιεινής και καθαρισμού προσαρμοσμένα στις ιδιαίτερες ανάγκες κάθε τάπητα

Με **διασφάλιση ποιότητας** στον καθαρισμό και φύλαξη σε χαλιά, μοκέτες, χειροποίητα Ανατολής, μεταξωτά, μάλλινα, φλοκάτες, παπλώματα και τάπητες 5ης γενιάς
ΑΔΙΑΒΡΟΧΟΠΟΙΗΣΗ ΑΝΤΙΣΤΑΤΙΚΟΤΗΤΑ
- Επιτόπου βιοκαθαρισμός στρωμάτων, σαλονιών και μοκετών
- Επιδιορθώσεις σε χειροποίητα χαλιά και μοκέτες

ΦΥΛΑΞΗ ΔΩΡΕΑΝ

Παραλαβή και παράδοση σε όλη την Ρόδο

Ενημερωθείτε για την συντήρηση των χαλιών σας με ειλικρίνεια και υπευθυνότητα
ΤΗΛ. 2241051996
ΚΙΝ. 6945793626
ΦΑΞ 2241051322
ΚΟΥΦΑΛΑΚΗΣ ΣΤΑΥΡΟΣ
Πιστοποιημένος τεχνικός καθαρισμού ταπήτων από τον Παγκόσμιο Οργανισμό Προστασίας Μαλλιού
WOOLSAFE

ΜΑΤ1570

ΠΑΛΛΑΣ 5 CINEMAS CENTER
28/09/2006 - 04/10/2006
www.cinemapallas.gr
Για κρατήσεις
22410 24475/70670
Δημοκρατίας 13, Ρόδος

ΣΕ 1η ΠΑΝΕΛΛΗΝΙΑ ΠΡΟΒΟΛΗ!!! ΟΙ ΣΚΛΗΡΟΙ ΤΟΥ ΜΑΪΑΜΙ MIAMI VICE
ΚΑΤΑΛΛΗΛΟ
Η περιπέτεια που δεν πρέπει να χάσει κανείς! Οι σκληροί του Μαϊάμι επιστρέφουν! Ο Colin Farrell και ο Jamie Foxx, στην ασυγκράτητη περιπέτεια της χρονιάς!!!
Αίθουσα RED 5
ώρες έναρξης: 17:20•20:00•22:40

ΣΕ 1η ΠΑΝΕΛΛΗΝΙΑ ΠΡΟΒΟΛΗ!!! FLYBOYS
ΚΑΤΑΛΛΗΛΟ
Από τον παραγωγό των "Μέρα ανεξαρτησίας" και "Πατριώτης" μια σπάνια επική παραγωγή, βασισμένη σε αληθινή ιστορία, για το θάρρος, τον ηρωισμό και τον έρωτα, στη δίνη του Α' Παγκόσμιου πολέμου! Με τους γνωστούς σας Ζαν Ρενό, Τζέιμς Φράνκο, Μάρτιν Χέντερσον και Τζένιφερ Ντέκερ.
Αίθουσα Interlingua 2 ώρες έναρξης: 17:20 • 20:00 • 22:40

ΗΜΕΡΕΣ ΣΕΠΤΕΜΒΡΙΟΥ A FEW DAYS IN SEPTEMBER
Μια περιπέτεια με άκρως ενδιαφέρουσα πλοκή γύρω από γεγονότα που όλοι γνωρίζουμε.
"11 Σεπτεμβρίου 2001. Ενας άνδρας γνώριζε τι θα συμβεί"
Με τους Ζιλιέτ Μπινός, Τζαν Τορτούρο, Νίκ Νόλτε και Σάρα Φόρεστερ.
ώρες έναρξης: (Σ.-Κ. 16:00) 18:10 • 22:35 Αίθουσα Allegro 3

SNAKES ON A PLANE ΦΙΔΙΑ ΣΤΟ ΑΕΡΟΠΛΑΝΟ
Η ταινία τρόμου που όλοι περιμέναμε!!! Προσοχή! Φίδια στο αεροπλάνο! Θα παγώσει το αίμα στις φλέβες σας!
Αίθουσα Personal Training Club 4 ώρα έναρξης: 20:20
Αίθουσα Allegro 3 ώρα έναρξης: 22:35

You, Me and Dupree ΣΤΟΥΣ ΔΥΟ ΤΡΙΤΟΣ ΔΕ ΧΩΡΕΙ
Νιόπαντροι και κρυμπάρος στο ίδιο σπίτι! Στους δύο τρίτος δε χωρεί! Μια ξέφρενη κωμωδία με τους γνωστούς σας Όουεν Γουίλσον, Ματ Ντίλον και Κέιτ Χάντσον σε απολαυστικούς ρόλους!
ΚΑΤΑΛΛΗΛΟ
Αίθουσα Cityplex 1 ώρες έναρξης: (Σ.-Κ. 16:00) 18:05 • 20:20 • 22:35

SUPERMAN RETURNS ΣΟΥΠΕΡΜΑΝ Η ΕΠΙΣΤΡΟΦΗ
ΚΑΤΑΛΛΗΛΟ
Αίθουσα Personal Training Club 4
Ο πιο αγαπημένος υπερ-ήρωας όλων των εποχών, επιστρέφει.
Η μεγαλύτερη υπερπαραγωγή της χρονιάς!!!
ώρα έναρξης: 19:40
5η ΕΒΔΟΜΑΔΑ ΕΠΙΤΥΧΙΑΣ!

the ant BULLY ΜΥΡΜΗΓΚΟΪΣΤΟΡΙΕΣ ΚΑΙ ΣΤΑ ΕΛΛΗΝΙΚΑ!!
Μία διασκεδαστική ταινία κινουμένων σχεδίων, που θα ενθουσιάσει τους μικρούς και ...μεγάλους μας φίλους!!!
Αίθουσα Personal Training Club 4
ώρες έναρξης// (Σ.-Κ. 16:00) 18:00

ΕΡΧΕΤΑΙ!!! ΜΕΙΝΕ ΖΩΝΤΑΝΟΣ STAY ALIVE
ΠΕΜΠΤΗ 5 ΟΚΤΩΒΡΙΟΥ
Το θρίλερ-τρόμου που όλοι περιμένουν!
Ετοιμασθείτε για μια συναρπαστική κινηματογραφική εμπειρία, που βολώνει τα όρια ανάμεσα στα video-games, τους θρύλους και την Μείνε Ζωντανός αν μπορείς!

UNITED93 ΠΤΗΣΗ 93
Μία αληθινή περιπέτεια βγαλμένη μέσα από τη ζωή! Την 11 Σεπτεμβρίου 2001, τέσσερα αεροπλάνα στοχεύουν τα σύμβολα των ΗΠΑ, της παγκόσμιας δύναμης του καπιταλισμού! Το τέταρτο δεν θα φθάσει ποτέ στο στόχο του! Η αληθινή ιστορία.
ΧΠ1987

METROPOL
22410 28400
INFORMATION - RESERVATIONS
ΠΛΗΡΟΦΟΡΙΕΣ - ΚΡΑΤΗΣΕΙΣ
ΕΒΔΟΜΑΔΙΑΙΟ ΠΡΟΓΡΑΜΜΑ weekly programme
28-04 Οκτωβρίου 2006
www.cinemametropol.gr

ΑΥΤΟΚΙΝΗΤΑ CARS
Στα ελληνικά με τους :
Σάκη Ρούβα, Βίκυ Καγιά
ΚΑΝΤΕ ΕΓΚΑΙΡΑ ΤΙΣ ΚΡΑΤΗΣΕΙΣ ΣΑΣ
ΩΡΑ ΕΝΑΡΞΗΣ / SHOW TIME 17:30
ΑΙΘΟΥΣΑ 1

ΣΤΑ ΒΗΜΑΤΑ ΤΟΥ ΠΑΘΟΥΣ STEP UP
Μία μουσικοχορευτική περιπέτεια, ένα ρομαντικό Μιούζικαλ στα χνάρια της ταινίας "Στον Πυρετό της Δόξας".
ΩΡΕΣ ΕΝΑΡΞΗΣ / SHOW TIMES 20:00, 22:30
ΑΙΘΟΥΣΑ 1

ΟΙ ΠΕΙΡΑΤΕΣ ΤΗΣ ΚΑΡΑΪΒΙΚΗΣ «ΤΟ ΣΕΝΤΟΥΚΙ ΤΟΥ ΝΕΚΡΟΥ» PIRATES OF THE CARIBBEAN «DEAD MAN'S CHEST»
Ο ΑΡΧΙΠΕΙΡΑΤΗΣ ΤΖΑΚ ΣΠΑΡΟΟΥ ΣΑΛΠΑΡΕΙ ΓΙΑ ΝΕΕΣ ΠΕΡΙΠΕΤΕΙΕΣ.
ΚΑΝΤΕ ΕΓΚΑΙΡΑ ΤΙΣ ΚΡΑΤΗΣΕΙΣ ΣΑΣ
ΩΡΕΣ ΕΝΑΡΞΗΣ / SHOW TIMES 19:00, 22:15
ΑΙΘΟΥΣΑ 2

GARFIELD 2
Ο πιό τεμπέλης γάτος του κόσμου επιστρέφει!
ΜΟΝΟ ΣΤΑ ΕΛΛΗΝΙΚΑ
ΚΑΝΤΕ ΕΓΚΑΙΡΑ ΤΙΣ ΚΡΑΤΗΣΕΙΣ ΣΑΣ
ΩΡΕΣ ΕΝΑΡΞΗΣ / SHOW TIMES 17:00, 18:45
ΑΙΘΟΥΣΑ 3

MY SUPER EX - GIRLFRIEND
Μία SUPER κωμωδία με την SUPER-GIRL ΟΥΜΑ ΘΕΡΜΑΝ
ΚΑΝΤΕ ΕΓΚΑΙΡΑ ΤΙΣ ΚΡΑΤΗΣΕΙΣ ΣΑΣ
ΩΡΕΣ ΕΝΑΡΞΗΣ / SHOW TIMES 20:30, 22:45
ΑΙΘΟΥΣΑ 3
ΧΠ1946

Άρτος (;) Θεάματα (;)... ... Και τηλεόραση (όπως λέμε τηλοψία...)

ΕΤ1

08.30 **Η παρέα της Τζότζο**
09.00 **Γουίνι, το μικρό αρκουδάκι**
09.30 **Το μικρό ουράνιο τόξο**
10.00 **Βιογραφίες** (Ε)
11.00 **Ιστορία** (Ε)
12.00 **Artifacts sacred spaces**
13.00 **Αίγυπτος**
14.00 **Ειδήσεις**
14.30 **Φλορισιέντα, η σύγχρονη σταχτοπούτα** (Ε)
16.00 **Ατίθασα νιάτα**
17.00 **Μένουμε Ελλάδα**
18.00 **Εχει γούστο.** Η Μπήλιω Τσουκαλά έχει... γούστο και μας μαθαίνει τα μυστικά της καλής ζωής
20.00 **Δημοτικές εκλογές 2006**
21.00 **Παγκόσμιο πρωτάθλημα ράλι**
21.30 **Αγγίζοντας το αξεπέραστο** (Ε)
22.00 **Ρεπορτάζ χωρίς σύνορα** (Ε)
23.00 **Ειδήσεις**

NET

05.45 **Πρώτη γραμμή.** Ενημερωτική εκπομπή με τον Βασίλη Λυριτζή και τον Δημήτρη Οικονόμου.
10.00 **Συμβαίνει τώρα**
12.00 **Ειδήσεις**
13.00 **Συμβαίνει τώρα** (Συν.)
14.00 **Pepper Ann.** Κινούμενα σχέδια
14.30 **Κλασικά κινούμενα σχέδια**
15.00 **Ειδήσεις**
16.00 **Η ζωή είναι παιχνίδι** (Ε) Παρουσιάζει η Αννα Δρούζα.
18.00 **Ειδήσεις**
19.00 **Νησιτικό αρκούδι**
20.00 **Τοις μετρητοίς.** Με τον Σπύρο Παπαδόπουλο.
21.00 **Ειδήσεις**
22.00 **Προσκήνιο**
23.00 **Ξένη ταινία.**
01.00 **Ειδήσεις**
01.15 **Ντο Ρε** (Ε)
01.45 **Οικογένεια Ανταμς**

ΕΤ3

08.00 **Ραντεβού στις 8**
10.00 **Θησαυροί της γης**
10.30 **Ταξίδια στην Τοσκάνη**
11.00 **Θάλασσα ο υδάτινος κόσμος**
11.30 **Τα μυστικά της οινοποιίας** (Ε)
12.00 **Τα μυστικά των βουνών** (Ε) Ντοκιμαντέρ.
13.00 **Ειδήσεις**
14.30 **Τόλμη και γοητεία**
15.00 **Η χαρά της ζωγραφικής**
15.30 **Νεανικές ανησυχίες - Μαγικές απαντήσεις**
16.00 **Εκτη αίσθηση**
16.15 **Ειδήσεις**
16.30 **Με μια τρίτη ματιά**
18.00 **Ο κόσμος των σπορ**
19.00 **Ειδήσεις**
20.30 **Κώδικας αυτοδιοίκησης**
21.30 **Ξένη ταινία.** «Η λέσχη της χαράς και της λύπης»
24.00 **Ειδήσεις**
00.30 **Τα νησιά του διαβόλου**
01.30 **Νεκρική σιγή**

FILMNET

05.30 **Ξένη ταινία.** «Αρσενικός ζιγκολό»
07.00 **Ξένη ταινία.** «Βαρομετρικό χαμηλό»
09.35 **Ξένη ταινία.** «Ο ασύλληπτος Κόντι 2: Απόδραση από το Λονδίνο»
11.20 **Ξένη ταινία.** «Thunderbirds»
13.00 **Ξένη ταινία.** «Ερωτική ψύχωση»
14.45 **Ξένη ταινία.** «Με το δάκτυλο στο μπουκάλι»
16.10 **Ξένη ταινία.** «Αλέξανδρος»
19.05 **N.C.I.S.**
20.25 **Ξένη ταινία.** «Γυναίκες στα πρόθυρα νευρικής κρίσης»
22.00 **Ξένη ταινία.** «Ολα για τα λεφτά». Θρίλερ.
00.05 **Εισβολή**
00.55 **Στα παρασκήνια του Χόλιγουντ**
01.35 **Ξένη ταινία.** «Η γιορτή της Ζιζί»

ALTER

06.15 **Τα μυστικά της υγείας**
06.30 **Καλημέρα με τον Τέρενς**
10.00 **Η Ελλάδα παίζει.** Ψυχαγωγική εκπομπή με τη Μαριέττα Χρουσαλά.
12.30 **Ειδήσεις**
12.45 **Πολύ μπλα-μπλα.** Με τη Φαίη Σκορδά.
15.00 **Ειδήσεις**
16.15 **Στην κουζίνα με τη Βέφα**
17.15 **Κοιτάω μπροστά**
18.45 **Το πρώτο θέμα**
19.00 **Ειδήσεις**
20.30 **Η φωνή του πολίτη**
20.55 **Auto ALTER**
21.00 **Ξένη ταινία.** «10,5 Apocalypse». Περιπετειώδης μίνι σειρά
01.00 **Auto Alter**
01.15 **Ξένη ταινία.** «Στα νύχια του τίγρη 2». Περιπέτεια.

Προφήτης Ηλίας 41 UHF και Μόντε Σιών 45 UHF

07.00 **Καλημέρα με τον 902**
08.00 **Η αγορά στην τηλεόραση**
15.00 **Οι ειδήσεις στις 3**
16.30 **Παιδικό πρόγραμμα.** Παιδικές ταινίες, κινούμενα σχέδια, Καραγκιόζης, Εκπαιδ. Τηλεόραση...
17.00 **Αθλητικό ραντεβού**
18.00 **Δελτίο ειδήσεων στη νοηματική**
18.15 **Η Ελλάδα και ο κόσμος**
18.45 **Εις υγείαν**
19.30 **Ειδήσεις**
21.00 **Κινηματογραφική βραδιά**
23.00 **Στα μονοπάτια του πολιτισμού**
24.00 **Ειδήσεις**

MEGA

05.45 **Από νωρίς**
06.30 **Κοινωνία ώρα MEGA**
10.00 **Ομορφος κόσμος το πρωί.** Με τον Γρηγόρη Αρναούτογλου.
13.00 **Τηλεμπόρα** (Ε)
14.00 **Μεσημβρινό δελτίο ειδήσεων**
15.00 **Ντόλτσε βίτα** (Ε)
15.50 **Εραστής δυτικών προαστίων** (Ε)
16.50 **Ειδήσεις**
17.00 **Λεφτά στα τυφλά.** Τηλεπαιχνίδι
18.00 **Μπουκιά και συχώριο** (Ε)
19.00 **Βέρα στο δεξί.** Κοινωνική σειρά.
20.00 **Κεντρικό δελτίο ειδήσεων**
21.00 **Πολυθρόνα για τρεις.** Κωμική σειρά.
21.50 **Στο παρά πέντε** (Ε)
22.55 **Δύο μέρες μόνο** Ερωτική - δραματική σειρά.
24.00 **Ενημερωτική εκπομπή**
01.15 **Τελευταία γεγονότα**
01.30 **Ξένη ταινία.** «Εκρηξη αδρεναλίνης». Περιπέτεια.
03.30 **Τηλεμάρκετινγκ**
04.00 **Οι άγγελοι του Τσάρλι** (Ε) Δραματική σειρά.
05.00 **Οι περιπέτειες του Τζάκυ Σαν**

ANT1

05.40 **Καλημέρα με τον Αντ-1**
06.30 **Καλημέρα Ελλάδα**
10.00 **Πρωινές καφές.** Ψυχαγωγική - ενημερωτική εκπομπή με την Ελεονώρα Μελέτη.
13.00 **Τα νέα του ANT1**
13.50 **Ακρως οικογενειακόν** (Ε)
14.50 **Το καφέ της Χαράς** (Ε)
15.50 **Αξίζει να το δεις.** Με την Τατιάνα Στεφανίδου
17.55 **Τα νέα του ANT1**
18.05 **Ανάλυσέ το.** Με τη Σάντυ Κουτσοσταμάτη
18.10 **Deal** Τηλεπαιχνίδι με τον Χρήστο Φερεντίνο.
19.00 **Ερωτας.** Ερωτική - δραματική σειρά.
20.00 **Τα νέα του ANT1**
21.00 **Θα βρεις τον δάσκαλό σου** (Ε)
22.00 **Της αγάπης μαχαιριά** (Ε)
23.00 **Σκετσάκια**
23.50 **Με τα μάτια της Ελλης**
01.30 **Νυχτερινές ειδήσεις**
02.00 **Ξένη ταινία.** «Η γενιά του σκότους»
03.45 **Τηλεμάρκετινγκ - Τηλεαγορά**
04.20 **Mobile fun**

ALPHA

05.55 **Καλημέρα σας**
10.00 **Καφές με την Ελένη**
13.00 **Κους-κους το μεσημέρι**
15.00 **Ειδήσεις**
15.45 **Rubi.** Κοινωνική σειρά.
16.45 **Dream show the music 2**
17.45 **Ειδήσεις στη νοηματική γλώσσα**
18.00 **Τύπου ...Δελτίο**
19.00 **Το πιο μεγάλο παζάρι.** Τηλεπαιχνίδι με τον Ανδρέα Μικρούτσικο.
20.00 **Ειδήσεις**
21.00 **Φύγε εσύ, έλα εσύ.** Κωμική σειρά.
22.00 **Πάμε πρωτάθλημα.** Με τη Βίκυ Χατζηβασιλείου.
23.15 **Κίτρινος Τύπος.** Εκπομπή έρευνας με τον Μιχάλη Τριανταφυλλόπουλο.
02.00 **Ειδήσεις**
02.15 **Ξένη ταινία.** «Ο ερημίτης». Δραματική περιπέτεια
04.15 **Τηλεαγορές**
04.30 **Αγάπη μου, αμαρτία μου.** Δραματική σειρά.

STAR

06.45 **Κάθε μέρα, καλημέρα.** Ενημερωτική εκπομπή με την Εμη Λιβανίου και τον Χρήστο Τσεμπέρη.
10.00 **Τι θα φάμε σήμερα.** Εκπομπή μαγειρικής με τη Νίκη Μερκούρη και την Τζωρτζέλα Κόσιαβα.
11.00 **La Sousourela.** Με τον Θέμη Μάλλη και την Ελεάννα Τρυφίδου.
13.00 **Ειδήσεις**
14.00 **Super Star**
16.30 **Ειδήσεις**
16.45 **Κορίνα, η αγριόγατα**
17.45 **Λούνα, η ωραία κληρονόμος**
18.45 **Ζίνα**
19.45 **Ειδήσεις**
21.00 **Ξένη ταινία.** «Σήμα κινδύνου». Θρίλερ. Παίζουν: Ναόμι Γουότς, Μάρτιν Χέντερσον
23.15 **Ξένη ταινία.** «Ετοιμοι για πάλη». Κωμωδία.
01.30 **Νόμος και τάξη: Αστυνομικές ιστορίες**
02.30 **Ειδήσεις**
02.45 **Ξένη ταινία.** «Ο αρχιμαφιόζος». Δραματική περιπέτεια
04.45 **Ξένη ταινία.** «Η λύτρωση». Δράμα.

SPORT 5

09.00 **Βόλεϊ**
11.00 **Βόλεϊ**
13.30 **Η ώρα των πρωταθλητών**
16.30 **Kiteboard**
17.00 **X-Games**
18.00 **Ελληνικό πρωτάθλημα**
20.00 **Transworld sports**
21.00 **Champions zone**
23.00 **Ανάλυσέ το**
24.00 **Οποιος αντέξει**

ΞΕΝΑΚΗΣ
ΑΥΤΟΚΙΝΗΤΑ
10°χλμ. Ρόδου - Λίνδου
Τηλ. 22410 86800

ΤΜΗΜΑ ΜΕΤΑΧΕΙΡΙΣΜΕΝΩΝ

1. **MERCEDES ML270, 2700cc, μοντ. 2002, μαύρο. ΠΕΤΡΕΛΑΙΟ.**
αερόσακοι οδηγού -συνοδηγού, πλευρικοί αερόσακοι, αερόσακοι κεφαλής, κλιματισμός, ABS , BAS, ESP, ταινί, δερμάτινο σαλόνι, ηλιοροφή, ηλ. καθίσματα, ηλ. καθρέπτες, ζάντες αλουμινίου, τηλέφωνο, υδρ. τιμόνι, ηλ. παραθ, κεντρ. κλειδ, ηχοσύστημα
2 **AUDI A6 2400cc, 177 HP, μοντ. 2004, ασημί.**
αερόσακοι οδηγού -συνοδηγού, πλευρικοί αερόσακοι, αερόσακοι κεφαλής, αυτόματος κλιματισμός, ABS με BAS, ESP με ASR, trip computer, MMI FULL, δερμάτινο σαλόνι, φώτα xenon, ζάντες αλουμινίου, αισθητήρας παρκαρίσματος - βροχής- φωτισμού, υδρ. τιμόνι, ηλ. παραθ, κεντρ. κλειδ, , ηχοσύστημα
3 **MITSUBISHI PAJERO SPORT, 3000cc, 177HP, μοντ. 2003, ΑΥΤΟΜΑΤΟ.**
αερόσακοι, κλιματισμός, ABS , δερμάτινο σαλόνι, ηλιοροφή, ηλ. καθρέπτες, ζάντες αλουμινίου, φιμέ τζάμια , σκαλοπάτια, υδρ. τιμόνι, ηλ. παραθ, κεντρ. κλειδ, ηχοσύστημα
4 **AUDI TT 1800cc, TURBO QUATTRO 265 HP, μοντ. 2000, ασημί.**
αερόσακοι οδηγού -συνοδηγού, πλευρικοί αερόσακοι, αερόσακοι κεφαλής, αυτόματος κλιματισμός, ABS με BAS, ESP με ASR, trip computer, δερμάτινο σαλόνι, ζάντες αλουμινίου, υδρ. τιμόνι, ηλ. παραθ, κεντρ. κλειδ, προβ. ομίχλης , συναγερμός, ηχοσύστημα
5 **VW GOLF GT 170HP, μοντ. 2006, μαύρο.**
αερόσακοι οδηγού -συνοδηγού, πλευρικοί αερόσακοι, αερόσακοι κεφαλής, αυτόματος κλιματισμός, ABS με BAS, ESP με ASR, ζάντες αλουμινίου, υδρ. τιμόνι, ηλ. παραθ, κεντρ. κλειδ, προβ. ομίχλης ,ηχοσύστημα
6 **MITSUBISHI PAJERO PININ, 2000cc, 129HP, μοντ. 2001, μαύρο/ασημί.**
αερόσακος οδηγού - συνοδηγού, ABS, SRS, air condition, ηλ. οροφή, ζάντες αλουμ., υδρ. τιμόνι, ηλ. παραθ, κεντρ. κλειδ, σκαλοπάτια, συναγερμός, ηχοσύστημα.
7 **JEEP CHEROKEE 2400cc, μοντ. 2002, μπλέ.**
αερόσακος οδηγού - συνοδηγού, ABS, air condition, δερμάτινο σαλόνι, ζάντες αλουμ., υδρ. τιμόνι, ηλ. παραθ, κεντρ. κλειδ, ηχοσύστημα.
8 **VW CADDY KOMBI 2000cc, ΠΕΤΡΕΛΑΙΟ**
αερόσακοι, clima, ABS,TCS, υδρ. τιμόνι, ηλ. παραθ, ηχοσύστημα.
9 **LAND ROVER FREELANDER 1800cc, μοντ. 2001, σαμπανιζέ.**
αερόσακοι, air condition, ABS, ESP, ηλ. ηλιοροφή, ζάντες αλουμινίου, υδρ. τιμόνι, ηλ. παραθ, κεντρ. κλειδ, ηχοσύστημα.
10 **ROVER MGTF 1600cc, μοντ. 2003, κόκκινο.**
αερόσακοι, air condition, ABS, ζάντες αλουμινίου, υδρ. τιμόνι, ηλ. παραθ, κεντρ. κλειδ, ηχοσύστημα.
11 **TOYOTA CELICA 1800cc, μοντ. 1999, ασημί.**
αερόσακοι, air condition, ABS, ζάντες αλουμινίου, υδρ. τιμόνι, ηλ. παραθ, κεντρ. κλειδ, σποϊλερ, συναγερμός, ηχοσύστημα.
12 **OPEL VECTRA 1600cc, μοντ. 2003, μπλέ.**
6 αερόσακοι, clima, ABS, ζάντες αλουμινίου, υδρ. τιμόνι, ηλ. παραθ, κεντρ. κλειδ, προβ. ομίχλης, ηχοσύστημα.
13 **BMW 316 1600cc, μοντ.1998, μαύρο.**
αερόσακος οδηγού-συνοδηγού, clima, ABS,ASC, ηλ. ηλιοροφή, ζάντες αλουμινίου, υδρ. τιμόνι, ηλ. παραθ, κεντρ. κλειδ, ηχοσύστημα.
14 **CITROEN PLURIEL SENSODRIVE 1600cc, μοντ. 2004, μπλέ.**
αυτόματο -σειριακό, ABS, clima,4 αερόσακοι, ζάντες αλουμινίου, υδρ. τιμόνι, ηλ. παραθ, κεντρ. κλειδ, ηχοσύστημα.
15 **VW GOLF GENERATION 1600cc, μοντ. 2002, μπλέ.**
4 αερόσακοι , ABS, clima, ζάντες αλουμινίου, υδρ. τιμόνι, ηλ. παραθ, κεντρ. κλειδ, ηχοσύστημα.
16 **ALFA ROMEO 156, 1600cc, μοντ. 11/2001, ανθρακί.**
αερόσακοι , ABS, clima, υδρ. τιμόνι, ηλ. παραθ, κεντρ. κλειδ, προβ. ομίχλης, ηχοσύστημα.
17 **BMW 316 1600cc, μοντ. 1999, λευκό.**
αερόσακοι , ABS, clima, φιμέ τζάμια, δερμάτινο σαλόνι, ηλιοροφή, ζάντες αλουμινίου, υδρ. τιμόνι, ηλ. παραθ, κεντρ. κλειδ, ηχοσύστημα.
18 **HYUNDAI COUPE 1600cc, μοντ. 2003.**
αερόσακος οδηγού - συνοδηγού , air condition, ζάντες αλουμινίου, υδρ. τιμόνι, ηλ. παραθ, κεντρ. κλειδ, ηχοσύστημα.
19 **HONDA ACCORD 1600cc, μοντ. 2001, μπλέ.**
αερόσακος οδηγού-συνοδηγού, δερμάτινο σαλόνι, ABS, air condition, υδρ. τιμόνι, ηλ. παραθ, κεντρ. κλειδ, ηχοσύστημα.
20 **OPEL VECTRA SPORT 1600cc, μοντ. 2001, μαύρο.**
αερόσακος οδηγού-συνοδηγού, πλευρικοί αερόσακοι, δερμάτινο σαλόνι, ABS, air condition, υδρ. τιμόνι, ζάντες αλουμινίου, ηλ. παραθ, κεντρ. κλειδ, ηχοσύστημα.
21 **VW GOLF 1600cc, μοντ. 2001, ασημί.**
4 αερόσακοι, ABS, climatronic, υδρ. τιμόνι, ηλ. παραθ, ζάντες αλουμινίου, κεντρ. κλειδ, ηχοσύστημα.
22. **VW GOLF 1400cc, μοντ. 2002, μπλέ.**
4 αερόσακοι, air condition, ABS υδρ. τιμόνι, ζάντες αλουμινίου, ηλ. παραθ, κεντρ. κλειδ, συναγερμός και ηχοσύστημα.
23 **VW BORA 1600cc, μοντ. 1999, ασημί.**
αερόσακος οδηγ.-συνοδηγ., πλευρικοί αερόσακοι, ABS, air condition, υδρ. τιμόνι, ηλ. παραθ, κεντρ. κλειδ, ηχοσύστημα.
24 **NISSAN ALMERA 1600cc, μοντ. 1999, ασημί. ΑΥΤΟΜΑΤΟ.**
αερόσακοι, air condition, ABS, υδρ. τιμόνι, ηλ. παραθ, κεντρ. κλειδ, ηχοσύστημα.
25 **TOYOTA CELICA 1800cc, μοντ. 1996, κόκκινο.**
air condition, ζάντες αλουμινίου, υδρ. τιμόνι, ηλ. παραθ, κεντρ. κλειδ, ηχοσύστημα.
26 **VW POLO 1200cc, μοντ. 2002, μωβ.**
4 αερόσακοι, air condition, υδρ. τιμόνι, ηλ. παραθ, κεντρ. κλειδ, ηχοσύστημα.
27 **RENAULT MEGANE 1400cc, μοντ. 2000, ασημί.**
4 αερόσακοι, ABS, air condition, υδρ. τιμόνι, ζάντες αλουμινίου, ηλ. παραθ, κεντρ. κλειδ, ηχοσύστημα.
28 **MERCEDES 190 E 1800cc, μοντ. 1993,**
αερόσακος οδηγού, air condition, ABS, υδρ. τιμόνι, ζάντες αλουμινίου, ηλ. παραθ, κεντρ. κλειδ, ηχοσύστημα.
29 **FIAT MAREA 1242cc, μοντ. 2000, ασημί.**
αερόσακος οδηγού - συνοδηγού, air condition, υδρ. τιμόνι, ηλ. παραθ, κεντρ. κλειδ, ηχοσύστημα.
30 **BMW 316 1600cc, μοντ. 1993, μπλέ**
ABS,δερμάτινο σαλόνι, υδρ. τιμόνι, ηλ. παραθ, κεντρ. κλειδ, ηχοσύστημα.
31 **FIAT BRAVA 1242cc, μοντ. 2001, θαλασσί.**
αερόσακος οδηγού, air condition, υδρ. τιμόνι, ηλ. παραθ, κεντρ. κλειδ, ηχοσύστημα.
32 **OPEL OMEGA 2000cc, μοντ. 1997, μπλέ.**
αερόσακος οδηγού-συνοδηγού, ABS, air condition, δερμάτινο σαλόνι, υδρ. τιμόνι, ηλ. παραθ, κεντρ. κλειδ, ηχοσύστημα.
33 **DAEWOO LANOS EXTREME 1300cc, μοντ. 2000, μπορντώ.**
air condition, υδρ. τιμόνι, ζάντες αλουμινίου, ηλ. παραθ, κεντρ. κλειδ, προβ. ομίχλης, αεροτομή, ηχοσύστημα.
34 **SEAT CORDOBA 1400cc, μοντ. 1999, μπορντώ.**
air condition, υδρ. τιμόνι, ζάντες αλουμινίου, ηλ. παραθ, κεντρ. κλειδ, ηχοσύστημα.
35 **VW POLO VARIANT 1400cc, μοντ. 1999, μπλέ.**
αερόσακος οδηγού, υδρ. τιμόνι, ζάντες αλουμινίου, ηλ. παραθ, κεντρ. κλειδ, ηχοσύστημα.
36 **ALFA ROMEO 146, 1400cc, μοντ. 1997, μπορντώ.**
υδραυλικό τιμόνι, αερόσακος οδηγού, κεντρικό κλείδωμα, ηλ. παραθ, ηχοσύστημα.
37 **TOYOTA COROLLA 1300cc, μοντ. 1997, μπλέ.**
air condition, ABS, αερόσακοι, υδραυλικό τιμόνι, κεντρικό κλείδωμα, ηλ. παραθ, ηχοσύστημα.
38 **CITROEN SAXO 1100cc, μοντ. 2000, ασημί**
air condition, κεντρικό κλείδωμα, ηλ. παραθ, ζάντες αλουμινίου, αεροτομή, ηχοσύστημα.
39 **FIAT PUNTO 1242cc, μοντ. 2000, κόκκινο.**
air condition,αερόσακος, υδραυλικό τιμόνι, ζάντες αλουμινίου, ηλ. παραθ, κεντρ. κλειδ, ηχοσύστημα.
40 **FIAT PUNTO 1242cc, μοντ. 2000,μαύρο.**
air condition, υδραυλικό τιμόνι, αερόσακος οδηγού, ζάντες αλουμινίου, ηλ. παραθ, κεντρ. κλειδ, ηχοσύστημα.
41 **HYUNDAI ACCENT 1342cc, μοντ. 1998, μπλέ. ΑΥΤΟΜΑΤΟ**
air condition, υδραυλικό τιμόνι, ηλ. παραθ, κεντρ. κλειδ, ηχοσύστημα.
42 **CITROEN SAXO 1100cc, μοντ.1998,ασημί**
air condition, κεντρικό κλείδωμα, ηλ. παραθ, ηχοσύστημα.
43 **DAEWOO MATIZ 800cc, μοντ. 2000, μπέζ.**
air condition, υδραυλικό τιμόνι, ζάντες αλουμινίου, κεντρικό κλείδωμα, ηλ. παραθ, ηχοσύστημα.
44 **KIA PRIDE 1300cc, μοντ. 1999, ασημί**
air condition, υδραυλικό τιμόνι, ηλ. παραθ, ζάντες αλουμινίου, ηχοσύστημα.
45 **RENAULT TWINGO, 1200cc, μοντ.1997, πράσινο.**
ηχοσύστημα.
46 **KIA SEPHIA 1500cc, μοντ. 1997, μπορντώ.**
air condition, υδρ. τιμόνι, ηχοσύστημα.
47 **SUZUKI SWIFT 1000cc, μοντ. 1996, κόκκινο.**
κεντρ. κλειδ, ηλ παραθ, ηχοσύστημα
48. **VW GOLF 1300cc, μοντ. 1991, μπλέ.**
ζάντες αλουμινίου, σπόιλερ, ηχοσύστημα
49 **FORD ESCORT 1400cc, μοντ. 1992, κόκκινο.**
ηχοσύστημα

ΕΠΑΓΓΕΛΜΑΤΙΚΑ

1 **ΤΟΥΟΤΑ HILUX 4x4, 2,5 , μοντ. 2004, πράσινο (ΠΕΤΡΕΛΑΙΟ)**
αερόσακος οδηγ.-συνοδηγ., air condition, υδρ. τιμόνι, ζάντες αλουμ, πακέτο χρωμίου, κουβούκλιο, ηλ. παραθ, κεντρ. κλειδ, ηχοσύστημα.
2 **VW TRANSPORTER 1900cc TD, λευκό. ΠΕΤΡΕΛΑΙΟ (ΜΑΚΡΥ ΣΑΣΙ)**
υδραυλικό τιμόνι
3 **VW TRANSPORTER 1900cc TD, λευκό, ΠΕΤΡΕΛΑΙΟ (ΚΟΝΤΟ ΣΑΣΙ)**
υδραυλικό τιμόνι

ΑΓΟΡΕΣ - ΠΩΛΗΣΕΙΣ - ΑΝΤΑΛΛΑΓΕΣ
ΜΕΤΑΧΕΙΡΙΣΜΕΝΩΝ - ΑΥΤΟΚΙΝΗΤΩΝ
ΑΠΟ 0% ΠΡΟΚΑΤΑΒΟΛΗ
ΚΑΙ ΔΟΣΕΙΣ ... ΣΤΑ ΜΕΤΡΑ ΣΑΣ
XT11687

Πολιτιστικές διαδρομές

Άννα Δαμιανίδου

Οι δάσκαλοι που γνώρισα



Οι μαθητές και οι δάσκαλοι Δημοτικού Σχολείου της Κάσου, σε φωτογραφία του 1919

"Γνώρισα αρκετούς σημερινούς δασκάλους. *Με τρία παιδιά που τέλειωσαν το Δημοτικό είχα αρκετά αντιπροσωπευτικό δείγμα πιστεύω, και κάθε φορά, ένας ένας, μία μία μάλλον, γυναίκες ήταν οι πιο πολλές, με εντυπωσίαζαν.*

Κάθε φορά θαύμαζα *την υπομονή τους με τα πιτσιρίκια, την αισιοδοξία τους, την πίστη ότι επιτελούν έργο σημαντικό, την επινοητικότητα και τον προβληματισμό τους για το πώς μπορούν να είναι αποτελεσματικές-οί με τα παιδιά, να τους μεταδώσουν γνώσεις.*

Ξέροντας *πάντα πόσο λίγα λεφτά παίρνουν δεν παρέλειψα ποτέ να δείξω τον σεβασμό μου για τη δουλειά τους, δεν ξέρω αν κατάφερα να τον μεταδώσω κι εγώ.*

Είναι δουλειά δύσκολη, *αφάνταστα απαιτητική, που δεν αναγνωρίζεται πια όπως της αξίζει. Ακόμα και οι γονείς με ευκολία κριτικάρουν και απορρίπτουν, ενώ κάποτε ένιωθαν σεβασμό για δασκάλους που είχαν το δικαίωμα να ρίχνουν και σφαλιάρες, και το ασκούσαν. Είναι δουλειά που δεν πληρώνεται, ούτως ή άλλως.*

Το υπουργείο Παιδείας *θα έπρεπε να παραδεχτεί αυτό το απλό πράγμα κατ' αρχήν, κι ύστερα να συνεχίσει τη συζήτηση. Οι δάσκαλοι έπρεπε να παίρνουν τα τριπλά ή τα δεκαπλά, είναι πιο σημαντικοί από τους όλους τους δημόσιους λειτουργούς. Σίγουρα περισσότερο από τους υπουργούς. (Κι αποδεικνύονται πιο έντιμοι από τους πανεπιστημιακούς, τουλάχιστον, γιατί απεργούν κανονικά, δεν απέχουν και να πληρώνονται κιόλας. Αυτά περί εντιμότητας και άλλων ιδιοτήτων).*

Γνώρισα δασκάλους *σε σχολεία ιδιωτικά και σε σχολεία δημόσια, όλους εξίσου άξιους, ικανούς, φιλότιμους, που δούλευαν με αυταπάρνηση. Όμως στο Δημόσιο δεν τους βοηθούσε το σύστημα, οι λίγες διδακτικές ώρες, η μιζέρια του σχολείου, οι οικονομίες που τους ανάγκαζε να κάνουν. Ήταν εξίσου καλοί, μερικοί ήταν καλύτεροι.*

...Αλλά το σύστημα *της ελάχιστης δυνατής δαπάνης και προσφοράς, το σύστημα του Δημοσίου, τους ακύρωνε και τους ακυρώνει".*

Άννα Δαμιανίδη, συγγραφέας

...Αναστηλώσεις-Συντηρήσεις αρχαίων μνημείων

Καθώς πλησιάζει η ολοκλήρωση των προγραμμάτων του Γ' Κοινοτικού Πλαισίου Στήριξης (στο τέλος του 2006), το Ταμείο Διαχείρισης Πιστώσεων για την Εκτέλεση Αρχαιολογικών Έργων εκδίδει τον τρίτο κατά σειρά τόμο για το ***"Έργο των Επιστημονικών Επιτροπών Αναστήλωσης, Συντήρησης και Ανάδειξης Μνημείων".*** Ο τόμος των 500 σελίδων για τα 43 ανά την Ελλάδα έργα παρουσιάσθηκε στο Μουσείο Μπενάκη σε ειδική εκδήλωση όπου και εκτίθενται οι πίνακες (posters) με σχετικό ενημερωτικό υλικό.

Τα έργα που περιλαμβάνονται στο βιβλίο αφορούν μνημεία απ' όλες τις περιόδους της Ιστορίας. Μεταξύ αυτών και τα έργα στην ***Ακρόπολη της Λίνδου,*** και στα μεσαιωνικά και μουσουλμανικά μνημεία της Ρόδου.

Τα 43 έργα σε σημαντικούς αρχαιολογικούς τόπου ανά την Ελλάδα συνολικού προϋπολογισμού 116,3 εκατομμυρίων ευρώ έχουν ήδη απορροφήσει 78,8 εκατομμύρια ευρώ. Όταν όλοι γνωρίζουμε ότι η χώρα μας δυσκολεύεται πολύ να απορροφήσει τα κοινοτικά κονδύλια, το ΤΔΠΕΑΕ αγγίζει ένα ποσοστό της τάξης του 67,8% ενώ *"η πρόβλεψη είναι για 100%".*

...Ελληνιστικό οχυρό στο Αγαθονήσι

Με πρωτοβουλία της ΚΒ' Εφορείας Προϊστορικών και Κλασσικών Αρχαιοτήτων Ρόδου, προγραμματίζεται τον Οκτώβριο να πραγματοποιηθεί συστηματική επιφανειακή και ανασκαφική έρευνα σε οχυρό στην κηρυγμένη αρχαιολογική θέση *"Καστράκι"*, που βρίσκεται στο βόρειο τμήμα του νησιού του ***Αγαθονησίου,*** υπό τη διεύθυνση του αρχαιολόγου ***Παύλου Τριανταφυλλίδη.***

Σκοπός της συστηματικής επιφανειακής ανασκαφής είναι η ανάδειξη και διαμόρφωση του μνημειώδους κτιστού οχυρωματικού πύργου, ορθογωνίου σχήματος που εντοπίσθηκε για πρώτη φορά, το 2001 από τον κ. ***Π. Τριανταφυλλίδη.***

Το οχυρό *δεσπόζει σε βραχώδη λόφο και αποτελεί ένα από τα ελάχιστα και καλύτερα διατηρημένα έως σήμερα αρχαιολογικά μνημεία των πρώιμων ελληνιστικών χρόνων (ύστερος 4ος-πρώιμος 3ος αι. π.Χ.) του ακριτικού Αγαθονησίου. Η στρατηγική θέση και η αρχιτεκτονική μορφολογία του μνημείου, όπως η ισχυρή κατασκευή του περιβόλου και η διαμορφωμένη σε άνδηρα στο εσωτερικό διαρρύθμισή του, ενισχύουν την άποψη ότι θα χρησίμευε ως οχυρό αμυντικού χαρακτήρα, που θα επόπτευε τον δίαυλο επικοινωνίας του Αιγαίου και της Μ. Ασίας, κυρίως με τη γειτονική μητρόπολη της Ιωνίας, την αρχαία Μίλητο.*

Η διαμόρφωση, *η συστηματική ανασκαφή και η ανάδειξη του οχυρού γίνεται με την ευγενή επιχορήγηση των Ιδρυμάτων Λάτση και Δεκόζη-Βούρου, αλλά και με τη συμπαράσταση της Κοινότητας Αγαθονησίου.*

(Από τα "Πατμιακά Χρονικά")

Έτσι κι επι τα αυτα

Σολά

Τελικώς για όλα φταίνε οι δημοσιογράφοι και τα ΜΜΕ! Ακόμα και για αυτά που καταγράφονται στις δημοσκοπήσεις! Εννοείται όταν δεν τους βολεύει...Ας διδαχθούν επιτέλους από το κέντρο, πως αντιδρούν τα κόμματα και οι πολιτικοί, ειδικά των μεγάλων κομμάτων. Κερδισμένοι θα βγουν, να είναι σίγουροι.

Και να ήταν μόνο οι δημοσκοπήσεις, καλά θα ήταν! Στις τηλεοράσεις να δείτε τι τραβούν οι δημοσιογράφοι με τα περίφημα ντι μπέιτ! Όσοι φοβούνται να αντιπαρατεθούν τα ρίχνουν, που αλλού, στους δημοσιογράφους και καθαρίζουν! Δεν είναι αντικειμενικοί, δεν είναι σωστοί και άλλα παρόμοια. Αν μάλιστα, έχουν πει και κανένα καλό λόγο στον αντίπαλο, τότε τα έχουν «πάρει» κιόλας! Ευτυχώς που η Ρόδος είναι μικρή για όλους μας, διαφορετικά θα προσπαθούσαμε να αποδείξουμε ότι δεν είμαστε ελέφαντες!

Δύο εβδομάδες και τελειώσαμε! Που θα πάει, θα έρθει και η 15η και ορισμένοι που προκαλούν ασύστολα, θα πρέπει να κρυφτούν! Και αν δεν κρυφτούν αυτοί, θα τους «κρύψουμε» εμείς! Είπαμε, δημοκρατία έχουμε, αλλά δεν μπορούν να λένε ότι τους κατεβαίνει στο κεφάλι! Έχουμε πει και άλλη φορά ότι σε τούτες τις εκλογές έχει περισσεύσει η ανοησία! Δυστυχώς!

Γράφει η **ΗΡΩΔΙΑΣ** *(Α-λογο-κρίτως)*

Ώρα είναι να έχουμε και βουλευτικές εκλογές! Διαβάζω ότι ο πρωθυπουργός εξετάζει το σενάριο των πρόωρων εκλογών μετά τις υποθέσεις των γνωστών κουμπάρων αλλά και τις δυσκολίες που υπάρχουν στην οικονομία. Μας βλέπω να αφήνουμε τους υποψήφιους δημάρχους και να πιάνουμε τους υποψήφιους βουλευτές! Μεταξύ μας το προτιμώ. Είναι λιγότεροι και πιο πολιτισμένοι από ορισμένους-ορισμένους...Τώρα αρχίζω να συνειδητοποιώ γιατί οι δημοσιογράφοι φεύγουν νωρίς από τούτο τον μάταιο κόσμο!

Χαμός στις συνοικίες της πόλης μας. Κάθε μέρα δέχονται σωρεία υποψηφίων «σωτήρων» που τους τάζουν λαγούς με πετραχήλια! Και τι δεν ακούνε οι έρημοι, παραμύθιασμα κανονικό και με τη βούλα του νόμου! Δρόμους τάζουν, πράσινο, φωτισμό, της Παναγιάς τα μάτια!! Κάτι ανάλογο γίνεται και στους υπόλοιπους δήμους. Και να θες να γλιτώσεις, δεν μπορείς! Όπου και να πας θα σε βρουν! Σωτηρία μέχρι τη 15η δεν έχουμε...Εμείς το πήραμε απόφαση, εσείς;

Εκτός από το κυνήγι των ψήφων, κάτι που είναι θεμιτό, ορισμένοι υποψήφιοι προχωρούν και σε πολιτικά ατοπήματα που μπορεί να τα πληρώσουν ακριβά στο μέλλον. Τι εννοεί ο ποιητής; Εννοεί ότι δεν πας να προλογίσεις υποψήφιο που κινείται σε «ναρκοπέδιο»! Πώς να το κάνουμε! Στέλνεις ένα άνευρο χαιρετισμό και καταλήγεις «με αγάπη και πολλά φιλάκια»! Αφήστε που μάλλον τσάμπα θα πάει και ο χαιρετισμός...Θα το δούμε το θράδυ των εκλογών και θα σας πούμε!! Χαζός ήταν ένας άλλος πολιτικός παράγοντας ήου και αυτός εκλήθη αλλά την έκανε με μικρά πηδηματάκια;

Κουίζ(1): *Ποιος αναδεικνύεται ως ο μεγαλύτερος «κίλερ» αυτών των εκλογών; Υποκλινόμαστε και παίρνουμε μαθήματα!!*

Κουίζ(2): Ποιος είδε τη «σκιά» του σε τούτες τις εκλογές; Σε δύο εβδομάδες, θα διαλυθούν τα όνειρα και θα προσγειωθεί ανωμάλως!!

Επωνύμως

Η επιτυχία του Μπους

Επιβεβαιώνεται πανηγυρικά και με τελευταία δημοσκόπηση πόσο πέτυχε η πολεμική επιχείρηση «απελευθέρωσης του ιρακινού λαού», που εξαπέλυσε ο πολέμαρχος πρόεδρος Τζορτζ Μπους: οι 4 στους 5 Ιρακινούς δηλώνουν ότι οι Αμερικανοί προκαλούν περισσότερη βία απ' όση δέχονται!

Το εκπληκτικό είναι ότι το 61% των «απελευθερωμένων Ιρακινών» εγκρίνει τις επιθέσεις κατά των Αμερικανών, που γίνονται από τους αντάρτες. Η μεγάλη πλειοψηφία (71%) δηλώνει ότι η ιρακινή κυβέρνηση πρέπει να ζητήσει από την Ουάσιγκτον να αποσύρει μέσα στον χρόνο τις δυνάμεις της.

Είναι μια κόλαση το «απελευθερωμένο Ιράκ», όπου κλιμακώνεται η βία, και οι ίδιοι οι αξιωματούχοι των αμερικανικών δυνάμεων κατοχής φοβούνται ότι η χώρα σύντομα θα καταδυναστεύεται όλο και περισσότερο από ανεξάρτητα αποσπάσματα θανάτου και συμμορίες.

Ο φόβος αυτός είναι μια δικαιολογία για να παραμείνουν στο Ιράκ οι δυνάμεις κατοχής, με άμεσο τον κίνδυνο μεγαλυτέρου αδιεξόδου, με ένταση μάλιστα και του εμφυλίου, ο οποίος μαίνεται με δεκάδες νεκρούς κάθε μέρα. Η κλιμάκωση της βίας, όπως αναφέρεται, ανάγκασε περισσότερους από 250.000 Ιρακινούς να εγκαταλείψουν τα σπίτια τους στη διάρκεια των τελευταίων επτά μηνών. Εκατοντάδες χιλιάδες -πάνω από ένα εκατομμύριο- είναι οι πρόσφυγες μέσα στη χώρα τους.



Γράφει
η Ρένα Βενιανάκη
venianakir@rodiaki.gr

Πέρα, όμως, από την τραγωδία του ιρακινού λαού, που προκάλεσε ο πόλεμος, η παγκόσμια κοινή γνώμη ανησυχεί όλο και περισσότερο για την ενίσχυση της τρομοκρατίας, με τον αλόγιστο «πόλεμο κατά της τρομοκρατίας», που εξαπέλυσε η αμερικανική αλαζονεία.

Νέα όπλα ετοιμάζεται να αντιπαρατάξει σ' αυτόν τον πόλεμο η Αλ Κάιντα, όπως αποκαλύπτεται από ηχογραφημένο μήνυμα του ηγέτη της οργάνωσης στο Ιράκ. Καλεί ο Αμπού Χάμζα αλ Μουχατζίρ τους οπαδούς του «να εξαπολύσουν βιολογικό πόλεμο κατά των αμερικανικών στρατευμάτων στο Ιράκ».

Κατηγορούσε ο Τζορτζ Μπους, με ψευδή στοιχεία, το καθεστώς του Σαντάμ Χουσεΐν ότι διαθέτει όπλα μαζικής καταστροφής για να δικαιολογήσει την εισβολή. Τώρα με την κλιμάκωση της βίας εξωθείται η Αλ Κάιντα σε «βιολογικό πόλεμο».

Ο ηγέτης της οργάνωσης στο Ιράκ το πάει ακόμη πιο πέρα. Καλεί με το μήνυμά του «τους ειδικούς στα εκρηκτικά και τα πυρηνικά», υπογραμμίζοντας: «Έχουμε επείγουσα ανάγκη των υπηρεσιών σας, διότι οι αμερικανικές βάσεις στο Ιράκ είναι ιδανικός χώρος για να επιδοθείτε σε μη συμβατικές επιχειρήσεις βρώμικου και βιολογικού πολέμου».

Εκεί οδηγεί ο παραλογισμός της πολεμικής επιχείρησης «απελευθέρωσης του ιρακινού λαού». Να γίνει το Ιράκ από την Αλ Κάιντα κόλαση βιολογικού πολέμου. Μπορεί και κόλαση πυρηνικών όπλων.

(Από την Ελευθεροτυπία)



Ο γιατρός... ηο

Όταν ένα έξυπνο παιδί τα καταφέρνει παντού εκτός από το σχολείο

Ο Σεπτέμβρης χαρακτηρίζεται από δραστηριότητες που αφορούν την έναρξη της σχολικής χρονιάς. Αγορά σχολικού υλικού, οργάνωση μαθημάτων και επισκέψεις σε ορθοδοντικούς και παιδίατρους για πιστοποιητικό καλής υγείας ώστε το παιδί να μπορεί να συμμετάσχει σε αθλητικές δραστηριότητες.

Κατ' ουσίαν οι γονείς φροντίζουν για τα πάντα, εκτός από αυτό που αποτελεί τον θεμέλιο λίθο για την πρόοδο των παιδιών τους στο σχολείο, την όρασή τους.

Οι έλεγχοι της όρασης στα ελληνικά σχολεία είναι ανύπαρκτοι και η διάγνωση τυχόν προβλημάτων επαφίεται στην παρατηρητικότητα των γονέων και των δασκάλων όταν αυτά βρίσκονται πλέον σε στάδιο που γίνονται αντιληπτά.

Αντίθετα στις περισσότερες ευρωπαϊκές χώρες γίνονται στα σχολεία προληπτικοί έλεγχοι της όρασης των μαθητών (screening) από οφθαλμιάτρους ή οπτομέτρες οι οποίοι εγκαίρως ενημερώνουν τους γονείς για τυχόν ύπαρξη οφθαλμολογικών προβλημάτων.

Ένα παιδί με προβλήματα όρασης που επηρεάζουν την μαθησιακή του ικανότητα, σπάνια αναφέρει συμπτώματα γιατί θεωρεί ότι όλοι βλέπουν όπως αυτό. Τυχόν δυσκολία ανάγνωσης στον πίνακα αντιμετωπίζεται με μεταφορά στο μπροστινό θρανίο και εάν η χαμηλή απόδοση συνοδεύεται από καλή οπτική οξύτητα αποδίδεται σε ελλιπή προσπάθεια.

Η όραση είναι πολύ περισσότερο από την οπτική οξύτητα (10/10) στον οφθαλμολογικό πίνακα. Είναι μία πολύπλοκη διαδικασία στην οποία εμπλέκονται πάνω από 20 οπτικές ικανότητες και απασχολεί τα 2/3 όλων των οδών προς τον εγκέφαλο. Σχεδόν το 80% από αυτά που ένα παιδί αντιλαμβάνεται, κατανοεί και θυμάται εξαρτάται από την αποτελεσματικότητα του οπτικού του συστήματος.

Ένα παιδί μπορεί να περάσει με μεγάλη επιτυχία το τεστ οπτικής οξύτητας (10/10), αλλά όταν διαβάζει να χάνει την εστίαση στο κείμενο, να βλέπει ότι τα γράμματα χοροπηδούν ή εξαφανίζονται και να μην το αναφέρει ποτέ διότι θεωρεί ότι αυτό το κάνουν τα βιβλία σε όλους. Όταν αυτά συμβαίνουν, ένα παιδί δεν μπορεί να μάθει να διαβάζει σωστά, ούτε να κατανοήσει και να αφομοιώσει αυτά που διάβασε.

Στατιστικές αναφέρουν ότι 4 στα 7 παιδιά έχουν κάποιο οπτικό πρόβλημα το οποίο παρεμβάλλεται στην ικανότητά τους να

Χατζηνικολάου - Χασταλή Κατερίνα
Διαιτολόγος - Διατροφολόγος
Κατάρτιση ατομικού διαιτολογίου για:
✓ Παχυσαρκία
✓ Υπέρταση
✓ Διαβήτη
✓ Υπερλιπιδαιμίες
✓ Καρδιοπάθειες
✓ Αναιμία
✓ Αθλητισμός
✓ Εγκυμοσύνη - Θηλασμό
✓ Διατροφή για παιδική - εφηβική ηλικία
Δέχεται κατόπιν ραντεβού
Αλ. Διάκου 67, τηλ. - φαξ 2241021670
ΑΕ1336

ΟΡΘΟΠΕΔΙΚΑ - ΙΑΤΡΙΚΑ
ΧΑΡΙΤΟΣ
Ορθοπεδικά είδη & κατασκευές
Εξοπλισμός Ιατρείου & αναλώσιμα
Είδη νοσηλείας κατ' οίκον & μηχανήματα οξυγονοθεραπείας
Ακουστικά Βαρηκοΐας
ΕΛΕΥΘ. ΒΕΝΙΖΕΛΟΥ 6 (Δίπλα στη Ροδιακή Επαυλη) - ΡΟΔΟΣ
Τηλ.: 22410 24112 Fax: 22410 75969 e-mail: orken@rho.forthnet.gr
XT2397

INEMA
ΙΑΤΡΙΚΟΣ & ΝΟΣΟΚΟΜΕΙΑΚΟΣ ΕΞΟΠΛΙΣΜΟΣ
από το 1988 είμαστε οι μεγαλύτεροι προμηθευτές ΙΑΤΡΙΚΟΥ-ΟΡΘΟΠΕΔΙΚΟΥ & ΝΟΣΟΚΟΜΕΙΑΚΟΥ ΥΛΙΚΟΥ ΣΤΗ ΔΩΔΕΚΑΝΗΣΟΥ
18 χρόνια εμπειρίας Εμπιστευθείτε μας!
• ΑΝΑΠΗΡΙΚΑ ΚΑΡΟΤΣΙΑ
• ΒΑΔΙΣΤΙΚΑ
• ΟΡΘΟΠΕΔΙΚΑ ΕΙΔΗ
• ΜΠΛΟΥΖΕΣ ΙΑΤΡΙΚΕΣ
• ΚΑΛΤΣΕΣ ΦΛΕΒΙΤΙΔΑΣ
• ΠΕΛΜΑΤΑ
• ΟΡΘΟΠΕΔΙΚΑ ΜΑΞΙΛΑΡΙΑ
• ΚΡΕΒΑΤΙΑ ΝΟΣΟΚΟΜΕΙΑΚΑ
• ΙΑΤΡΙΚΟΣ ΕΞΟΠΛΙΣΜΟΣ και ΑΝΑΛΩΣΙΜΑ
• ΟΡΓΑΝΑ ΧΗΜΕΙΟΥ
• και κάθε άλλο είδος για κατ'οίκο νοσηλεία
XT1720
ΡΟΔΟΣ: ΛΕΜΕΣΣΟΥ 2 - ΤΗΛ: 22410 32238 www.inema.gr
ΚΩΣ: ΕΛ. ΒΕΝΙΖΕΛΟΥ 38 (παραπ/ρως Αγίας Παρασκευής) - ΤΗΛ: 22420 20048

Nutrition & Health Club
Μαρία - Φιλία Παρασκευά
Διατροφολόγος - Διαιτολόγος
BSc - University of Plymouth
MSc - London Metropolitan University
Ειδικές Εξατομικευμένες Δίαιτες για όλα το Στάδια της Ζωής
Παιδική , Εφηβική , Εγκυμοσύνη , Τρίτη Ηλικία
Παχυσαρκία Υπέρταση Αναιμία
Οστεοπόρωση Σακχαρώδης Διαβήτης
Παθήσεις πεπτικού & Εντέρων
Αλλεργίας Ανορεξία - Βουλιμία
AT4174(Γ)
Γ.Ευσταθίου 7 (Παραπλεύρως Κλινικής Καραγιάννη) Ρόδος
Τηλ.& Φαξ : 22410 33915

ΧΑΡΟΥΛΑ ΤΣ. ΚΑΜΠΑΣΤΑΝΑ
ΦΥΣΙΚΟΘΕΡΑΠΕΥΤΡΙΑ
Πτυχιούχος Α. ΤΕΙ Θεσ/κης
Μεταπτυχιακή Εκπαίδευση στη νευροεξελικτική αγωγή
Μέθοδος Bobath/N.D.T.
Αποκατάσταση
νευρολογικών παθήσεων και κινητικών διαταραχών σε παιδιά και ενήλικες
• Εγκεφαλική Παράλυση
• Κρανιοεγκεφαλικές κακώσεις
• Κακώσεις περιφερικών νεύρων
• Κακώσεις νωτιαίου μυελού
• Προβλήματα σπονδυλικής στήλης
• Αγγειακά Εγκεφαλικά Επεισόδια
θεραπείες και κατ' οίκον
Ολυμπίας και Δελφών γωνία (Καρακόνερο)
Τηλ. / Fax: 22410-29241 κιν. 6932044173
AE1260

ΑΝΑΚΟΙΝΩΣΗ
ΤΟ ΓΡΑΦΕΙΟ ΤΗΣ ΨΥΧΟΛΟΓΟΥ-ΨΥΧΟΘΕΡΑΠΕΥΤΡΙΑΣ
Σμαράγδας Δ. Δημητρά
ΜΕΤΑΦΕΡΘΗΚΕ ΣΤΗΝ ΟΔΟ 28ης ΟΚΤΩΒΡΙΟΥ 4, ΣΤΗΝ ΠΛΑΤΕΙΑ ΑΚΑΔΗΜΙΑΣ, ΚΑΙ ΛΕΙΤΟΥΡΓΕΙ ΚΑΝΟΝΙΚΑ ΚΑΤΟΠΙΝ ΡΑΝΤΕΒΟΥ ΣΤΑ ΤΗΛΕΦΩΝΑ
22410-70145 ΚΑΙ 6944 36 26 38.
AT4389(Γ)

ΚΕΝΤΡΟ ΥΠΟΣΤΗΡΙΞΗΣ ΨΥΧΟΛΟΓΙΚΩΝ ΠΡΟΒΛΗΜΑΤΩΝ
ΣΙΑΓΚΑ ΚΩΝΣΤΑΝΤΙΝΑ
ΨΥΧΟΛΟΓΟΣ
Απόφοιτος Αριστοτελείου Πανεπιστημίου Θεσσαλονίκης
τηλ. 6945557447
ΚΥΠΡΙΩΤΗ ΑΛΕΞΙΑ
ΨΥΧΟΛΟΓΟΣ
ΨΥΧΟΛΟΓΟΣ ΥΓΕΙΑΣ
Απόφοιτος Πανεπιστημίου Κρήτης, MSC Surrey University of England
τηλ. 6944717520
Δέχονται κατόπιν ραντεβού
Στεφ. Καζούλη 18-1ος όροφος
τηλ. 2241022102
XT2763

ΚΕΝΤΡΟ ΕΙΔΙΚΩΝ ΘΕΡΑΠΕΙΩΝ ΤΟΥ ΠΑΙΔΙΟΥ ΔΩΔΕΚΑΝΗΣΟΥ
ΚΩΝ/ΝΟΣ ΜΠΑΔΑΝΗΣ - ΣΟΥΖΗ ΓΕΩΡΓΙΛΟΠΟΥΛΟΥ
ΕΡΓΟΘΕΡΑΠΕΥΤΗΣ ΠΤΥΧΙΟΥΧΟΣ
ΛΟΓΟΠΑΘΟΛΟΓΟΣ ΜΕΤΑΠΤΥΧΙΑΚΟ ΑΚΟΥΟΛΟΓΙΑΣ
ΜΕΘΟΔΟΥ BOBATH N.D.T
ΜΕΘΟΔΟΣ PORTAGE
ΑΙΣΘΗΤΗΡΙΑΚΗΣ ΟΛΟΚΛΗΡΩΣΗΣ (S.I.)
ΜΕΤΕΚΠΑΙΔΕΥΣΗ ΣΤΙΣ ΝΕΥΡΟΛΟΓΙΚΕΣ ΚΑΙ ΚΙΝΗΤΙΚΕΣ ΔΙΑΤΑΡΑΧΕΣ
Αποστόλου Παύλου 84, Ρόδος 85100,
τηλ. / fax (22410)60999/60579
XT1871/1872

ντά και πέρα



επιτύχουν στις σπουδές τους. Είναι εύκολα κατανοητό ότι ένας προληπτικός οφθαλμολογικός έλεγχος είναι απαραίτητος ακόμα και πριν το παιδί αρχίσει να παραπονιέται, ώστε να διορθωθεί έγκαιρα οποιοδήποτε πρόβλημα υπάρχει και η σχολική χρονιά να κυλήσει απρόσκοπτα.

Η φύση μας προίκισε με μάτια κυνηγού ικανά να εντοπίζουν το θήραμα ή τον εχθρό σε μεγάλη απόσταση. Το οπτικό μας σύστημα δεν ήταν προετοιμασμένο να αντιμετωπίσει πολύωρη εργασία σε απόσταση μικρότερη από το μήκος των χεριών μας.

Οι σχολικές δραστηριότητες οι οποίες απαιτούν υψηλή ανάλυση χαρακτήρων, κατανόηση και αφομοίωση καινούργιων εννοιών και γνώσεων, αποτελούν πηγή έντασης και πίεσης για τα μάτια των παιδιών τα οποία οφείλουν να λειτουργούν γρήγορα και αποτελεσματικά για να αντεπεξέλθουν στις ανάγκες της σύγχρονης παιδείας.

Οφθαλμολογικές παθήσεις και οπτικά προβλήματα που εμφανίζονται ακόμα και στην προσχολική ηλικία, εάν δεν διαγνωσθούν και αντιμετωπισθούν έγκαιρα μπορούν να δημιουργήσουν ακόμα προβλήματα τα οποία είναι δύσκολο να αντιμετωπισθούν σε μεγαλύτερες ηλικίες και θα επηρεάσουν αρνητικά σε μεγάλο βαθμό την απόδοση του παιδιού στο σχολείο.

Η καλή παρατηρητικότητα των γονέων συνήθως αρκεί για να δημιουργήσει υποψίες για πρόβλημα στην όραση αλλά επειδή δεν πρέπει να επαφιέμεθα στην τύχη είναι καλό όλα τα παιδιά ακόμα και στην προσχολική ηλικία να περνούν προληπτικό οφθαλμολογικό έλεγχο.

Η τεχνολογία μάς έχει προμηθεύσει με πολλά διαγνωστικά μέσα και μεθόδους ώστε να προλαμβάνονται προβλήματα που θα είχαν καταστροφικές συνέπειες εάν αφεθούν χωρίς διόρθωση.

Η σχολική ηλικία ξεκινά πλέον από το νηπιαγωγείο στο οποίο αρχίζει ήδη η διαδικασία της μάθησης. Δυστυχώς αρκετά παιδιά είναι προγραμματισμένα να μην έχουν επιτυχία ανάλογη με τις πνευματικές τους ικανότητες γιατί το οπτικό τους σύστημα δεν έχει αναπτυχθεί κατάλληλα για να αντιμετωπίσει την πρόκληση της γραφής και της ανάγνωσης σε αυτή την τρυφερή ηλικία.

Η όραση είναι μία ικανότητα που μαθαίνεται όπως η ομιλία και το βάδισμα. Δυστυχώς όλα τα παιχνίδια που ενίσχυαν την ανάπτυξη καλών οπτικών ικανοτήτων έχουν αντικατασταθεί από «παθητικές» οπτικές δραστηριότητες όπως την τηλεόραση και τα βιντεοπαιχνίδια.

Ο μέσος όρος των παιδιών περνά 6.240 ώρες μπροστά στην τηλεόραση ή σε άλλη οθόνη πριν ακόμη πάει στην πρώτη Δημοτικού. Η περιφερειακή όραση ατονεί όπως και οι κινήσεις των ματιών που είναι απαραίτητες στην σωστή και εύκολη ανάγνωση. Το βάθος πεδίου περιορίζεται στην οθόνη και η λειτουργία της προσαρμογής χάνει την ελαστικότητά της.

Οι βασικότερες διαταραχές της όρασης στην παιδική ηλικία είναι η αμβλυωπία, ο στραβισμός και οι διαθλαστικές ανωμαλίες (μυωπία, υπερμετρωπία, αστιγματισμός).

Στα παιδιά της προσχολικής ηλικίας πρέπει να γίνεται έλεγχος για στραβισμό και αμβλυωπία, «τεμπέλικο» μάτι, όπως συνήθως αποκαλείται, όπως επίσης και έλεγχος στερεοσκοπικής όρασης. Η οφθαλμολογική εξέταση σε αυτή την ηλικία είναι πολύ σημαντική διότι μπορεί να ανιχνευθεί και τυχόν λανθάνων στραβισμός (που δεν είναι πάντα εμφανής) και έχουν μεγάλες πιθανότητες επιτυχίες οι προσπάθειες αποκατάστασης της διόφθαλμης όρασης.

Στα μεγαλύτερα παιδιά (άνω των 5 ετών) ο έλεγχος πρέπει να γίνεται κάθε χρόνο ώστε να διορθώνεται τυχόν διαθλαστικό πρόβλημα το οποίο μειώνει την οπτική τους οξύτητα, αλλά και ποιοτικός έλεγχος της όρασης εφόσον τα παιδιά καλούνται να αντεπεξέλθουν σε υψηλότερες εκπαιδευτικές απαιτήσεις, χρησιμοποιώντας το οπτικό τους σύστημα σε απόσταση ανάγνωσης για μεγάλο χρονικό διάστημα ή στην οθόνη του υπολογιστή, μία ακόμη καθιστική δραστηριότητα.

Ο έλεγχος οφείλει να περιλαμβάνει την αντίληψη των χρωμάτων όπως και τις οφθαλμικές κινήσεις, έλεγχο σύγκλισης και προσαρμογής, αντίληψη χώρου και σχημάτων και οπτική μνήμη, ικανότητες απαραίτητες για την αφομοίωση γνώσεων. Η πολύωρη μελέτη θα πρέπει να εναλλάσσεται με κάποιες υπαίθριες ή αθλητικές δραστηριότητες οι οποίες αποσυμφορίζουν τις λειτουργίες της σύγκλισης και της προσαρμογής και ενεργοποιούν την περιφερειακή όραση.

Σε μεγαλύτερα παιδιά θα πρέπει εκτός από τα γυαλιά σαν μέσο διόρθωσης να ληφθούν υπόψη και οι φακοί επαφής λόγω του αισθητικού προβλήματος το οποίο απασχολεί ιδιαίτερα τους εφήβους. Εάν προταθούν σαν διορθωτικό μέσο θα πρέπει να είναι εύκολοι στη χρήση και να αντικαθίστανται συχνά. Οι γονείς θα πρέπει να εξασφαλίσουν την τήρηση των κανόνων υγιεινής που προτείνει ο εφαρμοστής.

Να τονίσουμε επίσης ότι πολύ σημαντικές είναι οι συνθήκες οι οποίες επικρατούν στον χώρο της μελέτης, όπως ο φωτισμός (φως ημέρας στο χώρο με επιπλέον φωτισμό στην επιφάνεια εργασίας), το γραφείο που πρέπει κατά προτίμηση να είναι επικλινές και το σωστό κάθισμα ώστε να μην καταπονείται και παραμορφώνεται η σπονδυλική στήλη.

Συμπτώματα τα οποία γίνονται εύκολα αντιληπτά από τους γονείς ή τους δασκάλους και παραπέμπουν σε κάποιο οπτικό πρόβλημα είναι:

- Το παιδί τρίβει συνέχεια τα μάτια του
- Τα μάτια του έχουν αφύσικη ευθυγράμμιση
- Κλίνει το κεφάλι στη μία πλευρά όταν διαβάζει
- Πλησιάζει πολύ κοντά στην τηλεόραση
- Δεν συγκεντρώνεται και κουράζεται εύκολα στη μελέτη
- Μπερδεύει τα γράμματα
- Είναι ευερέθιστο και γίνεται εύκολα επιθετικό
- Αφαιρείται και δεν αντιλαμβάνεται εύκολα αυτό που διαβάζει

Οι γονείς οφείλουν όταν παρατηρήσουν τέτοια συμπτώματα να επισκεφθούν με το παιδί τους οφθαλμίατρο και να αναζητήσουν λύση στο οφθαλμολογικό πρόβλημα που υπάρχει.

Ας μην βιαστούμε να χαρακτηρίσουμε ένα παιδί τεμπέλικο, απροσάρμοστο ή ανίκανο .Ένα παιδί δεν θα ζητήσει ποτέ βοήθεια για κάτι το οποίο θεωρεί ότι είναι φυσικό και ισχύει για όλους. Έγκειται στους γονείς να μεριμνήσουν για την όραση των παιδιών τους αφού αυτή σε μεγάλο βαθμό συνδέει τα παιδιά με την επιτυχία στην σχολική τους ζωή.

*Το κείμενο είναι μια ευγενική χορηγία του Διαθλαστικού και Οφθαλμολογικού Κέντρου Εμμετρωπία Α.Ε.

Πηγή: in.gr

Τα μητρικά επίπεδα της βιταμίνης Ε σχετίζονται με τον κίνδυνο παιδικού άσθματος

Τα μητρικά επίπεδα της βιταμίνης Ε κατά τη διάρκεια της κύησης είναι αντιστρόφως σχετικά με τον κίνδυνο άσθματος στους απογόνους, σύμφωνα με βρετανική μελέτη που δημοσιεύεται στο επιστημονικό έντυπο American Journal of Respiratory and Critical Care Medicine.

Ερευνητική ομάδα του Πανεπιστημίου του Αμπερντιν με επικεφαλής τον Δρ Γκράχαμ Ντεβερο σε παλαιότερη μελέτη είχε διαπιστώσει αντίστροφή σχέση μεταξύ μητρικών επιπέδων βιταμίνης Ε κατά τη διάρκεια της κύησης και του κινδύνου συριγμού σε νήπια δύο ετών.

Στην παρούσα μελέτη, καταγράφηκαν τα σχετιζόμενα με το άσθμα αποτελέσματα στα 1.861 παιδιά της προηγούμενης μελέτης, όταν συμπλήρωσαν το πέμπτο έτος ζωής.

Ερωτηματολόγια για τη διατροφή και αιματολογικές εξετάσεις διενεργήθηκαν προκειμένου να καταγραφεί η διατροφική κατάσταση της μητέρας. Αναπνευστικά ερωτηματολόγια, απεικονιστικά και δερματολογικά τεστ χρησιμοποιήθηκαν προκειμένου να εκτιμηθεί η παρουσία του άσθματος στα παιδιά.

Οι ερευνητές διαπίστωσαν ότι το χαμηλά μητρικά επίπεδα βιταμίνης Ε συσχετίζονταν με την απόκτηση απογόνου με άσθμα, εμμένων συριγμό, συριγμό ή άσθμα κατά τη διάρκεια του προηγούμενου έτους ή ακόμα και διάγνωση άσθματος. Η αντίστροφη σχέση παρατηρήθηκε με τα υψηλά μητρικά επίπεδα βιταμίνης Ε να σχετίζονται με χαμηλότερο κίνδυνο απόκτησης παιδιού με άσθμα ή σχετιζόμενα συμπτώματα.

Οι επιστήμονες παρατήρησαν επίσης αρνητική σχέση μεταξύ μητρικών επιπέδων ψευδαργύρου και παιδιών με ενεργό άσθμα ή εκείνων που δεν είχαν ποτέ διαγνωστεί με άσθμα. Αντίθετα, η διατροφική κατάσταση των παιδιών δεν συσχετιζόταν με αναπνευστικά αποτελέσματα.

Όσο για το πως σχετίζονται τα χαμηλά μητρικά επίπεδα βιταμίνης Ε με τον κίνδυνο παιδικού άσθματος υπάρχουν δύο εξηγήσεις: πρώτον, ζωικά πειράματα έχουν δείξει ότι η ανεπάρκεια βιταμίνης Ε στην μήτρα συντελεί σε εξασθενημένη ανάπτυξη των πνευμόνων και δεύτερον τα χαμηλά επίπεδα της βιταμίνης Ε μπορεί να επηρεάζουν αντιστρόφως το ανοσοποιητικό σύστημα, συντελώντας σε πιο επιρρεπές στο άσθμα περιβάλλον.

Πηγή: in.gr

Στεφανάκης Ι. Δημήτριος
Ψυχολόγος
Αριστοτελείου Παν/μίου Θεσ/νίκης
Δέχεται κατόπιν ραντεβού
AT4128(Γ)
Βενετοκλέων 79, 1ος όροφος, 85100 Ρόδος, Κιν: 6947 403229

ΜΑΡΙΑ ΣΑΝΤΟΡΙΝΙΟΥ
ΚΛΙΝΙΚΗ ΨΥΧΟΛΟΓΟΣ-ΨΥΧΟΛΟΓΟΣ ΤΩΝ ΚΟΙΝΩΝΙΚΩΝ ΟΜΑΔΩΝ
Πτυχιούχος Κρατικού Πανεπιστημίου της Ρώμης «La Sapienza».
— Κλινική διάγνωση ψυχοπαθολογίας παιδιού, εφήβου και ενηλίκου.
— Ατομική και οικογενειακή ψυχολογική υποστήριξη και θεραπεία κατάθλιψης, φοβίας, κρίσης πανικού, μετατραυματικού στρες (διαζύγιο, πένθος, χωρισμός, αποτυχία, ασθένεια), βουλιμίας, ανορεξίας, διαταραχών προσωπικότητας, έλλειψη αυτοεκτίμησης, εθισμού, κακοποίησης.
— Ψυχολογική φροντίδα και προετοιμασία ανύπαντρης εγκύου και ζευγαριών, στην απόκτηση πρώτου παιδιού.
Επίσκεψη μόνο με ραντεβού.
Τηλέφωνα: 22410 28851 και 6946252407
Λάρνακας 6 (Εθν. Αντιστάσεως) AE1007

Ψυχολογική Στήριξη
ΜΑΡΙΑ ΚΑΡΙΚΗ
ΨΥΧΟΛΟΓΟΣ
ΠΤΥΧΙΟΥΧΟΣ ΑΡΙΣΤΟΤΕΛΕΙΟΥ ΠΑΝ/ΜΙΟΥ ΘΕΣΣΑΛΟΝΙΚΗΣ
ΣΥΜΒΟΥΛΕΥΤΙΚΗ ΣΤΗΡΙΞΗ
» Εφήβων & Ενηλίκων
» Γονέων & Ζευγαριών
Αυτογνωσία - Ενδυνάμωση
Βελτίωση επικοινωνιακών δεξιοτήτων
Τροποποίηση Συμπεριφορών / Συνηθειών
Διαχείριση αρνητικών σκέψεων - συναισθημάτων
AE1847
Καραϊσκάκη 17 (πεζόδρομος) Ρόδος
Τηλ: 22410 28985 - Κιν: 6946008948 - Email: karikipsy@yahoo.com

ΝΤΟΡΑ ΚΩΝΣΤΑΝΤΙΝΟΠΟΥΛΟΥ
ΨΥΧΟΛΟΓΟΣ
ΟΙΚΟΓΕΝΕΙΑΚΗ ΣΥΜΒΟΥΛΟΣ
Πτυχιούχος του Πανεπιστημίου της Καλιφόρνιας-Λος Αντζελες (UCLA)- Μεταπτυχιακές σπουδές στο Pepperdine University-Malibu California.
■ Αμεση ψυχολογική υποστήριξη και επαγγελματική φροντίδα από έμπειρη Ψυχολόγο και Οικογενειακή Σύμβουλο.
■ Η σωστή θεραπευτική σχέση μπορεί να επιφέρει ρεαλιστικές λύσεις για πραγματικά προβλήματα σε θέματα: μοναξιάς, μελαγχολίας, στρες, ανυπομονησίας, φοβίας, εθισμού, οικογενειακών σχέσεων, διαζυγίου, κακομεταχείρισης, συναισθηματικών δυσκολιών, αυτοπεποίθησης, ανασφάλειες, μεταβατικά στάδια ζωής, βουλιμίας, ανορεξίας, απώλειας, πένθους.
Τηλεφωνείστε στα τηλέφωνα: (22410)35163 και 6944/980550
για ραντεβού και άμεση εξυπηρέτηση.
Διεύθυνση: Καρίας 1 - Περιοχή Ροδίνι - Ρόδος
AE961

ΜΝΗΜΟΣΥΝΑ



Την 3η μηνός Οκτωβρίου ημέρα Τρίτη και ώρα 8 π.μ. εις τον Ιερό Ναό Ταξιαρχών Ιαλυσού (παλαιό νεκροταφείο) τελούμε 7ετές μνημόσυνο υπέρ αναπαύσεως της ψυχής της πολυαγαπημένης μας και αλησμόνητης θείας

ΧΡΥΣΑΝΘΗΣ Π. ΛΟΥΚΑΡΗ
(το γένος Γεωργίου Παυλή ή Παυλίδη)

Τ' ανίψια: Κοκώνα-Σταύρος Κακάς
Ο ανιψιός: Πάρης Κακάς
Και οι λοιποί συγγενείς

MZT300913(5)



Την 5η μηνός Οκτωβρίου ημέρα Πέμπτη και ώρα 8 π.μ. εις τον Ιερό Ναό Αγίας Αναστασίας τελούμε 4ετές μνημόσυνο υπέρ αναπαύσεως της ψυχής του λατρευτού μας υιού, αδελφού και εγγονού

ΣΤΑΜΑΤΙΟΥ ΟΡΦΑΝΟΥ

Οι γονείς: Σταύρος-Παρασκευή
Τ' αδέλφια: Καθολική-Γιάννης, Αναστασία-Νεκτάριος
Ο παππούς, οι γιαγιάδες και οι λοιποί συγγενείς

MZT300914(Γ)



Την 4η μηνός Οκτωβρίου ημέρα Τετάρτη και ώρα 8 π.μ. εις τον Ιερό Ναό Ταξιαρχών Νεκροταφείου Ρόδου τελούμε 40ήμερο μνημόσυνο υπέρ αναπαύσεως της ψυχής του λατρευτού μας συζύγου, πατέρα, παππού, αδελφού και θείου

ΜΙΧΑΗΛ ΤΣΑΓΚΑΡΗ

Η σύζυγος: Αναστασία
Τα παιδιά: Κωνσταντίνα-Αλέξανδρος, Ελευθερία, Μαρία, Χρυσοβαλάντης
Τα εγγόνια: Αναστασία, Κυριάκος
Τ' αδέλφια: Ειρήνη-Διαμαντής, Βασιλεία-Αριστοτέλης, Νίκος, Μαρίτσα
Τ' ανίψια και οι λοιποί συγγενείς

MZT290912(Γ)



Την 4η μηνός Οκτωβρίου ημέρα Τετάρτη και ώρα 8 π.μ. εις τον Ιερό Ναό Ταξιαρχών Νεκροταφείου Ρόδου τελούμε 9ήμερο μνημόσυνο υπέρ αναπαύσεως της ψυχής της λατρευτής μας συζύγου, μητέρας, κόρης, γιαγιάς, αδελφής και θείας

ΑΙΚΑΤΕΡΙΝΗΣ ΦΕΣΣΑΚΗ

Ο σύζυγος: Ιωάννης
Τα παιδιά: Κυριάκος-Ελένη, Βασίλης-Μαίρη, Φραγκίσκος-Δέσποινα
Η μητέρα: Αννα
Τα εγγόνια, τ' αδέλφια, τ' ανίψια και οι λοιποί συγγενείς

ΧΠ2830

Ανοιχτή επιστολή του Στέργου Στάγκα

Συνέχεια από τη σελ. 11

- την ίδρυση ταμειακής υπηρεσίας
- την εφαρμογή ευρυζωνικών υπηρεσιών
- την προμήθεια για τις Τεχνικές Υπηρεσίες 20 μηχανημάτων πάσης φύσεως
- την υλοποίηση του προγράμματος "Βοήθεια στο Σπίτι"
- την φιλοξενία 200 παιδιών στους παιδικούς σταθμούς της πόλης μας
- την ενοικίαση κτιριου για την ίδρυση ιατρείου στην περιοχή της Ιξιάς
- την ενοικίαση ξενοδοχειακής μονάδας για την φιλοξενία συμπολιτών μας που έχουν ανάγκη.

Να διεκδικήσουμε για την Ιαλυσό μας οικονομικούς πόρους και να τους διαχειριστούμε με υπευθυνότητα και διαφάνεια.

Και μεις ανταποκριθήκαμε με δυναμισμό στη διεκδίκηση, αλλά και με σύνεση και συνέπεια:

- φέραμε στην Ιαλυσό, πόρους δεκάδων εκατομμυρίων ευρώ, από Κοινοτικά και Εθνικά προγράμματα για την εκτέλεση έργων
- εξυγιάναμε τα οικονομικά του Δήμου
- εντάχθηκε η διαχείριση των οικονομικών στη διαδικασία του προληπτικού ελέγχου από το Ελεγκτικό Συνέδριο
- καταστήσαμε τον Δήμο έναν αξιόπιστο οικονομικό φορέα, που τα τελευταία χρόνια έχει πλεόνασμα χρήσης 1,5 εκατομμυρίων ευρώ ετησίως, όπως αποδεικνύεται από τους οικονομικούς απολογισμούς και τους ισολογισμούς.

Αυτά και πολλά άλλα έργα και πράξεις για την πόλη μας, αποτελούν την εγγύηση για μια Νέα Δημιουργική τετραετία, με την παράταξή μας στο "τιμόνι" του Δήμου. Την παράταξη που απέδειξε ότι θέλει και μπορεί. Στη νέα προγραμματική περίοδο, που για όλη την Ευρώπη αρχίζει από το 2007, οι απαιτήσεις είναι ιδιαίτερα αυξημένες και η Ιαλυσός χρειάζεαι στο διευρυμένο δημοτικό συμβούλιο δήμαρχο και στελέχη με πείρα, αλλά και με νέες ιδέες και ενθουσιασμό που διαθέτουν οι νέες και νέοι υποψήφιοι της παράταξής μας.

Αγαπητές και αγαπητοί μου συνδημότες.

Με αυτή τη νέα σύνθεση του ψηφοδελτίου μας και με το σημαντικότατο δημιουργικό έργο μας, ως εγγύηση για την πορεία προς το Αύριο, μπορώ σήμερα να σας κοιτάξω στα μάτια και να σας καλέσω να δώσετε τη ψήφο σας στη "Νέα Δημιουργική Πνοή" με εμπιστοσύνη

- Για την Ιαλυσό μας που λατρεύουμε και σεις και μεις
- Για να ανανεώσουμε αυτή την σχέση εμπιστοσύνης που υπάρχει μεταξύ μας, για να φτιάξουμε όλοι μαζί μια πόλη αντάξια της πανάρχαιας ιστορίας της.

Γιατί εμείς ξέρουμε, θέλουμε και μπορούμε.

«Ίδρυμα Υποτροφιών Ρόδου»
Εμμανουήλ Χριστ. Σταματίου & Μαίρης Χριστ. Σταματίου - Παπαδάκη
Ταχ/κή Δ/νση Γρηγορίου Λαμπράκη 12
Τ.Κ. 85100 Ρόδος
Τηλ. - Φαξ 2241034056

ΠΡΟΣΚΛΗΣΗ

Το Ιδρυμα Υποτροφιών Ρόδου, "Εμμανουήλ Χριστ. Σταματίου και Μαρίας Χριστοφ. Σταματίου Παπαδάκη" προσκαλεί τους ενδιαφερομένους, να υποβάλλουν αιτήσεις για την χορήγηση υποτροφιών για το Ακαδημαϊκό έτος 2006-2007.

Περιεχόμενο των υποτροφιών: Οι υποτροφίες είναι ετήσιες, καλύπτουν την 9μηνη σπουδαστική περίοδο, και έχουν ως περιεχόμενο, την παροχή ποσού, μέχρι του ανωτάτου επιτρεπόμενου από την νομοθεσία ετησίως, σε κάθε ένα ή μία υπότροφο για την φοίτηση του/της σε Ανώτατα ή Ανώτερα Εκπαιδευτικά Ιδρύματα της Ελλάδας που θα προσδιορίζεται από το Διοικητικό Συμβούλιο του Ιδρύματος.

Αντικείμενο των σπουδών: Η φοίτηση σε Ανώτατες ή Ανώτερες Σχολές της Ελλάδας και Μεταπτυχιακές σπουδές στην Ελλάδα ή στο Εξωτερικό.

Απαιτούμενα δικαιολογητικά:

Για νέους και παλαιούς υποτρόφους:

α) Συμπλήρωση έντυπης αίτησης που διατίθεται από τα γραφεία του Ιδρύματος στην οποία επισυνάπτεται μία φωτογραφία
β) Πλήρες αντίγραφο ποινικού μητρώου (τύπου Α')
γ) Εκκαθαριστικό σημείωμα της αρμόδιας Δ.Ο.Υ. για το εισόδημα του αιτούντος σπουδαστή και των γονέων του, ή υπεύθυνη δήλωση, για το ότι ο ίδιος θα υποχρεούται στην υποβολή δηλώσεως φόρου εισοδήματος και
δ) Υπεύθυνη δήλωση περί μη λήψεως υποτροφίας από άλλο Ιδρυμα (κατατίθεται μετά την τυχόν λήψη της υποτροφίας).

Για νέους υποτρόφους:

1) Φωτοτυπία της ταυτότητάς τους
2) Αντίγραφο απολυτηρίου λυκείου,
3) Βεβαίωση εγγραφής τους, στην σχολή, στην οποία θα αναγράφεται η ημερομηνία εγγραφής τους και η διάρκεια φοίτησής τους
4) Πιστοποιητικό οικογενειακής κατάστασης
5) Πτυχίο ξένης γλώσσας για όσους σπουδάσουν στο εξωτερικό, και
6) Πιστοποιητικό του αρμόδιου Στρατολογικού Γραφείου για το ότι ο αιτών έχει λάβει αναβολή στρατεύσεως λόγω σπουδών (γά άρρενες)

Για υποτρόφους της παρελθούσης ακαδημαϊκής περιόδου (παλαιούς):

1) Βεβαίωση επανεγγραφής τους στη σχολή στην οποία θα αναγράφεται και η ανελλιπής φοίτησή τους και
2) Αναλυτική βαθμολογία του τελευταίου έτους φοίτησής τους

Σε περίπτωση μεταπτυχιακού, θα πρέπει να προσκομίζεται από τον ενδιαφερόμενο βεβαίωση στην οποία θα αναφέρεται το χρονικό διάστημα, περάτωσης των σπουδών και η αντίστοιχη οικονομική επιβάρυνση.

Ο ενδιαφερόμενος μπορεί να επισυνάψει και οποιοδήποτε άλλο έγγραφο κρίνει, ότι, ενισχύει το αίτημά του για την χορήγηση της υποτροφίας (βεβαίωση πολύτεκνου, βεβαίωση αναπηρίας, κοινωνικές, πολιτιστικές, αθλητικές δραστηριότητες κ.λπ.).

Τα έγγραφα που θα επισυνάπτονται στις αιτήσεις πρέπει να είναι πρωτότυπα ή νομίμως επικυρωμένα φωτοαντίγραφά τους και **οι αιτήσεις θα πρέπει απαραιτήτως να κατατίθενται είτε αυτοπροσώπως είτε με εξουσιοδότηση θεωρημένη από την αστυνομική αρχή.**

Δικαιούχοι υποτροφίας: Οι υποψήφιοι πρέπει να είναι κάτοικοι της νήσου Ρόδου και ένας τουλάχιστον από τους γονείς να είναι Ρόδιος στην καταγωγή.
-Να είναι ήδη φοιτητές κάποιου ανώτατου ή ανώτερου εκπαιδευτικού ιδρύματος ή να έχουν εισαχθεί σε κάποιο από αυτά.
-Να είναι επιμελείς φοιτητές, τακτικοί στην φοίτησή τους και να χρειάζονται οικονομική συνδρομή για την φοίτησή τους.
Από τις ειδικές υποτροφές που θα χορηγηθούν, δύο (2) θα αφορούν σπουδαστές της Ανώτατης ή Ανώτερης Σχολής Τουριστικών Επαγγελμάτων.

Υποτροφίες στη μνήμη Αλεξάνδρας Στεφανίδη

Πέραν των τακτικών ετήσιων υποτροφιών θα χορηγείται κάθε χρόνο μία υποτροφία είτε σε φοιτητή που φοιτά σε Α.Ε.Ι. ή Τ.Ε.Ι. είτε για μεταπτυχιακή σπουδή σε πτυχιούχο Α.Ε.Ι. ή Τ.Ε.Ι. στη μνήμη Αλεξάνδρος Στεφανίδη και με γνωστικό αντικείμενο σπουδών σχετικά με την παιδική λογοτεχνία.

Προθεσμία υποβολής αιτήσεων: Από δύο (2) Οκτωβρίου 2006 ημέρα Δευτέρα, έως και εικοστή (20ή) Οκτωβρίου 2006, ημέρα Παρασκευή και ώρα 20.00.
Ουδεμία αίτηση θα γίνεται δεκτή μετά την παρέλευση της καταληκτικής ημερομηνίας (20/10).

Τόπος και χρόνος υποβολής των αιτήσεων: Στα γραφεία του Ιδρύματος στο ισόγειο του κτιρίου της οδού Γρηγορίου Λαμπράκη 12 (δίπλα από το κτίριο του Εμπορικού Επιμελητηρίου στο Μανδράκι).

Οι αιτήσεις θα γίνονται δεκτές κάθε Δευτέρα-Τετάρτη και Παρασκευή από ώρας 18.00 έως και 20.00

Ειδικότερες απαιτούμενες προϋποθέσεις: Οι υποτροφίες που χορηγεί το Ιδρυμα υπόκεινται στους περιορισμούς και τις προϋποθέσεις που καθόρισαν οι Ιδρυτές του και που προσδιορίζονται στο άρθρο 2 περίπτωση α του Καταστατικού του, το οποίο εγκρίθηκε με το Π.Δ. της 26.2.2002 (ΦΕΚ Β/292-8.3.2002) και του οποίου οι υποψήφιοι υπότροφοι δικαιούνται να λάβουν γνώση.

Πρόσθετες διευκρινήσεις: Το Διοικητικό Συμβούλιο του Ιδρύματος, δηλώνει ότι διατηρεί το αποκλειστικό του δικαίωμα να προσδιορίζει τον αριθμό των υποτρόφων που θα χορηγηθούν να κείνει ελεύθερ ατις αιτήσεις και τα συνημμένα σ' αυτές δικαιολογητικά ως προς το σύνολο του περιεχομένου τους, να αξιολογήσει τις αιτήσεις που θα υποβληθούν, εάν είναι περισσότερες από τις προβλεπόμενες υποτροφίες, αλλά και σε κάθε περίπτωση, ως προς την συμφωνία τους με τους σκοπούς των υποτροφιών του Ιδρύματος, όπως αυτοί καθορίζονται στην συστατική του Πράξη και τον Οργανισμό του.
Εχει επίσης την δυνατότητα να καλέσει τους υποψηφίους σε μια προσωπική συνέντευξη.
Η παροχή νέας υποτροφίας για το επόμενο Ακαδημαϊκό έτος σπουδών σε προηγούμενους υποτρόφους δεν είναι υποχρεωτική, αλλά θα ελέγχεται και θα αξιολογείται με τα νέα στοιχεία που θα προσκομίσει ο αιτών.
Θα συνεκτιμάται επίσης σοβαρά η προσφορά του υποψήφιου υποτρόφου για συμμετοχή του σε επιστημονικές ή κοινωνικές εκδηλώσεις και δραστηριότητες του Ιδρύματος που έχουν σχέση με την επιστήμη που σπουδάζει, τυχόν αδικαιολόγητης άρνησης συμμετοχής του υποτρόφου στις δραστηριότητες αυτές, παρέχει στο Διοικητικό Συμβούλιο το δικαίωμα διακοπής της υποτροφίας μετά διμήνου από την λήψη της σχετικής απόφασης.

Για την χορήγηση υποτροφίας για την επόμενη ακαδημαϊκή περίοδο πρέπει ο υπότροφος να υποβάλει νέα αίτηση.

Κατά την αξιολόγηση των αιτήσεων και την επιλογή των υποψηφίων θα πριμοδοτηθούν επιστήμες που έχουν σχέση με το περιβάλλον, τον τουρισμό και με τον αθλητισμό».

AT1680

SHIPPING COMPANY OF SYMI
Α.Ν.Ε.Σ.
ΑΝΩΝΥΜΗ ΝΑΥΤΙΛΙΑΚΗ ΕΤΑΙΡΕΙΑ ΣΥΜΗΣ
Ε/Γ-Ο/Γ ΠΡΩΤΕΥΣ
ΗΜΕΡΗΣΙΑ ΕΚΔΡΟΜΗ ΓΙΑ
ΤΗΛΟ - ΝΙΣΥΡΟ
ΚΑΘΕ ΚΥΡΙΑΚΗ

ΔΡΟΜΟΛΟΓΙΑ ΑΠΟ 15/05/06 ΕΩΣ 31/10/06

ΛΙΜΑΝΙ	ΑΦΙΞΗ	ΑΝΑΧΩΡΗΣΗ
ΡΟΔΟ		08.30
ΤΗΛΟ	11.30	11.45
ΝΙΣΥΡΟ	13.00	18.00
ΤΗΛΟ	19.15	19.30
ΡΟΔΟ	22.30	Δ.

ΡΟΔΟ-ΤΗΛΟ
Τιμή κατ' άτομο 11,45 ευρώ
με επιστροφή 22,90 ευρώ
ΙΧ 18,40 ευρώ
με επιστροφή 36,80 ευρώ

ΡΟΔΟ-ΝΙΣΥΡΟ
Τιμή κατ' άτομο 11,47 ευρώ
με επιστροφή 22,94 ευρώ
ΙΧ 18,40 ευρώ
με επιστροφή 36,80 ευρώ

ΠΛΗΡΟΦΟΡΙΕΣ - ΕΙΣΙΤΗΡΙΑ
στα γραφεία της ΑΝΕΣ στη Ρόδο, Αυστραλίας 88
και τηλ. 2241037769 και fax 2241034493

ΧΠΤΓΡ004

Ένα μοναδικό φαινόμενο που μας εκθέτει διεθνώς

Δεν πληρώνουν απαλλοτριωθέντα

Τις τελευταίες δεκαετίες συμβαίνει στη χώρα μας ένα μοναδικό φαινόμενο, το οποίο δεν συναντάται σε άλλο κράτος και μας εκθέτει ανεπανόρθωτα. Με επιχείρημα την αδυναμία καταβολής των νόμιμων αποζημιώσεων, το ελληνικό Δημόσιο επιδεικνύει ακραία παραβατική συμπεριφορά δεσμεύοντας διά της απαλλοτριώσεως ιδιοκτησίες, κυρίως για πολεοδομικούς λόγους, για ολόκληρες 20ετίες, δίχως όμως να είναι σε θέση να εκπληρώσει τις οικονομικές υποχρεώσεις που απορρέουν. Αντιστοίχως, το κράτος εξαντλεί κάθε αυστηρότητα, εμφανίζοντας μάλιστα πολλές φορές και αναλγησία όταν πρόκειται να εισπράξει ακόμη και μικροοφειλές πολιτών.

Ο Συνήγορος του Πολίτη αναδεικνύει με εμφαντικό τρόπο το κοινωνικό αυτό πρόβλημα, που απασχολεί πολλούς ιδιοκτήτες γης –μόνο 550 έχουν υποβάλει αναφορές στην Αρχή–, οι περιουσίες των οποίων έχουν δεσμευθεί για 20, ακόμη και για 70 χρόνια!

Εκτός όμως από την κοινωνική διάσταση της παρανομίας αυτής, υπάρχει και το οικονομικό κόστος, το οποίο πληρώνουν, όπως πάντα, οι φορολογούμενοι... Οι ιδιοκτήτες προσφεύγουν πλέον στο Ευρωπαϊκό Δικαστήριο Ανθρωπίνων Δικαιωμάτων και επιτυγχάνουν υψηλές αποζημιώσεις τις οποίες το υπουργείο Εσωτερικών οφείλει να καταβάλλει εντός έξι μηνών. Καθώς δεν συμψηφίζεται η αποζημίωση που καθορίζεται δικαστικώς με την αξία της ιδιοκτησίας, το ελληνικό Δημόσιο φθάνει να οφείλει πολλαπλάσια εκείνων που θα κατέβαλε.



Επανήλθαν τα σενάρια για πρόωρες εκλογές!

Συνέχεια από τη σελ. 2

Οι υποστηρικτές αυτής της άποψης μνημονεύουν την πρόσφατη παρουσία του υπουργού Ανάπτυξης κ. Δημ. Σιούφα στην κοινή Επιτροπή Θεσμών και Διαφάνειας και Εμπορίου για την υπόθεση της Επιτροπής Ανταγωνισμού για να ενισχύσουν την επιχειρηματολογία τους. «Ο υπουργός Ανάπτυξης απέκρουσε με ευκολία τις αιτιάσεις της αντιπολίτευσης και αποδυνάμωσε σημαντικά την επιχειρηματολογία του ΠΑΣΟΚ», λένε, εκτιμώντας ότι εάν εξαρχής υπήρχε μια συντονισμένη επιχείρηση αντίκρουσης κατηγοριών και αιτιάσεων, το κλίμα σήμερα θα ήταν πολύ διαφορετικό για την κυβέρνηση.

Κεντρικός συντονισμός

Μόνο που όπως παραδέχονται, για να υπάρξει μια συντονισμένη αντεπίθεση, εκτός από την «καλή διάθεση» ενός εκάστου -η οποία και αυτή αναζητείται- χρειάζεται και ένα κεντρικό συντονισμό, που επίσης δεν υπάρχει.

Προς την κατεύθυνση κάλυψης αυτού του κενού, κινούνται οι περισσότερες από τις εισηγήσεις που έχει δεχθεί τις τελευταίες ημέρες ο πρωθυπουργός. Η πλέον χαρακτηριστική ίσως είναι αυτή του υπουργού Αμυνας κ. Ευάγγ. Μεϊμαράκη, ο οποίος, σύμφωνα με πληροφορίες, επαναφέρει δυναμικά την πρότασή του για συγκρότηση μιας άτυπης ομάδας αποτελούμενης από κορυφαία κυβερνητικά και κομματικά στελέχη, η οποία θα είναι επιφορτισμένη με την καθημερινή διαχείριση της τρέχουσας επικαιρότητας αλλά και τον στρατηγικό σχεδιασμό σε βάθος χρόνου.

Με την πρόταση αυτή, την οποία σημειωτέον ο κ. Μεϊμαράκης είχε καταθέσει προ διετίας για πρώτη φορά, φέρονται να συμφωνούν και άλλα κυβερνητικά στελέχη, όπως ο υπουργός Εσωτερικών και Δημόσιας Διοίκησης. Ο κ. Παυλόπουλος, ο οποίος σημειωτέον παρενέβη τρεις φορές σε ΜΜΕ τις τελευταίες ημέρες υπεραμυνόμενος των κυβερνητικών επιλογών, θεωρεί ότι η κυβέρνηση διαθέτει επιχειρήματα, τα οποία, ωστόσο, αποδυναμώνονται όταν δεν υπάρχει ενιαία παρουσίασή τους.

Την ίδια άποψη φέρονται να έχουν ο υπουργός Υγείας κ. Δημ. Αβραμόπουλος, ο οποίος, μάλιστα, την προηγούμενη εβδομάδα έσπευσε να εκφράσει σε δημόσια ομιλία του από την Πάτρα τη στήριξή του στον τότε βαλλόμενο υπουργό Απασχόλησης κ. Σαβ. Τσιτουρίδη, αλλά και η υπουργός Παιδείας κ. Μαριέττα Γιαννάκου.

Την ανάγκη να υπάρξει αλληλοϋποστήριξη των μελών της κυβερνήσεως, διότι έχει αποδειχθεί ότι σε κρίσιμες υποθέσεις η έλλειψη αυτής της υποστήριξης έχει δημιουργήσει σημαντικά προβλήματα, επισήμανε δημόσια και ο υπουργός Πολιτισμού κ. Γ. Βουλγαράκης, ο οποίος προσυπογράφει πλήρως την πρόταση του κ. Μεϊμαράκη για τη συγκρότηση ισχυρής ομάδας κρούσης.

Ορισμένοι εκ των παραπάνω υπουργών θεωρούν ότι θα ήταν χρήσιμο, εκ παραλλήλου με τη συγκρότηση μιας τέτοιας ομάδας, να επιλεγεί, έπειτα από κεντρική επιλογή, μια ομάδα, η οποία θα είναι επιφορτισμένη με την ανάπτυξη της κυβερνητικής επιχειρηματολογίας στα ΜΜΕ για θέματα μείζονος ενδιαφέροντος. Το σύστημα αυτό ακολουθείται κεντρικά συνήθως σε περιόδους εκλογικών αναμετρήσεων και, όπως λένε πολλοί, είναι αρκετά αποτελεσματικό.

Θεσμικές παρεμβάσεις

Πέραν της επικοινωνιακής διαχείρισης κρίσεων, πάντως, η πρόσφατη σκανδαλολογία αναζωπύρωσε το ενδιαφέρον πολλών κυβερνητικών στελεχών για θεσμικού χαρακτήρα παρεμβάσεις, οι περισσότερες εκ των οποίων συνδέονται με την επικείμενη αναθεώρηση του Συντάγματος.

Την αρχή έκανε ο υπουργός ΠΕΧΩΔΕ Γ. Σουφλιάς με τις προτάσεις του για αλλαγή του εκλογικού νόμου, την κατάργηση του σταυρού κ.ά., οι οποίες προκάλεσαν αίσθηση και πολλές συζητήσεις στο κυβερνητικό στρατόπεδο. Δεν είναι, όμως, ο μόνος που αξιοποιεί τη συγκυρία για θεσμικές παρεμβάσεις. Κατά πληροφορίες, θέμα αλλαγής εκλογικού νόμου προτίθεται να επαναφέρει και η υπουργός Εξωτερικών κυρία Ντόρα Μπακογιάννη, η οποία επιπρόσθετα εκτιμά ότι στην προσπάθεια επιβολής διαφάνειας στον δημόσιο βίο θα πρέπει να αλλάξει και ο νόμος περί ευθύνης υπουργών.

Οι παραπάνω πρωτοβουλίες, πάντως, δεν αναμένεται να υλοποιηθούν πριν από τις δημοτικές και νομαρχιακές εκλογές. Αλλωστε, και ο ίδιος ο πρωθυπουργός, σύμφωνα με πληροφορίες, έχει απορρίψει κάθε σκέψη ή πρόταση για άμεση ανάληψη θεσμικής πρωτοβουλίας που θα έχει ως αποκλειστικό στόχο την αλλαγή της ατζέντας. «Οι θεσμικές πρωτοβουλίες δεν προωθούνται για λόγους ελάσσονος σημασίας και με προχειρότητα», λένε συνεργάτες του κ. Καραμανλή, προσθέτοντας ότι τέτοιου είδους χειρισμοί δεν είναι σοβαροί και σε κάθε περίπτωση δεν επιτυγχάνουν τον στόχο αλλαγής της ατζέντας. Ως εκ τούτου, όσοι αναμένουν ότι την ερχόμενη Τετάρτη, στη συνεδρίαση της Κοινοβουλευτικής Ομάδας της Ν.Δ. με αφορμή τη συμπλήρωση 32 ετών από την ίδρυσή της, ο πρωθυπουργός θα βγάλει κάποιον επικοινωνιακό «άσο» από το μανίκι του, μάλλον θα διαψευσθούν...

Οι πόρτες της Νομαρχίας ήταν ανοικτές

Συνέχεια από τη σελ. 10

προγραμματισμό των θεμάτων τον συντονισμό των δράσεων και την εκτέλεση των αποφάσεων.

Εκείνο όμως που με ικανοποιεί και θα μείνει για πάντα, είναι τα θετικά σχόλια και η αποδοχή από το σύνολο σχεδόν των συναδέλφων μας, όσον αφορά την εύρυθμη λειτουργία του Γραφείου του Νομαρχιακού Συμβουλίου δηλαδή του Προεδρείου και των συνεργατών του.

Τρεις συνδυασμοί απέναντι στην δική σας παράταξη. Τι σας διαφοροποιεί από τους «απέναντι»;

Δεν μου αρέσει να χρησιμοποιώ την λέξη «απέναντι» όταν όλοι, πλειοψηφία και μειοψηφία, συνδράμουν σε ένα κοινό σκοπό, στην προαγωγή της Δημοκρατίας και στο καλό του τόπου μας.

Η ειδοποιός διαφορά μας είναι ότι έχουμε την εκτίμηση και την εμπιστοσύνη της πλειοψηφίας των συμπολιτών μας και σε επίπεδο στελεχών τη γνώση, την εμπειρία, την αποφασιστικότητα για την διεκδίκηση ενός καλύτερου αύριο για τον τόπο. Πάντως, σέβομαι και τιμώ τον πολιτικό ρόλο όλων των παρατάξεων.

Δηλώνετε και εσείς ως ανεξάρτητη παράταξη -όπως όλοι- αν και η παράταξή σας έχει την στήριξη του ΠΑΣΟΚ.

Που αρχίζει η ανεξαρτησία και που σταματά η κομματική παρέμβαση;

Όσον αφορά το ΠΑΣΟΚ, που νομιμοποιούμαι να εκφράσω άποψη, διευκρινίζω ότι η στήριξη των υποψηφίων για την τοπική και νομαρχιακή αυτοδιοίκηση αναφέρεται στις αξίες, τις αρχές, τους στόχους και το πρόγραμμα των παρατάξεων που συμπλέουν με τις θέσεις του κινήματος.

Δεν νοείται παρέμβαση σε επιλογές προσώπων ή τον τρόπο εξειδίκευσης και διεκδίκησης των στόχων και των πολιτικών, αφού οι αυτοδιοικητικοί φορείς είναι από την φύση τους διεκδικητικοί, στηρίζουν την λειτουργία των κομμάτων, όμως δεν πρέπει να διστάζουν να αντιπαρατεθούν ακόμη και με το κόμμα που τους στηρίζει, όταν αυτό απαιτεί το συμφέρον του τόπου.

Στις προηγούμενες εκλογές ως «Δωδεκάνησα Νέα Πορεία» «καθαρίσατε» την δεύτερη Κυριακή. Αυτή τη φορά, τι πιστεύετε ότι θα γίνει και γιατί;

Οι πρόσφατες δημοσκοπήσεις αντικατοπτρίζουν την απήχηση που έχει η παράταξή μας στους συμπολίτες μας και αυτή την αποδοχή εμείς την εισπράττουμε καθημερινά στις επαφές μας. Οι συμπολίτες μας έχουν κρίση και άμεση γνώση του έργου που έχει παραχθεί μέχρι σήμερα, αλλά και επίγνωση της δυναμικής, της συνέπειας και της συνέχειας της παράταξης μας γιαυτό και θα μας δώσουν ακόμη μεγαλύτερη δύναμη με την ψήφο τους.

Τέσσερα χρόνια Πρόεδρος του ανώτερου οργάνου του Νομού. Στην πορεία τι να περιμένουμε από εσάς; Θα μείνετε στην Αυτοδιοίκηση ή θα «μετακομίσετε» ας πούμε στο ψηφοδέλτιο;

Αυτή την στιγμή στις άμεσες προτεραιότητες μου είναι οι νομαρχιακές εκλογές, με την συγκεκριμένη πολιτική στόχευση για την επιτυχία της παράταξης, στην οποία συμμετέχω. Στην επόμενη τετραετία θα κυριαρχήσει ο σχεδιασμός για τη νέα διοικητική δομή της χώρας με την μετεξέλιξη της περιφερειακής αποκέντρωσης και όλοι θα συνδράμουμε σ' αυτήν την προσπάθεια. Η επόμενη μέρα για μένα και η συμμετοχή μου σε κάποιο άλλο πολιτικό ρόλο δεν καθορίζεται μόνο από τις προσωπικές μου επιλογές. Είναι θέμα συγκυριών, πολλών παραγόντων και προτεραιοτήτων, υποκειμενικών και αντικειμενικών δεδομένων, που δεν είναι προβλέψιμα εκ των προτέρων και κυρίως εξαρτάται από την εμπιστοσύνη που θα δείξουν οι συμπολίτες μας προς το πρόσωπό μου.

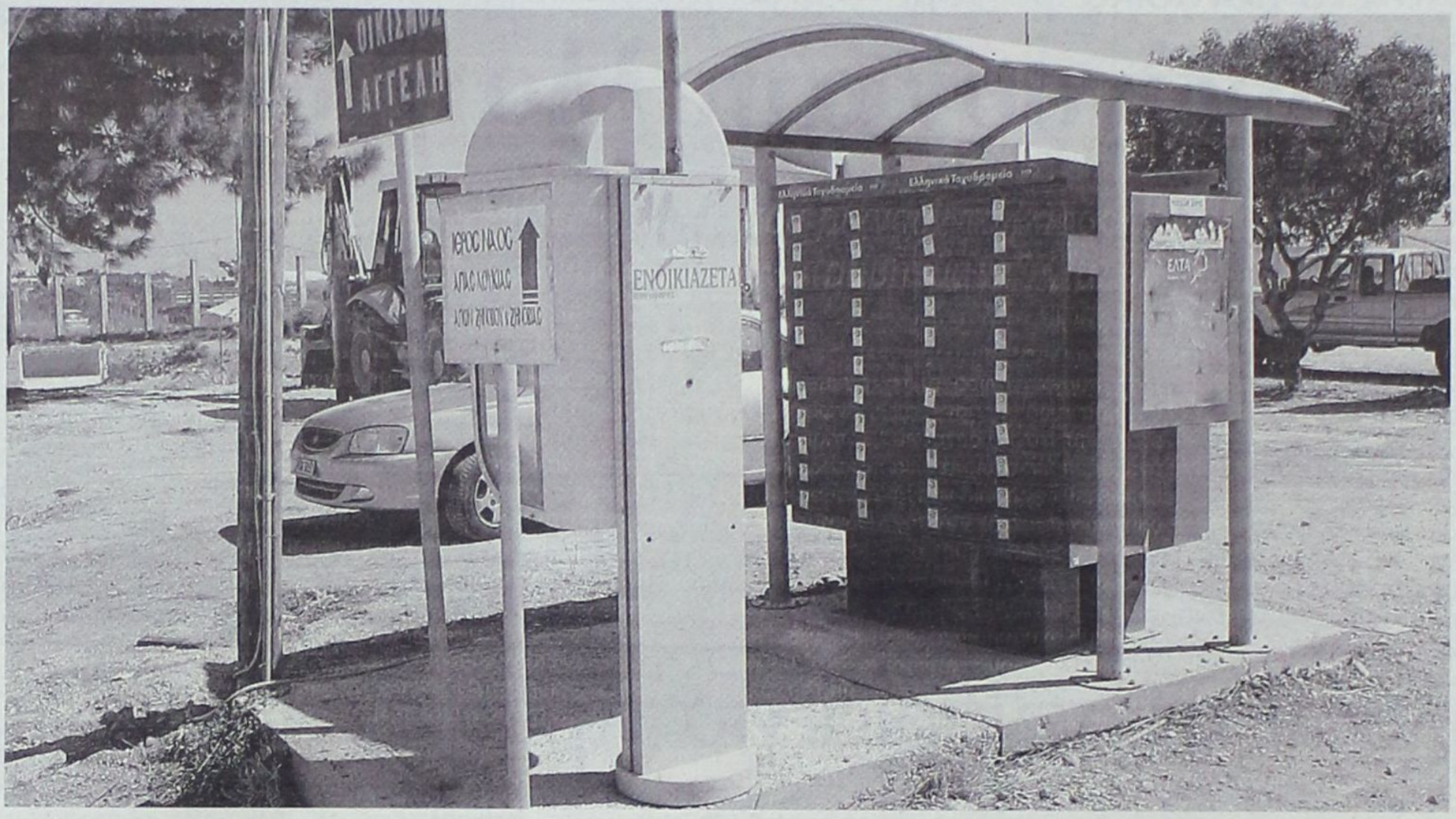

... Μπορεί κάποιος από τους αρμοδίους των ΕΛ.ΤΑ. να πληροφορήσει τους πολίτες, σε τι χρησιμεύουν οι "εστεγασμένες" ταχυδρομικές θυρίδες που φιγουράρουν στη μέση του πουθενά και συγκεκριμένα στην στροφή προς Κοσκινού, επί της Ρόδου-Λίνδου;

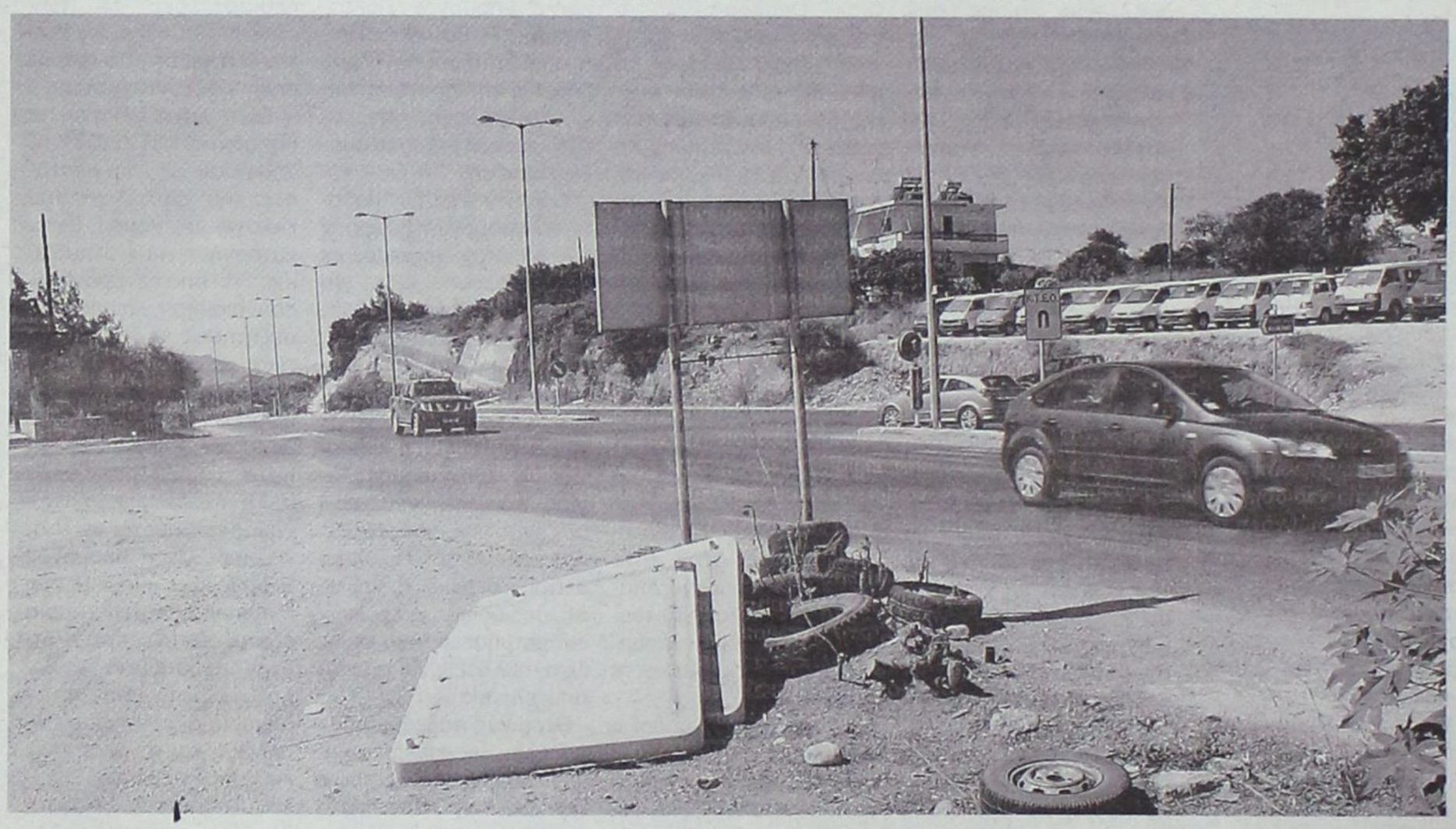

Στο ίδιο χώρο με τις ταχυδρομικές θυρίδες, λίγο πιο πέρα, δεσπόζει και μια μίνι χωματερή.
... Για να μην ξεχνάμε ότι οι βρομισιές και η αδιαφορία για κάθε ίχνος ευπρέπειας δεν είναι μόνο πρόνόμιο της πόλης της Ρόδου!

παράλογα εξωφρενικά... και άκρως τοξικά

... Υπεύθυνοι δημότες - πολίτες

*«**Το πρώτο κριτήριο επιλογής δημάρχου** -ιδιαίτερα στους μεγάλους δήμους της χώρας- είναι η προσωπικότητα του υποψηφίου. Ζούμε κυριολεκτικώς σε ένα "star system".*

***Ισως πάλι οι πολίτες-δημότες** να μη γνωρίζουν πως οι δημοτικές «προσωπικότητες» δεν δίνουν πεντάρα τσακιστή για την διαχείριση του δημοτικού χρήματος και παρόμοια προβλήματα. Και γιατί να κάνουν διαφορετικά; Ούτε οικονομικό ισολογισμό συντάσσουν, ούτε δημόσιος διάλογος γίνεται για την ανάθεση των έργων του δήμου (εργολαβίες, προσλήψεις, συμβάσεις, κ.λπ.). Πόσοι από εμάς γνωρίζουν πως μαζί και πάνω από το μερίδιο του κρατικού χρέους που κρέμεται πάνω από το κεφάλι των παιδιών μας, οι δήμοι προσθέτουν το δικό τους χρέος, με ειδικά δάνεια από μεγάλες τράπεζες του εσωτερικού και του εξωτερικού.*

***Δεν θυμάμαι** κάποια διαμαρτυρία -οργανωμένη εννοείται- για το ύψος των δημοτικών τελών. Ούτε καν για τον εκβιαστικό τρόπο με τον οποίο εισπράττονται. Μας έρχονται οι επιβαρύνσεις μαζί με τους λογαριασμούς ηλεκτρικού και νερού, προστίθενται στο φραπέ, όπως και σε κάθε κοινωνική μας δραστηριότητα, πληρώνουμε ακόμη και όταν ζητούμε από τον δήμο στοιχειώδεις γραφειοκρατικές εξυπηρετήσεις.*

***Ψηφίζουμε** και μετά πληρώνουμε: αδιαμαρτύρητα και βλακωδώς. Ρωτήθηκε κανείς από τους υποψηφίους να παρουσιάσει οικονομικό πρόγραμμα; Και, κυρίως, δεσμεύθηκε πόσο και με ποιο ακριβώς τρόπο θα αυξήσει ή -γιατί όχι- θα μειώσει τα δημοτικά τέλη; Ας μη μιλούμε λοιπόν για υπεύθυνους πολίτες!».*

***Μπάμπης Παπαδημητρίου,** από την "Καθημερινή"*

... Ποιός θα σώσει το μαγαζί;

*«**Διαμαρτύρονται** οι αντιστεκόμενοι στη διαφθορά υπάλληλοι (και δεν είναι λίγοι...) πως σε πλείστες όσες περιπτώσεις, ακόμη και αν αυτοί κάνουν καλά και έντιμα τη δουλειά τους, είναι αρκετά σύνηθες η «υπόθεση» να συγκαλύπτεται σε ανώτερα κλιμάκια (που είτε υπάρχει ελαστικότερη συνείδηση είτε αποδεικνύεται πιο... αποτελεσματική η ακόμη πιο «άνωθεν» πίεση για συγκάλυψη...), ή ακόμη και αν και όταν τελικά φθάσει στο δικαστήριο οι ποινές που επιβάλλονται να είναι σχετικά (πάντα με το αντικείμενο και το πραγματικό όφελος από το παράνομο κέρδος) ανώδυνες.*

Κοινό μυστικό, *επίσης, στη διοίκηση πως αν οι «αδιάφθοροι» υπάλληλοι δεν καμφθούν από τις «άνωθεν» πιέσεις και επιμείνουν στο να φθάσει μέχρι τέλος η καλή δουλειά που ξεκίνησαν, τα μετά πάσης... βεβαιότητος πιθανότερο είναι πως σε κάποια, όχι και τόσο μακρινή, στιγμή θα το «πληρώσουν» είτε με μεταθέσεις είτε με την εξέλιξή τους στην ιεραρχία.*

***Ισχυρότατα...** αντικίνητρα στο να επιμένεις «ξεροκέφαλα» να είσαι σωστός και τίμιος, βολικότερη η καταφυγή στο «δεν πάνε να κουρεύονται, εγώ θα σώσω το μαγαζί...»!*

***Θάνος Οικονομόπουλος,** από την "Καθημερινή"*

... Οι δήμοι εκκολάπτουν την διαφθορά

***Ο πρώην** γενικός επιθεωρητής δημόσιας διοίκησης **Κωνσταντίνος Δαφέρμος** σε συνέντευξή του υποστηρίζει ότι οι πολίτες είναι αυτοί που θα πρέπει να επιδείξουν μηδενική ανοχή στην διαφοθρά, και ότι το "ευχαριστώ" να το λέμε μόνο για λόγους ευγενείας. «Δεν μας κάνουν χάρη ο γιατρός, ο δικαστής, ο υπάλληλος. Οφείλουν να κάνουν τη δουλειά τους».*

***Οσο** για την τοπική αυτοδιοίκηση, κρατά τα σκήπτρα της διαφθοράς:*

«Εκατοντάδες χιλιάδες είναι οι παράνομες άδειες.

Αδιέξοδο στα πεζοδρόμια, κομφούζιο στους δρόμους, καταπάτηση νόμων, με αποτέλεσμα κάποιοι να πλουτίζουν και να ταλαιπωρείται ο πολίτης.

***Οι δήμοι εκκολάπτουν τη διαφθορά!** Είναι ανεξέλεγκτοι. Πρέπει να δημιουργηθεί - άμεσα μάλιστα - ελεγκτική υπηρεσία που θα ασχολείται μόνο με τις δημοτικές υπηρεσίες. Είναι ανεπίτρεπτο οι πολίτες για να καταγγείλουν ή για να βρουν το δίκιο τους να καταφεύγουν σε άλλες υπηρεσίες».*

Οικοθεν

Τήλος, Σύμη ... Μόνον την ημέρα γίνονται αεροδιακομιδές

Σύμφωνα με την Πολεμική Αεροπορία, σε νησιά των Κυκλάδων όπως η Αμοργός, η Ίος, η Άνδρος, η Σέριφος, η Φολέγανδρος, αλλά και σε αυτά των Δωδεκανήσων μικρότερα όπως η **Τήλος** και η ***Σύμη,*** μόλις δύσει ο ήλιος είναι αδύνατο να προσγειωθούν ακόμη και τα ελικόπτερα Super Puma, τα οποία μάλιστα θεωρούνται «παντός καιρού».

Κι αυτό γιατί -όπως αναφέρουν αξιωματικοί της Πολεμικής Αεροπορίας- τα ελικοδρόμια στα συγκεκριμένα νησιά δεν έχουν τις κατάλληλες προδιαγραφές για νυχτερινές πτήσεις.

Ωστόσο, δήμαρχοι των νησιών αντιτείνουν ότι *τα ελικοδρόμια λειτουργούν με όλες τις προϋποθέσεις και μάλιστα οι πιλότοι μπορούν να ανάβουν τα φώτα με τηλεχειρισμό για τις νυχτερινές πτήσεις.*

Επίσης καταγγέλλουν ότι εδώ και 8 μήνες εκκρεμεί έκθεση της Υπηρεσίας Πολιτικής Αεροπορίας για τις ελλείψεις που αντιμετωπίζουν τα ελικοδρόμια των νησιών.

Σημειώνεται ότι η Πολεμική Αεροπορία διαθέτει σε καθημερινή βάση για τις μεταφορές ασθενών ένα αεροσκάφος C-130, τέσσερα Super Puma, ενώ εδώ και περίπου τρία χρόνια διαχειρίζεται και τα τρία ελικόπτερα A-109, που είχε προμηθευτεί το Εθνικό Κέντρο Άμεσης Βοήθειας (ΕΚΑΒ) για τις αεροδιακομιδές ασθενών. Τα τελευταία ωστόσο πετούν αποκλειστικά κατά τη διάρκεια της ημέρας.

... Αντιθέσεις



... "Γαλάζιες σημαίες" με γιαλαντζί αποχρώσεις

Δύο ακόμα γαλάζιες σημαίες υπεστάλησαν τις προάλλες, λόγω μη συμμόρφωσης των τοπικών δήμων με τις αρχές του προγράμματος.

Όπως ανακοίνωσε η Ελληνική Εταιρεία Προστασίας της Φύσης, χειριστής του διεθνούς προγράμματος στην Ελλάδα, πρόκειται για το Σιδάρι του Δήμου Εσπερίων στην Κέρκυρα και τον Σταυρό του Δήμου Ακρωτηρίου στα Χανιά. Αιτία, η πλημμελής προσφορά υπηρεσιών προς τους λουόμενους και επισκέπτες.

Ως αποτέλεσμα των ελέγχων που πραγματοποιήθηκαν από τις αρχές του καλοκαιριού, τη "Γαλάζια Σημαία" έχουν φέτος χάσει συνολικά 13 ακτές (μία από τις οποίες στην Κω), από τις 411 που αρχικώς βραβεύτηκαν.

... Ακτοπλοϊκή αυτόνομηση της Θεσσαλονίκης

Πρωτοβουλία με στόχο να βγει η Θεσσαλονίκη και ευρύτερα η Μακεδονία από την απομόνωση, σε ό,τι αφορά την ακτοπλοϊκή σύνδεση με νησιά του Αιγαίου και την Κρήτη, πήρε το Επαγγελματικό Επιμελητήριο Θεσσαλονίκης, προωθώντας την ιδέα ίδρυσης ναυτιλιακής εταιρείας με "δυνάμεις" της περιοχής.

Στο πλαίσιό αυτό αποφασίστηκε η σύνταξη τεχνικοοικονομικής μελέτης σκοπιμότητας.

... Κριτήρια αεροδιακομιδών

Τρεις γιατροί καλούνται να αποφασίσουν αν κάποιος ασθενής πρέπει να μεταφερθεί με ιπτάμενο μέσο ή όχι: ο γιατρός του νησιού που ζητά την αεροδιακομιδή, ο συντονιστής γιατρός του ΕΚΑΒ και ο ιπτάμενος γιατρός.

Όπως αναφέρει ο διευθυντής της Ιατρικής Υπηρεσίας του ΕΚΑΒ, *"είναι γεγονός ότι τα τελευταία χρόνια τα κριτήρια για τις αεροδιακομιδές έχουν γίνει πιο αυστηρά. Σε σχέση με παλαιότερες εποχές, γίνεται πλέον προσπάθεια να εξαντληθεί κάθε άλλη δυνατότητα μεταφοράς του ασθενούς πριν αποφασισθεί η πτήση".*

Έτσι, καιρού και... ελικοδρομίου επιτρέποντος, αεροδιακομιδές γίνονται μόνον αν η φροντίδα του ασθενούς δεν είναι δυνατή στο σημείο όπου βρίσκεται και αν είναι αδύνατη η μεταφορά με πλωτό μέσο στο πλησιέστερο νοσοκομείο.

Σύμφωνα με τους αρμοδίους, συνήθως δεν παρατηρούνται καθυστερήσεις, εκτός αν βρίσκεται σε εξέλιξη επιχείρηση έρευνας και διάσωσης στο Αιγαίο.

Μέχρι και το τέλος Ιουλίου η Πολεμική Αεροπορία είχε μεταφέρει συνολικά 567 ασθενείς.

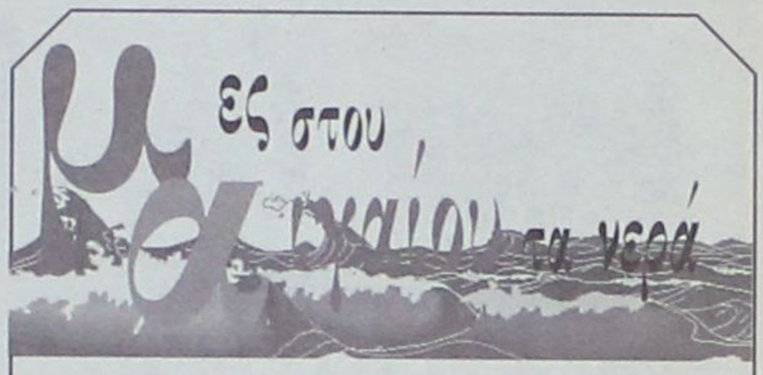

... Χωρίς γιατρούς τα πλοία

*«**Στο ποιος θα πληρώνει*** την καμπίνα που θα χρησιμοποιούν οι γιατροί έχει κολλήσει η στελέχωση των πλοίων με αγροτικούς γιατρούς.

Με έγγραφο που απέστειλε η Ένωση Εφοπλιστών Ακτοπλοΐας στα υπουργεία Ναυτιλίας και Υγείας οι ακτοπλόοι θέτουν μια σειρά από ερωτήματα με κυρίαρχο το ποιος θα πληρώσει τα έξοδα των γιατρών.

«Σε περίπτωση μη απαντήσεώς σας θα θεωρηθεί ότι τα έξοδα αναλαμβάνουν οι ίδιοι οι γιατροί», αναφέρεται μεταξύ άλλων στο έγγραφο.

Ένα άλλο θέμα που θέτουν ακτοπλόοι για να μην μπουν γιατροί στα πλοία είναι το ζήτημα των αποζημιώσεων σε περίπτωση ιατρικού λάθους. *«Κανείς δεν μας διασφαλίζει ότι δεν θα πληρώσουμε σε περίπτωση που κάποιος ασθενής χάσει τη ζωή του από ιατρικό λάθος».*

Στην κοινή υπουργική απόφαση, *ωστόσο, διευκρινίζεται ότι ο πλοιοκτήτης δεν ευθύνεται για ενέργειες ή παραλείψεις του γιατρού κατά την άσκηση των καθηκόντων του».*

... Αιτήματα εφοπλιστών ακτοπλοΐας

Επίθεση στην κυβέρνηση και ιδιαίτερα στον υπουργό Εμπορικής Ναυτιλίας κ. Εμμ. Κεφαλογιάννη εξαπέλυσαν οι ακτοπλόοι, αποδίδοντας τα προβλήματα που σημειώθηκαν στον κλάδο κατά την θερινή περίοδο στο έλλειμμα πλήρους απελευθέρωσης που υφίσταται ο κλάδος.

Οι ακτοπλόοι ζήτησαν να ολοκληρωθεί άμεσα ο απογαλακτισμός της ελληνικής ακτοπλοΐας από τον κρατικό παρεμβατισμό με την πλήρη απελευθέρωση της αγοράς, επισημαίνοντας ότι *«τα ελάχιστα προβλήματα που παρουσιάστηκαν στην εξυπηρέτηση γραμμών είναι ακριβώς το αποτέλεσμα της μη πλήρους απελευθέρωσης της ακτοπλοΐας».*

Αρκετοί ακτοπλόοι υποστηρίζουν ότι εκτός παό τις τιμές των ναύλων άλλο ένα θέμα που παραμένει ανοικτό είναι το αν θα υπάρξουν γραμμές της ακτοπλοΐας που θα μείνουν χωρίς πλοία.

Ανέφεραν ότι χωρίς ακτοπλοϊκή σύνδεση με τις Σποράδες θα μείνει η Θεσσαλονίκη, ενώ οι περισσότερες γραμμές που θεωρούνται ζημιογόνες ήδη έχουν μπει στο μικροσκόπιο των ακτοπλοϊκών εταιρειών που τις εξυπηρετούν και ελέγχονται προκειμένου να διαπιστωθεί αν θα συνεχίσουν να τις καλύπτουν ή όχι.

Ένα άλλο θέμα που ετέθη *ήταν αυτό της απασχόλησης, για την οποία οι ακτοπλόοι ζητούν την πλήρη απελευθέρωσή της, θεωρώντας αφενός ότι η δεκάμηνη απασχόληση των πλοίων που ζητεί το υπουργείο είναι αδύνατο να επιτευχθεί και αφετέρου ότι οι δεσμεύσεις της κείμενης νομοθεσίας για την απασχόληση επηρεάζουν ιδιαίτερα αρνητικά το κόστος λειτουργίας των μονάδων.*

... Ακυρώθηκε πρόστιμο 4 δισ. δρχ. σε ακτοπλόους

Την υπονόμευση του έργου της Επιτροπής Ανταγωνισμού από το υπουργείο Οικονομικών, καταγγέλλει ο βουλευτής Συνασπισμού Γιάννης Δραγασάκης.

«Με ερώτηση *που κατέθεσε στη Βουλή αναφέρεται στην υπόθεση ακύρωσης προστίμου τεσσάρων δισεκατομμυρίων δραχμών, που είχε επιβληθεί από την Επιτροπή Ανταγωνισμού στην ακτοπλοϊκή εταιρεία Hellas Flying Dolphins για παράβαση της υφιστάμενης νομοθεσίας.*

Η εταιρεία *-σύμφωνα με τον βουλευτή του Συνασπισμού- απαλλάχθηκε στις 16 Δεκεμβρίου του 2004 καθώς το Ελληνικό Δημόσιο δεν προσήλθε στο αρμόδιο δικαστήριο για να καταθέσει τα στοιχεία του φακέλου της εταιρείας που*

ΠΡΟΣΕΧΗΠΟ... ΠΑΡΑΣΧΗΠΟ

καινά ίσενά... δαιμόνια

ΠΟΛΙΤΙΚΑ ΠΑΡΑΠΟΛΙΤΙΚΑ

ΞΕΦΟΥΣΚΩΜΑΤΑ...



Είχαμε γράψει προ καιρού, σχολιάζοντας τις υποψηφιότητες ότι κάποιες απ' αυτές υπερεκτιμήθηκαν λόγω συγκυριών και ότι σιγά-σιγά θα "ξεφουσκώσουν". Η αίσθηση που τώρα έχουμε λίγες μέρες πριν τις εκλογές είναι ότι επαληθευτήκαμε πλήρως. Το "μπαλόνι" χάνει συνεχώς αέρα. Ξεφουσκώνει. Φυσιολογική η εξέλιξη; Κατά την άποψή μας ναι. Και αυτό γιατί πιστεύουμε ότι τον αρχικό ενθουσιασμό διαδέχεται σε τέτοιες περιπτώσεις η λογική και τελικά η σωστή κρίση...

Ο ΚΑΙΣΑΡ ΕΙΝΑΙ ΓΥΜΝΟΣ...



Στην πολιτική χρειάζεται και λίγη τύχη. Οταν όμως η Θεά (στην οποία αναφερόμαστε) σου δείξει ιδιαίτερη εύνοια, θα πρέπει να έχεις και τα προσόντα-πολιτικά και άλλα-για να εκμεταλλευτείς τη συγκυρία και να προχωρήσεις μπροστά, να' σαι ψηλά. Αν τα προσόντα αυτά λείπουν και αν παράλληλα η δόξα της επιτυχίας σε παρασύρει κινδυνεύεις να γίνεις γραφικός. Και ο τίτλος του "Καίσαρα" που σου αποδίδουν είναι περιπαικτικός. Αυτά σαν φιλική συμβουλή και με την ελπίδα ότι θα βοηθήσουν να καταλάβουν κάποιοι ότι η σοβαρότητα είναι το πρώτο ζητούμενο στους θεσμούς.

Λόγω τεχνικής βλάβης η "Γνώμη" κυκλοφορεί σήμερα με 48 σελίδες. Από τη προσεχή Δευτέρα η εφημερίδα μας θα κυκλοφορήσει και πάλι κανονικά με 56 σελίδες.

Στη "ζυγαριά" λοιπόν οι υποψήφιοι. Τους ζυγίζουν οι ψηφοφόροι προκειμένου να αποφασίσουν. Μόνο που η ζυγαριά αυτή δεν μετράει το βάρος αλλά τη προσωπικότητα. Και αν αυτό μετρήσει στο βαθμό που πρέπει, αν υπάρχει τέτοιο στοιχείο να μας το πείτε για να σας πούμε εδώ και τώρα τους νικητές.

ΔΗΜΟΤΙΚΕΣ ΕΚΛΟΓΕΣ 2006 ΧΑΤΖΗΣ ΧΑΤΖΗΕΥΘΥΜΙΟΥ



Ζωάννου Βαρβάρα (Βέρα)
Υπάλληλος Ο.Α
Υποψήφια Δημοτική Σύμβουλος
ΚΙΝΗΤΟ: 6944 676 950

Γεννήθηκα και μεγάλωσα στη Ρόδο. Τελείωσα Προγραμματισμό και Ανάλυση Η/Υ, και Αισθητική. Εργάστηκα για μικρό χρονικό διάστημα στο ραδιόφωνο του Αντέννα, αλλά εδώ και δεκαπέντε χρόνια σχεδόν, εργάζομαι στην Ολυμπιακή Αεροπορία. Φιλοδοξία μου είναι η Ρόδος, να ξαναβρεί την παλιά της λάμψη, όπως την γνωρίσαμε στις δεκαετίες που πέρασαν.

πρώτα η Ρόδος

ΑΠ587(Γ)

ΔΙΑΛΥΣΗ
ΕΚΛΕΚΤΑ ΥΦΑΣΜΑΤΑ
ΚΑΣΜΗΡΙΑ-ΠΑΛΤΑ-ΤΑΠΕΡ-ΚΑΜΗΛΟ 100% ΛΙΝΑ-ΜΕΤΑΞΩΤΑ-ΒΕΛΟΥΔΑ ΑΓΓΛΙΑΣ-ΓΑΛΛΙΑΣ-ΙΤΑΛΙΑΣ-ΓΕΡΜΑΝΙΑΣ
ΤΙΜΕΣ ΚΑΤΩ ΤΟΥ ΚΟΣΤΟΥΣ
60% ΕΩΣ 80% ΦΘΗΝΟΤΕΡΑ
ΙΑΚΩΒΟΣ ΜΑΚΑΡΙΟΥ 16 ΡΟΔΟΣ
ΠΙΣΩ ΑΠΟ ΤΟ ΔΙΚΑΣΤΗΡΙΟ
ΔΙΠΛΑ ΣΤΗ ΛΕΣΧΗ ΑΞΙΩΜΑΤΙΚΩΝ
ΤΗΛ.: 2241022273 ΑΔ. ΠΡΟΕΔΡΟΥ ΠΡΩΤ. 1188/06

InkCenter®
ΤΩΡΑ ΚΑΙ ΣΤΗΝ ΠΟΛΗ ΜΑΣ
Ένα μελάνι 30 Ευρώ;
ΟΧΙ ΣΕ ΜΑΣ!!
Γεμίζουμε τα μελάνια σας
από 3,5 Ευρώ
Οικονομία μέχρι 80%
REFILL24
ΑΝΑΚΥΚΛΩΣΗ
ΑΓΟΡΑΖΟΥΜΕ
τα άδεια μελάνια σας
εφόσον ελεγχθούν και λειτουργούν
Ηλία Βενέζη, Ρόδος, Τηλ / Fax. 22410 65328
ΑΤ3905(Γ)

THE ORIGINAL LATEX FOAM
Από το 1929 η ποιότητα πάντα είχε όνομα.
Dunlopillo
International
Τα κορυφαία στον κόσμο αγγλικά στρώματα και μαξιλάρια Dunlopillo εγγυώνται την απόλυτη ποιότητα του ύπνου σας.
75 ΧΡΟΝΙΑ ΕΜΠΕΙΡΙΑΣ & ΑΝΑΓΝΩΡΙΣΗΣ ΣΕ 80 ΧΩΡΕΣ
ΚΑΛΟΠΕΤΡΗΣ
α) Εθνικής Αντιστάσεως 68 Τηλ.-Fax 22410 22010
β) 12ο Χλμ Ρόδου-Λίνδου Τηλ.-Fax 22410 66806
e-mail: kalopetris@rhodinet.gr
στρώματα-κρεβάτια-μαξιλάρια
ΑΕ1678



ΜΑΥΡΑΚΗΣ Μ. ΒΑΣΙΛΕΙΟΣ
ΟΙΚΟΝΟΜΟΛΟΓΟΣ
Υποψήφιος Δημοτικός Σύμβουλος
πρώτα η Ρόδος
Υποψήφιος δήμαρχος Χατζής Χατζηευθυμίου
ΤΗΛ. 22410 28372 - ΚΙΝΗΤΟ: 6977 420 257
ΑΤ4358(Ο)

ταβέρνα Αμυγδαλιά
στους Τρείς
Κοντά σας και πάλι από το Σάββατο 30 Σεπτεμβρίου
ΑΝΟΙΚΤΑ κάθε βράδυ
· Σάββατο και Κυριακή από το μεσημέρι
· Τρίτη κλειστά
Σας ευχαριστούμε για την προτίμησή σας
ΝΙΚΗΤΑΣ ΦΑΣΟΥΛΑΡΗΣ
Τηλ. 224 10-92925
ΑΤ4363(Γ)

ΚΑΘΗΜΕΡΙΝΑ ΟΛΑ ΤΑ ΝΕΑ ΤΗΣ ΔΩΔΕΚΑΝΗΣΟΥ ΣΤΟ INTERNET
www.rodiaki.gr