ΒΙΒΛΙΟΘΗΚΗ ΡΟΔΟΥ 1947 ΔΗΜΟΣΙΑ

ΓΝΩΜΗ

ΠΛΗΡΩΜΕΝΟ ΤΕΛΟΣ Ταχ. Γραφείο Κ. Ρόδου

ΕΛΤΑ Hellenic Post

ΔΕΥΤΕΡΑ
23 ΟΚΤΩΒΡΙΟΥ 2006
ΑΡΙΘΜΟΣ ΦΥΛΛΟΥ: 1.718
ΤΙΜΗ Ευρώ 1,00

ΕΒΔΟΜΑΔΙΑΙΑ ΕΦΗΜΕΡΙΔΑ ΤΗΣ ΔΩΔΕΚΑΝΗΣΟΥ ΣΕΛΙΔΕΣ 48

Πολιτικός πολιτισμός



• *Τα όσα διαδραματίστηκαν μετά την οριστικοποίηση των αποτελεσμάτων δείχνουν ότι παρά τις αντιθέσεις και την αντιπαλότητα ο πολιτικός πολιτισμός ζει. Ο μεγάλος χαμένος των εκλογών ο Γ. Γιαννόπουλος πήγε στο εκλογικό κέντρο του κ. Χατζηευθυμίου, δεν τον βρήκε, μίλησε μαζί του στο τηλέφωνο και έκλεισαν ραντεβού στον Δήμο. Εκεί ο απερχόμενος δήμαρχος υποδέχθηκε τον διάδοχό του, τον ασπάσθηκε και αντάλλαξαν αμέσως μετά φιλοφρονήσεις. Ομορφες στιγμές που μακάρι να ζούμε κάθε μέρα...* ΣΕΛΙΔΑ 5

Θριαμβευτική νίκη του Χατζή Χατζηευθυμίου

ΑΛΛΑΓΗ στο Δήμο Ροδίων

Η παράταξη "Πρώτα η Ρόδος" συγκέντρωσε το 58,03% των ψήφων έναντι 41,97% της παράταξης Γιαννόπουλου

Θριαμβευτική νίκη του Χατζή Χατζηευθυμίου στις χθεσινές επαναληπτικές εκλογές. Η παράταξή του συγκέντρωσε το 58,03% των ψήφων έναντι 41,97% που συγκέντρωσε η παράταξη του απερχόμενου δημάρχου Γ. Γιαννόπουλου. Το σύνθημα για αλλαγή, όπως δείχνουν και τα τελικά αποτελέσματα πέρασε στα περισσότερα ροδίτικα σπίτια. Οι ροδίτες ανεξάρτητα από τα ιδεολογικά τους πιστεύω στήριξαν την υποψηφιότητα του Χατζή Χατζηευθυμίου, ο οποίος σαν μήνυμά του είχε την αλλαγή μετά τη 12ετή θητεία του Γ. Γιαννόπουλου. Από μια πρώτη ματιά φαίνεται ότι και οι ψηφοφόροι του κ. Σ. Καραγιάννη ακολούθησαν τον ίδιο δρόμο ψηφίζοντας στην συντριπτική τους πλειοψηφία την παράταξη "Πρώτα η Ρόδος". Η αλλαγή λοιπόν είναι γεγονός. Απομένει να ευοδωθούν και οι ελπίδες του ροδιακού λαού. ΣΕΛΙΔΑ 3





ΚΑΛΥΜΝΟΣ



Ο Γ. Ρούσσος επανεξελέγη δήμαρχος Καλύμνου. Συγκέντρωσε το 57,54% των ψήφων έναντι 42,46 του αντιπάλου του κ. Διακομιχάλη. ΣΕΛΙΔΑ 7

ΑΦΑΝΤΟΥ



Αλλαγή και στο δήμο Αφάντου. Ο κ. Διακοσταματίου με ποσοστό 57,72% κέρδισε τον αντίπαλό του και μέχρι τώρα δήμαρχο κ. Καβάδα ο οποίος συγκέντρωσε ποσοστό 42,28%. ΣΕΛΙΔΑ 7

ΕΚΛΕΓΟΝΤΑΙ

Η σύνθεση του νέου δημοτικού συμβουλίου Ρόδου

ΣΕΛΙΔΑ 4

RED
RESTAURANT
GASTRONOMY / DESIGN / MUSIC
Κλείνουμε 23/10 για 10 μέρες...
Ξανά μαζί σας από την
Τετάρτη 1η Νοεμβρίου
ανανεωμένοι, με όρεξη και μεράκι και με τις νέες μας χειμερινές γεύσεις.
Γ. Παπανικολάου 25 (δρόμος του Καζίνου) Ρόδος
Τηλ: 22410 30377
ΑΕ1996



ΡΟΔΟΣ: ΒΕΝΕΤΟΚΛΕΩΝ 37α. Τηλ.: 22074, 25800
ΙΑΛΥΣΟΣ: ΔΗΜΟΚΡΑΤΙΑΣ 60. τηλ.: 90133
ΝΕΟ ΚΟΣΚΙΝΟΥ: Γ. ΜΠΑΡΔΟΥ τηλ.: 62170



Πανηγυρισμοί οπαδών του Χατζή

ΣΕΛΙΔΑ 6

ΗΜΕΡΟΛΟΓΙΟ

Δευτέρα 23 Οκτωβρίου 2006
Ιακώβου του Αδελφοθέου
Ανατολή ηλίου: 06.41'
Δύση ηλίου: 17.37'
Σελήνη 2 ημερών

ΦΑΡΜΑΚΕΙΑ

Σήμερα διημερεύει το φαρμακείο της κ. Αλαβέρα στην Καναδά 140 και διανυκτερεύει του κ. Αλαφάκη στην Κων. Παλαιολόγου 15.

ΒΕΝΖΙΝΑΔΙΚΑ

Σήμερα διανυκτερεύουν τα βενζινάδικα: Ριζόπουλος (Καναδά), Πασχαλίδης - Μοσχής (4ο χλμ. Ρόδου-Λίνδου).

ΛΑΪΚΕΣ ΑΓΟΡΕΣ

Τετάρτη: στο Δημοτικό Νεκροταφείο.
Πέμπτη: στην οδό Βύρωνος.
Παρασκευή: στην οδό Πτολεμαίων (Ανάληψη).
Σάββατο: στο Δημοτικό Νεκροταφείο.

ΑΕΡΟΠΟΡΙΚΑ ΔΡΟΜΟΛΟΓΙΑ

ΟΛΥΜΠΙΑΚΗ ΑΕΡΟΠΟΡΙΑ

ΑΠΟ ΡΟΔΟ-ΑΘΗΝΑ
- Καθημερινά 07.10, 13.40
- Πέμπτη 20.10, 22.45
- Καθημερινά πλην Πέμπτης 19.40, 22.25
- Καθημερινά πλην Κυριακής 10.40

ΑΠΟ ΑΘΗΝΑ-ΡΟΔΟ
- Καθημερινά 05.30,12.00
- Πέμπτη 18.30, 21.05
- Καθημερινά πλην Πέμπτης 18.00, 20.45
- Καθημερινά πλην Κυριακής 09.00

ΑΠΟ ΡΟΔΟ-ΘΕΣΣΑΛΟΝΙΚΗ
- Δευτέρα - Τετάρτη 09.45
- Πέμπτη 10.45
- Σάββατο 15.15
- ΔΕΥ-ΤΕΤ-ΠΑΡ-ΚΥΡ 16.10

ΑΠΟ ΡΟΔΟ-ΗΡΑΚΛΕΙΟ
- Δευτέρα - Παρασκευή-Κυριακή 17.45
- Τρίτη - Πέμπτη 18.30
- Τετάρτη - Σάββατο 19.20

ΑΠΟ ΗΡΑΚΛΕΙΟ-ΡΟΔΟ
- Δευτέρα-Παρασκευή-Κυριακή 19.05
- Τρίτη-Πέμπτη 19.50
- Τετάρτη - Σάββατο 20.40

ΑΠΟ ΡΟΔΟ-ΚΑΡΠΑΘΟ
- ΔΕΥ-ΠΕΜ-ΠΑΡ-ΣΑΒ 07.00, 10.40
- Τετάρτη-Κυριακή 10.40, 14.20

ΑΠΟ-ΡΟΔΟ-ΚΑΣΟ
- ΔΕΥ-ΠΕΜ-ΠΑΡ-ΣΑΒ 07.00
- Τετάρτη-Κυριακή 10.40

ΑΠΟ ΡΟΔΟ-ΚΑΣΤΕΛΛΟΡΙΖΟ
- ΔΕΥ-ΤΕΤ-ΠΑΡ-ΣΑΒ-ΚΥΡ 07.10

ΑΠΟ ΡΟΔΟ-ΧΙΟ
- Τρίτη στις 10.40 και Πέμπτη στις 10.45'

ΡΟΔΟΣ-ΜΥΤΙΛΗΝΗ
- Δευτέρα-Τετάρτη στις 09.45, Τρίτη στις 10.40', Πέμπτη στις 10.45' και Σάββατο στις 15.15

ΡΟΔΟΣ- ΣΑΜΟΣ
- Τρίτη στις 10.40', Σάββατο στις 15.15

ΡΟΔΟΣ-ΛΗΜΝΟΣ
- Δευτέρα-Τετάρτη στις 09.45', Τρίτη στις 10.40', Πέμπτη στις 10.45' και Σάββατο στις 15.15'

ΡΟΔΟΣ-ΑΣΤΥΠΑΛΑΙΑ
- Κάθε Τρίτη- Πέμπτη-Σάββατο 13.10'

ΡΟΔΟΣ-ΛΕΡΟΣ
- Κάθε Τρίτη - Πέμπτη-Σάββατο 13.10'

AEGEAN AIRLINES

ΑΠΟ ΡΟΔΟ-ΑΘΗΝΑ
Καθημερινές πτήσεις 14.15-16.30-19.50-22.40

ΑΠΟ ΑΘΗΝΑ-ΡΟΔΟ
Καθημερινά πτήση 05.30-08.45-14.50-18.10-21.00

ΑΠΟ ΡΟΔΟ-ΘΕΣΣΑΛΟΝΙΚΗ
Καθημερινά πτήση 10.20

ΑΠΟ ΘΕΣΣΑΛΟΝΙΚΗ-ΡΟΔΟ
Καθημερινά πτήση 12.20

Χρήσιμα τηλέφωνα κρατήσεων:
(22410) 24400.

Η ΕΚΛΟΓΙΚΗ ΔΙΑΔΙΚΑΣΙΑ ΣΤΟΝ Β' ΓΥΡΟ

Ομαλά και χθες και χωρίς εντάσεις...

Κέρδισε η "δίψα" για αλλαγή και βοήθησαν τα λάθη των επιτελών του Γ. Γιαννόπουλου

Χωρίς παρατράγουδα κύλισε και η χθεσινή εκλογική διαδικασία. Ορισμένες προκλήσεις από θερμόαιμους, υποψήφιους και μη, αντιμετωπίστηκαν έγκαιρα χωρίς να δημιουργηθούν σοβαρότερα επεισόδια.





Η παρουσία των στελεχών της παράταξης του κ. Γιαννόπουλου ήταν έντονη, γεγονός που "προδίδει" την κινητοποίηση των τελευταίων ημερών, η οποία όμως δεν απέδωσε τα αναμενόμενα.

Τελικά αυτό που "ψιθυριζόταν" στα γραφεία της παράταξης του κ. Γιαννόπουλου ότι δηλαδή υπάρχουν ελπίδες μόνο αν δεν επικρατήσει η άποψη ότι στο δήμο Ροδίων πρέπει να γίνει αλλαγή, επιβεβαιώθηκαν. Παρά τις προσπάθειες του κ. Γιαννόπουλου και των επιτελών του το κλίμα δεν ανετράπη παρά τις προσπάθειες που έγιναν.

Στις προσπάθειες αυτές του β' γύρου έγιναν και χοντρά λάθη τα οποία μέτρησαν αρνητικά. Σε μια μάχη κατά την οποία και οι δύο παρατάξεις προσπαθούσαν να αντλήσουν ψήφους από τα κόμματα που δεν τους στήριξαν επιτελείς χωρίς καμία σκέψη οργάνωσαν "φιέστες" και εκδηλώσεις που λειτούργησαν αντίθετα απ' ό,τι περίμεναν οι εμπνευστές τους.

Γενικά μπορεί να υποστηρίξει κανείς ότι ο Γιώργος Γιαννόπουλος "προδόθηκε" από τους έχοντες την ευθύνη της επικοινωνιακής πολιτικής, χωρίς αυτό βέβαια να σημαίνει ότι ο απερχόμενος δήμαρχος θα νικούσε τις εκλογές. Απλά θα έχανε αξιοπρεπώς και όχι με διαφορές που δεν αρμόζουν για έναν δήμαρχο με 12ετή θητεία και σημαντική προσφορά στην πόλη.

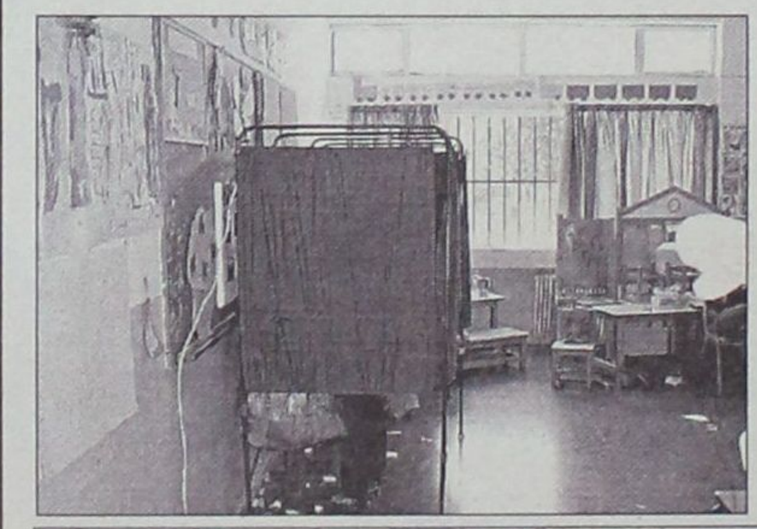



Ο ΧΑΤΖΗΣ

Αντίθετα η παράταξη "Πρώτα η Ρόδος" και ο επικεφαλής της Χατζής Χατζηευθυμίου έκαναν σωστές κινήσεις καθ' όλη τη διάρκεια του προεκλογικού αγώνα και εκμεταλλεύτηκε απόλυτα το σύνθημα για αλλαγή στον δήμο Ροδίων, που πέρασε εύκολα σ' όλα τα ροδίτικα σπίτια.

Τέλος, θα πρέπει να σημειωθεί και αυτό αναφέρεται και σε άλλο άρθρο μας ότι σ' αυτές τις δημοτικές εκλογές η Νέα Δημοκρατία παρουσίασε μια πρωτοφανή συσπείρωση, σε αντίθεση με το ΠΑΣΟΚ που έμοιαζε σκορποχώρι αντίθετα με τις Νομαρχιακές εκλογές.

Και αυτό είναι ένα θέμα που σίγουρα θα μας απασχολήσει στο αμέσως επόμενο χρονικό διάστημα, μια και οι ψίθυροι για εσωκομματικές έριδες και κτυπήματα κάτω από τη μέση κατά του Γ. Γιαννόπουλου, ο οποίος "ανέβηκε πολύ ψηλά όσο δεν πρέπει" είναι πιο έντονοι το τελευταίο διάστημα.

Ανεξάρτητα απ' όλα αυτά όμως βρισκόμαστε μπροστά σ' ένα πραγματικό γεγονός. Στο δήμο Ροδίων μετά από 12 χρόνια έχουμε αλλαγή. Ο Χατζής Χατζηευθυμίου όχι μόνο νίκησε, αλλά θριάμβευσε.

Όλα τα άλλα, αναλύσεις, αντιδράσεις, σχόλια κ.λπ., έρχονται σε δεύτερη μοίρα.

Τουλάχιστον αυτές τις στιγμές.

ΔΕΧΟΝΤΑΙ ΤΟ ΚΟΙΝΟ

Ο Νομάρχης Δωδεκανήσου **Γιάννης Μαχαιρίδης** και οι Βοηθοί Νομάρχη **Στάθης Κουσουρνάς** και **Νίκος Ζωίδης** δέχονται το κοινό κάθε Τρίτη και Πέμπτη, από τις 11.00-13.00 το μεσημέρι.

ΤΑΞΙ

ΡΑΔΙΟ ΤΑΞΙ ΠΟΛΕΩΣ: 2241-0-69800
ΡΑΔΙΟ ΤΑΞΙ ΕΚΤΟΣ ΠΟΛΕΩΣ: 2241-0-69600

ΧΡΗΣΙΜΑ ΤΗΛΕΦΩΝΑ

ΝΟΣΟΚΟΜΕΙΟ:	2241-0-80000
ΑΜΕΣΗ ΔΡΑΣΗ ΠΥΡ/ΚΗΣ:	199
ΛΙΜΕΝΑΡΧΕΙΟ:	2241-0-22220, 2241-0-27695
ΒΛΑΒΕΣ Δ.Ε.Η.:	1050
ΒΛΑΒΕΣ Ο.Τ.Ε.:	121
ΑΜΕΣΗ ΔΡΑΣΗ:	100
ΒΛΑΒΕΣ ΥΔΡΕΥΣΗΣ:	2241-0-68750, 2241-0-68755
ΝΟΜΑΡΧΙΑ:	2241-0-46502
ΠΕΡ/ΚΗ Δ/ΝΣΗ	2241-0-38174
ΔΗΜΟΣ:	2241-0-46200
ΔΗΜ. ΕΠΙΧ. ΚΑΘΑΡ.:	2241-0-77600
ΥΠΗΡ. ΑΠΟΚΟΜΙΔΗΣ:	2241-0-61057
ΤΡΟΧΑΙΑ:	2241-0-44131
ΠΛΗΡΟΦ. Ο.Τ.Ε.:	11888
ΔΕΛΤΙΟ ΚΑΙΡΟΥ:	149
ΛΑΧΕΙΑ:	1444
ΠΡΟΠΟ - ΛΟΤΤΟ:	1444
ΡΟΔΑ:	2241-0-26300
ΚΤΕΛ:	2241-0-27706
Ο.Α.Ε.Δ.:	2241-0-23265
Ι.Κ.Α.:	2241-0-64912
ΤΑΞ.Υ.:	2241-0-68701, 2241-0-68702
ΟΛΥΜΠΙΑΚΗ:	2241-0-24555
ΕΡΓΑΤ. ΚΕΝΤΡΟ:	2241-0-24730
AEGEAN AIRLINES	2241-0-98345

ΚΤΕΟ

Από 02-10-2006 έως 31-10-2006 επιβατικά (Ε.Ι.Χ.) και φορτηγά μέχρι και 3,5Τ με αριθμούς κυκλοφορίας ΡΟΗ 2501 έως 4500.

Επίσης καλούνται όλα τα παραπάνω οχήματα να προβούν σε τεχνικό έλεγχο σε οποιοδήποτε Κ.Τ.Ε.Ο. ή Ι.ΚΤΕΟ της χώρας.
Επίσης θα ελέγχονται όσα οχήματα υποχρεούνται βάσει παλαιότερων προγραμμάτων πρόσκλησης.

Η ΓΝΩΜΗ

Εβδομαδιαία Εφημερίδα της Ρόδου
Έτος Ιδρύσεως 1973
ΙΔΙΟΚΤΗΤΗΣ-ΕΚΔΟΤΗΣ
Δ. Τσοπανάκης
ΑΘΛΗΤΙΚΑ
Μανόλης Μπάτης,
Νικήτας Κουσκούσης
ΥΠΕΥΘ. ΔΙΑΦΗΜΙΣΤΙΚΟΥ ΤΜΗΜΑΤΟΣ
Λάζαρος Λαζαράκης
ΓΡΑΦΕΙΑ ΣΥΝΤΑΞΗΣ
Μάρκου Μαλλιαράκη 11
Τηλ.2241-0- 24610,
2241-0-75640
Fax (22410) 75641
ΛΟΓΙΣΤΗΡΙΟ - ΔΙΑΦΗΜΙΣΕΙΣ
Μάρκου Μαλλιαράκη 11 Ρόδος 85100
Τηλ. 2241-0-22210
2241-0-75230
Fax (22410) 22471

BOUTIQUE LACOSTE ΔΙΑΚΟΣΑΒΒΑΣ
Αμερικής & Λαμπράκη γωνία
τηλ. (22410)25777/21253
Σωκράτους 52, Παλιά Πόλη
τηλ. (22410)25684/38425
OUTLET Δενδρινού 2α τηλ. (22410)22500
ΕΚΠΤΩΣΕΙΣ έως 30%
AE1464

Συγκέντρωσε ποσοστό 58,03% έναντι 41,97% του Γ. Γιαννόπουλου

Θρίαμβος Χατζή

Μονόπλευρη μετακίνηση των ψηφοφόρων του Σ. Καραγιάννη

Ο κ. Χατζής Χατζηευθυμίου είναι ο νικητής των εκλογών και ο νέος δήμαρχος Ρόδου. Η εκλογή του πήρε το χαρακτήρα θριάμβου, αφού το ποσοστό που συγκέντρωσε έφθασε στο 58%.



Η νίκη του κ. Χατζηευθυμίου πανηγυρίστηκε δεόντως από τους οπαδούς της παράταξης, που αρχικά συγκεντρώθηκαν στο εκλογικό κέντρο του συνδυασμού και στην συνέχεια πραγματοποίησαν πορεία στους δρόμους της πόλης με κατάληξη την πλατεία Δημαρχείου.

Ο εκλογικός θρίαμβος του κ. Χατζηευθυμίου, διεφάνη από τα πρώτα ανεπίσημα αποτελέσματα, από τα οποία κατεγράφη και το υψηλό ποσοστό. Παρά τις περί του αντιθέτου προσδοκίες και εκτιμήσεις της παράταξης του κ. Γιαννόπουλου, οι ψηφοφόροι του κ. Σ. Καραγιάννη, στη μεγάλη τους πλειοψηφία στράφηκαν προς τον κ. Χατζηευθυμίου, διαμορφώνοντας το εκλογικό αποτέλεσμα.

Τα στοιχεία που συνέβαλαν στη διαμόρφωση του χθεσινού εκλογικού αποτελέσματος ήταν τα εξής:

- Η ισχυρή τάση για αλλαγή στο δήμο που υπήρχε διάχυτη στο εκλογικό σώμα.

- Η προίκα που πήρε από τον πρώτο γύρο η παράταξη του κ. Χατζηευθυμίου με την οποία απέκτησε τον αέρα νίκης.

- Η πεισματική δουλειά και αντιπολίτευση που έγινε από τον κ. Χατζηευθυμίου και τους συνεργάτες του όλα τα προηγούμενα χρόνια.

- Στοιχεία της χθεσινής αναμέτρησης που εν μέρει καθόρισαν το εκλογικό αποτέλεσμα, ήταν ο μεγάλος αριθμός λευκών ψηφοδελτίων (περισσότερα από τον πρώτο γύρο) και το αυξημένο ποσοστό αποχής, παρά την κινητοποίηση που έγινε.

Το εκλογικό αποτέλεσμα, αποτελεί τέλος εποχής για τον κ. Γιαννόπουλο. Ύστερα από 12 χρόνια στο τιμόνι της πόλης, τόσο ο κ. Γιαννόπουλος όσο και οι συνεργάτες του θα βρεθούν στα έδρανα της μειοψηφίας.

Κυρίως όμως το εκλογικό αποτέλεσμα αποτελεί δικαίωση για τον κ. Χατζηευθυμίου, που τα τελευταία χρόνια έδωσε ένα σκληρό και επίπονο αγώνα.



Ο κ. Χατζηευθυμίου καλείται τώρα, με την ομάδα των συνεργατών του να διαχειριστεί τα πράγματα της πόλης και να εφαρμόσει τη δική του πολιτική σε όλα τα επίπεδα.

Η ήττα στο στρατόπεδο του κ. Γιαννόπουλου, έγινε δεκτή με αισθήματα απογοήτευσης, επειδή ειδικά την τελευταία εβδομάδα υπήρξε τόσο από πλευράς παράταξης όσο και από πλευράς ΠΑΣΟΚ έντονη κινητοποίηση, σε μια προσπάθεια να ανατραπεί η διαφαινόμενη ήττα. Σε γενικές γραμμές όμως το αποτέλεσμα ήταν αναμενόμενο, ειδικά από το βράδυ της περασμένης Κυριακής. Πρωτοκλασάτα στελέχη της παράταξης, στις κατ' ιδίαν συνομιλίες τους ομολογούσαν ότι οι εκλογές δεν κερδίζονταν.

Στην πλευρά των νικητών, το αποτέλεσμα και με αυτό το ποσοστό ήταν αναμενόμενο. Γι' αυτό προφανώς και ο κ. Χατζηευθυμίου, το βράδυ της Παρασκευής είχε δηλώσει ότι η παράταξη Γιαννόπουλου, "θα ευχόταν να είχε χάσει από την πρώτη Κυριακή". Σύμφωνα με πληροφορίες η παράταξη "Πρώτα η Ρόδος" είχε στη διάρκεια της εβδομάδας δημοσκόπηση στα χέρια της από την οποία προέκυπτε η συντριπτική υπεροχή του κ. Χατζηευθυμίου.

Η θριαμβευτική νίκη του κ. Χατζηευθυμίου, εκ των πραγμάτων πρόκειται να φέρει γενικότερες ανακατατάξεις στην τοπική πολιτική σκηνή. Ο δήμος Ρόδου αποτελεί σημαντικό κέντρο εξουσίας, και το γεγονός ότι αλλάζει χέρια, με τη Νέα Δημοκρατία να έχει τον πρώτο λόγο έχει ιδιαίτερη σημασία.

ΤΟ ΑΠΟΤΕΛΕΣΜΑ

Το τελικό αποτέλεσμα στο δήμο Ρόδου ήταν το εξής:

- Εγγεγραμμένοι: 36.999
- Ψήφισαν: 24.622 (ποσοστό 66,55%), που ήταν λιγότεροι κατά 1.471 από την περασμένη Κυριακή.
- Έγκυρα: 23.531 έναντι 24.582 της περασμένης Κυριακής.
- Άκυρα: 461 (1.028 στον Α' Γύρο)
- Λευκά: 630 (483 στον Α' Γύρο)
- **Χατζηευθυμίου: 13.655 (58.03%)**
- **Γιαννόπουλος: 9.876 (41,97%).**

Ο κ. Χατζηευθυμίου σε σχέση με τον πρώτο γύρο πήρε 3.550 ψήφους επιπλέον, ενώ ο κ. Γιαννόπουλος πήρε μόνο 574 ψήφους επιπλέον. Αυτό σημαίνει ότι η συντριπτική πλειοψηφία των ψηφοφόρων του κ. Σ. Καραγιάννη, προτίμησε στο β' γύρο να ψηφίσει τον κ. Χατζηευθυμίου.

Πλήρη αποτελέσματα στις σελίδες 10-14

Τα αποτελέσματα του Α' Γύρου

- Εγγεγραμμένοι: 37.006
- Ψήφισαν: 25.835
- Άκυρα: 1.004
- Λευκά: 503
- Έγκυρα: 24.328

Ελαβαν

- "Πρώτα η Ρόδος" με επικεφαλής τον Χατζή Χατζηευθυμίου: 9.970 ποσοστό 40,98%
- "Ρόδος Ανθρώπινη Πόλη" με επικεφαλής τον Γιώργο Γιαννόπουλο: 9.231 ποσοστό 37,94%
- "Άνοιξη στη Ρόδο" με επικεφαλής τον Σάββα Καραγιάννη: 4.304 ποσοστό 17,69%
- "Ανεξάρτητη Ενωτική Πορεία" με επικεφαλής τον Μιχάλη Κατσαρό: 299 ποσοστό 1,23%
- "Δημοτική Αγωνιστική Συσπείρωση" με επικεφαλής τον Γιάννη Μαρκάκη: 542 ποσοστό 2,15%.

ΔΗΜΟΣ ΡΟΔΙΩΝ



Εγγεγραμμένοι	37.152
Ψήφισαν	24.622 ..(26.093)
Ακυρα/Λευκά	461/630..(1.028/483)
Εγκυρα	23.531 ..(24.582)
Χ. Χατζηευθυμίου	13.655 (58,03%).....(10.105-41,11%)
Γ. Γιαννόπουλος	9.876 (41,97%) .....(9.302-37,84%)



Η σύνθεση του Δημοτικού Συμβουλίου στο δήμο Ροδίων

Μετά τη χθεσινή νίκη του κ. Χατζηευθυμίου οριστικοποιήθηκε και η σύνθεση του δημοτικού συμβουλίου Ρόδου, το οποίο θα αναλάβει τις "τύχες" της πόλης από 1-1-2007.

Σύμφωνα με το υπουργείο Εσωτερικών η κατανομή των εδρών είναι 16 για τον κ. Χατζηευθυμίου, 9 για τον κ. Γιαννόπουλο και 2 για τον κ. Καραγιάννη, παρά την αρχική εντύπωση που επικρατούσε ότι οι έδρες είναι 16, 8 και 3 αντίστοιχα.

Αν αυτό ισχύει δεν εκλέγεται η κ. Δέσποινα Καραγιάννη από την παράταξη του κ. Καραγιάννη και την θέση της παίρνει ο κ. Ν. Μόσχος της παράταξης του κ. Γ. Γιαννόπουλου.

Νέα πρόσωπα στο δημοτικό συμβούλιο είναι οι κ.κ. Μαντικού, Καμπουρόπουλος, Κόνσολας, Παπαϊωάννου, Ταρασλιάς, Τσαγκάρης, Καρίκης, Σακελλαρίου, Νικολάου από την παράταξη του κ. Χατζηευθυμίου, οι κ.κ. Φωτάρας και Παρασκευάς από την παράταξη του κ. Γιαννόπουλου και οι κ.κ. Σ. Καραγιάννης και Ανδρέας Κούκουλας από την παράταξη του Σ. Καραγιάννη.

Τους νέους πλαισιώνουν οι επανεκλεγέντες και συγκεκριμένα οι κ.κ.: Γιαννακάκης, Αλαχούζος, Καραγιάννης, Κουγιός, Παναγιώτου και Τριομμάτης από την παράταξη Χατζηευθυμίου και οι κ.κ. Γλυνός, Μπόνη, Διακογεωργίου, Καρατζιάς, Τρίπη και Μόσχος από την παράταξη του κ. Γιαννόπουλου. Καλορίζικοι...




ΓΙΑΝΝΑΚΑΚΗΣ ΙΩΑΝΝΗΣ


ΜΑΝΤΙΚΟΥ ΕΙΡΗΝΗ


ΚΟΝΣΟΛΑΣ ΜΑΝΩΛΗΣ


ΠΑΠΑΝΤΩΝΙΟΥ ΙΩΑΝΝΗΣ


ΚΑΜΠΟΥΡΟΠΟΥΛΟΣ Μ.


ΚΑΡΑΓΙΑΝΝΗΣ ΣΑΚΕΛ.


ΤΑΡΑΣΛΙΑΣ ΚΩΝ/ΝΟΣ


ΚΟΥΓΙΟΣ ΒΑΣ.


ΤΣΑΓΚΑΡΗΣ ΙΩΑΝΝΗΣ


ΠΑΠΑΪΩΑΝΝΟΥ ΓΕΩΡΓΙΟΣ


ΤΡΙΟΜΜΑΤΗΣ ΤΣΑΜΠΙΚΟΣ


ΠΑΝΑΓΙΩΤΟΥ ΜΙΧΑΗΛ


ΣΑΚΕΛΛΑΡΙΟΥ ΠΑΝΑΓ.


ΑΛΑΧΟΥΖΟΣ ΑΝΤΩΝΙΟΣ


ΚΑΡΙΚΗΣ ΕΥΣΤΡΑΤΙΟΣ


ΝΙΚΟΛΑΟΥ ΜΙΧΑΗΛ




ΓΛΥΝΟΣ ΜΑΝΩΛΗΣ


ΦΩΤΑΡΑΣ ΜΙΧΑΗΛ


ΔΙΑΚΟΓΕΩΡΓΙΟΥ ΚΑΛΛΙΣΤΟΣ


ΜΠΟΝΗ ΜΑΡΙΝΑ


ΠΑΡΑΣΚΕΥΑΣ ΤΙΜΟΘΕΟΣ


ΚΑΡΑΤΖΙΑΣ ΔΗΜΗΤΡΙΟΣ


ΤΡΙΠΗ ΛΙΛΗ


ΜΟΣΧΟΣ ΝΙΚΗΤΑΣ


ΚΑΡΑΓΙΑΝΝΗΣ ΣΑΒΒΑΣ

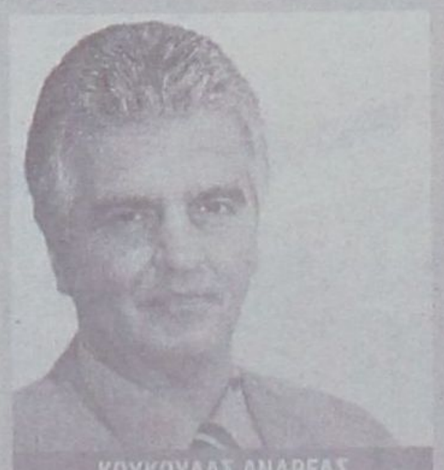
ΚΟΥΚΟΥΛΑΣ ΑΝΔΡΕΑΣ



Ο Γ. ΓΙΑΝΝΟΠΟΥΛΟΣ ΥΠΟΔΕΧΘΗΚΕ ΤΟΝ ΝΙΚΗΤΗ ΚΑΙ ΔΙΑΔΟΧΟ ΤΟΥ

Όμορφες στιγμές στο Δημαρχείο

*• **Χατζής**: Ένδειξη πολιτικού πολιτισμού η κίνηση του δημάρχου. Θα δουλέψουμε μαζί". • **Γ. Γιαννόπουλος**: "Ένα μεγάλο ευχαριστώ στο ροδιακό λαό που με έκανε να είμαι ο μακροβιότερος δήμαρχος"*

Δώδεκα χρόνια είχε να ζήσει η Ρόδος τέτοιες εικόνες όπως τις χθεσινοβραδυνές στο Δημαρχείο αφού, για πρώτη φορά μετά από τρεις εκλογικές αναμετρήσεις για το Δήμο, υπήρξε αλλαγή σκυτάλης.

Όντας ξεκάθαρο από νωρίς το αποτέλεσμα, γύρω στις 9:00 το βράδυ, η πλατεία Δημαρχείου είχε..."καταληφθεί" από φίλους της παράταξης «Πρώτα η Ρόδος» του κ. Χατζή Χατζηευθυμίου, που έσπευσαν για να γιορτάσουν τη νίκη.

Αυτοκίνητα και μηχανάκια με αφίσες και σημαίες του νέου Δημάρχου, κορνάροντας, έκαναν από νωρίς την εμφάνισή τους, δίνοντας το στίγμα για τους ξέφρενους πανηγυρισμούς που θα ακολουθούσαν. Σημειώνεται ότι, από νωρίς, αισθητή αλλά διακριτική ήταν η παρουσία της Αστυνομίας.

Μέχρι τις 10:00 το βράδυ και ενώ είχε ήδη γίνει γνωστό ότι ο κ. Χατζηευθυμίου επρόκειτο να μεταβεί από το εκλογικό του κέντρο στο Δημαρχείο, για πρώτη φορά ως εκλεγμένος Δήμαρχος, η πλατεία είχε πλημμυρίσει, καθώς εκατοντάδες ήταν οι φίλοι της παράταξής του που βρίσκονταν ήδη εκεί, πανηγυρίζοντας και περίμεναν να τον υποδεχτούν.

Το κοντράστ εικόνας και συναισθημάτων ήταν, όπως αντιλαμβάνεται ο καθένας, κάτι παραπάνω από εμφανές καθώς ενώ όλα τα παραπάνω συνέβαιναν στην πλατεία, μέσα στο Δημαρχιακό Μέγαρο η ατμόσφαιρα ήταν εντελώς διαφορετική.

Ο κ. Γιαννόπουλος, βρισκόταν στο γραφείο του, πλαισιωμένος από στενούς του συνεργάτες. Η ατμόσφαιρα, όπως αντιλαμβάνεται κανείς ήταν συγκινησιακά φορτισμένη αλλά ο ίδιος ο απερχόμενος Δήμαρχος, φαινόταν να έχει συνειδητοποιήσει αρκετά καλά τι έχει συμβεί και σε μία πρώτη δήλωσή του, μίλησε για «έναν υπέροχο αγώνα» που έκανε ο ίδιος και η παράταξή του και είπε: «Ο λαός έκανε την επιλογή του νηφάλια. Υπήρξε μία ήρεμη μέρα, η σημερινή και η επιλογή του κόσμου ήταν να υπάρξει αλλαγή στο πολιτικό σκηνικό του Δήμου. Αυτό είναι απόλυτα σεβαστό. Δεν ισχύει αυτό μόνο σε προεκλογικές εξαγγελίες. Ισχύει στην πράξη. Γι' αυτό, σεβόμενοι όλοι μας την επιλογή των Ροδίων δημοτών, έσπευσα στο προεκλογικό κέντρο του αντιπάλου μου, του κ. Χατζηευθυμίου, του νεοεκλεγέντος Δημάρχου της Ρόδου για να του δηλώσω τη στήριξή μου για το καλό της πόλης μας».

Σε μία πρώτη ερώτηση για το ποιο σκέφτεται να είναι το επόμενό του βήμα, ο κ. Γιαννόπουλος





Άλλο φωτορεπορτάζ στη ΣΕΛ. 45

δεν δίστασε να απαντήσει, δίχως να κομπιάσει: «Η Αρχιτεκτονική» και, στη συνέχεια θέλησε να πει «ένα μεγάλο ευχαριστώ στο Ροδιακό λαό που με έκανε να είμαι ο μακροβιότερος Δήμαρχος της πόλης. Ήταν εξαιρετική η τιμή, ήταν υπέροχο το ταξίδι. Συναρπαστικό. Κι αυτή η πόλη τ' αξίζει όλα. Σήμερα αισθάνομαι πραγματικά πλουσιότερος. Πλουσιότερος σε συναισθήματα σε διδάγματα, γιατί είδα ανθρώπους να δακρύζουν, είδα ανθρώπους να πιστεύουν, είδα ανθρώπους να περιμένουν. Αυτά, που είναι μέσα στη ζωή, τα πάνω και τα κάτω, σε κάνουν πλουσιότερο. Και σήμερα, που είναι μία δύσκολη μέρα για μένα, αισθάνομαι ιδιαίτερα πλούσιος. Και γι' αυτό το, δίδαγμα του κόσμου, θέλω να πω ένα μεγάλο ευχαριστώ».

Κάτω ακριβώς, στα σκαλιά του Δημαρχιακού Μεγάρου μόλις είχε φθάσει ο νέος Δήμαρχος, συνοδευόμενος από τον βουλευτή Δωδεκανήσου κ. Τάσο Καραμάριο και τον Πρόεδρο της ΝΟΔΕ κ. Αντώνη Μαρτίνη. Οι φίλοι της παράταξης του κ. Χατζηευθυμίου, του επέστρεφαν θερμή υποδοχή και φώναζαν «άξιος!». Ο ίδιος, τους ευχαρίστησε και μιλώντας, άμα τη αφίξει του, στους δημοσιογράφους, είπε ότι «νιώθει υπέροχα» καθώς και ότι περίμενε το αποτέλεσμα.

Αμέσως μετά, ανέβηκε στο Δημαρχείο ακολουθούμενος από στενούς συνεργάτες του και απλό κόσμο. Εκεί, τον υποδέχθηκε ο κ. Γιαννόπουλος και αφού ασπάστηκαν, μπήκαν στο γραφείο Δημάρχου. Ο κ. Γιαννόπουλος, μιλώντας προς τον κ. Χατζηευθυμίου, είπε και στον ίδιο ότι έδωσαν έναν καλό αγώνα και είπε χαρακτηριστικά: «Με πάθος και με πολιτισμό δόθηκε. Το αποτέλεσμα είναι σαφές. Ήρθα (σ.σ. στο εκλογικό του κέντρο) να σου δηλώσω ότι το σέβομαι. Σέβομαι την ετυμηγορία του λαού, να σε συγχαρώ και να δηλώσω ότι θα είμαι δίπλα σου για το καλό αυτής της πόλης».





Ο νεοεκλεγείς Δήμαρχος, ευχαρίστησε τον κ. Γιαννόπουλο και αναφερόμενος στην κίνηση του τελευταίου να τον επισκεφθεί στο εκλογικό του κέντρου την χαρακτήρισε «ένδειξη πολιτικού πολιτισμού» και είπε ότι είναι προς τιμήν του και είπε καταλήγοντας: «Οποσδήποτε θα δουλέψουμε μαζί. Η Ρόδος μας χρειάζεται και τους δύο. Όχι μόνο εμάς. Χρειάζεται όσους μπορούν να δουλέψουν γι' αυτή την πόλη».

Για επαγγελματικούς χώρους που ξεχωρίζουν

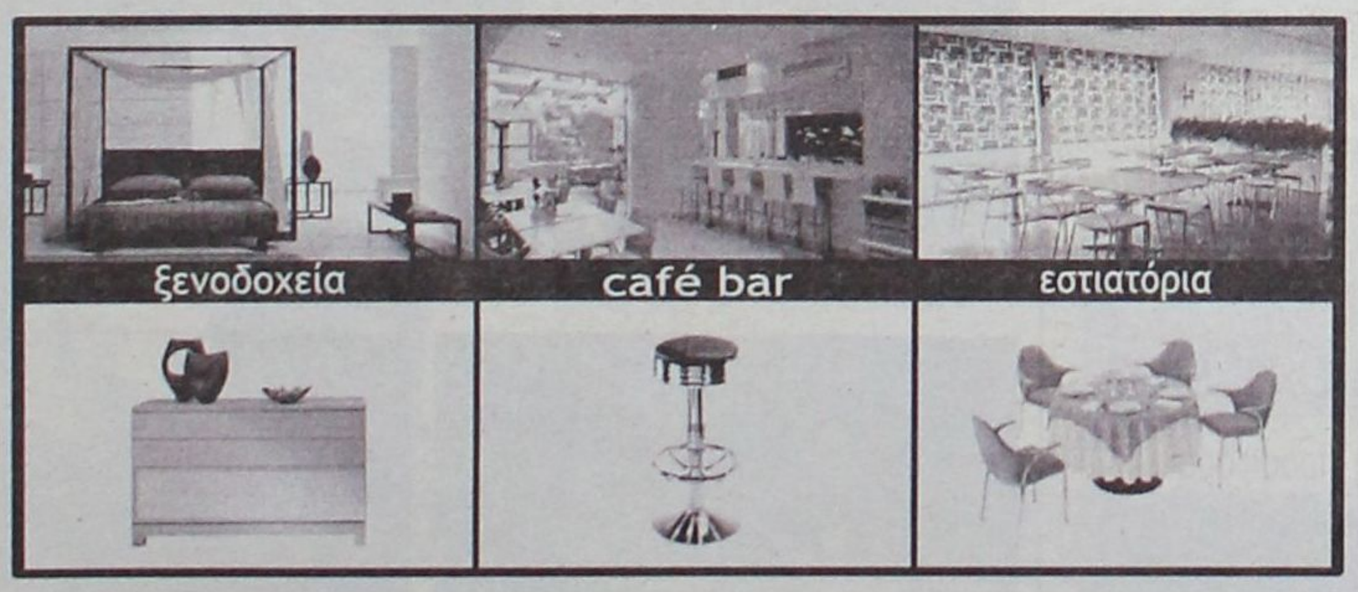

CONTRACT
εξοπλισμός επαγγελματικών χώρων

Όταν ο χώρος σας καταφέρνει να γοητεύσει, να εντυπωσιάσει, να ευχαριστήσει τους πελάτες σας έχετε πετύχει το στόχο σας και εμείς το δικό μας... δηλαδή την απόλυτη διακοσμησή του!

ΝΙΚΟΣ ΑΡΒΑΝΙΤΙΔΗΣ

Παύλου Μελά 70, Τηλ. : 22410 36730, Fax: 22410 31187, Κιν.: 6944 384 471, email: info@arvanitidis.com, www.arvanitidis.com

ΧΠ004

ΕΚΛΟΓΙΚΟ ΚΕΝΤΡΟ ΧΑΤΖΗΕΥΘΥΜΙΟΥ

Εξαλλοι πανηγυρισμοί

Όπως ήταν φυσικό, κλίμα ενθουσιασμού επικρατούσε στο εκλογικό κέντρο του Χατζή Χατζηευθυμίου, όπου συγκεντρώθηκαν εκατοντάδες ψηφοφόροι του, με αποτέλεσμα να σημειωθεί το αδιαχώρητο, όχι μόνο μέσα στο εκλογικό κέντρο, αλλά και έξω από αυτό. Η αστυνομία αναγκάστηκε από νωρίς να κλείσει την οδό Άννης Μαρίας. Επακολούθησε κυκλοφοριακό κσμφούζιο αφού πολλοί ήταν αυτοί που, μαθαίνοντας το εκλογικό αποτέλεσμα, έσπευδαν με το αυτοκίνητό τους στο εκλογικό του κέντρο προκειμένου να τον συγχαρούν.



Τα μέλη της παράταξής του και όσοι ήταν κοντά του σε αυτόν τον προεκλογικό αγώνα ήταν ιδιαίτερα συγκινημένοι αλλά και ανακουφισμένοι από την επιβεβαίωση της αισιοδοξίας που εξέφραζαν όλο το προηγούμενο διάστημα. Αρκετοί ήταν αυτοί που κρατούσαν κόρνες ή σημαίες και πανηγύριζαν, κάθε φορά που μεταδίδονταν έναν θετικό αποτέλεσμα για τον Χατζή Χατζηευθυμίου, παρακολουθώντας την αναμέτρηση από μια μεγάλη οθόνη που είχε στηθεί.

Όταν το αποτέλεσμα οριστικοποιήθηκε, ο Γιώργος Γιαννόπουλος μαζί με αρκετά στελέχη του, μετέβη στο εκλογικό κέντρο του Χατζή Χατζηυθυμίου προκειμένου να τον συγχαρεί. Ωστόσο, ο νέος δήμαρχος Ροδίων δεν είχε φθάσει ακόμη και έτσι μίλησε με στελέχη της παράταξής του, τους οποίους και συνεχάρει, ενώ δήλωσε ότι θα βοηθήσει τη δημοτική αρχή σε ό,τι χρειαστεί για το καλό της Ρόδου.

Λίγο αργότερα έφθασε ο κ. Χατζηευθυμίου και έγινε δεκτός με ενθουσιώδεις πανηγυρισμούς, ενώ ρίχθηκαν και πυροτεχνήματα. Ο ίδιος, ιδιαίτερα συγκινημένος, συνεχάρη έναν - έναν όλους τους συνεργάτες του, ενώ και πολλοί απλοί πολίτες έσπευδαν να τον αγκαλιάσουν ή να του δώσουν απλά συγχαρητήρια.

Στον ίδιο χώρο βρέθηκαν και πολλά στελέχη της Νέας Δημοκρατίας, ενώ ο



πρόεδρος της ΝΟΔΕ Τόνης Μαρτίνης, που ήταν ιδιαίτερα συγκινημένος και είχε δακρύσει, αγκάλιασε σφικτά τον κ. Χατζηευθυμίου,



ενώ εκεί βρέθηκε και ο Βασίλης Υψηλάντης.

Η ώρα περνούσε και οι συγκεντρωμένοι γίνονταν όλο και περισσότεροι. Κάποια στιγμή, ο κ. Χατζηευθυμίου βγήκε στην είσοδο του εκλογικού του κέντρου και με τη βοήθεια ντουντούκας απευθύνθηκε στους συγκεντρωμένους. «Σήμερα δεν νίκησε ο Χατζής Χατζηευθυμίου, νικήσατε εσείς» ήταν τα πρώτα λόγια του και τους ευχαρίστησε για τη στήριξή τους. Υποσχέθηκε επίσης ότι η παράταξή του ως δημοτική αρχή, θα κάνει όλα όσα υποσχέθηκε. Θα κάνει τη Ρόδο πρώτη πόλη στην Ελλάδα και την Ευρώπη, μια πόλη που -όπως είπε- δεν θα μπορεί κανείς να προσπεράσει.

Ο κ. Χατζηευθυμίου, ευχαρίστησε για άλλη μια φορά τους παραβρισκόμενους, δήλωσε πολύ συγκινημένος και τους έδωσε ραντεβού για τις 10:00 το βράδυ έξω από το δημαρχείο της Ρόδου για τα επινίκια.

Την ίδια ώρα, στο εκλογικό κέντρο του Γιώργου Γιαννόπουλου επικρατούσε κατήφεια και προβληματισμός για το εκλογικό αποτέλεσμα. Και εδώ ο κόσμος ήταν πολύς και μάλιστα παρέμενε για πολλή ώρα ακόμη από τη στιγμή που η κατάσταση είχε ξεκαθαρίσει.

Όταν επέστρεψε ο Γιώργος Γιαννόπουλος από το εκλογικό κέντρο του κ. Χατζηευθυμίου, συνεχάρει προσωπικά, έναν - έναν όλους όσους βρίσκονταν στο εκλογικό του κέντρο, ενώ από κάποια στιγμή και μετά αρκετοί έλεγαν ότι μετά από αυτή την περιπέτεια, η παράταξη θα βγει πιο δυνατή.

ΕΚΛΟΓΙΚΟ ΚΕΝΤΡΟ ΓΙΑΝΝΟΠΟΥΛΟΥ

Και κατήφεια...

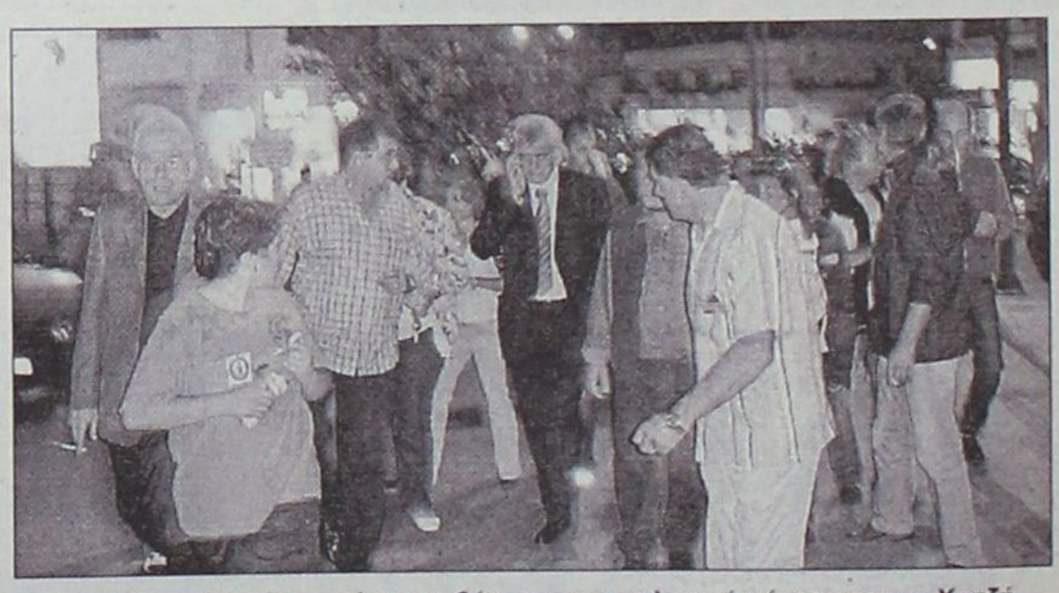

Ο κ. Γιαννόπουλος ενώ κατευθύνεται στο εκλογικό κέντρο του κ. Χατζή









ΚΕΝΤΡΟ ΑΙΣΘΗΤΙΚΗΣ ΠΡΟΣΩΠΟΥ ΚΑΙ ΣΩΜΑΤΟΣ
KATERINA DAY SPA

Φθινοπωρινή Προσφορά

Για να γνωρίσετε τον νέο, μεγαλύτεροκαι ομορφότερο χώρο μας, προσφέρουμε:

- Για το πρόσωπο θεραπεία λεύκανσης και αναζωογόνησης δέρματος μονο με 30 ευρώ
- Λοιπές θεραπείες προσώπου ανάλογα με τον τύπο του δέρματός σας μονο 33 ευρώ
- Για το σώμα πρόγραμμα μηχανημάτων αδυνατίσματος - σύσφιξης - κυτταρίτιδας 180 ευρώ για έναν μήνα
- Θαλασσοθεραπείες η λασποθεραπείες για έναν μήνα μόνο 100 ευρώ

Κλείστε ραντεβού τώρα
στο 2241031016
οδός Μεγάλου Κωνσταντίνου 30, Ρόδος

AT4720(Γ)

ΔΗΜΟΣ ΚΑΛΥΜΝΟΥ

Άνετη νίκη Ρούσσου

Συγκέντρωσε ποσοστό 57,54% έναντι 42,46% του κ. Διακομιχάλη

Θριαμβευτικό ήταν το αποτέλεσμα του δευτέρου γύρου στο δήμο Καλυμνίων για τον δήμαρχο Γιώργο Ρούσσο, ο οποίος είναι και ο μόνος από τους τρεις δημάρχους της Δωδεκανήσου που πέρασαν στο δεύτερο γύρο, και επανεκλέχθηκε.

Από τα πρώτα κιόλας αποτελέσματα που γίνονταν γνωστά από τα εκλογικά τμήματα, φάνηκε ότι δεν θα υπήρχε καμία αγωνία για το τελικό αποτέλεσμα. Η διαφορά υπέρ του νυν δημάρχου Γιώργου Ρούσσου ήταν συντριπτική με αποτέλεσμα οι οπαδοί να ξεσπάσουν από νωρίς σε εορτασμούς και πανηγύρια.

Αντιθέτως, στο στρατόπεδο του Δημήτρη Διακομιχάλη επικρατούσε μεγάλος προβληματισμός. Είναι χαρακτηριστικό ότι όταν κατέφθασαν δημοσιογράφοι του τοπικού τηλεοπτικού καναλιού «Αιγαίο TV», έγιναν δεκτοί με άσχημο τρόπο από τους οπαδούς του επικεφαλής της μειοψηφίας. Ο ίδιος ο κ. Διακομιχάλης τους είπε ότι επί τέσσερα χρόνια κάνουν απίστευτη δημοσιογραφία, ότι δεν έχει καμία δουλειά με το συγκεκριμένο κανάλι και ακόμη πως δεν πρόκειται να τους κάνει καμία δήλωση.

Οι δημοσιογράφοι του καναλιού μάλιστα προπηλακίστηκαν από τους οπαδούς του κ. Διακομιχάλη.

Από την άλλη πλευρά, το κλίμα παρέμενε ενθουσιώδες. Αγκαλιές, φιλιά, χειροκροτήματα, πομπή αυτοκινήτων στους δρόμους με κορναρίσματα. Όλοι προσπαθούσαν να βρουν τρόπο να εκφράσουν τη χαρά τους για τη μεγάλη εκλογική νίκη.

Νωρίς το βράδυ οριστικοποιήθηκαν τα τελικά αποτελέσματα από τη νομαρχία και σύμφωνα με αυτά, ο κ. Ρούσσος πήρε 6.127 ψήφους και ποσοστό 57,54% ενώ ο κ. Διακομιχάλης 4.521 ψήφους και ποσοστό 42,46%.

Να σημειωθεί ότι η αποχή αυξήθηκε λίγο σε σχέση με τον πρώτη Κυριακή. Μόλις κατά 3%.

Υπενθυμίζεται ότι στον πρώτο γύρο, ο κ. Ρούσσος δεν κατάφερε να εκλεγεί με 42% μόλις για 29 ψήφους. Τα αποτελέσματα ήταν:

Γιώργος Ρούσσος 4.659 ψήφους 41,62%

Δημήτρης Διακομιχάλης 3.616 ψήφους 32,3%

Μανώλης Μακρυλλός 2.556 ψήφους 22,83%

Κατερίνα Χατζηλάου 363 ψήφους 3,24%

Σύμφωνα και με τα τελικά αποτελέσματα που έδωσαν η νομαρχία Δωδεκανήσου και το Υπουργείο Εσωτερικών και τα οποία συμφωνούν απόλυτα μεταξύ τους, οι έδρες που καταλαμβάνουν οι παρατάξεις είναι οι εξής:

Γιώργος Ρούσσος 13 έδρες

Δημήτρης Διακομιχάλης 6 έδρες

Μανώλης Μακρυλλός 2 έδρες

Μετά την οριστικοποίηση της νίκης του, ο Γιώργος Ρούσσος δήλωσε τα εξής:

«Είναι πολύ σημαντική η σημερινή βραδιά και το εκλογικό αποτέλεσμα, γιατί στην Κάλυμνο τίποτα δεν είναι τυχαίο.

Η παράταξή μας αντιπάλεψε δύο υποψηφίους που τους στήριζαν τα δύο μεγάλα κόμματα. Εμείς, σεβόμαστε τα κόμματα, όμως ο Καλυμνιακός λαός, με αυτή την απόφασή του έδειξε ότι έχει δύναμη, έχει σκέψη, έχει και όραμα να προχωρήσει μπροστά.

Όλο αυτό το διάστημα παίχθηκαν πολλά παιχνίδια, όμως όλα απέτυχαν.

Οι Καλύμνιοι σήμερα το βράδυ επιβράβευσαν το έργο μας και τη διαφάνεια. Λάθη κάναμε και κάναμε πολλά. Όμως οι Καλύμνιοι ήξεραν ότι υπάρχει διαφάνεια, όλα είναι στο φως και μας επιβράβευσαν.

Έχω όμως και ένα μεγάλο παράπονο. Η Κάλυμνος, δεν είναι αυτή που εμφανίζονταν από συγκεκριμένο τηλεοπτικό κανάλι. Όπως κάθε περιοχή έχουμε και εμείς τα στραβά μας. Όμως, μας



αδίκησε η τηλεοπτική εικόνα της Καλύμνου όπως αυτή προβλήθηκε από το συγκεκριμένο κανάλι. Είναι απόλυτη ανάγκη να αλλάξουμε αυτή την εικόνα.

Με το σημερινό αποτέλεσμα έκλεισε ένας μεγάλος κύκλος. Γυρίζουμε σελίδα. Όλες οι προηγούμενες επιθέσεις θα μπουν στην ιστορία. Τώρα, πρέπει να ενώσουμε τις δυνάμεις μας όλοι, για την Κάλυμνό μας.

Καλούμε τον κ. Διακομιχάλη, τον κ. Μακρυλλό και την κ. Χατζηλάου, όπως επίσης και τα κόμματα, να ενώσουμε τις δυνάμεις μας. Εμείς σεβόμαστε απόλυτα τα κόμματα, τα θέλουμε μαζί μας στην προσπάθειά μας, χωρίς όμως να ποδηγετούν.

Τους καλούμε από αύριο το πρωί όλους, να ενώσουμε τις δυνάμεις μας. Πάνω από κόμματα και υποψηφιότητες είναι η ίδια η Κάλυμνος».

Παντρεύεστε ;



Ανοίξτε λίστα γάμου στους Ειδικούς και διαλέξτε για το νέο σας σπίτι συσκευές υψηλής τεχνολογίας σε... Ειδικές τιμές. Ελάτε και ανακαλύψτε τη μεγαλύτερη ποικιλία ηλεκτρικών και ηλεκτρονικών συσκευών.

Για να έχετε πραγματικά βίον ανθόσπαρτο!

Επιλέον: καρτελάκια λίστας γάμου • ενημέρωση του ζευγαριού σχετικά με την πορεία της λίστας • δωρεάν φύλαξη οικοσυσκευών • δωρεάν αποστολή

expert
Οι ειδικοί.

XP004

Η ΜΕΓΑΛΥΤΕΡΗ ΑΛΥΣΙΔΑ ΗΛΕΚΤΡΙΚΩΝ ΤΟΥ ΚΟΣΜΟΥ
Expert ΚΩΣΤΑΡΙΔΗΣ • Καναδά 12 • Τηλ.: 22410 22325

Με ποσοστό 57,72%

Ο Σ. Διακοσταματίου δήμαρχος Αφάντου

Ο Καβάδας πήρε το 42,28%

Εξελέγη χθες βράδυ νέος δήμαρχος Αφάντου ο κ. Σάββας Διακοσταματίου με διαφορά περίπου 15 ποσοστιαίων μονάδων έναντι του ανθυποψηφίου του κ. Σταμάτη Καβάδα.

Η εκλογική διαδικασία του δευτέρου γύρου διεξήχθη σε ήπιο κλίμα, και ανέδειξε τελικά πρώτο στη προτίμηση του Αφαντενού λαού τον επικεφαλής της παράταξης «Ενότητα-Δημιουργία».

Το αποτέλεσμα νίκης γιορτάστηκε δεόντως από τα μέλη και τους φίλους της παράταξης του κ. Διακοσταματίου, οι οποίοι από νωρίς βγήκαν στη κεντρική πλατεία του Δήμου Αφάντου και περίμεναν τον νέο δήμαρχο.

Ο κ. Διακοσταματίου στη σύντομη ομιλία του ευχαρίστησε τον Αφαντενό λαό για την εκλογή του, κάνοντας λόγο για «νίκη του κόσμου» και επεσήμανε μεταξύ άλλων ότι τα τέσσερα χρόνια της θητείας του εκτός από τη συνεργασία που θα έχει με όλα τα μέλη της παράταξής του, θα συνεργαστεί και θα είναι κοντά στους πολίτες. «Όλοι θα έχουν πρόσβαση στο Δημαρχείο» είπε χαρακτηριστικά ο κ. Διακοσταματίου, ενώ υποσχέθηκε ότι «θα προσεγγίσει τα προβλήματα των πολιτών με ευαισθησία και δικαιοσύνη».

Ο ίδιος δεν παρέλειψε να εκφράσει τις ευχαριστίες του και προς όλους τους ανθυποψηφίους του «για τον έντιμο προεκλογικό αγώνα που έδωσαν» δηλώνοντας παράλληλα ότι η συνεργασία μαζί τους είναι σημαντική ώστε από κοινού να διεκδικήσουν ένα καλύτερο αύριο για το Δήμο Αφάντου.

Αντίστοιχο χαιρετισμό ο κ. Διακοσταματίου απηύθυνε και στο δημοτικό διαμέρισμα Αρχίπολης, όπου μετέβη μαζί με τους συνεργάτες του αμέσως μετά.

Από τη πλευρά του με δηλώσεις του στη «Ροδιακή» ο κ. Σταμάτης Καβάδας συνεχάρει τον κ. Διακοσταματίου για την εκλογή του, ενώ τις ιδιαίτερες ευχαριστίες του εξέφρασε τόσο για τους παλαιότερους όσο και για τους νέους συνεργάτες του για τον αγώνα που έδωσαν μαζί του.



Ο κ. Καβάδας ευχαρίστησε και όλους όσους τον τίμησαν - όπως ανέφερε χαρακτηριστικά - με τη ψήφο τους, επισημαίνοντας ότι «Εμείς θα είμαστε κοντά στα προβλήματα του τόπου μας και από τη θέση που θα βρισκόμαστε αύριο».

Από τα αποτελέσματα των πρώτων κιόλας εκλογικών τμημάτων φάνηκε η διαφορά σε ψήφους που ελάμβανε ο κ. Διακοσταματίου, την οποία τελικώς δεν κατάφερε να καλύψει ο νυν δήμαρχος κ. Σταμάτης Καβάδας.

Όπως είναι γνωστό ο κ. Διακοσταματίου είχε τη στήριξη του ΠΑΣΟΚ, ενώ από τη Νέα Δημοκρατία δεν είχε δοθεί επισήμως χρίσμα σε κανένα υποψήφιο, καθώς και οι τρεις κύριοι Καβάδας, Σπανός και Μαχραμάς προέρχονται από τον ίδιο χώρο.

Ωστόσο με δήλωσή του ο κ. Σπανός είχε ταχθεί στο δεύτερο γύρο υπέρ του κ. Καβάδα, ενώ ο κ. Μαχραμάς είχε αφήσει ελεύθερους τους ψηφοφόρους του να ασκήσουν το εκλογικό τους δικαίωμα «κατά βούληση».

Ο κ. Διακοσταματίου βεβαίως αναμετρήθηκε χθες έχοντας σταθερό προβάδισμα αφού στη πρώτη αναμέτρηση είχε προηγηθεί των αντιπάλων του και καταφέρνοντας μάλιστα να διπλασιάσει σχεδόν τους 1500 και πλέον ψήφους που είχε κερδίσει τη περασμένη Κυριακή.

Άξιο αναφοράς είναι επίσης και το γεγονός ότι στη χθεσινή δεύτερη αναμέτρηση άσκησαν το εκλογικό τους δικαίωμα 134 άτομα λιγότεροι.

"Γενέθλια" για την Σχολή Επαγγελματιών Πιλότων της Ρόδου

Κλείνει πέντε χρόνια προσφοράς

Ποιοί οι σκοποί της. Επεκτείνονται οι δραστηριότητές της

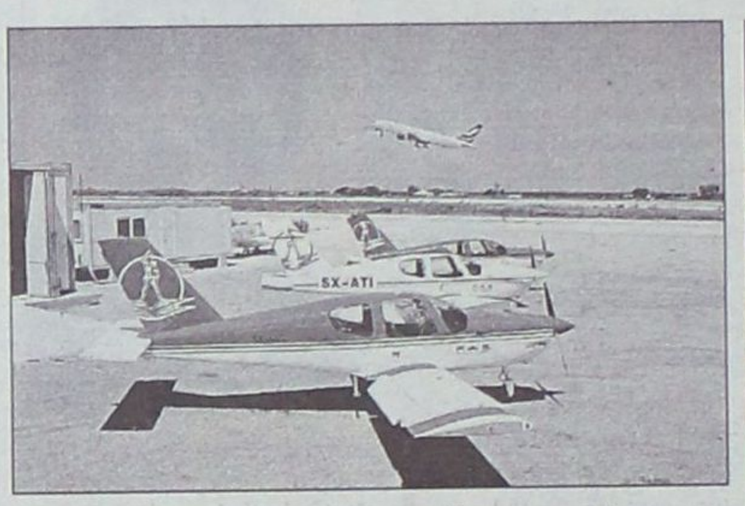



Πέντε χρόνια λειτουργίας συμπληρώνει αύριο 24 Οκτωβρίου η σχολή επαγγελματιών πιλότων F.A.S. RHODOS PILOTS ACADEMY, η οποία συγκαταλέγεται σε αυτές που πανελλαδικά λειτουργούν με επιτυχία, επιχειρώντας παράλληλα να επεκτείνει τις δραστηριότητές της και σε άλλους τομείς.

Ρεπορτάζ:
Βαρβάρα Μπογδάνου
Bogdanou_v@yahoo.gr

Η σχολή επαγγελματιών πιλότων F.A.S. RHODOS PILOTS ACADEMY είναι αποτέλεσμα μιας προσπάθειας δύο αδελφών, του Στυλιανού και του Μιχαήλ Φανουράκη αποστράτων μηχανικών αεροσκαφών της Πολεμικής Αεροπορίας και πιλότων της Πολιτικής Αεροπορίας.

Τα πρώτα βήματα ξεκίνησαν το 1994 με την συνεργασία άλλων αεροπορικών εταιρειών και επιχειρήσεων, ενώ στις 24-10-2001, της χορηγήθηκε από το Υπουργείο Συγκοινωνιών και την Υπηρεσία Πολιτικής Αεροπορίας η πρώτη άδεια εκπαίδευσης πιλότων της πολιτικής αεροπορίας.

Από τότε μέχρι σήμερα έχει ένα μισθωμένο και δύο ιδιόκτητα αεροπλάνα κατασκευής της Γαλλικής εταιρείας AEROSPATTIALLE – SOCATA τύπου TAMPICO TB-9 μονοκινητήρια πενταθέσια, και επίσης ένα μισθωμένο δικινητήριο εξαθέσιο κατασκευής της αμερικάνικης εταιρείας PIPER τύπου SENECA II. Τις επόμενες ημέρες θα υπογραφεί συμβόλαιο για την αγορά ενός ακόμα δικινητήριου PIPER τύπου SENECA III.

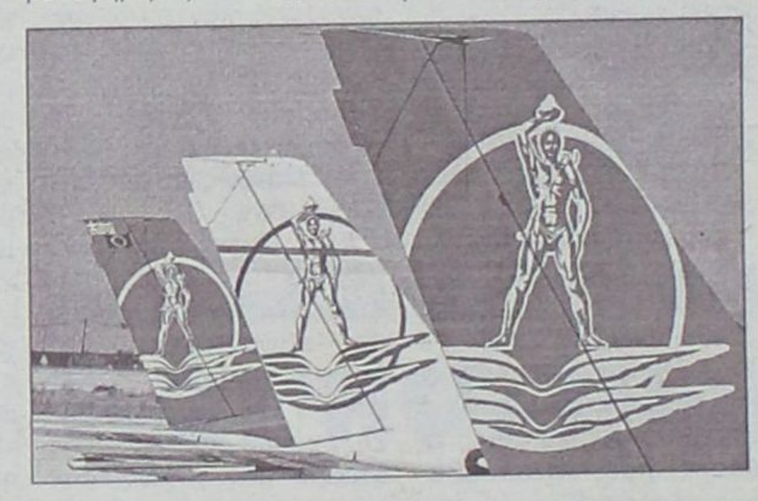

Η σχολή στεγάζεται σε εγκαταστάσεις του Κρατικού αερολιμένα Ρόδου, και παράλληλα έχει βάσεις στην Αττική στην Πάχη Μεγάρων και στο Ηράκλειο Κρήτης. Σκοπός των βάσεων αυτών είναι η συλλογή μαθητών από την υπόλοιποι Ελλάδα και η προώθησή τους στην Ρόδο για το μεγαλύτερο μέρος της εκπαίδευσής τους, συμβάλλοντας με τον τρόπο αυτό την προβολή της Ρόδου και των Δωδεκανήσων αφού τα περισσότερα αεροδρόμια του Νομού χρησιμοποιούνται κατά την εκτέλεση των ασκήσεων.

Εκτός των κατοίκων της Δωδεκανήσου πολλοί είναι οι μαθητές που ήρθαν στην Ρόδο, έμειναν σε ξενοδοχεία της με έξοδα της σχολής και παρακολούθησαν τα τμήματά της. Περισσότεροι από είκοσι συμπολίτες μας Δωδεκανήσιοι και τουλάχιστον σαράντα από την υπόλοιπη Ελλάδα έχουν εγγραφεί στην σχολή για να παρακολουθήσουν θεωρητική ή πτητική εκπαίδευση.

Η συνεργασία της σχολής με την Ολυμπιακή Αεροπλοΐα και την σχολή της ΣΕΧΟΑ, στο πλαίσιο της οποίας ανέλαβε να παράσχει εκπαίδευση σε μαθητές της, δημιούργησε ένα δίαυλο επικοινωνίας και ανταλλαγής τεχνογνωσίας, φιλοσοφίας, ωφελώντας στο έπακρο και τους μαθητές αφού είχαν στην διάθεσή τους τα πλεονεκτήματα και των δύο.

Επίσης και η αεροπορική εταιρεία AEGEAN AIRLINES εμπιστεύθηκε την F.A.S. RHODOS PILOTS ACADEMY και της ανέθεσε την εκπαίδευση στο πρόγραμμα βαθμιαίας εκπαίδευσης θεωρητικών γνώσεων χειριστού αεροπλάνων εναερίων γραμμών για νέους συγκυβερνήτες της προκειμένου να αποκτήσουν απαιτούμενες γνώσεις για την αναβάθμιση των πτυχίων τους. Το πρόγραμμα αυτό διήρκησε επτά μήνες στις εγκαταστάσεις της AEGEAN και το παρακολούθησαν εικοσιτέσσερις συγκυβερνήτες. Η F.A.S. RHODOS PILOTS ACADEMY διέθεσε άρτια καταρτισμένους εκπαιδευτές και σύγχρονα εκπαιδευτικά προγράμματα με αποτέλεσμα την 100% επιτυχία των σπουδαστών.



ΣΚΟΠΟΙ ΤΗΣ ΣΧΟΛΗΣ

-Παροχή θεωρητικής και πρακτικής εκπαίδευσης με σκοπό την προετοιμασία των μαθητών για απόκτηση αεροπορικών πτυχίων αδειών και ειδικοτήτων σύμφωνα με τις απαιτήσεις των JAR-FCL και την χορηγηθείσα άδεια από την ΥΠΑ.

-Επίσης η κατάρτιση ιδιωτών, με κατάλληλη πτητική, θεωρητική και τεχνική εκπαίδευση, ώστε να γίνουν ικανοί για το χειρισμό και γενικά για τις πτήσεις σε ιδιωτικά, και εμπορικά αεροσκάφη.

-Ευρύτερα επιδιώκεται η ανάπτυξη του Αεροπορικού πνεύματος και η διάδοση του Αεραθλητισμού.

-Η παρεχόμενη από την Σχολή εκπαίδευση σε κάθε επιθυμούντα ιδιώτη ή σε μέλη Αεροπορικών ή Αεραθλητικών Σωματείων, Συλλόγων ή Εταιρειών, Οργανισμών κ.τ.λ.

-Η οργάνωση Αεροπορικών Σεμιναρίων, Αεραθλητικών εορτών, αεροπορικών επιδείξεων, προβολών αγώνων και κάθε σχετικής εκδήλωσης.

Ωστόσο η F.A.S. RHODOS PILOTS ACADEMY που έχει το απαιτούμενο έμπειρο προσωπικό αεροπλάνα και εγκαταστάσεις, εντός των ημερών πρόκειται να υποβάλει το φάκελο με τα σχετικά δικαιολογητικά και αίτηση στο Υπουργείο Συγκοινωνιών και την Υπηρεσία Πολιτικής αεροπορίας για την χορήγηση άδειας αερομεταφορέα κατηγορίας Β΄ για μη προγραμματισμένες πτήσεις αεροταξί με ελαφρά αεροσκάφη.

Οι απόφοιτοι της σχολής μπορούν να εργαστούν σε οποιαδήποτε αεροπορική εταιρεία ως επαγγελματίες πιλότοι είτε στην Ελλάδα είτε στο εξωτερικό.

Σκοπός της γενικότερης προσπάθειας είναι η δημιουργία μιας Αυτόνομης Ροδίτικης αεροπορικής σχολής, που θα παρέχει υπηρεσίες υψηλού επιπέδου σε κατοίκους της Δωδεκανήσου αλλά πολύ περισσότερο σε επισκέπτες και τουρίστες συμπληρώνοντας με τον τρόπο της την γκάμα των τουριστικών υπηρεσιών υψηλού επιπέδου που προσφέρει η περιοχή.



ΠΡΟΤΟΥΡ και άλλοι τουριστικοί φορείς ετοιμάζουν τις... βαλίτσες

Προετοιμασίες για τις Εκθέσεις

Η αρχή θα γίνει από την World Travel Market του Λονδίνου.

Το αναλυτικό πρόγραμμα των συμμετοχών της Ρόδου

Δύο εβδομάδες απομένουν για τη διεξαγωγή της μεγάλης τουριστικής έκθεσης του Λονδίνου, της φημισμένης πλέον World Travel Market.

Πρόκειται για τη σημαντικότερη έκθεση τουρισμού της Ευρώπης μαζί με την έκθεση του Βερολίνου, οι οποίες αποτελούν το ουσιαστικό βαρόμετρο για την επόμενη τουριστική περίοδο.

Στην Αγγλική πρωτεύουσα, το νησί της Ρόδου θα έχει και φέτος «παρόν» και όπως συμβαίνει τα τελευταία χρόνια θα υπάρχει αυτόνομος χώρος στον οποίο θα διαφημιστεί.

Σύμφωνα με όσα έγιναν γνωστά, το νησί μας συμμετέχει στην έκθεση μέσω του Οργανισμού Προώθησης Ροδιακού Τουρισμού, ο οποίος προχώρησε εδώ και καιρό στην κράτηση χώρου που θα διαμορφωθεί ανάλογα και θα φιλοξενήσει όπως πάντα και μεγάλο αριθμό εκπροσώπων της Ρόδου.

Η έκθεση στη Βρετανική πρωτεύουσα θα πραγματοποιηθεί το διάστημα από 6 έως 9 Νοεμβρίου και σ' αυτήν θα βρίσκεται μεταξύ άλλων ο δήμαρχος Καλλιθέας κ. Γιάννης Ιατρίδης, καθώς και ο διευθυντής της Ένωσης Ξενοδόχων Ρόδου κ. Πέτρος Γιακουμής.

Φυσικά για μία ακόμα χρονιά θα παραβρεθούν και άλλοι εκπρόσωποι της τοπικής αυτοδιοίκησης καθώς επίσης και πολλοί επιχειρηματίες της Ρόδου μεταξύ των οποίων ξενοδόχοι και τουριστικοί πράκτορες, ενώ δε θα λείψει για μία ακόμα φορά και το απαραίτητο έντυπο διαφημιστικό υλικό.



Η ΘΕΣΣΑΛΟΝΙΚΗ

Αμέσως μετά την έκθεση του Λονδίνου, η Ρόδος πρέπει να προετοιμαστεί για να συμμετάσχει σε μία ακόμα έκθεση, αυτή τη φορά στη χώρα μας.

Πρόκειται για την έκθεση ΦΙΛΟΞΕΝΙΑ της Θεσσαλονίκης που θα διεξαχθεί το διάστημα από 16 έως 19 του ίδιου μήνα, και θα συγκεντρώσει μεγάλο αριθμό τουριστικών περιοχών της Ελλάδας.

Στην έκθεση της συμπρωτεύουσας η Δωδεκάνησος θα συμμετάσχει κατά πάσα πιθανότητα με συνολική παρουσία μέσω της Νομαρχιακής Αυτοδιοίκησης Δωδεκανήσου, σε ενιαίο χώρο, όπως συμβαίνει τα τελευταία χρόνια.

Από 'κει και έπειτα η Ρόδος έχει να πάρει μέρος σε 21 συνολικά εκθέσεις από τις οποίες οι περισσότερες θα πραγματοποιηθούν μέσα στο επόμενο έτος.

Η σημαντικότερη είναι αυτή του Βερολίνου, που θα πραγματοποιηθεί το διάστημα από 7 έως 11 Μαρτίου 2007 και στην οποία αναμένεται και πάλι μεγάλη συμμετοχή από πλευράς εκπροσώπων του νησιού μας.

Eibtm - Βαρκελώνη: 28-30/11/2006

Vakant - Ουτρέχτη: 10-14/1/2007

Reiseliv - Όσλο: 11-14/1/2007

Βιέννη - Αυστρία: 11-14/1/2007

Vakanz - Λουξεμβούργο: 19-21/1/2007

Μάτκα - Ελσίνκι: 18-21/1/2007

Σλοβακία - ITF 2007 Slovakiatour: 18-21/2007

Ελβετία - Fespo 2007 - Ζυρίχη: 25-28/1/2007

Ferie - Κοπεγχάγη: 26-28/1/2007

Βρυξέλλες - Salon De Vakanz: 8-12/2/2007

Salburg - Αυστρία: 9-11/2/2007

Hol. World - Πράγα: 15-18/2/2007

BIT - Μιλάνο: 22-25/2/2007

Μόναχο: 22-26/2/2007

ITB - Βερολίνο: 7-11/3/2007

Paris - Salon Du Mondial: 15-18/3/2007

Tur - Γκοθενμπουργκ: 22-25/3/2007

Travel 07 - Βουδαπέστη: 29/3-1/4/2007

MIT Μόσχα: 21-24/3/2007

IMEX - Φρανκφούρτη: 17-19/4/2007

Πανόραμα - Αθήνα: 19-22/4/2007

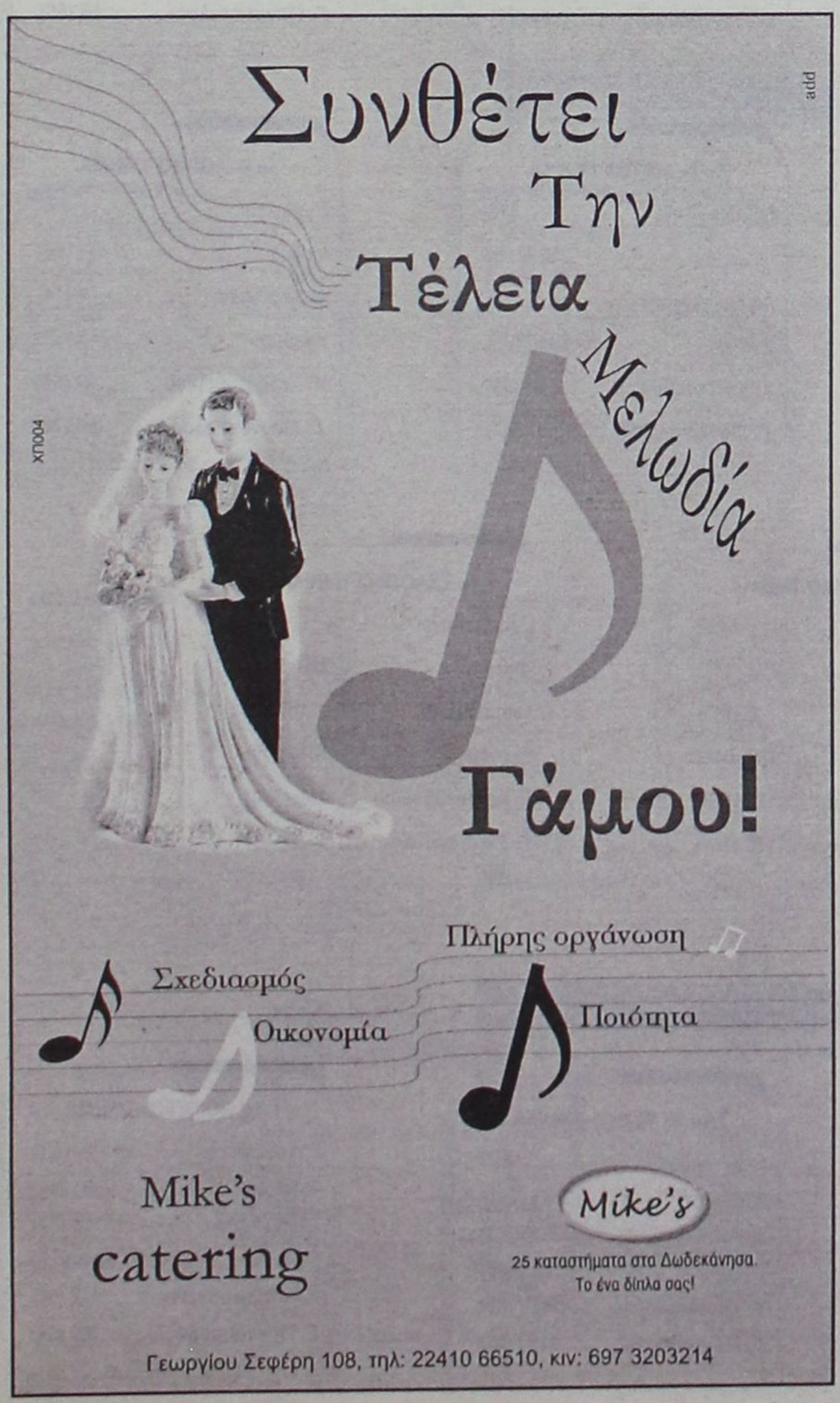

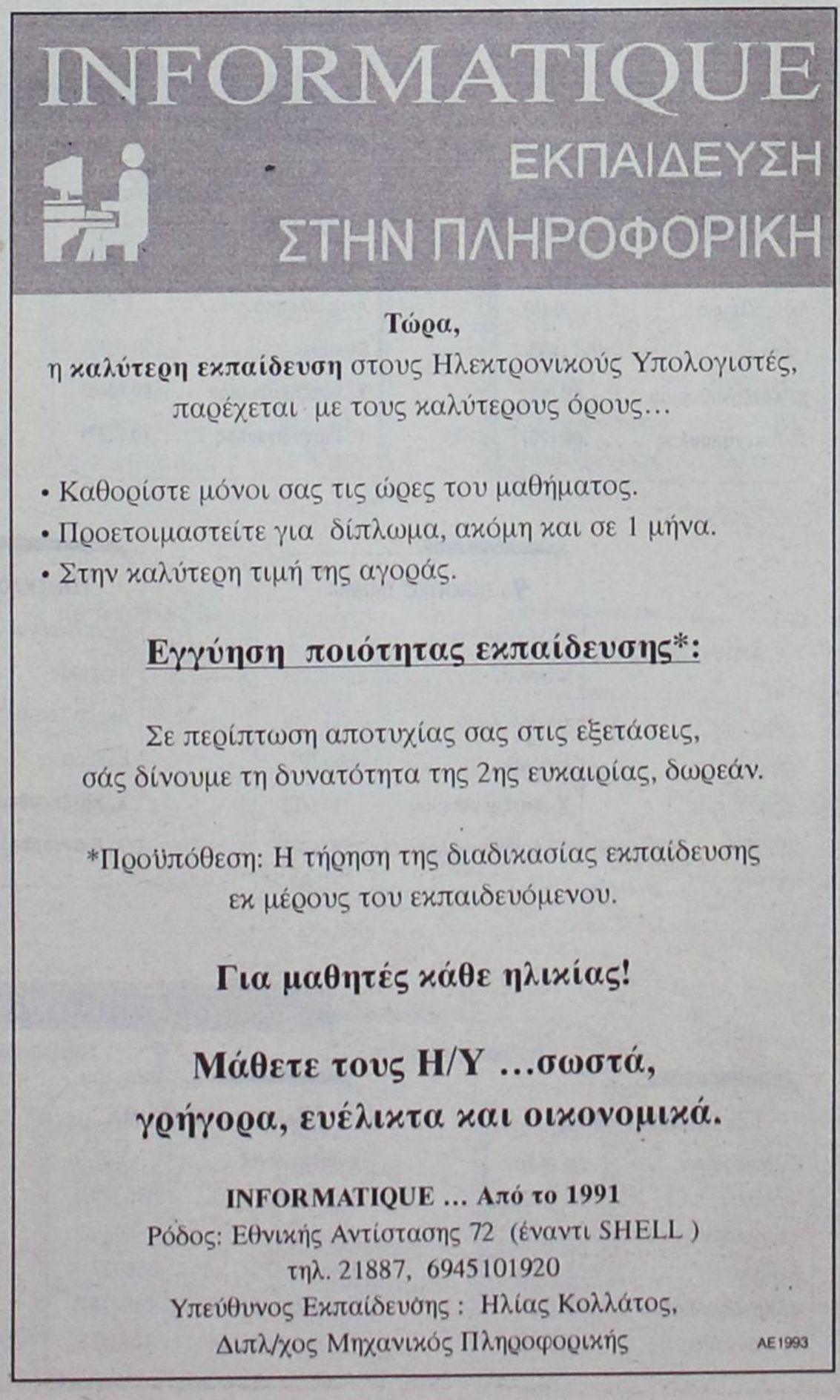

ΔΗΜΟΤΙΚΕΣ ΕΚΛΟΓΕΣ

ΔΗΜΟΣ ΡΟΔΟΥ

ΕΚΛΟΓΕΣ Α' ΓΥΡΟΣ — ΔΗΜΟΣ ΡΟΔΙΩΝ

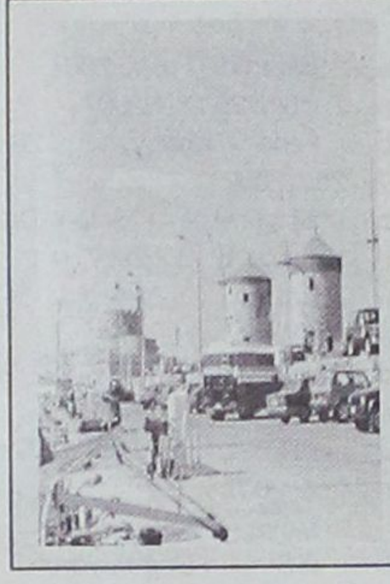

Εγγεγραμμένοι 37.152
Ψήφισαν 26.093
Ακυρα/Λευκά 1.028/483
Εγκυρα.....24.582

Χ. Χατζηευθυμίου ..... 10.105(41,11%)
Γ. Γιαννόπουλος.....9.302(37,84%)
Σ. Καραγιάννης .....4.346(17,68%)
Γ. Μαρκάκης .....531(2,16%)
Μ. Κατσαρός .....298(1,21%)

ΔΗΜΟΣ ΡΟΔΙΩΝ



Εγγεγραμμένοι 37.152
Ψήφισαν .....24.622 ..(26.093)
Ακυρα/Λευκά .....461/630..(1.028/483)
Εγκυρα .....23.531 ..(24.582)

Χ. Χατζηευθυμίου..13.655 (58,03%)..(10.105-41,11%)
Γ. Γιαννόπουλος...9.876 (41,97%)..(9.302-37,84%)

1ο εκλογικό διαμέρισμα

1ο ΕΚΛΟΓΙΚΟ ΤΜΗΜΑ
Εγγεγρ/μένοι 399
Ψήφισαν 147 (164)
Ακυρα/λευκά 6 (5)
Εγκυρα 141 (159)
Χ. Χατζηευθυμίου 66 (52)
Γ. Γιαννόπουλος 75 (70)

2ο ΕΚΛΟΓΙΚΟ ΤΜΗΜΑ
Εγγεγρ/μένοι 550
Ψήφισαν 133 (397)
Ακυρα/λευκά 3 (11)
Εγκυρα 130 (386)
Χ. Χατζηευθυμίου 72 (185)
Γ. Γιαννόπουλος 58 (119)

3ο ΕΚΛΟΓΙΚΟ ΤΜΗΜΑ
Εγγεγρ/μένοι 423
Ψήφισαν 148 (157)
Ακυρα/λευκά 3 (4)
Εγκυρα 145 (153)
Χ. Χατζηευθυμίου 81 (51)
Γ. Γιαννόπουλος 64 (71)

4ο ΕΚΛΟΓΙΚΟ ΤΜΗΜΑ
Εγγεγρ/μένοι 389
Ψήφισαν 165 (172)
Ακυρα/λευκά 2 (3)
Εγκυρα 163 (169)
Χ. Χατζηευθυμίου 95 (73)
Γ. Γιαννόπουλος 68 (65)

5ο ΕΚΛΟΓΙΚΟ ΤΜΗΜΑ
Εγγεγρ/μένοι 419
Ψήφισαν 162 (171)
Ακυρα/λευκά 8 (6)
Εγκυρα 154 (165)
Χ. Χατζηευθυμίου 85 (62)
Γ. Γιαννόπουλος 69 (70)

6ο ΕΚΛΟΓΙΚΟ ΤΜΗΜΑ
Εγγεγρ/μένοι 1.529
Ψήφισαν 158 (891)
Ακυρα/λευκά 9 (59)
Εγκυρα 150 (832)
Χ. Χατζηευθυμίου 80 (348)
Γ. Γιαννόπουλος 70 (287)

7ο ΕΚΛΟΓΙΚΟ ΤΜΗΜΑ
Εγγεγρ/μένοι 418
Ψήφισαν 212 (218)
Ακυρα/λευκά 6 (12)
Εγκυρα 206 (206)
Χ. Χατζηευθυμίου 109 (68)
Γ. Γιαννόπουλος 97 (82)

8ο ΕΚΛΟΓΙΚΟ ΤΜΗΜΑ
Εγγεγρ/μένοι 427
Ψήφισαν 178 (186)
Ακυρα/λευκά 4 (14)
Εγκυρα 174 (172)
Χ. Χατζηευθυμίου 108 (68)
Γ. Γιαννόπουλος 66 (73)

9ο ΕΚΛΟΓΙΚΟ ΤΜΗΜΑ
Εγγεγρ/μένοι 461
Ψήφισαν 277 (288)
Ακυρα/λευκά 11 (19)
Εγκυρα 266 (269)
Χ. Χατζηευθυμίου 114 (76)
Γ. Γιαννόπουλος 152 (146)

10ο ΕΚΛΟΓΙΚΟ ΤΜΗΜΑ
Εγγεγρ/μένοι 492
Ψήφισαν 358 (371)
Ακυρα/λευκά 22 (23)
Εγκυρα 336 (348)
Χ. Χατζηευθυμίου ...180 (123)
Γ. Γιαννόπουλος 156 (149)

11ο ΕΚΛΟΓΙΚΟ ΤΜΗΜΑ
Εγγεγρ/μένοι 479
Ψήφισαν 319 (326)
Ακυρα/λευκά 10 (17)
Εγκυρα 309 (309)
Χ. Χατζηευθυμίου ...169 (130)
Γ. Γιαννόπουλος 140 (120)

2ο εκλογικό διαμέρισμα

12ο ΕΚΛΟΓΙΚΟ ΤΜΗΜΑ
Εγγεγρ/μένοι 514
Ψήφισαν 377 (403)
Ακυρα/λευκά 17 (28)
Εγκυρα 362 (375)
Χ. Χατζηευθυμίου ...245 (195)
Γ. Γιαννόπουλος 117 (108)

13ο ΕΚΛΟΓΙΚΟ ΤΜΗΜΑ
Εγγεγρ/μένοι 529
Ψήφισαν 375 (393)
Ακυρα/λευκά 20 (22)
Εγκυρα 355 (371)
Χ. Χατζηευθυμίου ...235 (161)
Γ. Γιαννόπουλος 120 (113)

14ο ΕΚΛΟΓΙΚΟ ΤΜΗΜΑ
Εγγεγρ/μένοι 550
Ψήφισαν 385 (397)
Ακυρα/λευκά 13 (11)
Εγκυρα 372 (386)
Χ. Χατζηευθυμίου ...247 (185)
Γ. Γιαννόπουλος 125 (119)

15ο ΕΚΛΟΓΙΚΟ ΤΜΗΜΑ
Εγγεγρ/μένοι 464
Ψήφισαν 233 (244)
Ακυρα/λευκά 12 (17)
Εγκυρα 221 (227)
Χ. Χατζηευθυμίου 117 (81)
Γ. Γιαννόπουλος 104 (89)

ΔΗΜΟΤΙΚΕΣ ΕΚΛΟΓΕΣ

ΔΗΜΟΣ ΡΟΔΟΥ

2ο εκλογικό διαμέρισμα

16ο ΕΚΛΟΓΙΚΟ ΤΜΗΜΑ
Εγγεγρ/μένοι 441
Ψήφισαν 184 (193)
Ακυρα/λευκά 7 (8)
Εγκυρα 177 (185)
Χ. Χατζηευθυμίου 104 (83)
Γ. Γιαννόπουλος 73 (64)

17ο ΕΚΛΟΓΙΚΟ ΤΜΗΜΑ
Εγγεγρ/μένοι 435
Ψήφισαν 173 (187)
Ακυρα/λευκά 4 (8)
Εγκυρα 169 (179)
Χ. Χατζηευθυμίου 91 (67)
Γ. Γιαννόπουλος 78 (66)

18ο ΕΚΛΟΓΙΚΟ ΤΜΗΜΑ
Εγγεγρ/μένοι 460
Ψήφισαν 267 (282)
Ακυρα/λευκά 11 (19)
Εγκυρα 256 (263)
Χ. Χατζηευθυμίου 148 (115)
Γ. Γιαννόπουλος 108 (89)

19ο ΕΚΛΟΓΙΚΟ ΤΜΗΜΑ
Εγγεγρ/μένοι 513
Ψήφισαν 371 (380)
Ακυρα/λευκά 23 (17)
Εγκυρα 348 (363)
Χ. Χατζηευθυμίου ...215 (149)
Γ. Γιαννόπουλος 133 (110)

20ο ΕΚΛΟΓΙΚΟ ΤΜΗΜΑ
Εγγεγρ/μένοι 514
Ψήφισαν 393 (403)
Ακυρα/λευκά 23 (28)
Εγκυρα 370 (375)
Χ. Χατζηευθυμίου ...247 (195)
Γ. Γιαννόπουλος 123 (108)

21ο ΕΚΛΟΓΙΚΟ ΤΜΗΜΑ
Εγγεγρ/μένοι 552
Ψήφισαν 403. (422)
Ακυρα/λευκά 18 (16)
Εγκυρα 384 (406)
Χ. Χατζηευθυμίου ...219 (168)
Γ. Γιαννόπουλος 165 (150)

22ο ΕΚΛΟΓΙΚΟ ΤΜΗΜΑ
Εγγεγρ/μένοι 523
Ψήφισαν 385 (398)
Ακυρα/λευκά 22 (15)
Εγκυρα 363 (383)
Χ. Χατζηευθυμίου ...234 (190)
Γ. Γιαννόπουλος 129 (117)

3ο εκλογικό διαμέρισμα

23ο ΕΚΛΟΓΙΚΟ ΤΜΗΜΑ
Εγγεγρ/μένοι 489
Ψήφισαν 354 (369)
Ακυρα/λευκά 14 (12)
Εγκυρα 340 (357)
Χ. Χατζηευθυμίου ...195 (127)
Γ. Γιαννόπουλος 145 (129)

24ο ΕΚΛΟΓΙΚΟ ΤΜΗΜΑ
Εγγεγρ/μένοι 464
Ψήφισαν 329 (357)
Ακυρα/λευκά 22 (24)
Εγκυρα 307 (333)
Χ. Χατζηευθυμίου ...178 (128)
Γ. Γιαννόπουλος 129 (134)

25ο ΕΚΛΟΓΙΚΟ ΤΜΗΜΑ
Εγγεγρ/μένοι 498
Ψήφισαν 354 (378)
Ακυρα/λευκά 13 (24)
Εγκυρα 341 (354)
Χ. Χατζηευθυμίου ...187 (130)
Γ. Γιαννόπουλος 154 (142)

26ο ΕΚΛΟΓΙΚΟ ΤΜΗΜΑ
Εγγεγρ/μένοι 472
Ψήφισαν 330 (341)
Ακυρα/λευκά 16 (16)
Εγκυρα 315 (325)
Χ. Χατζηευθυμίου ...176 (125)
Γ. Γιαννόπουλος 139 (130)

27ο ΕΚΛΟΓΙΚΟ ΤΜΗΜΑ
Εγγεγρ/μένοι 430
Ψήφισαν 204 (225)
Ακυρα/λευκά 10 (14)
Εγκυρα 194 (211)
Χ. Χατζηευθυμίου 119 (103)
Γ. Γιαννόπουλος 75 (58)

28ο ΕΚΛΟΓΙΚΟ ΤΜΗΜΑ
Εγγεγρ/μένοι 491
Ψήφισαν 192 (199)
Ακυρα/λευκά 9 (16)
Εγκυρα 183 (183)
Χ. Χατζηευθυμίου 110 (83)
Γ. Γιαννόπουλος 73 (50)

29ο ΕΚΛΟΓΙΚΟ ΤΜΗΜΑ
Εγγεγρ/μένοι 484
Ψήφισαν 225 (238)
Ακυρα/λευκά 6 (8)
Εγκυρα 230 (230)
Χ. Χατζηευθυμίου ...108 (108)
Γ. Γιαννόπουλος 73 (73)

30ο ΕΚΛΟΓΙΚΟ ΤΜΗΜΑ
Εγγεγρ/μένοι 485
Ψήφισαν 213 (225)
Ακυρα/λευκά 10 (13)
Εγκυρα 203 (212)
Χ. Χατζηευθυμίου 106 (77)
Γ. Γιαννόπουλος 97 (78)

31ο ΕΚΛΟΓΙΚΟ ΤΜΗΜΑ
Εγγεγρ/μένοι 496
Ψήφισαν 226 (244)
Ακυρα/λευκά 5 (9)
Εγκυρα 221 (235)
Χ. Χατζηευθυμίου 140 (99)
Γ. Γιαννόπουλος 81 (65)

32ο ΕΚΛΟΓΙΚΟ ΤΜΗΜΑ
Εγγεγρ/μένοι 474
Ψήφισαν 334 (344)
Ακυρα/λευκά 16 (16)
Εγκυρα 318 (328)
Χ. Χατζηευθυμίου ...197 (142)
Γ. Γιαννόπουλος 121 (113)

33ο ΕΚΛΟΓΙΚΟ ΤΜΗΜΑ
Εγγεγρ/μένοι 484
Ψήφισαν 373 (394)
Ακυρα/λευκά 9 (21)
Εγκυρα 364 (373)
Χ. Χατζηευθυμίου ...225 (162)
Γ. Γιαννόπουλος 139 (133)

ΔΗΜΟΤΙΚΕΣ ΕΚΛΟΓΕΣ

ΔΗΜΟΣ ΡΟΔΟΥ

4ο εκλογικό διαμέρισμα

34ο ΕΚΛΟΓΙΚΟ ΤΜΗΜΑ
Εγγεγρ/μένοι 451
Ψήφισαν 342 (353)
Ακυρα/λευκά 20 (18)
Εγκυρα 322 (335)
Χ. Χατζηευθυμίου ...181 (143)
Γ. Γιαννόπουλος 141 (116)

35ο ΕΚΛΟΓΙΚΟ ΤΜΗΜΑ
Εγγεγρ/μένοι 464
Ψήφισαν 343 (365)
Ακυρα/λευκά 20 (23)
Εγκυρα 323 (342)
Χ. Χατζηευθυμίου ...199 (145)
Γ. Γιαννόπουλος 124 (111)

36ο ΕΚΛΟΓΙΚΟ ΤΜΗΜΑ
Εγγεγρ/μένοι 457
Ψήφισαν 336 (361)
Ακυρα/λευκά 6 (11)
Εγκυρα 330 (350)
Χ. Χατζηευθυμίου ...207 (168)
Γ. Γιαννόπουλος 123 (132)

37ο ΕΚΛΟΓΙΚΟ ΤΜΗΜΑ
Εγγεγρ/μένοι 415
Ψήφισαν 318 (335)
Ακυρα/λευκά 18 (19)
Εγκυρα 300 (316)
Χ. Χατζηευθυμίου ...165 (127)
Γ. Γιαννόπουλος 135 (112)

38ο ΕΚΛΟΓΙΚΟ ΤΜΗΜΑ
Εγγεγρ/μένοι 429
Ψήφισαν 301 (317)
Ακυρα/λευκά 18 (23)
Εγκυρα 283 (294)
Χ. Χατζηευθυμίου 157 (117)
Γ. Γιαννόπουλος 126 (102)

39ο ΕΚΛΟΓΙΚΟ ΤΜΗΜΑ
Εγγεγρ/μένοι 437
Ψήφισαν 333 (347)
Ακυρα/λευκά 18 (24)
Εγκυρα 315 (323)
Χ. Χατζηευθυμίου ...183 (145)
Γ. Γιαννόπουλος 132 (117)

40ο ΕΚΛΟΓΙΚΟ ΤΜΗΜΑ
Εγγεγρ/μένοι 445
Ψήφισαν 332 (339)
Ακυρα/λευκά 13 (16)
Εγκυρα 319 (323)
Χ. Χατζηευθυμίου ...198 (149)
Γ. Γιαννόπουλος 121 (107)

41ο ΕΚΛΟΓΙΚΟ ΤΜΗΜΑ
Εγγεγρ/μένοι 469
Ψήφισαν 310 (331)
Ακυρα/λευκά 20 (33)
Εγκυρα 290 (308)
Χ. Χατζηευθυμίου ...175 (132)
Γ. Γιαννόπουλος 115 (113)

42ο ΕΚΛΟΓΙΚΟ ΤΜΗΜΑ
Εγγεγρ/μένοι 443
Ψήφισαν 316 (326)
Ακυρα/λευκά 15 (26)
Εγκυρα 301 (300)
Χ. Χατζηευθυμίου ...179 (143)
Γ. Γιαννόπουλος 122 (109)

43ο ΕΚΛΟΓΙΚΟ ΤΜΗΜΑ
Εγγεγρ/μένοι 485
Ψήφισαν 326 (341)
Ακυρα/λευκά 16 (32)
Εγκυρα 310 (309)
Χ. Χατζηευθυμίου ...190 (135)
Γ. Γιαννόπουλος 120 (122)

44ο ΕΚΛΟΓΙΚΟ ΤΜΗΜΑ
Εγγεγρ/μένοι 464
Ψήφισαν 348 (364)
Ακυρα/λευκά 17 (28)
Εγκυρα 331 (336)
Χ. Χατζηευθυμίου ...192 (131)
Γ. Γιαννόπουλος 139 (128)

45ο ΕΚΛΟΓΙΚΟ ΤΜΗΜΑ
Εγγεγρ/μένοι 415
Ψήφισαν 292 (304)
Ακυρα/λευκά 13 (23)
Εγκυρα 279 (281)
Χ. Χατζηευθυμίου ...183 (129)
Γ. Γιαννόπουλος 96 (89)

46ο ΕΚΛΟΓΙΚΟ ΤΜΗΜΑ
Εγγεγρ/μένοι 429
Ψήφισαν 284 (290)
Ακυρα/λευκά 12 (13)
Εγκυρα 272 (277)
Χ. Χατζηευθυμίου ...163 (131)
Γ. Γιαννόπουλος 109 (101)

47ο ΕΚΛΟΓΙΚΟ ΤΜΗΜΑ
Εγγεγρ/μένοι 448
Ψήφισαν 229 (321)
Ακυρα/λευκά 9 (12)
Εγκυρα 290 (309)
Χ. Χατζηευθυμίου ...190 (153)
Γ. Γιαννόπουλος 100 (92)

5ο εκλογικό διαμέρισμα

48ο ΕΚΛΟΓΙΚΟ ΤΜΗΜΑ
Εγγεγρ/μένοι 528
Ψήφισαν 436 (460)
Ακυρα/λευκά 15 (29)
Εγκυρα 421 (431)
Χ. Χατζηευθυμίου ...250 (178)
Γ. Γιαννόπουλος 171 (176)

49ο ΕΚΛΟΓΙΚΟ ΤΜΗΜΑ
Εγγεγρ/μένοι 500
Ψήφισαν 389 (417)
Ακυρα/λευκά 23 (26)
Εγκυρα 366 (391)
Χ. Χατζηευθυμίου ...227 (161)
Γ. Γιαννόπουλος 139 (141)

50ο ΕΚΛΟΓΙΚΟ ΤΜΗΜΑ
Εγγεγρ/μένοι 509
Ψήφισαν 428 (440)
Ακυρα/λευκά 15 (34)
Εγκυρα 413 (406)
Χ. Χατζηευθυμίου ...242 (184)
Γ. Γιαννόπουλος 171 (147)

51ο ΕΚΛΟΓΙΚΟ ΤΜΗΜΑ
Εγγεγρ/μένοι 493
Ψήφισαν 409 (427)
Ακυρα/λευκά 22 (25)
Εγκυρα 387 (402)
Χ. Χατζηευθυμίου ...226 (155)
Γ. Γιαννόπουλος 161 (158)

52ο ΕΚΛΟΓΙΚΟ ΤΜΗΜΑ
Εγγεγρ/μένοι 475
Ψήφισαν 370 (392)
Ακυρα/λευκά 18 (20)
Εγκυρα 252 (372)
Χ. Χατζηευθυμίου ...193 (169)
Γ. Γιαννόπουλος 159 (159)

53ο ΕΚΛΟΓΙΚΟ ΤΜΗΜΑ
Εγγεγρ/μένοι 502
Ψήφισαν 415 (424)
Ακυρα/λευκά 16 (26)
Εγκυρα 399 (398)
Χ. Χατζηευθυμίου ...230 (150)
Γ. Γιαννόπουλος 169 (176)

54ο ΕΚΛΟΓΙΚΟ ΤΜΗΜΑ
Εγγεγρ/μένοι 490
Ψήφισαν 385 (403)
Ακυρα/λευκά 12 (23)
Εγκυρα 373 (380)
Χ. Χατζηευθυμίου ...199 (142)
Γ. Γιαννόπουλος 174 (165)

55ο ΕΚΛΟΓΙΚΟ ΤΜΗΜΑ
Εγγεγρ/μένοι 509
Ψήφισαν 416 (436)
Ακυρα/λευκά 23 (39)
Εγκυρα 393 (397)
Χ. Χατζηευθυμίου ...215 (151)
Γ. Γιαννόπουλος 178 (150)

ΔΗΜΟΤΙΚΕΣ ΕΚΛΟΓΕΣ

ΔΗΜΟΣ ΡΟΔΟΥ

5ο εκλογικό διαμέρισμα

56ο ΕΚΛΟΓΙΚΟ ΤΜΗΜΑ
Εγγεγρ/μένοι 454
Ψήφισαν 349 (377)
Ακυρα/λευκά 14 (26)
Εγκυρα 335 (351)
Χ. Χατζηευθυμίου ..169 (126)
Γ. Γιαννόπουλος ...166 (155)

57ο ΕΚΛΟΓΙΚΟ ΤΜΗΜΑ
Εγγεγρ/μένοι 491
Ψήφισαν 383 (403)
Ακυρα/λευκά 22 (22)
Εγκυρα 361 (381)
Χ. Χατζηευθυμίου ..233 (178)
Γ. Γιαννόπουλος ...128 (127)

58ο ΕΚΛΟΓΙΚΟ ΤΜΗΜΑ
Εγγεγρ/μένοι 507
Ψήφισαν 424 (440)
Ακυρα/λευκά 22 (30)
Εγκυρα 402 (410)
Χ. Χατζηευθυμίου ..234 (167)
Γ. Γιαννόπουλος ...168 (162)

59ο ΕΚΛΟΓΙΚΟ ΤΜΗΜΑ
Εγγεγρ/μένοι 505
Ψήφισαν 416 (422)
Ακυρα/λευκά 15 (23)
Εγκυρα 401 (389)
Χ. Χατζηευθυμίου ..219 (141)
Γ. Γιαννόπουλος ...182 (177)

60ο ΕΚΛΟΓΙΚΟ ΤΜΗΜΑ
Εγγεγρ/μένοι 503
Ψήφισαν 415 (424)
Ακυρα/λευκά 23 (40)
Εγκυρα 392 (384)
Χ. Χατζηευθυμίου ..196 (132)
Γ. Γιαννόπουλος ...196 (172)

61ο ΕΚΛΟΓΙΚΟ ΤΜΗΜΑ
Εγγεγρ/μένοι 501
Ψήφισαν 402 (410)
Ακυρα/λευκά 14 (25)
Εγκυρα 388 (385)
Χ. Χατζηευθυμίου ..233 (163)
Γ. Γιαννόπουλος ...155 (152)

62ο ΕΚΛΟΓΙΚΟ ΤΜΗΜΑ
Εγγεγρ/μένοι 488
Ψήφισαν 381 (398)
Ακυρα/λευκά 19 (33)
Εγκυρα 362 (365)
Χ. Χατζηευθυμίου ..173 (104)
Γ. Γιαννόπουλος ...189 (190)

63ο ΕΚΛΟΓΙΚΟ ΤΜΗΜΑ
Εγγεγρ/μένοι 482
Ψήφισαν 381 (390)
Ακυρα/λευκά 18 (22)
Εγκυρα 363 (368)
Χ. Χατζηευθυμίου ..211 (160)
Γ. Γιαννόπουλος ...152 (136)

64ο ΕΚΛΟΓΙΚΟ ΤΜΗΜΑ
Εγγεγρ/μένοι 508
Ψήφισαν 402 (425)
Ακυρα/λευκά 12 (17)
Εγκυρα 390 (408)
Χ. Χατζηευθυμίου ..235 (190)
Γ. Γιαννόπουλος ...155 (166)

65ο ΕΚΛΟΓΙΚΟ ΤΜΗΜΑ
Εγγεγρ/μένοι 515
Ψήφισαν 414 (438)
Ακυρα/λευκά 14 (30)
Εγκυρα 400 (408)
Χ. Χατζηευθυμίου ..220 (131)
Γ. Γιαννόπουλος ...180 (212)

6ο εκλογικό διαμέρισμα

66ο ΕΚΛΟΓΙΚΟ ΤΜΗΜΑ
Εγγεγρ/μένοι 562
Ψήφισαν 449 (476)
Ακυρα/λευκά 30 (29)
Εγκυρα 419 (447)
Χ. Χατζηευθυμίου ...250 (173)
Γ. Γιαννόπουλος 169 (165)

67ο ΕΚΛΟΓΙΚΟ ΤΜΗΜΑ
Εγγεγρ/μένοι 562
Ψήφισαν 443 (473)
Ακυρα/λευκά 20 (14)
Εγκυρα 423 (449)
Χ. Χατζηευθυμίου ...256 (172)
Γ. Γιαννόπουλος 167 (148)

68ο ΕΚΛΟΓΙΚΟ ΤΜΗΜΑ
Εγγεγρ/μένοι 564
Ψήφισαν 446 (481)
Ακυρα/λευκά 21 (28)
Εγκυρα 415 (453)
Χ. Χατζηευθυμίου ...220 (174)
Γ. Γιαννόπουλος 195 (190)

69ο ΕΚΛΟΓΙΚΟ ΤΜΗΜΑ
Εγγεγρ/μένοι 579
Ψήφισαν 448 (478)
Ακυρα/λευκά 18 (34)
Εγκυρα 431 (444)
Χ. Χατζηευθυμίου ...224 (155)
Γ. Γιαννόπουλος 207 (191)

70ο ΕΚΛΟΓΙΚΟ ΤΜΗΜΑ
Εγγεγρ/μένοι 555
Ψήφισαν 427 (442)
Ακυρα/λευκά 12 (21)
Εγκυρα 415 (421)
Χ. Χατζηευθυμίου ...248 (167)
Γ. Γιαννόπουλος 167 (162)

71ο ΕΚΛΟΓΙΚΟ ΤΜΗΜΑ
Εγγεγρ/μένοι 565
Ψήφισαν 447 (471)
Ακυρα/λευκά 17 (21)
Εγκυρα 430 (450)
Χ. Χατζηευθυμίου ...243 (190)
Γ. Γιαννόπουλος 187 (182)

72ο ΕΚΛΟΓΙΚΟ ΤΜΗΜΑ
Εγγεγρ/μένοι 563
Ψήφισαν 280 (314)
Ακυρα/λευκά 18 (19)
Εγκυρα 262 (293)
Χ. Χατζηευθυμίου 157 (113)
Γ. Γιαννόπουλος 105 (107)

73ο ΕΚΛΟΓΙΚΟ ΤΜΗΜΑ
Εγγεγρ/μένοι 580
Ψήφισαν 242 (257)
Ακυρα/λευκά 7 (8)
Εγκυρα 235 (249)
Χ. Χατζηευθυμίου 118. (89)
Γ. Γιαννόπουλος 117 (116)

74ο ΕΚΛΟΓΙΚΟ ΤΜΗΜΑ
Εγγεγρ/μένοι 566
Ψήφισαν 301 (309)
Ακυρα/λευκά 9 (18)
Εγκυρα 292 (291)
Χ. Χατζηευθυμίου ...162 (124)
Γ. Γιαννόπουλος 130 (118)

75ο ΕΚΛΟΓΙΚΟ ΤΜΗΜΑ
Εγγεγρ/μένοι 555
Ψήφισαν 248 (262)
Ακυρα/λευκά 9 (22)
Εγκυρα 239 (240)
Χ. Χατζηευθυμίου ...145 (107)
Γ. Γιαννόπουλος 94 (87)

76ο ΕΚΛΟΓΙΚΟ ΤΜΗΜΑ
Εγγεγρ/μένοι 569
Ψήφισαν 258 (270)
Ακυρα/λευκά 7 (8)
Εγκυρα 251 (262)
Χ. Χατζηευθυμίου 131 (85)
Γ. Γιαννόπουλος 120 (114)

ΔΗΜΟΤΙΚΕΣ ΕΚΛΟΓΕΣ

ΕΚΛΟΓΕΣ Α' ΓΥΡΟΣ — ΔΗΜΟΣ ΑΦΑΝΤΟΥ

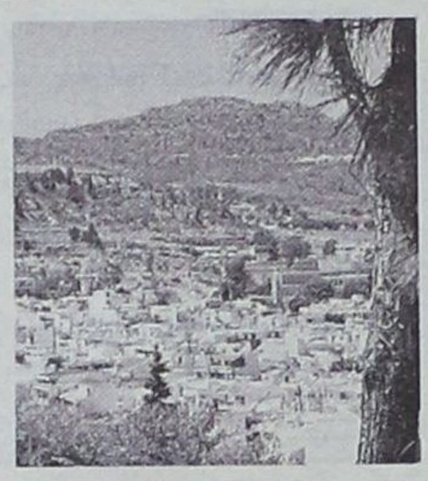

Εγγεγραμμένοι.....5.137
Ψήφισαν.....4.549
Ακυρα/Λευκά.....69/14
Εγκυρα.....4.549


Σ. Διακοσταματίου 1.551 (34,73%)


Σ. Καββάδας .....1.064(23,82%)


Τ. Σπανός.....1.060(23,73%)


Μ. Μαχραμάς.....791(17,71%)

ΔΗΜΟΣ ΑΦΑΝΤΟΥ



Εγγεγραμμένοι.....4.415..5.137
Ψήφισαν.....(4.549)
Ακυρα/Λευκά.....(91/69) (69/14)
Εγκυρα.....4.255..(4.549)


Σ. Διακοσταματίου.....2.456 (57,72%).. (1.551-34,73%)


Σ. Καββάδας.....1.799 (42,28%)..(1.064-23,82%)

1ο ΕΚΛΟΓΙΚΟ ΤΜΗΜΑ

Εγγεγρ/μένοι 497
Ψήφισαν .....434..(449)
Ακυρα/λευκά .....13..(8)
Εγκυρα .....421..(441)
Σ. Διακοσταματίου ..256..(150)
Σ. Καββάδας .....165..(104)

2ο ΕΚΛΟΓΙΚΟ ΤΜΗΜΑ

Εγγεγρ/μένοι 449
Ψήφισαν .....493..(397)
Ακυρα/λευκά .....22..(7)
Εγκυρα .....371..(390)
Σ. Διακοσταματίου ..233..(147)
Σ. Καββάδας .....138..(84)

3ο ΕΚΛΟΓΙΚΟ ΤΜΗΜΑ

Εγγεγρ/μένοι 488
Ψήφισαν 443 (456)
Ακυρα/λευκά 22 (5)
Εγκυρα 421 (451)
Σ. Διακοσταματίου ...248 (165)
Σ. Καββάδας 173 (115)

4ο ΕΚΛΟΓΙΚΟ ΤΜΗΜΑ

Εγγεγρ/μένοι 456
Ψήφισαν .....396..(414)
Ακυρα/λευκά .....8..(19)
Εγκυρα .....388..(395)
Σ. Διακοσταματίου ..188..(105)
Σ. Καββάδας .....200..(104)

5ο ΕΚΛΟΓΙΚΟ ΤΜΗΜΑ

Εγγεγρ/μένοι 459
Ψήφισαν .....393..(410)
Ακυρα/λευκά .....14..(4)
Εγκυρα .....379..(406)
Σ. Διακοσταματίου ..203..(128)
Σ. Καββάδας .....176..(101)

6ο ΕΚΛΟΓΙΚΟ ΤΜΗΜΑ

Εγγεγρ/μένοι 447
Ψήφισαν 386 (397)
Ακυρα/λευκά 13 (8)
Εγκυρα 373 (389)
Σ. Διακοσταματίου ...193 (123)
Σ. Καββάδας 180 (121)

7ο ΕΚΛΟΓΙΚΟ ΤΜΗΜΑ

Εγγεγρ/μένοι 412
Ψήφισαν 373 (375)
Ακυρα/λευκά 8 (5)
Εγκυρα 365 (370)
Σ. Διακοσταματίου ...203 (107)
Σ. Καββάδας 162 (104)

8ο ΕΚΛΟΓΙΚΟ ΤΜΗΜΑ

Εγγεγρ/μένοι 453
Ψήφισαν 409 (415)
Ακυρα/λευκά 17 (7)
Εγκυρα 392 (408)
Σ. Διακοσταματίου ...241 (167)
Σ. Καββάδας 151 (68)

9ο ΕΚΛΟΓΙΚΟ ΤΜΗΜΑ

Εγγεγρ/μένοι 435
Ψήφισαν .....376..(385)
Ακυρα/λευκά .....16..(7)
Εγκυρα .....360..(378)
Σ. Διακοσταματίου ..236..(145)
Σ. Καββάδας .....124..(82)

10ο ΕΚΛΟΓΙΚΟ ΤΜΗΜΑ

Εγγεγρ/μένοι 310
Ψήφισαν 262 (272)
Ακυρα/λευκά 11 (5)
Εγκυρα 251 (267)
Σ. Διακοσταματίου 150 (96)
Σ. Καββάδας 101 (57)

11ο ΕΚΛΟΓΙΚΟ ΤΜΗΜΑ (Αρχίπολη)

Εγγεγρ/μένοι 731
Ψήφισαν 275 (579)
Ακυρα/λευκά 9 (8)
Εγκυρα 266 (571)
Σ. Διακοσταματίου ...150 (218)
Σ. Καββάδας 116 (124)

12ο ΕΚΛΟΓΙΚΟ ΤΜΗΜΑ (Αρχίπολη)

Εγγεγρ/μένοι 377
Ψήφισαν .....275..(286)
Ακυρα/λευκά .....7..(4)
Εγκυρα .....268..(282)
Σ. Διακοσταματίου ..155..(118)
Σ. Καββάδας .....113..(53)

Δρομολόγια του **DODEKANISOS PRIDE**
Από 16/10/2006 έως 4/11/2006

ΚΑΘΗΜΕΡΙΝΑ (ΔΕΥΤΕΡΑ - ΚΥΡΙΑΚΗ)		
ΛΙΜΑΝΙ	ΑΦΙΞΗ	ΑΝΑΧΩΡΗΣΗ
ΛΕΡΟΣ	-	06:45
ΚΑΛΥΜΝΟΣ	07:30	07:40
ΚΩΣ	08:15	08:20
ΣΥΜΗ	09:45	09:50
ΡΟΔΟΣ	10:40	15:00
ΣΥΜΗ	15:50	15:55
ΚΩΣ	17:20	17:25
ΚΑΛΥΜΝΟΣ	18:00	18:05
ΛΕΡΟΣ	18:50	ΔΙΑΝ/ΣΗ

Κυριακή 05/11/2006 - Τετάρτη 08/11/2006
ΠΡΟΣΚΥΝΗΜΑ ΣΤΟΝ ΠΑΝΟΡΜΙΤΗ

05/11/2006 - 08/11/2006		
ΛΙΜΑΝΙ	ΑΦΙΞΗ	ΑΝΑΧΩΡΗΣΗ
ΛΕΡΟΣ	-	06:45
ΚΑΛΥΜΝΟΣ	07:30	07:40
ΚΩΣ	08:15	08:20
ΠΑΝΟΡΜΙΤΗΣ	09:45	09:50
ΡΟΔΟΣ	10:40	15:00
ΠΑΝΟΡΜΙΤΗΣ	15:50	15:55
ΚΩΣ	17:20	17:25
ΚΑΛΥΜΝΟΣ	18:00	18:05
ΛΕΡΟΣ	18:50	ΔΙΑΝ/ΣΗ

Δρομολόγια του **DODEKANISOS EXPRESS**
Από 16/10/2006 - 04/11/2006

ΚΑΘΗΜΕΡΙΝΑ (ΔΕΥΤΕΡΑ - ΚΥΡΙΑΚΗ)		
ΛΙΜΑΝΙ	ΑΦΙΞΗ	ΑΝΑΧΩΡΗΣΗ
ΡΟΔΟΣ	-	08:30
ΣΥΜΗ	09:25	09:30
ΚΩΣ	11:00	11:10
ΚΑΛΥΜΝΟΣ	11:50	12:00
ΛΕΡΟΣ	12:50	14:30
ΚΑΛΥΜΝΟΣ	15:20	15:30
ΚΩΣ	16:10	16:20
ΣΥΜΗ	17:40	17:45
ΡΟΔΟΣ	18:30	ΔΙΑΝ/ΣΗ

ΜΟΝΟ ΓΙΑ ΤΗΝ ΚΥΡΙΑΚΗ 22/10/2006		
ΛΙΜΑΝΙ	ΑΦΙΞΗ	ΑΝΑΧΩΡΗΣΗ
ΡΟΔΟΣ	-	08:30
ΣΥΜΗ	09:25	09:30
ΚΩΣ	11:00	11:10
ΚΑΛΥΜΝΟΣ	11:50	12:00
ΛΕΡΟΣ	12:50	12:55
ΠΑΤΜΟΣ	13:35	13:40
ΛΕΡΟΣ	14:20	14:30
ΚΑΛΥΜΝΟΣ	15:20	15:30
ΚΩΣ	16:10	16:20
ΣΥΜΗ	17:40	17:45
ΡΟΔΟΣ	18:30	ΔΙΑΝ/ΣΗ

ΠΡΟΣΚΥΝΗΜΑ ΣΤΟΝ ΠΑΝΟΡΜΙΤΗ

ΚΥΡΙΑΚΗ 05/11/2006 ΔΕΥΤΕΡΑ 06/11/2006		
ΛΙΜΑΝΙ	ΑΦΙΞΗ	ΑΝΑΧΩΡΗΣΗ
ΡΟΔΟΣ	-	08:30
ΠΑΝΟΡΜΙΤΗΣ	09:25	09:30
ΚΩΣ	11:00	11:10
ΚΑΛΥΜΝΟΣ	11:50	12:00
ΛΕΡΟΣ	12:50	14:30
ΚΑΛΥΜΝΟΣ	15:20	15:30
ΚΩΣ	16:10	16:20
ΠΑΝΟΡΜΙΤΗΣ	17:40	17:45
ΡΟΔΟΣ	18:30	ΔΙΑΝ/ΣΗ

ΤΡΙΤΗ 07/11/2006 ΤΕΤΑΡΤΗ 08/11/2006		
ΛΙΜΑΝΙ	ΑΦΙΞΗ	ΑΝΑΧΩΡΗΣΗ
ΡΟΔΟΣ	-	08:00
ΠΑΝΟΡΜΙΤΗΣ	08:50	09:00
ΡΟΔΟΣ	09:50	10:30
ΠΑΝΟΡΜΙΤΗΣ	11:20	12:30
ΡΟΔΟΣ	13:20	15:30
ΠΑΝΟΡΜΙΤΗΣ	16:20	18:00
ΡΟΔΟΣ	18:50	ΔΙΑΝ/ΣΗ



Αγγελίες

Profit & Solution

ΚΤΗΜΑΤΙΚΕΣ ΥΠΗΡΕΣΙΕΣ
Αντ. Δαμασκηνού 119 85100 Ρόδος
22410 28100

AE963

ΔΙΑΜΕΡΙΣΜΑΤΑ

Ανάληψη 80τμ 2υ/δ σαλόνι, κουζίνα, WC	110.000 €
Ανάληψη 87τμ 2υ/δ καινούργιο	198.000 €
Ανάληψη 60τμ 2υ/δ κουζίνα, 1wc σαλόνι ,αυλή 25τμ	93.000 €
Ανάληψη 96τμ 3υ/δ δεκαετίας σε αρίστη κατάσταση	180.000 €
Κέντρο 75τμ 2υ/δ 1wc σαλόνι τζάκι κουζίνα	155.000 €
Δασκάλους 57τμ ισόγειο με αυλή 35τμ καινούργιο	105.000 €
Ιξιά 80τμ 2υ/δ wc, σαλόνι ,κουζίνα, αυλή 15τμ	95.000 €
Ιαλυσός 100τμ 2υ/δ 2wc ,θέρμανση, θέση στάθμευση καινούργιο	180.000 €
Ιαλυσός 96τμ 2 υ/δ 2wc θέρμανση θέση στάθμευσης καινούργιο	170.000 €
Ιαλυσός 105τμ 2υ/δ 2wc ,αποθήκη, θέρμανση, τζάκι, θέση στάθμευση	190.000 €
Ιαλυσός ισόγειο 95τμ 2 υ/δ 2wc θέρμανση αυλή, καινούργιο	170.000 €
Κοσκινού 100τμ 3υ/δ ,2 wc, garage αποθήκη 5τμ ,θέρμανση	
Αυλή-βεράντα 60τμ με θέα θάλασσα	240.000 €

ΜΟΝΟΚΑΤΟΙΚΙΕΣ-ΜΕΖΟΝΕΤΕΣ

Δαματριά 75τμ 2υ/δ ,2 λουτρά σε οικόπεδο 325τμ	85.000 €
Ιαλυσό 125τμ 3 υ/δ 2 wc κλιματισμός 2 αυλές καινούργιο	200.000 €
Ιαλυσό 195τμ 2 ετών τζάκι,air condition,ηλεκτρ. Συσκευές	285.000 €
Κοσκινού 100τμ 3υ/δ 2 wc, garage,αποθήκη ,θέρμανση	220.000 €
Παστίδα 140τμ 3 υ/δ 2wc ,τζάκι σε οικόπεδο 400τμ	200.000 €
Μαριτσά 100τμ σε οικόπεδο 5.200τμ με 2 όδειες των 70τμ	250.000 €

ΟΙΚΟΠΕΔΑ

Θολό οικόπεδο 3.470τμ με άδεια οικοδομής	70.000 €
Φανες οικόπεδο 2000τμ	60.000 €
Φανες οικόπεδο 3015τμ	60.000 €
Καλαμώνα οικόπεδο 6100τμ	98.000 €
Καλαμώνα οικόπεδο 4.000τμ	37.000 €
Συνεταιρισμός πολυτέκνων 340τμ	145.000 €
Αφάντου 1100τμ πάνω στην λεωφ. ΡΟΔΟΥ-ΛΙΝΔΟΥ	185.000 €
Γεννάδι 1400τμ άρτιο και οικοδομήσιμο με θέα θάλασσα	110.000 €
Γεννάδι 700τμ άρτιο και οικοδομήσιμο με θέα θάλασσα	58.000 €

ΚΑΤΑΣΤΗΜΑΤΑ- ΓΡΑΦΕΙΑ

Μανδράκι 25τμ 1wc προνομιακό γραφείο στο κέντρο	65.000 €
Δασκάλους 57τμ ισόγειο με αυλή 35τμ καινούργιο	105.000 €
Ανάληψη αποθήκη 75τμ	98.000 €
Μανδράκι γραφείο 63τμ με αυτόνομο κλιματισμό	135.000 €
Περιοχή μηχανουργία 80τμ +80τμ υπόγειο	120.000 €

ΣΑΒΒΑΙΔΗΣ & Συνεργατες

Μεσιτες & Συμβουλοι Ακινητων

ΠΩΛΗΣΕΙΣ ΜΟΝΟΚΑΤΟΙΚΙΩΝ

1- Μητροπόλεως ερειπωμένη κατοικία 25 τμ με αυλή **35,000 €** (ref: 2835),**2- ΝΕΟ!** Καλυθιές 4 μονοκατοικίες σε μπετά, 110 τμ σε 400 τμ οικόπεδο η καθεμία **90,000 €** (ref:3289), **3-** Παραδείσι 65 τμ με τζάκι στο ισόγειο & στον όροφο,αυλή **90,000 €** (ref: 2782) **4-** Κανδηλί σε μπετά 119 τμ σε 614 τμ οικόπεδο, **110,000 €** (ref: 2150), **5-** Ψίνθος σε μπετά 150 τμ σε 1,100 τμ οικόπεδο με πανοραμική θέα **120,000 €** (ref: 2996), **6-** Παστίδα 124 τμ σε 300 τμ με δυνατότητα επιπλέον δόμησης **128,000€** (ref:3231), **7-** Κοσκινού σε μαρμαροσοβά 105 τμ **130,000 €** (ref: 2560), **8-** Παραδείσι 80 τμ **137,000 €** (ref: 2781), **9-** Δαματριά 94 τμ **150,000 €** (ref: 2143), **10-** 4 μονοκατοικίες στα Ασγούρου από 144 τμ και 1,000 τμ οικόπεδο σε μπετά **160,000 €** (ref: 3045), **11-** Παραδοσιακή κατοικία στην Σορωνή πλήρως ανακαινισμένη 162,05 τμ με αυλή 94 τμ **180,000 €** (ref: 2886), **12-** Κοσκινού 105 τμ **220,000 €** (ref: 2561), **13-** Ψίνθος 150 τμ σε 1,100 τμ οικόπεδο με πανοραμική θέα **230,000 €** (ref: 2997), **14-** Κοσκινού εντός οικισμού 241 τμ σε 220 τμ οικόπεδο **270,000€** (ref:3222), **15-** Παστίδα 133 τμ σε 360 τμ οικόπεδο με τζάκι και θέρμανση **270,000 €** (ref:3229), **16-** Αφάντου λουξ 211 τμ, πλήρως εξοπλισμένο, με γκαράζ, **279,000 €** (ref: 2359), **17-** Μεζονέτα στην Ιαλυσό 194 τμ σε 350 τμ οικόπεδο με τζάκι **280,000 €** (ref: 2938), **18-** Παστίδα 130 τμ σε 350 τμ οικόπεδο επιπλομένο με τις εντοιχισμένες συσκευές **295,000 €** (ref: 3110), **19-** 4 λουξ μονοκατοικίες στην Ιαλυσό των 157 τμ σε οικόπεδα από 267 τμ-367 τμ, με κήπους, πάρκινγκ, τζάκι, ιταλική κουζίνα, θέρμανση, πολύ κοντά στην θάλασσα **340,000 €** (ref: 3055), **20-** Μεζονέτα στο Καρακόνερο με θέα θάλασσα, 225 τμ με αυλή και γκαράζ **350,000 €** (ref: 2991), **21-** Παστίδα 166 τμ σε 1,002 τμ οικόπεδο εντός σχεδίου με 234 τμ υπόλοιπο δόμησης **350,000 €** (ref: 3135), **22-** Μόντε Σμίθ 140 τμ με αυλή, τζάκι, κεντρική θέρμανση & αποθήκη **390,000 €** (ref: 3080), **23- ΝΕΟ!** Μαριτσά, πολυτελής μονοκατοικία 180 τμ σε 1,100 τμ οικόπεδο, πλήρως εξοπλισμένη με θέα το δάσος, **395,000 €** (ref: 3301), **24-** Παστίδα 250 τμ σε 4,500 τμ οικόπεδο με θέα **400,000 €** (ref: 2259), **25-** Νεόδμητη μονοκατοίκια στα Κοσκινού 310 τμ σε 1,100 τμ οίκοπεδο με θέα θάλασσα **410,000 €** (ref:3192), **26-**Νεοκλασσικό στην Ρόδο 250 τμ σε 290 τμ οικόπεδο πλήρως ανακαινισμένο **450,000 €** (ref: 1496), **27-** Πολυτελής μονοκατοικία 200 τμ σε αυτοτελές οικόπεδο 840 τμ λίγο πριν τα Αφάντου **520,000 €** (ref:3158), **28-** Υπερπολυτελή μονοκατοικία στην Ιαλυσό με θέα θάλασσα 350 τμ με 6 υπνοδωμάτια, 4 μπάνια, σάουνα, τζάκι, γκαράζ, σε οικόπεδο 2,006 τμ **750,000 €** (ref: 3086), **29-** Υπερπολυτελή μονοκατοικία στα Κοσκινού 210 τμ με 4 δωμάτια, 3 μπάνια, τζάκι, γκαράζ σε οικόπεδο 4,800 τμ, **750,000 €** (ref: 2911), **30-** Μοναδική μονοκατοικία στην Παστίδα 482 τμ σε οικόπεδο 4,200 τμ **770,000€** (ref:671)

...πάνω από 3,000 ακίνητα στην διάθεση σας!

MXΠ659

Γρ. Λαμπράκη 14, Ρόδος 85100
τηλ: 2241026281, Φαξ: 2241034663

ΚΛΑΔΟΓΕΝΗΣ ΜΙΧΑΗΛ

ΠΟΛΙΤΙΚΟΣ ΜΗΧΑΝΙΚΟΣ Ε.Μ.Π.

ΑΤΤΑΒΥΡΟΥ 20 - ΡΟΔΟΣ • ΤΗΛ. 2241022394

ΠΩΛΟΥΝΤΑΙ
ΔΙΑΜΕΡΙΣΜΑΤΑ

πολυτελούς κατασκευής
με θέα, στην οδό Ικάρου,
εμβαδού 128 τ.μ., 3 υπνοδωματίων,
σαλόνι, κουζίνα, WC,
αποθήκη και θέση parkingk

AE058

ΓΙΑΝΝΗΣ ΝΙΚΟΛΙΔΑΚΗΣ

Μηχανολόγος-Μηχανικός
Γαλλίας 12-Ρόδος • τηλ. (22410)22291, 35103

ΠΩΛΟΥΝΤΑΙ

ΔΙΑΜΕΡΙΣΜΑΤΑ

- 49 τ.μ., 55 τ.μ. στην οδό Καθοπούλη
- 85 τ.μ., 78 τ.μ., 88 τ.μ., 48 τ.μ., 110 τ.μ., 120 τ.μ., 63 τ.μ. στο Καρακόνερο με υπόγειες θέσεις parking και αποθήκες

ΜΕΖΟΝΕΤΑ

- 237 τ.μ. με κήπο και υπόγειο parking στην οδό Αισχίνη
- και 156 τ.μ. με χώρο parking στο Καρακόνερο

ΧΠ2675

ευσταθίου ΕΥΡΩΚΤΗΜΑΤΙΚΗ

ΚΤΗΜΑΤΟΜΕΣΙΤΙΚΟ ΓΡΑΦΕΙΟ

Εθν. Αντιστάσεως 83 • Τηλ.: 22410 73819, 74917
Κιν.: 6946 103929 • Fax: 22410 38641
e-mail: info@euroktimatiki.gr

ΕΝΟΙΚΙΑΖΕΤΑΙ

130 τ.μ. Οροφογραφείο

στην οδό Κολοκοτρώνη, Α΄ ορόφου με ανεξάρτητη είσοδο, μεγάλη βεράντα, και θέα στη νέα Μαρίνα.

Έτοιμο, διαρυθμισμένο, διαθέτει υποδοχή, 3 χώρους εργασίας, 2 W.C. Μηνιαίο Μίσθωμα 850

ΧΠ401/2029

ΟΙΚΟΔΟΜΗ ΡΟΔΟΥ

ΤΕΧΝΙΚΗ-ΚΑΤΑΣΚΕΥΑΣΤΙΚΗ ΕΤΑΙΡΕΙΑ

ΠΩΛΟΥΝΤΑΙ

1) **Αποθήκες, διαμερίσματα και οροφοδιαμερίσματα** στην περιοχή Καναμάτ (Καρακόνερο) διαφόρων μεγεθών (σε συγκρότημα 2 πολυκατοικιών).
2) **Μονοκατοικίες** στο Κιοτάρι Ασκληπειού (στο κύμα) 120 τ.μ. σε κτήμα 1.300 τ.μ. εκάστη.

ΟΙΚΟΔΟΜΗ ΡΟΔΟΥ

Δεκτά δάνεια και ευκολίες πληρωμής έχουμε τις καλύτερες τιμές της αγοράς.

Καμύνδου 4- Ρόδος-85100 Τηλ.: 22410 60460- 2 Fax: 22410 60463

ΜΑΝΟΛΗΣ ΣΠΥΡΙΔΗΣ
Πολιτικός Μηχανικός
(Κιν:693 6660460)

ΚΩΣΤΑΣ ΚΩΝΣΤΑΝΤΙΝΙΔΗΣ
Δ. Π.Θ. εργολάβος
(ΚΙΝ.: 6978.110.000)

ΕΜΠ000026

ΕΝΟΙΚΙΑΖΕΤΑΙ

καινούργιο κεντρικό **κατάστημα**

50 τ.μ. στον πεζόδρομο επί της Καρπάθου (απέναντι από Costa Boda, λίγα μέτρα από το ταχυδρ. ταμιευτήριο). Μπορεί να δοθεί και πλήρως εξοπλισμένο για boutique.
Θα είναι διαθέσιμο από Δεκέμβριο.

Πληρ. τηλ. 2241092885, 6944840563

MZT191006(Γ)

ΜΗΝΙΑΙΑ ΕΝΟΙΚΙΑΣΗ ΔΩΜΑΤΙΩΝ ΣΕ ΞΕΝΟΔΟΧΕΙΟ

Το **ξενοδοχείο ΝΟΥΦΑΡΑ** που βρίσκεται στο **κέντρο της πόλεως Ρόδου (10 λεπτά από το Παν/μιο Αιγαίου) επί της Γρ. Λαμπράκη 35,** ενοικιάζει δωμάτια σε φοιτητές και σε οποιονδήποτε άλλο ενδιαφερόμενο.

Το δωμάτιο διαθέτει:

1) Ατομικό μπάνιο
2) Τηλέφωνο
3) Ραδιόφωνο
4) Τηλεόραση
5) Ψυγείο
6) Θέρμανση
7) Ζεστό νερό
8) Κοινόχρηστο χώρο για επιτραπέζια παιχνίδια
9) Εβδομαδιαίος καθαρισμός δωματίου και
10) Διάθεση ιματισμού (σεντόνια, κουβέρτες)

MAT4463(Γ)

ΠΛΗΡ. ΤΗΛ. 2241024545

Πωλείται ρετιρέ γκαρσονιέρα στην Ιαλυσό
75,000 € (ref: 3262)

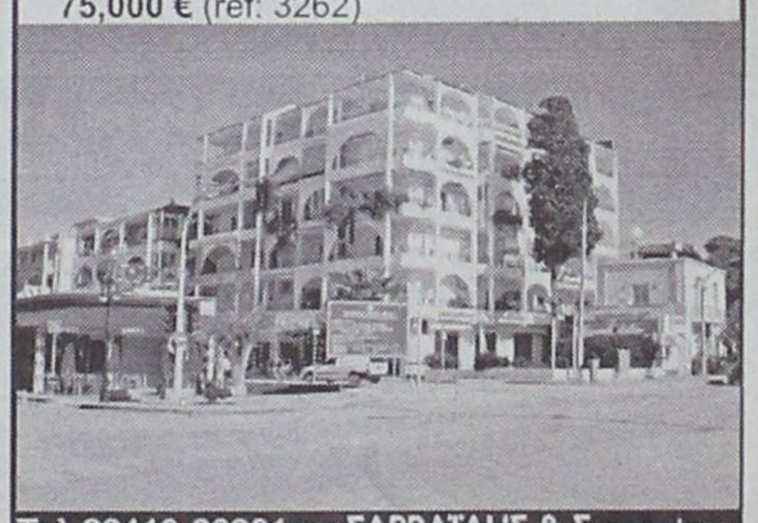

Τηλ 22410-26281 ΧΠ659 ΣΑΒΒΑΪΔΗΣ & Συνεργάτες
Γρ. Λαμπράκη 14 & Αμερικής Μεσίτες & Σύμβουλοι Ακινήτων

ευσταθίου ΕΥΡΩΚΤΗΜΑΤΙΚΗ

ΚΤΗΜΑΤΟΜΕΣΙΤΙΚΟ ΓΡΑΦΕΙΟ

Εθν. Αντιστάσεως 83 • Τηλ.: 22410 73819, 74917
Κιν.: 6944 374546, 6945 292030
Fax: 22410 38641 • e-mail: info@euroktimatiki.gr

ΠΩΛΕΙΤΑΙ

ΔΙΑΜΕΡΙΣΜΑ ΣΕ ΝΕΟΔΜΗΤΗ ΟΙΚΟΔΟΜΗ

Στην Ιαλυσό



86,5 τ.μ. Α΄ ορόφου με δάπεδα παρκέ
Αξίας 150.000 ευρώ.

ΧΠ401/2029

ΠΩΛΕΙΤΑΙ

Σε **αποκλειστική διάθεση** οικόπεδο στο σχέδιο πόλης της Ρόδου εμβαδού 1,322 τμ με ΣΔ 0.6 (ref:2931)

πληροφορίες στο τηλ 2241026281

ΣΑΒΒΑΙΔΗΣ & Συνεργατες

ΜΧΠ659 Μεσιτες & Συμβουλοι Ακινητων

ΠΩΛΟΥΝΤΑΙ

Σε **αποκλειστική διάθεση** στην Παστίδα, 2 οικόπεδα εντός οικισμού από 250 τμ το καθένα, με άδεια οικοδομής, **60,000€** (έκαστο) (ref:2927 & 2928)

πληροφορίες στο τηλ 2241026281

ΣΑΒΒΑΙΔΗΣ & Συνεργατες

ΜΧΠ659 Μεσιτες & Συμβουλοι Ακινητων

ΠΩΛΟΥΝΤΑΙ

από ξενοδοχείο στην Ιξιά

3 ψυγεία βιτρίνες για super market.

Τιμή ευκαιρίας

Πληρ. τηλ. 2241023021 ΜΧΠ1145

TARGET

NewAge Real Estate

ΜΕΣΙΤΙΚΟ ΓΡΑΦΕΙΟ

Νέα Εποχή στο Χώρο του Ακινήτου

ΜΕΛΕΟΥΝΗ - ΚΕΧΑΓΙΑ ΜΑΙΡΗ

ΔΙΑΜΕΡΙΣΜΑΤΑ

- 55 τ.μ. στην Γρίβα. Τιμή 75.000€
- 120 τ.μ. στην Καμείρου σε άριστη κατάσταση. Τιμή175.000€
- 70 τ.μ. 2 υπνοδωματίων στην Μιχ. Πετρίδη. Τιμή 80.000€
- 100 τ.μ. στην Κορδιγκτώνος, τιμή 190.000€
- 120 τ.μ. οροφοδιαμέρισμα στην Ανάληψη, με απεριόριστη θέα, Τιμή 245.000 €
- 85 τ.μ. στη Μεγγαβλη πλήρως ανακαινισμένο. Τιμή 125.000€
- 128 τ.μ. 3 υπν/τιων στο Καρακόνερο με απεριόριστη θέα. Τιμή 240.000 €
- 136 τ.μ. 3 υπν/τιων στην Ανάληψη, lux κατασκευής. Τιμή 275.000 €
- 118 τ.μ. στη Μιχαήλ Πετρίδη. Τιμή 245.000€
- 120 τ.μ. 3 υπν/τιων στο Καρακόνερο. Τιμή 240.000€
- 57 τ.μ. 1 υπνοδωματίου στην Ιξιά. Τιμή 65.000€
- 80 τ.μ. 2 υπνοδωματίων στην Ιαλυσό. Τιμή 88.000€
- 120 τ.μ. 3 υπν/τιων στην Ιαλυσό. Τιμή 200.000 €
- 90 τ.μ. 2 υπν/τιων στην Ιαλυσό. Τιμή 170.000€
- 105 τ.μ. 3 υπν/τιων στην Ιαλυσό επί της λ. Ηρακλειδών. Τιμή 165.000 €
- 115 τ.μ. 3 υπν/τιων στα Κοσκινού. Τιμή 185.000€
- 75 τ.μ. 2 υπν/τιων στ' Αφάντου. Τιμή 110.000 €

ΜΟΝΟΚΑΤΟΙΚΙΕΣ - ΜΕΖΟΝΕΤΕΣ

- **ΡΟΔΟΣ:** 130 τ.μ. στο Καρακόνερο Τιμή 310.000 €
- **ΡΟΔΟΣ:** Στην Παλιά Πόλη διώροφη με αυλή. Τιμή 400.000€
- **ΡΟΔΟΣ:** 190 τ.μ. ανεξάρτητη κατοικία 3 ορόφων εντός π. Ρόδου σε 200 τ.μ. οικόπεδο. Τιμή 320.000 €
- **ΑΣΓΟΥΡΟΥ:** 210 τ.μ. 3 ορόφων, άριστης κατασκευής. Τιμή 300.000
- **ΕΙΑ:** 210 τ.μ. 3 ορόφων Τιμή 260.000 €
- **ΙΑΛΥΣΟΣ:** 125 τ.μ. 3 υπν/τιων Τιμή 195.000 €
- **ΙΑΛΥΣΟΣ:** 420 τ.μ. 3 ορόφων σε 650 τ.μ. οικόπεδο 100 μ. από την παραλία Ιαλυσού. Τιμή 650.000 €
- **ΙΑΛΥΣΟΣ:** 140 τ.μ. πλησίον παραλίας Ιαλυσού σε 330 τ.μ. οικοπεδο. Τιμή 300.000 €
- **ΙΑΛΥΣΟΣ:** 140 τ.μ. σε 300 τ.μ. οικόπεδο. Τιμή 265.000€
- **ΙΑΛΥΣΟΣ:** 150 τ.μ. δύο ορόφων σε 1.000 τ.μ. οικόπεδο. Τιμή 270.000 €
- **ΙΑΛΥΣΟΣ:** 195 τ.μ. 3 ορόφων. Τιμή 220.000 €
- **ΚΟΣΚΙΝΟΥ:** 240 τ.μ. τριών ορόφων σε 650 τ.μ. οικόπεδο με πισίνα. Τιμή 350.000€
- **ΚΟΣΚΙΝΟΥ:** 210 τ.μ. τριών ορόφων σε σοβάδες σε οικόπεδο 1.300 τ.μ. Τιμή 230.000 €
- **ΚΟΣΚΙΝΟΥ:** 180 τ.μ. 3 επιπέδων σε οικόπεδο 1000 τ.μ. Τιμή 265.000 €
- **ΚΑΛΥΘΙΕΣ:** 128 τ.μ. μπετά σε 700 τ.μ. οικόπεδο. Τιμή 130.000 €
- **ΑΦΑΝΤΟΥ:** 150 τ.μ. μονοκατοικία σε οικόπεδο 310 τ.μ. Τιμή τελειωμένου 250..000€ και σε μπετά 120.000€
- **ΑΦΑΝΤΟΥ:** 130 τ.μ. μεζονέτα σε οικόπεδο 200 τ.μ. Τιμή τελειωμένου 200.000€ και σε μπετά 110.000€
- **ΠΑΣΤΙΔΑ:** 140 τ.μ. μπετά σε 290 τ.μ. οικόπεδο άριστης κατασκευής. Τιμή 145.000€
- **ΠΑΣΤΙΔΑ:** 140 τ.μ. 2 ορόφων σε οικόπεδο 270 τ.μ. Τιμή 180.000€
- **ΠΑΣΤΙΔΑ:** 120 τ.μ. διόροφη κατοικία σε οικόπεδο 300 τ.μ. Τιμή 170.000€
- **ΜΑΛΩΝΑ:** Παλιά κατοικία 80 τ.μ. Τιμή 30.000 €
- **ΓΕΝΝΑΔΙ:** Παραδοσιακή κατοικία 80 τ.μ. Τιμή 90.000 €
- **ΓΕΝΝΑΔΙ:** 240 τ.μ. σε 1.000 τ.μ. οικόπεδο λουξ κατασκευής. Τιμή 270.000€

ΟΙΚΟΠΕΔΑ

- **ΡΟΔΟΣ:** 340 τ.μ. στον οικισμό Πολυτέκνων κτίζει 240 τ.μ. Τιμή 170.000 €
- **ΡΟΔΟΥ-ΛΙΝΔΟΥ:** 4.700 τ.μ. επί της λεωφόρου. Τιμή 470.000 €
- **ΕΙΑ:** 200 τ.μ. οικόπεδο Τιμή 90.000€
- **ΙΑΛΥΣΟΣ:** 1.030 τ.μ. για οικοδομή 137 τ.μ. Τιμή 145.0000 €
- **ΙΑΛΥΣΟΣ:** 2.500 τ.μ. εντός σχεδίου πόλεως Ιαλυσού με Σ.Δ. 0,4. Τιμή 750.000 €
- **ΙΑΛΥΣΟΣ:** 610 τ.μ. εντός σχεδίου με Σ.Δ. 0,4. Τιμή με άδεια οικοδομής 190.000 €
- **ΙΑΛΥΣΟΣ:** 2.300 τ.μ. επί της Ρόδου-Ιαλυσού με Σ.Δ. 0,4. Τιμή 920.000€
- **ΚΑΝΔΥΛΙ:** 4.000 τ.μ. Τιμή 140.000 €
- **ΤΣΑΪΡΙ :** 9.500 τ.μ. Τιμή 350.000 €
- **ΤΣΑΪΡΙ:** 4.000 τ.μ. επί της λεωφόρου με άδεια οικοδομής και κόμβο. Τιμή 400..000€
- **ΑΣΓΟΥΡΟΥ:** έκταση 21.000 τ.μ.
- **ΚΟΣΚΙΝΟΥ:** 4.000 τ.μ. με απεριόριστη θέα. Τιμή 220.000 €
- **ΠΑΡΑΔΕΙΣΙ:** 5.500 τ.μ. στην παρ. Παραδεισίου. Τιμή 100.000€
- **ΚΑΛΑΜΩΝΑ:** Κτήμα 6.000 τ.μ. Τιμή 60.000€
- **ΘΕΟΛΟΓΟΣ:** 1.800 τ.μ. εντός οικισμού. Τιμή 150.000€
- **ΘΕΟΛΟΓΟΣ:** 15.000 τ.μ. στον με πανοραμική θέα. Τιμή 165.000€
- **ΣΟΡΩΝΗ:** 5.500 τ.μ. στην παρ. Σορωνής πάνω στο κύμα. Τιμή 180.000 €
- **ΜΑΣΑΡΙ:** 4.800 τ.μ. Τιμή 60.000 €
- **ΚΙΟΤΑΡΙ:** 800 τ.μ. μπροστά στη θάλασσα κατάλληλο για επαγγελματική χρήση. Τιμή 190.000 €

ΑΝΑΛΑΜΒΑΝΟΥΜΕ ΚΑΙ ΕΚΔΟΣΗ ΔΑΝΕΙΩΝ

Θεμ. Σοφούλη 8 - 85100 Ρόδος Τηλ. & Fax: 22410 23447
Κιν. 6948 808023 - E-mail: info@newage-realestate.gr

ΧΠΚΤΗ021



Ρόδος
Μεζονέτες 200 τ. Μ.
Με καταπληκτικη θέα
στη θάλασσα
Τιμή 350.000 έτοιμο

Πωλούνται
Διαμερίσματα 75 τ.μ.
Με αποθήκη και χώρο
πάρκινγκ στην Ανάληψη
με τιμή 155.000

Πωλούνται
μεζονέτες σε μπετόν
στις περιοχές Κοσκινού
Ασγούρου και Ρόδο

Πωλούνται
Βιοτεχνικοί χώροι επί
της Ρόδου - Λίνδου

Πωλείται
οικόπεδο 2000 τ. Μ.
με άδεια οικοδομης
στην Ιαλυσσό
με 140.000.



Ρόδος
Μεζονέτες 120 τ. Μ.
Με καταπληκτική θέα
στη θάλασσα
Τιμή 270.000 έτοιμο

ΕΛΛΗΝΙΚΗ ΚΤΗΜΑΤΙΚΗ

FIABCI
International Real estate federation member

ΑΓΟΡΕΣ
ΠΩΛΗΣΕΙΣ
ΑΝΤΙΠΑΡΟΧΕΣ
ΣΤΕΓΑΣΤΙΚΑ ΔΑΝΕΙΑ

ΠΕΤΡΟΣ ΠΡΕΖΕΡΑΚΟΣ

Μεσίτης αστικών συμβάσεων

ΔΙΑΜΕΡΙΣΜΑΤΑ
ΜΑΙΖΟΝΕΤΕΣ
ΜΟΝΟΚΑΤΟΙΚΙΕΣ
ΚΑΤΑΣΤΗΜΑΤΑ
ΟΙΚΟΠΕΔΑ
ΞΕΝΟΔΟΧΕΙΑ
ΕΝΟΙΚΙΑΖΟΝΤΑΙ
ΕΠΑΓΓΕΛΜΑΤΙΚΟΙ ΧΩΡΟΙ ΠΡΟΒΟΛΗΣ

ΣΕ ΟΛΗ ΤΗΝ ΕΛΛΑΔΑ

Λίνδου 80
85100 Ρόδος
Τηλ.&Fax: 22410 33866
www.hellenicland.com
email:prezerakos@hellasnet.gr
ΚΙΝΗΤΟ: 6932468026

AE1067

Vitzileos & Associates

Τηλ: 22410 24900
Κινητό : 6932196325
e-mail: mvre@otenet.gr

ΚΤΗΜΑΤΟΜΕΣΙΤΙΚΟ ΓΡΑΦΕΙΟ - REAL ESTATE AGENCY

ΧΟΛΥΓΟΥΝΤΙΑΝΗ ΒΙΛΛΑ



Στο Βόρειο καταπράσινο τμήμα της-Ρόδου, κάτω από τους Πρόποδες της Φιλερήμου με θέα το Αιγαίο πέλαγος υπερπολυτελή βίλα 540 τ.μ δείγμα αρχιτεκτονικής και κατασκευαστικής ποιότητας με μοναδική αίσθηση Χολυγουντιανής πολυτέλειας.
Μέσα σε κατάφυτη έκταση 4,5 στρεμμάτων σε πανέμορφο κήπο με καλλλωπιστικά φυτά, χλοοτάπητα και 500 οπωροφόρα δένδρα.

ΠΑΡΑΔΟΣΙΑΚΗ ΜΟΝΟΚΑΤΟΙΚΙΑ

Αρχοντική πετρόχτιστη κατοικία άριστης κατασκευής με 3 υπνοδωμάτια, πλήρως εξοπλισμένη και επιπλωμένη, με αυλή και χώρο για πάρκινγκ στην περιοχή Κοσκινού. Ετοιμοπαράδοτη.



AE858

Vitzileos & Associates

Τηλ: 22410 24900
Κινητό : 6932196325
e-mail: mvre@otenet.gr

ΚΤΗΜΑΤΟΜΕΣΙΤΙΚΟ ΓΡΑΦΕΙΟ - REAL ESTATE AGENCY

ΚΑΤΑΣΤΗΜΑΤΑ - ΓΡΑΦΕΙΑ - ΕΠΙΧΕΙΡΗΣΕΙΣ

Επιχείρηση υγειονομικού ενδιαφέροντος πλήρως εξοπλισμένη 62 τ.μ. με αύλιο χώρο 150 τ.μ τραπεζοκαθίσματα και Roof Garden με άμεση παράδοση χρήσης, σε κεντρικό δρόμο στην Παλιά Πόλη .

€ 95.000

ΜΕΖΟΝΕΤΕΣ - ΒΙΛΛΕΣ- ΜΟΝΟΚΑΤΟΙΚΙΕΣ

Παραθαλάσσια υπερλούξ μεζονέτα μοναδικής κατασκευής 140 τ.μ σε οικόπεδο 500 τ.μ, και 4 studios των 25 τ.μ το καθένα σε νεοκλασικό κτίριο.

€ 390.000

Πετρόχτιστη παραδοσιακού στυλ κατοικία χωρισμένη σε 4 γκαρσονιέρες 50 τ.μ, Πλήρως εξοπλισμένες. Ολική πώληση. Περιοχή Παραδείσι.

€ 350.000

Παραδοσιακή πέτρινη μονοκατοικία, ημιτελής, με 2 υ/δ και αυλή στα Κοσκινού.

€ 140.000

Πετρόχτιστη διώροφη μονοκατοικία 120 τ.μ με αυλή (χρήζει αποπεράτωσης).

€190.000

Μεζονέτα συν. Επιφάνειας 132 τ.μ σε οικόπεδο 200 τ.μ, Με 3 υ/δ, περιοχή Καναμάτ.

€ 270.000

Νεόδμητο διαμέρισμα lux κατασκευής, 2 υ/δ,πλήρως εξοπλισμένο γκαράζ, κεντρική αυτόνομη θέρμανση . Περιοχή Ιαλυσσός.

€ 160.000

ΔΙΑΜΕΡΙΣΜΑΤΑ

Διαμέρισμα 67 τ.μ ενός υ/δ περιοχή Ιξιά. **€ 65.000**

Νεόχτιστα διαμερίσματα lux κατασκευής 110 τ.μ, τζακι, 2 υ/δ, κεντρική θέρμανση .Περιοχή Ιαλυσσός.

€ 170.000

Διαμέρισμα νεόχτιστο , 80 τ.μ με 2 υ/δ και άνετο πάρκινγκ. Περιοχή Καλυθιές.

€110.000

Παραθαλάσσιο πολυτελές διαμέρισμα 90 τ.μ, με 2 υ/δ , κλειστό γκαράζ και αποθήκη. Περιοχή Σαρωνίδα Αθήνα.

€ 315.000

Διαμέρισμα 90 τ.μ με 2 υ/δ ευρύχωρο και διαμπερές.Περιοχή Καρακόνερο.

€ 125.000

ΟΙΚΟΠΕΔΑ

Οικόπεδο 10.000 τ.μ άρτιο και οικοδομήσιμο . Περιοχή Τσαΐρι.

€ 300.000

Οικόπεδο εντός ζώνης 2.000 τ.μ με δόμηση 240 τ.μ . Περιοχή Καλυθιές.

€ 140.000

Οικόπεδο ,850 τ.μ με άδεια οικοδομής για 165 τ.μ. Περιοχή Καλυθιές.

€ 100.000

Οικόπεδο ,8.000 τ.μ με θέα θάλασσα. Περιοχή Φαληράκι.

€ 220.000

ΜΙΣΘΩΣΕΙΣ

Μονοκατοικία, 250 τ.μ με 4 υ/δ , σε οικόπεδο 2.000τ.μ.Περιοχή Κρεμαστή **€ 1.000**

Νεόχτιστες γκαρσονιέρες Διαμερίσματα και studio επιπλωμένα στο κέντρο της πόλης της Ρόδου.

ΔΙΑΘΕΤΟΥΜΕ ΒΙΟΤΕΧΝΙΚΟΥΣ, ΕΠΑΓΓΕΛΜΑΤΙΚΟΥΣ ΧΩΡΟΥΣ ΚΑΙ ΑΠΟΘΗΚΕΣ ΜΕ ΠΡΟΣΒΑΣΗ ΚΑΙ ΚΟΜΒΟΥΣ.

AE858

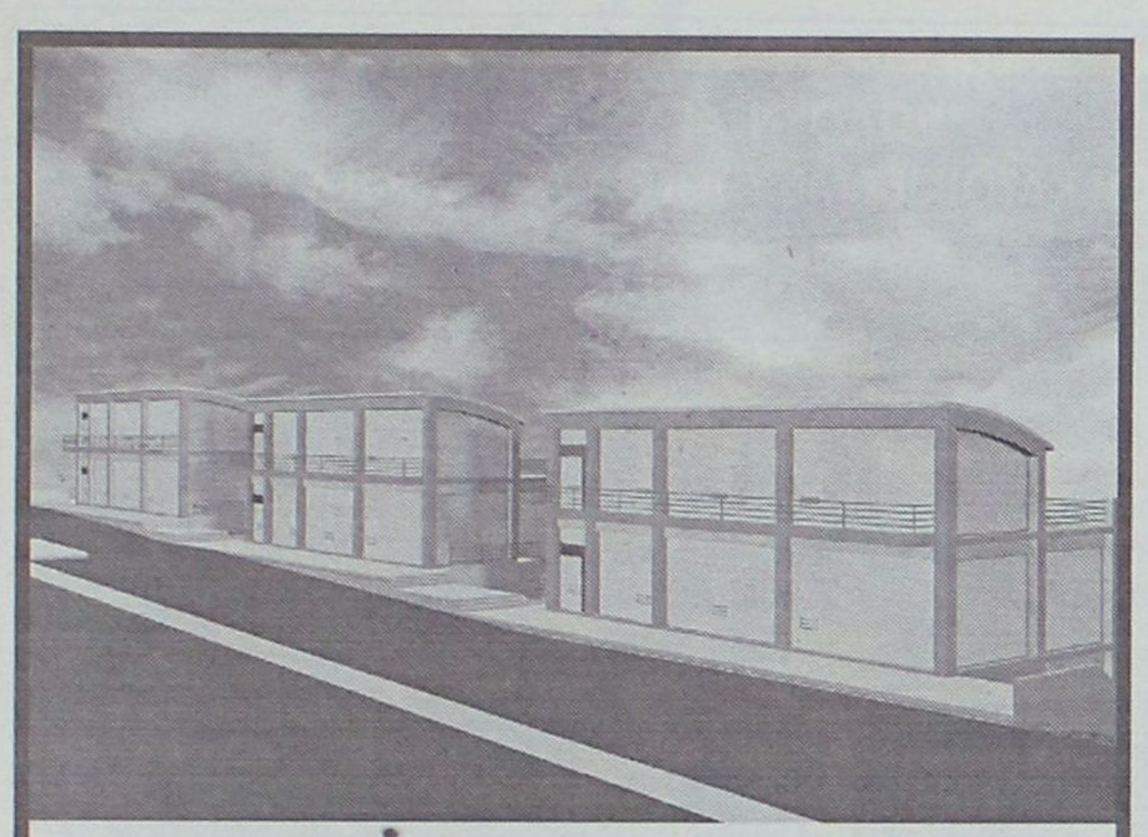

ΠΩΛΟΥΝΤΑΙ - ΕΝΟΙΚΙΑΖΟΝΤΑΙ

ΚΑΤΑΣΤΗΜΑΤΑ - ΓΡΑΦΕΙΑ

ΕΠΙ ΤΗΣ Γ. ΣΕΦΕΡΗ

(ΔΙΠΛΑ ΣΤΟΝ ΒΕΡΟΠΟΥΛΟ ΚΑΙ ΠΡΙΝ ΤΟ ΝΕΟ ΝΟΣΟΚΟΜΕΙΟ)

ΣΕ ΝΕΟ-ΑΝΑΓΕΙΡΟΜΕΝΕΣ ΟΙΚΟΔΟΜΕΣ ΜΕ ΑΠΕΡΙΟΡΙΣΤΗ ΘΕΑ ΚΑΤΑΛΛΗΛΑ ΚΑΙ ΓΙΑ ΙΑΤΡΕΙΑ, ΦΑΡΜΑΚΕΙΑ, ΙΑΤΡΙΚΑ ΕΙΔΗ, ΑΝΘΟΠΩΛΕΙΑ ΚΛΠ.

ΠΛΗΡ ΤΗΛ 22410-62517 ΚΑΙ 6932612032

ΜΧΠΚΤΗ016

Θεόφιλος Κλωνάρης

Μεσίτης Αστικών Συμβάσεων

ΕΥΡΩΠΑΪΚΗ ΕΠΕΝΔΥΤΙΚΗ

Εθνικής Αντίστασης 48 τηλ.2241039300,κιν.6977582152

ΔΙΑΜΕΡΙΣΜΑΤΑ:

- Γκαρσονιέρα στο Αραπάκι Β΄ορόφου,ασανσέρ € 65000
- 2 δυάρια διαμερίσματα κοντά στο πανεπιστήμιο € 88000
- Δυάρι καινουργιο επιπλωμένο 47τ.μ.,πάρκιν € 98000
- 85τ.μ. Α΄ οροφου,μερικώς ανακαινισμένο € 125000
- 80τ.μ. Α΄ ορόφου σε άριστη κατάσταση € 125000
- Διαμέρισμα 95τ.μ.,β ορόφου με ασανσέρ € 130000
- Διαμέρισμα 90τ.μ. 2υπν/τίων με πάρκιν € 180000
- Διαμέρισμα 105τ.μ. Γ΄ορόφου 6 ετών ,3 υπν/τια,μεγάλη βεράντα ,πάρκιν,ασανσέρ,δάνεια δεκτά € 210000
- Ιαλυσός,118τ.μ.,πολυτελές με θέα,5 ετών € 220000
- Υπερπολυτελές διαμέρισμα 140τ.μ.,Β΄ορόφου με ασανσέρ,χώρο στάθμευσης,καταπληκτικη θέα € 265000
- Διώροφη Οικοδομή συν.εμβαδού 245τ.μ. αποτελούμενη απο 3 διαμερίσματα και υπόλοιπο δόμησης 42 τ.μ. δίπλα σε σχολικό συγκρότημα.Δάνεια δεκτά € 350000

ΜΟΝΟΚΑΤΟΙΚΙΕΣ:

- Κοσκινού πολυτελής κατοικία 310τ.μ.με 4 υπν/τια σε 1000τ.μ. οικόπεδο με απεριόριστη θέα
- Παστίδα 130τ.μ. σε 300τ.μ. οικόπεδο(μπετά) € 112000
- Παστίδα 155 τ.μ. σε οικόπεδο 350τ.μ. € 250000
- Παστίδα Μονοκατοικία 130τ.μ.πολυτελούς κατασκευής από ιδιώτη σε οικόπεδο 350τ.μ. € 270000
- Κοσκινού 158τ.μ. σε οικ/δο 1000τ. σε μπετά € 160000
- Τρείς 210τ.μ. ,οικόπεδο 1300 ,μαρμαροσοβά € 240000
- Ιαλυσός μονοκατοικία 140τ.μ. σε οικόπεδο 300τ.μ. στην Αγία Παρασκευή πολυτελούς κατασκεύης € 300000

ΟΙΚΟΠΕΔΑ - ΚΑΤΑΣΤΗΜΑΤΑ:

- Οικόπεδο ,Σύμη(ΛΙΕΝΗ) 490τ.μ. με Σ.Δ. 0,8 € 85000
- Κρεμαστή 400τ.μ. με άδεια οικοδομής € 75000
- Οικόπεδο 5000τ.μ. κοντά στο Πλυμμήρι € 75000
- Καλυθιές 1200 τ.μ.κτίζει 135 με ρεύμα,νερό € 50000
- **Αποθήκη πλεονεκτική στην Ιαλυσό σε κεντρικό σημείο 250τ.μ. με ράμπα και γραφείο € 220000**
- Λαχανιά 3600τ.μ. άρτιο&οικοδομήσιμο € 65000
- Πλυμμήρι 6880τ.μ. κοντά στην θάλασσα € 95000
- Λαχανιά 5000 τ.μ. δίπλα στο δρόμο € 75000
- Λαχανιά 2000τ.μ. 80μέτρα απο το κύμα € 50000
- Λαχανιά 1900τ.μ. με άδεια οικοδομής € 100000
- Καφετέρια στο κέντρο πλήρως εξοπλισμένη
- Επιχείρηση internet cafe σε πολύ καλή τιμή
- Εστιατόριο στην Παλία πόλη,πλήρως εξοπλισμένο με εξασφαλισμένη πελατεία λόγω αναχώρησης

Μισθώσεις:

- Διαμέρισμα 2 υπνοδωματίων,Α΄ οροφου € 380
- Διαμέρισμα 85τ.μ. στην Κωτιάδη με 2 υπν/τια € 420
- Οροφοδιαμέρισμα καινούργιο 90τ.μ. σε κεντρικό σημείο κατάλληλο και για επαγγελματική χρήση € 550
- Όροφοδιαμέρισμα διπλοκατοικίας ,καινούργιο,120 τ.μ. με θέρμανση,αυλή και πάρκιν κοντά στο Jumbo
- Διαμέρισμα 90τ.μ. επί της Εθνικής Αντίστασης κατάλληλο για επαγγελματική χρήση

xπ2694

Αγορές-πωλήσεις-μισθώσεις-εκτιμήσεις-Ακινήτων

Δάνεια Δεκτά

ευσταθίου ΕΥΡΩΚΤΗΜΑΤΙΚΗ

ΚΤΗΜΑΤΟΜΕΣΙΤΙΚΟ ΓΡΑΦΕΙΟ

ΜΟΝΟΚΑΤΟΙΚΙΕΣ ΣΤΑ ΚΟΣΚΙΝΟΥ

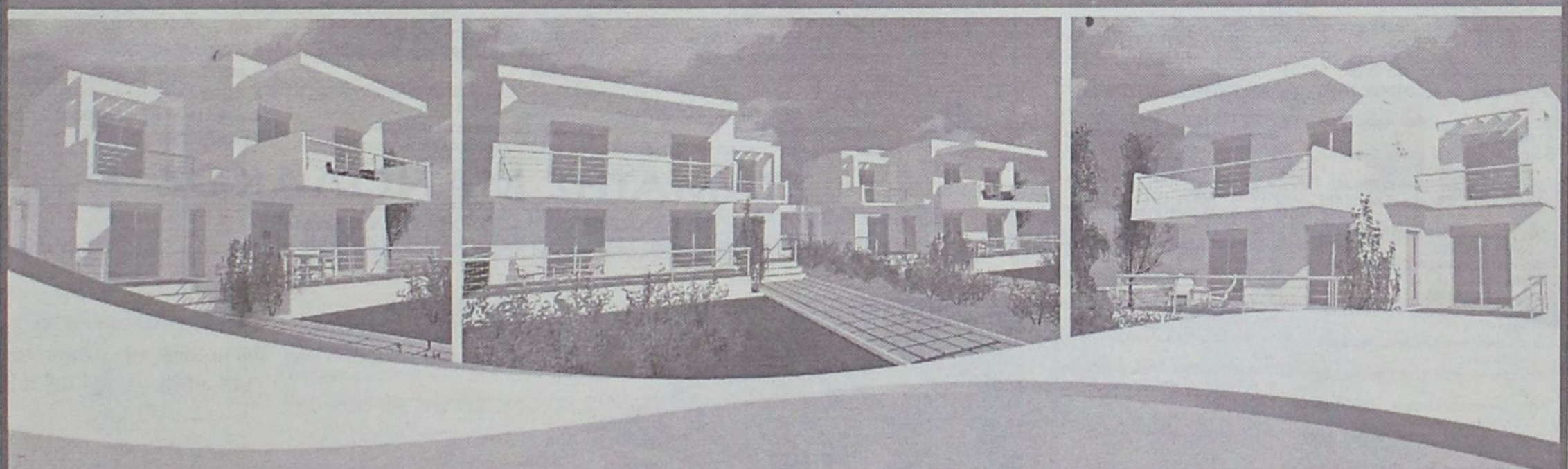

Διαθέτουν:

- Περιτοιχισμένο Οικόπεδο
- Ασφαλτοστρωμένη πρόσβαση
- Ατομική Αποχέτευση
- Γρανίτες δαπέδων Mirage
- Γερμανική Κουζίνα
- Γερμανικά εξωτερικά Κουφώματα
- Πλήρης Θέρμανση
- Προεγκατάσταση Air Condition

ΕΠΙΦΑΝΕΙΑ:

Αναπτύσσονται σε δύο ορόφους

Ισόγειο 75 τ.μ / Α΄ όροφος 75 τ.μ

ΣΥΝΟΛΙΚΗ ΕΠΙΦΑΝΕΙΑ: 150 τ.μ

σε οικόπεδο **1000 τ.μ**

ΑΞΙΑΣ 360,000€

ΠΑΡΑΔΟΣΗ ΑΥΓΟΥΣΤΟΣ 2007

ΑΜΕΣΗ ΥΠΟΓΡΑΦΗ ΟΡΙΣΤΙΚΩΝ ΣΥΜΒΟΛΑΙΩΝ

Εθν. Αντιστάσεως 83, Τηλ: 22410 73819, 74917, Fax: 22410 38641

Κιν: 6944 374546, 6945 292030, Url: www.euroktimatiki.gr, E-mail: info@euroktimatiki.gr

2m DESIGN T:6694825



ΚΤΗΜΑΤΟΜΕΣΙΤΙΚΟ ΓΡΑΦΕΙΟ

ΑΙΓΑΙΟΚΤΗΜΑΤΙΚΗ

ΕΠΙΛΕΓΜΕΝΕΣ ΠΡΟΤΑΣΕΙΣ ΑΚΙΝΗΤΩΝ

ΔΙΑΜΕΡΙΣΜΑΤΑ

(ΔΔ)=ΔΑΝΕΙΑ ΔΕΚΤΑ

-38τμ καινούργια γκαρσονιέρα στο Καρακόνερο 85.000€ (ΔΔ)
-46τμ μετ/σμένο (υπ.με αυλη1υπν) Υψηλάντου 50.000€
-48τμ καινούργιο(ισόγ.με αυλή) Καρακόνερο 110.000€ (ΔΔ)
-50τμ καινούργιο στο Νιοχώρι 100.000€ (ΔΔ)
-55τμ καινούργιο στο Νιοχώρι 110.000 € (ΔΔ)
-60τμ ρετιρέ/ απερ/στη θέα/τεράστιες βεράντες/Τσαλδάρη 150.000€ (ΔΔ)
-60τμ καιν/ργιο (β΄ορ,1υπν) Ιαλυσό 110.000€ (ΔΔ)
-74τμ μετ/νο (ημ/γειο) κοντά Πατρ Αθηναγόρα 80.000€
-75τμ καινούργιο στο Καρακόνερο 150.000 €
-78τμ καινούργιο (ισόγειο) Καρακόνερο 175.000€ (ΔΔ)
-80τμ μετ/νο (β΄ορόφου) Ανάληψη 125.000€ (ΔΔ)
-81τμ καινούργιο (υπ/νο ις) ατους Δασκάλους 155.000€ (ΔΔ)
-82τμ καιν/ργιο (,2 υπν)Αραπάκι 150.000€
-82τμ καινούργιο (2υπν) ισόγειο στ΄Αφάντου 88.000€
-82τμ μεταχ/σμένο (υπ) στην Ακαδημία 100.000€
-85τμ καινούργιο στ΄ Αφάντου 130.000 € (ΔΔ)
-86τμ καιν/ργιο (3υπν) στην Ιαλυσό 155.000€ (ΔΔ)
-87τμ καιν/ργιο (2υπν)Τρεις 166.000€ (ΔΔ)
-89τμ καινούργιο λούξ (α΄ορ) Μιχ Πετριδη 180.000€ (ΔΔ)
-92τμ καινούργιο διαμ/σμα στους Τρεις (2υπν) 165.000€ (ΔΔ)
-95τμ (2υπν)και 84τμ απ/κη στην Κένεντυ με απερ/στη θέα 220.000€ (ΔΔ)
-97τμ (3υπν) μετ/νο στο Καρακόνερο β΄ορόφου 210.000€ (ΔΔ)
-98τμ (2υπν) καινούργιο οροφοδιαμέρισμα Ανάληψη 185.000€ (ΔΔ)
-100τμ καινούργιο ορ/σμα (3υπν)Καρακόνερο 210.000€ (ΔΔ)
-102τμ καιν/ργιο (3υπν) Μιρα Μάρε (γκαράζ-2WC-απ/κη) 205.000€ (ΔΔ)
-114τμ καινουργιο (α όρ-3υπν) Καρακόνερο 220.000€ (ΔΔ)
-118τμ καινούργιο (3υπν Μ.Πετριδη 215.000€ (ΔΔ)
-125τμ καινούργιο (3υπν) στο Καρακόνερο 240.000€ (ΔΔ) .
-125τμ μεταχ/νο (3υπν) β΄οροφο Ανάληψη 180.000€ (ΔΔ)
-140τμ (3 γκαρσονιέρες) καινούργιες-απειρόριστη θέα Κοσκινου 130.000€
-185τμ μεταχ/νο λουξ ρετιρέ (3υπν) στην Μιχ Πετριδη 300.000€ (ΔΔ)
-ΟΙΚΟΔΟΜΗ 6 διαμερισμάτων (υπο ανέγερση) στους Τρεις
-ΚΤΙΡΙΟ 8 γκαρσονιερών καινούργιο των 38τμ έκαστη στο Καρακόνερο.

ΜΕΖΟΝΕΤΕΣ-ΜΟΝΟΚΑΤΟΙΚΙΕΣ

-49τμ ισόγειο με πατάρι 20τμ διώροφη μεζονέτα στην Βενετοκλέων 100.000€
-55τμ μον/κία (βοηθητικός χώρος) με 10τμ δική του αυλή στην ηρ/ση Αννης Μαρίας 75.000€
-65τμ μεζονέτα/2 τζάκια/έξτρα δόμηση/Παραδείσι 83.000€ (ΔΔ)
-70τμ μον/κια,σε 120τμ οικόπεδο (Σ.Δ.1,2) Αρχάγγελο 94.000€ (ΔΔ)
-74τμ μονοκατοικια σε 400τμ οικόπεδο,Δαματρια 85.000€ (ΔΔ)
-80τμ διώροφη μονοκατοικία καινούργια στη Μαλώνα 160.000€ (ΔΔ)
-80τμ μονοκατοικια (με σοφίτα) Παστίδα 130.000€ (ΔΔ)
-80τμ διώροφη μονοκατοικιά (χωρις αυλή) Παραδείσι 60.000€
-85τμ μονοκατοικια 2 ορόφων /2wc/ εξτρά δόμηση/Παραδείσι 148.000€ (ΔΔ)
-92τμ μεζονέτα κολώνες Γεννάδι 80.000€ (ΔΔ)
-125τμ μεζονετα (3 ετων) στην Ιαλυσό 215.000€ (ΔΔ)
-130τμ μεζονετα σε 250τμ οικ/δο σε μπετα στην Παστίδα 110.000 (ΔΔ)
-133τμ καινουργια μον/κία αν/πη σε 1.333τμ οικ/δο στους Πευκους της Λίνδου 300.000€ (ΔΔ)
-134τμ μονοκατοικια (4υπν) καινούργια στο Γεννάδι 190.000€ (ΔΔ)
-135τμ (+40τμ απ/κη) Κοσκινού καινούργια μον/κια 265.000€ (ΔΔ)
-140τμ καινούργια μεζονέτα στην Ιαλυσό 190.000€ (ΔΔ)
-140τμ μονοκατοικια καινούργια στην Παστίδα 200.000€(ΔΔ)
-140τμ μονοκατοικία στους Τρεις σε 1 στρ (υπό κατ/σκευή)
-140τμ μονοκατοικία στην Ιαλυσό σε 350τμ οικ/δο,(υπό κατ/σκευή)
-142τμ παλιά μον/κία στο Νιοχώρι (Ρόδο) με εξτρα δόμηση 180.000€(ΔΔ)
-156τμ μεζονέτα καινούργια (Καρακόνερο) Ρόδο 380.000€ (ΔΔ)
-158τμ μεζονετα σε 340τμ οικ/δο στην Παστίδα 135.000€ (ΔΔ)
-165τμ μεζ/τα σε μπετά στους Τρεις 165.000€ (ΔΔ)
-171τμ μεζονέτα (υπο κατασκευή) στο Ροδίνι 330.000€ (ΔΔ)
-180τμ μεζονέτα καιν/ργια κοντα στο ΙΚΑ (λεωφ Ρόδου-Λίνδου) 330.000€ (ΔΔ)
-190τμ μον/κια καινουργια στα Κοσκινού σε 650τμ οικόπεδο 250.000€ (ΔΔ)
-200τμ μονοκατοικια καινούργια σε 1στρ στ΄ Ασγούρου 330.000€ (ΔΔ)
-200τμ μονοκατοικία σε μπετα σε 1σ τρ οικ/δο Ασγούρου 190.000€ (ΔΔ)
-200τμ μεζονέτα καινούργια σε 400τμ οικ/δο στην Κρεμαστή 280.000€ (ΔΔ)
-211τμ μονοκατοικία καινούργια στ΄ Αφάντου 259.000€ (ΔΔ)
-212τμ μεζονέτα σε μπετά σε οικ/κό συν/σμό στην Καίρ 155.000€ (ΔΔ)
-216τμ μονοκατοικία σε 1στρ Ασγούρου σε μπετα 165.000 (ΔΔ)
-220τμ μονοκατοικία σε μπετά στις Καλυθιές σε 1.100τμ οικ/δο 130.000€ (ΔΔ)
-236τμ διώροφη καινούργια μον/κία στη Θολό σε 2.174τμ οικ/δο κτιζει άλλα 764τμ 250.000€ (ΔΔ)
-237τμ μεζονέτα καινούργια (Δασκάλους) Ρόδο 430.000€ (ΔΔ)
-260τμ καινούργια ανεξάρτητη μονοκατοικία σε μπετα Καλυθέα-Κοσκινού
σε οικόπεδο 4στρ (2στρ χρήση) με απειρόριστη θέα 270.000 € (ΔΔ)
-315τμ μονοκατοικία (2 ετών) σε 1 στρ στα Κοσκινού 500.000€ (ΔΔ)

ΚΑΤΑΣΤΗΜΑΤΑ-ΑΠΟΘΗΚΕΣ-ΓΡΑΦΕΙΑ-ΠΑΝΣΙΟΝ

-22,45τμ(καθαρή επιφάνεια) γραφείο επί της Αμμοχώστου 56.000€
-23 τμ κατάστημα (ελεύθερο μίσθωσης) στο ΚΕΝΤΡΟ –ΜΑΝΔΡΑΚΙ 140.000€
-40τμ κατάστημα (μισθωμένο) με 70τμ υπόγεια αποθήκη κοντα
στην Αννης Μαρίας 115.000€ (ΔΔ)
-50τμ κατάστημα στο ΚΕΝΤΡΟ - Μανδράκι 469.552€
-59τμ κατάστημα στο Νιοχώρι 108.200€
-70τμ κατάστημα επι της Λεωφ Ρόδου-Λίνδου 150.000€
-71τμ υπόγεια αποθήκη με ράμπα προέκταση Αννης Μαρια 25.000€
-90τμ ισόγεια αποθήκη (διαμέρισμα) σε σοβά Ροδίνι 70.000€
-105τμ κατάστημα επι της Λεωφ Ρόδου-Λίνδου 308.000€
-222τμ αποθήκη στο Νιοχώρι 66.000€

ΟΙΚΟΠΕΔΑ

-200τμ εντός οικισμού στο Παραδείσι 50.000€
-209τμ εντός οικισμού Ανάληψη (ΣΔ 1) 150.000€
-300τμ οικ/κός συν/σμός Απόλλων (κτίζει 180τμ)-110.000€
-320τμ εντός οικισμού Σορωνής 38.000€
-324τμ οικόπεδο στο Μηδεια (Σ.Δ 0,6) 200.000€
-340τμ οικ/κός συν/σμός πολυτέκνων Καρακόνερο 150.000€
-1.000τμ εντός οικισμού Λάρδου 65.000€
-2.000τμ εντός οικ/σμού Φανών –παραλία Μαή (κτίζει 1.600τμ) Τιμή 180.000 €
-4.000τμ και 7.000τμ Καλιθέα 292.000€ και 413.000€
-4.490 τμ κοντά στη θαλασσα Μαή –Φάνες 80.000€
-4.600τμ επί της λεωφ Καλιθέας με θέα 350.000€
-5.600τμ χωράφι με ελιές στον Αγ Σουλά 14.000€
-22.000τμ οικόπεδο (ιδανικό για ξενοδοχείο) με εφ/νο τμήμα επί της λεωφόρου Καλιθέας (προοπτική να πουληθουν 45στ) τιμή 1.496.000€

ΕΝΟΙΚΙΑΖΟΝΤΑΙ ΔΙΑΜΕΡΙΣΜΑΤΑ-ΜΕΖΟΝΕΤΕΣ-ΜΟΝΟΚΑΤΟΙΚΙΕΣ

-30 τμ δίχωρη επιπλωμένη γκαρσονιέρα 6 χιλ λεωφ Ρόδου-Καλιθέας ενοίκιο 170€
-107τμ διαμέρισμα ρετιρέ (2υπν) απερ/στη θέα στο Ροδίνι 550€
-110τμ διαμέρισμα β΄ορ Αγ Γεωργίου ΄Ανω (3υπν) 480€
-110 τμ ανεξάρτητη τριόροφη μονοκατοικία σε περιβόλι
μέσα-γκαράζ-κήπο (3υπν) στην Ηλιούπολη ενοίκιο 650€
-130τμ διαμ/σμα με τζάκι –θέρμαναη /2 WC-(2υπν/πια) στην Κορδικτώνος ενοίκιο 500€
-150 (4 υπν) διαμέρισμα β΄οροφος Κορδικτώνος 800€
-210τμ οροφοδιαμέρισμα α΄ορόφου μονοκατοικίας στ΄ Ασγούρου (3 υπν),τζάκι ,θέρμανση,με θέα,ενοίκιο 800€
-300τμ ΠΥΡΓΟΣ (αρχοντικό) σε 5στρ οικόπεδο με στάβλο μέσα στην Ιαλυσό ενοίκιο 1.500€

ΕΝΟΙΚΙΑΖΟΝΤΑΙ ΚΑΤΑΣΤΗΜΑΤΑ-ΓΡΑΦΕΙΑ-ΑΠΟΘΗΚΕΣ

-20τμ κατάστημα με 20τμ πατάρι επί της ΣΩΚΤΑΤΟΥΣ –ΠΑΛΙΑ ΠΟΛΗ
-28τμ γραφείο α΄ορόφου στο ΜΑΝΔΡΑΚΙ –ΚΕΝΤΡΟ ενοίκιο 280€
-69τμ κατάστημα στο 6 χιλ/τρο Ρόδου-Καλιθέας με μεγάλη αυλή 500€
-150τμ ισόγειο γραφείο (5 δωματίων) στην Κορδικτώνος 800€
-500τμ ισόγεια αποθήκη 6χιλ Ρόδου-Καλιθέας 450 €

• ΖΗΤΟΥΝΤΑΙ ΓΙΑ ΑΓΟΡΑ ΜΕΤΑΧΕΙΡΙΣΜΕΝΑ ΔΙΑΜ/ΤΑ ΚΑΙ ΟΙΚΟΠΕΔΑ ΕΝΤΟΣ ΠΟΛΕΩΣ ΡΟΔΟΥ • ΑΜΕΣΗ ΠΩΛΗΣΗ • ΑΝΑΛΑΜΒΑΝΟΥΜΕ ΤΗΝ ΕΝΟΙΚΙΑΣΗ ΤΟΥ ΔΙΑΜ/ΤΟΣ ΣΑΣ ΣΕ ΠΟΛΥ ΣΥΝΤΟΜΟ ΧΡΟΝΙΚΟ ΔΙΑΣΤΗΜΑ.

ΡΕΝΑ ΒΑΖΟΥΚΟΥ ΚΑΙ ΣΥΝΕΡΓΑΤΕΣ
(ΜΕΣΙΤΗΣ ΑΣΤΙΚΩΝ ΣΥΜΒΑΣΕΩΝ)
ΩΡΕΣ ΓΡΑΦΕΙΟΥ 10-1 ΚΑΘΗΜΕΡΙΝΑ ΤΟ ΠΡΩΙ
ΔΙΕΥΘ. ΓΡΑΦΕΙΟΥ ΔΗΜ. ΘΕΟΔΩΡΑΚΗ 3
Τηλ. όλες τις ώρες της ημέρας (22410) 22943 FAX: 28838,
email.vazoukou@acn.gr

ΧΠ851

"ΠΩΛΟΥΝΤΑΙ"
ΚΑΤΑΣΤΗΜΑΤΑ ΚΑΙ ΚΑΤΟΙΚΙΕΣ ΜΕ ΥΠΟΓΕΙΑ ΑΠΟΘΗΚΗ & ΓΚΑΡΑΖ



Μελέτη: Δημήτρης Αδαμάκης - Βαρβάρα Στεφανίδου - Αρχιτέκτονες ARCH-Net τηλ. 22410 29188

ΚΑΤΑΣΚΕΥΗ: Γ. ΚΑΣΤΡΗΣΙΟΣ Αρχιτέκτονας τηλ. 6979228091, 22410 34314

ΠΩΛΗΣΕΙΣ ΑΚΙΝΗΤΩΝ

Ο ΔΙΑΜΕΡΙΣΜΑΤΑ

- Ροδίνι, 95 τ.μ., μεταχειρισμένο, 180.000€
- Ροδίνι, 2 γκαρσονιέρες (ημιυπόγειες), μεταχειρισμένες 80.000€
- Δασκάλους 2 γκαρσονιέρες (ημιυπόγειο) μεταχειρισμένες 80.000€
- Ανάληψη 4 γκαρσονιέρες μεταχειρισμένες 270.000€
- Μιχ. Πετρίδη 80 τ.μ. (ημιυπόγειο) διαμέρισμα 88.000 €
- Απολλωνίου Ροδίου 95 τ.μ. μεταχειρισμένο 165.000€
- Βενετοκλέων 55 τ.μ. διαμέρισμα (αποθήκη) μεταχειρισμένο 48.000 €
- Αγίου Ιωάννου στούντιο μεταχειρισμένο 30.000€
- Ροδίνι 81 τ.μ. λουξ κατασκευής
- – Ανάληψη 85 τ.μ. μεταχειρισμένο 125.000€
- Ρόδου-Λίνδου 90 τ.μ. λουξ κατασκευής 155.000€
- Ρόδου-Λίνδου 90 τ.μ. λουξ κατασκευής 160.000€
- Ροδίνι 91 τ.μ. λουξ κατασκευής

Ο ΜΕΖΟΝΕΤΕΣ - ΜΟΝΟΚΑΤΟΙΚΙΕΣ

- Μαριτσά 180 τ.μ. διώροφη μεζονέτα με 1.500 μέτρα οικόπεδο λουξ κατασκευής 380.000€
- Οικισμός Πολυτέκνων 213 τ.μ. μεζονέτα σε μπετά 155.000€
- Οικισμός Πολυτέκνων 213 τ.μ. μεζονέτα μέχει μαρμαροσοβά 185.000€
- Ιαλυσό 240 τ.μ. λουξ κατασκευής με 2 στρέμματα οικόπεδο 450.000€
- Αφάντου 120 τ.μ. με 1.000 οικόπεδο
- Καρακόνερο 315 τ.μ. μεζονέτα μεταχειρισμένη 450.000€

Ο ΟΙΚΟΠΕΔΑ

- Κατταβιά 1.730 τ.μ. πάνω στον κεντρικό 15.000 €
- Θολός 1.800 τ.μ. συντελεστή 0,4 150.000 €
- Χαράκι 1.000 τ.μ. πάνω στο δρόμο 50.000 €
- Κανδυλί 2.885 τ.μ. κοντά στους Καστελλοριζούς 211.000 €
- Λαχανιά 2.360 τ.μ. πάνω στον κεντρικό 50 μ. από θάλασσα με άδεια οικοδομής για 8 studios 94.000 €
- Γεννάδι 1000 τ.μ. με άδεια οικοδομής 24.944 €

Ο ΚΑΤΑΣΤΗΜΑΤΑ

- Ρόδου-Λίνδου 600 τ.μ. με 2 στρέμματα οικόπεδο 1.500.000€
- Παλιά Πόλη 16 τ.μ. και 16 τ.μ. επιπλέον δόμηση. Στην οδό Αρχιεπισκόπου 38.000€
- Κοσκινού 100 τ.μ. ισόγειο 120.000 €
- Κατάστημα 50 τ.μ. στο κέντρο της πόλης 160.000 €
- Κατάστημα 65 τ.μ. επί της οδού Ρόδου-Λίνδου 334.000 €

Ο ΚΤΗΜΑΤΑ

- Παστίδα 4.600 τ.μ. 50 μέτρα από την λεωφόρο Τσαιρι-αεροδρομίου 140.000€
- Απολακκιά 4.050 τ.μ. πάνω στο κύμα 90.000€
- Κατταβιά 4.300 τ.μ. σε ύψωμα 500 μέτρα από τον κεντρικό 15.000€
- Κάτω Καλαμώνα 6.100 τ.μ. κοντά στον κεντρικό σε κατοικημένη περιοχή 95.000€
- Κατταβιά 8.200 τ.μ. με θέα 800 τ.μ. από θάλασσα 42.000 €
- Κατταβιά 8.663 τ.μ. προς Προσονήσι 100 μ. από κεντρικό 51.000 €
- Κατταβιά 8.773 τ.μ. προς Προσονήσι 200 μ. από κεντρικό 44.000 €
- Λαχανιά 7.800 τ.μ. σε ύψωμα κοντά στον κεντρικό 91.570 €
- Λαχανιά 22 στρέμματα πάνω στον κεντρικό 190.000€ . Δίνεται και αντιπαροχή.

Ο ΑΠΟΘΗΚΕΣ

- Δασκάλους 50 τ.μ. υπιυπόγεια 35.000€
- Δασκάλους 220 τ.μ. υμιυπόγεια 132.000€

Ο ΒΙΟΤΕΧΝΙΚΟΙ ΧΩΡΟΙ

- Τσαίρι-αεροδρομίου 900 τ.μ. τριώροφο κτίριο δίπλα στον κεντρικό.

- ΖΗΤΟΥΝΤΑΙ ΜΕΤΑΧΕΙΡΙΣΜΕΝΑ ΔΙΑΜΕΡΙΣΜΑΤΑ-ΑΜΕΣΗ ΠΩΛΗΣΗ
- ΠΩΛΟΥΝΤΑΙ αποθήκες και βιοτεχνικοί χώροι.
- ΔΑΝΕΙΑ ΔΕΚΤΑ - ΕΥΚΟΛΙΕΣ ΠΛΗΡΩΜΗΣ
- ΑΝΑΛΑΜΒΑΝΟΥΜΕ ΑΝΤΙΠΑΡΟΧΕΣ

ΣΤΑΜΑΤΗΣ ΜΑΝΩΛΑΚΟΣ
ΩΡΕΣ ΓΡΑΦΕΙΟΥ 8.30-1.00 π.μ. και 5-8 μ.μ.
ΔΗΜ. ΑΝΑΣΤΑΣΙΑΔΗ 45 (ΣΥΝΟΙΚΙΑ ΔΑΣΚΑΛΩΝ)
Τηλέφωνα: 2241023815-78275, 6945769958, 6944698056

ΧΠ1588



Αθλητική ΓΝΩΜΗ

12 ΣΕΛΙΔΕΣ

ΔΕΥΤΕΡΑ 23 ΟΚΤΩΒΡΙΟΥ 2006

Ο ΑΡΗΣ ΚΕΡΔΙΣΕ ΣΤΟ ΝΤΕΡΜΠΙ ΤΟΝ ΗΡΑΚΛΗ ΚΑΙ ΠΡΟΗΓΕΙΤΑΙ

ΣΕΛ. 21-25

Δύο στα δύο

- *Αυτός είναι αυτή την στιγμή ο επόμενος στόχος της ομάδας της Ρόδου που φιλοξενεί μεθαύριο στο Δημοτικό Στάδιο την ομάδα του Απόλλωνα Αθηνών*
- *Ο Φώτης Μπαλογιάννης είναι σε καλή κατάσταση και είναι πολύ πιθανόν να ξεκινήσει στο παιχνίδι*
- *Οριστικά εκτός αγώνα ο Κώστας Δερμιτζάκης*

Οι έξι βαθμοί είναι ο στόχος της ομάδας της Ρόδου στο μεθαυριανό παιχνίδι του Δημοτικού Σταδίου. Οι "πράσινοι" στα πλαίσια του πρωταθλήματος της Γ'Εθνικής για την 7η αγωνιστική φιλοξενούν στο Δημοτικό Στάδιο την ομάδα του Απόλλωνα Αθηνών με σκοπό την επάνοδο στις νίκες αφού η αναβολή του αγώνα στην Ιεράπετρα κρατάει την Ρόδο σε επίπεδο αποτελεσμάτων στο 1-1 με τον Παναιτωλικό.

Η Ρόδος θέλει να πετύχει το απόλυτο σε αυτά τα δύο παιχνίδια και να πάρει έξι βαθμούς που θα την φέρουν πολύ ψηλά στην βαθμολογία και με το αβαντάζ μάλιστα του αγώνα που δεν έγινε στην Ιεράπετρα.

Οι παίκτες της Ρόδου γνωρίζουν πολύ καλά τις δυσκολίες αλλά έχουν σαν αρχή τους πως στο Δημοτικό Στάδιο δεν θα υπάρξει άλλη απώλεια βαθμών όποιος κι αν είναι ο αντίπαλος.

Ο Γιώργος Στράντζαλης γύμνασε και χθες τους παίκτες στις 10 το πρωί στο Δημοτικό στάδιο της πόλης μας θέτοντάς τους μάλιστα και στην διαδικασία του οικογενειακού διπλού στο οποίο οι παίκτες της ομάδας έδειξαν πως είναι και σε καλή κατάσταση αλλά και χρησιμοποιώντας το πάθος και την αποφασιστικότητα που τους διακρίνει θα



Θέλουν το δύο στα δύο μέσα στο Δημοτικό στάδιο οι παίκτες της Ρόδου

πάρουν αυτό που θέλουν στον αγώνα με τον Απόλλωνα που δεν είναι άλλο από την νίκη και τους τρεις βαθμούς.

Ο Φώτης Μπαλογιάννης ανεβάζει ρυθμούς συνεχώς αλλά ο Γιώργος Στράντζαλης είναι εκείνος που ανάλογα με την βαρύτητα του αγώνα θα κρίνει αν πρέπει να ξεκινήσει ή όχι.

Το πιο πιθανόν πάντως είναι πως απόντος και του Κώστα Δερμιτζάκη που θεωρείται από τους παίκτες βαρόμετρο στην ενδεκάδα της Ρόδου ο Μπαλογιαννης να ξεκινήσει στον αγώνα. Εξάλλου είναι κοινή ομολογία πως παίκτη με αυτές τις ικανότητες τεχνικές αλλά και συμμετοχικές σε ένα σύνολο δεν βρίσκει κανείς στις τάξεις της Γ'Εθνικής.

Οι παίκτες της Ρόδου θα προπονηθούν εκ νέου και σήμερα αλλά και αύριο ελαφρά για τον αγώνα της Τετάρτης με τον Απόλλωνα Αθηνών που θα ξεκινήσει στις 16.00.

Η Ρόδος δεν έχει άλλη επιλογή από την νίκη και το τρίποντο που θα φέρει την ομάδα σε ψηλότερες θέσεις στον βαθμολογικό πίνακα.

Σε ό,τι αφορά τις αιτιολογίες του ΟΦ Ιεράπετρας έγινε γνωστό και χθες πως η Ρόδος δεν ανησυχεί. Μέσω του κ. Ψέλλα έχουν κατατεθεί όλα τα απαραίτητα δικαιολογητικά στην Ένωση Β'και Γ'Εθνικής προκειμένου να εξετάσει τα αίτια της μη διεξαγωγής του αγώνα και να καλέσει και τους Διοικούντες της ομάδας για να εκφράσουν για δεύτερη φορά την άποψή τους.

Υπενθυμίζεται πως μετά την απόφαση περί αναβολής η Ένωση υποχρεούται να επανορίσει τον αγώνα εντός δεκαπέντε ημερών και έτσι θα γίνει. Πολύς λόγος για το τίποτα αλλά οι νεοφώτιστοι έχουν σκοπό την δημιουργία εντυπώσεων και τίποτε άλλο.

Χρειάζεται προσοχή στην Θήβα

- *Η καλή της εικόνα αλλά και η ήττα από τον Βύζαντα της αντιπάλου του Διαγόρα καθιστούν δύσκολη την αποστολή του*
- *Έτοιμος για να αγωνισθεί είναι ο Ερνέστο Φερέϊρα που αποθεραπεύθηκε και τέθηκε στην διάθεση του Ντανιέλ Μπατίστα*

Ο Διαγόρας βλέπει από την περασμένη Τετάρτη με ποιο τρόπο θα μπορέσει να αποσπάσει ένα θετικό αποτέλεσμα από τον μεθαυριανό αγώνα με την ομάδα της Θήβας στην Βοιωτική πόλη.

Η γηπεδούχος ομάδα πρέπει να σημειωθεί πως χρειάζεται ιδιαίτερη προσοχή για δύο κυρίως λόγους:

-Ο πρώτος είναι αγωνιστικός. Η Θήβα στο ξεκίνημα του φετινού πρωταθλήματος έδειξε πως είναι καλή ομάδα και αυτό φάνηκε και από την εικόνα που παρουσίασε μέχρι τώρα.

-Ο δεύτερος είναι λόγος ψυχολογικός περισσότερο. Η Θήβα γνώρισε την ήττα από τον άλλο πρωτοπόρο του πρωταθλήματος, τον Βύζαντα, με 3-2 μέσα στην έδρα της και σαφώς θα θελήσει να διεκδικήσει με περισσότερη δύναμη και αποφασιστικότητα την νίκη από τον Διαγόρα.

Αυτές και μόνο οι δυο αιτίες καθιστούν δύσκολη την αποστολή του Διαγόρα στην Θήβα στο μεθαυριανό παιχνίδι. Ο σκοπός του γηραιού είναι φυσικά να παίξει με όλες του τις δυνάμεις και να διεκδικήσει την νίκη. Οι δυνατότητες υπάρχουν αρκεί οι παίκτες του Ντανιέλ Μπατίστα να αποδώσουν σύμφωνα με τις δυνατότητές τους που όπως έχουν δείξει από το ξεκίνημα του πρωταθλήματος είναι πάρα πολλές.

Ο κόουτς του Διαγόρα δεν σκέπτεται τα προβλήματα όμως. Θεωρεί απλά πως έχει 21 ετοιμοπόλεμους παίκτες αυτήν την φορά και από όλους αυτούς θα χρησιμοποιήσει τους έντεκα.



Θέλουν να πάρουν θετικό αποτέλεσμα στην Θήβα οι κυανέρυθροι

-Παναγιώτης Αγγελόπουλος αλλά και οι Μάρκος Γκιάτας και Λευτέρης Τέας παρά το γεγονός του ότι ακολουθούν ατομικό πρόγραμμα είναι νόκ άουτ από τον μεθαυριανό αγώνα της Θήβας.

-Εκτός αποστολής είναι και ο Χρήστος Βελής μετά το πρόβλημα που προέκυψε την στιγμή που ήταν έτοιμος να επιστρέψει και μάλιστα πολύ δυνατός.

- Εκείνος που θα είναι στην διάθεση του Ντανιέλ Μπατίστα μεθαύριο είναι ο Ερνέστο Φερέϊρα που είναι εντάξει και μπορεί να τον υπολογίζει ο κόουτς των κυανέρυθρων.

Ο Διαγόρας γυμνάσθηκε κανονικά και χθες το πρωί και το ίδιο θα κάνει και σήμερα για να είναι κατάλληλα προετοιμασμένος ενώ το αν θα γίνει προπόνηση αύριο λίγο πριν πετάξει η αποστολή θα αποφασισθεί σήμερα.

Αθλητική ΓΝΩΜΗ

Να κρατηθούν ψηλά

- *Αυτός είναι ο στόχος τεχνικής ηγεσίας παικτών αλλά και διοίκησης στον Ιάλυσο.*
- *Μοναδικό πρόβλημα για τον Άκη Δελαπόρτα ο τραυματισμός του Τηλέμαχου Πάττα.*
- *Οι κιτρινοκόκκινοι αποσύρονται αύριο στο ξενοδοχείο εν όψει Μαρκό.*

Ξανά στις αγωνιστικές υποχρεώσεις από την Τετάρτη για την ομάδα του Ιάλυσου που θέλει πάση θυσία την επιτυχία στον αγώνα που θα γίνει στο "Οικονομίδειο" στις 16.00. Το Μαρκό που είναι ο αντίπαλος του Ιάλυσου ήταν από τις δυνατές ομάδες πέρυσι αλλά από ότι λένε οι πληροφορίες κάτι τέτοιο δεν συμβαίνει και φέτος.

Άρα ο Ιάλυσος πιάνοντας πολύ καλή απόδοση μπορεί να πάρει αυτό που θέλει από την αυριανή συνάντηση με την Αθηναϊκή ομάδα .

Ο στόχος όλων είναι να κρατήσουν ψηλά τον Ιάλυσο και αυτός ο στόχος περνάει μέσα από τα καλά αποτελέσματα που θέλουν οι κιτρινοκόκκινοι. Ο Άκης Δελαπόρτας επιδίωξε να κρατήσει ψηλά κατά την διάρκεια της διακοπής αλλά και των τελευταίων ημερών και την ψυχολογία αλλά και την αγωνιστική κατάσταση της ομάδας του.

Οι παίκτες του Ιάλυσου πέρασαν ευχάριστα χθες και σήμερα θα ξαναμπούν σε προπονητική διαδικασία υπό τις οδηγίες του προπονητή τους αλλά και του γυμναστή τους. Στον αγωνιστικό τομέα για τον Άκη Δελαπόρτα είναι πώς ο Γιώργος Φωτεινής θα είναι από ότι δείχνουν τα πράγματα στην διάθεσή του για το μεθαυριανό παιχνίδι. Ο ποδοσφαιριστής γυμνάζεται κανονικά πλέον και ο τεχνικός της ομάδας είναι πολύ πιθανόν να του εμπιστευθεί μια θέση στην ενδεκάδα.

Δεν μπορεί όμως να συμβεί το ίδιο και με τον Τηλέμαχο Πάττα που έχει θλάση στο γαστροκνήμιο και κατά συνέπεια δεν μπορεί να είναι στην ομάδα την μεθαυριανή. Οι κιτρινοκόκκινοι πάντως θα προπονηθούν κανονικά και σήμερα αλλά και αύριο εν όψει του αγώνα με το Μαρκό.

Αμέσως μετά την αυριανή προπόνηση ο τεχνικός της ομάδας θα ανακοινώσει τους δεκαοκτώ του αγώνα που θα αποσυρθούν ακόμα μια φορά στο BLUE BAY για να διανυκτερεύσουν πριν από το ματς με το Μαρκό.



Ο Τηλέμαχος Πάττας είναι το μοναδικό πρόβλημα για τον Άκη Δελαπόρτα

Προσοχή στις λεπτομέρειες

- *«Λαβωμένος» πάει αύριο στο Κερατσίνι ο Κλεάνθης για τον αγώνα του με την ομώνυμη τοπική ομάδα.*
- *Εκτός αγώνα οριστικά οι Δημήτρης Πέρρος και Μιχάλης Σπάρταλης.*
- *Στην αποστολή θα είναι κανονικά ο Νίκος Κρομύδας.*

Είναι ένα ματς που στο Παραδείσι οι άνθρωποι της Διοίκησης του Κλεάνθη η τεχνική ηγεσία αλλά και οι ποδοσφαιριστές το βλέπουν σαν εφαλτήριο για την περαιτέρω τους πορεία. Ο Κλεάνθης φιλοδοξεί πώς σε αυτό τον αγώνα θα καταφέρει να πάρει τους πρώτους βαθμούς στο πρωτάθλημα και θα ξεκινήσει μια καινούργια πορεία .

Ο αγώνας του Κερατσινίου δεν διαφέρει από τα άλλα παιχνίδια σε πολλά σημεία. Οι ομάδες τουλάχιστον με την μέχρι τώρα εικόνα στον φετινό μαραθώνιο δείχνουν πώς "βράζουν στο ίδιο καζάνι". Και με δεδομένο πώς τα σκορ στα παιχνίδια είναι μικρά καταλαβαίνει κανείς πώς κρίνονται στις λεπτομέρειες.

Αυτές τις λεπτομέρειες θέλουν να προσέξουν πολύ στο Κερατσίνι ο προπονητής της ομάδας του Κλεάνθη και οι ποδοσφαιριστές του για να μπορέσουν να πάρουν αυτό που θέλουν μετά το τελευταίο σφύριγμα του διαιτητή.

Χαρακτηριστικές είναι και οι χθεσινές δηλώσεις του προπονητή του Κλεάνθη Αντρέα Σταύρου που τόνισε:"Γνωρίζουμε καλά πώς θα είναι δύσκολο το παιχνίδι. Αυτό όμως συμβαίνει κάθε φορά. Όλα τα ματς έχουν τις δικές τους δυσκολίες. Εμείς θα πάμε στο Κερατσίνι για να παλέψουμε με όλες μας τις δυνάμεις για να πάρουμε θετικό αποτέλεσμα. Είναι σε όλους γνωστό πώς οι ομάδες στο φετινό πρωτάθλημα δεν διαφέρουν και πολύ. Αυτό έχει σαν αποτέλεσμα τα παιχνίδια να κρίνονται στις λεπτομέρειες.

Πάμε λοιπόν να διεκδικήσουμε το θετικό αποτέλεσμα. Θα διεκδικήσουμε αυτό που μας αναλογεί με το δικό μας ποσοστό επιτυχίας."



Ο Νίκος Κρομύδας συμμετέχει κανονικά στην αποστολή του Κλεάνθη.

Στον αγωνιστικό τομέα πάντως υπάρχουν προβλήματα αλλά αυτό δεν εμποδίζει τον προπονητή και τους παίκτες του να αισιοδοξούν πώς μπορούν να πάρουν αυτό που θέλουν. και να επιστρέψουν με χαμόγελα στην Ρόδο.

Απόντες από την μεθαυριανή συνάντηση θα είναι:

-Οι τραυματίες Μιχάλης Μαχλής και Σταύρος Γαλανός

-Ο επίσης τραυματίας Δημήτρης Πέρρος που είναι καλά αλλά έχει χάσει αρκετές προπονήσεις

-Αλλά και ο τιμωρημένος από την Διοίκηση Μιχάλης Σπάρταλης.

Στα συν της αποστολής της ομάδας είναι πώς θα ακολουθήσει την αποστολή ο Νίκος Κρομμύδας.

Οι παίκτες του Κλεάνθη θα προπονηθούν κανονικά και σήμερα ενώ σήμερα θα ξεκαθαρίσει αν τελικά προπονηθούν αύριο Τρίτη χαλαρά και λίγο πριν από την αναχώρηση της ομάδας για τον αγώνα με το Κερατσίνι.

TOP CARS
ΕΙΣΑΓΩΓΕΣ ΑΓΟΡΕΣ - ΠΩΛΗΣΕΙΣ -
ΑΝΤΑΛΛΑΓΕΣ ΜΕΤΑΧΕΙΡΙΣΜΕΝΩΝ ΑΥΤΟΚΙΝΗΤΩΝ
Η κορυφαία έκθεση για κορυφαίες επιλογές!
ΠΡΩΤΟΙ ΣΕ ΕΙΣΑΓΩΓΕΣ ΑΥΤΟΚΙΝΗΤΩΝ ΣΤΑ ΔΩΔ/ΣΑ
Ενα χρόνο γραπτή εγγύηση
Από 0-72 δόσεις
1. ΑΓΟΡΑΖΟΥΜΕ το αυτοκίνητό σας
2. Το ΑΝΤΑΛΛΑΣΣΟΥΜΕ με ο,τιδήποτε μοντέλο της αρεσκείας σας
3. ΑΝΑΛΑΜΒΑΝΟΥΜΕ την πώληση του αυτοκινήτου σας ΧΩΡΙΣ ΚΑΜΙΑ ΕΠΙΒΑΡΥΝΣΗ
ΑΕ1677
Έκθεση: Λεωφ. Ηρακλειδών 379, Ιαλυσός
τηλ. (22410)96889, FAX: 22410 96089 κιν. 6972424403

α' ΚΑΤΗΓΟΡΙΑ

Αύξησε τη διαφορά

- *Ο Άρης ήταν ο μεγάλος νικητής στο ντέρμπι κορυφής, κερδίζοντας τον Ηρακλή 1-0 κι αποσπάστηκε 3 βαθμούς. Ο Απόλλων πέρασε στην 2η θέση, επικρατώντας του Κλεόβουλου με 3-0, ενώ ο ΑΕΡΑ, επέστρεψε στις νίκες, φιλοδωρώντας με 4 γκολ (4-0) τον Αστέρα Μ.*
- *Πολύτιμη νίκη για τον Άγιο Γεώργιο, που παίζοντας από το 28' με 10 παίκτες νίκησε 1-0 τον Διγενή; που έχασε πέναλτι. Με το ίδιο σκορ επιβλήθηκε και ο Διαγόρας Β. της Κατταβιάς στο τοπικό ντέρμπι.*
- *Τον πρώτο της βαθμό εκτός έδρας πήρε η Αναγέννηση, στο 0-0 με τον Φοίβο στους Αγίους Αποστόλους, ενώ ισόπαλο έληξε και το Κωακό ντέρμπι, με την Ένωση να παραχωρεί 1-1 στον Νικαγόρα.*

Η ομάδα του Άρη ήταν η μεγάλη κερδισμένη της αγωνιστικής, καθώς μετά τη νίκη της με 1-0 στο ντέρμπι κορυφής, επί του Ηρακλή Μ., αποσπάστηκε τρεις βαθμούς από την 2η θέση, στην οποία πλέον πέρασε ο Απόλλων Κ.

Οι Καλυθενοί υποδεχόμενοι στην έδρα τους τον Κλεόβουλο δεν δυσκολεύτηκαν να κάμψουν την αντίστασή του και να τον κερδίσουν με 3-0.

Στα Αφάντου ο ΑΕΡΑ επέστρεψε στις νίκες μετά από τρία συνεχή αρνητικά αποτελέσματα, ξεσπώντας στον Αστέρα Μ. με 4-0.

Στην Μαλώνα ο Άγιος Γεώργιος πήρε σπουδαία νίκη με 1-0 επί του Διγενή, αν και οι γηπεδούχοι έπαιζαν από το 28' με 10 παίκτες. Στην εκτηνοή περίπου του ματς οι Κοσκινιάτες έχασαν την ευκαιρία να αποφύγουν την ήττα, καθώς δεν εκμεταλλεύθηκαν πέναλτι (αμφισβητούμενο) που τους δόθηκε.

Με 1-0 επικράτησε και ο Διαγόρας της Κατταβιάς στο τοπικό ντέρμπι, ενώ η Αναγέννηση «τσίμπησε» βαθμό εκτός έδρας (τον πρώτο της), στο 0-0 με τον Φοίβο στο ουδέτερο γήπεδο των Αγίων Αποστόλων.

Νέο εντός έδρας στραβοπάτημα για την Ένωση Κω Ανταγόρα, που παραχώρησε 1-1 στον Νικαγόρα, με τους φιλοξενούμενους να κατακτούν τον πρώτο τους βαθμό στο πρωτάθλημα.

Τέλος στο παχνίδι που άνοιξε την αυλαία της 5ης αγωνιστικής το μεσημέρι της Πέμπτης, η Α.Ε. Καλύμνου νίκησε την Τήλο με 2-1, που προηγήθηκε στο ημίχρονο.

Σκορ & Σκορερ

- **Απόλλων Κ. – Κλεόβουλος 3-0**
  44', 85' Ευγενικός, 76'(πεν.) Αχιολάς
- **Άρης – Ηρακλής 1-0**
  20' Λαμπριανός
- **Διαγόρας Β. – Κατταβιά 1-0**
  37' Μαυρομούστακος
- **Φοίβος – Αναγέννηση 0-0**
- **ΑΕΡΑ – Αστέρας Μ. 4-0**
  11' Καστρουνής, 14', 29' Ξύπας, 87' Κυριαζής
- **Άγιος Γεώργιος – Διγενής 1-0**
  24' Παλογιάννης
- **Ένωση – Νικαγόρας 1-1**
  11' Μαρίνος / 43' Δημητρακιού
- **Α.Ε. Καλύμνου – Τήλος 2-1**
  67' Κατσαρής, 78' Βεζυρόπουλος / 36' Σακελλάρης Κ.



Οι ΣΚΟΡΕΡΣ

	ΣΥΝ	ΣΟΥΤ	ΚΕΦ.	ΠΕΝ.	ΦΑΟΥΛ	ΕΝΤ.	ΕΚΤ.
1 ΓΕΩΡΓΑΛΛΗΣ (ΦΟΙΒΟΣ)	7	4	1	2		4	3
2 ΜΑΝΕΤΤΑΣ (ΑΕΡΑ)	5	4	1			4	2
3 ΔΡΑΚΟΣ (ΗΡΑΚΛΗΣ)	5	4		1		3	2
4 ΕΥΓΕΝΙΚΟΣ (ΑΠΟΛΛΩΝ Κ.)	5	5				4	1
5 ΑΓΚΑΣ (ΚΑΤΤΑΒΙΑ)	4	2		2		4	
6 ΣΚΥΛΛΑΡΑΚΗΣ (ΑΣΤΕΡΑΣ Μ.)	4	2	1		1	2	2
7 ΧΑΡΙΤΟΣ (ΚΛΕΟΒΟΥΛΟΣ)	3	3				2	2
8 ΠΕΥΚΙΑΝΑΚΗΣ (ΑΡΗΣ)	3	3				3	
9 ΠΑΝΤΙΔΟΣ (ΑΓ.ΓΕΩΡΓΙΟΣ)	3	1	1	1		1	2
10 ΠΑΠΑΓΕΩΡΓΙΟΥ (ΔΙΓΕΝΗΣ)	3	2	1			2	1
11 ΠΑΡΔΑΛΟΣ ΤΣ. (ΑΡΗΣ)	3	3				1	2
12 ΤΑΝΕΒ (ΑΡΗΣ)	3	2		1		1	2
13 ΜΑΥΡΟΜΟΥΣΤΑΚΟΣ (ΔΙΑΓ.Β)	3	3				2	1
14 ΚΑΣΤΡΟΥΝΗΣ (ΑΕΡΑ)	3	1	2			2	1
15 ΠΑΤΡΟΣ (ΔΙΓΕΝΗΣ)	2	1	1				2
16 ΜΑΚΡΗΣ (ΗΡΑΚΛΗΣ)	2	2				2	
17 ΚΟΛΙΑΔΗΣ (ΑΓ.ΓΕΩΡΓΙΟΣ)	2	2				1	1
18 ΣΑΚΕΛΛΑΡΗΣ Η. (ΤΗΛΟΣ)	2		1	1		1	1
19 ΧΑΡΙΚΙΟΠΟΥΛΟΣ (ΦΟΙΒΟΣ)	2	1	1			2	
20 ΛΥΡΙΣΤΗΣ (ΚΛΕΟΒΟΥΛΟΣ)	2	1	1			2	
21 ΚΥΠΡΙΩΤΗΣ (ΑΣΤΕΡΑΣ)	2	1			1	2	
22 ΣΑΡΛΗΣ (ΑΠΟΛΛΩΝ Κ.)	2	2				1	1
23 ΝΙΚΟΛΟΣ (ΑΠΟΛΛΩΝ Κ.)	2	2				2	
24 ΠΑΠΑΣΤΑΜΟΣ (ΕΝΩΣΗ ΚΩ-ΑΝΤ.)	2	1	1			1	
25 ΦΟΥΣΚΑΣ (ΝΙΚΑΓΟΡΑΣ)	2	1	1			2	
26 ΜΟΣΧΟΣ (ΤΗΛΟΣ)	2	2				2	
27 ΛΑΜΠΡΙΑΝΟΣ (ΑΡΗΣ)	2	2				2	
28 ΞΥΠΑΣ (ΑΕΡΑ)	2	2				2	
29 ΑΛΕΒΙΖΟΠΟΥΛΟΣ (ΚΑΤΤΑΒΙΑ)	1				1		1
30 Χ"ΚΑΛΗΜΕΡΗΣ (ΑΝΑΓ.ΕΜΠ.)	1	1					1
ΑΥΤΟΓΚΟΛ							
ΣΑΒΒΕΝΑΣ Ε. (ΦΟΙΒΟΣ)	1		1				1

	ΠΕΝΑΛΤΙ		ΚΟΚΚΙΝΕΣ	
ΟΜΑΔΕΣ	ΥΠ.	ΚΑΤ.	ΥΠ.	ΚΑΤ.
Αγ. Γεώργιος	1	1	1	3
ΑΕΡΑ			1	
Αναγέννηση		1		3
Απόλλων Κ.	2	2	3	1
Αρης	2		2	
Αστέρας				1
Διαγόρας		1	2	2
Διγενής	1		2	2
Ένωση			1	3
Ηρακλής	1		2	1
Καλυμνιακός		1	3	
Κατταβιά	2	2		2
Κλεόβουλος		2	1	1
Νικαγόρας				
Τήλος	1	1	1	1
Φοίβος	2		4	3

ΟΙ ΕΚΤΕΛΕΣΤΕΣ

ΣΚΟΡΕΡ-ΟΜΑΔΑ	ΕΥΣΤΟΧΑ	ΑΣΤΟΧΑ
Δράκος (Ηρακλής)	1	
Παντίδος (Αγ. Γεώργιος)	1	
Γεωργαλλής (Φοίβος)	2	
Μπιγκό (Άρης)	1	
Αγκάς (Κατταβιά)	2	
Σακελλάρης Η. (Τήλος)	1	
Λαζαρίδης (Απόλλων)		1
Τάνεβ (Αρης)	1	
Αχιολάς (Απόλλων)	1	
Τσακίρης (Διγενής)		1

ΕΠΟΜΕΝΗ ΑΓΩΝΙΣΤΙΚΗ (6Η)

Απόλλων Κ. - ΑΕΡΑ
Αστέρας Μ. - Άρης
Κλεόβουλος – Διαγόρας Β.
Ηρακλής - Ένωση
Κατταβιά – Α.Ε. Καλύμνου
Νικαγόρας - Φοίβος
Τήλος - Διγενής
Αναγέννηση – Άγιος Γεώργιος

ΒΑΘΜΟΛΟΓΙΑ
Α' ΚΑΤΗΓΟΡΙΑ 2006-2007

Α/Α	ΟΜΑΔΕΣ	ΒΑΘΜ.	ΑΓ.	ΤΕΡΜ.	ΕΝΤΟΣ Ν	Ι	Η	ΕΚΤΟΣ Ν	Ι	Η	ΣΥΝΟΛΟ Ν	Ι	Η
1	Άρης	13	5	14-4	3	0	0	1	1	0	4	1	0
2	Απόλλων Κ.	10	5	13-6	2	0	1	1	1	0	3	1	1
3	ΑΕΡΑ	8	5	14-5	2	1	0	0	1	1	2	2	1
4	Ηρακλής	8	5	10-5	1	1	0	1	1	1	2	2	1
5	Φοίβος	8	5	9-6	1	2	0	1	0	1	2	2	1
6	Αγ.Γεώργιος	8	5	10-8	2	1	0	0	1	1	2	2	1
7	Διαγόρας Β.	8	5	6-6	2	0	0	0	2	1	2	2	1
8	Διγενής	7	5	8-7	1	1	0	1	0	2	2	1	2
9	Ένωση Κω-Ανταγόρα	6	5	5-3	1	2	0	0	1	1	1	3	1
10	Α.Ε. Καλύμνου	6	5	4-11	2	0	0	0	0	3	2	0	3
11	Α.Ε. Κατταβιάς	5	5	7-7	1	2	0	0	1	1	1	3	1
12	Τήλος	5	5	6-10	1	1	0	0	1	2	1	2	1
13	Αναγέννηση Ε.	5	5	3-9	1	1	0	0	1	2	1	2	2
14	Κλεόβουλος	4	5	6-9	0	3	0	0	1	0	0	4	0
15	Αστέρας Μ.	4	5	6-11	1	0	1	0	1	2	1	1	3
16	Νικαγόρας	1	5	3-17	0	0	1	0	1	3	0	1	4

ΠΡΩΤΑΘΛΗΜΑ Α' ΚΑΤΗΓΟΡΙΑ 2006-2007

	Αγ. Γεώργιος	ΑΕΡΑ	Αναγέννηση	Απόλλων Κ.	Αρης	Αστέρας	Διαγόρας	Διγενής	Ενωση	Ηρακλής	Κάλυμνος	Κατταβιά	Κλεόβουλος	Νικαγόρας	Τήλος	Φοίβος
Αγ. Γεώργιος	■			3-3				1-0			2-0					
ΑΕΡΑ		■				4-0				1-1				7-0		
Αναγέννηση			■			1-0			1-1							
Απόλλων Κ.				■								3-0		5-0	0-2	
Αρης			3-0		■					1-0	5-1					
Αστέρας						■		1-4						3-0		
Διαγόρας	2-1						■					1-0				
Διγενής					1-1			■								3-1
Ενωση							0-0	3-0	■					1-1		
Ηρακλής			5-1			2-2				■						
Κάλυμνος									1-0		■				2-1	
Κατταβιά		3-1		1-2								■			2-2	
Κλεόβουλος	3-3	1-1										1-1	■			
Νικαγόρας					2-4					0-2				■		
Τήλος							2-0						1-1		■	
Φοίβος			0-0				3-3				3-0					■

Διαφήμιση ποδοσφαίρου

• Από Φοίβο και Αναγέννηση Εμπ. που έμειναν στο μηδέν

ΦΟΙΒΟΣ	0
ΑΝΑΓΕΝΝΗΣΗ ΕΜΠ.	0

ΑΓ.ΑΠΟΣΤΟΛΟΙ

Στο γήπεδο των Αγίων Αποστόλων ο τυπικά γηπεδούχος Φοίβος (λόγω εργασιών στο γήπεδό του τοποθέτησης συνθετικού χλοοτάπητα) αναδείχθηκε ισόπαλος χωρίς σκορ με αντίπαλο την Αναγέννηση Εμπ. μετά από ένα παιχνίδι διαφήμιση του ποδοσφαίρου.

Οι φιλοξενούμενοι ξεκίνησαν πιο δυνατά και είχαν τις ευκαιρίες για να πετύχουν κάποιο γκολ κάτι όμως που δεν κατάφερναν παρά τις ευκαιρίες που δημιούργησαν.

Από το πρώτο εικοσάλεπτο και μετά ο Φοίβος ισορρόπησε και ήταν αυτός που ανέλαβε την ελαφρά πρωτοβουλία των κινήσεων αλλά από το 30λεπτο και μετά οι δύο ομάδες είχαν συνεχείς εναλλαγές των φάσεων μπροστά στις δύο εστίες.

Την μεγαλύτερη ευκαιρία την είχε η Αναγέννηση με δοκάρι στο 42'.

Στην επανάληψη ο ρυθμός του παιχνιδιού ανέβηκε ακόμα περισσότερο. Ανοιχτό παιχνίδι και από τους δύο αντιπάλους αλλά το κερασάκι που έλειπε από την τούρτα δηλαδή το γκολ δεν ήρθε ποτέ.

Το 0-0 παρέμεινε μέχρι το τελικό σφύριγμα παρά τις προσπάθειες για την επίτευξη τέρματος.

Είχαμε και δύο αποβολές μία για κάθε ομάδα στο τελευταίο δεκάλεπτο.

Δίκαιο το τελικό αποτέλεσμα που μοίρασε στις δύο ομάδες βαθμούς κι εντυπώσεις.

Φάσεις

5' Φάουλ του **Ξύπα,** δεν μπόρεσε να σπρώξει την μπάλα στα δίχτυα με προβολή ο **Κοσμάς Μιχ.**

11' Μπαλιά του **Πατηνιώτη** στον **Χατζηκαλημέρη** που πλάσαρε από πλάγια μόλις άουτ.

16' Σέντρα του **Χατζηκαλημέρη,** αδύναμο κοντινό πλασέ του **Ξύπα** πάνω στον **Καστανάκη.**

21' Δυνατό σουτ του **Γιαννικάκη,** απέκρουσε ο **Χαλκιόπουλος** σε κόρνερ.

25' Κεφαλιά προς τα πίσω του **Βενέτη Μιχ.** δύσκολη απόκρουση του **Χαλκιόπουλου** σε κόρνερ, παραλίγο αυτογκόλ.

28' Δυνατό σουτ του **Δράκου** μόλις άουτ.

31' Σέντρα του **Χατζηκαλημέρη,** κεφαλιά του **Κωνσταντάκη Μιχ.,** μπλόκαρε ο **Καστανάκης.**

40' Ασίστ του **Γιαννικάκη** στον **Ζουρούδη Κ.** Που πλάσαρε από θέση τετ-α-τετ αλλά απέκρουσε ο **Χαλκιόπουλος.**

42' Πάσα του **Κωνσταντάκη Μιχ.** στον **Χατζηκαλημέρη** που πλάσαρε η μπάλα χτύπησε στο δεξί κάθετο δοκάρι κύλησε πάνω στην γραμμή του τέρματος και κατέληξε στην αγκαλιά του **Καστανάκη.**

43' Σουτ του **Ζουρούδη Δ.** πάνω από το οριζόντιο.

44' Δυνατό μακρινό σουτ του **Ξύπα** μόλις άουτ.

46' Δυνατό σουτ του **Δράκου,** μπλόκαρε ο **Χαλκιόπουλος.**

50' Ασίστ του **Ζουρούδη Δ.** στον **Γιαννικάκη** που πλάσαρε από κοντά αλλά μπλόκαρε ο **Χαλκιόπουλος.**

62' Σουτ του **Ζερβού** πάνω από το οριζόντιο δοκάρι.



Μονομαχία Κούτρα, Δράκου

72' Ψηλοκρεμαστό πλασέ του **Ξύπα** από καλή θέση πάνω από το οριζόντιο.

74' Σουτ του **Χατζηκαλημέρη** από καλή θέση μόλις άουτ.

80' Ο **Ματθαίος** αποβλήθηκε με δεύτερη κίτρινη κάρτα για τράβηγμα.

81' Μακρινό φάουλ του **Ξύπα** δύσκολη απόκρουση του **Καστανάκη** σε κόρνερ.

87' Σουτ του **Σταμούλη** μόλις άουτ.

88' Αποβλήθηκε με δεύτερη κίτρινη κάρτα ο **Βενέτης Μ.** για χέρι.

90' Σέντρα του **Χαρικιόπουλου** πρόλαβε και μπλόκαρε πριν τον **Στρατή** ο **Χαλκιόπουλος.**

Καλά τα πήγε σε γενικές γραμμές ο **Πλακογιάννης (Γκούμας, Μίαρης).**

Από τον Φοίβο ξεχώρισαν οι **Ζερβός, Δράκος, Ματθαίος** και **Ζουρούδης Δ.** ενώ από την Αναγέννηση Εμπ. οι **Χαλκιόπουλος, Πατηνιώτης, Κοσμάς Μιχ.** Και **Χατζηκαλημέρης.**

Φοίβος: *Καστανάκης, Ζερβός, Σάββενας (75' Παλάζης), Χαρικιόπουλος, Στρατής, Δράκος, Ζουρούδης Δ., Μπιλλιάς, Ματθαίος, Ζουρούδης Κ., Γιαννικάκης (60' Πολυχρονίου).*

Αναγέννηση Εμπ.: *Χαλκιόπουλος, Πατηνιώτης, Βενέτης Μιχ., Βασιλώττος, Κοσμάς Μ., Χατζηκαλημέρης (89' Κάβουνας), Κοσμάς Στ., Ξύπας (94' Κάβουρας Μ.), Κωνσταντάκης Μ., Σταμούλης, Κούτρας.*

Του αρκούσε μισή ώρα...

• Ο ΑΕΡΑ κέρδισε τον Αστέρα Μασσάρων με 4-0 αφού προηγήθηκε στο 30'με 3-0

ΑΕΡΑ	4
ΑΣΤΕΡΑΣ ΜΑΣΣΑΡΩΝ	0

ΑΦΑΝΤΟΥ

Ήταν παράσταση για έναν ρόλο η συνάντηση που έγινε στα Αφάντου. Έτσι τουλάχιστον φάνηκε από την αρχή. Ο ΑΕΡΑ πέτυχε το 3-0 στο 29'κι από κει και μετά έριξε στροφές απέναντι στον Αστέρα Μασσάρων που παρατάχθηκε στο παιχνίδι αυτό με πολλές απουσίες νικώντας τον τελικά με 4-0.

Οι παίκτες του **Σάσα Γιόνοβιτς** ήσαν πολύ καλοί για ένα ημίωρο. Με άμυνα που δεν απειλήθηκε καθόλου παρά μόνο δυο φορές οι γηπεδούχοι με καλό ποδόσφαιρο, σωστή ανάπτυξη από τα άκρα και με τελείωμα των φάσεων επέβαλαν τον ρυθμό τους και δεν αφήσαν τον ελλιπή Αστέρα να τους απειλήσει.

Πέτυχαν μάλιστα στο διάστημα από το 1ο λεπτό μέχρι το 30'να προηγηθούν με 3-0 και κάπου εκεί αρκέσθηκαν στην συντήρηση περισσότερο παρά στην καλή απόδοση.

Στο ίδιο διάστημα η ομάδα του **Μιχάλη Κυπριώτη** έκανε ό,τι μπορούσε για να συγκρατήσει την ορμή των επιθέσεων των παικτών του ΑΕΡΑ μέχρι να γίνει το σκορ 3-0. Αμέσως μετά προσπάθησε να ισορροπήσει το παιχνίδι και να βγει μπροστά αλλά της έλειπαν πολλά πράγματα. Πρώτα από όλα εννέα βασικοί σύμφωνα με τις δηλώσεις του **Μιχάλη Κυπριώτη** και κατά δεύτερο λόγο η καλή ψυχολογία που πρέπει να έχει κάποιος παίκτης για να τα δώσει όλα μέσα στον αγωνιστικό χώρο προκειμένου να πάρει κάτι από μια ποδοσφαιρική συνάντηση στην οποία βρίσκεται μια ομάδα να χάνει με 3-0.

Στο β'μέρος ο **Σάσα Γιόνοβιτς** τοποθέτησε τον **Πομπού** στο κέντρο της άμυνας και περνώντας ο ίδιος στον χώρο της μεσαίας γραμμής "μάζεψε" κάπως την κατάσταση σε ότι αφορά την απόδοση της ομάδας του που έφτασε στο 4-0 λίγο πριν από την λήξη του αγώνα αλλά κέρδισε και ένα άλλο ποδοσφαιριστή ο οποίος άφησε πολύ καλές εντυπώσεις. Ο νεαρός **Νικολής** στο διάστημα που αγωνίσθηκε άφησε πολύ καλές εντυπώσεις και έδειξε πως το μέλλον του ανήκει.

ΦΑΣΕΙΣ ΚΑΙ ΓΚΟΛ

Στο **9'** ο **Μπεκιάρης** μπλόκαρε το σουτ του **Μουδάτσου Δ.**

Στο **11'**από μπαλιά του **Παπαοικονόμου** ο **Καστρουνής** με κοντινό πλασσε πέτυχε το 1-0.

Τρία λεπτά αργότερα **(14')** από πάσα του **Καστρουνή** αυτή την φορά ο **Ξύπας** με ωραίο πλασέ έγραψε το 2-0.

Στο **25'**από μπαλιά του **Σκυλαράκη Α.** ο **Χωρίτης** από καλή θέση σούταρε άουτ.

Στο **29'**από σέντρα του **Ξύπα** από δεξιά ο **Παπαοικονόμου** από δεξιά έπιασε το μονοκόμματο σουτ για να αποκρούσει ο **Ζουρίδης** σε κόρνερ. Το κόρνερ εκτέλεσε ο **Παπαοικονόμου** η άμυνα του Αστέρα Μας. Αδράνησε και δεν έδιωξε και ο **Ξύπας** με νέο σουτ από το ύψος της περιοχής πέτυχε το 3-0.

Στο **40'** ο **Σκυλαράκης** μόνος μέσα από την περιοχή σούταρε αλλά οι αμυντικοί τον πρόλαβαν την τελευταία στιγμή και η καλή ευκαιρία για να μειώσει ο Αστέρας Μασ. χάθηκε

Στο **65'**από ωραία μπαλιά του **Καστρουνή** ο **Ζουρίδης** πέφτει στα πόδια του **Ξύπα** και αποσοβεί βέβαιο κίνδυνο.

Στο **75'**ο γκολκίπερ του Αστέρα Μασ., αποκρούει το σουτ του **Κυριαζή** από καλή θέση.

Στο **87'**από μπαλιά του **Παπαοικονόμου** ο **Κυριαζής** από καλή θέση πλασάρει και πετυχαίνει το τελικό 4-0.



Ο Αντώνης Ξύπας πέτυχε τα μισά γκολ

Διακρίθηκαν από τον ΑΕΡΑ οι **Καστρουνής, Ξύπας, Γιόνοβιτς** και **Νικολής** στο β'μερος. Από τον Αστέρα προσπάθησαν οι **Σκυλαράκης Α., Λαγογένης** και **Χωρίτης.**

Πολύ καλή ήταν η διαιτησία των κ.κ. **Κετσέ, Κόττορου** και **Λάμπρου.**

Οι ομάδες: ΑΕΡΑ: *Μπεκιάρης, Σταυλάς, (59'Νικολής), Γιόνοβιτς, Έλληνας, Παπαοικονόμου, Διακίδης, Πρινιανάκης(46'Πομπού), Καστρουνής, Κυριαζής, Γουλόπουλος Ξύπας (73'Οχτάρας).*

ΑΣΤΕΡΑΣ ΜΑΣ: *Ζουρίδης, Τσήπας, Σκαφίδας, Σαρικάς, Ζανέττος, Παρούσης (81'Λούππος), Μουδάτσος Σπ. (71'Ζερβός), Μουδάτσος Δ., Χωρίτης, Λαγογένης, Σκυλαράκης Α.*

"Κοιτάμε το επόμενο"



Το ξεπέρασε αμέσως το παιχνίδι με τον Αστέρα Μασσάρων ο προπονητής της ομάδας του ΑΕΡΑ **ΣΑΣΑ ΓΙΟΝΟΒΙΤΣ** ο οποίος τόνισε χαρακτηριστικά μετά τον αγώνα: "Μπήκαμε πολύ δυνατά στο παιχνίδι. Καταφέραμε να προηγηθούμε γρήγορα στο σκορ και από ένα σημείο και μετά ρίξαμε τους ρυθμούς μας. Ο Αστέρας προς το τέλος του ημιχρόνου φάνηκε να μπαίνει στο παιχνίδι και έκανε μια δυο μικροευκαιρίες. Στο ημίχρονο κάναμε διορθωτικές κινήσεις και από κει και ύστερα ελέγξαμε πλήρως το παιχνίδι. Συγχαρητήρια στα παιδιά και καλή συνέχεια στον Αστέρα. Εμείς τώρα κοιτάμε το επόμενο παιχνίδι".

"Είμαστε μόνοι μας"



Ευχαριστημένος από την προσπάθεια όσων από τους παίκτες αγωνίσθηκαν στον αγώνα με τον ΑΕΡΑ ήταν ο προπονητής της ομάδας του Αστέρα Μασσάρων **ΜΙΧΑΛΗΣ ΚΥΠΡΙΩΤΗΣ** που δήλωσε μετά την λήξη του αγώνα:

"Παρ' ότι χάσαμε 4-0 είμαι ευχαριστημένος από την απόδοση των παικτών που αγωνίσθηκαν. Καμιά ομάδα στην Κατηγορία δεν έχει τα προβλήματα που έχουμε εμείς αυτή την περίοδο. Πέρα από τους παίκτες που είναι τραυματίες και εκείνους που έχουν κάρτες και οι εκλογές μας έχουν πάει πίσω. Γιατί εδώ και ένα μήνα είμαστε μόνοι μας στην προπόνηση. Ελπίζουμε μετά το πέρας των εκλογών στην επιστροφή κάποιων ποδοσφαιριστών αλλά και παραγόντων για να δυναμώσουμε πολύ περισσότερο και να διεκδικήσουμε την παραμονή μας στην Α'κατηγορία".

α' ΚΑΤΗΓΟΡΙΑ

Ηρωική νίκη...

- *Ο Άγιος Γεώργιος αν και έπαιζε από το 28' με παίκτη λιγότερο, κατάφερε να πάρει το πολύτιμο τρίποντο απέναντι στον Διγενή, που έχασε πέναλτι στο 82'. Με πολλά παράπονα άφησε τους γηπεδούχους ο διαιτητής Σιδηρόπουλος*

ΜΑΛΩΝΑ

Αρκετές συγκινήσεις επιφύλασσε η αναμέτρηση του Σαββάτου, ανάμεσα στον Άγιο Γεώργιο και τον Διγενή, από την οποία νικητές αναδείχθηκαν οι Μαλωνίτες, κερδίζοντας με 1-0. Η νίκη τους αυτή μπορεί να χαρακτηριστεί ηρωική, καθώς επιτεύχθηκε με παίκτη λιγότερο, αφού από το 28' έπαιξαν με 10 παίκτες λόγω αποβολής του **Χατζημανώλη.** Λίγο νωρίτερα μάλιστα είδαν έναν από τους καλύτερους τους παίκτες, τον Χάρη Σκυλλαράκη να αποχωρεί τραυματίας, προχωρώντας έτσι από νωρίς (20') σε αναγκαστική αλλαγή.

Στο ενδιάμεσο διάστημα (24') ο νεαρός **Παλογιάννης** πέτυχε το μοναδικό γκολ της αναμέτρησης το οποίο κράτησαν με νύχια και με δόντια οι γηπεδούχοι.

Οι φιλοξενούμενοι που είχαν την εδαφική υπεροχή σ' όλη σχεδόν τη διάρκεια του αγώνα εκμεταλλευόμενοι την αριθμητική τους υπεροπλία, έχασαν την μεγάλη τους ευκαιρία για να φτάσουν στην ισοφάριση, στο 82' όταν ο **Παπαχριστοδούλου** έπεσε στην περιοχή και ο διαιτητής **Σιδηρόπουλος** είδε πέναλτι πυροδοτώντας την ατμόσφαιρα από τις έντονες διαμαρτυρίες των γηπεδούχων.

Η κατάσταση έγινε ακόμη πιο έκρυθμη, όταν ο **Δημητρίου** απέκρουσε την εκτέλεση του **Πατρού** και ο διαιτητής έδειξε επανάληψη. Τελικά ούτε ο **Τσακίρης** μπόρεσε να σκοράρει κι έτσι η μεγάλη ευκαιρία για τους Κοσκινιάτες να φύγουν αήττητοι από τη Μαλώνα, χάθηκε.

Το τελικό σφύριγμα βρήκε τους γηπεδούχους να πανηγυρίζουν το δεύτερό τους τρίποντο, αλλά ταυτόχρονα να διαμαρτύρονται έντονα για τη διαιτησία του **Τάσου Σιδηρόπουλου.**

Φάσεις Γκολ:

21'. Ο **Ψύλλος** εκτέλεσε απευθείας φάουλ, αναγκάζοντας τον **Δημητρίου** με διπλή προσπάθεια να διώξει σε κόρνερ.

ΑΓ. ΓΕΩΡΓΙΟΣ 1

ΔΙΓΕΝΗΣ 0

24'. Ο **Παντίδος** άλλαξε τη μπάλα με τον **Κούτρη,** με τον δεύτερο να βγάζει τετ α τετ τον πρώτο, του οποίου το πλασέ απέκρουσε με τα πόδια ο εξερχώντας **Σαρικάς.** Η μπάλα όμως δεν απομακρύνθηκε σωστά, με αποτέλεσμα να στρωθεί στον **Παλογιάννη** που με διαγώνιο συρτό σουτ έκανε το 1-0.

28'. Μετά από υπόδειξη του επόπτη **Αντωνά,** ο διαιτητής απέβαλε με απευθείας κόκκινη τον **Χατζημανώλη,** καθώς χτύπησε εκτός φάσης τον **Παπαχριστοδούλου,** ο οποίος τιμωρήθηκε κι αυτός με κίτρινη κάρτα.

44'. Σουτ του **Παπαχριστοδούλου** από καλή θέση πέρασε πάνω από τα δοκάρια.

67'. Ο **Χατζηκώστας** εκτέλεσε κόρνερ ο **Σαρικάς** προσπάθησε να διώξει, αλλά η μπάλα χτύπησε στο οριζόντιο δοκάρι και έσκασε στο έδαφος απομακρύνοντάς την στη συνέχεια οι αμυντικοί. Στη φάση αυτή οι γηπεδούχοι ζήτησαν γκολ υποστηρίζοντας ότι η μπάλα πέρασε τη γραμμή.

71'. Ο **Παλογιάννης** από αριστερά έβγαλε σέντρα ακριβείας στον **Παντίδο,** που αμαρκάριστος έπιασε την κεφαλιά στέλνοντας τη μπάλα ελάχιστα άουτ.

77' Γυριστό σουτ του **Πατρού** μέσα από την περιοχή, έδιωξε σε κόρνερ ο **Δημητρίου.**

80'. Σουτ του **Παπαχριστοδούλου** έξω από την περιοχή, η μπάλα χτύπησε στο κάθετο δοκάρι και έφυγε άουτ.

82'. Η φάση του πέναλτι. Ο **Παπαχριστοδούλου** μπήκε στην περιοχή και έπεσε στο έδαφος. Ο διαιτητής έπεσε στην «παγίδα» κι έδειξε το σημείο του πέναλτι μέσα από αποδοκιμασίες.

Ο **Πατρός** δεν κατάφερε να νικήσει το **Δημητρίου** που έπεσε σωστά, αλλά ο **Σιδηρόπουλος** έδειξε επανάληψη, ξεσηκώνοντας νέα θύελλα διαμαρτυριών.

Τη δεύτερη φορά την εκτέλεση του πέναλτι ανέλαβε ο **Τσακίρης,** που αν και ξεγέλασε τον **Δημητρίου,** δεν κατάφερε να βρει στόχο, στέλνοντας τη μπάλα να περάσει λίγο άουτ.



Ο Παλογιάννης πέτυχε το χρυσό γκολ

Διακρίθηκαν:

Από τους γηπεδούχους κανείς δεν υστέρησε, ωστόσο **Πίτσης, Χατζηνικόλας, Κούτρης** και **Κακλαμάνος** όπως και ο νεαρός **Παλογιάννης,** έδωσαν κάτι παραπάνω.

Από τους φιλοξενούμενους, που έδειξαν να έχουν πρόβλημα στην τελική προσπάθεια, ξεχώρισαν οι **Πατρός, Χατζηγεωργίου** και **Ψύλλος.**

Με πολλά παράπονα άφησε τους γηπεδούχους ο διαιτητής **Τάσος Σιδηρόπουλος.** Καλά τα πήγαν οι βοηθοί, **Αντωνάς** και **Γουλάρας.**

Οι συνθέσεις:

Άγιος Γεώργιος: *Δημητρίου, Παλογιάννης, Κακλαμάνος, Χατζησταμάτης, Χατζημανώλης, Σκυλλαράκης Χ. (20' λ.τ. Κούτρης), Χατζηνικόλας, Χατζηκώστας, Πίτσης (76' Παπαγρηγορίου), Παντίδος (90' Παπαδόπουλος), Μπάρτζος.*

Διγενής: *Σαρικάς, Χατζηγεωργίου, Συμεωνίδης Γ. (52' Αττιτής), Ψύλλος, Κατσιδώνης, Καντής (35' Εμίρογλου), Σιέχ, Πατρός, Τσακίρης, Παπαγεωργίου, Παπαχριστοδούλου.*

«Πολύτιμη νίκη»



Στέργος Παρδαλός (Αγ. Γεώργιος): Ικανοποιημένος από τη νίκη της ομάδας του, αλλά ταυτόχρονα προβληματισμένος από τις νέες απώλειες παικτών, ήταν μετά το τέλος του αγώνα ο προπονητής του Αγίου Γεωργίου, Στέργος Παρδαλός.

«Συγχαρητήρια στους παίκτες μου που παρά τα προβλήματα, πήραμε μια πολύτιμη νίκη, απέναντι σ' έναν αξιόλογο αντίπαλο, αλλά το δυσάρεστο είναι ότι έχουμε άλλους τρεις παίκτες που τέθηκαν νοκ άουτ, αυξάνοντας τα προβλήματά μας.

Δεν το βάζουμε κάτω, θα προσπαθήσουμε να τα αντιμετωπίσουμε».

"Δικαιούμασταν τη νίκη"



Δημήτρης Δογιάμας (Διγενή): Ο προπονητής του Διγενή Δημήτρης Δογιάμας, θεωρεί πως η ομάδα του έπρεπε να φύγει με τη νίκη από τη Μαλώνα βάσει της εικόνας που έδειξαν.

«Πιστεύω ότι αν κάποια ομάδα δικαιούταν τη νίκη, αυτή ήταν ο Διγενής με βάση πάντα τη συνολική εικόνα του αγώνα. Είχαμε το αριθμητικό πλεονέκτημα για μία ώρα παιχνιδιού μετά την αποβολή του παίκτη για τον Άγιο Γεώργιο, δημιουργώντας πολλές φάσεις που δεν μπορέσαμε να αξιοποιήσουμε, με αποκορύφωμα και το πέναλτι στο οποίο αστοχήσαμε δύο φορές. Δυστυχώς ο τρόπος που πραγματοποιήσαμε τις επιθέσεις μας ήταν κατά μεγάλο ποσοστό ανορθόδοξος.»

Δύσκολη νίκη

- *Πέτυχε ο Διαγόρας Β. επί της Κατταβιάς που φωνάζει για ένα πέναλτι στο 25'*

ΒΑΤΙ

Μετά από ένα μοιρασμένο σε γενικές γραμμές παιχνίδι ο Διαγόρας Β. επικράτησε με σκορ 1-0 στο τοπικό ντέρμπι του Δήμου Νότιας Ρόδου επί της Κατταβιάς.

Η κατοχή της μπάλας ήταν μοιρασμένη ανάμεσα στους δύο αντιπάλους με φάσεις μπροστά στις δύο εστίες.

Το ματς σημαδεύτηκε από την δύναμη και τις αρκετές μονομαχίες κυρίως στον χώρο του κέντρου ενώ όπως εξελίχθηκε το παιχνίδι ήταν κάτι παραπάνω από ορατό πως όποια ομάδα έβαζε πρώτη γκολ θα έπαιρνε και τη νίκη.

Αυτό το κατάφερε ο Διαγόρας Β' και πήρε και το τρίποντο.

Οι φιλοξενούμενοι διαμαρτύρονται για την φάση του 25' όπου ζήτησαν πέναλτι σε ανατροπή του Αλεβιζόπουλου αλλά ο διαιτητής έδωσε συνέχεια.

Δύσκολη νίκη λοιπόν του Διαγόρα Β. επί ενός αντιπάλου που πάλεψε αλλά δεν μπόρεσε να αντιδράσει στο γκολ που δέχθηκε.

Φάσεις-Γκολ

20' Σουτ του **Μαυρομούστακου** από το ύψος της μικρής περιοχής πάνω από το οριζόντιο.

25' Ο **Αλεβιζόπουλος** με ωραία ατομική προσπάθεια πέρασε όποιον βρήκε μπροστά του βρέθηκε στο έδαφος από μαρκάρισμα αντιπάλου αλλά ο διαιτητής έδειξε συνέχεια. Ακολούθησαν οι έντονες διαμαρτυρίες των φιλοξενουμένων που ζήτησαν πέναλτι.

ΔΙΑΓΟΡΑΣ Β. 1

ΚΑΤΤΑΒΙΑ 0

37' Ωραία ατομική προσπάθεια του **Πλαγγέντη** που έδωσε στον **Μαυρομούστακο** και αυτός με σουτ έγραψε το τελικό 1-0.

40' Σουτ του **Καβουκλή** από θέση τετ-α-τετ απέκρουσε σωτήρια ο **Μπιλιάς** σε κόρνερ.

50' Κεφαλιά του **Δημητρόπουλου,** εκπληκτική απόκρουση του **Χατζηδημητρίου** σε κόρνερ.

55' Σουτ του **Μερκούρη** από θέση τετ-α-τετ πάνω από το οριζόντιο.

Πολύ καλή η διαιτησία των **Κατσιδώνη Β., Παπαγεωργίου** και **Στεφανάκη.** Ο διαιτητής ελέγχεται μόνο για την φάση του 25'.



Το γκολ του Μαυρομούστακου έκρινε την συνάντηση

Από τον Διαγόρα Β. ξεχώρισαν οι **Πιτσουρδάκης, Καλημέρης** και **Μαυρομούστακος** ενώ από την Κατταβιά οι **Δικτάκης, Κυπριώτης** και **Φουντής.**

Διαγόρας Β.: *Μπιλιάς, Καλημέρης, Κοκιαντώνης, Πιτσουρδάκης, Ζωάννου, Μαυρής, Παπαδόπουλος (65' Γεωργαλλής), Διακαναστάσης (80' Γιαλλούσης), Δημητρόπουλος (75' Μαγκαφάς), Μαυρομούστακος, Πλαγγέντης.*

Κατταβιά: *Χατζηδημητρίου, Δικτάκης, Κυπριώτης, Παπαϊωάννου, Φουντής, Στεφανάκης, Ματαίου, Κυριακάκης (50' Μερκούρης), Μέντος (75' Μπριζνόβαλης), Καβουκλής, Αλεβιζόπουλος.*

Ευγενικός αλλά ...αφιλόξενος

- *Με δύο γκολ του Ευγενικού και με απόλυτη κυριαρχία στο δεύτερο ημίχρονο ο Απόλλωνας Καλυθιών πήρε μία απόλυτα δίκαιη νίκη απέναντι στον Κλεόβουλο, που το πάλεψε σοβαρά μόνο στο πρώτο μέρος*

ΑΠΟΛΛΩΝ Κ.	3
ΚΛΕΟΒΟΥΛΟΣ	0

ΚΑΛΥΘΙΕΣ

Ίσως το τελικό 3-0, με το οποίο ο Απόλλωνας επικράτησε του Κλεόβουλου, να μην αντικατοπτρίζει με τρόπο απόλυτο την διαφορά που χώριζε προχθές τις δύο ομάδες, όμως η νίκη των Καλυθενών ήταν πέρα για πέρα δίκαιη σε ένα παιχνίδι που όσοι το παρακολούθησαν, σίγουρα δεν το μετάνιωσαν. Και ρυθμό είχε και αρκετές αξιόλογες φάσεις, άσχετα αν το αμφίρροπό του διήρκησε για ένα ημίχρονο. Ήταν το διάστημα που ο Κλεόβουλος στάθηκε καλά και ζήτησε από το παιχνίδι το αποτέλεσμα κόντρα σε έναν Απόλλωνα που πίεσε στον χώρο της μεσαίας γραμμής και προσπάθησε να κυκλοφορήσει την μπάλα, πλην όμως δυσκολεύτηκε από την αντίστοιχη πίεση των φιλοξενούμενων και συν τοις άλλοις όφειλε να έχει τον νου του και στην άμυνά του, αφού ο αντίπαλός του το πάλεψε και έψαχνε με επιμονή την καλή φάση.

Σταδιακά οι γηπεδούχοι πήραν τον έλεγχο του ρυθμού και άρχισαν να δημιουργούν φάσεις, για να ανοίξουν το σκορ στο τέλος του πρώτου μέρους. Αυτό αποδείχθηκε το σημείο που έδωσε στην αναμέτρηση το αδιαφιλονίκητο φαβορί. Στην επανάληψη οι Λινδιακοί υποχρεώθηκαν να ανοιχτούν, όμως το έκαναν άναρχα και χάνοντας εντελώς την αυτοσυγκέντρωσή τους, με αποτέλεσμα όχι μόνο να μην απειλήσουν, αλλά να βλέπουν τον Απόλλωνα να απελευθερώνεται, να κυκλοφορεί σωστά την μπάλα, να παίζει καλό ποδόσφαιρο και να φτάνει σε ένα άνετο 3-0.

Φάσεις και Γκολ

8: Ο **Λυριστής** έβγαλε θαυμάσια μπαλιά στην αριστερή πλευρά για τον Χαρίτο, εκείνος προχώρησε και έπιασε αμέσως το δυνατό σουτ από το ύψος της μεγάλης περιοχής, για να φύγει η μπάλα ελάχιστα πάνω από τα δοκάρια.

9: Ο **Λαζαρίδης** προσπάθησε να μπει κατά μέτωπο στην μεγάλη περιοχή του Κλεόβουλου, κέρδισε τις κόντρες, βγήκε σε θέση βολής, όμως το σουτ του έφυγε ψηλά άουτ.

14: Ο **Ευγενικός** βρέθηκε στο ύψος της μικρής περιοχής, όμως το σουτ του ήταν άστοχο.

15: Ο **Σάρλης** επιχείρησε από τα δεξιά την παράλληλη σέντρα για τον ολομόναχο **Ευγενικό,** όμως εκείνος χαράμισε την τεράστια ευκαιρία σουτάροντας στην κίνηση απελπιστικά άουτ.

26: Γυριστή κεφαλιά του Χαρίτου έπειτα από ωραία σέντρα του **Αγγελόπουλου** από τα δεξιά έφυγε άουτ.

32: Οι Απολλωνιστές γύρισαν ωραία την μπάλα με τελικό αποδέκτη τον **Βιτσέντζο,** εκείνος έπιασε ένα πολύ καλό σουτ λίγο έξω από την μεγάλη περιοχή, όμως η μπάλα έφυγε ελάχιστα άουτ.

42: Κοντινή κεφαλιά του **Ευγενικού** έφυγε άουτ.

44: Οι αμυντικοί του Κλεόβουλου έκαναν σοβαρό λάθος έξω από την μεγάλη τους περιοχή και άνοιξαν στον Απόλλωνα τον δρόμο για το γκολ. Ο **Ευγενικός** κέρδισε την μπάλα, βγήκε μόνος του απέναντι από τον **Διάκουλα** και με ωραίο διαγώνιο σουτ έκανε το 1-0.

47: Ο **Λαζαρίδης** βρέθηκε στην αντεπίθεση τετ α τετ με τον **Διάκουλα,** όμως ο τελευταίος κατάφερε να εξουδετερώσει το πλασέ.

51: Ο **Σάρλης** βγήκε μόνος του με τον **Διάκουλα,** έχασε το κοντρόλ, ο **Αγγελιδάκης** πρόλαβε να κόψει, όμως ο **Σάρλης** επέμεινε και με ένα ουσιαστικά τυφλό πλασέ έστειλε την μπάλα ελάχιστα έξω από το αριστερό δοκάρι του εξερχόμενου τερματοφύλακα του Κλεόβουλου.

71: Ωραίο μακρινό σουτ του **Λυριστή** έφυγε ελάχιστα άουτ.



Ο Μανώλης Ευγενικός ήταν η δύναμη πυρός

75: Ο **Διάκουλας** απέκρουσε εκπληκτικά σε κόρνερ το θαυμάσιο μακρινό σουτ του **Κιάρι.**

76: Ο **Λάμπης** ανέτρεψε τον **Ματσάγκο** και ο διαιτητής **Τσαγγάρης** καταλόγισε πέναλτι. Ο **Αχιολάς** ήταν ψύχραιμος και έκανε το 2-0.

85: Στην γρήγορη αντεπίθεση των παικτών του Απόλλωνα ο **Κιάρι** έκανε την κούρσα από τα δεξιά, έδωσε πάσα «πάρε βάλε» στον **Ευγενικό** και εκείνος δεν δυσκολεύτηκε να διαμορφώσει στην κενή εστία το τελικό 3-0.

Καλύτεροι των νικητών ήταν οι **Ματσάγκος, Αχιολάς, Νικολός** και **Ευγενικός,** ενώ από πλευράς Κλεόβουλου άρεσαν οι **Ιωαννίδης, Αγγελόπουλος** και **Λυριστής.**

Πολύ καλή ήταν η διαιτησία των **Τσαγγάρη, Φραγκίνη** και **Ρουμάνη,** αν και ο πρώτος ελέγχεται για την φάση του 65ου λεπτού, οπότε και χαρίστηκε στον Ιωαννίδη. Όφειλε να του δείξει την δεύτερη κίτρινη κάρτα όταν έπαιξε την μπάλα με το χέρι.

Οι συνθέσεις:

Απόλλων Καλυθιών: *Κώστας, Δημητριάδης, Βιτσέντζος, Κιλασίν, Αχιολάς, Ματσάγκος (85 Κόκας), Νικολός, Κιάρι, Ευγενικός, Λαζαρίδης (72 Κοντουδιός), Σάρλης (83 Ηλίας)*

Κλεόβουλος: *Διάκουλας Ι., Παπανθύμου, Στρατής, Νικολής (46 Κανέλλος), Αγγελίδης, Ιωαννίδης, Πόλος, Λάμπης (77 Κοιλιάς), Χαρίτος, Λυριστής, Αγγελόπουλος (78 Ιακωβίδης)*

"Η ομάδα έχει μέλλον

Μόνο καλά λόγια είχε για τους ποδοσφαιριστές του ο προπονητής του Απόλλωνα, **Σπύρος Αγγελόπουλος:** «Συγχαρητήρια στα παιδιά, έτρεξαν, πίεσαν και έπαιξαν καλό ποδόσφαιρο απέναντι σε μία ομάδα που ήταν καλή κυρίως στο πρώτο ημίχρονο. Η ομάδα έδειξε ότι έχει μέλλον. Εύχομαι καλή συνέχεια στον Κλεόβουλο».

Ερωτηματικά για το αύριο

Απογοητευμένος αλλά και αινιγματικός για το μέλλον εμφανίστηκε μετά το τέλος του αγώνα ο ένας από τους δύο προπονητές του Κλεόβουλου, **Γιώργος Τζαφέρης:** «Στο πρώτο ημίχρονο προσπαθήσαμε να κάνουμε κάτι, αλλά μετά το γκολ που ήρθε από δικό μας λάθος καταρρεύσαμε. Έχουμε προβλήματα γενικότερης φύσεως και αν δεν τα αντιμετωπίσουμε γρήγορα, θα έχουμε πολλά προβλήματα στην συνέχεια. Συγχαρητήρια στον Απόλλωνα. Είμαι απογοητευμένος και πρέπει να σκεφτώ ορισμένα πράγματα μέσα στην εβδομάδα».

Έχασε κι άλλο έδαφος

- *Ισόπαλη 1-1 έληξε η αναμέτρηση μεταξύ της Ένωσης Κω Ανταγόρα και του Νικαγόρα στο τοπικό ντέρμπι της Κω*
- *Με αυτό το αποτέλεσμα οι γηπεδούχοι έμειναν και άλλο πίσω στην βαθμολογία, ενώ οι φιλοξενούμενοι πήραν τον πρώτο τους βαθμό για εφέτος*

ΚΩΣ (Γιώργος Αναγνώστου)

ΑΝΤΑΓΟΡΑΣ	1
ΝΙΚΑΓΟΡΑΣ	1

Κι άλλο έδαφος για την διεκδίκηση του τίτλου έχασε η Ένωση Κω Ανταγόρα που ήρθε ισόπαλη 1-1 το Σάββατο στο «Νέο στάδιο Ανταγόρα», στο τοπικό ντέρμπι της Κω με τον Νικαγόρα.

Οι «Ενωσίτες» ξεκίνησαν καλά στο πρώτο 15λεπτο όταν και κατάφεραν να προηγηθούν στο σκορ. Από εκεί και πέρα όμως ο σύλλογος της Κεφάλου ισορρόπησε το παιχνίδι και λίγο πριν πάνε οι δυο ομάδες στα αποδυτήρια, έφερε το παιχνίδι στα ίσα.

Αντίθετα στο β' μέρος οι παίκτες των **Σταμάτη-Καϊσερλη** είχαν μια φλύαρη υπεροχή την οποία δεν κατάφεραν να αξιοποιήσουν όταν έφθαναν μπροστά στην εστία του **Μιχαλάκη.** Ο Νικαγόρας σε αυτό το διάστημα αμυνόταν σθεναρά, καταφέρνοντας να πάρει τελικά τον πρώτο του βαθμό στην κατηγορία.

Φάσεις-γκολ

11' Ο Μόρφος από δεξιά γύρισε στον επερχόμενο **Μαρίνο** που με πλασέ σημείωσε το 1-0.

18' Ωραία ενέργεια του **Κοκαλάκη** που μπήκε μέσα στην περιοχή, αλλά πριν προλάβει να πλασάρει έπεσε ο τερματοφύλακας στα πόδια του και μπλόκαρε.

19' Σουτ του **Μαρίνου** έξω από την περιοχή, λίγο άουτ.

42' Σουτ του **Φούσκα** από πλάγια θέση μέσα στην περιοχή, η μπάλα έφυγε λίγο άουτ.

43' Ατομική ενέργεια του **Δημητρακιού** που έκανε ένα πολύ δυνατό σουτ. Ο **Γκίκας** προσπάθησε να την διώξει αλλά αυτή κατέληξε στα δίχτυα (1-1).

53' Κοντινή κεφαλιά του **Παπαστάμου,** ο **Μιχαλάκης** μπλόκαρε την μπάλα.

60' Σέντρα του **Μόρφου** από δεξιά, ο **Μιχαλάκης** με τον **Καλλερέ** μπερδεύτηκαν και ο **Χονδρομπίλιας** έβαλε το πόδι του προωθώντας την προς τα δίχτυα. Ο **Καλλερές** όμως πρόλαβε και την έδιωξε πάνω στην γραμμή.

84' Από εκτέλεση κόρνερ του **Μόρφου** ο **Χονδομπίλιας** έκανε την κεφαλιά, αλλά η μπάλα βγήκε λίγο άουτ.

87' Ο **Μαρίνος** σέντραρε από αριστερά για τον **Παπαστάμο** που έπιασε την κεφαλιά. Ενώ η μπάλα έβγαινε άουτ δίπλα από το δεξί κάθετο δοκάρι, ο Χονδομπίλιας πρόλαβε να κάνει το πλασέ αλλά έστειλε την μπάλα στην εξωτερική πλευρά των δικτύων.

91' Δυνατό σουτ του **Τσικρικά,** η μπάλα έφυγε πάνω από το οριζόντιο δοκάρι.

Από τους γηπεδούχους διακρίθηκαν οι **Μαρίνος** και **Τσικρικάς** κυρίως στο πρώτο ημίχρονο, ενώ από τους φιλοξενούμενους οι **Μιχαλάκης, Δημητρακιού** και **Διακογιάννης.**

Καλή η διαιτησία του **Φραγκιαδάκη** και των βοηθών του **Αργυρίου** και **Δοδού.**

Ένωση Κω Ανταγόρα: *Γκίκας, Χατζηφούντας, Μαρίνος, Γκουντελίτσας, Γούλας, Μόρφος, Μουνούχος (46' Παπαστάμος), Κανελόπουλος, Κόντος (74' Μάμμης), Τσικρικάς, Παπασεβαστός (46' Χονδρομπίλιας).*

Νικαγόρας: *Μιχαλάκης, Σάζαλης, Δημητρακιού, Καλλερές, Μπνιάς (67' Μπίλλης), Πετρινούλης, Στρατής, Φούσκας, Καρούτσος (62' Πολίτης), Διακογιάννης, Κοκαλάκης (74' Δουβλής).*



Μιχάλης Κοκαλάκης (Νικαγόρας): «Επιτέλους έσπασε το ρόδι. Σήμερα τα παιδιά πίστεψαν στις δυνατότητές τους. Εγώ απορώ πού βρήκαν τόση δύναμη, αφού την τελευταία εβδομάδα πέρασαν πολλά. Είχαμε και κάποιο πρόβλημα με το γήπεδο. Τελικά βρήκαν το θάρρος και την δύναμη να παλέψουν το παιχνίδι και να πάρουν την ισοπαλία».



Ανδρέας Καΐσερλης (Ένωση Κω Ανταγόρα): «Πιστεύαμε ότι θα μας έκανε καλό η διακοπή. Η ομάδα πήγε πολύ καλά στα φιλικά αλλά στον επίσημο αγώνα ήμασταν μια από τα ίδια. Είναι ανεξήγητο αυτό που συμβαίνει. Πάντως αν δεν έρθει φέτος το πρωτάθλημα, θα βάλουμε τις βάσεις για του χρόνου. Οι συγχωνεύσεις εδώ στην Κω μας έχουν δείξει ότι χρειάζεται χρόνο για να «δέσει το γλυκό».

Ντέρμπι με τα όλα του

- *Από ένα ημίχρονο είχαν Άρης και Ηρακλής Μ. στον Αρχάγγελο, με τους «κιτρινόμαυρους» να παίρνουν τη νίκη χάρη σε ένα γκολ που σημείωσε ο Λαμπριανός στο 20'*
- *Ο Ηρακλής Μ διαμαρτύρεται για την ακύρωση του γκολ που πέτυχε ο Καρίκης στο 78', αφού ο διαιτητής θεώρησε ότι είχε προηγηθεί επιθετικό φάουλ στον Αλεξανδρίδη από τον Κωνσταντόπουλο.*



Ο Μπιγκό μαρκάρεται από τον Μπαρμπόσα

(ΦΩΤΟ ΒΙΚΤΩΡ)

Αρχάγγελος

ΑΡΗΣ	1
ΑΣΤΕΡΑΣ Μ.	0

Τυχεροί ήταν οι φιλαθλοι που βρέθηκαν στο γήπεδο Αρχαγγέλου το Σάββατο, καθώς είχαν την ευκαιρία να παρακολουθήσουν ένα πολύ δυνατό παιχνίδι ανάμεσα στον Άρη και τον Ηρακλή Μ.

Όσοι παίκτες είχαν συμμετοχή, έδωσαν τον καλύτερό τους εαυτό και πραγματοποίησαν εξαιρετική εμφάνιση, πιστοποιώντας τον τίτλο του ντέρμπι που είχε πάρει ο αγώνας.

Στο πρώτο ημίχρονο οι γηπεδούχοι ήταν καλύτεροι και σημείωσαν στο 20' με το Λαμπριανό το μοναδικό γκολ που τους έδωσε και τη νίκη ενώ ο Ηρακλής Μ., αν και είχε την υπεροχή στην επανάληψη, δεν κατάφερε να πετύχει το τέρμα που θα έφερνε το παιχνίδι στα ίσια.

Να σημειωθεί ότι ο αγώνας ειδικά στο δεύτερο ημίχρονο ήταν πολύ δυνατός με μαρκαρίσματα, τα οποία κάποιες φορές ήταν μέχρι και αντιαθλητικά.

Ο Ηρακλής διαμαρτύρεται για γκολ του Καρίκη που ακυρώθηκε στο 78', με δεδομένο ότι ο διαιτητής Ασημακόπουλος θεώρησε πως είχε προηγηθεί επιθετικό φάουλ στον Αλεξανδρίδη από τον Κωνσταντόπουλο.



Οι Κοτσίκος, Μανιάς, Φλεβάρης, Σαββιδάκης παρακολουθούν την μπάλλα στα δίχτυα από το εκπληκτικό σουτ του Λαμπριανού (ΦΩΤΟ ΒΙΚΤΩΡ)

Φάσεις και γκολ

20' Μετά από ωραία προσπάθεια, ο Τσελεπίδης έδωσε την μπάλα στον Λαμπριανό που βγήκε από δεξιά και πλάγια, στέλνοντας με καταπληκτικό σουτ την μπάλα στα δίχτυα του Σαββιδάκη. 1-0

30' Πραγματοποιώντας διαδοχικές ντρίπλες, ο Φλεβάρης πάσαρε στον Μπιγκό που σούταρε, με την μπάλα να περνάει πάνω από το οριζόντιο δοκάρι.

36' Ωραίο κοντρόλ από το Δράκο, ο οποίος πλάσαρε ενώ μετά από κόντρα σε πόδια αμυντικών, η μπάλα κατέληξε κόρνερ.

46' Πολύ καλό σουτ από τον Μπαρμπόσα έφυγε λίγο άουτ.

68' Καλή προσπάθεια από το Φλεβάρη, ο οποίος πλάσαρε και μπλόκαρε ο Σαββιδάκης.

77' Άλλο ένα καλό σουτ, αυτή τη φορά από τον Κοτσίκο, μπλόκαρε ο Σαββιδάκης.

78' Μετά από σέντρα που έγινε από τα αριστερά, Αλεξανδρίδης και Κωνσταντόπουλος διεκδίκησαν την μπάλα, με τον τερματοφύλακα του Άρη να πέφτει στο έδαφος και τον Καρίκη να στέλνει στη συνέχεια την μπάλα στα δίχτυα. Το γκολ αυτό ωστόσο ακυρώθηκε αφού ο διαιτητής Σιδηρόπουλος θεώρησε ότι έγινε φάουλ στον Αλεξανδρίδη από τον Κωνσταντόπουλο.

84' Ο βοηθός Αργυρόπουλος κάλεσε κοντά του τον διαιτητή της αναμέτρησης και του είπε ότι ένα μπουκάλι βρέθηκε στον αγωνιστικό χώρο, το οποίο προερχόταν από τον πάγκο του Άρη.

Ο Ασημακόπουλος απέβαλε με κόκκινη κάρτα τον ποδοσφαιριστή Αργυρού που βρισκόταν στον πάγκο, με δεδομένο ότι θεωρήθηκε πως αυτός πέταξε το μπουκάλι. Οι «κιτρινόμαυροι» ισχυρίζονται ότι κάποιος φιλαθλος ήταν αυτός που προέβη στη συγκεκριμένη ενέργεια, γι' αυτό και δημιουργήθηκε κάποια ένταση.

Από τον Άρη ξεχώρισαν οι Κωστάκης, Τσελεπίδης και Φλεβάρης ενώ από τον Ηρακλή Μ. οι Δράκος, Κωνσταντόπουλος και Λορτέντζος.

Τον έλεγχο του παιχνιδιού έχασε σε κάποια σημεία ο διαιτητής Ασημακόπουλος μαζί με τους βοηθούς του Αργυρόπουλο και Καραχανή.

Άρης: *Αλεξανδρίδης, Κωστάκης, Κοτσίκος (91' Πευκιανάκης), Κοντόγιαννος Γ.Σ., Μπιγκό, Φλεβάρης, Τσελεπίδης, Μαγιόγλου (52' Φουτούλης), Τάνεβ (68' Παρδαλός Τ.), Τραχανάς, Λαμπριανός*

Ηρακλής Μ.: *Σαββιδάκης, Παπακωνσταντής (68' Καρίκης), Λορέντζος, Μανιάς, Κωνσταντόπουλος, Τσούφιος, Χατζηδιάκου, Μπιλιάς, Δράκος, Μπαρμπόσα, Μακρής (67' Χατζηκωνσταντής).*



Ο σκόρερ Νίκος Λαμπριανός πανηγυρίζει το χρυσό γκολ με τον Κωστάκη

(ΦΩΤΟ ΒΙΚΤΩΡ)

Κρατήσαμε το αποτέλεσμα



Μιχάλης Χαρίτος (Άρης): «Γνωρίζαμε τις δυσκολίες του αγώνα, ο οποίος ήταν ένα ντέρμπι με σκληρές φάσεις και σε κάποια σημεία αντιαθλητικές. Στο πρώτο ημίχρονο ήμασταν καλύτεροι και πετύχαμε ένα υπέροχο γκολ . Στην επανάληψη ο Ηρακλής Μ κυνήγησε την ισοφάριση αλλά εμείς καταφέραμε να κρατήσουμε το αποτέλεσμα. Συγχαρητήρια σε όλα τα παιδιά για την απόδοσή τους.»

Δημιουργήσαμε τις φάσεις



Ανδρέας Βλασόπουλος (Ηρακλής Μ.): «Παίξαμε ένα ντέρμπι με τον πρωτοπόρο που ήταν ομολογουμένως ένα πολύ δύσκολο παιχνίδι. Στο πρώτο ημίχρονο ο Άρης ήταν καλύτερος και ευτύχησε να πετύχει ένα γκολ. Από κει και πέρα, στην επανάληψη προσπαθήσαμε και εμείς από την πλευρά μας να δημιουργήσουμε τις φάσεις για να φέρουμε το παιχνίδι στα ίσια. Ο διαιτητής πιστεύω ότι μας αδίκησε στην φάση του γκολ όταν και ισοφαρίσαμε, αλλά θέλω να δώσω συγχαρητήρια στους παίκτες μου για την αγωνιστικότητά τους. Από δω και πέρα κοιτάζουμε το επόμενο παιχνίδι.

Αθλητική ΓΝΩΜΗ

Ρεσιτάλ ταλέντου

Απόλυτα επιτυχημένο ήταν το πρώτο τουρνουά που διοργάνωσε η Επιτροπή Καλλιέργειας και Ανάπτυξης της ΕΠΣΔ σε Κοσκινού και Καρακόνερο. Μοναδικό μελανό σημείο ήταν η απουσία πέντε ομάδων που είχαν δηλώσει συμμετοχή.

Στους αγώνες που έγιναν το Σάββατο στο ενωσιακό γήπεδο στο Καρακόνερο και στα Κοσκινού στο πλαίσιο του πρώτου τουρνουά που διοργάνωσε η Επιτροπή Καλλιέργειας και Ανάπτυξης της ΕΠΣΔ για τους ποδοσφαιριστές που έχουν γεννηθεί το 1994, το 1995 και το 1995 το ευχαριστήθηκαν τόσο τα παιδιά, όσο και οι γονείς και οι φίλαθλοι που με την παρουσία τους έδωσαν στην εκδήλωση εορταστική πινελιά.

Όσο για τους διοργανωτές, ναι μεν έμειναν ικανοποιημένοι από τα όσα είδαν, όμως παράλληλα δεν έκρυψαν την λύπη τους γι' αυτά που δεν είδαν, αφού συνολικά πέντε ομάδες από αυτές που δήλωσαν συμμετοχή δεν παρουσιάστηκαν. ΠΑΣ Ασκληπιείου, Πολύστρατος και Ηρακλής Λάρδου στο Καρακόνερο και Ήλιος και Ποσειδώνας Καρπάθου στα Κοσκινού.

Ειδικά στο ενωσιακό γήπεδο οι δύο όμιλοι των τεσσάρων ομάδων έγιναν υποχρεωτικά ένας των πέντε.

Τα παιδιά υποχρεώθηκαν να δώσουν συνεχόμενα παιχνίδια με αποτέλεσμα να κουραστούν, αφού κάτι ο φόβος της βροχής και κάτι η απουσία ηλεκτροφωτισμού και ο χρόνος διεξαγωγής των αγώνων έπρεπε να συμπυκνωθεί.

Τα παιχνίδια διεξήχθησαν σε μισό γήπεδο, το καθένα είχε διάρκεια μισής ώρας (15 συν 15), ενώ οι ομάδες παρέταξαν οκτώ ποδοσφαιριστές έχοντας το δικαίωμα απεριόριστων αλλαγών.

Είναι απαραίτητο να σημειωθεί πως η βαθμολογία είναι άνευ σημασίας, αφού η ΕΠΣΔ ήθελε να δώσει στα παιδιά την χαρά και την εμπειρία του παιχνιδιού και όχι να τα βάλει στην διαδικασία της βαθμοθηρίας.

Καρακόνερο

Η τελική κατάταξη

Ομάδα	Βαθμοί	Τέρματα
Ρόδος	12	9-1
Νίκη Ρ.	9	6-4
Ασπίδα Απ.	4	2-3
Διαγόρας	3	2-5
Δωριέας	1	3-9

Τα αποτελέσματα:

Ρόδος-Διαγόρας	2-0
Νίκη Ρ.-Ασπίδα Απ.	2-0
Δωριέας-Ρόδος	1-4
Νίκη Ρόδου-Δωριέας	3-2
Διαγόρας-Δωριέας	2-0
Ασπίδα Απ.-Δωριέας	0-0
Ρόδος-Νίκη Ρόδου	2-0
Ρόδος-Ασπίδα Απ.	1-0
Διαγόρας-Νίκη Ρόδου	0-1
Ασπίδα Απ.-Διαγόρας	

*Υπεύθυνοι της διοργάνωσης εκ μέρους της Ένωσης ήταν οι Γιάννης Παυλίδης, Γαβριήλ Γιακουμάκης και Κώστας Κωτικώστας.

Κοσκινού

Τα αποτελέσματα

Α' όμιλος

Ερμής-Απόλλων Κ.	1-1
Ερμής-Διγενής	0-3
Απόλλων Κ.-Διγενής	0-5

Η τελική κατάταξη

Ομάδα	Βαθμοί	Τέρματα
Διγενής	6	8-0
Ερμής	1	1-4
Απόλλων Κ.	1	1-6

Β' όμιλος

Ιάλυσος-Κλεάνθης	1-3
Ιάλυσος-Φοίβος	0-2
Κλεάνθης-Φοίβος	2-3

Η τελική κατάταξη

Ομάδα	Βαθμοί	Τέρματα
Φοίβος	6	5-2
Κλεάνθης	3	5-4
Ιάλυσος	0	1-5

*Υπεύθυνοι εκ μέρους της ΕΠΣΔ ήταν οι Πασχάλης Γκογκίδης και Σάββας Καλαθενός.

Δίκαιη μοιρασιά

Ακουσίλαος και Ορφέας αναδείχθηκαν ισόπαλοι σε φιλική αναμέτρηση στις Φάνες

ΦΑΝΕΣ (ΝΙΚΟΣ ΠΑΝΤΕΛΗΣ)

Ισόπαλοι με σκορ 1-1 αναδείχθηκαν Ακουσίλαος και Ορφέας σε φιλική συνάντηση που έγινε στο γήπεδο των Φανών.

Οι γηπεδούχοι είχαν την πρωτοβουλία των κινήσεων αλλά δεν είχαν καλή τελική προσπάθεια.

Από την άλλη πλευρά οι φιλοξενούμενοι είχαν καλή αμυντική διάταξη κλείνοντας τους διαδρόμους προς την εστία τους και από εκεί και πέρα έβγαιναν μπροστά με το σύστημα των αντεπιθέσεων. Ο Ορφέας προηγήθηκε στο σκορ λίγο πριν την εκπνοή του Α' ημιχρόνου ενώ η απάντηση από τον Ακουσίλαο ήρθε στην επανάληψη λίγα λεπτά μετά την έναρξη του Β' μέρους.

Φάσεις-Γκολ

2' Σουτ του Προβιά απέκρουσε ο Κοντογιάννης σε κόρνερ.

25' Ο Τόδε πάσαρε στον Προβιά που ανατράπηκε αλλά ο διαιτητής δεν έδωσε το πέναλτι.

27' Ψηλοκρεμαστό πλασέ του Ματθαίου από θέση τετ-α-τετ απέκρουσε ο Σκυλλάς.

28' Σουτ του Ματθαίου από θέση τετ-α-τετ πάνω από το οριζόντιο.

44' Ο Κουτρουμάνος πάσαρε στον Καρούσο και αυτός με σουτ πέτυχε γκολ 0-1. Είχαμε διαμαρτυρίες για οφ-σάιντ.

49' Ο Κορκίδας με ωραία εκτέλεση φάουλ ισοφάρισε στο τελικό 1-1.

69' Σουτ του Κουτρουμάνου μόλις άουτ.

72' Ωραία εκτέλεση φάουλ του Κορκίδα απέκρουσε ο Κοντογιάννης.

90' Ο Μαρουλάκης πάσαρε στον Παπουρδάνο Γ. που πέρασε δύο παίκτες και σούταρε αλλά απέκρουσε ο Κοντογιάννης.

Από τον Ακουσίλαο ξεχώρισαν οι Σάββενας, Κορκίδας και Τόδε ενώ από τον Ορφέα οι Ματθαίος, Καρούσος και Κουτρουμάνος.

Ακουσίλαος:

Σκυλλάς, Σάββενας, Κορκίδας, Κοκκάρης, Μαρουλάκης, Τόδε, Λαμπριανός, Σινάνι, Σακελλάρης, Παπουρδάνος Θ., Προβιάς.

Έπαιξαν και οι Χατζημιχάλης, Παπουρδάνος Γ., Μαγκάνης, Πετρόπουλος, Κάβουρας και Παπαθεοδώρου.

Ορφέας:

Κοντογιάννης, Δήμας, Παπαδάκης, Γαλουζής, Εμίρ, Ταούσος, Αλαφάκης, Ματθαίος, Καμαράτος, Χατζημιχάλης, Κουλουριώτης.

Έπαιξαν και οι Καρούσος, Κουτρουμάνος, Σκιαθίτης και Φλεβάρης.

Διαμαρτύρεται ο Ηρακλής

Η διοίκηση του Ηρακλή Μαριτσών με ανακοίνωσή της εκφράζει την έντονη διαμαρτυρία της για την διαιτησία του κυρίου Ασημακόπουλου στο ντέρμπι του Σαββάτου με τον Άρη. Όπως υποστηρίζει υπήρξε αλλοίωση αποτελέσματος. Η ανακοίνωση έχει ως εξής:

«Εκφράζουμε την έντονη διαμαρτυρία μας για την αλλοίωση του αποτελέσματος του αγώνα Άρης - Ηρακλή από τον διαιτητή του αγώνα κ. Ασημακόπουλο για την ακύρωση κανονικότατου τέρματος που πετύχαμε ισοφαρίζοντας το αποτέλεσμα (1-1).

Κατ' αρχήν φρονούμε ότι ο ορισμός του εν λόγω διαιτητή ήταν λάθος στον αγώνα των δύο πρωτοπόρων ομάδων του αθλήματος, ενώ έπρεπε να ορισθεί αξιολογημένος διαιτητής: Γιατί δεν έγινε;

Ήταν πολύ κακός στον πειθαρχικό έλεγχο με αποτέλεσμα και οι δύο ομάδες να έχουν βασικά παράπονα. Σε πάρα πολλές στιγμές υπήρχαν στον αγωνιστικό χώρο δύο μπάλες χωρίς να κάνει την οποιαδήποτε παρατήρηση σε κανένα. Γιατί;

Ακύρωσε κανονικότατο τέρμα που πέτυχε η ομάδα μας ισοφαρίζοντας το αποτέλεσμα. Η δικαιολογία ότι ήταν φάουλ αν την παραδεχθούμε έπρεπε να σφυρίξει προτού η μπάλα καταλήξει στα δίκτυα και όχι μετά την κατάληξή της στα δίκτυα . Μπορεί ο παρατηρητής διαιτησίας να τον δικαιώσει όπως συμβαίνει πάντα σε τέτοιες περιπτώσεις για τους δικούς τους λόγους, όμως καλό θα είναι οι αρμόδιοι να πάρουν και την γνώμη επώνυμων φιλάθλων που ήταν στο αγώνα.

Με την διαμαρτυρία μας αυτή θέλουμε να προστατεύσουμε το σωματείο μας και να επιβραβεύσουμε την προσπάθεια των ποδοσφαιριστών μας στο εν λόγω αγώνα καθ' ότι είναι άδικο οι προσπάθειες αυτές από κάποιους να μην επιβραβεύονται. Τονίζουμε για μια ακόμη φορά οτι η εμπιστοσύνη μας προς την Δωδεκανησιακή διαιτησία είναι αμέριστη και ειλικρινής, όμως καλό θα είναι οι αρμόδιοι φορείς να λαμβάνουν όλα εκείνα τα μέτρα για την προστασία των σωματείων. Θέλουμε να πιστεύουμε ότι δεν θα επανέλθουμε και δεν θα βρεθούμε στην δυσάρεστη θέση να εκφράσουμε παράπονα για την διαιτησία, παρά βέβαια δίκαια και όχι από προκατάληψη...

Για το Δ. Συμβούλιο

Ο πρόεδρος

Γιώργος Παπαδημήτρης»

Πιο αποτελεσματικός

Ουσιαστικότερος ήταν ο Αστέρας Π. στο φιλικό του Σαββάτου με τον Ηρακλή Λ. και πήρε την νίκη με 3-0.

Με 3-0 νίκησε ο Αστέρας Π. τον Ηρακλή Λ. σε φιλικό παιχνίδι που έγινε το Σάββατο το απόγευμα στα Κοσκινού.

Γενικά ο αγώνας ήταν καλός και στο πρώτο ημίχρονο το παιχνίδι ήταν ισορροπημένο.

Αντίθετα στο β' μέρος οι Παστιδενοί ήταν καλύτεροι, πέτυχαν τρία τέρματα και πήραν την νίκη.

Το σκορ άνοιξε στο 55' με κεφαλιά του Μάνου. Το 2-0 έγινε στο 70' με πλασέ του Κυρίτση μέσα από την μεγάλη περιοχή, ενώ δέκα λεπτά αργότερα ο Σκόρπος Γ. με σουτ έγραψε το τελικό 3-0.

Αστέρας Π: Λορέτζος, Καλημέρης, Λαυράκης, Σκόρπος Γ., Σκόρπος Π., Μάνος, Καλαγρής, Γαλάνης, Σεβδαλής, Καπέσιος, Πάττας.

Επίσης έπαιξαν και οι Κυρίτσης, Καρίκης, Αθανασίου Γ., Μωραΐτης, Τριαλώνης, Χαριτάκης, Καρδούλιας, Μπιστής.

Ηρακλής Λ: Κωκόνης, Κοντός Μιχ., Καρίκας, Παπασταματίου, Νικηταράς, Νικολής, Ευαγγελίδης Γ., Ευαγγελίδης Στ., Μακριάς, Καμμάς, Διακολουκάς Γ.

Επίσης έπαιξαν και οι Μουστάκας Στ. Διαγ., Καφάλας, Καντιμοίρης, Ευαγγελόπουλος, Καπιώτης.





Παρέα παρακολούθησαν το ντέρμπι Άρης - Ηρακλής, Ψέλλας, Γκάϊδας, Μπατίστα, Μαντικός, με τον πρόεδρο του Άρη Νίκο Φουτούλη... υπεράνω όλων. *(ΦΩΤΟ ΒΙΚΤΩΡ)*

Κόντρα πατέρα-υιού

Κόντρα μεταξύ πατέρα και υιού έγινε προχθές στο παιχνίδι του Απόλλων Κ. με τον Κλεόβουλο. Από την μια πλευρά ο προπονητής των Καλυθενών Σπύρος Αγγελόπουλος και από την άλλη ο ποδοσφαιριστής των Λινδιακών Παναγιώτης Αγγελόπουλος. Τελικά νικητής από το γήπεδο έφυγε ο πρώτος καθώς οι Απολλωνιστές επιβλήθηκαν των φιλοξενούμενων με 3-0.

Αξίζει να σημειωθεί ότι σε κανένα σημείο του αγώνα δεν αντάλλαξαν οι δυο τους ούτε κουβέντα. Φανταζόμαστε όμως ότι μετά το τέλος της αναμέτρησης θα είχαν να πουν πολλά...

Εκλεψε την παράσταση

Την παράσταση έκλεψε προχθές στο γήπεδο των Καλυθιών ο πρώτος βοηθός διαιτησίας, ο κ. Φραγκίνης. Όταν το παιχνίδι παιζόταν στο μισό του αγωνιστικού χώρου που δεν ήταν στην εποπτεία του έπιανε συχνά συζήτηση με τον παρατηρητή του αγώνα, τον Θεοδόση Κυπραίο.

Σε ένα από τα σχόλια που έκανε ο Φραγκίνης, ήταν όταν έπεσε στο έδαφος παίκτης του Απόλλωνα από μαρκάρισμα αντιπάλου. Τότε ο βοηθός του Τσαγγάρη γύρισε και είπε στους παραβρισκόμενους: «Μάλλον είναι κουρασμένος και έπεσε για να ξεκουραστεί», προκαλώντας τα... ξεκαρδιστικά γέλια όσον ήταν κοντά του και τον άκουσαν.

Το κορυφαίο όμως συμβάν έγινε λίγο αργότερα όταν δίπλα από το γήπεδο περνούσαν παίκτριες του Σταυρού Καλυθιών που πήγαιναν στο βοηθητικό για προπόνηση.

Μια από αυτές είπε στον Φραγκίνη, «γεια σου Μιχαλάκη», προκαλώντας παράλληλα το... σχόλιο του Θεοδόση Κυπραίου, που μονολογούσε ότι ο προαναφερόμενος έχει πέραση στο γυναικείο φύλο.

ΣΠΙΤΙΚΟ ΦΑΓΗΤΟ

Ο φύλακας-άγγελος του γηπέδου των Αγίων Αποστόλων ο Τρύφωνας Τσόπελας δεν περιορίζεται στα σουβλάκια που ψήνονται στον χώρο από όποια ομάδα αγωνίζεται εκεί σαν γηπεδούχος, αλλά τον προσέχει ιδιαίτερα η σύζυγος προσφέροντάς του σπιτικό φαγητό.

Προχθές του έστειλε την Ελληνικότατη παραδοσιακή φασολάδα.

ΟΛΟΙ ΓΙΑ ΖΕΣΤΑΜΑ

Λίγο μετά την έναρξη του Β'ημιχρόνου ο προπονητής του Φοίβου Σταύρος Σταύρου σήκωσε για ζέσταμα όλους τους αναπληρωματικούς ποδοσφαιριστές που βρίσκονταν στον πάγκο πλην του τερματοφύλακα αλλά τελικά δύο πέρασαν στο παιχνίδι ο Παλάζης και ο Κώστας Πολυχρονίου.

ΜΑΤΣ ΥΠΟ ΨΑΛΜΩΔΙΕΣ

Προχθές και ενώ ήταν σε εξέλιξη ο αγώνας Φοίβου-Αναγέννησης Εμπ. σήμανε η καμπάνα της εκκλησίας των Αγ. Αποστόλων που βρίσκεται ως γνωστόν δίπλα ακριβώς από το γήπεδο.

Ακολούθησε εσπερινός και σίγουρα δεν είναι και ότι πιο συνηθισμένο να διεξάγεται ποδοσφαιρικός αγώνας υπό τις ψαλμωδίες της εκκλησίας.

ΔΕΝ ΧΑΝΕΙ ΑΓΩΝΑ



«Ο Παναγιώτης Σμαραγδιού μαζί με τον Πάρη Δράκο»

Ο Παναγιώτης Σμαραγδιού είναι ένας (αν όχι ο μοναδικός) μακροβιότερος ένθερμος οπαδός του Φοίβου και δεν χάνει αγώνα της αγαπημένης του ομάδας όπου κι αν παίζει.

Προχθές που η ομάδα της Κρεμαστής αγωνιζόταν στο γήπεδο των Αγ. Αποστόλων πήγε εκεί με ταξί και υποστήριξε την μεγάλη του αγάπη όπως λέει και ο ίδιος μετά βέβαια από την σύζυγό του.

ΑΠΑΙΧΤΟΣ

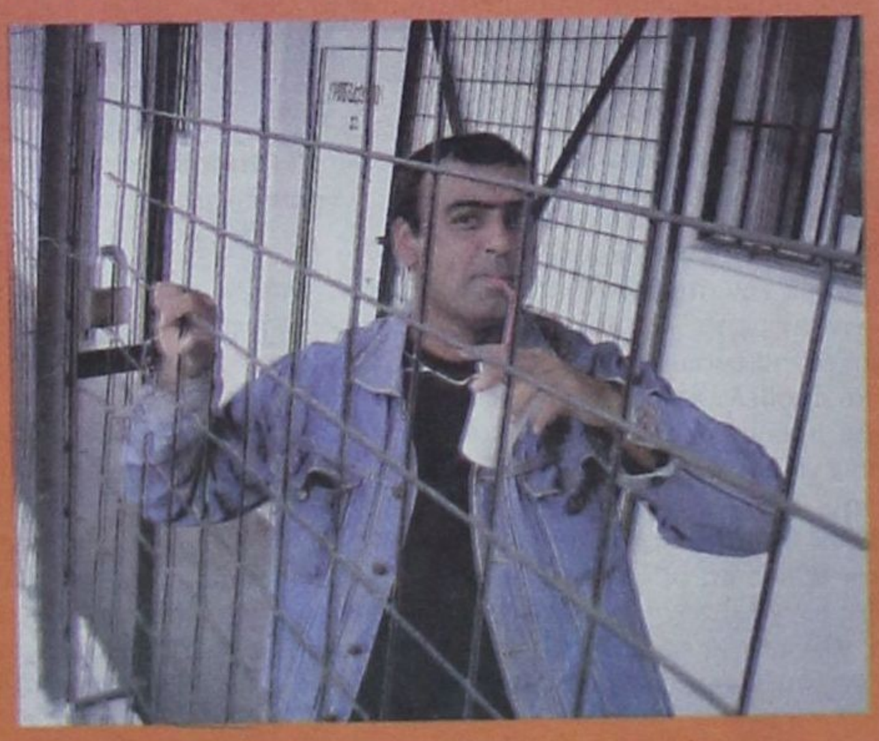

«Ο Πέτρος Λεριάς απολαμβάνει τον αγώνα πίνοντας την φραπεδιά του»

Από τους πιο αφανείς εργατικούς ανθρώπους του Φοίβου είναι ο Πέτρος Λεριάς όπου φροντίζει να μην λείπει τίποτα από τον αγαπημένο του σύλλογο έχοντας δημιουργήσει μόνο φίλους απ'όλες τις ομάδες λόγω του σεμνού χαρακτήρα του.

Προχθές στο γήπεδο των Αγ. Αποστόλων δεν σταμάτησε στιγμή να παροτρύνει και να επικροτεί τις προσπάθειες των παικτών της ομάδας της Κρεμαστής αν και θα προτιμούσε βέβαια ο Φοίβος να πάρει τη νίκη.

Με τον πάντα δικό σας...

Αλλαξογκόλιές

...γκολτζή - γκολτζή

www.anaggelies.gr/Allaksogolies

E-mail: allaksogolis@yahoo.gr

Μετά και τις εκκρεμότητες που είχαν μείνει και επιλύθηκαν στον Β' γύρο ο εφιάλτης των εκλογών τελείωσε. Εννοείται πως μόνο οι μεγαλύτεροι φαντασιόπληκτοι θα πιστεύουν πως τώρα όσοι εκλέχθηκαν θα κάνουν πράξη όλα όσα υποσχέθηκαν προεκλογικά. Εμείς οι άνθρωποι του αθλητισμού ας ευχηθούμε να υλοποιηθεί έστω ένα μικρό μέρος από τα υποσχεθέντα μπας και δούμε μιαν άσπρη ημέρα ενόψει και των Αγώνων Νήσων που πλησιάζουν ολοταχώς αλλά φως δεν βλέπουμε στην άκρη του τούνελ.



Τώρα πλέον μπορείτε να ξεχάσετε πως είσαστε...«κάποιοι» αφού τώρα δεν έχει κανένας ανάγκη την ψήφο σας. Επιστρέψτε όσο μπορείτε γρηγορότερα στην υφιστάμενη κατάσταση όπου εσείς κυνηγάτε τους πολιτικούς τοπικούς μας άρχοντες και όχι αυτοί εσάς. Το κυνηγητό από την ανάποδη ξεκίνησε ήδη και οι πιο τυχεροί ή οι πιο ικανοί είναι αυτοί που θα κατορθώσουν να μετατρέψουν σε ρουσφέτια αυτά που ζήτησαν ή τους έταξαν προεκλογικά.

Εάν υπήρχε παγκόσμιο άθλημα στις εκλογές τότε αναμφισβήτητα θα ήμασταν πρώτοι και με διαφορά. Με επιδόσεις που θα ζήλευαν και οι πιο ντοπαρισμένοι πρωταθλητές θα κάναμε τον κόσμο να τρίβει τα μάτια του. Άλλωστε η ψυχή του Έλληνα περιλαμβάνει μέσα της την καλή ζωή (γυναίκες, καλό φαγητό, διασκέδαση) και τις εκλογές. Κυλάει στο αίμα μας και αυτό μας έχει μείνει κατάλοιπο από τους αρχαίους ημών προγόνους.

Ξεκίνησε και το πρωτάθλημα των υποδομών ή όπως αλλιώς λέγεται η διοργάνωση με την συμμετοχή μικρών παιδιών. Όσο οι διοργανωτές αλλά και όλοι όσοι έχουν αρμοδιότητες σε αυτές τις ευαίσθητες ηλικίες δεν αλλάζουν κάτι για να προσελκύσουν το ενδιαφέρον όχι μόνο των μικρών ποδοσφαιριστών αλλά και του κόσμου τόσο θα συνεχίζουν αυτοί οι αγώνες να βρίσκονται στην ανυπαρξία και να τους παρακολουθούν ελάχιστοι φιλαθλοι (ούτε καν οι γονείς των παικτών !). Χρειάζονται δραστικά μέτρα και καινοτόμες μεθόδοι τις οποίες ακολουθούν οι προηγμένες αθλητικά χώρες. Εμείς μάλλον για να μην χαλάσουμε τις παραδόσεις μας παραμένουμε στα ίδια και στα ίδια.

Μία από τις ομάδες που κατάλαβαν τι δυναμική έχουν οι παλαίμαχοι ποδοσφαιριστές της είναι ο Απόλλων Κ. που δείχνει να βαδίζει σε σωστούς δρόμους. Σπάνια έχουμε δει το φαινόμενο να εμπιστεύεται μία ομάδα τους παίκτες που έχουν τιμήσει παλιότερα την φανέλα της και να προσπαθεί να μεταδοθούν οι γνώσεις και η εμπειρία τους στους νέους ποδοσφαιριστές.

Το πρώτο time out με μια δίαιτα αστραπή με σίγουρα αποτελέσματα. ΠΡΩΙΝΟ: 3 φέτες ψωμί με άφθονο βούτυρο και μαρμελάδα. Δύο τηγανιτά αυγά με μπέικον. 1 ποτήρι γάλα, 1 ποτήρι πορτοκαλάδα και ένα φλιτζάνι καφέ. Μετά 45 λεπτά ιππασία. ΜΕΣΗΜΕΡΙΑΝΟ: 2 πιάτα της αρεσκείας σας, σαλάτα με μπόλικο λάδι, τηγανιτές πατάτες, μπουγιουρντί, γλυκό και άφθονη κόκα κόλα ή μπύρα. Μετά 1.30 ώρα ιππασία. ΚΟΛΑΤΣΙΟ: 4 μπάλες παγωτό, 2 πάστες, μισό κιλό φράουλες. Μετά 45 λεπτά ιππασία. ΒΡΑΔΙΝΟ: 2 πίτσες απ'όλα με έξτρα τυρί και 1,5 λίτρο κόκα κόλα. Μετά 2 ώρες ιππασία. Η δίαιτα έχει καταπληκτικά αποτελέσματα. Σε 20 μέρες το άλογο θα έχει χάσει τουλάχιστον 15 κιλά!!!!

Όπως σας είχα γράψει δεν είναι δυνατόν ένα μέτρο που έχει καθαρά εισπρακτικό χαρακτήρα να μην εφαρμόζεται και μάλιστα από μια Αρχή που εκτός από τις επιδοτήσεις και τους χορηγούς δεν έχει άλλα έσοδα. Ποιος νοιάζεται τώρα για τις ομάδες οι οποίες έχουν να παίρνουν? Τα δικά μας, δικά μας και τα δικά σας, δικά μας! Όχι μόνο δεν πήραν παράδειγμα τις άλλες ΕΠΣ που προασπίζονται πραγματικά τα συμφέροντα των μελών τους αλλά τις κατηγορούν κιόλας εμμέσως πλην σαφώς.

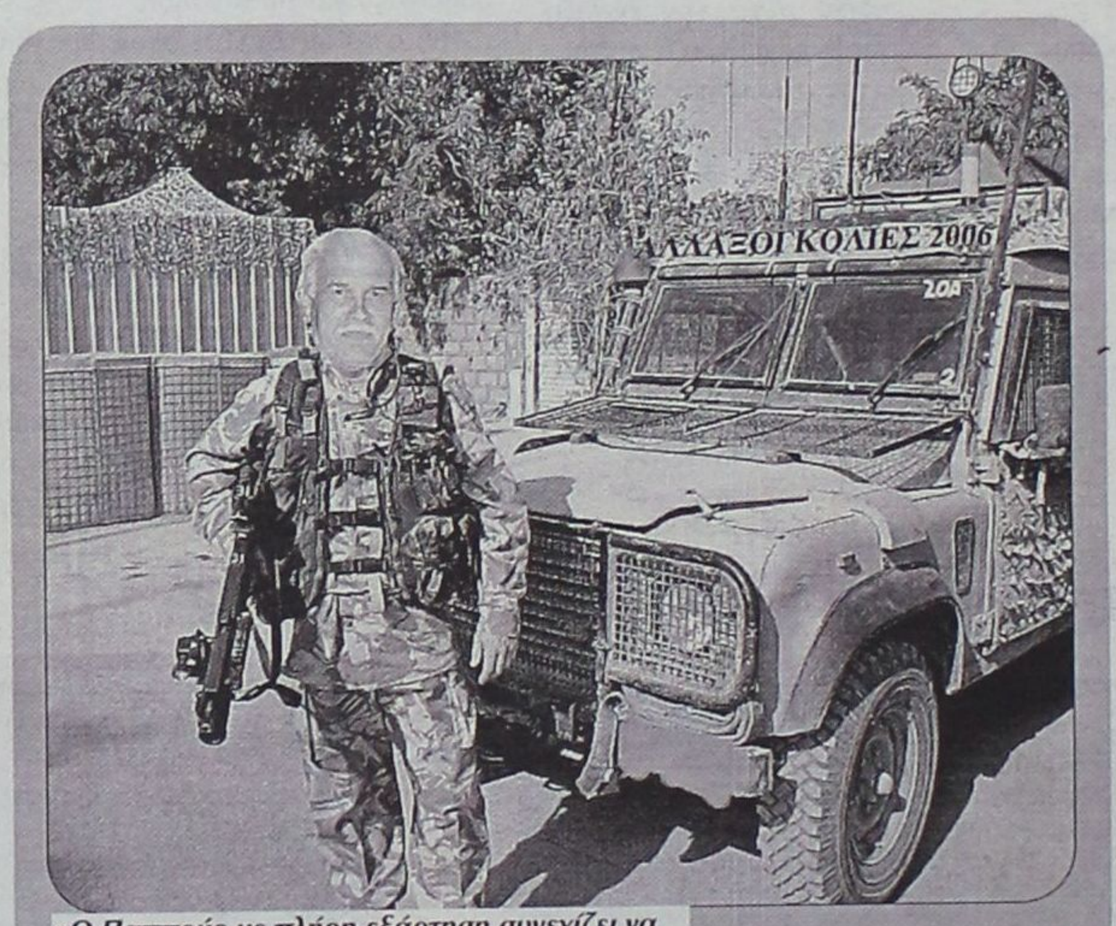

«Ο Παππούς με πλήρη εξάρτηση συνεχίζει να χτυπάει με την πρώτη ευκαιρία»

Οι Αστυνομικοί που παίρνουν μέρος στο εργασιακό τουρνουά 5Χ5 που διοργανώνει ο ΔΟΝΑ στο OASIS SOCCER CLUB 5Χ5 αποδεικνύουν πως δεν είναι μόνο τα αυστηρά όργανα της τάξης αλλά έχουν και άλλες ικανότητες οι οποίες εκφράζονται μέσα στους αγωνιστικούς χώρους μιας και η ομάδα τους βρίσκεται στην πρώτη θέση της βαθμολογίας έχοντας στο ενεργητικό τους μόνο νίκες και μία ισοπαλία.

Χαράς ευαγγέλια για τους φίλους του μηχανοκίνητου αθλητισμού αφού το ΠαρασκευοΣαββατοΚύριακο που μας έρχεται θα διεξαχθεί στο αεροδρόμιο των Μαριτσών ο 4ος γύρος του Πανελληνίου πρωταθλήματος σε αγώνες ταχύτητας (αυτοκίνητα και μοτοσικλέτες) με την συμμετοχή φυσικά και Ρόδιων οδηγών οι οποίοι πάντα προσφέρουν ένα διαφορετικό χρώμα στις αναμετρήσεις αυτές. Σε κάθε τέτοια διοργάνωση ο αριθμός των φιλάθλων που δίνουν το «παρών» ξεπερνάει τις 4500 ανά ημέρα και ειδικά την Κυριακή, οι οποίοι διψάνε για τέτοιους αγώνες που ανεβάζουν την αδρεναλίνη.

Στη Ρόδο ακόμα περιμένουμε τον Άγιο Βασίλη να μας φέρει μία πίστα ή ένα αυτοκινητοδρόμιο για την τέλεση αγώνων και την προσέλκυση ποιοτικού τουρισμού με παράλληλη παγκόσμια προβολή του νησιού μας αλλά στην Καλαμάτα οι άνθρωποι προχωρούν σε έργα και δεν μένουν σε λόγια. Ο Δήμος Μεσσήνης συγκεκριμένα ανακοίνωσε την δημιουργία Κέντρου Χερσαίου Μηχανοκίνητου Αθλητισμού στους χώρους του αεροδρομίου της Τριόδου (παλαιό αεροδρόμιο Καλαμάτας) μετά τις διαδικασίες της παραχώρησης του αεροδρομίου στον Δήμο, από το ΥΠ.ΕΘ.Α./ΓΕΑ. Ο χώρος αυτός καταλαμβάνει έκταση 380 στρεμμάτων περίπου, με διαστάσεις 1390 μέτρα μήκος και 260 μέτρα πλάτος και θα διαμορφωθεί πολύ σύντομα (μέχρι τον Ιανουάριο του 2007) προκειμένου να μπορέσει να φιλοξενήσει αγώνες DRAGSTER, οι οποίοι θα ξεκινήσουν να διοργανώνονται μέσα στο πρώτο τρίμηνο του 2007 ενώ παράλληλα θα διοργανώνονται και αγώνες με την ονομασία RUN WHAT YOU BRING (Τρέξε με ό,τι φέρεις).

Έχουν απομείνει λίγοι μήνες μέχρι την τέλεση (?) των Αγώνων Νήσων στη Ρόδο αλλά μόνο αισιοδοξία δεν μας διακατέχει για αυτή την σημαντική διοργάνωση που ευελπιστούμε να μας διαφημίσει διεθνώς. Το καμπανάκι του κινδύνου έχει χτυπήσει προ πολλού αλλά φαίνεται πως δεν το έχουν ακούσει αυτοί που πρέπει και στο τέλος ή θα χορεύουμε γρήγορο συρτάκι ή τον χορό του...Ζαλόγγου !

Πάμε τώρα για το ανεκδοτάκι μας. Αλκοτέστ. Ήταν ο Μελισσανίδης (ολυμπιονίκης στην γυμναστική) με μια παρέα άλλων φίλων και έμπαινε από τα αστέρια στην Γλυφάδα, 4:00 το πρωί να πάει σπίτι του. Με το που μπαίνουν στη παραλιακή τους σταματάει η αστυνομία για αλκοτέστ..... Πάει λοιπόν ο χωροφύλακας στον Μελισσανίδη και του λέει να φυσήξει στο ακροφύσιο... τσαντίζεται ο Μελισσανίδης, τον αγριοκοιτάζει, μα καλά ξέρετε ποιος είμαι του λέει.... Ιδέα ο χωροφύλακας... τα παίρνει στο κρανίο ο Μελισσανίδης βγαίνει από το αμάξι, παίρνει 5 βήματα φόρα, τρέχει βουτιά στον αέρα, μπαμ προσγειώνεται τριπλή ανάποδη τούμπα, διπλή μπροστινή, τινάζεται εναέρια, σπαγκατ, χαμός.....τώρα με θυμάσαι του λέει.... Τίποτα, χαμπάρι ο χωροφύλακας.... Τσαντίζεται περισσότερο ο Μελισσανίδης, 10 βήματα φορά, τρέχει, ρόδα, μια δύο τρεις κολοτούμπες στον αέρα, μπαμ προσγείωση, τρεις ανάποδες τούμπες, διπλό σπαγκάτ, κατακόρυφες.... Μπαμ τέλεια προσγείωση μισό μέτρο από τον χωροφύλακα.... Εν τω μεταξύ είχαν σταματήσει και άλλα αμάξια οι μπάτσοι, ήταν και δυο τύποι ψιλομεθυσμένοι τρία αμάξια πιο πίσω και παρακολουθούσαν, οπότε γυρίζει ο ένας στον άλλο.... - Μεγάλε το έχουν δυσκολέψει πολύ το αλκοτέστ. Δεν το περνάμε με τίποτα !!!

Μην ξεχνάτε καθημερινά 19:00 με 20:00 το ραντεβού σας με τις ραδιοφωνικές Αλλαξογκολιές με αρκετό χιούμορ, δράμα, συγκίνηση και κλάμα από το γνωστό δίδυμο των ερτζιανών που σαρώνει τα πάντα στο πέρασμά του. Οι εκπλήξεις συνεχίζονται...

Εκλογές πάλι σε 4 χρόνια
(Δημοτικές & Νομαρχιακές) !
Ο γκολτζής

μ ΠΑΣΚΕΤ

Διά πυρός και σιδήρου

• Επεισοδιακό παιχνίδι στη Σύμη με τους παμπαίδες του Κολοσσού να παίρνουν τη νίκη στο 4ο δεκάλεπτο με 67-57. Αποβολές, διακοπή αγώνα και συμπληρωματική έκθεση από τον διαιτητή.

Ήταν το ντέρμπι της αγωνιστικής για τον 2ο όμιλο Νότου του παιδικού πρωταθλήματος και τα είχε όλα. Εντάσεις, αποβολές, μέχρι και δεκάλεπτη διακοπή του παιχνιδιού στο 4ο δεκάλεπτο. Κι όλα αυτά σε ένα ματς κατηγορίας παμπαίδων!

Η Σύμη υποδεχόταν τον Κολοσσό στο πλαίσιο της 2ης αγωνιστικής. Οι δύο ομάδες και πέρσι που αγωνίστηκαν μεταξύ τους έδωσαν τον καλύτερό τους εαυτό και οι αναμετρήσεις ήταν αμφίρροπες. Ήταν αναμενόμενο και το φετινό τους παιχνίδι να είναι ρευστό. Πράγματι, οι γηπεδούχοι στο πρώτο ημίχρονο είχαν τα ηνία του αγώνα και μάλιστα με διαφορά ενώ και στο 3ο δεκάλεπτο είχαν το προβάδισμα αλλά πολύ – πολύ εύθραυστο μιας και οι «θαλασσί» είχαν αρχίσει την αντεπίθεσή τους.

Και ενώ στα τριάντα λεπτά είχαν σημειώσει 30 πόντους, στην τελευταία περίοδο σημείωσαν 37 και πήραν τελικά τη νίκη με 57-67!

Η Σύμη βέβαια μπορεί κάλιστα να ισχυριστεί ότι στην ανατροπή του αγώνα έπαιξε σημαντικό ρόλο η αποβολή του Μερκούρη Μοσχόβη στην 3η περίοδο. Όπως αναφέρεται και στο ΦΑ «στα μέσα του 3ου δεκαλέπτου αποβλήθηκε ο προπονητής της Α' ομάδας. Οχτώ λεπτά πριν τη λήξη, ο αγώνας διεκόπη για περίπου δέκα λεπτά. Ακολουθεί έκθεση».

Δεκάλεπτα: 20-7, 27-16(ημιχρ.), 31-30, 57-67

Διαιτητής: Πετρίδης

Σύμη (Μοσχόβης): Λουκίσσας 15, Λαθουράκης, Κώτης 14, Μάγγος 15, Ράμμος 2, Μισσός 3, Μεγαλούδης 8(1), Χάσκας, Σίκαλος, Ζουρούδης.

Κολοσσός (Μάγος): Σκουφετζής 2, Κομίνιας 10, Κόσμος 4, Αμερσον, Κοντός, Κοντούζογλου 4, Αγγελάκος Ι. 17, Μαρκουλής 16, Χαλκιόπουλος, Αγγελάκος Α. 6, Μητροβγένης 4, Φώκιαλης 4.

Χωρίς να ιδρώσει

• Η παιδική ομάδα του Ιπποκράτη πέρασε νικηφόρα από την Κάλυμνο με 86-58 στο εξ αναβολής των παίδων στο βόρειο συγκρότημα.

Μία ακόμα εύκολη νίκη πήρε ο Ιπποκράτης στον όμιλο Βορρά του παιδικού πρωταθλήματος. Επιβλήθηκε εκτός έδρας της ΕΑΚΑ με 86-58 χωρίς να ανησυχήσει σε κανένα σημείο του αγώνα και χωρίς να φουλάρει ιδιαίτερα τις μηχανές του.

Δεκάλεπτα: 14-23, 27-43(ημιχρ.), 44-61, 58-86

Διαιτητές: Ζαμάγιας - Σταματόγιαννης

ΕΑΚΑ (Μαύρος): Καραγεωργίου 4, Τσαγκάρης 18, Κοκκινίδης 1, Δροσάκης, Ολυμπίτης, Ζωγραφάκης, Πασχάλης 7, Τσατσαρών 5, Ρεΐσης 5, Αλαχούζος 18.

Ιπποκράτης (Δρόσος): Κασσιώτης 16(2), Αλαβέρας 1, Τσιάτσιος 12, Παπακωνσταντίνου 9(1), Καμπούρης 2, Ιμάμογλου 5, Χαραλαμπόπουλος 4, Ζέγιανης 5, Μπαλτατζίδης 5(1), Φλεριάνος 10, Δρόσος 2, Πλιώτας 15.

Τρίτο και φαρμακερό

• Ο Ηρακλής 2000 πέρασε από την Κάλυμνο με 50-32 για τη 2η αγωνιστική των κορασίδων.

Το ντέρμπι του α' ημιχρόνου ανάμεσα στην ΕΑΚΑ και τον Ηρακλή 2000 έγινε περίπατος στη συνέχεια για τις φιλοξενούμενες καθώς στο 3ο δεκάλεπτο «πάτησαν γκάζι» και ξέφυγαν με 45-28. Έτσι ήρθε εύκολα το τελικό 32-50 που είναι και η πρώτη νίκη για τα κορίτσια του Βλάχου.

Δεκάλεπτα: 8-8, 23-28(ημιχρ.), 28-45, 32-50

Διαιτητές: Ζαμάγιας – Σταματόγιαννης

ΕΑΚΑ (Οικονόμου): Καραγεωργίου Ν., Μελά, Μίξη 4, Σισώη 16, Καραγεωργίου Ε. 4, Ζωγραφάκη, Ταμπουράκη 4, Πονήρη 4, Καλλικαντζάρου, Πασχάλη 3.

Ηρακλής 2000 (Βλάχος): Γερασκλή, Ψυρρή Ε. 4, Παπαντωνίου, Ψυρρή Α., Νικολένδρη, Πιζάνια 6, Πεκρή 5, Ντέλιου 2, Μπεχλιβανίδη 14, Ιερομνήμων 11, Παπαγγελή 8.

Αναμενόμενος περίπατος

• Σαν σε προπόνηση οι παίδες του Κολοσσού επιβλήθηκαν της Καλλιθέας με 110-18.

Οι πρωταθλητές Δωδεκανήσου δεν είχαν πρόβλημα να κάμψουν την αντίσταση της πρωτοεμφανιζόμενης Καλλιθέας στο παιδικό πρωτάθλημα με 110-18. Το παιχνίδι για τη 2η αγωνιστική του Α' ομίλου Νότου δεν αντέχει κριτικής καθώς οι μικροί «θαλασσί» έδωσαν παράσταση για ένα ρόλο.

Δεκάλεπτα: 24-4, 54-9, 79-12, 110-18

Διαιτητές: Ξανθός – Πετρίδης

Κολοσσός (Δόσπρας): Σταυρόπουλος 6, Μπράτιτσης 6, Δανάς 2, Αυγενικός 11, Αναστασάκης 8, Λεριάς 15, Κουμνάκης 14, Ζαμαντάκης 12, Καψάσκης 8, Χατζηκάλφας 24, Μεϊχανετζίδης 4.

Καλλιθέα (Κοκορόγιαννης): Κιότου Μαρ., Καζάκος 7(1), Σαββάκης, Κιότου Μιχ. 7(1), Χατζηγεωργίου, Σειρηνιώτης 4, Κώστας.

Κρίθηκε στην παράταση

• Διπρόσωπος ο Διαγόρας, πήρε τους δύο βαθμούς απέναντι στην πεισματάρα Ελπίδα Πεταλούδων με 85-73 στο έξτρα πεντάλεπτο.

Τα εύκολα δύσκολα έκανε ο Διαγόρας στο κλειστό της Κρεμαστής απέναντι στην Ελπίδα Πεταλούδων. Μπορεί να πήρε τη νίκη με 85-73 στην παράταση αλλά αν έδειχνε την ίδια σοβαρότητα του α' ημιχρόνου και στην επανάληψη δεν θα χρειαζόταν το έξτρα πεντάλεπτο. Μάλιστα, τα πράγματα ίσως να ήταν και αντίστροφα αν στο β' ημίχρονο δεν βοηθούσε κάπως ο Οικονόμου.

Οι «κυανέρυθροι» είχαν τον έλεγχο του παιχνιδιού στο πρώτο εικοσάλεπτο αλλά στην ανάπαυλα έσβησαν τελείως τις μηχανές τους! Πάλι καλά που πρόλαβε να πάει στο γήπεδο για το β' ημίχρονο ο Οικονόμου, βοηθώντας την ομάδα του και έτσι το παιχνίδι πήγε στην παράταση με την Ελπίδα να αποδεικνύεται αρκετά «σκληρή για να πεθάνει».

Χωρίς τον Κατσαρό που χτύπησε νωρίτερα το χέρι του, ο «γηραιός» ξύπνησε στην παράταση και πήρε το ματς χωρίς ωστόσο να έχει ικανοποιήσει με την απόδοσή του.

Δεκάλεπτα: 9-23, 28-39(ημιχρ.), 44-49, 65-65 (κ.α.), 73-85 (παρ.)

Διαιτητές: Κουνελλές – Αρνάς

Ελπίς (Κανέλλης): Γεννάτος Μ., Νικηταράς 30, Μπάτης 26(1), Κλαδάς 12(1), Βουλγαρέλης, Μέτσκας 1, Στούρης 4, Γεννάτος Σ.

Διαγόρας (Τσακίρης): Σισκαμάνης 8, Σταυλάς, Χατζηφούντας 14, Σκιαδόπουλος 7, Μπαρνς 14, Κούκιαλι 20, Οικονόμου 17, Προβατάκης, Κατσαρός 5.

Ζευγάρωσε τις νίκες του

• Ο Ιβίσκος επικράτησε στην Κρεμαστή του Πήγασου με 77-13 και έκανε δύο τις νίκες του στο πρωτάθλημα κορασίδων.

Η ανωτερότητα ήταν δεδομένη για τον Ιβίσκο που εκμεταλλεύτηκε την εμπειρία του και δεν δυσκολεύτηκε να φτάσει στη νίκη επί του Πήγασου Κρεμαστής με 77-13. Αυτό ήταν το δεύτερο ροζ φύλλο για την ομάδα της Σωτηρίας Μπόνη σε ισάριθμα ματς.

Δεκάλεπτα: 2-20, 4-34(ημιχρ.), 7-58, 13-77

Διαιτητές: Φάκαρος – Στάλας

Πήγασος (Αθανασιάδης): Σταυρά, Παπαδοπούλου 2, Μάτση 2, Κρόγκου 2, Μοντιάδη 4, Βασιλώτου, Χαρίτου 3, Τσώλου, Μιαούλη, Κανέλλη, Ρίζου.

Ιβίσκος (Μπόνη): Μανούσου 7, Χατζηδημητρίου 4, Μανουσάκη 8, Κοντούζογλου 20, Μελλίνη 20, Αράπη, Ζουρούδη 18, Γεωργαρέλλη.

Έτρεχε με... '97!

• Παίζοντας καλό μπάσκετ, οι παμπαίδες του Διαγόρα κατέκτησαν εύκολα το ροζ φύλλο με αντίπαλο την Ελπίδα (23-97).

Με τους δέκα από τους δώδεκα παίκτες να σκοράρουν, με καλή κυκλοφορία μπάλας, με τον Αντωνιάδη να μοιράζει καμιά δεκαριά ασσίστ και τον Λάσπα να σταματά στους 29 πόντους, ο Διαγόρας πολύ απλά ήταν κυρίαρχος στο παιχνίδι με την Ελπίδα Πεταλούδων και πήρε εύκολα το «δίποντο» με 23-97.

Δεκάλεπτα: 9-28, 9-58(ημιχρ.), 16-76, 23-97

Διαιτητής: Αρνάς

Ελπίς (Κανέλλης): Γεννάτος 8, Κλαδάκης 1, Κατσουράκης 1, Σαρρής, Φτάκλας 1, Πουλιός 3(1), Ροδίτης 4, Μιχαλάκης Δ. 4, Ταμπουράς, Τσίκος, Μιχαλάκης Π. 1, Τσουρουνάκης.

Διαγόρας (Κωνσταντινίδης): Τερνέζης 4, Ευθυμίου 14, Σκιαδόπουλος Ανδρ. 11, Ράδος 8, Ζέζιος, Τουρτούνης 4, Αντωνιάδης 2, Καραγιουσούφ 13, Λάσπας 29, Παπαϊγνατίου, Σακέλης 8, Μπεντελέ 4.

ΠΡΩΤΑΘΛΗΜΑ ΠΑΙΔΩΝ

Α' όμιλος Νότου
Αποτελέσματα 2ης αγωνιστικής

Ελπίς – Διαγόρας	73-85(παρ.)
Κολοσσός – Καλλιθέα	110-18
Ηρακλής Λάρδου – Ζέφυρος	σήμερα
Ένωση – Αφάντου	αναβλ.

Βαθμολογία

1. Κολοσσός	2-0	130-18	4
2. Διαγόρας	2-0	154-121	4
3. Ελπίς	1-1	148-104	3
4. Ένωση	1-0	20-0	2
5. Καλλιθέα	0-2	37-185	2
6. Αφάντου	0-1	48-69	1
7. Ζέφυρος	0-1	0-20	0
8. Ηρακλής	0-1	0-20	0

**Ζέφυρος και Ηρακλής έχουν από έναν μηδενισμό.
**εκκρεμεί η τύχη του αγώνα Ένωση – Αφάντου.
**σήμερα διεξάγεται το παιχνίδι Ηρακλής – Ζέφυρος.

Επόμενη αγωνιστική (3η)
Διαγόρας – Κολοσσός
Καλλιθέα – Ηρακλής Λάρδου
Ζέφυρος – Ένωση
Αφάντου – Ελπίς

Β' όμιλος Νότου
Αποτελέσματα 2ης αγωνιστικής

Ένωση – Ζέφυρος	αναβλ.
Σύμη – Κολοσσός	57-67
Ελπίς – Διαγόρας	23-97

Βαθμολογία

1. Κολοσσός	2-0	87-57	4
2. Σύμη	1-1	137-134	3
3. Διαγόρας	1-1	164-103	3
4. Ελπίς	1-1	43-97	3
5. Ένωση	0-1	0-20	0
6. Ζέφυρος	0-1	0-20	0

**Ζέφυρος και Ένωση έχουν από έναν μηδενισμό.
**εκκρεμεί η τύχη του αγώνα Ένωση – Ζέφυρος.

Επόμενη αγωνιστική (3η)
Ζέφυρος – Σύμη
Κολοσσός – Διαγόρας
Ελπίς – Ένωση

Όμιλος Βορρά
Αποτέλεσμα εξ αναβολής

ΕΑΚΑ – Ιπποκράτης	58-86

Βαθμολογία

1. Ιπποκράτης	2-0	181-81	4
2. ΕΑΚΑ	1-1	122-140	3
3. ΑΕ Δικαίου	1-0	90-56	2
4. Ιπποκράτης Β'	0-2	79-185	2
5. Ηρακλής 2000	0-1	54-64	1

**ΑΕΔ και Ηρακλής 2000 έχουν εκτίσει το ρεπό τους.

Επόμενη αγωνιστική (3η)
ΑΕ Δικαίου – ΕΑΚΑ
Ιπποκράτης – Ηρακλής 2000
Ρεπό: Ιπποκράτης Β'

Αθλητική ΓΝΩΜΗ

μ ΠΑΣΚΕΤ

Κίνητρο η «πολ ποζίσιον»

• Στην πρώτη θέση της βαθμολογίας έχει τη δυνατότητα να φτάσει αύριο ο Κολοσσός με νίκη μέσα στον Δούκα.

Την τέταρτη νίκη του στο πρωτάθλημα θα κυνηγήσει αύριο το απόγευμα (17.30') ο Κολοσσός στην έδρα του Δούκα. Στο εξ αναβολής παιχνίδι της 1ης αγωνιστικής, οι «θαλασσί» έχουν τη δυνατότητα με το 4Χ4 να πιάσουν την κορυφή της Α2 νωρίς – νωρίς στο πρωτάθλημα και να πάνε με την καλύτερη δυνατή ψυχολογία το προσεχές Σάββατο στην Τούμπα για να αντιμετωπίσουν τη ΜΕΝΤ στο μεγάλο ντέρμπι της ημέρας!



Αναχωρεί σήμερα η αποστολή του Κολοσσού για την Αθήνα.

Εν όψει της αυριανής αναμέτρησης, ο Γιώργος Ζευγώλης δεν αντιμετωπίζει προβλήματα τραυματισμών μιας και χθες το απόγευμα είχε όλους τους παίκτες παρόντες στην προπόνηση.

Έτσι στην αποστολή θα έχει και τους δεκατρείς αθλητές και θα αποφασίσει λίγο πριν το τζάμπολ την τελική 12άδα.

Ο Κολοσσός θα πραγματοποιήσει την τελευταία του προπόνηση σήμερα το πρωί (11.00') και το απόγευμα θα αναχωρήσει για την Αθήνα.

Όσκαρ πρωτοεμφανιζόμενων

• Οι κορασίδες του Κολοσσού πέρασαν νικηφόρα από την Ιαλυσό (41-60).

Δύο νίκες σε ισάριθμους αγώνες για την πρωτοεμφανιζόμενη ομάδα του Κολοσσού στο πρωτάθλημα κορασίδων, μετά από πολλά χρόνια.

Οι μικρές «θαλασσί» επικράτησαν, μετά του Πήγασου, και του Ιάλυσου με 60-41 και συγκατοικούν με τον Ιβίσκο στην πρώτη θέση του Ομίλου Νότου.

Δεκάλεπτα: 10-16, 20-28(ημιχρ.), 31-47, 41-60

Ιάλυσος (Χατζηκαλημέρης): Παπαοικονόμου 2, Αυγητίδου 10, Ντογκούς 8, Σβύνου 5, Γαβρά 6, Κλείδωνα 4, Παρασκευά 2, Βλάχου 2, Κανέλλη 2, Δαραβίγκα, Παπαδοπούλου, Αμπελά.

Κολοσσός (Νικηφορίδης): Ρώσσου 9, Τσαταλιού 23, Χατζημιχαήλ 12(1), Τσίγκρα 5, Τσίγκου 2, Διακοσάββα 4, Αλεξανδρίδη 2, Χρυσοχόου 2, Γιαννά, Μπράτιτση.

ΠΡΩΤΑΘΛΗΜΑ ΚΟΡΑΣΙΔΩΝ

Όμιλος Νότου
Αποτελέσματα 2ης αγωνιστικής

Πήγασος – Ιβίσκος	13-77
Ιάλυσος – Κολοσσός	41-60

Βαθμολογία

1. Ιβίσκος	2-0	144-40	4
2. Κολοσσός	2-0	139-77	4
3. Ιάλυσος	0-2	68-127	2
4. Πήγασος	0-2	49-146	2

Επόμενη αγωνιστική (3η)

Κολοσσός – Ιβίσκος
Ιάλυσος – Πήγασος

Όμιλος Βορρά
Αποτελέσματα 2ης αγωνιστικής

ΕΑΚΑ – Ηρακλής 2000	32-50
ΑΕ Δικαίου – Ιπποκράτης	50-52(παρ.)

Βαθμολογία

1. Ιπποκράτης	2-0	82-62	4
2. ΑΕ Δικαίου	1-1	97-74	3
3. Ηρακλής 2000	1-1	72-79	3
4. ΕΑΚΑ	0-2	44-80	2

Επόμενη αγωνιστική (3η)

Ηρακλής 2000 – Ιπποκράτης
ΕΑΚΑ – ΑΕ Δικαίου

Α2 εθνική κατηγορία ανδρών 2005-2006

Αποτελέσματα 4ης αγωνιστικής

Ηρακλής – Ξάνθη	94-85(παρ., 76-76 κ.α.)
ICBS – Δάφνη	72-81
Τρίκαλα 2000 – ΑΓΕ Χαλκίδας	77-70
Ηλυσιακός – ΜΕΝΤ	80-78(παρ., 67-67 κ.α.)
Κολοσσός – Ιωνικός Λαμίας	87-65
Δούκας – ΑΓΟ Ρεθύμνου	78-77(παρ., 66-66 κ.α.)
Μίλωνας – ΚΑΟ Δράμας	83-77
Παλαιό Φάληρο – Σπόρτιγκ	63-73

ΒΑΘΜΟΛΟΓΙΑ

Ομάδα	Βαθμ	Αγων	Νικ	Ητ	Επιθ	Αμυν	Διαφ
1. ΜΕΝΤ	7	4	3	1	286	272	+14
2. Ηρακλής	7	4	3	1	291	288	+3
3. Σπόρτιγκ	7	4	3	1	301	277	+24
4. Κολοσσός	6	3	3	0	248	210	+38
5. Μίλωνας	6	4	2	2	291	319	-28
6. Ιωνικός Λαμίας	6	4	2	2	294	300	-4
7. Ηλυσιακός	6	4	2	2	303	299	+4
8. Ξάνθη	6	4	2	2	289	285	+4
9. ΚΑΟ Δράμας	6	4	2	2	299	306	-7
10. ΑΓΕ Χαλκίδας	6	4	2	2	289	283	+6
11. Παλαιό Φάληρο	5	4	1	3	257	280	-23
12. Δάφνη	5	4	1	3	267	272	-6
13. Τρίκαλα 2000	5	3	2	1	223	218	+5
14. Δούκας	4	3	1	2	223	225	-2
15. Ρέθυμνο	4	3	1	1	241	226	+15
16. ICBS	4	4	0	4	259	301	-42

** εκκρεμούν τα παιχνίδια Δούκας - Κολοσσός και Ρέθυμνο - Τρίκαλα (25/10)

Επόμενη αγωνιστική (5η)

Σάββατο 28/10/06

Ξάνθη – ICBS
Δάφνη – Τρίκαλα 2000
ΑΓΕ Χαλκίδας – Ηλυσιακός
ΜΕΝΤ – Κολοσσός
Ιωνικός Λαμίας – Δούκας
ΑΓΟ Ρεθύμνου – Μίλωνας
ΚΑΟ Δράμας - Παλαιό Φάληρο
Σπόρτιγκ – Ηρακλής

Α2 ΚΑΤΗΓΟΡΙΑ

«Εκτέλεση» στα Τρίκαλα

• Η Χαλκίδα αυτοκτόνησε αφού το +10 του 3ου δεκαλέπτου έγινε -7 στο φινάλε. Δεύτερη νίκη για τους νεοφώτιστους σε τρία ματς (77-70).

Μετά τον Ιωνικό Λαμίας, και η Χαλκίδα υποτάχθηκε στις ορέξεις των νεοφώτιστων αλλά ισχυρών Τρικάλων. Μέσα στην έδρα τους, βρέθηκαν να χάνουν με δέκα πόντους στο τρίτο δεκάλεπτο αλλά στην 4η περίοδο πήραν «φωτιά» τα καλάθια. Τριάντα δύο πόντους σημείωσαν οι γηπεδούχοι στο τελευταίο δεκάλεπτο και έφτασαν στη νίκη με 77-70 ενώ η Χαλκίδα περιορίστηκε στους 15 και έχασε το ματς μέσα από τα χέρια της.

Ο Τάσος Χαρισμίδης τελείωσε τον αγώνα με 19 πόντους, 16 ριμπάουντ, 2 κλεψίματα και 3 κοψίματα όντας ο κορυφαίος του γηπέδου!

Δεκάλεπτα: 21-23, 36-35(ημιχρ.), 45-55, 77-70.

ΤΡΙΚΑΛΑ: Λεπενιώτης 11(8ασ.), Σδράκας 1, Μακρής 6(1), Φόρος, Μπαλάφας 2, Τσούτσος 11, Κακλαμάνος 13(1), Παπακώστας 8(2), Περράκης 6(2), Χαρισμίδης 19(1), Φούντας.

ΧΑΛΚΙΔΑ: Παναγιωτόπουλος 4, Κανταρτζής 11, Φαλέκας 7(2), Προδρόμου, Μελάς 6(2), Τομαράς 19(1/8τρ., 7ρ.), Μπάτσικ 11(8ρ.), Γκργκούροβιτς 8, Χαλκιαδάκης 7, Γεωργίτσης 6(2).

Πήρε το ντέρμπι ο Ιπποκράτης

• Με καλάθι της Σκούφη στα τελευταία δευτερόλεπτα της παράτασης, τα κορίτσια της Πόπης Δανελλάκη επιβλήθηκαν με 52-50 της ΑΕ Δικαίου μέσα στο Πυλί!

Στο ντέρμπι των κορασίδων στο βόρειο συγκρότημα, ο Ιπποκράτης άλωσε το Πυλί κερδίζοντας στην παράταση την ΑΕ Δικαίου με 52-50.

Σε όλη τη διάρκεια το παιχνίδι ήταν αμφίρροπο και παρά το συνεχές προβάδισμα των γηπεδούχων, δεν μπόρεσαν να πάρουν τους δύο βαθμούς. Στο 4ο δεκάλεπτο ο Ιπποκράτης κάλυψε τη διαφορά, έστειλε το ματς στην παράταση κι εκεί με καλάθι της Σκούφη στα τελευταία 12'' κατέκτησαν το ροζ φύλλο.

Αξίζει να σημειωθεί πως η φιλοξενούμενη ομάδα δέχθηκε και δύο Τεχνικές Ποινές από τον Νικήτα Ζαμάγια ενώ τα φάουλ ήταν 20-28.

Δεκάλεπτα: 12-7, 22-21(ημιχρ.), 37-30, 46-46(κ.α.), 50-52(παρ.)

Διαιτητές: Ζαμάγιας – Αυγουλάς

ΑΕ Δικαίου (Παπούλης): Τζόγια, Πασενίδου 20, Κουκουλά 3, Τσαμπουνιάρη, Γλυνάτση 4, Γιαννούλη 3, Χατζηγιακουμή 20.

Ιπποκράτης (Δανελλάκη): Συρεγγέλα 10, Σκούφη 15, Τσελίνσκαγια 13, Κυριτλή 2, Μπαλτσίδη, Καμπούρη 6, Χατζηνικολάου, Παγώνη 6.

ΟΙΚΟΔΟΜΙΚΕΣ ΕΠΙΧΕΙΡΗΣΕΙΣ

ΑΦΟΙ ΤΣΑΚΙΡΗ-Α. ΚΟΥΦΑΛΑΚΗΣ Ο.Ε

ΚΑΤΑΣΚΕΥΗ ΚΤΙΡΙΩΝ ΤΕΧΝΙΚΑ ΕΡΓΑ

25 χλμ. ΡΟΔΟΥ-ΛΙΝΔΟΥ τ.κ. 85100
ΤΗΛ. ΓΡΑΦΕΙΟΥ 2241056284, ΚΙΝ. 6932644661-6944724217-6936464029

ΚΡΕΜΑΣΤΗ



Πωλούνται μεζονέτες νεόκτιστες άριστης κατασκευής με ενδοδαπέδια θέρμανση και εγκατάσταση aircondition, 119,57 τ.μ. εντός οικισμού, σε προσιτές τιμές.

ΑΦΑΝΤΟΥ

Πωλούνται διαμερίσματα τελειωμένα νεόκτιστα επί της παρόδου Πιπίνου και Ι. Ζίγδη με ενδοδαπέδια θέρμανση και εγκατάσταση aircondition, 81,56 τ.μ. εντός οικισμού, σε χαμηλές τιμές.

ΚΟΛΥΜΠΙΑ

Πωλούνται μεζονέτες υπό κατασκευή 1,16 τ.μ., σε πάρα πολύ καλή περιοχή με θέα, με ή χωρίς πισίνα, μεγάλο οικόπεδο ενδοδαπέδια θέρμανση και εγκατάσταση aircondition, σε τιμές έκπληξη.

ΑΦΑΝΤΟΥ

Πωλούνται μεζονέτες μεσοτοιχία 120 τ.μ. υπό κατασκευή με καταπληκτική θέα, ενδοδαπέδια θέρμανση, εγκατάσταση aircondition, εντός οικισμού, σε τιμές έκπληξη.

Εγγύηση η πολυετής πείρα μας
στην κατασκευή και η γνώση της οικοδομής

AE1760

ΠΩΛΟΥΝΤΑΙ

ΔΙΑΜΕΡΙΣΜΑΤΑ - ΓΚΑΡΣΟΝΙΕΡΕΣ
- **ΡΟΔΟΣ** (ΑΓ. ΑΠΟΣΤΟΛΟΙ) 90 τ.μ. υπερυψωμένο ισόγειο με υπόγειο 44 τ.μ. € 95.000
- **ΡΟΔΟΣ** (ΚΑΡΑΚΟΝΕΡΟ): 110 τ.μ. υπερυψωμένο ισόγειο € 145.000
- **ΡΟΔΟΣ** 120 τ.μ. ετοιμοπαράδοτο ρετιρέ στην Πειραιώς € 240.000
- **ΡΟΔΟΣ** ΡΟΔΙΝΙ: 125 τ.μ. 1ου ορόφου € 240.000
- **ΙΞΙΑ:** 93 τ.μ. με αυλή αποκλειστικής χρήσεως € 168.000
- **ΙΑΛΥΣΟΣ:** 110 τ.μ. σε ήσυχη περιοχή € 200.000
- **ΡΟΔΟΣ (ΚΑΡΑΚΟΝΕΡΟ):** 120 τ.μ. με αυλή αποκλειστικής χρήσεως € 240.000
- **ΡΟΔΟΣ (ΚΑΝΑΜΑΤ):** Υπό ανέγερση 40 τ.μ. σε μικρή οικοδομή € 90.000
- **ΡΟΔΟΣ (ΜΗΔΙΑ):** 108 τ.μ. με θέα € 249.000
- **ΡΟΔΟΣ:** Γραφείο 63 τ.μ. στην Ηρώων Πολυτεχνείου € 150.000
- **ΡΟΔΟΣ:** 80 τ.μ. στη Μιχαήλ Πετρίδη € 87.000
- **ΑΡΧΑΓΓΕΛΟΣ:** Σε μπετά 100 τ.μ. υπόγειο + 150 τ.μ. ισόγειο + 150 τ.μ. όροφος € 240.000
- **ΙΑΛΥΣΟΣ:** 144 τ.μ. σε οικόπεδο 250 τ.μ. € 302.400 λουξ κατασκευής
- **ΙΑΛΥΣΟΣ:** 178 τ.μ. σε οικόπεδο 400 τ.μ. € 373.800 λουξ κατασκευής

ΜΕΖΟΝΕΤΕΣ-ΜΟΝΟΚΑΤΟΙΚΙΕΣ
- **ΚΡΕΜΑΣΤΗ:** 185 τ.μ., 3 υπνοδωμάτια, ενδοδαπέδια θέρμανση, 2 μπάνια €180.000
- **ΡΟΔΟΣ:** Υπό ανέγερση 165 τ.μ. στην οδό Καμείρου € 345.000
- **ΡΟΔΟΣ** (ΡΟΔΙΝΙ):Υπό ανέγερση 180 τ.μ. σε 3 επίπεδα € 345.000
- **ΡΟΔΟΣ:** 103 τ.μ. υπ.+75 ισογ.+70 τ.μ. όροφος lux κατασκευής περιοχή ΜΗΔΙΑ € 550.000
- **ΠΑΣΤΙΔΑ:** 158 τ.μ. σε ήσυχη περιοχή με θέα € 240.000
- **ΓΕΝΝΑΔΙ:** 75 τ.μ. με αυλή 300 τ.μ. € 160.000
- **ΚΙΟΤΑΡΙ:** 120 τ.μ. (κύμα) σε οικόπεδο 1.200 τ.μ. € 250.000

ΟΙΚΟΠΕΔΑ
- **ΡΟΔΟΣ:** (Ροδοπούλα) 407 τ.μ. € 183.500
- **ΛΑΧΑΝΙΑ:** 10 στρέμματα πάνω στο κύμα € 700.000
- **ΓΕΝΝΑΔΙ:** κύμα 4.200 τ.μ. € 252.000
- **ΓΕΝΝΑΔΙ:** 4.000 τ.μ. στο κύμα € 250.000
- **ΓΕΝΝΑΔΙ:** 400 τ.μ. εντός οικισμού € 50.000
- **ΚΙΟΤΑΡΙ:** 9.600 τ.μ. με καταπληκτική θέα-πανοραμικό € 480.000
- **ΚΙΟΤΑΡΙ:** 5.500 τ.μ. επί της επαρχ. οδού (τεμαχίζεται σε τρία άρτια και οικοδομήσιμα) € 220.000
- **ΚΙΟΤΑΡΙ:** 6.000 τ.μ. κοντά στη θάλασσα € 360.000
- **ΚΙΟΤΑΡΙ:** 20.000 τ.μ. με καταπληκτική θέα € 220.000
- **ΑΡΧΑΓΓΕΛΟΣ:** 900 τ.μ. εντός οικισμού € 36.000
- **ΑΡΧΑΓΓΕΛΟΣ:** 2.000 τ.μ. εντός ζώνης με άδεια οικοδομής € 65.000
- **ΑΡΧΑΓΓΕΛΟΣ:** 5.519 τ.μ. πρόσωπο στη Ρόδου-Λίνδου με θέα στην παραλία Τσαμπίκας € 170.000

ΕΠΙΧΕΙΡΗΣΕΙΣ
- **ΡΟΔΟΣ:** Πωλείται επιχείρηση ενοικίασης μοτοπ/των (45 σκούτερ) περιοχή Νεοχωρίου € 55.000
- **ΑΡΧΑΓΓΕΛΟΣ:** Πωλείταί επιχείρηση φαστ φουντ - παιδότοπος 175 τ.μ. σε κεντρικό σημείο, εξασφαλισμένη πελατεία € 60.000

ΕΠΑΓΓΕΛΜΑΤΙΚΟΙ ΧΩΡΟΙ
- **ΑΣΓΟΥΡΟΥ:** Πωλούνται αποθήκες 160 τ.μ. τιμή έκαστη € 100.000
- **ΡΟΔΟΣ:** Γωνιακό κατάστημα 100 τ.μ. στην Κων/νου Παλαιολόγου € 275.000

ΕΝΟΙΚΙΑΣΕΙΣ
- **ΡΟΔΟΣ:** Κατάστημα 40 τ.μ. και ύψος 4,5 τ.μ. στην Ιωάννου Καζούλη

Πληροφορίες Κτηματομεσιτικό Γραφείο
Κλεάνθη Κάντακα
τηλ. 2244022192, 6936179069

AE1771

Mediterranean Real Estate Agency

Σύμβουλοι και φίλοι για μια ζωή!

ΗΡΑΚΛΗΣ Δ.ΧΟΡΟΖΙΔΗΣ

Μεσίτης & Σύμβουλος επενδύσεων Ακίνητης Περιουσίας

Προώθηση και Προβολή των ακινήτων σας και στο εξωτερικό / Αναλαμβάνουμε και εκδόσεις δανείων

Πωλήσεις Μονοκατοικιών- Μεζονετών

-**Ρόδος.** Περιοχή Μ/δεια. Πωλείται νεόδμητη μεζονέτα 140 τ.μ. 3 υ/δ, , πλήρως εξοπλισμένη, με κεντρική θέρμανση, τζάκι και κήπο, σε ήσυχη περιοχή. (Κωδ. 530)
-**Ρόδος. Ροδίνι.** Νεόδμητες μεζονέτες 3 επιπέδων πλήρως εξοπλισμένες. (Κωδ. 570).
-**Ρόδου-Καλλιθέας.** Συνοικισμός «Θεοτόκος», 2 Μεζονέτες δώροφες με υπόγειο 116τ.μ η μία, στα μπετά, με απέραντη θέα στη θάλασσα. (Κωδ. 546).
-**Ιαλυσός.** Μεζονέτα δώροφη 124 τμ. 3 υπνοδωματίων, 2 μπάνια με κλιματισμό και ηλιακό σε κεντρικό σημείο της Ιαλυσού. (Κωδ. 427).
-**Παστίδα.** Ανεξάρτητες μεζονέτες λουξ κατασκευής, 150 τμ. σε οικόπεδα των 340 τμ. Παραδίδονται στα μπετά και τελειωμένες. (Κωδ. 456).
-**Κρεμαστή.** Νεόδμητη μεζονέτα 140τ.μ και 4 studios των 25τ.μ το καθένα πλήρως εξοπλισμένα, κοντά στη θάλασσα. (Κωδ.550)
-**Κρεμαστή.** Μονοκατοικία 100 τμ σε οικόπεδο 132 τμ, 3 υ/δ, πλήρως ανακαινισμένη, σε κεντρικό σημείο, με υπόλοιπο δόμησης (αέρας).(Κωδ. 372).
-**Παραδείσι.** Δώροφη μονοκατοικία 80τ.μ, 2 υ/δ πλήρως ανακαινισμένη.(Κωδ. 480).
-**Παραδείσι.** Μονοκατοικία 85τ.μ αποτελούμενη από 2 ανεξάρτητες γκαρσονιέρες των 42τ.μ, με αυλή, πλήρως ανακαινισμένη. (Κωδ. 478).
-**Παραδείσι.** Επί της Ανθούλας Ζερβού 3όροφη μονοκατοικία 4υ/δ συνολ. επιφ. 127τ.μ (Κωδ. 506).
-**Θεολόγος.** Δώροφη μονοκατοικία 120 τμ σε οικόπεδο 4700 τμ. 60μ από τη θάλασσα με απέραντη θέα. (Κωδ 201).
-**Καλυθιές.** Νεόδμητη υπερπολυτελής μεζονέτα 200 τμ 3 υ/δ, γραφείο και βοηθητικούς χώρους, μεγάλο διαμορφωμένο κήπο, πλήρως εξοπλισμένη. (Κωδ 584).
-**Κοσκινού.** Μεζονέτες 240 τμ. στα μπετά ή τελειωμένες, σε οικόπεδο 1000 τμ.(Κωδ. 526).
-**Κοσκινού.** Σε οικόπεδο 1000 τ.μ. μεζονέτα 270τ.μ, 3 επιπέδων, υπερπολυτέλους κατασκευής στη θέση Απάνεμος (κοντά στην Ευρωκλινική). (Κωδ.488).
-**Κοσκινού.** Οικισμός Αγ. Μαρίνας. Μεζονέτες συνολ. επιφ. 131,58τ.μ δωροφες με υπόγειο στα μπετα και σε οικόπεδο 677τ.μ η κάθε μία. (Κωδ.542)
-**Αφάντου.** Μεζονέτα υπερπολυτέλους κατασκευής 230τμ με 70τμ βεράντες, 4υ/δ, 3 μπάνια.(κωδ. 295).
-**Αφάντου.** Μονοκατοικία 75 τμ, με 2 υ/δ, και ενιαίο χώρο κουζίνας-καθιστικού με τζάκι.Διαμορφωμένοι εξωτερικοί χώροι 800 τμ , 300 μ από την θάλασσα. (Κωδ.330).
-**Γεννάδι.** Μεζονέτες 117 τμ με διαμορφωμένους εξωτερικούς χώρους (πισίνα, χώρο αθλοπαιδιών, κάδικι, παρκιν) με θέα τη Θάλασσα. (Κωδ.340).

Πωλήσεις Διαμερισμάτων

-**Ρόδος.** Κων.Υδραίου νεόδμητο διαμέρισμα 100τμ 2 υ/δ πλήρως εξοπλισμένο με θέα. (Κωδ.404).
-**Ρόδος.** Ισόγειο διώρι 56τ.μ ανακαινισμένο, σε ήρεμο σημείο 400μ. από το Πανεπιστήμιο.(Κωδ.560)
-**Ρόδος.** Στο κέντρο της πόλης επί της Διλιμπάκη πωλείται διαμέρισμα 90 τμ, β ορόφου, ανακαινισμένο. (Κωδ.326).
-**Ρόδος.** Ανάληψη, Νεόδμητο διαμέρισμα 1ου ορόφου, 108τ.μ, πλήρως εξοπλισμένο. (Κωδ. 540).
-**Ρόδος.** Μ.Πετρίδη, Ημιυπ. διαμέρισμα 80 τ.μ. 2 υ/δ.(Κωδ 573).
-**Ιαλυσός.** Οδός Σωτήρος διαμέρισμα 115 τμ 2ου ορόφου, 3υ/δ, μεγάλο σαλόνι, κουζίνα, αποθήκη, θέρμανση. (Κωδ.363)
-**Ιαλυσός.** Στο κέντρο, σε ήσυχη περιοχή πωλείται νεόδμητο ισόγ. διαμέρισμα 115τ.μ. 2 υ/δ πλήρως εξοπλισμένο.(Κωδ.493)
-**Ιαλυσός.** Στο κέντρο, σε ήσυχη περιοχή πωλείται νεόδμητο ισόγ.διαμέρισμα100τ.μ.,με αυλή, πλήρως εξοπλισμένο.(Κωδ.494)
- **Ιαλυσός.** Μεταχειρισμένα διαμερίσματα και γκαρσονιέρες , λεωφ. Ηρακλειδων (πλησίον Ξεν.Φιλέρημος) (Κωδ.463)
-**Παραδείσι.** Διαμέρισμα 1ου ορόφου 105τ.μ με 3υ/δ σε καλή κατάσταση, στο ύψωμα του χωριού με θέα. (Κωδ.565).
-**Παραδείσι.** Νεόδμητη οικοδομή, αποτελούμενη από 4 γκαρσονιέρες 55 τμ η κάθε μία, πλήρως εξοπλισμένες (Κωδ.443)
-**Καλυθιές.** Διαμέρισμα ισόγειο 126τ.μ με υπόλοιπο οικοπέδου με δόμηση.(Κωδ.501).
-**Καλυθιές.** Διαμέρισμα 1ου ορόφου, 125τ.μ 3 υ/δ πλήρως εξοπλισμένο. (Κωδ.499).
-**Καλυθιές.** Διαμέρισμα 1ου ορόφου, 130τ.μ μετοχ.(Κωδ.501).
-**Αφάντου.** Σε κεντρικό σημείο, διαμέρισμα 2ου ορόφου 75 τμ σε νεόδμητη πολυκατοικία.(Κωδ.331).
-**Αφάντου.** Νεόδμητα διαμερίσματα 83 τμ. υπερυψωμένου ισογείου, 2 υ/δ, πλήρως εξοπλισμένα (Κωδ.457)

Πωλήσεις Ξενοδοχειακών μονάδων

-**Ρόδος.** Ξενοδοχειακή μονάδα στο κέντρο της πόλης, 110 κλινών, πλήρως ανακαινισμένη, με υποδομή για 12μηνη λειτουργία. (Κωδ.558).
- **Παλιά πόλη.** Ξενώνας, πλήρως ανακαινισμένος και επιπλωμένος, αποτελουμενος από 6 δωμάτια, μεγάλη σοφίτα, χώρο υποδοχής και αυλή 100 τμ. (Κωδ.491).
-**Φαληράκι.** Οικοδομικό συγκρότημα αποτελούμενο από δυο 3όροφες οικοδομές υπερπολυτέλους κατασκευής και επιπλέον άδεια για 3 3όροφες οικοδομές και πισίνα 80 τμ. Πανοραμική θέα. Εκταση συνολικής επιφάνειας 13.200 τμ.(Κωδ.393)
-**Αφάντου.** Σε ύψωμα με πανοραμική θέα, πωλείται ξενοδοχειακή μονάδα που αποτελείται από: 1) 37 δωμάτια (80 κλίνες). 2) 12 δωμάτια ημιτελή (24 κλίνες). 3) Δόμηση για επιπλέον 22 δωμάτια (44 κλίνες). Συνολο 148 κλίνες. 4) Πισίνα, ανακ μπαρ, εστιατόριο.(Κωδ.343).
-**Πεύκοι** Ξενοδοχ. Μονάδα 120 κλινών με εστιατόριο, μπαρ και πισίνα συνολ. επιφ. 5500 τ.μ. 700μ. από τη θάλασσα.(Κωδ.460).
-**Σύμη.** Αγ.Τριάδα , συγκρότημα 8 επιπλωμένων στουντιος συνολ. επιφ. 168 τ.μ. με απέραντη θέα στη θάλασσα συνοικ. Λιενή (Κωδ.459)

Πωλήσεις Παραδοσιακών κατοικιών

-**Ρόδος.** Επί της Βορ. Ηπείρου πωλείται τριώροφο Διατηρητέο, Λιθόκτιστο, Νεοκλασικό κτίριο 400τ.μ. σε οικόπεδο 920 τ.μ. με βοτσαλωτή αυλή, ιδιαίτερης αρχιτεκτονικής σε άριστη κατάσταση. (Κωδ.398).
-**Ρόδος.** Αγ. Ιωάννη Διώροφο, διατηρητέο, νεοκλασικό κτίριο με κήπο, 4 υ/δ και πολλους βοηθητικους χωρους, πλήρως ανακαινισμένο, λουξ κατασκευής.(Κωδ.495).
-**Ρόδος.** Αγ. Αναστασία, Διώροφο νεοκλασικό 182τ.μ με αυλή 57τ.μ. ιδιαίτερης αρχιτεκτονικής, σε καλή κατάσταση.(Κωδ. 458)
-**Ρόδος.** Μητρόπολη, νεοκλασικό, διατηρητέο, διωροφο 150τ.μ αναπαλαιωμένο, με έντονα τα αρχιτεκτονικά στοιχεία των αρχών του 2ου αιώνα. Αποτελείται από ενιαία σαλοτραπεζαρία, κουζίνα, 3υ/δ, 2 μπάνια, 1W.C και αυλή 50τ.μ (Κωδ.526)
-**Νισυρος.** Λιθόχτιστο, νεοκλασικό, παραδοσιακό, διώροφο αρχοντικό, 285τ.μ, με αυλή και δυνατότητα ανεξάρτητης χρήσης των ορόφων, ιδιαίτερης αρχιτεκτονικής.(Κωδ.543)
-**Παλιά πόλη.** 3όροφη παραδοσιακή κατοικία 95τμ, 3υπν/πιων καινουρια κουζίνα και μπάνιο,πλήρως ανακαινισμένο.(Κωδ.250)
-**Παλιά πόλη.** 2όροφη γωνιακή ανακαινισμένη παραδοσιακή κατοικία, 2υ/δ με τζάκι, θέρμανση, με ιδιαίτερα παραδοσιακά στοιχεία, σε ήσυχη περιοχή.(Κωδ.532)
-**Παραδείσι.** Μονοκατοικία 3 χώρων 85 τμ. με μεγάλη αυλή.(Κωδ.298)
-**Παραδείσι.** Παραδοσιακή κατοικία με καμάρα 51τ.μ με αυλή 20 τ.μ στο ύψωμα του χωριού.(Κωδ.470)
-**Παραδείσι.** Διώροφη παραδοσιακή κατοικία συνολ. επιφ. 65τ.μ, 1 υ/δ, πλήρως ανακαινισμενη.(Κωδ.479)
-**Κοσκινού.** Παραδοσιακή καμάρα με προσθήκη ορόφου συνολικής επιφάνειας 75 τμ. σε άριστη κατάσταση σε κεντρικό σημείο του χωριού.(Κωδ.430)
-**Κοσκινού.** Ανακαινισμένη παραδοσιακή κατοικία 110 τμ, με αυλή 10 τμ, με επιπεδα διαμορφωμένα σε υ/δ.(Κωδ.358)
-**Κοσκινού.** Γωνιακή παραδοσιακή κατοικία (καμάρα) 110 τμ με ανεξάρτητη κουζίνα, και αυλή 10 τμ. Επιπλωμένη με όλο τον παραδοσιακό εξοπλισμό.(Κωδ.359)
-**Κοσκινού.** Παραδοσιακή κατοικία πλήρως ανακαινισμένη, 75 τμ καθαρού χώρου και σύνολο με τους εξωτερικούς 103 τμ.(Κωδ.361)
-**Κοσκινού.** Δυο πέτρινες κατοικίες 61τ.μ και 35τ.μ σε έκταση 2580τ.μ καλλιεργημένη και δεντροφυτεμένη.(Κωδ.452)
-**Μαλώνα.** Παραδοσιακή πετρόχτιστη καμάρα 80τ.μ με 2 πατάρους, πλήρως ανακαινισμένη και εξοπλισμένη.(Κωδ.561)
-**Μαλώνα.** Παραδοσιακή κατοικία 3 χώρων συνολικής επιφάνειας 80 τμ στην κεντρική πλατεία του χωριού.(Κωδ.413)
-**Μαλώνα.** Νεόδμητη παραδοσιακή κατοικία 96 τμ με μεγάλη αυλή με πέργκολα, τζάκι,κλιματισμό,ηλεκτρ.συσκευές και επιπλωμένη. (κωδ.312)
-**Λαχανιά.** Ανακαινισμένη παρ.κατοικία στο ύψωμα του χωριού με θέα.Εσωτερικοί χωροι 67 τ.μ. και εξωτ.23 τμ.(Κωδ 581)
-**Λάερμα.**Παραδοσιακή κατοικία 70 τμ και 30 τμ υπόλοιπο οικοπέδου.(κωδ. 299)
-**Βάτι.** Παραδοσιακή κατοικία 70 τμ με αυλή 75 τμ.(κωδ.352).
-**Ίστριος.** Εντός χωριού, παρ. κατοικ. 81 τμ. χτισμένο σε οικόπεδο 175 τμ.(Κωδ 582)
-**Σύμη.** Παραδ. διώροφη κατοικία 165τ.μ με αυλή, στην περιοχή «Καλή στράτα», σε άριστη κατάσταση με απέρ. θέα. (κωδ.556)
-**Σύμη.** Παραδοσιακή νεοκλασική 2όροφη κατοικία 150τμ σε πολύ καλή κατάσταση σε κεντρικό σημείο της Σύμης,με δρόμο στην περιοχή Φαρμακειο. (κωδ.211)
-**Σύμη.** Σε κεντρικό σημείο , παραδοσιακή κατοικία 95τμ , αυλή 15τμ. Στην περιοχή φαρμακειο.(κωδ.210)
-**Σύμη.** Στην περιοχή «Αγίας τριάδος» κάτω από την Παναγία την Παραωπιοσα , πωλείται παραδοσιακή κατοικία, σε άριστη κατάσταση, 2 δωματίων, με 2 αυλές, συνολικής επιφάνειας 110 τμ, κοντά σε δρόμο και θέα Πέδι και Γιαλό.(κωδ.371)
-**Σύμη.** Περιοχή Καταρρακτής στο ύψωμα πωλείται διώροφη παραδοσιακή κατοικία 80 τμ. με υπόλοιπο οικοπέδου 140 τμ. Με δόμηση. (κωδ.377)
-**Σύμη.** Ερειπωμένη κατοικία σε οικόπεδο 218 τ.μ. με θέα στο Πέδι. (Κωδ.576).
-**Σύμη.** Ερειπωμένη κατοικία με οικόπεδο συν. Επιφ. 96,50 τ.μ.(κωδ.575).
-**Χάλκη.** Παραδ. κατοικία συνολικής επιφανείας 120 τ.μ. σε καλή κατάσταση(κωδ.557)
-**Νισυρος.** Περιοχή Νικιά. Πετρόκτιστη, 3όροφη κατοικία 140τ.μ με θέα στο ηφαίστειο και το Αιγαίο. (κωδ.552)

Πωλήσεις Οικοπέδων-Αγροτεμαχίων

-**Ρόδος.** Ανάληψη, οικόπεδο 328τ.μ με δόμηση 0.8 (κωδ.500)
-**Ρόδος.** Νισχωρι, Οικόπεδο 540τ.μ με Σ. Δ. 1.4 (κωδ.574)
-**Κανδυλι.** Οικόπεδο 2.000 τμ με άδεια 2όροφης οικοδομής 122 τμ με υπόγειο 97 τμ σε πολύ καλή τοποθεσία. (κωδ.420)
-**Κανδυλι.** Οικόπεδο 2.500τ.μ με άδεια οικοδομής.(κωδ.507)
-**Παστίδα.** Οικόπεδο 2.030 τμ εντός ζώνης σε καλή τοποθεσία.(Κωδ.583)
-**Παραδείσι.** Περιοχή κάτω Καλαμώνας οικόπεδο 6100τμ με δόμηση 150 τμ.(κωδ.308)
-**Παραδείσι.** Περιοχή Καλαμώνας, οικόπεδο 5.700 τμ.(κωδ.397)
-**Παραδείσι.** Επί της λεωφόρου Ρόδου-Καμείρου, 500μ πριν από τη διασταύρωση για Πεταλούδες, οικόπεδο 2800τ.μ άρτιο και οικοδομήσιμο.(κωδ.520).
-**Παραδείσι.** Εντός οικισμού οικόπεδο 1989τ.μ (κωδ.534)
-**Παραδείσι.** Εντός οικισμού οικόπεδο 630τ.μ(κωδ.535)
-**Παραδείσι.** Θόλαρος. Αγροτεμάχιο 1370τ.μ (κωδ.536)
-**Παραδείσι.** Θόλαρος αγροτεμάχιο 2370τ.μ (κωδ.537)
-**Παραδείσι.** Περιοχή Θόλαρος, αγροτεμάχιο 2000τ.μ
-**Δαματριά.** Επί της επαρχιακής οδού Δαματριάς-Μαριτσών έκταση 35 στρεμ. Ολική ή μερική πώληση. (κωδ. 502)
-**Διμυλιά.** Οικόπεδο εντός οικισμού 2.080 τμ στον κεντρικό δρόμο με Σ.Δ 08 (κωδ.426)
-**Αφάντου.** Ανεξάρτητα οικόπεδα 2.000 τμ. εντός ζώνης οικισμού, με δόμηση 200 τμ. το καθένα. Έχουν απέραντη θέα στην θάλασσα. (κωδ.481)
-**Αφάντου.** Οικόπεδο 4010 τμ άρτιο και οικοδομήσιμο στην περιοχή Τραπεζία. Απεριόριστη θέα.(κωδ.338)
-**Αφάντου.** Αγροτεμάχιο 3020 τμ περ. Τριπόνια (κωδ.380)
-**Αφάντου.** Αγροτ. 9640 τμ στην περ. Βότες. (κωδ.381)
-**Κάλαθος.** Οικόπεδα άρτια, στο ύψωμα της Καλάθου με πανοραμική θέα στη θάλασσα.(κωδ.302)
-**Βλυχά.** Οικόπεδο 6330 τμ με θέα θάλασσα. (κωδ.301)
-**Λίνδος.** Οικ. εντός του χωριού 250 τ.μ. με Σ.Δ.08 (κωδ.465)
-**Ασκληπιό.** Εκταση 43.500τ.μ με δρόμο, χωρίς δασικό, με πανοραμική θέα. (κωδ. 508)
-**Κιοτάρι.** Οικόπεδο άρτιο 800 τμ, στη θάλασσα (κωδ.344)
-**Κιοτάρι.** Οικόπεδο 5.000 τμ, στην κεντρ. λεωφ (κωδ.345)
-**Γεννάδι.** Οικ. 1700 τμ. με άδεια οικοδομής 260 τμ.(κωδ 446)
-**Λαχανιά.** Οικόπεδο 20492τ.μ σε ήσυχη τοποθεσία με πανοραμική θέα στη θάλασσα(κωδ 553)
-**Λαχανιά.** Οικόπεδο 6200τ.μ κοντά στον οικισμό, άρτιο και οικοδομήσιμο, με υπέροχη θέα στη θάλασσα.(κωδ.554)
-**Απολακκιά.** Οικόπεδο 902 τμ. άρτιο με δόμηση 0,4. (κωδ 313)
-**Σύμη.** Περιοχή Νούλια-Τούρκος, οικόπεδο 13.500 τμ. με 82,5 μ πρόσοψη έως το κύμα. (κωδ.429).

Πωλήσεις Αποθηκών

-**Ρόδος.** Επί της Μ. Πετρίδη 65 πωλείται αποθήκη 170 τμ με μεγάλη ράμπα σε τιμή ευκαιρίας για οποιαδήποτε χρήση. (κωδ 531)
-**Ρόδος.** Ροδίνι, Αποθήκη ενιαίου χώρου συν. επιφάνειας 230τ.μ με 2 ανεξάρτητα εσωτερικά γραφεία 20τ.μ έκαστο.(κωδ.521)
-**Ρόδος.** Περιοχή Κάβα,αποθήκη 55 τμ, με άμεση πρόσβαση αυτοκινήτων (κωδ.340)
-**Ρόδος.** Σκεύου Ζερβού, αποθήκη 488 τμ. με μεγάλη ράμπα για οποιαδήποτε χρήση.(κωδ.409)
- **Ρόδος.** Ανάληψη Πωλείται υπόγεια αποθήκη 160 τμ σε νέα οικοδομή κατάλληλη για εμπορική χρήση. (κωδ.307)
-**Ρόδος.** Μητρόπολη, Ημιυπόγειος χώρος 120τ.μ κατάλληλο για κάθε χρήση. (κωδ) 564

Πωλήσεις επιχειρήσεων

-**Ρόδος.** Επί της Λεωφ. Λίνδου κατάστημα με υπόγειο και πατάρι, συνολικής επιφάνειας 134 τ.μ. (κωδ.564)
-**Ρόδος.** Μανδράκι, Κατάστημα 23τ.μ σε κεντρικό σημείο.(κωδ.533)
-**Ρόδος.** Πλατεία Αγ. Νικολάου, επιχείρηση είδη δώρων-μπιζού 16τ.μ ισόγειο και 16τ.μ ημιώροφος.(κωδ.541)
-**Ρόδος.** Περιοχή Κάβα επί της οδού Κολοκοτρωνη, ισόγειο κατάστημα 55 τμ με αυλή.(κωδ.339)
-**Ρόδος.** Σκεύου Ζερβού, ισόγειο κατάστημα 143 τμ. με ημιώροφο 76 τμ. μεγάλης προβολής και ιδιαίτερης αισθητικής, και αποθήκη 488 τμ. με ράμπα κάτω από το ανωθεν κατάστημα, η οποία επικοινωνεί και εσωτερικά με το κατάστημα.(κωδ.409)
-**Ρόδος.** Λευκωσίας (πλησίον Εθν. Αντίστασης), ισόγειο κατάστημα 141τ.μ, νεόδμητο.(κωδ.547)
-**Ρόδος.** Toalpi Συνεταιρισμός Ξυλουργων. Βιοτεχνικό κτίριο 300τ.μ στα μπετά, με δυνατότητα ανέγερσης δυο επιπλέον ορόφων 300τ.μ έκαστος με όλη την υποδομή (ρεύμα-νερό) και μεγάλο αυλειο χώρο.(κωδ.548)
-**Παλιά πόλη.** Σε κεντρικό σημείο, πωλείται επιχείρηση μπαρ με όλο τον εξοπλισμό σε 110 τ.μ. εσωτερικού χώρου και αυλή υπερυψωμένη 60 τ.μ.(κωδ 567)
-**Παλιά Πόλη.** Πωλείται επιχ. Εστιατόριο συνολ. επιφ. 192 τ.μ. με όλο τον εξοπλισμό (πλησίον Σωκράτους) (κωδ.455)
-**Ιαλυσός.** Καφετέρια πολυτελείας με σταθερή πελατεία.(κωδ.227)
-**Ιαλυσός.** Πωλείται ισόγειο κατάστημα συνολ.επιφ. 150τ.μ. με αυλή 70 τ.μ. λεωφ. Ηρακλειδων (πλησίον Ξεν. Φιλέρημος) (κωδ.462)
-**Παραδείσι.** Στην κεντρική πλατεία, 2όροφο κατάστημα για οποιαδήποτε χρήση. (κωδ.253)
- **Λίνδος.** Πωλείται συγκρότημα επιχειρήσεων αποτελούμενο από: 1) Μπαρ ιδιαίτερης διακόσμησης, πλήρως εξοπλισμένο. και 2 εμπορικά καταστήματα στο ισόγειο. 2) εστιατόριο, διαμορφωμένο σε 4 εξωτερικά επίπεδο(ταράτσες) όλες με θέα την ακρόπολη, πλήρως εξοπλισμένο (κωδ.529)
-**Λίνδος.** Επιχείρηση- Bar σε κεντρικό σημείο, με μεγάλη αυλή και όλο τον σύγχρονο εξοπλισμό. (κωδ529)

Ενοικιάσεις επιχειρήσεων

-**Ρόδος.** Κατάστημα 40τμ ενιαίου χώρου, επί της λεωφόρου Λίνδου.
-**Ρόδος.** Αγ. Αναστασία νεοκλασική κατοικία συνολ. επιφ. 240 τ.μ. καταλληλη για επαγγελματική χρήση (κωδ 458)
-**Ρόδος.** Λεωφ. Ρόδου Λίνδου δίπλα στο ΙΚΑ επαγγελματικός χώρος 250 τμ με 150 τμ αύλειο χώρο, εφαπτόμενο της λεωφόρου. (κωδ.288).
-**Ρόδος.** Λεωφ. Ρόδου-Λίνδου αποθήκη- επαγγελματικός χώρος 250 τμ (Κωδ.580)
-**Ρόδος.** Σκεύου Ζερβού,ισόγειο κατάστημα 143 τμ. με ημιώροφο 76 τμ. μεγάλης προβολής.(κωδ 409)
-**Ρόδος.** Εθν. Αντίστασης αποθήκη 200τ.μ. με ράμπα και ηλεκτρικά ρολά. (κωδ.473)

Λίνδου 213 (Εναντι Πάρκου Ροδινιού) 85100 Ρόδος,Τηλ: 2241075860,Κιν: 6944370848
www.mediterraneanrealestate.eu / www.dodecaneserealestate.com / medest@otenet.gr

AE1333

ΑΝΕΓΕΡΣΙΣ Α.Ε.

ΟΙΚΟΔΟΜΙΚΕΣ & ΕΜΠΟΡΙΚΕΣ ΕΠΙΧΕΙΡΗΣΕΙΣ

ΠΩΛΟΥΝΤΑΙ

1. **ΚΑΤΑΣΤΗΜΑ** 75 τ.μ. με θέση στάθμευσης στην Κων. Τσαλδάρη.
2. **ΔΙΑΜΕΡΙΣΜΑ** 129 τ.μ. στον β' όροφο με θέση στάθμευσης στην Κων. Τσαλδάρη.
3. **ΔΙΑΜΕΡΙΣΜΑ** 135 τ.μ. ρετιρέ με θέση στάθμευσης στην Κων. Υδραίου.
4. **ΜΟΝΟΚΑΤΟΙΚΙΕΣ** 135 τ.μ. στην περιοχή Γεννάδι.
5. **ΜΟΝΟΚΑΤΟΙΚΙΕΣ** 80 και 90 τ.μ. στα Λειβάδια Τήλου.

ΑΝΑΛΑΜΒΑΝΟΥΜΕ: ΑΝΤΙΠΑΡΟΧΕΣ-ΑΓΟΡΕΣ ΟΙΚΟΠΕΔΩΝ-ΑΝΤΑΛΛΑΓΕΣ

Αλεξανδρουπόλεως 2 • Ρόδος
Τηλ. 2241067267/Fax: 2241061297

ΜΕ ΤΗΝ ΠΟΛΥΕΤΗ ΠΕΙΡΑ ΤΟΥ ΝΙΚΟΛΑΟΥ ΜΙΧΑΗΛ
ΤΗΛ. 6936550251

ΥΠΕΥΘΥΝΟΣ ΝΙΚΟΛΑΟΥ ΦΩΤΗΣ
ΤΗΛ. 6936550250

AE955

ευσταθίου ΕΥΡΩΚΤΗΜΑΤΙΚΗ

ΚΤΗΜΑΤΟΜΕΣΙΤΙΚΟ ΓΡΑΦΕΙΟ

Εθν. Αντιστάσεως 83 • Τηλ.: 22410 73819, 74917
Κιν.: 6946 103929 • Fax: 22410 38641
e-mail: info@euroktimatiki.gr

ΜΙΣΘΩΣΕΙΣ ΚΑΤΟΙΚΙΩΝ

- **Διαμέρισμα** 65 τ.μ. β' ορόφου σε νεόδμητη οικοδομή, περιοχή Καρακόνερο, με (1) ένα υπνοδωμάτιο, σαλόνι, κουζίνα, μπάνιο. Διαθέτει κεντρική αυτόνομη θέρμανση, ηλιακό θερμοσίφωνα. Μηνιαίο μίσθωμα 425 ευρώ.
- **Διαμέρισμα** 60 τ.μ. στα Κοσκινού (θέση λατομεία) σε νεόδμητη οικοδομή, με εξαιρετική θέα, διαθέτει (1) ένα υπνοδωμάτιο, σαλόνι, κουζίνα, μπάνιο, μεγάλες βεράντες, πάρκιν. Διατίθεται ημιεπιπλωμένο. Μηνιαίο μίσθωμα 450 ευρώ.
- **Διαμέρισμα** 60 τ.μ. 1ου ορόφου στο Ροδίνι, σε νεόδμητη οικοδομή, **πλήρως επιπλωμένο εξαιρετικής ποιότητας,** διαθέτει (1) ένα υπνοδωμάτιο, σαλόνι, κουζίνα, μπάνιο, μεγάλες βεράντες, κεντρική αυτόνομη θέρμανση, ηλιακό θερμοσίφωνα, ηλεκτρικά ρολά, πάρκιν ιδιόχρηστο. Μηνιαίο μίσθωμα 500 ευρώ.
- **Διαμέρισμα** 100 τ.μ. περιοχή Καρακόνερο σε νεόδμητη οικοδομή, με (3) τρία υπνοδωμάτια, σαλόνι, κουζίνα μπάνιο. Διαθέτει ηλιακό θερμοσίφωνα, ηλεκτρικές συσκευές στην κουζίνα, μεγάλες βεράντες. Μηνιαίο μίσθωμα 500 ευρώ.
- **Διαμέρισμα** 155 τ.μ. περιοχή Μιχ. Πετρίδη (κοντά στο σχολείο) πλήρως ανακαινισμένο, με (3) τρία υπνοδωμάτια, δύο μπάνια, εντοιχισμένη κουζίνα που περιλαμβάνει ηλεκτρικές συσκευές MIELE, μεγάλο σαλόνι. Διαθέτει θέρμανση με θερμοπομπούς και ηλεκτρικό θερμοσίφωνα. Μηνιαίο μίσθωμα 600 ευρώ.
- **Διαμέρισμα** 120 τ.μ. στην Μητρόπολη α' ορόφου, με (3) τρία υπνοδωμάτια, σαλόνι, κουζίνα, (2) δύο μπάνια. Διαθέτει κεντρική αυτόνομη θέρμανση, ηλιακό θερμοσίφωνα και air condition σε κάθε χώρο του σπιτιού. Μηνιαίο μίσθωμα 600 ευρώ.
- **Διαμερίσματα** περιοχή 7 Βαγιές από 75-95 τ.μ. πλήρως ανακαινισμένα, με 1, 2 υπνοδωμάτια, σε άριστη κατάσταση. Μηνιαία μισθώματα από 360 έως 440 ευρώ.
- **Διαμέρισμα** 105 τ.μ. στους Δασκάλους με (3) τρία υπνοδωμάτια, σαλόνι, κουζίνα, μπάνιο. Διαθέτει ηλεκτρικό θερμοσίφωνα. Μηνιαίο μίσθωμα 420 ευρώ.
- **Διαμέρισμα** 50 τ.μ. στα Κοσκινού με ένα υπνοδωμάτιο, σαλόνι, κουζίνα, μπάνιο, με εξαιρετική θέα στη θάλασσα. Μηνιαίο μίσθωμα 300 ευρώ.
- **Διαμέρισμα** 120 τ.μ. με 2 υπνοδωμάτια, σαλόνι, κουζίνα, μπάνιο, περιοχή Δασκάλοι, ρετιρέ, με εκπληκτική θέα. Μηνιαίο μίσθωμα 500 ευρώ.
- **Διαμέρισμα** 183 τ.μ. περιοχή Καρακόνερο, σε νεόδμητη οικοδομή, υπερπολυτελούς κατασκευής, με τρία υπνοδωμάτια, μεγάλο σαλόνι, κουζίνα, 2 μπάνια, με αποθήκη και parking στην πιλοτή της οικοδομής. Διαθέτει κεντρική αυτόνομη θέρμανση, εκπληκτική θέα. Μηνιαίο μίσθωμα 800 ευρώ.
- **Διαμέρισμα** 75 τ.μ. περιοχή Ζέφυρος μπροστά στη θάλασσα με δύο υπνοδωμάτια, σαλόνι, κουζίνα, μπάνιο. Μηνιαίο μίσθωμα 450 ευρώ.
- **Διαμέρισμα** 110 τ.μ. β' ορόφου, **στο κέντρο της πόλης** πίσω από το EL DIVINO καφέ, με (3) τρία υπνοδωμάτια, σαλόνι, κουζίνα, μπάνιο. Μηνιαίο μίσθωμα 500 ευρώ.
- **Διαμέρισμα** 80 τ.μ. 1ου ορόφου επί της οδού Πτολεμαίων στην Ανάληψη. Διαθέτει (2) δύο υπνοδωμάτια, σαλόνι, κουζίνα, μπάνιο, αποθήκη και ηλιακό θερμοσίφωνα. Μηνιαίο μίσθωμα 380 ευρώ.
- **Διαμέρισμα** 80 τ.μ. στην Ανάληψη, 3ου ορόφου με (2) δύο υπνοδωμάτια, σαλόνι, κουζίνα, μπάνιο, σε άριστη κατάσταση., με ηλιακό θερμοσίφωνα. Μηνιαίο 380 ευρώ.
- **Μονοκατοικία** 170 τ.μ. στην Ιαλυσό, νεόδμητη, πολυτελούς κατασκευής με κεντρική αυτόνομη θέρμανση, ηλιακό θερμοσίφωνα, διαθέτει (4) τέσσερα υπνοδωμάτια, σαλόνι, κουζίνα, (3) τρία μπάνια, σοφίτα, εντός οικοπέδου 2000 τ.μ.. Μηνιαίο μίσθωμα 800 ευρώ
- **Παραδοσιακή μονοκατοικία** 68 τ.μ. στη Σορωνή, πλήρως ανακαινισμένη και εξοπλισμένη με καινούργιο εξοπλισμό, με 120 τ.μ. αυλή. Μηνιαίο μίσθωμα 350 ευρώ.
- **Μονοκατοικία** 150 τ.μ. στο Τσαΐρι, **επιπλωμένη**, με (3) τρία υπνοδωμάτια, σαλόνι, κουζίνα, πάρκινγκ με τηλεχειρισμό, πισίνα, κήπο, BBQ. Μηνιαίο μίσθωμα 1200 ευρώ.
- **Μονοκατοικία** 85 τ.μ. επί της Στρατηγού Ζήση, με (2) υπνοδωμάτια, κουζίνα, σαλόνι, μπάνιο, πλήρως ανακαινισμένη, με κήπο. Μηνιαίο μίσθωμα 500 ευρώ.
- **Γκαρσονιέρα 50 τ.μ.** στα Κοσκινού με 1 υπνοδωμάτιο, σαλόνι, κουζίνα, μπάνιο διατίθεται με έπιπλα ή και χωρίς έπιπλα. Μηνιαίο μίσθωμα 300 ευρώ.
- **Γκαρσονιέρα** 50 τ.μ. στην Ιξιά, με ένα υπνοδωμάτιο, σαλόνι, κουζίνα, μπάνιο, πλήρως επιπλωμένη με καινούργιο εξοπλισμό. Μηνιαίο μίσθωμα 300 ευρώ.
- **Studios** πλήρως επιπλωμένα επί της Ρόδου-Λίνδου. Μηνιαίο μίσθωμα 280 ευρώ.

ΧΠ401/2029

ΕΥΡΩΣΤΕΓΑΣΤΙΚΗ

ΚΤΗΜΑΤΟΜΕΣΙΤΙΚΟ ΓΡΑΦΕΙΟ - ΧΑΤΖΗΜΑΡΚΟΣ Ν. ΓΕΩΡΓΙΟΣ
Θ. ΣΟΦΟΥΛΗ 153 – Τ.Κ. 85100 ΡΟΔΟΣ
Πληροφορίες στο κιν. 6973331692.
Τηλ. Γραφείου : 22410-29016.

ΠΩΛΟΥΝΤΑΙ ΚΑΙΝΟΥΡΓΙΑ ΔΙΑΜΕΡΙΣΜΑΤΑ ΛΟΥΞ ΚΑΤΑΣΚΕΥΗΣ

1. **ΜΙΧ. ΠΕΤΡΙΔΗ:** Διαμερίσματα 112 τ.μ. και 118 τ.μ. ισόγεια, 1ου, 2ου και 3ου ορόφου από 246.000 euro έως 277.000 euro, με 3 υπνοδωμάτια, 2 μπάνια, ηλιακά, διορυφορική, ατομική θέρμανση πετρελαίου, air condition σε όλα τα δωμάτια, θυροτηλεόραση, πόρτες ασφαλείας, ιδιόκτητη αποθήκη, ιδιόκτητο γκαράζ και σύνδεση στο κεντρικό δίκτυο.
2. **ΡΟΔΙΝΙ:** Διαμέρισμα 100 τ.μ., 1ου ορόφου - 3 υπνοδ. - τιμή 185.000 EURO
3. **ΡΟΔΙΝΙ:** Διαμέρισμα 100 τ.μ., ρετιρέ, 3ου ορόφου, 3 υπνοδωματίων - τιμή 190.000 EURO
4. **ΡΟΔΙΝΙ:** Διαμέρισμα 80 τ.μ., 1ου ορόφου, 2 υπνοδωματίων - τιμή 150.000 EURO
5. **ΠΤΟΛΕΜΑΙΩΝ:** Διαμερίσματα υπο κατασκευή 3 υπνοδωματίων 100 τ.μ. και 107 τ.μ. Τιμή 200.000 EURO
6. **ΕΙΑ:** Καινούργια διαμερίσματα 103 τ.μ. σε μικρή πολυκατοικία 1ου ορόφου με 3 υπνοδωμάτια και δύο μπάνια, ιδιόκτητο parking και αποθήκη. Τιμή 205.000 EURO
7. **ΤΡΙΑΝΤΑ:** Ισόγειο διαμέρισμα 115 τ.μ. με 2 υπνοδωμάτια, με μεγάλες βεράντες και 2 θέσεις πάρκιν αποκλειστικής χρήσης. Τιμή 210.000 euro.
8. **ΤΡΙΑΝΤΑ:** Ισόγειο διαμέρισμα 100 τ.μ. με 2 υπνοδωμάτια, με ιδιόκτητη αυλή 100 τ.μ. Τιμή 180.000 euro
9. **ΑΣΓΟΥΡΟΥ :** Γκαρσονιέρα 40 τ.μ – 2ου ορόφου – τιμή : 55.000 EURO.

ΠΩΛΟΥΝΤΑΙ ΜΕΤΑΧΕΙΡΙΣΜΕΝΑ ΔΙΑΜΕΡΙΣΜΑΤΑ

10. **ΜΙΧ. ΠΕΤΡΙΔΗ:** Διαμέρισμα 80 τ.μ. με 2 υπνοδ., σαλόνι, κουζίνα, μπάνιο. Τιμή 88.000 EURO
11. **ΑΙΣΧΙΝΗΣ:** Διαμέρισμα 2ου ορόφου (ρετιρέ) 80 τ.μ. 2 ετών σε άριστη κατάσταση, 2 υπνοδωματίων και μικρή αποθήκη. Τιμή 155.000 EURO
12. **ΑΝΑΛΗΨΗ:** Διαμέρισμα 50 τ.μ. 1ου ορόφου, με 1 υπνοδωμάτιο, σαλοκουζίνα, μπάνιο, σε άριστη κατάσταση. Τιμή 70.000 EURO
13. **ΑΝΑΛΗΨΗ:** Διαμέρισμα 2ου ορόφου 80 τ.μ. σε άριστη κατάσταση, 2 υπνοδωματίων, σαλόνι, κουζίνα, μπάνιο και μικρή αποθήκη. Τιμή 125.000 EURO
14. **ΜΗΤΡΟΠΟΛΗ:** Ισόγειο διαμέρισμα 96 τ.μ. (χαρακτηρισμένο ως αποθήκη) με 2 υπνοδωμάτια, με 50 τ.μ. κήπο, σε άριστη κατάσταση, πλήρως επιπλωμένο.
15. **ΑΓ. ΑΠΟΣΤΟΛΩΝ** υπερυψωμένο ισόγειο 93 τ.μ. με 2 υπνοδωμάτια και ένα μικρότερο κατάλληλο και για γραφείο, με ιδιόκτητη αυλή, αυτόνομη είσοδο, μεγάλη βεράντα και αποθήκη κατάλληλη και για μετατροπή σε γκαρσονιέρα. Τιμή 125.000 EURO
16. **ΚΟΣΚΙΝΟΥ:** Διαμέρισμα 90 τ.μ. διαμορφωμένο ως μεζονέτα (45 τ.μ. ισόγειο και 45 τ.μ. όροφος) με 2 υπνοδ. 12 ετών, με τζάκι, σε άριστη κατάσταση, με υπόγειο 45 τ.μ. και αέρινη σοφίτα για επιπλέον όροφο των 45 τ.μ. Τιμή 140.000 EURO
17. **ΑΓΙΩΝ ΑΠΟΣΤΟΛΩΝ:** Ισόγειο διαμέρισμα 85 τ.μ. 20ετίας, ανακαινισμένο με τζάκι, 3 υπνοδωματίων και αποθήκη 20 τ.μ. Τιμή 130.000 EURO
18. **ΙΑΛΥΣΟΣ:** Διαμέρισμα 1ου ορόφου 70 τμ. με 2 υπνοδ., σαλόνι, κουζίνα, μπάνιο. Τιμή 80.000 EURO
19. **ΠΑΣΤΙΔΑ:** Μονοκατοικία με σοφίτα, συνολικά 105 τ.μ. πλήρως ανακαινισμένη, εντός οικισμού, με 2 υπνοδωμάτια, σαλόνι, κουζίνα, μπάνιο, σε άριστη κατάσταση, με ιδιόκτητο χώρο parking, και επιπλέον οικοδομήσιμο οικόπεδο 130 τ.μ. με δόμηση 95 τ.μ. Τιμή 120.000 EURO

ΠΩΛΟΥΝΤΑΙ ΜΟΝΟΚΑΤΟΙΚΙΕΣ – ΜΕΖΟΝΕΤΕΣ

20. **ΚΟΣΚΙΝΟΥ:** Μονοκατοικία έως και μπετά 150 τ.μ. σε 800 τ.μ. οικόπεδο. Τιμή 150.000 EURO
21. **ΚΟΣΚΙΝΟΥ:** Τριώροφες μονοκατοικίες 175 τ.μ. σε 1.000 τ.μ. οικόπεδο σε μπετά 150.000 EURO ή έως και μαρμαροστρωτά 180.000 EURO
22. **ΠΑΣΤΙΔΑ:** Μονοκατοικίες σε μπετά 135 τ.μ. κύριοι χώροι και 18 τ.μ. ημιυπαίθριων, με 3 υπνοδωμάτια και 2 μπάνια με οικόπεδο 350 τ.μ. περιγραφόμενο με τοιχία. Τιμή 135.000 EURO
23. **ΠΑΣΤΙΔΑ:** Εξοχικές διώροφες μονοκατοικίες 125 τ.μ., 3 υπνοδωματίων, με επιπλέον δόμηση 75 τ.μ., σε οικόπεδο 400 τ.μ. Περιφραγμένο με τοιχία και θέση parking. Υπό κατασκευή, παραδίδονται τελειωμένες. Τιμή 215.000 EURO.
24. **ΚΑΛΥΘΙΕΣ:** Από Καλυθιές προς Ψίνθο. Μεζονέτες σε μπετά 110 τ.μ. σε 400 τ.μ. οικόπεδο. Τιμή 90.000 EURO

ΠΩΛΟΥΝΤΑΙ ΚΑΤΑΣΤΗΜΑΤΑ

25. **ΚΑΜΕΙΡΟΥ:** Κατάστημα 42 τ.μ. πωλείται ως έχει έως και κτίσματα. Τιμή 80.000 EURO.
26. **ΚΑΜΕΙΡΟΥ:** Κατάστημα 60 τ.μ. μισθωμένο προς 350 euro, κατάλληλο για εισόδημα. Τιμή 90.000 EURO.

ΠΩΛΟΥΝΤΑΙ ΕΞΟΠΛΙΣΜΕΝΕΣ ΕΠΙΧΕΙΡΗΣΕΙΣ

27. **ΝΙΟΧΩΡΙ:** Επιχείρηση υγειονομικού ενδιαφέροντος με 40 τ.μ. αυλή. Τιμή 35.000 EURO και μίσθωμα 750 EURO
28. **ΠΕΥΚΟΙ :** Πωλείται επιχείρηση fast food - γυροδίνο 50 τ.μ. πλήρως εξοπλισμένη, με μεγάλη αυλή με τραπεζοκαθίσματα στην πλατεία Λοθαρίκα Πεύκων. Τιμή 25.000 EURO – Μίσθωμα 600 EURO .
29. **ΠΑΛΙΑ ΠΟΛΗ :** Πωλείται επιχείρηση 15 τ.μ – τιμή : 65.000 EURO, - σε πολύ εμπορικό πόστο .

ΠΩΛΟΥΝΤΑΙ ΚΤΗΜΑΤΑ – ΟΙΚΟΠΕΔΑ

30. **ΜΙΧΑΗΛ ΠΕΤΡΙΔΗ:** Οικόπεδο 330 τ.μ. με συντελεστή 0,8 στην οδό Περσαιως. Τιμή 250.000 EURO.
31. **ΠΑΣΤΙΔΑ:** Οικόπεδο εντός οικισμού 300 τ.μ. με δόμηση 300 τ.μ. Τιμή 60.000 EURO
32. **ΠΑΣΤΙΔΑ** Στο νέο δρόμο προς Μαριτσά οικόπεδο 1.500 τ.μ. με συνολική δόμηση 150 τ.μ. με απεριόριστη θέα και θέα θάλασσα. Τιμή 80.000 EURO με άδεια οικοδομής. Η πωλούνται έως και μπετά. Τιμή 130.000 EURO.
33. **ΠΑΣΤΙΔΑ:** Οικόπεδο 2.030 τ.μ. εντός ζώνης στους πρόποδες Φιλερήμου. Τιμή 150.000EURO.
34. **ΙΕΙΑ:** Οικόπεδο 160 τ.μ. με δόμηση για ισώροφη μεζονέτα συνολικά 195 τ.μ. και κήπο. Τιμή 80.000 EURO.
35. **ΚΑΛΛΙΘΙΕΣ :** Οικόπεδο 825 τ.μ με άδεια οικοδομής 108 τ.μ – τιμή: 120.000 EURO.
36. **ΡΟΔΟΥ-ΛΙΝΔΟΥ:** Οικόπεδο εφαπτόμενο επί της οδού, 4.000 τ.μ. Με την άδεια οικοδομής για καταστήματα με υπόγειο 400 τ.μ., ισόγειο 400 τ.μ. και όροφο 300 τ.μ. Τιμή 330.000 ευρω.
37. **ΡΟΔΟΥ-ΛΙΝΔΟΥ:** Οικόπεδο 3.400 τ.μ. εφαπτόμενο επί της οδού, με πρόσωπο 107 τ.μ. Τιμή 350.000 ευρώ
38. **ΨΙΝΘΟΣ:** Πευκόφυτη έκταση 60 στρέμματα. Τιμή 60.000 euro.
39. **ΨΙΝΘΟΣ :** Κτήμα 8 στρ.- 7 χιλιόμετρα από το χωριό - τιμή: 25.000 EURO.
40. **ΚΡΗΤΗΝΙΑ:** Οικόπεδο 1.400 τ.μ., εντός οικισμού με δόμηση 400 τ.μ. Τιμή 35.000 EURO.

ΒΙΟΤΕΧΝΙΚΟΙ ΧΩΡΟΙ – ΑΠΟΘΗΚΕΣ

41. **ΑΝΑΛΗΨΗ:** Πωλείται πάνω στον κεντρικό δρόμο, υπόγειος χώρος 160 τ.μ. τιμή 100.000 EURO.
42. **ΤΣΑΪΡΙ:** Βιοτεχνικό κτίριο 300 τ.μ. σε μπετά, με επιπλέον δόμηση 2 ορόφων των 300 τ.μ. έκαστος. Τιμή 170.000 EURO
43. **ΤΣΑΪΡΙ:** Στον νέο δρόμο προς αεροδρόμιο, βιοτεχνικό κτίριο 900 τ.μ. σε 3 ορόφους των 300 τ.μ. Οι 2 όροφοι πλήρεις και ο 3ος σε μπετά. Τιμή 550.000 EURO
44. **ΑΣΓΟΥΡΟΥ:** Αποθήκη 400 τ.μ. απαπερατωμένη. Τιμή 352.000 EURO.

● ΖΗΤΟΥΝΤΑΙ ΓΙΑ ΑΓΟΡΑ ● ΜΕΤΑΧΕΙΡΙΣΜΕΝΑ ΔΙΑΜΕΡΙΣΜΑΤΑ

AE0101

ΠΩΛΟΥΝΤΑΙ

πολυτελή διαμερίσματα
στο κέντρο της Ιαλυσού με θέση πάρκινγκ
α) 102 τ.μ. με 3 υπνοδωμάτια, β) 87 τ.μ. με 2 υπνοδωμάτια και γ) 36 τ.μ. ενός υπνοδωματίου, πλήρως εξοπλισμένα.

Γεωργίου Νικόλαος
Πληρ. 6932386180, 2241076985

ΜΑΠ564(Γ)

ΠΩΛΟΥΝΤΑΙ

1. **Διαμέρισμα** λουξ στην Ιαλυσό 118 τ.μ.
2. **Διαμέρισμα** 90 τ.μ. στην Ιαλυσό σε τετρακατοικία 20ετίας σε πολύ καλή κατάσταση
3. **Μεζονέτα** 160 τ.μ. με οικόπεδο 350 τ.μ. στην Ιαλυσό
4. **Μονοκατοικία** 180 τ.μ. με 4.000 τ.μ. κήπο με δέντρα.
5. **Μεζονέτα** 214 τ.μ. ετοιμοπαράδοτη ευκαιρία στην Ιαλυσό
6. **Μεζονέτα** στο Καρακόνερο λουξ σε τιμή ευκαιρίας 230 τ.μ. με θέα
7. **Διαμέρισμα** 115 τ.μ. στο Καρακόνερο ανακαινισμένο
8. **Δυάρια** στους Δασκάλους 50 τ.μ. και στις 7 Βαγιές 60 τ.μ. Νιοχώρι 50 τ.μ.
9. **Μεζονέτα** στην Παστίδα πανταχόθεν ελεύθερη
10. **Μονοκατοικίες** λουξ Παστίδα, Ασγούρου Παστίδα, Μαριτσά, Καίρ 130 τ.μ.
11. **Διαμερίσματα, γραφεία,** κεντρικά κατάλληλα για ιατρεία, φροντιστήρια εντός πόλεως καινούργια 80 τ.μ., -90 τ.μ.

ΕΝΟΙΚΙΑΣΕΙΣ

1. **Γραφείο** κατάλληλο για ιατρείο κεντρικό 80 τ.μ.
2. **Γραφείο - διαμέρισμα** 150 τ.μ. στην Πίνδου
3. **Καταστήματα** ετοιμοπαράδοτα στην Παλιά Πόλη με λογικές τιμές κεντρικό, κατάλληλο για εστιατόρια, μπαρ, λογιστικά
4. **Γραφεία** 80 τ.μ. στη Μανδηλαρά

ΠΩΛΗΣΕΙΣ ΚΑΤΑΣΤΗΜΑΤΩΝ-ΕΝΟΙΚΙΑΣΕΙΣ

Καταστήματα στην Παλιά Πόλη, στην Ανάληψη, Μιχαήλ Πετρίδη, Καναδά, Μεγάλου Κων/νου, στο Μαντράκι, στην Γρίβα

Πληρ. Κτηματομεσιτικό γραφείο
κ. Ελένης Βρατσάλη

ΜΑΤ4774(Γ)

ΛΕΟΝΤΗΣ & ΦΩΤΗΣ ΑΝΤΩΝΟΓΛΟΥ ΟΙΚΟΔΟΜΙΚΕΣ ΕΠΙΧΕΙΡΗΣΕΙΣ Α.Ε.



Πωλούνται Ανεξάρτητες Πολυτελής Μονοκατοικίες στην Παραλία Ιαλυσού
Τηλ. 22410 62 540 - 6947 705 717 - 6948 523 586

Το ξενοδοχείο THE IXIAN GRAND

ΕΚΠΟΙΕΙ

πλήρη εξοπλισμό δωματίων

σε καλή κατάσταση λόγω ανακαίνισης

Πληρ. τηλ. 2241092944
Υπεύθυνος κ. Μακρής

ΜΑΤ4696(Γ)

ΣΑΒΟΪΔΑΚΗΣ
ορθοπεδική-ιατροτεχνολογική

ΖΗΤΟΥΝΤΑΙ ΠΩΛΗΤΡΙΕΣ

Απαραίτητα προσόντα:
Απολυτήριο Λυκείου
Γνώσεις αγγλικής γλώσσας
Σχετική προυπηρεσία στις πωλήσεις
Ηλικία από 22 ετών

Πληροφορίες στο τηλέφωνο
22410/63069 & 63103 από 07.30 έως 16.00
Υπεύθυνος: Κος Κεφάλας

ΜΑΤ4759(Γ)

REQUIRED

WAITRESS FOR HOTEL SNACK BAR

Must have pleasant personality and speak English fluently.

For further details please contact Nikitas on tel. no 6946129759 and 6946454233

ΖΗΤΟΥΝΤΑΙ

ΑΠΟ ΞΕΝΟΔΟΧΕΙΟ Α' ΚΑΤΗΓΟΡΙΑΣ ΕΝΤΟΣ ΠΟΛΕΩΣ

α) **σερβιτόρες** για a' la carte (snack bar) που να γνωρίζουν άπταιστα Αγγλικά. Θα προτιμηθούν όσες γνωρίζουν και Ολλανδικά. Για πρωινή εργασία.
β) **Μάγειρας** a' la carte στο snack bar
γ) **Καμαριέρες**

Τηλέφωνα επικοινωνίας 6946129759 ή 6946454233

ΜΑΤ4773(Γ)

ELAFOS REISEN

ΓΡΑΦΕΙΟ ΓΕΝΙΚΟΥ ΤΟΥΡΙΣΜΟΥ

ΖΗΤΑ

Δυναμικό συνεγάτη/ιδα
για το υποκατάστημα στη Ρόδο (έναντι καζίνο)
Για στελέχωση του τμήματος
αεροπορικών/ακτοπλοϊκών εισιτηρίων

Απαραίτητα προσόντα:
- Ηλικία 20-25 ετών
- Γνώση αγγλικής γλώσσας (θα συνεκτιμηθεί η γνώση επιπλέον γλωσσών)
- Γνώση Η/Υ

Τυχόν προϋπηρεσία θα ληφθεί υπ' όψιν

Πληροφορίες στο τηλ. 2241043766 ώρες γραφείου

ΜΑΤ4738(Γ)

TOP PROPERTIES

GEORGE & SAVAS PIPINOS
ΓΕΩΡΓΙΟΣ & ΣΑΒΒΑΣ ΠΙΠΙΝΟΣ
ΣΥΜΒΟΥΛΟΙ ΚΑΙ ΕΚΤΙΜΗΤΕΣ ΑΚΙΝΗΤΩΝ
REAL ESTATE AGENTS • MEMBER OF F.I.A.B.C.I.-NAEA-C.E.I.

Από το 1971

Email: *gpipinos@otenet.gr* ***URL:*** *www.rhodes-top-properties.com* ***and*** *www.pipinos.gr*

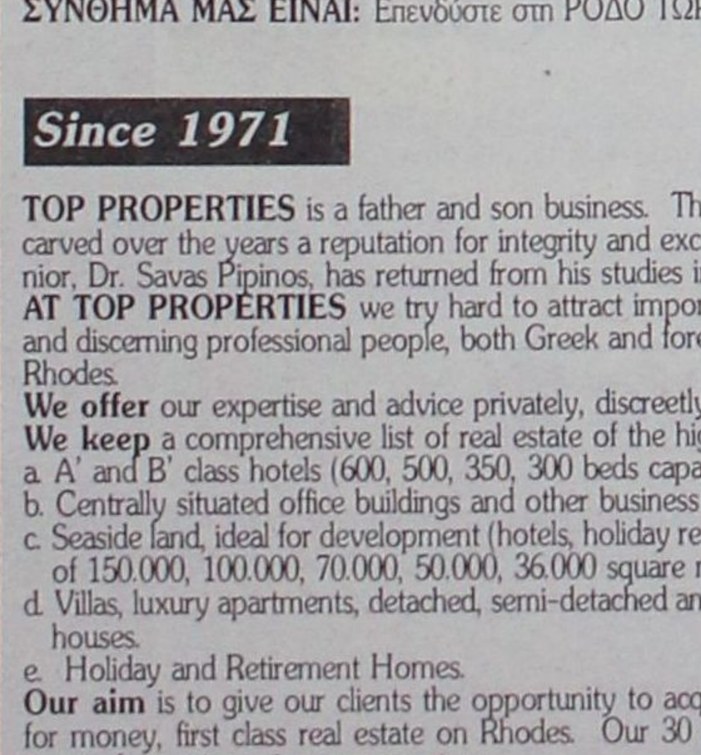

Η "**TOP PROPERTIES**" είναι ατομική επιχείρηση και ανήκει στους Γεώργιο και Σάββα Πιπίνο. Το γραφείο ασχολείται από το 1971 αποκλειστικά και μόνο με επενδύσεις και REAL ESTATE, στο νησί της Ρόδου και στην ευρύτερη περιοχή της Δωδεκανήσου.

ΑΠΕΥΘΥΝΟΜΑΣΤΕ: Στους **σοβαρούς, απαιτητικούς και επιλεκτικούς** επενδυτές-επιχειρηματίες, Ελληνες και ξένους που ενδιαφέρονται να κάνουν μια σοβαρή επένδυση προβολής στο νησί της Ρόδου.

ΠΡΟΣΦΕΡΟΥΜΕ: Α) Υπηρεσίες και πληροφορίες που γίνονται σε προσωπικό επίπεδο με εχεμύθεια, διακριτικότητα και σοβαρότητα.
Β) Μεγάλη γκάμα υψηλής ποιότητας, ακινήτων, όπως:1) Ξενοδοχεία Α' και Β' κατηγορίας των 600-500-350-300 κλινών, 2) Κεντρικά αστικά ακίνητα κατάλληλα για Τράπεζες-καταστήματα-γραφεία, 3) Παραλιακές εκτάσεις, κατάλληλες για τουριστικές επενδύσεις των 150.000-100.000-70.000-50.000-36.000 τ.μ. και 4) Διαμερίσματα και μεζονέτες προβολής, και 5) Αξιόλογες Παραθεριστικές κατοικίες.

ΣΤΟΧΟΣ ΜΑΣ ΕΙΝΑΙ: Να προσφέρουμε στο αγοραστικό μας κοινό υψηλής ποιότητας ακίνητα και ευκαιρίες στο νησί της Ρόδου. Η τριακονταετής και πλέον πείρα μας στον τομέα αυτό αποτελεί εγγύηση.

ΣΥΝΘΗΜΑ ΜΑΣ ΕΙΝΑΙ: Επενδύστε στη ΡΟΔΟ ΤΩΡΑ, σε ακίνητα που ΑΝΤΕΧΟΥΝ ΣΤΟ ΧΡΟΝΟ

Γεώργιος και Σάββας Πιπίνος
ΜΕΣΙΤΕΣ ΑΣΤΙΚΩΝ ΣΥΜΒΑΣΕΩΝ
Γιατί εμείς γνωρίζουμε καλύτερα!

Since 1971

TOP PROPERTIES is a father and son business. The senior, Mr George S. Pipinos, the founder of the office, has carved over the years a reputation for integrity and excellence in the world of Real Estate in the Dodecanese. The junior, Dr. Savas Pipinos, has returned from his studies in the UK to aid in his father´s footsteps.
AT TOP PROPERTIES we try hard to attract important and selective investors, high calibre businessmen/women and discerning professional people, both Greek and foreign, who wish to acquire substantial and valuable property on Rhodes.
We offer our expertise and advice privately, discreetly and in strict confidence.
We keep a comprehensive list of real estate of the highest specifications:
a. A' and B' class hotels (600, 500, 350, 300 beds capacity)
b. Centrally situated office buildings and other business premises.
c. Seaside land, ideal for development (hotels, holiday resorts, etc), of 150.000, 100.000, 70.000, 50.000, 36.000 square metres.
d. Villas, luxury apartments, detached, semi-detached and terraced houses.
e. Holiday and Retirement Homes.
Our aim is to give our clients the opportunity to acquire value for money, first class real estate on Rhodes. Our 30 and more years of experience is our warranty.
Our motto is Invest in Rhodes, Invest in property, It stands the test of time.



TOP PROPERTIES
George and Savas Pipinos
Because we know best

Προβάλλεται τα ακίνητά σας δωρεάν στο site Πιπίνος αγγελίες www.pipinos.gr

KENNENTY 38, ΡΟΔΟΣ, 85 100, ΤΗΛ. (22410) 23895,FAX: (22410) 20883
38 KENNEDY STR., RHODES, 85 100, TEL. (22410) 23895, FAX: (22410) 20883
ΧΠ399 *Κιν. 6944676003* *U.K. Direct line: 08717115396*

Crete & Rhodes
CAPSIS
Convention Centers & Resort Hotels

Το ξενοδοχείο και Συνεδριακό Κέντρο Sofitel Capsis Ρόδου ζητάει:

ΝΥΧΤΕΡΙΝΟ RECEPTIONIST
NIGHT AUDITOR
Για όλο τον χρόνο
Υπόψη Στάμου Αντώνη

ΞΕΝΟΔΟΧΕΙΟ SOFITEL CAPSIS ΡΟΔΟΥ
Ιξιά 85100, Ρόδος
Φαξ: 22410-20900

Για περισσότερες πληροφορίες:
Τηλ. 22410-25015

ΜΑΤ4655(Γ)

europe travel

An ISO 9001:2000 certified company

2007 EMPLOYMENT OPPORTUNITIES

Europe Travel is an Incoming Agency working with major Tour Operators throughout Europe. We are seeking staff to join our busy office work teams for the 2007 season. Common requirements for these positions are as follows:-

- Strong computer skills (word, excel, e-mail)
- Willingness to work with a flexible timetable according to work schedules
- Strong customer service orientation and ability to 'keep your cool' during demanding pressures of the high season
- Hold a current driver's license.
- If male, to have completed your army service

All positions are SEASONAL

RESERVATIONS

Being part of a small and dynamic team, dealing with a large variety of tour operator's clientele that we represent. Requirements:-

- A background in Tourism or Economic studies preferred
- Attention to detail and precision with numbers
- Fluency in English and Greek. Knowledge of Italian or German would be a bonus

Prior working experience, in Reservations (Hotel or Agency) would be preferred.

OPERATIONS

As a member of our OPERATIONS team you will be working in either or both Excursions or Traffic departments. If you like a lively, busy office atmosphere and get on with people, then these positions would appeal to you.
Requirements:-

- Fluency in English and Greek and a knowledge of Italian or German
- Ability to 'think on your feet' and handle many tasks at one time.

Prior working experience in an Incoming Agency or with a Tour Operator would be an asset.

Please send you CV along with a current photograph (noting which position you are applying for) via post, fax or e-mail to Mary Sfiriou, P.O. Box 348 RHODES, 851 00, or Fax 22410 68871 or E-Mail: mary.sfiriou@europetravel.gr

ΧΠΤΓΡ037

ucb

Η εταιρεία μας διεθνώς

Η UCB Α.Ε., *είναι η 5η μεγαλύτερη Βιοφαρμακευτική εταιρεία στον κόσμο. Οι ερευνητικές μας δραστηριότητες εστιάζονται σε θεραπευτικές περιοχές όπως ΚΝΣ, αλλεργία και αναπνευστικό σύστημα, ανοσολογία και φλεγμονώδεις νόσοι, ογκολογία και ουρολογία.*

Οι άνθρωποι μας

Η πίστη μας στο υψηλού επαγγελματικού επιπέδου ανθρώπινο δυναμικό μας, η συνεχής εκπαίδευση, η ανάδειξη ταλέντων, οι ευκαιρίες εξέλιξης συντελούν στο να μπορούμε να προσφέρουμε στους 8,000 εργαζομένους μας διεθνώς ενδιαφέρουσα απασχόληση σε ένα επαγγελματικό, συνεργάσιμο, ανθρωποκεντρικό, και ευέλικτο εργασιακό περιβάλλον με συνεχείς προκλήσεις.

Οι αξίες μας

Η προσήλωση στις αξίες μας δημιουργούν μία μοναδική ατμόσφαιρα και κουλτούρα. ***Αυτές είναι :***

Πάθος & Απόδοση, Φροντίδα, Υπευθυνότητα, Επιχειρηματικότητα, Ακεραιότητα & Ποιότητα, Καινοτομία, Επικέντρωση & Πράξη τώρα.

ΕΠΙΣΤΗΜΟΝΙΚΟΥΣ ΣΥΝΕΡΓΑΤΕΣ

Για το τμήμα Πωλήσεων Πρωτοβάθμιας Περίθαλψης για ΔΩΔΕΚΑΝΗΣΑ με έδρα τη Ρόδο (κωδ. PCP)

Οι κατάλληλοι υποψήφιοι, πρέπει απαραιτήτως να διαθέτουν:

- Πτυχίο Ανωτάτης/Ανωτέρας Σχολής (Φαρμακευτική, Βιολογία, Χημικό, Γεωπονική)
- Ανεπτυγμένη ικανότητα επικοινωνίας και διαπροσωπικών σχέσεων
- Προσανατολισμό στα αποτελέσματα και δυνατότητα απόδοσης κάτω από πίεση
- Δυναμισμό και δημιουργικότητα
- Θέληση για συνεχή μάθηση
- Οργανωτικές ικανότητες και υπευθυνότητα
- Η εμπειρία στο φαρμακευτικό χώρο θα θεωρηθεί πρόσθετο προσόν
- Πολύ καλή γνώση της Αγγλικής γλώσσας και χειρισμού Η/Υ
- Δίπλωμα οδήγησης αυτοκινήτου

ΧΠΔΕΤ018

Οι ενδιαφερόμενοι που πληρούν τις παραπάνω προϋποθέσεις παρακαλούνται να στείλουν πλήρες βιογραφικό σημείωμα μέχρι 31/10/06 σημειώνοντας απαραίτητα τον κωδικό, στην: UCB Α.Ε. - ΤΜΗΜΑ ΠΡΟΣΩΠΙΚΟΥ Λεωφ. Βουλιαγμένης 580, 164 52 Αργυρούπολη Fax: 210-99.56.899 - Email: antonis.papachristou@ucb-group.com

BEST WORKPLACES HELLAS 2006



μεζονέτες πολυτελούς κατασκευής από ιδιοκτήτη-κατασκευαστή σε μπετά ή τελειωμένες των 120-130-160 τ.μ. σε οικόπεδο 250 και 330 τ.μ. με θέα το Φιλέρημο.

Πληρ. τηλ. 6944636141

ΜΑΤ4365(Γ)

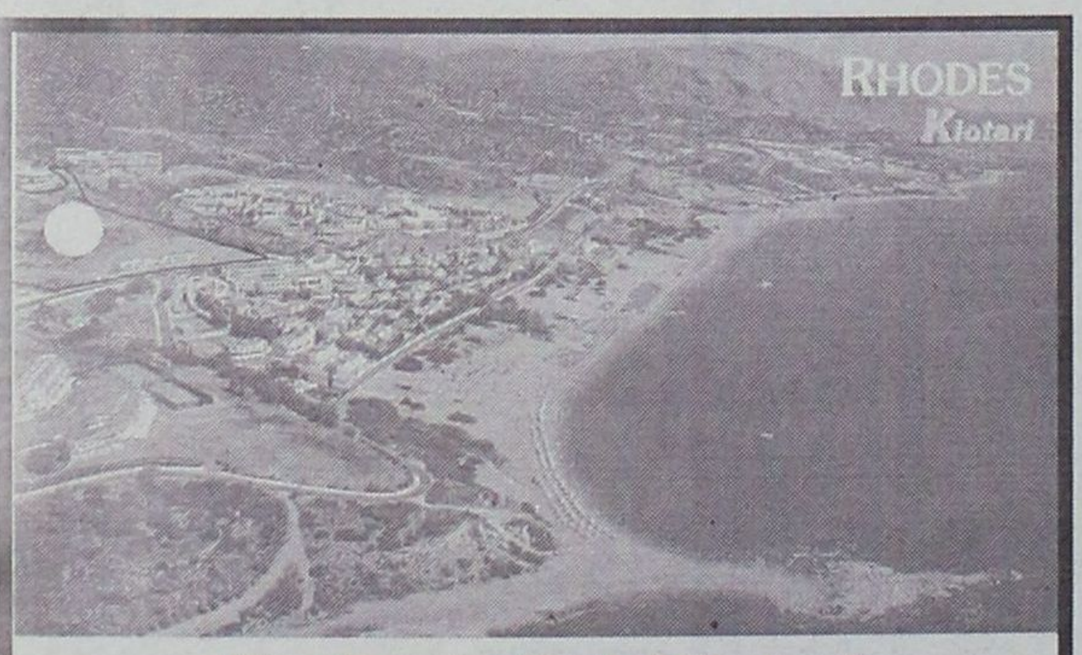

ΠΩΛΕΙΤΑΙ

ΑΠΟ ΙΔΙΟΚΤΗΤΗ

ΣΤΟ ΚΙΟΤΑΡΙ

ΟΙΚΟΠΕΔΟ 64.000 τ.μ.

(ΜΕ ΚΑΤΑΛΛΗΛΟΤΗΤΑ ΓΙΑ ΞΕΝΟΔΟΧΕΙΟ 600 ΚΛΙΝΩΝ)

(Πάνω στον κεντρικό δρόμο και ανάμεσα στα μεγάλα ξενοδοχεία RODOS MARIS, RODOS PRINCESS ΚΑΙ RODOS VILLAGE)

Πληρ. Τηλ. 22410-62517 ΚΑΙ 6932 612032

MAXI INT-HQ16

SAVVAIDIS & Associates
Estate Agents & Consultants

ΙΔΙΑΙΤΕΡΑ ΓΡΑΜΜΑΤΕΑΣ

Η κτηματομεσιτική εταιρεία **ΣΑΒΒΑΪΔΗΣ & Συνεργάτες** η οποία δραστηριοποιείται στον χώρο της μεσιτείας ακινήτων στη Ρόδο από το 1983 ζητεί ιδιαιτέρα γραμματέα πλήρους απασχόλησης 25-40 ετών. Παρέχεται ελκυστικό πακέτο αποδοχών, συνεχής εκπαίδευση, σύγχρονο και φιλικό εργασιακό περιβάλλον.
Η υποψήφια θα πρέπει να είναι κάτοχος ΙΧ και να γνωρίζει άπταιστα την Αγγλική και Η/Υ. Πτυχίο ΑΕΙ ή ΤΕΙ και εμπειρία είναι επιθυμητά. Αποστολή βιογραφικών με πρόσφατη φωτογραφία στο info@savvaidis.gr.
Λήξη προθεσμίας υποβολής βιογραφικών 03/11/2006.

MXT659

ΣΑΒΒΑΙΔΗΣ & Συνεργάτες - Μεσίτες και Σύμβουλοι Ακινήτων
Λαμπράκη 14 - ΡΟΔΟΣ - τηλ 22410-26281 fax 22410-34663 http://www.savvaidis.gr

SAVVAIDIS & Associates
Estate Agents & Consultants

ΕΚΤΙΜΗΤΗΣ ΑΚΙΝΗΤΩΝ

Η κτηματομεσιτική εταιρεία **ΣΑΒΒΑΪΔΗΣ & Συνεργάτες** η οποία δραστηριοποιείται στον χώρο της μεσιτείας ακινήτων στη Ρόδο από το 1983 ζητεί εκτιμητή ακινήτων πλήρους απασχόλησης 25-40 ετών. Παρέχεται ελκυστικό πακέτο αποδοχών, συνεχής εκπαίδευση, σύγχρονο και φιλικό εργασιακό περιβάλλον.
Ο υποψήφιος θα πρέπει να είναι κάτοχος ΙΧ, πτυχιούχος ΑΕΙ ή ΤΕΙ με γνώσεις ή εμπειρία πολιτικού μηχανικού, γνώσεις Αγγλικής και Η/Υ. Αποστολή βιογραφικών με πρόσφατη φωτογραφία στο info@savvaidis.gr.
Λήξη προθεσμίας υποβολής βιογραφικών 03//11/2006

MXT659

ΣΑΒΒΑΙΔΗΣ & Συνεργάτες - Μεσίτες και Σύμβουλοι Ακινήτων
Λαμπράκη 14 - ΡΟΔΟΣ - τηλ 22410-26281 fax 22410-34663 http://www.savvaidis.gr

ACE
The helpful place.

Η ACE κατέχει παγκοσμίως ηγετική θέση στον χώρο πολυκαταστημάτων και των D.I.Y. Έχει 5.500 καταστήματα σε 72 χώρες του κόσμου και με ετήσιες πωλήσεις που φθάνουν τα 15 δις ευρώ. Εργασία στην ACE σημαίνει ταυτόχρονα και συμμετοχή στην επιτυχία της σε μια θέση που σας ταιριάζει

Για το κατάστημα της Ρόδου

ΖΗΤΑΜΕ ΠΡΟΣΩΠΙΚΟ

Ταμίες - Πωλητές (Κωδ. ΤΠΑ) Προϋπηρεσία, Γνώσεις Ταμείου Η/Υ, Ευγενικές με άψογη συμπεριφορά και εξυπηρέτηση προς τους πελάτες

Εργάτες-Αποθήκη (Κωδ. ΕΑΑ)

Στείλτε Βιογραφικό έως **31/Οκτωβρίου/06** στο FAX 22410-0-30270 ή στην διεύθυνση Τ.Θ. 178, Ρόδος ή στο email: greece@mail.acehardware.com

MAXI Dia %

Η MAXI DIA % του Ομίλου CARREFOUR No1 στην Ευρώπη και No 2 παγκοσμίως με 4400 DIA καταστήματα σε όλο τον κόσμο και 360 καταστήματα στην Ελλάδα ζητά για το νέο υπερκατάστημα της Ρόδου.

Τμήμα Κρεοπωλείου (Κωδ. ΤΚΔ) Υπάλληλος με άδεια

Τμήμα Αλλαντικών (Κωδ. ΤΑΔ)

Ταμίες - Πωλητές (Κωδ. ΤΠΔ) Προϋπηρεσία, Γνώσεις Ταμείου Η/Υ, Ευγενικές με άψογη συμπεριφορά και εξυπηρέτηση προς τους πελάτες

Εργάτες-Αποθήκη (Κωδ. ΕΑΔ)

Τμήμα Καθαρισμού (Κωδ. ΤΚΔ)

Στείλτε Βιογραφικό έως **31/Οκτωβρίου/06**
στο FAX 22410-0-30270 ή στην διεύθυνση Τ.Θ. 178, Ρόδος

ΧΠΕΜΠ584

ΣΤΑΥΡΙΑΣ

ΚΑΤΑΣΚΕΥΕΣ ΤΗΛ. 22410 - 60770 ΚΙΝ. 6944 - 677700





ΘΕΣΗ : ΣΟΡΩΝΗ
- ΕΝΤΟΣ ΟΙΚΙΣΜΟΥ
- ΣΕ ΠΡΟΝΟΜΙΑΚΗ ΘΕΣΗ
- ΔΙΩΡΟΦΕΣ ΚΑΤΟΙΚΙΕΣ ΑΠΟ 105 -135 Τ.Μ.
- ΑΡΙΣΤΗ ΚΑΤΑΣΚΕΥΗ

ΟΛΟΚΛΗΡΩΜΕΝΕΣ
ΑΠΟ 180.000,00 €
ΚΑΙ ΜΕ
- ΔΙΑΜΟΡΦΩΜΕΝΟΥΣ ΕΞΩΤΕΡΙΚΟΥΣ ΧΩΡΟΥΣ (ΑΥΛΕΣ , ΠΑΡΚΙΝΓΚ, ΚΗΠΟ)
- ΠΕΡΙΤΟΙΧΙΣΜΕΝΟ ΟΙΚΟΠΕΔΟ
- ΑΤΟΜΙΚΟ ΒΟΘΡΟ
- ΥΠΟΓΕΙΕΣ ΣΥΝΔΕΣΕΙΣ ΜΕ ΟΛΕΣ ΤΙΣ ΠΑΡΟΧΕΣ (ΥΔΡ. ΗΛΕΚΤ. ΤΗΛ.)

ΑΕ 1905

ΕΠΙΠΛΑ ΚΟΥΖΙΝΑΣ



ΑΠΟ 29 ΕΥΡΩ ΤΟ ΜΗΝΑ*

ΒΟΛΑΣ ΚΟΥΖΙΝΕΣ

*ΔΕΝ ΠΕΡΙΛΑΜΒΑΝΕΤΑΙ ΤΟΠΟΘΕΤΗΣΗ, ΠΑΓΚΟΣ ΚΑΙ ΝΕΡΟΧΥΤΗΣ
*Ο ΔΙΑΚΑΝΟΝΙΣΜΟΣ ΑΦΟΡΑ 48ΜΗΝΗ ΕΞΟΦΛΗΣΗ ΚΑΙ ΠΕΡΙΛΑΜΒΑΝΕΙ ΦΠΑ 13%

Λ. ΕΛΕΥΘΕΡΙΑΣ 43-45 ΚΡΕΜΑΣΤΗ ΡΟΔΟΣ - ΤΗΛ. 22410 91275
FAX: 22410 94370 -- e-mail: lazarosvolas@yahoo.gr

AE0096

SAVVAIDIS & Associates
Estate Agents & Consultants

ΓΡΑΦΕΙΑ ΠΡΟΣ ΠΩΛΗΣΗ



Πωλούνται γραφεία ΄Β ορόφου 82 τμ & 110 τμ με υπόγεια θέση σταύθευσης. Περιοχή Εθνική οδός Ρόδου-Λίνδου...(ref: 3257-3260)

Γρ. Λαμπράκη 14 & Αμερικής, Ρόδος
Τηλ 22410-26281 fax 22410-34663

ΣΑΒΒΑΪΔΗΣ & Συνεργάτες
Μεσίτες & Σύμβουλοι Ακινήτων

ευσταθίου
ΕΥΡΩΚΤΗΜΑΤΙΚΗ
ΚΤΗΜΑΤΟΜΕΣΙΤΙΚΟ ΓΡΑΦΕΙΟ
Εθν. Αντιστάσεως 83 • Τηλ.: 22410 73819, 74917
Κιν.: 6944 374546, 6945 292030
Fax: 22410 38641 • e-mail: info@euroktimatiki.gr

ΠΩΛΗΣΕΙΣ ΑΚΙΝΗΤΩΝ

Οικόπεδα

1) 3.640 τ.μ. οικόπεδο στην Ιαλυσό με άδεια οικοδομής για διώροφη μονοκατοικία 135 τ.μ. αξίας 120.0000 ευρώ, 2) 500 τ.μ. στους Αγίους Αποστόλους (νέο σχέδιο πόλεως) με σ.δ. 0,8 Αξίας 150.000 ευρώ. 3) 614 τ.μ. στους Αγίους Αποστόλους (νέο σχέδιο πόλεως). Αξίας 220.000 ευρώ. 4) 1.400 τ.μ. στην ιαλυσό με άδεια οικοδομής με δυνατότητα οικοδόμησης 150 τ.μ. κατοικίας. Αξίας 138.000 ευρώ. 15 τ.μ.. κατοικίας αξίας 140.000 ευρώ 5) 987 τ.μ. στην ιαλυσό θέση Κανδηλί με άδεια οικοδομής 6) 304 τ.μ. στην Ιξιά (με δυνατότητα οικοδόμησης 240 τ.μ. κατοικίας) Αξίας 160.000 € 7) 1.000 τ.μ. στο Ροδίνι (με δυνατότητα οικοδόμησης 400 τ.μ. κατοικίας) Αξίας 350.000 € 8) 1000 τ.μ. στην Ιαλυσό (με δυνατότητα οικοδόμησης 120 τ.μ. κατοικίας) Αξίας 110.000 € 9) 2000 τ.μ. στην Ιαλυσό (με δυνατότητα οικοδόμησης 200 τ.μ. κατοικίας) Αξίας 220.000 € 10) 3.640 τ.μ. στην Ιαλυσό (με δυνατότητα οικοδόμησης 135 τ.μ. κατοικίας) Αξίας 120.000 € 11) 4000 τ.μ. στα Κοσκινού με πανοραμική θέα (με δυνατότητα οικοδόμησης 200 τ.μ. κατοικίας) Αξίας 215.000 € 12) 4000 τ.μ. στα Κοσκινού με εξαιρετική θέα (με δυνατότητα οικοδόμησης 200 τ.μ. κατοικίας) Αξίας 300.000 € 13) 4.010 κοντά στην Εθν. Οδό Λίνδου – Αεροδρομίου για επαγγελματική χρήση (με δυνατότητα οικοδόμησης 3.600 τ.μ. Βιοτεχνικού Χώρου) Αξίας 180.000 € 14) 5.300 τ.μ. στα Ασγούρου (με δυνατότητα οικοδόμησης 200 τ.μ. κατοικίας) Αξίας 190.000 €

Διαμερίσματα

1) 50 τ.μ. περιοχή Αγ. Ιωάννης ισόγειο πλήρως ανακαινισμένο με 1 υπνοδωμάτιο. Αξίας 90.000 € 2) 50 τ.μ. στην Χρήστου Φέσσα με 1 υπν/πιο. Αξίας 76.000€ 3) 56,5 τ.μ. στην Ιαλυσό οδός Δωριέως ισόγειο με ένα υπνοδωμάτιο, σαλόνι, κουζίνα, μπάνιο, αυλή και κήπο. Αξίας 80.000 € 4) 50 τ.μ. στην Μ. Κλαδάκη με 1 υπν/πιο Αξίας 90.000 € 5) 50 τ.μ. στην Μυτιλήνης με 1 υπν/πιο Αξίας 82.000 € 6) 70 τ.μ. στην Ιξιά (Σωτήρος) με 2 υπν/πια Αξίας 94.000€ 7) 74 τ.μ. 2ου ορόφου περιοχή Ανάληψη σε νεόδμητη οικοδομή με 2 υπνοδωμάτια, σαλόνι, κουζίνα, μπάνιο, διαθέτει κεντρική θέρμανση, ηλιακό θερμοσίφωνα, ιδιόχρηστο πάρκιν. Αξίας 170.000 € 8) 82 τ.μ. στην Ιαλυσό με δυο υπνοδωμάτια σε νεόδμητη πολυτελή οικοδομή με κεντρική θέρμανση ηλιακό θερμοσίφωνα. Αξίας 140.000 € 9) 80 τ.μ. στην Αγ. Σοφίας με 2 υπν/πια Αξίας 176.000€ 10) 81 τ.μ. στην Ανάληψη επί της οδού Αισχίνη σε νεόδμητη οικοδομή με πάρκιν. Αξίας 180.000 € 11) 80 τ.μ. στην Λαγκάνη (περιοχή Δασκάλους) με 2 υπν/πια Αξίας 85.000€ 12) 95 τ.μ. στην Ηλιούπολη με 2 υπνοδωμάτια αξίας 95.000 € 12)95 τ.μ. στην 28ης Οκτωβρίου με 2 υπν/πια Αξίας 280.000€ 13) 95 τ.μ. στην Ιξιά (Σωτήρος) με 2 υπν/πια Αξίας 90.000€ 14) 100 τ.μ. 1ου ορόφου περιοχή Θ. Σοφούλη, διαθέτει 3 υπν/πια, σαλόνι, κουζίνα, μπάνιο, πλήρως εξοπλισμένο,με ηλιακό θερμοσίφωνα. Αξίας 160.000€ 15) 105 τ.μ. στο Μηδεια, β' ορόφου, σε 7 ετών οικοδομή. Αξίας 178.000 € 16) 110 τ.μ. με 3 υπν/πια στους Αγ. Αποστόλους β' ορόφου αξίας 117.000 ευρώ 17) 107 τ.μ. στην Ρόδου-Λίνδου (κοντά στην ΔΕΥΑΡ) με 3 υπν/πια Αξίας 130.000€ 18) 110 τ.μ. στην Ανθ. Ζερβού με 3 υπν/πια Αξίας 225.000 € 19) 110 τ.μ. στην Ιαλυσό με 3 υπν/πια Αξίας 120.000 € 20) 110 τ.μ. στην Νηρηίδων (Καρακόνερο) με 3 υπν/πια Αξίας 220.000€ 21) 116 τ.μ. στην Μ. Πετρίδη με 3 υπν/πια Αξίας 232.000 € 22) 120 τ.μ. στην Ιαλυσό με 3 υπν/πια Αξίας 125.000 € 23)120 τ.μ. στην Νηρηίδων (Καρακόνερο) με 3 υπν/πια Αξίας 240.000€ 24) 126 τ.μ. στην Γρηγορίου Ε΄ με 3 υπνοδωμάτια Αξίας 315.000 €

ΜΟΝΟΚΑΤΟΙΚΙΕΣ - ΜΕΖΟΝΕΤΕΣ

1) Μονοκατοικία 45 τ.μ. στην Κρεμαστή πλήρως ανακαινισμένη με εξαιρετική θέα στη θάλασσα. Αξίας 70.000 € 2) Μεζονέτα 107 τ.μ. περιοχή Δασκάλοι με 54 τ.μ. αυλή σε άριστη τοποθεσία. Αξίας 300.000€ 3)111 τ.μ. στα Κοσκινού εντός οικοπέδου 160 τ.μ. αξίας 230.000€ 2140 τ.μ. στην Ιαλυσό Αξίας 280.000 € 4) 125 τ.μ. μονοόροφη, νεόκτιστη, σε 375 τ.μ. οικόπεδο πολυτελούς κατασκευής, με τρία υπνοδωμάτια, σαλόνι, κουζίνα, μπάνιο. Αξίας 270.000 € 5) 133 τ.μ. στο Μόντε Σιμθ πολυτελούς κατασκευής, με αρχιτεκτονικό σχεδιασμό, με τρία υπνοδωμάτια, σαλόνι-κουζίνα, νεόκτιστη-ετοιμοπαράδοτη, με διαμορφωμένο κήπο 120 τ.μ., με πλήρης θέρμανση και τζάκι Αξίας 420.000€ 5)140 τ.μ. στην Παστίδα Αξίας 220.000 € 6) 140 τ.μ. στην Ιαλυσό Αξίας 280.000 € 7) 150 τ.μ. στην Ιαλυσό Αξίας 300.000 € 8)155 τ.μ. στην Ιξιά Αξίας 279.000 € 9) 155 τ.μ. στην Ιξιά Αξίας 281.000 € 10) 160 τ.μ. στην Ιαλυσό Αξίας 350.000 € 11) 160 τ.μ. στα Κοσκινού Αξίας 380.000 € 12) 160 τ.μ. στις Φάνες Αξίας 190.000 € 13) 200 τ.μ. στους Πρόποδες Φιλερήμου στην Ιαλυσό Αξίας 380.000 € 14) 280 τ.μ. στην λεωφ. Κρεμαστής – Π. Αεροδρομίου Αξίας 320.000 €

ΚΑΤΑΣΤΗΜΑΤΑ

1) 30 τ.μ. στο Κέντρο της Πόλης (με άμεση παράδοση χρήσης) Αξίας 450.000€ 2) 55 τ.μ. στην Ανάληψη (κεντρικά) Αξίας 120.000€ 3) 57 τ.μ. στο Κέντρο της Πόλης (ελεύθερο Χρήσεως) Αξίας 370.000€ 4) 61 τ.μ. στο Κέντρο της Πόλης (με άμεση παράδοση χρήσης) Αξίας 590.000€ 5) 62 τ.μ. στην Ανάληψη (κεντρικά) Αξίας 370.000 € 6) 77 τ.μ. στο Κέντρο της Πόλης (ελεύθερο Χρήσεως) Αξίας 500.000€ 7) 100 τ.μ. στην Ανάληψη (κεντρικά) Αξίας 580.000 € 8) 160 τ.μ. στην Μιχαήλ Πετρίδη αξίας 290.000 9) 43 τ.μ. στην Ιαλυσό επί της Ιερού Λόχου (με άμεση παράδοσης χρήσης). Αξίας 120.000 ευρω. 10) Κατάστημα επί της οδού Πολυδώρου στην Παλιά Πόλη 53 τ.μ. συν 1ος όροφος 53 τ.μ., 11) 86 τ.μ. ισόγειο κατάστημα επί της πλατείας Εβραίων Μαρτύρων Παλιά Πόλη συν 1ος όροφος 90 τ.μ., 12) 3 καταστήματα επιφανείας 62,07 τ.μ. το κάθε ένα επί της οδού Ηλία Βενέζη Αξίας 180.000 € έκαστο.

ΧΠ401/2029

έτοιμοι για ΚΤΕΟ;
τώρα ΚΤΕΟ σε 25 λεπτά!
Ιδιωτικό ΚΤΕΟ Ρόδου
για ραντεβού..22410 67677
ανοιχτά απογεύματα και σάββατο, όλα τα παράβολα αγοράζονται στο ΚΤΕΟ
AUTOVISION
ΠΡΟΓΡΑΜΜΑ ΠΡΟΣΚΛΗΣΗΣ ΟΧΗΜΑΤΩΝ Ν. ΔΩΔ/ΣΟΥ
- Τον Σεπτέμβριο ΡΟΖ 9501 εώς ΡΟΖ 9999 και ΡΟΗ 1000 εώς 2500
! ! ! ! ! ! ! ! ! - Τον Οκτώμβριο ΡΟΗ 2501 εώς ΡΟΗ 4500
Η ΜΗ ΔΙΕΝΕΡΓΕΙΑ ΤΕΧΝΙΚΟΥ ΕΛΕΓΧΟΥ ΤΟΥ ΟΧΗΜΑΤΟΣ ΣΑΣ (ΚΤΕΟ) ΜΕΣΑ ΣΤΙΣ ΠΡΟΘΕΣΜΙΕΣ, ΑΠΟΤΕΛΕΙ ΠΑΡΑΒΑΣΗ (ΚΟΚ 86) ΚΑΙ ΤΙΜΩΡΕΙΤΑΙ ΑΠΟ ΤΙΣ ΑΡΧΕΣ ΜΕ ΠΡΟΣΤΙΜΟ 334 ΕΥΡΩ ΚΑΙ ΑΦΑΙΡΕΣΗ ΠΙΝΑΚΙΔΩΝ
ΑΕ1516

xy+1
Μαθαίνω να σκέφτομαι!
Οικοδιδασκαλείο ΜΑΘΗΜΑΤΙΚΩΝ
Δρ. ΣΑΒΒΑΣ ΠΙΠΙΝΟΣ
BSc, Bristol University, UK
PhD, Queen Mary College, London
Τα μαθηματικά αποτελούν τη ραχοκοκαλιά όλου του εκπαιδευτικού συστήματος
Δώστε στο παιδί σας την ευκαιρία να τα αγαπήσει τώρα!
Κέννεντυ 38 Τηλ. 22410 36027-8 Κιν. 6944 390803
email: spipinos@hol.gr
ΑΕ4420(Γ)

ΕΡΓΑΣΤΗΡΙΟ ΕΛΕΥΘΕΡΩΝ ΣΠΟΥΔΩΝ ΗΛΕΚΤΡΟΝΙΚΩΝ ΥΠΟΛΟΓΙΣΤΩΝ
Program
ΕΠΙΣΗΜΟ ΕΞΕΤΑΣΤΙΚΟ ΚΕΝΤΡΟ ΤΗΣ ECDL HELLAS
ECDL Diploma
ΤΜΗΜΑΤΑ ΓΙΑ:
Παιδιά
Ενήλικες
Αρχάριους
Επαγγελματίες
Ανάκαμψη Εργασίας
ΕΝΤΑΤΙΚΑ ΜΑΘΗΜΑΤΑ COMPUTER
ΕΓΓΡΑΦΕΣ ΤΩΡΑ
Μανώλης Ι. Σοφίλλας
Τηλ.(22410)31761
ΚΟΔΡΙΓΚΤΩΝΟΣ 91 - ΡΟΔΟΣ
ΧΠ944

ΤΑΠΗΤΟΚΑΘΑΡΙΣΤΗΡΙΑ
ΠΑΝΕΛΛΑΔΙΚΟ ΔΙΚΤΥΟ
Art Clean EXPRESS
Είμαστε λίιιι...γο πιο μπροστά από τους άλλους!
ΠΛΥΣΙΜΟ-ΑΠΟΛΥΜΑΝΣΗ-ΦΥΛΑΞΗ
ΧΑΛΙΩΝ- ΜΟΚΕΤΩΝ - ΣΑΛΟΝΙΩΝ (και επί τόπου)
ΠΑΠΛΩΜΑΤΑ - ΚΟΥΒΕΡΤΕΣ - ΦΛΟΚΑΤΕΣ
ΣΤΕΓΝΟ ΓΙΑ ΜΕΤΑΞΩΤΑ ΚΑΙ ΧΕΙΡΟΠΟΙΗΤΑ
ΑΔΙΑΒΡΟΧΟΠΟΙΗΣΕΙΣ & ΕΠΙΔΙΟΡΘΩΣΕΙΣ ΤΑΠΗΤΩΝ
ΠΑΡΑΛΑΒΗ - ΠΑΡΑΔΟΣΗ ΚΑΤ' ΟΙΚΟΝ
ΔΩΡΕΑΝ ΦΥΛΑΞΗ
ΑΛΑΦΑΚΗΣ ΤΑΣΟΣ
ΤΗΛ. ΧΩΡΙΣ ΧΡΕΩΣΗ
80011400400
ΤΗΛ. 2241082800-
ΚΙΝ. 6944350247
email: artclean@otenet.gr
ΧΠ2286

SAVVAIDIS & Associates
Estate Agents & Consultants
ΣΤΕΛΕΧΟΣ ΠΩΛΗΣΕΩΝ
Η κτηματομεσιτική εταιρεία ΣΑΒΒΑΪΔΗΣ & Συνεργάτες η οποία δραστηριοποείται στον χώρο της μεσιτείας ακινήτων από το 1983 ζητεί στέλεχος πωλήσεων πλήρους απασχόλησης 25-40 ετών για στελέχωση του αντίστοιχου τμήματος. Παρέχεται ελκυστικό πακέτο αποδοχών, συνεχής εκπαίδευση, σύγχρονο και φιλικό εργασιακό περιβάλλον.
Ο υποψηφιός θα πρέπει να είναι κάτοχος ΙΧ και να έχει γνώσεις Αγγλικής και Η/Υ. Πτυχίο ΑΕΙ ή ΤΕΙ και εμπειρία είναι επιθυμητά.Αποστολή βιογραφικών με πρόσφατη φωτογραφία στο info@savvaidis.gr.
Λήξη προθεσμίας υποβολής βιογραφικών 03/11/2006.
ΣΑΒΒΑΙΔΗΣ & Συνεργάτες - Μεσίτες και Σύμβουλοι Ακινήτων
Λομπράκη 14 - ΡΟΔΟΣ - τηλ 22410-26281 fax 22410-34663 http://www.savvaidis.gr
ΜΧΠ659

Τέλειο καθάρισμα χωρίς απογοήτευση
ΤΑΠΗΤΟΚΑ-ΘΑΡΙΣΤΗΡΙΑ
ΚΛΕΟΠΑΤΡΑ®
Ολοκληρωμένα προγράμματα υγιεινής και καθαρισμού προσαρμοσμένα στις ιδιαίτερες ανάγκες κάθε τάπητα
Με διασφάλιση ποιότητας στον καθαρισμό και φύλαξη σε χαλιά, μοκέτες, χειροποίητα Ανατολής, μεταξωτά, μάλλινα, φλοκάτες, παπλώματα και τάπητες 5ης γενιάς
ΑΔΙΑΒΡΟΧΟΠΟΙΗΣΗ ΑΝΤΙΣΤΑΤΙΚΟΤΗΤΑ
- Επιτόπου βιοκαθαρισμός στρωμάτων, σαλονιών και μοκετών
- Επιδιορθώσεις σε χειροποίητα χαλιά και μοκέτες
ΦΥΛΑΞΗ ΔΩΡΕΑΝ
Παραλαβή και παράδοση σε όλη την Ρόδο
Ενημερωθείτε για την συντήρηση των χαλιών σας με ειλικρίνεια και υπευθυνότητα
ΤΗΛ. 2241051996
ΚΙΝ. 6945793626
ΦΑΞ 2241051322
ΚΟΥΦΑΛΑΚΗΣ ΣΤΑΥΡΟΣ
Πιστοποιημένος τεχνικός καθαρισμού ταπήτων από τον Παγκόσμιο Οργανισμό Προστασίας Μαλλιού
WOOLSAFE
ΜΑΤ1570

ΑΠΟΦΡΑΞΕΙΣ
ΕΚΚΕΝΩΣΕΙΣ
ΜΕΤΡΟΠΟΝΤΙΚΑΣ
"ΜΑΡΙΑ"
ΑΠΟΦΡΑΞΕΙΣ ΑΠΟΧΕΤΕΥΤΙΚΩΝ ΑΓΩΓΩΝ ΜΕ ΥΔΡΟΒΟΛΗ, ΚΟΥΖΙΝΕΣ, ΤΟΥΑΛΕΤΕΣ, ΣΙΦΩΝΙΑ, ΥΔΡΟΡΟΕΣ, ΜΗΝΙΑΙΕΣ ΣΥΝΤΗΡΗΣΕΙΣ ΠΟΛΥΚΑΤΑΣΤΗΜΑΤΑ, ΣΤΡΑΤΟΠΕΔΑ, ΞΕΝΟΔΟΧΕΙΑ, ΝΟΣΟΚΟΜΕΙΑ, ΔΗΜΟΥΣ, ΠΟΛΥΚΑΤΟΙΚΙΕΣ, ΣΠΙΤΙΑ κ.λπ.
Αντληση υδάτων από υπόγειους χώρους
Πληρ. τηλ. 2241065120/35555
ΑΕ1731


ΠΡΙΝ: 82 ΚΙΛΑ

ΤΩΡΑ: 62 ΚΙΛΑ
ΜΕΙΟΝ 20 ΚΙΛΑ ΣΕ 4 ΜΗΝΕΣ ΧΩΡΙΣ ΝΑ ΠΕΙΝΑΩ
Εάν θέλετε να:
- Ελέγξετε το βάρος σας χωρίς να πεινάτε!
- Χάσετε λίπος εκεί που έχετε!
- Μην ξαναβάλετε τα κιλά σας
- Διώξετε την κυτταρίτιδα.
- Υγιεινά και σίγουρα με σωστή διατροφή γιατί το ιδανικό βάρος είναι θέμα υγείας και αισθητικής! Δωρεάν η επίσκεψη, λιπομέτρηση και παρακολούθηση αποτελεσμάτων με εγγύηση εντός 30 ημερών.
Για ραντεβού ώρες 10.00-17.00, τηλ. 2241075118, κιν. 6979161107 ώρες 10.00-20.00 ή www.mynaturalife.gr.
* ΔΥΝΑΤΟΤΗΤΑ ΚΑΡΙΕΡΑΣ ΓΙΑ ΑΝΩ ΤΩΝ 18
MZT171012

ΧΡΕΙΑΖΕΣΤΕ ΧΡΗΜΑΤΑ;
ΕΝΕΧΥΡΟΔΑΝΕΙΣΤΗΡΙΟ
"Η ΘΥΡΙΔΑ"
ΕΝΕΧΥΡΙΑΖΩ και ΑΓΟΡΑΖΩ
ΧΡΥΣΑΦΙΚΑ - ΚΟΣΜΗΜΑΤΑ - ΛΙΡΕΣ - ΠΑΛΑΙΑ ΝΟΜΙΣΜΑΤΑ - ΜΕΤΟΧΕΣ και ΑΝΤΙΚΕΣ
Αντ. Δαμασκηνού 25
(περ. Μητρόπολη)
Τηλ. 2241032537,
6942613540,
6947965279
ΑΕ639

Ο επικεφαλής της ΔΑΣ Γ. Μαρκάκης τονίζει στην «Γνώμη»

Η παρουσία μας θα είναι αισθητή

Πού αποδίδει τον αποκλεισμό του από το Δημοτικό Συμβούλιο Ρόδου

Ο υποψήφιος δήμαρχος Ρόδου με την παράταξη ΔΑΣ που στηριζόταν από το ΚΚΕ Γιάννης Μαρκάκης, μια εβδομάδα μετά τη πρώτη Κυριακή σε συνέντευξη του στη Γνώμη, αναλύει το εκλογικό αποτέλεσμα και εξηγεί γιατί δεν κατάφερε να εκλέξει ένα δημοτικό σύμβουλο παρότι ως συνδυασμός είχε μια αξιοπρεπή παρουσία καθ' όλη την προεκλογική περίοδο. Υπερασπίζεται τη θέση που εξέφρασε ο συνδυασμός του για τη δεύτερη Κυριακή ενώ ξεκαθαρίζει ότι η Δημοτική Αγωνιστική Συσπείρωση θα συνεχίσει να έχει παρουσία μέσα στη κοινωνία, θα αναδεικνύει τα προβλήματα, θα μπαίνει μπροστά για την διεκδίκηση τους, θα δημιουργήσει συμμαχίες, θα προσπαθεί να πείθει για την ορθότητα της πολιτικής της τους εργαζόμενους και γενικότερα το ροδιακό λαό. Ο υποψήφιος δήμαρχος Ροδίων με την παράταξη ΔΑΣ Γιάννης Μαρκάκης μεταξύ άλλων:

Αναλύει το αποτέλεσμα της πρώτης Κυριακής στο δήμο της Ρόδου ως εξής: «Η πλειοψηφία των ψηφοφόρων εγκλωβίστηκαν στο δικομματικό παιχνίδι των δύο μεγάλων παρατάξεων των οποίων η πολιτική πιστεύουμε ότι ταυτίζεται στα σοβαρά θέματα και η ουσία των προβλημάτων μετατοπίστηκε στην επικίνδυνη λογική της προσωπικής ικανότητας ή όχι». Εξηγεί γιατί ο συνδυασμός του δεν κατάφερε παρά την προβολή που είχε, να εκπροσωπηθεί στο νέο δημοτικό συμβούλιο: «Η παράταξή μας δεν λειτουργούσε τα τέσσερα τελευταία χρόνια με αποτέλεσμα να μην έχει αποκτήσει ανάλογους δεσμούς με την κοινωνία της Ρόδου. Επηρέασε επίσης το γεγονός ότι ο επικεφαλής της παράταξης δεν ήταν από πριν γνωστός. Η αρχή, πάντως, έγινε και σύντομα πιστεύω ότι η ΔΑΣ θα ανατρέψει την αρνητική μας σχέση με την κοινωνία της Ρόδου, τις γυναίκες, τη νεολαία».

Θα ήθελα ένα πρώτο σχόλιο για το αποτέλεσμα των εκλογών στο δήμο Ροδίων. Πώς είδατε αλήθεια το αποτέλεσμα τη πρώτη Κυριακή;

Προσωπικά περίμενα την λογική των αποτελεσμάτων της πρώτης Κυριακής, αλλά όχι με τόση οξύτητα. Πιο αναλυτικά περίμενα πτώση του συνδυασμού του κ. Γιαννόπουλου αλλά όχι σε τέτοιο βαθμό. Περίμενα συσπείρωση της ΝΔ και πρωτιά του κ. Χατζηευθυμίου αλλά όχι σε τόσο μεγάλα ποσοστά. Ο συνδυασμός του κ. Καραγιάννη εισέπραξε μόνο δυσαρέσκεια δηλαδή κύρια αρνητική ψήφο. Τέλος περίμενα μεγαλύτερο ποσοστό για τον δικό μας συνδυασμό την ΔΑΣ. Εκείνος όμως που πρέπει να επισημάνω είναι ότι κατά την γνώμη μας η πλειοψηφία των ψηφοφόρων εγκλωβίστηκαν στο δικομματικό παιχνίδι των δύο μεγάλων παρατάξεων των οποίων η πολιτική πιστεύουμαι ότι ταυτίζεται στα σοβαρά θέματα και η ουσία των προβλημάτων μετατοπίστηκε στην επικίνδυνη λογική της προσωπικής ικανότητας ή όχι.

Τι ήταν αυτό που κατά τη γνώμη σας επηρέασε καθοριστικά το αποτέλεσμα;

Είναι γεγονός (και αυτό δεν το ισχυριζόμαστε μόνο εμείς) ότι η παράταξή μας είχε μια ουσιαστική συνεισφορά στην προεκλογική διαδικασία, που δεν είχε όμως το αντίστοιχο αντίκρυσμα σε ψήφους. Πιστεύουμε ότι τρεις κύριοι λόγοι υπάρχουν για το αρνητικό για μας αποτέλεσμα:

α) Η παράταξή μας η ΔΑΣ δεν λειτουργούσε τα τέσσερα τελευταία χρόνια, με αποτέλεσμα να μην έχει αποκτήσει τους ανάλογους δεσμούς με την κοινωνία της Ρόδου, με την πλειοψηφία των εργαζόμενων και των φτωχών νοικοκυριών. Δεν είχε αναπτύξει δεσμούς με την κοινωνία της Ρόδου ώστε τα επιχειρήματά μας να πείθουν και να δημιουργούν ακατάλυτους δεσμούς με τους εργαζόμενους.



β) Το ότι ο επικεφαλής της παράταξης πρώτη φορά γίνονταν γνωστός στη Ρόδο, πράγμα που ήταν μια σημαντική αδυναμία σε σχέση με τους άλλους υποψήφιους.

γ) Τα δικά μας επιχειρήματα προσπαθούν να πείσουν αλλάζοντας συνειδήσεις και αυτό αντικειμενικά κάνει πιο δύσκολη την ψήφο προς εμάς. Αποτελεί όμως βαθιά πίστη μας, ότι η αρχή έγινε και η δραστηριότητα που η ΔΑΣ θα αναπτύξει άμεσα και με χρονική διάρκεια θα ανατρέψει την αρνητική μας σχέση με την κοινωνία της Ρόδου, τους εργαζόμενους, τις γυναίκες, την νεολαία. Με την δραστηριότητά μας πιστεύουμε ότι θα διευρύνουμε τις σχέσεις μας και τους δεσμούς με τον ροδιακό λαό, στο άμεσο μέλλον.

Είδαμε να μην συγκεντρώνει ο συνδυασμός σας τα ποσοστά του ΚΚΕ που σας στηρίζει. Γιατί;

Καλό θα είναι να ξεκαθαρίσουμε ότι η Δημοτική Αγωνιστική Συσπείρωση δεν είναι το ΚΚΕ αλλά μια Δημοτική Παράταξη που στηρίζεται κύρια από το ΚΚΕ, έτσι είναι λάθος να ταυτίζουμε τα εκλογικά δεδομένα της ΔΑΣ με αυτά του ΚΚΕ. Ομως λογικά ο συνδυασμός της ΔΑΣ "λογικά", θα έπρεπε να συγκεντρώσει ποσοστά μεγαλύτερα από αυτά του ΚΚΕ, πράγμα που δεν έγινε, αντίθετα αυτό συνέβη στο Νομαρχιακό ψηφοδέλτιο που υποστήριζε το ΚΚΕ. Αυτό σημαίνει ότι ένας αριθμός των ψηφοφόρων του ΚΚΕ δεν πείστηκε για την πολιτική σημασία των Δημοτικών εκλογών και ψήφισε με κριτήρια συγγένειας, φιλίας κ.λπ. Αυτό βέβαια μας προβληματίζει και σίγουρα θα πρέπει να αποτελέσει αιτία βαθύτερης ανάλυσης και ουσιαστικότερου προβληματισμού.

Η εμπειρία από την προεκλογική περίοδο πώς ήταν;

Το βασικό συμπέρασμα που βγάζουμε από την διαδικασία της προεκλογικής περιόδου επιβεβαιώνει την λογική μας ότι χρειαζόμαστε ένα σπίτι κτισμένο από την αρχή και όχι ένα ερείπιο που θα το αναστηλώσουμε. Πράγματι για πολλούς η ζωή είναι δύσκολη. Πράγματι για πολλούς η αξιοπρέπεια λανθάνει. Πράγματι "για να γυρίσει ο ήλιος θέλει δουλειά πολλή". Επιβεβαιώνουμε ότι για να υπάρξει μια καλύτερη ζωή χρειάζεται να αλλάξει η συνείδηση σε χιλιάδες ανθρώπους. Ομως πιστέψτε με, η διαδικασία αυτής της αλλαγής έχει αρχίσει, η διαλεκτική εξέλιξη της κοινωνίας λειτουργεί και κάποια στιγμή σίγουρα οι "θρόνοι" θα γκρεμιστούν. Στις καρδιές χιλιάδων ανθρώων ο έρωτας δακρύζει. Η λογική, τα αισθήματα, τα όνειρα χιλιάδων ανθρώπων είναι εγκλωβισμένα και αυτό είναι το πλέον αρνητικό, στο οποίο πρέπει να δοθεί ιδιαίτερη βαρύτητα.

Πιστεύουμε ότι η ελπίδα, πηγάζει από τον καθημερινό αγώνα για την καλυτέρευση της ζωής σε όλα τα επίπεδα και αυτό προτείναμε στους χιλιάδες ανθρώπους που συναντήσαμε και μιλήσαμε μαζί τους.

Πολλές φορές σας ακούγαμε να λέτε ότι η συζήτηση έπρεπε να αφορά τα προβλήματα της πόλης και των πολιτών. Αυτό κατά τη γνώμη σας δεν έγινε; Αν ναι, γιατί;

Η βασική κατά την γνώμη μας αδυναμία της προεκλογικής διαδικασίας είναι ότι δεν έγινε όσο έπρεπε συζήτηση για τα προβλήματα της πόλης και τις αιτίες που τα γεννάνε. Δεν έγινε ανάλυση σε βάθος, και σίγουρα δεν έγινε καθαρό στην πλειοψηφία του ροδιακού λαού γιατί δεν κατασκευάστηκε τόσα χρόνια η περιμετρική οδός (είκοσι χρόνια συζητάμε γι' αυτήν) γιατί δεν ολοκληρώθηκε το λιμάνι (δεκάδες χρόνια σε αναμονή), γιατί δεν υπάρχει προγραμματική σύμβαση για την Παλιά Πόλη, γιατί υπάρχει έλλειμα στην καθημερινότητα, στα πάρκα, στις συγκοινωνίες κ.λπ. Απλά έγινε η διαπίστωση των προβλημάτων, δεν απαντήθηκε όμως γιατί δεν λύνονται, αντ' αυτού οι δύο μεγάλες παρατάξεις πρόβαλαν τις προσωπικότητες των επικεφαλής τους σαν πανάκεια για την λύση των προβλημάτων. Βέβαια η απάντηση στα παραπάνω "γιατί" δεν δόθηκε, γιατί κατά την γνώμη μας μια ουσιαστική απάντηση προϋποθέτει την καταδίκη των κυβερνήσεων του ΠΑΣΟΚ και της ΝΔ πράγμα που δεν ήθελε να κάνει ούτε ο κ. Γιαννόπουλος ούτε ο κ. Χατζηευθυμίου για τα κόμματα που τους στηρίζουν.

Οδηγώντας λοιπόν μια ουσιαστική συζήτηση στις αιτίες των προβλημάτων έπρεπε να υπάρχει συνεχής απολογία της σημερινής Δημοτικής Αρχής και της αντιπολίτευσης για την κυβερνητική πολιτική που και οι δύο εφάρμοζαν στο Δήμο της Ρόδου. Σε αντίθεση με τα παραπάνω "παίχτηκε" ένα επικίνδυνο για το μέλλον, την συνείδηση των πολιτών, "παιχνίδι" που είχε να κάνει με τα πρόσωπα (εγώ είμαι ο καλύτερος...) που οδηγεί στην προσωπολατρία, την ατομική λύση των προβλημάτων, την επικίνδυνη λογική του "ενός Ανδρός Αρχή".

Ζητήσατε από όσους σας ψήφισαν να απέχουν από τη χθεσινή ψηφοφορία. Να πάνε εκδρομή, ψάρεμα. Να μην ψηφίσουν. Από κάποιους θεωρήθηκε η στάση αυτή ως απολιτική. Τί απαντάτε;

Για την ακρίβεια αυτό που ζητήσαμε από τους ψηφοφόρους μας, αλλά όχι μόνο απ' αυτούς (και από όλους τους Ροδίτες) είναι να καταδικάσουν την πολιτική που εκφράζουν και οι δύο συνδυασμοί οι οποίοι στο δεύτερο γύρο διεκδικούν τον Δήμο της Ρόδου. Αυτή την καταδίκη να την εκφράζουν με οποιονδήποτε τρόπο θέλουν. Επίσημα προτείναμε αυτή η καταδίκη να εκφραστεί με λευκό ή άκυρο μη αποκλείοντας την λογική της "εκδρομής" του "ψαρέματος" κ.λπ.

Η παραπάνω άποψη, η καταδίκη δηλαδή της πολιτικής των δύο συνδυασμών κάθε άλλο παρά απολιτική πράξη είναι. Πιστεύουμε ότι είναι βαθιά πολιτική πράξη γιατί στην ουσία ζητάμε από όλο το Ροδιακό λαό και κύρια τους εργαζόμενους να ενισχύσει τις αντιστάσεις του, να σταθεί με αξιοπρέπεια και θάρρος απέναντι στα προβλήματα της καθημερινότητας, τις δυσκολίες της ζωής, απέναντι στον πειρασμό της "εκλογικής ελεημοσύνης". Παράλληλα θέλω να επισημάνω ότι για εμάς η πολιτική δεν έχει ημερομηνία λήξης, δηλαδή οι απόψεις μας έχουν μια σταθερότητα και συνέπεια ώστε όταν καταδικάζεις μια πολιτική την περασμένη Κυριακή δεν μπορεί να συμφωνεί μ' αυτήν την επομένη.

Από εδώ και πέρα ως παράταξη θα συνεχίσετε να λειτουργείτε; Θα παρεμβαίνετε στα τεκταινόμενα της πόλης; Αν ναι, με ποιό τρόπο;

Η Δημοτική Αγωνιστική Συσπείρωση θα συνεχίσει να λειτουργεί σαν Δημοτική Παράταξη (το ότι δεν λειτουργούσε το προηγούμενο διάστημα ήταν μια αιτία του χαμηλού εκλογικού ποσοστού της). Θα παρακολουθεί από κοντά και συστηματικά τα δρώμενα στο Δήμο της Ρόδου, τα τεκταινόμενα στην πόλη, θα προτείνει, θα διεκδικεί, θα κινητοποιεί. Το επόμενο χρονικό διάστημα δεν θα είναι τόσο "εύκολο" για οποιαδήποτε από τις δύο παρατάξεις κερδίσει τον δήμο.

Η λειτουργία της παράταξης και η παρουσία της μέσα στην κοινωνία της πόλης, θα αναδεικνύει τα προβλήματα, θα μπαίνει μπροστά για την διεκδίκησή τους, θα δημιουργήσει συμμαχίες, θα προσπαθεί να πείθει για την ορθότητα της πολιτικής μας, τους εργαζόμενους, τον ροδιακό λαό.

Η βαθύτερη μελέτη των προβλημάτων της πόλης κάτω από το πρίσμα της λογικής των συμφερόντων λαϊκών στρωμάτων, παράλληλα με την ανάδειξή τους και την αγωνιστική τους διεκδίκηση θα αποτελέσει την κύρια λειτουργεία και δράση της Δημοτικής Αγωνιστικής Συσπείρωσης.

ΕΡΓΑΣΤΗΡΙΟ ΕΛΕΥΘΕΡΩΝ ΣΠΟΥΔΩΝ ΚΟΜΜΩΤΙΚΗΣ
"ΣΑΚΚΑ ΠΟΠΗ"
Σπουδάστε ένα επάγγελμα που θα σας χαρίσει
ΑΜΕΣΑ ΚΕΡΔΗ και ΕΝΑ ΛΑΜΠΡΟ ΜΕΛΛΟΝ. ΣΠΟΥΔΑΣΤΕ ΚΟΜΜΩΤΙΚΗ
ΠΡΟΣΦΕΡΟΥΜΕ:
✔ ΣΥΝΤΟΜΗ ΕΚΜΑΘΗΣΗ (ΜΟΝΟ 11 ΜΗΝΕΣ)
✔ ΜΕΤΕΚΠΑΙΔΕΥΣΗ ΣΤΑ ΕΡΓΑΣΤΗΡΙΑ ΜΑΣ
✔ ΕΞΑΣΦΑΛΙΣΜΕΝΗ ΕΡΓΑΣΙΑ
✔ ΙΔΡΥΣΗ ΚΟΜΜΩΤΗΡΙΟΥ ΜΕ ΠΡΟΫΠΗΡΕΣΙΑ 3 ΕΤΗ
✔ ΔΥΝΑΤΟΤΗΤΑ ΣΥΝΕΧΙΣΗΣ ΣΠΟΥΔΩΝ ΣΤΗ ΓΑΛΛΙΑ
ΠΑΡΑΔΙΔΟΝΤΑΙ ΟΛΟΚΛΗΡΩΜΕΝΑ ΠΡΟΓΡΑΜΜΑΤΑ ΜΕΤΕΚΠΑΙΔΕΥΣΗΣ ΣΕ ΟΣΟΥΣ ΑΠΟΦΟΙΤΟΥΣ ΚΟΜΜΩΤΙΚΗΣ ΕΠΙΘΥΜΟΥΝ ΝΑ ΕΜΠΛΟΥΤΙΣΟΥΝ ΤΙΣ ΓΝΩΣΕΙΣ ΤΟΥΣ
ΓΙΟΡΤΑΖΟΥΜΕ ΤΑ 40 ΧΡΟΝΙΑ ΛΕΙΤΟΥΡΓΙΑΣ ΤΗΣ ΣΧΟΛΗΣ ΚΑΙ ΠΡΟΣΦΕΡΟΥΜΕ ΔΩΡΟ ΣΤΟΥΣ ΜΑΘΗΤΕΣ ΜΑΣ 1 ΒΑΛΙΤΣΑΚΙ ΜΕ ΟΛΑ ΤΑ ΑΠΑΡΑΙΤΗΤΑ ΕΡΓΑΛΕΙΑ ΚΟΜΜΩΤΙΚΗΣ
Για πληροφορίες Γρίβα 41, τηλ. 2241022810
ΑΕ1965

Έτσι και επι τα αυτα

Καλημέρα και καλή εβδομάδα! Σήμερα θα γνωρίζουμε τον άρχοντα της πόλης μας για τα τέσσερα επόμενα χρόνια όπως επίσης το ίδιο ισχύει και για τους δήμους Αφάντου και Καλύμνου. Να ευχηθούμε να είναι οι καλύτεροι, αυτοί που θα πάνε αρκετά βήματα μπροστά το τόπο μας. Το χρειαζόμαστε περισσότερο από ποτέ! Σιδερένιοι λοιπόν και καλή δουλειά! Και προ παντός σεμνότητα και ταπεινότητα γιατί χωρίς αυτά ό,τι και αν κάνουν δεν θα έχει πολλή-πολλή σημασία...

Δύσκολες εκλογές, τα ξανάπαμε...Σε τεντωμένο σχοινί περπατούσαμε τις τελευταίες εβδομάδες. Η καθημερινή «έκθεση» σε ανάλογες περιπτώσεις είναι στη κυριολεξία «καρμανιόλα» για τους δημοσιογράφους. Σε περιμένουν στη γωνία για να σε πυροβολήσουν. Άντε μετά να πείσεις ότι δεν είσαι ελέφαντας! Ευτυχώς είχαμε και τα εύκολα «πεδία», εννοώ τη Νομαρχία Δωδεκάνησου. Εδώ τα πράγματα ήταν άκρως πολιτισμένα και από τις δύο πλευρές και η δουλειά μας ήταν πανεύκολη!

Στις προβλέψεις μας, πάντως πέσαμε γενικά μέσα! Τα περισσότερα «στάνταρς» τα είχαμε εντοπίσει εκτός από μια-δύο περιπτώσεις όπου ήρθαν τα πάνω κάτω! Σεβαστή η βούληση του λαού, αλλά και με τους δήμους όπου έχασαν τα «στάνταρς», τι θα γίνει; Θα έχουμε μια χαμένη τετραετία! Ας πρόσεχαν και οι ψηφοφόροι! Τώρα είναι αργά...Ευτυχώς τέτοια λάθη δεν έγιναν πολλά...

Γράφει η **ΗΡΩΔΙΑΣ** *(Α-λογο-κρίτως)*

Μεγάλη αποδείχτηκε η νύχτα της πρώτης Κυριακής για το δήμο της Ρόδου. Λίγο μετά τις δύο, φάνηκε καθαρά ότι πάμε σε δεύτερη Κυριακή. Ο συνδυασμός του κ. Χατζηευθυμίου από νωρίς έβγαλε μπροστά τον Κώστα Ταρασλιά και έτσι οι δημοσιογράφοι είχαν μια άποψη από τον εν λόγω συνδυασμό. Κάτι ανάλογο δεν είχαμε από τον συνδυασμό του κ. Γιαννόπουλου και για αρκετές ώρες είχαμε ένα κενό ενημέρωσης. Τελικά γύρω στις 2.30 βγήκε ο δήμαρχος και έδωσε τέλος στη σιωπή. Αμέσως μετά ακολούθησε και ο Χατζής οπότε και άρχισαν να κλείνουν τα τηλεοπτικά «πορτοπαράθυρα» και να πάμε όλοι για ύπνο. Θα πρέπει να πούμε ότι το κανάλι 4 ήταν το μόνο που είχε απευθείας συνδέσεις με τα δύο εκλογικά κέντρα μεταφέροντας έτσι λεπτό προς λεπτό τον παλμό οπαδών και στελεχών των δύο παρατάξεων.



Και καλά ο Χατζής, αλλά αυτός ο έρημος ο Ρούσσος που για κάτι «ψιλά» έχασε την εκλογή του; Οι δημοσιογράφοι της Ρόδου πιο πολύ ενδιαφερόταν για το δήμο Καλύμνου από αυτόν της Ρόδου και το γιατί δεν είναι δύσκολο να το καταλάβετε! Καλά, ο δήμος Αφάντου, ήταν και πάλι εκτός συναγωνισμού! Ως και για επέμβαση εισαγγελέα έλεγαν οι φήμες τα ξημερώματα της Κυριακής, κάτι που διαψεύστηκε την επομένη. Ότι κάποιοι πιάστηκαν στα χέρια, αυτό να το θεωρείτε δεδομένο. Στάθηκε τυχερός ακόμη μια φορά ο νυν δήμαρχος αφού για τέσσερις ψήφους πέρασε στο β' γύρο. Σήμερα θα ξέρουμε αν η τύχη τον ακολούθησε και χθες ή τον εγκατέλειψε.

Το μεγαλύτερο ποσοστό πρέπει να συγκέντρωσε ο δήμαρχος Νότιας Ρόδου. Πάνω από 70% έπιασε ο Μανολάκης, ποσοστό σε σταλινικά πρότυπα. Για τους γνωρίζοντες, αναμενόμενο. Άλλαξε τη φορά των πραγμάτων στο δήμο και οι κάτοικοι τον επιβράβευσαν. Είχε και τη καφετζού μαζί του, αυτό πού το βάζετε; Για όσους δεν γνωρίζουν την καφετζού, είναι μια χιουμοριστική στήλη στην εφημερίδα «Γειτονιές του Νότου». Η καφετζού είναι πρώτη στο είδος της, μακράν όλων των άλλων! Εξ ου και υποκλινόμαστε συχνά-πυκνά στην αφεντιά της! Αν τη γνωρίζαμε, θα ήταν ακόμη καλύτερα! Πού θα πάει, θα γίνει και αυτό!! Διαφορετικά κάποιοι, θα πρέπει να προσέχουν!!



Κουίζ(1): *Ποιος έχει φορέσει μαύρες πλερέζες; Καλά είναι πολλοί, εμείς έναν εννοούμε! Τό' 'παιζε μάγκας αλλά τού 'φυγε η μαγκιά με την ανακοίνωση των αποτελεσμάτων!*

Κουίζ(2): Σε ποιο δήμο της δυτικής πλευράς τραβάνε τα μαλλιά τους; Ως και αρχαία έψαχνε ο άνθρωπος να τους βρει και αυτοί τον μαύρισαν! Ας πρόσεχαν!!

Επωνύμως

Η επιλεκτική αρχή της αμοιβαιότητας

Η αναφορά της εφαρμογής της αρχής της αμοιβαιότητας, η οποία ήταν το ζητούμενο στις σχέσεις Ρωμιών-Μουσουλμάνων της Δ. Θράκης, από τον πρόεδρο του Ρεπουμπλικανικού Λαικού Κόμματος Ντενίς Μπαϊκάλ και τον πρωθυπουργό της Τουρκίας Ταγίπ Ερντογάν, ξάφνιασε ακόμη και τους Ελληνες της Πόλης.

Ηδη αρκετοί Τούρκοι ακαδημαϊκοί και δημοσιογράφοι ασχολήθηκαν με το ζήτημα αυτό, σημειώνοντας ότι δεν υφίσταται τέτοιος όρος στη Συνθήκη της Λωζάννης και ότι το άρθρο 45 δεν ερμηνεύεται ως «αμοιβαιότητα», η οποία θα σήμαινε εφαρμογή των ίδιων κανόνων και των ίδιων δικαιωμάτων για τους Ρωμιούς της Πόλης και τους μουσουλμάνους της Δυτικής Θράκης.

Οι Ρωμιοί της Πόλης εκτιμούν ότι η εφαρμογή της έννοιας της αμοιβαιότητας είναι πολύ θετική έκβαση για την ομογένεια στην παρούσα φάση, αν και δεν συμφωνούν όταν αυτή εκφράζει και συντηρεί «φασίζουσες νοοτροπίες και πρακτικές». Με την έννοια αυτή επισημαίνουν ότι «πράγματι οι τουρκικές κυβερνήσεις μάς εξολόθρευσαν». Ωστόσο, δεν θα ήθελαν να επιφυλαχθεί ανάλογη τύχη και ταλαιπωρία, μ' αυτήν που πέρασαν, στους μουσουλμάνους της Δυτικής Θράκης.



Γράφει η Ρένα Βενιανάκη
venianakir@rodiaki.gr

Στελέχη της ομογένειας της Πόλης υπενθύμιζαν ότι εάν υπήρχε πραγματικά η αρχή της αμοιβαιότητας, θα έπρεπε να λειτουργούν σήμερα μόνον 8 μειονοτικά σχολεία στη Δυτική Θράκη με 248 μαθητές. Αντίθετα, ο αριθμός των μουσουλμάνων μαθητών είναι περίπου 9.500 και δείχνει σαφή βελτίωση του εκπαιδευτικού επιπέδου των μουσουλμανοπαίδων.

Ενώ, λοιπόν, η τουρκική πολιτική τόσα χρόνια περιθωριοποίησε και εκδίωξε τον Ελληνισμό, αντίθετα στη Δυτική Θράκη υπήρξε μια διαφορετική αντιμετώπιση. Εκεί σήμερα λειτουργούν σχολεία, τζαμιά, πάνω από 10 τουρκόφωνες εφημερίδες, 5 μειονοτικοί ραδιοφωνικοί σταθμοί... Σε πολιτικό επίπεδο, κατά καιρούς η μειονότητα εκλέγει βουλευτές από τα μέλη της, δημάρχους, δημοτικούς και νομαρχιακούς συμβούλους, οι οποίοι ξεπερνούν τους 240. Εφαρμόζονται επιπλέον στη Δυτική Θράκη για τη μουσουλμανική μειονότητα δικαιώματα που αφορούν την ακίνητη κοινοτική περιουσία των ευαγών ιδρυμάτων κ.ά.

Καλό λοιπόν είναι να εφαρμοστεί η αρχή της αμοιβαιότητας, αλλά από την πλευρά της Τουρκίας, η οποία τόσα χρόνια δείχνει ν' αγνοεί πόσα θετικά βήματα έχουν γίνει για τη βελτίωση του επιπέδου ζωής των μουσουλμάνων που ζουν στην Ελλάδα.

ΣΥΜ. ΣΟΛΤΑΡΙΔΗΣ
από την Ελευθεροτυπία

ΠΑΛΛΑΣ 5 CINEMAS CENTER
19/10/2006 - 25/10/2006
www.cinemapallas.gr
Για κρατήσεις
22410 24475/70670
Δημοκρατίας 13, Ρόδος



CRANK ΕΚΤΟΣ ΟΡΙΩΝ ΚΑΤΑΛΛΗΛΟ ΑΠΟ 13
Ο γνωστός σας Τζέισον Στέθομ θα σας σπιντάρει στους γνωστούς ρυθμούς του! Υπάρχουν χίλιοι τρόποι να ανεβάσεις την αδρεναλίνη σου...
Σήμερα ο Τζεφ Τσέλλος θα τους χρειαστεί όλους!
ώρες έναρξης: (Σ.-Κ.16:20) 18:25 • 20:30 • 22:40 Αίθουσα RED 5

ΚΑΤΑΛΛΗΛΟ ΑΠΟ 13
UNITED93 ΠΤΗΣΗ 93
Την 11 Σεπτεμβρίου 2001, τέσσερα αεροπλάνα στοχεύουν τα σύμβολα των ΗΠΑ, της παγκόσμιας δύναμης του καπιταλισμού! Το τέταρτο δεν θα φθάσει ποτέ στο στόχο του! *Η αληθινή ιστορία.*
Αίθουσα 2
ώρες έναρξης: 17:55 • 20:15 • 22:35 *Θα τη θυμηθείτε στα φετινά Όσκαρ*



ΚΑΤΑΛΛΗΛΟ
WORLD TRADE CENTER ΔΙΔΥΜΟΙ ΠΥΡΓΟΙ
Ο Νίκολας Κέιτζ σε μια αληθινή ιστορία θάρρους και επιβίωσης!
Μια συνταρακτική περιπέτεια που υπογράφει ο Όλιβερ Στόουν, βασισμένη σε αληθινή ιστορία!
Αίθουσα Ντραχόλι 1 ώρες έναρξης: 17:30•20:05•22:40

MIAMI VICE ΟΙ ΣΚΛΗΡΟΙ ΤΟΥ ΜΑΪΑΜΙ
ΚΑΤΑΛΛΗΛΟ
Η περιπέτεια που δεν πρέπει να χάσει κανείς!
Οι σκληροί του Μαϊάμι επιστρέφουν!
Αίθουσα Allegro Colin Farrell και ο Jamie Foxx, στην ασυγκράτητη περιπέτεια της χρονιάς!!!
ώρες έναρξης: 20:00 • 22:40





STAY ALIVE ΜΕΙΝΕ ΖΩΝΤΑΝΟΣ ΚΑΤΑΛΛΗΛΟ ΑΠΟ 13
Το θρίλερ-τρόμου που όλοι περιμένουν! Ετοιμασθείτε για μια εμπειρία, που θολώνει τα όρια ανάμεσα στα video-games και την πραγματικότητα!
Μείνε ζωντανός αν μπορείς!
ώρες έναρξης: 20:15 • 22:30 Αίθουσα Fernseh 4

OVER THE HEDGE ΠΕΡΑ ΑΠΟ ΤΟ ΦΡΑΧΤΗ
Από τους δημιουργούς των Σρεκ και Μαδαγασκάρη, η ταινία που θα συναρπάσει μικρούς και μεγάλους... *Θέλουν τη γειτονιά τους πίσω μπουκιά-μπουκιά!*
και στα ελληνικά
Αίθουσα Fernseh 4 ώρες έναρξης: (Σ.-Κ. 16:20), 18:10





the ant BULLY ΜΥΡΜΗΓΚΟΪΣΤΟΡΙΕΣ ΚΑΙ ΣΤΑ ΕΛΛΗΝΙΚΑ!!
Μία διασκεδαστική ταινία κινουμένων σχεδίων, που θα ενθουσιάσει τους μικρούς και ...μεγάλους μας φίλους!!!
Αίθουσα Allegro 3
ώρες έναρξης: (Σ.-Κ. 16:00) 18:00

ΠΕΜΠΤΗ 26 ΟΚΤΩΒΡΙΟΥ! ΣΕ 1η ΠΑΝΕΛΛΗΝΙΑ ΠΡΟΒΟΛΗ!
LADY IN THE WATER
Από τον σκηνοθέτη M.NAÏT ΣΙΑΜΑΛΑΝ (The Village, Signs, Unbreakable, The sixth sense), το πολυαναμενόμενο θρίλερ μυστηρίου!
Δεν υπάρχει χρόνος... για ευτυχισμένο τέλος!



CHILDREN OF MEN
ΣΕ 1η ΠΑΝΕΛΛΗΝΙΑ ΠΡΟΒΟΛΗ!
Ο Κλάιβ Όουεν σε μια πρωτότυπη μελλοντολογική περιπέτεια φαντασίας με θέμα που θα σας συγκλονίσει... *το 2027, το τέλος του ανθρώπινου είδους...* κανένα παιδί δεν έχει γεννηθεί εδώ και 18 χρόνια... πρέπει να προστατέψει τη μοναδική μας ελπίδα!

METROPOL
22410 28400
INFORMATION - RESERVATIONS
ΠΛΗΡΟΦΟΡΙΕΣ - ΚΡΑΤΗΣΕΙΣ
ΕΒΔΟΜΑΔΙΑΙΟ ΠΡΟΓΡΑΜΜΑ weekly programme
19-25 ΟκτωΒρίου 2006
www.cinemametropol.gr

IN GREEK • COMEDY
ΠΕΝΤΕ ΛΕΠΤΑ ΑΚΟΜΑ
...ΑΘΕΡΑΠΕΥΤΗΣ ΖΗΛΙΑΣ
Μία απολαυστική, μεταφυσική κωμωδία!
Πρωταγωνιστούν :
ΒΑΣΙΛΗΣ ΧΑΡΑΛΑΜΠΟΠΟΥΛΟΣ, ΠΑΝΑΓΙΩΤΑ ΒΛΑΝΤΗ, ΦΑΝΗΣ ΜΟΥΡΑΤΙΔΗΣ, ΔΗΜΗΤΡΗΣ ΠΙΑΤΑΣ, ΧΡΗΣΤΟΣ ΒΑΛΑΒΑΝΙΔΗΣ
ΚΑΝΤΕ ΕΓΚΑΙΡΑ ΤΙΣ ΚΡΑΤΗΣΕΙΣ ΣΑΣ
ΩΡΕΣ ΕΝΑΡΞΗΣ / SHOW TIMES 18:00, 20:15, 22:45

ΑΙΘΟΥΣΑ 1
IN ENGLISH • COMEDY
Ο ΔΙΑΒΟΛΟΣ ΦΟΡΑΕΙ PRADA
THE DEVIL WEARS PRADA
Μία δουλειά όνειρο
Ένα αφεντικό...εφιάλτης!
ΚΑΝΤΕ ΕΓΚΑΙΡΑ ΤΙΣ ΚΡΑΤΗΣΕΙΣ ΣΑΣ
ΩΡΕΣ ΕΝΑΡΞΗΣ / SHOW TIMES 19:45, 22:15

ΑΙΘΟΥΣΑ 2
ΑΥΤΟΚΙΝΗΤΑ
CARS
Στα ελληνικά με τους :
Σάκη Ρούβα, Βίκυ Καγιά
ΚΑΝΤΕ ΕΓΚΑΙΡΑ ΤΙΣ ΚΡΑΤΗΣΕΙΣ ΣΑΣ
ΩΡΑ ΕΝΑΡΞΗΣ / SHOW TIME 17:15

ΑΙΘΟΥΣΑ 2
ΤΟ ΜΥΣΤΙΚΟ ΤΟΥ ΣΚΙΑΧΤΡΟΥ
THE WICKER MAN
Δράση, αγωνία, τρόμος και εντυπωσιακές σκηνές με ανεπανάληπτα ειδικά εφέ.
Πρωταγωνιστεί ο Νίκολας Κέιτζ.
ΚΑΝΤΕ ΕΓΚΑΙΡΑ ΤΙΣ ΚΡΑΤΗΣΕΙΣ ΣΑΣ
ΩΡΑ ΕΝΑΡΞΗΣ / SHOW TIME 22:30

ΑΙΘΟΥΣΑ 3
IN GREEK • FAMILY COMEDY
GARFIELD 2
Ο πιό τεμπέλης γάτος του κόσμου επιστρέφει!
ΜΟΝΟ ΣΤΑ ΕΛΛΗΝΙΚΑ
ΚΑΝΤΕ ΕΓΚΑΙΡΑ ΤΙΣ ΚΡΑΤΗΣΕΙΣ ΣΑΣ
ΩΡΑ ΕΝΑΡΞΗΣ / SHOW TIME 17:00
XM046

ΑΙΘΟΥΣΑ 3
ΑΛΕΞ ΡΑΪΝΤΕΡ: ΜΥΣΤΙΚΗ ΑΠΟΣΤΟΛΗ
STORMBREAKER
Η περιπέτεια βασισμένη στην πιό δημοφιλή σειρά μυθιστορημάτων που πούλησε περισσότερα από 8 εκατομμύρια αντίτυπα σ'όλο τον κόσμο σε 28 γλώσσες.
Πρωταγωνιστούν : Γιούαν Μακ Γκρέγκορ, Μίκι Ρουρκ, Μπιλ Ναϊ
ΚΑΝΤΕ ΕΓΚΑΙΡΑ ΤΙΣ ΚΡΑΤΗΣΕΙΣ ΣΑΣ
ΩΡΕΣ ΕΝΑΡΞΗΣ / SHOW TIMES 18:30, 20:30

Άρτος (;) Θεάματα (;)...

... Και τηλεόραση (όπως λέμε τηλοψία...)

ΕΤ1

08.30 Η παρέα της Τζότζο
09.00 Γουίνι, το μικρό αρκουδάκι
09.30 Το ουράνιο τόξο
10.00 Βιογραφίες (Ε)
11.00 Ιστορία
12.00 Ριψοκίνδυνοι ταξιδευτές
13.00 Εύθραυστη αγνότητα
14.00 Ειδήσεις
14.30 Φλορισιέντα, η σύγχρονη σταχτοπούτα (Ε)
16.00 Ατίθασα νιάτα
17.00 Μένουμε Ελλάδα
18.00 Εχει γούστο
19.45 Σαν σήμερα τον 20ό αιώνα
20.00 Β' Παγκόσμιος Πόλεμος: Πρόσωπα στα γεγονότα
21.00 Παγκόσμιο πρωτάθλημα ράλι
21.30 Αγγίζοντας το αξεπέραστο
22.00 Ελληνικά μονόπρακτα
23.00 Ειδήσεις
24.00 Μεγάλες παραστάσεις

ΝΕΤ

05.45 **Πρώτη γραμμή.** Ενημερωτική εκπομπή με τον Βασίλη Λυριτζή και τον Δημήτρη Οικονόμου.
12.00 **Ειδήσεις**
13.00 **Συμβαίνει τώρα** (Συν.)
14.00 **Η απίθανη Κιμ**
14.40 **Κλασικά κινούμενα σχέδια**
15.00 **Ειδήσεις**
16.00 **Η ζωή είναι παιχνίδι** Παρουσιάζει η Αννα Δρούζα.
18.00 **Ειδήσεις**
19.00 **Νησιώτικο αρκούδι**
20.00 **Τοις μετρητοίς.** Με τον Σπύρο Παπαδόπουλο.
21.00 **Ειδήσεις**
22.00 **Προσκήνιο**
23.00 **Ξένη ταινία.** «High fidelity». Ρομαντική κομεντί 2000.
01.00 **Ειδήσεις**
01.15 **Ντο Ρε** (Ε)
01.45 **Νέα Υόρκη-Λονδίνο.** Αισθηματική σειρά.

ΕΤ3

08.00 **Ραντεβού στις 8**
10.00 **Η δύναμη του κόσμου**
10.30 **Μεγάλα θαύματα του κόσμου**
11.00 **Οι μεγάλες αναζητήσεις**
12.00 **Μητρόπολη του κόσμου** (Ε)
13.00 **Ειδήσεις**
14.30 **Τόλμη και γοητεία**
15.00 **Καρμελίτα**
15.45 **Η χαρά της ζωγραφικής**
16.15 **Εκτη αίσθηση**
16.25 **Ειδήσεις**
16.30 **Υπάρχει ...είδηση**
18.00 **Ο κόσμος των σπορ**
19.00 **Ειδήσεις**
20.30 **Ξένη ταινία.** «Το κυνηγόσκυλο». Οικογενειακό δράμα.
22.30 **Η επόμενη μέρα**
24.00 **Ειδήσεις**
00.30 **Σινεμανία** (Ε)
01.30 **Η ζωντανή θάλασσα-Με τον Τζον Στόουνμαν** (Ε)

FILMNET

06.20 **Ξένη ταινία.** «Τυφλός από έρωτα»
07.45 **E! Entertainment**
08.40 **Ξένη ταινία.** «Καρχαριομάχος»
10.15 **Ξένη ταινία.** «Το μυστήριο της γέφυρας»
12.15 **Ξένη ταινία.** «Ο γάτος»
13.40 **Ξένη ταινία.** «Ψήφισε... Πιλάγκκερ δαγκωτό!»
15.50 **Ξένη ταινία.** «The brooke Ellison story»
17.25 **Ξένη ταινία.** «Εντεχνη ληστεία»
19.05 **C.S.I. Miami**
20.20 **Ξένη ταινία.** «Τελική πράξη»
22.00 **Ξένη ταινία.** «Αγεφύρωτες σχέσεις»
23.50 **Εισβολή**
00.40 **Ξένη ταινία.** «Κακή εκπαίδευση»
02.25 **Ξένη ταινία.** «Σ.Ο.Σ. Ανήθικες ορέξεις»
04.10 **Ξένη ταινία.** «Εξορκιστής:Η αρχή του σκότους»

ALTER

05.55 **Τα μυστικά της υγείας**
06.00 **Καλημέρα με τον Τέρενς**
10.00 **Η Ελλάδα παίζει.** Ψυχαγωγική εκπομπή με τη Μαριέττα Χρουσαλά.
12.30 **Πολύ μπλα-μπλα.** Με τη Φαίη Σκορδά.
15.00 **Ειδήσεις**
16.00 **Ειδήσεις στη νοηματική γλώσσα**
16.15 **Στην κουζίνα με τη Βέφα**
17.15 **Κοιτάω μπροστά**
18.45 **Το πρώτο θέμα**
19.00 **Ειδήσεις**
20.30 **Η φωνή του πολίτη**
20.55 **Auto ALTER**
21.00 **Ξένη ταινία.** «Ενταση»
00.30 **Σπέερ και Χίτλερ: Ο αρχιτέκτονας του διαβόλου.** Μίνι σειρά.
03.30 **Auto Alter**

902

Προφήτης Ηλίας 41 UHF και Μόντε Σμιθ 45 UHF

07.00 **Καλημέρα με τον 902**
08.00 **Η αγορά στην τηλεόραση**
15.00 **Οι ειδήσεις στις 3**
16.30 **Παιδικό πρόγραμμα.** Παιδικές ταινίες, κινούμενα σχέδια, Καραγκιόζης, Εκπαιδ. Τηλεόραση...
17.00 **Αθλητικό ραντεβού**
18.00 **Δελτίο ειδήσεων στη νοηματική**
18.06 **Η Ελλάδα και ο κόσμος**
18.45 **Εις υγείαν**
19.30 **Ειδήσεις**
21.00 **Κινηματογραφική θρυλιά**
23.00 **Στα μονοπάτια του πολιτισμού**
24.00 **Ειδήσεις**

MEGA

05.45 **Από νωρίς**
06.30 **Κοινωνία ώρα MEGA**
10.00 **Ομορφος κόσμος το πρωί.** Με τον Γρηγόρη Αρναούτογλου.
13.20 **Η νταντά** (Ε)
14.00 **Μεσημβρινό δελτίο ειδήσεων**
15.00 **Ντόλτσε βίτα** (Ε)
15.50 **Εραστής δυτικών προαστίων** (Ε)
17.00 **Ειδήσεις**
17.15 **Λεφτά στα τυφλά**
18.20 **Μαρία η άσχημη**
19.00 **Βέρα στο δεξί.** Κοινωνική σειρά.
20.00 **Κεντρικό δελτίο ειδήσεων**
21.00 **Πολυθρόνα για τρεις.** Κωμική σειρά.
21.50 **Στο παρά πέντε**
22.55 **Δύο μέρες μόνο** Ερωτική - δραματική σειρά.
24.00 **Ανατροπή.** Με τον Γιάννη Πρετεντέρη.
01.15 **Τελευταία γεγονότα**
01.30 **Ξένη ταινία.** «Αδελφός εξ αίματος». Θρίλερ.
03.45 **Τηλεμάρκετινγκ**
04.00 **Οι άγγελοι του Τσάρλι** (Ε) Δραματική σειρά.
05.00 **Οι περιπέτειες του Τζάκι Τσαν**

ANT1

05.40 **Καλημέρα με τον Αντ-1**
06.30 **Καλημέρα Ελλάδα**
10.00 **Πρωινές καφές.** Ψυχαγωγική - ενημερωτική εκπομπή με την Ελεονώρα Μελέτη.
13.00 **Τα νέα του ΑΝΤ1**
13.50 **Ακρως οικογενειακόν** (Ε)
14.50 **Το καφέ της Χαράς** (Ε)
15.50 **Αξίζει να το δεις.** Με την Τατιάνα Στεφανίδου
17.55 **Τα νέα του ΑΝΤ1**
18.05 **Ανάλυσέ το.** Με τη Σάντυ Κουτσοσταμάτη
18.10 **Deal** Τηλεπαιχνίδι με τον Χρήστο Φερεντίνο.
19.00 **Ερωτας.** Ερωτική - δραματική σειρά.
20.00 **Τα νέα του ΑΝΤ1**
21.00 **Θα βρεις τον δάσκαλό σου**
22.00 **Της αγάπης μαχαιριά**
23.00 **ΣκεRτσάκια**
23.50 **Ξένη ταινία**
01.30 **Νυχτερινές ειδήσεις**
02.00 **24.** Περιπέτεια μυστηρίου.
03.00 **Ξένη ταινία.** «Σκοπός ζωής». Κοινωνική περιπέτεια 2002.
05.00 **Τηλεμάρκετινγκ - Τηλεαγορά**

ALPHA

05.50 **Καλημέρα σας**
10.00 **Καφές με την Ελένη**
13.00 **Κους-κους το μεσημέρι**
15.30 **Ειδήσεις**
15.45 **Στείλε μήνυμα**
17.45 **Ειδήσεις στη νοηματική γλώσσα**
18.00 **Dream show the music 2**
18.45 **Το πιο μεγάλο παζάρι.** Τηλεπαιχνίδι με τον Ανδρέα Μικρούτσικο.
20.00 **Ειδήσεις**
21.00 **Αν μ' αγαπάς.** Κοινωνική αισθηματική σειρά.
22.00 **Πάμε πακέτο.** Με τη Βίκυ Χατζηβασιλείου.
23.00 **Εντιμότατοι ...κερατάδες.** Κωμική σειρά.
24.00 **Κίτρινος τύπος**
00.00 **Ειδήσεις**
02.15 **Ξένη ταινία.** «Ατσάλινη κλωτσιά». Κωμική περιπέτεια.
04.15 **Τηλεαγορές**
04.30 **Αγάπη μου, αμαρτία μου.** Δραματική σειρά.

STAR

06.45 **Κάθε μέρα, καλημέρα.** Ενημερωτική εκπομπή με την Εμη Λιβανίου και τον Χρήστο Τσεμπέρη.
10.00 **Τι θα φάμε σήμερα.** Εκπομπή μαγειρικής με τη Νίκη Μερκούρη και την Τζωρτζέλα Κόσιαβα.
11.00 **La Sousourela.** Με τον Θέμη Μάλλη και την Ελεάννα Τρυφίδου.
13.00 **Ειδήσεις**
14.00 **Super Star**
16.45 **Κορίνα, η αγριόγατα**
17.45 **Λούνα, η ωραία κληρονόμος**
18.45 **Ζίνα**
19.45 **Ειδήσεις**
21.00 **Ξένη ταινία.** «Ράμπο 3». Πολεμική περιπέτεια 1988.
23.00 **Ξένη ταινία.** «Ορκος θανάτου». Περιπέτεια 2003 σε σκηνοθεσία Μάικ Ομπλοβιτζ.
00.45 **Νόμος και τάξη: Αστυνομικές ιστορίες**
01.45 **Ειδήσεις**
02.00 **Ξένη ταινία.** «Μεγάλη σφαγή τα μεσάνυχτα». Κωμωδία 2002.
04.00 **Ξένη ταινία.** «Το μαγαζάκι του τρόμου». Κωμωδία.
05.45 **Αστέρια στο πεντέγραμμο**

SUPER SPORT

09.00 **Ράγκμπι**
11.00 **Μπάσκετ** (Ε)
13.00 **Αγγλικό πρωτάθλημα**
15.00 **Γερμανικό πρωτάθλημα**
17.00 **Seamaster series**
17.30 **Υδάτινα σπορ**
18.00 **Ελληνικό πρωτάθλημα**
20.00 **Transworld sports**
21.00 **Champions zone**
23.00 **Ανάλυσέ το**

Εκ Βαθέων

Η ΧΛΕΥΗ ΤΩΝ ΗΤΤΗΜΕΝΩΝ

Χτύπησε το καμπανάκι. Τέλειωσε μια περίοδος οραμάτων. Βάλτε τα πάλι στα ντουλάπια μέχρι την επόμενη. Βγάλτε από τις πρίζες τους προβολείς που στολίζουν δρόμους και χαμόγελα. Η πραγματικότητα είναι και πάλι εδώ. Δομημένη με τα πρέπει και τους σκληρούς κανόνες της. Κάποιες αφίσες που ξέμειναν θα σας θυμίζουν την καταιγίδα που πέρασε και ακόμα δε γνωρίζουμε τι άφησε πίσω της.

Σ' αυτό το παιχνίδι δεν υπάρχουν νικητές και ηττημένοι. Όχι τουλάχιστον τόσο ευδιάκριτα, τόσο εύκολα, τόσο απλά. Οι νικητές δεν είναι πρόσωπα. Νικητές είναι τα συστήματα και αυτοί που ηθελημένα ή άθελα τάσσονται να υπηρετούν.

Οι κατά τα φαινόμενα ηττημένοι συνοφρυώθηκαν στις γωνιές τους για να αποτιμήσουν τα λάθη τους και να δώσουν υποσχέσεις ότι δεν θα τα επαναλάβουν. Οι συντετριμμένοι, κράζοντας απεταξάμην, απαρνούνται τα εγκόσμια. Αν ήταν διαφορετικά διερωτάται κανείς, εκεί που τώρα τα όργανα της Νέας Τάξης χορεύουν κυκλικά γύρω από τις πυρές του θριάμβου, δεν θα έβλεπαν Χερουβείμ να σαλπίζουν; Είναι πολύ λεπτές οι ισορροπίες τελικά της νίκης από το θρίαμβο και την ήττα και της ήττας από τη συντριβή.



Γράφει ο
ΘΑΝΟΣ ΖΕΛΚΑΣ
(e-mail: thaz@rodosvitrina.gr)

Και η απορία πλανιέται στον αέρα αναζητώντας απαντήσεις. Το όραμα που κουβαλάγατε τι πρόκειται να γίνει; Που είναι εκείνη η ορμή και η ενέργεια που θα γκρέμιζε το κατεστημένο; Αλί και τρισαλί! Πληγώθηκαν ή εξυψώθηκαν εγωισμοί και το εμείς που το καλέσαμε από τα Τάρταρα αντί να βγεί στου ηλίου το φως, πήγε και κρύφτηκε πιο βαθιά, πιο πληγωμένο κα πιο ντροπιασμένο.

Τα γεγονότα εμίλησαν και αποκάλεσαν Μέδουσα την πραγματικότητα, που όσοι τόλμησαν να την κοιτάξουν κατάματα, αγαλματοποιήθηκαν. Αμέτρητα τα θύματα στο βωμό της κενότητας, της ασημαντότητας, της ανυπαρξίας.

Φοβάμαι να εκστομίσω λέξεις όπως νεότητα και φρεσκάδα. Αντί αυτού στο μυαλό μου περιστρέφονται λέξεις όπως απογοήτευση, ηττοπάθεια, συμβιβασμός. Στο μέτωπο της μάχης οι φερέλπιδες έριξαν τις ασπίδες. Πώς θα γκρεμίσουμε το κατεστημένο να μου πει κάποιος. Με αφισούλες και φυλλαδιάκια; Με σφηνάκια σε προεκλογικά πάρτυ και όχι με τις ανατρεπτικές ιδέες μας θα δομήσουμε τον κόσμο όπως τον ονειρευτήκαμε; Αυτές είναι όλες όλες οι αρετές μας;

Κρυφτήκαμε κάτω από τις ομπρέλες των ισχυρών. Γίναμε πρώτοι πρώτοι η χλεύη των ηττημένων. Όχι δεν δείξαμε την πυγμή που πρόσταζαν οι περιστάσεις, όχι δεν σπάσαμε αβγά, όχι δεν φτύσαμε κατάμουτρα το σύστημα, αλλά είμασταν οι μόνοι που τάχαμου αμφισβητήσαμε το σύστημα και νευρικά κοιτάζαμε τις εξελίξεις γύρω μας σαν τους τουρίστες πάνω στον ίδιο μας τον τόπο.

Δεν υπάρχει καμία λογική πίσω από όλο αυτό. Θυμός με κυριεύει όταν αντικρίζω ότι η μόνη προίκα μας από τα πανεπιστήμια είναι ωραίες λεξούλες και βαρύγδουπες εκφράσεις. Φανφάρες, κορώνες και καπήλευση των ιδεών άλλων που άφησαν τον κόσμο τούτο και δεν εγέρασαν ποτέ.

Η στόφα του νικητή δεν διδάσκεται στα πανεπιστήμια, ούτε καν στα πιο ακριβά. Νικητής είναι αυτός που αντιλαμβάνεται τον παλμό της κοινωνίας και γίνεται ένα μ' αυτόν για να γκρεμίσει αυτά που κρατούν την ίδια την κοινωνία χαμηλά. Αλλά όταν πας να παίξεις με τους κανόνες των άλλων σ' ένα παιχνίδι που από την αρχή ξέρεις το αποτέλεσμα, στο τέλος το αποδέχεσαι χωρίς καν να παλέψεις.

Τα έχει πει ο Καβάφης πολλά χρόνια πριν για τους «βαρβάρους». Ότι δεν ήταν συμφορά, αλλά μια λύση και χωρίς αυτούς να δούμε τι θα κάνουμε. Άντε τώρα πάμε όλοι πίσω από το ασκέρι μήπως κάποιος μας πετάξει ένα ξεροκόμματο, μήπως κάποιος φιλοτιμηθεί να μας δώσει μέρος από αυτά που δικαιούμαστε. Επαίτες της ζωής σε αναμονή ηθικού και πνευματικού θανάτου. Υπάρχει όμως σειρά προτεραιότητας και μιας και ακολουθούμε τους κανόνες ας την τηρήσουμε κι αυτή...

Πολιτιστικές διαδρομές

...Δωριέας ο Ρόδιος, Κλεομήδης ο Αστυπαλιώτης

Ο αείμνηστος ιστορικός και ερευνητής ***Κυριάκος Σιμόπουλος*** δεν τα πήγαινε και τόσο καλά με τις αρχαίες ***Ολυμπιάδες.*** Και στο βιβλίο του ***"Μύθος, απάτη και βαρβαρότητα οι Ολυμπιάδες"*** (εκδόσεις "Στάχυ", 1998), μεταξύ των άλλων μας δίνει δύο παραδείγματα για τον ***Δωριέα*** τον Ρόδιο ολυμπιονίκη στο παγκράτιο, και τον ***Κλεομήδη,*** τον πυγμάχο από την ***Αστυπάλαια.***

• Ο Δωριέας, ο Ρόδιος παγκρατιαστής

"Μεταπίπτει σφίσιν ες αυτόν η γνώμη και απελθείν αφιάσιν" ***(Παυσανίας).***

"Ακόμη και οι εγκληματικές πράξεις των ολυμπιονικών δεν αντιμετώπιζαν κολασμό. ***Ο Ρόδιος Δωριεύς,*** γιος του Διαγόρα, που είχε νικήσει στο παγκράτιο, καταδικάσθηκε σε θάνατο από τους Αθηναίους αλλά κατόρθωσε να διαφύγει. Οταν αιχμαλωτίσθηκε σε ναυτική επιχείρηση-ήταν αρχηγός δύο τριήρεων-στην Ανδρο από αθηναϊκό στόλο, αφέθη ελεύθερος επειδή υπήρξε ολυμπιονίκης χωρίς να εισπραχθούν λύτρα, όπως ιστορεί ο Ξενοφών».

• Κλεομήδης, ο πυγμάχος της Αστυπαλιάς

«Υστατος ηρώων Κλεομήδης αστυπαλαιεύς, ον θυσίας τιμάτε μηκέτι θνητόν εόντα Κλεομήδει μεν ουν αστυπαλαιείς από τούτου τιμάς ως ήρωι νέμουσι» ***(Παυσανίας,*** *"Ελλάδος Περιήγησις").*

«Διεκδικώντας πλούτη και αξιώματα οι αθλητές δεν δίσταζαν να θανατώσουν τους αντιπάλους τους κατά τις αναμετρήσεις στην Ολυμπία και στους άλλους αγώνες. Το 496 ή 492 π.Χ. (71η ή 72η Ολυμπιάς) ο πυγμάχος ***Κλεομήδης από την Αστυπάλαια*** θανάτωσε τον αντίπαλό του Ικο. Με ένα χτύπημα του συνέτριψε τα πλευρά και προκάλεσε άνοιγμα στα σπλάχνα. Δεν τιμήθηκε με βραβείο και επιστρέφοντας στην πατρίδα του εισόρμησε σε ένα σχολείο με εξήντα μαθητές, γκρέμισε τον κίονα που στήριζε την οροφή προκαλώντας τον θάνατο όλων των παιδιών. Κατόρθωσε να δραπετεύσει και οι συμπατριώτες του κατέφυγαν στο μαντείο των Δελφών.

Και ιδού η αποτρόπαιη απάντηση της Πυθίας: *«Ο Κλεομήδης από την Αστυπάλαια είναι ο τελευταίος από τους ήρωες. Να τον τιμάτε με θυσίες γιατί δεν είναι θνητός». Οι κάτοικοι της Αστυπάλαιας έσπευσαν να συμμορφωθούν και έκτοτε τον τιμούσαν ως ήρωα!»*

...Υπερδιαστημική πρωτεύουσα πολιτισμού

Σχολιάζει, με ισχυρές δόσεις κακεντρέχειας, η κα ***"Πανδώρα"*** από τις στήλες του ***"Βήματος":***

«Στον Ζοζέ Μανουέλ Μπαρόζο *έχει καρφωθεί η ιδέα ότι η Ευρώπη πρέπει σώνει και καλά να ξοδέψει 2,4 δισ. ευρώ για να αποκτήσει το δικό της τεχνολογικό ινστιτούτο, με το οποίο θα ανταγωνισθεί το φημισμένο Ινστιτούτο Τεχνολογίας της Μασαχουσέτης (MIT) στις ΗΠΑ. Ωστόσο τόσο οι επιφανείς πανεπιστημιακοί της Ευρώπης στους οποίους απευθύνθηκε η Επιτροπή όσο και οι μεγάλες εταιρείες που εκλήθησαν να προσφέρουν ό,τι προαιρούνται δεν συγκινούνται από το όνειρο του Μπαρόζο.*

Βλέπετε, οι σοβαροί άνθρωποι *καταλαβαίνουν ότι τα καλά πανεπιστήμια δημιουργούνται δια μέσου του χρόνου από τη συσσώρευση συστηματικής δουλειάς και ότι πάνω απ' όλα προϋποθέτουν κοινότητα πνεύματος και αντιλήψεων, που επίσης δεν δημιουργείται από τη μία ημέρα στην άλλη. Επίσης, φοβούνται ότι η μετακίνηση κοινοτικών πόρων για τη χρηματοδότηση του ευρωπαϊκού MIT θα αποδυναμώσει τα καλά πανεπιστήμια της Ευρώπης.*

Αυτά εκεί, στην Εσπερία.

Εδώ, εμείς οι κομπλεξικοί επαρχιώτες στη γωνιά της Ευρώπης ψηφίζουμε για βλαχοδήμαρχο και, με την ευκαρία, στήνουμε με τα λόγια παγκόσμιες πολιτιστικές πρωτεύουσες, διεθνείς ακαδημίες πολιτισμού, διεθνή κέντρα μελετών της αριστοτελικής σκέψης και άλλα μεγαλειώδη και οραματικά. Κι όλα αυτά, για το τίποτε. Ως ντεκόρ για μια ακόμη παράσταση του Καραγκιόζη...»

...Κώστας Μπεβεράτος: "Ποιήματα"

Ο Κώστας Μπεβεράτος γεννήθηκε στην Αθήνα το 1947 και σπούδασε Μαθηματικά στο πανεπιστήμιο της Αθήνας.

Γράφει από το 1985 και τώρα εξέδωσε την πρώτη-ποιητική του συλλογή (εκδόσεις "Ιωλκός").

Δείγμα γραφής:

Κράτησα το χαμόγελό μου
και τότε που η ζωή
δε μου χαμογελούσε
και όλους ξεγελούσε
Κράτησα το χαμόγελό μου
είχε γίνει ένα με το πρόσωπό μου
και όλους ξεγελούσε
Μονάχα εγώ απ' όλους
ήξερα καλά
πόσο η ζωή
δε μου χαμογελούσε.





... Σε αναμονή, έξω από το εκλογικό τμήμα...

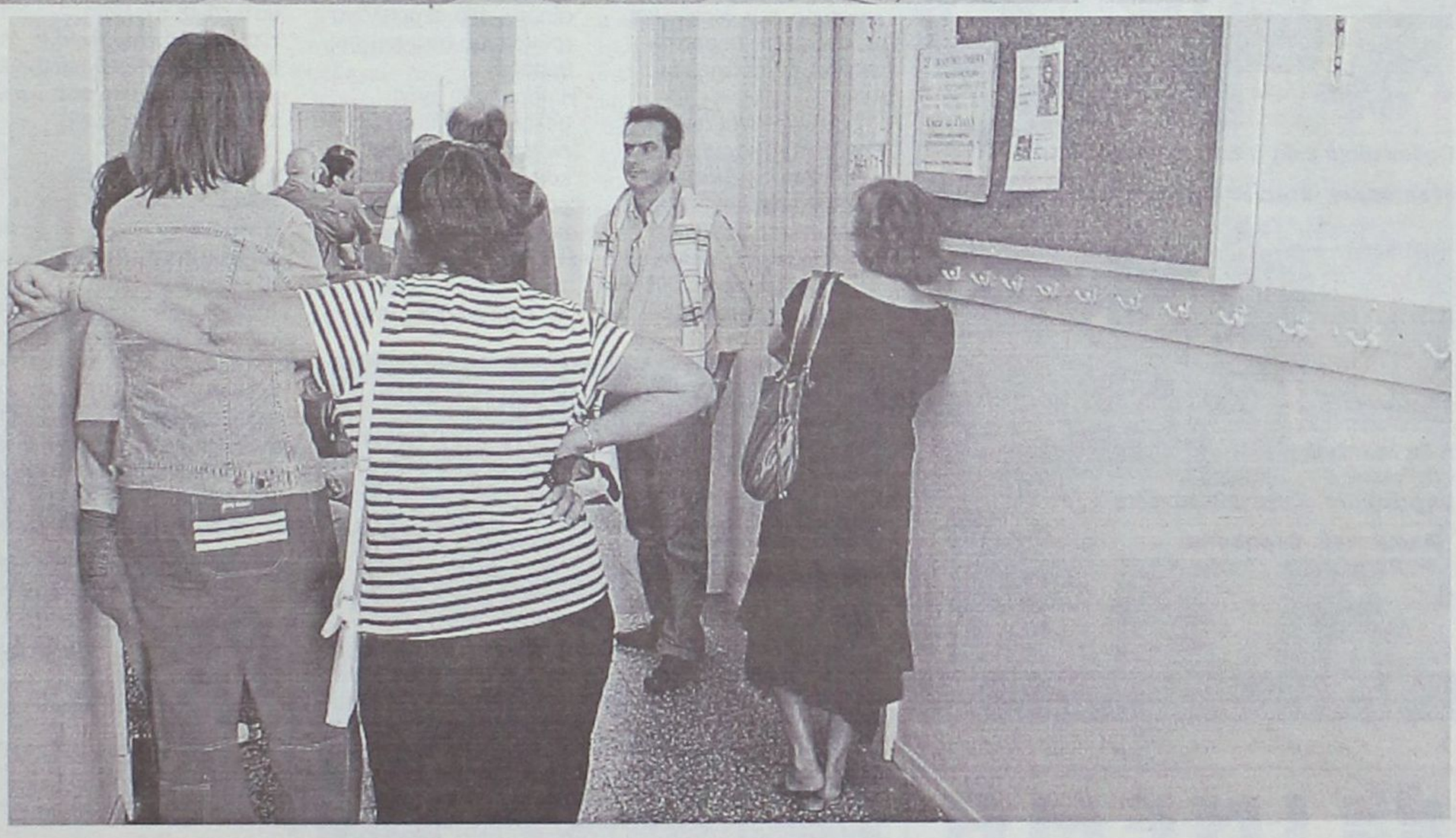

Περιμένοντας στη σειρά...

παράλογα εξωφρενικά... και άκρως τοξικά

... Η φθήνια του κ. Α. Ανδριανόπουλου

Του οφείλουμε χάρη: *«Ημουν ο πιο φθηνός βουλευτής. Δεν έκανα ποτέ μία πρόσληψη επιστημονικού συνεργάτη, όπως οι άλλοι, ούτε απέσπασα στο γραφείο μου δημόσιο υπάλληλο»* έλεγε τις προάλλες ο κ. Ανδρέας Ανδριανόπουλος όταν εμφανίστηκε στη Βουλή να παραδώσει το βουλευτικό του αυτοκίνητο, το βουλευτικό του lap και κινητό - κάτι μας κόστιζε λοιπόν, πέραν της αντίστοιχης προς τα προσόντα του βουλευτικής αποζημίωσης.

Ακόμη και τους δύο αστυνομικούς φρουρούς που είχε ο κ. οπαδός του "μικρότερου (για τους άλλους, κράτους) δεν τους απέκτησε λόγω βουλευτικής ιδιότητας, εξήγησε: τους είχε από πριν ως πρώην υπουργός διαφόρων κυβερνήσεων. Τώρα θα του χορηγήσει η ρωσική κυβέρνηση φρουρούς ή πρέπει να συνεχίσουν να τους πληρώνουν οι έλληνες φορολογούμενοι:

Δυσεπίλυτο πρόβλημα για το ευγενές κλαμπ των φιλελευθέρων, ο μακαρίτης Φον Χάγεκ δεν πρόλαβε να γράψει κάτι επ' αυτού. Ούτε αν συμβιβάζεται με τον φιλελευθερισμό, όχι η άσκηση επαγγέλματος, αλλά το να είναι *βουλευτής σύμβουλος ξένης κυβέρνησης*.

Ο κ. Ανδριανόπουλος δηλώνει ευτυχής που έχασε την έδρα του στη Βουλή, λόγω ασυμβιβάστου επαγγελματικής και βουλευτικής ιδιότητας (όχι μόνον είναι σύμβουλος ξένης κυβέρνησης αλλά και εταιρείας που αναλαμβάνει μελέτες και παρέχει υπηρεσίες στο ελληνικό Δημόσιο): η απόφαση αυτή του Εκλογοδικείου του *"έλυσε τα χέρια"* (μπορεί τώρα να τα ανοίξει και να εισπράξει μεγαλύτερες αμοιβές) γιατί *«στο ΠΑΣΟΚ και γενικά στη Βουλή ασφυκτιούσα· δεν μπορούσα να παραιτηθώ, για να μην προκαλέσω ζημιά στον Γιώργο που με επέλεξε, και δεν μπορούσα στις προσεχείς εκλογές να πολιτευθώ με σταυρό, όπως οι υπόλοιποι της επικράτειας, αφού θα γελούσε μαζί μου και το παρδαλό κατσίκι»* λέει - με ξαφνική κρίση αυτογνωσίας.

Οπωσδήποτε έχει δίκιο: ήταν άνεργος, του βρήκε ο "Γιώργος" δουλειά αλλά, αφού βρήκε άλλη καλύτερη, δεν έχει δικαίωμα ως εργαζόμενος να την αλλάξει; Στο κάτω κάτω, τόσα χρόνια πολιτεύτηκε, έχει εξασφαλίσει όχι μόνο ισοβίως φρουρούς αλλά και βουλευτική σύνταξη, γιατί να μην πάει στους Ρώσους να τους βοηθήσει να εφαρμόσουν τις θεωρίες του για *"μικρότερο κράτος"*; Το ίδιο δεν θα κάνατε και εσείς στη θέση του;

Φθηνός πράγματι ο κ. Ανδριανόπουλος, πάμφθηνος, του χρωστάμε χάρη για τις υπηρεσίες που προσέφερε στον τόπο - ας μην τολμήσει κανείς να του ζητήσει να επιστρέψει τη βουλευτική αποζημίωση για το διάστημα που πληρωνόταν από τη ρωσική κυβέρνηση· αυτά τα κάνουν οι προσφιλείς του Αμερικανοί: θα τον είχαν περάσει και από δίκη ως *"πράκτορα ξένης δύναμης"*

(Από τον "Βηματοδότη")

... Ελευθερία στα βιζόν

Οικολόγοι ακτιβιστές εισέβαλαν σε εκτροφείο βιζόν στην Ισπανία και απελευθέρωσαν 15.000 ζώα του συγκεκριμένου είδους. Οι εισβολείς έδρασαν σε τρεις πόλεις της Γαλικίας, όπου λειτουργούν συνολικά περίπου 80 εκτροφεία.

Σε μία πολύ καλά οργανωμένη επιχείρηση, στήριξαν ξύλινες σανίδες στους τοίχους για να βοηθήσουν τα ζώα να αποδράσουν και έριξαν ψάρια έξω από τους φράχτες ως δόλωμα.

... Ομως σύμφωνα με εκτιμήσεις ειδικών πάντως, οι "δραπέτες" θεωρούνται καταδικασμένοι, καθώς μεγάλωσαν σε συνθήκες αιχμαλωσίας και δεν έχουν μάθει να κυνηγούν για την τροφή τους!



Ο γιατρός... ΗΟ

Ποιος κινδυνεύει

Η θρομβοφλεβίτιδα, όπως φανερώνει το όνομά της, είναι η ανάπτυξη θρόμβου (πήγμα αίματος) και φλεγμονής σε μία οποιαδήποτε φλέβα. Από την εντόπιση του θρόμβου εξαρτάται εάν θα είναι μια ενοχλητική πλην αθώα κατάσταση ή δυνητικά θα απειληθεί η ζωή του παθόντα από μια πνευμονική εμβολή. Γιατί όμως αναπτύσσεται και τελικά ποίοι και υπό ποιες συνθήκες κινδυνεύουν; Υπάρχει άραγε τρόπος να προληφθεί;

Θεωρητικά, θρόμβος μπορεί να αναπτυχθεί σε οποιαδήποτε φλέβα. Στην πράξη όμως, η πλειονότητα των περιπτώσεων αφορά τις φλέβες των κάτω άκρων, πολύ λιγότερο των χεριών και σε ένα μικρό ποσοστό φλέβες εντός της κοιλίας.

Ο λόγος είναι απλός: η βαρύτητα. Η αργή κυκλοφορία του αίματος από τα πόδια προς την καρδιά ενάντια στις δυνάμεις της βαρύτητας δημιουργεί ευνοϊκές προϋποθέσεις ανάπτυξης ενός θρόμβου. Πέραν της στάσης του αίματος, η θρομβοφλεβίτιδα μπορεί να οφείλεται στην αυξημένη πηκτικότητα του αίματος και/ή σε τραυματισμό του τοιχώματος μιας φλέβας.

Ποίοι κινδυνεύουν;

Λαμβάνοντας υπόψη τα ανωτέρω, εύκολα αντιλαμβάνεται κανείς ποιοι παράγοντες καθιστούν ορισμένους ανθρώπους πιο επιρρεπείς στην ανάπτυξης θρομβοφλεβίτιδας:

- Η παρατεταμένη κατάκλιση, εξαιτίας πχ. χειρουργικής επέμβασης, κατάγματος, εμφράγματος κλπ.
- Η παρατεταμένη ακινησία, πχ στο αεροπλάνο (σύνδρομο οικονομικής θέσης).
- Η παράλυση ενός μέλους, εξαιτίας πχ. αγγειακού εγκεφαλικού επεισοδίου ή τραυματισμού του νωτιαίου μυελού.
- Η εγκυμοσύνη, λόγω της πίεσης που ασκείται στις φλέβες της κοιλίας.
- Η παχυσαρκία επίσης δυσχεραίνει την κυκλοφορία του αίματος.
- Τα αντισυλληπτικά ή η θεραπεία ορμονικής υποκατάστασης αφού τα οιστρογόνα αυξάνουν την πηκτικότητα του αίματος.
- Το κάπνισμα για τον ίδιο λόγο.
- Ορισμένες κακοήθεις παθήσεις που αυξάνουν την πηκτικότητα του αίματος (πχ καρκίνος του παγκρέατος).
- Διάφορες πολυκυτταραιμίες.
- Οι κιρσοί.
- Η ύπαρξη φλεβοκαθετήρα, είτε επειδή τραυματίστηκε η φλέβα, είτε επειδή επιμολύνθηκε ο καθετήρας, είτε γιατί το φάρμακο που εγχύθηκε ήταν ερεθιστικό.
- Η κληρονομική επιβάρυνση.

Είναι όλες οι θρομβοφλεβίτιδες ίδιες;

Καταρχάς η θρομβοφλεβίτιδα διακρίνεται σε δύο μεγάλες κατηγορίες: την επιπολής και την εν τω βάθει. Αυτή η διάκριση έχει μεγάλη σημασία καθώς διαφέρουν ως προς τα συμπτώματα, την αντιμετώπιση και τις δυνητικές επιπλοκές.

Η επιπολής θρομβοφλεβίτιδα αφορά επιφανειακές φλέβες και εκδηλώνεται ως μια επώδυνη, ερυθρή, σχοινοειδής σκληρία αμέσως κάτω από την επιφάνεια του δέρματος. Πολύ συχνά πρόκειται για έναν κιρσό που θρομβώθηκε ή μια φλέβα του χεριού που φέρει καθετήρα.

Αντιθέτως, η εν τω βάθει φλεβική θρόμβωση δεν έχει πάντοτε τόσο σαφή συμπτώματα. Τα πιο θορυβώδη προέρχονται από τη θρόμβωση των φλεβών που βρίσκονται βαθιά μέσα στο πόδι και πάνω από το ύψος του γονάτου. Σε αυτή την περίπτωση το πόδι είναι επώδυνο, θερμό, αρχικά ερυθρό και αργότερα κυανωτικό, ενώ οι επιφανειακές φλέβες είναι διατεταμένες.

Αν η θρόμβωση είναι κάτω από το ύψος του γονάτου, η ύπαρξη εναλλακτικών αγγείων για την αποχέτευση του αίματος καθιστά τα συμπτώματα πιο αμβλυχρά και ο ασθενής παραπονιέται για πόνο ή βάρος στην ορθοστασία ή το βάδισμα. Πάντως δεν είναι λίγες οι φορές που ο ασθενής είναι ασυ-

Χατζηνικολάου - Χασταλή Κατερίνα
Διαιτολόγος - Διατροφολόγος
Κατάρτιση ατομικού διαιτολογίου για:
✓ Παχυσαρκία
✓ Υπέρταση
✓ Διαβήτη
✓ Υπερλιπιδαιμίες
✓ Καρδιοπάθειες
✓ Αναιμία
✓ Αθλητισμός
✓ Εγκυμοσύνη - Θηλασμό
✓ Διατροφή για παιδική - εφηβική ηλικία
Δέχεται κατόπιν ραντεβού
Αλ. Διάκου 67, τηλ. - φαξ 2241021670
ΑΞ1336

ΟΡΘΟΠΕΔΙΚΑ - ΙΑΤΡΙΚΑ
ΧΑΡΙΤΟΣ
Ορθοπεδικά είδη & κατασκευές
Εξοπλισμός Ιατρείου & αναλώσιμα
Είδη νοσηλείας κατ' οίκον & μηχανήματα οξυγονοθεραπείας
Ακουστικά Βαρηκοΐας
ΕΛΕΥΘ. ΒΕΝΙΖΕΛΟΥ 6 (Δίπλα στη Ροδιακή Έπαυλη) - ΡΟΔΟΣ
Τηλ.: 22410 24112 Fax: 22410 75969 e-mail: orken@rho.forthnet.gr

Nutrition & Health Club
Μαρία - Φιλία Παρασκευά
Διατροφολόγος - Διαιτολόγος
BSc - University of Plymouth
MSc - London Metropolitan University
Ειδικές Εξατομικευμένες Δίαιτες για όλα τα Στάδια της Ζωής
Παιδική , Εφηβική , Εγκυμοσύνη , Τρίτη Ηλικία
Παχυσαρκία Υπέρταση Αναιμία
Οστεοπόρωση Σακχαρώδης Διαβήτης
Παθήσεις πεπτικού & Εντέρων
Αλλεργίας Ανορεξία - Βουλιμία
ΑΤ4174(Γ)
Γ.Ευσταθίου 7 (Παραπλεύρως Κλινικής Καραγιάννη) Ρόδος
Τηλ.& Φαξ : 22410 33915

ΚΕΝΤΡΟ ΕΙΔΙΚΩΝ ΘΕΡΑΠΕΙΩΝ ΤΟΥ ΠΑΙΔΙΟΥ ΔΩΔΕΚΑΝΗΣΟΥ
ΚΩΝ/ΝΟΣ ΜΠΑΔΑΝΗΣ - ΣΟΥΖΗ ΓΕΩΡΓΙΛΟΠΟΥΛΟΥ
ΕΡΓΟΘΕΡΑΠΕΥΤΗΣ
ΠΤΥΧΙΟΥΧΟΣ
ΜΕΘΟΔΟΥ BOBATH N.D.T
ΜΕΘΟΔΟΣ PORTAGE
ΑΙΣΘΗΤΗΡΙΑΚΗΣ ΟΛΟΚΛΗΡΩΣΗΣ (S.I.)
ΜΕΤΕΚΠΑΙΔΕΥΣΗ ΣΤΙΣ ΝΕΥΡΟΛΟΓΙΚΕΣ ΚΑΙ ΚΙΝΗΤΙΚΕΣ ΔΙΑΤΑΡΑΧΕΣ
ΛΟΓΟΠΑΘΟΛΟΓΟΣ
ΜΕΤΑΠΤΥΧΙΑΚΟ ΑΚΟΥΟΛΟΓΙΑΣ
Αποστόλου Παύλου 84, Ρόδος 85100,
τηλ. / fax (22410)60999/60579
ΧΠ1871/1872

INEMA
ΙΑΤΡΙΚΟΣ & ΝΟΣΟΚΟΜΕΙΑΚΟΣ ΕΞΟΠΛΙΣΜΟΣ
από το 1988 είμαστε οι μεγαλύτεροι προμηθευτές ΙΑΤΡΙΚΟΥ-ΟΡΘΟΠΕΔΙΚΟΥ & ΝΟΣΟΚΟΜΕΙΑΚΟΥ ΥΛΙΚΟΥ ΣΤΗ ΔΩΔΕΚΑΝΗΣΟΥ
18 χρόνια εμπειρίας Εμπιστεύθειτε μας!
• ΑΝΑΠΗΡΙΚΑ ΚΑΡΟΤΣΙΑ
• ΒΑΔΙΣΤΙΚΑ
• ΟΡΘΟΠΕΔΙΚΑ ΕΙΔΗ
• ΜΠΛΟΥΖΕΣ ΙΑΤΡΙΚΕΣ
• ΚΑΛΤΣΕΣ ΦΛΕΒΙΤΙΔΑΣ
• ΠΕΛΜΑΤΑ
• ΟΡΘΟΠΕΔΙΚΑ ΜΑΞΙΛΑΡΙΑ
• ΚΡΕΒΑΤΙΑ ΝΟΣΟΚΟΜΕΙΑΚΑ
• ΙΑΤΡΙΚΟΣ ΕΞΟΠΛΙΣΜΟΣ και ΑΝΑΛΩΣΙΜΑ
• ΟΡΓΑΝΑ ΧΗΜΕΙΟΥ
• και κάθε άλλο είδος για κατ'οίκο νοσηλεία
ΧΠ1720
ΡΟΔΟΣ: ΛΕΜΕΣΣΟΥ 2 - ΤΗΛ: 22410 32238 www.inema.gr
ΚΩΣ: ΕΛ. ΒΕΝΙΖΕΛΟΥ 38 (παραπ/ρως Αγίας Παρασκευής) - ΤΗΛ: 22420 20048

ΧΑΡΟΥΛΑ ΤΣ. ΚΑΜΠΑΣΤΑΝΑ
ΦΥΣΙΚΟΘΕΡΑΠΕΥΤΡΙΑ
Πτυχιούχος Α. ΤΕΙ Θεσ/κης
Μεταπτυχιακή Εκπαίδευση στη νευροεξελικτική αγωγή
Μέθοδος Bobath/N.D.T.
Αποκατάσταση
νευρολογικών παθήσεων και κινητικών διαταραχών σε
παιδιά και ενήλικες
• Εγκεφαλική Παράλυση
• Κρανιοεγκεφαλικές κακώσεις
• Κακώσεις περιφερικών νεύρων
• Κακώσεις νωτιαίου μυελού
• Προβλήματα σπονδυλικής στήλης
• Αγγειακά Εγκεφαλικά Επεισόδια
θεραπείες και κατ' οίκον
Ολυμπίας και Δελφών γωνία (Καρακόνερο)
Τηλ. / Fax: 22410-29241 κιν. 6932044173 ΑΞ2490

ΚΕΝΤΡΟ ΥΠΟΣΤΗΡΙΞΗΣ ΨΥΧΟΛΟΓΙΚΩΝ ΠΡΟΒΛΗΜΑΤΩΝ
ΣΙΑΓΚΑ ΚΩΝΣΤΑΝΤΙΝΑ
ΨΥΧΟΛΟΓΟΣ
Απόφοιτος Αριστοτελείου Πανεπιστημίου Θεσσαλονίκης
τηλ. 6945557447
ΚΥΠΡΙΩΤΗ ΑΛΕΞΙΑ
ΨΥΧΟΛΟΓΟΣ
ΨΥΧΟΛΟΓΟΣ ΥΓΕΙΑΣ
Απόφοιτος Πανεπιστημίου Κρήτης, MSC Surrey University of England
τηλ. 6944717520
Δέχονται κατόπιν ραντεβού
Στεφ. Καζούλη 18-1ος όροφος
τηλ. 2241022102
ΧΠ2763

ντά και πέρα από θρομβοφλεβίτιδα;



μπτωματικός.

Γιατί μας ενδιαφέρει η θρομβοφλεβίτιδα;

Τουλάχιστον η επιπολής θρομβοφλεβίτιδα λίγο απασχολεί τον ιατρό καθώς αποτελεί μια αυτοπεριοριζόμενη κατάσταση που σπανίως προκαλεί επιπλοκές.

Αντίθετα, η εν τω βάθει είναι δυνητικά μια πολύ πιο σοβαρή κατάσταση. Όταν είναι μαζική και σε μεγάλη φλέβα απειλείται η βιωσιμότητα του μέλους αλλά ακόμα και η ζωή του πάσχοντα αν δεν αντιμετωπιστεί έγκαιρα. Ακόμη όμως και στις ασυμπτωματικές περιπτώσεις ελλοχεύει ο κίνδυνος των επιπλοκών.

Καταρχάς, υπάρχει ο κίνδυνος πνευμονικής εμβολής. Αυτό συμβαίνει όταν αποσπαστεί ο θρόμβος και μετακινηθεί εντός της φλέβας προς την καρδιά και στη συνέχεια στους πνεύμονες. Πρόκειται για μια απειλητική για τη ζωή κατάσταση που εξακολουθεί να συνοδεύεται από υψηλή θνησιμότητα.

Αλλη επιπλοκή είναι η ανάπτυξη χρόνιας φλεβικής ανεπάρκειας εξαιτίας της καταστροφής των βαλβίδων των φλεβών. Το αποτέλεσμα είναι οίδημα, πόνος, κιρσοί και αλλοιώσεις του δέρματος εφόσον δεν αντιμετωπιστεί.

Πώς γίνεται η διάγνωση;

Ενώ στην επιπολής θρομβοφλεβίτιδα η απλή κλινική εξέταση επαρκεί για να τεθεί η διάγνωση, στην εν τω βάθει περισσότερο από το 50% των περιπτώσεων θα απαιτήσει εργαστηριακή διερεύνηση. Ευτυχώς η πρόοδος της τεχνολογίας έχει δώσει αρκετές λύσεις.

Το υπερηχογράφημα αποτελεί το κυριότερο μέσο που χρησιμοποιείται σήμερα. Είναι γρήγορο, ανώδυνο και σχετικά φθηνό. Παρέχει αξιόπιστα αποτελέσματα εφόσον ο ειδικός ιατρός είναι έμπειρος αλλά μειονεκτεί στην απεικόνιση θρομβώσεων χαμηλότερα από το γόνατο.

Η φλεβογραφία συνίσταται στην έγχυση ακτινοσκιερού φαρμάκου στη φλέβα και τη λήψη ακτινογραφιών. Είναι η ακριβέστερη μέθοδος αλλά έχει αρκετά μειονεκτήματα, μεταξύ των οποίων και το γεγονός ότι το ίδιο το φάρμακο μπορεί να επιδεινώσει τη θρόμβωση.

Η μαγνητική τομογραφία χωρίς να είναι επεμβατική είναι πιθανώς εξίσου ακριβής με τη φλεβογραφία, τόσο στις θρομβώσεις του ποδιού όσο και της κοιλίας. Ωστόσο είναι πολύ ακριβή εξέταση και ο τομογράφος δεν είναι πάντα διαθέσιμος. Επιπλέον, δεν μπορεί να εφαρμοστεί σε ορισμένους ασθενείς (πχ. αν φέρουν βηματοδότη).

Τέλος, η πληθυσμογραφία είναι μια παλαιότερη τεχνική που τείνει να εγκαταλειφθεί.

Πώς αντιμετωπίζεται;

Η επιπολής θρομβοφλεβίτιδα υποχωρεί σε μία-δύο εβδομάδες με την χορήγηση μη στεροειδών αντιφλεγμονωδών φαρμάκων, θερμά επιθέματα για 20-30 λεπτά τρεις φορές την ημέρα και ανύψωση του άκρου.

Ακρογωνιαίος λίθος στη θεραπεία των εν τω βάθει φλεβικών θρομβώσεων είναι η χορήγηση αντιπηκτικών φαρμάκων. Αρχικά χορηγείται ηπαρίνη ενδοφλεβίως για μερικές ημέρες και αργότερα βαρφαρίνη σε μορφή χαπιών για δύο έως έξι μήνες. Επαναλαμβανόμενα επεισόδια θρομβώσεων απαιτούν αντιπηκτική αγωγή εφόρου ζωής.

Ο ασθενής νοσηλεύεται σε κανονικό θάλαμο κατακεκλιμένος και με ανυψωμένο το πάσχον μέλος αλλά επιτρέπεται να σηκώνεται. Πάντως, οι νεότερες ηπαρίνες χαμηλού μοριακού βάρους έχουν περιορίσει την νοσηλεία στο ελάχιστο σε ενδεδειγμένους ασθενείς.

Σε επιλεγμένες και κατά κανόνα σοβαρές περιπτώσεις μπορεί να εφαρμοστεί πιο επιθετική θεραπεία με θρομβόλυση (όπως και στο έμφραγμα), αγγειοπλαστική ('μπαλονάκι') ή χειρουργική επέμβαση. Σπάνια θα χρειαστεί να τοποθετηθεί ειδικό φίλτρο σε κεντρική φλέβα ώστε να συγκρατήσει τυχόν θρόμβο που θα αποσπαστεί.

Μόλις υποχωρήσει το οίδημα εφαρμόζονται ειδικές ελαστικές κάλτσες που περισφίγγουν βαθμιδωτά το πόδι (περισσότερο χαμηλά, λιγότερο ψηλά) ώστε να προληφθεί η ανάπτυξη φλεβικής ανεπάρκειας.

Προλαμβάνεται;

Στην πράξη οι περισσότερες περιπτώσεις θρομβοφλεβίτιδας και πνευμονικής εμβολής συμβαίνουν στο χώρο του νοσοκομείου και μάλιστα σε χειρουργημένους ασθενείς για τους λόγους που προαναφέρθηκαν. Οι ιατροί το γνωρίζουν αυτό και λαμβάνουν τα μέτρα τους.

Σε οποιοδήποτε ασθενή πρόκειται να μείνει ακινητοποιημένος για μεγάλο χρονικό διάστημα και θεωρείται ότι διατρέχει αυξημένο κίνδυνο χορηγείται προληπτική αντιπηκτική αγωγή. Αυτό ισχύει κατά κύριο λόγο σε αυτούς που υποβάλλονται σε μεγάλες ορθοπεδικές επεμβάσεις (πχ. ολική αρθροπλαστική ισχίου), οι οποίοι διατρέχουν το μέγιστο κίνδυνο την δεύτερη έως πέμπτη ημέρα μετά το χειρουργείο.

Για τον ίδιο σκοπό πολλές φορές εφαρμόζονται οι ειδικές ελαστικές κάλτσες ενώ ιδιαίτερη έμφαση δίνεται στη γρήγορη κινητοποίηση του ασθενούς μετά το χειρουργείο.

Στην καθημερινή ζωή, ένας άνθρωπος μπορεί να προλάβει το περίφημο 'σύνδρομο της οικονομικής θέσης' στο αεροπλάνο ή σε οποιοδήποτε πολύωρο ταξίδι αν σηκωθεί και βαδίσει λίγο κάθε μία ώρα. Σε περίπτωση που αυτό δεν είναι δυνατό, μπορεί να κάνει ασκήσεις σύσφιξης και χαλάρωσης των μυών των ποδιών του καθιστός. Χρήσιμη είναι και η λήψη πολλών υγρών.

Τέλος, αν έχει αρκετούς επιβαρυντικούς παράγοντες και διατρέχει αυξημένο κίνδυνο, είναι ενδεδειγμένη η λήψη μιας ασπιρίνης πριν το ταξίδι.

ΑΠΟΚΑΤΑΣΤΑΣΗ ΝΕΥΡΟΛΟΓΙΚΩΝ ΠΑΘΗΣΕΩΝ

ΑΝΑΣΤΑΣΙΟΣ Η. ΜΑΝΕΤΤΑΣ
ΦΥΣΙΟΘΕΡΑΠΕΥΤΗΣ
Bobath/NDT

Ειδικευμένος στο πανεπιστημιακό νοσοκομείο της Βέρνης Insel Spital στην αποκατάσταση των κινητικών και αισθητηριακών διαταραχών μετά από παθήσεις και κακώσεις του νευρικού συστήματος. Πτυχιούχος της μέθοδου Bobath.

Πρώιμη και χρόνια αποκατάσταση μετά από:
- Αγγειακά εγκεφαλικά επεισόδια
- Κρανιοεγκεφαλικές κακώσεις
- Πολλαπλή σκλήρυνση
- Παθήσεις και κακώσεις των περιφερικών νεύρων
- Εγκεφαλική παράλυση
- Νευρολογικά συμπτώματα από το αυχενικό σύνδρομο και την παθολογία της οσφύος
- Συγγενείς και τραυματικές κακώσεις του νωτιαίου μυελού

ΘΕΡΑΠΕΙΑ ΚΑΤ' ΟΙΚΟΝ

Ολυμπίας 2, Ρόδος 85100 • Κιν. 6946685197

AE1172

ΜΑΡΙΑ ΣΑΝΤΟΡΙΝΙΟΥ
ΚΛΙΝΙΚΗ ΨΥΧΟΛΟΓΟΣ-ΨΥΧΟΛΟΓΟΣ ΤΩΝ ΚΟΙΝΩΝΙΚΩΝ ΟΜΑΔΩΝ

Πτυχιούχος Κρατικού Πανεπιστημίου της Ρώμης «La Sapienza».

— Κλινική διάγνωση ψυχοπαθολογίας παιδιού, εφήβου και ενηλίκου.
— Ατομική και οικογενειακή ψυχολογική υποστήριξη και θεραπεία κατάθλιψης, φοβίας, κρίσης πανικού, μετατραυματικού στρες (διαζύγιο, πένθος, χωρισμός, αποτυχία, ασθένεια), βουλιμίας, ανορεξίας, διαταραχών προσωπικότητας, έλλειψη αυτοεκτίμησης, εθισμού, κακοποίησης.
— Ψυχολογική φροντίδα και προετοιμασία ανύπαντρης εγκύου και ζευγαριών, στην απόκτηση πρώτου παιδιού.

Επίσκεψη μόνο με ραντεβού.

Τηλέφωνα: 22410 28851 και 6946252407
Λάρνακας 6 (Εθν. Αντιστάσεως) AE1007

ΙΑΤΡΙΚΗ ΑΝΑΚΟΙΝΩΣΗ

Το ιατρείο του κυρίου
ΣΚΟΥΛΟΥΚΑ ΜΙΧΑΗΛ MD. Febu,
ΧΕΙΡΟΥΡΓΟΥ ΟΥΡΟΛΟΓΟΥ

θα παραμείνει κλειστό
από 21/10/06 εως 31/10/06
λόγω μετεκπαίδευσης του ιατρού στην Goiania της Βραζιλίας στην λαπαροσκοπική χειρουργική.

Τηλ. ραντεβού 2241074444 AT4665(Γ)

Στεφανάκης Ι. Δημήτριος
Ψυχολόγος
Αριστοτελείου Παν/μίου Θεσ/νίκης

Δέχεται κατόπιν ραντεβού

Βενετοκλέων 79, 1ος όροφος, 85100 Ρόδος, Κιν: 6947 403229

AT4731(Γ)

ΝΤΟΡΑ ΚΩΝΣΤΑΝΤΙΝΟΠΟΥΛΟΥ
ΨΥΧΟΛΟΓΟΣ
ΟΙΚΟΓΕΝΕΙΑΚΗ ΣΥΜΒΟΥΛΟΣ

Πτυχιούχος του Πανεπιστημίου της Καλιφόρνιας-Λος Αντζελες (UCLA)- Μεταπτυχιακές σπουδές στο Pepperdine University-Malibu California.

- Αμεση ψυχολογική υποστήριξη και επαγγελματική φροντίδα από έμπειρη Ψυχολόγο και Οικογενειακή Σύμβουλο.
- Η σωστή θεραπευτική σχέση μπορεί να επιφέρει ρεαλιστικές λύσεις για πραγματικά προβλήματα σε θέματα: μοναξιάς, μελαγχολίας, στρες, ανυπομονησίας, φοβίας, εθισμού, οικογενειακών σχέσεων, διαζυγίου, κακομεταχείρισης, συναισθηματικών δυσκολιών, αυτοπεποίθησης, ανασφάλειες, μεταβατικά στάδια ζωής, βουλιμίας, ανορεξίας, απώλειας, πένθους.

Τηλεφωνείστε στα τηλέφωνα:
(22410)35163 και 6944/980550
για ραντεβού και άμεση εξυπηρέτηση.
Διεύθυνση: Καρίας 1 - Περιοχή Ροδίνι - Ρόδος

AE961

Ψυχολογική Στήριξη
ΜΑΡΙΑ ΚΑΡΙΚΗ
ΨΥΧΟΛΟΓΟΣ

ΠΤΥΧΙΟΥΧΟΣ ΑΡΙΣΤΟΤΕΛΕΙΟΥ ΠΑΝ/ΜΙΟΥ ΘΕΣΣΑΛΟΝΙΚΗΣ

ΣΥΜΒΟΥΛΕΥΤΙΚΗ ΣΤΗΡΙΞΗ
» Εφήβων & Ενηλίκων
» Γονέων & Ζευγαριών

- Αυτογνωσία - Ενδυνάμωση
- Βελτίωση επικοινωνιακών δεξιοτήτων
- Τροποποίηση Συμπεριφορών / Συνηθειών
- Διαχείριση αρνητικών σκέψεων - συναισθημάτων

Καρπάθου 17 (πεζόδρομος) Ρόδος
Τηλ.: 22410 28985 - Κιν: 6946008948 - Email: karikipsy@yahoo.com

AE1847

ΙΑΤΡΙΚΗ ΑΝΑΚΟΙΝΩΣΗ

Η ΙΑΤΡΟΣ
ΣΠΑΘΑΡΗ Γ. ΕΙΡΗΝΗ
ΔΕΡΜΑΤΟΛΟΓΟΣ - ΑΦΡΟΔΙΣΙΟΛΟΓΟΣ

Λειτουργεί κανονικά κατόπιν ραντεβού από 9:00 π.μ. - 21:00 μ.μ. στα τηλ. 22410 63555 & 6944313778

ΔΙΕΥΘΥΝΣΗ: Γ. ΣΕΦΕΡΗ 108 ΡΟΔΟΣ 85100
(Εμπορικό Κέντρο Πανάγου άνωθεν Super Market Βερόπουλος)

AT4753(Γ)

ΚΗΔΕΙΑ



Τον λατρευτό μου σύζυγο
KARL OHLER
ετών 66
θανόντα, κηδεύουμε σήμερα Δευτέρα 23 Οκτωβρίου 2006 και ώρα 3 μ.μ. από τον Ιερό Ναό Αγίου Στεφάνου Αφάντου (Κοιμητήριο).
Η σύζυγος: Rosemarie Settgast Ohler

14192

ΜΝΗΜΟΣΥΝΑ



Την 25η μηνός Οκτωβρίου ημέρα Τετάρτη και ώρα 8.30 π.μ. εις τον Ιερό Ναό Ταξιαρχών Νεοχωρίου Ρόδου τελούμε 9ήμερο μνημόσυνο υπέρ αναπαύσεως της ψυχής του λατρευτού μας υιού, αδελφού, θείου, ανιψιού και εξαδέλφου

ΦΙΛΙΠΠΟΥ ΧΑΤΖΗΔΗΜΗΤΡΙΟΥ
ιατρού

Οι γονείς: Βαγγέλης-Λούλα
Τ' αδέλφια, τ' ανίψια, οι θείοι, τα εξαδέλφια και οι λοιποί συγγενείς

ΜΑΠ657(Γ)



Την 25η μηνός Οκτωβρίου ημέρα Τετάρτη και ώρα 8 π.μ. εις τον Ιερό Ναό Εισοδίων Θεοτόκου Κοσκινού τελούμε 3μηνο μνημόσυνο υπέρ αναπαύσεως της ψυχής του λατρευτού μας συζύγου, πατέρα, παππού, αδελφού και θείου

ΑΛΕΞΑΝΔΡΟΥ ΜΑΝΤΑΛΗ

Η σύζυγος: Αργυρούλα
Τα παιδιά: Στέλιος, Όλγα-Γιώργος Παπάζογλου, Χαρούλα-Γιάννης Μαυρουδή
Τα εγγόνια, η αδελφή, τ' ανίψια και οι λοιποί συγγενείς

ΜΖΤ211009(Γ)

Ρόδος, 19/10/2006
Αριθμ. Πρωτ.: Ν.Σ. 524

ΕΛΛΗΝΙΚΗ ΔΗΜΟΚΡΑΤΙΑ
ΠΕΡΙΦΕΡΕΙΑ ΝΟΤΙΟΥ ΑΙΓΑΙΟΥ
ΝΟΜΟΣ ΔΩΔΕΚΑΝΗΣΟΥ
ΝΟΜΑΡΧΙΑΚΗ ΑΥΤ/ΣΗ ΔΩΔ/ΣΟΥ
ΝΟΜΑΡΧΙΑΚΟ ΣΥΜΒΟΥΛΙΟ

ΑΝΑΚΟΙΝΩΣΗ

Με την παρούσα ανακοινώνουμε ότι την 17/10/2006 μας κοινοποιήθηκε για δημοσιοποίηση η με αριθμ. Πρωτ. 1332/6-10-2006 θετική γνωμοδότηση της περιφέρειας Νοτίου Αιγαίου - Γενικής Διεύθυνσης Περιφέρειας -Τμήματος ΠΕΧΩ Δωδεκανήσου, η οποία αφορά Προκαταρκτική Περιβαλλοντική Εκτίμηση και Αξιολόγηση επέκτασης της υφιστάμενης ξενοδοχειακής μονάδας με τον τίτλο «Ροδιακή Παραλία Αμάθους», κατηγορίας πέντε αστέρων και δυναμικότητας 613 κλινών, κατά 75 κλίνες (για συνολική δυναμικότητα 688 κλίνες) επί γηπέδου συνολικής έκτασης 62.154,89 τ.μ. (54.270 τ.μ. αρχική έκταση οικοπέδου και 7.884,89 τ.μ. έκτασης επέκτασης) στην περιοχή «Ιξιά» του δήμου Ιαλυσού νήσου Ρόδου νομού Δωδ/σου ιδιοκτησίας της «ΛΑΝΔΑ Α.Ε.».
Καλούμε κάθε ενδιαφερόμενο, προκειμένου να λάβει γνώση του περιεχομένου της ανωτέρω γνωμοδότησης και της συνοδευτικής αυτής σχετικής Μελέτης (Π.Π.Ε.), να αποταθεί στο Τμήμα Περιβάλλοντος της Δ/νσης Πολεοδομίας - Χωροταξίας - Περιβάλλοντος της Ν.Α. Δωδ/σου (τηλ.: 2241030413).
Η προαναφερόμενη γνωμοδότηση θα αναρτηθεί, για τις προσεχείς ημέρες, στον πίνακα ανακοινώσεων της Νομαρχίας.

Ο πρόεδρος του Ν.Σ. Δωδ/σου
Φώτης Χατζηδιάκος

Ρόδος, 20/10/2006
Αριθμ. Πρωτ.: Ν.Σ. 532

ΕΛΛΗΝΙΚΗ ΔΗΜΟΚΡΑΤΙΑ
ΠΕΡΙΦΕΡΕΙΑ ΝΟΤΙΟΥ ΑΙΓΑΙΟΥ
ΝΟΜΟΣ ΔΩΔΕΚΑΝΗΣΟΥ
ΝΟΜΑΡΧΙΑΚΗ ΑΥΤ/ΣΗ ΔΩΔ/ΣΟΥ
ΝΟΜΑΡΧΙΑΚΟ ΣΥΜΒΟΥΛΙΟ

ΑΝΑΚΟΙΝΩΣΗ

Με την παρούσα ανακοινώνουμε ότι στις 19-10-2006 παρελήφθη από το Γραφείο μας η με αριθμ. πρωτ. 1242/12-10-2006 απόφαση της περιφέρειας Νοτίου Αιγαίου - Γενικής Δ/νσης Περιφέρειας - Τμήματος ΠΕΧΩ Δωδ/σου με θέμα «Υπαγωγή στην κατηγορία 4 της με αρ. Η.Π. 15393/2332/5.8.2002 ΚΥΑ, σύμφωνα με την διαδικασία του άρθρου 9 της Η.Π. 1104/703/ Φ104/14.3.2003 ΚΥΑ, του έργου «Βιοτεχνία κοπής και επεξεργασίας κρυστάλλων», στην εκτός σχεδίου περιοχή (5ο χλμ. Ρόδου - Λίνδου) του δήμου Ρόδου, Νήσου Ρόδου, Νομού Δωδεκανησου, ιδιοκτησίας της «Υαλοπροφίλ Κάππος Σταύρος & Υιός Α.Ε.».
Καλούμε κάθε ενδιαφερόμενο προκειμένου να λάβει γνώση της ανωτέρω απόφασης, να αποταθεί στο Τοπικό Τμήμα Περιβάλλοντος της Δ/νσης Πολεοδομίας - Χωροταξίας - Περιβάλλοντος της Ν.Α. Δωδ/σου (τηλ.: 22410-30413).
Η προαναφερόμενη απόφαση, θα αναρτηθεί, για τις προσεχείς ημέρες, στον πίνακα ανακοινώσεων της Νομαρχίας.

Ο πρόεδρος του Ν.Σ. Δωδ/σου
Φώτης Χατζηδιάκος

Ρόδος, 18/10/2006
Αριθμ. Πρωτ.: Ν.Σ. 520

ΕΛΛΗΝΙΚΗ ΔΗΜΟΚΡΑΤΙΑ
ΠΕΡΙΦΕΡΕΙΑ ΝΟΤΙΟΥ ΑΙΓΑΙΟΥ
ΝΟΜΟΣ ΔΩΔΕΚΑΝΗΣΟΥ
ΝΟΜΑΡΧΙΑΚΗ ΑΥΤ/ΣΗ ΔΩΔ/ΣΟΥ
ΝΟΜΑΡΧΙΑΚΟ ΣΥΜΒΟΥΛΙΟ

ΑΝΑΚΟΙΝΩΣΗ

Με την υπ' αριθ. πρωτ. 1330/12-10-2006 έγγραφο της Περιφέρειας Νοτίου Αιγαίου - Γενική Δ/νση Περιφέρειας - Τμήμα ΠΕΧΩ Δωδεκανήσου, μας διαβιβάστηκε στις 17/10/2006 για δημοσιοποίηση και στην συνέχεια γνωμοδότηση η από Σεπτέμβριο του 2006 Μελέτη Περιβαλλοντικών Επιπτώσεων (Μ.Π.Ε.) του έργου: «Αιολικό Πάρκο ισχύος 11,05 MW και συνοδών έργων αυτού» στη θέση «Κουτσούτης» του δήμου Αφάντου Ρόδου νομού Δωδεκανήσου, ιδιοκτησίας της «Διεθνής Αιολική Ρόδου Α.Ε.».
Η διαδικασία δημοσιοποίησης διαρκεί τριάντα πέντε (35) ημέρες, αρχής γενομένης την 17/10/2006 έως 20/11/2006.
Καλούμε κάθε ενδιαφερόμενο να υποβάλλει τις έγγραφες παρατηρήσεις του ως προς το περιεχόμενο της παραπάνω Μελέτης μέσα σε προθεσμία τριάντα (30) ημερών από την ημερομηνία δημοσίευσης της παρούσας στον ημερήσιο τοπικό τύπο, αρχής γενομένης την 20/10/2006 έως 18/11/2006. (Δηλαδή εντός δύο ημερών από την ημερομηνία εντολής δημοσίευσης η οποία ταυτίζεται με την ημερομηνία έκδοσης της παρούσας ανακοίνωσης).
Οι ενστάσεις θα υποβάλλονται:
1. Στη Γραμματεία της Β' Νομαρχιακής Επιτροπής Δημόσιας Διοίκησης - Πολεοδομίας της Ν.Α. Δωδ/σου.
2. Στην ανωτέρω αναφερόμενη Υπηρεσία,
και θα κοινοποιούνται στο Τμήμα Περιβάλλοντος της Δ/νσης Πολεοδομίας - Χωροταξίας - Περιβάλλοντος της Ν.Α. Δωδ/σου, (τηλ.: 22410 - 30413), όπου βρίσκεται η παραπάνω Μελέτη και μπορεί κάθε ενδιαφερόμενος να λάβει γνώση αυτής

Ο πρόεδρος του Ν.Σ. Δωδ/σου
Φώτης Χατζηδιάκος

ΞΕΝΑΚΗΣ ΑΥΤΟΚΙΝΗΤΑ
10ο χλμ. Ρόδου - Λίνδου
Τηλ. 22410 86800

ΤΜΗΜΑ ΜΕΤΑΧΕΙΡΙΣΜΕΝΩΝ

1 MERCEDES ML270, 2700cc, μοντ. 2002, μαύρο. ΠΕΤΡΕΛΑΙΟ.
αερόσακοι οδηγού -συνοδηγού, πλευρικοί αερόσακοι, αερόσακοι κεφαλής, κλιματισμός, ABS , BAS, ESP, ναvί, δερματινο σαλόνι, ηλιοροφή, ηλ. καθίσματα, ηλ. καθρέπτες, ζάντες αλουμινίου, τηλέφωνο, υδρ. τιμόνι, ηλ. παραθ, κεντρ. κλειδ, , ηχοσυστημα
2 MERCEDES CLK 200 , AVANTGARDE ,1800cc, μοντ. 2003, ασημί
αυτόματο, αερόσακοι οδηγού -συνοδηγού, πλευρικοί αερόσακοι, αυτόματος κλιματισμός, ABS , ESP , ASR, δερμάτινο σαλόνι, ηλιοροφή, ζάντες αλουμινίου, υδρ. τιμόνι, ηλ. παραθ, κεντρ. κλειδ, , ηχοσυστημα
3 AUDI TT COUPE 1.8T (150hp), μοντ. 2006, ασημί.
αερόσακοι οδηγού -συνοδηγού,πλευρικοί αερόσακοι, ABS, υδρ. τιμόνι, ηλ. παραθ, κεντρ. κλειδ, σπορ αναρτηση,πισω σπουλερ,ζάντες αλουμινίου , ηχοσυστημα
4 AUDI TT 1800cc, TURBO QUATTRO 225 HP, μοντ. 2003, μπλέ.
αερόσακοι οδηγού -συνοδηγου, πλευρικοί αερόσακοι, αερόσακοι κεφαλής, αυτόματος κλιματισμός, ABS με BAS, ESP με ASR, trip computer, δερμάτινο σαλόνι, ζάντες αλουμινίου, υδρ. τιμόνι, ηλ. παραθ, κεντρ. κλειδ, προβ. ομίχλης , συναγερμός, ηχοσύστημα
5 AUDI TT 1800cc, TURBO QUATTRO 265 HP, μοντ. 2000, ασημί.
αερόσακοι οδηγού -συνοδηγού, πλευρικοί αερόσακοι, αερόσακοι κεφαλής, αυτόματος κλιματισμός, ABS με BAS, ESP με ASR, trip computer, δερμάτινο σαλόνι, ζάντες αλουμινίου, υδρ. τιμόνι, ηλ. παραθ, κεντρ. κλειδ, προβ. ομίχλης , συναγερμός, ηχοσυστημα
6 VW GOLF GT 170HP, μοντ. 2006, μαύρο.
αερόσακοι οδηγού -συνοδηγου, πλευρικοί αερόσακοι, αερόσακοι κεφαλής, αυτόματος κλιματισμός, ABS με BAS, ESP με ASR, ζάντες αλουμινίου, υδρ. τιμόνι, ηλ. παραθ, κεντρ. κλειδ, προβ. ομίχλης ,ηχοσυστημα
7 MITSUBISHI PAJERO PININ, 2000cc, 129HP, μοντ. 2001, μαύρο/ασημί.
αερόσακος οδηγού - συνοδηγού, ABS, SRS, air condition, ηλ. οροφή, ζάντες αλουμ., υδρ. τιμόνι, ηλ. παραθ, κεντρ. κλειδ, σκαλοπάτια, συναγερμός, ηχοσυστημα.
8 VW CADDY KOMBI 2000cc, ΠΕΤΡΕΛΑΙΟ
αερόσακοι, clima, ABS,TCS, υδρ. τιμόνι, ηλ. παραθ, ηχοσυστημα.
9 LAND ROVER FREELANDER 1800cc, μοντ. 2001, σαμπανιζέ.
αερόσακοι, air condition, ABS, ESP, ηλ. ηλιοροφή, ζάντες αλουμινίου, υδρ. τιμόνι, ηλ. παραθ, κεντρ. κλειδ, ηχοσυστημα.
10 ROVER MGTF 1600cc, μοντ. 2003, κόκκινο.
αερόσακοι, air condition, ABS, ζάντες αλουμινίου, υδρ. τιμόνι, ηλ. παραθ, κεντρ. κλειδ, ηχοσυστημα.
11 SUZUKI GRANT VITARA 1600cc, μοντ. 2004, ασημί.
αερόσακοι, air condition, ABS, ζάντες αλουμινίου, υδρ. τιμόνι, ηλ. παραθ, κεντρ. κλειδ, κοτσαδόρος, ηχοσυστημα.
12 TOYOTA CELICA 1800cc, μοντ. 1999, ασημί.
αερόσακοι, air condition, ABS, ζάντες αλουμινίου, υδρ. τιμόνι, ηλ. παραθ, κεντρ. κλειδ, σποιλερ, συναγερμός, ηχοσύστημα.
13 VW GOLF 1400cc, FSI 90HP, μοντ. 2006, ασημί.
αερόσακοι οδηγού -συνοδηγού, πλευρικοί αερόσακοι, αερόσακοι κεφαλής,climatic, ABS, ASR, υδρ. τιμόνι, ηλ. παραθ, κεντρ. κλειδ, ηχοσυστημα.
14 MERCEDES C180, 1800cc, μοντ. 1997, μπλέ.
αερόσακος οδηγού-συνοδηγού, πλευρικοί αερόσακοι, clima, ABS, ASR, ζάντες αλουμινίου, υδρ. τιμόνι, ηλ. παραθ, κεντρ. κλειδ, ηχοσυστημα.
15 BMW 316 1600cc, μοντ.1998, μαύρο.
αερόσακος οδηγού-συνοδηγού, clima, ABS,ASC, ηλ. ηλιοροφή, ζάντες αλουμινίου, υδρ. τιμόνι, ηλ. παραθ, κεντρ. κλειδ, ηχοσυστημα.
16 CITROEN PLURIEL SENSODRIVE 1600cc, μοντ. 2004, μπλέ.
αυτόματο -σειριακό, ABS, clima,4 αερόσακοι, ζάντες αλουμινίου, υδρ. τιμόνι, ηλ. παραθ, κεντρ. κλειδ, ηχοσύστημα.
17 VW GOLF GENERATION 1600cc, μοντ. 2002, μπλέ.
4 αερόσακοι , ABS, clima, ζάντες αλουμινίου, υδρ. τιμόνι, ηλ. παραθ, κεντρ. κλειδ, ηχοσυστημα.
18 ALFA ROMEO 156, 1600cc, μοντ. 11/2001, ανθρακί.
αερόσακοι , ABS, clima, υδρ. τιμόνι, ηλ. παραθ, κεντρ. κλειδ, προβ. ομίχλης, ηχοσύστημα.
19 BMW 316 1600cc, μοντ. 1999, λευκό.
αερόσακοι , ABS, clima, φιμέ τζάμια, δερμάτινο σαλόνι, ηλιοροφή, ζάντες αλουμινίου, υδρ. τιμόνι, ηλ. παραθ, κεντρ. κλειδ, ηχοσυστημα.
20 HYUNDAI COUPE 1600cc, μοντ. 2003.
αερόσακος οδηγού - συνοδηγού , air condition, ζάντες αλουμινίου, υδρ. τιμόνι, ηλ. παραθ, κεντρ. κλειδ, ηχοσύστημα.
21 HONDA ACCORD 1600cc, μοντ. 2001, μπλέ.
αερόσακος οδηγού-συνοδηγού, δερμάτινο σαλόνι, ABS, air condition, υδρ. τιμόνι, ηλ. παραθ, κεντρ. κλειδ, ηχοσυστημα.
21 LANCIA Y PLATINO 1400cc, μοντ. 2004, μπεζ.
8 αερόσακοι, δερμάτινο σαλόνι, ABS, clima, υδρ. τιμόνι, ηλ. παραθ, κεντρ. κλειδ, ηχοσυστημα.
22 OPEL VECTRA SPORT 1600cc, μοντ. 2001, μαύρο.
αερόσακος οδηγού-συνοδηγού, πλευρικοί αερόσακοι, δερμάτινο σαλόνι, ABS, air condition, υδρ. τιμόνι, ζάντες αλουμινίου, ηλ. παραθ, κεντρ. κλειδ, ηχοσύστημα.
23 VW GOLF 1400cc, μοντ. 2002, μπλέ.
4 αερόσακοι, air condition, ABS υδρ. τιμόνι,ζάντες αλουμινίου, ηλ. παραθ, κεντρ. κλειδ, συναγερμός και ηχοσυστημα.
24 VW POLO SPORTLINE 101 HP 1400cc, μοντ. 2002, ασημί.
4 αερόσακοι, ABS, climatronic, ηλ. ηλιοροφή, υδρ. τιμόνι, ηλ. παραθ, κεντρ. κλειδ, συναγερμός, ηχοσύστημα.
25 VW POLO 1400cc, μοντ. 2002, μπλέ. ΑΥΤΟΜΑΤΟ
αερόσακοι, air condition, υδρ. τιμόνι, ηλ. παραθ, κεντρ. κλειδ, ηχοσύστημα.
26 VW BORA 1600cc, μοντ. 1999, ασημί.
αερόσακος οδηγ.-συνοδηγ., πλευρικοί αερόσακοι, ABS, air condition, υδρ. τιμόνι, ηλ. παραθ, κεντρ. κλειδ, ηχοσύστημα.
27 NISSAN ALMERA 1600cc, μοντ. 1999, ασημί. ΑΥΤΟΜΑΤΟ.
αερόσακοι, air condition, ABS, υδρ. τιμόνι, ηλ. παραθ, κεντρ. κλειδ, ηχοσύστημα.
28 TOYOTA CELICA 1800cc, μοντ. 1996, κόκκινο.
air condition, ζάντες αλουμινίου, υδρ. τιμόνι, ηλ. παραθ, κεντρ. κλειδ, ηχοσυστημα.
29 RENAULT MEGANE 1400cc, μοντ. 2001, ασημί.
4 αερόσακοι, ABS, air condition, υδρ. τιμόνι, ζάντες αλουμινίου, ηλ. παραθ, κεντρ. κλειδ, ηχοσύστημα.
30 OPEL ASTRA 1400cc, μοντ. 1998, ασημί.
αερόσακοι, air condition, υδρ. τιμόνι, ζάντες αλουμινίου, ηλ. παραθ, κεντρ. κλειδ, ηχοσύστημα.
31 RENAULT MEGANE 1400cc, μοντ. 2000, ασημί.
4 αερόσακοι, ABS, air condition, υδρ. τιμόνι, ζάντες αλουμινίου, ηλ. παραθ, κεντρ. κλειδ, ηχοσύστημα.
32 MERCEDES 190 E 1800cc, μοντ. 1993, ασημί
αερόσακος οδηγού, ABS, ηλιοροφή, υδρ. τιμόνι, ζάντες αλουμινίου, ηλ. παραθ, κεντρ. κλειδ, ηχοσύστημα.
33 FIAT MAREA 1242cc, μοντ. 2000, ασημί.
αερόσακος οδηγού - συνοδηγού, air condition, υδρ. τιμόνι, ηλ. παραθ, κεντρ. κλειδ, ηχοσύστημα.
34 OPEL OMEGA 2000cc, μοντ. 1997, μπλέ.
αερόσακος οδηγού-συνοδηγού, ABS, air condition, δερμάτινο σαλόνι, υδρ. τιμόνι, ηλ. παραθ, κεντρ. κλειδ, ηχοσύστημα.
35 FIAT PANDA 1200cc μοντ. 2004, σιελ.
αερόσακος οδηγού-συνοδηγού, air condition, υδρ. τιμόνι, ηλ. παραθ, κεντρ. κλειδ, ηχοσύστημα.
36 DAEWOO LANOS EXTREME 1300cc, μοντ. 2000, μπορντώ.
air condition, υδρ. τιμόνι, ζάντες αλουμινίου, ηλ. παραθ, κεντρ. κλειδ, προβ. ομίχλης, αεροτομή, ηχοσύστημα.
37 SEAT CORDOBA 1400cc, μοντ. 1999, μπορντώ.
air condition, υδρ. τιμόνι, ζάντες αλουμινίου, ηλ. παραθ, κεντρ. κλειδ, ηχοσύστημα.
38 VW POLO VARIANT 1400cc, μοντ. 1999, μπλέ.
αερόσακος οδηγού, υδρ. τιμόνι, ζάντες αλουμινίου, ηλ. παραθ, κεντρ. κλειδ, ηχοσύστημα.
39 ALFA ROMEO 146, 1400cc, μοντ. 1997, μπορντώ.
υδραυλικό τιμόνι, αερόσακος οδηγού, κεντρικό κλειδωμα, ηλ. παραθ, ηχοσύστημα.
40 TOYOTA COROLLA 1300cc, μοντ. 1997, μπλέ.
air condition, ABS, αερόσακοι, υδραυλικό τιμόνι, κεντρικό κλειδωμα, ηλ. παραθ, ηχοσύστημα.
41 CITROEN SAXO 1100cc, μοντ.2000,ασημί
air condition, κεντρικό κλειδωμα, ηλ. παραθ, ζάντες αλουμινίου, αεροτομή, ηχοσύστημα.
42 FIAT PUNTO 1242cc, μοντ. 2000,κόκκινο.
air condition,αερόσακος, υδραυλικό τιμόνι, ζάντες αλουμινίου, ηλ. παραθ, κεντρ. κλειδ, ηχοσύστημα.
43 VW POLO 1400cc, μοντ. 1997, λευκό.
υδρ. τιμόνι, ζάντες αλουμινίου, ηλ. παραθ, κεντρ. κλειδ, ηχοσύστημα.
44 FIAT PUNTO 1242cc, μοντ. 2001,κόκκινο.
air condition, αερόσακος οδηγού, ηλ. παραθ, κεντρ. κλειδ, ηχοσύστημα.
45 HYUNDAI ACCENT 1342cc, μοντ. 1998, μπλέ. ΑΥΤΟΜΑΤΟ
air condition, υδραυλικό τιμόνι, ηλ. παραθ, κεντρ. κλειδ, ηχοσύστημα.
46 DAEWOO MATIZ 800cc, μοντ. 2002, πράσινο.
air condition, υδραυλικό τιμόνι, κεντρικό κλειδωμα, ηλ. παραθ, ηχοσύστημα.
47 CITROEN SAXO 1100cc, μοντ.1998,ασημί
air condition, κεντρικό κλειδωμα, ηλ. παραθ, ηχοσύστημα.
48 DAEWOO MATIZ 800cc, μοντ. 2000, μπλέ.
air condition, υδραυλικό τιμόνι, κενρικό κλειδωμα, ηλ. παράθυρα, ηχοσύστημα.
49 FIAT SEICENTO 1100cc, μοντ. 2001, λαχανί.
air condition, ηλ. παραθ, κεντρ. κλειδ, ηχοσύστημα.
50 FIAT SEICENTO 1100cc, μοντ. 2001, λαχανί.
air condition, ηλ. παραθ, κεντρ. κλειδ, ηχοσύστημα.
51 FIAT SEICENTO 1100cc, μοντ. 2001, λευκό.
air condition, ηλ. παραθ, κεντρ. κλειδ, ηχοσύστημα.
52 SUZUKI SWIFT 1000cc, μοντ. 1996, κόκκινο.
κεντρ. κλειδ, ηλ παραθ, ηχοσύστημα
53 RENAULT TWINGO, 1200cc, μοντ.1997, πράσινο.
ηχοσύστημα.
54 VW GOLF 1400cc, μοντ. 1993, μπλέ.
κεντρικό κλειδωμα, ηλ. παράθυρα, ζάντες αλουμινίου, ηχοσύστημα
55 SUZUKI SWIFT 1000cc, μοντ. 1996, κόκκινο.
κεντρ. κλειδ, ηλ παραθ, ηχοσύστημα
56 FIAT SEICENTO OPEN TOP 900cc, μοντ. 2001, λευκό.
ηλ. παραθ, κεντρ. κλειδ, ηχοσύστημα.

ΕΠΑΓΓΕΛΜΑΤΙΚΑ
1 TOYOTA HILUX 4x4, 2,5 , μοντ. 2004, πράσινο (ΠΕΤΡΕΛΑΙΟ)
αερόσακος οδηγ.-συνοδηγ., air condition, υδρ. τιμόνι, ζάντες αλουμ, πακέτο χρωμίου, κουβουκλιο, ηλ. παραθ, κεντρ. κλειδ, ηχοσύστημα.
2 VW TRANSPORTER 1900cc TD, λευκό. ΠΕΤΡΕΛΑΙΟ (ΜΑΚΡΥ ΣΑΣΙ)
υδραυλικό τιμόνι
3 VW TRANSPORTER 1900cc TD, λευκό. ΠΕΤΡΕΛΑΙΟ (ΚΟΝΤΟ ΣΑΣΙ)
υδραυλικό τιμόνι

ΑΓΟΡΕΣ - ΠΩΛΗΣΕΙΣ - ΑΝΤΑΛΛΑΓΕΣ
ΜΕΤΑΧΕΙΡΙΣΜΕΝΩΝ - ΑΥΤΟΚΙΝΗΤΩΝ

ΑΠΟ 0% ΠΡΟΚΑΤΑΒΟΛΗ
ΚΑΙ ΔΟΣΕΙΣ ... ΣΤΑ ΜΕΤΡΑ ΣΑΣ
X1116687

Πανηγυρισμοί στην πλατεία Δημαρχείου













Fly *with* us

For business
For pleasure
For training

Live a unique experience
by seeing the magic of Rhodes
from the air

Discover the Aegean Islands

Become a JAR/FCL
Pilot License holder

F.A.S.
RHODOS PILOTS ACADEMY
GR-FTO-003

Info: tel. 22410-81000 • mobile. 69369-81000
fas@fas.gr • www.fas.gr

Οικοθεν

... «Ριγμένο» το Αιγαίο στο Δ' ΚΠΣ

Η Ελλάδα δικαιούται να εισπράξει από την Ευρωπαϊκή Ένωση μέσω του Δ' ΚΠΣ (Εθνικό Στρατηγικό Πλαίσιο Αναφοράς - ΕΣΠΑ) και από το 2007 έως το 2013 κεφάλαια συνολικού ύψους 24.385 εκατ. ευρώ, σύμφωνα με το υπουργείο Οικονομίας. Αρκεί βεβαίως να καταρτιστούν εγκαίρως τα κατάλληλα προγράμματα και να υποβληθούν για έγκριση (και πάλι εγκαίρως) στην Επιτροπή.

Στο ποσό των 24.385 εκατ. ευρώ θα προστεθούν άλλα 12.039 εκατ. ευρώ (εθνική δαπάνη), οπότε οι συνολικές δαπάνες του ΕΣΠΑ θα διαμορφωθούν σε 36.424 εκατ. ευρώ.

Όσον αφορά τις κατανομές ανά περιφέρεια, προβλέπεται η διάθεση 8.003 εκατ. ευρώ από κοινοτικούς πόρους.

Στο ποσό αυτό θα προστεθεί και η εθνική συμμετοχή ύψους 3.375 εκατ. ευρώ, οπότε το σύνολο των διαθέσιμων πόρων θα διαμορφωθεί στα 11.378 εκατ. ευρώ.

Από το συνολικό ποσό (δημόσια δαπάνη) των 11.378 εκατ. ευρώ για τις περιφέρειες, θα διατεθούν για την περιφέρεια Αττικής τα 3.251 εκατ. ευρώ, δηλαδή του 28,5%. Άρα για τις άλλες περιφέρειες θα διατεθεί το 71,5% και όχι το 80%.

• Στις τελευταίες θέσεις το Αιγαίο

Από τις κατανομές του τέταρτου "πακέτου" ΚΠΣ τη μερίδα του λέοντος παίρνει η ***Αττική*** με 3.251 εκατ. ευρώ σε σύνολο 11.378 εκατ. ευρώ (ποσοστό 28,5%), το ***Βόρειο Αιγαίο*** έρχεται ενδέκατο με 411 εκατ. ευρώ (από τα οποία 308 είναι η κοινοτική συνδρομή), το ***Νότιο Αιγαίο*** δωδέκατο με 350 εκατ. ευρώ (140 εκατ. η κοινοτική συνδρομή) και τελευταία η Περιφέρεια ***Ιονίων Νήσων*** με 346 εκατ. ευρώ (242 εκατ. η κοινοτική συνδρομή).

Για τις υπόλοιπες περιφέρειες τα αντίστοιχα ποσά είναι:

- *Κεντρικής Μακεδονίας: 2.365 ευρώ (1.744 η κοινοτική συνδρομή),*
- *Ανατολική Μακεδονία - Θράκη: 738 (480),*
- *Στερεά Ελλάδα: 734 (367),*
- *Θεσσαλία: 604 (423),*
- *Κρήτη: 564 (423),*
- *Δυτικής Μακεδονίας: 561 (421),*
- *Δυτικής Ελλάδας: 552 (359),*
- *Ηπείρου: 485 (315),*
- *Πελοποννήσου: 417 (313),*

Ούτως ή άλλως τις αμέσως επόμενες εβδομάδες θα δοθούν στη δημοσιότητα όλα τα αναλυτικά στοιχεία που έχουν σχέση με τις κατανομές των δαπανών και στη συνέχεια θα πρέπει να αναμένονται *"κόντρες"* μεταξύ των υπουργών και των περιφερειών με το "κέντρο".



Υπομονετικά, λίγο πριν την κάλπη...

... Η λαίλαπα της Αυτοδιοίκησης

«Η τοπική αυτοδιοίκηση θα είναι η επόμενη λαίλαπα που θα πλήξει τη χώρα. Ως σήμερα απλώς κόστιζε πάρα πολύ και δεν απέδιδε καθόλου. Η ρεμούλα και η ανικανότητα, το ρουσφέτι και η διαφθορά βασίλευαν και βασιλεύουν στην ανεξέλεγκτη τοπική αυτοδιοίκηση. Τώρα όμως τα πράγματα θα χειροτερέψουν. Οι περιφέρειες και οι δήμοι θα διαχειριστούν τεράστια κονδύλια από το ***Τέταρτο Κοινοτικό Πλαίσιο Στήριξης.*** Φανταστείτε λοιπόν όλους αυτούς του ανδεκδιήγητους -πολλοί δεν ξέρουν καν να αρθρώσουν δυο κουβέντες σε κατανοητά έστω ελληνικά- να αναλάβουν τη διαχείριση των ευρωπαικών κονδυλίων. Ο κλέψας του κλέψαντος...

Δυστυχώς, *έτσι όπως λειτουργούν οι δήμοι και οι νομαρχίες, ελάχιστα συνεισφέρουν στην ιδέα της αποκέντρωσης. Για να ελπίζουμε σε κάποια βελτίωση, το κράτος θα πρέπει να θεσπίσει ειδικό μηχανισμό οικονομικού ελέγχου της Τοπικής Αυτοδιοίκησης -ένα ειδικό ΣΔΟΕ- ή να επιβάλει σε όλους τους δήμους να ιδρύσουν ανώνυμες αναπτυξιακές εταιρείες ώστε να μπορεί να γίνει έλεγχος στην οικονομική τους διαχείριση. Διότι τη στιγμή αυτή η οικονομική διαχείριση της τοπικής αυτοδιοίκησης είναι εντελώς ανεξέλεγκτη, χειρότερη και από αυτή των μονών και των μητροπόλεων».*

Γρηγόρης Νικολόπουλος,
από «Το Βήμα»



... Τοπική αυτοδιοίκηση και τοπία στο Αιγαίο

*«**Ποιος κυβερνάει τελικά τη χώρα μας;** Η απάντηση είναι απλή: τα μεγάλα και τα μικρομεσαία συμφέροντα, όπως λέγανε οι παλαιότεροι, ή τουλάχιστον κάποια από αυτά. Τι εννοούμε; Αρκεί μια βόλτα στην επαρχία για να κατανοήσουμε ότι η άναρχη ανοικοδόμηση δεν υπακούει σε νόμους και κανόνες. Και η Ελλάδα από το Βορρά στο Νότο είναι εγκαταλελειμμένη στις ορέξεις των μεγάλων και των μικρών εργολάβων.*

Είναι ένα ξέφραγο αμπέλι *στα χέρια αδίστακτων δολοφόνων της καλαισθησίας και του περιβάλλοντος, που τους προστατεύει το... εκλογικό τους βιβλιάριο. Πρόκειται για ψηφοφόρους με λίγα λόγια, για μια μαφία που λειτουργεί ύπουλα και υπόγεια με τις ευλογίες της εκάστοτε τοπικής Πολεοδομίας και Αυτοδιοίκησης. Έτσι, ως διά μαγείας, δρόμοι ανοίγουν σε χωράφια, ρέματα*



Γιάννης Στεφανίδης: «Τοπίο στο Αιγαίο», ξυλογραφία

μπαζώνονται, δασικές εκτάσεις μετατρέπονται σε οικόπεδα, παραλίες κτίζονται κλπ. κλπ.

Όσο πλησιάζουν δε οι εκλογές, *καλή ώρα, όλο και περισσότερο κλείνουν τα μάτια των αρμοδίων και σε χρόνο ρεκόρ ανυψώνονται τσιμεντένια τέρατα με θέα το πέλαγος και περιβάλλοντα χώρο την επίσης τσιμεντένια μάντρα της διπλανής οικοδομής.*

Εντάξει, *δεν ήμαστε ούτε Ιταλοί ούτε Γάλλοι ούτε καν Ισπανοί, που ως κόρη οφθαλμού διαφύλαξαν το χρώμα των παραδοσιακών οικισμών τους, αναπαλαιώνοντας κατοικίες και προστατεύοντας την πολιτιστική τους κληρονομιά με αυστηρούς νόμους.*

Είμαστε όμως *παράξενα όντα, αφού γκρεμίζουμε πετρόκτιστες και παραδοσιακές οικίες για να τις αντικαταστήσουμε με καινούργιες, συχνά μη εναρμονισμένες με το περιβάλλον, ενώ συγχρόνως στο εξής θα συντηρούμε παλαιά πλοία της γραμμής, τις περισσότερες φορές «σκυλοπνίχτες», αντί να τα αποσύρουμε και να τα αντικαταστήσουμε με καινούργια. Και εύλογα αναρωτιόμαστε: Μήπως για όσα ειπώθηκαν φταίει το γεγονός ότι είμαστε λαός ναυτικών; Ή μήπως, πιο ρεαλιστικά, το γεγονός ότι είναι αδίστακτοι όσοι μας κυβερνούν;*

Στους αναγνώστες *μας απευθύνουμε το ερώτημα, αφού εμείς ήδη έχουμε καταλήξει...».*

Ελιζαμπέτα Καζαλόττι, δημοσιογράφος

... Η περισυλλογή αποβλήτων στα επιβατικά πλοία

Παράνομη έκρινε το Συμβούλιο της Επικρατείας τη νέα παράταση δύο ετών για την εγκατάσταση συστημάτων περισυλλογής αποβλήτων στα επιβατηγά οχηματαγωγά πλοία, που ζητεί με προεδρικό διάταγμα που κατέθεσε το υπουργείο Εμπορικής Ναυτιλίας.

Η εγκατάσταση του συστήματος για την αποφυγή ρύπανσης της θάλασσας *έχει ήδη καθυστερήσει τουλάχιστον εννέα χρόνια με σειρά διαταγμάτων και, όπως επισημαίνει το ΣτΕ, νέα παράταση παραβιάζει κατάφωρα τόσο τη διεθνή σύμβαση για την προστασία της θάλασσας όσο και τις αρχές του υγιούς ανταγωνισμού μεταξύ των πλοιοκτητών. Και αυτό γιατί αντί να επιβληθούν κυρώσεις σε όσους πλοιοκτήτες δεν συμμορφώθηκαν ως σήμερα, αντίθετα επιβραβεύονται οι ασυνεπείς πλοιοκτήτες.*

Αθλητική ΓΝΩΜΗ
ΔΕΥΤΕΡΑ 23 ΟΚΤΩΒΡΙΟΥ 2006
12 ΣΕΛΙΔΕΣ

Ο ΑΡΗΣ ΚΕΡΔΙΣΕ ΣΤΟ ΝΤΕΡΜΠΙ ΤΟΝ ΗΡΑΚΛΗ ΚΑΙ ΠΡΟΗΓΕΙΤΑΙ

ΣΕΛ. 21-25

Δύο στα δύο

- *Αυτός είναι αυτή την στιγμή ο επόμενος στόχος της ομάδας της Ρόδου που φιλοξενεί μεθαύριο στο Δημοτικό Στάδιο την ομάδα του Απόλλωνα Αθηνών*
- *Ο Φώτης Μπαλογιάννης είναι σε καλή κατάσταση και είναι πολύ πιθανόν να ξεκινήσει στο παιχνίδι*
- *Οριστικά εκτός αγώνα ο Κώστας Δερμιτζάκης*

Οι έξι βαθμοί είναι ο στόχος της ομάδας της Ρόδου στο μεθαυριανό παιχνίδι του Δημοτικού Σταδίου. Οι "πράσινοι" στα πλαίσια του πρωταθλήματος της Γ'Εθνικής για την 7η αγωνιστική φιλοξενούν στο Δημοτικό Στάδιο την ομάδα του Απόλλωνα Αθηνών με σκοπό την επάνοδο στις νίκες αφού η αναβολή του αγώνα στην Ιεράπετρα κρατάει την Ρόδο σε επίπεδο αποτελεσμάτων στο 1-1 με τον Παναιτωλικό.

Η Ρόδος θέλει να πετύχει το απόλυτο σε αυτά τα δύο παιχνίδια και να πάρει έξι βαθμούς που θα την φέρουν πολύ ψηλά στην βαθμολογία και με το αβαντάζ μάλιστα του αγώνα που δεν έγινε στην Ιεράπετρα.

Οι παίκτες της Ρόδου γνωρίζουν πολύ καλά τις δυσκολίες αλλά έχουν σαν αρχή τους πως στο Δημοτικό Στάδιο δεν θα υπάρξει άλλη απο[illegible] μέν όποιος κι αν είναι παλος.

Ο Γιώργος Στρ[illegible] γύμνασε και χθες τ[illegible] στις 10 το πρω[illegible] στάδιο της πόλης μ[illegible] ντάς τους μάλιστα [illegible] διαδικασία του αποχαιρ[illegible] διπλού στο οποίο οι [illegible] της ομάδας έδειξαν πως είν[illegible] και σε καλή κατάσταση αλλά και χρησιμοποιώντας το πάθος και την αποφασιστικότητα που τους διακρίνει θα πάρουν αυτό που θέλουν στον αγώνα με τον Απόλλωνα που δικαιούνται άλλο από την νίκη και [illegible]ς.

Αναλυτικά οι αθλητικές ειδήσεις στις σελίδες 19-30



Θέλουν το δύο στα δύο μέσα στο Δημοτικό στάδιο οι παίκτες της Ρόδου

Οι παίκτες της Ρόδου θα προτοποθετηθούν εκ νέου και σήμερα αλλά και αύριο ελαφρά για τον αγώνα της Τετάρτης με τον Απόλλωνα Αθηνών που θα ξεκινήσει στις 16.00.

Η Ρόδος δεν έχει άλλη επιλογή από την νίκη και το τρίποντο που θα φέρει την ομάδα σε ηγετικότερες θέσεις στον βαθμολογικό πίνακα.

Σε ό,τι αφορά τις αιτιολογίες του ΟΦ Ιεράπετρας έγινε γνωστό και χθες πως η Ρόδος δεν ανησυχεί. Μέσω του κ. Ψέλλα έχουν κατατεθεί όλα τα απαραίτητα δικαιολογητικά στην Ένωση Β' και Γ'Εθνικής προκειμένου να εξετάσει τα αίτια της μη διεξαγωγής του αγώνα και να καλέσει και τους Διοικούντες της ομάδας για να εκφράσουν για δεύτερη φορά την άποψή τους.

Υπενθυμίζεται πως μετά την απόφαση περί αναβολής η Ένωση υποχρεούται να επαναορίσει τον αγώνα εντός δεκαπέντε ημερών και έτσι θα γίνει. Πολύς λόγος για το τίποτα αλλά οι νεοφώτιστοι έχουν σκοπό την δημιουργία εντυπώσεων και τίποτε άλλο.

InkCenter®
ΤΩΡΑ ΚΑΙ ΣΤΗΝ ΠΟΛΗ ΜΑΣ
Ένα μελάνι 30 Ευρώ;
ΟΧΙ ΣΕ ΜΑΣ!!
Γεμίζουμε τα μελάνια σας
από 3,5 Ευρώ
Οικονομία μέχρι 80%
REFILL24
ΑΤ3905(Γ)
ΑΝΑΚΥΚΛΩΣΗ
ΑΓΟΡΑΖΟΥΜΕ
τα άδεια μελάνια σας
εφόσον ελεγχθούν και λειτουργούν
Ηλία Βενέζη, Ρόδος Τηλ / Fax. 22410 65928

ΔΙΑΛΥΣΗ
ΕΚΛΕΚΤΑ ΥΦΑΣΜΑΤΑ
ΚΑΣΜΗΡΙΑ-ΠΑΛΤΑ-ΤΑΓΙΕΡ-ΚΑΜΗΛΟ 100% ΛΙΝΑ-ΜΕΤΑΞΩΤΑ-
ΒΕΛΟΥΔΑ ΑΓΓΛΙΑΣ-ΓΑΛΛΙΑΣ-ΙΤΑΛΙΑΣ-ΓΕΡΜΑΝΙΑΣ
ΤΙΜΕΣ ΚΑΤΩ ΤΟΥ ΚΟΣΤΟΥΣ
60% ΕΩΣ 80% ΦΘΗΝΟΤΕΡΑ
ΙΑΚΩΒΟΣ ΜΑΚΑΡΙΟΥ 16 ΡΟΔΟΣ
ΠΙΣΩ ΑΠΟ ΤΟ ΔΙΚΑΣΤΗΡΙΟ
ΔΙΠΛΑ ΣΤΗ ΛΕΣΧΗ ΑΞΙΩΜΑΤΙΚΩΝ
ΤΗΛ.: 2241022273 ΑΔ. ΠΡΟΕΔΡΟΥ ΠΡΩΤ. 1188/06
ΑΤ4333(Γ)

Διαφήμιση ποδοσφαίρου
Αναλυτικά το θέμα σελ. 22

ταβέρνα Αμυγδαλιά
στους Τρείς
Η ποιότητα και το μεράκι μας στο τραπέζι σας
ΑΝΟΙΚΤΑ κάθε βράδυ
Σάββατο και Κυριακή από το μεσημέρι
Τρίτη κλειστά
Σας ευχαριστούμε για την προτίμησή σας
Τηλ. 224 10-92925 ΝΙΚΗΤΑΣ ΦΑΣΟΥΛΑΡΗΣ
ΑΤ4758(Γ)

ΠΩΛΟΥΝΤΑΙ
1) ΟΙΚΟΠΕΔΑ ΣΤΗΝ ΙΑΛΥΣΟ των 300 ή 400 τ.μ. με άδεια οικοδομής ή άνευ. Δίδονται και σε μπετά ή τελειωμένες μονοκατοικίες.
2) ΟΙΚΟΠΕΔΟ ΣΤΗΝ ΙΑΛΥΣΟ (επί της οδού Δημοκρατίας) 1.000 τ.μ. με άδεια οικοδομής 130 τ.μ. και υπόγειο γκαράζ. Δίδεται και σε μπετά.
3) ΚΑΤΑΣΤΗΜΑΤΑ ΣΤΗΝ ΙΑΛΥΣΟ (επί της οδού Δημοκρατίας γωνιακά) των 45 τ.μ. έκαστο
ΠΛΗΡΟΦΟΡΙΕΣ Γ. ΙΩΑΝΝΙΔΗΣ
ΤΗΛ. 2241021714-22307 ΚΙΝ. 6932296983
ΑΕ10216