ΔΗΜΟΣΙΑ ΒΙΒΛΙΟΘΗΚΗ ΡΟΔΟΥ 1947

ΓΝΩΜΗ

ΕΛΤΑ

ΔΕΥΤΕΡΑ
6 ΝΟΕΜΒΡΙΟΥ 2006
ΑΡΙΘΜΟΣ ΦΥΛΛΟΥ: 1.720
ΤΙΜΗ Ευρώ 1,00

ΕΒΔΟΜΑΔΙΑΙΑ ΕΦΗΜΕΡΙΔΑ ΤΗΣ ΔΩΔΕΚΑΝΗΣΟΥ — ΣΕΛΙΔΕΣ 56

"Πέρασα δύσκολες ώρες"



• *Η κ. Ελένη Σωτηρίου που επέστρεψε χθες το μεσημέρι στην Ελλάδα μιλά στην "Γνώμη" για την περιπέτειά της. Πέντε μέρες ήταν στα χέρια των απαγωγέων.*

ΣΕΛΙΔΑ 5

ΚΑΤΑΔΙΚΗ



Σε θάνατο δι' απαγχονισμού καταδικάστηκε ο Σαντάμ Χουσεΐν.

ΣΕΛΙΔΑ 2

ΠΟΛΙΤΙΚΗ



Ακαιρη και ανούσια η συζήτηση για τους υποψήφιους βουλευτές.

ΣΕΛΙΔΑ 3

ΒΙΑΣΜΟΣ



Πυροσβέστης κατηγορείται για βιασμό 33χρονης από το Παραδείσι.

ΣΕΛΙΔΑ 9

ΠΡΟΤΑΣΗ

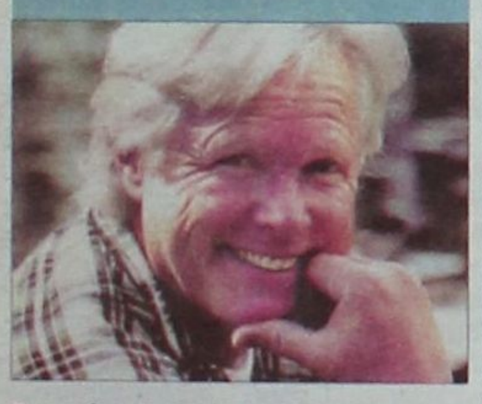

Προτείνει δωρεάν Ιντερνετ για τους επισκέπτες του νησιού.

ΣΕΛΙΔΑ 8

ΚΟΚΑΪΝΗ



Νεαρός αλλοδαπός συνελήφθη στο λιμάνι με 63 γραμμάρια κοκαΐνης.

ΣΕΛΙΔΑ 9

Με τον κανονισμό που ισχύει για τις πτήσεις

ΒΟΜΒΑ ΚΑΤΑ δεκάδων επιχειρήσεων

Εντονη αντίδραση του Επιμελητηρίου Δωδεκανήσου

Ο κανονισμός που απαγορεύει την μεταφορά ποτών από τους επισκέπτες, πλήττει δεκάδες επιχειρήσεις της Δωδεκανήσου. Το ΕΒΕΔ, όπως αποφάσισε στην προχθεσινή συνεδρίαση του διοικητικού συμβουλίου του στην Κω, πρόκειται να αναλάβει δράση. Τίθεται επίσης ζήτημα αθέμιτου ανταγωνισμού για τα Καταστήματα Αφορολογήτων Ειδών (ΚΑΕ), για τα οποία δεν ισχύουν οι περιορισμοί. Είναι μάλιστα πιθανόν το ΕΒΕΔ να προσφύγει στην Επιτροπή Ανταγωνισμού.

ΣΕΛΙΔΑ 3



Πανηγυρισμοί για την κόρη της Καλύμνου. ΣΕΛ. 12

Ηλιος και θάλασσα!

Είμαστε καταδικασμένοι στο μοντέλο αυτό!

Κατά των εναλλακτικών μορφών τουρισμού τάσσεται ο διευθυντής ΙΤΕΠ κ. Παυλόπουλος. Ποιές είναι οι απόψεις του για το θέμα αυτό.

ΣΕΛΙΔΑ 4





Πολλες οι επενδυσεις

Αρκετά ξενοδοχεία της Δωδεκανήσου εντάχθηκαν στο νέο αναπτυξιακό νόμο. Ο νομός μας κατέχει τα πρωτεία στο σύνολο της χώρας.

ΣΕΛΙΔΑ 7

Ψήφισμα κατά του υπουργείου



Εξέδωσαν οι εκπρόσωποι των φορέων που συναντήθηκαν το Σάββατο στο επαρχείο Καλύμνου.

ΣΕΛΙΔΑ 6

ΗΜΕΡΟΛΟΓΙΟ

Δευτέρα 6 Νοεμβρίου 2006
Παύλου αρχιεπ. Κων/λεως
Ανατολή ηλίου: 06.56'
Δύση ηλίου: 17.21'
Σελήνη 16 ημερών

ΦΑΡΜΑΚΕΙΑ

Σήμερα διημερεύει το φαρμακείο της κ. Φανουράκη στη Νέα Αγορά 48 και διανυκτερεύει της κ. Μικροπούλου στην Τσαλδάρη 26 (Ανάληψη).

ΒΕΝΖΙΝΑΔΙΚΑ

Σήμερα διανυκτερεύουν τα βενζινάδικα: Μιχαήλου (Χρ. Τσιγάντε), Ντανοβασίλης - Αυγενικός (Γ. Σεφέρη).

ΛΑΪΚΕΣ ΑΓΟΡΕΣ

Τετάρτη : στο Δημοτικό Νεκροταφείο.
Πέμπτη: στην οδό Βύρωνος.
Παρασκευή: στην οδό Πτολεμαίων (Ανάληψη).
Σάββατο: στο Δημοτικό Νεκροταφείο.

ΑΕΡΟΠΟΡΙΚΑ ΔΡΟΜΟΛΟΓΙΑ

ΟΛΥΜΠΙΑΚΗ ΑΕΡΟΠΟΡΙΑ

ΑΠΟ ΡΟΔΟ-ΑΘΗΝΑ
- Καθημερινά 07.10, 13.40
- Πέμπτη 20.10, 22.45
- Καθημερινά πλην Πέμπτης 19.40, 22.25
- Καθημερινά πλην Κυριακής 10.40

ΑΠΟ ΑΘΗΝΑ-ΡΟΔΟ
- Καθημερινά 05.30,12.00
- Πέμπτη 18.30, 21.05
- Καθημερινά πλην Πέμπτης 18.00, 20.45
- Καθημερινά πλην Κυριακής 09.00

ΑΠΟ ΡΟΔΟ-ΘΕΣΣΑΛΟΝΙΚΗ
- Δευτέρα - Τετάρτη 09.45
- Πέμπτη 10.45
- Σάββατο 15.15
- ΔΕΥ-ΤΕΤ-ΠΑΡ-ΚΥΡ 16.10

ΑΠΟ ΡΟΔΟ-ΗΡΑΚΛΕΙΟ
- Δευτέρα - Παρασκευή-Κυριακή 17.45
- Τρίτη - Πέμπτη 18.30
- Τετάρτη - Σάββατο 19.20

ΑΠΟ ΗΡΑΚΛΕΙΟ-ΡΟΔΟ
- Δευτέρα-Παρασκευή-Κυριακή 19.05
- Τρίτη-Πέμπτη 19.50
- Τετάρτη - Σάββατο 20.40

ΑΠΟ ΡΟΔΟ-ΚΑΡΠΑΘΟ
- ΔΕΥ-ΠΕΜ-ΠΑΡ-ΣΑΒ 07.00, 10.40
- Τετάρτη-Κυριακή 10.40, 14.20

ΑΠΟ-ΡΟΔΟ-ΚΑΣΟ
- ΔΕΥ-ΠΕΜ-ΠΑΡ-ΣΑΒ 07.00
- Τετάρτη-Κυριακή 10.40

ΑΠΟ ΡΟΔΟ-ΚΑΣΤΕΛΛΟΡΙΖΟ
- ΔΕΥ-ΤΕΤ-ΠΑΡ-ΣΑΒ-ΚΥΡ 07.10

ΑΠΟ ΡΟΔΟ-ΧΙΟ
- Τρίτη στις 10.40 και Πέμπτη στις 10.45'

ΡΟΔΟΣ-ΜΥΤΙΛΗΝΗ
- Δευτέρα-Τετάρτη στις 09.45, Τρίτη στις 10.40', Πέμπτη στις 10.45' και Σάββατο στις 15.15

ΡΟΔΟΣ- ΣΑΜΟΣ
- Τρίτη στις 10.40', Σάββατο στις 15.15

ΡΟΔΟΣ-ΛΗΜΝΟΣ
- Δευτέρα-Τετάρτη στις 09.45', Τρίτη στις 10.40', Πέμπτη στις 10.45' και Σάββατο στις 15.15'

ΡΟΔΟΣ-ΑΣΤΥΠΑΛΑΙΑ
- Κάθε Τρίτη- Πέμπτη-Σάββατο 13.10'

ΡΟΔΟΣ-ΛΕΡΟΣ
- Κάθε Τρίτη - Πέμπτη-Σάββατο 13.10'

AEGEAN AIRLINES

ΑΠΟ ΡΟΔΟ-ΑΘΗΝΑ
Καθημερινές πτήσεις 14.15-16.30-19.50-22.40

ΑΠΟ ΑΘΗΝΑ-ΡΟΔΟ
Καθημερινά πτήση 05.30-08.45-14.50-18.10-21.00

ΑΠΟ ΡΟΔΟ-ΘΕΣΣΑΛΟΝΙΚΗ
Καθημερινά πτήση 10.20

ΑΠΟ ΘΕΣΣΑΛΟΝΙΚΗ-ΡΟΔΟ
Καθημερινά πτήση 12.20

Χρήσιμα τηλέφωνα κρατήσεων:
(22410) 24400.

Καταδίκη σε θάνατο διά απαγχονισμού

Και άλλα στελέχη του καθεστώτος του Σαντάμ

Σε θάνατο δι' απαγχονισμού για εγκλήματα κατά της ανθρωπότητας καταδικάστηκε ο πρώην ισχυρός ηγέτης του Ιράκ Σαντάμ Χουσεΐν, που κρίθηκε ένοχος για τον θάνατο 148 σιιτών έπειτα από απόπειρα δολοφονίας εναντίον του το 1982, ανακοίνωσε χθες το Ανώτατο Ποινικό Δικαστήριο του Ιράκ.

Ο Σαντάμ Χουσεΐν, σοκαρισμένος στο άκουσμα της ποινής του, φώναξε μέσα στην αίθουσα του δικαστηρίου «Ο Θεός είναι μεγάλος» και «Ζήτω το έθνος, θάνατος στους εχθρούς».

Σε θάνατο δι' απαγχονισμού καταδικάστηκε επίσης ο ετεροθαλής αδελφός του Σαντάμ Χουσεΐν και πρώην αρχηγός των υπηρεσιών πληροφοριών Μπαρζάν Ιμπραήμ αλ Τικρίτι για το θάνατο 148 σιιτών από το χωριό Ντουτζάιλ έπειτα από απόπειρα δολοφονίας εναντίον του Ιρακινού ηγέτη το 1982.

Ίδια η ποινή και για έναν τρίτο συνεργάτη του Σαντάμ, τον Αουάντ Χαμέντ αλ Μπαντάρ, ανώτατο δικαστή του Επαναστατικού Δικαστηρίου που είχε συγκροτήσει ο Σαντάμ Χουσεΐν.

Σε ισόβια καταδικάστηκε ο πρώην αντιπρόεδρος του Ιράκ Ταχά Γιασίν Ραμαντάν, ενώ αθώος κρίθηκε ο πρώην αξιωματούχος του κόμματος Μπάαθ, Μοχάμεντ Αζαουί Αλί, λόγω έλλειψης αποδεικτικών στοιχείων για εμπλοκή στον θάνατο των 148 σιιτών.

Σε 15ετή κάθειρξη καταδικάστηκαν τρεις ακόμη αξιωματικοί του καθεστώτος, ανάμεσά τους ένας πατέρας και ένας γιος, που βρέθηκαν ένοχοι για βασανισμούς και φόνους εκ προ μελέτης. Πρόκειται για τους Αμπντάλα Καντέμ Ρουεΐντ, το γιό του Μεζχάρ Αμπντάλα Ρουεΐντ και τον Αλι Ντάεχ Αλί.

Ο 69χρονος Σαντάμ Χουσεΐν αντιμετωπίζει και επιπλέον κατηγορίες, σε μια ξεχωριστή δίκη, για τη δολοφονία χιλιάδων Κούρδων στη διάρκεια στρατιωτικής επιχείρησης στα τέλη της δεκαετίας του 1980.

Ωστόσο, αδιευκρίνιστο παραμένει πότε θα ανακοινωθούν οι ποινές της δεύτερης δίκης, καθώς και πότε θα εκτελεστούν οι ποινές.

Το δικαστήριο διέκοψε τη συνεδρίασή του μετά το τέλος της ανακοίνωσης των ποινών που επιβλήθηκαν στον Σαντάμ και τους επτά πρώην συνεργάτες του.

ΕΡΗΜΗ ΠΟΛΗ Η ΒΑΓΔΑΤΗ

Σε κατάσταση επιφυλακής βρίσκονται οι αρχές ασφαλείας στο Ιράκ, καθώς υπάρχουν φόβοι

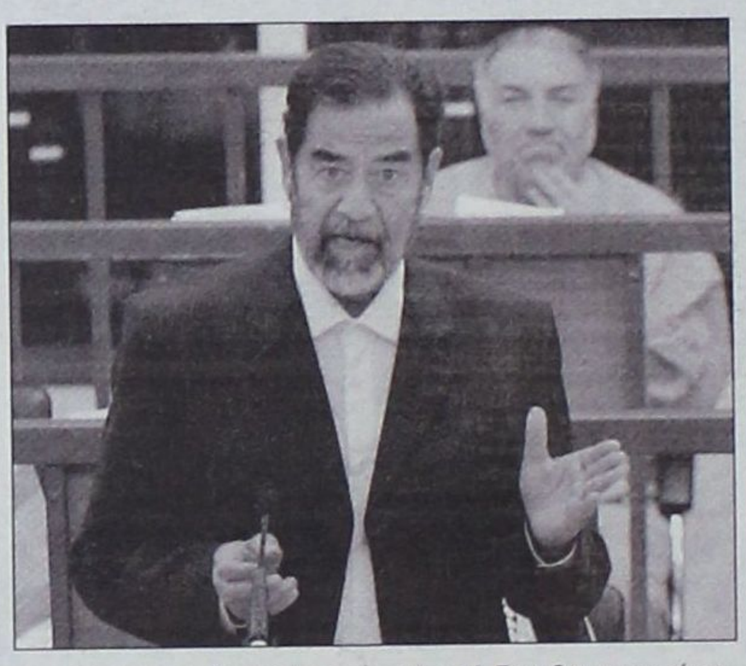

για ξέσπασμα βίαιων επεισοδίων. Η Βαγδάτη των 6 εκατομμυρίων κατοίκων θυμίζει έρημη πόλη, αφού στους δρόμους δεν κυκλοφορεί κανείς, ούτε πεζός, ούτε αυτοκίνητο.

Αν και δεν έχει αναφερθεί κάποιο επεισόδιο, οι Αρχές, ιρακινές και αμερικανικές, εκτιμούν ότι η απόφαση ίσως εξοργίσει τους σουνίτες υποστηρικτές του Σαντάμ. Από την άλλη, οι σιίτες, πλειονότητα στη χώρα που τώρα ελέγχουν και την κυβέρνηση, ίσως βγουν στους δρόμους για να γιορτάσουν την απόφαση.

ΠΑΡΑΝΟΜΗ

Παράνομη χαρακτήρισε χθες η ομάδα υπεράσπισης του Σαντάμ Χουσέιν την καταδίκη του πρώην προέδρου του Ιράκ σε θάνατο από το Ανώτατο Ποινικό Δικαστήριο της χώρας, όπως και όλη τη δικαστική διαδικασία.

"Αυτή είναι μια παρωδία δίκης και η ετυμηγορία που προέρχεται από ένα ψεύτικο και παράνομο δικαστήριο που δημιουργήθηκε από τις αμερικανικές δυνάμεις κατοχής δεν μπορεί ποτέ να παράσχει μία δίκαιη δίκη (...) Η ετυμηγορία αυτή είναι παράνομη, όπως και όλη η διαδικασία", υπογράμμισε η δικηγόρος του Σαντάμ, Μπούσρα Χαλίλ, σε δηλώσεις που έκανε στο αραβικό τηλεοπτικό δίκτυο Αλ Τζαζίρα από το Αμμάν.

"Γνωρίζουμε ότι πρόκειται για ένα πολιτικό δικαστήριο. Αυτό διορίστηκε για πολιτικούς λόγους και για να εξυπηρετήσει τα αμερικανικά συμφέροντα, γι'αυτό δεν θα μπορούσαμε να αναμένουμε να βγάλει μία νόμιμη ετυμηγορία", συνέχισε η ίδια, ζητώντας το σχηματισμό "αμερικανικής επιτροπής που θα μεταβεί στη Βαγδάτη για να ερευνήσει".

"Η ετυμηγορία είχε προετοιμαστεί εκ των προτέρων και αποσκοπεί στη χρήση της στις αμερικανικές εκλογές (για την ανανέωση το Κογκρέσου) υπέρ του (αμερικανού προέδρου Τζορτζ) Μπους (...) είναι το πρώτο δικαστήριο στο οποίο διαβάζεται η ετυμηγορία χωρίς τους λόγους για τους οποίους καταδικάστηκε ο κατηγορούμενος", πρόσθεσε ο επίσης συνήγορος του Σαντάμ, Ουαντούντ Φαουάζι Σαμς Έντιν, σε δηλώσεις που έκανε τηλεφωνικώς στο Ρόιτερ.

"Σε κάθε περίπτωση αυτό το δικαστήριο είναι παράνομο (...) τί μπορεί κανείς να περιμένει από ένα παράνομο δημιούργημα των δυνάμεων κατοχής, το οποίο όχι μόνον ίδρυσαν αυτές, αλλά το ήλεγχαν επίσης και ανακοίνωσαν τις ετυμηγορίες και τις θανατικές καταδίκες", σχολίασε ο ίδιος.

ΟΡΟΣΗΜΟ

Ο πρεσβευτής των ΗΠΑ στο Ιράκ Ζαλμάι Χαλιλζάντ χαρακτήρισε ορόσημο για το Ιράκ την ετυμηγορία του ανώτατου ποινικού δικαστηρίου και κάλεσε τους Ιρακινούς να "γυρίσουν σελίδα".

Σε ανακοίνωσή του ο πρεσβευτής αναφέρει ότι αυτή "η ημέρα σηματοδοτεί ένα ορόσημο για το Ιράκ που μόλις έκανε ένα νέο βήμα προς την οικοδόμηση μιας ελεύθερης κοινωνίας η οποία βασίζεται στο σεβασμό του νόμου του δικαίου. Η ετυμηγορία του ανώτατου ποινικού δικαστηρίου σε βάρος του Σαντάμ Χουσέιν και των επτά συγκατηγορουμένων του δείχνει την αποφασιστικότητα του ιρακινού λαού να αποδοθούν στους κατηγορούμενους ευθύνες για τις πράξεις τους. Οι δικαστές, οι εισαγγελείς και οι συνήγοροι υπεράσπισης επέδειξαν σε αυτή τη δίκη θάρρος απέναντι στις προσπάθειες εκφοβισμού" επισημαίνει ο αμερικανός πρεσβευτής στη Βαγδάτη.

"Ακόμη κι αν οι Ιρακινοί ενδεχομένως κληθούν να αντιμετωπίσουν δύσκολες ημέρες εντός των προσεχών εβδομάδων, αυτή η αλλαγή σελίδας με το τέλος του Σαντάμ και του καθεστώτος του, συνιστά μια ευκαιρία γι αυτούς να ενωθούν και να οικοδομήσουν ένα καλύτερο μέλλον", αναφέρει στην ανακοίνωσή του.

Ο ΑΔΕΛΦΟΣ

Η ποινή της εκτέλεσης δι΄απαγχονισμού επιβλήθηκε από το ανώτατο δικαστήριο στον Μπαρτζάν Ιμπραχίμ αλ Τικρίτι, ετεροθαλή αδελφό του Σαντάμ Χουσέιν για την ευθύνη του στη σφαγή των 148 σιιτών κατοίκων του χωριού Ντουτζάιλ το 1982.

Ο γενικός εισαγγελέας είχε ζητήσει τη θανατική ποινή για τον Μπαρτζάν για την ευθύνη του στις εκτελέσεις, καθώς εκείνη την εποχή ήταν αρχηγός των υπηρεσιών πληροφοριών.

Ο πρώην αντιπρόεδρος του Ιράκ Τάχα Γιασίν Ραμαντάν καταδικάστηκε σε ισόβια κάθειρξη για την ευθύνη του στην εκτέλεση των 148 κατοίκων του χωριού Ντουτζάιλ. Ο γενικός εισαγγελέας είχε ζητήσει την επιβολή της ποινής του θανάτου του κατηγορουμένου, ο συνελήφθη τον Αύγουστο του 2003 από κούρδους μαχητές στη Μοσούλη και παραδόθηκε στις αμερικανικές δυνάμεις.

ΔΕΧΟΝΤΑΙ ΤΟ ΚΟΙΝΟ

Ο Νομάρχης Δωδεκανήσου **Γιάννης Μαχαιρίδης** και οι Βοηθοί Νομάρχη **Στάθης Κουσουρνάς** και **Νίκος Ζωίδης** δέχονται το κοινό κάθε Τρίτη και Πέμπτη, από τις 11.00-13.00 το μεσημέρι.

ΤΑΞΙ

ΡΑΔΙΟ ΤΑΞΙ ΠΟΛΕΩΣ: 2241-0-69800
ΡΑΔΙΟ ΤΑΞΙ ΕΚΤΟΣ ΠΟΛΕΩΣ: 2241-0-69600

ΧΡΗΣΙΜΑ ΤΗΛΕΦΩΝΑ

ΝΟΣΟΚΟΜΕΙΟ:	2241-0-80000
ΑΜΕΣΗ ΔΡΑΣΗ ΠΥΡ/ΚΗΣ:	199
ΛΙΜΕΝΑΡΧΕΙΟ:	2241-0-22220, 2241-0-27695
ΒΛΑΒΕΣ Δ.Ε.Η.:	1050
ΒΛΑΒΕΣ Ο.Τ.Ε.:	121
ΑΜΕΣΗ ΔΡΑΣΗ:	100
ΒΛΑΒΕΣ ΥΔΡΕΥΣΗΣ:	2241-0-68750, 2241-0-68755
ΝΟΜΑΡΧΙΑ:	2241-0-46502
ΠΕΡ/ΚΗ Δ/ΝΣΗ	2241-0-38174
ΔΗΜΟΣ:	2241-0-46200
ΔΗΜ. ΕΠΙΧ. ΚΑΘΑΡ.:	2241-0-77600
ΥΠΗΡ. ΑΠΟΚΟΜΙΔΗΣ:	2241-0-61057
ΤΡΟΧΑΙΑ:	2241-0-44131
ΠΛΗΡΟΦ. Ο.Τ.Ε :	11888
ΔΕΛΤΙΟ ΚΑΙΡΟΥ:	149
ΛΑΧΕΙΑ:	1444
ΠΡΟΠΟ - ΛΟΤΤΟ:	1444
ΡΟΔΑ:	2241-0-26300
ΚΤΕΛ:	2241-0-27706
Ο.Α.Ε.Δ.:	2241-0-23265
Ι.Κ.Α.:	2241-0-64912
ΤΑΞ.Υ.:	2241-0-68701, 2241-0-68702
ΟΛΥΜΠΙΑΚΗ:	2241-0-24555
ΕΡΓΑΤ. ΚΕΝΤΡΟ:	2241-0-24730
AEGEAN AIRLINES	2241-0-98345

ΚΤΕΟ

Από 01-11-2006 έως 30-11-2006 επιβατικά (Ε.Ι.Χ.) και φορτηγά μέχρι και 3,5Τ με αριθμούς κυκλοφορίας ΡΟΗ 4501 έως 6500.

Επίσης καλούνται όλα τα παραπάνω οχήματα να προβούν σε τεχνικό έλεγχο σε οποιοδήποτε Κ.Τ.Ε.Ο. ή Ι.ΚΤΕΟ της χώρας.
Επίσης θα ελέγχονται όσα οχήματα υποχρεούνται βάσει παλαιότερων προγραμμάτων πρόσκλησης.

Η ΓΝΩΜΗ

Εβδομαδιαία Εφημερίδα της Ρόδου
Ετος Ιδρύσεως 1973
ΙΔΙΟΚΤΗΤΗΣ-ΕΚΔΟΤΗΣ
Δ. Τσοπανάκης
ΑΘΛΗΤΙΚΑ
Μανόλης Μπάτης,
Νικήτας Κουσκούσης
ΥΠΕΥΘ. ΔΙΑΦΗΜΙΣΤΙΚΟΥ ΤΜΗΜΑΤΟΣ
Λάζαρος Λαζαράκης
ΓΡΑΦΕΙΑ ΣΥΝΤΑΞΗΣ
Μάρκου Μαλλιαράκη 11
Τηλ.2241-0- 24610,
2241-0-75640
Fax (22410) 75641
ΛΟΓΙΣΤΗΡΙΟ - ΔΙΑΦΗΜΙΣΕΙΣ
Μάρκου Μαλλιαράκη 11 Ρόδος 85100
Τηλ. 2241-0-22210
2241-0-75230
Fax (22410) 22471


AE1464
BOUTIQUE LACOSTE ΔΙΑΚΟΣΑΒΒΑΣ
Αμερικής & Λαμπράκη γωνία
τηλ. (22410)25777/21253
Σωκράτους 52, Παλιά Πόλη
τηλ. (22410)25684/38425
OUTLET Δενδρινού 2β τηλ. (22410)22500

ΘΑ ΑΝΤΙΔΡΑΣΕΙ ΤΟ ΕΠΙΜΕΛΗΤΗΡΙΟ ΔΩΔΕΚΑΝΗΣΟΥ

Βόμβα για δεκάδες επιχειρήσεις της Ρόδου ο νέος κανονισμός

Απαγορεύεται η μεταφορά ποτών στις βαλίτσες

«Βόμβα» για δεκάδες επιχειρήσεις της Δωδεκανήσου, αποτελεί ο νέος ευρωπαϊκός κανονισμός που εφαρμόζεται από σήμερα σε όλα τα διεθνή αεροδρόμια, με τον οποίο τίθενται σε ισχύ οι απαγορεύσεις μεταφοράς υγρών στις χειροαποσκευές. Με τον κανονισμό αυτό, θα πληγούν δεκάδες επιχειρήσεις πώλησης ποτών κλπ., αφού οι επισκέπτες των νησιών μας, δεν θα μπορούν να πάρουν μαζί τους αυτά τα είδη.



Το «εξωφρενικό» στην υπόθεση είναι ότι οι επισκέπτες μπορούν να αγοράζουν ποτά και άλλα είδη, από τα καταστήματα αφορολογήτων ειδών, χωρίς να υπάρχει πρόβλημα, πράγμα που συνιστά αθέμιτο ανταγωνισμό.

Το θέμα το έθεσε προχθές το βράδυ, στη συνεδρίαση του διοικητικού συμβουλίου του ΕΒΕΔ στην Κω, ο πρόεδρος του Επιμελητηρίου κ. Γιώργος Χατζημάρκος.





Τα μέλη του Επιμελητηρίου εξέφρασαν την έκπληξη και την αντίθεσή τους στην εφαρμογή της οδηγίας αυτής, επισημαίνοντας το πλήγμα που θα υπάρξει για δεκάδες επιχειρήσεις της περιοχής μας.

Στο πλαίσιο αυτό, αποφασίστηκε να υπάρξει παρέμβαση του Επιμελητηρίου, σε συνεργασία με τα ευρωπαϊκά νησιωτικά Επιμελητήρια. Θα εξεταστεί επίσης, σύμφωνα με τα όσα ειπώθηκαν στην διάρκεια της συνεδρίασης, να υπάρξει προσφυγή και στην επιτροπή ανταγωνισμού (για το ΚΑΕ).

Σύμφωνα με το νέο Ευρωπαϊκό Κανονισμό, τα υγρά προστίθενται στη λίστα των ειδών που δεν επιτρέπεται να μεταφέρουν οι επιβάτες στις χειραποσκευές τους στην καμπίνα του αεροσκάφους, παρά μόνο κάτω από συγκεκριμένες προϋποθέσεις.

Στους επιβάτες θα επιτρέπεται να μεταφέρουν μόνο μικρές ποσότητες υγρών σε δοχεία χωρητικότητας μέχρι 100ml ανά συσκευασία, ενώ ο συνολικός αριθμός συσκευασιών δεν θα πρέπει να ξεπερνά το 1 λίτρο. Ο κάθε επιβάτης δικαιούται να μεταφέρει μια μόνο τέτοια σακούλα.

Τα υγρά που μπορούν να μεταφερθούν στις χειραποσκευές, σε ποσότητες όχι μεγαλύτερες των 100 ml, είναι τα εξής: νερό, σούπες, σιρόπια, αρώματα, τζελ, κρέμες, οδοντόκρεμες, αλοιφές, λοσιόν, λάδια, μάσκαρα, σπρέι, αφρός ξυρίσματος, αποσμητικά.

Από τον κανονισμό εξαιρούνται: βρεφικές τροφές, καλλυντικά σε στερεή μορφή (κραγιόν κ.ά), φάρμακα (αρκεί να υπάρχει η συνταγή), τα προϊόντα από τα καταστήματα αφορολογήτων ειδών (απαραίτητη η απόδειξη αγοράς), είδη όπως σκληρά τυριά.

Στο διεθνές αεροδρόμιο «Ελ.Βενιζέλος», προκειμένου να διευκολυνθούν οι επιβάτες, το προσωπικό ασφαλείας ελέγχου αυξήθηκε κατά 30%, υπάρχει ειδικός σχεδιασμός των υπηρεσιών ελέγχου των χειραποσκευών, ενώ δημιουργήθηκε ειδική ομάδα εξυπηρέτησης των επιβατών κατά την πρώτη περίοδο προσαρμογής.

Παράλληλα, θα διατίθενται δωρεάν οι ειδικές διαφανείς σακούλες, κατά την αρχική περίοδο εφαρμογής του νέου Ευρωπαϊκού Κανονισμού, καθώς επίσης φυλλάδια, ειδική σήμανση και ηχητικές ανακοινώσεις.

Πρέπει να σημειωθεί ότι τα μέτρα αυτά θα εφαρμόζονται και για τους επιβάτες τρίτων χωρών, οι οποίοι πρόκειται να μετεπιβιβαστούν σε ευρωπαϊκά αεροδρόμια, αλλά και για πτήσεις εσωτερικού.

ΑΛΛΑ ΘΕΜΑΤΑ

Στην συνεδρίαση παραβρέθηκαν μεταξύ άλλων ο βουλευτής κ. Κ. Καΐσερλης, η έπαρχος κ. Μαρία Κυπραίου, ο δήμαρχος Κω κ. Μ. Φάκκος, ο νέος δήμαρχος Κω κ. Γ. Κυρίτσης, και ο νέος δήμαρχος Δικαίου Κω κ. Μ. Χατζηκαλύμνιος.

Μεταξύ των θεμάτων που συζητήθηκαν ήταν ο ανταγωνισμός από τα κινέζικα καταστήματα, το παραεμπόριο, τα πολυκαταστήματα κ.ά.

Ανακοινώθηκε επίσης ότι στις 19 Νοεμβρίου θα βρίσκονται στη Ρόδο 350 Τούρκοι επιχειρηματίες από την περιοχή της Σμύρνης, για να έχουν επαφές με το ΕΒΕΔ στο πλαίσιο προώθησης των προϊόντων τους.

Στους 10 βαθμούς

Αισθητή ήταν η πτώση της θερμοκρασίας που σημειώθηκε χθες τόσο στη Ρόδο όσο και τα υπόλοιπα νησιά της Δωδεκανήσου, στο πλαίσιο της κακοκαιρίας που επικρατεί σε όλες τις περιοχές της χώρας.

Το θερμόμετρο, όπως είχαν προβλέψει οι μετεωρολόγοι, έφθασε τους 10 βαθμούς Κελσίου και οι Ροδίτες αισθάνθηκαν για καλά την αλλαγή εποχής.

Παρόμοιες καιρικές συνθήκες πρόκειται να επικρατήσουν μέχρι και την Τετάρτη, σύμφωνα με τις προβλέψεις της ΕΜΥ.

Ανούσιες οι συζητήσεις για υποψηφίους

Οπως βλέπε τα στελέχη του ΠΑΣΟΚ

Άκαιρη και άνευ αντικειμένου χαρακτηρίζεται από κομματικά στελέχη του ΠΑΣΟΚ, η συζήτηση που υπάρχει το τελευταίο χρονικό διάστημα για τους υποψήφιους βουλευτές του ΠΑΣΟΚ.

Εξυπηρετεί άλλου είδους σκοπιμότητες και σε καμία περίπτωση δεν είναι θέμα που απασχολεί το ΠΑΣΟΚ, τόνισε χαρακτηριστικά στη «Γνώμη» ανώτερο κομματικό στέλεχος του κινήματος.

Το ΠΑΣΟΚ, θα ανοίξει το θέμα του ψηφοδελτίου όταν είναι ο κατάλληλος καιρός, επεσήμανε το ίδιο στέλεχος, εμφανώς δυσαρεστημένο για την φιλολογία που έχει αναπτυχθεί επί του θέματος αυτό το τελευταίο χρονικό διάστημα.

Όπως είναι γνωστό, με βάση τα δημοσιεύματα των τελευταίων ημερών, στο ψηφοδέλτιο του ΠΑΣΟΚ φέρονται να συμμετάσχουν στις επόμενες εκλογές οι μισοί νομαρχιακοί σύμβουλοι.

Έχει γραφτεί συγκεκριμένα για τον κ. Ν. Ζωίδη, τις επάρχους Κω και Καλύμνου κ.κ. Μ. Κυπραίου και Χρ. Συφωνιού, τον αντιδήμαρχο Μ. Γλυνό κλπ.

Ούτε και οι ίδιοι που φέρονται ως υποψήφιοι βουλευτές φαίνεται να έχουν εκφράσει την φιλοδοξία τους να είναι υποψήφιοι βουλευτές.

Εύλογο είναι επίσης ότι τα δημοσιεύματα αυτά έχουν προκαλέσει τη δυσαρέσκεια των νυν βουλευτών Γ. Παρασκευά και Κ. Καΐσερλη, οι οποίοι θεωρούν ότι στην ουσία «στοχεύουν» εναντίον τους.

Αυτό πάντως που είναι ξεκαθαρισμένο, είναι ότι στο ΠΑΣΟΚ δεν συζητούν θέμα υποψηφίων βουλευτών αυτή τη χρονική περίοδο.

Θα το συζητήσουμε όταν έρθει η ώρα, δηλώνουν τα στελέχη του κόμματος, και τότε όπως επισημαίνουν, όλα είναι ανοικτά σε ό,τι αφορά τα νέα πρόσωπα.

ΣΤΑΥΡΙΑΣ
ΚΑΤΑΣΚΕΥΕΣ ΤΗΛ. 22410 - 60770 ΚΙΝ. 6944 - 677700





ΘΕΣΗ : ΣΟΡΩΝΗ
- ΕΝΤΟΣ ΟΙΚΙΣΜΟΥ
- ΣΕ ΠΡΟΝΟΜΙΑΚΗ ΘΕΣΗ
- ΔΙΩΡΟΦΕΣ ΚΑΤΟΙΚΙΕΣ ΑΠΟ 105 -135 Τ.Μ
- ΑΡΙΣΤΗ ΚΑΤΑΣΚΕΥΗ

ΟΛΟΚΛΗΡΩΜΕΝΕΣ
ΑΠΟ 180.000,00 €
ΚΑΙ ΜΕ
- ΔΙΑΜΟΡΦΩΜΕΝΟΥΣ ΕΞΩΤΕΡΙΚΟΥΣ ΧΩΡΟΥΣ (ΑΥΛΕΣ , ΠΑΡΚΙΝΓΚ, ΚΗΠΟ)
- ΠΕΡΙΤΟΙΧΙΣΜΕΝΟ ΟΙΚΟΠΕΔΟ
- ΑΤΟΜΙΚΟ ΒΟΘΡΟ
- ΥΠΟΓΕΙΕΣ ΣΥΝΔΕΣΕΙΣ ΜΕ ΟΛΕΣ ΤΙΣ ΠΑΡΟΧΕΣ (ΥΔΡ. ΗΛΕΚΤ. ΤΗΛ)

ΑΕ 1905



Καταδικασμένη η Ελλάδα στο μοντέλο του ήλιου και της θάλασσας

Κατά των εναλλακτικών μορφών τουρισμού ο γενικός διευθυντής του ΙΤΕΠ

Κατά των εναλλακτικών μορφών τουρισμού και των εκφραστών του, θεωρώντας ότι η Ελλάδα είναι... καταδικασμένη να ζει και να αναπτύσσει το μοντέλο του ήλιου και της θάλασσας, τάσσεται ο γενικός διευθυντής του ΙΤΕΠ κ. Π. Παυλόπουλος.

Ο γενικός διευθυντής του Ινστιτούτου Τουριστικών Ερευνών και Προβλέψεων (ΙΤΕΠ) καθηγητής κ. Παναγιώτης Παυλόπουλος είναι σταθερά αντίθετος στις διακηρυσσόμενες πολιτικές περί ανάπτυξης των εναλλακτικών μορφών τουρισμού, όπως είναι ο αγροτουρισμός, θεωρώντας ότι η Ελλάδα πρέπει να ενισχύει και να αναβαθμίζει το μοντέλο του «ήλιου και της θάλασσας», που αποτελεί το πλεονέκτημά της. Τις απόψεις αυτές, ωστόσο, μέχρι τώρα δεν τις είχε διατυπώσει συγκροτημένα και δημοσίως. Στην τελευταία εξαμηνιαία έκθεση για την οικονομία και τον τουρισμό του ΙΤΕΠ, όμως, αφιερώνει ένα ξεχωριστό άρθρο για το ζήτημα αυτό, «εισάγοντας» κατευθείαν τον αναγνώστη για το τι θέλει να πει από τον τίτλο: «Εναλλακτικός Τουρισμός: Μια επικίνδυνη ατραπός για το μέλλον του ελληνικού τουρισμού». Με δεδομένο ότι το ΙΤΕΠ λειτουργεί υπό τη στέγη του Ξενοδοχειακού Επιμελητηρίου, οι ενδεχομένως αιρετικές απόψεις του κ. Παυλόπουλου για τον εναλλακτικό τουρισμό, που ακολουθούν, αναμένεται να προκαλέσουν ποικίλες αντιδράσεις... Ιδού, αναλυτικά, το άρθρο (διατηρώντας τη γλώσσα του κ. Παυλόπουλου):

«Στη χώρα της υπερβολής, η έννοια "εναλλακτικός τουρισμός" έχει κυριολεκτικά μυθοποιηθεί. Το απογοητευτικό δε είναι ότι στην κατεύθυνση αυτής της μυθοπλασίας και ουτοπίας έχει προσχωρήσει, εν πολλοίς και η ηγεσία των διαφόρων οργάνων που εκπροσωπούν τους επιχειρούντες στον τομέα, ιδιαίτερα δε στον ξενοδοχειακό κλάδο. Ομιλούν περί εναλλακτικού τουρισμού ως εάν επρόκειτο για κάτι υποκατάστατο αυτού που έχουμε, ως εάν επρόκειτο για παραγωγή ενός διαφορετικού αλλά οικονομικώς υπερτέρου αυτού στο οποίο υποκαθίσταται.

Σ' αυτό, ίσως, έχει συμβάλει η οπισθοδρόμηση της τουριστικής δραστηριότητος, η οποία λανθασμένως εκλαμβάνεται ως ένδειξη περί της δήθεν ακαταλληλότητας του εφαρμοζόμενου τουριστικού μοντέλου. Η σύγχυση είναι προφανής και άκρως κοστογόνος, αν τελικώς η τουριστική πολιτική αναλωθεί σε οριακά θέματα περί αγροτουρισμού, ποδηλατικού και άλλων όμοιου δυναμισμού δραστηριότητες και παραμελήσει τις μεγάλες ανάγκες της τουριστικής βάσεως της χώρας.

Αναφερόμενοι στον αλλοδαπό τουρισμό, διότι περί αυτού βασικώς πρόκειται, κάθε χώρα διαθέτει ορισμένη ποσότητα, κάποιας ποιότητας, σε φυσικούς και πολιτισμικούς πόρους, ιστορικά καταξιωμένους, οι οποίοι αποτελούν τη βάση στην οποία είναι εφικτό να στηριχθεί, αναλόγως του πλούτου και πλουραλισμού των ανωτέρω στοιχείων, τουριστική ανάπτυξη κάποιου μεγέθους. Ασφαλώς, τα ανθρωπογενή στοιχεία αναδείξεως των ανωτέρω φυσικών και ιστορικών στοιχείων παίζουν σπουδαίο ρόλο στην ανάπτυξη του τουρισμού σε κλίμακα χρονική και ποσοτική, η οποία να συνεισφέρει στην οικονομική πρόοδο και ευημερία. Ωστόσο, τουριστική ανάπτυξη άξια λόγου δεν μπορεί να χωρίσει, αποκομμένη από τα ανωτέρω θεμελιακά στοιχεία. Ο τουρισμός, από τη φύση του, είναι βιομηχανία που είναι καταδικασμένη σε αποτυχία, αν το σύνθετο προϊόν που παράγει δεν διαθέτει τα πλουραλιστικά στοιχεία που απαιτούν οι μεταβαλλόμενες καταναλωτικές προτιμήσεις. Αυτό είναι διαφορετικό από την πρόταση που ισχυρίζεται, ότι η ανάπτυξη του αγροτουρισμού ή του γκολφ θα αναπληρώσει τις απώλειες που έχουμε από την "φθίνουσα" πορεία του παραδοσιακού μοντέλου που στηρίζεται στη θάλασσα και τον ήλιο και τον νησιωτικό ιδιαιτέρου φυσικού κάλλους και ενδιαφέροντος πλούτο. Στην έκταση που απαιτείται, παράλληλα προς άλλα βασικότερα στοιχεία, εμπλουτισμός των στοιχείων που συναποτελούν το σύνθετο τουριστικό προϊόν, αυτά πρέπει να αξιολογούνται όχι ως εναλλακτικά του παραδοσιακού μοντέλου, αλλά ως προσθετικά στοιχεία, που εμπλουτίζουν το προϊόν που αναδύεται από την αξιοποίηση του φυσικού και πολιτισμικού πλούτου. Σημείο βάσεως είναι και θα εξακολουθήσει να είναι ότι έχουμε από την πλουσιοπαρόχως δοθείσα δωρεά της δημιουργίας και από την πολιτισμική κληρονομία.

Είναι λάθος, με υψηλό κόστος, να βλέπουμε ορισμένα συμπληρωματικά στοιχεία στο συγκριτικό μας πλεονέκτημα ως δήθεν εναλλακτική λύση στο πρόβλημα του τουρισμού. Το μοντέλο που έχουμε ακολουθήσει δεν έχει λάθος κατεύθυνση. Εχει τύχει ατελούς αξιοποιήσεως. Τυχούσα αλλαγή κατευθύνσεως θα έχει καταστροφικά αποτελέσματα. Τελευταίως, π.χ. ο αγροτουρισμός έχει αναχθεί από απόψεως πολιτικής σε υπ' αριθ. 1 θέμα του τουριστικού γίγνεσθαι. Αυτό τουλάχιστον προκύπτει από δημόσιες δηλώσεις υπευθύνων. Αποτελεί δε ακραία περίπτωση ανευθυνότητας η μεγιστοποίηση του θέματος, απλώς και μόνον επειδή η ΕΕ αποφάσισε να σπαταλήσει λίγες δεκάδες εκατ. ευρώ συναφώς. Κανείς δε, δεν φρόντισε να πληροφορηθεί ποια είναι επί του προκειμένου η ευρωπαϊκή εμπειρία και ιδιαιτέρως ποια μπορεί να είναι η σημασία του ως παράγοντος προσελκύσεως αλλοδαπών τουριστών.

Εκ περιεργείας συγκεντρώσαμε στοιχεία για τις ανταγωνίστριες χώρες αναφερόμενα στην ποσοτική διάσταση του θέματος. Π.χ. στην Ισπανία, μόλις το 0,45% των συνολικών διανυκτερεύσεων (περίπου 180 εκατ.), ήτοι 815.000 διανυκτερεύσεις, αντιστοιχούν στους τουρίστες που επιλέγουν αγροτουρισμό, εκ των οποίων το 80% είναι Ισπανοί. Στην Πορτογαλία, μόνο το 2% του «καταλυματικού» δυναμικού αποτελείται από αγροτουριστικά καταλύματα ιδιαζούσης υφής, ακατάλληλα για φιλοξενία οποιασδήποτε άλλης κατηγορίας τουριστών με πολύ μικρή και εδώ συμμετοχή αλλοδαπών τουριστών, που είναι το ζητούμενο, ιδιαίτερα για μια μικρή χώρα.

Ενα επικίνδυνο μονοπάτι επέλεξε να ακολουθήσει η τουριστική πολιτική, στην προσπάθειά της να αντιμετωπίσει την καθίζηση του ελληνικού αλλοδαπού τουρισμού που συνετελέσθη, κυρίως, την περίοδο 2000-2004 και μάλιστα σε συνθήκες ανθήσεως του παγκόσμιου τουρισμού. Αντί να στραφεί στους παράγοντες που προκάλεσαν το φαινόμενο, επιζητεί "εναλλακτικούς" τρόπους αναζωογονήσεως, εναλλακτικά τουριστικά προϊόντα, προϊόντα επιλεγόμενα από τις χώρες, όπου η ζήτηση αυτών είναι σχετικά μεγάλη. Η προσέγγιση αυτή είναι προφανώς λανθασμένης συλλήψεως, διότι επιχειρεί με μίμηση επιτυχών προτύπων να αναστρέψει δυσμενείς τάσεις που ανεπτύχθησαν εξ άλλων λόγων. Καθιερώθηκε δε η στερουμένη εννοιολογικής και πρακτικής αξίας έννοια "εναλλακτικές μορφές τουρισμού" χωρίς αναφορά σε τυχόντα συγκριτικά πλεονεκτήματα ή μειονεκτήματα που σχετίζονται με τα φυσικο-πολιτισμικά και ανθρωπογενή τουριστικά "αξιοθέατα" της χώρας.

Προκαλούν, πράγματι, ανησυχία οι θέσεις που διατυπώνονται σε κείμενο επιτροπής υπό τον τίτλο "Αναπτυξιακή Στρατηγική για τον Τομέα του Τουρισμού" που συνεστήθη προς τούτο από το υπουργείο Τουριστικής Αναπτύξεως. Από το κείμενο αυτό προκύπτουν με σαφήνεια δύο κορυφαίοι στόχοι:

(α) Απεξάρτηση του τουρισμού από το δίπτυχο "ήλιος - θάλασσα" και

(β) η, ως συνέπεια ή προϋπόθεση αυτής της απεξαρτήσεως, επίδοση σε εναλλακτικές μορφές τουρισμού.

Οι χωρίς περίσκεψη διατυπώνοντες αυτές τις απόψεις δεν διερωτήθηκαν για ποιο λόγο οι Νορβηγοί δεν αναπτύσσουν ως εναλλακτική μορφή τον ήλιο και τη θάλασσα, αλλά περιορίζονται στον κλασικό περιηγητικό τουρισμό;

Ο ήλιος και η θάλασσα δεν έχουν υποκατάστατα, έχουν, όμως, δυνατότητες εμπλουτισμού του προϊόντος που παράγουν με συμπληρωματικές υπηρεσίες. Τα περί γκολφ, αγροτουρισμού, γαστρονομικού, καταδυτικού κ.ά. συγκεχυμένως αναφερόμενα, δεν πρόκειται να σώσουν τον τουρισμό μας. Αν δεν μπορούμε να αξιοποιήσουμε το κατ' εξοχήν συγκριτικό μας πλεονέκτημα, θα μπορέσουμε να δημιουργήσουμε βιώσιμες ειδικές μορφές, για τις οποίες δεν διαθέτομε συγκριτικό πλεονέκτημα;

Η θέση μας για τις ενδεδειγμένες κατευθύνσεις της τουριστικής πολιτικής και τη συγκέντρωση δυνάμεων για την πραγμάτωσή της κινείται σε τέσσερις άξονες:

(α) Τον ήλιο - θάλασσα

(β) Τα πολιτισμικά αξιοθέατα

(γ) Τον τουρισμό πόλεων, με έμφαση στην τρίτη ηλικία και

(δ) Τον θαλάσσιο τουρισμό (συνδεόμενες με την θάλασσα τουριστικές υπηρεσίες).

Αν αξιοποιήσουμε σε ικανοποιητικό βαθμό τα ανωτέρω, τα οποία συνδυάζονται και συνυπάρχουν με σπάνιας ομορφιάς νησιωτικά συμπλέγματα και άφθονα και μοναδικά πολιτισμικά στοιχεία, θα χρειασθεί να λάβουμε μέτρα συγκρατήσεως των τουριστικών ρευμάτων. Η οπισθοδρόμηση του τουρισμού μας έχει συγκεκριμένα αίτια, που συνδέονται σε υψηλό βαθμό με την απουσία τουριστικής συνειδήσεως και παιδείας, και όχι σε έλλειμμα "εξειδικευμένων τουριστικών προϊόντων".

Ως τουριστική χώρα αλλά και για τις ανάγκες του εσωτερικού, ασφαλώς χρειαζόμαστε συμπληρωματικού τύπου υπηρεσίες. Από το σημείο, όμως, αυτό μέχρι να τολμούμε να εκστομίζουμε την αναπτυξιακή ύβρη "απεξάρτηση από τον ήλιο και την θάλασσα", υπάρχει αγεφύρωτο χάσμα. Και η σκέψη απλώς ότι διατυπώνεται επισήμως, έστω για σκοπούς προβληματισμού, μια τέτοια πρόταση προκαλεί βαθιά θλίψη.

Το συμπέρασμα είναι αβίαστο και υπαγορεύει, υπό αυστηράν έννοια, μεγιστοποίηση των ωφελειών από την αξιοποίηση των εν δυνάμει τουριστικών αγαθών που εν σχετική αφθονία διαθέτουμε. Οποιαδήποτε απομάκρυνση από το υπάρχον διεθνές συγκριτικό πλεονέκτημα αποτελεί σπατάλη και οπισθοδρόμηση. Η αναλογία των συνθετικών στοιχείων του τουριστικού προϊόντος πρέπει να προσαρμόζεται διαχρονικώς προς τις μεταβαλλόμενες ανάγκες των τουριστών. Χωρίς αυτογνωσία, η πορεία θα εκτραπεί σε ανάλωση δυνάμεων για όλως οριακά πράγματα, παραμελώντας την ουσία, τους λόγους για τους οποίου θα επελέγετο η χώρα μας, ως προορισμός και από πόσους!

ΑΝΟΙΧΤΑ ΩΣ ΤΑ ΧΡΙΣΤΟΥΓΕΝΝΑ? ΝΑΙ...
ΑΝΟΙΧΤΟΙ ΩΣ 17 ΔΕΚΕΜΒΡΙΟΥ ΜΕ ΤΙΣ ΓΝΩΣΤΕΣ ΠΙΤΣΕΣ ΚΑΙ ΜΑΚΑΡΟΝΑΔΕΣ
Λεωφ. Ιαλυσού 25 (δίπλα ξενοδοχείο Cosmopolitan - 20 μαγαζιά) - Τηλ. 22410 30116
ΑΝΟΙΧΤΑ ΚΑΘΕ ΜΕΡΑ ΑΠΟ 19,00 ΕΩΣ 24,00 ΕΚΤΟΣ ΔΕΥΤΕΡΑΣ
AT4775(Γ)
MAESTRALE da Gilberto

«Πέρασα δύσκολες ώρες στα χέρια των απαγωγέων»

Η Ελένη Σωτηρίου εξιστορεί στη «Γνώμη» την περιπέτειά της

Η κ. Ελένη Σωτηρίου λίγο μετά την άφιξή της στο αεροδρόμιο «Ελευθέριος Βενιζέλος» χθες το μεσημέρι, όπου την υποδέχτηκαν οι εκπρόσωποι του Ελληνικού Υπουργείου Εξωτερικών με κάθε επισημότητα, μίλησε σε συντάκτη της Γνώμης και περιέγραψε λεπτό προς λεπτό την περιπέτειά της στη Βαγδάτη που ευτυχώς είχε αίσιο τέλος χάρις τα γρήγορα αντανακλαστικά της αλλά και στη σημαντική βοήθεια που είχε από το Υπουργείο Εξωτερικών και δη από την Υπουργό Ντόρα Μπακογιάννη. Η κ. Σωτηρίου, που επισκέπτεται συχνά-πυκνά το Ιράκ μεταφέροντας ανθρωπιστική βοήθεια ως εκπρόσωπος της μη κυβερνητικής οργάνωσης «Γιατροί Καρδιάς», είχε απαχθεί και πάλι πριν από λίγο καιρό αλλά τότε η περιπέτειά της κράτησε λίγες ώρες ενώ αυτή τη φορά πέντε ολόκληρες ημέρες. Αυτή τη φορά οι απαγωγείς ζητούσαν λύτρα που όμως δεν κατάφεραν να τα πάρουν αφού η κ. Ελένη Σωτηρίου κατάφερε να δραπετεύσει από τους απαγωγείς της την περασμένη Παρασκευή κατά την ώρα της προσευχής.



Η εκπρόσωπος της οργάνωσης «Γιατροί Καρδιάς» περιέγραψε την περιπέτειά της ως εξής: «Την περασμένη Τρίτη γυρνώντας από το Νοσοκομείο της Βαγδάτης και έξω από το ξενοδοχείο «Παλεστάιν» όπου διαμένω κάθε φορά που έρχομαι στο Ιράκ, με πλησίασε ένας καλοντυμένος κύριος και μου ζήτησε να τον ακολουθήσω επειδή με ζητούσαν και πάλι από το Νοσοκομείο. Η εμφάνιση του ήταν αρκετά σοβαρή με αποτέλεσμα να δεχτώ και να μπω στο αυτοκίνητο που είχε μαζί του. Στα πεντακόσια μέτρα από το ξενοδοχείο σταμάτησε και πήρε ένα δεύτερο άτομο. Εγώ εκείνη τη στιγμή άρχισα να υποψιάζομαι και τον ρώτησα τι γίνεται. Μου είπε ότι είμαι κρατούμενη. Επειδή και οι δύο φαινόταν σοβαροί νόμιζα ότι αστειευόταν και τους είπα μάλιστα να αφήσουν τα αστεία. Αμέσως διαπίστωσα ότι τα πράγματα ήταν σοβαρά αφού μου έδεσαν τα χέρια και μου είπαν ότι θα ζητήσουν λύτρα. Με οδήγησαν σε ένα χώρο βρώμικο όπου οι συνθήκες διαβίωσης ήταν επιεικώς απαράδεκτες. Εν τω μεταξύ η απαγωγή μου έγινε αντιληπτή και άρχισε ένας αγώνας δρόμου από το Ελληνικό Υπουργείο Εξωτερικών για την απελευθέρωσή μου. Δόθηκε εντολή να μην δημοσιοποιηθεί η απαγωγή μου για να μην ανοίξουν οι «ορέξεις» των απαγωγέων μου. Τα ΜΜΕ της Βαγδάτης μιλούσαν για την απαγωγή μιας ελληνίδας που έρχεται συχνά στο Ιράκ με ανθρωπιστική βοήθεια. Οι μέρες που πέρασα στα χέρια των απαγωγέων μου, θα πρέπει να πω ότι ήταν πολύ δύσκολες αλλά δεν έχασα το κουράγιο μου. Κάποια στιγμή μου ζήτησαν τηλέφωνο των δικών μου στη Ρόδο και εγώ τους έδωσα λάθος αριθμό που όσο και να προσπαθούσαν δεν επρόκειτο ποτέ να επικοινωνήσουν. Τους είπα ότι δεν απαντά επειδή ο ανδρας μου βρίσκεται στο Αφγανιστάν σε ανάλογη αποστολή. Την Παρασκευή κατά τη διάρκεια της προσευχής κατάφερα να αποδράσω με βοήθεια από μέσα. Έδωσα ό,τι κρατούσα σε ένα άτομο και κατά τη μεταφορά μου στη τουαλέτα, μου έλυσε τα χέρια και με ρούχα μαύρα βγήκα έξω όπου δεν κυκλοφορούσε άνθρωπος. Μετά από πολλά βρήκα ένα ταξί και με μετέφερε στο νοσοκομείο. Βρίσκω κλειστό το νοσοκομείο. Κάποια στιγμή εμφανίζεται ένας φύλακας του λέω ποια είμαι και σε λίγα λεπτά κατέφθασαν πάνω από πενήντα περιπολικά της αστυνομίας. Εν τω μεταξύ ειδοποιήθηκε και ο έλληνας πρέσβης που έφθασε σε λίγο. Και πάνω που νόμιζα ότι τελείωσε η περιπέτειά μου, άρχισε μια δεύτερη με τις καταθέσεις που ζητούσαν οι αρμόδιοι. Μετά από αρκετές ώρες και αφού παρενέβη η ελληνική πρεσβεία αφέθηκα εντελώς ελεύθερη και πήγα στο ξενοδοχείο για να ξεκουραστώ και να μαζέψω τα πράγματά μου για την επιστροφή στην πατρίδα».

Ετσι μας εξιστόρησε το χρονικό της απαγωγής η κ. Ελένη Σωτηρίου η οποία παρά τη ταλαιπωρία δηλώνει έτοιμη να συνεχίσει το έργο της βοηθώντας συνανθρώπους μας σε διάφορα σημεία του κόσμου που χρειάζονται βοήθεια: «Θα συνεχίσω με τους ίδιους ρυθμούς τις αποστολές βοήθειας σε ανθρώπους που μας χρειάζονται. Δεν πρόκειται τέτοια περιστατικά όσο και αν με ταλαιπωρούν, να με πτοήσουν. Μου είπαν ότι οι Ιρακινοί θέλουν να δώσουν το όνομά μου στο νέο νοσοκομείο που ετοιμάζεται με τη βοήθεια των «Γιατρών Καρδιάς». Τους έχω πει και θα τους το ξαναπώ ότι θέλω να το ονομάσουν «Ελλάδα». Η πατρίδα μου θέλω να ακούγεται. Στο όνομά της εξάλλου γίνονται όλες οι αποστολές μας». Η κ. Σωτηρίου, τέλος, θέλει να ευχαριστήσει ιδιαίτερα την ελληνίδα υπουργό Εξωτερικών Ντόρα Μπακογιάννη τόσο για το ενδιαφέρον της κατά τη διάρκεια της απαγωγής της, όσο και για την υποδοχή στην Ελλάδα που της επιφύλαξε το υπουργείο Εξωτερικών.

Επέστρεψε χθες η Ελ. Σωτηρίου

Επέστρεψε χθες στην Αθήνα η Ροδίτισσα Ελένη Σωτηρίου, μετά την αίσια έκβαση που είχε η περιπέτειά της στο Ιράκ, όπου είχε απαχθεί από αγνώστους έξω από κεντρικό ξενοδοχείο της Βαγδάτης και είχε κρατηθεί ως όμηρος επί πενθήμερο.

Η Ελένη Σωτηρίου, μέλος της μη κυβερνητικής οργάνωσης "Γιατροί της Καρδιάς", απελευθερώθηκε μετά από συντονισμένες ενέργειες του ελληνικού υπουργείου των Εξωτερικών και της ελληνικής πρεσβείας στη Βαγδάτη και σήμερα έφθασε στην Αθήνα (μέσω Ιορδανίας και Κύπρου).

Την κυρία Σωτηρίου υποδέχθηκαν στο αεροδρόμιο "Ελευθέριος Βενιζέλος" εκπρόσωποι του υπουργείου των Εξωτερικών, καθώς και ο πρόξενος του Ιράκ στην Αθήνα, ο οποίος της προσέφερε μια ανθοδέσμη και της ζήτησε συγνώμη για την περιπέτειά της.

Η γιατρός, η οποία έχει μετάσχει σε δεκάδες αποστολές ανθρωπιστικού χαρακτήρα ανά τον κόσμο, χαίρει μεγάλης εκτιμήσεως από τον ιρακινό λαό και όπως ελέγχθη είναι πιθανόν το νέο νοσοκομείο της Βαγδάτης να φέρει το όνομά της.

Η κ. Σωτηρίου κρατήθηκε όμηρος για πέντε μέρες αλλά ευτυχώς η περιπέτειά της είχε αίσιο τέλος.

Η κ. Σωτηρίου είχε συλληφθεί ξανά τον Απρίλιο του 2004. Σε ό,τι αφορά τη νέα απαγωγή της συνέβη την προηγούμενη Δευτέρα έξω από το ξενοδοχείο «Παλεστάιν» στη Βαγδάτη.

Άγνωστοι την απήγαγαν και την κράτησαν όμηρο μέχρι την Παρασκευή το απόγευμα, όταν κατάφερε να αποδράσει ακολουθώντας οδηγίες που, σύμφωνα με πληροφορίες, ήταν αμερικανικής προέλευσης.

Η αντιπρόεδρος της μη Κυβερνητικής Οργάνωσης «Γιατροί της Καρδιάς», κ. Ελένη Σωτηρίου, φάνηκε τυχερή. Την Παρασκευή το απόγευμα έφτασε σώα και αβλαβής στην ελληνική πρεσβεία. Η ταυτότητα των δραστών δεν έχει γίνει γνωστή.

Σύμφωνα με ασφαλείς πληροφορίες, η κ. Σωτηρίου έπεσε θύμα ενδοσιιτικής διένεξης, την απήγαγε δηλαδή μία εξτρεμιστική σιιτική οργάνωση για να ενοχλήσει μία αντίπαλη σιιτική οργάνωση, την οποία βοηθούσε η ΜΚΟ στην οποία ανήκει η κ. Σωτηρίου.

Κατά άλλη εκδοχή, πρόκειται για συμμορία που πουλά ομήρους σε οργανώσεις που εκδηλώνουν ενδιαφέρον για το θύμα της απαγωγής.

Εξαιρετικό ενδιαφέρον παρουσιάζει η ανεπίσημη πληροφορία ότι οι οδηγίες που ακολούθησε η κ. Σωτηρίου για να μπορέσει να αποδράσει ήταν αμερικανικές.

Κατά τις ίδιες πληροφορίες, η ελληνική πρεσβεία στη Βαγδάτη απευθύνθηκε στην αμερικανική, που προφανώς γνωρίζει καλά το «τοπίο» των απαγωγών στην περιοχή και η οποία καθοδηγούσε τους χειριστές της υπόθεσης. Η όμηρος διατηρούσε υποτυπώδη επικοινωνία με το σύζυγό της και με την πρεσβεία και κατάφερε να αποδράσει κάποια στιγμή που έμεινε χωρίς φύλαξη.



Καταβάλλονται προσπάθειες για τα προβλήματα

Δηλώσεις του υπουργού Αιγαίου



Ο υπουργός Αιγαίου και Νησιωτικής Πολιτικής Αριστοτέλης Παυλίδης παρακολούθησε την εναρκτήρια συνεδρίαση της 19ης Γενικής Συνέλευσης του Επιμελητηριακού Ομίλου Ανάπτυξης Ελληνικών Νησιών (ΕΟΑΕΝ) που πραγματοποιήθηκε στη Μυτιλήνη και κατά την οποία συζητήθηκε το θέμα των θαλάσσιων μεταφορών στο Αιγαίο. Κατά την παρέμβασή του ο υπουργός Α. Παυλίδης ετόνισε:

Στο Αιγαίο ατυχώς τα προβλήματα αποτελούν καθημερινή υπόθεση, για την επίλυσή τους, όμως καταβάλλονται επίμονες προσπάθειες, οι οποίες άνα φαίνεται ότι άρχισαν να αποδίδουν.

Έτσι πιστεύω ότι αποφάσεις όπως αυτές, ότι μέχρι 12ετίας συμβάσεις για τις άγονες γραμμές, δωρεάν μετακίνηση κατοίκων νησιών με πληθυσμό των 1000, η αύξηση του προϋπολογισμού του υπουργείου μας το 2007 κατά 8,3% καθώς και οι διαπραγματεύσεις με την Ε.Ε. για τον χαρακτηρισμό των αγόνων γραμμών ως Υπηρεσιών Γενικού Οικονομικού Συμφέροντος, πιστεύω θα συμβάλουν στη βελτίωση των ακτοπλοϊκών υπηρεσιών.

Παράλληλα όμως μέτρα όπως η μη αύξηση του ΦΠΑ στα νησιά, η εφαρμογή συντελεστού 13% αντί 19% που ισχύει στην υπόλοιπη Ελλάδα για τη μεταβίβαση ακινήτου και η διάθεση ισχυρών πόρων του Δ' ΚΠΣ διά της Περιφέρειας θα συμβάλουν σε σημαντική οικονομική ανάπτυξη την οποία θα συνεχίσει να στηρίζει και ο νέος αναπτυξιακός νόμος που προβλέπει ειδικά κίνητρα για τις νησιωτικές περιοχές.

Θέματα ασφαλώς που απαιτούν ειδική αντιμετώπιση υπάρχουν, επιδεικνύεται όμως αποφασιστικότητα για την αποτελεσματική αντιμετώπισή τους.

Ψήφισμα κατά του υπουργείου Αιγαίου

Για εχθρική στάση απέναντι στην εταιρεία Δωδεκάνησος



Σε ψήφισμα διαμαρτυρίας κατά του Υπουργείου Αιγαίου για την «εχθρική» στάση που τηρεί απέναντι στην εταιρία «Δωδεκάνησος Ναυτιλιακή» με αποτέλεσμα να αποκοπεί όλο το Βόρειο Συγκρότημα της Δωδεκάνησου τους χειμερινούς μήνες από το κέντρο του Νομού, κατέληξε η άτυπη σύσκεψη που έγινε το Σάββατο στο Επαρχείο Καλύμνου υπό την προεδρία της Επάρχου Χρυσούλας Σιφουνιού και με την συμμετοχή εκπροσώπων τοπικών φορέων. Σήμερα θα συνεδριάσει το Επαρχιακό Συμβούλιο και θα οριστικοποιήσει το ψήφισμα πιθανόν με τροποποιήσεις.

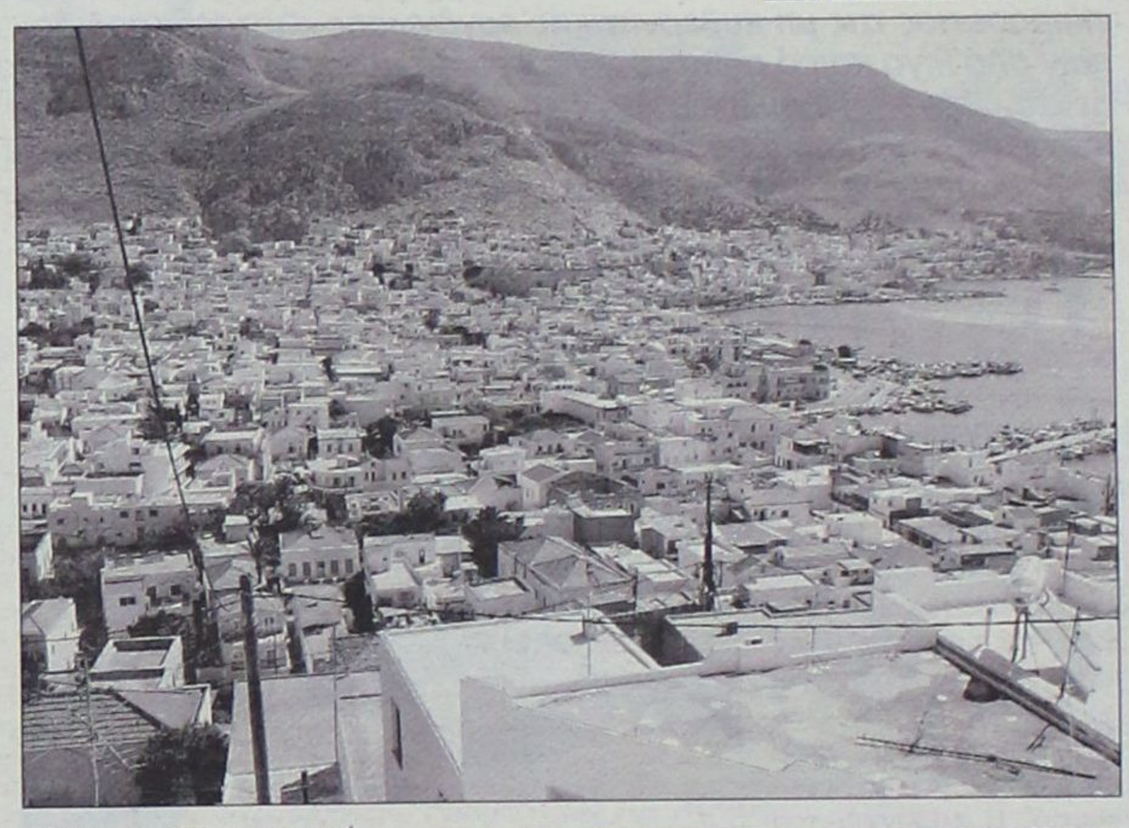

Ως γνωστόν η εταιρία «Δωδεκάνησος Ναυτιλιακή» διακόπτει τα δρομολόγια των δύο της πλοίων «Δωδεκάνησος Εξπρές» και «Δωδεκάνησος Πράιντ» κατά τη χειμερινή περίοδο από την Πέμπτη 9 Νοεμβρίου επειδή τέθηκε εκτός επιδοτήσεων από το Υπουργείο Αιγαίου με αποτέλεσμα να μην υπάρχει σύνδεση με την πρωτεύουσα του Νομού και οι κάτοικοι των νησιών του Βορείου Συγκροτήματος να αντιμετωπίσουν τον «αποκλεισμό». Ήδη τα δ.σ Πάτμου και Λειψών σε πρόσφατες συνεδριάσεις τους έχουν εκδώσει ομόφωνα ψηφίσματα με τα οποία ζητούν τη συνέχιση των δρομολογίων των δύο πλοίων της «Δωδεκάνησος Ναυτιλιακή» επιδοτώντας τα το Υπουργείο Αιγαίου. Διαφορετικά, όπως σημειώνεται στα ψηφίσματα, τα νησιά θα αντιμετωπίσουν σοβαρά προβλήματα τη χειμερινή περίοδο.



Στην άτυπη σύσκεψη της Καλύμνου όπου συμμετείχαν νομαρχιακοί σύμβουλοι, αντιπροσωπεία του Δήμου καθώς και εκπρόσωποι φορέων τέθηκε επί τάπητος το ακτοπλοϊκό πρόβλημα, αυτό που αφορά κυρίως τη σύνδεση του νησιού με το κέντρο της Δωδεκάνησου με δεδομένη τη διακοπή των δρομολογίων των δύο καταμαράν. Όπως τονίστηκε το νησί θα αποκοπεί από τη Ρόδο και οι κάτοικοι θα αντιμετωπίσουν σοβαρότατα προβλήματα. Προβλήματα θα έχουν και οι ψαράδες του νησιού που δεν θα μπορούν πλέον να «διοχετεύουν» τις ψαριές τους στη Ρόδο όπως και οι νεφροπαθείς που θα αποκοπούν από το Νοσοκομείο της Λέρου.

Στο ψήφισμα οι εκπρόσωποι της Καλύμνου, ζητούν από τον Υπουργό Αιγαίου να βρει τρόπο να επιδοτηθούν τα δύο πλοία της εταιρίας «Δωδεκάνησος Ναυτιλιακής» και να σταματήσει η «εχθρική» στάση απέναντι στην εταιρία που έχει συμβάλει τα μέγιστα στην καλή ενδοεπικοινωνία του Νομού. Το ψήφισμα θα τεθεί στη κρίση των μελών του Επαρχιακού Συμβουλίου κατά τη σημερινή του συνεδρίαση το οποίο θα το εγκρίνει ή θα προχωρήσει σε τροποποιήσεις. Δεν αποκλείεται να ληφθούν αποφάσεις για δυναμικές κινητοποιήσεις επειδή όπως τονίζεται δεν πάει άλλο η κατάσταση.

Να σημειωθεί ότι και Συμιακοί έχουν ξεσηκωθεί επειδή το νησί τους κατά τους χειμερινούς μήνες βρίσκεται εκτός των δρομολογίων από και προς Πειραιά. Ο δήμαρχος Σύμης Λευτέρης Παπακαλοδούκας με επιστολή του προς τον υπουργό Εμπορικής Ναυτιλίας διαμαρτύρεται για τον «ναυτικό» αποκλεισμό ενώ επιστολή διαμαρτυρίας διακοσίων περίπου Συμιακών έχει φτάσει στα γραφεία των κ.κ Παυλίδη και Κεφαλογιάννη.

ΜΗΝΑΣ ΠΡΟΣΦΟΡΩΝ
ΣΕ ΤΗΛΕΟΡΑΣΕΙΣ LCD

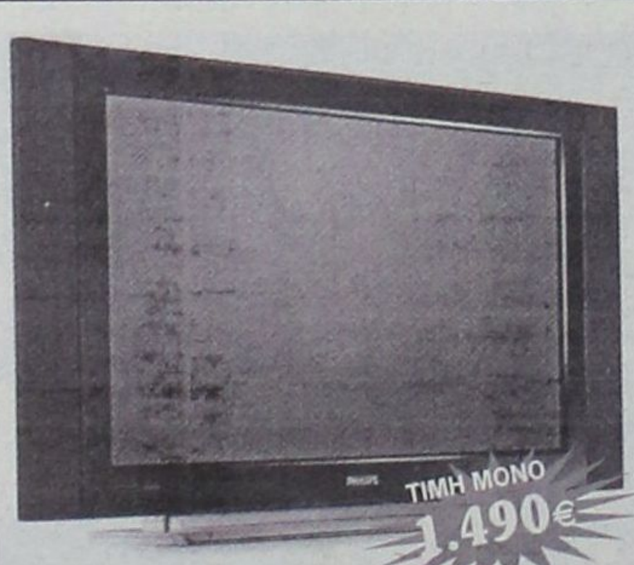

Τηλεόραση Flat TV widescreen με οθόνη LCD 42" 42PF5421 PHILIPS
• Οθόνη LCD WXGA, 1366 x768p
• HD Ready
• Digital Crystal Clear
• Ψηφιακό κτενοειδές φίλτρο 3D
• Active Control
• Είσοδος HDMI 2x



Τηλεόραση SAMSUNG LE-32571
• Αντίθεση 3000: 1
• HDMI, HD-ready
• Ανάλυση 1.366x768



Τηλεόραση Flat TV LCD 20" 20PF4121 PHILIPS
• Οθόνη LCD VGA, 640x480p
• Crystal Clear
• Ψηφιακό κτενοειδές φίλτρο 3D
• Είσοδος DVI-I

Τηλεόραση Flat TV widescreen με οθόνη LCD 32" 32PF5321 PHILIPS
• Οθόνη LCD WXGA, 1366 x768p
• HD Ready
• Digital Crystal Clear
• Ψηφιακό κτενοειδές φίλτρο 3D
• Δυναμική βελτίωση αντίθεσης
• Είσοδος HDMI 2x

ΧΑΡΑΛΑΜΠΑΚΗΣ
ΗΛΕΚΤΡΙΚΑ ΕΙΔΗ
AE2026
Εθν. Αντίστασης 75 • τηλ. 2241032117

Πολλές επενδύσεις εντάχθηκαν στο νέο αναπτυξιακό νόμο

Οι περισσότερες αφορούν τα νησιά της Δωδεκανήσου



Η ανοδική τροχιά του ελληνικού τουρισμού την τελευταία διετία και οι κατευθυντήριες γραμμές του Αναπτυξιακού Νόμου αναζωπύρωσαν το ενδιαφέρον των εγχώριων επιχειρηματιών για την υλοποίηση επενδύσεων κατασκευής ξενοδοχειακών μονάδων υψηλού ποιοτικού επιπέδου.

Χαρακτηριστικό είναι το γεγονός ότι το 2005 στο σύνολο των 9.036 ξενοδοχείων που λειτουργούν στην Ελλάδα μόλις 1.100 ξενοδοχειακές μονάδες συνολικής δυναμικότητας 56.888 κλινών ήταν 5 (155) και 4 αστέρων (944). Το στοιχείο που διαφοροποιεί, φέτος, τις επενδυτικές προθέσεις των Ελλήνων, είναι ότι σε σύνολο 221 γνωματεύσεων που δόθηκαν από τον ΕΟΤ το 2006 (έως τα τέλη Οκτωβρίου) για την υπαγωγή επενδύσεων ίδρυσης και επέκτασης ξενοδοχείων στον Αναπτυξιακό Νόμο οι 126 γνωματεύσεις αφορούσαν σε ξενοδοχειακές μονάδες 5 (83) και 4 (68) αστέρων για τη δημιουργία περίπου 22.473 νέων κλινών. Λιγότερες γνωματεύσεις δόθηκαν (95) για την υπαγωγή επενδύσεων 3 αστέρων προκειμένου να δημιουργηθούν 3.974 νέες κλίνες.

Τα παραπάνω στοιχεία οδηγούν στο συμπέρασμα ότι –με την ολοκλήρωση των εν λόγω επενδύσεων και εφόσον συνεχισθεί αυτή η επενδυτική τάση– το κέντρο βάρους της ελληνικής ξενοδοχίας που μέχρι σήμερα είχε σημείο αναφοράς χαμηλές κατηγορίες ξενοδοχείων θα αρχίσει να μετατοπίζεται σε υψηλότερες κατηγορίες με ποιοτικότερα χαρακτηριστικά.

Το 2005 είχαν δοθεί 48 γνωματεύσεις για τη δημιουργία 6.435 κλινών εκ των οποίων 26 για ξενοδοχεία 4 και 5 αστέρων και 23 για ξενοδοχεία 3 αστέρων. Συνολικά το 2005 και 2006 δόθηκαν 269 γνωματεύσεις για τη δημιουργία 32.882 νέων ξενοδοχειακών κλινών.

Στα νησιά

Σύμφωνα με την ανάλυση των στοιχείων το ενδιαφέρον για τη δημιουργία ξενοδοχειακών μονάδων υψηλών κατηγοριών το 2006 είναι έντονο στις νησιωτικές περιοχές. Από το σύνολο των 22.473 κλινών σε ξενοδοχεία 4 και 5 αστέρων το 2006 περίπου 18.500 κλίνες αφορούν σε νησιωτικές περιοχές, όπως Δωδεκάνησα, Κυκλάδες, Ιόνιο, και Βόρειο Αιγαίο.

Τα Δωδεκάνησα και η Κρήτη αναδεικνύονται πρωταθλητές-προορισμοί σε επίπεδο ενδιαφέροντος κατασκευής υψηλών κατηγοριών ξενοδοχείων. Ειδικότερα, γνωματεύσεις για την εξέταση της υπαγωγής τους στον Αναπτυξιακό Νόμο έλαβαν 38 επενδύσεις στα Δωδεκάνησα που αφορούν στην ίδρυση νέων ή στην επέκταση υφιστάμενων ξενοδοχείων 4 και 5 αστέρων. Συνολικά, οι γνωματεύσεις αυτές αφορούν στη δημιουργία 11.291 νέων ξενοδοχειακών κλινών. Αντίστοιχα, στην Κρήτη και οι 22 γνωματεύσεις αφορούσαν σε ξενοδοχεία 5 αστέρων. Συνολικά, δόθηκε το πράσινο φως για την προώθηση της δημιουργίας 4.985 ξενοδοχειακών κλινών. Τα Ιόνια νησιά είχαν μόλις 6 γνωματεύσεις για την προώθηση κατασκευής 864 ξενοδοχειακών κλινών υψηλών κατηγοριών.

Σύμφωνα με στοιχεία του ΕΟΤ, στη διετία 2005-06, πέραν των γνωματεύσεων για τις ξενοδοχειακές μονάδες εγκρίθηκαν αρχιτεκτονικά σχέδια τουριστικών εγκαταστάσεων για τη δημιουργία 26 συνεδριακών κέντρων, 3 γηπέδων γκολφ, 3 χιονοδρομικών κέντρων και 19 κέντρων θαλασσοθεραπείας.

Σύμφωνα με στοιχεία του υπουργείου Τουριστικής Ανάπτυξης, η απορρόφηση των Δράσεων του τομέα Τουρισμού έπειτα και από τις τρεις αναθεωρήσεις του ΕΠΑΝ από το 7,9% που ήταν το Μάρτιο του 2004, έχει φθάσει σήμερα στο 53%, ενώ οι νομικές δεσμεύσεις φθάνουν στο 77,7%. Επίσης, στον Αναπτυξιακό Νόμο έχουν εγκριθεί 460 αιτήματα επενδύσεων συνολικού προϋπολογισμού 917 εκατομμυρίων ευρώ. Το ποσό της επιδότησης ανέρχεται σε 400,5 εκατομμύρια ευρώ, οι δε θέσεις εργασίας που δημιουργούνται ανέρχονται σε 2.644. Οπως ανέφερε πρόσφατα η υπουργός Τουριστικής Ανάπτυξης από 1ης Ιανουαρίου 2007, που ξεκινά η εφαρμογή του νέου Αναπτυξιακού Νόμου, ο τομέας Τουρισμού θα κατέχει και πάλι εξέχουσα θέση.

Ειδικότερα οι επενδύσεις για ξενοδοχεία 4 και 5 αστέρων που εντάσσονται στον αναπτυξιακό νόμο σε ό,τι αφορά τη Δωδεκάνησο είναι οι εξής:

ΝΟΜΟΣ ΔΩΔΕΚΑΝΗΣΟΥ	
ΤΟΤΕ ΚΙΟΤΕΛ Α.Ε.	ΝΟΤΙΑ ΡΟΔΟΣ
Ι.ΜΗΝΕΤΤΟΣ Α.Ε.	ΝΟΤΙΑ ΡΟΔΟΣ
Ι.ΚΥΠΡΙΑΝΙΔΗΣ FINANCE Α.Ε.ΒΕ	ΝΟΤΙΑ ΡΟΔΟΣ
ΕΠΕΝΔΥΣΕΙΣ ΝΟΤΙΑΣ ΡΟΔΟΥ	ΝΟΤΙΑ ΡΟΔΟΣ
ΕΠΕΝΔΥΣΕΙΣ ΝΟΤΙΑΣ ΡΟΔΟΥ	ΝΟΤΙΑ ΡΟΔΟΣ
Τ.Ξ.Β.Β.Ε ΓΕΩΡΓΙΟΣ Α.Ε.	ΚΟΛΥΜΠΙΑ ΡΟΔΟΥ
ΑΤΛΑΝΤΙΚΑ ΕΛΛΑΣ Α.Ε.	ΚΟΛΥΜΠΙΑ ΡΟΔΟΥ
ΙΩΑΝΝΗΣ ΠΑΤΙΛΗΣ Α.Ε.	ΚΟΛΥΜΠΙΑ ΡΟΔΟΥ
ΤΟΥΡ.ΕΠΙΧ. ΑΠΟΛΛΩΝ	ΦΑΛΗΡΑΚΙ ΡΟΔΟΥ
Ν.Η.ΚΑ ΕΞΤΕΕ Α.Ε.	ΦΑΛΗΡΑΚΙ ΡΟΔΟΥ
ΛΑΝΔΑ ΑΞΤΕ ΔΩΔΕΚΑΝΗΣΟΥ	ΙΞΙΑ ΡΟΔΟΥ
ΞΤΕ PRESIDENTIAL ΑΕ	ΙΞΙΑ ΡΟΔΟΥ
ΑΤΛΑΣ ΤΕ-ΞΕΝ.ΠΟΡΤΟ ΑΝΤΖΕΛΙ	ΑΡΧΑΓΓΕΛΟΣ
Γ.Β. ΚΑΡΑΓΙΑΝΝΗΣ Α.Ε	ΙΑΛΥΣΟΣ ΡΟΔΟΥ
Ε.ΚΡΕΣΤΕΝΙΤΗΣ ΑΞΕΤΕΕ	ΚΑΛΛΙΘΕΑ ΡΟΔΟΥ
ΜΑΡΙΤΟΥΡ Α.Ε.	ΛΙΝΔΟΣ ΡΟΔΟΥ
ΑΒΕΤΕ Κ.ΚΩΣΤΑΡΙΔΗΣ	ΡΟΔΟΣ
Δ.ΚΑΛΙΟΥΔΑΚΗΣ-Μ.ΡΟΔΙΤΗΣ Α.Ε.	ΒΛΗΧΑ ΡΟΔΟΥ
ΑΦΑΝΤΟΥ ΒΑΥ Α.Ε.ΞΤΕ	ΑΦΑΝΤΟΥ
Α.Ε.ΤΕΚ Α.Ε. ΚΑΤΡΗ Α.Ε.	ΚΟΣΚΙΝΟΥ ΡΟΔΟΥ
ΕΣΠΕΡΙΑ Α.Ε. ΤΟΥΡ. ΕΠΙΧ.	ΜΑΛΩΝΑΣ ΡΟΔΟΥ
ΤΟΥΡ. ΕΠΙΧ. OCCIDENTAL ATE	ΚΩΣ
ΜΟΥΡΑΓΙΟ Α.Ε. ΔΩΔΕΚΑΝΗΣΟΥ	ΚΩΣ
ΟΜΗΡΟΣ ΠΑΠΑΣΤΡΑΤΟΣ	ΚΩΣ
Κ.ΚΟΥΛΙΑΣ ΑΤΛΑΝΤΙΣ Α.Ε.	ΚΩΣ
ΑΚΤΗ ΧΕΛΩΝΑ Α.Ε.	ΚΩΣ
Γ.ΑΝΑΓΝΩΣΤΟΠΟΥΛΟΣ Α.Ε..	ΚΩΣ
ΛΑΚΙΤΙΡΑ Α.Ε. ΤΞΕ	ΚΑΡΔΑΜΑΙΝΑ ΚΩ
ΤΞΕΚΕ ΠΑΛΑΤΣΙΔΗ Α.Ε.	ΜΑΡΜΑΡΙ ΚΩ
ΚΩΝΣΤΑΝΤΙΝΟΣ Α.Ε.	ΚΑΡΠΑΘΟΣ
ΧΑΤΖΗΔΗΜΗΤΡΙΟΥ-ΠΑΠΑΝΙΚΟΛΑΟΥ Α.Ε.	ΛΟΘΙΑΡΙΚΑ
ΧΑΤΖΗΔΗΜΗΤΡΙΟΥ-ΠΑΠΑΝΙΚΟΛΑΟΥ Α.Ε.	ΛΟΘΙΑΡΙΚΑ
ΜΗΛΙΟΥ-ΧΑΨΗ ΦΩΤΕΙΝΗ	ΚΑΡΠΑΘΟΣ
ΜΑΡΙΑ ΣΤΑΥΡΑΚΑΚΗ	ΚΑΡΠΑΘΟΣ
ΑΛ & ΒΑΣ. ΚΑΜΑΡΑΤΟΣ	ΚΑΡΠΑΘΟΣ
ΒΙΤΩΡΗΣ ΙΩΑΝΝΗΣ, ΠΑΝΑΓΙΩΤΗΣ, ΒΑΣΙΛΗΣ	ΚΑΡΠΑΘΟΣ
ΜΑΓΡΙΠΛΗΣ Μ&Ι.	ΛΑΚΙ ΚΑΡΠΑΘΟΥ
Ε.&Ρ. ΓΕΡΟΝΙΚΟΛΑ ΟΕ	ΚΑΣΤΕΛΛΟΡΙΖΟ

Ξεκινά η World Travel Market

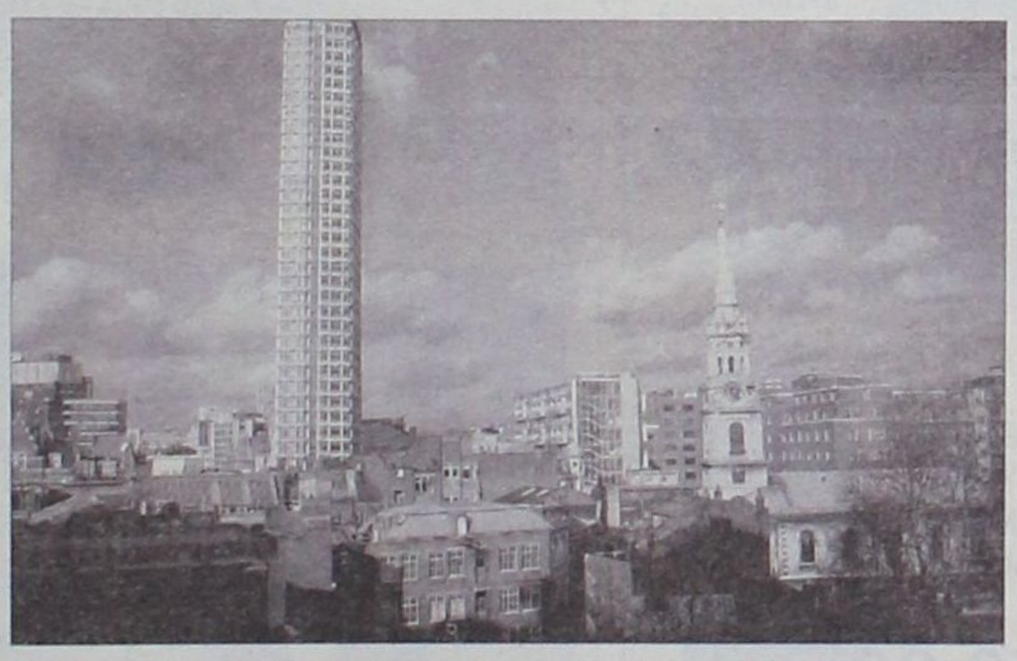

Ξεκινά σήμερα στο Λονδίνο το πρώτο κορυφαίο γεγονός της παγκόσμιας τουριστικής βιομηχανίας, εν όψει της σεζόν του 2007, η διεθνής τουριστική έκθεση World Travel Market. Στην έκθεση που θα διαρκέσει έως τις 9 Νοεμβρίου θα συμμετέχει και η Ελλάδα με αναβαθμισμένη παρουσία, καθώς το υπουργείο Τουριστικής Ανάπτυξης και ο Ελληνικός Οργανισμός Τουρισμού έχουν αναλάβει τη χορηγία των εκδηλώσεων που αφορούν τις επιχειρηματικές συναντήσεις, τα συνέδρια και τον τουρισμό κινήτρων. Επελέγη ο συγκεκριμένος τομέας, καθώς στόχος της ελληνικής πλευράς είναι η προσέλκυση υψηλότερου επιπέδου τουριστών από τη βρετανική αγορά.

Η έκθεση δίνει ιδιαίτερη βαρύτητα στην ανάπτυξη του επαγγελματικού τουρισμού, καθώς αφιερώνει τη μία (Τρίτη 7 Νοεμβρίου) από τις τέσσερις ημέρες σε προγραμματισμένες συναντήσεις και επαφές μεταξύ κορυφαίων εκπροσώπων του κλάδου που μπορεί να οδηγήσουν σε επιχειρηματικές συμφωνίες. Σύμφωνα με στοιχεία της έκθεσης πέρυσι κινητοποιήθηκαν επενδύσεις 23 δισ. δολ. στον τουριστικό κλάδο. Το 2005 είχε καταγραφεί ρεκόρ συμμετοχών στην έκθεση; καθώς συμμετείχαν 48.211 επαγγελματίες της ταξιδιωτικής βιομηχανίας, εκπροσωπώντας 202 χώρες και περιοχές. Αξίζει να σημειωθεί ότι από τη Βρετανία η Ελλάδα δέχεται κάθε χρόνο περί τα 2,7 εκατ. επισκέπτες. Σύμφωνα με τα τελευταία στοιχεία από τον Ιανουάριο έως και τον Ιούλιο φέτος η τουριστική κίνηση από τη Βρετανία προς τη χώρα μας παρουσίαζε οριακή αύξηση σε σχέση με το ίδιο διάστημα του 2005. Επίσης, προσωρινά στοιχεία δείχνουν ότι και το δίμηνο Αυγούστου-Σεπτεμβρίου, φέτος ήταν καλύτερο από την αντίστοιχη περυσινή περίοδο. Οσον αφορά τη σεζόν του 2007, στοιχεία μέχρι και πριν από περίπου 15 ημέρες έδειχναν ότι σε σχέση με όλους τους βασικούς ανταγωνιστικούς προορισμούς, η Ελλάδα εμφάνιζε τη μικρότερη μείωση σε επίπεδο κρατήσεων και παράλληλα αύξηση του μεριδίου αγοράς στην εξερχόμενη τουριστική κίνηση από τη Βρετανία.

Ερευνα για τη βρετανική αγορά

Το αεροδρόμιο Ελ. Βενιζέλος πραγματοποίησε ποσοτική και ποιοτική έρευνα για τη βρετανική τουριστική αγορά, αντλώντας στοιχεία από Βρετανούς που επισκέπτονται την Αθήνα ή ταξιδεύουν μέσω Αθήνας σε άλλους ελληνικούς προορισμούς. Σύμφωνα με τα αποτελέσματα της έρευνας μικρή μείωση εμφάνισαν οι αφίξεις Βρετανών επισκεπτών που έφθασαν στην Ελλάδα με πτήσεις στο αεροδρόμιο Ελ. Βενιζέλος. Στο διάστημα Ιανουαρίου-Σεπτεμβρίου 2006 οι αφίξεις από τη Βρετανία έφθασαν σε 141.552. Τα ποιοτικά χαρακτηριστικά που παρουσιάζονται παρακάτω αφορούν το δωδεκάμηνο Σεπτεμβρίου 2005-Σεπτεμβρίου 2006. Σύμφωνα με αυτά ποσοστό 53% των επισκεπτών από τη Βρετανία είναι άνδρες και ποσοστό 47% γυναίκες. Ποσοστό 31% αφορά σε ηλικίες από 25-34 ετών, ποσοστό 15% αφορά σε ηλικίες από 55-64 ετών, ποσοστό 16% από 35-44 ετών, ποσοστό 15% από 45-54 ετών, ποσοστό 13% από 18-24 ετών. Ο μέσος όρος παραμονής των αφικνούμενων στο Ελ. Βενιζέλος από τη Βρετανία επισκεπτών είναι 11 ημέρες στην Ελλάδα εκ των οποίων οι 4 στην Αθήνα.

μεζεδοπωλείον
παλιά ιστορία
μοναδικό στο είδος του!
ξεχωριστό στη γεύση



Από την Κυριακή 5/11 έως και την Δευτέρα 18/12
κάθε
Κυριακή και Δευτέρα κλειστά
Μητροπόλεως 108 & Δενδρινού γωνία
Για κρατήσεις (22410) 32421
ΑΤ4885(Γ)

Προτείνει δωρεάν Ιντερνετ στους επισκέπτες της Ρόδου

Μία ενδιαφέρουσα πρόταση από τον Σουηδό Χόκαν Στέρνερ

Αναχώρησε χτες από το νησί μας ένας φιλέλληνας και λάτρης της Ρόδου με όλη τη σημασία της λέξης, ο οποίος μαζί με τη σύζυγό του, μας έχουν επισκεφτεί πάνω από εκατό φορές τα τελευταία 35 χρόνια.

Ρεπορτάζ:
Βαρβάρα Μπογδάνου
Bogdanou_v@yahoo.gr

Πρόκειται για τον κ. Χόκαν Στέρνερ και τη σύζυγό του Ίγκαμπριτ από τη Σουηδία, ο οποίος πριν μερικές μέρες στο πλαίσιο παραμονής του στο νησί, συναντήθηκε με την υπεύθυνη Διεθνών Σχέσεων του Δήμου Ροδίων κα Λη Μηναΐδη.

Ο κ. Στέρνερ που είναι ιδιαίτερα αγαπητός και δημοφιλής σε όλη τη Σκανδιναβία, έχει μία επιτυχημένη πορεία εδώ



Ο κ. Χόκαν Στέρνερ

και πολλές δεκαετίες διοργανώνοντας και παρουσιάζοντας μεγάλες και πρωτοποριακές εκδηλώσεις, με διάφορα θέματα, που συγκεντρώνουν πολλές χιλιάδες κόσμο.

Αξίζει να σημειώσουμε ότι το έτος 1973 μαζί με τον σημερινό πρόξενο της Σουηδίας στη Ρόδο κ. Ανδρέα Ανδρεάδη, δημιούργησαν το νυχτερινό κέντρο ΣΚΟΡΠΙΟΣ στην περιοχή Καρακόνερο, ενώ όλα αυτά τα χρόνια απέκτησε πολλούς και καλούς φίλους.

Μιλώντας στη ΓΝΩΜΗ ο κ. Στέρνερ, έκανε γνωστό ότι έγραψε και δύο βιλβλία με όλες του τις δραστηριότητες, στο ένα εκ των οποίων περιγράφει και τη συνεργασία που υπήρχε για τη λειτουργία του συγκεκριμένου κέντρου, αλλά και για όλες του τις συνεργασίες με διάσημους καλλιτέχνες.

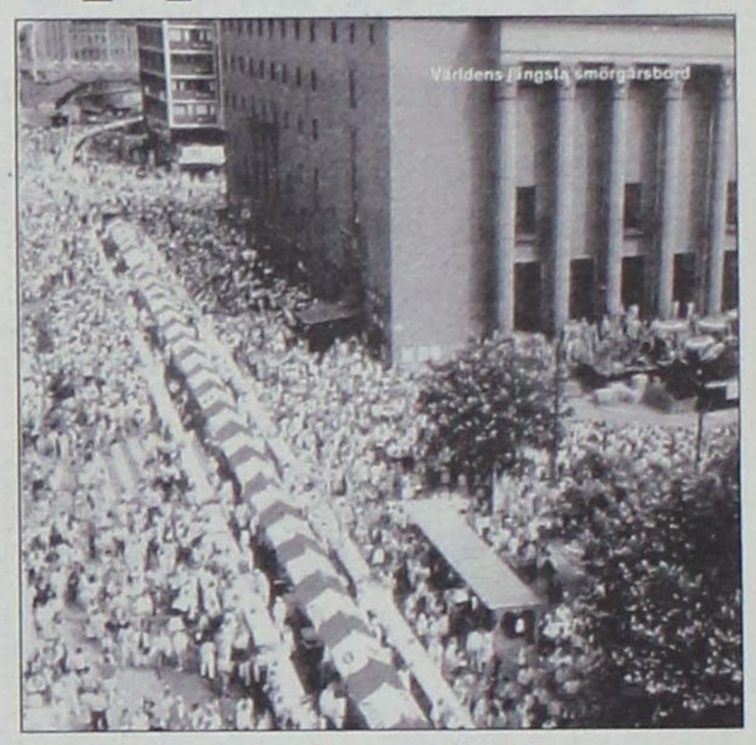

Ο μεγαλύτερος σε μήκος μπουφές με φαγητά που διοργάνωσε με εξαιρετική επιτυχία πριν χρόνια στη Στοκχόλμη

Εκείνο που επεσήμανε ο κ. Στέρνερ ήταν ότι πολλά πράγματα έχουν αλλάξει από τότε που πρωτοήρθε στη Ρόδο αναφέροντας χαρακτηριστικά το κυκλοφοριακό πρόβλημα και την έλλειψη χώρων στάθμευσης, αλλά πάνω από όλα τα σκουπίδια που υπάρχουν στις παραλίες του νησιού μας.

Ο ΑΝΘΡΩΠΟΣ ΜΑΣ;

Όλες αυτές τις μέρες που το ζεύγος Στέρνερ παρέμεινε στη Ρόδο, κάποιοι που γνωρίζουν τις ικανότητές του προβληματίστηκαν γύρω από το αν θα μπορούσε να αποτελέσει ο κ. Χόκαν τον άνθρωπό μας στη Σκανδιναβία, ο οποίος θα φρόντιζε για τις δημόσιες σχέσεις της Ρόδου και θα διαφήμιζε το νησί.

Η εμπειρία του στη διοργάνωση πρωτοποριακών εκδηλώσεων σε

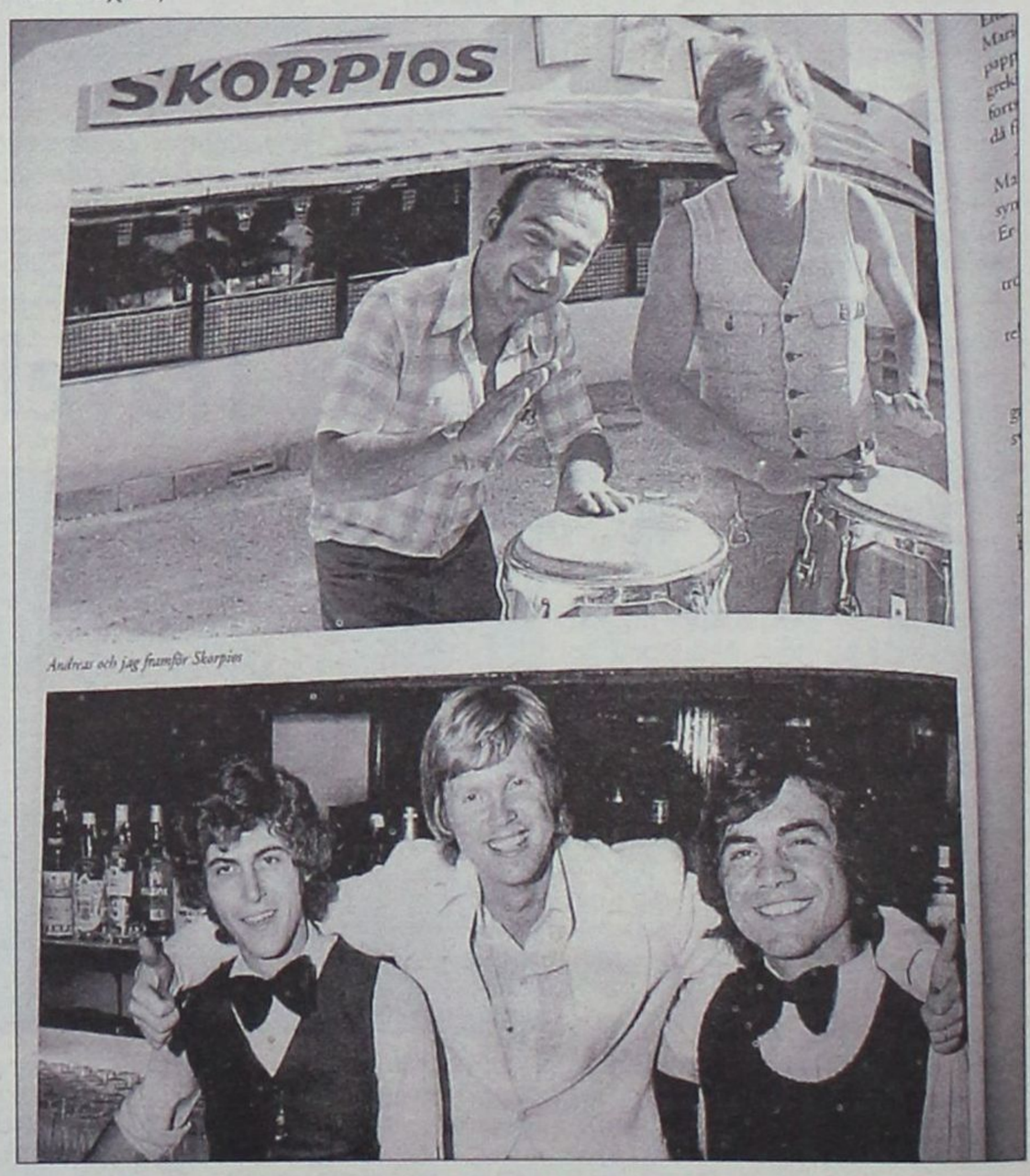

Φωτογραφίες από το βιβλίο του κ. Στέρνερ στο κέντρο ΣΚΟΡΠΙΟΣ

Πάντως εκείνο που έθεσε ως πρόταση είναι να βρεθεί τρόπος ώστε να γίνει μία διαφήμιση και προβολή της Ρόδου στη Σκανδιναβία με σκοπό να αυξηθεί το τουριστικό ρεύμα από τις χώρες αυτές. Η δική του ιδέα είναι να υπάρξει δωρεάν σύνδεση με το διαδίκτυο για όσους επισκέπτονται τη Ρόδο, κάτι που θα μπορούσε να διαφημιστεί και να προσελκύσει κόσμο στο νησί.

συνδυασμό με το ότι είναι ιδιαίτερα αγαπητός, θα μπορούσε να οδηγήσει σε μία αποδοτική συνεργασία με σκοπό να κερδίσουμε το χαμένο έδαφος των τελευταίων ετών.

Όσοι τον γνωρίζουν πιστεύουν ότι μπορεί να τα καταφέρει, καθώς η προβολή της Ρόδου μόνο μέσω των εκθέσεων με τη διανομή έντυπου υλικού δε φτάνει για να φέρει κόσμο στο νησί.



Συνελήφθη να μεταφέρει 63 γραμμ. κοκαΐνη

Ένας 23χρονος αλλοδαπός



Από προσωπικό του Κεντρικού Λιμεναρχείου Ρόδου συνελήφθη προχθές το πρωί, κατά την αποβίβασή του από Ε/Γ-Ο/Γ πλοίο, 23χρονος αλλοδαπός διότι σε έλεγχο που του έγινε βρέθηκε στην κατοχή του επιμελώς κρυμμένη πλαστική συσκευασία με κοκαΐνη μικτού βάρους 63,5 γραμμαρίων.

Ο 23χρονος υπέδειξε ως παραλήπτη της ως άνω ποσότητας ναρκωτικών 25χρονο αλλοδαπό, ο οποίος επίσης συνελήφθη από προσωπικό της Λιμενικής αρχής Ρόδου όταν προσήλθε σε προκαθορισμένο σημείο συνάντησης, πλησίον του λιμένα Μανδρακίου Ρόδου, προκειμένου να παραλάβει την ναρκωτική ουσία από τον μεταφορέα. Οι συλληφθέντες προσήχθησαν στον αρμόδιο εισαγγελέα.

Πυροσβέστης κατηγορείται για το βιασμό 33χρονης

Τον κατήγγειλε το Σάββατο η παθούσα

Για βιασμό 23χρονης κατηγορείται πυροσβέστης, ο οποίος συνελήφθη από τις αρμόδιες αστυνομικές αρχές.

Όπως ανακοινώθηκε από την αστυνομία, το Σαββάτο καταγγέλθηκε στο αστυνομικό τμήμα Ιαλυσού από 33χρονη ημεδαπή, κάτοικο Παραδεισίου, ότι την 05.00 ώρα της 3-11-2006, 32χρονος ημεδαπός κάτοικος Ιαλυσού, πυροσβέστης τον οποίο γνώρισε κατά τη διάρκεια διασκέδασης σε κατάστημα (κέντρο διασκέδασης) στην Ιαλυσό, την μετέφερε με το ΙΧΕ αυτοκίνητό του στο διαμέρισμά του και εκμεταλλευόμενος το γεγονός ότι είχε καταναλώσει μεγάλη ποσότητα αλκοόλ και ήταν ανίκανη να αντισταθεί, χρησιμοποιώντας βία ήλθε σε εξώγαμη συνουσία μαζί της παρά τη θέλησή της.

Μετά την καταγγελία ο 32χρονος πυροσβέστης συνελήφθη, ενώ για την υπόθεση διενεργεί προανάκριση το αστυνομικό τμήμα Ιαλυσού.

Χθες το μεσημέρι ο 32χρονος πυροσβέστης συνοδευόμενος από τον δικηγόρο του Άκη Δημητριάδη οδηγήθηκε στον Εισαγγελέα κ. Μανόλη ο οποίος τον παρέπεμψε αύριο στις δώδεκα το μεσημέρι στον ανακριτή κ. Μπουσουλέγκα για να απολογηθεί. Μέχρι τότε θα είναι κρατούμενος στο ΑΤ Ρόδου. Σημειώνεται ότι η πλευρά του κατηγορουμένου αρνείται τις κατηγορίες που της αποδίδονται και κάνει λόγο για περίεργη υπόθεση. Μάλιστα σημειώνεται ότι ο πυροσβέστης κάποια στιγμή που άρχισε να διαπληκτίζεται με την κοπέλα στο σπίτι του κάλεσε την Αστυνομία η οποία



μέχρι να έρθει είχε φύγει η 33χρονη.

Η τελευταία μετά από 1,5 μέρα πήγε και κατέθεσε μήνυση για βιασμό.

Σοβαρό επεισόδιο με τρεις Αλβανούς

Ο ένας νοσηλεύεται στο νοσοκομείο

Σοβαρό επεισόδια με πρωταγωνιστές τρεις Αλβανούς, που κατέληξε στον σοβαρό τραυματισμό του ενός, σημειώθηκε προχθές το βράδυ στο Γεννάδι.

Όπως ανακοινώθηκε από την αστυνομική διεύθυνση Δωδεκανήσου, το επεισόδιο συνέβη μέσα σε οβελιστήριο και ήταν αποτέλεσμα έντονης λογομαχίας για προσωπικές διαφορές.

Συγκεκριμένα 46χρονος Αλβανός κάτοικος Κιοταρίου επιτέθηκε σε 44χρονο ομοεθνή του κάτοικο Απολακκιάς χτυπώντας τον στο πρόσωπο και στην συνέχεια σε 34χρονο συμπατριώτη του με μεταλλικό λοστό.

Ο 34χρονος αμυνόμενος, σύμφωνα με την ανακοίνωση της αστυνομικής διεύθυνσης χτύπησε τον 46χρονο με μεταλλικό τραπέζι στο κεφάλι, με αποτέλεσμα τον σοβαρό τραυματισμό του.

Οι εμπλεκόμενοι συνελήφθησαν ενώ ο πρώτος νοσηλεύεται στο νοσοκομείο Ρόδου.

Οι έλεγχοι της Εφορίας

Στις αποδείξεις «ρουλεμάν», που περνούν από τραπέζι σε τραπέζι, επιδιώκει να βάλει τέλος η Υπηρεσία Ειδικών Ελέγχων.

Σύμφωνα με το σχέδιο δράσης, εν όψει των εορτών των Χριστουγέννων και της λήξης του έτους, τα συνεργεία ελέγχου πήραν εντολές όχι μόνο να ελέγχουν αν έχουν κοπεί αποδείξεις, αλλά και να επαληθεύουν στα καταστήματα -κυρίως σε καφετέριες- την ώρα έκδοσης και τα προϊόντα που αναγράφονται στις αποδείξεις.

Κι αυτό ύστερα από καταγγελίες φορολογουμένων ότι καφετέριες, εστιατόρια, ταβέρνες ψητοπωλεία κ.λπ. «ανακυκλώνουν» κατά κόρον τις ίδιες αποδείξεις από τραπέζι σε τραπέζι.

Σε επιχειρήσεις που χρησιμοποιούν ηλεκτρονικό τρόπο λήψης της παραγγελίας, θα ελέγχεται αν έχουν εκδοθεί αποδείξεις για τα σερβιρισθέντα είδη πλην του υποχρεωτικώς θεωρημένου χειρόγραφου ή με σήμανση μηχανισμού δελτίου παραγγελίας.

Σύμφωνα με χθεσινό δημοσίευμα της εφημερίδας «Ελευθεροτυπία» οι έλεγχοι θα εντατικοποιούνται τα Σαββατοκύριακα, τις αργίες και τις καθημερινές 11 π.μ. - 5 μ.μ.

Οι πελάτες συνιστάται να αντιμετωπίζονται «με τη δέουσα ευγένεια και σοβαρότητα», γιατί κατά καιρούς έχουν καταγγελθεί διάφορα επεισόδια.

ΟΙ ΤΟΜΕΙΣ ΕΛΕΓΧΟΥ

Σύμφωνα με τον προγραμματισμό της Υπηρεσίας, οι τομείς ελέγχου που θα ξεκινήσουν να εφαρμόζονται άμεσα αφορούν:

*Τα καύσιμα, για εντοπισμό νοθείας, με έμφαση σε πετρέλαιο θέρμανσης και ναυτιλιακό.

*Τα κέντρα διασκέδασης και γενικώς τα μαγαζιά ψυχαγωγίας, για το αν εκδίδουν εισιτήρια, όπως υποχρεούνται όσα έχουν ζωντανή μουσική με συγκρότημα τουλάχιστον τριών οργάνων.

*Τα ποτά, για εντοπισμό «μπομπών» και λαθραίας αλκοόλης που απειλούν τη δημόσια υγεία.

*Τα καπνικά προϊόντα κατά τη διακίνηση σε λιμάνια, οδικές αρτηρίες, σύνορα, αεροδρόμια και για την παράνομη διάθεσή τους στους καταναλωτές σε εμπορικά κέντρα, σταθμούς και λαϊκές αγορές.

*Τα πειρατικά. Απομιμήσεις και παραποιημένα προϊόντα από τρίτες χώρες (Κίνα, Ταϊλάνδη κ.ά.) που πωλούνται σε κομβικά σημεία (λαϊκές, μετρό, πεζόδρομους, εμπορικά κέντρα κ.λπ.).

*Οι επιχειρήσεις με αυξημένη δραστηριότητα στις γιορτές (είδη δώρων, ζαχαροπλαστεία, κομμωτήρια, είδη ένδυσης, υπόδησης κ.λπ.), αλλά και επιχειρήσεις που διοργανώνουν ρεβεγιόν.

INFORMATIQUE

ΕΚΠΑΙΔΕΥΣΗ ΣΤΗΝ ΠΛΗΡΟΦΟΡΙΚΗ

Τώρα,

η **καλύτερη εκπαίδευση** στους Ηλεκτρονικούς Υπολογιστές, παρέχεται με τους καλύτερους όρους...

- Καθορίστε μόνοι σας τις ώρες του μαθήματος.
- Προετοιμαστείτε για δίπλωμα, ακόμη και σε 1 μήνα.
- Στην καλύτερη τιμή της αγοράς.

Εγγύηση ποιότητας εκπαίδευσης*:

Σε περίπτωση αποτυχίας σας στις εξετάσεις, σάς δίνουμε τη δυνατότητα της 2ης ευκαιρίας, δωρεάν.

*Προϋπόθεση: Η τήρηση της διαδικασίας εκπαίδευσης εκ μέρους του εκπαιδευόμενου.

Για μαθητές κάθε ηλικίας!

Μάθετε τους Η/Υ ...σωστά, γρήγορα, ευέλικτα και οικονομικά.

INFORMATIQUE ... Από το 1991

Ρόδος: Εθνικής Αντίστασης 72 (έναντι SHELL)

τηλ. 21887, 6945101920

Υπεύθυνος Εκπαίδευσης : Ηλίας Κολλάτος,

Διπλ/χος Μηχανικός Πληροφορικής

ΑΕ1993

«Στήριξη των θετικών θέσεων της νομαρχιακής πλειοψηφίας, αυστηρή αλλά έντιμη κριτική με γνώμονα την πρόοδο και την ευημερία του τόπου, σε καθετί που αντίκειται στο καλώς εννοούμενο συμφέρον του τόπου, στη χρηστή οικονομική διαχείριση των πόρων της Νομαρχίας και στην εξυπηρέτηση των πολιτών από τις νομαρχιακές υπηρεσίες». Αυτή θα είναι η αντιπολιτευτική στάση της παράταξης του Βασίλη Υψηλάντη από 1ης Ιανουαρίου 2007 στο Νομαρχιακό Συμβούλιο, σύμφωνα με τα όσα δηλώνει σε συνέντευξή του στη Γνώμη ο Γιώργος Ζωγραφίδης, δεύτερος σε σειρά ψήφων του συνδυασμού ΔΩΔ.Ε.Κ.

Ο κ. Γιώργος Ζωγραφίδης χαρακτηρίζει την παρουσία του επικεφαλής της παράταξης ΔΩΔ.Ε.Κ Βασίλη Υψηλάντη ως αξιοπρεπέστατη και άκρως επιτυχημένη ενώ για τον επανεκλεγέντα Νομάρχη Γιάννη Μαχαιρίδη αναφέρει ότι η ίδια του η συμπεριφορά κατά τον β' γύρο των δημοτικών εκλογών στο Δήμο Ροδίων τον διαψεύδει κατηγορηματικά όταν κηρύσσει ότι είναι Νομάρχης όλων των Δωδεκανησίων, χωρίς διαχωριστικές γραμμές και πολιτικές αποχρώσεις.

Ο νέος νομαρχιακός σύμβουλος σημειώνει ότι από την τοπική Νέα Δημοκρατία ο ίδιος δεν είχε την παραμικρή στήριξη απεναντίας με το κόμμα κεντρικά που στάθηκε δίπλα τους και τους βοήθησε.

Απαντά στις κατηγορίες ότι προκάλεσε αφισσορύπανση κατά την προεκλογική περίοδο ως εξής: «Όσοι μου προσάπτουν τέτοιες κατηγορίες εξαντλούν την πικρόχολη κριτική τους σε ανυπόστατες και αβάσιμες φήμες. Με γραπτή αναφορά μου ευχαρίστησα τους ανθρώπους που με στήριξαν, αλλά διαφώνησα με τον τρόπο που εξεδήλωσαν την αγάπη τους».

Ο κ. Γιώργος Ζωγραφίδης, τέλος, στο ερώτημα αν θα επιδιώξει να τεθεί μελλοντικά επικεφαλής ψηφοδελτίου στις νομαρχιακές εκλογές δίνει την παρακάτω απάντηση: «Τα πάντα ρει και ουδέν μένει. Υπάρχουν πολλά μετερίζια από τα οποία μπορώ να προσφέρω εφ'όσον η συγκυρία και το κατάλληλο κλίμα το επιτρέψουν. Τώρα είμαι νομαρχιακός σύμβουλος και θα προσπαθήσω να τιμήσω τους συμπολίτες μου και τον επικεφαλής της παράταξης που με εμπιστεύτηκε».

Θα στηρίξουμε τα θετικά

Και θα αντιδράσουμε σε κάθε τι που αντιστέκεται στο καλώς εννοούμενο συμφέρον του τόπου

Συνέντευξη στη **Ρένα Βενιανάκη**

Ερ.: Να ξεκινήσω από τις νομαρχιακές εκλογές. Πώς είδατε το αποτέλεσμα ;

Απ.: Το αποτέλεσμα των εκλογών δεν ήταν το επιθυμητό για την ΔΩΔ.Ε.Κ. Όλοι οι υποψήφιοι νομαρχιακοί σύμβουλοι μαζί με τον επικεφαλής του συνδυασμού μας, κ. Βασίλη Υψηλάντη, δώσαμε μία δύσκολη μάχη. Οι αντιξοότητες και τα προβλήματα ήταν πολλά, με κυριότερο την μεγάλη καθυστέρηση στην επιλογή υποψηφίου Νομάρχη, η οποία αφ' ενός προκάλεσε ανησυχία και εσωστρέφεια στις τάξεις των ψηφοφόρων μας και αφ' ετέρου μας στέρησε πολύτιμο χρόνο για τον ενδελεχή συντονισμό της δράσης μας.

Είναι πάντως απορίας άξιο το γεγονός ότι σε πολλούς δήμους, αν και εξελέγησαν άνετα δήμαρχοι υποστηριζόμενοι από τη ΝΔ, το ποσοστό της ΔΩΔ.Ε.Κ. ήταν το ήμισυ του ποσοστού που έλαβε η παράταξη Μαχαιρίδη.

Εν πάση περιπτώσει, ο πανίσχυρος Δωδεκανησιακός λαός αποφάσισε με την ετυμηγορία του να αναθέσει την τύχη του Νομού στα χέρια της παράταξης Μαχαιρίδη. Εύχομαι η τετραετία που θα διανύσουμε να φέρει στον τόπο πρόοδο και προκοπή.

Ερ.: Εσείς προσωπικά πήρατε σημαντικό αριθμό ψήφων. Αν δεν κάνω λάθος είσαστε δεύτερος στη σειρά εκλογιμότητας. Το περιμένατε;

Απ.: Οι 4700 ψήφοι που έλαβα με κατατάσσουν πρώτο μεταξύ των συνυποψηφίων μου στο Επαρχείο Ρόδου και δεύτερο σε όλο το Νομό. Το αποτέλεσμα αυτό μπορεί να ξένισε πολλούς, αλλά δικαίωσε περισσότερους. Για μένα ήταν απολύτως φυσιολογικό. Εκτός του ότι τα τελευταία 30 είμαι ενεργός πολίτης στα κοινωνικά δρώμενα της Δωδεκανήσου, τους τελευταίους 3 μήνες έδωσα τον προεκλογικό μου αγώνα, για τη διεξαγωγή του οποίου αρκέστηκα μόνο στο νησί της Ρόδου, αφού οι αυξημένες υπηρεσιακές μου υποχρεώσεις και η έλλειψη οικονομικών πόρων δεν μου επέτρεπαν κάτι παραπάνω. Οι συμπολίτες και οι συμπολίτισσές μας όμως ανταποκρίθηκαν θερμά στο κάλεσμα και στις προσδοκίες μου. Στο πρόσωπό τους έβλεπα την αγάπη τους, την εμπιστοσύνη τους, την ελπίδα τους σε μένα. Έχω ηθική υποχρέωση να φανώ και να είμαι αντάξιος των προσδοκιών τους.

Ερ.: Κάποιοι σας κατηγόρησαν για αναγραφή συνθημάτων σε τοίχους. Μάλιστα, λέγεται ότι θα υπάρξουν και καταγγελίες γι' αυτό. Τι απαντάτε;

Απ.: Και προεκλογικά ακούγονταν τέτοιοι ψίθυροι. Όσοι μου προσάπτουν τέτοιες κατηγορίες εξαντλούν την πικρόχωλη και στείρα κριτική τους σε ανυπόστατες και παντελώς αβάσιμες φήμες. Όταν στερείσαι μεστού πολιτικού λόγου και επιχειρημάτων, η καταφυγή σε τέτοιες πρακτικές είναι αναπόφευκτη. Σας θυμίζω ότι και στο πρόσφατο παρελθόν υπήρξα θύμα διαγραφών και μηνύσεων.

Άλλωστε και σε τηλεοπτικές και ραδιοφωνικές παρουσίες μου και με γραπτή αναφορά μου στον τύπο ευχαρίστησα μεν τους ανθρώπους που με στήριξαν, αλλά δε συμφωνούσα με τον συγκεκριμένο τρόπο που εξεδήλωναν την αγάπη τους.

Ας ληφθεί υπόψη ότι ήμουν ο μόνος υποψήφιος που δεν είχα την παραμικρή διαφημιστική παρουσία στον τύπο, δεν ταχυδρόμησα ούτε μία επιστολή, ούτε είχα την πρόσβαση σε λίστες και καταλόγους, καθώς και την παραμικρή στήριξη προσώπων και μηχανισμών τοπικών κομματικών παραγόντων. Οι συλλεγείσες ψήφοι είναι ψήφοι προσωπικοί και προέρχονται από όλους τους κομματικούς χώρους.

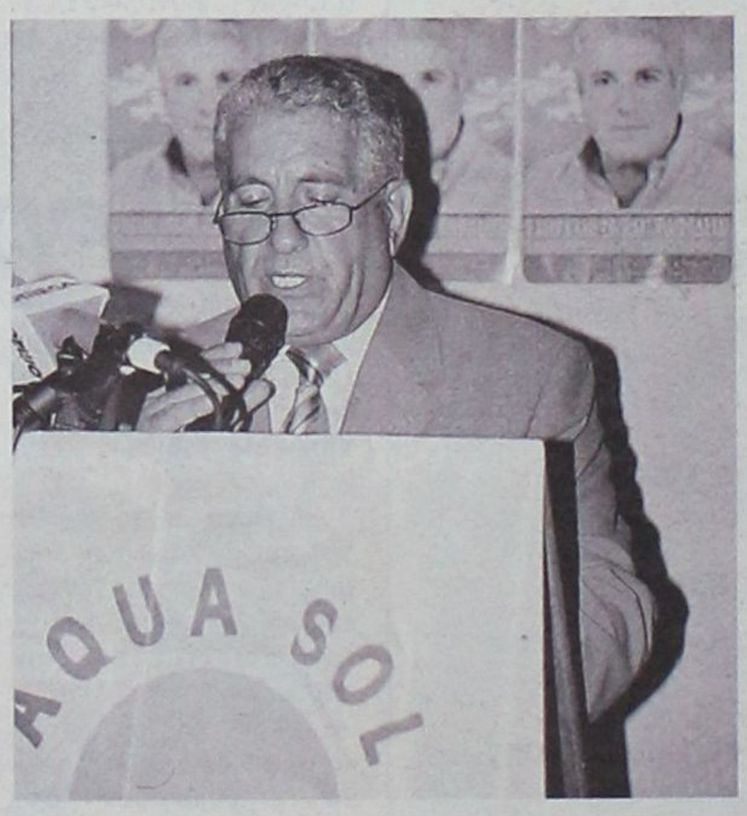

Ερ.: Πώς είδατε την παρουσία του επικεφαλής της παράταξής σας; Θα ήθελα ένα σχόλιο και για τον κ. Μαχαιρίδη.

Απ.: Η παρουσία του κ. Β. Υψηλάντη εντός των στενών χρονικών και οικονομικών πλαισίων με τον συγκεκριμένο τρόπο που εξεδήλωναν την αγάπη τους.

Ας ληφθεί υπόψη ότι ήμουν ο μόνος υποψήφιος που δεν είχα την παραμικρή διαφημιστική παρουσία στον τύπο, δεν ταχυδρόμησα ούτε μία επιστολή, ούτε είχα την πρόσβαση σε λίστες και καταλόγους, καθώς και την παραμικρή στήριξη προσώπων και μηχανισμών τοπικών κομματικών παραγόντων. Οι συλλεγείσες ψήφοι είναι ψήφοι προσωπικοί και προέρχονται από όλους τους κομματικούς χώρους.

Ερ.: Πώς είδατε την παρουσία του επικεφαλής της παράταξής σας; Θα ήθελα ένα σχόλιο και για τον κ. Μαχαιρίδη.

Απ.: Η παρουσία του κ. Β. Υψηλάντη εντός των στενών χρονικών και οικονομικών πλαισίων που είχε στη διάθεσή του, στα μάτια μου φαίνεται αξιοπρεπέστατη και άκρως επιτυχημένη. Η μέχρι τώρα συνεργασία μας μου δίνει την αίσθηση ότι πρόκειται για έναν οξυδερκή και έντιμο άνθρωπο, με έντονο ενδιαφέρον για τα κοινά του τόπου μας.

Όσο για τον κ. Μαχαιρίδη είναι σε όλους γνωστός ο τρόπος με τον οποίο ασκεί την εξουσία και διαχειρίζεται τα κοινά. Όμως, η ίδια του η συμπεριφορά κατά το β΄ γύρο των δημοτικών εκλογών στο δήμο της Ρόδου τον διαψεύδει κατηγορηματικά, όταν κηρύττει ότι είναι Νομάρχης όλων των Δωδεκανησίων, χωρίς διαχωριστικές γραμμές και πολιτικές αποχρώσεις.

Ερ.: Η Ν.Δ. στήριξε την παράταξή σας. Είχατε ουσιαστική στήριξη από το οργανωμένο κόμμα και τους βουλευτές;

Απ.: Αυτά τα γνωρίζει ο επικεφαλής της παράταξής μας, ο οποίος είναι και ο πλέον αρμόδιος να σας απαντήσει. Προσωπικά, επαναλαμβάνω, ότι με τοπικά κομματικά στελέχη δεν είχα την παραμικρή επαφή, συνεργασία, στήριξη ή αρωγή. Η κεντρική όμως ηγεσία της Ν.Δ. στάθηκε δίπλα μας, αφού εκτός από τον Γ.Γ. της Κ.Ε. της, τον κ. Λευτέρη Ζαγορίτη, και άλλα επιφανή κοινοβουλευτικά στελέχη της συμπαραστάθηκαν στην προσπάθειά μας.

Ερ.: Από 1-1-2007 στο Νομαρχιακό Συμβούλιο τι να περιμένουμε από εσάς αλλά και από το συνδυασμό σας;

Απ.: Στήριξη των θετικών θέσεων της νομαρχιακής πλειοψηφίας, αυστηρή αλλά έντιμη κριτική, με γνώμονα την πρόοδο και την ευημερία του τόπου, σε κάθετι που αντίκειται στο καλώς εννοούμενο συμφέρον των συμπατριωτών μας, στη χρηστή οικονομική διαχείριση των πόρων της Νομαρχίας και στην εξυπηρέτηση των πολιτών από τις Νομαρχιακές Υπηρεσίες.

Ερ.: Παλαιότερα κ. Ζωγραφίδη είχατε εκφράσει την επιθυμία να τεθείτε επικεφαλής νομαρχιακής παράταξης. Μετά από την πολύ καλή παρουσία σας στο ψηφοδέλτιο Υψηλάντη, βλέπετε να μπορείτε ή να θέλετε να επιχειρήσετε και πάλι κάτι παρόμοιο;

Απ.: Τα πάντα ρει και ουδέν μένει. Υπάρχουν πάρα πολλά πολιτικά μετερίζια από τα οποία μπορώ να προσφέρω, εφ' όσον η συγκυρία και το κατάλληλο κλίμα το επιτρέψουν. Τώρα είμαι εν δυνάμει νομαρχιακός σύμβουλος με αυξημένη εντολή, άρα και ευθύνη και θα τιμήσω και τους συμπολίτες μας και τον επικεφαλής της παράταξης που με εμπιστεύθηκε.

Ερ.: Τελειώνοντας, τι θα θέλατε να συμπληρώσετε;

Απ.: Με την ευκαιρία θα ήθελα να ευχαριστήσω όλους όσοι συνέβαλαν στην αξιοπρεπή μου παρουσία στις Νομαρχιακές εκλογές και ειδικότερα την οικογένειά μου για την υπομονή και την ποικιλότροπη στήριξή της και τους άξιους και μαχητικούς συνεργάτες μου, γυναίκες και άνδρες, στην πόλη της Ρόδου, τα χωριά και τα νησιά της Δωδεκανήσου και να τους υπομνήσω ότι για μας ο αγώνας μόλις άρχισε. Η σχέση θα εξακολουθεί και θα είναι αδελφική, συνεχής, αμφίδρομη και ανιδιοτελής.

Συνεδριάζει η ν.ε. του ΠΑΣΟΚ

Εκ των πραγμάτων θα ασχοληθεί με το αποτέλεσμα στον δήμο της Ρόδου

Αρχίζει σήμερα η πολιτική αξιολόγηση από το τοπικό ΠΑΣΟΚ των αποτελεσμάτων των δημοτικών και νομαρχιακών εκλογών και θα ολοκληρωθεί σε επίπεδο Περιφέρειας τη Παρασκευή κατά τη συνεδρίαση της Περιφερειακής Επιτροπής που θα γίνει στην Αθήνα με την παρουσία των Συντονιστών και των αναπληρωτών τους των τριών Νομαρχιακών Επιτροπών.

Απόψε το βράδυ συνεδριάζει η Ν.Ε του Νοτίου Συγκροτήματος, αύριο το βράδυ η Ν.Ε του Βορείου και ίσως πριν από τη Παρασκευή να βρεθούν αντιπροσωπείες από τις δύο Νομαρχιακές για να ανταλλάξουν απόψεις.

Η διαδικασία του απολογισμού έχει προσδιοριστεί από το πολιτικό συμβούλιο του ΠΑΣΟΚ και προβλέπει ο απολογισμός να ξεκινήσει από τη βάση, από τις δημοτικές οργανώσεις. Κατά τη συνεδρίαση της Ν.Ε στη Ρόδο απόψε αναμένεται το βάρος να πέσει στο δήμο Ροδίων και στα αίτια της ήττας ενώ θα αξιολογηθούν και λοιποί δήμοι. Για το δήμο Ροδίων θα αναζητηθούν εντός του ΠΑΣΟΚ οι «υπεύθυνοι» όπως και αλλού. Μεταξύ των δήμων που θα βρεθούν στο στόχαστρο είναι της Καρπάθου, Αρχαγγέλου, Λινδίων αλλά και Καμείρου όπου το ΠΑΣΟΚ λόγω παρεμβάσεων δεν κατάφερε να κατεβάσει υποψήφιο. Σύμφωνα με τα όσα λέγονται στο στόχαστρο της κριτικής θα βρεθεί η ηγετική ομάδα της Ν.Ε στην οποία θα καταλογιστούν λανθασμένες επιλογές που είχαν σαν αποτέλεσμα το ΠΑΣΟΚ να απολέσει «παραδοσιακούς» του δήμους και να μειωθεί έτσι η επιρροή του.

Τα «όργανα» όμως ξεκίνησαν και στο Βορρά όπου έχουν βγει τα μαχαίρια σε αρκετούς δήμους όπου το ΠΑΣΟΚ ηττήθηκε. Στην αυριανή συνεδρίαση της Ν.Ε θα τεθούν υπόψιν οι απολογισμοί των Δ.Ο που έχουν φθάσει στα χέρια του Συντονιστή Θ. Νικητερά και θα διαμορφωθεί η τελική θέση του πολιτικού οργάνου. Και στο Βορρά υπάρχουν αρκετές «εκκρεμότητες». Η Δ.Ο της πόλεως Κω με την ανταρσία κατά του επίσημου υποψήφιου δημάρχου Γιώργου Κυρίτση με την άτυπη στήριξη από το βουλευτή Κώστα Καϊσερλη, οι ήττες των Β. Χατζηγιακουμή και Δ. Διακομιχάλη στους δήμους Δικαίου και Καλύμνου, η ανταρσία του Β. Ασβεστά στη Λέρο και αρκετά άλλα, είναι τα «αγκάθια» με τα οποία καλείται η Ν.Ε να ασχοληθεί.

Την Παρασκευή θα συνεδριάζει η Π.Ε του ΠΑΣΟΚ στην Αθήνα η οποία και θα προχωρήσει στη δική της πολιτική αξιολόγηση αφού λάβει υπόψιν της τους απολογισμούς των κατωτέρω οργάνων.

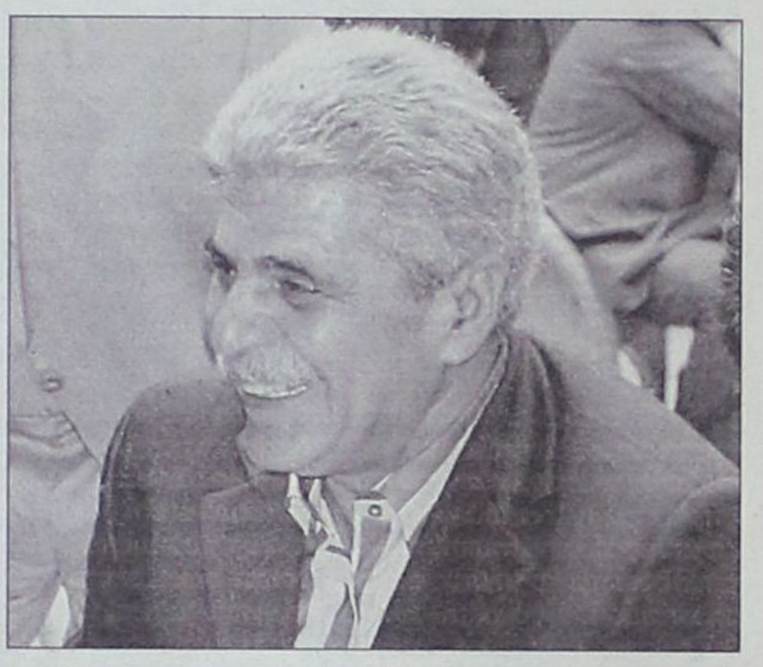

Θα σταθεί ιδιαίτερα στις δημόσιες διαφοροποιήσεις στελεχών του ΠΑΣΟΚ και δεν αποκλείεται και η λήψη πειθαρχικών μέτρων σε βάρος τους.

COSMOS CENTER
εμπορικές αποθήκες εξοπλισμού
Προσφορές Νοεμβρίου
Ο Cosmosman Χτυπάει τις ΤΙΜΕΣ!




Μόνο 249€
Πλήρης παιδική κρεβατοκάμαρα (κρεβάτι, κομοδίνο, ντουλάπα, γραφείο)


Μόνο 59€
Μίνι Ντουλάπα (60x50x120,5)


Μόνο 69€
Γραφείο 120x60x75


Μόνο 180€
Διπλό μεταλλικό κρεβάτι με στρώσεις


Μόνο 99€
Καναπές πλεκτός τριθέσιος


Μόνο 8€
Καλάθι

Και πολλές άλλες προσφορές


Μόνο 119€
Καναπές από τεχνητό δέρμα

Μόνο για 10 μέρες


Μόνο 199€
Τραπεζαρία μπαμπού (τραπέζι & 4 καρέκλες)


Μόνο 126€
Πολυθρόνα κουνιστή από τεχνητό δέρμα με μηχανισμό ανάκλησης

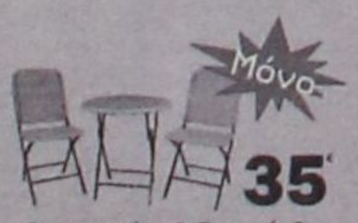
Μόνο 35€
Σετ τραπέζι & 2 καρέκλες

2ο χλμ. Ρόδου - Καλιθέας (πίσω από το LIDL), τηλ.: 22410 69990
Fax: 22410 20980, email: dolcerelax@otenet.gr
AT4109(Γ)

Τέλος οι καταλήψεις

Ανοίγουν από σήμερα τα σχολεία

Ανοίγουν από σήμερα τα περισσότερα από τα σχολεία που τελούν υπό κατάληψη. Το πανελλαδικό Συντονιστικό όργανο των μαθητών, που συνεδρίασε στο σχολικό συγκρότημα της Γκράβας, αποφάσισε να προτείνει στις γενικές συνελεύσεις των σχολείων την αναστολή των καταλήψεων.



Οι τελικές αποφάσεις θα ληφθούν στις γενικές συνελεύσεις των μαθητών σε κάθε σχολείο, όπου αναμένεται να επικρατήσει ως επί το πλείστον η πρόταση του Συντονιστικού.

Χαρακτηριστικά, οι μαθητές τόνισαν ότι κάθε σχολείο που τελεί υπό κατάληψη θα πρέπει να συνεδριάσει, λαμβάνοντας υπόψη ότι το Συντονιστικό όργανο προτείνει την αναστολή των κινητοποιήσεων των μαθητών.

Σύμφωνα επίσης με δηλώσεις μελών του Συντονιστικού μετά τη λήξη της συνεδρίασης, η απόφαση αυτή δεν είναι προϊόν κούρασης από τις κινητοποιήσεις. Αντίθετα, όπως εξήγησαν, «κρατούν δυνάμεις για τον Ιανουάριο», όταν και θα συζητηθεί το επίμαχο άρθρο 16 και ο νόμος - πλαίσιο για τα ΑΕΙ.

Πολλοί πάντως εκ των μαθητών που συμμετείχαν στη συνεδρίαση έθεσαν επί τάπητος την πρόταση να ανοίξουν τα σχολεία και να συνεχίσουν τον αγώνα τους με κινητοποιήσεις άλλης μορφής.

Σε πολλά σχολεία όμως που έχουν ήδη παραδοθεί από τους μαθητές τους που έκαναν κατάληψη, παρατηρούνται εκτεταμένες καταστροφές, με αποτέλεσμα να μην μπορούν να λειτουργήσουν άμεσα, καθώς είναι δύσκολο να αποκατασταθούν οι ζημιές.

Σήμερα επιστρέφουν στα σχολεία και οι δάσκαλοι, ενώ οι κατά τόπους σύλλογοί τους θα αρχίσουν και πάλι να συνεδριάζουν, προκειμένου να κάνουν προτάσεις προς τη ΔΟΕ σχετικά με τον τρόπο αναπλήρωσης των διδακτικών ωρών που χάθηκαν λόγω της απεργίας τους.

Υπενθυμίζεται ότι τα σχολεία θα κλείσουν και πάλι στις 9 Νοεμβρίου, λόγω της 24ωρης απεργίας που έχουν εξαγγείλει οι δάσκαλοι και του νέου πανεκπαιδευτικού συλλαλητηρίου.

Εντός της εβδομάδας, η υπουργός Παιδείας Μαριέττα Γιαννάκου θα συναντηθεί με τους δασκάλους, προκειμένου να καθορίσουν τους τρόπους αναπλήρωσης του διδακτικού χρόνου που χάθηκε και κάθε σχολείο χωριστά στη συνέχεια, θα προσαρμόσει το πρόγραμμά του, ανάλογα με τις ώρες που έχει χάσει.

ΜΕΤΑΧΕΙΡΙΣΜΕΝΑ

ΜΟΤΟΜΙΚΕ YAMAHA

Επίσημος Συνεργάτης Yamaha — Touching your heart

Από το κατάστημα YAMAHA MOTOMIKE
πωλούνται
τα παρακάτω δίκυκλα σε άριστη κατάσταση

ΜΟΝΤΕΛΟ	ΜΑΡΚΑ	ΧΜ	ΧΡΩΜΑ	ΤΙΜΗ	ΗΜ/ΝΙΑ 1ης ΑΔΕΙΑΣ
MT01 1700	YAMAHA	6100	ΑΣΗΜΙ	11500,00 €	2006
GSX 1400	SUZUKI	11000	ΜΠΛΕ	8500,00 €	2004
V-MAX 1200	YAMAHA	15000	ΜΑΥΡΟ	4500.00 €	1997
CBR 1000 F	HONDA	75000	ΚΟΚΚΙΝΟ	4500,00 €	1992
FZ1 1000 NAKED	YAMAHA	458	ΑΣΗΜΙ	10500.00 €	2006
VARADERO 1000	HONDA	15000	ΑΣΗΜΙ	8500,00 €	2004
YZF 1000 R1	YAMAHA	26000	ΚΟΚΚΙΝΟ	8500,00 €	2001
KTM 950	KTM	18000	ΠΟΡΤΟΚΑΛΙ	9500,00 €	2004
CBR 900 RR	HONDA	31000	ΠΟΡΤΟΚΑΛΙ	3800,00 €	1995
TDM 900	YAMAHA	8000	ΜΠΛΕ	6500,00 €	2003
TDM 900 ABS	YAMAHA	7000	ΜΑΥΡΟ	7500,00 €	2005
TDM 900 ABS	YAMAHA	5000	ΑΣΗΜΙ	8000.00 €	2005
883 SPORTSTER	HARLEY-DAVIDSON	22000	ΜΑΥΡΟ	6000.00 €	2001
MT03	YAMAHA	2500	ΜΑΥΡΟ	6000,00 €	2006
XT660R	YAMAHA	4300	ΓΚΡΙ	4600.00 €	2005
XT660X	YAMAHA	3600	ΓΚΡΙ	5000.00 €	2005
XT660X	YAMAHA	10000	ΠΟΡΤΟΚΑΛΙ	5000,00 €	2004
XT660X	YAMAHA	4000	ΜΠΛΕ	5500,00 €	2004
BMW F650 GS	BMW	31000	ΚΙΤΡΙΝΟ	4500,00 €	2002
FMF 650	HONDA	6000	ΜΑΥΡΟ	4800.00 €	2006
	HUSABERG	5500	ΚΙΤΡΙΝΟ-ΜΠΛΕ	6900.00 €	2005
PEGASO TRAIL 650	APRILIA	2450	ΑΝΘΡΑΚΙ	5000,00 €	2006
TRANSLAP 650	HONDA	17000	ΑΣΗΜΙ	4000,00 €	2000
TRANSLAP 650	HONDA	25000	ΜΑΥΡΟ	4500,00 €	2003
XR650 SM	HONDA	10000	ΚΟΚΚΙΝΟ	7500.00 €	2004
DUKE 640 II	KTM	9000	ΠΟΡΤΟΚΑΛΙ	6000,00 €	2004
CBR600F	HONDA	33000	ΜΑΥΡΟ	3800,00 €	2000
FZ6 600	YAMAHA	8000	ΑΣΗΜΙ	6000.00 €	2006
FZ6 NAKED	YAMAHA	5400	ΜΑΥΡΟ	5500.00 €	2005
FZ6 NAKED	YAMAHA	4000	ΜΑΥΡΟ	5500,00 €	2006
GSXF 600	SUZUKI	17500	ΚΙΤΡΙΝΟ	4500,00 €	1999
HORNET 600	HONDA	4000	ΑΣΗΜΙ	6000.00 €	2005
XT600E	YAMAHA	38000	ΜΑΥΡΟ	3000.00 €	1999
YZF 600	YAMAHA	42000	ΚΟΚΚΙΝΟ	3800,00 €	1992
YZF R6	YAMAHA	2450	ΜΠΛΕ	10500,00 €	2006
YZF R6 FULL KIT	YAMAHA	13000	ΜΑΥΡΟ	10500,00 €	2004
SMR 510	HUSQVARNA	7000	ΚΟΚΚΙΝΟ	6500,00 €	2005
KLE 500	YAMAHA	75000	ΜΠΟΡΝΤΟ	1500,00 €	1993
T MAX 500	YAMAHA	1100	ΜΑΥΡΟ	8000,00 €	2006
CRF 450 X	HONDA	100	ΚΟΚΚΙΝΟ	7500.00 €	2006
BURGMAN 400	SUZUKI	4400	ΑΣΗΜΙ	5000,00 €	2005
STTET 400	HONDA	35000	ΜΑΥΡΟ	2000,00 €	1996
VS 400	SUZUKI	32500	ΜΑΥΡΟ	2000,00 €	1998
YP 400 MAJESTY	YAMAHA	10000	ΜΠΛΕ	4500,00 €	2004
VP 300 VERSITY	YAMAHA	8300	ΑΣΗΜΙ	2800,00 €	2005
RGV 250	SUZUKI	25000	ΜΠΛΕ	1200.00 €	1993
SUPER SHERPA 250	KAWASAKI	1300	ΠΟΡΤΟΚΑΛΙ	2500,00 €	2004
WR 250 F	YAMAHA	5000	ΜΠΛΕ	4500,00 €	2005
WR250 F	YAMAHA	2000	ΜΠΛΕ	5500,00 €	2005
X-MAX 250	YAMAHA	2450	ΜΠΟΡΝΤΟ	4000,00 €	2006
XR250SM	HONDA	42000	ΑΣΠΡΟ	3000,00 €	2001
DT 200 R	YAMAHA	30000	ΑΣΠΡΟ	1000,00 €	1995
RYNNER 180	GILERA	18000	ΑΣΗΜΙ	1000,00 €	1999
BURGMAN VH 150	SUZUKI	9000	ΑΣΗΜΙ	2500,00 €	2005
LEONARDO 150	APRILIA	16000	ΑΣΗΜΙ	1900,00 €	2003
VESPA 150 ET	PIAGGIO	24000	ΑΣΗΜΙ	1400,00 €	2003
CAGIVA	PASSING	13750	ΚΟΚΚΙΝΟ	900.00 €	1996
CBR125 R	HONDA	700	REPSOL	2500.00 €	2006
IVOVA 125	HONDA	4200	ΑΣΗΜΙ	1500,00 €	2005
LEONARDO 125	APRILIA	12500	ΚΟΚΚΙΝΟ	1900.00 €	2003
VESPA 125	PIAGGIO	14000	ΜΑΥΡΟ	1800,00 €	2005
VESPA 125 ET4	PIAGGIO	19600	ΠΡΑΣΙΝΟ	1500,00 €	1997
XC 125 CYCNUS	YAMAHA	1300	ΑΝΘΡΑΚΙ	1800,00 €	2006
XT 125 X SUPER MOTAD	YAMAHA	2500	ΜΠΛΕ	1900,00 €	2005
YBR 125	YAMAHA	18500	ΜΑΥΡΟ	1200,00 €	2006
YZ125 LC	YAMAHA		ΑΣΠΡΟ	4000,00 €	2005
AD 100	SUZUKI	4	ΓΚΡΙ	1600,00 €	2000
ΜΠΟΜΠΟ 50	JINCHENG	2500	ΝΙΚΕΛ	500,00 €	2004
YQ50R AERROX	YAMAHA	6000	ΚΙΤΡΙΝΟ	1200,00 €	2005
Z 50	HONDA	8000	ΑΣΠΡΟ	1000,00 €	2004
ZIP 50 4T	PIAGGIO	8500	ΜΑΥΡΟ	600,00 €	2000
RAPTOR 660 ATV	YAMAHA	6800	ΜΑΥΡΟ	8500,00 €	2003
WARRIOR 350 X ATV	YAMAHA	6000	ΜΠΛΕ	4500,00 €	2003

✓ ΑΠΟ 0% ΠΡΟΚΑΤΑΒΟΛΗ ΕΩΣ 60 ΜΗΝΕΣ ΕΞΟΦΛΗΣΗ !!!

✓ ΕΓΓΥΗΣΗ 1 ΧΡΟΝΟ ΣΕ ΟΛΑ ΤΑ ΜΕΤΑΧΕΙΡΙΣΜΕΝΑ !!!

Πατριάρχου Αθηναγόρα 13, Ρόδος 85100 • Τηλ. & Fax 2241026360

www.motomike.gr info@motomike.gr AE2003

Πανηγυρισμοί για την επιστροφή της "κόρης"

Χαράς ευαγγέλια στην Κάλυμνο, μετά την ξαφνική απόφαση του νεοσύστατου Συμβουλίου Μουσείων, να μεταφερθεί στο νησί των σφουγγαράδων και να εκτίθεται στο μουσείο του, ένα από τα σημαντικότερα αγάλματα της χώρας, η χάλκινη «Κόρη της Καλύμνου».



Το Συμβούλιο Μουσείων συνεδρίασε στην Αθήνα για πρώτη φορά και η συνεδρίαση ήταν πανηγυρική. Οι πληροφορίες μάλιστα έλεγαν ότι δεν επρόκειτο να συζητηθεί το θέμα της «Κόρης της Καλύμνου». Ωστόσο, υπήρξε όπως φαίνεται πλούσιο παρασκήνιο. Το θέμα μπήκε ξαφνικά στη συνεδρίαση από τον πρόεδρο του Συμβουλίου Μουσείων, όμως υπήρξαν αντιδράσεις από την πλευρά αυτών που υποστήριζαν την παραμονή του αγάλματος στην Αθήνα, η οποία ζήτησαν να τεθεί στην επόμενη συνεδρίαση, όπου θα έμπαιναν κι άλλα θέματα και η πρώτη συνεδρίαση να παραμείνει πανηγυρική. Ο πρόεδρος αρχικά το δέχθηκε, στην πορεία της συνεδρίασης όμως το έθεσε και πάλι ξαφνικά αιφνιδιάζοντας την «άλλη» πλευρά. Η πρόταση πέρασε και η επιστροφή είναι γεγονός.

Μετά την εξέλιξη αυτή, ο δήμος Καλυμνίων εξέδωσε χθες την ακόλουθη ανακοίνωση:

«Με ιδιαίτερη χαρά και ειλικρινή ικανοποίηση, ενημερώνουμε τους συμπατριώτες μας ότι στις 2-11-2006 κατά την πρώτη συνεδρίαση του νεοσύστατου Συμβουλίου Μουσείων, τέθηκε τελικά σε συζήτηση το θέμα της επιστροφής του αγάλματος της «Κόρης της Καλύμνου» στο νησί μας και λήφθηκε η σχετική θετική απόφαση.

Όπως αρχικά σας είχαμε πληροφορήσει, το θέμα επρόκειτο -καταρχήν- να συζητηθεί στη συνεδρίαση του νέου αυτού Θεσμού, η οποία θα γινόταν εξ αφορμής του σχετικού θέματος. Στη συνέχεια, επικράτησε η άποψη, η συνεδρίαση να έχει καθαρά πανηγυρικό χαραχτήρα, χωρίς να υπεισέρχεται στην ουσία της υπόθεσης.

Εν τέλει -και κατόπιν σχετικής διακριτικής πίεσης- προς την κατεύθυνση της λήψης μιας τελικής απόφασης, θετικής για το νησί μας, το θέμα τέθηκε σε συζήτηση και αποφασίστηκε οριστικά η επιστροφή του αγάλματος της Κόρης της Καλύμνου, στην Κάλυμνο.

Ευχαριστούμε θερμά, όσους συνέβαλαν -σε όλα τα επίπεδα- στη λήψη αυτής της τόσο σημαντικής για το νησί μας απόφασης. Για μια ακόμη φορά αποδεικνύουμε έμπρακτα ότι με συγκροτημένη από κοινού δράση και προσεκτικούς χειρισμούς, προχωράμε με επιτυχία προς την υλοποίηση των στόχων μας, όσο υψηλοί και αν είναι αυτοί.

Ευχαριστούμε ιδιαιτέρως τον Υπουργό Πολιτισμού κ. Γ. Βουλγαράκη, ο οποίος με την θετική έκβαση αυτής της υπόθεσης, εγγράφεται πλέον στη συλλογική συνείδηση της Καλύμνου ως ένας πολύτιμος αρωγός και συμπαραστάτης. Ευχαριστούμε επίσης τον Υπ. Αιγαίου κ. Αρ. Παυλίδη, για την συμπαράστασή του σε αυτό τον αγώνα.

Τέλος, ο Δήμαρχος της Καλύμνου κος Γιώργος Ρούσσος, επιφυλάσσεται να επισκεφθεί τον Υπ. Πολιτισμού στο γραφείο του, προκειμένου να τον ευχαριστήσει και προσωπικά για την πολύτιμη βοήθειά του και να τον προσκαλέσει στο νησί μας».

Θα συνεργαστούν οι τρεις δήμαρχοι της Κω

Συνάντηση είχαν πρόσφατα οι δήμαρχοι των τριών δήμων της Κω, οι οποίοι θα αναλάβουν καθήκοντα από την 1η Ιανουαρίου. Σκοπός της συνάντησης ήταν να τεθούν οι βάσεις συνεργασίας και πολλά θέματα που αφορούν όλο το νησί, ώστε να αντιμετωπίζονται από κοινού.



Την πρωτοβουλία για τη συνάντηση είχε αναλάβει ο δήμαρχος Κω Γιώργος Κυρίτσης και ανταποκρίθηκαν, τόσο ο δήμαρχος Ηρακλειδών Στέργος Μπίλλης, όσο και ο δήμαρχος Δικαίου Μιχάλης Χατζηκαλύμνιος.

Η συνάντηση έγινε σε πολύ καλό κλίμα και οι τρεις δήμαρχοι επαναβεβαίωσαν τη διάθεσή τους να έχουν καλή συνεργασία κατά τη διάρκεια της τετραετίας. Ήδη, ελήφθη η πρώτη απόφαση προς αυτή τη κατεύθυνση, καθώς ο δήμαρχος Δικαίου, που έχει πρόβλημα καθώς ο χώρος που χρησιμοποιούνταν ως σκουπιδότοπος δεν πληροί τις προϋποθέσεις της Ευρωπαϊκής Ένωσης και ζήτησε τη βοήθεια των δύο συναδέλφων του. Τελικά, αποφασίσθηκε τα μισά απορρίμματα να μεταφέρονται στο χώρο του δήμου Κω και τα άλλα μισά στον αντίστοιχο του δήμου Ηρακλειδών.

Στην ίδια συνεδρίαση συζητήθηκαν όλα τα θέματα που πρέπει ή θα μπορούσαν να αντιμετωπιστούν σε επίπεδο νησιού, όπως η λειτουργία του δημοτικού λατομείου Κω, ο Χώρος Υγειονομικής Ταφής Απορριμμάτων, το δημοτικό λιμενικό ταμείο, ο φορέας τουρισμού, η δημοτική αστυνομία κ.λ.π.

Ο δήμαρχος Ηρακλειδών, Στέργος Μπίλλης, έθεσε και το θέμα δημιουργίας ενός δημοτικού, ειδικού σχολείου, για τα παιδιά με ειδικές ανάγκες. Οι τρεις δήμοι θα μελετήσουν τη λειτουργία του αλλά και τη μεταφορά των μαθητών στο σχολείο από όλες τις περιοχές του νησιού, συμβάλλοντας όλοι στα έξοδα.

Έγινε επίσης μια πρώτη συζήτηση για τη δημιουργία ενός ενιαίου φορέα που θα διαχειρίζεται την ύδρευση και την αποχέτευση σε όλο το νησί, ενώ κατατέθηκε από όλους η θέληση για ισχυροποίηση του Δημοτικού Ραδιοφωνικού Σταθμού Κω, προκειμένου να συνεχίσει τη λειτουργία του αλλά και να καλύψει το σήμα του όλο το νησί.

Οι τρεις δήμαρχοι συμφώνησαν να έχουν στενή συνεργασία σε όλους του τομείς όπου αυτό απαιτείται, ακόμη και στα μεγάλα έργα υποδομής και συμφώνησαν ότι τουλάχιστον στην αρχή, θα έχουν μια συνάντηση κάθε μήνα, όπου θα συζητούνται κάθε φορά τα τρέχοντα θέματα.

Το μόνο θέμα στο οποίο δεν φάνηκε να υπάρχει πρόοδος, είναι η πρόταση για τη δημιουργία στο μέλλον ενός και μόνο δήμου για όλο το νησί. Το θέμα τέθηκε από τον Γιώργο Κυρίτση και δεν αποκλείεται να επανέλθει στο μέλλον, όταν οι συνθήκες είναι πιο ώριμες.

Auto Center
Μαν. Κωστάκης Α.Ε.Β.Ε.
14ο χλμ Ρόδου Αεροδρομίου
τηλ. 22410 82000
ΜΕΤΑΧΕΙΡΙΣΜΕΝΑ ΑΥΤΟΚΙΝΗΤΑ
FIAT PUNTO του 2000
4.300€
FIAT PUNTO του 2002
4.500€
FIAT PUNTO του 2003
5.900€
FIAT PUNTO του 2004
6.800€
FIAT PANDA 1200cc του 2004
6.500€
FIAT PANDA SKYDOME του 2004
6.800€
DAEWOO MATIZ του 2004
4.500€
OPEL AGILA του 2002
5.300€
CITROEN C3 του 2003
6.500€
VW POLO 1400cc του 2004
9.500€
AUDI A2 1400cc του 2002
12.000€
SEAT LEON 1400cc του 2001
7.000€
ALFA ROMEO 147 του 2001
11.000€
RENAULT MEGANE COUPE του 2001
7.950€
CITROEN XSARA PICASSO 1.8cc του 2001
8.500€
BMW 316 1900cc του 2001
20.000€
ALFA ROMEO 156 1800cc του 2001
12.950€
ALFA ROMEO 166 2000cc του 2000
17.950€
ALFA ROMEO SPIDER του 2003
26.950€
SUZUKI VITARA CABRIO του 2004
12.500€
ΠΡΟΣΦΟΡΑ ΤΟΥ ΜΗΝΑ
FIAT MAREA SX 1600cc
4.000€
FIAT BRAVO του 2000
4.500€
ALFA ROMEO 146
3.900€
ALFA ROMEO 164 2000cc
4.500€
ΧΠΑΑΥ003
Με 0% προκαταβολή
έως 72 μήνες εξόφληση

Κατάργηση υπουργείων ζήτησε ο κ. Καϊσερλης

Την κατάργηση των υπουργείων Δημόσιας Τάξης και Εμπορικής Ναυτιλίας, ζήτησε ο βουλευτής Δωδεκανήσου κ. Κώστας Καϊσερλης.

Αυτό προκύπτει από την τοποθέτησή του στην πρόσφατη συνεδρίαση της Βουλής με αφορμή την αναδιάρθρωση του Πυροσβεστικού σώματος.

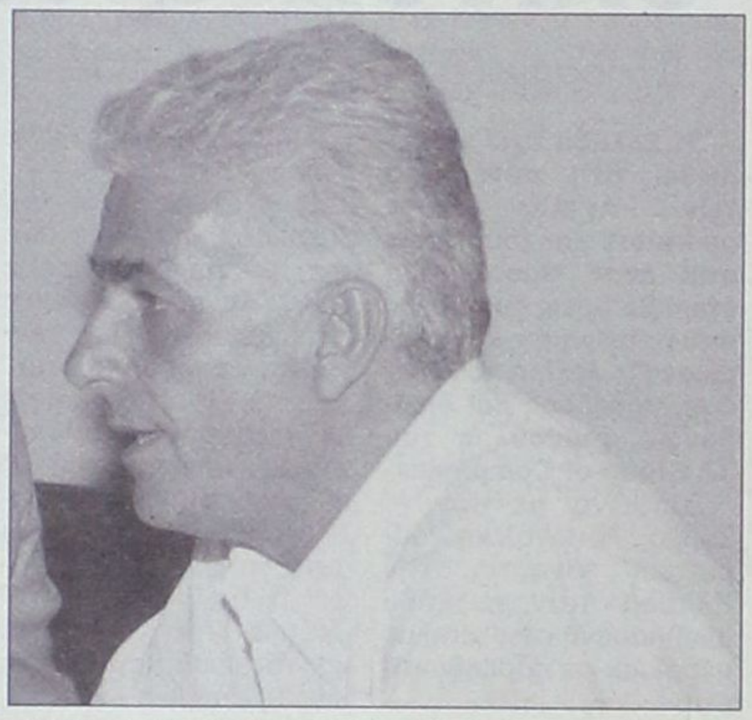

Ειδικότερα ο κ. Καϊσερλης τόνισε τα εξής:

«Κυρίες και κύριοι συνάδελφοι βρισκόμαστε σε μία περίοδο όπου τα συμπτώματα της γενικευμένης σήψης είναι εμφανή. Η επερχόμενη φτώχεια, το αναποτελεσματικό κράτος, η αναξιοκρατία και η διαφθορά διογκώνονται και όλα αυτά δεν είναι καλά σημάδια.

Την ώρα που τα ασφαλιστικά ταμεία, όπως μας λένε, καταρρέουν την ίδια ακριβώς ώρα ανερυθρίαστα τα συντάξιμα χρόνια των Βουλευτών γίνονται τρία και των δημάρχων τέσσερα. Αυτό επίσης δεν είναι καλό σημάδι. Για να μπορέσουν να ανταποκριθούν στις υποσχέσεις αύξησης των μισθών των Πυροσβεστών εισβάλλουν στην τσέπη των φορολογούμενων και την φοροδιαφυγή την ποινικοποιούν. Και αυτό δεν είναι καλό σημάδι. Τα μεγάλα λόγια περισσεύουν - και αυτό επίσης δεν είναι καλό σημάδι - όπως για παράδειγμα με τις μεταρρυθμίσεις, οι οποίες έχουν ως στόχο να αλλάξει αυτό το νοσηρό τοπίο της «ρεμούλας» - λέξη αγαπημένη στον κύριο Υπουργό - και να αναδειχθούν η ποιότητα και η αποτελεσματικότητα στις παρεχόμενες υπηρεσίες με την παράλληλη μείωση του δημοσίου κόστους. Ακριβώς αυτή τη μεταρρύθμιση μας λέει ότι επιχειρεί και το σημερινό σχέδιο νόμου για την Πυροσβεστική. Φαντάζει, κύριε Υπουργέ, ως μια μεγάλη μεταρρύθμιση. Με τα άρθρα 1 και 2 μία πολιτική υπηρεσία μετατρέπεται σε στρατιωτικό σώμα. Με το άρθρο 3 η υπηρεσία αυτή κυκλοφορεί και παράλληλα οπλοφορεί. Με τα υπόλοιπα άρθρα παγιώνεται η συγκεντρωτική του δομή, δηλαδή υπάρχουν αρχηγοί, υπαρχηγοί και πάει λέγοντας.

Και όμως, σε αυτή την μεγάλη μεταρρύθμιση, όπως μας λέει ο κύριος Υπουργός, έμαθα σήμερα και χθες ότι αντιδρούν οι συνδικαλιστικές ενώσεις των Πυροσβεστών. Επειδή είχα την έννοια, προσπάθησα να μάθω γιατί αντιδρούν. Για να είμαι αντικειμενικός στην κρίση, θεώρησα σκόπιμο να μελετήσω τα συστήματα οργάνωσης των υπηρεσιών αυτών σε άλλα κράτη.



Μπήκα στο ιντερνετ, πάτησα το κουμπί για το Πυροσβεστικό Σώμα της Ιταλίας, αλλά δεν έβγαινε τίποτα. Πάτησα το αντίστοιχο για την Γαλλία. Δεν έβγαινε τίποτα. Το ίδιο έκανα και για την Γερμανία. Πουθενά Πυροσβεστικό Σώμα. Είπα ότι μάλλον θα ανήκει στις υπηρεσίες των υπουργείων Δημόσιας Τάξης των κρατών αυτών.

Ξαναμπήκα στο ιντερνετ, πάτησα τα κουμπιά στα υπουργεία δημόσιας Τάξης αυτών των κρατών, αλλά και πάλι δεν έβγαινε τίποτα. Είπα ότι θα είναι μάλλον χαλασμένος ο υπολογιστής μου. Φώναξα λοιπόν, αγαπητοί συνάδελφοι, τον ηλεκτρονικό, που είχε σπουδάσει και στην Αγγλία και του είπα ότι μου πούλησε χαλασμένο υπολογιστή και πως ψάχνω να βρω τις σελίδες των υπουργείων Δημόσιας Τάξης και δεν βγαίνει τίποτα.

Τι μου λέει λοιπόν; «Καλά, είστε βουλευτής και δεν ξέρετε ότι στα δυτικά κράτη δεν υπάρχουν υπουργεία Δημόσιας Τάξης; Πολλά τα έξοδα, κύριε Βουλευτά μου, πολλές εξουσίες στην Ελλάδα. Οι Ευρωπαίοι όπως ξέρετε, αυτά τα προσέχουν».

Να, λοιπόν, μια ευκαιρία να πω στον υπουργό Δημόσιας Τάξης που είναι και μεταρρυθμιστής, να καταργήσει το Υπουργείο του και να εντάξει τις υπηρεσίες του στο υπουργείο στο οποίο φυσιολογικά ανήκει - όπως ανήκει και στα υπόλοιπα κράτη - δηλαδή στο υπουργείο Εσωτερικών Υποθέσεων. Κάτι παραπάνω θα ξέρουν οι «κουτόφραγκοι»! Παράλληλα, μια που είναι εδώ και ο υπουργός Εμπορικής Ναυτιλίας, έψαξα και για τα άλλα Υπουργεία. Ούτε Υπουργείο Εμπορικής Ναυτιλίας υπάρχει στα άλλα κράτη.

Εμμανουήλ Κεφαλογιάννης (υπουργός Εμπορικής Ναυτιλίας): Εσείς νησιώτες, πείτε να καταργήσουμε το υπουργείο Εμπορικής Ναυτιλίας.

Κωνσταντίνος Καϊσερλης: Δεν σταμάτησα όμως, αγαπητοί συνάδελφοι. Μέσω του ίντερνετ μπήκα στις σελίδες του υπουργείου Εσωτερικών. Τι είδα; Ότι οι πυρεσβεστικές υπηρεσίες υπάγονται στους δήμους. Είπα ότι αυτό είναι μεγάλη τομή, είναι πραγματική μεταρρύθμιση.

Συνέχεια στη σελ. 53

Υπάρχει μείωση στον αριθμό διανυκτερεύσεων

Τι υποστηρίζει ο διευθυντής του JZ Group of Companier

"Η Ελλάδα έχει καθιερωθεί στη συνείδηση των Άγγλων tour operators και τουριστών σαν ένας προορισμός όπου θα βρεις το προϊόν που προτίμησες και πλήρωσες", λέει ο κ. Ζερβός, πρόεδρος και διευθύνων σύμβουλος του JZ Group of Companies.

Σύμφωνα με τον κ. Ζερβό "Η συνολική τουριστική κίνηση στην Ελλάδα ήταν το 2006 ανεβασμένη σε σχέση με πέρσι και με παρελθόντα έτη.

Δεν ήταν όμως τόσο ανοδική όσο υπαγορεύει ο δείκτης των αφίξεων αφού έχει πέσει ο μέσος όρος των διανυκτερεύσεων. Και εκεί βρίσκεται το ζουμί της υπόθεσης αφού από τις διανυκτερεύσεις εξαρτάται η οικονομική ευρωστία του τουριστικού κλάδου, των επιχειρήσεων του τομέα και των συναφών δραστηριοτήτων".

Ο πρόεδρος και διευθύνων σύμβουλος του JZ Group of Companies εξηγεί γιατί ο μέσος όρος των διανυκτερεύσεων των Άγγλων τουριστών στην Ελλάδα που πριν από πέντε χρόνια διαμορφωνόταν στις 14 ημέρες, έχει πέσει στην παρούσα φάση στις 11 ημέρες και υπολογίζεται ότι θα συρρικνωθεί κι άλλο. Αυτό, σύμφωνα με τον κ. Ζερβό, οφείλεται σε δύο λόγους:

α) Ο μέσος όρος του βιοτικού επιπέδου και της οικονομικής άνεσης του Άγγλου πελάτη εμφανίζει τα τελευταία χρόνια κατιούσα πορεία

β) Οι tour operators δέχονται πλέον και κρατήσεις για πρόγραμμα 3 ημερών (Παρασκευή-Δευτέρα). "Το σύστημα αυτό το ξεκίνησαν -αναφέρει ο κ. Ζερβός- οι μεγάλοι tour operators και το υιοθέτησαν και οι μικρές εταιρίες.

Έτσι, δίνεται η δυνατότητα σε τουρίστες, που δεν μπορούσαν να 'ρθουν στη χώρα μας για 7ήμερες διακοπές, να έρχονται τριήμερα". Προφανώς κι αυτοί οι τουρίστες χρειάζονται, ωστόσο η προσμέτρησή τους στις αφίξεις δίνει εσφαλμένη εικόνα, γι' αυτό και το ζητούμενο είναι οι διανυκτερεύσεις.

Ένα άλλο χαρακτηριστικό των Βρετανών είναι η κράτηση της τελευταίας στιγμής. Οι αγγλικές εταιρίες Medotel και Trust Accomodation που χαρακτηρίζονται easy jet στον τομέα των tour operators και θεωρούνται leaders στις κρατήσεις last minute παρουσίασαν τη φετινή χρονιά άκρως σημαντικές αυξήσεις.

"Η Medotel και η Trust Accomodation -εξηγεί ο κ. Ζερβός- αντιπροσωπεύουν άνω του 20% του αγγλικού τουρισμού στην Ελλάδα. Αυτό σημαίνει ότι 1 στους 5 τουρίστες έρχεται με τις εταιρίες last minute, μέσω δηλαδή Διαδικτύου και όχι από κλασικούς tour operators".

Οι εταιρίες αυτές δέχτηκαν την τρέχουσα σεζόν μεγάλο όγκο κρατήσεων και εκτιμάται ότι του χρόνου θα παρουσιάσουν ακόμα μεγαλύτερη άνοδο. Σχεδόν 100% εξειδικεύονται στο all inclusive.

Η πρόβλεψη του κ. Ζερβού για το 2007 είναι ότι η φετινή αύξηση της τουριστικής κίνησης στη χώρα θα συνεχιστεί το 2007, καθόσον εξακολουθήσουν τα προβλήματα στις γειτονικές αναπτυσσόμενες χώρες. Επιπλέον, θεωρεί ότι οι τάσεις προς το all in και γενικότερα προϊόντα που προστατεύουν την τσέπη του καταναλωτή-τουρίστα θα διευρυνθούν.

Οι Άγγλοι τουρίστες στη χώρα, εάν δεν ξεπεράσουν, θα φτάσουν την επόμενη σεζόν τα 3 εκατομμύρια άτομα.

Πού οφείλονται τα διαφορετικά στοιχεία

Ο γενικός διευθυντής του ΣΕΤΕ Γιώργος Δρακόπουλος απαντά σε σχόλιο του Travel Times για τη διαφορά των τουριστικών αφίξεων στο ίδιο αεροδρόμιο μεταξύ ΙΤΕΠ και ΣΕΤΕ και, επί τη ευκαιρία, μας... ξενάγει στο λαβύρινθο της διαδικασίας συλλογής των στοιχείων.

Μεταξύ άλλων αναφέρει:

"Είναι γνωστό το πολύ μεγάλο πρόβλημα που αντιμετωπίζει η τουριστική οικονομία στη χώρα μας και σχετίζεται με τη στατιστική παρακολούθηση και καταγραφή βασικών μεγεθών και μεταβλητών του τουριστικού τομέα.

Θα ήταν επιθυμητό και λογικό για μια χώρα που ο τουρισμός παίζει μεγάλο ρόλο στην οικονομία της, να υπήρχε επίσημη, έγκαιρη και έγκυρη ενημέρωση από πλευράς πολιτείας. Δυστυχώς όμως αυτό δεν έχει γίνει κατορθωτό μέχρι σήμερα.

Ο ΣΕΤΕ, θέλοντας να καλύψει λίγο αυτό το τεράστιο κενό, έχει ξεκινήσει εδώ και αρκετά χρόνια μια προσπάθεια καταγραφής της τάσης της τουριστικής κίνησης στη χώρα μας.

Για το λόγο αυτό, προσπαθεί και συλλέγει (όχι εύκολα, πιστέψτε με) στοιχεία διεθνών τουριστικών αφίξεων από τα κυριότερα αεροδρόμια της χώρας, τα οποία στη συνέχεια δημοσιοποιεί.

Η πηγή των στοιχείων του ΣΕΤΕ είναι η Υπηρεσία Πολιτικής Αεροπορίας (ΥΠΑ), με τις υπηρεσίες της στα κατά τόπους αεροδρόμια. Τα στοιχεία που δίνει η ΥΠΑ αναθεωρούνται συχνά από την ίδια την ΥΠΑ για διάφορους λόγους, π.χ. μια πτήση charter που είχε καταχωρηθεί κατά λάθος ως scheduled ή μια πτήση που είχε προγραμματισμένη άφιξη 23.30 της 31ης του μήνα και έφτασε στις 00.15 της 1ης του επόμενου μήνα. Αυτό πρακτικά σημαίνει ότι αν ζητήσουμε στοιχεία αφίξεων σε διαφορετικές στιγμές από το ίδιο αεροδρόμιο, το αποτέλεσμα δεν είναι σίγουρο ότι θα είναι το ίδιο.

Επίσης, υπάρχει σύγχυση μεταξύ ορισμών. Πολύ συχνά συγχέονται οι έννοιες "συνολικές αφίξεις", "διεθνείς αφίξεις" και "διεθνείς τουριστικές αφίξεις".

Με δεδομένο το ενδιαφέρον της τουριστικής αγοράς και τις προσπάθειες που γίνονται σε διάφορες υπηρεσίες, νομίζω ότι έφτασε η ώρα (η ώρα είχε φτάσει προ πολλού, αλλά τώρα χτυπάνε καμπάνες) να ξεκινήσει ένας διάλογος γύρω από το θέμα των στατιστικών και να καταλήξει σε μια συγκεκριμένη μορφή δράσης με πρωτοβουλία και εποπτεία του υπουργείου Τουριστικής Ανάπτυξης.

Στην ΕΣΥΕ γίνεται μια πολύ καλή προσπάθεια. Έχουμε δει σημαντική βελτίωση στην ταχύτητα επεξεργασίας των στοιχείων, έχουμε επικοινωνία και καλή συνεργασία με τα στελέχη της. Όμως δεν επαρκούν οι πόροι, οικονομικοί και ανθρώπινοι.

Από πλευράς Τράπεζας της Ελλάδος γίνεται και εκεί μια πολύ σοβαρή προσπάθεια με την έρευνα των συνόρων (βλ. οικονομικό δελτίο ΤτΕ, Ιούλιος 2006). Από πλευράς υπουργείου, γνωρίζω ότι υπάρχει ενδιαφέρον τόσο στο επίπεδο του γραφείου της υπουργού όσο και του ειδικού γραμματέα.

Αυτό που μένει, λοιπόν, είναι να πάρει κάποιος... την μπάλα στα πόδια και να οργανώσει το παιχνίδι!"

ΑΝΕΣ

ΑΝΩΝΥΜΗ ΝΑΥΤΙΛΙΑΚΗ ΕΤΑΙΡΙΑ ΣΥΜΗΣ

ΑΝΑΚΟΙΝΩΣΗ

ΠΡΟΣΚΥΝΗΜΑ ΣΤΟΝ ΠΑΝΟΡΜΙΤΗ

ΕΝΗΜΕΡΩΝΟΥΜΕ ΤΟ ΕΠΙΒΑΤΙΚΟ ΜΑΣ ΚΟΙΝΟ ΟΤΙ ΥΠΑΡΧΟΥΝ ΤΑ ΚΑΤΩΘΙ ΔΡΟΜΟΛΟΓΙΑ ΓΙΑ ΤΗΝ ΚΑΛΥΤΕΡΗ ΕΞΥΠΗΡΕΤΗΣΗ ΤΩΝ ΠΡΟΣΚΥΝΗΤΩΝ ΣΤΗΝ ΙΕΡΑ ΜΟΝΗ ΠΑΝΟΡΜΙΤΗ:

ΜΕ ΤΟ Ε/Γ - Ο/Γ ΣΥΜΗ:

- **ΣΑΒΒΑΤΟ 4/11/06:** ΑΠΟ ΡΟΔΟ(09:00) ΓΙΑ ΠΑΝΟΡΜΙΤΗ & ΑΠΟ ΠΑΝΟΡΜΙΤΗ(15:00) ΓΙΑ ΡΟΔΟ
- **ΚΥΡΙΑΚΗ 5/11/06:** ΑΠΟ ΡΟΔΟ(09:00) ΓΙΑ ΠΑΝΟΡΜΙΤΗ & ΑΠΟ ΠΑΝΟΡΜΙΤΗ(15:00) ΓΙΑ ΡΟΔΟ
- **ΔΕΥΤΕΡΑ 6/11/06:** ΑΠΟ ΡΟΔΟ(09:00) ΓΙΑ ΠΑΝΟΡΜΙΤΗ & ΑΠΟ ΠΑΝΟΡΜΙΤΗ(12:00) ΓΙΑ ΣΥΜΗ-ΡΟΔΟ
- **ΤΡΙΤΗ 7/11/06:** ΑΠΟ ΡΟΔΟ(09:00) ΓΙΑ ΠΑΝΟΡΜΙΤΗ & ΑΠΟ ΠΑΝΟΡΜΙΤΗ(15:00) ΓΙΑ ΡΟΔΟ
- **ΤΕΤΑΡΤΗ 8/11/06:** ΑΠΟ ΡΟΔΟ(09:00) & (15:00) ΓΙΑ ΠΑΝ/ΤΗ & ΑΠΟ ΠΑΝ/ΤΗ(13:00) & (17:30) ΓΙΑ ΡΟΔΟ
- **ΠΕΜΠΤΗ 9/11/06:** ΑΠΟ ΡΟΔΟ(09:00) ΓΙΑ ΠΑΝΟΡΜΙΤΗ & ΑΠΟ ΠΑΝΟΡΜΙΤΗ(12:00) ΓΙΑ ΣΥΜΗ-ΡΟΔΟ
- **ΚΥΡΙΑΚΗ 12/11/06:** ΑΠΟ ΡΟΔΟ(09:00) ΓΙΑ ΠΑΝΟΡΜΙΤΗ & ΑΠΟ ΠΑΝΟΡΜΙΤΗ(12:00) ΓΙΑ ΣΥΜΗ-ΡΟΔΟ

ΠΛΗΡΟΦΟΡΙΕΣ ΣΤΑ ΓΡΑΦΕΙΑ ΤΗΣ ΕΤΑΙΡΙΑΣ: ΧΠΤΓΡ004
Γραφείο Ρόδου: Τηλ. 22410 37769 & 2241077760

Ε/Γ - Ο/Γ ΣΥΜΗ

ΑΠΟ 1/11/06 ΕΩΣ 05/11/06

ΤΕΤΑΡΤΗ 1/11/06			ΠΕΜΠΤΗ 2/11/06			ΠΑΡΑΣΚΕΥΗ 3/11/06			ΣΑΒΒΑΤΟ 4/11/06			ΚΥΡΙΑΚΗ 5/11/06		
ΛΙΜΑΝΙ	ΩΡΑ		ΛΙΜΑΝΙ	ΩΡΑ		ΛΙΜΑΝΙ	ΩΡΑ		ΛΙΜΑΝΙ	ΩΡΑ		ΛΙΜΑΝΙ	ΩΡΑ	
	ΑΦ	ΑΝ		ΑΦ	ΑΝ		ΑΦ	ΑΝ		ΑΦ	ΑΝ		ΑΦ	ΑΝ
ΣΥΜΗ		07.30	ΣΥΜΗ		06.30				ΡΟΔΟ		09.00	ΡΟΔΟ		09.00
ΡΟΔΟ	09.20	15.00	ΡΟΔΟ	08.20	09.00	ΠΑΡΑΜΟΝΗ ΣΤΟ ΛΙΜΑΝΙ ΤΗΣ ΡΟΔΟΥ			ΠΑΝ/ΤΗ	10.50	15.00	ΠΑΝ/ΤΗ	10.50	15.00
ΣΥΜΗ	16.50	Δ	ΠΑΝ/Τ	10.50	12.00				ΡΟΔΟ	16.50	Δ	ΡΟΔΟ	16.50	Δ
			ΣΥΜΗ	13.00	15.30									
			ΡΟΔΟ	17.20	Δ									

ΑΠΟ 06/11/06 ΕΩΣ 12/11/06

ΔΕΥΤΕΡΑ 6/11/06			ΤΡΙΤΗ 7/11/06			ΤΕΤΑΡΤΗ 8/11/06			ΠΕΜΠΤΗ 9/11/06			ΠΑΡΑΣΚΕΥΗ 10/11/06			ΣΑΒΒΑΤΟ 11/11/06			ΚΥΡΙΑΚΗ 12/11/06		
ΛΙΜΑΝΙ	ΩΡΑ		ΛΙΜΑΝΙ	ΩΡΑ		ΛΙΜΑΝΙ	ΩΡΑ		ΛΙΜΑΝΙ	ΩΡΑ		ΛΙΜΑΝΙ	ΩΡΑ		ΛΙΜΑΝΙ	ΩΡΑ		ΛΙΜΑΝΙ	ΩΡΑ	
	ΑΦ	ΑΝ		ΑΦ	ΑΝ		ΑΦ	ΑΝ		ΑΦ	ΑΝ		ΑΦ	ΑΝ		ΑΦ	ΑΝ		ΑΦ	ΑΝ
ΡΟΔΟ		09.00	ΡΟΔΟ		09.00	ΡΟΔΟ		09.00	ΡΟΔΟ		09.00	ΣΥΜΗ		07.30	ΣΥΜΗ		07.30	ΣΥΜΗ		06.30
ΠΑΝ/ΤΗ	10.50	12.00	ΠΑΝ/ΤΗ	10.50	15.00	ΠΑΝ/Τ	10.50	13.00	ΠΑΝ/ΤΗ	10.50	12.00	ΡΟΔΟ	09.20	15.00	ΡΟΔΟ	09.20	15.00	ΡΟΔΟ	08.20	09.00
ΣΥΜΗ	13.00	15.00	ΡΟΔΟ	16.50	Δ	ΡΟΔΟ	14.50	15.00	ΣΥΜΗ	13.00	15.00	ΣΥΜΗ	16.50	Δ	ΣΥΜΗ	16.50	Δ	ΠΑΝ/ΤΗ	10.50	12.00
ΡΟΔΟ	16.50	Δ				ΠΑΝ/Τ	16.50	17.30	ΡΟΔΟ	16.50	17.30							ΣΥΜΗ	13.00	15.00
						ΡΟΔΟ	19.20	Δ	ΣΥΜΗ	19.20	Δ							ΡΟΔΟ	16.50	17.30
																		ΣΥΜΗ	19.20	-

Ε/Γ - Ο/Γ ΠΡΩΤΕΥΣ

ΑΠΟ 01/11/06 ΕΩΣ 13/11/06

ΔΕΥΤΕΡΑ			ΤΡΙΤΗ			ΤΕΤΑΡΤΗ			ΠΕΜΠΤΗ			ΠΑΡΑΣΚΕΥΗ			ΣΑΒΒΑΤΟ			ΚΥΡΙΑΚΗ		
ΛΙΜΑΝΙ	ΩΡΑ		ΛΙΜΑΝΙ	ΩΡΑ		ΛΙΜΑΝΙ	ΩΡΑ		ΛΙΜΑΝΙ	ΩΡΑ		ΛΙΜΑΝΙ	ΩΡΑ		ΛΙΜΑΝΙ	ΩΡΑ		ΛΙΜΑΝΙ	ΩΡΑ	
	ΑΦ	ΑΝ		ΑΦ	ΑΝ		ΑΦ	ΑΝ		ΑΦ	ΑΝ		ΑΦ	ΑΝ		ΑΦ	ΑΝ		ΑΦ	ΑΝ
			ΡΟΔΟ		08.45	ΡΟΔΟ	-	13.00	ΚΑΛ/ΝΟ		04.30	ΡΟΔΟ	-	13.00	ΚΩ		06.00			
			ΚΑΣΤ/ΖΟ	13.15	13.30	ΣΥΜΗ	14.40	14.50	ΚΩ	05.30	06.00	ΣΥΜΗ	14.40	14.50	ΝΙΣΥΡΟ	07.30	07.45			
			ΡΟΔΟ	18.15	Δ	ΤΗΛΟ	17.00	17.15	ΝΙΣΥΡΟ	07.30	07.45	ΤΗΛΟ	17.00	17.15	ΤΗΛΟ	09.00	09.15			
ΠΑΡΑΜΟΝΗ ΣΤΟ ΛΙΜΑΝΙ ΤΗΣ ΡΟΔΟΥ						ΝΙΣΥΡΟ	18.30	18.45	ΤΗΛΟ	09.00	09.15	ΝΙΣΥΡΟ	18.30	18.45	ΣΥΜΗ	11.15	11.35	ΠΑΡΑΜΟΝΗ ΣΤΟ ΛΙΜΑΝΙ ΤΗΣ ΡΟΔΟΥ		
						ΚΩ	20.15	20.30	ΣΥΜΗ	11.15	11.35	ΚΩ	20.15	Δ	ΡΟΔΟ	13.15	14.00			
						ΚΑΛ/ΝΟ	21.35	Δ	ΡΟΔΟ	13.15	14.00				ΚΑΣΤ/ΖΟ	18.40	18.50			
									ΚΑΣΤ/ΖΟ	18.40	18.50				ΡΟΔΟ	23.30	Δ			
									ΡΟΔΟ	23.30	Δ									

Τα δρομολόγια μπορούν να τροποποιηθούν λόγω εκτάκτων συγκοινωνιακών αναγκών ή καιρικών συνθηκών.

Παρακαλούμε πριν ταξιδέψετε επικοινωνήστε με την Εταιρία:

Γραφείο Σύμης :Τηλ.2246071444 Fax 2246071373
Γραφείο Ρόδου:Τηλ.2241037769 Fax.2241034493
ΚΡΑΤΗΣΕΙΣ ΕΙΣΙΤΗΡΙΩΝ ΚΑΙ ΜΕΣΩ INTERNET: www.anes.gr

ΑΝΕΣ ΑΝΩΝΥΜΗ ΝΑΥΤΙΛΙΑΚΗ ΕΤΑΙΡΙΑ ΣΥΜΗΣ

ΑΕ 1104

Ευχετήριες κάρτες από τα ΕΛΤΑ

Ξεκίνησε ήδη από τα Ελληνικά Ταχυδρομεία και στη Ρόδο η διάθεση Χριστουγεννιάτικων καρτών για λιανική και χονδρική πώληση.







Οι ευχετήριες κάρτες έχουν πλέον καθιερωθεί καθώς είναι ένας τρόπος επικοινωνίας με συγγενείς, φίλους, συνεργάτες και πελάτες.

Επίσης οι γραπτές ευχές για χαρούμενες γιορτές ενισχύουν το θετικό κλίμα εκτίμησης και εμπιστοσύνης και μετατρέπουν μία ευγενική χειρονομία σε επιχειρησιακό πλεονέκτημα.

Όσον αφορά τις κάρτες λιανικής πώλησης το κοινό μπορεί να τις βρει σε κάθε ταχυδρομικό κατάστημα, ενώ σημειώνεται ότι υπάρχει ενσωματωμένο φάκελο και το τέλος ταχυδρόμησης είναι προπληρωμένο.

Για τη χονδρική πώληση προσφέρονται κάρτες σε ειδικές τιμές με ειδικές εκπτώσεις, ανάλογα με τις ποσότητες των παραγγελιών.

Σημειώνεται ότι γι' αυτές, δίνεται η δυνατότητα:

- επιτύπωσης των προσωπικών ευχών καθώς και της εμπορικής επωνυμίας ή και του λογότυπου της εταιρίας μέσα στις κάρτες
- επιτύπωσης στοιχείων του αποστολέα και παραλήπτη στους φακέλους με προπληρωμένο τέλος που συνοδεύουν τις κάρτες
- εμφακέλωση, ταξινόμηση, και ταχυδρόμηση των καρτών.

Οι ενδιαφερόμενοι θα πρέπει να απευθύνονται στην υπεύθυνη πωλήσεων του κεντρικού καταστήματος των ΕΛΤΑ στη Ρόδο κ. Τζένη Φάκκα, ή στον προϊστάμενο κάθε καταστήματος.



Τα πέντε τελευταία χρόνια κατά τα οποία καθιερώθηκε η διάθεση τέτοιων καρτών από τα Ελληνικά Ταχυδρομεία, εκτιμάται ότι στο νησί της Ρόδου εκτυπώνονται για λογαριασμό μεγάλων επιχειρήσεων, κυρίως ξενοδοχείων, περίπου 30.000 κάρτες.

Στον τομέα της λιανικής πώλησης ο αριθμός τους ανέρχεται σε περίπου 25.000 κάρτες σύμφωνα όμως με στοιχεία που αφορούν μόνο το κεντρικό κατάστημα των ΕΛΤΑ, στην πόλη της Ρόδου ενώ και στις δύο κατηγορίες παρατηρείται αύξηση τόσο στην πώληση όσο και στους πελάτες.

Πάντως αξίζει να αναφερθεί ότι η αποστολή τέτοιων καρτών έχει πλέον καθιερωθεί και σε τοπικό επίπεδο καθώς όπως επισημαίνεται, μόλις έρθει ο Οκτώβριος οι μεγάλες επιχειρήσεις πρώτιστα ζητούν από τα ΕΛΤΑ να ενημερωθούν για τις νέες σειρές ώστε να φροντίσουν να στείλουν εγκαίρως τις ευχετήριες κάρτες τους, αφού με αυτό τον τρόπο απαλλάσσονται από την αναμονή και τη σπατάλη χρόνου.





ΠΡΑΚΤΟΡΕΙΟ ΤΑΞΙΔΙΩΝ
ΣΑΒΒΑΣ ΣΑΗΣ
ΧΡΙΣΤΟΥΓΕΝΝΑ
ΛΕΥΚΑΔΑ-ΚΕΡΚΥΡΑ-ΙΩΑΝΝΙΝΑ-ΜΕΤΣΟΒΟ-ΝΑΥΠΑΚΤΟ
(Μοναστήρι Παπαροκάδων)
(Κρουαζιέρα στο ΣΚΟΡΠΙΟ το νησάκι του Ωνάση)
ΑΠΟ 22/12 έως 30/12
Κρατήσεις θέσεων έγκαιρα
ΣΥΝΟΔΟΣ ΣΑΒΒΑΣ ΣΑΗΣ

ΑΓΙΟ ΡΑΦΑΗΛ
ΑΕΡΟΠΟΡΙΚΩΣ
ΑΠΕΥΘΕΙΑΣ ΑΠΟ ΡΟΔΟ από 6/11-9/11

ΑΥΤΗ ΕΙΝΑΙ ΕΚΔΡΟΜΗ ΟΝΕΙΡΟ

ΑΓ. ΠΕΤΡΟΥΠΟΛΗ - ΜΟΣΧΑ
ΑΠΟ 17/11 έως 24/11

Ξεναγήσεις: Μόσχα, Κόκκινη Πλατεία, Μαυσωλείο ΛΕΝΙΝ, την εκκλησία του Αγίου Βασιλείου με τους εννέα τρούλους, Κρεμλίνο, Μουσείο Αυτοκρατορικών Θησαυρών της εποχής των ΤΣΑΡΩΝ, ΣΕΡΓΚΙΕΒΠΟΣΑΝΤ (ΖΑΓΚΡΟΣΚ) με το μοναστηριακό συγκρότημα της Αγίας Τριάδας, Αγ. ΣΕΡΓΙΟΥ, Αγ. ΠΕΤΡΟΥΠΟΛΗ με την πολυσύχναστη λεωφόρο ΝΕΒΣΚΙ. Εθνική Βιβλιοθήκη, το μεγαλύτερο πολυκατάστημα της πόλης ΓΚΟΣΤΙΝΙ ΝΤΒΟΡ, το βιβλιοπωλείο Ντομ Κνιγκι, το Ναυτικό Κολέγιο, το χειμερινό Παλάτι, το μέγαρο του Αυτοκρατορικού στρατού, τον καθεδρικό ναό του Αγ. Νικολάου, το θέατρο Μαρίνσκι, το ιστορικό πλοίο του Αουράρα, Ερμιτάζ, Εθνική Πινακοθήκη, Φρούριο Πέτρου και Παύλου, κρουαζιέρα στον Νέβα, θερινά ανάκτορα, τάφους των Τσάρων, και άλλα...

- Περιλαμβάνει: Εισιτήρια Ρόδο - Αθήνα - Μόσχα - Αγ. Πετρούπολη και Μόσχα - Αθήνα - Ρόδο
- 3 Διανυκτερεύσεις στην Αγ. Πετρούπολη και 3 στη Μόσχα
- Πρωινό - ένα γεύμα ημερησίως
- Μεταφορές, Εκδρομές, Ξεναγήσεις με ελληνόφωνο ξεναγό
- Συνοδό- Αρχηγό του Γραφείου
- Ασφάλεια αστικής ευθύνης
- Κρατήσεις θέσεων μόνο με προκαταβολή 200 ευρώ έως δέκα μέρες πριν την αναχώρηση

ΜΥΡΑ-ΑΓΙΟ ΝΙΚΟΛΑΟ-ΑΤΤΑΛΕΙΑ
ΑΠΟ 5/11 ΕΩΣ 8/11

Εισητήρια με το καταμαράν, ξενοδοχεία με πρωινό και ένα φαγητό καθημερινά, φόρους λιμανιών, εκδρομές-επισκέψεις.

ΕΚΔΡΟΜΗ
ΓΥΡΟΣ ΤΗΣ ΕΛΛΑΔΟΣ
ΑΠΟ 14/11 ΕΩΣ 23/11

ΚΟΡΙΝΘΟ-ΡΙΟ-ΑΝΤΙΡΙΟ ΙΩΑΝΝΙΝΑ-ΜΕΤΣΟΒΟ-ΚΑΣΤΟΡΙΑ-ΕΔΕΣΣΑ-ΘΕΣ/ΚΗ-ΣΠΗΛΑΙΟ ΑΗΣΤΡΑΤΗΣ-ΔΡΑΜΑ-ΚΑΒΑΛΑ-ΞΑΝΘΗ-ΚΟΜΟΤΗΝΗ-ΑΛΕΞΑΝΔΡΟΥΠΟΛΗ-ΣΟΥΦΛΙ-ΔΙΔΥΜΟΤΕΙΧΟ-ΟΡΕΣΤΙΑΔΑ-ΕΒΡΟΣ

ΚΕΦΑΛΛΟΝΙΑ-ΛΕΥΚΑΔΑ-ΚΕΡΚΥΡΑ-ΙΩΑΝΝΙΝΑ-ΜΕΤΣΟΒΟ
ΑΠΟ 15/11 ΕΩΣ 23/11

8ήμερη εκδρομή
ΣΥΡΙΑ-ΙΟΡΔΑΝΙΑ
ΚΑΤΕΥΘΕΙΑΝ ΑΠΟ ΡΟΔΟ ΑΕΡΟΠΟΡΙΚΩΣ
1η ΕΚΔΡΟΜΗ από 18/11 έως 25/11
και
2η ΕΚΔΡΟΜΗ ΧΡΙΣΤΟΥΓΕΝΝΑ
από 23/12 έως 30/12

Επισκέψεις: Ακαμπα-Πέτρα-Νεκρά Θάλασσα, όρος Νέμπο στη Χριστουγεννιάτικη Μάνταμπα. Δαμασκό, Πατριαρχείο Αντιμαχείας, κατακόμβη Αγίου Ανανία, Εθνικό Αρχαιολογικό Μουσείο, στην Παλμυρα την Νύμφη της Ερήμου, στο Ναό του Δία, στην Αψίδα του Θριάμβου, Θέατρο, Λουτρά, Τετράπυλο. ΜΑΛΛΟΥΛΑ-ΚΑΣΤΡΟ ΙΠΠΟΤΩΝ - ΧΟΥΜΣ. Επισκέψεις στην Μαρμαρίτα, το βουνό των Χριστιανών με τους κατοίκους να μιλούν την Αραμαϊκή γλώσσα του Χριστού, στο Μοναστήρι της Αγίας Θέκλας και στο Μοναστήρι του Αγίου Γεωργίου, στην Παναγιά Σεντνάγια. Επιπλέον, επίσκεψη στην Παλιά Πόλη και τη Σκεπαστή Αγορά, τη Νέα Αγορά της Δαμασκού, το μεγάλο Τέμενος των Ομεϊάδων και την Αρχαία Μπόσρα με το μεγαλύτερο ελληνορωμαϊκό θέατρο.

ΠΛΗΡΟΦΟΡΙΕΣ-ΠΡΟΓΡΑΜΜΑΤΑ
ΠΡΑΚΤΟΡΕΙΟ ΤΑΞΙΔΙΩΝ
ΣΑΒΒΑΣ ΣΑΗΣ
ΤΑΡΠΟΝ ΣΠΡΙΝΓΚΣ 42
(δίπλα στην Alpha bank - Πλατεία ΚΥΠΡΟΥ)
Τηλ. 22410 39781-3, 37711
ΧΠΤΓΡ019

Τον τουρισμό στα νησιά δεν τον υπολογίσατε;

Κριτική Σγουρίδη στον Κεφαλογιάννη

Έντονη κριτική στον υπουργό Εμπορικής Ναυτιλίας κ. Μ. Κεφαλογιάννη, άσκησε κατά την πρόσφατη συζήτηση στη Βουλή σχετικής επερώτησης για την ακτοπλοΐα, ο πρώην αντιπρόεδρος του σώματος κ. Παν. Σγουρίδης.

Ο κ. Σγουρίδης κατηγόρησε τον κ. Κεφαλογιάννη ότι η ακτοπλοϊκή πολιτική του κ. Κεφαλογιάννη δεν έλαβε υπόψιν της πώς θα γίνουν ανταγωνιστικοί οι νησιωτικοί προορισμοί και στους ξένους και στους Έλληνες τουρίστες.

Ειδικότερα, στην τοποθέτησή του ο κ. Σγουρίδης, τόνισε μεταξύ άλλων τα εξής:

"... Εγώ σας εγκαλώ και για έναν άλλο λόγο. Ότι το πρώτο πράγμα που κάνατε ως Κυβέρνηση είναι να καταργήσετε τη Ρυθμιστική Αρχή Θαλασσίων Μεταφορών και να την εντάξετε μέσα στο υπουργείο Ανάπτυξης και μάλιστα στην Επιτροπή Ανταγωνισμού. Πότε η Επιτροπή Ανταγωνισμού μπόρεσε να δει το θέμα των θαλασσίων μεταφορών; Πείτε μου. Ακόμη καλά - καλά με τα καρτέλ του γάλακτος δεν μπόρεσε να ασχοληθεί, θα ασχοληθεί με τις μεταφορές, αυτό που θα έπρεπε να είναι μοναδικό μας



μέλημα;

Σας εγκαλώ για έναν άλλο λόγο επίσης όσον αφορά την ακτοπλοϊκή σας πολιτική, υπό το πρίσμα δηλαδή του τουρισμού και του δικαιώματος των Ελλήνων για διακοπές.

Σας εγκαλώ γιατί η ακτοπλοϊκή σας πολιτική δεν έλαβε υπ' όψιν της πώς θα γίνουν ανταγωνιστικοί οι νησιωτικοί προορισμοί και στους ξένους, αλλά και στους Έλληνες τουρίστες.

Σας εγκαλώ γιατί ποτέ δεν συνεργαστήκατε με την υπουργό Τουριστικής Ανάπτυξης για να δείτε τι μέτρα θα πάρετε - και υπάρχουν πολλαπλά μέτρα τα οποία μπορείτε να πάρετε - για να άρετε την εποχικότητα στο θέμα αυτό, για να υπάρξει πληρότητα των πλοίων. Εκτός από τους νησιώτες που μετακινούνται, να υπάρχουν και αυτοί οι οποίοι θα ταξιδέψουν για διακοπές το χειμώνα, για να μπορεί να υπάρχει και ποιότητα και να μειωθούν αν θέλετε και αυτά τα οποία δίνετε ως επιδοτήσεις, δηλαδή αυτό που σας εξήγησα προηγουμένως ότι λέει η Επιστήμη της Οικονομίας των Μεταφορών. Έτσι, παράλληλα, θα δώσετε και ζωντάνια στα νησιά.

Σας εγκαλώ, επίσης, γιατί δεν συνεργαστήκατε ποτέ με τον υπουργό Αιγαίου και Νησιωτικής Πολιτικής για το πώς θα άρετε την απομόνωση των μικρών νησιών. Βάλατε, λέει, τα μικρά αεροπλάνα. Ψηφίσαμε και νόμο για να υπάρξουν και οι θαλάσσιοι αεροδιάδρομοι. Πείτε μου από τότε πόσα δρομολόγια γίνονται, σε ποια νησιά γίνονται, με ποιον καιρό και με ποιες εταιρείες.

Εμμανουήλ Κεφαλογιάννης (υπουργός Εμπορικής Ναυτιλίας): Για την Ιθάκη, χειμώνα - καλοκαίρι.

Παναγιώτης Σγουρίδης: Δυστυχώς η διυπουργικότητα των δράσεων είναι παντελώς άγνωστη για την Κυβέρνηση της Νέας Δημοκρατίας. Λυπάμαι, αλλά και φοβάμαι πως και το επόμενο καλοκαίρι θα έχουμε τα ίδια φαινόμενα και, θα έχουμε τις ίδιες δημοσιεύσεις, καρμπόν.

Και να φανταστείτε ότι τα νησιά, κύριοι συνάδελφοι και ο τουρισμός στα νησιά είναι το 12% του Ακαθάριστου Εθνικού μας Προϊόντος. Το 12% του Ακαθάριστου Εθνικού Προϊόντος είναι τα νησιά και ο τουρισμός μας και, δυστυχώς, πάνω σε αυτά δεν έχουμε πολιτική και είναι αποκομμένος ο κορμός της Ελλάδας από αυτά. Υποφέρουν και οι νησιώτες, υποφέρουν και οι Έλληνες ταξιδιώτες, είτε είναι τουρίστες ξένοι, είτε είναι εποχιακοί τουρίστες, είτε είναι Έλληνες που θέλουν να περάσουν κάποιες λίγες μέρες ξεκούρασης σε αυτά τα νησιά".

Το ΚΚΕ καταγγέλλει τις απολύσεις στο καζίνο

Ανακοίνωση - καταγγελία για τις απολύσεις εργαζομένων στο Καζίνο της Ρόδου, εξέδωσε η νομαρχιακή επιτροπή του ΚΚΕ. Πρόκειται για εφαρμογή της οδηγίας Μπολκενστάιν, αναφέρει η ανακοίνωση, στην οποία επισημαίνονται τα εξής:

«Οι αντιδραστικές ανάδιαρθρώσεις που προωθεί η Ευρωπαϊκή Ένωση σε βάρος της εργατικής τάξης και όλων των εργαζομένων στις χώρες μέλη της, έχουν πολλές φορές απασχολήσει την εργατική τάξη στη Ρόδο.

Η επίθεση αυτή έχει στόχο το χτύπημα των Συλλογικών Συμβάσεων Εργασίας, των εργασιακών σχέσεων, των δημόσιων συστημάτων κοινωνικής ασφάλισης και γενικότερα τα κοινωνικά δικαιώματα των εργαζομένων.

Αυτά έχουν σχεδιάσει και αποφασίσει κατά τη σύνοδο της ΕΕ στη Λισσαβώνα και υλοποιούνται εναλλάξ με τα «Εθνικά Μεταρρυθμιστικά Προγράμματα» από τις κυβερνήσεις της ΝΔ και του ΠΑΣΟΚ.



Η διοίκηση του Καζίνο Ρόδου πρωτοστατεί στην υλοποίηση αυτών των αποφάσεων: Είχε αποφασίσει την εφαρμογή της «διευθέτησης» του ωραρίου, που τελικά το πήρε πίσω, κάτω από τους αγώνες των εργαζομένων. Αυτό κάνει σήμερα απολύοντας επτά εργαζομένους και προσλαμβάνοντας 12 εργαζομένους ουγγρικής καταγωγής, εφαρμόζοντας άμεσα την οδηγία «Μπολκεστάιν» που στόχο έχει:

Να απολαμβάνει υπηρεσίες χαμηλού κόστους από παροχή υπηρεσιών άλλων κρατών μελών.

Να αξιοποιήσει τις δυνατότητες που δίνει το χαλαρό νομικό πλαίσιο, ιδίως των νεοενταγμένων κρατών μελών, ώστε με την εγκατάστασή τους εκεί να εκμεταλλεύεται τη χαμηλή τιμή της εργατικής δύναμης και την εκμετάλλευσή της, αποκομίζοντας υπερκέρδη.

Να δημιουργήσει τις προϋποθέσεις για την αμφισβήτηση κατακτημένων με σκληρούς αγώνες προστατευτικών διατάξεων της εργατικής νομοθεσίας.

Να ασκήσει πίεση στην εργατική τάξη κάθε κράτους - μέλους, μέσα από την μεταφορά εργαζομένων, για την προς τα κάτω εξίσωση των εργασιακών δικαιωμάτων. Η απάντηση στην επίθεση αυτή είναι ο αγώνας του ταξικού εργατικού κινήματος, ενάντια συνολικά σε αυτή την αντιδραστική ιμπεριαλιστική βαρβαρότητα και στους αρωγούς της.

Η ενίσχυση της αντιιμπεριαλιστικής - αντιμονοπωλιακής συμμαχίας για ριζικές αλλαγές, προκειμένου οι εργαζόμενοι να παίρνουν τον πλούτο που παράγουν, και να τον αξιοποιούν για την λαϊκή ευημερία, στα πλαίσια της λαϊκής οικονομίας και της λαϊκής εξουσίας.

Νοέμβριος 2006
Ν.Ε. νοτ. Δωδεκανήσου του ΚΚΕ».

Αγγελίες

ΓΙΑΝΝΗΣ ΝΙΚΟΛΙΔΑΚΗΣ
Μηχανολόγος-Μηχανικός
Γαλλίας 12-Ρόδος • τηλ. (22410)22291, 35103

ΠΩΛΟΥΝΤΑΙ

ΔΙΑΜΕΡΙΣΜΑΤΑ
- 49 τ.μ., 55 τ.μ. στην οδό Καθοπούλη
- 85 τ.μ., 78 τ.μ., 88 τ.μ., 48 τ.μ., 110 τ.μ., 120 τ.μ., 63 τ.μ. στο Καρακόνερο με υπόγειες θέσεις parking και αποθήκες

ΜΕΖΟΝΕΤΑ
- 237 τ.μ. με κήπο και υπόγειο parking στην οδό Αισχίνη
- και 156 τ.μ. με χώρο parking στο Καρακόνερο

ΧΠ2675

ευσταθίου ΕΥΡΩΚΤΗΜΑΤΙΚΗ
ΚΤΗΜΑΤΟΜΕΣΙΤΙΚΟ ΓΡΑΦΕΙΟ
Εθν. Αντιστάσεως 83 • Τηλ.: 22410 73819, 74917
Κιν.: 6946 103929 • Fax: 22410 38641
e-mail: info@euroktimatiki.gr

ΕΝΟΙΚΙΑΖΕΤΑΙ

130 τ.μ. Οροφογραφείο
στην οδό Κολοκοτρώνη, Α΄ ορόφου με ανεξάρτητη είσοδο, μεγάλη βεράντα, και θέα στη νέα Μαρίνα.

Έτοιμο, διαρυθμισμένο, διαθέτει υποδοχή, 3 χώρους εργασίας, 2 W.C. Μηνιαίο Μίσθωμα 850

ΧΠ401/2029

ΠΩΛΕΙΤΑΙ

Κατάστημα εμβαδού 185 τμ με αυλή, σε κεντρικό σημείο της πόλης της Ρόδου **420,000 €**...(ref: 2460)

πληροφορίες στο τηλ 2241026281

ΣΑΒΒΑΙΔΗΣ & Συνεργατες
ΜΧΠ659 Μεσιτες & Συμβουλοι Ακινητων

Profit & Solution
ΚΤΗΜΑΤΙΚΕΣ ΥΠΗΡΕΣΙΕΣ
Αντ. Δαμασκηνού 119 85100 Ρόδος
22410 28100
AE983

ΔΙΑΜΕΡΙΣΜΑΤΑ

Ανάληψη , 80τμ 2υ/δ σαλόνι, κουζίνα, WC	100.000 €
Ανάληψη 96τμ 3υ/δ δεκαετίας σε αρίστη κατάσταση	180.000 €
Ροδίνι 80τμ 2υ/δ 1wc, μεταχειρισμένο 9 ετών άριστη κατάσταση	175.000 €
Κένεντυ 75τμ 2υ/δ 1wc σαλόνι τζάκι κουζίνα	155.000 €
Ρόδος 55τμ 1υ/δ σαλόνι, κουζίνα 1 wc	69.000 €
Ιξία 80τμ 2υ/δ wc, σαλόνι ,κουζίνα, αυλή 15τμ	95.000 €
Ιαλυσός 100τμ 2υ/δ 2wc ,θέρμανση, θέση στάθμευσης καινούργιο	180.000 €
Ιαλυσός 96τμ 2 υ/δ 2wc θέρμανση θέση στάθμευσης καινούργιο	170.000 €
Ιαλυσός ισόγειο 95τμ 2 υ/δ 2wc θέρμανση αυλή, καινούργιο	170.000 €
Κοσκινού 100τμ 3υ/δ ,2 wc, garage αποθήκη 5τμ ,θέρμανση	
Αυλή-βεράντα 60τμ με θέα θάλασσα	240.000 €

ΜΟΝΟΚΑΤΟΙΚΙΕΣ- ΜΕΖΟΝΕΤΕΣ

Ιαλυσό 125τμ 3 υ/δ 2 wc κλιματισμός 2αυλες καινούργιο	200.000 €
Ιαλυσό 195τμ 2 ετών τζάκι,air condition,ηλεκτρ. Συσκευές	285.000 €
Κοσκινού 100τμ 3υ/δ 2 wc, garage,αποθήκη ,θέρμανση	220.000 €
Παστίδα 140τμ 3 υ/δ 2wc ,τζάκι σε οικόπεδο 400τμ	195.000 €
Μαριτσά 100τμ σε οικόπεδο 5.200τμ με 2 άδειες των 70τμ	250.000 €
Μαριτσά 133τμ σε οικόπεδο 300τμ 4 υ/δ 2wc, κουζίνα σε μπετό	120.000 €
Μαριτσά 145τμ σε οικόπεδο 300τμ 4 υ/δ 2wc, κουζίνα καινούργια	220.000 €

ΟΙΚΟΠΕΔΑ

Θολό οικόπεδο 3.470τμ με άδεια οικοδομής	70.000 €
Φάνες οικόπεδο 2000τμ	60.000 €
Φάνες οικόπεδο 3015τμ	60.000 €
Καλαμώνα οικόπεδο 6100τμ	98.000 €
Καλαμώνα οικόπεδο 4.000τμ	37.000 €
Συνεταιρισμός πολυτέκνων 340τμ	145.000 €
Αφάντου 1100τμ πάνω στην λεωφ. ΡΟΔΟΥ-ΛΙΝΔΟΥ	185.000 €
Γεννάδι 1400τμ άρτιο και οικοδομήσιμο150μετρα από την θάλασσα	110.000 €
Γεννάδι 700τμ άρτιο και οικοδομήσιμο150μετρα από την θάλασσα	58.000 €
Γεννάδι 650τμ με άδεια οικοδομής 70τμ 150μετρα από την θάλασσα	68.000 €

ΚΑΤΑΣΤΗΜΑΤΑ- ΓΡΑΦΕΙΑ

Τσαΐρι βιοτεχνικός χώρος σε μπετό 300τμ	170.000€
Μανδράκι 25τμ 1wc προνομιακό γραφείο στο κέντρο	65.000 €
Δασκάλους 57τμ ισόγειο με αυλή 35τμ καινούργιο	105.000 €
Μανδράκι γραφείο 63τμ με αυτόνομο κλιματισμό	135.000 €
Περιοχή μηχανουργεία 80τμ +80τμ υπόγειο	120.000€

TOP PROPERTIES

GEORGE & SAVAS PIPINOS
ΓΕΩΡΓΙΟΣ & ΣΑΒΒΑΣ ΠΙΠΙΝΟΣ
ΣΥΜΒΟΥΛΟΙ ΚΑΙ ΕΚΤΙΜΗΤΕΣ ΑΚΙΝΗΤΩΝ
REAL ESTATE AGENTS • MEMBER OF F.I.A.B.C.I.-NAEA-C.E.I.

Email: gpipinos@otenet.gr URL: www.rhodes-top-properties.com and www.pipinos.gr

Από το 1971

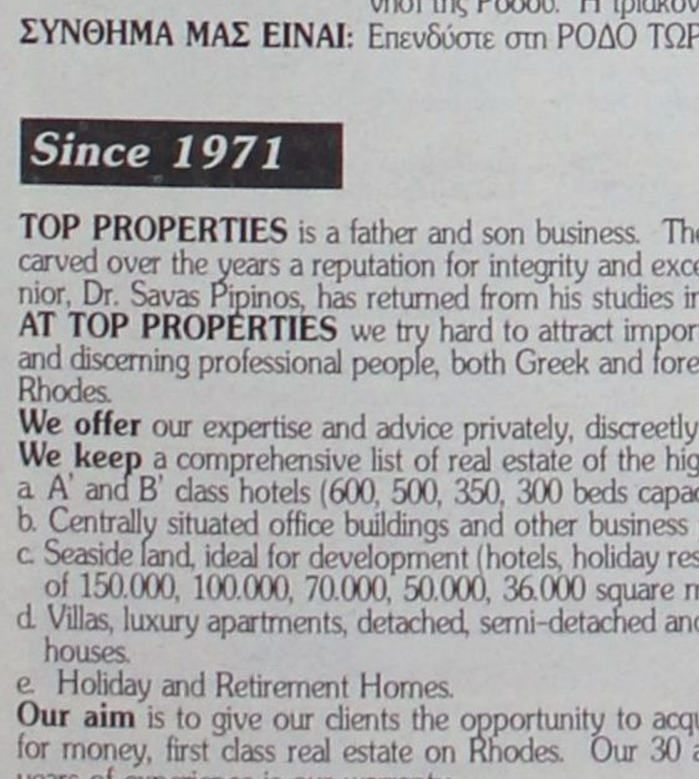

Η **"TOP PROPERTIES"** είναι ατομική επιχείρηση και ανήκει στους Γεώργιο και Σάββα Πιπίνο. Το γραφείο ασχολείται από το 1971 αποκλειστικά και μόνο με επενδύσεις και REAL ESTATE, στο νησί της Ρόδου και στην ευρύτερη περιοχή της Δωδεκανήσου.

ΑΠΕΥΘΥΝΟΜΑΣΤΕ: Στους **σοβαρούς, απαιτητικούς και επιλεκτικούς** επενδυτές-επιχειρηματίες, Ελληνες και ξένους που ενδιαφέρονται να κάνουν μια σοβαρή επένδυση προβολής στο νησί της Ρόδου.

ΠΡΟΣΦΕΡΟΥΜΕ: Α) Υπηρεσίες και πληροφορίες που γίνονται σε προσωπικό επίπεδο με εχεμύθεια, διακριτικότητα και σοβαρότητα.
Β) Μεγάλη γκάμα υψηλής ποιότητας, ακινήτων, όπως:1) Ξενοδοχεία Α' και Β' κατηγορίας των 600-500-350-300 κλινών, 2) Κεντρικά αστικά ακίνητα κατάλληλα για Τράπεζες-καταστήματα-γραφεία, 3) Παραλιακές εκτάσεις, κατάλληλες για τουριστικές επενδύσεις των 150.000-100.000-70.000-50.000-36.000 τ.μ. και 4) Διαμερίσματα και μεζονέτες προβολής, και 5) Αξιόλογες Παραθεριστικές κατοικίες.

ΣΤΟΧΟΣ ΜΑΣ ΕΙΝΑΙ: Να προσφέρουμε στο αγοραστικό μας κοινό υψηλής ποιότητας ακίνητα και ευκαιρίες στο νησί της Ρόδου. Η τριακονταετής και πλέον πείρα μας στον τομέα αυτό αποτελεί εγγύηση.

ΣΥΝΘΗΜΑ ΜΑΣ ΕΙΝΑΙ: Επενδύστε στη ΡΟΔΟ ΤΩΡΑ, σε ακίνητα που ΑΝΤΕΧΟΥΝ ΣΤΟ ΧΡΟΝΟ

Γεώργιος και Σάββας Πιπίνος
ΜΕΣΙΤΕΣ ΑΣΤΙΚΩΝ ΣΥΜΒΑΣΕΩΝ
Γιατί εμείς γνωρίζουμε καλύτερα!

Since 1971

TOP PROPERTIES is a father and son business. The senior, Mr George S. Pipinos, the founder of the office, has carved over the years a reputation for integrity and excellence in the world of Real Estate in the Dodecanese. The junior, Dr. Savas Pipinos, has returned from his studies in the UK to aid in his father´s footsteps.
AT TOP PROPERTIES we try hard to attract important and selective investors, high calibre businessmen/women and discerning professional people, both Greek and foreign, who wish to acquire substantial and valuable property on Rhodes.
We offer our expertise and advice privately, discreetly and in strict confidence.
We keep a comprehensive list of real estate of the highest specifications:
a. A' and B' class hotels (600, 500, 350, 300 beds capacity)
b. Centrally situated office buildings and other business premises.
c. Seaside land, ideal for development (hotels, holiday resorts, etc), of 150.000, 100.000, 70.000, 50.000, 36.000 square metres.
d. Villas, luxury apartments, detached, semi-detached and terraced houses.
e. Holiday and Retirement Homes.
Our aim is to give our clients the opportunity to acquire value for money, first class real estate on Rhodes. Our 30 and more years of experience is our warranty.
Our motto is Invest in Rhodes, Invest in property, It stands the test of time.



TOP PROPERTIES
George and Savas Pipinos
Because we know best

Προβάλλεται τα ακίνητά σας δωρεάν στο site Πιπίνος αγγελίες www.pipinos.gr

KENNENTY 38, ΡΟΔΟΣ, 85 100, ΤΗΛ. (22410) 23895,FAX: (22410) 20883
38 KENNEDY STR., RHODES, 85 100, TEL. (22410) 23895, FAX: (22410) 20883
ΧΠ399 *Κιν. 6944676003* *U.K. Direct line: 08717115396*

ευσταθίου ΕΥΡΩΚΤΗΜΑΤΙΚΗ
ΚΤΗΜΑΤΟΜΕΣΙΤΙΚΟ ΓΡΑΦΕΙΟ
Εθν. Αντιστάσεως 83 • Τηλ.: 22410 73819, 74917
Κιν.: 6944 374546, 6945 292030
Fax: 22410 38641 • e-mail: info@euroktimatiki.gr

ΠΩΛΕΙΤΑΙ

ΔΙΑΜΕΡΙΣΜΑ ΣΕ ΝΕΟΔΜΗΤΗ ΟΙΚΟΔΟΜΗ
Στην Ιαλυσό



86,5 τ.μ. Α΄ ορόφου με δάπεδα παρκέ
Αξίας 150.000 ευρώ. ΧΠ401/2029

Πωλείται μοναδικό οικόπεδο, με μπετά στο Κανδηλί της Ιαλυσού, εμβαδού 4,720 τμ,**170,000 €**..(ref:3295)

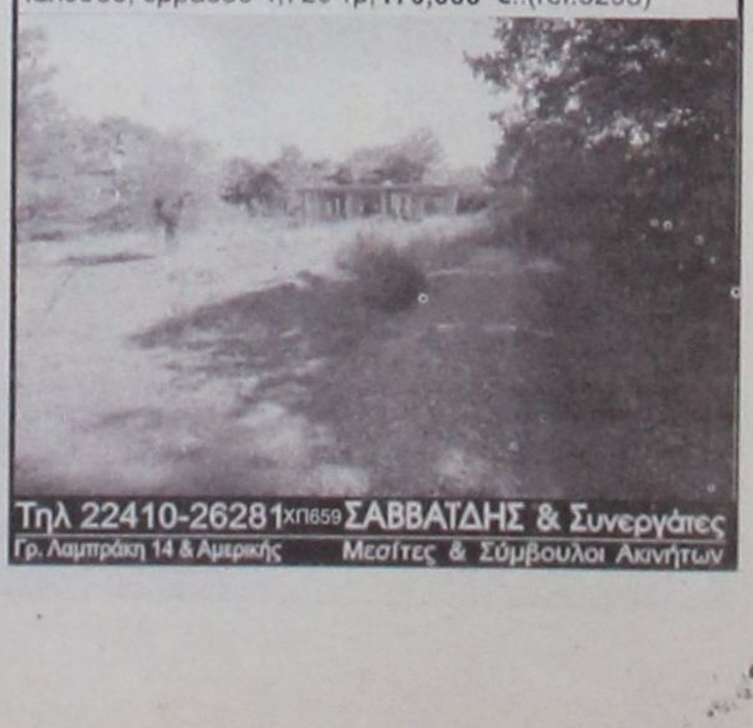

Τηλ 22410-26281 ΧΠ659 ΣΑΒΒΑΤΔΗΣ & Συνεργάτες
Γρ. Λαμπράκη 14 & Αμερικής Μεσίτες & Σύμβουλοι Ακινήτων

ΠΩΛΕΙΤΑΙ

Καινούριο διαμέρισμα στο Ροδίνι 118 τμ, πλήρως εξοπλισμένο, με 30 τμ βεράντα, θέα θάλασσα και θέση parking, **210,000 €**...(ref: 3278)

πληροφορίες στο τηλ 2241026281

ΣΑΒΒΑΙΔΗΣ & Συνεργατες

ΜΧΠ659 Μεσιτες & Συμβουλοι Ακινητων

ΕΝΟΙΚΙΑΖΟΝΤΑΙ

γραφεία

πολυτελούς κατασκευής στο κέντρο της πόλης της Ρόδου.

Πληρ. ΕΛΛΗΝΟΚΤΗΜΑΤΙΚΗ

Πέτρος Πρεζεράκος τηλ. 2241033866, 6932468026

ΧΠΚΤΗ046

ΕΝΟΙΚΙΑΖΕΤΑΙ

γκαρσονιέρα

σε δύο επίπεδα στην οδό Ν. Πλαστήρα (πλατεία Κύπρου). Επιπλωμένη, κατάλληλη για ένα άτομο.

Πληρ. κ. Σουγκανίδης 6945417747 ΧΠΚΤΗ001

NewAge Real Estate

Νέα Εποχή στο Χώρο του Ακινήτου

ΜΕΛΕΟΥΝΗ - ΚΕΧΑΓΙΑ ΜΑΙΡΗ

ΜΕΣΙΤΙΚΟ ΓΡΑΦΕΙΟ

TARGET

ΔΙΑΜΕΡΙΣΜΑΤΑ

- 55 τ.μ. στην Γριβα. Τιμή 75.000€
- 120 τ.μ. στην Καμείρου σε άριστη κατάσταση. Τιμή175.000€
- 70 τ.μ. 2 υπνοδωματίων στην Μιχ. Πετρίδη. Τιμή 80.000€
- 100 τ.μ. στην Κορδιγκτώνος, τιμή 190.000€
- 120 τ.μ. οροφοδιαμέρισμα στην Ανάληψη, με απεριόριστη θέα, Τιμή 245.000 €
- 85 τ.μ. στη Μέγγαβλη πλήρως ανακαινισμένο. Τιμή 125.000€
- 128 τ.μ. 3 υπν/τιων στο Καρακόνερο με απεριόριστη θέα. Τιμή 240.000 €
- 136 τ.μ. 3 υπν/τιών στην Ανάληψη, lux κατασκευής. Τιμή 275.000 €
- 118 τ.μ. στη Μιχαήλ Πετρίδη. Τιμή 245.000€
- 120 τ.μ. 3 υπν/τιων στο Καρακόνερο. Τιμή 240.000€
- 57 τ.μ. 1 υπνοδωματίου στην Ιξιά. Τιμή 65.000€
- 80 τ.μ. 2 υπνοδωματίων στην Ιαλυσό. Τιμή 88.000€
- 120 τ.μ. 3 υπν/τιών στην Ιαλυσό. Τιμή 200.000 €
- 90 τ.μ. 2 υπν/τιων στην Ιαλυσό. Τιμή 170.000€
- 105 τ.μ. 3 υπν/τιων στην Ιαλυσό επί της λ. Ηρακλειδών. Τιμή 165.000 €
- 115 τ.μ. 3 υπν/τιων στα Κοσκινού. Τιμή 185.000€
- 75 τ.μ. 2 υπν/τιων στ' Αφάντου. Τιμή 110.000 €

ΜΟΝΟΚΑΤΟΙΚΙΕΣ - ΜΕΖΟΝΕΤΕΣ

- **ΡΟΔΟΣ:** 130 τ.μ. στο Καρακόνερο Τιμή 310.000 €
- **ΡΟΔΟΣ:** Στην Παλιά Πόλη διώροφη με αυλή. Τιμή 400.000€
- **ΡΟΔΟΣ:** 190 τ.μ. ανεξάρτητη κατοικία 3 οροφων εντός π. Ρόδου σε 200 τ.μ. οικόπεδο. Τιμή 320.000 €
- **ΑΣΓΟΥΡΟΥ:** 210 τ.μ. 3 οροφων, άριστης κατασκευής. Τιμή 300.000
- **ΙΞΙΑ:** 210 τ.μ. 3 οροφων Τιμή 260.000 €
- **ΙΑΛΥΣΟΣ:** 125 τ.μ. 3 υπν/τιων Τιμή 195.000 €
- **ΙΑΛΥΣΟΣ:** 420 τ.μ. 3 οροφων σε 650 τ.μ. οικόπεδο 100 μ. από την παραλία Ιαλυσού. Τιμή 650.000 €
- **ΙΑΛΥΣΟΣ:** 140 τ.μ. πλησίον παραλίας Ιαλυσού σε 330 τ.μ. οικοπεδο. Τιμή 300.000 €
- **ΙΑΛΥΣΟΣ:** 140 τ.μ. σε 300 τ.μ. οικόπεδο. Τιμή 265.000€
- **ΙΑΛΥΣΟΣ:** 150 τ.μ. δύο οροφων σε 1.000 τ.μ. οικόπεδο. Τιμή 270.000 €
- **ΙΑΛΥΣΟΣ:** 195 τ.μ. 3 οροφων. Τιμή 220.000 €
- **ΚΟΣΚΙΝΟΥ:** 240 τ.μ. τριών οροφων σε 650 τ.μ. οικόπεδο με πισίνα. Τιμή 350.000€
- **ΚΟΣΚΙΝΟΥ:** 210 τ.μ. τριών οροφων σε σοβάδες σε οικόπεδο 1.300 τ.μ. Τιμή 230.000 €
- **ΚΟΣΚΙΝΟΥ:** 180 τ.μ. 3 επιπέδων σε οικόπεδο 1000 τ.μ. Τιμή 265.000 €
- **ΚΑΛΥΘΙΕΣ:** 128 τ.μ. μπετά σε 700 τ.μ. οικόπεδο. Τιμή 130.000 €
- **ΑΦΑΝΤΟΥ:** 150 τ.μ. μονοκατοικία σε οικόπεδο 310 τ.μ. Τιμή τελειωμένου 250..000€ και σε μπετά 120.000€
- **ΑΦΑΝΤΟΥ:** 130 τ.μ. μεζονέτα σε οικόπεδο 200 τ.μ. Τιμή τελειωμένου 200.000€ και σε μπετά 110.000€
- **ΠΑΣΤΙΔΑ:** 140 τ.μ. μπετά σε 290 τ.μ. οικόπεδο άριστης κατασκευής. Τιμή 145.000€
- **ΠΑΣΤΙΔΑ:** 140 τ.μ. 2 οροφων σε οικόπεδο 270 τ.μ. Τιμή 180.000€
- **ΠΑΣΤΙΔΑ:** 120 τ.μ. διόροφη κατοικία σε οικόπεδο 300 τ.μ. Τιμή 170.000€
- **ΜΑΛΩΝΑ:** Παλιά κατοικία 80 τ.μ. Τιμή 30.000 €
- **ΓΕΝΝΑΔΙ:** Παραδοσιακή κατοικία 80 τ.μ. Τιμή 90.000 €
- **ΓΕΝΝΑΔΙ:** 240 τ.μ. σε 1.000 τ.μ. οικόπεδο λουξ κατασκευής. Τιμή 270.000€

ΟΙΚΟΠΕΔΑ

- **ΡΟΔΟΣ:** 340 τ.μ. στον οικισμό Πολυτέκνων κτίζει 240 τ.μ. Τιμή 170.000 €
- **ΡΟΔΟΥ-ΛΙΝΔΟΥ:** 4.700 τ.μ. επί της λεωφόρου. Τιμή 470.000 €
- **ΙΞΙΑ:** 200 τ.μ. οικόπεδο Τιμή 90.000€
- **ΙΑΛΥΣΟΣ:** 1.030 τ.μ. για οικοδομή 137 τ.μ. Τιμή 145.0000 €
- **ΙΑΛΥΣΟΣ:** 2.500 τ.μ. εντός σχεδίου πόλεως Ιαλυσού με Σ.Δ. 0,4. Τιμή 750.000 €
- **ΙΑΛΥΣΟΣ:** 610 τ.μ. εντός σχεδίου με Σ.Δ. 0,4. Τιμή με άδεια οικοδομής 190.000 €
- **ΙΑΛΥΣΟΣ:** 2.300 τ.μ. επί της Ρόδου-Ιαλυσού με Σ.Δ. 0,4. Τιμή 920.000€
- **ΚΑΝΔΥΛΙ:** 4.000 τ.μ. Τιμή 140.000 €
- **ΤΣΑΪΡΙ** 9.500 τ.μ. Τιμή 350.000 €
- **ΤΣΑΪΡΙ:** 4.000 τ.μ. επί της λεωφόρου με άδεια οικοδομής και κόμβο. Τιμή 400..000€
- **ΑΣΓΟΥΡΟΥ:** έκταση 21.000 τ.μ.
- **ΚΟΣΚΙΝΟΥ:** 4.000 τ.μ. με απεριόριστη θέα. Τιμή 220.000 €
- **ΠΑΡΑΔΕΙΣΙ:** 5.500 τ.μ. στην παρ. Παραδεισιου. Τιμή 100.000€
- **ΚΑΛΑΜΩΝΑ:** Κτήμα 6.000 τ.μ. Τιμή 60.000€
- **ΘΕΟΛΟΓΟΣ:** 1.800 τ.μ. εντός οικισμού. Τιμή 150.000€
- **ΘΕΟΛΟΓΟΣ:** 15.000 τ.μ. στον. με πανοραμική θέα. Τιμή 165.000€
- **ΣΟΡΩΝΗ:** 5.500 τ.μ. στην παρ. Σορωνής πάνω στο κύμα. Τιμή 180.000 €
- **ΜΑΣΑΡΙ:** 4.800 τ.μ. Τιμή 60.000 €
- **ΚΙΟΤΑΡΙ:** 800 τ.μ. μπροστά στη θάλασσα κατάλληλο για επαγγελματική χρήση. Τιμή 190.000 €

ΑΝΑΛΑΜΒΑΝΟΥΜΕ ΚΑΙ ΕΚΔΟΣΗ ΔΑΝΕΙΩΝ

Θεμ. Σοφούλη 8 - 85100 Ρόδος Τηλ. & Fax: 22410 23447
Κιν. 6948 808023 - E-mail: info@newage-realestate.gr

ΧΠΚΤΗ021

Λίνδου 80 Ρόδος, 85100
Τηλ. & Fax: 22410 33866
Κιν.: 6932 468026
e-mail: prezerakos@hellasnet.gr
web site: www.hellenicland.com

ELLINOKTIMATIKI hellenicland

ΠΕΤΡΟΣ ΠΡΕΖΕΡΑΚΟΣ
Μεσίτης Αστικών Συμβάσεων

- ΑΓΟΡΕΣ
- ΠΩΛΗΣΕΙΣ
- ΑΝΤΙΠΑΡΟΧΕΣ
- ΣΤΕΓΑΣΤΙΚΑ ΔΑΝΕΙΑ
- ΔΙΑΜΕΡΙΣΜΑΤΑ
- ΜΕΖΟΝΕΤΕΣ
- ΜΟΝΟΚΑΤΟΙΚΙΕΣ
- ΚΑΤΑΣΤΗΜΑΤΑ
- ΟΙΚΟΠΕΔΑ
- ΞΕΝΟΔΟΧΕΙΑ

Σε όλη την Ελλάδα και στο εξωτερικό

ΑΓΡΟΤΕΜΑΧΙΑ

ΑΓΡΟΤΕΜΑΧΙΟ 4.000 τ.μ. στο Τσαΐρι, δεύτερο από το δρόμο. Νέος δρόμος Τσαΐρι-Αεροδρόμιο. 125.000 €
ΑΓΡΟΤΕΜΑΧΙΟ 4.000 τ.μ. στα Ασγούρου στην περιοχή Αγ.Βαρβάρα. 165.000 €
ΑΓΡΟΤΕΜΑΧΙΑ 1.000 τ.μ. στην Ιαλυσό, εντός ζώνης , εξ' αδιαιρέτου με δόμηση 100 τ.μ. 110.000 €
ΑΓΡΟΤΕΜΑΧΙΟ 5.500 τ.μ. στις Καλυθιές. 90.000 €
ΑΓΡΟΤΕΜΑΧΙΟ 4.000 τ.μ. στην Απολλακιά, παραθαλάσσιο. 80.000 €
ΑΓΡΟΤΕΜΑΧΙΟ 4.000 τ.μ. στη Ρόδο, με καταπληκτική θέα θάλασσα. 200.000 €

ΟΙΚΟΠΕΔΑ

ΟΙΚΟΠΕΔΟ 400 τ.μ. στη Ρόδο με Σ.Δ.0,6% 180.000 €
ΟΙΚΟΠΕΔΟ εντός πόλεως Ρόδου με Σ.Δ. 1,4.
ΟΙΚΟΠΕΔΟ 4.700 τ.μ. στο Κανδυλί. 180.000 €
ΟΙΚΟΠΕΔΟ 600 τ.μ. στα Μαριτσά εντός σχεδίου με Σ.Δ. 0,5%. 100.000 €
ΟΙΚΟΠΕΔΟ στο Κιοτάρι επί του παλιού επαρχιακού δρόμου, με άδεια οικοδομής. Κατάλληλο για κατοικία και επαγγελματική χρήση.
ΟΙΚΟΠΕΔΑ 420 & 480 τ.μ. στην Παστίδα εντός συνεκτικού σχεδίου. 70.000 & 75.000 €
ΟΙΚΟΠΕΔΟ 1.000 τ.μ. σε κάθετο δρόμο της Λ.Ρόδου-Αεροδρομίου με άδεια οικοδομής 300 τ.μ. (βιοτεχνικό). 150.000 €

ΕΠΑΓΓΕΛΜΑΤΙΚΟΙ ΧΩΡΟΙ

ΚΑΤΑΣΤΗΜΑ στη Ρόδο, μισθωμένα ιδανικά για επένδυση.
ΚΤΙΡΙΟ στη Ρόδο, αυτοτελές στο κέντρο της πόλης

ΜΕΖΟΝΕΤΕΣ

ΜΕΖΟΝΕΤΑ 150 τ.μ. στα Κοσκινού, συν σοφίτα σε μπετό, εντός σχεδίου. 125.000 €
ΜΕΖΟΝΕΤΕΣ 120, 200 τ.μ. στη Ρόδο με θέα στη θάλασσα. 270.000 & 350.000 €
ΜΕΖΟΝΕΤΕΣ 144, 160, 170 και 180 τ.μ. στην Ιαλυσό εντός σχεδίου.
ΜΕΖΟΝΕΤΕΣ 140 τ.μ. στην Παστίδα, άριστης κατασκευής. 220.000 €
ΜΕΖΟΝΕΤΑ 250 τ.μ. στην Ιαλυσό, εντός 2 στρεμ., άριστης κατασκευής. 400.000 €
ΜΕΖΟΝΕΤΕΣ 200 τ.μ. στα Κοσκινού με θέα θάλασσα. 400.000 €
ΜΕΖΟΝΕΤΕΣ 140 τ.μ. στην Ιαλυσό σε οικόπεδο 800 τ.μ. 100.000 €
ΜΕΖΟΝΕΤΑ 160 τ.μ. στην Ιαλυσό σε οικόπεδο 2.000 τ.μ. 380.000 €
ΜΕΖΟΝΕΤΑ 280 τ.μ. στα Κοσκινού σε οικόπεδο 1.000 τ.μ. 500.000 €

ΔΙΑΜΕΡΙΣΜΑΤΑ

ΔΙΑΜΕΡΙΣΜΑΤΑ 106 και 118 τ.μ. στην Ιαλυσό σε άριστη κατάσταση.

ΕΝΟΙΚΙΑΣΕΙΣ

ΚΑΤΑΣΤΗΜΑΤΑ προβολής και ΓΡΑΦΕΙΑ επί της Λ.Ρόδου-Λίνδου
ΓΡΑΦΕΙΑ στη Ρόδο στο κέντρο της πόλης, πολυτελούς κατασκευής.

Ζητούνται μετοχειρισμένα διαμερίσματα σε καλή κατάσταση, μεζονέτες και οικόπεδα στις περιοχές Ρόδου, Ιαλυσού, Κοσκινού, Παστίδας.

AE1067

Vitzileos & Associates

Τηλ: 22410 24900
Κινητό : 6932196325
e-mail: mvre@otenet.gr

ΚΤΗΜΑΤΟΜΕΣΙΤΙΚΟ ΓΡΑΦΕΙΟ - REAL ESTATE AGENCY



ΧΟΛΥΓΟΥΝΤΙΑΝΗ ΒΙΛΛΑ

Στο Βόρειο καταπράσινο τμήμα της Ρόδου, κάτω από τους Πρόποδες της Φιλερήμου με θέα το Αιγαίο πέλαγος υπερπολυτελή βίλα 540 τ.μ δείγμα αρχιτεκτονικής και κατασκευαστικής ποιότητας με μοναδική αίσθηση Χολυγουντιανής πολυτέλειας.
Μέσα σε κατάφυτη έκταση 4,5 στρεμμάτων σε πανέμορφο κήπο με καλλλωπιστικά φυτά, χλοοτάπητα και 500 οπωροφόρα δένδρα.

ΠΑΡΑΔΟΣΙΑΚΗ ΜΟΝΟΚΑΤΟΙΚΙΑ

Αρχοντική πετρόχτιστη κατοικία άριστης κατασκευής με 3 υπνοδωμάτια, πλήρως εξοπλισμένη και επιπλωμένη, με αυλή και χώρο για πάρκινγκ στην περιοχή Κοσκινού. Ετοιμοπαράδοτη.



AE858

Vitzileos & Associates

Τηλ: 22410 24900
Κινητό : 6932196325
e-mail: mvre@otenet.gr

ΚΤΗΜΑΤΟΜΕΣΙΤΙΚΟ ΓΡΑΦΕΙΟ - REAL ESTATE AGENCY

ΚΑΤΑΣΤΗΜΑΤΑ - ΓΡΑΦΕΙΑ - ΕΠΙΧΕΙΡΗΣΕΙΣ

Επιχείρηση υγειονομικού ενδιαφέροντος πλήρως εξοπλισμένη 62 τ.μ. με αύλιο χώρο 150 τ.μ τραπεζοκαθίσματα και Roof Garden με άμεση παράδοση χρήσης, σε κεντρικό δρόμο στην Παλιά Πόλη .
€ 95.000

ΜΕΖΟΝΕΤΕΣ - ΒΙΛΛΕΣ- ΜΟΝΟΚΑΤΟΙΚΙΕΣ

Παραθαλάσσια υπερλούξ μεζονέτα μοναδικής κατασκευής 140 τ.μ σε οικόπεδο 500 τ.μ, και 4 studios των 25 τ.μ το καθένα σε νεοκλασικό κτίριο.
€ 390.000

Πετρόχτιστη παραδοσιακού στυλ κατοικία χωρισμένη σε 4 γκαρσονιέρες 50 τ.μ, Πλήρως εξοπλισμένες. Ολική πώληση. Περιοχή Παραδείσι.
€ 350.000

Παραδοσιακή πέτρινη μονοκατοικία, ημιτελής, με 2 υ/δ και αυλή στα Κοσκινού.
€ 140.000

Πετρόχτιστη διώροφη μονοκατοικία 120 τ.μ με αυλή (χρήζει αποπεράτωσης).
€190.000

Μεζονέτα συν. Επιφάνειας 132 τ.μ σε οικόπεδο 200 τ.μ, Με 3 υ/δ, περιοχή Καναμάτ.
€ 270.000

Νεόδμητο διαμέρισμα lux κατασκευής, 2 υ/δ, πλήρως εξοπλισμένο γκαράζ, κεντρική αυτόνομη θέρμανση . Περιοχή Ιαλυσσός.
€ 160.000

ΔΙΑΜΕΡΙΣΜΑΤΑ

Διαμέρισμα 67 τ.μ ενός υ/δ περιοχή Ιξιά.
€ 65.000

Νεόχτιστα διαμερίσματα lux κατασκευής 110 τ.μ, τζακι, 2 υ/δ, κεντρική θέρμανση .Περιοχή Ιαλυσσός.
€ 170.000

Διαμέρισμα νεόχτιστο , 80 τ.μ με 2 υ/δ και άνετο πάρκινγκ. Περιοχή Καλυθιές.
€110.000

Παραθαλάσσιο πολυτελές διαμέρισμα 90 τ.μ, με 2 υ/δ , κλειστό γκαράζ και αποθήκη. Περιοχή Σαρωνίδα Αθήνα.
€ 315.000

Διαμέρισμα 90 τ.μ με 2 υ/δ ευρύχωρο και διαμπερές.Περιοχή Καρακόνερο.
€ 125.000

ΟΙΚΟΠΕΔΑ

Οικόπεδο 10.000 τ.μ άρτιο και οικοδομήσιμο . Περιοχή Τσαΐρι.
€ 300.000

Οικόπεδο εντός ζώνης 2.000 τ.μ με δόμηση 240 τ.μ . Περιοχή Καλυθιές.
€ 140.000

Οικόπεδο ,850 τ.μ με άδεια οικοδομής για 165 τ.μ. Περιοχή Καλυθιές.
€ 100.000

Οικόπεδο ,8.000 τ.μ με θέα θάλασσα. Περιοχή Φαληράκι.
€ 220.000

ΜΙΣΘΩΣΕΙΣ

Μονοκατοικία, 250 τ.μ με 4 υ/δ , σε οικόπεδο 2.000τ.μ.Περιοχή Κρεμαστή **€ 1.000**

Νεόχτιστες γκαρσονιέρες Διαμερίσματα και studio επιπλωμένα στο κέντρο της πόλης της Ρόδου.

ΔΙΑΘΕΤΟΥΜΕ ΒΙΟΤΕΧΝΙΚΟΥΣ, ΕΠΑΓΓΕΛΜΑΤΙΚΟΥΣ ΧΩΡΟΥΣ ΚΑΙ ΑΠΟΘΗΚΕΣ ΜΕ ΠΡΟΣΒΑΣΗ ΚΑΙ ΚΟΜΒΟΥΣ.

AE858

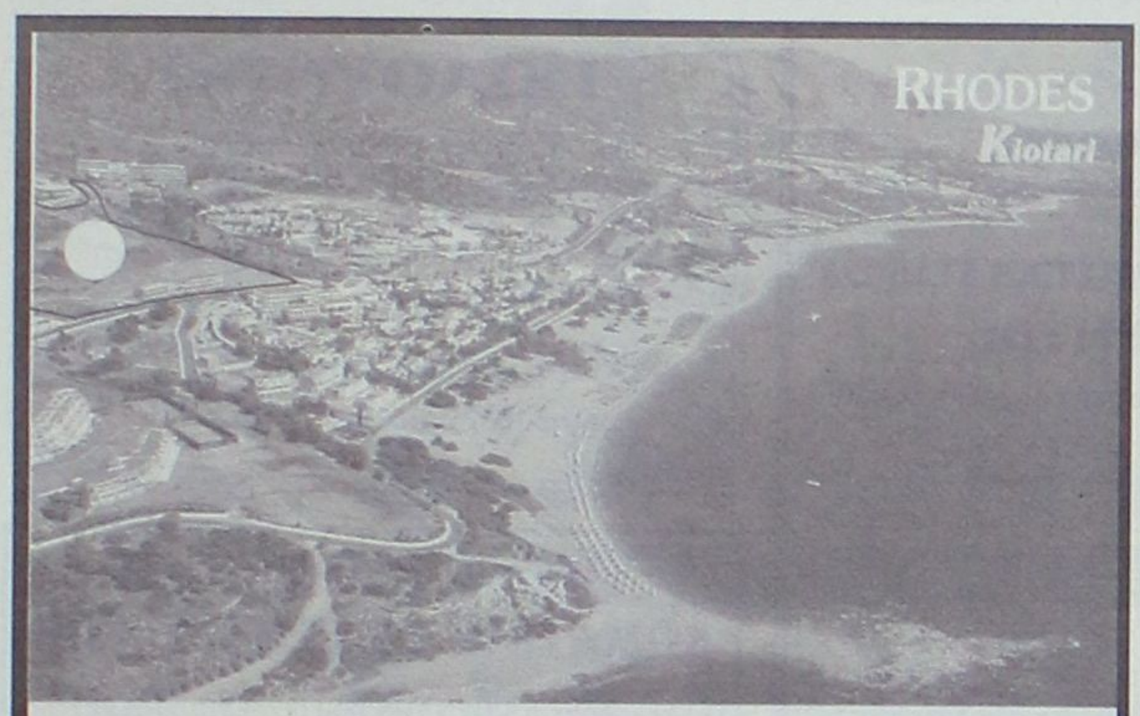

ΠΩΛΕΙΤΑΙ

ΑΠΟ ΙΔΙΟΚΤΗΤΗ

ΣΤΟ ΚΙΟΤΑΡΙ

ΟΙΚΟΠΕΔΟ 64.000 τ.μ.

(ΜΕ ΚΑΤΑΛΛΗΛΟΤΗΤΑ ΓΙΑ ΞΕΝΟΔΟΧΕΙΟ 600 ΚΑΙΝΩΝ)

(Πάνω στον κεντρικό δρόμο και ανάμεσα στα μεγάλα ξενοδοχεία RODOS MARIS, RODOS PRINCESS ΚΑΙ RODOS VILLAGE)

Πληρ. Τηλ. 22410-62517 ΚΑΙ 6932 612032

ΜΧΠΚΤΗ016

ΟΙΚΟΔΟΜΙΚΕΣ ΕΠΙΧΕΙΡΗΣΕΙΣ

ΑΦΟΙ ΤΣΑΚΙΡΗ-Α. ΚΟΥΦΑΛΑΚΗΣ Ο.Ε

ΚΑΤΑΣΚΕΥΗ ΚΤΙΡΙΩΝ ΤΕΧΝΙΚΑ ΕΡΓΑ

25 χλμ. ΡΟΔΟΥ-ΛΙΝΔΟΥ τ.κ. 85100
ΤΗΛ. ΓΡΑΦΕΙΟΥ 2241056284, ΚΙΝ. 6932644661-6944724217-6936464029

ΚΡΕΜΑΣΤΗ



Πωλούνται μεζονέτες νεόκτιστες άριστης κατασκευής με ενδοδαπέδια θέρμανση και εγκατάσταση aircondition, 119,57 τ.μ. εντός οικισμού, σε προσιτές τιμές.

ΑΦΑΝΤΟΥ

Πωλούνται διαμερίσματα τελειωμένα νεόκτιστα επί της παρόδου Πιπίνου και Ι. Ζίγδη με ενδοδαπέδια θέρμανση και εγκατάσταση aircondition, 81,56 τ.μ. εντός οικισμού, σε χαμηλές τιμές.

ΚΟΛΥΜΠΙΑ

Πωλούνται μεζονέτες υπό κατασκευή 116 τ.μ., σε πάρα πολύ καλή περιοχή με θέα, με ή χωρίς πισίνα, μεγάλο οικόπεδο ενδοδαπέδια θέρμανση και εγκατάσταση aircondition, σε τιμές έκπληξη.

ΑΦΑΝΤΟΥ

Πωλούνται μεζονέτες μεσοτοιχία 120 τ.μ. υπό κατασκευή με καταπληκτική θέα, ενδοδαπέδια θέρμανση, εγκατάσταση aircondition, εντός οικισμού, σε τιμές έκπληξη.

Εγγύηση η πολυετής πείρα μας
στην κατασκευή και η γνώση της οικοδομής

ΑΕ1760

ευσταθίου
ΕΥΡΩΚΤΗΜΑΤΙΚΗ
ΚΤΗΜΑΤΟΜΕΣΙΤΙΚΟ ΓΡΑΦΕΙΟ

Εξαιρετική Επένδυση

ΟΙΚΟΠΕΔΑ ΣΤΑ ΚΟΛΥΜΠΙΑ





Αξίας από 38,000€

ΑΜΕΣΗ ΥΠΟΓΡΑΦΗ ΟΡΙΣΤΙΚΩΝ ΣΥΜΒΟΛΑΙΩΝ

Πωλούνται Οικόπεδα

500 τ.μ με Άδεια Οικοδομής

για 75 τ.μ μονώροφης

μονοκατοικίας.

2M DESIGN T:65425

Εθν. Αντιστάσεως 83, Τηλ: 22410 73819, 74917, Fax: 22410 38641
Κιν: 6944 374546, 6945 292030, Url: www.euroktimatiki.gr, E-mail: info@euroktimatiki.gr

ΧΠ401/2029

ΠΩΛΟΥΝΤΑΙ
ΑΠΟ ΙΔΙΟΚΤΗΤΗ

- **Περιοχή Τουρκοπήγαδο**
  Συνολική έκταση 13 στρ. κτημ. στοιχεία 724, 710, 711, 712. Απόσταση από θάλασσα 100 μέτρα με πανοραμική θέα. Πωλείται ολόκληρο προς 30 ευρώ/τετρ. μέτρο ή μεμονωμένο προς 40ευρώ/τετρ. μέτρο
- **Περιοχή Αγ. Ισίδωρος**
  Συνολική έκταση 8.970 τ.μ. ακριβώς πάνω από τον κόλπο της Γούρνας
  Πωλείται ολόκληρο
- **Περιοχή Κοκκαλι - Γκράβλια**
  Συνολική έκταση 805 τ.μ.
  Πωλείται προς 28 ευρώ/τ.μ.
- **Περιοχή Μαλακου - Μονόπετρα, Βρωμόλιθος**
  Συνολική έκταση 2936 τ.μ., απόσταση 250 μ. από τη θάλασσα με θέα το νησάκι της Αγ. Κυριακής.
  Πωλείται προς 80 ευρώ/τ.μ.
- **Περιοχή Γούρνα**
  Συνολική έκταση 731 τ.μ. μπροστά ακριβώς στη θάλασσα. Πωλείται το οίκημα που είναι ήδη κτισμένο με νερό και φως, ιδανικό είτε για κατοικία είτε για εστιατόριο ή ενοικ. δωμάτια
- **Περιοχή Γούρνα**
  Συνολική έκταση 3970 τ.μ. μπροστά ακριβώς από τη θάλασσα. Ιδανικό για εξοχική κατοικία, εστιατόριο ή ενοικ. δωμάτια.

Πληρ. τηλ. 6978584676

ΜΑΠ683(Γ)

ΟΙΚΟΔΟΜΗ ΡΟΔΟΥ

ΤΕΧΝΙΚΗ-ΚΑΤΑΣΚΕΥΑΣΤΙΚΗ ΕΤΑΙΡΕΙΑ

ΠΩΛΟΥΝΤΑΙ

1) **Αποθήκες, διαμερίσματα και οροφοδιαμερίσματα** στην περιοχή Καναμάτ (Καρακόνερο) διαφόρων μεγεθών (σε συγκρότημα 2 πολυκατοικιών).
2) **Μονοκατοικίες** στο Κιοτάρι Ασκληπειού (στο κύμα) 120 τ.μ. σε κτήμα 1.300 τ.μ. εκάστη.

ΟΙΚΟΔΟΜΗ ΡΟΔΟΥ

Δεκτά δάνεια και ευκολίες πληρωμής έχουμε τις καλύτερες τιμές της αγοράς.

Καμύνδου 4- Ρόδος-85100 Τηλ.: 22410/60460- 2 Fax: 22410/60463

ΜΑΝΟΛΗΣ ΣΠΥΡΙΔΗΣ
Πολιτικός Μηχανικός
(Κιν:693 6660460)

ΚΩΣΤΑΣ ΚΩΝΣΤΑΝΤΙΝΙΔΗΣ
Δ. Π.Θ. εργολάβος
(ΚΙΝ.: 6978.110.000)

ΕΜΠ00026

ΠΩΛΟΥΝΤΑΙ

πολυτελή διαμερίσματα
στο κέντρο της Ιαλυσού με θέση πάρκιν
α) 102 τ.μ. με 3 υπνοδωμάτια, β) 87 τ.μ. με 2 υπνοδωμάτια και γ) 36 τ.μ. ενός υπνοδωματίου, πλήρως εξοπλισμένα.

ΓΙΩΡΓΙΟΥ ΝΙΚΟΛΑΟΣ
πληρ. 6932386180, 2241076985

ΜΑΤ4830(Γ)

ΜΗΝΙΑΙΑ ΕΝΟΙΚΙΑΣΗ ΔΩΜΑΤΙΩΝ ΣΕ ΞΕΝΟΔΟΧΕΙΟ

Το **ξενοδοχείο ΝΟΥΦΑΡΑ** που βρίσκεται στο **κέντρο της πόλεως Ρόδου (10 λεπτά από το Παν/μιο Αιγαίου) επί της Γρ. Λαμπράκη 35,** ενοικιάζει δωμάτια σε φοιτητές και σε οποιονδήποτε άλλο ενδιαφερόμενο.

Το δωμάτιο διαθέτει:
1) Ατομικό μπάνιο
2) Τηλέφωνο
3) Ραδιόφωνο
4) Τηλεόραση
5) Ψυγείο
6) Θέρμανση
7) Ζεστό νερό
8) Κοινόχρηστο χώρο για επιτραπέζια παιχνίδια
9) Εβδομαδιαίος καθαρισμός δωματίου και
10) Διάθεση ιματισμού (σεντόνια, κουβέρτες)

ΜΑΤ4463(Γ)

ΠΛΗΡ. ΤΗΛ. 2241024545

REAL ESTATE
ΚΡΑΝΙΔΗΣ
www.kranidis.gr

ΠΩΛΗΣΕΙΣ ΟΙΚΙΕΣ ΕΝΤΟΣ ΠΑΛΙΑΣ ΠΟΛΕΩΣ

40τ.μ. ΕΝΑΣ ΧΩΡΟΣ 60.000€ [Κ-60]
237τ.μ. 4Δ.Σ.Κ.Λ. 300.000 € [Κ-145]
137τ.μ. 3Δ.Σ.Κ.Λ. 440.200 € [Κ-144]
150τ.μ. 3 Υ.Δ.Κ.Λ. 500.000 € [Κ-86]
80τ.μ. 2Δ.Σ.Κ.Λ. 170.000€ [Κ-140]
95τ.μ. 2Δ.Σ.Κ.Λ. 140.000 € [Κ-143]
100τ.μ. 3Δ.2Σ.Κ.Λ. 350.000€ [Κ-709]
120τ.μ. 2Δ.Σ.Κ.Λ. 250.000€ [Κ-815]
150τ.μ. 3Δ.Σ.Κ.Λ. 120.000€ [Κ-722]
80τ.μ. 4Δ.Σ.Κ.Λ. 100.000€ [Κ-1129]
262τ.μ. 6Δ.Σ.Κ.Λ. 750.000€ [Κ-1157]
90τ.μ. 4Δ.Σ.Κ.Λ. 140.000€ [Κ-1136]
80τ.μ. 3Δ.Σ.Κ.Λ. 110.000€ [Κ-1141]
63τ.μ. 2Δ.Σ.Κ.Λ. 2ου ορόφου 75.000€ - [Κ-1505]
52τ.μ. 2αρι 2ου ορόφου 75.000€ - [Κ-1508]
45τ.μ. 2Δ.Σ.Κ.Λ. 2ου ορόφου 50.000€ - [Κ-1129]
120τ.μ. 3Δ.Σ.Κ.Λ. 1ου ορόφου 300.000€ - [Κ-1110]
140τ.μ. 3Δ.Σ.Κ.Λ. 450.000€ - [Κ-732]
280τ.μ. 5Δ.Σ.Κ.Λ.WC κατάστημα 1.000.000€ [Κ-862]
100τ.μ. 3Δ.2Σ.Κ.Λ. 350.000€ [Κ-709]
100τ.μ. 4Δ.Σ.Κ.Λ. 2ου ορόφου 230.000€ [Κ-1247]

ΠΩΛΗΣΕΙΣ ΔΙΑΜΕΡΙΣΜΑΤΩΝ

ΙΑΛΥΣΟΣ:
42τμ. 2αρι 3ου ορόφου 50.000 €. [Κ-66]
52τ.μ. 2αρι 2ου ορόφαυ 70.000 € [Κ-166]
82τ.μ. 2Δ.Σ.Κ.Λ. 160.000,00 €. [Κ-48]
ΚΡΕΜΑΣΤΗ: 75τ.μ. 2Δ.Σ.Κ.Λ. 150.000€ [Κ-342]
ΡΟΔΟΣ:
ΑΝΑΛΗΨΗ:105τ.μ. 3Δ.Σ.Κ.Λ. 1ου ορ.180.000€ [Κ-1592]
ΑΝΑΛΗΨΗ: 80τ.μ. - 150.000€ - [Κ-1573]
ΑΓΙΟΙ ΑΝΑΡΓΥΡΟΙ:106τ.μ. 3Δ.Σ.Κ.Λ. 150.000€ - [Κ-1567]
ΑΓΙΟΣ ΝΙΚΟΛΑΟΣ: 55τ.μ. 2αρι 2ου ορ.85.000€[Κ-1513]
ΔΑΣΚΑΛΩΝ:88τ.μ. 2Δ.Σ.Κ.Λ. 2ου ορ.150.000€ [Κ-1556]
ΜΗΔΕΙΑ: 126τ.μ. 3Δ.Σ.Κ.Λ. Ισόγειο 260.000€ - [Κ-1581]
ΡΟΔΙΝΙ: 129τ.μ. 3Δ.Σ.Κ.Λ. 2ου ορ. 265.000€ - [Κ-1552]
ΡΟΔΙΝΙ: 100τ.μ. 3Δ.Σ.Κ.Λ. 230.000 €. [Κ-267]
ΦΑΝΕΡΩΜΕΝΗ: 102τ.μ. 3Δ.Σ.Κ.Λ. 200.000€ - [Κ-50]
ΔΑΣΚΑΛΟΥΣ:116τ.μ. 3Δ.Σ.Κ.Λ. 270.000 € [Κ-268]
Μ.ΠΕΤΡΙΔΗ: 118τ.μ. 3Δ.Σ.Κ.Λ. 230.000€ - [Κ-316]
Μ.ΠΕΤΡΙΔΗ: 122τ.μ. 3Δ.Σ.Κ.Λ. 250.000€ - [Κ-318]
Β.ΗΠΕΙΡΟΥ: 30τ.μ. 2αρι Ισόγειο 36.000€ [Κ-129]
ΚΑΝΑΔΑ: 56τ.μ. - 1ου ορόφου 140.000€ - [Κ-319]
ΑΝ. ΜΑΡΙΑΣ: 80τ.μ. 2 υ/δ 90.000 € [Κ-115]
ΡΟΔΙΝΙ: 87τ.μ. 2Δ.Σ.Κ.Λ. Ισόγειο 100.000€ - [Κ-322]
ΡΟΔΙΝΙ: 92τ.μ. 2Δ.Σ.Κ.Λ. Ισόγειο 210.000 € [Κ-263]
ΚΕΝΤΡΟ: 184τ.μ. 3Δ.Σ.Κ.Λ. 270.000 € [Κ-9]
ΣΟΡΩΝΗ: 130τ.μ. 200.000 € [Κ-99]

1ο Γρ. Αμερικής 50, 85100 Ρόδος
2ο Γρ. Ατταβύρου 22-24, 85100 Ρόδος
22410 23661 FAX: 22410 23667
e-mail: info@kranidis.gr

ΣΑΒΒΑΙΔΗΣ & Συνεργατες
Μεσιτες & Συμβουλοι Ακινητων

ΠΩΛΗΣΕΙΣ ΜΟΝΟΚΑΤΟΙΚΙΩΝ

1- Μητροπόλεως ερειπωμένη κατοικία 25 τμ με αυλή **35,000 €** (ref: 2835), **2- NEO!** Οικόπεδο 425 τμ με άδεια οικοδομής 80 τμ στην Τραγανού **60,000 €** (ref: 3322), **3- NEO!** Μονοκατοικία 80 τμ σε μπετά στην Τραγανού **85,000 €** (ref: 3323), **4-** Καλυθιές 4 μονοκατοικίες σε μπετά, 110 τμ σε 400 τμ οικόπεδο η καθεμία **90,000 €** (ref:3289), **5-** Παραδείσι 65 τμ με τζάκι στο ισόγειο & στον όροφο,αυλή **90,000 €** (ref: 2782), **6- NEO!** Οικόπεδο 850 τμ με άδεια οικοδομής 135 τμ στην Τραγανού **100,000 €** (ref: 3319), **7-** Κανδηλί σε μπετά 119 τμ σε 614 τμ οικόπεδο, **110,000 €** (ref: 2150), **8-** Ψίνθος σε μπετά 150 τμ σε 1,100 τμ οικόπεδο με πανοραμική θέα **165,000 €** (ref: 2996), **9-** Παστίδα 124 τμ σε 300 τμ με δυνατότητα επιπλέον δόμησης **128,000€** (ref:3231), **10-** Κοσκινού σε μαρμαροσοβά 105 τμ **130,000 €** (ref: 2560), **11-** Παραδείσι 80 τμ **137,000 €** (ref: 2781),**12-NEO!** Μονοκατοικία σε μπετά 135 τμ στην Τραγανού **150,000€**(ref: 3320),13-Δαματριά 94 τμ **150,000 €** (ref: 2143), **14-** 4 μονοκατοικίες στα Ασγούρου από 144 τμ και 1,000 τμ οικόπεδο σε μπετά **160,000 €** (ref: 3045), **15-** Παραδοσιακή κατοικία στην Σορωνή πλήρως ανακαινισμένη 162,05 τμ με αυλή 94 τμ **180,000 €** (ref: 2886), **16-** Κοσκινού 105 τμ **220,000 €** (ref: 2561), **17-** Ψίνθος 150 τμ σε 1,100 τμ οικόπεδο με πανοραμική θέα **230,000 €** (ref: 2997), **18-** Κοσκινού εντός οικισμού 241 τμ σε 220 τμ οικόπεδο **270,000€** (ref:3222), **19-** Παστίδα 133 τμ σε 360 τμ οικόπεδο με τζάκι και θέρμανση **240,000 €** (ref:3229), **20-** Αφάντου λουξ 211 τμ, πλήρως εξοπλισμένο, με γκαράζ, **279,000 €** (ref: 2359), **21-** Μεζονέτα στην Ιαλυσό 194 τμ σε 350 τμ οικόπεδο με τζάκι **280,000 €** (ref: 2938), **22-** Παστίδα 130 τμ σε 350 τμ οικόπεδο επιπλομένο με τις εντοιχισμένες συσκευές **295,000 €** (ref: 3110), **23-** 4 λουξ μονοκατοικίες στην Ιαλυσό των 157 τμ σε οικόπεδα από 267 τμ-367 τμ, με κήπους, πάρκινγκ, τζάκι, ιταλική κουζίνα, θέρμανση, πολύ κοντά στην θάλασσα **340,000 €** (ref: 3055), **24-** Μεζονέτα στο Καρακόνερο με θέα θάλασσα, 225 τμ με αυλή και γκαράζ **350,000 €** (ref: 2991), **25-** Παστίδα 166 τμ σε 1,002 τμ οικόπεδο εντός σχεδίου με 234 τμ υπόλοιπο δόμησης **350,000 €** (ref: 3135), **26-** Μόντε Σμίθ 140 τμ με αυλή, τζάκι, κεντρική θέρμανση & αποθήκη **390,000 €** (ref: 3080), **27- NEO!** Μαριτσά, πολυτελής μονοκατοικία 180 τμ σε 1,100 τμ οικόπεδο, πλήρως εξοπλισμένη με θέα το δάσος, **395,000 €** (ref: 3301), **28-** Παστίδα 250 τμ σε 4,500 τμ οικόπεδο με θέα **400,000 €** (ref: 2259), **29-** Νεόδμητη μονοκατοικία στα Κοσκινού 310 τμ σε 1,100 τμ οίκοπεδο με θέα θάλασσα **410,000 €** (ref:3192), **30-**Νεοκλασσικό στην Ρόδο 250 τμ σε 290 τμ οικόπεδο πλήρως ανακαινισμένο **450,000 €** (ref: 1496), **31-** Πολυτελής μονοκατοικία 200 τμ σε αυτοτελές οικόπεδο 840 τμ λίγο πριν τα Αφάντου **520,000 €** (ref:3158), **32-** Υπερπολυτελή μονοκατοικία στην Ιαλυσό με θέα θάλασσα 350 τμ με 6 υπνοδωμάτια, 4 μπάνια, σάουνα, τζάκι, γκαράζ, σε οικόπεδο 2,006 τμ **750,000 €** (ref: 3086), **33-** Υπερπολυτελή μονοκατοικία στα Κοσκινού 210 τμ με 4 δωμάτια, 3 μπάνια, τζάκι, γκαράζ σε οικόπεδο 4,800 τμ, **750,000 €** (ref: 2911), **34-** Μοναδική μονοκατοικία στην Παστίδα 482 τμ σε οικόπεδο 4,200 τμ **770,000€** (ref:671)

...πάνω από 3,000 ακίνητα στην διάθεση σας!

ΜΧΠ659

Γρ. Λαμπράκη 14, Ρόδος 85100
τηλ: 2241026281, Φαξ: 2241034663

ΕΥΡΩΣΤΕΓΑΣΤΙΚΗ

ΚΤΗΜΑΤΟΜΕΣΙΤΙΚΟ ΓΡΑΦΕΙΟ - ΧΑΤΖΗΜΑΡΚΟΣ Ν. ΓΕΩΡΓΙΟΣ
Θ. ΣΟΦΟΥΛΗ 153 – Τ.Κ. 85100 ΡΟΔΟΣ
Πληροφορίες στο κιν. 6973331692.
Τηλ. Γραφείου : 22410-29016.

ΠΩΛΟΥΝΤΑΙ ΚΑΙΝΟΥΡΓΙΑ ΔΙΑΜΕΡΙΣΜΑΤΑ ΛΟΥΞ ΚΑΤΑΣΚΕΥΗΣ

1. ΜΙΧ. ΠΕΤΡΙΔΗ: Διαμερίσματα 112 τ.μ. και 118 τ.μ. ισόγεια, 1ου, 2ου και 3ου ορόφου από 246.000 euro έως 277.000 euro, με 3 υπνοδωμάτια, 2 μπάνια, ηλιακό, δορυφορική, ατομική θέρμανση πετρελαίου, air condition σε όλα τα δωμάτια, θυροτηλεόραση, πόρτες ασφαλείας, ιδιόκτητη αποθήκη, ιδιόκτητο γκαράζ και σύνδεση στο κεντρικό δίκτυο.
2. ΡΟΔΙΝΙ: Διαμέρισμα 100 τ.μ., 1ου ορόφου - 3 υπνοδ. - τιμή 185.000 EURO
3. ΡΟΔΙΝΙ: Διαμέρισμα 100 τ.μ., ρετιρέ, 3ου ορόφου, 3 υπνοδωματίων - τιμή 190.000 EURO
4. ΡΟΔΙΝΙ: Διαμέρισμα 80 τ.μ., 1ου ορόφου, 2 υπνοδωματίων - τιμή 150.000 EURO
5. ΠΤΟΛΕΜΑΙΩΝ: Διαμερίσματα υπό κατασκευή 3 υπνοδωματίων 100 τ.μ. και 107 τ.μ. Τιμή 200.000 EURO
6. ΙΞΙΑ: Καινούργια διαμερίσματα 103 τ.μ. σε μικρή πολυκατοικία 1ου ορόφου με 3 υπνοδωμάτια και δύο μπάνια, ιδιόκτητο parking και αποθήκη. Τιμή 205.000 EURO
7. ΤΡΙΑΝΤΑ: Ισόγειο διαμέρισμα 115 τ.μ. με 2 υπνοδωμάτια, με μεγάλες βεράντες και 2 θέσεις πάρκιν αποκλειστικής χρήσης. Τιμή 210.000 euro.
8. ΤΡΙΑΝΤΑ: Ισόγειο διαμέρισμα 100 τ.μ. με 2 υπνοδωμάτια, με ιδιόκτητη αυλή 100 τ.μ. Τιμή 180.000 euro
9. ΑΣΓΟΥΡΟΥ : Γκαρσονιέρα 40 τ.μ – 2ου ορόφου – τιμή : 55.000 EURO.

ΠΩΛΟΥΝΤΑΙ ΜΕΤΑΧΕΙΡΙΣΜΕΝΑ ΔΙΑΜΕΡΙΣΜΑΤΑ

10. ΜΙΧ. ΠΕΤΡΙΔΗ: Διαμέρισμα 80 τ.μ. με 2 υπνοδ, σαλόνι, κουζίνα, μπάνιο. Τιμή 88.000 EURO
11. ΑΙΣΧΙΝΗΣ: Διαμέρισμα 2ου ορόφου (ρετιρέ) 80 τ.μ. 2 ετών σε άριστη κατάσταση, 2 υπνοδωματίων και μικρή αποθήκη. Τιμή 155.000 EURO
12. ΑΝΑΛΗΨΗ: Διαμέρισμα 50 τ.μ. 1ου ορόφου, με 1 υπνοδωμάτιο, σαλοκουζίνα, μπάνιο, σε άριστη κατάσταση. Τιμή 70.000 EURO
13. ΑΝΑΛΗΨΗ: Διαμέρισμα 2ου ορόφου 80 τ.μ. σε άριστη κατάσταση, 2 υπνοδωματίων, σαλόνι, κουζίνα, μπάνιο και μικρή αποθήκη. Τιμή 125.000 EURO
14. ΜΗΤΡΟΠΟΛΗ: Ισόγειο διαμέρισμα 96 τ.μ. (χαρακτηρισμένο ως αποθήκη) με 2 υπνοδωμάτια, με 50 τ.μ. κήπο, σε άριστη κατάσταση, πλήρως επιπλωμένο.
15. ΑΓ. ΑΠΟΣΤΟΛΩΝ υπερυψωμένο ισόγειο 93 τ.μ. με 2 υπνοδωμάτια και ένα μικρότερο κατάλληλο και για γραφείο, με ιδιόκτητη αυλή, αυτόνομη είσοδο, μεγάλη βεράντα και αποθήκη κατάλληλη και για μετατροπή σε γκαρσονιέρα. Τιμή 125.000 EURO
16. ΚΟΣΚΙΝΟΥ: Διαμέρισμα 90 τ.μ. διαμορφωμένο ως μεζονέτα (45 τ.μ. ισόγειο και 45 τ.μ. όροφος) με 2 υπνοδ. 12 ετών, με τζάκι, σε άριστη κατάσταση, με υπόγειο 45 τ.μ. και αέρινη στήλη για επιπλέον όροφο των 45 τ.μ. Τιμή 140.000 EURO
17. ΑΓΙΩΝ ΑΠΟΣΤΟΛΩΝ: Ισόγειο διαμέρισμα 85 τ.μ. 20ετίας, ανακαινισμένο με τζάκι, 3 υπνοδωματίων και αποθήκη 20 τ.μ. Τιμή 130.000 EURO
18. ΙΑΛΥΣΟΣ: Διαμέρισμα 1ου ορόφου 70 τμ. με 2 υπνοδ., σαλόνι, κουζίνα, μπάνιο. Τιμή 80.000 EURO
19. ΠΑΣΤΙΔΑ: Μονοκατοικία με σοφίτα, συνολικά 105 τ.μ. πλήρως ανακαινισμένη, εντός οικισμού, με 2 υπνοδωμάτια, σαλόνι, κουζίνα, μπάνιο, σε άριστη κατάσταση, με ιδιόκτητο χώρο parking, και επιπλέον οικοδομήσιμο οικόπεδο 130 τ.μ. με δόμηση 95 τ.μ. Τιμή 120.000 EURO

ΠΩΛΟΥΝΤΑΙ ΜΟΝΟΚΑΤΟΙΚΙΕΣ – ΜΕΖΟΝΕΤΕΣ

20. ΚΟΣΚΙΝΟΥ: Μονοκατοικία έως και μπετά 150 τ.μ. σε 800 τ.μ. οικόπεδο. Τιμή 150.000 EURO
21. ΚΟΣΚΙΝΟΥ: Τριώροφες μονοκατοικίες 175 τ.μ. σε 1.000 τ.μ. οικόπεδο σε μπετά 150.000 EURO ή έως και μαρμαροσοβά 180.000 EURO
22. ΠΑΣΤΙΔΑ: Μονοκατοικίες σε μπετά 135 τ.μ. κύριοι χώροι και 18 τ.μ. ημιυπαίθριων, με 3 υπνοδωμάτια και 2 μπάνια με οικόπεδο 350 τ.μ. περιγραφόμενο με τοιχία. Τιμή 135.000 EURO.
23. ΠΑΣΤΙΔΑ: Εξοχικές διώροφες μονοκατοικίες 125 τ.μ., 3 υπνοδωματίων, με επιπλέον δόμηση 75 τ.μ., σε οικόπεδο 400 τ.μ. Περιφραγμένο με τοιχία και θέση parking. Υπό κατασκευή, παραδίδονται τελειωμένες. Τιμή 215.000 EURO.
24. ΚΑΛΥΘΙΕΣ: Από Καλυθιές προς Ψίνθο. Μεζονέτες σε μπετά 110 τ.μ. σε 400 τ.μ. οικόπεδο. Τιμή 90.000 EURO

ΠΩΛΟΥΝΤΑΙ ΚΑΤΑΣΤΗΜΑΤΑ

25. ΚΑΜΕΙΡΟΥ: Κατάστημα 42 τ.μ. πωλείται ως έχει έως και κτισίματα. Τιμή 80.000 EURO.
26. ΚΑΜΕΙΡΟΥ: Κατάστημα 60 τ.μ. μισθωμένο προς 350 euro, κατάλληλο για εισόδημα. Τιμή 90.000 EURO.

ΠΩΛΟΥΝΤΑΙ ΕΞΟΠΛΙΣΜΕΝΕΣ ΕΠΙΧΕΙΡΗΣΕΙΣ

27. ΝΙΟΧΩΡΙ: Επιχείρηση υγειονομικού ενδιαφέροντος με 40 τ.μ. αυλή. Τιμή 35.000 EURO και μίσθωμα 750 EURO
28. ΠΕΥΚΟΙ : Πωλείται επιχείρηση fast food - γυράδικο 50 τ.μ. πλήρως εξοπλισμένη, με μεγάλη αυλή με τραπεζοκαθίσματα στην πλατεία Λοθάρικα Πευκων. Τιμή 25.000 EURO – Μίσθωμα 600 EURO .
29. ΠΑΛΙΑ ΠΟΛΗ : Πωλείται επιχείρηση 15 τ.μ – τιμή : 65.000 EURO, - σε πολύ εμπορικό πόστο .

ΠΩΛΟΥΝΤΑΙ ΚΤΗΜΑΤΑ – ΟΙΚΟΠΕΔΑ

30. ΜΙΧΑΗΛ ΠΕΤΡΙΔΗ: Οικόπεδο 330 τ.μ. με συντελεστή 0,8 στην οδό Πειραιώς. Τιμή 250.000 EURO.
31. ΠΑΣΤΙΔΑ: Οικόπεδο εντός οικισμού 300 τ.μ. με δόμηση 300 τ.μ. Τιμή 60.000 EURO
32. ΠΑΣΤΙΔΑ Στο νέο δρόμο προς Μαριτσά οικόπεδο 1.500 τ.μ. με συνολική δόμηση 150 τ.μ. με απεριόριστη θέα και θέα θάλασσα. Τιμή 80.000 EURO με άδεια οικοδομής. Η πωλούνται έως και μπετά. Τιμή 130.000 EURO.
33. ΠΑΣΤΙΔΑ: Οικόπεδο 2.030 τ.μ. εντός ζώνης στους πρόποδες Φιλερήμου. Τιμή 150.000EURO.
34. ΙΞΙΑ:Οικόπεδο 160 τ.μ. με δόμηση για τριώροφη μεζονέτα συνολικά 195 τ.μ. και κήπο. Τιμή 80.000 EURO.
35. ΚΑΛΛΙΘΙΕΣ : Οικόπεδο 825 τ.μ με άδεια οικοδομής 108 τ.μ – τιμή: 120.000 EURO.
36. ΡΟΔΟΥ-ΛΙΝΔΟΥ: Οικόπεδο εφαπτόμενο επί της οδού, 4.000 τ.μ. Με την άδεια οικοδομής για καταστήματα με υπόγειο 400 τ.μ., ισόγειο 400 τ.μ. και όροφο 300 τ.μ. Τιμή 330.000 ευρώ.
37. ΡΟΔΟΥ-ΛΙΝΔΟΥ: Οικόπεδο 3.400 τ.μ. εφαπτόμενο επί της οδού, με πρόσωπο 107 τ.μ. Τιμή 350.000 ευρώ.
38. ΨΙΝΘΟΣ: Πευκόφυτη έκταση 60 στρέμματα. Τιμή 60.000 euro.
39. ΨΙΝΘΟΣ : Κτήμα 8 στρ.- 7 χιλιόμετρα από το χωριό - τιμή: 25.000 EURO.
40. ΚΡΗΤΗΝΙΑ: Οικόπεδο 1.400 τ.μ., εντός οικισμού με δόμηση 400 τ.μ. Τιμή 35.000 EURO.

ΒΙΟΤΕΧΝΙΚΟΙ ΧΩΡΟΙ – ΑΠΟΘΗΚΕΣ

41. ΑΝΑΛΗΨΗ: Πωλείται πάνω στον κεντρικό δρόμο, υπόγειος χώρος 160 τ.μ. τιμή 100.000 EURO.
42. ΤΣΑΪΡΙ: Βιοτεχνικό κτίριο 300 τ.μ. σε μπετά, με επιπλέον δόμηση 2 ορόφων των 300 τ.μ. έκαστος. Τιμή 170.000 EURO
43. ΤΣΑΪΡΙ: Στον νέο δρόμο προς αεροδρόμιο, βιοτεχνικό κτίριο 900 τ.μ. σε 3 ορόφους των 300 τ.μ. Οι 2 όροφοι πλήρεις και ο 3ος σε μπετά. Τιμή 550.000 EURO
44. ΑΣΤΟΥΡΟΥ: Αποθήκη 400 τ.μ. απογυμνωμένη. Τιμή 352.000 EURO.

● ΖΗΤΟΥΝΤΑΙ ΓΙΑ ΑΓΟΡΑ ● ΜΕΤΑΧΕΙΡΙΣΜΕΝΑ ΔΙΑΜΕΡΙΣΜΑΤΑ

ΑΕ0101

Αθλητική ΓΝΩΜΗ

16 ΣΕΛΙΔΕΣ

ΔΕΥΤΕΡΑ 6 ΝΟΕΜΒΡΙΟΥ 2006

ΜΠΟΡΟΥΣΕ ΝΙΚΗ Ο ΔΙΑΓΟΡΑΣ ΜΕ ΠΑΝΑΙΤΩΛΙΚΟ, ΕΧΑΣΕ Η ΡΟΔΟΣ ΣΤΗΝ ΚΡΗΤΗ

ΣΕΛ. 28, 29, 31

Αλλεργία στο κίτρινο

- Συλλέκτης ροζ φύλλων αγώνα ο Κολοσσός! Έκανε το 6Χ6 στο φετινό πρωτάθλημα, παρέμεινε αήττητος στις επίσημες υποχρεώσεις του και σε συνδυασμό με την ήττα του Σπόρτιγκ στο Ωραιόκαστρο, αποσπάστηκε δύο βαθμούς στην κορυφή της Α2.
- Ένα δεκάλεπτο άφησαν οι «θαλασσί» τη Χαλκίδα να χαρεί το Σάββατο. Στη συνέχεια ο Παναγιωταράκος πέρασε χειροπέδες στον Τομαρά, οι ψηλοί κυριάρχησαν στους αιθέρες, οι μηχανές της επίθεσης πήραν μπροστά και ήρθε εύκολα το τελικό 84-57.



Σίγουρα η επιστροφή του Αλέξη Παναγιωτόπουλου στο Βενετόκλειο δεν ήταν αυτή που θα ήθελε.

ΒΕΝΕΤΟΚΛΕΙΟ

Αυτή η παρέα των δεκατριών παιδιών με τη θαλασσί φανέλα, το σήμα στο στήθος με τον Κολοσσό της Ρόδου που κατοικοεδρεύει στο Βενετόκλειο έχει βαλθεί να μας τρελάνει εντελώς!

Δεν είναι μόνο το γεγονός ότι δεν έχει χάσει σε ΚΑΝΕΝΑ ΕΠΙΣΗΜΟ ΠΑΙΧΝΙΔΙ φέτος, δεν είναι ότι έχει φτάσει στους «4» του Κυπέλλου Ελλάδας, δεν είναι ότι μετά από έξι ματς πρωταθλήματος βρίσκεται στην κορυφή του βαθμολογικού πίνακα χωρίς απώλειες και μάλιστα με δύο πόντους διαφορά από τους δεύτερους. Είναι και το γεγονός ότι ΠΑΙΖΕΙ ΜΠΑΣΚΕΤ! Δεν θυσιάζει το καλό παιχνίδι στο βωμό της νίκης. Τουλάχιστον προς το παρόν.

Γιατί κάποια στιγμή θα έρθουν και οι αγώνες που θα χρειαστεί να γίνει αυτή η «θυσία». Έτσι είναι ο πρωταθλητισμός. Μέχρι στιγμής όμως το διασκεδάζει μέσα στο παρκέ. Αποδίδει εξαιρετικά σε όλους τους τομείς και ας έχει σκαμπανεβάσματα. Αυτό είναι λογικό.

Στα εντός έδρας ανταμείβει τον κόσμο που πάει στο γήπεδο (ευτυχώς προχθές το κλειστό ήταν γεμάτο) ενώ στα εκτός φροντίζει να παραδίδει μαθήματα μπάσκετ.

Πώς να μην περιμένουν με αγωνία οι φίλοι της ομάδας να έρθει ο Μάιος και να στήσει νέο πανηγύρι στο Βενετόκλειο; Οι 24 αγωνιστικές που απομένουν είναι πολλές. Το «παραμύθι» που ζει και φέτος ο Κολοσσός έχει αρκετό δρόμο μπροστά του. Αλλά το μαγικό ραβδάκι αυτού του παραμυθιού βρίσκεται στα χέρια του **Γιώργου Ζευγώλη** και όσο το κρατά σφιχτά, το θαλασσί χρώμα θα ταιριάζει πάντα με το ροζ και όχι με το κίτρινο...

Η γάτα με το ποντίκι

Ο προχθεσινός αγώνας με τη Χαλκίδα δεν θύμισε τόσο παιχνίδι μπάσκετ όσο αυτό της γάτας με το ποντίκι.

Ο Κολοσσός άφησε την αντίπαλό του να ξεθαρρέψει στο πρώτο δεκάλεπτο, μετά την κυνήγησε με πείσμα και την γράπωσε χωρίς οίκτο! Και αν δεν ήταν ο πρώην «θαλασσί», **Θοδωρής Γεωργίτσης** η ΑΓΕΧ θα πλήρωνε ακόμα πιο ακριβό τίμημα για το «ντέρμπι της ντροπής» τον Μάρτιο του 2005.

Ένα ντέρμπι που μάλλον δεν είχε ξεχάσει ο ...τελευταίος των Μοϊκανών από εκείνη την ομάδα του Κολοσσού, **Πάνος Παναγιωταράκος** (ο **Χρήστος Γκογκίδης** έμεινε εκτός 12άδας). Όχι πως ο έμπειρος γκαρντ προκάλεσε αψιμαχίες ή οτιδήποτε άλλο. Δεν του το επιτρέπει άλλωστε αυτό ο χαρακτήρας του. Έπαιξε όμως με τόσο πάθος που θα μπορούσε να πει κανείς ότι «κάτι χρωστούσε στη Χαλκίδα». Ρωτήστε και τον **Τομαρά**. Αυτός «μέθυσε» με το παλιό, καλό κρασί που λέγεται **Παναγιωταράκος**.

Η άμυνα ήταν το Α και το Ω για τον Κολοσσό. Κράτησε στους 57 πόντους μία ομάδα άκρως επιθετική (και στους 50 μέχρι το 35') ενώ κυριάρχησε απόλυτα στους αιθέρες. Διπλάσια ήταν τα ριμπάουντ για τους γηπεδούχους (44-22) ενώ το ίδιο συνέβη και με τις ασσίστ (15-7), και με τα κλεψίματα(6-3), και με τους αιφνιδιασμούς (7/8 - 3/4), και με τις τάπες (2-0).

Μιας και μιλάμε για τάπες, ο **Μελάς** θα τη θυμάται για πολύ καιρό αυτή του **Μητρόπουλου**! High Light η φάση...

Όσον αφορά στην επίθεση, τέσσερις παίκτες σημείωσαν διψήφιο αριθμό πόντων ενώ άλλοι τρεις τους πλησίασαν. Η πολυφωνία ήταν το κύριο χαρακτηριστικό του Κολοσσού, κάτι που είχε διαπιστωθεί από την περίοδο της προετοιμασίας.

Η συνεργασία που είχαν οι «θαλασσί» στο παρκέ ήταν πολύ καλή σε μεγάλα διαστήματα και μόνο στο πρώτο δεκάλεπτο, οπότε και έδειχναν κάπως νευρικοί, «χάλασε η συνταγή».

Η αλλαγή - κλειδί

Δύο λεπτά κράτησε όλο κι όλο το ρεσιτάλ του **Ηλία Τομαρά**. Ήταν γνωστό εκ των προτέρων ότι ο 26χρονος παίκτης της Χαλκίδας είναι ένα από τα βασικά ατού της ομάδας του και με 7 προσωπικούς πόντους έκανε το σκορ 2-7 απέναντι στον **Κώστα Κεφαλά** που βρήκε τον μπελά του.

Η απάντηση ήταν άμεση από τον πάγκο του Κολοσσού. **Παναγιωταράκος** στο παρκέ και - ω! τι έκπληξη - ο **Τομαράς** εξαφανίστηκε (αφού πρώτα ο **Φαλέκας** είχε κάνει το 2-10). Μέχρι το 8', ο **Ζευγώλης** άλλαξε τα 4/5 της ομάδας (έμεινε μόνο ο **Μαχαίρας**) και το 6-12 έγινε 13-14 δια χειρός **Παναγιωταράκου**.

Προβάδισμα ως το τέλος

Ο **Αλέξης Παναγιωτόπουλος** κράτησε το προβάδισμα για την ΑΓΕΧ μέχρι το 13'. Τότε ο Κολοσσός πέρασε για πρώτη φορά μπροστά στο σκορ (19-18) με τον **Παναγιωταράκο** να τελειώνει τον αιφνιδιασμό και δεν ξαναβρέθηκε ποτέ πίσω! Μάλιστα η ψαλίδα άρχισε να ανοίγει αφού η «μηχανή των τριπόντων» με τους **Κουπίδη, Μοσχοβίτη** και **Μητρόπουλο** ξεκίνησε να αποδίδει καρπούς (30-24).

Με μία βολή ο **Παναγιωταράκος** έκανε το +10 στο 19' (35-25) για να μειώσει προσωρινά ο **Γεωργίτσης** (35-29). Στην εκπνοή του ημιχρόνου, ο **Φίλιππος Μοσχοβίτης** «βομβράδισε» ξανά γράφοντας το 38-29 της ανάπαυλας.

«Σπίτι χωρίς Γιάννη, προκοπή δεν κάνει»

Το τρίτο δεκάλεπτο είχε την υπογραφή του **Γιάννη Μητρόπουλου**. Ο νεαρός φόργουορντ έκανε εκπληκτικό παιχνίδι σε όλους τους τομείς και με την «τρίποντη» βοήθεια από τους **Κουπίδη, Λάτοβιτς** η διαφορά εκτοξεύτηκε στους 19π. (57-38) τρία λεπτά πριν τη συμπλήρωση της περιόδου.

Στην αντίπερα όχθη ο **Γεωργίτσης** ήταν απελπιστικά μόνος (9π.) αλλά όταν πήρε βοήθειες από τον **Μελά**, η Χαλκίδα έκανε ένα σερί 10-2 και μείωσε σε 59-48.

Η φάση του αγώνα

Το πρώτο καλάθι του **Τομαρά** (μετά το α' δεκάλεπτο) κράτησε την ΑΓΕΧ στους 11π. διαφορά (61-50) για να απαντήσει αμέσως ο **Μοσχοβίτης** με όμορφη προσπάθεια. Εύκολα ή δύσκολα, ο Κολοσσός θα έφτανε στη νίκη όσο και αν προσπαθούσαν οι φιλοξενούμενοι ωστόσο η φάση του 35' ξεκαθάρισε από νωρίς τα πράγματα.

Ο **Τομαράς** χρεώθηκε με αντιαθλητικό φάουλ στον **Χαρτ** και ο **Γιαπλές** με Τεχνική Ποινή για διαμαρτυρία. Τέσσερις βολές και έξτρα επίθεση για τους γηπεδούχους. Ο **Χαρτ** ήταν απόλυτα εύστοχος (67-50) και ο - πολύ καλός και προχθές - **Μοσχοβίτης** έγραψε το 69-50. Σε μία φάση λοιπόν τελείωσαν όλα.

Στη συνέχεια, ο **Αλέξης Τσαμάτος** εκμεταλλεύτηκε στο έπακρο τις ασσίστ των συμπαικτών του και με άψογα λέι απ διαμόρφωσε το 77-52 στο 37'. Μετά πήρε σειρά ο **Τσότσος** και με τέσσερις συνεχόμενους πόντους έφτασε τη διαφορά στη μέγιστη τιμή της, 15'' πριν το τέλος (84-55).

Το τελικό 84-57 έγραψε στα 5'' ο **Γεωργίτσης** με δύο βολές.

Δεκάλεπτα: 13-14, 38-29(ημιχρ.), 59-48, 84-57

Διαιτητές: Μάνος - Σώμος

Κολοσσός (Ζευγώλης): *Χαρτ 12, Μοσχοβίτης 10(2), Κεφαλάς 3(1), Μητρόπουλος 12(2), Σκορδάλης 2, Παναγιωταράκος 7, Κουπίδης 8(2), Τσότσος 6, Λάτοβιτς 10(2), Τσαμάτος 8, Πετροδημόπουλος, Μαχαίρας 6.*

ΑΓΕ Χαλκίδας (Γιαπλές): *Παναγιωτόπουλος 9(1), Φαλέκας 3(1), Προδρόμου, Μελάς 5, Παπακωνσταντίνου, Τομαράς 11(1), Γκργκούροβιτς 4, Χαλκιαδάκης 5, Γεωργίτσης 20(3).*

Στάθηκε καλά

- *Παρά την καλή του παρουσία στα Γλυκά Νερά, ο Ιάλυσος ηττήθηκε με 1-0 χάρη σ' ένα γκολ που δέχτηκε μόλις στο 90 λεπτό.*



Ο Γαϊτάνος έκανε καλή εμφάνιση

ΓΛΥΚΑ ΝΕΡΑ

Άτυχος ήταν χτες εκτός έδρας ο Ιάλυσος που ηττήθηκε με 1-0 από τα Γλυκά Νερά και έχασε έτσι την ευκαιρία να αποσπάσει ένα θετικό αποτέλεσμα κόντρα σε μια ομάδα που δεν τον απείλησε ιδιαίτερα.

Από το 9' όταν και προηγήθηκαν οι γηπεδούχοι με το Μουτζάκα, ο Ιάλυσος ανέλαβε την πρωτοβουλία των κινήσεων και μπόρεσε να δημιουργήσει τις φάσεις που απείλησαν την εστία του Στάλιου. Θα πρέπει να σημειωθεί ωστόσο, ότι ήταν ένα παιχνίδι κέντρου με τους φιλοξενούμενους να προσπαθούν να φέρουν την αναμέτρηση στα ίσια χωρίς οι παίκτες των Γλυκών Νερών να γίνονται ιδιαίτερα απειλητικοί, επαναπαυόμενοι στο γκολ που τους κρατούσε μπροστά στο σκορ. Οι ποδοσφαιριστές του Άκη Δελαπόρτα προσπάθησαν να πετύχουν το πολύτιμο τέρμα κυρίως από στημένες φάσεις αλλά δεν τα κατάφεραν και έφυγαν χωρίς κάποια θετική συγκομιδή από τη δύσκολη αυτή αναμέτρηση. Στο 78' ακυρώθηκε ως οφσάιντ το γκολ που σημείωσε ο Πάττας, μετά από σέντρα του Μήτρου. Το θετικό είναι πως για άλλη μια φορά ο Ιάλυσος έδειξε ένα καλό πρόσωπο πέραν από την ήττα, ενώ στη συνέχεια θα μπορέσουν να έρθουν ακόμη καλύτερα αποτελέσματα για να μπορέσει ο σύλλογος από τα Τριάντα να ανέβει κι άλλο βαθμολογικά.

Φάσεις και γκολ

9' Με ωραία προσπάθεια πέρασε από πλάγια ο Μουτζάκας και έκανε το σουτ που κατέληξε στο βάθος της εστίας του Φωτεινή. 1-0

28' Ο Καρτάλης μπήκε στην περιοχή και προσπάθησε να περάσει την μπάλα πάνω από τον τερματοφύλακα χωρίς να τα καταφέρει, αφού απόκρουσε ο Στάλιος.

35' Πολύ καλό σουτ του Γαϊτάνου έξω από την περιοχή, με την μπάλα να περνάει λίγο πάνω από το οριζόντιο δοκάρι.

43' Μετά από σέντρα που έγινε, ο Μουτζάκας έπιασε την κεφαλιά στο δεύτερο δοκάρι και στη συνέχεια σχεδόν πάνω από τη γραμμή απομάκρυναν την μπάλα οι παίκτες του Ιάλυσου.

78' Ο Μήτρου πάσαρε για τον Πάττα με τους αμυντικούς των Γλυκών Νερών να μπερδεύονται και τον παίκτη του Ιάλυσου να πλασάρει εύστοχα. Το γκολ αυτό ωστόσο ακυρώθηκε ως οφσάιντ.

Από τα Γλυκά Νερά διακρίθηκαν οι Σβίγκος και Κουτρουμάνος ενώ από τον Ιάλυσο ξεχώρισαν οι Γκαρής, Γαϊτάνος και Μήτρου.

Καλή ήταν η διαιτησία του Νίκου και των βοηθών του Θάνου και Φουφούλα από τη Βοιωτία.

Γλυκά Νερά: Στάλιος, Δογάνης, Ντούμης, Σβίγκος (69' Δήμας), Λιάσκος, Τσόνης Α, Τσόνης Ν, Χαρακτίδης (52' Βαγιότης), Μουτζάκας, Κουτρουμάνος, Σιαμαντάς (49' Κουνελάκης).

Ιάλυσος: Φωτεινής, Γκορτσίλας, Γκαρής, Βασιλάκης, Θεοδοσίου (65' Πάττας), Γαϊτάνος, Αξιώτης, Δελαπόρτας, Τζαφέρης, Καρτάλης (83' Καρακώστας), Φραντζής (46' Μήτρου).

Πάλι «εκτός» ο Βελής

- *Βαρύ διάστρεμμα έπαθε ο μέσος του Διαγόρα και θα μείνει για δύο εβδομάδες εκτός αγωνιστικής δράσης.*

Η επόμενη ημέρα του ντέρμπι με τον Παναιτωλικό, βρίσκει και πάλι τον προπονητή του Διαγόρα Ντανιέλ Μπατίστα να προβληματίζεται με τους τραυματισμούς που έχει στην ομάδα του.

Στο παιχνίδι του Σαββάτου, ο Χρήστος Βελής που προέρχεται από τραυματισμό, έπαθε βαρύ διάστρεμμα και αναμένεται πως θα μείνει εκτός αγωνιστικής δράσης για δυο εβδομάδες.

Σίγουρα αυτό είναι πλήγμα για τον «Ντάνι» που είναι ο μόνος έμπειρος παίκτης που έχει στην διάθεσή του και όπως έχει δηλώσει μπορεί να τον βοηθήσει αρκετά.

Ακόμα ο Τυράτσκι που έπαθε τράβηγμα την παραμονή του αγώνα, θα μπει ξανά σε κανονικούς ρυθμούς την Τετάρτη. Από εκεί και πέρα ο Στεργαλάς και ο Τέας που υπολογίζονται κανονικά από τον τεχνικό του «γηραιού» για την επόμενη αναμέτρηση με την Ιεράπετρα.

Όσον αφορά στους υπόλοιπους τραυματίες ο Ρουτζιέρης είναι εκτός για τουλάχιστον ένα μήνα καθώς έπαθε μερική ρήξη συνδέσμων, ενώ οι Χαριστέας, Εγκρέσι, Αγγελόπουλος, Γκέρτσακ και Γκιάτας συνεχίζουν να ακολουθούν ατομικό πρόγραμμα.

ΒΑΘΜΟΛΟΓΙΑ
ΠΕΡΙΦΕΡΕΙΑΚΟ 2006-2007

Α/Α	ΟΜΑΔΕΣ	ΒΑΘΜ.	ΑΓ.	ΤΕΡΜ.	ΕΝΤΟΣ Ν	ΕΝΤΟΣ Ι	ΕΝΤΟΣ Η	ΕΚΤΟΣ Ν	ΕΚΤΟΣ Ι	ΕΚΤΟΣ Η	ΣΥΝΟΛΟ Ν	ΣΥΝΟΛΟ Ι	ΣΥΝΟΛΟ Η
1	Σαρωνικός	13	5	11-0	1	1	0	3	0	0	4	1	0
2	Γλυκά Νερά	13	5	8-1	2	1	0	2	0	0	4	1	0
3	Αίας Σ.	10	4	6-1	1	0	0	2	1	0	3	1	0
4	Ερμής	7	5	4-5	1	0	0	1	1	1	2	1	2
5	Πέραμα	6	3	6-4	2	1	0	0	0	0	2	0	1
6	Κερατσίνι	6	4	4-3	2	0	1	0	0	2	2	0	2
7	Κεραυνός	6	2	3-0	1	0	0	1	0	0	2	0	0
8	Ιάλυσος	5	4	3-3	1	1	0	0	1	2	1	2	2
9	Πρωτέας	4	3	5-4	0	1	0	1	0	1	1	1	1
10	Μοσχάτο	4	4	3-5	1	1	0	0	0	1	1	1	2
11	Αχιλλέας	3	4	1-8	1	0	1	0	0	2	1	0	3
12	Μάρκο	2	3	2-3	0	0	0	0	2	0	0	2	1
13	Ηρακλής Ν.	2	4	3-7	0	1	0	0	1	0	0	2	2
14	Ατρόμητος Π.	0	3	2-5	0	0	0	0	0	2	0	0	3
15	Κλεάνθης	0	4	1-10	0	0	2	0	0	2	0	0	4

ΤΑ ΑΠΟΤΕΛΕΣΜΑΤΑ
ΠΕΡΙΦΕΡΕΙΑΚΟΥ

Κεραυνός - Ιάλυσος	1-0
Κεραυνός Κ. - Πέραμα	αναβλήθηκε
Ηρακλής Ν. - Ερμής Κ.	1-1
Κερατσίνι - Ατρόμητος Π.	1-0
Αχιλλέας - Μαρκό	αναβλήθηκε
Μοσχάτο - Σαρωνικός	0-2
Κλεάνθης - Πρωτέας	αναβλήθηκε

Η ΕΠΟΜΕΝΗ (6η)

Κεραυνός - Γλυκά νερά
Ιαλυσός - Ηρακλής Ν.
Πέραμα - Κερατσίνι
Ερμής - Αχιλλέας
Ατρόμητος Π. - Αίας Σ.
Μαρκό - Μοσχάτο
Σαρωνικός - Κλεάνθης
Ρεπό ο Πρωτέας

TOP CARS

ΕΙΣΑΓΩΓΕΣ ΑΓΟΡΕΣ - ΠΩΛΗΣΕΙΣ -
ΑΝΤΑΛΛΑΓΕΣ ΜΕΤΑΧΕΙΡΙΣΜΕΝΩΝ ΑΥΤΟΚΙΝΗΤΩΝ

Η κορυφαία έκθεση για κορυφαίες επιλογές!
ΠΡΩΤΟΙ ΣΕ ΕΙΣΑΓΩΓΕΣ ΑΥΤΟΚΙΝΗΤΩΝ ΣΤΑ ΔΩΔ/ΣΑ

Ενα χρόνο γραπτή εγγύηση
Από 0-72 δόσεις

1. ΑΓΟΡΑΖΟΥΜΕ το αυτοκίνητό σας
2. Το ΑΝΤΑΛΛΑΣΣΟΥΜΕ με ο,τιδήποτε μοντέλο της αρεσκείας σας
3. ΑΝΑΛΑΜΒΑΝΟΥΜΕ την πώληση του αυτοκινήτου σας ΧΩΡΙΣ ΚΑΜΙΑ ΕΠΙΒΑΡΥΝΣΗ

ΑΕ1677

Έκθεση: Λεωφ. Ηρακλειδών 379, Ιαλυσός
τηλ. (22410)96889, FAX: 22410 96089 κιν. 6972424403

Ψαλιδίστηκε η διαφορά

- *Ο ΑΕΡΑ νίκησε στο ντέρμπι της αγωνιστικής τον Άρη 2-1 και μείωσε την απόσταση από την κορυφή στους 2 βαθμούς. Στην 2η θέση ανέβηκε και η Ένωση, που πέρασε εύκολα (4-1) το εμπόδιο του Αστέρα Μ.*
- *Λευκή ισοπαλία στο Βάτι, μεταξύ Διαγόρα και Απόλλωνα Κ., ενώ ισοπαλία είχαμε και στα Κοσκινού, με την Κατταβιά να παίρνει 1-1 από το Διγενή.*
- *Το μπαμ της αγωνιστικής έγινε στη Μαλώνα, με τον Νικαγόρα να πετυχαίνει την πρώτη του νίκη, επικρατώντας με 1-0 του Αγίου Γεωργίου, ενώ ο Ηρακλής ήταν ο νικητής στο ντέρμπι του Δήμου Πεταλούδων, κερδίζοντας 1-0 στην Κρεμαστή το Φοίβο.*
- *Στο μηδέν έμειναν στην Κάλυμνο η τοπική ομάδα με τον Κλεόβουλο, ενώ τέλος αναβλήθηκε η συνάντηση της Τήλου με την Αναγέννηση.*

Νέα δεδομένα υπάρχουν στην κορυφή της βαθμολογίας, μετά τα αποτελέσματα της 7ης αγωνιστικής. Βγαίνοντας ο ΑΕΡΑ νικητής από το ντέρμπι της αγωνιστικής με αντίπαλο τον πρωτοπόρο Άρη, είχε ως συνέπεια να πλησιάσουν την ομάδα του Αρχαγγέλου στους δύο βαθμούς, τρεις ομάδες. Η μία είναι φυσικά ο ΑΕΡΑ που νίκησε δύσκολα 2-1, με τους Αρειανούς να τελειώνουν το ματς με 10 παίκτες, ενώ στο τέλος του αγώνα δεν έλειψαν κάποια επεισόδια που είχε ως αποτέλεσμα να χτυπηθούν κάποιοι παίκτες του Άρη.

Στην 2η θέση ανέβηκε και η Ένωση Κω Ανταγόρα που ξεπέρασε εύκολα το εμπόδιο του Αστέρα Μ. κερδίζοντας τον με 4-1.

Εκεί παρέμεινε (2η θέση) και ο Απόλλων Κ., ο οποίος έμεινε στο 0-0 με τον Διαγόρα Β. μέσα στο Βάτι.

Στο ντέρμπι του Δήμου Πεταλούδων, ο Ηρακλής αναδείχθηκε νικητής, κερδίζοντας 1-0 τον Φοίβο μέσα στην Κρεμαστή, με τους Μαριτσενούς να ανεβαίνουν στην 3η θέση. Η έκπληξη της αγωνιστικής έγινε στην Μαλώνα, με τον ουραγό Νικαγόρα να αποδρά με νίκη 1-0 επί του Αγίου Γεωργίου.

Πολύτιμο εκτός έδρας βαθμό απέσπασε η Κατταβιά μετά το 1-1 στα Κοσκινού με τον Διγενή, ενώ επίσης πολύτιμο εκτός έδρας βαθμό πήρε και ο Κλεόβουλος στην Κάλυμνο από την τοπική ομάδα μετά το μεταξύ τους 0-0.

Τέλος για άλλη μια αγωνιστική δεν μπόρεσε ομάδα να ταξιδέψει στην Τήλο λόγω κακών καιρικών συνθηκών για να αγωνιστεί με την ομώνυμοι ομάδα. Αυτή τη φορά ήταν η Αναγέννηση (μετά το Διγενή) και όπως αναμένεται η επιτροπή πρωταθλήματος της ΕΠΣΔ θα κληθεί να επαναορίσει το παιχνίδι.

ΕΠΟΜΕΝΗ ΑΓΩΝΙΣΤΙΚΗ (8Η)

Διαγόρας Β. -ΑΕΡΑ
Άρης-Ένωση
Απόλλων Κ.-Α.Ε. Καλύμνου
Αστέρας Μ.-Φοίβος
Κλεόβουλος-Διγενής
Ηρακλής-Αγ. Γεώργιος
Κατταβιά-Αναγέννηση
Νικαγόρας-Τήλος

ΟΙ ΕΚΤΕΛΕΣΤΕΣ

ΣΚΟΡΕΡ-ΟΜΑΔΑ	ΕΥΣΤΟΧΑ	ΑΣΤΟΧΑ
Δράκος (Ηρακλής)	1	
Παντίδος (Αγ. Γεώργιος)	1	
Γεωργαλλής (Φοίβος)	2	
Μπιγκό (Άρης)	1	
Αγκάς (Κατταβιά)	2	
Σακελλάρης Η. (Τήλος)	1	
Λαζαρίδης (Απόλλων)		1
Τάνεβ (Άρης)	1	
Αχιολάς (Απόλλων)	1	
Τσακίρης (Διγενής)		1
Λυριστής (Κλεόβουλος)	1	
Μαυρομούστακος (Βάτι)		1
Μουδάτσος (Αστέρας)	1	

ΟΜΑΔΕΣ	ΠΕΝΑΛΤΙ ΥΠ.	ΠΕΝΑΛΤΙ ΚΑΤ.	ΚΟΚΚΙΝΕΣ ΥΠ.	ΚΟΚΚΙΝΕΣ ΚΑΤ.
Αγ. Γεώργιος	1	1	2	3
ΑΕΡΑ			3	
Αναγέννηση		1		4
Απόλλων Κ.	2	2	3	1
Αρης	2		3	1
Αστέρας	1			2
Διαγόρας	1	2	2	2
Διγενής	1		2	2
Ένωση		1	1	3
Ηρακλής	1		2	1
Καλυμνιακός		1	3	
Κατταβιά	2	2		2
Κλεόβουλος	1	3	1	1
Νικαγόρας				
Τήλος	1	1	1	
Φοίβος	2		4	3

Σκορ & Σκορερ

- **Φοίβος-Ηρακλής Μ. 0-1**
  66' Μπαρμπόσα
- **ΑΕΡΑ-Άρης 2-1**
  12', 70' Μανέττας/50' Παρδαλός Τ.
- **Διγενής-Κατταβιά 1-1**
  62' Τσακίρης/65' Καβουκλής Γ.
- **Α.Ε. Καλύμνου-Κλεόβουλος 0-0**
- **Αγιος Γεώργιος-Νικαγόρας 0-1**
  17' Μπίλλης Στ.
- **Ένωση-Αστέρας Μ. 4-1**
  11' Πέτσας, 40' Παπαστάμος, 51' Γούλας, 91' Τσικρικάς/67' (πεν.) Μουδάτσος Δ.
- **Διαγόρας Β.-Απόλλων Κ. 0-0**
- **Τήλος-Αναγέννηση ..... (Αναβλήθηκε)**

ΟΙ ΣΚΟΡΕΡΣ

	ΣΥΝ	ΣΟΥΤ	ΚΕΦ.	ΠΕΝ.	ΦΑΟΥΛ	ΕΝΤ.	ΕΚΤ.
1 ΓΕΩΡΓΑΛΛΗΣ (ΦΟΙΒΟΣ)	7	4	1	2		4	3
2 ΜΑΝΕΤΤΑΣ (ΑΕΡΑ)	7	5	2			6	1
3 ΔΡΑΚΟΣ (ΗΡΑΚΛΗΣ)	5	4		1		3	2
4 ΕΥΓΕΝΙΚΟΣ (ΑΠΟΛΛΩΝ Κ.)	5	5				4	1
5 ΠΑΡΔΑΛΟΣ ΤΣ. (ΑΡΗΣ)	5	5				1	4
6 ΑΓΚΑΣ (ΚΑΤΤΑΒΙΑ)	4	2		2		4	
7 ΣΚΥΛΛΑΡΑΚΗΣ (ΑΣΤΕΡΑΣ Μ.)	4	2	1		1	2	2
8 ΧΑΡΙΤΟΣ (ΚΛΕΟΒΟΥΛΟΣ)	3	3				2	2
9 ΠΕΥΚΙΑΝΑΚΗΣ (ΑΡΗΣ)	3	3				3	
10 ΠΑΝΤΙΔΟΣ (ΑΓ.ΓΕΩΡΓΙΟΣ)	3	1	1	1		1	2
11 ΠΑΠΑΓΕΩΡΓΙΟΥ (ΔΙΓΕΝΗΣ)	3	2	1			2	1
12 ΤΑΝΕΒ (ΑΡΗΣ)	3	2		1		1	2
13 ΜΑΥΡΟΜΟΥΣΤΑΚΟΣ (ΔΙΑΓ.Β)	3	3				2	1
14 ΚΑΣΤΡΟΥΝΗΣ (ΑΕΡΑ)	3	1	2			2	1
15 ΛΥΡΙΣΤΗΣ (ΚΛΕΟΒΟΥΛΟΣ)	3	1	1	1		3	
16 ΠΑΠΑΣΤΑΜΟΣ (ΕΝΩΣΗ ΚΩ-ΑΝΤ.)	3	2	1			3	
17 ΚΑΒΟΥΚΛΗΣ (ΚΑΤΤΑΒΙΑ)	3	3				3	
18 ΠΑΤΡΟΣ (ΔΙΓΕΝΗΣ)	2	1	1				2
19 ΜΑΚΡΗΣ (ΗΡΑΚΛΗΣ)	2	2				2	
20 ΚΟΛΙΑΔΗΣ (ΑΓ.ΓΕΩΡΓΙΟΣ)	2	2				1	1
21 ΣΑΚΕΛΛΑΡΗΣ Η. (ΤΗΛΟΣ)	2		1	1		1	1
22 ΧΑΡΙΚΙΟΠΟΥΛΟΣ (ΦΟΙΒΟΣ)	2	1	1			2	
23 ΚΥΠΡΙΩΤΗΣ (ΑΣΤΕΡΑΣ)	2	1			1	2	
24 ΣΑΡΛΗΣ (ΑΠΟΛΛΩΝ Κ.)	2	2				1	1
25 ΝΙΚΟΛΟΣ (ΑΠΟΛΛΩΝ Κ.)	2	2				2	
26 ΦΟΥΣΚΑΣ (ΝΙΚΑΓΟΡΑΣ)	2	1	1			2	
27 ΜΟΣΧΟΣ (ΤΗΛΟΣ)	2	2				2	
28 ΛΑΜΠΡΙΑΝΟΣ (ΑΡΗΣ)	2	2				2	
29 ΞΥΠΑΣ (ΑΕΡΑ)	2	2				2	
30 ΑΛΕΒΙΖΟΠΟΥΛΟΣ (ΚΑΤΤΑΒΙΑ)	2	1			1	1	1
ΑΥΤΟΓΚΟΛ							
1 ΣΑΒΒΕΝΑΣ Ε. (ΦΟΙΒΟΣ)	1						
2 ΧΑΤΖΗΣΤΑΜΑΤΗΣ (ΑΓ.ΓΕΩΡΓΙΟΣ)	1						

ΒΑΘΜΟΛΟΓΙΑ
Α' ΚΑΤΗΓΟΡΙΑ 2006-2007

Α/Α	ΟΜΑΔΕΣ	ΒΑΘΜ.	ΑΓ.	ΤΕΡΜ.	ΕΝΤΟΣ Ν	ΕΝΤΟΣ Ι	ΕΝΤΟΣ Η	ΕΚΤΟΣ Ν	ΕΚΤΟΣ Ι	ΕΚΤΟΣ Η	ΣΥΝΟΛΟ Ν	ΣΥΝΟΛΟ Ι	ΣΥΝΟΛΟ Η
1	Άρης	14	7	16-7	3	0	0	1	2	1	4	2	1
2	Απόλλων Κ.	12	7	13-6	2	1	1	1	2	0	3	3	1
3	ΑΕΡΑ	12	7	16-6	3	1	0	0	2	1	3	3	1
4	Ένωση Κω-Ανταγόρα	12	7	10-4	2	2	0	1	1	1	3	3	1
5	Ηρακλής	11	7	11-6	1	1	1	2	1	1	3	2	2
6	Α.Ε. Κατταβιάς	9	7	14-8	2	2	0	0	2	1	2	4	1
7	Φοίβος	9	7	9-7	1	2	1	1	1	1	2	3	2
8	Διαγόρας Β.	9	7	6-8	2	1	0	0	2	2	2	3	2
9	Διγενής	8	6	9-8	1	2	0	1	0	2	2	2	2
10	Αγ.Γεώργιος	8	7	10-11	2	1	1	0	1	2	2	2	3
11	Αναγέννηση Ε.	8	6	5-9	2	1	0	0	1	2	2	2	2
12	Κλεόβουλος	8	7	8-9	1	3	0	0	2	1	1	5	1
13	Α.Ε. Καλύμνου	7	7	4-17	2	1	0	0	0	4	2	1	4
14	Τήλος	5	5	6-10	1	1	0	0	1	2	1	2	2
15	Αστέρας Μ.	5	7	8-16	1	1	1	0	1	3	1	2	4
16	Νικαγόρας	5	7	4-17	0	1	1	1	1	3	1	2	4

ΠΡΩΤΑΘΛΗΜΑ
Α' ΚΑΤΗΓΟΡΙΑ 2006-2007

	Αγ. Γεώργιος	ΑΕΡΑ	Αναγέννηση	Απόλλων Κ.	Αρης	Αστέρας	Διαγόρας	Διγενής	Ενωση	Ηρακλής	Καλυμνιακός	Κατταβιά	Κλεόβουλος	Νικαγόρας	Τήλος	Φοίβος
Αγ. Γεώργιος	■			3-3				1-0			2-0			0-1		
ΑΕΡΑ		■			2-1	4-0				1-1				7-0		
Αναγέννηση	2-0		■			1-0			1-1							
Απόλλων Κ.		0-0		■									3-0		5-0	0-2
Αρης			3-0		■					1-0	5-1					
Αστέρας					1-1	■		1-4						3-0		
Διαγόρας	2-1			0-0			■					1-0				
Διγενής					1-1			■				1-1				3-1
Ενωση						4-1	0-0	3-0	■					1-1		
Ηρακλής			5-1			2-2			0-1	■						
Καλυμνιακός									1-0		■		0-0		2-1	
Κατταβιά		3-1		1-2							6-0	■			2-2	
Κλεόβουλος	3-3	1-1					2-0					1-1	■			
Νικαγόρας					2-4					0-2				■		0-0
Τήλος							2-0						1-1		■	
Φοίβος			0-0				3-3			0-1	3-0					■

α' ΚΑΤΗΓΟΡΙΑ

Αθλητική ΓΝΩΜΗ

Τα λάθη πληρώνονται

- *Ο Διγενής δεν κατάφερε να κρατήσει την νίκη απέναντι στην ψυχωμένη Κατταβιά. Εκεί που πίστεψε πως πήρε το πάνω χέρι, δέχτηκε το γκολ της ισοφάρισης και εγκλωβίστηκε στην σωστή αμυντική τακτική των αντιπάλων του.*

Κοσκινού

Σε εντός έδρας απώλεια βαθμών υποχρέωσε η Κατταβιά τον Διγενή. Το τελικό 1-1 διαμορφώθηκε στο δεύτερο ημίχρονο, που είναι και το μοναδικό διάστημα που αξίζει να θυμάται κανείς από το προχθεσινό ματς, αφού το πρώτο μέρος ήταν βυθισμένο στην μετριότητα και την απόλυτη ισορροπία. Στην επανάληψη ο Διγενής ανέβασε στροφές, προηγήθηκε, όμως η Κατταβιά κατάφερε να ισοφαρίσει αμέσως και να κρατήσει τον πολύτιμο βαθμό χάρη στην σωστή αμυντική της τακτική.

Όσο κι αν προσπάθησαν οι γηπεδούχοι, δεν μπόρεσαν να «ξεκλειδώσουν» τους αντιπάλους τους, που έκλεισαν τους διαδρόμους και άφησαν τους Κοσκινιάτες μακριά από την μεγάλη τους περιοχή.

Φάσεις και Γκολ

19'. Ο Τσακίρης γύρισε για τον Παπαχριστοδούλου, εκείνος έκανε το πλασέ από κοντά, όμως η μπάλα έφυγε άουτ.

ΔΙΓΕΝΗΣ		1
ΚΑΤΤΑΒΙΑ		1

25'. Κοντινή κεφαλιά του Στεφανάκη μετά την σέντρα του Καβουκλή έφυγε άουτ.

33'. Γυριστό σουτ του Τσακίρη μέσα από την μεγάλη περιοχή έφυγε έξω από τα δοκάρια.

47'. Ωραίο δυνατό σουτ του Πατρού από το ύψος της μεγάλης περιοχής έφυγε ελάχιστα πάνω από το οριζόντιο δοκάρι.

52'. Δυνατό σουτ του Στεφανάκη από καλή θέση έφυγε άουτ.

62'. Ο Αττιτής έκανε το γύρισμα προς το ύψος της μεγάλης περιοχής, ο Τσακίρης έπιασε ένα υπέροχο βολέ και άνοιξε το σκορ για λογαριασμό του Διγενή (1-0).

65'. Πριν καλά καλά κοπάσουν οι πανηγυρισμοί των γηπεδούχων, η Κατταβιά ισοφάρισε. Ο Τσακίρης γύρισε λανθασμένα προς τα πίσω, ο Καβουκλής έκλεψε και με πλασέ στην κλειστή γωνία διαμόρφωσε το τελικό 1-1.

Καλύτεροι των γηπεδούχων ήταν οι Χατζηγεωργίου, Κατσιδώνης και Τσακίρης, ενώ από πλευράς Κατταβιάς άρεσαν οι Κτίστης, Αλεβιζόπουλος και Στεφανάκης.

Καλή ήταν η διαιτησία των Τσαγγάρη, Μυριούνη και Σάββενα.

Οι συνθέσεις:

Διγενής: *Χατζηχριστοδούλου, Χατζηγεωργίου, Σιέχ, Ψύλλου, Κατσιδώνης, Αττιτής, Εμίρογλου (83' Ζαχαρίας), Πατρός (66' Παπαγεωργίου), Τσακίρης, Σαββίδης (75' Καντής), Παπαχριστοδούλου*

Κατταβιά: *Χατζηδημητρίου, Κυπριώτης, Παπαϊωάννου, Φουντής (63' Κατσαμπάς), Κτίστης, Ματέου, Μέντος, Διχτάκης, Καβουκλής (83' Μερκούρης), Αλεβιζόπουλος (86' Κυριακάκης), Στεφανάκης.*



Μοιράστηκαν από ένα βαθμό οι παίκτες του Διγενή και της Κατταβιάς

«Ικανοποιημένος παρά την ισοπαλία»



Παρά την εντός έδρας απώλεια βαθμών ο προπονητής του Διγενή, Δημήτρης Δογιάμας, έμεινε ικανοποιημένος από την εμφάνιση των ποδοσφαιριστών του, αν και αναγνωρίζει πως το τελικό 1-1 κόντρα στην Κατταβιά αφήνει στους Κοσκινιάτες πίκρα:

«Προσπαθήσαμε να παίξουμε ποδόσφαιρο σε όλη την διάρκεια του 90λεπτου, προηγηθήκαμε σε καλό χρονικό σημείο του παιχνιδιού, αλλά δυστυχώς μας αφήνει μία πίκρα το αποτέλεσμα για τον τρόπο που ήρθε η ισοφάριση. Είμαι ευχαριστημένος με την απόδοση των παικτών μου και τώρα πλέον κοιτάμε το παιχνίδι της Τετάρτης με την Τήλο».

«Πάθος και καρδιά»



Για τον προπονητή της Κατταβιάς, Μανώλη Φραντζή, η προχθεσινή εμφάνιση της ομάδας του ήταν η χειρότερη φετινή. Παρόλα αυτά, όμως, αναγνωρίζει την καρδιά και το πάθος των ποδοσφαιριστών του που έδωσαν τον βαθμό:

«Απέναντι στην καλύτερη ομάδα που παίξαμε φέτος πήραμε έναν βαθμό και είμαι ευχαριστημένος γι' αυτό. Ίσως κάναμε την χειρότερη φετινή μας εμφάνιση, όμως είχαμε καρδιά και πάθος και τα καταφέραμε. Είναι ένα αποτέλεσμα που θα μας δώσει κουράγιο για την δύσκολη συνέχεια που μας περιμένει».

Δίκαιη η ισοπαλία

- *ΑΕ Καλύμνου και Κλεόβουλος δεν μπόρεσαν να εκμεταλλευτούν τις λίγες ευκαιρίες που τους δόθηκαν, προσπαθώντας κυρίως να κρατήσουν ανέπαφες τις εστίες τους.*

Κάλυμνος

Κάτω από το τσουχτερό κρύο που επικρατούσε το Σάββατο στην Κάλυμνο, ΑΕ Καλύμνου και Κλεόβουλος αναδείχθηκαν δίκαια ισόπαλοι χωρίς σκορ ενώ μοιράστηκαν και τις εντυπώσεις με βάση τις προσπάθειες που δημιούργησαν.

Οι δύο ομάδες προσπάθησαν κυρίως να κρατήσουν ανέπαφες τις εστίες τους πρώτα απ' όλα, κάτι που είχε ως αποτέλεσμα να δημιουργηθούν λίγες καλές φάσεις, τις οποίες ωστόσο δεν μπόρεσαν να εκμεταλλευτούν οι δύο ομάδες και να πετύχουν ένα τέρμα.

Στη μεγαλύτερή του διάρκεια το παιχνίδι εκτυλίχτηκε στο κέντρο ενώ όποια ομάδα πετύχαινε πρώτη γκολ θα έφευγε με τους τρεις βαθμούς.

Φάσεις και γκολ

34' Μετά από σύγχυση που έγινε στην περιοχή της ΑΕ Καλύμνου, Λυριστής και Κανέλος δεν μπόρεσαν να συνεννοηθούν, με αποτέλεσμα να διώξει μακριά τη μπάλα ο Φράγκος.

45' Ο Χαρίτος πέρασε από αριστερά και έκανε την παράλληλη συρτή σέντρα, την οποία δεν πρόλαβε ο Λυριστής.

66' Μετά από σέντρα του Χαλίκου, ο Βεζυρόπουλος πέρασε μόνος του απέναντι από το Ναούμ αλλά κάνοντας μια τρίπλα παραπάνω έφυγε πολύ πλάγια, με αποτέλεσμα το σουτ που έκανε να περάσει άουτ.

76' Ένα σουτ του Χατζηδάκη από καλή θέση έφυγε άουτ

89' Ο Χαρίτος σούταρε αλλά ο Ζερβός με ωραία ενέργεια έστειλε την μπάλα να περάσει κόρνερ.

ΑΕ ΚΑΛΥΜΝΟΥ		0
ΚΛΕΟΒΟΥΛΟΣ		0

Από την ΑΕ Καλύμνου διακρίθηκαν οι Φράγκος, Χαλίκος και Κατσαρής ενώ από τον Κλεόβουλο οι Νικολής, Χαρίτος και Λυριστής.

Καλή ήταν η διαιτησία του Αργυρόπουλου και των βοηθών του Πλάτση και Φραγκιαδάκη.



Την πρώτη τους απώλεια βαθμών είχαν οι Καλύμνιοι στην έδρα τους.

ΑΕ Καλύμνου: *Ζερβός, Καμπούρης Μ, Φράγκος, Γαλουζής, Τριαντάφυλλος, Γλυκοκάλαμος (89' Καμπούρης Γ), Χαλίκος, Σαγρές, Βεζυρόπουλος (74' Χατζηδάκης), Κατσαρής.*

Κλεόβουλος: *Ναούμ, Κοιλιάς, Γιακουμάκης, Στρατής, Νικολής, Ιωαννίδης, Ιακωβίδης, Παπανθίμου, Χαρίτος (70' Μιμηγιάννης), Λυριστής, Κανέλος (80' Κορνάρος).*

Εγκαίνια με ήττα

• Ο Φοίβος δεν μπόρεσε να επιβληθεί του Ηρακλή Μ στο πρώτο παιχνίδι που έδωσε στο ανακαινισμένο γήπεδό του, το οποίο διαθέτει συνθετικό χλοοτάπητα.

Το γκολ που χάρισε τη νίκη στο σύλλογο των Μαριτσών, πέτυχε ο Μπαρμπόσα στο 63' με εκπληκτικό σουτ έξω από την περιοχή.

Κρεμαστή

Με ήττα συνδύασε ο Φοίβος τα εγκαίνια του ανακαινισμένου πλέον γηπέδου Κρεμαστής, το οποίο διαθέτει συνθετικό χλοοτάπητα, αλλάζοντας μορφή με τις κατάλληλες παρεμβάσεις.

Οι γηπεδούχοι ηττήθηκαν από τον Ηρακλή Μ, χάρη σε ένα γκολ του Μπαρμπόσα στο 63, μετά από ένα υπέροχο σουτ το οποίο κατέληξε στο δεξί παραθυράκι του Καΐκα, που δεν μπόρεσε να διώξει.

Το παιχνίδι μέχρι και το 30' ήταν ισορροπημένο ενώ στην επανάληψη ο Φοίβος μπήκε πιο δυνατά και έδειξε ότι θα μπορούσε να μπει μπροστά στο σκορ.

Παρόλα αυτά, ο Ηρακλής προηγήθηκε και στη συνέχεια η κούραση που ήρθε για το Φοίβο, δεν του επέτρεψε να πετύχει το πολυπόθητο τέρμα, έτσι ώστε να πάρει τουλάχιστον το βαθμό της ισοπαλίας.

ΦΟΙΒΟΣ	0
ΗΡΑΚΛΗΣ Μ.	1

Φάσεις και γκολ

11' Ατομική ενέργεια από τον Ζουρούδη Κ. που μπήκε στην περιοχή και ανατράπηκε από τον Τσούφιο, χωρίς ο διαιτητής Κετσές να καταλογίζει πέναλτι.

12' Καλό σουτ από το Χατζηκωνσταντή που απόκρουσε ο Καΐκας

38' Με ωραίο τρόπο, ο Χατζηκωνσταντής έδωσε για τον Γιακουμάρο που σούταρε και απέκρουσε με διπλή προσπάθεια ο Καΐκας.

43' Διαγώνια μπαλιά του Δράκου για τον Καρίκη, ο οποίος αφού απέφυγε τον τερματοφύλακα, πλάσαρε άουτ.

44' Σουτ από τον Μπιλιά, με το Σαββιδάκη να αποκρούει.

63' Καθώς ο Φοίβος εκδήλωνε επίθεση, οι ποδοσφαιριστές του Ηρακλή Μ έκλεψαν την μπάλα στη μεσαία γραμμή και βγήκαν στην κόντρα με τους Μπαρμπόσα και Καρίκη να αλλάζουν ωραία την μπάλα, και τον πρώτο να τη στέλνει στο δεξί παραθυράκι, πιάνοντας υπέροχο αριστερό σουτ έξω από την περιοχή. 0-1

68' Μετά από σέντρα του Μπαρμπόσα, ο Δράκος δεν μπόρεσε να πιάσει την κεφαλιά, με την μπάλα να φτάνει στο σημείο του πέναλτι, όπου την στόπαρε ο Χατζηκωνσταντής και σούταρε ψηλά άουτ.

83' Ο Μακρής έδωσε στον Μπαρμπόσα, με τον τελευταίο να πλασάρει και τον Καΐκα να διώχνει δύσκολα.

90' Σέντρα του Μακρή και ο Καΐκας απέκρουσε την εξ επαφής κεφαλιά του Δράκου.

90'+ Ο Ζουρούδης μπήκε στην μεγάλη περιοχή και έδωσε στον Παλάζη που πλάσαρε άουτ από θέση τετ-α-τετ. Παρόλα αυτά η φάση ήταν ως μη γενόμενη αφού την ώρα που έγινε η πάσα, ο Παλάζης υποδείχτηκε σε θέση οφ σάιντ.

Από το Φοίβο ξεχώρισαν οι Καΐκας, Γιαννικάκης, Μπιλιάς και Στρατής όσο αγωνίστηκε ενώ από τον Ηρακλή διακρίθηκαν οι Γιακουμάρος, Δράκος, Χατζηκωνσταντής Ε και Μπαρμπόσα όσο αγωνίστηκε.

Ο διαιτητής Κετσές ελέγχεται μόνο για τη φάση του 11' ενώ καλοί ήταν οι Ρουμάνης και Παπαγεωργίου.

Φοίβος: *Καΐκας, Ζερβός, Γιαννικάκης, Χαρικιόπουλος, Στρατής (71' λτ Σάββενας), Ζουρούδης Κ, Παπαδόπουλος (76' Παλάζης), Μπιλιάς Π, Ματθαίος (89' Παπαγεωργίου), Ζουρούδης Δ, Πολυχρονίου.*

Ηρακλής Μ: *Σαββιδάκης, Λενιού, Λορέντζος, Μανιάς, Κωνσταντόπουλος, Τσούφιος, Καρίκης (75' Μακρής), Γιακουμάρος, Δράκος, Μπιλιάς (41' λτ Μπαρμπόσα), Χατζηκωνσταντής Ε (86' Παπακωνσταντής)*



Το γκολ του Μπαρμπόσα έδωσε τη νίκη στον Ηρακλή.

Προσέφεραν θέαμα



Σταύρος Σταύρου (Φοίβος): «Δεν θα σταθώ καθόλου στη διαιτησία γιατί αυτό είναι θέμα του επίσημου Φοίβου και του συνδέσμου διαιτητών.

Σε ό, τι αφορά το αγωνιστικό, θέλω να δώσω συγχαρητήρια και στους είκοσι έξι ποδοσφαιριστές γιατί προσέφεραν θέαμα, δημιουργώντας και χάνοντας ευκαιρίες. Πιστεύω ότι αν δεν επέβαινε ο τρίτος παράγοντας οι ποδοσφαιριστές μου δικαιούνταν κάτι παραπάνω απ' αυτό το παιχνίδι.»

Μπήκαμε αποφασισμένοι



Ανδρέας Βλασόπουλος (Ηρακλής Μ.): «Μετά και την ήττα στην έδρα μας από την Ένωση Κω-Ανταγόρα, θέλαμε να χτυπήσουμε το παιχνίδι στην Κρεμαστή και μπήκαμε αποφασισμένοι για να πάρουμε τους τρεις βαθμούς.

Παρά τα προβλήματα λόγω τραυματισμών που είχαμε κατά τη διάρκεια του παιχνιδιού, καταφέραμε να πάρουμε τη νίκη. Συγχαρητήρια στους ποδοσφαιριστές μου.»

Τον έπιασε στον ύπνο...

• Ο Νικαγόρας έκανε την έκπληξη, κερδίζοντας μέσα στη Μαλώνα τον Άγιο Γεώργιο, παίρνοντας την πρώτη του νίκη στο πρωτάθλημα.

Μαλώνα.

Την πρώτη του νίκη στο πρωτάθλημα και μάλιστα εκτός έδρας πέτυχε ο ουραγός της βαθμολογίας Νικαγόρας. Η ομάδα της Κεφάλου έκανε την έκπληξη της αγωνιστικής κερδίζοντας το πρωί του Σαββάτου τον Άγιο Γεώργιο με 1-0, πιάνοντας στην κυριολεξία τους γηπεδούχους στον ...ύπνο.

Οι Μαλωνίτες αν και δέχθηκαν νωρίς το γκολ (17'), δεν κατάφεραν παρά τις πολλές ευκαιρίες που δημιούργησαν να γυρίσουν το παιχνίδι. Για άλλη μια φορά επηρεασμένοι από τις πολλές απουσίες έμειναν για δεύτερο συνεχές παιχνίδι μακριά από τον καλό τους εαυτό.

Το α' ημίχρονο κύλησε έχοντας λιγοστές φάσεις μπροστά από τις δύο εστίες.

Οι φιλοξενούμενοι που φάνηκαν πιο ορεξάτοι από τους γηπεδούχους, κατάφεραν να προηγηθούν από στημένη φάση. Αυτό το γκολ δεν «ξύπνησε» τους παίκτες του Στέργου Παρδαλού, που συνέχισαν να έχουν πρόβλημα στη μεταβίβαση.

Όσο όμως περνούσε η ώρα οι Μαλωνίτες άρχισαν να συνειδητοποιούν πως έπρεπε να αντιδράσουν, με συνέπεια να ξεκινήσουν να πιέζουν τους φιλοξενούμενους. Δημιούργησαν δυο τρεις φάσεις, χωρίς όμως αποτέλεσμα. Σ' αυτό το χρονικό διάστημα ο Νικαγόρας παίζοντας με αντεπιθέσεις προσπάθησε να κάνει κι άλλη ζημιά, όμως δεν δημιούργησε τη μεγάλη ευκαιρία.

Το β' ημίχρονο ανήκε ολοκληρωτικά στους γηπεδούχους χωρίς ωστόσο να παίξουν ιδιαίτερα καλό ποδόσφαιρο. Πιέζοντας ασφυκτικά τους αντιπάλους τους δημιούργησαν πάμπολες ευκαιρίες, αλλά το πολυπόθητο γκολ δεν ήρθε μέχρι το τελικό σφύριγμα του διαιτητή Γουλάρα.

Φάσεις Γκολ

17'. Ο Μπίνιας εκτέλεσε κόρνερ και ο Μπίλλης Στ. «τσιμπώντας» με το κεφάλι τη μπάλα στο πρώτο δοκάρι, την έστειλε να περάσει τη νοητή γραμμή του τέρματος, παρά την προσπάθεια του Μπάρτζου, κάνοντας το 0-1.

30'. Λάθος διώξιμο της άμυνας, ο Παντίδος στόπαρε τη μπάλα έπιασε το σουτ μέσα από την περιοχή, αλλά ο Μιχαλάκης είχε πάρει σωστή θέση και μπλόκαρε.

40'. Σουτ του Μπάρτζου απόκρουσε ο Μιχαλάκης.

45'. Ο Πίτσης εκτέλεσε φάουλ έξω από την περιοχή, η μπάλα χτύπησε στο τείχος άλλαξε πορεία και αποκρούσθηκε από το κάθετο δοκάρι.

54'. Σουτ του Κοκκαλάκη έξω από την περιοχή πέρασε λίγο άουτ.

55'. Ο Μπάρτζος εκτέλεσε κόρνερ και ο Παπαγρηγορίου πηδώντας πιο ψηλά από όλους, έπιασε την κεφαλιά στέλνοντας τη μπάλα να ξύσει τη συμβολή των δοκών.

ΑΓΙΟΣ ΓΕΩΡΓΙΟΣ	0
ΝΙΚΑΓΟΡΑΣ	1

60'. Ο Παντίδος μπήκε από δεξιά γυρνώντας τη μπάλα στον Παπαγρηγορίου, που από το ύψος του πέναλτι έπιασε διπλό σουτ, αλλά και τις δύο φορές αποκρούσθηκε από πόδια αμυντικών.

64'. Κάθετη πάσα του Πίτση στον Παντίδι που έφυγε στην επίθεση, απόφυγε έναν αμυντικό αλλά την στιγμή που βρέθηκε απέναντι στον Μιχαλάκη για να κάνει το σουτ, ο Στρατής πρόλαβε και έβαλε το πόδι του αποσοβώντας τον κίνδυνο.

67'. Ο Πίτσης εκτέλεσε από πλάγια απευθείας φάουλ, αναγκάζοντας τον Μιχαλάκη να διώξει με υπερένταση σε κόρνερ.

71'. Σουτ του Πίτση έξω από την περιοχή, πέρασε λίγο δίπλα από το κάθετο δοκάρι.

83'. Πάσα του Κακλαμάνου στον Παπαγρηγορίου που έπιασε το σουτ μέσα από την περιοχή, αλλά ο Μιχαλάκης κατάφερε να μπλοκάρει.

86'. Δυνατό σουτ του Κολιάδη έξω από την περιοχή πέρασε λίγο άουτ.

88'. Μπάσιμο του Παντίδου από αριστερά, γύρισε τη μπάλα στον Παπαγρηγορίου, που έπισε αμέσως το σουτ, αλλά η μπάλα αποκρούστηκε από πόδια αμυντικών.

89'. Σέντρα του Παλογιάννη, ο Κακλαμάνος έπιασε την κεφαλιά, αλλά ο Μιχαλάκης μπλόκαρε.

Διακρίθηκαν:

Από το «ναυάγιο» του «Αγίου» προσπάθησαν Πίτσης, Μπάρτζος, ενώ από τον μαχητικό Νικαγόρα καλύτεροι ήταν οι Μπίλλης Στ., Μιχαλάκης και Σάζαλης.

Καλή η διαιτησία των Γουλάρα Λάμπρου, Γκούμα.

Οι συνθέσεις:

Άγιος Γεώργιος: *Χρυσανθής, Παλογιάννης, Παπαγρηγορίου, Κούτρης (80' Κολιάδης), Κακλαμάνος, Χατζηστεμάτης, Χατζηνικόλας (40' λ.τ. Χατζηνικολού), Χατζηκώστας, Πίτσης, Παντίδος, Μπάρτζος.*

Νικαγόρας: *Μιχαλάκης, Πετρινώλης, Σάζαλης, Καλερές, Στρατής, Δημητρακιού (86' Παπουλάκος), Μπίνιας, Μπίλλης Στ., Διακογιάννης, Κοκκαλάκης (76' Μάστορος), Καρούτσος (60' Λαζός)*

Κρύο, βροχή και γκολ

- *Με σκορ 2-1 επιβλήθηκε στ' Αφάντου ο ΑΕΡΑ απέναντι στον Άρη και κατάφερε να...σκαρφαλώσει πιο κοντά στην κορυφή.*
- *Τις προσπάθειες των ποδοσφαιριστών, οι οποίοι αγωνίστηκαν όσο καλύτερα μπορούσαν ,επηρέασαν το τσουχτερό κρύο και η βροχή, ενώ καθοριστικό ρόλο για την έκβαση του σκορ έπαιξε η αποβολή του Κοντόγιαννου ΓΣ, στο 50' με δεύτερη κίτρινη κάρτα.*



Ο Μιχάλης Μανέττας σημείωσε και τα δύο γκολ για την ομάδα του ΑΕΡΑ, χαρίζοντας της τους τρεις πολύτιμους βαθμούς.



Το γκολ του Τσαμπίκου Παρδαλού, δεν στάθηκε αρκετό για την ομάδα του.

ΑΦΑΝΤΟΥ

Αγωνιζόμενοι υπό αντίξοες καιρικές συνθήκες, οι ποδοσφαιριστές του ΑΕΡΑ και του Άρη έδωσαν τον καλύτερό τους εαυτό και κατάφεραν να κρατήσουν αμείωτο το ενδιαφέρον στο ντέρμπι, προσφέροντας γκολ και θέαμα στους φιλάθλους που έδωσαν το παρόν στο γήπεδο Αφάντου.

Οι γηπεδούχοι κατάφεραν να προηγηθούν στο 12' με τον Μανέτα αλλά και οι παίκτες του Άρη έχασαν τις ευκαιρίες για να ισοφαρίσουν, έχοντας παράλληλα σε πολύ καλή μέρα τον Αλεξανδρίδη, ο οποίος έδιωξε πολλές φορές τον κίνδυνο.

Στην επανάληψη οι «κιτρινόμαυροι» έφεραν γρήγορα το παιχνίδι στα ίσια αλλά η αποβολή του Κοντόγιαννου ΓΣ στο 54' έκανε ευκολότερο το έργο των παικτών του Σάσα Γιόνοβιτς , οι οποίοι πήραν τη νίκη με γκολ του Μανέτα στο 71'.

Φάσεις και γκολ

1'. Πολύ καλό σουτ του Κυριαζή από πλεονεκτική θέση ,με τον Αλεξανδρή να διώχνει την μπάλα

9'. Από πολύ καλή θέση, ο Παρδαλός σούταρε και ο Μπεκιάρης απέκρουσε δύσκολα.

12'. Μετά από σέντρα του Διακίδη, ο Μανέτας έπιασε την κεφαλιά και άνοιξε το σκορ. 1-0

31'. Από το σημείο του πέναλτι σούταρε ο Παπαοικονόμου με τον Αλεξανδρίδη να εκτινάσσεται στην δεξιά του γωνία και να ακουμπάει τη μπάλα όσο χρειαζόταν, έτσι ώστε να πάει στο οριζόντιο δοκάρι και να διώξουν στη συνέχεια οι αμυντικοί.

34'. Ο Πευκιανάκης έκανε τη σέντρα και ο Παρδαλός Τ. άφησε για τον επερχόμενο Τσελεπίδη που σούταρε πολύ άουτ.

50'. Το σουτ του Παρδαλού Τ. από το ημικύκλιο της μεγάλης περιοχής κατέληξε στα δίχτυα του Μπεκιάρη, αφού πρώτα άλλαξε πορεία προσκρούοντας σε πόδια αμυντικού. 1-1

54'. Αποβλήθηκε με δεύτερη κίτρινη κάρτα ο Κοντόγιαννος ΓΣ για σκληρό μαρκάρισμα στο Διακίδη.

61'. Ύστερα από σέντρα του Παπαοικονόμου, ο Κυριαζής πλάσαρε ,αλλά η μπάλα χτύπησε και πάλι σε πόδια αμυντικών και κατάληξε κόρνερ.

70'. Ωραίο γέμισμα του Γιόνοβιτς για το Μανέτα που προχώρησε στη μεγάλη περιοχή και πλάσαρε εύστοχα 2-1

Από τον ΑΕΡΑ διακρίθηκαν οι Παπαοικονόμου, Κυριαζής και Διακίδης ενώ από τον Άρη οι Τραχανάς, Τσελεπίδης και Λαμπριανός.

Άριστη η διαιτησία του Κατσιδώνη Ε. και των βοηθών του Φραγκίνη και Πλακογιάννη.

ΑΕΡΑ: *Μπεκιάρης, Έλληνας, Γιόνοβιτς, Σάββενας, Κυριαζής (90' Λαουδίκος), Παπαοικονόμου (68' Σταυλάς), Διακίδης, Μανέτα, (79 Ξύπας), Πομπός, Γουλόπουλος, Πρινιανάκης.*

Άρης: *Αλεξανδρίδης, Κωστάκης, Κοτσίκος (72' Φλεβάρης), Κοντόγιαννος ΓΣ, Μπγκό, Τραχανάς, Τσελεπίδης, Μαγιόγλου, Λαμπριανός, Πευκιανάκης, Παρδαλός Τ.*

ΑΕΡΑ	2
ΑΡΗΣ	1

Δέχτηκαν επίθεση

- *Οπαδοί του ΑΕΡΑ επιτέθηκαν μετά τη λήξη του αγώνα στον πρόεδρο του Άρη Νίκο Φουτούλη και σε τέσσερις ποδοσφαιριστές, τραυματίζοντας τον Κοντόγιαννο, ο οποίος μεταφέρθηκε στο νοσοκομείο με χτυπήματα στο κεφάλι και τα πλευρά.*

Επίθεση δέχτηκαν πέντε μέλη της αποστολής του Άρη μετά το παιχνίδι του Σαββάτου κόντρα στον ΑΕΡΑ, στα πλαίσια της 7ης αγωνιστικής.

Κατά την έξοδο από τον αγωνιστικό χώρο του προέδρου Νίκου Φουτούλη και των ποδοσφαιριστών Κοντόγιαννου ΓΣ, Κωστάκη, Μαγιόγλου και Παρδαλού, άτομα που βρίσκονταν εκείνη την ώρα στην εξέδρα κινήθηκαν προς την πλευρά των πρώτων και τους χτύπησαν. Ο Κοντόγιαννος ήταν αυτός που δέχτηκε τα περισσότερα χτυπήματα, γι' αυτό και μεταφέρθηκε στο νοσοκομείο τραυματισμένος κυρίως στο πρόσωπο και τα πλευρά, ενώ ο Κωστάκης δέχτηκε λιγότερα χτυπήματα.

Τα ονόματα αυτών των ανεγκέφαλων ζήτησε ο Νίκος Φουτούλης από το Νίκο Νικολή, αλλά είτε δοθούν είτε όχι, ο πρόεδρος του Άρη πρόκειται σήμερα να προβεί στις απαραίτητες ενέργειες και θα έχει συνάντηση με τον εισαγγελέα, για να προστατεύσει όπως δήλωσε τις επόμενες ομάδες που θα αγωνιστούν στο γήπεδο Αφάντου από τους συγκεκριμένους οπαδούς, και κυρίως την Ένωση Κω-Ανταγόρα.



Ο Γιώργος Κοντόγιαννος αποχώρησε νωρίτερα από τον αγωνιστικό χώρο, λόγω αποβολής, ενώ κατά την αποχώρησή του από το γήπεδο, δέχθηκε επίθεση από φιλάθλους των γηπεδούχων, όπως καταγγέλλουν οι Αρχαγγελίτες.

Αφιερωμένη στον Καστρουνή



Σάσα Γιόνοβιτς (ΑΕΡΑ): «Κατ' αρχή θέλω να πω ότι η νίκη αυτή είναι αφιερωμένη στον τραυματία ποδοσφαιριστή της ομάδας Γιώργο Καστρουνή. Σε ό, τι αφορά το παιχνίδι, ήταν ένα ντέρμπι με όλα τα στοιχεία που χαρακτηρίζουν αυτούς τους αγώνες, δηλαδή τη δύναμη και το πάθος. Ήμασταν πειθαρχημένοι και καλύτεροι στη μεγαλύτερη διάρκεια του αγώνα, αξιοποιώντας τις ευκαιρίες που μας δόθηκαν και πήραμε τους τρεις βαθμούς. Από δω και πέρα κοιτάμε το επόμενο παιχνίδι ενώ θέλω να δώσω τα συγχαρητήρια μου στους παίκτες για την προσπάθειά τους.»

Κάναμε δώρο



Μιχάλης Χαρίτος (Άρης) : «Σήμερα παρόλο που παίξαμε με δέκα παίκτες για σαράντα λεπτά ,κάναμε δώρο τους τρεις βαθμούς στον ΑΕΡΑ. Κοιτάμε το επόμενο ποιχνίδι με την Ένωση Κω-Ανταγόρα που είναι και το πιο δύσκολο κατά την προσωπική μου άποψη, και συγχαίρω τους παίκτες μου για το πάθος που έδειξαν στον αγώνα.»

Θα ξεχαστεί γρήγορα

• Στην λευκή ισοπαλία έμειναν Διαγόρας Βατίου και Απόλλων Καλυθιών μετά από ένα μετριότατο παιχνίδι. Πιο κοντά στην νίκη έφτασαν οι φιλοξενούμενοι, που έχασαν δύο κλασικές ευκαιρίες.

ΔΙΑΓΟΡΑΣ ΒΑΤΙΟΥ	0
ΑΠΟΛΛΩΝ ΚΑΛΥΘΙΩΝ	0

ΒΑΤΙ

Στο 0-0 κόλλησαν προχθές ο Διαγόρας Βατίου και ο Απόλλων Καλυθιών σε ένα παιχνίδι με αρκετές ιδιαιτερότητες, καθώς για τους μεν γηπεδούχους ήταν η πρώτη φορά που στον πάγκο κάθισε ο Κώστας Λεπτοκαρίδης, οι δε φιλοξενούμενοι είχαν πολλές απουσίες. Το αποτέλεσμα χαρακτηρίζεται σε γενικές γραμμές δίκαιο, αν και ειδικά στο δεύτερο ημίχρονο αν μία ομάδα έπρεπε να φτάσει στο γκολ, αυτός ήταν ο Απόλλωνας, καθώς είχε τουλάχιστον δύο μεγάλες ευκαιρίες να σκοράρει και να πάρει τους τρεις βαθμούς. Το πρώτο μέρος ήταν σαν να μην έγινε, αφού η ποιότητα του αγώνα κυμάνθηκε κάτω του μετρίου με τις δύο ομάδες να συναγωνίζονται στα λάθη σε έναν γλιστερό λόγω βροχής αγωνιστικό χώρο. Ποδόσφαιρο άρχισε να παίζεται μετά το 65ο λεπτό. Οι γηπεδούχοι άνελαβαν την πρωτοβουλία των κινήσεων, όμως η υπεροχή τους ήταν φλύαρη απέναντι σε έναν Απόλλωνα που αμύνθηκε σωστά και ήταν εξαιρετικά απειλητικός στις αντεπιθέσεις του.

Οι κυριότερες φάσεις

25': Ο Πλαγγέντης τροφοδότησε τον Παπαδόπουλο, εκείνος πλάσαρε από τα πλάγια δεξιά στέλνοντας την μπάλα στα δίχτυα, όμως το γκολ δεν μέτρησε λόγω υπόδειξης για οφσάιντ. Οι γηπεδούχοι διαμαρτυρήθηκαν έντονα.

45': Ο Κιάρι εκτέλεσε φάουλ, αμυντικός του Διαγόρα Β. προσπάθησε να απομακρύνει, η μπάλα πήρε πορεία προς την δική του εστία, όμως ο Μπιλιάς ήταν σε ετοιμότητα και έδιωξε δύσκολα σε κόρνερ.

67': Μεγάλη ευκαιρία για τον Απόλλωνα. Ο Δημητριάδης εκτέλεσε φάουλ, ο Ματσάγκος έπιασε την κεφαλιά, όμως η μπάλα σταμάτησε στο δεξί δοκάρι της εστίας του Μπιλιά.

70': Ο Κιλασίν απομάκρυνε λίγο πριν από την γραμμή το δυνατό σουτ του Σπανού.



Δεν μέτρησε το γκολ που πέτυχε ο Παπαδόπουλος.

75': Ο Σάρλης βρέθηκε σε θέση τετ α τετ, πλάσαρε, όμως ο Μπιλιάς έσωσε.

Καλύτεροι του Διαγόρα Βατίου ήταν οι Ζωάννου, Παπαδόπουλος και Μαυρής, ενώ από πλευράς Απόλλωνα άρεσαν οι Τραβαγιάκης, Ηλίας και Κιλασίν.

Καλή ήταν η διαιτησία των Κουρδουκλά, Χατζηνικόλα και Μίαρη, αν και υπάρχει η φάση του 25ου λεπτού.

Οι συνθέσεις:

Διαγόρας Βατίου

Μπιλιάς, Μάκρας, Αγγελάκης, Ζωάννου, Πιτσουρδάκης (65 Σπανός), Καρπαθάκης, Παπαδόπουλος, Πλαγγέντης, Διακαναστάσης (50 Γεωργαλλής), Μαυρής, Μαυρομούστακος (75 Δημητρόπουλος)

Απόλλων Καλυθιών

Κώστας, Τραβαγιάκης, Βιτσέντζος, Κιλασίν, Ηλίας, Ματσάγκος (80 Πολυχρόνης), Σάρλης, Λαζαρίδης, Δημητριάδης (75 Κόκα), Ευγενικός, Κιάρι.

«Χρειαζόμαστε δουλειά»



Την πρώτη του γνωριμία σε επίσημο παιχνίδι είχε με τον Διαγόρα Βατίου ο νέος του προπονητής, Κώστας Λεπτοκαρίδης, που εντόπισε πολλά αγωνιστικά προβλήματα αλλά παράλληλα εμφανίστηκε αισιόδοξος για την συνέχεια:

«Το παιχνίδι ήταν πολύ δύσκολο για μας αφενός γιατί ο Απόλλων Κ. είναι σε πολύ καλή αγωνιστική κατάσταση και διατηρεί αήττητο και από την άλλη εμείς διαπίστωσα πως είχαμε πολλά αγωνιστικά προβλήματα. Είμαι δύο μέρες στην ομάδα και πιστεύω πως με την σκληρή δουλειά που θα κάνουμε η ομάδα θα συνέλθει και θα ξαναβρεθεί στον δρόμο των επιτυχιών».

«Άλλοι θα είχαν γονατίσει»



Μόνο καλά λόγια είχε για τους ποδοσφαιριστές του ο προπονητής του Απόλλωνα Καλυθιών, Σπύρος Αγγελόπουλος, αφού θεωρεί πως όχι μόνο στάθηκαν περίφημα παρά τις σημαντικές απουσίες που είχε η ομάδα στο Βάτι, αλλά και πως δικαιούνταν να πανηγυρίσουν στο τέλος την κατάκτηση των τριών βαθμών:

«Στο πρώτο ημίχρονο ήταν ένα μέτριο παιχνίδι και για τις δύο ομάδες. Στο δεύτερο αλλάξαμε κάποια πράγματα αν και είχαμε φοβερές απουσίες τεσσάρων πεπειραμένων παικτών. Πήγαμε πάρα πολύ καλά και ειδικότερα από το 65 μέχρι το τέλος του παιχνιδιού είμασταν πολύ καλύτεροι και έπρεπε να είχαμε κερδίσει, αφού είχαμε πολλές ευκαιρίες και ένα δοκάρι.

Θέλω να δώσω συγχαρητήρια στα παιδιά. Είχαμε φοβερές απουσίες πάλεψαν και πήραν θετικό αποτέλεσμα. Άλλη ομάδα με τέτοια προβλήματα θα είχε γονατίσει.

Βρήκε το ρυθμό της

Δύο βαθμούς πίσω από τον πρωτοπόρο Άρη, βρέθηκε η «Ένωση» μετά την άνετη νίκη της επί του Αστέρα Μασσάρων

ΕΝΩΣΗ ΚΩ-ΑΝΤΑΓΟΡΑ	4
ΑΣΤΕΡΑΣ Μ.	1

ΚΩΣ (Γιώργος Αναγνώστου)

Φαίνεται ότι οι παίκτες της Ένωσης παίζουν καλύτερα σε χαμηλές θερμοκρασίες. Το περασμένο Σάββατο, με τον υδράργυρο κάτω από τους 10ο C και υπό συνεχή βροχή, κατάφεραν να «πιάσουν» την καλύτερή τους εμφάνιση μέσα στο νέο δημοτικό στάδιο της Κω, ξεπερνώντας εύκολα το «εμπόδιο» του Αστέρα Μασσάρων (4-1).

Οι γηπεδούχοι είχαν από τα πρώτα λεπτά τον έλεγχο του αγώνα, δείχνοντας ότι δεν είχαν διάθεση να χάσουν κι άλλους βαθμούς (βλέπε Διαγόρας Βατίου, Νικαγόρας). Το γρήγορο γκολ στο 11' «έλυσε» τα πόδια των παικτών του Α. Καΐσερλη και του Γ. Σταμάτη, που χωρίς άγχος συνέχιζαν να πιέζουν αναζητώντας το 2-0. Τελικά τα κατάφεραν λίγο πριν την ολοκλήρωση του πρώτου 45λεπτου, μετά από ένα τραγικό λάθος του τερματοφύλακα του Αστέρα, Νέσγου, το οποίο του στοίχισε και την θέση του στην ενδεκάδα, αφού με το ξεκίνημα της επανάληψης παραχώρησε τη θέση του στον Ζουρίδη.

Ο Γούλας, στο ξεκίνημα του β' ημιχρόνου, με μία ενέργεια αλά Ροναλντίνιο, ανέβασε το δείκτη του σκορ ακόμα πιο ψηλά, δίνοντας ένα πρόωρο τέλος στο παιχνίδι. Ο Αστέρας έδειχνε ότι ήθελε, αλλά... Στο 67' πάντως κατάφερε να μειώσει με εύστοχο κτύπημα πέναλτι το οποίο αμφισβήτησαν έντονα οι γηπεδούχοι, αφού είχε προηγηθεί καθαρό χέρι του Σκυλλαράκη (που κέρδισε το πέναλτι), το οποίο δεν καταλόγισε ο διαιτητής Φεσσάρας. Η «Ένωση» μετά το 3-1 συνέχισε την πίεση προς την εστία του Ζουρίδη, χάνοντας αρκετές ευκαιρίες για να πετύχει άλλο ένα γκολ. Το τελικό 4-1 ήρθε στις καθυστερήσεις του αγώνα και αφού όλα είχαν κριθεί.

Με τη νίκη της αυτή η Ένωση Κω – Ανταγόρα, βρίσκεται πλέον μόλις δύο βαθμούς πίσω από τον Άρη Αρχαγγέλου που προηγείται στο βαθμολογικό πίνακα, μπαίνοντας για τα καλά και πάλι στο παιχνίδι του τίτλου.

Φάσεις και Γκολ

11' Από σέντρα του Μποϊλή, ο Πέτσας με γυριστό σουτ σημείωσε το 1-0.

18' Σε αντεπίθεση των γηπεδούχων, ο Πέτσας έβγαλε μόνο του τον Παπαστάμο ο οποίος πλάσαρε για να διώξει με τα πόδια σε κόρνερ ο Νέσγος. Μετά την εκτέλεση του κόρνερ ο Τσικρικάς μόνος του από το ύψος της μεγάλης περιοχής έπιασε ένα ευθύβολο σουτ για να διώξουν λίγο πριν το τέρμα οι αμυντικοί του Αστέρα.

27' Κοντινή κεφαλιά του Πέτσα, ελάχιστα άουτ.

36' Μετά από σουτ του Πέτσα, ο Νέσγος δεν μπόρεσε να συγκρατήσει την μπάλα και πριν την προωθήσει ο Μόρφος στην ανυπεράσπιστη εστία πρόλαβε ο Χωρίτης και έδιωξε σε κόρνερ. Το εκτέλεσε ο Μόρφος και ο Παπαστάμος με κεφαλιά έστειλε την μπάλα να περάσει λίγα εκατοστά πάνω από το οριζόντιο δοκάρι.

40' Ο Τσάτσα έδιωξε την μπάλα από την άμυνα της Ένωσης. Ο Νέσγος δεν υπολόγισε καλά την πορεία της (τον ξεγέλασε και το σκάσιμο της στο βρεγμένο τερέν) με αποτέλεσμα ο Παπαστάμος, που έγινε κάτοχός της, να σημειώσει ένα από τα πιο εύκολα γκολ της καριέρας του, με πλασέ στην άδεια εστία (2-0).

50' Δυνατό σουτ του Παπαστάμου ελάχιστα άουτ.

51' Ο Γούλας πήρε τη μπάλα κάτω από το κέντρο, πέρασε όποιον βρήκε μπροστά του, μπήκε μέσα στην περιοχή και την «τσίμπησε πάνω από τον Ζουρίδη, πετυχαίνοντας το ωραιότερο γκολ της συνάντησης (3-0).

67' Ο Σκυλλαράκης κοντρόλαρε την μπάλα με το χέρι μέσα στην περιοχή της Ένωσης. Ο κ. Φεσσάρας άφησε το παιχνίδι να συνεχιστεί και στη συνέχεια ο Γκίκας ανέτρεψε τον παίκτη του Αστέρα, με τον διαιτητή να δείχνει την άσπρη βούλα και τους γηπεδούχους να διαμαρτύρονται έντονα. Το πέναλτι εκτέλεσε εύστοχα ο Δ. Μουδάτσος, μειώνοντας σε 3-1.

77' Ο Πέτσας πλάσαρε από θέση τετ α τετ για να διώξει σε κόρνερ ο Ζουρίδης.

83' Πλασέ του Τσικρικά μέσα από την περιοχή απέκρουσε ο Ζουρίδης.

88' Ο Παπαστάμος έχασε μοναδική ευκαιρία πλασάροντας άουτ μπροστά στην άδεια εστία.

91' Παπαστάμος και Τσικρικάς συνδυάστηκαν θαυμάσια, με τον τελευταίο με πλασέ να σημειώνει το τελικό 4-1.

Με εξαίρεση τη φάση του πέναλτι καλή ήταν η διαιτησία του Φεσσάρα και των βοηθών του Τσόμπανου και Χατζηστέργου (που πήρε τη θέση του Κατέρη, ο οποίος δεν μπόρεσε να ταξιδέψει από την Κάλυμνο στην Κω).

Από την Ένωση δεν υστέρησε κανείς. Ξεχωρίσαμε όμως τους Πέτσα, Παπαστάμο και Τσικρικά. Από τον Αστέρα προσπάθησαν οι Λαγογένης και Μουδάτσος Δ.

Οι συνθέσεις:

Ένωση Κω – Ανταγόρα: Γκίκας, Χατζηφούντας (82' Μακρής), Τσάτσα, Γκουντελίτσας, Γούλας, Μποϊλής, Μόρφος (90' Μπεν Μαχμούντ), Κανελλόπουλος, Πέτσας (87' Παπασεβαστός), Τσικρικάς, Παπαστάμος

Αστέρας Μασσάρων: Νέσγος (46' Ζουρίδης), Σκαφίδας Αλ. (73' Μουδάτσος Στ.), Ζαννέτος, Σταυρίδης, Χατζημιχαήλ, Μουδάτσος Δημ., Χωρίτης (61' Λεβεντέρης), Σαρικάς, Σκυλλαράκης, Λαγογένης, Κουρμαδιάς.

Αθλητική ΓΝΩΜΗ

γ' ΕΘΝΙΚΗ

Έλειπε το

• Δικαίωσαν το χαρακτηρισμό του ντέρμπι ο Διαγόρας με τον Παναιτωλικό στο παιχνίδι του Σαββάτου, αλλά έμειναν στο 0-0.

Τους πρώτους του εντός έδρας βαθμούς έχασε ο Διαγόρας στο παιχνίδι του Σαββάτου με τον Παναιτωλικό, καθώς ήρθαν ισόπαλοι χωρίς τέρματα (0-0).

Οι δύο ομάδες δικαίωσαν τον χαρακτηρισμό του ντέρμπι, που είχε η συγκεκριμένη αναμέτρηση, αλλά εκείνο που απουσίαζε ήταν μόνο το γκολ. Κατά τα άλλα υπήρχαν φάσεις, θέαμα, δύναμη και πάθος, τα οποία απόλαυσαν οι λιγοστοί φίλαθλοι που βρέθηκαν στις εξέδρες του δημοτικού σταδίου της Ρόδου. Ο «γηραιός» είχε την υπεροχή στο πρώτο ημίχρονο, αλλά δεν κατάφερε να σκοράρει στις δύο πολύ καλές ευκαιρίες που είχε με τον Κοντέων.

Στο ίδιο όμως διάστημα οι φιλοξενούμενοι είχαν την καλύτερη φάση του πρώτου 45λέπτου, αλλά ο Τεγούσης δεν μπόρεσε να στείλει την μπάλα στα δίχτυα, αφού ο πολύ καλός Κεφάλας την έδιωξε σε κόρνερ.

Στο β' μέρος ο Παναιτωλικός μπήκε στον αγωνιστικό χώρο για να παίξει χωρίς τον προπονητή του που αποβλήθηκε στην ανάπαυλα του ημιχρόνου γιατί έβρισε τον τέταρτο διαιτητή. Στο δεύτερο όμως 45λεπτο ο ρυθμός του αγώνα έπεσε και η μοναδική αξιόλογη φάση που δημιουργήθηκε ήταν από τον Διαγόρα, αλλά το φαουλ που εκτέλεσε ο Μπρίτο, βρήκε στο οριζόντιο δοκάρι του Παναιτωλικού, μετά την παρέμβαση του Νικολαίδη. Στο 82' ο παίκτες λόγω αποβολής του Παπαποστόλου, αλλά η ομάδα του Ντανιέλ Μπατίστα δεν κατάφερε να σκοράρει, παρά την πίεση που άσκησε.

Όσον αφορά στον διαιτητή Πότογλου έβγαζε σε ορισμένες περιπτώσεις με αρκετή ευκολία τις κίτρινες κάρτες. Έδωσε στο σύνολο έξι (Παπαδημήτρης, Κοσκινιάτης, Σαλαμαστράκης, Φερέιρα και δυο στον Παπαποστόλου), ωστόσο η αποβολή που έδωσε ήταν δίκαια.

2' Ο Τεγούσης εκμεταλλεύθηκε ασυνεννοησία των αμυντικών του Διαγόρα, έκανε την προβολή για να κερδίσει την μπάλα, αλλά βγήκε άουτ.

9' Ο Τσιαντούλης μπήκε μέσα στην περιοχή, προσπάθησε να περάσει τον προσωπικό του αντίπαλο, αλλά τον πρόλαβε ο αμυντικός του Παναιτωλικού και έδιωξε σε κόρνερ.

12' Ο Φερέιρα μπήκε από δεξιά μέσα στην περιοχή, έκανε την παράλληλη σέντρα για τους Κοντέων και Τσιαντούλη που ήταν στην μικρή περιοχή, αλλά έβαλε το πόδι του ο Τεγούσης και έδιωξε σε κόρνερ.

16' Κίτρινη στον Παπαποστόλου που σταμάτησε την μπάλα με το χέρι.

17' Ο φιλοξενούμενοι βγήκαν στην αντεπίθεση με τον Κατσαρό που βρέθηκε μέσα στην περιοχή. Ο Κεφάλας έκανε την έξοδο και αυτός πάσαρε δίπλα του στον Τεγούση. Ο τελευταίος σούταρε σε κενή εστία, αλλά ο τερματοφύλακας των «κυανέρυθρων» πρόλαβε και με το ένα χέρι έδιωξε την μπάλα πριν αυτή περάσει την γραμμή.

22' Ο Μαΐλης εκτέλεσε πλάγιο, βρίσκοντας μέσα στην περιοχή τον Τσιαντούλη. Ο δεύτερος έκανε το σουτ, με τον Νικολαίδη να μπλοκάρει σταθερά την μπάλα.

29' Ο Συμεωνίδης εκτέλεσε το φαουλ, ο Σκαρμούτσος έπιασε την κεφαλιά και ο Κεφάλας έκανε άλλη μια εκπληκτική απόκρουση με το ένα χέρι. Τελικά η φάση δεν συνεχίστηκε, αφού πριν κάνει ο παίκτης του Παναιτωλικού την κεφαλιά σημειώθηκε σὲ θέση οφσάιντ.

31' Κάθετη πάσα του Σπάρταλη για τον Κοντέων που μπήκε μέσα στην περιοχή από δεξιά, αλλά το σουτ που έκανε πέρασε άουτ δίπλα από το απέναντι κάθετο δοκάρι.

35' Κάθετη πάσα του Τσιαντούλη για τον Κοντέων. Ο Νικολαίδης έκανε την έξοδο, ο παίκτης του Διαγόρα έκανε το σουτ, αλλά ο Λίτσος πρόλαβε πάνω στην γραμμή και την έδιωξε.

41' Ο Τεγούσης έβγαλε μόνο του από αριστερά τον Ντεφρατζέσκο, αλλά ο πολύ καλός χθες Κεφάλας έπεσε στα πόδια του και την έδιωξε. Η μπάλα έφτασε στον Παπαποστόλου, αλλά το σουτ που έκανε πέρασε λίγο πάνω από το οριζόντιο.

47' Σουτ του Μπρίτο πλάγια μέσα από την περιοχή, αλλά αυτή κατέληξε άουτ λίγο δίπλα από το δεξί κάθετο δοκάρι.

53' Ο Σκαρμούτσος έκανε την κάθετη πάσα για τον Ντεφρατζέσκο, όμως ο πορτιέρο των γηπεδούχων βγήκε εγκαίρως από την εστία του και την έδιωξε σε πλάγιο άουτ.

54' Ο Μπρίτο κέρδισε πλάγια αριστερά μέσα στην περιοχή την μπάλα από τον Λίτσα, έβγαλε παράλληλη σέντρα για τον Κοντέων, αλλά πρόλαβαν και έδιωξαν οι αμυντικοί.

55' Δυνατό σουτ του Κατσαρού έξω από την περιοχή. Ο Κεφάλας την μπλόκαρε χωρίς να ανησυχήσει ιδιαιτέρως.

68' Απευθείας εκτέλεση φαουλ του Μπρίτο αρκετά έξω από την μεγάλη περιοχή, όμως ο Νικολαίδης έβαλε το χέρι του και την έστειλε στο οριζόντιο δοκάρι, γλιτώνοντας έτσι την ομάδα του.

82' Ο τερματοφύλακας του Παναιτωλικού εκτέλεσε λανθασμένα το ελεύθερο, η μπάλα έφτασε στον Φερέιρα έξω από την περιοχή, που θα έβγαινε μόνος του με την εστία και τον σταμάτησε αντικανονικά ο Παπαποστόλου. Ο διαιτητής έδειξε την δεύτερη κίτρινη στον ποδοσφαιριστή του Στάθη Σταθόπουλου και τον απέβαλε σωστά.

84' Ο Μαΐλης εκτέλεσε το φαουλ λίγο έξω από την μεγάλη περιοχή, αλλά και πάλι η μπάλα πέρασε λίγα εκατοστά δίπλα από το αριστερό κάθετο δοκάρι των φιλοξενούμενων.

91' Σουτ του Μπρίτο έξω από την περιοχή, με τον Νικολαίδη να πέφτει και να αποκρούει σωστά στην δεξιά του γωνία.

Από τον Διαγόρα ξεχώρισαν οι Κεφάλας, Μπρίτο και Παφιάκης, ενώ από τους φιλοξενούμενους οι Τεγούσης, Λίτσος και



Ο Μπρίτο σε μονομαχία με τον Αβραμίδη
(Φωτο Βίκτωρ)



Ο Σαλαμαστράκης... καταδιώκεται από τον Ντεφρατζέσκο
(Φωτο Βίκτωρ)



Ο διαιτητής Πότογλου δείχνει την κόκκινη κάρτα στον Παπαποστόλου *(Φωτο Βίκτωρ)*



Ο Φερέιρα διεκδικεί την κεφαλιά από τον Παπαποστόλου
(Φωτο Βίκτωρ)

γκολ...

Κατσαρός.

Καλή η διαιτησία των Πότογλου, Κουρομιχελάκη και Τσότρα.

Διαγόρας: *Κεφάλας, Παπαδημήτρης, Σαλαμαστράκης, Σπάρταλης, Τσιαντούλης (72' Βελής), Φερέιρα, Κοντέων, Παφιάκης (90' Βούλγαρης), Κοσκινιάτης (76' Μοσχής), Μπρίτο, Μαίλης.*

Παναιτωλικός: *Νικολαΐδης, Λίτσος, Κατσαρός (86' Διαμαντής), Παπαποστόλου, Ντεφρατζέσκο (54' Τραορέ), Σκαρμούτσος, Τεγούσης, Συμεωνίδης (46' Χατζής), Αβραμίδης, Μπαντάς, Σόουζα.*

Δηλώσεις

Αν και αναγνώρισε τον μεγάλο βαθμό δυσκολίας του αντιπάλου, ο Στάθης Σταθόπουλος έμεινε ευχαριστημένος από το αποτέλεσμα με βάσει την εξέλιξη του αγώνα : «Ήταν ένα πάρα πολύ δύσκολο παιχνίδι κόντρα σε έναν αντίπαλο που έχει τους ίδιους στόχους με εμάς. Είχαμε την ευκαιρία σε δυο φάσεις στο πρώτο ημίχρονο να σκοράρουμε αλλά η ελάχιστη καθυστέρηση που είχαμε μας στέρησε το γκολ. Στο β' μέρος ήταν ένα παιχνίδι κέντρου, αλλά είχαμε κόντρα τον αέρα. Παρόλα αυτά καταφέραμε να πάρουμε τον βαθμό της ισοπαλίας». Ο Ντανιέλ Μπατίστα χαρακτήρισε δίκαιο το αποτέλεσμα αν και είχε περισσότερες ευκαιρίες η ομάδα του για να πάρει την νίκη: «Το αποτέλεσμα ήταν δίκαιο. Στο πρώτο ημίχρονο ήμασταν καλύτεροι, χάσαμε δυο καλές ευκαιρίες για να σκοράρουμε, αλλά δεν ήμασταν συγκεντρωμένοι. Στο δεύτερο ύτερο μέρος με τον αέρα υπέρ μας πίστευα ότι θα ήταν καλύτερα τα πράγματα για εμάς, αλλά παίζαμε με γιόμες και δεν κάναμε κάποια καλή φάση».



Οι παίκτες των δυο ομάδων βγάζουν από το γήπεδο τις κορδέλες που πετούσαν οι φίλαθλοι
(Φωτο Βίκτωρ)



Ο Κεφάλας απέκρουσε με το ένα χέρι το σουτ του Τεγούση
(Φωτο Βίκτωρ)



Ο Φερέιρα και ο Σπάρταλης τρέχουν να καλύψουν
την εστία της ομάδας τους, λίγο πριν ο Κεφάλας επέμβει σωτήρια
(Φωτο Βίκτωρ)



Ο Τσιαντούλης ξεπερνάει το εμπόδιο του Λίτσου,
με τους Αβραμίδη και Σόουζα να παρακολουθούν τη φάση
(Φωτο Βίκτωρ)



Ο Λίτσος έδιωξε την μπάλα πάνω στην γραμμή,
μετά απο το σουτ του Κοντέων
(Φωτο Βίκτωρ)

β', γ' ΚΑΤΗΓΟΡΙΑ-ΥΠΟΔΟΜΕΣ

Αθλητική ΓΝΩΜΗ

Συνεχίζονται οι εκπλήξεις

• Δυο ομάδες που φάνταζαν ως τα αουτσάιντερ πριν ξεκινήσει το πρωτάθλημα είναι στην κορυφή της βαθμολογίας των δυο ομίλων της β' κατηγορίας.

Συναρπαστική ήταν και η δεύτερη αγωνιστική της β' κατηγορίας Δωδεκανήσου.

Την πρωτιά στον βαθμολογικό πίνακα των δυο ομίλων έχουν ο Ακουσίλαος και ο Ηρακλής Λάρδου που είναι οι μόνες ομάδες που διπλασίασαν τις νίκες τους. Τις πρώτες τους νίκες έκαναν ο Ευαγόρας, ο Δαμάγητος και ο Αστέρας Π., ενώ μακριά από την νίκη έμεινε και πάλι ο Απόλλων Απ.

ΒΑΘΜΟΛΟΓΙΑ
Β' ΚΑΤΗΓΟΡΙΑ (α' όμιλος)

Α/Α	ΟΜΑΔΕΣ	ΒΑΘΜ.	ΑΓ.	ΤΕΡΜ.	Ν	Ι	Η
1.	Ακουσίλαος	6	2	5-2	2	0	0
2.	Ερμής Κ.	4	2	4-1	1	1	0
3.	Δόξα Καρδ.	4	2	3-2	1	1	0
4.	Θύελλα	3	2	3-4	1	0	1
5.	Δίκαιο	2	2	2-2	0	2	0
6.	Αντίμαχος	2	2	0-0	0	2	0
7.	Απόλλων Απ.	2	2	0-0	0	2	0
8.	Πολύστρατος	2	2	0-0	0	2	0
9.	Αγιος Ισίδωρος	0	2	2-4	0	0	2
10.	Βαθύ	0	2	0-4	0	0	2

Γ' ΚΑΤΗΓΟΡΙΑ

«Ζευγάρωσαν» τέσσερις

Δύο ομάδες από τον α' όμιλο και άλλες δύο από τον β' όμιλο, κατάφεραν να διπλασιάσουν τις νίκες, κατά τη διεξαγωγή των παιχνιδιών της 2ης αγωνιστικής που πραγματοποιήθηκε το Σαββατοκύριακο.

Πετρώνας και Δήμητρα ήταν από τον πρώτο και Αλθαιμένης, Ομόνοια από τον δεύτερο όμιλο.

Αναλυτικά τα αποτελέσματα της 2ης αγωνιστικής:

Α' ΟΜΙΛΟΣ

Ατρόμητος - Αναγέννηση Ρ.	1-1
Κάστρο - Πετρώνας	1-5
Εθνικός - Ο.Φ. Ιστρίου	4-1
Ασκληπειό - Δήμητρα	1-2
Μεσαναγρός - Ήλιος	1-1

Β' ΟΜΙΛΟΣ

Ταξιάρχης - Αλθαιμένης	0-2
Ζευς - Ευκλής	1-0
Ιάλυσος '97 - Ομόνοια	0-3
Χάλκη - Ροδιακός	0-3
Σύμη - Δωριέας	(Αναβλήθηκε)

Γ' ΟΜΙΛΟΣ

Κάλυμνος 2004- Α.Ε. Λέρου	4-3
Ασκληπιός - Λειψοί	(Αναβλήθηκε)
Δόξα Λ. - ΠΑΟ Κω	(Αναβλήθηκε)
Ρεπό ο Πολυβώτης	

ΕΠΟΜΕΝΗ ΑΓΩΝΙΣΤΙΚΗ (3η)

Α' ΟΜΙΛΟΣ

Δήμητρα - Ο.Φ. Ιστρίου
Αναγέννηση Ρ. - Ασκληπειό
Πετρώνας - Εθνικός
Ήλιος - Ατρόμητος
Μεσαναγρός - Κάστρο

Β' ΟΜΙΛΟΣ

Ομόνοια - Ευκλής
Αλθαιμένης - Ιάλυσος 97
Δωριέας - Ζευς
Ροδιακός - Ταξιάρχης
Χάλκη - Σύμη

Γ' ΟΜΙΛΟΣ

Λειψοί - Α.Ε. Λέρου
Πολυβώτης - Ασκληπιός
Δόξα Λ. - Κάλυμνος 2004
Ρεπό ο ΠΑΟ Κω

ΒΑΘΜΟΛΟΓΙΑ
Β' ΚΑΤΗΓΟΡΙΑ (β' όμιλος)

Α/Α	ΟΜΑΔΕΣ	ΒΑΘΜ.	ΑΓ.	ΤΕΡΜ.	Ν	Ι	Η
1.	Ηρακλής Λ.	6	2	4-1	2	0	0
2.	Αστέρας Π.	4	2	6-3	1	1	0
3.	Ασπίδα Σ.	4	2	3-1	1	1	0
4.	Δαμάγητος	3	2	6-3	1	0	1
5.	Ευαγόρας	3	2	3-3	1	0	1
6.	Ορφέας	3	2	2-4	1	0	1
7.	Δόξα Ψ.	2	2	2-2	0	2	0
8.	Ποσειδών Καρπ.	1	2	2-3	0	1	1
9.	Ασπίδα Απ.	1	2	1-3	0	1	1
10.	Ξάνθος	0	2	1-7	0	0	2

ΒΑΘΜΟΛΟΓΙΑ
Γ' ΚΑΤΗΓΟΡΙΑ (α' όμιλος)

Α/Α	ΟΜΑΔΕΣ	ΒΑΘΜ.	ΑΓ.	ΤΕΡΜ.	Ν	Ι	Η
1.	Πετρώνας	6	2	7-2	2	0	0
2.	Δήμητρα	6	2	6-4	2	0	0
3.	Αναγέννηση	4	2	5-1	1	1	0
4.	Εθνικός	3	2	7-5	1	0	1
5.	Ασκληπειό	3	2	4-4	1	0	1
6.	Ο.Φ. Ιστρίου	3	2	4-5	1	0	1
7.	Ατρόμητος	1	2	3-4	0	1	1
8.	Ηλιος	1	2	2-3	0	1	1
9.	Μεσαναγρός	1	2	1-5	0	1	1
10.	Κάστρο	0	2	2-8	0	0	2

ΒΑΘΜΟΛΟΓΙΑ
Γ' ΚΑΤΗΓΟΡΙΑ (β' όμιλος)

Α/Α	ΟΜΑΔΕΣ	ΒΑΘΜ.	ΑΓ.	ΤΕΡΜ.	Ν	Ι	Η
1.	Αλθαιμένης	6	2	6-0	2	0	0
2.	Ομόνοια	6	2	6-1	2	0	0
3.	Ροδιακός	4	2	5-2	1	1	0
4.	Σύμη	3	1	3-2	1	0	0
5.	Ιάλυσος '97	3	2	4-4	1	0	1
6.	Ζεύς	3	2	2-3	1	0	1
7.	Δωριέας	1	1	2-2	0	1	0
8.	Ευκλής	0	2	2-4	0	0	2
9.	Ταξιάρχης	0	2	1-6	0	0	2
10.	Χάλκη	0	2	0-7	0	0	2

ΠΡΩΤΑΘΛΗΜΑ ΥΠΟΔΟΜΩΝ

Πλούσια σε παραγωγή γκολ, ήταν και η 2η αγωνιστική. Στον α' όμιλο Φοίβος και Ηρακλής Μ. συνέτριψαν με το ίδιο σκορ (7-1) Απόλλωνα Απ. και Ευκλή αντίστοιχα, στον β' όμιλο ο Ερμής χωρίς οίκτο επικράτησε του Αστέρα Μ. με 9-1, ενώ στον γ' όμιλο το μεγαλύτερο σκορ σημειώθηκε στο Δωριέας - Διαγόρας, με τους γηπεδούχους να βγαίνουν νικητές με 4-1.

Αναλυτικά τα αποτελέσματα των τριών ομίλων:

Α' ΟΜΙΛΟΣ

Φοίβος- Απόλλων Απ.	7-1
Ατρόμητος Δ-Κλεάνθης	0-2
Ηρακλής Μ-Ευκλής	7-1
Αναγέννηση Έμπ-Αστέρας Π.	1-5

Β' ΟΜΙΛΟΣ

Άγιος Γεώργιος-Απόλλων Κ.	2-0
Ερμής-Αστέρας Μ.	9-1
Πολύστρατος-ΠΑΣ Ασκληπειού	1-6
Διγενής-ΑΕΡΑ	0-2
Ασπίδα Απ-Ομόνοια	0-2 ά.α.

Γ' ΟΜΙΛΟΣ

Ευαγόρας-Διαγόρας Β.	2-0
Νίκη Ρόδου-Ρόδος	0-3
Ζευς-Ορφέας	3-2
Άγιος Ισίδωρος-Αναγέννηση Ν.Ρ.	3-0
Δωριέας-Διαγόρας	4-1

ΕΠΟΜΕΝΗ ΑΓΩΝΙΣΤΙΚΗ (3η)

Α' ΟΜΙΛΟΣ

Αστέρας Π-Ευκλής
Απόλλων Απ-Αναγέννηση Έμπ
Κλεάνθης-Ηρακλής Μ
Ιάλυσος-Φοίβος
Ποσειδών Κ-Ατρόμητος Δ

Β' ΟΜΙΛΟΣ

ΑΕΡΑ-ΠΑΣ Ασκληπειού
Απόλλων Κ-Διγενής
Αστέρας Μ-Πολύστρατος
Ομόνοια-'Αγιος Γεώργιος
Ασπίδα Απ-Ερμή

Γ' ΟΜΙΛΟΣ

Αναγέννηση ΝΡ-Ορφέας
Διαγόρας Β-Άγιος Ισίδωρος
Ρόδος-Ζευς
Διαγόρας-Ευαγόρας
Δωριέας-Νίκη Ρ.

Σκορ & Σκορερ

Α' ΟΜΙΛΟΣ

- **Θύελλα - Βαθύ 2-0**
  37', 41' Αϊβάζης
- **Δίκαιο - Δόξα Καρδ. 2-2**
  27' Αρβανιτογιάννης, 34' Καραγιάννης / 31' Τρακόσας, 68' (πεν.) Μιαούδης
- **Αντίμαχος - Απόλλων Απ. 0-0**
- **Ερμής Κ. - Πολύστρατος 0-0**
- **Ακουσίλαος - Άγιος Ισίδωρος 3-2**
  10', 30', 85' Κουφομανώλης / 65' Γεωργαλλής, 70' Κουρδουνάκης

Επόμενη αγωνιστική (3η)

Πολύστρατος - Απόλλων Απ.
Βαθύ - Ερμής
Δόξα Καρδ. - Αντίμαχος
Άγιος Ισίδωρος - Θύελλα
Ακουσίλαος- Δίκαιο

Β' ΟΜΙΛΟΣ

- **Ασπίδα Απ. - Ευαγόρας 0-2**
  20' Μαλισώβας, 80' Κώστας
- **Ορφέας - Αστέρας Π. 1-4**
  69' (πεν.) Κουτρουμάνος / 15' Γαλάνης, 25', 40' Αθανασίου, 80' Καπέσιος
- **Δαμάγητος - Ξάνθος 6-1**
  5' Κοσμάς, 9',60' Καλούδης, 39',64' Μπάλας, 81' Μέμα / 55' Καμπόσος Θ.
- **Δόξα Ψ. - Ασπίδα Σ. 1-1**
  80' Φαρμακαλής / 10' Σωτήρχος
- **Ηρακλής Λ. -Ποσειδών Κ. 1-0**
  38' Νικηταράς Π.

Επόμενη αγωνιστική (3η)

Ασπίδα Σ. - Ξάνθος
Ευαγόρας - Δόξα Ψ.
Αστέρας Π. - Δαμάγητος
Ποσειδών Κ. - Ασπίδα Απ.
Ηρακλής Λ. - Ορφέας

«Κρεμάστηκε» μόνη της

• Είχε την εμφάνιση, δεν έφερε το αποτέλεσμα η Ρόδος από την έδρα του Ατσαλένιου. Δεν αξιοποίησε τις ευκαιρίες που δημιούργησε, ενώ δέχθηκε το μοιραίο γκολ στο 76ο λεπτό μετά από λάθος στην καρδιά της άμυνας.



«Ο Ουμ εκμεταλλεύτηκε το λάθος στην καρδιά της «πράσινης» άμυνας και χάρισε στον Ατσαλένιο τους τρεις βαθμούς».

ΗΡΑΚΛΕΙΟ

«Σκασμένοι» επέστρεψαν από την Κρήτη οι ποδοσφαιριστές και ο προπονητής της Ρόδου, καθώς όχι μόνο δεν κατάφεραν να μετουσιώσουν σε «τρίποντο» την πολύ καλή εμφάνιση που πραγματοποίησαν στην ισχυρή έδρα του Ατσαλένιου, αλλά είδαν περίπου ένα τέταρτο πριν από το τέλος τον έστω και έναν βαθμό της ισοπαλίας να μετατρέπεται από μία αδράνεια της στιγμής σε ήττα με 1-0.

Οι «πράσινοι» τα βρήκαν πάνω κάτω όπως τα περίμεναν. Έναν αντίπαλο διψασμένο και δυνατό, τον οποίο όμως σε κανένα σημείο του αγώνα δεν φοβήθηκαν προσπαθώντας να παίξουν το ποδόσφαιρό τους και αν μη τι άλλο, με την παρουσία τους συνέβαλαν ώστε να γίνει ένα ωραίο και ανοιχτό ματς.

Στο πρώτο μέρος επικράτησε σχεδόν απόλυτη ισορροπία, με τις δύο ομάδες να επιδίδονται σε παιχνίδι κέντρου και να ψάχνουν τα κενά στην απέναντι άμυνα.

Ο Ατσαλένιος απείλησε πρώτος με τον Ουμ, ενώ η Ρόδος απάντησε με δύο ευκαιρίες στο 20' και στο 25', οπότε και τα σουτ του Κορομπόκη από εξαιρετικά καλή θέση έφυγαν άουτ. Στο 38ο λεπτό οι γηπεδούχοι έχασαν την μεγάλη τους ευκαιρία, όταν μετά το γύρισμα του Αργέντη η μπάλα κόντραρε στα σώματα των αμυντικών και κατέληξε στο δοκάρι, για να ακολουθήσει άλλο ένα δοκάρι στο 49ο λεπτό στην κεφαλιά του Σουλτζή.

Η τελευταία φάση έδωσε ώθηση στους γηπεδούχους που ανέβασαν την απόδοσή τους, με την διαφορά πως η Ρόδος όχι μόνο δεν κλείστηκε στα καρέ της, αλλά προσπάθησε να γίνει απειλητική με τις αντεπιθέσεις της. Δυστυχώς, παρά την δουλειά που έγινε την εβδομάδα που πέρασε, οι «πράσινοι» παρέμειναν απρόσεκτοι και επιπόλαιοι στο τελείωμα των φάσεων.

Το γκολ το είχαν και χθες στα πόδια τους, μόνο που χαράμισαν τις φάσεις που δημιούργησαν. Η κραυγαλέα; Στο 65ο λεπτό, όταν σουτ του Τρούλη από κοντά μετά την σέντρα του Κορομπόκη έφυγε σύριζα άουτ. Μοιραία, ο πιο ουσιαστικός Ατσαλένιος εκμεταλλεύτηκε το ένα και μοναδικό αμυντικό λάθος και «κλείδωσε» την νίκη στο 76ο λεπτό. Οι αμυντικοί δεν κατάφεραν να διώξουν την μπάλα μετά το παράλληλο γύρισμα που έγινε από τα αριστερά στην καρδιά της «πράσινης» άμυνας, ο Ουμ πετάχτηκε στην πορεία της και με δυνατό πλασέ από κοντά διαμόρφωσε το τελικό 1-0.

Καλή ήταν η διαιτησία των Καραχρήστου, Ευαγγέλου και Καλιμούκου από την Αθήνα. Την κίτρινη κάρτα δέχθηκαν από πλευράς Ατσαλένιου οι Ταυλαδωράκης, Πετράκης και Λεκάκης και από πλευράς Ρόδου οι Καντιμοίρης Γ., Κορομπόκης και Μπεμπής.

Οι συνθέσεις:

ΑΤΣΑΛΕΝΙΟΣ: *Αθανασίου, Ματθαιάκης, Ταυλαδωράκης, Πετράκης, Λεκάκης, Σουλτζής, Ορφανουδάκης, Γιανιτσανάκης (75 Μπιγενής) , Αργέντης, Ούμ (93 Μακράκης) , Αποστολάκης (64 Μιχελάκης)*

ΡΟΔΟΣ: *Παπαδόπουλος, Τρούλης (80 Μποΐλής), Ισκάς (85 Μαθιός), Μπεμπής, Πάττας, Μαλλιάκας, Δανάς, Καρκαλέτσης (83 Ντίξον), Καντιμοίρης Γ., Κορομπόκης, Καντιμοίρης Στ.*



«Ο Τρούλης μονομαχεί με δύο αντιπάλους του, ενώ είχε και μία πολύ καλή ευκαιρία να σκοράρει».

ΤΑ ΑΠΟΤΕΛΕΣΜΑΤΑ

9η αγωνιστική

Διαγόρας-Παναιτωλικός	0-0
Αχαρναϊκός-Πανηλειακός	1-0
Ατσαλένιος-Ρόδος	1-0
Αιολικός-Παναχαϊκή	3-2
Θύελλα Π.-Απόλλων Αθ.	1-0
Ζάκυνθος-ΠΑΟ Βάρδας	2-1
Βύζας-ΟΦ Ιεράπετρας	2-1
Θήβα-Αγ. Δημήτριος	0-1
Κορωπί-Ηλιούπολη	2-2

ΕΠΟΜΕΝΗ ΑΓΩΝΙΣΤΙΚΗ

Ατσαλένιος-Αχαρναϊκός
Πανηλειακός-Αιολικός
Ρόδος-Θύελλα Π.
Παναχαϊκή-Ζάκυνθος
Απόλλων Αθ.-Βύζας
ΠΑΟ Βάρδας-Θήβα
ΟΦ Ιεράπετρας-Διαγόρας
Αγ. Δημήτριος-Κορωπί
Ηλιούπολη-Παναιτωλικός

ΒΑΘΜΟΛΟΓΙΑ

Γ' ΕΘΝΙΚΗΣ

					ΕΝΤΟΣ			ΕΚΤΟΣ			ΣΥΝΟΛΟ		
Α/Α	ΟΜΑΔΕΣ	ΒΑΘΜ.	ΑΓ.	ΤΕΡΜ.	Ν	Ι	Η	Ν	Ι	Η	Ν	Ι	Η
1.	Αγ. Δημήτριος	18	9	12-5	3	0	1	2	3	0	5	3	1
2.	Βύζας	18	9	13-6	3	1	0	2	2	1	5	3	1
3.	Παναιτωλικός	17	9	16-7	4	1	0	0	4	0	4	5	0
4.	Θύελλα Π.	17	9	15-10	4	1	0	1	1	2	5	2	2
5.	Κορωπί	16	9	12-13	4	1	0	1	0	3	5	1	3
6.	Ατσαλένιος	15	9	12-8	4	0	0	0	3	2	4	3	2
7.	Παναχαϊκή	14	9	9-4	3	1	0	0	4	1	3	5	1
8.	ΔΙΑΓΟΡΑΣ	13	9	13-10	3	1	0	1	0	4	4	1	4
9.	ΡΟΔΟΣ	12	8	11-8	3	2	0	0	1	2	3	3	2
10.	Ηλιούπολη	12	9	12-9	0	4	0	2	2	1	2	6	1
11.	Θήβα	11	9	13-14	2	1	2	1	1	2	3	2	4
12.	Απόλλων Αθ.	11	9	6-8	3	1	1	1	1	3	3	2	4
13.	Αιολικός	11	9	13-17	3	1	1	0	1	3	3	2	4
14.	Αχαρναϊκός	11	9	4-5	2	3	0	0	2	2	2	5	2
15.	Πανηλειακός	7	9	7-14	2	1	1	0	0	5	2	1	6
16.	ΠΑΟ Βάρδας	5	9	3-14	1	2	1	0	0	5	1	2	6
17.	Ζάκυνθος	5	9	2-14	1	2	1	0	0	5	1	2	6
18.	ΟΦ Ιεράπετρας	2	8	7-13	0	2	2	0	0	4	0	2	6

Τεράστια συμμετοχή

- *Παρουσία 2991 δρομέων απ' όλο τον κόσμο, πραγματοποιήθηκε χθες ο 24ος Κλασικός Μαραθώνιος Αθηνών που ήταν αφιερωμένος στη μνήμη του Γρηγόρη Λαμπράκη.*

Νέους νικητές είχε ο Διεθνής Κλασσικός Μαραθώνιος της Αθήνας, ο οποίος ήταν αφιερωμένος στη μνήμη του Βαλκανιονίκη και βουλευτή, Γρηγόρη Λαμπράκη.

Ο Κενυάτης, Χένρι Τάρους και η Γιαπωνέζα, Τσικάκο Ογκούσι ήταν οι θριαμβευτές του 24ου αγώνα, που διεξήχθη παρουσία του Προέδρου της Δημοκρατίας, Κάρολου Παπούλια, ο οποίος έκανε και την απονομή των μεταλλίων στους τρεις πρώτους και στις τρεις πρώτες της γενικής κατάταξης. Χιλιάδες δρομείς πήραν μέρος στην διοργάνωση ενώ στην εκκίνηση του Μαραθωνίου παρατάχθηκαν 2.991 δρομείς.

Το πανελλήνιο πρωτάθλημα έδωσε ειδήσεις, καθώς πρωταθλητής Ελλάδος αναδείχθηκε ο 25χρονος, Γιάννης Κανελλόπουλος του Πανελλήνιου, που έτρεξε Μαραθώνιο για πρώτη φορά στη ζωή του.

Στις γυναίκες, έπειτα από πέντε χρόνια «μονοτονίας» με τις νίκες της Γεωργίας Αμπατζίδου, πρωταθλήτρια αναδείχθηκε η 26χρονη, Ελένη Δόντα του Ηρακλή και η Αμπατζίδου κατετάγη 4η.

Στη γενική κατάταξη των ανδρών, ο Κανελλόπουλος ήταν 7ος, πίσω από τέσσερις Κενυάτες, έναν Αιθίοπα και έναν Ιάπωνα.

Η Δόντα ήταν 5η πίσω από μια Γιαπωνέζα και τρεις αθλήτριες από τη Αιθιοπία.

Οι δέκα καλύτεροι στον Μαραθώνιο ήταν:

ΑΝΔΡΕΣ: Χ. Τάρους (Κένυα) 2:17.45, Π. Λόμολ Λόπιο (Κένυα) 2:18.07, Χ. Μπεκέλε (Αιθιοπία) 2:20.04, Μ. Σάινα (Κένυα) 2:20.18, Ντ. Φουτζιμότο (Ιαπωνία) 2:20.41, Τζ. Σάινα (Κένυα) 2:21.18, Ι. Κανελλόπουλος (ΠΓΣ) 2:24.21, Δημ. Θεοδωρακάκος (Ολυμπιακός) 2:24.39, Μπ. Τσέμπετ (Κένυα) 2:25.08, Γερ. Κόκοτος (ΠΓΣ) 2:25.23.

Οι υπόλοιποι επτά στο πανελλήνιο πρωτάθλημα ήταν: Γ. Καραβίδας (ΑΕΚ) 2:26.54, Δημ. Τσιούνης (ΓΣ Πύλης) 2:35.05, Ι. Χαμόδρακας (Ανατολή Ν. Ιωνίας) 2:35.12, Π. Τζαναβάρας (ΓΕ Αργολίδας) 2:36.19, Β. Πουλιόπουλος (Φίλιππος Βέροιας) 2:37.39, Χρ. Μαυρίκιος (Πέλωψ Πατρών) 2:39.00, Κ. Φωτάκης (ΓΑΣ Καματερού) 2:39.22.

ΓΥΝΑΙΚΕΣ: Τσικ. Ογκούσι (Ιαπωνία) 2:40.45, Χ. Λετάι Νεγκάς (Αιθιοπία) 2:40.53, Αλέμου Ζινάς (Αιθιοπία) 2:42.02, Σ. Κάσα Τζέτνετ (Αιθιοπία) 2:42.59, Ελ. Δόντα (Ηρακλής Θ.) 2:44.43, Τ. Μιρόνοβα (Ρωσία) 2:44.49, Αννα Μπινάση (ΓΣ Αρκαδίας) 2:47.49, Λ. Βασιλέφσκαγια (Ρωσία) 2:47.59, Μ. Γαζέα (ΑΓΕ Ζακύνθου) 2:49.03, Σ. Μεάσο (Αιθιοπία) 2:49.11.

Οι υπόλοιπες οκτώ Ελληνίδες του πρωταθλήματος ήταν: Γ. Αμπατζίδου (Βεργίνα) 2:53.23, Μ. Κάκου (ΓΑΣ Ιλισσός) 2:55.21, Μ. Καλέντζη (ΠΓΣ) 3:08.27, Τ. Κυριακοπούλου (Ατλας Μυτιλήνης) 3:16.12, Α, Σκαρλού (ΑΓΣ Ιωαννίνων) 3:18.06, Αρ. Νικολοπούλου (Πέλωψ Πατρών) 3:25.25, Στ. Μπάκα (ΣΔΥ Μεσσηνίας) 3:26.50.

Οι τρεις καλύτεροι στ' άλλα αγωνίσματα που διεξήχθησαν παράλληλα με τον Μαραθώνιο, ήταν:

10.000 μ.: ΑΝΔΡΕΣ: Δ. Μαγγίνας (Ολυμπιακός) 31.21, Θεοφ. Σκουφιάς (ΓΣ Τρικάλων) 32.16, Χρ. Λάμαρης (Αναγέννηση Λαμίας) 33.05.

ΓΥΝΑΙΚΕΣ: Παρ. Γρατσάνη (ΓΣ Τρικάλων) 36.33, Αν Πολ (Ιρλανδία) 38.21, Φ. Πουλίδου (ΣΔΥ Αθηνών) 41.39.

5.000 μ: ΑΝΔΡΕΣ: Ν. Κατσαρός (ΠΓΣ) 16.27, Γ. Βαλαβάνης (ΓΣ Κερατσινίου) 16.41, Γ. Μάλλιαρης (ΠΓΣ) 16.43.

ΓΥΝΑΙΚΕΣ: Ι. Τσακίρη (ΠΓΣ) 20.24, Αθ. Κίνη (ΓΑΣ Ιλισσός) 20.38, Ξ. Ραυτοπούλου (ΠΓΣ) 20.45.

Χειμερινές προετοιμασίες

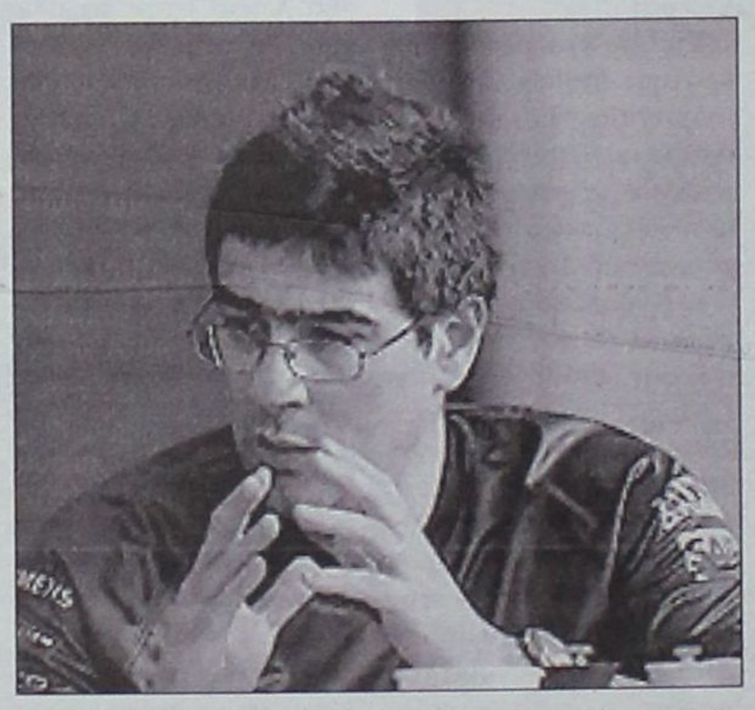

Μπορεί για τους επόμενους 4 μήνες να μην έχουμε αγώνες αλλά αυτό δεν είναι λόγος για τις ομάδες της Φόρμουλα 1 να μείνουν αδρανείς. Το αντίθετο μάλιστα. Λίγο πολύ τα σχεδιαστικά τμήματα είτε έχουν τελειώσει τη δουλειά τους, είτε βάζουν τις τελευταίες πινελιές τους για να περάσουν αμέσως μετά στην παραγωγή. Και με την συμφωνία περιορισμού των τεστ στα 30.000 χλμ. για όλη την χρονιά, συμπεριλαμβανομένης της Παρασκευής πριν από κάθε αγώνα σημαίνει ότι δεν μένουν και πολλές ελεύθερες ημέρες για την ανάπτυξη των μονοθέσιων, οπότε το μεγάλο παιχνίδι θα παίζεται πλέον σε υπολογιστές και προσομοιωτές. Το επόμενο επίσημο τεστ είναι στις 28 Νοεμβρίου και όλοι τρέχουν πυρετωδώς να ετοιμάσουν όσο πιο πολλά γίνεται για να αξιοποιήσουν την ημέρα όσο το δυνατόν καλύτερα. Προς το παρόν δεν έχουμε πληροφορίες για το αν Alonso και Raikonnen οδηγήσουν για τις καινούργιες τους ομάδες.

Η ομάδα της Ferrari ανακοίνωσε τις αναμενόμενες αλλαγές στο προσωπικό της για το 2007. Ο τεχνικός διευθυντής Ross Brawn αποχώρησε και τη θέση του θα αναλάβει από τις αρχές Νοεμβρίου ο Mario Almondo. Επίσης, τη Ferrari θα αφήσει και ο τεχνικός διευθυντής του τμήματος κινητήρων, Paolo Martinelli. Τη θέση του θα πάρει ο Gilles Simon. Οι Simon και Aldo Costa (υπεύθυνος του τμήματος σασί) θα αναφέρονται στον Almondo. Επίσης, ο Stefano Domenicalli έγινε ο καινούριος αγωνιστικός διευθυντής της Ferrari, ενώ ο Jean Todt, πέραν της προεδρίας ολόκληρης της Ferrari, θα εκπληρώνει και χρέη διευθύνοντα συμβούλου στη Gestione Sportiva. Ο Michael Schumacher θα αποτελεί το δεξί χέρι του Jean Todt και θα βοηθάει την ομάδα να παίρνει σημαντικές αποφάσεις, όπως π.χ. επιλογή οδηγών ή η ανάπτυξη των μονοθέσιων. Αυτό δεν σημαίνει ότι θα πρέπει να είναι στην πίστα, στα τεστ ή στο εργοστάσιο. Υπενθυμίζεται ότι στο πρώτο τεστ του Kimi Raikonnen με την Sauber το 2000 ο Michael είχε εντυπωσιαστεί τόσο με τον τότε νεαρό Φιλανδό, ώστε πήγε στον ίδιο τον Peter Sauber και του είπε «Δεν ξέρω που τον βρήκες, αλλά πρέπει να τον πάρεις». Δεν θα ήταν άδικο να πούμε ότι ένας από τους λόγους που ο Kimi είναι στη F1 είναι και ο ίδιος ο Schumi.

Ο ελληνικής καταγωγής Peter Prodromou ανήκει πλέον στο δυναμικό της Red Bull. Όπως είχε ανακοινωθεί τον Ιανουάριο, ο Prodromou αποχώρησε από την Mclaren στην οποία είχε την θέση του επικεφαλής τμήματος αεροδυναμικής και θα δουλέψει ξανά με τον παλιό του γνώριμο Adrian Newey, γκουρού στον σχεδιασμό σασί και εξαίρετο αεροδυναμιστή. Παρεμπιπτόντως έπεσε στην αντίληψή σας ότι αφότου ο Newey άφησε την Mclaren, δεν κέρδισαν ούτε έναν αγώνα;;; Η Red Bull αναδιοργανώνει το τεχνικό της τμήμα και μερικοί νεοαφιχθέντες είναι οι Rob Marshall από τη Renault και ο Ben Agathangelou (πρώην Jaguar). Στόχος της Red Bull είναι σε ορίζοντα τριών ετών να διεκδικεί νίκες.

Το Grand Prix του San Marino είναι επίσημα εκτός καλενταριού 2007. Ο λόγος που οι διοργανωτές δεν κατάφεραν να το συμπεριλάβουν στο πρόγραμμα της επόμενης χρονιάς είναι οικονομικός και έχει να κάνει με τον Bernie Ecclestone. Πάντως όλοι είναι βέβαιοι ότι θα επανέλθει στο 2008. Οι υπόλοιποι αγώνες έχουν ως εξής:

18 Μαρτίου Αυστραλία, 8 Απριλίου Μαλαισία, 15 Απριλίου Μπαχρέιν, 13 Μαΐου Ισπανία, 27 Μαΐου Μονακό, 10 Ιουνίου Καναδάς, 17 Ιουνίου ΗΠΑ, 1 Ιουλίου Γαλλία, 8 Ιουλίου Μ. Βρετανία, 22 Ιουλίου Γερμανία, 5 Αυγούστου Ουγγαρία, 26 Αυγούστου Τουρκία, 9 Σεπτεμβρίου Ιταλία, 16 Σεπτεμβρίου Βέλγιο, 30 Σεπτεμβρίου Ιαπωνία, 7 Οκτωβρίου Κίνα, 21 Οκτωβρίου Βραζιλία

Μαχαιράκης Νίκος



Σεληνιασμένος Ιπποκράτης

• Υποχρέωσε την Καλλιθέα στην πρώτη της φετινή ήττα και μάλιστα μέσα στην Κρεμαστή! Εύκολη επικράτηση για την ομάδα της Κω με 81-59 που είχε σε μεγάλη μέρα τους Βουρλούμη, Μαυρομάτη, Γκοράτσα και Μαλλιούρα.

ΚΡΕΜΑΣΤΗ

Ήταν το ένα από τα τρία μεγάλα παιχνίδια της αγωνιστικής ωστόσο εξελίχθηκε σε παράσταση για ένα ρόλο. Η Καλλιθέα με το 2-0 στη συγκομιδή της υποδεχόταν χθες το μεσημέρι τον Ιπποκράτη ο οποίος προερχόταν από σπουδαία νίκη στην εκπνοή μέσα στην τέντα επί του Διαγόρα. Τελικά, οι Κώοι χαμογέλασαν και πάλι εκτός έδρας αλλά πολύ πιο άνετα αυτή τη φορά χωρίς να καρδιοχτυπήσουν στο τέλος.

Το τελικό 59-81 είναι απόλυτα ενδεικτικό της περίπτωση όταν οι γηπεδούχοι ξέφυγαν με 22-8(!!!) στο πρώτο δεκάλεπτο.

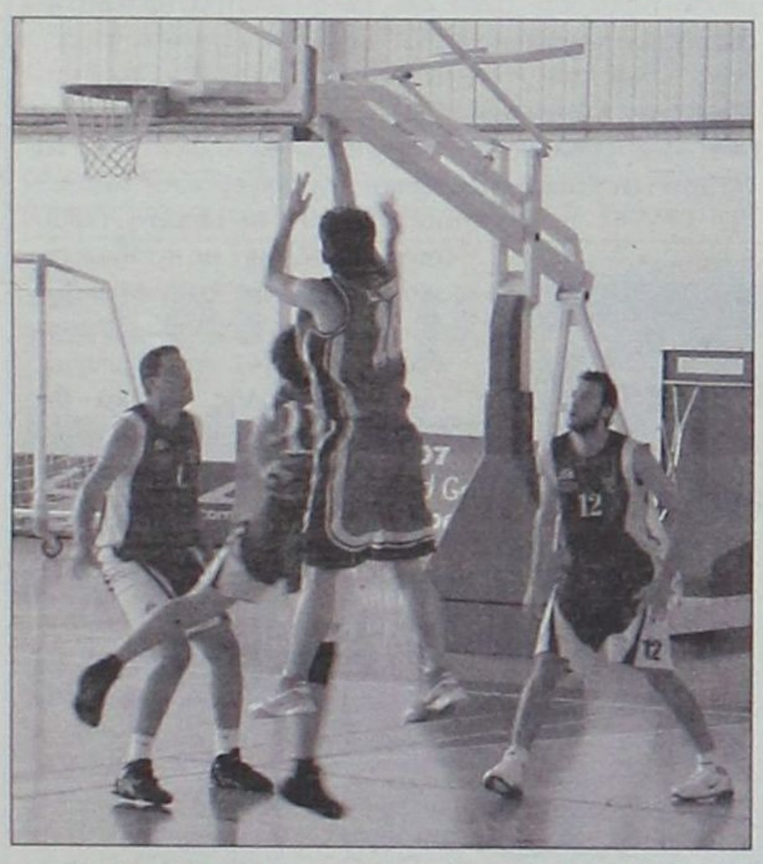

Ασταμάτητος ήταν και χθες ο Γκοράτσας (Νο10).

Η Καλλιθέα είχε το αβαντάζ της έδρας, είχε περισσότερες (αριθμητικά) λύσεις από τον αντίπαλό της (μία τετράδα ήταν ουσιαστικά όλη η ομάδα) αλλά και την καλή ψυχολογία από τις δύο νίκες σε ισάριθμα παιχνίδια. Με τον ενθουσιασμό της και την απίστευτη ευστοχία της (πέντε διαφορετικοί παίκτες, πέντε τρίποντα) κατάφερε να προηγηθεί στο 8′ με 22-8. Αμυντικά όμως είχε προβλήματα και όταν τα σουτ σταμάτησαν να μπαίνουν, η ροή του παιχνιδιού άλλαξε. Βέβαια, μέτρησε και ο τραυματισμός του Λαμπρόπουλου που βρέθηκε μακριά από τον καλό του εαυτό.



Ο τραυματισμός του Λαμπρόπουλου επηρέασε το παιχνίδι του και οι γηπεδούχοι στερήθηκαν της καλής του εμφάνισης.

Το ένα λάθος διαδεχόταν το άλλο (πόσες φορές υπέπεσαν σε βήματα οι γηπεδούχοι) και ο Ιπποκράτης αργά αλλά σταθερά γύριζε το ματς προς την πλευρά του.

Ο Βουρλούμης έκανε το «παιχνίδι της ζωής του» και με δικό του τρίποντο οι φιλοξενούμενοι πήραν κεφάλι στο σκορ στο 16′ με 28-31 αφού πρώτα οι Μαλλιούρας και Γκοράτσας φρόντισαν να ψαλιδίσουν τη διαφορά. Το μικρό προβάδισμα διατηρήθηκε μέχρι την ανάπαυλα αλλά στην επανάληψη τα πάντα άλλαξαν.



Όσο έμπαιναν τα τρίποντα, η Καλλιθέα είχε τύχη στον αγώνα αλλά όταν τα σουτ σταμάτησαν να μπαίνουν ο Ιπποκράτης έκανε περίπατο.

Ο Ιπποκράτης επέβαλλε πλήρως τον ρυθμό του, εκμεταλλεύτηκε όλα τα λάθη του αντιπάλου του, σάρωσε τα ριμπάουντ και έφτανε εύκολα στο καλάθι. Στο 24′ η διαφορά έφτασε σε διψήφιο αριθμό με τον Μαυρομάτη (35-45) όπου και σταθεροποιήθηκε σε όλο το δεκάλεπτο (40-50) ενώ ο Βουρλούμης στην εκπνοή σημείωσε το δεύτερο τρίποντό του γράφοντας το 40-57!

Η τέταρτη περίοδος ήταν μονόλογος. Η ψαλίδα άνοιγε (40-64), κι άνοιγε (43-71), κι άνοιγε (48-79)... οι Κώοι έτρεχαν με κάθε ευκαιρία και δεν χαλάρωσαν στιγμή ούτε όταν οι δύο προπονητές εμπιστεύτηκαν χρόνο συμμετοχής στους μικρούς αθλητές τους.

Χωρίς τον Λαμπρόπουλο, η Καλλιθέα έπαιξε πιο χαλαρά και με επιμέρους σερί στο τέλος 11-2 περιόρισε τις απώλειες.

Το μόνο θετικό στοιχείο που μπορεί να κρατήσει ο προπονητής των γηπεδούχων από την πρώτη φετινή ήττα είναι η εμφάνιση του νεαρού Κούρου.

Πάντως είναι γεγονός ότι η διαφαινόμενη ήττα μέσα στην Κρεμαστή προκάλεσε εκνευρισμό στις τάξεις της Καλλιθέας με διάφορες έντονες αντιδράσεις στον πάγκο.

Παρά τη δυσκολία που είχε ο αγώνας, η διαιτησία των Φάκαρου και Στάλα ήταν πολύ καλή, απέφυγαν τα κραυγαλέα λάθη και δεν προκάλεσαν παράπονα.

Δεκάλεπτα: 22-13, 34-35(ημιχρ.), 40-57, 59-81

Διαιτητές: Φάκαρος - Στάλας

Καλλιθέα (Κοκορόγιαννης): *Κουρδουμπάς 2, Ροδίτης, Ζωγραφάκης 4, Παπανικολάου, Φώτης 3(1), Τσαλίκης 14(2), Λαμπρόπουλος 11(1), Μισσού 9(1), Νούσης 3(1), Κούρος 9, Πολύζος 4, Κουκιάς.*

Ιπποκράτης (Καπερώνης): *Κορκής 2, Μαυρομάτης 18(2), Κρητικός, Βουρλούμης 21(2), Γκοράτσας 23(2), Τσιάτσιος, Γιάννου 2, Μαλλιούρας 15, Στυλιανός.*

Νίκη με καρδιοχτύπια

• Μετά από ένα πολύ καλό παιχνίδι, οι έφηβοι της Ένωσης επιβλήθηκαν του Διαγόρα με 81-78.

Μοιράστηκαν εντυπώσεις οι εφηβικές ομάδες της Ένωσης Ιάλυσου/ Ιβίσκου και του Διαγόρα στο χθεσινό ματς της Ιαλυσού. Από δύο δεκάλεπτα είχαν οι αντίπαλοι ωστόσο οι γηπεδούχοι ήταν αυτοί που κράτησαν το ροζ φύλλο με 81-78. Η Ένωση ξεκίνησε καλά και με τους Καραγιάννη - Σμαραγδιού πέρασαν μπροστά με 24-18 ωστόσο στο 2ο δεκάλεπτο ο «γηραιός» αντέδρασε και πλησίασε στον πόντο (37-36). Στην επανάληψη όμως ο Κούρος «πήρε το όπλο του» και μαζί με τον Μπιλλιά έχτισαν διαφορά ασφαλείας για την ομάδα τους.

Στο τέλος ο Διαγόρας φάνηκε πάλι απειλητικός χάρη στα εύστοχα σουτ τριών πόντων και τη δράση του Καθοπούλη αλλά η Ένωση άντεξε στην αντεπίθεση και πήρε τη νίκη.

Δεκάλεπτα: 24-18, 37-36(ημιχρ.), 61-50, 81-78

Διαιτητές: Μυροφόρος - Αρνάς



Ένωση (Παπακώστας): Καραγιάννης 10, Πλάτσης 6, Μπιλλιάς 16, Κούρος 37, Σμαραγδιού 10, Μαλαματής 2.

Διαγόρας (Μαρκάκης): Αγγελής, Σελλάς 12, Καθοπούλης 8, Κούκιαλι Λ. 5(1), Περίδης 3(1), Καζουλάκης 17(3), Παπαδόπουλος 8, Δαλιάνης 25.

Α′ ΚΑΤΗΓΟΡΙΑ

Χωρίς περιθώριο για απώλειες

• Τόσο ο Ζέφυρος όσο και η Ένωση αναζητούν σήμερα τους δύο πολύτιμους βαθμούς.

Η αναμέτρηση των περσινών πρωταθλητών και των νεοφώτιστων θα ήταν υπό άλλες συνθήκες ένα απλό παιχνίδι πρωταθλήματος. Έτσι όπως έχουν εξελιχθεί τα πράγματα αλλά και βάσει της δυναμικότητας των ομάδων, ο αγώνας είναι ντέρμπι και αναμένεται να συγκεντρώσει μεγάλο ενδιαφέρον από τους φίλους του τοπικού μπάσκετ.

Οι «πράσινοι» προέρχονται από ήττα στην Κω ενώ η Ένωση από το μοιραίο παιχνίδι με τον Ηρακλή Λάρδου από το οποίο ο προπονητής της περιμένει σήμερα απόφαση τιμωρίας από την ΤΕ.

Το σημερινό παιχνίδι:

• **Βενετόκλειο (20.30′) Ζέφυρος - Ένωση**

Διαιτητές: Ξανθός - Κουνελλές

Με τον πάντα δικό σας... Αλλαξογκόλιές ...γκολτζή - γκολτζή

www.anaggelies.gr/Allaksogolies

E-mail: allaksogolis@yahoo.gr

Μέσα σε αυτό τον κυκεώνα από τις διάφορες αποκαλύψεις περί οργίων, βιασμών, μαθημάτων κατασκευής μολότοφ, καταληψιών, απεργιών κλπ. μπήκαμε αισίως στο Νοέμβρη και ήδη τα πρώτα Χριστουγεννιάτικα στολίδια έκαναν την εμφάνιση τους στην αγορά. Η πτώση της θερμοκρασίας ολοκληρώνει το χειμωνιάτικο σκηνικό και το κλείσιμο ολοένα και περισσοτέρων ξενοδοχειακών μονάδων μας ειδοποιούν ότι έφτασε η ώρα για να πέσουμε σε χειμερία νάρκη μετά από ένα έντονο καλοκαίρι. Καλό χειμώνα.

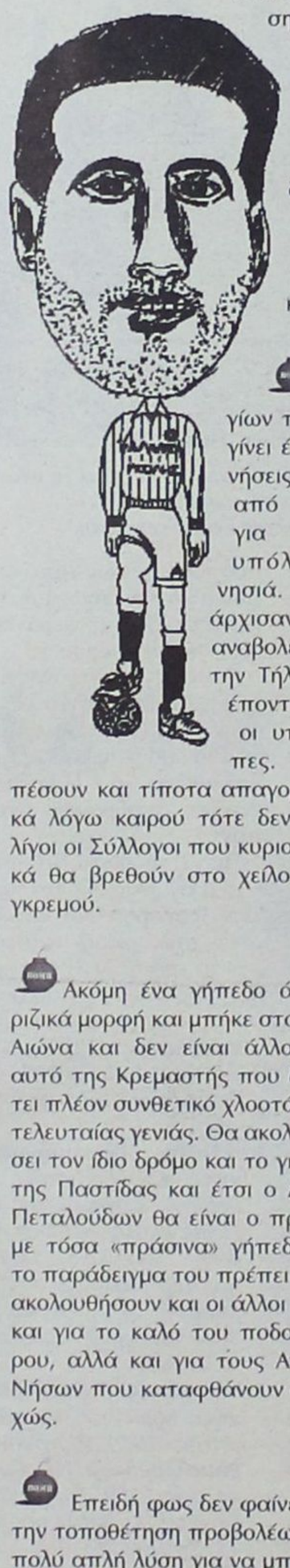

Η διακοπή των δρομολογίων των πλοίων του Σπανού θα γίνει έντονα αισθητή στις μετακινήσεις των ομάδων από και προς από Ρόδο για τα υπόλοιπα νησιά. Ήδη άρχισαν οι αναβολές για την Τήλο και έπονται και οι υπόλοιπες. Αν πέσουν και τίποτα απαγορευτικά λόγω καιρού τότε δεν είναι λίγοι οι Σύλλογοι που κυριολεκτικά θα βρεθούν στο χείλος του γκρεμού.

Ακόμη ένα γήπεδο άλλαξε ριζικά μορφή και μπήκε στον 21ο Αιώνα και δεν είναι άλλο από αυτό της Κρεμαστής που διαθέτει πλέον συνθετικό χλοοτάπητα τελευταίας γενιάς. Θα ακολουθήσει τον ίδιο δρόμο και το γήπεδο της Παστίδας και έτσι ο Δήμος Πεταλούδων θα είναι ο πρώτος με τόσα «πράσινα» γήπεδα και το παράδειγμα του πρέπει να το ακολουθήσουν και οι άλλοι Δήμοι και για το καλό του ποδοσφαίρου, αλλά και για τους Αγώνες Νήσων που καταφθάνουν ολοταχώς.

Επειδή φως δεν φαίνεται για την ώρα σχετικά με την τοποθέτηση προβολέων στο Ενωσιακό γήπεδο μία πολύ απλή λύση για να μπορούν να το χρησιμοποιούν οι ομάδες χωρίς πρόβλημα συσκότισης είναι να αλλάξουν την ώρα και να χρησιμοποιούν την ώρα...Γκρήνουιτς. Έτσι και μπόλικη ηλιοφάνεια θα έχουν στη διάθεσή τους και δεν θα χρειάζεται ηλεκτρισμός !

Η εισοδηματική πολιτική του νέου ΚΑΠ συνεχίζεται με τον ίδιο αμείωτο ρυθμό. Τα Ευρουλάκια που προέρχονται από τις ποινές ποδοσφαιριστών αλλά και παραγόντων ρέουν με αυξανόμενη ένταση. Τα περί Γ.Σ. της Ομοσπονδίας και τροποποίηση άρθρων του ΚΑΠ απλώς προσφέρονται για να ηρεμούν τα πνεύματα !

Η νέα μορφή του ποδοσφαίρου που κερδίζει συνεχώς νέους φανατικούς υποστηρικτές είναι φυσικά το 5Χ5 που είχε μία ραγδαία ανάπτυξη τα τελευταία χρόνια και στο νησί μας. Εκτός από ένα υγιές χόμπι και τρόπος άθλησης για μικρούς και μεγάλους η συμμετοχή των αθλητικών κέντρων αυτών σε Πανελλήνια πρωταθλήματα καθώς και η φιλοξενία στη Ρόδο τελικών φάσεων των διοργανώσεων αυτών έχει δώσει το μήνυμα και στους αρμοδίους ότι το 5Χ5 μπορεί να αποτελέσει τη ναυαρχίδα του αθλητοτουρισμού με την προσέλκυση ποιοτικού τουρισμού από την υπόλοιπη Ελλάδα.

Το πρώτο time out που έχει να κάνει με την κυκλοφορία ή όχι διαφόρων...αερίων. Ένας κύριος και μια κυρία χορεύουν. Η κυρία ξαφνικά και εν μέσω των διάφορων χορευτικών φιγούρων, αμολάει μια πορδή. Νιώθοντας απαίσια, λέει στον καβαλιέρο της: -Σας παρακαλώ πάρα πολύ αυτό να μείνει μεταξύ μας! Και η άμεση απάντηση από τον καβαλιέρο : -Εγώ, κυρία μου, προτιμάω να κυκλοφορήσει !!!

Οι Μικτές μας ομάδες ξεκίνησαν με το δεξί τις υποχρεώσεις τους στο πρωτάθλημα που συμμετέχουν. Για ακόμη μία φορά αποδεικνύεται πως η Δωδεκάνησος συνεχίζει να παράγει ταλέντα αλλά το πρόβλημα είναι στην περαιτέρω αξιοποίηση τους αφού μέχρι και 25 ετών εξακολουθούμε να λέμε για κάποιον παίκτη ότι είναι ταλέντο όταν στην υπόλοιπη Ευρώπη το όριο ηλικίας είναι το πολύ 19 ετών. Οι παράγοντες των ΠΑΕ του νησιού μας εκτός από ότι πρέπει να λειτουργούν άψογα τα τμήματα των υποδομών οφείλουν να παρακολουθούν και τους αγώνες των Μικτών μας ομάδων για να μπορούν να απορροφούν τους ποδοσφαιριστές που έχουν ικανότητες.

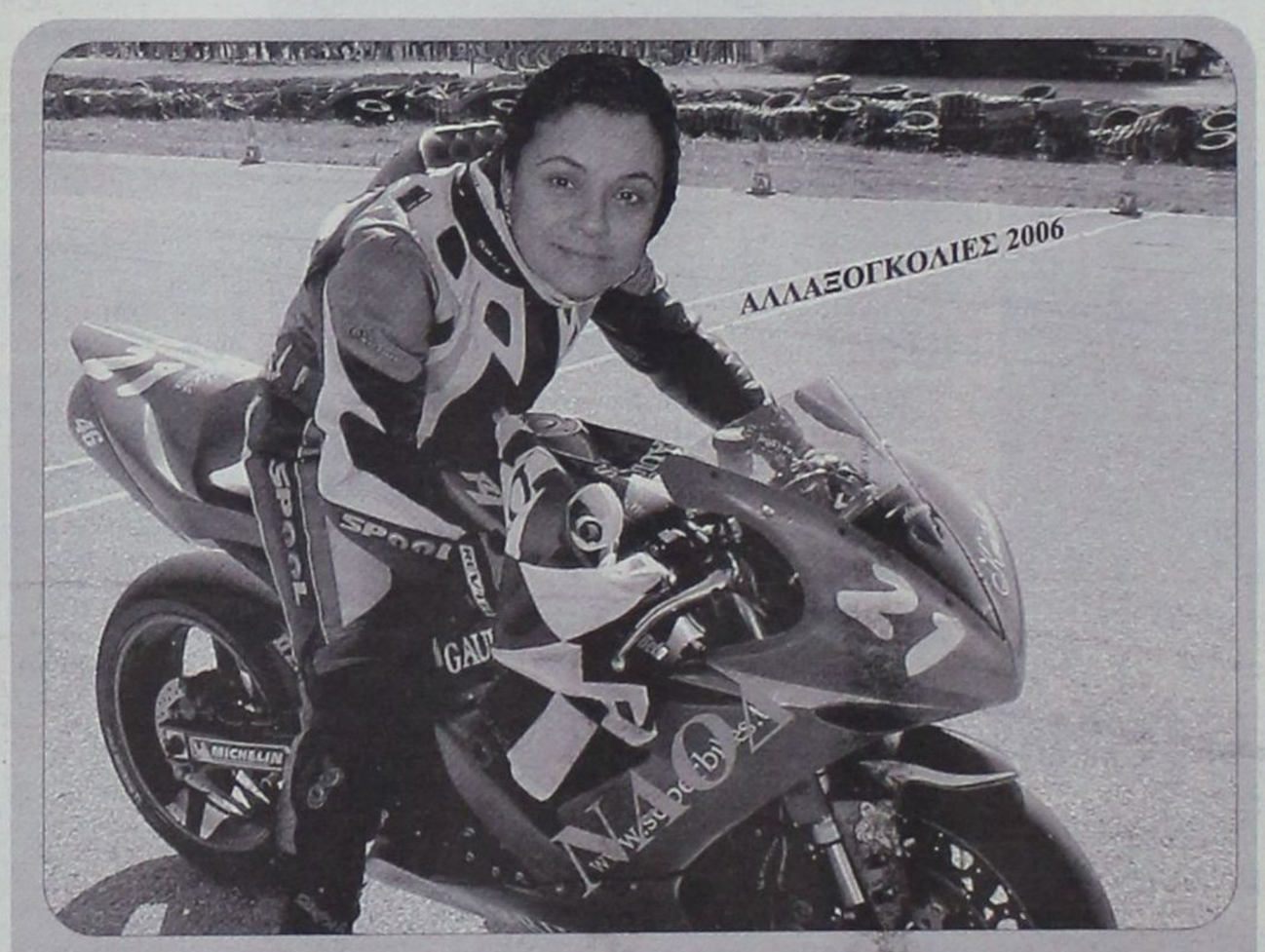

«Η Ανδριάνα είχε την ευκαιρία να συμμετάσχει στους αγώνες έχοντας δάσκαλο τον Ρόσι»

Το γηπεδικό πρόβλημα που υπάρχει σε διάφορους Δήμους της Ρόδου καθώς και της πόλης είναι γνωστό σε όλους. Το γήπεδο των Αγ. Αποστόλων σηκώνει το περισσότερο βάρος και είναι αυτό με τον περισσότερο φόρτο εργασίας καθημερινά. Ευτυχώς ο άγγελος-φύλακας του γηπέδου (βλ. Τρύφωνας) φροντίζει για όλα και δεν υπάρχει κανένας παραπονούμενος.

Η πρώτη κυρία του Δωδεκανησιακού αθλητισμού (βλ. Ανδριάνα) παραχώρησε συνέντευξη στις ραδιοφωνικές Αλλαξογκολιές. Ανάμεσα στ'άλλα επιβεβαίωσε τις πληροφορίες που υπάρχουν σχετικά με αλλαγή πόστου της ίδιας αν και παραδέχθηκε πως δεν έχει ολοκληρώσει το έργο της σαν ΝΑΟΔ. Τα σωματεία πάντως διαφόρων αθλημάτων που έχουν τις καλύτερες των σχέσεων μαζί της ήδη έχουν δείξει τη δυσαρέσκειά τους σε ένα τέτοιο ενδεχόμενο και απομένει πλέον να δούμε τι θα πράξει ο Νομάρχης επί του θέματος.

Στην ίδια συνέντευξη επανέλαβε πως στόχος τετραετίας είναι η δημιουργία πίστας για αγώνες μηχανοκίνητου αθλητισμού κάτι που είχε δηλώσει και την προηγούμενη Κυριακή στο αεροδρόμιο των Μαριτσών στις απονομές των επάθλων στους νικητές των γκαζιών. Στα αρνητικά επισήμανε την έλλειψη οδικού δικτύου στο νησί τέτοιο που να αντέχει και να διακινεί χωρίς προβλήματα τον επιπλέον αριθμό των επισκεπτών που θα ερχόντουσαν εδώ σε περίπτωση δημιουργίας αυτοκινητοδρομίου για διεθνείς αγώνες ή Φόρμουλα-1 ωστόσο τόνισε πως είναι εφικτή έστω η κατασκευή προπονητηρίου.

Το πρόβλημα με το σκοπευτήριο εξακολουθεί να υπάρχει αν και εξετάζεται και η χρήση εγκαταστάσεων που ανήκουν σε ιδιώτη αφού υπάρχει κώλυμα με το ιδιοκτησιακό καθεστώς στην περιοχή του Δήμου Πεταλούδων που προορίζεται για τους αθλητές της σκοποβολής. Τελικά θα έχουμε εγκαίρως ή όχι σκοπευτήριο για τους Αγώνες Νήσων ? Κάντε υπομονή λίγους μήνες και θα το μάθουμε.

Ακόμα δεν ξεκίνησαν τα πρωταθλήματα υποδομών της ΕΠΣΔ κι έχουμε τις πρώτες αποχωρήσεις. Το μέλλον του ποδοσφαίρου βρίσκεται στις υποδομές και εάν αυτά τα τμήματα δεν λειτουργούν σωστά, υπολειτουργούν ή (ακόμα χειρότερα) δεν δουλεύουν καθόλου τότε...σκούρα τα πράγματα !

Πάμε τώρα για το ανεκδοτάκι μας. Ήταν μια φορά μια οικογένεια χελωνών (μάνα, πατέρας, και τρεις γιοι) και αποφάσισαν να πάνε για πικ νικ. Ξεκίνησαν ένα ωραίο πρωί και περπατώντας μία μέρα, δύο μέρες, τρεις μέρες, βρήκανε ένα ωραίο λιβάδι. Στρώσανε μία κουβέρτα και βγάζοντας τα πράγματα είδαν ότι έλειπε το ανοιχτήρι για τις κονσέρβες. Λέει τότε ο πατέρας στον μικρό του γιο: «Γιε μου να πας στο σπίτι να φέρεις το ανοιχτήρι». Μικρός γιος: «Δεν πάω θα φάτε!» Πατέρας: «Σου υπόσχομαι ότι θα σε περιμένω». Μικρός γιος: «Δεν πάω θα φάτε!» Με τα πολλά όμως έφυγε... Πέρασαν τρεις μέρες αλλά δεν είχε γυρίσει... Τότε ο δεύτερος γιος άρχισε να διαμαρτύρεται ότι πεινάει! «Υποσχέθηκα στον μικρό μου γιο ότι θα τον περιμένουμε λέει ο πατέρας!» ... Πέρασε μία βδομάδα, δύο βδομάδες, ένας μήνας και άρχισαν να διαμαρτύρονται και οι άλλοι!!! «Υποσχέθηκα στον μικρό μου γιο ότι θα τον περιμένουμε» λέει πάλι ο πατέρας. Πέρασαν δύο μήνες ώσπου δεν άντεξε και ο πατέρας και λέει στους υπόλοιπους να ξεκινήσουν να τρώνε. ....Τότε ...ξεπετάγεται ένα κεφάλι πίσω από κάτι θάμνους και λέει: «Θα φάτε ε ? δεν πάω!!!!».

Μην ξεχνάτε καθημερινά 19:00 με 20:00 το ραντεβού σας με τις ραδιοφωνικές Αλλαξογκολιές με αρκετό χιούμορ, δράμα, συγκίνηση και κλάμα από το γνωστό δίδυμο των ερτζιανών που σαρώνει τα πάντα στο πέρασμα του. Οι εκπλήξεις συνεχίζονται...

Το τραμπολίνο παραμένει στην αναμονή...

Ο γκολτζής

Στα νησιά πάει καλά

• Μετά την Κάλυμνο και τις δύο σερί ήττες, ο Διαγόρας πέρασε νικηφόρα και από την Κω κερδίζοντας με 68-66 την ΑΕ Δικαίου.

ΚΛΕΙΣΤΟ ΚΩ

Κάτι από τον περσινό ποδοσφαιρικό Διαγόρα θυμίζει ο φετινός μπασκετικός. Μέσα στην έδρα του χάνει αλλά έξω πάει καλά! Και ειδικά στα νησιά...

Στην πρεμιέρα κατάφερε και πέρασε δια πυρός και σιδήρου από την Κάλυμνο και το Σάββατο ίδρωσε αλλά μπόρεσε να κάμψει την αντίσταση της ΑΕ Δικαίου στην Κω με 68-66. Έτσι έσπασε το σερί των δύο συνεχόμενων ηττών από Ζέφυρο και Ιπποκράτη ενώ οι γηπεδούχοι δεν κατάφεραν να εκμεταλλευτούν το δεύτερο σερί εντός έδρας ματς και να ζευγαρώσουν τις επιτυχίες τους.

Η διαφορά του Διαγόρα στα παιχνίδια που κέρδισε και σε αυτά που έχασε ήταν ο Μάκης Δούβαλης. Στα ματς που ήταν τραυματίας και δεν αγωνίστηκε, ο «γηραιός» ηττήθηκε στη μία αναμέτρηση εύκολα, στην άλλη με τρίποντο σε νεκρό χρόνο. Προχθές που επανήλθε και χωρίς να είναι 100% έτοιμος, αναδείχθηκε σε πρώτο σκόρερ της ομάδας του (και του αγώνα) ενώ ήταν ο μόνος που σκόραρε στο τρίτο δεκάλεπτο.

Η παρουσία του 27χρονου φόργουορντ ήταν καταλυτική ωστόσο ένα κλέψιμο ήταν αυτό που καθόρισε το αποτέλεσμα και το έκανε ο Μιχάλης Τσιγάρος. Μία ενέργεια «όλα τα λεφτά» που έγειρε τη ζυγαριά υπέρ των «κυανέρυθρων».

Οι φιλοξενούμενοι μπήκαν δυνατά στο παρκέ και με τους Μαρκάκη – Μαρουλλάκη πήραν το προβάδισμα με 5-12 στα μισά της περιόδου. Η ΑΕ Δικαίου στηρίχθηκε κατά βάση στην περιφέρειά της η οποία το Σάββατο ήταν σε ...φόρμα! Με τρίποντα των Πολίτη και Μαύρου μείωσε σε 11-12 και το δεκάλεπτο έκλεισε ισόπαλο 15-15.

Στη 2η περίοδο μπήκε στο παρκέ ο Δούβαλης ενώ ο πλήρης έλεγχος των ριμπάουντ επέτρεψε στον Διαγόρα να ξεφύγει με 24-32 στο ημίχρονο.

Ο «βομβαρδισμός» των Κώων συνεχίστηκε και στην επανάληψη (αφού κοντά στο καλάθι υπήρχε πρόβλημα) και το παιχνίδι ξαναέγινε ντέρμπι (46-47). Η ομάδα της Ρόδου κρατούσε το προβάδισμα σταθερά έστω και μικρό (60-63) ωστόσο ένα τρίποντο του Χατζηχαραλάμπους και μία βολή του Μαύρου διαμόρφωσαν το 64-63 λίγο πριν το φινάλε. Μάλιστα οι γηπεδούχοι είχαν δικαίωμα και για νέα επίθεση όμως στην επαναφορά της μπάλας, ο Τσιγάρος την έκλεψε και πέτυχε το καλάθι δίνοντας το φιλί της ζωής στον Διαγόρα (64-65). Στα 19'' ο Πολυχρόνης πέτυχε με βολές τους μοναδικούς του πόντους στην αναμέτρηση (64-67) όμως ο Μαύρος με όμορφο λέι απ μείωσε ξανά σε 66-67 με 9'' να απομένουν για τη λήξη. Η επιλογή ήταν αμέσως φάουλ (1β. Ηλιού και 66-68) όμως η διπλή προσπάθεια των γηπεδούχων (άστοχο 3π. Χατζηχαραλάμπους, άστοχο 2π. Πολίτη) δεν είχε ευτυχή κατάληξη.

Δεκάλεπτα: 15-15, 28-37(ημιχρ.), 46-47, 66-68

Διαιτητές: Ζαμάγιας – Στάλας

ΑΕ Δικαίου (Παπούλης): Μαύρος 16(2), Πολίτης 13(3), Τριτσάρης 4, Χατζηχαραλάμπους 12(4), Αντωνόπουλος 7, Αγρέλλης, Αυγουστής 2, Μπούντζας, Χατζηγιακουμής 9(2), Αλεξανδρής 3, Σάζαλης.

Διαγόρας (Φραγκεσκάκης): Πολυχρόνης 2, Τσιγάρος 6, Μαρκάκης 7, Μαρουλλάκης 18(1), Δούβαλης 21, Αθανασιάδης 3, Ηλιού 11.

**δεν λειτουργούσε το ταμπλό του γηπέδου ενώ η αναμέτρηση διεξήχθη χωρίς γιατρό.

Ξεκίνημα με το αριστερό



• Την ήττα με 3-0 σετ γνώρισε στην Πάτρα ο Διαγόρας από τον τοπικό Ερμή στην πρεμιέρα του πρωταθλήματος.

Πρώτο σερβίς για το πρωτάθλημα της Γ' εθνικής κατηγορίας βόλεϊ το Σαββατοκύριακο με τον Διαγόρα να γνωρίζει την ήττα στο «Δημήτρης Τόφαλος» από τον Ερμή Πατρών με 3-0 σετ.

Ο «γηραιός» ξεκίνησε πολύ καλά το παιχνίδι και βρέθηκε να προηγείται στο πρώτο σετ με 21-18.

Ενώ φάνηκε να οδεύει στην κατάκτηση του α' σετ, η διαμαρτυρία του πασαδόρου, Κώστα Ταραμπίκου στον διαιτητή για μία απόφαση οδήγησε στην αποβολή του παίκτη γεγονός που αποσυντόνισε και εκνεύρισε την ομάδα της Ρόδου. Οι γηπεδούχοι το εκμεταλλεύτηκαν και πήραν τελικά το πρώτο σετ με 25-21.

Ντέρμπι και στη συνέχεια αλλά με τον Ερμή να κάνει το 2-0 (25-22) και τον Διαγόρα να προσπαθεί να συνέλθει και να επανακάμψει.

Αποδείχθηκε όμως δύσκολο να ανατρέψει το εις βάρος του σκορ και το τελικό 3-0 (25-20) ήρθε μοιραία στην πρεμιέρα της σεζόν.

Δικαιολογημένες αναβολές

Δύο παιχνίδια αναβλήθηκαν το Σαββατοκύριακο και δικαιολογημένα. Η βροχή που έπεφτε στη Λίνδο το Σάββατο δεν επέτρεπε τη διεξαγωγή του αγώνα Κλεόβουλος – Ήλιος για τη Β' κατηγορία ανδρών ενώ χθες η αποστολή της ΕΑΚΑ δεν μπόρεσε να μετακινηθεί στη Ρόδο για το ματς με τον Ηρακλή Λάρδου.

Οι Καλύμνιοι είχαν εισιτήρια για το δρομολόγιο που αποκλείστηκε στη Λέρο λόγω απαγορευτικού.

Μάλιστα δεν κατάφεραν να μετακινηθούν ούτε στην Κω για να πάρουν από κει πλοίο καθώς δεν έγιναν τα δρομολόγια προς το Μαστιχάρι. Φυσικά η τύχη των αγώνων είναι στην Τοπική Επιτροπή που θα αποφασίσει για τον επαναορισμό.

ΠΡΩΤΑΘΛΗΜΑ ΠΑΙΔΩΝ

Αποτελέσματα 2ης αγωνιστικής (εξ αναβολής)

Ένωση – Αφάντου 41-54

Βαθμολογία

1. Κολοσσός	3-0	195-46	6
2. Διαγόρας	2-1	182-186	5
3. Αφάντου	2-1	160-165	5
4. Ένωση	2-1	81-54	5
5. Ελπίς	1-2	203-162	4
6. Καλλιθέα	1-2	87-215	4
7. Ηρακλής Λάρδου	1-2	50-71	3
8. Ζέφυρος	0-3	0-60	-

**Ο Ζέφυρος έχει αποβληθεί από το πρωτάθλημα.
**Ο Ηρακλής έχει έναν μηδενισμό.

Επόμενη αγωνιστική (4η)
Ηρακλής Λάρδου – Διαγόρας
Ένωση – Καλλιθέα
Κολοσσός – Ελπίς

Α' ΚΑΤΗΓΟΡΙΑ ΑΝΔΡΩΝ 2006-2007

Αποτελέσματα 4ης αγωνιστικής

Ηρακλής Λάρδου – ΕΑΚΑ	αναβλ.
Ζέφυρος – Ένωση	σήμερα
ΑΕ Δικαίου – Διαγόρας	66-68
Καλλιθέα – Ιπποκράτης	59-81

Βαθμολογία

1. Ιπποκράτης	3-1	296-259	7
2. Ηρακλής Λάρδου	3-0	227-174	6
3. Διαγόρας	2-2	255-262	6
4. Καλλιθέα	2-1	191-204	5
5. ΑΕ Δικαίου	1-3	245-275	5
6. Ζέφυρος	1-2	181-198	4
7. Ένωση	1-2	219-231	4
8. ΕΑΚΑ	0-2	128-153	2

** Εκκρεμούν οι αγώνες ΕΑΚΑ – Καλλιθέα, Ηρακλής – ΕΑΚΑ και Ζέφυρος – Ένωση.

Επόμενη αγωνιστική (5η)
ΕΑΚΑ – Ζέφυρος
Ένωση – ΑΕ Δικαίου
Διαγόρας – Καλλιθέα
Ιπποκράτης – Ηρακλής Λάρδου

"Διπλό" στην Ιαλυσό

• Ο ΓΣ Αφάντου επικράτησε μέσα στην έδρα της Ένωσης με 54-41 στο εξ αναβολής των παίδων (Α' όμιλος).

Στο εξ αναβολής παιχνίδι του Α' ομίλου Νότου για το πρωτάθλημα παίδων, ο ΓΣ Αφάντου επιβλήθηκε της Ένωσης μέσα στο κλειστό της Ιαλυσού με 54-41 και ανέβηκε κι άλλο στον βαθμολογικό πίνακα. Αυτή ήταν η πρώτη ήττα για τους γηπεδούχους που ωστόσο μέχρι τώρα είχαν νίκες στα χαρτιά.

Δεκάλεπτα: 9-10, 17-19(ημιχρ.), 27-39, 41-54

Διαιτητές: Βιτζηλαίος – Πετρίδης

Ένωση (Τσέρκης): Παπαδόπουλος 4, Τσερλικάκης 6, Βαρσάμης 5, Πέζης 2, Κοκότης 1, Νάκος 1, Χρυσοχόος 15, Μητροτάσιος 7.

Αφάντου (Κουζουκάκης): Σφυρίδης 7, Ριτσώνης 12, Σέντης 2, Μπακίρης 2, Μανέτας 10, Δοντάς 2, Ζαγοριανός 6, Συμιακός Μ. 2, Συμιακός Γ. 11, Χούλης, Μοσχούς.

Αθλητική ΓΝΩΜΗ

μ ΠΑΣΚΕΤ

Φουλ για τελικό!



• Μόλις βρήκε τον πραγματικό της εαυτό, η Δωδεκάνησος μετέτρεψε σε περίπατο το νοκ άουτ παιχνίδι Κυπέλλου με τους Αετούς Αθηνών (59-41). Σειρά έχει τώρα ο Μέγας Αλέξανδρος.

ΒΕΝΕΤΟΚΛΕΙΟ

Δύσκολα θα χάσει το ραντεβού της με το φετινό φάιναλ φορ του Κυπέλλου Ελλάδας η Δωδεκάνησος. Αφού ξεπέρασε το (πιο) σοβαρό εμπόδιο των Αετών Αθηνών, παραμένει το φαβορί και κόντρα στον Μέγα Αλέξανδρο τον οποίο αντιμετωπίζει στη β' φάση του θεσμού. Η ομάδα της Ρόδου επικράτησε το Σάββατο στην έδρα της με 59-41, στο πρώτο επίσημο παιχνίδι της χρονιάς. Όντας πρεμιέρα, ήταν λογικό στην αρχή να φανεί νευρική και χαλαρή αλλά πολύ γρήγορα αφυπνίστηκε και από τη στιγμή που πέρασε μπροστά στο σκορ δεν άφησε τον αντίπαλό της να απειλήσει. Έπαιξε ομαδικά και με προσήλωση στην άμυνα και πήρε το θερμότερο χειροκρότημα από τους πιστούς φίλους της που έδωσαν ξεχωριστό χρώμα στην εξέδρα.

Οι Αετοί αιφνιδίασαν στο ξεκίνημα και προηγήθηκαν με 2-11 στο 7'. Οι γηπεδούχοι αρχικά μείωσαν με Παππά και Καρατζιά για να περάσουν μπροστά στο σκορ στο 15' (17-16). Έκτοτε η αναμέτρηση εξελίχθηκε σε μονόλογο για τη Δωδεκάνησο που ξεδίπλωσε το ταλέντο της στο παρκέ. Δύο βολές του Παππά στα 43'' της 3ης περιόδου άνοιξαν τη ψαλίδα σε διψήφιο αριθμό (41-30) ενώ το +19 (59-40) ήταν η μέγιστη τιμή της.

Πρώτος σκόρερ της ομάδας του αλλά και του αγώνα ο Παππάς με 21π. ωστόσο εκπληκτική δουλειά έκανε ο Μιχαήλου. Ουδείς υστέρησε από την ομάδα του Κώστα Χρόνη αφού το αποτέλεσμα ήταν θέμα ομαδικής προσπάθειας. Αξίζει να σημειωθεί πως η Δωδεκάνησος έπαιξε χωρίς τον νεαρό και πολλά υποσχόμενο Χαμαντί ο οποίος έχει σπάσει τον αντίχειρά του και εμφανίστηκε στο γήπεδο με γύψο στο χέρι.

Δεκάλεπτα: 6-13, 26-22(ημιχρ.), 41-30, 59-41

Διαιτητές: Παπαφωτίου – Ξανθός

Δωδεκάνησος (Χρόνης): Γερολύμου, Μιχαήλου 11, Καραγιάννης, Στεφάνου, Αναγνώστης, Χατζηδημητρίου 14, Τσιγκόλης 8, Καρατζιάς 5, Παππάς 21, Μούνδρος.

Αετοί Αθηνών (Ζαχαράκης): Γαλάτση, Κωνσταντινόπουλος 10, Κουνιάς 7(1), Ζαφειρόπουλος 14, Μακρής, Κωνσταντίνου, Χαϊμανατζής 10

Α2 ΚΑΤΗΓΟΡΙΑ

Ξάνθη όπως Δούκας

• Μετά τη Λαμία, έσπασε και το σερί των 30 νικών στα Τρίκαλα.

• Πήραν μπροστά ICBS και Δάφνη.

Τον Δούκα μιμήθηκε η Ξάνθη το Σάββατο. Η ομάδα των εκπαιδευτηρίων έσπασε το σερί στη Λαμία το οποίο κρατούσε δυόμισι χρόνια και προχθές οι Θρακιώτες «άλωσαν» τα Τρίκαλα όπου η τοπική ομάδα μετρούσε 30 συνεχόμενες νίκες!

Δεν ήταν όμως μόνο η Ξάνθη που έκανε σπουδαίο «διπλό» αυτή την αγωνιστική. Η Δάφνη, μετά το αρχικό 0-3, έχει πάρει φόρα (με τον Παύλου στον πάγκο) και ισοφάρισε με τρία σερί θετικά αποτελέσματα. Πέρασε και από τα Ιλίσια σχετικά εύκολα ενώ τον καλό του εαυτό βρίσκει και το ICBS σιγά – σιγά. Η νίκη επί του Σπόρτιγκ συζητήθηκε πολύ ωστόσο η αλήθεια είναι ότι επρόκειτο εξ ορισμού για ντέρμπι μνηστήρων. Το ότι δεν δόθηκε τόσο μεγάλη σημασία οφειλόταν στο γεγονός ότι η ομάδα της Θεσσαλονίκης βρισκόταν χαμηλά στη βαθμολογία. Έχει όμως πολύ καλό ρόστερ και φαίνεται πως μπαίνει πλέον στο δρόμο των επιτυχιών.

Αντίθετα, η ΜΕΝΤ παίρνει την κατηφόρα. Κακή εμφάνιση και ήττα (δεύτερη συνεχόμενη) από τον Δούκα ο οποίος δεν φαίνεται τελικά να «πάσχει» από τη φυγή του Σίμτσακ.

Όλη η αγωνιστική ωστόσο σκιάστηκε από τα επεισόδια στο κλειστό του Μίλωνα. Οπαδοί των γηπεδούχων κινήθηκαν εναντίον του προέδρου του Ιωνικού Λαμίας (που νίκησε μέσα στη Νέα Σμύρνη ξεπερνώντας το σοκ του Δούκα) αλλά και των συγγενών των παικτών που κάθονταν στην εξέδρα. Τα επεισόδια γενικεύτηκαν καθώς πληροφορίες αναφέρουν πως όρμησαν στις κερκίδες και παίκτες των δύο ομάδων!



Αλώβητη κράτησε την έδρα του ο Ηρακλής με αντίπαλο το Φάληρο

Α2 εθνική κατηγορία ανδρών 2006-2007

Αποτελέσματα 6ης αγωνιστικής

Τρίκαλα 2000 – Ξάνθη	76-77
Ηλυσιακός – Δάφνη	68-73
Κολοσσός – ΑΓΕ Χαλκίδας	**84-57**
Δούκας – ΜΕΝΤ	78-64
Μίλωνας – Ιωνικός Λαμίας	76-79
ΑΓΟ Ρεθύμνου – ΚΑΟ Δράμας	95-87
ICBS – Σπόρτιγκ	77-74
Ηρακλής – Παλαιό Φάληρο	68-59

ΒΑΘΜΟΛΟΓΙΑ

Ομάδα	Βαθμ	Αγων	Νικ	Ητ	Επιθ	Αμυν	Διαφ
1. Κολοσσός	12	6	6	0	470	389	+81
2. Σπόρτιγκ	10	6	4	2	454	431	+23
3. Ηρακλής	10	6	4	2	436	426	+10
4. Ρέθυμνο	10	6	4	2	506	452	+54
5. Δούκας	9	6	3	3	443	429	+14
6. ΜΕΝΤ	9	6	3	3	413	417	-4
7. Ιωνικός Λαμίας	9	6	3	3	442	459	-17
8. Δάφνη	9	6	3	3	434	405	+29
9. Ξάνθη	9	6	3	3	435	436	-1
10. ΑΓΕ Χαλκίδας	9	6	3	3	411	429	-18
11. Μίλωνας	8	6	2	4	441	482	-41
12. Παλαιό Φάληρο	8	6	2	4	395	420	-25
13. ΚΑΟ Δράμας	8	6	2	4	458	480	-22
14. Ηλυσιακός	8	6	2	4	433	437	-4
15. ICBS	8	6	2	4	411	444	-33
16. Τρίκαλα 2000	8	6	2	4	429	475	-46

Επόμενη αγωνιστική (7η)

Σάββατο 11/11/06

Ξάνθη – Ηλυσιακός

Δάφνη – Κολοσσός

ΑΓΕ Χαλκίδας – Δούκας

ΜΕΝΤ – Μίλωνας

Ιωνικός Λαμίας – ΑΓΟ Ρεθύμνου

ΚΑΟ Δράμας – Ηρακλής

Σπόρτιγκ – Τρίκαλα 2000

Παλαιό Φάληρο – ICBS

ΣΤΑΤΙΣΤΙΚΑ ΑΓΩΝΑ

		Π.	Βολ.	2π.	3π.	Φ.	Οπ	Α.ρ.	Ε.ρ.	Λ.	Ασ.	Κλ.	Κοψ.	Τεντεξ
ΚΟΛΟΣΣΟΣ		**84**	**9/13**	**24/43**	**9/22**	**15**	**15**	**34**	**10**	**12**	**15**	**6**	**2**	**0.515**
4	ΧΑΡΤ	24:31	12	4/4	4/7	0/0	1	3	5	0	1	2	0	0	0.612
5	ΜΟΣΧΟΒΙΤΗΣ	23:50	10	0/0	2/3	2/2	0	1	3	0	2	3	0	0	0.545
6	ΚΕΦΑΛΑΣ	04:48	3	0/0	0/0	1/2	2	0	0	0	0	0	0	0	-
7	ΜΗΤΡΟΠΟΥΛΟΣ	17:29	12	0/2	3/4	2/3	1	1	2	0	0	0	1	1	0.686
8	ΣΚΟΡΔΑΛΗΣ	05:33	2	0/0	1/1	0/0	0	0	1	0	0	2	0	0	-
9	ΠΑΝΑΓΙΩΤΑΡΑΚΟΣ	20:58	7	1/2	3/6	0/2	1	1	0	1	1	1	1	0	0.143
10	ΚΟΥΠΙΔΗΣ	19:40	8	0/0	1/2	2/7	1	2	3	0	3	1	0	0	0.153
11	ΤΣΟΤΣΟΣ	08:58	6	0/0	3/5	0/0	1	3	2	1	1	1	1	0	0.892
12	ΛΑΤΟΒΙΤΣ	23:45	10	0/0	2/3	2/6	1	0	4	3	1	2	1	0	0.589
13	ΤΣΑΜΑΤΟΣ	12:34	8	2/2	3/3	0/0	1	1	5	2	1	2	2	0	1.432
14	ΠΕΤΡΟΔΗΜΟΠΟΥΛΟΣ	10:50	0	0/0	0/0	0/0	2	0	2	0	0	0	0	0	0.185
15	ΜΑΧΑΙΡΑΣ	27:04	6	2/3	2/9	0/0	4	3	7	2	2	1	0	1	0.259
ΑΓΕ ΧΑΛΚΙΔΑΣ		**57**	**7/10**	**16/41**	**6/21**	**16**	**15**	**17**	**5**	**11**	**7**	**3**	**0**	**0.175**
4	ΠΑΝΑΓΙΩΤΟΠΟΥΛΟΣ	28:14	9	0/0	3/9	1/4	4	2	1	0	3	2	0	0	0.000
6	ΦΑΛΕΚΑΣ	39:07	3	0/0	0/1	1/4	3	0	2	0	2	3	0	0	0.051
7	ΠΡΟΔΡΟΜΟΥ	02:32	0	0/0	0/0	0/0	1	0	0	0	0	0	0	0	-
8	ΜΕΛΑΣ	19:14	5	1/1	2/6	0/3	2	1	1	0	2	0	0	0	0.156
9	ΠΑΠΑΚΩΝΣΤΑΝΤΙΝΟΥ	00:53	0	0/0	0/0	0/0	0	0	0	0	0	0	0	0	-
10	ΤΟΜΑΡΑΣ	30:00	11	0/0	4/8	1/4	2	1	1	0	1	1	1	0	0.200
12	ΓΚΡΓΚΟΥΡΟΒΙΤΣ	16:30	4	0/0	2/5	0/2	0	2	1	0	0	1	1	0	0.121
14	ΧΑΛΚΙΑΔΑΚΗΣ	40:00	5	3/5	1/7	0/0	2	6	9	3	1	0	0	0	0.200
15	ΓΕΩΡΓΙΤΣΗΣ	23:30	20	3/4	4/5	3/4	2	3	1	0	2	0	1	0	0.723

Θεόφιλος Κλωνάρης

Μεσίτης Αστικών Συμβάσεων

ΕΥΡΩΠΑΪΚΗ ΕΠΕΝΔΥΤΙΚΗ

Εθνικής Αντίστασης 48 τηλ.2241039300,κιν.6977582152

ΔΙΑΜΕΡΙΣΜΑΤΑ:

- Γκαρσονιέρα στο Αραπάκι Ά ορόφου,ασανσέρ € 65000
- 2 δυάρια διαμερίσματα κοντά στο πανεπιστήμιο € 88000
- Δυάρι καινουργιο επιπλωμένο 47τ.μ.,πάρκιν € 98000
- 85τ.μ. Ά οροφου,μερικώς ανακαινισμένο € 125000
- 80τ.μ. Ά ορόφου σε άριστη κατάσταση € 125000
- Διαμέρισμα 95τ.μ.,β ορόφου με ασανσέρ € 130000
- Διαμέρισμα 90τ.μ. 2υπν/τίων με πάρκιν € 180000
- Διαμέρισμα 105τ.μ. Γ ορόφου 6 ετών ,3 υπν/τια,μεγάλη βεράντα ,πάρκιν,ασανσέρ,δάνεια δεκτά € 210000
- Ιαλυσός,118τ.μ.,πολυτελές με θέα,5 ετών € 220000
- Υπερπολυτελές διαμέρισμα 140τ.μ.,Β΄ορόφου με ασανσέρ,χώρο στάθμευσης,καταπληκτικη θέα € 265000
- Διώροφη Οικοδομή συν.εμβαδού 245τ.μ. αποτελούμενη απο 3 διαμερίσματα και υπόλοιπο δόμησης 42 τ.μ. δίπλα σε σχολικό συγκρότημα.Δάνεια δεκτά € 350000

ΜΟΝΟΚΑΤΟΙΚΙΕΣ:

- Κοσκινού πολυτελής κατοικία 310τ.μ.με 4 υπν/τια σε 1000τ.μ. οικόπεδο με απεριόριστη θέα
- Παστίδα 130τ.μ. σε 300τ.μ. οικόπεδο(μπετά) € 112000
- Παστίδα 155 τ.μ. σε οικόπεδο 350τ.μ. € 250000
- Παστίδα Μονοκατοικία 130τ.μ.πολυτελούς κατασκευής από ιδιώτη σε οικόπεδο 350τ.μ. € 270000
- Κοσκινού 158τ.μ. σε οικ/δο 1000τ. σε μπετά € 160000
- Τρείς 210τ.μ. ,οικόπεδο 1300 ,μαρμαροσοβά € 240000
- Ιαλυσός μονοκατοικία 140τ.μ. σε οικόπεδο 300τ.μ. στην Αγία Παρασκευή πολυτελούς κατασκεύης € 300000

ΟΙΚΟΠΕΔΑ - ΚΑΤΑΣΤΗΜΑΤΑ:

- Οικόπεδο ,Σύμη(ΛΙΕΝΗ) 490τ.μ. με Σ.Δ. 0,8 € 85000
- Κρεμαστή 400τ.μ. με άδεια οικοδομής € 75000
- Οικόπεδο 5000τ.μ. κοντά στο Πλυμμήρι € 75000
- Καλυθιές 1200 τ.μ.κτίζει 135 με ρεύμα,νερό € 50000
- **Αποθήκη πλεονεκτική στην Ιαλυσό σε κεντρικό σημείο 250τ.μ. με ράμπα και γραφείο € 220000**
- Λαχανιά 3600τ.μ. άρτιο&οικοδομήσιμο € 65000
- Πλυμμήρι 6880τ.μ. κοντά στην θάλασσα € 95000
- Λαχανιά 5000 τ.μ. δίπλα στο δρόμο € 75000
- Λαχανιά 2000τ.μ. 80μέτρα απο το κύμα € 50000
- Λαχανιά 1900τ.μ. με άδεια οικοδομής € 100000
- Καφετέρια στο κέντρο πλήρως εξοπλισμένη
- Επιχείρηση internet cafe σε πολύ καλή τιμή
- Εστιατόριο στην Παλία πόλη,πλήρως εξοπλισμένο με εξασφαλισμένη πελατεία λόγω αναχώρησης

Μισθώσεις:

- Διαμέρισμα 2 υπνοδωματίων,Ά οροφου € 380
- Διαμέρισμα 85τ.μ. στην Κωτιάδη με 2 υπν/τια € 420
- Οροφοδιαμέρισμα καινούργιο 90τ.μ. σε κεντρικό σημείο κατάλληλο και για επαγγελματική χρήση € 550
- Όροφοδιαμέρισμα διπλοκατοικίας ,καινούργιο,120 τ.μ. με θέρμανση,αυλή και πάρκιν κοντά στο Jumbo
- Διαμέρισμα 90τ.μ. επί της Εθνικής Αντίστασης κατάλληλο για επαγγελματική χρήση

Αγορές-πωλήσεις-μισθώσεις-εκτιμήσεις-Ακινήτων

Δάνεια Δεκτά

ΧΠ2694

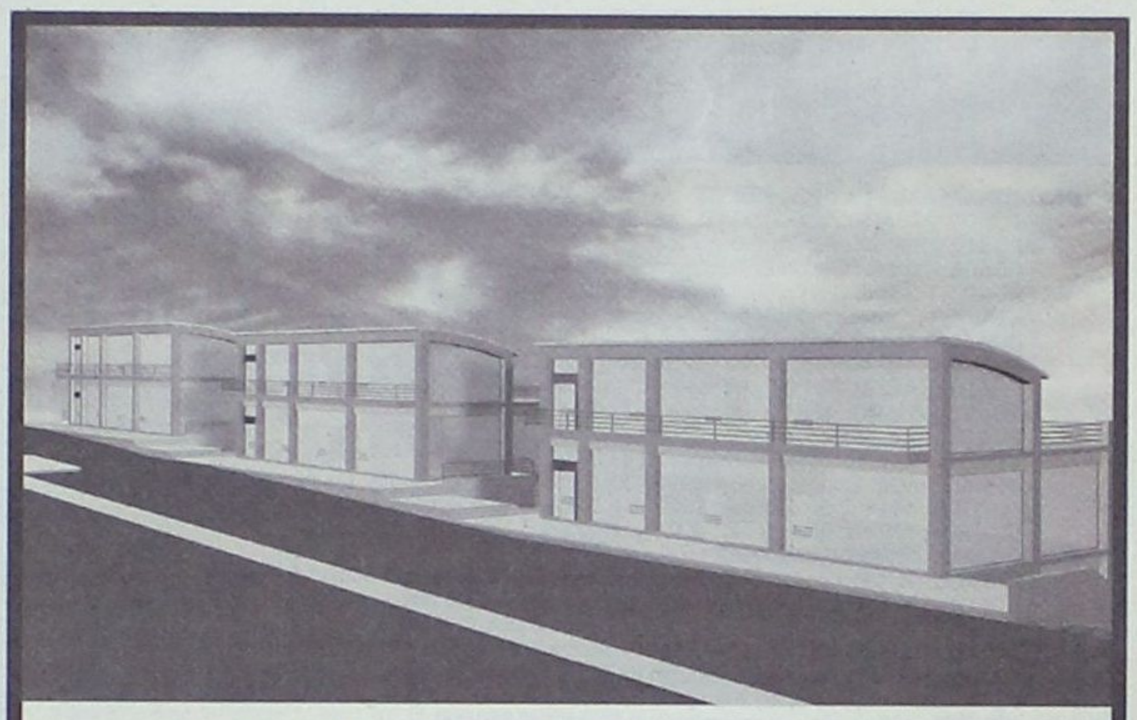

ΠΩΛΟΥΝΤΑΙ - ΕΝΟΙΚΙΑΖΟΝΤΑΙ

ΚΑΤΑΣΤΗΜΑΤΑ - ΓΡΑΦΕΙΑ

ΕΠΙ ΤΗΣ Γ. ΣΕΦΕΡΗ

(ΔΙΠΛΑ ΣΤΟΝ ΒΕΡΟΠΟΥΛΟ ΚΑΙ ΠΡΙΝ ΤΟ ΝΕΟ ΝΟΣΟΚΟΜΕΙΟ)

ΣΕ ΝΕΟ-ΑΝΑΓΕΙΡΟΜΕΝΕΣ ΟΙΚΟΔΟΜΕΣ ΜΕ ΑΠΕΡΙΟΡΙΣΤΗ ΘΕΑ ΚΑΤΑΛΛΗΛΑ ΚΑΙ ΓΙΑ ΙΑΤΡΕΙΑ, ΦΑΡΜΑΚΕΙΑ, ΙΑΤΡΙΚΑ ΕΙΔΗ, ΑΝΘΟΠΩΛΕΙΑ ΚΛΠ.

ΠΛΗΡ ΤΗΛ 22410-62517 ΚΑΙ 6932612032

ΜΧΠΚΤΗ016

ΠΩΛΟΥΝΤΑΙ ΜΟΝΟΚΑΤΟΙΚΙΕΣ ΣΕ ΧΩΡΙΑ



Σορωνή 162τμ με 94τμ αυλή...(ref:2886)

SAVVAIDIS & Associates
2007

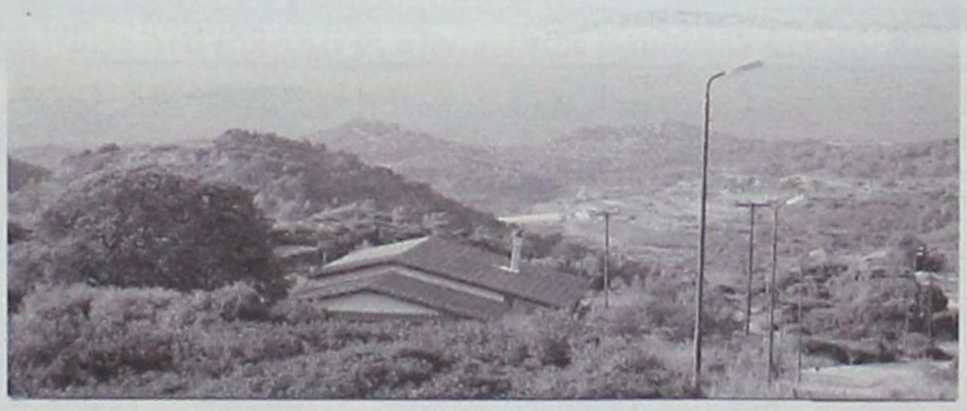

Κρητηνία 60 τμ σε 1,105 τμ οικόπεδο...(ref:3292)

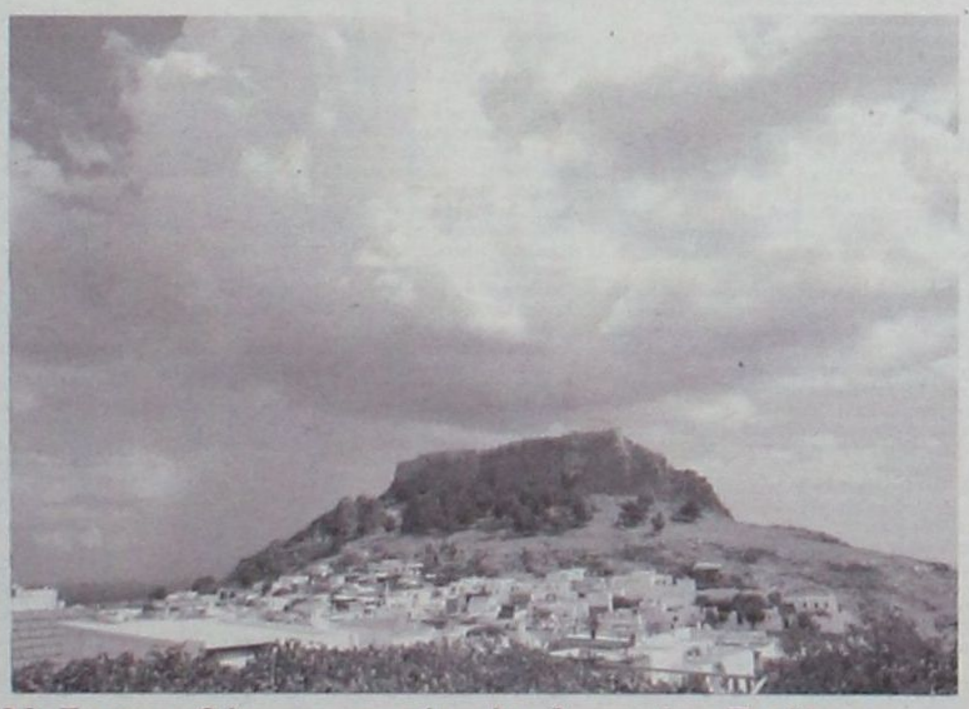

Λίνδος με θέα την ακρόπολη & τον Αγ. Παύλο, 145τμ με αυλές και βεράντες σύνολο 95τμ...(ref:3235)

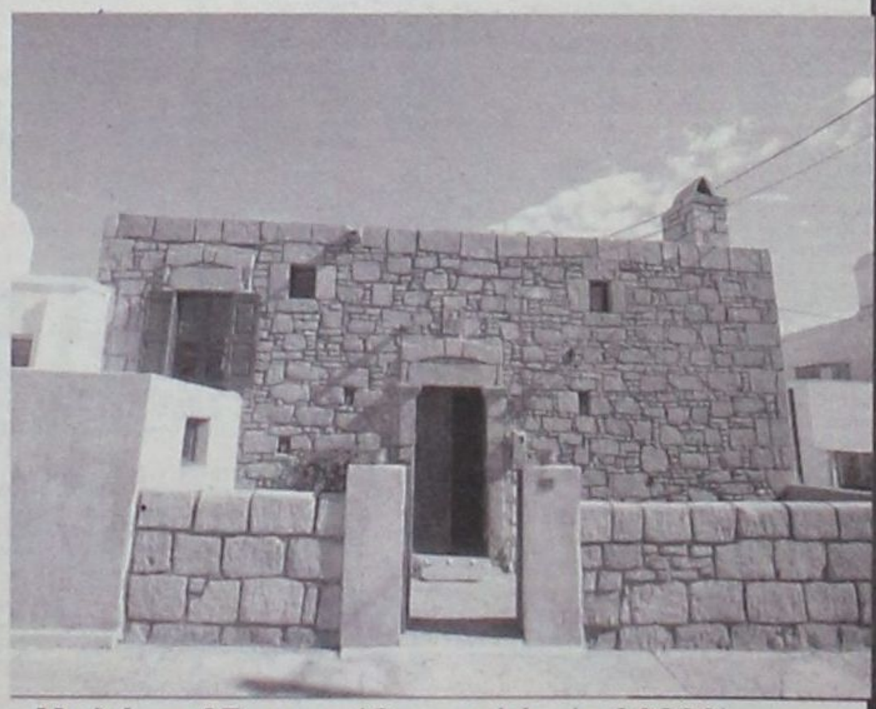

Μαλώνα 87 τμ με 18 τμ αυλή...(ref:3299)

*** Πάνω από 3,000 ακίνητα στην διάθεση σας**

Γρ. Λαμπράκη 14 & Αμερικής, Ρόδος

Τηλ: 22410-26281, fax: 22410-34663

ΣΑΒΒΑΪΔΗΣ & Συνεργάτες

Μεσίτες & Σύμβουλοι Ακινήτων

ΠΩΛΟΥΝΤΑΙ

ΔΙΑΜΕΡΙΣΜΑΤΑ - ΓΚΑΡΣΟΝΙΕΡΕΣ
- **ΡΟΔΟΣ** (ΑΓ. ΑΠΟΣΤΟΛΟΙ) 90 τ.μ. υπερυψωμένο ισόγειο με υπόγειο 44 τ.μ. € 95.000
- **ΡΟΔΟΣ** (ΚΑΡΑΚΟΝΕΡΟ): 110 τ.μ. υπερυψωμένο ισόγειο € 145.000
- **ΡΟΔΟΣ** 120 τ.μ. ετοιμοπαράδοτο ρετιρέ στην Πειραιώς € 240.000
- **ΡΟΔΟΣ** ΡΟΔΙΝΙ: 125 τ.μ. 1ου ορόφου € 240.000
- **ΙΞΙΑ:** 93 τ.μ. με αυλή αποκλειστικής χρήσεως € 168.000
- **ΙΑΛΥΣΟΣ:** 110 τ.μ. σε ήσυχη περιοχή € 200.000
- **ΡΟΔΟΣ (ΚΑΡΑΚΟΝΕΡΟ):** 120 τ.μ. με αυλή αποκλειστικής χρήσεως € 240.000
- **ΡΟΔΟΣ (ΚΑΝΑΜΑΤ):** Υπό ανέγερση 40 τ.μ. σε μικρή οικοδομή € 90.000
- **ΡΟΔΟΣ (ΜΗΔΙΑ):** 108 τ.μ. με θέα € 249.000
- **ΡΟΔΟΣ:** Γραφείο 63 τ.μ. στην Ηρώων Πολυτεχνείου € 150.000
- **ΡΟΔΟΣ:** 80 τ.μ. στη Μιχαήλ Πετρίδη € 87.000
- **ΑΡΧΑΓΓΕΛΟΣ:** Σε μπετά 100 τ.μ. υπόγειο + 150 τ.μ. ισόγειο + 150 τ.μ. όροφος € 240.000
- **ΙΑΛΥΣΟΣ:** 144 τ.μ. σε οικόπεδο 250 τ.μ. € 302.400 λουξ κατασκευής
- **ΙΑΛΥΣΟΣ:** 178 τ.μ. σε οικόπεδο 400 τ.μ. € 373.800 λουξ κατασκευής

ΜΕΖΟΝΕΤΕΣ-ΜΟΝΟΚΑΤΟΙΚΙΕΣ
- **ΚΡΕΜΑΣΤΗ:** 185 τ.μ., 3 υπνοδωμάτια, ενδοδαπέδια θέρμανση, 2 μπάνια €180.000
- **ΡΟΔΟΣ:** Υπό ανέγερση 165 τ.μ. στην οδό Καμείρου € 345.000
- **ΡΟΔΟΣ** (ΡΟΔΙΝΙ):Υπό ανέγερση 180 τ.μ. σε 3 επίπεδα € 345.000
- **ΡΟΔΟΣ:** 103 τ.μ. υπ.+75 ισογ.+70 τ.μ. όροφος lux κατασκευής περιοχή ΜΗΔΙΑ € 550.000
- **ΠΑΣΤΙΔΑ:** 158 τ.μ. σε ήσυχη περιοχή με θέα € 240.000
- **ΓΕΝΝΑΔΙ:** 75 τ.μ. με αυλή 300 τ.μ. € 160.000
- **ΚΙΟΤΑΡΙ:** 120 τ.μ. (κύμα) σε οικόπεδο 1.200 τ.μ. € 250.000

ΟΙΚΟΠΕΔΑ
- **ΡΟΔΟΣ:** (Ροδοπούλα) 407 τ.μ. € 183.500
- **ΛΑΧΑΝΙΑ:** 10 στρέμματα πάνω στο κύμα € 700.000
- **ΓΕΝΝΑΔΙ:** κύμα 4.200 τ.μ. € 252.000
- **ΓΕΝΝΑΔΙ:** 4.000 τ.μ. στο κύμα € 250.000
- **ΓΕΝΝΑΔΙ:** 400 τ.μ. εντός οικισμού € 50.000
- **ΚΙΟΤΑΡΙ:** 9.600 τ.μ. με καταπληκτική θέα-πανοραμικό € 480.000
- **ΚΙΟΤΑΡΙ:** 5.500 τ.μ. επί της επαρχ. οδού (τεμαχίζεται σε τρία άρτια και οικοδομήσιμα) € 220.000
- **ΚΙΟΤΑΡΙ:** 6.000 τ.μ. κοντά στη θάλασσα € 360.000
- **ΚΙΟΤΑΡΙ:** 20.000 τ.μ. με καταπληκτική θέα € 220.000
- **ΑΡΧΑΓΓΕΛΟΣ:** 900 τ.μ. εντός οικισμού € 36.000
- **ΑΡΧΑΓΓΕΛΟΣ:** 2.000 τ.μ. εντός ζώνης με άδεια οικοδομής € 65.000
- **ΑΡΧΑΓΓΕΛΟΣ:** 5.519 τ.μ. πρόσωπο στη Ρόδου-Λίνδου με θέα στην παραλία Τσαμπίκας € 170.000

ΕΠΙΧΕΙΡΗΣΕΙΣ
- **ΡΟΔΟΣ:** Πωλείται επιχείρηση ενοικίασης μοτοπ/των (45 σκούτερ) περιοχή Νεοχωρίου € 55.000
- **ΑΡΧΑΓΓΕΛΟΣ:** Πωλείται επιχείρηση φαστ φουντ - παιδότοπος 175 τ.μ. σε κεντρικό σημείο, εξασφαλισμένη πελατεία € 60.000

ΕΠΑΓΓΕΛΜΑΤΙΚΟΙ ΧΩΡΟΙ
- **ΑΣΓΟΥΡΟΥ:** Πωλούνται αποθήκες 160 τ.μ. τιμή έκαστη € 100.000
- **ΡΟΔΟΣ:** Γωνιακό κατάστημα 100 τ.μ. στην Κων/νου Παλαιολόγου € 275.000

ΕΝΟΙΚΙΑΣΕΙΣ
- **ΡΟΔΟΣ:** Κατάστημα 40 τ.μ. και ύψος 4,5 τ.μ. στην Ιωάννου Καζούλη

Πληροφορίες Κτηματομεσιτικό Γραφείο

Κλεάνθη Κάντακα

τηλ. 2244022192, 6936179069

AE1771



μεζονέτες πολυτελούς κατασκευής από ιδιοκτήτη-κατασκευαστή σε μπετά ή τελειωμένες των 120-130-160 τ.μ. σε οικόπεδο 250 και 330 τ.μ. με θέα το Φιλέρημο.

Πληρ. τηλ. 6944636141

AT4798(Γ)

SAVVAIDIS & Associates
Estate Agents & Consultants

ΕΚΤΙΜΗΤΗΣ ΑΚΙΝΗΤΩΝ

Η κτηματομεσιτική εταιρεία **ΣΑΒΒΑΪΔΗΣ & Συνεργάτες** η οποία δραστηριοποιείται στον χώρο της μεσιτείας ακινήτων στη Ρόδο από το 1983 ζητεί εκτιμητή ακινήτων πλήρους απασχόλησης 25-40 ετών. Παρέχεται ελκυστικό πακέτο αποδοχών, συνεχής εκπαίδευση, σύγχρονο και φιλικό εργασιακό περιβάλλον.
Ο υποψήφιος θα πρέπει να είναι κάτοχος ΙΧ, πτυχιούχος ΑΕΙ ή ΤΕΙ με γνώσεις ή εμπειρία πολιτικού μηχανικού, γνώσεις Αγγλικής και Η/Υ. Αποστολή βιογραφικών με πρόσφατη φωτογραφία στο info@savvaidis.gr.
Λήξη προθεσμίας υποβολής βιογραφικών 03//11/2006

MXΠ659

ΣΑΒΒΑΙΔΗΣ & Συνεργάτες - Μεσίτες και Σύμβουλοι Ακινήτων
Λαμπράκη 14 - ΡΟΔΟΣ - τηλ 22410-26281 fax 22410-34663 http://www.savvaidis.gr

Mediterranean Real Estate Agency

Σύμβουλοι και φίλοι για μια ζωή!

ΗΡΑΚΛΗΣ Δ.ΧΟΡΟΖΙΔΗΣ

Μεσίτης & Σύμβουλος επενδύσεων Ακίνητης Περιουσίας

Προώθηση και Προβολή των ακινήτων σας και στο εξωτερικό / Αναλαμβάνουμε και εκδόσεις δανείων

Πωλήσεις Μονοκατοικιών- Μεζονετών

-**Ρόδος.** Περιοχή Μηδεια. Πωλείται νεόδμητη μεζονέτα 140 τ.μ. 3 υ/δ, , πλήρως εξοπλισμένη, με κεντρική θέρμανση ,τζάκι και κήπο, σε ήσυχη περιοχή.(Κωδ. 530)
-**Ρόδος. Ροδίνι.** Νεόδμητες μεζονέτες 3 επιπέδων πλήρως εξοπλισμένες. (Κωδ. 570).
-**Ρόδου-Καλλιθέας.** Συνοικισμός «Θεοτόκος», 2 Μεζονέτες διώροφες με υπόγειο 116τ.μ η μία, στα μπετά, με απέραντη θέα στη θάλασσα. (Κωδ. 546).
-**Ιαλυσός.** Μεζονέτα διώροφη 124 τμ. 3 υπνοδωματίων, 2 μπάνια με κλιματισμό και ηλιακό σε κεντρικό σημείο της Ιαλυσού. (Κωδ. 427).
-**Παστίδα.** Ανεξάρτητες μεζονέτες λουξ κατασκευής, 150 τμ. σε οικόπεδα των 340 τμ. Παραδίδονται στα μπετά και τελειωμένες. (Κωδ. 456).
-**Κρεμαστή.** Νεόδμητη μεζονέτα υπερπολυτελούς κατασκευής, 3 επιπέδων συν. επιφ. 380 τμ, σε περιφραγμένο οικόπεδο 1800 τμ, με επιπλέον δόμηση 200τμ.(Κωδ. 588).
-**Κρεμαστή.** Νεόδμητη μεζονέτα 140τ.μ και 4 studios των 25τ.μ το καθένα πλήρως εξοπλισμένα, κοντά στη θάλασσα. (Κωδ.550)
-**Κρεμαστή.** Μονοκατοικία 100 τμ σε οικόπεδο 132 τμ, 3 υ/δ, πλήρως ανακαινισμένη, σε κεντρικό σημείο, με υπόλοιπο δόμησης (αέρας).(Κωδ. 372).
-**Παραδείσι.** Διώροφη μονοκατοικία 80τ.μ, 2 υ/δ πλήρως ανακαινισμένη.(Κωδ. 480).
-**Παραδείσι.** Μονοκατοικία 85τ.μ αποτελούμενη από 2 ανεξάρτητες γκαρσονιέρες των 42τ.μ, με αυλή, πλήρως ανακαινισμένη. (Κωδ. 478).
-**Παραδείσι.** Επί της Ανθούλας Ζερβού 3όροφη μονοκατοικία 4υ/δ συνολ. επιφ. 127τ.μ (Κωδ. 506).
-**Θερμαϊκός.** Διώροφη μονοκατοικία 120 τμ σε οικόπεδο 4700 τμ. 60μ από τη θάλασσα με απέραντη θέα. (Κωδ 201).
-**Καλυθιές.** Νεόδμητη υπερπολυτελής μεζονέτα 200 τμ 3 υ/δ, γραφείο και βοηθητικούς χώρους, μεγάλο διαμορφωμένο κήπο, πλήρως εξοπλισμένη. (Κωδ 584).
-**Κοσκινού.** Μεζονέτες 240 τμ. στα μπετά ή τελειωμένες, σε οικόπεδο 1000 τμ.(Κωδ. 526).
-**Κοσκινού.** Σε οικόπεδο 1000 τ.μ. μεζονέτα 270τ.μ, 3 επιπέδων, υπερπολυτελούς κατασκευής στη θέση Απάνεμος (κοντά στην Ευρωκλινική). (Κωδ.488).
-**Κοσκινού.** Οικισμός Αγ. Μαρίνας, Μεζονέτες συνολ. επιφ. 131.58τ.μ διώροφες με υπόγειο στα μπετά και σε οικόπεδο 677τ.μ η κάθε μία. (Κωδ.542)
-**Αφάντου.** Μεζονέτα υπερπολυτελούς κατασκευής 230τμ με 70τμ βεράντες, 4υ/δ, 3 μπάνια.(κωδ. 295).
-**Αφάντου.** Μονοκατοικία 75 τμ. με 2 υ/δ, και ενιαίο χώρο κουζίνας-καθιστικού με τζάκι.Διαμορφωμένοι εξωτερικοί χώροι 800 τμ , 300 μ από την θάλασσα. (Κωδ.330).
-**Γεννάδι.** Μεζονέτες 117 τμ με διαμορφωμένους εξωτερικούς χώρους (πισίνα, χώρο αθλοπαιδιών, κόσκι, πάρκιν) με θέα τη Θάλασσα. (Κωδ.340).

Πωλήσεις Διαμερισμάτων

-**Ρόδος.** Κων.Υδραίου νεόδμητο διαμέρισμα 100τμ 2 υ/δ πλήρως εξοπλισμένο με θέα. (Κωδ.404).
-**Ρόδος.** Ισόγειο δυάρι 56τ.μ ανακαινισμένο, σε ήσυχο σημείο 400μ. από το Πανεπιστήμιο.(Κωδ.560)
-**Ρόδος.** Στο κέντρο της πόλης επί της Διλμπεράκη πωλείται διαμέρισμα 90 τμ, β ορόφου, ανακαινισμένο. (Κωδ.326).
-**Ρόδος.** Ανάληψη, Νεόδμητο διαμέρισμα 1ου ορόφου, 108τ.μ, πλήρως εξοπλισμένο. (Κωδ. 540).
-**Ρόδος.** Μ.Πετρίδη, Ημιυπ. διαμέρισμα 80 τ.μ. 2 υ/δ.(Κωδ 573).
-**Ιαλυσός.** Οδός Σωτήρος διαμέρισμα 115 τμ 2ου ορόφου, 3υ/δ, μεγάλο σαλόνι, κουζίνα, αποθήκη, θέρμανση. (Κωδ.363)
-**Ιαλυσός.** Στο κέντρο, σε ήσυχη περιοχή πωλείται νεόδμητο ισόγ. διαμέρισμα 115τ.μ. 2 υ/δ πλήρως εξοπλισμένο.(Κωδ.493)
-**Ιαλυσός.** Στο κέντρο, σε ήσυχη περιοχή πωλείται νεόδμητο ισόγ.διαμέρισμα100τ.μ., με αυλή, πλήρως εξοπλισμένο.(Κωδ.494)
-**Ιαλυσός.** Μεταχειρισμένα διαμερίσματα και γκαρσονιέρες , λευκ. Ηρακλειδών (πλησίον Ξεν.Φιλέρημος) (Κωδ.463)
-**Ιαλυσός.** Μεταχειρισμένο διαμέρισμα 2ου ορόφου, 70 τμ 2 υ/δ.σε κεντρικό σημείο. (κωδ.587).
-**Παραδείσι.** Διαμέρισμα 1ου ορόφου 105τ.μ με 3υ/δ σε καλή κατάσταση, στο ύψωμα του χωριού με θέα. (Κωδ.565).
-**Παραδείσι.** Νεόδμητη οικοδομή, αποτελούμενη από 4 γκαρσονιέρες 55 τμ η κάθε μία, πλήρως εξοπλισμένες (Κωδ.443)
-**Καλυθιές.** Διαμέρισμα ισόγειο 126τ.μ με υπόλοιπο οικοπέδου με δόμηση.(Κωδ.501).
-**Καλυθιές.** Διαμέρισμα 1ου ορόφου, 125τ.μ 3 υ/δ πλήρως εξοπλισμένο. (Κωδ.499).
-**Καλυθιές.** Διαμέρισμα 1ου ορόφου, 130τ.μ μεταχ.(Κωδ.501).
-**Αφάντου.** Σε κεντρικό σημείο, διαμέρισμα 2ου ορόφου 75 τμ σε νεόδμητη πολυκατοικία. (Κωδ.331).
-**Αφάντου.** Νεόδμητα διαμερίσματα 83 τμ. υπερυψωμένου ισογείου, 2 υ/δ, πλήρως εξοπλισμένα (Κωδ.457)

Πωλήσεις Ξενοδοχειακών μονάδων

-**Ρόδος.** Ξενοδοχειακή μονάδα στο κέντρο της πόλης, 110 κλινών, πλήρως ανακαινισμένη, με υποδομή για 12μηνη λειτουργία. (Κωδ.558).
- **Παλιά πόλη.** Ξενώνας , πλήρως ανακαινισμένος και επιπλωμένος, αποτελούμενος από 6 δωμάτια, μεγάλη σοφίτα, χωρο υποδοχής και αυλή 100 τμ. (Κωδ.491).
-**Φαληράκι.** Οικοδομικό συγκρότημα αποτελούμενο από δύο 3όροφες οικοδομές υπερπολυτελούς κατασκευής και επιπλέον άδεια για 3 3όροφες οικοδομές και πισίνα 80 τμ. Πανοραμική θέα. Εκταση συνολικής επιφάνειας 13.200 τμ.(Κωδ.393)
-**Αφάντου.** Σε ύψωμα με πανοραμική θέα, πωλείται ξενοδοχειακή μονάδα που αποτελείται από: 1) 37 δωμάτια (80 κλίνες). 2) 12 δωμάτια ημιτελή (24 κλίνες). 3) Δόμηση για επιπλέον 22 δωμάτια (44 κλίνες). Σύνολο 148 κλίνες. 4) Πισίνα, σνακ μπαρ, εστιατόριο.(Κωδ.343).
-**Πεύκοι** Ξενοδοχ. Μονάδα 120 κλινών με εστιατόριο, μπαρ και πισίνα συνολ. επιφ. 5500 τ.μ. 700μ. από τη θάλασσα.(Κωδ.460).
-**Σύμη.** Αγ.Τριάδα , συγκρότημα 8 επιπλωμένων στούντιος συνολ. επιφ. 168 τ.μ. με απέραντη θέα στη θάλασσα συνοικ. Λιενή.(Κωδ.459)

Πωλήσεις Παραδοσιακών κατοικιών

-**Ρόδος.** Επί της Βορ. Ηπείρου πωλείται τριώροφο Διατηρητέο, Λιθόκτιστο, Νεοκλασικό κτίριο 400τ.μ. σε οικόπεδο 920 τ.μ. με βοτσαλωτή αυλή, ιδιαίτερης αρχιτεκτονικής σε άριστη κατάσταση. (Κωδ.396).
-**Ρόδος.** Αγ. Ιωάννη Διώροφο, διατηρητέο, νεοκλασικό κτίριο με κήπο, 4 υ/δ και πολλούς βοηθητικούς χώρους, πλήρως ανακαινισμένο, λουξ κατασκευής.(Κωδ.495).
-**Ρόδος.** Αγ. Αναστασία, Διώροφο νεοκλασικό 182τ.μ με αυλή 57τ.μ, ιδιαίτερης αρχιτεκτονικής, σε καλή κατάσταση.(Κωδ. 458)
-**Ρόδος.** Μητρόπολη, νεοκλασικό, διατηρητέο, διώροφο 150τ.μ αναπαλαιωμένο, με έντονα τα αρχιτεκτονικά στοιχεία των αρχών του 2ου αιώνα. Αποτελείται από ενιαία σαλοτραπεζαρία, κουζίνα, 3υ/δ, 2 μπάνια, 1W.C και αυλή 50τ.μ (Κωδ.526)
-**Νιοχώρι.** Λιθόκτιστο, νεοκλασικό, παραδοσιακό, διώροφο αρχοντικό, 285τ.μ, με αυλή και δυνατότητα ανεξάρτητης χρήσης των ορόφων, ιδιαίτερης αρχιτεκτονικής.(Κωδ.543)
-**Παλιά πόλη.** 3όροφη παραδοσιακή κατοικία 95τμ, 3υπν/τίων καινούρια κουζίνα και μπάνιο,πλήρως ανακαινισμένο.(Κωδ.250)
-**Παλιά πόλη.** 2όροφη γωνιακή ανακαινισμένη παραδοσιακή κατοικία, 2υ/δ με τζάκι, θέρμανση, με ιδιαίτερα παραδοσιακά στοιχεία, σε ήσυχη περιοχή.(Κωδ.532)
-**Παραδείσι.** Μονοκατοικία 3 χώρων 85 τμ. με μεγάλη αυλή.(Κωδ.298)
-**Παραδείσι.** Παραδοσιακή κατοικία με καμάρα 51τ.μ με αυλή 20τ.μ στο ύψωμα του χωριού.(Κωδ.470)
-**Παραδείσι.** Διώροφη παραδοσιακή κατοικία συνολ. επιφ. 65τ.μ, 1 υ/δ, πλήρως ανακαινισμένη.(Κωδ.479)
-**Δαματριά.** Παραδοσιακή κατοικία 62 τμ. με υπόλοιπο οικοπέδου 51 τμ σε κεντρικό σημείο του χωριού κοντά στην πλατεία. (κωδ. 589).
-**Κοσκινού.** Παραδοσιακή καμάρα με προσθήκη ορόφου συνολικής επιφάνειας 75 τμ. σε άριστη κατάσταση σε κεντρικό σημείο του χωριού.(Κωδ.430)
-**Κοσκινού.** Ανακαινισμένη παραδοσιακή κατοικία 110 τμ, με αυλή 10 τμ, με επίπεδα διαμορφωμένα σε υ/δ.(Κωδ.358)
-**Κοσκινού.** Γωνιακή παραδοσιακή κατοικία (καμάρα) 110 τμ με ανεξάρτητη κουζίνα, και αυλή 10 τμ. Επιπλωμένη με όλο τον παραδοσιακό εξοπλισμό.(Κωδ.359)
-**Κοσκινού.** Παραδοσιακή κατοικία πλήρως ανακαινισμένη, 75 τμ καθαρού χώρου και συνολο με τους εξωτερικούς 103 τμ.(Κωδ.361)
-**Κοσκινού.** Δύο πέτρινες κατοικίες 61τ.μ και 35τ.μ σε έκταση 2580τ.μ καλλιεργημένη και δεντροφυτεμένη.(Κωδ.452)
-**Μαλώνα.** Γωνιακή παραδοσιακή κατοικία με καμάρα και αυλή, συνολικής επιφ. 130 τμ. σε άριστη κατάσταση.(Κωδ 586)
-**Μαλώνα.** Παραδοσιακή πετρόχτιστη καμάρα 80τ.μ με 2 πατάρους, πλήρως ανακαινισμένη και εξοπλισμένη.(Κωδ.561)
-**Μαλώνα.** Παραδοσιακή κατοικία 3 χώρων συνολικής επιφανειας 80 τμ στην κεντρική πλατεία του χωριού.(Κωδ.413)
-**Μαλώνα.** Νεόδμητη παραδοσιακή κατοικία 95 τμ με μεγάλη αυλή με πέργκολα, τζάκι,κλιματισμό,ηλεκτρ.συσκευές και επιπλωμένη. (κωδ.312)
-**Λαχανιά.** Ανακαινισμένη παρ. κατοικία στο ύψωμα του χωριού με θέα.Εσωτερικοί χώροι 67 τ.μ. και εξωτ.23 τμ.(Κωδ 581)
-**Λάερμα.**Παραδοσιακή κατοικία 70 τμ και 30 τμ υπόλοιπο οικοπέδου.(κωδ. 299)
-**Βάτι.** Παραδοσιακή κατοικία 70 τμ με αυλή 75 τμ.(κωδ.352).
-**Ιστριος.** Εντός χωριού, παρ. κατοικ. 81 τμ, χτισμένο σε οικόπεδο 175 τμ.(Κωδ 582)
-**Σύμη.** Παραδ. διώροφη κατοικία 165τ.μ με αυλή, στην περιοχή «Καλή στράτα», σε άριστη κατάσταση με απέρ. θέα. (κωδ.556)
-**Σύμη.** Παραδοσιακή νεοκλασική 2όροφη κατοικία 150τμ σε πολύ καλή κατάσταση σε κεντρικό σημείο της Σύμης,με δρόμο στην περιοχή Φαρμακείο. (κωδ.211)
-**Σύμη.** Σε κεντρικό σημείο , παραδοσιακή κατοικία 95τμ , αυλή 15τμ. Στην περιοχή φαρμακείο.(κωδ.210)
-**Σύμη.** Στην περιοχή «Αγίας τριάδος» κάτω από την Παναγία την Πειραιώτισσα , πωλείται παραδοσιακή κατοικία, σε άριστη κατάσταση, 2 δωματίων, με 2 αυλές, συνολικής επιφάνειας 110 τμ, κοντά σε δρόμο και θέα Πέδι και Γιαλό.(κωδ.371)
-**Σύμη.** Περιοχή Καταρράκτης στο ύψωμα πωλείται διώροφη παραδοσιακή κατοικία 80 τμ, με υπόλοιπο οικοπέδου 140 τμ. Με δόμηση. (κωδ.377)
-**Σύμη.** Ερειπωμένη κατοικία σε οικόπεδο 218 τ.μ. με θέα στο Πέδι. (Κωδ.576).
-**Σύμη.** Περιοχή καταρράκτης, ερειπωμένη κατοικία 77 τμ με υπόλοιπο οικοπέδου 114τμ (κωδ.575).
Χάλκη. Παραδ. κατοικία συνολικής επιφανείας 120 τ.μ. σε καλή κατάσταση(κωδ.557)
-**Νίσυρος.** Περιοχή Νικιά. Πετρόκτιστη, 3όροφη κατοικία 140τ.μ με θέα στο ηφαίστειο και το Αιγαίο. (κωδ.552)

Πωλήσεις Οικοπέδων-Αγροτεμαχίων

-**Ρόδος.** Ανάληψη, οικόπεδο 328τ.μ με δόμηση 0.8 (κωδ.500)
-**Ρόδος.** Νιοχώρι, Οικόπεδο 540τ.μ με Σ. Δ. 1.4 (κωδ.574)
-**Κανδυλί.** Οικόπεδο 2.000 τμ με άδεια 2όροφης οικοδομής 122 τμ με υπόγειο 97 τμ σε πολύ καλή τοποθεσία. (κωδ.420)
-**Κανδυλί.** Οικόπεδο 2.500τ.μ με άδεια οικοδομής.(κωδ.507)
-**Παστίδα.** Οικόπεδο 2,030 τμ εντός ζώνης σε καλή τοποθεσία.(Κωδ.583)
-**Παραδείσι.** Περιοχή κάτω Καλαμώνας οικόπεδο 6100τμ με δόμηση 150 τμ.(κωδ.308)
-**Παραδείσι.** Περιοχή Καλαμώνας, οικόπεδο 5.700 τμ.(κωδ.397)
-**Παραδείσι.** Επί της λεωφόρου Ρόδου-Καμείρου, 500μ πριν από τη διασταύρωση για Πεταλούδες, οικόπεδο 2800τ.μ άρτιο και οικοδομήσιμο.(κωδ.520).
-**Παραδείσι.** Εντός οικισμού οικόπεδο 1989τ.μ (κωδ.534)
-**Παραδείσι.** Εντός οικισμού οικόπεδο 630τ.μ(κωδ.535)
-**Παραδείσι.** Θόλαρος, Αγροτεμάχιο 1370τ.μ (κωδ.536)
-**Παραδείσι.** Θόλαρος αγροτεμάχιο 2370τ.μ (κωδ.537)
-**Παραδείσι.** Περιοχή Θόλαρος, αγροτεμάχιο 2000τ.μ
-**Δαματριά.** Επί της επαρχιακής οδού Δαματριάς-Μαριτσών έκταση 35 στρεμ. Ολική ή μερική πώληση. (κωδ. 502)
-**Δημυλιά.** Οικόπεδο εντός οικισμού 2.080 τμ στον κεντρικό δρόμο με Σ.Δ 08 (κωδ.426)
-**Αφάντου.** Ανεξάρτητα οικόπεδα 2.000 τμ. εντός ζώνης οικισμού, με δόμηση 200 τμ. το καθένα. Εχουν απέραντη θέα στην θάλασσα. (κωδ.481)
-**Αφάντου.** Οικόπεδο 4010 τμ άρτιο και οικοδομήσιμο στην περιοχή Τραπεζία. Απεριόριστη θέα.(κωδ.338)
-**Αφάντου.** Αγροτεμάχιο 3020 τμ περ. Τρυπάνια (κωδ.380)
-**Αφάντου.** Αγροτ. 9640 τμ στην περ. Βότες. (κωδ.381)
-**Κάλαθος.** Οικόπεδα άρτια, στο ύψωμα της Καλάθου με πανοραμική θέα στη θάλασσα.(κωδ.302)
-**Βλιχά.** Οικόπεδο 6330 τμ με θέα θάλασσα. (κωδ.301)
-**Λίνδος.** Οικ. εντός του χωριού 250 τ.μ. με Σ.Δ.08 (κωδ.465)
-**Ασκληπιό.** Έκταση 43.500τ.μ με δρόμο, χωρίς δασικό, με πανοραμική θέα. (κωδ. 508)
-**Κιοτάρι.** Οικόπεδο άρτιο 800 τμ, στη θάλασσα (κωδ.344)
-**Κιοτάρι.** Οικόπεδο 5.000 τμ, στην κεντρ. λεωφ.(κωδ.345)
-**Γεννάδι.** Οικ. 1700 τμ. με άδεια οικοδομής 260 τμ.(κωδ 446)
-**Λαχανιά.** Οικόπεδο 20492τ.μ σε ήσυχη τοποθεσία με πανοραμική θέα στη θάλασσα(κωδ 553)
-**Λαχανιά.** Οικόπεδο 6200τ.μ κοντά στον οικισμό, άρτιο και οικοδομήσιμο, με υπέροχη θέα στη θάλασσα.(κωδ.554)
-**Απολακκιά.** Οικόπεδο 902 τμ. άρτιο με δόμηση 0,4. (κωδ 313)
-**Σύμη.** Περιοχή Νούλια-Τούρκος, οικόπεδο 13.500 τμ με 82,5 μ πρόσοψη έως το κύμα. (κωδ.429).

Πωλήσεις Αποθηκών

-**Ρόδος.** Επί της Μ. Πετρίδη 65 πωλείται αποθήκη 170 τμ με μεγάλη ράμπα σε τιμή ευκαιρίας για οποιαδήποτε χρήση. (κωδ 531)
-**Ρόδος.** Ροδίνι, Αποθήκη ενιαίου χώρου συν. επιφάνειας 230τ.μ με 2 ανεξάρτητα εσωτερικά γραφεία 20τ.μ έκαστο.(κωδ.521)
-**Ρόδος.** Περιοχή Κόβα, αποθήκη 55 τμ, με άμεση πρόσβαση αυτοκινήτων (κωδ.340)
-**Ρόδος.** Σκεύου Ζερβού, αποθήκη 488 τμ. με μεγάλη ράμπα για οποιαδήποτε χρήση.(κωδ.409)
- **Ρόδος.** Ανάληψη. Πωλείται υπόγεια αποθήκη 160 τμ σε νέα οικοδομή κατάλληλη για εμπορική χρήση. (κωδ.307)
-**Ρόδος.** Μητρόπολη, Ημιυπόγειος χώρος 120τ.μ κατάλληλο για κάθε χρήση. (κωδ) 564

Πωλήσεις επιχειρήσεων

-**Ρόδος.** Επί της Λεωφ. Λίνδου κατάστημα με υπόγειο και πατάρι, συνολικής επιφάνειας 134 τ.μ. (κωδ.564)
-**Ρόδος.** Μανδράκι, Κατάστημα 23τ.μ σε κεντρικό σημείο.(κωδ.533)
-**Ρόδος.** Πλατεία Αγ. Νικολάου, επιχείρηση ειδη δώρων-μπιζού 16τ.μ ισόγειο και 16τ.μ ημιώροφος.(κωδ.541)
-**Ρόδος.** Περιοχή Κόβα επί της οδου Κολοκοτρώνη, ισόγειο κατάστημα 55 τμ με αυλή.(κωδ.339)
-**Ρόδος.** Σκεύου Ζερβού, ισόγειο κατάστημα 143 τμ. με ημιώροφο 76 τμ. μεγάλης προβολής και ιδιαίτερης αισθητικής, και αποθήκη 488 τμ. με ράμπα κάτω από το άνωθεν κατάστημα, η οποία επικοινωνεί και εσωτερικά με το κατάστημα.(κωδ 409)
-**Ρόδος.** Λευκωσίας (πλησίον Εθν. Αντίστασης), ισόγειο κατάστημα 141τ.μ, νεόδμητο.(κωδ.547)
-**Ρόδος.** Τσαΐρι Συνεταιρισμός Ξυλουργών. Βιοτεχνικό κτίριο 300τ.μ στα μπετά, με δυνατότητα ανέγερσης δύο επιπλέον ορόφων 300τ.μ έκαστος με όλη την υποδομή (ρεύμα-νερό) και μεγάλο αύλειο χώρο.(κωδ.548)
-**Παλιά πόλη.** Σε κεντρικό σημείο, πωλείται επιχείρηση μπαρ με όλο τον εξοπλισμό σε 110 τ.μ. εσωτερικού χώρου και αυλή υπερυψωμένη 60 τ.μ.(κωδ 567)
-**Παλιά Πόλη.** Πωλείται επιχ. Εστιατόριο συνολ. επιφ. 192 τ.μ. με όλο τον εξοπλισμό (πλησίον Σωκράτους) (κωδ.455)
-**Ιαλυσός.** Καφετέρια πολυτελείας με σταθερή πελατεία.(κωδ.227)
-**Ιαλυσός.** Πωλείται ισόγειο κατάστημα συνολ.επιφ. 150τ.μ. με αυλή 70 τ.μ. λευφ. Ηρακλειδών (πλησίον Ξεν. Φιλερημος) (κωδ.462)
-**Παραδείσι.** Στην κεντρική πλατεία, 2όροφο κατάστημα για οποιαδήποτε χρήση. (κωδ.253)
- **Λίνδος.** Πωλείται συγκρότημα επιχειρήσεων αποτελούμενο από: 1) Μπαρ ιδιαίτερης διακόσμησης, πλήρως εξοπλισμένο. και 2 εμπορικά καταστήματα στο ισόγειο. 2) εστιατόριο, διαμορφωμένο σε 4 εξωτερικά επίπεδα(ταράτσες) όλες με θέα την ακρόπολη, πλήρως εξοπλισμένο (κωδ.529)
-**Λίνδος.** Επιχείρηση- Bar σε κεντρικό σημείο, με μεγάλη αυλή και όλο τον σύγχρονο εξοπλισμό. (κωδ529)

Ενοικιάσεις επιχειρήσεων

-**Ρόδος.** Κατάστημα 40τμ ενιαίου χώρου, επί της λεωφόρου Λίνδου.(Κωδ.585)
-**Ρόδος.** Αγ. Αναστασία νεοκλασική κατοικία συνολ. επιφ. 240 τ.μ. κατάλληλη για επαγγελματική χρήση (κωδ 458)
-**Ρόδος.** Λεωφ. Ρόδου Λίνδου δίπλα στο ΙΚΑ επαγγελματικός χώρος 250 τμ με 150 τμ αύλειο χώρο, εφαπτόμενο της λεωφόρου. (κωδ.288).
-**Ρόδος.** Λεωφ. Ρόδου-Λίνδου αποθήκη- επαγγελματικός χώρος 250 τμ (Κωδ.580)
-**Ρόδος.** Σκευου Ζερβου,ισόγειο κατάστημα 143 τμ. με ημιόροφο 76 τμ. μεγάλης προβολής.(κωδ 409)
-**Ρόδος.** Εθν. Αντίστασης αποθήκη 200τ.μ. με ράμπα και ηλεκτρικά ρολά. (κωδ.473)

Λίνδου 213 (Εναντι Πάρκου Ροδινιού) 85100 Ρόδος,Τηλ: 2241075860,Κιν: 6944370848
www.mediterraneanrealestate.eu / www.dodecaneserealestate.com / medest@otenet.gr

AE1333

Inkjet cartridge refilling business for sale

This fantastic business offers an ideal opportunity for somebody who wants to enter the inkjet cartridge refilling industry.

The business was first to market on Rhodes where we have established a strong brand awareness and a good reputation.

This is a great investment opportunity and includes all equipment and stock. We will also provide training to the successful buyer.

For more information telephone **22410-36108**

Πωλείται επιχείρηση ειδικευμένη στις Αναγομώσεις Μελανοδοχείων

Αυτή η φανταστική επιχείρηση προσφέρει μια ιδανική ευκαιρία για κάποιον που ενδιαφέρεται να μπει στην αγορά των αναγομώσεων μελανοδοχείων.

Η επιχείρηση αυτή ήταν η πρώτη σε αυτή το είδος στην Ρόδο και έχουμε εξασφαλίσει ένα αναγνωρίσιμο όνομα και μια άριστη εικόνα στην αγορά.

Είναι μια πολύ καλή επενδυτική ευκαιρία η οποία περιλαμβάνει όλο τον εξοπλισμό και το stock. Επίσης θα προσφέρουμε και εκπαίδευση στον πετυχημένο αγοραστή.

Για περισσότερες πληροφορίες τηλ. 22410-36108

MAT2025(Γ)

ΠΩΛΟΥΝΤΑΙ

από ξενοδοχείο στην Ιξιά

3 ψυγεία βιτρίνες για super market.
Τιμή ευκαιρίας

Πληρ. τηλ. 2241023021 ΜΧΠ1145

ΑΠΟΦΡΑΞΕΙΣ ΕΚΚΕΝΩΣΕΙΣ ΜΕΤΡΟΠΟΝΤΙΚΑΣ "ΜΑΡΙΑ"



ΑΠΟΦΡΑΞΕΙΣ ΑΠΟΧΕΤΕΥΤΙΚΩΝ ΑΓΩΓΩΝ ΜΕ ΥΔΡΟΒΟΛΗ, ΚΟΥΖΙΝΕΣ, ΤΟΥΑΛΕΤΕΣ, ΣΙΦΩΝΙΑ, ΥΔΡΟΡΟΕΣ, ΜΗΝΙΑΙΕΣ ΣΥΝΤΗΡΗΣΕΙΣ ΠΟΛΥΚΑΤΑΣΤΗΜΑΤΑ, ΣΤΡΑΤΟΠΕΔΑ, ΞΕΝΟΔΟΧΕΙΑ, ΝΟΣΟΚΟΜΕΙΑ, ΔΗΜΟΥΣ, ΠΟΛΥΚΑΤΟΙΚΙΕΣ, ΣΠΙΤΙΑ κ.λπ. Αντληση υδάτων από υπόγειους χώρους

Πληρ. τηλ. 2241065120/35555 AE1731

ΑΠΟΦΡΑΞΕΙΣ - ΕΚΚΕΝΩΣΕΙΣ ΡΟΔΟΥ



Κιν. 6932470404 Κιν. 6944361464

Κώστας & Λευτέρης

ΑΠΟΦΡΑΞΕΙΣ ΑΠΟΧΕΤΕΥΤΙΚΩΝ ΑΓΩΓΩΝ ΜΕ ΥΔΡΟΒΟΛΗ, ΚΟΥΖΙΝΕΣ, ΤΟΥΑΛΕΤΕΣ, ΣΙΦΩΝΙΑ, ΥΔΡΟΡΟΕΣ, ΑΠΟΛΥΜΑΝΣΕΙΣ, ΜΗΝΙΑΙΕΣ ΣΥΝΤΗΡΗΣΕΙΣ

ΠΟΛΥΚΑΤΑΣΤΗΜΑΤΑ, ΣΤΡΑΤΟΠΕΔΑ, ΞΕΝΟΔΟΧΕΙΑ, ΝΟΣΟΚΟΜΕΙΑ, ΔΗΜΟΥΣ, ΠΟΛΥΚΑΤΟΙΚΙΕΣ, ΣΠΙΤΙΑ κ.λπ.
Αντληση υδάτων από υπόγειους χώρους

Αμεση εξυπηρέτηση!!!
ΟΙ ΚΑΛΥΤΕΡΕΣ ΤΙΜΕΣ!
Τηλ. 2241085977, 2241086634
Κιν. 6944361464, 6932470404

AE835

ΧΡΕΙΑΖΕΣΤΕ ΧΡΗΜΑΤΑ;

ΕΝΕΧΥΡΟΔΑΝΕΙΣΤΗΡΙΟ
"Η ΘΥΡΙΔΑ"
ΕΝΕΧΥΡΙΑΖΩ και ΑΓΟΡΑΖΩ
ΧΡΥΣΑΦΙΚΑ - ΚΟΣΜΗΜΑΤΑ - ΛΙΡΕΣ - ΠΑΛΑΙΑ ΝΟΜΙΣΜΑΤΑ - ΜΕΤΟΧΕΣ και ΑΝΤΙΚΕΣ
Αντ. Δαμασκηνού 25 (περ. Μητρόπολη)
Τηλ. 2241032537, 6942613540, 6947965279

AE639

ΕΡΓΑΣΤΗΡΙΟ ΕΛΕΥΘΕΡΩΝ ΣΠΟΥΔΩΝ ΗΛΕΚΤΡΟΝΙΚΩΝ ΥΠΟΛΟΓΙΣΤΩΝ

Program

ΕΠΙΣΗΜΟ ΕΞΕΤΑΣΤΙΚΟ ΚΕΝΤΡΟ ΤΗΣ ECDL HELLAS

ECDL Diploma

ΤΜΗΜΑΤΑ ΓΙΑ:
Παιδιά
Ενήλικες
Αρχάριους
Επαγγελματίες
ΕΝΤΑΤΙΚΑ ΜΑΘΗΜΑΤΑ COMPUTER
ΕΓΓΡΑΦΕΣ ΤΩΡΑ

Μανώλης Ι. Σοφίλλας
Τηλ.(22410)31761
ΚΟΔΡΙΓΚΤΩΝΟΣ 91 - ΡΟΔΟΣ

ΧΠ941

Τέλειο καθάρισμα χωρίς απογοήτευση

ΤΑΠΗΤΟΚΑ-ΘΑΡΙΣΤΗΡΙΑ ΚΛΕΟΠΑΤΡΑ®

Ολοκληρωμένα προγράμματα υγιεινής και καθαρισμού προσαρμοσμένα στις ιδιαίτερες ανάγκες κάθε τάπητα

Με **διασφάλιση ποιότητας** στον καθαρισμό και φύλαξη σε χαλιά, μοκέτες, χειροποίητα Ανατολής, μεταξωτά, μάλλινα, φλοκάτες, παπλώματα και τάπητες 5ης γενιάς

ΑΔΙΑΒΡΟΧΟΠΟΙΗΣΗ ΑΝΤΙΣΤΑΤΙΚΟΤΗΤΑ

- Επιτόπου βιοκαθαρισμός στρωμάτων, σαλονιών και μοκετών
- Επιδιορθώσεις σε χειροποίητα χαλιά και μοκέτες

Παραλαβή και παράδοση σε όλη την Ρόδο

ΦΥΛΑΞΗ ΔΩΡΕΑΝ

Ενημερωθείτε για την συντήρηση των χαλιών σας με ειλικρίνεια και υπευθυνότητα
ΤΗΛ. 2241051996
ΚΙΝ. 6945793626
ΦΑΞ 2241051322
ΚΟΥΦΑΛΑΚΗΣ ΣΤΑΥΡΟΣ
Πιστοποιημένος τεχνικός καθαρισμού ταπήτων από τον Παγκόσμιο Οργανισμό Προστασίας Μαλλιού WOOLSAFE

MAT1570

ΟΙΚΟΔΟΜΙΚΕΣ ΕΡΓΑΣΙΕΣ

(ΜΠΕΤΟΝ) και ΑΠΟΧΕΤΕΥΣΕΙΣ

Αναλαμβάνουμε παντός είδους κατασκευές μπετού, κτίσματα, καλλιτεχνικές διαμορφώσεις εξωτερικών χώρων περιτοιχίσεις.

Αναλαμβάνουμε επίσης σύνδεση του αποχετευτικού σας με το δίκτυο της ΔΕΥΑΡ.

Τηλεφωνείστε σε όποιο σας πρόβλημα χωρίς δέσμευση για μία επίσκεψη στα τηλ. **2241027418, 6947404244** κ. Θανάση

MZT261020(Γ)



AE809

Κ & Β ΔΙΑΚΟΓΕΩΡΓΙΟΥ

οικοδομικές επιχειρήσεις
www.diakogeorgiou.gr

ΠΩΛΟΥΝΤΑΙ: ΔΙΑΜΕΡΙΣΜΑΤΑ, ΜΕΖΟΝΕΤΕΣ, ΚΑΤΑΣΤΗΜΑΤΑ, ΑΠΟΘΗΚΕΣ
ΑΝΑΛΑΜΒΑΝΟΥΜΕ: ΑΓΟΡΕΣ ΟΙΚΟΠΕΔΩΝ, ΑΝΤΙΠΑΡΟΧΕΣ

Διαμερίσματα
- 60 τ.μ. στην περιοχή Κρεμαστής, 200 μ. από τη θάλασσα
- 80 τ.μ. στην περιοχή των Τριαντών
- 60, 120 τ.μ. στην οδό Θεοτοκοπούλου

Καταστήματα-Γραφεία
- 130 τ.μ. στην οδό Χαραλάμπους (κάθετος Χειμάρας)
- 60, 120 τ.μ. στην οδό Η. Βενέζη
- 60, 120 τ.μ. στην οδό Θεοτοκοπούλου

Αποθήκες
- 60, 120 τ.μ. στην οδό Η. Βενέζη
- 65, 250 τ.μ. στην περιοχή Καρακόνερο
- 70 τ.μ. στην οδό Αισχίνης

Μονοκατοικίες
- 160 τ.μ. με σοφίτα, υπόγειο, θέση στάθμευσης και αυλή, στον συνοικισμό Απόλλων
- Πολυτελείς εξοχικές μονοκατοικίες στη παραλία Κιοτάρι των 70, 120 τ.μ.

Οικοδομές
- Τριώροφη οικοδομή (σε μπετά) στην περιοχή Κοσκινού συνολικής επιφάνειας 420 τ.μ.

AE2016

Κ. ΠΑΛΑΙΟΛΟΓΟΥ & Μ. ΚΩΝΣΤΑΝΤΙΝΟΥ ΓΩΝΙΑ-ΡΟΔΟΣ
ΤΗΛ.:* 302241029318, *306936656966 ΦΑΧ:*302241034598

ευσταθίου ΕΥΡΩΚΤΗΜΑΤΙΚΗ

ΚΤΗΜΑΤΟΜΕΣΙΤΙΚΟ ΓΡΑΦΕΙΟ

Εθν. Αντιστάσεως 83 • Τηλ.: 22410 73819, 74917
Κιν.: 6946 103929 • Fax: 22410 38641
e-mail: info@euroktimatiki.gr

ΜΙΣΘΩΣΕΙΣ ΚΑΤΟΙΚΙΩΝ

- **Διαμέρισμα** 110 τ.μ. α' ορόφου σε νεόδμητη οικοδομή, επί της οδού Καμείρου, με (3) τρία υπνοδωμάτια, σαλόνι, κουζίνα, μπάνιο. Διαθέτει κεντρική θέρμανση, μεγάλες βεράντες. Μηνιαίο μίσθωμα 500 ευρώ
- **Διαμέρισμα** 113 τ.μ. στην Ιξιά, οδός Σωτήρος, β' ορόφου, με (3) τρία υπνοδωμάτια, σαλόνι, κουζίνα, μπάνιο, θέρμανση με θερμοπομπούς. **Διατίθεται πλήρως επιπλωμένο.** Μηνιαίο μίσθωμα 400 ευρώ.
- **Διαμέρισμα** 65 τ.μ. β' ορόφου σε νεόδμητη οικοδομή, περιοχή Καρακόνερο, με (1) ένα υπνοδωμάτιο, σαλόνι, κουζίνα, μπάνιο. Διαθέτει κεντρική αυτόνομη θέρμανση, ηλιακό θερμοσίφωνα. Μηνιαίο μίσθωμα 425 ευρώ.
- **Διαμέρισμα** 100 τ.μ. περιοχή Καρακόνερο σε νεόδμητη οικοδομή, με (3) τρία υπνοδωμάτια, σαλόνι, κουζίνα μπάνιο. Διαθέτει ηλιακό θερμοσίφωνα, ηλεκτρικές συσκευές στην κουζίνα, μεγάλες βεράντες. Μηνιαίο μίσθωμα 500 ευρώ.
- **Διαμέρισμα** 155 τ.μ. περιοχή Μιχ. Πετρίδη (κοντά στο σχολείο) πλήρως ανακαινισμένο, με (3) τρία υπνοδωμάτια, δύο μπάνια, εντοιχισμένη κουζίνα που περιλαμβάνει ηλεκτρικές συσκευές MIELE, μεγάλο σαλόνι. Διαθέτει θέρμανση με θερμοπομπούς και ηλεκτρικό θερμοσίφωνα. Μηνιαίο μίσθωμα 600 ευρώ.
- **Διαμέρισμα** 120 τ.μ. στην Μητρόπολη α' ορόφου, με (3) τρία υπνοδωμάτια, σαλόνι, κουζίνα, (2) δύο μπάνια. Διαθέτει κεντρική αυτόνομη θέρμανση, ηλιακό θερμοσίφωνα και air condition σε κάθε χώρο του σπιτιού. Μηνιαίο μίσθωμα 600 ευρώ.
- **Διαμερίσματα** περιοχή 7 Βαγιές από 75-95 τ.μ. πλήρως ανακαινισμένα, με 1, 2 υπνοδωμάτια, σε άριστη κατάσταση. Μηνιαία μισθώματα από 360 έως 440 ευρώ.
- **Διαμέρισμα** 105 τ.μ. στους Δασκάλους με (3) τρία υπνοδωμάτια, σαλόνι, κουζίνα, μπάνιο. Μηνιαίο μίσθωμα 400 ευρώ.
- **Διαμέρισμα** 50 τ.μ. στα Κοσκινού με ένα υπνοδωμάτιο, σαλόνι, κουζίνα, μπάνιο, με εξαιρετική θέα στη θάλασσα. Μηνιαίο μίσθωμα 300 ευρώ.
- **Διαμέρισμα** 75 τ.μ. περιοχή Ζέφυρος μπροστά στη θάλασσα με δύο υπνοδωμάτια, σαλόνι, κουζίνα, μπάνιο. Μηνιαίο μίσθωμα 450 ευρώ.
- **Διαμέρισμα** 110 τ.μ. β' ορόφου, **στο κέντρο της πόλης** πίσω από το EL DIVINO καφέ, με (3) τρία υπνοδωμάτια, σαλόνι, κουζίνα, μπάνιο. Μηνιαίο μίσθωμα 500 ευρώ.
- **Διαμέρισμα** 80 τ.μ. 1ου ορόφου επί της οδού Πτολεμαίων στην Ανάληψη. Διαθέτει (2) δύο υπνοδωμάτια, σαλόνι, κουζίνα, μπάνιο, αποθήκη και ηλιακό θερμοσίφωνα. Μηνιαίο μίσθωμα 380 ευρώ.
- **Διαμέρισμα** 80 τ.μ. στην Ανάληψη, 3ου ορόφου με (2) δύο υπνοδωμάτια, σαλόνι, κουζίνα, μπάνιο, σε άριστη κατάσταση., με ηλιακό θερμοσίφωνα. Μηνιαίο 380 ευρώ.
- **Μονοκατοικία 170** τ.μ. στην Ιαλυσό, **νεόδμητη**, πολυτελούς κατασκευής με **κεντρική** αυτόνομη θέρμανση, **ηλιακό** θερμοσίφωνα, διαθέτει (4) **τέσσερα** υπνοδωμάτια, σαλόνι, **κουζίνα**, (3) τρία μπάνια, σοφίτα, εντός οικοπέδου 2000 τ.μ.. Μηνιαίο μίσθωμα 800 ευρώ
- **Παραδοσιακή μονοκατοικία** 68 τ.μ. **στη Σορωνή**, πλήρως ανακαινισμένη και εξοπλισμένη με καινούργιο εξοπλισμό, με 120 τ.μ. αυλή. Μηνιαίο μίσθωμα 350 ευρώ.
- **Μονοκατοικία** 150 τ.μ. στο Τσαΐρι, **επιπλωμένη**, με (3) τρία υπνοδωμάτια, σαλόνι, κουζίνα, πάρκινγκ με τηλεχειρισμό, πισίνα, κήπο, BBQ. Μηνιαίο μίσθωμα 1200 ευρώ.
- **Μονοκατοικία** 85 τ.μ. επί της Στρατηγού Ζήση, με (2) υπνοδωμάτια, κουζίνα, σαλόνι, μπάνιο, πλήρως ανακαινισμένη, με κήπο. Μηνιαίο μίσθωμα 500 ευρώ.
- **Γκαρσονιέρα 50 τ.μ.** στα Κοσκινού με 1 υπνοδωμάτιο, σαλόνι, κουζίνα, μπάνιο διατίθεται με έπιπλα ή και χωρίς έπιπλα. Μηνιαίο μίσθωμα 300 ευρώ.
- **Γκαρσονιέρα** 50 τ.μ. στην Ιξιά, με ένα υπνοδωμάτιο, σαλόνι, κουζίνα, μπάνιο, πλήρως επιπλωμένη με καινούργιο εξοπλισμό. Μηνιαίο μίσθωμα 300 ευρώ.
- **Studios** πλήρως επιπλωμένα επί της Ρόδου-Λίνδου. Μηνιαίο μίσθωμα 280 ευρώ.

ΧΠ401-2029



ΚΤΗΜΑΤΟΜΕΣΙΤΙΚΟ ΓΡΑΦΕΙΟ

ΑΙΓΑΙΟΚΤΗΜΑΤΙΚΗ

ΕΠΙΛΕΓΜΕΝΕΣ ΠΡΟΤΑΣΕΙΣ ΑΚΙΝΗΤΩΝ

ΔΙΑΜΕΡΙΣΜΑΤΑ

(ΔΔ)=ΔΑΝΕΙΑ ΔΕΚΤΑ

-38τμ καινουργια γκαροσνιέρα στο Καρακόνερο 65.000€ (ΔΔ)
-46τμ μετ/σμένο (υπ.με αυλη1υπν) Υψηλάντου 50.000€
-48τμ καινουργιο(ισόγ.με αυλή) Καρακόνερο 110.000€ (ΔΔ)
-50τμ καινούργιο στο Νιοχώρι 100.000€ (ΔΔ)
-55τμ καινουργιο στο Νιοχώρι 110.000 € (ΔΔ)
-60τμ ρετιρέ/ απερ/στη θέα/τεράστιες βεράντες/Τσαλδάρη 150.000€ (ΔΔ)
-60τμ (2 γκαρ/ρες) καινούργιες στό Νιοχώρι 136.000 € (ΔΔ)
-60τμ καιν/ργιο (β΄ορ,1υπν) Ιαλυσό 110.000€ (ΔΔ)
-74τμ μετ/νο (ημ/γειο) κοντά Πατρ Αθηναγόρα 80.000€
-75τμ καινούργιο στο Καρακόνερο 150.000 €
-76τμ καινουργιο στο Ροδίνι 140.000€ (ΔΔ)
-78τμ καινουργιο (ισόγειο) Καρακόνερο 175.000€ (ΔΔ)
-80τμ μετ/νο (β΄ορόφου) Ανάληψη 125.000€ (ΔΔ)
-81τμ καινούργιο (υπ/νο ις) στους Δασκάλους 155.000€ (ΔΔ)
-82τμ καιν/ργιο (,2 υπν)Αραπάκι 150.000€
-82τμ καινουργιο (2υπν) ισόγειο στ΄Αφάντου 88.000€
-82τμ μεταχ/σμένο (υπ) στην Ακαδημία 100.000€
-85τμ καινούργιο στ΄Αφάντου 130.000 € (ΔΔ)
-86τμ καιν/ργιο (3υπν) στην Ιαλυσό 155.000€ (ΔΔ)
-87τμ καιν/ργιο (2υπν)Τρεις 166.000€ (ΔΔ)
-89τμ καινούργιο λουξ (α΄ορ) Μιχ Πετρίδη 180.000€ (ΔΔ)
-92τμ καινούργιο διαμ/σμα στους Τρεις (2υπν) 180.000€ (ΔΔ)
-95τμ (2υπν) μετ/νο στην Κένεντυ με απερ/στη θέα 200.000€ (ΔΔ)
-97τμ (3υπν) μετ/νο στο Καρακόνερο β΄ορόφου 210.000€ (ΔΔ)
-98τμ (3υπν) καινούργιο ρετιρέ στο Ροδίνι 185.000€ (ΔΔ)
-98τμ (2υπν) καινούργιο οροφοδιαμέρισμα Ανάληψη 185.000€ (ΔΔ)
-100τμ καινούργιο ορ/σμα (3υπν)Καρακόνερο 210.000€ (ΔΔ)
-102τμ καιν/ργιο (3υπν) Μίρα Μάρε (γκαράζ-2WC-απ/κη) 205.000€ (ΔΔ)
-111τμ μετ/νο (3υπν) β΄ορόφου Αγιο Ιωάννη 180.000 (ΔΔ)
-114τμ καινούργιο (α όρ-3υπν) Καρακόνερο 220.000€ (ΔΔ)
-118τμ καινουργιο (3υπν Μ.Πετρίδη 215.000€ (ΔΔ)
-125τμ καινουργιο (3υπν) στο Καρακόνερο 240.000€ (ΔΔ)
-125τμ μεταχ/νο (3υπν) β΄οροφο Ανάληψη 180.000€ (ΔΔ)
-140τμ (3 γκαρσονιέρες) καινούργιες-απεριόριστη θέα Κοσκινού 130.000€
-185τμ μεταχ/νο λουξ ρετιρέ (3υπν) στην Μιχ Πετρίδη 300.000€ (ΔΔ)
-ΟΙΚΟΔΟΜΗ 6 διαμερισμάτων (υπο ανέγερση) στους Τρεις
-ΚΤΙΡΙΟ 8 γκαρσονιερών καινούργιο των 38τμ έκαστη στο Καρακόνερο

ΜΕΖΟΝΕΤΕΣ-ΜΟΝΟΚΑΤΟΙΚΙΕΣ

-49τμ ισόγειο με πισίνα 20τμ διαμόρφωση μεζονέτα στην Βενετοκλέους 180.000€
-55τμ μονήκια (ρετιρέ/πλάγιος χαρος) με 10τμ δική του αυλή στην Παναγιάς Μαρίας 75.000€
-65τμ μεζονέτα/2-τζάκια/2έξτρα δόμηση/Παραδείσι 83.000€ (ΔΔ)
-70τμ μονήκια σε 120τμ οικόπεδο (Σ.Δ.1.2) Αρχάγγελο 94.000€ (ΔΔ)
-74τμ μονοκατοικία σε 140τμ οικόπεδο,Δαματρια 85,000€ (ΔΔ)
-80τμ διώροφη μονοκατοικία καινούργια στη Μαλώνα 160.000€ (ΔΔ)
-80τμ μονοκατοικία σε 90τμ οικόπεδο, Παστίδα 120.000€ (ΔΔ)
-80τμ διώροφη μονοκατοικια (χωρις αυλή) Παραδείσι 60.000€
-85τμ μονοκατοικία 2 ορόφων /2wc/ εξτρά δόμηση/Παραδείσι 148.000€ (ΔΔ)
-92τμ μεζονετα κολώνες Γεννάδι 80.000€ (ΔΔ)
-125τμ μεζονετα (3 ετων) στην Ιαλυσό 215.000€ (ΔΔ)
-130τμ μεζονετα σε 250τμ οικ/δο σε μπετα στην Παστίδα 110.000 (ΔΔ)
-133τμ καινουργια μον/κια αν/πη σε 1.333τμ οικ/δο στους Πευκους της Λίνδου 300.000€ (ΔΔ)
-134τμ μονοκατοικια (4υπν) καινούργια στο Γεννάδι 190.000€ (ΔΔ)
-135τμ (+40τμ απ/κη) Κοσκινού καινουργια μον/κια 265.000Ε (ΔΔ)
-140τμ καινουργια μεζονέτα στην Ιαλυσό 190.000Ε (ΔΔ)
-140τμ μονοκατοικία καινούργια στην Παστίδα 200.000€(ΔΔ)
-140τμ μονοκατοικία στους Τρεις σε 1 στρ (υπό κατ/σκευη)
-140τμ μονοκατοικία στην Ιαλυσό σε 350τμ οικ/δο,(υπό κατ/σκευή)
-142τμ πα,λιά μον/κια στο Νιοχώρι (Ρόδο) με εξτρα δόμηση 180.000€(ΔΔ)
-150τμ καινούρια μονοκατοικία σε 1στρ στα Κοσκινού 270.000€ (ΔΔ)
-156τμ μεζονέτα καινούργια (Καρακόνερο) Ρόδο 380.000€ (ΔΔ)
-158τμ μεζονετα σε 340τμ οικ/δο στην Παστίδα 135.000€ (ΔΔ)
-165τμ μεζ/τα σε μπετά στους Τρεις 165.000€ (ΔΔ)
-171τμ μεζονέτα (υπο κατασκευή) στο Ροδίνι 330.000€ (ΔΔ)
-180τμ μονοκατοικία καινούργια σε 300τμ οικ/δο στο Ροδίνι 320.000€ (ΔΔ)
-180τμ μεζονέτα καιν/ργια κοντα στο ΙΚΑ (λεωφ Ρόδου-Λινδου) 330.000€ (ΔΔ)
-190τμ μον/κία καινούργια στα Κοσκινού σε 650τμ οικ/δο 250.000€ (ΔΔ)
-200τμ μονοκατοικια καινουργια σε 1στρ στ΄Ασγούρου 330.000€(ΔΔ)
-200τμ μονοκατοικία σε μπετα σε 1σ τρ οικ/δο Ασγούρου 190.000€ (ΔΔ)
-200τμ μεζονέτα καινούργια σε 400τμ οικ/δο στην Κρεμαστή 280.000€(ΔΔ)
-211τμ μονοκατοικία καινούργια στ΄ Αφάντου 259.000€ (ΔΔ)
-212τμ μεζονέτα σε μπετά σε οικ/κό συν/σμό στην Καίρ 155.000€ (ΔΔ)
-216τμ μονοκατοικία σε 1στρ Ασγούρου σε μπετα 165.000 (ΔΔ)
-220τμ μονοκατοικία σε μπετά στις Καλυθιές σε 1.100τμ οικ/δο 130.000€ (ΔΔ)
-235τμ μονοκατοικά (υπό ανέγερση) Κοσκινού σε 1 στρ 300.000€ (ΔΔ)
-237τμ μεζονέτα καινούργια (Δασκάλους) Ρόδο 430.000€ (ΔΔ)
-260τμ καινουργια ανεξάρτητη μονοκατοικία σε μπετα Καλυθέα-Κοσκινού σε οικόπεδο 4στρ (2στρ χρήση) με απεριόριστη θέα 270.000 € (ΔΔ)
-315τμ μονοκατοικία (2 ετών) σε 1 στρ στα Κοσκινού 500.000€ (ΔΔ)

ΚΑΤΑΣΤΗΜΑΤΑ-ΑΠΟΘΗΚΕΣ-ΓΡΑΦΕΙΑ-ΠΑΝΣΙΟΝ

-22,45τμ(καθαρή επιφάνεια) γραφείο επί της Αμμοχώστου 56.000€
-23 τμ κατάστημα (ελεύθερο μίσθωσης) στο ΚΕΝΤΡΟ - ΜΑΝΔΡΑΚΙ 140.000€
-40τμ κατάστημα (μισθωμένο) με 70τμ υπόγεια αποθήκη κοντα στην Αννης Μαρίας 115.000€ (ΔΔ)
-50τμ κατάστημα στο ΚΕΝΤΡΟ - Μανδράκι 469.552€
-59τμ κατάστημα στο Νιοχώρι 108.200€
-70τμ κατάστημα επι της Λεωφ Ρόδου-Λίνδου 150.000€
-71τμ υπόγεια αποθήκη με ράμπα προέκταση Αννης Μαρία 25.000€
-84τμ αποθήκη υπόγεια Κένεντυ 20.000€
-90τμ ισόγεια αποθήκη (διαμέρισμα) σε σοβά Ροδίνι 70.000€
-105τμ κατάστημα επι της Λεωφ Ρόδου-Λίνδου 308.000€
-222τμ αποθήκη στο Νιοχώρι 66.000€

ΟΙΚΟΠΕΔΑ

-200τμ εντός οικισμού στο Παραδείσι 50.000€
-209τμ εντός οικισμού Ανάληψη (Σ.Δ 1) 150.000€
-300τμ οικ/κός συν/σμός Απόλλων (κτίζει 180τμ)-110.000€
-320τμ εντός οικισμού Σορωνής 38.000€
-324τμ οικόπεδο στο Μηδεια (Σ.Δ 0.6) 200.000€
-340τμ οικ/κός συν/σμός πολυτέκνων Καρακόνερο 150.000€
-475 τμ οικόπεδο (ΣΔ 0,6) Γ΄Σειρέρη 475.000€
-1.000τμ οικόπεσο στα Κοσκινού με οικ/κή άδεια 100.000€
-1.000τμ εντός οικισμού Λάρδου 65.000€
-2.000τμ εντός οικ/σμού Φανών -παραλία Μαή (κτίζει 1.600τμ) Τιμή 180.000 €
-3.000τμ οικόπεδο (κτίζει 1.800τμ-θέα) Κοσκινού 600.000€
-4.000τμ και 7.000τμ Καλυθέα 292.000Ε και 413.000€
-4.490 τμ κοντά στη θαλασσα Μαή -Φάνες 80.000€
-4.600τμ επι της λεωφ Καλυθέας με θέα 350.000€
-5.600τμ χωράφι με ελιές στον Αγ Σουλά 14.000€
-10.000Ε οικόπεσο επί της Λεωφ.Ρόδου-Λίνδου 1.700.000€
-22.000τμ οικόπεδο (ιδανικό για ξενοδοχείο) με εφ/νο τμήμα επί της λεωφόρου Καλυθέας (προοπτική ναπουληθουν 45στ) τιμή 1.496.000€

ΕΝΟΙΚΙΑΖΟΝΤΑΙ ΔΙΑΜΕΡΙΣΜΑΤΑ - ΜΕΖΟΝΕΤΕΣ-ΜΟΝΟΚΑΤΟΙΚΙΕΣ

-30 τμ δίχωρη επιπλωμένη γκαροσνιέρα 6 χιλ λεωφ Ρόδου-Καλιθέας ενοίκιο 170€
-107τμ διαμέρισμα ρετιρέ (2υπν) απερ/στη θέα στο Ροδίνι 550€
-110τμ διαμέρισμα β΄ορ Αγ Γεωργίου Άνω (3υπν) 480€
-110 τμ ανεξάρτητη τριόροφη μονοκατοικία σε περιβόλι μέσα-γκαράζ-κήπο (3υπν) στην Ηλιούπολη ενοίκιο 650€
-130τμ διαμ/σμα με τζάκι -θέρμανση /2 WC-(2υπν/τια) στην Κορδικτώνος ενοίκιο 500€
-150 (4 υπν) διαμέρισμα β΄οροφος Κορδικτώνος 800€
-210τμ οροφοδιαμέρισμα α΄ορόφου μονοκατοικίας στ΄ Ασγούρου (3 υπν),τζάκι ,θέρμανση,με θέα,ενοίκιο 800€
-300τμ ΠΥΡΓΟΣ (αρχοντικό) σε 5στρ οικόπεδο με στάβλο μέσα στην Ιαλυσό ενοίκιο 1.500€

ΕΝΟΙΚΙΑΖΟΝΤΑΙ ΚΑΤΑΣΤΗΜΑΤΑ-ΓΡΑΦΕΙΑ -ΑΠΟΘΗΚΕΣ

-20τμ κατάστημα με 20τμ πατάρι επί της ΣΩΚΤΑΤΟΥΣ - ΠΑΛΙΑ ΠΟΛΗ
-28τμ γραφείο α΄ορόφου στο ΜΑΝΔΡΑΚΙ -ΚΕΝΤΡΟ ενοίκιο 280€
-69τμ κατάστημα στο 6 χιλ/τρο Ρόδου-Καλιθέας με μεγάλη αυλή 500€
-150τμ ισόγειο γραφείο (5 δωματίων) στην Κορδικτώνος 800€
-500τμ ισόγεια αποθήκη 6χιλ Ρόδου-Καλιθέας 450 Ε

• ΖΗΤΟΥΝΤΑΙ ΓΙΑ ΑΓΟΡΑ ΜΕΤΑΧΕΙΡΙΣΜΕΝΑ ΔΙΑΜ/ΤΑ ΚΑΙ ΟΙΚΟΠΕΔΑ ΕΝΤΟΣ ΠΟΛΕΩΣ ΡΟΔΟΥ • ΑΜΕΣΗ ΠΩΛΗΣΗ • ΑΝΑΛΑΜΒΑΝΟΥΜΕ ΤΗΝ ΕΝΟΙΚΙΑΣΗ ΤΟΥ ΔΙΑΜ/ΤΟΣ ΣΑΣ ΣΕ ΠΟΛΥ ΣΥΝΤΟΜΟ ΧΡΟΝΙΚΟ ΔΙΑΣΤΗΜΑ.

ΡΕΝΑ ΒΑΖΟΥΚΟΥ ΚΑΙ ΣΥΝΕΡΓΑΤΕΣ
(ΜΕΣΙΤΗΣ ΑΣΤΙΚΩΝ ΣΥΜΒΑΣΕΩΝ)
ΩΡΕΣ ΓΡΑΦΕΙΟΥ 10-1 ΚΑΘΗΜΕΡΙΝΑ ΤΟ ΠΡΩΙ
ΔΙΕΥΘ. ΓΡΑΦΕΙΟΥ ΔΗΜ. ΘΕΟΔΩΡΑΚΗ 3
Τηλ. όλες τις ώρες της ημέρας (22410) 22943 FAX: 28838,
email.vazoukou@acn.gr

ΧΠ851

EUROXENIA
Hotel Management & Tourism Consulting

Η Εταιρεία
Euroxenia Hotel Management & Tourism Consulting

ΖΗΤΑ

Για Την Στελέχωση Των Ξενοδοχείων της

Διοικητικά Στελέχη
Με Αρμοδιότητες

- F&B MANAGER
- ASSISTANT F&B
- ΥΠΕΥΘΥΝΟ ΕΛΕΓΧΟΥ - CONTROLLER
- OPERATIONS MANAGER
- ΠΡΟΙΣΤΑΜΕΝΗ ΟΡΟΦΩΝ
- INFORMATION TECHNOLOGY SUPERVISOR
- RESEARCH & DEVELOPMENT SUPERVISOR

Πληροφορίες, Αιτήσεις και Αποστολή Βιογραφικών καθημερινά από 09.00 έως 17.00 στα Γραφεία μας στην διεύθυνση
Αγ. Αναστασίας 40, Εμπορικό Κέντρο Φώκιαλη, Ρόδος

Επικοινωνία
Τηλέφωνο 22410-70641
Fax. 22410-70645
Email: mtoanoglou@euroxenia.com
office@euroxenia.com

ΑΤ4959(Γ)

---

et europe travel

An ISO 9001:2000 certified company

2007 EMPLOYMENT OPPORTUNITIES

Europe Travel is an Incoming Agency working with major Tour Operators throughout Europe. We are seeking staff to join our busy office work teams for the 2007 season. Common requirements for these positions are as follows:-

- Strong computer skills (word, excel, e-mail)
- Willingness to work with a flexible timetable according to work schedules
- Strong customer service orientation and ability to 'keep your cool' during demanding pressures of the high season
- Hold a current driver's license.
- If male, to have completed your army service

All positions are SEASONAL

RESERVATIONS

Being part of a small and dynamic team, dealing with a large variety of tour operator's clientele that we represent. Requirements:-

- A background in Tourism or Economic studies preferred
- Attention to detail and precision with numbers
- Fluency in English and Greek. Knowledge of Italian or German would be a bonus

Prior working experience, in Reservations (Hotel or Agency) would be preferred.

OPERATIONS

As a member of our OPERATIONS team you will be working in either or both Excursions or Traffic departments. If you like a lively, busy office atmosphere and get on with people, then these positions would appeal to you.
Requirements:-

- Fluency in English and Greek and a knowledge of Italian or German
- Ability to 'think on your feet' and handle many tasks at one time.

Prior working experience in an Incoming Agency or with a Tour Operator would be an asset.

Please send you CV along with a current photograph (noting which position you are applying for) via post, fax or e-mail to Mary Sfiriou, P.O. Box 348 RHODES, 851 00, or Fax 22410 68871 or E-Mail: mary.sfiriou@europetravel.gr

ΧΠΤΓΡ037

ΑΝΕΓΕΡΣΙΣ Α.Ε.
ΟΙΚΟΔΟΜΙΚΕΣ & ΕΜΠΟΡΙΚΕΣ ΕΠΙΧΕΙΡΗΣΕΙΣ

ΠΩΛΟΥΝΤΑΙ

1. **ΚΑΤΑΣΤΗΜΑ** 75 τ.μ. με θέση στάθμευσης στην Κων. Τσαλδάρη.
2. **ΔΙΑΜΕΡΙΣΜΑ** 129 τ.μ. στον β' όροφο με θέση στάθμευσης στην Κων. Τσαλδάρη.
3. **ΔΙΑΜΕΡΙΣΜΑ** 135 τ.μ. ρετιρέ με θέση στάθμευσης στην Κων. Υδραίου.
4. **ΜΟΝΟΚΑΤΟΙΚΙΕΣ** 135 τ.μ. στην περιοχή Γεννάδι.
5. **ΜΟΝΟΚΑΤΟΙΚΙΕΣ** 80 και 90 τ.μ. στα Λειβάδια Τήλου.

ΑΝΑΛΑΜΒΑΝΟΥΜΕ: ΑΝΤΙΠΑΡΟΧΕΣ-ΑΓΟΡΕΣ ΟΙΚΟΠΕΔΩΝ-ΑΝΤΑΛΛΑΓΕΣ

Αλεξανδρουπόλεως 2 • Ρόδος
Τηλ. 2241067267/Fax: 2241061297

ΜΕ ΤΗΝ ΠΟΛΥΕΤΗ ΠΕΙΡΑ ΤΟΥ ΝΙΚΟΛΑΟΥ ΜΙΧΑΛΗ ΤΗΛ. 6936550251

ΥΠΕΥΘΥΝΟΣ ΝΙΚΟΛΑΟΥ ΦΩΤΗΣ ΤΗΛ. 6936550250

ΑΕ955

ευσταθίου ΕΥΡΩΚΤΗΜΑΤΙΚΗ
ΚΤΗΜΑΤΟΜΕΣΙΤΙΚΟ ΓΡΑΦΕΙΟ

Εθν. Αντιστάσεως 83 • Τηλ.: 22410 73819, 74917
Κιν.: 6944 374546, 6945 292030
Fax: 22410 38641 • e-mail: info@euroktimatiki.gr

ΠΩΛΗΣΕΙΣ ΑΚΙΝΗΤΩΝ

Οικόπεδα

1) 3.640 τ.μ. οικόπεδο στην Ιαλυσό με άδεια οικοδομής για διώροφη μονοκατοικία 135 τ.μ. αξίας 120.0000 ευρώ, 2) 500 τ.μ. στους Αγίους Αποστόλους (νέο σχέδιο πόλεως) με σ.δ. 0,8 Αξίας 150.000 ευρώ. 3) 614 τ.μ. στους Αγίους Αποστόλους (νέο σχέδιο πόλεως). Αξίας 220.000 ευρω. 4) 1.400 τ.μ. στην ιαλυσό με άδεια οικοδομής με δυνατότητα οικοδόμησης 150 τ.μ. κατοικίας. Αξίας 138.000 ευρώ. 15 τ.μ. κατοικίας αξίας 140.000 ευρώ 5) 987 τ.μ. στην ιαλυσό θέση Κανδηλί με άδεια οικοδομής 6) 304 τ.μ. στην Ιξιά (με δυνατότητα οικοδόμησης 240 τ.μ. κατοικίας) Αξίας 160.000 € 7) 1.000 τ.μ. στο Ροδίνι (με δυνατότητα οικοδόμησης 400 τ.μ. κατοικίας) Αξίας 350.000 € 8) 1000 τ.μ. στην Ιαλυσό (με δυνατότητα οικοδόμησης 120 τ.μ. κατοικίας) Αξίας 110.000 € 9) 2000 τ.μ. στην Ιαλυσό (με δυνατότητα οικοδόμησης 200 τ.μ. κατοικίας) Αξίας 220.000 € 10) 3.640 τ.μ. στην Ιαλυσό (με δυνατότητα οικοδόμησης 135 τ.μ. κατοικίας) Αξίας 120.000 € 11) 4000 τ.μ. στα Κοσκινού με πανοραμική θέα (με δυνατότητα οικοδόμησης 200 τ.μ. κατοικίας) Αξίας 215.000 € 12) 4000 τ.μ. στα Κοσκινού με εξαιρετική θέα (με δυνατότητα οικοδόμησης 200 τ.μ. κατοικίας) Αξίας 300.000 € 13) 4.010 κοντά στην Εθν. Οδό Λίνδου – Αεροδρομίου για επαγγελματική χρήση (με δυνατότητα οικοδόμησης 3.600 τ.μ. Βιοτεχνικού Χώρου) Αξίας 180.000 € 14) 5.300 τ.μ. στα Ασγούρου (με δυνατότητα οικοδόμησης 200 τ.μ. κατοικίας) Αξίας 190.000 €

Διαμερίσματα

1) 50 τ.μ. περιοχή Αγ. Ιωάννης ισόγειο πλήρως ανακαινισμένο με 1 υπνοδωμάτιο. Αξίας 90.000 € 2) 50 τ.μ. στην Χρήστου Φέσσα με 1 υπν/τιο. Αξίας 76.000€ 3) 56,5 τ.μ. στην Ιαλυσό οδός Δωριέως ισόγειο με ένα υπνοδωμάτιο, σαλόνι, κουζίνα, μπάνιο, αυλή και κήπο. Αξίας 80.000 € 4) 50 τ.μ. στην Μ. Κλαδάκη με 1 υπν/τιο Αξίας 90.000 € 5) 50 τ.μ. στην Μυτιλήνης με 1 υπν/τιο Αξίας 82.000 € 6) 70 τ.μ. στην Ιξιά (Σωτήρος) με 2 υπν/τια Αξίας 94.000€ 7) 74 τ./μ. 2ου ορόφου περιοχή Ανάληψη σε νεόδμητη οικοδομή με 2 υπνοδωμάτια, σαλόνι, κουζίνα, μπάνιο, διαθέτει κεντρική θέρμανση, ηλιακό θερμοσίφωνα, ιδιόχρηστο πάρκιν. Αξίας 170.000 € 8) 82 τ.μ. στην Ιαλυσό με δύο υπνοδωμάτια σε νεόδμητη πολυτελή οικοδομή με κεντρική θέρμανση ηλιακό θερμοσίφωνα. Αξίας 140.000 € 9) 80 τ.μ. στην Αγ. Σοφίας με 2 υπν/τια Αξίας 176.000€ 10) 81 τ.μ. στην Ανάληψη επί της οδού Αισχίνη σε νεόδμητη οικοδομή με πάρκιν. Αξίας 180.000 € 11) 80 τ.μ. στην Λαγκάνη (περιοχή Δασκάλους) με 2 υπν/τια Αξίας 85.000€ 12) 95 τ.μ. στην Ηλιούπολη με 2 υπνοδωμάτια αξίας 95.000 € 12)95 τ.μ. στην 28ης Οκτωβρίου με 2 υπν/τια Αξίας 280.000€ 13) 95 τ.μ. στην Ιξιά (Σωτήρος) με 2 υπν/τια Αξίας 90.000€ 14) 100 τ.μ. 1ου ορόφου περιοχή Θ. Σοφούλη, διαθέτει 3 υπν/τια, σαλόνι, κουζίνα, μπάνιο, πλήρως εξοπλισμένο,με ηλιακό θερμοσίφωνα. Αξίας 160.000€ 15) 105 τ.μ. στο Μηδεια, β΄ορόφου, σε 7 ετών οικοδομή. Αξίας 178.000 € 16) 110 τ.μ. με 3 υπν/τια στους Αγ. Αποστόλους β΄ορόφου αξίας 117.000 ευρώ 17) 107 τ.μ. στην Ρόδου-Λίνδου (κοντά στην ΔΕΥΑΡ) με 3 υπν/τια Αξίας 130.000€ 18) 110 τ.μ. στην Αν.θ. Ζερβού με 3 υπν/τια Αξίας 225.000 € 19) 110 τ.μ. στην Ιαλυσό με 3 υπν/τια Αξίας 120.000 € 20) 110 τ.μ. στην Νηρηίδων (Καρακόνερο) με 3 υπν/τια Αξίας 220.000€ 21) 116 τ.μ. στην Μ. Πετρίδη με 3 υπν/τια Αξίας 232.000 € 22) 120 τ.μ. στην Ιαλυσό με 3 υπν/τια Αξίας 125.000 € 23)120 τ.μ. στην Νηρηίδων (Καρακόνερο) με 3 υπν/τια Αξίας 240.000€ 24) 126 τ.μ. στην Γρηγορίου Ε΄ με 3 υπνοδωμάτια Αξίας 315.000 €

ΜΟΝΟΚΑΤΟΙΚΙΕΣ - ΜΕΖΟΝΕΤΕΣ

1) Μονοκατοικία 45 τ.μ. στην Κρεμαστή πλήρως ανακαινισμένη με εξαιρετική θέα στη θάλασσα. Αξίας 70.000 € 2) Μεζονέτα 107 τ.μ. περιοχή Δασκάλοι με 54 τ.μ. αυλή σε άριστη τοποθεσία. Αξίας 300.000€ 3)111 τ.μ. στα Κοσκινού εντός οικοπέδου 160 τ.μ. αξίας 230.000€ 2140 τ.μ. στην Ιαλυσό Αξίας 280.000 € 4) 125 τ.μ. μονοόροφη, νεόκτιστη, σε 375 τ.μ. οικόπεδο πολυτελούς κατασκευής, με τρία υπνοδωμάτια, σαλόνι, κουζίνα, μπάνιο. Αξίας 270.000 € 5) 133 τ.μ. στο Μόντε Σιθ πολυτελούς κατασκευής, με αρχιτεκτονικό σχεδιασμό, με τρία υπνοδωμάτια, σαλόνι-κουζίνα, νεόκτιστη-ετοιμοπαράδοτη, με διαμορφωμένο κήπο 120 τ.μ., με πλήρης θέρμανση και τζάκι Αξίας 420.000€ 5)140 τ.μ. στην Παστίδα Αξίας 220.000 € 6) 140 τ.μ. στην Ιαλυσό Αξίας 280.000 € 7) 150 τ.μ. στην Ιαλυσό Αξίας 300.000 € 8)155 τ.μ. στην Ιξιά Αξίας 279.000 € 9) 155 τ.μ. στην Ιξιά Αξίας 281.000 € 10) 160 τ.μ. στην Ιαλυσό Αξίας 350.000 € 11) 160 τ.μ. στα Κοσκινού Αξίας 380.000 € 12) 160 τ.μ. στις Φάνες Αξίας 190.000 € 13) 200 τ.μ. στους Πρόποδες Φλερήμου στην Ιαλυσό Αξίας 380.000 € 14) 280 τ.μ. στην λεωφ. Κρεμαστής – Π. Αεροδρομίου Αξίας 320.000 €

ΚΑΤΑΣΤΗΜΑΤΑ

1) 30 τ.μ. στο Κέντρο της Πόλης (με άμεση παράδοση χρήσης) Αξίας 450.000€ 2) 55 τ.μ. στην Ανάληψη (κεντρικά) Αξίας 120.000€ 3) 57 τ.μ. στο Κέντρο της Πόλης (ελεύθερο Χρήσεως) Αξίας 370.000€ 4) 61 τ.μ. στο Κέντρο της Πόλης (με άμεση παράδοση χρήσης) Αξίας 590.000€ 5) 62 τ.μ. στην Ανάληψη (κεντρικά) Αξίας 370.000 € 6) 77 τ.μ. στο Κέντρο της Πόλης (ελεύθερο Χρήσεως) Αξίας 500.000€ 7) 100 τ.μ. στην Ανάληψη (κεντρικά) Αξίας 580.000 € 8) 160 τ.μ. στην Μιχαήλ Πετρίδη αξίας 290.000 9) 43 τ.μ. στην Ιαλυσό επί της Ιερού Λόχου (με άμεση παράδοσης χρήσης). Αξίας 120.000 ευρώ. 10) Κατάστημα επί της οδού Πολυδώρου στην Παλιά Πόλη 53 τ.μ. συν 1ος όροφος 53 τ.μ., 11) 86 τ.μ. ισόγειο κατάστημα επί της πλατείας Εβραίων Μαρτύρων Παλιά Πόλη συν 1ος όροφος 90 τ.μ., 12) 3 καταστήματα επιφανείας 62,07 τ.μ. το κάθε ένα επί της οδού Ηλία Βενέζη Αξίας 180.000 € έκαστο.

ΧΠ401/2029

ΖΗΤΕΙΤΑΙ ΠΡΟΣΩΠΙΚΟ

Τουριστικό πρακτορείο **ζητάει**
ΡΩΣΟΦΩΝΟ ΠΡΟΣΩΠΙΚΟ
για την καλοκαιρινή σεζόν 2007
Απαραίτητη προϋπόθεση - δίπλωμα αυτοκινήτου.

Αποστολή βιογραφικών στο φαξ **2241085955** ή στο **e-mail: beleon55@otenet.gr**

Περισσότερες πληροφορίες στα τηλέφωνα
2241085530 ή **2241085599**
Δευτέρα έως Παρασκευή από
9 το πρωί έως 1 το μεσημέρι

AT4854(Γ)

Για το νέο κατάστημα NIKE

ΖΗΤΟΥΝΤΑΙ ΠΩΛΗΤΕΣ

Ηλικίας 18-30 ετών
Απαραίτητα προσόντα:
1. Γνώση αγγλικών
2. Επικοινωνιακή ικανότητα
3. Προσεγμένη εμφάνιση

Βιογραφικά δεκτά στο κατάστημα GANT, τηλ. 2241075437

MAT5012(Γ)

Λ. ΑΝΤΩΝΟΓΛΟΥ & ΥΙΟΣ Α.Ε.
ΕΜΠΟΡΙΟ ΞΥΛΕΙΑΣ, ΟΙΚΟΔΟΜΙΚΕΣ ΕΠΙΧΕΙΡΗΣΕΙΣ

Από την **ΑΝΤΩΝΟΓΛΟΥ Α.Ε.**

ΖΗΤΕΙΤΑΙ

Υπάλληλος αποθήκης
με προϋπηρεσία σε ανάλογη θέση.

Ικανότητα χειρισμού κλαρκ.

Θα προτιμηθούν άτομα που κατέχουν επαγγελματικό δίπλωμα οδήγησης.

Πληρ. στα γραφεία μας, Λ. Ρόδου-Λίνδου 212
Τηλ. 2241062540, κ. Γιώργο Αντώνογλου

MAT5017(Γ)

Ο ΟΜΙΛΟΣ ΧΥΤΗΡΟΓΛΟΥ

ΖΗΤΑΕΙ

ΦΙΛΟΔΟΞΟ ΑΤΟΜΟ

από τη **ΡΟΔΟ**, 28 μέχρι 40 χρονών, εμφανίσιμη/ο για **υπεύθυνη/ο** καταστήματος.

Απαραίτητη προϋπηρεσία σε μεγάλο κατάστημα, γνώση ξένων γλωσσών, υπολογιστών και να έχει διοικητικές ικανότητες.

Κατάθεση βιογραφικών μέχρι **30.11.2006** μετά από τηλεφωνική επαφή με τον:
κ. ***Πανόπουλο Κωνσταντίνο***
στο **6946921121**

MAT5023(Γ)(1)

Ο ΟΜΙΛΟΣ ΧΥΤΗΡΟΓΛΟΥ

ΖΗΤΑΕΙ

ΣΥΝΕΡΓΑΤΗ

για συνέχιση του franchise στη Ρόδο

Για οποιαδήποτε πληροφορία, επικοινωνήστε με τον:
κ. ***Πανόπουλο Κωνσταντίνο***
στο **6946921121**

MAT5023(Γ)(2)

SAVVAIDIS & Associates
Estate Agents & Consultants

ΙΔΙΑΙΤΕΡΑ ΓΡΑΜΜΑΤΕΑΣ

Η κτηματομεσιτική εταιρεία **ΣΑΒΒΑΪΔΗΣ & Συνεργάτες** η οποία δραστηριοποιείται στον χώρο της μεσιτείας ακινήτων στη Ρόδο από το 1983 ζητεί ιδιαιτέρα γραμματέα πλήρους απασχόλησης 25-40 ετών. Παρέχεται ελκυστικό πακέτο αποδοχών, συνεχής εκπαίδευση, σύγχρονο και φιλικό εργασιακό περιβάλλον.
Η υποψήφια θα πρέπει να είναι κάτοχος ΙΧ και να γνωρίζει άπταιστα την Αγγλική και Η/Υ. Πτυχίο ΑΕΙ ή ΤΕΙ και εμπειρία είναι επιθυμητά. Αποστολή βιογραφικών με πρόσφατη φωτογραφία στο info@savvaidis.gr.
Λήξη προθεσμίας υποβολής βιογραφικών 03/11/2006.

MXT8659

ΣΑΒΒΑΙΔΗΣ & Συνεργάτες - Μεσίτες και Σύμβουλοι Ακινήτων
Λαμπράκη 14 - ΡΟΔΟΣ - τηλ 22410-26281 fax 22410-34663 http://www.savvaidis.gr

SAVVAIDIS & Associates
Estate Agents & Consultants

ΣΤΕΛΕΧΟΣ ΠΩΛΗΣΕΩΝ

Η κτηματομεσιτική εταιρεία **ΣΑΒΒΑΪΔΗΣ & Συνεργάτες** η οποία δραστηριοποείται στον χώρο της μεσιτείας ακινήτων από το 1983 ζητεί στέλεχος πωλήσεων πλήρους απασχόλησης 25-40 ετών για στελέχωση του αντίστοιχου τμήματος. Παρέχεται ελκυστικό πακέτο αποδοχών, συνεχής εκπαίδευση, σύγχρονο και φιλικό εργασιακό περιβάλλον.
Ο υποψηφιός θα πρέπει να είναι κάτοχος ΙΧ και να έχει γνώσεις Αγγλικής και Η/Υ. Πτυχίο ΑΕΙ ή ΤΕΙ και εμπειρία είναι επιθυμητά.Αποστολή βιογραφικών με πρόσφατη φωτογραφία στο info@savvaidis.gr.
Λήξη προθεσμίας υποβολής βιογραφικών 03/11/2006.

MXT8659

ΣΑΒΒΑΙΔΗΣ & Συνεργάτες - Μεσίτες και Σύμβουλοι Ακινήτων
Λαμπράκη 14 - ΡΟΔΟΣ - τηλ 22410-26281 fax 22410-34663 http://www.savvaidis.gr

ΦΡΟΝΤΙΣΤΗΡΙΑ

Φροντιστήριο Μέσης Εκπαίδευσης

Παραδίδονται Μαθήματα:

- Χημείας
- Βιολογίας
- Φυσικής
- Μαθηματικών

ΣΕ ΜΑΘΗΤΕΣ ΓΥΜΝΑΣΙΟΥ-ΛΥΚΕΙΟΥ

- Αυστηρά ολιγομελή τμήματα
- Χαμηλά δίδακτρα
- Συνεχής ενημέρωση προόδου

Υπεύθυνος:
ΦΡΑΝΤΖΗΣ ΚΩΝΣΤΑΝΤΙΝΟΣ
Χημικός
Κυρά της Ρω 21 Ρόδος 85100
Τηλ.: 22410 63161, Κιν.: 6977307503

ΑΠ688

ΦΡΟΝΤΙΣΤΗΡΙΟ ΓΑΛΛΙΚΗΣ-ΑΓΓΛΙΚΗΣ ΓΛΩΣΣΑΣ

ΚΟΥΦΟΥ Ν. ΤΣΑΜΠΙΚΑΣ

Το Κέντρο Ξένων Γλωσσών της κ. Κουφού Τσαμπίκας διοργανώνει:

Α) Ταχύρρυθμα τμήματα για ξενοδοχοϋπαλλήλους και κάθε είδους επαγγελματίες για τη σεζόν 2007. Τα μαθήματα θα έχουν 3μηνη διάρκεια.

1ος κύκλος Νοέμβριος '06 - Φεβρουάριος '07
2ος κύκλος Φεβρουάριος '07 - Απρίλιος '07

Μετά το τέλος κάθε κύκλου δίδεται βεβαίωση παρακολούθησης των μαθημάτων

Β) Τμήματα Junior-Αρχάριων δημοτικού-Γυμνασίου-Λυκείου και ειδικά τμήματα προετοιμασίας και βοήθειας για τα σχολικά μαθήματα.

Πληροφορίες:
καθημερινά **10.00-13.00** και **17.00-21.00**
Διεύθυνση: Αλέκου Παναγούλη 99 (7 Βαγιές)
Τηλ. & Φαξ: 2241078818, 2241060875

MAT5016(Γ)

ΚΛΑΔΟΓΕΝΗΣ ΜΙΧΑΗΛ
ΠΟΛΙΤΙΚΟΣ ΜΗΧΑΝΙΚΟΣ Ε.Μ.Π.
ΑΤΤΑΒΥΡΟΥ 20 - ΡΟΔΟΣ • ΤΗΛ. 2241022394

ΠΩΛΟΥΝΤΑΙ ΔΙΑΜΕΡΙΣΜΑΤΑ

πολυτελούς κατασκευής
με θέα, στην οδό Ικάρου,
εμβαδού 128 τ.μ., 3 υπνοδωματίων,
σαλόνι, κουζίνα, WC,
αποθήκη και θέση parkingk

AE058

ΠΑΡΑΝΤΑΪΣ ΠΕΥΚΟΙ ΛΙΝΔΟΥ Α.Ε.
ΛΙΝΔΙΑ ΠΕΥΚΟΙ ΛΙΝΔΟΣ Α.Ε.

ΠΕΥΚΟΙ - ΛΙΝΔΟΣ

ΖΗΤΟΥΝΤΑΙ

Από τα ξενοδοχεία **"PEFKI ISLANDS RESORT"** και **"LINDIA THALASSA"** στους Πεύκους
ΖΗΤΕΙΤΑΙ ΠΡΟΣΩΠΙΚΟ ΟΛΩΝ ΤΩΝ ΕΙΔΙΚΟΤΗΤΩΝ
για την περίοδο (01/04/2007 έως 31/10/2007)

1. Μπάρμαν
2. Σερβιτόροι
3. Καμαριέρες
4. Υπεύθυνος τροφοδοσίας
5. Υπάλληλοι υποδοχής
6. Β' μάγειροι
7. Νυχτερινός - φύλακας
8. Συντηρητές
9. Κηπουροί
10. Βοηθοί σούπερ μάρκετ
11. Βοηθός αποθήκης

• Οι ενδιαφερόμενοι θα πρέπει να έχουνε καλή γνώση της Αγγλικής γλώσσας και προϋπηρεσία το λιγότερο 2 χρόνια

Για την συμπλήρωση των αιτήσεων θα πρέπει ο/η ενδιαφερόμενος/η να έχει βιογραφικό και ή να απευθυνθεί στο ξενοδοχείο **LINDIA THALASSA καθημερινά 09.00-14.00 ή με e-mail: pefkislands@rho.forthnet.gr ή ταχυδρομικώς Χειμάρας 70 Α - Ρόδος 85100 • τηλ. 2244029380-2244048181 φαξ 2244048416-2244048184**

MAT4847(1)(Γ)

ΠΩΛΟΥΝΤΑΙ

ελαφρώς ***μεταχειρισμένα***
αυτοκίνητα παντός τύπου ΙΧ
επιβατικά, αγροτικά,
επαγγελματικά, φορτηγά, ψυγεία.

- Ετοιμοπαράδοτα ή κατόπιν παραγγελίας,
- Παρέχουμε πιστοποιητικό ελέγχου καλής λειτουργίας.
  Εγγύηση ΤΖΙΩΡΑΣ
- Παράδοση στο χώρο σας

ΠΩΛΗΣΗ χονδρική - λιανική

TZIORAS SMART CENTERS

- **Σημεία εξυπηρέτησης:**
- 13ο χλμ. Ρόδου-Αεροδρομίου, *(απέναντι από τη Hertz)* τηλ. 22410 82222 fax. 22410 69136, email:smart@3t.gr
- ΥΠΟΚΑΤΑΣΤΗΜΑ ΚΩ: 4ο χλμ. επαρχιακής οδού Κω-χωριών τηλ. 22420 24900, FAX 22420 29103

AT4818(Γ)

---

luca
hotel luca cypria faliraki
****
www.lucahotels.com

ΕΥΚΑΙΡΙΑ ΣΤΑΔΙΟΔΡΟΜΙΑΣ

Διεθνής αλυσίδα ξενοδοχείων, ζητά για το ξενοδοχείο Luca Cypria Faliraki στη Ρόδο, για την καλοκαιρινή περίοδο 2007, δυναμικό άτομο για την ακόλουθη θέση:

ΔΙΕΥΘΥΝΤΗΣ ΤΡΟΦΙΜΩΝ & ΠΟΤΩΝ (F&B MANAGER)

Προσωπικά χαρακτηριστικά:

- *Διοικητικές ικανότητες στο ανθρώπινο δυναμικό*
- *Προσανατολισμένος στις υπηρεσίες εξυπηρέτησης πελατών*
- *Αριστες ικανότητες επικοινωνίας και ηγεσίας*
- ***Προϋπηρεσία απαραίτητη***

Ενα ελκυστικό πακέτο και δυνατότητες σταδιοδρομίας θα προσφερθούν στον επιτυχή υποψήφιο. Οι ενδιαφερόμενοι υποψήφιοι μπορούν να διαβιβάσουν το βιογραφικό σημείωμα τους
με φαξ 2241085793 ή με email: lucahtl1@otenet.gr
Αιτήσεις καθημερινά από 09.30-16.00 στο ξενοδοχείο. Τηλέφωνο **2241085610**
Ολες οι αιτήσεις θα παραμείνουν απόρρητες και εμπιστευτικές

MAT4945(Γ)

ΠΩΛΟΥΝΤΑΙ

από ξενοδοχειακή μονάδα, λόγω ανακαίνισης
έπιπλα δωματίων σε σετ ή μεμονωμένα

- Κρεβάτια 40 ευρώ /τεμ.
- Στρώματα (2 ετών) 20 ευρώ/τεμ.
- Ντουλάπες 2 φύλλων 80 ευρώ/τεμ.
- Κομοδίνα 30 ευρώ/τεμ.
- Τουαλέτες με καθρέπτη 70 ευρώ/τεμ.
- Παγκάκια βαλίτσας 40 ευρώ/τεμ.
- Ντουλάπια κουζίνας (πιατοθήκη) 80 ευρώ/τεμ.
- Βάσεις τηλεοράσεων τοίχου 21 ιντσών 15 ευρώ/τεμ.
- Τιμή σετ 390 ευρώ (με 2 κρεβάτια - στρώμα, 2 κομοδίνα)

Πληροφορίες εντός του ξενοδοχείου PEFKI ISLANDS RESORT στην περιοχή ΠΕΥΚΟΙ - ΛΙΝΔΟΥ ή στα τηλέφωνα 2244029380-2244048181 καθημερινά εκτός Κυριακής από 09.00 π.μ.-14.00 μ.μ.

MAT4847(2)(Γ)

THE COMPANY

A major player in the local tourism service industry, based in Rhodes, with a network of customers throughout Europe is looking to recruit an:

Assistant Managing Director

THE IDEAL CANDIDATE

Male or female, university graduate preferably in Business Administration, Business Services, Economics or Travel & Tourism with postgraduate studies as an advantageous option. The ideal candidate should have previous experience in either of the following service sectors: Hotel & travel, insurance, real estate, banking, service oriented non-profit organization, or similar. He/she will have excellent knowledge of both English & Greek with an additional language as an advantage. Excellent use of PCs is considered essential. The ideal individual will be able to concentrate on multiple tasks, have very good interpersonal communication skills and strong numerical ability. Excellent time management and problem solving skills are essential for this position. The ability to learn new skills, to focus on assigned duties, to accept responsibility and to take action within authorization limits are also highly valued characteristics.

THE POSITION

After extensive on the job training, he/she will manage & supervise the company's day to day operations, monitor the daily & monthly reporting of key business performance indicators, control the effectiveness & efficiency of Quality Management System performance, coordinate preventive & corrective actions, and identify new business opportunities based on ongoing reviews of consumer & industry trends. In cooperation with the Managing Director, he/she will compile the annual business budget, develop the annual staff development reviews, including staff recruitment, training programs and evaluation of effectiveness.

An attractive remuneration package including bonus will be offered to the successful candidate according to qualifications and experience.

Please submit your CV with a current photograph at the address below, stating Ref AGM/11 by 15 November 2006 at the latest.
All applications will be treated in the strictest confidence.

39 Ammochostou Str, 85100 Rhodes
T: 22410 74456 **F:** 22410 70386
E: ekaka@marketplan.gr

Market Plan

ΤΑΠΗΤΟΚΑΘΑΡΙΣΤΗΡΙΑ

ΠΑΝΕΛΛΑΔΙΚΟ ΔΙΚΤΥΟ
Art Clean EXPRESS
Είμαστε λίιιι...γο πιο μπροστά από τους άλλους!
ΠΛΥΣΙΜΟ-ΑΠΟΛΥΜΑΝΣΗ-ΦΥΛΑΞΗ
ΧΑΛΙΩΝ- ΜΟΚΕΤΩΝ - ΣΑΛΟΝΙΩΝ
(και επί τόπου)
ΠΑΠΛΩΜΑΤΑ - ΚΟΥΒΕΡΤΕΣ - ΦΛΟΚΑΤΕΣ
ΣΤΕΓΝΟ ΓΙΑ ΜΕΤΑΞΩΤΑ ΚΑΙ ΧΕΙΡΟΠΟΙΗΤΑ
ΑΔΙΑΒΡΟΧΟΠΟΙΗΣΕΙΣ & ΕΠΙΔΙΟΡΘΩΣΕΙΣ ΤΑΠΗΤΩΝ
ΠΑΡΑΛΑΒΗ - ΠΑΡΑΔΟΣΗ ΚΑΤ' ΟΙΚΟΝ
ΔΩΡΕΑΝ ΦΥΛΑΞΗ
ΑΛΑΦΑΚΗΣ ΤΑΣΟΣ
ΤΗΛ. ΧΩΡΙΣ ΧΡΕΩΣΗ
80011400400
ΤΗΛ. 2241082800-
ΚΙΝ. 6944350247
email: artclean@otenet.gr

XΠ22896

ΑΓΟΡΑΖΟΥΜΕ

ΜΕΤΑΧΕΙΡΙΣΜΕΝΑ ΑΥΤΟΚΙΝΗΤΑ
ΤΟΙΣ ΜΕΤΡΗΤΟΙΣ
ΜΟΝΤΕΛΑ 1999 έως σήμερα
Πληρ. τηλ. 22410 82222

ΑΤ4818(Γ)

Από εταιρεία ενοικιάσεως αυτοκινήτων

ΠΩΛΟΥΝΤΑΙ

τα κάτωθι αυτοκίνητα

FIAT SEICENTO	1100cc	μοντ. 25/10/01	3.300€
FIAT SEICENTO	1100cc	μοντ. 23/5/02	3.500€
PEUGEOT 206	1100cc	μοντ. 30/5/02	4.900€
FIAT PUNTO	1200cc	μοντ. 30/5/02	4.700€
FIAT PUNTO	1200cc	μοντ. 30/5/03	5.300€
FIAT PUNTO	1200cc	μοντ. 30/9/03	6.000€
HYUNDAI ACCENT (AUTO)	1300cc	μοντ. 24/5/06	6.000€
PEUGEOT 206	1600cc	μοντ. 04/6/02	11.000€
FIAT SCUDO 9ετών	1600cc	μοντ. 27/4/00	7.000€
SUZUKI JIMNY	1400cc	μοντ. 30/5/02	9.800€

✓ Ολα τα αυτοκίνητα είναι σε άριστη κατάσταση και με λίγα χιλιόμετρα.
✓ Από 0% προκαταβολή έως 72 δόσεις, με δυνατότητα χρηματοδότησης
✓ Στις τιμές περιλαμβάνονται και τα έξοδα μεταβίβασης

Πληρ. τηλ. 6934393014 κ. Αντώνης

MAT4845(Γ)

AUTOΕΠΙΛΟΓΕΣ

ΕΚΘΕΣΗ ΜΕΤΑΧΕΙΡΙΣΜΕΝΩΝ ΑΥΤΟΚΙΝΗΤΩΝ

ΚΟΥΚΟΥΡΑΣ ΑΛΕΞΑΝΔΡΟΣ

ΛΕΩΦ. ΡΟΔΟΥ-ΛΙΝΔΟΥ 255 • ΤΗΛ. (22410)60910

ΑΓΟΡΑ-ΠΩΛΗΣΗ-ΑΝΤΑΛΛΑΓΗ

ΜΕΤΑΧΕΙΡΙΣΜΕΝΩΝ ΑΥΤΟΚΙΝΗΤΩΝ

1. **MERCEDES C200 SPORT COUPE 1800cc,μοντ. 2004, ασημί.** A/C, ABGS, ABS, κεντρ. κλειδ., ηλ παράθ., ηλ.καθρ., υδρ. τιμ., ζάντες αλουμ. και CD.
2. **MERCEDES E200 KOMPRESSOR 2000cc,μοντ. 2000, ασημί.** Clima, ABGS, ABS, κεντρ. κλειδ., ηλ παράθ., ηλ.καθρ., υδρ. τιμ., ζάντες αλουμ.,δερμ.σαλόνι και CD.
3. **HONDA S2000 2000cc, μοντ. 2003, γκρι.** A/C, ABGS, ABS, κεντρ. κλειδ., ηλ. παράθ., υδρ. τιμόνι, ζάντες αλουμ.,TV, DVD και CD.
4. **BMW 316 1600cc, μοντ. 2006, μαύρο.** Clima, ABG,ABG, κεντρ. κλειδ., ηλ. παράθ., υδρ. τιμ., ζάντες αλουμ. και CD.
5. **BMW 318Ci 1900cc, μοντ. 2000, μαύρο.** A/C, ABGS, ABS, κεντρ. κλειδ., ηλ. παράθ., υδρ. τιμ. , ζάντες αλουμ. και CD.
6. **BMW Z3 1900cc, μοντ. 2000, κόκκινη.** Clima, ABGS, ABS, κεντρ. κλειδ., ηλ. παράθ., υδρ., τιμ.ηλεκτρ.ηλιοροφη, ζάντες αλουμ., δερμ.σαλόνι και CD.
7. **ALFA ROMEO 147 3Dr 2000cc, μοντ.2003, σιέλ.** Clima, ABGS, ABS, κεντρ. κλειδ., ηλ. παράθ., υδρ. τιμ., ζάντες αλουμ., και CD.
8. **ALFA ROMEO 147 5Dr 1600cc, μοντ.2001, κόκκινο.** A/C, ABGS, ABS, κεντρ. κλειδ., ηλ. παράθ., υδρ. τιμόνι και CD.
9. **MINI COOPER PEPPER 1600cc ,μοντ.2003, μαύρο-άσπρο.** A/C, ABGS, ABS, κεντρ. κλειδ., ηλ. παράθ., υδρ. τιμ. , ζάντες αλουμ. και CD.
10. **OPEL VECTRA 1600cc, μοντ.2006, μπλε.** Clima, ABGS, ABS, κεντρ. κλειδ., ηλ. παράθ., υδρ. τιμόνι, ζάντες αλουμ. και CD.
11. **PEUGEOT 206 CABRIO 1600cc , μοντ.2002, ασημί.** Clima, ABGS, ABS, κεντρ. κλειδ., ηλ. παράθ., υδρ. τιμόνι , ζάντες αλουμ. και CD.
12. **PEUGEOT 206 CABRIO 1600cc , μοντ.2002, γκρι.** Clima, ABGS, ABS, κεντρ. κλειδ., ηλ. παράθ., υδρ. τιμόνι , ζάντες αλουμ. και CD.
13. **RENAULT MEGANE 1600cc, μοντ. 2001, ασημί .** A/C, ABGS , ABS, κεντρ. κλειδ., ηλ. παράθ., υδρ. τιμόνι., ζάντ. αλουμ. και CD.
14. **RENAULT MEGANE 1400cc, μοντ. 2000, ασημί .** A/C, ABGS , κεντρ. κλειδ., ηλ. παράθ., υδρ. τιμόνι., ζάντ. αλουμ. και CD.
15. **HUYNDAI COUPE 1600cc, μοντ.2000, γκρι.** A/C, κεντρ. κλειδ., ηλ. παράθ., υδρ. τιμόνι, ζάντ. αλουμ. και CD.
16. **HUYNDAI COUPE 1600cc, μοντ.2003, ασημί.** A/C, κεντρ. κλειδ., ηλ. παράθ., υδρ. τιμόνι, ζάντ. αλουμ., σπόιλερ και CD.
17. **HUYNDAI ACCENT 1300cc, μοντ.1999, μπλε.** A/C, ABG , κεντρ. κλειδ., ηλ. παράθ., υδρ. τιμόνι, και CD.
18. **ROVER 45 1600cc, μοντ.2001, ασημί.** A/C, ABGS, ABS, κεντρ. κλειδ., ηλ. παράθ., υδρ. τιμόνι,ηλ.καθρ. ζάντ. αλουμ. και CD.
19. **CITROEN XSARA 1400cc, μοντ.2001, μπλε.** A/C, ABS, ABGS, Κεντρ. κλειδ., ηλ. παράθ., υδρ. τιμόνι και CD.
20. **CITROEN SAXO 1100cc, μοντ.2000, λευκό.** A/C, ABGS, Κεντρ. κλειδ., ηλ. παράθ., υδρ. τιμόνι και CD.
21. **VW POLO 1000cc, μοντ. 1998, μπλε.** Υδρ. τιμόνι, ζάντ.αλουμ. και CD.
22. **TOYOTA YARIS 1300cc, μοντ. 2003, λευκό.** A/C, ABGS, ABS, κεντρ. κλειδ., ηλ. παράθ., υδρ. τιμόνι και CD.
23. **FORD FIESTA 1200cc, μοντ. 1999, λευκό.** A/C, Κεντρ. κλειδ., ηλ. παράθ., υδρ. τιμόνι και CD.
24. **FIAT COUPE 1800cc, μοντ. 1998, ασημί.** A/C, ABGS , ABS, κεντρ. κλειδ., ηλ. παράθ., υδρ. τιμόνι., ζάντ. αλουμ. και CD.
25. **FIAT BRAVO 1300cc, μοντ. 2001, μπλε.** A/C, ABGS , κεντρ. κλειδ., ηλ. παράθ., υδρ. τιμόνι., ζάντ. αλουμ., κοτσαδόρος και CD.
26. **FIAT BRAVO 1300cc, μοντ. 2000, πράσινο.** A/C, ABGS , κεντρ. κλειδ., ηλ. παράθ., υδρ. τιμόνι., ζάντ. αλουμ. και CD.
27. **FIAT PANTA 1300cc, μοντ. 2004, κρεμ.** A/C, ABGS, ABS, κεντρ. κλειδ., ηλ. παράθ., υδρ. τιμόνι και CD.
28. **FIAT PUNTO 1300cc, μοντ. 2002, λευκό.** A/C, ABGS , κεντρ. κλειδ., ηλ. παράθ., υδρ. τιμόνι και CD.
29. **FIAT PUNTO 1300cc, μοντ. 2001, ασημί.** A/C, ABGS , κεντρ. κλειδ., ηλ. παράθ., υδρ. τιμόνι και CD.
30. **FIAT PUNTO 1300cc, μοντ. 1996, μπορντώ.** Κεντρ. κλειδ., ηλ. παράθ., υδρ. τιμόνι και CD.
31. **FIAT SEICENTO 1100cc, μοντ. 2001, πράσινο.** A/C ,Κεντρ. κλειδ., ηλ. παράθ. και CD.
32. **FIAT SEICENTO 1100cc, μοντ. 2001, λευκό.** Κεντρ. κλειδ., ηλ. παράθ. και CD.
33. **FIAT SEICENTO 1100cc, μοντ. 2001, λευκό.** A/C ,Κεντρ. κλειδ., ηλ. παράθ. και CD.
34. **FIAT CINQUECENTO 900cc, μοντ. 1998, κόκκινο.** Κεντρ. κλειδ., ηλ. παράθ., υδρ. τιμόνι και CD.
35. **DAEWOO LANOS 1400cc, μοντ.2002, μπλε.** A/C, κεντρ. κλειδ. ηλ. παράθ, υδρ. τιμόνι, ζάντες αλουμ. και CD.

ΑΠΟ 0% ΠΡΟΚΑΤΑΒΟΛΗ

ΕΩΣ 72 ΜΗΝΙΑΙΕΣ ΔΟΣΕΙΣ

ΜΕ ΤΑ ΧΑΜΗΛΟΤΕΡΑ ΕΠΙΤΟΚΙΑ ΤΗΣ ΑΓΟΡΑΣ

λπ1210

Στρατηγικός στόχος η ανάπτυξη της περιφέρειας

Στρατηγικός στόχος της κυβέρνησης είναι η ανάπτυξη της περιφέρειας, επανέλαβε το Σάββατο από τα Χανιά ο υπουργός Εσωτερικών Προκόπης Παυλόπουλος, που έδωσε το «παρών» στις εργασίες της 16ης συνόδου των περιφερειαρχών της χώρας.

Ο κ. Παυλόπουλος επανάλαβε τη δέσμευση του πρωθυπουργού Κώστα Καραμανλή ότι το 82% των 36 δισ. ευρώ -που είναι το σύνολο του Δ' ΚΠΣ- θα δοθεί στην περιφέρεια της χώρας.

Όπως είπε ο κ. Παυλόπουλος, «στόχος είναι η ισόρροπη και διαρκής ανάπτυξη της περιφέρειας, ώστε να διαμορφωθεί ένα σύγχρονο κράτος δικαίου».

Ο υπουργός επιχείρησε έναν απολογισμό της πορείας του Περιφερειακού Επιχειρησιακού Προγράμματος, επισημαίνοντας ότι, ενώ το 2004 επί κυβερνήσεων ΠΑΣΟΚ παρουσίαζε απορροφητικότητα στις 13 περιφέρειες της χώρας 15,6%, σήμερα επί κυβερνήσεως της ΝΔ η απορροφητικότητα ξεπερνά το 45,5%. «Κάνουμε έναν αγώνα δρόμου, ώστε να μην χαθεί ούτε ένα ευρώ» επισήμανε.

Ο κ. Παυλόπουλος ανέφερε ακόμη πως το Αναπτυξιακό Πρόγραμμα «Θησέας» που σχεδίασε και υλοποιεί η κυβέρνηση, δίνει για πέντε χρόνια διπλάσιους πόρους απ' ό,τι έδινε το ΕΠΤΑ στην Τοπική Αυτοδιοίκηση.

Όπως είπε, οι πόροι του «Θησέα» για πέντε χρόνια είναι 3,5 δισ. ευρώ, ενώ οι πόροι του ΕΠΤΑ για επτά χρόνια ήταν 1,7 δισ. ευρώ.

Ο κ. Παυλόπουλος αναφέρθηκε ακόμη στις προσπάθειες της κυβέρνησης για αναβάθμιση του ρόλου και της Νομαρχιακής Αυτοδιοίκησης, τονίζοντας πως, ενώ το 2004 οι καθαροί πόροι που εισέπραξε ήταν 110 εκατ. ευρώ, στον προϋπολογισμό του 2006 οι καθαροί πόροι είναι 335 εκατ. ευρώ.

Ανακοίνωσε μάλιστα ότι το 2007 ο προϋπολογισμός αυτός θα είναι αυξημένος κατά 10% και ότι μέχρι τον Ιούνιο του 2007 θα είναι έτοιμος ο Κώδικας της Νομαρχιακής Αυτοδιοίκησης.

Απαντώντας σε σχετική ερώτηση, επανέλαβε πως για την κυβέρνηση Καραμανλή δεν υπάρχει θέμα αιρετού περιφερειάρχη.

Έξω από το δημαρχείο Χανίων είχαν συγκεντρωθεί εποχικοί δασοπυροσβέστες, που φώναζαν συνθήματα, ζητώντας τη μονιμοποίησή τους. Ο υπουργός Εσωτερικών δέχτηκε τριμελή αντιπροσωπεία τους και, βγαίνοντας από το δημαρχείο, συνομίλησε μαζί τους.

Πιέσεις για εκλογές

Κλιμακώνονται οι πιέσεις που δέχεται ο πρωθυπουργός από τους επιτελείς του να προσφύγει σε πρόωρες εκλογές μετά την ολοκλήρωση της διαδικασίας αναθεώρησης του Συντάγματος. Όπως αποκαλύπτει Το Βήμα της Κυριακής, εισηγήσεις υπέρ των πρόωρων εκλογών έχουν καταθέσει ήδη στον κ. Κ.Καραμανλή τουλάχιστον πέντε κορυφαίοι υπουργοί της κυβέρνησης.

Η υπουργός Εξωτερικών Ντόρα Μπακογιάννη, υποστηρίζει ότι ο μοναδικός λόγος που θα δικαιολογούσε πρόωρη προσφυγή στις κάλπες θα ήταν η αναζήτηση της λαϊκής εντολής για να προχωρήσουν οι μεταρρυθμίσεις, ακόμη και χωρίς τη συναίνεση των συναρμόδιων φορέων. Πάντως, η υπουργός Εξωτερικών δεν αποκλείει τις πρόωρες εκλογές για το φθινόπωρο του 2007, καθώς υποστηρίζει ότι έξι μήνες πριν από τη λήξη της τετραετίας οι εκλογές δεν θεωρούνται πρόωρες.

Ακόμη πιο ένθερμος υποστηρικτής των πρόωρων εκλογών είναι ο υπουργός Οικονομίας Γ.Αλογοσκούφης, ο οποίος δεν έχει ποτέ αναφερθεί σε πρωτοβουλίες του υπουργείου για το 2008, ενώ πρόσφατα δήλωσε ότι η θητεία της κυβέρνησης λήγει στην ουσία με την κατάθεση του προϋπολογισμού του 2007, εκτιμώντας ότι το τέλος του επόμενου χρόνου συμπίπτει αναγκαστικά και με το τέλος της κυβερνητικής θητείας.

Όπως πρόσφατα έχει επισημάνει ο κ. Αλογοσκούφης στον πρωθυπουργό, η προσφυγή στις κάλπες το αργότερο ως το φθινόπωρο του 2007 είναι σχεδόν αναγκαστική για την κυβέρνηση, επειδή τότε λήγει η διετής εργασιακή ειρήνη που έχει επιτύχει η κυβέρνηση με τα συνδικάτα, επειδή αμέσως μετά θα ανοίξουν και πάλι διεκδικήσεις και κινητοποιήσεις ακόμη και στον δημόσιο τομέα. Ταυτόχρονα ο υπουργός Οικονομίας έχει επανειλημμένα επισημάνει στον κ. Καραμανλή ότι μια μακρά προεκλογική περίοδος θα είναι επιζήμια και για την προσπάθεια εξυγίανσης της οικονομίας.

Υπέρ των πρόωρων εκλογών το φθινόπωρο τάσσεται και ο υπουργός ΠΕΧΩΔΕ Γ.Σουφλιάς, ο οποίος στην τελευταία συνάντηση που είχε με τον πρωθυπουργό τού εξήγησε ότι ως τότε θα έχει αναδειχθεί αρκετά το κυβερνητικό έργο. Ο κ. Σουφλιάς υποστηρίζει επίσης ότι το τελευταίο εξάμηνο της κυβερνητικής θητείας κάθε κυβέρνηση εξαναγκάζεται σε απραξία και συνήθως σύρεται πίσω από τις πρωτοβουλίες της αντιπολίτευσης.

Από τους πιο ένθερμους υποστηρικτές των πρόωρων εκλογών είναι ο υπουργός Υγείας Δ.Αβραμόπουλος, ο οποίος τάσσεται υπέρ των πρόωρων εκλογών αμέσως μετά την ολοκλήρωση της διαδικασίας αναθεώρησης του Συντάγματος, την άνοιξη, σημειώνοντας ότι η κυβέρνηση αναγκάστηκε να «φρενάρει» το έργο της τουλάχιστον δύο φορές (ολυμπιακή προετοιμασία και εκλογή του Προέδρου της Δημοκρατίας, δημοτικές εκλογές). «Αυτό που χρειάζεται τώρα η ΝΔ είναι η ανανέωση της λαϊκής εντολής για να μπορέσει να προχωρήσει απρόσκοπτα στις μεταρρυθμίσεις που σχεδιάζει» επισημαίνει. Υπέρ των πρόωρων εκλογών τάσσεται και ο υπουργός Μεταφορών Μ.Λιάπης, ο οποίος εισηγήθηκε πρόσφατα στον κ. Καραμανλή να «παγώσουν» οι διαδικασίες ιδιωτικοποίησης της Ολυμπιακής ως τις εθνικές εκλογές για να μην υπάρξει ο κίνδυνος πολιτικού κόστους. Ο κ. Λιάπης υποστηρίζει ότι για να ολοκληρωθεί η υλοποίηση του κυβερνητικού προγράμματος της ΝΔ στα σημεία που θα υπάρξουν αντιδράσεις θα πρέπει προηγουμένως να εξασφαλίσει η κυβέρνηση μια νωπή λαϊκή εντολή που θα της επιτρέψει να προχωρήσει σε τομές και ανατροπές.

Οι αντίθετες απόψεις

Ο πρωθυπουργός δέχεται πάντως και αντίθετες εισηγήσεις από στελέχη και υπουργούς του, που του επισημαίνουν ότι οι πολίτες θα αποδοκιμάσουν με έντονο τρόπο την κυβέρνηση που θα θελήσει να αξιοποιήσει το όπλο της κάλπης.

«Δεν κάνεις εκλογές αν δεν έχεις κάποιον πολύ σοβαρό λόγο. Όποιος το επιχείρησε στο παρελθόν απέτυχε» υποστηρίζει ο υπουργός Εθνικής Αμυνας Ευ.Μεϊμαράκης, αναφερόμενος όμως στο ενδεχόμενο πρόωρων εκλογών την άνοιξη. Αντίθετα, στο ενδεχόμενο εκλογών το φθινόπωρο του 2007, ο κ. Μεϊμαράκης εμφανίζεται πιο θετικός.

Αντίθετος με τις πρόωρες εκλογές δηλώνει και ο υπουργός Εσωτερικών Πρ.Παυλόπουλος, ο οποίος έχει επισημάνει επανειλημμένα στον κ. Καραμανλή ότι μια κυβέρνηση πρέπει να καταφεύγει στη λαϊκή ετυμηγορία μόνον όταν αναγκάζεται και ποτέ όταν την ευνοεί η πολιτική συγκυρία. Μάλιστα ο κ. Παυλόπουλος υποστηρίζει ότι η κυβέρνηση θα πρέπει να αποφύγει τις εκλογές και το φθινόπωρο του 2007, εκτιμώντας ότι οι πολίτες θα επιβραβεύσουν με την ψήφο τους τη ΝΔ αν εξαντλήσει την τετραετία και τηρήσει όσο το δυνατόν περισσότερες από τις δεσμεύσεις της.

GM AUTO Special
ΕΙΣΑΓΩΓΕΣ - ΕΜΠΟΡΙΑ - ΑΝΤΑΛΛΑΓΕΣ ΑΥΤΟΚΙΝΗΤΩΝ & ΑΞΕΣΟΥΑΡ

ΓΙΩΡΓΟΣ Π. ΜΥΡΙΑΛΛΑΚΗΣ
Λεωφόρος Ηρακλειδών (δίπλα ταβέρνα "Αντώνης") Ιαλυσός
τηλ. 2241096692 κιν. 6945991030, fax 2241096632
email: info@gmautospecial.gr
site: www.gmautospecial.gr

ΕΙΣΑΓΩΓΕΣ - ΠΩΛΗΣΕΙΣ - ΑΝΤΑΛΛΑΓΕΣ ΜΕΤΑΧΕΙΡΙΣΜΕΝΩΝ ΑΥΤΟΚΙΝΗΤΩΝ

- **MERCEDES A160** μοντέλο 2002, ABAGARDE, ασημί μεταλλικό, klim, δερμάτινο σαλόνι, ζαντολάστιχα, άριστη κατάσταση. ΕΙΣΑΓΩΓΗ ΓΕΡΜΑΝΙΑΣ
- **BMW 318Ti,** compact, coupe, ασημί μεταλλικό, μοντέλο 2003, sport τιμόνι, ζαντολάστιχα, air condition, λίγα χιλιόμετρα,. ΕΙΣΑΓΩΓΗ ΓΕΡΜΑΝΙΑΣ
- **MERCEDES A160 1600 cc,** αμόλυβδη, air condition, αερόσακοι, ζάντες αλουμινίου, RCD, κεντρικό κλείδωμα, ABS, ESP, traction control, μπλε σκούρο μεταλλικό, LONG, μακρύ σασί ΕΙΣΑΓΩΓΗ ΓΕΡΜΑΝΙΑΣ
- **MERCEDES C200 ELEGANCE** μοντέλο 2003, 1.800 cc, αυτόματο-σειριακό μαύρο μεταλλικό, δερμάτινο σαλόνι μπεζ, τηλέφωνο, klima, ζαντολάστιχα full extra. **ΕΙΣΑΓΩΓΗ ΓΕΡΜΑΝΙΑ**
- **MERCEDES CLK** 260 compressor, μοντέλο 2004, σιέλ σκούρο μεταλ. δερμάτινο σαλόνι, ηλεκτρική οροφή, αναδιπλούμενοι καθρέφτες, ζαντολάστιχα 17", 40.000 km μόνο, 163 PS.
- **BMW 318 GI Coupe,** μοντέλο 2002, μεταλλικό μπλε, KLIMA, FULL EXTRA. Δερμάτινο σαλόνι, χρώμα πάγου, ζάντες 17', λάστιχα καινούργια, τιμόνι πολλαπλών χρήσεων, ABS, αερόσακοι, τηλεχειρισμός κλειδαριών, ΕΙΣΑΓΩΓΗΣ!!
- **MERCEDES C220 CDI TURBO** (πετρέλαιο) Kompressor μοντέλο 2001-02, μαύρο μεταλλικό, ηλεκτρική ηλιοροφή, klima, τηλέφωνο full super extra.. **ΕΙΣΑΓΩΓΗ ΓΕΡΜΑΝΙΑ**
- **MINI COOPER,** χρώμα μαύρο μεταλλικό, μοντέλο 2003, ζαντολάστιχα, 1600 c.c, 116 PS, RCD, φώτα xenon, super extra, **ΕΙΣΑΓΩΓΗ ΓΕΡΜΑΝΙΑΣ.**
- **MERCEDES SLK 230,** μοντ. 2000, 197PS, ηλεκτρική σκληρή οροφή (hard top), δερμάτινο σαλόνι μαύρο, ζάντες 17", Look 320 AMG, A/C, Navigation DVD, TV, RCD, MP3, αεροτομή, 4 airbags.
- **SUZUKI VITARA** μοντέλο 2002-3, μπλε ασημί μεταλλικό, 4πορτο, 4X4, 1600 cc,. δερμάτινο σαλόνι μαύρο, ηχοσύστημα, ζάντες αλουμινίου
- **SUZUKI VITARA** 4X4, 1600 cc, 2πορτο, γκρι μεταλλικό, σκαλιέρες
- **BMW 316,** 4πορτο, ασημί μεταλλικό, μοντέλο 2002, 1600 cc, ζαντολάστιχα, RCD, σαλόνι δερματίνη γκρι
- **JEEP KIA SPORTAGE,** μοντέλο 2002, χρώμα γρανιτέ, δερμάτινο σαλόνι, μπάρες ανοξείδωτες, RCD, ζαντολάστιχα
- **BMW Z3,** μοντέλο 2003, δερμάτινο σαλόνι, 1900 cc, ζαντολάστιχα 17", 115 PS, RCD, συναγερμό, air condition, χιλιόμετρα 17.000
- **PEUGEOT cabrio 206,** χρώματος μαύρο μεταλλικό, ζάντες αλουμινίου, 1600cc, 110PS, ηλεκτρική οροφή (hard top μεταλλική), Aircondition, RCD, μοντ. 2002-03.
- **AUDI TT CABRIO** turbo 180 PS, 1800 cc, μοντέλο 2003, κόκκινο, αυτόματο σειριακό, δερμάτινο σαλόνι, klima, ζαντολάστιχα 17", RCD, συναγερμός.
- **PEUGEOT 306, 1400** c.c, 4πορτο, μοντέλο 1998, RCD, MP3, υδραυλικό τιμόνι, συναγερμό.
- **MERCEDES C180,** 1800 cc,. μοντέλο 1995, λευκό χρώμα, elegance, air condition, RCD, ηλεκτρικά παράθυρα και ηλεκ. καθρέφτες, ABS, airbags, αεροτομή, μεταλλικά πιχάκια χρωμίου, πόρτες και προφυλακτήρες.
- **VW POLO** 1400 cc, 4πορτο, χρώματος ανθρακί μεταλλικό, ζαντολάστιχα, υδραυλικό τιμόνι, ηλεκτρικό κλείδωμα, ηλκετρ. τζάμια, ραδιοκασετόφωνο
- **ALFA ROMEO** 146 χρώματος ανθρακί μαύρο μεταλλικό, air condition, ζάντες αλουμινίου, RCD, ηλεκτρικά παράθυρα, κεντρικό κλείδωμα μοντ. '97-'98 κατάσταση άριστη. Τιμή-έκπληξη.
- **HYUNDAI ACCENT,** 1400 cc, μεταλλικό πράσινο λαδί, aircondition, RCD KENWOOD, ηλεκτρικά παράθυρα-κλειδαριές. ΕΥΚΑΙΡΙΑ!!!
- **FIAT TEMBRA,** 1400cc, ασημί μεταλλικό, full service, καινούργια λάστιχα, ηλεκτρικά παράθυρα και κλείδωμα, RCD, τιμή μόνο 2.300 ευρώ.
- **NISSAN PRIMERA** μοντέλο 2001 μπλε μεταλλικό 1600 cc, δερμάτινο σαλόνι, ζαντολάστιχα, RCP, air condition, υδραυλικό τιμόνι.
- **FIAT SEICENTO** μοντέλα από 2001-2002
- **FIAT PUNDO** μοντέλα από 2002-2004
- **FIAT PANDA** μοντέλα από 2003-2004
- **NISSAN MICRA** μοντέλα από 2004
- **DAEWOO MATIZ** μοντέλα από 2004
- **CITROEN C3** μοντέλα από 2003
- **NISSAN SERENA** mini bus ΟΚΤΑΘΕΣΙΟ
- **FIAT SCUDO** mini bus ΟΚΤΑΘΕΣΙΟ
- **VW GOLF coupe** δίπορτο, ζάντες αλουμινίου, μεταλ. χρώμα, πράσινο ΕΥΚΑΙΡΙΑ 3,500 ευρώ MONO
- **FIAT PUNDO GT** φτιαγμένο 1400 cc, turbo 200 PS, κίτρινο, ζαντολάστιχα, αιρ κοντίσιον, RCD
- **JEEP CHEROKEE 2,5 lit,** DIESEL, μοντέλο 2002, μαύρο μεταλλικό, λίγα χιλιόμετρα. ΕΥΚΑΙΡΙΑ!!!

ΕΠΑΓΓΕΛΜΑΤΙΚΑ

- **MERCEDES VITO 108 DIESEL,** aircondition, 2 πόρτες πίσω άνοιγμα, μοντέλο 2001, 2400 cc. ΑΡΙΣΤΗ! ΕΙΣΑΓΩΓΗ ΓΕΡΜΑΝΙΑΣ
- **ΗΜΙΦΟΡΤΗΓΟ NISSAN,** κίνηση 4X4, 2400 cc, DIESEL, 2πορτο 1 1/2 καμπίνα, χοντρά ζαντολάστιχα, λευκό.
- **ΗΜΙΦΟΡΤΗΓΟ VW TARRO** ανοικτή καρότσα με κάλυμα, λευκό χρώμα, 2400 cc diesel, δίπορτο
- **VW CADDY ΗΜΙΚΛΟΥΒΑΚΙ, KOMBI,** λευκό, turbo diesel, 1900 cc, 105 PS,. μοντέλο 2002 **ΕΙΣΑΓΩΓΗ ΓΕΡΜΑΝΙΑΣ! ΕΥΚΑΙΡΙΑ!!!**
- **ΚΛΟΥΒΑ TOYOTA HIAGE,** λευκή, μακρύ σασί 2,80 m, ωφέλιμο πίσω, 2.400 cc, Diesel, ΕΙΣΑΓΩΓΗ ΓΕΡΜΑΝΙΑΣ.
- **ΚΛΟΥΒΑ VW LT35' DIESEL 2500cc,** λευκή, με μακρύ σασί και χώρο φόρτωσης πίσω καθαρό 3,30 ΕΙΣΑΓΩΓΗΣ ΓΕΡΜΑΝΙΑΣ
- **ΚΛΟΥΒΑ MITSUBISHI,** μακρύ σασί, 2.500 cc DIESEL με σχάρα. ΕΙΣΑΓΩΓΗ ΓΕΡΜΑΝΙΑΣ
- **ΗΜΙΦΟΡΤΗΓΟ VW TARO,** 2400 cc, diesel με HARDTOP κουβούκλιο, λευκό χρώμα. ΕΙΣΑΓΩΓΗ ΓΕΡΜΑΝΙΑ
- **MITSUBISHI L200** 4X4 κίνηση, μπάρες ανοξείδωτες χρώματος σκούρο μπλε μεταλλικό και ασημί, διχρωμία, 2400 cc, diesel. ΕΙΣΑΓΩΓΗ ΓΕΡΜΑΝΙΑΣ

Ολα ετοιμοπαράδοτα. Σε καταπληκτική κατάσταση

✓ Οι επιλογές των αυτοκινήτων μας εγγυώνται την ποιότητα και την σιγουριά.
✓ Επισκεφθείτε μας πριν αποφασίσετε
✓ Αναλαμβάνουμε την χρηματοδότηση σας με τα χαμηλότερα επιτόκια.
✓ Θα χαρούμε να σας ξεναγήσουμε

Από 0% προκαταβολή έως 72 μην. δόσεις

AE264

Καλά θα πάει το 2007

Καλά θα πάει η ερχόμενη τουριστική περίοδος, σύμφωνα με τις εκτιμήσεις του Ινστιτούτου Τουριστικών Ερευνών και Προβλέψεων που βασίζονται στα μέχρι στιγμής στοιχεία που υπάρχουν και μάλιστα γίνεται λόγος για αύξηση των αφίξεων αλλοδαπών τουριστών σε ποσοστό 8%, με ανάλογη αύξηση και στο συνάλλαγμα.



Το ΙΤΕΠ συγκεκριμένα επισημαίνει ότι οι οικονομικές συνθήκες που επικρατούν και οι τάσεις της παγκόσμιας οικονομίας κυρίως των Ευρωπαϊκών κρατών διαμορφώνουν ευνοϊκό πλαίσιο για τη συνέχιση της καλής πορείας της τουριστικής κίνησης.

Μάλιστα υπογραμμίζει ότι οι θετικοί παράγοντες που ίσχυσαν φέτος θα συνεχίσουν να ισχύουν και του χρόνου και μάλιστα σε μεγαλύτερο βαθμό.

Το ινστιτούτο κάνοντας μία παρουσίαση των περιφερειακών επιδόσεων για εκείνες τις περιοχές που χαρακτηρίζονται «κάστρα» του Ελληνικού τουρισμού, διαπιστώνει ότι το διάστημα Ιανουαρίου-Σεπτεμβρίου καταγράφεται μία ικανοποιητική μεταβολή σε ότι αφορά την άφιξη τουριστών.

Ανάμεσα στις περιοχές αυτές, η Δωδεκάνησος σημειώνει μία μεταβολή που ανέρχεται σε 10,3%, ενώ το αεροδρόμιο της Ρόδου συγκαταλέγεται σε αυτά με τη μεγαλύτερη αύξηση.

Συγκεκριμένα για το ίδιο διάστημα το αεροδρόμιο του νησιού μας σημείωσε αύξηση που έφτασε το 10,8% και κατατάχθηκε έκτο στη λίστα με τα αεροδρόμια εκείνα στα οποία φέτος παρατηρήθηκε αύξηση τουριστικής κίνησης.

Πρώτο έρχεται το αεροδρόμιο των Χανίων, δεύτερο το αεροδρόμιο της Σάμου και ακολουθούν της Κεφαλληνίας, της Καβάλας και της Χίου.

Πάντως και τα στοιχεία του Οκτωβρίου που αφορούν την κίνηση αυτό το μήνα και που προστέθηκαν την Παρασκευή, δε διαφοροποιούν την παραπάνω εικόνα.

Ο προηγούμενος μήνας πήγε καλά αφού όχι μόνο διατηρήθηκε η περσινή κίνηση αλλά καταφέραμε και την αυξήσαμε κατά περίπου 3.000 άτομα, καταγράφοντας μία αύξηση της τάξης του 2,65%.

Αναφορικά με την πρόβλεψη για το έτος 2007, το Ινστιτούτο Τουριστικών Ερευνών και Προβλέψεων υπογραμμίζει μεταξύ άλλων τα εξής: Οι επικρατούσες οικονομικές συνθήκες και τάσεις της παγκόσμιας οικονομίας, ιδίως δε των ευρωπαϊκών χωρών, διαμορφώνουν ευνοϊκό πλαίσιο για την συνέχιση της διαστολής της τουριστικής δραστηριότητας, με ρυθμό παρεμφερή προς εκείνο του τρέχοντος έτους.

Συνέχεια στη σελ. 53

Θα αυξηθούν οι αντικειμενικές

Κατά μέσο όρο 25% αναμένεται να αυξηθούν την 1-1-2007 οι αντικειμενικές τιμές των εντός σχεδίου ακινήτων, ενώ μεγαλύτερες θα είναι οι επιβαρύνσεις για τα εκτός σχεδίου οικόπεδα και αγροτεμάχια.



Την απόφαση αυτή έχει λάβει η ηγεσία του υπουργείου Οικονομικών υλοποιώντας την απόφασή της για σταδιακή αύξηση των αντικειμενικών αξιών σε μία τριετία προκειμένου να προσεγγίσουν τις αγοραίες.

Η πρώτη αύξηση έγινε πέρυσι τον χειμώνα, η δεύτερη θα πραγματοποιηθεί με την έλευση του νέου έτους, ενώ η τρίτη αύξηση πρόκειται να γίνει στις αρχές του 2008.

Σύμφωνα με ασφαλείς πληροφορίες, μετά την κατάθεση του φορολογικού νομοσχεδίου, αναμένεται να οριστικοποιηθούν και να δοθούν στη δημοσιότητα οι νέες αξίες που θα ισχύσουν με το νέο έτος.

Ήδη οι αρμόδιες υπηρεσίες του υπουργείου Οικονομικών ετοιμάζουν τους πίνακες.

Εξετάζουν τα περιθώρια αύξησης των τιμών ζώνης που ισχύουν από 1-1-2006 σε ολόκληρη την επικράτεια με στόχο:

1. Να μην υπάρξουν έντονες αντιδράσεις από τη μεριά των ιδιοκτητών, και

2. Να μην πέσει απότομα ο ρυθμός των μεταβιβάσεων και των γονικών παροχών και δημιουργηθεί πρόβλημα στη ροή των εσόδων.

Βέβαια ενόψει των αυξήσεων έχει ενταθεί η κίνηση στις μεταβιβάσεις και όσο πλησιάζουμε στο τέλος του έτους ο ρυθμός ολοένα θα αυξάνεται.

Ωστόσο μία νέα αύξηση στις τιμές ζώνης θα οδηγήσει σε νέες φορολογικές επιβαρύνσεις κατά την μεταβίβαση των ακινήτων ιδιαίτερα αν δεν υπάρξει ταυτόχρονη αναπροσαρμογή των αφορολογήτων ορίων για την αγορά πρώτης κατοικίας (εκεί δηλαδή που εξακολουθεί να ισχύει ο φόρος μεταβίβασης με συντελεστή 11%).

Για τις περιπτώσεις των ακινήτων που θα πωληθούν εντός του 2007 με καθεστώς ΦΠΑ, παράγοντες του υπουργείου Οικονομικών αναφέρουν ότι ούτως ή άλλως ως φορολογητέο τίμημα για τις συγκεκριμένες αγοραπωλησίες θα πρέπει να εμφανίζεται η πραγματική τιμή που πραγματοποιήθηκε η συναλλαγή και όχι η αντικειμενική διότι και έλεγχοι θα γίνονται στην αγορά και οι εργολάβοι κατασκευαστές θα συμπληρώνουν πλήθος εντύπων από τα οποία θα προκύπτει το πραγματικό κόστος της οικοδομής.

Όμως, είναι γνωστό σε όλους ότι λίγοι κατασκευαστές θα εμφανίσουν στα βιβλία τους την πραγματική συναλλαγή.

Αυξήσεις στις αντικειμενικές αξίες των ακινήτων θα διαπιστώσουν και όσοι έχουν ακίνητα που βρίσκονται σε εκτός σχεδίου περιοχές.

Το υπουργείο έχει ήδη έτοιμους τους πίνακες με τις νέες αναπροσαρμοσμένες βασικές αξίες γης που αποτελούν και τη βάση για τις τιμές της Εφορίας.

Επιτυχία σημείωσε η εκδήλωση του Ωδείου

Με μεγάλη επιτυχία πραγματοποιήθηκε στο δημοτικό θέατρο την 28η Οκτωβρίου, η εκδήλωση αφιερωμένη στο Έπος του '40, ενταγμένη στο επίσημο πρόγραμμα της νομαρχίας Δωδεκανήσου. Όσοι το παρακολούθησαν απόλαυσαν μια υπέροχη βραδιά με ωραία τραγούδια και μουσική αλλά και ομιλία.

Συγκεκριμένα το Ωδείο Ρόδου Καίτη Καστρουνή διοργάνωσε την εορταστική αυτή εκδήλωση κατά την οποία παρουσίασε τα ακόλουθα τραγούδια: «Ύμνος των προγόνων», «αέρα!», «ο έφεδρος ανθυπολοχαγός» και «κάνε κουράγιο Ελλάδα μου». Στο πιάνο συνόδευσε την χορωδία ο Εμμανουήλ Ανδρουλάκης και στο βιολί ο Γιώργος Παπασάββας. Σόλο η κ. Γεωργία Μαντικού-Μαλλιαράκη. Διεύθυνε η κ. Καίτη Καστρουνή.

Ο ομιλητής της βραδιάς κ. Κυριάκος Χονδρός αναφέρθηκε στο ελληνικό έπος και στα τραγούδια της τότε εποχής, υπογραμμίζοντας τη συμβολή των μουσικών και στιχουργών αλλά και των τραγουδιστών που εμψύχωναν τον ελληνικό λαό.

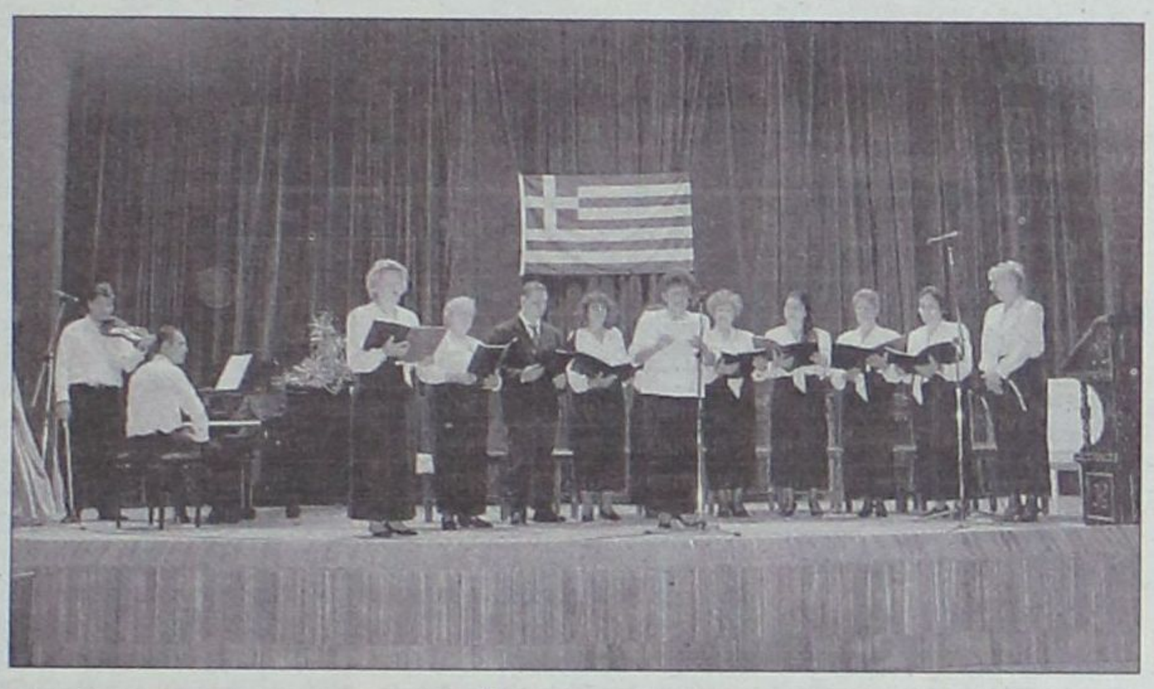

Η χορωδία απέδωσε δύο φορές το τραγούδι του κ. Φώτη Βαρέλη «κάνε κουράγιο Ελλάδα μου», ο οποίος παρακολούθησε την εκδήλωση και στο τέλος κλήθηκε να προσέλθει στη σκηνή. Αφού χειροκροτήθηκε αρκετές φορές ένα μικρό κοριτσάκι η Ειρήνη-Ραφαέλλα Τσακίρη (με πρώτο πανελλήνιο βραβείο μουσικής) και ντυμένο με παραδοσιακή στολή της Ρόδου του πρόσφερε μια αγκαλιά λουλούδια.

Ο κ. Βαρέλης αφού ευχαρίστησε την κ. Καίτη Καστρουνή, συνεχάρη τους μουσικούς και τους χορωδούς και στάθηκε ιδιαίτερα στον ομιλητή λέγοντας πως είναι «υπερήφανος για τον μαθητή του και πως ό,τι είπε είναι βγαλμένα από την καρδούλα του».

Τέλος ο κόσμος που προσήλθε έμεινε ικανοποιημένος γι' αυτό και συνεχάρη ιδιαίτερα την κ. Καίτη Καστρουνή για το το πολιτιστικό και εκπαιδευτικό έργο που επιτελεί στην πόλη μας.





ΞΕΝΑΚΗΣ ΑΥΤΟΚΙΝΗΤΑ
10°χλμ. Ρόδου - Λίνδου
Τηλ. 22410 86800

ΤΜΗΜΑ ΜΕΤΑΧΕΙΡΙΣΜΕΝΩΝ

1 MERCEDES ML270, 2700cc, μοντ. 2002, μαύρο. ΠΕΤΡΕΛΑΙΟ.
αερόσακοι οδηγού -συνοδηγού, πλευρικοί αερόσακοι, αερόσακοι κεφαλής, κλιματισμός, ABS , BAS, ESP, navi, δερμάτινο σαλόνι, ηλιοροφή, ηλ. καθίσματα, ηλ. καθρέπτες, ζάντες αλουμινίου, τηλέφωνο, υδρ. τιμόνι, ηλ. παραθ, κεντρ. κλειδ. , ηχοσύστημα
2 MERCEDES CLK 200 , AVANTGARDE ,1800cc, μοντ. 2003, ασημί
αυτόματο, αερόσακοι οδηγού -συνοδηγού, πλευρικοί αερόσακοι, αυτόματος κλιματισμός, ABS , ESP , ASR, δερμάτινο σαλόνι, ηλιοροφή, ζάντες αλουμινίου, υδρ. τιμόνι, ηλ. παραθ, κεντρ. κλειδ. , ηχοσύστημα
3 AUDI TT COUPE 1.8T (150hp), μοντ. 2006, ασημί.
αερόσακοι οδηγού -συνοδηγού,πλευρικοί αερόσακοι, ABS, υδρ. τιμόνι, ηλ. παραθ, κεντρ. κλειδ, σπορ ανάρτηση,πίσω σποιλερ,ζάντες αλουμινίου , ηχοσύστημα
4 AUDI TT 1800cc, TURBO QUATTRO 225 HP, μοντ. 2003, μπλέ.
αερόσακοι οδηγού -συνοδηγού, πλευρικοί αερόσακοι, αερόσακοι κεφαλής, αυτόματος κλιματισμός, ABS με BAS, ESP με ASR, trip computer, δερμάτινο σαλόνι, ζάντες αλουμινίου, υδρ. τιμόνι, ηλ. παραθ, κεντρ. κλειδ, προβ. ομίχλης , συναγερμός, ηχοσύστημα
5 AUDI TT 1800cc, TURBO QUATTRO 265 HP, μοντ. 2000, ασημί.
αερόσακοι οδηγού -συνοδηγού, πλευρικοί αερόσακοι, αερόσακοι κεφαλής, αυτόματος κλιματισμός, ABS με BAS, ESP με ASR, trip computer, δερμάτινο σαλόνι, ζάντες αλουμινίου, υδρ. τιμόνι, ηλ. παραθ, κεντρ. κλειδ, προβ. ομίχλης , συναγερμός, ηχοσύστημα
6 VW GOLF GT 170HP, μοντ. 2006, μαύρο.
αερόσακοι οδηγού -συνοδηγού, πλευρικοί αερόσακοι, αερόσακοι κεφαλής, αυτόματος κλιματισμός, ABS με BAS, ESP με ASR, ζάντες αλουμινίου, υδρ. τιμόνι, ηλ. παραθ, κεντρ. κλειδ, προβ. ομίχλης ,ηχοσύστημα
7 MITSUBISHI PAJERO PININ, 2000cc, 129HP, μοντ. 2001, μαύρο/ασημί.
αερόσακος οδηγού - συνοδηγού, ABS, SRS, air condition, ηλ. οροφή, ζάντες αλουμ., υδρ. τιμόνι, ηλ. παραθ, κεντρ. κλειδ, σκαλοπάτια, συναγερμός, ηχοσύστημα.
8 VW CADDY KOMBI 2000cc, ΠΕΤΡΕΛΑΙΟ
αερόσακοι, clima, ABS,TCS, υδρ. τιμόνι, ηλ. παραθ, ηχοσύστημα.
9 LAND ROVER FREELANDER 1800cc, μοντ. 2001, σαμπανιζέ.
αερόσακοι, air condition, ABS, ESP, ηλ. ηλιοροφή, ζάντες αλουμινίου, υδρ. τιμόνι, ηλ. παραθ, κεντρ. κλειδ, ηχοσύστημα.
10 ROVER MGTF 1600cc, μοντ. 2003, κόκκινο.
αερόσακοι, air condition, ABS, ζάντες αλουμινίου, υδρ. τιμόνι, ηλ. παραθ, κεντρ. κλειδ, ηχοσύστημα.
11 SUZUKI GRANT VITARA 1600cc, μοντ. 2004, ασημί.
αερόσακοι, air condition, ABS, ζάντες αλουμινίου, υδρ. τιμόνι, ηλ. παραθ, κεντρ. κλειδ, κοτσαδόρος, ηχοσύστημα.
12 TOYOTA CELICA 1800cc, μοντ. 1999, ασημί.
αερόσακοι, air condition, ABS, ζάντες αλουμινίου, υδρ. τιμόνι, ηλ. παραθ, κεντρ. κλειδ, σποιλερ, συναγερμός, ηχοσύστημα.
13 VW GOLF 1400cc, FSI 90HP, μοντ. 2006, ασημί.
αερόσακοι οδηγού -συνοδηγού, πλευρικοί αερόσακοι, αερόσακοι κεφαλής,climatic, ABS, ASR, υδρ. τιμόνι, ηλ. παραθ, κεντρ. κλειδ, ηχοσύστημα.
14 MERCEDES C180, 1800cc, μοντ. 1997, μπλέ.
αερόσακος οδηγού-συνοδηγού, πλευρικοί αερόσακοι, clima, ABS, ASR, ζάντες αλουμινίου, υδρ. τιμόνι, ηλ. παραθ, κεντρ. κλειδ, ηχοσύστημα.
15 BMW 316 1600cc, μοντ.1998, μαύρο.
αερόσακος οδηγού-συνοδηγού, clima, ABS,ASC, ηλ. ηλιοροφή, ζάντες αλουμινίου, υδρ. τιμόνι, ηλ. παραθ, κεντρ. κλειδ, ηχοσύστημα.
16 CITROEN PLURIEL SENSODRIVE 1600cc, μοντ. 2004, μπλέ.
αυτόματο -σεμιακό, ABS, clima,4 αερόσακοι, ζάντες αλουμινίου, υδρ. τιμόνι, ηλ. παραθ, κεντρ. κλειδ, ηχοσύστημα.
17 VW GOLF GENERATION 1600cc, μοντ. 2002, μπλέ.
4 αερόσακοι , ABS, clima, ζάντες αλουμινίου, υδρ. τιμόνι, ηλ. παραθ, κεντρ. κλειδ, ηχοσύστημα.
18 ALFA ROMEO 156, 1600cc, μοντ. 11/2001, ανθρακί.
αερόσακοι , ABS, clima, υδρ. τιμόνι, ηλ. παραθ, κέντρ. κλειδ, προβ. ομίχλης, ηχοσύστημα.
19 BMW 316 1600cc, μοντ. 1999, λευκό.
αερόσακοι , ABS, clima, φιμέ τζάμια, δερμάτινο σαλόνι, ηλιοροφή, ζάντες αλουμινίου, υδρ. τιμόνι, ηλ. παραθ, κεντρ. κλειδ, ηχοσύστημα.
20 HYUNDAI COUPE 1600cc, μοντ. 2003. αερόσακος οδηγού - συνοδηγού , air condition, ζάντες αλουμινίου, υδρ. τιμόνι, ηλ. παραθ, κεντρ. κλειδ, ηχοσύστημα.
21 HONDA ACCORD 1600cc, μοντ. 2001, μπλέ.
αερόσακος οδηγού-συνοδηγού, δερμάτινο σαλόνι, ABS, air condition, υδρ. τιμόνι, ηλ. παραθ, κεντρ. κλειδ, ηχοσύστημα.
21 LANCIA Y PLATINO 1400cc, μοντ. 2004, μπεζ.
8 αερόσακοι, δερμάτινο σαλόνι, ABS, clima, υδρ. τιμόνι, ηλ. παραθ, κεντρ. κλειδ, ηχοσύστημα.
22 OPEL VECTRA SPORT 1600cc, μοντ. 2001, μαύρο.
αερόσακος οδηγού-συνοδηγού, πλευρικοί αερόσακοι, δερμάτινο σαλόνι, ABS, air condition, υδρ. τιμόνι, ζάντες αλουμινίου, ηλ. παραθ, κεντρ. κλειδ, ηχοσύστημα.
23 VW GOLF 1400cc, μοντ. 2002, μπλέ.
4 αερόσακοι, air condition, ABS υδρ. τιμόνι,ζάντες αλουμινίου, ηλ. παραθ, κεντρ. κλειδ, συναγερμός και ηχοσύστημα.
24 VW POLO SPORTLINE 101 HP 1400cc, μοντ. 2002, ασημί.
4 αερόσακοι, ABS, climatronic, ηλ. ηλιοροφή, υδρ. τιμόνι, ηλ. παραθ, κεντρ. κλειδ, συναγερμός, ηχοσύστημα.
25 VW POLO 1400cc, μοντ. 2002, μπλέ. ΑΥΤΟΜΑΤΟ
αερόσακοι, air condition, υδρ. τιμόνι, ηλ. παραθ, κεντρ. κλειδ, ηχοσύστημα.
26 VW BORA 1600cc, μοντ. 1999, ασημί.
αερόσακος οδηγ.-συνοδηγ., πλευρικοί αερόσακοι, ABS, air condition, υδρ. τιμόνι, ηλ. παραθ, κεντρ. κλειδ, ηχοσύστημα.
27 NISSAN ALMERA 1600cc, μοντ. 1999, ασημί. ΑΥΤΟΜΑΤΟ.
αερόσακοι, air condition, ABS, υδρ. τιμόνι, ηλ. παραθ, κεντρ. κλειδ, ηχοσύστημα.
28 TOYOTA CELICA 1800cc, μοντ. 1996, κόκκινο.
air condition, ζάντες αλουμινίου, υδρ. τιμόνι, ηλ. παραθ, κεντρ. κλειδ, ηχοσύστημα.
29 RENAULT MEGANE 1400cc, μοντ. 2001, ασημί.
4 αερόσακοι, ABS, air condition, υδρ. τιμόνι, ζάντες αλουμινίου, ηλ. παραθ, κεντρ. κλειδ, ηχοσύστημα.
30 OPEL ASTRA 1400cc, μοντ. 1998, ασημί.
αερόσακοι, air condition, υδρ. τιμόνι, ζάντες αλουμινίου, ηλ. παραθ, κεντρ. κλειδ, ηχοσύστημα.
31 RENAULT MEGANE 1400cc, μοντ. 2000, ασημί.
4 αερόσακοι, ABS, air condition, υδρ. τιμόνι, ζάντες αλουμινίου, ηλ. παραθ, κεντρ. κλειδ, ηχοσύστημα.
32 MERCEDES 190 E 1800cc, μοντ. 1993, ασημί
αερόσακος οδηγού, ABS, ηλιοροφή, υδρ. τιμόνι, ζάντες αλουμινίου, ηλ. παραθ, κεντρ. κλειδ, ηχοσύστημα.
33 FIAT MAREA 1242cc, μοντ. 2000, ασημί.
αερόσακος οδηγού - συνοδηγού, air condition, υδρ. τιμόνι, ηλ. παραθ, κεντρ. κλειδ, ηχοσύστημα.
34 OPEL OMEGA 2000cc, μοντ. 1997, μπλέ.
αερόσακος οδηγού-συνοδηγού, ABS, air condition, δερμάτινο σαλόνι, υδρ. τιμόνι, ηλ. παραθ, κεντρ. κλειδ, ηχοσύστημα.
35 FIAT PANDA 1200cc μοντ. 2004, σιελ.
αερόσακος οδηγου-συνοδηγού, air condition, υδρ. τιμόνι, ηλ. παραθ, κεντρ. κλειδ, ηχοσύστημα.
36 DAEWOO LANOS EXTREME 1300cc, μοντ. 2000, μπορντώ.
air condition, υδρ. τιμόνι, ζάντες αλουμινίου, ηλ. παραθ, κεντρ. κλειδ, προβ. ομίχλης, αεροτομή, ηχοσύστημα.
37 SEAT CORDOBA 1400cc, μοντ. 1999, μπορντώ.
air condition, υδρ. τιμόνι, ζάντες αλουμινίου, ηλ. παραθ, κεντρ. κλειδ, ηχοσύστημα.
38 VW POLO VARIANT 1400cc, μοντ. 1999, μπλέ.
αερόσακος οδηγού, υδρ. τιμόνι, ζάντες αλουμινίου, ηλ. παραθ, κεντρ. κλειδ, ηχοσύστημα.
39 ALFA ROMEO 146, 1400cc, μοντ. 1997, μπορντώ.
υδραυλικό τιμόνι, αερόσακος οδηγού, κεντρικό κλείδωμα, ηλ. παραθ, ηχοσύστημα.
40 TOYOTA COROLLA 1300cc, μοντ. 1997, μπλέ.
air condition, ABS, αερόσακοι, υδραυλικό τιμόνι, κεντρικό κλείδωμα, ηλ. παραθ, ηχοσύστημα.
41 CITROEN SAXO 1100cc, μοντ.2000,ασημί
air condition, κεντρικό κλείδωμα, ηλ. παραθ, ζάντες αλουμινίου, αεροτομή, ηχοσύστημα.
42 FIAT PUNTO 1242cc, μοντ. 2000,κόκκινο.
air condition,αερόσακος, υδραυλικό τιμόνι, ζάντες αλουμινίου, ηλ. παραθ, κεντρ. κλειδ, ηχοσύστημα.
43 VW POLO 1400cc, μοντ. 1997, λευκό.
υδρ. τιμόνι, ζάντες αλουμινίου, ηλ. παραθ, κεντρ. κλειδ, ηχοσύστημα.
44 FIAT PUNTO 1242cc, μοντ. 2001,κόκκινο.
air condition, αερόσακος οδηγού, ηλ. παραθ, κεντρ. κλειδ, ηχοσύστημα.
45 HYUNDAI ACCENT 1300cc, μοντ. 1998, μπλέ, ΑΥΤΟΜΑΤΟ
air condition, υδραυλικό τιμόνι, ηλ. παραθ, κεντρ. κλειδ, ηχοσύστημα.
46 DAEWOO MATIZ 800cc, μοντ. 2002, πράσινο.
air condition, υδραυλικό τιμόνι, κεντρικό κλείδωμα, ηλ. παραθ, ηχοσύστημα.
47 CITROEN SAXO 1100cc, μοντ.1998,ασημί
air condition, κεντρικό κλείδωμα, ηλ. παραθ, ηχοσύστημα.
48 DAEWOO MATIZ 800cc, μοντ. 2000, μπλέ.
air condition, υδραυλικό τιμόνι, κεντρικό κλείδωμα, ηλ. παραθ, ηχοσύστημα.
49 FIAT SEICENTO 1100cc, μοντ. 2001, λαχανί.
air condition, ηλ. παραθ, κεντρ. κλειδ, ηχοσύστημα.
50 FIAT SEICENTO 1100cc, μοντ. 2001, λαχανί.
air condition, ηλ. παραθ, κεντρ. κλειδ, ηχοσύστημα.
51 FIAT SEICENTO 1100cc, μοντ. 2001, λευκό.
air condition, ηλ. παραθ, κεντρ. κλειδ, ηχοσύστημα.
52 SUZUKI SWIFT 1000cc, μοντ. 1996, κόκκινο.
κεντρ. κλειδ, ηλ παραθ, ηχοσύστημα
53 RENAULT TWINGO, 1200cc, μοντ.1997, πράσινο.
ηχοσύστημα.
54 VW GOLF 1400cc, μοντ. 1993, μπλέ.
κεντρικό κλείδωμα, ηλ. παράθυρα, ζάντες αλουμινίου, ηχοσύστημα
55 SUZUKI SWIFT 1000cc, μοντ. 1996, κόκκινο.
κεντρ. κλειδ, ηλ παραθ, ηχοσύστημα
56 FIAT SEICENTO OPEN TOP 900cc, μοντ. 2001, λευκό.
ηλ. παραθ, κεντρ. κλειδ, ηχοσύστημα.

ΕΠΑΓΓΕΛΜΑΤΙΚΑ
1 TOYOTA HILUX 4x4, 2.5 , μοντ. 2004, πράσινο (ΠΕΤΡΕΛΑΙΟ)
αερόσακος οδηγ.-συνοδηγ., air condition, υδρ. τιμόνι, ζάντες αλουμ., πακέτο χρωμίου, κουβουκλιο, ηλ. παραθ, κεντρ. κλειδ, ηχοσύστημα.
2 VW TRANSPORTER 1900cc TD, λευκό. ΠΕΤΡΕΛΑΙΟ (ΜΑΚΡΥ ΣΑΣΙ)
υδραυλικό τιμόνι
3 VW TRANSPORTER 1900cc TD, λευκό. ΠΕΤΡΕΛΑΙΟ (ΚΟΝΤΟ ΣΑΣΙ)
υδραυλικό τιμόνι

ΑΓΟΡΕΣ - ΠΩΛΗΣΕΙΣ - ΑΝΤΑΛΛΑΓΕΣ ΜΕΤΑΧΕΙΡΙΣΜΕΝΩΝ - ΑΥΤΟΚΙΝΗΤΩΝ

ΑΠΟ 0% ΠΡΟΚΑΤΑΒΟΛΗ ΚΑΙ ΔΟΣΕΙΣ ... ΣΤΑ ΜΕΤΡΑ ΣΑΣ

Πανδημία γρίπης

Χρήσιμες πληροφορίες για εσάς και την οικογένειά σας

Πανδημία είναι η ταχεία εξάπλωση μιας επιδημίας μεταδοτικής ασθένειας που επηρεάζει τις περισσότερες χώρες και περιοχές του κόσμου. Τα συμπτώματα του πανδημικού τύπου γρίπης είναι σχεδόν ίδια με της εποχιακής γρίπης, αλλά είναι συνήθως πιο βαριά. Μερικές από τις διαφορές μεταξύ της πανδημίας και της εποχιακής γρίπης αναφέρονται στο κείμενο που ακολουθεί.

ΠΩΣ ΘΑ ΞΕΚΙΝΗΣΕΙ ΜΙΑ ΠΑΝΔΗΜΙΑ ΓΡΙΠΗΣ;

Οι ιοί της γρίπης συνεχώς αλλάζουν, παράγοντας νέα στελέχη. Πανδημία γρίπης μπορεί να ξεκινήσει όταν εμφανίζεται ένας μεταλλαγμένος ιός, ο οποίος είναι τόσο διαφορετικός σε σχέση με τα προηγούμενα στελέχη, ώστε ελάχιστοι άνθρωποι να έχουν αναπτύξει ανοσία σε αυτόν. Κατά συνέπεια ο νέος αυτός ιός μπορεί να εξαπλωθεί ταχύτατα σε ευρεία γεωγραφική κλίμακα, προσβάλλοντας εκατοντάδες χιλιάδες ανθρώπους. Νέος ιός γρίπης που μπορεί να προκαλέσει πανδημία, μπορεί να δημιουργηθεί από τον ανασυνδυασμό ενός ιού γρίπης από ζώο - συνήθως πουλί - και ενός ιού γρίπης από άνθρωπο.

Ποια είναι η διαφορά μεταξύ πανδημικής γρίπης και εποχιακής γρίπης;

ΕΠΟΧΙΑΚΗ ΓΡΙΠΗ

Εμφανίζεται κάθε χρόνο κατά τη διάρκεια του χειμώνα (Οκτώβριος- Απρίλιος).

Επηρεάζει κατά μέσο όρο περίπου το 10% του πληθυσμού.

Για τους περισσότερους ανθρώπους είναι μια δυσάρεστη αλλά όχι απειλητική για τη ζωή λοίμωξη.

Τα βρέφη, οι ηλικιωμένοι και οι άνθρωποι με συγκεκριμένες χρόνιες ασθένειες βρίσκονται σε αυξημένο κίνδυνο για βαρειά νόσο.

Ο ετήσιος εμβολιασμός συστήνεται για τους ανθρώπους που ανήκουν στις ομάδες υψηλού κινδύνου.

Αντιιικά φάρμακα 'κατά της γρίπης μπορεί να χορηγηθούν σε ασθενείς υψηλού κινδύνου για επιπλοκές.

ΠΑΝΔΗΜΙΚΗ ΓΡΙΠΗ

Εμφανίζεται περίπου τρεις φορές κάθε αιώνα - οποιαδήποτε εποχή του χρόνου.

Μπορεί να επηρεάσει περίπου μέχρι το 25% του πληθυσμού.

Αποτελεί σοβαρή λοίμωξη για όλους.

Άνθρωποι κάθε ηλικίας μπορεί να νοσήσουν βαρειά.

Δεν θα είναι διαθέσιμο εμβόλιο μόλις εμφανιστεί η πανδημική γρίπη. Όταν το εμβόλιο θα είναι διαθέσιμο πρωταρχικός σκοπός είναι ο εμβολιασμός του πληθυσμού όσο το δυνατό γρηγορότερα σύμφωνα με τις διαθέσιμες ποσότητες.

Οι διαθέσιμες ποσότητες αντιιικών φαρμάκων θα είναι περιορισμένες και μπορεί να χρησιμοποιηθούν έτσι ώστε να έχουμε το καλύτερο δυνατό αποτέλεσμα καθώς η ασθένεια θα εξαπλώνεται.

ΠΟΣΟ ΠΙΘΑΝΗ ΕΙΝΑΙ Η ΕΜΦΑΝΙΣΗ ΠΑΝΔΗΜΙΑΣ ΓΡΙΠΗΣ;

Τρεις πανδημίες γρίπης συνέβησαν κατά τη διάρκεια του τελευταίου αιώνα. Οι επιστήμονες προβλέπουν την εμφάνιση μίας πανδημίας, παρόλο που δεν μπορούν να προβλέψουν πότε ακριβώς θα εκδηλωθεί.

ΠΟΣΟ ΠΙΘΑΝΗ ΕΙΝΑΙ Η ΕΞΑΠΛΩΣΗ ΜΙΑΣ ΠΑΝΔΗΜΙΑΣ ΓΡΙΠΗΣ ΣΤΗΝ ΕΛΛΑΔΑ;

Ο Παγκόσμιος Οργανισμός Υγείας βρίσκεται σε σταθερή επαγρύπνηση για τα πρώτα σημάδια εμφάνισης μιας πανδημίας έτσι ώστε να ληφθούν μέτρα για τον μεγαλύτερο δυνατό περιορισμό της. Ωστόσο με τον συνεχώς αυξανόμενο αριθμό των ανθρώπων που ταξιδεύουν αεροπορικά σε όλο τον κόσμο, οι πιθανότητες εμφάνισης της πανδημίας στην Ελλάδα είναι αυξημένες, όπως σε όλες τις χώρες, σε σχέση με την τελευταία πανδημία γρίπης του 1968.

ΠΟΙΑ ΕΙΝΑΙ Η ΔΙΑΦΟΡΑ ΜΙΑΣ ΠΑΝΔΗΜΙΑΣ ΓΡΙΠΗΣ ΑΠΟ ΤΗΝ ΕΞΑΡΣΗ ΤΗΣ ΕΠΟΧΙΑΚΗΣ ΓΡΙΠΗΣ;

Είναι δύσκολο να προβλεφθεί πόσο σοβαρή θα είναι μια πανδημία γρίπης. Εξαρτάται από το πόσο εύκολα θα μεταδίδεται ο συγκεκριμένος ιός, ποιες ομάδες πληθυσμού θα επηρεάσει και τη σοβαρότητα των συμπτωμάτων.

Η πανδημική γρίπη θα επηρεάσει πολύ περισσότερους ανθρώπους από ότι η εποχιακή γρίπη. Υπολογίζεται ότι, μέχρι το τέλος της πανδημίας (που μπορεί να εμφανισθεί σε δύο κύματα λοίμωξης διάρκειας περίπου δύο με τρεις μήνες και με διαφορά μερικών μηνών μεταξύ τους), περίπου το ένα τέταρτο του πληθυσμού θα έχει επηρεαστεί. Είναι επίσης πιθανόν να πρόκειται για πιο σοβαρή ασθένεια από την εποχιακή γρίπη.

Το εμβόλιο κατά της εποχιακής γρίπης δεν προστατεύει από την πανδημική γρίπη.

ΠΑΝΔΗΜΙΕΣ ΚΑΤΑ ΤΗ ΔΙΑΡΚΕΙΑ ΤΟΥ ΤΕΛΕΥΤΑΙΟΥ ΑΙΩΝΑ

ΤΙ ΣΗΜΑΙΝΕΙ ΜΙΑ ΠΑΝΔΗΜΙΑ ΓΡΙΠΗΣ ΓΙΑ ΤΗΝ ΕΛΛΑΔΑ;

Από τη στιγμή που η πανδημία θα εμφανιστεί στην Ελλάδα μπορεί να εξαπλωθεί σε όλη τη χώρα σε διάστημα λίγων εβδομάδων και μπορεί να προκαλέσει:

- υπέρμετρη αύξηση στα περιστατικά γρίπης
- αυξημένο φόρτο εργασίας για τις υπηρεσίες υγείας
- διατάραξη της καθημερινής ζωής σε πολλούς τομείς

Για το σκοπό αυτό, η Ελληνική Κυβέρνηση και το Υπουργείο Υγείας και Κοινωνικής Αλληλεγγύης (ΥΥΚΑ) έχουν εκπονήσει ειδικό Σχέδιο Αντιμετώπισης Πανδημίας Γρίπης αναγνωρίζοντας εγκαίρως τις αυξημένες ανάγκες που θα κληθεί να αντιμετωπίσει το Εθνικό Σύστημα Υγείας.

Το ΥΥΚΑ επίσης έχει συστήσει την Εθνική Επιτροπή Πανδημίας Γρίπης και την Εκτελεστική Επιτροπή Πανδημίας Γρίπης για τη συνεχή εγρήγορση και ετοιμότητα στην αντιμετώπιση πιθανής πανδημίας γρίπης.

ΠΟΣΟ ΠΙΘΑΝΟ ΕΙΝΑΙ ΝΑ ΠΡΟΣΒΛΗΘΩ ΑΠΟ ΤΗΝ ΠΑΝΔΗΜΙΚΗ ΓΡΙΠΗ;

Είναι πιθανότερο να προσβληθείτε από την πανδημική γρίπη σε σύγκριση με την εποχιακή γρίπη διότι διαδίδεται πολύ γρήγορα και ελάχιστοι άνθρωποι θα έχουν ανοσία σε αυτήν. Κάθε άνθρωπος κινδυνεύει από τη λοίμωξη. Μερικές πληθυσμιακές ομάδες μπορεί να βρίσκονται σε μεγαλύτερο κίνδυνο από άλλες. Επειδή όμως κάθε πανδημία γρίπης εξελίσσεται διαφορετικά, είναι πολύ δύσκολο να προβλέψουμε ποιες θα είναι οι ομάδες αυτές μέχρι να αρχίσει ο νέος αυτός ιός να μεταδίδεται.

- 4 εκατομμύρια (παγκοσμίως)

Για την εποχιακή γρίπη οι ομάδες υψηλού κινδύνου είναι:

- άτομα άνω των 60 ετών
- άτομα με προϋπάρχουσες νόσους όπως: πνευμονικές παθήσεις, σακχαρώδη διαβήτη, καρκίνο, νεφροπάθειες και καρδιοπάθειες
- άτομα ανοσοκατασταλμένα από διάφορες θεραπείες ή ασθένειες όπως το HIV/AIDS.

Αυτές οι ομάδες υψηλού κινδύνου μπορεί να είναι διαφορετικές σε περίπτωση εκδήλωσης πανδημίας.

ΥΠΑΡΧΕΙ ΕΜΒΟΛΙΟ ΓΙΑ ΤΗΝ ΑΝΤΙΜΕΤΩΠΙΣΗ ΤΗΣ ΠΑΝΔΗΜΙΚΗΣ ΓΡΙΠΗΣ;

Τα εμβόλια κατά της γρίπης παρασκευάζονται ειδικά για τον συγκεκριμένο ιό που θα προκαλέσει μια επιδημία ή μια πανδημία. Για τον ίδιο λόγο το εμβόλιο της εποχιακής γρίπης αλλάζει κάθε χρόνο. Εξάλλου τα εμβόλια κατά της γρίπης χρειάζονται αρκετούς μήνες για να παραχθούν. Θα γίνουν προσπάθειες να παραχθεί ένα εμβόλιο για να προστατευθεί ο πληθυσμός από το νέο πανδημικό στέλεχος της γρίπης όσο το δυνατόν γρηγορότερα, αλλά είναι μάλλον απίθανο να είναι διαθέσιμο ειδικά για το πρώτο κύμα της πανδημίας.

Ανάλογα με τον χρόνο εμφάνισης του δεύτερου κύματος της πανδημίας γρίπης, οι επιστήμονες πιθανόν να έχουν τη δυνατότητα να παρασκευάσουν ένα αποτελεσματικό εμβόλιο. Εργαστηριακές έρευνες βρίσκονται ήδη σε εξέλιξη, έτσι ώστε να παραχθεί το κατάλληλο εμβόλιο το συντομότερο δυνατόν.

ΥΠΑΡΧΟΥΝ ΦΑΡΜΑΚΑ ΓΙΑ ΤΗΝ ΑΝΤΙΜΕΤΩΠΙΣΗ ΤΗΣ ΠΑΝΔΗΜΙΚΗΣ ΓΡΙΠΗΣ;

Υπάρχουν αντι-ιικά φάρμακα που μπορεί να αποδειχθούν αποτελεσματικά στην θεραπεία της πανδημικής γρίπης, αλλά η χρήση τους πριν ή κατά τη διάρκεια μιας πανδημίας δεν είναι ακόμα τεκμηριωμένη. Η Ελλάδα έχει κάνει ενέργειες για την προμήθεια τέτοιων φαρμάκων σε ικανές ποσότητες. Σε περίπτωση πανδημίας γρίπης, θα χρησιμοποιηθούν με τον πλέον κατάλληλο τρόπο ανάλογα με το πώς εξελίσσεται η ασθένεια.

ΑΝ ΕΜΦΑΝΙΣΤΕΙ Η ΠΑΝΔΗΜΙΚΗ ΓΡΙΠΗ ΣΤΗΝ ΕΛΛΑΔΑ, ΠΩΣ ΜΠΟΡΩ ΝΑ ΠΡΟΣΤΑΤΕΥΘΩ ΕΓΩ ΚΑΙ Η ΟΙΚΟΓΕΝΕΙΑ ΜΟΥ;

Καθώς ο ιός μεταδίδεται με το βήχα και το φτέρνισμα, υπάρχουν μερικά βασικά μέτρα που μπορείτε να πάρετε για να μειώσετε τον κίνδυνο λοίμωξης. Οι μάσκες σίγουρα δεν θα χρησιμοποιηθούν από όλο τον πληθυσμό οπότε:

- διατηρείτε καλή προσωπική υγιεινή - το πλύσιμο των χεριών προστατεύει από το να κολλήσετε τον ιό από επιφάνειες και να τον μεταδώσετε.
- καλύπτετε το στόμα σας και τη μύτη σας όταν βήχετε ή φτερνίζεστε.
- αποφύγετε όσο το δυνατόν το συνωστισμό.

ΠΩΣ ΘΑ ΞΕΡΩ ΑΝ Η ΠΑΝΔΗΜΙΑ ΓΡΙΠΗΣ ΕΦΤΑΣΕ ΣΤΗΝ ΕΛΛΑΔΑ;

Ο Παγκόσμιος Οργανισμός Υγείας διαθέτει ένα διεθνή μηχανισμό επαγρύπνησης για την αναγνώριση της πανδημικής γρίπης. Το ΥΥΚΑ έχει εκπονήσει ειδικό Σχέδιο Αντιμετώπισης Πανδημίας Γρίπης το οποίο θα εφαρμοστεί άμεσα.

Στο ΥΥΚΑ λειτουργεί το Συντονιστικό Όργανο Τομέα Υγείας που παρακολουθεί 24 ώρες το 24ωρο την παγκόσμια κοινότητα σε σχέση με την πανδημία γρίπης. Σε περίπτωση υποψίας πανδημικής γρίπης στην Ελλάδα, η Κυβέρνηση σε συνεργασία με τα Μέσα Μαζικής Ενημέρωσης θα ενημερώσει τον πληθυσμό, δίνοντας τις κατάλληλες οδηγίες αντιμετώπισης.

Πανδημίες κατά την διάρκεια του περασμένου αιώνα

Ισπανική γρίπη 1918-1919 20-40 εκατ. νεκροί

Ομάδα πληθυσμού που επηρεάστηκε => υγιείς, νέοι ενήλικες μέχρι 50 ετών

Ασιατική γρίπη 1957-1958 1 εκατ. νεκροί

Ομάδα πληθυσμού που επηρεάστηκε => βρέφη και ηλικιωμένοι

Γρίπη Χονγκ-Κογκ 1967-1968 1-4 εκα. Νεκροί

Ομάδα πληθυσμού που επηρεάστηκε => ηλικιωμένοι και ομάδες υψηλού κινδύνου.

Δρομολόγια του **DODEKANISOS PRIDE**
Από 16/10/2006 έως 4/11/2006

ΚΑΘΗΜΕΡΙΝΑ (ΔΕΥΤΕΡΑ - ΚΥΡΙΑΚΗ)		
ΛΙΜΑΝΙ	ΑΦΙΞΗ	ΑΝΑΧΩΡΗΣΗ
ΛΕΡΟΣ	-	06:45
ΚΑΛΥΜΝΟΣ	07:30	07:40
ΚΩΣ	08:15	08:20
ΣΥΜΗ	09:45	09:50
ΡΟΔΟΣ	10:40	15:00
ΣΥΜΗ	15:50	15:55
ΚΩΣ	17:20	17:25
ΚΑΛΥΜΝΟΣ	18:00	18:05
ΛΕΡΟΣ	18:50	ΔΙΑΝ/ΣΗ

Κυριακή 05/11/2006 - Τετάρτη 08/11/2006
ΠΡΟΣΚΥΝΗΜΑ ΣΤΟΝ ΠΑΝΟΡΜΙΤΗ

05/11/2006 - 08/11/2006		
ΛΙΜΑΝΙ	ΑΦΙΞΗ	ΑΝΑΧΩΡΗΣΗ
ΛΕΡΟΣ	-	06:45
ΚΑΛΥΜΝΟΣ	07:30	07:40
ΚΩΣ	08:15	08:20
ΠΑΝΟΡΜΙΤΗΣ	09:45	09:50
ΡΟΔΟΣ	10:40	15:00
ΠΑΝΟΡΜΙΤΗΣ	15:50	15:55
ΚΩΣ	17:20	17:25
ΚΑΛΥΜΝΟΣ	18:00	18:05
ΛΕΡΟΣ	18:50	ΔΙΑΝ/ΣΗ

Δρομολόγια του **DODEKANISOS EXPRESS**
Από 16/10/2006 - 04/11/2006

ΚΑΘΗΜΕΡΙΝΑ (ΔΕΥΤΕΡΑ - ΚΥΡΙΑΚΗ)		
ΛΙΜΑΝΙ	ΑΦΙΞΗ	ΑΝΑΧΩΡΗΣΗ
ΡΟΔΟΣ	-	08:30
ΣΥΜΗ	09:25	09:30
ΚΩΣ	11:00	11:10
ΚΑΛΥΜΝΟΣ	11:50	12:00
ΛΕΡΟΣ	12:50	14:30
ΚΑΛΥΜΝΟΣ	15:20	15:30
ΚΩΣ	16:10	16:20
ΣΥΜΗ	17:40	17:45
ΡΟΔΟΣ	18:30	ΔΙΑΝ/ΣΗ

ΜΟΝΟ ΓΙΑ ΤΗΝ ΚΥΡΙΑΚΗ 22/10/2006		
ΛΙΜΑΝΙ	ΑΦΙΞΗ	ΑΝΑΧΩΡΗΣΗ
ΡΟΔΟΣ	-	08:30
ΣΥΜΗ	09:25	09:30
ΚΩΣ	11:00	11:10
ΚΑΛΥΜΝΟΣ	11:50	12:00
ΛΕΡΟΣ	12:50	12:55
ΠΑΤΜΟΣ	13:35	13:40
ΛΕΡΟΣ	14:20	14:30
ΚΑΛΥΜΝΟΣ	15:20	15:30
ΚΩΣ	16:10	16:20
ΣΥΜΗ	17:40	17:45
ΡΟΔΟΣ	18:30	ΔΙΑΝ/ΣΗ

ΠΡΟΣΚΥΝΗΜΑ ΣΤΟΝ ΠΑΝΟΡΜΙΤΗ

ΚΥΡΙΑΚΗ 05/11/2006 ΔΕΥΤΕΡΑ 06/11/2006		
ΛΙΜΑΝΙ	ΑΦΙΞΗ	ΑΝΑΧΩΡΗΣΗ
ΡΟΔΟΣ	-	08:30
ΠΑΝΟΡΜΙΤΗΣ	09:25	09:30
ΚΩΣ	11:00	11:10
ΚΑΛΥΜΝΟΣ	11:50	12:00
ΛΕΡΟΣ	12:50	14:30
ΚΑΛΥΜΝΟΣ	15:20	15:30
ΚΩΣ	16:10	16:20
ΠΑΝΟΡΜΙΤΗΣ	17:40	17:45
ΡΟΔΟΣ	18:30	ΔΙΑΝ/ΣΗ

ΤΡΙΤΗ 07/11/2006 ΤΕΤΑΡΤΗ 08/11/2006		
ΛΙΜΑΝΙ	ΑΦΙΞΗ	ΑΝΑΧΩΡΗΣΗ
ΡΟΔΟΣ	-	08:00
ΠΑΝΟΡΜΙΤΗΣ	08:50	09:00
ΡΟΔΟΣ	09:50	10:30
ΠΑΝΟΡΜΙΤΗΣ	11:20	12:30
ΡΟΔΟΣ	13:20	15:30
ΠΑΝΟΡΜΙΤΗΣ	16:20	18:00
ΡΟΔΟΣ	18:50	ΔΙΑΝ/ΣΗ



DODEKANISOS SEAWAYS
Η δική μας ναυτιλιακή!
Αυστραλίας 3, 85100 Ρόδος, τηλ.: 22410 70590, fax: 22410 70591, www.12ne.gr

02/11/2006 - 08/11/2006
ΠΑΛΛΑΣ 5 CINEMAS CENTER
www.cinemapallas.gr
Για κρατήσεις 22410 24475/70670
Δημοκρατίας 13, Ρόδος

THE TEXAS CHAINSAW MASSACRE: THE BEGINNING
Ο ΣΚΩΣΦΡΕΝΗΣ ΔΟΛΟΦΟΝΟΣ ΜΕ ΤΟ ΠΡΙΟΝΙ
Η ΑΡΧΗ
ΚΑΤΑΛΛΗΛΟ ΑΠΟ 17
Το τρομακτικότερο θρίλερ-τρόμου της χρονιάς!
ΚΑΘΕ ΘΡΥΛΟΣ ΕΧΕΙ ΜΙΑ ΑΡΧΗ
ΓΙΝΕ ΜΑΡΤΥΡΑΣ ΣΤΗ ΓΕΝΝΗΣΗ ΤΟΥ ΑΠΟΛΥΤΟΥ ΦΟΒΟΥ
Αίθουσα RED 5
ώρες έναρξης: (Σ.-Κ.16:25) 18:30, 20:35, 22:40

THANK YOU FOR SMOKING
ΚΑΤΑΛΛΗΛΟ
Ο Νικ Νέλορ δεν κρύβει την αλήθεια... Τη φιλτράρει!! με τους: Άαρον Εκχαρτ, Ρομπ Λόου, Κέιτ Χόλμς, Γουίλιαμ Μέισι, Ρόμπερτ Ντυβάλ.
ΤΟ ΥΠΟΥΡΓΕΙΟ ΨΥΧΑΓΩΓΙΑΣ ΠΡΟΕΙΔΟΠΟΙΕΙ ΘΑ ΠΕΘΑΝΕΤΕ ΑΠΟ ΤΑ ΓΕΛΙΑ!
ώρες έναρξης: (Σ.-Κ.16:10) 18:15, 20:20, 22:35 Αίθουσα 4

2027: CHILDREN OF MEN ΤΑ ΠΑΙΔΙΑ ΤΩΝ ΑΝΘΡΩΠΩΝ
Ο Αλφόνσο Κουαρόν (Harry Potter III), σκηνοθετεί τους Κλάιβ Όουεν, Τζούλιαν Μουρ και Μάικλ Κέιν σε μια πρωτότυπη μελλοντολογική περιπέτεια! το 2027, το τέλος του ανθρώπινου είδους!!!
ώρες έναρξης: 17:55 • 20:15 • 22:35 Αίθουσα 1

LADY IN THE WATER
Από τον σκηνοθέτη M.NAÏT ΣΙΑΜΑΛΑΝ (The Village, Signs, Unbreakable, The sixth sense), το πολυαναμενόμενο θρίλερ μυστηρίου!
ΚΑΤΑΛΛΗΛΟ ΑΠΟ 13
Δεν υπάρχει χρόνος... για ευτυχισμένο τέλος!
Αίθουσα 2 ώρες έναρξης: 20:20 • 22:40

ΔΙΔΥΜΟΙ ΠΥΡΓΟΙ
ΚΑΤΑΛΛΗΛΟ
WORLD TRADE CENTER ΔΙΔΥΜΟΙ ΠΥΡΓΟΙ
Ο Νίκολας Κέιτζ σε μια αληθινή ιστορία θάρρους και επιβίωσης! Μια συνταρακτική περιπέτεια που υπογράφει ο Όλιβερ Στόουν, βασισμένη σε αληθινή ιστορία!
Αίθουσα Allegro 3 ώρες έναρξης: 20:05 • 22:40

OVER THE HEDGE ΠΕΡΑ ΑΠΟ ΤΟ ΦΡΑΧΤΗ
Από τους δημιουργούς των Σρεκ και Μαδαγασκάρη, η ταινία που θα συναρπάσει μικρούς και μεγάλους...
και στα ελληνικά
Θέλουν τη γειτονιά τους πίσω μπουκιά-μπουκιά!
Αίθουσα 2 ώρες έναρξης!! (Σ.-Κ. 16:10), 18:10

the ant BULLY ΜΥΡΜΗΓΚΟΪΣΤΟΡΙΕΣ ΚΑΙ ΣΤΑ ΕΛΛΗΝΙΚΑ!!
Μία διασκεδαστική ταινία κινουμένων σχεδίων, που θα ενθουσιάσει τους μικρούς και ...μεγάλους μας φίλους!!!
Αίθουσα Allegro 3 ώρες έναρξης!! (Σ.-Κ. 16:10) 18:10

ΠΡΟΣΕΧΩΣ ΣΕ ΒΛΕΠΩ 3 SAW III ΘΑ ΤΗΝ ΑΝΤΕΞΟΥΝ ΤΑ ΝΕΥΡΑ ΣΑΣ?!!
Η τρίτη και πιο αιματηρή συνέχεια της γνωστής ταινίας τρόμου που δημιούργησε φανατικούς οπαδούς!
Οι κανόνες δεν φτιάχνονται ποτέ για να τηρούνται!
ΣΥΝΤΟΜΑ ΕΔΩ!!

FLAGS OF OUR FATHERS
ΟΙ ΣΗΜΑΙΕΣ ΤΩΝ ΠΡΟΓΟΝΩΝ ΜΑΣ
Η πρώτη από τις δύο αριστουργηματικές περιπέτειες που σκηνοθετεί ο βραβευμένος με Όσκαρ Κλιντ Ίστγουντ!
Η πολυαναμενόμενη υπερ-παραγωγή, για τη φρίκη του πολέμου, κατά τη διάρκεια του Β' Παγκοσμίου Πολέμου!
ΧΠ1987

METROPOL
22410 28400
INFORMATION - RESERVATIONS
ΠΛΗΡΟΦΟΡΙΕΣ - ΚΡΑΤΗΣΕΙΣ
ΕΒΔΟΜΑΔΙΑΙΟ ΠΡΟΓΡΑΜΜΑ weekly programme
2-8 Νοεμβρίου 2006
www.cinemametropol.gr

Ο ΦΥΛΑΚΑΣ
THE GUARDIAN
Το "TOP GUN" συναντά την "ΚΑΤΑΙΓΙΔΑ" και ο βραβευμένος με Όσκαρ Κέβιν Κόστνερ επιστρέφει σε μία περιπέτεια.
Πρωταγωνιστούν : Κέβιν Κόστνερ, Άστον Κούτσερ
ΑΙΘΟΥΣΑ 1
ΚΑΝΤΕ ΕΓΚΑΙΡΑ ΤΙΣ ΚΡΑΤΗΣΕΙΣ ΣΑΣ
ΩΡΕΣ ΕΝΑΡΞΗΣ / SHOW TIMES 19:15, 22:15

Η ΜΑΥΡΗ ΝΤΑΛΙΑ
THE BLACK DAHLIA
Από τον σκηνοθέτη των ταινιών "Ο Σημαδεμένος" και "Οι Αδιάφθοροι" Μπράϊαν Ντε Πάλμα ένα περιπετειώδες θρίλερ Οσκαρικών προδιαγραφών.
ΑΙΘΟΥΣΑ 2
ΚΑΝΤΕ ΕΓΚΑΙΡΑ ΤΙΣ ΚΡΑΤΗΣΕΙΣ ΣΑΣ
ΩΡΕΣ ΕΝΑΡΞΗΣ / SHOW TIMES 20:00, 22:30

ΠΕΝΤΕ ΛΕΠΤΑ ΑΚΟΜΑ
...ΑΘΕΡΑΠΕΥΤΗΣ ΖΗΛΙΑΣ
Μία απολαυστική, μεταφυσική κωμωδία!
Πρωταγωνιστούν :
ΒΑΣΙΛΗΣ ΧΑΡΑΛΑΜΠΟΠΟΥΛΟΣ, ΠΑΝΑΓΙΩΤΑ ΒΛΑΝΤΗ, ΦΑΝΗΣ ΜΟΥΡΑΤΙΔΗΣ, ΔΗΜΗΤΡΗΣ ΠΙΑΤΑΣ, ΧΡΗΣΤΟΣ ΒΑΛΑΒΑΝΙΔΗΣ
ΑΙΘΟΥΣΑ 3
ΚΑΝΤΕ ΕΓΚΑΙΡΑ ΤΙΣ ΚΡΑΤΗΣΕΙΣ ΣΑΣ
ΩΡΕΣ ΕΝΑΡΞΗΣ / SHOW TIMES 18:30, 20:30, 22:45

ΟΙ ΗΡΩΕΣ ΤΟΥ ΔΑΣΟΥΣ
OPEN SEASON
Η SONY PICTURES ANIMATION παρουσιάζει την πρώτη μεγάλου μήκους ταινία κινουμένων σχεδίων. Ζωάκια ενωμένα...ποτέ ηττημένα!
ΑΙΘΟΥΣΑ 1
ΚΑΝΤΕ ΕΓΚΑΙΡΑ ΤΙΣ ΚΡΑΤΗΣΕΙΣ ΣΑΣ
ΩΡΑ ΕΝΑΡΞΗΣ / SHOW TIME 17:30

ΑΥΤΟΚΙΝΗΤΑ
CARS
Στα ελληνικά με τους :
Σάκη Ρούβα, Βίκυ Καγιά
ΑΙΘΟΥΣΑ 2
ΚΑΝΤΕ ΕΓΚΑΙΡΑ ΤΙΣ ΚΡΑΤΗΣΕΙΣ ΣΑΣ
ΩΡΑ ΕΝΑΡΞΗΣ / SHOW TIME 17:15

GARFIELD 2
Ο πιό τεμπέλης γάτος του κόσμου επιστρέφει!
ΜΟΝΟ ΣΤΑ ΕΛΛΗΝΙΚΑ
ΑΙΘΟΥΣΑ 3
ΚΑΝΤΕ ΕΓΚΑΙΡΑ ΤΙΣ ΚΡΑΤΗΣΕΙΣ ΣΑΣ
ΩΡΑ ΕΝΑΡΞΗΣ / SHOW TIME 17:00
ΧΠ1046

Άρτος (;) Θεάματα (;)... ... Και τηλεόραση (όπως λέμε τηλοψία...)

ΕΤ1

10.00 Μπρους Γουίλις (Ε)
11.00 Άρση απορρήτου: Άνοδος και πτώση του Τείχους (Ε)
12.00 Ο χρόνος
13.00 Ο μυστικός κόσμος των ασπόνδυλων
14.00 Ειδήσεις
14.30 Φλορισιέντα, η σύγχρονη Σταχτοπούτα (Ε)
16.15 Ατίθασα νιάτα
17.00 Μένουμε Ελλάδα
18.00 Έχει γούστο
19.45 Σαν σήμερα τον 20ό αιώνα
20.00 Μαθήματα-παθήματα
21.00 Παράθαση
22.00 Ο Σιτιάρχης
23.00 Ειδήσεις
24.00 Δρόμοι. Απόψε ο Άρης Σκιαδόπουλος φιλοξενεί την καπετάνισσα του «ΕΛΑΣ», Μαρία Μπέικου.
01.00 Μεγάλες παραστάσεις Σήμερα: «Αδριανή Λεκουβρέρ».

ΝΕΤ

05.45 Πρώτη γραμμή
10.00 Συμβαίνει τώρα
12.00 Ειδήσεις
14.00 Η απίθανη Κιμ
15.00 Ειδήσεις
14.40 Κλασικά κινούμενα σχέδια
16.00 Η ζωή είναι παιχνίδι
18.00 Ειδήσεις
19.00 Νησιτικό αρκούδι Εκπομπή μαγειρικής που παρουσιάζουν οι Στάθης Παναγιωτόπουλος, Δημήτρης Σταρόβας.
20.00 Τοις μετρητοίς. Τηλεπαιχνίδι γνώσεων με τον Σπύρο Παπαδόπουλο.
21.00 Ειδήσεις
22.00 Προσκήνιο
23.00 Ξένη ταινία. «Simpatico». Κοινωνική περιπέτεια.
01.00 Ειδήσεις
01.15 Ασυνήθιστο επάγγελμα για γυναίκα

ΕΤ3

08.00 Ραντεβού στις 8
10.00 Η δύναμη του τόπου
10.30 Διψασμένος πλανήτης
11.00 Οι μεγάλες αναζητήσεις
12.00 Μητρόπολη του κόσμου (Ε)
13.00 Ειδήσεις
14.30 Τόλμη και γοητεία
15.00 Ποδόσφαιρο (Ζ). Β' Εθνική Κατηγορία.
17.00 Υπάρχει... είδηση
18.30 Ο κόσμος των σπορ
19.00 Ειδήσεις
20.30 Νεανικές ανησυχίες - μαγικές απαντήσεις
21.00 Ανταρσία.
22.00 Η επόμενη μέρα
24.00 Ειδήσεις
00.30 Σινεμανία (Ε)

FILMNET

05.10 Ξένη ταινία. «Ρεπόρτερ χωρίς σύνορα». Κοινωνικό δράμα.
07.05 Ξένη ταινία. «Suzanne' s diary for Nicholas».
08.35 Ξένη ταινία. «Revenge of the middle-aged women».
10.05 Ξένη ταινία. «Πιτζάμα πάρτ». Κωμωδία.
11.40 Ξένη ταινία. «Ποτέ την Κυριακή».
13.20 Ξένη ταινία. «Unidiscovered». Ρομαντική κομεντί.
15.00 Ξένη ταινία. «Τα παιδιά της χορωδίας».
17.30 Ξένη ταινία. «Ο σύζυγος μας ο μαφιόζος».
16.40 Ξένη ταινία. «Το μεγάλο φαβορί».
19.05 CSI Miami III.
20.20 Ξένη ταινία. Για μια χούφτα δολάρια». Οικογενειακή περιπέτεια
22.00 Ξένη ταινία. «A good woman».
23.40 Ξένη ταινία. «Εισβολή».
00.30 Ξένη ταινία. «Πλαγίως». Δραματική κομεντί.
02.35 Ξένη ταινία. «Ο άγριος κόσμος της Τζο».
04.30 Ξένη ταινία. «The dark». Τρόμου.

ALTER

05.55 Τα μυστικά της υγείας
06.00 Καλημέρα με τον Τέρενς
10.00 Η Ελλάδα παίζει.
12.30 Πολύ μπλα μπλα.
15.00 Ειδήσεις
16.15 Στην κουζίνα με τη Βέφα
17.15 Κοιτάω μπροστά
18.45 Το πρώτο θέμα
19.00 Ειδήσεις
20.30 Η φωνή του πολίτη
20.55 Auto ALTER
21.00 Ξένη ταινία. «Σε κατάσταση πολιορκίας 2». Περιπέτεια.
23.00 Ξένη ταινία. «Για ένα αγόρι» (About a boy). Αισθηματική.
01.00 Auto ALTER
01.15 Ξένη τηλεταινία. «Επιθεωρητής Μονταλμπάνο: ο κλέφτης της μεσημβρίας» (Montalbano: The sandwich thief). Αστυνομική.

Προφήτης Ηλίας 41 UHF και Μόντε Σμιθ 45 UHF

07.00 Καλημέρα με τον 902
10.00 Η αγορά στην τηλεόραση
15.00 Οι ειδήσεις στις 3
16.30 Παιδικό πρόγραμμα. "Οι περιπέτειες ενός μυρμηγκιού", "Οι ταξιδιώτες του δάσους"
17.00 Αθλητικό ραντεβού
18.00 Δελτίο ειδήσεων στη νοηματική
18.06 Η Ελλάδα και ο κόσμος
18.45 Εις υγείαν
19.30 Ειδήσεις
21.00 Κινηματογραφική θραδιά
23.00 Στα μονοπάτια του πολιτισμού
24.00 Ειδήσεις

MEGA

05.45 Από νωρίς
06.30 Κοινωνία, ώρα MEGA
10.00 Όμορφος κόσμος το πρωί
13.20 Η νταντά (Ε)
14.00 Μεσημβρινό δελτίο ειδήσεων
15.00 Ντόλτσε βίτα (Ε)
15.50 Εραστής δυτικών προαστίων (Ε)
16.50 Δελτίο ειδήσεων
17.00 Λεφτά στα τυφλά
18.00 Μπουκιά και συχώριο (Ε)
19.00 Βέρα στο δεξί
20.00 Κεντρικό δελτίο ειδήσεων
21.00 Πολυθρόνα για τρεις. Αισθηματική κωμική σειρά.
21.50 Στο παρά πέντε
22.55 Δύο μέρες μόνο. Αισθηματική δραματική σειρά.
24.00 Ανατροπή. Με τον Γιάννη Πρετεντέρη.
01.15 Τελευταία γεγονότα
01.30 Ο τυχοδιώκτης των πέντε ηπείρων (Ε)
02.30 Σίνα, η βασίλισσα της ζούγκλας (Ε)
03.30 Τηλεμάρκετινγκ
04.00 Οι Άγγελοι του Τσάρλι
05.00 Οι περιπέτειες του Τζάκι Τσαν

ANT1

05.30 Καλημέρα με τον ANT1
06.15 Καλημέρα, Ελλάδα
10.00 Πρωινός καφές
13.00 Τα νέα του ANT1
13.50 Άκρως οικογενειακόν (Ε)
14.50 Το καφέ της Χαράς (Ε)
15.50 Αξίζει να το δεις
17.55 Τα νέα του ANT1
18.05 Ανάλυσέ το
18.10 Deal
19.00 Έρωτας
20.00 Τα νέα του ANT1
21.00 Θα θρεις το δάσκαλό σου
22.00 Σκερτσάκια - Best of
22.30 Της αγάπης μαχαιριά
23.30 Σκερτσάκια
00.20 Ξένη ταινία.
01.00 Νυχτερινές ειδήσεις
01.15 Ξένη ταινία (Συνέχεια)
02.00 Ξένη ταινία. «Η τιμή των Πρίτζι» (Prizzi's honor). Γκανγκστερική, αμερικανικής παραγωγής 1985, του Τζον Χιούστον. Παίζουν: Τζακ Νίκολσον, Καθλίν Τέρνερ (122΄).
04.45 Τηλεμάρκετινγκ-Τηλεαγορά
05.20 Mobile fun

ALPHA

05.50 Καλημέρα σας
10.00 Καφές με την Ελένη
13.00 Κους - κους το μεσημέρι
15.30 Ειδήσεις
15.45 Rubi. Μεξικανική κοινωνική σειρά με την Μπάρμπαρα Μόρι.
16.45 Θα σε δω στο πλοίο (Ε)
17.40 Ειδήσεις στη νοηματική
17.45 Έρωτας με επιδότηση ΟΓΑ (Ε)
18.45 Το πιο μεγάλο παζάρι
20.00 Ειδήσεις
21.00 Αν μ' αγαπάς
22.00 Πάμε πακέτο
23.10 Εκπομπή
02.00 Ειδήσεις
02.15 Dream show the music 2
03.00 Ξένη ταινία. «Βρόμικα, όμορφα πράγματα» (Dirty, pretty things). Κοινωνική, βρετανικής παραγωγής.
05.00 Τηλεαγορές
05.15 Αγάπη μου, αμαρτία μου

STAR

06.30 Κάθε μέρα, καλημέρα
10.00 Τι θα φάμε σήμερα
11.00 La Sousourela
13.00 Ειδήσεις
14.00 Super star
17.00 Λούνα, η ωραία κληρονόμος
17.30 Κορίνα, η αγριόγατα
18.55 Ειδήσεις στη νοηματική
19.00 Αντί STAR νιουζζζ
19.45 Ειδήσεις
21.00 Ξένη ταινία. «Θανάσιμη καταδίωξη» (Collate-ral damage). Περιπέτεια.
23.15 Το πρώτο χτύπημα
01.00 Νόμος και τάξη: Αστυνομικές ιστορίες
02.00 Ειδήσεις
02.15 Ξένη ταινία. «Η εκδίκηση του νίντζα» (Revenge of the ninja). Περιπέτεια, αμερικανικής παραγωγής 1983, του Σαμ Φίρστενμπεργκ. Παίζουν: Σο Κοσούγκι, Κιθ Βιτάλι, Κέιν Κοσούγκι (87΄).
04.15 Ξένη ταινία. «Θα κάνω τα πάντα» (Whatever it takes). Νεανική κομεντί, αμερικανικής παραγωγής 2000, του Ντέιβιντ Ρέινρ. Παίζουν: Σέιν Γουέστ, Μάρλα Σόκολοφ (84΄).

SPORT 5

09.00 Ποδόσφαιρο. ΟΦΗ-Λάρισα.
11.00 Μπάσκετ. Πανιώνιος-Άρης.
13.00 Γαλλικό πρωτάθλημα βόλει γυναικών
15.00 Αλβανικό πρωτάθλημα ποδοσφαίρου
17.00 Ιπποδρομίες
18.00 Ελληνικό πρωτάθλημα ποδοσφαίρου
20.00 Transworld sports
21.00 Champions zone
23.00 Ανάλυσέ το
24.00 Οποιος αντέξει
01.30 Γερμανικό πρωτάθλημα.
02.00 Αγγλικό πρωτάθλημα ποδοσφαίρου

PELLOS TRAVEL
Α. ΠΑΠΑΣΑΒΒΑΣ
ΟΡΓΑΝΩΣΗ-ΠΟΙΟΤΗΤΑ-ΕΓΓΥΗΣΗ

ΕΚΔΡΟΜΕΣ ΧΕΙΜΩΝΑΣ - ΧΡΙΣΤΟΥΓΕΝΝΑ 2006

2/11/06 - 7/11/06 ΤΗΝΟΣ-ΣΥΡΟΣ (6ΗΜΕΡΗ ΕΚΔΡΟΜΗ)

ΠΡΟΣΚΥΝΗΜΑ ΠΑΝΑΓΙΑ ΤΗΝΟΥ (ΞΕΝΟΔΟΧΕΙΑ-ΕΚΔΡΟΜΕΣ-ΜΕΤΑΦΟΡΕΣ-ΣΥΝΟΔΟΣ ΓΡΑΦΕΙΟΥ-ΤΑΞΙΔΙΩΤΙΚΗ ΑΣΦΑΛΕΙΑ).**ΑΝΑΧ.2/11 ΣΤΙΣ 18.30 ΚΑΙ ΕΠΙΣ. 7/11 ΣΤΙΣ 08:00 ΜΕ BLUE STAR..**
ΤΙΜΗ ΚΑΤ ΑΤΟΜΟ 195 ΕΥΡΩ

4/11/06-6/11/06 ΑΓΙΟΣ ΡΑΦΑΗΛ ΜΥΤΙΛΗΝΗΣ

ΤΡΙΗΜΕΡΗ ΑΕΡΟΠΟΡΙΚΗ ΑΠΕΥΘΕΙΑΣ ΑΠΟ ΡΟΔΟ)
(ΞΕΝΟΔΟΧΕΙΑ-ΕΚΔΡΟΜΕΣ-ΜΕΤΑΦΟΡΕΣ-ΣΥΝΟΔΟΣ ΓΡΑΦΕΙΟΥ-ΤΑΞΙΔΙΩΤΙΚΗ ΑΣΦΑΛΕΙΑ).
ΤΙΜΗ 245 ΕΥΡΩ

10/11/06-17/11/06 ΓΥΡΟΣ ΙΣΠΑΝΙΑΣ-(ΜΑΔΡΙΤΗ-ΤΟΛΕΔΟ-ΓΡΑΝΑΔΑ-ΣΕΒΙΛΛΗ Κ.Λ.Π (ΑΕΡΟΠΟΡΙΚΗ ΑΠΟ ΡΟΔΟ ΑΠΕΥΘΕΙΑΣ)

(ΞΕΝΟΔΟΧΕΙΑ 4**** Η/Β-ΕΚΔΡΟΜΕΣ-ΞΕΝΑΓΗΣΕΙΣ-ΣΥΝΟΔΟΣ ΓΡΑΦΕΙΟΥ-ΤΑΞΙΔΙΩΤΙΚΗ ΑΣΦΑΛΕΙΑ).
ΤΙΜΗ 890 ΕΥΡΩ+ΦΟΡΟΙ

19/11/06-24/11/06 ΓΥΡΟΣ ΙΤΑΛΙΑΣ (ΡΩΜΗ-ΦΛΩΡΕΝΤΙΑ-ΠΙΖΑ--ΒΕΝΕΤΙΑ) (ΑΕΡΟΠΟΡΙΚΗ ΑΠΟ ΡΟΔΟ ΑΠΕΥΘΕΙΑΣ)

(ΞΕΝΟΔΟΧΕΙΑ 4**** Η/Β-ΕΚΔΡΟΜΕΣ-ΞΕΝΑΓΗΣΕΙΣ-ΣΥΝΟΔΟΣ ΓΡΑΦΕΙΟΥ-ΤΑΞΙΔΙΩΤΙΚΗ ΑΣΦΑΛΕΙΑ).

19/11/06-27/11/06 ΓΥΡΟΣ ΕΛΛΑΔΟΣ-(9ΗΜΕΡΗ ΕΚΔΡΟΜΗ)

(ΡΟΔΟΣ-ΠΕΙΡΑΙΑΣ-ΡΙΟ-ΑΝΤΙΡΙΟ-ΜΕΣΟΛΟΓΓΙ-ΛΕΥΚΑΔΑ-ΑΡΤΑ-ΠΡΕΒΕΖΑ-ΙΩΑΝΝΙΝΑ-ΜΕΤΣΟΒΟ-ΜΕΤΕΩΡΑ-ΘΕΣΣΑΛΟΝΙΚΗ-ΕΔΕΣΣΑ-ΠΑΝΑΓΙΑ ΣΟΥΜΕΛΑ-ΒΕΡΟΙΑ-ΚΑΒΑΛΑ-ΞΑΝΘΗ-ΚΟΜΟΤΗΝΗ-ΑΛΕΞΑΝΔΡΟΥΠΟΛΗ-ΣΟΥΦΛΙ-ΔΙΔΥΜΟΤΕΙΧΟ-ΛΑΡΙΣΣΑ-ΚΑΜΜΕΝΑ ΒΟΥΡΛΑ-ΠΕΙΡΑΙΑΣ-ΡΟΔΟΣ)

28/11/06-4/12/06 ΓΥΡΟΣ ΠΕΛΛΟΠΟΝΗΣΟΥ

ΡΟΔΟΣ-ΠΕΙΡΑΙΑΣ-ΠΑΤΡΑ-ΑΡΧΑΙΑ ΟΛΥΜΠΙΑ-ΚΑΛΑΜΑΤΑ-ΣΠΗΛΑΙΑ ΔΥΡΟΥ-ΜΟΝΕΜΒΑΣΙΑ-ΜΥΣΤΡΑΣ-ΝΑΥΠΛΙΟ-ΠΕΙΡΑΙΑΣ-ΡΟΔΟΣ

Α.ΕΚΔΡΟΜΗ 5/12/06 - 8/12/06 (ΤΕΤΡΑΗΜΕΡΗ)
ΜΥΡΑ -ΑΓΙΟΣ ΝΙΚΟΛΑΟΣ

(ΡΟΔΟΣ-ΜΑΡΜΑΡΙΣ-ΛΙΒΙΣΙ-ΦΕΤΥΓΙΕ-ΜΑΚΡΗ-ΚΑΣ-ΜΥΡΑ-ΑΝΤΑΛΕΙΑ)
(ΞΕΝΟΔΟΧΕΙΑ 5***** Η/Β-ΕΚΔΡΟΜΕΣ-ΞΕΝΑΓΗΣΕΙΣ-ΣΥΝΟΔΟΣ ΓΡΑΦΕΙΟΥ-ΤΑΞΙΔΙΩΤΙΚΗ ΑΣΦΑΛΕΙΑ).

Β.ΕΚΔΡΟΜΗ 5/12-13/12
ΜΥΡΑ- ΚΩΝΣΤΑΝΤΙΝΟΥΠΟΛΗ (ΕΝΝΙΑΗΜΕΡΗ)

ΓΙΑ ΟΣΟΥΣ ΘΕΛΟΥΝ ΝΑ ΣΥΝΕΧΙΣΟΥΝ ΜΕΤΑ ΤΟ ΜΑΡΜΑΡΙΣ-ΕΦΕΣΣΟΣ-ΣΜΥΡΝΗ-ΠΡΟΥΣΑ-ΚΩΝΣΤΑΝΤΙΝΟΥΠΟΛΗ-ΠΡΙΓΚΗΠΟΝΗΣΣΑ-ΡΟΔΟΣ
(ΞΕΝΟΔΟΧΕΙΑ 5***Κ,4* Η/Β-ΕΚΔΡΟΜΕΣ-ΞΕΝΑΓΗΣΕΙΣ-ΣΥΝΟΔΟΣ ΓΡΑΦΕΙΟΥ-ΤΑΞΙΔΙΩΤΙΚΗ ΑΣΦΑΛΕΙΑ).

ΧΡΙΣΤΟΥΓΕΝΝΙΑΤΙΚΕΣ ΕΚΔΡΟΜΕΣ

- **22/12-28/12 ΚΩΝΣΤΑΝΤΙΝΟΥΠΟΛΗ(ΕΠΤΑΗΜΕΡΗ)-ΤΙΜΗ 350 ΕΥΡΩ ΤΟ ΑΤΟΜΟ ΜΕ ΦΑΓΗΤΟ.**
(ΞΕΝΟΔΟΧΕΙΑ 4**** Η/Β-ΕΚΔΡΟΜΕΣ-ΞΕΝΑΓΗΣΕΙΣ-ΣΥΝΟΔΟΣ ΓΡΑΦΕΙΟΥ-ΤΑΞΙΔΙΩΤΙΚΗ ΑΣΦΑΛΕΙΑ
- **21/12-26/12 ΓΥΡΟΣ ΙΤΑΛΙΑΣ-(ΡΩΜΗ-ΦΛΩΡΕΝΤΙΑ-ΠΙΖΑ--ΒΕΝΕΤΙΑ (ΑΕΡΟΠΟΡΙΚΗ ΑΠΟ ΡΟΔΟ ΑΠΕΥΘΕΙΑΣ)**
(ΞΕΝΟΔΟΧΕΙΑ 4**** Η/Β-ΕΚΔΡΟΜΕΣ-ΞΕΝΑΓΗΣΕΙΣ-ΣΥΝΟΔΟΣ ΓΡΑΦΕΙΟΥ-ΤΑΞΙΔΙΩΤΙΚΗ ΑΣΦΑΛΕΙΑ
- **22/12-29/12.ΓΥΡΟΣ ΙΣΠΑΝΙΑΣ (ΜΑΔΡΙΤΗ-ΤΟΛΕΔΟ-ΓΡΑΝΑΔΑ-ΣΕΒΙΛΛΗ) ΑΕΡΟΠΟΡΙΚΗ ΑΠΟ ΡΟΔΟ ΑΠΕΥΘΕΙΑΣ**
- **22/12-27/12 ΠΗΛΙΟ**
- **22/12-26/12 ΠΑΡΙΣΙ (ΑΠΕΥΘΕΙΑΣ ΑΠΟ ΡΟΔΟ)**
- **22/12-26/12 ΠΡΑΓΑ (ΑΠΕΥΘΕΙΑΣ ΑΠΟ ΡΟΔΟ)**

•••• Το γραφείο μας φημίζεται για την πολύ καλή ποιότητα των εκδρομών του και τις πολύ χαμηλές τιμές!!!

Διαθέτουμε επίσης
Εισιτήρια ΟΑ, AEGEAN ΚΑΙ CHARTER. Ακτοπλοϊκά εισιτήρια. Ειδικά πακέτα για μεμονωμένους, συλλόγους, νεόνυμφους για Ελλάδα, Κύπρο, Τυνησία, Αίγυπτο, Μαρόκο, Ιταλία, Αγγλία, Γαλλία κ.α.

ΧΠΤΤΡ035

ΓΙΑ ΠΕΡΙΣΣΟΤΕΡΕΣ ΠΛΗΡΟΦΟΡΙΕΣ, ΚΡΑΤΗΣΕΙΣ ΚΑΙ ΑΝΑΛΥΤΙΚΑ ΠΡΟΓΡΑΜΜΑΤΑ ΣΤΟ ΓΡΑΦΕΙΟ ΓΕΝΙΚΟΥ ΤΟΥΡΙΣΜΟΥ:
PELLOS TRAVEL Λ. ΚΑΛΛΙΘΕΑΣ 125, ΦΑΛΗΡΑΚΙ,
ΡΟΔΟΣ • ΤΗΛ: 2241087615 • ΦΑΞ: 2241087616
EMAIL: pellostravel@rho.forthnet.gr WEB: www.pellostravel.gr

Ένα προεδρείο αξίας 12 δισ. ευρώ

Σε πραγματικό «ντέρμπι» αναμένεται να εξελιχθούν οι εκλογές για την ανάδειξη των νέων οργάνων της Αυτοδιοίκησης, καθώς ο έλεγχός τους -κυρίως της ΚΕΔΚΕ- πέρα από την πολιτική σημασία που έχει για τα δύο μεγάλα κόμματα, αναμένεται να διαδραματίσει ουσιαστικό ρόλο και στη διαχείριση του Δ ΚΠΣ. Ήδη από την επομένη των εκλογών τα επιτελεία των κομμάτων μελετούν διεξοδικά τον νέο αυτοδιοικητικό χάρτη, εκτιμώντας τις δυνάμεις τους και διερευνώντας τους νέους συσχετισμούς, ενόψει της αναμέτρησης η οποία θα αρχίσει τον Ιανουάριο με την επιλογή των εκλεκτόρων των Τοπικών Ενώσεων για να ολοκληρωθεί τον ερχόμενο Μάρτιο με την ανάδειξη των προεδρείων της ΚΕΔΚΕ και της ΕΝΑΕ. Νέα δεδομένα στην αναμέτρηση προσδίδει το υπό εξέταση σχέδιο της κυβέρνησης για σύσταση Ανώνυμης Εταιρείας που θα αναλάβει τα έργα της Τοπικής Αυτοδιοίκησης στο πλαίσιο του Δ' ΚΠΣ και στην οποία ο ρόλος της ΚΕΔΚΕ προδιαγράφεται άκρως καθοριστικός. Συγκεκριμένα, στην εταιρεία, που -σύμφωνα και με πρόταση του γενικού γραμματέα Επενδύσεων και Ανάπτυξης του ΥΠΕΘΟ Κ. Μουσουρούλη- θα λειτουργήσει κατά τα πρότυπα της «Εγνατία Α.Ε.», προτείνεται η πρόσληψη συμβούλου, ο οποίος θα λαμβάνει τις πρωτοβουλίες για την υλοποίηση των στόχων της.

Αρμοδιότητα

Στην ΚΕΔΚΕ αναμένεται να ανατεθεί η αρμοδιότητα διενέργειας του διαγωνισμού για την επιλογή του συμβούλου.

Μία τέτοια εξέλιξη κρίνεται ως ιδιαίτερα σημαντική, αφού -μετά και την εγκατάλειψη από πλευράς κυβέρνησης του σχεδίου για θέσπιση πέντε υπερπεριφερειών που θα διαχειρίζονταν τα κονδύλια του Δ' ΚΠΣ- η εταιρεία θα κληθεί να διαχειρισθεί ποσά τα οποία μπορεί να φθάσουν ακόμη και τα 12 δισ. ευρώ! Αξίζει δε να σημειωθεί ότι ήδη οι ΟΤΑ αποτελούν το 50% των δικαιούχων του Γ' ΚΠΣ. Με δεδομένο, ωστόσο, ότι ελάχιστοι δήμοι (κυρίως στα αστικά κέντρα) θα μπορέσουν να είναι τελικοί δικαιούχοι έργων, το όλο εγχείρημα μεταφέρεται ουσιαστικά στον έλεγχο της νέας εταιρείας.

Κατά συνέπεια, ο αγώνας για τον έλεγχο της ΚΕΔΚΕ θα μπορούσε στην ουσία του να ερμηνευθεί και ως έλεγχος ενός οργάνου που θα λάβει σημαντικές οικονομικές αποφάσεις για την ανάπτυξη της περιφέρειας.

Δεν είναι τυχαίο, λοιπόν, ότι οι συσχετισμοί ενόψει των εκλογών για τα συλλογικά όργανα προκαλούν πονοκέφαλο στα αρχηγεία των κομμάτων, ενώ πυροδοτούν φήμες ακόμη και για πιθανή αλλαγή μέσω νομοθετικής ρύθμισης του συστήματος εκλογής της ΚΕΔΚΕ και της ΕΝΑΕ.

Διαφορετική άποψη

Ήδη στο εσωτερικό της Ν.Δ. -παρά τη διαφορετική άποψη που διατυπώνεται στο υπουργείο Εσωτερικών- υπάρχουν αρκετές φωνές που προκρίνουν μία τέτοια επιλογή, αν και θεωρείται δεδομένο ότι θα προκαλούσε έντονες αντιδράσεις από πλευράς αιρετών, καθώς θα ερχόταν μετά τις εκλογές και αφού προηγουμένως καταγράφηκαν οι δυνάμεις των κομμάτων. Ακόμη και στην περίπτωση αλλαγής του συστήματος, ωστόσο, αίνιγμα αποτελεί ο νέος τρόπος εκλογής των οργάνων. Το μόνο σίγουρο, σύμφωνα με στελέχη της Αυτοδιοίκησης, είναι ότι η κυβέρνηση δεν θα προκρίνει ένα σύστημα βασιζόμενο σε πληθυσμιακά κριτήρια, αφού κάτι τέτοιο θα σήμαινε ότι «χάνει από χέρι» την ΕΝΑΕ, με δεδομένη την υπεροχή του ΠΑΣΟΚ στις λεγόμενες μεγάλες πληθυσμιακά νομαρχίες.

Οι μύθοι των υπόγειων συμφωνιών

Τα σενάρια που τις τελευταίες ημέρες είδαν το φως της δημοσιότητας περί υπόγειων συμφωνιών των δύο κομμάτων προκειμένου να μοιρασθούν τα προεδρεία, της μεν ΕΝΑΕ στο ΠΑΣΟΚ της δε ΚΕΔΚΕ στη Ν.Δ., πάλι δεν φαίνεται να ευσταθούν, καθώς όπως παρατηρείται «θα επρόκειτο για λεόντειο μοιρασιά». Κι αυτό γιατί πέρα από τη σχετική άνεση που εμφανίζει το ΠΑΣΟΚ στην εκλογική διαδικασία των Νομαρχιακών Αυτοδιοικήσεων, θα ήταν παράδοξο να απεμπολήσει αμαχητί τη διεκδίκηση της ΚΕΔΚΕ, με δεδομένο ότι σε αυτή θα παιχθεί και το παιχνίδι του Δ' ΚΠΣ. Επιπλέον, αβέβαιο παραμένει το μέλλον των νομαρχιών, αφού κατά καιρούς έχουν ακουσθεί φωνές που κάνουν λόγο ακόμη και για κατάργησή τους με προώθηση της αιρετής περιφερειακής αυτοδιοίκησης.

Σε κάθε περίπτωση, τα παζάρια και από τα δύο κόμματα -πάνω και κάτω από το τραπέζι- για τον έλεγχο των εκλεκτόρων αναμένονται μεγάλα. Στον «αγώνα» αυτό, μάλιστα, την... υπεροχή στις διαπραγματεύσεις έχει συνήθως, για ευνόητους λόγους, το κυβερνών κόμμα. Δεν είναι τυχαίο, άλλωστε, ότι η παράδοση θέλει την εκάστοτε κυβερνητική πλειοψηφία να «χάνει» στις δημοτικές εκλογές, αλλά να υπερισχύει στον έλεγχο των οργάνων.

Τα κρίσιμα «κουκιά» για το τελικό αποτέλεσμα

Ως μακρά διαδικασία και με δύσκολα προβλέψιμο αποτέλεσμα μπορούν να χαρακτηρισθούν οι εκλογές για την ανάδειξη των νέων προεδρείων της ΚΕΔΚΕ και της ΕΝΑΕ. Συγκεκριμένα, σε ό,τι αφορά την Ένωση Νομαρχιακών Αυτοδιοικήσεων, οι συσχετισμοί που δημιουργούνται για το ΠΑΣΟΚ θεωρούνται ευνοϊκότεροι σε σχέση με το παρελθόν.

Υπενθυμίζεται ότι το 2002 η μάχη για εκλογή προέδρου υπήρξε οριακή, καθώς ΠΑΣΟΚ και Ν.Δ. είχαν από 10 μέλη στη γενική συνέλευση και η ανάδειξη της κ. Γεννηματά κρίθηκε από την ψήφο του πρώην νομάρχη Χανίων Γ. Κατσανεβάκη (ΣΥΝ). Τα πρόσφατα αποτελέσματα έφεραν το ΠΑΣΟΚ να υπερισχύει σε 24 νομαρχίες, ανεβάζοντας τον αριθμό εκείνων που ήλεγχε το 2002, ενώ η Ν.Δ. κέρδισε και πάλι 30. Ως ιδιαίτερα σημαντικό κρίνεται, ωστόσο, το γεγονός ότι το κόμμα της αξιωματικής αντιπολίτευσης «πήρε» νομαρχίες με μεγαλύτερο πληθυσμό (π.χ. Αιτωλοακαρνανίας και Μαγνησίας), που θα του εξασφαλίσουν και μεγαλύτερο αριθμό εκλεκτόρων στη γενική συνέλευση για εκλογή νέου προεδρείου.

Πιο δύσκολες είναι οι προβλέψεις για την εκλογή του προεδρείου της ΚΕΔΚΕ. Οριακή, εξάλλου, ήταν η μάχη για την προεδρία και το 2002. Με τα δεδομένα των πρόσφατων εκλογών, σε πρώτη φάση, εκτιμάται ότι υπάρχει προβάδισμα των προοδευτικών συνδυασμών (ΠΑΣΟΚ - ΣΥΝ) στις περισσότερες Τοπικές Ενώσεις Δήμων και Κοινοτήτων (ΤΕΔΚ).

Ειδικότερα υπολογίζεται ότι θα υπάρξει έλεγχος σε 25 από τις 51 ΤΕΔΚ της χώρας, η Ν.Δ. εκτιμάται ότι θα έχει πλειοψηφία σε 24 ενώσεις, και σε δύο εμφανίζεται ισορροπία δυνάμεων.

Ωστόσο, ουδείς μπορεί να προδικάσει με σιγουριά το αποτέλεσμα, αφού, εκτός των δημάρχων των οποίων η πολιτική στήριξη στις τελευταίες εκλογές είναι γνωστή, στη γενική συνέλευση των ΤΕΔΚ, στην οποία θα ορισθούν οι εκλέκτορες για τις εκλογές της ΚΕΔΚΕ, θα συμμετέχουν και δημοτικοί σύμβουλοι.

Blue Star Ferries

ΚΑΘΗΜΕΡΙΝΑ ΔΡΟΜΟΛΟΓΙΑ ΑΠΟ ΡΟΔΟ
ΜΕ ΤΑ F/B's BLUE STAR & ΔΙΑΓΟΡΑ

ΑΠΟ ΡΟΔΟ

ΠΛΟΙΟ	ΑΝΑΧΩΡΗΣΗ ΑΠΟ							ΑΦΙΞΗ
	ΡΟΔΟ	ΚΩ	ΛΕΡΟ	ΠΑΤΜΟ	ΚΑΛΥΜΝΟ	ΣΥΡΟ	ΑΜΟΡΓΟ (ΚΑΤΑΠΟΛΑ)	ΠΕΙΡΑΙΑ
ΔΙΑΓΟΡΑΣ	ΔΕΥΤΕΡΑ 18:00	ΔΕΥΤΕΡΑ 21:45	---	---	ΔΕΥΤΕΡΑ 23:00	---	---	ΤΡΙΤΗ 08:20
BLUE STAR 2	ΤΡΙΤΗ 18:30	ΤΡΙΤΗ 21:45	---	---	---	ΤΕΤΑΡΤΗ 03:30	---	ΤΕΤΑΡΤΗ 07:10
ΔΙΑΓΟΡΑΣ	ΤΕΤΑΡΤΗ 18:00	ΤΕΤΑΡΤΗ 21:45	---	---	ΤΕΤΑΡΤΗ 23:00	---	---	ΠΕΜΠΤΗ 08:20
BLUE STAR 2	ΠΕΜΠΤΗ 18:30	ΠΕΜΠΤΗ 21:45	ΠΕΜΠΤΗ 23:25	ΠΑΡΑΣΚΕΥΗ 00:35	---	ΠΑΡΑΣΚΕΥΗ 04:30	---	ΠΑΡΑΣΚΕΥΗ 08:30
ΔΙΑΓΟΡΑΣ	ΠΑΡΑΣΚΕΥΗ 18:00	ΠΑΡΑΣΚΕΥΗ 21:45	---	---	ΠΑΡΑΣΚΕΥΗ 23:00	---	---	ΣΑΒΒΑΤΟ 08:20
BLUE STAR 2	ΣΑΒΒΑΤΟ 09:30	ΣΑΒΒΑΤΟ 12:15	---	---	---	---	ΣΑΒΒΑΤΟ 15:50	ΣΑΒΒΑΤΟ 21:00
BLUE STAR 2	ΚΥΡΙΑΚΗ 18:00	ΚΥΡΙΑΚΗ 21:15	ΚΥΡΙΑΚΗ 22:55	ΔΕΥΤΕΡΑ 00:05	---	ΔΕΥΤΕΡΑ 04:15	---	ΔΕΥΤΕΡΑ 08:00



RODOS FERRIES SERVICES/SKEVOS TRAVEL

ΚΑΝΤΕ ΚΡΑΤΗΣΗ ΤΩΡΑ!

ΠΛΗΡΟΦΟΡΙΕΣ ΚΑΙ ΚΡΑΤΗΣΕΙΣ ΘΕΣΕΩΝ ΣΤΟΝ ΤΑΞΙΔΙΩΤΙΚΟ ΣΑΣ ΠΡΑΚΤΟΡΑ Ή RODOS FERRIES SERVICES/SKEVOS TRAVEL: ΑΜΕΡΙΚΗΣ 111, ΡΟΔΟΣ, ΤΗΛ. ΚΡΑΤΗΣΕΩΝ ΕΠΙΒΑΤΩΝ ΚΑΙ Ι.Χ.: 22410-22461, 22410-75655, 22410-75310, ΤΗΛ. ΚΡΑΤΗΣΕΩΝ ΦΟΡΤΗΓΩΝ: 22410-76600

ΧΠ2158

Έτος και επί τα αυτά

Σολάρια

Τελείωσαν οι εκλογές αλλά τα παρατράγουδα συνεχίζονται! Δε λέω, καλή η εξουσία αλλά χωρίς τη στοιχειώδη αξιοπρέπεια τι να την κάνεις...Ξέρουμε πολύ καλά τι λέμε. Κάποιοι που έμαθαν χρόνια στις καρέκλες αφού είπαν και τι δεν είπαν προεκλογικά, ρίχνουν γέφυρες μήπως και τις κρατήσουν!! Γίνανε ξαφνικά ειδήμονες και αναντικατάστατοι! Η τσίπα δυστυχώς είναι είδος εν ανεπαρκεία...Εν πάση περιπτώσει να τους χαίρονται και οι μεν και οι δε!

Δε λέει να τελειώσει και αυτό το σίριαλ με τον αγωγό από Αρχάγγελο προς Βόδι! Λέει ο ένας, λέει ο άλλος, προσθέτει ο τρίτος και πάντα στο ίδιο σημείο βρισκόμαστε! Περνά ο καιρός και ο κίνδυνος να χαθούν τελείως τα κονδύλια του έργου είναι μεγάλος. Τουλάχιστον ας πάνε αλλού.

Βγήκαν ξανά στο τραπέζι και το νέο εργοστάσιο της ΔΕΗ και η μεταφορά του ΙΚΑ στο παλιό νοσοκομείο. Κουβέντα για να περνά η ώρα μας...Γιατί αν περιμένουμε να προχωρήσουν οι διαδικασίες, μάλλον αγνοούμε την ελληνική πραγματικότητα. Κανονικά θα έπρεπε να τους ανακηρύξουμε ως μεγάλους μας χορηγούς! Χρόνια τώρα γεμίζουμε σελίδες και εκπομπές με τις δήθεν εξελίξεις! Εμείς την κάνουμε τη δουλειά μας, για τον τόπο δε ξέρω!

Γράφει η **ΗΡΩΔΙΑΣ** *(Α-λογο-κρίτως)*

Δύσκολα θα είναι τα πράγματα για την Ελλάδα στη τουριστική έκθεση του Λονδίνου που ανοίγει τις πύλες της σήμερα. Ιδιαίτερα δύσκολα θα είναι και για τη Ρόδο αν ακολουθηθεί η διάταξη των περιπτέρων όπως ήταν πέρυσι. Όπως είπε ο δήμαρχος Καλλιθέας Γιάννης Ιατρίδης μιλώντας στην τηλεοπτική εκπομπή «Επόμενη Μέρα» πέρυσι τα περίπτερα της Ρόδου και της Κέρκυρας ήταν δίπλα-δίπλα. Αν το ίδιο συμβεί και φέτος, η Ρόδος θα βρεθεί στο μάτι του κυκλώνα. Τα πράγματα θα είναι ακόμα χειρότερα αν θυμηθούν οι άγγλοι δημοσιογράφοι ότι ανάλογο περιστατικό της Κέρκυρας είχαμε και εμείς εδώ πριν από λίγα χρόνια. Ας ελπίσουμε ότι η ελληνική αντιπροσωπεία θα πάει όσο το δυνατόν πιο καλά προετοιμασμένη γιατί δεν μας βλέπω καλά!



Τα θαλάσσωσαν ακόμη μια φορά έλεγε στα ερτζιανά για τους υπουργούς Εμπορικής Ναυτιλίας και Αιγαίου ο βουλευτής Γιάννης Παρασκευάς κάνοντας αναφορά στη σχετική συζήτηση που έγινε πρόσφατα στη Βουλή. Και καλά ο Παρασκευάς, βουλευτής της αντιπολίτευσης είναι, τη δουλειά του θα πουν κάποιοι ότι κάνει, αλλά και ο Αναστάσιος Καραμάριος να επιτίθεται -με διπλωματικό τρόπο- κατά του υπουργού για το νέο εργοστάσιο της ΔΕΗ και για την περιβόητη μετεγκατάσταση του ΙΚΑ; Να πούμε ότι έχει άδικο ο κ. Καραμάριος, δε θα το πούμε, γιατί δυστυχώς έχει απόλυτο δίκιο. Τρία χρόνια μεταφέρεται το ΙΚΑ και συνεχίζει να είναι στο ίδιο σημείο ενώ για το νέο εργοστάσιο κάθε λίγο και λιγάκι προκύπτει και νέο «φασούλι»! Είναι μόνο η περίφημη ελληνική γραφειοκρατία ή μήπως και η απουσία πολιτικής βούλησης;



επέρασε τα όργανα του ΠΑΣΟΚ ο δήμαρχος Ροδίων με την παράταξή του και προχώρησε στον απολογισμό πολύ πιο νωρίς απ' ότι το ΠΑΣΟΚ με τις εγκυκλίους του! Σήμερα συνεδριάζει η Ν.Ε στο Νότο και αύριο στο Βορρά και την Παρασκευή η Περιφερειακή Επιτροπή για να κάνει την πολιτική αξιολόγηση των δημοτικών και νομαρχιακών εκλογών. Μέσα στην εβδομάδα θα συνεδριάσει και η ΝΟΔΕ για να κάνει το δικό της απολογισμό. Απολογισμούς θα κάνουν τα δύο μεγάλα κόμματα, ευθύνες δεν ξέρουμε αν θα επιμερίσουν εκεί που πρέπει! Θα τολμήσουν να τραβήξουν αυτιά ή θα μείνουν στα λόγια; Οψόμεθα εις Φιλίππους!!

Κουίζ(1): *Ποιο μεγάλο αφεντικό άρχισε το ξεσκόνισμα μήπως και πέσει στα μαλακά; Έχουν γνώση οι φύλακες! Αν νομίζει ότι θα συνεχίσει το ίδιο καθεστώς, μάλλον νυχτωμένος είναι!!*

Κουίζ(2): Ποιος παράγοντας είναι στο όριο να «σουτάρει» στενούς συνεργάτες που με τις πλάτες του κατάφεραν να «διαπρέψουν»; Δε φτάνει αυτό, αλλά καβάλησαν και το καλάμι!

Κουίζ(3): *Ποιοι συνεργάτες του νυν προσπαθούν να ρίξουν γέφυρα στον νέο για να διατηρηθούν στις καρέκλες; Και καλά ο νέος αλλά ο νυν που τους βαΐλιζε τόσα χρόνια; Ας πρόσεχε!*

Επωνύμως

Τηλεοπτικός κανιβαλισμός

Δεν θα διαφωνήσω με τα κύρια άρθρα αρκετών κυριακάτικων αθηναϊκών εφημερίδων για τα όσα είδαμε τις τελευταίες ημέρες από τα αθηναϊκά κανάλια γύρω από το βιασμό της μαθήτριας στην Εύβοια. Η «Καθημερινή» με τίτλο «τηλεοπτικό μπλάκ άουτ» καυτηριάζει με έντονο ύφος τα τηλεκαφενεία με το κακόγουστο θέαμα και τους πολιτικούς που συμμετείχαν σε αυτά ενώ η «Ελευθεροτυπία» στο λευκό πρωτοσέλιδο με μια τηλεόραση και με τη φράση «Όταν κλείνει η TV, αρχίζει η ζωή» διαμαρτύρεται με το δικό της πρωτότυπο τρόπο ενάντια στον κανιβαλισμό των αθηναϊκών καναλιών.



Γράφει
η Ρένα Βενιανάκη
venianakir@rodiaki.gr

Αξίζει να παραθέσουμε το άρθρο της κυριακάτικης Καθημερινής γιατί τέτοια φαινόμενα πρέπει και να αναδεικνύονται αλλά και να καταδικάζονται. Καλές οι τηλεθεάσεις αλλά η προστασία των ανηλίκων είναι θέμα μη διαπραγματεύσιμο. Τι γράφει λοιπόν η Καθημερινή στο κύριο άρθρο της: «Νομίζαμε παλαιότερα πως η ελληνική ιδιωτική τηλεόραση είχε πιάσει τον «πάτο» της, όταν αντί για ειδήσεις βλέπαμε τραγουδιστές και βιντεοκλίπ. Με ανησυχία είδαμε πως το πηγάδι της χυδαιότητας και του λαϊκισμού, στο όνομα της τηλεθέασης είναι βαθύτερο.

Φτάσαμε έτσι στα τηλεκαφενεία όπου το ρεπορτάζ αντικαταστάθηκε από τον επιθετικό «χαβαλέ» και στις ημιπορνό εκπομπές που πλασάρονται ως ερευνητική δημοσιογραφία. Οι πολιτικοί συμμετέχουν σε αυτό το κακόγουστο θέαμα και δέχονται να βιώνουν μια προσβλητική οικειότητα από τους κονφερασιέ του τηλεθεάματος...»

Και καταλήγει: «Ήρθε ίσως η ώρα ένα κόμμα, μια ομάδα η ακόμη και μεμονωμένοι πολίτες να κηρύξουν ένα μπλάκ άουτ στα «παράθυρα». Αν και αργά, μπορεί έτσι η πολιτική να ανακτήσει την χαμένη αξιοπρέπειά της»!

ΜΑΡΙΑ ΣΑΝΤΟΡΙΝΙΟΥ

ΚΛΙΝΙΚΗ ΨΥΧΟΛΟΓΟΣ-ΨΥΧΟΛΟΓΟΣ ΤΩΝ ΚΟΙΝΩΝΙΚΩΝ ΟΜΑΔΩΝ

Πτυχιούχος Κρατικού Πανεπιστημίου της Ρώμης «La Sapienza».

— Κλινική διάγνωση ψυχοπαθολογίας παιδιού, εφήβου και ενηλίκου.
— Ατομική και οικογενειακή ψυχολογική υποστήριξη και θεραπεία κατάθλιψης, φοβίας, κρίσης πανικού, μετατραυματικού στρες (διαζύγιο, πένθος, χωρισμός, αποτυχία, ασθένεια), βουλιμίας, ανορεξίας, διαταραχών προσωπικότητας, έλλειψη αυτοεκτίμησης, εθισμού, κακοποίησης.
— Ψυχολογική φροντίδα και προετοιμασία ανύπαντρης εγκύου και ζευγαριών, στην απόκτηση πρώτου παιδιού.

Επίσκεψη μόνο με ραντεβού.

Τηλέφωνα: 22410 28851 και 6946252407
Λάρνακας 6 (Εθν. Αντιστάσεως) ΑΕ1007



Ο γιατρός... κο

Ιώσεις φθινοπώρου που αντιμετωπίζονται

Οι ιώσεις, εποχιακές ή μη αφορούν στο ανώτερο αναπνευστικό σύστημα και ταλαιπωρούν πολλούς ενήλικες ή παιδιά για πολλές ημέρες, κυρίως το Φθινόπωρο και τον Χειμώνα.

Η κλινική εικόνα εκδηλώνεται απότομα ή βαθμιαία με πυρετό, καταβολή των δυνάμεων, μυαλγίες, αρθραλγίες, ρινική συμφόρηση και ρινική καταρροή.

Πολλές φορές εάν παραμεληθεί η εικόνα αυτή και δεν αντιδράσει ο πάσχων οργανισμός, έχουμε και τις αντίστοιχες επιπλοκές. Μια επέκταση κατιούσα της φλεγμονής στο κατώτερο αναπνευστικό δένδρο, μπορεί να προκαλέσει φαρυγγίτιδα, τραχηλίτιδα ή βρογχίτιδα, με κυριότερο σύμπτωμα την εμφάνιση ενός ξηρού, επώδυνου βήχα.

Επέκταση της φλεγμονής στις παραρίνιες κοιλότητες μπορεί να προκαλέσει οξεία ιγμορίτιδα ενώ η επέκταση της φλεγμονής στην ευσταχιανή σάλπιγγα προκαλεί καταρροϊκή ωτίτιδα. Πολλές φορές σε ορισμένα άτομα, όπου η ζωτική τους δύναμη είναι χαμηλή, ο οργανισμός τους δεν αμύνεται.

Τότε η κλινική τους εικόνα είναι πολύ έντονη. Παρουσιάζουν υψηλό πυρετό, ρίγος, καταβολή δυνάμεων και έντονες αρθραλγίες και μυαλγίες, ενώ άλλα άτομα, που ο οργανισμός τους αντιδρά, περνάνε την ίωση σε ηπιότερη μορφή.

Τα μικρά παιδιά, παθαίνουν ιώσεις, κυρίως σε ηλικία που πηγαίνουν στον παιδικό σταθμό ή σε νηπιαγωγείο. Τις περισσότερες φορές μεταφέρουν στο σπίτι, όποια ίωση κυκλοφορεί και ενίοτε την μεταδίδουν στους γονείς τους.

Τι συμβαίνει και ορισμένα άτομα προσβάλλονται από την ίωση ενώ άλλα όχι;

Η όλη κατάσταση έχει να κάνει με την διαταραχή της ισορροπίας που υπάρχει, με την αρμονική συνύπαρξη του οργανισμού και των μικροοργανισμών που στην προκειμένη περίπτωση υπάρχουν στην στοματική κοιλότητα. Το pH της στοματικής κοιλότητας είναι αυτό που ευνοεί την ύπαρξη αυτών των οργανισμών.

Όταν όμως, ύστερα από κάποιες εξωτερικές συνθήκες, όπως έντονο κρύωμα, έκθεση σε ρεύματα μετά από ένα μπάνιο, κτλ. η άμυνα του οργανισμού πέφτει, διαταράσσεται αυτή η ισορροπία και απειλείται η ζωή των μικροοργανισμών. Τότε αυτά για να επιζήσουν πολλαπλα-

ΟΡΘΟΠΕΔΙΚΑ - ΙΑΤΡΙΚΑ
ΧΑΡΙΤΟΣ



Ορθοπεδικά είδη & κατασκευές

Εξοπλισμός Ιατρείου & αναλώσιμα



Είδη νοσηλείας κατ' οίκον & μηχανήματα οξυγονοθεραπείας

Ακουστικά Βαρηκοΐας

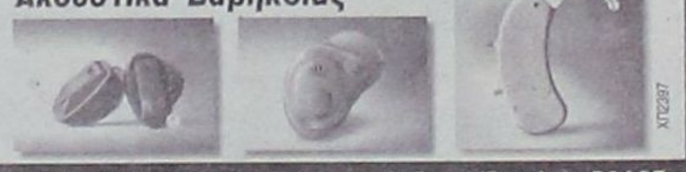

ΧΤΖ397

ΕΛΕΥΘ. ΒΕΝΙΖΕΛΟΥ 6 (Δίπλα στη Ραδιακή Έπαυλη) - ΡΟΔΟΣ
Τηλ.: 22410 24112 Fax: 22410 75969 e-mail: orken@rho.forthnet.gr

Nutrition & Health Club
Μαρία - Φιλία Παρασκευά
Διατροφολόγος - Διαιτολόγος

BSc - University of Plymouth
MSc - London Metropolitan University

Ειδικές Εξατομικευμένες Δίαιτες για όλα το Στάδια της Ζωής

Παιδική , Εφηβική , Εγκυμοσύνη , Τρίτη Ηλικία

Παχυσαρκία Υπέρταση Αναιμία
Οστεοπόρωση Σακχαρώδης Διαβήτης
Παθήσεις πεπτικού & Εντέρων
Αλλεργίας Ανορεξία - Βουλιμία

ΑΤ4817(Γ)

Γ.Ευσταθίου 7 (Παραπλεύρως Κλινικής Καραγιάννη) Ρόδος
Τηλ.& Φαξ : 22410 33915

Στεφανάκης Ι. Δημήτριος
Ψυχολόγος
Αριστοτελείου Παν/μίου Θεσ/νίκης

Δέχεται κατόπιν ραντεβού

ΑΤ4731(Γ)

Βενετοκλέων 79, 1ος όροφος, 85100 Ρόδος, Κιν: 6947 403229

INEMA
ΙΑΤΡΙΚΟΣ & ΝΟΣΟΚΟΜΕΙΑΚΟΣ ΕΞΟΠΛΙΣΜΟΣ
από το 1988 είμαστε οι μεγαλύτεροι προμηθευτές ΙΑΤΡΙΚΟΥ-ΟΡΘΟΠΕΔΙΚΟΥ & ΝΟΣΟΚΟΜΕΙΑΚΟΥ ΥΛΙΚΟΥ ΣΤΗ ΔΩΔΕΚΑΝΗΣΟΥ

18 χρόνια εμπειρίας Εμπιστεύθειτε μας!

- ΑΝΑΠΗΡΙΚΑ ΚΑΡΟΤΣΙΑ
- ΒΑΔΙΣΤΙΚΑ
- ΟΡΘΟΠΕΔΙΚΑ ΕΙΔΗ
- ΜΠΛΟΥΖΕΣ ΙΑΤΡΙΚΕΣ
- ΚΑΛΤΣΕΣ ΦΛΕΒΙΤΙΔΑΣ
- ΠΕΛΜΑΤΑ
- ΟΡΘΟΠΕΔΙΚΑ ΜΑΞΙΛΑΡΙΑ
- ΚΡΕΒΑΤΙΑ ΝΟΣΟΚΟΜΕΙΑΚΑ
- ΙΑΤΡΙΚΟΣ ΕΞΟΠΛΙΣΜΟΣ και ΑΝΑΛΩΣΙΜΑ
- ΟΡΓΑΝΑ ΧΗΜΕΙΟΥ
- και κάθε άλλο είδος για κατ'οίκο νοσηλεία



ΧΤΖ720

ΡΟΔΟΣ: ΛΕΜΕΣΣΟΥ 2 - ΤΗΛ: 22410 32238 **www.inema.gr**
ΚΩΣ: ΕΛ. ΒΕΝΙΖΕΛΟΥ 38 (παραπ/ρως Αγίας Παρασκευής) - ΤΗΛ: 22420 20048

ΧΑΡΟΥΛΑ ΤΣ. ΚΑΜΠΑΣΤΑΝΑ

ΦΥΣΙΚΟΘΕΡΑΠΕΥΤΡΙΑ
Πτυχιούχος Α. ΤΕΙ Θεσ/κης
Μεταπτυχιακή Εκπαίδευση στη νευροεξελικτική αγωγή
Μέθοδος Bobath/N.D.T.

Αποκατάσταση
νευρολογικών παθήσεων και κινητικών διαταραχών σε
παιδιά και ενήλικες

- *Εγκεφαλική Παράλυση*
- *Κρανιοεγκεφαλικές κακώσεις*
- *Κακώσεις περιφερικών νεύρων*
- *Κακώσεις νωτιαίου μυελού*
- *Προβλήματα σπονδυλικής στήλης*
- *Αγγειακά Εγκεφαλικά Επεισόδια*

θεραπείες και κατ' οίκον

Ολυμπίας και Δελφών γωνία (Καρακόνερο)
Τηλ. / Fax: 22410-29241 κιν. 6932044173 ΑΞ2320

ΙΑΤΡΙΚΗ ΑΝΑΚΟΙΝΩΣΗ

Το ιατρείο του χειρουργού
ΒΑΛΣΑΜΙΔΗ ΝΙΚΟΛΑΟΥ
ειδικού στις χειρουργικές παθήσεις μαστού, κοιλίας, φλεβών, δέρματος και ενδοκρινών αδένων.
Λειτουργεί κατόπιν συνεννοήσεως στα τηλ. 2241070600/70601 ή 6937231600.
Ηρώων Πολυτεχνείου 30, 1ος όροφος

ΑΤ5018(Γ)

ΚΕΝΤΡΟ ΕΙΔΙΚΩΝ ΘΕΡΑΠΕΙΩΝ ΤΟΥ ΠΑΙΔΙΟΥ ΔΩΔΕΚΑΝΗΣΟΥ

ΚΩΝ/ΝΟΣ ΜΠΑΔΑΝΗΣ - ΣΟΥΖΗ ΓΕΩΡΓΙΛΟΠΟΥΛΟΥ

ΕΡΓΟΘΕΡΑΠΕΥΤΗΣ ΠΤΥΧΙΟΥΧΟΣ ΜΕΘΟΔΟΥ BOBATH N.D.T
ΛΟΓΟΠΑΘΟΛΟΓΟΣ ΜΕΤΑΠΤΥΧΙΑΚΟ ΑΚΟΥΟΛΟΓΙΑΣ
ΜΕΘΟΔΟΣ PORTAGE
ΑΙΣΘΗΤΗΡΙΑΚΗΣ ΟΛΟΚΛΗΡΩΣΗΣ (S.I.)
ΜΕΤΕΚΠΑΙΔΕΥΣΗ ΣΤΙΣ ΝΕΥΡΟΛΟΓΙΚΕΣ ΚΑΙ ΚΙΝΗΤΙΚΕΣ ΔΙΑΤΑΡΑΧΕΣ

Αποστόλου Παύλου 84, Ρόδος 85100, τηλ. / fax (22410)60999/60579 ΧΠ1871/1872

ντά και πέρα



και παιδικές ιώσεις με την ομοιοπαθητική

σιάζονται πολύ γρήγορα και γίνονται πλέον παθογόνα. Ο οργανισμός τώρα για να αμυνθεί στον επικείμενο εχθρό κινητοποιεί τις αμυντικές του δυνάμεις, που είναι ο πυρετός, ο βήχας και η η καταρροή.

Η όλη κατάσταση μπορεί να διαρκέσει από 4-7 ημέρες αναγκάζοντας τον ασθενή να απέχει από την δουλειά του και αποχή των παιδιών από το σχολείο. Στην προκειμένη περίπτωση, η αντιμετώπιση της κατάστασης γίνεται, με ανάπαυση, ελαφρά διατροφή, αντιπυρετικά, αποσυμφορητικά.

Αποφεύγουμε την χορήγηση αντιβιοτικού, παρά μόνο εάν υπάρχει σαφής ένδειξη κάποιας επιπλοκής σε παρακείμενα όργανα.

Η αλόγιστη χορήγηση ενός αντιβιοτικού έχει ως αποτέλεσμα να καταστρέφουμε την μικροβιακή χλωρίδα, να ζορίσομε τον οργανισμό και η επόμενη ίωση να γίνεται πιο εύκολα.

Έτσι σταδιακά το παιδί φθάνει στο σημείο να αρπάζει εύκολα ότι κυκλοφορεί από ιώσεις και κάθε φορά να υποτροπιάζει με κοινά κρυολογήματα, ρινίτιδες, ωτίτιδες, αμυγδαλίτιδες ή βρογχίτιδες κλπ.

Τι κάνουμε στην ομοιοπαθητική για να αντιμετωπίσουμε αυτές τις ιώσεις

Έχοντας στη διάθεσή μας τα ομοιοπαθητικά φάρμακα προσπαθούμε να ενισχύσουμε τον οργανισμό και να τον επαναφέρουμε στην προηγούμενη υγιεινή του κατάσταση, ανεβάζοντας με το ομοιοπαθητικό φάρμακο την ζωτική του δύναμη.

Τα παιδιά ειδικά, επειδή είναι παρθένοι οργανισμοί αντιδρούν πολύ εύκολα στο φάρμακο ανεβάζοντας την αμυντική τους δύναμη.

Η αξιολόγηση των συμπτωμάτων στην ομοιοπαθητική είναι πολύ διαφορετική από εκείνη της συμβατικής ιατρικής.

Στην ομοιοπαθητική παίρνοντας ένα λεπτομερές ιστορικό και ταξινομώντας και αξιολογώντας τα συμπτώματα του ασθενούς καταλήγουμε στην χορήγηση του κατάλληλου για την περίπτωση ομοιοπαθητικού φάρμακου, διαφορετικού σχεδόν πάντοτε για κάθε ασθενή, χωρίς κανένα φόβο παρενεργειών.

Ο οργανισμός αντιδρώντας στο ομοιοπαθητικό φάρμακο, αφενός απαλύνει γρήγορα την όλη κλινική εικόνα της ίωσης, αφετέρου μικραίνει τον κύκλο της και ο οργανισμός ξαναβρίσκει γρήγορα την ισορροπία του και αναρρώνει.

Το ομοιοπαθητικό φάρμακο μπορεί να δίνεται άφοβα από την βρεφική ηλικία.

(Πηγή: www.noikokyra.gr)

Αντικαπνιστική γυμναστική

Οι άνθρωποι που επιθυμούν να κόψουν το κάπνισμα καλό είναι να βάλουν στη ζωή τους την άσκηση, συνιστούν ερευνητές από το Αμερικανικό Κολλέγιο Πνευμονολόγων.

Σε μελέτη που εκπόνησαν με 68 ασθενείς από δύο νοσοκομεία, διαπίστωσαν ότι όσοι καπνιστές συνδύαζαν τη χρήση επιθεμάτων ή τσιχλών νικοτίνης με συστηματική γυμναστική είχαν περισσότερες πιθανότητες να απαλλαγούν από το κάπνισμα. Τρεις μήνες έπειτα από την έναρξη της μελέτης το κάπνισμα το είχε κόψει το 80% όσων εθελοντών χρησιμοποιούσαν υποκατάστατα νικοτίνης και γυμνάζονταν ταυτοχρόνως, ενώ το αντίστοιχο ποσοστό σε όσους χρησιμοποιούσαν μόνο υποκατάστατα ήταν 52%. Επιπλέον, οι ασκούμενοι είχαν και καλύτερες βαθμολογίες σε διάφορες εξετάσεις αξιολόγησης της αναπνευστικής λειτουργίας τους.

Χατζηνικολάου - Χασταλή Κατερίνα
Διαιτολόγος - Διατροφολόγος
Κατάρτιση ατομικού διαιτολογίου για:
✓ Παχυσαρκία
✓ Υπέρταση
✓ Διαβήτη
✓ Υπερλιπιδαιμίες
✓ Καρδιοπάθειες
✓ Αναιμία
✓ Αθλητισμός
✓ Εγκυμοσύνη - Θηλασμό
✓ Διατροφή για παιδική - εφηβική ηλικία
Δέχεται κατόπιν ραντεβού
Αλ. Διάκου 67, τηλ. - φαξ 2241021670
ΑΕ1336

ΨΝΤΟΡΑ ΚΩΝΣΤΑΝΤΙΝΟΠΟΥΛΟΥ
ΨΥΧΟΛΟΓΟΣ
ΟΙΚΟΓΕΝΕΙΑΚΗ ΣΥΜΒΟΥΛΟΣ
Πτυχιούχος του Πανεπιστημίου της Καλιφόρνιας-Λος Αντζελες (UCLA)-Μεταπτυχιακές σπουδές στο Pepperdine University-Malibu California.
■ Αμεση ψυχολογική υποστήριξη και επαγγελματική φροντίδα από έμπειρη Ψυχολόγο και Οικογενειακή Σύμβουλο.
■ Η σωστή θεραπευτική σχέση μπορεί να επιφέρει ρεαλιστικές λύσεις για πραγματικά προβλήματα σε θέματα: μοναξιάς, μελαγχολίας, στρες, ανυπομονησίας, φοβίας, εθισμού, οικογενειακών σχέσεων, διαζυγίου, κακομεταχείρισης, συναισθηματικών δυσκολιών, αυτοπεποίθησης, ανασφάλειες, μεταβατικά στάδια ζωής, βουλιμίας, ανορεξίας, απώλειας, πένθους.
Τηλεφωνείστε στα τηλέφωνα: (22410)35163 και 6944/980550 για ραντεβού και άμεση εξυπηρέτηση.
Διεύθυνση: Καρίας 1 - Περιοχή Ροδίνι - Ρόδος
AE961

ΙΑΤΡΙΚΗ ΑΝΑΚΟΙΝΩΣΗ
Η ΙΑΤΡΟΣ
ΣΠΑΘΑΡΗ Γ. ΕΙΡΗΝΗ
ΔΕΡΜΑΤΟΛΟΓΟΣ - ΑΦΡΟΔΙΣΙΟΛΟΓΟΣ
Λειτουργεί κανονικά κατόπιν ραντεβού από 9:00 π.μ. - 21:00 μ.μ. στα τηλ. 22410 63555 & 6944313778
ΔΙΕΥΘΥΝΣΗ: Γ. ΣΕΦΕΡΗ 108 ΡΟΔΟΣ 85100 (Εμπορικό Κέντρο Πανάγου άνωθεν Super Market Βερόπουλος)
ΑΤ4763(Π)

ΚΕΝΤΡΟ ΥΠΟΣΤΗΡΙΞΗΣ ΨΥΧΟΛΟΓΙΚΩΝ ΠΡΟΒΛΗΜΑΤΩΝ
ΣΙΑΓΚΑ ΚΩΝΣΤΑΝΤΙΝΑ
ΨΥΧΟΛΟΓΟΣ
Απόφοιτος Αριστοτελείου Πανεπιστημίου Θεσσαλονίκης
τηλ. 6945557447
ΚΥΠΡΙΩΤΗ ΑΛΕΞΙΑ
ΨΥΧΟΛΟΓΟΣ
ΨΥΧΟΛΟΓΟΣ ΥΓΕΙΑΣ
Απόφοιτος Πανεπιστημίου Κρήτης, MSC Surrey University of England
τηλ. 6944717520
Δέχονται κατόπιν ραντεβού
Στεφ. Καζούλη 18-1ος όροφος
τηλ. 2241022102
ΧΠ2763

Βιωματικά Εργαστήρια Αυτογνωσίας
ΒΙΩΜΑΤΙΚΑ ΕΡΓΑΣΤΗΡΙΑ ΑΥΤΟΓΝΩΣΙΑΣ
ανακαλύπτω τον εαυτό μου
επικοινωνώ με τους γύρω μου
συχνότητα: 1 φορά το μήνα
διάρκεια: 2 ώρες
ημέρα: Παρασκευή
ώρα: 20:30
σύνθεση: 8-10 άτομα
προσέγγιση: Art Therapy- Gestalt
υλικό-τεχνικές: δραματοθεραπεία, κολάζ, ζωγραφική, δημιουργική γραφή, πηλός, παιχνίδια ρόλων
θεματολογία:
❍ προσωπική ανάπτυξη: δημιουργικότητα, επίλυση προβλημάτων, προσδιορισμός ρόλων
❍ σχέσεις με τους άλλους: οικογένεια, γάμος, φιλία, έρωτας, εργασία
Συντονίστριες:
Αναστασία Βασιλάκη-Ψυχολόγος, Υπ. Ψυχοθεραπεύτρια Gestalt, Συντονίστρια σχολών γονέων
Χριστίνα Σαββάκη-Γκρανζάν-Κλινική Ψυχολόγος, Υπ. Εικαστική Ψυχοθεραπεύτρια
AT4823
1η συνάντηση: 10 Νοεμβρίου 2006
Πληροφορίες - εγγραφές: Τηλ. 22410 77350 & 60999 6944152585 & 6937684251

Ψυχολογική Στήριξη
ΜΑΡΙΑ ΚΑΡΙΚΗ
ΨΥΧΟΛΟΓΟΣ
ΠΤΥΧΙΟΥΧΟΣ ΑΡΙΣΤΟΤΕΛΕΙΟΥ ΠΑΝ/ΜΙΟΥ ΘΕΣΣΑΛΟΝΙΚΗΣ
ΣΥΜΒΟΥΛΕΥΤΙΚΗ ΣΤΗΡΙΞΗ
» Εφήβων & Ενηλίκων
» Γονέων & Ζευγαριών
☑ Αυτογνωσία - Ενδυνάμωση
☑ Βελτίωση επικοινωνιακών δεξιοτήτων
☑ Τροποποίηση Συμπεριφορών / Συνηθειών
☑ Διαχείριση αρνητικών σκέψεων - συναισθημάτων
Καρπάθου 17 (πεζόδρομος) Ρόδος
Τηλ.: 22410 28985 - Κιν: 6946008948 - Email: karikipsy@yahoo.com
AE1847

ΚΕΝΤΡΟ ΛΟΓΟΘΕΡΑΠΕΙΑΣ
Αποκατάσταση άρθρωσης, φωνολογίας και γλωσσικών δεξιοτήτων
✓ Δυσαρθρία - Δυσλαλία - Αφασία
✓ Καθυστέρηση ομιλίας - Δυσλεξία
✓ Τραυλισμός - Ταχυλαλία - Βαρηκοΐα
✓ Εγκεφαλική Παράλυση - Νοητική καθυστέρηση
✓ Αυτισμός - Σύνδρομο Down
ΠΑΠΑΧΡΙΣΤΟΔΟΥΛΟΥ ΑΣΤΕΡΟΠΗ
ΛΟΓΟΠΕΔΙΚΟΣ
Κων. Παλαιολόγου 6, Τηλ.: 2241039756, Κιν.: 6944719958
AT4618

ΚΗΔΕΙΕΣ

Τον λατρευτό μας σύζυγο, πατέρα, αδελφό και θείο
ΑΝΤΩΝΙΟ ΜΑΝΙΑΤΑΚΗ
ετών 86
θανόντα, κηδεύουμε σήμερα Δευτέρα 6 Νοεμβρίου 2006 και ώρα 12η μεσημβρινή από τον Ιερό Ναό Ταξιαρχών Νεκροταφείου Ρόδου.
Η σύζυγος: Ευδοξία
Τα παιδιά: Ιωάννης-Βικτώρια, Ειρήνη-Δημήτρης, Άννα
Τα εγγόνια, τ' ανίψια και οι λοιποί συγγενείς. ΧΠ2830

ΜΝΗΜΟΣΥΝΑ

Την 7η μηνός Νοεμβρίου ημέρα Τρίτη και ώρα 8 π.μ. εις τον Ιερό Ναό Αγίου Δημητρίου (Παλαιό Νεκροταφείο), τελούμε 9ήμερο μνημόσυνο υπέρ αναπαύσεως της ψυχής της λατρευτής μας συζύγου, μητέρας, γιαγιάς, αδελφής και θείας
ΑΝΑΣΤΑΣΙΑΣ ΧΑΤΖΗΣΤΕΦΑΝΗ
Ο σύζυγος: Μένανδρος
Τα παιδιά: Δέσποινα-Παράσχος, Γιώργος-Νομική, Θεοδόσης-Μαρία
Τα εγγόνια, τ' αδέλφια, τ' ανίψια και οι λοιποί συγγενείς
ΜΖΤ 031123 (Γ)



Την 7η μηνός Νοεμβρίου ημέρα Τρίτη και ώρα 8.30 π.μ. εις τον Ιερό Ναό Ταξιαρχών Νεκροταφείου Ρόδου, τελούμε 3μηνο μνημόσυνο υπέρ αναπαύσεως της ψυχής της λατρευτής μας συζύγου, μητέρας, γιαγιάς, αδελφής και θείας
ΜΑΓΚΑΦΟΥΛΑΣ ΚΑΡΙΩΤΗ
Ο σύζυγος, τα παιδιά, τα εγγόνια, τ' αδέλφια, τ' ανίψια και οι λοιποί συγγενείς
ΜΧΡ14223



Την 8η μηνός Νοεμβρίου ημέρα Τετάρτη και ώρα 8 π.μ. εις τον Ιερό Ναό Αναλήψεως του Κυρίου πόλεως Ρόδου, τελούμε 3μηνο μνημόσυνο υπέρ αναπαύσεως της ψυχής της λατρευτής μας μητέρας, γιαγιάς, προγιαγιάς και θείας
ΕΙΡΗΝΗΣ ΠΟΓΙΑ
Τα παιδιά: Εμμανουήλ-Τούλα, Βασίλης-Σοφία, Μαρία-Μιχάλης, Καλλιόπη-Μιχάλης, Χαράλαμπος, Ευτυχία
Τα εγγόνια, τα δισέγγονα, τ' ανίψια και οι λοιποί συγγενείς
ΠΑΡ192

ΕΛΛΗΝΙΚΗ ΔΗΜΟΚΡΑΤΙΑ
ΠΕΡΙΦΕΡΕΙΑ ΝΟΤΙΟΥ ΑΙΓΑΙΟΥ
ΝΟΜΟΣ ΔΩΔΕΚΑΝΗΣΟΥ
ΝΟΜΑΡΧΙΑΚΗ ΑΥΤ/ΣΗ ΔΩΔ/ΣΟΥ
ΝΟΜΑΡΧΙΑΚΟ ΣΥΜΒΟΥΛΙΟ

Ρόδος, 31/10/2006
Αριθμ. Πρωτ.: Ν.Σ.538

ΑΝΑΚΟΙΝΩΣΗ

Με την παρούσα ανακοινώνουμε ότι στις 27-10-2006 παρελήφθη από το γραφείο μας η με αριθμ. πρωτ. 100127/22-9-2006 Κοινή Απόφαση ΥΠ ΠΕΧΩΔΕ-ΥΠ. ΠΟΛΙΤΙΣΜΟΥ-ΥΕΝ που εξέδωσε το υπουργείο ΠΕΧΩΔΕ- Γενική Δ/νση Περιβάλλοντος-ΕΥΠΕ (Ειδική Υπηρεσία Περιβάλλοντος)-Τμήμα Α', με θέμα: «Έγκριση Περιβαλλοντικών Όρων για το έργο «Νέο αλιευτικό καταφύγιο Αγ. Στεφάνου-Λιβαδιών, νήσου Τήλου», Ν.Α. Δωδεκανήσου».
Καλούμε κάθε ενδιαφερόμενο, προκειμένου να λάβει γνώση της ανωτέρω απόφασης, να αποταθεί στο Τοπικό Τμήμα Περιβάλλοντος της Δ/νσης Πολεοδομίας-Χωροταξίας-Περιβάλλοντος της Ν.Α. Δωδ/σου (τηλ.: 22410-30413).
Η προαναφερόμενη απόφαση θα αναρτηθεί, για τις προσεχείς μέρες, στον πίνακα ανακοινώσεων της Νομαρχίας.

Ο πρόεδρος του Ν.Σ. Δωδ/σου
ΦΩΤΗΣ ΧΑΤΖΗΔΙΑΚΟΣ

Πρόγραμμα κρουαζιέρων

Με φιλόδοξο στόχο την επαναφορά, στο Αιγαίο και στην Ανατολική Μεσόγειο, των ποιοτικά αναβαθμισμένων κρουαζιέρων, αντίστοιχων με αυτές που καθιέρωσαν την ποιοτική ελληνική κρουαζιέρα σε όλο τον κόσμο τα τελευταία πενήντα χρόνια, ξεκινά τα προγράμματα κρουαζιέρων η ελληνικών συμφερόντων εταιρία Monarch Classic Cruises.

Οπως αναφέρθηκε από εκπροσώπους της εταιρίας, στο πλαίσιο εκδήλωσης σε κεντρικό ξενοδοχείο της Αθήνας, τα προγράμματα κρουαζιέρων της εταιρίας για την σαιζόν 2007 περιλαμβάνουν 3-ήμερες, 4-ήμερες και 7-ήμερες κρουαζιέρες με λιμάνι εκκίνησης τον Πειραιά και σταθμούς την Κωνσταντινούπολη, την Μύκονο, το Κουσάντασι (Έφεσο), την Πάτμο, την Ρόδο, την Κνωσό (Ηράκλειο Κρήτης) και την Σαντορίνη.

Ειδικά για την ελληνική αγορά και με στόχο την προσέλκυση Ελλήνων επιβατών, η εταιρία προγραμματίζει μία ιδιαίτερα ανταγωνιστική τιμολογιακή πολιτική, όσο και εκπλήξεις αναφορικά με το περιεχόμενο ειδικών κρουαζιέρων.

Στα μελλοντικά σχέδια της εταιρίας και στο πλαίσιο της επέκτασης των δραστηριοτήτων της στην Μεσόγειο μέσω της προσθήκης νέων μονάδων στον στόλο της, περιλαμβάνονται προγράμματα κρουαζιέρας με λιμάνια εκκίνησης στην γειτονική Ιταλία, καθώς και η επέκταση των δραστηριοτήτων της στην ευρύτερη λεκάνη της Ανατολικής Μεσογείου.

Τα πλοία της εταιρίας, τα οποία θα δραστηριοποιηθούν στο Αιγαίο το 2007, είναι καταρχήν δύο:

Το Ocean Monarch χωρητικότητας 231 καμπίνων και μεταφορικής δυναμικότητας 548 επιβατών, καθώς και το Blue Monarch, χωρητικότητας 242 καμπίνων και μεταφορικής δυναμικότητας 570 επιβατών.

Το 92% των καμπίνων του Ocean Monarch και το 85% του Blue Monarch είναι εξωτερικές καμπίνες.

Το εμβαδόν των καμπίνων στο Ocean Monarch κυμαίνεται από 15 τ.μ. μέχρι και 32 τ.μ., στο δε Blue Monarch από 13 τ.μ. μέχρι και 31 τ.μ.

Στην ελληνικών συμφερόντων εταιρία Monarch Classic Cruises, η οποία ιδρύθηκε στις αρχές Ιουλίου 2006, συνεργάζονται ο Όμιλος των Αδελφών Κολλάκη (ιδιοκτήτες μεγάλου στόλου φορτηγών πλοίων καθώς και τεσσάρων κρουαζιερόπλοιων), η Ηπειρωτική και άλλοι μέτοχοι.

Παράλληλα, ο πολυεθνικός Ομιλος Elysian Cruises με έδρα στο Μαϊάμι / Φλόριδα, συμφερόντων της οικογένειας Menendez (ιδιοκτήτες μεταξύ άλλων μεγάλου στόλου φορτηγών πλοίων-ψυγείων καθώς και δύο κρουαζιερόπλοιων) ενισχύοντας ακόμη περισσότερο το εγχείρημα αυτό, συνεργάζεται επιχειρηματικά με την Monarch Classic Cruises στα προγράμματα της ελληνικής κρουαζιέρας στο Αιγαίο.

Στόχος είναι η εξάπλωση της εταιρίας από την χειμερινή περίοδο 2007-2008 και κατά τη διάρκεια των χειμερινών μηνών σε προγράμματα κρουαζιέρας στην Καραϊβική και το Νότιο Ημισφαίριο, όπου η Elysian Cruises ήδη δραστηριοποιείται με επιτυχία. Οι συνεργαζόμενες εταιρίες διαθέτουν στόλο πέντε επιπλέον κρουαζιεροπλοίων.

ΕΛΛΗΝΙΚΗ ΔΗΜΟΚΡΑΤΙΑ
ΠΕΡΙΦΕΡΕΙΑ ΝΟΤΙΟΥ ΑΙΓΑΙΟΥ
ΔΗΜΟΣ ΡΟΔΙΩΝ
Δ/ΝΣΗ ΤΕΧΝ. ΥΠΗΡΕΣΙΑΣ
ΤΜΗΜΑ Η-Μ-Μ

ΑΠ18179/30-10-2006

ΠΕΡΙΛΗΨΗ ΔΙΑΚΗΡΥΞΗΣ ΔΗΜΟΠΡΑΣΙΑΣ

Ο δήμαρχος Ροδίων θα διενεργήσει διαγωνισμό με υποβολή σφραγισμένων προσφορών και με συμπλήρωση τιμολογίου για την ανάδειξη προμηθευτή ανά είδος για την προμήθεια διαφόρων υλικών που θα χρησιμοποιηθούν στα έργα δι' αυτεπιστασίας.
Τα προς προμήθεια είδη που ανέρχονται σε 117 αφορούν:
Αδρανή υλικά, οικοδομικά υλικά, υλικά ξυλείας, σιδηρικά υλικά, ασφαλτικά υλικά, υλικά τροχαίας σήμανσης, ηλεκτρολογικά υλικά.
Τα ανωτέρω είδη αναφέρονται αναλυτικά στην διακήρυξη της δημοπρασίας και στο τιμολόγιο προσφοράς.
Ο συνολικός ενδεικτικός προϋπολογισμός της δαπάνης όλων των πιο πάνω ειδών ανέρχεται στο ποσό των εκατόν ενενήντα έξι χιλιάδων τριακοσίων είκοσι ευρώ και δέκα λεπτών (196.320,10 ευρώ) χωρίς τον ΦΠΑ.
Οι τεχνικές και κατασκευαστικές προδιαγραφές των ανωτέρω υλικών αναφέρονται στις μελέτες της υπηρεσίας.
Ο διαγωνισμός θα γίνει στις 15 Νοεμβρίου ημέρα Τετάρτη με ώρα έναρξης την 10η πρωινή και ώρα λήξης την 11η πρωινή στο Δημαρχείο (αίθουσα συνεδριάσεως δημοτικού συμβουλίου) μπροστά στη Δημαρχιακή Επιτροπή.
Δεκτοί στον διαγωνισμό γίνονται αναγνωρισμένοι κατασκευαστές των ζητουμένων ειδών, προμηθευτές ή αντιπρόσωποι και έμποροι εγγεγραμμένοι στο επιμελητήριό τους ή στην επαγγελματική τους οργάνωση οι οποίοι θα παραδώσουν προσωπικά στην Επιτροπή τους ζητούμενους φακέλους (βλέπε πλήρη διακήρυξη).
Η εγγύηση για την συμμετοχή στην δημοπρασία ορίζεται σε ποσό 5% επί του ενδεικτικού προϋπολογισμού των προσφερομένων ειδών και βεβαιώνεται με την προσκόμιση ισόποσου γραμματίου του Ταμείου Παρακαταθηκών και Δανείων ή εγγυητικής επιστολής αναγνωρισμένης τραπέζης, συντεταγμένη κατά τον ισχύοντα τρόπο για το Δημόσιο. Η εγγύηση θα απευθύνεται στο δήμο Ροδίων.
Η διαδικασία ανάδειξης προμηθευτή, ο χρόνος ισχύος της προσφοράς, ο χρόνος εγγύησης, ο χρόνος και τόπος παράδοσης αναφέρονται στην πλήρη διακήρυξη.
Τον προμηθευτή βαρύνουν τα έξοδα δημοσίευσης της παρούσης περίληψης και οι νόμιμες κρατήσεις που είναι ΤΑΔΚΥ 2%, ΤΥΔΚ 1%, ΤΕΕ 2‰, χαρτόσημο 2% του 2‰ του (ΤΕΕ), ΟΓΑ-ΤΕΒΕ 20% επί του χαρτοσήμου, ΤΣΜΕΔΕ 1%, ΕΜΠ 0,50% και 4% φόρος προμηθείας.
Στην προκειμένη δημοπρασία ισχύουν και εφαρμόζονται οι διατάξεις των Π.Δ/410/95 Δημοτικός και Κοινοτικός Κώδικας και 28/80 περί Δημοτικών και Κοινοτικών Προμηθειών.
Περισσότερες πληροφορίες κατά τις εργάσιμες ημέρες και ώρες στα γραφεία της Δ/νσης Τεχνικών Υπηρεσιών του δήμου Ροδίων, τηλ.: 22410 46420-2241046409.

Ο Δήμαρχος
κ.κ.ε.
Ο Προϊστάμενος Δ/νσης
Τεχνικών Υπηρεσιών
Ελευθέριος Κωνστάντζος

ΑΝΑΚΟΙΝΩΣΗ

Ο **Πανελλήνιος Σύλλογος Διαιτολόγων-Διατροφολόγων και η Χριστιανική Ενωση Νεολαίας (ΧΕΝ) Ρόδου** σας προσκαλούν στην ομιλία που θα γίνει την **Παρασκευή 10 Νοεμβρίου στις 18.00 στην αίθουσα εκδηλώσεων της ΧΕΝ,** οδός Ιπποτών, στην Παλιά Πόλη με θέμα την **"Επισήμανση τροφίμων"** (ετικέτες τροφίμων) με ομιλήτρια την Χριστίνα. **Η. Μιχαλαρέα,** κλινική διαιτολόγο διατροφολόγο.

Πληροφορίες στο τηλ.: 22410 34448
Α.Τ. 5014

ANEK LINES FERRIES

ΚΑΘΗΜΕΡΙΝΑ ΔΡΟΜΟΛΟΓΙΑ
Ε/Γ-Ο/Γ ΡΟΔΑΝΘΗ, Ε/Γ-Ο/Γ ΑΝΘΗ ΜΑΡΙΝΑ
ΡΟΔΟ-ΠΕΙΡΑΙΑ

		ΔΕΥΤΕΡΑ 06/11
ΑΝΘΗ ΜΑΡΙΝΑ	17.00	ΚΩ(21.00)-ΠΕΙΡΑΙΑ(08.00)
		ΤΡΙΤΗ 07/11
ΡΟΔΑΝΘΗ	17.00	ΚΩ (21,30)-ΚΑΛΥΜΝΟ (23,10)-ΠΕΙΡΑΙΑ (11.00)
		ΤΕΤΑΡΤΗ 08/11
ΑΝΘΗ ΜΑΡΙΝΑ	17.00	ΚΩ (21,00)-ΛΕΡΟ (23.10)- ΠΑΤΜΟ (00.40)-ΠΕΙΡΑΙΑ (11.00)
		ΠΕΜΠΤΗ 09/11
ΡΟΔΑΝΘΗ	17.00	ΚΩ (21,30)-ΚΑΛΥΜΝΟ (23,10)-ΠΕΙΡΑΙΑ (11.00)
		ΠΑΡΑΣΚΕΥΗ 10/11
ΑΝΘΗ ΜΑΡΙΝΑ	17,00	ΚΩ (21,00)-ΠΕΙΡΑΙΑ (08.00)
		ΣΑΒΒΑΤΟ 11/11
ΡΟΔΑΝΘΗ	17.00	ΤΗΛΟ(20.10)-ΝΙΣΥΡΟ(21.40)-ΚΩ(23.40)-ΚΑΛΥΜΝΟ(24.40)-ΠΕΙΡΑΙΑ(13.10)
		ΚΥΡΙΑΚΗ 12/11
----------	-----	----------
		ΔΕΥΤΕΡΑ 13/11
ΑΝΘΗ ΜΑΡΙΝΑ	17.00	ΚΩ(21.00)-ΠΕΙΡΑΙΑ(08.00)
		ΤΡΙΤΗ 14/11
ΡΟΔΑΝΘΗ	17.00	ΚΩ (21,30)-ΚΑΛΥΜΝΟ (23,10)-ΠΕΙΡΑΙΑ (11.00)
		ΤΕΤΑΡΤΗ 15/11
ΑΝΘΗ ΜΑΡΙΝΑ	17.00	ΚΩ (21,00)-ΛΕΡΟ (23.10)- ΠΑΤΜΟ (00.40)-ΠΕΙΡΑΙΑ (11.00)

TSAGARIS TRAVEL Ακτή Σαχτούρη 5
Τηλ.: 2241036170 Φαξ: 22410-39839
ΧΠ3589

Καλά θα πάει το 2007

Συνέχεια από τη σελ. 44

Οι θετικοί παράγοντες που είχαν απαριθμηθεί στην προηγούμενη έκθεση και αφορούσαν στο 2006 ισχύουν σε μεγαλύτερο, ίσως, βαθμό για το προσεχές έτος λόγω και της θετικής λειτουργίας των εμπειριών που αποκτήθηκαν από ένα αυξημένο τουριστικό πλήθος.

α) Εν πρώτοις, οι αναβαθμίσεις των γενικών υποδομών, η ευρύτερη αναγνωρισιμότητα της Ελλάδος ως τουριστικού προορισμού ως συνέπεια των Ολυμπιακών Αγώνων θα εξακολουθήσει να δρα θετικά, σε συνδυασμό και με την διαπίστωση απουσίας περιστατικών δυσφημιστικών του όλου τουριστικού περιβάλλοντος της χώρας.

β) Η παγκόσμια οικονομική ανάπτυξη προχωρεί και αφήνει πίσω της την μια έκπληξη μετά την άλλη, απορροφώσα κραδασμούς, οι οποίοι σε άλλους καιρούς θα είχαν οδηγήσει σε μη επιθυμητές καταστάσεις. Υπό την έννοια αυτή, είναι μάλλον ασφαλές να θεωρήσουμε την παγκόσμια ανάπτυξη ως ένα καίριας σημασίας παράγοντα για την εξέλιξη του τουρισμού το 2006.

γ) Στα πλαίσια της παγκόσμιας αναπτύξεως, η οικονομική κατάσταση της ευρωπαϊκής οικονομίας διατηρείται καλή, αυτό δε έχει ιδιαίτερη σημασία για την χώρα μας, αφού η εν λόγω περιοχή είναι η κύρια πηγή προελεύσεως τουριστών για τον ελληνικό προορισμό.

δ) Ιδιαιτέρως αυξημένη εκτιμάται ότι θα είναι η ευμενής επίπτωση από την ασκηθείσα και ασκούμενη προβολή και διαφήμιση της χώρας. Όπως προκύπτει από μελέτη του ΙΤΕΠ, ο κύριος όγκος των επιπτώσεων από μια διαφημιστική προσπάθεια δεν πραγματοποιείται άμεσα. Εξάλλου, η έμφαση που άρχισε να επικεντρώνεται στην αναβάθμιση της ολικής ποιότητας του τουριστικού προϊόντος, πολιτικής που αποτελεί την λιδία λίθο για την εξασφάλιση μακροπρόθεσμης και ικανοποιούσας αναπτύξεως του τουρισμού, αλλάζει τα δεδομένα για τον τουρισμό.

ε) Η δραστηριοποίηση της τουριστικής πολιτικής σε ευρωπαϊκή περιοχή με μεγάλα αποθέματα μη εισέτι εκδηλωθείσας τουριστικής ζητήσεως, όπως είναι οι χώρες της ΚΑΚ, εκφράζεται η ελπίδα ότι θα αρχίσει να έχει διακριτά αποτελέσματα. Η Τουρκία δέχεται από την περιοχή αυτή αριθμό τουριστών της τάξεως των 3,5 εκατ., έναντι κατά προσέγγιση αριθμού 400.000 που επιλέγουν την Ελλάδα ως προορισμό.

στ) Η σε ευρεία έκταση συγκράτηση των τιμών στα καταλύματα, ανεξάρτητα και πέραν από τις πιθανές δυσμενείς επιπτώσεις στην κερδοφορία, αλλά σε πολλές περιπτώσεις και στην επιβίωση των σχετικών επιχειρήσεων, συμβάλλει στην αντιμετώπιση του ανταγωνιστικού πλεονεκτήματος, που προς το παρόν απολαμβάνουν οι μεσογειακοί δολαριακοί προορισμοί.

ζ) Η διαφαινόμενη αναζωογόνηση της αμερικανικής αγοράς ως προελεύσεως έχει αρχίσει να κάνει αισθητή την παρουσία της. Η αγορά αυτή έχει ιδιαίτερη σημασία, διότι η ανά διανυκτέρευση δαπάνη είναι σχετικά υψηλή και ο αριθμός διανυκτερεύσεων μεγάλος.

η) Τέλος, η απειλή από τυχόντα τρομοκρατικά επεισόδια εμφανίζεται πολύ εξασθενημένη, όπως προκύπτει από την σχετικά πρόσφατη εμπειρία.

Η ανωτέρω συλλογιστική συνοψίζεται σε πρόβλεψη για αύξηση των αφίξεων αλλοδαπών τουριστών με ρυθμό της τάξεως του 8% κατά το προσεχές έτος και αύξηση των τουριστικών συναλλαγματικών εισπράξεων με ταχύτερο ρυθμό.

Αυξάνεται η οικοδομική άδεια

Διπλασιάζεται το κόστος έκδοσης της οικοδομικής άδειας από τις αρχές του νέου έτους λόγω των αυξήσεων που αποφασίστηκε να εφαρμοστούν στις αμοιβές των μηχανικών και των μελετητών και των επιπτώσεων στις εισφορές που καταβάλλονται στο ΙΚΑ για την έκδοση της οικοδομικής άδειας.

Από 1-1-2007 διπλασιάζονται οι αμοιβές των μηχανικών που εκπονούν τις μελέτες για την έκδοση οικοδομικών αδειών, οι οποίες ήταν καθηλωμένες από το 1989. Στο διάστημα αυτό τα οικοδομικά υλικά αυξήθηκαν κατά 1.200%.

Σύμφωνα με το νομοσχέδιο για τις οικοδομικές άδειες που το ΥΠΕΧΩΔΕ έχει ολοκληρώσει και αναμένεται να κατατεθεί στη Βουλή, κατά την έκδοση αδειών επιβάλλεται ειδική εισφορά ίση με το 1% του συμβατικού προϋπολογισμού τους. Η ειδική εισφορά θα αποδίδεται στους ΟΤΑ προκειμένου να αναβαθμίσουν τις πολεοδομικές υπηρεσίες τους και να προσλάβουν περίπου 2.000 μηχανικούς σε όλη τη χώρα με στόχο να εντατικοποιηθούν οι έλεγχοι κατά τη διάρκεια ανέγερσης των οικοδομών ώστε να μειωθούν οι αυθαίρετες κατασκευές αλλά και οι καθυστερήσεις στην έκδοση των αδειών που οδηγούν σε χρηματισμούς.

Αυτά τα δύο μέτρα σημαίνουν επιβάρυνση στο τελικό κόστος της οικοδομής περί το 3%-5%. Σε συνδυασμο και με τις επερχόμενες αλλαγές στις οικοδομές με τη μείωση των συντελεστών δόμησης, οι επιβαρύνσεις στην αγορά ακινήτων μπορεί να είναι σημαντικά υψηλότερες καθώς ο αγοραστής συμμετέχει σε μεγαλύτερο βαθμό στο κόστος του οικοπέδου και της αναγειρόμενης οικοδομής όσο μειώνονται οι όροφοι. Σε μια πενταώροφη οικοδομή η τιμή του διαμερίσματος είναι φθηνότερη σε σύγκριση με την τιμή διαμερίσματος σε τριώροφη στην ίδια περιοχή.

Το κόστος έκδοσης της της οικοδομικής άδειας για μια μονοκατοικία 80 τετραγωνικών με υπόγειο είναι σήμερα περί τα 5.300 ευρώ. Με την αύξηση των αμοιβών των μηχανικών το ποσόν αναμένεται να διπλασιαστεί και να φθάσει τα περίπου 10.000 ευρώ.

Η αμοιβή των μηχανικών και ο ΦΠΑ καθορίζονται επί του συμβατικού προϋπολογισμού της οικοδομής που υποβάλλεται για την έκδοση της άδειας. Σήμερα στον προϋπολογισμό αυτόν η αμοιβή του μηχανικού υπολογίζεται με 44 ευρώ ανά τετραγωνικό μέτρο οικοδομής. Από τις αρχές του έτους θα υπολογίζεται με 85-90 ευρώ ανά τ.μ. Βεβαίως τίθεται κατώτερο πλαφόν στο συμβατικό κόστος της οικοδομής και, αν ο προϋπολογισμός είναι χαμηλότερος αυτού, τότε καλούνται οι μηχανικοί να τον αιτιολογήσουν. Αντιθέτως, δεν τίθεται πλαφόν προς τα άνω.

Οι προαναφερθείσες μεταβολές συμπαρασύρουν προς τα άνω:

1. Τον συμβατικό προϋπολογισμό του έργου για την έκδοση της οικοδομικής άδειας.

2 Τον προσδιορισμό του ΦΠΑ, ο οποίος υπολογίζεται επί του ελαχίστου κόστους κατασκευής.

3. Τις καταβαλλόμενες εισφορές στο ΙΚΑ, που σήμερα είναι 50 ευρώ ανά τ.μ.

4. Τον πραγματικό προϋπολογισμό του έργου, που σήμερα είναι 1.000 ευρώ ανά τ.μ.

Επομένως από τις αρχές του έτους οι αγοραστές διαμερισμάτων θα βρεθούν αντιμέτωποι με μια σημαντική επιβάρυνση στις τιμές πώλησης, η οποία θα προέλθει από την αύξηση του Ελάχιστου Κόστους Κατασκευής Οικοδομών (ΕΚΚΟ), επί του οποίου υπολογίζονται η ελάχιστη νόμιμη αμοιβή του μηχανικού για μελέτη και επίβλεψη της οικοδομής καθώς και οι εισφορές προς ΙΚΑ.

Κατάργηση υπουργείων ζήτησε ο κ. Καΐσερλης

Συνέχεια από τη σελ. 13

Θα το πω και αυτό στον αγαπητό Υπουργό. Δεν μπορεί, κάτι θα ξέρουν οι «κουτόφραγκοι» και έχουν στείλει τις πυροσβεστικές υπηρεσίες στους δήμους. Κατά πάσα πιθανότητα, θα είναι οικονομικοί οι λόγοι, γιατί αυτοί ξέρουν και μετράνε τα λεφτά τους. Ίσως να είναι και λόγοι αποτελεσματικότητας και ποιότητας, γιατί προσέχουν την αποτελεσματικότητα.

Σκέφτηκα λοιπόν να το πω. Ελα, όμως, που οι δήμοι δεν ανήκουν στον υπουργό Δημόσιας Τάξης και δεν είναι σαν τους δήμους της Ευρώπης. Πώς θα στείλουμε την Πυροσβεστική στους δήμους; Να πω στον υπουργό Εσωτερικών να φτιάξει τους δήμους; Δεν είναι δική τους αρμοδιότητα.

Ξαναπήκα στον ιντερνετ.

Λέω: Άσε να μάθω πώς τα φτιάξανε στην Ευρώπη αυτά τα πράγματα και στην Ελλάδα δεν μπορούμε. Πήγα, αγαπητοί συνάδελφοι, στις ιστοσελίδες του Συμβουλίου της Ευρώπης που παρακολουθεί τις εξελίξεις των κρατών - μελών του, στα συστήματα διακυβέρνησης και στα οικονομικά αποτελέσματά της. Πώς φτιάχτηκαν οι δήμοι; Πώς οι δημοτικές αστυνομίες δημιουργήθηκαν; Πώς οι πυροσβεστικές πήγαν στους δήμους; Και τι έμαθα; Αξίζει τον κόπο να το μάθετε κι εσείς. Έμαθα ότι οι μεταρρυθμίσεις για να επιτύχουν, απαιτούν συμφωνίες στα υψηλά επίπεδα των εξουσιών, ότι οι μεταρρυθμίσεις απαιτούν χρόνο, ειδικά όταν τα συστήματα διακυβέρνησης είναι συγκεντρωτικά, ότι ο μακρινός στόχος πρέπει να είναι συμφωνημένος από την αρχή και γνωστός και ότι τα βήματα για την κατάκτηση του μακρινού στόχου πρέπει να είναι σταδιακά και το κάθε επόμενο βήμα να πιέζει για το επόμενο.

Αγαπητοί συνάδελφοι, επειδή η δική μου επιθυμία - και φαντάζομαι όλων σας - είναι να γίνουν μεταρρυθμίσεις για να ζήσω, αλλά και για να ζήσουμε ως Ευρωπαίοι και όχι ως Βαλκάνιοι, γι' αυτό και μόνον το λόγο καταψηφίζω αυτό το αναχρονιστικό σχέδιο νόμου που, αντί για μπροστά, μας πηγαίνει πίσω, στα χρόνια της βασιλείας και της Ελληνικής Βασιλικής Αγροφυλακής.

Ευχαριστώ».

Απαγόρευση των κινητών τηλεφώνων

Την απαγόρευση της χρήσης κινητών τηλεφώνων στα σχολεία μελετά το υπουργείο Παιδείας. Σχετικό προβληματισμό έχει εκφράσει προ μηνών σε κύκλο συνεργατών της η υπουργός Παιδείας κα Μ. Γιαννάκου με αφορμή τόσο τα πορίσματα επιστημονικών εκθέσεων για τους κινδύνους που συνεπάγεται η χρήση των κινητών σε βάρος της υγείας των παιδιών όσο και την εξάρση κρουσμάτων καταγραφής και διακίνησης εξευτελιστικών σκηνών σε βάρος μαθητών και εκπαιδευτικών.

Οι αγριότητες που εκτυλίχθηκαν στο λύκειο της Εύβοιας κάτω από το βλέμμα της κάμερας, την οποία ομολόγησε ότι χρησιμοποίησε για να καταγράψει τις σεξουαλικές επιδόσεις του αδελφού της μία από τις τρεις συμμαθήτριες της 16χρονης, επανέφεραν το θέμα και σύμφωνα με πληροφορίες επισπεύδουν τις αποφάσεις της πολιτικής ηγεσίας του υπουργείου Παιδείας.

ΠΡΟΒΛΗΜΑΤΙΣΜΟΣ

Όπως επιβεβαιώνει με δήλωσή του ο ειδικός γραμματέας του υπουργείου κ. Κ. Ράμμας, «η πολιτική ηγεσία του ΥΠΕΠΘ εδώ και πολύ καιρό είναι έντονα προβληματισμένη από την χρήση κινητών τηλεφώνων στα σχολεία καθώς διασπά την προσοχή των μαθητών σε σχέση με την παρακολούθηση του εκπαιδευτικού έργου, ενώ παραβιάζονται τα προσωπικά δεδομένα μαθητών και εκπαιδευτικών με την χρήση της βιντεοκάμερας.

Ταυτόχρονα, πρόσθεσε ο κ. Ράμμας, τα κινητά τηλέφωνα ενοχοποιούνται ότι προκαλούν βλάβη στην υγεία των μαθητών, σύμφωνα με επιστημονικές εκθέσεις που κρούουν τον κώδωνα του κινδύνου. Ας ληφθεί υπόψη, συμπλήρωσε, ότι το νεαρό της ηλικίας των μαθητών αυξάνει το χρόνο χρήσης επισωρεύοντας τις συνέπειες σε βάρος της υγείας τους. Για όλους τους παραπάνω λόγους, κατέληξε ο ειδικός γραμματέας, η πολιτική ηγεσία του υπουργείου Παιδείας μελετά τη λήψη μέτρων για την αντιμετώπιση του φαινομένου». Το θέμα απασχολεί ευρύτερα τη σχολική κοινότητα λόγω της ραγδαίας αύξησης περιστατικών επιθετικής συμπεριφοράς, η οποία σε πολλές περιπτώσεις προκύπτει ότι εκδηλώνεται επειδή μπορεί να καταγραφεί και ακολούθως να διακινηθεί είτε για να εξευτελιστεί το θύμα είτε για να εκβιαστεί. Σωρεία διαμαρτυριών για την απεριόριστη χρήση κινητών τηλεφώνων στα σχολεία διατυπώνονται και προς το υπουργείο Παιδείας από εκπαιδευτικούς, οι οποίοι ζητούν τη λήψη μέτρων για να προστατευθεί η διδακτική διαδικασία.

Από τα ζητήματα που πρέπει να επιλύσει το υπουργείο Παιδείας είναι η περιφρούση.

Οι θεμελιώδεις αρχές του Ερυθρού Σταυρού & της Ερυθράς Ημισελήνου

Η αποστολή και η δράση του Κινήματος του Ερυθρού Σταυρού και της Ερυθράς Ημισελήνου χαρακτηρίζονται από 7 Θεμελιώδεις Αρχές, όλες αλληλεξαρτώμενες και απαραίτητες για την επίτευξη του βασικού σκοπού του «βοήθεια χωρίς διάκριση». Οι Θεμελιώδεις Αρχές στο σύνολό τους δίνουν στο Κίνημα την ταυτότητά του και την ιδιαιτερότητά του. Δεν έχουν όλες την ίδια σημασία, αλλά έχουν μεταξύ τους μια λογική σχέση και η κάθε μία ενισχύει τις άλλες. Η ανάγκη να ενεργεί το Κίνημα βάσει συγκεκριμένων Αρχών, εμφανίστηκε από τα πρώτα χρόνια της δημιουργίας του, όμως η τελική επιλογή έγινε μόλις το 1965. Οι Αρχές αυτές είναι:

ΑΝΘΡΩΠΙΣΜΟΣ

«Το Διεθνές Κίνημα Ερυθρού Σταυρού και Ερυθράς Ημισελήνου, που δημιουργήθηκε από την επιθυμία παροχής βοήθειας χωρίς διάκριση στους τραυματίες του πεδίου της μάχης, προσπαθεί, υπό τη διεθνή και εθνική του ιδιότητα να προλάβει και να ανακουφίσει τον πόνο οπουδήποτε πιθανόν ευρεθεί. Σκοπός του είναι να προστατεύει τη ζωή και την υγεία και να εξασφαλίζει τον σεβασμό προς τον άνθρωπο. Προάγει την αμοιβαία κατανόηση, φιλία, συνεργασία και διαρκή ειρήνη μεταξύ των λαών».

Η Αρχή του Ανθρωπισμού υποδηλώνει ότι καμιά υπηρεσία για το καλό των ανθρώπων που υποφέρουν δεν πρέπει να παραμερίζεται. Αποτελεί, επίσης, υπενθύμιση του πόσο σημαντικό είναι να αρπάζουμε την ευκαιρία για ανθρωπιστική δράση, καθώς και πόσο σημαντικό είναι το πνεύμα πρωτοβουλίας του Ερυθρού Σταυρού και της Ερυθράς Ημισελήνου.

ΑΜΕΡΟΛΗΨΙΑ

«Το Διεθνές Κίνημα Ερυθρού Σταυρού και Ερυθράς Ημισελήνου δεν κάνει διάκριση ως προς εθνικότητα, φυλή, θρησκευτικές πεποιθήσεις, τάξη ή πολιτικές απόψεις. Προσπαθεί να ανακουφίζει τις ταλαιπωρίες των ατόμων, ωθούμενο μόνο από τις ανάγκες τους και να δίνει προτεραιότητα στις πλέον επείγουσες περιπτώσεις δυστυχίας».

Ως μια από τις αρχές του Διεθνούς Ανθρωπιστικού Δικαίου, η μη-διάκριση είναι πάνω απ' όλα ένας επιτακτικός κανόνας που διέπει το έργο του Κινήματος, του οποίου το ενδιαφέρον επικεντρώνεται σε όλους αυτούς που έχουν ανάγκη, αδιαφορώντας για παράγοντες που δεν είναι ανθρωπιστικοί. Η μόνη προτεραιότητα που μπορεί να τεθεί μεταξύ εκείνων που ζητούν βοήθεια, πρέπει να βασίζεται στην ανάγκη και η σειρά με την οποία η διαθέσιμη βοήθεια μοιράζεται πρέπει να αντιστοιχεί στον επείγοντα χαρακτήρα του πόνου που πρόκειται να ανακουφιστεί. Με άλλα λόγια, Αμεροληψία σημαίνει αντικειμενική εξέταση των προβλημάτων και «αποπροσωποποίηση» του ανθρωπιστικού έργου. Η Αρχή αυτή, όπως ορίζεται, είναι ένα ιδεώδες το οποίο είναι σπάνια έμφυτο και που συχνά απαιτεί κάποιος να υπερβεί τα ίδια του τα ένστικτα.

ΟΥΔΕΤΕΡΟΤΗΤΑ

«Για να συνεχίσει να απολαμβάνει της εμπιστοσύνης όλων, το Κίνημα δεν δύναται να μεροληπτεί στις εχθροπραξίες ή να εμπλέκεται οποτεδήποτε σε αντιθέσεις πολιτικής, φυλετικής, θρησκευτικής ή ιδεολογικής φύσεως».

Υπάρχουν δύο είδη ουδετερότητας, η στρατιωτική και η ιδεολογική. Σε ότι αφορά το πρώτο, σε μια σύρραξη ή αναταραχή η ουδετερότητα επιβάλλει να μην υπάρχει δράση με τρόπο τέτοιο που να διευκολύνει τη μια εκ των εμπλεκομένων πλευρών στη διεξαγωγή των εχθροπραξιών. Ιδεολογική ουδετερότητα σημαίνει διαρκής αποστασιοποίηση από πολιτικές, θρησκευτικές ή άλλες αντιπαραθέσεις στις οποίες αν ο Ερυθρός Σταυρός ή η Ερυθρά Ημισέληνος έπαιρνε θέση, θα έχανε την εμπιστοσύνη του κόσμου και, συνεπώς, δεν θα ήταν πλέον σε θέση να συνεχίσει της δραστηριότητες του το Κίνημα. Η εφαρμογή της αρχής αυτής κάθε άλλο παρά εύκολη είναι, αφού για να επιτευχθεί, τα συστατικά μέρη του Κινήματος πρέπει να φτάσουν την πνευματική κατάσταση εκείνη, που θα τους επιτρέψει να υιοθετήσουν την ουδέτερη αυτή στάση.

ΑΝΕΞΑΡΤΗΣΙΑ

«Το Κίνημα είναι ανεξάρτητο. Οι Εθνικοί Σύλλογοι ενώ είναι βοηθητικοί στις ανθρωπιστικές υπηρεσίες των Κυβερνήσεών τους και υπόκεινται στους νόμους των χωρών τους, πρέπει πάντοτε να διατηρούν την αυτονομία τους έτσι ώστε να μπορούν να ενεργούν πάντοτε σύμφωνα με τις αρχές του Κινήματος».

Η Αρχή της Ανεξαρτησίας σημαίνει ότι οι Εθνικοί Σύλλογοι του Ερυθρού Σταυρού και της Ερυθράς Ημισελήνου αντιστέκονται σε οποιαδήποτε πολιτική, ιδεολογική ή οικονομική παρέμβαση, ικανή να τα παρεκτρέψει από την πορεία που έχει χαραχθεί από τις προσταγές του ανθρωπισμού, της αμεροληψίας και της ουδετερότητας. Επίσης, η Αρχή αυτή

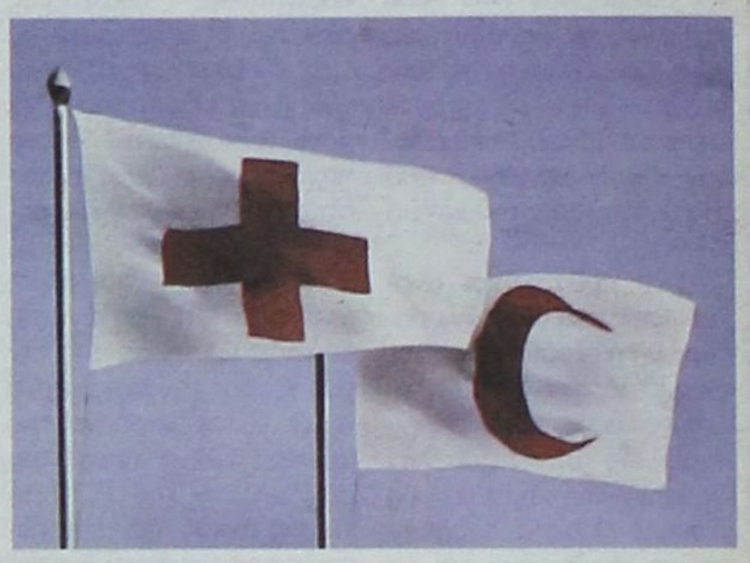



απαιτεί την επιβεβαίωση της ιδιαίτερης φύσης των Εθνικών Συλλόγων, οι οποίοι είναι ιδιωτικά σωματεία (στην Ελλάδα ο Ελληνικός Ερυθρός Σταυρός είναι Νομικό Πρόσωπο Ιδιωτικού Δικαίου, η μόνη Εθελοντική Οργάνωση με αυτή τη μορφή στη χώρα) με δυνατότητα παροχής δημόσιων υπηρεσιών. Ενώ είναι επίσημα αναγνωρισμένοι από τα κράτη τους ως αρωγοί των δημόσιων αρχών σε ανθρωπιστικά ζητήματα, πρέπει να απολαμβάνουν αυτονομία τέτοια που να τους επιτρέπει σε κάθε περίπτωση να τηρούν τις Θεμελιώδεις Αρχές.

ΕΘΕΛΟΝΤΙΣΜΟΣ

«Το Διεθνές Κίνημα Ερυθρού Σταυρού και Ερυθράς Ημισελήνου είναι ένα κίνημα εθελοντικής υπηρεσίας και αλτρουισμού».

Πρόκειται για ένα εθελοντικό Κίνημα βοηθείας, κατ'ουδένα τρόπο εμπνευσμένο από την επιθυμία για κέρδος. Ο Εθελοντισμός είναι το χάρισμα της αφιλοκέρδειας, συχνά μέσα στην ανωνυμία, για την πραγματοποίηση ενός σημαντικού έργου προς όφελος του πλησίον, μέσα σε πνεύμα ανθρώπινης αδελφοσύνης. Παράλληλα, αφού οι Εθελοντές είναι κατάλληλα εκπαιδευμένοι και στον καθένα έχουν ανατεθεί καθήκοντα ανάλογα των δυνατοτήτων του, καθίσταται δυνατή η παροχή βοήθειας σε κλίμακα πολύ μεγαλύτερη από εκείνη που θα πραγματοποιούταν, αν η Εθελοντική εργασία των ατόμων έπρεπε να αμειφθεί.

ΕΝΟΤΗΤΑ

«Μόνο ένας Σύλλογος Ερυθρού Σταυρού ή Ερυθράς Ημισελήνου δύναται να υπάρχει σε μια χώρα. Πρέπει να εκτελεί το ανθρωπιστικό του έργο σε ολόκληρη την επικράτειά του».

Η Αρχή της Ενότητας σχετίζεται κυρίως με τη θεσμική δομή των Εθνικών Συλλόγων. Πράγματι, οι τρεις προϋποθέσεις που οι Εθνικοί Σύλλογοι πρέπει να πληρούν για να είναι επίσημα αναγνωρισμένοι είναι α) ο Σύλλογος να είναι το μόνο σωματείο με αυτήν τη θέση, β) να μην κάνει διακρίσεις στην προσέλκυση των μελών του και γ) να καλύπτει όλη την επικράτεια της χώρας.

ΠΑΓΚΟΣΜΙΟΤΗΤΑ

«Το Διεθνές Κίνημα Ερυθρού Σταυρού και Ερυθράς Ημισελήνου, στο οποίο όλοι οι Σύλλογοι έχουν ίση θέση και μοιράζονται εξίσου τις ευθύνες και καθήκοντα στην αλληλοβοήθεια, είναι παγκόσμιο».

Για το Διεθνές Κίνημα του Ερυθρού Σταυρού και Ερυθράς Ημισελήνου η Αρχή της Παγκοσμιότητας είναι τόσο μια πραγματικότητα (υπάρχουν Εθνικοί Σύλλογοι σε όλες σχεδόν τις χώρες του κόσμου, ενώ πρόσφατα το Κίνημα ξεπέρασε ακόμα και τον ΟΗΕ, καθώς ο αριθμός των κρατών-μελών των Συμβάσεων της Γενεύης είναι 192, ενώ ο αριθμός των κρατών-μελών του ΟΗΕ είναι 191), όσο και μια απαίτηση (κάποιες χώρες δεν έχουν ακόμα Εθνικό Σύλλογο, ενώ σε κάποιες άλλες οι Εθνικοί Σύλλογοι δεν έχουν ακόμα αναγνωριστεί ως πλήρη μέλη του Κινήματος). Μέσω του Διεθνούς Έργου της, η Διεθνής Ομοσπονδία Συλλόγων Ερυθρού Σταυρού και Ερυθράς Ημισελήνου αποδεικνύει τη δέσμευση της να τίθεται στην υπηρεσία των ανθρώπων που υποφέρουν σε κάθε ήπειρο. Μία άλλη όψη της Αρχής αυτής είναι πως το Διεθνές Ανθρωπιστικό Δίκαιο (και ιδιαίτερα οι τέσσερις συμβάσεις της Γενεύης), δημιουργήθηκε συγχρόνως με τον Ερυθρό Σταυρό και εμπνεύστηκε από αυτόν. Επίσης, η απλότητα του μηνύματος της Παγκοσμιότητας, η οποία συνοψίζει την Αρχή του Ανθρωπισμού, επιτρέπει στα όργανα του Κινήματος να γίνονται αποδεκτά στα πλαίσια διάφορων πολιτισμών, να δρουν στο μέσον μιας σύρραξης και να θέτουν τα ανθρωπιστικά ιδεώδη υπόψη πολιτικών και στρατιωτικών ηγετών, των οποίων η ιδεολογία είναι τελείως διαφορετικής φύσης.

Τέλος, πρέπει να αναφερθεί ότι οι Θεμελιώδεις αυτές Αρχές, ενώ εκφράζουν την αποστολή του Ερυθρού Σταυρού και της Ερυθράς Ημισελήνου και απευθύνονται στην ανθρώπινη καλοσύνη και τον αλτρουισμό, εφαρμόζονται σε ένα ζωντανό και μεταβαλλόμενο κόσμο και σε κοινωνίες ανθρώπων που απέχουν πολύ από την τελειότητα. Εκτός από ανθρωπιστικό κίνητρο, οι Αρχές αυτές είναι επίσης ένα ιδανικό, που για να το φτάσουμε πρέπει να αγωνιζόμαστε διαρκώς.

Επιμέλεια:
Σώμα Εθελοντών Σαμαρειτών Ελληνικού Ερυθρού



KYDON TOURS

F/B ΠΗΝΕΛΟΠΗ
AGOUDIMOS LINES
του κ. ΔΗΜΗΤΡΙΟΥ ΑΓΟΥΔΗΜΟΥ

ΔΡΟΜΟΛΟΓΙΑ 1/11-31/12/06

ΑΠΟ ΘΕΣΣΑΛΟΝΙΚΗ ΚΑΘΕ ΠΑΡΑΣΚΕΥΗ 22.00
ΓΙΑ: ΛΗΜΝΟ 06.15 • ΜΥΤΙΛΗΝΗ 12.30 • ΧΙΟ 16.35 • ΒΑΘΥ ΣΑΜΟΥ 20.00 • ΚΑΛΥΜΝΟ 1.00 • ΚΩ 02.20 • ΡΟΔΟ 06.30

ΑΠΟ ΡΟΔΟ ΚΑΘΕ ΚΥΡΙΑΚΗ 08.00
ΓΙΑ: ΚΩ 11.50 ° ΚΑΛΥΜΝΟ 13.10 • ΒΑΘΥ ΣΑΜΟΥ 17.30 • ΧΙΟ 21.00 • ΜΥΤΙΛΗΝΗ 04.00 • ΛΗΜΝΟ 07.10 • ΚΑΒΑΛΑ 12.00

Καλό σας ταξίδι!
ΚΕΝΤΡΙΚΟ ΠΡΑΚΤΟΡΕΙΟ
KYDON TOURS
Εθ. Δωδ/σίων 14-Ακτή Σαχτούρη 8
• Τηλ. 22410-23000, 27900, 27722

Η θέση της γυναίκας

Κύριε Διευθυντά,

Στο φύλλο της εφημερίδας σας της 30/10 στη στήλη «εκ βαθέων» δημοσιεύσατε άρθρο του συνεργάτη σας Θ. Ζέλκα με τίτλο «ταύτιση ουδεμία».

Δεν θα σχολιάσω τις απόψεις οι οποίες παρουσιάζονται, θα σταθώ σε μια αράδα μόνο όπου αφήνονται υπονοούμενα για την θέση των γυναικών κατά την ελληνική αρχαιότητα ως επίσης και των δούλων.

Θα ήθελα να παρατηρήσω ότι τα θέματα αυτά δεν έχουν τίποτα το μεμπτό ή επιλήψιμο, όσοι δε τυχόν έχουν διαφορετική γνώμη αυτή οφείλεται σε εσκεμμένη παραπληροφόρηση.

Αν κάποιος θέλει να πληροφορηθεί ποιά ήταν η πραγματική κατάσταση των λεγομένων «δούλων» αρκεί να διαβάσει την Ιλιάδα όπου παρουσιάζεται γλαφυρότατα από τον Όμηρο η κατάσταση που επικρατούσε κατά την Μυκηναϊκή εποχή.

Την εποχή λοιπόν εκείνη η τάξης των ανθρώπων αυτών είχα το όνομα Δμώες ή Δμωίδες που σημαίνει άνθρωπος του σπιτιού, η όλη λειτουργία της τάξης αυτής είχε να κάνει από την μια πλευρά στην παροχή στέγης, τροφής, ένδυσης, και οικονομικής απολαβής και από την άλλη την υποχρεώση παροχής υπηρεσιών για τη λειτουργία του οίκου, τόσο μέσα σ' αυτό όσο και σε γεωργικές κτηνοτροφικές και άλλες εργασίες.

Ο δεσμός αυτός διετηρήθη μέχρι και τα τελευταία χρόνια με τους «μπιστικούς» της ηπειρωτικής Ελλάδας ή τους «φαμέγιους» της Κρήτης και της Κύπρου. Αξίζει να σημειωθεί ότι όπως λέει ο Όμηρος, οι Δμώες είχα το δικαίωμα να φέρουν οπλισμό.

Στην τάξη αυτή κατατάσσονται οι αιχμάλωτοι π ολέμου και λόγω χρεών μέχρι που ο Σόλων με την Σεισάχθεια κατήργησε τον «δανεισμό επί σώμασι» και έτσι οι ελεύθεροι δεν εγίνοντο δούλοι και εξαγοράστηκαν με χρήματα της πολιτείας όσοι λόγω χρεών είχαν γίνει δούλοι, ο δε Κλεισθένης το 510 μετά την κατάργηση των τυράννων πολλούς αθρόως «κατέταξε στις φυλές ως πολίτες, ξένους και δούλους και μετοίκους» (Αριστοτέλης πολιτικά).

Όλα τα δικαιώματα των πολιτών ίσχυαν και για τους δούλους πλην το της ψήφου, επιπρόσθετα οι κύριοι εκτός των άλλων υποχρεώσεών τους είχαν υποχρέωση να διδάξουν και τέχνη το κράτος δε επέβαλλε βαριές ποινές σε όσους έτρεφαν «δούλον αργόν».

Από τις ιατρικές σχολές της Κω, Κνίδου και Αλεξάνδρειας αποφοίτησαν μεταξύ των άλλων η Ασπασία, η Δεινυμάχη η βοηθός του Γαληνού Κλεοπάτρα η Φωκαΐς κ.ά. Ο κατάλογος είναι ατέλειωτος φθάνουν νομίζω αυτά.

Επίσης αν κάποιος διαβάζει το έργο του Έβανς «Το ανάκτορο του Μίνωα» σελίδες 111-227 θα εντυπωσιασθεί από την περιγραφή της Μινωίτισσας.

Αυτή με λίγα λόγια ήταν η θέσης της γυναίκας στην ελληνική αρχαιότητα, τώρα πως και γιατί έγινε αυτή η οπισθοδρομηση που για να καταπολεμηθεί χρειάστηκε να περάσουν 180 χρόνια, αυτό αναζητήστε το, όσο σκληρό και αν φαίνεται στην βίαιη επικράτηση του εβραιοχριστιανισμού και στα μισογυνικά ανατολίτικα μηνύματα που έφερε.

Ραδάμανθυς

Απειλούν με ανατιμήσεις

Με νέες ανατιμήσεις απειλούν οι εργολάβοι οικοδομών, καθώς το υπουργείο Οικονομικών υποχρεώνει όλες οι επιχειρήσεις, ανεξαρτήτως τζίρου και νομικής μορφής, να τηρούν βιβλία Γ΄ κατηγορίας του ΚΒΣ, από 1ης Ιανουαρίου 2007, προκειμένου να καταγράφουν με ακρίβεια όλες τις συναλλαγές τους.

Αυτό θα οδηγήσει σταδιακά στο να απεικονίζονται όλες οι αγοραπωλησίες των ακινήτων στις πραγματικές αξίες και όχι στις αντικειμενικές όπως ισχύει σήμερα, και αυτό διότι τα ποσά που θα πρέπει να καταγράφονται για τον υπολογισμό του πραγματικού κόστους της οικοδομής θα ξεπερνούν σε πολλές περιπτώσεις την αξία που προκύπτει με βάση τις τιμές ζώνης.

Όπως τονίζουν παράγοντες της αγοράς, αυτό είναι το πρώτο βήμα για την οριστική κατάργηση του ευνοϊκού φορολογικού καθεστώτος που ισχύει σήμερα και εφαρμόζεται σε εργολάβους-κατασκευαστές που ανεγείρουν κατοικίες, γραφεία και καταστήματα σε ολόκληρη την επικράτεια.

Σύμφωνα με ανώτερο παράγοντα του υπουργείου Οικονομικών, ο κλάδος της οικοδομής εμφανίζει τα τελευταία χρόνια σημαντική άνοδο και τα κρούσματα φοροδιαφυγής βαίνουν συνεχώς αυξανόμενα.

Πρόσφατα ο υφυπουργός Οικονομικών Αντ. Μπέζας έδωσε προς δημόσια διαβούλευση προτεινόμενες διατάξεις για την ουσιαστική αλλαγή του Κώδικα Βιβλίων και Στοιχείων.

Σύμφωνα με τις προτεινόμενες διατάξεις, στην τρίτη κατηγορία εντάσσονται:

α) οι ημεδαπές και αλλοδαπές ανώνυμες και περιορισμένης ευθύνης εταιρείες,

β) τα πρόσωπα των περιπτώσεων β΄, γ΄ και δ΄ της παραγράφου 1 του άρθρου 101 του Κώδικα Φορολογίας Εισοδήματος (ν. 2238/1994- ΦΕΚ 151 Α΄) που ασχολούνται με την ανέγερση και πώληση οικοδομών ή την κατασκευή δημόσιων ή ιδιωτικών τεχνικών έργων, καθώς και οι κοινοπραξίες που έχουν το ίδιο αντικείμενο εργασιών, εφόσον σε αυτές συμμετέχει τουλάχιστον ένα από τα πρόσωπα της παρούσας περίπτωσης ή ημεδαπή ανώνυμη ή περιορισμένης ευθύνης εταιρεία,

γ) οι λοιποί πλην των ανωτέρω επιτηδευματίες που ασχολούνται με την ανέγερση και πώληση οικοδομών για όλες τις δραστηριότητές τους και

δ) οι κοινοπραξίες στις οποίες εισφέρεται η κατασκευή τμήματος ή ολόκληρου δημόσιου ή ιδιωτικού τεχνικού έργου από τις κοινοπραξίες.

Οπως αναφέρουν παράγοντες της κτηματαγοράς, αν υποχρεωθούν όλοι οι μικροεργολάβοι κατασκευαστές, δηλαδή όσοι είναι ατομικές επιχειρήσεις, ομόρρυθμες, ετερόρρυθμες και κοινοπραξίες, να τηρούν βιβλία Γ΄ κατηγορίας του ΚΒΣ, αυτό σημαίνει αυτόματα ότι καταργείται η ευνοϊκή για αυτούς διάταξη να φορολογούνται και με τεκμαρτό τρόπο.

Ως συνέπεια αυτού εξετάζουν την πρόσθετη φορολογική επιβάρυνση να τη μετακυλίσουν στους τελικούς καταναλωτές, δηλαδή στους αγοραστές των ακινήτων.

Regency Casino BRATISLAVA

ΣΕ ΣΥΝΕΡΓΑΣΙΑ ΜΕ ΤΟ KYDON TOURS
Σας προσκαλεί σε τετραήμερη εκδρομή
24-27/11/06
ΜΠΡΑΤΙΣΛΑΒΑ-ΒΙΕΝΝΗ
Δοκιμάστε την τύχη σας!!
Να γνωρίσετε τις ομορφιές της Σλοβακίας και της Βιέννης!! Εισιτήριο, διαμονή 4* ξενοδοχείο και φαγητό ΔΩΡΕΑΝ!!

ΕΚΔΡΟΜΕΣ!! ΕΚΔΡΟΜΕΣ!!
Ποιότητα-φροντίδα-επιτυχία

• ΙΤΑΛΙΑ - ΒΕΝΕΤΙΑ - ΦΛΩΡΕΝΤΙΑ - ΡΩΜΗ 12/11-18/11/06
Αεροπορική εκδρομή. ΡΟΔΟ - ΑΘΗΝΑ - ΜΙΛΑΝΟ και ΡΩΜΗ-ΑΘΗΝΑ-ΡΟΔΟ
2 Διανυκτερεύσεις ΒΕΝΕΤΙΑ - 1 ΦΛΩΡΕΝΤΙΑ - 3 ΡΩΜΗ
Ξενοδοχ. 4 αστέρων ημιδιατροφή - ξεναγήσεις - περιηγήσεις σε όλες τις πόλεις. ΠΛΟΥΣΙΟ ΠΡΟΓΡΑΜΜΑ. ΣΥΝΟΔΟΣ ΕΛΕΝΗ ΨΥΛΛΑΚΗ

• ΒΟΥΔΑΠΕΣΤΗ - ΠΡΑΓΑ 19/11-24/11/06
ΑΕΡΟΠΟΡΙΚΗ ΕΚΔΡΟΜΗ Ο.Α. MALEV
ΔΥΟ ΠΑΝΕΜΟΡΦΕΣ ΡΟΜΑΝΤΙΚΕΣ ΠΟΛΕΙΣ
Αεροπ. εισ. - φόροι - 2 διαν. ΒΟΥΔΑΠΕΣΤΗ - 3 Διαν. ΠΡΑΓΑ - Ξενοδ. 4 αστέρων SUPERIOR ημιδιατροφή (NOVOTEL MOVEMPIC) ξεναγήσεις τοπικός ξεναγός ΕΛΛΗΝΙΚΑ - Διασκέδαση - ψώνια - FOLKLOR.
ΣΥΝΟΔΟΣ ΕΛΕΝΗ ΨΥΛΛΑΚΗ

• DUBAI-ABUDABI 9/12-15/12/06
SPECIAL 7ΗΜΕΡΟ ΠΡΟΓΡΑΜΜΑ GROUP ΑΠΟ ΡΟΔΟ.
ΣΥΝΟΔΟΣ ΕΛΕΝΗ ΨΥΛΛΑΚΗ
ΤΡΙΤΟ ΤΑΞΙΔΙ
DUBAI: Αμμος χρυσός και απέραντη ομορφιά
DUBAI Η πόλη του μέλλοντος του HOTEL BURJ AL ARAB κτισμένου μέσα στη θάλασσα, του χιονοδρομικού μέσα στην έρημο. Φαντασμαγορικά κτίρια - shooping center - ψώνια φθηνά αφορολόγητα
Ξενοδοχεία INTERCONTINENTAL - MOVEMPIC - FLORA GRAND - ξεναγήσεις - μεταφορές - safari ABUDABI - κρουαζιέρα
ΠΡΟΣΟΧΗ ΛΟΓΩ ΖΗΤΗΣΗΣ ΕΓΓΡΑΦΗ ΜΕ ΠΡΟΚΑΤΑΒΟΛΗ

• DUBAI-ABUDABI 12/11-16/11/06
& ΤΑΚΤΙΚΕΣ ΑΝΑΧΩΡΗΣΕΙΣ κάθε εβδομάδα
GROUPS ΕΠΙΣΗΣ ΧΡΙΣΤΟΥΓΕΝΝΑ - ΠΡΩΤΟΧΡΟΝΙΑ

• ΕΚΔΡΟΜΕΣ ΜΑΣ ΧΡΙΣΤΟΥΓΕΝΝΑ ΝΕΟ ΕΤΟΣ
◦ DISNEYLAND ΠΑΡΙΣΙ 23-28/12 και 28-3/1
◦ ΕΛΒΕΤΙΑ 22/12-28/12/06
◦ ΙΣΠΑΝΙΑ - ΒΑΡΚΕΛΩΝΗ - ΜΑΔΡΙΤΗ - ΤΟΛΕΔΟ - ΒΑΛΕΝΤΣΙΑ 29-4/1/06
◦ ΑΙΓΥΠΤΟΣ 23-30/12/06
• ΝΕΟΝΥΜΦΟΙ οργανώνουμε το ταξίδι των ονείρων σας!!!

ΠΡΑΚΤΟΡΕΙΟ ΚΥΔΩΝ ΙΑΤΑ
Εθ. Δωδ/σίων 14-Ακτή Σαχτούρη 8
• Τηλ. 22410-23000, 27900, 27722
• E-mail: Kydon@otenet.gr

Sigma travel agency

RELAX ΣΤΗΝ ΜΑΛΤΑ
4 ημέρες
με τσάρτερ από Ρόδο
ΑΝΑΧΩΡΗΣΗ 18/11
ΠΡΟΛΑΒΕΤΕ
ΑΥΤΟ ΜΗΝ ΤΟ ΧΑΣΕΤΕ!!!

ΛΕΥΚΑ ΧΡΙΣΤΟΥΓΕΝΝΑ ΓΙΑ ΟΛΟΥΣ
Χριστούγεννα με τσάρτερ από Ρόδο
ΠΡΑΓΑ... ΒΙΕΝΝΗ.... ΣΑΛΤΣΜΠΟΥΡΓΚ...
ΒΟΥΔΑΠΕΣΤΗ... ΜΟΝΑΧΟ- ΒΑΥΑΡΙΑ.... ΕΛΒΕΤΙΑ
ΟΙ ΘΕΣΕΙΣ ΕΙΝΑΙ ΠΕΡΙΟΡΙΣΜΕΝΕΣ

.... ΑΚΟΜΑ ΑΕΡΟΠΟΡΙΚΑ ΕΙΣΙΤΗΡΙΑ
ΓΙΑ ΤΗΝ ΕΛΛΑΔΑ ΚΑΙ ΓΙΑ ΟΛΟ ΤΟΝ ΚΟΣΜΟ ΣΕ ΕΙΔΙΚΕΣ ΠΡΟΣΦΟΡΕΣ - ΞΕΝΟΔΟΧΕΙΑ ΣΕ ΤΙΜΕΣ ΧΟΝΔΡΙΚΗΣ

ΓΙΑ ΚΡΑΤΗΣΕΙΣ ΘΕΣΕΩΝ Ή ΠΛΗΡΟΦΟΡΙΕΣ ΤΗΛΕΦΩΝΗΣΤΕ ΜΑΣ
SIGMA S.S TRAVEL
ΤΗΛ.: 22410 90049 - FAX: 22410 96697
Λ. ΗΡΑΚΛΕΙΔΩΝ, ΕΜΠ. ΚΕΝΤΡΟ RHODESLAND ΡΟΔΟΣ
(ΜΕΤΑΞΥ AVRA BEACH ΚΑΙ MIRA MARE)
ΥΠΕΥΘΥΝΟΣ: ΣΤΕΡΓΕΝΑΚΗΣ ΣΤΕΡΓΟΣ
ΚΑΘΗΜΕΡΙΝΑ: 09.00-17.00 18.00-20.30
ΣΑΒΒΑΤΟ: 09.00-14.00

ΠΡΟΣΕΧΤΗΝΤΟ... ΠΑΡΑΣΕΧΤΗΝΤΟ

καλά Ιγινά!... δαιμόνια

ΠΟΛΙΤΙΚΑ ΠΑΡΑΠΟΛΙΤΙΚΑ

ΑΝΤΙΔΗΜΑΡΧΟΙ



Δέκα τουλάχιστον σύμβουλοι του νέου δημάρχου Ρόδου κ. Χ. Χατζηεθυμίου, έχουν "εκμυστηρευτεί" σε φιλικά τους πρόσωπα ότι σίγουρα θα είναι αντιδήμαρχοι από τον ερχόμενο Ιανουάριο.
Αν... θυμόμαστε όμως καλά οι θέσεις των αντιδημάρχων είναι πέντε. Οι άλλοι πέντε τί... θα γίνουν;

Με τις καταλήψεις τί γίνεται; Καλά, θα μπορούσε να πει κάποιος! Μόνο που αν συνεχιστούν (που δεν το ευχόμαστε), υποψιαζόμαστε ότι σε λίγο δεν θα μείνει τίποτα όρθιο!

ΑΛΛΑ 4 ΧΡΟΝΙΑ



Η μισή κυβέρνηση μας έχει υποσχεθεί ότι θα γίνει η μεταστέγαση του ΙΚΑ στο παλιό νοσοκομείο αλλά τίποτα δεν έχει γίνει, δήλωσε με παράπονο ο νομάρχης Δωδεκανήσου κ. Γ. Μαχαιρίδης. Οπότε έχει 4 χρόνια στην διάθεσή του, να πείσει ...και την άλλη μισή κυβέρνηση για το δίκαιον του αιτήματος!

ΤΗΣ ΤΕΔΚ

Μάλλον θα έχουν ενδιαφέρον οι εκλογές για την ανάδειξη νέου διοικητικού συμβουλίου στην Τοπική Ενωση Δήμων και Κοινοτήτων Δωδεκανήσου. Ήδη κάποια κομματικά στελέχη έχουν αρχίσει και ασχολούνται με το θέμα, προσπαθώντας να μετρήσουν τα "κουκκιά" και να δουν τί συσχετισμοί υπάρχουν.
Πάντως, το τοπίο θα ξεκαθαρίσει τον Φεβρουάριο, λένε αυτοί που ξέρουν, οπότε μέχρι τότε... υπομονή.

ΕΚΤΟΣ ΠΑΡΑΤΑΞΗΣ;

Δεν εμφανίστηκε στην σύσκεψη της παράταξης "Ρόδος Ανθρώπινη Πόλη" την περασμένη Τετάρτη η αντιδήμαρχος κ. Λιλή Τρύπη-Χριστοφάκη.
Εθεσε εαυτόν εκτός παράταξης ή ...την έθεσαν;

ΟΝΟΜΑΤΑ

Μάλλον αισθάνονται άβολα οι βουλευτές του ΠΑΣΟΚ κ.κ. Κ. Καϊσερλης και Γ. Παρασκευάς, με την συζήτηση που γίνεται για την ανανέωση του ψηφοδελτίου του ΠΑΣΟΚ.
Πολλά είναι τα ονόματα που ακούγονται και ...όχι αυτά που σίγουρα θα ήθελαν για να έχουν σίγουρη την επανεκλογή τους!

ΣΥΜΒΑΙΝΟΥΝ ΑΛΛΑ...

Στην παράταξη του κ. Γιαννόπουλου, τα έχουν με συγκεκριμένα στελέχη του συνδυασμού του κ. Μαχαιρίδη, τα οποία όπως λένε οι επικριτές τους, στήριξαν απροκάλυπτα τον συνδυασμό του κ. Χατζηευθυμίου.
Συμβαίνουν αυτά στις εκλογές θα πείτε, αλλά κάποιοι τα θυμούνται για πολύ καιρό!



ΠΕΤΡΑΔΑΚΙΑ

Αν κάθε επισκέπτης της Ρόδου παίρνει φεύγοντας ένα σακουλάκι με πετραδάκια τί θα μείνει στο τέλος στο νησί;
Μήπως θα πρέπει να εξεταστεί το θέμα να απαγορευτεί η εξαγωγή τους;
Για να μείνει και τίποτα στο νησί!

Οι καλλιεργητές

Είχαμε και τα "παρατσούκλια" στην διάρκεια της προεκλογικής περιόδου.
Υποψήφιος δήμαρχος είχε χαρακτηριστεί ως ...πολλαπλασιαστής, επειδή είχε υποσχεθεί ότι θα πολλαπλασιάσει τον πληθυσμό του δήμου.
Αλλος συνδυασμός είχε ονομαστεί "οι καλλιεργητές" επειδή κάποιοι που μετείχαν σ' αυτόν καλλιεργούσαν απαγορευμένα φυτά (καταλάβατε υποθέτω τι).
Αλλος επίσης υποψήφιος είχε ονομαστεί "μοναχικός καβαλλάρης" και πάει λέγοντας!

ΔΩΔΕΚΑΝΗΣΙΑΚΟΣ ΣΥΛΛΟΓΟΣ ΕΛΛΗΝΩΝ ΤΟΥ ΚΟΝΓΚΟ "SIMBA"

ΠΡΟΣΚΛΗΣΗ

Προσκαλούμε όλους τους Έλληνες του Κονγκό καθώς και τα μέλη του Συλλόγου μας να παρεβρεθούν στην συγκέντρωση που θα πραγματοποιηθεί

στις 8 Νοεμβρίου 2006 στο ξενοδοχείο "PLAZA" και ώρα 18.00

Το θέμα της συγκέντρωσης αφορά τις αποζημιώσεις από την εθνικοποίηση.
Λόγω της σοβαρότητας του θέματος, η παρουσία όλων κρίνεται αναγκαία.

Για το δ.σ.
Ο πρόεδρος
Ζωάννου Μέντος

ΑΠ 695 (Γ)

"AEROCANDIA TRAVEL SERVICES" ΑΝΤΙΠΡΟΣΩΠΟΣ (GSA) CYPRUS AIRWAYS ΣΤΗ ΡΟΔΟ

ΖΗΤΑ

Υπεύθυνο/η για το γραφείο της Ρόδου, για μόνιμη απασχόληση με ανάλογη εμπειρία στο χώρο.

Πληρ. στο τηλέφωνο:2810-342789
Αποστολή βιογραφικών:fax:2810341037 ή στο email:zacharioudakis@irman.gr

ΑΤ5038(Γ)

ΠΩΛΟΥΝΤΑΙ

1) **ΟΙΚΟΠΕΔΑ ΣΤΗΝ ΙΑΛΥΣΟ** των 300 ή 400 τ.μ. με άδεια οικοδομής ή άνευ. Δίδονται και σε μπετά ή τελειωμένες μονοκατοικίες.
2) **ΟΙΚΟΠΕΔΟ ΣΤΗΝ ΙΑΛΥΣΟ** (επί της οδού Δημοκρατίας) 1.000 τ.μ. με άδεια οικοδομής 130 τ.μ. και υπόγειο γκαράζ. Δίδεται και σε μπετά.
3) **ΚΑΤΑΣΤΗΜΑΤΑ ΣΤΗΝ ΙΑΛΥΣΟ** (επί της οδού Δημοκρατίας γωνιακά) των 45 τ.μ. έκαστο

ΠΛΗΡΟΦΟΡΙΕΣ Γ. ΙΩΑΝΝΙΔΗΣ
ΤΗΛ. 2241021714-22307 ΚΙΝ. 6932296983

ΑΕ 1326

ΠΡΟΣΚΛΗΣΗ

Το **Κέντρο Ευρωπαϊκής Πληροφόρησης Ρόδου** σε συνεργασία με το **Τμήμα EURES Ρόδου** σας προσκαλούν σε ημερίδα με θέμα

"ΕΥΚΑΙΡΙΕΣ ΑΠΑΣΧΟΛΗΣΗΣ ΣΕ ΧΩΡΕΣ ΤΗΣ ΕΥΡΩΠΑΪΚΗΣ ΕΝΩΣΗΣ"

την Τρίτη 7 Νοεμβρίου και ώρα 18:00 στην αίθουσα πολλαπλών χρήσεων του Πανεπιστημίου Αιγαίου

ΚΕΝΤΡΙΚΟΙ ΟΜΙΛΗΤΕΣ

Αλεξάνδρα Κούρτη - Κρασσά, Διευθύντρια Δικτύου EURES
Σωτηρία Δημητροπούλου, Κέντρο EUROPASS

ΕΙΣΟΔΟΣ ΕΛΕΥΘΕΡΗ ΧΠΠΑΡ003

ΠΡΟΣΚΛΗΣΗ ΕΚΔΗΛΩΣΗΣ ΕΝΔΙΑΦΕΡΟΝΤΟΣ

Η Ενωση Αγροτικών Συνεταιρισμών Δωδεκανήσου (Ε.Α.Σ.Δ.) ενδιαφέρεται να συνεργαστεί με ειδικό Λογιστικό - Φοροτεχνικό γραφείο που δραστηριοποιείται στη Ρόδο, με εικοσαετή τουλάχιστον εμπειρία, προκειμένου να αναθέσει την οργάνωση, την επιτήρηση λογιστηρίου και την πλήρη φοροτεχνική υποστήριξη, με σχέση ανεξάρτητης ολιγόωρης καθημερινής συνεργασίας με βασικές αρμοδιότητες:

1. Οργάνωση και Συντονισμός των λογιστικών εργασιών του κεντρικού λογιστηρίου της Ενωσης Αγροτικών Συνεταιρισμών Δωδεκανήσου (Ε.Α.Σ.Δ.) σύμφωνα με τον Κ.Β.Σ.
2. Συντονισμός ενεργειών των περιφερειακών τμημάτων για τη σωστή λογιστική παρακολούθησή τους.
3. Φοροτεχνική υποστήριξη επί όλων των φοροτεχνικών θεμάτων
4. Προετοιμασία των τριμηνιαίων λογιστικών καταστάσεων
5. Συντονισμός ενεργειών κλεισίματος Ισολογισμού και συνεργασία με τους ορκωτούς ελεγκτές.

Παρακαλούνται οι ενδιαφερόμενοι να εκδηλώσουν το ενδιαφέρον τους εγγράφως στη διεύθυνση:

Ενωση Αγροτικών Συνεταιρισμών Δωδεκανήσου
Κλαυδίου Πέπερ 1
85100 Ρόδος
Υπ' όψη κ. Κουνάκη τηλ. 2241028375

ΧΠΕΜΠ151