ΔΗΜΟΣΙΑ ΒΙΒΛΙΟΘΗΚΗ 1941

RED RESTAURANT
Γ. Παπανικολάου 25
Τηλ: 22410 30377

ΓΝΩΜΗ

ΔΕΥΤΕΡΑ
27 ΝΟΕΜΒΡΙΟΥ 2006
ΑΡΙΘΜΟΣ ΦΥΛΛΟΥ: 1.723
ΤΙΜΗ Ευρώ 1,00

ΕΒΔΟΜΑΔΙΑΙΑ ΕΦΗΜΕΡΙΔΑ ΤΗΣ ΔΩΔΕΚΑΝΗΣΟΥ

ΣΕΛΙΔΕΣ 56

Σε όλα τα εκκρεμή θέματα

Προωθούνται λύσεις



• *Ωστόσο εκφράζεται η άποψη ότι θα πρέπει να επιταχυνθούν τα βήματα γιατί δεν υπάρχει χρόνος για χάσιμο.* ΣΕΛΙΔΑ 4

Στην παράταξη του Γ. Μαχαιρίδη

"Μπαράζ" γκρίνιας



• *Προσπαθεί να κρατήσει τις ισσορροπίες στην παράταξή του ο Γ. Μαχαιρίδης, χωρίς όμως επιτυχία μέχρι στιγμής.* ΣΕΛΙΔΑ 3

Κ. ΚΑΡΑΜΑΝΛΗΣ



Κερδίζει συνεχώς πόντους...

Προηγείται σταθερά η ΝΔ από το ΠΑΣΟΚ σύμφωνα και με νέα δημοσκόπηση. Κερδίζει συνεχώς πόντους ο πρωθυπουργός. ΣΕΛ. 7

ΔΗΛΩΣΕΙΣ



Δεν τόλμησε ο Γιώργος Γιαννόπουλος

Οι εκλογές για το Δήμο της Ρόδου χάθηκαν από την πρώτη Κυριακή λέει ο Β. Παπανικόλας. Δηλώνει ακόμα ότι ο Γ. Γιαννόπουλος δίστασε να προχωρήσει πιο γρήγορα στην ανανέωση. ΣΕΛΙΔΑ 6

Στην νέα πλειοψηφία του Δημοτικού Συμβουλίου

ΠΡΟΒΛΗΜΑΤΑ εκεί που δεν τα περίμεναν

Αποφασισμένος να βάλει τέρμα στις αυθαιρεσίες των συνεργατών του, ο κ. Χατζηευθυμίου

Προβλήματα στην πλειοψηφία του Δήμου Ρόδου λόγω της αχαρακτήριστης συμπεριφοράς ορισμένων συμβούλων, αλλά και τις υπερβολικές αξιώσεις άλλων. Πιστεύεται όμως ότι τα προβλήματα αυτά θα ξεπεραστούν λόγω της αποφασιστικότητας του νέου δημάρχου κ. Χατζηευθυμίου, ο οποίος δεν άφησε κανένα περιθώριο σε "ταραξίες" και δυστροπούντες. ΣΕΛ. 3



Ανασυγκρότηση κομμάτων. ΣΕΛ. 6

Ελεύθερη η υπάλληλος

• Υπόθεση νομιμοποίησης αλλοδαπών. ΣΕΛΙΔΑ 8

Κλιμάκιο της ΔΕΗ

• Στη Ρόδο για το νέο εργοστάσιο. ΣΕΛΙΔΑ 8





Εμφύλιος μεταξύ των ξενοδόχων

Αντιδρούν πολλοί ξενοδόχοι στην επιδότηση νέων πολυτελών ξενοδοχείων από τον νέο αναπτυξιακό Νόμο. Υποστηρίζουν ότι δημιουργούνται συνθήκες αθέμιτου ανταγωνισμού ενώ -όπως τονίζουν- θα υπάρχει σε λίγα χρόνια πλεόνασμα κλινών ειδικότερα στη Ρόδο και στα νησιά του Αιγαίου. ΣΕΛ.5

ΗΜΕΡΟΛΟΓΙΟ

Δευτέρα 27 Νοεμβρίου 2006
Ιακώβου του Πέρσου, Ναθαναήλ οσίου
Ανατολή ηλίου: 07.18'
Δύση ηλίου: 17.07'
Σελήνη 7 ημερών

ΦΑΡΜΑΚΕΙΑ

Σήμερα διημερεύει το φαρμακείο των Σταυρόπουλου-Πάππου (πλατεία Ακαδημίας) και διανυκτερεύει το φαρμακείο του Περίδη Ιακώβου (Θ. Σοφούλη 139).

ΒΕΝΖΙΝΑΔΙΚΑ

Σήμερα διανυκτερεύουν τα βενζινάδικα: Σταυριανάκης Αθ. (Ν. Αγορά) και Χατζημανώλης Εμμ. (Ασγούρου).

ΛΑΪΚΕΣ ΑΓΟΡΕΣ

Τετάρτη: στο Δημοτικό Νεκροταφείο.
Πέμπτη: στην οδό Βύρωνος.
Παρασκευή: στην οδό Πτολεμαίων (Ανάληψη).
Σάββατο: στο Δημοτικό Νεκροταφείο.

ΑΕΡΟΠΟΡΙΚΑ ΔΡΟΜΟΛΟΓΙΑ

ΟΛΥΜΠΙΑΚΗ ΑΕΡΟΠΟΡΙΑ

ΑΠΟ ΡΟΔΟ-ΑΘΗΝΑ
- Καθημερινά 07.10, 13.40
- Πέμπτη 20.10, 22.45
- Καθημερινά πλην Πέμπτης 19.40, 22.25
- Καθημερινά πλην Κυριακής 10.40

ΑΠΟ ΑΘΗΝΑ-ΡΟΔΟ
- Καθημερινά 05.30,12.00
- Πέμπτη 18.30, 21.05
- Καθημερινά πλην Πέμπτης 18.00, 20.45
- Καθημερινά πλην Κυριακής 09.00

ΑΠΟ ΡΟΔΟ-ΘΕΣΣΑΛΟΝΙΚΗ
- Δευτέρα - Τετάρτη 09.45
- Πέμπτη 10.45
- Σάββατο 15.15
- ΔΕΥ-ΤΕΤ-ΠΑΡ-ΚΥΡ 16.10

ΑΠΟ ΡΟΔΟ-ΗΡΑΚΛΕΙΟ
- Δευτέρα - Παρασκευή-Κυριακή 17.45
- Τρίτη - Πέμπτη 18.30
- Τετάρτη - Σάββατο 19.20

ΑΠΟ ΗΡΑΚΛΕΙΟ-ΡΟΔΟ
- Δευτέρα-Παρασκευή-Κυριακή 19.05
- Τρίτη-Πέμπτη 19.50
- Τετάρτη - Σάββατο 20.40

ΑΠΟ ΡΟΔΟ-ΚΑΡΠΑΘΟ
- ΔΕΥ-ΠΕΜ-ΠΑΡ-ΣΑΒ 07.00, 10.40
- Τετάρτη-Κυριακή 10.40, 14.20

ΑΠΟ-ΡΟΔΟ-ΚΑΣΟ
- ΔΕΥ-ΠΕΜ-ΠΑΡ-ΣΑΒ 07.00
- Τετάρτη-Κυριακή 10.40

ΑΠΟ ΡΟΔΟ-ΚΑΣΤΕΛΛΟΡΙΖΟ
- ΔΕΥ-ΤΕΤ-ΠΑΡ-ΣΑΒ-ΚΥΡ 07.10

ΑΠΟ ΡΟΔΟ-ΧΙΟ
- Τρίτη στις 10.40 και Πέμπτη στις 10.45'

ΡΟΔΟΣ-ΜΥΤΙΛΗΝΗ
- Δευτέρα-Τετάρτη στις 09.45, Τρίτη στις 10.40', Πέμπτη στις 10.45' και Σάββατο στις 15.15

ΡΟΔΟΣ- ΣΑΜΟΣ
- Τρίτη στις 10.40', Σάββατο στις 15.15

ΡΟΔΟΣ-ΛΗΜΝΟΣ
- Δευτέρα-Τετάρτη στις 09.45', Τρίτη στις 10.40', Πέμπτη στις 10.45' και Σάββατο στις 15.15'

ΡΟΔΟΣ-ΑΣΤΥΠΑΛΑΙΑ
- Κάθε Τρίτη- Πέμπτη-Σάββατο 13.10'

ΡΟΔΟΣ-ΛΕΡΟΣ
- Κάθε Τρίτη - Πέμπτη-Σάββατο 13.10'

AEGEAN AIRLINES

ΑΠΟ ΡΟΔΟ-ΑΘΗΝΑ
Καθημερινές πτήσεις 14.15-16.30-19.50-22.40

ΑΠΟ ΑΘΗΝΑ-ΡΟΔΟ
Καθημερινά πτήση 05.30-08.45-14.50-18.10-21.00

ΑΠΟ ΡΟΔΟ-ΘΕΣΣΑΛΟΝΙΚΗ
Καθημερινά πτήση 10.20

ΑΠΟ ΘΕΣΣΑΛΟΝΙΚΗ-ΡΟΔΟ
Καθημερινά πτήση 12.20

Χρήσιμα τηλέφωνα κρατήσεων:
(22410) 24400.

ΓΙΑ ΑΝΑΤΡΟΠΗ ΤΟΥ ΥΦΙΣΤΑΜΕΝΟΥ ΣΚΗΝΙΚΟΥ

Προτείνουν τομές στον εκλογικό νόμο

Λίστα, αύξηση βουλευτών επικρατείας και περισσότερες μονοεδρικές περιφέρειες

Η συζήτηση που έχει ανοίξει στους κόλπους του κυβερνώντος κόμματος για αλλαγή του εκλογικού νόμου δεν προέκυψε από θεσμικό προβληματισμό. Οι «γαλάζιοι» είναι σχεδόν σίγουροι ότι θα κερδίσουν μία δεύτερη τετραετία, αλλά αγωνιούν μήπως βρεθούν με μία οριακή κοινοβουλευτική πλειοψηφία, η οποία θα τους θέσει πολιτικούς περιορισμούς στην άσκηση της εξουσίας. Οι σχετικές δηλώσεις ωστόσο έδωσαν την ευκαιρία να πέσουν στο τραπέζι και απόψεις, που υπερβαίνουν τις στενές κομματικές σκοπιμότητες. Τα 32 χρόνια από τη μεταπολίτευση, άλλωστε, έχουν συσσωρεύσει μία πείρα, η οποία επιτρέπει την αξιολόγηση του εκλογικού συστήματος. Μία τέτοια αξιολόγηση μπορεί να οδηγήσει σε διορθωτικές παρεμβάσεις για ζητήματα, που αφορούν τη διοικητική δομή της χώρας και τις εκλογικές περιφέρειες, τον σταυρό και τη λίστα, το πολιτικό χρήμα και τη διαπλοκή.

Παραδοσιακά, με την εξαίρεση του Λεκανοπεδίου και της Θεσσαλονίκης, η εκλογική περιφέρεια έχει ταυτισθεί με το νομό. Ο νομός είναι κάτι περισσότερο από μία διοικητική ενότητα. Είναι και κοινωνικοοικονομική ενότητα, σε βαθμό, που να αποτελεί την ιδιαίτερη τοπική ταυτότητα για τους πληθυσμούς της επαρχίας. Από την άλλη πλευρά, η μεγάλη πρόοδος στο επίπεδο των υποδομών, των μέσων μεταφοράς και των επικοινωνιών έχει καταστήσει τον νομό πολύ «μικρότερο» απ' ό,τι ήταν ο ίδιος πριν από 100 ή 50 χρόνια. Παλαιότερα, για να πας από τη μία άκρη του στην άλλη χρειαζόσουν δύο ημέρες, ενώ σήμερα δύο ώρες. Αυτό πρακτικά σημαίνει ότι λειτουργικά είναι και δυνατή και χρήσιμη η συνένωση νομών. Και βεβαίως πρέπει να συμπτυχθούν οι υφιστάμενες 13 περιφέρειες, οι οποίες σχεδιάσθηκαν από τον Μένιο Κουτσόγιωργα περισσότερο με εκλογικά και λιγότερο με αναπτυξιακά κριτήρια.

Η αποσύνδεση ή όχι της πρωτοβάθμιας εκλογικής περιφέρειας από το νομό δεν είναι αυτόνομο ζήτημα. Εξαρτάται αποκλειστικά από το είδος του εκλογικού συστήματος, που θα επιλεγεί. Το κεντρικό ερώτημα αφορά τον τρόπο, που θα ικανοποιούνται ταυτοχρόνως η ανάγκη αφ' ενός για αναλογική εκπροσώπηση των κομμάτων κι αφ' ετέρου για σχηματισμό κοινοβουλευτικών πλειοψηφιών. Τα μικρά κόμματα έχουν –για λόγους εκλογικοπολιτικού συμφέροντος– ταχθεί



υπέρ της απλής αναλογικής, αλλά η Ν.Δ. και το ΠΑΣΟΚ έχουν επιλέξει διάφορες παραλλαγές της ενισχυμένης αναλογικής, με σκοπό το πρώτο κόμμα κατά κανόνα να εξασφαλίζει αυτοδυναμία.

Δύο συνταγές

Το κεντρικό αυτό ερώτημα, λοιπόν, έχει απαντηθεί στην πράξη και το πλαίσιο της ενισχυμένης αναλογικής δεν τίθεται ούτε σήμερα σε αμφισβήτηση από τους δύο πρωταγωνιστές. Ο προβληματισμός αφορά άλλες πτυχές. Μία απ' αυτές είναι η μεγάλη έκταση, που έχει προσλάβει το πρόβλημα του πολιτικού χρήματος και της εξάρτησης των βουλευτών από μεγάλα ΜΜΕ. Για την αντιμετώπισή του προβάλλονται δύο συνταγές.

• Η πρώτη συνταγή αφορά την αντικατάσταση του σταυρού προτίμησης από τη λίστα. Τα μειονεκτήματα του σταυρού είναι γνωστά. Εκτρέφει την ψηφοθηρία, το ρουσφέτι, τις εξαρτήσεις από ΜΜΕ, τη διαπλοκή με οικονομικά συμφέροντα, τα συντροφικά μαχαιρώματα, ευνοεί πρόσωπα με μεγάλη αναγνωρισιμότητα, αλλά μικρό πολιτικό βάρος κ.λπ. Και η λίστα, όμως, δεν στερείται μειονεκτημάτων. Εάν τη διαμορφώνει η εκάστοτε ηγεσία, θα οδηγηθούμε σε ακραιφνώς αρχηγικό σύστημα, όπου οι βουλευτές θα μετατραπούν εκ των πραγμάτων σε υπαλλήλους του εκάστοτε προέδρου. Ο κίνδυνος αυτός αποτρέπεται εάν η λίστα διαμορφώνεται με εσωκομματικές εκλογές. Ενα τέτοιο μέτρο θα έδινε κίνητρο για την εγγραφή μελών και θα αναζωογονούσε κάπως τα κόμματα. Στην πράξη, ωστόσο, δεν είναι τόσο απλό όσο φαίνεται.

• Η δεύτερη συνταγή προτείνει τη μερική καθιέρωση μονοεδρικών περιφερειών. Το επιχείρημα είναι ότι ο υποψήφιος βουλευτής θα έχει άμεση επαφή με τους ψηφοφόρους και η εκλογή του θα εξαρτάται πολύ λιγότερο από το ύψος των προεκλογικών δαπανών και την τηλεοπτική προβολή. Αυτή, ωστόσο, είναι η μία μόνο όψη του νομίσματος. Η άλλη είναι ότι οι μονοεδρικές περιφέρειες ευνοούν το είδος των βουλευτών, που δίνει έμφαση στις προσωπικές σχέσεις, στο ρουσφέτι, και στην προώθηση των τοπικών συμφερόντων. Εκτός αυτών, οι μονοεδρικές περιφέρειες είναι σχεδόν απαγορευτικές για την εκλογή βουλευτών από τα μικρά κόμματα. Για να εξασφαλισθεί κάπως η αναλογικότητα, λοιπόν, πρέπει να συνδυάσουμε την ύπαρξη των μονοεδρικών περιφερειών μ' έναν πολύ μεγάλο αριθμό εδρών Επικρατείας, οι οποίες να διατίθενται κατά προτεραιότητα στα μικρά κόμματα για να διορθώνονται οι αδικίες του πλειοψηφικού.

Δύο κατηγορίες βουλευτών

Μία τέτοια λύση θα δημιουργούσε δύο ισοδύναμους τρόπους εκλογής και κατ' επέκταση δύο κατηγορίες βουλευτών. Εάν οι βουλευτές Επικρατείας εκλέγονται με σταυρό θα πρέπει να στηριχθούν στη μεγάλη αναγνωρισιμότητά τους. Κατά συνέπεια, θα έχουν ζωτική ανάγκη μεγάλες προεκλογικές δαπάνες και εκτεταμένη τηλεοπτική προβολή. Δηλαδή, με τις μονοεδρικές θα συρρικνώσουμε το πρόβλημα και με το Επικρατείας θα το τροφοδοτήσουμε! Εάν στο Επικρατείας ισχύσει η λίστα, για να αποτραπεί ο αρχηγισμός θα πρέπει αυτή να διαμορφώνεται από εσωκομματικές εκλογές σε πανελλαδικό επίπεδο. Με την κατάσταση, που επικρατεί στα κόμματα, κι αυτές οι εκλογές θα επηρεάζονται αποφασιστικά από την έκταση της τηλεοπτικής προβολής των υποψηφίων.

Τέτοιου είδους προτάσεις, πάντως, δεν φαίνεται να έχουν τύχη. Αντιθέτως, είναι πολύ πιθανόν ο αριθμός των εδρών Επικρατείας από 12 να αυξηθεί σε 24 ή 30. Οι πολιτικοί αρχηγοί την επιθυμούν, αφού εκεί ισχύει η λίστα, την οποία καταρτίζουν οι ίδιοι. Για τα μικρά κόμματα, μάλιστα, υπάρχει και το πρόσθετο κίνητρο ότι οι έδρες αυτές διανέμονται με απλή αναλογική. Το επίσημο επιχείρημα, βεβαίως, είναι άλλο. Υποστηρίζουν ότι το ψηφοδέλτιο Επικρατείας εμπλουτίζει την Βουλή, γιατί επιτρέπει την είσοδο σημαντικών κοινωνικών στελεχών, τα οποία δεν είναι διατεθειμένα –τουλάχιστον στο ξεκίνημα– να επιδοθούν στην ψηφοθηρία.

Για τη σημαντική αύξηση, ωστόσο, του αριθμού των εδρών Επικρατείας υπάρχει ένα σοβαρό εμπόδιο. Οι βουλευτές και των δύο μεγάλων κομμάτων θεωρούν δικαιολογημένα ότι μία τέτοια αύξηση περιορίζει τις πιθανότητες επανεκλογής τους, αφού θα περικόψει έδρες από τις υφιστάμενες εκλογικές περιφέρειες. Σε περίπτωση, που παρά τις κυβερνητικές διαψεύσεις, τελικώς αλλάξει ο εκλογικός νόμος, αντιμετωπίζεται σοβαρά το ενδεχόμενο να διασπασθεί η γιγαντιαία Β΄ Αθηνών. Μία τέτοια αλλαγή υποστηρίζεται από τους βουλευτές της, που έχουν ισχυρή τοπική επιρροή σε κάποιους από τους μεγάλους περιφερειακούς δήμους της πρωτεύουσας. Αντιθέτως, δεν την επιθυμούν οι βουλευτές, που έχουν ομαλά κατανεμημένη επιρροή και εκλέγονται, λόγω μεγάλης αναγνωρισιμότητας.

Το πρόβλημα με τις εκάστοτε συζητήσεις για αλλαγή του εκλογικού συστήματος είναι ότι οι όποιοι προβληματισμοί εγκλωβίζονται όχι μόνο στις συγκυριακές σκοπιμότητες των κομμάτων, αλλά και στις προσωπικές σκοπιμότητες των ισχυρών στελεχών τους.

Συνέχεια στη σελ. 53

ΔΕΧΟΝΤΑΙ ΤΟ ΚΟΙΝΟ

Ο Νομάρχης Δωδεκανήσου **Γιάννης Μαχαιρίδης** και οι Βοηθοί Νομάρχη **Στάθης Κουσουρνάς** και **Νίκος Ζωίδης** δέχονται το κοινό κάθε Τρίτη και Πέμπτη, από τις 11.00-13.00 το μεσημέρι.

ΤΑΞΙ

ΡΑΔΙΟ ΤΑΞΙ ΠΟΛΕΩΣ: 2241-0-69800
ΡΑΔΙΟ ΤΑΞΙ ΕΚΤΟΣ ΠΟΛΕΩΣ: 2241-0-69600

ΧΡΗΣΙΜΑ ΤΗΛΕΦΩΝΑ

ΝΟΣΟΚΟΜΕΙΟ:	2241-0-80000
ΑΜΕΣΗ ΔΡΑΣΗ ΠΥΡ/ΚΗΣ:	199
ΛΙΜΕΝΑΡΧΕΙΟ:	2241-0-22220, 2241-0-27695
ΒΛΑΒΕΣ Δ.Ε.Η.:	1050
ΒΛΑΒΕΣ Ο.Τ.Ε.:	121
ΑΜΕΣΗ ΔΡΑΣΗ:	100
ΒΛΑΒΕΣ ΥΔΡΕΥΣΗΣ:	2241-0-68750, 2241-0-68755
ΝΟΜΑΡΧΙΑ:	2241-0-46502
ΠΕΡ/ΚΗ Δ/ΝΣΗ	2241-0-38174
ΔΗΜΟΣ:	2241-0-46200
ΔΗΜ. ΕΠΙΧ. ΚΑΘΑΡ.:	2241-0-77600
ΥΠΗΡ. ΑΠΟΚΟΜΙΔΗΣ:	2241-0-61057
ΤΡΟΧΑΙΑ:	2241-0-44131
ΠΛΗΡΟΦ. Ο.Τ.Ε.:	11888
ΔΕΛΤΙΟ ΚΑΙΡΟΥ:	149
ΛΑΧΕΙΑ:	1444
ΠΡΟΠΟ - ΛΟΤΤΟ:	1444
ΡΟΔΑ:	2241-0-26300
ΚΤΕΛ:	2241-0-27706
Ο.Α.Ε.Δ.:	2241-0-23265
Ι.Κ.Α.:	2241-0-64912
ΤΑΞΥ.:	2241-0-68701, 2241-0-68702
ΟΛΥΜΠΙΑΚΗ:	2241-0-24555
ΕΡΓΑΤ. ΚΕΝΤΡΟ:	2241-0-24730
AEGEAN AIRLINES	2241-0-98345

ΚΤΕΟ

Από 01-11-2006 έως 30-11-2006 επιβατικά (Ε.Ι.Χ.) και φορτηγά μέχρι και 3,5Τ με αριθμούς κυκλοφορίας ΡΟΗ 4501 έως 6500.

Επίσης καλούνται όλα τα παραπάνω οχήματα να προβούν σε τεχνικό έλεγχο σε οποιοδήποτε Κ.Τ.Ε.Ο. ή Ι.ΚΤΕΟ της χώρας.
Επίσης θα ελέγχονται όσα οχήματα υποχρεούνται βάσει παλαιότερων προγραμμάτων πρόσκλησης.

Η ΓΝΩΜΗ

Εβδομαδιαία Εφημερίδα της Ρόδου
Έτος Ιδρύσεως 1973
ΙΔΙΟΚΤΗΤΗΣ-ΕΚΔΟΤΗΣ
Δ. Τσοπανάκης
ΑΘΛΗΤΙΚΑ
Μανόλης Μπάτης,
Νικήτας Κουσκούσης
ΥΠΕΥΘ. ΔΙΑΦΗΜΙΣΤΙΚΟΥ ΤΜΗΜΑΤΟΣ
Λάζαρος Λαζαράκης
ΓΡΑΦΕΙΑ ΣΥΝΤΑΞΗΣ
Μάρκου Μαλλιαράκη 11
Τηλ.2241-0- 24610,
2241-0-75640
Fax (22410) 75641
ΛΟΓΙΣΤΗΡΙΟ - ΔΙΑΦΗΜΙΣΕΙΣ
Μάρκου Μαλλιαράκη 11 Ρόδος 85100
Τηλ. 2241-0-22210
2241-0-75230
Fax (22410) 22471

BOUTIQUE LACOSTE ΔΙΑΚΟΣΑΒΒΑΣ
Αμερικής & Λαμπράκη γωνία
τηλ. (22410)25777/21253
Σωκράτους 52, Παλιά Πόλη
τηλ. (22410)25684/38425
OUTLET Δενδρινού 28 τηλ. (22410)22500
AE1464

ΕΜΠΟΔΙΑ ΣΤΗΝ ΠΡΟΣΠΑΘΕΙΑ ΤΟΥ ΧΑΤΖΗ ΓΙΑ ΜΙΑ ΟΜΑΛΗ ΔΙΑΔΟΧΗ

Απρόβλεπτες «δυσκολίες»...

Προβληματισμός επικρατεί σε στελέχη της παράταξης «Πρώτα η Ρόδος», του νεοεκλεγέντα δημάρχου Ροδιών Χατζή Χατζηευθυμίου, εξαιτίας συμπεριφορών που έχουν επιδείξει συνάδελφοί τους το τελευταίο διάστημα και οι οποίες προκαλούν δυσμενή σχόλια εναντίον της παράταξης, πριν καν αυτή αναλάβει τα ινία του δήμου. Ο προβληματισμός αυτός φθάνει μέχρι την ηγεσία και τον ίδιο τον κ. Χατζηευθυμίου, ο οποίος φέρεται διατεθειμένος να επιβάλει την τάξη.

Αιτία η ανεπίτρεπτη συμπεριφορά ορισμένων στελεχών. Νέα συνεδρίαση της παράταξης Γιαννόπουλου. Καμία κίνηση από τον κ. Καραγιάννη

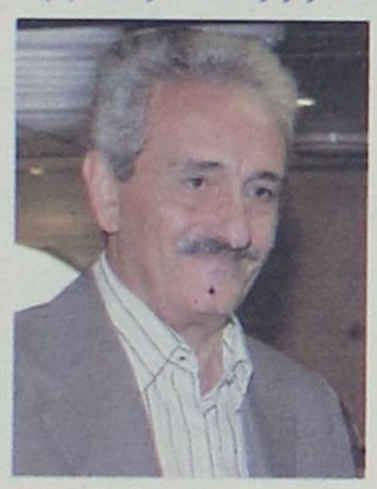





Τα τελευταία κρούσματα, που χαρακτηρίστηκαν ως «ρεβανσισμός» κάποιων στελεχών, με αποκορύφωμα τα όσα έγιναν στη ΡΟΔΑ, έχουν αναστατώσει τους συνεργάτες του κ. Χατζηευθυμίου, που δηλώνουν κατ' ιδίαν ότι κινδυνεύουν να χάσουν το «παιχνίδι» πριν καν μετάσχουν σε αυτό, ενώ παράλληλα στηλιτεύουν ενέργειες και δηλώσεις συναδέλφων τους.

Πέρα από το τι θα πράξει η ηγεσία της παράταξης για αυτά τα φαινόμενα, ένα πρώτο επακόλουθο που είχαν ήταν να πάνε πίσω οι συζητήσεις για την κατανομή των αξιωμάτων στη νέα δημοτική αρχή, καθώς κρίνεται -και ορθά- ότι πρώτα θα πρέπει να μπει μια τάξη και στη συνέχεια να προχωρήσουν τα υπόλοιπα θέματα. Επικρατεί δηλαδή η άποψη, ότι με τέτοια φαινόμενα και συμπεριφορές δεν έχουν νόημα όποιες άλλες κινήσεις, αφού αμαυρώνεται όλη η παράταξη. Οι πληροφορίες θέλουν τον κ. Χατζηευθυμίου αποφασισμένο να μην επιτρέψει παρόμοια κρούσματα, κάτι που θα καταστήσει σαφές και στους «δράστες».

Σε ό,τι αφορά την κατανομή των αρμοδιοτήτων, οι ζυμώσεις μέσα στην παράταξη συνεχίζονται. Αν και κάποια πράγματα είναι ξεκάθαρα, σε γενικές γραμμές όλα τα ενδεχόμενα είναι ανοικτά. Την μεγαλύτερη «ζήτηση» φαίνεται ότι έχουν οι προεδρίες στους δημοτικούς οργανισμούς και επιχειρήσεις, όπου υπάρχει πληθώρα διεκδικητών, δημιουργώντας «πονοκέφαλο» στον κ. Χατζηευθυμίου. Πιο ξεκάθαρα είναι τα πράγματα σε ό,τι αφορά τις πέντε αντιδημαρχίες και τη θέση του προέδρου του δημοτικού συμβουλίου. Για τις έξι αυτές θέσεις υπάρχουν 7-8 διεκδικητές και θεωρείται ότι η κατανομή θα γίνει χωρίς πολλά προβλήματα.

Στις προεδρίες των δημοτικών οργανισμών και επιχειρήσεων όμως θα απαιτηθούν χειρισμοί τέτοιοι που δεν θα προκαλέσουν προβλήματα στο εσωτερικό της παράταξης. Ήδη πάντως έχει τεθεί θέμα με την προεδρία της ΔΕΥΑΡ. Το ζήτημα έχει απασχολήσει την παράταξη, με τον κ. Χατζηευθυμίου όμως να ξεκαθαρίζει ότι τη θέση του προέδρου στην επιχείρηση ύδρευσης - αποχέτευσης δεν πρόκειται να καταλάβει ο κ. Παναγιώτου. Το σκεπτικό είναι απλό και σωστό, αφού τονίζεται ότι ο κ. Παναγιώτου είναι υπάλληλος της επιχείρησης και η προώθησή του στη θέση του προέδρου θα δημιουργούσε προβλήματα. Ο ίδιος πάντως φέρεται έντονα δυσαρεστημένος, αφού επιθυμούσε διακαώς τη θέση αυτή, ωστόσο τίποτα δεν πρόκειται να αλλάξει αφού οι αποφάσεις έχουν ήδη ληφθεί.

Μέσα στις επόμενες ημέρες ο κ. Χατζηευθυμίου θα πρέπει να αντιμετωπίσει ένα ακόμη ζήτημα που έχει να κάνει με τον εκλεγέντα δημοτικό σύμβουλο Γιάννη Παναγιώτου και την παραίτηση ή την έκπτωσή του από το αξίωμα. Σύμφωνα με νομικούς, τους οποίους έχει συμβουλευτεί και ο κ. Χατζηευθυμίου, ο κ. Παναγιώτου αντιμετωπίζει κώλυμα ως προς την εκλογή του, εξαιτίας της θέσης που κατέχει στο ΙΚΑ. Παράλληλα, υπάρχει και η επιμονή της κ. Τσιμπιδάκη που διεκδικεί την είσοδό της στο νέο δημοτικό συμβούλιο. Για το λόγο αυτό άλλωστε έχει καταθέσει αίτηση για επανακαταμέτρηση των ψήφων, ενώ σε περίπτωση που αυτή δεν την δικαιώσει, φέρεται αποφασισμένη να προσβάλει το νόμιμο της εκλογής του κ. Παναγιώτου, προκειμένου να πάρει τη θέση του στο δημοτικό συμβούλιο.

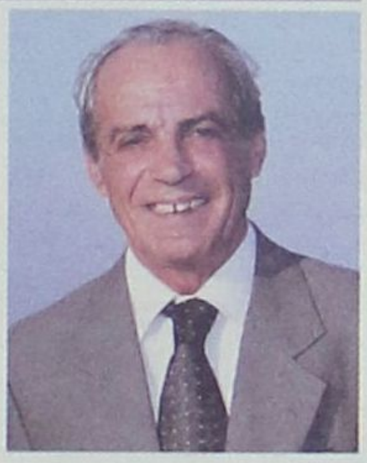

Στην παράταξη του Γιώργου Γιαννόπουλου επικρατεί ηρεμία, αφού εκεί δεν έχουν να σκέπτονται για αξιώματα. Ωστόσο, υπάρχει κινητικότητα, αφού τις πρώτες ημέρες του Δεκεμβρίου τα στελέχη της παράταξης «Ρόδος Ανθρώπινη Πόλη», θα κληθούν να πάρουν αποφάσεις για τη λειτουργία της κατά την επόμενη τετραετία, αλλά και τη σύνθεση των οργάνων της. Σε αυτά, σύμφωνα με πληροφορίες, θα υπάρξουν αλλαγές, με νέα στελέχη που θα κληθούν να προσφέρουν από διάφορες θέσεις.

Επίσης, ο Γιώργος Γιαννόπουλος και οι δημοτικοί σύμβουλοι που εξελέγησαν για τη νέα θητεία, θα πρέπει να αποφασίσουν για τα μέλη που θα διοριστούν στη θέση του αντιπροέδρου του δημοτικού συμβουλίου, στη δημαρχιακή επιτροπή (με τη διευρυμένη της σύνθεση), όπως επίσης και στα διοικητικά συμβούλια των δημοτικών οργανισμών και επιχειρήσεων.

Ο Γιώργος Γιαννόπουλος από την πλευρά του έχει αποφασίσει να προτείνει τον διορισμό και λαϊκών μελών, κάτι που θα συζητηθεί και θα αποφασισθεί στην ίδια συνεδρίαση της παράταξης.

Σε ό,τι αφορά την παράταξη του Σάββα Καραγιάννη «Άνοιξη στη Ρόδο», επικρατεί... νηνεμία, αφού δεν καταγράφεται καμία κίνηση. Το αποτέλεσμα των εκλογών σίγουρα απογοήτευσε στελέχη της, τα οποία δεν φαίνονται διατεθειμένα να δραστηριοποιηθούν εκ νέου, χωρίς μάλιστα να έχουν εκλεγεί στο δημοτικό συμβούλιο. Ο ίδιος ο κ. Καραγιάννης, σταθμίζει τα δεδομένα και τους νέους συσχετισμούς δυνάμεων που έχουν διαμορφωθεί στο νέο δημοτικό συμβούλιο. Όμως, η εκπροσώπηση της παράταξης στο νέο δημοτικό συμβούλιο από μόλις δύο δημοτικούς συμβούλους, δεν αφήνει πολλά περιθώρια δυναμικής παρέμβασης στη διαμόρφωση των νέων καταστάσεων στο δήμο. Ούτε βέβαια έχει και πολλές πιθανότητες να διεκδικήσει θέσεις στα διοικητικά συμβούλια των δημοτικών οργανισμών και επιχειρήσεων. Το θέμα είναι μάλλον περισσότερο στη διακριτική ευχέρεια του πρώην στενού συνεργάτη του και νεοεκλεγέντα δημάρχου, Χατζή Χατζηευθυμίου, ο οποίος -προφανώς- έχει σε πρώτη προτεραιότητα τους σημερινούς συνεργάτες του και τη διατήρηση κάποιων ισορροπιών στην παράταξή του, μέσα από την κατανομή των αξιωμάτων.

Λόγω των απαιτήσεων πολλών συμβούλων

«Ψάχνεται» ο Γ. Μαχαιρίδης

Πώς διαμορφώνεται μέχρι τώρα η κατάσταση

Εξακολουθεί να μην είναι καλό το κλίμα στην παράταξη του νομάρχη Γιάννη Μαχαιρίδη, όπου από την προεκλογική περίοδο κιόλας είχε διαφανεί ότι υπάρχουν προβλήματα στις σχέσεις μεταξύ στελεχών και κυρίως αυτών που χαρακτηρίζονται ως «πρωτοκλασάτοι».

Το πρόβλημα τώρα έχει να κάνει με την κατανομή των αξιωμάτων για τη νέα τετραετία, που θα είναι και η τελευταία του Γιάννη Μαχαιρίδη στο νομαρχιακό μέγαρο, όπως ο ίδιος έχει δηλώσει άλλωστε.

Κάποιοι από τους συμβούλους και κυρίως από αυτούς που εξελέγησαν για πρώτη φορά στο νομαρχιακό συμβούλιο, έχουν θέσει ζήτημα σύνδεσης των αξιωμάτων με τις ψήφους που πήρε ο καθένας. Ζητούν λοιπόν τα αξιώματα να κατανεμηθούν βάσει «απόδοσης» στις εκλογές της 15ης Οκτωβρίου και τις υψηλότερες θέσεις να καταλάβουν αυτοί που πήραν τις περισσότερες ψήφους, εξαιρουμένων βέβαια των Επάρχων, οι θέσεις των οποίων καθορίζονται από τον εκλογικό νόμο. Αυτοί άλλωστε θα παραμείνουν στα νησιά τους, ενώ ο «καυγάς» γίνεται για τις θέσεις εξουσίας, στο νομαρχιακό μέγαρο.

Την άποψη αυτή όμως, για σύνδεση των αξιωμάτων με τον αριθμό των ψήφων, δεν την συμμερίζονται οι υπόλοιποι, ούτε και ο ίδιος ο νομάρχης Γιάννης Μαχαιρίδης και έχει ενδιαφέρον να δούμε ποιους θα επιλέξει τελικά.

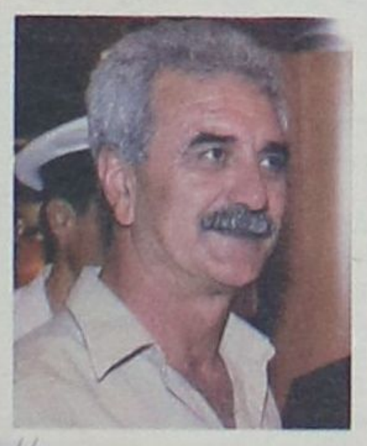

Πάντως, η δήλωση του κ. Μαχαιρίδη, ότι αυτή θα είναι η τελευταία θητεία του στη νομαρχία, κάθε άλλο παρά καλό έκανε στο εσωτερικό της παράταξης. Κι αυτό γιατί μόλις οριστικοποιήθηκε η «απόσυρσή» του άναψε υπογείως ο πόλεμος της διαδοχής μεταξύ των στελεχών. Στο πλαίσιο αυτό έχουν καταγραφεί αρκετές κινήσεις των μνηστήρων για τις θέσεις των αντινομαρχών αλλά και του προέδρου του νομαρχιακού συμβουλίου, αφού ο Φώτης Χατζηδιάκος αμφισβητείται από στελέχη της παράταξης, που τονίζουν την σαφή υποχώρηση που σημείωσε από πλευράς ψήφων, σε αυτές τις εκλογές. Και ο ίδιος εκφράζει δυσαρέσκεια γι' αυτό το γεγονός, το οποίο και αποδίδει σε «παιχνίδια» που έπαιξαν συνάδελφοί του.



Παρόμοιες απόψεις εκφράζουν και άλλα στελέχη της παράταξης, τα οποία πνέουν μένεα κατά συναδέλφων τους, τους οποίους κατηγορούν για τις τακτικές που ακολούθησαν. Οι βολές στρέφονται κυρίως κατά στελεχών από το βόρειο συγκρότημα που κατηγορούνται για «μονοπώληση» ψήφων.

Ωστόσο, εκτιμάται ότι ο κ. Χατζηδιάκος θα είναι και πάλι στην ηγετική ομάδα της παράταξης, μαζί με τους κυρίους Ζωίδη και Κουσουρνά, ενώ προνομιούχο θέση διεκδικούν επίσης η κ. Διακοσταυριανού, ο κ. Χριστοφάκης και ο κ. Κρεμαστινός. Από τους νεοεκλεγέντες, το ίδιο αναμένεται να κάνει και ο Πετρωνιάτης.

Από την πλευρά του ο κ. Μαχαιρίδης φροντίζει να ενημερώνεται για όσα συμβαίνουν στο εσωτερικό της παράταξης και συνεκτιμά όλα τα δεδομένα. Παράλληλα συνεχίζει τις επαφές του, με στόχο να διαμορφώσει ένα σχήμα που και λειτουργικό θα είναι και τις ισορροπίες θα κρατά. Στόχος του είναι να μην έχει προβλήματα αυτή την τετραετία, κατά την οποία θα φροντίσει για την υστεροφημία του, μια και θα είναι παράλληλα η τελευταία στη νομαρχία αλλά και εφαλτήρια για μεγαλύτερα αξιώματα, αφού είναι κοινό μυστικό ότι επιθυμεί να έχει θέσει, στο επόμενο ψηφοδέλτιο του ΠΑΣΟΚ για τις βουλευτικές εκλογές.

Αισιοδοξία για το κλείσιμο ανοικτών μετώπων στο δήμο

Δρομολογούνται λύσεις, αλλά...

Θα πρέπει όμως να επιταχυνθούν οι προβλεπόμενες διαδικασίες

Αισιοδοξία για το κλείσιμο των ανοικτών μετώπων της περιοχής μας, δημιούργησαν οι δηλώσεις που έκανε προχθές στη Ρόδο ο υπουργός Αιγαίου Αριστοτέλης Παυλίδης, μετά τις συναντήσεις που είχε με άλλους υπουργούς και κυβερνητικά στελέχη.





Δηλώσεις, που δείχνουν την πρόθεση της κυβέρνησης να κλείσει τα μέτωπα αυτά, τα οποία κληρονόμησε από τις κυβερνήσεις του ΠΑΣΟΚ και ήταν γνωστά, παρά τα όσα ισχυρίζεται κατά καιρούς η άλλη πλευρά. Πρόκειται για θέματα τα οποία μας ταλαιπωρούν επί σειρά ετών. Ενώ όμως υπάρχει η αίσθηση ότι δρομολογούνται λύσεις σε χρονίζοντα προβλήματα, υπάρχει παράλληλα και η εντύπωση ότι δεν γίνονται τα



βήματα που πρέπει ώστε οι λύσεις αυτές να δοθούν το ταχύτερο δυνατό. Υπάρχει λοιπόν η ανησυχία ότι λύσεις θα δοθούν αλλά ο ρυθμός υλοποίησής τους θα είναι αργός. Δεν θα είναι δηλαδή γρήγορη η υλοποίηση των μεγάλων έργων υποδομής που τόσο ανάγκη έχει ο τόπος.

Για παράδειγμα, το θέμα του νέου εργοστασίου της ΔΕΗ βρίσκεται ακόμη σε φάση διερεύνησης και επίλυσης κάποιων λεπτομερειών, χωρίς κανείς να μπορεί να πει πότε ακριβώς θα εγκατασταθεί εργολάβος, πότε θα ξεκινήσει η κατασκευή του και πότε η λειτουργία του. Την ίδια στιγμή όμως οι ενεργειακές ανάγκες του νησιού της Ρόδου αυξάνονται συνεχώς και υπάρχει ανησυχία ότι και πάλι θα βρεθούμε με ενεργειακό έλλειμμα, πριν το νέο εργοστάσιο ξεκινήσει τη λειτουργία του.

Σε ότι αφορά το λιμάνι της Ακαντιάς, ο κ. Παυλίδης εξήγγειλε τη εκπόνηση συμπληρωματικών μελετών. για όσα δεν είχαν προβλεφθεί με την αρχική μελέτη. Ένα ακόμη λάθος που διέπραξε η προηγούμενη κυβέρνηση, παρά το ότι τα στελέχη της δεν το παραδέχονται.

Έτσι λοιπόν, αναγγέλθηκε η εκπόνηση μελετών για τον ηλεκτροφωτισμό και για την ύδρευση των πλοίων που θα δένουν εκεί, όπως επίσης και μελέτη για τη διαμόρφωση των χερσαίων εγκαταστάσεων. Για τις δύο πρώτες μελέτες δεν υπάρχει καμία αντίρρηση και όλοι συμφωνούν ότι είναι απαραίτητες, καθώς συμπληρώνουν το όλο έργο και ήταν απαράδεκτο ότι δεν είχαν προβληθεί αρχικά, όταν το έργο σχεδιάστηκε. Για την τελευταία όμως, που αφορά την διαμόρφωση των χερσαίων εγκαταστάσεων, υπάρχει αντίλογος. Ειδικοί επί του θέματος, τονίζουν ότι πριν από τη διαμόρφωση των χερσαίων εγκαταστάσεων, θα πρέπει να προηγηθεί άλλο ένα έργο, που αφορά την κατασκευή ενός προστατευτικού μόλου, που θα εξασφαλίζει την ασφαλή πρόσδεση και τον ελλιμενισμό των σκαφών εντός του λιμένα. Είναι απαράδεκτο να έχει λιμάνι η Ρόδος, όπου τα σκάφη μπορούν να δέσουν ανάλογα από το από που φυσά ο αέρας. Δεν είναι δυνατό να γίνει επιτέλους ένα σύγχρονο λιμάνι στη Ρόδο, που θα δώσει άλλη ώθηση στο νησί και να συνεχίσουμε να βλέπουν να πλοία να δένουν κάβους και να αγκυροβολούν στον κόλπο της Ιξίας, όπου έχει μεγαλύτερη ασφάλεια.

Για την ίδρυση πανεπιστημιακής τουριστικής σχολής στο νησί, ο κ. Παυλίδης το μόνο που είπε ήταν ότι η Ρόδος επιμένει στο αίτημά της και συνεχίζει να ενδιαφέρεται για να φιλοξενήσει μια τέτοια σχολή, παρότι οι πανεπιστημιακοί έχουν ως δεδομένη την ίδρυση και λειτουργίας της στη... Χίο. Η στάση του κ. Παυλίδη, μετά και τη συνάντησή του με την υπουργό Τουρισμού Φάνη Πετραλιά, είναι προς τη θετική κατεύθυνση, αρκεί βέβαια η προσπάθεια αυτή να βρει τη συμπαράσταση και τοπικών φορέων. Γιατί είναι γεγονός ότι το τελευταίο διάστημα δεν υπάρχει κινητικότητα στη Ρόδο προς τη κατεύθυνση αυτή. Οι φορείς φαίνεται να παρατηρούν εκ του μακρόθεν τα συμβαίνοντα, λες και δεν τους ενδιαφέρει. Λες και είναι κάτι που αφορά άλλη περιοχή της χώρας και όχι τη Ρόδο. Αντιθέτως, η ίδρυση πανεπιστημιακής σχολής τουρισμού, είναι πολύ σημαντικό ζήτημα για τη Ρόδο.

Σε ότι έχει να κάνει με το ακτοπλοϊκό, ο κ. Παυλίδης δεν απέκλεισε να αλλάξει το ισχύον θεσμικό πλαίσιο σχετικά με τα δρομολόγια στις άγονες γραμμές. Ο ίδιος φάνηκε πάντως να είναι πολύ πιο αισιόδοξος για τα ακτοπλοϊκά δρομολόγια στα Δωδεκάνησα, μετά και τη δρομολόγηση του «Διαγόρας». Υπάρχει επίσης η πρόθεση ναυτιλιακών εταιριών να δραστηριοποιηθούν πιο έντονα στην περιοχή μας. Ήδη, η διοίκηση της Blue Star Ferries ανακοίνωσε ότι παρακολουθεί τις εξελίξεις στην ακτοπλοΐα και εξετάζει το ενδεχόμενο αγοράς κι άλλων πλοίων ή ναυπήγησης νέων, προκειμένου να τα δρομολογήσει στις Ελληνικές θάλασσες.

Είναι άλλωστε γνωστό, ότι πέρα των εκτελούμενων δρομολογίων, η ίδια εταιρία καλοβλέπει τη δρομολόγηση ενός ακόμη σκάφους στη γραμμή εξπρές Πειραιάς - Ρόδος. Δεν θα προκαλούσε καμία έκπληξη αν η γραμμή αυτή ξεκινήσει μέσα σε λίγους μόνο μήνες, δηλαδή από την ερχόμενη άνοιξη.

Για άλλα θέματα, όπως το γκολφ Αφάντου (υπάρχει κινητικότητα και πάλι), την περιμετρική, τη νέα είσοδο πόλεως Ρόδου και τη διαμόρφωση της Ρόδου - Λίνδου, τα παρέπεμψε σε χρηματοδότηση από το Δ' ΚΠΣ.

Θα πρέπει λοιπόν γι' αυτά τα θέματα να κινηθούν δραστήρια οι τοπικοί δήμοι και οι νομαρχία προκειμένου να ενταχθούν τα έργα για χρηματοδότηση από την Ευρωπαϊκή Ένωση. Είναι βέβαιο πάντως ότι για το Δ' ΚΠΣ θα δίνει μεγάλη μάχη, αφού όλοι προσβλέπουν εκεί για διάφορα έργα. Γενικότερα υπάρχει μια συγκρατημένη αισιοδοξία για τα έργα αυτά και φαίνεται ότι γίνονται προσπάθειες για την προώθησή τους, αλλά όλοι θα πρέπει να κινηθούν με ταχύτερα βήματα.

Λιμενικό Ταμείο

Εκείνο όμως που πέρασε ίσως απαρατήρητο από όσα είπε ο κ. Παυλίδης, ήταν η προτροπή του προς το νέο δήμαρχο Ροδίων, Χατζή Χατζηευθυμίου, να προχωρήσει στην ίδρυση ανώνυμης εταιρίας για το λιμάνι της Ρόδου. Όπως είπε ο κ. Παυλίδης, το πείραμα με την κατάτμηση του λιμενικού ταμείου Δωδεκανήσου, σε τέσσερα μικρότερα, δεν πέτυχε. Πρότεινε λοιπόν την ίδρυση ανώνυμης εταιρίας στη θέση του λιμενικού ταμείου της Ρόδου.

Σύμφωνα με ειδικούς, η πρόταση αυτή είναι προς τη σωστή κατεύθυνση, αφού θα δώσει την ευκαιρία για μεγαλύτερο περιθώριο ελιγμών, σε ότι αφορά την κατασκευή διαφόρων έργων. Υπάρχει όμως και ένα «αλλά», όπως σημειώνουν. Και αυτό δεν είναι άλλο από τον έλεγχο της εταιρίας, αφού αν γίνει ανώνυμη εταιρία, οι δήμοι θα μετέχουν με έναν εκπρόσωπο μόνο στο διοικητικό συμβούλιο και η πλειοψηφία των μετοχών περνά στο δημόσιο, όπως προβλέπει σχετικός νόμος.

Ίσως λοιπόν μια τέτοια προοπτική ξεσηκώσει αντιδράσεις από τους δημάρχους.

Γενικότερα όμως, η δημιουργία ανώνυμης εταιρίας στα μεγάλα λιμάνια της χώρας, φαίνεται να είναι στην κυβερνητική πολιτική. Και στο παρελθόν έχουν γίνει παρόμοιες δηλώσεις από τον υπουργό Εμπορικής Ναυτιλίας Μανώλη Κεφαλογιάννη. Για την ώρα πάντως δεν υπάρχει κάποια σχετική συζήτηση, αφού ο κ. Χατζηευθυμίου ασχολείται αυτό το διάστημα με την προετοιμασία του προκειμένου να αναλάβει το δήμο από την 1η Ιανουαρίου και να κατανείμει τα αξιώματα σε συνεργάτες του.

Η μετατροπή του δημοτικού λιμενικού ταμείου σε ανώνυμη εταιρία, είναι κάτι το οποίο θα συζητηθεί προφανώς αφού αναλάβει καθήκοντα η νέα δημοτική αρχή και... εγκλιματιστεί στο νέο ρόλο της.





Για τις επιδοτήσεις του νέου αναπτυξιακού νόμου

Εμφύλιος μεταξύ ξενοδόχων

○ Συνεχίζεται με αυξανόμενους ρυθμούς η κατάθεση αιτήσεων επενδυτών. Φόβοι για υπερπροσφορά κλινών στη Ρόδο και το Αιγαίο γενικότερα

Εμφύλιος πόλεμος μεταξύ των ελλήνων ξενοδόχων που ελέγχουν πολυτελείς μονάδες στους κύριους τουριστικούς προορισμούς της χώρας (Κρήτη, Ρόδο, Κω, Κέρκυρα, Χαλκιδική) διαβλέπουν κορυφαίοι παράγοντες του χώρου ότι θα ξεσπάσει στην ελληνική ξενοδοχειακή αγορά.

Αιτία, τα περισσότερα από πενήντα νέα ξενοδοχεία πέντε αστέρων, συνολικής δυναμικότητας άνω των 50.000 κλινών, τα οποία εξασφάλισαν επιδοτήσεις μέσω του αναπτυξιακού νόμου και αναμένεται να ξεκινήσουν τη λειτουργία τους σταδιακά από το 2007.

Επιδοτήσεις

«Παραδοσιακοί» μεγαλοξενοδόχοι από τη μια και «ανερχόμενοι» από την άλλη παίρνουν, ήδη, θέσεις στα χαρακώματα, καθώς τα επόμενα χρόνια θα επιδοτηθεί η δημιουργία ακόμα περισσότερων ξενοδοχείων πολυτελείας στις θεωρούμενες έως τώρα τουριστικά «κορεσμένες» περιοχές (όπως η Κρήτη, η Ρόδος, η Κως η Κέρκυρα και η Χαλκιδική).

Τα τύμπανα του πολέμου ήχησαν την προηγούμενη εβδομάδα κατά τη διάρκεια της τουριστικής έκθεσης «Philoxenia» στη Θεσ/νίκη. Η αρμόδια υπουργός Τουριστικής Ανάπτυξης Φάνη Πάλλη Πετραλιά δήλωσε ότι θα περιλαμβάνεται πρόβλεψη στις διατάξεις του νέου αναπτυξιακού νόμου που θα ισχύει από την 1/1/2007 για επιχορήγηση μονάδων πολυτελείας στις παραπάνω περιοχές.

Επιχειρηματίες που σήμερα έχουν μονάδες στις περιοχές αυτές διαμαρτύρονται. Υποστηρίζουν ότι με τον τρόπο αυτό δημιουργείται μια ξενοδοχειακή αγορά δύο «ταχυτήτων».

Οι τουρ οπερέιτορ και οι πελάτες αναζητούν κυρίως καινούργια ξενοδοχεία, με αποτέλεσμα τα δικά τους που είναι παλαιότερα καθώς και μονάδες μικρότερων κατηγοριών να κινδυνεύουν να μείνουν στα αζήτητα.

Ενδεικτικό του «διπολισμού» που έχει δημιουργηθεί στην ελληνική ξενοδοχειακή αγορά είναι το γεγονός -σύμφωνα με έρευνα της Eurobank EFG- ότι ένα στα τρία ξενοδοχεία πολυτελείας είναι χτισμένο τη δεκαετία του '70.

Το οικονομικό επιτελείο της κυβέρνησης δέχεται, ήδη, πιέσεις ώστε ο νέος αναπτυξιακός νόμος να μην περιλαμβάνει τη δυνατότητα επιδότησης για τη δημιουργία νέων ξενοδοχείων πολυτελείας στις καθιερωμένες τουριστικές περιοχές.



Το δέλεαρ των επιδοτήσεων αποδεικνύεται ιδιαίτερα ισχυρό για τους υποψήφιους νέους ξενοδόχους αφού καταφέρνουν να εξασφαλίζουν επιδοτήσεις οι οποίες αντιστοιχούν μέχρι και στο 70% της συνολικής επένδυσης.

Ηδη, το πρώτο εξάμηνο του 2006 εγκρίθηκαν -κατ' αρχάς- τα αρχιτεκτονικά σχέδια 77 νέων ξενοδοχείων πολυτελείας (όπως γράψαμε προ ημερών). Πρόκειται για επενδυτικά σχέδια τα οποία σπεύδουν να υποβάλουν νωρίς νωρίς επιχειρηματίες για να επιταχύνουν τις διαδικασίες. Σύμφωνα με στελέχη της αγοράς, πάντως, όλα αυτά οδηγούν σε έναν πόλεμο τιμών, αφού τα νέα ξενδοχεία θα μπορούν προσφέρουν τα δωμάτιά τους σε τιμές ευθέως ανταγωνιστικές ή και χαμηλότερες από αυτές γερασμένων μονάδων. Ετσι, λένε, θα κινδυνεύσουν άμεσα με αφανισμό τα περισσότερα ξενοδοχεία κατηγορίας μικρότερης των τριών αστέρων. Για τις μονάδες τεσσάρων αστέρων αναμένεται να γενικευθεί το σύστημα all inclusive (στην τιμή του δωματίου συμπεριλαμβάνονται όλα τα γεύματα και τα ποτά).

Κύμα επενδύσεων

Ανανεώνεται και εμπλουτίζεται σταδιακά η ξενοδοχειακή υποδομή της χώρας μας με παράλληλη αύξηση των εξειδικευμένων τουριστικών υποδομών, που περιλαμβάνουν γήπεδα γκολφ, χιονοδρομικά κέντρα και κέντρα θαλασσοθεραπείας, τα γνωστά spa.

Συγκεκριμένα, μέσα σε μόλις μία διετία, 2005-2006, σύμφωνα με τα στοιχεία του ΕΟΤ, εγκρίθηκαν αρχιτεκτονικά σχέδια τουριστικών εγκαταστάσεων για 22 συνεδριακά κέντρα, 2 γήπεδα γκολφ, ένα χιονοδρομικό κέντρο και 8 κέντρα spa. Ειδικά, το 2006, εγκρίθηκαν: 11 συνεδριακά κέντρα σε Αθήνα (δύο κέντρα), Κομοτηνή, Λάρισα, Ηράκλειο Κρήτης, Τσουκαλέικα Πάτρας, Αγ. Νικόλαο Κρήτης, Κορινθία, Ρόδο (δύο κέντρα), Φθιώτιδα, ένα χιονοδρομικό κέντρο στην Τρίπολη (στο Μαίναλο) και δύο κέντρα spa (στην Καρδίτσα και στον Αγ. Νικόλαο Κρήτης).

Εγκυρες πηγές εκτιμούν ότι την επόμενη χρονιά οι προτάσεις για κέντρα spa, εντός και εκτός ξενοδοχείων, θα αυξηθούν κατακόρυφα, αφενός γιατί πλέον με τον νόμο που ψηφίστηκε περί ιαματικού τουρισμού θεσμοθετούνται βασικά ζητήματα και, αφετέρου, οι επιχειρηματίες του τουρισμού, και ειδικά οι ξενοδόχοι, παίρνουν το μήνυμα της διεθνούς τάσης που θεωρεί μονόδρομο για την ποιότητα ενός ξενοδοχείου 5 αστέρων τη λειτουργία spa και γυμναστηρίου σε αυτό.

Πλέον η πολυτέλεια συνάδει με την προσφορά υψηλών υπηρεσιών στο κομμάτι της αναζωογόνησης, έναν τομέα ο οποίος εκτιμάται ότι θα φιλοξενηθεί σε πολυτελή Boutique ξενοδοχεία.

Επίσης, θα δημιουργηθούν αυτόνομες μονάδες spa, ακόμη και σε ορεινούς προορισμούς, όπως άλλωστε συμβαίνει στο εξωτερικό.

Ταυτόχρονα, εγκρίθηκαν τα σχετικά αρχιτεκτονικά σχέδια και ειδικές γνωματεύσεις για την υπαγωγή επενδύσεων ίδρυσης και επέκτασης ξενοδοχείων στον Ν. 3299/2004, που χορηγήθηκαν το 2006 από τον ΕΟΤ (Τμήμα Μελετών και Επενδύσεων - τουρ. Επενδύσεις). Αφορούν σε 221 μονάδες των 5, 4 και 3 αστέρων, που αντιστοιχούν σε 26.447 κλίνες, συνολικά.

Η πλειοψηφία των προτάσεων που έχουν εγκριθεί αφορά σε επενδύσεις που προγραμματίζονται στην Κρήτη και στα Δωδεκάνησα, ενώ ενδιαφέρουσα είναι η τάση που εμφανίζεται για ανάπτυξη της τουριστικής υποδομής στην Πελοπόννησο, περιοχή που θεωρείται ανερχόμενος τουριστικός προορισμός.

Οσον αφορά τον αναπτυξιακό νόμο που ισχύει, έχουν εγκριθεί 460 αιτήματα επενδύσεων συνολικού προϋπολογισμού 917 εκατ. ευρώ, με το ποσό της επιδότησης να ανέρχεται σε 400,5 εκατ. ευρώ, ενώ από την 1η Ιανουαρίου του 2007 ξεκινά η εφαρμογή του νέου Επενδυτικού Νόμου, στον οποίο ο τομέας Τουρισμού κατέχει και πάλι εξέχουσα θέση. «Η στρατηγική μας συνοψίζεται σε μία φράση: Πολλαπλασιάζουμε τις επενδύσεις, αποδίδουμε τη μέγιστη έμφαση στην ποιότητα και επιδιώκουμε την ολόπλευρη διαφοροποίηση του ελληνικού τουριστικού προϊόντος», τονίζει η υπουργός Τουριστικής Ανάπτυξης, κ. Φάνη Πάλλη - Πετραλιά.



Τοπικές οργανώσεις κομμάτων

Το βάρος πέφτει τώρα στην ανασυγκρότηση

Αιτία το ενδεχόμενο πρόωρων εκλογών

Τα κόμματα, σε τοπικό επίπεδο, αφήνουν τους απολογισμούς των εκλογών του περασμένου Οκτωβρίου και αρχίζουν σιγά-σιγά την ανασυγκρότησή τους κάτω από το «φόβο» των πρόωρων εκλογών.

Στα κομματικά επιτελεία έχει ξεκινήσει η συζήτηση για το ενδεχόμενο πρόωρων εκλογών, με πιθανότερο μήνα τον Οκτώβριο του 2007 και γι' αυτό θεωρείται σκόπιμο να αφήνουν την «ομφαλοσκόπηση» και να προχωρήσουν στην ανασύνταξη δυνάμεων.

Στη Νέα Δημοκρατία ήδη στελέχη που βρίσκονται σε επαφή με παράγοντες της Ρηγίλλης δεν κρύβουν σε κατ' ιδίαν συζητήσεις την διαφαινόμενη πρόθεση της κυβέρνησης να οδηγήσει τη χώρα σε πρόωρες εκλογές μέσα στο 2007, γεγονός που οδηγεί τα κομματικά αντανακλαστικά σε εγρήγορση. Δεν είναι εξάλλου τυχαίο ότι πυκνώνουν τις δημόσιες εμφανίσεις με παρεμβάσεις σε καίρια ζητήματα του νομού κυβερνητικοί παράγοντες, καθώς και οι εν ενεργεία βουλευτές ενώ προετοιμάζονται στο παρασκήνιο και νέοι, επίδοξοι «μνηστήρες» κενών θέσεων του ψηφοδελτίου. Παράλληλα τίθεται ζήτημα ανασυγκρότησης της οργάνωσης που μπορεί μεν να βγήκε από τις τελευταίες εκλογές χωρίς σοβαρές απώλειες, είναι όμως δεδομένο ότι η λειτουργία της δεν είναι αυτή που απαιτεί ένα κόμμα εξουσίας. Όλο και πυκνώνουν οι φωνές κομματικών μελών που διαμαρτύρονται για την αδράνεια των Τ.Ε αλλά και των ΕΚΟ.

Στο χώρο του ΠΑΣΟΚ, τα πράγματα είναι ακόμη χειρότερα, αφού τα μόνα πολιτικά όργανα που έχουν μια κάποια λειτουργία -όπως και στην υπόλοιπη χώρα- είναι η Περιφερειακή Επιτροπή και οι δύο Ν.Ε. Οι Δημοτικές Οργανώσεις είναι ανύπαρκτες κατά ομολογία ακόμη και των βουλευτών του κόμματος και βέβαια δεν έχουν καμιά σχέση με τις «ανοιχτές» και «ζωντανές» οργανώσεις που ονειρεύεται ο αρχηγός του ΠΑΣΟΚ. Τα πάντα φαίνεται ότι έχουν εναποτεθεί στο συνέδριο του προσεχούς Μαρτίου που έχει προαναγγείλει ο κ. Παπανδρέου. Παρόλα αυτά αρκετά από τα στελέχη εκτιμούν ότι θα πρέπει να αρχίσουν προσπάθειες για το ζωντάνεμα της οργάνωσης ιδίως τώρα που προβάλλει το ενδεχόμενο πρόωρων εκλογών. Ανάλογος προβληματισμός επικρατεί στις Νομαρχιακές Επιτροπές των μικρότερων κομμάτων, του ΚΚΕ, του Συνασπισμού αλλά και του ΛΑΟΣ ΄που θεωρούν ότι οι επόμενες βουλευτικές εκλογές ίσως τους δοθεί η ευκαιρία εκλογής βουλευτικής έδρας στο Νομό Δωδεκάνησου, φυσικά κάτω από προϋποθέσεις.

Βασίλης Παπανικόλας για το δήμο Ρόδου

Οι εκλογές χάθηκαν την πρώτη Κυριακή...

Ο Γ. Γιαννόπουλος δίστασε να κάνει ανανέωση



«Ο κόσμος επιζητούσε την ανανέωση στο δήμο Ροδίων. Αυτή την ανανέωση επειδή παρέλειψε να την κάνει ο ίδιος ο δήμαρχος την άφησε και την έκανε το εκλογικό σώμα συμπαρασύροντας και τον ίδιο. Μπορούσε να προλάβει. Την ανανέωση στα πρόσωπα, μπορούσε να την είχε κάνει από τις προηγούμενες εκλογές η τουλάχιστον διαρκούσης αυτής της τετραετίας και μέχρι τα δύο πρώτα χρόνια. Μετά δεν μετρά». Τα παραπάνω υποστηρίζει ο πρώην βουλευτής και γραμματέας της Περιφερειακής Επιτροπής του ΠΑΣΟΚ Βασίλης Παπανικόλας ως προς τα αίτια της ήττας του Γιώργου Γιαννόπουλου στο δήμο Ροδίων και συσχετίζει τη πορεία του τελευταίου με αυτή του ΠΑΣΟΚ από το 2000 και μετά.

«Ήταν κάτι που το είχα ζήσει παλαιότερα με τον Κώστα Σημίτη μετά το 2000 που ο κόσμος ζητούσε ανανέωση στα πρόσωπα και στο τρόπο λειτουργίας» δηλώνει ο κ. Παπανικόλας και συνεχίζει: « Ο Σημίτης δίστασε, δείλιασε, δεν προχώρησε και τελικά την ανανέωση την έκανε το εκλογικό σώμα απομακρύνοντας το ΠΑΣΟΚ αντί να αποσύρει κάποια πρόσωπα που έπρεπε ο τότε πρωθυπουργός».

Ο κ. Βασίλης Παπανικόλας προσωπικά, όπως λέει δεν καταλογίζει ευθύνες στον κ. Γιαννόπουλο. Εκείνο που του καταλογίζει ήταν το θάρρος να ανανεώσει την ομάδα εξουσίας που είχε δίπλα του και η οποία είχε φθαρεί από καιρό: « Αν αναζητήσουμε αίτια της ήττας, θα πρέπει να τα αναζητήσουμε στη συνολική λειτουργία του δήμου τουλάχιστον την τελευταία τετραετία. Το πρόσωπο του δημάρχου είχε τη λιγότερη φθορά. Ο κόσμος επιζητούσε την ανανέωση στα πρόσωπα που ασκούσαν την εξουσία κάτω από το δήμαρχο. Αυτή την ανανέωση παρέλειψε να την κάνει ο ίδιος με αποτέλεσμα να την κάνει ο κόσμος στις εκλογές συμπαρασύροντας και τον ίδιο στην ήττα».

Ο κ. Παπανικόλας εκτιμά ότι η τακτική τη δεύτερη εβδομάδα δεν ήταν η σωστή όπως φάνηκε από το αποτέλεσμα αλλά πιστεύει ότι οι εκλογές χάθηκαν τη πρώτη Κυριακή: «Υπάρχει μια κριτική ότι κομματικοποιήσαμε τις εκλογές στην εβδομάδα προς τη δεύτερη Κυριακή. Τα δεδομένα που είχαμε μας οδηγούσαν προς αυτή τη συμπεριφορά. Εκ του αποτελέσματος, φάνηκε ότι ήταν λάθος. Δεν φάνηκε να συσπειρώνει τους ψηφοφόρους του ΠΑΣΟΚ ενώ αποσυσπείρωσε ψηφοφόρους της Νέας Δημοκρατίας.

Οι εκλογές θεωρώ ότι χάθηκαν τη πρώτη Κυριακή. Τη δεύτερη απλά συντελέστηκε το μοιραίο». Ο κ. Παπανικόλας τάσσεται ευθέως υπέρ της κατάργηση των χρισμάτων στους δήμους: «Είναι ανώφελα πλέον τα χρίσματα. Εκεί που μπορούν να διατηρηθούν είναι μόνο στις Νομαρχίες και σε πέντε μεγάλους δήμους. Στους υπόλοιπους δεν έχουν πια κανένα νόημα. Γιαυτό και στις εισηγήσεις μας προς τα υπερκείμενα όργανα το επισημαίνουμε».

sigma travel agency

ΛΕΥΚΑ ΧΡΙΣΤΟΥΓΕΝΝΑ!!!!

ΠΡΑΓΑ-ΒΙΕΝΝΗ

ΛΕΥΚΑ ΧΡΙΣΤΟΥΓΕΝΝΑ ΓΙΑ ΟΛΟΥΣ

ΧΡΙΣΤΟΥΓΕΝΝΑ ΜΕ ΤΣΑΡΤΕΡ ΠΤΗΣΗ

ΑΠΟ ΡΟΔΟ

ΡΕΒΕΓΙΟΝ ΕΚΠΛΗΞΗ!!!!!!!!!

ΠΡΑΓΑ..... ΒΙΕΝΝΗ.....

ΑΝΑΧΩΡΗΣΗ: 23/12-27/12

ΟΙ ΘΕΣΕΙΣ ΕΙΝΑΙ ΠΕΡΙΟΡΙΣΜΕΝΕΣ

ΓΙΑ ΚΡΑΤΗΣΕΙΣ ΘΕΣΕΩΝ Ή ΠΛΗΡΟΦΟΡΙΕΣ

ΤΗΛΕΦΩΝΕΙΣΤΕ ΜΑΣ

****

SIGMA S.S TRAVEL

ΤΗΛ.: 22410 90049 - FAX: 22410 96697

Λ. ΗΡΑΚΛΕΙΔΩΝ, ΕΜΠ. ΚΕΝΤΡΟ RHODESLAND ΡΟΔΟΣ

(ΜΕΤΑΞΥ AVRA BEACH ΚΑΙ MIRA MARE)

ΥΠΕΥΘΥΝΟΣ: ΣΤΕΡΓΕΝΑΚΗΣ ΣΤΕΡΓΟΣ

ΚΑΘΗΜΕΡΙΝΑ: 09.00-17.00 18.00-20.30

ΣΑΒΒΑΤΟ: 09.00-14.00

AE2006

ΣΥΝΔΕΣΜΟΣ ΕΓΚΑΤΑΣΤΑΤΩΝ ΥΔΡΑΥΛΙΚΩΝ ΡΟΔΟΥ

ΑΝΑΚΟΙΝΩΣΗ

•••Αναθέστε τις εγκαταστάσεις σας (νέες εργασίες και επισκευές)

μόνο σε Αδειούχους Επαγγελματίες Υδραυλικούς. Ζητήστε επιμόνως την άδειά ασκήσεως επαγγέλματος.

•••Ελέγχετε αν τοποθετούνται στις εγκαταστάσεις **υλικά με προδιαγραφές - ΕΛ.Ο.Τ.** και μην ξεγελιέστε με τις υπερβολικά φθηνές προσφορές, ίσως τις πληρώσετε διπλά...

•••Ζητάτε επίμονα από τον αδειούχο υδραυλικό (για τις νέες εργασίες και τις επισκευές) την **Υπεύθυνη Δήλωση**. (Τεχνικό Υπόμνημα) καλής εκτέλεσης που είναι υποχρεωμένος να δώσει...

Και μην ξεχνάτε...

✓ **Χωρίς το Τεχνικό Υπόμνημα δεν μπορείτε να πάρετε φως, νερό, και να συνδεθείτε με το αποχετευτικό δίκτυο.**

Η παρούσα ανακοίνωση γίνεται για να μην βρεθούν στη δυσάρεστη θέση της εμπλοκής σε ανεπιθύμητες καταστάσεις όσοι απευθύνονται για την εξυπηρέτησή τους σε διατριβώμενους στο χώρο των υδραυλικών εγκαταστάσεων χωρίς να διαθέτουν την εκ του νόμου άδεια ασκήσεως επαγγέλματος (καταγγελίες ιδιοκτητών για παράνομη ανάθεση εργασιών σε λαθροεγκαταστάτες, κακοτεχνίες, δικαστικούς αγώνες κ.λπ.).

Το σωματείο στηρίζει τους Επαγγελματίες Εγκαταστάστες Υδραυλικούς.

Για οποιαδήποτε πληροφορία επικοινωνήστε με το **Σωματείο Υδραυλικών Ρόδου καθημερινά από τις 08.00 έως τις 15.00** τηλ. και fax **2241075606**

ΑΤ5105.Γ11

ΠΡΟΣΤΑΤΕΨΤΕ ΤΟΝ ΧΩΡΟ ΣΑΣ ΜΕ ΣΥΣΤΗΜΑ ΣΥΝΑΓΕΡΜΟΥ ΑΠΟ ΤΗΝ ARMAOS SECURITY

Η ΕΤΑΙΡΙΑ ΜΑΣ ΣΑΣ ΠΡΟΣΦΕΡΕΙ

ΣΕ ΤΙΜΗ ΓΝΩΡΙΜΙΑΣ !!!!!

ΕΝΑ ΟΛΟΚΛΗΡΩΜΕΝΟ ΣΥΣΤΗΜΑ ΣΥΝΑΓΕΡΜΟΥ

★ ΜΟΝΟ 500 EURO ★

ΤΟ ΣΥΣΤΗΜΑ ΣΥΝΑΓΕΡΜΟΥ ΠΕΡΙΛΑΜΒΑΝΕΙ

▼ ΠΙΝΑΚΑΣ ΣΥΝΑΓΕΡΜΟΥ	ΕΤΑΙΡΙΕΣ
▼ ΚΟΝΣΟΛΑ ΧΕΙΡΙΣΜΟΥ	ΥΛΙΚΩΝ
▼ ΜΠΑΤΑΡΙΑ ΠΙΝΑΚΑ	
▼ ΠΑΓΙΔΑ ΑΝΟΙΓΜΑΤΟΣ	
▼ ΔΥΟ ΑΝΙΧΝΕΥΤΕΣ ΚΙΝΗΣΗΣ	ADEMCO
▼ ΕΞΩΤΕΡΙΚΗ ΣΕΙΡΗΝΑ	CADDX
▼ ΜΠΑΤΑΡΙΑ ΣΕΙΡΗΝΑΣ	VISONIC
▼ ΚΑΛΩΔΙΩΣΗ	SIGMA
▼ ΕΓΚΑΤΑΣΤΑΣΗ	ALEPH
▼ 24ΩΡΗ ΕΙΔΟΠΟΙΗΣΗ ΜΕΣΩ ΚΕΝΤΡΙΚΟΥ ΣΤΑΘΜΟΥ **	PULNIX
	OPTEX
▼ ΑΜΕΣΗ ΕΠΕΜΒΑΣΗ ***	LINEAR
▼ ΕΓΓΥΗΣΗ ΕΝΟΣ ΕΤΟΥΣ	SENTROL

• Περιλαμβάνει ΦΠΑ 13%

••Συνδρομή Κεντρικού Σταθμού 14 Euro / μήνα

•••Περιοχή πόλεως Ρόδου και ευρύτερης περιοχής από 22:00 έως 06:00

Επιπλέον υλικά σύμφωνα με τον επίσημο τιμοκατάλογο

ΡΟΔΟΣ: ΛΙΝΔΟΥ 80 ΤΗΛ. & FAX (22410) 23379

ΚΩΣ: ΜΕΡΟΠΙΔΩΣ 2 ΤΗΛ. & FAX (22420) 29499

ΚΙΝΗΤΟ:6932029269 E-mail:armaos@rho.forthnet.gr

AE2051

Η απελευθέρωση της Καρπάθου

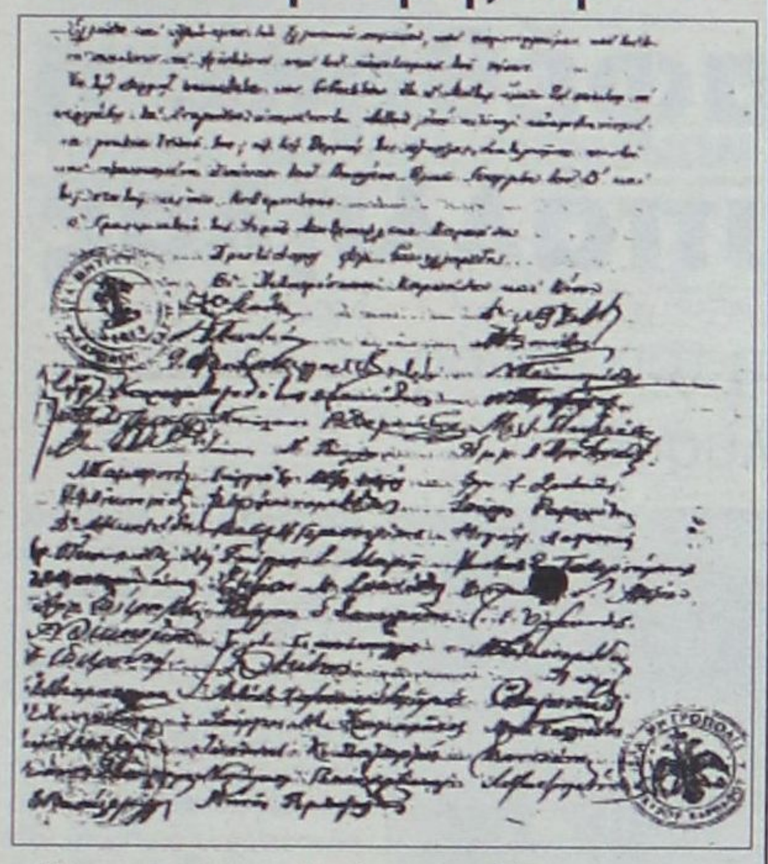

Είναι ντοκουμέντο. Η τελευταία σελίδα του εγγράφου που βλέπει σήμερα το φως δημοσιεύτηκε ελλιπής στο φύλλο της εφημερίδας «Ροδιακή» την Παρασκευή 8 Δεκεμβρίου 1995. Συγκεκριμένα στο κλισέ που δημοσιεύτηκε τότε, είχαν κυριολεκτικά «φαγωθεί» οι υπογραφές που περιλαμβάνονται στην αριστερή θέση του εγγράφου.

Ο υπογράφων βρήκε σε φάκελό του, το δημοσιευόμενο σήμερα αντίγραφο και το παρέδωσε στον κ. Γ. Ν. Τσαμπανάκη ο οποίος το παρουσίασε σε εκδήλωση των Μενετιατών Καρπάθου στον Πειραιά στις 12 Νοεμβρίου 2006 σε ομιλία του με θέμα «Στα ίχνη του αυθεντικού εγγράφου του μηνύματος των επαναστατημένων Καρπαθίων προς την Ελληνική Κυβέρνηση του Καΐρου». Επίσης σε ανύποπτο χρόνο ο υπογράφων παρέδωσε στον κ. Γ.Ν. Τσαμπανάκη κείμενο με τα γεγονότα της Καρπάθου με ημερομηνία 11 Οκτωβρίου 1949. Το κείμενο αυτό γράφτηκε από τον πατέρα του, Ν.Γ. Τσαμπανάκη και στάλθηκε στη «Ροδιακή» πριν 57 χρόνια για δημοσίευση και παρέμενε στα αρχεία της εφημερίδας μέχρι το 1960. Όταν τα γραφεία της μεταφέρθηκαν από την πλατεία Σύμης (τη σημερινή Πινακοθήκη) στη Νέα Αγορά (ακριβώς πάνω από το ζαχαροπλαστείο «Αστόρια»), το μάζεψε ο υπογράφων για να μην ακολουθήσει το δρόμο του καλάθου των αχρήστων και το έδωσε στη δημοσιότητα από τις φιλόξενες στήλες της «Ροδιακής» στις 8 και 9 Δεκεμβρίου 1995, ύστερα από 46 χρόνια.

Το έγγραφο εντοπίστηκε από τον υπογράφοντα με το άνοιγμα των φακέλων της Κεντρικής Υπηρεσίας του υπουργείου των Εξωτερικών και της Κυβερνήσεως του Καΐρου του έτους 1944, προ εντεκαετίας.

Ήδη είχε αναχωρήσει από το Κάιρο η ελληνική Κυβέρνηση και το ελληνικό Ναυαρχείο στην Αλεξάνδρεια το παρέδωσε στον πρεσβευτή Δ. Παππά στις 30 Οκτωβρίου 1944 κι αυτός με το υπ' αριθμ. 506 Εμπιστευτ. Πρωτ. διαβιβαστικό, το απέστειλε στο υπουργείο των Εξωτερικών στα αρχεία του οποίου βρέθηκε.

Κ. ΤΣΑΛΑΧΟΥΡΗΣ

Σύμφωνα και με νέα δημοσκόπηση

Σταθερό προβάδισμα της Νέας Δημοκρατίας

Προηγείται με δύο ποσοστιαίες μονάδες του ΠΑΣΟΚ • Κερδίζει συνεχώς έδαφος ο Καραμανλής

Διαφορά δύο ποσοστιαίων μονάδων διατηρεί η ΝΔ έναντι του ΠΑΣΟΚ, σύμφωνα με δημοσκόπηση της ALCO που δημοσιεύεται στο "Έθνος της Κυριακής".

Στην παράσταση νίκης η ΝΔ προηγείται με μεγάλη διαφορά, ενώ καταλληλότερος για πρωθυπουργός ο Κ. Καραμανλής. Το 63,3% των ερωτηθέντων λέει «όχι» σε πρόωρες εκλογές.

Στην πρόθεση ψήφου, η ΝΔ συγκεντρώνει 35,3%, το ΠΑΣΟΚ 33,3%, το ΚΚΕ 6,6%, ο ΣΥΝ 3,2% και ο ΛΑΟΣ 3,2%.

Στην παράσταση νίκης η Νέα Δημοκρατία προηγείται με 59,2% έναντι 22% για το ΠΑΣΟΚ. Ο Κώστας Καραμανλής θεωρείται καταλληλότερος για πρωθυπουργός με 40,9%, έναντι 28,9% για τον Γιώργο Παπανδρέου.

Τέλος, στις δημοτικότητες των πολιτικών, από τη Νέα Δημοκρατία προηγούνται οι Ντόρα Μπακογιάννη, Νικήτας Κακλαμάνης και Δημήτρης Αβραμόπουλος.

Από το ΠΑΣΟΚ, η πρώτη τριάδα αποτελείται από τους Φώφη Γεννηματά, Ευάγγελο Βενιζέλο και Απόστολο Κακλαμάνη.

ΑΦΘΑΡΤΟΣ Ο ΚΑΡΑΜΑΝΛΗΣ

Ολοι οι δείκτες που αφορούν τον Κ. Καραμανλή είναι βελτιωμένοι στην πανελλαδική δημοσκόπηση της ALCO.

Σε κάποιες δε περιπτώσεις προσεγγίζουν τα επίπεδα της περιόδου αμέσως μετά τις εκλογές του 2004. Τα ευρήματα που αφορούν τον πρωθυπουργό δικαιολογούν τη διαφορά των 2 μονάδων που καταγράφει η Νέα Δημοκρατία έναντι του ΠΑΣΟΚ στην πρόθεση ψήφου και «ισοφαρίζουν» την επιδείνωση όλων των δεικτών για την κυβέρνηση, τόσο σε επίπεδο εικόνας όσο και σε επίπεδο συνολικής και επιμέρους αξιολόγηση.



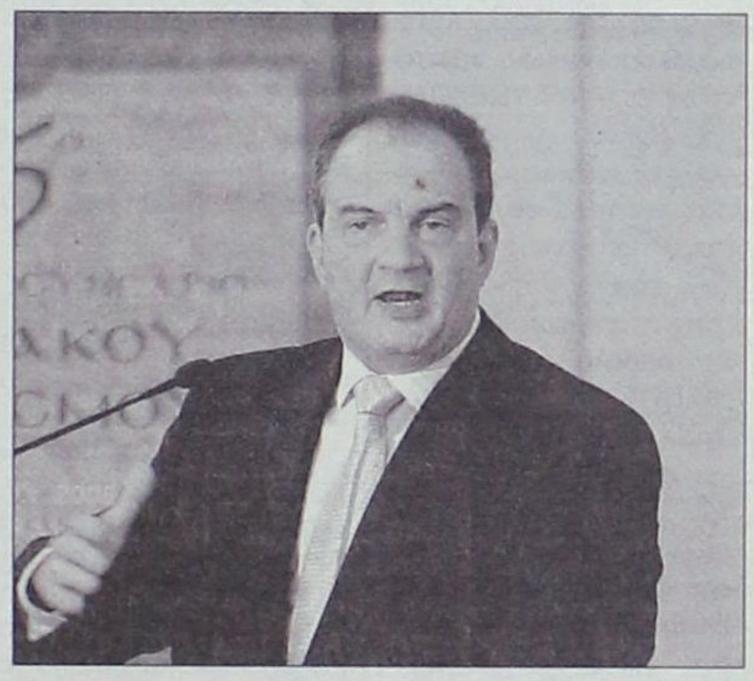

Ο Κ. Καραμανλής, όπως συμβαίνει συνήθως με τους πρωθυπουργούς, εξακολουθεί να διατηρεί το προβάδισμα «καταλληλότητας» έναντι του Γ. Παπανδρέου, υπερέχοντας κατά 12 μονάδες.

ΟΧΙ ΣΤΙΣ ΠΡΟΩΡΕΣ

Αντίθετη στο ενδεχόμενο διενέργειας πρόωρων εκλογών είναι η μεγάλη πλειοψηφία της κοινής γνώμης όπως προκύπτει από την πανελλαδική δημοσκόπηση της Alco.

Σύμφωνα με αυτήν το 63,3% των πολιτών διαφωνεί με το ενδεχόμενο πρόωρης προσφυγής στις κάλπες, ενώ μόλις το 27,4% επιθυμεί τις πρόωρες. Το παραπάνω εύρημα θεωρείται ιδιαίτερα σημαντικό, καθώς πρόκειται για την πρώτη αποτύπωση σε δημοσκόπηση της γνώμης των πολιτών επί του συγκεκριμένου θέματος και μάλιστα σε μια συγκυρία κατά την οποία έχει προεξοφληθεί ότι οι εκλογές θα γίνουν νωρίτερα από τον Μάρτιο του 2008.

ΟΙ ΑΡΧΗΓΟΙ ΣΤΗ... ΖΥΓΑΡΙΑ

Θετική είναι, γενικά, η γνώμη των ερωτηθέντων για τον πρωθυπουργό και τον πρόεδρο του ΠΑΣΟΚ. Τόσο ο Κ. Καραμανλής όσο και ο Γ. Παπανδρέου εισπράττουν περισσότερες θετικές γνώμες παρά αρνητικές, ενώ το μέτρο της δημοφιλίας των υπολοίπων πολιτικών αρχηγών ακολουθεί τη μέχρι σήμερα εκλογικά διαπιστωμένη δύναμη των κομμάτων τους, αλλά σε ποσοστά, φυσικά, κατά πολύ μεγαλύτερα.

ΜΗΝΑΣ ΠΡΟΣΦΟΡΩΝ
ΣΕ ΤΗΛΕΟΡΑΣΕΙΣ LCD



Τηλεόραση Philips LCD 42"
42PF5421
• Οθόνη LCD WXGA, 1366 x768p
• HD Ready
• Είσοδος HDMI 2x



Τηλεόραση SAMSUNG LCD-32571
• Τεχνολογία TFT-LCD
• Ανάλυση εικόνας: 1366x768 (HD Ready)
• Λόγος αναλογίας αντίθεσης: 3000:1
• Χρόνος απόκρισης 8ms



Τηλεόραση Sony 32"
U2000 LCD
• Επεξεργαστής
• Οθόνη WXGA



Τηλεόραση Philips 32"
PF5331 LCD
• Οθόνη LCD WXGA, 1366x768p
• HD Ready
• Είσοδος HDMI 2x

ΧΑΡΑΛΑΜΠΑΚΗΣ
ΗΛΕΚΤΡΙΚΑ ΕΙΔΗ
AE2026
Εθν. Αντίστασης 75 • τηλ. 2241032117

@Anosis
Computer Learning



Εντατικά μαθήματα
+ πιστοποίηση αναγνωρισμένη από το Ελληνικό Δημόσιο σε 4 εβδομάδες! Χρόνος ρεκόρ!

Γιατί ANOSIS;

✓ Το πρώτο εξεταστικό κέντρο πιστοποίησης γνώσεων Η/Υ στα Δωδεκάνησα & από τα πρώτα στην Ελλάδα!
✓Ποσοστά επιτυχίας πάνω από 95%, με αποδείξεις!
✓ Στους μαθητές μας δίνεται δωρεάν εκπαιδευτικό υλικό (βιβλία-cd-προγράμματα προσομοίωσης των εξετάσεων) και απεριόριστη πρακτική εξάσκηση!
✓ Έχει τις ανταγωνιστικότερες τιμές της αγοράς.
Ειδικές τιμές σε φοιτητές, συγγενείς, group και άνεργους!

Η ECDL απένειμε στη σχολή ANOSIS τιμητική διάκριση ως την πρώτη σχολή στο νομό Δωδεκανήσου, καθώς και το πρώτο βραβείο, για την επίτευξη του μεγαλύτερου αριθμού καρτών δεξιοτήτων ECDL στα Δωδεκάνησα και τις Κυκλάδες

ECDL
Πρώτο Βραβείο
Απονέμεται στο Εξεταστικό Κέντρο ANOSIS στην Ρόδο

Anosis 14 χρόνια πρωτοπορίας
ΣΤ.ΚΩΤΙΑΔΗ 52 ΡΟΔΟΣ ΤΗΛ.22410 78924
Υπεύθυνος Σπουδών : ΚΩΣΤΑΣ ΧΑΤΖΗΔΑΚΗΣ
Πτυχ.Πληροφορικής Πανεπιστημίου Αθηνών

Για το νέο εργοστάσιο

Κλιμάκιο της ΔΕΗ σήμερα στη Ρόδο

Θα επισκεφθούν τους χώρους

Στη Ρόδο θα βρίσκεται σήμερα κλιμάκιο της ΔΕΗ προκειμένου να ενημερωθεί ο νέος διευθυντής της ΔΜΚΘ Χρ. Μαυρογόνατος για τα δεδομένα που υπάρχουν γύρω από το νέο εργοστάσιο, ενώ αναμένεται να δοθεί το πράσινο φως από το ΥΠΕΧΩΔΕ με την έγκριση της προμελέτης περιβαλλοντικών επιπτώσεων για να κινηθούν οι διαδικασίες για τον διεθνή διαγωνισμό.

Πιο συγκεκριμένα: Σήμερα το πρωί θα έρθει κλιμάκιο της ΔΕΗ αποτελούμενο από τον βοηθό Διευθυντή της ΔΜΚΘ Γιάννη Ψιλόπουλο και τον Διευθυντή της ΔΜΚΘ Χρήστο Μαυρογόνατο, προκειμένου ο τελευταίος να «ξεναγηθεί» στο χώρο όπου θα κατασκευαστεί το νέο εργοστάσιο της ΔΕΗ και να ενημερωθεί αναλυτικά γύρω από τα δεδομένα που υπάρχουν επειδή, ως γνωστόν, ο κ. Ψιλόπουλος που χειριζόταν τα θέματα αυτά μέχρι τώρα, συνταξιοδοτείται από την 1η Δεκεμβρίου. Οι δύο παράγοντες της ΔΕΗ, θα επισκεφτούν τη Νότια Ρόδο και θα συναντηθούν



τόσο με τη δημοτική αρχή της περιοχής όσο και με παράγοντες της Νομαρχίας.

Μιλώντας στη «Γνώμη» ο βοηθός Διευθυντής της ΔΜΚΘ κ. Γιάννης Ψιλόπουλος δήλωσε ότι η ΔΕΗ είναι σε αναμονή να πάρει την έγκριση της προμελέτης περιβαλλοντικών επιπτώσεων από το ΥΠΕΧΩΔΕ, προκειμένου να προχωρήσουν οι αναγκαίες διαδικασίες για τον διεθνή διαγωνισμό που καλώς εχόντων των πραγμάτων θα βγει στον αέρα μέσα στο 2007. Δεν αποκλείεται λόγω των αλλαγών σε διευθυντικά στελέχη της ΔΕΗ να υπάρχει καθυστέρηση ως προς τον διαγωνισμό. Η πίεση πάντως της τοπικής πολιτικής ηγεσίας είναι συνεχής επειδή είναι πλέον εμφανές ότι η καθυστέρηση στην κατασκευή του νέου εργοστασίου μόνο σε περιπέτειες μπορεί να οδηγήσει το νησί.

Υπόθεση "νομιμοποίησης" αλλοδαπών

Ελεύθερη αφέθηκε η Δημοτική υπάλληλος

Θα παρουσιάζεται κάθε 1η του μηνός στο Αστυνομικό Τμήμα Ιαλυσού

Ελεύθερη με περιοριστικούς όρους, αφέθηκε η 38χρονη υπάλληλος του γραφείου αλλοδαπών του δήμου Ιαλυσού, μετά την απολογία της ενώπιον του ανακριτή το απόγευμα του περασμένου Σαββάτου. Η 38χρονη συνοδευόμενη από τους δικηγόρους της Ακη Δημητριάδη και Μανόλη Κουτσούκο απολογήθηκε ενώπιον του ανακριτή κ. Πλαγάκου λίγο μετά τις πέντε το απόγευμα του Σαββάτου και μετά από σύμφωνη γνώμη και του Εισαγγελέα αφέθηκε ελεύθερη με περιοριστικούς όρους την καταβολή ποσού 2000 ευρώ και εμφάνιση κάθε 1η του μήνα στο Α.Τ Ιαλυσού.

Η υπόθεση νομιμοποίησης αλλοδαπών που απασχολεί τη κοινή γνώμη από τη περασμένη Πέμπτη μετά την αιφνιδιαστική ενέργεια του Εισαγγελέα Ρόδου να κατάσχει όλο το σχετικό υλικό στους δήμους Ιαλυσού και Ροδίων ύστερα από καταγγελία Αλβανίδας που



Συνεχίζεται σε βάθος η έρευνα

εμφανίζεται ως εκπρόσωπος της Αλβανικής Πρεσβείας, συνεχίζει να «κρύβει» αρκετό «μυστήριο» το οποίο πιθανόν να φωτιστεί από την έρευνα που αναμένεται να ξεκινήσει άμεσα ο ανακριτής κ. Πλαγάκος στον οποίο έχει χρεωθεί την εν λόγω υπόθεση. Ήδη τις επόμενες ημέρες θα κληθούν να καταθέσουν τρεις δικηγόροι που εμπλέκονται από τα στοιχεία που έχουν προκύψει, ενώ θα προσέλθουν και αρκετοί αλλοδαποί οι φάκελοι των οποίων έχουν βρεθεί με ελλειμματικό υλικό.

Από την πλευρά της τοπικής ΕΛΑΣ διευκρινίζεται ότι η Αλβανίδα ενήργησε από μόνη της και δεν υπήρξε καμιά προσυνεννόηση μαζί της, ούτε φυσικά σχέδιο της Εισαγγελίας όπως απαιτείται σε ανάλογες περιπτώσεις.

Από τα μέχρι σήμερα στοιχεία, προκύπτουν αρκετές παρατυπίες ως προς την νομιμοποίηση των αλλοδαπών. Μάλιστα δίνεται η εντύπωση ότι αρκετοί αλλοδαποί από άλλους δήμους του νησιού, προσέρχονταν στο δήμο Ιαλυσού επειδή ευκολότερα μπορούσαν να πάρουν την άδεια παραμονής. Μάλιστα σε ορισμένες περιπτώσεις αλλοδαποί είχαν δηλώσει και ψεύτικες διευθύνσεις.

Η υπόθεση πάντως αναμένεται να φωτιστεί μέσα από τις καταθέσεις στον ανακριτή, ενώ δεν αποκλείεται να προκύψουν ευθύνες και για άλλους υπηρεσιακούς παράγοντες όπως και από καταθέσεις αλλοδαπών που πιθανόν να προσέλθουν από μόνοι τους στον Εισαγγελέα να καταθέσουν στοιχεία σε βάρος υπαλλήλων, αλλά και δικηγόρων.





ΞΕΝΑΚΗΣ ΑΥΤΟΚΙΝΗΤΑ
10ο χλμ. Ρόδου - Λίνδου
Τηλ. 22410 86800

ΤΜΗΜΑ ΜΕΤΑΧΕΙΡΙΣΜΕΝΩΝ

1 MERCEDES ML270, 2700cc, μοντ. 2002, μαύρο. ΠΕΤΡΕΛΑΙΟ.
αερόσακοι οδηγού -συνοδηγού, πλευρικοί αερόσακοι, αερόσακοι κεφαλής, κλιματισμός, ABS , BAS, ESP, navi, δερμάτινο σαλόνι, ηλιοροφή, ηλ. καθίσματα, ηλ. καθρέπτες, ζάντες αλουμινίου, τηλέφωνο, υδρ. τιμόνι, ηλ. παραθ, κεντρ. κλειδ, , ηχοσύστημα
2 MERCEDES CLK 200 , AVANTGARDE ,1800cc, μοντ. 2003, ασημί
αυτόματο, αερόσακοι οδηγού -συνοδηγού, πλευρικοί αερόσακοι, αυτόματος κλιματισμός, ABS , ESP , ASR, δερμάτινο σαλόνι, ηλιοροφή, ζάντες αλουμινίου, υδρ. τιμόνι, ηλ. παραθ, κεντρ. κλειδ, , ηχοσύστημα
3 AUDI TT COUPE 1.8T (150hp), μοντ. 2006, ασημί.
αερόσακοι οδηγού -συνοδηγού,πλευρικοί αερόσακοι, ABS, υδρ. τιμόνι, ηλ. παραθ, κεντρ. κλειδ, σπορ ανάρτηση,πίσω σποιλερ,ζάντες αλουμινίου , ηχοσύστημα
4 AUDI TT 1800cc, TURBO QUATTRO 225 HP, μοντ. 2003, μπλέ.
αερόσακοι οδηγού -συνοδηγού, πλευρικοί αερόσακοι, αερόσακοι κεφαλής, αυτόματος κλιματισμός, ABS με BAS, ESP με ASR, trip computer, δερμάτινο σαλόνι, ζάντες αλουμινίου, υδρ. τιμόνι, ηλ. παραθ, κεντρ. κλειδί, προβ. ομίχλης , συναγερμός, ηχοσύστημα
5 AUDI TT 1800cc, TURBO QUATTRO 265 HP, μοντ. 2000, ασημι.
αερόσακοι οδηγού -συνοδηγού, πλευρικοί αερόσακοι, αερόσακοι κεφαλής, αυτόματος κλιματισμός, ABS με BAS, ESP με ASR, trip computer, δερμάτινο σαλόνι, ζάντες αλουμινίου, υδρ. τιμόνι, ηλ. παραθ, κεντρ. κλειδί, προβ. ομίχλης , συναγερμός, ηχοσύστημα
6 VW GOLF GT 170HP, μοντ. 2006, μαύρο.
αερόσακοι οδηγού -συνοδηγού, πλευρικοί αερόσακοι, αερόσακοι κεφαλής, αυτόματος κλιματισμός, ABS με BAS, ESP με ASR, ζάντες αλουμινίου, υδρ. τιμόνι, ηλ. παραθ, κεντρ. κλειδί, προβ. ομίχλης ,ηχοσύστημα
7 MITSUBISHI PAJERO PININ, 2000cc, 129HP, μοντ. 2001, μαύρο/ασημί.
αερόσακος οδηγού - συνοδηγού, ABS, SRS, air condition, ηλ. οροφή, ζάντες αλουμ., υδρ. τιμόνι, ηλ. παραθ, κεντρ. κλειδί, σκαλοπάτια, συναγερμός, ηχοσύστημα.
8 VW CADDY KOMBI 2000cc, ΠΕΤΡΕΛΑΙΟ
αερόσακοι, clima, ABS,TCS, υδρ. τιμόνι, ηλ. παραθ, ηχοσύστημα.
9 LAND ROVER FREELANDER 1800cc, μοντ. 2001, σαμπανιζέ.
αερόσακοι, air condition, ABS, ESP, ηλ. ηλιοροφή, ζάντες αλουμινίου, υδρ. τιμόνι, ηλ. παραθ, κεντρ. κλειδί, ηχοσύστημα.
10 ROVER MGTF 1600cc, μοντ. 2003, κόκκινο.
αερόσακοι, air condition, ABS, ζάντες αλουμινίου, υδρ. τιμόνι, ηλ. παραθ, κεντρ. κλειδί, ηχοσύστημα.
11 SUZUKI GRANT VITARA 1600cc, μοντ. 2004, ασημί.
αερόσακοι, air condition, ABS, ζάντες αλουμινίου, υδρ. τιμόνι, ηλ. παραθ, κεντρ. κλειδί, κοτσαδόρος, ηχοσύστημα.
12 TOYOTA CELICA 1800cc, μοντ. 1999, ασημί.
αερόσακοι, air condition, ABS, ζάντες αλουμινίου, υδρ. τιμόνι, ηλ. παραθ, κεντρ. κλειδί, σποϊλερ, συναγερμός, ηχοσύστημα.
13 VW GOLF 1400cc, FSI 90HP, μοντ. 2006, ασημί.
αερόσακοι οδηγού -συνοδηγού, πλευρικοί αερόσακοι, αερόσακοι κεφαλής,climatic, ABS, ASR, υδρ. τιμόνι, ηλ. παραθ, κεντρ. κλειδί, ηχοσύστημα.
14 MERCEDES C180, 1800cc, μοντ. 1997, μπλέ.
αερόσακος οδηγού-συνοδηγού, πλευρικοί αερόσακοι, clima, ABS, ASR, ζάντες αλουμινίου, υδρ. τιμόνι, ηλ. παραθ, κεντρ. κλειδί, ηχοσύστημα.
15 BMW 316 1600cc, μοντ.1998, μαύρο.
αερόσακος οδηγού-συνοδηγού, clima, ABS,ASC, ηλ. ηλιοροφή, ζάντες αλουμινίου, υδρ. τιμόνι, ηλ. παραθ, κεντρ. κλειδί, ηχοσύστημα.
16 CITROEN PLURIEL SENSODRIVE 1600cc, μοντ. 2004, μπλέ.
αυτόματο -σειριακό, ABS, clima,4 αερόσακοι, ζάντες αλουμινίου, υδρ. τιμόνι, ηλ. παραθ, κεντρ. κλειδί, ηχοσύστημα.
17 VW GOLF GENERATION 1600cc, μοντ. 2002, μπλέ.
4 αερόσακοι , ABS, clima, ζάντες αλουμινίου, υδρ. τιμόνι, ηλ. παραθ, κεντρ. κλειδί, ηχοσύστημα.
18 ALFA ROMEO 156, 1600cc, μοντ. 11/2001, ανθρακί.
αερόσακοι , ABS, clima, υδρ. τιμόνι, ηλ. παραθ, κεντρ. κλειδί, προβ. ομίχλης, ηχοσύστημα.
19 BMW 316 1600cc, μοντ. 1999, λευκό.
αερόσακοι , ABS, clima, ψαμέ τζάμια, δερμάτινο σαλόνι, ηλιοροφή, ζάντες αλουμινίου, υδρ. τιμόνι, ηλ. παραθ, κεντρ. κλειδί, ηχοσύστημα.
20 HYUNDAI COUPE 1600cc, μοντ. 2003. αερόσακος οδηγού - συνοδηγού , air condition, ζάντες αλουμινίου, υδρ. τιμόνι, ηλ. παραθ, κεντρ. κλειδί, ηχοσύστημα.
21 HONDA ACCORD 1600cc, μοντ. 2001, μπλέ.
αερόσακος οδηγού-συνοδηγού, δερμάτινο σαλόνι, ABS, air condition, υδρ. τιμόνι, ηλ. παραθ, κεντρ. κλειδί, ηχοσύστημα.
21 LANCIA Y PLATINO 1400cc, μοντ. 2004, μπεζ.
8 αερόσακοι, δερμάτινο σαλόνι, ABS, clima, υδρ. τιμόνι, ηλ. παραθ, κεντρ. κλειδί, ηχοσύστημα.
22 OPEL VECTRA SPORT 1600cc, μοντ. 2001, μαύρο.
αερόσακος οδηγού-συνοδηγού, πλευρικοί αερόσακοι, δερμάτινο σαλόνι, ABS, air condition, υδρ. τιμόνι, ζάντες αλουμινίου, ηλ. παραθ, κεντρ. κλειδί, ηχοσύστημα.
23 VW GOLF 1400cc, μοντ. 2002, μπλέ.
4 αερόσακοι, air condition, ABS υδρ. τιμόνι,ζάντες αλουμινίου, ηλ. παραθ, κεντρ. κλειδί, συναγερμός και ηχοσύστημα.
24 VW POLO SPORTLINE 101 HP 1400cc, μοντ. 2002, ασημί.
4 αερόσακοι, ABS, climatronic, ηλ. ηλιοροφή, υδρ. τιμόνι, ηλ. παραθ, κεντρ. κλειδί, συναγερμός, ηχοσύστημα.
25 VW POLO 1400cc, μοντ. 2002, μπλέ. ΑΥΤΟΜΑΤΟ
αερόσακοι, air condition, υδρ. τιμόνι, ηλ. παραθ, κεντρ. κλειδί, ηχοσύστημα.
26 VW BORA 1600cc, μοντ. 1999, ασημί.
αερόσακος οδηγ.-συνοδηγ., πλευρικοί αερόσακοι, ABS, air condition, υδρ. τιμόνι, ηλ. παραθ, κεντρ. κλειδί, ηχοσύστημα.
27 NISSAN ALMERA 1600cc, μοντ. 1999, ασημί. ΑΥΤΟΜΑΤΟ.
αερόσακοι, air condition, ABS, υδρ. τιμόνι, ηλ. παραθ, κεντρ. κλειδί, ηχοσύστημα.
28 TOYOTA CELICA 1800cc, μοντ. 1996, κόκκινο.
air condition, ζάντες αλουμινίου, υδρ. τιμόνι, ηλ. παραθ, κεντρ. κλειδί, ηχοσύστημα.
29 RENAULT MEGANE 1400cc, μοντ. 2001, ασημί.
4 αερόσακοι, ABS, air condition, υδρ. τιμόνι, ζάντες αλουμινίου, ηλ. παραθ, κεντρ. κλειδί, ηχοσύστημα.
30 OPEL ASTRA 1400cc, μοντ. 1998, ασημί.
αερόσακοι, air condition, υδρ. τιμόνι, ζάντες αλουμινίου, ηλ. παραθ, κεντρ. κλειδί, ηχοσύστημα.
31 RENAULT MEGANE 1400cc, μοντ. 2000, ασημί.
4 αερόσακοι, ABS, air condition, υδρ. τιμόνι, ζάντες αλουμινίου, ηλ. παραθ, κεντρ. κλειδί, ηχοσύστημα.
32 MERCEDES 190 E 1800cc, μοντ. 1993, ασημί
αερόσακος οδηγού, ABS, ηλιοροφή, υδρ. τιμόνι, ζάντες αλουμινίου, ηλ. παραθ, κεντρ. κλειδί, ηχοσύστημα.
33 FIAT MAREA 1242cc, μοντ. 2000, ασημί.
αερόσακος οδηγού - συνοδηγού, air condition, υδρ. τιμόνι, ηλ. παραθ, κεντρ. κλειδί, ηχοσύστημα.
34 OPEL OMEGA 2000cc, μοντ. 1997, μπλέ.
αερόσακος οδηγού-συνοδηγού, ABS, air condition, δερμάτινο σαλόνι, υδρ. τιμόνι, ηλ. παραθ, κεντρ. κλειδί, ηχοσύστημα.
35 FIAT PANDA 1200cc μοντ. 2004, σιελ.
αερόσακος οδηγού-συνοδηγού, air condition, υδρ. τιμόνι, ηλ. παραθ, κεντρ. κλειδί, ηχοσύστημα.
36 DAEWOO LANOS EXTREME 1300cc, μοντ. 2000, μπορντώ.
air condition, υδρ. τιμόνι, ζάντες αλουμινίου, ηλ. παραθ, κεντρ. κλειδί, προβ. ομίχλης, αεροτομή, ηχοσύστημα.
37 SEAT CORDOBA 1400cc, μοντ. 1999, μπορντώ.
air condition, υδρ. τιμόνι, ζάντες αλουμινίου, ηλ. παραθ, κεντρ. κλειδί, ηχοσύστημα.
38 VW POLO VARIANT 1400cc, μοντ. 1999, μπλέ.
αερόσακος οδηγού, υδρ. τιμόνι, ζάντες αλουμινίου, ηλ. παραθ, κεντρ. κλειδί, ηχοσύστημα.
39 ALFA ROMEO 146, 1400cc, μοντ. 1997, μπορντώ.
υδραυλικό τιμόνι, αερόσακος οδηγού, κεντρικό κλειδωμα, ηλ. παραθ, ηχοσύστημα.
40 TOYOTA COROLLA 1300cc, μοντ. 1997, μπλέ.
air condition, ABS, αερόσακοι, υδραυλικό τιμόνι, κεντρικό κλειδωμα, ηλ. παραθ, ηχοσύστημα.
41 CITROEN SAXO 1100cc, μοντ.2000,ασημί
air condition, κεντρικό κλείδωμα, ηλ. παραθ, ζάντες αλουμινίου, αεροτομή, ηχοσύστημα.
42 FIAT PUNTO 1242cc, μοντ. 2000,κόκκινο.
air condition,αερόσακος, υδραυλικό τιμόνι, ζάντες αλουμινίου, ηλ. παραθ, κεντρ. κλειδί, ηχοσύστημα.
43 VW POLO 1400cc, μοντ. 1997, λευκό.
υδρ. τιμόνι, ζάντες αλουμινίου, ηλ. παραθ, κεντρ. κλειδί, ηχοσύστημα.
44 FIAT PUNTO 1242cc, μοντ. 2001,κόκκινο.
air condition, αερόσακος οδηγού, ηλ. παραθ, κεντρ. κλειδί, ηχοσύστημα.
45 HYUNDAI ACCENT 1342cc, μοντ. 1998, μπλέ. ΑΥΤΟΜΑΤΟ
air condition, υδραυλικό τιμόνι, ηλ. παραθ, κεντρ. κλειδί, ηχοσύστημα.
46 DAEWOO MATIZ 800cc, μοντ. 2002, πράσινο.
air condition, υδραυλικό τιμόνι, κεντρικό κλειδωμα, ηλ. παραθ, ηχοσύστημα.
47 CITROEN SAXO 1100cc, μοντ.1998,ασημί
air condition, κεντρικό κλειδωμα, ηλ. παραθ, ηχοσύστημα.
48 DAEWOO MATIZ 800cc, μοντ. 2000, μπλέ.
air condition, υδραυλικό τιμόνι, κενρικό κλειδωμα, ηλ. παράθυρα, ηχοσύστημα.
49 FIAT SEICENTO 1100cc, μοντ. 2001, λαχανί.
air condition, ηλ. παραθ, κεντρ. κλειδ, ηχοσύστημα.
50 FIAT SEICENTO 1100cc, μοντ. 2001, λαχανί.
air condition, ηλ. παραθ, κεντρ. κλειδ, ηχοσύστημα.
51 FIAT SEICENTO 1100cc, μοντ. 2001, λευκό.
air condition, ηλ. παραθ, κεντρ. κλειδ, ηχοσύστημα.
52 SUZUKI SWIFT 1000cc, μοντ. 1996, κόκκινο.
κεντρ. κλειδ, ηλ παραθ, ηχοσύστημα
53 RENAULT TWINGO, 1200cc, μοντ.1997, πράσινο.
ηχοσύστημα.
54 VW GOLF 1400cc, μοντ. 1993, μπλέ.
κεντρικό κλείδωμα, ηλ. παράθυρα, ζάντες αλουμινίου, ηχοσύστημα
55 SUZUKI SWIFT 1000cc, μοντ. 1996, κόκκινο.
κεντρ. κλειδ, ηλ παραθ, ηχοσυστημα
56 FIAT SEICENTO OPEN TOP 900cc, μοντ. 2001, λευκό.
ηλ. παραθ, κεντρ. κλειδ, ηχοσύστημα.

ΕΠΑΓΓΕΛΜΑΤΙΚΑ
1 ΤΟΥΟΤΑ HILUX 4x4, 2,5 , μοντ. 2004, πράσινο (ΠΕΤΡΕΛΑΙΟ)
αερόσακος οδηγ.-συνοδηγ., air condition, υδρ. τιμόνι, ζάντες αλουμ, πακέτο χρωμίου, κουβουκλιο, ηλ. παραθ, κεντρ. κλειδ, ηχοσύστημα.
2 VW TRANSPORTER 1900cc TD, λευκό. ΠΕΤΡΕΛΑΙΟ (ΜΑΚΡΥ ΣΑΣΙ)
υδραυλικό τιμόνι
3 VW TRANSPORTER 1900cc TD, λευκό. ΠΕΤΡΕΛΑΙΟ (ΚΟΝΤΟ ΣΑΣΙ)
υδραυλικό τιμόνι

ΑΓΟΡΕΣ - ΠΩΛΗΣΕΙΣ - ΑΝΤΑΛΛΑΓΕΣ
ΜΕΤΑΧΕΙΡΙΣΜΕΝΩΝ - ΑΥΤΟΚΙΝΗΤΩΝ
ΑΠΟ 0% ΠΡΟΚΑΤΑΒΟΛΗ
ΚΑΙ ΔΟΣΕΙΣ ... ΣΤΑ ΜΕΤΡΑ ΣΑΣ
ΧΠ1687

ΜΕΤΑΞΥ ΤΗΣ ΚΥΒΕΡΝΗΣΗΣ ΚΑΙ ΤΗΣ ΚΕΔΚΕ

Συζητήσεις για το νέο ενιαίο δημοτικό τέλος

- *Διαφωνούν οι δήμοι ως προς τον τρόπο απόδοσής του.*
- *Συμφωνούν οι έμποροι και οι επιτηδευματίες*

Με αμφίβολο επίλογο ανοίγει η συζήτηση για την επιβολή ενιαίου τέλους επιτηδεύματος στους οργανισμούς Τοπικής Αυτοδιοίκησης, καθώς οι τοπικοί άρχοντες αντιδρούν στην προσπάθεια ακριβούς υπολογισμού των τοπικών φόρων και τελών που επιβάλλουν –και θα έπρεπε να καταγράφουν στους ισολογισμούς τους– στους επιχειρηματίες οι οποίοι δραστηριοποιούνται στην περιοχή τους. Πόροι που, ως γνωστόν, αποτελούν τη δεύτερη σε μέγεθος πηγή εσόδων των οργανισμών της πρωτοβάθμιας αυτοδιοίκησης, μετά τους κρατικούς.

Τη συζήτηση εγκαινίασε η πρόθεση της κυβέρνησης να αντικαταστήσει οκτώ δημοτικά τέλη που κυμαίνονταν από 2% - 5% επί του τζίρου (τέλη σε επιχειρήσεις εστίασης και διασκέδασης, τέλη παρεπιδημούντων, δικαίωμα εμπορίας πόσιμων υδάτων από τοπικές πηγές, φόρος ζύθου, τέλος υπαίθριας διαφήμισης, τέλος εκμετάλλευσης αδρανών υλικών, τέλος επιβάρυνσης οχημάτων σε πλοία και λιμάνια του εξωτερικού και τέλος χρήσης φυσικών ιαματικών πηγών), με ένα ενιαίο φόρο επιτηδεύματος.

Πώς θα προσδιορίζεται

Ο νέος φόρος, που θα ονομάζεται Ενιαίο Τέλος Επιτηδεύματος θα προσδιορίζεται με βάση ένα σύνθετο δείκτη που θα αποτελείται από ένα σταθερό τμήμα (ύψους 50 ευρώ κοινό για όλους του υπόχρεους) και ένα ανολογικό ποσοστό στα καθαρά κέρδη των επιχειρήσεων (ύψους 5 τοις χιλίοις).

Το κυβερνητικό εγχείρημα (που στηρίχτηκε σε μελέτη της ΕΕΤΑ για λογαριασμό του υπουργείου Εσωτερικών και Δημόσιας Διοίκησης) αποβλέπει στη βελτίωση των οικονομικών της Τοπικής Αυτοδιοίκησης, αφού οι δήμοι με τα νέα δεδομένα θα πραγματοποιήσουν έσοδα που εκτιμάται ότι θα αγγίξουν τα 185.000.000 ευρώ, έναντι των 170.000.000 που δικαιούνται σήμερα.

Παράλληλα, όμως, προσδοκάται να αντιμετωπιστούν και τα κρούσματα διαφθοράς, μιας και ο υπολογισμός και η είσπραξη των τελών δεν θα αποτελεί αντικείμενο διαπραγμάτευσης, πράγμα που συμβαίνει συχνά σε πολλούς, ακόμη και μεγάλους, δήμους της χώρας.

Οπως υποστηρίζουν όσοι γνωρίζουν εκ των έσω την αυτοδιοίκηση, η πάγια τακτική των δήμων είναι η στρεβλή αποτύπωση των εσόδων από τους τοπικούς φόρους, προκειμένου να εξασφαλίζεται και να μεγαλώνει αντίστοιχα το μερίδιο από τις κρατικές επιχορηγήσεις. Η δημοσίευση των ισολογισμών που κρίθηκε αναγκαία για δήμους με πληθυσμό άνω των 5.000 κατοίκων, δεν έλυσε το πρόβλημα και τα έσοδα των δήμων εξακολουθούν να μη μετρούνται. Η ακριβής μέτρηση όμως των εσόδων των ΟΤΑ από τους τοπικούς φόρους αποτελεί κομβικό σημείο στην προσπάθεια που καταβάλλεται (είχε επιχειρηθεί και το 2003 χωρίς αποτελέσματα) για τον εξορθολογισμό της τοπικής φορολογίας, ώστε να βρεθεί ένας ενιαίος τρόπος υπολογισμού και είσπραξης των φόρων για όλους τους ΟΤΑ.

Τοπική φορολογία

«Μπορεί το ύψος της τοπικής φορολογίας να μην καταγράφεται συγκεντρωτικά και συνολικά στο επίπεδο της χώρας, τα τοπικά τέλη όμως αποτελούν σημαντικά μεγέθη που επηρεάζουν άμεσα τα οικονομικά της αυτοδιοίκησης και τον προγραμματισμό των δήμων», υποστηρίζει ο κ. Γιώργος Βασαρδάνης, διευθύνων σύμβουλος της ΠΕΤΑ Α.Ε. «Ετσι για να υπάρξει δίκαιη φορολογική μεταρρύθμιση επ' ωφελεία των τοπικών κοινωνιών, η μέτρηση των οικονομικών δεδομένων των ΟΤΑ (τοπικοί φόροι και τέλη) πρέπει τουλάχιστον να είναι αξιόπιστη».

Τα σημερινά έσοδα των δήμων από την είσπραξη των τοπικών φόρων είναι χαρακτηριστικά. Στην Αθήνα, για παράδειγμα, με τα 2.400 καταστήματα υγειονομικού ενδιαφέροντος, τα 200 ξενοδοχεία και τα 100 μεγάλα νυκτερινά κέντρα, ο δήμος εισέπραξε το 2005 περίπου 12 εκατ. ευρώ, ποσό μεγαλύτερο από άλλες χρονιές (τα οικονομικά στοιχεία προηγούμενων ετών δεν διατίθενται από τους υπευθύνους) γιατί το 2005 ήταν έτος ρυθμιστικό.

Ο Δήμος Κοζάνης εισέπραξε αντιστοίχως 170.000 ευρώ από τα κέντρα υγειονομικού ενδιαφέροντος και 40.000 ευρώ από τα 4 ξενοδοχεία που δραστηριοποιούνται στην πόλη, το 2005.

Συναινούν οι έμποροι

Θετική, υπό όρους, είναι υποδοχή του νέου φόρου από τους επιτηδευματίες, που επιθυμούν να αρχίσει ουσιαστικός διάλογος με την πολιτεία επί του θέματος. Οπως υποστηρίζει ο πρόεδρος της Εθνικής Συνομοσπονδίας Ελληνικού Εμπορίου κ. Δημήτρης Αρμενάκης, «ο νέος φόρος θα δυσαρεστήσει τους φοροδιαφεύγοντας και θα ανακουφίσει τους συνεπείς, αρκεί να εξεταστεί με ακρίβεια η εμβέλειά του και να ληφθούν υπ' όψιν παράμετροι που έχουν να κάνουν με αλυσίδες καταστημάτων κ.ά. Το νέος τέλος δεν είναι δυνατόν να



επιβληθεί σε όλους με τους ίδιους όρους». Από την πλευρά της η ΚΕΔΚΕ, που υποστηρίζει χρόνια τώρα τη φορολογική μεταρρύθμιση, με τη δημιουργία δικού της, αυτόνομου μηχανισμού για τον σχεδιασμό και την είσπραξη των εσόδων (συμπεριλαμβανομένων και των τοπικών φόρων) κάνει λόγο για μια μη αποτελεσματική προσπάθεια, που θα μπλέξει ακόμη περισσότερο το ζήτημα της απόδοσης των φόρων. Με δεδομένο το κακό παρελθόν απόδοσης των οφειλομένων από το κράτος προς την αυτοδιοίκηση (περίπου 1,7 δισ. ευρώ) ουδείς εγγυάται ότι στο μέλλον οι ΔΟΥ (που θα εισπράττουν το ενιαίο τέλος επιτηδεύματος) θα το αποδίδουν στους δήμους.



ΑUΤΟΕΠΙΛΟΓΕΣ

ΕΚΘΕΣΗ ΜΕΤΑΧΕΙΡΙΣΜΕΝΩΝ ΑΥΤΟΚΙΝΗΤΩΝ
ΚΟΥΚΟΥΡΑΣ ΑΛΕΞΑΝΔΡΟΣ
ΛΕΩΦ. ΡΟΔΟΥ-ΛΙΝΔΟΥ 255 • ΤΗΛ. (22410)60910

ΑΓΟΡΑ-ΠΩΛΗΣΗ-ΑΝΤΑΛΛΑΓΗ
ΜΕΤΑΧΕΙΡΙΣΜΕΝΩΝ ΑΥΤΟΚΙΝΗΤΩΝ

1. **MERCEDES C230 SPORT COUPE 2300cc, μοντ. 2002, μαύρο.**
Clima, ABGS, ABS, κεντρ. κλειδ., ηλ παράθ., ηλ. καθρ., υδρ. τιμ., ζάντες αλουμ., δερμ. σαλόνι, πανόραμα και CD.
2. **MERCEDES C200 SPORT COUPE 1800cc, μοντ. 2004, ασημί.**
A/C, ABGS, ABS, κεντρ. κλειδ., ηλ. παράθ., ηλ. καθρ., υδρ. τιμ., ζάντες αλουμ. και CD.
3. **MERCEDES E200 KOMPRESSOR 2000cc, μοντ. 2000, ασημί.**
Clima, ABGS, ABS, κεντρ. κλειδ., ηλ παράθ., ηλ. καθρ., υδρ. τιμ., ζάντες αλουμ.,δερμ. σαλόνι και CD.
4. **BMW 318Ci 1900cc, μοντ. 2000, μαύρο.**
A/C, ABGS, ABS, κεντρ. κλειδ., ηλ. παράθ., υδρ. τιμ. , ζάντες αλουμ. και CD.
5. **BMW 316 1600cc, μοντ. 1994, κόκκινο.**
Κεντρ. κλειδ., ηλ. παράθ., υδρ. τιμόνι, ζάντες αλουμ. και CD.
6. **JEEP CHEROKEE 3700cc, μοντ. 2002, ασημί.**
Clima, ABGS, ABS, κεντρ. κλειδ., ηλ. παράθ., υδρ. τιμ., ζάντες αλουμ., δερμ. σαλόνι και CD.
7. **ALFA ROMEO 147 3Dr 2000cc, μοντ. 2003, σιέλ.**
Clima, ABGS, ABS, κεντρ. κλειδ., ηλ. παράθ., υδρ. τιμ., ζάντες αλουμ., και CD.
8. **ALFA ROMEO 147 5Dr 1600cc, μοντ. 2001, κόκκινο.**
A/C, ABGS, ABS, κεντρ. κλειδ., ηλ. παράθ., υδρ. τιμόνι και CD.
9. **MINI COOPER PEPPER 1600cc, μοντ. 2003, μαύρο-άσπρο.**
A/C, ABGS, ABS, κεντρ. κλειδ., ηλ. παράθ., υδρ. τιμ. , ζάντες αλουμ. και CD.
10. **OPEL VECTRA 1600cc, μοντ. 2005, ασημί.**
Clima, ABGS, ABS, κεντρ. κλειδ., ηλ. παράθ., υδρ. τιμόνι, ζάντες αλουμ. και CD.
11. **OPEL ASTRA BERTONE 1800cc, μοντ. 2002, μπλε.**
A/C, ABGS, ABS, κεντρ. κλειδ., ηλ. παράθ., υδρ. Τιμόνι, ζάντες αλουμ., δερμ. σαλόνι και CD.
12. **RENAULT MEGANE 1600cc, μοντ. 2001, ασημί.**
A/C, ABGS , ABS, κεντρ. κλειδ., ηλ. παράθ., υδρ. τιμόνι., ζάντ. αλουμ. και CD.
13. **RENAULT MEGANE COUPE 1400cc, μοντ. 2000, μπλε .**
A/C, ABG , κεντρ. κλειδ., ηλ. παράθ., υδρ. τιμόνι και CD.
14. **HUYNDAI COUPE 1600cc, μοντ. 2002, ασημί.**
A/C, ABGS, κεντρ. κλειδ., ηλ. παράθ., υδρ. τιμόνι, ζάντ. αλουμ. και CD.
15. **HUYNDAI COUPE 1600cc, μοντ. 2000, γκρι.**
A/C, κεντρ. κλειδ., ηλ. παράθ., υδρ. τιμόνι, ζάντ. αλουμ. και CD.
16. **HUYNDAI COUPE 1600cc, μοντ. 2003, ασημί.**
A/C, κεντρ. κλειδ., ηλ. παράθ., υδρ. τιμόνι, ζάντ. αλουμ., σπόιλερ και CD.
17. **ROVER 45 1600cc, μοντ. 2001, ασημί.**
A/C, ABGS, ABS, κεντρ. κλειδ., ηλ. παράθ., υδρ. τιμόνι,ηλ. καθρ. ζάντ. αλουμ. και CD.
18. **CITROEN SAXO 1100cc, μοντ. 2000, κόκκινο.**
A/C, ABGS, Κεντρ. κλειδ., ηλ. παράθ., υδρ. τιμόνι και CD.
19. **VW POLO 1000cc , μοντ. 1998, μπλε.**
Υδρ. τιμόνι, ζάντ. αλουμ. και CD.
20. **FORD FIESTA 1200cc, μοντ. 1999, λευκό.**
A/C, Κεντρ. κλειδ., ηλ. παράθ., υδρ. τιμόνι και CD.
21. **FIAT COUPE 1800cc, μοντ. 1998, ασημί.**
A/C, ABGS , ABS, κεντρ. κλειδ., ηλ. παράθ., υδρ. τιμόνι., ζάντ. αλουμ. και CD.
22. **FIAT BRAVO 1300cc, μοντ. 2001, μπλε.**
A/C, ABGS , κεντρ. κλειδ., ηλ. παράθ., υδρ. τιμόνι., ζάντ. αλουμ., κοτσαδόρος και CD.
23. **FIAT BRAVO 1300cc, μοντ. 2000, πράσινο.**
A/C, ABGS , κεντρ. κλειδ., ηλ. παράθ., υδρ. τιμόνι., ζάντ. αλουμ. και CD.
24. **FIAT PUNTO 1300cc, μοντ. 2001, ασημί.**
A/C, ABGS , κεντρ. κλειδ., ηλ. παράθ., υδρ. τιμόνι και CD.
25. **FIAT PUNTO 1300cc, μοντ. 1996, μπορντώ.**
Κεντρ. κλειδ., ηλ. παράθ., υδρ. τιμόνι και CD.
26. **FIAT SEICENTO 1100cc, μοντ. 2001, πράσινο.**
A/C ,Κεντρ. κλειδ., ηλ. παράθ. και CD.
27. **FIAT SEICENTO 1100cc, μοντ. 2001, λευκό.**
Κεντρ. κλειδ., ηλ. παράθ. και CD.
28. **FIAT SEICENTO 1100cc, μοντ. 2001, λευκό.**
A/C ,Κεντρ. κλειδ., ηλ. παράθ. και CD.
29. **FIAT CINQUECENTO 900cc, μοντ. 1998, κόκκινο.**
Κεντρ. κλειδ., ηλ. παράθ., υδρ. τιμόνι και CD.
30. **SEAT CORDOBA 1400cc, μοντ. 2004, μαύρο.**
A/C, ABGS, κεντρ. κλειδ. ηλ. παράθ, υδρ. τιμόνι και CD.
31. **SEAT CORDOBA 1400cc, μοντ. 1999, λευκό.**
A/C, κεντρ. κλειδ. ηλ. παράθ, υδρ. τιμόνι και CD.
32. **DAEWOO LANOS 1400cc, μοντ. 2002, μπλε.**
A/C, κεντρ. κλειδ. ηλ. παράθ, υδρ. τιμόνι, ζάντες αλουμ. και CD.
33. **DAEWOO LANOS 1400cc, μοντ. 2000, χρυσό.**
A/C, κεντρ. κλειδ. ηλ. παράθ, υδρ. τιμόνι, ζάντες αλουμ. και CD.

ΑΠΟ 0% ΠΡΟΚΑΤΑΒΟΛΗ
ΕΩΣ 72 ΜΗΝΙΑΙΕΣ ΔΟΣΕΙΣ
ΜΕ ΤΑ ΧΑΜΗΛΟΤΕΡΑ ΕΠΙΤΟΚΙΑ ΤΗΣ ΑΓΟΡΑΣ

ΜΕ ΤΗ ΣΥΜΜΕΤΟΧΗ ΤΟΥ ΕΠΙΜΕΛΗΤΗΡΙΟΥ

Και έκθεση ελληνικών προϊόντων στην Αγγλία

Θα πραγματοποιηθεί από 14 έως 17 Μαρτίου. Δηλώσεις συμμετοχής μέχρι 5 Δεκεμβρίου



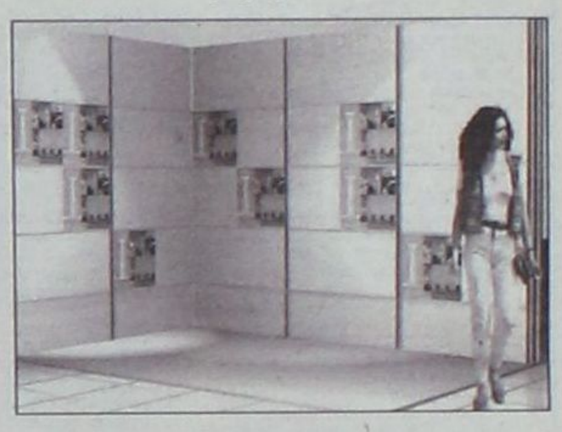

Μέχρι τις 5 Δεκεμβρίου θα μπορούν να δηλώνουν συμμετοχή στο Επιμελητήριο Δωδεκανήσου, οι επιχειρηματίες της περιοχής μας που είναι μέλη του και ενδιαφέρονται να πάρουν μέρος στην Ελληνική έκθεση του Μπίρμινγκχαμ.

Ρεπορτάζ:
Βαρβάρα Μπογδάνου
Bogdanou_v@yahoo.gr

Η έκθεση που έχει τον τίτλο «GREECE ON SHOW» όπως είναι γνωστό θα διεξαχθεί το Μάρτιο του 2007, στην Αγγλία με σκοπό να προωθηθούν στη Βρετανική αγορά εκτός των άλλων και τοπικά προϊόντα, μέσα από εμπορικές και επιχειρηματικές συμφωνίες και συνεργασίες.

Στην έκθεση αυτή που είναι η πρώτη του είδους στην Αγγλία, θα συμμετάσχει και το Επιμελητήριο Δωδεκανήσου, ενοικιάζοντας χώρο με σκοπό να συγκεντρώσει εκεί όσους επαγγελματίες-μέλη του από την περιοχή θελήσουν να πάρουν μέρος.

Προκειμένου λοιπόν το Επιμελητήριο να προχωρήσει στην ενοικίαση του χώρου θα πρέπει να γνωρίζει πόσοι, ποιοι και με τι προϊόντα θα συμμετάσχουν, ώστε να «κλείσει» και την ανάλογη έκταση.

Την ευθύνη για τη διοργάνωση της έκθεσης έχει η εταιρία «GREECE ON SHOW ltd», με διευθύνοντα σύμβουλο τον κ. Paul Jessop, ο οποίος συνεργάζεται στενά με τον εκπρόσωπό της στην Ελλάδα, συμπατριώτη μας κ. Μιχάλη Χαρτοφύλη.

Το γεγονός που θα είναι από τα μεγαλύτερα του είδους στην Αγγλία, θα λάβει χώρα το διάστημα από 14 έως 17 Μαρτίου και θα φιλοξενηθεί στις εγκαταστάσεις του Εθνικού Εκθεσιακού Κέντρου NEC.

Θα καταλάβει μία έκταση 10.200 τ.μ. στην οποία θα τοποθετηθούν πάνω από 300 περίπτερα τα οποία θα καλύψουν 18 τομείς της Ελληνικής οικονομίας.

Εκτιμάται ότι κατά τη διεξαγωγή της θα την επισκεφτούν περίπου 30.000 επισκέπτες, ενώ θα υπάρχει δυνατότητα να γίνουν επαφές με περίπου 500 επιλεγμένες επιχειρήσεις της Μεγάλης Βρετανίας.

Αξίζει να σημειωθεί ότι η έκθεση υποστηρίζεται από το υπουργείο Εξωτερικών, το Ελληνοβρετανικό εμπορικό επιμελητήριο και το γραφείο εμπορικών και οικονομικών θεμάτων της ελληνικής πρεσβείας στην Αγγλία. Επίσης θα πρέπει να αναφερθεί ότι εκτός από τους περίπου 750.000 Έλληνες που ζουν στην Αγγλία και αναζητούν τα ελληνικά προϊόντα υπάρχει και μία αγορά, που ανέρχεται σε περίπου 60.000.000 καταναλωτές.

Δεν είναι όμως μόνο τα Ελληνικά προϊόντα που θα παρουσιαστούν. Στις εγκαταστάσεις της έκθεσης θα φιλοξενηθούν όλα όσα χαρακτηρίζουν τη χώρα μας και αφορούν την κουλτούρα, την παιδεία, τις φυσικές ομορφιές, τη γαστριμαργία, τον πολιτισμό και την ιστορία. Οι εγκαταστάσεις θα διαμορφωθούν με τέτοιο τρόπο ώστε, από την είσοδο του εκθεσιακού κέντρου που θα θυμίζει τον Παρθενώνα, μέχρι και τον τελευταίο χώρο τους να μπορέσουν να μεταφέρουν νοητά τους επισκέπτες τους, στην Ελλάδα.





Στην πλωτή έκθεση τουρισμού στον Δούναβη

Στην πρώτη γραμμή οι εστιάτορες της Ρόδου

- Διαφήμιση της Ρόδου μέσω της... Ελληνικής κουζίνας.
- Ποιές εκθέσεις ακολουθούν

Ξεκίνησε την Παρασκευή 24 του μήνα και ολοκληρώνεται το Σάββατο 9 Δεκεμβρίου το ταξίδι στον ποταμό Δούναβη, που περιλαμβάνει πλωτή έκθεση τουρισμού και ενημερωτικά σεμινάρια γύρω από το τουριστικό προϊόν της περιοχής μας.

Τα σεμινάρια απευθύνονται σε στελέχη τουριστικών γραφείων διαφόρων πόλεων κυρίως της κεντρικής Ευρώπης με σκοπό να γίνει ενημέρωσή τους και να μεταδοθούν οι πληροφορίες αυτές στους υποψήφιους επισκέπτες της περιοχής μας.

Το ποταμόπλοιο που θα φιλοξενήσει όλες αυτές τις μέρες τους εκπροσώπους μας επρόκειτο να αποπλεύσει σύμφωνα με το πρόγραμμα από τη Βιέννη και κατόπιν να επισκεφτεί την Μπρατισλάβα, ενώ αύριο θα συνεχίσει και σε άλλες πόλεις φτάνοντας στο Ντίσελντορφ που θα είναι και ο τελευταίος προορισμός του ταξιδιού.

Τα σεμινάρια διεξάγονται από το πρωί μέχρι τις 11 το βράδυ ενώ επί του πλοίου υπάρχει και έκθεση με υλικό μέσω του οποίου προβάλλεται η περιοχή μας.

Σύμφωνα με όσα έγιναν γνωστά, στο ταξίδι αυτό, παίρνουν μέρος και εκπρόσωποι από το Σύλλογο εστιατόρων Ρόδου με σκοπό να διαφημίσουν την ντόπια κουζίνα και να αποδείξουν ότι εκτός από τα ξενοδοχειακά καταλύματα ο επισκέπτης μπορεί να δοκιμάσει τα τοπικά φαγητά στα δεκάδες εστιατόρια του νησιού μας.

Για το σκοπό αυτό ετοιμάστηκε ενημερωτικό φυλλάδιο το οποίο θα διανεμηθεί σε όλες τις πόλεις τις οποίες θα προσεγγίζει το ποταμόπλοιο.

Στο ταξίδι αυτό συμμετέχουν η Νομαρχιακή Αυτοδιοίκηση Δωδεκανήσου, η ΤΕΔΚ, ο ΠΡΟΤΟΥΡ και ο Ενιαίος φορέας τουρισμού Κω-Νισύρου ΦΙΛΟΞΕΝΙΑ. Την προσπάθεια στηρίζει ο Ελληνικός Οργανισμός Τουρισμού και τα κατά τόπους γραφεία του στις Ευρωπαϊκές πόλεις.

ΤΟ ΦΥΛΛΑΔΙΟ

Το περιεχόμενο του φυλλαδίου των εστιατόρων της Ρόδου που θα διανεμηθεί στην έκθεση είναι το εξής:

Ο Ποσειδών κι η Άλια ερωτεύτηκαν παράφορα - τόσο που αποφάσισαν πως ο ένας δεν μπορούσε να ζήσει χωρίς τον άλλο.

Η χαρά του ενός καθρεφτιζόταν στην ευτυχία του άλλου, κι οι ανάσες τους ήταν ένα. Το τέλειο ζευγάρι, ευλογία των θεών έγιναν σύμβολο του έρωτα.

Όλοι ζήλευαν το πώς ζούσαν, τα λόγια που αντάλλασσαν, τον τρόπο που τα βλέμματά τους συναντιόνταν, τις παθιασμένες αγκαλιές και τα φιλιά τους, τον έρωτά τους που πλημμύριζε το σύμπαν κάθε φορά που συναντιόνταν.

Δεν είναι, λοιπόν, παράξενο που ο καρπός αυτής της μοναδικής αγάπης ήταν η Ρόδος!

Ρόδος, η ερωτική - η λατρεμένη κι ως σήμερα απαράλλαχτα λουσμένη στο φως του Ήλιου, που την κρατάει στην αγκαλιά του κτητικά για κάπου 330 μέρες το χρόνο. Κι εκείνη, δοσμένη στη θέρη του έρωτα που κληρονόμησε απ' τους γονείς της, κρατάει τη θέρμη του ηλιόφωτος στα σπλάχνα της, για να γεννήσει μια σπάνια όσο και πλούσια χλωροπανίδα, δώρα της απλόχερα που αφιερώνει στο λαμπερό της ταίρι, ευχαριστώντας τον για την προαιώνια πίστη του κι αιώνια αφιέρωσή του. Πώς θα μπορούσε ποτέ να μείνει αδιάφορος, ο απλός άνθρωπος, στην ποικιλία και την απίστευτη αφθονία που χαρακτηρίζει τη Ροδιακή φύση;

Στη γη της Ρόδου ήρθαν να εγκατασταθούν λαοί διάφοροι από διάφορα σημεία του κόσμου: Κάρες, Λέλεγες, Αχαιοί, Ποντόριοι, Βριγινδάριοι και τόσοι άλλοι, που οι πολιτισμοί τους με τον καιρό και την τήξη της καθημερινότητας, συγκεράστηκαν, έφτιαξαν ένα καινούριο μείγμα, μια νέα χροιά... Κι έτσι, οι πρώτες ύλες μεταμορφώθηκαν σε πανδαισίες της γεύσης. Απλά κι αδιάφορα, τα φαγητά με τον καιρό εμπλουτίστηκαν σε ποικιλία και περιεχόμενο κι η ανάγκη να επαναληφθεί η γευστική εμπειρία, οδήγησε στη δημιουργία των συνταγών!

Η εστία μπροστά στο σπίτι, χώρος απλός και χρηστικός άλλοτε, με τον καιρό πήρε αξία, έγινε χώρος συνάθροισης και κοινωνικής συναλλαγής. Η επιτυχία ενός τέτοιου χώρου γινόταν ο περίζηλος για πολλούς άλλους, που έσπευδαν να μιμηθούν και να ξεπεράσουν την ωραία ιδέα. Σιγά-σιγά, η εμπειρία θεσμοθετήθηκε, θεσπίστηκαν κανόνες για τη λειτουργία τέτοιων χώρων, που γίνονταν ολοένα και ομορφότεροι.

Η Ρόδος απέκτησε φήμη που γρήγορα ξεπέρασε τα στενά γεωγραφικά της όρια, τόσο που οι απομιμήσεις της εμπειρίας της να γίνονται οι καλύτεροι πρεσβευτές της, στα διάφορα αστικά κέντρα του Μεσογειακού χώρου.

Αυτή είναι η παράδοση που έφτασε στα χέρια μας και που εμείς, οι Ρόδιοι του σήμερα, περήφανοι για το ότι στο νησί μας λειτουργούν, σήμερα, κάποια από τα πιο φημισμένα εστιατόρια στον κόσμο, θέλουμε να μοιραστούμε μαζί σας.



Είναι αλήθεια ότι τα Ροδιακά εστιατόρια έχουν φίλους φανατικούς σ' ολόκληρο τον κόσμο. Η μαγειρική στο νησί μας ανέκαθεν υπήρξε ένας τομέας ξεχωριστός, ένας κόσμος ολόκληρος πέρα από το τετριμμένο και το καθημερινό, μια τέχνη. Προφανής, λοιπόν, η ανάγκη να υπάρξει ένας φορέας που θα τασσόταν στο σκοπό της προώθησης, προστασίας και κατοχύρωσης των θεραπόντων και των θεραπαινών αυτής της θρησκείας!

Μ' αυτά τα δεδομένα, λοιπόν, ήταν που, το 2003. είκοσι τρεις Ρόδιοι εστιάτορες αποφασίσαμε να προχωρήσουμε στη σύσταση της Ένωσης Ροδιακών Εστιατόρων.

Η πρωτοβουλία μας αυτή έχει καταλήξει, πλέον, σήμερα να έχει φέρει στους κόλπους της Ένωσης 250, περίπου, μέλη.

Το Διοικητικό μας Συμβούλιο παρακολουθεί προσεκτικά κάθε μια από τις επιχειρήσεις που συμμετέχουν στο φορέα μας, με σκοπό όχι μόνο να προλαμβάνονται τυχόν αντιξοότητες αλλά και για να βρισκόμαστε πάντοτε έτοιμοι από πριν για τις προσδοκίες των πελατών μας. Η συμβουλευτική υποστήριξη προς τα μέλη της Ένωσης, η διαχείριση των παραπόνων τους και, συχνά η παρέμβασή μας με τρόπο ουσιαστικό για την επίλυση προβλημάτων, συμβάλλουν ώστε το πιάτο που φτάνει στο τραπέζι του θαμώνα να εκφράζει, πέρα από μια γευστική επιλογή, και όλη την καλή διάθεση του εστιάτορα να τέρψει την πελατεία του.

Περίτρανη απόδειξη για την επιτυχία που μέχρι σήμερα έχει στέψει όλες, σχεδόν, τις προσπάθειές μας, αποτελεί η φήμη της οποίας χαίρουν τα Ροδιακά εστιατόρια, σ' ολόκληρο τον κόσμο.

Γι' αυτό, σας παροτρύνουμε

... να εμπιστεύεστε τα Εστιατόρια - Μέλη της Ένωσής μας!!

Το Διοικητικό Συμβούλιο»

Όσον αφορά, τη μεμονωμένη συμμετοχή του νησιού της Ρόδου στις τουριστικές εκθέσεις, αυτή συνεχίζεται με την έκθεση ΕΙΒΤΜ που θα διεξαχθεί στη Βαρκελώνη.

Σύμφωνα με το πρόγραμμα η έκθεση θα ανοίξει τις πύλες της αύριο Τρίτη 28 του μήνα και θα ολοκληρωθεί στις 30 του μήνα.

Αυτή η έκθεση είναι και η τελευταία για το έτος 2006, ενώ τον επόμενο χρόνο το πρόγραμμα περιλαμβάνει τη συμμετοχή σε 20 εκθέσεις.

Συγκεκριμένα ακολουθούν οι εκθέσεις, της Ουτρέχτης, του Όσλο, της Αυστρίας, του Λουξεμβούργου, του Ελσίνκι, της Σλοβακίας, της Ζυρίχης, της Κοπεγχάγης, των Βρυξελλών, του Σάλτζμπουργκ, της Πράγας, του Μιλάνου, του Μονάχου, του Βερολίνου, του Παρισιού, του Γκέτεμποργκ, της Βουδαπέστης, της Μόσχας, της Φρανκφούρτης, και τέλος της Αθήνας.

Οι περισσότερες από αυτές, και συγκεκριμένα οι 8 θα πραγματοποιηθούν μέσα στον Ιανουάριο, ενώ ακολουθούν άλλες 5 το Φεβρουάριο.

Αξίζει να σημειωθεί ότι τρείς εξ' αυτών και συγκεκριμένα της Ουτρέχτης, του Όσλο και της Βιέννης, συμπέφτουν καθώς διεξάγονται το ίδιο διάστημα δηλαδή από τις 10 μέχρι τις 14 του Ιανουαρίου του 2007.



PELLOS TRAVEL
Α. ΠΑΠΑΣΑΒΒΑΣ
ΟΡΓΑΝΩΣΗ-ΠΟΙΟΤΗΤΑ-ΕΓΓΥΗΣΗ

ΕΚΔΡΟΜΕΣ ΧΕΙΜΩΝΑΣ - ΧΡΙΣΤΟΥΓΕΝΝΑ 2006

○ **ΤΗΝΟΣ** προσκύνημα στην Παναγιά της Τήνου ΑΠΕΥΘΕΙΑΣ ΑΠΟ ΡΟΔΟ (3ΗΜΕΡΟ)
ΑΝΑΧΩΡΗΣΗ ΠΑΡΑΣΚΕΥΗ 08/12
(με BLUE STAR Διαγόρας στις 17.00 μ.μ.)
ΕΠΙΣΤΡΟΦΗ ΔΕΥΤΕΡΑ 11/12
(στις 8 το πρωί με BLUE STAR)
ΤΙΜΗ 160 ευρώ το ΑΤΟΜΟ

○ Α. ΕΚΔΡΟΜΗ **5/12/06 - 8/12/06 (ΤΕΤΡΑΗΜΕΡΗ)**
ΜΥΡΑ -ΑΓΙΟΣ ΝΙΚΟΛΑΟΣ
(ΡΟΔΟΣ-ΜΑΡΜΑΡΙΣ-ΛΙΒΙΣΙ-ΦΕΤΥΓΙΕ-ΜΑΚΡΗ-ΚΑΣ-ΜΥΡΑ-ΑΝΤΑΛΕΙΑ)
(ΞΕΝΟΔΟΧΕΙΑ 5***** Η/Β-ΕΚΔΡΟΜΕΣ-ΞΕΝΑΓΗΣΕΙΣ-ΣΥΝΟΔΟΣ ΓΡΑΦΕΙΟΥ-ΤΑΞΙΔΙΩΤΙΚΗ ΑΣΦΑΛΕΙΑ).

○ Β. ΕΚΔΡΟΜΗ **5/12-13/12**
ΜΥΡΑ- ΚΩΝΣΤΑΝΤΙΝΟΥΠΟΛΗ (ΕΝΝΙΑΗΜΕΡΗ)
ΓΙΑ ΟΣΟΥΣ ΘΕΛΟΥΝ ΝΑ ΣΥΝΕΧΙΣΟΥΝ ΜΕΤΑ ΤΟ ΜΑΡΜΑΡΙΣ-ΕΦΕΣΣΟΣ-ΣΜΥΡΝΗ-ΠΡΟΥΣΑ-ΚΩΝΣΤΑΝΤΙΝΟΥΠΟΛΗ-ΠΡΙΓΚΗΠΟΝΝΗΣΑ-ΡΟΔΟΣ
(ΞΕΝΟΔΟΧΕΙΑ 5***Κ,4* Η/Β-ΕΚΔΡΟΜΕΣ-ΞΕΝΑΓΗΣΕΙΣ-ΣΥΝΟΔΟΣ ΓΡΑΦΕΙΟΥ-ΤΑΞΙΔΙΩΤΙΚΗ ΑΣΦΑΛΕΙΑ).

○ **ΧΡΙΣΤΟΥΓΕΝΝΑ**
ΛΕΥΚΑΔΑ -ΚΕΡΚΥΡΑ (7ΗΜΕΡΗ).
ΝΑΥΠΑΚΤΟΣ, **ΑΝΑΧΩΡΗΣΗ 22/12 (ΒΡΑΔΥ) ΕΠΙΣΤΡΟΦΗ 28/12 (ΠΡΩΙ).**
ΒΟΥΚΟΥΡΕΣΤΙ-ΡΟΥΜΑΝΙΑ, **ΑΝΑΧΩΡΗΣΗ 22/12, ΕΠΙΣΤΡΟΦΗ 26/12.**
ΚΥΠΡΟΣ - ΚΑΙΡΟ **ΑΝΑΧΩΡΗΣΗ 22/12, ΕΠΙΣΤΡΟΦΗ 27/12.**

○ **ΠΡΩΤΟΧΡΟΝΙΑ**
28/12-03/01/07 ΜΕΤΣΟΒΟ-ΜΕΤΕΩΡΑ (7ΗΜΕΡΗ).
29/12-03/01/07 ΣΟΦΙΑ (ΒΟΥΛΓΑΡΙΑ) ΑΠΕΥΘΕΙΑΣ ΑΠΟ ΡΟΔΟ.

○ **ΧΡΙΣΤΟΥΓΕΝΝΙΑΤΙΚΕΣ ΕΚΔΡΟΜΕΣ**
- **22/12-28/12 ΚΩΝΣΤΑΝΤΙΝΟΥΠΟΛΗ(ΕΠΤΑΗΜΕΡΗ)-ΤΙΜΗ 350 ΕΥΡΩ ΤΟ ΑΤΟΜΟ ΜΕ ΦΑΓΗΤΟ.**
(ΞΕΝΟΔΟΧΕΙΑ 4**** Η/Β-ΕΚΔΡΟΜΕΣ-ΞΕΝΑΓΗΣΕΙΣ-ΣΥΝΟΔΟΣ ΓΡΑΦΕΙΟΥ-ΤΑΞΙΔΙΩΤΙΚΗ ΑΣΦΑΛΕΙΑ
- **21/12-26/12 ΓΥΡΟΣ ΙΤΑΛΙΑΣ-(ΡΩΜΗ-ΦΛΩΡΕΝΤΙΑ-ΠΙΖΑ--ΒΕΝΕΤΙΑ (ΑΕΡΟΠΟΡΙΚΗ ΑΠΟ ΡΟΔΟ ΑΠΕΥΘΕΙΑΣ)**
(ΞΕΝΟΔΟΧΕΙΑ 4**** Η/Β-ΕΚΔΡΟΜΕΣ-ΞΕΝΑΓΗΣΕΙΣ-ΣΥΝΟΔΟΣ ΓΡΑΦΕΙΟΥ-ΤΑΞΙΔΙΩΤΙΚΗ ΑΣΦΑΛΕΙΑ
- **22/12-29/12.ΓΥΡΟΣ ΙΣΠΑΝΙΑΣ (ΜΑΔΡΙΤΗ-ΤΟΛΕΔΟ-ΓΡΑΝΑΔΑ-ΣΕΒΙΛΛΗ) ΑΕΡΟΠΟΡΙΚΗ ΑΠΟ ΡΟΔΟ ΑΠΕΥΘΕΙΑΣ**
- **22/12-27/12 ΠΗΛΙ**
- **22/12-26/12 ΠΑΡΙΣΙ (ΑΠΕΥΘΕΙΑΣ ΑΠΟ ΡΟΔΟ)**
- **22/12-26/12 ΠΡΑΓΑ (ΑΠΕΥΘΕΙΑΣ ΑΠΟ ΡΟΔΟ)**

•••• Το γραφείο μας φημίζεται για την πολύ καλή ποιότητα των εκδρομών του και τις πολύ χαμηλές τιμές!!!
Διαθέτουμε επίσης
Εισιτήρια ΟΑ, AEGEAN ΚΑΙ CHARTER. Ακτοπλοϊκά εισιτήρια. Ειδικά πακέτα για μεμονωμένους, σύλλογους, νεόνυμφους για Ελλάδα, Κύπρο, Τυνησία, Αίγυπτο, Μαρόκο, Ιταλία, Αγγλία, Γαλλία κ.α.

ΓΙΑ ΠΕΡΙΣΣΟΤΕΡΕΣ ΠΛΗΡΟΦΟΡΙΕΣ, ΚΡΑΤΗΣΕΙΣ ΚΑΙ ΑΝΑΛΥΤΙΚΑ ΠΡΟΓΡΑΜΜΑΤΑ ΣΤΟ ΓΡΑΦΕΙΟ ΓΕΝΙΚΟΥ ΤΟΥΡΙΣΜΟΥ:
PELLOS TRAVEL Λ. ΚΑΛΛΙΘΕΑΣ 125, ΦΑΛΗΡΑΚΙ, ΡΟΔΟΣ • ΤΗΛ: 2241087615 • ΦΑΞ: 2241087616
EMAIL: pellostravel@rho.forthnet.gr WEB: www.pellostravel.gr

Απέναντι στη στρατηγική της Άγκυρας

Νέο αμυντικό δόγμα από τις ΄Ενοπλες Δυνάμεις

Στόχος πάντως των Τούρκων η δημιουργία τετελεσμένων με την κατάληψη βραχονησίδων

Στη διαδικασία ενός σιωπηρού, αλλά θεμελιώδους μετασχηματισμού που θίγει μικρά και μεγάλα συμφέροντα εντός και εκτός στρατεύματος (από τον πολύ μεγάλο αριθμό των στρατηγών ή των μονάδων που συντηρούν περιοχές ολόκληρες, μέχρι το εξοπλιστικό καρτέλ) βρίσκονται εδώ και ένα περίπου χρόνο οι Ενοπλες Δυνάμεις.

Μετασχηματισμός που, χωρίς αυτόν, θα είναι αδύνατη η δημιουργία στρατιωτικού βραχίονα επαρκούς για τον 21ο αιώνα και για την ελαχιστοποίηση του κινδύνου από τον εν εξελίξει γιγαντιαίο, ποσοτικό και ποιοτικό εκσυγχρονισμό των τουρκικών, ιδίως αεροναυτικών, ενόπλων δυνάμεων. Εδώ και δεκαετίες, η κυριαρχία της έννοιας της «στρατιωτικής ισορροπίας» με την Τουρκία οδήγησε σε μια αστοχία και χωρίς λειτουργικό αμυντικό σχεδιασμό κούρσα εξοπλισμών, η οποία αντί να δημιουργήσει μια αληθινά ισχυρή Ελλάδα τελικά γιγάντωσε τον σκοτεινό κόσμο των εξοπλισμών με άλλοθι τα ποσοτικά μεγέθη. Κορυφαίο παράδειγμα, ανάμεσα σε πολλά, αποτελούν τα εκατοντάδες πανάκριβα, υπερσύγχρονα αλλά, σε τέτοιους αριθμούς στρατηγικά άχρηστα για την Ελλάδα άρματα Λεόπαρντ, που (πέρα από τις γνωστές τους περιπέτειες) ενώ δεν έχουν παραληφθεί ακόμα, η χρησιμότητά τους, αν ποτέ υπήρξε, έχει πλέον προ πολλού ξεπεραστεί... Την ίδια στιγμή, μεγάλες είναι και οι περιπέτειες των νέων υποβρυχίων. Σήμερα, είναι δεδομένο ότι η Ελλάδα δεν μπορεί, αλλά και δεν χρειάζεται να παρακολουθεί πια την Τουρκία σε αυτήν την κατεύθυνση. Οταν ολοκληρωθεί ο μετασχηματισμός, η έννοια «ισορροπία» θα έχει αντικατασταθεί από την έννοια «αποτελεσματικότητα» με άμεση αντανάκλαση στην αμυντική επάρκεια. Η Ελλάδα δεν είναι χώρα που σκοπεύει ποτέ να επιτεθεί σε οποιαδήποτε άλλη. Ομως η αποτελεσματικότητα της άμυνάς της ενδέχεται να κριθεί τόσο από καθαρά επιθετικές ενέργειες, όσο και από «ειδικές επιχειρήσεις», καθώς, φυσικά, και από τον χρόνο αντίδρασης του συστήματος.

Ετσι, στην ουσία, το στρατιωτικό στοίχημα έχει δύο σκέλη: αφενός, να μην μπορεί η Τουρκία να προβεί σε ενέργειες, όπως αυτές που θα της επιτρέπουν οι νέες δυνάμεις που τώρα χτίζει και, αφετέρου, η Αγκυρα να γνωρίζει ότι η Αθήνα θα μπορεί, με αντίστοιχα όπλα, να της επιφέρει αντίστοιχα «στρατηγικά» πλήγματα. Αλλά θα ήταν πολύ επικίνδυνη η αυταπάτη ότι μπορεί να υπάρξει άμυνα χωρίς σωστά επιλεγμένα προηγμένα, ακριβά οπλικά συστήματα - ειδικά δε στο αεροναυτικό πεδίο όπου η Αγκυρα χτίζει ήδη μια ισχυρή πολεμική μηχανή με νέα ποιοτικά χαρακτηριστικά που αλλάζουν εντελώς και ποσοτικά και, κυρίως, ποιοτικά το στρατιωτικό τοπίο στο Αιγαίο. Ομως, οι αγορές δεν είναι το πρώτο, αλλά ίσως το τελευταίο στάδιο. Εχουν νόημα μόνον όταν έρχονται να υπηρετήσουν πολύ συγκεκριμένους σχεδιασμούς.



Οι τουρκικές αεροναυτικές δυνάμεις

Αιχμή του δόρατος της νέας τουρκικής πολεμικής μηχανής, που για πρώτη φορά θα κάνει τη σύγχρονη Τουρκία να θυμίζει σε στρατιωτική ισχύ τα χρόνια της Οθωμανικής Αυτοκρατορίας, θα είναι τα εκατό και πλέον αεροσκάφη πέμπτης γενιάς που θα αρχίσει να παραλαμβάνει από το 2014. Ομως, δεν είναι μόνον αυτά. Οπως προκύπτει από τον σχετικό πίνακα, είναι και οι 20 φρεγάτες που θα διαθέτει η Τουρκία από τα μέσα της επόμενης δεκαετίας, μαζί με 16 αεροπλάνα ναυτικής συνεργασίας, ελικόπτερα και άλλα αεροναυτικά μέσα. Οι νέες αεροναυτικές δυνάμεις της Αγκυρας θα είναι σε θέση να προβαίνουν σε αποκοπές θαλάσσιων οδών και αποκλεισμούς νησιών σε περισσότερα από ένα θέατρα ταυτόχρονα, καθώς και να επικρατούν σε επιχειρήσεις ανοικτής θαλάσσης, επιχειρήσεις ναρκοπολέμου και αποβατικές επιχειρήσεις. Οι νέες τουρκικές φρεγάτες θα επιτρέπουν άμυνα ζώνης με αντιαεροπορικό βεληνεκές που θα φτάνει τα 45 μίλια, σε αντίθεση με τις ελληνικές που μπορούν να προστατεύσουν μόνο τον εαυτό τους. Ετσι, το νέο τουρκικό ναυτικό δόγμα θα καταστήσει την Τουρκία για πρώτη φορά ισχυρότερη από την Ελλάδα στη θάλασσα. Η ανάλυση αυτών των στόχων από επιτελείς του Πολεμικού Ναυτικού, δεν αφήνει καμία αμφιβολία: η Αγκυρα χτίζει ένα στόλο φτιαγμένο για να μπορεί, αν ποτέ το θελήσει, να προβεί στην κατάληψη και τη διατήρηση νησιωτικών σχηματισμών.

Η Δύναμη Δέλτα

Τα στοιχεία αυτά δείχνουν την επικίνδυνη ανεπάρκεια του συστήματος που καλείται να ανατρέψει ο Μετασχηματισμός των ελληνικών ενόπλων δυνάμεων, που έχει σχεδιαστεί και εκτελείται από το Γενικό Επιτελείο Εθνικής Αμυνας με τις εντολές της πολιτικής ηγεσίας του ΥΕΘΑ.

Ο Μετασχηματισμός έχει ορισμένες «λέξεις-κλειδιά», όπως: Δύναμη Δέλτα, Διακλαδικότητα, σχεδιασμός «ΕΒΑ», σπάσιμο ιεραρχίας για ενημέρωση, Κέντρο Χειρισμού Κρίσεων, ωριαία ετοιμότητα, δικτυοκεντρικότητα... Και οι λέξεις αυτές, κάθε άλλο παρά κενές περιεχομένου είναι.

- Η Δύναμη Δέλτα, είναι η ελληνική εκδοχή της νατοϊκής Δύναμης Ταχείας Αντίδρασης, της NRF. Η ύπαρξή της είναι που επέτρεψε στα ελληνικά πλοία να βρεθούν πριν από εκείνα κάθε άλλης χώρας στον Λίβανο, όπως έχει επιτρέψει στη χώρα μας να παρακολουθεί και να ελέγχει με τρόπο άμεσο κάθε «περίεργη» κίνηση στο Αιγαίο, και όχι μόνον, τον τελευταίο χρόνο. Η Δύναμη Δέλτα είναι διακλαδική, υπάγεται κατευθείαν στον αρχηγό ΓΕΕΘΑ και η σύνθεσή της μεταβάλλεται καθημερινά, με δυνάμεις και των τριών όπλων που, όταν μετέχουν στη στελέχωσή της, βρίσκονται ανά την Ελλάδα σε ετοιμότητα μίας ώρας.

- Στη σωστή λειτουργία όλου αυτού του συστήματος, κρίσιμη θεωρείται η πάγια εντολή του αρχηγού ΓΕΕΘΑ για το «στιγμιαίο σπάσιμο της ιεραρχικής αλυσίδας» στις διαδικασίες ενημέρωσης. Με αυτόν τον τρόπο, έχει ήδη επιτευχθεί ο στόχος της μετάδοσης της αναγκαίας πληροφόρησης εντός πέντε λεπτών από τα κατώτατα στα ανώτατα κλιμάκια της ιεραρχίας.

Επαναστατικές καινοτομίες

- Ο σχεδιασμός «ΕΒΑ» είναι εκείνο που οι Αγγλοσάξωνες ονομάζουν Effect Basis Approach, δηλαδή, σχεδιασμός με βάση την επίτευξη του επιθυμητού στρατηγικού αποτελέσματος. Οι Ενοπλες Δυνάμεις δεν «συγκρίνονται» πια ποσοτικά με τις «αντίπαλες» βάσει του πεπαλαιωμένου συστήματος των «οροφών», αλλά, αφού έχουν καθοριστεί σε σχέδια οι συγκεκριμένοι στρατηγικοί στόχοι που πρέπει να επιτευχθούν, διαμορφώνονται οι δομές και αγοράζεται ο οπλισμός που θα είναι σε θέση να εκπληρώσει αυτούς τους συγκεκριμένους στόχους.

Η υιοθέτηση αυτού του συστήματος είναι επαναστατική για τις ελληνικές Ενοπλες Δυνάμεις, αλλά και κρίσιμη για τους εξοπλισμούς και τη διαφθορά των όπλων.

- Η δικτυοκεντρικότητα στη διοίκηση αποτελεί μια ακόμα σημαντική καινοτομία που θα επιτρέπει σε όλα τα επίπεδα, από τον διοικητή του πεδίου μέχρι την ανώτατη διοίκηση, να έχει όταν χρειάζεται στα χέρια της όλα τα δεδομένα και τα εργαλεία, τόσο του σκληρού πυρήνα του αμυντικού μηχανισμού όσο και του συνόλου του κρατικού τομέα, (λ.χ. πληροφορίες ή μέσα από άλλα υπουργεία). Ηδη προωθείται η υπογραφή μνημονίου με το Λιμενικό Σώμα, που θα επιτρέψει την αμοιβαία βελτίωση των δράσεων και των δύο πλευρών.

- Επίσης, κρίσιμη είναι η διαδικασία μεταγωγής των χειρισμών τακτικών θεμάτων σε επιχειρησιακό επίπεδο. Μπορεί, όπως άλλωστε δίδαξαν τα Ιμια, η εμφάνιση μιας «βάρκας» να μοιάζει «τακτικό» θέμα, αλλά ο χειρισμός του να απαιτεί ανώτατη πολιτικοστρατιωτική διαχείριση.

Μείωση μονάδων του Στρατού Ξηράς

Οργανωτικά, ο Στρατός Ξηράς είναι ο «μεγάλος ασθενής» των ελληνικών ενόπλων δυνάμεων. Το κυριότερο ίσως από τα προβλήματά του, είναι η ανάγκη για δραστική αναδιοργάνωση: για μείωση του υπερβολικού αριθμού αμυντικά άχρηστων μονάδων στην ενδοχώρα, που όμως στερούν μέγα μέρος του δυναμικού από εκεί που είναι απαραίτητο, με αποτέλεσμα να υπάρχουν μονάδες με 30% επάνδρωση στη μεθόριο και τα νησιά.

Συνέχεια στη σελ. 53

GM AUTO Special
ΕΙΣΑΓΩΓΕΣ - ΕΜΠΟΡΙΑ - ΑΝΤΑΛΛΑΓΕΣ ΑΥΤΟΚΙΝΗΤΩΝ & ΑΞΕΣΟΥΑΡ

ΓΙΩΡΓΟΣ Π. ΜΥΡΙΑΛΛΑΚΗΣ
Λεωφόρος Ηρακλειδών (δίπλα ταβέρνα "Αντώνης") Ιαλυσός
τηλ. 2241096692 κιν. 6945991030, fax 2241096632
email: info@gmautospecial.gr
site: www.gmautospecial.gr

ΕΙΣΑΓΩΓΕΣ - ΠΩΛΗΣΕΙΣ - ΑΝΤΑΛΛΑΓΕΣ ΜΕΤΑΧΕΙΡΙΣΜΕΝΩΝ ΑΥΤΟΚΙΝΗΤΩΝ

- **JEEP WRAGLER**, 2500 cc, αυτόματο---------, μοντέλο 2004, ζάντες 16", Hard Top, ηχοσύστημα 4X4, μοναδικό, ΕΙΣΑΓΩΓΗ ΓΕΡΜΑΝΙΑΣ
- **JEEP WRAGLER**, 2,4 lit, με ταχύτητες, 4X4, δερμάτινο σαλόνι, LIMITED, ζάντες 16", μοντέλο 2003, aircondition, συναγερμό, ελάχιστα χιλιόμετρα, μεταλλικό μπλε, ηλεκτρ. παράθυρα, σκαλιέρες, θύρα.
- **MERCEDES A160** μοντέλο 2002, AVAGARDE, ασημί μεταλλικό, klim, δερμάτινο σαλόνι, ζαντολάστιχα, άριστη κατάσταση. ΕΙΣΑΓΩΓΗ ΓΕΡΜΑΝΙΑΣ
- **BMW 318Ti**, compact, coupe, ασημί μεταλλικό, μοντέλο 2003, sport τιμόνι, ζαντολάστιχα, air condition, λίγα χιλιόμετρα,. ΕΙΣΑΓΩΓΗ ΓΕΡΜΑΝΙΑΣ
- **MERCEDES A160 1600 cc**, αμόλυβδη, air condition, αερόσακοι, ζάντες αλουμινίου, RCD, κεντρικό κλείδωμα, ABS, ESP, traction control, μπλε σκούρο μεταλλικό, LONG, μακρύ σασί ΕΙΣΑΓΩΓΗ ΓΕΡΜΑΝΙΑΣ
- **MERCEDES C200 ELEGANCE** μοντέλο 2003, 1.800 cc, αυτόματο-σειριακό μαύρο μεταλλικό, δερμάτινο σαλόνι μπεζ, τηλέφωνο, klima, ζαντολάστιχα full extra. **ΕΙΣΑΓΩΓΗ ΓΕΡΜΑΝΙΑ**
- **MERCEDES CLK** 200 compressor, μοντέλο 2004, σιέλ σκούρο μεταλ. δερμάτινο σαλόνι, ηλεκτρική οροφή, αναδιπλούμενοι καθρέφτες, ζαντολάστιχα 17", 40.000 km μόνο, 163 PS.
- **BMW 318 GI Coupe**, μοντέλο 2002, μεταλλικό μπλε, KLIMA, FULL EXTRA. Δερμάτινο σαλόνι, χρώμα πάγου, ζάντες 17', λάστιχα καινούργια, τιμόνι πολλαπλών χρήσεων, ABS, αερόσακοι, τηλεχειρισμός κλειδαριών, ΕΙΣΑΓΩΓΗΣ!
- **MERCEDES C220 CDI TURBO** (πετρέλαιο) Kompressor μοντέλο 2001-02, μαύρο μεταλλικό, ηλεκτρική ηλιοροφή, klima, τηλέφωνο full super extra. **ΕΙΣΑΓΩΓΗ ΓΕΡΜΑΝΙΑ**
- **MINI COOPER**, χρώμα μαύρο μεταλλικό, μοντέλο 2003, ζαντολάστιχα, 1600 c.c, 116 PS, RCD, φώτα xenon, super extra, **ΕΙΣΑΓΩΓΗ ΓΕΡΜΑΝΙΑΣ.**
- **MERCEDES SLK 230**, μοντ. 2000, 197PS, ηλεκτρική σκληρή οροφή (hard top), δερμάτινο σαλόνι μαύρο, ζάντες 17", Look 320 AMG, A/C, Navigation DVD, TV, RCD, MP3, αεροτομή, 4 airbags.
- **SUZUKI VITARA** μοντέλο 2002-3, μπλε ασημί μεταλλικό, 4πορτο, 4X4, 1600 cc, δερμάτινο σαλόνι μαύρο, ηχοσύστημα, ζάντες αλουμινίου
- **BMW 316**, 4πορτο, ασημί μεταλλικό, μοντέλο 2002, 1600 cc, ζαντολάστιχα, RCD, σαλόνι δερματίνη γκρι
- **BMW Z3**, μοντέλο 2003, δερμάτινο σαλόνι, 1900 cc, ζαντολάστιχα 17", 115 PS, RCD, συναγερμό, air condition, χιλιόμετρα 17.000
- **AUDI TT CABRIO** turbo 180 PS, 1800 cc, μοντέλο 2003, κόκκινο, αυτόματο σειριακό, δερμάτινο σαλόνι, klima, ζαντολάστιχα 17", RCD, συναγερμός.
- **PEUGEOT 306, 1400** c.c, 4πορτο, μοντέλο 1998, RCD, MP3, υδραυλικό τιμόνι, συναγερμό.
- **MERCEDES C180**, 1800 cc, μοντέλο 1995, λευκό χρώμα, elegance, air condition, RCD, ηλεκτρικά παράθυρα και ηλεκ. καθρέφτες, ABS, airbags, αεροτομή, μεταλλικά πιχάκια χρωμίου, πόρτες και προφυλακτήρες.
- **VW POLO** 1400 cc, 4πορτο, χρώματος ανθρακί μεταλλικό, ζαντολάστιχα, υδραυλικό τιμόνι, ηλεκτρικό κλείδωμα, ηλκετρ. τζάμια, ραδιοκασετόφωνο
- **ALFA ROMEO** 146 χρώματος ανθρακί μαύρο μεταλλικό, air condition, ζάντες αλουμινίου, RCD, ηλεκτρικά παράθυρα, κεντρικό κλείδωμα μοντ. '97-'98 κατάσταση άριστη. Τιμή-έκπληξη.
- **HYUNDAI ACCENT**, 1400 cc, μεταλλικό πράσινο λαδί, aircondition, RCD KENWOOD, ηλεκτρικά παράθυρα-κλειδαριές. ΕΥΚΑΙΡΙΑ!!!
- **FIAT TEMBRA**, 1400cc, ασημί μεταλλικό, full service, καινούργια λάστιχα, ηλεκτρικά παράθυρα και κλείδωμα, RCD, τιμή μόνο 2.300 ευρώ.
- **FIAT SEICENTO** μοντέλα από 2001-2002
- **FIAT PUNDO** μοντέλα από 2002-2004
- **FIAT PANDA** μοντέλα από 2003-2004
- **NISSAN MICRA** μοντέλα από 2004
- **CITROEN C3** μοντέλα από 2003
- **OPEL CORSA**, μοντέλο 2002, σιέλ μεταλλικό, aircondition, υδραυλικό τιμόνι, άριστη κατάσταση.
- **OPEL AGILA**, μοντέλα 2002, λευκού χρώματος, aircondition, υδραυλικό τιμόνι, πολυμορφικά.
- **SUZUKI JIMNY sof top**, μοντέλο 2003, κόκκινο, cabrio.
- **NISSAN SERENA** mini bus ΟΚΤΑΘΕΣΙΟ
- **FIAT SCUDO** mini bus ΟΚΤΑΘΕΣΙΟ
- **VW GOLF coupe** δίπορτο, ζάντες αλουμινίου, μεταλ. χρώμα, πράσινο ΕΥΚΑΙΡΙΑ 3,500 ευρώ MONO
- **FIAT PUNDO GT** φτιαγμένο 1400 cc, turbo 200 PS, κίτρινο, ζαντολάστιχα, air κοντίσιον, RCD
- **JEEP CHEROKEE 2,5 lit**, DIESEL, μοντέλο 2002, μαύρο μεταλλικό, λίγα χιλιόμετρα. ΕΥΚΑΙΡΙΑ!!!
- **CITROEN C2**, 1400cc, μαύρο μεταλλ., VTR, aircondition, ζάντες 16"oz,ρυθμιζόμενα αμορτισέρ, RCD.
- **JEEP VITARA**, 1600 cc, μοντέλο 2004, soft top, λευκό, αερόσακους, υδραυλικό τμόνι.

ΕΠΑΓΓΕΛΜΑΤΙΚΑ
- **MERCEDES VITO 108 DIESEL**, aircondition, 2 πόρτες πίσω άνοιγμα, μοντέλο 2001, 2400 cc. ΑΡΙΣΤΗ! ΕΙΣΑΓΩΓΗ ΓΕΡΜΑΝΙΑΣ
- **ΗΜΙΦΟΡΤΗΓΟ NISSAN**, κίνηση 4X4, 2400 cc, DIESEL, 2πορτο 1½ καμπίνα, χοντρά ζαντολάστιχα, λευκό.
- **VW CADDY ΗΜΙΚΛΟΥΒΑΚΙ, KOMBI**, λευκό, turbo diesel, 1900 cc, 105 PS, μοντέλο 2002 **ΕΙΣΑΓΩΓΗ ΓΕΡΜΑΝΙΑΣ! ΕΥΚΑΙΡΙΑ!!!**
- **ΚΛΟΥΒΑ TOYOTA HIAGE**, λευκή, μακρύ σασί 2,80 m, ωφέλιμο πίσω, 2.400 cc, Diesel, ΕΙΣΑΓΩΓΗ ΓΕΡΜΑΝΙΑΣ.
- **ΚΛΟΥΒΑ VW LT35' DIESEL 2500cc**, λευκή, με μακρύ σασί και χώρο φόρτωσης πίσω καθαρό 3,30 ΕΙΣΑΓΩΓΗΣ ΓΕΡΜΑΝΙΑΣ
- **ΚΛΟΥΒΑ MITSUBISHI**, μακρύ σασί, 2.500 cc DIESEL με σχάρα. ΕΙΣΑΓΩΓΗ ΓΕΡΜΑΝΙΑΣ
- **ΗΜΙΦΟΡΤΗΓΟ VW TARO**, 2400 cc, diesel με HARDTOP κουβούκλιο, λευκό χρώμα. ΕΙΣΑΓΩΓΗ ΓΕΡΜΑΝΙΑ
- **MITSUBISHI L200** 4X4 κίνηση, μπάρες ανοξείδωτες χρώματος σκούρο μπλε μεταλλικό και ασημί, διχρωμία, 2400 cc, diesel. ΕΙΣΑΓΩΓΗ ΓΕΡΜΑΝΙΑΣ.

Ολα ετοιμοπαράδοτα.
Σε καταπληκτική κατάσταση

✓ Οι επιλογές των αυτοκινήτων μας εγγυώνται την ποιότητα και την σιγουριά.
✓ Επισκεφθείτε μας πριν αποφασίσετε
✓ Αναλαμβάνουμε την χρηματοδότηση σας με τα χαμηλότερα επιτόκια.
✓ Θα χαρούμε να σας ξεναγήσουμε

Από 0% προκαταβολή έως 72 μην. δόσεις
AE264

Από τα τμήματα Αγωγής Υγείας

Σεμινάριο για θέματα ασφάλειας στα σχολεία

Πήραν μέρος εκπαιδευτικοί της Α'/θμιας και Β'/θμιας Εκπαίδευσης





Πραγματοποιήθηκε το Σάββατο 25 Νοεμβρίου 2006 στο Αμφιθέατρο του Γενικού Νοσοκομείου Ρόδου, το εκπαιδευτικό σεμινάριο που οργάνωσαν οι υπεύθυνοι των τμημάτων Αγωγής Υγείας και Περιβαλλοντικής Δευτεροβάθμιας Εκπαίδευσης Ν. συγκροτήματος Δωδεκανήσου κ.κ. Αδαμαντία Φατσέα Med και Δρ. Στέλιος Ορφανός, η υπεύθυνη του τμήματος Αγωγής Υγείας της Πρωτοβάθμιας Εκπαίδευσης Δωδεκανήσου κ. Δήμητρα Καφρίτσα Med και ο υπεύθυνος του Κέντρου Ευρωπαϊκής Πληροφόρησης Ρόδου (Αναπτυξιακή Δωδεκανήσου) κ. Πάρης Κακάς με θέμα: «Ασφάλεια στα σχολεία: Ενημέρωση εκπαιδευτικών - Πρώτες Βοήθειες».

Το σεμινάριο διοργανώθηκε με αφορμή τη φετινή εκστρατεία του Ευρωπαϊκού Οργανισμού για την Ασφάλεια και την Υγεία στην εργασία με τίτλο «από την αρχή με ασφάλεια». Ανάμεσα στους στόχους της Ευρωπαϊκής Εκστρατείας είναι: να ευαισθητοποιήσει, να ενημερώσει, να ενεργοποιήσει την εκπαιδευτική κοινότητα και να ενσωματώσει την υγεία και την ασφάλεια στην εκπαίδευση.

Το σεμινάριο παρακολούθησαν εκπαιδευτικοί της Πρωτοβάθμιας και Δευτεροβάθμιας Εκπαίδευσης. Στο πρώτο μέρος οι εκπαιδευτικοί ενημερώθηκαν από τον κο Πρόδρομο Παπαβασιλείου, ιδρυτικό μέλος του οργανισμού ΦΑΟΣ, σχετικά με το έργο, τους σκοπούς και το όραμα της οργάνωσης ΦΑΟΣ (Φροντίδα-Αγωγή-Οργάνωση-Συμμετοχή). Ο κος Παπαβασιλείου ανέφερε στοιχεία της Εθνικής Στατιστικής Υπηρεσίας που δείχνουν ότι στην Ελλάδα το 31% των παιδικών ατυχημάτων λαμβάνουν χώρα στο σχολείο, ενώ στην Ιρλανδία που εφαρμόζονται μακροχρόνια προγράμματα πρόληψης ατυχημάτων το ποσοστό είναι 0% και στην Αυστρία φτάνει μόλις το 1%. Το γεγονός αυτό φανερώνει την ανάγκη για καλλιέργεια νοοτροπίας πρόληψης στα παιδιά, τη σημασία που πρέπει να δοθεί σχετικά με την επιμόρφωση του διδακτικού προσωπικού, την εθελοντική πρωτοβουλία και τη συνεργασία φορέων ώστε να μειωθούν οι παράγοντες που προκαλούν ατυχήματα στα σχολεία. Ο κ. Παπαβασιλείου ανέφερε στοιχεία από τη δράση της οργάνωσης στο νομό Αχαΐας και στη Θεσσαλονίκη που δείχνουν μείωση μέχρι και μηδενισμό ατυχημάτων σε ορισμένα σχολεία μετά την εφαρμογή επιμορφωτικών προγραμμάτων σε θέματα ασφάλειας, σε μαθητές και εκπαιδευτικούς και σε δράσεις που αφορούν την καταγραφή σχολικών ατυχημάτων και την αποκατάσταση επικίνδυνων σημείων στα σχολεία.

Στο δεύτερο μέρος του σεμιναρίου οι εκπαιδευτικοί παρακολούθησαν το σεμινάριο Πρώτων Βοηθειών από τον κ. Πολυδεύκη Βανίδη, διασώστη - Εκπαιδευτή Α΄ Βοηθειών και CPR του Σώματος Εθελοντών Σαμαρειτών του Ελληνικού Ερυθρού Σταυρού στη Ρόδο. Παρουσιάστηκαν για πρώτη φορά στη Ρόδο οι τελευταίες οδηγίες (Σεπτεμβρίου 2006) του Ευρωπαϊκού Συμβουλίου Αναζωογόνησης (ERC) από DVD. Οι εκπαιδευτικοί είχαν την ευκαιρία να ενημερωθούν για την αντιμετώπιση «καρδιακής προσβολής», την απόφραξη αεραγωγού από ξένο σώμα και την αντιμετώπιση πνιγμονής σε ενήλικες, παιδιά και βρέφη. Στο τέλος της παρουσίασης έγινε συζήτηση, εκφράστηκαν απορίες, προβληματισμοί και δόθηκαν οι απαραίτητες διευκρινήσεις από τον κ. Βανίδη.

Στους εκπαιδευτικούς που παρακολούθησαν το σεμινάριο διανεμήθηκε εκπαιδευτικό υλικό (CD - DVD - βιβλία) που προσέφεραν το κέντρο Ευρωπαϊκής Πληροφόρησης, ο οργανισμός ΦΑΟΣ και το Σώμα Εθελοντών Σαμαρειτών.

Οι υπεύθυνοι του Τμήματος Αγωγής Υγείας με ανακοίνωσή τους, ευχαριστούν τη Διοίκηση του Νοσοκομείου Ρόδου μέσω του Διοικητή κ. Κοσσιώρη Αθανάσιου που παραχώρησε το αμφιθέατρο του Νοσοκομείου, τους εισηγητές του σεμιναρίου για την άμεση ανταπόκρισή τους κ.κ. Παπαβασιλείου Πρόδρομο και Βανίδη Πολυδεύκη καθώς επίσης και το Κέντρο Ευρωπαϊκής Πληροφόρησης μέσω του κου Κακά Πάρη που συνέβαλλαν στην άρτια και αποτελεσματική οργάνωση του σεμιναρίου.



Auto Center

Μαν. Κωστάκης Α.Ε.Β.Ε.

14ο χλμ Ρόδου Αεροδρομίου
τηλ. 22410 82000

ΜΕΤΑΧΕΙΡΙΣΜΕΝΑ ΑΥΤΟΚΙΝΗΤΑ

FIAT PUNTO του 2000
4.500€ Με 93€ το μήνα

FIAT PUNTO του 2002
4.500€ Με 93€ το μήνα

FIAT PUNTO του 2003
5.900€ Με 122€ το μήνα

FIAT PUNTO του 2004
6.450€ Με 129€ το μήνα

FIAT PANDA 1200cc του 2004
6.500€ Με 130€ το μήνα

DAEWOO MATIZ του 2004
4.500€ Με 93€ το μήνα

OPEL AGILA του 2002
5.300€ Με 110€ το μήνα

FIAT SEICENTO 1100cc του 2001
3.300€

HYUNDAI ATOS του 2000
3.700€

CITROEN C3 του 2003
6.500€

VW POLO 1400cc του 2004
9.500€

AUDI A2 1400cc του 2002
12.000€

ALFA ROMEO 147 του 2001
11.000€

FIAT STILO 16v του 2001
8.500€

CITROEN XSARA PICASSO 1.8cc του 2001
8.500€

BMW 316 1900cc του 2001
20.000€

ALFA ROMEO 156 1800cc του 2001
12.950€

ALFA ROMEO 166 2000cc του 2000
17.950€

ALFA ROMEO SPIDER του 2003
26.950€

SUZUKI VITARA CABRIO του 2004
12.500€

SUZUKI JIMNY 1300cc του 2003
9.500€

ΠΡΟΣΦΟΡΑ ΤΟΥ ΜΗΝΑ

FIAT MAREA SX 1600cc
4.000€

ALFA ROMEO 146
4.800€

ALFA ROMEO 164 2000cc
4.500€

AE2022

ΑΓΩΓΟΣ ΑΡΧΑΓΓΕΛΟΣ-ΒΟΔΙ

Καλούν τον δήμαρχο κ. Αλέκο Παπουρά να πάρει ξεκάθαρη θέση

Ανακοίνωση της μειοψηφίας του Δημοτικού Συμβουλίου Αρχαγγέλου

Από την παράταξη "Δημοτική Ανανέωση Αρχαγγέλου-Μαλώνας-Μασάρων", εξεδόθη ανακοίνωση σχετική με τις πρόσφατες εξελίξεις γύρω από τον αγωγό Αρχάγγελος-Βόδι.



Όπως αναφέρεται στην ανακοίνωση, η παράταξη της μειοψηφίας του Δημοτικού Συμβουλίου Αρχαγγέλου, εμμένει στην ομόφωνη απόφαση που είχε ληφθεί για την δημιουργία ενιαίου φορέα στο βόρειο τρίγωνο, αφήνει αιχμές για "συμπαιγνία" και καλεί τον δήμαρχο Αρχαγγέλου κ. Α. Παπουρά να πάρει ανοικτά θέση επί του θέματος. Το πλήρες κείμενο της ανακοίνωσης της μειοψηφίας της οποία ως γνωστόν ηγείται ο κ. Θεοδόσης Κολιάδης έχει ως εξής:

"Οι πρόσφατες εξελίξεις γύρω από τον αγωγό Αρχάγγελος-Βόδι, που επισφραγίστηκαν με τις επίσημες πλέον προτάσεις του Περιφερειάρχη κ. Κόκκινου, σύμφωνα με τις οποίες εξαιρείται ο Αρχάγγελος από την υλοποίηση του έργου, δεν αποτέλεσαν κεραυνό εν αιθρία. Απλά ήταν ο επικήδειος στο χρονικό ενός προαναγγελθέντος θανάτου, τον οποίο κάποιοι φρόντισαν να αποκρύψουν από τον λαό προεκλογικά, για να μην εισπράξουν το πολιτικό κόστος. Και αντί να μας εξηγήσει τους λόγους που τον οδήγησαν σε αυτή την απόφαση, περιορίστηκε στην «έλλειψη συνεννόησης μεταξύ των τριών Δήμων», αποκρύπτοντας σκόπιμα τους πραγματικούς υπεύθυνους για το ναυάγιο των διαπραγματεύσεων. Γιατί κ. Περιφερειάρχα, υπάρχουν και ονόματα και διευθύνσεις αυτών που πολέμησαν με λύσσα , ώστε να εξαιρεθεί ο Αρχάγγελος από ένα έργο ήδη δημοπρατημένο και έτοιμο να ξεκινήσει.

Η στάση αυτή του κ. Κόκκινου, σε συνδυασμό με την πολιτική του αδυναμία να επιβληθεί στις παράλογες και αστήριχτες θέσεις ενός Δημάρχου, μας έχουν προκαλέσει θλίψη και έντονο προβληματισμό για την γενικότερη αντιμετώπιση του Δήμου μας από την Πολιτεία. Ας μας απαντήσει λοιπόν ευθαρσώς:

- Ποιός πολέμησε με τόση μανία για την ακύρωση της δεύτερης φάσης του έργου;
- Ποιοι κρύβονται από πίσω και τι συμφέρον έχουν από την ακύρωσή του;
- Μήπως είναι οι ίδιοι που επιδιώκουν να περιορίσουν την ανάπτυξη του νησιού στο λεγόμενο Βόρειο Τρίγωνο και τρέμουν στην ιδέα μιας συνολικά αναπτυγμένης Ρόδου; Έτσι θα επιτύχουν την ισόρροπη ανάπτυξη, την οποία ευαγγελίζονται;

Αναγκαζόμαστε για ακόμα μια φορά να καταθέσουμε τις δικές μας απόψεις και να χτυπήσουμε το καμπανάκι του συναγερμού στους Αρχαγγελίτες, όσο υπάρχει ακόμη ελπίδα:

1) Αποχετευτικά δίκτυα χωρίς αποδέκτη δε λειτουργούν και παραμένοντας ανενεργά αχρηστεύονται. Όταν μάλιστα η κατασκευή τους έχει εγκριθεί με συνοπτικές διαδικασίες για λόγους «επείγουσας κοινωνικής ανάγκης», με πρώτιστη την υγεία των κατοίκων, είναι ολίσθημα να μην ολοκληρώνονται.
2) Οι τεχνικές δυσκολίες γύρω από τον αγωγό ξεπερνιούνται όταν υπάρχει πολιτική βούληση. Φαίνεται όμως στην περίπτωσή μας ότι η πολιτική αυτή βούληση είναι η Μεγάλη Απούσα από όλες τις πλευρές.

Η Παράταξή μας επανειλημμένα έχει τοποθετηθεί μέσω του αρχηγού και των στελεχών της. Για μας η ολοκλήρωση του έργου όπως σχεδιάστηκε είναι ΜΟΝΟΔΡΟΜΟΣ γιατί τα νομικά προβλήματα παρακάμπτονται ΟΤΑΝ ΘΕΛΟΥΝ ΟΙ ΗΓΕΣΙΕΣ.

Ενδεχόμενη ματαίωση του έργου οδηγεί στα παρακάτω σενάρια:

Σενάριο 1: Συμφωνία Δήμων Καλλιθέας και Αφάντου για να φτάσει ο αγωγός μέχρι τα Κολύμπια (φημολογούμενο σχέδιο).

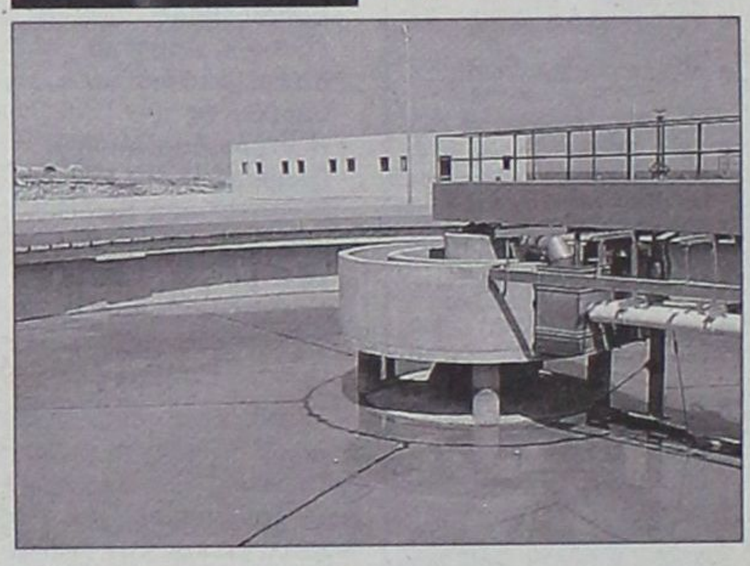

Το σενάριο αυτό δεν πρόκειται να υλοποιηθεί γιατί, θα το προσβάλουμε στο ΣτΕ, αν όχι η Δημοτική Αρχή, ομάδα πολιτών με την συμπαράσταση της Παράταξής μας.

Σενάριο 2: Δεν υλοποιείται καθόλου η δεύτερη φάση.

Στην περίπτωση αυτή δεν θα λειτουργήσει ούτε η πρώτη διότι το έργο μελετήθηκε και σχεδιάστηκε ως ενιαίο.

Παράλληλα θα υποχρεώσει τους Δήμους Αρχαγγέλου και Αφάντου να προβούν σε κατασκευή δικών τους βιολογικών με ότι αυτό συνεπάγεται σε χρόνο και χρήμα. Στο μεταξύ τα λύματά τους θα χύνονται μέσω των χειμάρρων στις θάλασσες προς δόξα της τουριστικής Ρόδου.

Ανεξάρτητα από τη στάση που θα κρατήσει η Δημοτική Αρχή, η Παράταξή μας δεσμεύεται ότι θα εξαντλήσει όλα τα ένδικα μέσα που μας παρέχει η Ελληνική και η Ευρωπαϊκή Νομοθεσία, για να βρούμε το δίκιο μας.

Σενάριο 3. Ειδικά για το Δήμο Αρχαγγέλου:

Ο κος Παπουράς με δηλώσεις του, εμφανίζεται να αποδέχεται την κατασκευή νέου βιολογικού σταθμού στα όρια του Δήμου Αρχαγγέλου. Συνυπολογίζοντας τα προβλήματα της γραφειοκρατίας για τις μελέτες - εγκρίσεις - αδειοδοτήσεις - απαλλοτριώσεις το έργο παραπέμπεται τουλάχιστον στην επόμενη δεκαετία.

Αναρωτιόμαστε τι άλλο περιμένει ο κος Δήμαρχος για να καταλάβει ότι απλά τον χρησιμοποίησαν αυτοί που τόσο αβασάνιστα και απλόχερα του έδωσαν πολιτική στήριξη. Πού κρύβονται τώρα που τους έχει ανάγκη ο τόπος; Πού είναι ο κ. Καραμάριος να μας ξαναπεί για το επείγον της εκτέλεσης του έργου; Η μήπως δεν είναι πια τόσο επείγον αφού ο σκοπός επετεύχθη; Που είναι ο κος Παυλίδης; Ακόμα κάνει συσκέψεις; Γιατί ο κος Χρύσης σιωπά αφού πλήττεται και ο Δήμος Αφάντου; Εκτός κι αν δεν πλήττεται, κάτι θα ξέρει παραπάνω...

Μέχρι στιγμής ισχύει η ΟΜΟΦΩΝΗ απόφαση του Δ.Σ. Αρχαγγέλου για εμμονή στο έργο του αγωγού Αρχάγγελος - Βόδι. Αν ο κ. Παπουράς θέλει να διαφοροποιηθεί από αυτή την απόφαση πρέπει να δηλώσει ξεκάθαρα στους πολίτες. Πού θα γίνει ο νέος βιολογικός; Πού θα βρεθούν τα κονδύλια χρηματοδότησης από τη στιγμή που το εκτελούμενο έργο των εσωτερικών δικτύων δεν μπορεί να πληρωθεί; Νέες μελέτες στο Γ! ΚΠΣ δεν εντάσσονται. Στο Δ! ΚΠΣ έχει ενταχθεί πληθώρα έργων, οι δε Δημόσιες επενδύσεις για το 2007 μειώνονται κατά 50% από αυτά που ζητά ο κος Σουφλιάς.

Η Δημοτική Ανανέωση πιστεύει ότι η μοναδική λύση που αντέχει στο χρόνο και συμφέρει όλους τους εμπλεκόμενους Δήμους, είναι η σύσταση εκ μέρους τους ενός ενιαίου φορέα διαχείρισης όλων των προβλημάτων που έχουν να κάνουν με την Ύδρευση, την επεξεργασία υγρών και στερεών λυμάτων, την εξοικονόμηση ενέργειας και την προστασία του περιβάλλοντος.

Καλούμε λοιπόν το Δήμαρχο κ. Παπουρά και τους Συμβούλους της παράταξής του που τον στηρίζουν, να δηλώσουν στους συμπολίτες μας ποια είναι η θέση τους στο συγκεκριμένο θέμα. Να συγκαλέσει το Δ.Σ σε ειδική συνεδρίαση για να εκτεθούν όλες οι απόψεις και να οργανώσει Λαϊκή Συνέλευση για την πλήρη ενημέρωση των συμπολιτών μας".



Ελπίδα στην ΚΑΛΥΜΝΟ

Αποστολή σωτηρίας στο ελληνικό νησί για να νικηθεί η νόσος Wilson, μια σπάνια γενετική παρέκκλιση που όμως ενδημεί στον καλύμνιο πληθυσμό. Με τον γενετικό έλεγχο όλων των νεογνών, μια ιδιαίτερα επιθετική ασθένεια μπορεί να μετατραπεί σε χρόνια κατάσταση που δεν εμποδίζει τη φυσιολογική ζωή

Για το ευρύ κοινό ο όρος "νόσος Wilson" - ή ηπατοφακοειδής εκφύλιση, επί το ελληνικώτερον - είναι άγνωστος. Για τον 37χρονο όμως Μικέ Καμπούρη, όπως και για πολλούς άλλους συντοπίτες του στην Κάλυμνο των 17.000 κατοίκων, αποτελεί έναν όρο κυριολεκτικώς συνδεδεμένο με τη ζωή του. Και αυτό διότι η συγκεκριμένη νόσος εδώ και χιλιάδες χρόνια "κατοικεί" στο DNA των Καλυμνίων σε ποσοστό σημαντικά υψηλότερο σε σύγκριση με τον γενικό πληθυσμό. Παρ' ότι το γενικό αυτό νόσημα έχει ήδη περιγραφεί από το 1912 - "πατέρας" του ήταν ο Kinnear Wilson, από τον οποίο έλαβε και το όνομά του - και παρ' ότι υπάρχει τρόπος αντιεμτώπισής του, επί δεκαετίες "στοίχειωνε" πολλά σπίτια της Καλύμνου (αλλά και ορισμένων περιοχών της Κρήτης, όπου επίσης εντοπίζεται σε υψηλά ποσοστά) στερώντας από τους ασθενείς το δικαίωμα σε μια φυσιολογική (ποσοτικώς και ποιοτικώς) ζωή. Χρειάστηκε αρχικώς η "φλόγα" ενός σεβαστού Καλύμνιου γιατρού, του ομότιμου καθηγητή Παιδιατρικής του Πανεπιστημίου Αθηνών κ. Θ. Καρπάθιου, και στη συνέχεια η κινητικότητα του Δήμου Καλύμνου με την αρωγή μιας μεγάλης φαρμακευτικής εταιρείας, για να δώσει όχι μόνο ελπίδα, αλλά και επιβεβαίωση στον λαό της Καλύμνου ότι η νόσος Wilson θα σταματήσει να αποτελεί "στοιχειό" της ζωής του.

Την περασμένη Τετάρτη στο Αναγνωστήριο του νησιού, ανακοινώθηκε ότι στο εξής θα ελέγχονται γενετικώς όλα τα νεογνά που γεννιούνται στην Κάλυμνο κάθε χρόνο προκειμένου οι οικογένειές τους να γνωρίζουν αν τα παιδιά είναι φορείς της ασθενείας ή ακόμη και αν νοσούν από αυτήν. Ετσι, με τη δύναμη της γνώσης γονείς και ειδικοί θα μπορούν να επεμβαίνουν από την αρχή της ζωής του παιδιού και να θέτουν υπό έλεγχο έναν "εχθρό" που αν εντοπισθεί εγκαίρως είναι πλήρως αντιμετωπίσιμος. Η οικογένεια του Μικέ Καμπούρη είχε την ατυχία να ανήκει σε εκείνη τη γενιά των Καλυμνίων που δεν γνώριζε τον όρο "νόσος Wilson". Ετσι και ο Μικές είχε την ατυχία να εντοπίσει το πρόβλημα όταν πλέον η νόσος είχε επιτελέσει σε μεγάλο βαθμό το "εκφυλιστικό έργο" της: στα 28 χρόνια του διαγνώστηκε με κίρρωση του ήπατος (το συχνότερο πρόβλημα που συνδέεται με τη νόσο). Είχε όμως την τύχη να υποβληθεί σε μεταμόσχευση ήπατος, με αποτέλεσμα σήμερα να στέκεται απέναντί της γερός και να είναι σε θέση να εξιστορεί με χαμόγελο την ταλαιπωρία του, που αποτελεί πλέον παρελθόν. Η νέα, σωτήρια παρέμβαση που γίνεται πλέον στην Κάλυμνο υπόσχεται αυτό ακριβώς: αφήνει κατά μέρος την τύχη και την ατυχία και δίνει τη θέση τους στην επιστημονική γνώση - ένα πεδίο που επιτρέπει πλέον σε μεγάλο βαθμό στον καθένα από εμάς να πάρει την τύχη του στα χέρια του.

Τι ειναι η νοσος Wilson

Η νόσος Wilson είναι μια σπάνια κληρονομική ασθένεια που αφορά διαταραχή του μεταβολισμού του χαλκού και η οποία μεταβιβάζεται με υπολειπόμενο σωματικό χαρακτήρα. Αυτό σημαίνει, όπως εξηγεί ο κ. Καρπάθιος, ότι «σε ζευγάρια όπου και οι δύο γονείς είναι φορείς, η πιθανότητα γέννησης πάσχοντος παιδιού είναι της τάξεως του 25%. Οταν ένας εκ των δύο γονέων πάσχει, τότε τα παιδιά που γεννιούνται είναι όλα φορείς. Η εμφάνιση της νόσου έχει συνδεθεί με μεταλλάξεις σε ένα γονίδιο που έχει εντοπιστεί ότι "κατοικεί" στο χρωμόσωμα 13». Σημειώνεται ότι ο απλός φορέας σε κλινικό επίπεδο είναι και παραμένει υγιής καθ' όλη τη διάρκεια της ζωής του. Αν όμως ένα παιδί κληρονομήσει το παθολογικό γονίδιο και από τους δύο γονείς του, που είναι φορείς της νόσου, αργά ή γρήγορα θα εκδηλώσει την ασθένεια.

Τι σημαίνει όμως διαταραχή του μεταβολισμού του χαλκού και τι περιλαμβάνει η έννοια της εκδήλωσης της ασθενείας; Στα άτομα με τη νόσο Wilson απουσιάζει ή δυσλειτουργεί ένα ένζυμο που είναι απαραίτητο για την απέκκριση του χαλκού από τα ηπατικά κύτταρα στη χολή και μέσω αυτής διά των χολαγγείων στο έντερο. Ο χαλκός αποτελεί ένα στοιχείο άκρως απαραίτητο για τον οργανισμό, ωστόσο στους συγκεκριμένους ασθενείς λόγω της δυσλειτουργίας ή της απουσίας του ενζύμου παραμένει και συγκεντρώνεται σε μεγάλες ποσότητες στα ηπατικά κύτταρα, όπου και δρα τοξικά. Ενα μέρος του που «ξεχειλίζει» από τα ηπατικά κύτταρα μεταφέρεται μέσω του αίματος σε άλλα όργανα, ιδιαιτέρως στον εγκέφαλο, αλλά και στα μάτια και στους νεφρούς.

Από όλη αυτή την «πορεία» μπορούμε να καταλάβουμε και ποιοι είναι οι κύριοι «στόχοι» που «πλήττει» η νόσος όταν εκδηλώνεται: αρχικώς το ήπαρ, στο οποίο σε προχωρημένο πλέον στάδιο προκαλείται κίρρωση - ο ασθενής για να επιζήσει έχει άμεση ανάγκη τη μεταμόσχευση. Η Wilson όμως συνδέεται (αν και σε μικρότερο ποσοστό πασχόντων) και με νευρολογικά και ψυχιατρικά συμπτώματα. Είναι χαρακτηριστικό, όπως επισημαίνει ο κ. Καρπάθιος, ότι «έχουν περιγραφεί περιπτώσεις ατόμων που είχαν εισαχθεί επί έτη σε ψυχιατρικά νοσοκομεία και τα οποία λάμβαναν θεραπείες εντελώς ακατάλληλες, ενώ η ρίζα του προβλήματός τους δεν ήταν άλλη από τη νόσο Wilson, η οποία χρειαζόταν μιαν εντελώς διαφορετική αντιμετώπιση. Και όλα αυτά διότι μερικοί γιατροί είχαν πλήρη άγνοια για τη νόσο. Ελπίζουμε ότι σιγά σιγά μέσω της ενημέρωσης αυτή η εικόνα θα αλλάξει».

Στις περισσότερες περιπτώσεις η εκδήλωση των συμπτωμάτων γίνεται σε ηλικία 5-35 ετών. Σπανίως όμως μπορεί να γίνει σε νεογνά ή, στον αντίποδα, σε άτομα πολύ μεγάλης ηλικίας (έχουν καταγραφεί περιπτώσεις εμφάνισης της νόσου στην ηλικία των 80 ετών!). Σε γενικό πάντως πλαίσιο τα ηπατικά προβλήματα εμφανίζονται στην παιδική ηλικία, ενώ οι νευρολογικές και ψυχικές διαταραχές στην τρίτη δεκαετία της ζωής.

Οι ηπατικές εκδηλώσεις είναι συνήθως «ύπουλες» και αποκαλύπτονται από τον γιατρό σε τυχαία εξέταση του παιδιού.

Συνέχεια στη σελ. 53

Απόλυτα φυσιολογική ζωή για ένα παιδί που πάσχει από την Wilson

Η Κ.Κ. (δεν επιθυμούσε να γραφεί το όνομά της, είναι η μητέρα ενός πεντάχρονου σήμερα κοριτσιού με τη νόσο Wilson, που ζει στο νησί. Το παράδειγμα της δικής της περίπτωσης είναι ίσως το καλύτερο για να περιγραφεί η δυναμική της επιστημονικής προόδου που μπορεί να χαρίσει - μέσω της έγκαιρης διάγνωσης - σε έναν ασθενή το δικαίωμα σε μια ζωή χωρίς ταλαιπωρία. Η Κ.Κ. θέλει να μιλήσει μόνο με τα αρχικά της διότι ζει σε μια κλειστή κοινωνία που ακόμη στιγματίζει αυτό που δεν γνωρίζει καλά (όσο μας μιλάει ψιθυριστά, κοιτάζει συνεχώς γύρω της ώστε να βεβαιωθεί ότι δεν θα καταλάβει κανένας το «μυστικό» της οικογένειάς της). Επιθυμεί όμως να μιλήσει, ώστε να βοηθήσει και άλλους γονείς να μάθουν ότι η νόσος Wilson με την έγκαιρη διάγνωση και την κατάλληλη φαρμακευτική αγωγή αποτελεί έναν αντίπαλο που νικιέται κατά κράτος - το παιδί αυτής της γυναίκας έχει την καλύτερη πρόγνωση: θα ζήσει όπως όλα τα άλλα παιδιά και το προσδόκιμο ζωής του θα είναι ίδιο με το δικό τους. Βέβαια και στη συγκεκριμένη περίπτωση η τύχη έπαιξε τον ρόλο της: η διάγνωση της νόσου έγινε όταν το κοριτσάκι ήταν νεογνό, στο πλαίσιο μελέτης που διεξήγε ο κ. Καρπάθιος για τη Wilson στο νησί. Το παιδί έλαβε ψευδάργυρο προτού κλείσει το πρώτο έτος της ζωής του (είναι ένα από τα λίγα παιδιά που έλαβαν θεραπεία σε τόσο μικρή ηλικία) και σήμερα ζει μιαν απολύτως φυσιολογική ζωή. Το μόνο που απαιτείται να κάνει είναι να ακολουθεί μια διατροφή προσεγμένη σε ό,τι αφορά τροφές που περιέχουν χαλκό, όπως τα οστρακοειδή, τα σπλάχνα ζώων, τα μανιτάρια, τα καρύδια ή η σοκολάτα. Και βέβαια να λαμβάνει τη θεραπεία του κάθε ημέρα - όπως άλλωστε συμβαίνει με χιλιάδες άλλα παιδιά αλλά και ενηλίκους που πάσχουν από κάποιο χρόνιο νόσημα.

Πριν από κάποια χρόνια η νόσος είχε την ικανότητα να κόβει πρόωρα το νήμα της ζωής. Οι ειδικοί μπορούν πλέον να την τιθασεύσουν τόσο ώστε να θυμίζει την ύπαρξή της στους πάσχοντες μόνο τη στιγμή που πρέπει να πάρουν το φάρμακό τους. Και μέσω των κινήσεων που γίνονται τώρα στην Κάλυμνο ελπίζουμε ότι σύντομα η Κ.Κ. δεν θα φοβάται μήπως αποκαλυφθεί το μυστικό της, που θα μπορούσε να είναι το μυστικό του καθενός μας. Δεν είναι οι Καλύμνιοι - πραγματικά φιλόξενοι άνθρωποι, όπως τους γνωρίσαμε κατά την παραμονή μας - που έχουν την προκατάληψη. Είναι η ίδια προκατάληψη που συντροφεύει σε πολλές εκφάνσεις της την κατά τα άλλα προηγμένη κοινωνία μας, σε διαφορετικές γωνιές της χώρας μας.

Αξιοποίηση ανανεώσιμων πηγών ενέργειας

Εκρίθηκαν προγράμματα για το δήμο Πεταλούδων

Παραγωγή ηλεκτρικής ενέργειας με φωτοβολταϊκά τόξα δυναμικότητας 20 kw ανά ώρα

Στους πρωτοπόρους δήμους της χώρας όσον αφορά τις επενδύσεις για την αξιοποίηση των Ανανεώσιμων Πηγών Ενέργειας συγκαταλέγεται ο δήμος Πεταλούδων. Μάλιστα αποτελεί και το μοναδικό δήμο σε επίπεδο περιφέρειας Νοτίου Αιγαίου, στον τομέα αυτό.

Ρεπορτάζ:
Βαρβάρα Μπογδάνου
Bogdanou_v@yahoo.gr

Συγκεκριμένα σύμφωνα με όσα έγιναν γνωστά, το υπουργείο Ανάπτυξης ενέκρινε την ένταξη δύο προγραμμάτων παραγωγής ηλεκτρικής ενέργειας με φωτοβολταϊκά τόξα δυναμικότητας 20 KW έκαστο, μέσω της Δημοτικής Επιχείρησης Ύδρευσης και Αποχέτευσης Πεταλούδων (ΔΕΥΑΠ) ύψους 128.000 Ευρώ το καθένα και τα οποία επιδοτούνται κατά 45% από το υπουργείο. Πρόκειται για μία επένδυση που δεν ρυπαίνει το περιβάλλον και αποτελεί την απαρχή στα σχέδια της δημοτικής αρχής για συνέχιση των επενδύσεων παραγωγής ηλεκτρικής ενέργειας με ήπιες μορφές και με στόχο να δημιουργηθούν μονάδες παραγωγικής δυνατότητας μέχρι τα 500KW μέσα στην τετραετία, στόχος που αποτελεί και προγραμματική δέσμευση του δημάρχου Μιχάλη Κορδίνα και της νέας δημοτικής αρχής. Φορέας υλοποίησης σε πρώτη φάση θα είναι η Δημοτική Επιχείρηση Ύδρευσης και Αποχέτευσης Δήμου Πεταλούδων.

Τα πλεονεκτήματα από την εφαρμογή τέτοιου είδους συστημάτων συνοψίζονται στα ακόλουθα:

- Δεν έχουν κινούμενα μέρη και παράγουν ισχύ αθόρυβα
- Δεν ρυπαίνουν το περιβάλλον με αέρια ή με άλλα κατάλοιπα, αφού δεν λαμβάνει χώρα κάποια χημική αντίδραση
- Λόγω του σπονδυλωτού τρόπου κατασκευής τους τα φωτοβολταϊκά συστήματα μπορούννα προσαρμοστούν σε όλες τις απαιτήσεις μεγέθους και ζήτησης ισχύος.
- Μπορούν εύκολα να λειτουργήσουν παράλληλα με άλλα συστήματα παραγωγής ηλεκτρικής ενέργειας αυξάνοντας την αξιοπιστία των συστημάτων
- Είναι επεκτάσιμα ανάλογα με τις ανάγκες σε φορτίο χωρίς την απαίτηση ειδικής εγκατάστασης
- Μπορούν να λειτουργήσουν αυτόνομα και αξιόπιστα χωρίς την παρουσία κάποιου χειριστή
- Επειδή δεν χρειάζονται διαρκή παρακολούθηση, έχουν πολύ μικρό κόστος λειτουργίας (μηδαμινό κόστος συντήρησης και λειτουργίας)
- Μπορούν να εγκατασταθούν σε απομονωμένες περιοχές και γενικά σε δύσκολα σημεία με κάθε τρόπο
- Δεν καταναλώνουν καύσιμο
- Λειτουργούν χωρίς προβλήματα σε μεγάλο εύρος θερμοκρασιών και κάτω από όλες τις καιρικές συνθήκες
- Το ηλιακό κύτταρο δεν αλλοιώνεται κατά τη διάρκεια της λειτουργίας του και έχει επίσης μεγάλη διάρκεια ζωής (25-30 έτη)
- Χαμηλό μεταφορικό κόστος

ΟΙ ΕΠΕΝΔΥΣΕΙΣ

Αξίζει να σημειωθεί ότι εγκρίθηκε η ένταξη συνολικά 135 ενεργειακών επενδύσεων προϋπολογισμού 200.500.000 ευρώ από τον υπουργό Ανάπτυξης Δημήτρη Σιούφα, στο πλαίσιο του μέτρου 6.5 με τίτλο «Προώθηση της διείσδυσης συστημάτων ΑΠΕ, Συμπαραγωγής στο ενεργειακό σύστημα της χώρας - εξοικονόμιση ενέργειας» που υπάγεται στον άξονα 6 «Ασφάλεια ενεργειακού εφοδιασμού και προώθηση της απελευθέρωσης της αγοράς ενέργειας» του επιχειρησιακού προγράμματος «Ανταγωνιστικότητα».

Σχετικά με την ένταξη των ενεργειακών επενδύσεων στο ΕΠΑΝ, ο υπουργός Ανάπτυξης Δημήτρης Σιούφας δήλωσε μεταξύ άλλων και τα εξής:

«Η εξοικονόμηση ενέργειας αποτελεί μία από τις σημαντικότερες παραμέτρους της ενεργειακής πολιτικής που εφαρμόζουμε τους τελευταίους 30 μήνες.

Με συγκεκριμένες δράσεις και πρωτοβουλίες φροντίζουμε η εξοικονόμηση ενέργειας να αποτελέσει βασικό στοιχείο της καθημερινότητας του Ελληνα πολίτη καταναλωτή. Ενα νέο εθνικό στόχο με οικονομικές και περιβαλλοντικές προεκτάσεις. Ενδεικτικά αναφέρω:

- Το μεγάλο πρόγραμμα αντιστάθμισης της αέργου ισχύος με εγκατάσταση πυκνωτών στα κτίρια του δημόσιου τομέα που ξεκίνησε τον Μάιο του 2005 και επεκτάθηκε σε όλη την επικράτεια τον Σεπτέμβριο του ίδιου έτους απέδωσε σημαντικά οφέλη τόσο μείωσης των απωλειών αλλά και ισχυροποίησης του συστήματος μεταφοράς ηλεκτρικής ενέργειας.
- Την πρωτοβουλία για τη σύνδεση των κτιρίων του δημοσίου με φυσικό αέριο, στις περιπτώσεις που υπάρχει δίκτυο φυσικού αερίου.
- Την εκστρατεία ενημέρωσης των καταναλωτών για τους τρόπους εξοικονόμησης ενέργειας στην οικία, στο γραφείο και στη χρήση του αυτοκινήτου.
- Την πρόσφατη Κοινή Υπουργική Απόφαση που αφορά την εξοικονόμηση ενέργειας στο Δημόσιο τομέα με την αντικατάσταση όλων των φωτιστικών σωμάτων που αποτελούνται από λαμπτήρες πυρακτώσεως ή φθορισμού κλάσης ενεργειακής απόδοσης κατώτερης της Β στα κτίρια του δημόσιου τομέα».

Ειδικότερα, το Μέτρο 6.5 αποτελεί σημαντική πρωτοβουλία για επενδύσεις σε ενεργειακά συστήματα, η αξιοποίηση της οποίας με την πραγματοποίηση ενεργειακών επενδύσεων συμβάλλει αποφασιστικά:

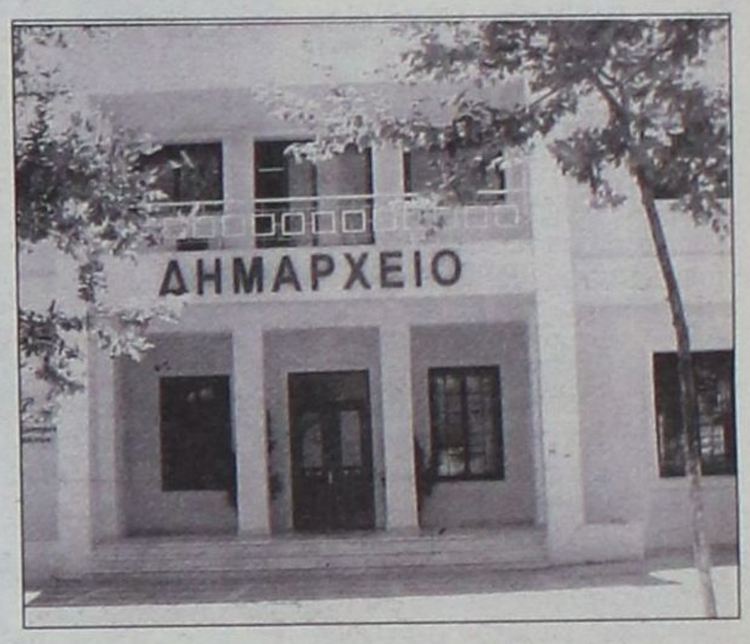

- στην αύξηση της συμμετοχής της παραγόμενης ηλεκτρικής ενέργειας από Ανανεώσιμες Πηγές Ενέργειας (ΑΠΕ) και Συμπαραγωγής Ηλεκτρισμού και Θερμότητας/Ψύξης (ΣΗΘ) στη συνολική ηλεκτροπαραγωγή της χώρας.
- στην εξασφάλιση του ενεργειακού εφοδιασμού και μείωση της εξάρτησης από εισαγόμενες μορφές πρωτογενούς ενέργειας μέσω της διαφοροποίησης των ενεργειακών πηγών τροφοδοσίας.
- στην προστασία του περιβάλλοντος.

Στο Μέτρο 6.5 υποβλήθηκαν συνολικά 208 προτάσεις που αφορούσαν 245 έργα (διακεκριμένες τεχνολογικές κατηγορίες), με συνολικό ύψος προτεινόμενου προϋπολογισμού 497.151.491 ευρώ.

ΠΕΡΙΦΕΡΕΙΑ ΝΟΤΙΟΥ ΑΙΓΑΙΟΥ

Α/Α	Επωνυμία Φορέα	Εγκεκριμένος Συνολικός (Π/Υ) (€)	Συνολικό ποσό επιχορήγησης (€)
1.	Μ. ΒΟΛΑΣ. & ΥΙΟΙ Ο.Ε.	120.753,50	54.339,08
2.	ΙΩΑΝΝΗΣ Γ. ΠΑΠΠΟΥ ΕΜΠΟΡΙΚΗ-ΤΟΥΡΙΣΤΙΚΗ-ΚΤΗΜΑΤΙΚΗ & ΞΕΝΟΔΟΧΕΙΑΚΗ Α.Ε.	120.503,50	54.26,58
3.	ΔΗΜΟΤΙΚΗ ΕΠΙΧΕΙΡΗΣΗ ΥΔΡΕΥΣΗΣ ΚΑΙ ΑΠΟΧΕΤΕΥΣΗΣ ΔΗΜΟΥ ΠΕΤΑΛΟΥΔΩΝ	126.203,50	56.791,58
4.	ΠΑΝΑΓΙΟΥΛΑ ΤΡΙΚΚΑ	124.510,00	56.117,00
5.	ΒΟΛΑ ΑΦΟΙ & ΣΙΑ Ο.Ε.	127.490,00	57.370,50
6.	ΔΗΜΟΤΙΚΗ ΕΠΙΧΕΙΡΗΣΗ ΥΔΡΕΥΣΗΣ ΚΑΙ ΑΠΟΧΕΤΕΥΣΗΣ ΔΗΜΟΥ ΠΕΤΑΛΟΥΔΩΝ	128.800,00	57.960,00
7.	ΞΕΝΟΔΟΧΕΙΟ MARITIME ΜΠΑΜΠΑΚΑΣ ΞΤΕΕ	128.800,00	57.960,00
8.	ΣΟΦΙΑ ΞΥΔΟΥ	127.600,00	57.420,00
9.	ΙΩΑΝΝΗΣ ΞΑΝΘΑΚΗΣ ΚΑΙ ΣΙΑ Ο.Ε.	122.760,00	55.242,00
10.	ΑΝΔΡΙΑΝΑ ΚΟΥΦΟΥ ΕΝΟΙΚΙΑΖΟΜΕΝΑ ΔΩΜΑΤΙΑ	117.000,00	52.650,00
11.	PENCO CONSULTANTS CONTRACTORS AGENTS ΕΠΕ	132.450,00	59.732,50
12.	DEVELOP A.E.	135.950,00	61.177,50
13.	ΘΕΡΜΗΣΙΑ Α.Ε.	135.950,00	61.177,50
14.	ΑΡΓΥΡΑΚΗΣ ΘΕΜΙΣΤΟΚΛΗΣ	135.690,00	61.310,50
15.	ΕΥΑΓΓΕΛΟΣ ΚΑΡΓΑΔΟΥΡΗΣ	130.690,00	58.810,50
16.	ΜΑΡΙΝΟΣ ΣΥΡΙΑΝΟΣ ΚΑΙ ΣΙΑ Ο.Ε.	135.750,00	61.337,50
17.	ΛΕΟΝΑΡΔΟΣ Α. ΡΟΥΣΣΟΣ	135.750,00	61.337,50
18.	DEVELOP A.E.	131.102,50	58.996,13
19.	ΞΥΛΟΤΕΧΝΙΚΗ ΣΥΡΟΥ ΑΕ	135.750,00	61.337,50
20.	ΘΕΡΜΗΣΙΑ Α.Ε.	134.220,00	60.399,00
21.	ΓΕΩΡΓΙΟΣ ΧΑΛΑΣ - BLUE BAY VILLAGE	123.375,00	55.518,75
22.	ΝΙΚΟΛΑΟΣ ΞΑΝΘΑΚΗΣ ΚΑΙ ΣΙΑ Ο.Ε.	134.150,00	60.367,50
Σύνολο		**2.845.248,00**	**1.281.579,12**

ANA FERRIES

ΚΑΘΗΜΕΡΙΝΑ ΔΡΟΜΟΛΟΓΙΑ
Ε/Γ-Ο/Γ ΡΟΔΑΝΘΗ, Ε/Γ-Ο/Γ ΑΝΘΗ ΜΑΡΙΝΑ
ΡΟΔΟ-ΠΕΙΡΑΙΑ

ΠΑΡΑΣΚΕΥΗ 24/11
ΑΝΘΗ ΜΑΡΙΝΑ 17.00 ΚΩ (21.00)-ΠΕΙΡΑΙΑ (08.00)
ΣΑΒΒΑΤΟ 25/11
ΡΟΔΑΝΘΗ 17.00 ΤΗΛΟ(20.10)-ΝΙΣΥΡΟ(21.40)-ΚΩ(23.40)-ΚΑΛΥΜΝΟ(01.20)-ΠΕΙΡΑΙΑ(13.10)
ΚΥΡΙΑΚΗ 26/11

ΔΕΥΤΕΡΑ 27/11
ΑΝΘΗ ΜΑΡΙΝΑ 17.00 ΚΩ(21.00)-ΠΕΙΡΑΙΑ(08.00)
ΤΡΙΤΗ 28/11
ΡΟΔΑΝΘΗ 16.00 ΚΩ (20.30)-ΚΑΛΥΜΝΟ (22.10)-ΠΕΙΡΑΙΑ (10.00)
ΤΕΤΑΡΤΗ 29/11
ΑΝΘΗ ΜΑΡΙΝΑ 17.00 ΚΩ (21.00)-ΛΕΡΟ (23.10)- ΠΑΤΜΟ (00.40)-ΠΕΙΡΑΙΑ (09.50)

ΠΕΙΡΑΙΑ-ΡΟΔΟ

ΠΑΡΑΣΚΕΥΗ 24/11
ΡΟΔΑΝΘΗ 17.00 ΚΑΛΥΜΝΟ(06.20)-ΚΩ(07.00)-ΝΙΣΥΡΟ(08.50)-ΤΗΛΟ(10.20)-ΡΟΔΟ(13.10)
ΣΑΒΒΑΤΟ 25/11
ΑΝΘΗ ΜΑΡΙΝΑ 17.00 ΚΩ(04.30)-ΡΟΔΟ(08.00)
ΚΥΡΙΑΚΗ 26/11

ΔΕΥΤΕΡΑ 27/11
ΡΟΔΑΝΘΗ 17.00 ΚΑΛΥΜΝΟ(05.20)-ΚΩ(07.00)-ΡΟΔΟ(11.00)
ΤΡΙΤΗ 28/11
ΑΝΘΗ ΜΑΡΙΝΑ 17.00 ΠΑΤΜΟ(02.30)-ΛΕΡΟ(04.00)-ΚΩ(06.20)-ΡΟΔΟ(09.50)

TSAGARIS TRAVEL Ακτή Σαχτούρη 5
Τηλ.: 2241036170 Φαξ: 22410-39839

XΠ589

Αγγελίες

ΔΕΥΤΕΡΑ 27 ΝΟΕΜΒΡΙΟΥ 2006 — ΓΝΩΜΗ

ΚΛΑΔΟΓΕΝΗΣ ΜΙΧΑΗΛ

ΠΟΛΙΤΙΚΟΣ ΜΗΧΑΝΙΚΟΣ Ε.Μ.Π.

ΑΤΤΑΒΥΡΟΥ 20 - ΡΟΔΟΣ • ΤΗΛ. 2241022394

ΠΩΛΟΥΝΤΑΙ

ΔΙΑΜΕΡΙΣΜΑΤΑ

πολυτελούς κατασκευής με θέα, στην οδό Ικάρου, εμβαδού 128 τ.μ., 3 υπνοδωματίων, σαλόνι, κουζίνα, WC, αποθήκη και θέση parkingk

AE058



ΚΑΡΕΛΑΣ ΔΗΜΗΤΡΗΣ

ΜΕΣΙΤΗΣ ΑΣΤΙΚΩΝ ΣΥΜΒΑΣΕΩΝ

Τηλ. 2241036957, 6944246522

ΠΩΛΟΥΝΤΑΙ

- **ΕΣΤΙΑΤΟΡΙΟ (επιχείρηση)** σε κεντρικό σημείο (συντριβάνι) στην Παλιά Πόλη με ολοκαίνουργιο εξοπλισμό και με τρεις άδειες. Τιμή 150.000€
- **ΚΑΤΑΣΤΗΜΑ** σε κεντρικό δρόμο κοντά στην νέα μαρίνα 60 τ.μ., 60 τ.μ. υπόγειο, 60 τ.μ. πατάρι με αυλή. Τιμή 250.000€
- **ΚΑΤΑΣΤΗΜΑ** 70 τ.μ. κοντά στον Αγ. Γεώργιο. Τιμή 55.000€

MZT251106(Γ)

ΓΙΑΝΝΗΣ ΝΙΚΟΛΙΔΑΚΗΣ

Μηχανολόγος-Μηχανικός

Γαλλίας 12-Ρόδος • τηλ. (22410)22291, 35103

ΠΩΛΟΥΝΤΑΙ

ΔΙΑΜΕΡΙΣΜΑΤΑ

- 49 τ.μ., 55 τ.μ. στην οδό Καθοπούλη
- 85 τ.μ., 78 τ.μ., 88 τ.μ., 48 τ.μ., 110 τ.μ., 120 τ.μ., 63 τ.μ. στο Καρακόνερο με υπόγειες θέσεις parking και αποθήκες

ΜΕΖΟΝΕΤΑ

- 237 τ.μ. με κήπο και υπόγειο parking στην οδό Αισχίνη
- και 156 τ.μ. με χώρο parking στο Καρακόνερο

ΧΠ2675

TOP PROPERTIES

GEORGE & SAVAS PIPINOS
ΓΕΩΡΓΙΟΣ & ΣΑΒΒΑΣ ΠΙΠΙΝΟΣ
ΣΥΜΒΟΥΛΟΙ ΚΑΙ ΕΚΤΙΜΗΤΕΣ ΑΚΙΝΗΤΩΝ
REAL ESTATE AGENTS • MEMBER OF F.I.A.B.C.I.-NAEA-C.E.I.

Email: *gpipinos@otenet.gr* ***URL:*** *www.rhodes-top-properties.com* ***and*** *www.pipinos.gr*

Από το 1971



Η "**TOP PROPERTIES**" είναι ατομική επιχείρηση και ανήκει στους Γεώργιο και Σάββα Πιπίνο. Το γραφείο ασχολείται από το 1971 αποκλειστικά και μόνο με επενδύσεις και REAL ESTATE, στο νησί της Ρόδου και στην ευρύτερη περιοχή της Δωδεκανήσου.

ΑΠΕΥΘΥΝΟΜΑΣΤΕ: Στους **σοβαρούς, απαιτητικούς και επιλεκτικούς** επενδυτές-επιχειρηματίες, Έλληνες και ξένους που ενδιαφέρονται να κάνουν μια σοβαρή επένδυση προβολής στο νησί της Ρόδου.

ΠΡΟΣΦΕΡΟΥΜΕ: Α) Υπηρεσίες και πληροφορίες που γίνονται σε προσωπικό επίπεδο με εχεμύθεια, διακριτικότητα και σοβαρότητα.
Β) Μεγάλη γκάμα υψηλής ποιότητας, ακινήτων, όπως:1) Ξενοδοχεία Α' και Β' κατηγορίας των 600-500-350-300 κλινών, 2) Κεντρικά αστικά ακίνητα κατάλληλα για Τράπεζες-καταστήματα-γραφεία, 3) Παραλιακές εκτάσεις, κατάλληλες για τουριστικές επενδύσεις των 150.000-100.000-70.000-50.000-36.000 τ.μ. και 4) Διαμερίσματα και μεζονέτες προβολής, και 5) Αξιόλογες Παραθεριστικές κατοικίες.

ΣΤΟΧΟΣ ΜΑΣ ΕΙΝΑΙ: Να προσφέρουμε στο αγοραστικό μας κοινό υψηλής ποιότητας ακίνητα και ευκαιρίες στο νησί της Ρόδου. Η τριακονταετής και πλέον πείρα μας στον τομέα αυτό αποτελεί εγγύηση.

ΣΥΝΘΗΜΑ ΜΑΣ ΕΙΝΑΙ: Επενδύστε στη ΡΟΔΟ ΤΩΡΑ, σε ακίνητα που ΑΝΤΕΧΟΥΝ ΣΤΟ ΧΡΟΝΟ

Γεώργιος και Σάββας Πιπίνος
ΜΕΣΙΤΕΣ ΑΣΤΙΚΩΝ ΣΥΜΒΑΣΕΩΝ
Γιατί εμείς γνωρίζουμε καλύτερα!

Since 1971

TOP PROPERTIES is a father and son business. The senior, Mr George S. Pipinos, the founder of the office, has carved over the years a reputation for integrity and excellence in the world of Real Estate in the Dodecanese. The junior, Dr. Savas Pipinos, has returned from his studies in the UK to aid in his father´s footsteps.
AT TOP PROPERTIES we try hard to attract important and selective investors, high calibre businessmen/women and discerning professional people, both Greek and foreign, who wish to acquire substantial and valuable property on Rhodes.
We offer our expertise and advice privately, discreetly and in strict confidence.
We keep a comprehensive list of real estate of the highest specifications:
a. A' and B' class hotels (600, 500, 350, 300 beds capacity)
b. Centrally situated office buildings and other business premises.
c. Seaside land, ideal for development (hotels, holiday resorts, etc), of 150.000, 100.000, 70.000, 50.000, 36.000 square metres.
d. Villas, luxury apartments, detached, semi-detached and terraced houses.
e. Holiday and Retirement Homes.
Our aim is to give our clients the opportunity to acquire value for money, first class real estate on Rhodes. Our 30 and more years of experience is our warranty.
Our motto is Invest in Rhodes, Invest in property, It stands the test of time.



TOP PROPERTIES
George and Savas Pipinos
Because we know best

Προβάλλεται τα ακίνητά σας δωρεάν στο site Πιπίνος αγγελίες www.pipinos.gr

KENNENTY 38, ΡΟΔΟΣ, 85 100, ΤΗΛ. (22410) 23895,FAX: (22410) 20883
38 KENNEDY STR., RHODES, 85 100, TEL. (22410) 23895, FAX: (22410) 20883
ΧΠ399 ***Κιν. 6944676003*** ***U.K. Direct line: 08717115396***

ΕΝΟΙΚΙΑΖΕΤΑΙ

αποθήκη

1.600 τ.μ. καινούργια μεταλλική.

Πληροφορίες 6937431274

MAT5274

ΕΝΟΙΚΙΑΖΕΤΑΙ

μικρό διαμέρισμα επιπλωμένο

πλήρως εξοπλισμένο, κουζίνα (TV-A/C-ηλιακό), νέα κατασκευή με πάρκιν στην περιοχή Τσαΐρι.

Πληρ. τηλ. 2241068243, 6936113132.

MAT5113(Γ) (1)

Πωλείται μοναδικό οικόπεδο, με μπετά στο Κανδηλί της Ιαλυσού, εμβαδού 4,720 τμ, **170,000 €**..(ref:3295)



Τηλ 22410-26281 ΧΠ659 **ΣΑΒΒΑΤΔΗΣ & Συνεργάτες**

Γρ. Λαμπράκη 14 & Αμερικής — Μεσίτες & Σύμβουλοι Ακινήτων

ευσταθίου ΕΥΡΩΚΤΗΜΑΤΙΚΗ

ΚΤΗΜΑΤΟΜΕΣΙΤΙΚΟ ΓΡΑΦΕΙΟ

Εθν. Αντιστάσεως 83 • Τηλ.: 22410 73819, 74917
Κιν.: 6944 374546, 6945 292030
Fax: 22410 38641 • e-mail: info@euroktimatiki.gr

ΠΩΛΕΙΤΑΙ

ΔΙΑΜΕΡΙΣΜΑ ΣΕ ΝΕΟΔΜΗΤΗ ΟΙΚΟΔΟΜΗ

Στην Ιαλυσό



86,5 τ.μ. Α΄ ορόφου με δάπεδα παρκέ - Αξίας 150.000 ευρώ.

ΧΠ401/2029

ΠΩΛΕΙΤΑΙ

Καινούριο διαμέρισμα στο Ροδίνι 118 τμ, πλήρως εξοπλισμένο, με 30 τμ βεράντα, θέα θάλασσα και θέση parking, **210,000 €**...(ref: 3278)

πληροφορίες στο τηλ 2241026281

ΣΑΒΒΑΙΔΗΣ & Συνεργατες
Μεσιτες & Συμβουλοι Ακινητων

ΜΧΠ659

ΕΝΟΙΚΙΑΖΕΤΑΙ

κατάστημα

50 τ.μ. στην οδό Καρπάθου 17

Πληροφορίες Κα ΦΡΑΝΣΙΣ ΝΙΟΤΗ,
τηλ. 2241027600, κιν. 6944618757

ΧΠΞΕΝ102

ΕΝΟΙΚΙΑΖΟΝΤΑΙ

γραφεία επί της οδού Δενδρινού (προέκταση Εθνικής Αντίστασης) ιδανικά δι' οιανδήποτε επαγγελματική χρήση.

Πληροφορίες τηλ. 6942955356

ΜΧΡ14257

TARGET

NewAge
Real Estate

Νέα Εποχή στο Χώρο του Ακινήτου

ΜΕΛΕΟΥΝΗ - ΚΕΧΑΓΙΑ ΜΑΙΡΗ

ΜΕΣΙΤΙΚΟ ΓΡΑΦΕΙΟ

ΔΙΑΜΕΡΙΣΜΑΤΑ

- 75 τ.μ. 2 υπνοδωματίων στο Ανω Ροδίνι. Τιμή 110.000€
- 120 τ.μ. στην Καμείρου σε άριστη κατάσταση. Τιμή175.000€
- 70 τ.μ. 2 υπνοδωματίων στην Μιχ. Πετρίδη. Τιμή 88.000€
- 100 τ.μ. στην Κορδιγκτώνος, τιμή 190.000€
- 120 τ.μ. οροφοδιαμέρισμα στην Ανάληψη, με απεριόριστη θέα, Τιμή 245.000 €
- 85 τ.μ. στη Μέγγαβλη πλήρως ανακαινισμένο. Τιμή 125.000€
- 128 τ.μ. 3 υπν/πιων στο Καρακόνερο με απεριόριστη θέα. Τιμή 240.000 €
- 136 τ.μ. 3 υπν/πίων στην Ανάληψη, lux κατασκευής. Τιμή 275.000 €
- 118 τ.μ. στη Μιχαήλ Πετρίδη. Τιμή 245.000€
- 120 τ.μ. 3 υπν/πίων στο Καρακόνερο. Τιμή 240.000€
- 94 τ.μ. 2 υπνοδωματίων στην Ιξιά. Τιμή 160.000€
- 80 τ.μ. 2 υπνοδωματίων στην Ιαλυσό. Τιμή 80.000€
- 120 τ.μ. 3 υπν/πίων στην Ιαλυσό. Τιμή 200.000 €
- 90 τ.μ. 2 υπν/πίων στην Ιαλυσό. Τιμή 170.000€

ΜΟΝΟΚΑΤΟΙΚΙΕΣ - ΜΕΖΟΝΕΤΕΣ

- **ΡΟΔΟΣ:** 130 τ.μ. στο Καρακόνερο Τιμή 310.000 €
- **ΡΟΔΟΣ:** Στην Παλιά Πόλη διώροφη με αυλή. Τιμή 400.000€
- **ΡΟΔΟΣ:**190 τ.μ. ανεξάρτητη κατοικία 3 ορόφων εντός π. Ρόδου σε 200 τ.μ. οικόπεδο. Τιμή 350.000 €
- **ΑΣΓΟΥΡΟΥ:**210 τ.μ. 3 ορόφων, άριστης κατασκευής. Τιμή 300.000
- **ΙΞΙΑ:** 210 τ.μ. 3 ορόφων Τιμή 260.000 €
- **ΙΑΛΥΣΟΣ:** 125 τ.μ. 3 υπν/πιων Τιμή 195.000 €
- **ΙΑΛΥΣΟΣ:** 420 τ.μ. 3 ορόφων σε 650 τ.μ. οικόπεδο 100 μ. από την παραλία Ιαλυσού. Τιμή 650.000 €
- **ΙΑΛΥΣΟΣ:** 140 τ.μ. πλησίον παραλίας Ιαλυσού σε 330 τ.μ. οικοπεδο. Τιμή 300.000 €
- **ΙΑΛΥΣΟΣ:** 140 τ.μ. σε 300 τ.μ. οικόπεδο. Τιμή 265.000€
- **ΙΑΛΥΣΟΣ:** 150 τ.μ. δύο ορόφων σε 1.000 τ.μ. οικόπεδο. Τιμή 270.000 €
- **ΙΑΛΥΣΟΣ:** 195 τ.μ. 3 ορόφων. Τιμή 220.000 €
- **ΚΟΣΚΙΝΟΥ:** 240 τ.μ. τριών ορόφων σε 650 τ.μ. οικόπεδο με πισίνα. Τιμή 350.000€
- **ΚΟΣΚΙΝΟΥ:** 210 τ.μ. τριών ορόφων σε σοβάδες σε οικόπεδο 1.300 τ.μ. Τιμή 230.000 €
- **ΚΟΣΚΙΝΟΥ:** 180 τ.μ. 3 επιπέδων σε οικόπεδο 1000 τ.μ. Τιμή 265.000 €
- **ΠΑΣΤΙΔΑ:** 140 τ.μ. μπετά σε 290 τ.μ. οικόπεδο άριστης κατασκευής. Τιμή 145.000€
- **ΠΑΣΤΙΔΑ:** 140 τ.μ. 2 ορόφων σε οικόπεδο 270 τ.μ. Τιμή 195.000€
- **ΜΑΛΩΝΑ:** Παλιά κατοικία 80 τ.μ. Τιμή 30.000 €
- **ΓΕΝΝΑΔΙ:** Παραδοσιακή κατοικία 80 τ.μ. Τιμή 90.000 €

ΟΙΚΟΠΕΔΑ

- **ΡΟΔΟΣ:** 340 τ.μ. στον οικισμό Πολυτέκνων κτίζει 240 τ.μ. Τιμή 170.000 €
- **ΡΟΔΟΥ-ΛΙΝΔΟΥ:** 4.700 τ.μ. επί της λεωφόρου. Τιμή 470.000 €
- **ΙΞΙΑ:** 200 τ.μ. οικόπεδο Τιμή 90.000€
- **ΙΑΛΥΣΟΣ:** 1.030 τ.μ. για οικοδομή 137 τ.μ. Τιμή 145.0000 €
- **ΙΑΛΥΣΟΣ:** 2.500 τ.μ. εντός σχεδίου πόλεως Ιαλυσού με Σ.Δ. 0,4. Τιμή 750.000 €
- **ΙΑΛΥΣΟΣ:** 610 τ.μ. εντός σχεδίου με Σ.Δ. 0,4. Τιμή με άδεια οικοδομής 190.000 €
- **ΙΑΛΥΣΟΣ:** 2.300 τ.μ. επί της Ρόδου-Ιαλυσού με Σ.Δ. 0,4. Τιμή 920.000€
- **ΚΑΝΔΥΛΙ:** 4.000 τ.μ. Τιμή 140.000 €
- **ΤΣΑΪΡΙ** :9.500 τ.μ. Τιμή 350.000 €
- **ΤΣΑΪΡΙ:** 4.000 τ.μ. επί της λεωφόρου με άδεια οικοδομής και κόμβο. Τιμή 400..000€
- **ΑΣΓΟΥΡΟΥ:** έκταση 21.000 τ.μ.
- **ΚΟΣΚΙΝΟΥ:** 4.000 τ.μ. με απεριόριστη θέα. Τιμή 220.000 €
- **ΠΑΡΑΔΕΙΣΙ:** 5.500 τ.μ. στην παρ. Παραδεισίου. Τιμή 100.000€
- **ΚΑΛΑΜΩΝΑ:** Κτήμα 6.000 τ.μ. Τιμή 60.000€
- **ΘΕΟΛΟΓΟΣ:** 1.800 τ.μ. εντός οικισμού. Τιμή 150.000€
- **ΘΕΟΛΟΓΟΣ:** 15.000 τ.μ. στον με πανοραμική θέα. Τιμή 165.000€
- **ΣΟΡΩΝΗ:** 5.500 τ.μ. στην παρ. Σορωνής πάνω στο κύμα. Τιμή 180.000 €
- **ΜΑΣΑΡΙ:** 4.800 τ.μ. Τιμή 60.000 €
- **ΚΙΟΤΑΡΙ:** 800 τ.μ. μπροστά στη θάλασσα κατάλληλο για επαγγελματική χρήση. Τιμή 190.000 €

Θεμ. Σοφούλη 8 - 85100 Ρόδος Τηλ. & Fax: 22410 23447
Κιν. 6948 808023 - E-mail: info@newage-realestate.gr

ΧΠΚΤΗ021

Λίνδου 80 Ρόδος, 85100
Τηλ. & Fax: 22410 33866
Κιν.: 6932 468026
e-mail: prezerakos@hellasnet.gr
web site: www.hellenicland.com

ELLINOKTIMATIKI
hellenicland

ΠΕΤΡΟΣ ΠΡΕΖΕΡΑΚΟΣ
Μεσίτης Αστικών Συμβάσεων

- ΑΓΟΡΕΣ
- ΠΩΛΗΣΕΙΣ
- ΑΝΤΙΠΑΡΟΧΕΣ
- ΣΤΕΓΑΣΤΙΚΑ ΔΑΝΕΙΑ
- ΔΙΑΜΕΡΙΣΜΑΤΑ
- ΜΕΖΟΝΕΤΕΣ
- ΜΟΝΟΚΑΤΟΙΚΙΕΣ
- ΚΑΤΑΣΤΗΜΑΤΑ
- ΟΙΚΟΠΕΔΑ
- ΞΕΝΟΔΟΧΕΙΑ

Σε όλη την Ελλάδα και στο εξωτερικό

FIABCI International Real Estate Federation member

ΑΓΡΟΤΕΜΑΧΙΑ

ΑΓΡΟΤΕΜΑΧΙΟ 4.000 τ.μ. στο Τσαΐρι, δεύτερο από το δρόμο. Νέος δρόμος Τσαΐρι-Αεροδρόμιο. 125.000 €
ΑΓΡΟΤΕΜΑΧΙΟ 4.000 τ.μ. στα Ασγούρου στην περιοχή Αγ.Βαρβάρα. 165.000 €
ΑΓΡΟΤΕΜΑΧΙΑ 1.000 τ.μ. στην Ιαλυσό, εντός ζωνης , εξ' αδιαιρέτου με δόμηση 100 τ.μ. 110.000 €
ΑΓΡΟΤΕΜΑΧΙΟ 5.500 τ.μ. στις Καλυθιές. 90.000 €
ΑΓΡΟΤΕΜΑΧΙΟ 4.000 τ.μ. στην Απολλακιά, παραθαλάσσιο. 80.000 €
ΑΓΡΟΤΕΜΑΧΙΟ 4.000 τ.μ. στη Ρόδο, με καταπληκτική θέα θάλασσα. 200.000 €

ΟΙΚΟΠΕΔΑ

ΟΙΚΟΠΕΔΟ 400 τ.μ. στη Ρόδο με Σ.Δ.0,6% 180.000 €
ΟΙΚΟΠΕΔΟ εντός πόλεως Ρόδου με Σ.Δ. 1,4.
ΟΙΚΟΠΕΔΟ 4.700 τ.μ. στο Κανδυλί. 180.000 €
ΟΙΚΟΠΕΔΟ 600 τ.μ. στα Μαριτσά εντός σχεδίου με Σ.Δ. 0,5%. 100.000 €
ΟΙΚΟΠΕΔΟ στο Κιοτάρι επί του παλιού επαρχιακού δρόμου, με άδεια οικοδομής. Κατάλληλο για κατοικία και επαγγελματική χρήση.
ΟΙΚΟΠΕΔΑ 420 & 480 τ.μ. στην Παστίδα εντός συνεκτικού σχεδίου. 70.000 & 75.000 €
ΟΙΚΟΠΕΔΟ 1.000 τ.μ. σε κάθετο δρόμο της Λ.Ρόδου-Αεροδρομίου με άδεια οικοδομής 300 τ.μ. (βιοτεχνικό). 150.000 €

ΕΠΑΓΓΕΛΜΑΤΙΚΟΙ ΧΩΡΟΙ

ΚΑΤΑΣΤΗΜΑ στη Ρόδο, μισθωμένα ιδανικά για επένδυση.
ΚΤΙΡΙΟ στη Ρόδο, αυτοτελές στο κέντρο της πόλης

ΜΕΖΟΝΕΤΕΣ

ΜΕΖΟΝΕΤΑ 150 τ.μ. στα Κοσκινού, συν σοφίτα σε μπετό, εντός σχεδίου. 125.000 €
ΜΕΖΟΝΕΤΕΣ 120, 200 τ.μ. στη Ρόδο με θέα στη θάλασσα. 270.000 & 350.000 €
ΜΕΖΟΝΕΤΕΣ 144, 160, 170 και 180 τ.μ. στην Ιαλυσό εντός σχεδίου.
ΜΕΖΟΝΕΤΕΣ 140 τ.μ. στην Παστίδα, άριστης κατασκευής. 220.000 €
ΜΕΖΟΝΕΤΑ 250 τ.μ. στην Ιαλυσό, εντός 2 στρεμ., άριστης κατασκευής. 400.000 €
ΜΕΖΟΝΕΤΕΣ 200 τ.μ. στα Κοσκινού με θέα θάλασσα. 400.000 €
ΜΕΖΟΝΕΤΕΣ 140 τ.μ. στην Ιαλυσό σε οικόπεδο 800 τ.μ. 100.000 €
ΜΕΖΟΝΕΤΑ 160 τ.μ. στην Ιαλυσό σε οικόπεδο 2.000 τ.μ. 380.000 €
ΜΕΖΟΝΕΤΑ 280 τ.μ. στα Κοσκινού σε οικόπεδο 1.000 τ.μ. 500.000 €

ΔΙΑΜΕΡΙΣΜΑΤΑ

ΔΙΑΜΕΡΙΣΜΑΤΑ 106 και 118 τ.μ. στην Ιαλυσό σε άριστή κατάσταση.

ΕΝΟΙΚΙΑΣΕΙΣ

ΚΑΤΑΣΤΗΜΑΤΑ προβολής και ΓΡΑΦΕΙΑ επί της Λ.Ρόδου-Λίνδου
ΓΡΑΦΕΙΑ στη Ρόδο στο κέντρο της πόλης, πολυτελούς κατασκευής.

AE1067

Ζητούνται μεταχειρισμένα διαμερίσματα σε καλή κατάσταση, μεζονέτες και οικόπεδα στις περιοχές Ρόδου, Ιαλυσού, Κοσκινού, Παστίδας.

Vitzileos
& Associates

Τηλ: 22410 24900
Κινητό : 6932196325
e-mail: mvre@otenet.gr

ΚΤΗΜΑΤΟΜΕΣΙΤΙΚΟ ΓΡΑΦΕΙΟ - REAL ESTATE AGENCY

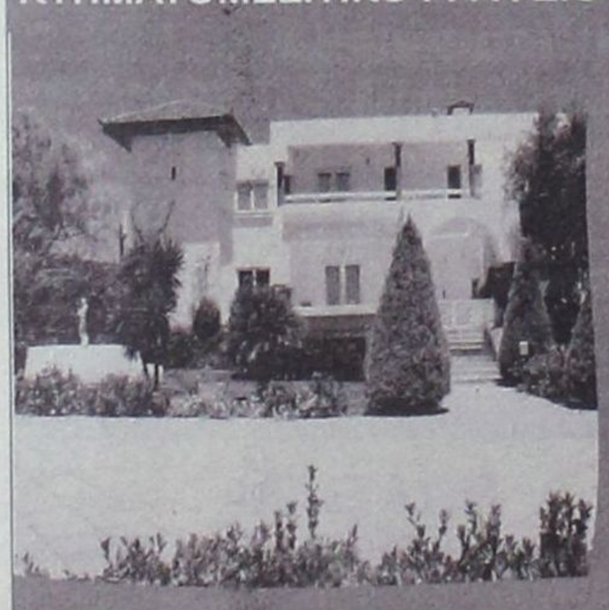

ΧΟΛΥΓΟΥΝΤΙΑΝΗ ΒΙΛΛΑ

Στο Βόρειο καταπράσινο τμήμα της Ρόδου, κάτω από τους Πρόποδες της Φιλερήμου με θέα το Αιγαίο πέλαγος υπερπολυτελή βίλα 540 τ.μ δείγμα αρχιτεκτονικής και κατασκευαστικής ποιότητας με μοναδική αίσθηση Χολυγουντιανής πολυτέλειας.
Μέσα σε κατάφυτη έκταση 4,5 στρεμμάτων σε πανέμορφο κήπο με καλλλωπιστικά φυτά, χλοοτάπητα και 500 οπωροφόρα δένδρα.

ΠΑΡΑΔΟΣΙΑΚΗ ΜΟΝΟΚΑΤΟΙΚΙΑ

Αρχοντική πετρόχτιστη κατοικία άριστης κατασκευής με 3 υπνοδωμάτια, πλήρως εξοπλισμένη και επιπλωμένη, με αυλή και χώρο για πάρκινγκ στην περιοχή Κοσκινού. Ετοιμοπαράδοτη.



AE858

Vitzileos
& Associates

Τηλ: 22410 24900
Κινητό : 6932196325
e-mail: mvre@otenet.gr

ΚΤΗΜΑΤΟΜΕΣΙΤΙΚΟ ΓΡΑΦΕΙΟ - REAL ESTATE AGENCY

ΚΑΤΑΣΤΗΜΑΤΑ - ΓΡΑΦΕΙΑ - ΕΠΙΧΕΙΡΗΣΕΙΣ

Επιχείρηση υγειονομικού ενδιαφέροντος πλήρως εξοπλισμένη 62 τ.μ. με αύλιο χώρο 150 τ.μ άμεση παράδοση χρήσης, σε κεντρικό δρόμο στην Παλιά Πόλη .
€ 95.000

ΜΕΖΟΝΕΤΕΣ - ΒΙΛΛΕΣ- ΜΟΝΟΚΑΤΟΙΚΙΕΣ

Μεγαλοπρεπές νεοκλασικό αρχοντικό 243 τ.μ με 170 τμ. Αυλή. ;Εχει δαικυρηχθεί διατηρητέο και η εξαιρετική του τοποθεσία στο κεντρικότερο σημείο της πόλης της Ρόδου το κάνει κατάλληλο για εμπορική ή ιδιωτική χρήση. Μίσθωση **2,500 €** και πώληση **700,000 €**

Ευκαιρία Παλιά Πόλη . Παραδοσιακή κατοικία 47 τ.μ σε οικόπεδο 90 τ.μ ανάμεσα σε δημόσιο δρόμο και πλατεία με ισόγειο χώρο 10 τ.μ κατάλληλο και για επαγγελματική χρήση **88.000 €**

Παλιά Πόλη, παραδοσιακής αρχιτεκτονικής ακίνητα, 137 τ.μ, κτισμένο σε 437 τ.μ οικόπεδο με μοναδικότητα απόδοσης και συντελεστή δόμησης 264,11 τ.μ μη ρυμοτομούμενο. **350.000 €**

Παραθαλάσσια υπερλούξ μεζονέτα μοναδικής κατασκευής 140 τ.μ σε οικόπεδο 500 τ.μ, και 4 studios των 25 τ.μ το καθένα σε νεοκλασικό κτίριο.
€ 390.000

AE858

Πετρόχτιστη παραδοσιακού στυλ κατοικία χωρισμένη σε 4 γκαρσονιέρες 50 τ.μ, Επιπλωμένες & πλήρως εξοπλισμένες. Ολική πώληση. Περιοχή Παραδείσι. **€ 350.000**
Παραδοσιακή πέτρινη μονοκατοικία, ημιτελής, με 2 υ/δ και αυλή στα Κοσκινού. **€ 140.000**

ΔΙΑΜΕΡΙΣΜΑΤΑ

Διαμέρισμα νεόχτιστο , 80 τ.μ με 2 υ/δ και άνετο πάρκινγκ. Περιοχή Καλυθιές.
€110.000
Διαμέρισμα 90 τ.μ με 2 υ/δ ευρύχωρο και διαμπερές.Περιοχή Καρακόνερο.
€ 125.000
Νεόδμητο διαμέρισμα lux κατασκευής, 2 υ/δ,πλήρως εξοπλισμένο γκαράζ, κεντρική αυτόνομη θέρμανση . Περιοχή Ιαλυσσός.
€ 160.000

ΟΙΚΟΠΕΔΑ

Οικόπεδο 10.000 τ.μ άρτιο και οικοδομήσιμο . Περιοχή Τσαΐρι.
€ 300.000
Οικόπεδο ,8.000 τ.μ με θέα θάλασσα. Περιοχή Φαληράκι.
€ 220.000

ΜΙΣΘΩΣΕΙΣ

Μονοκατοικία, 250 τ.μ με 4 υ/δ , σε οικόπεδο 2.000τ.μ. Περιοχή Κρεμαστή **€ 1.000**

Νεόχτιστες γκαρσονιέρες Διαμερίσματα και studio επιπλωμένα στο κέντρο της πόλης της Ρόδου.

ΔΙΑΘΕΤΟΥΜΕ ΒΙΟΤΕΧΝΙΚΟΥΣ, ΕΠΑΓΓΕΛΜΑΤΙΚΟΥΣ ΧΩΡΟΥΣ ΚΑΙ, ΑΠΟΘΗΚΕΣ ΜΕ ΠΡΟΣΒΑΣΗ ΚΑΙ ΚΟΜΒΟΥΣ.

ΠΩΛΕΙΤΑΙ

ΕΙΧ αυτοκίνητο **MEGANE SCENIC** στην τιμή των 7.500 ευρώ. Πρώτη άδεια κυκλοφορίας το 1997, με 145.000 χλμ. σε άριστη κατάσταση.

Πληρ. τηλ. 6936101491

ΧΠ2937

Κ & Β ΔΙΑΚΟΓΕΩΡΓΙΟΥ

οικοδομικές επιχειρήσεις
www.diakogeorgiou.gr

ΠΩΛΟΥΝΤΑΙ: ΔΙΑΜΕΡΙΣΜΑΤΑ, ΜΕΖΟΝΕΤΕΣ, ΚΑΤΑΣΤΗΜΑΤΑ, ΑΠΟΘΗΚΕΣ
ΑΝΑΛΑΜΒΑΝΟΥΜΕ: ΑΓΟΡΕΣ ΟΙΚΟΠΕΔΩΝ, ΑΝΤΙΠΑΡΟΧΕΣ

Διαμερίσματα
- 60 τ.μ. στην περιοχή Κρεμαστής, 200 μ. από τη θάλασσα
- 80 τ.μ. στην περιοχή των Τριαντών
- 60, 120 τ.μ. στην οδό Θεοτοκοπούλου

Καταστήματα-Γραφεία
- 130 τ.μ. στην οδό Χαραλάμπους (κάθετος Χειμάρας)
- 60, 120 τ.μ. στην οδό Η. Βενέζη
- 60, 120 τ.μ. στην οδό Θεοτοκοπούλου

Αποθήκες
- 60, 120 τ.μ. στην οδό Η. Βενέζη
- 65, 250 τ.μ. στην περιοχή Καρακόνερο
- 70 τ.μ. στην οδό Αισχίνης

Μονοκατοικίες
- 160 τ.μ. με σοφίτα, υπόγειο, θέση στάθμευσης και αυλή, στον συνοικισμό Απόλλων
- Πολυτελείς εξοχικές μονοκατοικίες στη παραλία Κιοτάρι των 70, 120 τ.μ.

Οικοδομές
- Τριώροφη οικοδομή (σε μπετά) στην περιοχή Κοσκινού συνολικής επιφάνειας 420 τ.μ.

AE2016

Κ. ΠΑΛΑΙΟΛΟΓΟΥ & Μ. ΚΩΝΣΤΑΝΤΙΝΟΥ ΓΩΝΙΑ-ΡΟΔΟΣ
ΤΗΛ.:* 302241029318, *306936656966 ΦΑΧ:*302241034598

ΑΠΟ ΤΗΝ ΕΤΑΙΡΕΙΑ
ΞΕΝΑΚΗΣ ΗΛΕΚΤΡΟΚΟΣΜΟΣ
ΖΗΤΕΙΤΑΙ

άτομο έως 30 ετών με δίπλωμα οδήγησης Γ' κατηγορίας για το τμήμα μεταφορών και αποθήκης.

Τηλέφωνο επικοινωνίας **2241026597 (εσωτ. 111-112)**

ΧΠΕΜΠ200

ευσταθίου ΕΥΡΩΚΤΗΜΑΤΙΚΗ
ΚΤΗΜΑΤΟΜΕΣΙΤΙΚΟ ΓΡΑΦΕΙΟ

Εθν. Αντιστάσεως 83 • Τηλ.: 22410 73819, 74917
Κιν.: 6946 103929 • Fax: 22410 38641
e-mail: info@euroktimatiki.gr

ΠΩΛΕΙΤΑΙ



ΜΟΝΟΚΑΤΟΙΚΙΑ ΣΤΗΝ ΠΑΣΤΙΔΑ
125 τ.μ. μονώροφη, αποτελούμενη από 3 υπνοδωμάτια, σαλόνι, κουζίνα, μπάνιο
Εντός οικοπέδου 375 τ.μ.
Πολυτελούς Κατασκευής.
Αξίας € 270.000

ΧΠ401/2029

ΠΩΛΕΙΤΑΙ

Κατάστημα εμβαδού 185 τμ με αυλή, σε κεντρικό σημείο της πόλης της Ρόδου **420,000 €**...(ref: 2460)

πληροφορίες στο τηλ 2241026281

ΣΑΒΒΑΙΔΗΣ & Συνεργατες
ΜΧΠ659 Μεσιτες & Συμβουλοι Ακινητων

Profit & Solution
ΚΤΗΜΑΤΙΚΕΣ ΥΠΗΡΕΣΙΕΣ
Αντ. Δαμασκηνού 119 85100 Ρόδος
22410 28100

AE963

ΔΙΑΜΕΡΙΣΜΑΤΑ	
Ανάληψη 80τμ 2υ/δ σαλόνι, κουζίνα, WC	100.000 €
Ανάληψη 60τμ 2υ/δ κουζίνα, 1wc σαλόνι, αυλή 25τμ	93.000 €
Ανάληψη 96τμ 3υ/δ δεκαετίας σε αρίστη κατάσταση	180.000 €
Ροδίνι 80τμ 2υ/δ 1wc, μεταχειρισμένο 9 ετών άριστη κατάσταση	175.000 €
Κέντρο 75τμ 2υ/δ 1wc σαλόνι τζάκι κουζίνα	155.000 €
Ρόδος 55τμ 1υ/δ σαλόνι, κουζίνα 1 wc	69.000 €
Ιαλυσός 100τμ 2υ/δ 2wc ,θέρμανση, θέση στάθμευσης, καινούργιο	180.000 €
Ιαλυσός 96τμ 2 υ/δ 2wc θέρμανση θέση στάθμευσης καινούργιο	170.000 €
Ιαλυσός ισόγειο 95τμ 2 υ/δ 2wc θέρμανση αυλή, καινούργιο	170.000 €
Κοσκινού 100τμ 3υ/δ ,2 wc, garage αποθήκη 5τμ ,θέρμανση	
Αυλή-βεράντα 60τμ με θέα θάλασσα	240.000 €
ΜΟΝΟΚΑΤΟΙΚΙΕΣ- ΜΕΖΟΝΕΤΕΣ	
Ιαλυσό 125τμ 3 υ/δ 2 wc κλιματισμός 2αυλες καινούργιο	200.000 €
Ιαλυσό 195τμ 2 ετών τζάκι,air condition,ηλεκτρ. συσκευές	285.000 €
Κοσκινού 100τμ 3υ/δ 2 wc, garage,αποθήκη, θέρμανση	220.000 €
Παστίδα 140τμ 3 υ/δ 2wc ,τζάκι, σε οικόπεδο 400τμ	195.000 €
Μαριτσά 100τμ σε οικόπεδο 5.200τμ με 2 άδειες των 70τμ	250.000 €
Μαριτσά 133τμ σε οικόπεδο 300τμ 4 υ/δ 2wc, κουζίνα σε μπετό	120.000 €
Μαριτσά 145τμ σε οικόπεδο 300τμ 4 υ/δ 2wc, κουζίνα καινούργια	220.000 €
ΟΙΚΟΠΕΔΑ	
Παστίδα εντός οικισμού 300τμ με δόμηση 300τμ	55.000 €
Παστίδα εντός οικισμού 350τμ με δόμηση 300τμ	60.000 €
Συνεταιρισμός πολυτέκνων 340τμ	145.000 €
Αφάντου 1100τμ πάνω στην λεωφ. ΡΟΔΟΥ-ΛΙΝΔΟΥ	185.000 €
Θολό οικόπεδο 3.470τμ με άδεια οικοδομής 220τμ	70.000 €
Καλαμώνα οικόπεδο 6100τμ	98.000 €
Καλαμώνα οικόπεδο 4.000τμ	37.000 €
Γεννάδι 1400τμ άρτιο και οικοδομήσιμο150μετρα από την θάλασσα	110.000 €
Γεννάδι 700τμ άρτιο και οικοδομήσιμο150μετρα από την θάλασσα	58.000 €
Γεννάδι 650τμ με άδεια οικοδομής 70τμ 150μετρα από την θάλασσα	68.000 €
ΚΑΤΑΣΤΗΜΑΤΑ- ΓΡΑΦΕΙΑ	
Μανδράκι 25τμ 1wc προνομιακό γραφείο στο κέντρο	65.000 €
Δασκάλους 55τμ ισόγειο με δύο διαφορετικές εισόδους καινούργιο	95.000 €
Μανδράκι γραφείο 63τμ με αυτόνομο κλιματισμό	135.000 €
Περιοχή μηχανουργία 80τμ +80τμ υπόγειο	120.000 €
Τσαΐρι βιοτεχνικός χώρος σε μπετό 300τμ	170.000 €



ΔΙΑΜΕΡΙΣΜΑ στο κέντρο της Πόλεως
90 τ.μ. με 2 υπνοδωμάτια. Διαθέτει Ιταλική εντοιχισμένη κουζίνα, πλήρη θέρμανση, αποθήκη, ιδιόχρηστη θέση στάθμευσης, αρίστης κατασκευής.



ΔΙΑΜΕΡΙΣΜΑ στον Αγ. Γεώργιο
98 τ.μ. με 2 υπνοδωμάτια. Διαθέτει κουζίνα με Μασίφ ξυλεία, ηλεκτρική θέρμανση, άνετους χώρους, διακόσμηση με επενδύσεις ξύλου και ψευδοροφές, ιδιόχρηστη θέση στάθμευσης.



ΔΙΑΜΕΡΙΣΜΑ στο Ροδίνι Ι
92 τ.μ. με 2 υπνοδωμάτια. Διαθέτει υπέροχη θέα στην θάλασσα, μεγάλη εντοιχισμένη κουζίνα, άνετους χώρους.



ΔΙΑΜΕΡΙΣΜΑ στους Δασκάλους
110 τ.μ. με 3 υπνοδωμάτια. Διαθέτει ηλεκτρική θέρμανση, 2 μπάνια, άνετους χώρους.



ΔΙΑΜΕΡΙΣΜΑ στην Ιαλυσό
75 τ.μ. με 2 υπνοδωμάτια, υπερυψωμένο ισόγειο. Διαθέτει Γερμανική εντοιχισμένη κουζίνα, ιδιόχρηστο κήπο, πλήρη θέρμανση.



ΔΙΑΜΕΡΙΣΜΑ στο Ροδίνι ΙΙ
85 τ.μ. με 2 υπνοδωμάτια. Διαθέτει μεγάλη εντοιχισμένη κουζίνα, άνετους χώρους, αποθήκη.

ευσταθίου ΕΥΡΩΚΤΗΜΑΤΙΚΗ
ΚΤΗΜΑΤΟΜΕΣΙΤΙΚΟ ΓΡΑΦΕΙΟ

Εθν. Αντιστάσεως 83, Τηλ: 22410 73819, 74917, Fax: 22410 38641
Κιν: 6944 374546, 6945 292030, Url: www.euroktimatiki.gr, E-mail: info@euroktimatiki.gr

ΧΠ401/2029



ΚΤΗΜΑΤΟΜΕΣΙΤΙΚΟ ΓΡΑΦΕΙΟ

ΑΙΓΑΙΟΚΤΗΜΑΤΙΚΗ

ΕΠΙΛΕΓΜΕΝΕΣ ΠΡΟΤΑΣΕΙΣ ΑΚΙΝΗΤΩΝ

ΔΙΑΜΕΡΙΣΜΑΤΑ

(ΔΔ)=ΔΑΝΕΙΑ ΔΕΚΤΑ

-38τμ καινούργια γκαρσονιέρα στο Καρακόνερο 85.000€ (ΔΔ)
-46τμ μετ/σμένο (υπ.με αυλή 1υπν) Υψηλάντου 50.000€
-44τμ (α΄ορόφου/καινούργιο) στην Ανάληψη 87.000€
-48τμ (α΄ορόφου/ καινούργιο) στο Ροδίνι 110.000€ (ΔΔ)
-48τμ καινούργιο (ισόγ.με αυλή) Καρακόνερο 110.000€ (ΔΔ)
-50τμ καινούργιο στο Νιοχώρι 100.000€ (ΔΔ)
-55τμ καινούργιο στο Νιοχώρι 110.000 € (ΔΔ)
-60τμ ρετιρέ/ απερ/στη θέα/τεράστιες βεράντες/Τσαλδάρη 150.000€ (ΔΔ)
-60τμ (2 γκαρ/ρες) καινούργιες στο Νιοχώρι 136.000 € (ΔΔ)
-60τμ καιν/ργιο (β΄ορ, 1υπν) Ιαλυσό 110.000€ (ΔΔ)
-74τμ μετ/νο (ημ/γειο) κοντά Πατρ. Αθηναγόρα 80.000€
-75τμ μετ/νο (3ος όρ) στην Κένεντυ 155.000€ (ΔΔ)
-75τμ καινούργιο στο Καρακόνερο 150.000 €
-76τμ καινούργιο στο Ροδίνι 140.000€ (ΔΔ)
-78τμ καινούργιο (ισόγειο) Καρακόνερο 175.000€ (ΔΔ)
-80τμ διαμ/σμα (α΄ορ) καινούργιο Μίρα-Μάρε 170.000€ (ΔΔ)
-80τμ ανακ/νο (α΄ορ) Βενετόκλειο 140.000€ (ΔΔ)
-80τμ μετ/νο (β΄ορόφου) Ανάληψη 125.000€ (ΔΔ)
-81τμ καινούργιο (υπ/νο ισ.) στους Δασκάλους 155.000€ (ΔΔ)
-82τμ καιν/ργιο (2 υπν) Αραπάκι 150.000€
-82τμ καινούργιο (2υπν) ισόγειο στ΄Αφάντου 88.000€
-82τμ μεταχ/σμένο (υπ) στην Ακαδημία 100.000€
-85τμ καινούργιο στ΄Αφάντου 130.000 € (ΔΔ)
-86τμ καιν/ργιο (3υπν) στην Ιαλυσό 155.000€ (ΔΔ)
-87τμ καιν/ργιο (2υπν)Τρεις 166.000€ (ΔΔ)
-89τμ καινούργιο λουξ (α΄ορ) Μιχ. Πετρίδη 180.000€(ΔΔ)
-90τμ διαμ/σμα μετ/νο κοντά στην Πίνδου (α΄ορ) 115.000€ (ΔΔ)
-92τμ καινούργιο διαμ/σμα στους Τρεις (3υπν) 180.000Ε (ΔΔ)
-95τμ (2υπν) μετ/νο στην Κένεντυ με απερ/στη θέα 200.000€ (ΔΔ)
-97τμ (3υπν) μετ/νο στο Καρακόνερο β΄ορόφου 210.000€ (ΔΔ)
-98τμ (2υπν) μετ/νο στους Δασκάλους 155.000€ (ΔΔ)
-98τμ (3υπν) καινούργιο ρετιρέ στο Ροδίνι 185.000€ (ΔΔ)
-98τμ (2υπν) καινούργιο οροφοδιαμέρισμα Ανάληψη 185.000€ (ΔΔ)
-100τμ καινούργιο ορ/σμα (3υπν) Καρακόνερο 210.000€ (ΔΔ)
-102τμ καιν/ργιο (3υπν) Μίρα Μάρε (γκαράζ-2WC-απ/κη) 205.000€ (ΔΔ)
-103τμ διαμ/σμα 8 ετών,λούξ,ν (α΄ορ, 3υπν,2wc) Άνω Ροδίνι 190.000€ (ΔΔ)
-111τμ μετ/νο (3υπν) β΄ορόφου Άγιο Ιωάννη 180.000€ (ΔΔ)
-114τμ καινούργιο (α όρ-3υπν) Καρακόνερο 220.000€ (ΔΔ)
-116τμ διαμ/σμα α΄ορόφου (3υπν) στην Μητρόπολη 230.000€ (ΔΔ)
-118τμ καινούργιο (3υπν Μ.Πετρίδη 215.000€ (ΔΔ)
-120τμ καινούργιο (3υπν) Μίρα-Μάρε 180.000€(ΔΔ)
-125τμ καινουργιο (3υπν) στο Καρακόνερο 240.000€ (ΔΔ)
-125τμ μεταχ/νο (3υπν) β΄ορορφο Ανάληψη 180.000€ (ΔΔ)
-140τμ (3 γκαρσονιέρες) καινούργιες-απεριόριστη θέα Κοσκινού 130.000€
-ΟΙΚΟΔΟΜΗ 6 διαμερισμάτων (υπό ανέγερση) στους Τρεις
-ΚΤΙΡΙΟ 8 γκαρσονιερών καινούργιο των 38τμ έκαστη στο Καρακόνερο.

ΜΕΖΟΝΕΤΕΣ-ΜΟΝΟΚΑΤΟΙΚΙΕΣ

-55τμ μονι/κια (βοηθητικός χώρος) με 10τμ δική του αυλή στην πρίση Αννης Μαρίας 75.000€
-65τμ μεζονέτα/2 τζάκια/εξτρα δόμηση/Παραδείσι 83.000€ (ΔΔ)
-70τμ μον/κια, σε 120τμ οικόπεδο (Σ.Δ.1,2) Αρχάγγελο 94.000€ (ΔΔ)
-70τμ διώροφη μεζονέτα στην Βενετοκλέων με δική του αυλή 85,000€ (ΔΔ)
-74τμ μονοκατοικία σε 400τμ οικόπεδο, Δαματριά 85,000€ (ΔΔ)
-80τμ διώροφη μονοκατοικία καινούργια στη Μαλώνα 160.000€ (ΔΔ)
-80τμ μονοκατοικία (με σοφίτα) Παστίδα 120.000€ (ΔΔ)
-80τμ διώροφη μονοκατοικία (χωρις αυλή) Παραδείσι 60.000€
-Παλιό σπίτι με μεγάλο κήπο στη Μαλώνα 60.000€
-85τμ μονοκατοικία 2 ορόφων /2wc/ εξτρά δόμηση/Παραδείσι 148.000€ (ΔΔ)
-92τμ μεζονέτα κολώνες Γεννάδι 80.000€ (ΔΔ)
-125τμ μεζονετα (3 ετων) στην Ιαλυσό 215.000€ (ΔΔ)
-130τμ μεζονεέα σε 250τμ οικ/δο σε μπετά στην Παστίδα 110.000€ (ΔΔ)
-133τμ καινούργια μονι/κια σνίτη σε 1.333τμ οικ/δο στους Πεύκους της Λίνδου 300.000€ (ΔΔ)
-134τμ μονοκατοικια (4υπν) καινούργια στο Γεννάδι 190.000€ (ΔΔ)
-135τμ (+40τμ απ/κη) Κοσκινού καινούργια μονι/κια 265.000€ (ΔΔ)
-140τμ καινούργια μεζονέτα στην Ιαλυσό 190.000€ (ΔΔ)
-140τμ μονοκατοικία στους Τρείς σε 1 στρ (υπό κατ/σκευή)
-140τμ μονοκατοικία στην Ιαλυσό σε 350τμ οικ/δο, (υπό κατ/σκευή)
-142τμ παλιά μονι/κια στο Νιοχώρι (Ρόδο) με εξτρα δόμηση 180.000€(ΔΔ)
-150τμ καινούρια μονοκατοικία σε 1στρ στα Κοσκινού 270.000€ (ΔΔ)
-156τμ μεζονέτα καινούργια (Καρακόνερο) Ρόδο 380.000€ (ΔΔ)
-165τμ μεζ/τα σε μπετά στους Τρείς 165.000€ (ΔΔ)
-171τμ μεζονέτα (υπο κατασκευή) στο Ροδίνι 330.000€ (ΔΔ)
-180τμ μεζονέτα• καινούργια στο Καρακόνερο 300,000€ (ΔΔ)
-180τμ μονοκατοικία καινούργια σε 300τμ οικ/δο στο Ροδίνι 320.000€ (ΔΔ)
-190τμ μονι/κια καινούργια στα Κοσκινού σε 650τμ οικ/δο 250.000€ (ΔΔ)
-200τμ μεζονέτα καινουργια κοντά στην Ιαλυσό σε 900τμ οικ/δο 310.000€ (ΔΔ)
-200τμ μονοκατοικία καινούργια σε 1στρ στ΄Ασγούρου 330.000€(ΔΔ)
-200τμ μονοκατοικία σε μπετα σε 1σ τρ οικ/δο Ασγούρου 190.000€ (ΔΔ)
-200τμ μεζονέτα καινούργια σε 400τμ οικ/δο στην Κρεμαστή 280.000€(ΔΔ)
-212τμ μεζονέτα σε μπετά σε οικ/κό συν/σμό στην Καίρ 155.000€ (ΔΔ)
-216τμ μονοκατοικία σε 1στρ. Ασγούρου σε μπετά 165.000€ (ΔΔ)
-220τμ μονοκατοικία σε μπετά στις Καλιθιές σε 1.100τμ οικ/δο 130.000€ (ΔΔ)
-235τμ μονοκατοικιά (υπό ανέγερση) Κοσκινού σε 1 στρ 300.000€ (ΔΔ)
-237τμ μεζονέτα καινούργια (Δασκάλους) Ρόδο 430.000€ (ΔΔ)

ΚΑΤΑΣΤΗΜΑΤΑ-ΑΠΟΘΗΚΕΣ-ΓΡΑΦΕΙΑ-ΠΑΝΣΙΟΝ

-22,45τμ(καθαρή επιφάνεια) γραφείο επί της Αμμοχώστου 56.000€
-23 τμ κατάστημα (ελεύθερο μίσθωσης) στο ΚΕΝΤΡΟ -ΜΑΝΔΡΑΚΙ 140.000€
-40τμ κατάστημα (μισθωμένο) με 70τμ υπόγεια αποθήκη κοντά στην Αννης Μαρίας 115.000€ (ΔΔ)
-50τμ κατάστημα στο ΚΕΝΤΡΟ - Μανδράκι 620.000€
-59τμ κατάστημα στο Νιοχώρι 108.200€
-69τμ κατάστημα στο ΚΕΝΤΡΟ (Μανδράκι), (σε 2 δρόμους) 450.000€
-70τμ κατάστημα επί της Λεωφ. Ρόδου-Λίνδου 150.000€
-90τμ ισόγεια αποθήκη (διαμέρισμα) σε σοβά Ροδίνι 70.000€
-100τμ κατάστημα κοντά στο Ροδίνι 350.000€
-105τμ κατάστημα επί της Λεωφ. Ρόδου-Λίνδου 308.000€
-150τμ κατ/μα με 300τμ απ/κη υπόγεια με ράμπα Λεωφ.Ρόδου-Λίνδου 500.000€
-180τμ κατάστημα με 170τμ αυλή στο Ροδίνι 295.000€
-550τμ κατάστημα κοντά στο Ροδίνι 1.300.000€

ΟΙΚΟΠΕΔΑ

-200τμ οικόπεδο εντός οικισμού στο Παραδείσι 50.000€
-209τμ οικόπεδο στην Ανάληψη (ΣΔ 1) 125.000€
-300τμ οικ/κός συν/σμός Απόλλων (κτίζει 180τμ)-130.000€
-320τμ εντός οικισμού Σορωνής (κτίζει 170τμ) 38.000€
-324τμ οικόπεδο στο Μηδεια (Σ.Δ 0.6) 200.000€
-340τμ οικ/κός συν/σμός πολυτέκνων Καρακόνερο 150.000€
-475 τμ οικόπεδο (ΣΔ 0,6) Γ.Σεφέρη 475.000€
-1.000 τμ οικόπεδο στα Κοσκινού με οικ/κή άδεια (κτίζει 100τμ) 100.000€
-1.000τμ εντός οικισμού Λάρδου 65.000€
-2.000τμ εντός οικ/σμού Φανών -παραλία Μαή (κτίζει 1.600τμ) Τιμή 180.000€Ε
-3.000τμ οικόπεδο εντός οικισμού Κοσκινού (κτίζει 1.800τμ-θέα) 600.000€Ε
-4.000τμ και 7.000τμ Καλλιθέα 292.000Ε και 413.000€
-4.490 τμ κοντά στη θαλασσα Μαή -Φάνες 80.000€
-4.600τμ επί της λεωφ Καλιθέας με θέα 350.000€
-5.600τμ χωράφι με ελιές στον Αγ Σουλά 14.000€

ΕΝΟΙΚΙΑΖΟΝΤΑΙ

ΔΙΑΜΕΡΙΣΜΑΤΑ -ΜΕΖΟΝΕΤΕΣ-ΜΟΝΟΚΑΤΟΙΚΙΕΣ

-30 τμ δίχωρη επιπλωμένη γκαρσονιέρα 6 χιλ. λεωφ Ρόδου-Καλιθέας ενοίκιο 170€
-107τμ διαμέρισμα ρετιρέ (2υπν) απερίστη θέα στο Ροδίνι 550€
-110τμ διαμέρισμα β΄ορ Αγ Γεωργίου Άνω (3υπν) 480€
-110 τμ ανεξάρτητη τριώροφη μονοκατοικία σε περιβόλι μέσα-γκαράζ-κήπο (3υπν) στην Ηλιούπολη ενοίκιο 650€
-130τμ διαμ/σμα με τζάκι -θέρμανση /2 WC-(2υπν/πια) στην Κορδικτώνος ενοίκιο 500€
-150 (4 υπν) διαμέρισμα β΄ορόφος Κορδικτώνος 800€
-210τμ οροφοδιαμέρισμα α΄ορόφου μονοκατοικίας στ΄ Ασγούρου (3 υπν),τζάκι ,θέρμανση, με θέα,ενοίκιο 800€
-300τμ ΠΥΡΓΟΣ (αρχοντικό) σε 5στρ οικόπεδο με στάβλο μέσα στην Ιαλυσό ενοίκιο 1.500€
-180τμ διαμέρισμα α΄ορ μονοκατοικίας με πισίνα στο 22 χιλ/τρο Ρόδου-Καμείρου

ΕΝΟΙΚΙΑΖΟΝΤΑΙ

ΚΑΤΑΣΤΗΜΑΤΑ-ΓΡΑΦΕΙΑ -ΑΠΟΘΗΚΕΣ

-20τμ κατάστημα με 20τμ πατάρι επί της ΣΩΚΤΑΤΟΥΣ -ΠΑΛΙΑ ΠΟΛΗ
-28τμ γραφείο α΄ορόφου στο ΜΑΝΔΡΑΚΙ -ΚΕΝΤΡΟ ενοίκιο 280€
-69τμ κατάστημα στο 6 χιλ/τρο Ρόδου-Καλιθέας με μεγάλη αυλή 500€
-150τμ ισόγειο γραφείο (5 δωματίων) στην Κορδικτώνος 800€
-500τμ ισόγεια αποθήκη θχλ Ρόδου-Καλιθέας 450 €
-ΙΤΑΛΙΚΟ ΕΣΤΙΑΤΟΡΙΟ ΣΤΗΝ ΠΑΛΙΑ ΠΟΛΗ

• ΑΝΑΛΑΜΒΑΝΟΥΜΕ ΤΗΝ ΕΝΟΙΚΙΑΣΗ ΤΟΥ ΔΙΑΜ/ΤΟΣ ΣΑΣ ΣΕ ΠΟΛΥ ΣΥΝΤΟΜΟ ΧΡΟΝΙΚΟ ΔΙΑΣΤΗΜΑ.

ΡΕΝΑ ΒΑΖΟΥΚΟΥ ΚΑΙ ΣΥΝΕΡΓΑΤΕΣ
ΩΡΕΣ ΓΡΑΦΕΙΟΥ 10-1 ΚΑΘΗΜΕΡΙΝΑ ΤΟ ΠΡΩΙ
ΔΙΕΥΘ. ΓΡΑΦΕΙΟΥ ΔΗΜ. ΘΕΟΔΩΡΑΚΗ 3
Τηλ. όλες τις ώρες της ημέρας (22410) 22943 FAX: 28838,
email.vazoukou@acn.gr

ΧΠ851

ΑΠΟ ΜΕΓΑΛΗ ΕΤΑΙΡΕΙΑ ΤΥΠΟΠΟΙΗΣΗΣ ΠΡΟΪΟΝΤΩΝ

ΖΗΤΟΥΝΤΑΙ

κοπέλες για το τμήμα στελέχωσης ζαχαρωδών & μπαχαρικών.
Μισθός ικανοποιητικός-ένσημα

Πληρ. τηλ. 2241048550-551, fax: 2241048552

ΜΑΤ5227(Γ)

ΜΗΝΙΑΙΑ ΕΝΟΙΚΙΑΣΗ ΔΩΜΑΤΙΩΝ ΣΕ ΞΕΝΟΔΟΧΕΙΟ

Το **ξενοδοχείο ΝΟΥΦΑΡΑ** που βρίσκεται στο **κέντρο της πόλεως Ρόδου (10 λεπτά από το Παν/μιο Αιγαίου) επί της Γρ. Λαμπράκη 35,** ενοικιάζει δωμάτια σε φοιτητές και σε οποιονδήποτε άλλο ενδιαφερόμενο.

Το δωμάτιο διαθέτει:

1) Ατομικό μπάνιο
2) Τηλέφωνο
3) Ραδιόφωνο
4) Τηλεόραση
5) Ψυγείο
6) Θέρμανση
7) Ζεστό νερό
8) Κοινόχρηστο χώρο για επιτραπέζια παιχνίδια
9) Εβδομαδιαίος καθαρισμός δωματίου και
10) Διάθεση ιματισμού (σεντόνια, κουβέρτες)

ΜΑΤ4463(Γ)

ΠΛΗΡ. ΤΗΛ. 2241024545

REAL ESTATE

ΚΡΑΝΙΔΗΣ

www.kranidis.gr

ΠΩΛΗΣΕΙΣ ΟΙΚΙΕΣ ΕΝΤΟΣ ΠΑΛΙΑΣ ΠΟΛΕΩΣ

40τ.μ. ΕΝΑΣ ΧΩΡΟΣ 60.000€ [Κ-60]
237τ.μ. 4Δ.Σ.Κ.Λ. 300.000 € [Κ-145]
137τ.μ. 3Δ.Σ.Κ.Λ. 440.200 € [Κ-144]
150τ.μ. 3 Υ.Δ.Κ.Λ. 500.000 € [Κ-86]
80τ.μ. 2Δ.Σ.Κ.Λ. 170.000€ [Κ-140]
95τ.μ. 2Δ.Σ.Κ.Λ. 140.000 € [Κ-143]
100τ.μ. 3Δ.2Σ.Κ.Λ. 350.000€ [Κ-709]
120τ.μ. 2Δ.Σ.Κ.Λ. 250.000€ [Κ-815]
150τ.μ. 3Δ.Σ.Κ.Λ. 120.000€ [Κ-722]
80τ.μ. 4Δ.Σ.Κ.Λ. 100.000€ [Κ-1129]
262τ.μ. 6Δ.Σ.Κ.Λ. 750.000€ [Κ-1157]
90τ.μ. 4Δ.Σ.Κ.Λ. 140.000€ [Κ-1136]
80τ.μ. 3Δ.Σ.Κ.Λ. 110.000€ [Κ-1141]
63τ.μ. 2Δ.Σ.Κ.Λ. 2ου ορόφου 75.000€ - [Κ-1505]
52τ.μ. 2αρι 2ου ορόφου 75.000€ - [Κ-1508]
45τ.μ. 2Δ.Σ.Κ.Λ. 2ου ορόφου 50.000€ - [Κ-1129]
120τ.μ. 3Δ.Σ.Κ.Λ. 1ου ορόφου 300.000€ - [Κ-1110]
140τ.μ. 3Δ.Σ.Κ.Λ. 450.000€ - [Κ-732]
280τ.μ. 5Δ.Σ.Κ.Λ.WC κατάστημα 1.000.000€ [Κ-862]
100τ.μ. 3Δ.2Σ.Κ.Λ. 350.000€ [Κ-709]
100τ.μ. 4Δ.Σ.Κ.Λ. 2ου ορόφου 230.000€ [Κ-1247]

ΠΩΛΗΣΕΙΣ ΔΙΑΜΕΡΙΣΜΑΤΩΝ

ΙΑΛΥΣΟΣ:
42τμ. 2αρι 3ου ορόφου 50.000 €. [Κ-66]
52τ.μ. 2αρι 2ου ορόφαυ 70.000 € [Κ-166]
82τ.μ. 2Δ.Σ.Κ.Λ. 160.000,00 € . [Κ-48]
ΚΡΕΜΑΣΤΗ: 75τ.μ. 2Δ.Σ.Κ.Λ. 150.000€ [Κ-342]
ΡΟΔΟΣ:
ΑΝΑΛΗΨΗ:105τ.μ. 3Δ.Σ.Κ.Λ. 1ου ορ.180.000€ [Κ-1592]
ΑΝΑΛΗΨΗ: 80τ.μ. - 150.000€ - [Κ-1573]
ΑΓΙΟΙ ΑΝΑΡΓΥΡΟΙ:106τ.μ. 3Δ.Σ.Κ.Λ. 150.000€ - [Κ-1567]
ΑΓΙΟΣ ΝΙΚΟΛΑΟΣ: 55τ.μ. 2αρι 2ου ορ.85.000€[Κ-1513]
ΔΑΣΚΑΛΩΝ:88τ.μ. 2Δ.Σ.Κ.Λ. 2ου ορ.150.000€ [Κ-1556]
ΜΗΔΕΙΑ: 126τ.μ. 3Δ.Σ.Κ.Λ. Ισόγειο 260.000€ - [Κ-1581]
ΡΟΔΙΝΙ: 129τ.μ. 3Δ.Σ.Κ.Λ. 2ου ορ. 265.000€ - [Κ-1552]
ΡΟΔΙΝΙ: 100τ.μ. 3Δ.Σ.Κ.Λ. 230.000 €. [Κ-267]
ΦΑΝΕΡΩΜΕΝΗ: 102τ.μ. 3Δ.Σ.Κ.Λ. 200.000€ - [Κ-50]
ΔΑΣΚΑΛΟΥΣ:116τ.μ. 3Δ.Σ.Κ.Λ. 270.000 € [Κ-268]
Μ.ΠΕΤΡΙΔΗ: 118τ.μ. 3Δ.Σ.Κ.Λ. 230.000€ - [Κ-316]
Μ.ΠΕΤΡΙΔΗ: 122τ.μ. 3Δ.Σ.Κ.Λ. 250.000€ - [Κ-318]
Β.ΗΠΕΙΡΟΥ: 30τ.μ. 2αρι Ισόγειο 36.000€ [Κ-129]
ΚΑΝΑΔΑ: 56τ.μ. - 1ου ορόφου 140.000€ - [Κ-319]
ΑΝ. ΜΑΡΙΑΣ: 80τ.μ. 2 υ/δ 90.000 € [Κ-115]
ΡΟΔΙΝΙ: 87τ.μ. 2Δ.Σ.Κ.Λ. Ισόγειο 100.000€ - [Κ-322]
ΡΟΔΙΝΙ: 92τ.μ. 2Δ.Σ.Κ.Λ. Ισόγειο 210.000 € [Κ-263]
ΚΕΝΤΡΟ: 184τ.μ. 3Δ.Σ.Κ.Λ. 270.000 € [Κ-9]
ΣΟΡΩΝΗ: 130τ.μ. 200.000 € [Κ-99]

1ο Γρ. Αμερικής 50, 85100 Ρόδος
2ο Γρ. Ατταβύρου 22-24, 85100 Ρόδος
22410 23661 FAX: 22410 23667
e-mail: info@kranidis.gr

ΠΩΛΟΥΝΤΑΙ

1. **Διαμέρισμα** λουξ στην Ιαλυσό 118 τ.μ.
2. **Διαμέρισμα** 90 τ.μ. στην Ιαλυσό σε τετρακατοικία 20ετίας σε πολύ καλή κατάσταση
3. **Μεζονέτα** 160 τ.μ. με οικόπεδο 350 τ.μ. στην Ιαλυσό
4. **Μονοκατοικία** 180 τ.μ. με 4.000 τ.μ. κήπο με δένδρα.
5. **Μεζονέτα** στο Καρακόνερο λουξ σε τιμή ευκαιρίας 230 τ.μ. με θέα
6. **Διαμέρισμα** 115 τ.μ. στο Καρακόνερο ανακαινισμένο
7. **Δυάρια** στους Δασκάλους 50 τ.μ. και στις 7 Βαγιές 60 τ.μ. Νιοχώρι 50 τ.μ.
8. **Μεζονέτα** στην Παστίδα πανταχόθεν ελεύθερη
9. **Μονοκατοικίες** λουξ Παστίδα, Ασγούρου Παστίδα, Μαριτσά, Καίρ 130 τ.μ.
10. **Διαμερίσματα, γραφεία,** κεντρικά κατάλληλα για ιατρεία, φροντιστήρια εντός πόλεως καινούργια 80 τ.μ., -90 τ.μ.

ΕΝΟΙΚΙΑΣΕΙΣ

1. **Γραφείο** κατάλληλο για ιατρείο κεντρικό 80 τ.μ.
2. **Γραφείο - διαμέρισμα** 150 τ.μ. στην Πίνδου
3. **Καταστήματα** ετοιμοπαράδοτα στην Παλιά Πόλη με λογικές τιμές κεντρικΆ, κατάλληλο για εστιατόρια, μπαρ, τουριστικά.
4. **Γραφεία** 80 τ.μ. στη Μανδηλαρά

ΠΩΛΗΣΕΙΣ ΚΑΤΑΣΤΗΜΑΤΩΝ-ΕΝΟΙΚΙΑΣΕΙΣ

Καταστήματα στην Παλιά Πόλη, στην Ανάληψη, Μιχαήλ Πετρίδη, Καναδά, Μεγάλου Κων/νου, στο Μαντράκι.

ΜΑΤ5266(Γ)

Πληρ. Κτηματομεσιτικό γραφείο

κ. ΕΛΕΝΗΣ ΒΡΑΤΣΑΛΗ

τηλ. 2241065300-63834 κιν. 6945105362

ΣΑΒΒΑΙΔΗΣ & Συνεργατες
Μεσιτες & Συμβουλοι Ακινητων

ΠΩΛΗΣΕΙΣ ΔΙΑΜΕΡΙΣΜΑΤΩΝ

1-ΠΩΛΗΘΗΚΕ! Ιξιά 44 τμ με αυλή **60,000 €** (ref: 2687), **2-** Ρόδος 60 τμ Γ΄ορόφου του 1981 με αποθήκη **70,000 €** (ref: 3205), **3-** Ρετιρέ γκαρσονιέρα στην Ιαλυσό 57 τμ **75,000 €** (ref: 3262), **4-** Κένεντυ 35 τμ ισόγειο **80,000 €** (ref:2555), **5-** Ισόγεια γκαρσονιέρα στην Ιαλυσό 36 τμ με κεντρ. Θέρμανση & υπόγειο πάρκινγκ **85,000 €** (ref: 3183), **6-** Καρακόνερο ισόγειο 48 τμ **100,000 €** (ref:2697), **7-** Κέντρο Β΄ορόφου με πάρκινγκ 90 τμ **103,000 €** (ref:2701), **8-** Μεζονέτα λίγο πριν την Καναδά 78 τμ **108,000 €** (ref:2777), **9-** Ροδίνι 45 τμ **90,000 €** (ref: 3008),**10-** Άγιοι Απόστολοι 88,3 τμ με τζάκι & αποθήκη **110,000 €** (ref:2984), **11-ΝΕΟ!** Καλυθιές νεόδμητα 75 τμ με κεντρική θέρμανση **130,000€** (ref: 3325) **12-** Ιξιά 115 τμ Β΄ορόφου, ανακαινισμένο **130,000 €** (ref:2754),**13-ΝΕΟ!** Λάρδος (νεόδμητα)70 τμ πλήρως εξοπλισμένα **170,000 €** (ref:3279), **14-** Ιαλυσός 80 τμ με αυλή **160,000 €** (ref: 2910),**15-** Απ Παύλου 92,5 τμ Β΄ορόφου **160,000€** (ref: 3129), **16-** Ροδίνι Α΄ορόφου νεόδμητο 94 τμ **164,500 €** (ref:2435), **17-** Ροδίνι 79 τμ με υπόγειο πάρκινγκ **165,000 €** (ref: 2710), **18-** Ιαλυσός Α΄ορόφου καινούριο, 86,5 τμ με παρκέ παντού, σε οικοδομή 4 διαμερισμάτων **165,000 €** (ref: 3128),**19-** Ροδίνι ισόγειο διαμέρισμα 65 τμ με υπαίθρια θέση σταύθμευσης και αυλή μπρος-πίσω, με θέα θάλασσα **165,000 €** (ref: 3138), **20-** Ροδίνι 81 τμ Α΄ορόφου **162,000 €** (ref:3004), **21-** Ιαλυσός ισόγειο 87 τμ με κεντρ. Θέρμανση & υπόγειο πάρκινγκ **175,000€** (ref:3181), **22-** Παστίδα 2 νεόδμητα διαμερίσματα 166 τμ στο σύνολο σε 300 τμ οικόπεδο **180,000 €** (ref: 3136) **23-** Ιαλυσός καινούριο ισόγειο διαμέρισμα 115 τμ με αυλή **190,000 €** (ref: 3071), **24-** Καρακόνερο Β΄όροφος 98,6 τμ, πολυτελής κατασκευή με πάρκινγκ στην πυλωτή, **195,000 €** (ref: 1950), **25- ΝΕΟ!** Ιαλυσός 102 τμ με κεντρ. Θέρμανση & υπόγειο πάρκινγκ **195,000 €** (ref: 3211), **26-** Κοσκινού Β΄όροφος140 τμ, με τζάκι, ηλ. Συσκευές κουζίνας **200,000 €** (ref: 2558), **27-** Ροδίνι103 τμ με 30 τμ βεράντα, θέα θάλασσα, πάρκινγκ, κεντρικό κλιματισμό **200,000 €** (ref:3278), **28-** Καρακόνερο 125 τμ με πάρκινγκ **240,000 €** (ref: 2351), **29-**Ροδίνι 104 τμ νεόδμητο με θέα θάλασσα, τζάκι, γκαράζ, ανεξάρτητη είσοδο **248,000 €** (ref:3137), **30- ΝΕΟ!** Καινούριο Loux 130 τμ με θέα θάλασσα, 3 υπνοδωμάτια, 2 μπάνια, κεντρική θέρμανση,υπόγειο γκαράζ και αποθήκη **260,000 €** (ref: 3346), **31-** Ιαλυσός λούξ Γορόφου με καταπληκτική θέα, με τζάκι, με επένδυση μάρμαρο εώς και στις βεράντες, παρκέ στα υπνοδωμάτια, πλήρως επιπλομένο & εξοπλισμένο, **290,000 €** (ref: 3111), **32-** Ροδίνι 214 τμ με μάρμαρο στο δάπεδο, ενδοδαπέδια θέρμανση, τζάκι, 2 μπάνια, σάουνα, **330,000 €** (ref: 3036), **33-** Κέντρο Α΄ορόφου 155 τμ σε νεοκλασσικό κτίριο **350,000 €** (ref: 2672),**34-**Πωλείται συγκρότημα στην Ρόδο που αποτελείται από αποπερατωμένο ισόγειο διαμέρισμα 140τμ, Α & Β΄ορόφου σε μπετά από 140τμ σε οικόπεδο 2,000 τμ, **515,000 €** (ref: 3106), **35-** Συγκρότημα στα Ασγούρου από 3 διαμερίσματα, τα δύο λουξ κατασκευής από 117 τμ & 85 τμ και ισόγειο σε σοβά 125 τμ με γκαράζ και πανέμορφο κήπο σε οικόπεδο 2,187 τμ, **525,000 €** (ref: 2859)

ΜΧΠ659

...πάνω από 3,000 ακίνητα στην διάθεση σας!

Γρ. Λαμπράκη 14, Ρόδος 85100
τηλ: 2241026281, Φαξ: 2241034663

Αθλητική ΓΝΩΜΗ

16 ΣΕΛΙΔΕΣ

ΔΕΥΤΕΡΑ 27 ΝΟΕΜΒΡΙΟΥ 2006

ΣΚΟΝΤΑΨΕ Ο ΙΑΛΥΣΟΣ, 2-2 ΜΕ ΜΟΣΧΑΤΟ. ΝΕΑ ΗΤΤΑ ΓΙΑ ΚΛΕΑΝΘΗ, 4-0 ΑΠΟ ΕΡΜΗ

ΣΕΛ. 22

Πράσινο το ντέρμπι



Η ΡΟΔΟΣ ΕΠΙΚΡΑΤΗΣΕ 3-1 ΤΟΥ ΔΙΑΓΟΡΑ

Στράντζαλης: "Παίξαμε έξυπνα"

• Ντανιέλ Μπατίστα: "Η Ρόδος κέρδισε δίκαια ένα μοιρασμένο παιχνίδι"

Με διαφορετικά συναισθήματα υποδέχθηκαν οι δύο προπονητές την λήξη του ντέρμπι. Ο ΝΤΑΝΙΕΛ ΜΠΑΤΙΣΤΑ αναφερόμενος στον αγώνα που έδωσε η ομάδα του δήλωσε: "Μετά από μια βαριά ήττα στο ντέρμπι εγώ είμαι πολύ στενοχωρημένος γιατί η εικόνα του παιχνιδιού δεν έχει καμιά σχέση με το αποτέλεσμα. Εμείς δεν μπορέσαμε να εκμεταλλευθούμε τις ευκαιρίες που είχαμε. Μπορώ να πω πως παίξαμε αρκετά καλά είχαμε ευκαιρίες και πριν να δεχθούμε το γκολ και δεχθήκαμε γκολ από μια φάση που δεν περίμενα ούτε εγώ να γίνει έτσι όταν γλίστρησε ο Μαΐλης. Πιστεύω πως είναι βαριά ήττα γιατί παίξαμε αρκετά καλά ιδιαίτερα στο β' ημίχρονο αλλά στο ποδόσφαιρο μετράει το αποτέλεσμα όταν δεν εκμεταλλεύεσαι ευκαιρίες κλασσικές που σού παρουσιάζονται δεν μπορείς να πάρεις αποτέλεσμα. Η Ρόδος κέρδισε δίκαια ένα μοιρασμένο κατά την άποψή μου παιχνίδι. Παίξαμε καλά αλλά δεν εκμεταλλευθήκαμε αυτό που δημιουργήσαμε. Στα ντέρμπι αυτή η ομάδα που θα μπει μπροστά στο σκορ έχει καλύτερη ψυχολογία".



Ο ΠΩΡΓΟΣ ΣΤΡΑΝΤΖΑΛΗΣ έπλεξε το εγκώμιο του ανθρώπου και προπονητή Ντανιέλ Μπατίστα και συνέχισε: "Έγινε ένα παιχνίδι από την πλευρά μας το χειρότερο στο α'ημίχρονο. Και σε αυτό φταίει η απόδοση του Διαγόρα. Πρέπει να λέμε τα πράγματα με το όνομα τους. Και πρέπει κάποια στιγμή να δίνουμε και αξία στον αντίπαλο. Ο Διαγόρας ήταν πολύ καλύτερος στο α' ημίχρονο. Ήμαστε πολύ φλύαροι εμείς και πολύ αδύναμοι στις προσωπικές μονομαχίες. Ο Διαγόρας μας καθήλωσε με τον ρυθμό του και βάσει ποιότητας ορισμένων παικτών κατορθώσαμε να βάλουμε ένα γκολ από το πουθενά. Αυτό ήταν το α'ημίχρονο για μας. Θέλαμε να ξυπνήσουμε τον χαρακτήρα που δείξαμε στα Μέγαρα και τα καταφέραμε στο ημίχρονο. Στα πρώτα λεπτά βγήκαμε πολύ διαφορετικοί. Ειδικά στα πρώτα λεπτά. Πετύχαμε δυο γκολ και ήταν φυσιολογικό να περιμένουμε τον αντίπαλο για να βρούμε όσο το δυνατόν περισσότερους χώρους. Ήμασταν καλοί στο β' ημίχρονο χωρίς να έχουμε την μεγάλη εμφάνιση αλλά παίξαμε έξυπνα και ξέραμε ότι ο Διαγόρας θα ανέβει και θα μας πιέσει ακόμα περισσότερο. Θέλαμε να εκμεταλλευθούμε τους κενούς χώρους με όλους τους παίκτες μας. Και το πετύχαμε. Δεν λέω τίποτα περισσότερο γιατί παίζουμε ένα παιχνίδι σε τρεις μέρες με τον ουραγό και είναι το πιο σημαντικό από όλα όσα έχουμε δώσει και πρέπει σε αυτό να διαφυλάξουμε αυτά τα τρία θετικά αποτελέσματα που πήραμε μέχρι τώρα. Σήμερα βρήκαμε 3χιλ. Ροδίτες που θα προτιμούσα να τους δω και στα υπόλοιπα παιχνίδια. Η νίκη είναι αφιερωμένη στους σαράντα".

ΣΥΜΠΛΟΚΕΣ ΜΕ ΤΗΝ ΛΗΞΗ

Με την λήξη του αγώνα και ενώ αποχωρούσαν οι φίλαθλοι και των δύο ομάδων απειλήθηκαν σοβαρά επεισόδια, έπεσαν βεγγαλικά εκατέρωθεν και ευτυχώς είχαν μικρή έκταση οι συμπλοκές που ακολούθησαν.

Το ίδιο σκηνικό ακολούθησε και μετά την λήξη του Διαγόρα στην θύρα της εισόδου των διαιτητών στο γήπεδο αλλά η παρουσία της αστυνομίας και των ψυχραιμοτέρων τα περιόρισε στις αντεγκλήσεις.

Από την Ρόδο ανακοινώθηκε πως κόπηκαν μόνο 1500 εισιτήρια χωρίς τα διαρκείας ενώ ήταν φανερό πως στο γήπεδο βρέθηκαν 3.000 φίλοι και των δύο ομάδων.



Διπρόσωπος ο Ιάλυσος

- *Στο Α' μέρος προηγήθηκε 2-0 παίζοντας ωραίο ποδόσφαιρο αλλά στο Β' μέρος αποσυντονίστηκε δίνοντας την ευκαιρία στο Μοσχάτο να φύγει με τον βαθμό της ισοπαλίας*

ΟΙΚΟΝΟΜΙΔΕΙΟ

Με δύο πρόσωπα παρουσιάστηκε ο Ιάλυσος στο χθεσινό παιχνίδι και αυτή ήταν και η βασική αιτία όπου παραχώρησε ισοπαλία 2-2 στο Μοσχάτο, που αν και βρέθηκε πίσω στο σκορ κατάφερε τελικά να φύγει από την Ρόδο με τον βαθμό της ισοπαλίας.

Οι γηπεδούχοι έκαναν το καλύτερο δυνατό ξεκίνημα αφού προηγήθηκαν στο σκορ μόλις στο 12' και πριν καλά-καλά προλάβουν να συνέλθουν οι αντιπάλοι τους μετά από επτά μόλις λεπτά διπλασίασαν τα τέρματα τους. Μέχρι το σφύριγμα της ανάπαυλας ο Ιάλυσος εξακολουθούσε να έχει την πρωτοβουλία των κινήσεων και την υπεροχή αλλά δεν μπόρεσε να φτάσει στην επίτευξη και τρίτου τέρματος. Σε αυτό το διάστημα οι φιλοξενούμενοι έριξαν το βάρος στα αμυντικά τους καθήκοντα και έβγαιναν μπροστά παίζοντας με το σύστημα των αντεπιθέσεων.

Στην επανάληψη ο ρυθμός του παιχνιδιού έπεσε κατακόρυφα και οι Ιαλυσιώτες εμφανίστηκαν με εντελώς άλλο πρόσωπο με το παιχνίδι τους να κυριαρχείται από τη νευρικότητα κάτι που συνέβαλε σε αυτό και τα λανθασμένα σφυρίγματα του Κατσιμίγκου. Οι παίκτες του Μοσχάτου μείωσαν στο σκορ μετά από στημένη φάση όπου κοιμήθηκε η άμυνα του Ιάλυσου και ενώ οι ευκαιρίες μπορεί να ήταν περισσότερες των γηπεδούχων που φωνάζουν και για ένα πέναλτι που δεν δόθηκε στο 70' ωστόσο οι φιλοξενούμενοι ήταν αυτοί που 15 λεπτά πριν το τέλος σε μία ξαφνική αντεπίθεση έπιασαν στον ύπνο για δεύτερη φορά την άμυνα και πέτυχαν το 2-2 που έμελλε να είναι και το τελικό σκορ.



Ο Γιώργος Δελαπόρτας ελίσσεται ανάμεσα στους Λάβδα και Τσάτσου υπό τα βλέμματα των Κατσιμίγκου και Βασιλάκη.

Φάσεις-Γκολ

3' Σέντρα του Λουκόπουλου στον Τσάτσο που πλάσαρε από κοντά μόλις άουτ.

6' Κοντινό σουτ του Μήτρου, απέκρουσε με τα πόδια ο Μανέας.

7' Δυνατό σουτ του Τζαφέρη, απέκρουσε σε κόρνερ ο Μανέας.

12' Δυνατό σουτ του Τζαφέρη έστειλε την μπάλα στα δίχτυα παρά την προσπάθεια του Μανέα να μπλοκάρει αφού του γλίστρησε από τα χέρια και γκολ 1-0.

19' Σέντρα του Τζαφέρη, μπλέχθηκαν Μανέας και Καρακαλός, ευνοήθηκε ο Δελαπόρτας που από κοντά έσπρωξε την μπάλα στα δίχτυα 2-0.

22' Σέντρα του Σπυρόπουλου, εναέριο πλασέ του Τσάτσου λίγο πάνω από το οριζόντιο άουτ.

25' Δυνατό σουτ του Γαϊτάνου λίγο πάνω από το οριζόντιο.

61' Σουτ του Δήμου, απέκρουσε προσωρινά ο Φωτεινής και ο αμαρκάριστος Γούσης έσπρωξε την μπάλα στα δίχτυα μειώνοντας σε 2-1.

65' Δυνατό σουτ του Βασιλάκη μόλις άουτ.

67' Κεφαλιά του Σπυρόπουλου λίγο πάνω από το οριζόντιο.

70' Ο Πάτας ανατράπηκε από τον Μανέα ο διαιτητής έδειξε συνέχεια. Ακολούθησαν οι έντονες διαμαρτυρίες των παικτών του Ιάλυσου για πέναλτι.

73' Πάσα του Πάτα στον Δελαπόρτα που σούταρε μόλις άουτ.

75' Φάουλ του Σπυρόπουλου, κεφαλιά του Δήμου και η ισοφάριση 2-2.

82' Φάουλ του Αξιώτη μόλις άουτ.

94' Στρώσιμο από φάουλ του Δελαπόρτα στον Αξιώτη που σούταρε δυνατά αλλά απέκρουσε εντυπωσιακά ο Μανέας.

Με λάθη ο διαιτητής Κατσιμίγκος του Συνδέσμου Αθηνών ενώ καλοί ήταν οι βοηθοί του Αθανασόπουλος και Κουτουλάκης.

Από τον Ιάλυσο ξεχώρισαν οι Αξιώτης, Δελαπόρτας και Μήτρου ενώ από το Μοσχάτο οι Μανέας, Καρακαλός και Λάβδας.

Ιάλυσος

Φωτεινής, Γκορτσίλας, Γκαρής (53' λ.τ. Φραντζής), Βασιλάκης, Τζαφέρης (90' Φράγκος), Δελαπόρτας, Αξιώτης, Θεοδοσίου, Γαϊτάνος, Μήτρου, Καρτάλης (62' Πάτας).

Μοσχάτο

Μανέας, Γούσης, Βασιλόπουλος, χατζηράπτης, Καρακαλός, Λουκόπουλος, Παρασκευάς (26' Γαλαριώτης), Λάβδας, Σκοφτούρος (52' λ.τ. Πεχλιβανίδης), Σπυρόπουλος, Τσάτσος (32' Δήμος).

Σήκωσε τα χέρια

- *Μόνο στο πρώτο ημίχρονο δικαιολόγησε την παρουσία του στον Κορυδαλλό ο Κλεάνθης. Όταν στις αρχές της επανάληψης δέχθηκε το δεύτερο γκολ, εγκατέλειψε την προσπάθεια και ο Ερμής τον συνέτριψε με 4-0.*

Από την στιγμή που ο Κλεάνθης έδειξε δυνατότητες με την μεγάλη εκτός έδρας νίκη που πήρε στην Αίγινα από τον Σαρωνικό, την μοναδική του στο πρωτάθλημα μέχρι στιγμής, δεν έχει το δικαίωμα ούτε για δύσκολες έδρες να μιλάει, ούτε για εκ των προτέρων χαμένα παιχνίδια. Ποια ήταν η διαφορά μεταξύ του τότε αγώνα και του χθεσινού με τον Ερμή Κορυδαλλού, το τέλος του οποίου βρήκε τους Παραδεισιώτες ηττημένους με το βαρύ 4-0; Στην Αίγινα πάλεψαν με όλες τους τις δυνάμεις, δεν εγκατέλειψαν την προσπάθεια ούτε όταν τα πάντα έμοιαζαν χαμένα και το βασικότερο πίστεψαν πως μπορούσαν. Χθες στον Κορυδαλλό παρουσίασαν τα ακριβώς αντίθετα. Βρέθηκαν να χάνουν με 1-0 με την συμπλήρωση του πρώτου ημίωρου του αγώνα, παρά το γεγονός ότι ήταν μετριότατοι προσπάθησαν να μείνουν στο παιχνίδι για όσο διάστημα τους χώριζε ένα γκολ με τον αντίπαλό τους (η μοναδική αξιόλογη ευκαιρία δημιουργήθηκε στο 32' όταν το φάουλ του Καραβόλια από καλή θέση έφυγε ελάχιστα άουτ), εν πάση περιπτώσει, αντιμετώπιζαν την παρουσία τους στον αγωνιστικό χώρο με αξιοπρέπεια. Μόλις, όμως, στις αρχές του δευτέρου ημιχρόνου δέχθηκαν το δεύτερο γκολ, κατέρρευσαν σαν χάρτινος πύργος. Παρέδωσαν ψυχή και πνεύμα, παραδόθηκαν στην μοίρα τους και αποδέχθηκαν τον ρόλο του κομπάρσου. Μόνο ένα χαμένο τετ α τετ του Τσαλώλη στο τέλος (πλάσαρε ψηλοκρεμαστά πάνω από τα δοκάρια), θύμιζε πως ο Ερμής είχε αντίπαλο. Δεν είναι τόσο η ήττα, που μπορεί να χαρακτηριστεί αναμενόμενη. Ούτε καν η έκταση του σκορ. Η εμφάνιση του Κλεάνθη στο δεύτερο ημίχρονο είναι αυτή που τον χρίζει άξιο αρνητικής κριτικής και έναν εκ των πρώτων υποψηφίων να επιστρέψει στο τοπικό αν δεν αφυπνιστεί, δεν πεισμώσει και δεν πιστέψει στην σωτηρία.

Φάσεις και Γκολ

12: Δυνατό σουτ του Μαστραντώνη κατέληξε στο δοκάρι της εστίας του Σαββιδάκη.

30: Ο Μπούκης εκτέλεσε φάουλ, η μπάλα άλλαξε πορεία στο τείχος και κατέληξε στα δίχτυα της εστίας του Κλεάνθη για το 1-0.

32: Ο Κλεάνθης κέρδισε φάουλ σε καλή θέση, ο Καραβόλιας ανέλαβε την εκτέλεση, με την μπάλα να φεύγει ελάχιστα άουτ.

52: Ο Μαστραντώνης βρέθηκε αμαρκάριστος μέσα στην μεγάλη περιοχή και δεν δυσκολεύτηκε να κάνει με δυνατό σουτ το 2-0.

58: Αυτή την φορά βρέθηκε μόνος του ο Λαμπρινάτος, που με δυνατό σουτ μέσα από την μεγάλη περιοχή ανέβασε τον δείκτη του σκορ στο 3-0.

77: Ο Μαστραντώνης διαμόρφωσε με νέο σουτ μέσα από την μεγάλη περιοχή το τελικό 4-0.

90: Ο Τσαλώλης βγήκε τετ α τετ με τον Τσέπερη, προσπάθησε να τον πλασάρει ψηλοκρεμαστά, όμως η μπάλα έφυγε άουτ.

Καλή ήταν η διαιτησία του Μάλαμα από την Εύβοια.

Οι συνθέσεις:

Ερμής Κορυδαλλού

Τσέπερης, Σκλάβος, Χριστοφορίδης, Παπασταθόπουλος, Νομικός, Παναγιώτου, Μπούκης, Λαγός (75 Λαδένογλου), Ατματζίδης (78 Αντωνάκος), Μαστραντώνης, Λαμπρινάτος (64 Κερμανής)

Κλεάνθης

Σαββιδάκης, Ροδίτης, Καραβόλιας, Τριανταφύλλου, Τσαφής (51 Μαννάκης), Φασάκης (46 Τσαλώλης), Κουμπιού, Ρεντόπουλος, Κρομμύδας (68 Νικηταράς), Σπάρταλης Μ., Ορφανός

ΒΑΘΜΟΛΟΓΙΑ ΠΕΡΙΦΕΡΕΙΑΚΟΥ

Α/Α ΟΜΑΔΕΣ	ΒΑΘΜ.	ΑΓ.	ΤΕΡΜ.	ΕΝΤΟΣ Ν	Ι	Η	ΕΚΤΟΣ Ν	Ι	Η	ΣΥΝΟΛΟ Ν	Ι	Η
1. Κευρανός Κερ.	17	7	12-3	3	1	0	2	1	0	5	2	0
2. Γλυκά Νερά	17	8	10-3	3	1	0	2	1	1	5	2	1
3. Σαρωνικός	16	7	15-3	1	1	1	4	0	0	5	1	1
4. Αίας Σαλ.	14	7	9-4	1	1	0	3	1	1	4	2	1
5. Ερμής Κορ.	13	8	14-11	3	0	1	1	1	2	4	1	3
6. Πέραμα	13	7	10-8	4	0	1	0	1	1	4	1	2
7. Μοσχάτο	12	8	14-12	2	1	1	1	2	1	3	3	2
8. Μαρκό	10	7	10-7	1	1	1	1	3	0	2	4	1
9. Ιάλυσος	9	8	8-8	2	2	0	0	1	3	2	3	3
10. Κερατσίνι	9	7	5-6	3	0	1	0	0	3	3	0	4
11. Αχιλλέας	8	8	5-15	2	1	1	0	1	3	2	2	4
12. Πρωτέας	5	7	10-13	0	1	2	1	1	2	1	2	4
13. Ατρόμητος Π.	4	7	6-11	0	1	3	1	0	2	1	1	5
14. ΚΛΕΑΝΘΗΣ	4	8	6-21	0	1	3	1	0	3	1	1	6
15. Ηρακλής Ν.	3	8	5-13	0	2	2	0	1	3	0	3	5

ΤΑ ΑΠΟΤΕΛΕΣΜΑΤΑ ΤΗΣ 8ΗΣ ΑΓΩΝΙΣΤΙΚΗΣ

Κερατσίνι - Γλυκά Νερά	1-0
Ηρακλής Νίκαιας - Αχιλλέας Κ.Α.	1-1
Κεραυνός Κερ. - Αίας Σαλ.	2-1
Ιάλυσος - Μοσχάτο	2-2
Πέραμα - Πρωτέας Π.Φ.	3-1
Ερμής Κορ. - Κλεάνθης	4-0
Ατρόμητος Π. - Σαρωνικός	0-2

- Η ΕΠΟΜΕΝΗ ΑΓΩΝΙΣΤΙΚΗ (9Η)-

Γλυκά Νερά - Αχιλλέας Κ.Α.
Αίας Σαλ. - Κερατσίνι
Μοσχάτο - Ηρακλής Νικ.
Πρωτέας Π.Φ.- Κεραυνός Κερ.
Κλεάνθης - Ιάλυσος
Σαρωνικός - Πέραμα
Μαρκό - Ατρόμητος Π.

Δύο ταχυτήτων...

- *Νίκησαν τα φαβορί και μεγάλωσε η ψαλίδα των ομάδων που θα διεκδικήσουν το πρωτάθλημα και αυτών που θα παλέψουν για την παραμονή τους.*
- *Άνετο πέρασμα του ΑΕΡΑ από την Κάλυμνο (3-1), ενώ με το ίδιο σκορ πέρασε και ο Διγενής από το Βάτι. Εύκολα 3-0 ο Ηρακλής την Κατταβιά, όπως και η Ένωση 2-0 τον Φοίβο, ενώ στο ντέρμπι του Δήμου Αρχαγγέλου, Άρης και Άγιος Γεώργιος έμειναν στο 0-0.*
- *Επέστρεψε στις νίκες ο Απόλλων Κ., 2-0 την Αναγέννηση, ενώ ο Κλεόβουλος συνέτριψε 6-0 τον Νικαγόρα.*

Από νωρίς ξεχώρισαν οι ομάδες που θα διεκδικήσουν (εκτός απροόπτου) τις υψηλές θέσεις της βαθμολογίας και αυτές που παλέψουν για να αποφύγουν τις θέσεις που θα οδηγήσουν στον υποβιβασμό.

Μετά τα αποτελέσματα της 10ης αγωνιστικής, μεγάλωσε η ψαλίδα που χωρίζει τα δύο αυτά γκρουπ στους 5 βαθμούς.

Συγκεκριμένα ο πρωτοπόρος ΑΕΡΑ πέρασε εύκολα από την Κάλυμνο επικρατώντας της τοπικής ομάδας με 3-1, ενώ με το ίδιο σκορ πέρασε από το Βάτι και ο Διγενής, ανατρέποντας το εις βάρος του 1-0 του α' ημιχρόνου.

Στα Μαριτσά ο Ηρακλής ξεπέρασε πιο εύκολα απ' ότι θα περίμενε το εμπόδιο της Κατταβιά, νικώντας 3-0 και παρέμεινε σε απόσταση αναπνοής από την κορυφή, ενώ ο Άρης έχασε έδαφος, μετά το 0-0 που έφερε στο ντέρμπι του Δήμου Αρχαγγέλου με αντίπαλο τον Άγιο Γεώργιο.

Στις Καλυθιές ο Απόλλων επέστρεψε στις νίκες κερδίζοντας 2-0 την Αναγέννηση, σπάζοντας της το αήττητο των τελευταίων αγωνιστικών, ενώ στις νίκες επέστρεψε και η Ένωση Κω Ανταγόρα, κερδίζοντας με το ίδιο σκορ τον Φοίβο που είχε καλή παράδοση στην Κω.

Στην Λίνδο ο Κλεόβουλος ξέσπασε στον ουραγό Νικαγόρα, σταματώντας στα έξι γκολ (6-0), ενώ στο παιχνίδι που άνοιξε την αυλαία της αγωνιστικής την προηγούμενη Πέμπτη, ο Αστέρας Μ. κέρδισε στα Μάσσαρι την Τήλο 2-0 και ξεκόλλησε από την ουρά.

Σκορ & Σκορερ

- **Απόλλων Κ. - Αναγέννηση 2-0**
  3' Σάρλης, 30' Ευγενικός
- **Α.Ε. Καλύμνου - ΑΕΡΑ 1-3**
  60' Κασσάρας / 13' Παπαοικονόμου, 20' Ξύπας 33'Οχτάρας
- **Κλεόβουλος - Νικαγόρας 6-0**
  2', 15' Κορνάρος, 4' Σακκάς, 6', 21' Κανέλλος 57' Παρισίδης
- **Ένωση Κως Ανταγόρα - Φοίβος 2-0**
  48', 76' Παπαστάμος
- **Ηρακλής Μ. - Κατταβιά 3-0**
  25' Μανιάς, 45' Δράκος, 52' Μπαρμπόσα
- **Διαγόρας Β. - Διγενής 1-3**
  25' Διακαναστάσης / 46' (αυτ.) Κοκιαντώνης, 54', 60'(πεν.) Παπαχριστοδούλου
- **Άρης - Άγιος Γεώργιος 0-0**
- **Αστέρας Μ. - Τήλος 2-0**
  5' Σκαφίδας, 24' Σκυλλαράκης



ΟΜΑΔΕΣ	ΠΕΝΑΛΤΙ ΥΠ.	ΠΕΝΑΛΤΙ ΚΑΤ.	ΚΟΚΚΙΝΕΣ ΥΠ.	ΚΟΚΚΙΝΕΣ ΚΑΤ.
Αγ. Γεώργιος	1	2	2	5
ΑΕΡΑ		1	4	1
Αναγέννηση		1	1	4
Απόλλων Κ.	4	3	4	1
Αρης	2		4	1
Αστέρας	2		2	2
Διαγόρας	2	3	2	4
Διγενής	3	1	3	3
Ένωση		1	2	3
Ηρακλής	1		2	1
Καλυμνιακός		3	3	1
Κατταβιά	2	2		3
Κλεόβουλος	1	3	2	1
Νικαγόρας		1	2	2
Τήλος	3	1	3	2
Φοίβος	2		5	4

ΟΙ ΕΚΤΕΛΕΣΤΕΣ

ΣΚΟΡΕΡ-ΟΜΑΔΑ	ΕΥΣΤΟΧΑ	ΑΣΤΟΧΑ
Δράκος (Ηρακλής)	1	
Παντίδος (Αγ. Γεώργιος)	1	
Γεωργαλλής (Φοίβος)	2	
Μπίγκό (Άρης)	1	
Αγκάς (Κατταβιά)	2	
Σακελλάρης Η. (Τήλος)	1	
Λαζαρίδης (Απόλλων)		1
Τάνεβ (Αρης)	1	
Αχιολάς (Απόλλων)	1	
Τσακίρης (Διγενής)		1
Λυριστής (Κλεόβουλος)	1	
Μαυρομούστακος (Βάτι)		1
Μουδάτσος (Αστέρας)	1	
Ζωάννου (Βάτι)		1
Μηλιός (Τήλος)	1	
Μόσχος (Τήλος)		1
Ευγενικός (Απόλλων)	1	
Κιάρι (Απόλλων)		1
Π'χριστοδούλου (Διγενής)	2	
Κυπριώτης (Αστέρας)	1	

ΕΠΟΜΕΝΗ ΑΓΩΝΙΣΤΙΚΗ (11η)

ΑΕΡΑ - Φοίβος
Διγενής - Α.Ε. Καλύμνου
Άγιος Γεώργιος- Ένωση
Αναγέννηση - Διαγόρας Β.
Τήλος - Άρης
Νικαγόρας - Απόλλων Κ.
Κατταβιά - Αστέρας Μ.
Ηρακλής Μ. - Κλεόβουλος

Οι ΣΚΟΡΕΡΣ

		ΣΥΝ	ΣΟΥΤ	ΚΕΦ.	ΠΕΝ.	ΦΑΟΥΛ	ΕΝΤ.	ΕΚΤ.
1	ΕΥΓΕΝΙΚΟΣ (ΑΠΟΛΛΩΝ Κ.)	9	8		1		8	1
2	ΜΑΝΕΤΤΑΣ (ΑΕΡΑ)	8	6	2			6	2
3	ΓΕΩΡΓΑΛΛΗΣ (ΦΟΙΒΟΣ)	7	4	1	2		4	3
4	ΔΡΑΚΟΣ (ΗΡΑΚΛΗΣ)	7	6		1		4	3
5	ΠΑΠΑΣΤΑΜΟΣ (ΕΝΩΣΗ ΚΩ-ΑΝΤ.)	7	5	1		1	5	2
6	Π"ΧΡΙΣΤΟΔΟΥΛΟΥ (ΔΙΓΕΝΗΣ)	7	3	2	2		3	4
7	ΠΑΡΔΑΛΟΣ ΤΣ. (ΑΡΗΣ)	6	6				1	5
8	ΣΚΥΛΛΑΡΑΚΗΣ (ΑΣΤΕΡΑΣ Μ.)	6	3	2		1	3	3
9	ΞΥΠΑΣ (ΑΕΡΑ)	6	6				4	2
10	ΑΓΚΑΣ (ΚΑΤΤΑΒΙΑ)	4	2		2		4	
11	ΠΑΠΑΓΕΩΡΓΙΟΥ (ΔΙΓΕΝΗΣ)	4	2	1	1		2	2
12	ΜΑΚΡΗΣ (ΗΡΑΚΛΗΣ)	4	4				4	
13	ΚΑΒΟΥΚΛΗΣ (ΚΑΤΤΑΒΙΑ)	4	4				3	1
14	ΠΑΤΡΟΣ (ΔΙΓΕΝΗΣ)	4	3	1			1	3
15	ΧΑΡΙΤΟΣ (ΚΛΕΟΒΟΥΛΟΣ)	3	3				2	2
16	ΠΕΥΚΙΑΝΑΚΗΣ (ΑΡΗΣ)	3	3				3	
17	ΠΑΝΤΙΔΟΣ (ΑΓ.ΓΕΩΡΓΙΟΣ)	3	1	1	1		1	2
18	ΤΑΝΕΒ (ΑΡΗΣ)	3	2		1		1	2
19	ΜΑΥΡΟΜΟΥΣΤΑΚΟΣ (ΔΙΑΓ.Β)	3	3				2	1
20	ΚΑΣΤΡΟΥΝΗΣ (ΑΕΡΑ)	3	1	2			2	1
21	ΛΥΡΙΣΤΗΣ (ΚΛΕΟΒΟΥΛΟΣ)	3	1	1	1		3	
22	ΜΟΣΧΟΣ (ΤΗΛΟΣ)	3	3				3	
23	ΚΟΛΙΑΔΗΣ (ΑΓ.ΓΕΩΡΓΙΟΣ)	3	3				2	1
24	ΚΥΠΡΙΩΤΗΣ (ΑΣΤΕΡΑΣ)	3	1		1	1	2	1
25	ΛΑΜΠΡΙΑΝΟΣ (ΑΡΗΣ)	3	3				2	1
26	ΣΑΡΛΗΣ (ΑΠΟΛΛΩΝ Κ.)	3	3				2	1
27	ΜΠΑΡΜΠΟΣΑ (ΗΡΑΚΛΗΣ)	3	3				2	1
28	ΠΑΠΑΟΙΚΟΝΟΜΟΥ (ΑΕΡΑ)	3	2			1	1	2
29	ΟΧΤΑΡΑΣ (ΑΕΡΑ)	3	3				1	2
30	ΣΑΚΕΛΛΑΡΗΣ Η. (ΤΗΛΟΣ)	2		1	1		1	1
		ΑΥΤΟΓΚΟΛ						
	ΣΑΒΒΕΝΑΣ Ε. (ΦΟΙΒΟΣ)	1						
	ΧΑΤΖΗΣΤΑΜΑΤΗΣ (ΑΓ.ΓΕΩΡΓΙΟΣ)	1						
	ΚΟΚΙΑΝΤΩΝΗΣ (ΔΙΑΓΟΡΑΣ Β.)	1						

ΒΑΘΜΟΛΟΓΙΑ

Α' ΚΑΤΗΓΟΡΙΑ 2006-2007

Α/Α	ΟΜΑΔΕΣ	ΒΑΘΜ.	ΑΓ.	ΤΕΡΜ.	ΕΝΤΟΣ Ν	ΕΝΤΟΣ Ι	ΕΝΤΟΣ Η	ΕΚΤΟΣ Ν	ΕΚΤΟΣ Ι	ΕΚΤΟΣ Η	ΣΥΝΟΛΟ Ν	ΣΥΝΟΛΟ Ι	ΣΥΝΟΛΟ Η
1	ΑΕΡΑ	21	10	25-8	4	1	0	2	2	1	6	3	1
2	Ηρακλής	20	10	17-6	3	1	1	3	1	1	6	2	2
3	Διγενής	20	10	21-11	2	2	0	4	0	2	6	2	2
4	Άρης	18	10	18-12	3	1	1	1	3	1	5	3	2
5	Απόλλων Κ.	18	10	18-10	4	1	1	1	2	1	5	3	2
6	Ενωση Κω-Ανταγόρα	18	10	16-6	3	2	0	2	1	2	5	3	2
7	Α.Ε. Κατταβιάς	13	10	16-12	2	3	0	1	2	2	3	5	2
8	Φοίβος	12	10	11-11	1	2	2	2	1	2	3	3	4
9	Αναγέννηση Ε.	12	9	8-11	3	1	0	0	2	3	3	3	3
10	Κλεόβουλος	11	10	14-13	2	3	1	0	2	2	2	5	3
11	Αγ.Γεώργιος	10	10	14-17	2	2	1	0	2	3	2	4	4
12	Α.Ε. Καλύμνου	10	10	7-23	3	1	1	0	0	5	3	1	6
13	Αστέρας Μ.	9	10	14-21	2	1	2	0	2	3	2	2	6
14	Διαγόρας Β.	9	10	8-16	2	1	2	0	2	3	2	3	5
15	Τήλος	6	9	10-20	1	1	2	0	2	3	1	3	5
16	Νικαγόρας	6	10	7-27	0	2	2	1	1	4	1	3	6

ΠΡΩΤΑΘΛΗΜΑ Α' ΚΑΤΗΓΟΡΙΑ 2006-2007

	Αγ. Γεώργιος	ΑΕΡΑ	Αναγέννηση	Απόλλων Κ.	Αρης	Αστέρας	Διαγόρας	Διγενής	Ενωση	Ηρακλής	Καλυμνιακός	Κατταβιά	Κλεόβουλος	Νικαγόρας	Τήλος	Φοίβος
Αγ. Γεώργιος	■			3-3				1-0			2-0			0-1		
ΑΕΡΑ		■			2-1	4-0				1-1				7-0		
Αναγέννηση	2-0		■			1-0			1-1							
Απόλλων Κ.		0-0	2-0	■							3-1		3-0		5-0	0-2
Αρης	0-0		3-0		■				0-4	1-0	5-1					
Αστέρας					1-1	■		1-4						3-0	2-0	0-1
Διαγόρας	2-1	1-4		0-0			■	1-3				1-0				
Διγενής					1-1			■				1-1				3-1
Ενωση						4-1	0-0	3-0	■					1-1		2-0
Ηρακλής	2-0		5-1			2-2			0-1	■		3-0				
Καλυμνιακός		1-3							1-0		■		0-0		2-1	
Κατταβιά		3-1	0-0	1-2							6-0	■			2-2	
Κλεόβουλος	3-3	1-1					2-0	0-1				1-1	■	6-0		
Νικαγόρας					2-4					0-2				■	2-2	0-0
Τήλος							2-0	1-4					1-1		■	
Φοίβος			0-0				3-3			0-1	3-0					■

α' ΚΑΤΗΓΟΡΙΑ

Αθλητική ΓΝΩΜΗ

Τα δύσκολα, εύκολα

- *Σε περίπατο εξελίχθηκε η συνάντηση του Ηρακλή με την Κατταβιά, με τους γηπεδούχους πιο ουσιαστικοί να καθαρίζουν το ματς στο 52'*

ΜΑΡΙΤΣΑ

Νέα νίκη αυτή την φορά με αντίπαλο την Κατταβιά με σκορ 3-0 πέτυχε ο Ηρακλής Μ. που συνεχίζει να βρίσκεται σε απόσταση αναπνοής από τον πρωτοπόρο ΑΕΡΑ ευχαριστώντας παράλληλα με το τρίποντο και με το θέαμα που παρουσίασαν οι παίκτες του στους λίγους πάντως φιλάθλους που έδωσαν το παρόν στο γήπεδο.

Οι φιλοξενούμενοι ξεκίνησαν πιο δυνατά το ματς με απώτερο στόχο να προηγηθούν στο σκορ κάτι όμως που κατάφεραν οι αντιπάλοι τους οι οποίοι στη συνέχεια είχαν πιο ουσιαστικές ευκαιρίες έναντι των Κατταβενών με αποκορύφωμα το δεύτερο γκολ που ήρθε στις καθυστερήσεις του ημιχρόνου.

Έχοντας το 2-0 υπέρ τους οι παίκτες του Ηρακλή παίζοντας χωρίς άγχος λίγα λεπτά μετά την έναρξη της επανάληψης ανέβασαν τον δείκτη του σκορ στο 3-0 και από εκεί και πέρα έπεσε η απόδοσή τους εφησυχάζοντας στην διαφορά των τριών τερμάτων.

ΗΡΑΚΛΗΣ Μ.	3
ΚΑΤΤΑΒΙΑ	0

Από την άλλη πλευρά οι παίκτες της Κατταβιάς προσπάθησαν να αντιδράσουν και πίεσαν την εστία του Σαββιδάκη αλλά είτε λόγω ατυχίας είτε κυρίως επειδή έπαιζαν με ανορθόδοξο τρόπο στην τελική τους προσπάθεια δεν κατάφεραν να το πετύχουν σε αντίθεση με τους Μαριτσενούς που έβγαιναν μπροστά με επικίνδυνες αντεπιθέσεις.

Το τελικό 3-0 έδωσε δίκαια σε γενικές γραμμές τη νίκη στην ομάδα του Ηρακλή που συνεχίζει την πολύ καλή πορεία του φέτος έχοντας κερδίσει μία από τις εκπλήξεις του πρωταθλήματος.

Φάσεις-Γκολ

3' Πλασέ του Μακρή μόλις άουτ.

15' Ασίστ του Δεικτάκη στον Καβουκλή που πλάσαρε απ'ευθείας αλλά απέκρουσε σε κόρνερ ο Σαββιδάκης.

17' Σουτ του Στεφανάκη μόλις άουτ.

25' Μετά από κόρνερ του Λορέντζου ο Μανιάς με γυριστό σουτ μέσα από την μεγάλη περιοχή άνοιξε το σκορ 1-0.

28' Ο Χατζηδιάκου από καλή θέση πλάσαρε πάνω από το οριζόντιο άουτ.

29' Ο Καβουκλής βρέθηκε στο έδαφος μέσα στην μεγάλη περιοχή και οι της Κατταβιάς ζήτησαν πέναλτι.

30' Ο Μακρής έβγαλε την σέντρα αλλά η κεφαλιά του Δράκου έφυγε μόλις άουτ.

31' Ο Αγκάς έπεσε μέσα στην περιοχή μετά από μαρκάρισμα του Σαββιδάκη και οι της Κατταβιάς ζήτησαν πέναλτι.

35' Διαγώνιο σουτ του Λορέντζου μόλις άουτ.

43' Βολίδα του Αλεβιζόπουλου, δύσκολα ο Σαββιδάκης σε κόρνερ.

45'+ Ωραίος συνδυασμός του Μπαρμπόσα που με σουτ μέσα από την μεγάλη περιοχή έγραψε το τελικό 3-0.

62' Ο Σαββιδάκης έπεσε στα πόδια του Στεφανάκη και μπλόκαρε.

66' Δυνατό σουτ του Ματαίου, δύσκολη απόκρουση του Σαββιδάκη σε κόρνερ.

67' Μακρινό σουτ του Χατζηδιάκου, μπλόκαρε ο Χατζηδημητρίου.

71' Ο Στεφανάκης έδωσε στον Καβουκλή που σούταρε αλλά η μπάλα χτύπησε στο σώμα του Κωνσταντόπουλου πριν το τέρμα.

77' Ο Σαββιδάκης έπεσε στα πόδια του Στεφανάκη και μπλόκαρε.

80' Μετά από κόρνερ, ο Ματαίου έπιασε την κεφαλιά αλλά έδιωξαν σε κόρνερ οι αμυντικοί. Μετά το νέο κόρνερ, έπιασε την κεφαλιά ο Φουντής μόλις άουτ.

84' Ο Παπακωνσταντής έδωσε στον Δράκο που σούταρε δυνατά αλλά απέκρουσε ο Χατζηδημητρίου.

Χωρίς προβλήματα η διαιτησία των Σιδηρόπουλου, Αργυρόπουλου και Σάββενα.

Από τον Ηρακλή Μ. Ξεχώρισαν οι Λορέντζος, Δράκος και Μπαρμπόσα (κορυφαίος) ενώ από την Κατταβιά οι Ματαίου, Αλεβιζόπουλος και Στεφανάκης.

Ηρακλής Μ: Σαββιδάκης, Κωνσταντόπουλος, Λορέντζος, Μανιάς (79' Καρίκης), Τσούφιος, Γιακομάρος, Χατζηδιάκου (79' Λενιού), Χατζηκωνσταντής Ε. (54' Χατζηκωνσταντής Κ.), Δράκος, Μπαρμπόσα, Μακρής.

Κατταβιά: Χατζηδημητρίου, Κυπριώτης (46' Παπαϊωάννου), Μέντος, Φουντής, Κτίστης, Δεικτάκης (46' Κατσαμπάς), Ματαίου, Καβουκλής (75' Μερκούρης), Αγκάς, Αλεβιζόπουλος, Στεφανάκης.



Στεφανάκης (αριστερά) και Μπαρμπόσα ήταν από τους διακριθέντες των ομάδων τους. Ο 2ος μάλιστα σημείωσε και γκολ.



Αγκάς και Λορέντζος, βρέθηκαν πολλές φορές αντιμέτωποι



Ο Αντώνης Μανιάς με γυριστό σουτ, άνοιξε το σκορ.

Πέρασε από το Βάτι

- *Ο Διγενής βρέθηκε να χάνει στο 25'από τον Διαγόρα αλλά στο β' μέρος γύρισε τον αγώνα και πήρε μια εύκολη όπως εξελίχθηκε νίκη.*
- *Οι κυανέρυθροι του Κώστα Λεπτοκαρίδη τελείωσαν τον αγώνα με δέκα παίκτες.*

ΔΙΑΓΟΡΑΣ	1
ΔΙΓΕΝΗΣ	3



Δύο φορές βρήκε το δρόμο προς τα δίχτυα ο Μανώλης Παπαχριστοδούλου.

ΒΑΤΙ

Ο Διγενής πήρε αυτό που ήθελε μέσα στο Βάτι αφού ήταν καλύτερος από ,τον αντίπαλο του κύρια στο β' μέρος είχε την ηρεμία παρά το γεγονός του ότι προηγήθηκε ο Διαγόρας στο α' ημίχρονο και φυσικά εκμεταλλεύθηκε την κακή ψυχολογία των γηπεδούχων μετά το αυτογκόλ του Κοκιαντώνη.

Οι παίκτες του Δημήτρη Δογιάμα κέρδισαν με 3-1 και συνεχίζουν να είναι στην δεύτερη θέση του βαθμολογικού πίνακα πίσω από τον ΑΕΡΑ και τον Ηρακλή Μαριτσών.

Ο αγώνας ξεκίνησε με τους καλύτερους οιωνούς για τους γηπεδούχους. Δυνατοί και αποφασιστικοί πέτυχαν να προηγηθούν στο 25'και με σφιχτή αμυντική γραμμή αλλά και προσβλέποντας στο δεύτερο γκολ που θα τους έδιωχνε το άγχος κόντραραν τον Διγενή που ισορρόπησε σε κάποια σημεία του αγώνα αλλά δεν έφτασε στην ισοφάριση χωρίς αυτό να σημαίνει πώς δεν είχε σαν στόχο να ισοφαρίσει γρήγορα και να προσπαθήσει να γυρίσει τον αγώνα στην επανάληψη.

ΤΟ «ΓΥΡΙΣΕ» ΓΡΗΓΟΡΑ

Στο β'ημίχρονο πάντως ο Διγενής μπήκε αποφασισμένος να πετύχει του σκοπού του και να μπορέσει να κερδίσει τον αγώνα και τους τρεις βαθμούς. Η ισοφάριση ήρθε με αυτογκόλ γεγονός που επηρέασε αρνητικά τους γηπεδούχους αλλά έβγαλε πιο μπροστά τον Διγενή που πίεσε στην περιοχή του τον Διαγόρα αναλαμβάνοντας τα ηνία του αγώνα.

Έτσι οκτώ λεπτά αργότερα ο Μ. Παπαχριστοδούλου πέτυχε ένα πολύ όμορφο γκολ και κάπου εκεί όλα τελείωσαν μιας και η εστία του Διγενή δεν κινδύνευσε μέχρι το τέλος. Το γύρισμα στο σκορ έφερε τον εκνευρισμό στους γηπεδούχους που χωρίς καθαρό μυαλό δεν μπόρεσαν να απειλήσουν. Αντίθετα στο 60' το ματς τελείωσε όταν με εύστοχο χτύπημα πέναλτυ ο Διγενής πήρε την διαφορά των δύο τερμάτων και κάπου εκεί όλα τελείωσαν.

Στην φάση του πέναλτυ φυσικά υπήρξαν διαμαρτυρίες από την πλευρά των γηπεδούχων και πώς κακώς αποβλήθηκε ο Μπιλιάς για δύο λόγους:

-Ο πρώτος ήταν πώς της ανατροπής του Σαββίδη προηγήθηκε κοντρόλ του ιδιου με το χέρι

-Και ο δεύτερος είναι πώς ο Μπιλιάς δεν ήταν τελευταίος αλλά υπήρχαν παίκτες πίσω του και κατά συνέπεια δεν υπήρχε κόκκινη στην φάση αλλά κίτρινη.

Ο Ασημακόπουλος πάντως είχε άλλη γνώμη στη φάση αυτή και καταλόγισε πέναλτυ αφήνοντας τον Διαγόρα με δέκα παίκτες.

ΦΑΣΕΙΣ ΚΑΙ ΓΚΟΛ

Στο 3'ο Κατσιδώνης σούταρε δυνατά αλλά μπλόκαρε ο Μπιλιάς.

Στο 25'από πάσα του Παπαδόπουλου ο Διακαναστάσης με κοντινό πλασέ έγραψε το 1-0.

Στο 45'το σουτ του Πατρού έφυγε μόλις άουτ από την συμβολή των δοκαριών της εστίας του Μπιλιά.

Στο 46'ο Σιέχ σέντραρε από αριστερά κι ο Κοκιαντώνης στην προσπάθειά του να αποκρούσει έστειλε την μπάλα στα δίχτυα του Μπιλιά φέρνοντας με αυτόν τον τρόπο τον αγώνα στα ίσια(1-1)

Στο 54'με όμορφη προσπάθεια ο Εμ. Παπαχριστοδούλου με σουτ έξω από την περιοχή έστειλε την μπάλα στα δίχτυα πετυχαίνοντας το 1-2.

Στο 60' διαδραματίσθηκε η φάση του αγώνα Σαββίδης κέρδισε την μπάλα έξω από την περιοχή κι αφού πέρασε και τον Μπιλιά την ώρα του σουτ ανατράπηκε από τον τερματοφύλακα του Διαγόρα Βατίου. Ο κ. Ασημακόπουλος καταλόγισε πέναλτυ και απέβαλε από τον αγωνιστικό χώρο τον Μπιλιά τον οποίο αντικατέστησε κάτω από τα γκολπόστ ο Αναστασάς. Οι του Διαγόρα διαμαρτυρήθηκαν για την αποβολή θεωρώντας πώς δεν ήταν τελευταίος στην άμυνα και πώς έπρεπε να δει κίτρινη κάρτα κι όχι την κόκκινη του διαιτητή. Παρόλα αυτά η απόφαση του διαιτητή δεν άλλαξε και ο Παπαχριστοδούλου Εμ. που κλήθηκε να εκτελέσει το πεναλτυ έστειλε την μπάλα στα δίχτυα πετυχαίνοντας το τελικό 1-3.

Διακρίθηκαν από τους νικητές οι Παπαχριστοδούλου Εμ.., Πατρού, Σαββίδης χωρίς να υστερήσει κανείς ενώ από τον Διαγόρα Βατίου άρεσαν περισσότερο οι Διακαναστάσης, Πιτσουρδάκης, και Καλημέρης.

Καλή σε γενικές γραμμές ήταν η διαιτησία των Ασημακόπουλου, Πλακογιάννη και Σταυριανού για την οποία διαμαρτύρονται οι γηπεδούχοι για την φάση του 60'.

Οι ομάδες:

ΔΙΑΓΟΡΑΣ Β.: *Μπιλιάς, Καλημέρης, Κοκιαντώνης (60' Αναστασάς), Πιτσουρδάκης, Ζωάννου, Μαυρής, Διακαναστάσης, Γεωργαλής (65' Σπανός), Πλαγκέντης, Παπαδόπουλος (65' Αριστείδου), Δημητρόπουλος.*

ΔΙΓΕΝΗΣ: *Χατζηχριστοδούλου, Χατζηγεωργίου, Σιέχ, Ψύλλου, (70' Καντής), Ζαχαρίας, Αττιτής, Κατσιδώνης (85' Παπαχριστοδούλου Σ.), Συμεωνίδης, Παπαχριστοδούλου Εμ., Πατρός, Σαββίδης (90' Ζάταρας).*

Η αρχή το ήμισυ του παντός

- *Το γκολ του Σάρλη στο 3ο λεπτό άνοιξε τον δρόμο για την άνετη νίκη του Απόλλωνα επί της Αναγέννησης και το δεύτερο του Ευγενικού στο 30' την «έδεσε».*
- *Οι φιλοξενούμενοι παραδόθηκαν στον εκνευρισμό τους και μπήκαν στο παιχνίδι μόνο για ένα εικοσάλεπτο στην επανάληψη. Τρία δοκάρια είχαν οι γηπεδούχοι.*

ΑΠΟΛΛΩΝ Κ.	2
ΑΝΑΓΕΝΝΗΣΗ Ε.	0



Φάση μπροστά από την εστία του Κώστα Χαλκιόπουλου

ΚΑΛΥΘΙΕΣ

Για βάλσαμο έμοιαζε ο Απόλλωνας Καλυθιών μετά τις δύο βαριές ήττες που υπέστη από τον Διγενή για το πρωτάθλημα και από την Κατταβιά για το Κύπελλο και το βρήκε προχθές στο ματς με την Αναγέννηση, το οποίο κέρδισε σχετικά άνετα με 2-0. Η πλάστιγγα έγειρε από νωρίς χάρη στο γκολ που πέτυχε ο Σάρλης μόλις στο 3ο λεπτό και το οποίο αποδείχθηκε καταλυτικό, αφού οι φιλοξενούμενοι διαχειρίστηκαν χωρίς ψυχραιμία την ψυχρολουσία, παραδόθηκαν στον εκνευρισμό τους και βοήθησαν τον Απόλλωνα να ελέγξει απόλυτα τον ρυθμό του ματς. Στο 30' και μάλιστα σε ένα διάστημα που η Αναγέννηση άρχισε να ισορροπεί έγινε το 2-0 (και τα δύο γκολ προήλθαν από το κενό στο κέντρο της άμυνας), ο Απόλλωνας παρέμεινε ο απόλυτος κυρίαρχος και αν στο τέλος του ημιχρόνου ο Ηλίας ήταν πιο προσεκτικός, κάθε υπόνοια για πιθανότητα ανατροπής θα είχε εξαφανιστεί. Στην επανάληψη οι γηπεδούχοι έδωσαν χώρο, μόνο που ξέχασαν πως έπρεπε να αμυνθούν με σύνεση και να κρατήσουν στα πόδια τους την μπάλα για να βγάλουν τις αντεπιθέσεις που ζητούσαν. Μοιραία κλείστηκαν στα καρέ τους, η Αναγέννηση πίεσε για ένα εικοσάλεπτο μετά το 55ο λεπτό, δημιούργησε ορισμένες φάσεις «συνωστισμού» στα καρέ του Κώστα που «μύρισαν» κίνδυνο, όμως μόλις οι Απολλωνιστές επανέκτησαν την ψυχραιμία τους και αποκατέστησαν την επαφή της άμυνας με την μεσαία γραμμή, όχι μόνο απαλλάχθηκαν από την πίεση, αλλά έβγαλαν τις αντεπιθέσεις που με λίγη τύχη θα μπορούσαν να μεγαλώσουν την έκταση της νίκης τους. Τα δύο δοκάρια είναι χαρακτηριστικά.

Φάσεις και Γκολ

3: Μετά από γέμισμα από τα δεξιά η μπάλα έφτασε στον αμαρκάριστο Σάρλη στην καρδιά της άμυνας της Αναγέννησης, οι αμυντικοί της ολιγώρησαν και έδωσαν την ευκαιρία στον επιθετικό του Απόλλωνα να ανοίξει το σκορ με κοντινό σουτ (1-0).

8: Δυνατό σουτ του Κωνσταντάκη από πλάγια θέση κατέληξε στα χέρια του Κώστα.

19: Ο Ευγενικός κέρδισε την μπάλα μετά από λάθος των αμυντικών, έπιασε αμέσως το ωραίο γυριστό σουτ μέσα από την μεγάλη περιοχή, για να στείλει την μπάλα ελάχιστα άουτ.

30: Αυτή την φορά ο Ευγενικός δεν αστόχησε. Βρέθηκε σε θέση βολής στο ύψος της μικρής περιοχής μετά από σέντρα που βγήκε ξανά από τα δεξιά, έπιασε το σουτ, ο Χαλκιόπουλος απέκρουσε, όμως η μπάλα πήρε ψηλοκρεμαστή τροχιά και κατέληξε βασανιστικά στο βάθος της εστίας του για το τελικό 2-0.

36: Σέντρα στην καρδιά της άμυνας των φιλοξενούμενων, ο Ευγενικός βγήκε πρώτος πάνω στην μπάλα, όμως το σουτ του ήταν άτσαλο και έφυγε άουτ.

38: Ο Κάβουρας «έσκαψε» την μπάλα στα αριστερά για τον Κούτρα, εκείνος κέρδισε την κόντρα, μπήκε στην μεγάλη περιοχή, όμως βιάστηκε, σουτάροντας με δύναμη άουτ.

43: Ο Απόλλωνας έχασε την ευκαιρία να πάει στα αποδυτήρια με προβάδισμα τριών τερμάτων. Ο Ηλίας δεν κατάφερε να σκοράρει με κεφαλιά από απόσταση δύο μέτρων, αφού με τον Χαλκιόπουλο εξουδετερωμένο σημάδεψε το οριζόντιο δοκάρι.

62: Ωραίο σουτ του Κωνσταντάκη από τα πλάγια δεξιά έφυγε ελάχιστα άουτ.

74: Ο Σταμούλης Γ. βρέθηκε μόνος του στο ύψος του πέναλτι, έπιασε το δυνατό σουτ, όμως ο Κώστας κράτησε την εστία του ανέπαφη με θαυμάσια επέμβαση.

75: Δυνατό καλό σουτ του Κοσμά Σ. έξω από την μεγάλη περιοχή έφυγε ελάχιστα άουτ.

76: Νέο καλό σουτ του Κοσμά Σ. με την ίδια κατάληξη.

81: Η αντεπίθεση των γηπεδούχων ήταν υποδειγματική. Ο Ευγενικός άφησε στα δεξιά του για τον Κιάρι, εκείνος έβγαλε την σέντρα προς το δεύτερο δοκάρι, ο Σάρλης οριζοντιώθηκε, όμως η κεφαλιά-ψαράκι που έπιασε από πολύ πλάγια κατέληξε στο αριστερό δοκάρι του Χαλκιόπουλου.

84: Υπέροχο γυριστό σουτ του Ευγενικού από το ύψος της μεγάλης περιοχής αποκρούστηκε από το οριζόντιο δοκάρι.

90: Ο Κώστας απέκρουσε εντυπωσιακά σε κόρνερ το δυνατό σουτ του Κούτρα από πλάγια θέση.

91: Φάουλ του Κούτρα από καλή θέση κατέληξε στην αγκαλιά του Κώστα.

Καλύτεροι των νικητών ήταν οι Αχιολάς, Σάρλης, Δημητριάδης και Κιάρι, ενώ από πλευράς Αναγέννησης ξεχώρισαν οι Κοσμάς Μ., Πατινιώτης και Κοσμάς Σ.

Καλή ήταν η διαιτησία των Χατζηνικόλα, Κατσιδώνη Π. και Καραχανή.

Οι συνθέσεις:

Απόλλων Κ.: *Κώστας, Κιάρι (90 Σταυρής Μ.), Σάρλης, Λαζαρίδης, Ευγενικός, Τραβαγιάκης (92 Κόκα), Δημητριάδης, Ηλίας, Αχιολάς, Ματσάγκος (75 Νικολός), Βιντσέντζος*

Αναγέννηση Ε.: *Χαλκιόπουλος, Πατινιώτης, Βασιλιώτος, Κοσμάς Μ., Κάβουρας (83 Βενέτης), Καραγιαννάκης (65 Σβύνος), Κούτρας, Κοσμάς Σ., Σταμούλης, Κωνσταντάκης, Χατζηκαλημέρης*

«ΤΟ ΕΡΓΟ ΤΕΛΕΙΩΣΕ ΝΩΡΙΣ»



Όταν στο ξεκίνημα του αγώνα δέχεσαι γκολ και πάνω που συνέρχεσαι δέχεσαι δεύτερο, σου κόβονται να πόδια και δύσκολα επιστρέφεις. Ειδικά όταν στην μέση μπαίνει και ο εκνευρισμός. Ο προπονητής της Αναγέννησης, Γιώργος Ξύπας, σκιαγράφησε με ακρίβεια μέσα σε λίγες γραμμές την εικόνα της ομάδας του στο ματς με τον Απόλλωνα και στρέφει τα βλέμματα των ποδοσφαιριστών του στο επόμενο:

«Μας επηρέασε το γρήγορο γκολ που δεχθήκαμε. Είχαμε αδικαιολόγητα νεύρα μετά το πρώτο τέρμα, ισορροπήσαμε το παιχνίδι μέχρι το 30', όμως μετά το 2-0 τα πράγματα δυσκόλεψαν και έπεσε κι άλλο η ψυχολογία των ποδοσφαιριστών. Στο δεύτερο ημίχρονο ρισκάραμε, ισορροπήσαμε το παιχνίδι, ήμασταν λίγο καλύτεροι, αλλά το έργο τελείωσε νωρίς. Συνεχίζουμε και βλέπουμε το επόμενο παιχνίδι. Καλή συνέχεια στον Απόλλωνα».

«ΨΥΧΗ ΚΑΙ ΠΑΘΟΣ»



Την αντίδραση της ομάδας του μετά τις δύο συνεχόμενα άτυχα αποτελέσματα σε πρωτάθλημα και Κύπελλο περίμενε ο Σπύρος Αγγελόπουλος και οι ποδοσφαιριστές του τον έκαναν να χαμογελάσει, φτάνοντας στην νίκη επί της Αναγέννησης επιστρεύοντας ψυχή και πάθος:

«Ηταν ένα πάρα πολύ δύσκολο παιχνίδι για την ομάδα μας γιατί προερχόμασταν από δύο άσχημα αποτελέσματα μεσοβδόμαδα. Τα παιδιά έδειξαν πως δεν καταλαβαίνουν από δύο ήττες, είχαν ψυχή και πάθος απέναντι σε μία πολύ καλή ομάδα όπως η Αναγέννηση και εκτός από ένα εικοσάλεπτο ανάμεσα στο 55 και το 75 που μας πίεσε, δεν κινδυνεύσαμε. Είχαμε τρία δοκάρια και γι' αυτό το σκορ έμεινε σε χαμηλά επίπεδα. Συγχαρητήρια στα παλικάρια μου και καλή πορεία στην ομάδα της Αναγέννησης».

Τυπική διαδικασία

• Μέσα σε ένα μισάωρο ο ΑΕΡΑ πέτυχε τρία γκολ και ξεμπέρδεψε με την δύσκολη έδρα της ΑΕ Καλύμνου. Βελτιωμένοι έδειξαν οι Καλύμνιοι, όμως δεν είχαν τύχη στους προχθές πολύ καλούς Αφαντενούς

Κάλυμνος

Στο παιχνίδι με την Ένωση Κω-Ανταγόρα οι περισσότεροι είπαν πως ο ΑΕΡΑ πήρε μπροστά. Προχθές στην Κάλυμνο ήρθε η επιβεβαίωση. Παρά το γεγονός ότι παραδοσιακά η ΑΕ Καλύμνου δυσκολεύει ακόμα και τις πιο ισχυρές ομάδες, κόντρα στον προχθεσινό ΑΕΡΑ δεν είχε τύχη, αφού οι φιλοξενούμενοι είχαν και την θέληση αλλά και την ποιότητα να πάρουν την άνετη νίκη με 1-3 και να διατηρήσουν την θέση τους στην κορυφή του βαθμολογικού πίνακα.

Οι φιλοξενούμενοι επέβαλαν από το ξεκίνημα τον ρυθμό τους δείχνοντας σοβαρότητα και ωριμότητα, κυκλοφόρησαν σωστά την μπάλα και είχαν ουσία, με αποτέλεσμα να προηγούνται με την συμπλήρωση είκοσι λεπτών αγώνα με 0-2. Στο 34' έγινε το 0-3 και τα πάντα τελείωσαν εκεί, αφού η ΑΕ Καλύμνου ναι μεν έδειξε καλά στοιχεία και πάλεψε, όμως έπεσε σε καλύτερο αντίπαλο. Αξίζει, πάντως, να σημειωθεί, πως οι γηπεδούχοι εμφανίστηκαν βελτιωμένοι σε σχέση με τις προηγούμενες εμφανίσεις τους, ενώ αρχίζουν να φέρνουν κοντά τους και τον κόσμου τους. Περισσότεροι από διακόσιοι ήταν οι φιλαθλοι που πήγαν στο γήπεδο.

ΑΕ ΚΑΛΥΜΝΟΥ	1
ΑΕΡΑ	3

Φάσεις και Γκολ

5: Ο Μπεκιάρης απέκρουσε σε κόρνερ το δυνατό σουτ του Κασσάρα έξω από την μεγάλη περιοχή.

13: Ο Σάββενας εκμεταλλεύτηκε το λάθος του Χατζηδάκη στον χώρο της μεσαίας γραμμής, έβγαλε την παράληλη σέντρα και ο Παπαοικονόμου άνοιξε το σκορ με πλασέ από κοντά (0-1).

20: Φάση βγαλμένη από καρμπόν με την ίδια κατάληξη. Απλά οι πρωταγωνιστές ήταν άλλοι. Ο Οκτάρας έβγαλε την συρτή σέντρα από τα αριστερά, ο Ξύπας πετάχτηκε στην πορεία της μπάλας και έκανε από κοντά το 0-2. Πάντως, οι γηπεδούχοι διαμαρτυρήθηκαν για οφσάιντ του σκόρερ.

33: Το 0-3 ήρθε σχεδόν με τον ίδιο τρόπο. Αυτή την φορά ο δημιουργός ήταν ο Ξύπας, που έδωσε με την σέντρα του στον Οκτάρα την ευκαιρία να κάνει από κοντά το 0-3.

60: Ο Γλυκοκάλαμος τροφοδότησε τον Κασσάρα, ο οποίος διαμόρφωσε με δυνατό σουτ μέσα από την μεγάλη περιοχή το τελικό 1-3.

61: Ο Λελέκης έδιωξε σε κόρνερ το επικίνδυνο σουτ του Γιόνοβιτς έξω από την μεγάλη περιοχή.

72: Δυνατό βολέ του Κασσάρα έξω από την μεγάλη περιοχή έφυγε ελάχιστα άουτ.

78: Ο Παπαοικονόμου έστρωσε στον Οκτάρα, που με δυνατό σουτ έξω από την μεγάλη περιοχή έστειλε την μπάλα στο δοκάρι.

Καλύτεροι των νικητών ήταν οι Γιόνοβιτς, Σάββενας και Ξύπας, ενώ από πλευράς ΑΕ Καλύμνου ξεχώρισαν οι Κασσάρας, Χατζηδάκης και Καμπούρης.

Καλή ήταν η διαιτησία των Γουλάρα, Γεωργιόπουλου και Πλάτση.



Ο Δήμος Παπαοικονόμου άνοιξε το σκορ στην Κάλυμνο.

Οι συνθέσεις:

ΑΕ Καλύμνου: Λελέκης, Χατζηδάκης, Φράγκος, Καμπούρης, Κασσάρας, Κατσαρής (59 Βλάχος), Βούης Γ., Σισόης (46 Μακαρούνας), Χαλίκος (46 Γλυκοκάλαμος), Σαγρές, Βούης Ν.

ΑΕΡΑ: Μπεκιάρης, Έλληνας, Γιόνοβιτς, Σάββενας, Κυριαζής, Παπαοικονόμου, Διακίδης (60 Κάγκαλης), Γουλόπουλος, Πομπού, Οκτάρας, Ξύπας (89 Λαουδίκος).

"Σοβαροί και πειθαρχημένοι"



Στην σοβαρότητα και την πειθαρχία που έδειξαν οι ποδοσφαιριστές του στον αγωνιστικό χώρο απέδωσε την άνετη νίκη της ομάδας του επί της ΑΕ Καλύμνου ο προπονητής του ΑΕΡΑ, Σάσα Γιόνοβιτς:

«Η ομάδα παρουσιάστηκε σοβαρή, πειθαρχημένη, ευτυχήσαμε να προηγηθούμε γρήγορα στο σκορ. Παίξαμε έξυπνα και πήραμε εύκολα τους τρεις βαθμούς. Κρατάμε χαμηλούς τόνους και κοιτάμε το επόμενο παιχνίδι με σοβαρότητα. Συγχαρητήρια στα παιδιά και καλή συνέχεια στην ΑΕ Καλύμνου».

Το απόλυτο μηδέν

Χωρίς νικητή έληξε η «σύγκρουση» του Δήμου Αρχαγγέλου, ανάμεσα στον Άρη και τον Άγιο Γεώργιο

Αρχάγγελος.

Χωρίς νικητή έληξε το ντέρμπι του Δήμου Αρχαγγέλου, ανάμεσα στον Άρη και τον Άγιο Γεώργιο, με τις δύο ομάδες να μένουν στο 0-0. Ένα σκορ που αντικατοπτρίζει την πραγματική εικόνα του αγώνα, αφού το θέαμα που προσέφεραν οι 22 παίκτες ήταν πολύ κακό.

Οι γηπεδούχοι φάνηκαν πολλοί νωθροί, ειδικά στο α' ημίχρονο, με συνέπεια να μην δημιουργήσουν τη μεγάλη ευκαιρία, που θα τους χάριζε έστω ένα γκολ. Στην επανάληψη ανέβηκαν ελαφρώς αλλά και πάλι εκτός από κάποια μακρινά σουτ δεν μπόρεσαν να απειλήσουν περισσότερο.

Από την πλευρά τους οι Μαλωνίτες έχοντας αρκετά προβλήματα με απουσίες παικτών και σε συνδυασμό με τα αρνητικά αποτελέσματα τις τελευταίες αγωνιστικές, στήθηκαν αμυντικά, έχοντας παθητικό ρόλο στο παιχνίδι.

Κύριος στόχος τους ήταν μη δεχθούν γκολ κάι το πέτυχαν σχετικά εύκολα. Όσον αφορά τον επιθετικό τομέα, ο Παπαγρηγορίου ήταν μόνος μπροστά και δεν μπόρεσε να τα βάλει με όλους τους αμυντικούς του Άρη. Αξιοσημείωτο είναι πως οι φιλοξενούμενοι δεν έκαναν ούτε μια ευκαιρία για γκολ, αν και θα μπορούσαν στο τελευταίο 10λεπτο αν ήταν πιο προσεκτικοί, τη στιγμή που η άμυνα των γηπεδούχων είχε ανοίξει κάπως, καθώς βγήκαν μπροστά για την επίτευξη του γκολ.

ΑΡΗΣ	0
ΑΓ. ΓΕΩΡΓΙΟΣ	0

Φάσεις Γκολ:

12'. Ο Μπιγκό μετά από σέντρα, από δεξιά, έκανε το κοντρόλ μέσα στην περιοχή, αλλά καθυστέρησε με αποτέλεσμα το πλασέ του να αποκρουστεί από τον Χρυσανθή σε κόρνερ.

35'. Σέντρα του Μπιγκό από δεξιά, η μπάλα πέρασε στο δεύτερο δοκάρι, όπου βρέθηκε ο Τσελεπίδης, που έκανε απευθείας το σουτ, στέλνοντας την πάνω από τα δοκάρια.

42'. Δυνατό σουτ του Μπιγκό έξω από την περιοχή, έφυγε λίγο πάνω από το οριζόντιο δοκάρι.

60'. Σουτ του Χατζησταμάτη, έφυγε άουτ.

63'. Σέντρα του Κοτσίκου από αριστερά, ο Φλεβάρης έπιασε στην κίνηση το σουτ, αλλά η μπάλα έφυγε ψηλά άουτ.

65'. Δυνατό σουτ του Λαμπριανού μέσα από την περιοχή έφυγε λίγο πάνω από το οριζόντιο.

83' Σουτ του Λαμπριανού μπλόκαρε σταθερά ο Χρυσανθής.

85'. Ο Χατζηνικόλας δέχθηκε τη δεύτερη κίτρινη κάρτα, για δυνατό μαρκάρισμα, με συνέπεια να φύγει νωρίτερα για τα αποδυτήρια.

Καλύτεροι από τους γηπεδούχους ήταν οι Κοτσίκος, Κωστάκης Μ., Κοντόγιαννος, ενώ από τους φιλοξενούμενους οι Κακλαμάνος, Κούτρης, Χατζηνικόλας.

Χωρίς προβλήματα η διαιτησία των Κετσέ, Στεφανάκη, Φουκάρας.

Οι συνθέσεις:

Άρης: Αλεξανδρίδης, Λαμπριανός, Κωστάκης Μ., Μαγιόγλου, Τσελεπίδης, Φουτούλης, Κοντόγιαννος Γ.Σ., Μπιγκό, Κοτσίκος, Παρδαλός Τ. (54' Πευκιανάκης), Φλεβάρης (70' Τάνεβ)

Άγιος Γεώργιος: Χρυσανθής, Κακλαμάνος, Χατζησταμάτης, Κούτρης, Χατζηκώστας (84' Σακελλάρης), Παλογιάννης, Χατζηνικόλας, Κολιάδης, Πίτσης, Παπαγρηγορίου, Σκυλλαράκης Χ. (63' Μουστακέλλης).



Μιχάλης Κωστάκης και Νίκος Παπαγρηγορίου έδωσαν πολλές μάχες μεταξύ τους στο προχθεσινό παιχνίδι

Δεν μίλησε



Φανερά προβληματισμένος από το τελικό σκορ, καθώς και την εμφάνιση των παικτών του, ο προπονητής του Άρη, Μιχάλης Χαρίτος δεν θέλησε να κάνει δηλώσεις μετά το παιχνίδι.

"Ακόμη καλύτερη συνέχεια"



Ικανοποιημένος από τη βελτίωση που έδειξαν οι παίκτες του σε σχέση με τα προηγούμενα παιχνίδια έδειξε μέσα από τις δηλώσεις του ο προπονητής του Αγίου Γεωργίου, Στέργος Παρδαλός.

«Είχαμε αγωνιστικότητα στο σημερινό παιχνίδι. Οι παίκτες μου κατάλαβαν πως πρέπει να δείξουν ένα νέο πρόσωπο. Ελπίζουμε η συνέχεια να είναι ακόμη καλύτερη».

α' ΚΑΤΗΓΟΡΙΑ

Νίκησε και την παράδοση

- *Η Ένωση με δύο γκολ του Κώστα Παπαστάμου, κέρδισε το ντέρμπι με τον Φοίβο και διατηρήθηκε κοντά στην κορυφή*


Ο Κώστας Παπαστάμος (δεν διακρίνεται) με μακρινό φάουλ κάνει το 1-0.

Κως (Γιώργος Αναγνώστου).

Παλαιότερα τα ντέρμπι ανάμεσα στην ΑΕΚω ή τον Ανταγόρα με τον Φοίβο, είχαν ένταση, πάθος και συνήθως ήταν αμφίρροπα μέχρι τα τελευταία λεπτά.

Φέτος τα πράγματα ήταν τελείως διαφορετικά. Η Ένωση Κω-Ανταγόρα, ανέλαβε τον έλεγχο του αγώνα από το πρώτο έως το τελευταίο λεπτό και έφτασε σε μία σχετικά εύκολη νίκη με 2-0, απέναντι σ' ένα Φοίβο, νωθρό, που δεν θύμιζε τίποτα από τις παλιές καλές εποχές. Η ομάδα της Κρεμαστής, στήθηκε στο γήπεδο με αμυντικούς προσανατολισμούς και όταν δέχθηκε το πρώτο γκολ, στις αρχές της επανάληψης, δεν μπόρεσε να βρει τον τρόπο για ανησυχήσει τον Γκίκα, που πέρασε ένα

ΕΝΩΣΗ	2
ΦΟΙΒΟΣ	0

από τα πιο εύκολα απογεύματά του.

Στο α' ημίχρονο αν και οι γηπεδούχοι είχαν την μπάλα συνεχώς στα πόδια τους, μόνο σε μία περίπτωση μπόρεσαν να φτάσουν κοντά στο γκολ. Οι υπόλοιπες επιθετικές προσπάθειες «ξοδεύτηκαν» σε σέντρες από τ' αριστερά ή τα δεξιά, που ήταν εύκολη «λεία» για τους αμυντικούς και τον τερματοφύλακα του Φοίβου.

Με το ξεκίνημα της επανάληψης το γρήγορο γκολ - φάουλ του Παπαστάμου, άλλαξε κάπως τον ρυθμό του αγώνα, με την Ένωση να πιέζει περισσότερο για να πετύχει το δεύτερό της γκολ και το Φοίβο να προσπαθεί να απαντήσει, χωρίς όμως αποτέλεσμα. Οι Κρεμαστενοί, έχασαν δύο καλές ευκαιρίες για να ισοφαρίσουν στο δίλεπτο 74' - 75', αλλά στο επόμενο λεπτό ο Παπαστάμος έβαλε τέλος στα όνειρά τους για το βαθμό της ισοπαλίας, πετυχαίνοντας το δεύτερο προσωπικό του γκολ στο παιχνίδι.

Από εκεί και πέρα ο Φοίβος ουσιαστικά «παρέδωσε τα όπλα», κοιτάζοντας να μη δεχθεί και τρίτο γκολ και οι παίκτες της Ένωσης κοιτούσαν το ρολόι για να δουν πότε θα τελειώσει το παιχνίδι.

Με τη νίκη της αυτή η Ένωση, παρέμεινε στο γκρουπ των πρωτοπόρων της βαθμολογίας, μόλις τρεις βαθμούς πίσω από τον ΑΕΡΑ, που προηγείται στη βαθμολογία. Αντίθετα ο Φοίβος, έμεινε αρκετά πίσω από την κορυφή της βαθμολογίας.

Φάσεις και Γκολ

8' Από σέντρα του Κανελλόπουλου, ο Παπαστάμος έπιασε την κεφαλιά για να μπλοκάρει στην αριστερή του γωνία ο Καϊκάς.

48' Ο Παπαστάμος εκτέλεσε φάουλ, λίγα μέτρα κάτω από τη μεσαία γραμμή. Η μπάλα βρήκε σ' ένα σώμα και άλλαξε πορεία, ξεγελώντας τον Καϊκά, που παρά την προσπάθειά του, δεν μπόρεσε να αποσοβήσει το γκολ (1-0).

54' Σέντρα σουτ του Μόρφου από τα δεξιά, απέκρουσε με το ένα χέρι σε κόρνερ ο Καϊκάς.

69' Συρτό σουτ του Τσικρικά, μόλις άουτ.

74' Από φάουλ που εκτέλεσε ο Χαρικιόπουλος, δημιουργήθηκε αναστάτωση στην περιοχή της Ένωσης. Πριν προλάβει ο Στ. Σάββενας να προωθήσει την μπάλα στα δίχτυα, ο Γούλας με προβολή απομάκρυνε σε κόρνερ.

75' Και πάλι ο Στ. Σάββενας βρέθηκε μέσα στην περιοχή με τη μπάλα στα πόδια, έκανε το σουτ, αλλά η μπάλα έφυγε λίγο έξω από το κάθετο δοκάρι του Γκίκα.

76' Ο Παπαστάμος, «χόρεψε» όλη την άμυνα του Φοίβου και μ' ένα δυνατό συρτό σουτ, άφησε «άγαλμα» τον Καϊκά, που είδε την μπάλα να καταλήγει στη δεξιά γωνία της εστίας του (2-0).

89' Δυνατό σουτ του Παπαστάμου έξω από την περιοχή, μόλις άουτ.

Καλή ήταν η διαιτησία των Αντωνά, Φραγκιαδάκη και Κατέρη.

Από την Ένωση κορυφαίος ήταν ο Παπαστάμος. Ξεχώρισαν επίσης οι Γούλας και Τσάτσα. Από τον Φοίβο προσπάθησαν ο Χαρικιόπουλος και ο Δ. Ζουρούδης.

Οι συνθέσεις:

Ένωση Κω - Ανταγόρα: *Γκίκας, Χατζηφούντας (87' Μακρής), Τσάτσα, Γκουντελίτσας, Γούλας, Μποϊλής (20' Μόρφος), Μάμμης, Κανελλόπουλος, Παπασεβαστός (84' Χονδρομπίλας), Τσικρικάς, Παπαστάμος.*

Φοίβος: *Καϊκάς, Καρύδης, Σάββενας Μ., Χαρικιόπουλος, Στρατής, Δράκος, Ζερβός (33' Παπαδόπουλος), Ζουρούδης Δ., Μπιλλιάς (61' Παλάζης), Ζουρούδης Κ. (70' Σάββενας Στ.), Πολυχρονίου.*

ΓΙΩΡΓΟΣ ΣΤΑΜΑΤΗΣ: «ΠΑΙΞΑΜΕ ΚΑΛΑ»



Ικανοποιημένος από την απόδοση της ομάδας του, αλλά και το τελικό αποτέλεσμα, δήλωσε στον «Σ», ο προπονητής της Ένωσης Κω - Ανταγόρα Γιώργος Σταμάτης. «Παίξαμε καλά. Είχαμε περισσότερη ώρα την μπάλα στην κατοχή και κάναμε αρκετές ευκαιρίες, ειδικά στο β' ημίχρονο. Ο Φοίβος είναι μία πολύ καλή ομάδα, σήμερα (σ.σ. το Σάββατο) έπαιξε με κλειστή άμυνα και μας δυσκόλεψε αρκετά να τη διασπάσουμε. Είμαι ικανοποιημένος από την απόδοση των παιδιών και το τελικό αποτέλεσμα», μας είπε χαρακτηριστικά. Να σημειώσουμε ότι η αλλαγή του Μποϊλή στο 20ό λεπτό έγινε για προληπτικούς λόγους, αφού ο ποδοσφαιριστής της Ένωσης ένιωσε κάποιες ενοχλήσεις στο παλιό του τραύμα και κρίθηκε σκόπιμο να αντικατασταθεί για να μην υπάρξει κάποιος βαρύτερος τραυματισμός.

"ΚΑΘΑΡΗ ΑΤΥΧΙΑ"



Σταύρος Σταύρου (Φοίβος): «Αν και η Ένωση είχε καλύτερη κυκλοφορία της μπάλας, δεν δημιούργησε την ευκαιρία για να πετύχει γκολ, σε όλη τη διάρκεια του αγώνα. Παρόλα αυτά η γηπεδούχος ομάδα κατάφερε να προηγηθεί από καθαρά τύχη. Εμείς από την εν λόγω αναμέτρηση επιδιώκαμε να πάρουμε κάτι θετικό αλλά δεν μπορέσαμε από καθαρή ατυχία. Συνεχίζουμε την προσπάθεια μας.»

Εφιαλτικό εικοσάλεπτο...

- *Ο Κλεόβουλος συνέτριψε τον Νικαγόρα με 6-0 αφού προηγήθηκε στο 21'του αγώνα με 5-0 και στην συνέχεια έριξε στροφές.*
- *Οι φιλοξενούμενοι σε κανένα σημείο του αγώνα δεν ξέφυγαν από το κακό τους πρόσωπο.*

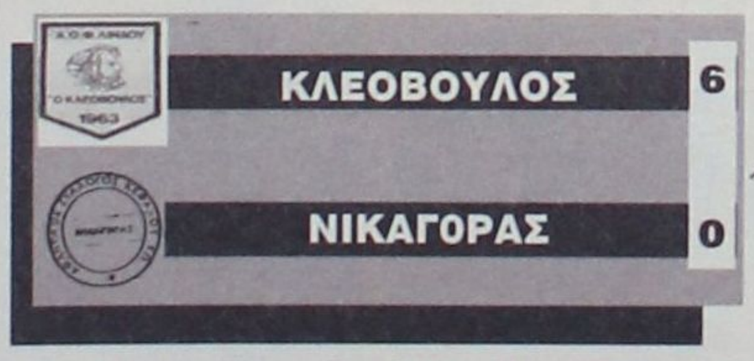

ΚΛΕΟΒΟΥΛΟΣ	6
ΝΙΚΑΓΟΡΑΣ	0

ΛΙΝΔΟΣ (Ανταπόκριση ΖΑΝΕΤΟΣ ΜΠΑΦΙΤΗΣ)-

Πολύ πιο εύκολα από ότι δείχνει το τελικό σκορ ο Κλεόβουλος νίκησε με το ευρύ 6-0 την ομάδα του Νικαγόρα της Κω που ήρθε στην Ρόδο με πολλές ελλείψεις.

Ο αγώνας ήταν προγραμματισμένος να ξεκινήσει στις 13.00 αλλά ξεκίνησε πολύ αργότερα λόγω της καθυστερημένης άφιξης του πλοίου στο οποίο επέβαινε η ομάδα της Κω.

Ο αγώνας ήταν θα έλεγε κανείς ένας διαρκής μονόλογος για τους γηπεδούχους οι οποίοι ήξεραν τι ήθελαν από την αρχή και εκμεταλλεύθηκαν στο έπακρο την ανωτερότητά τους από το πρώτο λεπτό.

Πίεσαν από την αρχή στην περιοχή του τον Νικαγόρα, προηγήθηκαν νωρίς στο σκορ και από κει και πέρα η συνέχεια ήταν πολύ εύκολη για αυτούς.

Πρέπει να σημειωθεί πάντως ότι στο 21'η ομάδα της Λίνδου προηγήθηκε με 5-0 και όλα τελείωσαν εκεί. Οι γηπεδούχοι έριξαν στροφές έκαναν και τις απαιτούμενες αλλαγές και αρκέσθηκαν σε μια συντήρηση δυνάμεων αφού ο αγώνας τελείωσε νωρίς.

Από την άλλη πλευρά ήταν ξεκάθαρο πως οι παίκτες του Νικαγόρα δεν μπορούσαν σε καμία περίπτωση να ακολουθήσουν τους ρυθμούς του αγώνα. Τα διαδοχικά γκολ που σημείωναν οι παίκτες του Κλεόβουλου προδίδουν πολλές αδυναμίες που οφειλόντουσαν στην απουσία αρκετών παικτών από την ομάδα της Κεφάλου.

Έτσι μοιραία οι παίκτες του Κλεόβουλου πέτυχαν ακόμα ένα στο β'μέρος μεταβάλλοντας σε ένα εύκολο για αυτούς θρίαμβο τον χθεσινό αγώνα.

ΤΑ ΕΞΙ ΓΚΟΛ

Στο 2' άνοιξε το σκορ με σουτ του Κορνάρου μέσα από την περιοχή (1-0).

Το 2-0 ήρθε στο 4'. Ο Κορνάρος έβγαλε κάθετη μπαλιά στον Σακκά που προχώρησε πλάσσαρε και πέτυχε το δεύτερο γκολ της ομάδας του.

Στο 6' ο Σακκάς έβγαλε διαγώνια μπαλιά στον Κανέλο που πλάσαρε πετυχαίνοντας το 3-0 για τον Κλεόβουλο.

Το σκορ άνοιξε κι άλλο στο 15'.Ο Κορνάρος κάτοχος της μπάλας από το ύψος της μεγάλης περιοχής πέτυχε με δυνατό σουτ το 4-0.

Στο 21'ο Κανέλος με διαδοχικές προσποιήσεις απέφυγε δύο αντιπάλους και με δυνατό σουτ έστειλε την μπάλα στα δίχτυα του Γιαννουκά πετυχαίνοντας το 5-0.

Το τελικό 6-0 σημειώθηκε στο 57'.Ο Κανέλος έβγαλε ωραία μπαλιά στον Παρισίδη που πέρασε και τον τερματοφύλακα και από κοντά έστειλε την μπάλα στα δίχτυα.

Από τον σαφώς ανώτερο Κλεόβουλο που έριξε από ότι μπορεί να καταλάβει κανείς στροφές στο β'μέρος ξεχώρισαν ιδιαίτερα στα πρώτα είκοσι λεπτά οι Σακκάς, Αγγελόπουλος και Κανέλος. Από το ναυάγιο του Νικαγόρα δεν επέτλευσε κανείς.

Πολύ καλή ήταν η διαιτησία των Μίαρη, Λάμπρου, και


Ο Σάββας Κορνάρος πέτυχε δύο γκολ.

Κασιώτη που δεν είχαν κανένα πρόβλημα στο παιχνίδι.

Οι ομάδες:

ΚΛΕΟΒΟΥΛΟΣ: *Ναούμ, Παπανθύμου (10' λ.τ. Ιακωβίδης), Στρατής (41' Λάμπης Χ.), Κοιλιάς, Διάκουλας, Κανέλος, Αγγελόπουλος, Κορνάρος, Λυριστής Σακκάς (46' Παρισίδης), Χαρίτος.*

ΝΙΚΑΓΟΡΑΣ: *Γιαννουκάς, Μπιλιάς, Πετρινιώτης (40' Κόφας), Δράσος, Δημητρακιού, Καρούτσος, Σαζάπης, Κοκκαλάκης, Στρατής, Μπίλης, Παγουράκος (46' Μαιστόρος).*

Η μπίλια

- *Η Ρόδος κέρδισε τον Διαγόρα στο τοπικό ντέρμπι της 12ης αγωνιστικής με 3-1 και βλέπει την δεύτερη θέση με νίκη στην Ιεράπετρα.*
- *Παρουσία 3χιλ φιλάθλων οι Μπαλογιάννης , Γ. Καντιμοίρης και Καρκαλέτσης χάρισαν την νίκη στην ομάδα τους.*
- *Για τον Διαγόρα σκόραρε στις καθυστερήσεις ο Τσιαντούλης.*

Η Ρόδος ήταν η νικήτρια του χθεσινού τοπικού ντέρμπι με τον Διαγόρα για την 12ή αγωνιστική του πρωταθλήματος της Γ'Εθνικής Κατηγορίας. Οι παίκτες του Γιώργου Στράντζαλη κέρδισαν με 3-1 σε ένα ματς που ξανάφερε τον κόσμο στο γήπεδο με τους ανθρώπους και των δύο Διοικήσεων να ελπίζουν πως κάτι τέτοιο δεν συνέβη για τελευταία φορά.

Οι "πράσινοι" ανέβηκαν πλέον στην τέταρτη θέση του βαθμολογικού πίνακα με αυτήν την νίκη τους και ευελπιστούν πως με πιθανή άλλη μία στην Ιεράπετρα την ερχόμενη Τετάρτη θα ανέβουν ακόμα ψηλότερα και θα διεκδικήσουν περισσότερα πράγματα από την δεύτερη θέση κυνηγώντας ουσιαστικά την πρώτη και τον Άγιο Δημήτριο .

Στον χθεσινό αγώνα οι γηπεδούχοι δεν έπιασαν και την μεγάλη απόδοση στο α'μερος δείχνοντας άγχος από τον χαρακτήρα του παιχνιδιού αλλά και γιατί ο Διαγόρας ήταν πολύ καλός κυρίως στα πρώτα εικοσιπέντε λεπτά. Από κει και πέρα μίλησε για μια ακόμα φορά η κλάση του Φώτη Μπαλογιάννη που είχε δοκάρι στο 26'και σημείωσε το γκολ που άνοιξε το σκορ στο Δημοτικό Στάδιο.

Μέχρι εκείνη την στιγμή και από το ξεκίνημα οι δυο προπονητές προτίμησαν να κάνουν αλλαγές στην ενδεκάδα που συνήθιζαν να παρατάσσουν στον αγωνιστικό χώρο.

-Ο Γιώργος Στράντζαλης κράτησε στον πάγκο τους Κώστα Δερμιτζάκη, Κώστα Πάττα αλλά και τον Λευτέρη Τρούλη κι έριξε στον αγώνα από την αρχή τον Διονύση Μακρυδημήτρη προκειμένου να έχει γρήγορες αντιδράσεις στην άμυνα.

-Ο Ντανιέλ Μπατίστα πέρασε από την αρχή στον αγώνα τον Χρήστο Βελή αφήνοντας στον πάγκο τους Χάρη Μοσχή, και Παναγιώτη Σπάρταλη θέλοντας να κάνει πιο απλό και γρήγορο το παιχνίδι του Διαγόρα.

Ο γηραιός ήταν καλός στο ξεκίνημα, πιο κινητικός και απείλησε από τα πρώτα λεπτά την εστία του Παπαδόπουλου χωρίς όμως και να την παραβιάσει. Οι παίκτες του προσπάθησαν να παίξουν κύρια από τα άκρα και με μπαλιές που έφευγαν περισσότερο από τους Βελή και Μπρίτο να απειλήσει. Τσιαντούλης και Κοντέων ήσαν καλά μπλοκαρισμένοι και τα πάντα σταματούσαν στην καλοστημένη άμυνα της Ρόδου.



ΑΝΤΙΔΡΟΥΝ ΟΙ ΓΗΠΕΔΟΥΧΟΙ

Η Ρόδος αφού ξεπέρασε ανώδυνα το πρώτο εικοσιπεντάλεπτο άρχισε να εκμεταλλεύεται τα κενά του Διαγόρα αλλά και την φλυαρία του καθώς από τα πρώτα λεπτά και μέχρι το 45' ο γηραιός δεν απείλησε.

Έτσι από το 25λεπτο και μετά ισορρόπησε το παιχνίδι και προσπάθησε να βρει διαδρόμους που οδηγούσαν στην περιοχή του Κεφάλα έχοντας κορωνίδα τον Φώτη Μπαλογιάννη που στο διάστημα 26'- 46' έκανε την διαφορά. Ο πρώην παίκτης του Διαγόρα "πάγωσε" τον πάγκο του Διαγόρα με το απευθείας χτύπημα φάουλ στο 26'και έβαλε την σφραγίδα του στο 37'στην νίκη της ομάδας του πετυχαίνοντας το 1-0 αλλάζοντας ουσιαστικά με τον τρόπο αυτό την ροή του αγώνα μιας και από το σημείο αυτό ιδιαίτερα και μετά η Ρόδος απέκτησε την ψυχολογία που έπρεπε και έπαιξε πιο επιθετικά για να πετύχει το δεύτερο γκολ που θα εδραίωνε την νίκη της. Καρδιοχτύπησε όμως στο 45'στην φάση του Μπρίτο αλλά το γεγονός πως πήγε στα αποδυτήρια με το σκορ υπέρ της



τα λέει όλα.

"ΚΑΘΑΡΙΣΕ" ΝΩΡΙΣ

Στο β' μέρος οι δυο τεχνικοί έκανα και πάλι αλλαγές ο Γιώργος Στράντζαλης για να κρατήσει σε καλό ρυθμό την ομάδα του κι ο Ντανιέλ Μπατίστα για να αλλάξει κάπως την ροή του παιχνιδιού που ήταν αρνητική για την ομάδα του.

Ο πρώτος άλλαξε από την επίτευξη του 2-0 και μετά ενώ ο προπονητής του Διαγόρα πέρασε στο 56' στο μάτς τους Σπάρταλη και Στεργαλά για να κάνει πιο επιθετικό τον Διαγόρα και να δώσει ρυθμό στην ομάδα του πιο γρήγορο από αυτόν του α'ημιχρόνου.

Στο 52' όμως από μια προσωπική ενέργεια του Γιώργου Καντιμοίρη και στο 65' από την όμορφη ενέργεια του Νίκου Καρκαλέτση το σκορ ανέβηκε στο 3-0 και κάπου εκεί όλα τελείωσαν καθώς η καλή Ρόδος από κει και έπειτα και μέχρι το 75' που ισορρόπησε ο Διαγόρας δεν κινδύνευσε.

Στο 73' και το 76'ο Παπαδόπουλος είχε την δική του συμμετοχή στην νίκη της ομάδας του καθώς απέκρουσε και στις δύο περιπτώσεις τα σουτ των Μπρίτο και Τσιαντούλη και το μόνο που κατάφερε ο Διαγόρας ήταν να μειώσει πλέον στο 93'με το γκολ της τιμής του Τσιαντούλη σε 3-1.

Η Ρόδος ήταν η δίκαιη νικήτρια του ντέρμπι καθώς πέτυχε τρία γκολ σε καθοριστικές στιγμές του αγώνα χωρίς να πιάσει την απόδοση που έπρεπε κάτι που παραδέχθηκε αμέσως





στο πράσινο!!!

μετά την λήξη του αγώνα και ο προπονητής των νικητών Γιώργος Στράντζαλης.

Το 3-1 βρήκε τους νικητές να σκέπτονται με ποιόν τρόπο θα "περάσουν" (και μπορούν) από την Ιεράπετρα την ερχόμενη Τετάρτη και τους Διαγοριδείς προβληματισμένους για ένα ακόμα άσχημο αποτέλεσμα.

ΦΑΣΕΙΣ ΚΑΙ ΓΚΟΛ

Στο 3' ο Μακρυδημήτρης πρόλαβε την τελευταία στιγμή τον Κοντέων που ήταν μόνος με τον Παπαδόπουλο.

Στο 8' το κοντινό πλασσε του Καρκαλέτση έφυγε λίγο άουτ.

Στο 16' το φάουλ του Μπαλογιάννη έφυγε μόλις άουτ.

Στο 19' ο Κεφάλας έδιωξε δύσκολα το απευθείας χτύπημα κόρνερ του Καρκαλέτση.

Στο 26' με απευθείας εκτέλεση φάουλ ο Μπαλογιάννης σημάδεψε το οριζόντιο δοκάρι της εστίας του Κεφάλα.

Στο 37' από σέντρα από αριστερά του Γ. Καντιμοίρη ο Μπαλογιάννης με κεφαλιά έγραψε το 1-0.

Στο 45' ο Μαΐλης γύρισε την μπάλα στον Μπρίτο που από καλή θέση σούταρε άουτ.

Στο 46' ο Παπαδόπουλος απέκρουσε το σουτ του Τσιαντούλη.

Στο 51'ο Μακρυδημήτρης στην περιοχή του Διαγόρα πλάσαρε άουτ.

Στο 52' από μπαλιά του Δανά ο Γ. Καντιμοίρης απέφυγε τον Παπαδόπουλο και πέτυχε με δυνατό συρτό σουτ το 2-0

Στο 65' ο Καρκαλέτσης έφυγε κάθετα από μπαλιά του Μπεμπή απέφυγε και τον Κεφάλα και πλάσαρε ανεβάζοντας το σκορ σε 3-0. Στο 73'ο Παπαδόπουλος έδιωξε το σουτ του Μπρίτο και οι αμυντικοί του πρόλαβαν την τελευταία στιγμή τον Τσιαντούλη διώχνοντας σε κόρνερ.

Στο 76'ο Παπαδόπουλος έδιωξε στην γωνιά του το φάουλ του Μπρίτο.

Το τελικό 3-1 σημειώθηκε στο 93'όταν ο γκολκίπερ της Ρόδου έδιωξε αρχικά το σουτ του Μπρίτο για να έρθει ο Τσιαντούλης και να στείλει την μπάλα στα δίχτυα.

Από την νικήτρια Ρόδο ξεχώρισαν περισσότερο οι Μπαλογιάννης, Μπεμπής, και Δανάς. Από τον Διαγόρα ξεχώρισαν περισσότερο οι Κοσκινιάτης, Μαΐλης και Παπαδημήτρης.







Ρόδου

-Αλλά και τα υβριστικά συνθήματα από την πλευρά των οπαδών της Ρόδου σε βάρος της μητέρας του προπονητή του Διαγόρα.

Για όλα αυτά φυσικά θα αποφασίσει η αθλητική δικαιοσύνη καθώς και οι δυο πλευρές είναι υποχρεωμένες να "πληρώσουν" με βαρύ πρόστιμο την κακή συμπεριφορά ορισμένων (όχι όλων) φιλάθλων τους.

Οι ομάδες: **ΡΟΔΟΣ**: Παπαδόπουλος, Μακρυδημήτρης, Κορομπόκης, Μπεμπής, Καντιμοίρης Στ., Μπαλογιάννης, Μαλλιάκας, Ισκάς (67' Τρούλης), Δανάς, Καντιμοίρης Γ. (73' Μποϊλής), Καρκαλέτσης (85' Ντιξον)

ΔΙΑΓΟΡΑΣ: Κεφάλας, Παπαδημήτρης, Σαλαμαστράκης (70' Λυμπερόπουλος), Τσιαντούλης, Βελής, Κοντέων (56' Στεργαλάς), Παφιάκης (56' Σπάρταλης), Κοσκινιάτης, Μπρίτο, Παπαδόπουλος, Μαΐλης.

ΚΑΙΕΙ ΚΑΙ ΤΟΥΣ ΔΥΟ ΤΟ ΦΥΛΛΟ ΑΓΩΝΑ

Ο κ. Χατζής από την Κόρινθο δεν έκανε το μεγάλο λάθος όπως και οι βοηθοί του κ.κ. Μπετσόγλου και Κωνσταντόπουλος. Στον αγώνα την κίτρινη κάρτα είδαν οι Μακρυδημήτρης, Κορομπόκης, Μαλλιάκας και Γ. Καντιμοίχωρο από την πλευρά των οπαδών της Ρόδου στο 36'

-Στο 39' το πέταγμα των καπνογόνων από την πλευρά των οπαδών του Διαγόρα προς την πλευρά των οπαδών της Ρόδου

-τα δύο καπνογόνα που έπεσαν στον αγωνιστικό χώρο κατά την επίτευξη του δεύτερου γκολ της

ΤΑ ΑΠΟΤΕΛΕΣΜΑΤΑ
της 12ης αγωνιστικής

Θύελλα-Αχαρναϊκός	0-1
Αιολικός-Ζάκυνθος	3-0
Ατσαλένιος-Βύζας Μεγ.	2-1
Πανηλειακός-Θήβα	1-1
Ρόδος-Διαγόρας	3-1
Παναχαϊκή-Κορωπί	0-2
Απόλλων Αθ.-Ηλιούπολη	0-1
ΠΑΟ Βάρδας-Παναιτωλικός	1-0
Αγ. Δημήτριος-ΟΦ Ιεράπετρας	3-0

Η ΕΠΟΜΕΝΗ (13η)

Αχαρναϊκός-Ζάκυνθος
Βύζας Μεγ.-Θύελλα
Θήβα-Αιολικός
Διαγόρας-Ατσαλένιος
Κορωπί-Πανηλειακός
Ηλιούπολη-Ρόδος
Παναιτωλικός-Παναχαϊκή
Αγ. Δημήτριος-Απόλλων Αθ.
ΟΦ Ιεράπετρας-ΠΑΟ Βάρδας

ΒΑΘΜΟΛΟΓΙΑ
Γ' ΕΘΝΙΚΗΣ

					ΕΝΤΟΣ			ΕΚΤΟΣ			ΣΥΝΟΛΟ		
Α/Α	ΟΜΑΔΕΣ	ΒΑΘΜ.	ΑΓ.	ΤΕΡΜ.	Ν	Ι	Η	Ν	Ι	Η	Ν	Ι	Η
1.	Αγ. Δημήτριος	27	12	19-5	5	0	1	3	3	0	8	3	1
2.	Κορωπί	22	12	16-16	6	1	0	1	0	4	7	1	4
3.	Ηλιούπολη	21	12	18-9	3	4	0	2	2	1	5	6	1
4.	ΡΟΔΟΣ	21	11	18-9	5	2	0	1	1	2	6	3	2
5.	Ατσαλένιος	21	12	15-10	6	0	0	0	3	3	6	3	3
6.	Βύζας Μεγ.	20	12	16-12	5	1	1	1	1	3	6	2	4
7.	Θύελλα Π.	20	12	16-12	5	1	1	1	1	3	6	2	4
8.	Παναχαική	17	12	15-8	4	1	1	0	4	2	4	5	3
9.	ΔΙΑΓΟΡΑΣ	17	12	20-16	3	2	1	2	0	5	5	2	5
10.	Παναιτωλικός	17	12	16-10	4	1	1	0	4	2	4	5	3
11.	Αχαρναικός	17	12	6-6	4	3	0	1	2	1	4	5	3
12.	Θήβα	16	12	17-17	3	1	2	1	3	2	4	4	4
13.	Αιολικός	14	12	17-21	4	1	1	0	1	5	4	2	6
14.	Απόλλων Αθ.	12	12	9-13	3	1	3	1	2	3	3	3	6
15.	Πανηλειακός	12	12	11-16	3	2	1	0	1	5	3	3	6
16.	ΠΑΟ Βάρδας	8	12	6-17	2	3	1	0	0	6	2	3	7
17.	Ζάκυνθος	6	12	2-22	1	3	1	0	0	7	1	3	8
18.	ΟΦ Ιεράπετρας	2	11	8-24	0	2	3	0	0	6	0	2	9

Προσπέρασε ο Δαμάγητος

- *Έπιασε κορυφή στον β' όμιλο, εκμεταλλευόμενος την ισοπαλία (1-1) στο Ασπίδα Σ. - Αστέρας Π.*
- *Ανακατατάξεις και στον α' όμιλο, μετά την νίκη του Πολύστρατου με 4-3 επί της Δόξας Κ. και του Απόλλωνα Απ. με 3-2 επί του Ακουσίλαου.*

Αλλαγές σημειώθηκαν στην κορυφή των δύο ομίλων της β' κατηγορίας, μετά τα αποτελέσματα της 5ης αγωνιστικής.

Στον α' όμιλο, ο Πολύστρατος «γκρέμισε» από την 1η θέση την Δόξα Κ., κερδίζοντάς την με 4-3, με αποτέλεσμα ο Απόλλων Απ. που κέρδισε στο ουδέτερο της Αρχίπολης τον Ακουσίλαο με 3-2, και ο Άγιος Ισίδωρος που νίκησε 3-0 το Βαθύ να περάσουν στην κορυφή.

Στη 2η θέση ανέβηκε ο Αντίμαχος που κέρδισε 2-0 τη Θύελλα και επιασε τη Δόξα Κ., ενώ το Δίκαιο συνέτριψε 6-0 τον Ερμή και ανέβηκε βαθθμολογικά.

Στον β' όμιλο ο Δαμάγητος πέρασε πρώτος επικρατώντας της Ασπίδας Απ. με 2-0, εκμεταλλευόμενος ταυτόχρονα την ισοπαλία (1-1) στη Σάλακο, ανάμεσα στην Ασπίδα και τον Αστέρα Π., καθώς επίσης και το υποχρεωτικό ρεπό του Ηρακλή Λ,. που το παιχνίδι του με τον Ξάνθο αναβλήθηκε.

Στα άλλα δύο παιχνίδια της αγωνιστικής Ευαγόρας και Δόξα Ψ. νίκησαν εκτός έδρας με το ίδιο σκορ (1-0) τους Ποσειδών Καρπ. και Ορφέα αντίστοιχα.

Αναλυτικά τα αποτελέσματα και η επόμενη αγωνιστική:

Α' Όμιλος

Αντίμαχος-Θύελλα 2-0

15' Δημαράκης, 60' Κατσαρός

ΑΟ Δικαίου-Ερμής 6-0

2' Δρόσος, 6', 20', 78', Αρβανιτογιάννης, 9' Τόρε, 67' Φούκης

Πολύστρατος-Δόξα Κ. 4-3

55, 80' Μάτσης, 44' Κουρής, 60' Πανούσης/15' Τσίτσης, 50' Κουρζής, 75' (πεν) Μιαούδης.

Άγιος Ισίδωρος-Βαθύ 3-0

15' Νίκας, 50' Στάππας, 60' Κουρδουνάκης Σ.

Ακουσίλαος-Απόλλων Απ. 2-3

70' Τόδε, 80' Κουφομανώλης/4' Χατζηγεωργίου, 50' Σεντονάς, 55' Μανάκης

Β' Όμιλος

Ασπίδα Σ-Αστέρας Π. 1-1

5' Παπανικολάου Δ/88' Αθανασίου Π

Δαμάγητος-Ασπίδα Απ. 2-0

70' Πύλο, 85' Κούρος Σ

Ποσειδών Κ.-Ευαγόρας 0-1

10' (αυτ) Νασόπουλος

Ορφέας-Δόξα Ψ 0-1

55' Ορφανός

Επόμενη αγωνιστική (6η)

Α' Όμιλος

Ερμής-Αντίμαχος

Απόλλων Απ.-Θύελλα

Βαθύ-ΑΟ Δικαίου

Δόξα Κ.-Ακουσίλαος

Άγιος Ισίδωρος-Πολύστρατος

Β' Όμιλος

Δόξα Ψ.-Δαμάγητος

Ξάνθος-Ασπίδα Απ.

Ευαγόρας-Ορφέας

Αστέρας Π.-Ηρακλής Λ.

Ποσειδών Κ.-Ασπίδα Σ .

ΒΑΘΜΟΛΟΓΙΑ

Β' ΚΑΤΗΓΟΡΙΑ (α' όμιλος)

Α/Α	ΟΜΑΔΕΣ	ΒΑΘΜ.	ΑΓ.	ΤΕΡΜ.	Ν	Ι	Η
1.	Άγιος Ισίδωρος	9	5	11-6	3	0	2
2.	Απόλλων Απ.	9	5	7-3	2	3	0
3.	Αντίμαχος	8	5	6-1	2	2	1
4.	Δόξα Κ.	8	5	8-7	2	2	1
5.	Πολύστρατος	8	5	5-6	2	2	1
6.	ΑΟ Δικαίου	7	5	9-3	1	4	0
7.	Ακουσίλαος	7	5	8-10	2	1	2
8.	Ερμής	5	5	7-12	1	2	2
9.	Θύελλα	4	5	4-9	1	1	3
10.	Βαθύ	1	5	2-10	0	1	4

ΒΑΘΜΟΛΟΓΙΑ

Β' ΚΑΤΗΓΟΡΙΑ (β' όμιλος)

Α/Α	ΟΜΑΔΕΣ	ΒΑΘΜ.	ΑΓ.	ΤΕΡΜ.	Ν	Ι	Η
1.	Δαμάγητος	10	5	10-4	3	1	1
2.	Αστέρας Π.	9	5	11-7	2	3	0
3.	Ασπίδα Σ.	9	5	7-3	2	3	0
4.	Ηρακλής Λ.	9	4	5-2	3	0	1
5.	Δόξα Ψ.	9	5	5-3	2	3	0
6.	Ευαγόρας	7	5	5-5	2	1	2
7.	Ποσειδών Κ.	5	5	3-4	1	2	2
8.	Ασπίδα Απ.	4	5	3-7	1	1	3
9.	Ορφέας	3	5	3-8	1	0	4
10.	Ξάνθος	0	4	5-12	0	0	4

Γ' ΚΑΤΗΓΟΡΙΑ

Αλλαγές στον β' όμιλο

- *Η Σύμη σκόνταψε (1-1) κόντρα στον Ιάλυσο 97, η Ομόνοια νίκησε 3-1 τον Δωριέα, ενώ ο Ροδιακός υποχρέωσε τον Αλθαιμένη στην πρώτη του ήττα (3-2).*
- *Στον α' όμιλο η Δήμητρα πέτυχε το 5Χ5, κερδίζοντας 2-0 τον Πετρώνα, ενώ στο γειτονικό ντέρμπι, ο Εθνικός επικράτησε του Ατρόμητου με 5-3.*

Με ανακατατάξεις στον β' όμιλο κύλησε η 5η αγωνιστική, καθώς ο Αλθαιμένης γνώρισε την πρώτη του ήττα, χάνοντας από εκτός έδρας από τον Ροδιακό με 3-2 κι έπεσε από την κορυφή. Αντίθετα η Σύμη αν και στραβοπάτησε κι αυτή, παραχωρώντας ισοπαλία 1-1 στον Ιάλυσο '97, έμεινε μόνη πρώτη.

Στον ένα βαθμό πλησίασε από την κορυφή, πλησίασε η Ομόνοια που νίκησε 3-1 τον Δωριέα, ενώ ο Ζευς συνέτριψε με 5-2 τον Ταξιάρχη και πλησίασε κι αυτός στους 4 βαθμούς.

Τέλος στα Αφάντου ο Ευκλής νίκησε την τυπικά γηπεδούχο Χάλκη με 7-0.

Στον α' όμιλο, η Δήμητρα συνέχισε την προέλαση της κάνοντας το 5Χ5, αυτή τη φορά κερδίζοντας τον Πετρώνα με 2-0.

Στο γειτονικό ντέρμπι που έγινε στην Αρχίπολη ανάμεσα στον Εθνικό και τον Ατρόμητο, οι γηπεδούχοι επικράτησαν με 5-3 και παρέμειναν στη 2η θέση.

Η Αναγέννηση Ρ. κέρδισε στα τριάντα τον Ήλιο με 5-3, ενώ στα υπόλοιπα παιχνίδια του ομίλου, ο Ο.Φ. Ιστρίου νίκησε εκτός την Μεσαναγρό με 2-1, ενώ το Ασκληπειό πήρε στα χαρτιά με 3-0 το ματς κόντρα στο Κάστρο που έκανε λάθος στις καταστάσεις του με τους νεαρούς ποδοσφαιριστές.

Αναλυτικά τα αποτελέσματα και η επόμενη αγωνιστική:

Α' Όμιλος

Δήμητρα-Πετρώνας	2-0
Εθνικός-Ατρόμητος	5-3
Ήλιος-Αναγέννηση ΝΡ	3-5
Μεσαναγρός-ΟΦ Ιστρίου	1-2
Κάστρο-ΠΑΣ Ασκληπειού	0-3 α.α

Β' Όμιλος

Ροδιακός-Αλθαιμένης	3-2
Σύμη-Ιάλυσος 97	1-1
Ομόνοια-Δωριέας	3-1
Ζευς-Ταξιάρχης	5-2
Χάλκη-Ευκλής	0-7

Όμιλος Νήσων

Ασκληπιός - ΠΑΟ Κω	0-1
ΑΕΛ - Δόξα Λ.	2-2
Πολυβώτης - Λειψοί	(Αναβλήθηκε)

Ρεπό η Α.Ε. Καλύμνου 2004

Επόμενη αγωνιστική (6η)

Α' Όμιλος

ΠΑΣ Ασκληπειού-Εθνικός

ΟΦ Ιστρίου-Ατρόμητος Δ

Αναγέννηση Ρ. -Κάστρο

Πετρώνας-Μεσαναγρός

Ήλιος-Δήμητρα

Β' Όμιλος

Ιάλυσος 97-Ζευς

Ευκλής-Ταξιάρχης

Αλθαιμένης-Σύμη

Δωριέας-Χάλκη

Ροδιακός-Ομόνοια

Όμιλος Νήσων

Λειψοί-Δόξα Λ

ΠΑΟ Κω-Πολυβώτης

ΑΕ Καλύμνου 2004-Ασκληπιός

Ρεπό η ΑΕΛ

ΒΑΘΜΟΛΟΓΙΑ

Γ' ΚΑΤΗΓΟΡΙΑ (α' όμιλος)

Α/Α	ΟΜΑΔΕΣ	ΒΑΘΜ.	ΑΓ.	ΤΕΡΜ.	Ν	Ι	Η
1.	Δήμητρα	15	5	14-5	5	0	0
2.	Εθνικός	12	5	19-10	4	0	1
3.	Αναγέννηση Ρ.	10	5	14-8	3	1	1
4.	Πετρώνας	9	5	10-8	3	0	2
5.	Ατρόμητος	7	5	19-9	2	1	2
6.	Ασκληπιειό	6	5	9-9	2	0	3
7.	ΟΦ Ιστρίου	6	5	4-9	1	0	3
8.	Μεσαναγρός	4	5	7-12	1	1	3
9.	Ήλιος	4	5	7-13	1	1	3
10.	Κάστρο	-1	5	4-23	0	0	5

* Το Κάστρο έχει ένα μηδενισμό και -1 βαθμό.

ΒΑΘΜΟΛΟΓΙΑ

Γ' ΚΑΤΗΓΟΡΙΑ (β' όμιλος)

Α/Α	ΟΜΑΔΕΣ	ΒΑΘΜ.	ΑΓ.	ΤΕΡΜ.	Ν	Ι	Η
1.	Σύμη	13	5	17-5	4	1	0
2.	Αλθαιμένης	12	5	14-5	4	0	1
3.	Ομόνοια	12	5	13-5	4	0	1
4.	Ροδιακός	10	5	12-7	3	1	2
5.	Ζευς	9	5	12-6	3	0	2
6.	Ιάλυσος '97	7	5	9-10	2	1	2
7.	Ευκλής	6	5	12-7	2	0	3
8.	Δωριέας	2	5	2-12	0	2	3
9.	Ταξιάρχης	1	5	6-15	0	1	4
10.	Χάλκη	0	5	1-27	0	0	5

γ ΥΝΑΙΚΕΙΟ ΠΟΔΟΣΦΑΙΡΟ-ΦΟΡΜΟΥΛΑ

Μέτρησε η εμπειρία

• Άνετη νίκη με 2-0 πέτυχε ο Σταυρός επί του Φιλίνου Κω για το Περιφερειακό Πρωτάθλημα των Γυναικών. Ειδικά στο πρώτο ημίχρονο έχασε πολλές κλασικές ευκαιρίες. Μορφή του αγώνα η τερματοφύλακας του Φιλίνου, Αργυριάδη.

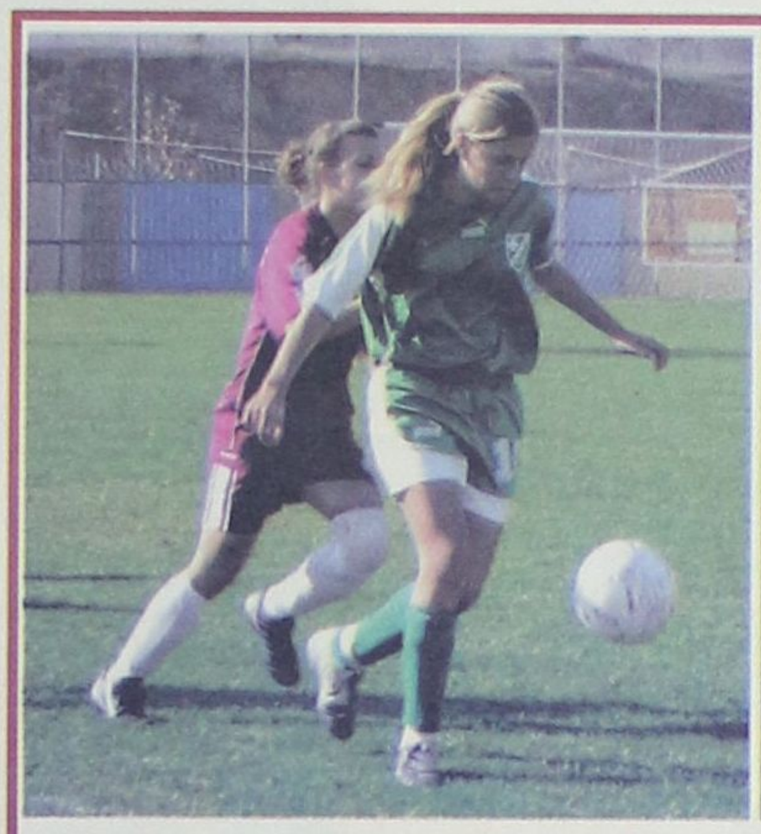

Η Μαλλιάκα του Σταυρού, προσπαθεί να ξεφύγει από την αντίπαλό της.



Η Κουρδουμπά μαρκάρει την Τριανταφύλλου.

Καλυθιές

Την πρώτη του νίκη στο Περιφερειακό Πρωτάθλημα των Γυναικών της φετινής χρονιάς πέτυχε ο Σταυρός, που νίκησε χθες στο γήπεδο των Καλυθιών στο πλαίσιο της 2ης αγωνιστικής τον Φιλίνο της Κω με 2-0. Με όπλο την μεγαλύτερη εμπειρία τα κορίτσια του Σταυρού επέβαλαν από το ξεκίνημα τον ρυθμό τους και ειδικά στο πρώτο ημίχρονο έχασαν πάμπολλες ευκαιρίες, ενώ αν δεν έβρισκαν απέναντί τους την τερματοφύλακα Αργυριάδου, που πραγματοποίησε σειρά εκπληκτικών επεμβάσεων, θα έδιναν στην νίκη τους από νωρίς διαστάσεις θριάμβου. Οι φιλοξενούμενες πάλεψαν, όμως «προδόθηκαν» από την προσπάθειά τους να εφαρμόσουν το τεχνητό οφσάιντ (έχουν, πάντως, παράπονα από τον δεύτερο βοηθό Σταυριανό), με αποτέλεσμα τα κορίτσια του Σταυρού να δημιουργούν εύκολα κλασικές ευκαιρίες και να μην επιτρέπουν στις αντιπάλους τους να κάνουν το παιχνίδι τους.

Το πρώτο μέρος έκλεισε με το εύθραυστο 1-0 , το δεύτερο άνοιξε με το γκολ που έδωσε στον Σταυρό την σιγουριά της νίκης και τέλος. Μετά το 50ο λεπτό, οπότε και έγινε το τελικό 2-0, οι δύο ομάδες παρουσίασαν σημάδια κούρασης από την υπερπροσπάθειά τους και «φρέναραν», με αποτέλεσμα το υπόλοιπο του αγώνα να κυλήσει χωρίς άλλες αξιόλογες φάσεις.

Φάσεις και Γκολ

2′: Η Αργυριάδη απέκρουσε θαυμάσια το πλασέ της Γρηγοριάδη.

3-5-6′: Η Αργυριάδη κράτησε όρθιο τον Φιλίνο με τρεις αποκρούσεις των ισάριθμων πλασέ της Φράγκου από θέση τετ α τετ.

8′: Ξανά Αργυριάδη. Νέα επέμβαση σε πλασέ της Αξιώτη από θέση τετ α τετ.

20′: Η Φράγκου έπιασε ένα εκπληκτικό σουτ έξω από την μεγάλη περιοχή και άνοιξε το σκορ για λογαριασμό του Σταυρού (1-0).

24′: Η Αργυριάδη απέκρουσε ξανά πλασέ της Φράγκου από θέση τετ α τετ.

37′: Η Λιοντή βρέθηκε σε θέση τετ α τετ, όμως η Δεστούνη πρόλαβε, έπεσε στα πόδια της και απομάκρυνε τον κίνδυνο.

50′: Η Αξιώτη έφυγε από το κέντρο και με πλασέ από θέση τετ α τετ έκανε το 2-0.

Καλύτερες του Σταυρού ήταν οι Αξιώτη, Χέλστρομ και Κιόττου, ενώ από πλευράς Φιλίνου άρεσαν οι Αργυριάδη (μορφή του αγώνα) Σβουρένου και Τριανταφύλλου.

Καλή ήταν η διαιτησία των Παπαγεωργίου και Λιάπη, ενώ ο Φιλίνος έχει παράπονα από τον δεύτερο βοηθό Σταυριανό.

ΟΙ ΣΥΝΘΕΣΕΙΣ

Σταυρός: *Δεστούνη, Αξιώτη, Κουρδουμπά, Ιακωβίδου, Διακίδη (32 Δράπανου), Γρηγοριάδη (60 Γαϊτάνου), Χέλστρομ, Ευθυμίου, Φράγκου, Μαλλιάκα, Κιόττου*

Φιλίνος: *Αργυριάδη, Θεολογίτη, Ζαντά, Λιοντή (46 λ.τ. Παπανικολάου), Σβουρένου, Σαρούκου, Παπανικολάου, Αυγουλή, Χατζημιχαήλ, Τριανταφύλλου, Μαμουζέλου.*

Ο Lewis Hamilton στην δεύτερη Maclaren

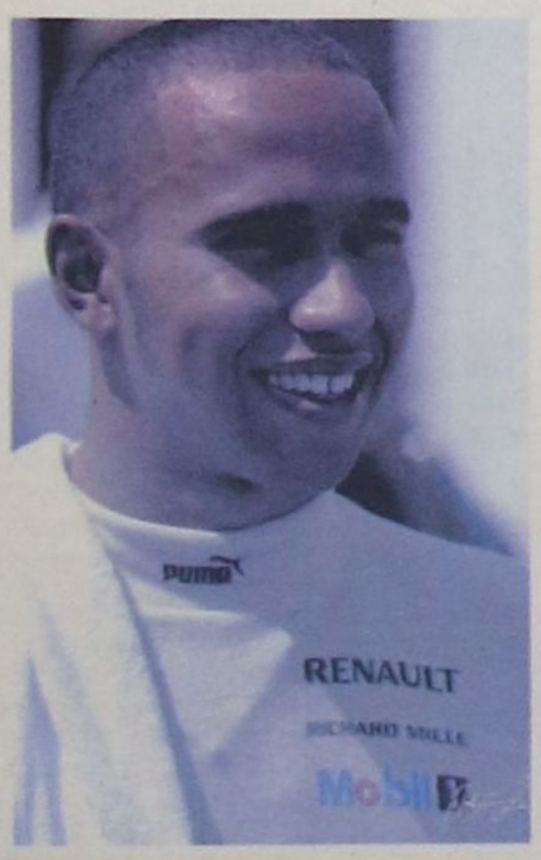

Lewis Hamilton

Την Παρασκευή η Mclaren επισημοποίησε το αγωνιστικό της δίδυμο για το 2007. Ο 21χρονος Βρετανός Lewis Hamilton θα βρεθεί δίπλα στον Παγκόσμιο πρωταθλητή Alonso. Όπως ο ίδιος εκμυστηρεύτηκε, ήξερε ότι θα ήταν ο δεύτερος πιλότος ήδη από τις 30 Σεπτεμβρίου μετά από συνομιλία του με τον Ron Dennis. Η ανακοίνωση ήρθε όμως μόλις τώρα και τα χαμόγελα από τις δύο μεριές πέρνουν και δίνουν. Η Mercedes Mclaren ήταν πάντα οδηγός στην καριέρα του νεαρού η οποία ξεκίνησε όταν αυτό ήταν 13 χρονών. Έχει στεφθεί πρωταθλητής σε όποια κατηγορία και να συμμετείχε με σημαντικότερες αυτή της British Formula 3000 το 2005 και GP2 το 2006. Θεωρείται εξαιρετικά ταλαντούχος και φυσικά μία ομάδα σαν την Mclaren είναι ότι ακριβώς του αξίζει. Αυτό βέβαια σημαίνει ότι αυτόματα τελείωσε η κούρσα για το μονοθέσιο στην Mclaren ανάμεσα στους Pedro De La Rosa και τον Gary Paffet. Οι δύο τους όμως δήλωσαν ότι είναι ευχαριστημένοι με το να συνεχίσουν τους ρόλους που είχαν μέχρι τώρα.

Μπορεί να σταμάτησε την ενεργό δράση στην Formula 1 αλλά θα πάρει αρκετό καιρό για τα ΜΜΕ να σταματήσουν να ασχολούνται μαζί του και εμείς δε αποτελούμε βέβαια εξαίρεση. Έτσι λοιπόν τα νεότερα για τον Michael Schumacher είναι ότι θα γίνει επίτιμος πολίτης του Maranello, πόλη στην οποία η Ferrari κατασκευάζει της βολίδες της και διαθέτει ιδιωτική πίστα. Μετά από απόφαση του δημοτικού συμβουλίου η πόλη θέλει να τιμήσει τον Michael για την προσφορά του. Το παράδοξο βέβαια είναι ότι Michael είναι Γερμανός και μένει στην Ελβετία (όπως και η περισσότεροι πιλότοι) αλλά αυτά είναι λεπτομέρειες.... Στις 2 Δεκεμβρίου θα λάβει μέρος σε έναν αγώνα Kart στην πόλη καταγωγής του Kerpen μακριά όμως από τα φώτα της δημοσιότητας..

Από την άλλη όποιος είναι πρωταθλητής δεν μένει έξω από το χορό του κουτσομπολιού. Ο Alonso παντρεύτηκε το Σάββατο την μνηστή του, Ισπανίδα τραγουδίστρια, Raquel del Rosario σε μία κλειστή τελετή στις Μαλβίδες. Οι δυό τους γνωρίστηκαν πριν από έναν χρόνο. Βίον ανθόσπαρτον.

Η Mclaren επιστρατεύει όλους τους εμπλεκόμενους και ο στόχος τους είναι να κερδίσει το επόμενο παγκόσμιο πρωτάθλημα. Ο Mika Hakinnen θα επιστρέψει στην Formula 1 αλλά σε έναν έμμεσο ρόλο. Θα βοηθήσει την ομάδα να ανταπτύξει τα μονοθέσια, δοκιμάζοντας ότι καινούργιο σε έναν εξομοιωτή. Ίσως χρειαστεί να σταματήσει την καριέρα του στα DTM αλλά αυτό δεν φαίνεται να τον ενοχλεί καθώς ήταν και είναι πάντα αφοσιωμένος στην Mclaren και θέλει να βοηθήσει όσο μπορεί.

Καινούργιοι σπόνσορες θα υποστηρίξουν οικονομικά την Williams για να δουν τα λογότυπά τους στα μονοθέσια των Rosberg και Wurz. Η πρώτη είναι η εταιρία τηλεπικοινωνιών AT&T και η δεύτερη η Phillips, η οποία είχε μία δοκιμαστική χρονιά με την Williams και τώρα αύξησαν το μερίδιό τους κατά 50%. Καλά νέα για την ομάδα του Grove η οποία τα τελευταία 10 χρόνια από πρωταθλητές κατέληξαν να πολεμάνε για πόντους. Ίσως τα έξτρα χρήματα βοηθήσουν να ξαναβρούν το δρόμο τους προς την κορυφή.

Μαχαιράκης Νίκος

Πρωτάθλημα υποδομών

Πολλά πράγματα σε ό, τι αφορά τη βαθμολογία των τριών ομίλων, πρόκειται να κριθούν μέσα στην εβδομάδα, αφού μεθαύριο Τετάρτη για τον β' Όμιλο θα τεθούν αντιμέτωποι ο Ερμής με τον Διγενή στις Καλυθιές.

Η ομάδα των Κοσκινού θέλει μόνο τη νίκη στην αναμέτρηση για να περάσει πάνω από τον Άγιο Γεώργιο που επιβλήθηκε εύκολα του Πολύστρατου εκτός έδρας με 7-0.

Στον α' Όμιλο, ο Αστέρας Π δείχνει να έχει πάρει για τα καλά το προβάδισμα, μετά και τη νίκη του 2-1 κόντρα στον Κλεάνθη.

Τέλος, για τον γ' Όμιλο, ο Ευαγόρας κέρδισε τον Δία με 6-1 και είναι μόνος πρώτος στο...ρετιρέ της βαθμολογίας, ενώ σήμερα αγωνίζονται στους Αγίους Αποστόλους Διαγόρας και Διαγόρας Β.

Αναλυτικά η εικόνα της 5ης αγωνιστικής είναι η παρακάτω:

Α' Όμιλος

Αστέρας Π-Κλεάνθης 2-1
Ηρακλής Μ-Φοίβος 7-0
Ιάλυσος-Απόλλων Α 11-0
Ατρόμητος Δ-Αναγέννηση Έμπ. 2-1

Β' Όμιλος

ΑΕΡΑ-Αστέρας Μ 9-0
Ομόνοια-Απόλλων Κ 2-7
Ασπίδα Απ-ΠΑΣ Ασκληπειού 0-3 αα
Πολύστρατος-Άγιος Γεώργιος 0-7
Τετάρτη (29/11) Ερμής-Διγενής

Γ' Όμιλος

Αναγέννηση ΝΡ-Ρόδος 0-8
Ζευς-Ευαγόρας 1-6
Δωριέας-Ορφέας 7-0
Νίκη Ρ-Άγιος Ισίδωρος 3-0
Διαγόρας-Διαγόρας Β (Σήμερα)

Επόμενη αγωνιστική (6η)

Α' Όμιλος

Αναγέννηση Έμπ-Ηρακλής Μ
Ευκλής-Φοίβος
Απόλλων Απ-Ατρόμητος Δ
Κλεάνθης-Ποσειδών Κ
Ιάλυσος-Αστέρας Π

Β' Όμιλος

Διγενής-Πολύστρατος
ΠΑΣ Ασκληπειού-Άγιος Γεώργιος
Απόλλων Κ-Ερμής
Αστέρας Μ-Ασπίδα Απ
Ομόνοια-ΑΕΡΑ

Γ' Όμιλος

Άγιος Ισίδωρος-Ζευς
Ορφέας-Ευαγόρας
Διαγόρας Β-Νίκη Ρ
Ρόδος-Δωριέας
Διαγόρας-Αναγέννηση ΝΡ



ΠΡΩΤΑΘΛΗΜΑ ΥΠΟΔΟΜΩΝ
ΒΑΘΜΟΛΟΓΙΑ - Α' ΟΜΙΛΟΣ

ΟΜΑΔΕΣ	ΒΑΘ.	ΑΓ.	ΤΕΡΜ.	Ν	Ι	Η
1. Αστέρας Π.	15	5	22-8	5	0	0
2. Ηρακλής Μ.	10	5	16-6	3	1	1
3. Ιάλυσος	9	4	26-4	3	0	1
4. Κλεάνθης	9	5	10-8	3	0	2
5. Ατρόμητος Δ.	6	3	4-4	2	0	1
6. Φοίβος	6	5	12-28	2	0	3
7. Ποσειδών Κ.	4	2	7-1	1	1	0
8. Αναγέννηση Εμπ.	3	5	9-20	1	0	4
9. Ευκλής	0	3	2-14	0	0	3
10. Απόλλων Απ.	0	5	6-36	0	0	5

ΠΡΩΤΑΘΛΗΜΑ ΥΠΟΔΟΜΩΝ
ΒΑΘΜΟΛΟΓΙΑ - Β' ΟΜΙΛΟΣ

ΟΜΑΔΕΣ	ΒΑΘ.	ΑΓ.	ΤΕΡΜ.	Ν	Ι	Η
1. Άγιος Γεώργιος	13	5	23-4	4	1	0
2. ΑΕΡΑ	11	5	28-4	4	0	1
3. Διγενής	10	4	19-4	3	1	0
4. Ερμής	9	4	15-5,	3	0	1
5. ΠΑΣ Ασκληπειού	7	5	10-8	2	1	2
6. Απόλλων Κ.	6	5	10-11	2	0	3
7. Πολύστρατος	6	5	7-32	2	0	3
8. Αστέρας Μ.	4	5	6-23	1	1	3
9. Ομόνοια	3	5	10-28	1	0	4
10. Ασπίδα Απ.	-	-	-	-	-	-

* Ο ΑΕΡΑ έχει έναν μηδενισμό και -1 βαθμό.

ΠΡΩΤΑΘΛΗΜΑ ΥΠΟΔΟΜΩΝ
ΒΑΘΜΟΛΟΓΙΑ - Γ' ΟΜΙΛΟΣ

ΟΜΑΔΕΣ	ΒΑΘ.	ΑΓ.	ΤΕΡΜ.	Ν	Ι	Η
1. Ευαγόρας	15	5	18-6	5	0	0
2. Δωριέας	13	5	17-1	4	1	0
3. Ρόδος	12	5	23-3	4	0	1
4. Νίκη Ρ.	7	5	12-7	2	1	2
5. Διαγόρας Β.	6	4	9-4	2	0	2
6. Διαγόρας	6	4	9-8	2	0	2
7. Ζευς	6	5	11-16	2	0	3
8. Άγιος Ισίδωρος	3	5	5-16	1	0	4
9. Αναγέννηση	3	5	7-25	1	0	4
10. Ορφέας	0	5	4-31	0	0	5

Οι προπονήσεις των μικτών

• Θα συνεχιστούν στο Καρακόνερο με τους Παίδες να γυμνάζονται σήμερα και τους Νέους αύριο Τρίτη.

Σήμερα Δευτέρα και αύριο Τρίτη θα συνεχίσουν τις προπονήσεις τους στο ενωσιακό γήπεδο στο Καρακόνερο οι Μικτές μας ομάδες Παίδων και Νέων. Οι Παίδες θα δουλέψουν σήμερα στις 2:30 το απόγευμα, ενώ την ίδια ώρα την επόμενη μέρα θα ξεκινήσει η προπόνηση των Νέων. Από τους ενωσιακούς προπονητές Ανδρέα Τσακμακίδη και Θεόδωρο Θεοδώρου καλούνται οι παρακάτω ποδοσφαιριστές:

Παίδες

Σκυλλαράκης Σάββας (Άγιος Γεώργιος), Λαουδίκος Γεώργιος, Λαουδίκος Χρύσανθος, Λαουδίκος Σάββας (ΑΕΡΑ), Παπνιώτης Στέλιος (Αναγέννηση Ε.), Τσακμακίδης Σπύρος (Διαγόρας Βατίου), Διακάκης Αντώνιος, Σαχινίδης παναγιώτης (Διγενής), Τομάζος Δημήτριος (Ευκλής), Κιλασίν Ερτζάν, Κιορμπεκίρ Μουσταφά (Ήλιος), Αλβανός Ιωάννης, Βαρώτσης Σταμάτιος, Γερογιάννης Μιχαήλ (Ιάλυσος), Νικηταράς Παναγιώτης, Σαμαράς Μιχάλης, Χαραλάμπους Χαρ. (Κλεάνθης), Πότσος Παναγιώτης (Νίκη Ρόδου), Κυρίτσης Κωνσταντίνος (Αστέρας Π.), Χαρτλ Αλέξανδρος, Πεταυράκης Ταμπίκος, Σαρρής Σταύρος (Ροδιακός), Ξεπαπαδάκης Σωτήρης, Παπαντωνίου Αντώνιος, Χατζηπέτρος Στέλιος (Ρόδος), Χάλαντας Πέτρος (Δόξα Ψίνθου), Τσαγκάρης Πασχάλης, Βογιατζής Ευθύμιος, Κοκκινίδης Αντώνιος (Κάλυμνος), Αλεξιάδης Εμμανουήλ, Λεράκης Ανδρέας, Ματζιάρης Γεώργιος (Κάρπαθος), Δουλγεράκης Αντώνιος (Ασκληπιός Κω), Ζερβός Χρυσοβαλάντης, Μιχαλάκης Λουκάς (Νικαγόρας), Σεϊμενόγλου Παναγιώτης (ΠΑΟ Κω), Φούκης Γεώργιος (ΑΟ Δικαίου), Μπινιάς Γεώργιος (Νικαγόρας), Κουτσονικόλας Ανδρέας (Ήλιος)

Νέοι

Ζερβός Παντελής (Κάλυμνος), Λιβισιανός Αλέξανδρος (Άρης), Γεωργαλλής Στάθης (ΑΕΡΑ), Τόπος Γεώργιος (Ευκλής), Διαμαντής Στάθης (Ασπίδα Απ.), Πισσάς Ηλίας (Ροδιακός), Παπαδόπουλος Φαν. (Φοίβος), Χατζηνικόλας Χρ. (Ασπίδα Απ.), Φασσάκης Βασίλης (Κλεάνθης), Ζερβός Κυριαζής (Ευκλής), Καλημέρης Γιάννης (Διαγόρας Β.), Μέντος Βασίλης (Κατταβιά), Νικολής Σάββας (ΑΕΡΑ), Κουτσάγιας Μιχάλης (Ευαγόρας), Αντωνούρης Μάριος (Κλεάνθης), Τριανταφύλλου Τιαντ., Αξιώτης Απόστολος (Ιάλυσος), Μπιλιάς Παντελής (Φοίβος), Καουκάκης Χάρης (Ποσειδώνας Κ.), Καρπαθάκης Ελευθέριος (Ροδιακός), Καρπαθάκης Πανορμίτης (Διαγόρας Β.), Κατσαρής Ανδρέας, Καμπούρης Μάριος (Κάλυμνος), Φράγκος Μιχάλης (Ευαγόρας), Τάλλαρος Αντώνης (Δόξα Κ.), Ευγενικός Μανώλης, Κοντουδιός Μιχάλης (Απόλλων Κ.), Χατζηγεωργίου Κυριάκος, Παπαχριστοδούλου Στ. (Διγενής), Μανιάς Μιχάλης (Ερμής

TOP CARS

ΕΙΣΑΓΩΓΕΣ ΑΓΟΡΕΣ - ΠΩΛΗΣΕΙΣ -
ΑΝΤΑΛΛΑΓΕΣ ΜΕΤΑΧΕΙΡΙΣΜΕΝΩΝ ΑΥΤΟΚΙΝΗΤΩΝ

Η κορυφαία έκθεση για κορυφαίες επιλογές!
ΠΡΩΤΟΙ ΣΕ ΕΙΣΑΓΩΓΕΣ ΑΥΤΟΚΙΝΗΤΩΝ ΣΤΑ ΔΩΔ/ΣΑ

Ενα χρόνο γραπτή εγγύηση
Από 0-72 δόσεις

1. ΑΓΟΡΑΖΟΥΜΕ το αυτοκίνητό σας
2. Το ΑΝΤΑΛΛΑΣΣΟΥΜΕ με ο,τιδήποτε μοντέλο της αρεσκείας σας
3. ΑΝΑΛΑΜΒΑΝΟΥΜΕ την πώληση του αυτοκινήτου σας ΧΩΡΙΣ ΚΑΜΙΑ ΕΠΙΒΑΡΥΝΣΗ

AE1677

Έκθεση: Λεωφ. Ηρακλειδών 379, Ιαλυσός
τηλ. (22410)96889, FAX: 22410 96089 κιν. 6972424403

Έχασε από ανώτερο αντίπαλο

• Ο Διαγόρας με πολλά λάθη στο παιχνίδι του ηττήθηκε καθαρά από τον πρωτοπόρο Εθνικό με 3-0 σετ.

• Δεχόταν εύκολα πόντους ενώ οι παίκτες του έκαναν τραγικά λάθη στην άμυνα.



Όσο κι αν προσπάθησαν οι παίκτες του Διαγόρα, δεν μπόρεσαν να κάνουν κάτι απέναντι στον Εθνικό.



Η ομάδα του Διαγόρα στο χθεσινό παιχνίδι

Ο Διαγόρας ούτε καν αντιστάθηκε στον πρωτοπόρο Εθνικό στην 4η αγωνιστική του πρωταθλήματος της Γ'Εθνικής στο βόλεϊ. Οι παίκτες του προσπάθησαν αλλά δεν κατάφεραν να αντισταθούν στην ανωτερότητα των Πειραιωτών και ηττήθηκαν καθαρά με 3-0 σετ.

Ομολογουμένως με τέτοια εμφάνιση δεν μπορούσε ο γηραιός να κοντράρει τον Εθνικό. Πολλά λάθη στην υποδοχή και λιγοστές οι προσπάθειες στο μπλόκ ενώ τα λάθη στον αγώνα ήσαν πάρα πολλά για τους παίκτες του Χατζημανώλη. Ο αντίπαλος εξαιτίας των λαθών έφευγε μπροστά στο σκορ αφού ήταν ανώτερος και δικαίωσε την βαθμολογική του θέση στηριζόμενος στο παιχνίδι της ομάδας κι όχι μερικών μεμονωμένων παικτών. Ο Μάνος Ξενάκης ήρθε έπαιξε με την Πειραϊκή ομάδα και οδήγησε εκ του ασφαλούς τους συμπαίκτες του στην εύκολη νίκη επί του Διαγόρα.

Στο α'σετ ο Εθνικός προηγήθηκε νωρίς νωρίς με ντάμπλ σκόρ (5-10) δείχνοντας την ανωτερότητα και τις προθέσεις του και πήρε το σετ με 13-25.

Στο β'σετ τα πολλά λάθη έφεραν το ίδιο σκηνικό με αποτέλεσμα ο Εθνικός να επικρατήσει και σε αυτό με 16-25.

Στο γ'σετ ο γηραιός έμεινε κοντά στο σκόρ από την αρχή αλλά τα πολλά λάθη και πάλι έφεραν το τελικό 16-25.

Ο Διαγόρας θέλει πολλή δουλειά για να εμφανίσει πρόσωπο που να "κοντράρει" ομάδες σαν τον Εθνικό που διεκδικούν την άνοδο στην Β'Εθνική .

Τον αγώνα διαιτήτευσαν οι Λεπενιώτης- Χασαλεύρη.

ΟΙ ΟΜΑΔΕΣ

ΔΙΑΓΟΡΑΣ: *Αμαλος, Μακρής, Καρπαθάκης, Ταραμπίκος Κ., Ταραμπίκος Δ., Σεγραίδος, Καστρουνής, Πέτρου, Ασημακούλας, Σκαρτσίλης, Μοσχούς.*

ΕΘΝΙΚΟΣ: *Μαμάης, Ξενάκης, Τσουμελέας, Στέφος, Χαλδαίος, Βαβάσης, Παναγιωτούνης, Σιώπης, Αβραμίδης, Κουβουτσάκης.*

Ανασυγκρότηση ενόψει Φαλήρου

• Κεφάλια μέσα στον Κολοσσό καθώς έπεται το «πονηρό» παιχνίδι με τον ΑΟΠΦ.



Όπως και με τη Δάφνη, έτσι και με τον Σπόρτιγκ ο Κολοσσός έχασε το ροζ φύλλο αγώνα αλλά δεν υπήρχαν πολλά περιθώρια για αναμοχλεύσεις της ήττας. Το πρωτάθλημα συνεχίζεται και το Σάββατο οι «θαλασσί» υποδέχονται έναν ακόμα «πονηρό» αντίπαλο.

Το Παλαιό Φάληρο, όπως και η Ξάνθη, δεν αποτελούν σε καμία περίπτωση φόβητρο για την ομάδα της Ρόδου ωστόσο η ανωτερότητα φαίνεται στο παρκέ και απαιτείται μεγάλη προσοχή για να αποφευχθούν οι εκπλήξεις. Ειδικά αυτή την περίοδο που τα εκτός έδρας παιχνίδια είναι το ένα πιο επικίνδυνο από το άλλο. Αυτό σημαίνει ότι δεν επιτρέπονται στραβοπατήματα μέσα στο Βενετόκλειο προκειμένου η συγκομιδή στον πρώτο γύρο του πρωταθλήματος να περιλαμβάνει σίγουρα άλλους έξι βαθμούς.

Η προετοιμασία για το ματς της 10ης αγωνιστικής αρχίζει σήμερα και λογικά, εφόσον δεν προέκυψε τραυματισμός την Παρασκευή στα Πατήσια, όλοι οι παίκτες θα δώσουν το παρών.

Ο Γιώργος Ζευγώλης αναμένεται επίσης να μιλήσει πριν την προπόνηση στους «θαλασσί» για τον αγώνα με τον Σπόρτιγκ όπου θα επισημάνει τα βασικότερα λάθη τα οποία εντοπίστηκαν στην επίθεση και όχι στην άμυνα.

Πάντως, η ουσία είναι να αρχίσει πάλι να ανεβαίνει η απόδοση του Τζάρετ Χαρτ από τον οποίο εξαρτώνται πολλά στην ομάδα καθώς είναι, καλώς ή κακώς, το «βαρόμετρο» του Κολοσσού.

α2 εθνική κατηγορία ανδρών 2006-2007

Αποτελέσματα 9ης αγωνιστικής

Ξάνθη – Δούκας	63-60
Δάφνη – Μίλωνας	91-66
ΑΓΕ Χαλκίδας – ΑΓΟ Ρεθύμνου	74-72
MENT – Ιωνικός Λαμίας	79-72
ΚΑΟ Δράμας – ICBS	81-86
Σπόρτιγκ – Κολοσσός	**67-57**
Παλαιό Φάληρο – Ηλυσιακός	68-62
Ηρακλής – Τρίκαλα 2000	74-61

ΒΑΘΜΟΛΟΓΙΑ

Ομάδα	Βαθμ	Αγων	Νικ	Ητ	Επιθ	Αμυν	Διαφ
1. Σπόρτιγκ	16	9	7	2	657	619	+38
2. Κολοσσός	**16**	**9**	**7**	**2**	**691**	**611**	**+90**
3. Ηρακλής	15	9	6	3	635	631	+4
4. Ρέθυμνο	14	9	5	4	739	680	+59
5. MENT	14	9	5	4	652	638	+14
6. Ιωνικός Λαμίας	14	9	5	4	693	691	+2
7. ΑΓΕ Χαλκίδας	14	9	5	4	637	649	-12
8. Δάφνη	14	9	5	4	688	633	+55
10. Ξάνθη	14	9	5	4	657	649	+8
6. Δούκας	13	9	4	5	650	642	+8
11. Παλαιό Φάληρο	13	9	4	5	594	624	-30
12. ICBS	12	9	3	6	629	664	-35
13. Μίλωνας	12	9	3	6	656	738	-82
14. ΚΑΟ Δράμας	12	9	3	6	699	723	-24
15. Τρίκαλα 2000	12	9	3	6	623	671	-48
16. Ηλυσιακός	11	9	2	7	631	668	-37

Επόμενη αγωνιστική (10η-2/12/06)

Ξάνθη – Μίλωνας
ΑΓΟ Ρεθύμνου – Δάφνη
Ιωνικός Λαμίας – ΑΓΕ Χαλκίδας
MENT – ΚΑΟ Δράμας
Δούκας – Σπόρτιγκ (3/12)
Κολοσσός – Παλαιό Φάληρο
Ηλυσιακός – Ηρακλής (1/12, Sport+)
Τρίκαλα 2000 – ICBS

Με τον πάντα δικό σας... Αλλαξογκόλιές ...γκολτζή - γκολτζή

www.anaggelies.gr/Allaksogolies

E-mail: allaksogolis@yahoo.gr

Το φθινόπωρο σιγά-σιγά δίνει την θέση του στον χειμώνα και όσο κι αν ο υδράργυρος μας ξεγελάει ο Χριστουγεννιάτικος διάκοσμος που έχει κάνει ήδη αισθητή την παρουσία του, μας κάνει να νιώθουμε ότι οι γιορτές πλησιάζουν ολοταχώς. Οι πρόβες για τα κάλαντα δίνουν και παίρνουν και οι καλλίφωνοι αλλά και αυτοί που δεν έχουν ούτε φράγκο στην τσέπη τους ελπίζουν σε αυτές τις...συναυλίες μπας και μπορέσουν να ανασάνουν κουμάτι οικονομικά.



Ο Θησέας, ο Ηρακλής καθώς και οι άλλοι ημίθεοι της Ελληνικής μυθολογίας να επιστρατευθούν άμεσα αν είναι εξαιτίας τους να πραγματοποιήσουμε τους Αγώνες Νήσων στη Ρόδο. Ήδη η πρώτη ζημιά έχει γίνει με τις ανησυχίες και τις αμφιβολίες εκ μέρους μας για το αν μπορέσουμε να την φέρουμε εις πέρας ή όχι τη διοργάνωση και ας ελπίσουμε να πάνε όλα καλά για το καλό όλων μας.

Δεν γνωρίζω τί έγινε χθες στο ντέρμπι των αιωνίων της πόλης μας αλλά η ουσία είναι πως αν τον Διαγόρα και τη Ρόδο οι φίλαθλοι τους νοιάζονται πραγματικά για τις ιστορικές μας ομάδες, τότε οφείλουν να δίνουν το παρόν σε κάθε αγώνα και όχι μόνο όταν αναμετρώνται μεταξύ τους. Δυστυχώς όμως η πορεία τόσων χρόνων δείχνει ακριβώς το αντίθετο αλλά πρέπει άμεσα να αλλάξει αυτό μήπως καταφέρουμε έτσι να δούμε εκτός των άλλων έναν εκ των δύο Συλλόγων να ανέβει κατηγορία.

Εντυπωσιακά παιχνίδια γίνονται (και φέτος) στην Β' τοπική κατηγορία αφού ουκ ολίγες ομάδες θέλουν να πρωταγωνιστήσουν και να πάρουν το εισιτήριο της ανόδου στην Α' κατηγορία και αυτό δίνει μία ξεχωριστή άγρια ομορφιά στο πρωτάθλημα με ωραίο θέαμα, εντυπωσιακά αποτελέσματα και συνεχείς ανατροπές στις υψηλές θέσεις της βαθμολογίας.

Ο Ολυμπιακός για ακόμη μία φορά απλώς επιβεβαιώθηκε και απέδειξε με τον πιο περίτρανο τρόπο την απογοητευτική εικόνα αλλά και το επίπεδο του Ελληνικού ποδοσφαίρου η οποία αντικατοπτρίζεται στο πρόσωπο του πρωταθλητή της χώρας. Οι μεγαλοπαράγοντες (βλ. Σωκράτης) της ομάδας προτού να τάζουν κάθε καλοκαίρι τίτλους και κατακτήσεις του Τσάμπιονς Λιγκ ας φροντίσουν πρώτα να πετύχει ο Θρύλος μίας (έστω) νίκη εκτός έδρας στον κορυφαίο Ευρωπαϊκό θεσμό ποδοσφαίρου και μετά...βλέπουμε και για κορυφή. Ευτυχώς και η ΑΕΚ με τον χαμηλό προϋπολογισμό και με την απαραίτητη τύχη, που προχωράει για την φάση των 16.

Οι προσπάθειες για την κατασκευή αυτοκινητοδρομίου στο νησί μας είναι δεδομένο ότι για να έχουν αποτέλεσμα θα πρέπει να είναι συνεχείς, συντονισμένες και μαζικές. Η Ρόδος έχει μακρόχρονη ιστορία στον μηχανοκίνητο αθλητισμό σε όλες του σχεδόν τις μορφές και εκτός του ότι είναι κρίμα να μην συνεχίζει να έχει τις επιτυχίες του παρελθόντος, να μην υπάρχει τουλάχιστον καθολική προσπάθεια για να ανοίγει το γκάζι σε χώρους όπου τηρούνται όλα τα μέτρα ασφαλείας και παράλληλα να προσελκύεται ποιοτικός τουρισμός και τις τέσσερις εποχές του χρόνου.

Το πρώτο time out. Μια γκόμενα μπαίνει σε ένα μπαρ με πολύ κόσμο και για να την προσέξει ο μπάρμαν, σηκώνει το χέρι της αφήνοντας να φανεί μια μεγάλη τούφα τρίχες κάτω από τη μασχάλη της. Ένας μεθυσμένος που κάθεται στο μπαρ λέει στο μπάρμαν: - Κέρασε τη μπαλαρίνα ένα ποτό από μένα. Ο μπάρμαν τον πλησιάζει και τον ρωτάει που το ξέρει ότι είναι μπαλαρίνα και ο μεθυσμένος του λέει: - Ε, μόνο μια μπαλαρίνα μπορεί να σηκώσει τόσο ψηλά το πόδι της.

Δυστυχώς ο Κολοσσός δεν τα κατάφερε την Παρασκευή στο ντέρμπι με το Σπόρτιγκ αλλά αυτό δεν πτοεί τους θαλασσί οι οποίοι θα ρεφάρουν στα επόμενα παιχνίδια και στο τέλος θα επιτευχθεί ο στόχος που δεν είναι άλλος από την επιστροφή στα σαλόνια της Ελληνικής Καλαθοσφαίρισης εκεί όπου δικαιωματικά ανήκει η ομάδα της πόλης μας όχι μόνο αγωνιστικά αλλά και οργανωτικά αφού είναι από τους ελάχιστους Συλλόγους που λειτουργούν όλα στην εντέλεια χωρίς να υπάρχει το παραμικρό πρόβλημα.



« Ο Παππούς σάρωσε στα βραβεία του MTV»

Στις 18 Δεκεμβρίου έχουμε εκλογές για την ανάδειξη νέας διοίκησης στις σφυρίχτρες. Ο νυν πρόεδρος θα είναι και πάλι υποψήφιος έχοντας όλες τις πιθανότητες επανεκλογής υπέρ του μιας και το έργο που επιτελεί έχει αναγνωριστεί από το σύνολο των αρχόντων των αγώνων. Μέχρις στιγμής δεν έχει γίνει γνωστό αν θα υπάρξει άλλος υποψήφιος που θα διεκδικήσει την προεδρική καρέκλα ωστόσο ο...εκσυγχρονιστής δεν ανησυχεί.

Οι ποδοσφαιρικές ομάδες της Ρόδου αλλά και της Δωδεκανήσου γενικότερα έχουν μεγάλη ιστορία από πίσω αλλά δεν φροντίζουν ούτε να την διαδώσουν αλλά ούτε και να την επιδείξουν στους νεότερους. Ευτυχώς βέβαια που υπάρχουν και οι εξαιρέσεις και μέσα σε αυτές είναι και ο Αγ. Γεώργιος Μαλώνας όπου στον χώρο κάτω από την εξέδρα οι άνθρωποι της ομάδας εγκαινίασαν το μουσείο με ότι υλικό (κύπελλα, τίτλοι, αναφορές, φωτογραφίες κλπ.) που διασώθηκαν από το 1949 μέχρι και σήμερα. Πρόταση της στήλης είναι να δημιουργηθεί ένα μουσείο Ροδιακού ή Δωδεκανησιακού ποδοσφαίρου με υλικό απ'όλες τις ομάδες, το οποίο και θα αποτελεί την ιστορία του αθλήματος στην περιοχή μας, μπας και μπορέσουμε κάποτε να πούμε ότι μιμούμαστε τις άλλες χώρες οι οποίες κάτι τέτοιες ενέργειες τις θεωρούν επιβεβλημένες και απαραίτητες, που εκτός των άλλων χρησιμοποιούνται και για τουριστική ατραξιόν !

Οι Κολοσσοί της Ρόδου μετά την επιτυχή πορεία τους στο Πανελλήνιο πρωτάθλημα πέρσι όπου κατέκτησαν την δεύτερη θέση στην παρθενική τους παρουσία στον χώρο του Ελληνικού Ράγκμπυ, χωρίς να έχουν την δυνατότητα επειδή κάποιοι έτσι το θέλησαν να διεκδικήσουν τον τίτλο του πρωταθλητή, ξεκίνησαν και τις φετινές τους αγωνιστικές υποχρεώσεις κερδίζοντας αργά αλλά σταθερά ολοένα και περισσότερους φίλους οι οποίοι μυούνται στα μυστικά του αθλήματος.

Η ανατροπή απόφασης της Π.Ε. από την ΕΠΟ επανέφερε στο προσκήνιο το πάγιο αίτημα του Κλεό για την απαραίτητη παρουσία δικηγόρου, ο οποίος θα καλύπτει με τις γνώσεις του νομικά τις όποιες αποφάσεις παίρνονται προκειμένου αυτές να μην καταρρίπτονται σε δεύτερο βαθμό. Κατά την τελευταία αγωνιστική περίοδο μπορεί να μην έγινε αυτό εφικτό αλλά φέτος δεδομένου ότι οι ποινές συνδυάζονται με οικονομικά πρόστιμα τα οποία καταλήγουν στο ταμείο της διοργανώτριας αρχής τότε θεωρείται κάτι παραπάνω από σίγουρο πως θα υπάρξει νομική κάλυψη. Εξάλλου είναι δύσκολη εποχή για να μην εισπράττονται Ευρώ.

Η ομάδα μπάσκετ με καρότσι Δωδεκάνησος με τις συνεχείς επιτυχίες και την σταθερή της απόδοση έχει καταφέρει να την σέβονται και να την εκτιμούν όλες οι αντίπαλες ομάδες, γράφοντας την δική της ιστορία στις σελίδες του Ελληνικού αθλητισμού από αθλητές οι οποίοι μπορεί και κάποιοι να υπέθεσαν ότι υστερούν έναντι των άλλων. Πρώτα απ'όλα αυτοί οι μαχητές δίνουν το καλύτερο παράδειγμα για το νόημα της ζωής και κατά δεύτερον δεν ζητούν σε καμία απολύτως περίπτωση τον οίκτο ή την συμπάθεια αλλά αντίθετα κερδίζουν τον θαυμασμό.

Πάμε τώρα για το ανεκδοτάκι μας. Μια γυναίκα τινάζοντας ένα χαλί από τον 15ο όροφο της πολυκατοικίας της, παρασύρθηκε από ένα ξαφνικό φύσημα του ανέμου και άρχισε να πέφτει. Θεέ μου σκέφτεται, μην με αφήσεις να πεθάνω τόσο άδοξα. Πραγματικά στο 12ο όροφο στεκόταν κάποιος στο μπαλκόνι του και την πιάνει στα χέρια του. Όπως τον κοίταζε κι αυτή έκπληκτη με την ξαφνική της τύχη, της λέει: Θες να κάνουμε έρωτα; -Όχι, του φωνάζει εξαγριωμένη η καλή αυτή κυρία, οπότε κι αυτός την πετάει. Την ξαναπιάνει όμως κάποιος στον 9ο όροφο. Την κοιτάει κι αυτός διερευνητικά και ρωτάει: -Θέλεις να κάνουμε έρωτα; -Παλιοανώμαλε, φωνάζει η κυρία οπότε ξαναπογειώνεται. Ενώ πλησίαζε λοιπόν το μοιραίο και είχε απελπιστεί, κάποιος την πιάνει στον 5ο. Την κοιτάει, αλλά πριν πει οτιδήποτε αρχίζει να φωνάζει αυτή: -Κάνω έρωτα, θα σου κάνω όλο το καμασούτρα, τα κάνω όλα! -Παλιοπόρνη, της λέει κι αυτός και την πετάει.

Μην ξεχνάτε καθημερινά 19:00 με 20:00 το ραντεβού σας με τις ραδιοφωνικές Αλλαξογκολιές με αρκετό χιούμορ, δράμα, συγκίνηση και κλάμα από το γνωστό δίδυμο των ερτζιανών που σαρώνει τα πάντα στο πέρασμα του. Οι εκπλήξεις συνεχίζονται...

Ο Κολοσσός τώρα και με ηλεκτρικό ρεύμα !

Ο γκολτζής

Παλικαρίσιο «διπλό»

• Ο Ζέφυρος άντεξε στην άμυνα ζώνης και, παρά τις απουσίες των ψηλών, πέρασε από την έδρα της Καλλιθέας με 62-60!

ΚΡΕΜΑΣΤΗ .

Την υπογραφή του Θωμά Μπελάγια είχε η νίκη του Ζέφυρου επί της Καλλιθέας μέσα στο κλειστό της Κρεμαστής. Οι «πράσινοι» επιβλήθηκαν με 62-60 με τον έμπειρο παίκτη να σημειώνει 18 πόντους. Ο Μπελάγιας ουσιαστικά κλήθηκε να καλύψει τα κενά των Θανόπουλου και Νικηφορίδη και έπαιξε περισσότερο από κάθε άλλη φορά!

Ο Ζέφυρος αν και χωρίς ψηλούς κατάφερε να περάσει νικηφόρα από την έδρα της Καλλιθέας η οποία γνώρισε την τέταρτη συνεχόμενη ήττα της και απομακρύνθηκε αισθητά από τις προνομιούχες θέσεις του βαθμολογικού πίνακα. Οι γηπεδούχοι πήγαν να «κλέψουν» το ματς με άμυνα ζώνης στην οποία κόλλησε για πολύ ώρα ο Ζέφυρος, ανέκτησαν το προβάδισμα μετά από πολύ ώρα, έφτασαν στην πηγή αλλά νερό δεν ήπιαν παρά τις φιλότιμες προσπάθειες των Τσαλίκη, Λαμπρόπουλου και Παπανικολάου.

Εξαιρετικό ξεκίνημα για τους νεοφώτιστους, ξέφυγαν 2-10 στο 3' αλλά ο Τσαλίκης και τα τρίποντα των Φώτη - Λαμπρόπουλου γύρισαν το παιχνίδι (17-13). Η συνέχεια μετατράπηκε σε προσωπική υπόθεση του Μπελάγια. Πέτυχε 13 πόντους και στο 16' το σκορ έγινε 22-30 και 28-36 στο 19'. Όταν πλέον οι φιλοξενούμενοι προηγήθηκαν με +11 (29-40) η Καλλιθέα αποφάσισε να το γυρίσει σε ζώνη. Αυτό απέφερε τη μείωση του σκορ (41-42) για να δώσει λύσεις ο (για άλλη μια φορά πολύ καλός) Γιάννης Μορφωπός (43-49). Ο Τσαλίκης είχε σιωπήσει επομένως πήρε την ομάδα πάνω του ο Λαμπρόπουλος. Με οχτώ πόντους έβαλε την Καλλιθέα σε θέση οδηγού στο 36' (56-52) αλλά ξαφνικά... μπλακ άουτ. Σερί 9-0 για τον Ζέφυρο με τον Χρόνη να πετυχαίνει καθοριστικό τρίποντο (56-57) και να ευστοχεί σε εξίσου καθοριστικές βολές στα τελευταία 20'' (56-61).

Δεκάλεπτα: 17-16, 28-36(ημιχρ.), 43-46, 60-62

Διαιτητές: Φάκαρος - Στάλας

Καλλιθέα (Κοκορόγιαννης): Ροδίτης, Παπανικολάου 12, Φώτης 5(1), Τσαλίκης 18(2), Λαμπρόπουλος 17(3), Μισσού, Νούσης 4, Ζωγραφάκης 2, Κουκιάς 2.

Ζέφυρος (Τσακίρης): Γκόνος 7, Κάππος 6, Χρόνης 5(1), Μπελάγιας 18(3), Ζαφειράκης, Μορφωπός 14(1), Μουκέντι 3(1), Παπαλαμπίδης 9.

Το σύνηθες δίδυμο

Ο Κολοσσός δεν συνάντησε αντιστάσεις κόντρα στον Διαγόρα, πέραν του πρώτου δεκαλέπτου, και έφτασε άνετα στο τελικό 43-80 με τους Αυγενικό και Ξυπολιτά να «καθαρίζουν» για λογαριασμό της ομάδας τους.

Δεκάλεπτα: 10-17, 14-41 (ημιχρ.), 29-60, 43-80

Διαιτητές: Βιτζηλαίος - Μυροφόρος

Διαγόρας (Μαρκάκης): Αγγελής 6, Καραγιάννης 10, Καζουλάκης 5, Καραχάλιος, Περίδης 4, Κούκιαλι 8(2), Δαλιάνης 10.

Κολοσσός (Μάγος): Χατζηαντωνιάδης 2, Μέντος 2, Ξυπολιτάς 21(2), Αυγενικός 28(1), Μανωλικάκης, Κωσταρίδης 10, Καλαποδάκης 10, Μιχαήλ 7.

Προέλασης συνέχεια

Σαν σε προπόνηση, ο Κολοσσός επικράτησε στ' Αφάντου των «ερυθρολεύκων» με 85-20 και συνέχισε την προέλαση στον α' όμιλο των παίδων. Αρφαράς, Ζαμαντάκης, Γιάννης Λεριάς και Αυγενικός σημείωσαν διψήφιο αριθμό πόντων.

Δεκάλεπτα: 10-33, 10-43(ημιχρ.), 16-69, 20-85

Διαιτητές: Φάκαρος - Στάλας

Αφάντου: Μανέτας, Τσακίρης, Δοντάς, Χούλης 2, Συμιακός Ε., Συμιακός Μ., Σφυρίδης 8, Ζαγοριανός 2, Ριτσώνης 4, Μοσχούς 4, Σεντής, Συμιακός Γ.

Κολοσσός: Λεριάς Ε., Σταυρόπουλος 9, Μπράτιτσης 6, Ρούμπας, Αρφαράς 17, Λεριάς Ι. 13, Αυγενικός 11, Ζαμαντάκης 15, Καψάσκης 2, Αναστασάκης 2, Μεϊχανετζίδης 2, Κουμνάκης 8.

Του στοίχισαν οι αποβολές

Οι παμπαίδες του Κολοσσού πέρασαν νικηφόρα από την έδρα του Ζέφυρου με 68-57. Οι «πράσινοι» είχαν το προβάδισμα μέχρι το 35' αλλά σε εκείνο το σημείο αποβλήθηκαν με 5φ. οι βασικοί μεταξύ των οποίων και οι κορυφαίοι τους σκόρερ.

Δεκάλεπτα: 11-17, 30-27(ημιχρ.), 43-43, 57-68

Διαιτητές: Μυροφόρος - Πετρίδης

Ζέφυρος (Χρόνης): Νικολέτος, Γαλιάτσος 7, Καρακεντί 2, Χριστοφορίδης, Φουρζαδάκης 26(2), Δεληγιάννης Β., Εμβέρ 20(2), Σηφάκης 2, Δεληγιάννης Π., Παπανικολάου.

Κολοσσός (Μάγος): Σκουφετζής 2, Κομίνιας 5, Κόσμος 10, Κοντούζογλου 2, Αγγελάκος Ι. 15, Μαρκουλής 9, Φώκιαλης 2, Λυβισιανός 1, Αγγελάκος Α. 14, Μητροβγένης 8, Χαλκιόπουλος.

Η εκδίκηση των παίδων

Μπορεί στο τοπικό ντέρμπι της Κω για την Α' ανδρών ο Ιπποκράτης να χαμογέλασε αλλά στους παίδες η ΑΕ Δικαίου πήρε εκδίκηση επικρατώντας με 60-44 στο Πυλί.

Η ομάδα του Τζομάκα κατέκτησε το ροζ φύλλο παίζοντας καλύτερη άμυνα στο β' ημίχρονο και με όπλο της τους αιφνιδιασμούς. Έτσι το εύθραυστο 23-26 του ημιχρόνου έγινε 60-44 στο φινάλε με τον Δεπασκουάλ να αναδεικνύεται πρώτος σκόρερ της αναμέτρησης.

Δεκάλεπτα: 14-17, 23-26(ημιχρ.), 38-32, 60-44

Διαιτητές: Ξανθός - Πλατέλα

ΑΕ Δικαίου (Τζομάκας): Πεκρής 6, Δεπασκουάλ 21, Τογρού 4, Δρόσος 14, Μαύρος 12, Γιαννούρης 2, Φραζής 1, Βατάλης.

Ιπποκράτης (Δρόσος): Κασσιώτης 3(1), Τσιάτσιος 6, Ιμάμογλου 2, Χαραλαμπόπουλος 8, Ζέγιανης 2, Μπαλτατσίδης 6(1), Δρόσος 7, Πλειώτας 10, Φλεριάνος, Καμπούρης.

Επέστρεψε ο Φιλιππόπουλος

Η Ένωση, με τον νεαρό φόργουορντ στη σύνθεσή της, έστυψε την ΕΑΚΑ στην Κάλυμνο με 77-53. Σκόραραν και οι έντεκα παίκτες του Παπακώστα.

ΚΑΛΥΜΝΟΣ

Ημέρα επιστροφών για την Ένωση το παιχνίδι του Σαββάτου στην Κάλυμνο. Επιστροφή στις νίκες (53-77) και επιστροφή Φιλιππόπουλου μετά από αρκετό καιρό στην ομάδα της Ρόδου.

Το ματς ήταν ντέρμπι για ένα δεκάλεπτο αλλά στη δεύτερη περίοδο η Ένωση πάτησε γκάζι και εξαφανίστηκε ανοίγοντας πολύ την ψαλίδα στο σκορ. Έφτασε εύκολα στο 53-77 ενώ σκόραραν και οι έντεκα αθλητές του Παναγιώτη Παπακώστα.

Δεκάλεπτα: 20-22, 28-45(ημιχρ.), 40-60, 53-77

Διαιτητές: Ξανθός - Ζαμάγιας

ΕΑΚΑ (Μαύρος): Ελκολί, Αλαχούζος, Κουλλιάς 11, Κώτης 5, Καρδούλιας 16(2), Σάββας 2, Ελκολί Μ. 3, Γαβαλάς 4, Παπάζογλου, Οικονόμου 4(1), Μίξης 6, Αλαχούζος Γ. 2.

Ένωση (Παπακώστας): Μπιλλιάς 2, Πατινιώτης 2, Λιβιεράτος 4, Γρηγοράς 6, Καστέλλας 13(3), Τσιτσούλας 13, Κρητικός 16, Φιλιππόπουλος 8(1), Συντάγγελος 3, Κούρος Π. 6, Κούρος Γ. 4.

Άνετο απόγευμα

Χωρίς να δυσκολευτούν και χτίζοντας μη ανατρέψιμη διαφορά από το πρώτο ημίχρονο, οι παίδες του Διαγόρα πήραν μία εύκολη νίκη απέναντι στην Ένωση με 85-34.

Δεκάλεπτα: 18-5, 48-8(ημιχρ.), 61-23, 85-34.

Διαιτητές: Βιτζηλαίος - Μυροφόρος

Διαγόρας (Φραγκεσκάκης): Μπαρνς 12, Σταυλάς 9, Χατζηφούντας 7(1), Προβατάκης 6, Σκιαδόπουλος 4, Σισκαμάνης 4, Κούκιαλι 14, Οικονόμου 13, Σακέλης 2, Λάππας 6, Κατσαρός 8.

Ένωση (Χατζηκαλημέρης): Παπαδόπουλος 4, Παρασκευάς 7, Τσερλικάκης 10, Κοκκώτης 4, Νάκος 3, Τσαμπής 2, Χρυσοχόος 4.

Έσπασε το ρόδι

Χρειάστηκε να περάσουν πέντε αγωνιστικές και σχεδόν ένας ολόκληρος γύρος για να γευτούν τη χαρά της νίκης οι παμπαίδες του Ιπποκράτη. Επικράτησαν του Ηρακλή 2000 με 60-33 στην έδρα τους έχοντας από την αρχή τον έλεγχο του παιχνιδιού.

Δεκάλεπτα: 20-12, 32-16(ημιχρ.), 52-25, 60-33

Διαιτητές: Σταματόγιαννης - Ρίσκου

Ιπποκράτης Β' (Δρόσος): Κουντουριώτης 8, Φλεριάνος 5, Γιαννακός 11(1), Κενανόπουλος 5, Χρυσουλάκης, Ντάντος, Δημητριάδης 5, Κηροχρήστος 4, Κιοσέογλου, Γερασκλής 18, Κυριάκης 4.

Ηρακλής 2000 (Βλάχος): Χατζησταμάτης 1, Παπαδόπουλος 8, Παπαδάκης 11(1), Διακοστεφανής 2, Φλεμετάκης 4(1), Κακίβελης, Ζαχαρίου 1, Κριέλας 6.

ΠΡΩΤΑΘΛΗΜΑ ΠΑΙΔΩΝ

Α' όμιλος Νότου

Αποτελέσματα 5ης αγωνιστικής

Διαγόρας - Ένωση	85-34
Καλλιθέα - Ζέφυρος	20-0(α.α.)
Αφάντου - Κολοσσός	20-85
Ελπίς - Ηρακλής Λάρδου	74-39

Επόμενη αγωνιστική (6η)

Ζέφυρος - Διαγόρας 0-20(α.α.)
Καλλιθέα - Αφάντου
Ένωση - Ελπίς
Ηρακλής Λάρδου - Κολοσσός

Β' όμιλος Νότου

Αποτελέσματα 5ης αγωνιστικής

Ζέφυρος - Κολοσσός	57-68
Ελπίς - Σύμη	46-58
Ένωση - Διαγόρας	0-20(α.α.)

Επόμενη αγωνιστική (6η)

Ελπίς - Ζέφυρος
Ένωση - Κολοσσός 0-20(α.α.)
Σύμη - Διαγόρας

Όμιλος Βορρά

Αποτελέσματα 5ης αγωνιστικής

ΑΕ Δικαίου - Ιπποκράτης	60-44
Ιπποκράτης Β' - Ηρακλής 2000	60-33

Ρεπό: ΕΑΚΑ

Επόμενη αγωνιστική (6η)

Ιπποκράτης Β' - Ιπποκράτης
ΕΑΚΑ - Ηρακλής 2000
Ρεπό: ΑΕ Δικαίου

Α' ΚΑΤΗΓΟΡΙΑ ΑΝΔΡΩΝ 2006-2007

Αποτελέσματα 7ης αγωνιστικής

ΕΑΚΑ - Ένωση	53-77
Διαγόρας - Ηρακλής Λάρδου	71-64
Ιπποκράτης - ΑΕ Δικαίου	74-63
Καλλιθέα - Ζέφυρος	60-62

Βαθμολογία

1. Ιπποκράτης	5-2	494-457	12
2. Διαγόρας	5-2	469-451	12
3. Ένωση	4-3	519-469	11
4. Ζέφυρος	4-3	428-450	11
5. Ηρακλής Λάρδου	4-2	440-388	10
6. ΑΕ Δικαίου	2-5	438-490	9
7. Καλλιθέα	2-4	383-423	8
8. ΕΑΚΑ	0-5	293-360	5

**εκκρεμούν οι αγώνες ΕΑΚΑ - Καλλιθέα, Ηρακλής - ΕΑΚΑ.

Επόμενη αγωνιστική (8η)

Διαγόρας - ΕΑΚΑ
Ιπποκράτης - Ένωση
Καλλιθέα - ΑΕ Δικαίου
Ηρακλής Λάρδου - Ζέφυρος

Δεν άφησε την ανατροπή

• Σοβαρεύτηκε ο Ιπποκράτης στο 4ο δεκάλεπτο και «καθάρισε» το ντέρμπι με την ΑΕ Δικαίου (74-63). Σαράντα εφτά πόντους πέτυχαν Γκοράτσας και Μαυρομάτης.

ΚΩΣ - Γιώργος Αναγνώστου

Ο Ιπποκράτης πήρε το τοπικό ντέρμπι με την ΑΕ Δικαίου κερδίζοντας 74-63 και παρέμεινε στην κορυφή του βαθμολογικού πίνακα. Για 25 λεπτά το παιχνίδι ήταν αμφίρροπο (50-49) αλλά στο 4ο δεκάλεπτο οι (τυπικά) γηπεδούχοι σοβαρεύτηκαν και με άμυνα ζώνης πήραν τους δύο βαθμούς.

Η ΑΕΔ ξεκίνησε καλά (0-4, 4-9) με τον Ιπποκράτη να παίρνει πρώτη φορά προβάδισμα στο 5' με τον Μαυρομάτη (10-9). Πόντο - πόντο κύλησε το παιχνίδι μέχρι την ανάπαυλα, με τον Μπούντζα να πετυχαίνει τέσσερις συνεχόμενους πόντους και να κάνει το 27-30 στο 17'. Ο Ιπποκράτης απάντησε με 6-0 σερί (33-30) αλλά πάλι η ΑΕΔ πήρε τα ηνία και στο 21' ξέφυγε με 33-36. Από τη στιγμή που ο Πολίτης ισοφάρισε έκανε το 42-42, το ματς κύλησε πάλι πόντο - πόντο μέχρι το 25' (50-49) οπότε και οι γηπεδούχοι έκαναν νέο ξέσπασμα με ηγέτη τον Μαυρομάτη (58-50). Στο 4ο δεκάλεπτο οι παίκτες του Καπερώνη κυριάρχησαν, κράτησαν απόσταση από το Δίκαιο και στο 39' η διαφορά άγγιξε τους 12π. (73-61).

Δεκάλεπτα: 19-16, 33-34(ημιχρ.), 58-50, 74-63

Διαιτητές: Ξανθός - Αυγουλάς

Ιπποκράτης (Καπερώνης): Κορκής, Μαυρομάτης 21(3), Στυλιανός 5, Βουρλούμης 6(1), Γκοράτσας 26(1), Κρητικός, Μαλλιούρας 13, Παμπός, Πλειώτας.

ΑΕ Δικαίου (Παπούλης): Μαύρος 4, Πολίτης 9, Μολυβιάτης 22, Αντωνόπουλος 6, Τριτσάρης 4, Αλεξανδρής 1, Αυγουστής 10, Μπούντζας 4(1), Χατζηγιακουμής 3.

μ ΠΑΣΚΕΤ

Αθλητική ΓΝΩΜΗ

ΔΙΑΓΟΡΑΣ για τίτλο!

• Σ' ένα από τα καλύτερα φετινά παιχνίδια πρωταθλήματος από πλευράς εξέλιξης, ο Διαγόρας «πάτησε» τον Ηρακλή Λάρδου στην τέντα με 71-64 και έβαλε φωτιά στην κορυφή.

• Παθιασμένοι και πεισμωμένοι οι «κυανέρυθροι» απ' όσα έγιναν κατά τη διάρκεια της εβδομάδας, ξεπέρασαν και το εμπόδιο της διαιτησίας με απίστευτη άμυνα και με τη θερμή συμπαράσταση της «Θύρας 6».

• Καταλυτική η εμφάνιση του Μιχάλη Τσιγάρου, καθοριστικές οι βολές του Δούβαλη στα τελευταία 40'' του αγώνα. Μπανακάκης και Γκιζέτης σπατάλησαν το «δώρο» των τεσσάρων βολών στο φινάλε. Πολύτιμο ίσως αποδειχθεί το τρίποντο του Αθανασιάδη στην εκπνοή του ντέρμπι που εκτίναξε τη διαφορά στους 7π.



Η άμυνα έπαιξε καθοριστικό ρόλο στην επικράτηση του Διαγόρα απέναντι στον Ηρακλή.

ΤΕΝΤΑ

Την τέταρτη συνεχόμενη νίκη του πέτυχε το βράδυ του Σαββάτου ο Διαγόρας κερδίζοντας ένα ακόμα ντέρμπι κορυφής. Και τι ντέρμπι!

Η αναμέτρηση με τον Ηρακλή Λάρδου είχε άρωμα από το ποδοσφαιρικό ντέρμπι του νησιού Διαγόρας – Ρόδος που διεξαγόταν χθες μιας και ο Ηρακλής έχει δεσμούς με τα «ελάφια». Εκτός από αυτό, η ιστορία που εκτυλίχθηκε όλη την εβδομάδα με την αλλαγή ημερομηνίας διεξαγωγής του αγώνα είχε «δυναμιτίσει» το κλίμα.

Η τέντα γέμισε από φίλους και των δύο ομάδων, η ατμόσφαιρα ήταν τρομερή για τα δεδομένα του τοπικού μπάσκετ και οι οπαδοί του Διαγόρα δεν σταμάτησαν λεπτό να στηρίζουν με συνθήματα και χειροκροτήματα τις προσπάθειες των «κυανέρυθρων». Είναι δε χαρακτηριστικό πως πολλά από τα εύστοχα σουτ των γηπεδούχων αφιερώθηκαν στα μέλη της «Θύρας 6» που είχαν κάνει κατάληψη στην αριστερή γωνία της εξέδρας.

Στο καθαρά αγωνιστικό μέρος του ντέρμπι, ο Διαγόρας επικράτησε με 71-64 του Ηρακλή (που παρατάχθηκε χωρίς τον **Παντελή Κουγιό** ο οποίος καθόταν στον πάγκο με πολιτικά) μετά από συγκλονιστική εξέλιξη με πολλές ανατροπές και δυνατές «μονομαχίες» στο παρκέ.

Ο «γηραιός» είχε στις τάξεις του και τον **Μιχάλη Τσιγάρο** ο οποίος επέστρεψε από την Αθήνα μόνο και μόνο για τον αγώνα και η παρουσία αποδείχθηκε καταλυτική για την ομάδα του. Ο πολύπειρος γκαρντ ήταν εξαιρετικός. Περιόρισε στο ελάχιστο τα λάθη του, έπαιξε ασφυκτική άμυνα, πέτυχε καθοριστικούς πόντους στο τέλος, έφευγε σφαίρα στους αιφνιδιασμούς και έκανε (πάλι!) τα κλεψίματα της χρονιάς στο 4ο δεκάλεπτο.

Ντέρμπι σε όλη τη διάρκεια

Μόλις στο 3' ο Ηρακλής, που είχε μπει δυναμικά στο γήπεδο, ξέφυγε με 2-7 καθώς ο Διαγόρας παρά τα επιθετικά του ριμπάουντ ήταν άστοχος κάτω από το καλάθι. Όταν έτρεξε λίγο περισσότερο, έκανε ένα σερί 6-0 και στο 6' πέρασε μπροστά για πρώτη φορά με 8-7.



Ο Μιχάλης Τσιγάρος κέρδισε κατά κράτος τη μάχη με τον Κουτσομανώλη.

Το προβάδισμα άλλαζε συνεχώς στρατόπεδα (10-13, 14-13, 14-16) μέχρι το 12' οπότε και οι φιλοξενούμενοι προηγήθηκαν με +8 (15-23) με **Μπανακάκη, Αβεκλούριο** (ο οποίος φορτώθηκε γρήγορα με 3φ.).

Το τρίποντο του **Μαρουλλάκη** κατέβασε τη διαφορά στους 3π. (20-23) αλλά ο **Μπανακάκης** ήταν «ζεστός» και με πέντε συνεχόμενους πόντους έκανε το 21-28 στο 14'. Εκεί άρχισε η αντεπίθεση του Διαγόρα με έμφαση στην άμυνα και σερί 13-2. Στους 5 πόντους του **Μπανακάκη** «απάντησε» με άλλους τόσους ο **Δούβαλης** (26-28) και στο 17' ο **Μαρκάκης** ισοφάρισε με σουτ τριών πόντων (30-30). Το πρέσινγκ απέφερε δύο συνεχόμενους αιφνιδιασμούς για τους γηπεδούχους και με τον **Τσιγάρο** να τους ολοκληρώνει το σκορ έγινε 34-30. Ο **Μπανακάκης** μείωσε σε 34-33 με το οποίο πήγαν οι δύο ομάδες στα αποδυτήρια.

Μοιρασμένο ήταν και το τρίτο δεκάλεπτο. Το πρώτο μισό ανήκε στον «γηραιό» (41-34 με **Μαρουλλάκη**) και το δεύτερο στον Ηρακλή. Δύο συνεχόμενα γκολ – φάουλ από **Κουτσομανώλη** και **Αβεκλούριο**, οι φιλοξενούμενοι πήραν κεφάλι στο σκορ,(46-48) στο 28' ενώ ο **Μελής** έγραψε το 48-54 στο 31' με τον Διαγόρα να χάνει σε εκείνο το διάστημα έξι βολές! Κάπου εκεί ξεκίνησε το θρίλερ...

Την αρχή έκανε ο **Μαρκάκης**. Πρώτα με τρίποντο (51-54) και μετά με κλέψιμο που έβγαλε τετ α τετ τον **Δούβαλη** με το καλάθι (53-54). Στο 35' ο **Αβεκλούριος** πέτυχε ένα απίστευτο τρίποντο (εκπνοή επίθεσης και με ταμπλό!) κάνοντας το σκορ 55-59 και με τους Μαρουλλάκη, Μαρκάκη να έχουν ήδη από 4 φάουλ! Αυτό το καλάθι θα μπορούσε κάλλιστα να αποτελέσει την (ψυχολογική) ταφόπλακα των «κυανέρυθρων» αλλά ο **Τσιγάρος** είχε διαφορετική άποψη...

Ένα κλέψιμο και πάσα στον **Ηλιού** που έβγαινε στον αιφνιδιασμό (59-59) και δύο καθαρά προσωπικές προσπάθειες στην επίθεση έβαλαν τον «γηραιό» μπροστά στο σκορ (63-61), δύο λεπτά πριν το φινάλε. Ο **Κουτσομανώλης** αστόχησε σε λέι απ και ο Διαγόρας είχε διπλή ευκαιρία να ξεφύγει με +4 χάρη στα επιθετικά του ριμπάουντ. Και στις δύο προσπάθειες έγιναν ισάριθμα πεντακάθαρα φάουλ (σε **Μαρκάκη** και **Μαρουλλάκη**) αλλά δεν δόθηκε κανένα. Όχι μόνο αυτό αλλά στην επίθεση του Ηρακλή, ο **Αβεκλούριος** κέρδισε το 5ο φάουλ του **Μαρουλλάκη** βάζοντας και το καλάθι (63-64).

Και ήρθε η φάση των τελευταίων 42''. Μετά από «μάχη» κάτω από το καλάθι ο **Δούβαλης** σκόραρε παίρνοντας και το φάουλ ωστόσο πριν εκτελέσει το μπόνους της βολής, ο **Μαρκάκης** δέχθηκε Τεχνική Ποινή (5ο φάουλ) γιατί υποτίθεται ότι η μπάλα που πέταξε στον **Σακκή** (βρισκόταν στο ύψος της γραμματείας) θεωρήθηκε ότι ήταν εσκεμμένη ενέργεια προς τους διαιτητές (!!) και τιμωρήθηκε με ΤΠ. Ο **Δούβαλης** έβαλε τη βολή (66-64) αλλά ο **Μπανακάκης** πέταξε το «δώρο» των βολών ενώ στην έξτρα επίθεση αστόχησε και σε τρίποντο στα 29''. Ο **Δούβαλης** πήρε το ριμπάουντ, κέρδισε το 5ο φάουλ του **Μοσχή** και στα 25'' έκανε το σκορ 67-64 με μία βολή. Η δεύτερη ήταν άστοχη όμως ο **Ηλιού** πήρε το ριμπάουντ. Προς έκπληξη όλων, η ενέργεια του **Ηλιού** δόθηκε φάουλ και ο **Γκιζέτης** πήγε για βολές. Έχασε και τις δύο, ο **Αβεκλούριος** πήρε το επιθετικό ριμπάουντ αλλά αστόχησε και αυτός σε κοντινό σουτ. Αμέσως έκανε φάουλ στον **Δούβαλη** (20'') και με 1/2 βολές έγραψε το 68-64.

Μία ολόκληρη επίθεση για τον Ηρακλή με εύθραυστη διαφορά όπου μπορούσαν να γίνουν τα πάντα! Όμως ο **Τσιγάρος** έκλεψε από τον **Κουτσομανώλη** τη μπάλα δίνοντας αφορμή για τρελό πανηγύρι στην εξέδρα.

Ο **Αθανασιάδης** είπε να κάνει το χατίρι των φιλάθλων που τον παρότρυναν να σουτάρει και στην εκπνοή ευστόχησε σε τρίποντο διαμορφώνοντας το 71-64, το οποίο ίσως αποδειχθεί υπερπολύτιμο ενόψει β' γύρου.

Η επιτυχία του Διαγόρα είναι τεράστια όχι μόνο γιατί πήρε το ντέρμπι κορυφής, το αποτέλεσμα του οποίου δημιουργεί συνωστισμό στην πρώτη θέση, αλλά κυρίως γιατί κατάφερε να κερδίσει με αρνητική διαιτησία. Ο Ηρακλής δεν θα μπορούσε να τύχει καλύτερης μεταχείρισης σε εκτός έδρας παιχνίδι.

Δεκάλεπτα: 14-16, 34-33(ημιχρ.), 48-52, 71-64

Διαιτητές: Βιτζηλαίος – Κουνελλές

Διαγόρας (Φραγκεσκάκης): Ξυπολιάς 2, Τσιγάρος 8, Μαρκάκης 8(2), Μαρουλλάκης 16(2), Σακκής, Δούβαλης 20, Αθανασιάδης 7(2), Φυλτζανίδης, Ηλιού 10.

Ηρακλής Λάρδου (Κουταλιανός): Μοσχής 3, Μελής 19, Αντωνίου, Χρύσης, Αβεκλούριος 13(1), Κουτσομανώλης 8(1), Στάλας, Γκιζέτης 4, Ελευθερίου, Μπανακάκης 17(4).

Μικρά-μικρά από την τέντα

*με δεκάλεπτη καθυστέρηση ξεκίνησε ο αγώνας καθώς πριν το παιχνίδι είχε προπόνηση γυναικεία ομάδα βόλεϊ.

*αγκαλιά με το διάδοχο έκανε εμφάνιση στο γήπεδο ο Κώστας Γκόνος που κάθισε πίσω από τον πάγκο του Διαγόρα.

*τα πειράγματα (άλλα σοβαρά, άλλα πιο χαλαρά) έδιναν και έπαιρναν μεταξύ των φιλάθλων για το ποδοσφαιρικό ντέρμπι Ρόδος – Διαγόρας την επόμενη μέρα στο Στάδιο. Πιο εκδηλωτικοί οι οπαδοί των «ελαφιών» που θυμήθηκαν την περσινή τεσσάρα στο ματς του α' γύρου.

*παράγοντες αλλά και παίκτες του Κολοσσού έδωσαν το παρών στην τέντα για να παρακολουθήσουν τον Μιχάλη Τσιγάρο. «Εντοπίσαμε» τον Μιχάλη Μπράτιτση, τον Φίλη Ξυπολιτά, τον Γιώργο Ματσαμά, τον Χρήστο Γκογκίδη, τον Γιάννη Σκορδάλη (ο οποίος ήταν μέλος του Διαγόρα στην καλύτερη ομάδα τοπικού τα τελευταία χρόνια) ενώ στο β' ημίχρονο κατέφθασε και ο Γιώργος Ζευγώλης.

*αρκετές φορές πλησίασε ο Παντελής Κουγιός τη γραμματεία με έντονο ύφος ενώ σε κάποια φάση τα ...είπε και με τον Τσιγάρο με τον οποίο συνεργάζονταν πέρσι στον Κολοσσό.

*στον Δημήτρη Κουνελλέ πήγε μετά το τέλος του αγώνα ο Αντώνης Μαρκάκης για να διαμαρτυρηθεί για τις αποφάσεις των διαιτητών.

*το γνωστό παιδικό τραγουδάκι «αχ! κουνελάκι, κουνελάκι ξύλο που θα το φας» έλεγαν εν χορώ οι οπαδοί του Διαγόρα προς τον β' διαιτητή Νίκο Κουνελλέ.

*πολλές αιθέριες παρουσίες παρακολούθησαν τον αγώνα.



ΑΝΕΓΕΡΣΙΣ Α.Ε.
ΟΙΚΟΔΟΜΙΚΕΣ & ΕΜΠΟΡΙΚΕΣ ΕΠΙΧΕΙΡΗΣΕΙΣ

ΠΩΛΟΥΝΤΑΙ

1. **ΚΑΤΑΣΤΗΜΑ** 75 τ.μ. με θέση στάθμευσης στην Κων. Τσαλδάρη.
2. **ΔΙΑΜΕΡΙΣΜΑ** 129 τ.μ. στον β' όροφο με θέση στάθμευσης στην Κων. Τσαλδάρη.
3. **ΔΙΑΜΕΡΙΣΜΑ** 135 τ.μ. ρετιρέ με θέση στάθμευσης στην Κων. Υδραίου.
4. **ΜΟΝΟΚΑΤΟΙΚΙΕΣ** 135 τ.μ. στην περιοχή Γεννάδι.
5. **ΜΟΝΟΚΑΤΟΙΚΙΕΣ** 80 και 90 τ.μ. στα Λειβάδια Τήλου.

ΑΝΑΛΑΜΒΑΝΟΥΜΕ:
ΑΝΤΙΠΑΡΟΧΕΣ-ΑΓΟΡΕΣ
ΟΙΚΟΠΕΔΩΝ-ΑΝΤΑΛΛΑΓΕΣ

Αλεξανδρουπόλεως 2 • Ρόδος
Τηλ. 2241067267/Fax: 2241061297

ΜΕ ΤΗΝ ΠΟΛΥΕΤΗ ΠΕΙΡΑ
ΤΟΥ ΝΙΚΟΛΑΟΥ ΜΙΧΑΗΛ
ΤΗΛ. 6936550251

ΥΠΕΥΘΥΝΟΣ
ΝΙΚΟΛΑΟΥ ΦΩΤΗΣ
ΤΗΛ. 6936550250

AE955

Από εμπορική εταιρεία
με καταστήματα στο κέντρο της πόλης
ΖΗΤΟΥΝΤΑΙ ΠΩΛΗΤΡΙΕΣ
Προοπτικές εξέλιξης
Πληρ. τηλ. 2241074443
ΜΑΠ707(Γ)

ΠΑΡΑΝΤΑΪΣ ΠΕΥΚΟΙ ΛΙΝΔΟΥ Α.Ε.
ΛΙΝΔΙΑ ΠΕΥΚΟΙ ΛΙΝΔΟΣ Α.Ε.
ΠΕΥΚΟΙ - ΛΙΝΔΟΣ
Ζ Η Τ Ο Υ Ν Τ Α Ι
Από τα ξενοδοχεία "**PEFKI ISLANDS RESORT**" και "**LINDIA THALASSA**" στους Πεύκους
ΖΗΤΕΙΤΑΙ ΠΡΟΣΩΠΙΚΟ ΟΛΩΝ ΤΩΝ ΕΙΔΙΚΟΤΗΤΩΝ
για την περίοδο (01/04/2007 έως 31/10/2007)
1. Μπάρμαν
2. Σερβιτόροι
3. Καμαριέρες
4. Υπεύθυνος τροφοδοσίας
5. Υπάλληλοι υποδοχής
6. Β' μάγειροι
7. Νυχτερινός - φύλακας
8. Συντηρητές
9. Κηπουροί
10. Βοηθοί σούπερ μάρκετ
11. Βοηθός αποθήκης

• *Οι ενδιαφερόμενοι θα πρέπει να έχουνε καλή γνώση της Αγγλικής γλώσσας και προϋπηρεσία το λιγότερο 2 χρόνια*

Για την συμπλήρωση των αιτήσεων θα πρέπει ο/η ενδιαφερόμενος/η να έχει βιογραφικό και ή να απευθυνθεί στο ξενοδοχείο **LINDIA THALASSA** καθημερινά **09.00-14.00** ή με **e-mail: pefkilslands@rho.forthnet.gr** ή ταχυδρομικώς **Χειμάρας 70 Α - Ρόδος 85100 • τηλ. 2244029380-2244048181 φαξ 2244048416-2244048184**
MAT4847(1)(Γ)

ΖΗΤΕΙΤΑΙ

από το ξενοδοχείο
ΑΠΟΛΛΩΝ BEACH στο Φαληράκι

συντηρητής-ηλεκτρολόγος για μόνιμη απασχόληση.

Πληρ. τηλ. 2241085513
MAT5247(Γ)

kassapis
constructors
www.kassapisconstructors.gr

ΠΩΛΟΥΝΤΑΙ

ΟΡΟΦΟΔΙΑΜΕΡΙΣΜΑΤΑ
90 τ.μ. στη περιοχή Δασκάλους

ΓΡΑΦΕΙΑ 1ου και 2ου ορόφου
100, 200, 300, 400, 500 τ.μ. επί της λεωφόρου Ρόδου-Λίνδου με άνετο πάρκιν

ΜΕΖΟΝΕΤΕΣ
Στα Βληχά 80-100-130 τ.μ. με πισίνα, θέση στάθμευσης και αυλή, 300 μ. από τη θάλασσα με υπέροχη θέα

ΑΝΑΛΑΜΒΑΝΟΥΜΕ: ΑΝΤΙΠΑΡΟΧΕΣ-ΑΓΟΡΕΣ ΟΙΚΟΠΕΔΩΝ ΣΤΗΝ ΠΕΡΙΟΧΗ ΚΟΣΚΙΝΟΥ

ΠΛΗΡΟΦΟΡΙΕΣ 6934380655, 6944355370
AT5277(Γ)

SAVVAIDIS & Associates
Estate Agents & Consultants

www.savvaidis.gr

23 χρόνια ποιότητα
υπηρεσίας
με διεθνή αναγνώριση

INTERNATIONAL PROPERTY AWARDS 2006
★★★★★
BEST REAL ESTATE AGENCY GREECE
Savvaidis & Associates

INTERNATIONAL PROPERTY AWARDS 2006
★★★★★
BEST REAL ESTATE AGENCY WEBSITE GREECE
www.rre.gr
by Savvaidis & Associates

Τα βραβεία International Property Awards απονέμονται ετησίως στο Λονδίνο με βάση τα αυστηρά κριτήρια και τις προδιαγραφές ποιότητας της NAEA και του RICS. Οι επίσημοι διοργανωτές είναι η Daily Mail και το International Homes.

Γρ. Λαμπράκη 14 & Αμερικής, Ρόδος
Τηλ 22410-26281 fax 22410-34663

ΣΑΒΒΑΙΔΗΣ & Συνεργατες
Μεσιτες & Συμβουλοι Ακινητων

ΕΡΓΟΔΗΓΟΣ

Με εμπειρία τουλάχιστον 5 ετών σε οικοδομικά έργα

ΖΗΤΕΙΤΑΙ

για πλήρη απασχόληση για εργοτάξιο από ξενοδοχειακή επιχείρηση.
Μισθός αναλόγως προσόντων
Πληροφορίες Κα Μίκα
Τηλ/νο 2241030577 φαξ 2241022751
email: mika@maritour.gr

AT5373(G)

Η ΜΑΜΑΛΙΓΚΑΣ ΑΕΒΕ-OPEL ΖΗΤΕΙ

Πωλητή αυτοκινήτων
Απαιτούμενα προσόντα:
- Ευχέρεια λόγου και ευγένεια
- Υπευθυνότητα - εντιμότητα
- Ομαδικότητα
- Γνώση υπολογιστή

Τηλ. επικοινωνίας 2241061005 εσωτ. 11
3ο χλμ. Ρόδου-Λίνδου
Πληρ. κ. Καραμανώλη καθημερινά 08.00-16.00

ΧΠΑΑΥ006

ΠΩΛΟΥΝΤΑΙ

από ξενοδοχείο στην Ιξιά
3 ψυγεία βιτρίνες για super market.
Τιμή ευκαιρίας

Πληρ. τηλ. 2241023021 ΜΧΠ1145

ΛΕΟΝΤΗΣ & ΦΩΤΗΣ ΑΝΤΩΝΟΓΛΟΥ ΟΙΚΟΔΟΜΙΚΕΣ ΕΠΙΧΕΙΡΗΣΕΙΣ Α.Ε.



Πωλούνται Ανεξάρτητες Πολυτελής Μονοκατοικίες στην Παραλία Ιαλυσού
Τηλ . 22410 62 540 - 6947 705 717 - 6948 523 586

ευσταθίου ΕΥΡΩΚΤΗΜΑΤΙΚΗ

ΚΤΗΜΑΤΟΜΕΣΙΤΙΚΟ ΓΡΑΦΕΙΟ

Εθν. Αντιστάσεως 83 • Τηλ.: 22410 73819, 74917
Κιν.: 6946 103929 • Fax: 22410 38641
e-mail: info@euroktimatiki.gr

ΠΩΛΕΙΤΑΙ

ΠΑΡΑΔΟΣΙΑΚΗ ΚΑΤΟΙΚΙΑ
Στην Κρεμαστή

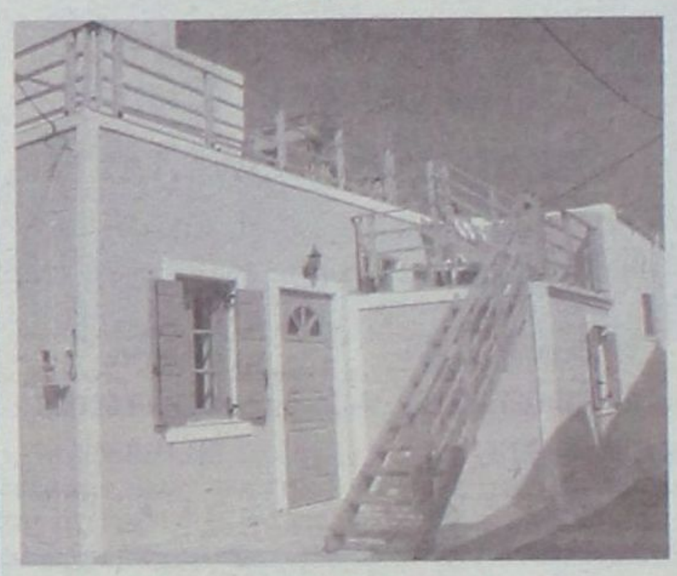

45τ.μ **πλήρως ανακαινισμένη** με 1 υπνοδωμάτιο, σαλόνι, κουζίνα, μπάνιο. Διαθέτει θέρμανση, ηλιακό θερμοσίφωνα, αυλή. Αξίας 95,000 €

XΠ401/2029

Mediterranean Real Estate Agency

Σύμβουλοι και φίλοι για μια ζωή!

ΗΡΑΚΛΗΣ Δ.ΧΟΡΟΖΙΔΗΣ

Μεσίτης & Σύμβουλος επενδύσεων Ακίνητης Περιουσίας

Προώθηση και Προβολή των ακινήτων σας και στο εξωτερικό / Αναλαμβάνουμε και εκδόσεις δανείων

Πωλήσεις Μονοκατοικιών- Μεζονετών

- **Ρόδος.** Περιοχή Μηδεια. Πωλείται νεόδμητη μεζονέτα 140 τ.μ. 3 υΐδ, , πλήρως εξοπλισμένη, με κεντρική θέρμανση, τζάκι και κήπο, σε ήσυχη περιοχή.(Κωδ. 530)
- **Ρόδος. Ροδίνι.** Νεόδμητες μεζονέτες 3 επιπέδων πλήρως εξοπλισμένες. (Κωδ. 570).
- **Ρόδου-Καλλιθέας.** Συνοικισμός «Θεοτόκος», 2 Μεζονέτες διώροφες με υπόγειο 116τ.μ η μία, στα μπετά, με απέραντη θέα στη θάλασσα. (Κωδ. 546).
- **Ιαλυσός.** Μεζονέτα διώροφη 124 τμ. 3 υπνοδωματίων, 2 μπάνια με κλιματισμό και ηλιακό σε κεντρικό σημείο της Ιαλυσού. (Κωδ. 427).
- **Παστίδα.** Ανεξάρτητες μεζονέτες λουξ κατασκευής, 150 τμ. σε οικόπεδα των 340 τμ. Παραδίδονται στα μπετά και τελειωμένες. (Κωδ. 456).
- **Κρεμαστή.** Νεόδμητη μεζονέτα υπερπολυτελούς κατασκευής, 3 επιπέδων συν. επιφ. 380 τμ, σε περιφραγμένο οικόπεδο 1800 τμ, με επιπλέον δόμηση 200τμ.(Κωδ. 588).
- **Κρεμαστή.** Νεόδμητη μεζονέτα 140τ.μ και 4 studios των 25τ.μ το καθένα πλήρως εξοπλισμένα, κοντά στη θάλασσα. (Κωδ.550)
- **Κρεμαστή.** Μονοκατοικία 100 τμ σε οικόπεδο 132 τμ, 3 υΐδ, πλήρως ανακαινισμένη, σε κεντρικό σημείο, με υπόλοιπο δόμησης (αέρας).(Κωδ. 372).
- **Παραδείσι.** Διώροφη μονοκατοικία 80τ.μ, 2 υΐδ πλήρως ανακαινισμένη.(Κωδ. 480).
- **Παραδείσι.** Μονοκατοικία 85τ.μ αποτελούμενη από 2 ανεξάρτητες γκαρσονιέρες των 42τ.μ, με αυλή, πλήρως ανακαινισμένη. (Κωδ. 478).
- **Παραδείσι.** Επί της Ανθούλας Ζερβού 3όροφη μονοκατοικία 4υΐδ συνολ. επιφ. 127τ.μ (Κωδ. 506).
- **Θεολόγος.** Διώροφη μονοκατοικία 120 τμ σε οικόπεδο 4700 τμ. 60μ από τη θάλασσα με απέραντη θέα. (Κωδ 201).
- **Περιοχή Τραγανού.** Νεόδμητη υπερπολυτελής μεζονέτα 200 τμ σε 840 τμ οικόπεδο 3 υΐδ, γραφείο και βοηθητικούς χώρους, μεγάλο διαμορφωμένο κήπο με γκαζόν 320 τμ , πλήρως εξοπλισμένη. (Κωδ 564).
- **Κοσκινού.** Μεζονέτες 240 τμ. στα μπετά ή τελειωμένες, σε οικόπεδο 1000 τμ.(Κωδ. 526).
- **Κοσκινού.** Σε οικόπεδο 1000 τ.μ. μεζονέτα 270τ.μ, 3 επιπέδων, υπερπολυτελούς κατασκευής στη θέση Απάνεμος (κοντά στην Ευρυκλείνη). (Κωδ.488).
- **Κοσκινού.** Οικισμός Αγ. Μαρίνας, Μεζονέτες συνολ. επιφ. 131,58τ.μ διώροφες με υπόγειο στα μπετά και σε οικόπεδο 677τ.μ η κάθε μία. (Κωδ.542)
- **Αφάντου.** Μεζονέτα υπερπολυτελούς κατασκευής 230τμ με 70τμ βεράντες, 4υΐδ, 3 μπάνια.(κωδ. 295).
- **Αφάντου.** Μονοκατοικία 75 τμ, με 2 υΐδ, και ενιαίο χώρο κουζίνας-καθιστικού με τζάκι.Διαμορφωμένοι εξωτερικοί χώροι 800 τμ , 300 μ από την θάλασσα. (Κωδ.330).
- **Γεννάδι.** Μεζονέτες 117 τμ με διαμορφωμένους εξωτερικούς χώρους (πισίνα, χώρο αθλοπαιδιών, κάσκα, πάρκιν) με θέα τη Θάλασσα. (Κωδ.340).

Πωλήσεις Διαμερισμάτων

-**Ρόδος.** Κέντρο, μεταχειρισμένο διαμέρισμα 94 τμ, 2ου ορόφου με ασανσέρ, 2 υΐδ, θέρμανση, με θέα στο λιμάνι. Μαζί πωλείται και αποθήκη 87 τμ στο υπόγειο της ίδιας οικοδομής.(κωδ. 593)
-**Ρόδος.** Κων.Υδραίου νεόδμητο διαμέρισμα 100τμ 2 υΐδ πλήρως εξοπλισμένο με θέα.)(κωδ.404).
-**Ρόδος.** Ισόγειο διάφορο 56τ.μ ανακαινισμένο, σε ήσυχο σημείο 400μ. από το Πανεπιστήμιο.(Κωδ.560)
-**Ρόδος.** Στο κέντρο της πόλης επί της Διλιτεράκη πωλείται διαμέρισμα 90 τμ, β ορόφου, ανακαινισμένο. (Κωδ.326).
-**Ρόδος.** Ανάληψη, Νεόδμητο διαμέρισμα 1ου ορόφου, 108τ.μ, πλήρως εξοπλισμένο. (Κωδ. 540).
-**Ρόδος.** Μ.Πετρίδη, Ημιυπ. διαμέρισμα 80 τ.μ. 2 υΐδ.(Κωδ 573).
-**Ιαλυσός.** Οδός Σωτήρος διαμέρισμα 115 τμ 2ου ορόφου, 3υΐδ, μεγάλο σαλόνι, κουζίνα, αποθήκη, θέρμανση. (Κωδ.363)
-**Ιαλυσός.** Στο κέντρο, σε ήσυχη περιοχή πωλείται νεόδμητο ισόγ. διαμέρισμα 115τ.μ. 2 υΐδ πλήρως εξοπλισμένο.(Κωδ.493)
-**Ιαλυσός.** Στο κέντρο, σε ήσυχη περιοχή πωλείται νεόδμητο ισόγ.διαμέρισμα100τ.μ.,μεγάλη, πλήρως εξοπλισμένο.(Κωδ.494)
- **Ιαλυσός.** Μεταχειρισμένα διαμερίσματα και γκαρσονιέρες , λεΐφ. Ηρακλειδών (πλησίον ΞενΦιλέρημος) (Κωδ.463)
-**Ιαλυσός.** Μεταχειρισμένο διαμέρισμα 2ου ορόφου, 70 τμ 2 υΐδ.σε κεντρικό σημείο. (κωδ.587).
-**Παραδείσι.** Διαμέρισμα 1ου ορόφου 105τ.μ με 3υΐδ σε καλή κατάσταση, στο ύψωμα του χωριού με θέα. (Κωδ.565).
-**Παραδείσι.** Νεόδμητη οικοδομή, αποτελούμενη από 4 γκαρσονιέρες 55 τμ η κάθε μία, πλήρως εξοπλισμένες (Κωδ.443)
-**Καλυθιές.** Διαμέρισμα ισόγειο 126τ.μ με υπόλοιπο οικοπέδου με δόμηση.(Κωδ.501).
-**Καλυθιές.** Διαμέρισμα 1ου ορόφου, 125τ.μ 3 υΐδ πλήρως εξοπλισμένο. (Κωδ.499).
-**Καλυθιές.** Διαμέρισμα 1ου ορόφου, 130τ.μ μεταχ.(Κωδ.501).
-**Αφάντου.** Σε κεντρικό σημείο, διαμέρισμα 2ου ορόφου 75 τμ σε νεόδμητη πολυκατοικία.(Κωδ.331).
-**Αφάντου.** Νεόδμητα διαμερίσματα 83 τμ. υπερυψωμένου ισογείου, 2 υΐδ, πλήρως εξοπλισμένα (Κωδ.457)

Πωλήσεις Ξενοδοχειακών μονάδων

-**Ρόδος.** Ξενοδοχειακή μονάδα στο κέντρο της πόλης, 110 κλινών, πλήρως ανακαινισμένη, με υποδομή για 12μηνη λειτουργία. (Κωδ.558).
- **Παλιά πόλη.** Ξενώνας , πλήρως ανακαινισμένος και επιπλωμένος, αποτελούμενος από 6 δωμάτια, μεγάλη σοφίτα, χώρο υποδοχής και αυλή 100 τμ. (Κωδ.491).
-**Φαληράκι.** Οικοδομικό συγκρότημα αποτελούμενο από δύο 3όροφες οικοδομές υπερπολυτελούς κατασκευής και επιπλέον άδεια για 3 3όροφες οικοδομές και πισίνα 80 τμ. Πανοραμική θέα. Εκταση συνολικής επιφάνειας 13.200 τμ.(Κωδ.393)
-**Αφάντου.** Σε ύψωμα με πανοραμική θέα, πωλείται ξενοδοχειακή μονάδα που αποτελείται από: Ή 37 δωμάτια (80 κλίνες). 2) 12 δωμάτια ημιτελή (24 κλίνες). 3) Δόμηση για επιπλέον 22 δωμάτια (44 κλίνες). Σύνολο 148 κλίνες. 4) Πισίνα, σνακ μπαρ, εστιατόριο.(Κωδ.343).
-**Πεύκοι** Ξενοδοχ. Μονάδα 120 κλινών με εστιατόριο, μπαρ και πισίνα συνολ. επιφ. 5500 τ.μ. 700μ. από τη θάλασσα.(Κωδ.460).
-**Σύμη.** Αγ.Τριάδα , συγκρότημα 8 επιπλωμένων στούντιος συνολ. επιφ. 168 τ.μ. με απέραντη θέα στη θάλασσα συνοικ. Λιενή.(Κωδ.459)

Πωλήσεις Παραδοσιακών κατοικιών

-**Ρόδος.** Επί της Βορ. Ηπείρου πωλείται τριώροφο Διατηρητέο, Λιθόκτιστο, Νεοκλασικό κτίριο 400τ.μ. σε οικόπεδο 920 τ.μ. με βοτσαλωτή αυλή, ιδιαίτερης αρχιτεκτονικής σε άριστη κατάσταση. (Κωδ.398).
-**Ρόδος.** Αγ. Ιωάννη Διώροφο, διατηρητέο, νεοκλασικό κτίριο με κήπο, 4 υΐδ και πολλούς βοηθητικούς χώρους, πλήρως ανακαινισμένο, λουξ κατασκευής.(Κωδ.495).
-**Ρόδος.** Αγ. Αναστασία, Διώροφο νεοκλασικό 182τ.μ με αυλή 57τ.μ, ιδιαίτερης αρχιτεκτονικής, σε καλή κατάσταση.(Κωδ. 458)
-**Ρόδος.** Μητρόπολη, νεοκλασικό, διατηρητέο, διώροφο 150τ.μ αναπαλαιωμένο, με έντονα τα αρχιτεκτονικά στοιχεία των αρχών του 2ου αιώνα. Αποτελείται από ενιαία θαλοτραπεζαρία, κουζίνα, 3υΐδ, 2 μπάνια, 1W.C και αυλή 50τ.μ (Κωδ.528)
-**Νισυρία.** Λιθόκτιστο, νεοκλασικό, παραδοσιακό, διώροφο αρχοντικό, 285τ.μ, με αυλή και δυνατότητα ανεξάρτητης χρήσης των ορόφων, ιδιαίτερης αρχιτεκτονικής.(Κωδ.543)
-**Παλιά πόλη.** 3όροφη παραδοσιακή κατοικία 95τμ, 3υπν/τίων κανούρια κουζίνα και μπάνιο,πλήρως ανακαινισμένο.(Κωδ.250)
-**Παλιά πόλη.** 2όροφη γωνιακή ανακαινισμένη παραδοσιακή κατοικία, 2υΐδ με τζάκι, θέρμανση, με ιδιαίτερα παραδοσιακά στοιχεία, σε ήσυχη περιοχή.(Κωδ.532)
-**Παραδείσι.** Μονοκατοικία 3 χώρων 85 τμ. με μεγάλη αυλή.(Κωδ.298)
-**Παραδείσι.** Παραδοσιακή κατοικία με καμάρα 51τ.μ με αυλή 20τ.μ στο ύψωμα του χωριού.(Κωδ.470)
-**Παραδείσι.** Διώροφη παραδοσιακή κατοικία συνολ. επιφ. 65τ.μ, 1 υΐδ, πλήρως ανακαινισμένη.(Κωδ.479)
-**Δαματριά.** Παραδοσιακή κατοικία 62 τμ. με υπόλοιπο οικοπέδου 51 τμ σε κεντρικό σημείο του χωριού κοντά στην πλατεία. (κωδ. 589).
-**Κρητηνία.** Παραδοσιακή κατοικία με αυλή σε κεντρικό σημείο του χωριού, συν. επιφ. 100 τμ.(κωδ.594)
-**Κοσκινού.** Παραδοσιακή καμάρα με προσθήκη ορόφου συνολικής επιφάνειας 75 τμ. σε άριστη κατάσταση σε κεντρικό σημείο του χωριού.(Κωδ.430)
-**Κοσκινού.** Ανακαινισμένη παραδοσιακή κατοικία 110 τμ, με αυλή 10 τμ, με επίπεδα διαμορφωμένα σε υΐδ.(Κωδ.358)
-**Κοσκινού.** Γωνιακή παραδοσιακή κατοικία (καμάρα) 110 τμ με ανεξάρτητη κουζίνα, και αυλή 10 τμ. Επιπλωμένη με όλο τον παραδοσιακό εξοπλισμό.(Κωδ.359)
-**Κοσκινού.** Παραδοσιακή κατοικία πλήρως ανακαινισμένη, 75 τμ καθαρού χώρου και σύνολο με τους εξωτερικούς 103 τμ.(Κωδ.361)
-**Κοσκινού.** Δύο πέτρινες κατοικίες 61τ.μ και 35τ.μ σε έκταση 2580τ.μ καλλιεργημένη και δεντροφυτεμένη.(Κωδ.452)
-**Μολώνα.** Γωνιακή παραδοσιακή κατοικία με καμάρα και αυλή,συνολικής επιφ. 130 τμ. σε άριστη κατάσταση.(Κωδ 586)
-**Μολώνα.** Παραδοσιακή πετρόχτιστη καμάρα 80τ.μ με 2 πατάρους, πλήρως ανακαινισμένη και εξοπλισμένη.(Κωδ.561)
-**Μολώνα.** Παραδοσιακή κατοικία 3 χώρων συνολικής επιφάνειας 80 τμ στην κεντρική πλατεία του χωριού.(Κωδ.413)
-**Μολώνα.** Νεόδμητη παραδοσιακή κατοικία 95 τμ με μεγάλη αυλή με πέργκολα, τζάκι,κλιματισμό,ηλεκτρ.συσκευές και επιπλωμένη. (κωδ.312)
-**Λαγγανά.** Ανακαινισμένη παρ.κατοικία στο ύψωμα του χωριού με θέα.Εσωτερικοί χώροι 67 τ.μ. και εξωτ.23 τμ.(Κωδ 581)
-**Λάερμα** Παραδοσιακή κατοικία 70 τμ και 30 τμ υπόλοιπο οικοπέδου.(κωδ. 299)
-**Βάτι.** Παραδοσιακή κατοικία 70 τμ με αυλή 75 τμ.(κωδ.352).
-**Ίστρος.** Εντός χωριού, παρ. κατοικ. 81 τμ, χτισμένο σε οικόπεδο 175 τμ.(Κωδ 582)
-**Σύμη.** Παραδοσιακή κατοικία 3 επιπέδων συν.επιφ.246 τμ, μεγάλα μπαλκόνια και αυλές, σε κεντρικό σημείο πολύ κοντά στο γιαλό, σε άριστη κατάσταση.(κωδ.590)
-**Σύμη.** Παραδ. διώροφη κατοικία 165τ.μ με αυλή, στην περιοχή «Καλή στράτα», σε άριστη κατάσταση με απέρ. θέα. (κωδ.556)
-**Σύμη.** Παραδοσιακή νεοκλασική 2όροφη κατοικία 150τμ σε πολύ καλή κατάσταση σε κεντρικό σημείο της Σύμης,με δρόμο στην περιοχή Φαρμακείο. (κωδ.211)
-**Σύμη.** Σε κεντρικό σημείο , παραδοσιακή κατοικία 95τμ , αυλή 15τμ. Στην περιοχή φαρμακείο.(κωδ.210)
-**Σύμη.** Στην περιοχή «Αγίας τριάδος» κάτω από την Παναγία την Παραπιασσα , πωλείται παραδοσιακή κατοικία, σε άριστη κατάσταση, 2 διαμαντίων με 2 αυλές, συνολικής επιφάνειας 110 τμ, κοντά σε δρόμο και θέα Πέδι και Γαλό.(κωδ.371)
-**Σύμη.** Περιοχή Καταρράκτης στο ύψωμα πωλείται διώροφη παραδοσιακή κατοικία 80 τμ, με υπόλοιπο οικοπέδου 140 τμ. Με δόμηση. (κωδ.377)
-**Σύμη.** Ερειπωμένη κατοικία σε οικόπεδο 218 τ.μ. με θέα στο Πέδι. (Κωδ.576).
-**Σύμη.** Περιοχή καταρράκτης, ερειπωμένη κατοικία 77 τμ με υπόλοιπο οικοπέδου 114τμ (κωδ.575).
- **Χάλκη.** Παραδ. κατοικία συνολικής επιφανείας 120 τ.μ. σε καλή κατάσταση(κωδ.557)
-**Νίσυρος.** Περιοχή Νικιά. Πετρόκτιστη, 3όροφη κατοικία 140τ.μ με θέα στο ηφαίστειο και το Αιγαίο. (κωδ.552)

Πωλήσεις Οικοπέδων-Αγροτεμαχίων

-**Ρόδος.** Ανάληψη, οικόπεδο 328τ.μ με δόμηση 0.8 (κωδ.500)
-**Ρόδος.** Νειγιάρι, Οικόπεδο 540τ.μ με Σ. Δ. 1.4 (κωδ.574)
-**Κανδυλί.** Οικόπεδο 2.000 τμ με άδεια 2όροφης οικοδομής 122 τμ με υπόγειο 97 τμ σε πολύ καλή τοποθεσία. (κωδ.420)
-**Κανδυλί.** Οικόπεδο 2.500τ.μ με άδεια οικοδομής.(κωδ.507)
-**Παστίδα.** Οικόπεδο 2,030 τμ εντός ζώνης σε καλή τοποθεσία.(Κωδ.583)
-**Παραδείσι.** Περιοχή κάτω Καλαμώνας οικόπεδο 6100τμ με δόμηση 150 τμ.(κωδ.308)
-**Παραδείσι.** Περιοχή Καλαμώνας, οικόπεδο 5.700 τμ.(κωδ.397)
-**Παραδείσι.** Επί της Λεωφόρου Ρόδου-Καμείρου, 500μ πριν από τη διασταύρωση για Πεταλούδες, οικόπεδο 2800τ.μ άρτιο και οικοδομήσιμο.(κωδ.520).
-**Παραδείσι.** Εντός οικισμού οικόπεδο 1989τ.μ (κωδ.534)
-**Παραδείσι.** Εντός οικισμού οικόπεδο 630τ.μ(κωδ.535)
-**Παραδείσι.** Θόλαρος, Αγροτεμάχιο 1370τ.μ (κωδ.536)
-**Παραδείσι.** Θόλαρος αγροτεμάχιο 2370τ.μ (κωδ.537)
-**Παραδείσι.** Περιοχή Θόλαρος, αγροτεμάχιο 2000τ.μ
-**Δαματριά.** Επί της επαρχιακής οδού Δαματριάς-Μαριτσών έκταση 35 στρεμ. Ολική ή μερική πώληση. (κωδ. 502)
-**Δημοτικά.** Οικόπεδο εντός οικισμού 2.080 τμ στον κεντρικό δρόμο με Σ.Δ 08 (κωδ.426)
-**Καλυθιές.** Οικόπεδο 1000 τμ με άδεια ή με οικοδομή στα μπετά, με απέραντη θέα θάλασσα. (κωδ. 591-2)
-**Αφάντου.** Ανεξάρτητα οικόπεδα 2.000 τμ. εντός ζώνης οικισμού, με δόμηση 200 τμ. το καθένα. Εχουν απέραντη θέα στην θάλασσα. (κωδ.481)
-**Αφάντου.** Οικόπεδο 4010 τμ άρτιο και οικοδομήσιμο στην περιοχή Τραπεζα. Απεριόριστη θέα.(κωδ.338)
-**Αφάντου.** Αγροτεμάχιο 3020 τμ περ. Τρυπάνα (κωδ.380)
-**Αφάντου.** Αγροτ. 9640 τμ στην περ. Βότες. (κωδ.381)
-**Καλαθος.** Οικόπεδα άρτια, στο ύψωμα της Καλάθου με πανοραμική θέα στη θάλασσα.(κωδ.302)
-**Βλυχά.** Οικόπεδο 6330 τμ με θέα θάλασσα. (κωδ.301)
-**Λίνδος.** Οικ. εντός του χωριού 250 τ.μ. με Σ.Δ.08 (κωδ.465)
-**Ασκληπιό.** Εκταση 43.500τ.μ με δρόμο, χωρίς δασικό, με πανοραμική θέα. (κωδ. 508)
-**Κιοτάρι.** Οικόπεδο άρτιο 800 τμ. στη θάλασσα (κωδ.344)
-**Κιοτάρι.** Οικόπεδο 5.000 τμ. στην κεντρ. λεωφ.(κωδ.345)
-**Γεννάδι.** Οικ. 1700 τμ. με άδεια οικοδομής 260 τμ.(κωδ 446)
-**Λαγγανά.** Οικόπεδο 2048?τ.μ σε ήσυχη τοποθεσία με πανοραμική θέα στη θάλασσα(κωδ 553)
-**Λαγγανά.** Οικόπεδο 6200τ.μ κοντά στον οικισμό, άρτιο και οικοδομήσιμο, με υπέροχη θέα στη θάλασσα.(κωδ.554)
-**Απολακκιά.** Οικόπεδο 902 τμ. άρτιο με δόμηση 0.4. (κωδ 313)
-**Σύμη.** Περιοχή Νοιλια-Τσίρκος, οικόπεδο 13.500 τμ με 82,5 μ πρόσοψη έως το κύμα. (κωδ.429).

Πωλήσεις Αποθηκών

-**Ρόδος.** Επί της Μ. Πετρίδη 65 πωλείται αποθήκη 170 τμ με μεγάλη ράμπα σε τιμή ευκαιρίας για οποιαδήποτε χρήση. (κωδ 531)
-**Ρόδος.** Ροδίνι, Αποθήκη ενιαίου χώρου συν. επιφάνειας 230τ.μ με 2 ανεξάρτητα εσωτερικά γραφεία 20τ.μ έκαστο.(κωδ.521)
-**Ρόδος.** Περιοχή Κάβα, αποθήκη 55 τμ, με άμεση πρόσβαση αυτοκινήτων (κωδ.340)
-**Ρόδος.** Σκεύου Ζερβού, αποθήκη 488 τμ. με μεγάλη ράμπα για οποιαδήποτε χρήση.(κωδ.409)
- **Ρόδος.** Ανάληψη Πωλείται υπόγεια αποθήκη 160 τμ σε νέα οικοδομή κατάλληλη για εμπορική χρήση. (κωδ.307)
-**Ρόδος.** Μητρόπολη, Ημιυπόγειος χώρος 120τ.μ κατάλληλο για κάθε χρήση. (κωδ) 564

Πωλήσεις επιχειρήσεων

-**Ρόδος.** Επί της Λεωφ. Λίνδου κατάστημα με υπόγειο και πατάρι, συνολικής επιφάνειας 134 τ.μ. (κωδ.564)
-**Ρόδος.** Μανδράκι, Κατάστημα 23τ.μ σε κεντρικό σημείο.(κωδ.533)
-**Ρόδος.** Πλατεία Αγ. Νικολάου, επιχείρηση ειδη δώρων-μπιζού 16τ.μ ισόγειο και 16τ.μ ημιώροφος.(κωδ.541)
-**Ρόδος.** Περιοχή Κάβα επί της οδού Κολοκοτρώνη, ισόγειο κατάστημα 55 τμ με αυλή.(κωδ.339)
-**Ρόδος.** Σκεύου Ζερβού, ισόγειο κατάστημα 143 τμ. με ημιώροφο 76 τμ. μεγάλης προβολής και ιδιαίτερης αισθητικής, και αποθήκη 488 τμ. με ράμπα κάτω από το άνωθεν κατάστημα, η οποία επικοινωνεί και εσωτερικά με το κατάστημα.(κωδ.409)
-**Ρόδος.** Λευκωλίας (πλησίον Εθν. Αντίστασης), ισόγειο κατάστημα 141τ.μ, νεόδμητο.(κωδ.547)
-**Ρόδος.** Ταξίαρχη Συνεταιρισμός Ξυλουργών. Βιοτεχνικό κτίριο 300τ.μ στα μπετά, με δυνατότητα ανέγερσης δύο επιπλέον ορόφων 300τ.μ έκαστος με όλη την υποδομή (ρεύμα-νερό) και μεγάλο αύλειο χώρο.(κωδ.548)
-**Παλιά πόλη.** Σε κεντρικό σημείο, πωλείται επιχείρηση μπαρ με όλο τον εξοπλισμό σε 110 τ.μ. εσωτερικού χώρου και αυλή υπερυψωμένη 60 τ.μ.(κωδ 567)
-**Παλιά Πόλη.** Πωλείται επιχ. Εστιατόριο συνολ. επιφ. 192 τ.μ. με όλο τον εξοπλισμό (πλησίον Σωκράτους) (κωδ.455)
-**Ιαλυσός.** Καφετέρια πολυτελείας με σταθερή πελατεία.(κωδ.227)
-**Ιαλυσός.** Πωλείται ισόγειο κατάστημα συνολ.επιφ. 150τ.μ. με αυλή 70 τ.μ. λεωφ. Ηρακλειδών (πλησίον Ξεν. Φιλερήμος) (κωδ.462)
-**Παραδείσι.** Στην κεντρική πλατεία, 2όροφο κατάστημα για οποιαδήποτε χρήση.(κωδ.253)
- **Λίνδος.** Πωλείται συγκρότημα επιχειρήσεων αποτελούμενο από: 1) Μπαρ ιδιαίτερης διακόσμησης, πλήρως εξοπλισμένο. και 2 εμπορικά καταστήματα στο ισόγειο. 2) εστιατόριο, διαμορφωμένο σε 4 εξωτερικά επίπεδα(ταράτσες) όλες με θέα την ακρόπολη, πλήρως εξοπλισμένο (κωδ.529)
-**Λίνδος.** Επιχείρηση- Bar σε κεντρικό σημείο, με μεγάλη αυλή και όλο τον σύγχρονο εξοπλισμό. (κωδ529)

Ενοικιάσεις επιχειρήσεων

-**Ρόδος.** Κατάστημα 40τμ ενιαίου χώρου, επί της λεωφόρου Λίνδου.(Κωδ.585)
-**Ρόδος.** Αγ. Αναστασία νεοκλασική κατοικία συνολ. επιφ. 240 τ.μ. κατάλληλη για επαγγελματική χρήση (κωδ 458)
-**Ρόδος.** Λεωφ. Ρόδου Λινδου δίπλα στο ΙΚΑ επαγγελματικός χώρος 250 τμ με 150 τμ αύλειο χώρο, εφαπτόμενο της λεωφόρου. (κωδ.288).
-**Ρόδος.** Λεωφ. Ρόδου-Λινδου αποθήκη- επαγγελματικός χώρος 250 τμ (Κωδ.580)
-**Ρόδος.** Σκεύου Ζερβού,ισόγειο κατάστημα 143 τμ. με ημιώροφο 76 τμ. μεγάλης προβολής.(κωδ 409)
-**Ρόδος.** Εθν. Αντίστασης αποθήκη 200τ.μ. με ράμπα και ηλεκτρικά ρολά. (κωδ.473)

Λίνδου 213 (Εναντι Πάρκου Ροδινιού) 85100 Ρόδος,Τηλ: 2241075860,Κιν: 6944370848
www.mediterraneanrealestate.eu / www.dodecaneserealestate.com / medest@otenet.gr

AE1333

"ΠΩΛΟΥΝΤΑΙ"
ΚΑΤΑΣΤΗΜΑΤΑ ΚΑΙ ΚΑΤΟΙΚΙΕΣ ΜΕ ΥΠΟΓΕΙΑ ΑΠΟΘΗΚΗ & ΓΚΑΡΑΖ



Μελέτη: Δημήτρης Αδαμάκης - Βαρβάρα Στεφανίδου - Αρχιτέκτονες ARCH-Net τηλ. 22410 29188

ΚΑΤΑΣΚΕΥΗ: Γ. ΚΑΣΤΡΗΣΙΟΣ Αρχιτέκτονας τηλ. 6979228091, 22410 34314

ΠΩΛΟΥΝΤΑΙ
από ξενοδοχειακή μονάδα, λόγω ανακαίνισης
έπιπλα δωματίων σε σετ ή μεμονωμένα
- Κρεβάτια 40 ευρώ /τεμ.
- Στρώματα (2 ετών) 20 ευρώ/τεμ.
- Ντουλάπες 2 φύλλων 80 ευρώ/τεμ.
- Κομοδίνα 30 ευρώ/τεμ.
- Τουαλέτες με καθρέπτη 70 ευρώ/τεμ.
- Παγκάκια βαλίτσας 40 ευρώ/τεμ.
- Ντουλάπια κουζίνας (πιατοθήκη) 80 ευρώ/τεμ.
- Βάσεις τηλεοράσεων τοίχου 21 ιντσών 15 ευρώ/τεμ.
- Τιμή σετ 390 ευρώ (με 2 κρεβάτια - στρώμα, 2 κομοδίνα)

Πληροφορίες εντός του ξενοδοχείου
PEFKI ISLANDS RESORT
στην περιοχή ΠΕΥΚΟΙ - ΛΙΝΔΟΥ
ή στα τηλέφωνα 2244029380-2244048181
καθημερινά εκτός Κυριακής από 09.00 π.μ.-14.00 μ.μ.
MAT4847(2)(Γ)

ΠΩΛΗΣΕΙΣ ΑΚΙΝΗΤΩΝ

○ **ΔΙΑΜΕΡΙΣΜΑΤΑ**
- Απολλωνίου Ροδίου 95 τ.μ. μεταχειρισμένο 140.000 €
- Δασκάλους 95 τ.μ. μεταχειρισμένο 130.000 €
- Ροδίνι, 95 τ.μ., μεταχειρισμένο, 180.000€
- Ροδίνι, 2 γκαρσονιέρες (ημιυπόγειες), μεταχειρισμένες 80.000€
- Δασκάλους 2 γκαρσονιέρες (ημιυπόγειο) μεταχειρισμένες 80.000€
- Ανάληψη 4 γκαρσονιέρες μεταχειρισμένες 270.000€
- Βενετοκλέων 55 τ.μ. διαμέρισμα (αποθήκη) μεταχειρισμένο 48.000 €
- Αγίου Ιωάννου στούντιο μεταχειρισμένο 30.000€
- Ροδίνι 81 τ.μ. λουξ κατασκευής
- Ανάληψη 85 τ.μ. μεταχειρισμένο 125.000€
- Ρόδου-Λίνδου 90 τ.μ. λούξ κατασκευής 155.000€
- Ρόδου-Λίνδου 90 τ.μ. λούξ κατασκευής 160.000€
- Ροδίνι 91 τ.μ. λουξ κατασκευής

○ **ΜΕΖΟΝΕΤΕΣ - ΜΟΝΟΚΑΤΟΙΚΙΕΣ**
- Καλυθιές, 140 τ.μ. μεζονέτα με 900 τ.μ. οικόπεδο με θέα, 140.000 €
- Παραδείσι, παλιά μονοκατοικία 80 τ.μ. με αυλή. Τιμή 65.000€
- Μαριτσά 180 τ.μ. διώροφη μεζονέτα με 1.500 μέτρα οικόπεδο λουξ κατασκευής 380.000€
- Οικισμός Πολυτέκνων 213 τ.μ. μεζονέτα σε μπετά 155.000€
- Οικισμός Πολυτέκνων 213 τ.μ. μεζονέτα μέχει μαρμαροσοβά 185.000€
- Ιαλυσό 240 τ.μ. λουξ κατασκευής με 2 στρέμματα οικόπεδο 450.000€
- Αφάντου 120 τ.μ. με 1.000 οικόπεδο
- Καρακόνερο 315 τ.μ. μεζονέτα μεταχειρισμένη 450.000€

○ **ΟΙΚΟΠΕΔΑ**
- Ρόδος, οικισμός Αυτοστέγασης, 344 τ.μ. γωνιακό οικόπεδο, 155.000 €
- Ασγούρου, 525 τ.μ. οικόπεδο με κάλυψη 325 τ.μ., τιμή 105.000 €
- Καλυθιές, 900 τ.μ., με θέα οικόπεδο και άδεια οικοδομής για 140 τ.μ., 85.000 €
- Γεννάδι κοντά στη θάλασσα, 600 τ.μ. οικόπεδο με άδεια για 80 τ.μ. Τιμή 65.000€
- Κατταβιά 1.730 τ.μ. πάνω στον κεντρικό 15.000 €
- Θολός 1.800 τ.μ. συντελεστή 0,4 150.000 €
- Χαράκι 1.000 τ.μ. πάνω στο δρόμο 50.000 €
- Κανδυλί 2.885 τ.μ. κοντά στους Καστελλοριζιούς 211.000 €
- Λαχανιά 2.360 τ.μ. πάνω στον κεντρικό 50 μ. από θάλασσα με άδεια οικοδομής για 8 studios 94.000 €
- Γεννάδι 1000 τ.μ. με άδεια οικοδομής 24.944 €

○ **ΚΑΤΑΣΤΗΜΑΤΑ**
- Ρόδου-Λίνδου 600 τ.μ. με 2 στρέμματα οικόπεδο 1.500.000€
- Παλιά Πόλη 16 τ.μ. και 16 τ.μ. επιπλέον δόμηση. Στην οδό Αρχιεπισκόπου 38.000€
- Κοσκινού 100 τ.μ. ισόγειο 120.000 €
- Κατάστημα 50 τ.μ. στο κέντρο της πόλης 160.000 €
- Κατάστημα 65 τ.μ. επί της οδού Ρόδου-Λίνδου 334,000 €

○ **ΚΤΗΜΑΤΑ**
- Παστίδα 4.600 τ.μ. 50 μέτρα από την λεωφόρο Τσαϊρι-αεροδρομίου 140.000€
- Απολακκιά 4.050 τ.μ. πάνω στο κύμα 90.000€
- Κατταβιά 4.300 τ.μ. σε ύψωμα 500 μέτρα από τον κεντρικό 15.000€
- Κάτω Καλαμώνα 6.100 τ.μ. κοντά στον κεντρικό σε κατοικημένη περιοχή 95.000€
- Κατταβιά 8.200 τ.μ. με θέα 800 τ.μ. από θάλασσα 42.000 €
- Κατταβιά 8.663 τ.μ. προς Πρασονήσι 100 μ. από κεντρικό 51.000 €
- Κατταβιά 8.773 τ.μ. προς Πρασονήσι 200 μ. από κεντρικό 44.000 €
- Λαχανιά 7.800 τ.μ. σε ύψωμα κοντά στον κεντρικό 91.570 €
- Λαχανιά 22 στρέμματα πάνω στον κεντρικό 190.000€ . Δίνεται και αντιπαροχή.

○ **ΑΠΟΘΗΚΕΣ**
- Δασκάλους 50 τ.μ., υπιυπόγεια 35.000€
- Δασκάλους 220 τ.μ. υμιυπόγεια 132.000€

○ **ΒΙΟΤΕΧΝΙΚΟΙ ΧΩΡΟΙ**
- Τσαΐρι-αεροδρομίου 900 τ.μ. τριώροφο κτίριο δίπλα στον κεντρικό.

- **ΖΗΤΟΥΝΤΑΙ ΜΕΤΑΧΕΙΡΙΣΜΕΝΑ ΔΙΑΜΕΡΙΣΜΑΤΑ-ΑΜΕΣΗ ΠΩΛΗΣΗ**
- **ΠΩΛΟΥΝΤΑΙ** αποθήκες και βιοτεχνικοί χώροι.
- **ΔΑΝΕΙΑ ΔΕΚΤΑ - ΕΥΚΟΛΙΕΣ ΠΛΗΡΩΜΗΣ**
- **ΑΝΑΛΑΜΒΑΝΟΥΜΕ ΑΝΤΙΠΑΡΟΧΕΣ**

ΣΤΑΜΑΤΗΣ ΜΑΝΩΛΑΚΟΣ
ΩΡΕΣ ΓΡΑΦΕΙΟΥ 8.30-1.00 π.μ. και 5-8 μ.μ.
ΔΗΜ. ΑΝΑΣΤΑΣΙΑΔΗ 45 (ΣΥΝΟΙΚΙΑ ΔΑΣΚΑΛΩΝ)
Τηλέφωνα: 2241023815-78275, 6945769958, 6944698056
ΧΠ1588

ΧΡΕΙΑΖΕΣΤΕ ΧΡΗΜΑΤΑ;
ΕΝΕΧΥΡΟΔΑΝΕΙΣΤΗΡΙΟ
"Η ΘΥΡΙΔΑ"
ΕΝΕΧΥΡΙΑΖΩ και ΑΓΟΡΑΖΩ
ΧΡΥΣΑΦΙΚΑ - ΚΟΣΜΗΜΑΤΑ - ΛΙΡΕΣ - ΠΑΛΑΙΑ ΝΟΜΙΣΜΑΤΑ - ΜΕΤΟΧΕΣ και ΑΝΤΙΚΕΣ
Αντ. Δαμασκηνού 25
(περ. Μητρόπολη)
Τηλ. 2241032537,
6942613540,
6947965279
AE639

ΑΠΟΦΡΑΞΕΙΣ - ΕΚΚΕΝΩΣΕΙΣ ΡΟΔΟΥ



Κιν. 6932470404 Κιν. 6944361464
Κώστας & Λευτέρης
ΑΠΟΦΡΑΞΕΙΣ ΑΠΟΧΕΤΕΥΤΙΚΩΝ ΑΓΩΓΩΝ ΜΕ ΥΔΡΟΒΟΛΗ, ΚΟΥΖΙΝΕΣ, ΤΟΥΑΛΕΤΕΣ, ΣΙΦΩΝΙΑ, ΥΔΡΟΡΟΕΣ, ΑΠΟΛΥΜΑΝΣΕΙΣ, ΜΗΝΙΑΙΕΣ ΣΥΝΤΗΡΗΣΕΙΣ
ΠΟΛΥΚΑΤΑΣΤΗΜΑΤΑ, ΣΤΡΑΤΟΠΕΔΑ, ΞΕΝΟΔΟΧΕΙΑ, ΝΟΣΟΚΟΜΕΙΑ, ΔΗΜΟΥΣ, ΠΟΛΥΚΑΤΟΙΚΙΕΣ, ΣΠΙΤΙΑ Κ.Λ.Π.
Αντληση υδάτων από υπόγειους χωρους
Αμεση εξυπηρέτηση!!!
ΟΙ ΚΑΛΥΤΕΡΕΣ ΤΙΜΕΣ!
Τηλ. 2241085977, 2241086634
Κιν. 6944361464, 6932470404
AE635

ΤΑΠΗΤΟΚΑΘΑΡΙΣΤΗΡΙΑ
ΠΑΝΕΛΛΑΔΙΚΟ ΔΙΚΤΥΟ
Art Clean EXPRESS
Είμαστε λίιιι...γο πιο μπροστά από τους άλλους!
ΠΛΥΣΙΜΟ-ΑΠΟΛΥΜΑΝΣΗ-ΦΥΛΑΞΗ
ΧΑΛΙΩΝ- ΜΟΚΕΤΩΝ - ΣΑΛΟΝΙΩΝ *(και επί τόπου)*
ΠΑΠΛΩΜΑΤΑ - ΚΟΥΒΕΡΤΕΣ - ΦΛΟΚΑΤΕΣ
ΣΤΕΓΝΟ ΓΙΑ ΜΕΤΑΞΩΤΑ ΚΑΙ ΧΕΙΡΟΠΟΙΗΤΑ
ΑΔΙΑΒΡΟΧΟΠΟΙΗΣΕΙΣ & ΕΠΙΔΙΟΡΘΩΣΕΙΣ ΤΑΠΗΤΩΝ
ΠΑΡΑΛΑΒΗ - ΠΑΡΑΔΟΣΗ ΚΑΤ' ΟΙΚΟΝ
ΔΩΡΕΑΝ ΦΥΛΑΞΗ
ΑΛΑΦΑΚΗΣ ΤΑΣΟΣ
ΤΗΛ. ΧΩΡΙΣ ΧΡΕΩΣΗ
80011400400
ΤΗΛ. 2241082800-
ΚΙΝ. 6944350247
email: artclean@otenet.gr
ΧΠ2286

Τέλειο καθάρισμα χωρίς απογοήτευση
ΤΑΠΗΤΟΚΑ-ΘΑΡΙΣΤΗΡΙΑ
ΚΛΕΟΠΑΤΡΑ®
Ολοκληρωμένα προγράμματα υγιεινής και καθαρισμού προσαρμοσμένα στις ιδιαίτερες ανάγκες κάθε τάπητα
Με **διασφάλιση ποιότητας** στον καθαρισμό και φύλαξη σε χαλιά, μοκέτες, χειροποίητα Ανατολής, μεταξωτά, μάλλινα, φλοκάτες, παπλώματα και τάπητες 5ης γενιάς
ΑΔΙΑΒΡΟΧΟΠΟΙΗΣΗ ΑΝΤΙΣΤΑΤΙΚΟΤΗΤΑ
- Επιτόπου βιοκαθαρισμός στρωμάτων, σαλονιών και μοκετών
- Επιδιορθώσεις σε χειροποίητα χαλιά και μοκέτες

Παραλαβή και παράδοση σε όλη την Ρόδο
ΦΥΛΑΞΗ ΔΩΡΕΑΝ
Ενημερωθείτε για την συντήρηση των χαλιών σας με ειλικρίνεια και υπευθυνότητα
ΤΗΛ. 2241051996
ΚΙΝ. 6945793626
ΦΑΞ 2241051322
ΚΟΥΦΑΛΑΚΗΣ ΣΤΑΥΡΟΣ
Πιστοποιημένος τεχνικός καθαρισμού ταπήτων από τον Παγκόσμιο Οργανισμό Προστασίας Μαλλιού
WOOLSAFE MAT1570



ΠΩΛΟΥΝΤΑΙ

ελαφρώς ***μεταχειρισμένα***
αυτοκίνητα παντός τύπου ΙΧ
επιβατικά, αγροτικά,
επαγγελματικά, φορτηγά, ψυγεία.

- Ετοιμοπαράδοτα ή κατόπιν παραγγελίας,
- Παρέχουμε πιστοποιητικό ελέγχου καλής λειτουργίας.
  Εγγύηση ΤΖΙΩΡΑΣ
- Παράδοση στο χώρο σας

ΠΩΛΗΣΗ χονδρική - λιανική

TZIORAS SMART CENTERS

AT4818(Γ)

- **Σημεία εξυπηρέτησης:**
- 13ο χλμ. Ρόδου-Αεροδρομίου, *(απέναντι από τη Hertz)*
  τηλ. 22410 82222 fax. 22410 69136, email:smart@3t.gr
- ΥΠΟΚΑΤΑΣΤΗΜΑ ΚΩ: 4ο χλμ. επαρχιακής οδού Κω-χωριών
  τηλ. 22420 24900, FAX 22420 29103

Από την εταιρία αρτοποιΐας-ζαχαροπλαστικής

ΣΑΒΟΪΔΑΚΗΣ
αρτοποιία-ζαχαροπλαστική

ΖΗΤΟΥΝΤΑΙ

1) ΒΟΗΘΟΣ ΖΑΧΑΡΟΠΛΑΣΤΗ/ΣΤΡΙΑ
2) ΒΟΗΘΟΣ ΑΡΤΟΠΟΙΟΥ
Προσόντα:
Ηλικία έως 45 ετών
Απαραίτητη προϋπηρεσία

Πληροφορίες στο τηλέφωνο **2241063069 & 63103**
από **08.00 έως 16.00**
Υπεύθυνη: Κα Σαμαρίτη MAT5252(Γ)

ΞΕΝΑΚΗΣ ΑΥΤΟΚΙΝΗΤΑ Α.Ε.Β.Ε.
Εξουσιοδοτημένος Εμπορος/Συνεργάτης Service Kosmocar A.E.

ΖΗΤΕΙ

ΥΠΑΛΛΗΛΟ ΥΠΟΔΟΧΗΣ & ΓΡΑΜΜΑΤΕΙΑΚΗΣ ΥΠΟΣΤΗΡΙΞΗΣ

Απαιτούμενα προσόντα:
- Γνώση γραμματείας και Η/Υ
- Γνώση Αγγλικών
- Ευχάριστη παρουσία με ευχέρεια λόγου και ευγένεια
- Δημιουργικότητα και διάθεση για εργασία σε ένα ιδιαίτερα απαιτητικό περιβάλλον.

Τηλ. επικοινωνίας 22410-86777 εσω. 117
10ο χλμ. Ρόδου-Λίνδου
πληροφορίες κα Καραγεωργίου ΜΧΠΑΑΥ003

ΑΠΟΦΡΑΞΕΙΣ ΕΚΚΕΝΩΣΕΙΣ ΜΕΤΡΟΠΟΝΤΙΚΑΣ "ΜΑΡΙΑ"



ΑΠΟΦΡΑΞΕΙΣ ΑΠΟΧΕΤΕΥΤΙΚΩΝ ΑΓΩΓΩΝ ΜΕ ΥΔΡΟΒΟΛΗ, ΚΟΥΖΙΝΕΣ, ΤΟΥΑΛΕΤΕΣ, ΣΙΦΩΝΙΑ, ΥΔΡΟΡΟΕΣ, ΜΗΝΙΑΙΕΣ ΣΥΝΤΗΡΗΣΕΙΣ ΠΟΛΥΚΑΤΑΣΤΗΜΑΤΑ, ΣΤΡΑΤΟΠΕΔΑ, ΞΕΝΟΔΟΧΕΙΑ, ΝΟΣΟΚΟΜΕΙΑ, ΔΗΜΟΥΣ, ΠΟΛΥΚΑΤΟΙΚΙΕΣ, ΣΠΙΤΙΑ κ.λπ.
Αντληση υδάτων από υπόγειους χώρους

Πληρ. τηλ. 2241065120/35555 AE1731

Μία από τις μεγαλύτερες και παλαιότερες εμπορικές εταιρείες των Δωδεκανήσων, με οργανωμένο Τμήμα Πωλήσεων
ζητά να προσλάβει
ΔΙΕΥΘΥΝΤΗ ΠΩΛΗΣΕΩΝ ΚΑΙ ΑΝΑΠΤΥΞΗΣ ΑΓΟΡΑΣ

Οι προδιαγραφές που πιστεύουμε ότι πρέπει να πληρά ο ιδανικός υποψήφιος είναι οι κάτωθι:
- Πτυχίο Ανώτατης Σχολής (κατά προτίμηση Οικονομικής)
- Εκπληρωμένες στρατιωτικές υποχρεώσεις
- Ηλικία μέχρι 35 ετών
- Γνώση Η/Υ
- Οργανωτικές και ηγετικές ικανότητες
- Εμπειρία στο χώρο των πωλήσεων επιθυμητή, αλλά όχι απαραίτητη

Αντίστοιχα, μπορούμε να προσφέρουμε:
- Πολύ ικανοποιητικό πρώτο μισθό
- 12μηνη απασχόληση και πλήρη ασφάλιση
- Αυτοκίνητο, κινητό και Η/Υ της εταιρείας
- Ευχάριστο και ανθρώπινο περιβάλλον εργασίας

Δεσμευόμαστε για την πλήρη εχεμύθεια στον χειρισμό των βιογραφικών, τα οποία μπορούν οι ενδιαφερόμενοι να τα αποστείλουν προς τη
Διεύθυνση Ανθρωπίνων Πόρων, Τ.Θ. 4206
85100 Ρόδος ΧΠΕΜΠ112

Swedco FALIRAKI

Από την εταιρεία **Swedco café**

ζητείται προσωπικό

για βραδινή απασχόληση για να εργασθεί στην παρασκευή και στην πώληση αρτοπαρασκευασμάτων (σάντουιτς) και καφέ στο **ΦΑΛΗΡΑΚΙ**

Απαραίτητα:
- Ευγένεια
- Καλός χαρακτήρας
- Ορεξη για δουλειά
- Ομαδικό πνεύμα

Απασχόληση
- 12 μήνες το χρόνο
- 8ωρο, 6 ημέρες την εβδομάδα
- Κυριακές και αργίες τα μαγαζιά μας είναι πάντα κοντά στον πελάτη
- Ωράριο εργασίας 00.00 έως 08.00

Προσφέρεται:
- Καλό κλίμα εργασίας
- Καλή αμοιβή

Αιτήσεις στο κατάστημα στο **ΦΑΛΗΡΑΚΙ**
Υπεύθυνος συνεννόησης:
Τσίκκης Νίκος, τηλ. 2241087501 ΜΧΠΔΙΑ090

ΟΙΚΟΔΟΜΙΚΕΣ ΕΠΙΧΕΙΡΗΣΕΙΣ

ΑΦΟΙ ΤΣΑΚΙΡΗ-Α. ΚΟΥΦΑΛΑΚΗΣ Ο.Ε

ΚΑΤΑΣΚΕΥΗ ΚΤΙΡΙΩΝ ΤΕΧΝΙΚΑ ΕΡΓΑ

25 χλμ. ΡΟΔΟΥ-ΛΙΝΔΟΥ τ.κ. 85100
ΤΗΛ. ΓΡΑΦΕΙΟΥ 2241056284, ΚΙΝ. 6932644661-6944724217-6936464029

ΚΡΕΜΑΣΤΗ



Πωλούνται μεζονέτες νεόκτιστες άριστης κατασκευής με ενδοδαπέδια θέρμανση και εγκατάσταση aircondition, 119,57 τ.μ. εντός οικισμού, σε προσιτές τιμές.

ΑΦΑΝΤΟΥ

Πωλούνται διαμερίσματα τελειωμένα νεόκτιστα επί της παρόδου Πιπίνου και Ι. Ζίγδη με ενδοδαπέδια θέρμανση και εγκατάσταση aircondition, 81,56 τ.μ. εντός οικισμού, σε χαμηλές τιμές.

ΚΟΛΥΜΠΙΑ

Πωλούνται μεζονέτες υπό κατασκευή 116 τ.μ., σε πάρα πολύ καλή περιοχή με θέα, με ή χωρίς πισίνα, μεγάλο οικόπεδο ενδοδαπέδια θέρμανση και εγκατάσταση aircondition, σε τιμές έκπληξη.

ΑΦΑΝΤΟΥ

Πωλούνται μεζονέτες μεσοτοιχία 120 τ.μ. υπό κατασκευή με καταπληκτική θέα, ενδοδαπέδια θέρμανση, εγκατάσταση aircondition, εντός οικισμού, σε τιμές έκπληξη.

Εγγύηση η πολυετής πείρα μας
στην κατασκευή και η γνώση της οικοδομής AE1760

Απταβύρου 22-24
85100 Ρόδος
Τηλ: 22410 23661-3
Φαξ: 22410 23667
e-mail: info@kranidis.gr

ΚΡΑΝΙΔΗΣ
Real Estate

ΠΩΛΗΣΕΙΣ ΜΕΤΑΧΕΙΡΙΣΜΕΝΩΝ ΔΙΑΜΕΡΙΣΜΑΤΩΝ

ΑΝΩ ΡΟΔΙΝΙ: 45τ.μ. 2αρι Ισογειο 65.000€ - ΚΩΔ:[Κ-1044]
ΡΟΔΙΝΙ: 53τ.μ. - 2ος όροφος 100.000€ - ΚΩΔ:[Ι-77]
ΡΟΔΙΝΙ: 129τ.μ. 3Δ.Σ.Κ.Λ.WC 2ος όροφος 265.000€ - ΚΩΔ:[Κ-1552]
ΜΗΔΕΙΑ: 116τ.μ. 3Δ.Σ.Κ.Λ.WC Ισογειο με,θέρμανση, Ασανσέρ, Πάρκινγκ 190.000€ - ΚΩΔ:[Κ-1043]
ΜΗΔΕΙΑ: 126τ.μ. 3Δ.Σ.Κ.Λ.WC με θέρμανση, Πάρκινγκ 260.000€ - ΚΩΔ:[Κ-1581]
ΗΛΙΟΥΠΟΛΗ: 81,23τ.μ. 2Δ.Σ.Κ.Λ. 2ος όροφος 135.000€ - ΚΩΔ:[Ι-78]
ΑΝΝΗΣ ΜΑΡΙΑΣ:110τ.μ. 2Δ.Σ.Κ.Λ. 2ου ορόφου με ΘΕΡΜΟΣΥΣΣΩΡΕΥΤΕΣ, Αποθήκη 160.000€ - ΚΩΔ:[Ι-8]
ΑΓΙΑΣ ΑΝΑΣΤΑΣΙΑΣ: 85τ.μ. 2Δ.Σ.Κ.Λ. Ισογειο 85.000€ - ΚΩΔ:[Ι-112]
ΑΓΙΑΣ ΑΝΑΣΤΑΣΙΑΣ: 100τ.μ. 2Δ.Σ.Κ.Λ. 1ος όροφος με Κεντρική θέρμανση, 170.000€ - ΚΩΔ:[Κ-1280]
ΑΓΙΟΙ ΑΝΑΡΓΥΡΟΙ: 105,92τ.μ. 3Δ.Σ.Κ.Λ. Ισογειο 150.000€ - ΚΩΔ:[Κ-1567]
ΑΓΙΟΣ ΝΙΚΟΛΑΟΣ : 96τ.μ. 2Δ.Σ.Κ.Λ. 1ος όροφος με ΘΕΡΜΟΣΥΣΣΩΡΕΥΤΕΣ, Αποθήκη 150.000€ - ΚΩΔ:[Ι-42]
ΑΓΙΟΣ ΝΙΚΟΛΑΟΣ : 162τ.μ. 3Δ.Σ.Κ.Λ. 2ος όροφος με Κεντρική θέρμανση, Τζάκι, Air Condition, Ηλιακό Αποθήκη 250.000€ - ΚΩΔ:[Ι-46]
ΒΕΝΕΤΟΚΛΕΙΟ: 110τ.μ. 3Δ.Σ.Κ.Λ. 2ος όροφος με Ασανσέρ 150.000€ - ΚΩΔ:[Κ-1144]
ΚΟΡΔΙΚΤΩΝΟΣ: 98,3τ.μ.-1ος όροφος με Κεντρική θέρμανση, Ασανσέρ, Αποθήκη 160.000€ -ΚΩΔ:[Ι-75]
ΜΙΧ. ΠΕΤΡΙΔΗ: 90τ.μ - Ισογειο 170.000€ - ΚΩΔ:[Κ-1536]
ΚΕΝΝΕΝΤΥ: 95τ.μ. 2Δ.Σ.Κ.Λ. 2ος όροφος 200.000€ - ΚΩΔ:[Ι-66]
ΑΝΑΛΗΨΗ: 72τ.μ. 3Δ.Σ.Κ.Λ.WC 3ος όροφος με -AIR ΨΥΞΗ-ΘΕΡΜΑΝΣΗ,140.000€ - ΚΩΔ:[Ι-54]
ΑΝΑΛΗΨΗ: 90τ.μ. 2Δ.Σ.Κ.Λ. 2ος όροφος με θέρμανση, 130.000€ - ΚΩΔ:[Ι-56]
ΑΝΑΛΗΨΗ: 85τ.μ. 2Δ.Σ.Κ.Λ. Ισογειο 80.000€ - ΚΩΔ:[Κ-1584]
ΑΝΑΛΗΨΗ: 105τ.μ. 3Δ.Σ.Κ.Λ. 1ος όροφος με ΘΕΡΜΟΣΥΣΣΩΡΕΥΤΕΣ, 180.000€ - ΚΩΔ:[Κ-1592]
ΙΑΛΥΣΟΣ : 65τ.μ. 2Δ.Σ.Κ.Λ. Ισογειο 100.000€ - ΚΩΔ:[Ι-62]
ΙΑΛΥΣΟΣ : 75τ.μ. 2Δ.Σ.Κ.Λ. Ισογειο 100.000€ - ΚΩΔ:[Κ-1465]
ΙΑΛΥΣΟΣ : 70τ.μ. - 1ος όροφος 120.000€ - ΚΩΔ:[Κ-1409]
ΙΑΛΥΣΟΣ : 87τ.μ. - 1ος όροφος 130.000€ - ΚΩΔ:[Ι-45]
ΙΑΛΥΣΟΣ : 87τ.μ. 2Δ.Σ.Κ.Λ. 1ος όροφος με Κεντρική θέρμανση, 155.000€ - ΚΩΔ:[Κ-1529]
ΙΞΙΑ : 52τ.μ. 2αρι 2ος όροφος 70.000€ - ΚΩΔ:[Κ-166]
ΙΞΙΑ : 80τ.μ. 2Δ.Σ.Κ.Λ. 2ος όροφος 90.000€ - ΚΩΔ:[Κ-1174] ΧΠ1092
ΚΟΣΚΙΝΟΥ : 120τ.μ. 3Δ.Σ.Κ.Λ. 2ος όροφος 160.000€ - ΚΩΔ:[Κ-1403]

www.kranidis.gr

THE MOVIE CAFE

ΖΗΤΟΥΝΤΑΙ
νέοι και νέες
έως 30 ετών για τη στελέχωση του
THE MOVIE CAFE
στο συγκρότημα του **BROADCAST ACADEMY,**
επί της **Κωνσταντίνου Υδραίου 75 Ανάληψη**

Πληροφορίες στα τηλέφωνα 2241022665, 6944268093 και στο email: ACADEMY-Rodos@gnx.net

AT5207(Γ)

ΑΓΟΡΑΖΟΥΜΕ
ΜΕΤΑΧΕΙΡΙΣΜΕΝΑ ΑΥΤΟΚΙΝΗΤΑ
ΤΟΙΣ ΜΕΤΡΗΤΟΙΣ
ΜΟΝΤΕΛΑ 1999 έως σήμερα
Πληρ. τηλ. 22410 82222
AT4818(Γ)

ΕΡΓΑΣΤΗΡΙΟ ΕΛΕΥΘΕΡΩΝ ΣΠΟΥΔΩΝ ΗΛΕΚΤΡΟΝΙΚΩΝ ΥΠΟΛΟΓΙΣΤΩΝ
Program PM
ΕΠΙΣΗΜΟ ΕΞΕΤΑΣΤΙΚΟ ΚΕΝΤΡΟ ΤΗΣ ECDL HELLAS
ECDL Diploma
ΤΜΗΜΑΤΑ ΓΙΑ:
Παιδιά
Ενήλικες
Αρχάριους
Επαγγελματίες
Ανάλυση Εργασίας
ΕΝΤΑΤΙΚΑ ΜΑΘΗΜΑΤΑ COMPUTER
ΕΓΓΡΑΦΕΣ ΤΩΡΑ
Μανώλης Ι. Σοφίλλας
Τηλ.(22410)31761
ΚΟΔΡΙΓΚΤΩΝΟΣ 91 - ΡΟΔΟΣ
ΧΠ941

ΠΩΛΗΣΕΙΣ ΑΥΤΟΚΙΝΗΤΩΝ

Η εταιρεία Drive Rent a car
ΠΩΛΕΙ
αυτοκίνητα μεταχειρισμένα σε άριστη κατάσταση:
NISSAN MICRA 2004
FIAT PANDA 2004
FIAT PUNTO 2003
DAEWOO MATIZ 2004
SUZUKI JIMNY 2003
FIAT MILTIPLA 2002
FIAT SCUDO 2003
1ο χλμ Τσαϊρι-αεροδρομίου
Τηλ. 2241068243
MAT5113(γ)(2)

Θεόφιλος Κλωνάρης
Μεσίτης Αστικών Συμβάσεων
ΕΥΡΩΠΑΪΚΗ ΕΠΕΝΔΥΤΙΚΗ
Εθνικής Αντίστασης 48 τηλ.2241039300,κιν.6977582152

ΔΙΑΜΕΡΙΣΜΑΤΑ:
- Γκαρσονιέρα στο Αραπάκι Β ορόφου,ασανσέρ € 65000
- 2 δυάρια διαμερίσματα κοντά στο πανεπιστήμιο € 88000
- Δυάρι καινουργιο επιπλωμένο 47τ.μ.,πάρκιν € 98000
- 85τ.μ. Α οροφου,μερικώς ανακαινισμένο € 125000
- 80τ.μ. Α ορόφου σε άριστη κατάσταση € 125000
- Διαμέρισμα 95τ.μ.,β ορόφου με ασανσέρ € 130000
- Διαμέρισμα 90τ.μ. 2υπν/τίων με πάρκιν € 180000
- Διαμέρισμα 105τ.μ. Γ ορόφου 6 ετών ,3 υπν/τια,μεγάλη βεράντα ,πάρκιν,ασανσέρ,δάνεια δεκτά € 210000
- Ιαλυσός,118τ.μ.,πολυτελές με θέα,5 ετών € 220000
- Υπερπολυτελές διαμέρισμα 140τ.μ.,Β΄ορόφου με ασανσέρ,χώρο στάθμευσης,καταπληκτικη θέα € 265000
- Διώροφη Οικοδομή συν.εμβαδού 245τ.μ. αποτελούμενη απο 3 διαμερίσματα και υπόλοιπο δόμησης 42 τ.μ. δίπλα σε σχολικό συγκρότημα.Δάνεια δεκτά € 350000

ΜΟΝΟΚΑΤΟΙΚΙΕΣ:
- Κοσκινού πολυτελής κατοικία 310τ.μ.με 4 υπν/τια σε 1000τ.μ. οικόπεδο με απεριόριστη θέα
- Παστίδα 130τ.μ. σε 300τ.μ. οικόπεδο(μπετά) € 112000
- Παστίδα 155 τ.μ. σε οικόπεδο 350τ.μ. € 250000
- Παστίδα Μονοκατοικία 130τ.μ.πολυτελούς κατασκευής από ιδιώτη σε οικόπεδο 350τ.μ. € 270000
- Κοσκινού 158τ.μ. σε οικ/δο 1000τ. σε μπετά € 160000
- Τρείς 210τ.μ. ,οικόπεδο 1300 ,μαρμαροσοβά € 240000
- Ιαλυσός μονοκατοικία 140τ.μ. σε οικόπεδο 300τ.μ. στην Αγία Παρασκευή πολυτελούς κατασκευής € 300000

ΟΙΚΟΠΕΔΑ - ΚΑΤΑΣΤΗΜΑΤΑ:
- Οικόπεδο ,Σύμη(ΛΙΕΝΗ) 490τ.μ. με Σ.Δ. 0,8 € 85000
- Κρεμαστή 400τ.μ. με άδεια οικοδομής € 75000
- Οικόπεδο 5000τ.μ. κοντά στο Πλυμμήρι € 75000
- Καλυθιές 1200 τ.μ.κτίζει 135 με ρεύμα,νερό € 50000
- **Αποθήκη πλεονεκτική στην Ιαλυσό σε κεντρικό σημείο 250τ.μ. με ράμπα και γραφείο € 220000**
- Λαχανιά 3600τ.μ. άρτιο&οικοδομήσιμο € 65000
- Πλυμμήρι 6880τ.μ. κοντά στην θάλασσα € 95000
- Λαχανιά 5000 τ.μ. δίπλα στο δρόμο € 75000
- Λαχανιά 2000τ.μ. 80μέτρα απο το κύμα € 50000
- Λαχανιά 1900τ.μ. με άδεια οικοδομής € 100000
- Καφετέρια στο κέντρο πλήρως εξοπλισμένη
- Επιχείρηση internet cafe σε πολύ καλή τιμή
- Εστιατόριο στην Παλία πόλη,πλήρως εξοπλισμένο με εξασφαλισμένη πελατεία λόγω αναχώρησης

Μισθώσεις:
- Διαμέρισμα 2 υπνοδωματίων,Α οροφου € 380
- Διαμέρισμα 85τ.μ. στην Κωτιάδη με 2 υπν/τια € 420
- Οροφοδιαμέρισμα καινούργιο 90τ.μ. σε κεντρικό σημείο κατάλληλο και για επαγγελματική χρήση € 550
- Όροφοδιαμέρισμα διπλοκατοικίας ,καινούργιο,120 τ.μ. με θέρμανση,αυλή και πάρκιν κοντά στο Jumbo
- Διαμέρισμα 90τ.μ. επί της Εθνικής Αντίστασης κατάλληλο για επαγγελματική χρήση

Αγορές-πωλήσεις-μισθώσεις-εκτιμήσεις-Ακινήτων
Δάνεια Δεκτά
ΧΠ2694

ΠΩΛΟΥΝΤΑΙ

ΔΙΑΜΕΡΙΣΜΑΤΑ - ΓΚΑΡΣΟΝΙΕΡΕΣ
- **ΡΟΔΟΣ (ΚΑΡΑΚΟΝΕΡΟ) διαμέρισμα 86 τ.μ. με θέα στη θάλασσα. Τιμή 140.000 ευρώ.**
- **ΡΟΔΟΣ** (ΑΓ. ΑΠΟΣΤΟΛΟΙ) 90 τ.μ. υπερυψωμένο ισόγειο με υπόγειο 44 τ.μ. € 95.000
- **ΡΟΔΟΣ** 120 τ.μ. ετοιμοπαράδοτο ρετιρέ στην Πειραιώς € 240.000
- **ΡΟΔΟΣ** ΡΟΔΙΝΙ: 125 τ.μ. 1ου ορόφου € 240.000
- **ΙΞΙΑ:** 93 τ.μ. με αυλή αποκλειστικής χρήσεως € 160.000
- **ΙΑΛΥΣΟΣ:** 110 τ.μ. σε ήσυχη περιοχή € 200.000
- **ΡΟΔΟΣ (ΚΑΡΑΚΟΝΕΡΟ):** 120 τ.μ. με αυλή αποκλειστικής χρήσεως € 240.000
- **ΡΟΔΟΣ (ΚΑΝΑΜΑΤ):** Υπό ανέγερση 40 τ.μ. σε μικρή οικοδομή € 90.000
- **ΡΟΔΟΣ (ΜΗΔΙΑ):** 108 τ.μ. με θέα € 249.000
- **ΡΟΔΟΣ:** 80 τ.μ. στη Μιχαήλ Πετρίδη € 87.000
- **ΑΡΧΑΓΓΕΛΟΣ:** Σε μπετά 100 τ.μ. υπόγειο + 150 τ.μ. ισόγειο + 150 τ.μ. όροφος € 240.000
- **ΙΑΛΥΣΟΣ:** 144 τ.μ. σε οικόπεδο 250 τ.μ. € 302.400 λουξ κατασκευής
- **ΙΑΛΥΣΟΣ:** 178 τ.μ. σε οικόπεδο 400 τ.μ. € 373.800 λουξ κατασκευής

ΜΕΖΟΝΕΤΕΣ-ΜΟΝΟΚΑΤΟΙΚΙΕΣ
- **ΚΡΕΜΑΣΤΗ:** 180 τ.μ., 3 υπνοδωμάτια, ενδοδαπέδια θέρμανση, 2 μπάνια €185.000
- **ΡΟΔΟΣ:** Υπό ανέγερση 210 τ.μ. στην οδό Καμείρου € 350.000
- **ΡΟΔΟΣ** (ΡΟΔΙΝΙ):Υπό ανέγερση 180 τ.μ. σε 3 επίπεδα € 345.000
- **ΡΟΔΟΣ:** 103 τ.μ. υπ.+75 ισογ.+70 τ.μ. όροφος lux κατασκευής περιοχή ΜΗΔΙΑ € 550.000
- **ΡΟΔΟΣ (ΚΑΝΑΜΑΤ)** 130 τ.μ. σε οικόπεδο 1000 τ.μ. € 300.000
- **ΠΑΣΤΙΔΑ:** 158 τ.μ. σε ήσυχη περιοχή με θέα € 240.000
- **ΓΕΝΝΑΔΙ:** 75 τ.μ. με αυλή 300 τ.μ. € 160.000
- **ΚΙΟΤΑΡΙ:** 120 τ.μ. (κύμα) σε οικόπεδο 1.200 τ.μ. € 250.000

ΟΙΚΟΠΕΔΑ
- **ΡΟΔΟΣ:** (Ροδοπούλα) 407 τ.μ. € 183.500
- **ΛΑΧΑΝΙΑ:** 10 στρέμματα πάνω στο κύμα € 700.000
- **ΓΕΝΝΑΔΙ:** κύμα 4.200 τ.μ. € 252.000
- **ΓΕΝΝΑΔΙ:** 400 τ.μ. εντός οικισμού € 50.000
- **ΚΙΟΤΑΡΙ:** 9.600 τ.μ. με καταπληκτική θέα-πανοραμικό € 480.000
- **ΚΙΟΤΑΡΙ:** 5.500 τ.μ. επί της επαρχ. οδού (τεμαχίζεται σε τρία άρτια και οικοδομήσιμα) € 220.000
- **ΚΙΟΤΑΡΙ:** 6.000 τ.μ. κοντά στη θάλασσα € 360.000
- **ΚΙΟΤΑΡΙ:** 20.000 τ.μ. με καταπληκτική θέα € 220.000
- **ΑΡΧΑΓΓΕΛΟΣ:** 900 τ.μ. εντός οικισμού € 36.000
- **ΑΡΧΑΓΓΕΛΟΣ:** 2.000 τ.μ. εντός ζώνης με άδεια οικοδομής € 65.000
- **ΑΡΧΑΓΓΕΛΟΣ:** 5.519 τ.μ. πρόσωπο στη Ρόδου-Λίνδου με θέα στην παραλία Τσαμπίκας € 170.000

ΕΠΙΧΕΙΡΗΣΕΙΣ
- **ΡΟΔΟΣ:** Πωλείται επιχείρηση ενοικίασης μοτοπ/των (45 σκούτερ) περιοχή Νεοχωρίου € 55.000
- **ΑΡΧΑΓΓΕΛΟΣ:** Πωλείται επιχείρηση φαστ φουντ - παιδότοπος 175 τ.μ. σε κεντρικό σημείο, εξασφαλισμένη πελατεία € 60.000

ΕΠΑΓΓΕΛΜΑΤΙΚΟΙ ΧΩΡΟΙ
- **ΑΣΓΟΥΡΟΥ:** Πωλούνται αποθήκες 160 τ.μ. τιμή έκαστη € 100.000
- **ΡΟΔΟΣ:** Γωνιακό κατάστημα 100 τ.μ. στην Κων/νου Παλαιολόγου € 275.000

ΕΝΟΙΚΙΑΣΕΙΣ
- **ΡΟΔΟΣ:** Κατάστημα 40 τ.μ. και ύψος 4,5 τ.μ. στην Ιωάννου Καζούλη

Πληροφορίες Κτηματομεσιτικό Γραφείο
Κλεάνθη Κάντακα
ΑΡΧΑΓΓΕΛΟΣ - ΡΟΔΟΣ
τηλ. 2244022192, 6936179069 • fax: 2244023974
AE1771

Σαλαχουρης α.ε.
ΑΝΩΝΥΜΟΣ ΒΙΟΜΗΧΑΝΙΚΗ ΚΑΙ ΕΜΠΟΡΙΚΗ ΕΤΑΙΡΙΑ ΕΠΙΠΛΩΝ

Η ΣΑΛΑΧΟΥΡΗΣ Α.Β.Ε.Ε. είναι μία από τις κορυφαίες εταιρίες κατασκευής και εμπορίας επαγγελματικών επίπλων, με τεχνογνωσία άνω των 50 ετών στην αγορά των ξενοδοχείων και των χώρων μαζικής εστίασης. Κύριοι άξονες της εταιρικής φιλοσοφίας της είναι η υψηλή ποιότητα κατασκευής, η αξιοπιστία των προϊόντων και η ολοκληρωμένη υποστήριξη μετά την πώληση. Στα πλαίσια της περαιτέρω ανάπτυξης της επιθυμεί να προσλάβει:

ΥΠΕΥΘΥΝΟ ΠΩΛΗΣΕΩΝ
για το Νομό Δωδεκανήσου (Ref SA1)

ΚΥΡΙΕΣ ΥΠΕΥΘΥΝΟΤΗΤΕΣ
Προγραμματισμός και υλοποίηση εμπορικών ενεργειών, παρουσιάσεις, προώθηση και πωλήσεις προϊόντων στους υφιστάμενους & δυνητικούς πελάτες, συστηματική διατήρηση και υποστήριξη των πελατών, ανάπτυξη νέων αγορών, υλοποίηση των στόχων πωλήσεων και σύνταξη σχετικών αναφορών.

ΠΡΟΣΟΝΤΑ ΥΠΟΨΗΦΙΩΝ
Πτυχίο ΑΕΙ ή ΤΕΙ στην Διοίκηση Επιχειρήσεων, ή προϋπηρεσία τουλάχιστον 3 ετών σε πωλήσεις επίπλων, (συμπεριλ. κουζίνας ή επαγγελματικού εξοπλισμού) ή ανάλογη προϋπηρεσία ως διακοσμητής εσωτερικών χώρων, πολύ καλή γνώση της Αγγλικής γλώσσας, πολύ καλή γνώση χειρισμού ηλ. υπολογιστών (MS Office, Internet κτλ).

ΠΡΟΣΩΠΙΚΑ ΧΑΡΑΚΤΗΡΙΣΤΙΚΑ
Αναλυτική, κριτική και συνδυαστική σκέψη, αναπτυγμένη ικανότητα επικοινωνίας και διαπραγμάτευσης, ομαδικό πνεύμα εργασίας, μεθοδικότητα και αποτελεσματικότητα, ευελιξία και ευχέρεια ταξιδιών και γενικά ωραρίου, δυνατή προσωπικότητα με θέληση για επαγγελματική ανέλιξη.

ΥΠΕΥΘΥΝΟ ΣΧΕΔΙΑΣΤΗΡΙΟΥ
(Ref SA2)

ΚΥΡΙΕΣ ΥΠΕΥΘΥΝΟΤΗΤΕΣ
Οργάνωση, εποπτεία, προγραμματισμός και εύρυθμη λειτουργία του ήδη υφιστάμενου τμήματος σχεδιαστηρίου. Πιο συγκεκριμένα είναι υπεύθυνος(-η) για την σχεδίαση νέων σειρών επίπλων, την αποτύπωση σε κατασκευαστικά σχέδια των concepts αρχιτεκτόνων ή διακοσμητών των πελατών, την προετοιμασία της προκοστολόγησης, τη σύνταξη λίστας εργασιών, κοπής, απαιτούμενων πρώτων υλών, και γενικά του χρονοδιαγράμματος παραγωγής το οποίο παρακολουθεί, συντονίζει και ελέγχει.

ΠΡΟΣΟΝΤΑ ΥΠΟΨΗΦΙΩΝ
Πτυχίο ΑΕΙ ή ΤΕΙ με ειδικότητα βιομηχανικού σχεδιασμού, ή σχεδιασμού επίπλων, ή μηχανικού παραγωγής, ή μηχανολόγου, ή αντίστοιχης ειδικότητας με τουλάχιστον 3 χρόνια σχετική εμπειρία, και γνώση σχεδιαστικών εφαρμογών (IMOS & AUTOCAD). Επιπλέον προσόν θα θεωρηθεί η πολύ καλή γνώση της Αγγλικής γλώσσας.

ΠΡΟΣΩΠΙΚΑ ΧΑΡΑΚΤΗΡΙΣΤΙΚΑ
Προγραμματισμός, οργάνωση, συντονισμός, αναλυτική, κριτική και συνδυαστική σκέψη, αναπτυγμένη ικανότητα επικοινωνίας και διαπραγμάτευσης, ομαδικό πνεύμα εργασίας, μεθοδικότητα και αποτελεσματικότητα, δυνατή προσωπικότητα με θέληση για επαγγελματική ανέλιξη.

Η εταιρία επενδύοντας στο ανθρώπινο δυναμικό της, προσφέρει δυνατότητες προσωπικής ανάπτυξης, ελκυστικό πακέτο αποδοχών, σύγχρονο και δυναμικό περιβάλλον εργασίας που παρέχει συνεχή εκπαίδευση και προοπτικές επαγγελματικής εξέλιξης.

Οι ενδιαφερόμενοι /-ες παρακαλούνται να αποστείλουν το βιογραφικό τους σημείωμα μαζί με συνοδευτική επιστολή και πρόσφατη φωτογραφία, όπου θα αναφέρεται ο κωδικός θέσης το αργότερο έως 4 Δεκεμβρίου 2006 στην παρακάτω διεύθυνση.

Διασφαλίζεται ότι η διαχείριση των βιογραφικών θα γίνει με απόλυτη εχεμύθεια.

AT5279(Γ)

Αμμοχώστου 39, 85100 Ρόδος
T: 2241074456 **F:** 2241070386
E: ekaka@marketplan.gr
Market Plan

REAL ESTATE

ΚΡΑΝΙΔΗΣ

www.kranidis.gr

ΠΩΛΕΙΤΑΙ
ΜΟΝΟΚΑΤΟΙΚΙΑ ΠΑΡΑΔΟΣΙΑΚΗ

ΚΟΣΚΙΝΟΥ:

130 τ.μ.
2Δ.Σ.Κ.Λ.
αυλή
110.000 €

K-723



ΧΠ092

1°Γρ. Αμερικής 50, 85100 Ρόδος
2°Γρ. Ατταβύρου 22-24, 85100 Ρόδος
22410 23661 FAX: 22410 23667
e-mail: info@kranidis.gr

Για το νέο κατάστημα

NIKE

ΖΗΤΟΥΝΤΑΙ ΠΩΛΗΤΕΣ

Ηλικίας 18-30 ετών

Απαραίτητα προσόντα:
1. Γνώση αγγλικών
2. Επικοινωνιακή ικανότητα
3. Προσεγμένη εμφάνιση

Βιογραφικά δεκτά στο κατάστημα GANT, τηλ. 2241075437

AT5202(Γ)

---

xy+1 *Μαθαίνω να σκέφτομαι!*

Οικοδιδασκαλείο ΜΑΘΗΜΑΤΙΚΩΝ

Δρ. ΣΑΒΒΑΣ ΠΙΠΙΝΟΣ

BSc, Bristol University, UK
PhD, Queen Mary College, London

*Τα **μαθηματικά** μας βοηθούν να οργανώσουμε τη σκέψη μας και να κατανοήσουμε τη δομή των πληροφοριών.*
*Ετσι, μπορούμε να πάμε **καλύτερα** και στα άλλα μαθήματα!*

MAT5085(Γ)

Κέννεντυ 38 Τηλ.. 22410 36027-8 Κιν. 6944 390803
email: spipinos@hol.gr

ΕΥΡΩΣΤΕΓΑΣΤΙΚΗ

ΚΤΗΜΑΤΟΜΕΣΙΤΙΚΟ ΓΡΑΦΕΙΟ - ΧΑΤΖΗΜΑΡΚΟΣ Ν. ΓΕΩΡΓΙΟΣ
Θ. ΣΟΦΟΥΛΗ 153 – Τ.Κ. 85100 ΡΟΔΟΣ
Πληροφορίες στο κιν. 6973331692.
Τηλ. Γραφείου : 22410-29016.

ΠΩΛΟΥΝΤΑΙ ΚΑΙΝΟΥΡΓΙΑ ΔΙΑΜΕΡΙΣΜΑΤΑ ΛΟΥΞ ΚΑΤΑΣΚΕΥΗΣ

1. ΜΙΧ. ΠΕΤΡΙΔΗ: Διαμερίσματα 112 τ.μ. και 118 τ.μ. ισόγεια, 1ου, 2ου και 3ου ορόφου από 246.000 euro έως 277.000 euro, με 3 υπνοδωμάτια, 2 μπάνια, ηλιακό, δορυφορική, ατομική θέρμανση πετρελαίου, air condition σε όλα τα δωμάτια, θυροτηλεόραση, πόρτες ασφαλείας, ιδιόκτητη αποθήκη, ιδιόκτητο γκαράζ και σύνδεση στο κεντρικό δίκτυο.
2. ΡΟΔΙΝΙ: Διαμέρισμα 100 τ.μ., 1ου ορόφου - 3 υπνοδ. - τιμή 185.000 EURO
3. ΡΟΔΙΝΙ: Διαμέρισμα 100 τ.μ., ρετιρέ, 3ου ορόφου, 3 υπνοδωματίων - τιμή 190.000 EURO
4. ΡΟΔΙΝΙ: Διαμέρισμα 80 τ.μ., 1ου ορόφου, 2 υπνοδωματίων - τιμή 150.000 EURO
5. ΠΤΟΛΕΜΑΙΩΝ: Διαμερίσματα υπό κατασκευή 3 υπνοδωματίων 100 τ.μ. και 107 τ.μ. Τιμή 200.000 EURO
6. ΙΞΙΑ: Καινούργια διαμερίσματα 103 τ.μ. σε μικρή πολυκατοικία 1ου ορόφου με 3 υπνοδωμάτια και δύο μπάνια, ιδιόκτητο parking και αποθήκη. Τιμή 205.000 EURO
7. ΤΡΙΑΝΤΑ: Ισόγειο διαμέρισμα 115 τ.μ. με 2 υπνοδωμάτια, με μεγάλες βεράντες και 2 θέσεις πάρκιν αποκλειστικής χρήσης. Τιμή 210.000 euro.
8. ΤΡΙΑΝΤΑ: Ισόγειο διαμέρισμα 100 τ.μ. με 2 υπνοδωμάτια, με ιδιόκτητη αυλή 100 τ.μ. Τιμή 180.000 euro
9. ΑΣΓΟΥΡΟΥ : Γκαρσονιέρα 40 τ.μ – 2ου ορόφου – τιμή : 55.000 EURO.

ΠΩΛΟΥΝΤΑΙ ΜΕΤΑΧΕΙΡΙΣΜΕΝΑ ΔΙΑΜΕΡΙΣΜΑΤΑ

10. ΜΙΧ. ΠΕΤΡΙΔΗ: Διαμέρισμα (αποθήκη) 80 τ.μ. με 2 υπνοδ, σαλόνι, κουζίνα, μπάνιο. Τιμή 88.000 EURO
11. ΚΩΝ/ ΠΑΛΙΟΛΟΓΟΥ(απέναντι από το Βενετόκλειο): Διαμέρισμα 1ου ορόφου 83 τ.μ. 2 υπνοδωματίων σε άριστη κατάσταση. Τιμή 140.000 EURO
12. ΑΝΑΛΗΨΗ: Διαμέρισμα 50 τ.μ. 1ου ορόφου, με 1 υπνοδωμάτιο, σαλοκουζίνα, μπάνιο, σε άριστη κατάσταση. Τιμή 70.000 EURO
13. ΑΝΑΛΗΨΗ: Διαμέρισμα 70 τ.μ. 1ου ορόφου 2 υπνοδωματίων σε άριστη κατάσταση. Τιμή 130.000 EURO
14. ΜΗΤΡΟΠΟΛΗ: Ισόγειο διαμέρισμα 96 τ.μ. (χαρακτηρισμένο ως αποθήκη) με 2 υπνοδωμάτια, με 50 τ.μ. κήπο, σε άριστη κατάσταση, πλήρως επιπλωμένο. Τιμή 115.000 EURO

ΠΩΛΟΥΝΤΑΙ ΜΟΝΟΚΑΤΟΙΚΙΕΣ – ΜΕΖΟΝΕΤΕΣ

15. ΚΟΣΚΙΝΟΥ: Μονοκατοικία έως και μπετά 150 τ.μ. σε 800 τ.μ. οικόπεδο. Τιμή 150.000 EURO
16. ΚΟΣΚΙΝΟΥ: Τριώροφες μονοκατοικίες 175 τ.μ. σε 1.000 τ.μ. οικόπεδο σε μπετά 150.000 EURO ή έως και μαρμαροσουβά 180.000 EURO
17. ΠΑΣΤΙΔΑ: Μονοκατοικίες σε μπετά 135 τ.μ. κύριοι χώροι και 18 τ.μ. ημιυπαίθριων, με 3 υπνοδωμάτια και 2 μπάνια με οικόπεδο 350 τ.μ. περιγραφόμενο με τοιχία. Τιμή 135.000 EURO.
18. ΠΑΣΤΙΔΑ: Εξοχικές διώροφες μονοκατοικίες 125 τ.μ., 3 υπνοδωματίων, με επιπλέον δόμηση 75 τ.μ., σε οικόπεδο 400 τ.μ. Περιφραγμένο με τοιχία και θέση parking. Υπό κατασκευή, παραδίδονται τελειωμένες. Τιμή 215.000 EURO.
19. ΚΑΛΥΘΙΕΣ: Από Καλυθιές προς Ψίνθο. Μεζονέτες σε μπετά 110 τ.μ. σε 400 τ.μ. οικόπεδο. Τιμή 90.000 EURO

ΠΩΛΟΥΝΤΑΙ ΚΑΤΑΣΤΗΜΑΤΑ

20. ΚΑΜΕΙΡΟΥ: Κατάστημα 42 τ.μ. πωλείται ως έχει έως και κτισίματα. Τιμή 80.000 EURO.
21. ΚΑΜΕΙΡΟΥ: Κατάστημα 60 τ.μ. μισθωμένο προς 350 euro, κατάλληλο για εισόδημα. Τιμή 90.000 EURO.

ΠΩΛΟΥΝΤΑΙ ΕΞΟΠΛΙΣΜΕΝΕΣ ΕΠΙΧΕΙΡΗΣΕΙΣ

22. ΝΙΟΧΩΡΙ: Επιχείρηση υγειονομικού ενδιαφέροντος με 40 τ.μ. αυλή. Τιμή 35.000 EURO και μίσθωμα 750 EURO
23. ΠΕΥΚΟΙ : Πωλείται επιχείρηση fast food - γυράδικο 50 τ.μ. πλήρως εξοπλισμένη, με μεγάλη αυλή με τραπεζοκαθίσματα στην πλατεία Λοθάρικα Πεύκων. Τιμή 25.000 EURO – Μίσθωμα 600 EURO .

ΠΩΛΟΥΝΤΑΙ ΚΤΗΜΑΤΑ – ΟΙΚΟΠΕΔΑ

24. ΜΙΧΑΗΛ ΠΕΤΡΙΔΗ: Οικόπεδο 330 τ.μ. με συντελεστή0,8 στην οδό Πειραιώς. Τιμή 250.000 EURO.
25. ΠΑΣΤΙΔΑ: Οικόπεδο εντός οικισμού 300 τ.μ. με δόμηση 300 τ.μ. Τιμή 60.000 EURO
26. ΠΑΣΤΙΔΑ Στο νέο δρόμο προς Μαριτσά οικόπεδο 1.500 τ.μ. με συνολική δόμηση 150 τ.μ. με απεριόριστη θέα και θέα θάλασσα. Τιμή 80.000 EURO με άδεια οικοδομής. Η πωλούνται έως και μπετά. Τιμή 130.000 EURO.
27. ΠΑΣΤΙΔΑ: Οικόπεδο 2.030 τ.μ. εντός ζώνης στους πρόποδες Φλερήμου. Τιμή 150.000EURO.
28. ΙΞΙΑ:Οικόπεδο 160 τ.μ. με δόμηση για τριώροφη μεζονέτα συνολικά 195 τ.μ. και κήπο. Τιμή 80.000 EURO.
29. ΚΑΛΛΙΘΙΕΣ : Οικόπεδο 825 τ.μ με άδεια οικοδομής 108 τ.μ – τιμή: 120.000 EURO.
30. ΨΙΝΘΟΣ: Πευκόφυτη έκταση 60 στρέμματα. Τιμή 60.000 euro.
31. ΨΙΝΘΟΣ : Κτήμα 8 στρ.- 7 χιλιόμετρα από το χωριό - τιμή: 25.000 EURO.
32. ΚΡΗΤΗΝΙΑ: Οικόπεδο 1.400 τ.μ., εντός οικισμού με δόμηση 400 τ.μ. Τιμή 35.000 EURO.

ΒΙΟΤΕΧΝΙΚΟΙ ΧΩΡΟΙ – ΑΠΟΘΗΚΕΣ

33. ΑΝΑΛΗΨΗ: Πωλείται πάνω στον κεντρικό δρόμο, υπόγειος χώρος 160 τ.μ. τιμή 100.000 EURO.
34. ΤΣΑΪΡΙ: Βιοτεχνικό κτίριο 300 τ.μ. σε μπετά, με επιπλέον δόμηση 2 ορόφων των 300 τ.μ. έκαστος. Τιμή 170.000 EURO
35. ΤΣΑΪΡΙ: Στον νέο δρόμο προς αεροδρόμιο, βιοτεχνικό κτίριο 900 τ.μ. σε 3 ορόφους των 300 τ.μ. Οι 2 όροφοι πλήρεις και ο 3ος σε μπετά. Τιμή 550.000 EURO
36. ΑΣΓΟΥΡΟΥ: Αποθήκη 400 τ.μ. αποπερατωμένη. Τιμή 352.000 EURO.

● ΖΗΤΟΥΝΤΑΙ ΓΙΑ ΑΓΟΡΑ ● ΜΕΤΑΧΕΙΡΙΣΜΕΝΑ ΔΙΑΜΕΡΙΣΜΑΤΑ

AE0101

---

eden roc
resort hotel & bungalows
* * * *

Το ξενοδοχείο **EDEN ROC**
ζητά συνεργάτες για τη σαιζόν 2007 στις ακόλουθες ειδικότητες:

- **F & B Manager και F & B Assistant Manager**
- **Captain-Hostess**
- **Σερβιτόροι-Βοηθοί Σερβιτόρων**
- **Βοηθό Προϊσταμένης Ορόφων**
- **Καμαριέρες**
- **Ράφτης**
- **Υπάλληλο Υποδοχής**
  Με προϋπηρεσία σε ανάλογη θέση, γνώση Η/Υ και απαραίτητη γνώση Αγγλικών, Γερμανικών, Ιταλικών και Γαλλικών.
- **Γραμματέα**
  Με προϋπηρεσία σε ανάλογη θέση, γνώση Η/Υ και απαραίτητη γνώση Αγγλικών
- **Υπάλληλο για κατάστημα**
  Με γνώση Η/Υ και απαραίτητη γνώση Αγγλικών(η γνώση πρόσθετης γλώσσας θα εκτιμηθεί).
- **Κηπουρούς**
  Με γνώσεις κηπευτικής, φυτοφαρμάκων και φροντίδας λουλουδιών και φυτών
- **Προσωπικό κουζίνας (Α' Μάγειρα, Βοηθό Ζαχαροπλάστη, Λαντζιέρη)**

Οι ενδιαφερόμενοι μπορούν να στείλουν το βιογραφικό τους με μια πρόσφατη φωτογραφία στην διεύθυνση του ξενοδοχείου ή να συμπληρώσουν μια αίτηση στο ξενοδοχείο από Δευτέρα με Παρασκευή 10.00-13.00. **4ο χλμ. Λεωφ. Ρόδου-Καλλιθέας, ΤΘ 203 ΤΚ 85100, τηλ. 2241067067, fax: 2241067062, e-mail: info@edenroc.gr**

MAT5260(Γ)

ΣΟΣΙΜΕΞ ΑΕ
ΞΕΝΟΔΟΧΕΙΟ ΚΑΛΛΙΘΕΑ ΜΑΡΕ ΠΑΛΛΑΣ
Ζ Η Τ Ε Ι Τ Α Ι

προσωπικό για τα κάτωθι τμήματα:
- Υποδοχή-γκρουμ
- Ορόφους
- Εστιατόριο-μπαρ
- Κουζίνα
- Μίνι μάρκετ
- Κήπους

Τηλ. επικοινωνίας 2241068720
Δευτέρα-Παρασκευή 09.00-13.00 MAT5156(Γ)

ΟΙΚΟΔΟΜΗ ΡΟΔΟΥ

ΤΕΧΝΙΚΗ-ΚΑΤΑΣΚΕΥΑΣΤΙΚΗ ΕΤΑΙΡΕΙΑ

ΠΩΛΟΥΝΤΑΙ

1) **Αποθήκες, διαμερίσματα και οροφοδιαμερίσματα** στην περιοχή Καναμάτ (Καρακόνερο) διαφόρων μεγεθών (σε συγκρότημα 2 πολυκατοικιών).
2) **Μονοκατοικίες** στο Κιοτάρι Ασκληπειού (στο κύμα) 120 τ.μ. σε κτήμα 1.300 τ.μ. εκάστη.

ΟΙΚΟΔΟΜΗ ΡΟΔΟΥ

Δεκτά δάνεια και ευκολίες πληρωμής έχουμε τις καλύτερες τιμές της αγοράς.

Καμύνδου 4- Ρόδος-85100 Τηλ.: 22410/60460- 2 Fax: 22410/60463

ΜΑΝΟΛΗΣ ΣΠΥΡΙΔΗΣ
Πολιτικός Μηχανικός
(Κιν:693 6660460)

ΚΩΣΤΑΣ ΚΩΝΣΤΑΝΤΙΝΙΔΗΣ
Δ. Π.Θ. εργολάβος
(ΚΙΝ.: 6978.110.000)

ΕΜΠ00026

RODOS PALACE
★★★★★
LUXURY CONVENTION RESORT

Το Ξενοδοχειακό Συγκρότημα Πολυτελείας και Διεθνές Συνεδριακό Κέντρο ζητεί το ακόλουθο προσωπικό για την τουριστική περίοδο 2007:

- **Food & Beverage Manager**
  Με ανάλογη προϋπηρεσία σε ξενοδοχεία πολυτελείας
- **Chef**
  Με ανάλογη προϋπηρεσία σε ξενοδοχεία πολυτελείας
- **Προϊσταμένη Ορόφων**
  Με ανάλογη προϋπηρεσία σε ξενοδοχεία πολυτελείας
- **Προϊστάμενος Υποδοχής**
  Με ανάλογη προϋπηρεσία σε ξενοδοχεία πολυτελείας
- **Υπαλλήλους Υποδοχής**
  Γνώστες Αγγλικών, Γερμανικών, Γαλλικών
- **Υπαλλήλους Κρατήσεων**
- **Βραδυνούς Receptionist**

Επίσης ζητούνται:

- Μάγειροι Α', Β' & βοηθοί	- Τηλεφωνήτριες
- Ζαχαροπλάστες	- Ταμπλίστες
- Μπουφετζήδες Α' & Β'	- Καμαριέρες
- Κόπτης Κρεάτων	- Καθαρίστριες
- Σερβιτόροι & βοηθοί	- Hostesses
- Μπάρμεν & βοηθοί	- Σιδερώτριες-Ράπτριες
- Εργάτες	- Γκρουμ
- Μπογιατζήδες & βοηθοί	- Αποθηκάριος (για άμεση πρόσληψη)
- Γυμναστής – Γυμνάστρια και Μασέρ	- Βοηθός Αποθήκης (εργάτης)
- Κομμώτρια	

Οι ενδιαφερόμενοι για τις ανωτέρω θέσεις μπορούν να αποστείλουν βιογραφικό τους σημείωμα με μία πρόσφατη φωτογραφία στην Διεύθυνση της εταιρείας ή να απευθύνονται στο Τμήμα Προσωπικού του ξενοδοχείου καθημερινά από 09:00-15:00.

Ξενοδοχείο Ρόδος Παλάς
Λεωφ. Ιαλυσού, Τ.Θ. 121, Ιξιά, Ρόδος
Τηλ. 22410 25222, Fax: 22410 25350
E-mail: info@rodos-palace.gr

ΧΠΞΕΝ0078

Ο πόλεμος κατά της μάστιγας περιορίζεται σε υποτονικές εκστρατείες

Ναρκωτικά έξω από την πόρτα μας...

Ένας θάνατος κάθε 26 ώρες στην Ελλάδα. Τσιγαριλίκι και χάπι με 10 ευρώ. Της μόδας τώρα τα «ναρκωτικά» των ξενυχτάδικων

Χρόνια τώρα ο πόλεμος κατά των ναρκωτικών εξαντλείται στις υποτονικές εκστρατείες, τις γενναιόδωρες υποσχέσεις, τα γενικόλογα ψηφίσματα. Στο μεταξύ, το έγκλημα εξαπλώνεται, οι υπηρεσίες δίωξης παραπαίουν ανάμεσα σε μια ασήμαντη αποτελεσματικότητα και τη διαφθορά, οι χρήστες επιβαρύνουν μέχρι αδρανοποιήσεως το ποινικό σύστημα. Τα κέντρα απεξάρτησης δεν φτάνουν να περιθάλψουν ούτε το 2% των εξαρτημένων, το πρόγραμμα μεθαδόνης καλύπτει μόνο λίγες εκατοντάδες όταν το χρειάζονται χιλιάδες. Με μια αύξηση θανάτων από ναρκωτικά της τάξης του 1.800% μέσα στην τελευταία δεκαπενταετία, με το 5% του ελληνικού πληθυσμού να εμπλέκεται στην υπόθεση «ναρκωτικά» (οι εξαρτημένοι και οι οικογένειές τους), μ' ένα θάνατο κάθε 26 ώρες, το κράτος «καθαρίζει» με την απλή καταστολή και μια-δυο ατελέσφορες επιχειρήσεις σωτηρίας...

Το εμπόριο ναρκωτικών, αυτή η πολυεθνική «βιομηχανία» αμύθητων κερδών, είναι μια «επιχείρηση» υπερβολικά κερδοφόρα (η τρίτη μεγαλύτερη στον κόσμο) για να τεθεί υπό έλεγχο - ο ναρκωτζίρος ξεπερνάει τα 322 δισ. δολάρια τον χρόνο. Βρώμικο χρήμα, κερδισμένο εύκολα λόγω του έκνομου των διακινούμενων ουσιών, που διαφθείρει ό,τι αγγίζει. Οι ναρκωβαρόνοι επενδύουν τον πακτωλό των κερδών τους σε νομιμοφανείς δραστηριότητες, αποκτούν ισχυρούς δεσμούς με το κατεστημένο και, για να συνεχίσουν τις εγκληματικές μεγαλοδουλειές τους ανενόχλητοι, χρηματίζουν γενναιόδωρα μια αλυσίδα λειτουργών στη ραχοκοκαλιά του κράτους. Γι' αυτό ο πόλεμος κατά των παράνομων ουσιών όχι μόνο δεν λήγει, αλλά αντίθετα τονώνει, θεριεύει, γιγαντώνει τον εχθρό. Εκτός κι αν εφαρμοζόταν ένας άλλος τρόπος ποινικοποίησης του συγκεκριμένου εγκλήματος...

Σύμφωνα με περσινή έκθεση της Επιτροπής Πολιτικών Ελευθεριών και Εσωτερικών Υποθέσεων της Ευρωπαϊκής Ενωσης, όσο εντείνεται η καταστολή των ναρκωτικών τόσο περισσότερο αυξάνεται ο τζίρος της θανατηφόρας σκόνης. Η απαγόρευση των ναρκωτικών έχει φτάσει να κάνει μεγαλύτερη ζημιά από τα ίδια τα ναρκωτικά. Μ' άλλα λόγια, όλη η προσπάθεια να μειωθεί η διάδοσή τους μέσω της καταστολής τους μοιάζει μ' έναν πόλεμο όπου έχει χαθεί ο ίδιος του ο στόχος.

Η Ελλάδα, λόγω της γεωγραφικής της θέσης, εξακολουθεί να βρίσκεται στο σταυροδρόμι μεταξύ των χωρών παραγωγής των παράνομων ουσιών και των αγορών κατανάλωσής τους. Τόνοι ηρωίνης, κάνναβης και συνθετικών ναρκωτικών διέρχονται κάθε χρόνο από τα ελληνικά σύνορα, ενώ εν πολλοίς άγνωστο παραμένει πόσες «καραβιές» κοκαΐνης φτάνουν στις ακτές μας. Σύμφωνα με εκτιμήσεις, τα φορτία που κατάσχονται από τις ελληνικές αρχές αποτελούν ένα ελάχιστο ποσοστό αυτών που πραγματικά φθάνουν στη χώρα μας και διοχετεύονται στην αγορά.

Τα τελευταία χρόνια οι κατασχεθείσες ποσότητες ναρκωτικών στον ελλαδικό χώρο εμφανίζουν αύξηση. Οι κατασχέσεις ηρωίνης έφθασαν από 231,2 κιλά το 2001 σε περίπου 300 κιλά το 2005. Αντίστοιχα, οι ποσότητες ακατέργαστου χασίς που κατασχέθηκαν το 2005 έφθασαν τους 8 τόνους από 4,2 τόνους την προηγούμενη χρονιά. Επίσης, πέρυσι κατασχέθηκαν στην Ελλάδα 145.394 δισκία έκσταση, έναντι 82.899 το 2004.

Η Ελλάδα αποτελεί τμήμα του λεγόμενου «νότιου βαλκανικού άξονα», του κύριου άξονα δηλαδή της μεταφοράς της ηρωίνης από το Αφγανιστάν και άλλες ασιατικές παραγωγούς οπίου χώρες προς την Ευρώπη. Τα φορτία φθάνουν στην Τουρκία, από εκεί στη χώρα μας κι έπειτα στην Ιταλία, από όπου ξεκινάει η «διανομή» στις υπόλοιπες ευρωπαϊκές χώρες. Το 90% της ηρωίνης που διακινείται στην Ελλάδα προέρχεται από το Αφγανιστάν (όπου ενώ το 2001, επί Ταλιμπάν, η παραγωγή οπίου είχε περιοριστεί σε 185 τόνους, το 2006 εκτινάχθηκε στους 6.100 τόνους!). Αξίζει να σημειωθεί επίσης πως ο δρόμος του εμπορίου ναρκωτικών είναι διπλής κατεύθυνσης, καθώς οι πρόδρομες ουσίες για την παραγωγή ηρωίνης (δεν φτάνει μόνο η παπαρούνα) ταξιδεύουν από τη Δύση όπου κατασκευάζονται προς την Ανατολή.



Μεγάλες ποσότητες ηρωίνης, ωστόσο, συνεχίζουν να εισάγονται στη χώρα μας και από την Αλβανία. Από τα αλβανικά σύνορα περνούν επίσης και τα μεγαλύτερα φορτία κάνναβης. Η κοκαΐνη, αντίθετα, διακινείται κατά κύριο λόγο διά θαλάσσης - σε εμάς φθάνουν κυρίως φορτία που έχουν ξεκινήσει από κάποια χώρα της Λατινικής Αμερικής και έχουν περάσει από την Ισπανία, τα Κανάρια Νησιά ή τα δυτικά παράλια της Αφρικής (το 95,51% της κοκαΐνης που κατασχέθηκε στη χώρα μας το 2004 -1.120 κιλά- προερχόταν από χώρες της Νοτίου και Κεντρικής Αμερικής και το 91,91% μεταφέρθηκε με αλιευτικά πλοία και ιστιοπλοϊκά).

Μεγάλες ποσότητες κοκαΐνης, ωστόσο, δεχόμαστε και από την Ολλανδία. Από τις Κάτω Χώρες φθάνει στην Ελλάδα και ο κύριος όγκος των συνθετικών ναρκωτικών που κατακλύζουν τα ξενυχτάδικα (Ολλανδία και Βέλγιο παράγουν το 80% του έκσταση που καταναλώνεται παγκοσμίως). Σύμφωνα με την αστυνομία, πάντως, τα τελευταία χρόνια έχουν κατασκευαστεί πολλά εργαστήρια και στις χώρες των Βαλκανίων. Αλλωστε, ένας παρασκευαστής συνθετικών ναρκωτικών μπορεί να στήσει ένα εργαστήριο από το «τίποτα», χρησιμοποιώντας μόνο βραστήρες κουζίνας, ποτήρια, κουβάδες και μίξερ...

«Τσιγαριλίκι» και χάπι με 10 ευρώ

Χαρακτηριστικό της μεγάλης προσφοράς παράνομων ουσιών είναι ότι οι «λιανικές» τιμές συνεχώς πέφτουν (αν και σε αυτό «βοηθάει» και ο χαμηλός βαθμός καθαρότητας των ουσιών που διοχετεύονται στην ελληνική αγορά). Ενα «τσιγαριλίκι» πωλείται σήμερα στην «πιάτσα» έναντι 10 ευρώ κατά μέσο όρο. Το ίδιο και ένα χάπι έκσταση. Δεν είναι τυχαία η κατανάλωσή του στα κλαμπ· είναι φθηνότερο από ένα ποτό. Αντίστοιχα, η κοκαΐνη φθάνει τα 80 ευρώ/γραμμάριο, ενώ η ηρωίνη τα 40-50 ευρώ/γραμμάριο.

Στην άλλη άκρη της αλυσίδας, ένας μέσος έμπορος αγοράζει κοκαΐνη έναντι 40.000 ευρώ/κιλό, ηρωίνη έναντι 25.000 ευρώ/κιλό, το ακατέργαστο χασίς έναντι 2.000-3.000 ευρώ/κιλό, ενώ το δισκίο έκσταση που πωλείται στον δρόμο 10 ευρώ αγοράζεται από το εργαστήριο μόλις 2 ευρώ. Δεδομένης της νοθείας, το περιθώριο κέρδους είναι τεράστιο. Οπως χαρακτηριστικά αναφέρει ανώτατος αξιωματικός της αστυνομίας, «η κόκα «σπάει» τρεις φορές» -δηλαδή το ένα κιλό μπορεί να φθάσει τα έξι-, ενώ η ανώτατη καθαρότητα της ηρωίνης που φθάνει στον χρήστη δεν ξεπερνάει το 15%. Η κοκαΐνη νοθεύεται συνήθως με σόδα ή άλλες χημικές ουσίες, ενώ η ηρωίνη σχεδόν με τα πάντα - αλεύρι, ζάχαρη, τσιμέντο, χώμα.

Κατά συνέπεια, από τη διακίνηση ενός κιλού καθαρής κοκαΐνης ένας έμπορος κερδίζει περί τα 440.000 ευρώ, ενώ με ένα κιλό καθαρής ηρωίνης κερδίζει περίπου 250.000 ευρώ. Ενδεικτικό του ύψους του τζίρου ενός κυκλώματος εμπορίας κοκαΐνης είναι το γεγονός ότι η αμοιβή του ενδιάμεσου, εκείνου δηλαδή που θα αναλάβει τη διά θαλάσσης μεταφορά του φορτίου, μπορεί να φθάσει και το 1 εκατομμύριο δολάρια τον τόνο. Σύμφωνα με τον ίδιο αξιωματικό, οι μεταφορείς κερδίζουν κατά βάση με την κοκαΐνη· τα υπόλοιπα, η ηρωίνη, το χασίς, έρχονται κυρίως από την Αλβανία και τα εισάγουν τα ίδια τα μέλη του κυκλώματος, δεν χρησιμοποιούν ενδιάμεσους.

Αργοπεθαίνουν περιμένοντας στη λίστα...

Οι εκστρατείες ενημέρωσης για τα ναρκωτικά έχουν ατονήσει σε σχέση με τη δεκαετία του '90, αλλά μπορεί κάποιος στ'



> ΟΚΑΝΑ: Εκατοντάδες αργοπεθαίνουν περιμένοντας στη λίστα

αλήθεια να ισχυριστεί πως δεν γνωρίζει ότι η -συστηματική έστω- χρήση ναρκωτικών μπορεί να αποβεί καταστροφική, ακόμα και μοιραία για τη ζωή του; Κι όμως, η εξάπλωση των ναρκωτικών στη χώρα μας λαμβάνει σήμερα, εν έτει 2006, ανησυχητικές διαστάσεις. Ο πληθυσμός των χρηστών συνεχώς ανανεώνεται, η ηλικία της πρώτης γνωριμίας με τις παράνομες ουσίες ολοένα μειώνεται, τα κέντρα απεξάρτησης ασφυκτιούν...

Η ηρωίνη συνεχίζει να είναι η συνηθέστερη ουσία κατάχρησης στην Ελλάδα (88,7%), με τους χρήστες της να υπολογίζονται σε 20.000. Ενα μεγάλο ποσοστό είναι σήμερα «ένοικοι» των φυλακών (το 40% των κρατουμένων είναι τοξικομανείς) ή αργοπεθαίνουν περιμένοντας στις λίστες αναμονής των μονάδων χορήγησης υποκαταστάτων. Συνολικά, περίπου 5.000 χρήστες ουσιών είναι εγγεγραμμένοι σε κάποια από αυτές τις λίστες της αγωνίας, στην οποία θα χρειαστεί να περιμένουν κατά μέσο όρο τέσσερα χρόνια πριν ξεκινήσουν τη θεραπεία. (Σημειώνεται ότι σε κανένα άλλο κράτος-μέλος της Ευρωπαϊκής Ενωσης δεν καταγράφεται ανάλογο φαινόμενο.)

Είναι χαρακτηριστικό ότι η μεθαδόνη πωλείται στην ελληνική μαύρη αγορά ακριβότερα ακόμα κι από την ηρωίνη. Στην «πιάτσα» είναι συνηθισμένη η εικόνα γονιών με παιδιά εξαρτημένα από την ηρωίνη που βρίσκονται σε λίστα αναμονής για υποκατάστατα να αναζητούν εναγωνίως μια δόση μεθαδόνης από τα βαποράκια του δρόμου. Οπως επισημαίνει η αναπληρώτρια καθηγήτρια Πανεπιστημίου Αθηνών, επιστημονική υπεύθυνη στο Ερευνητικό Πανεπιστημιακό Ινστιτούτο Ψυχικής Υγιεινής και πρώην πρόεδρος του ΟΚΑΝΑ, κ. Αννα Κοκκέβη, οι επιπτώσεις του φαινομένου της λίστας είναι πολλαπλές. «Εκτός του ότι πολλοί χρήστες πεθαίνουν στο μεσοδιάστημα, επιβαρύνεται ίσως και μη αναστρέψιμα η υγεία τους. Παράλληλα, αυξάνεται η διάδοση των ναρκωτικών, γιατί, για να εξασφαλίσουν τη δόση τους, διακινούν οι ίδιοι ουσίες και μυούν νέα άτομα στη χρήση. Ταυτόχρονα, αυξάνεται η μικροεγληματικότητα, η πιθανότητα μολύνσεων, ενώ επιβαρύνεται υπέρογκα το σύστημα υγείας».

Δεν είναι, λοιπόν, τυχαίο το γεγονός ότι τα τελευταία χρόνια καταγράφεται αύξηση των θανάτων από ναρκωτικά. Σύμφωνα με στοιχεία του υπουργείου Δημόσιας Τάξης, το 2005 αναφέρθηκαν 333 θάνατοι χρηστών ναρκωτικών, έναντι 261 το 2004 και 229 το 2003. Στη συντριπτική τους πλειονότητα, τα θύματα ήταν ηρωινομανείς. «Δεν είναι ασύνδετη η αύξηση αυτή με τον τεράστιο αριθμό των εξαρτημένων που δεν μπορούν να ενταχθούν στα προγράμματα», τονίζει η κ. Κοκκέβη.

Τα «ναρκωτικά των κλαμπ»

Θραύση βέβαια συνεχίζουν να κάνουν στη χώρα μας και άλλες ουσίες, όπως η κοκαΐνη και η κάνναβη, η ανησυχία ωστόσο των ειδικών εστιάζεται κυρίως στη διάδοση των συνθετικών ναρκωτικών -των λεγόμενων και «ναρκωτικών των κλαμπ», ιδιαίτερα στο νεανικό πληθυσμό. Η συνεχώς αυξανόμενη διείσδυση των συνθετικών ναρκωτικών και κυρίως τού έκσταση στους νέους προκαλεί δικαίως ανησυχία, καθώς οι ουσίες αυτές διαφημίζονται ως μη εξαρτησιογόνες, σχεδόν ακίνδυνες. Αντίθετα, όμως, έχει αποδειχθεί ότι τα ναρκωτικά «τύπου έκσταση» είναι εξαιρετικά νευροτοξικά και η συστηματική τους χρήση μπορεί να προκαλέσει σοβαρότατες και μόνιμες βλάβες στον οργανισμό.

Οι ουσίες αυτές προκαλούν «πονοκέφαλο» στις αρχές και για το λόγο ότι είναι πάρα πολύ εύκολη η παραγωγή τους. Οπως σημειώνει η επίκουρη καθηγήτρια Ψυχιατρικής του Πανεπιστημίου Αθηνών κ. Μένη Μαλλιώρη, μόνο το 2005 εισήλθαν στην αγορά 15 νέες συνθετικές ψυχοτρόπες ουσίες. «Μέχρι να μπει μια ουσία στη λίστα των παράνομων, έχει ήδη βγει η επόμενη».

«Παρά το γεγονός ότι τα τελευταία χρόνια έχουν αυξηθεί οι υπηρεσίες πρόληψης θεραπείας και κοινωνικής επανένταξης, το πρόβλημα της εξάρτησης από ουσίες παραμένει οξύ με σημαντικές επιπτώσεις για την ελληνική κοινωνία», τονίζει ο διευθυντής του ΚΕΘΕΑ κ. Χαράλαμπος Πουλόπουλος. «Αν και για την αντιμετώπιση των ναρκωτικών απαιτείται ολοκληρωμένος μακροπρόθεσμος σχεδιασμός, δυστυχώς στη χώρα μας μόλις το 2002 καταρτίστηκε το πρώτο εθνικό σχέδιο δράσης, το οποίο ουδέποτε αξιολογήθηκε ώστε το επόμενο να αποτελέσει συνέχειά του. Κατά το σχεδιασμό της εθνικής πολιτικής, δε, παραμένει το μεγάλο πρόβλημα του αποκλεισμού των φορέων, οι οποίοι βρίσκονται στην πρώτη γραμμή και θα μπορούσαν να συμβάλουν καθοριστικά στη διαμόρφωση πολιτικής».

Σύμφωνα με την κ. Μαλλιώρη είναι απαραίτητο να λυθεί το πρόβλημα της λίστας. «Το δικαίωμα στη θεραπεία είναι θεμελιώδες», τονίζει. «Στην Ελλάδα έχουμε πληθυσμό τοξικομανών που έχει γεράσει εκτός θεραπείας. Αυτοί οι άνθρωποι δεν μπορούν να πάνε σε στεγνό πρόγραμμα (αποτοξίνωση χωρίς υποκατάστατο). Εχουμε δημιουργήσει πληθυσμό χρηστών για τους οποίους λύση είναι μόνο τα υποκατάστατα».

Από 15 ετών με κάνναβη...

Σύμφωνα με τα τελευταία διαθέσιμα στοιχεία, το 10% των μαθητών 14-17 ετών έχουν κάνει έστω και μια φορά στη ζωή τους χρήση κάποιας παράνομης ουσίας, κυρίως κάνναβης (9,5%), με το έκσταση να ακολουθεί (2%). Ερευνες δείχνουν επίσης ότι το έκσταση είναι το δεύτερο πιο δημοφιλές ναρκωτικό μετά την κάνναβη μεταξύ των θαμώνων νυχτερινών κέντρων 17-19 ετών - το 13% δηλώνουν ότι τη χρησιμοποιούν συστηματικά. Αντίθετα, μεταξύ των θαμώνων ηλικίας 18-24 ετών, δεύτερη πιο δημοφιλής ουσία είναι η κοκαΐνη (10,1%).

Σύμφωνα με στοιχεία του ΚΕΘΕΑ, η χρήση ουσιών αρχίζει συνήθως με την κάνναβη σε ηλικία 15,5 ετών. Μερικά χρόνια αργότερα, ξεκινά η χρήση ηρωίνης, συνήθως ενέσιμα. Το πλέον ανησυχητικό, όμως, είναι το γεγονός ότι οι 8 στους 10 χρήστες, μαζί με τη συστηματική χρήση ηρωίνης χρησιμοποιούν και άλλες ουσίες, προκειμένου να καλύψουν τις ανάγκες τους, με σοβαρές επιπτώσεις στην ψυχική και σωματική τους υγεία.

KYDON TOURS

F/B ΠΗΝΕΛΟΠΗ
AGOUDIMOS LINES
του κ. ΔΗΜΗΤΡΙΟΥ ΑΓΟΥΔΗΜΟΥ

ΔΡΟΜΟΛΟΓΙΑ 1/11-31/12/06

ΑΠΟ ΘΕΣΣΑΛΟΝΙΚΗ ΚΑΘΕ ΠΑΡΑΣΚΕΥΗ 22.00
ΓΙΑ: ΛΗΜΝΟ 06.15 • ΜΥΤΙΛΗΝΗ 12.30 • ΧΙΟ 16.35 • ΒΑΘΥ ΣΑΜΟΥ 20.00 • ΚΑΛΥΜΝΟ 1.00 • ΚΩ 02.20 • ΡΟΔΟ 06.30

ΑΠΟ ΡΟΔΟ ΚΑΘΕ ΚΥΡΙΑΚΗ 08.00
ΓΙΑ: ΚΩ 11.50 ° ΚΑΛΥΜΝΟ 13.10 • ΒΑΘΥ ΣΑΜΟΥ 17.30.• ΧΙΟ 21.00 • ΜΥΤΙΛΗΝΗ 04.00 • ΛΗΜΝΟ 07.10 • ΚΑΒΑΛΑ 12.00

Καλό σας ταξίδι!
ΚΕΝΤΡΙΚΟ ΠΡΑΚΤΟΡΕΙΟ
KYDON TOURS
Εθ. Δωδ/σίων 14-Ακτή Σαχτούρη 8
• Τηλ. 22410-23000, 27900, 27722

ΕΚΔΡΟΜΕΣ!! ΕΚΔΡΟΜΕΣ!!
Ποιότητα-φροντίδα-επιτυχία

• ΜΥΡΑ-ΑΓΙΟΣ ΝΙΚΟΛΑΟΣ
5/12-8/12/06
MARMARIS-ΦΕΤΙΓΙΕ-ΛΥΒΙΣΙ-ΚΑΣ-ΜΥΡΑ-ΑΓΙΟΣ ΝΙΚΟΛΑΟΣ-ΦΟΙΝΙΚΑΣ-ANTALYA
ΣΠΕΣΙΑΛ ΠΡΟΓΡΑΜΜΑ
1 διανυκτέρευση ΚΑΣ-2 Διανυκτέρευση ANTALYA ξενοδοχεία 4 αστέρων ημιδιατροφή.
Πούλμαν πολυτελείας για όλες τις μεταφορές ξεναγήσεις. Προσκύνημα στον ΑΓΙΟ ΝΙΚΟΛΑΟ και συμμετοχή στο ΠΑΝΗΓΥΡΙ ΣΤΑ ΜΥΡΑ.
Εισιτήρια ΚΑΤΑΜΑΡΑΝ και φόροι
ΜΟΝΟ 170€ ΟΛΑ ΠΛΗΡΩΜΕΝΑ
Προαιρετική διασκέδαση ORIENTAL στην ANTALYA και βραδιά σε πιάνο μπαρ στην ΠΑΛΙΑ ΠΟΛΗ της ANTALYAS.
ΣΥΝΟΔΟΣ ΕΛΕΝΗ ΨΥΛΛΑΚΗ

• DUBAI-ABUDABI 9/12-15/12/06
SPECIAL 7ΗΜΕΡΟ ΠΡΟΓΡΑΜΜΑ GROUP ΑΠΟ ΡΟΔΟ.
ΣΥΝΟΔΟΣ ΕΛΕΝΗ ΨΥΛΛΑΚΗ
ΤΡΙΤΟ ΤΑΞΙΔΙ
DUBAI: Αμμος χρυσός και απέραντη ομορφιά
DUBAI Η πόλη του μέλλοντος του HOTEL BURJ AL ARAB κτισμένου μέσα στη θάλασσα, του χιονοδρομικού μέσα στην έρημο. Φαντασμαγορικά κτίρια - shooping center - ψώνια φθηνά αφορολόγητα
Ξενοδοχεία INTERCONTINENTAL - MOVEMPIC - FLORA GRAND - ξεναγήσεις - μεταφορές - safari ABUDABI - κρουαζιέρα
ΠΡΟΣΟΧΗ ΛΟΓΩ ΖΗΤΗΣΗΣ ΕΓΓΡΑΦΗ ΜΕ ΠΡΟΚΑΤΑΒΟΛΗ

• DUBAI-ABUDABI
ΤΑΚΤΙΚΕΣ ΑΝΑΧΩΡΗΣΕΙΣ
GROUPS ΧΡΙΣΤΟΥΓΕΝΝΑ - ΠΡΩΤΟΧΡΟΝΙΑ

• EURODISNEY - ΠΑΡΙΣΙ
GROUPS ΑΠΟ ΡΟΔΟ 23/12-28/12, 24/12-29/12, 2/1-7/1
Ξενοδοχεία SEQUOIADISNEY 2 διαν. - MERIDIEN ΠΑΡΙΣΙ 3 διαν.
Εισιτήρια - ξεναγήσεις - Περιηγήσεις Ελληνας ξεναγός

• ΧΡΙΣΤΟΥΓΕΝΝΑ ΣΤΗΝ ΕΛΒΕΤΙΑ 22-28/12
• ΜΙΛΑΝΟ - ΛΟΥΓΚΑΝΟ - ΖΥΡΙΧΗ - ΦΡΑΙΣΜΠΟΥΡΓΚ - ΒΕΡΝΗ
• ΧΑΡΕΙΤΕ ΜΕ ΤΑ ΠΑΙΔΙΑ ΣΑΣ ΤΑ ΧΙΟΝΙΑ
• Αεροπ. εισιτήρια ΟΑ - Διανυκτ. 3 ΛΟΥΚΕΡΝΗ - 2 ΦΡΑΙΣΜΠΟΥΡΓΚ - 2 ΛΩΖΑΝΗ - Ξενοδοχ. 4 αστέρων, ημιδιατροφή, πλούσιο πρόγραμμα ξεναγήσεων, περιηγήσεων
ΣΥΝΟΔΟΣ ΕΛΕΝΗ ΨΥΛΛΑΚΗ

• ΠΡΩΤΟΧΡΟΝΙΑ ΣΤΗΝ ΙΣΠΑΝΙΑ
ΜΑΔΡΙΤΗ - ΤΟΛΕΔΟ - ΒΑΛΕΝΤΣΙΑ - ΒΑΡΚΕΛΩΝΗ
Σπέσιαλ πρόγραμμα, διανυκτ. 3 ΜΑΔΡΙΤΗ - 1 ΒΑΛΕΝΤΣΙΑ - 3 ΒΑΡΚΕΛΩΝΗ - Ξενοδοχεία 4 αστέρων, ημιδιατροφή Βαρκελώνη, Βαλέντσια
Πλούσιο πρόγραμμα ξεναγήσεων και νυχτερινών εξόδων
ΣΥΝΟΔΟΣ ΕΛΕΝΗ ΨΥΛΛΑΚΗ

• ΑΛΛΕΣ ΕΚΔΡΟΜΕΣ ΧΡΙΣΤΟΥΓΕΝΝΩΝ -ΝΕΟΥ ΕΤΟΥΣ
◦ ΒΙΕΝΝΗ - ΠΡΑΓΑ - ΒΙΕΝΝΗ - ΒΟΥΔΑΠΕΣΤΗ
◦ ΑΙΓΥΠΤΟΣ - ΙΤΑΛΙΑ - ΛΟΝΔΙΝΟ - ΑΜΣΤΕΡΝΤΑΜ
◦ ΒΕΡΟΛΙΝΟ - ΛΑΠΩΝΙΑ ΧΩΡΙΟ ΑΗ ΒΑΣΙΛΗ
◦ ΤΑΥΛΑΝΔΗ - ΠΟΥΚΕΤ - ΜΠΑΛΙ - ΜΑΛΑΙΣΙΑ
• Ελάτε κοντά μας. Θα βρείτε όποια εκδρομή επιθυμείτε

ΚΑΛΕΣ ΓΙΟΡΤΕΣ - ΧΡΟΝΙΑ ΠΟΛΛΑ
ΠΡΑΚΤΟΡΕΙΟ ΚΥΔΩΝ ΙΑΤΑ
Εθ. Δωδ/σίων 14-Ακτή Σαχτούρη 8
• Τηλ.. 22410-23000, 27900, 27722
• E-mail: Kydon@otenet.gr
ΧΠΤΓΡ022

Από επιχειρηματίες του Ομάν

Ενδιαφέρον για επενδύσεις

Συνομιλίες Παπούλια με τον Σουλτάνο

Η Ελλάδα και το Ομάν επιβεβαίωσαν την πολιτική τους βούληση για περαιτέρω διεύρυνση των πολιτικών, οικονομικών και εμπορικών τους σχέσεων, όπως προέκυψε από τις επίσημες συνομιλίες που είχε την Κυριακή στο Μουσκάτ ο Πρόεδρος της Δημοκρατίας Κάρολος Παπούλιας με τον σουλτάνο Καμπούς Μπεν Σαΐντ.

Τις επίσημες συνομιλίες απασχόλησαν τόσον οι σχέσεις Ελλάδος και Ομάν στον εμπορικό, επενδυτικό και επιχειρηματικό τομέα, όσο και η κατάσταση στη Μέση Ανατολή (όπου τονίσθηκε η ανάγκη ειρήνης και σταθερότητας στην περιοχή) καθώς και οι σχέσεις του Ομάν με την ΕΕ (σχέσεις τις οποίες, όπως επισημάνθηκε, μπορεί να βοηθήσει η Ελλάδα).

Άλλωστε, η Ελλάδα αποδίδει ιδιαίτερη σημασία στις σχέσεις της με τον αραβικό κόσμο, με δεδομένη, όπως έχει τονίσει ο Πρόεδρος Παπούλιας, τη γεωπολιτική σημασία και τις χρηματοοικονομικές δυνατότητες των χωρών της περιοχής του Κόλπου, το δε Ομάν θεωρεί την χώρα μας ως «την πιο κοντινή της» σε σχέση με τις άλλες χώρες της Ευρώπης.



Ο Πρόεδρος της Δημοκρατίας με τον σουλτάνο του Ομάν

Ενδεικτικές της σημασίας που, όπως επισημάνθηκε από την ελληνική πλευρά, αποδίδει το Ομάν στην Ελλάδα, είναι και οι τιμές που επιφύλαξαν οι Ομανοί στον Πρόεδρο της Δημοκρατίας και την ελληνική υπουργική και επιχειρηματική αντιπροσωπεία.

Ο Πρόεδρος της Δημοκρατίας ανακοίνωσε στο σουλτάνο του Ομάν πως η Ελλάδα θα ανοίξει σύντομα πρεσβεία στο Μουσκάτ και εξέφρασε τη βούληση να συσταθεί έδρα ελληνικών σπουδών στο Πανεπιστήμιο του Σουλτανάτου.

Εξάλλου, ο υπουργός Εμπορικής Ναυτιλίας Μανώλης Κεφαλογιάννης και οι υφυπουργοί Εξωτερικών Ευριπίδης Στυλιανίδης και Οικονομίας κ.κ. Πέτρος Δούκας και Χρήστος Φώλιας, που συνοδεύουν τον Πρόεδρο στην επίσκεψή του στο Ομάν και τα Εμιράτα, είχαν διαβουλεύσεις με τους Ομανούς ομολόγους τους.

Ο σουλτάνος του Ομάν και οι Ομανοί υπουργοί τόνισαν στην ελληνική πλευρά την επιθυμία τους να υπάρξει εκπαίδευση, στην Ελλάδα, στελεχών μικρομεσαίων επιχειρήσεων και του τουριστικού τομέα.

Εξάλλου στον Πρόεδρο της Δημοκρατίας παρουσιάστηκε το μεγάλο κατασκευαστικό έργο «Blue City», ένα παραθεριστικό θέρετρο, που θα ολοκληρωθεί σε έξι χρόνια. Την πρώτη φάση κατασκευής του έργου έχουν αναλάβει μία ελληνική και μία τουρκική κοινοπραξία.

Νωρίτερα, υπεγράφη μνημόνιο συνεργασίας μεταξύ των Επιμελητηρίων Ελλάδας και Ομάν, στο πλαίσιο επιχειρηματικού φόρουμ που οργανώθηκε στην πρωτεύουσα του σουλτανάτου, φόρουμ στο οποίο μετείχαν έλληνες και ομανοί επιχειρηματίες.

«Περιμένουμε πολλά» μετά την επίσκεψη του Προέδρου της Δημοκρατίας στο Ομάν, είπε ο υφυπουργός Πληροφοριών, ο οποίος επισήμανε το πρόγραμμα ιδιωτικοποιήσεων στο Σουλτανάτο και συνεπώς τις επενδυτικές ευκαιρίες που ανοίγονται και δεν απέκλεισε την εκδοχή να υπάρξουν ομανικές επενδύσεις στην Ελλάδα.

Σήμερα ο Κάρολος Παπούλιας θα επισκεφθεί στα Ηνωμένα Αραβικά Εμιράτα την πρωτεύουσα Αμπού Ντάμπι και αύριο Τρίτη το Ντουμπάι.

Κατά την επίσκεψη του Πάπα

Διαδηλώσεις στην Τουρκία

Δρακόντεια μέτρα ασφάλειας στην Κωνσταντινούπολη

Εν μέσω δρακόντειων μέτρων ασφαλείας, 25.000 άτομα συγκεντρώθηκαν χθες στην Κωνσταντινούπολη, για να διαδηλώσουν κατά της επίσκεψης του Πάπα Βενέδικτου ΙΣτ' στην Τουρκία, από την ερχόμενη Τρίτη.

Τη διαδήλωση διοργάνωσε το ισλαμικό Κόμμα της Ευτυχίας του πρώην πρωθυπουργού Νετζμετίν Ερμπακάν, το οποίο δεν εκπροσωπείται στο Κοινοβούλιο.

«Ο Πάπας έκανε λάθος, η υπομονή μας εξαντλήθηκε», φώναζαν διαδηλωτές που κρατούσαν τουρκικές σημαίες.

Οι διοργανωτές υπολόγιζαν ότι περί τα 75.000 άτομα θα συγκεντρώνονταν για να διαδηλώσουν, αλλά σύμφωνα με την εκτίμηση της αστυνομίας ο αριθμός τους έφτασε τελικά τις 25.000 περίπου.

Ο Τούρκος πρωθυπουργός τήρησε αποστάσεις, το Σάββατο, από τις προγραμματισμένες διαδηλώσεις και του ότι «η Τουρκία μπορεί έκανε λόγο για «περιθωριακές ομάδες» αναφερόμενος στους διοργανωτές.



Υπό δρακόντεια μέτρα ασφαλείας οι διαδηλώσεις

Στο μεταξύ, ο Πάπας Βενέδικτος απηύθυνε την Κυριακή από την πλατεία του Αγίου Πέτρου, στο Βατικανό, «εγκάρδιους χαιρετισμούς» προς τον τουρκικό λαό και εξέφρασε προς την Τουρκία «ειλικρινή φιλία».

Την ίδια ώρα, ο δεύτερος στην ιεραρχία του Βατικανού, καρδινάλιος Μπερτόνε, εξέφρασε την ελπίδα να εκπληρώσει τις προϋποθέσεις για ένταξη στην ΕΕ και ενσωμάτωσή της στην Ευρώπη». Ο ίδιος πρόσθεσε, όμως, ότι το ζήτημα είναι πολιτικό και ότι το Βατικανό θα παραμείνει ουδέτερο.

Δύο ημέρες πριν από την αναχώρηση του Πάπα για την Τουρκία, τα μέτρα ασφαλείας που προετοιμάζονται είναι πρωτοφανή, υπό το φόβο επεισοδίων, με «φόντο» ομιλία του ποντίφικα για τον προφήτη Μωάμεθ που ξεσήκωσε κύμα οργής στον μουσουλμανικό κόσμο.

Ελεύθεροι σκοπευτές, πυροτεχνουργοί, ειδικές δυνάμεις, πράκτορες της αντιτρομοκρατικής, ελικόπτερα, ειδικές δυνάμεις του ναυτικού και φυσικά χιλιάδες αστυνομικοί θα επιστρατευτούν σε κάθε επίσκεψη του Πάπα, μία εκ των οποίων στην Αγία Σοφία.

Όπως έγινε γνωστό από το Βατικανό, στις 30 Νοεμβρίου ο Πάπας θα επισκεφθεί και το Μπλε Τζαμί της Κωνσταντινούπολης, αμέσως μετά την επίσκεψή του στην Αγία Σοφία.

Ο Ταγίπ Ερντογάν δεν απέκλεισε να συναντηθεί για λίγο με τον Πάπα Βενέδικτο στο αεροδρόμιο, εφόσον συμπέσουν τα προγράμματά τους.

Σημειώνεται ότι την ημέρα της άφιξης του Πάπα στην Τουρκία, ο Τούρκος πρωθυπουργός θα αναχωρεί για τη Σύνοδο του ΝΑΤΟ στη Ρίγα της Λετονίας.

ΠΡΑΚΤΟΡΕΙΟ ΤΑΞΙΔΙΩΝ

ΣΑΒΒΑΣ ΣΑΗΣ

ΧΡΙΣΤΟΥΓΕΝΝΑ

ΛΕΥΚΑΔΑ-ΚΕΡΚΥΡΑ-ΙΩΑΝΝΙΝΑ-ΜΕΤΣΟΒΟ-ΝΑΥΠΑΚΤΟ

(Μοναστήρι Παπαροκάδων)

(Κρουαζιέρα στο ΣΚΟΡΠΙΟ το νησάκι του Ωνάση)

ΑΠΟ 22/12 έως 30/12

Κρατήσεις θέσεων έγκαιρα

ΣΥΝΟΔΟΣ ΣΑΒΒΑΣ ΣΑΗΣ

• • • • • • • •

ΜΥΡΑ-ΑΓΙΟ ΝΙΚΟΛΑΟ-ΑΤΤΑΛΕΙΑ

ΑΠΟ 5/12 ΕΩΣ 8/12

Εισιτήρια με το καταμαράν, ξενοδοχεία με πρωινό και ένα φαγητό καθημερινά, φόρους λιμανιών, εκδρομές-επισκέψεις.

• • • • • • • • •

8ήμερη εκδρομή

ΣΥΡΙΑ-ΙΟΡΔΑΝΙΑ

ΧΡΙΣΤΟΥΓΕΝΝΑ

από 23/12 έως 30/12

Επισκέψεις: Ακαμπα-Πέτρα-Νεκρά Θάλασσα, όρος Νέμπο στη Χριστουγεννιάτικη Μάνταμπα. Δαμασκό, Πατριαρχείο Αντιοχείας, κατακόμβη Αγίου Ανανία, Εθνικό Αρχαιολογικό Μουσείο, στην Πάλμυρα την Νύμφη της Ερήμου, στο Ναό του Δία, στην Αψίδα του Θριάμβου, θέατρο, Λουτρά, Τετράπυλο. ΜΑΛΛΟΥΛΑ-ΚΑΣΤΡΟ ΙΠΠΟΤΩΝ - ΧΟΥΜΣ. Επισκέψεις στην Μαρμαρίτα, το βουνό των Χριστιανών με τους κατοίκους να μιλούν την Αραμαϊκή γλώσσα του Χριστού, στο Μοναστήρι της Αγίας Θέκλας και στο Μοναστήρι του Αγίου Γεωργίου, στην Παναγιά Σεντνάγια. Επιπλέον, επίσκεψη στην Παλιά Πόλη και τη Σκεπαστή Αγορά, τη Νέα Αγορά της Δαμασκού, το μεγάλο Τέμενος των Ομεϊάδων και την Αρχαία Μπόσρα με το μεγαλύτερο ελληνορωμαϊκό θέατρο.

ΧΡΙΣΤΟΥΓΕΝΝΑ-ΠΡΩΤΟΧΡΟΝΙΑ

ΕΚΔΡΟΜΕΣ ΟΝΕΙΡΟ

Εμείς τολμάμε και δημοσιεύουμε τις τιμές των εκδρομών μας γιατί είμαστε οι φθηνότεροι και ποιοτικότεροι. Στην παρουσίαση των εκδρομών στο πρακτορείο μας σας δείχνουμε και τα ξενοδοχεία που θα μείνετε.

ΠΡΟΟΡΙΣΜΟΙ	ΗΜΕΡΟΜΗΝΙΑ	ΗΜΕΡΕΣ	ΤΙΜΗ
Παρίσι Disney	18,19,20,21,22,23,26,28,20/12, 2,3/1	4	369
Παρίσι Disney	18,19,20,21,22,23,26,28,20/12, 2,3/1	5	429
Παρίσι Disney	18,19,20,21,22,23,26,28,20/12, 2,3/1	6	589
Λονδίνο	22,23,24,29,30/12, 2,4,/1	4	509
Λονδίνο	22,23,24,29,30/12, 2,4,/1	5	599
Λονδίνο	22,23,24,29,30/12, 2,4,/1	6	659
Βαρκελώνη	20,21,23,24,28,31/12, 2,4,7/1	4	429
Βαρκελώνη	20,21,23,24,28,31/12, 2,4,7/1	5	499
Μαδρίτη-Ανδαλουσία	20,21,23,24,28,31/12, 2,4,7/1	6	739
Πανοραμική Ιταλία	20,21,23,24,28,31/12, 2,4,7/1	6	679
Ρώμη-Βατικανό	20,21,23,24,28,31/12, 2,4,7/1	4	369
Ρώμη-Βατικανό	20,21,23,24,28,31/12, 2,4,7/1	5	459
Βιένη-Σάλτσμπουργκ	20,21,23,24,28,31/12, 2,4,7/1	4	479
Βιένη-Σάλτσμπουργκ	27/12, 2,4,7,/1	4	359
Βιέννη	22,27/12, 2,4,7/1	4 από	399
Σάλτσμπουργκ-λίμνες Αυστρίας	22,23,24,27,29,31/12,3/1	4	419
Σάλτσμπουργκ-λίμνες Αυστρίας	22,23,24,27,29,31/12,3/1	5	499
Σάλτσμπουργκ-λίμνες Αυστρίας	22,23,24,27,29,31/12,3/1	6	559
Ίνσμπρουκ-κάστρα	22,23,24,27,29,31/12,3/1	4-5	429
Βιέννη Βουδαπ.	22,23,24,27,29,31/12,3/1	5	399
Βιέννη-Πράγα	22,23,24,27,29,31/12,3/1	5	599
Βουδαπέστη	22,23,24,27,29,31/12,3/1	4	369
Βουδαπέστη	22,23,24,27,29,31/12,3/1	5	489
Ελβετία-Μέλανας Δρυμός	22,23,24,27,29,31/12,3/1	5	489
Πανόραμα Ελβετίας	22,23,24,27,29,31/12,3/1	5	499
Άμστερνταμ	22,23,24,27,29,31/12,3/1	4	529
Πράγα-Δρέσδη	22,23,24,27,29,31/12,3/1	5	539
Βερολίνο	22,23,24,27,29,31/12,3/1	5	599
Πράγα Βουδαπέστη	22,23,24,27,29,31/12,3/1	5	529
Βουδαπέστη-Βιέννη-Πράγα	22,23,24,27,29,31/12,3/1	7	759
ΛΑΠΩΝΙΑ-ΠΟΒΕΝΙΕΜΙ	22,23,24,27,29,31/12,3/1	6	1470
Κων/πολη	22,23,24,27,29,31/12,3/1	4	499
Κύπρος	22,23,24,27,29,31/12,3/1	5	379
Αίγυπτος-κρουαζ Νείλος	22,23,24,27,29,31/12,3/1	8	990
Κάϊρο-Αλεξάνδρεια	22,23,24,27,29,31/12,3/1	5	455
Αυτοκρατορικό Μαρόκο	22,23,24,27,29,31/12,3/1	8	960

Άλλες εκδρομές ΝΤΟΥΜΠΑΪ, ΜΠΑΝΓΚΟΚ-ΣΙΝΓΚΑΠΟΥΡΗ-ΠΟΥΚΕΤ-ΜΠΑΛΙ-ΚΙΝΑ-ΚΟΥΒΑ-ΑΜΕΡΙΚΗ κ.λπ

ΠΛΗΡΟΦΟΡΙΕΣ-ΠΡΟΓΡΑΜΜΑΤΑ

ΠΡΑΚΤΟΡΕΙΟ ΤΑΞΙΔΙΩΝ

ΣΑΒΒΑΣ ΣΑΗΣ

ΤΑΡΠΟΝ ΣΠΡΙΝΓΚΣ 42

(δίπλα στην Alpha bank - Πλατεία ΚΥΠΡΟΥ)

Τηλ. 22410 39781-3, 37711

ΧΠΤΓΡ019

Μυστηριώδης ομαδική εκτέλεση

Πρωτοφανές έγκλημα με θύματα πέντε κυνηγούς

Βρέθηκαν νεκροί το απόγευμα του Σαββάτου σε αγροτική περιοχή στο Αγρίνιο

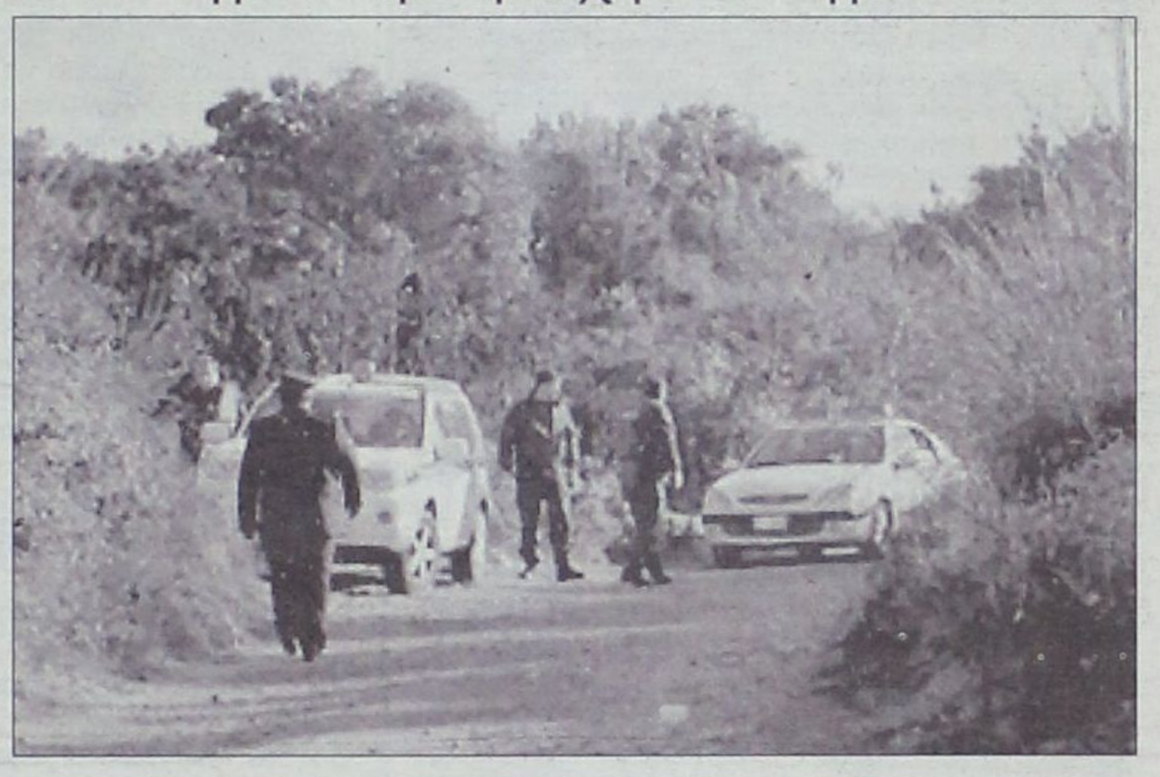

Πυκνό μυστήριο καλύπτει πρωτοφανές για τα ελληνικά χρονικά πολλαπλό έγκλημα με θύματα πέντε νεαρούς κυνηγούς, συγγενείς μεταξύ τους, που βρέθηκαν νεκροί το βράδυ του Σαββάτου στην αγροτική περιοχή Στάικα του συνοικισμού Πλατάνου στα Καλύβια Αγρινίου.

Θύματα είναι τα αδέλφια Βασίλειος και Χρήστος Νικολόπουλος του Νικολάου 23 και 21 ετών, και τα ξαδέλφια τους, Λάμπρος Αντρέσσας του Χρήστου 33 ετών, Ηλίας Πίπας του Παναγιώτη 33 ετών και Αλέξιος Νικολόπουλος του Γεωργίου 17 ετών.

Και οι πέντε φέρουν δύο τουλάχιστον τραύματα από πυροβόλο όπλο, προφανώς κυνηγητικό, τόσο από μακρινή όσο και από κοντινή απόσταση. Οι σοροί τους μεταφέρθηκαν στο Πανεπιστημιακό Νοσοκομείο Πατρών για ιατροδικαστική εξέταση.

Εκτιμάται ότι το ομαδικό έγκλημα πρέπει να έγινε μεταξύ 5 και 6 το απόγευμα του Σαββάτου, ενώ θεωρείται δύσκολο να ήταν μόνο ένας ο δράστης.

Στην περιοχή βρέθηκαν κάλυκες από κυνηγετικό πυροβόλο όπλο και θα μεταφερθούν στα εγκληματολογικά εργαστήρια της Αστυνομίας στην Αθήνα για περαιτέρω έρευνα.

Η Αστυνομία εξετάζει όλα τα ενδεχόμενα για τα αίτια της ομαδικής εκτέλεσης των πέντε κυνηγών.

Προς το παρόν δεν υπάρχει καμία αναφορά για διαφορές μεταξύ των θυμάτων και άλλων προσώπων, κανένα εμφανές κίνητρο, ενώ η διάταξη των πτωμάτων δείχνει ότι τα θύματα αιφνιδιάστηκαν. Επιπλέον και οι πέντε ήταν νέοι και οπλισμένοι.

Η παρέα των κυνηγών είχε ξεκινήσει στις 3.30 το μεσημέρι του Σαββάτου από το χωριό Λεύκα και μετέβησαν μαζί στο συγκεκριμένο σημείο για κυνήγι τσίχλας.

Όλοι βρέθηκαν νεκροί, σύμφωνα με τα πρώτα στοιχεία της αστυνομίας, στα σημεία που είχαν τοποθετηθεί ο καθένας για το καρτέρι εκτός από τον 17χρονο.

Φαίνεται ότι ο 17χρονος προσπάθησε να διαφύγει τραυματισμένος, αφού εγκατέλειψε το όπλο του δίπλα σε έναν από τους εξάδελφούς του και βρέθηκε νεκρός σε μια απόσταση περίπου 100 μέτρων.

Ο 17χρονος πρόλαβε και έκανε στον πατέρα του μία αναπάντητη κλήση με το κινητό τηλέφωνό του.

Με το πρώτο φως της μέρας, την Κυριακή, ξεκίνησε δεύτερη λεπτομερής αυτοψία στο χώρο από ιατροδικαστή της ιατροδικαστικής υπηρεσίας Πατρών και κλιμάκιο της εγκληματολογικής υπηρεσίας από την Αθήνα υπό την εποπτεία του εισαγγελέα πλημμελειοδικών Αγρινίου.

Στην περιοχή εξακολουθούν να βρίσκονται αστυνομικοί του τμήματος Εγκλημάτων κατά ζωής της Διεύθυνσης Ασφάλειας Αττικής, οι οποίοι μαζί με συναδέλφους της υποδιεύθυνσης Ασφαλείας Αγρινίου διενεργούν έρευνες για την εξιχνίαση της υπόθεσης.

Όπως τόνισε ο Γενικός Αστυνομικός Επιθεωρητής Ν. Ελλάδος, αντιστράτηγος Βασίλης Τσιατούρας, οι έρευνες δεν θα σταματήσουν μέχρι να συλληφθούν οι δράστες του ομαδικού αποτρόπαιου εγκλήματος.

Από Κύπριο ιατροδικαστή

Νέα εξέταση στον φοιτητή

Σήμερα ή αύριο θα βγει από το νοσοκομείο



Πολλαπλές κακώσεις στο πρόσωπο και το σώμα του φοιτητή, που είναι εμφανείς ημέρες μετά τον ξυλοδαρμό του από αστυνομικούς στις 17 Νοεμβρίου, έξω από το Αριστοτέλειο, διαπίστωσε ο Κύπριος ιατροδικαστής που εξέτασε τον 24χρονο Αυγουστίνο Δημητρίου έπειτα από αίτημα της οικογένειάς του.

Ο Κύπριος ιατροδικαστής Πανίκος Σταυριανός εξέτασε επί τρίωρο τον φοιτητή, καθώς και τον φάκελο που σχηματίστηκε από το νοσοκομείο «Γιώργος Γεννηματάς» για τον 24χρονο.

Όπως είπε ο κ. Σταυριανός, ακόμη και ύστερα από δέκα ημέρες εξακολουθούν να υφίστανται οι κακώσεις που προκλήθηκαν στο σώμα και στο πρόσωπό του Αυγουστίνου Δημητρίου.

«Εχω εμπιστοσύνη στην ελληνική Δικαιοσύνη και πιστεύω ότι το όλο θέμα θα πάρει την τροπή που πρέπει να πάρει και είναι θέμα χρόνου να συμπληρωθούν όλες οι πτυχές της ανάκρισης» είπε ο ιατροδικαστής και πρόσθεσε πως εάν του ζητηθεί από τον εισαγγελέα, τότε θα συντάξει και εκείνος πόρισμα.

Οι γιατροί του 24χρονου φοιτητή, ο οποίος εξακολουθεί να νοσηλεύεται, εκτιμούν πως είναι πιθανό να πάρει εξιτήριο είτε τη Δευτέρα είτε την ερχόμενη Τρίτη.

ΜΕΤΑΧΕΙΡΙΣΜΕΝΑ

ΜΟΤΟΜΙΚΕ Επίσημος Συνεργάτης Yamaha — YAMAHA Touching your heart

Από το κατάστημα YAMAHA ΜΟΤΟΜΙΚΕ
πωλούνται
τα παρακάτω δίκυκλα σε άριστη κατάσταση

ΜΟΝΤΕΛΟ	ΜΑΡΚΑ	ΧΜ	ΧΡΩΜΑ	ΤΙΜΗ	ΗΜ/ΝΙΑ 1ης ΑΔΕΙΑΣ
MT01 1700	YAMAHA	6100	ΑΣΗΜΙ	11500,00 €	2006
GSX 1400	SUZUKI	11000	ΜΠΛΕ	8000,00 €	2004
V-MAX 1200	YAMAHA	15000	ΜΑΥΡΟ	4500.00 €	1997
1050 SPEED TRIPLE	TRIUMPH	3500	ΜΑΥΡΟ	9000.00 €	2005
CBR 1000 F	HONDA	75000	ΚΟΚΚΙΝΟ	4500,00 €	1992
DL 1000 V-STROM	SUZUKI	1200	ΜΑΥΡΟ	8500,00 €	2004
FZ1 1000	YAMAHA	17000	ΑΣΗΜΙ	7500.00 €	2003
GSXR1000	SUZUKI	15000	ΜΑΥΡΟ	10500,00€	2003
VARADERO 1000	HONDA	25000	ΜΠΛΕ	6500,00 €	2004
YZF 1000 R1	YAMAHA	25000	ΚΟΚΚΙΝΟ	9000,00 €	2006
CBR 900 RR	HONDA	31000	ΠΟΡΤΟΚΑΛΙ	3800,00 €	1995
TDM 900	YAMAHA	8000	ΜΠΛΕ	6500,00 €	2003
TDM 900	YAMAHA	19800	ΑΣΗΜΙ	6500,00 €	2004
TDM 900	YAMAHA	3000	ΜΑΥΡΟ	8000.00 €	2005
TDM 900 ABS	YAMAHA	500	ΜΑΥΡΟ	8500.00 €	2006
883 SPORTSTER XL	HARLEY-DAVIDSON	22000	ΜΑΥΡΟ	6000.00 €	2001
TDM850	YAMAHA	4000	ΚΟΚΚΙΝΟ	4300,00 €	2002
S2R DUCATI 800	DUCATI	8300	ΚΟΚΚΙΝΟ	8000,00 €	2005
XV 750 VIRAGO	YAMAHA	24500	ΚΑΦΕ	3500,00 €	1995
Z750	YAMAHA	230	ΠΟΡΤΟΚΑΛΙ	7900,00 €	2006
MT03	YAMAHA	2500	ΜΑΥΡΟ	6000,00 €	2006
XT660R	YAMAHA	8100	ΜΑΥΡΟ	4800.00 €	2004
XT660R	YAMAHA	11000	ΓΚΡΙ	4500.00 €	2005
XT660R	YAMAHA	13000	ΜΠΛΕ	4000,00 €	2005
XT660X SUPER MOTAD	YAMAHA	3600	ΓΚΡΙ	5000.00	2005
XT660X SUPER MOTAD	YAMAHA	10000	ΠΟΡΤΟΚΑΛΙ	5000,00 _	2004
BMW F650 GS	BMW	31000	ΚΙΤΡΙΝΟ	4500,00 _	2002
DL 650 V-STROM	SUZUKI	21000	ΜΑΥΡΟ	5500,00 _	2004
FMF 650	HONDA	6000	ΜΑΥΡΟ	4800.00 _	2006
ES 650 E	HUSABERG	5500	ΚΙΤΡΙΝΟ-ΜΠΛΕ	6900.00	2005
PEGASO 650 TRAIL	APRILIA	39000	ΠΡΑΣΙΝΟ	3500,00 _	2001
PEGASO TRAIL 650	APRILIA	2450	ΑΝΘΡΑΚΙ	5000,00 _	2006
TRANSLAP 650	HONDA	17000	ΑΣΗΜΙ	4000,00 _	2000
TRANSLAP 650	HONDA	25000	ΜΑΥΡΟ	4500,00 _	2003
TRANSLAP 650	HONDA	38000	ΜΑΥΡΟ	3500,00 _	2003
XR650 SM	HONDA DALLARA	10000	ΚΟΚΚΙΝΟ	7500.00	2004
DUKE 640 II	KTM	9000	ΠΟΡΤΟΚΑΛΙ	6000,00 _	2004
CBR600F	HONDA	33000	ΜΑΥΡΟ	3800,00 _	2000
FZ6 NAKED	YAMAHA fz1 A.M	14000	ΜΑΥΡΟ	5000,00 _	2005
FZ6 NAKED	YAMAHA Π.Μ	6000	ΜΑΥΡΟ	5500.00 _	2005
FZ6 NAKED	YAMAHA	3500	ΜΠΛΕ	5500,00 _	2006
GSX 600 F	SUZUKI	15000	ΚΟΚΚΙΝΟ	3000.00	1999
GSXF 600	SUZUKI	17500	ΚΙΤΡΙΝΟ	4500,00 _	1999
HORNET 600	HONDA	4000	ΑΣΗΜΙ	6000.00 _	2005
TT600R	YAMAHA	15000	ΜΠΛΕ	3500,00 _	2002
XT600E	YAMAHA	12000	ΜΠΛΕ	2900,00 _	2002
XT600E	YAMAHA	9700	ΜΠΛΕ	3500,00 _	2003
YZF R6	YAMAHA	3700	ΜΠΛΕ	10000,00 _	2006
YZF R6 FULL KIT	YAMAHA	13000	ΜΑΥΡΟ	10500 _	2004
SMR 510	HUSQVARNA	7000	ΑΣΠΡΟ ΚΟΚΚΙΝΟ	6500,00 _	2005
KLE 500	YAMAHA	75000	ΜΠΟΡΝΤΟ	1500,00 _	1993
KLE 500	KAWASAKI	2700	ΧΡΥΣΑΦΙ	4500,00 _	2005
T MAX 500	YAMAHA	1100	ΜΑΥΡΟ	7900,00 _	2006
CRF 450 X ENDURO	HONDA	100	ΚΟΚΚΙΝΟ	7500.00 _	2006
WR450F	YAMAHA	12000	ΜΠΛΕ	7000,00 _	2005
GSXR 400 RR	SUZUKI	32000	ΜΑΥΡΟ	1000,00 _	1997
STTET 400	HONDA	35000	ΜΑΥΡΟ	2000,00 _	1996
VS 400	SUZUKI	32500	ΜΑΥΡΟ	2000,00 _	1998
XVS 400 DRAGSTAR	YAMAHA	15500	ΠΟΡΤΟΚΑΛΙ	3500,00 _	2001
YP 400 MAJESTY	YAMAHA	9500	ΜΠΛΕ	4500,00 _	2004
VP 300 VERSITY	YAMAHA	8300	ΑΣΗΜΙ	2800,00 _	2005
HYOSUNG 250	HYOSUNG MOTORS	14000	ΚΟΚΚΙΝΟ	1900,00 _	2001
PIAGGIO BEVERLY 250 fuel inj	PIAGGIO	2000	ΜΑΥΡΟ	3500,00 _	2006
RGV 250	SUZUKI	25000	ΜΠΛΕ	1200.00	1993
SUPER SHERPA 250	KAWASAKI ENDURO	1300	ΠΟΡΤΟΚΑΛΙ	2500,00 _	2004
WR250 F	YAMAHA	2000	ΜΠΛΕ	5500,00 _	2005
XR250SM	HONDA	42000	ΑΣΠΡΟ	2900,00 _	2001
SEROW 225	YAMAHA	32000	ΑΣΠΡΟ	1000,00 _	2000
People 200S	KYMCO	2300	ΑΣΗΜΙ	2200,00 _	2005
RYNNER 180	GILERA	18000	ΑΣΗΜΙ	1000,00 _	1999
BURGMAN VH 150	SUZUKI	9000	ΑΣΗΜΙ	2500,00 _	2005
LEONARDO 150	APRILIA	16000	ΑΣΗΜΙ	1900.00 _	2003
VESPA 150 ET	PIAGGIO MEL	24000	ΑΣΗΜΙ	1400,00 _	2003
CAGIVA	PASSING	13750	ΚΟΚΚΙΝΟ	900.00	1996
CBR125 R	HONDA	700	REPSOL	2500.00 _	2006
IVOVA 125	HONDA	4200	ΑΣΗΜΙ	1500,00 _	2005
LEONARDO 125	APRILIA	12500	ΚΟΚΚΙΝΟ	1900.00	2003
VESPA 125 ET4	PIAGGIO	24000	ΑΣΗΜΙ	1500,00 _	2003
XC 125 CYCNUS	YAMAHA	1300	ΑΝΘΡΑΚΙ	1800,00 _	2006
XT 125 X SUPER MOTAD	YAMAHA	2500	ΜΠΛΕ	1900,00 _	2005
XT125R	YAMAHA	13470	ΜΑΥΡΟ	2200,00 _	2005
YBR 125	YAMAHA	18500	ΜΑΥΡΟ	1200,00 _	2006
YZ125 LC	YAMAHA		ΑΣΠΡΟ ΚΟΚΚΙΝΟ	4000,00 _	2005
CPI 50	CPI KINEZIKO	12000	ΜΠΛΕ	700,00 _	2004
YQ50 AERROX	YAMAHA	6000	ΑΣΗΜΙ	1400,00 _	2006
YQ50R AERROX	YAMAHA	6000	ΚΙΤΡΙΝΟ	1200,00 _	2005
YFM 350 RAPTOR	YAMAHA	500	ΑΣΠΡΟ	6500,00 _	2006
RAPTOR 660 ATV	YAMAHA	6800	ΜΑΥΡΟ	8500,00 _	2003
YFM 350 X WARRIOR FUL EXTRA	YAMAHA	6000	ΜΠΛΕ	4500,00 _	2003
POLARIS 200	POLARIS-ATV	925	ΚΟΚΚΙΝΟ	2700.00 _	2005

Πατριάρχου Αθηναγόρα 13, Ρόδος 85100 • Τηλ. & Fax 2241026360
www.motomike.gr info@motomike.gr AE2003

Μεταξύ Ισραηλινών και Παλαιστινίων

Πολύ εύθραυστη η εκεχειρία

Απειλείται η συμφωνία που έγινε πρόσφατα

Λίγες ώρες μετά τη συμφωνία Ισραηλινών και Παλαιστινίων για κατάπαυση του πυρός, η ένοπλη πτέρυγα της Χαμάς και η Ισλαμική Τζιχάντ προχώρησαν στη ρίψη ρουκετών στη Λωρίδα της Γάζας, με αποτέλεσμα να απειλείται η εκεχειρία που θα τερμάτιζε τις αιματηρές συγκρούσεις πέντε μηνών.

Η συμφωνία για εκεχειρία επιτεύχθηκε χθες το πρωί. Οι παλαιστινιακές αρχές ασφαλείας ανακοίνωσαν ότι τόσο οι ένοπλες οργανώσεις όσο και ο ισραηλινός στρατός συμφώνησαν να τερματίσουν τις επιθέσεις στη Λωρίδα της Γάζας.

Οι Ηνωμένες Πολιτείες χαιρέτισαν τη συμφωνία, κάνοντας λόγο για ένα «πολύ θετικό βήμα». Ωστόσο, σύμφωνα με την ένοπλη πτέρυγα της Χαμάς, η ρήψη ρουκετών διατάχθηκε μόλις διαπιστώθηκε πως ισραηλινά στρατεύματα παρέμεναν στη Γάζα. Παράλληλα, στελέχη της Ισλαμικής Τζιχάντ διαμηνύουν ότι δεν υπάρχει εκεχειρία από τη στιγμή που συνεχίζονται οι επιχειρήσεις του ισραηλινού στρατού στη Δυτική Όχθη. Όπως μεταδίδει το BBC, η δήλωση αυτή υποδηλώνει ότι η οργάνωση έχει διασπαστεί, καθώς οι όροι της εκεχειρίας δεν περιελάμβαναν τερματισμό των επιχειρήσεων στη Δυτική Όχθη. Ο Παλαιστίνιος πρόεδρος Μαχμούντ Αμπάς καταδίκασε την παραβίαση της εκεχειρίας, ενώ ο Ισραηλινός πρωθυπουργός Εχούντ Ολμέρτ διέταξε τα στρατεύματά του να μην απαντήσουν στη ρίψη ρουκετών, προκειμένου να προστατευθεί η εκεχειρία. Σύμφωνα με την εκπρόσωπο του Ισραηλινού πρωθυπουργού, ο Ε.Ολμέρτ «διέταξε τον στρατό να δείξει αυτοσυγκράτηση». «Ελπίζω σε μεγάλο βαθμό ότι θα επιδείξουν (οι Παλαιστίνιοι) υπευθυνότητα και καλή διάθεση. Αυτό μπορεί να είναι η αρχή σοβαρών, πραγματικών, ανοικτών και απευθείας διαπραγματεύσεων μεταξύ Ισραήλ και Παλαιστινιακής Αρχής, που θα οδηγήσουν σε μία πλήρη διευθέτηση μεταξύ Ισραήλ και Παλαιστινίων» προσέθεσε.Πάντως, ο υπουργός Αμυνας του Ισραήλ Αμίρ Περέτζ προειδοποίησε ότι οι στρατιωτικές επιδρομές θα επαναληφθούν εάν δεν σταματήσει η εκτόξευση ρουκετών.

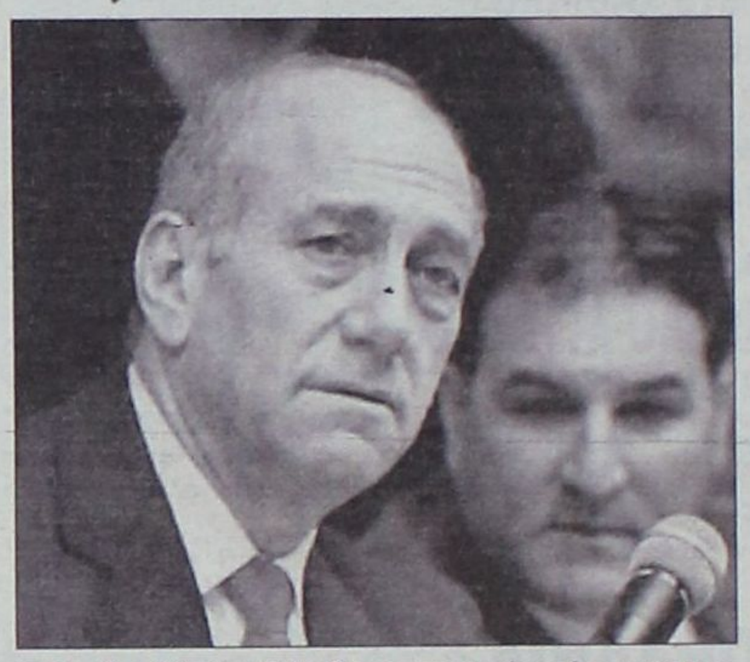

Ο Εχούντ Ολμέρτ διέταξε τα στρατεύματά του να μην απαντήσουν στην ρήψη ρουκετών

«Εάν ο (Παλαιστίνιος πρόεδρος) Μαχμούντ Αμπάς και οι παλαιστινιακές οργανώσεις που υπέγραψαν την εκεχειρία δεν καταφέρουν να την ενισχύσουν, τότε το Ισραήλ θα το θεωρήσει παραβίασή της και θα ενεργήσει έτσι ώστε να προστατέψει τους πολίτες του» τόνισε σε γραπτή δήλωσή του.

Από την πλευρά του, ο ηγέτης της Χαμάς και πρωθυπουργός των Παλαιστινίων Ισμαήλ Χανίγια επανέλαβε ότι όλες οι μεγάλες ένοπλες οργανώσεις στη Λωρίδα της Γάζας συμφώνησαν να σταματήσουν τις εκτοξεύσεις ρουκετών εναντίον του Ισραήλ.

«Εγιναν επαφές με όλες τις πολιτικές ηγεσίες των παρατάξεων και επαναβεβαιώθηκε η δέσμευση σ' αυτά που είχαν συμφωνηθεί» είπε ο Χανίγια. Παλαιστίνιος αξιωματούχος δήλωσε από την πλευρά του ότι δυνάμεις ασφαλείας θα αναπτυχθούν κατά μήκος των συνόρων της Λωρίδας της Γάζας με το Ισραήλ για να αποτρέψουν τυχόν εκτοξεύσεις ρουκετών από ενόπλους.

Από τον ιρακινό πρωθυπουργό

Έκκληση για Ομόνοια στο Ιράκ

Ευθύνη των πολιτικών ο τερματισμός της αιματοχυσίας

Εν μέσω της συνεχιζόμενης αιματοχυσίας στο Ιράκ, ο πρωθυπουργός της χώρας Νούρι αλ Μαλίκι απηύθυνε έκκληση προς τα μέλη της κυβέρνησης εθνικής ενότητας να σταματήσουν τις φιλονικίες τους, αποτέλεσμα των οποίων είναι, κατά τον ίδιο, η εμφύλια διαμάχη.

Απευθυνόμενος στην πολιτική ηγεσία, αντί των ομάδων ανταρτών, ο Αλ Μαλίκι τόνισε ότι «αυτοί που μπορούν να εμποδίσουν την περαιτέρω επιδείνωση της κατάστασης και την αιματοχυσία είναι - οι πολιτικοί».

Αύτό όμως, όπως πρόσθεσε, μπορεί να συμβεί μόνο εάν «συμφωνήσουν και συνειδητοποιήσουν ότι δεν υπάρχουν νικητές και ηττημένοι σε αυτή τη μάχη». «Ας είμαστε ειλικρινείς. Η κατάσταση ασφαλείας στη χώρα είναι αντανάκλαση των πολιτικών διαφωνιών» υπογράμμισε ο πρωθυπουργός του Ιράκ. Την ίδια ώρα, όμως, η αιματοχυσία στην χώρα συνεχίζεται. Σε πολυσύχναστη αγορά της Χάσουα, νότια της Βαγδάτης, παγιδευμένο με εκρηκτικά αυτοκίνητο εξερράγη παρασύροντας στο θάνατο έως και έξι άτομα και τραυματίζοντας άλλα 27.



Εκτός ελέγχου παραμένει η κατάσταση στο Ιράκ

Στην ιρακινή πρωτεύουσα παραμένει επί τρίτη ημέρα το μέτρο της απαγόρευσης κυκλοφορίας, μετά το μπαράζ βομβιστικών επιθέσεων της Πέμπτης, από το οποίο έχασαν τη ζωή τους περισσότεροι από 200 άνθρωποι. Παρά την απαγόρευση κυκλοφορίας, αρκετές εκρήξεις ακούγονται σποραδικά σε όλη την πρωτεύουσα.

Στο δυτικό Ιράκ, στην επαρχία Ανμπάρ, ορμητήριο πολλών σουνιτών ανταρτών, δύο Αμερικανοί πεζοναύτες σκοτώθηκαν από το Σάββατο σε διαφορετικές επιθέσεις, αυξάνοντας τον αριθμό των νεκρών Αμερικανών στρατιωτών στους 2.874 τουλάχιστον, από το Μάρτιο του 2003. Ο Αμερικανικός στρατός ανακοίνωσε ότι πραγματοποίησε αεροπορικές επιδρομές και χρησιμοποίησε το πυροβολικό προκειμένου να βοηθήσει επιχείρηση Ιρακινών εναντίον ορμητηρίου της Αλ Κάιντα στην επαρχία Ανμπάρ.

Από την επιχείρηση σκοτώθηκαν 55 αντάρτες και εννέα Ιρακινοί, ενώ συνελήφθησαν 25 άτομα. Άλλοι έντεκα συνελήφθησαν σε επιχείρηση των Αμερικανών στη Μπακούμπα.

RODIAKI

ΠΑΛΛΑΣ 5 CINEMAS CENTER
23/11/2006 - 29/11/2006
www.cinemapallas.gr
Για κρατήσεις
22410 24475/70670
Δημοκρατίας 13, Ρόδος


DEPARTED ΣΕ 1η ΠΑΝΕΛΛΗΝΙΑ ΠΡΟΒΟΛΗ! ΚΑΤΑΛΛΗΛΟ Ο ΠΛΗΡΟΦΟΡΙΟΔΟΤΗΣ
Η πολυαναμενόμενη νέα ταινία του Μάρτιν Σκορτσέζε για ένα all-star cast ηθοποιών!! Λεονάρντο ντι Κάπριο, Ματ Ντέιμον, Τζακ Νίκολσον, και Μαρκ Γουόλμπεργκ!!
Αίθουσα RED 2 ώρα έναρξης: 21:10
Αίθουσα RED 5 ώρες έναρξης: (Σ.-Κ.16:30) 19:30, 22:40


FLAGS OF OUR FATHERS ΟΙ ΣΗΜΑΙΕΣ ΤΩΝ ΠΡΟΓΟΝΩΝ ΜΑΣ
Η πρώτη από τις δύο αριστουργηματικές περιπέτειες που σκηνοθετεί ο βραβευμένος με Όσκαρ Κλιντ Ίστγουντ!
Η πολυαναμενόμενη υπερ-παραγωγή, για τη φρίκη του πολέμου!
Αίθουσα Allegro 1 ώρες έναρξης: 20:00, 22:30

THE REEKER ΤΟ ΣΑΠΙΟ ΚΑΤΑΛΛΗΛΟ ΑΠΟ 17
Όπως το New Nightmare του Wes Craven και το Scream. Το Reeker γνωρίζει το πεδίο του και το μπουκιώνει νάρκες για να βγάλει χρυσό...
Μεταξύ φωτός και σκότους, ημέρας και νύχτας, ζωντανού και νεκρού, υπάρχει κάτι...
ώρες έναρξης:(Σ.-Κ.16:00) 18:05, 20:20, 22:35 Αίθουσα Allegro 3

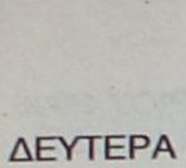
CHILDREN OF MEN ΤΑ ΠΑΙΔΙΑ ΤΩΝ ΑΝΘΡΩΠΩΝ
Ο Αλφόνσο Κουαρόν (Harry Potter III), σκηνοθετεί τους Κλάιβ Όουεν, Τζούλιαν Μουρ και Μάικλ Κέιν σε μια πρωτότυπη μελλοντολογική περιπέτεια! το 2027, το τέλος του ανθρώπινου είδους!!!
ώρες έναρξης:20:15 • 22:35 Αίθουσα Cine Studio 2

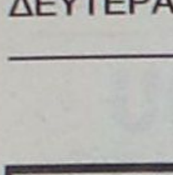
THE TEXAS CHAINSAW MASSACRE: THE BEGINNING
Ο ΣΑΣΟΦΡΕΝΗΣ ΔΟΛΟΦΟΝΟΣ ΜΕ ΤΟ ΠΡΙΟΝΙ Η ΑΡΧΗ ΚΑΤΑΛΛΗΛΟ ΑΠΟ 17
Το τρομακτικότερο θρίλερ-τρόμου της χρονιάς!
ΚΑΘΕ ΘΡΥΛΟΣ ΕΧΕΙ ΜΙΑ ΑΡΧΗ
ΓΙΝΕ ΜΑΡΤΥΡΑΣ ΣΤΗ ΓΕΝΝΗΣΗ ΤΟΥ ΑΠΟΛΥΤΟΥ ΦΟΒΟΥ
Αίθουσα Personal 4 ώρες έναρξης: 20:20, 22:35

OVER THE HEDGE ΠΕΡΑ ΑΠΟ ΤΟ ΦΡΑΧΤΗ
Από τους δημιουργούς των Σρεκ και Μαδαγασκάρη, η ταινία που θα συναρπάσει μικρούς και μεγάλους...
Θέλουν τη γειτονιά τους πίσω μπουκιά-μπουκιά!
και στα ελληνικά
Αίθουσα Allegro 1 ώρες έναρξης: (Σ.-Κ. 16:10), 18:10


the ant BULLY ΜΥΡΜΗΓΚΟΙΣΤΟΡΙΕΣ ΚΑΙ ΣΤΑ ΕΛΛΗΝΙΚΑ!!
Μία διασκεδαστική ταινία κινουμένων σχεδίων, που θα ενθουσιάσει τους μικρούς και ...μεγάλους μας φίλους!!!
ώρες έναρξης:(Σ.-Κ. 16:10) 18:10 Αίθουσα Personal 4


SAW III ΕΡΧΕΤΑΙ!!! ΠΕΜΠΤΗ 30 ΝΟΕΜΒΡΙΟΥ!
ΣΕ ΒΛΕΠΩ 3
Η τρίτη και πιο αιματηρή συνέχεια της γνωστής ταινίας τρόμου που δημιούργησε φανατικούς οπαδούς! Οι κανόνες δεν φτιάχνονται ποτέ για να τηρούνται!


ΕΡΧΕΤΑΙ!!! ΠΕΜΠΤΗ 30 ΝΟΕΜΒΡΙΟΥ!
Flushed Away ΠΟΝΤΙΚΟΥΠΟΛΗ
Τώρα από τους δημιουργούς των πετυχημένων Μαδαγασκάρη και Σρεκ μια διασκεδαστική ταινία κινουμένων σχεδίων για τους μικρούς μας φίλους!

METROPOL
22410 28400
INFORMATION - RESERVATIONS
ΠΛΗΡΟΦΟΡΙΕΣ - ΚΡΑΤΗΣΕΙΣ
ΕΒΔΟΜΑΔΙΑΙΟ ΠΡΟΓΡΑΜΜΑ weekly programme
23-29 Νοεμβρίου 2006
www.cinemametropol.gr


CASINO ROYALE
Ο θρυλικός πράκτορας επιστρέφει!!!
JAMES BOND 007
Η απόλυτη περιπέτεια!!!
ΚΑΝΤΕ ΕΓΚΑΙΡΑ ΤΙΣ ΚΡΑΤΗΣΕΙΣ ΣΑΣ
ΩΡΕΣ ΕΝΑΡΞΗΣ / SHOW TIMES 19:30, 22:30
ΑΙΘΟΥΣΑ 1


ΟΙ ΗΡΩΕΣ ΤΟΥ ΔΑΣΟΥΣ
OPEN SEASON
Η SONY PICTURES ANIMATION παρουσιάζει την πρώτη μεγάλου μήκους ταινία κινουμένων σχεδίων.
Ζωάκια ενωμένα...ποτέ ηττημένα!
ΚΑΝΤΕ ΕΓΚΑΙΡΑ ΤΙΣ ΚΡΑΤΗΣΕΙΣ ΣΑΣ
ΩΡΑ ΕΝΑΡΞΗΣ / SHOW TIME 17:30
ΑΙΘΟΥΣΑ 1


ΣΧΟΛΗ ΓΙΑ ΑΠΑΤΕΩΝΕΣ
SCHOOL FOR SCOUNDRELS
Σε πρώτη πανελλήνια προβολή η κωμωδία!!!
Η ζωή είναι παιχνίδι, μάθε τους κανόνες!
Γίνε επικίνδυνος, είναι cool!
ΚΑΝΤΕ ΕΓΚΑΙΡΑ ΤΙΣ ΚΡΑΤΗΣΕΙΣ ΣΑΣ
ΩΡΕΣ ΕΝΑΡΞΗΣ / SHOW TIMES 18:15, 20:30, 22:45
ΑΙΘΟΥΣΑ 2


BABEL
Μία από τις πολυαναμενόμενες ταινίες της νέας σεζόν, που όλα δείχνουν πως θα φτάσει ως τα ΟΣΚΑΡ!!!
Μπράντ Πίτ, Κέιτ Μπλάνσετ
και Γκάελ Γκαρσία Μπέρναλ
ΚΑΝΤΕ ΕΓΚΑΙΡΑ ΤΙΣ ΚΡΑΤΗΣΕΙΣ ΣΑΣ
ΩΡΕΣ ΕΝΑΡΞΗΣ / SHOW TIMES 19:00, 22:00
ΑΙΘΟΥΣΑ 3


ΤΟ ΤΕΡΑΤΟΣΠΙΤΟ
MONSTER HOUSE
Με την υπογραφή των κορυφαίων
Ρόμπερτ Ζέμεκις και Στίβεν Σπίλμπεργκ
ΚΑΝΤΕ ΕΓΚΑΙΡΑ ΤΙΣ ΚΡΑΤΗΣΕΙΣ ΣΑΣ
ΩΡΑ ΕΝΑΡΞΗΣ / SHOW TIME 17:15
ΑΙΘΟΥΣΑ 3
XT0436

Άρτος (;) Θεάματα (;)... ... Και τηλεόραση (όπως λέμε τηλοψία...)

ΕΤ1

08.30 **Παιδικό πρόγραμμα**
10.00 **Βιογραφίες:** "Σιλβέστερ Σταλόνε" (Ε)
11.00 **Ιστορία**
12.00 **Πέρα από το αύριο**
13.00 **Αίγυπτος**
14.00 **Ειδήσεις**
14.30 **Φλορισιέντα, η σύγχρονη Σταχτοπούτα**
15.15 **Ανυπότακτες καρδιές**
16.15 **Ατίθασα νιάτα**
17.00 **Μένουμε Ελλάδα**
18.00 **Εχει γούστο.** Με την Μπήλιω Τσουκαλά.
19.50 **Σαν σήμερα τον 20ό αιώνα**
20.00 **Μαθήματα παθήματα**
21.00 **47ο φεστιβάλ κινηματογράφου Θεσσαλονίκης**
23.00 **Ειδήσεις**
24.00 **Δρόμοι.** Παρουσιάζει ο Αρης Σκιαδόπουλος. Προσκεκλημένη του η Ρούλα Πατεράκη.
01.00 **Μεγάλες παραστάσεις**

ΝΕΤ

05.45 **Πρώτη γραμμή**
10.00 **Συμβαίνει τώρα**
12.00 **Ειδήσεις**
13.00 **Συμβαίνει τώρα.** (Σ)
14.00 **Η απίθανη Κιμ**
14.40 **Κλασικά κινούμενα σχέδια**
15.00 **Ειδήσεις**
16.00 **Η ζωή είναι παιχνίδι**
18.00 **Ειδήσεις**
19.00 **Νηστικό αρκούδι**
20.00 **Τοις μετρητοίς.** Τηλεπαιχνίδι γνώσεων με τον Σπύρο Παπαδόπουλο.
21.00 **Ειδήσεις**
22.00 **Προσκήνιο.** Με τον Γιάννη Πολίτη.
23.00 **Ταξιδεύοντας.** Με τη Μάγια Τσόκλη.
24.00 **Ξένη ταινία.** «Η νύχτα με τις μάσκες»
01.00 **Ειδήσεις**
01.15 **Ταινία.** (Σ)
02.00 **Ξένη ταινία.** «Φλόγες πάνω από τις Ινδίες».

ΕΤ3

08.00 **Ραντεβού στις 8**
10.00 **Σύγχρονοι μονομάχοι**
10.30 **Ο άρχοντας των πνευμάτων**
11.00 **Παγκόσμια κρίση, υγείας**
12.00 **Μητρόπολη του κόσμου** (Ε)
13.00 **Ειδήσεις**
14.30 **Τόλμη και γοητεία**
15.00 **Καρμελίτα**
15.45 **Ειδήσεις**
16.00 **Ποδόσφαιρο Β' Εθνικής**
18.00 **Υπάρχει... είδηση**
19.00 **Ειδήσεις**
20.30 **Νεανικές ανησυχίες - μαγικές απαντήσεις**
21.00 **Αρχαία καταφύγια στην ιερή γη**
22.00 **Η επόμενη μέρα**
24.00 **Ειδήσεις**
00.30 **Σινεμανία** (Ε)

FILMNET

06.25 **Ξένη ταινία.** «Ερωτας δίχως αύριο». Ρομαντικό δράμα 1984.
08.25 **E! Entertainment**
08.55 **Ξένη ταινία.** «Το απίθανο ξωτικό και η μικρή συμμορία». Οικογενειακή φαντασίας 2004.
10.25 **Ξένη ταινία.** «Τρελή καταδίωξη στην Κορσική». Κωμωδία 2004 σε σκηνοθεσία Αλέν Μπερμπεριάν.
12.05 **Ξένη ταινία.** «Ξένοιαστοι καβαλάρηδες, οργισμένα είδωλα»
14.10 **Ξένη ταινία.** «Αβάνα»
16.40 **Ξένη ταινία.** «Εγώ, το ρομπότ»
18.40 **Ξένη ταινία.** «Cyber seduction: His secret life»
20.15 **Ξένη ταινία.** «Η γυναίκα του αυτοκράτορα»
22.00 **Ξένη ταινία.** «Παρθένος ετών 40». Κωμωδία 2005 σε σκηνοθεσία Τζαντ Απατόου.
24.00 **Εισβολή**
00.55 **Ξένη ταινία.** «Το τσεκούρι»
03.00 **Ξένη ταινία**

ALTER

05.55 **Τα μυστικά της υγείας**
06.00 **Καλημέρα με τον Τέρενς**
10.00 **Η Ελλάδα παίζει**
12.30 **Πολύ μπλα μπλα**
15.00 **Ειδήσεις**
16.00 **Ειδήσεις στη νοηματική γλώσσα**
16.15 **Στην κουζίνα με τη Βέφα**
17.15 **Κοιτάω μπροστά**
18.45 **Το πρώτο θέμα**
19.00 **Ειδήσεις**
20.30 **Η φωνή του πολίτη**
20.55 **Auto ALTER**
21.00 **Ξένη ταινία.** «The scorpion king». Περιπέτεια 2002.
23.15 **Κίτρινος τύπος**
02.00 **Auto ALTER**
02.15 **Ξένη ταινία.** «Επιθεωρητής Μονταλμπανο: σκύλος από τερακότα»

Προφήτης Ηλίας 41 UHF και Μόντε Σμθ 45 UHF

07.00 **Καλημέρα με τον 902**
10.00 **Η αγορά στην τηλεόραση**
15.00 **Οι ειδήσεις στις 3**
16.30 **Παιδικό πρόγραμμα.** Παιδικές ταινίες, κινούμενα σχέδια, Καραγκιόζης, Εκπαιδ. Τηλεόραση...
17.00 **Αθλητικό ραντεβού**
18.00 **Δελτίο ειδήσεων στη νοηματική**
18.06 **Η Ελλάδα και ο κόσμος**
18.45 **Εις υγείαν**
19.30 **Ειδήσεις**
21.00 **Κινηματογραφική θρυλιά**
23.00 **Στα μονοπάτια του πολιτισμού**
24.00 **Ειδήσεις**

MEGA

05.45 **Από νωρίς**
06.30 **Κοινωνία, ώρα MEGA**
10.00 **Όμορφος κόσμος το πρωί**
13.20 **Η νταντά** (Ε)
14.00 **Μεσημβρινό δελτίο ειδήσεων**
15.00 **Ντόλτσε βίτα** (Ε)
16.10 **Σ' αγαπώ μ' αγαπάς** (Ε)
16.45 **Δελτίο ειδήσεων**
17.00 **Λεφτά στα τυφλά**
18.00 **Μπουκιά και συχώριο** (Ε)
19.00 **Βέρα στο δεξί**
20.00 **Κεντρικό δελτίο ειδήσεων**
21.00 **Πολυθρόνα για τρεις.** Αισθηματική κωμική σειρά.
21.50 **Στο παρά πέντε.** Κωμική σειρά.
23.00 **Πάλι από την αρχή**
23.55 **Ανατροπή.** Με τον Γιάννη Πρετεντέρη.
01.15 **Τελευταία γεγονότα**
01.30 **Ο τυχοδιώκτης των πέντε ηπείρων** (Ε)
02.30 **Σίνα, η βασίλισσα της ζούγκλας** (Ε)
03.30 **Τηλεμάρκετινγκ**
04.00 **Οι 'Αγγελοι του Τσάρλι**
05.00 **Οι περιπέτειες του Τζάκι Τσαν**

ANT1

05.30 **Καλημέρα με τον ANT1.** Με τον Γ. Καραμέρο.
06.15 **Καλημέρα, Ελλάδα.** Με τον Γιώργο Παπαδάκη
10.00 **Πρωινός καφές.** Με την Ελεονώρα Μελέτη.
13.00 **Τα νέα του ANT1**
13.50 **'Ακρως οικογενειακόν** (Ε)
14.50 **Κωνσταντίνου και Ελένης** (Ε)
15.50 **Αξίζει να το δεις**
17.55 **Τα νέα του ANT1**
18.05 **Ανάλυσέ το**
18.10 **Deal**
19.00 **Έρωτας**
20.00 **Τα νέα του ANT1**
21.00 **Θα βρεις το δάσκαλό σου.** Κωμική σειρά. Παίζουν: Μάριος Αθανασίου, Ευδοκία Ρουμελιώτη, Σούλα Αθανασιάδου
22.00 **Σκερτσάκια**
22.30 **Της αγάπης μαχαιριά** (Ε)
23.30 **Σκερτσάκια**
00.20 **Ξένη ταινία**
01.00 **Νυχτερινές ειδήσεις**
01.15 **Ξένη ταινία** (Συνέχεια)
02.00 **Ξένη ταινία.** «Μεγάλε, τί κάναμε χθες βράδυ;». Νεανική κωμωδία.
03.50 **Τηλεμάρκετινγκ-Τηλεαγορά**
04.30 **Mobile fun**

ALPHA

05.50 **Καλημέρα σας**
10.00 **Καφές με την Ελένη**
13.00 **Κους - κους το μεσημέρι**
16.00 **Ειδήσεις**
16.30 **Θα σε δω στο πλοίο** (Ε)
17.30 **Ειδήσεις στη νοηματική γλώσσα**
17.45 **Ερωτας με επιδότηση ΟΓΑ** (Ε)
18.45 **Το πιο μεγάλο παζάρι**
20.00 **Ειδήσεις**
21.00 **Αν μ' αγαπάς**
22.00 **Πάμε πακέτο**
23.00 **Εντιμότατοι...κερατάδες.** Κωμική σειρά. Παίζουν: Μπέτυ Μαγγίρα, Αντώνης Λουδάρος, Κρατερός Κατσούλης, Σάννη Χατζηαργύρη, Γιώργος Χρανιώτης
24.00 **Αν.** Με την Ελενα Κατρίτση.
01.15 **Ειδήσεις**
01.30 **Dream show the music**
02.15 **Ξένη ταινία**

STAR

06.45 **Κάθε μέρα, καλημέρα**
10.00 **Τι θα φάμε σήμερα**
11.00 **La Sousourela**
13.00 **Ειδήσεις**
14.00 **Super star**
17.00 **Λούνα, η ωραία κληρονόμος**
17.30 **Κορίνα, η αγριόγατα.** Αισθηματική σειρά παραγωγής Βενεζουέλας.
18.30 **Ειδήσεις στη νοηματική**
18.45 **Νόμος και τάξη: Αστυνομικές ιστορίες**
19.45 **Ειδήσεις**
21.00 **Ξένη ταινία.** «Σταλόνε, η απόδραση» Περιπέτεια.
23.15 **Love Generation.** Νεανική εκπομπή με την Χριστίνα Λαμπίρη.
01.15 **Νόμος και τάξη: Απονομή δικαιοσύνης**
02.15 **Ειδήσεις**
02.30 **Survivor: Αμαζόνιος**
04.30 **Ξένη ταινία.** «Το φάντασμα του Φρανκενστάιν»
06.00 **Αστέρια στο πεντάγραμμο**

SUPER SPORT 5

09.00 **Ελληνικό πρωτάθλημα**
11.00 **Ισπανικό πρωτάθλημα**
13.00 **Ιταλικό πρωτάθλημα**
15.00 **Βόλεϊ**
17.00 **Αγγλικά στιγμιότυπα**
18.00 **Ελληνικό πρωτάθλημα**
20.00 **Transworld sports**
21.00 **Champions zone**
23.00 **Ανάλυσέ το**
24.00 **Οποιος αντέξει**
01.30 **Πρωτάθλημα Αργεντινής**
03.30 **Γαλλικό πρωτάθλημα**
05.30 **Στίβος**
06.00 **X-games**
07.00 **Αγγλικό πρωτάθλημα**

Λύση για την παρουσία 6 εκατ. τόνων αμιάντου στην Ελλάδα ζητούν οι επιστήμονες

«Η παρουσία 6 εκατ. τόνων αμιάντου στην Ελλάδα αποτελεί πρόβλημα με ιατρική πλευρά αλλά και με νομικές, συνδικαλιστικές και τεχνικές πλευρές, που απαιτούν από την κοινωνία μια συνολική λύση». Τη θέση αυτή διατύπωσε ο αναπληρωτής καθηγητής Πνευμονολογίας και Πρόεδρος της Εθνικής Επιτροπής για τον Αμίαντο, Παναγιώτης Μπεχράκης, κατά τη διάρκεια των εργασιών της Πανευρωπαϊκής Συνδιάσκεψης για τον Αμίαντο που οργάνωσε η ΓΣΕΕ, μαζί με τη Συνομοσπονδία Ευρωπαϊκών Συνδικάτων (ΣΕΣ), και η οποία ολοκληρώθηκε την Παρασκευή.

Στη Συνδιάσκεψη συμμετείχαν, εκτός των ειδικών επιστημόνων, εκπρόσωποι της ΣΕΣ, του υπουργείου Απασχόλησης και Κοινωνικής Προστασίας, τεχνικοί ασφάλειας και εκπρόσωποι εργαζομένων από χώρους εργασίας και περιοχές με αμίαντο. Στόχος της συνάντησης ήταν η ενεργοποίηση όλων για τη λήψη των αναγκαίων μέτρων πρόληψης και αποφυγής των τεράστιων κινδύνων του αμίαντου.

Όπως σημείωσε ο καθηγητής Μπεχράκης, το χαρακτηριστικό της αντοχής των ινών του αμίαντου -το οποίο αρχικά είχε εκληφθεί ως πλεονέκτημα για τη χρήση του σε κατασκευές- είναι αυτό που το κάνει και τόσο ύπουλο ως στοιχείο, αφού από την στιγμή που κάποιος εισπνεύσει ίνες αμιάντου, αυτές εγκαθίστανται πάνω στο αναπνευστικό του σύστημα και στη συνέχεια είναι αδύνατο να αποβληθούν από τον ανθρώπινο οργανισμό.



Από τις εργασίες της πανευρωπαϊκής συνδιάσκεψης

Στη συνέχεια ο κ. Μπεχράκης έκανε μια συνοπτική περιγραφή των νοσημάτων που προκαλεί η έκθεση στον αμίαντο, όπως είναι το μεσοθηλίωμα (είδος καρκίνου), ο καρκίνος του πνεύμονα, η αμιάντωση και οι αμιαντοσιδικές πλευρίτιδες. Σε ό,τι αφορά το μεσοθηλίωμα, ο κ. Μπεχράκης ανέφερε ότι, αν και σχετικά σπάνιο, είναι συνδεδεμένο άμεσα με την εισπνοή αμιάντου (στο 99% των περιπτώσεων). Είναι χαρακτηριστικό ότι παλιότερα η ασθένεια αυτή δεν περιλαμβανόταν στη λίστα των επαγγελματικών νοσημάτων του ΙΚΑ, όμως πλέον περιλαμβάνεται.

Σε ό,τι αφορά τον καρκίνο του πνεύμονα, ο κ. Μπεχράκης επισήμανε ότι 5.000 άτομα το χρόνο πεθαίνουν στην Ελλάδα από αυτήν την ασθένεια και σε αυτό συμβάλλουν τόσο το κάπνισμα όσο και η εισπνοή αμιάντου. Σημείωσε δε ότι ένας καπνιστής έχει πολύ μεγαλύτερες πιθανότητες να εμφανίσει καρκίνο του πνεύμονα, αν παράλληλα έχει εισπνεύσει ίνες αμιάντου.

ΕΠΙΣΤΗΜΗ ΤΕΧΝΟΛΟΓΙΑ

Στο 30% η ενεργειακή σπατάλη στα ελληνικά κτίρια

Μέχρι και 30% περισσότερη κατανάλωση ενέργειας απαιτείται για τη διασφάλιση κατάλληλων συνθηκών θερμικής άνεσης και ποιότητας αέρα στα κτίρια, στην Ελλάδα, τα οποία διαπιστώνεται ότι στην πλειονότητα τους «πάσχουν» από έλλειψη επαρκούς μόνωσης, ιδιαίτερα όσα κατασκευάστηκαν πριν από το 1980.

Το πρόβλημα θα πρέπει να αντιμετωπιστεί σταδιακά τόσο στα δημόσια όσο και στα ιδιωτικά κτίρια, ενόψει της εφαρμογής ευρωπαϊκής οδηγίας, η οποία σύντομα θα ενταχθεί στην ελληνική νομοθεσία.

Η οδηγία προβλέπει τον σχεδιασμό και την κατασκευή ενεργειακά αποδοτικότερων κτιρίων, που θα διασφαλίζουν συγκεκριμένες συνθήκες ποιότητας εσωτερικού περιβάλλοντος για τους χρήστες και θα εξοικονομούν ενέργεια, επιβάλλει την σήμανση των κτιρίων με ένα δελτίο ενεργειακής ταυτότητας, παρόμοιο με αυτό που φέρουν οι ηλεκτρικές συσκευές για την κατανάλωση ενέργειας και θεσμοθετεί την υποχρέωση για ετήσια συντήρηση των συστημάτων θέρμανσης και κλιματισμού.

Σύμφωνα με έρευνες που πραγματοποίησε για την ενεργειακή απόδοση των κτιρίων το Εργαστήριο Μετάδοσης Θερμότητας και Περιβαλλοντικής Μηχανικής του τμήματος Μηχανολόγων Μηχανικών του ΑΠΘ, εάν εφαρμόζονταν ο κανονισμός θερμομόνωσης και βελτίωσης της απόδοσης συστημάτων θέρμανσης, η ετήσια κατανάλωση ενέργειας για τη θέρμανση, ενδεικτικά, μόνο στην περιοχή της Κεντρικής Μακεδονίας, θα μειώνονταν κατά 815.000 MWh (μεγαβατώρες) στις κατοικίες και κατά 210.000 mwh στα υπόλοιπα κτίρια (γραφεία, εμπορικά, δημόσια κ.ά.).

«Η πλημμελής εφαρμογή του κανονισμού θερμομόνωσης οδηγεί σε κατανάλωση ενέργειας κατά τουλάχιστον 30% περισσότερο» ανέφερε ο αναπληρωτής καθηγητής του Εργαστηρίου, Αγης Παπαδόπουλος και συμπλήρωσε ότι η εφαρμογή της οδηγίας κρίνεται σημαντική καθώς στα κτίρια γίνεται η κατανάλωση του 40% της ενέργειας της χώρας, ενώ μέσα σε αυτά ο άνθρωπος δαπανά το 80 -85% της ζωής του.



Έλλειψη επαρκούς μόνωσης έχουν τα κτίρια που κατασκευάστηκαν πριν το 1980

Η εξοικονόμηση χρημάτων και ενέργειας είναι σημαντική για τα ελληνικά νοικοκυριά, εάν λάβει κανείς υπόψη ότι μία μέση ελληνική οικογένεια δαπανά περίπου 1.200 ευρώ ετησίως στην ενέργεια, ενώ τα χαμηλά κοινωνικά στρώματα, δαπανούν έως και το 15% του εισοδήματός τους σε αυτή.

Η ευρωπαϊκή οδηγία προβλέπει, εξάλλου, την βελτίωση της ποιότητας του αέρα, με κατάλληλα συστήματα εξαερισμού, καθώς οι ρύποι στους εσωτερικούς χώρους επιβαρύνονται από αντικείμενα όπως χαμηλής ποιότητας πλαστικά, μοκέτες, χρώματα, βερνίκια κ.ά.

Σύμφωνα με μελέτες, το λεγόμενο σύνδρομο των ασθενούντων κτιρίων με κακής ποιότητας αέρα, επιφέρει μακροχρόνιες επιπτώσεις στην ευεξία του ανθρώπου, στην υγεία του (ξηροφθαλμία, αλλεργικές αντιδράσεις) αλλά και στην απόδοσή του.



Το φράγμα των 500 δολαρίων έσπασε η μετοχή της Google

Πάνω από το ορόσημο των 500 δολαρίων βρέθηκε για πρώτη φορά η τιμή της μετοχής της Google Inc., δημιουργώντας άλλο ένα σταθμό στην ιστορία της ταχύτατα αναπτυσσόμενης ιντερνετικής εταιρείας.

Με τις πρώτες συναλλαγές στην αγορά του Nasdaq, την Τρίτη, η μετοχή είχε άνοδο σχεδόν 2%, στα 504,72 δολάρια, εκτοξεύοντας την κεφαλαιοποίηση της Google στα 154 δισ. δολάρια, ή 120 δισ. ευρώ.

Μόλις πριν από οκτώ χρόνια, οι απόφοιτοι του Πανεπιστημίου του Στάνφορντ, Λάρι Πέιτζ και Σέργκει Μπριν, δημιούργησαν την επιχείρηση σε ένα γκαράζ της Σίλικον Βάλεϊ. Αυτή τη στιγμή, η Google είναι η πιο «ακριβή» επιχείρηση της Σίλικον Βάλεϊ, με την αποτίμησή της να έχει ξεπεράσει κολοσσούς όπως η Intel Corp. και η Hewlett-Packard Co.

Η εταιρεία μπήκε στο χρηματιστήριο μόλις τον Αύγουστο του 2004 με τιμή 85 δολάρια ανά μετοχή. Σε μία μόλις ημέρα η μετοχή ξεπέρασε τα 100 δολάρια, ενώ για τα 200 δολάρια χρειάστηκαν τρεις μήνες.

Το Ιούνιο του 2005 η μετοχή διέσπασε το φράγμα των 300 δολαρίων και στις 17 Νοέμβριου 2005 το όριο των 400 δολαρίων. Από τα 400 στα 500 δολάρια χρειάστηκε κάτι περισσότερο από ένα χρόνο. Το πρόσφατο κύμα αισιοδοξίας των επενδυτών τροφοδότησε η εξαγορά της μεγαλύτερης και ραγδαία αναπτυσσόμενης βιντεοπύλης YouTube έναντι 1,65 δισ. δολαρίων.

Οι αναλυτές προβλέπουν ότι η Google θα πραγματοποιήσει τον επόμενο χρόνο κέρδη 13,70 δολάρια ανά μετοχή, πράγμα που σημαίνει ότι θα διαπραγματεύεται 37 φορές τα κέρδη της.

Αν και αυτό το P/E είναι σχετικά υψηλό (η Microsoft έχει P/E ίσο με 21), πολλοί αναλυτές προβλέπουν ότι η τιμή της μετοχής θα ξεπεράσει τα 600 δολάρια μέσα στο ερχόμενο έτος.

Πράσινο φως στο ευρωπαϊκό σχέδιο εξοικονόμησης ενέργειας έως το 2020

Εγκρίθηκε την Πέμπτη στις Βρυξέλλες από το Συμβούλιο υπουργών Ενέργειας της ΕΕ το σχέδιο δράσης της Ευρωπαϊκής Επιτροπής για την ενεργειακή απόδοση. Στόχος είναι η εξοικονόμηση ενέργειας κατά 20% έως το 2020 για όλες τις χώρες-μέλη της Ένωσης.

Εκτιμάται ότι με την επίτευξη αυτού του στόχου θα διασφαλιστεί για τα νοικοκυριά και τις επιχειρήσεις ετήσια εξοικονόμηση περίπου 100 δισ. ευρώ και 390 εκατ. τόνων πετρελαίου μειώνοντας παράλληλα μέχρι το 2012 τις εκπομπές διοξειδίου του άνθρακα, σε βαθμό διπλάσιο της τιμής που απαιτείται από το Πρωτόκολλο του Κιότο.

Στην παρέμβασή του στο Συμβούλιο ο υπουργός Ανάπτυξης, Δημήτρης Σιούφας, εξέφρασε την υποστήριξή του στο σχέδιο δράσης και αναφέρθηκε στα μέτρα που έχει λάβει η Ελλάδα, κηρύσσοντας τα έτη 2005-2010 ως περίοδο εξοικονόμησης ενέργειας.

Ο υπουργός αναφέρθηκε επίσης στις σχέσεις ΕΕ-Ρωσίας και σημείωσε ότι η Ελλάδα διατηρεί στενούς οικονομικούς, εμπορικούς και ενεργειακούς δεσμούς με τη Ρωσία. Το 2005 η Ελλάδα έλαβε από τη Ρωσία το 83% του φυσικού αερίου και το 30% του πετρελαίου που καταναλώθηκε.

50 Έτος Ε... και επί τα αυτά

Να και οι αλλοδαποί που μας προέκυψαν ξαφνικά! Όχι δεν ήταν ξαφνικά, όλο και κάτι ακούγαμε, όλο και κάποιοι από τους αλλοδαπούς κάπου-κάπου τολμούσαν κάτι να πουν για την ταλαιπωρία και όχι μόνο που περνούσαν...Θα βγει τίποτα από την υπόθεση που μας απασχολεί η μήπως θα έχουμε μια «τρύπα στο νερό» όπως και σε άλλες υποθέσεις που στη πορεία «ξεφτιλίσθηκαν» και στο τέλος ξεχάστηκαν από όλους...Αφήστε που μπορεί να την πληρώσει ο έχων τη μικρότερη ευθύνη! Κάτι πολύ συνηθισμένο, άλλωστε στα καθ'ημάς...

Είχαμε και τη «ΡΟΔΑ», πρωτοσέλιδο! Και τι πρωτοσέλιδο!! Σε φόντο της απόλυτης ξεφτίλας, για να μην πούμε τίποτα χειρότερο...Ύστερα λέει γιατί ο Ροδίτης, γυρίζει την πλάτη του στις δημοτικές συγκοινωνίες και έχει γεμίσει τον κόσμο με ιδιωτικά αυτοκίνητα...Την απορία αυτή την είχαμε πότε-πότε, αλλά από την περασμένη εβδομάδα μας έφυγε τελείως!! Και αυτή την επιχείρηση την πληρώνουμε ως δημότες πολύ ακριβά...Τι πρέπει να κάνει ο νέος δήμαρχος, νομίζω ότι γνωρίζει αλλά δεν ξέρω αν μπορεί!

Με τον Κολοσσό τι έγινε; Μπα, δεν έγινε τίποτα! Σιγά μη γίνει! Διαμαρτυρηθήκαμε, βγήκαν ψηφίσματα, έγιναν εκπομπές και τελειώσαμε! Όπως πάντα, όπως σε όλα τα ζητήματα που μας έχουν απασχολήσει όλα τα προηγούμενα χρόνια! Φωνάξαμε, κάναμε το καθήκον μας -όλοι, δεν εξαιρώ τους δημοσιογράφους- και τελειώσαμε!! Θα το ξαναθυμηθούμε, όταν αρχίσει η καμπάνια με τη μπαταρία στο κεφάλι του Κολοσσού!! Εύγε μας, πάντα τέτοια!!! Ποιος είπε ότι η ξεφτίλα -η δική μας- έχει όρια;

Γράφει η **ΗΡΩΔΙΑΣ** *(Λ-λογο-κρίτως)*

Το ενδιαφέρον, καλώς η κακώς, έχει μετατοπιστεί στα Δικαστήρια. Πότε οι επιχορηγήσεις, πότε το ΡΟΔΑ, τώρα οι αλλοδαποί, όλο το δημοσιογραφικό ενδιαφέρον επικεντρώνεται προς τα εκεί! Σε λίγο όπως πάει οι δημοσιογράφοι, θα ζητήσουν και ανάλογο χώρο, όπως στο δήμο και τη Νομαρχία! Τώρα θα πείτε, πού να βρεθεί ο χώρος, εδώ καλά-καλά, δεν επαρκούν οι χώροι για τους δικαστές και τους δικαστικούς υπαλλήλους, που να περισσέψει για μας!

Θα μας τρελάνει τελικά το ΠΑΣΟΚ με τα μη κρατικά Πανεπιστήμια! Πιο συγκεκριμένα κάποιοι βουλευτές του, όπως ο Γιάννης Παρασκευάς. Αν δεν κάνουμε λάθος πριν από κάποιους μήνες είχε έρθει το θέμα με τα μη κρατικά Πανεπιστήμια στο Ν.Σ μετά από πρόταση του ίδιου του βουλευτή. Μάλιστα ζητούσε να προταθεί η Ρόδος για έδρα μη κρατικού Πανεπιστημίου. Πριν από λίγες ημέρες, πήραμε μια ανακοίνωση της Αριστερής Πρωτοβουλίας στην οποία πρωταγωνιστεί ο ίδιος μαζί με τον Γιώργο Παναγιωτακόπουλο όπου ευθέως τασσόταν κατά των μη κρατικών Ανώτατων Ιδρυμάτων. Ομολογουμένως δεν μπορούμε να καταλάβουμε τι γίνεται. Άλλαξε κάτι και άλλαξε και η θέση; Όχι τίποτε άλλο, αλλά τότε και η στήλη είχε στηρίξει την πρότασή του! Θα μας τρελάνουν οι κύριοι του ΠΑΣΟΚ, έτσι όπως το πάνε...



Να συμφωνήσω με τον υπουργό Υγείας ότι το ΕΣΥ έφθασε τα όριά του. Αυτό όμως από μόνο του δεν λέει και πολλά! Το ΕΣΥ, με όλα τα προβλήματά του, προσέφερε τα μέγιστα στο μέσο έλληνα πολίτη από την ίδρυσή του μέχρι σήμερα. Σίγουρα πρέπει να γίνουν αλλαγές και βελτιώσεις. Σίγουρα πρέπει να αλλάξουν πολλά πράγματα στη δημόσια υγεία. Εκείνο όμως που δεν νομίζω ότι μπορεί να συζητηθεί είναι η κατάργησή του. Κάθε σύστημα μετά από χρόνια χρειάζεται την ανανέωσή του. Έτσι και με το ΕΣΥ το οποίο είναι ίσως το πιο σοβαρό αποκούμπι του έλληνα πολίτη σε όποιο κόμμα και αν ανήκει.

Κουίζ (1): Ποιος ή ποια από τους τελευταίους πρωταγωνιστές είχαν και έχουν μια απέχθεια στην τήρηση των νόμων:

Κουίζ(2); *Ποιοι αιρετοί άρχοντες, έχουν αφήσει τα πράγματα να κυλούν από μόνα τους και δεν πρέπει;*

Κουίζ(3): Σε ποιο κόμμα είναι της μόδας οι «μεταγραφές»;

Κουίζ(4): *Ποιος νεοεκλεγείς δήμαρχος σε λίγο θα βρίσκεται στα πρόθυρα νευρικής κρίσης; Σιγά-σιγά μπαίνει στο προστάδιο...*

Επωνύμως

Λάθος θέση σε λάθος στιγμή

Η συμμετοχική δημοκρατία δεν είναι διά πάσαν νόσον. Οταν ο ίδιος ο Γ. Παπανδρέου λέει στη Βουλή κατηγορηματικά ότι το ΠΑΣΟΚ θα ψηφίσει υπέρ της αναθεώρησης του άρθρου 16, όταν η κυβέρνηση θέλει το ίδιο, προς τι το δημοψήφισμα για το θέμα αυτό; Και με ποια κριτήρια θα αποφασίσει ο πολίτης για ένα τόσο λεπτό ζήτημα, που στο κάτω κάτω είναι θέμα καθαρά πολιτικής επιλογής;

Αν πράγματι ο κ. Παπανδρέου θέλει να εφαρμόσει αυτή τη λύση, μπορεί να κάνει δημοψήφισμα στο ΠΑΣΟΚ για το ποιοι είναι υπέρ και ποιοι κατά των ιδιωτικών ή των μη κρατικών, ή των μη κερδοσκοπικών ΑΕΙ. Για το ποιοι είναι υπέρ και ποιοι κατά στις 15 προτάσεις για την παιδεία, που ο ίδιος ανέπτυξε χθες στη Βουλή. Και το αποτέλεσμα να δεσμεύσει όλο το ΠΑΣΟΚ.

Από τη στιγμή που δεν κάνει αυτό, γιατί προφανώς θεωρεί, και σωστά, ότι η θέση του κόμματος διαμορφώνεται από τα κομματικά όργανα, πώς ζητάει να γίνει στο σύνολο της χώρας, αμφισβητώντας το δικαίωμα της κυβέρνησης να υλοποιήσει τις δικές της θέσεις;



Γράφει η Ρένα Βενιανάκη
renavenia@yahoo.gr

Αν έκανε την πρόταση για δημοψήφισμα, όπως λένε συνεργάτες του προκειμένου να δεσμευθούν όλες οι μελλοντικές κυβερνήσεις, όχι μόνο στο «16» αλλά σε βασικές επιλογές για την παιδεία, τότε λάθος χρόνο διάλεξε να το κάνει. Εχασε τις εντυπώσεις και την ουσία.

Αυτή ακριβώς η σύγχυση που συχνά προκαλείται στο ΠΑΣΟΚ ακόμα και για θέματα στα οποία ο πρόεδρός του έχει ξεκάθαρη θέση, είναι το μεγάλο πρόβλημα του κόμματος της αξιωματικής αντιπολίτευσης.

Αν έκανε την πρόταση για να κατευνάσει τις διαφωνίες στο ΠΑΣΟΚ για το άρθρο 16, και πάλι λάθος είναι ο χειρισμός του. Είναι δικαίωμα κάθε βουλευτή, το οποίο πρώτος απ' όλους ο Γ. Παπανδρέου το υπερασπίσθηκε το 1999 όταν ψήφισε υπέρ των ιδιωτικών ΑΕΙ κόντρα στην τότε θέση του ΠΑΣΟΚ, να εκφράζει ελεύθερα και χωρίς κομματική δέσμευση τη θέση του για θέματα που άπτονται της αναθεώρησης του Συντάγματος. Πολλές φορές στο παρελθόν εκφράστηκαν διαφωνίες στο εσωτερικό των κομμάτων -και του ΠΑΣΟΚ και της Ν.Δ. - για θέμα Συντάγματος.

Υπό αυτή την έννοια δεν συνιστούν μείζον πολιτικό πρόβλημα, κι ούτε απειλούν την κομματική συνοχή, οι διαφωνίες βουλευτών του ΠΑΣΟΚ με την επίσημη θέση του κόμματος και του Γ. Παπανδρέου για την ανάγκη αναθεώρησης του άρθρου 16.

(Από την «Ελευθεροτυπία»)



Ο γιατρός... κο

Ινομυώματα: η ενημέρω

Πολλές γυναίκες θα έρθουν αντιμέτωπες με το πρόβλημα των ινομυωμάτων και στο άκουσμα της λέξης 'όγκος' θα πανικοβληθούν. Τι είναι λοιπόν τα ινομυώματα, πόσο επικίνδυνα συμπτώματα προκαλούν, απαιτούν οπωσδήποτε χειρουργική επέμβαση, ποιες είναι οι επιπτώσεις στην γονιμότητα της ασθενούς; Αυτά και πολλά άλλα ερωτήματα βρίσκουν στη συνέχεια απάντηση βοηθώντας στην κατανόηση της νόσου και την αποφυγή του άσκοπου πανικού.

Τι είναι τα ινομυώματα;

Τα ινομυώματα είναι οι συχνότεροι καλοήθεις όγκοι της μήτρας. Εμφανίζονται περίπου στο 20% των γυναικών της αναπαραγωγικής ηλικίας και τα περισσότερα δεν προκαλούν κανένα σύμπτωμα.

Ταξινομούνται ανάλογα με τη θέση τους στη μήτρα η οποία επηρεάζει την εκδήλωση των συμπτωμάτων και την επιλογή της θεραπείας τους.

Οι τύποι των ινομυωμάτων είναι οι εξής:

1. τα υποβλεννογόνια: βρίσκονται μέσα στην κοιλότητα της μήτρας,
2. τα υποορογόνια: βρίσκονται μερικώς στην κοιλότητα της μήτρας και μερικώς στο τοίχωμά της,
3. τα ενδοτοιχωματικά: βρίσκονται στο τοίχωμα της μήτρας,
4. τα ενδοσυνδεσμικά: βρίσκονται στην εξωτερική επιφάνεια του τοιχώματος της μήτρας.

Τα ινομυώματα ποικίλλουν σε μέγεθος και σε αριθμό. Έτσι μπορεί να είναι μικροσκοπικά και να μην προκαλούν συμπτώματα ή να είναι πολύ μεγάλα σαν πορτοκάλι ή μεγαλύτερα και να πιέζουν τη μήτρα και τα γειτονικά όργανα. Επίσης μπορεί να είναι μόνο ένα ή να είναι πολλά.

Τα υποβλεννογόνια και τα υποορογόνια μπορεί να είναι μισχωτά, δηλαδή να συνδέονται με τη μήτρα με μία λεπτή ταινία. Αυτό συνήθως τα καθιστά ευκολότερα στην χειρουργική θεραπεία.

Τι προκαλούν;

Το 50-55% των γυναικών με ινομυώματα δεν παρουσιάζει κανένα σύμπτωμα. Οι πιο κοινές εκδηλώσεις είναι οι ανώμαλες αιμορραγίες και τα συμπτώματα που οφείλονται στην μηχανική πίεση των γειτονικών οργάνων, αγγείων και νεύρων. Έτσι η πίεση:

- της ουροδόχου κύστης προκαλεί συχνουρία, συχνές λοιμώξεις του ουροποιητικού,
- του εντέρου προκαλεί δυσκοιλιότητα,
- της μήτρας προκαλεί: αίσθημα πίεσης στο κατώτερο μέρος της κοιλίας, πόνο κατά την επαφή (δυσπαρευνία),
- των αγγείων προκαλεί φλεβίτιδα.

Οι ανώμαλες αιμορραγίες συνήθως δεν σχετίζονται με την ρυθμικότητα του κύκλου ο οποίος είναι συνήθως κανονικός αλλά με την ποσότητα του αίματος. Παρατηρείται δηλαδή μεγαλύτερη ποσότητα αίματος από το σύνηθες κατά την έμμηνο ρύση (μηνορραγίες).

Σε άλλες περιπτώσεις μπορεί να υπάρχουν κηλίδες αίματος πριν ή μετά την περίοδο ή αιμορραγίες στο μεσοδιάστημα δύο κύκλων (μητρορραγία). Συνήθως οι αιμορραγίες οδηγούν στην δημιουργία σοβαρής αναιμίας.

Γενικά η παρουσία αναιμίας σε γυναίκες της αναπαραγωγικής ηλικίας η οποία δεν διορθώνεται κατόπιν θεραπείας πρέπει να οδηγεί τη γυναίκα στον γυναικολόγο για εξέταση τυχόν ινομυωμάτων.

Επιπρόσθετα στο ένα τέταρτο των ασθενών εμφανίζονται προβλήματα υπογονιμότητας. Οι γυναίκες αυτές αδυνατούν να συλλάβουν ή να διατηρήσουν την εγκυμοσύνη με αποτέλεσμα να έχουν επαναλαμβανόμενες αποβολές.

Πώς γίνεται η διάγνωση;

Σημαντική βοήθεια για τη διάγνωση των ινομυωμάτων προσφέρουν το ιστορικό της ασθενούς, οι εργαστηριακές εξετάσεις (για τη διαπίστωση ύπαρξης αναιμίας) και κυρίως η κλινική εξέταση. Η τελευταία περιλαμβάνει την ψηλάφηση της κοιλιάς και τη γυναικολογική εξέταση με την οποία διαπιστώνονται η αύξηση του μεγέθους της μήτρας, το ανώμαλο σχήμα της και πιθανά ψηλαφούνται οι όγκοι.

Η διάγνωση σε μεγάλο ποσοστό τίθεται με το υπερηχογράφημα με το οποίο προσδιορίζεται η θέση τους, ο αριθμός και το μέγεθός τους. Σε ορισμένες περιπτώσεις όμως χρειάζονται επιπλέον για τη ορθή διάγνωσή τους τα

ΚΕΝΤΡΟ ΕΙΔΙΚΩΝ ΘΕΡΑΠΕΙΩΝ ΤΟΥ ΠΑΙΔΙΟΥ ΔΩΔΕΚΑΝΗΣΟΥ
ΚΩΝ/ΝΟΣ ΜΠΑΔΑΝΗΣ - ΣΟΥΖΗ ΓΕΩΡΓΙΛΟΠΟΥΛΟΥ
ΕΡΓΟΘΕΡΑΠΕΥΤΗΣ ΠΤΥΧΙΟΥΧΟΣ ΜΕΘΟΔΟΥ BOBATH N.D.T
ΛΟΓΟΠΑΘΟΛΟΓΟΣ ΜΕΤΑΠΤΥΧΙΑΚΟ ΑΚΟΥΟΛΟΓΙΑΣ
ΜΕΘΟΔΟΣ PORTAGE
ΑΙΣΘΗΤΗΡΙΑΚΗΣ ΟΛΟΚΛΗΡΩΣΗΣ (S.I.)
ΜΕΤΕΚΠΑΙΔΕΥΣΗ ΣΤΙΣ ΝΕΥΡΟΛΟΓΙΚΕΣ ΚΑΙ ΚΙΝΗΤΙΚΕΣ ΔΙΑΤΑΡΑΧΕΣ
Αποστόλου Παύλου 84, Ρόδος 85100, τηλ. / fax (22410)60999/60579 ΧΠ1871/1872

INEMA
ΙΑΤΡΙΚΟΣ & ΝΟΣΟΚΟΜΕΙΑΚΟΣ ΕΞΟΠΛΙΣΜΟΣ
από το 1988 είμαστε οι μεγαλύτεροι προμηθευτές ΙΑΤΡΙΚΟΥ-ΟΡΘΟΠΕΔΙΚΟΥ & ΝΟΣΟΚΟΜΕΙΑΚΟΥ ΥΛΙΚΟΥ ΣΤΗ ΔΩΔΕΚΑΝΗΣΟ
18 χρόνια εμπειρίας Εμπιστεύθειτε μας!
• ΑΝΑΠΗΡΙΚΑ ΚΑΡΟΤΣΙΑ
• ΒΑΔΙΣΤΙΚΑ
• ΟΡΘΟΠΕΔΙΚΑ ΕΙΔΗ
• ΜΠΛΟΥΖΕΣ ΙΑΤΡΙΚΕΣ
• ΚΑΛΤΣΕΣ ΦΛΕΒΙΤΙΔΑΣ
• ΠΕΛΜΑΤΑ
• ΟΡΘΟΠΕΔΙΚΑ ΜΑΞΙΛΑΡΙΑ
• ΚΡΕΒΑΤΙΑ ΝΟΣΟΚΟΜΕΙΑΚΑ
• ΙΑΤΡΙΚΟΣ ΕΞΟΠΛΙΣΜΟΣ και ΑΝΑΛΩΣΙΜΑ
• ΟΡΓΑΝΑ ΧΗΜΕΙΟΥ
• και κάθε άλλο είδος για κατ'οίκο νοσηλεία
ΧΠ1720
ΡΟΔΟΣ: ΛΕΜΕΣΣΟΥ 2 - ΤΗΛ: 22410 32238 www.inema.gr
ΚΩΣ: ΕΛ. ΒΕΝΙΖΕΛΟΥ 38 (παραπ/ρως Αγίας Παρασκευής) - ΤΗΛ: 22420 20048

ΜΑΡΙΑ ΣΑΝΤΟΡΙΝΙΟΥ
ΚΛΙΝΙΚΗ ΨΥΧΟΛΟΓΟΣ-ΨΥΧΟΛΟΓΟΣ ΤΩΝ ΚΟΙΝΩΝΙΚΩΝ ΟΜΑΔΩΝ
Πτυχιούχος Κρατικού Πανεπιστημίου της Ρώμης «La Sapienza».
— Κλινική διάγνωση ψυχοπαθολογίας παιδιού, εφήβου και ενηλίκου.
— Ατομική και οικογενειακή ψυχολογική υποστήριξη και θεραπεία κατάθλιψης, φοβίας, κρίσης πανικού, μετατραυματικού στρες (διαζύγιο, πένθος, χωρισμός, αποτυχία, ασθένεια), βουλιμίας, ανορεξίας, διαταραχών προσωπικότητας, έλλειψη αυτοεκτίμησης, εθισμού, κακοποίησης.
— Ψυχολογική φροντίδα και προετοιμασία ανύπαντρης εγκύου και ζευγαριών, στην απόκτηση πρώτου παιδιού.
Επίσκεψη μόνο με ραντεβού.
Τηλέφωνα: 22410 28851 και 6946252407
Λάρνακας 6 (Εθν. Αντιστάσεως) ΑΕ1007

ΙΑΤΡΙΚΗ ΑΝΑΚΟΙΝΩΣΗ
ο ιατρός
ΒΑΛΣΑΜΙΔΗΣ ΝΙΚΟΛΑΟΣ
ΧΕΙΡΟΥΡΓΟΣ
δέχεται καθημερινά στο ιατρείο του
Ηρώων Πολυτεχνείου 30, 1ος όροφος
Ωράριο: 09.00-13.00 και 17.00-20.00
ή κατόπιν συνεννοήσεως στα τηλ.
2241070600/70601 ή 6937231600.
ΑΤ5018(Γ)

Στεφανάκης Ι. Δημήτριος
Ψυχολόγος
Αριστοτελείου Παν/μίου Θεσ/νίκης
Δέχεται κατόπιν ραντεβού
ΑΤ5209(Γ)
Βενετοκλέων 79, 1ος όροφος, 85100 Ρόδος, Κιν: 6947 403229

ΟΡΘΟΠΕΔΙΚΑ - ΙΑΤΡΙΚΑ
ΧΑΡΙΤΟΣ
Ορθοπεδικά είδη & κατασκευές
Εξοπλισμός Ιατρείου & αναλώσιμα
Είδη νοσηλείας κατ' οίκον & μηχανήματα οξυγονοθεραπείας
Ακουστικά Βαρηκοΐας
ΧΤ2397
ΕΛΕΥΘ. ΒΕΝΙΖΕΛΟΥ 6 (Δίπλα στη Ροδιακή Έπαυλη) - ΡΟΔΟΣ
Τηλ.: 22410 24112 Fax: 22410 75969 e-mail: orken@rho.forthnet.gr

ΧΑΡΟΥΛΑ ΤΣ. ΚΑΜΠΑΣΤΑΝΑ
ΦΥΣΙΚΟΘΕΡΑΠΕΥΤΡΙΑ
Πτυχιούχος Α. ΤΕΙ Θεσ/κης
Μεταπτυχιακή Εκπαίδευση στη νευροεξελικτική αγωγή
Μέθοδος Bobath/N.D.T.
Αποκατάσταση
νευρολογικών παθήσεων και κινητικών διαταραχών σε παιδιά και ενήλικες
• Εγκεφαλική Παράλυση
• Κρανιοεγκεφαλικές κακώσεις
• Κακώσεις περιφερικών νεύρων
• Κακώσεις νωτιαίου μυελού
• Προβλήματα σπονδυλικής στήλης
• Αγγειακά Εγκεφαλικά Επεισόδια
θεραπείες και κατ' οίκον
Ολυμπίας και Δελφών γωνία (Καρακόνερο)
Τηλ. / Fax: 22410-29241 κιν. 6932044173 ΑΕ2040

Nutrition & Health Club
Μαρία - Φιλία Παρασκευά
Διατροφολόγος - Διαιτολόγος
BSc - University of Plymouth
MSc - London Metropolitan University
Ειδικές Εξατομικευμένες Δίαιτες για όλα τα Στάδια της Ζωής
Παιδική , Εφηβική , Εγκυμοσύνη , Τρίτη Ηλικία
Παχυσαρκία Υπέρταση Αναιμία
Οστεοπόρωση Σακχαρώδης Διαβήτης
Παθήσεις πεπτικού & Εντέρων
Αλλεργίας Ανορεξία - Βουλιμία
ΑΤ4817(Γ)
Γ.Ευσταθίου 7 (Παραπλεύρως Κλινικής Καραγιάννη) Ρόδος
Τηλ.& Φαξ : 22410 33915

ντά και πέρα



στη αντίδοτο του πανικού

εξής:

- η λαπαροσκόπηση (εξέταση του εσωτερικού της κοιλιάς με γενική αναισθησία μέσω μιας μικρής οπής στο κοιλιακό τοίχωμα με τη βοήθεια ενός ειδικού τηλεσκοπίου, που καλείται λαπαροσκόπιο),
- η υστεροσκόπηση (εξέταση του εσωτερικού της μήτρας, διαμέσου του κόλπου, με γενική ή τοπική αναισθησία και με τη βοήθεια ενός ειδικού τηλεσκοπίου που καλείται υστεροσκόπιο),
- η αξονική ή η μαγνητική τομογραφία,
- η διαγνωστική απόξεση και η βιοψία για τον αποκλεισμό του καρκίνου της μήτρας, του τραχήλου και του σαρκώματος της μήτρας.

Υπάρχει κίνδυνος να οδηγήσει σε καρκίνο;

Τα ινομυώματα είναι καλοήθεις όγκοι και δεν ταυτίζονται με τον καρκίνο της μήτρας. Η παρουσία τους δεν αυξάνει την πιθανότητα να εμφανίσει μια γυναίκα καρκίνο. Η πιθανότητα να εξελιχθεί ένα ινομύωμα σε καρκίνο είναι εξαιρετικά μικρή (0,1% των περιπτώσεων).

Αυτό που μπορεί όμως να συμβεί είναι ο όγκος που υπάρχει στη μήτρα να είναι εξαρχής κακοήθης. Για το λόγο αυτά είναι απαραίτητο να γίνουν όλες οι απαιτούμενες εξετάσεις για τη σωστή διάγνωση και τον αποκλεισμό της πιθανότητας ύπαρξης κακοήθειας. Επίσης είναι απαραίτητη η συχνή τους παρακολούθηση καθώς η απότομη και ταχεία αύξησή τους απομακρύνει την πιθανότητα καλοήθειας.

Ποιες είναι οι θεραπευτικές επιλογές;

Υπάρχουν γενικά τρεις τρόποι αντιμετώπισης των ινομυωμάτων. Ο πρώτος είναι η παρακολούθησή τους, ο δεύτερος είναι η φαρμακευτική αγωγή και ο τρίτος τρόπος είναι οι χειρουργικές ή επεμβατικές διαδικασίες.

Εάν τα ινομυώματα δεν προκαλούν κανένα σύμπτωμα και είναι σχετικά μικρά σε μέγεθος τότε μπορεί να μην απαιτούν καμία θεραπεία. Αρκεί συνήθως η συχνή τους παρακολούθηση με τη γυναικολογική εξέταση και το υπερηχογράφημα.

Εάν υπάρχουν συμπτώματα μπορεί να χρησιμοποιηθούν φάρμακα. Αυτά έχουν ως αποτέλεσμα την υποχώρηση των συμπτωμάτων και τη μείωση του μεγέθους των ινομυωμάτων. Τα συχνότερα χρησιμοποιούμενα φάρμακα είναι οι αγωνιστές του εκλυτικού παράγοντα των γοναδοτροπινών (GnRH-ανάλογα).

Τα φάρμακα αυτά διακόπτουν την παραγωγή ορμονών από τις ωοθήκες με αποτέλεσμα να σταματούν την περίοδο, να μειώνουν το μέγεθος της μήτρας και να σταματούν την ανάπτυξη των ινομυωμάτων. Η θεραπεία διαρκεί για 3-6 μήνες

Τα φάρμακα γενικά ενδείκνυνται για γυναίκες που:

- θέλουν να αποφύγουν την χειρουργική επέμβαση και βρίσκονται κοντά στην εμμηνόπαυση,
- επιθυμούν μελλοντικά να τεκνοποιήσουν,
- πρέπει πριν την επέμβαση να διορθωθεί η αναιμία τους,
- δεν μπορούν λόγω άλλων προβλημάτων υγείας να υποβληθούν σε επέμβαση,
- έχουν μεγάλου σχετικά μεγέθους ινομύωμα και απαιτείται η ελλάτωση του μεγέθους τους πριν να υποβληθούν σε επέμβαση.

Πάντως τα φάρμακα δεν εξαφανίζουν τα ινομυώματα και γι' αυτό συνήθως δεν επαρκούν για την αντιμετώπισή τους αφού με τη διακοπή αυτών συχνά τα ινομυώματα συνεχίζουν να αναπτύσσονται.

Εάν υπάρχουν σοβαρά συμπτώματα που δεν αντιμετωπίζονται με τη φαρμακευτική αγωγή μπορεί να γίνει αφαίρεση των ινομυωμάτων (εκπυρήνηση). Αυτή είναι μια χειρουργική επέμβαση που γίνεται με γενική αναισθησία με σκοπό την απομάκρυνση των όγκων και την ταυτόχρονη διατήρηση της μήτρας ώστε να είναι εφικτή η μετέπειτα τεκνοποίηση. Αυτό μπορεί να γίνει με:

- τη χρήση του υστεροσκοπίου. Τα πλεονεκτήματα της μεθόδου είναι ότι η επέμβαση γίνεται μέσω του κόλπου και επομένως δεν γίνεται τομή, είναι σύντομη, έχει περίοδο ανάρρωσης λίγων ωρών και είναι αρκετά ασφαλής μέθοδος.
- τη χρήση του λαπαροσκοπίου. Τα πλεονεκτήματα της μεθόδου είναι η ύπαρξη μικρής τομής, η ταχεία ανάρρωση μέσα στις επόμενες εβδομάδες και η μικρότερη ενόχληση και πόνος μετά την επέμβαση σε σύγκριση με την ανοιχτή.
- τη διάνοιξη των κοιλιακών τοιχωμάτων (ανοιχτή χειρουργική επέμβαση).

Μία άλλη τεχνική που εφαρμόζεται σε ορισμένες περιπτώσεις είναι ο εμβολισμός των ινομυωμάτων. Η μέθοδος αυτή εφαρμόζεται από ειδικό ακτινολόγο και γίνεται με τη δίοδο ενός καθετήρα μέσα από την μηριαία αρτηρία μέχρι την αρτηρία που αιματώνει το ινομύωμα και στη συνέχεια γίνεται μια ένεση που την αποφράσσει και κατά συνέπεια σταματά την αιμάτωση του όγκου.

Τα πλεονεκτήματα της τεχνικής αυτής είναι ότι δεν απαιτείται γενική αναισθησία, τομή και ράμματα, δεν υπάρχει απώλεια αίματος κατά τη διαδικασία, η μήτρα και οι ωοθήκες διατηρούνται και η ανάρρωση της ασθενούς είναι ταχεία. Η μέθοδος χρησιμοποιείται μόνο εφόσον δεν υπάρχει επιθυμία της ασθενούς για τεκνοποίηση.

Η μέθοδος που δίνει οριστική λύση για τα ινομυωμάτα που προκαλούν σοβαρά συμπτώματα είναι η αφαίρεση των ινομυωμάτων μαζί με τη μήτρα και με ή χωρίς τις σάλπιγγες και τις ωοθήκες (ολική υστερεκτομία).

Αυτή γίνεται είτε μέσω του κόλπου είτε με διάνοιξη των κοιλιακών τοιχωμάτων. Επιλέγεται, εφόσον δεν υπάρχει επιθυμία τεκνοποίησης, για την αντιμετώπιση των ινομυωμάτων με πολύ μεγάλο μέγεθος ή σε οποιαδήποτε περίπτωση τα ινομυώματα είναι βαθιά μέσα στη μήτρα και δεν είμαι δυνατή η πρόσβαση τους με άλλες μεθόδους.

Πώς γίνεται η επιλογή της θεραπευτικής μεθόδου;

Η απόφαση για την επιλογής της μεθόδου αντιμετώπισης των ινομυωμάτων συχνά προβληματίζει τις ασθενείς καθώς ταυτίζουν τη θεραπεία με την αφαίρεση της μήτρας τους. Αυτό όμως δεν ισχύει αφού υπάρχουν πλέον διάφορες εναλλακτικές θεραπευτικές επιλογές όπως αναλύθηκαν προηγουμένως.

Ο ιατρός ανάλογα με την παρουσία και τη βαρύτητα των συμπτωμάτων, την επιθυμία της ασθενούς να τεκνοποιήσει στο μέλλον, την ηλικία της, τη θέση και το μέγεθος των ινομυωμάτων θα προτείνει την καλύτερη θεραπεία για κάθε γυναίκα ξεχωριστά.

Γενικά οι ιατροί είναι επιφυλακτικοί στην ολική αφαίρεση της μήτρας εκτός εάν αυτή λόγω των συνθηκών επιβάλλεται. Πάντως η τελική απόφαση εναπόκειται στην κρίση της ίδιας της ασθενούς.

Επηρεάζουν την εγκυμοσύνη;

Η σχέση των ινομυωμάτων με την εγκυμοσύνη έχει τρεις συνιστώσες. Η πρώτη αφορά ό,τι συμβαίνει όταν η διάγνωσή τους γίνεται κατά την εγκυμοσύνη και επομένως οι δύο καταστάσεις συνυπάρχουν. Η δεύτερη αφορά την επίδραση των ινομυωμάτων στην γονιμότητα της ασθενούς και η τρίτη αφορά την επίδραση και τα αποτελέσματα στην γονιμότητα των διαφόρων θεραπειών.

Η συνύπαρξη της εγκυμοσύνης με ινομυώματα απαντάται σε ποσοστό 7%. Σε πολλές περιπτώσεις οι γυναίκες αυτές γεννούν χωρίς κανένα πρόβλημα. Συνήθως πάντως τα ινομυώματα κατά τη διάρκεια της εγκυμοσύνης μεγαλώνουν ενώ μετά τη γέννα συρρικνώνονται και μπορεί να μην χρειαστούν άλλη θεραπεία.

Σε μερικές περιπτώσεις μπορούν -ανάλογα με τη θέση τους- να εμποδίσουν τη διάβαση του μωρού κατά τη γέννηση και να χρειαστεί καισαρική τομή. Σε άλλες περιπτώσεις μπορεί η παρουσία τους να οδηγήσει σε επιπλοκές της εγκυμοσύνης, όπως είναι ο πρόωρος τοκετός, η αιμορραγία ή η αποβολή. Για όλους τους παραπάνω λόγους απαιτείται η τακτική παρακολούθηση της εγκύου.

Τα ινομυώματα μπορεί να επηρεάζουν την επίτευξη της κύησης δυσκολεύοντας τη σύλληψη ή να οδηγούν σε επαναλαμβανόμενες αποβολές. Αυτά μπορούν να οφείλονται στη θέση που έχουν οι όγκοι αυτοί ή στην παραμόρφωση που προκαλούν στην κοιλότητα της μήτρας. Σε ποσοστό 3% των υπογόνιμων ζευγαριών το αίτιο είναι η ύπαρξη των ινομυωμάτων ενώ οι αποβολές συμβαίνουν στο 10% των γυναικών με ινομυώματα.

Τα ποσοστά επίτευξης εγκυμοσύνης μετά τη θεραπεία με εκλεκτική αφαίρεση των ινομυωμάτων είναι 40-60% και η πλειονότητα των γυναικών συλλαμβάνει μέσα στον πρώτο χρόνο μετά την θεραπεία. Αντίθετα, η υστερεκτομία συνοδεύεται από μόνιμη στειρότητα.

Μετά τη θεραπεία μπορούν να εμφανισθούν ξανά;

Γενικά καθώς μια γυναίκα πλησιάζει στην εμμηνόπαυση η μειωμένη παραγωγή οιστρογόνων προκαλεί τη συρρίκνωση των ινομυωμάτων και την υποχώρηση των συμπτωμάτων. Βέβαια ο μόνος τρόπος μόνιμης απαλλαγής από τα ινομυώματα είναι η αφαίρεση της μήτρας. Για το λόγο αυτό αποτελεί συχνή θεραπευτική επιλογή σε γυναίκες άνω των 42 ετών.

Οι υπόλοιπες μέθοδοι, χειρουργικές ή επεμβατικές, δίνουν γενικά ικανοποιητικά αποτελέσματα στην συρρίκνωση των όγκων αυτών. Είναι όμως δυνατό μετά από αυτές τις θεραπείες να επανεμφανισθούν τα ινομυώματα μέσα στα επόμενα χρόνια. Αυτό παρατηρείται σε ποσοστό 15-30% μέσα σε χρονικό διάστημα 10 ετών.

Πάντως ακόμη και αν οι συντηρητικότερες θεραπείες αποτύχουν, το γεγονός ότι έχουν προηγηθεί, διευκολύνει και κάνει ασφαλέστερη την εφαρμογή της ριζικής θεραπείας.

Τα ινομυώματα είναι μια συχνότατη πάθηση των γυναικών η οποία είναι καλοήθης. Πολλές φορές δεν δίνει συμπτώματα και δεν χρειάζεται θεραπεία. Σε περίπτωση που απαιτείται θεραπεία υπάρχουν πολλές επιλογές που επιτρέπουν τη διατήρηση των γεννητικών οργάνων και την επίτευξη εγκυμοσύνης. Θα πρέπει όμως η κάθε γυναίκα σε συνεργασία με το ιατρό της να διαλέξουν την καταλληλότερη γι' αυτήν θεραπεία.

Πηγή: health.in.gr

Ψυχολογική Στήριξη
ΜΑΡΙΑ ΚΑΡΙΚΗ
ΨΥΧΟΛΟΓΟΣ
ΠΤΥΧΙΟΥΧΟΣ ΑΡΙΣΤΟΤΕΛΕΙΟΥ ΠΑΝ/ΜΙΟΥ ΘΕΣΣΑΛΟΝΙΚΗΣ
ΣΥΜΒΟΥΛΕΥΤΙΚΗ ΣΤΗΡΙΞΗ
» Εφήβων & Ενηλίκων
» Γονέων & Ζευγαριών
☑ Αυτογνωσία - Ενδυνάμωση
☑ Βελτίωση επικοινωνιακών δεξιοτήτων
☑ Τροποποίηση Συμπεριφορών / Συνηθειών
☑ Διαχείριση αρνητικών σκέψεων - συναισθημάτων
AE1847
Καρπάθου 17 (πεζόδρομος) Ρόδος
Τηλ: 22410 28985 - Κιν: 6946008948 - Email: karikipsy@yahoo.com

ΦΥΣΙΚΟΘΕΡΑΠΕΙΑ
ΦΛΕΒΑΡΗΣ ΣΤ. ΜΑΡΙΟΣ
Απόφοιτος Α.Τ.Ε.Ι Αθήνας
Αποκατάσταση:
Νευρολογικών παθήσεων, αγγειακό εγκεφαλικό επεισόδιο
Ορθοπεδικών παθήσεων, ολική αρθροπλαστική γόνατος-ισχίου
ΘΕΡΑΠΕΙΕΣ ΚΑΤ' ΟΙΚΟΝ
Τηλ.: 6977151308
ΟΙΚΙΑ: Κρεμαστή, Κλεοβούλου 15. Τηλ.: 2241092066
ΑΤ5176(Π)

ΙΑΤΡΙΚΗ ΑΝΑΚΟΙΝΩΣΗ
Ο ιατρός
ΜΙΧΑΛΗΣ ΑΝΤ. ΜΑΚΕΣΤΑΣ
Ορθοπαιδικός
δέχεται καθημερινά στο ιατρείο του
Στεφάνου Καζούλη 13
Ωρες ιατρείου
09.00-12.00 και 17.00-20.00
Τηλ. 2241075180-Fax: 2241075181
Επείγοντα περιστατικά 6944371819
AE2078

ΚΕΝΤΡΟ ΥΠΟΣΤΗΡΙΞΗΣ ΨΥΧΟΛΟΓΙΚΩΝ ΠΡΟΒΛΗΜΑΤΩΝ
ΣΙΑΓΚΑ ΚΩΝΣΤΑΝΤΙΝΑ
ΨΥΧΟΛΟΓΟΣ
Απόφοιτος Αριστοτελείου Πανεπιστημίου Θεσσαλονίκης
τηλ. 6945557447
ΚΥΠΡΙΩΤΗ ΑΛΕΞΙΑ
ΨΥΧΟΛΟΓΟΣ
ΨΥΧΟΛΟΓΟΣ ΥΓΕΙΑΣ
Απόφοιτος Πανεπιστημίου Κρήτης, MSC Surrey University of England
τηλ. 6944717520
Δέχονται κατόπιν ραντεβού
Στεφ. Καζούλη 18-1ος όροφος
τηλ. 2241022102
ΧΤ12763

ΝΤΟΡΑ ΚΩΝΣΤΑΝΤΙΝΟΠΟΥΛΟΥ
ΨΥΧΟΛΟΓΟΣ
ΟΙΚΟΓΕΝΕΙΑΚΗ ΣΥΜΒΟΥΛΟΣ
Πτυχιούχος του Πανεπιστημίου της Καλιφόρνιας-Λος Αντζελες (UCLA)- Μεταπτυχιακές σπουδές στο Pepperdine University-Malibu California.
■ Αμεση ψυχολογική υποστήριξη και επαγγελματική φροντίδα από έμπειρη Ψυχολόγο και Οικογενειακή Σύμβουλο.
■ Η σωστή θεραπευτική σχέση μπορεί να επιφέρει ρεαλιστικές λύσεις για πραγματικά προβλήματα σε θέματα: μοναξιάς, μελαγχολίας, στρες, ανυπομονησίας, φοβίας, εθισμού, οικογενειακών σχέσεων, διαζυγίου, κακομεταχείρισης, συναισθηματικών δυσκολιών, αυτοπεποίθησης, ανασφάλειες, μεταβατικά στάδια ζωής, βουλιμίας, ανορεξίας, απώλειας, πένθους.
Τηλεφωνείστε στα τηλέφωνα:
(22410)35163 και 6944/980550
για ραντεβού και άμεση εξυπηρέτηση.
Διεύθυνση: Καρίας 1 - Περιοχή Ροδίνι - Ρόδος
AE961

Χατζηνικολάου - Χασταλή Κατερίνα
Διαιτολόγος - Διατροφολόγος
Κατάρτιση ατομικού διαιτολογίου για:
✓ Παχυσαρκία
✓ Υπέρταση
✓ Διαβήτη
✓ Υπερλιπιδαιμίες
✓ Καρδιοπάθειες
✓ Αναιμία
✓ Αθλητισμός
✓ Εγκυμοσύνη - Θηλασμό
✓ Διατροφή για παιδική - εφηβική ηλικία
Δέχεται κατόπιν ραντεβού
Αλ. Διάκου 67, τηλ. - φαξ 2241021670

ΚΗΔΕΙΑ

Τον λατρευτό μας σύζυγο και πατέρα
ΓΕΩΡΓΙΟ ΣΠΑΡΤΑΛΛΗ
ετών 81
θανόντα κηδεύουμε σήμερα Δευτέρα 27 Νοεμβρίου 2006 και ώρα 14.30 μ.μ. στον Ιερό Ναό Κοιμήσεως Θεοτόκου Σαλάκου.
Η σύζυγος: Θεόπη
Τα παιδιά: Ηλίας, Ελένη
Τα εγγόνια και οι λοιποί συγγενείς

ΓΑΝ-1

ΜΝΗΜΟΣΥΝΑ



Την 28η μηνός Νοεμβρίου ημέρα Τρίτη και ώρα 8 π.μ. στον Ιερό Ναό Εισοδίων Θεοτόκου Κοσκινού, τελούμεν ετήσιο μνημόσυνο υπέρ αναπαύσεως της ψυχής της λατρευτής μας γιαγιάς, αδελφής και θείας
ΤΣΑΜΠΙΚΑΣ ΜΠΑΡΔΟΥ
Τα παιδιά, τα εγγόνια, τ' αδέλφια, τ' ανίψια και οι λοιποί συγγενείς

MZT251107(Γ)



Την 28η μηνός Νοεμβρίου ημέρα Τρίτη και ώρα 8 π.μ. στον Ιερό Ναό Αγίου Δημητρίου Αρχίπολης, τελούμεν 3μηνο μνημόσυνο υπέρ αναπαύσεως της ψυχής του λατρευτού μας συζύγου, πατέρα, υιού, αδελφού και θείου
ΧΡΥΣΑΝΘΟΥ ΦΛΕΒΑΡΗ
Η σύζυγος: Γεωργία
Οι γονείς, τα παιδιά, τ' αδέλφια, τ' ανίψια και οι λοιποί συγγενείς

MZT241119(Γ)

Ρόδος, 22/11/2006
Αριθμ. Πρωτ.: Ν.Σ. 586

ΕΛΛΗΝΙΚΗ ΔΗΜΟΚΡΑΤΙΑ
ΠΕΡΙΦΕΡΕΙΑ ΝΟΤΙΟΥ ΑΙΓΑΙΟΥ
ΝΟΜΟΣ ΔΩΔΕΚΑΝΗΣΟΥ
ΝΟΜΑΡΧΙΑΚΗ ΑΥΤ/ΣΗ ΔΩΔ/ΣΟΥ
ΝΟΜΑΡΧΙΑΚΟ ΣΥΜΒΟΥΛΙΟ

ΑΝΑΚΟΙΝΩΣΗ

Με την παρούσα ανακοινώνουμε ότι στις **21-11-2006** μας κοινοποιήθηκε για δημοσιοποίηση η με αριθμό Πρωτ. ΟΙΚ. **1506/16-11-2006** θετική γνωμοδότηση της Περιφέρειας Νοτίου Αιγαίου - Γενικής Διεύθυνσης Περιφέρειας - Τμήματος ΠΕ.ΧΩ. Δωδεκανήσου, η οποία αφορά Προκαταρκτική Περιβαλλοντική Εκτίμηση και Αξιολόγηση του έργου «Μονάδα παραγωγής έτοιμου σκυροδέματος σε γήπεδο εμβαδού 4.700 τ.μ. στη θέση "Μαρμάρι" του Δήμου Αστυπάλαιας, Νομού Δωδεκανήσου».
Καλούμε κάθε ενδιαφερόμενο, προκειμένου να λάβει γνώση του περιεχομένου της ανωτέρω γνωμοδότησης και της συνοδευτικής αυτής σχετικής Μελέτης (Π.Π.Ε.), να αποταθεί στο Τμήμα Περιβάλλοντος της Δ/νσης Πολεοδομίας - Χωροταξίας - Περιβάλλοντος της Ν.Α. Δωδ/σου (τηλ. 22410-30413).
Η προαναφερόμενη γνωμοδότηση θα αναρτηθεί, για τις προσεχείς μέρες στον πίνακα ανακοινώσεων της Νομαρχίας.

Ο Πρόεδρος του Ν.Σ. Δωδ/σου
Φώτης Χατζηδιάκος

ΣΥΓΧΑΡΗΤΗΡΙΟ

Στην αγαπημένη μας **ΑΛΙΝΑ ΛΟΥΪΖΙΔΟΥ ΠΑΠΑΒΑΣΙΛΕΙΟΥ** που πήρε το πτυχίο της σχολής Ευρωπαϊκού Πολιτισμού, Πανεπιστημίου Πατρών, θερμά συγχαρητήρια και πάντα επιτυχίες.

Οικογένεια
Κούρτη Θαρρενού

ΜΧΓ122(1)

ΣΥΓΧΑΡΗΤΗΡΙΟ

Στην αγαπημένη μας **ΑΛΙΝΑ ΛΟΥΪΖΙΔΟΥ ΠΑΠΑΒΑΣΙΛΕΙΟΥ** που πήρε το πτυχίο της σχολής Ευρωπαϊκού Πολιτισμού, Πανεπιστημίου Πατρών, θερμά συγχαρητήρια και πάντα επιτυχίες.

Οικογένεια
Παπαδόπουλου Γεωργίου

ΜΧΓ122(2)

Ρόδος 24 -11 -2006
Αριθμ. Πρωτ.: ΤΤ 926

ΕΛΛΗΝΙΚΗ ΔΗΜΟΚΡΑΤΙΑ
ΠΕΡΙΦΕΡΕΙΑ ΝΟΤΙΟΥ ΑΙΓΑΙΟΥ
ΝΟΜΟΣ ΔΩΔΕΚΑΝΗΣΟΥ
ΝΟΜΑΡΧΙΑΚΗ ΑΥΤ/ΣΗ ΔΩΔΕΚΑΝΗΣΟΥ
Δ/ΝΣΗ ΔΙΟΙΚ. & ΟΙΚΟΝ. ΥΠΗΡΕΣΙΩΝ
ΤΜΗΜΑ ΠΡΟΣΩΠΙΚΟΥ

ΠΕΡΙΛΗΨΗ ΑΝΑΚΟΙΝΩΣΗΣ ΠΡΟΣΛΗΨΗΣ

Ο Νομάρχης Δωδεκανήσου

Ανακοινώνει την πρόσληψη προσωπικού δύο (2) ατόμων, με σχέση εργασίας ιδιωτικού δικαίου ορισμένου χρόνου διάρκειας οκτώ (8) μηνών για την κάλυψη αναγκών του Τομέα Κτηνιατρικής-Πρόγραμμα ΟΣΔΕ και Τεχνικής Σπερματέγχυσης της Διεύθυνσης Κτηνιατρικής της Νομαρχιακής Αυτοδιοίκησης Δωδεκανήσου στην έδρα Νομού (Ρόδος), για τις εξής κατ' αριθμό ατόμων ειδικότητες με τα αντίστοιχα τυπικά προσόντα και χρονική διάρκεια απασχόλησης.

Ειδικότητα: *ΔΕ Χειριστών-Χειριστριών Η/Υ*
Αριθμός: 1
Ειδικά τυπικά προσόντα: Πτυχίο ή δίπλωμα ή απολυτήριος τίτλος ειδικότητας Υπαλλήλων χειριστών Η/Υ των παρακάτω σχολικών μονάδων: ΙΕΚ ή ΤΕΕ ή Ενιαίου Πολυκλαδικού Λυκείου ή Τεχνικού Επαγγελματικού Λυκείου ή Τεχνικής Επαγγελματικής Σχολής δευτεροβάθμιας εκπαίδευσης ή σχολής μαθητείας του ΟΑΕΔ του Ν. 1346/1983 ή άλλος ισότιμος τίτλος σχολικής μονάδας δευτεροβάθμιας εκπαίδευσης της ημεδαπής ή αλλοδαπής αντίστοιχης ειδικότητας.
Χρονική διάρκεια: Οκτώ [8] μήνες

Ειδικότητα: *ΔΕ ΤΕΧΝΙΚΟΥ ΑΝΑΠΑΡΑΓΩΓΗΣ ΑΓΡΟΤΙΚΩΝ ΖΩΩΝ(ΣΠΕΡΜΑΤΕΓΧΥΤΩΝ)*
Αριθμός: 1
Ειδικά τυπικά προσόντα: Πτυχίο ή δίπλωμα ή απολυτήριος τίτλος Επαγγελματικής Κατάρτισης Ι.Ε.Κ. ειδικότητας Τεχνικού Αναπαραγωγής Αγροτικών Ζώων ή δίπλωμα ή απολυτήριος τίτλος **αντίστοιχης ειδικότητας** των παρακάτω σχολικών μονάδων :Α΄ή Β Κύκλου σπουδών Τ.Ε.Ε. ή Ενιαίου Πολυκλαδικού Λυκείου ή Τεχνικού ή Επαγγελματικού Λυκείου ή Τεχνικής Επαγγελματικής Σχολής Δευτεροβάθμιας Εκπαίδευσης ή Σχολής Μαθητείας του Ο.Α.Ε.Δ του Ν.1346/1983 ή άλλος ισότιμος και αντίστοιχος τίτλος σχολικής μονάδας της ημεδαπής ή της αλλοδαπής.
Σε περίπτωση που οι θέσεις δεν καλυφθούν από υποψήφιους με τους ανωτέρω τίτλους σπουδών, θα καλυφθούν από υποψήφιους που κατέχουν πτυχίο ή δίπλωμα ή απολυτήριο τίτλο δευτεροβάθμιας ή μεταδευτεροβάθμιας εκπαίδευσης ΙΕΚ ανεξάρτητα από ειδικότητα ή άλλο ισότιμο τίτλο σχολικών μονάδων της ημεδαπής ή της αλλοδαπής ανεξάρτητα από ειδικότητα.
Σε κάθε περίπτωση είναι απαραίτητο **Πιστοποιητικό του Ινστιτούτου Αναπαραγωγής και Τεχνητής Σπερματέγχυσης**
Χρονική διάρκεια: Οκτώ(8)μήνες

Οι υποψήφιοι πρέπει να έχουν ηλικία από 18 έως 65 ετών.

ΠΡΟΘΕΣΜΙΑ ΥΠΟΒΟΛΗΣ ΑΙΤΗΣΕΩΝ
Οι ενδιαφερόμενοι μπορούν να υποβάλουν αίτηση στο Τμήμα Γραμματείας και Πρωτοκόλλου της Υπηρεσίας μας, Πλατεία Ελευθερίας (Διοικητήριο) εντός προθεσμίας δέκα (10) ημερών, που αρχίζει από την επόμενη ημέρα της τελευταίας δημοσίευσης της παρούσας σε τοπικές εφημερίδες ή της ανάρτησής της στο κατάστημα της υπηρεσίας και στο χώρο ανακοινώσεων του δημοτικού ή κοινοτικού καταστήματος, εφόσον η ανάρτησή της είναι τυχόν μεταγενέστερη της δημοσίευσης στις εφημερίδες (§ 10 άρθρο 21 Ν.2190/1994).

Ο Νομάρχης
Γιάννης Μαχαιρίδης

Ρόδος, 22/11/2006
Αριθμ. Πρωτ.: Ν.Σ. 584

ΕΛΛΗΝΙΚΗ ΔΗΜΟΚΡΑΤΙΑ
ΠΕΡΙΦΕΡΕΙΑ ΝΟΤΙΟΥ ΑΙΓΑΙΟΥ
ΝΟΜΟΣ ΔΩΔΕΚΑΝΗΣΟΥ
ΝΟΜΑΡΧΙΑΚΗ ΑΥΤ/ΣΗ ΔΩΔ/ΣΟΥ
ΝΟΜΑΡΧΙΑΚΟ ΣΥΜΒΟΥΛΙΟ

ΑΝΑΚΟΙΝΩΣΗ

Με την παρούσα ανακοινώνουμε ότι στις **21-11-2006** μας κοινοποιήθηκε για δημοσιοποίηση η με αριθμό Πρωτ. **100672/16-10-2006** θετική γνωμοδότηση του Υπουργείου ΠΕ.ΧΩ.Δ.Ε. - Γενική Δ/νση Περιβάλλοντος - ΕΥΠΕ (Ειδική Υπηρεσία Περιβάλλοντος) - Τμήμα Α', η οποία αφορά Προκαταρκτική Περιβαλλοντική Εκτίμηση και Αξιολόγηση του έργου "Γραμμή Μεταφοράς (Γ.Μ.) 150 ΚV Υ/Σ ΓΕΝΝΑΔΙΟΥ - Υ/Σ ΘΗΣ Ν. ΡΟΔΟΥ».
Καλούμε κάθε ενδιαφερόμενο, προκειμένου να λάβει γνώση του περιεχομένου της ανωτέρω γνωμοδότησης και της συνοδευτικής αυτής σχετικής Μελέτης (Π.Π.Ε.), να αποταθεί στο Τμήμα Περιβάλλοντος της Δ/νσης Πολεοδομίας - Χωροταξίας - Περιβάλλοντος της Ν.Α. Δωδ/σου (τηλ. 22410-30413).
Η προαναφερομένη γνωμοδότηση θα αναρτηθεί, για τις προσεχείς μέρες στον πίνακα ανακοινώσεων της Νομαρχίας.

Ο Πρόεδρος του Ν.Σ. Δωδ/σου
Φώτης Χατζηδιάκος

Ρόδος, 22/11/2006
Αριθμ. Πρωτ.: Ν.Σ. 585

ΕΛΛΗΝΙΚΗ ΔΗΜΟΚΡΑΤΙΑ
ΠΕΡΙΦΕΡΕΙΑ ΝΟΤΙΟΥ ΑΙΓΑΙΟΥ
ΝΟΜΟΣ ΔΩΔΕΚΑΝΗΣΟΥ
ΝΟΜΑΡΧΙΑΚΗ ΑΥΤ/ΣΗ ΔΩΔ/ΣΟΥ
ΝΟΜΑΡΧΙΑΚΟ ΣΥΜΒΟΥΛΙΟ

ΑΝΑΚΟΙΝΩΣΗ

Με την παρούσα ανακοινώνουμε ότι στις **21-11-2006** μας κοινοποιήθηκε για δημοσιοποίηση η με αριθμό Πρωτ. **1292/20-10-2006** θετική γνωμοδότηση της Περιφέρειας Νοτίου Αιγαίου - Γενικής Διεύθυνσης Περιφέρειας - Τμήματος ΠΕ.ΧΩ. Δωδεκανήσου, η οποία αφορά Προκαταρκτική Περιβαλλοντική Εκτίμηση και Αξιολόγηση του έργου «Υβριδικό Σύστημα Αφαλάτωσης Θαλασσινού Νερού με Εξάτμιση και Επανασυμπίεση Ατμών 300 κ.μ./ημέρα στη Νήσο Σύμη, Νομού Δωδεκανήσου».
Καλούμε κάθε ενδιαφερόμενο, προκειμένου να λάβει γνώση του περιεχομένου της ανωτέρω γνωμοδότησης και της συνοδευτικής αυτής σχετικής Μελέτης (Π.Π.Ε.), να αποταθεί στο Τμήμα Περιβάλλοντος της Δ/νσης Πολεοδομίας - Χωροταξίας - Περιβάλλοντος της Ν.Α. Δωδ/σου (τηλ. 22410-30413).
Η προαναφερομένη γνωμοδότηση θα αναρτηθεί, για τις προσεχείς μέρες στον πίνακα ανακοινώσεων της Νομαρχίας.

Ο Πρόεδρος του Ν.Σ. Δωδ/σου
Φώτης Χατζηδιάκος

Προτείνουν τομές στον εκλογικό νόμο

Συνέχεια από τη σελ. 2

Αυτός είναι ο λόγος, που ο σχετικός διάλογος παραμένει αποσπασματικός και χωρίς θεσμική υπόσταση.

Αντικρουόμενες είναι οι απόψεις στο εσωτερικό της Ν.Δ. σχετικά με την ανάγκη αλλαγής του εκλογικού συστήματος. Την όλη συζήτηση ξεκίνησε ο υπουργός Αμυνας κ. Β. Μειμαράκης, προκαλώντας ευθέως το ΠΑΣΟΚ να συναινέσει στην άμεση τροποποίηση του εκλογικού νόμου, προκειμένου να προκύψει ισχυρή κυβέρνηση, οποιοσδήποτε και αν εκλεγεί. Είχε προηγηθεί ανάλογη παρέμβαση του κ. Κων. Μητσοτάκη, ενώ τη συζήτηση επεξέτεινε η πρόεδρος της Βουλής κ. Αννα Μπενάκη Ψαρούδα, που τάχθηκε υπέρ μιας γενικότερης αλλαγής στο εκλογικό σύστημα κατά το πρότυπο του γερμανικού μοντέλου (ενιαία λίστα με υποψηφίους όλων των κομμάτων).

Η πρόταση του κ. Μειμαράκη δεν αφορούσε τη γενικότερη αλλαγή της λειτουργίας του πολιτικού συστήματος, αλλά είχε σαφή στόχο την εξασφάλιση μιας δεύτερης και άνετης κυβερνητικής τετραετίας της Ν.Δ. Ωστόσο, αποδοκιμάστηκε -είτε δημοσίως είτε κατ' ιδίαν- από σειρά στελεχών της κυβέρνησης.

Συνεργάτες του κ. Γ. Αλογοσκούφη, για παράδειγμα, μεταφέρουν την άποψη ότι ο υπουργός Οικονομίας χαρακτηρίζει «άστοχη ή ακόμη και επικίνδυνη» την πρόκληση μιας εκλογολογικής συζήτησης τώρα, με το επιχείρημα ότι θα ανέβαλε όλες τις υπεσχημένες μεταρρυθμίσεις. Ο ίδιος, αντιθέτως, θεωρεί θετική την κοινοβουλευτική ενδυνάμωση των μικρότερων κομμάτων, ενώ αν ήταν να τεθεί θέμα γενικότερων αλλαγών θα υποστήριζε τη μείωση των περιφερειών, αλλά όχι και τον κατακερματισμό τους σε «περιφέρειες νάνους», καθώς έτσι «θα ενισχύονταν περαιτέρω οι δουλείες των βουλευτών προς τους ψηφοφόρους τους».

Εντελώς άλλη άποψη έχει η κ. Ντόρα Μπακογιάννη, η οποία πιστεύει ότι τυχόν τροποποίηση του εκλογικού νόμου από τη Ν.Δ. θα μετέδιδε κλίμα ηττοπάθειας. Η υπουργός Εξωτερικών έχει ταχθεί υπέρ ενός συνδυασμού του γερμανικού με το αγγλικό μοντέλο προκρίνοντας την ιδέα ενιαίας λίστας 100 εδρών, αλλά και την κατάτμηση των υπόλοιπων περιφερειών σε 200 μονοεδρικές.

Ολίγον παραλλαγμένο, αλλά παρεμφερές στην κεντρική του φιλοσοφία, είναι το σύστημα που προτείνει ο κ. Γ. Σουφλιάς. «Εγώ μιλώ για αλλαγές στις δομές που θα αλλάξουν την πολιτική ζωή», τονίζει, περιγράφοντας ένα μικτό τρόπο εκλογής με λίστα και σταυρό. Τάσσεται επίσης υπέρ της ανάγκης το νέο σύστημα να συμπεριληφθεί και στο Σύνταγμα, προκειμένου να παραμένει σταθερό.

Εντελώς εσφαλμένη θα ήταν η αλλαγή του εκλογικού νόμου σε αυτήν τη συγκυρία και για την κ. Μαριέττα Γιαννάκου, η οποία πιστεύει ότι ανάλογες αλλαγές νοείται να γίνονται μόνο στις αρχές της τετραετίας. Τάσσεται πάντως και εκείνη υπέρ μιας γενικότερης αναδιάρθρωσης του συστήματος με λιγότερες περιφέρειες και ταυτόχρονη αύξηση των βουλευτών Επικρατείας. Τέλος, και ο υπουργός Μεταφορών κ. Μιχ. Λιάπης διαφωνεί με οποιαδήποτε αλλαγή, υπογραμμίζοντας τη βεβαιότητά του ότι η Ν.Δ. θα κερδίσει άνετα τις επόμενες εκλογές με οποιοδήποτε σύστημα.

Αποκλίνουσες προσεγγίσεις για την κατεύθυνση της αλλαγής του εκλογικού νόμου καταγράφονται μεταξύ των κορυφαίων στελεχών του ΠΑΣΟΚ: Ορισμένα προβεβλημένα στελέχη τάσσονται υπέρ της εφαρμογής του υφιστάμενου εκλογικού νόμου, άλλα υπεραμύνονται του λεγόμενου «γερμανικού» μοντέλου και κάποια αφήνουν να διαφανεί πως επιθυμούν την επιστροφή στον εκλογικό νόμο Μητσοτάκη, ο οποίος οδήγησε σε ισχυρές κυβερνήσεις το 1993, το 1996 και το 2000. Αντιθέτως, μειοψηφική είναι η άποψη περί ενός ακόμη αναλογικότερου συστήματος, που θα οδηγεί σε κυβερνητικούς συνασπισμούς. Επίσης, οι περισσότεροι συμφωνούν με την άποψη του κ. Γ. Παπανδρέου ότι οι όποιες παρεμβάσεις πρέπει να επεκταθούν στην ευρύτερη λειτουργία του πολιτικού συστήματος, «αγγίζοντας» και άλλα πεδία, όπως η διοικητική διαίρεση της χώρας και το λεγόμενο πολιτικό χρήμα.

-Ευάγγ. Βενιζέλος: Το «γερμανικό» μοντέλο θα ήταν σφάλμα να μεταφερθεί στην Ελλάδα. Οσοι το υιοθετούν λησμονούν ότι τα τελευταία σαράντα χρόνια η Γερμανία ουδέποτε είχε μονοκομματική κυβέρνηση. Η χώρα έχει ανάγκη από ισχυρές μονοκομματικές κυβερνήσεις και ο εκλογικός νόμος Μητσοτάκη διασφάλιζε την κυβερνητική σταθερότητα, επιτρέποντας παράλληλα την επαρκή εκπροσώπηση των μικρότερων κομμάτων στη Βουλή.

-Δ. Ρέππας: Οι αλλαγές στον όποιο εκλογικό νόμο πρέπει να γίνονται στην αρχή και όχι στο τέλος της τετραετίας. Η ανακίνηση του θέματος από την κυβέρνηση της Ν.Δ. στην παρούσα φάση καταδεικνύει αμηχανία και ελλείμματα της πολιτικής της. Ο εκλογικός νόμος θα πρέπει να συνιστά τη χρυσή τομή μεταξύ της γνήσιας αντιπροσωπευτικότητας, της πολιτικής σταθερότητας και της αυτονομίας κομμάτων και πολιτικών.

-Γ. Φλωρίδης: Υπάρχει εκλογικός νόμος, και μάλιστα αναλογικότερος, ο οποίος θα πρέπει να εφαρμοστεί ξεκάθαρα. Το ΠΑΣΟΚ είχε προτείνει τη δημόσια συζήτηση για την αναμόρφωση του εκλογικού νόμου, αλλά στο πλαίσιο ριζικών αλλαγών ανανέωσης και ενίσχυσης του πολιτικού συστήματος.

-Κ. Σκανδαλίδης: Κάποια από τις παραλλαγές του «γερμανικού» μοντέλου θα πρέπει να μεταφερθεί στην Ελλάδα προκειμένου να αντιμετωπιστεί το πρόβλημα του πολιτικού χρήματος, το οποίο είναι ιδιαίτερα έντονο, κυρίως στις μεγάλες εκλογικές περιφέρειες, όπως η Β΄ Αθήνας. Επίσης θα πρέπει να εξεταστεί το ενδεχόμενο καθιέρωσης της λεγόμενης «διπλής» κάλπης, ώστε ψηφοφόροι του ενός κόμματος να είναι σε θέση να σταυροδοτούν υποψηφίους άλλων κομμάτων.

-Γερ. Αρσένης: Δεν είναι ορθό να τροποποιηθεί ένας εκλογικός νόμος που είναι δικαιότερος από τον προηγούμενο και δεν έχει καν δοκιμαστεί ακόμη στην πράξη. Στο πλαίσιο της συνταγματικής αναθεώρησης, όμως, θα πρέπει να αναζητηθούν νέες ισορροπίες μεταξύ των αρμοδιοτήτων του Κοινοβουλίου, του Προέδρου της Δημοκρατίας και της εκτελεστικής εξουσίας.

-Αλ. Παπαδόπουλος: Θα ήταν σφάλμα η υιοθέτηση του «γερμανικού» μοντέλου. Προκειμένου να αναβαθμιστεί η λειτουργία του πολιτικού συστήματος απαιτούνται παρεμβάσεις πέραν του εκλογικού νόμου.

-Χρ. Πολυζωγόπουλος: Απαιτούνται αλλαγές στον εκλογικό νόμο, οι οποίες, όμως, δεν θα ενισχύουν την κυριαρχία του πρώτου κόμματος, αλλά αντιθέτως θα κατατείνουν στον σχηματισμό κυβερνήσεων συνεργασίας.

-Χ. Καστανίδης: Δεν πρέπει να τίθεται ζήτημα αλλαγής του εκλογικού νόμου. Θα πρέπει «να ισχύσουν τα ισχύοντα».

-Χρ. Πρωτόπαπας: Η τροποποίηση του υφιστάμενου εκλογικού νόμου θα πρέπει να αναζητηθεί σε ρυθμίσεις που θα οδηγούν σε σταθερές κυβερνήσεις.

-Ανδρ. Λοβέρδος: Σε ανύποπτο χρόνο -από πέρυσι είχε επισημάνει ότι ο υφιστάμενος εκλογικός νόμος είναι πιθανόν να οδηγήσει σε καταστάσεις μη αυτοδυναμίας του πρώτου κόμματος και είχε ταχθεί υπέρ της επιστροφής στον νόμο Μητσοτάκη.

Ελπίδα στην ΚΑΛΥΜΝΟ

Συνέχεια από τη σελ. 15

Αρχικώς εμφανίζεται μικρή διόγκωση του ήπατος και του σπλήνα - αν η κατάσταση δεν διαγνωσθεί και δεν θεραπευθεί, προοδευτικά τα όργανα γίνονται τεράστια. Σπανιότερα η νόσος καλύπτεται πίσω από τη μορφή μιας κοινής ηπατίτιδας και ο γιατρός καλείται να αναγνωρίσει το υποβόσκον αίτιο. Τα νευρολογικά συμπτώματα περιλαμβάνουν αρχικώς διαταραχές της συμπεριφοράς, ελάττωση της απόδοσης στο σχολείο ή στη δουλειά και δυσκολία στην εκτέλεση δραστηριοτήτων που απαιτούν συνεργασία ματιών και χεριών. Αργότερα εμφανίζονται: τρόμος, δυσκολία στην ομιλία και σιελόρροια. Οι ψυχικές διαταραχές προβάλλουν αρχικώς με κατάθλιψη, διαταραχή της προσωπικότητας και εκδηλώσεις ψύχωσης. Εκτός όμως από αυτές τις κύριες εκδηλώσεις μπορεί να συνυπάρχουν και συμπτώματα που πηγάζουν από άλλα όργανα, όπως είναι η οξεία αιμολυτική νόσος (έντονη ωχρότητα, ίκτερος και σκούρα κόκκινα ούρα), η μυοκαρδιοπάθεια, η παγκρεατίτιδα και η νεφρολιθίαση.

ΠΡΟΤΙΜΗΣΗ ΣΤΗΝ ΚΑΛΥΜΝΟ...

Η νόσος εκτιμάται ότι εμφανίζεται στον γενικό πληθυσμό σε ποσοστό 1%-3%, ωστόσο στην Κάλυμνο αλλά και σε περιοχές του Νομού Ηρακλείου Κρήτης έχει εντοπισθεί μέσα από μελέτες ότι απαντάται σε πολύ υψηλότερα ποσοστά: υπολογίζεται ότι στην Κάλυμνο περίπου το 12% των νεογνών είναι φορείς της Wilson. Για ποιον λόγο συμβαίνει αυτό; Οπως σημειώνει χαριτολογώντας ο δήμαρχος του νησιού κ. Γ. Ρούσσος, «φαίνεται ότι κάποτε το ελαττωματικό γονίδιο "ταξίδεψε" μέχρι την Κάλυμνο και έκτοτε κάποιος Καλύμνιος μένει πεισματικά εδώ και το μεταδίδει». Στα λόγια όμως αυτά κρύβεται, σύμφωνα με τους ειδικούς, και η αλήθεια. Το «ένοχο» γονίδιο πριν από εκατοντάδες χιλιάδες - αν όχι εκατομμύρια - χρόνια «έφθασε» στην Κάλυμνο, ένα ακριτικό, απομακρυσμένο νησί. Σε τέτοιες κλειστές περιοχές, ως γνωστόν, είναι πολύ πιο εύκολο να «ζει και βασιλεύει» μια γενετική νόσος, αφού οι κάτοικοί τους συνήθως παντρεύονται και τεκνοποιούν με συντοπίτες τους. Ετσι λοιπόν οι Καλύμνιοι απέκτησαν το «προνόμιο» της Wilson.

Ενα τόσο αρνητικό «προνόμιο» μπορεί να οδηγήσει στον θάνατο αν ο ασθενής δεν υποβληθεί σε θεραπεία στα 30-50 χρόνια της ζωής του (ο ήρωάς μας που άνοιξε με την ιστορία του αυτό το κείμενο, ο κ. Καμπούρης, ήταν ένας από τους τυχερούς: παρά την καθυστερημένη διάγνωση της κατάστασής του, όταν πλέον είχε κίρρωση του ήπατος, έλαβε μόσχευμα και μαζί με αυτό άλλη μία ευκαιρία στη ζωή). Ωστόσο με την έγκαιρη διάγνωση από την παιδική ηλικία η νόσος μετατρέπεται, από έναν εν δυνάμει «δολοφόνο», σε έναν πλήρως ελέγξιμο αντίπαλο.

ΓΕΝΕΤΙΚΟΣ ΕΛΕΓΧΟΣ ΝΕΟΓΝΩΝ

Για πρώτη φορά τώρα, όπως ανακοινώθηκε την περασμένη Τετάρτη, οι ειδικοί θα «στήσουν» στον τοίχο μέσα από μια συντονισμένη προσπάθεια στην Κάλυμνο τον αντίπαλο και θα αποκαλύψουν την ταυτότητά του πρωτού εκείνος έχει τον χρόνο να επιτελέσει το επιβλαβές για τον οργανισμό καθήκον του. Θα προσπαθήσουν μέσα από τον γενετικό έλεγχο όλων των νεογνών που γεννιούνται στο νησί ετησίως (150-200) να μην επιτρέψουν να φθάσει κανένα παιδί στο σημείο εκδήλωσης έντονων συμπτωμάτων τα οποία θα θέσουν σε κίνδυνο τη ζωή του μερικές δεκαετίες αργότερα. Η ισχύς εν τη ενώσει λοιπόν και μετά την ιδέα και την κινητοποίηση του κ. Καρπάθιου, η συμμετοχή του Δήμου Καλύμνου και η χρηματοδότηση της εταιρείας Pfizer έκαναν την ιδέα πράξη.

Και βέβαια μέσα σε όλα αυτά πρέπει να υπάρχουν οι ειδικοί, που θα διεξάγουν τις πολύτιμες γενετικές αναλύσεις. Βασικός «σύμμαχος» του όλου εγχειρήματος είναι το Εργαστήριο Ιατρικής Γενετικής του Πανεπιστημίου Αθηνών, το οποίο διευθύνει ο καθηγητής Γενετικής κ. Εμμ. Καναβάκης. Το εργαστήριο αυτό συνεργάζεται ήδη με τους γιατρούς της Καλύμνου αναλύοντας δείγματα σχετικά με τη νόσο Wilson και τώρα θα συμμετάσχει ενεργά στο νέο, ολοκληρωμένο πρόγραμμα.

ΠΡΟΓΕΝΝΗΤΙΚΟΣ ΕΛΕΓΧΟΣ;

Είναι σημαντικό να σημειώσουμε ότι για τη συγκεκριμένη νόσο, σύμφωνα με τις αρχές που ακολουθούν οι επιστήμονες, δεν γίνεται προγεννητικός έλεγχος. Αυτό σημαίνει ότι δεν πραγματοποιείται εξέταση του εμβρύου προκειμένου, αν ανακαλυφθεί ότι πάσχει από τη νόσο, να μην έλθει τελικώς στη ζωή. Είναι ένα από τα λεπτά βιοηθικά ζητήματα που έχουν ήδη τεθεί στις μέρες μας και η ολοένα αυξανόμενη γνώση του ανθρωπίνου γονιδιώματος θα φέρει ακόμη περισσότερο «ενωπίους ενωπίοις» τους ειδικούς αλλά και τους γονείς. Για ποιον λόγο οι επιστήμονες τηρούν τη συγκεκριμένη αρχή; Διότι, όπως σημειώνουν τόσο ο κ. Καρπάθιος όσο και η κυρία Τζέτη, θεωρείται ανήθικο να μη δει το φως της ημέρας ένα παιδί που μπορεί πλέον να διαγνωσθεί από τη νεογνική ζωή του και με την κατάλληλη θεραπεία να ζήσει χωρίς πρόβλημα πολλά και καλά χρόνια.

Αυτή είναι η δύναμη της επιστημονικής προόδου. Μετατρέπει το τυχαίο σε βεβαιότητα και δίνει το δικαίωμα παρέμβασης όσο είναι καιρός. Επιτρέπει σε ανθρώπους που πριν δεν είχαν το δικαίωμα ποσοτικής και ποιοτικής ζωής να ζουν πολλά και καλά χρόνια. Στην Κάλυμνο είναι σίγουρο ότι με τη νέα αυτή πρωτοβουλία ο αριθμός των συγκεκριμένων ατόμων θα γίνει πολύ μεγαλύτερος.

***Από το "ΒΗΜΑ" της Κυριακής**

Νέο αμυντικό δόγμα από τις ένοπλες δυνάμεις

Συνέχεια από τη σελ. 12

Η μείωση και η αντίστοιχη αναδιοργάνωση είναι το μεγαλύτερο από τα στοιχήματα που καλείται και πρέπει να στηριχθεί αποφασιστικά πολιτικά για να κερδίσει, όπως ήδη επιχειρεί με όλες του τις δυνάμεις, το ΓΕΣ. Πολιτικά, αυτό σημαίνει κατ' ουσίαν στήριξη από τον ίδιο τον πρωθυπουργό, καθώς οι μεταβολές που είναι αναγκαίο να γίνουν, για να μην καταστούν τελικά τα νησιά και η μεθόριος «εύκολος» στόχος, δημιουργώντας νέα επίπεδα κινδύνων, ξεπερνούν κατά πολύ τα όρια ενός στρατιωτικού θέματος: αναμφίβολα, οι αλλαγές αυτές, θα βρουν απέναντί τους πολλές τοπικές κοινωνίες, που ζουν από αυτές τις άχρηστες και επιβλαβείς για την άμυνα μονάδες και τους βουλευτές τους.

Ενα αρχηγείο Ενόπλων Δυνάμεων

Η Ελλάδα είναι η μοναδική χώρα του δυτικού κόσμου στην οποία το δόγμα του αρχιστράτηγου ισχύει... μισό: με τον σημερινό νόμο, ισχύει για τον πόλεμο, αλλά όχι για την ειρήνη. Ενα παράδειγμα αρκεί να δείξει την παράνοια: αν ένας αρχηγός ΓΕΕΘΑ κρίνει ότι ένας σχηματισμός κάποιου όπλου δεν λειτουργεί αποτελεσματικά και χρειάζεται μεταβολές, δεν μπορεί να τις διατάξει παρά μόνον αν... κηρυχθεί πόλεμος! Μέχρι τότε, κάτι τέτοιο είναι στη διακριτική ευχέρεια των αρχηγών των γενικών επιτελείων των όπλων. Ομως, όταν κηρυχθεί πόλεμος, ο ΑΓΕΕΘΑ ονομάζεται αρχιστράτηγος και καλείται αυτόματα να διοικήσει μονάδες και σχηματισμούς επί των οποίων μέχρι την προηγουμένη δεν μπορεί να έχει τον παραμικρό λόγο. Το σύστημα αυτό, είναι εν μέρει κατάλοιπο των μεταχουντικών αντανακλαστικών και της μνήμης του «Αρχηγού Ενόπλων Δυνάμεων» και εν μέρει προϊόν της αδράνειας από το πολλαπλό «βόλεμα» της ύπαρξης τεσσάρων επιτελείων και τεσσάρων αρχηγών. Ομως, πια, αυτή η δομή λειτουργεί καταστροφικά για τις Ε.Δ.: τους στερεί τεράστιες σχεδιαστικές δυνατότητες, όπως τη βέλτιστη θετική στρατηγική αξιοποίηση κάποιων νησιών. Στερεί ακόμα πολύ μεγάλες οικονομίες κλίμακος σε υλικούς και ανθρώπινους πόρους, ενώ δημιουργεί πολύ μεγάλα οργανωτικά προβλήματα στην εφαρμογή της διακλαδικότητας και, κυρίως, απειλεί με πολύ μεγάλα προβλήματα αν και όταν έρθει η στιγμή που αυτό το σχήμα χρειαστεί να δοκιμαστεί στην πράξη.

Ποιος είναι ο πραγματικός κίνδυνος από την Τουρκία

Αν και η Ελλάδα είναι διαρκώς έτοιμη για κάθε ενδεχόμενο, δύσκολα κάποιος μπορεί να φανταστεί σήμερα μια μαζική εισβολή αρμάτων στη Θράκη ή απόπειρες κατάληψης κατοικημένων νησιών σαν τη Χίο ή τη Λήμνο. Το κόστος θα ήταν βαρύτατο, το αποτέλεσμα εντελώς αβέβαιο έως αδύνατο να επιτευχθεί και η διεθνής απομόνωση της Τουρκίας κάτι παραπάνω από δεδομένη. Ομως, τότε, πού είναι ο κίνδυνος;

Ο κίνδυνος προέρχεται από τη δυνατότητα που θα έχει κυρίως από τα μέσα της επόμενης δεκαετίας η Αγκυρα να προχωρήσει στη δημιουργία περισσότερων του ενός θεάτρων στο Αιγαίο, λ.χ. με την ταυτόχρονη κατάληψη 3 ή 4 βραχονησίδων για να οδηγήσει σε τετελεσμένη πορεία διαπραγμάτευσης, ειδικά αν ο διεθνής παράγοντας αποδεχθεί την έννοια της αμφισβήτησης και την ανάγκη για «ειρηνική διευθέτηση» και διαπραγμάτευση για την «επίλυση της κρίσης».

Αν φτάσουμε σε μια τέτοια ενέργεια, τη δυνατότητα για την οποία ήδη «φωτογραφίζει» η νέα δομή των τουρκικών αεροναυτικών δυνάμεων, η θέση της Ελλάδας θα είναι εξαιρετικά δύσκολη αφού, είτε θα πρέπει να δεχθεί μία υπό δυσμενείς όρους διαπραγμάτευση που μπορεί να οδηγήσει σε εγκλωβισμό κατοικημένων πλέον νησιών σε τουρκικά χωρικά ύδατα είτε θα πρέπει, σε στιγμή και υπό όρους που δεν θα έχει επιλέξει, να προβεί σε καθολικό πόλεμο. Γι' αυτό είναι πολύ μεγάλης σημασίας οι συμμαχικές σχέσεις που θα εξασφάλιζαν τη μη αποδοχή από τους συμμάχους τέτοιων τετελεσμένων, καθώς και η παρουσία της «Δύναμης Δέλτα», που μπορεί να αποτρέψει μια ενδεχόμενη τέτοια απόπειρα πριν αυτή φέρει αποτελέσματα.

Με το ...μάτι του φακού



Μία Παναγία των Χρωμάτων



Ο Karl Feldmann δημιούργησε την Πέμπτη το βράδυ με την προβολή slide πάνω στο ναό της Παναγίας στη Δρέσδη, αυτό το εντυπωσιακό αποτέλεσμα, για την επέτειο των 8 αιώνων ζωής της πόλης.

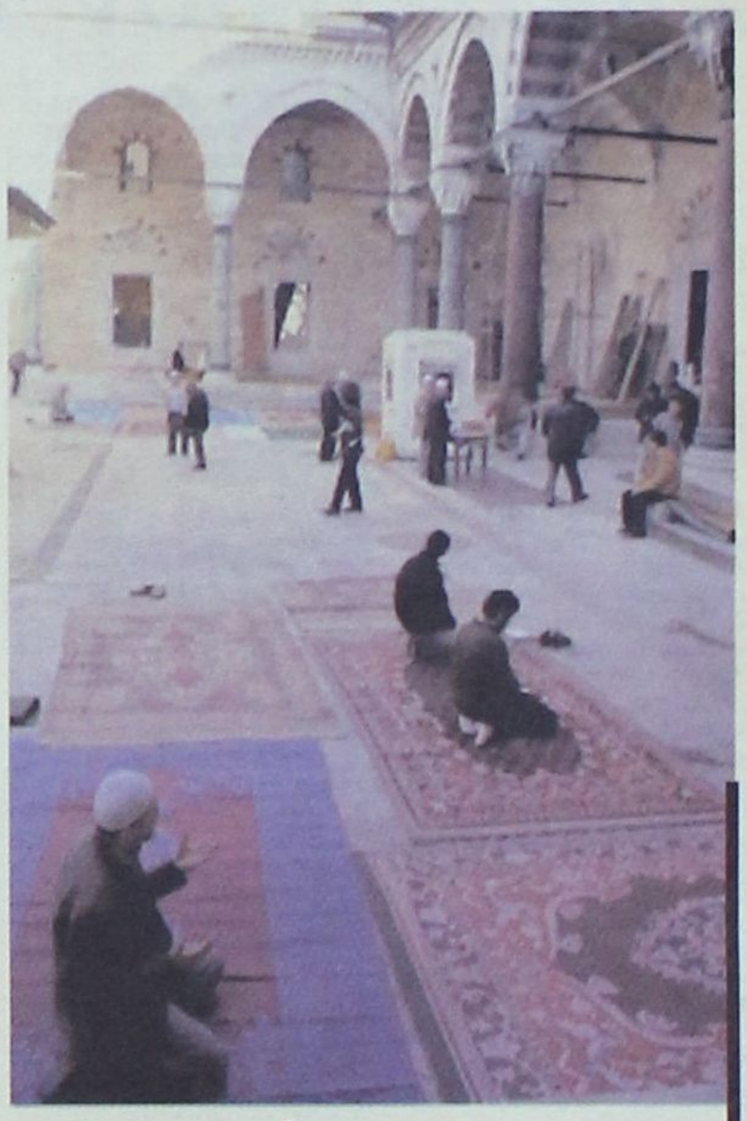

Προσεύχονται

Οι μουσουλμάνοι στην Τουρκία τηρούν τα θρησκευτικά τους καθήκοντα στην προσευχή της Παρασκευής και εύχονται να μην γίνουν πραγματικότητα τα χειρότερα σενάρια που κυκλοφορούν ενόψει της επίσκεψης του Πάπα Βενέδικτου του 16ου στη χώρα τους. Το Βατικανό χορήγησε καλού-κακού 7.000 ευρώ για τους πληγέντες από τις πρόσφατες πλημμύρες στη νότια Τουρκία.

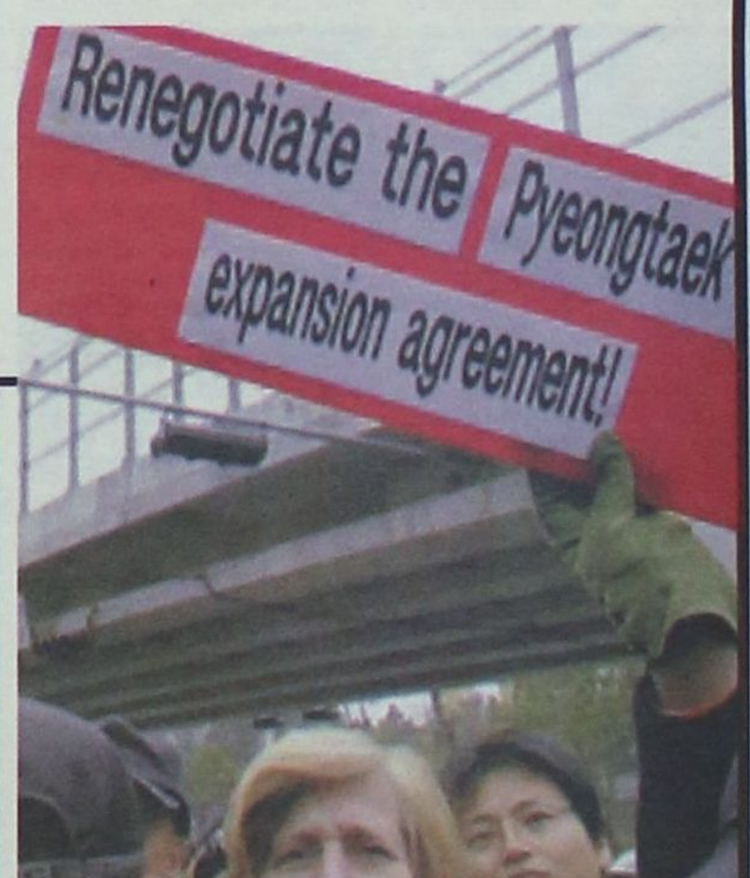

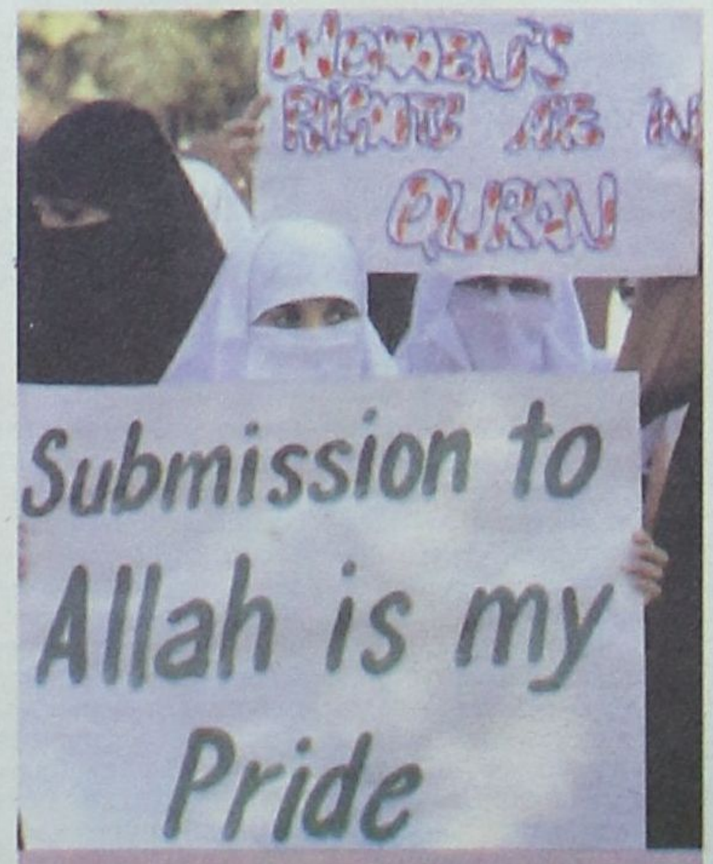

Πρόοδος στον πλανήτη

Κι ενώ στο διάστημα παίζουμε γκολφ, στη γη διαδηλώνουμε υπέρ της υποταγής μας! Δεν έχει σημασία αν είναι σε θρησκεία, πολιτική, οικονομία ή κάποια χημική ουσία. Ο πανηγυρισμός για την υποταγή φτάνει για τους εξωγήινους που τυχόν παρακολουθούν...

Φανατικός; άνετα...

Η ωραία πολυθρόνα φιλοξενεί τα όχι και τόσο φιλόξενα οπίσθια του κυρίου με το πλακάτ, που απεικονίζει τον Πατριάρχη και τον Πάπα ως φίδια και απορεί «πού είναι το έθνος της Τουρκίας;», σε διαμαρτυρία για την επίσκεψη του Ποντίφικα στο Φανάρι. Οπως και στη χώρα μας, ο φανατισμός είναι η ευκολότερη επιλογή..



Τραγική αλλά αποφασισμένη μάνα

Ο θάνατος οδήγησε μία μητέρα στην πρώτη γραμμή του ακτιβισμού. Η Cindy Sheenan έχασε το γιο της στο Ιράκ τον Απρίλιο του 2004 και έκτοτε εντάχθηκε δυναμικά στο αντιπολεμικό κίνημα. Το ζωντανό της παράδειγμα έφτασε ως τη Νότιο Κορέα σε διαδηλώσεις σχετικά με τις εκεί βάσεις του στρατού των ΗΠΑ. Μόνο που οι αποφάσεις παίρνονται στην Ουάσιγκτον από αυτούς που εκλέγονται.

Βασίλης Ν. Χατζηβασίλης

Ο λαϊκός καλλιτέχνης της Καρπάθου

Παρουσιάστηκε στις 14 Νοεμβρίου στο Παιδαγωγικό Τμήμα του Εθνικού και Καποδιστριακού Πανεπιστημίου Αθηνών, ύστερα από πρόσκληση του καθηγητή κ. Μηνά Αλ. Αλεξιάδη, και πιο συγκεκριμένα στο πλαίσιο του μαθήματος «Εισαγωγή στη Λαογραφία», το έργο του λαϊκού ζωγράφου Βασίλη Ν. Χατζηβασίλη.







Ο καλλιτέχνης, που γεννήθηκε στην Όλυμπο της Καρπάθου το 1918 και πέθανε στη Ρόδο το 2005, άφησε φεύγοντας ένα μεγάλο σε όγκο και μοναδικό σε ποιότητα και εκφραστικότητα εικαστικό έργο. Την αξία αυτού ακριβώς του έργου, κλήθηκαν να γνωρίσουν 250 περίπου πρωτοετείς φοιτητές και



μελλοντικοί δασκάλοι των παιδιών του λαού μας, σε μια εντελώς ιδιαίτερη στιγμή της εκπαίδευσής τους.

Η όλη παρουσίαση ξεκίνησε με εισήγηση του υπεύθυνου καθηγητή, που μίλησε ένθερμα τόσο για το έργο τού παρουσιαζόμενου ζωγράφου, όσο και για τον τόπο της καταγωγής του, την Όλυμπο της Καρπάθου, «το λαογραφικό χωριό της Ελλάδος», όπως χαρακτηριστικά είπε.

Στη συνέχεια ο Καρπαθιακής καταγωγής ιστορικός ερευνητής Γιώργος Ν. Τσαμπανάκης αναφέρθηκε διεξοδικά στις εικαστικές δημιουργίες του λαϊκού καλλιτέχνη, στις ποικίλες επιρροές που δέχτηκε και στο προσωπικό και ιστορικό τοπίο στα πλαίσια του οποίου έζησε και εργάστηκε.

Ακολουθώντας ο επίσης καλλιτέχνης Γιάννης Β. Χατζηβασίλης, γιος του αείμνηστου Βασίλη Χατζηβασίλη, παρουσίασε με τη βοήθεια και του αδελφού του Μανώλη -αυτοδίδακτου κι εκείνου ζωγράφου- πίνακες του πατέρα του, με θεματολογία την παραδοσιακή ζωή της παλιότερης Ολύμπου.

Την όλη αναφορά συνόδευσε προβολή διαφανειών που απεικόνιζαν ζωγραφικά, γλυπτά και αρχιτεκτονικά του έργα, από την Όλυμπο, την Κάτω Κάρπαθο και την Κάσο, η οποία πραγματοποιήθηκε με την φροντίδα του συνεργάτη της Ε.Ρ.Τ. Γιώργου Ν. Κανάκη. Αμέσως μετά οι παρευρισκόμενοι παρακολούθησαν με ενδιαφέρον κινηματογραφικά αποσπάσματα από τη ζωή και το έργο του λαϊκού δημιουργού.

Στην εκδήλωση παραβρέθηκαν ο σκηνογράφος Αντώνης Γ. Χαλκιάς, τακτικός μέχρι προ τινός συνεργάτης της Εθνικής Λυρικής Σκηνής και ο Νίκος Δούκας, γνωστός διευθυντής σημαντικών κινηματογραφικών παραγωγών. Στο πλαίσιο μάλιστα της υπό συγκρότηση πρότασης που θα υποβληθεί στο υπουργείο Πολιτισμού, για το γύρισμα ντοκιμαντέρ με θέμα τον Β. Ν. Χατζηβασίλη και το έργο του, μαγνητοσκόπησαν το σύνολο της εκδήλωσης.

Μετά το πέρας της παρουσίασης οι φοιτητές εξέφρασαν ποικιλότροπα τον ενθουσιασμό τους και ο καθηγητής της Λαογραφίας κ. Αλεξιάδης υποσχέθηκε να αναλάβει και στο μέλλον ανάλογες πρωτοβουλίες.

Το βιογραφικό του

Ο Βασίλης Ν. Χατζηβασίλης γεννήθηκε στην Όλυμπο το 1918, όπου έμαθε και τα πρώτα γράμματα. Στη συνέχεια η οικογένεια εγκαταστάθηκε στην Κάσο, όπου δούλευε ο πατέρας του Νικολής Β. Χατζηβασίλης, φημισμένος τεχνίτης στην εποχή του. Στην Κάσο ο Βασίλης συνέχισε και τελείωσε το Δημοτικό Σχολείο και διδάχθηκε από τον πατέρα του την αγάπη για τη ζωγραφική και τις καλλιτεχνικές κατασκευές με κονίαμα, γύψο κ.λπ. Το 1939 η οικογένεια επέστρεψε στην Όλυμπο, όπου τους βρήκε ο πόλεμος. Ο Βασίλης δούλεψε εκείνα τα χρόνια σε διάφορες οικοδομές ως τεχνίτης του αμμοκονιάματος, ασχολούμενος παράλληλα με τις γεωργικές εργασίες, ενώ όλο και συχνότερα αναλαμβάνει δουλειές και γίνεται γνωστός στα Κάτω Χωριά της Καρπάθου.

Παντρεύτηκε στην Όλυμπο το 1948 την Μαρία Α. Σοφίλλα. Από το γάμο του απέκτησε 5 παιδιά. Μπορούσε να εξασφαλίζει τα προς το ζην με την τέχνη του και δεν χρειάστηκε να ξενιτευτεί. Από τα πρώτα χρόνια της δεκαετίας του 1950 εγκαθίσταται στην Κάτω Κάρπαθο, όπου δουλεύει με καλλιτεχνικό τρόπο το σοβά, το γύψο, το τσιμέντο και φτιάχνει διάφορες μνημειώδεις κατασκευές, κορνίζες, εικονοστάσια, τέμπλα εκκλησιών, γύψινες διακοσμήσεις, ανάγλυφα, γλυπτά κ.λπ.

Όταν η κατασκευή επέτρεπε εικαστικές επιλογές, αντλούσε τα θέματά του από την ελληνική ιστορία. Η λατρεία προς την ελληνική παράδοση και η χριστιανική του καλοσύνη και ευσέβεια, καρποί της αγωγής και της παιδείας που πήρε, αποτέλεσαν τους δύο ηθικούς άξονες πάνω στους οποίους στηρίχθηκε η ζωή και η τέχνη του.

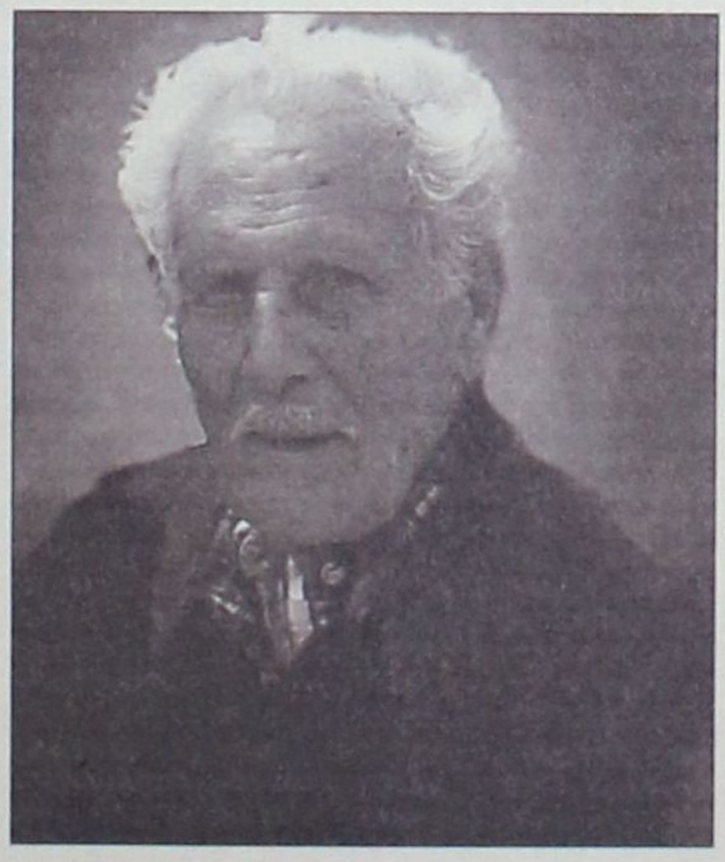

Η καλλιτεχνική του προσφορά μαρτυρείται από δεκάδες έργα στην Κάσο, σ' όλα τα χωριά της Κάτω Καρπάθου και στην Όλυμπο, κυρίως σε αρχοντόσπιτα και σε εκκλησιές (Κυρά Παναγιά, Άγιος Ιωάννης στους Λώρους, Άγιος Νικήτας στην Βωλάδα, Άγιος Κωνσταντίνος ανάμεσα Βωλάδα και Όθος, Άγιος Βασίλης στην Όλυμπο, Άγιος Φιλήμονας, Άγιος Ιωάννης στη Βρουκούντα κ.ά), αλλά και από δεκάδες εξαίρετους πίνακες λαϊκής τεχνοτροπίας.

Το 1969 επέστρεψε στην Όλυμπο κι από το 1981 εγκαταστάθηκε μόνιμα στη Ρόδο, όπου ασχολήθηκε κυρίως με τη ζωγραφική. Πέθανε στις 17 Φεβρουαρίου 2005.

Είναι καιρός πλέον να μπει μια τάξη και στον ΡΟΔΑ. Να ρίξουν νερό στο κρασί τους και οι δύο πλευρές. Και υπάρχουν ευτυχώς λύσεις. Αρκεί να τις προωθήσουν οι νέοι Δημοτικοί Άρχοντες, αδιαφορώντας για το κακώς εννοούμενο κόστος.

ΠΡΟΣΕΧΗΜΠΟ... ΠΑΡΑΣΕΧΗΜΠΟ

καλά Χριστούγεννα... δαιμόνια

ΠΟΛΙΤΙΚΑ ΠΑΡΑΠΟΛΙΤΙΚΑ

Ποιός είναι ο Μαυρογιαλούρος της τοπικής πολιτικής σκηνής; Περιμένετε δύο τρεις μήνες και θα πάρετε την απάντηση. Όρεξη νάχετε να βλέπετε... ξεμαλιάσματα και κτυπήματα στους δρόμους...

? ΚΡΑΤΑΜΕ ΕΠΙΦΥΛΑΞΕΙΣ

Η υπόθεση με τις παράνομες νομιμοποιήσεις αλλοδαπών είναι σοβαρή. Αρκεί να υπάρχουν στοιχεία ώστε να μπορέσει η Δικαιοσύνη να κάνει σωστά τη δουλειά της. Γιατί το λέμε αυτό; Γιατί αυτό μας δίδαξε η πείρα. Σε καθημερινή βάση διαβάζουμε καταγγελίες για παράνομες ελληνοποιήσεις στην Ελλάδα και μάλιστα σε κρίσιμες περιόδους (παραμονές εκλογών κ.λπ) αλλά ποτέ δεν κάθησε κανένας στο σκαμνί. Ίσως γιατί όσοι ασχολούνται "επαγγελματικά" με τέτοιες υποθέσεις, είτε είναι πιο έξυπνοι από εμάς, είτε έχουν θείους ....στην Κορώνη.

Γι' αυτό και είμαστε άκρως επιφυλακτικοί και για την ιστορία που μας απασχολεί...

ΚΑΙ ΝΕΑ ΣΕΝΑΡΙΑ



Η απόφαση του Εισαγγελέα να ξανανοίξει το φάκελλο της υπόθεσης της έκρηξης που έγινε τον Φεβρουάριο του 2005 έξω από το σπίτι του Δημάρχου Γ. Γιαννόπουλου, ξάφνιασε τους πάντες. Και τούτο γιατί η υπόθεση είχε ξεχαστεί αφού ευθύς εξ αρχής δόθηκε η εντύπωση ότι επρόκειτο μάλλον για τυχαίο γεγονός. Βέβαια υπήρχε η εκκρεμότητα των απαντήσεων από την τρομοκρατική υπηρεσία όπου εστάλησαν δείγματα από τα ευρήματα στον τόπο της έκρηξης. Κανείς όμως δεν έμαθε για το αποτέλεσμα της έρευνας αυτής. Εκτός αν ενημερώθηκε ο Εισαγγελέας που είναι και το πιο φυσιολογικό. Σε μια τέτοια περίπτωση η απόφαση για επανεξέταση της υπόθεσης μας οδηγεί δικαιολογημένα σε κάποια υποθετικά σενάρια, που θα πρέπει να διευκρινισθούν.

Ένα απλό ερώτημα



Διάβασαν για το "επεισόδιο" που έγινε στη Ρόδο -στο κούρεμα μιας γυναίκας από τον άνδρα της αναφερόμαστε- και βγήκαν στους δρόμους διαμαρτυρόμενες οι γυναίκες. Αυτή θα μπορούσε να είναι μια λεζάντα αληθοφανής. Η αλήθεια όμως είναι ότι πρόκειται για πορεία που έγινε το Σάββατο με την ευκαιρία του εορτασμού της Παγκόσμιας Ημέρας για τη βία κατά των Γυναικών. Χωρίς να απορρίπτουμε τον εορτασμό, απευθύνουμε και το ερώτημα. Ημέρα προστασίας των ανδρών έχει καθιερωθεί; Έτσι για να ξέρουμε δηλαδή...

Επίσπευση διαδικασιών



Τα όσα είπε ο υπουργός Αιγαίου Αριστοτέλης Παυλίδης στην προχθεσινή συνέντευξη Τύπου για τις εξελίξεις που υπάρχουν στα μεγάλα έργα του Νομού, αποτελούν μία ακόμη σαφή ένδειξη του ενδιαφέροντος της κυβέρνησης για προώθηση λύσεων σε εκκρεμή προβλήματα που κληρονόμησε.

Ωστόσο ο κόσμος, δύσπιστος όπως είναι, και με το δίκιο του, περιμένει από δω και πέρα έργα και όχι απλά προγραμματισμούς. Πιστεύουμε απόλυτα ότι είναι στις προθέσεις της κυβέρνησης να προχωρήσει. Πρέπει όμως να επισπεύσει τις όποιες διαδικασίες απαιτούνται αφού δεν υπάρχουν πλέον άλλα περιθώρια για χάσιμο χρόνου...

Η ΑΛΗΘΕΙΑ ΝΑ ΛΕΓΕΤΑΙ

Οι κόντρες καλά κρατούν στο ΠΑΣΟΚ. Και κανένας δεν αποκλείει να δούμε και τα χειρότερα αν κάποια από τις αντιμαχόμενες ομάδες προχωρήσει παραπάνω απ' ότι συνηθίζεται. Και οι εξελίξεις αυτές σίγουρα δεν χαροποιούν αυτούς που θέλουν δυνατά κόμματα ώστε να λειτουργεί σωστά η Δημοκρατία. Αντίθετα γεμίζει χαρά άλλους, αντίθετων ιδεολογικών προσανατολισμών που μπορούν έτσι, να καλύπτουν, ελλείψει αντιπάλου, τα δικά τους καμώματα. Αυτή είναι η άποψή μας και θα την γράφουμε πάντα χωρίς φόβο και πάθος.



ΕΥΡΩΠΑΪΚΕΣ ...ΣΤΙΓΜΕΣ

Οι φωτογραφίες απεικονίζουν ακριβώς το κλίμα που επικρατεί στην Τουρκία ενόψει της αυριανής επίσκεψης του Πάπα μετά από πρόσκληση του Οικουμενικού Πατριάρχη. Στην πάνω ένα πανό γράφει: "Δεν θέλουμε τον Πάπα". Στην κάτω μία Μουσουλμάνα διαβάζει αφίσες στις οποίες μεταξύ άλλων γράφει ότι "ο Πάπας είναι ύπουλος και αμαθής. Όχι στην συμμαχία των σταυροφόρων"!

Στιγμές από την Τουρκία της Ευρωπαϊκής Ένωσης...



Απλές επισημάνσεις

Κάθε άλλο παρά ...ευτυχισμένος πρέπει να νιώθει ο κ. Χατζηευθυμίου από τα καμώματα στενών συνεργατών του. Αντίθετα οι πληροφορίες λένε ότι είναι έντονα προβληματισμένος αλλά και αποφασισμένος να περιορίσει παρόμοιες "δραστηριότητες". Και αυτό πρέπει να γίνει άμεσα. Η δικαιολογία που προβλήθηκε από κάποιους ότι πρόκειται για μεμονωμένα και ατυχής περιστατικά δεν μπορεί να πείσει κανένα. Και ο λόγος είναι απλός. Οι πρωταγωνιστές των ασχημιών των τελευταίων ημερών, έχουν την ίδια συμπεριφορά χρόνια τώρα. Η ανοχή όμως έχει και κάποια όρια. Και αν αυτά ξεπερασθούν, τότε θα μιλάμε πλέον για συνενοχή..

ΠΩΛΟΥΝΤΑΙ

1) ΟΙΚΟΠΕΔΑ ΣΤΗΝ ΙΑΛΥΣΟ των 300 ή 400 τ.μ. με άδεια οικοδομής ή άνευ. Δίδονται και σε μπετά ή τελειωμένες μονοκατοικίες.

2) ΟΙΚΟΠΕΔΟ ΣΤΗΝ ΙΑΛΥΣΟ (επί της οδού Δημοκρατίας) 1.000 τ.μ. με άδεια οικοδομής 130 τ.μ. και υπόγειο γκαράζ. Δίδεται και σε μπετά.

3) ΚΑΤΑΣΤΗΜΑΤΑ ΣΤΗΝ ΙΑΛΥΣΟ (επί της οδού Δημοκρατίας γωνιακά) των 45 τ.μ. έκαστο

ΠΛΗΡΟΦΟΡΙΕΣ Γ. ΙΩΑΝΝΙΔΗΣ
ΤΗΛ. 2241021714-22307 ΚΙΝ. 6932296983

ΔΙΑΛΥΣΗ
ΕΚΛΕΚΤΑ ΥΦΑΣΜΑΤΑ
ΚΑΣΜΗΡΙΑ-ΠΑΛΤΑ-ΤΑΓΙΕΡ-ΚΑΜΗΛΟ 100% ΛΙΝΑ-ΜΕΤΑΞΩΤΑ-ΒΕΛΟΥΔΑ ΑΓΓΛΙΑΣ-ΓΑΛΛΙΑΣ-ΙΤΑΛΙΑΣ-ΓΕΡΜΑΝΙΑΣ
ΤΙΜΕΣ ΚΑΤΩ ΤΟΥ ΚΟΣΤΟΥΣ
60% ΕΩΣ 80% ΦΘΗΝΟΤΕΡΑ
ΙΑΚΩΒΟΣ ΜΑΚΑΡΙΟΥ 16 ΡΟΔΟΣ
ΠΙΣΩ ΑΠΟ ΤΟ ΔΙΚΑΣΤΗΡΙΟ
ΔΙΠΛΑ ΣΤΗ ΛΕΣΧΗ ΑΞΙΩΜΑΤΙΚΩΝ
ΤΗΛ.: 2241022273 ΑΔ. ΠΡΟΕΔΡΟΥ ΠΡΩΤ. 1188/06