ΔΗΜΟΤΙΚΗ ΒΙΒΛΙΟΘΗΚΗ ΡΟΔΟΥ 1947

RED RESTAURANT
Γ. Παπανικολάου 25
Τηλ: 22410 30377

ΓΝΩΜΗ

ΕΛΤΑ Hellenic Post

ΔΕΥΤΕΡΑ
25 ΔΕΚΕΜΒΡΙΟΥ 2006
ΑΡΙΘΜΟΣ ΦΥΛΛΟΥ: 1.727
ΤΙΜΗ Ευρώ 1,00

ΕΒΔΟΜΑΔΙΑΙΑ ΕΦΗΜΕΡΙΔΑ ΤΗΣ ΔΩΔΕΚΑΝΗΣΟΥ ΣΕΛΙΔΕΣ 48

Ο Καραμανλής μιλώντας στη Βουλή

Άνοιξε... τις πόρτες



• *Αφησε ανοικτά όλα τα ενδεχόμενα για πρόωρες εκλογές, αναγκάζοντας έτσι τα κόμματα να σημάνουν συναγερμό.* ΣΕΛ. 2

Στο Δήμο Ροδίων

Ξεκινά νέα εποχή



• *Νέα εποχή στο Δήμο Ροδίων μετά από 12 χρόνια συνεχούς παρουσίας του Γ. Γιαννόπουλου και των συνεργατών του.* ΣΕΛ. 7

ΕΥΧΕΣ



Η "Γνώμη" εύχεται στους πολυπληθείς αναγνώστες της και σ' όλο τον δωδεκανησιακό λαό, Καλά και Ευτυχισμένα Χριστούγεννα

ΑΛΛΑΓΗ ΡΟΤΑΣ



Αλλαγή ρότας στην αντιμετώπιση του ακτοπλοϊκού. Το βάρος πέφτει τώρα στις άγονες γραμμές. ΣΕΛΙΔΑ 8

ΣΥΝΕΝΤΕΥΞΗ



Στα μηνύματα ανανέωσης σε όλους τους τομείς αναφέρεται ο πρόεδρος της ΝΕ της ΝΔ με συνέντευξή του στη "Γνώμη". ΣΕΛΙΔΑ 6

Τα πολιτικά κόμματα αλλά και οι υποψήφιοι

ΣΧΕΔΙΑΖΟΥΝ
τα επόμενα βήματά τους

Κινήσεις στρατηγικής και προσπάθειες για σύναψη συμμαχιών.

Ο θόρυβος από τις εκλογές της Τοπικής Αυτοδιοίκησης έχει ήδη καταλαγιάσει. Κόμματα και κυρίως υποψήφιοι έχουν ήδη στρέψει το βλέμμα προς τις προσεχείς βουλευτικές εκλογές. Μάλιστα η διαρκώς διογκούμενη φιλολογία για επίσπευση των εκλογών, τους αναγκάζει να στρωθούν από τώρα στην δουλειά δεδομένου ότι δεν υπάρχουν μεγάλα χρονικά περιθώρια. Ηδη βρίσκονται σε εξέλιξη διεργασίες, ενώ η μάχη των υποψηφίων έχει ήδη ξεκινήσει και θα είναι εξοντωτική. ΣΕΛ. 4



Να ξανακάνουμε φίλους

• Συμπεράσματα από την έκθεση στον Δούναβη. ΣΕΛ. 10

Ναι στις κρουαζιέρες

• Μια τουριστική βιομηχανία που αποδίδει. ΣΕΛ. 35



Αυξάνονται τα αλογάκια Αρχαγγέλου

Ο Σύλλογος "Φαέθων" ανοίγει το διήμερο 25 και 26 Δεκεμβρίου τις εγκαταστάσεις όπου ζουν τα μικρά αλογάκια του Αρχαγγέλου. Παράλληλα θα διαθέτει αντίγραφα αρχαίων νομισμάτων. ΣΕΛ.12

Αύξηση κρουσμάτων καρκίνου

Την αύξηση του αριθμού κρουσμάτων καρκίνου στο νομό, επιβεβαίωσε ο δ/ντής του Αιματολογικού κ. Μανόλης Κουκάκης. ΣΕΛ.11

ΣΥΝΕΤΑΙΡΙΣΤΙΚΗ
ΤΡΑΠΕΖΑ ΔΩΔΕΚΑΝΗΣΟΥ
η δική μας τράπεζα

Επενδύστε σε Μερίδες της Τράπεζας Δωδεκανήσου με συνολική απόδοση 5,6%

Επενδύστε μέχρι 31/12/2006 σε μερίδες της Τράπεζας Δωδεκανήσου στην τρέχουσα αξία των 121,5 €
και κερδίστε άμεση καθαρή απόδοση 3,5 € ανά μερίδα καθώς από 1/1/2007 η αξία της θα ανέλθει στα 125 €
Η συνολική απόδοση της μερίδας με το μέρισμα υπολογίζεται να ανέλθει σε 5,6 % ΑΕ2148

ΡΟΔΟΣ · ΚΩΣ · ΚΑΛΥΜΝΟΣ · ΙΑΛΥΣΟΣ · ΑΡΧΑΓΓΕΛΟΣ · ΛΑΡΔΟΣ · ΣΟΡΩΝΗ · ΝΙΣΥΡΟΣ · ΚΑΡΠΑΘΟΣ · ΚΑΣΟΣ · ΤΗΛΟΣ · ΧΑΛΚΗ · ΚΑΡΔΑΜΑΙΝΑ · ΑΦΑΝΤΟΥ · ΛΕΡΟΣ · ΛΕΙΨΟΙ

ΗΜΕΡΟΛΟΓΙΟ

Δευτέρα 25 Δεκεμβρίου 2006
ΓΕΝΝΗΣΙΣ ΙΗΣΟΥ ΧΡΙΣΤΟΥ
Ανατολή ηλίου: 07.39'
Δύση ηλίου: 17.11'
Σελήνη 5 ημερών

ΦΑΡΜΑΚΕΙΑ

Σήμερα διημερεύει το φαρμακείο του Φουτούλη Νικολάου στην οδό Αθηνών 11 (Ανάληψη) και διανυκτερεύει το φαρμακείο του Ούστα Αδόλφου στην Ηρ. Πολυτεχνείου 1.

ΒΕΝΖΙΝΑΔΙΚΑ

Σήμερα διανυκτερεύουν τα βενζινάδικα: Ακρίτα ΕΠΕ (Γ. Σεφέρη) και του Τσαγκαράκη Μανόλη (Λ. Καλλιθέας).

ΛΑΪΚΕΣ ΑΓΟΡΕΣ

Τετάρτη: στο Δημοτικό Νεκροταφείο.
Πέμπτη: στην οδό Βύρωνος.
Παρασκευή: στην οδό Πτολεμαίων (Ανάληψη).
Σάββατο: στο Δημοτικό Νεκροταφείο.

ΑΕΡΟΠΟΡΙΚΑ ΔΡΟΜΟΛΟΓΙΑ

ΟΛΥΜΠΙΑΚΗ ΑΕΡΟΠΟΡΙΑ

ΑΠΟ ΡΟΔΟ-ΑΘΗΝΑ
- Καθημερινά 07.10, 13.40
- Πέμπτη 20.10, 22.45
- Καθημερινά πλην Πέμπτης 19.40, 22.25
- Καθημερινά πλην Κυριακής 10.40

ΑΠΟ ΑΘΗΝΑ-ΡΟΔΟ
- Καθημερινά 05.30,12.00
- Πέμπτη 18.30, 21.05
- Καθημερινά πλην Πέμπτης 18.00, 20.45
- Καθημερινά πλην Κυριακής 09.00

ΑΠΟ ΡΟΔΟ-ΘΕΣΣΑΛΟΝΙΚΗ
- Δευτέρα - Τετάρτη 09.45
- Πέμπτη 10.45
- Σάββατο 15.15
- ΔΕΥ-ΤΕΤ-ΠΑΡ-ΚΥΡ 16.10

ΑΠΟ ΡΟΔΟ-ΗΡΑΚΛΕΙΟ
- Δευτέρα - Παρασκευή-Κυριακή 17.45
- Τρίτη - Πέμπτη 18.30
- Τετάρτη - Σάββατο 19.20

ΑΠΟ ΗΡΑΚΛΕΙΟ-ΡΟΔΟ
- Δευτέρα-Παρασκευή-Κυριακή 19.05
- Τρίτη-Πέμπτη 19.50
- Τετάρτη - Σάββατο 20.40

ΑΠΟ ΡΟΔΟ-ΚΑΡΠΑΘΟ
- ΔΕΥ-ΠΕΜ-ΠΑΡ-ΣΑΒ 07.00, 10.40
- Τετάρτη-Κυριακή 10.40, 14.20

ΑΠΟ-ΡΟΔΟ-ΚΑΣΟ
- ΔΕΥ-ΠΕΜ-ΠΑΡ-ΣΑΒ 07.00
- Τετάρτη-Κυριακή 10.40

ΑΠΟ ΡΟΔΟ-ΚΑΣΤΕΛΛΟΡΙΖΟ
- ΔΕΥ-ΤΕΤ-ΠΑΡ-ΣΑΒ-ΚΥΡ 07.10

ΑΠΟ ΡΟΔΟ-ΧΙΟ
- Τρίτη στις 10.40 και Πέμπτη στις 10.45'

ΡΟΔΟΣ-ΜΥΤΙΛΗΝΗ
- Δευτέρα-Τετάρτη στις 09.45, Τρίτη στις 10.40', Πέμπτη στις 10.45' και Σάββατο στις 15.15

ΡΟΔΟΣ- ΣΑΜΟΣ
- Τρίτη στις 10.40', Σάββατο στις 15.15

ΡΟΔΟΣ-ΛΗΜΝΟΣ
- Δευτέρα-Τετάρτη στις 09.45', Τρίτη στις 10.40', Πέμπτη στις 10.45' και Σάββατο στις 15.15'

ΡΟΔΟΣ-ΑΣΤΥΠΑΛΑΙΑ
- Κάθε Τρίτη- Πέμπτη-Σάββατο 13.10'

ΡΟΔΟΣ-ΛΕΡΟΣ
- Κάθε Τρίτη - Πέμπτη-Σάββατο 13.10'

AEGEAN AIRLINES

ΑΠΟ ΡΟΔΟ-ΑΘΗΝΑ
Καθημερινές πτήσεις 14.15-16.30-19.50-22.40

ΑΠΟ ΑΘΗΝΑ-ΡΟΔΟ
Καθημερινά πτήση 05.30-08.45-14.50-18.10-21.00

ΑΠΟ ΡΟΔΟ-ΘΕΣΣΑΛΟΝΙΚΗ
Καθημερινά πτήση 10.20

ΑΠΟ ΘΕΣΣΑΛΟΝΙΚΗ-ΡΟΔΟ
Καθημερινά πτήση 12.20

Χρήσιμα τηλέφωνα κρατήσεων:
(22410) 24400.

ΠΡΟΩΡΕΣ ΕΚΛΟΓΕΣ

Τα εκλογικά σενάρια έχουν... ημερομηνίες

• Ανοιχτό άφησε το ενδεχόμενο μιλώντας στη Βουλή ο πρωθυπουργός • Ετοιμάζονται στο ΠΑΣΟΚ

Η πενθήμερη συζήτηση στη Βουλή για τον προϋπολογισμό του 2007, που ολοκληρώθηκε τα μεσάνυχτα της Πέμπτης, θεωρείται απ' όλες τις πλευρές ως η πλέον ήρεμη των τελευταίων χρόνων.

Οι υψηλοί τόνοι αποφεύχθηκαν και οι αντιπολιτευτικές «κορώνες» κινήθηκαν στο πλαίσιο του αναμενόμενου. Μόνο που το «άρωμα εκλογών» που άφησε στην αίθουσα της Ολομέλειας της Βουλής η ομιλία του πρωθυπουργού ανεβάζει, εκ των πραγμάτων, το «πολιτικό θερμόμετρο». Η περίοδος των εορτών που ξεκινά επιτρέπει την ανάδειξη και αναζήτηση σεναρίων. Πρόκειται όμως απλώς για σενάρια ή μήπως «η ώρα της κάλπης» βρίσκεται κοντά;

Με τη λήξη της ψηφοφορίας την Πέμπτη, επί του προϋπολογισμού, στα «πηγαδάκια» βουλευτών - όλων των κομμάτων - και δημοσιογράφων μία ημερομηνία κυριαρχούσε στην ανταλλαγή απόψεων κι... ευχών: 3 Ιουνίου.

Αλλωστε και ο πρωθυπουργός ήταν σαφής: «Εκλογές θα γίνουν όταν ολοκληρώσουμε το έργο μας». Και μία κυβέρνηση είναι πολύ πιθανόν να ολοκληρώνει το έργο της νωρίτερα από τη λήξη της τετραετίας. Για πρώτη φορά τα τελευταία χρόνια ο κ. Κ. Καραμανλής δεν αναφέρθηκε στη λήξη της τετραετίας το 2008. Κι όπως όλα δείχνουν τα φετινά κάλαντα, θα είναι πρωτίστως... εκλογικά! Οι τρεις «γραμμές» στο εσωτερικό της κυβέρνησης, με υποστηρικτές να υπάρχουν και για τα τρία σενάρια, είναι: εκλογές στο τέλος της τετραετίας, το φθινόπωρο του 2007, ή ακόμη νωρίτερα, την άνοιξη του ερχόμενου έτους. Κοινός παρανομαστής όλων, όπως υπογράμμισε και προχθές το βράδυ στη Βουλή ο Κ. Καραμανλής, η ολοκλήρωση του κυβερνητικού έργου. Η απάντηση του πρωθυπουργού στον πρόεδρο του ΠΑΣΟΚ, που επεδίωξε να εμφανιστεί έτοιμος για την εκλογική αναμέτρηση, χωρίς όμως να ζητήσει ανοιχτά εκλογές, ήταν πολλών αναγνώσεων και καλύπτει και τα τρία σενάρια. «Εμείς έχουμε έργο να κάνουμε, έχουμε έργο να προωθήσουμε». Οι εκλογές θα γίνουν στην ώρα τους, όταν θα ολοκληρώσουμε το έργο αυτό», είπε ο κ. Καραμανλής.

Το Μαξίμου

Από του Μαξίμου επιμένουν σε όλους τους τόνους ότι «δεν υπάρχει θέμα πρόωρων εκλογών». Αυτό βέβαια δεν εμποδίζει κυβερνητικά στελέχη και κορυφαίους κομματικούς να ενισχύουν τα εκλογικά σενάρια πριν από την ολοκλήρωση της τετραετίας. Είτε αφήνοντας «παραθυράκια» είτε διατυπώνοντας ανοιχτά την εκτίμηση, ενίοτε και την αναγκαιότητα, για εκλογές μέσα στο 2007. Ως επικρατέστερο σενάριο εμφανίζεται αυτό που θέλει τον πρωθυπουργό να προχωράει στην προκήρυξη εκλογών το φθινόπωρο του 2007, μετά τη Διεθνή Έκθεση Θεσσαλονίκης.

Το ερώτημα που προκύπτει βέβαια αφορά στον προϋπολογισμό του 2008. Απόφαση που εν πολλοίς θα καθοριστεί κι από τις ενδείξεις της συμπεριφοράς του εκλογικού σώματος, που θα προκύψουν από τις δημοσκοπήσεις - φανερές και κρυφές - της περιόδου.

Το 2008, στην ολοκλήρωση της θητείας, παραμένει η κυρίαρχη επιλογή προσφυγής στις κάλπες στο σχεδιασμό Καραμανλή. Τις τελευταίες ημέρες όμως έχει ενισχυθεί και το τρίτο σενάριο για εκλογές κοντά στην άνοιξη του 2007. Υπέρμαχοι του έχουν εμφανιστεί - με έμμεσο βέβαια τρόπο - κορυφαίοι υπουργοί, βασίζοντας την εκτίμησή τους στην κυβερνητική αναγκαιότητα για νωπή λαική εντολή, προκειμένου να προχωρήσει χωρίς εμπόδια το μεταρρυθμιστικό πλάνο της κυβέρνησης.

Το ΠΑΣΟΚ

Ικανοποίηση επικρατούσε στις τάξεις της Κοινοβουλευτικής Ομάδας του ΠΑΣΟΚ μετά την ομιλία του Γιώργου Παπανδρέου στη συζήτηση στη Βουλή για τον προϋπολογισμό, καθώς στα «πηγαδάκια» που σχηματίστηκαν στο καφενείο και το Περιστύλιο τού Κοινοβουλίου κυριάρχησε η εκτίμηση ότι ο πρόεδρος του ΠΑΣΟΚ... «πρόβαρε πρωθυπουργικό κουστούμι»! Μάλιστα ο ίδιος ο πρόεδρος του ΠΑΣΟΚ, κατά την επίσκεψή του προχθές στα Οινόφυτα, όπου ενημερώθηκε για τα περιβαλλοντικά προβλήματα που αντιμετωπίζει η περιοχή, όταν ρωτήθηκε αν το 2006 ήταν μια καλή χρονιά για τον ίδιο και το ΠΑΣΟΚ, απάντησε εκφράζοντας την αισιοδοξία του ότι το 2007 θα είναι μια ακόμη καλύτερη χρονιά. Σύμφωνα με όσα έλεγαν ο γραμματέας του Εθνικού Συμβουλίου Νίκος Αθανασάκης, αλλά και ο εκπρόσωπος Τύπου του κόμματος, Πέτρος Ευθυμίου, η ομιλία του προέδρου του ΠΑΣΟΚ έδωσε ουσιαστικά το πλαίσιο, τον «μπούσουλα» για την τακτική του κόμματος στην πορεία προς τις εθνικές εκλογές και αυτό γιατί πέραν του αντιπολιτευτικού στίγματος της κριτικής προς τη Ν.Δ. αποκάλυψε βασικές πτυχές της προγραμματικής πρότασης του ΠΑΣΟΚ. Μετά και την ομιλία του πρωθυπουργού Κώστα Καραμανλή στη Χαριλάου Τρικούπη, από χθες έχουν ανοίξει τα ημερολόγια του 2007 και κοιτούν τις πιθανές ημερομηνίες για εκλογές και η πλειοψηφία των στελεχών έχει καταλήξει στο συμπέρασμα ότι 3 και 10 Ιουνίου είναι οι πιο πιθανές ημερομηνίες, χωρίς να αποκλείουν και την τελευταία Κυριακή του Μαΐου.





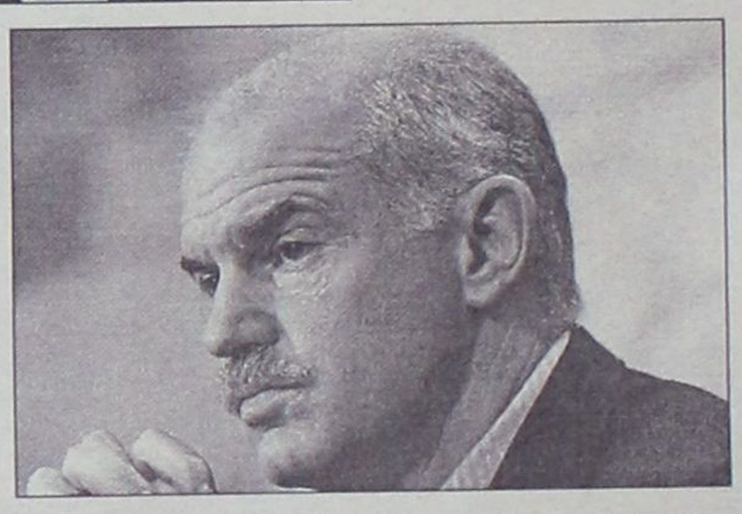

Να σημειωθεί ότι ορισμένοι κύκλοι του κόμματος μέχρι πρότινος υποστήριζαν το ενδεχόμενο εκλογών ακόμη και μέσα στον Απρίλιο, αμέσως δηλαδή μετά την ολοκλήρωση της διαδικασίας αναθεώρησης του Συντάγματος, ωστόσο άλλαξαν άποψη υποστηρίζοντας ότι ο κ. Καραμανλής σε καμία περίπτωση δεν πρόκειται να «χαλάσει» το Πάσχα (8 Απριλίου) του κ. Χριστόδουλου προκηρύσσοντας εκλογές την εβδομάδα του Λαζάρου ή μέσα στη Μεγάλη Εβδομάδα.

Το άρθρο 16

Να σημειωθεί ότι η νέα χρονιά δεν ξεκινά με τους καλύτερους οιωνούς για το ΠΑΣΟΚ και τον πρόεδρό του, αφού στις 18 Ιανουαρίου αρχίζει η συζήτηση στη Βουλή για την αναθεώρηση του άρθρου 16, ένα θέμα που διχάζει την Κοινοβουλευτική Ομάδα του ΠΑΣΟΚ και γενικότερα το κόμμα, και που για τον πρόεδρο του ΠΑΣΟΚ ισοδυναμεί με «ψήφο εμπιστοσύνης» προς το πρόσωπό του.

ΔΕΧΟΝΤΑΙ ΤΟ ΚΟΙΝΟ

Ο Νομάρχης Δωδεκανήσου **Γιάννης Μαχαιρίδης** και οι Βοηθοί Νομάρχη **Στάθης Κουσουρνάς** και **Νίκος Ζωίδης** δέχονται το κοινό κάθε Τρίτη και Πέμπτη, από τις 11.00-13.00 το μεσημέρι.

ΤΑΞΙ

ΡΑΔΙΟ ΤΑΞΙ ΠΟΛΕΩΣ: 2241-0-69800
ΡΑΔΙΟ ΤΑΞΙ ΕΚΤΟΣ ΠΟΛΕΩΣ: 2241-0-69600

ΧΡΗΣΙΜΑ ΤΗΛΕΦΩΝΑ

ΝΟΣΟΚΟΜΕΙΟ:	2241-0-80000
ΑΜΕΣΗ ΔΡΑΣΗ ΠΥΡ/ΚΗΣ:	199
ΛΙΜΕΝΑΡΧΕΙΟ:	2241-0-22220, 2241-0-27695
ΒΛΑΒΕΣ Δ.Ε.Η.:	1050
ΒΛΑΒΕΣ Ο.Τ.Ε.:	121
ΑΜΕΣΗ ΔΡΑΣΗ:	100
ΒΛΑΒΕΣ ΥΔΡΕΥΣΗΣ:	2241-0-68750, 2241-0-68755
ΝΟΜΑΡΧΙΑ:	2241-0-46502
ΠΕΡ/ΚΗ Δ/ΝΣΗ	2241-0-38174
ΔΗΜΟΣ:	2241-0-46200
ΔΗΜ. ΕΠΙΧ. ΚΑΘΑΡ.:	2241-0-77600
ΥΠΗΡ. ΑΠΟΚΟΜΙΔΗΣ:	2241-0-61057
ΤΡΟΧΑΙΑ:	2241-0-44131
ΠΛΗΡΟΦ. Ο.Τ.Ε.:	11888
ΔΕΛΤΙΟ ΚΑΙΡΟΥ:	149
ΛΑΧΕΙΑ:	1444
ΠΡΟΠΟ - ΛΟΤΤΟ:	1444
ΡΟΔΑ:	2241-0-26300
ΚΤΕΛ:	2241-0-27706
Ο.Α.Ε.Δ.:	2241-0-23265
Ι.Κ.Α.:	2241-0-64912
ΤΑΞ.Υ.:	2241-0-68701, 2241-0-68702
ΟΛΥΜΠΙΑΚΗ:	2241-0-24555
ΕΡΓΑΤ. ΚΕΝΤΡΟ:	2241-0-24730
AEGEAN AIRLINES	2241-0-98345

ΚΤΕΟ

Από 01-12-2006 έως 31-12-2006 επιβατικά (Ε.Ι.Χ.) και φορτηγά μέχρι και 3,5Τ με αριθμούς κυκλοφορίας ΡΟΗ 6501 έως 8.500.

Επίσης καλούνται όλα τα παραπάνω οχήματα να προβούν σε τεχνικό έλεγχο σε οποιοδήποτε Κ.Τ.Ε.Ο. ή Ι.ΚΤΕΟ της χώρας.
Επίσης θα ελέγχονται όσα οχήματα υποχρεούνται βάσει παλαιότερων προγραμμάτων πρόσκλησης.

Η ΓΝΩΜΗ

Εβδομαδιαία Εφημερίδα της Ρόδου
Έτος Ιδρύσεως 1973
ΙΔΙΟΚΤΗΤΗΣ-ΕΚΔΟΤΗΣ
Δ. Τσοπανάκης
ΑΘΛΗΤΙΚΑ
Μανόλης Μπάτης,
Νικήτας Κουσκούσης
ΥΠΕΥΘ. ΔΙΑΦΗΜΙΣΤΙΚΟΥ ΤΜΗΜΑΤΟΣ
Λάζαρος Λαζαράκης
ΓΡΑΦΕΙΑ ΣΥΝΤΑΞΗΣ
Μάρκου Μαλλιαράκη 11
Τηλ.2241-0- 24610,
2241-0-75640
Fax (22410) 75641
ΛΟΓΙΣΤΗΡΙΟ - ΔΙΑΦΗΜΙΣΕΙΣ
Μάρκου Μαλλιαράκη 11 Ρόδος 85100
Τηλ. 2241-0-22210
2241-0-75230
Fax (22410) 22471

BOUTIQUE LACOSTE ΔΙΑΚΟΣΑΒΒΑΣ
Αμερικής & Λαμπράκη γωνία
τηλ. (22410)25777/21253
Σωκράτους 52, Παλιά Πόλη
τηλ. (22410)25684/38425
OUTLET Δενδρινού 2α τηλ. (22410)22500
AE1464



ΠΡΟΘΕΣΜΙΑΚΗ ΚΑΤΑΘΕΣΗ ΜΕ ΣΥΜΜΕΤΟΧΗ ΣΕ ΑΜΟΙΒΑΙΑ ΚΕΦΑΛΑΙΑ

Το καταθετικό-επενδυτικό πρόγραμμα ΠΕΙΡΑΙΩΣ ΜΕΓΑΣ σάς εξασφαλίζει χωρίς καμία δέσμευση τη μεγαλύτερη δυνατή απόδοση, αφού μπορείτε να τοποθετήσετε το κεφάλαιό σας:

- **50% σε ΤΡΙΜΗΝΗ ΠΡΟΘΕΣΜΙΑΚΗ ΚΑΤΑΘΕΣΗ:**
  - επιλέγοντας μεταξύ **ευρώ ή δολαρίου**
  - με τα μεγαλύτερα επιτόκια της αγοράς **10%** και **12%** ετησιοποιημένα, αντίστοιχα
  - χωρίς **καμία ποινή** σε περίπτωση προεξόφλησης
- **50% σε ΧΑΡΤΟΦΥΛΑΚΙΟ ΑΜΟΙΒΑΙΩΝ ΚΕΦΑΛΑΙΩΝ:**
  - επιλέγοντας ανάλογα με το επενδυτικό σας προφίλ το χαρτοφυλάκιο που σας ταιριάζει, **Συντηρητικό, Ισορροπημένο ή Δυναμικό,** με μεσομακροπρόθεσμο ορίζοντα
  - με Αμοιβαία Κεφάλαια υψηλών αξιολογήσεων, που διαχειρίζονται οι **κορυφαίου οίκοι ING και Goldman Sachs**
  - χωρίς **καμία προμήθεια εξόδου** και χωρίς περιορισμούς ρευστοποίησης

Ακόμα και αν ρευστοποιήσετε τα Αμοιβαία Κεφάλαια, μπορείτε να διατηρήσετε την προθεσμιακή κατάθεση μέχρι τη λήξη της.

Δώρο μία **πιστωτική κάρτα Visa ή MasterCard**, χωρίς συνδρομή και με επιτόκιο **4,9%** για τον 1ο χρόνο.

Το ελάχιστο ποσό για τη συμμετοχή σας στο ΠΕΙΡΑΙΩΣ ΜΕΓΑΣ είναι 6.000€ ή 6.000$.
Συμμετοχές έως 30 Μαρτίου 2007.

ΤΑ ΑΜΟΙΒΑΙΑ ΚΕΦΑΛΑΙΑ ΚΑΙ ΟΙ ΜΕΤΟΧΕΣ Ε.Ε.Μ.Κ. ΔΕΝ ΕΧΟΥΝ ΕΓΓΥΗΜΕΝΗ ΑΠΟΔΟΣΗ
ΚΑΙ ΟΙ ΠΡΟΗΓΟΥΜΕΝΕΣ ΑΠΟΔΟΣΕΙΣ ΔΕΝ ΔΙΑΣΦΑΛΙΖΟΥΝ ΤΙΣ ΜΕΛΛΟΝΤΙΚΕΣ

801-802-803-804
www.piraeusbank.gr
500 καταστήματα

ΤΡΑΠΕΖΑ ΠΕΙΡΑΙΩΣ
Η Τράπεζα με τη δική σου έννοια

ΧΠ029

Κόμματα και υποψήφιοι για το ενδεχόμενο πρόωρων εκλογών

Σχεδιάζουν τα επόμενα βήματα

Κινήσεις τακτικής, διερευνητικές επαφές και σχέδια για στρατηγικές συμμαχίες

Τελευταία ανάπαυλα και ευκαιρία για ανασυγκρότηση σκέψεων και στρατηγικών αποτελούν οι γιορτές των Χριστουγέννων και της Πρωτοχρονιάς για όσους έχουν φιλοδοξίες να διεκδικήσουν μια θέση στα ψηφοδέλτια των βουλευτικών εκλογών, στα δύο μεγάλα κόμματα, αφού το 2007 αποτελεί προεκλογικό ή ακόμη και εκλογικό έτος κατά ορισμένες εκτιμήσεις.

Η πρώτη μεγάλη μάχη έχει ήδη δοθεί, στις δημοτικές και νομαρχιακές εκλογές. Εκεί, χτίστηκαν ή χάλασαν πολλές συμμαχίες για τους επίδοξους υποψήφιους βουλευτές, μέσα από το αλισβερίσι που είχαν κυρίως με τους υποψήφιους δημάρχους. Εκεί δημιουργήθηκαν και «έχθρες» με κάποιους οι οποίοι απέτυχαν να εκλεγούν, να ρίχνουν τις ευθύνες σε άλλα πολιτικά πρόσωπα, τα οποία -υποστηρίζουν- δεν τήρησαν τις υποσχέσεις τους για στήριξη, απειλώντας ότι θα τους εκδικηθούν στις βουλευτικές εκλογές με το ίδιο νόμισμα.

Κάπως έτσι έχει η διαμορφωμένη κατάσταση σήμερα, δύο και πλέον μήνες μετά τις εκλογές. Οι τοπικές εκλογές όμως πέρασαν και οι ενδιαφερόμενοι ξεκινούν μετά τις





εκλογές νέα προσπάθεια προκειμένου να διαμορφώσουν τα δεδομένα υπέρ τους. Μια προσπάθεια η οποία θα αρχίσει να ξετυλίγεται μετά τις γιορτές των Χριστουγέννων και της Πρωτοχρονιάς, αλλά αναμένεται να κορυφωθεί μετά το Πάσχα, όταν πλέον θα μπούμε και στην τελική ευθεία για την επιλογή των προσώπων που θα μετέχουν στα ψηφοδέλτια των δύο κομμάτων.

Για την ώρα συνεχίζεται ένας υπόγειος πόλεμος σε πολλά επίπεδα, με συντροφικά μαχαιρώματα, ο οποίος έχει γίνει ορατός δια γυμνού οφθαλμού. Άλλωστε, η τακτική αυτή δεν είναι καινούρια. Πάντοτε, πριν από τη μάχη των βουλευτικών εκλογών, προηγείται μια εσωκομματική μάχη των «στρατών» που έχουν καταφέρει να συγκροτήσουν οι ενδιαφερόμενοι για το ψηφοδέλτιο. Το ίδιο ακριβώς σκηνικό στήνεται και τώρα αν και ακόμη η «εικόνα» είναι... κινούμενη, αφού πολλές παράμετροι δεν έχουν ακόμη σταθεροποιηθεί.

Αυτό ακριβώς θα επιδιώξουν να επιτύχουν οι ενδιαφερόμενοι αμέσως μετά τις γιορτές. Να «κεφαλαιοποιήσουν» τα όποια πολιτικά κέρδη έχουν πετύχει το προηγούμενο διάστημα και να προχωρήσουν προς αναζήτηση νέων στηριγμάτων.

Η κατάσταση πάντως παραμένει ακόμη θολή, όχι μόνο σε επίπεδο κινήσεων των ενδιαφερομένων, αλλά και σε ό,τι έχει να κάνει με τη στρατηγική που θα ακολουθήσουν τα κόμματα. Για να γίνει πιο κατανοητό αυτό, θα πρέπει να ληφθούν υπόψη για παράδειγμα τα δημοσιεύματα, σύμφωνα με τα οποία ο πρόεδρος της Νέας Δημοκρατίας Κώστας Καραμανλής, προσανατολίζεται να «κόψει» από τα ψηφοδέλτια εν ενεργεία βουλευτές με μεγάλη παρουσία στη Βουλή και προσφορά στο κόμμα, θεωρώντας ότι έχουν δώσει πλέον ό,τι είχαν και είναι καιρός να παραχωρήσουν σε άλλους τη θέση τους. Επίσης, ο πρόεδρος του ΠΑΣΟΚ προσπαθεί να δώσει μια διαφορετική εικόνα στο κόμμα του κατά την προεκλογική περίοδο, ένα νέο προφίλ, γι αυτό ψάχνει για γυναίκες και νέους, άφθαρτους υποψηφίους. Όλα λοιπόν είναι ακόμη ανοικτά και κανείς δεν πρέπει να προσπαθεί να προβλέψει τις κινήσεις στο πλαίσιο των εκλογών που γίνονταν την προη-

Συνέχεια στη σελ.44

ΣΤΟΥ ΦΙΛΙΠΠΟΥ
ΕΣΤΙΑΤΟΡΙΟ-ΜΠΑΡ
ΑΝΟΙΧΤΑ ΚΑΘΕ ΜΕΡΑ
από το μεσημέρι έως αργά το βράδυ
Για φαγητό και ποτό
Από **Πέμπτη 21/12** έως και **Δευτέρα 25/12**
Εορταστικό Λαϊκό πρόγραμμα
με τον **ΑΙΜΙΛΙΟ** στην **κιθάρα** τον
ΛΕΥΤΕΡΗ στο **μπουζούκι** και τον
ΑΝΤΩΝΗ στο **τραγούδι**
Σας ευχόμαστε Καλές Γιορτές
Φίλιππος-Γιάννης
Κρατήσεις 2241065517, 6947446747
Εμπορικό Κέντρο ΜΗΔΙΑ Γ. Σεφέρη 78-80
ΑΤ5649(Γ)

μεζεδοπωλείον
η παλιά ιστορία
"Σας εύχεται
χρόνια πολλά και με υγεία"

Ανοικτά καθημερινά από 7 μ.μ.
έως **7 Ιανουαρίου 2007**
Μητροπόλεως 108 & Δενδρινού γωνία
Για κρατήσεις (22410) 32421
ΑΤ5647(Γ)

ΔΩΔΕΚΑΝΗΣΙΑΚΟΣ ΣΥΛΛΟΓΟΣ
ΕΛΛΗΝΩΝ ΤΟΥ ΚΟΓΚΟ
SIMBA
Πρόσκληση
Σας προσκαλούμε στο
πρωτοχρονιάτικο ρεβεγιόν
που διοργανώνει ο Σύλλογός μας,
την 31η Δεκεμβρίου 2006,
και **ώρα 21.00**
στην αίθουσα **VERGINA**
(έναντι ξεν/χείου ESPERIDES) στο
Φαληράκι,
με πλούσιο μενού και ποτά, ζωντανή
ελληνική μουσική, καθώς
και κογκολέζικη ορχήστρα.
Ελάτε να ξεφαντώσουμε
με ελληνο-αφρικάνικους ρυθμούς.
Πλούσια δώρα και πολλές εκπλήξεις
Τα έσοδα της χοροεσπερίδας θα διατεθούν για τα παιδιά της Αφρικής
Τιμή εισόδου 50 ευρώ
Εγκαιρες κρατήσεις
στα τηλ. 2241035682, 2241073173,
6937570003, 6936656126
ΑΠ800(Γ)

ΜΕΓΑΛΕΣ ΕΥΚΟΛΙΕΣ ΠΛΗΡΩΜΗΣ
ΑΤΟΚΕΣ ΔΟΣΕΙΣ
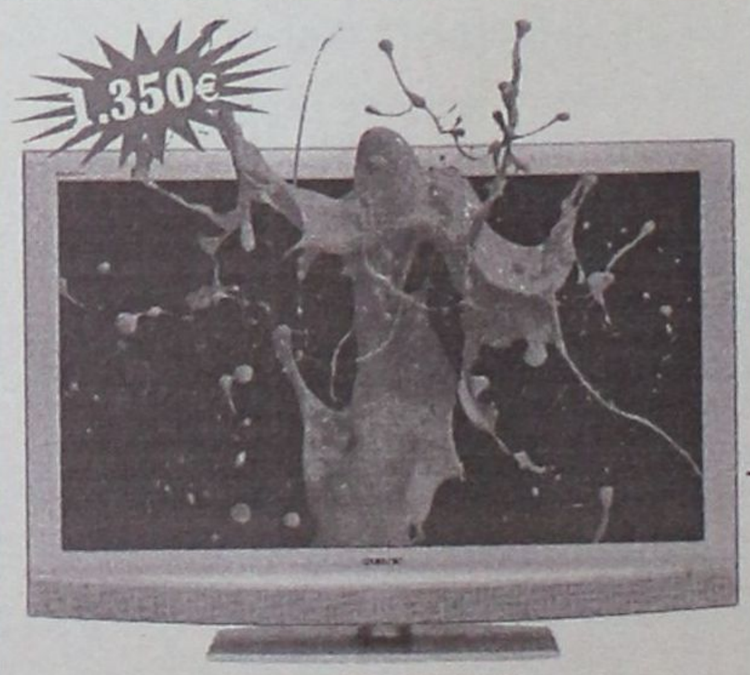

Τηλεόραση SONY LCD KDL-40U2000
• Επεξεργαστής εικόνας υψηλής απόδοσης, βασισμένος στην τεχνολογία BRAVIA ENGINE
• Υποδοχή HDMI
• Ενσωματωμένος ψηφιακός επίγειος δέκτης (και για αναλογική λήψη)
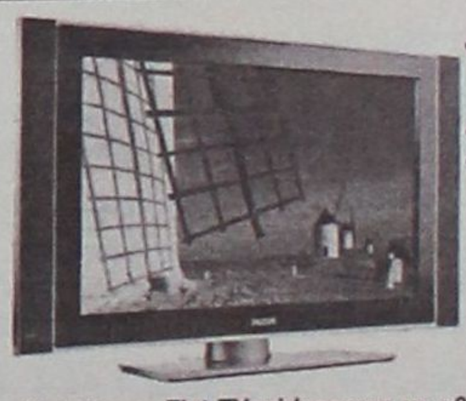
• Οθόνη LCD WXGA, 1366 X 768p
• HD Ready
• Είσοδος HDMI 2x
ΜΕ ΕΓΓΥΗΣΗ Η ΧΑΜΗΛΟΤΕΡΗ ΤΙΜΗ ΤΗΣ ΑΓΟΡΑΣ
Τηλεόραση Flat TV widescreen με οθόνη LCD32" PHILIPS 32PF5331 LCD ΤΙΜΗ ΕΚΠΛΗΞΗ

• Ανάλυση εικόνας 1366x768 (HD Ready)
• Λόγος αναλογίας αντίθεσης 3000.1
• 1 Ψηφιακή είσοδος εικόνας και ήχου HDMI
Samsung 32571 LCD ΤΙΜΗ ΕΚΠΛΗΞΗ
ΜΕ ΕΓΓΥΗΣΗ Η ΧΑΜΗΛΟΤΕΡΗ ΤΙΜΗ ΤΗΣ ΑΓΟΡΑΣ
ΧΑΡΑΛΑΜΠΑΚΗΣ
ΗΛΕΚΤΡΙΚΑ ΕΙΔΗ
ΑΕ2140
Εθν. Αντίστασης 75 • τηλ. 2241032117

Ευχές για Καλές Γιορτές
με έργο ευθύνης
απέναντι στον τόπο μας

Η Συνεταιριστική Τράπεζα Δωδεκάνησου
ανταποδίδοντας την εμπιστοσύνη των Δωδεκανησίων και με
αίσθημα κοινωνικής ευθύνης έχει θεσπίσει μια χορηγία Κοινωνικής Αλληλεγγύης.
Έτσι κάθε χρόνο αντί να αποστέλλει Χριστουγεννιάτικη Κάρτα στους 17.000 Συνεταίρους της
διαθέτει το σημαντικό αυτό ποσό για τη στήριξη ενεργειών και αξιόλογων πρωτοβουλιών
με κοινωνικό χαρακτήρα, με προτεραιότητα στους νέους και στα ακριτικά μας νησιά.

Φέτος διέθεσε το πόσο αυτό για την υποστήριξη των δραστηριοτήτων και την ενίσχυση,
του Συλλόγου Εθελοντών Αιμοδοτών Καλύμνου, του Σώματος Εθελοντών Σαμαρειτών
του Ερυθρού Σταυρού για την έκδοση του Ημερολογίου τους, του Συλλόγου
Αυτοανόσων Νοσημάτων Θάλεια, του Σωματείου Δωδεκανησιακή Μέλισσα , κ.α.

Η συνεταιριστική ιδέα πάνω στις αρχές της οποίας δομήθηκε και λειτουργεί η Τράπεζα
Δωδεκανήσου είναι άμεσα συνυφασμένη με την έννοια της ευθύνης απέναντι
στην τοπική κοινωνία που δημιούργησε και στηρίζει την Τράπεζα.
Η λειτουργία καταστημάτων στα μικρά νησιά που εστερούντο τραπεζικών υπηρεσιών,
η διαφάνεια και η πελατοκεντρική φιλοσοφία που διέπουν την λειτουργία της Τράπεζας
είναι στοιχεία που αποδεικνύουν ότι η Τράπεζα Δωδεκανήσου είναι η δική μας Τράπεζα.

Η Τράπεζα που προσφέρει στον τόπο μας και τους ανθρώπους του,
περισσότερα από απλώς χρήματα και τόκους

ΣΥΝΕΤΑΙΡΙΣΤΙΚΗ
ΤΡΑΠΕΖΑ ΔΩΔΕΚΑΝΗΣΟΥ
η δική μας τράπεζα

ΡΟΔΟΣ · ΚΩΣ · ΚΑΛΥΜΝΟΣ · ΙΑΛΥΣΟΣ · ΑΡΧΑΓΓΕΛΟΣ · ΛΑΡΔΟΣ · ΣΟΡΩΝΗ · ΝΙΣΥΡΟΣ · ΚΑΡΠΑΘΟΣ · ΚΑΣΟΣ · ΤΗΛΟΣ · ΧΑΛΚΗ · ΚΑΡΔΑΜΑΙΝΑ · ΑΦΑΝΤΟΥ · ΛΕΡΟΣ · ΛΕΙΨΟΙ

ΑΕ2186

Ο πρόεδρος της ΝΟΔΕ Τώνης Μαρτίνης μια εβδομάδα πριν από τον ερχομό του νέου έτους παραχωρεί μια άκρως αποκαλυπτική συνέντευξη στη "Γνώμη" για όλους και για όλα. Μιλά για τη σημερινή κατάσταση των κομμάτων, για την προσπάθεια ανάκαμψης του ΠΑΣΟΚ, για την πρόσφατη διεύρυνση της Νομαρχιακής Επιτροπής της Ν.Δ, για τα προβλήματα του τόπου που ορισμένα από αυτά συνεχίζουν να δηλώνουν την παρουσία τους. Ανοίγει τα χαρτιά του όμως και για το ψηφοδέλτιο της Νέας Δημοκρατίας των επόμενων εκλογών που απαιτεί ανανέωση. «Θα πρέπει -σημειώνει-να ληφθούν υπ'όψιν τα μηνύματα που η ίδια η κοινωνία δίνει: Για ανανέωση, για αλλαγές στην νοοτροπία, για νέες προτάσεις, για μια άλλη σχέση πολίτη και πολιτευόμενου-χωρίς αυτά τα μηνύματα να θεωρηθούν από κακοπροαίρετους ως αιχμές προς τους βουλευτές μας αφού και αυτοί θα πρέπει να τα έχουν ήδη λάβει»! Συνδέει την ανάγκη για ανανέωση του στελεχικού κομματικού δυναμικού με την διεύρυνση της Ν.Ε που έγινε πρόσφατα και απαντά στις επικρίσεις που ακούστηκαν, ότι εξυπηρετεί με αυτό τον τρόπο προσωπικούς σχεδιασμούς: «Τοποθετήθηκαν πρόσωπα που καταξιώθηκαν τα τελευταία χρόνια, άνθρωποι που έδωσαν μάχες στις πρόσφατες εκλογές και πήραν θέσεις ευθύνης.

Το άνοιγμα στην κοινωνία είναι απαραίτητο για την προοπτική και το μέλλον της Νέας Δημοκρατίας». Και συνεχίζει: «Να απαντήσω και στις επικρίσεις που ακούστηκαν. Θα ήταν μια θετική πρόκληση να προχωρήσω σε τέτοιους σχεδιασμούς, αν αυτοί αναδείκνυαν την πολιτική ως λειτούργημα και όχι ως επάγγελμα. Αν νομίζουν οι επικριτές της κίνησης αυτής που έγινε, πως τριάντα άνθρωποι μπορούν να μπούνε σε σχεδιασμούς ενός προσώπου, τότε δεν έχουν επαφή με την πραγματικότητα».

Απαντά και στο ερώτημα που τίθεται όλο και πιο συχνά το τελευταίο διάστημα: Θα είναι υποψήφιος βουλευτής στις προσεχείς εκλογές; «Θα πρέπει- αναφέρει-να λογαριάσω αν μπορώ να προσφέρω με κάτι νέο, με κάτι διαφορετικό, με κάτι που θα καλύψει κενό ή μια διαφορετική ανάγκη. Ούτε αυτοσκοπός ήταν, ούτε είναι. Υπηρετώ τη Νέα Δημοκρατία, είμαι στρατιώτης της και ως στρατιώτης θα δώσω μάχες, όπου και όποτε κληθώ. Καλές και τίμιες μάχες πάντως...».

Αρνείται με τρόπο κατηγορηματικό ότι υπάρχει σκέψη «συνδιοίκησης» με τη νέα δημοτική αρχή Ροδίων: «Μακριά από μας τέτοιες προσπάθειες. Αποδείξαμε στα χρόνια που η Νέα Δημοκρατία είναι κυβέρνηση πως δεν παίζουμε τον ρόλο που με τα όργανά του το ΠΑΣΟΚ έπαιζε για τόσα και τόσα χρόνια. Η Αυτοδιοίκηση για τη Νέα Δημοκρατία είναι η έκφραση της τοπικής κοινωνίας και η αυτοδιάθεσή της. Αυτή την εκπληκτική λειτουργία δεν πρέπει να την αφαίρεση κανείς από τους εκφραστές της Αυτοδιοίκησης»!

Κρατά αποστάσεις και από το θέμα της προεδρίας στη ΤΕΔΚ Δωδεκάνησου: «Είναι θέμα των δημάρχων. Αυτοί θα επιλέξουν και αυτοί θα αποφασίσουν...Εμείς δεν πρόκειται να μπούμε στα χωράφια τους και δεν πρόκειται να δώσουμε γραμμές. Ας επιλέξουν αυτοί τη διοίκηση στην ΤΕΔΚ που θα κάνει-για την επόμενη τετραετία-την διαφορά».

Ο πρόεδρος της ΝΕ της ΝΔ κ. Τ. Μαρτίνης μιλά στην "Γνώμη" για την πολιτική κατάσταση

Σαφές μήνυμα για ανανέωση

Τι λέει για το ψηφοδέλτιο στις προσεχείς βουλευτικές εκλογές, για τη διεύρυνση της ΝΕ, αλλά και για την νέα δημοτική αρχή της Ρόδου και τις εκλογές στην ΤΕΔΚΔ

ΕΡ.: Να ξεκινήσω από την γενικότερη πολιτική κατάσταση. Είδαμε, μετά τις αλλαγές στο ΠΑΣΟΚ, να μειώνεται η διαφορά με την Ν.Δ. Το σχόλιό σας.

ΑΠ: Οι ιδεολογίες δεν χάθηκαν και τα κόμματα παίζουν τον ρόλο τους στην Δημοκρατία μας. Έστω κι αν κάποιοι θεωρούν πως η Δημοκρατία δεν έχει ανάγκη τους κομματικούς σχηματισμούς ή την δομή και παρουσία τους, εκ των πραγμάτων, μόνο με αυτούς προωθούνται οι ιδεολογίες, υπάρχει η επαφή του λαού με τους πολιτικούς και η πολιτική με την κοινωνία. Το ΠΑΣΟΚ μέσα στην αναζήτηση, θεωρώ πως βρίσκεται τώρα στο στάδιο της ριζικής ανασυγκρότησης και της ανεύρεσης μιας ταυτότητας. Για την Δημοκρατία και για τα αξιώματα τα οποία ανέφερα, θεωρώ πως το ΠΑΣΟΚ βρίσκεται τώρα εκεί που κι άλλα κόμματα βρέθηκαν, με την ανησυχία της ύπαρξης, κατά βάση: Στην φάση αυτή, σίγουρα προκαλεί ρεύματα και στο τέλμα, έρχεται ένα κύμα. Κατάφερε λοιπόν το ΠΑΣΟΚ με τις τελευταίες αλλαγές να προσδιορίσει ένα κοινωνικό ρεύμα προς την πλευρά του, παροδικό κατά τις δικές μας εκτιμήσεις κι όχι εντυπωσιακό. Χρειάζεται να καταβάλλει πολλές προσπάθειες για να αποκτήσει την εμπιστοσύνη της πλειοψηφίας, χρειάζεται πάντως η προσπάθεια που γίνεται, για την λειτουργία αυτής καθαυτής της Δημοκρατίας. Ο χώρος που αναζητά ο Γιώργος Παπανδρέου έχει καλυφθεί από τον μεγάλο μεσαίο χώρο που εκφράζουν ο Κώστας Καραμανλής και η Νέα Δημοκρατία. Συμπερασματικά, οι ιδεολογίες δεν χάθηκαν, τα κόμματα παίζουν τον ρόλο τους, οι αναζητήσεις χρειάζονται, οι διαφορές στις δημοσκοπήσεις είναι απαραίτητες και ο καθημερινός αγώνας μας δεν πρέπει να είναι στατικός. Οι διαφοροποιήσεις στις δημοσκοπήσεις κρατούν κι εμάς σε εγρήγορση, με την βεβαιότητα όμως πως για τον αντίπαλο χώρο, οι δυσκολίες είναι μεγάλες.

ΕΡ.: Σε τοπικό επίπεδο το πολιτικό «τοπίο» εμφανίζεται κάπως αποτελματωμένο. Δεν φαίνεται κάποιο από τα δύο μεγάλα κόμματα να αναπτύσσει ιδιαίτερη δυναμική. Τι λέτε;

ΑΠ.: Θεωρώ πως



όλα όσα είπαμε προηγούμενως ισχύουν και σε τοπικό επίπεδο. Τα στατικά ξεπερνιούνται, τα νέα στοιχεία στην πολιτική πρέπει να επιβραβεύονται, οι διαφοροποιήσεις υπάρχουν και η πολιτική ως λειτούργημα και όχι ως αυτοσκοπός ύπαρξης και επιβίωσης θα πρέπει να μας καθοδηγεί. Θα διαφωνήσω με την άποψη πως δεν αναπτύσσεται δυναμική από τα δύο μεγάλα κόμματα. Ειδικά από την Νέα Δημοκρατία, που ο ρόλος μας είναι και ολίγον άχαρος - ως κυβερνών κόμμα - θεωρώ πως σε όλα τα ανοιχτά θέματα παρεμβαίνουμε. Είμαστε παρόντες στην κοινωνία και κοντά στον κόσμο μας. Είμαστε κοντά στον καθένα, όχι με κομματικά κριτήρια, όπως παλαιότερα είχε επιβληθεί, αλλά για να του καλυτερεύσουμε τη ζωή, με παρεμβάσεις, με στήριξη του κυβερνητικού έργου, με ύψωση και της φωνής, αν είναι για το κοινό καλό.

ΕΡ.: Αμέσως μετά τις εκλογές προχωρήσατε σε διεύρυνση της Ν.Ε. Αυτή η κίνηση πού στοχεύει;

ΑΠ.: Απόδειξη της δυναμικής που η Νέα Δημοκρατία αναπτύσσει σε τοπικό επίπεδο είναι και η τελευταία διεύρυνση της Νομαρχιακής Επιτροπής. Πρόσωπα που καταξιώθηκαν τα τελευταία δύο χρόνια μέσα από την λειτουργία του κόμματος, άνθρωποι που έδωσαν μάχες στις πρόσφατες δημοτικές και νομαρχιακές εκλογές, βρέθηκαν κοντά στο οργανωμένο κόμμα και πήραν θέσεις ευθύνης. Αν λογαριάσουμε πως η στατικότητα δεν χρειάζεται και το άνοιγμα στην κοινωνία είναι απαραίτητη προϋπόθεση συνέχισης της ίδιας της κομματικής ζωής, τότε λογαριάσαμε και στοχεύσαμε στην Ανανέωση με πρόσωπα ικανά: Αυτά δίνουν σήμερα την προοπτική για το μέλλον της Νέας Δημοκρατίας. Εμείς είμαστε σήμερα, κάποιοι άλλοι θα έρθουν. Αυτοί που θα μπούνε στην πρώτη γραμμή θα πρέπει να «παιδεύονται» και να εκπαιδεύονται και να μαθαίνουν και να προωθούν πολιτικές και να ζούνε από «μέσα» το κόμμα και τα πρόσωπα.

Συνέχεια στη σελίδα 44

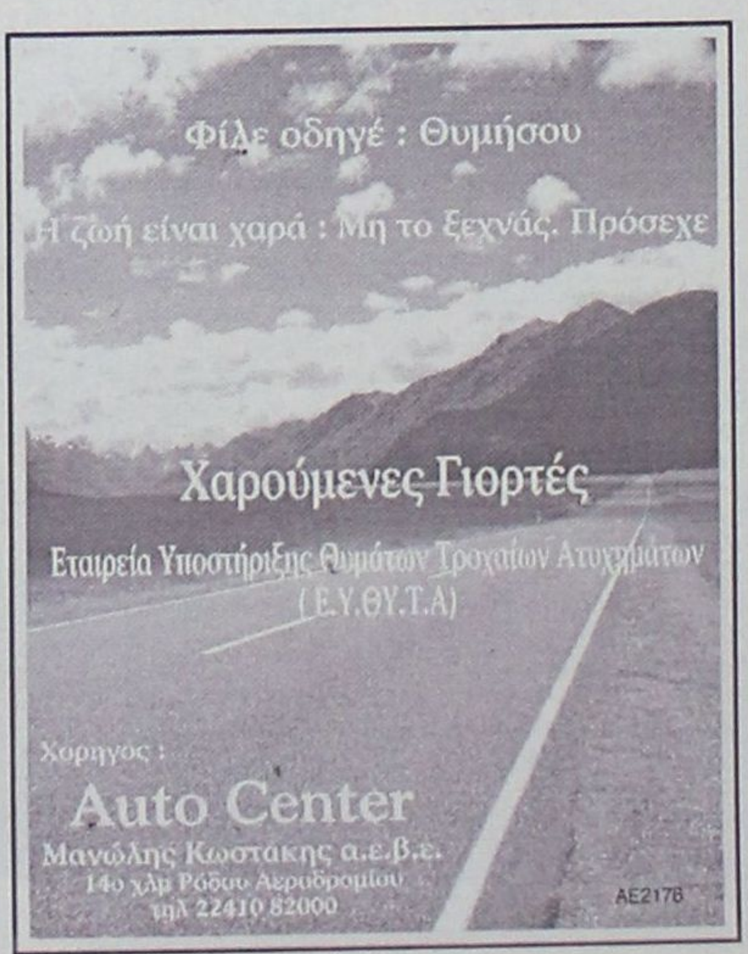



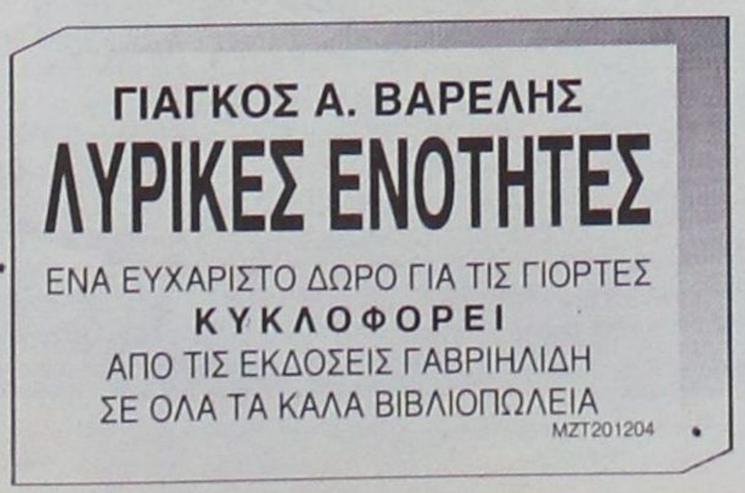

Μετά από 12 χρόνια «παντοκρατορίας» της παράταξης του Γιώργου Γιαννόπουλου

Νέα εποχή για το Δήμο Ροδίων

Υπάρχει διάθεση στήριξης της νέας δημοτικής αρχής.«Συσσωρευμένη εμπειρία» στο δημοτικό συμβούλιο με την παρουσία πολλών προσωπικοτήτων

Με την ορκωμοσία του νέου δημοτικού συμβουλίου Ρόδου, ξεκινά ουσιαστικά και η «νέα εποχή» για το δήμο, καθώς η εξουσία περνά σε μια άλλη δημοτική παράταξη, μετά από 12 χρόνια δημαρχίας του Γιώργου Γιαννόπουλου.



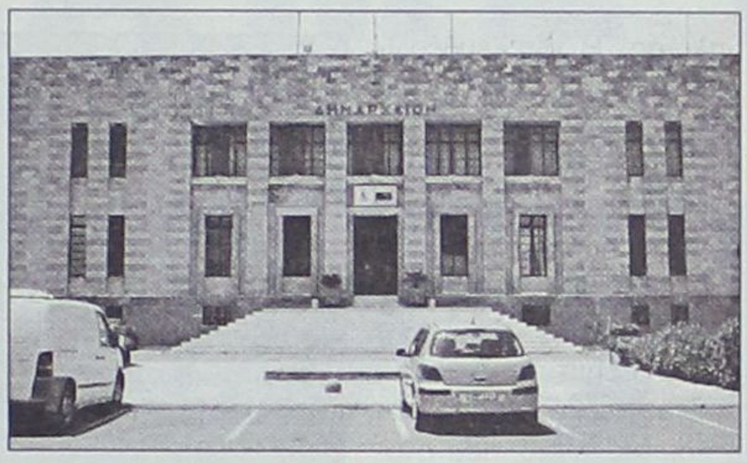



Ο νέος δήμαρχος, Χατζής Χατζηευθυμίου και η δημοτική παράταξή του, ξεκινούν την προσπάθειά τους έχοντας όνειρα για την πόλη και μεγάλη όρεξη, όπως φάνηκε το προηγούμενο διάστημα από δηλώσεις στελεχών της. Σαφώς και θα υπάρξουν δυσκολίες, ίσως και αναταράξεις στην αρχή, με την ανακοίνωση των ονομάτων των αντιδημάρχων και των άλλων θέσεων στη δημοτική μηχανή, καθώς είναι σίγουρο ότι θα υπάρξουν και... πικραμένοι, ωστόσο αυτό είναι κάτι φυσιολογικό και σύντομα αναμένεται να ξεπεραστεί.

Το θετικότερο όμως στοιχείο που υπάρχει για αυτή τη θητεία της δημοτικής αρχής, που μόλις τώρα αρχίζει, είναι η διάθεση που έχουν δείξει έμπρακτα όλοι να τη στηρίξουν στο έργο της, αναγνωρίζοντας ότι έχει μπροστά της σημαντικές δυσκολίες να αντιμετωπίσει, ενώ κατά τη διάρκεια της 4ετίας θα πρέπει να παρθούν κρίσιμες αποφάσεις για το μέλλον της πόλης. Έχει γίνει πλέον αντιληπτό ότι είναι τέτοιο το περιβάλλον που έχει διαμορφωθεί και στο οποίο πρέπει να κινηθεί και ο δήμος Ροδίων, που μόνο με κοινή προσπάθεια θα αυξηθούν οι ελπίδες να επιτευχθεί κάτι καλό για τη πόλη της Ρόδου.

Με δεδομένο ότι υπάρχει θέληση για στήριξη από όλους, μόνο ερωτηματικό παραμένει η συμπεριφορά μερικών στελεχών της νέας δημοτικής αρχής, τα οποία έδειξαν το προηγούμενο διάστημα ότι έρχονται στην εξουσία με... άγριες διαθέσεις για παλιούς «γνωστούς». Πάντως, οι περισσότεροι θεωρούν ότι μετά από σχετικές ενέργειες που έγιναν και τις «συμβουλές» που πήραν και από την ηγεσία της παράταξης; δεν θα υπάρξουν παρατράγουδα που θα μπορούσαν να φέρουν τη νέα δημοτική αρχή σε δύσκολη κατάσταση βάζοντας όλους τους άλλους «απέναντι».

Πέρα από τη θέληση που υπάρχει για στήριξη της δημοτικής αρχής, ένα ακόμη θετικό στοιχείο είναι ότι στο παρόν δημοτικό συμβούλιο, υπάρχει συσσωρευμένη τόση πείρα περί της τοπικής αυτοδιοίκησης αλλά και των προβλημάτων της πόλης, όση δεν υπήρξε ποτέ άλλοτε. Δεν είναι μόνο οι επικεφαλής των δύο παρατάξεων της μειοψηφίας, Γιώργος Γιαννόπουλος και Σάββας Καραγιάννης, που μετρούν μαζί 20 χρόνια δημαρχίας στη Ρόδο, αλλά και δημοτικοί σύμβουλοι οι οποίοι έχουν μακρά θητεία στα κοινά. Οι δύο παρατάξεις της μειοψηφίας, πέρα από το ότι θέλουν, μπορούν κιόλας να προσφέρουν πολλά, όπως άλλωστε έχει παραδεχθεί με δημόσια δήλωσή του και ο νέος δήμαρχος Χατζής Χατζηευθυμίου.

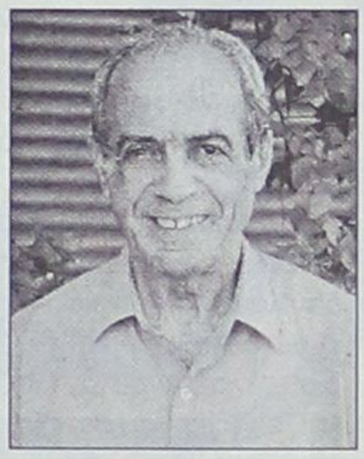

Επίσης, δεν πρέπει να ξεχνάμε ότι ο Γιώργος Γιαννόπουλος έχει σημαντικές επαφές και στο εξωτερικό και μπορεί να βοηθήσει τη νέα δημοτική αρχή και τη πόλη και σε αυτό το επίπεδο, κάτι που θέλει και ο ίδιος.

Η τετραετία που ξεκινά λοιπόν, αρχίζει με τους καλύτερους οιωνούς για να αντιμετωπιστούν τα μεγάλα προβλήματα της Ρόδου. Αν κατορθώσουν οι τρεις παρατάξεις να διατηρήσουν το κλίμα που τώρα επικρατεί, είναι βέβαιο ότι η πόλη θα βγει πολύ ωφελημένη. Άλλωστε γι αυτό έβαλαν υποψηφιότητα όλοι τους, για να βοηθήσουν τη πόλη, από οποιαδήποτε θέση τους θέσουν οι δημότες.

Μόνη επιφύλαξη για μια τέτοια πορεία, είναι να προκύψουν άλλοι παράγοντες, από αυτούς που -δυστυχώς- βλέπουμε συνέχεια παρεμβαίνουν, στο πλαίσιο μικροπολιτικών και μικροπαραταξιακών πολιτικών. Αν και αυτή τη φορά κάποιοι προτιμήσουν τη μικροπολιτική από την παραγωγή έργου για τη πόλη της Ρόδου, θα πρέπει άμεσα να απομονωθούν, πρώτα από τους ίδιους τους «δικούς τους». Στο σταυροδρόμι που βρίσκεται αυτή τη στιγμή η πόλη της Ρόδου και με τα όσα προδιαγράφονται στον ορίζοντα, θα ήταν εγκληματικό να αφήσουν κάποιους να σαμποτάρουν την προσπάθεια που μόλις τώρα ξεκινά, απλά και μόνο για να μην έρθουν σε αντιπαράθεση μαζί τους.

Η ορκωμοσία που πραγματοποιήθηκε προχθές, μπορεί να σηματοδοτήσει την πραγματική μετάβαση της Ρόδου σε μια άλλη εποχή και όχι απλά μια «άλλη» διαχείριση των πραγμάτων. Οι προϋποθέσεις υπάρχουν και το αντιλαμβάνονται όλοι οι μετέχοντες. Στο χέρι τους είναι να μην αφήσουν να δημιουργηθούν προβλήματα και να αποφύγουν τις «νάρκες» που πιθανότατα θα προσπαθήσουν να βάλουν κάποιοι.

Mercedes-Benz

Πραγματοποιούμε Όνειρα!

Σας προσκαλούμε να γνωρίσετε από κοντά την πλήρη γκάμα των αυτοκινήτων της Mercedes - Benz και να επωφεληθείτε από τις προνομιακές τιμές και τα πακέτα εξοπλισμού που συνοδεύουν κάθε μοντέλο.

• A-150 Coupe	από 19.300,00€
• A-150 5θυρο	από 20.600,00€
• B-150	από 24.200,00€
• C-160 Sports Coupe	από 30.800,00€
• C-180 Kompressor	από 36.700,00€
• C-200 Kompressor	από 38.900,00€
• CLK-Coupe	από 47.300,00€
• CLK-Cabrio	από 53.800,00€
• SLK-200 Kompressor	από 47.300,00€
• E-200 Kompressor	από 47.300,00€
• NEA M-CLASS	από 64.000,00€

Ε. ΧΑΤΖΗΜΙΧΑΛΗΣ & ΥΙΟΙ Ο.Ε.

Εξουσιοδοτημένος Διανομέας & Επισκευαστής Mercedes - Benz

9ο χλμ. Λ. Ρόδου - Λίνδου, Ρόδος - τηλ. 2241063550

AE2160

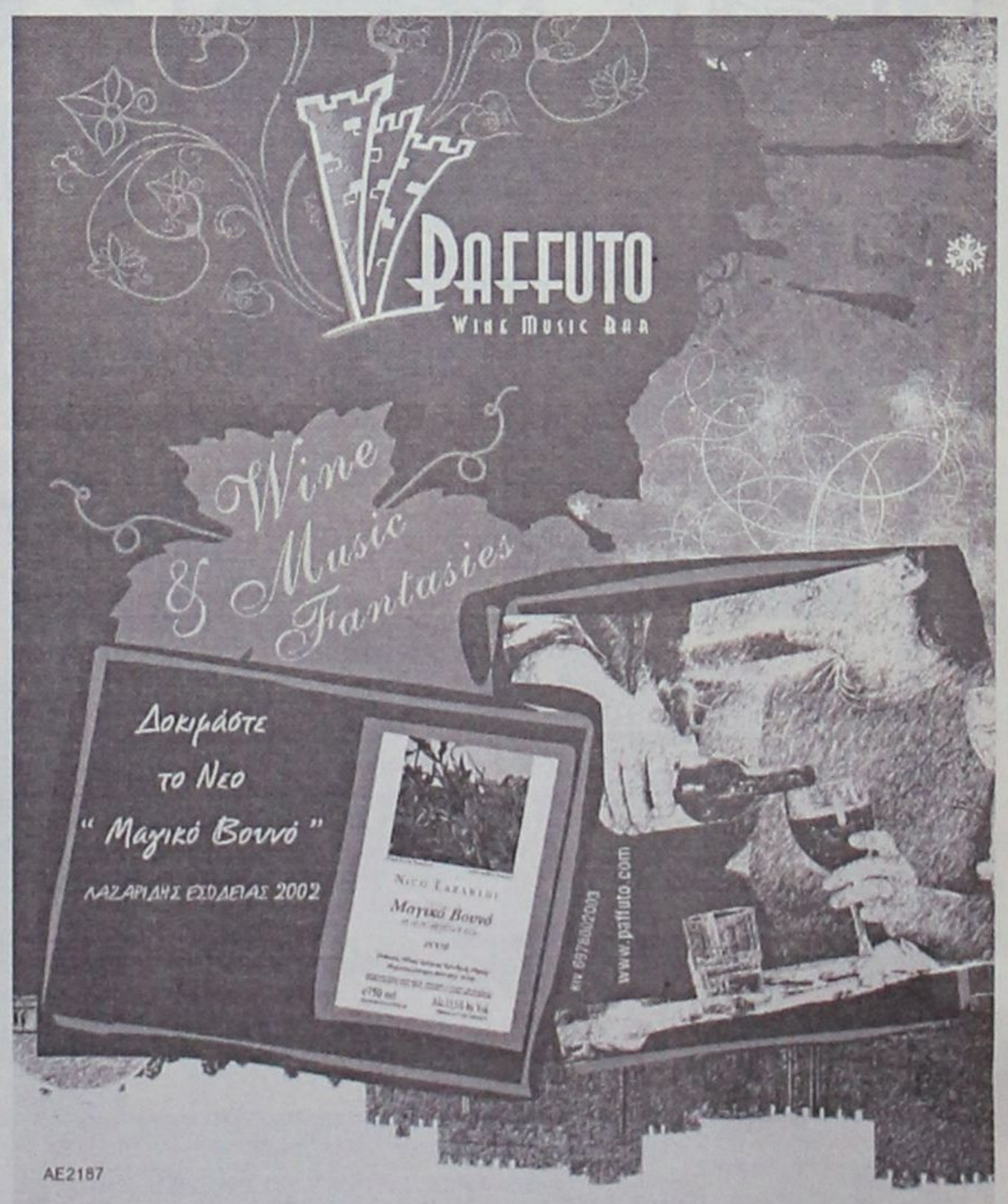

AE2187

Ξεκινά μια ακόμη κρίσιμη χρονιά για την ακτοπλοΐα αλλά με διαφοροποιημένα τα αιτήματα

Εμφανής η αλλαγή πλεύσης...

Δεν θα υπάρχουν-όπως δείχνουν-προβλήματα στις γραμμές-φιλέτο. Ολο το βάρος τώρα στην βελτίωση των άγονων γραμμών της Δωδεκανήσου

Κρίσιμη θα είναι για την Ελληνική ακτοπλοΐα η χρονιά που ξεκινά μέσα σε λίγες ημέρες, με τις όποιες αλλαγές να έχουν άμεσο αντίκτυπο στην οικονομική ζωή των νησιών, ιδιαίτερα των μικρότερων, αλλά και γενικότερα στην καθημερινή ζωή των κατοίκων τους.

Η κρισιμότητα του 2007 για την ακτοπλοΐα καθορίζεται από τις παρεμβάσεις που έγιναν μέσα στη χρονιά που φεύγει, οι οποίες δημιούργησαν ένα διαφορετικό πλαίσιο μέσα στο οποίο καλούνται πλέον να κινηθούν οι ναυτιλιακές εταιρίες της ακτοπλοΐας. Η απελευθέρωση των γραμμών (έστω έτσι, μερικώς όπως έγινε) δημιουργεί εντελώς νέα δεδομένα και βγάζει τις εταιρείες από τη χειμερία νάρκη που είχαν πέσει από το Σεπτέμβριο του 2000, μετά το ναυάγιο του "Σάμινα". Τότε, που σταμάτησε μονομιάς σχεδόν η κούρσα του ανταγωνισμού για νέα, περισσότερα και πιο σύγχρονα πλοία στις γραμμές μας.

Οι τράπεζες, που μετά το Σάμινα αρνούνταν να δανείσουν έστω και ένα ευρώ σε ναυτιλιακή εταιρία, άλλαξαν ρότα. Μαζί και οι ίδιες οι εταιρίες, που μετά την εφαρμογή

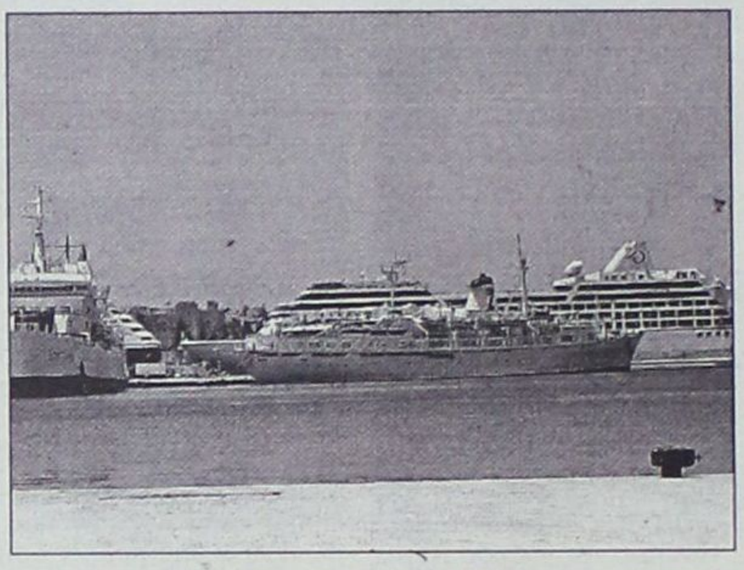

του νέου πλαισίου στα δρομολόγια, βγάζουν από τα συρτάρια τους τις παλιές μελέτες για νέες επενδύσεις. Ήδη ορισμένες εταιρίες διαπραγματεύονται την αγορά ή τη ναυπήγηση νέων πλοίων, όπως π.χ. η Blue Star που παραδέχθηκε επίσημα ότι συζητά με ναυπηγεία του εξωτερικού.

Την ίδια ώρα, φαίνεται να αλλάζουν ορισμένα δεδομένα και στα νησιά μας, όπως η παλιά «ανυποχώρητη» θέση της Δωδεκανήσου, ότι κανένα εξπρές δρομολόγιο δεν θα επιτραπεί αν πρώτα δεν λυθεί συνολικά το ακτοπλοϊκό πρόβλημα του νομού. Αυτή τη στιγμή η γραμμή κορμού εξυπηρετείται ικανοποιητικά. Όχι τέλεια, αλλά ικανοποιητικά. Και όμως προδιαγράφονται οι εξελίξεις, μόνο βελτίωση μπορούμε να περιμένουμε.

Σε ότι αφορά τώρα τις γραμμές εξπρές, έχουν ήδη ωριμάσει οι συνθήκες και αναμένεται το θέμα να συζητηθεί πριν την έναρξη της τουριστικής σεζόν σε εντελώς άλλη βάση από ότι συνέβαινε τα περασμένα χρόνια. Οι τοπικοί φορείς έχουν αντιληφθεί πως τα προηγούμενα χρόνια, η λογική «όλα ή τίποτα» δεν προσέφερε τίποτα σε κανένα. Τα μικρά νησιά δεν κέρδισαν τίποτα, τα μεγάλα έχασαν και οι ακτοπλόοι κράτησαν... διακριτικά αποστάσεις.

Τώρα, το σκηνικό έχει αλλάξει. Οι ακτοπλόοι σχεδιάζουν να βγάλουν πλοία από τις γραμμές τις Αδριατικής και να τα «ρίξουν» στο Αιγαίο, διαβλέποντας ότι πλέον έχουν περιθώρια κέρδους. Μια από τις γραμμές που καλοβλέπουν όλες οι εταιρίες, είναι η γραμμή Πειραιάς - Ρόδος ή Πειραιάς - Κως - Ρόδος. Προσπάθειες για τη δρομολόγηση πλοίων στις γραμμές αυτές έγιναν και κατά το παρελθόν (και πολύ πρόσφατα), πάντα όμως προσέκρουαν στη Δωδεκανησιακή λογική «όλα ή τίποτα». Αυτό το καλοκαίρι τα πράγματα δείχνουν ότι θα είναι πολύ διαφορετικά και οι γραμμές εξπρές θα αρχίσουν, περιλαμβάνοντας προσεγγίσεις σε Κω και Ρόδο, όπως αναφέρουν οι πληροφορίες.

Σύμφωνα με τις ίδιες πληροφορίες, στις γραμμές της Δωδεκανήσου φέτος το καλοκαίρι θα δούμε πλοία και άλλης ή και άλλων εταιριών. Το μόνο ερωτηματικό σε αυτή τη περίπτωση, είναι αν οι εταιρίες προλάβουν να προμηθευτούν τα πρόσθετα πλοία που ζητούν για το στόλο τους, πριν από την έναρξη της σεζόν. Γι αυτό και προαναφέρθηκε ότι μελετούν πολύ σοβαρά το ενδεχόμενο να βγάλουν πλοία από την Αδριατική και να τα βάλουν στις γραμμές του Αιγαίου. Κάποιες από αυτές τις «σκέψεις» αφορούν και τα Δωδεκάνησα.

Πέρα από τα θετικά δεδομένα, υπάρχει και προβληματισμός που αφορά τις άγονες γραμμές. Κάποιες κινήσεις έχουν ήδη γίνει για σύγχρονα πλοία που θέλουν να μπουν στις άγονες γραμμές της Δωδεκανήσου, αλλά ακόμη δεν έχει διαμορφωθεί μια κατάσταση τέτοια που θα μπορούσε να δημιουργήσει την αίσθηση ότι το πρόβλημα έχει λυθεί. Φυσικά, ο λόγος γίνεται για τους χειμερινούς μήνες, μια και το καλοκαίρι η ακτοπλοϊκή εξυπηρέτηση των μικρών νησιών, είναι κάτι παραπάνω από καλή. Τους χειμερινούς μήνες όμως υπάρχει πρόβλημα.

Κινήσεις και προς αυτή τη κατεύθυνση γίνονται αλλά όχι με γοργούς ρυθμούς. Στα θετικά μπορεί να καταγραφεί η δρομολόγηση του Πρωτεύς, η αγορά του Ολύμπιου Ζευς από την ΑΝΕΜ στο βόρειο συγκρότημα αλλά και η εκδήλωση ενδιαφέροντος για δρομολόγηση του ΣΑΟΣ 2, ηλικίας μόλις 6 ετών (άσχετα με τη κατάληξη που θα έχει το θέμα, μετά τις... εξυπνάδες των «φωστήρων» του λιμεναρχείου).

Η γενική εντύπωση που επικρατεί πάντως είναι ότι όσο πιο καλά θα πηγαίνουν τα πράγματα στα «μεγάλα» πλοία της γραμμής Πειραιάς - Δωδεκάνησα, τόσο καλύτερα θα γίνονται και για τις ενδωδωδεκανησιακές γραμμές.

Ακόμη και αν αποχωρήσει τελικά η «Δωδεκάνησος Ναυτιλιακή» του κ. Σπανού, εκτιμάται ότι το κενό που θα προκύψει θα καλυφθεί από άλλο επιχειρηματία, έστω και αν χρειαστεί χρόνος για να γίνει κάτι τέτοιο.



ΑΝΟΙΞΑΜΕ !

MAXI Dia %

ΤΟ ΚΛΕΙΔΙ ΣΤΗΝ ΟΙΚΟΝΟΜΙΑ

ΠΕΜΠΤΗ
21/12
ώρα 8:00 πμ

ΚΑΙ ΣΑΣ ΠΕΡΙΜΕΝΟΥΜΕ !

ΗΛΙΑ ΒΕΝΕΖΗ, ΗΛΙΟΥΠΟΛΗ ΡΟΔΟΣ

AE2170

Για να εδραιώσουμε τις κατακτήσεις στον τουρισμό

Πρέπει να θυμηθούμε τον παλιό μας εαυτό

Διαπιστώσεις του αντιπροέδρου των εστιατόρων από το ταξίδι στον Δούναβη

«Πρέπει να αρχίσουμε να κάνουμε και πάλι φίλους και να θυμηθούμε τον παλιό μας εαυτό, όταν οι τουρίστες μας έφευγαν από τη Ρόδο χαρούμενοι και ικανοποιημένοι» δήλωσε στη "Γνώμη" το μέλος του δ.σ. του Επιμελητηρίου Δωδεκανήσου και αντιπρόεδρος του Σωματείου Εστιατόρων Ρόδου κ. Γιάννης Κλούβας, με αφορμή την παρουσία του στο ταξίδι στον ποταμό Δούναβη.

Ο κ. Κλούβας που μαζί με το συνάδελφό του εστιάτορα κ. Δημήτρη Δεληδημητρίου, μέλος του Σωματείου Εστιατόρων Ρόδου, για επτά μέρες έδωσε το παρών στο ποταμόπλοιο πάνω στο οποίο πραγματοποιήθηκαν τα σεμινάρια για τα στελέχη των τουριστικών γραφείων και διαφημίστηκαν τα νησιά Ρόδος και Κως που πήραν μέρος, εκπροσώπησαν το σωματείο με σκοπό να προβάλλουν τον κλάδο στο εξωτερικό.

Στο πλαίσιο του ταξιδιού αυτού, ανάμεσα στα διαφημιστικά έντυπα που δόθηκαν για τη Ρόδο και την Κω, διανεμήθηκαν και φυλλάδια προβολής των εστιατορίων της Ρόδου, που περιελάμβαναν χρήσιμες πληροφορίες για τη λειτουργία των καταστημάτων αυτών στο νησί μας που εκτυπώθηκαν και στα Γερμανικά για τις ανάγκες του ταξιδιού αυτού στο Δούναβη.

«Αυτό που έγινε εκεί ήταν το μισό κομμάτι της προσπάθειας, το άλλο μισό βρίσκεται εδώ και πρέπει να αρχίσουμε να δουλεύουμε γι' αυτό» κατέληξε ο αντιπρόεδρος των εστιατόρων της Ρόδου σε μία προσπάθεια να αφυπνίσει τους επαγγελματίες του κλάδου και όχι μόνο ώστε το νησί να ανακτήσει το χαμένο έδαφος.

Σύμφωνα με τον κ. Κλούβα, ο ενθουσιασμός που διαπιστώθηκε ότι διακατείχε όσους επισκέφτηκαν το ποταμόπλοιο, πρέπει να αποτελέσει σπρώξιμο ώστε να αρχίσουν και πάλι να αναβιώνουν στη Ρόδο οι εικόνες των παλιών καλών εποχών.

Οι δύο εστιάτορες της Ρόδου, συνάντησαν στις πόλεις Βιέννη, Λίντς Μπρατισλάβα, Πασσάου κ.α το διάστημα από 23 Νοεμβρίου έως 1 Δεκεμβρίου μεγάλο αριθμό, ξένων στελεχών τουριστικών γραφείων και τους δόθηκε η ευκαιρία να ανταλλάξουν απόψεις γύρω από τον τουριστικό μας προορισμό.

Το γεγονός ότι στο ποταμόπλοιο, βρίσκονταν και έμπειροι Ροδίτες σεφ οι οποίοι ανέλαβαν την προετοιμασία των υπέροχων εδεσμάτων που απόλαυσαν οι προσκεκλημένοι των διοργανωτών, λειτούργησε ως αποτελεσματική διαφήμιση, για την ντόπια Ροδίτικη κουζίνα.

Πάντως όπως επισημαίνουν οι εστιάτορές μας, η γαστριμαργία για την περιοχή μας δεν εξαντλείται στα φαγητά που προσφέρουν τα ξενοδοχεία του νησιού. Απεναντίας αντιπροσωπεύεται και μάλιστα σχεδόν στο μεγαλύτερο ποσοστό της, από την κουζίνα των Ροδίτικων εστιατορίων που ως επί το πλείστον προβάλλει τα παραδοσιακά τοπικά εδέσματα.


Οι σεφ της Ρόδου


Στη φώτο διακρίνονται: Ελένη Παπαδούλη από Κω, Σάββας Παγωνάκης και Γιάννης Κλούβας.

Πρόταση στους δήμους της Κω

Να ιδρυθεί μουσείο σύγχρονης ιστορίας

Την ίδρυση ενός μουσείου ή στέγης της σύγχρονης ιστορίας του νησιού της Κω, ζητά από τους δήμους Κω, Ηρακλειδών και Δικαίου, η δημοτική παράταξη «Συμπαράταξη Ελπίδας», με αφορμή και το θάνατο του δημοσιογράφου Γιάννη Διακογιάννη, συγγραφέα του βιβλίου «Οι ανυπότακτοι της Σύμης - η βρετανική κατοχή στα Δωδεκάνησα».

Η «Συμπαράταξη Ελπίδας» προτείνει τη θεσμοθέτηση ενός συμποσίου που θα πραγματοποιείται στο νησί κάθε πέντε χρόνια. Σημειώνει ακόμη ότι αποχωρούν από τη ζωή άνθρωποι που είναι γνώστες της ιστορίες και γι' αυτό θα πρέπει θα πρέπει να σπεύσουν να διασώσουν, καθώς υπάρχει υλικό που κινδυνεύει να χαθεί.

Αναλυτικά, στην πρόταση της προς τους τρεις δήμους του νησιού, η «Συμπαράταξη Ελπίδας» αναφέρει:

«Με αφορμή τον θάνατο του δημοσιογράφου Γιάννη Διακογιάννη, θεωρούμε ηθικό χρέος μας, να υπενθυμίσουμε την σημασία της προσφοράς του στην δωδεκανησιακή συλλογική ιστορική μνήμη μας μέσω του βιβλίου το οποίο επιμελήθηκε και υποστήριξε «Οι ανυπότακτοι της Σύμης - η βρετανική κατοχή στα Δωδεκάνησα».

Στις 17-7-05, λίγο μετά την κυκλοφορία του, είχαμε οργανώσει συζήτηση με θέμα: «Η Αντίσταση του Δωδεκανησιακού Λαού στην κατοχή, το Εθνικό Μέτωπο Πανδωδεκανησιακής Απελευθέρωσης ΕΜΠΑ» όπου ο Γιάννης Διακογιάννης δεν μπόρεσε να παρευρεθεί για λόγους υγείας, αναβάλλοντας την συνάντηση. Το ραντεβού ματαιώνεται.

Στόχος της συζήτησης η συλλογική τοπική ιστορική μνήμη. Η τοπική ιστορία και τα ζωντανά αποδεικτικά της στοιχεία που χάνονται χωρίς να φροντίζουμε την διάσωσή τους! Χωρίς να κατανοούμε την αναγκαιότητα διατήρησης τους. Γι' αυτό πρέπει να παρθούν πολιτικές πρωτοβουλίες. Είχαμε ζητήσει από τους δήμους μας να τιμήσουν με τον τρόπο που αξίζει, τα πρόσωπα, τις οργανώσεις και το περιεχόμενο του αγώνα της εποχής. Λέγαμε: Η διοργάνωση συζητήσεων, η ονοματοδοσία ενός δρόμου, η τοποθέτηση αναμνηστικής στήλης σε συγκεκριμένα ιστορικά σημεία, η χρηματοδότηση ερευνητικών εργασιών που υπάρχουν είναι μερικές χρήσιμες προτάσεις. Απαραίτητη είναι η δημιουργία ενός μουσείου ή μιας στέγης της σύγχρονης ιστορίας μας, που θα φιλοξενηθούν τα μνημεία της πρόσφατης ιστορίας του τόπου μας. Υπάρχουν στοιχεία και υλικά που οι άνθρωποι της εποχής και οι απόγονοι τους έχουν διατηρήσει και δεν ξέρουν που να τα εμπιστευθούν! Πρέπει να εκδοθούν τα πρακτικά του συμποσίου που οργάνωσε ο Δήμος Κω το 1998 και να προγραμματίσουμε την σταθερή περιοδική διοργάνωσή του ανά 5 χρόνια. Θα αποτελέσει έναυσμα για επέκταση της ιστορικής έρευνας και πυρήνα βελτίωσης του τοπικού ιστορικού αποθέματος.

Καλέσαμε τους βουλευτές του νομού μας, να θέσουν το θέμα της αναγνώρισης των Δωδεκανησιακών Αντιστασιακών Οργανώσεων όπως το είχε θέσει ο Γιάννης Ζίγδης το 1988 χωρίς αποτέλεσμα και όπως το επαναδιατυπώνει ο Γ. Διακογιάννης στο βιβλίο του.

Βαθύς γνώστες της ιστορίας και ΑΞΙΟΙ πολίτες όπως ο Γιάννης Διακογιάννης, αποχωρούν από τη ζωή. Ο χρόνος περνά ενώ τα αιτήματα παραμένουν. Οι αποχωρήσεις μας υποχρεώνουν να σπεύσουμε πριν είναι αργά».

COSMOS CENTER
εμπορικές αποθήκες εξοπλισμού
Ο Cosmosman Χτυπάει τις ΤΙΜΕΣ!




41€ Περιστρεφόμενη καρέκλα γραφείου 3 χρώματα


412€ Υπνοδωμάτιο Serene κρεβάτι διπλό, 2 κομοδίνα, κομοδίνο

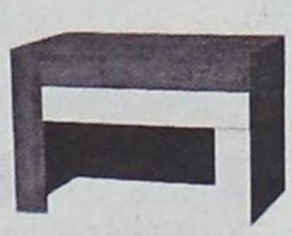
82€ Έπιπλο τηλεόρασης δ. 90x52x60


320€ Δερμάτινος καναπές τριθέσιος


284€ Νεανικό Υπνοδωμάτιο κρεβάτι, κομοδίνο, γραφείο
χρώματα κόκκινο & μπλέ

290€ Δερμάτινος καναπές δίθεσιος

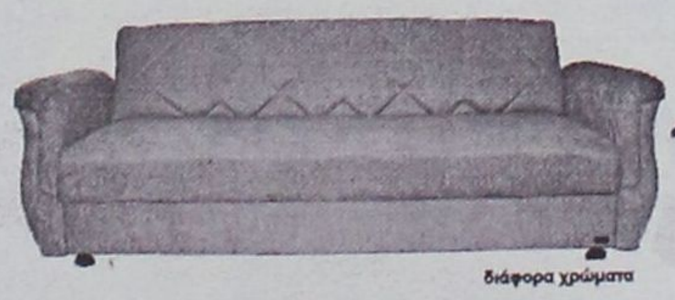
159€ Καναπές κρεβάτι δ. 210x80x78
διάφορα χρώματα

2ο χλμ. Ρόδου - Καλιθέας (πίσω από το LIDL), τηλ.: 22410 69990
Fax: 22410 20980, email: dolcerelax@otenet.gr
ΧΠ004

Ευρωπαϊκή Ενωση

Ικανοποιήθηκαν τα αιτήματα ψαράδων

Δεκτή η πρόταση του κ. Γκλαβάκη

Περισσότερο από θετική ήταν η αντίδραση της Κομισιόν στο αίτημα των αλιέων γρί - γρί της χώρας μας για αναπροσαρμογή του Κανονισμού για τη Μεσόγειο. "Η έγκριση του νέου Κανονισμού για την αλιεία στη Μεσόγειο αποτέλεσε το πρώτο βήμα, από εκεί και πέρα θα ακολουθήσουν πολλά βήματα προσαρμογής στις ιδιαιτερότητες παραδοσιακών κλάδων αλιείας όπως τα γρί - γρί" δήλωσε ο εισηγητής του Κανονισμού κ. Biaggi στους εκπροσώπους της Ενωσης Πλοιοκτητών Γρι - Γρι Αιγαίου και Ιονίου Πελάγους (Ε.Π.Γ.Α.Ι.Π.)

Συγκεκριμένα, ο πρόεδρος και ο νομικός σύμβουλος της Ε.Π.Γ.Α.Ι.Π. κ.κ. Παγώνης και Μανώλογλου, κατόπιν πρόσκλησης του ευρωβουλευτή της Ν.Δ. κ. Γκλαβάκη, συμμετείχαν στη συνεδρίαση της Επιτροπής Αλιείας του Ευρωπαϊκού Κοινοβουλίου κάνοντας εκτενή παρουσίαση των θέσεων του κλάδου των γρι - γρι, υποστηρίζοντας πως οι αλλαγές που τους επιβλήθηκαν με το νέο Κανονισμό στον τρόπο αλιείας, ουσιαστικά καταργεί τα γρι - γρι, αφήνοντας παροπλισμένα 290 αλιευτικά σκάφη και 3.500 αλιείς.

Με την επιχειρηματολογία τους οι εκπρόσωποι της Ε.Π.Γ.Α.Ι.Π. κέρδισαν την υποστήριξη των ευρωβουλευτών όλων των κομμάτων. Σημαντικότερη όμως ήταν η απάντηση που έδωσε η Κομισιόν, λέγοντας ότι "είναι καιρός να περάσουμε από τη φάση αντίδρασης στα προβλήματα, στη φάση προσαρμογής στα προβλήματα" καλώντας τους αλιείς γρι - γρι για στενότερη συνεργασία προκειμένου να βρεθεί η χρυσή τομή.

Ο κ. Γκλαβάκης κλείνοντας τη συζήτηση υποστήριξε τους Έλληνες αλιείς λέγοντας πως "συμφωνώ με την Κομισιόν ότι χρειάζονται αυστηρά μέτρα για τη διατήρηση των ιχθυαποθεμάτων και την προστασία του θαλάσσιου περιβάλλοντος. Η στάση όμως της Κομισιόν είναι αντιφατική. Δηλαδή, δεν είναι δυνατόν να περιορίζει αλιευτικά εργαλεία που δεν βλάπτουν το θαλάσσιο περιβάλλον. Είναι επίσης οξύμωρο να επιβάλλονται περιορισμοί στους Έλληνες αλιείς την ίδια στιγμή που οργώνουν ανεξέλεγκτα τις θάλασσές μας αλιείς από γειτονικές χώρες. Πρέπει επιτέλους να υπάρξει ισότιμη αντιμετώπιση τόσο μεταξύ των διαφορετικών κλάδων αλιείας, όσο και μεταξύ των διαφορετικών στόλων που αλιεύουν στις θάλασσές μας".

Αύξηση κρουσμάτων καρκίνου στη Δωδεκάνησο

Η διατροφή κύρια αιτία του κακού...

Μιλάει στη "Γνώμη" ο Δ/ντής του Τμήματος Αιματολογίας του Νοσοκομείου κ. Μανόλης Κουκάκης

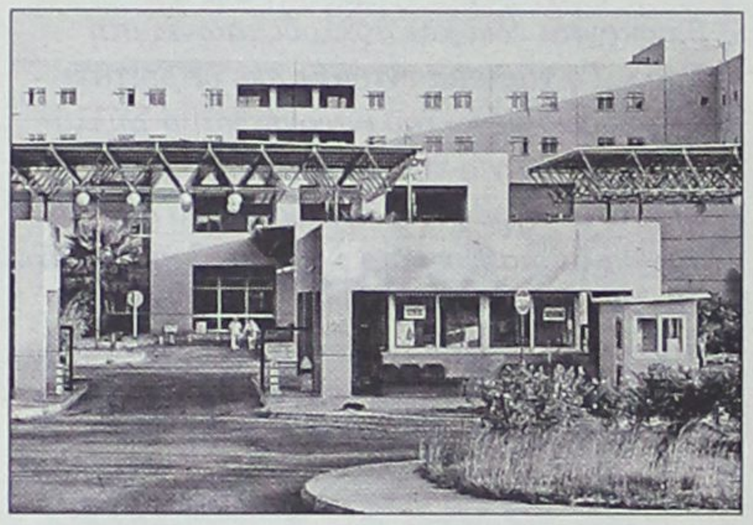

«Ο τρόπος ζωής σε όλες τις εκφράσεις του και κυρίως η διατροφή, είναι ο βασικός παράγοντας για την αύξηση του καρκίνου στη Δωδεκάνησο και όχι μόνο. Υπάρχουν αποδείξεις και μελέτες που αιτιολογούν το συμπέρασμα αυτό, εν αντιθέσει με τις διάφορες κεραίες που προς το παρόν είναι σε επίπεδο φιλολογίας και εικασιών». Τα παραπάνω δηλώνει ο Διευθυντής του Τμήματος Αιματολογίας και Χημειοθεραπείας στο γενικό νοσοκομείο της Ρόδου Μανόλης Κουκάκης με αφορμή το θόρυβο που έχει ξεσηκωθεί και πάλι στη Ρόδο για κεραίες κινητής τηλεφωνίας και διάφορες άλλες. Ο γνωστός γιατρός ζητά να αρχίσουμε να προσέχουμε περισσότερο τη διατροφή μας, να γνωρίζουμε τι ψωνίζουμε, να μειώσουμε το τσιγάρο και γενικά να απαιτούμε η ζωή μας να γίνει πιο ανθρώπινη, μειώνοντας π.χ το καυσαέριο στη πόλη μας με τη μείωση της κυκλοφορίας των αυτοκινήτων.

Ο Διευθυντής του Αιματολογικού Τμήματος κ. Κουκάκης εμφανίζεται κάπως καθησυχαστικός για τις κεραίες που βρίσκονται κοντά σε κατοικημένες περιοχές, εκτός από τους μεγάλους μετασχηματιστές που υπάρχουν ενδείξεις ότι δημιουργούν σοβαρά προβλήματα σε μικρούς και μεγάλους: «Ακούω και εγώ το θόρυβο για τις κεραίες ότι ενοχλούν και δημιουργούν προβλήματα, όμως μέχρι τώρα δεν έχουν τεκμηριωθεί επιστημονικά. Η αλήθεια είναι ότι υπάρχει μια αύξηση στο καρκίνο γενικότερα στη Δωδεκάνησο και μάλιστα πρέπει να σημειώσω ότι δεν υπάρχουν βιομηχανίες ή πυρηνικό εργοστάσιο στην ευρύτερη περιοχή. Έτσι προσπαθούν κάποιοι να εξηγήσουν με διάφορους τρόπους που όμως δεν έχουν αποδειχθεί ότι συμβάλλουν στην αύξηση του καρκίνου. Μέχρι σήμερα δεν έχει αποδειχθεί ότι οι κεραίες κινητής τηλεφωνίας ότι προκαλούν καρκίνο. Τα όσα λέγονται είναι υποθέσεις. Μόνο για τους μεγάλους μετασχηματιστές της ΔΕΗ που βρίσκονται κοντά σε κατοικημένες περιοχές, υπάρχει η εκτίμηση ότι συνδράμουν στην αύξηση των λευχαιμιών. Και εδώ αν θέλουμε να είμαστε ειλικρινείς η θέση αυτή είναι χωρίς επιστημονικά κριτήρια. Υπάρχουν όμως διάφορες ενδείξεις, διάφορες υποθέσεις. Ο εγκέφαλος των μικρών παιδιών είναι πολύ πιο επιρρεπής στα ηλεκτρονικά κύματα και στα κύματα που εκπέμπονται από τους μετασχηματιστές. Αυτό υπάρχει στη βιβλιογραφία σαν στοιχείο να προσέχουμε, να αποφεύγουμε να μην υπάρχουν σε κατοικημένες περιοχές. Οποιοδήποτε άλλος πανικός δεν είναι επιστημονικά τεκμηριωμένος». Και συνεχίζει ο κ. Κουκάκης: « Ναι, μπορώ και εγώ να πω ότι υπάρχει μια γενικότερη αύξηση των καρκίνων στη Δωδεκάνησο, αλλά δεν είναι μόνο στη Δωδεκάνησο. Είναι σε ολόκληρη την Ελλάδα και την Ευρώπη και σε όλα τα βιομηχανικά και μη ανεπτυγμένα κράτη. Ο τρόπος ζωής μας και κυρίως η διατροφή μας παίζουν πολύ σημαντικό ρόλο και αυτό έχει αποδειχθεί με διάφορες μελέτες ότι συμβάλλει στην αύξηση των καρκίνων. Συμβάλλουν επίσης οι ορμόνες, η μεγάλη έκθεση στον ήλιο, το καυσαέριο, το άγχος, φυσικά το τσιγάρο. Πρέπει να προσέχουμε τι τρώμε. Να επιλέγουμε ντόπια προϊόντα που κάπως μπορούμε να τα ελέγχουμε. Βέβαια πρέπει να βελτιωθούν και οι έλεγχοι που γίνονται. Γενικά πρέπει να βελτιώσουμε τον τρόπο ζωής μας. Μόνο έτσι θα μειώσουμε το ποσοστό του καρκίνου».

ΦΑΤΝΗ

ΣΤΟΝ ΙΠΠΙΚΟ ΟΜΙΛΟ ΡΟΔΟΥ "Ο ΚΑΔΜΟΣ"



ΑΜΑΞΑ ΜΕ ΤΟΝ ΑΗ-ΒΑΣΙΛΗ
ΒΟΛΤΑ ΚΑΙ ΦΩΤΟΓΡΑΦΙΕΣ ΜΕ
ΜΙΝΙ ΠΟΝΥ, ΑΛΟΓΑ ΚΑΙ ΑΛΛΑ ΖΩΑΚΙΑ
ΓΙΟΡΤΙΝΑ ΚΑΙ ΠΑΡΑΜΥΘΕΝΙΑ
24-25-26 ΔΕΚΕΜΒΡΙΟΥ 01-02 ΚΑΙ 06 ΙΑΝΟΥΑΡΙΟΥ
«ΑΝΟΙΧΤΑ ΚΑΘΕ ΜΕΡΑ ΓΙΑ ΙΠΠΑΣΙΑ»

AT5632(Γ)

ΧΡΟΝΙΑ ΠΟΛΛΑ

Ευτυχισμένο και χαρούμενο το νέο έτος Καλές Γιορτές με υγεία και χαρά

ΜΑΘΗΜΑΤΑ ΜΟΥΣΙΚΗΣ

Τα μαθήματα της μουσικής και το κατάστημα θα παραμείνουν κλειστά λόγω των εορτών

από 20-12-06 έως 7-1-07

Διεύθυνση: Φιλερήμου - Πάτμου Ιαλυσός
Πληρ. τηλ. 2241096739, 6946222272
τηλ. σπιτιού 2241065538

ΙΑΛΥΣΟΣ
(Λίγο πιο κάτω από το στάδιο)

Συνεχίζουμε την παράδοση της μουσικής με αξιοπρέπεια και σεβασμό
Από 1988
πάντα επιτυχίες

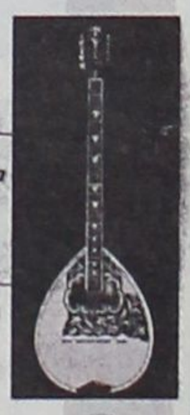

Πλούσιο, Πρωτότυπο, Επιτυχημένο, Γρήγορο Πρόγραμμα Εκμάθησης
ΜΠΟΥΖΟΥΚΙΟΥ - ΚΙΘΑΡΑΣ - ΑΡΜΟΝΙΟΥ-ΤΟΥΜΠΕΡΛΕΚΙ-ΦΩΝΗΤΙΚΗΣ

ΖΕΡΒΟΣ ΕΜΜΑΝΟΥΗΛ

Πτυχιούχος ανωτέρων θεωρητικών και πρακτικών

- Ο μαθητής με τα πρώτα του μαθήματα θα είναι σε θέση να εκτελεί τραγούδια ολοκληρωμένα θεωρητικά και πρακτικά
- Κάθε 4 μήνες θα παίρνει τον έλεγχό του για να ελέγχει την πρόοδο του και
- στο τέλος των σπουδών του θα παίρνει ένα αναμνηστικό απολυτήριο

✓ **ΜΟΥΣΙΚΑ ΟΡΓΑΝΑ • 5 χρόνια εγγύηση**
✓ Βιβλία - Είδη Μουσικής
✓ Επισκευές, συντηρήσεις μουσικών οργάνων



Εγγραφές καθημερινά

ΣΥΓΧΑΡΗΤΗΡΙΟ

Συγχαίρουμε ολόθερμα τους μαθητές που αποφοίτησαν από τα μαθήματα της μουσικής. Τους εύχομαι καλή σταδιοδρομία. Και γι' αυτούς που ήδη δουλεύουν σε νυχτερινά μαγαζιά Ρόδο και Αθήνα "Καλή χρονιά"

Ο δάσκαλος Ζερβός Εμμανουήλ

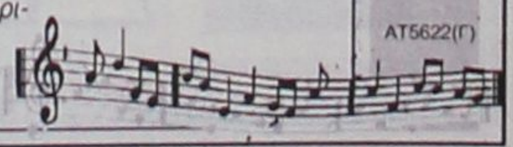

AT5622(Γ)

Ανοίγει το διήμερο 25 και 26 Δεκεμβρίου

Επίσκεψη στο "πάρκο" με τα αλογάκια Αρχαγγέλου

Νόμισμα του 450π.Χ. που βρέθηκε στη περιοχή της Λίνδου, αποδεικνύει κατά τρόπο που δεν επιδέχεται αμφισβήτηση, ότι τα μικρόσωμα αλογάκια Αρχαγγέλου βρίσκονται εδώ και πολλούς αιώνες στη Ρόδο. Το νόμισμα εντοπίστηκε σε βρετανικό μουσείο μέσω του ιντερνέτ και ο Σύλλογος Φαέθων για την προστασία του αλόγου έβγαλε αντίγραφα σε περιορισμένο αριθμό και θα τα διαθέσει στο κοινό το διήμερο 25 και 26 Δεκεμβρίου που θα ανοίξει τις πύλες των εγκαταστάσεών του στη περιοχή «Νάπες» Αρχαγγέλου για το κοινό.

Αντίγραφα νομίσματος του 450 π.Χ. θα διατεθούν στο κοινό από το Σύλλογο "Φαέθων"

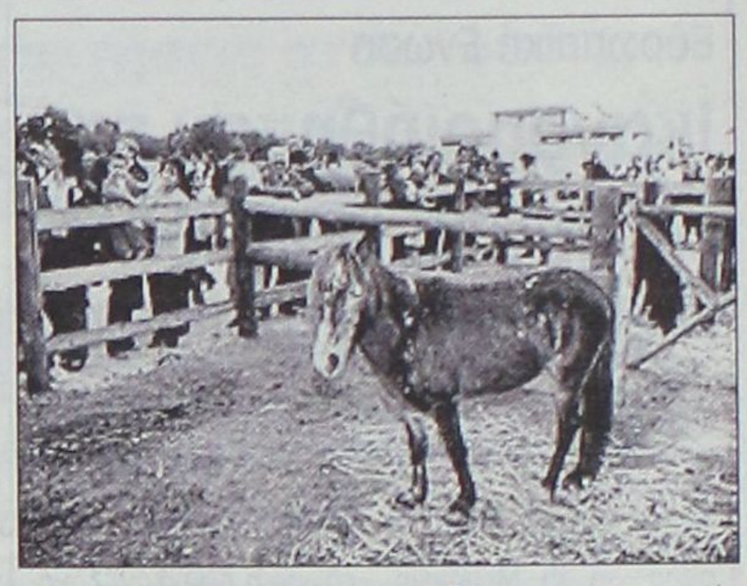

Εδώ και πέντε χρόνια ο Σύλλογος προστασίας μικρόσωμων αλόγων της Ρόδου «Φαέθων» έχει ξεκινήσει τη προσπάθεια διάσωσης του σπάνιου είδους μικρόσωμου αλόγου που ζει εδώ και πολλούς αιώνες στο νησί μας. Όταν ανέλαβε, βρήκε τα εναπομείναντα αλογάκια σε άθλια κατάσταση και χρειάστηκε πολύ δουλειά για να σταματήσει η πορεία εξαφάνισής τους. Σήμερα μετά από πολλά χρόνια υπάρχουν δύο νεαρά αλογάκια ο Φοίβος και η Αθηνά και υπάρχει πλέον αισιοδοξία ότι στο «καταφύγιο» που βρίσκονται, θα μπορέσουν να αναπαραχθούν και κάποια στιγμή να μπορέσουν και πάλι να αφεθούν ελεύθερα στη φύση.

Ο Σύλλογος «Φαέθων» με πρόεδρο τον Ιάκωβο Λεβέντη και με τη βοήθεια της τοπικής κοινωνίας δημιούργησε εγκαταστάσεις όπου συγκεντρώθηκαν τα ελάχιστα αλογάκια που ζούσαν κάτω από άθλιες συνθήκες ελεύθερα στην περιοχή του Αίθωνα και με μαθηματική ακρίβεια οδηγόταν προς την εξαφάνιση. Σε αυτά τα πέντε χρόνια γεννήθηκαν νέα αλλά υπήρξαν και απώλειες. Σήμερα ανέρχονται σε έξη από τα οποία τα δύο είναι νέας «σοδειάς», ο Φοίβος και η Αθηνά.

Οι εγκαταστάσεις σήμερα έχουν εκσυγχρονιστεί και τα αλογάκια ζουν μια φυσιολογική ζωή και η διάσωση του είδους είναι γεγονός. Ο Σύλλογος ανοίγει τις εγκαταστάσεις του σήμερα και αύριο, 25 και 26 Δεκεμβρίου προκειμένου να δώσει την ευκαιρία στους Ροδίτες να θαυμάσουν τα μικρόσωμα αλογάκια και παράλληλα να αγοράσουν τοπικά προϊόντα όπως λάδι, κρασί, πήλινα, βότανα βοηθώντας έτσι το σύλλογο να συνεχίσει το πολύ σημαντικό έργο που επιτελεί. Επιπλέον όσοι επιθυμούν, θα μπορέσουν να αγοράσουν ένα αντίγραφο νομίσματος του 450 π.Χ. από τη Λίνδο το οποίο στη μια πλευρά του εμφανίζει ένα μικρόσωμο άλογο και στην άλλη ένα λιοντάρι. Μια ακόμη απόδειξη ότι το αλογάκι ζούσε από τα πανάρχαια χρόνια στο νησί μας. Και πρέπει να συνεχίσει να ζει.

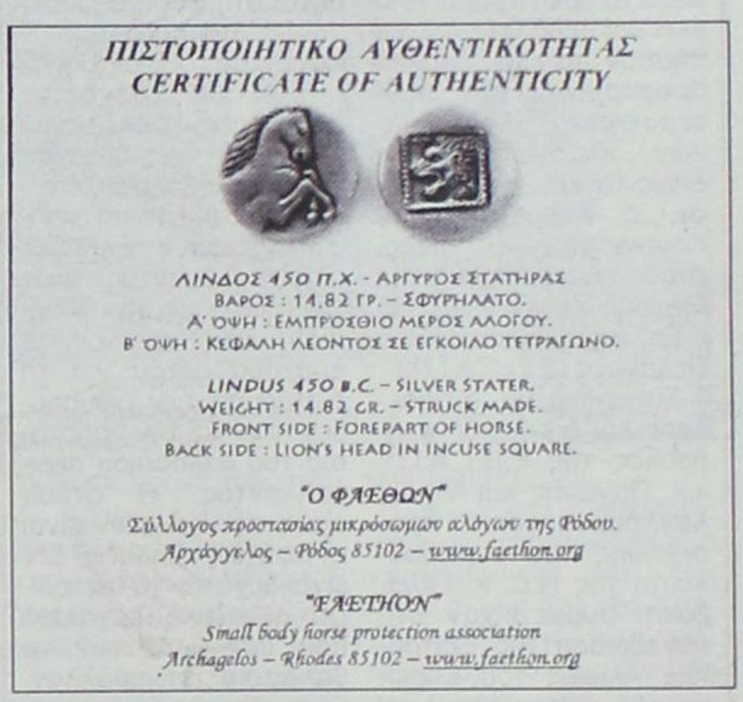



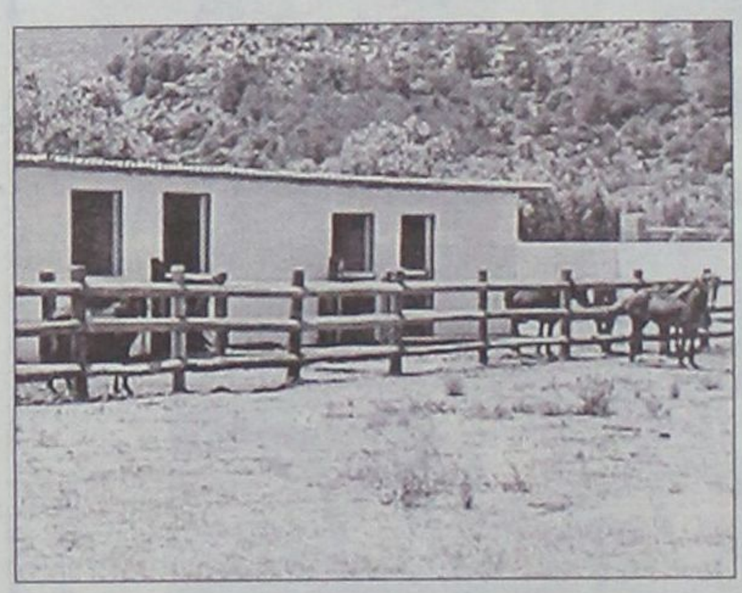

ΓΩΝΙΑ FELICIA
€599 +ΦΠΑ
ΓΩΝΙΑ FLEUREUS
€499 +ΦΠΑ
ΚΑΝΑΠΕΣ ΚΡΕΒΑΤΙ CLI-CLAC
€119 +ΦΠΑ
ΔΙΕΥΘΥΝΤΙΚΗ ΠΟΛΥΘΡΟΝΑ ΜΕ ΓΝΗΣΙΟ ΔΕΡΜΑ
€69,90 +ΦΠΑ
MARIANN ΚΡΕΒΑΤΙ
€249 +ΦΠΑ
€64,90 +ΦΠΑ
ΠΛΑΣΤΙΚΗ ΝΤΟΥΛΑΠΑ
ΠΑΡΑΔΟΣΗ & ΣΥΝΑΡΜΟΛΟΓΗΣΗ ΔΩΡΕΑΝ
ΕΠΙΠΛΟ Design
ΔΡΑΚΙΟΥ
ΑΕ1586
ΕΚΘΕΣΗ & ΕΜΠΟΡΙΑ ΕΠΙΠΛΩΝ • ΛΕΩΦΟΡΟΣ ΡΟΔΟΥ - ΛΙΝΔΟΥ 214
ΤΗΛ.:22410 61800 • FAX: 22410 63601 • email:epiplodesigndrakiou@yahoo.gr



ΕΚΠΟΙΗΣΗ

Εκποιήση αρ. αδείας 4097/06

Ο όμιλος καταστημάτων Λύση Α.Ε.Β.Ε

ανακαινίζει

τα καταστήματα του

και εκποιεί

έπιπλα από τα καταστήματα.

Βρείτε την γνωστή ποιότητα Spazio σε απίστευτες τιμές.

Spazio interno

Στ. Κωτιάδη 9, Ρόδος
τηλ.: 22410.39911

Spazio pelle

Καναδά 38, Ρόδος
τηλ.: 22410.76876

Spazio economico

Εθν. Αντίστασης 28
(Πρώην Άννης Μαρίας)
τηλ.: 22410.29145

Καλά Χριστούγεννα

και καλές γιορτές

AE2151

ImagePrduction



Στην εμπορική έκθεση του Μπίρμινγχαμ

Μικρή τελικά η συμμετοχή

Πήραν μέρος 10 επιχειρηματίες από την Δωδεκάνησο

Δέκα είναι τελικά οι ενδιαφερόμενοι επιχειρηματίες-μέλη του Επιμελητηρίου Δωδεκανήσου που θα πάρουν μέρος στην έκθεση του Μπίρμινγχαμ και μάλιστα θα έχουν παρουσία σε χώρο που ενοικιάστηκε για το σκοπό αυτό προκειμένου να μετατραπεί σε περίπτερο.

Πρόκειται για επιχειρηματίες από τη Ρόδο, την Κω και την Κάλυμνο που ανταποκρίθηκαν στο κάλεσμα των διοργανωτών και δήλωσαν συμμετοχή στις αρχές του μήνα.

Σύμφωνα με όσα έγιναν γνωστά όλοι θα φιλοξενηθούν σε περίπτερο έκτασης 9 τ.μ. αν και είχαν ζητήσει μεγαλύτερο χώρο για να μπορέσουν να εκθέσουν τα προϊόντα τους. Συγκεκριμένα για τις ανάγκες τους είχε ζητηθεί συνολική έκταση 123 τ.μ., όμως το Επιμελητήριο πήρε απόφαση για την ενοικίαση μόνο 9 τ.μ.

Στην έκθεση θα πάρουν μέρος οι εξής:

- ΣΩΜΑΤΕΙΟ ΕΝΟΙΚΙΑΖΟΜΕΝΩΝ ΔΙΑΜΕΡΙΣΜΑΤΩΝ ΚΩ
- ΚΟΖΑ ΕΙΡΗΝΗ, Ρόδος, βότανα-βιολογικά προϊόντα
- ΜΑΓΡΙΠΛΗΣ ΙΩΑΝΝΗΣ, Κάλυμνος, σφουγγάρια-βιολογικά προϊόντα
- HALIKOS GROUP AE, Κάλυμνος, τεχνική εταιρία κατασκευών-αγοραπωλησίες
- ΣΩΜΑΤΕΙΟ ΕΣΤΙΑΤΟΡΩΝ ΝΗΣΟΥ ΡΟΔΟΥ
- ΑΤΣΑΣ & ΣΙΑ ΟΕ, Κάλυμνος, σφουγγάρια
- ΚΛΕΛΙΑ ΑΕ, Κως, καλλυντικά-βιολογικά προϊόντα
- ΔΙΑΚΟΥ ΚΩΝΣΤΑΝΤΙΝΟΣ, Ρόδος, κεραμικά
- ΣΥΛΛΟΓΟΣ ΟΙΚΟΓΕΝΕΙΑΚΩΝ ΚΑΤΑΛΥΜΜΑΤΩΝ ΡΟΔΟΥ
- ΤΟΚΟΥΖΗΣ ΠΑΝΑΓΙΩΤΗΣ, Ρόδος, Ενοικιαζόμενα δωμάτια.

Η ΕΚΘΕΣΗ

Η έκθεση που έχει τον τίτλο «GREECE ON SHOW» όπως είναι γνωστό θα διεξαχθεί το Μάρτιο του 2007, στην Αγγλία με σκοπό να προωθηθούν στη Βρετανική αγορά εκτός των άλλων και τοπικά προϊόντα μέσα από εμπορικές και επιχειρηματικές συμφωνίες και συνεργασίες.

Την ευθύνη για τη διοργάνωση της έκθεσης έχει η εταιρία «GREECE ON SHOW ltd», με διευθύνοντα σύμβουλο τον κ. Paul Jessop, ο οποίος συνεργάζεται στενά με τον εκπρόσωπό της στην Ελλάδα, συμπατριώτη μας κ. Μιχάλη Χαρτοφύλη.

Το γεγονός που θα είναι από τα μεγαλύτερα του είδους στην Αγγλία, θα λάβει χώρα το διάστημα από 14 έως 17 Μαρτίου και θα φιλοξενηθεί στις εγκαταστάσεις του Εθνικού Εκθεσιακού Κέντρου NEC.

Θα καταλάβει μία έκταση 10.200 τ.μ. στην οποία θα τοποθετηθούν πάνω από 300 περίπτερα τα οποία θα καλύψουν 18 τομείς της ελληνικής οικονομίας.

Εκτιμάται ότι κατά τη διεξαγωγή της θα την επισκεφτούν περίπου 30.000 επισκέπτες, ενώ θα υπάρχει δυνατότητα να γίνουν επαφές με περίπου 500 επιλεγμένες επιχειρήσεις της Μεγάλης Βρετανίας.

Αξίζει να σημειωθεί ότι η έκθεση υποστηρίζεται από το υπουργείο Εξωτερικών, το Ελληνοβρετανικό εμπορικό επιμελητήριο.

ΤΙ ΚΟΙΝΟ ΕΧΟΥΝ
ο ΚΡΕΟΠΩΛΗΣ
ο ΞΥΛΟΥΡΓΟΣ
ο ΟΠΩΡΟΠΩΛΗΣ
ο ΗΛΕΚΤΡΟΛΟΓΟΣ
ο ΑΝΘΟΠΩΛΗΣ
ο ΕΛΑΙΟΧΡΩΜΑΤΙΣΤΗΣ;
ΧΡΗΣΙΜΟΠΟΙΟΥΝ ΤΑ ΙΔΙΑ ΕΡΓΑΛΕΙΑ
Leo Burnett

■ ■ Ducato, Scudo, Doblò Cargo, Strada, Punto Van.
FIAT ΕΠΑΓΓΕΛΜΑΤΙΚΑ ΑΥΤΟΚΙΝΗΤΑ
5 χρόνια εγγύηση | 10% προκαταβολή | Εξόφληση σε 60 μήνες
5 επαγγελματικά αυτοκίνητα, εργαλεία, όποιες κι αν είναι οι επαγγελματικές σας ανάγκες. Με περισσότερες από 70 εκδόσεις, δίνουν λύσεις σε κάθε επαγγελματία για μεταφορά φορτίων ή προσώπων. Με κινητήρες τελευταίας τεχνολογίας και μοναδική αξιοπιστία, σίγουρα κάποιο από τα επαγγελματικά αυτοκίνητα της Fiat, αποτελεί το ιδανικό εργαλείο για τη δουλειά σας. Επαγγελματικά Fiat. Τα πολυεργαλεία!
5 Πενταετής Εγγύηση
Παράδειγμα: Ducato 30 (Furgone) 2.2 M.T. Τιμή: €21.200. Προκαταβολή: 10%. Μηνιαία Επιτόκιο: 0,49%. 60 μηνιαίες δόσεις με Φ.Π.Α. €377,48. Δε συμπεριλαμβάνονται έξοδα φακέλου: €180. Ε.Π.Ε: 0,0762. Η χρηματοδότηση χορηγείται από τη Fiat Credit Hellas πρόσφορ πληρούνται οι απαραίτητες προϋποθέσεις.
www.fiaticv.gr
AE2120
Auto Center
Μανώλης Κωστάκης α.ε.β.ε.
14ο χλμ Ρόδου Αεροδρομίου
τηλ. 22410 82000

Αγγελίες

ΑΝΕΓΕΡΣΙΣ Α.Ε.
ΟΙΚΟΔΟΜΙΚΕΣ & ΕΜΠΟΡΙΚΕΣ ΕΠΙΧΕΙΡΗΣΕΙΣ

ΠΩΛΟΥΝΤΑΙ

1. **ΚΑΤΑΣΤΗΜΑ** 75 τ.μ. με θέση στάθμευσης στην Κων. Τσαλδάρη.
2. **ΔΙΑΜΕΡΙΣΜΑ** 129 τ.μ. στον β' όροφο με θέση στάθμευσης στην Κων. Τσαλδάρη.
3. **ΔΙΑΜΕΡΙΣΜΑ** 135 τ.μ. ρετιρέ με θέση στάθμευσης στην Κων. Υδραίου.
4. **ΜΟΝΟΚΑΤΟΙΚΙΕΣ** 135 τ.μ. στην περιοχή Γεννάδι.
5. **ΜΟΝΟΚΑΤΟΙΚΙΕΣ** 80 και 90 τ.μ. στα Λειβάδια Τήλου.

ΑΝΑΛΑΜΒΑΝΟΥΜΕ: ΑΝΤΙΠΑΡΟΧΕΣ-ΑΓΟΡΕΣ ΟΙΚΟΠΕΔΩΝ-ΑΝΤΑΛΛΑΓΕΣ

Αλεξανδρουπόλεως 2 • Ρόδος
Τηλ.. 2241067267/Fax: 2241061297

ΜΕ ΤΗΝ ΠΟΛΥΕΤΗ ΠΕΙΡΑ
ΤΟΥ ΝΙΚΟΛΑΟΥ ΜΙΧΑΗΛ
ΤΗΛ. 6936550251

ΥΠΕΥΘΥΝΟΣ
ΝΙΚΟΛΑΟΥ ΦΩΤΗΣ
ΤΗΛ. 6936550250

AE955

ΠΩΛΕΙΤΑΙ

Ανακαινισμένο διαμέρισμα εμβαδού 115 τμ στην Ιξιά **130,000 €** (ref: 2754)

πληροφορίες στο τηλ. 2241026281

ΣΑΒΒΑΙΔΗΣ & Συνεργατες
ΜΧΠ659 Μεσιτες & Συμβουλοι Ακινητων

ΕΝΟΙΚΙΑΖΕΤΑΙ

Μοναδικό ρετιρέ διαμέρισμα στο κέντρο 150 τμ, με σαλόνι, τραπεζαρία, κουζίνα, 2 μπάνια, αποθήκη, 3 υπνοδωμάτια και μεγάλη βεράντα...**(ref: 3385)**

πληροφορίες στο τηλ 2241026281

ΣΑΒΒΑΙΔΗΣ & Συνεργατες
ΜΧΠ659 Μεσιτες & Συμβουλοι Ακινητων

Πωλείται καινούριο διαμέρισμα στην Ρόδο 130 τμ, με 3 υπνοδωμάτια, 2 μπάνια, κεντρ. θέρμανση, υπόγειο γκαράζ & αποθήκη, θέα θάλασσα **245,000 €**...(ref: 3346)



Τηλ 22410-26281 ΧΠ659 ΣΑΒΒΑΤΔΗΣ & Συνεργάτες
Γρ. Λαμπράκη 14 & Αμερικής Μεσίτες & Σύμβουλοι Ακινήτων

ΓΙΑΝΝΗΣ ΝΙΚΟΛΙΔΑΚΗΣ
Μηχανολόγος-Μηχανικός
Γαλλίας 12-Ρόδος • τηλ. (22410)22291, 35103

ΠΩΛΟΥΝΤΑΙ

ΔΙΑΜΕΡΙΣΜΑΤΑ
- 49 τ.μ., 55 τ.μ. στην οδό Καθοπούλη
- 85 τ.μ., 78 τ.μ., 88 τ.μ., 48 τ.μ., 110 τ.μ., 120 τ.μ., 63 τ.μ. στο Καρακόνερο με υπόγειες θέσεις parking και αποθήκες

ΜΕΖΟΝΕΤΑ
- 237 τ.μ. με κήπο και υπόγειο parking στην οδό Αισχίνη
- και 156 τ.μ. με χώρο parking στο Καρακόνερο

ΧΠ2675

ΟΙΚΟΔΟΜΗ ΡΟΔΟΥ

ΤΕΧΝΙΚΗ-ΚΑΤΑΣΚΕΥΑΣΤΙΚΗ ΕΤΑΙΡΕΙΑ

ΠΩΛΟΥΝΤΑΙ

1) **Αποθήκες, διαμερίσματα και οροφοδιαμερίσματα** στην περιοχή Καναμάτ (Καρακόνερο) διαφόρων μεγεθών (σε συγκρότημα 2 πολυκατοικιών).
2) **Μονοκατοικίες** στο Κιοτάρι Ασκληπειού (στο κύμα) 120 τ.μ. σε κτήμα 1.300 τ.μ. εκάστη.

Δεκτά δάνεια και ευκολίες πληρωμής έχουμε τις καλύτερες τιμές της αγοράς.

ΟΙΚΟΔΟΜΗ ΡΟΔΟΥ

Καμύνδου 4- Ρόδος-85100 Τηλ.: 22410/60460-2 Fax: 22410/60463

ΜΑΝΟΛΗΣ ΣΠΥΡΙΔΗΣ
Πολιτικός Μηχανικός
(Κιν:693 6660460)

ΚΩΣΤΑΣ ΚΩΝΣΤΑΝΤΙΝΙΔΗΣ
Δ. Π.Θ. εργολάβος
(ΚΙΝ.: 6978.110.000)

ΕΜΠ00026

ΣΑΒΒΑΙΔΗΣ & Συνεργατες
Μεσιτες & Συμβουλοι Ακινητων

ΠΩΛΗΣΕΙΣ ΔΙΑΜΕΡΙΣΜΑΤΩΝ

1-ΠΩΛΗΘΗΚΕ! Ασγούρου Β όροφου 84 τμ **55,000 €** (ref: 3363), **2-ΝΕΟ!** Ρετιρέ γκαρσονιέρα στην Ιαλυσό 42,8τμ **65,000€**(ref:3392), **3- ΠΩΛΗΘΗΚΕ!** Ρόδος 60 τμ Γ ορόφου του 1981 με αποθήκη **70,000 €** (ref: 3205), **4-** Ρετιρέ γκαρσονιέρα στην Ιαλυσό 57 τμ **75,000 €** (ref: 3262), **5- ΝΕΟ!** Ρετιρέ γκαρσονιέρα στην Ιαλυσό 50,66 τμ με θέα θάλασσα **75,000 €** (ref:3391), **6-** Ισόγεια γκαρσονιέρα στην Ιαλυσό 36 τμ με κεντρ. Θέρμανση & υπόγειο πάρκινγκ **85,000 €** (ref: 3183), **7-** Καρακόνερο ισόγειο 48 τμ **100,000 €** (ref:2697), **8-** Κέντρο Β όρόφου με πάρκινγκ 90 τμ **103,000 €** (ref:2701), **9- ΠΩΛΗΘΗΚΕ!** Μεζονέτα λίγο πριν την Καναδά 78 τμ **108,000 €** (ref:2777), **10-** Νεόδμητο στο Ροδίνι 48 τμ & με πάρκινγκ, **110,000 €** (ref: 2396), **11-** Αγιοι Απόστολοι 88,3 τμ με τζάκι & αποθήκη **110,000€**(ref:2984)**12-**Καλυθιές νεόδμητα 75τμ με κεντρική θέρμανση **130,000€** (ref: 3325), **13-** Ιξιά 115 τμ Β ορόφου, ανακαινισμένο **130,000 €**, (ref:2754), **14- ΝΕΟ!** Ιαλυσός ρετιρέ με θέα θάλασσα 86,8 τμ **135,000 €** (ref:3390), **15- ΝΕΟ!** Νεόδμητο στους Δασκάλους 90 τμ **160,000€** (ref:3396),**15-**Ιαλυσός 80 τμ με αυλή **160,000 €** (ref: 2910),**16-** Απ Παύλου 92,5 τμ Α ορόφου **160,000€** (ref: 3129), **17-** Ροδίνι Α ορόφου νεόδμητο 94 τμ **164,500€**(ref:2435),**18-**Ροδίνι 79 τμ με υπόγειο πάρκινγκ **165,000 €** (ref: 2710), **19-** Ιαλυσός Α ορόφου καινούριο, 86,5 τμ με παρκέ παντού, σε οικοδομή 4 διαμερισμάτων **165,000 €** (ref: 3128),**20-** Ροδίνι ισόγειο διαμέρισμα 65 τμ με υπαίθρια θέση σταύθμευσης κα αυλή μπρος-πίσω, με θέα θάλασσα **165,000 €** (ref: 3138), **21-** Ροδίνι 81 τμ Α ορόφου **162,000 €** (ref:3004), **22-** Νεόδμητο στο Ροδίνι 78 τμ & με πάρκινγκ, **170,000 €**, (ref: 2394), **23-** Ιαλυσός ισόγειο 87 τμ με κεντρ. Θέρμανση & υπόγειο πάρκινγ **175,000€** (ref:3181), **24-**Νεόδμητο στο Ροδίνι 85 τμ & με παρκινγκ, **187,000€** (ref: 2393), **25-** Ιαλυσός καινούριο ισόγειο διαμέρισμα 115 τμ με αυλή **190,000€** (ref: 3071), **26-** Καρακόνερο Β όροφος 98,6 τμ, πολυτελής κατασκευή με πάρκινγκ στην πυλωτή, **195,000 €** (ref: 1950), **27-** Ιαλυσός 102 τμ με κεντρ. Θέρμανση & υπόγειο πάρκινγκ **195,000 €** (ref: 3211), **28-** Κοσκινού Β όροφος140 τμ, με τζάκι, ηλ. Συσκευές κουζίνας **200,000 €** (ref: 2558), **29-** Ροδίνι103τμ με 30 τμ βεράντα, θέα θάλασσα, πάρκινγκ, κεντρικό κλιματισμό **200,000€** (ref:3278),**30-** Καρακόνερο 125 τμ με πάρκινγκ **240,000€** (ref: 2351), **31-**Ροδίνι 104 τμ νεόδμητο με θέα θάλασσα, τζάκι, γκαράζ, ανεξάρτητη είσοδο **248,000 €** (ref:3137), **32-** Καινούριο Loux 130 τμ με θέα θάλασσα, 3 υπνοδωμάτια, 2 μπάνια, κεντρική θέρμανση,υπόγειο γκαράζ και αποθήκη **245,000 €** (ref: 3346), **33-** Ιαλυσός λούξ Γορόφου με καταπληκτική θέα, με τζάκι, με επένδυση μάρμαρο εώς και στις βεράντες, παρκέ στα υπνοδωμάτια, πλήρως επιπλομένο & εξοπλισμένο, **290,000 €** (ref: 3111), **34-** Ροδίνι 214 τμ με μάρμαρο στο δάπεδο, ενδοδαπέδια θέρμανση, τζάκι, 2 μπάνια, σάουνα, **330,000 €** (ref: 3036), **35-** Κέντρο Α ορόφου 155 τμ σε νεοκλασσικό κτίριο **350,000 €** (ref: 2672).

ΜΧΠ659

...πάνω από 3,000 ακίνητα στην διάθεση σας!

Γρ. Λαμπράκη 14, Ρόδος 85100
τηλ: 2241026281, Φαξ 2241034663

Κ & Β ΔΙΑΚΟΓΕΩΡΓΙΟΥ

οικοδομικές επιχειρήσεις
www.diakogeorgiou.gr

ΠΩΛΟΥΝΤΑΙ: ΔΙΑΜΕΡΙΣΜΑΤΑ, ΜΕΖΟΝΕΤΕΣ, ΚΑΤΑΣΤΗΜΑΤΑ, ΑΠΟΘΗΚΕΣ
ΑΝΑΛΑΜΒΑΝΟΥΜΕ: ΑΓΟΡΕΣ ΟΙΚΟΠΕΔΩΝ, ΑΝΤΙΠΑΡΟΧΕΣ

Διαμερίσματα
- 60 τ.μ. στην περιοχή Κρεμαστής, 200 μ. από τη θάλασσα
- 80,τ.μ. στην περιοχή των Τριαντών
- 60, 120 τ.μ. στην οδό Θεοτοκοπούλου

Καταστήματα-Γραφεία
- 130 τ.μ. στην οδό Χαραλάμπους (κάθετος Χειμάρας)
- 60, 120 τ.μ. στην οδό Η. Βενέζη
- 60, 120 τ.μ. στην οδό Θεοτοκοπούλου

Αποθήκες
- 60, 120 τ.μ. στην οδό Η. Βενέζη
- 65, 250 τ.μ. στην περιοχή Καρακόνερο
- 70 τ.μ. στην οδό Αισχίνης

Μονοκατοικίες
- 160 τ.μ. με σοφίτα, υπόγειο, θέση στάθμευσης και αυλή, στον συνοικισμό Απόλλων
- Πολυτελείς εξοχικές μονοκατοικίες στη παραλία Κιοτάρι των 70, 120 τ.μ.

Οικοδομές
- Τριώροφη οικοδομή (σε μπετά) στην περιοχή Κοσκινού συνολικής επιφάνειας 420 τ.μ.

AE2016

Κ. ΠΑΛΑΙΟΛΟΓΟΥ & Μ. ΚΩΝΣΤΑΝΤΙΝΟΥ ΓΩΝΙΑ-ΡΟΔΟΣ
ΤΗΛ.:* 302241029318, *306936656966 ΦΑΧ:*302241034598

kassapis constructors

www.kassapisconstructors.gr

ΠΩΛΟΥΝΤΑΙ

ΟΡΟΦΟΔΙΑΜΕΡΙΣΜΑΤΑ

90 τ.μ. στη περιοχή Δασκάλους

ΓΡΑΦΕΙΑ 1ου και 2ου ορόφου

100, 200, 300, 400, 500 τ.μ. επί της λεωφόρου Ρόδου-Λίνδου με άνετο πάρκιν

ΜΕΖΟΝΕΤΕΣ

Στα Βληχά 80-100-130 τ.μ. με πισίνα, θέση στάθμευσης και αυλή, 300 μ. από τη θάλασσα με υπέροχη θέα

ΑΝΑΛΑΜΒΑΝΟΥΜΕ: ΑΝΤΙΠΑΡΟΧΕΣ-ΑΓΟΡΕΣ ΟΙΚΟΠΕΔΩΝ ΣΤΗΝ ΠΕΡΙΟΧΗ ΚΟΣΚΙΝΟΥ

ΠΛΗΡΟΦΟΡΙΕΣ 6934380655, 6944355370

AT5277(T)

Profit & Solution
ΚΤΗΜΑΤΙΚΕΣ ΥΠΗΡΕΣΙΕΣ
Αντ, Δαμασκηνού 119 85100 Ρόδος
22410 28100

AE983

ΔΙΑΜΕΡΙΣΜΑΤΑ

Ανάληψη 80τμ 2υ/δ σαλόνι, κουζίνα, wc	100.000 €
Ανάληψη 60τμ 2υ/δ κουζίνα, 1wc σαλόνι ,αυλή 25τμ	93.000 €
Ανάληψη 45τμ 1υ/δ, 1wc,κουζίνα, σαλόνι, καινούργιο	85.000€
ΑΓ. Αποστόλους 85τμ 2υ/δ wc, κουζίνα, σαλόνι, garage	85.000 €
Δασκάλους 55τμ ισόγειο κατάλληλο και για επαγγελματική στέγη	95.000 €
Παλαιό νοσοκομείο 80τμ 2υ/δ 2wc θέση στάθμευσης ,θέρμανση	190.000 €
Ροδίνι 80τμ2υ/δ 1wc, 9 ετών σε άριστη κατάσταση	175.000 €
Ροδίνι 102τμ 3υ/δ 2wc , κλιματισμό με θέα θάλασσα	195.000 €
Ροδίνι 50τμ 1υ/δ 1wc σαλόνι ,κουζίνα καλή κατάσταση	85.000€
Κένεντυ 75τμ 2υ/δ 1wc σαλόνι τζάκι κουζίνα	155.000 €
Ιαλυσός 102τμ 3υ/δ 1wc σαλόνι, κουζίνα, a/c,	170.000 €
Ιαλυσός 100τμ 2υ/δ 2wc ,θέρμανση, θέση στάθμευση	170.000 €
Ιαλυσός 96τμ 2 υ/δ 2wc θέρμανση θέση στάθμευση	165.000 €
Ιαλυσός ισόγειο 95τμ 2 υ/δ 2wc θέρμανση αυλή,	165.000 €
Ιαλυσός 120τμ 3υ/δ 1wc 1αποθήκη βεράντα –αυλή 80τμ με θέα	170.000 €
Ιξία 47τμ 2υ/δ 1wc, κουζίνα ,καθιστικό ,νέο	75.000 €

ΟΙΚΟΠΕΔΑ

Παστίδα εντός οικισμού 300τμ με δόμηση 300τμ	55.000 €
Παστίδα εντός οικισμού 350τμ με δόμηση 300τμ	60.000 €
Αφάντου 1100τμ πάνω στην λεωφ. .ΡΟΔΟΥ-ΛΙΝΔΟΥ	185.000 €
Θολό οικόπεδο 3.470τμ με άδεια οικοδομής 220τμ	70.000 €
Καλαμώνα οικόπεδο 6100τμ	98.000 €
Γεννάδι 1400τμ οικοδομήσιμο150μετρα από την θάλασσα	110.000€

NewAge
Real Estate
ΜΕΣΙΤΙΚΟ ΓΡΑΦΕΙΟ

Νέα Εποχή στο Χώρο του Ακινήτου

ΜΕΛΕΟΥΝΗ - ΚΕΧΑΓΙΑ ΜΑΙΡΗ

TARGET

ΔΙΑΜΕΡΙΣΜΑΤΑ
- 75 τ.μ. 2 υπνοδωματίων στο Ανω Ροδίνι. Τιμή 110.000€
- 120 τ.μ. στην Καμείρου σε άριστη κατάσταση. Τιμή175.000€
- 70 τ.μ. 2 υπνοδωματίων στην Μιχ. Πετρίδη. Τιμή 88.000€
- 100 τ.μ. στην Κορδιγκτώνος, τιμή 190.000€
- 120 τ.μ. οροφοδιαμέρισμα στην Ανάληψη, με απεριόριστη θέα, Τιμή 245.000 €
- 85 τ.μ. στη Μέγγαβλη πλήρως ανάκαινισμένο. Τιμή 125.000€
- 128 τ.μ. 3 υπν/τιων στο Καρακόνερο με απεριόριστη θέα. Τιμή 240.000 €
- 136 τ.μ. 3 υπν/τίων στην Ανάληψη, lux κατασκευής. Τιμή 275.000 €
- 118 τ.μ. στη Μιχαήλ Πετρίδη. Τιμή 245.000€
- 120 τ.μ. 3 υπν/τίων στο Καρακόνερο. Τιμή 240.000€
- 94 τ.μ. 2 υπνοδωματίων στην Ιξιά. Τιμή 160.000€
- 80 τ.μ. 2 υπνοδωματίων στην Ιαλυσό. Τιμή 80.000€
- 120 τ.μ. 3 υπν/τίων στην Ιαλυσό. Τιμή 200.000 €
- 90 τ.μ. 2 υπν/τίων στην Ιαλυσό. Τιμή 170.000€

ΜΟΝΟΚΑΤΟΙΚΙΕΣ - ΜΕΖΟΝΕΤΕΣ
- **ΡΟΔΟΣ:** 130 τ.μ. στο Καρακόνερο Τιμή 310.000 €
- **ΡΟΔΟΣ:** Στην Παλιά Πόλη διώροφη με αυλή. Τιμή 400.000€
- **ΡΟΔΟΣ:**190 τ.μ. ανεξάρτητη κατοικία 3 ορόφων εντός π. Ρόδου σε 200 τ.μ. οικόπεδο. Τιμή 350.000 €
- **ΑΣΓΟΥΡΟΥ:**210 τ.μ. 3 ορόφων, άριστης κατασκευής. Τιμή 300.000
- **ΙΞΙΑ:** 210 τ.μ. 3 ορόφων Τιμή 260.000 €
- **ΙΑΛΥΣΟΣ:** 125 τ.μ. 3 υπν/τιων Τιμή 195.000 €
- **ΙΑΛΥΣΟΣ:** 420 τ.μ. 3 ορόφων σε 650 τ.μ. οικόπεδο 100 μ. από την παραλία Ιαλυσού. Τιμή 650.000 €
- **ΙΑΛΥΣΟΣ:** 140 τ.μ. πλησίον παραλίας Ιαλυσού σε 330 τ.μ. οικοπεδο. Τιμή 300.000 €
- **ΙΑΛΥΣΟΣ:** 140 τ.μ. σε 300 τ.μ. οικόπεδο. Τιμή 265.000€
- **ΙΑΛΥΣΟΣ:** 150 τ.μ. δύο ορόφων σε 1.000 τ.μ.οικόπεδο. Τιμή 270.000 €
- **ΙΑΛΥΣΟΣ:** 195 τ.μ. 3 ορόφων. Τιμή 220.000 €
- **ΚΟΣΚΙΝΟΥ:** 240 τ.μ. τριών ορόφων σε 650 τ.μ. οικόπεδο με πισίνα. Τιμή 350.000€
- **ΚΟΣΚΙΝΟΥ:** 210 τ.μ. τριών ορόφων σε σοβάδες σε οικόπεδο 1.300 τ.μ. Τιμή 230.000 €
- **ΚΟΣΚΙΝΟΥ:** 180 τ.μ. 3 επιπέδων σε οικόπεδο 1000 τ.μ. Τιμή 265.000 €
- **ΠΑΣΤΙΔΑ:** 140 τ.μ. μπετά σε 290 τ.μ. οικόπεδο άριστης κατασκευής. Τιμή 145.000€
- **ΠΑΣΤΙΔΑ:** 140 τ.μ. 2 ορόφων σε οικόπεδο 270 τ.μ. Τιμή 195.000€
- **ΜΑΛΩΝΑ:** Παλιά κατοικία 80 τ.μ. Τιμή 30.000 €
- **ΓΕΝΝΑΔΙ:** Παραδοσιακή κατοικία 80 τ.μ. Τιμή 90.000 €

ΟΙΚΟΠΕΔΑ
- **ΡΟΔΟΣ:** 340 τ.μ. στον οικισμό Πολυτέκνων κτίζει 240 τ.μ. Τιμή 170.000 €
- **ΡΟΔΟΥ-ΛΙΝΔΟΥ:** 4.700 τ.μ. επί της λεωφόρου. Τιμή 470.000 €
- **ΙΞΙΑ:** 200 τ.μ. οικόπεδο Τιμή 90.000€
- **ΙΑΛΥΣΟΣ:** 1.030 τ.μ. για οικοδομή 137 τ.μ. Τιμή 145.0000 €
- **ΙΑΛΥΣΟΣ:** 2.500 τ.μ. εντός σχεδίου πόλεως Ιαλυσού με Σ.Δ. 0,4. Τιμή 750.000 €
- **ΙΑΛΥΣΟΣ:** 610 τ.μ. εντός σχεδίου με Σ.Δ. 0,4. Τιμή με άδεια οικοδομής 190.000 €
- **ΙΑΛΥΣΟΣ:** 2.300 τ.μ. επί της Ρόδου-Ιαλυσού με Σ.Δ. 0,4. Τιμή 920.000€
- **ΚΑΝΔΥΛΙ:** 4.000 τ.μ. Τιμή 140.000 €
- **ΤΣΑΪΡΙ :**9.500 τ.μ. Τιμή 350.000 €
- **ΤΣΑΪΡΙ:** 4.000 τ.μ. επί της λεωφόρου με άδεια οικοδομής και κόμβο. Τιμή 400..000€
- **ΑΣΓΟΥΡΟΥ:** έκταση 21.000 τ.μ.
- **ΚΟΣΚΙΝΟΥ:** 4.000 τ.μ. με απεριόριστη θέα. Τιμή 220.000 €
- **ΠΑΡΑΔΕΙΣΙ:** 5.500 τ.μ. στην παρ. Παραδεισίου. Τιμή 100.000€
- **ΚΑΛΑΜΩΝΑ:** Κτήμα 6.000 τ.μ. Τιμή 60.000€
- **ΘΕΟΛΟΓΟΣ:** 1.800 τ.μ. εντός οικισμού. Τιμή 150.000€
- **ΘΕΟΛΟΓΟΣ:** 15.000 τ.μ. στον με πανοραμική θέα. Τιμή 165.000€
- **ΣΟΡΩΝΗ:** 5.500 τ.μ. στην παρ. Σορωνής πάνω στο κύμα. Τιμή 180.000 €
- **ΜΑΣΑΡΙ:** 4.800 τ.μ. Τιμή 60.000 €
- **ΚΙΟΤΑΡΙ:** 800 τ.μ. μπροστά στη θάλασσα κατάλληλο για επαγγελματική χρήση. Τιμή 190.000 €

Θεμ. Σοφούλη 8 - 85100 Ρόδος Τηλ. & Fax: 22410 23447
Κιν. 6948 808023 - E-mail: info@newage-realestate.gr

ΧΠΚΤΗ021

Λίνδου 80 Ρόδος, 85100
Τηλ. & Fax: 22410 33866
Κιν.: 6932 468026
e-mail: prezerakos@hellasnet.gr
web site: www.hellenicland.com

ELLINOKTIMATIKI
hellenicland

ΠΕΤΡΟΣ ΠΡΕΖΕΡΑΚΟΣ
Μεσίτης Αστικών Συμβάσεων

- ΑΓΟΡΕΣ
- ΠΩΛΗΣΕΙΣ
- ΑΝΤΙΠΑΡΟΧΕΣ
- ΣΤΕΓΑΣΤΙΚΑ ΔΑΝΕΙΑ
- ΔΙΑΜΕΡΙΣΜΑΤΑ
- ΜΕΖΟΝΕΤΕΣ
- ΜΟΝΟΚΑΤΟΙΚΙΕΣ
- ΚΑΤΑΣΤΗΜΑΤΑ
- ΟΙΚΟΠΕΔΑ
- ΞΕΝΟΔΟΧΕΙΑ

Σε όλη την Ελλάδα και στο εξωτερικό

FIABCI
International Real Estate federation member

ΑΓΡΟΤΕΜΑΧΙΑ
ΑΓΡΟΤΕΜΑΧΙΟ 4.000 τ.μ. στο Τσαϊρι, δεύτερο από το δρόμο. Νέος δρόμος Τσαϊρι-Αεροδρόμιο. 125.000 €
ΑΓΡΟΤΕΜΑΧΙΟ 100 μέτρα από τη Λεωφόρο Ρόδου-Λίνδου με κατεύθυνση προς Λίνδο στη δεξιά πλευρά.
ΑΓΡΟΤΕΜΑΧΙΟ 4.000 τ.μ. στα Ασγούρου στην περιοχή Αγ.Βαρβάρα. 165.000 €
ΑΓΡΟΤΕΜΑΧΙΑ 1.000 τ.μ. στην Ιαλυσό, εντός ζώνης , εξ' αδιαιρέτου με δόμηση 100 τ.μ. 110.000 €
ΑΓΡΟΤΕΜΑΧΙΟ 5.500 τ.μ. στις Καλυθιές. 90.000 €
ΑΓΡΟΤΕΜΑΧΙΟ 4.000 τ.μ. στην Απολλακιά, παραθαλάσσιο. 80.000 €

ΟΙΚΟΠΕΔΑ
ΟΙΚΟΠΕΔΟ 400 τ.μ. στη Ρόδο με Σ.Δ.0,6% 180.000 €
ΟΙΚΟΠΕΔΟ 160 τ.μ. στις Καλυθιές εντός σχεδίου με Σ.Δ. 0,8% 40.000 €
ΟΙΚΟΠΕΔΑ 2 στρεμ. στις Καλυθιές με άδεια οικοδομής και θέα θάλασσα 100.000 €
ΟΙΚΟΠΕΔΟ 8.500 στρέμματα στο Φαληράκι, αμφιθεατρικό σε καταπληκτική θέση με θεα θάλασσα. 300.000 €
ΟΙΚΟΠΕΔΑ (2) των 250 τ.μ. στην Παστίδα με άδεια οικοδομής 150 τ.μ. 60.000 €
ΟΙΚΟΠΕΔΟ 600 τ.μ. στα Μαριτσά εντός σχεδίου με Σ.Δ. 0,5%. 100.000 €
ΟΙΚΟΠΕΔΟ στο Κιοτάρι επί του παλιού επαρχιακού δρόμου, με άδεια οικοδομής. Κατάλληλο για κατοικία και επαγγελματική χρήση.
ΟΙΚΟΠΕΔΑ 420 & 480 τ.μ. στην Παστίδα εντός συνεκτικού σχεδίου. 70.000 & 75.000 €
ΟΙΚΟΠΕΔΟ 1.000 τ.μ. σε κάθετο δρόμο της Λ.Ρόδου-Αεροδρομίου με άδεια οικοδομής 300 τ.μ. (βιοτεχνικό). 150.000 €

ΕΠΑΓΓΕΛΜΑΤΙΚΟΙ ΧΩΡΟΙ
ΚΑΤΑΣΤΗΜΑ στη Ρόδο, μισθωμένα ιδανικά για επένδυση.
ΚΤΙΡΙΟ στη Ρόδο, αυτοτελές στο κέντρο της πόλης
ΑΠΟΘΗΚΗ 220 τ.μ. στη Ρόδο συν πατάρι. 200.000 €
ΒΙΟΤΕΧΝΙΚΟΣ ΧΩΡΟΣ 300 τ.μ. στο Τσαΐρι με δυνατότητα ορόφου επιπλέον 300 τ.μ. (στα μπετά) 170.000 €

ΜΕΖΟΝΕΤΕΣ
ΜΕΖΟΝΕΤΕΣ 144, 160, 170 και 180 τ.μ. στην Ιαλυσό εντός σχεδίου.
ΜΕΖΟΝΕΤΑ 250 τ.μ. στην Ιαλυσό, εντός 2 στρεμ., άριστης κατασκευής. 400.000 €
ΜΕΖΟΝΕΤΕΣ 200 τ.μ. στα Κοσκινού με θέα θάλασσα. 400.000 €
ΜΕΖΟΝΕΤΕΣ 150 τ.μ. και 200 τ.μ. στα Κοσκινού. 320.000 € και 420.000 €
ΜΕΖΟΝΕΤΕΣ 140 τ.μ. στην Ιαλυσό σε οικόπεδο 800 τ.μ. (στα μπετά) 100.000 €
ΜΕΖΟΝΕΤΑ 160 τ.μ. στην Ιαλυσό σε οικόπεδο 2.000 τ.μ. 380.000 €
ΜΕΖΟΝΕΤΑ 280 τ.μ. στα Κοσκινού σε οικόπεδο 1.000 τ.μ. 500.000 €
ΔΙΑΤΗΡΗΤΕΟ προβολής 175 τ.μ. στην Ρόδο με υπολειπόμενο συντελεστή δόμησης (επένδυση)
ΔΙΑΤΗΡΗΤΕΟ 185 τ.μ. στην περιοχή Μητρόπολη Ρόδος. 150.000 €

ΔΙΑΜΕΡΙΣΜΑΤΑ
ΔΙΑΜΕΡΙΣΜΑ στη Ρόδο, νεόδμητο 122 τ.μ., 1ου ορόφου με θέση στάθμευσης και αποθήκη με 40 τ.μ. μπαλκόνια. 250.000 €
ΔΙΑΜΕΡΙΣΜΑΤΑ 106 και 118 τ.μ. στην Ιαλυσό σε άριστη κατάσταση.

ΕΝΟΙΚΙΑΣΕΙΣ
ΚΑΤΑΣΤΗΜΑΤΑ προβολής και ΓΡΑΦΕΙΑ επί τηςΛ.Ρόδου-Λίνδου
ΓΡΑΦΕΙΑ στη Ρόδο στο κέντρο της πόλης, πολυτελούς κατασκευής.

AE1067

Ζητούνται μεταχειρισμένα διαμερίσματα σε καλή κατάσταση, μεζονέτες και οικόπεδα στις περιοχές Ρόδου, Ιαλυσού, Κοσκινού, Παστίδας.

Vitzileos & Associates

Τηλ: 22410 24900
Κινητό : 6932196325
e-mail: mvre@otenet.gr

Μάριος Κ. Βητζηλαίος - Κτηματομεσίτης
Εθν. Μακαρίου 45, 3ος Όροφος. Τηλ.: 22410 24900 Κινητό.: 6932 196 325
Url: www.vitzileos.gr e-mail: mvre@otenet.gr



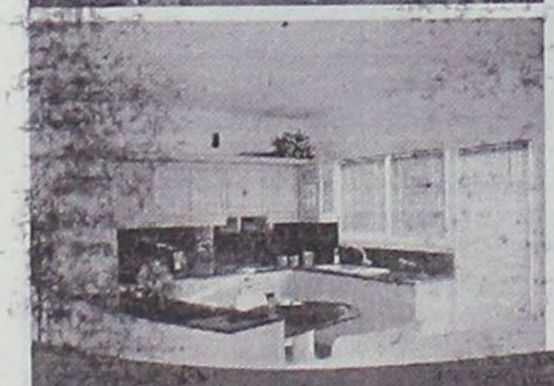

ΠΩΛΟΥΝΤΑΙ

ΙΑΛΥΣΟΣ : Διαμέρισμα Λουξ στον 2° όροφο, διαθέτει καταπληκτική θέα του Φιλέρημου, καθώς και θέα θάλασσα, με 2 Υ/Δ, 1 μπάνιο, 1 wc, τζάκι, εντοιχιζόμενη κουζίνα και μεγάλες βεράντες.

Πληρ. 22410 24900

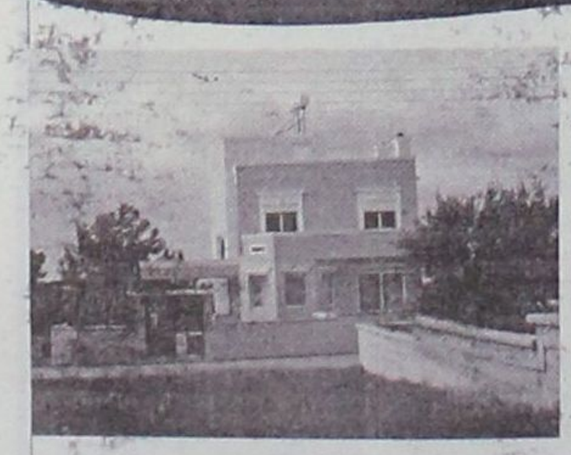

ΠΑΣΤΙΔΑ : Νεόκτιστη 200 τ.μ μεζονέτα με όλες τις ανέσεις ενός σύγχρονου σπιτιού, τζάκι, εντοιχιζόμενη κουζίνα, ηλεκ. είδη, 2 υ/δ και ένα Κύριο υ/δ με δωμ. ντουλάπα και wc, πλυσταριό, κεντρική θέρμανση, άνετο οικόπεδο με δυνατότητα επέκταση κατοικία ακόμα 200 τ.μ

Το σπίτι λέγεται σπιτικό όταν στεγάζει το σώμα και αναπαύει την ψυχή....

Vitzileos & Associates

ΚΤΗΜΑΤΟΜΕΣΙΤΙΚΟ ΓΡΑΦΕΙΟ
REAL ESTATE AGENCY

Μάριος Κ. Βητζηλαίος - Κτηματομεσίτης
Εθν. Μακαρίου 45, 3ος Όροφος. Τηλ.: 22410 24900 Κινητό.: 6932 196 325
Url: www.vitzileos.gr e-mail: mvre@otenet.gr

ΚΑΤΑΣΤΗΜΑΤΑ - ΓΡΑΦΕΙΑ - ΕΠΙΧΕΙΡΗΣΕΙΣ

Παλιά Πόλη: Επιχείρηση εστιατόριο σε τουριστική οδό, πλήρως εξοπλισμένο 62 τ.μ. με αύλιο χώρο 150 τ.μ άμεση παράδοση χρήσης, σε κεντρικό δρόμο **€85.000**

Ιαλυσός: Ακίνητο 489 τ.μ, με δύο ξεχωριστές επιχειρήσεις, Εστιατόριο και Καφετέρια, πλήρως εξοπλισμένα, σε λειτουργία σε τουριστική περιοχή με μεγάλη απόδοση. **€1.950.000**

ΜΕΖΟΝΕΤΕΣ - ΒΙΛΛΕΣ- ΜΟΝΟΚΑΤΟΙΚΙΕΣ

Μεγαλοπρεπές νεοκλασικό αρχοντικό 243 τ.μ με 170 τμ. Αυλή. Είναι διατηρητέο και η εξαιρετική του τοποθεσία **στο κεντρικότερο σημείο της πόλης της Ρόδου** το κάνει κατάλληλο για εμπορική ή ειδική χρήση. Μίσθωση **2,500 €** και πώληση **700,000 €**

Παλιά Πόλη: Παραδοσιακής αρχιτεκτονικής ακίνητα, 137 τ.μ, κτισμένο σε 437 τ.μ οικόπεδο με μοναδικότητα απόδοσης και συντελεστή δόμησης 264,11 τ.μ μη ρυμοτομούμενο. **350.000 €**

Κρεμαστή: Λούξ μεζονέτα μοναδικής κατασκευής 140 τ.μ σε οικόπεδο 500 τ.μ, και 4 studios των 25 τ.μ το καθένα σε νεοκλασικό κτίριο. **€390.000**

Παραδείσι: Πετρόχτιστη καινούργια διόροφη κατοικία χωρισμένη σε 4 λούξ γκαρσονιέρες 50 τ.μ, Επιπλωμένες & πλήρως εξοπλισμένες. Ολική πώληση. Περιοχή **€350.000**

AE858

ΔΙΑΜΕΡΙΣΜΑΤΑ

Ιαλυσός: Νεόδμητο διαμέρισμα lux κατασκευής2 υ/δ,πλήρως εξοπλισμένο κεντρική αυτόνομη θέρμανση και τζάκι . **€175.000**

Ιαλυσός: Διαμέρισμα λούξ 85 τ.μ με 2 υ/δ κεντρική αυτόνομη θέρμανση,γκαράζ **€165.000**

ΟΙΚΟΠΕΔΑ

Καρακόνερο: Οικόπεδο 460 τ.μ κατάλληλο για να κτιστεί κατοικία 184 τ.μ. **€190,000**

Κρεμαστή: Οικόπεδο 2,900 τ.μ επάνω στο κεντρικό δρόμο, εντός σχεδίου κατάλληλο για Βιοτεχνικό Επαγγελματικό χώρο και κατοικίες **€750,000**

Κρεμαστή : Οικάπεδο 5.000 τ.μ Εντός ζώνης, κατάλληλο για κατοικίες. **€350,000**

ΜΙΣΘΩΣΕΙΣ

Οδός Πίνδου : Διαμέρισμα,100 τ.μ με 3 υ/δ, θέρμανση **€450**

Οδός Κολοκοτρώνη: Διαμέρισμα, 70 τ.μ με 2 υ/δ πλήρως επιπλωμένο και εξοπλισμένο, με θέρμανση. **€470**

Κρεμαστή : Μονοκατοικία, 250 τ.μ με 4 υ/δ , σε οικόπεδο 2.000τ.μ. **€850**

Ρόδου Λίνδου : Γραφείο 54 τ.μ Λουξ κατασκευής **€300**

ΔΙΑΘΕΤΟΥΜΕ ΒΙΟΤΕΧΝΙΚΟΥΣ, ΕΠΑΓΓΕΛΜΑΤΙΚΟΥΣ ΧΩΡΟΥΣ ΚΑΙ ΑΠΟΘΗΚΕΣ ΜΕ ΠΡΟΣΒΑΣΗ ΚΑΙ ΚΟΜΒΟΥΣ



ΚΤΗΜΑΤΟΜΕΣΙΤΙΚΟ ΓΡΑΦΕΙΟ

ΑΙΓΑΙΟΚΤΗΜΑΤΙΚΗ

ΕΠΙΛΕΓΜΕΝΕΣ ΠΡΟΤΑΣΕΙΣ ΑΚΙΝΗΤΩΝ

ΔΙΑΜΕΡΙΣΜΑΤΑ

(ΔΔ)=ΔΑΝΕΙΑ ΔΕΚΤΑ

-40τμ καινούργια γκαρσονιέρα στο Καρακόνερο 85.000€ (ΔΔ)
-86τμ μετ/σμένο (υπ.με αυλή 1υπν) Υψηλάντου 50.000€
-44τμ (α΄ορόφου/καινούργιο) στην Ανάληψη 87.000€
-48τμ (α ορόφου/ καινούργιο) στο Ροδίνι 110.000€ (ΔΔ)
-48τμ καινούργιο (ισόγ.με αυλή) Καρακόνερο 110.000€ (ΔΔ)
-55τμ καινούργιο στο Νιοχώρι 110.000 € (ΔΔ)
-60τμ (2 γκαρ/ρες) καινούργιες στο Νιοχώρι 136.000 € (ΔΔ)
-60τμ καιν/ργιο (β΄ορ.1υπν) Ιαλυσό 110.000€ (ΔΔ)
-74τμ μετ/νο (ημ/γειο) κοντά Πατρ Αθηναγόρα 80.000€
-75τμ μετ/νο (3ος όρ) στην Κένεντυ 155.000€ (ΔΔ)
-75τμ καινούργιο στο Καρακόνερο 150.000 €
-78τμ καινούργιο (ισόγειο) Καρακόνερο 175.000€ (ΔΔ)
-80τμ διαμ/σμα (α΄ορ) καινούργιο Μιρά-Μάρε 170.000€ (ΔΔ)
-80τμ ανακ/νο (α΄ορ) Βενετόκλειου 140.000€ (ΔΔ)
-80τμ μετ/νο (β΄ορόφου) Ανάληψη 125.000€ (ΔΔ)
-81τμ καινούργιο (υπ/νο ισ.) στους Δασκάλους 155.000€ (ΔΔ)
-82τμ καιν/ργιο (2 υπν)Αραπάκι 150.000€
-82τμ καινούργιο (2υπν) ισόγειο στ΄ Αφάντου 88.000€
-82τμ μεταχ/σμένο (υπ) στην Ακαδημία 100.000€
-82τμ μετ/νο ισόγειο στην Κένεντυ 150.000€ (ΔΔ)
-85τμ καινούργιο στ΄ Αφάντου 130.000 € (ΔΔ)
-87τμ καιν/ργιο (2υπν)Τρεις 166.000€ (ΔΔ)
-89τμ καινούργιο λουξ (α΄ορ) Μηχ. Πετρίδη 180.000€ (ΔΔ)
-90τμ διαμ/σμα μετ/νο κοντά στην Πίνδου (α΄ορ) 115.000€ (ΔΔ)
-93τμ α΄ορ διαμέρισμα στο Νιοχώρι (3υπν) 200.000€ (ΔΔ)
-94τμ καινούργιο διαμ/σμα στους Τρεις (3υπν) 168.000€(ΔΔ)
-95τμ ισόγειο μετ/νο Κένεντυ (2υπν) 142.000€ (ΔΔ)
-97τμ (3υπν) μετ/νο στο Καρακόνερο β΄ορόφου 210.000€ (ΔΔ)
-98τμ (3υπν) καινούργιο ρετιρέ στο Ροδίνι 185.000€ (ΔΔ)
-98τμ (2υπν) καινούργιο οροφοδιαμέρισμα Ανάληψη 185.000€ (ΔΔ)
-100τμ (3υπν,2μπάνια,απ/στη θέα,απ/κη) στο Ροδίνι 195.000€ (ΔΔ)
-101τμ καινούργιο ορίσμα (3υπν)Καρακόνερο 210.000€ (ΔΔ)
-102τμ καιν/ργιο (3υπν) Μιρα Μάρε (γκαράζ-2WC-απ/κη) 205.000€ (ΔΔ)
-103τμ διαμ/σμα 8 ετών/λούξ,(α΄ορ. 3υπν, 2κε) Άνω Ροδίνι 190.000€ (ΔΔ)
-111τμ μετ/νο (3υπν) β΄ ορόφου Άγιο Ιωάννη 180.000€ (ΔΔ)
-114τμ καινούργιο (α όρ-3υπν) Καρακόνερο 220.000€ (ΔΔ)
-116τμ διαμ/σμα α΄ορόφου (3υπν) στην Μητρόπολη 230.000€ (ΔΔ)
-118τμ καινούργιο (3υπν Μ.Πετρίδη 215.000€ (ΔΔ)
-120τμ καινούργιο (3υπν) Μιρα-Μάρε 180.000€(ΔΔ)
-120τμ (3 γκαρσονιέρες) καινούργιες-απεριόριστη θέα Κοσκινου 110.000€
-120τμ Ρετιρέ (3υπν) μετ/νο στην Ιαλυσό 180.000€ (ΔΔ)
-125τμ καινούργιο (3υπν) στο Καρακόνερο 240.000€ (ΔΔ)
-ΟΙΚΟΔΟΜΗ 6 διαμερισμάτων (υπό ανέγερση) στους Τρεις
-ΚΤΙΡΙΟ 8 γκαρσονιερών καινούργιο των 38τμ έκαστη στο Καρακόνερο.

ΜΕΖΟΝΕΤΕΣ-ΜΟΝΟΚΑΤΟΙΚΙΕΣ

-55τμ μονάκια (βοηθητικός χώρος) με 10τμ δική του αυλή στην πρίση Αννης Μαρίας 75.000€
-65τμ μεζονέτα/2 τζακια/εξτρα δομηση/Παραδείσι 83.000€ (ΔΔ)
-70τμ μονάκια, σε 120τμ οικόπεδο (Σ.Δ.1,2) Αρχάγγελο 94.000€ (ΔΔ)
-70τμ διώροφη μεζονέτα στην Βενετοκλέων με δική του αυλή 85.000€ (ΔΔ)
-74τμ μονοκατοικια σε 400τμ οικόπεδο, Δαματρά 85.000€ (ΔΔ)
-80τμ μεζονέτα στα Κοσκινού 230.000€ (ΔΔ)
-80τμ διώροφη μονοκατοικία καινούργια στη Μαλώνα 160.000€ (ΔΔ)
-80τμ μονοκατοικία (με σοφίτα) Παστίδα 120.000€ (ΔΔ)
-80τμ διώροφη μονοκατοικια (χωρις αυλή) Παραδείσι 60.000€
-Παλιό σπίτι με μεγάλο κήπο στη Μαλώνα 60.000€
-85τμ μονοκατοικία 2 ορόφων /2wc/ εξτρά δόμηση/Παραδείσι 148.000€ (ΔΔ)
-92τμ μεζονέτα καλώνες Γενναδι 80.000€ (ΔΔ)
-100τμ μονοκατοικία με αυλή (κτίζει αλλα 60τμ) Αγ. Αποστόλους 170.000€ (ΔΔ)
-125τμ μεζονέτα (3 ετων) στην Ιαλυσό 215.000€ (ΔΔ)
-130τμ μεζονέτα σε 250τμ οικόδ σε μπετα στην Παστίδα 110.000 (ΔΔ)
-133τμ καινούργια μονάκια ανίτη σε 1.333τμ οικόδ στους Πευκους της Λινδου 300.000€ (ΔΔ)
-134τμ μονοκατοικία (4υπν) καινούργια στο Γενναδι 190.000€ (ΔΔ)
-135τμ (+40τμ απ/κη) Κοσκινού καινούργια μονάκια 265.000€ (ΔΔ)
-140τμ καινούργια μεζονέτα στην Ιαλυσό 190.000€ (ΔΔ)
-140τμ μονοκατοικία στους Τρεις σε 1 στρ (υπό κατ/σκευή)
-140τμ μονοκατοικία στην Ιαλυσό σε 350τμ οικόδ. (υπο κατ/σκευη)
-140τμ ανεξάρτητη (υπό κατασκευη)μονοκατοικία σε 419τμ οικόδο στα Κοσκινού 285.000€ (ΔΔ)
-142τμ παλιά μονάκια στο Νιοχώρι (Ρόδο) με εξτρα δόμηση 180.000€(ΔΔ)
-150τμ καινούρια μονοκατοικία σε 1στρ στα Κοσκινού 270.000€ (ΔΔ)
-156τμ μεζονέτα καινούργια (Καρακόνερο) Ρόδο 380.000€ (ΔΔ)
-165τμ μεζ/τα σε μπετά στους Τρεις 165.000€ (ΔΔ)
-171τμ μεζονέτα (υπό κατασκευή) στο Ροδίνι 330.000€ (ΔΔ)
-180τμ μονοκατοικία καινούργια σε 300τμ οικόδο στο Ροδίνι 300.000€ (ΔΔ)
-190τμ μονάκια καινούργια στα Κοσκινού σε 650τμ οικόδ 260.000€ (ΔΔ)
-200τμ μεζονέτα καινούργια κοντά στην Ιαλυσό σε 900τμ οικόδ 310.000€ (ΔΔ)
-200τμ μονοκατοικια καινούργια σε 1στρ στ΄ Ασγούρου 330.000€(ΔΔ)
-200τμ μονοκατοικία σε μπετα σε 1 στρ. οικόδο Ασγούρου 190.000€ (ΔΔ)
-200τμ καινούργια μονοκατοικία στ΄ Αγάντου σε 840τμ οικόδο 450.000€ (ΔΔ)
-200τμ μεζονέτα καινούργια σε 400τμ οικόδο στην Κρεμαστή 280.000€(ΔΔ)
-212τμ μεζονέτα σε μπετά σε οικλό συνΐσμό στην Καίρ 155.000€ (ΔΔ)
-216τμ μονοκατοικία σε 1στρ Ασγούρου σε μπετα 165.000€ (ΔΔ)
-220τμ μονοκατοικία σε μπετά στις Καλυθιές σε 1.100τμ οικόδο 130.000€ (ΔΔ)
-237τμ μεζονέτα καινούργια (Δασκάλους) Ρόδο 430.000€ (ΔΔ)

ΚΑΤΑΣΤΗΜΑΤΑ-ΑΠΟΘΗΚΕΣ-ΓΡΑΦΕΙΑ-ΠΑΝΣΙΟΝ

-22,45τμ(καθαρή επιφάνεια) γραφείο επί της Αμμοχώστου 56.000€
-23 τμ κατάστημα (ελεύθερο μίσθωσης) στο ΚΕΝΤΡΟ –ΜΑΝΔΡΑΚΙ 140.000€
-40τμ κατάστημα (μισθωμένο) με 70τμ υπόγεια αποθήκη κοντα στην Αννης Μαρίας 115.000€ (ΔΔ)
-50τμ κατάστημα στο ΚΕΝΤΡΟ - Μανδράκι 620.000€
-59τμ κατάστημα στο Νιοχώρι 108.200€
-62τμ ισόγειο, 62τμ υπόγειο,30τμ πατάρι κατάστημα Ακαδημία 545.000€
-69τμ κατάστημα στο ΚΕΝΤΡΟ (Μανδράκι), (σε 2 δρόμους) 380.000€
-70τμ κατάστημα επι της Λεωφ Ρόδου-Λίνδου 150.000€
-82τμ γωνιακό κατάστημα στην Ανάληψη 360.000€
-90τμ ισόγεια αποθήκη (διαμέρισμα) σε σοβά Ροδίνι 70.000€
-100τμ κατάστημα κοντά στο Ροδίνι 350.000€
-105τμ κατάστημα επι της Λεωφ Ρόδου-Λίνδου 308.000€
-150τμ κατ/μα με 300τμ απ/κη υπόγεια με ράμπα Λεωφ.Ρόδου-Λίνδου 500.000€
-180τμ κατάστημα με 170τμ αυλή στο Ροδίνι 295.000€
-550τμ κατάστημα κοντά στο Ροδίνι 1.300.000€

ΟΙΚΟΠΕΔΑ

-200τμ οικόπεδο εντός οικισμού στο Παραδείσι 50.000€
-209τμ οικόπεδο στην Ανάληψη (ΣΔ 1) 125.000€
-300τμ οικλός συνΐσμός Απόλλων (κτίζει 180τμ)- 130.000€
-320τμ εντός οικισμού Σορωνής (κτίζει 190τμ) 38.000€
-324τμ οικόπεδο στα Μηδεια (Σ.Δ 0.6) 200.000€
-475 τμ οικόπεδο (ΣΔ 0,6) Γ.Σεφέρη 475.000€
-1.000τμ οικόπεδο στα Κοσκινού με οικλή άδεια (κτίζει 100τμ) 100.000€
-1.000τμ εντός οικισμού Λάρδου 65.000€
-3 στρ/τα εντός οικισμού Φανών Μαή παραλία πάνω σε άσφαλτο,γίνονται 6 των 500τμ με δόμηση 400τμ έκαστο/συνολικά μέτρα που κτίζει 2.400τμ/ 270.000€
-3.000τμ οικόπεδο εντός οικισμού Κοσκινού (κτίζει 1.800τμ-θέα) 600.000€
-4.000τμ και 7.000τμ Καλλιθέα 292.000Ε και 413.000€
-4.490 τμ κοντά στη θάλασσα Μαή –Φανες 80.000€

ΕΝΟΙΚΙΑΖΟΝΤΑΙ ΔΙΑΜΕΡΙΣΜΑΤΑ -ΜΕΖΟΝΕΤΕΣ-ΜΟΝΟΚΑΤΟΙΚΙΕΣ

-Δίχωρη επιπλωμένη γκαρσονιέρα με θέα θάλασσα 6χιλ. Ρόδου-Καλλιθέας ενοίκιο 240€
-80τμ ΜΕΖΟΝΕΤΑ στα Κοσκινού 600€
-93τμ α΄ορόφου διαμέρισμα (3υπν) στο Νιοχώρι ενοίκιο 400€
-107τμ διαμέρισμα ρετιρέ (2υπν) απεριόριστη θέα στο Ροδίνι 550€
-110τμ διαμέρισμα β΄ορ Αγ Γεωργίου Άνω (3υπν) 480€
-ΜΟΝΟΚΑΤΟΙΚΙΑ (3υπν) –θέρμανση μεγάλο κήπο-γκαραζ στην Ηλιουπολη ενοίκιο 600€
-130τμ διαμ/σμα με τ/ζι –θέρμανση /2 WC- (2υπν/πια) στην Κορδικτώνος ενοίκιο 500€
-150τμ (4 υπν) διαμέρισμα β΄οροφος Κορδικτώνος 800€
-210τμ οροφοδιαμέρισμα α΄ορόφου μονοκατοικίας στ΄ Ασγουρου (3 υπν),τ/ζακι ,θέρμανση με θέα,ενοίκιο 800€
-300τμ ΠΥΡΓΟΣ (αρχοντικό) σε 5στρ οικόπεδο με σταβλο μέσα στην Ιαλυσό ενοίκιο 1.500€

ΕΝΟΙΚΙΑΖΟΝΤΑΙ ΚΑΤΑΣΤΗΜΑΤΑ-ΓΡΑΦΕΙΑ -ΑΠΟΘΗΚΕΣ

-20τμ κατάστημα με 20τμ πατάρι επί της ΣΩΚΡΑΤΟΥΣ –ΠΑΛΙΑ ΠΟΛΗ
-28τμ γραφείο α΄όροφου στο ΜΑΝΔΡΑΚΙ –ΚΕΝΤΡΟ ενοίκιο 280€
-69τμ κατάστημα στο 6 χιλ/τρο Ρόδου-Καλλιθέας με μεγάλη αυλή 500€
-90τμ α΄ορόφου διαμέρισμα (3υπν) στο Νιοχώρι ενοίκιο 400€
-150τμ ισόγειο γραφείο (5 δωματίων) στην Κορδικτώνος 800€
-500τμ ισόγεια αποθήκη έγχλ Ρόδου-Καλλιθέας 450 €
-ΙΤΑΛΙΚΟ ΕΣΤΙΑΤΟΡΙΟ ΣΤΗΝ ΠΑΛΙΑ ΠΟΛΗ

• Η ΣΤΗΛΗ ΜΑΣ ΑΝΑΝΕΩΝΕΤΑΙ ΚΑΘΕ ΕΒΔΟΜΑΔΑ
• ΑΝΑΛΑΜΒΑΝΟΥΜΕ ΤΗΝ ΕΝΟΙΚΙΑΣΗ ΤΟΥ ΔΙΑΜ/ΤΟΣ ΣΑΣ ΣΕ ΠΟΛΥ ΣΥΝΤΟΜΟ ΧΡΟΝΙΚΟ ΔΙΑΣΤΗΜΑ.

ΡΕΝΑ ΒΑΖΟΥΚΟΥ ΚΑΙ ΣΥΝΕΡΓΑΤΕΣ
ΩΡΕΣ ΓΡΑΦΕΙΟΥ 10-1 ΚΑΘΗΜΕΡΙΝΑ ΤΟ ΠΡΩΙ
ΔΗΜ ΘΕΟΔΩΡΑΚΗ 3 ΤΚ 85100 ΡΟΔΟΣ
Τηλ/νο όλες τις ώρες της ημέρας στο
(22410) 22943 / FAX: 28838 • email.vazoukou@acn.gr
ΧΠ851

"ΠΩΛΟΥΝΤΑΙ"
ΚΑΤΑΣΤΗΜΑΤΑ ΚΑΙ ΚΑΤΟΙΚΙΕΣ ΜΕ ΥΠΟΓΕΙΑ ΑΠΟΘΗΚΗ & ΓΚΑΡΑΖ



Μελέτη: Δημήτρης Αδαμάκης - Βαρβάρα Στεφανίδου - Αρχιτέκτονες ARCH-Net τηλ. 22410 29188
ΚΑΤΑΣΚΕΥΗ: Γ. ΚΑΣΤΡΗΣΙΟΣ Αρχιτέκτονας τηλ. 6979228091, 22410 34314

ΠΩΛΗΣΕΙΣ ΑΚΙΝΗΤΩΝ

Ο ΔΙΑΜΕΡΙΣΜΑΤΑ
- Απολλωνίου Ροδίου 95 τ.μ. μεταχειρισμένο 140.000 €
- Ροδίνι, 95 τ.μ., μεταχειρισμένο, 180.000€
- Ροδίνι, 2 γκαρσονιέρες (ημιυπόγειες), μεταχειρισμένες 80.000€
- Δασκάλους 95 τ.μ. μεταχειρισμένο, 125.000 €
- Δασκάλους 2 γκαρσονιέρες (ημιϋπόγειο) μεταχειρισμένες 80.000€
- Ανάληψη 4 γκαρσονιέρες μεταχειρισμένες 270.000€
- Βενετοκλέων 55 τ.μ. διαμέρισμα (αποθήκη) μεταχειρισμένο 48.000 €
- Αγίου Ιωάννου στούντιο μεταχειρισμένο 30.000€
- Ροδίνι 81 τ.μ. λουξ κατασκευής
- Ανάληψη 85 τ.μ. μεταχειρισμένο 125.000€
- Ρόδου-Λίνδου 90 τ.μ. λούξ κατασκευής 155.000€
- Ρόδου-Λίνδου 90 τ.μ. λούξ κατασκευής 160.000€
- Ροδίνι 91 τ.μ. λουξ κατασκευής

Ο ΜΕΖΟΝΕΤΕΣ - ΜΟΝΟΚΑΤΟΙΚΙΕΣ
- Καλυθιές, 140 τ.μ. μεζονετα με 900 τ.μ. οικόπεδο με θέα, 140.000 €
- Παραδείσι, παλιά μονοκατοικία 80 τ.μ. με αυλή. Τιμή 65.000€
- Μαρτσά 180 τ.μ. διώροφη μεζονέτα με 1.500 μέτρα οικόπεδο λουξ κατασκευής 380.000€
- Οικισμός Πολυτέκνων 213 τ.μ. μεζονέτα σε μπετά 155.000€
- Οικισμός Πολυτέκνων 213 τ.μ. μεζονέτα μέχει μαρμαροσοβά 185.000€
- Ιαλυσό 240 τ.μ. λουξ κατασκευής με 2 στρέμματα οικόπεδο 450.000€
- Αφάντου 120 τ.μ. με 1.000 οικόπεδο
- Καρακόνερο 315 τ.μ. μεζονέτα μεταχειρισμένη 450.000€

Ο ΟΙΚΟΠΕΔΑ
- Ρόδος, οικισμός Αυτοστέγασης, 344 τ.μ. γωνιακό οικόπεδο, 155.000 €
- Ασγούρου 325 τ.μ. με συντελεστή δόμησης 0.6 τιμή 105.000€
- Καλυθιές, 900 τ.μ., με θέα οικόπεδο και άδεια οικοδομής για 140 τ.μ., 85.000 €
- Γεννάδι κοντά στη θάλασσα, 600 τ.μ. οικόπεδο με άδεια για 80 τ.μ. Τιμή 65.000€
- Καταβιά 1.730 τ.μ. πάνω στον κεντρικό 15.000 €
- Θολός 1.800 τ.μ. συντελεστή 0,4 150.000 €
- Χαράκι 1.000 τ.μ. πάνω στο δρόμο 50.000 €
- Κανδυλί 2.885 τ.μ. κοντά στους Καστελλοριζιούς 211.000 €
- Λαχανιά 2.360 τ.μ. πάνω στον κεντρικό 50 μ. από θάλασσα με άδεια οικοδομής για 8 studios 94.000 €
- Γεννάδι 1000 τ.μ. με άδεια οικοδομής 24.944 €

Ο ΚΑΤΑΣΤΗΜΑΤΑ
- Ρόδου-Λίνδου 600 τ.μ. με 2 στρέμματα οικόπεδο 1.500.000€
- Παλιά Πόλη 16 τ.μ. και 16 τ.μ. επιπλέον δόμηση. Στην οδό Αρχιεπισκόπου 38.000€
- Κοσκινού 100 τ.μ. ισόγειο 120.000 €
- Κατάστημα 50 τ.μ. στο κέντρο της πόλης 160.000 €
- Κατάστημα 65 τ.μ. επί της οδού Ρόδου-Λίνδου 334.000 €

Ο ΚΤΗΜΑΤΑ
- Παστίδα 4.600 τ.μ. 50 μέτρα από την λεωφόρο Τσαιρι-αεροδρομίου 140.000€
- Απολακκιά 4.050 τ.μ. πάνω στο κύμα 90.000€
- Κατταβιά 4.300 τ.μ. σε ύψωμα 500 μέτρα από τον κεντρικό 15.000€
- Κάτω Καλαμώνα 6.100 τ.μ. κοντά στον κεντρικό σε κατοικημένη περιοχή 95.000€
- Κατταβιά 8.200 τ.μ. με θέα 800 τ.μ. από θάλασσα 42.000 €
- Κατταβιά 8.663 τ.μ. προς Πρασονήσι 100 μ. από κεντρικό 51.000 €
- Κατταβιά 8.773 τ.μ. προς Πρασονήσι 200 μ. από κεντρικό 44.000 €
- Λαχανιά 22 στρέμματα πάνω στον κεντρικό 190.000€ . Δίνεται και αντιπαροχή.

Ο ΑΠΟΘΗΚΕΣ
- Δασκάλους 50 τ.μ., υπιυπόγεια 35.000€
- Δασκάλους 220 τ.μ. υμιυπόγεια 132.000€

● ΖΗΤΟΥΝΤΑΙ ΜΕΤΑΧΕΙΡΙΣΜΕΝΑ ΔΙΑΜΕΡΙΣΜΑΤΑ-ΑΜΕΣΗ ΠΩΛΗΣΗ
● ΠΩΛΟΥΝΤΑΙ αποθήκες και βιοτεχνικοί χώροι.
● ΔΑΝΕΙΑ ΔΕΚΤΑ - ΕΥΚΟΛΙΕΣ ΠΛΗΡΩΜΗΣ
● ΑΝΑΛΑΜΒΑΝΟΥΜΕ ΑΝΤΙΠΑΡΟΧΕΣ

ΣΤΑΜΑΤΗΣ ΜΑΝΩΛΑΚΟΣ
ΩΡΕΣ ΓΡΑΦΕΙΟΥ 8.30-1.00 π.μ. και 5-8 μ.μ.
ΔΗΜ. ΑΝΑΣΤΑΣΙΑΔΗ 45 (ΣΥΝΟΙΚΙΑ ΔΑΣΚΑΛΩΝ)
Τηλέφωνα: 2241023815-78275, 6945769958, 6944698056
ΧΠ1588





μεζονέτες πολυτελούς κατασκευής από ιδιοκτήτη-κατασκευαστή σε μπετά ή τελειωμένες των 120-130-160 τ.μ. σε οικόπεδο 250 και 330 τ.μ. με θέα το Φιλέρημο.

Πληρ. τηλ. 6944636141

ΜΑΤ5296(Γ)

Θεόφιλος Κλωνάρης

Μεσίτης Αστικών Συμβάσεων

ΕΥΡΩΠΑΪΚΗ ΕΠΕΝΔΥΤΙΚΗ

Εθνικής Αντίστασης 48 τηλ.2241039300,κιν.6977582152

ΔΙΑΜΕΡΙΣΜΑΤΑ:

- Γκαρσονιέρα στο Αραπάκι Β ορόφου,ασανσέρ € 65000
- 2 δυάρια διαμερίσματα κοντά στο πανεπιστήμιο € 88000
- Δυάρι καινουργιο επιπλωμένο 47τ.μ.,πάρκιν € 98000
- 85τ.μ. Α ορόφου,μερικώς ανακαινισμένο € 125000
- 80τ.μ. Α ορόφου σε άριστη κατάσταση € 125000
- Διαμέρισμα 95τ.μ.,β ορόφου με ασανσέρ € 130000
- Διαμέρισμα 90τ.μ. 2υπν/τίων με πάρκιν € 180000
- Διαμέρισμα 105τ.μ. Γ ορόφου 6 ετών ,3 υπν/τια,μεγάλη βεράντα ,πάρκιν,ασανσέρ,δάνεια δεκτά € 210000
- Ιαλυσός,118τ.μ.,πολυτελές με θέα,5 ετών € 220000
- Υπερπολυτελές διαμέρισμα 140τ.μ.,Β΄ορόφου με ασανσέρ,χώρο στάθμευσης,καταπληκτικη θέα € 265000
- Διώροφη Οικοδομή συν.εμβαδού 245τ.μ. αποτελούμενη απο 3 διαμερίσματα και υπόλοιπο δόμησης 42 τ.μ. δίπλα σε σχολικό συγκρότημα.Δάνεια δεκτά € 350000

ΜΟΝΟΚΑΤΟΙΚΙΕΣ:

- Κοσκινού πολυτελής κατοικία 310τ.μ.με 4 υπν/τια σε 1000τ.μ. οικόπεδο με απεριόριστη θέα
- Παστίδα 130τ.μ. σε 300τ.μ. οικόπεδο(μπετά) € 112000
- Παστίδα 155 τ.μ. σε οικόπεδο 350τ.μ. € 250000
- Παστίδα Μονοκατοικία 130τ.μ.πολυτελούς κατασκευής από ιδιώτη σε οικόπεδο 350τ.μ. € 270000
- Κοσκινού 158τ.μ. σε οικ/δο 1000τ. σε μπετά € 160000
- Τρείς 210τ.μ. ,οικόπεδο 1300 ,μαρμαροσοβά € 240000
- Ιαλυσός μονοκατοικία 140τ.μ. σε οικόπεδο 300τ.μ. στην Αγία Παρασκευή πολυτελούς κατασκεύης € 300000

ΟΙΚΟΠΕΔΑ - ΚΑΤΑΣΤΗΜΑΤΑ:

- Οικόπεδο ,Σύμη(ΛΙΕΝΗ) 490τ.μ. με Σ.Δ. 0,8 € 85000
- Κρεμαστή 400τ.μ. με άδεια οικοδομής € 75000
- Οικόπεδο 5000τ.μ. κοντά στο Πλυμμήρι € 75000
- Καλυθιές 1200 τ.μ.κτίζει 135 με ρεύμα,νερό € 50000
- **Αποθήκη πλεονεκτική στην Ιαλυσό σε κεντρικό σημείο 250τ.μ. με ράμπα και γραφείο € 220000**
- Λαχανιά 3600τ.μ. άρτιο&οικοδομήσιμο € 65000
- Πλυμμήρι 6880τ.μ. κοντά στην θάλασσα € 95000
- Λαχανιά 5000 τ.μ. δίπλα στο δρόμο € 75000
- Λαχανιά 2000τ.μ. 80μέτρα απο το κύμα € 50000
- Λαχανιά 1900τ.μ. με άδεια οικοδομής € 100000
- Καφετέρια στο κέντρο πλήρως εξοπλισμένη
- Επιχείρηση internet cafe σε πολύ καλή τιμή
- Εστιατόριο στην Παλία πόλη,πλήρως εξοπλισμένο με εξασφαλισμένη πελατεία λόγω αναχώρησης

Μισθώσεις:

- Διαμέρισμα 2 υπνοδωματίων,Α ορόφου € 380
- Διαμέρισμα 85τ.μ. στην Κωτιάδη με 2 υπν/τια € 420
- Οροφοδιαμέρισμα καινούργιο 90τ.μ. σε κεντρικό σημείο κατάλληλο και για επαγγελματική χρήση € 550
- Όροφοδιαμέρισμα διπλοκατοικίας ,καινούργιο,120 τ.μ. με θέρμανση,αυλή και πάρκιν κοντά στο Jumbo
- Διαμέρισμα 90τ.μ. επί της Εθνικής Αντίστασης κατάλληλο για επαγγελματική χρήση

Αγορές-πωλήσεις-μισθώσεις-εκτιμήσεις-Ακινήτων

Δάνεια Δεκτά

ΧΠ2694



ΠΩΛΟΥΝΤΑΙ - ΕΝΟΙΚΙΑΖΟΝΤΑΙ

ΚΑΤΑΣΤΗΜΑΤΑ - ΓΡΑΦΕΙΑ - ΑΠΟΘΗΚΕΣ

Ε Π Ι Τ Η Σ Γ. Σ Ε Φ Ε Ρ Η

(ΔΙΠΛΑ ΣΤΟΝ ΒΕΡΟΠΟΥΛΟ ΚΑΙ ΠΡΙΝ ΤΟ ΝΕΟ ΝΟΣΟΚΟΜΕΙΟ)

ΣΕ ΝΕΟ-ΑΝΑΓΕΙΡΟΜΕΝΕΣ ΟΙΚΟΔΟΜΕΣ ΜΕ ΑΠΕΡΙΟΡΙΣΤΗ ΘΕΑ ΚΑΤΑΛΛΗΛΑ ΚΑΙ ΓΙΑ ΙΑΤΡΕΙΑ, ΦΑΡΜΑΚΕΙΑ, ΙΑΤΡΙΚΑ ΕΙΔΗ, ΑΝΘΟΠΩΛΕΙΑ ΚΛΠ.

ΠΛΗΡ ΤΗΛ 22410-62517 ΚΑΙ 6932612032

ΧΠΚΤΗ015

Πωλουνται

Διαμερισματα - Γκαρσονιερες

- **ΡΟΔΟΣ (ΚΑΡΑΚΟΝΕΡΟ) διαμέρισμα 86 τ.μ. με θέα στη θάλασσα. Τιμή 140.000 ευρώ.**
- **ΡΟΔΟΣ** (ΑΓ. ΑΠΟΣΤΟΛΟΙ) 90 τ.μ. υπερυψωμένο ισόγειο με υπόγειο 44 τ.μ. € 95.000
- **ΡΟΔΟΣ** 120 τ.μ. ετοιμοπαράδοτο ρετιρέ στην Πειραιώς € 240.000
- **ΡΟΔΟΣ** ΡΟΔΙΝΙ: 125 τ.μ. 1ου ορόφου € 240.000
- **ΙΞΙΑ:** 93 τ.μ. με αυλή αποκλειστικής χρήσεως € 160.000
- **ΙΑΛΥΣΟΣ:** 110 τ.μ. σε ήσυχη περιοχή € 200.000
- **ΡΟΔΟΣ (ΚΑΡΑΚΟΝΕΡΟ):** 120 τ.μ. με αυλή αποκλειστικής χρήσεως € 240.000
- **ΡΟΔΟΣ (ΚΑΝΑΜΑΤ):** Υπό ανέγερση 40 τ.μ. σε μικρή οικοδομή € 90.000
- **ΡΟΔΟΣ (ΜΗΔΙΑ):** 108 τ.μ. με θέα € 249.000
- **ΡΟΔΟΣ:** 80 τ.μ. στη Μιχαήλ Πετρίδη € 87.000
- **ΑΡΧΑΓΓΕΛΟΣ:** Σε μπετά 100 τ.μ. υπόγειο + 150 τ.μ. ισόγειο + 150 τ.μ. όροφος € 240.000
- **ΙΑΛΥΣΟΣ:** 144 τ.μ. σε οικόπεδο 250 τ.μ. € 302.400 λουξ κατασκευής
- **ΙΑΛΥΣΟΣ:** 178 τ.μ. σε οικόπεδο 400 τ.μ. € 373.800 λουξ κατασκευής

Μεζονετες-Μονοκατοικιες

- **ΚΡΕΜΑΣΤΗ:** 180 τ.μ., 3 υπνοδωμάτια, ενδοδαπέδια θέρμανση, 2 μπάνια €185.000
- **ΡΟΔΟΣ:** Υπό ανέγερση 210 τ.μ. στην οδό Καμείρου € 350.000
- **ΡΟΔΟΣ** (ΡΟΔΙΝΙ):Υπό ανέγερση 180 τ.μ. σε 3 επίπεδα € 345.000
- **ΡΟΔΟΣ:** 103 τ.μ. υπ.+75 ισογ.+70 τ.μ. όροφος lux κατασκευής περιοχή ΜΗΔΙΑ € 550.000
- **ΡΟΔΟΣ (ΚΑΝΑΜΑΤ)** 130 τ.μ. σε οικόπεδο 1000 τ.μ. € 300.000
- **ΠΑΣΤΙΔΑ:** 158 τ.μ. σε ήσυχη περιοχή με θέα € 240.000
- **ΓΕΝΝΑΔΙ:** 75 τ.μ. με αυλή 300 τ.μ. € 160.000
- **ΚΙΟΤΑΡΙ:** 120 τ.μ. (κύμα) σε οικόπεδο 1.200 τ.μ. € 250.000

Οικοπεδα

- **ΡΟΔΟΣ:** (Ροδοπούλα) 407 τ.μ. € 183.500
- **ΛΑΧΑΝΙΑ:** 10 στρέμματα πάνω στο κύμα € 700.000
- **ΓΕΝΝΑΔΙ:** κύμα 4.200 τ.μ. € 252.000
- **ΓΕΝΝΑΔΙ:** 400 τ.μ. εντός οικισμού € 50.000
- **ΚΙΟΤΑΡΙ:** 9.600 τ.μ. με καταπληκτική θέα-πανοραμικό € 480.000
- **ΚΙΟΤΑΡΙ:** 5.500 τ.μ. επί της επαρχ. οδού (τεμαχίζεται σε τρία άρτια και οικοδομήσιμα) € 220.000
- **ΚΙΟΤΑΡΙ:** 6.000 τ.μ. κοντά στη θάλασσα € 360.000
- **ΚΙΟΤΑΡΙ:** 20.000 τ.μ. με καταπληκτική θέα € 220.000
- **ΑΡΧΑΓΓΕΛΟΣ:** 900 τ.μ. εντός οικισμού € 36.000
- **ΑΡΧΑΓΓΕΛΟΣ:** 2.000 τ.μ. εντός ζώνης με άδεια οικοδομής € 65.000
- **ΑΡΧΑΓΓΕΛΟΣ:** 5.519 τ.μ. πρόσωπο στη Ρόδου-Λίνδου με θέα στην παραλία Τσαμπίκας € 170.000

Επιχειρησεις

- **ΡΟΔΟΣ:** Πωλείται επιχείρηση ενοικίασης μοτοπ/των (45 σκούτερ) περιοχή Νεοχωρίου € 55.000
- **ΑΡΧΑΓΓΕΛΟΣ:** Πωλείται επιχείρηση φαστ φουντ - παιδότοπος 175 τ.μ. σε κεντρικό σημείο, εξασφαλισμένη πελατεία € 60.000

Επαγγελματικοι Χωροι

- **ΑΣΓΟΥΡΟΥ:** Πωλούνται αποθήκες 160 τ.μ. τιμή έκαστη € 100.000
- **ΡΟΔΟΣ:** Γωνιακό κατάστημα 100 τ.μ. στην Κων/νου Παλαιολόγου € 275.000

Ενοικιασεις

- **ΡΟΔΟΣ:** Κατάστημα 40 τ.μ. και ύψος 4,5 τ.μ. στην Ιωάννου Καζούλη

Πληροφορίες Κτηματομεσιτικό Γραφείο

Κλεάνθη Κάντακα

ΑΡΧΑΓΓΕΛΟΣ - ΡΟΔΟΣ

τηλ. 2244022192, 6936179069 • fax: 2244023974

ΑΕ1771

ΟΙΚΟΔΟΜΙΚΕΣ ΕΠΙΧΕΙΡΗΣΕΙΣ

ΑΦΟΙ ΤΣΑΚΙΡΗ-Α. ΚΟΥΦΑΛΑΚΗΣ Ο.Ε

ΚΑΤΑΣΚΕΥΗ ΚΤΙΡΙΩΝ ΤΕΧΝΙΚΑ ΕΡΓΑ

25 χλμ. ΡΟΔΟΥ-ΛΙΝΔΟΥ τ.κ. 85100

ΤΗΛ. ΓΡΑΦΕΙΟΥ 2241056284, ΚΙΝ. 6932644661-6944724217-6936464029

ΚΡΕΜΑΣΤΗ



Πωλούνται μεζονέτες νεόκτιστες άριστης κατασκευής με ενδοδαπέδια θέρμανση και εγκατάσταση aircondition, 119,57 τ.μ. εντός οικισμού, σε προσιτές τιμές.

ΑΦΑΝΤΟΥ

Πωλούνται διαμερίσματα τελειωμένα νεόκτιστα επί της παρόδου Πιπίνου και Ι. Ζίγδη με ενδοδαπέδια θέρμανση και εγκατάσταση aircondition, 81,56 τ.μ. εντός οικισμού, σε χαμηλές τιμές.

ΚΟΛΥΜΠΙΑ

Πωλούνται μεζονέτες υπό κατασκευή 116 τ.μ., σε πάρα πολύ καλή περιοχή με θέα, με ή χωρίς πισίνα, μεγάλο οικόπεδο ενδοδαπέδια θέρμανση και εγκατάσταση aircondition, σε τιμές έκπληξη.

ΑΦΑΝΤΟΥ

Πωλούνται μεζονέτες μεσοτοιχία 120 τ.μ. υπό κατασκευή με καταπληκτική θέα, ενδοδαπέδια θέρμανση, εγκατάσταση aircondition, εντός οικισμού, σε τιμές έκπληξη.

Εγγύηση η πολυετής πείρα μας
στην κατασκευή και η γνώση της οικοδομής

ΑΕ1720

Αθλητική ΓΝΩΜΗ

12 ΣΕΛΙΔΕΣ

ΔΕΥΤΕΡΑ 25 ΔΕΚΕΜΒΡΙΟΥ 2006

Η ΕΠΟ ΦΤΙΑΧΝΕΙ ΤΟ ΔΙΚΟ ΤΗΣ ...ΜΠΟΥΚΑΔΙΚΟ!!!

ΣΕΛ. 21

Τα βλέμματα στην συνέλευση

- *Η Λαϊκή και Γενική Συνέλευση της Τετάρτης είναι η άμεση προτεραιότητα της ομάδας της Ρόδου σε συνάρτηση πάντα με τις μεταγραφές.*
- *Στάσιμα τα θέματα απόκτησης παικτών λόγω των Χριστουγέννων .*
- *Την Τετάρτη επανέρχονται στις προπονήσεις οι παίκτες των «πρασίνων»*

Είναι μια διαδικασία πολύ σπουδαία για το μέλλον της ομάδας αλλά και για την επίτευξη των στόχων που έχει θέσει για την τρέχουσα ποδοσφαιρική περίοδο. Η Ρόδος έχει ανάγκη όλο τον κόσμο και οποιαδήποτε βοήθεια και αν προσφέρει κάποιος. Η προσπάθεια ξεκινάει εκ των έσω.

Την Τετάρτη λοιπόν 27 Δεκεμβρίου η ΠΑΕ Ρόδος συγκαλεί την Λαϊκή και Τακτική Συνέλευσή της στην οποία καλούνται όλοι όσοι ενδιαφέρονται για αυτήν την ομάδα.

Είναι ήδη γνωστό το κάλεσμα μέσα από τις δηλώσεις και των κ.κ. Ηλιακίδη και Διακογεωργίου προς όλους όσους κόπτονται και θέλουν το καλό αυτής της ομάδας.

Πρόσκληση που απευθύνθηκε κύρια προς όλους τους επιχειρηματίες του νησιού αλλά και όλους όσους έχουν υποσχεθεί κάτι στο ξεκίνημα της σαιζόν και δεν έχουν υλοποιήσει ακόμα αυτή τους την υπόσχεση.

Είναι λοιπόν μιας πρώτης τάξεως ευκαιρία να βρεθούν όλοι στο ΑΚΤΑΙΟΝ την Τετάρτη το βράδυ στις 20.00 και να οριοθετήσουν το μέλλον αυτής της ομάδας.

Η Ρόδος εξέδωσε από την αρχή και ανοιχτή πρόσκληση προς όλους τους φίλους της ομάδας στην οποία αναφέρονται χαρακτηριστικά τα εξής

"Φίλαθλε- φίλε της ΠΑΕ Ρόδος

Στα πλαίσια της προσπάθειας που καταβάλλει η ομάδα να κάνει την υπέρβαση και να είναι ανταγωνίστρια και υπολογίσιμη δύναμη στο πρωτάθλημα της Γ' Εθνικής Κατηγορίας η ομάδα σε θέλει κοντά.

-Για να κάνουμε όλοι μαζί το όνειρο πραγματικότητα!

Για αυτόν τον λόγο σε καλεί να παρευρεθείς την Τετάρτη 27-12-2006 στο ΑΚΤΑΙΟΝ και ώρα 20.00.

Όλοι μαζί να γίνουμε αρωγοί της προσπάθειας για την υπέρβαση.

Το Διοικητικό Συμβούλιο για την επίτευξη του μεγάλου στόχου εργάζεται σκληρά και μεθοδευμένα .

Προσβλέπει στην συστράτευση όλων όσων αγαπούν την ΡΟΔΟ τον τόπο μας και τον αθλητισμό".

ΜΕΤΑΓΡΑΦΕΣ ΚΑΙ ΕΠΑΝΟΔΟΣ

Στο μεταξύ οι μεταγραφικές κινήσεις λόγω των ημερών των Χριστουγέννων έχουν μείνει στάσιμες αλλά και δεν έχει γίνει ακόμα καμιά κίνηση από πλευράς των παικτών που ενδιαφέρουν την ομάδα για λύση συμβολαίου.

Είναι νωρίς φυσικά ακόμα αλλά όλα εξαρτώνται όπως έχει ήδη γραφεί από το τι θα κάνει ο Μιχάλης Κλοκίδης με τον Αστέρα Τρίπολης.

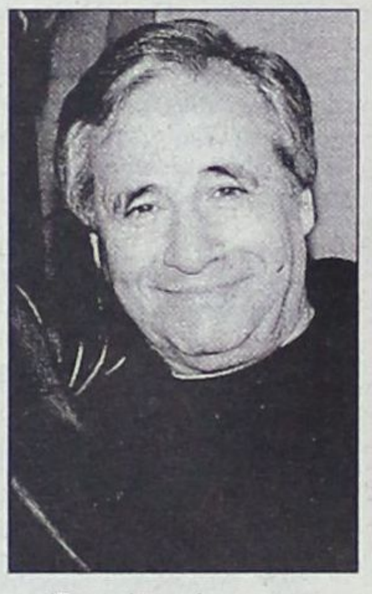

Έχει ήδη κάνει τις προσκλήσεις του προς τους παράγοντες της ομάδας ο πρόεδρος της Ρόδου Χρήστος Ηλιακίδης

Επίσης οι προπονήσεις με τις οδηγίες του Γιώργου Στράντζαλη και των συνεργατών του θα ξαναρχίσουν από την Τετάρτη το απόγευμα, ημέρα επανόδου των παικτών στις αγωνιστικές δραστηριότητες.

Φορ και τερματοφύλακας

- *Αυτοί είναι οι άμεσοι στόχοι του Διαγόρά στο μεταγραφικό παζάρι.*
- *Εικοσιδύο παίκτες έμειναν στο ρόστερ της ομάδας με ανοικτό ακόμα το ενδεχόμενο λύσης και άλλων συμβολαίων.*

Οι κινήσεις στο μεταγραφικό μέτωπο συνεχίζονται για τον Διαγόρα. Βέβαια υπάρχει ύφεση μιας και διανύονται οι μέρες των Χριστουγέννων και όλα θα κριθούν από την Τρίτη και μετά. Βέβαια υπάρχει ήδη η απόκτηση του Αγαπητού Αμπελά ο οποίος ξεκίνησε την προετοιμασία του με την τεχνική ηγεσία της ομάδας προκειμένου να είναι έτοιμος να αγωνισθεί από τις 3 Ιανουαρίου εφόσον τα σχετικά έγγραφά του θα είναι εντάξει..

Όμως είναι από χθες γνωστό πώς ο γηραιός της πόλης μας συζητάει και με τον Πέτρο Ζουρούδη ο οποίος πέρα από την Ρόδο έχει επαφές και με τον ΠΑΣ Γιάννινα .Αυτός είναι ο πρώτος στόχος στο θέμα απόκτησης του σέντερ φόρ και με τον παίκτη επρόκειτο να έχει συνάντηση η Διοίκηση της ομάδας .

Σε ότι αφορά το θέμα του τερματοφύλακα είναι λογικό να μην μείνει μόνο με δυο τερματοφύλακες ο Διαγόρας από δω και μέχρι το τέλος του πρωταθλήματος της Γ'Εθνικής. Δεν είναι δυνατόν να βγει το υπόλοιπο του μαραθωνίου μόνο με δυο γκολκίπερ .

Έτσι ο Διαγόρας έχει στραφεί ήδη σε αναζήτηση γκολκίπερ που να καλύπτει τις ανάγκες του.

Μάλιστα οι τελευταίες πληροφορίες ανέφεραν πώς έχει βρει αυτόν που καλύπτει τις ανάγκες του. Δεν έγινε γνωστό το όνομά του αλλά σύμφωνα με τις ίδιες πληροφορίες πρόκειται για τερματοφύλακα μικρής ηλικίας που έπαιζε σε ομάδα Α'Εθνικής Κατηγορίας και έχει φιλοδοξίες να φτάσει πολύ ψηλά και να διακριθεί στο ποδοσφαιρικό μας στερέωμα.

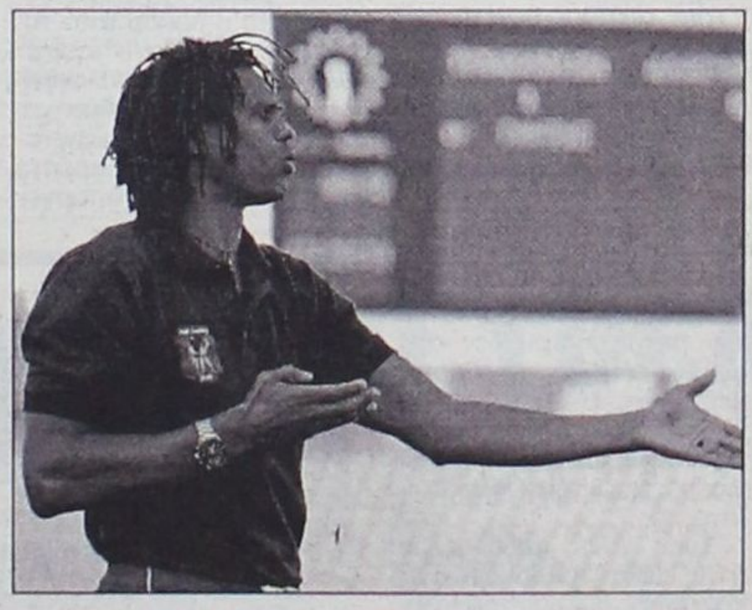

Ο Ντανιέλ Μπατίστα έχει τον πρώτο λόγο στις μεταγραφικές κινήσεις του Διαγόρα

Ο νεαρός θα βρίσκεται στο νησί μας αμέσως μετά τις γιορτές των Χριστουγέννων προκειμένου να βάλει την υπογραφή του στο νέο του συμβόλαιο και να προπονηθεί με την νέα του ομάδα.

Με αυτά τα μελήματα θα μένει πλέον στον Διαγόρα η περίπτωση απόκτησης ενός αμυντικού που θα κάνει τα μεταγραφικά αποκτήματα του Ιανουαρίου τέσσερα .

Στο ρόστερ τώρα της ομάδας έχουν μείνει εικοσιδύο παίκτες μαζί με τον Αμπελά.

Υπενθυμίζεται πώς από την αρχή του πρωταθλήματος έχουν αποχωρήσει οι Μάρκος Γκιάτας, Πιότρ Γκέρτσακ, Γκάμπορ Εγκρέσι, Μπερνάρντο Μπαρμπόσα, Ντανιέλ Σίμπαλιν, Νόρμπερτ Τυράτσκι, Ερρίκος Παπαδημητρίου, Χαμίλ Τσαμπου Μπόγιου, ενώ αναμένεται να λύσουν εντός των ημερών τα συμβόλαια τους (έχει συμφωνηθεί ήδη) , οι Λευτέρης Τέας και Δήμος Χαριστέας.

Δεν αποκλείεται πάντως και εφόσον το κρίνει ο Ντανιέλ Μπατίστα να ακολουθήσουν κι άλλοι με λύση συμβολαίου. Ο τελευταίος λόγος και η απόφαση ανήκει στον προπονητή της ομάδας.

π ΕΡΙΦΕΡΕΙΑΚΟ-ΤΟΠΙΚΟ ΠΟΔΟΣΦΑΙΡΟ

Αθλητική ΓΝΩΜΗ

Έτοιμος ο Μποϊλής

- *Ο Κλεάνθης νίκησε στο φιλικό του Σαββάτου τον ΑΕΡΑ με 2-0.*
- *Πέρρος και Μιχ. Σπάρταλης τα γκολ της ομάδας του Αντρέα Σταύρου*

Φιλικό παιχνίδι έδωσε το Σάββατο στο γήπεδο Αφάντου ο Κλεάνθης. Η ομάδα του Παραδεισίου αντιμετώπισε τον πρωτοπόρο της Α'κατηγορίας ομάδα του ΑΕΡΑ την οποία και νίκησε με 2-0 δείχνοντας πολύ καλή αγωνιστική κατάσταση . Παράλληλα ο Αντρέας Σταύρου όπως και ο Σάσα Γιόνοβιτς χρησιμοποίησαν όλους τους παίκτες που είχαν στην διάθεσή τους και είδαν όλους να βρίσκονται σε καλή κατάσταση.

Με την ομάδα του Κλεάνθη έπαιξε στο β' μέρος και ο Μάκης Μποϊλής. Ο νεοαποκτηθείς ποδοσφαιριστής της ομάδας έδειξε στο β'μέρος που χρησιμοποιήθηκε πώς είναι σε πολύ καλή αγωνιστική κατάσταση και πώς είναι έτοιμος να βοηθήσει την ομάδα του Παραδεισίου στην συνέχεια του περιφερειακού πρωταθλήματος.

Ο κώουτς της ομάδας του Κλεάνθη έμεινε ικανοποιημένος από την προσπάθεια των παικτών του και φυσικά τους περιμένει για προπόνηση την ερχόμενη Τετάρτη .

Τα γκολ της ομάδας του Κλεάνθη πέτυχαν ο Πέρρος και ο Μιχάλης Σπάρταλης .

Από την πλευρά του ο Σάσα Γιόνοβιτς είχε την ευκαιρία να δει σε ποια κατάσταση είναι οι παίκτες του και να σημειώσει κάποια πράγματα στο καρνέ του.

Πάντως και η μια αλλά και η άλλη ομάδα έπαιξαν ελεύθερα και χωρίς σκοπιμότητα και ικανοποίησαν τους λίγους ποδοσφαιρόφιλους που βρέθηκαν στο γήπεδο.

Και οι δυο προπονητές χρησιμοποίησαν όλους τους παίκτες που είχαν στην διάθεση τους και ανανέωσαν το ραντεβού μαζί τους για την Τετάρτη 27 Δεκεμβρίου

Οι δύο προπονητές χρησιμοποίησαν τους εξής ποδοσφαιριστές:

ΑΕΡΑ: Μπεκιάρης, Μπρινιαδάκης, Αλαχούζος, Πομπός, Γκαγκαλής, Διακίδης, Σάββενας, Γιόνοβιτς, Παπαοικονόμου, Μανέττας, Ξύπας. Αυτοί ήσαν οι πρώτοι έντεκα. Στο β'ημίχρονο ο Σάσα Γιόνοβιτς χρησιμοποίησε ακόμα τους Δαμηλάκη, Πολυμερίδη, Λαουδίκο Χ., Νικολή

ΚΛΕΑΝΘΗΣ: Καραγιάννης, Νικολός, Μανάκης, Καραβόλιας, Φασάκης, Κρομύδας Γ., Ρεντόπουλος, Κρομύδας Ν., Σπάρταλης Α., Ορφανός και Πέρρος.

Στο β' ημίχρονο χρησιμοποιήθηκαν οι Μποϊλής, Σπάρταλης Μιχ., Τσαλώλης, Νικηταράς, Ροδίτης, Τσαφής και Αντωνούρης.



Ο Μιχάλης Σπάρταλης σκόραρε στα Αφάντου στο φιλικό με τον ΑΕΡΑ

Αναδείχθηκαν ισόπαλοι

Απόλλων Απ. και Ασπίδα Απ. με σκορ 1-1

ΕΝΩΣΙΑΚΟ ΓΗΠΕΔΟ: Απόλλων Απ. και Ασπίδα Απ. με σκορ 1-1 έμειναν στην ισοπαλία στην φιλική συνάντηση που πραγματοποίησαν στο Ενωσιακό γήπεδο.

Το Α' ημίχρονο κύλησε χωρίς γκολ αφού παρά τις προσπάθειες των ποδοσφαιριστών των δύο ομάδων δεν κατάφεραν να φτάσουν στην επιτυχία της επίτευξης ενός τέρματος.

Στην επανάληψη όμως οι Απολλωνιάτες προηγήθηκαν με σουτ του Πιτσουρδάκη στο 55' ανοίγοντας το σκορ και στη συνέχεια και πιο συγκεκριμένα στο 85' ήρθε η απάντηση από τους Απολακκιάτες που με σουτ του Παντέρη ισοφάρισαν στο τελικό 1-1.

Οι ομάδες :

Απόλλων Απ.: Μενίκος, Χριστοδούλου, Χατζηγεωργίου, Μακρυδημήτρης, Παλάζης, Στατιού, Μπρόκος, Γκιζλής, Μαννάκης, Πιτσουρδάκης, Κουρμαδιάς.

Έπαιξε και ο Μακαρούνας.

Ασπίδα Απ.:Παπαγεωργίου, Παντέρης, Μικκιού, Κανάκης, Καψαλάκης, Ρίζος, Πρωτόπαπας, Γκιόκας, Χατζηνικόλας, Τριανταφύλλου, Ζαράρης.

Έπαιξαν και οι Αποκούραστος και Μαγιάφης.

Φιλική νίκη

Πέτυχε ο Δαμάγητος επί της Δήμητρας

ΔΑΜΑΤΡΙΑ

Σε φιλικό παιχνίδι που έγινε στην Δαματριά και προκειμένου οι ποδοσφαιριστές και των δύο ομάδων να μην μείνουν άπραγοι αγωνιστικά ο Δαμάγητος επικράτησε επί της Δήμητρας με σκορ 3-1. Οι φιλοξενούμενοι ήταν καλύτεροι, είχαν καθ' όλη την διάρκεια του αγώνα την πρωτοβουλία των κινήσεων και παρά το ότι ισοφαρίστηκαν προσωρινά, στη συνέχεια πέτυχαν δύο ακόμη γκολ ανεβάζοντας τον δείκτη του σκορ παίρνοντας τη νίκη.

Ο Δαμάγητος προηγήθηκε με τον Καραγιάννη Ν. στο 15'. Η απάντηση από την Δήμητρα ήρθε στο 20' με τον Β. Σταματίου για να ακολουθήσει δέκα λεπτά αργότερα στο 30' ο Καραγιάννης Δ.

Το τελικό 3-1 έγραψε ο Σάββας Κούρος στο 38'.

Οι ομάδες :

Δήμητρα: Τσαλίκης, Καρναβάς Π., Χιώτης, Σταματίου Β., Κανάκης, Καρναβάς Δ., Θάνος, Σαλπιγγίδης, Μπακουριάς, Πηδιάκης, Σταματίου Χρ.

Έπαιξαν και οι Σαράντου, Θαλασσινός, Σαρικάς και Θεουλάκης.

Δαμάγητος: Χατζηνικόλας, Χάσταλης, Κουτσούκης, Καραγιάννης Κ., Μέμα, Λοΐζος, Καραγιάννης Ν., Κούρος, Καραγιάννης Δ., Λολάκης, Φιλίππου. Έπαιξαν και οι Καλούδης, Ζαγοριανός, Πάντος και Χατζησάββας.

Γειτονική νίκη

- *Ο Άρης επιβλήθηκε με 3-0 του Αστέρα στα Μάσαρι, στην προχθεσινή φιλική αναμέτρηση που δόθηκε με την επωνυμία «Ζανέττεια», για να τιμηθεί η μνήμη του Σάββα Ζανέττου*

Φιλική αναμέτρηση ανάμεσα στον Αστέρα Μ. και τον Άρη με την επωνυμία «Ζανέττεια» έγινε προχθές στο γήπεδο Μασάρων προκειμένου να τιμηθεί η μνήμη του Σάββα Ζανέττου.

Τον αγώνα αυτόν διοργάνωσε το σωματείο του Αστέρα, πριν από τη διεξαγωγή του πραγματοποιήθηκε τρισάγιο ενώ μετά και τη λήξη απονεμήθηκαν αναμνηστικά στις δύο ομάδες.

Οι «κιτρινόμαυροι» επιβλήθηκαν με σκορ 3-0 και τα γκολ πέτυχαν οι Φλεβάρης, Παρδαλός Τ. και Λαμπριανός.

Διαιτητής της συνάντησης ήταν ο Λευτέρης Σκούμπρος.

Οι παίκτες που χρησιμοποίησαν ο Μιχάλης Κυπριώτης και ο Γιώργος Γκάιδας είναι οι παρακάτω:

Αστέρας Μ: Νεσγός, Σαρικάς, Λίλος, Σταυρίδης, Ζανέττος, Τσίπας, Μουδάτσος, Μουδάτσος Σ, Κυπριώτης, Χωρίτης, Λεβεντέρης. Αγωνίστηκαν και οι Ζουρίδης, Μπαφίτης, Λούπος, Σκυλλαράκης ενώ έλαβαν μέρος οι παλαίμαχοι Καμπαστάνας, Νικηταράς και Κουμπλάς.

Άρης: Λιβισιανός, Φουτούλης, Κωστάκης Μ, Κοντόγιαννος ΓΣ, Φλεβάρης, Παρδαλός Τ, Κοτσίκος, Μπιγκό, Λαμπριανός, Πευκιανάκης, Πομπός.

Φουλ για Αγγελόπουλο

- *Ο Ιάλυσος "τρώγεται" να τον αποκτήσει εάν και εφόσον συγκατατεθεί και ο Διαγόρας.*
- *Άμεσο το ενδιαφέρον από το Σάββατο και για τον Παναγιώτη Μαθιό της Ρόδου και ικανοποίηση στους ανθρώπους της ομάδας για τους μικρούς που αγωνίσθηκαν στο "Παναγιώτης Τριγένης"*

Είναι γνωστό σε όλους πως ο Ιάλυσος θέλει να ενισχύσει την επιθετική του γραμμή αλλά και τον χώρο από το κέντρο και μπροστά. Οι Διοικούντες θέλουν πάση θυσία ένα παίκτη στην επιθετική τους γραμμή και ένα οργανωτή που θα βοηθήσει πολύ τον Γιώργο Δελαπόρτα στην προσπάθεια που κάνει μέσα στο γήπεδο.

Ο επιθετικός πάντως έχει βρεθεί και είναι γνωστή η αξία του σαν επιθετικού από το πέρασμα του από όλες τις ομάδες που αγωνίσθηκε. Τώρα ανήκει στον Διαγόρα αλλά μέχρι χθες δεν ήταν τίποτα σίγουρο σε ότι αφορά την απόκτηση του. Ο λόγος για τον Παναγιώτη Αγγελόπουλο που ανήκει στους παίκτες που έχουν "φάκελο" πριν από την κρίσιμη ημερομηνία της 20ης Ιουλίου. Ο Αγγελόπουλος έδειξε μάλιστα στο φιλικό του Διαγόρα στα Μαριτσά πώς είναι σε πολύ καλή κατάσταση και πώς θα βοηθήσει όποια ομάδα τον αποκτήσει αυτή την περίοδο.

Σύμφωνα με τις υπάρχουσες πληροφορίες η Διοίκηση του Ιάλυσου ήδη έχει κάνει μια επαφή με τον φόρ του Διαγόρα και προτίθεται αυτές τις μέρες να κάνει και άλλη προκειμένου να κλείσει τον παίκτη και να οριστικοποιήσει την απόκτηση του. Για να συμβεί αυτό πάντως πρέπει ο Αγγελόπουλος να λύσει το συμβόλαιό του με τον Διαγόρα που δεν είχε δείξει τέτοιες προθέσεις μέχρι χθες. Η Διοίκηση του Ιάλυσου θα προσπαθήσει προς κάθε πλευρά να πιέσει για να αποκτήσει τον παίκτη.

Ένας άλλος ποδοσφαιριστής είναι γνωστός στις τάξεις της ομάδας του Ιάλυσου. Ο λόγος για τον Παναγιώτη Μαθιό που επέστρεψε στην Ρόδο και μάλιστα πριν από τις 20 Ιουλίου . Οι ικανότητες του είναι πολλές και μάλιστα τις έχει δείξει και με την φανέλα του Ιαλυσου. Η Διοίκηση του Βασίλη Κώτσου θα μιλήσει και με τον παίκτη αλλά και με την Ρόδο που λύνοντας το συμβόλαιο του Μάκη Μποϊλή δεν δείχνει μέχρι τώρα διατεθειμένη να αφήσει παίκτη αν τελικά δεν αποκτήσει άλλον.

Αγγελόπουλος και Μαθιός είναι από τους βασικότερους στόχους του Ιάλυσου που ψάχνει πλέον άμεση ενίσχυση και σε καίριες θέσεις.

Υπάρχει διαρκής επαφή με μάνατζερ προκειμένου αν δεν βρεθεί η λύση που χρειάζεται η ομάδα από το νησί μας να έρθει από την Αθήνα η την Θεσσαλονίκη αλλά είναι νωρίς ακόμα να πει οτιδήποτε κανείς. Παράλληλα πάντως πρέπει να σημειωθεί πώς υπάρχει ικανοποίηση και για τα μικρά παιδιά που χρησιμοποιήθηκαν από τον Άκη Δελαπόρτα στο τουρνουά "Παναγιώτης Τριγένης". Πρόκειται για τους Αλβανό, Μαυρογιώργη, και Σισμανίδη οι οποίοι προέρχονται από την παιδική ομάδα και άφησαν πολύ καλές εντυπώσεις σε όσους παρακολούθησαν το τουρνουά και τους αγώνες του.

TOP CARS

ΕΙΣΑΓΩΓΕΣ ΑΓΟΡΕΣ - ΠΩΛΗΣΕΙΣ -
ΑΝΤΑΛΛΑΓΕΣ ΜΕΤΑΧΕΙΡΙΣΜΕΝΩΝ ΑΥΤΟΚΙΝΗΤΩΝ

Η κορυφαία έκθεση για κορυφαίες επιλογές!
ΠΡΩΤΟΙ ΣΕ ΕΙΣΑΓΩΓΕΣ ΑΥΤΟΚΙΝΗΤΩΝ ΣΤΑ ΔΩΔ/ΣΑ

Ενα χρόνο γραπτή εγγύηση
Από 0-72 δόσεις

1. ΑΓΟΡΑΖΟΥΜΕ το αυτοκίνητό σας
2. Το ΑΝΤΑΛΛΑΣΣΟΥΜΕ με ο,τιδήποτε μοντέλο της αρεσκείας σας
3. ΑΝΑΛΑΜΒΑΝΟΥΜΕ την πώληση του αυτοκινήτου σας ΧΩΡΙΣ ΚΑΜΙΑ ΕΠΙΒΑΡΥΝΣΗ

ΑΕ1677

Έκθεση: Λεωφ. Ηρακλειδών 379, Ιαλυσός
τηλ. (22410)96889, FAX: 22410 96089 κιν. 6972424403

Το δικό της "μπουκάδικο"!

• Η ΕΠΟ περιμένει την απελευθέρωση του ποδοσφαιρικού στοιχήματος τον ερχόμενο Μάρτιο και είναι έτοιμη να μπει δυναμικά στην αγορά με την ίδρυση της δικής της εταιρίας!

Τουλάχιστον μέχρι τον Μάρτιο οι Ενώσεις δεν θα πρέπει να περιμένουν κάποια εντυπωσιακή βελτίωση στα οικονομικά τους, αφού η πολιτική της ΕΠΟ θα παραμείνει η ίδια, με την Ομοσπονδία να συνεχίζει να επικαλείται την έλλειψη πόρων. Οι πληροφορίες, όμως, αναφέρουν πως η οργάνωση ενός νέου συστήματος αυτοχρηματοδότησης βρίσκεται σε εξέλιξη και μέχρι το τέλος Φεβρουαρίου θα είναι έτοιμο, με το ποδοσφαιρικό στοίχημα να αποτελεί την αιχμή του δόρατος.

Είναι γνωστό εδώ και καιρό πως η ΕΠΟ διεκδικούσε και διεκδικεί από την Πολιτεία ποσοστό από τα κέρδη του στοιχήματος, με το επιχείρημα πως είναι αδιανόητο να μην έχει συμμετοχή σε ένα δικό της προϊόν. Φαίνεται, όμως, πως θα σταματήσει να διαπραγματεύεται με την Πολιτεία, χαράσσοντας τον δικό της δρόμο με την ευκαιρία της παύσης του μονοπωλίου της Ιντραλότ και την απελευθέρωση του



συγκεκριμένου προϊόντος. Με άλλα λόγια, η Ελληνική Ποδοσφαιρική Ομοσπονδία προσανατολίζεται στην ίδρυση της δικής της εταιρίας στοιχημάτων!

Οι λεπτομέρειες ως προς τον τρόπο που θα οργανώσει το σύστημα είναι προς το παρόν άγνωστες, όμως είναι δεδομένο πως θα μπει δυνατά στον ανταγωνισμό και θα προσπαθήσει να εδραιώσει την δική της θέση στην αγορά, με σκοπό να δημιουργήσει μία σταθερή και ουσιαστικά την πλέον σημαντική πηγή εσόδων.

Όσο για τις Ενώσεις, θα πρέπει να περιμένουν την σταδιακή βελτίωση των οικονομικών τους με την έναρξη της επόμενης αγωνιστικής περιόδου.

Ίσα ίσα για το προσωπικό

Το ποσό των 6 χιλιάδων ευρώ έβαλε πριν από λίγες μέρες στο ταμείο της η ΕΠΣΔ, καθώς τόσα είναι τα χρήματα τα οποία της έστειλε η ΕΠΟ. Είναι προφανές πως για τα σωματεία δεν περισσεύει τίποτα, καθώς προέχει η κάλυψη των λειτουργικών εξόδων των γραφείων της Ένωσης και η μισθοδοσία του προσωπικού της, που πήρε και το δώρο των Χριστουγέννων. Δυστυχώς, η οικονομική κατάσταση της Ένωσης συνεχίζει να είναι τραγική.

Κόντρα σε άρνηση και βόλεμα

• Η ΕΠΟ δεν πρόκειται να αποδεχθεί πιθανή πρόταση των Ενώσεων για την σύγκλιση έκτακτης Γενικής Συνέλευσης για το οικονομικό. Αμφιβολίες υπάρχουν και για τις πειθαρχικές διατάξεις του ΚΑΠ, καθώς πολλές ΕΠΣ έχουν βολευτεί και καλύπτουν το οικονομικό κενό με πρόστιμα.

Εξαιρετικά δύσκολο θεωρείται να αποδεχθεί η ΕΠΟ το αίτημα για την σύγκλιση έκτακτης Γενικής Συνέλευσης για το οικονομικό, όπως σκοπεύουν να το ζητήσουν οι εκπρόσωποι των πέντε Ενώσεων που έδωσαν το παρόν στην συγκέντρωση που διοργάνωσε πριν από περίπου μία εβδομάδα η ΕΠΣ Πειραιά.

Βέβαια, η επιτροπή που προέκυψε από την συνάντηση θα προσπαθήσει να συγκεντρώσει τις υπογραφές κι άλλων Ενώσεων ώστε να δείξει πως το οικονομικό πρόβλημα είναι εντονότατο και απασχολεί τις περισσότερες ΕΠΣ που ζητάνε άμεσες λύσεις, όμως αφενός η διοίκηση της ΕΠΟ δεν πρόκειται να συναινέσει (στο πλαίσιο της προσπάθειας για επιβολή του αυτοδιοίκητου του ποδοσφαίρου και της σταδιακής οργάνωσης του δικού της συστήματος αυτοχρηματοδότησης, ενώ παράλληλα δεν επιθυμεί να δεχθεί κριτική για τον τρόπο που διαχειρίζεται τους πόρους της) και αφετέρου οι ίδιοι οι παράγοντες που θέλουν να ενεργοποιήσουν τις Ενώσεις δεν είναι μάλλον απαισιόδοξοι για την συμμετοχή τους και την αποδοχή της πρωτοβουλίας.

Όπως ειπώθηκε κατά την διάρκεια της συνάντησης, πολλές Ενώσεις δεν έχουν την διάθεση να κοντραριστούν, βρίσκοντας την λύση στο δικό τους οικονομικό πρόβλημα στις πειθαρχικές διατάξεις του νέου ΚΑΠ και στα πρόστιμα που προβλέπονται.

Τα έσοδά τους από τις ποινές είναι σημαντικά και από την στιγμή που τα ίδια τα σωματεία δεν αντιδρούν δυναμικά, πολλές Ενώσεις βολεύονται και δεν έχουν την διάθεση να ζητήσουν διαφορετικές λύσεις από την ΕΠΟ. Έτσι κανένας δεν μπορεί να προδικάσει πως θα αλλάξει και ο ΚΑΠ στον τομέα των προστίμων, αν και στην συνάντηση του Πειραιά αποφασίστηκε να κατατεθεί σχετική πρόταση στην επόμενη τακτική Γενική Συνέλευση της ΕΠΟ.

Δυνατή προετοιμασία

• Με την συμμετοχή τους στο τουρνουά που διοργανώνει ο Ερμής, αλλά και με ένα δυνατό φιλικό κόντρα στον Κλεάνθη, θα προσπαθήσει ο Απόλλωνας Κ. να μείνει σε αγωνιστικούς ρυθμούς κατά την περίοδο των διακοπών.

Εντός του στόχου που έχει θέσει από την αρχή της περιόδου είναι ο Απόλλωνας Κ. Μπορεί οι Καλυθενοί να έχουν μείνει δέκα ολόκληρους βαθμούς μακριά από την κορυφή, αλλά εκείνο που τους ενδιαφέρει πρωτίστως είναι η δημιουργία μιας ομάδας με μέλλον.

Ήδη τα νεαρά παιδιά που αποτελούν την πλειοψηφία στο ρόστερ των «κυανοκίτρινων», έχουν δείξει εξαιρετικά δείγματα γραφής, αλλά εκείνο που τους λείπει είναι η εμπειρία που σε ορισμένα παιχνίδια έπαιξε καταλυτικό ρόλο.

Χαρακτηριστικό παράδειγμα της ποιότητας των παικτών που υπάρχουν είναι ο νεαρός Ευγενικός που είναι δεύτερος στον πίνακα των σκόρερ της α' κατηγορίας με εννέα τέρματα.

Στο μεταξύ, το συγκρότημα του Σπύρου Αγγελόπουλου θα συμμετάσχει την Τρίτη στο τουρνουά που διοργανώνει ο συμπολίτης του Ερμής, στην μνήμη του Μιχάλη Χατζηγεωργίου.

Επίσης το ερχόμενο Σάββατο θα δώσουν ένα πολύ δυνατό φιλικό με τον Κλεάνθη.

Στόχος τους είναι να παραμείνουν σε αγωνιστικούς ρυθμούς και να διορθώσουν τα λάθη τους, πριν από τον αγώνα πρωταθλήματος με τον Άρη.

Δυστυχώς όμως για τον τεχνικό του Απόλλωνα, δεν θα έχει στην διάθεσή του για την συνέχεια τον Χαλίλ Κιλασίν.

Ο νεαρός αμυντικός υπέστη μερική ρήξη χιαστών και χάνει σχεδόν όλη την υπόλοιπη σεζόν. Μάλιστα θα χρειαστεί να υποβληθεί πιθανότατα σε χειρουργική επέμβαση, γι' αυτό και στις αρχές του νέου έτους θα ταξιδέψει στην Αθήνα, ώστε να εξεταστεί από γιατρό.

Αντίθετα, ο Λεονάρντο Παπανικολάου επέστρεψε από την Αυστραλία και θα βοηθήσει τους Καλυθενούς το επόμενο διάστημα.

Εξάλλου πρόλαβε να παίξει σε έναν αγώνα πριν από την διακοπή του πρωταθλήματος και έδειξε όχι μόνο ότι είναι σε καλή κατάσταση, αλλά ότι θα βοηθήσει σε σημαντικό βαθμό στο σκοράρισμα την ομάδα του.

Επιπροσθέτως, από τους παίκτες που είναι τραυματίες, ο Καβουσανάκης που ακολουθεί ατομικό πρόγραμμα περιμένει την έγκριση του γιατρού του για να επανέλθει σε κανονικούς ρυθμούς.

Ο έτερος τραυματίας, δηλαδή ο Ορφανός, φαίνεται πως έχει εγκαταλείψει τις προσπάθειές του για να επανέλθει και πάλι στην αγωνιστική δράση με την φανέλα των Καλυθενών, καθώς ούτε καν ακολουθεί ατομικό πρόγραμμα.

Ένα όνειρο τρελό...

• Ξεκάθαρα «βλέπουν» πια στον Ηρακλή Λ. την κατάκτηση του πρωταθλήματος, αφού σχεδόν με την ολοκλήρωση του πρώτου γύρου της β' κατηγορίας έχουν διαφορά τεσσάρων βαθμών από τον δεύτερο του ομίλου.

Όταν ξεκινούσε η φετινή χρονιά για τον Ηρακλή Λ., ίσως μόνο στο πίσω μέρος του μυαλού των ανθρώπων του να υπήρχε η σκέψη για την άνοδο.

Ωστόσο μια αγωνιστική πριν από το τέλος του α' γύρου της β' κατηγορίας, λόγω της διαφοράς των τεσσάρων βαθμών από τους δεύτερους στον α' όμιλο Αστέρα Π. και Δαμάγητο, οι Λαρδιακοί αναδείχθηκαν πρωταθλητές χειμώνα. Από εδώ και πέρα, ο επόμενος στόχος τους είναι να βγουν και... πρωταθλητές καλοκαιριού. Το υλικό υπάρχει, οι κατάλληλες συνθήκες υπάρχουν και το μόνο που λείπει είναι η προσοχή που πρέπει να δείξουν στις δέκα αγωνιστικές που απομένουν για την ολοκλήρωση του πρωταθλήματος.

Περαιτέρω, η ομάδα του Γιώργου Χατζηπέτρου θα διακόψει την προετοιμασία της μέχρι την Τρίτη και από την Τετάρτη, θα ξαναμπούν σε ρυθμούς προπονήσεων. Παράλληλα, στις σκέψεις του τεχνικού των «κυανόλευκων» είναι να γίνει κάποιο φιλικό παιχνίδι μέσα στην εβδομάδα, ώστε να δώσει χρόνο συμμετοχή και στους παίκτες του δεν έχουν αγωνιστικά λεπτά... στα πόδια τους, αλλά ακόμα δεν έχει βρεθεί ο αντίπαλος.

Τα προβλήματα που έχει ο Ηρακλής, περιορίστηκαν σε δυο, τα οποία όμως είναι αρκετά σημαντικά. Πρόκειται για τον Μιχάλη Κοντό που νιώθει πόνους στην μέση και δεν μπορεί να προπονηθεί και τον Γιώργο Παπασταματίου που έκανε εγχείρηση στους χιαστούς και θα χρειαστούν τουλάχιστον τρεις μήνες για να αποθεραπευθεί.

Τρόπος ζωής η αυτοάμυνα

• Εντυπωσιακές μέθοδοι από τον Α.Σ. ΔΩΡΙΕΑΣ

Ο Α.Σ. Αυτοάμυνας Ρόδου «Δωριέας» συνεχίζει τις προπονήσεις που σκοπό έχουν να μεταδώσουν τα μυστικά της αυτοάμυνας αφού το ενδιαφέρον του κόσμου για τέτοια μαθήματα ολοένα και αυξάνεται.

Το Σάββατο όσοι είχαν δώσει το παρόν στο παιδικό τουρνουά που διοργάνωσε η ΕΠΣΔ στο Ενωσιακό γήπεδο στο Καρακόνερο, φεύγοντας τους περίμενε μια ευχάριστη έκπληξη.

Στην αίθουσα πολλαπλών χρήσεων που βρίσκεται εκεί ο Α.Σ. Αυτοάμυνας Δωριέας Ρόδου πραγματοποιούσε προπόνηση κάτι που προσέλκυσε το ενδιαφέρον όλων όσων βρίσκονταν στον χώρο.

Αθλητές κάθε ηλικίας και περισσότερο μικρά παιδιά αλλά και εκπρόσωποι του ωραίου φύλου, υπό τις οδηγίες του εκπαιδευτή Φιλήμονα Χατζηαντωνίου πραγματοποιούσαν τις ασκήσεις τους που αν μη τι άλλο χαρακτηρίζονται εντυπωσιακές και περισσότερο τις βλέπουμε στον κινηματογράφο.

Οι προπονήσεις αυτές γίνονται κάθε Τετάρτη 17:00 με 19:00 και κάθε Σάββατο 12:00 με 15:00.

Όσοι ενδιαφέρονται να μυηθούν στα μυστικά της αυτοάμυνας δεν έχουν παρά να απευθυνθούν στον εκπαιδευτή του Συλλόγου στο τηλέφωνο 2241030062.

Αξίζει να σημειώσουμε ότι ο Φιλήμων Χατζηαντωνίου εκτός των άλλων είναι εκπαιδευτής στο Παγκράτιο, στο Ζίου Ζίτσου και στην Αυτοάμυνα στον δρόμο αλλά και το σημαντικότερο στα Άτομα Με Ειδικές Ανάγκες (ΑΜΕΑ), ιδιότητα που λίγοι άνθρωποι κατέχουν Πανελληνίως.

Ο Σύλλογος πήρε το όνομα του Δωριέα ο οποίος ήταν ο μοναδικός Ρόδιος Ολυμπιονίκης στο Παγκράτιο, το οποίο ήταν αγώνισμα των Ολυμπιακών Αγώνων στην Αρχαία Ελλάδα και όλες οι πολεμικές τέχνες έχουν πάρει στοιχεία από αυτό.

Στις τέχνες που διδάσκονται στον Σύλλογο περιλαμβάνονται και το Ζίου-Ζίτσου που πρόκειται για Ασιατική Τέχνη Αυτοάμυνας που έχει πολλά στοιχεία από το Παγκράτιο ενώ η τελευταία καινοτομία είναι η εκμάθηση του DAS STREETFIGTING που πρόκειται για Αμερικάνικο Σύστημα και προήλθε ύστερα από την εξέλιξη του πολιτισμού και της ραγδαίας αύξησης της εγκληματικότητας.





Στις 14 Γενάρη ξανά πρωτάθλημα

• Ο Διαγόρας υποδέχεται στο Βενετόκλειο την ΑΕ Βύρωνα για το πρωτάθλημα της Γ'Εθνικής



Ο Διαγόρας επιστρέφει σε αγωνιστική δραστηριότητα από τις 14 Ιανουαρίου

Ο Διαγόρας θα επιστρέψει στις αγωνιστικές του υποχρεώσεις στο πρωτάθλημα της Γ'Εθνικής στις 14 Ιανουαρίου υποδεχόμενος στο Βενετόκλειο το μεσημέρι στις 12 την ομάδα της ΑΕ Βύρωνα πού είναι δεύτερη στο πρωτάθλημα του βόλεϊ της Γ'Εθνικής σε ότι αφορά τον Α'Όμιλο. Είναι φυσικό μετά την 7η αγωνιστική να είναι πολύ δύσκολη πλέον η παραμονή του στην κατηγορία . Χρειάζονται νίκες και μάλιστα πολλές για να διαφύγει τον κίνδυνο. Πιο αναλυτικά το πρόγραμμα της 8ης αγωνιστικής έχει ως εξής:

Κυρ.14/01/07 Δ. Τόφαλος 19.00 Ερμής Πατρών - Εθνικός
Κυρ.14/01/07 Αμαλιάδας 17.00 Κόροιβος Αμαλιάδας - Πετρούπολη
Κυρ.14/01/07 Λέχαιο Κορινθ. 18.00 Παμβοχαϊκός - Καλαμάτα 80
Κυρ.14/01/07 Ρέντη 14.00 ΑΕ Ρέντη - ΓΕ Ηρακλείου
Κυρ.14/01/07 ΒΑΚ 17.00 ΟΦΗ - ΑΕ Αμπελοκήπων
Κυρ.14/01/07 Ρόδου 12.00 Διαγόρας - ΑΕ Βύρωνα

Ο Andrian Sutil στην F1. FIA εναντίον οδηγών

Ακόμη ένας Γερμανός εισδύει στον χώρο της Φόρμουλα 1. Ο 23χρονος Andrian Sutil υπέγραψε συμβόλαιο με την Spyker για το δεύτερο μονοθέσιο, δίπλα στην Christian Albers. Το 2006 ήταν δοκιμαστής για την ομάδα και συμμετείχε σε τρία grand prix (μόνο την Παρασκευή). Η δουλειά του και τον ταλέντο του εντυπωσίασαν τους αγωνιστικούς διευθυντές Colin Kolles and Michiel Mol, οι οποίοι δούλεψαν μαζί με όλη την ομάδα και τον Andrian για να φτάσει σε επίπεδο κανονικού οδηγού. Η καριέρα του ξεκίνησε στα 14, όταν ανακάλυψε τα καρτ. Μέχρι τότε εργαζόταν σκληρά για να γίνει πιανίστας σαν τον πατέρα του, αλλά όπως ο ίδιος δηλώνει όταν άκουσα τον ήχο της μηχανής, ήταν η μοναδική μουσική που ήθελα να ακούω".

Η ανακοίνωση σημαίνει αυτόματα ότι ο Πορτογάλος Tiago Monteiro που ήλπιζε για μία ακόμη χρονιά στην F1 μένει εκτός παιχνιδιού

Η Audi ενδιαφέρεται να βάλει τον Jacques Villeneuve στα DTM. Ο υπεύθυνος της Audi στην σειρά Wolfgang Ullrich δηλώνει ότι τα μεγάλα ονόματα κάνουν καλό στο σπορ, Προς το παρόν δεν υπάρχει καμμία ανακοίνωση από την μεριά του Villeneuve, πληροφορίες όμως αναφέρουν ότι η συμφωνία θα μπορούσε να φτάσει στα 8 εκ. δολάρια ετήσιες αναφορές για τον πρώην πρωταθλητή.

Ο πρόεδρος της FIA Max Mosley προηδοποίησε των Σύνδεσμο Οδηγών Grand Prix (GPDA) να μην εμπλέκεται σε θέματα ασφαλείας των πιστών. Ο σύνδεσμος προχώρησε πρόσφατα σε πιέσεις για αλλαγές στην πίστα της Jerez, τις οποίες και επέτυχε, το αποτέλεσμα όμως φαίνεται να προκάλεσε την δυσαρέσκεια του Max, που έχει την εντύπωση ότι εάν υπάρχουν δύο σώματα για αυτό το θέμα θα υπάρξουν συγχύσεις. Η FIA διατηρεί ειδικό κλιμάκιο το οποίο ασχολείται με την ασφάλεια, ο γιατρός όμως της Toyota Riccardo Ceccarelli, γνωστοποίησε ότι ακόμα και αν μερικές πίστες έχουν λάβει την έγκριση της ομοσπονδοίας, δεν σημαίνει αυτόματα ότι έχουν και τις κατάλληλες υποδομές. Η απειλή της FIA αν συνεχιστεί το θέμα είναι ακόμα και στέρηση του Super Licence που χρειάζονται οι συμμετέχοντες σε αγώνες. Αναρωτιέται δε κανείς, αν ο σκοπός του συνδέσμου είναι η ασφάλεια, τι θα πρέπει να κάνουν. Γιατί καλοί μεν οι ειδικοί, αλλά οι πιλότοι είναι αυτοί που ξέρουν καλύτερα.

Πρωταθλητές και χωρίς να μονομαχήσουν και την ερχόμενη χρονιά για τους τίτλους δεν γίνεται. Η Renault διά στόματος Bob Bell ανακοίνωσε ότι βρίσκεται μπροστά από το χρονοδιάγραμμα για την εξέλιξη της R27. Όλα προχωράνε ομαλά και καλύτερα από ότι θα περίμενε κανείς, το μονοθέσιο πέρασε ήδη από τα σκληρά τεστ της FIA σε κατάσταση σύγκρουσης και το κιβώτιο ταχυτήτων ανέβασε ακόμα περισσότερο το ηθικό της ομάδας με την απόδοση του. Ήδη το πίσω μέρος του νέας βολίδας δοκιμάστηκε σε ένα υβριδικό μονοθέσιο που η ομάδα χρησιμοποιεί στα τεστ. Τα πρώτα δύο κομμάτια της R27 θα είναι έτοιμα για τα αρχικά δοκιμαστικά του 2007. Πολύτιμα δεδομένα για τα ελαστικά της Bridgestone πρέπει να συλλεχθούν πριν την έναρξη του πρωταθλήματος.

Μαχαιράκης Νίκος

SIEMENS

ΧΕΙΜΕΡΙΝΗ ΠΡΟΣΦΟΡΑ

ΓΙΑ ΞΕΝΟΔΟΧΕΙΑ
ΑΠΟ ΤΗ SIEMENS

Επωφεληθείτε
από τη μοναδική προσφορά
της Siemens και
ανανεώστε
το τηλεφωνικό σας κέντρο
ΑΠΟΣΥΡΟΝΤΑΣ
το παλαιό σας οποιουδήποτε κατασκευαστή.

Εχετε παλαιό τηλεφωνικό κέντρο και ξενοδοχείο με περισσότερα από 50 δωμάτια;
Ελάτε σήμερα να μελετήσουμε τις ανάγκες του ξενοδοχείου σας σε τηλεφωνία αλλά και να μελετήσουμε μαζί τη βελτίωση των υπηρεσιών που προσφέρετε με σύγχρονες λύσεις όπως Video On Demand, Internet, Φωνητικό Ταχυδρομείο, Ειδικές Τηλεφωνικές Συσκευές, Τελοχρεωστικά και Ειδικές Εφαρμογές Εξυπηρέτησης Πελατών σχεδιασμένες αποκλειστικά από τη Siemens μόνο για ξενοδοχεία.
Επικοινωνήστε με την εταιρία NETECH, τον εξουσιοδοτημένο συνεργάτη της Siemens στη Ρόδο!

netech
NETWORK TECHNOLOGIES

AT5623(Γ)

Εθν. Αντιστάσεως 71 - Ρόδος
Τηλ. 22410 77440 - Φαξ. 22410 77439
e-mail. info@netech.gr http://www.netech.gr

Νικητής ο Ιάλυσος

• Η ομάδα του Άκη Δελαπόρτα ήταν αυτή που κατέκτησε το τουρνουά 'Παναγιώτης Τριγένης» που διοργάνωσε το Σάββατο ο Άγιος Γεώργιος.

Το Σάββατο στην Μαλώνα πραγματοποιήθηκε το καθιερωμένο τουρνουά «Παναγιώτης Τριγένης», που διοργανώνει ο Άγιος Γεώργιος στην μνήμη του πρώην παίκτη του που έχασε την ζωή του πρόωρα μέσα στο γήπεδο.

Στην διοργάνωση αυτή παραβρέθηκαν οι γονείς του Τριγένη, οι τοπικοί φορείς, μέλη της ΕΠΣΔ και ο πρόεδρος της Μιχάλης Βεργωτής, καθώς επίσης και ο παράγοντας της Ρόδου Κάλλιστος Διακογεωργίου.

Πριν από την έναρξη του τουρνουά έγινε αγιασμός και εγκαινιάστηκε η αίθουσα «Παναγιώτης Τριγένης» η οποία θα στεγάσει το Μουσείο του Αγίου Γεωργίου.

Στην συνέχεια έγινε η κλήρωση μεταξύ των Ιάλυσου, Διαγόρα Βατίου, Πολύστρατου και Αγίου Γεωργίου, για τα ζευγάρια των αγώνων.

Τα παιχνίδια ήταν διάρκειας 30 λεπτών και νικήτρια αναδείχθηκε η ομάδα των Τριαντών, που επικράτησε στον τελικό επί των Μαλωνιτών. Λόγω του γεγονότος ότι δεν υπήρχε χρόνος δεν έγινε μικρός τελικός.

Ημιτελική φάση

Ιάλυσος - Πολύστρατος 1-0



Τίμησαν τη μνήμη του Παναγιώτη Τριγένη

Ο αγώνας κρίθηκε με ένα γκολ του Αξιώτη στο 25', ο οποίος με σουτ παραβίασε την εστία των Λαερμενών.

Ιάλυσος: Ψαράς, Αλβανός, Γκορτσίλας, Γκαρής, Τζαφέρης, Φράγκος, Βασιλάκης, Ξένος, Αξιώτης, Δελαπόρτας, Καρτάλης.

Πολύστρατος: Κούτρης, Λιόρδος, Αναστασάκης, Χατζησάββας, Ιρίμια, Μαλλιάκας, Γκιζλής, Μάτσης, Κουρής, Πανούσης, Κωσταράς. Επίσης αγωνίστηκε και ο Καραγιάννης.

Άγιος Γεώργιος - Διαγόρας Β. 1-0

Το μοναδικό τέρμα της αναμέτρησης σημείωσε ο Παντίδος με κεφαλιά, ύστερα από σέντρα του Χατζηκώστα στο δεύτερο δοκάρι και κεφαλιά-πάσα του Κακλαμάνου προς τον σκόρερ.

Στο συγκεκριμένο παιχνίδι έπαιξαν με την φανέλα του Αγίου Γεωργίου για δεκαπέντε λεπτά, ο Στρατής του Κλεόβουλου και ο Αργύρης Σκυλλαράκης του Αστέρα Μασσάρων, για να τιμήσουν με την παρουσία τους τον πρώην συμπαίκτη τους.

Άγιος Γεώργιος: Δημητρίου, Κακλαμάνος, Χατζημανώλης, Μπάρτζος, Στρατής, Χατζηνικόλας, Σκυλλαράκης Χ., Σκυλλαράκης Α., Κολιάδης, Μουστακέλλης, Παντίδος. Επίσης έπαιξαν και οι Μπόσινας, Χατζηκώστας, Σκυλλαράκης Σ., Παλογιάννης.

Διαγόρας Β: Αναστασάς, Καλημέρης, Ζωάννου, Πιτσουρδάκης, Μαυρής, Καρασάββας, Γεωργαλλής, Καρπαθάκης Π., Πλαγγέντης, Αγγελάκης, Μάκρας.

Τελικός

Ιάλυσος - Άγιος Γεώργιος 1-0

Το τουρνουά κατέκτησε ο Ιάλυσος με γκολ και πάλι από τον Αξιώτη, στο 13' όταν ο Δελαπόρτας εκτέλεσε το φαουλ και ο σκόρερ του μοναδικού τέρματος της αναμέτρησης, βρέθηκε αφύλακτος μέσα στην περιοχή και με κεφαλιά έδωσε την νίκη στην ομάδα του.

Ιάλυσος: Ψαράς, Αλβανός, Γκορτσίλας, Γκαρής, Μαυρογιώργης, Φράγκος, Τζαφέρης, Ξένος, Αξιώτης, Δελαπόρτας, Καρτάλης. Επίσης έπαιξε και ο Συσμανίδης.

Άγιος Γεώργιος: Χρυσανθής, Κακλαμάνος, Χατζημανώλης, Παλογιάννης, Μπόσινάς, Χατζηνικόλας, Σκυλλάρακης Χ., Χατζηκώστας, Κολιάδης, Σκυλλαράκης Σ., Παντίδος. Επίσης έπαιξαν και οι Μπάρτζος, Μουστακέλλης, Κόπελος.

Παραμένει εντός στόχου

• Συνεχίζουν ακάθεκτοι στον Αστέρα Π., αφού βρίσκονται κοντά στον πρωτοπόρο Ηρακλή Λ. και ο στόχος που έχουν θέσει παραμένει ακόμα... ζωντανός.

Παρά το μέτριο ξεκίνημα και το γηπεδικό πρόβλημα που έχει από την αρχή της περιόδου ο Αστέρας Π., συνεχίζει να βρίσκεται σε τροχιά... τίτλου.

Οι τέσσερις βαθμοί της διαφοράς από τον Ηρακλή Λάρδου, είναι σχετικά μικρή και σίγουρα μπορεί να καλυφθεί στην συνέχεια.

Σε ότι αφορά την διακοπή των προπονήσεων του από το Σάββατο, θα επανέλθουν και πάλι από την Τετάρτη στις προπονήσεις. Στην συνέχεια θα δώσουν ένα φιλικό πιθανότητα με τον Πολύστρατο, την Πέμπτη ή την Παρασκευή.

Ωστόσο τα προβλήματα για τον Σάββα Ορφανίδη συνεχίζουν να υφίστανται.

Πιο συγκεκριμένα, τραυματίες είναι ακόμα οι Αντώνης Πάττας, Καλημέρης, ο Γιώργος Αθανασίου είχε ένα ατύχημα, ο Παντελής Αθανασίου που έπαθε ελαφρύ τράβηγμα στον προσαγωγό και ο Γιώργος Σκόρπος που αντιμετωπίζει πρόβλημα στον αυχένα.

Όλοι οι παραπάνω παραμένουν αμφίβολοι και από την Τετάρτη θα μπορούν οι άνθρωποι της Παστίδας να βγάλουν περισσότερα συμπεράσματα, για το πότε θα επανέλθουν στην ενεργό δράση.

Σε αυτό το διάστημα ο Αστέρας θα προπονείται στο ξηρό γήπεδο της Παστίδας, όπου πιθανότατα θα δώσει και το φιλικό του παιχνίδι.

Αντίθετα στην Κρεμαστή που είναι η επίσημη έδρα τους στο πρωτάθλημα, δεν προβλέπεται να το χρησιμοποιήσουν αυτή την περίοδο.

Οι Μικτές με τα δώρα

• Θέλουν να χαρίσουν γκολ και θέαμα στον κόσμο που θα δώσει την Τετάρτη και την Πέμπτη το παρόν στο γήπεδο Κοσκινού για να παρακολουθήσει τις αναμετρήσεις με την Σάμο.

Την μάχη τους για την κατάκτηση της πρωτιάς του ομίλου τους θα συνεχίσουν την ερχόμενη Τετάρτη και Πέμπτη οι Μικτές μας ομάδες, οι οποίες θα υποδεχθούν στο γήπεδο Κοσκινού τα αντιπροσωπευτικά συγκροτήματα της Σάμου.

Η φιλοξενούμενη αποστολή θα φτάσει στην Ρόδο με πλοίο και με τον ίδιο τρόπο θα αναχωρήσει και αυτός είναι και ο λόγος που όχι μόνο η σειρά των αγώνων σπάει σε διήμερο, αλλά και που ο αγώνας των Νέων θα προηγηθεί αυτού των Παίδων. Η μικρότερη διάρκεια του τελευταίου επιτρέπει στους Σάμιους να αναχωρήσουν έγκαιρα.

Οι Παίδες θα δώσουν το δικό τους παιχνίδι την Τετάρτη στις 3 το απόγευμα και οι Νέοι θα παίξουν την επόμενη μέρα στις 9:30 το πρωί, με τους ενωσιακούς προπονητές, Ανδρέα Τσακμακίδη και Θεόδωρο Θεοδώρου να σκοπεύουν να ανακοινώσουν τα ονόματα των ποδοσφαιριστών που θα επιλέξουν την Τρίτη. Εξυπακούεται πως η παρουσία του κόσμου στις εξέδρες του γηπέδου Κοσκινού και στους δύο αγώνες θα βοηθήσει σημαντικά τα παιδιά να φτάσουν στην επιτυχία.

Τουρνουά Χριστουγέννων

• Ο Ερμής διοργανώνει την Τρίτη 26 του μηνός τουρνουά στην μνήμη του πρώην γενικού του αρχηγού Μιχάλη Χατζηγεωργίου, με την συμμετοχή του Απόλλωνα Καλυθιών, του Διγενή και της Δόξας Ψίνθου.

Το 2ο τουρνουά Χριστουγέννων διοργανώνει ο Ερμής την Τρίτη 26 του μηνός, με την επωνυμία «Μιχάλης Χατζηγεωργίου».

Η συγκεκριμένη διοργάνωση είναι αφιερωμένη στην μνήμη του πρώην γενικού αρχηγού του, γι' αυτό άλλωστε έχει δοθεί και το όνομά του στο τουρνουά.

Εκτός από τον διοργανωτή Ερμή, θα λάβουν μέρος και ο Απόλλων Καλυθιών, ο Διγενής και η Δόξα Ψίνθου.

Πριν από την έναρξη των συγκεκριμένων αγώνων θα διεξαχθεί ένας αγώνας συμβολικού χαρακτήρα μεταξύ των Καλυθενών παλαιμάχων και της μικτής εφήβων του Ερμή και του Απόλλωνα.

Σε όλες τις ομάδες που θα λάβουν μέρος θα απονεμηθούν αναμνηστικά κύπελλα.

Οι αγώνες θα έχουν διάρκεια 30 λεπτών και σε περίπτωση ισοπαλίας, κάθε σύλλογος θα εκτελέσει από τρία πέναλτι, για να βγει ο νικητής.

Το πρόγραμμα έχει ως εξής:

-Ώρα έναρξης: 14.00

Συμβολικός αγώνας μεταξύ των ομάδων των παλαιμάχων Καλυθιών και της μικτής ομάδας των εφηβικών του Απόλλωνα και του Ερμή Καλυθιών, διάρκειας 40 λεπτών.

-Ώρα 14.45

Κλήρωση αγώνων μεταξύ των ομάδων Απόλλωνα Καλυθιών, Διγενή Κοσκινού, Δόξας Ψίνθου και Ερμή.

-Ώρα 15.00

Πρώτος αγώνας

-Ώρα 15.30

Δεύτερος αγώνας

-Ώρα 16.15

Μικρός Τελικός

-Ώρα 16.45

Μεγάλος Τελικός

-Ώρα 17.30

Απονομές Κυπέλλων

Ωραίο θέαμα και

• Από τους μικρούς που πήραν μέρος στο παιδικό τουρνουά ποδοσφαίρου της ΕΠΣΔ στο Ενωσιακό γήπεδο.

Το Σάββατο στο Ενωσιακό γήπεδο στο Καρακόνερο διοργανώθηκε από την αρμόδια επιτροπή της Ε.Π.Σ.Δ. το παιδικό τουρνουά ποδοσφαίρου Καλλιέργειας και Ανάπτυξης για παιδιά που έχουν γεννηθεί το 1996 και το 1997.

Το γήπεδο χωρίστηκε σε τέσσερα μικρότερα και διεξάγονταν τέσσερις αγώνες ταυτόχρονα.

Ο αριθμός των ομάδων που πήραν μέρος ήταν 14 και ήταν οι εξής :

Ρόδος, Νίκη Ρόδου, Διγενής, Διαγόρας 1 & 2 (συμμετείχε με δύο ομάδες), Δωριέας, Δ.Ο.Α. Αρχαγγέλου, Ευκλής, Ιάλυσος 1 & 2 (συμμετείχε με δύο ομάδες), Κλεάνθης 1 & 2 (συμμετείχε με δύο ομάδες), Ασκληπειός και Απόλλων Κ.

Ενώ είχαν δηλώσει συμμετοχή δεν προσήλθαν για να πάρουν μέρος στο τουρνουά η Ομόνοια Γενναδίου και ο Απόλλων Απολλώνων.

Οι αγώνες ήταν δύο ημιχρόνων των 10 λεπτών και οι διαιτητές που σφύριξαν ήταν οι Τσοπανάκης, Μοντιάδης, Ορφανός και Κοντού.

Στην γραμματεία ήταν οι Παυλίδης Γ., Γκογκίδης Π. και Γιακουμάκης ενώ παρών ήταν και ο Ενωσιακός προπονητής Θόδωρας Θεοδώρου.

Οι μικροί βιρτουόζοι της μπάλας ξεδίπλωσαν τις αρετές τους αλλά δυστυχώς λίγος ήταν ο κόσμος που βρέθηκε στις εξέδρες για να τους θαυμάσει.

Αξιοσημείωτο είναι το γεγονός πως ούτε μία συνάντηση δεν έληξε χωρίς τέρματα ενώ το μεγαλύτερο σκορ το πέτυχε ο Διγενής επί του Δ.Ο.Α. Αρχαγγέλου με 8-0 ενώ δύο παιχνίδια έληξαν ισόπαλα αυτά ανάμεσα σε Ρόδο και Νίκη Ρ. (2-2) και Ιάλυσος (2) – Ασκληπειός (1-1).

Αναλυτικά τα αποτελέσματα των αγώνων έχουν ως εξής :

Ρόδος – Νίκη Ρ.	2-2
Διγενής – Διαγόρας (1)	2-1
Διαγόρας (2) – Νίκη Ρ.	4-0
Διαγόρας (1) – Δ.Ο.Α. Αρχαγγέλου	7-1
Δωριέας – Νίκη Ρ.	4-0
Δ.Ο.Α. Αρχαγγέλου – Διγενής	0-8
Διαγόρας (2) – Δωριέας	2-1
Δ.Ο.Α. Αρχαγγέλου – Ευκλής	1-7
Ρόδος – Δωριέας	0-2
Ευκλής – Διγενής	2-3
Ρόδος – Διαγόρας (2)	0-4
Ευκλής – Διαγόρας (1)	2-1
Ιάλυσος (2) – Απόλλων Κ.	1-0
Ιάλυσος (1) – Κλεάνθης (2)	1-3
Ιάλυσος (2) – Κλεάνθης (1)	6-0
Ιάλυσος (1) – Κλεάνθης (2)	4-1
Ιάλυσος (2) – Ασκληπειός	1-1
Ασκληπειός – Κλεάνθης (2)	5-0
Απόλλων Κ. – Ασκληπειός	0-4
Απόλλων Κ. – Κλεάνθης (1)	4-4
Ιάλυσος (2) – Κλεάνθης (1)	3-2

Οι συνθέσεις των ομάδων που πήραν μέρος είναι οι παρακάτω:

Διαγόρας (1)

Αλεξίου, Γεωργακόπουλος, Δερμάτης, Κουλούμπρης, Κυπριώτης, Μυρίσης Α., Μυρίσης Γ., Μπαριανάκης, Νικόλας, Παυλίδης, Ποτήρης, Σαής, Χατζηδιάκος.

Διαγόρας (2)

Γαλουζής, Γαμπιεράκης, Γεωργιάδης, Γερμανός, Ηλιακώστας, Καραγεωργίου, Καμμάς, Καρασάββας Γ., Καρασάββας Μ., Κετσές, Λαππάς, Μανδαλιός, Ματσίγκος, Σνίμπελ.

Κλεάνθης (1)

Χατζηρήγας, Σορωνιάτης, Ανάστασου, Καππίρης, Χατζησάββας, Χοροζίδης, Θάνος, Γρηγοριάδης, Παπαγρηγορίου, Ατσικνούδας, Πατάκας, Ανάστασου, Σαΐτης, Αφεντούλης, Μουτσάκη.

Κλεάνθης (2)

Κοντογιάννης, Ξανθού, Χατζηρήγας, Σορωνιάτης, Ανάστασου, Καππίρης, Χατζησάββας, Χοροζίδης, Θάνος, Γρηγοριάδης, Παπαγρηγορίου.

Ασκληπειός

Χαράλαμπος, Βενετσάνος, Πεταλάς, Παπαβασιλείου, Πέθακας, Παπαβασιλείου Ι., Παπαβασιλείου Λ., Κακακιός, Πέθακας Ν., Βενετσάνος, Κρητικός Ι.

Ιάλυσος (1)

Πουλής, Γιωργιού, Καρλάτης, Τσίγκος, Τσιμπιδάκης, Ζαγκανίκας, Τζωρτζής, Αυγενικού, Μανωλιάκη, Πατσούρης, Δημόπουλος.

Ιάλυσος (2)

Πηδιάκης, Πατσούρης, Γκιόκα, Στεργάκης, Καρόφτης, Πελεκάνος, Πουλλής, Χειμωνέττος, Παντελέου, Δανελλάκης, Μερτσάρης, Χατζησάββας, Περγαντής, Ξεπαπαδάτος, Παπαμάρκος.

Ευκλής

Κέντρος, Κασέρης, Λαός, Μαραγκουδάκης, Καραμούτας, Άντζελος, Διαμαντόπουλος, Χατζηκυριαζής, Μαριέτος, Σταθάτος, Κρητικός, Σαββάκης, Χατζηδιάκου, Λαός Γ., Μαριέτος Ι.

Δωριέας

Ραντζάι, Βήτος, Ντουρμισάι, Ντερβίδη, Ταμπάκος, Βαλέρλ, Κούκι, Βίδια, Σκούλα, Γκουγκουντρής.

Ρόδος

Αθανασίου, Ροδίτης, Θεοδωράκης, Παπαμιχαήλ, Μανζάνος, Καλαφατάς, Κεφάλας, Καπιτάνος, Μοναστηράκης, Κουρούνας, Αθανασίου Ι., Καστρενός, Μιχαήλου, Γεωργίου.

Νίκη Ρ.

Παπουρδάνος, Βερδέλη, Παπαβασιλείου, Μαλλιάκας, Μαλλιάκας, Καραγιάννης, Παπακαλοδούκας, Θεοδώ-









γκολ με το τσουβάλι

ρου, Σαγρής, Σιαπέρας, Μαλλιάκας, Κυπριώτης.

Απόλλων Κ.

Κώστας Π., Σαββούλης, Χατζηγιάννης, Καζάκος, Σχοιναράκης, Αντωνάς, Ταχραμάνης, Αργυρού, Σολδάτος, Σαρικάς, Ταντίκης, Κώστας Ε., Πελλός, Τζάρτζαλος.

Δ.Ο.Α. Αρχαγγέλου

Παπαγιάννης, Μπέρδης, Συμιού, Σταυριανός, Ορφανίδης, Παπαντωνίου, Μαγιόγλου, Οίκουτας, Χατζηνικόλας, Παπαβασίλης, Φαρμακαλής, Παναγιωτάς, Κουδούνης, Παρδαλός, Καψαλάκης, Κρητικός, Λεβέντης.

Διγενής

Μαρκάκης, Μαργκαρίτ, Τσαμπίκος, Καραγεώργης, Αναγνώστου, Βασιλαράκης, Δοντά, Αναγνώστου, Κατσαράς, Τσιμπίκας, Σαρακατσάνης, Μωραΐτης, Ολυμπίτης, Κατταβενός.

Βαθμολογίες

Ομάδες	Βαθμοί	τέρματα
Α' Όμιλος		
1.Διαγόρας (2)	9	10-1
2.Δωριέας	9	13-2
3.Νίκη Ρόδου	1	2-8
4.Ρόδος	1	2-8
Β' όμιλος		
1.Διγενής	9	13-2
2.Ευκλής	6	11-5
3.Διαγόρας (2)	1	5-9
4.ΔΟΑ Αρχ.	0	2-22
Γ' Όμιλος		
1.Ασκληπειό	7	10-1
2.Ιάλυσος (2)	7	8-1
3.Απόλλων Κ	1	4-9
4.Κλεάνθης (1)	1	4-15
Δ' Όμιλος		
1.Κλεάνθης (2)	3	5-4
2.Ιάλυσος (1)	3	4-5



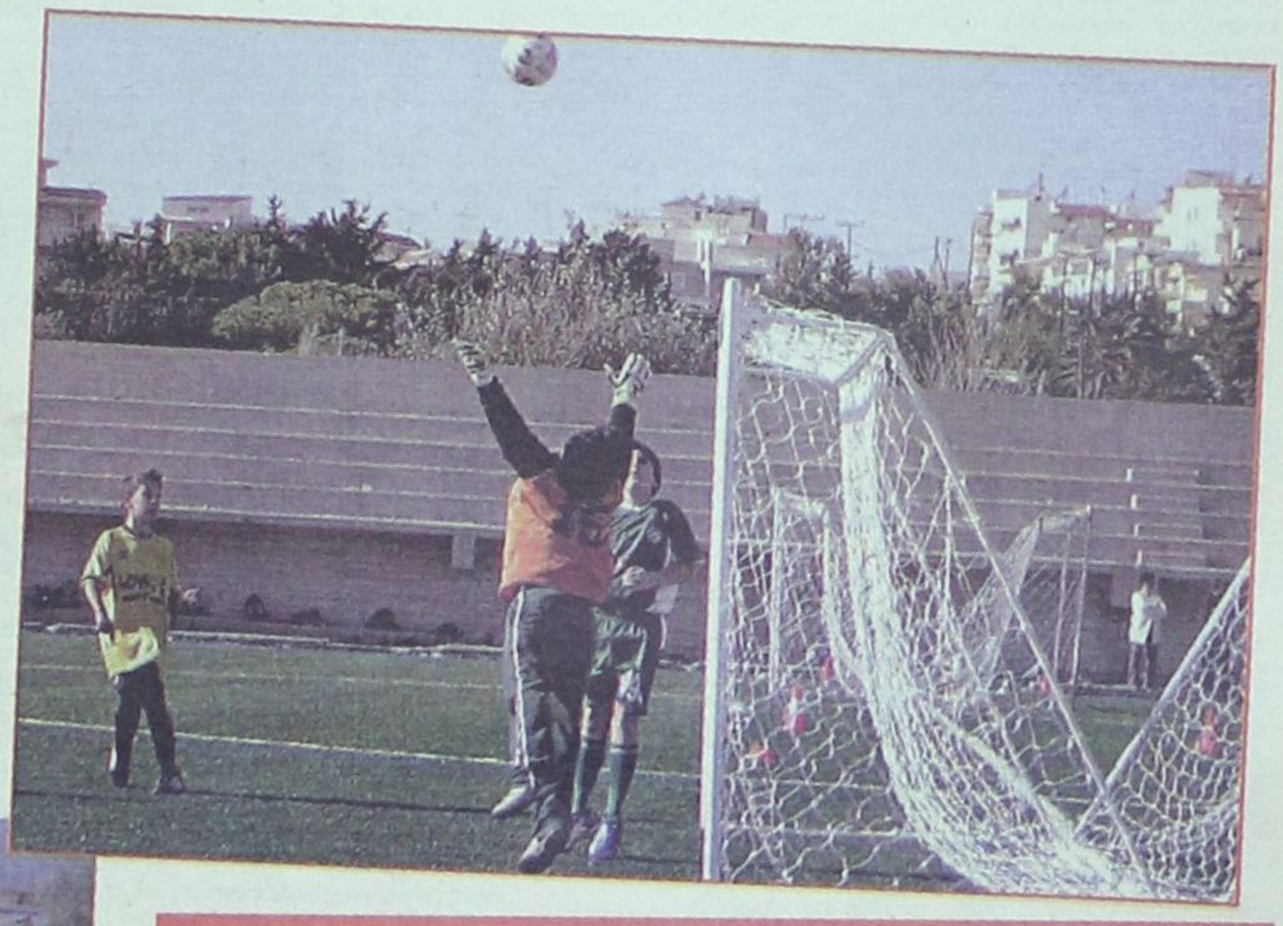







Το Γενάρη στο γκολφ

- *Διασυλλογικό Πρωτάθλημα Ανωμάλου Δρόμου διοργανώνει στις 21 Ιανουαρίου η ΕΑΣ ΣΕΓΑΣ Δωδεκανήσου στο Γκολφ Αφάντου, με τη συμμετοχή αθλητών σε έξι κατηγορίες.*

Μια από τις σημαντικότερες διοργανώσεις σε τοπικό επίπεδο πρόκειται να πραγματοποιηθεί στις 21 Ιανουαρίου του 2007 και θα προσελκύσει σίγουρα το ενδιαφέρον αυτών που αγαπούν τον κλασικό αθλητισμό στα Δωδεκάνησα.

Πρόκειται για το Διασυλλογικό Πρωτάθλημα Ανωμάλου Δρόμου που διοργανώνει η ΕΑΣ ΣΕΓΑΣ Δωδεκανήσου και θα πραγματοποιηθεί στο γκολφ Αφάντου, με τη συμμετοχή πάρα πολλών ταλαντούχων αθλητών.

Θα λάβουν μέρος οι κατηγορίες Παμπαίδων-Παγκορασίδων Β', Παμπαίδων-Παγκορασίδων Α', Παίδων-Κορασίδων, Εφήβων-Νεανίδων, Νέων Ανδρών-Γυναικών και Ανδρών-Γυναικών, ενώ τα σωματεία πρέπει να αποστείλουν τις δηλώσεις συμμετοχής μέχρι και τις 17 Ιανουαρίου.

Αναλυτικά η προκήρυξη όπως έχει συνταχθεί από την ΕΑΣ ΣΕΓΑΣ Δωδεκανήσου έχει ως εξής:

«Η ΕΑΣ ΣΕΓΑΣ Δωδ/σου, με βάση τη Γενική Προκήρυξη του Σ.Ε.Γ.Α.Σ.,

προκηρύσσει το Περιφερειακό Πρωτ/μα σε Ανώμαλο έδαφος περιόδου 2007, με τους παρακάτω όρους:

1.Ημερομηνία -Τόπος διεξαγωγής: Κυριακή 21/01/07, Ρόδος

Γκολφ Αφάντου

2. Κατηγορίες -Ηλικίες-Αποστάσεις - Προκρινόμενοι:

1. ΑΝΔΡΩΝ 1984 & μεγαλύτεροι	12.000μ	1για κάθε 3 Συντ.	3
2. ΓΥΝΑΙΚΩΝ 1984 & μεγαλύτερες	6.000μ	1για κάθε 2 Συντ.	2
3. ΑΝΔΡΩΝ Β 1985-1986-1987	8.000μ	1για κάθε 2 Συντ.	2
4. ΓΥΝΑΙΚΩΝ Β 1985-1986-1987	4.000μ	1για κάθε 2 Συντ.	2
5. ΕΦΗΒΩΝ 1988-1989	6.000μ	1για κάθε 3 Συντ.	3
6. ΝΕΑΝΙΔΩΝ 1988-1989	4.000μ	1για κάθε 3 Συντ.	3
7. ΠΑΙΔΩΝ 1990-1991	4.000μ	1για κάθε 5 Συντ.	5
8. ΚΟΡΑΣΙΔΩΝ 1990-1991	3.000μ	1για κάθε 4 Συντ.	4
9. ΠΑΜΠΑΙΔΩΝ Α 1992-1993	3.000μ	1για κάθε 6 Συντ.	6
10. ΠΑΓΚ/ΔΩΝ Α 1992-1993	2.000μ	1για κάθε 6 Συντ.	6
11. ΠΑΜΠΑΙΔΩΝ Β 1994-1995	1.500μ		
12. ΠΑΓΚ/ΔΩΝ Β 1994-1995	1.000μ		

Σημείωση: Τα αγωνίσματα των 1.500μ. Παμπαίδων β' και 1.000μ. Παγκορασίδων Β'

είναι εκτός Αξιολόγησης-βαθμολογίας και πρόκρισης και ΔΕΝ ΠΡΟΒΛΕΠΕΤΑΙ ΚΑΛΥΨΗ ΕΞΟΔΩΝ μετακίνησης.

Στην κατηγορία ΑΝΔΡΩΝ-ΓΥΝΑΙΚΩΝ επιτρέπεται και η συμμετοχή

Αθλητών-τριών που γεννήθηκαν τα χρόνια 1985-86-87, εφόσον οι σύλλογοι τους δεν επιθυμούν να τους δηλώσουν στην κατηγορία

ΑΝΔΡΩΝ Β'-ΓΥΝΑΙΚΩΝ Β'.

Τέλος ανεξάρτητα από το συντελεστή πρόκρισης προκρίνονται οι δύο (2) πρώτοι-ες από κάθε αγώνισμα.

3. Γενικές οδηγίες - Πρόκριση στο Παν/νιο Πρωτ/μα:

Α) Όλοι οι αθλητές-τριες που θ' αγωνισθούν στο Πανελλήνιο Πρωτάθλημα πρέπει να έχουν προκριθεί από τα Περιφερειακά Πρωτ/τα.

Β) Οι προκρινόμενοι αθλητές-τριες για το Πανελλήνιο Πρωτ/μα **ΥΠΟΧΡΕΩΤΙΚΑ** θα αγωνισθούν στην κατηγορία που προκρίθηκαν από τα Περιφερειακά Πρωτ/τα.

Γ) Προκρίνονται ακόμη για το Πανελλήνιο Πρωτ/μα (εκτός από την κατηγορία Ανδρών, για την οποία αναφέρουμε αναλυτικά στην παρακάτω παράγραφο) οι αθλητές-τριες που δεν αγωνίσθηκαν στο Διασυλλογικό Πρωτ/μα Ανωμάλου δρόμου του 2007, αλλά την προηγούμενη χρονιά (2006) ήταν:

στην 6αδα του Πανελλήνιου Πρωτ/τος Ανωμάλου δρόμου ή

στην 6αδα του Παν/νιου Πρωτ/τος Μαραθωνίου δρόμου Α-Γ ή ακόμη

στην 6αδα του Παν/νιου Πρωτ/τος 10.000μ. Α-Γ ή ΝΕΩΝ Α-Γ

Δ) Τέλος προκρίνονται για το Παν/νιο Πρωτ/μα ΜΟΝΟ στην κατηγορία ΑΝΔΡΩΝ

12.000μ., εκείνοι οι αθλητές που ΑΝΕΞΑΡΤΗΤΑ ΕΑΝ ΑΓΩΝΙΣΘΗΚΑΝ Η ΟΧΙ στο Διασυλλόγικό Πρωτ/μα Ανωμάλου δρόμου 2006, αλλά την προηγούμενη χρονιά (2006) ήταν:

1) στην 12αδα του Παν/νιου Πρωτ/τος Ανωμάλου Δρόμου στην κατηγορία Ανδρών 12.000μ. ή Ανδρών Β' 8.000μ. ή Εφήβων 6.000μ.

2) στην 12αδα του Παν/νιου Πρωτ/τος Μαραθωνίου δρόμου Ανδρών ή

3) στην 12αδα του Παν/νιου Πρωτ/τος 10.000μ. Ανδρών ή 10.000μ. ΝΕΩΝ Ανδρών.

Σημείωση: Οι αθλητές που αναφέρονται στην παραπάνω παράγραφο Δ (Ισχύει ΜΟΝΟ για την κατηγορία ΑΝΔΡΩΝ 12.000μ.), εάν αγωνισθούν στο Διασυλλογικό Πρωτ/μα Ανωμάλου δρόμου 2007 στην κατηγορία Ανδρών 12.000μ. και τερματίσουν σε θέση πρόκρισης (σύμφωνα με τον συντελεστή πρόκρισης), θα υπολογίζονται κανονικά στους προκριθέντες και ΔΕΝ θα αφαιρούνται για να προκριθεί ένας άλλος αθλητής από αυτούς που δεν προκρίνονται.



Το παρόν στον Γκολφ θα δώσουν και αθλητές για την κατηγορία των εφήβων

Όλα όσα αναφέρονται στην παράγραφο Δ, αναφέρονται μόνο για τους αθλητές που αγωνίσθηκαν το 2007 στην κατηγορία ΑΝΔΡΩΝ 12.000μ. ή δε συμμετείχαν καθόλου στο Διασυλλογικό Πρωτ/μα Ανωμάλου δρόμου 2007.

Εκτός από τους παραπάνω κάθε σωματείο μπορεί να δηλώσει για το Πανελλήνιο πρωτάθλημα Δρόμου σε Ανώμαλο έδαφος του 2007, έναν αθλητή ή μία αθλήτρια (για όλες τις κατηγορίες συνολικά) και ανεξάρτητα του αν αυτός ο αθλητής ή αθλήτρια αγωνίσθηκε στο Διασυλλογικό Πρωτάθλημα ή όχι. Απαραίτητη προϋπόθεση όμως είναι ότι το σωματείο αυτό έχει ένα τουλάχιστον αθλητή ή μία αθλήτρια που θα έχει συμμετάσχει και προκριθεί από το Διασυλλογικό Πρωτ/μα του 2007 για το αντίστοιχο Πανελλήνιο Πρωτ/μα.

Ε) Όλοι οι αθλητές -τριες έχουν δικαίωμα συμμετοχής ΜΟΝΟ σε ένα αγώνισμα.

Στ) Στα Διασυλλογικά Πρωτ/τα ΔΕΝ ΕΠΙΤΡΕΠΕΤΑΙ η συμμετοχή αθλητών-τριών

ΕΚΤΟΣ ΣΥΝΑΓΩΝΙΣΜΟΥ για κανένα λόγο.

4. Ομαδική βαθμολογία κατά κατηγορία:

Για όλες τις κατηγορίες του Διασυλλογικού Πρωτ/τος Ανωμάλου δρόμου οι τρεις (3) καλύτεροι-ες αθλητές-τριες κάθε σωματείου απ' αυτούς που τερμάτισαν αποτελούν την βαθμολογούμενη ομάδα του στην αντίστοιχη κατηγορία.

Η ομαδική βαθμολογία κατά κατηγορία ενός σωματείου βγαίνει από το άθροισμα της σειράς άφιξης των τριών (3) καλύτερων αθλητών-τριών του (η περίπτωση ισοπαλίας θα επιλύεται υπέρ της ομάδας της οποίας ο τελευταίος αθλητής-τρια που βαθμολογήθηκε έχει τερματίσει πλησιέστερα στην πρώτη θέση). Πρώτο σωματείο κατά κατηγορία είναι εκείνο που έχει το μικρότερο άθροισμα, δεύτερο με το αμέσως μεγαλύτερο άθροισμα κ.λ.π.

5. Δηλώσεις συμμετοχής:

Τα σωματεία πρέπει να στείλουν τη δήλωση συμμετοχής τους στην Ε.Α.Σ Σ.Ε.Γ.Α.Σ Δωδ/σου τέσσερις (4) ημέρες πριν από τη διεξαγωγή των αγώνων (Τετάρτη 17/1/2007).

Στη δήλωση συμμετοχής πρέπει να αναφέρεται το Ονοματεπώνυμο του αθλητή-τριας, το έτος γέννησης, ο αριθμός δελτίου καθώς και το ονοματεπώνυμο του προπονητή (συνημμένο έντυπο δήλωσης συμμετοχής).

Τη δήλωση πρέπει να υπογράφουν ο Πρόεδρος και ο Γεν. Γραμματέας του σωματείου.

Ο αριθμός συμμετοχής κατά κατηγορία είναι απεριόριστος.

Ο εκπρόσωπος κάθε σωματείου πρέπει να έχει μαζί του κατά την διάρκεια των αγώνων τα αθλητικά δελτία των αθλητών-τριών θεωρημένα από Ιατρό για να τα παραδώσει στον Αλυτάρχη των αγώνων εφόσον του ζητηθούν.

6. Ιατρική εξέταση

Με τη φροντίδα και την ευθύνη των συλλόγων οι αθλητές και αθλήτριες θα πρέπει να έχουν εξετασθεί ιατρικώς πριν από τους αγώνες. Η πιστοποίηση της υγείας των αθλητών-τριών είναι υποχρεωτική και αποτελεί προϋπόθεση για τη συμμετοχή τους σε προπονήσεις και αγώνες. Η πιστοποίηση αυτή γίνεται στο πίσω μέρος του Δελτίου του αθλητή-τριας και το οποίο θεωρείται από Νομαρχιακό Νοσοκομείο ή Κέντρο Υγείας ή Αγροτικό Ιατρείο ή Υγειονομική μονάδα ή από έχοντες οποιοδήποτε σχέση με το Δημόσιο ή Ν.Π.Δ.Δ. ιατρούς. Το δελτίο υγείας ισχύει για ένα (1) χρόνο από τη θεώρηση του.

7. Έπαθλα:

Στους τρείς (3) πρώτους-τες νικητές-τριες κάθε αγωνίσματος θα απονεμηθούν έπαθλα (μετάλλιο -δίπλωμα).

Διπλώματα θα δοθούν ακόμη και στους 4ους ,5ους και 6ους νικητές-τριες της ατομικής κατάταξης της κατηγορίας Παμπαίδων-Παγκορασίδων Α' και Β'.

8. Κανονισμοί:

Στους αγώνες θα ισχύσουν οι κανονισμοί του ΣΕΓΑΣ έκδοσης 2004-2005 και οι τροποποιήσεις που ισχύουν από 1/1/2002. Όλοι οι αθλητές-τριες πρέπει να φορούν τη στολή του σωματείου τους κατά την διάρκεια των αγώνων.

9. Οικονομικά:

Η ΕΑΣ ΣΕΓΑΣ Δωδ/σου θα καλύψει τα έξοδα μετακίνησης, διαμονής και διατροφής των έξι (6) πρώτων αθλητών-τριών της ατομικής κατάταξης κάθε κατηγορίας , υπολογίζοντας το ποσόν της διανυκτέρευσης στα 17,50 ευρώ και κάθε γεύμα στα 9,00 ευρώ, με την προϋπόθεση ότι θα τερματίσουν οι διπλάσιοι αθλητές ή αθλήτριες. Σε περίπτωση που τερματίσουν λιγότεροι από δώδεκα (12) αθλητές ή αθλήτριες καλύπτονται οι μισοί.

Παράδειγμα:

Στους 11 τερματίσαντες καλύπτονται οι 6

Στους 10 τερματίσαντες καλύπτονται οι 5

Στους 9 τερματίσαντες καλύπτονται οι 5

Στους 8 τερματίσαντες καλύπτονται οι 4 κ.λ.π.

Επίσης καλύπτονται τα έξοδα ενός (1) συνοδού εφόσον βαθμολογούνται μέχρι εννέα (9) αθλητές - τριες και δύο συνοδών εφόσον βαθμολογούνται από δέκα αθλητές -τριες και πάνω.

Επίσης ανεξάρτητα από τον αριθμό των τερματισάντων καλύπτονται οικονομικά οι δύο (2) πρώτοι-τες από κάθε κατηγορία .

Τα σωματεία θα πρέπει να προσκομίσουν γραμμάτιο είσπραξης υπογεγραμμένο από τον Πρόεδρο και τον Γεν. Γραμματέα και σφραγισμένο.

10. Αξιολόγηση -βαθμολογία:

Τα Περιφερειακά Πρωτ/τα αξιολογούνται όπως τα Διασυλλογικά Πρωτ/τα δηλαδή αξιολογούνται οι οκτώ (8) πρώτοι-τες αθλητές-τριες με φθίνουσα κλίμακα, καθώς επίσης και οι τερματίσαντες στις θέσεις 9 έως 12 με ένα βαθμό.

Δηλαδή: Σε ένα αγώνα τερμάτισαν 54 αθλητές. Βαθμολογούνται οι δώδεκα (12) πρώτοι-τες ως εξής : 9-7-6-5-4-3-2-1-1-1-1-1. Αν τερματίσουν λιγότεροι από οκτώ (8), για παράδειγμα έξι (6) αθλητές-τριες, η βαθμολογία θα έχει ως εξής: 7-5-4-3-2-1. Οι βαθμοί αυτοί προστίθενται στους βαθμούς των Διασυλλογικών Πρωτ/των του κάθε σωματείου.

11. Κυρώσεις - Αρνητική βαθμολογία:

Η Επιτροπή Ελέγχου και σωστής διεξαγωγής των Διασυλλογικών και των Πανελλήνιων Αγώνων αποτελείται από υπηρεσιακά μέλη της Επιτροπής Αναπτυξης και της Στατιστικής Υπηρεσίας, με επικεφαλής έναν (1) Διοικητικό. Έτσι εκτός των ακυρώσεων που μπορεί να γίνουν κατά την διάρκεια των αγώνων για διάφορους λόγους (αντικανονική συμμετοχή, με βάση τη Γενική ή την Ειδική Προκήρυξη ή το Γενικό Κανονισμό οργάνωσης και διεξαγωγής Πρωτ/των), θα γίνεται έλεγχος και μετά το πέρας των αγώνων, από την επιτροπή Ελέγχου. Οι κυρώσεις που επιβάλλονται είναι:

Ο αθλητής-τρια τιμωρείται με ένα (1) χρόνο αποκλεισμό από όλες τις διοργανώσεις. Ο σύλλογος του χάνει όλους τους βαθμούς του αγωνίσματος που ο αθλητής ή η αθλήτρια έλαβε μέρος στο συγκεκριμένο πρωτ/μα. Ο σύλλογός του επίσης τιμωρείται με αφαίρεση είκοσι (-20) βαθμών από το σύναλο των βαθμών των Διασυλλογικών πρωτ/των του 2007 .

Ειδικά σε περίπτωση Πλαστοπροσωπίας ή Παραποίησης των στοιχείων με τα οποία δηλώθηκε ο αθλητής-τρια ή υπέρβασης του επιτρεπόμενου αριθμού αθλητών, για την τρέχουσα αγωνιστική περίοδο, σύμφωνα με τις ισχύουσες εγκυκλίους μεταγραφών (που αφορούν τον αριθμητικό περιορισμό) θα ισχύουν οι παρακάτω κυρώσεις:

Ο αθλητής-τρια τιμωρείται με ένα (1) χρόνο αποκλεισμό απ'όλες τις διοργανώσεις. Ο σύλλογος του χάνει όλους τους βαθμούς που κέρδισε ο αθλητής-τρια στο συγκεκριμένο πρωτ/μα. Ο σύλλογος του τιμωρείται επιπλέον και με αφαίρεση εκατό (-100) βαθμών από το σύνολο των βαθμών των Διασυλλογικών πρωτ/των του 2007. Σε περίπτωση συνολικής αποχώρησης ενός σωματείου από το πρωτάθλημα (μετά από έγγραφη δήλωση του), το σωματείο αυτό τιμωρείται με αφαίρεση βαθμών και επιπλέον θα παραπέμπεται στην Δικαστική Επιτροπή του ΣΕΓΑΣ.

ΩΡΟΛΟΠΟ ΠΡΟΓΡΑΜΜΑ

ΩΡΑ	09.00	2.000Μ	ΠΑΓΚΟΡΑΣΙΔΩΝ Α'
«	09.20	3.000Μ	ΠΑΜΠΑΙΔΩΝ Α'
«	09.50	3.000Μ	ΚΟΡΑΣΙΔΩΝ
«	10.20	4.000Μ	ΝΕΑΝΙΔΩΝ
«	«	4.000Μ	ΓΥΝΑΙΚΩΝ Β'
«	«	4.000Μ	ΠΑΙΔΩΝ
«	11.00	6.000Μ	ΕΦΗΒΩΝ
«	«	6.000Μ	ΓΥΝΑΙΚΩΝ
«	11.40	12.000Μ	ΑΝΔΡΩΝ
«	«	8.000Μ	ΑΝΔΡΩΝ Β'
«	12.45	1.000Μ	ΠΑΓΚΟΡΑΣΙΔΩΝ Β
«	13.00	1.500Μ	ΠΑΜΠΑΙΔΩΝ Β.



Επιβραβεύτηκαν όλοι...

• Ο ΑΣΙΑΘΡ Ρόδου τίμησε όλους όσους έλαβαν φέτος μέρος στο τοπικό πρωτάθλημα ιστιοπλοΐας ανοικτής θαλάσσης.



Στις 26 Δεκεμβρίου ο Αθλητικός Σύλλογος Ιστιοπλοΐας Ανοικτής Θαλάσσης Ρόδου διοργάνωσε στις εγκαταστάσεις του την εκδήλωση της απονομής των επάθλων της χρονιάς 2006.

Παρουσία πλήθους ιστιοπλόων, επισήμων και φίλων του συλλόγου, επιβραβεύτηκαν όλοι όσοι πήραν μέρος στους αγώνες της χρονιάς κυβερνήτες και πληρώματα.

Ανάμεσα στους καλεσμένους ήταν ο βουλευτής Δωδεκανήσου Γιάννης Παρασκευάς και ο αντινομάρχης Νίκος Ζωΐδης.

Τα ονόματα των κυβερνητών και πληρωμάτων που πήραν κύπελλα και αναμνηστικά διπλώματα, ήταν.

Σκάφος: Estella
Κατσαράς Σωτήρης (Κυβερνήτης)
Akerblom Nils
Lewenhaupt Charlotte
Ακρίδης Στέφανος
Γιένς Γιένσεν
Ιμσιρίδης Κωνσταντίνος
Καλαφατάς Νικήτας
Κυριαζής Σταμάτης
Μιχαηλίδης Ανδρέας
Μπράτιτσης Μιχαήλ
Παρασκευόπουλος Αλέξανδρος



Σαββάκης Σάββας
Τηλιακός Εμμανουήλ
Τσιγάρος Θεολόγος
Χατζηιωάννου Μιχαήλ
Χατζησταυρίδης Νίκος
Χρισταδούλου Σάββας

Σκάφος: Μούσμουλο
Κουμνάκης Νίκος (Κυβερνήτης)
Κασιώτης Μιχαήλ
Παπαβασιλείου Χρήστος
Μπάρλας Γιάννης
Χεππάκη Μαρία
Σκλάβος Ιωσήφ

Σκάφος: Αλουστίνα
Βογιατζής Αντώνιος (Κυβερνήτης)
Βογιατζής Μιχάλης
Κοκκίνη Μαρία
Παπαδόπουλος Δήμος
Σκευοφύλακα Μαίρη
Τσιρίγκας Γιώργος
Χατζηβασίλης Νίκος
Χατζηρήγας Κώστας

Σκάφος: Καλημέρα
Κουμπιάδης Ελευθέριος (Κυβερνήτης)
Αναπολιτάνος Αθανάσιος
Ιωαννίδης Χρυσόστομος
Καράμπης Ηλίας
Παπαγιαννοπούλου Μαρία
Πεταλά Αργυρώ
Σακελλαρίδου Άννα
Φυτανίδου Μαρία

Σκάφος: Excape
Ξανθός Παύλος (Κυβερνήτης)
Μυισλή Τζεσμύ
Καραγιάννης Κώστας
Κελής Ηλίας
Ξανθός Λούκας
Ξανθός Μιχαήλ
Ξανθός Νικόλαος
Ξανθού Αμαλία
Σαλαμαστράκης Σπύρος
Χριστοδούλου Ιωάννης

Σκάφος: Απόλλων
Τσιμέτας Σωτήριος (Κυβερνήτης)
Αλεξιάδου Κατερίνα
Ευστρατίου Στράτος
θεοδόση Παρασκευή
Καραγιάννης Δημήτριος
Λεγάκης Μάρκος
Λούκας Σπήλιος
Νισυρίου Μιχαήλ
Παγκά Άννα
Παπαγεωργίου Θεόδωρος
Παπαγεωργίου Μιχαήλ
Σπάρταλη Νίκη
Τσακανιού Γεώργιος
Τσιμέτα Άννα
Ψαράς Νίκος

Σκάφος: Νεφέλη
Φώτης Αναστάσιος (Κυβερνήτης)
Heinstein Petra
Heinstein Rainer
Γανωτάκη Μαρία
Γουμαράς Γεώργιος
Ιωακειμίδου Όλγα
Καλοπέτρη Ειρήνη
Καπότου Φωτούλα
Καραχανής Γεώργιος
Κλαδογένης Κυριάκος
Κνιθάκης Γρηγόρης
Κυριακόπουλος Μιχαήλ
Σπυροπούλου Λίντα
Σταματάς Δημήτριος
Σταματάς Σπύρος

Σκάφος: Πανορμίτης
Σταύρας Σταμάτης (Κυβερνήτης)
Απειρανθίτης Νίκος
Ευθυβουλίδης Γεώργιος
Καλιουδάκης Κώστας
Καστρουνής Σταμάτης
Κωνσταντίνου Αριστοτέλης
Παπαποστόλου Παναγιώτης
Παυλής Γεώργιος
Σαντορινιός Νεκτάριος
Σιλβέστρος Αλέξανδρος
Σταματάς Κώστας
Τσακίρη Φιλίτσα
Τσίτσικας Μάνθος
Φωτίου Τάσος
Χατζημάρκου Σταματία

Σκάφος: Καπετάν Μανώλης
Μιχαλάκης Γεώργιος (Κυβερνήτης)
Βόμβας Αλέξανδρος
Καρέντζου Αγάθη
Κοζάς Κωνσταντίνος
Κομνάκος Αλέξανδρος
Μιχαλάκης Βασίλης
Μοσχοβάκος Βασίλης
Παυλούς Μαρίσκα
Ρακόπουλος Κωνσταντίνος
Σκουφεντζής Νίκος
Σκουφεντζής Παναγιώτης
Τριανταφύλλου Διαμαντής

Σκάφος: Στυλιανός Χ
Χριστοφάκης Μανώλης (Κυβερνήτης)
Ιωαννίδου Μαρία
Κολόμβος Σπύρος
Μίχου Φωτεινή
Τσιντομηνάς Νικόλαος

Σκάφος: Καϊκίας
Παπαγαπητός Μιχάλης (Κυβερνήτης)
Thalmaier Elisavet
Thalmaier Jourgen
Βεστάκης Κωνσταντίνος
Κυριακίδου Σοφία
Λαπάτος Κώστας
Μανδραγός Μανώλης
Μαρκάκης Γεώργιος
Σπύρου Λάμπρος
Τάκα Αναστασία

Σκάφος: (εκτός συναγωνισμού) Delight II
Στεφάνου Γεώργιος (Κυβερνήτης)
Ελίνα Θέμις
Κατσιδώνης Εμμανουήλ
Κορινθίου Αναστασία
Κουμπιάδη Κωνσταντίνα
Χριστοδούλου Ντίνα

Σκάφος: (εκτός συναγωνισμού) Κίρκη Stratus
Νεοφύτου Νικήτας (Κυβερνήτης)
Αδαμίδη Ελένη
Αντωνιάδης Μιχαήλ
Βλαχάκης Άρης
Γρηγοριάδης Σωτήρης
Δράκος Αντώνης
Ιωαννίδη Αικατερίνη
Μανιά Μαρία
Μαρκάκης Γεώργιος
Ντουρούκανλη Νιλάι
Οικονομίδου Ρεγγίνα
Πελτσοφερ Μπριγκίτε
Πεστλίκης Ηλίας
Τσάκου Ελένη

ΠΡΩΤΑΘΛΗΜΑ 2006
ΒΑΘΜΟΛΟΓΙΑ ΙΣΤΙΟΔΡΟΜΙΩΝ

ΘΕΣΗ	ΣΚΑΦΟΣ	ΚΥΒΕΡΝΗΤΗΣ
1.	ΕΣΤΕΛΛΑ	Κατσαράς Σωτήρης
2.	ΜΟΥΣΜΟΥΛΟ	Κουμνάκης Νικόλαος
3.	ΑΛΟΥΣΤΙΝΑ	Βογιατζής Αντώνης
4.	ΚΑΛΗΜΕΡΑ	Κουμπιάδης Λευτέρης
5.	EXCAPE	Ξάνθος Παύλος
6.	ΑΠΟΛΛΩΝ	Τσιμέτας Σωτήρης
7.	ΝΕΦΕΛΗ	Φώτης Τάσος
8.	ΠΑΝΟΡΜΙΤΗΣ	Σταύρας Σταμάτης
9.	ΚΑΠΕΤΑΝ ΜΑΝΩΛΗΣ	Μιχαλάκης Γεώργιος
10.	ΣΤΥΛΙΑΝΟΣ Χ	Χριστοφάκης Εμμανουήλ
11.	ΚΑΙΚΙΑΣ	Παπαγαπητός Μιχάλης

Με τον πάντα δικό σας... Αλλαξογκόλιές ...γκολτζή - γκολτζή

www.anaggelies.gr/Allaksogolies

E-mail: allaksogolis@yahoo.gr

Χρόνια Πολλά σε όλο τον κόσμο με υγεία, που είναι το πολυτιμότερο αγαθό, ειρήνη και ευτυχία. Τις Άγιες τούτες ημέρες παραμερίστε τα προσωπικά σας πάθη και προσπαθήστε να δείτε τον κόσμο από μία διαφορετική οπτική γωνία. Βάλτε τα δυνατά σας και σίγουρα θα δείτε τις ανθρώπινες αξίες όπως είναι η αγάπη, η χαρά και το συναίσθημα να μοιράζεσαι με κάποιον τα πάντα. Αφήστε την γέννηση του Θεανθρώπου να σας οδηγεί όπως οδήγησε τους τρεις μάγους το λαμπρό αστέρι της Βηθλεέμ...

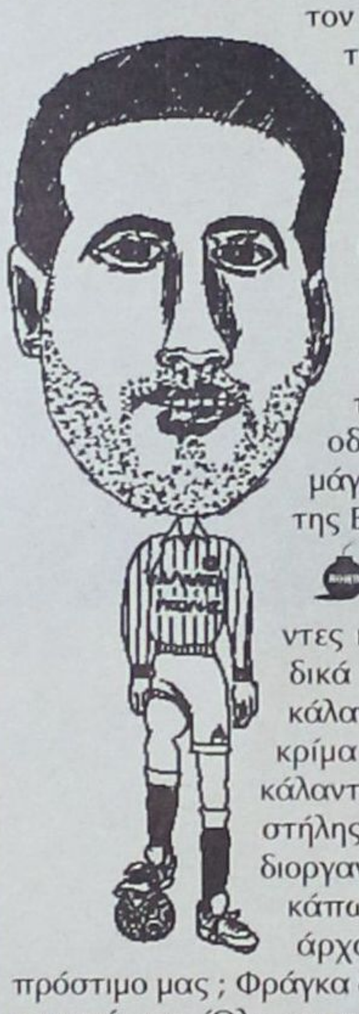

Καλής εσπέραν άρχοντες κι αν είναι ορισμός σας, δικά μου ποδοσφαιρικά κάλαντα θε να πω και το κρίμα στον λαιμό σας. Τα κάλαντα της αγαπημένης σας στήλης θα ξεκινούσαν από την διοργανώτρια αρχή και θα ήταν κάπως έτσι: «Καλήν εσπέραν άρχοντες, πόσο είναι το πρόστιμο μας ; Φράγκα δεν υπάρχουνε ούτε στο σπιτικό μας. Όλο καμπάνες ρίχνετε σε όλες τις ομάδες μα σαν περάσει ο καιρός, θα τρώμε μαρμελάδες. Τον ΚΑΠ σαν εψηφίζατε πού είχατε το νου σας και τώρα εμείς πληρώνουμε, κακό του κεφαλιού σας» !

Ακολούθως σειρά θα έπαιρναν οι τοπικοί μας άρχοντες όπου σε κάθε προεκλογική περίοδο θυμούνται όλοι ανεξαιρέτως τον αθλητισμό και δη το ποδόσφαιρό μας αλλά σαν ανοίξουνε οι κάλπες, λες και τρώνε λωτούς όλοι τους και παθαίνουν αμνησία για αυτά που έταξαν. Η σύσταση λοιπόν είναι να τους ενθυμίζουμε συνεχώς να πραγματοποιήσουν τις υποσχέσεις τους και να ασχολούνται ενεργά με τα σπορ, την πιο τέλεια μέθοδο απέναντι στις κακοτοπιές.

Αυτή την περίοδο διάλεξε ο Γκάγκα για να πραγματοποιήσει ολομέτωπη επίθεση προς τις σφυρίχτρες επιχειρώντας να χτυπήσει στην Αχίλλειο Πτέρνα της διαιτησίας δηλαδή στους αξιολογημένους. Μην καταλαβαίνοντας τίποτα από Άγιες ημέρες και αποκηρύσσοντας το πνεύμα των Χριστουγέννων προσπαθεί να πετύχει ότι δεν μπόρεσαν χρόνια και χρόνια οι παράγοντες. Να θέσουν υπό την κυριαρχία τους, τους άρχοντες των αγώνων. Η τριλογία «Ο Άρχοντας της ΕΠΟ - Η σφυρίχτρα» ξεκίνησε. Μείνετε συντονισμένοι και ξεχάστε όλα όσα ξέρατε για ομηρικές μάχες. Τα καλά, τώρα ξεκινούν !

Ο καιρός μπορεί να μην είναι χειμερινός και φυσικά το χιόνι πάντα λείπει από τον τόπο μας ωστόσο έχετε και κάποιες (λιγοστές ομολογουμένως) εναλλακτικές λύσεις για να νιώσετε λίγο το πνεύμα των ημερών. Μπορείτε να επισκεφθείτε μία από τις φάτνες που έχουν στηθεί ή να δοκιμάσετε την τύχη σας παίζοντας τυχερά (?) παιχνίδια. Το πέρασμα από το ναό του τζόγου (βλ. Καζίνο) είναι επιβεβλημένο και αρκετοί είναι αυτοί που δοκιμάζουν την τύχη τους στο άθλημα του πονταρίσματος. Οι περισσότεροι βέβαια από αυτούς που τα καταφέρνουν διαθέτουν ένα...φάρδος, διαφορετικά δεν γίνεται τίποτα.

Το πρώτο time out. Ένας βλάχος συναντάει έναν τραβεστί και ο δεύτερος τον πάει στο σπίτι του να τον πάρει πελάτη. Κάθονται στο σαλόνι και του λέει: -Τί να σε κεράσω; Σκέφτεται ο βλάχος .. " Βάλε μου μια μπύρα" λέει. Πάει ο τραβεστί στο ψυγείο και σκέφτεται.." Να πάρει, πολύ αγαθός είναι αυτός , μάλλον δεν έχει καταλάβει τι γίνεται, καλύτερα να του το πω, αμαρτία είναι να



« Καλές Γιορτές»

σοκαριστεί. Πάει λοιπόν στο σαλόνι και του λέει: - Πρέπει να σου πω κάτι σοβαρό πριν συνεχίσουμε. Τι είναι; απαντάει ο άλλος - Να ξέρεις, εγώ..... δεν έχω αιδοίο... Σκέφτεται ο βλάχος, το ξανασκέφτεται... - Δεν πειράζει πιάσε μια άμστελ άμα έχεις !

Ο Κολοσσός έστω και δύσκολα κατάφερε να επιβληθεί με την διαφορά ενός πόντου επί του Ρεθύμνου στον ημιτελικό του κυπέλλου του μπάσκετ και τώρα πλέον οι ευχές όλων μας θα συνοδεύσουν τους θαλασσί στο ταξίδι στην Κρήτη για την ρεβάνς. Η ομάδα του νησιού μας κυνηγάει το όνειρο να περάσει στον τελικό όπου περιμένει ο πανίσχυρος Παναθηναϊκός αλλά αυτό δεν έχει καμία απολύτως σημασία.

Η κρατική δημόσια τηλεόραση που την πληρώνουμε όλοι ανεξαιρέτως οι Έλληνες το έκανε πάλι το θαύμα της και για ακόμη μία φορά ενέγραψε στα παλαιότερα των υποσημάτων της την περιφέρεια και δη την Δωδεκάνησο. Εδώ δεν ασχολείται καν με τις εορτές για την επέτειο της ενσωμάτωσης με αγώνα καλαθοσφαίρισης θα καταπιαστεί και μάλιστα χωρίς κάποια από τις δύο ομάδες να προέρχεται από την πρωτεύουσα;

Ο πρόεδρος των διαιτητών μετά την εκ νέου επανεκλογή του στον προεδρικό θώκο θα πρέπει να βρει νέους τρόπους για να εποπτεύει και να τιμωρεί ή να επιβραβεύει τα μέλη του συνδέσμου του. Οι φωνές διαμαρτυρίας από τις ομάδες ολοένα και πληθαίνουν και να σκεφτείτε ότι ακόμα δεν έχουμε φτάσει ούτε στην μέση των πρωταθλημάτων. Όσον αφορά το θέμα της μετεγκατάστασης των γραφείων μάλλον κάπου έχει σκαλώσει το ζήτημα γιατί δεν έχει αναφερθεί τίποτα ξανά μετά την ανακοίνωση της ενεργοποίησης κάποιων προκειμένου να δράσουν στον τομέα αυτό. Εξάλλου αν περάσει η προσπάθεια της ΕΠΟ τότε πολύ απλά θα πηγαίνουνε στα γραφεία της ΕΠΣΔ !

Κάποιες ομάδες τιμούν την μνήμη των ανθρώπων που προσέφεραν σε αυτές και δεν τους ξεχνούν με το πέρασμα του χρόνου. Μία από αυτές είναι και ο Αγ. Γεώργιος που κάθε χρόνο διοργανώνει τουρνουά στην μνήμη του Παναγιώτη Τριγένη όπου σε αυτό συμμετέχουν και άλλες ομάδες στις οποίες αγωνίστηκε ο αείμνηστος τερματοφύλακας, ο οποίος άφησε την τελευταία του πνοή στον αγωνιστικό χώρο.

Το 1ο Λύκειο Ρόδου είναι το σχολείο το οποίο αναδείχθηκε πρωταθλητής στην Δωδεκάνησο αφού επικράτησε στον τελικό του Νομού μας επί του 1ου Λυκείου Καλύμνου με σκορ 2-0 και τώρα πλέον καλείται να αντιμετωπίσει την Σάμο στις 11 Ιανουαρίου και εφόσον ξεπεράσει και αυτό το εμπόδιο, ακολουθεί ο πρωταθλητής Χίου στις 19 Ιανουαρίου στο νησί μας. Εκτός των άλλων απολύτως θετικό κρίνεται η παρουσία του προπονητή του Διαγόρα Ντανιέλ Μπατίστα στον τελικό του σχολικού πρωταθλήματος αφού υπάρχουν αρκετά ταλέντα στα σχολεία μας τα οποία χρειάζονται αξιοποίηση και παράλληλα μπορούν να προσφέρουν (με την σωστή καθοδήγηση) στις ομάδες μας που μετέχουν στις εθνικές κατηγορίες.

Πάμε τώρα για το ανεκδοτάκι μας. Ένας τύπος, στον πάγκο του μπαρ, σκυμμένος, βαρύς και ασήκωτος. Κοιτάει συνέχεια το ποτήρι του. Επί μίση ώρα έτσι, εντελώς ακίνητος. Κάποιος άλλος, cλέγρος και καλαμπουρτζής, που έπαιζε μπιλιάρδο με τις ώρες, τον πιάνει το μάτι του έτσι να κοιτάει το ποτό του ατελείωτα και να μην πίνει και για πλάκα μια και δυο αρπάζει το ποτήρι του αλλουνού και το κατεβάζει μονορούφι. Ο τύπος μας βάζει τα κλάματα. -Έλα ρε φιλάρα, μια πλάκα κάναμε! Θα σου παραγγείλω ένα ίδιο, κερνάω εγώ. Δεν γουστάρω να βλέπω άντρες να κλαίνε! Και ο δικός μας... -Δεν είναι αυτό. Είναι που η σημερινή μέρα είναι η χειρότερη της ζωής μου. Πρώτα, παρακοιμήθηκα το πρωί και άργησα να πάω στο γραφείο. Το αφεντικό μου τσατίστηκε και με απόλυσε. Βγαίνω να πάρω το αυτοκίνητο μου και μου το είχαν κλέψει. Το δήλωσα στην αστυνομία και μου είπαν καλά κρασιά που θα το ξαναβρείς. Παίρνω ένα ταξί να γυρίσω σπίτι και ξεχνάω μέσα το πορτοφόλι με όλες πιστωτικές κάρτες. Το παρατηρώ τελευταία στιγμή, φωνάζω τον ταξιτζή να σταματήσει, και αυτός την κοπάνησε ρίχνοντας μου μια μούντζα. Μπαίνω στο διαμέρισμα και πέφτω απάνω στη γυναίκα μου στο κρεβάτι με τον θυρωρό. Φεύγω αηδιασμένος, μπαίνω σ'αυτό εδώ το μπαρ κι απάνω που ετοιμαζόμουνα να βάλω ένα τέλος στη ζωή μου, εμφανίζεσαι εσύ και...μου πίνεις το δηλητήριο !

Μην ξεχνάτε καθημερινά 19:00 με 20:00 το ραντεβού σας με τις ραδιοφωνικές Αλλαξογκολιές με αρκετό χιούμορ, δράμα, συγκίνηση και κλάμα από το γνωστό δίδυμο των ερτζιανών που σαρώνει τα πάντα στο πέρασμα του μοιράζοντας παράλληλα δώρα. Η κλήρωση για το νέο διαγωνισμό θα γίνει ανήμερα τα Χριστούγεννα σε μία δίωρη εορταστική εκπομπή από τις 17:00 έως τις 19:00. Οι εκπλήξεις συνεχίζονται...

Χρόνια Πολλά & Καλά Χριστούγεννα

Ο γκολτζής

Τουρνουά στην Καλαμάτα

• Αυγενικός και Οικονόμου θα συμμετάσχουν στο τουρνουά Χριστουγέννων της ΕΟΚ.

Από αύριο, Τρίτη 26 Δεκεμβρίου, έως και την Παρασκευή η Καλαμάτα φιλοξενεί και φέτος το καθιερωμένο τουρνουά Χριστουγέννων Παίδων. Η διοργάνωση της Ελληνικής Ομοσπονδίας μπάσκετ είναι η 25η κατά σειρά και θα συμμετάσχουν αγόρια ηλικίας 13-14 ετών από όλη την Ελλάδα.

Την Δωδεκάνησο θα εκπροσωπήσουν οι Αλέξανδρος Αυγενικός (Κολοσσός) και Νίκος Οικονόμου (Διαγόρας).

Την ευθύνη της διοργάνωσης έχουν αναλάβει οι Ο.Π.Α.Ν.Α.Μ., Ο.Ν.Α. Δήμου Καλαμάτας, Ε.Ο.Κ. και Ε.ΚΑ.Σ.ΚΕ.ΝΟ.Π. Οι Υπεύθυνοι Ομοσπονδιακοί προπονητές είναι οι Α. Χρηστέας, Ν. Τούφας. Παράλληλα με το τουρνουά θα διεξαχθεί Σεμινάριο Προπονητών με την καθοδήγηση του Τεχνικού Υπευθύνου κ. ΚΩΣΤΑ ΠΟΛΙΤΗ.

Οι Τοπικοί και Περιφερειακοί προπονητές σε συνεργασία με τους Ομοσπονδιακούς Προπονητές επέλεξαν τους εξής αθλητές που θα λάβουν μέρος στο τουρνουά:

• ΕΣΚΑ

ΟΝΟΜΑ	ΕΤ. ΓΕΝ.	ΥΨΟΣ	ΟΜΑΔΑ
Αντωνάκης Τάσος	1992	2.00	ΑΕΚ
Γεωργακιού Κων/νος	1992	1.88	Περιστέρι
Δερμιτζάκης Μάριος	1992	1.96	Εκ. Πλάτωνα
Κατσιμίχας Γιώργος	1992	1.93	Πανελλήνιος
Κεσκενίδης Χρήστος	1992	1.93	Ηλυσιακός
Παναγόπουλος Γιώργος	1992	1.97	Ιωνικός ΝΦ
Παπαδέας Γιώργος	1993	1.93	Κηφισιά
Σιγάλας Νίκος	1992	1.80	Πατήσια
Σπηλιωτόπουλος Γιώργος	1992	1.93	Εκ. Πλάτωνα
Ψαρόπουλος Σωκράτης	1992	1.85	Περιστέρι

• ΕΣΚΑΝΑ

ΟΝΟΜΑ	ΕΤ. ΓΕΝ.	ΥΨΟΣ	ΟΜΑΔΑ
Στουραΐτης Χρόνης	1992	1.87	Ολυμπιακός
Πετρόπουλος Νίκος	1992	1.92	Ολυμπιακός
Γεωργέλης Αλέξανδρος	1992	1.95	Ολυμπιακός
Καμπούρης Νίκος	1992	1.93	Ολυμπιακός
Αλεξανδράκης Χάρης	1992	1.80	Ερμής Αργυρούπ.
Ραψομανίκης Αλέξανδρος	1992	1.90	Άρης Γλυφάδας
Μανσαράι Βασίλης	1992	1.82	Έσπερος
Ιωάννου Γρηγόρης	1992	1.90	ΑΕΚΤ
Πετρόπουλος Ορέστης	1992	1.93	Πανιώνιος
Πέτσας Κωνσταντίνος	1993	1.96	Πανιώνιος

• ΕΚΑΣΘ

ΟΝΟΜΑ	ΕΤ. ΓΕΝ.	ΥΨΟΣ	ΟΜΑΔΑ
Τσαλικτζής Θωμάς	1992	1.87	Ηρακλής
Τέρπος Νίκος	1992	1.84	Αστέρια
Τζουβάρας Αλέξανδρος	1992	1.85	Μακεδονικός
Καραΐσκος Χαραλάμπος	1992	1.92	Μαντουλίδης
Καμιλάλης Θάνος	1992	1.85	Άρης
Ζεϊμπέκης Σωτήρης	1992	1.82	Μαντουλίδης
Μανδαλτσής Θανάσης	1992	1.96	Άρης
Μπαρλάς Αλέξανδρος	1992	1.83	Αστέρια
Κουλούμπης Γιάννης	1992	1.80	Μαχητές Πεύκων
Σικαλίδης Χαράλαμπος	1992	1.96	ΠΑΟΚ

• ΕΚΑΣΚΕΝΟΠ

ΟΝΟΜΑ	ΕΤ. ΓΕΝ.	ΥΨΟΣ	ΟΜΑΔΑ
Χαραλαμπόπουλος Π.	1992	1.87	Αρκαδικός
Καλλιάνης Κωνσταντίνος	1992	1.93	Σπάρτη
Τσούτσουρας Ηλίας	1992	1.86	Πολύβιος
Παπαδουλάκης Μιχάλης	1992	1.86	Σπάρτη

• ΕΚΑΣΑΜΑΘ

ΟΝΟΜΑ	ΕΤ. ΓΕΝ.	ΥΨΟΣ	ΟΜΑΔΑ
Καρατζάς Γιώργος	1992	1.97	Αστέρας
Γρίψιος Πέτρος	1992	1.93	Ίκαροι Σερρών
Πασχαλίδης Στράτος	1992	1.94	Ίκαροι Σερρών
Στυλίδης Φώτης	1992	1.84	Τιτάνες Δράμας

• ΕΚΑΣΚΕΜ

ΟΝΟΜΑ	ΕΤ. ΓΕΝ.	ΥΨΟΣ	ΟΜΑΔΑ
Σακελαρίου Μάριος	1992	1.93	Αρχέλαος Κατερίνης
Ραπτόπουλος Δημήτρης	1992	1.89	Βέροια
Μπιτόπουλος Νίκος	1992	1.91	Αρχέλαος Κατερίνης
Χατζηχαρίσης Σωκράτης	1992	1.91	Βέροια

• ΕΚΑΣΔΥΜ

ΟΝΟΜΑ	ΕΤ. ΓΕΝ.	ΥΨΟΣ	ΟΜΑΔΑ
Σαββίδης Παύλος	1992	1.80	Λασσάνης
Ζύγουρας Σωκράτης	1992	1.85	Μεσοπ. Καστοριάς
Σκορδάρης Μάριος	1992	1.90	Αθλ. Ένωση Κοζάνης
Παππάς Νίκος	1992	1.85	Αθλ. Ένωση Κοζάνης

• ΕΚΑΣΧ

ΟΝΟΜΑ	ΕΤ. ΓΕΝ.	ΥΨΟΣ	ΟΜΑΔΑ
Καραγιάννης Παναγιώτης	1992	1.82	Μουδανιά
Μαυρίδης Σοφιανός	1992	1.98	Κένταυρος Καλλικράτειας

• ΕΣΚΑΘ

ΟΝΟΜΑ	ΕΤ. ΓΕΝ.	ΥΨΟΣ	ΟΜΑΔΑ
Μακρογιάννης Γιώργος	1992	1.87	Ν. Αθλ. Νίκης Βόλου
Παπούλιας Παναγιώτης	1992	1.81	Ν. Αθλ. Νίκης Βόλου
Κυριακόπουλος Κώστας	1992	1.84	ΑΕΛ
Ροβάς Γιώργος	1993	1.90	Κεραυνός Λάρισας
Μακρής Γιώργος	1992	1.96	Τρίκαλα

• ΕΣΚΑΒΔΕ

ΟΝΟΜΑ	ΕΤ. ΓΕΝ.	ΥΨΟΣ	ΟΜΑΔΑ
Χρυσικόπουλος Λίνος	1992	1.95	Φαίακας Κέρκυρας
Πάνου Σπύρος	1992	1.95	Καναλάκι Πρεβέζης
Ναούμης Αποστόλης	1993	1.91	Πήγασος Αγρινίου

• ΕΣΚΑΣΕ

ΟΝΟΜΑ	ΕΤ. ΓΕΝ.	ΥΨΟΣ	ΟΜΑΔΑ
Τσατσαρώνης Κων/νος	1992	1.95	ΑΓΕ Χαλκίδας
Καρδάκης Δημήτρης	1992	1.95	Λιβαδειά
Καρατζάς Γιώργος	1992	1.95	ΠΑΟΨ Μεσσαπίων
Μάτος Άγγελος	1993	1.83	Λοκρός Αταλάντης

• ΕΣΚΑΚ

ΟΝΟΜΑ	ΕΤ. ΓΕΝ.	ΥΨΟΣ	ΟΜΑΔΑ
Κούτουλας Κωνσταντίνος	1992	1.83	ΚΑΟ Κορίνθου
Τότσικας Δημήτρης	1992	1.85	ΑΕΚ Άργους
Μουζουλάς Αναστάσιος	1992	1.82	Άρατος
Βαρβεράκης Μάριος	1992	1.90	Κορωνίς
Ντάσκας Αναστάσιος	1992	1.90	Οίαξ

• ΕΣΚΑΗ

ΟΝΟΜΑ	ΕΤ. ΓΕΝ.	ΥΨΟΣ	ΟΜΑΔΑ
Σωτηρόπουλος Κων/νος	1992	1.82	Απολλωνιάδα
Νακόπουλος Ευθύμης	1992	2.00	Απολλωνιάδα
Τσιρώνης Χρήστος	1992	1.92	Απολλωνιάδα
Σκόνδρας Παναγιώτης	1992	1.95	Έσπερος ΑΟΠΑ
Μολφέτας Γιάννης	1992	1.87	Απολλωνιάδα
Σούλης Κωνσταντίνος	1992	1.93	Κόροιβος

• ΕΚΑΣΚ

ΟΝΟΜΑ	ΕΤ. ΓΕΝ.	ΥΨΟΣ	ΟΜΑΔΑ
Γρύλλης Σπύρος	1992	1.97	Ηράκλειο
Σπανουδάκης Μανώλης	1992	1.97	Κύδων
Κυριακάκης Κάρολος	1992	1.89	Κύδων
Σκεμπής Γιώργος	1992	1.85	Ρέθυμνο

• ΕΣΚΚ

ΟΝΟΜΑ	ΕΤ. ΓΕΝ.	ΥΨΟΣ	ΟΜΑΔΑ
Δρόσος Βαγγέλης	1993	1.82	Ερμούπολη

• ΤΕ ΔΩΔΕΚΑΝΗΣΟΥ

ΟΝΟΜΑ	ΕΤ. ΓΕΝ.	ΥΨΟΣ	ΟΜΑΔΑ
Αυγενικός Αλέξανδρος	1992	1.87	Κολοσσός
Οικονόμου Νίκος	1992	1.90	Διαγόρας

• ΤΕ ΛΕΣΒΟΥ

ΟΝΟΜΑ	ΕΤ. ΓΕΝ.	ΥΨΟΣ	ΟΜΑΔΑ
Ωραιόπουλος Βάιος	1992	1.82	Αρίων Μυτιλήνης

• ΤΕ ΣΑΜΟΥ

ΟΝΟΜΑ	ΕΤ. ΓΕΝ.	ΥΨΟΣ	ΟΜΑΔΑ
Κυριαζής Γιώργος	1992	1.80	Ελπίς Σάμου

• ΤΕ ΧΙΟΥ

ΟΝΟΜΑ	ΕΤ. ΓΕΝ.	ΥΨΟΣ	ΟΜΑΔΑ
Μπουσές Σταμάτης	1992	1.85	Ίωνες

Οι Περιφερειακοί και Τοπικοί προπονητές που θα συμμετέχουν στο Τουρνουά είναι οι εξής: Μ. Ματζιώρης (ΕΣΚΑ), Γ. Ξανθόπουλος (ΕΚΑΣΘ), Γρ. Σαββόπουλος (ΕΣΚΑΗ), Β. Ναούμης (ΕΣΚΑΒΔΕ), Ν. Καλφόπουλος (ΕΚΑΣΑΜΑΘ), Μ. Γεωργιάδης (ΕΚΑΣΚΕΜ), Ι. Παπαθανασίου (ΕΚΑΣΔΥΜ), Μ. Κανάκης (ΕΚΑΣΚ), Π. Κώρος (ΕΣΚΑΚ), Γ. Σκόρδος (ΕΣΚΚ).

Οι συνθέσεις των ομάδων:

ΕΡΜΗΣ: 4 Παπούλιας (ΕΣΚΑΘ), 5 Σωτηρόπουλος (ΕΣΚΑΗ), 6 Μπαρλάς (ΕΚΑΣΘ), 7 Μπουσές (ΤΕ Χίου), 8 Παππάς (ΕΚΑΣΔΥΜ), 9 Τζιούβελης (ΕΚΑΣΚΕΝΟΠ), 11 Σούλης (ΕΣΚΑΗ), 12 Ραπτόπουλος (ΕΚΑΣΚΕΜ), 13 Καρδάκης (ΕΣΚΑΣΕ), 14 Μαυρίδης (ΕΚΑΣΧ), 15 Αντωνάκης (ΕΣΚΑ)

ΠΡΟΠΟΝΗΤΕΣ: Ν. Καλφόπουλος - Γ. Σκόρδος

ΠΟΣΕΙΔΩΝ: 5 Καραγιάννης (ΕΚΑΣΧ), 6 Ζεϊμπέκης (ΕΚΑΣΘ), 7 Στυλίδης (ΕΚΑΣΑΜΑΘ), 8 Γεωργακιού (ΕΣΚΑ), 10 Τσαλικτζής (ΕΚΑΣΘ), 11 ΟΙΚΟΝΟΜΟΥ (ΤΕ ΔΩΔ/ΣΟΥ), 12 Ναούμης (ΕΣΚΑΒΔΕ), 14 Μακρής (ΕΣΚΑΘ), 15 Δερμιτζάκης (ΕΣΚΑ).

ΠΡΟΠΟΝΗΤΕΣ: Γρ. Σαββόπουλος - Στ. Λαρόζας

ΚΡΟΝΟΣ: 4 Σιγάλας (ΕΣΚΑ), 5 Κούτουλας (ΕΣΚΑΚ), 6 Σκεμπής (ΕΚΑΣΚ), 8 Χαραλαμπόπουλος (ΕΚΑΣΚΕΝΟΠ), 10 Μολφέτας (ΕΣΚΑΗ), 11 Κυριακάκης (ΕΚΑΣΚ), 12 Σακελαρίου (ΕΚΑΣΚΕΜ), 13 Πάνου (ΕΣΚΑΒΔΕ), 14 Πετρόπουλος (ΕΣΚΑΝΑ), 15 Παναγόπουλος (ΕΣΚΑ).

ΠΡΟΠΟΝΗΤΕΣ: Γ. Ξανθόπουλος - Σωκρ. Δεληγκάρης



ΙΚΑΡΟΣ: 4 Κυριαζής (ΤΕ Σάμου), 5 Τότσικας (ΕΣΚΑΚ), 7 Ψαρόπουλος (ΕΣΚΑ), 8 Τσούτσουρας (ΕΚΑΣΚΕΝΟΠ), 9 Ωραιόπουλος (ΤΕ Λέσβου), 10 Καλλιάνης (ΕΚΑΣΚΕΝΟΠ), 11 Καμπούρης (ΕΣΚΑΝΑ), 12 Χρυσικόπουλος (ΕΣΚΑΒΔΕ), 13 Πέτσας (ΕΣΚΑΝΑ), 14 Γρύλλης (ΕΚΑΣΚ).

ΠΡΟΠΟΝΗΤΕΣ: Β. Ναούμης

ΗΦΑΙΣΤΟΣ: 4 Αλεξανδράκης (ΕΣΚΑΝΑ), 5 Μουζούλας (ΕΣΚΑΚ), 6 Καμιλάλης (ΕΚΑΣΘ), 7 Παπαδουλάκης (ΕΚΑΣΚΕΝΟΠ), 9 Σκορδάρης (ΕΚΑΣΔΥΜ), 10 Σπηλιωτόπουλος (ΕΣΚΑ), 11 Γρίψιος (ΕΚΑΣΑΜΑΘ), 12 Καραΐσκος (ΕΚΑΣΘ), 13 Σκόνδρας (ΕΣΚΑΗ), 14 Μανδραλτσής (ΕΚΑΣΘ).

ΠΡΟΠΟΝΗΤΕΣ: Π. Κώρος

ΑΡΗΣ: 4 Κουλούμπης (ΕΚΑΣΘ), 5 Μάτος (ΕΣΚΑΣΕ), 7 Βαρβεράκης (ΕΣΚΑΚ), 8 Μακρογιάννης (ΕΣΚΑΘ), 9 Ιωάννου (ΕΣΚΑΝΑ), 10 Τσατσαρώνης (ΕΣΚΑΣΕ), Μπιτόπουλος (ΕΚΑΣΚΕΜ), 12 Κατσιμίχας (ΕΣΚΑ), 13 Πασχαλίδης (ΕΚΑΣΑΜΑΘ), 14 Γεωργέλης (ΕΣΚΑΝΑ), 15 Καρατζάς (ΕΣΚΑΣΕ)

ΠΡΟΠΟΝΗΤΕΣ: Μ. Ματζιώρης - Μ. Κανάκης

ΔΙΑΣ: 4 Σαββίδης (ΕΚΑΣΔΥΜ), 5 Μανσαράι (ΕΣΚΑΝΑ), 6 Τζουβάρας (ΕΚΑΣΘ), 9 ΑΥΓΕΝΙΚΟΣ (ΤΕ ΔΩΔ/ΣΟΥ), 10 Ντάκσας (ΕΚΑΣΚ), 11 Στουραΐτης (ΕΣΚΑΝΑ), 12 Κεσκενίδης (ΕΣΚΑ), 14 Σπανουδάκης (ΕΚΑΣΚ), 15 Καρατζάς (ΕΚΑΣΑΜΑΘ)

ΠΡΟΠΟΝΗΤΕΣ: Ι. Παπαθανασίου

ΟΥΡΑΝΟΣ: 6 Δρόσος (ΕΣΚΚ), 7 Τέρπος (ΕΚΑΣΘ), 8 Κυριακόπουλος (ΕΣΚΑΘ), 9 Ζύγουρας (ΕΚΑΣΔΥΜ), 10 Χατζηχαρίσης (ΕΚΑΣΚΕΜ), 11 Τσιρώνης (ΕΚΣΑΗ), 12 Παπαδέας (ΕΣΚΑ), 13 Πετρόπουλος (ΕΣΚΑΝΑ), 14 Σικαλίδης (ΕΚΑΣΘ), 15 Νακόπουλος (ΕΣΚΑΗ)

ΠΡΟΠΟΝΗΤΕΣ: Μ. Γεωργιάδης - Α. Δανέλης

Αναλυτικά το πρόγραμμα του τουρνουά:

Τετάρτη 27/12

09.00': Ερμής - Ουρανός

Ήφαιστος - Ποσειδών

10.45': Άρης - Δίας

Κρόνος - Ίκαρος

17.00': Ίκαρος - Ήφαιστος

Δίας - Ερμής

18.45': Ποσειδών - Κρόνος

Ουρανός - Άρης

Πέμπτη 28/12

09.00': Ερμής - Ποσειδών

Ήφαιστος - Ουρανός

10.45': Άρης - Ίκαρος

Κρόνος - Δίας

16.00': Ουρανός - Κρόνος

17.00': Ίκαρος - Ερμής

17.30': Δίας - Ήφαιστος

18.45': Ποσειδών - Άρης

20.00': ΣΕΜΙΝΑΡΙΟ ΠΡΟΠΟΝΗΤΩΝ

Ομιλητής: Τούφας Νίκος, ΘΕΜΑ: ΕΠΙΘΕΤΙΚΕΣ ΣΥΝΕΡΓΑΣΙΕΣ 2 & 3 ΠΑΙΚΤΩΝ

Ομιλητής: Γιαννόπουλος Γιάννης, ΘΕΜΑ: ΜΑΝ ΤΟ ΜΑΝ ΜΕ ΑΛΛΑΓΕΣ

Παρασκευή 29/12

09.00': Άρης - Ερμής

Δίας - Ουρανός

10.45': Κρόνος - Ήφαιστος

Ποσειδών - Ίκαρος

18:00': ALL STAR GAME (τέντα) ΔΙΑΓΩΝΙΣΤΙΚΑ ΠΑΙΧΝΙΔΙΑ

20:00': ΤΕΛΕΤΗ ΛΗΞΗΣ (τέντα)

Αθλητική ΓΝΩΜΗ

μ ΠΑΣΚΕΤ

Γυρίστε με την πρόκριση

- *Πλήρης ο Κολοσσός, πάει στο Ρέθυμνο για τη νίκη.*

Με τις καλύτερες ευχές των φιλάθλων της Ρόδου και όλης της Δωδεκανήσου, αναχωρεί αύριο το απόγευμα ο Κολοσσός για την Κρήτη. Στο Ρέθυμνο, όπου ήδη έχει περάσει μία φορά αλώβητος, θα προσπαθήσει την Τετάρτη να πάρει το «διπλό» της πρόκρισης στον μεγάλο τελικό του Κυπέλλου Ελλάδας!

Οι «θαλασσί» σήμερα και αύριο θα προπονηθούν κανονικά στο Βενετόκλειο με τον Ζευγώλη να έχει όλους τους αθλητές στη διάθεσή του, με εξαίρεση τον Χαρτ που αντιμετωπίζει το τελευταίο διάστημα πρόβλημα θλάσης.

Εφόσον δεν προκύψει κάτι δυσάρεστο στις προπονήσεις, η αποστολή θα αποτελείται από τους Γιάννη Σκορδάλη, Φίλιππο Μοσχοβίτη, Κώστα Κεφαλά, Γιάννη Μητρόπουλο, Χρήστο Γκογκίδη, Πάνο Παναγιωταράκο, Θέμη Κουπίδη, Κώστα Τσότσο, Νταμίρ Λάτοβιτς, Αλέξη Τσαμάτο, Χρήστο Πετροδημόπουλο και Κώστα Μαχαίρα.

Η αποστολή των «θαλασσί» αναχωρεί αύριο μετά την μεσημεριανή προπόνηση για το Ηράκλειο και από κει οδικώς για το Ρέθυμνο. Η ομάδα θα επιστρέψει, καλώς εχόντων των πραγμάτων με την πρόκριση, το πρωί της Πέμπτης μέσω Αθηνών.



Για το Ρέθυμνο αναχωρεί αύριο το απόγευμα η αποστολή του Κολοσσού.

Οι διπλοί ημιτελικοί

Συνήθως με δύο νίκες προκρίθηκαν οι ομάδες στον τελικό του Κυπέλλου τα τελευταία δύο χρόνια.

Την περίοδο 2004-2005 επανήλθαν οι διπλοί ημιτελικοί αγώνες στο θεσμό του Κυπέλλου. Παλιότερα ίσχυε το φάιναλ φορ.

Στα τέσσερα παιχνίδια που έχουν γίνει (πέντε μαζί με τον φετινό του Παναθηναϊκού με το Μαρούσι) οι ομάδες προκρίθηκαν στον τελικό του Κυπέλλου με δύο νίκες ενώ μόνο μία φορά «παίχθηκε» η πρόκριση στην τελική διαφορά. Και η σύμπτωση είναι ότι σε εκείνο το ζευγάρι, το αποτέλεσμα του πρώτου αγώνα ήταν 73-74!! Το ανάποδο ήταν το αποτέλεσμα του Βενετοκλείου...

Τη σεζόν 2004-2005, στα ημιτελικά αναμετρήθηκαν οι Άρης - Μακεδονικός και Παναθηναϊκός - ΠΑΟΚ. Οι «πράσινοι» πέρασαν με δύο νίκες (75-58, 58-63) ενώ ο Άρης αφού έχασε στο Αλεξάνδρειο με 73-74, επιβλήθηκε στην Κοζάνη με 78-89. Πέρσι, ο Παναθηναϊκός έκανε το 2-0 απέναντι στην ΑΕΚ (76-66, 73-78) όπως και το Μαρούσι κόντρα στον ΠΑΟΚ (58-61 στην Πυλαία και 71-60 στον Άγιο Θωμά). Φέτος, ο Παναθηναϊκός προκρίθηκε με δύο νίκες επί του Αμαφρουσίου και απομένει να δούμε τι θα γίνει με το ζευγάρι Κολοσσός - ΑΓΟΡ.



Το κλειστό των Ολυμπιακών εγκαταστάσεων θα φιλοξενήσει τον φετινό τελικό στις 25 Μαρτίου.

ΚΥΠΕΛΛΟ ΕΛΛΑΔΑΣ

Ημιτελική φάση

ΑΓΟ ΡΕΘΥΜΝΟΥ - ΚΟΛΟΣΣΟΣ

27/12/06

«Μελίνα Μερκούρη»

- 16.00' ΕΤ1

Καρούσης - Ντίνος - Καλδίρης

Οι «άρχοντες» της ρεβάνς

- *Καρούσης, Ντίνος και Καλδίρης του Συνδέσμου Αττικής θα διευθύνουν την αναμέτρηση της Τετάρτης.*

Αθηναίοι ρέφερι θα διευθύνουν τον επαναληπτικό αγώνα της ημιτελικής φάσης του Κυπέλλου Ελλάδας στο Ρέθυμνο. Νίκος Καρούσης (με τεράστια εμπειρία από τελικούς πρωταθλήματος Α1), Λευτέρης Ντίνος (ο πιο γνώριμος από τους τρεις στον Κολοσσό) και Αργύρης Καλδίρης (με παρουσία σε σημαντικά «διπλά» των Ροδιτών στην Α2) θα είναι παρόντες μεθαύριο στο «Μελίνα Μερκούρη» για το σημαντικό ματς ανάμεσα στον ΑΓΟΡ και τον Κολοσσό. Ο Καρούσης έχει σφυρίξει κατά το παρελθόν μόλις δύο αγώνες του Κολοσσού και μάλιστα εκτός έδρας, στην Α1. Ήταν παρών στο Ιβανώφειο (78-75) και στη Νεάπολη Λάρισας με την Ολύμπια (ντεμπούτο Ζευγώλη, 67-60).

Εφτά παιχνίδια έχει διευθύνει ο Ντίνος. Την πρώτη χρονιά στην Α2, ήταν στα εντός έδρας ματς με Χαλκίδα (87-67) και Νήαρ Ηστ (95-66) ενώ την επόμενη χρονιά σφύριξε στο Λίντο στο θριαμβευτικό 62-74 με τον ΟΦΗ / Ηράκλειο. Στην Α1 ήταν μαζί με τον Καρούση στον κάμπο (67-60) και στο ΟΑΚΑ με τον Παναθηναϊκό (112-66). Φέτος διαιτήτευσε στο ματς με τον Ιωνικό Λαμίας (87-65) και με την Ξάνθη (85-67).

Τέλος, ο Καλδίρης είχε την δύσκολη αποστολή στη Λάρισα με τον Γυμναστικό όπου ο Κολοσσός έκανε το «διπλό» της ανόδου (65-67). Ήταν ακόμα στη Δράμα εκείνη τη χρονιά (87-79) ενώ πέρσι στην Α1 διηύθυνε την αναμέτρηση με τον Παναθηναϊκό στη Ρόδο (61-80). Φέτος έπαιξε τους «θαλασσί» στην Τούμπα απ' όπου έφυγαν νικητές (63-67).

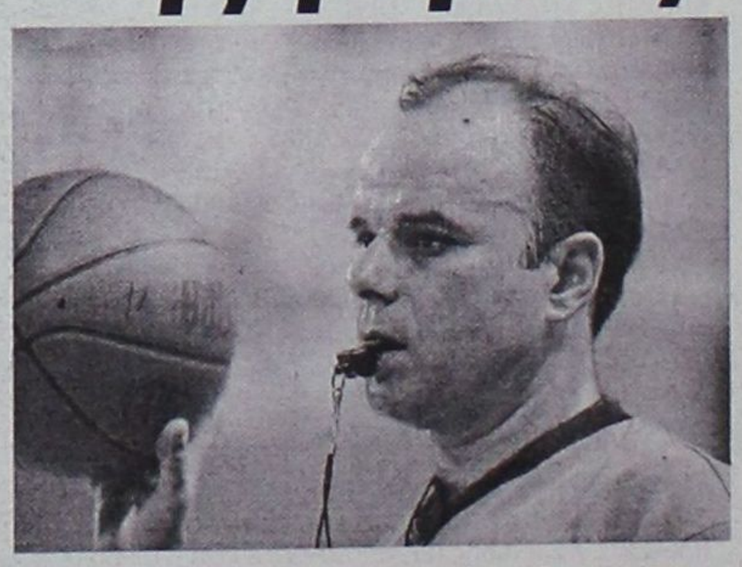

Ο Νίκος Καρούσης θα είναι ο πρώτος διαιτητής του επαναληπτικού.

ΤΟ ΠΑΝΟΡΑΜΑ ΤΟΥ ΚΥΠΕΛΛΟΥ

Α' ΦΑΣΗ

1η αγωνιστική:

Ιωνικός Νικαίας-ΚΑΟΔ	51-89
Σπόρτιγκ-Χαλκίδα	69-68
Άλιμος-Παγκράτι	65-70
Σιάτιστα-Δάφνη	45-95
Πανερυθραϊκός -Ξάνθη	87-84(παρ., 77-77 κ.α.)
Αιγινιακός-Ηρακλής	105-51
Νήαρ Ηστ-Ίκαροι Σερρών	74-72
Δούκας-Τρίκαλα 2000	74-76
Περιστέρι-Ρέθυμνο	64-69
Ποσειδώνας Καλαμάτας-Ηλυσιακός	53-70
Πανόραμα-ICBS	79-95
Ολυμπιακός Βόλου-Μίλωνας	69-63
Κομοτηνή-Ερμής Λαγκαδά	79-75
Παλαιό Φάληρο-Ιωνικός Λαμίας	57-86
Αμύντας-MENT	56-76
Κεραυνός Αιγίου-Κολοσσός	67-72

2η αγωνιστική:

MENT-ICBS	85-78(παρ., 65-65 κ.α.)
Νήαρ Ηστ-Ρέθυμνο	64-72
Παγκράτι-Ιωνικός Λαμίας	48-60
Αιγινιακός-Κολοσσός	49-78
Πανερυθραϊκός-Σπόρτιγκ	78-80
Δάφνη-Τρίκαλα 2000	72-70
Ηλυσιακός-ΚΑΟΔ	89-86
Κομοτηνή-Ολυμπιακός Βόλου	82-90

3η αγωνιστική:

Σπόρτιγκ-Ιωνικός Λαμίας	72-63
Ολυμπιακός Βόλου-Δάφνη	86-95
MENT-Κολοσσός	89-91(παρ., 79-79 κ.α.)
Ρέθυμνο-Ηλυσιακός	70-59

4η αγωνιστική:

Κολοσσός-Δάφνη	74-64
Σπόρτιγκ-Ρέθυμνο	70-78

Β' ΦΑΣΗ

1η αγωνιστική:

Ρέθυμνο-Πανιώνιος	80-79
ΑΕΛ-Αιγάλεω	80-72
Ολυμπιάδα Πατρών-ΠΑΟΚ	64-69
ΑΕΚ-Άρης	67-64
Κολοσσός-Πανελλήνιος	81-72
Μαρούσι-Απόλλων Πατρών	87-55
Ολυμπιακός-Παναθηναϊκός	71-79
Ολύμπια Λάρισας-Μακεδονικός	147-48

2η αγωνιστική:

Κολοσσός-ΑΕΛ	86-67
Παναθηναϊκός-Ολύμπια Λάρισας	84-55
Ρέθυμνο-ΠΑΟΚ	93-82
ΑΕΚ-Μαρούσι	69-79

Γ' ΦΑΣΗ

Ημιτελικοί - Α' αγώνας

Παναθηναϊκός-Μαρούσι	108-75

Ημιτελικοί - Α' αγώνας

Κολοσσός Ρέθυμνο

74-73 (παρ.)

Ημιτελικοί - Β' Αγώνας

Μαρούσι-Παναθηναϊκός	79-82

Ημιτελικοί - Β' Αγώνας (Τετάρτη 27/12/06)

Ρέθυμνο-Κολοσσός

Τελικός (Κυριακή 25/3/07 - ΟΑΚΑ)

ΠΑΝΑΘΗΝΑΪΚΟΣ-Ρέθυμνο ή Κολοσσός

ευσταθίου ΕΥΡΩΚΤΗΜΑΤΙΚΗ
ΚΤΗΜΑΤΟΜΕΣΙΤΙΚΟ ΓΡΑΦΕΙΟ

Εθν. Αντιστάσεως 83 • Τηλ.: 22410 73819, 74917
Κιν.: 6946 103929 • Fax: 22410 38641
e-mail: info@euroktimatiki.gr

ΠΩΛΕΙΤΑΙ



Διαμέρισμα στην Ανάληψη
100 τ.μ. Β΄ ορόφου με 2 υπνοδωμάτια, σαλόνι, κουζίνα, 2 μπάνια. Διαθέτει κεντρική αυτόνομη θέρμανση, ηλιακό θερμοσίφωνα, τζάκι, επένδυση γρανίτη στην κουζίνα, τέντες, πλήρη κλιματισμό, με εκπληκτική θέα στο Μοντε Σμιθ.
Αξίας 220.000€

ΧΠ401/2029

ευσταθίου ΕΥΡΩΚΤΗΜΑΤΙΚΗ
ΚΤΗΜΑΤΟΜΕΣΙΤΙΚΟ ΓΡΑΦΕΙΟ

Εθν. Αντιστάσεως 83 • Τηλ.: 22410 73819, 74917
Κιν.: 6946 103929 • Fax: 22410 38641
e-mail: info@euroktimatiki.gr

ΜΙΣΘΩΣΕΙΣ ΚΑΤΟΙΚΙΩΝ

- **Διαμέρισμα** 100 τ.μ. περιοχή οδός Καναδά με (2) δύο υπνοδωμάτια, σαλόνι, κουζίνα, μπάνιο, **πλήρως επιπλωμένο.** Διαθέτει τζάκι και κλιματισμό. Μηνιαίο μίσθωμα 500 ευρώ.
- **Διαμέρισμα** 100 τ.μ. στο Καρακόνερο α' ορόφου, με (3) τρία υπνδωμάτια, σαλόνι, κουζίνα, μπάνιο. Διαθέτει εγκατεστημένες τις ηλεκτρικές συσκευές της κουζίνας. Μηνιαίο μίσθωμα 500 ευρώ.
- **Διαμέρισμα** 120 τ.μ. στους Δασκάλους γ' ορόφου, με (2) δύο υπνοδωμάτια, σαλόνι, κουζίνα, μπάνιο. Μηνιαίο μίσθωμα 550 ευρώ.
- **Διαμέρισμα** 75 τ.μ. περιοχή Ζέφυρος μπροστά στη θάλασσα με δύο υπνοδωμάτια, σαλόνι, κουζίνα, μπάνιο. Μηνιαίο μίσθωμα 450 ευρώ.
- **Διαμέρισμα** 113 τ.μ. στην Ιξιά, οδός Σωτήρος, β' ορόφου, με (3) τρία υπνοδωμάτια, σαλόνι, κουζίνα, μπάνιο, θέρμανση με θερμοπομπούς. **Διατίθεται πλήρως επιπλωμένο.** Μηνιαίο μίσθωμα 400 ευρώ.
- **Διαμέρισμα** 155 τ.μ. περιοχή Μιχ. Πετρίδη (κοντά στο σχολείο) πλήρως ανακαινισμένο, με (3) τρία υπνοδωμάτια, δύο μπάνια, εντοιχισμένη κουζίνα που περιλαμβάνει ηλεκτρικές συσκευές MIELE, μεγάλο σαλόνι. Διαθέτει θέρμανση με θερμοπομπούς και ηλεκτρικό θερμοσίφωνα. Μηνιαίο μίσθωμα 600 ευρώ.
- **Διαμέρισμα** 120 τ.μ. στην Μητρόπολη α' ορόφου, με (3) τρία υπνοδωμάτια, σαλόνι, κουζίνα, (2) δύο μπάνια. Διαθέτει κεντρική αυτόνομη θέρμανση, ηλιακό θερμοσίφωνα και air condition σε κάθε χώρο του σπιτιού. Μηνιαίο μίσθωμα 600 ευρώ.
- **Διαμερίσματα** περιοχή 7 Βαγιές από 75-95 τ.μ. πλήρως ανακαινισμένα, με 1, 2 υπνοδωμάτια, σε άριστη κατάσταση. Μηνιαία μισθώματα από 350 έως 400 ευρώ.
- **Διαμέρισμα** 50 τ.μ. στα Κοσκινού με ένα υπνοδωμάτιο, σαλόνι, κουζίνα, μπάνιο, με εξαιρετική θέα στη θάλασσα. Μηνιαίο μίσθωμα 300 ευρώ.
- **Διαμέρισμα** 80 τ.μ. 1ου ορόφου επί της οδού Πτολεμαίων στην Ανάληψη. Διαθέτει (2) δύο υπνοδωμάτια, σαλόνι, κουζίνα, μπάνιο, αποθήκη και ηλιακό θερμοσίφωνα. Μηνιαίο μίσθωμα 380 ευρώ.
- **Διαμέρισμα** 70 τ.μ. στην Ιξιά, με (2) δύο υπνοδωμάτια, σαλόνι, κουζίνα, μπάνιο. Μηνιαίο μίσθωμα 250 ευρώ.
- **Διαμέρισμα** 80 τ.μ. στην Ανάληψη, 3ου ορόφου με (2) δύο υπνοδωμάτια, σαλόνι, κουζίνα, μπάνιο, σε άριστη κατάσταση., με ηλιακό θερμοσίφωνα. Μηνιαίο 380 ευρώ.
- **Οροφοδιαμέρισμα** 90 τ.μ. στα Μαριτσά **πλήρως επιπλωμένο** με (1) ένα υπνοδωμάτιο, σαλόνι, κουζίνα, μπάνιο. Μηνιαίο μίσθωμα 330 ευρώ.
- **Μονοκατοικία** 170 τ.μ. στην Ιαλυσό, νεόδμητη, πολυτελούς κατασκευής με κεντρική αυτόνομη θέρμανση, ηλιακό θερμοσίφωνα, διαθέτει (4) τέσσερα υπνοδωμάτια, σαλόνι, κουζίνα, (3) τρία μπάνια, σοφίτα, εντός οικοπέδου 2000 τ.μ.. Μηνιαίο μίσθωμα 800 ευρώ
- **Παραδοσιακή μονοκατοικία** 68 τ.μ. στη Σορωνή, πλήρως ανακαινισμένη και εξοπλισμένη με καινούργιο εξοπλισμό, με 120 τ.μ. αυλή. Μηνιαίο μίσθωμα 350 ευρώ.
- **Μονοκατοικία** 150 τ.μ. στο Τσαΐρι, **επιπλωμένη**, με (3) τρία υπνοδωμάτια, σαλόνι, κουζίνα, πάρκινγκ με τηλεχειρισμό, πισίνα, κήπο, BBQ. Μηνιαίο μίσθωμα 1200 ευρώ.
- **Μονοκατοικία** 85 τ.μ. επί της Στρατηγού Ζήση, με (2) υπνοδωμάτια, κουζίνα, σαλόνι, μπάνιο, πλήρως ανακαινισμένη, με κήπο. Μηνιαίο μίσθωμα 500 ευρώ.
- **Γκαρσονιέρα** 40 τ.μ. επί της Ρόδου-Λίνδου στο ύψος του ΙΚΑ, **πλήρως επιπλωμένη** πολυτελούς κατασκευής. Μηνιαίο μίσθωμα 270 ευρώ.
- **Γκαρσονιέρα 50 τ.μ.** στα Κοσκινού με 1 υπνοδωμάτιο, σαλόνι, κουζίνα, μπάνιο διατίθεται με έπιπλα ή και χωρίς έπιπλα. Μηνιαίο μίσθωμα 300 ευρώ.
- **Γκαρσονιέρα** 50 τ.μ. στην Ιξιά, με ένα υπνοδωμάτιο, σαλόνι, κουζίνα, μπάνιο, πλήρως επιπλωμένη με καινούργιο εξοπλισμό. Μηνιαίο μίσθωμα 300 ευρώ.
- **Studios** πλήρως επιπλωμένα επί της Ρόδου-Λίνδου. Μηνιαίο μίσθωμα 280 ευρώ.

ΧΠ401/2029

ΕΥΡΩΣΤΕΓΑΣΤΙΚΗ
ΚΤΗΜΑΤΟΜΕΣΙΤΙΚΟ ΓΡΑΦΕΙΟ - ΧΑΤΖΗΜΑΡΚΟΣ Ν. ΓΕΩΡΓΙΟΣ
Θ. ΣΟΦΟΥΛΗ 153 – Τ.Κ. 85100 ΡΟΔΟΣ
Πληροφορίες στο κιν. 6973331692.
Τηλ. Γραφείου : 22410-29016.

ΠΩΛΟΥΝΤΑΙ ΚΑΙΝΟΥΡΓΙΑ ΔΙΑΜΕΡΙΣΜΑΤΑ ΛΟΥΞ ΚΑΤΑΣΚΕΥΗΣ

1. ΜΙΧ. ΠΕΤΡΙΔΗ: Διαμερίσματα 112 τ.μ. και 118 τ.μ. ισόγεια, 1ου, 2ου και 3ου ορόφου από 246.000 euro έως 277.000 euro, με 3 υπνοδωμάτια, 2 μπάνια, ηλιακό, δορυφορική, ατομική θέρμανση πετρελαίου, air condition σε όλα τα δωμάτια, θυροτηλεόραση, πόρτες ασφαλείας, ιδιόκτητη αποθήκη, ιδιόκτητο γκαράζ και σύνδεση στο κεντρικό δίκτυο.
2. ΡΟΔΙΝΙ: Διαμέρισμα 100 τ.μ., 1ου ορόφου - 3 υπνοδ. - τιμή 185.000 EURO
3. ΡΟΔΙΝΙ: Διαμέρισμα 100 τ.μ., ρετιρέ, 3ου ορόφου, 3 υπνοδωματίων - τιμή 190.000 EURO
4. ΡΟΔΙΝΙ: Διαμέρισμα 80 τ.μ., 1ου ορόφου, 2 υπνοδωματίων - τιμή 150.000 EURO
5. ΙΞΙΑ (ΣΩΤΗΡΟΣ): Καινούργια διαμερίσματα 103 τ.μ. σε μικρή πολυκατοικία 1ου ορόφου με 3 υπνοδωμάτια και δύο μπάνια, ιδιόκτητο parking και αποθήκη. Τιμή 205.000 EURO
6. ΙΞΙΑ (ΣΩΤΗΡΟΣ): Καινούργια διαμερίσματα, ισόγεια και α' ορόφου: α) 60 τ.μ. 2 υπνοδ. 130.000 EURO, β) 80 τ.μ. 2 υπνοδ. 150.000 EURO, γ) 90 τ.μ. 2 υπνοδ. 170.000 EURO, δ) 115 τ.μ. 3 υπνοδ., 2 μπάνια, 220.000 EURO
7. ΤΡΙΑΝΤΑ: Ισόγειο διαμέρισμα 100 τ.μ. με 2 υπνοδωμάτια, με ιδιόκτητη αυλή 100 τ.μ. Τιμή 180.000 euro
8. ΑΣΓΟΥΡΟΥ : Γκαρσονιέρα 40 τ.μ – 2ου ορόφου – τιμή : 55.000 EURO.

ΠΩΛΟΥΝΤΑΙ ΜΕΤΑΧΕΙΡΙΣΜΕΝΑ ΔΙΑΜΕΡΙΣΜΑΤΑ

9. ΜΙΧ. ΠΕΤΡΙΔΗ: Διαμέρισμα (αποθήκη) 80 τ.μ. με 2 υπνοδ, σαλόνι, κουζίνα, μπάνιο. Τιμή 88.000 EURO
10. ΚΩΝ/ ΠΑΛΙΟΛΟΓΟΥ(απέναντι από το Βενετόκλειο): Διαμέρισμα 1ου ορόφου 83 τ.μ. 2 υπνοδωματίων σε άριστη κατάσταση. Τιμή 140.000 EURO
11. ΑΝΑΛΗΨΗ: Διαμέρισμα 50 τ.μ. 1ου ορόφου, με 1 υπνοδωμάτιο, σαλοκουζίνα, μπάνιο, σε άριστη κατάσταση. Τιμή 70.000 EURO
12. ΑΝΑΛΗΨΗ: Διαμέρισμα 70 τ.μ. 1ου ορόφου 2 υπνοδωματίων σε άριστη κατάσταση. Τιμή 130.000 EURO
13. ΜΗΤΡΟΠΟΛΗ: Ισόγειο διαμέρισμα 96 τ.μ. (χαρακτηρισμένο ως αποθήκη) με 2 υπνοδωμάτια, με 50 τ.μ. κήπο, σε άριστη κατάσταση, πλήρως επιπλωμένο. Τιμή 115.000 EURO
14. ΠΑΛΙΑ ΠΟΛΗ: (παροδος Ιπποδάμου) παλαιά κατοικία συνολικής επιφάνειας 100 τ.μ. με ευήλια αυλή 100 τ.μ. Τιμή 130.000 EURO

ΠΩΛΟΥΝΤΑΙ ΜΟΝΟΚΑΤΟΙΚΙΕΣ – ΜΕΖΟΝΕΤΕΣ

15. ΚΟΣΚΙΝΟΥ: Μονοκατοικίες 160 τ.μ. σε οικόπεδο 700 τ.μ. με θέα. Εως και μπετά. Τιμή 180.000 EURO
16. ΚΟΣΚΙΝΟΥ: Μονοκατοικία 200 τ.μ. σε 800 τ.μ. οικόπεδο, πανοραμική και θέα θάλασσα. Εως και μπετά. Τιμή 180.000 EURO
17. ΚΟΣΚΙΝΟΥ: Μεζονέτα 280 τ.μ. με κήπο 100 τ.μ. με απεριόριστη θέα και θέα θάλασσα. 4 ετών. Τιμή 600.000 EURO
18. ΠΑΣΤΙΔΑ: Μονοκατοικίες σε μπετά 135 τ.μ. κύριοι χώροι και 18 τ.μ. ημιυπαίθριων, με 3 υπνοδωμάτια και 2 μπάνια με οικόπεδο 350 τ.μ. περιγραφόμενο με τοιχία. Τιμή 135.000 EURO.
19. ΠΑΣΤΙΔΑ: Μονοκατοικία 140 τ.μ. σε 400 τ.μ. οικόπεδο. Τελειωμένη. Τιμή 200.000 EURO
20. ΠΑΣΤΙΔΑ: Μονοκατοικία 170 τ.μ. σε οικόπεδο 570 τ.μ. περιφραγμένο τοιχίων, με επιπλέον δόμηση 250 τ.μ. Τιμή 360.000 EURO
21. ΠΑΣΤΙΔΑ: Εξοχικές διώροφες μονοκατοικίες 125 τ.μ., 3 υπνοδωματίων, με επιπλέον δόμηση 75 τ.μ., σε οικόπεδο 400 τ.μ. Περιφραγμένο με τοιχία και θέση parking. Υπό κατασκευή, παραδίδονται τελειωμένες. Τιμή 215.000 EURO.
22. ΚΑΛΥΘΙΕΣ: Από Καλυθιές προς Ψίνθο. Μεζονέτες σε μπετά 110 τ.μ. σε 400 τ.μ. οικόπεδο. Τιμή 90.000 EURO

ΠΩΛΟΥΝΤΑΙ ΚΑΤΑΣΤΗΜΑΤΑ

23. ΚΑΜΕΙΡΟΥ: Κατάστημα 42 τ.μ. πωλείται ως έχει έως και κτίσματα. Τιμή 80.000 EURO.
24. ΚΑΜΕΙΡΟΥ: Κατάστημα 60 τ.μ. μισθωμένο προς 350 euro, κατάλληλο για εισόδημα. Τιμή 90.000 EURO.

ΠΩΛΟΥΝΤΑΙ ΕΞΟΠΛΙΣΜΕΝΕΣ ΕΠΙΧΕΙΡΗΣΕΙΣ

25. ΠΑΛΙΑ ΠΟΛΗ: Βραδινό bar, πλήρως εξοπλισμένη επιχείρηση 70 τ.μ. ενοικιάζεται ανά έτος
26. ΝΙΟΧΩΡΙ: Επιχείρηση υγειονομικού ενδιαφέροντος με 40 τ.μ. αυλή. Τιμή 35.000 EURO και μίσθωμα 750 EURO
27. ΠΕΥΚΟΙ : Πωλείται επιχείρηση fast food - γυράδικο 50 τ.μ. πλήρως εξοπλισμένη, με μεγάλη αυλή με τραπεζοκαθίσματα στην πλατεία Λοθάρικα Πεύκων. Τιμή 25.000 EURO – Μίσθωμα 600 EURO .

ΠΩΛΟΥΝΤΑΙ ΚΤΗΜΑΤΑ – ΟΙΚΟΠΕΔΑ

28. ΜΙΧΑΗΛ ΠΕΤΡΙΔΗ: Οικόπεδο 330 τ.μ. με συντελεστή0,8 στην οδό Πειραιώς. Τιμή 250.000 EURO.
29. ΣΥΝΜΟΣ ΠΟΛΥΤΕΚΝΩΝ: Οικόπεδο 280 τ.μ. με δόμηση για μεζονέτα 130 τ.μ. πλέον ημιυπόγειο 65 τ.μ. Τιμή 85.000 EURO
30. ΠΑΣΤΙΔΑ: Οικόπεδο εντός οικισμού 300 τ.μ. με δόμηση 300 τ.μ. Τιμή 60.000 EURO
31. ΠΑΣΤΙΔΑ Στο νέο δρόμο προς Μαριτσά οικόπεδο 1.500 τ.μ. με συνολική δόμηση 150 τ.μ. με απεριόριστη θέα και θέα θάλασσα. Τιμή 80.000 EURO με άδεια οικοδομής. Η πωλουνται έως και μπετά. Τιμή 130.000 EURO.
32. ΠΑΣΤΙΔΑ: Οικόπεδο 2.030 τ.μ. εντός ζώνης στους πρόποδες Φιλερήμου. Τιμή 150.000EURO.
33. ΙΞΙΑ:Οικόπεδο 160 τ.μ. με δόμηση για τριώροφη μεζονέτα συνολικά 195 τ.μ. και κήπο. Τιμή 80.000 EURO.
34. ΚΑΛΛΙΘΙΕΣ : Οικόπεδο 825 τ.μ με άδεια οικοδομής 108 τ.μ – τιμή: 120.000 EURO.
35. ΨΙΝΘΟΣ: Πευκόφυτη έκταση 60 στρέμματα. Τιμή 60.000 euro.
36. ΨΙΝΘΟΣ : Κτήμα 8 στρ.- 7 χιλιόμετρα από το χωριό - τιμή: 25.000 EURO.
37. ΚΡΗΤΗΝΙΑ: Οικόπεδο 1.400 τ.μ., εντός οικισμού με δόμηση 400 τ.μ. Τιμή 35.000 EURO.

ΒΙΟΤΕΧΝΙΚΟΙ ΧΩΡΟΙ – ΑΠΟΘΗΚΕΣ

38. ΑΝΑΛΗΨΗ: Πωλείται πάνω στον κεντρικό δρόμο, υπόγειος χώρος 160 τ.μ. τιμή 100.000 EURO.
39. ΤΣΑΪΡΙ: Βιοτεχνικό κτίριο 300 τ.μ. σε μπετά, με επιπλέον δόμηση 2 ορόφων των 300 τ.μ. έκαστος. Τιμή 170.000 EURO
40. ΤΣΑΪΡΙ: Στον νέο δρόμο προς αεροδρόμιο, βιοτεχνικό κτίριο 900 τ.μ. σε 3 ορόφους των 300 τ.μ. Οι 2 όροφοι πλήρεις και ο 3ος σε μπετά. Τιμή 550.000 EURO
41. ΑΣΓΟΥΡΟΥ: Αποθήκη 400 τ.μ. απoπερατωμένη. Τιμή 352.000 EURO.

● ΖΗΤΟΥΝΤΑΙ ΓΙΑ ΑΓΟΡΑ ● ΜΕΤΑΧΕΙΡΙΣΜΕΝΑ ΔΙΑΜΕΡΙΣΜΑΤΑ

ΑΕ0101

REAL ESTATE
ΚΡΑΝΙΔΗΣ
www.kranidis.gr

ΠΩΛΗΣΕΙΣ ΟΙΚΙΕΣ ΕΝΤΟΣ ΠΑΛΙΑΣ ΠΟΛΕΩΣ

40τ.μ. ΕΝΑΣ ΧΩΡΟΣ 60.000€ [Κ-60]
237τ.μ. 4Δ.Σ.Κ.Λ. 300.000 € [Κ-145]
137τ.μ. 3Δ.Σ.Κ.Λ. 440.200 € [Κ-144]
150τ.μ. 3 Υ.Δ.Κ.Λ. 500.000 € [Κ-86]
80τ.μ. 2Δ.Σ.Κ.Λ. 170.000€ [Κ-140]
95τ.μ. 2Δ.Σ.Κ.Λ. 140.000 € [Κ-143]
100τ.μ. 3Δ.2Σ.Κ.Λ. 350.000€ [Κ-709]
120τ.μ. 2Δ.Σ.Κ.Λ. 250.000€ [Κ-815]
150τ.μ. 3Δ.Σ.Κ.Λ. 120.000€ [Κ-722]
80τ.μ. 4Δ.Σ.Κ.Λ. 100.000€ [Κ-1129]
262τ.μ. 6Δ.Σ.Κ.Λ. 750.000€ [Κ-1157]
90τ.μ. 4Δ.Σ.Κ.Λ. 140.000€ [Κ-1136]
80τ.μ. 3Δ.Σ.Κ.Λ. 110.000€ [Κ-1141]
63τ.μ. 2Δ.Σ.Κ.Λ. 2ου ορόφου 75.000€ - [Κ-1505]
52τ.μ. 2αρι 2ου ορόφου 75.000€ - [Κ-1508]
45τ.μ. 2Δ.Σ.Κ.Λ. 2ου ορόφου 50.000€ - [Κ-1129]
120τ.μ. 3Δ.Σ.Κ.Λ. 1ου ορόφου 300.000€ - [Κ-1110]
140τ.μ. 3Δ.Σ.Κ.Λ. 450.000€ - [Κ-732]
280τ.μ. 5Δ.Σ.Κ.Λ.WC κατάστημα 1.000.000€ [Κ-862]
100τ.μ. 3Δ.2Σ.Κ.Λ. 350.000€ [Κ-709]
100τ.μ. 4Δ.Σ.Κ.Λ. 2ου ορόφου 230.000€ [Κ-1247]

ΠΩΛΗΣΕΙΣ ΔΙΑΜΕΡΙΣΜΑΤΩΝ

ΙΑΛΥΣΟΣ:
42τμ. 2αρι 3ου ορόφου 50.000 €. [Κ-66]
52τ.μ. 2αρι 2ου ορόφαυ 70.000 € [Κ-166]
82τ.μ. 2Δ.Σ.Κ.Λ. 160.000,00 € . [Κ-48]
ΚΡΕΜΑΣΤΗ: 75τ.μ. 2Δ.Σ.Κ.Λ. 150.000€ [Κ-342]
ΡΟΔΟΣ:
ΑΝΑΛΗΨΗ:105τ.μ. 3Δ.Σ.Κ.Λ. 1ου ορ.180.000€ [Κ-1592]
ΑΝΑΛΗΨΗ: 80τ.μ. - 150.000€ - [Κ-1573]
ΑΓΙΟΙ ΑΝΑΡΓΥΡΟΙ:106τ.μ. 3Δ.Σ.Κ.Λ. 150.000€ - [Κ-1567]
ΑΓΙΟΣ ΝΙΚΟΛΑΟΣ: 55τ.μ. 2αρι 2ου ορ.85.000€[Κ-1513]
ΔΑΣΚΑΛΩΝ:88τ.μ. 2Δ.Σ.Κ.Λ. 2ου ορ.150.000€ [Κ-1556]
ΜΗΔΕΙΑ: 126τ.μ. 3Δ.Σ.Κ.Λ. Ισόγειο 260.000€ - [Κ-1581]
ΡΟΔΙΝΙ: 129τ.μ. 3Δ.Σ.Κ.Λ. 2ου ορ. 265.000€ - [Κ-1552]
ΡΟΔΙΝΙ: 100τ.μ. 3Δ.Σ.Κ.Λ. 230.000 €. [Κ-267]
ΦΑΝΕΡΩΜΕΝΗ: 102τ.μ. 3Δ.Σ.Κ.Λ. 200.000€ - [Κ-50]
ΔΑΣΚΑΛΟΥΣ:116τ.μ. 3Δ.Σ.Κ.Λ. 270.000 € [Κ-268]
Μ.ΠΕΤΡΙΔΗ: 118τ.μ. 3Δ.Σ.Κ.Λ. 230.000€ - [Κ-316]
Μ.ΠΕΤΡΙΔΗ: 122τ.μ. 3Δ.Σ.Κ.Λ. 250.000€ - [Κ-318]
Β.ΗΠΕΙΡΟΥ: 30τ.μ. 2αρι Ισόγειο 36.000€ [Κ-129]
ΚΑΝΑΔΑ: 56τ.μ. - 1ου ορόφου 140.000€ - [Κ-319]
ΑΝ. ΜΑΡΙΑΣ: 80τ.μ. 2 υ/δ 90.000 € [Κ-115]
ΡΟΔΙΝΙ: 87τ.μ. 2Δ.Σ.Κ.Λ. Ισόγειο 100.000€ - [Κ-322]
ΡΟΔΙΝΙ: 92τ.μ. 2Δ.Σ.Κ.Λ. Ισόγειο 210.000 € [Κ-263]
ΚΕΝΤΡΟ: 184τ.μ.-3Δ.Σ.Κ.Λ. 270.000 € [Κ-9]
ΣΟΡΩΝΗ: 130τ.μ. 200.000 € [Κ-99]

1ο Γρ. Αμερικής 50, 85100 Ρόδος
2ο Γρ. Ατταβύρου 22-24, 85100 Ρόδος
22410 23661 FAX: 22410 23667
e-mail: info@kranidis.gr

ΛΕΟΝΤΗΣ & ΦΩΤΗΣ ΑΝΤΩΝΟΓΛΟΥ ΟΙΚΟΔΟΜΙΚΕΣ ΕΠΙΧΕΙΡΗΣΕΙΣ Α.Ε.



Πωλούνται Ανεξάρτητες Πολυτελής Μονοκατοικίες στην Παραλία Ιαλυσού
Τηλ . 22410 62 540 - 6947 705 717 - 6948 523 586

ΑΒ914

Απότην 3Τ Α.Ε.Β.Ε
(CITROEN, MAZDA, CHRYSLER, DODGE)
ΖΗΤΕΙΤΑΙ
Πωλητής-τρια αυτοκινήτων

- Προϋπηρεσία θα ληφθεί υπόψη
- Δίπλωμα αυτ/του απαραίτητο

Για περισσότερες πληροφορίες τηλεφωνήστε στο 2241068000, e-mail:reception@3t.gr
ΧΠΑΑΥ001

Από το νέο συνεργάτη της
CHIPITA στην Ρόδο
Γ. Χατζημάρκο κ' ΣΙΑ ΟΕ
ΖΗΤΕΙΤΑΙ

ΟΔΗΓΟΣ, γνώστης της αγοράς των μικρών σημείων (ψιλικά-περίπτερα) με δίπλωμα Γ' κατηγορίας για 12μηνη απασχόληση, 5ήμερη εργασία.

Πληρ. τηλ. 2241061460, 2241065732
Αποστολή βιογραφικών στο fax 2241066986 ΜΑΤ5639(Γ)

imageProduction
εκδόσεις - διαφημίσεις

ζητείται **ΓΡΑΦΙΣΤΑΣ -ΣΤΡΙΑ**
με προυπηρεσία για μόνιμη απασχόληση

Απαιτείται γνώση των προγραμμάτων της Adobe (illustrator, Photoshop, Indesign)

Αποστολή βιογραφικού στο
info@imageproduction.gr
ΧΠΔΕΤ007

ΑΠΟ ΤΟ ΕΣΤΙΑΤΟΡΙΟΝ "ΙΠΠΟΤΙΚΟΝ"
ΖΗΤΕΙΤΑΙ
ΕΜΠΕΙΡΟΣ-ΥΠΕΥΘΥΝΟΣ ΣΕΡΒΙΤΟΡΟΣ

δια την χειμερινή περίοδο
Αποκλείονται αλλοδαποί

Πληρ. τηλ. 2241025293 ΜΑΤ5638(Γ)

ΤΟ ΙΤΑΛΙΚΟ ΕΣΤΙΑΤΟΡΙΟ
"CAPRICCI"
ΖΗΤΑ ΣΕΡΒΙΤΟΡΑ

μόνο βραδινή απασχόληση, εκτός Κυριακής που είναι μόνο το μεσημέρι και κάθε Δευτέρα Αργία.

ΔΙΕΥΘΥΝΣΗ: Παρρ. Συλλόγου Απόλλων 14 κοντά στην πλατεία Ψαροπούλας.
Τηλ. 2241033395, 33626 μετά τις 8 μ.μ.
ή στο κινητό πρωινές ώρες **6944374816** ΜΑΤ5625/5631(Γ)

ευσταθίου ΕΥΡΩΚΤΗΜΑΤΙΚΗ
ΚΤΗΜΑΤΟΜΕΣΙΤΙΚΟ ΓΡΑΦΕΙΟ

Εθν. Αντιστάσεως 83 • Τηλ.: 22410 73819, 74917
Κιν.: 6944 374546, 6945 292030
Fax: 22410 38641 • e-mail: info@euroktimatiki.gr

TOP PROPERTIES

GEORGE & SAVAS PIPINOS
ΓΕΩΡΓΙΟΣ & ΣΑΒΒΑΣ ΠΙΠΙΝΟΣ
ΣΥΜΒΟΥΛΟΙ ΚΑΙ ΕΚΤΙΜΗΤΕΣ ΑΚΙΝΗΤΩΝ
REAL ESTATE AGENTS • MEMBER OF F.I.A.B.C.I.-NAEA-C.E.I.

Email: gpipinos@otenet.gr URL: www.rhodes-top-properties.com and www.pipinos.gr

Από το 1971



Η **"TOP PROPERTIES"** είναι ατομική επιχείρηση και ανήκει στους Γεώργιο και Σάββα Πιπίνο. Το γραφείο ασχολείται από το 1971 αποκλειστικά και μόνο με επενδύσεις και REAL ESTATE, στο νησί της Ρόδου και στην ευρύτερη περιοχή της Δωδεκανήσου.

ΑΠΕΥΘΥΝΟΜΑΣΤΕ: Στους **σοβαρούς, απαιτητικούς και επιλεκτικούς** επενδυτές-επιχειρηματίες, Έλληνες και ξένους που ενδιαφέρονται να κάνουν μια σοβαρή επένδυση προβολής στο νησί της Ρόδου.

ΠΡΟΣΦΕΡΟΥΜΕ: Α) Υπηρεσίες και πληροφορίες που γίνονται σε προσωπικό επίπεδο με εχεμύθεια, διακριτικότητα και σοβαρότητα.
Β) Μεγάλη γκάμα υψηλής ποιότητας, ακινήτων, όπως:1) Ξενοδοχεία Α' και Β' κατηγορίας των 600-500-350-300 κλινών, 2) Κεντρικά αστικά ακίνητα κατάλληλα για Τράπεζες-καταστήματα-γραφεία, 3) Παραλιακές εκτάσεις, κατάλληλες για τουριστικές επενδύσεις των 150.000-100.000-70.000-50.000-36.000 τ.μ. και 4) Διαμερίσματα και μεζονέτες προβολής, και 5) Αξιόλογες Παραθεριστικές κατοικίες.

ΣΤΟΧΟΣ ΜΑΣ ΕΙΝΑΙ: Να προσφέρουμε στο αγοραστικό μας κοινό υψηλής ποιότητας ακίνητα και ευκαιρίες στο νησί της Ρόδου. Η τριακονταετής και πλέον πείρα μας στον τομέα αυτό αποτελεί εγγύηση.

ΣΥΝΘΗΜΑ ΜΑΣ ΕΙΝΑΙ: Επενδύστε στη ΡΟΔΟ ΤΩΡΑ, σε ακίνητα που ΑΝΤΕΧΟΥΝ ΣΤΟ ΧΡΟΝΟ

Γεώργιος και Σάββας Πιπίνος
ΜΕΣΙΤΕΣ ΑΣΤΙΚΩΝ ΣΥΜΒΑΣΕΩΝ
Γιατί εμείς γνωρίζουμε καλύτερα!

Since 1971

TOP PROPERTIES is a father and son business. The senior, Mr George S. Pipinos, the founder of the office, has carved over the years a reputation for integrity and excellence in the world of Real Estate in the Dodecanese. The junior, Dr. Savas Pipinos, has returned from his studies in the UK to aid in his father´s footsteps.
AT TOP PROPERTIES we try hard to attract important and selective investors, high calibre businessmen/women and discerning professional people, both Greek and foreign, who wish to acquire substantial and valuable property on Rhodes.
We offer our expertise and advice privately, discreetly and in strict confidence.
We keep a comprehensive list of real estate of the highest specifications:
a. A' and B' class hotels (600, 500, 350, 300 beds capacity)
b. Centrally situated office buildings and other business premises.
c. Seaside land, ideal for development (hotels, holiday resorts, etc), of 150.000, 100.000, 70.000, 50.000, 36.000 square metres.
d. Villas, luxury apartments, detached, semi-detached and terraced houses.
e. Holiday and Retirement Homes.
Our aim is to give our clients the opportunity to acquire value for money, first class real estate on Rhodes. Our 30 and more years of experience is our warranty.
Our motto is Invest in Rhodes, Invest in property, It stands the test of time.



TOP PROPERTIES
George and Savas Pipinos
Because we know best

Προβάλλεται τα ακίνητά σας δωρεάν στο site Πιπίνος αγγελίες www.pipinos.gr

KENNENTY 38, ΡΟΔΟΣ, 85 100, ΤΗΛ. (22410) 23895,FAX: (22410) 20883
38 KENNEDY STR., RHODES, 85 100, TEL. (22410) 23895, FAX: (22410) 20883
ΧΠ399 *Κιν. 6944676003* *U.K. Direct line: 08717115396*

ΠΩΛΗΣΕΙΣ ΑΚΙΝΗΤΩΝ

Οικόπεδα
1) 3.640 τ.μ. οικόπεδο στην Ιαλυσό με άδεια οικοδομής για διώροφη μονοκατοικία 135 τ.μ. αξίας 120.0000€, 2) 500 τ.μ. στους Αγίους Αποστόλους (νέο σχέδιο πόλεως) με σ.δ. 0,8 Αξίας 300.000€. 3) 614 τ.μ. στους Αγίους Αποστόλους (νέο σχέδιο πόλεως). Αξίας 300.000€, 4) 1.400 τ.μ. στην Ιαλυσό με άδεια οικοδομής με δυνατότητα οικοδόμησης 150 τ.μ. κατοικίας. Αξίας 138.000€. 15 τ.μ.. κατοικίας αξίας 140.000€ 5) 987 τ.μ. στην Ιαλυσό θέση Κανδήλι με άδεια οικοδομής 6) 304 τ.μ. στην Ιξιά (με δυνατότητα οικοδόμησης 240 τ.μ. κατοικίας) Αξίας 160.000 € 7) 1.000 τ.μ. στο Ροδίνι (με δυνατότητα οικοδόμησης 400 τ.μ. κατοικίας) Αξίας 350.000 € 8) 1000 τ.μ. στην Ιαλυσό (με δυνατότητα οικοδόμησης 120 τ.μ. κατοικίας) Αξίας 110.000 € 9) 2000 τ.μ. στην Ιαλυσό (με δυνατότητα οικοδόμησης 200 τ.μ. κατοικίας) Αξίας 220.000 € 10) 3.640 τ.μ. στην Ιαλυσό (με δυνατότητα οικοδόμησης 135 τ.μ. κατοικίας) Αξίας 120.000 € 11) 4000 τ.μ. στα Κοσκινού με πανοραμική θέα (με δυνατότητα οικοδόμησης 200 τ.μ. κατοικίας) Αξίας 215.000 € 12) 4000 τ.μ. στα Κοσκινού με εξαιρετική θέα (με δυνατότητα οικοδόμησης 200 τ.μ. κατοικίας) Αξίας 300.000 € 13) 4.010 κοντά στην Εθν. Οδό Λίνδου - Αεροδρομίου για επαγγελματική χρήση (με δυνατότητα οικοδόμησης 3.600 τ.μ. Βιοτεχνικού Χώρου) Αξίας 180.000 € 14) 5.300 τ.μ. στα Ασγούρου (με δυνατότητα οικοδόμησης 200 τ.μ. κατοικίας) Αξίας 190.000 €

Διαμερίσματα
1) 50 τ.μ. περιοχή Αγ. Ιωάννης ισόγειο πλήρως ανακαινισμένο με 1 υπνοδωμάτιο. Αξίας 90.000€ 2) 50 τ.μ. στην Μ. Κλαδάκη με 1 υπν/τιο Αξίας 90.000€ 3) 60 τ.μ. στην παραλία της Κρεμαστής σε νεόδμητη οικοδομή με κεντρική θέρμανση, ηλιακό θερμοσίφωνα. Αξίας 100.000€ 4) 70 τ.μ. στην Ιξιά (Σωτήρος) με 2 υπν/τια Αξίας 94.000€ 5)85τ.μ στο Ροδίνι Β' ορόφου με 2 υπν/τια ,σαλόνι, κουζίνα, μπάνιο. Αξίας 145,000€ 6) 82 τ.μ. στην Ιαλυσό με δύο υπνοδωμάτια σε νεόδμητη πολυτελή οικοδομή με κεντρική θέρμανση ηλιακό θερμοσίφωνα. Αξίας 140.000€ 7) 80 τ.μ. στην Αγ. Σοφίας με 2 υπν/τια Αξίας 176.000€ 8) 81 τ.μ. στην Ανάληψη επί της οδού Αισχίνη σε νεόδμητη οικοδομή με πάρκιν. Αξίας 180.000 € 9) 80 τ.μ. στην Λαγκάνη (περιοχή Δασκάλους) με 2 υπν/τια Αξίας 85.000€ 10) 92τ.μ στην Ιαλυσό (περιοχή πίσω από το δημαρχείο) σε οικοδομή 3 ετών με 2 υπνοδωμάτια, σαλόνι, κουζίνα 2 μπάνια, αποθήκη διαθέτει: αυτόνομη κεντρική θέρμανση, μεγάλες βεράντες ,ηλιακό θερμοσίφωνα. Αξίας 170,000€ 11) 92τ.μ επί της Ανθούλας Ζερβού σε νεόδμητη οικοδομή στο κέντρο της πόλης με 2 υπν/τια, σαλόνι, κουζίνα, 2 μπάνια, διαθέτει:αποκλειστική θέση στάθμευσης και αποθήκη. Αξίας 200,000€ 12)95 τ.μ. στην Ηλιούπολη με 2 υπνοδωμάτια αξίας 95.000 € 13)95 τ.μ. στην 28ης Οκτωβρίου με 2 υπν/τια Αξίας 250.000€ 14) 95 τ.μ. στην Ιξιά (Σωτήρος) με 2 υπν/τια Αξίας 90.000€ 15) 100τ.μ περιοχή Αννης - Μαρίας με 2 υπν/τια, σαλόνι, κουζίνα, μπάνιο πολυτελούς κατασκευής σε οικοδομή 4 ετών. Με αποκλειστική θέση στάθμευσης. Αξίας 200,000€ 16) 100 τ.μ. 1ου ορόφου περιοχή Θ. Σοφούλη, διαθέτει 3 υπν/τια, σαλόνι, κουζίνα, μπάνιο, πλήρως εξοπλισμένο, με ηλιακό θερμοσίφωνα. Αξίας 160.000€ 17)75τ.μ σε νεόδμητη οικοδομή στην Ιαλυσό με 2 υπν/τια, σαλόνι, κουζίνα, μπάνιο, διαθέτει:κεντρική αυτόνομη θέρμανση, ηλιακό θερμοσίφωνα. Αξίας 150,000€ 18) 110 τ.μ. με 3 υπν/τια στους Αγ. Αποστόλους β' ορόφου αξίας 117.000€ 19) 107 τ.μ. στην Ρόδου-Λίνδου (κοντά στην ΔΕΥΑΡ) με 3 υπν/τια Αξίας 130.000€ 20) 110 τ.μ. στην Ανθ. Ζερβού με 3 υπν/τια Αξίας 225.000 € 21) 110 τ.μ. στην Ιαλυσό με 3 υπν/τια Αξίας 120.000 € 22) 110 τ.μ. στην Νηρηίδων (Καρακόνερο) με 3 υπν/τια Αξίας 220.000€ 23) 116 τ.μ. στην Μ. Πετριδη με 3 υπν/τια Αξίας 257.000 € 24) 120 τ.μ. στην Ιαλυσό με 3 υπν/τια Αξίας 125.000 € 25)120 τ.μ. στην Νηρηίδων (Καρακόνερο) με 3 υπν/τια Αξίας 240.000€ 26) 126 τ.μ. στην Γρηγορίου Ε΄ με 3 υπνοδωμάτια Αξίας 315.000 € 27)100τ.μ. στην Ανάληψη με 2 υπν/τια, σαλόνι, κουζίνα, 2 μπάνια, διαθέτει:κεντρική αυτόνομη θέρμανση, ηλιακό θερμοσίφωνα, τζάκι, τέντες, επένδυση γρανίτη στη κουζίνα, πλήρη κλιματισμό με εκπληκτική θέα στο Μόντε Σμιθ. Αξίας 220,000€

ΜΟΝΟΚΑΤΟΙΚΙΕΣ - ΜΕΖΟΝΕΤΕΣ
1) Μονοκατοικία 45 τ.μ. στην Κρεμαστή πλήρως ανακαινισμένη με εξαιρετική θέα στη θάλασσα. Αξίας 70.000 € 2) Μεζονέτα 107 τ.μ. περιοχή Δασκάλοι με 54 τ.μ. αυλή σε άριστη τοποθεσία. Αξίας 300.000€ 3)111 τ.μ. στα Κοσκινού εντός οικοπέδου 160 τ.μ. αξίας 230.000€ 2140 τ.μ. στην Ιαλυσό Αξίας 280.000 € 4) 125 τ.μ. μονοόροφη, νεόκτιστη, σε 375 τ.μ. οικόπεδο πολυτελούς κατασκευής, με τρία υπνοδωμάτια, σαλόνι, κουζίνα, μπάνιο. Αξίας 270.000 € 5)128τ.μ Μεζονέτα σε μπετά στην Παστίδα εντός οικοπέδου 300τ.μ, εντός σχεδίου οικισμού με δυνατότητα ανοικοδόμησης 24τ.μ επί πλέον Αξίας 100,000€ 6) 133 τ.μ. στο Μόντε Σμιθ πολυτελούς κατασκευής, με αρχιτεκτονικό σχεδιασμό, με τρία υπνοδωμάτια, σαλόνι-κουζίνα, νεόκτιστη-ετοιμοπαράδοτη, με διαμορφωμένο κήπο 120 τ.μ., με πλήρης θέρμανση και τζάκι Αξίας 390.000€ 7)140 τ.μ. στην Παστίδα Αξίας 220.000 € 8) 140 τ.μ. στην Ιαλυσό Αξίας 280.000 € 9) 150 τ.μ. στην Ιαλυσό Αξίας 300.000 € 10)155 τ.μ. στην Ιξιά Αξίας 279.000 € 11) 155 τ.μ. στην Ιξιά Αξίας 281.000 € 12) 160 τ.μ. στην Ιαλυσό Αξίας 350.000 € 13) 160 τ.μ. στα Κοσκινού Αξίας 380.000 € 14) 160 τ.μ. στις Φάνες Αξίας 190.000€ 15) 200 τ.μ. στους Πρόποδες Φιλερήμου στην Ιαλυσό Αξίας 380.000 € 16) 280 τ.μ. στην λεωφ. Κρεμαστής - Π. Αεροδρομίου Αξίας 320.000 €

ΚΑΤΑΣΤΗΜΑΤΑ
1) 30 τ.μ. στο Κέντρο της Πόλης (με άμεση παράδοση χρήσης) Αξίας 450.000€ 2)30τ.μ επί της Ι. Καζούλη στο κέντρο της πόλης με 30τ.μ πατάρι Αξίας 125,000€ 3)50τ.μ στην Ανάληψη επί της οδού Θεσσαλονίκης έτοιμο προς λειτουργία. Αξίας 250.000€ 4) 61 τ.μ. στο Κέντρο της Πόλης (με άμεση παράδοση χρήσης) Αξίας 590.000€ 5)67,50τ.μ επί της οδού Διαγορίδων με 37,50τ.μ πατάρι Αξίας 270.000€ 6)100 τ.μ. στην Ανάληψη (κεντρικά) Αξίας 580.000 € 7) 160 τ.μ. στην Μιχαήλ Πετρίδη αξίας 290.000 8) 43 τ.μ. στην Ιαλυσο επί της Ιερού Λόχου (με άμεση παράδοσης χρήσης). Αξίας 120.000 ευρώ. 9) Κατάστημα επί της οδού Πολυδώρου στην Παλιά Πόλη 53 τ.μ. συν 1ος όροφος 53 τ.μ., 10) 86 τ.μ. ισόγειο κατάστημα επί της πλατείας Εβραίων Μαρτύρων Παλιά Πόλη συν 1ος όροφος 90 τ.μ., 11) 2 καταστήματα επιφανείας 62,07 τ.μ. το κάθε ένα επί της οδού Ηλία Βενέζη Αξίας 180.000 € έκαστο.

ΧΠ401/2029

ΔΡΑΚΙΟΥ

ΖΗΤΕΙΤΑΙ

Υπάλληλος- μονταδόρος

για μόνιμη απασχόληση
Ωράριο εργασίας 8-4

Πληρ. τηλ. 2241061800 κ. Αντώνη

AE2111

ΖΗΤΕΙΤΑΙ

Από Γραφείο Γενικού Τουρισμού για την σεζόν 2007 προσωπικό για τις παρακάτω θέσεις εργασίας

1. Για το τμήμα κρατήσεων ξενοδοχείων
(Με Ελληνικά Αγγλικά ή / και Γερμανικά)

2. Συνοδοί πελατών (REPS)
(Με Αγγλικά ή / και Γερμανικά)

Ατομα με προηγούμενη εμπειρία στις θέσεις αυτές θα προτιμηθούν. Για συνάντηση ή υποβολή αιτήσεων και βιογραφικών στην διεύθυνση:
ΖΕΥΣ ΡΟΔΟΥ Α.Ε.
Υπόψη: ΠΑΝΤ. ΧΑΠΙΠΗ
5ο ΧΛΜ. ΡΟΔΟΥ-ΛΙΝΔΟΥ
Τ.Θ. 335/851 00 ΡΟΔΟΣ ή
με email προς Rhodes.office@zeusrodos.gr

The Travel Agency ZEUS OF RHODES is looking for

1. Reservation staff
(Greek / English and / or German speaking)

2. Representatives
(English and / or German speaking)

for an employment starting from season 2007. Previous experience is preferable. In order to arrange an interview please send your application to the following address:
ZEUS OF RHODES S.A.
Attn: Mr. P. Hapipis
5o klm Rhodes-Lindos Ave.
P.O. BOX 335
85100
of per e-mail for Rhodos.office@zeusrodos.gr

XΠΤΓΡ046

ΠΩΛΟΥΝΤΑΙ

Ξύλα & κάρβουνα για, τζάκια, ψησταριές, φούρνους, εύκολα στο άναμα και που κρατάνε πολύ τη φωτιά!

Παραδίδουμε καθημερινά στο σπίτι ή την επιχείρηση με ένα τηλεφώνημά σας.

ΑΘΑΝΑΣΑΚΗΣ ΓΙΑΝΝΗΣ

Τηλέφωνο παραγγελιών
6942781457

MAT5549

ΟΙΚΟΔΟΜΙΚΕΣ ΕΡΓΑΣΙΕΣ

(ΜΠΕΤΟΝ) και ΑΠΟΧΕΤΕΥΣΕΙΣ

Αναλαμβάνουμε παντός είδους κατασκευές μπετού, κτίσματα, καλλιτεχνικές διαμορφώσεις εξωτερικών χώρων περιτοιχίσεις.

Αναλαμβάνουμε επίσης σύνδεση του αποχετευτικού σας με το δίκτυο της ΔΕΥΑΡ.

Τηλεφωνείστε σε όποιο σας πρόβλημα χωρίς δέσμευση για μία επίσκεψη στα τηλ. **2241027418, 6947404244** κ. Θανάση

MZT131203(Γ)

SAWVAIDIS & Associates

Real Estate Agents & Consultants

INTERNATIONAL PROPERTY AWARDS 2006
★★★★★
BEST REAL ESTATE AGENCY GREECE
Sawvaidis & Associates

It could be you....

Are you good enough to join
Greece's Best Real Estate Agency?

Be trained by a winning team, realize your **full** potential
We have an ongoing recruitment campaign to find the best of the best.
We offer continuous career development as well as a **competitive Salary + Bonus + Commission.**

The essentials:
- Driving License
- Minimum 3 years living in Rhodes
- A good Team Player
- Excellent communication skills
- Willingness to learn & Determination to succeed

We have the following positions available to start immediately;
Sales Executive (North Rhodes)
Sales Executive (South Rhodes)
Administration Assistant
Apply today with photograph via email to info@rre.gr

XΠ659

Σαλαχουρης α.ε.

ΑΝΩΝΥΜΟΣ ΒΙΟΜΗΧΑΝΙΚΗ ΚΑΙ ΕΜΠΟΡΙΚΗ ΕΤΑΙΡΙΑ ΕΠΙΠΛΩΝ

Η ΣΑΛΑΧΟΥΡΗΣ Α.Β.Ε.Ε. είναι μία από τις κορυφαίες εταιρίες κατασκευής και εμπορίας επαγγελματικών επίπλων, με τεχνογνωσία άνω των 50 ετών στην αγορά των ξενοδοχείων και των χώρων μαζικής εστίασης. Κύριοι άξονες της εταιρικής φιλοσοφίας της είναι η υψηλή ποιότητα κατασκευής, η αξιοπιστία των προϊόντων και η ολοκληρωμένη υποστήριξη μετά την πώληση. Στα πλαίσια της περαιτέρω ανάπτυξης της επιθυμεί να προσλάβει:

ΥΠΕΥΘΥΝΟ ΠΩΛΗΣΕΩΝ
για το Νομό Δωδεκανήσου (Ref SA1)

ΚΥΡΙΕΣ ΥΠΕΥΘΥΝΟΤΗΤΕΣ
Προγραμματισμός και υλοποίηση εμπορικών ενεργειών, παρουσιάσεις, προώθηση και πωλήσεις προϊόντων στους υφιστάμενους & δυνητικούς πελάτες, συστηματική διατήρηση και υποστήριξη των πελατών, ανάπτυξη νέων αγορών, υλοποίηση των στόχων πωλήσεων και σύνταξη σχετικών αναφορών.

ΠΡΟΣΟΝΤΑ ΥΠΟΨΗΦΙΩΝ
Πτυχίο ΑΕΙ ή ΤΕΙ στην Διοίκηση Επιχειρήσεων, ή προϋπηρεσία τουλάχιστον 3 ετών σε πωλήσεις επίπλων, (συμπεριλ. κουζίνας ή επαγγελματικού εξοπλισμού) ή ανάλογη προϋπηρεσία ως διακοσμητής εσωτερικών χώρων, πολύ καλή γνώση της Αγγλικής γλώσσας, πολύ καλή γνώση χειρισμού ηλ. υπολογιστών (MS Office, Internet κτλ).

ΠΡΟΣΩΠΙΚΑ ΧΑΡΑΚΤΗΡΙΣΤΙΚΑ
Αναλυτική, κριτική και συνδυαστική σκέψη, αναπτυγμένη ικανότητα επικοινωνίας και διαπραγμάτευσης, ομαδικό πνεύμα εργασίας, μεθοδικότητα και αποτελεσματικότητα, ευελιξία και ευχέρεια ταξιδιών και γενικά ωραρίου, δυνατή προσωπικότητα με θέληση για επαγγελματική ανέλιξη.

ΥΠΕΥΘΥΝΟ ΣΧΕΔΙΑΣΤΗΡΙΟΥ
(Ref SA2)

ΚΥΡΙΕΣ ΥΠΕΥΘΥΝΟΤΗΤΕΣ
Οργάνωση, εποπτεία, προγραμματισμός και εύρυθμη λειτουργία του ήδη υφιστάμενου τμήματος σχεδιαστηρίου. Πιο συγκεκριμένα είναι υπεύθυνος(-η) για την σχεδίαση νέων σειρών επίπλων, την αποτύπωση σε κατασκευαστικά σχέδια των concepts αρχιτεκτόνων ή διακοσμητών των πελατών, την προετοιμασία της προκοστολόγησης, τη σύνταξη λίστας εργασιών, κοπής, απαιτούμενων πρώτων υλών, και γενικά του χρονοδιαγράμματος παραγωγής το οποίο παρακολουθεί, συντονίζει και ελέγχει.

ΠΡΟΣΟΝΤΑ ΥΠΟΨΗΦΙΩΝ
Πτυχίο ΑΕΙ ή ΤΕΙ με ειδικότητα βιομηχανικού σχεδιασμού, ή σχεδιασμού επίπλων, ή μηχανικού παραγωγής, ή μηχανολόγου, ή αντίστοιχης ειδικότητας με τουλάχιστον 3 χρόνια σχετική εμπειρία, και γνώση σχεδιαστικών εφαρμογών (IMOS & AUTOCAD). Επιπλέον προσόν θα θεωρηθεί η πολύ καλή γνώση της Αγγλικής γλώσσας.

ΠΡΟΣΩΠΙΚΑ ΧΑΡΑΚΤΗΡΙΣΤΙΚΑ
Προγραμματισμός, οργάνωση, συντονισμός, αναλυτική, κριτική και συνδυαστική σκέψη, αναπτυγμένη ικανότητα επικοινωνίας και διαπραγμάτευσης, ομαδικό πνεύμα εργασίας, μεθοδικότητα και αποτελεσματικότητα, δυνατή προσωπικότητα με θέληση για επαγγελματική ανέλιξη.

Η εταιρία επενδύοντας στο ανθρώπινο δυναμικό της, προσφέρει δυνατότητες προσωπικής ανάπτυξης, ελκυστικό πακέτο αποδοχών, σύγχρονο και δυναμικό περιβάλλον εργασίας που παρέχει συνεχή εκπαίδευση και προοπτικές επαγγελματικής εξέλιξης.

Οι ενδιαφερόμενοι /-ες παρακαλούνται να αποστείλουν το βιογραφικό τους σημείωμα μαζί με συνοδευτική επιστολή και πρόσφατη φωτογραφία, όπου θα αναφέρεται ο κωδικός θέσης το αργότερο έως 5 Ιανουαρίου 2007 στην παρακάτω διεύθυνση.

Διασφαλίζεται ότι η διαχείριση των βιογραφικών θα γίνει με απόλυτη εχεμύθεια.

MAT5497(Γ)

Αμμοχώστου 39, 85100 Ρόδος
T: 22410 74456 **F:** 22410 70386
E: ekaka@marketplan.gr

Market Plan

Atrium Palace

★★★★★
Thalasso Spa Resort & Villas

Το πολυτελές ξενοδοχειακό συγκρότημα *Atrium Palace Thalasso Spa Resort & Villas* απευθύνεται σε επαγγελματίες του ξενοδοχειακού χώρου και ζητά :

ΣΤΕΛΕΧΗ ΟΛΩΝ ΤΩΝ ΒΑΘΜΙΔΩΝ & ΠΡΟΣΩΠΙΚΟ ΟΛΩΝ ΤΩΝ ΕΙΔΙΚΟΤΗΤΩΝ

Παρακαλούμε αποστείλατε βιογραφικό με συνοδευτική φωτογραφία στο e-mail: info@atrium.gr ή να υποβάλετε σχετική αίτηση στο ξενοδοχείο.
Πληροφορίες 22440 31601 - κ. Κ. Γιακουμή

GREAT HOTELS OF THE WORLD

Quality label of Swiss Tourism

AT5560(Γ)

ΠΩΛΟΥΝΤΑΙ

από ξενοδοχειακή μονάδα, λόγω ανακαίνισης
έπιπλα δωματίων σε σετ ή μεμονωμένα

- Κρεβάτια 40 ευρώ /τεμ.
- Στρώματα (2 ετών) 20 ευρώ/τεμ.
- Ντουλάπες 2 φύλλων 80 ευρώ/τεμ.
- Κομοδίνα 30 ευρώ/τεμ.
- Τουαλέτες με καθρέπτη 70 ευρώ/τεμ.
- Παγκάκια βαλίτσας 40 ευρώ/τεμ.
- Ντουλάπια κουζίνας (πιατοθήκη) 80 ευρώ/τεμ.
- Βάσεις τηλεοράσεων τοίχου 21 ιντσών 15 ευρώ/τεμ.
- Τιμή σετ 390 ευρώ (με 2 κρεβάτια - στρώμα, 2 κομοδίνα)

Πληροφορίες εντός του ξενοδοχείου
PEFKI ISLANDS RESORT
στην περιοχή ΠΕΥΚΟΙ - ΛΙΝΔΟΥ
ή στα τηλέφωνα 2244029380-2244048181
καθημερινά εκτός Κυριακής από 09.00 π.μ.-14.00 μ.μ.
ΜΑΤ4847(2)(Γ)

ΚΛΑΔΟΓΕΝΗΣ ΜΙΧΑΗΛ
ΠΟΛΙΤΙΚΟΣ ΜΗΧΑΝΙΚΟΣ Ε.Μ.Π.
ΑΤΤΑΒΥΡΟΥ 20 - ΡΟΔΟΣ • ΤΗΛ. 2241022394

ΠΩΛΟΥΝΤΑΙ ΔΙΑΜΕΡΙΣΜΑΤΑ

πολυτελούς κατασκευής
με θέα, στην οδό Ικάρου,
εμβαδού 128 τ.μ., 3 υπνοδωματίων,
σαλόνι, κουζίνα, WC,
αποθήκη και θέση parkingk
ΑΕ058

ΑΓΟΡΑΖΟΥΜΕ

ΜΕΤΑΧΕΙΡΙΣΜΕΝΑ ΑΥΤΟΚΙΝΗΤΑ
ΤΟΙΣ ΜΕΤΡΗΤΟΙΣ
ΜΟΝΤΕΛΑ 1999 έως σήμερα
Πληρ. τηλ.
22410 82222
ΑΤ4818(Γ)

ΑΠΟΦΡΑΞΕΙΣ - ΕΚΚΕΝΩΣΕΙΣ ΡΟΔΟΥ



Κιν. 6932470404 Κιν. 6944361464
Κώστας & Λευτέρης
ΑΠΟΦΡΑΞΕΙΣ ΑΠΟΧΕΤΕΥΤΙΚΩΝ ΑΓΩΓΩΝ ΜΕ ΥΔΡΟΒΟΛΗ, ΚΟΥΖΙΝΕΣ, ΤΟΥΑΛΕΤΕΣ, ΣΙΦΩΝΙΑ, ΥΔΡΟΡΟΕΣ, ΑΠΟΛΥΜΑΝΣΕΙΣ, ΜΗΝΙΑΙΕΣ ΣΥΝΤΗΡΗΣΕΙΣ
ΑΕ335
ΠΟΛΥΚΑΤΑΣΤΗΜΑΤΑ, ΣΤΡΑΤΟΠΕΔΑ, ΞΕΝΟΔΟΧΕΙΑ, ΝΟΣΟΚΟΜΕΙΑ, ΔΗΜΟΥΣ, ΠΟΛΥΚΑΤΟΙΚΙΕΣ, ΣΠΙΤΙΑ κ.λπ.
Αντληση υδάτων από υπόγειους χώρους
Αμεση εξυπηρέτηση!!!
ΟΙ ΚΑΛΥΤΕΡΕΣ ΤΙΜΕΣ!
Τηλ. 2241085977, 2241086634
Κιν. 6944361464, 6932470404

ΕΡΓΑΣΤΗΡΙΟ ΕΛΕΥΘΕΡΩΝ ΣΠΟΥΔΩΝ ΗΛΕΚΤΡΟΝΙΚΩΝ ΥΠΟΛΟΓΙΣΤΩΝ
Program FM
ΕΠΙΣΗΜΟ ΕΞΕΤΑΣΤΙΚΟ ΚΕΝΤΡΟ ΤΗΣ ECDL HELLAS
ECDL Diploma
ΤΜΗΜΑΤΑ ΓΙΑ:
Παιδιά
Ενήλικες
Αρχάριους
Επαγγελματίες
ΕΝΤΑΤΙΚΑ ΜΑΘΗΜΑΤΑ COMPUTER
ΕΓΓΡΑΦΕΣ ΤΩΡΑ
Μανώλης Ι. Σοφίλλας
Τηλ.(22410)31761
ΚΟΔΡΙΓΚΤΩΝΟΣ 91 - ΡΟΔΟΣ
ΧΠ941

Τέλειο καθάρισμα χωρίς απογοήτευση

ΤΑΠΗΤΟΚΑ-ΘΑΡΙΣΤΗΡΙΑ

ΚΛΕΟΠΑΤΡΑ®

Ολοκληρωμένα προγράμματα υγιεινής και καθαρισμού προσαρμοσμένα στις ιδιαίτερες ανάγκες κάθε τάπητα

Με **διασφάλιση ποιότητας** στον καθαρισμό και φύλαξη σε χαλιά, μοκέτες, χειροποίητα Ανατολής, μεταξωτά, μάλλινα, φλοκάτες, παπλώματα και τάπητες 5ης γενιάς
ΑΔΙΑΒΡΟΧΟΠΟΙΗΣΗ ΑΝΤΙΣΤΑΤΙΚΟΤΗΤΑ

- Επιτόπου βιοκαθαρισμός στρωμάτων, σαλονιών και μοκετών
- Επιδιορθώσεις σε χειροποίητα χαλιά και μοκέτες

Παραλαβή και παράδοση σε όλη την Ρόδο

ΦΥΛΑΞΗ ΔΩΡΕΑΝ

Ενημερωθείτε για την συντήρηση των χαλιών σας με ειλικρίνεια και υπευθυνότητα
ΤΗΛ. 2241051996
ΚΙΝ. 6945793626
ΦΑΞ 2241051322
ΚΟΥΦΑΛΑΚΗΣ ΣΤΑΥΡΟΣ
Πιστοποιημένος τεχνικός καθαρισμού ταπήτων από τον Παγκόσμιο Οργανισμό Προστασίας Μαλλιού
WOOLSAFE ΜΑΤ1570

ΤΑΠΗΤΟΚΑΘΑΡΙΣΤΗΡΙΑ

ΠΑΝΕΛΛΑΔΙΚΟ ΔΙΚΤΥΟ

Art Clean EXPRESS

Είμαστε λίιιι...γο πιο μπροστά από τους άλλους!

ΠΛΥΣΙΜΟ-ΑΠΟΛΥΜΑΝΣΗ-ΦΥΛΑΞΗ
ΧΑΛΙΩΝ- ΜΟΚΕΤΩΝ - ΣΑΛΟΝΙΩΝ *(και επί τόπου)*
ΠΑΠΛΩΜΑΤΑ - ΚΟΥΒΕΡΤΕΣ - ΦΛΟΚΑΤΕΣ
ΣΤΕΓΝΟ ΓΙΑ ΜΕΤΑΞΩΤΑ ΚΑΙ ΧΕΙΡΟΠΟΙΗΤΑ
ΑΔΙΑΒΡΟΧΟΠΟΙΗΣΕΙΣ & ΕΠΙΔΙΟΡΘΩΣΕΙΣ ΤΑΠΗΤΩΝ

ΠΑΡΑΛΑΒΗ - ΠΑΡΑΔΟΣΗ ΚΑΤ' ΟΙΚΟΝ

ΔΩΡΕΑΝ ΦΥΛΑΞΗ

ΑΛΑΦΑΚΗΣ ΤΑΣΟΣ
ΤΗΛ. ΧΩΡΙΣ ΧΡΕΩΣΗ
80011400400
ΤΗΛ. 2241082800-
ΚΙΝ. 6944350247
email: artclean@otenet.gr
ΧΠ2286

ΠΩΛΟΥΝΤΑΙ

*ελαφρώς **μεταχειρισμένα** αυτοκίνητα παντός τύπου IX επιβατικά, αγροτικά, επαγγελματικά, φορτηγά, ψυγεία.*

- Ετοιμοπαράδοτα ή κατόπιν παραγγελίας,
- Παρέχουμε πιστοποιητικό ελέγχου καλής λειτουργίας.

Εγγύηση ΤΖΙΩΡΑΣ

- Παράδοση στο χώρο σας

ΠΩΛΗΣΗ χονδρική - λιανική

TZIORAS SMART CENTERS

- **Σημεία εξυπηρέτησης:**
- 13ο χλμ. Ρόδου-Αεροδρομίου, *(απέναντι από τη Hertz)* τηλ. 22410 82222 fax. 22410 69136, email:smart@3t.gr
- ΥΠΟΚΑΤΑΣΤΗΜΑ ΚΩ: 4ο χλμ. επαρχιακής οδού Κω-χωριών τηλ. 22420 24900, FAX 22420 29103

ΑΤ4818(Γ)

ΓΕΝΙΚΕΣ ΜΕΤΑΦΟΡΕΣ ΔΩΔΕΚΑΝΗΣΟΥ

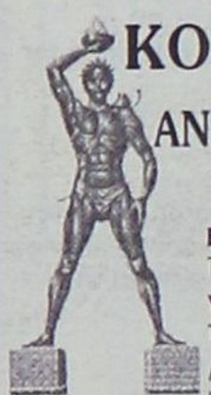

ΚΟΛΟΣΣΟΣ TRANS

ΑΝΑΣΤΑΣΙΑ Γ. ΚΛΕΙΔΑΡΑ & ΣΙΑ Ο.Ε.

ΕΔΡΑ ΑΘΗΝΑ: ΟΡΦΕΩΣ 168 ΒΟΤΑΝΙΚΟΣ
ΤΗΛ.: 210.3453747-ΤΗΛ./FAX:210.3477989
ΥΠΟΚ/ΜΑ ΡΟΔΟΣ: ΑΝΤΙΟΧΕΙΑΣ 2
ΤΗΛ.: 22410.32773-ΤΗΛ./FAX:22410.75470
ΑΝΤΙΠΡ/ΠΟΣ ΚΑΛΥΜΝΟΥ: ΧΡΗΣΤΙΔΗΣ ΚΩΝ/ΝΟΣ
ΠΟΤΑΜΟΙ ΚΑΛΥΜΝΟΣ ΚΙΝ.: 6937.926608

ΑΝΤΑΠΟΚΡΙΤΕΣ Σ' ΟΛΗ ΤΗΝ ΕΛΛΑΔΑ
ΣΟΒΑΡΟΤΗΤΑ-ΤΑΧΥΤΗΤΑ-ΕΞΥΠΗΡΕΤΗΣΗ

ΕΥΧΟΜΑΣΤΕ Σ' ΟΛΟΥΣ ΚΑΛΑ ΧΡΙΣΤΟΥΓΕΝΝΑ ΚΑΙ ΚΑΛΗ ΧΡΟΝΙΑ
ΑΤ5644(Γ)

---

xy+1
Μαθαίνω να σκέφτομαι!

Οικοδιδασκαλείο ΜΑΘΗΜΑΤΙΚΩΝ

Δρ. ΣΑΒΒΑΣ ΠΙΠΙΝΟΣ

BSc, Bristol University, UK
PhD, Queen Mary College, London

- Συχνά Διαγνωστικά Τεστ
- Μέθοδοι Επίλυσης Προβλημάτων
- Σύγχρονοι και Ανετοι Χώροι Μάθησης

Κέννεντυ 38 Τηλ. 22410 36027-8 Κιν. 6944 390803
email: spipinos@hol.gr

ΜΑΤ5313(Γ)



ΑΠΟΦΡΑΞΕΙΣ ΕΚΚΕΝΩΣΕΙΣ ΜΕΤΡΟΠΟΝΤΙΚΑΣ "ΜΑΡΙΑ"



ΑΠΟΦΡΑΞΕΙΣ ΑΠΟΧΕΤΕΥΤΙΚΩΝ ΑΓΩΓΩΝ ΜΕ ΥΔΡΟΒΟΛΗ, ΚΟΥΖΙΝΕΣ, ΤΟΥΑΛΕΤΕΣ, ΣΙΦΩΝΙΑ, ΥΔΡΟΡΟΕΣ, ΜΗΝΙΑΙΕΣ ΣΥΝΤΗΡΗΣΕΙΣ
ΠΟΛΥΚΑΤΑΣΤΗΜΑΤΑ, ΣΤΡΑΤΟΠΕΔΑ, ΞΕΝΟΔΟΧΕΙΑ, ΝΟΣΟΚΟΜΕΙΑ, ΔΗΜΟΥΣ, ΠΟΛΥΚΑΤΟΙΚΙΕΣ, ΣΠΙΤΙΑ κ.λπ.
Αντληση υδάτων από υπόγειους χώρους

Πληρ. τηλ. 2241065120/35555
ΑΕ1731

Για το ΣΥΜΦΕΡΟΝ σας τώρα

Αποφράξεις - Εκκενώσεις - Καθαρισμοί



Τα μεγαλύτερα βυτιοφόρα στις χαμηλότερες τιμές

ΤΗΛ. 2241065286, 2241063105

ΕΝΩΣΗ ΒΥΤΙΟΦΟΡΩΝ Ι.Μ.Ε. Ε.Π.Ε.

ΑΤ5484(Γ)

PELLOS TRAVEL
Α. ΠΑΠΑΣΑΒΒΑΣ
ΟΡΓΑΝΩΣΗ-ΠΟΙΟΤΗΤΑ-ΕΓΓΥΗΣΗ

ΕΚΔΡΟΜΕΣ ΧΕΙΜΩΝΑΣ - ΧΡΙΣΤΟΥΓΕΝΝΑ 2006

○ 21/12-26/12 ΓΥΡΟΣ ΙΤΑΛΙΑΣ

ΑΕΡΟΠΟΡΙΚΗ
ΡΩΜΗ-ΦΛΩΡΕΝΤΙΑ-ΠΙΖΑ-ΒΕΝΕΤΙΑ
γκρουπ από Ρόδο

Ξενοδοχεία 4**** με πρωινό και βραδινό, πολυτελές πούλμαν - ξεναγήσεις στη Ρώμη, Φλωρεντία, Βενετία. Συνοδός γραφείου, αεροπορικά εισιτήρια, φόροι, όλα πληρωμένα από Ρόδο
Τιμή 850 € το άτομο

○ 22/12-27/12 ΠΗΛΙΟ

ΟΔΙΚΗ
Εκδρομή
ΜΕΤΕΩΡΑ-ΠΟΡΤΑΡΙΑ-ΜΑΚΡΙΝΙΤΣΑ-ΧΑΝΙΑ

Ξενοδοχείο με πρωινό, πολυτελές πούλμαν - εισιτήρια με BLUE STAR ΔΙΑΓΟΡΑΣ, συνοδός γραφείου.
Τιμή 325 € το άτομο.
Παιδικό 250 €

○ 29/12-3/1 ΚΩΝΣΤΑΝΤΙΝΟΥΠΟΛΗ

ΟΔΙΚΗ
Ξενοδοχεία 4**** με πρωινό και βραδινό. Εκδρομές, ξεναγήσεις, συνοδός γραφείου, εισιτήρια, φόροι. 1 διαν. Σμύρνη, 3 διανυκτ. Κωνσταντινούπολη - 1 διαν. Κουσάντασι
Τιμή 350 € το άτομο

○ 31/12-3/1 ΚΟΥΣΑΝΤΑΣΙ

Ξενοδοχεία 4**** με πρωινό και φαγητό
Μόνο 185 € το άτομο

○ 2/1-6/1 ΤΗΝΟΣ

Αναχώρηση στις 2/1 στις 18.00 με BLUE S TAR 6/1
Επιστροφή στις 6/1 στις 07.45 με BLUE STAR.
Τιμή 165 € το άτομο

ΚΑΙ ΠΟΛΛΕΣ ΑΛΛΕΣ ΕΚΔΡΟΜΕΣ
για όλη την
ΕΥΡΩΠΗ, ΑΣΙΑ, ΑΦΡΙΚΗ

•••• Το γραφείο μας φημίζεται για την πολύ καλή ποιότητα των εκδρομών του και τις πολύ χαμηλές τιμές!!!
Διαθέτουμε επίσης
Εισιτήρια ΟΑ, AEGEAN ΚΑΙ CHARTER. Αεροπορικά εισιτήρια.
Ειδικά πακέτα για συλλόγους, νεόνυμφους

ΓΙΑ ΠΕΡΙΣΣΟΤΕΡΕΣ ΠΛΗΡΟΦΟΡΙΕΣ, ΚΡΑΤΗΣΕΙΣ ΚΑΙ ΑΝΑΛΥΤΙΚΑ ΠΡΟΓΡΑΜΜΑΤΑ ΣΤΟ ΓΡΑΦΕΙΟ ΓΕΝΙΚΟΥ ΤΟΥΡΙΣΜΟΥ:
PELLOS TRAVEL Λ. ΚΑΛΛΙΘΕΑΣ 125, ΦΑΛΗΡΑΚΙ, ΡΟΔΟΣ • ΤΗΛ: 2241087615 • ΦΑΞ: 2241087616
EMAIL: pellostravel@rho.forthnet.gr WEB: www.pellostravel.gr

Η τουριστική βιομηχανία της κρουαζιέρας

Δίνει ευκαιρίες για ανάπτυξη και πλούτο

Οι διάφορες μορφές θαλάσσιου τουρισμού και η μεταξύ τους αλληλεπίδραση...

Η κρουαζιέρα δεν είναι ένα συμπληρωματικό τουριστικό προϊόν, δεν είναι μία υποδιαίρεση της τουριστικής βιομηχανίας. Είναι μία αυτόνομη διεθνοποιημένη τουριστική βιομηχανία με πολλές ευκαιρίες ανάπτυξης και πλούτου γι' αυτούς που θα μπορέσουν έγκαιρα να τις δουν και να τις αξιοποιήσουν.

Αυτό ήταν το συμπέρασμα που προέκυψε από την εκδήλωση που πραγματοποίησε πριν λίγες μέρες ο Σύνδεσμος των εν Ελλάδι Τουριστικών και Ταξιδιωτικών Γραφείων, σε συνεργασία με το Ξενοδοχειακό Επιμελητήριο Ελλάδας και άλλους φορείς πανελλαδικής εμβέλειας. Στο πλαίσιο της εκδήλωσης ο ομιλητής κ. Νάσος Αθανασίου αναφερόμενος στη σχέση-αλληλεπίδραση των μορφών θαλάσσιου τουρισμού και της διείσδυσης σε διάφορα επίπεδα, έφερε ως παράδειγμα και τη Ρόδο μαζί με τα νησιά Σύμη και Χάλκη, λέγοντας συγκεκριμένα τα εξής:

"Πρέπει να εξηγήσουμε ότι όλες οι μορφές θαλάσσιου τουρισμού δεν έχουν τις ίδιες απαιτήσεις σε υποδομές και προφανώς δεν είναι δυνατή η ανάπτυξη όλων των μορφών σε κάθε προορισμό όμως η μεταξύ τους αλληλεπίδραση μας δείχνει ότι κάθε μία από αυτές μπορεί να λειτουργήσει παράλληλα και συμπληρωματικά με τις υπόλοιπες, αλλά και ως 1ο επίπεδο διείσδυσης ενός προορισμού για την ανάπτυξη και άλλων μορφών θαλάσσιου τουρισμού. Για να δώσουμε ένα παράδειγμα, η ύπαρξη τακτικών εκδρομικών δρομολογίων με τουριστικά πλοιάρια από τη Ρόδο λόγου χάρη προς κοντινά νησιά αποτελεί ένα στοιχείο που κάνει πιο ελκυστική τη Ρόδο για την προσέγγιση ενός κρουαζιερόπλοιου, καθώς δίνει μια επιπλέον εναλλακτική εκδρομή στους επιβάτες του. Ταυτόχρονα αυτά τα εκδρομικά πλοία λειτουργούν σαν μηχανισμός διάχυσης των επιβατών κρουαζιέρας σε μικρότερα γειτονικά νησιά όπως π.χ. η Χάλκη ή η Σύμη, που εκ των πραγμάτων δεν θα μπορούσαν να προσελκύσουν από μόνα τους πολύ μεγάλα κρουαζιερόπλοια ή να υποδεχτούν το σύνολο των επιβατών τους.

Ο κ. Αθανασίου, τόνισε επίσης την αναγκαιότητα να καθιερωθούν λιμάνια κόμβων κρουαζιέρας στην Ελλάδα καθώς τα λιμάνια που προσεγγίζουν σήμερα τα κρουαζιερόπλοια είναι λίγα, πολύ συγκεκριμένα, και επαναλαμβανόμενα, ενώ η διάρκεια των προσεγγίσεων αυτών μικρότερη από ότι θα μπορούσε.

"Γι' αυτό είναι απαραίτητο να δοθεί άμεσα βάρος σε ενέργειες προώθησης και αναβάθμισης των προορισμών μας οι οποίες μπορούν σε ένα βαθμό να λειτουργήσουν αντισταθμιστικά για το μειονέκτημα της απόστασης" τόνισε ο κ. Αθανασίου, ο οποίος ανέφερε επίσης και τα εξής:

"Ο 1ος άξονας απαιτούμενων ενεργειών έχει να κάνει με την αναβάθμιση των υποδομών και των υπηρεσιών. Απαιτούνται...

- Βελτίωση υποδομών προσβασιμότητας - ανάλογα με τον προορισμό (από λιμάνι ή μαρίνα μέχρι ασφαλή προβλήτα για να προσεγγίζουν οι λάντζες των πλοίων που βρίσκονται στη ράδα).
- Βελτίωση της λειτουργικότητας αλλά και της εμφάνισης των λιμανιών.
- Καθαριότητα στην πόλη και ειδικά σε εκδρομικούς προορισμούς.
- Σύγχρονες και καλά συντηρημένες κύριες και βοηθητικές (βλέπε WC) εγκαταστάσεις σε αρχαιολογικούς - ιστορικούς χώρους επίσκεψης - και οπουδήποτε αλλού οργανώνονται εκδρομές π.χ. κεραμοποιεία - οινοποιεία - κ.λπ.
- Καλλιέργεια νοοτροπίας φιλικής προς τον επισκέπτη.
- Οργάνωση και ανάπτυξη παραδοσιακών δραστηριοτήτων για έκθεση και πώληση τοπικών προϊόντων.
- Ανάδειξη υφιστάμενων ιδιαίτερων χαρακτηριστικών ή κτισμάτων του τόπου σε μέρη όπου δεν υπάρχουν γνωστοί ιστορικοί μαγνήτες, για τη δημιουργία τουριστικού ενδιαφέροντος.
- Οργάνωση δραστηριοτήτων ειδικού ενδιαφέροντος όπως μαθήματα παραδοσιακής μαγειρικής, αρτοποιίας, ζαχαροπλαστικής κ.ο.κ.
- Οργάνωση μονοπατιών και περιηγήσεων π.χ. με ποδήλατα.
- Επιμέλεια καλών εντύπων / μέσων προβολής, χάρτες, οδηγοί επισκέπτη, προγράμματα εκδηλώσεων κ.ο.κ.

Ο 2ος άξονας ενεργειών που μπορούν να συμβάλουν στην επιθυμητή ανάπτυξη, έχει ιδιαίτερη σημασία για τους μικρότερους προορισμούς καθώς αποτελεί το μέσο για τη σταδιακή ή έμμεση διείσδυσή τους στην αγορά κρουαζιέρας και συνίσταται στις συνεργασίες και τις συνέργιες μεταξύ προορισμών.

Ο θαλάσσιος τουρισμός δεν είναι στατικός και πρέπει να "εγκλωβιστεί" για να κρατηθεί σε μια περιοχή. Επομένως χρειάζονται δυνατές συνεργασίες μεταξύ προορισμών για τη δημιουργία ισχυρών ανταγωνιστικών και περιεκτικών "συνδυασμένων" πόλων έλξης.

- Δημιουργία συνεργασιών προβολής και κοινής εκμετάλλευσης με γειτνιάζοντα σημεία ενδιαφέροντος της ευρύτερης περιοχής (πόλεις, χωριά, νησιά κ.λπ.) στη λογική της ακτινωτής διάχυσης των τουριστών. Δημιουργία ενός κέντρου προσέγγισης - για παράδειγμα ενός νησιού με καλές υποδομές υποδοχής μεγάλου αριθμού επισκεπτών συμβατικής κρουαζιέρας - και τροφοδότηση επισκεπτών σε κοντινά μικρότερα νησιά με τη μορφή εκδρομών (π.χ. Ρόδος - Σύμη που ήδη αναφέραμε).
- Δημιουργία συνεργασιών προβολής προορισμών που συνδέονται με κοινά χαρακτηριστικά που μπορούν να συνθέσουν θεματικά προγράμματα κρουαζιέρας π.χ. νησιά με Ενετικά κάστρα που συνεργάζονται μεταξύ τους για να προωθήσουν αντίστοιχα προγράμματα.

Τέλος ο 3ος και εξίσου σημαντικός άξονας ενεργειών έχει να κάνει με την εξειδίκευση που έχει ιδιαίτερη σημασία για προορισμούς που μπορεί να μην έχουν ευρύτερη εμπορικότητα, αλλά διαθέτουν ιδιαίτερα ενδιαφέροντα για στοχευμένες αγορές. Οι προορισμοί αυτοί μέσα από την εξειδίκευση μπορούν να προσελκύσουν κρουαζιέρες ειδικών ενδιαφερόντων αλλά και να αναπτύξουν συμπληρωματικές μορφές θαλάσσιου τουρισμού προσαρμοσμένες στα ιδιαίτερα χαρίσματά τους.

Αναφέρω μερικά παραδείγματα...

- Θρησκευτικός τουρισμός -ανάδειξη μονών ή Βυζαντινών εκκλησιών με παράλληλη δημιουργία κέντρου εικονογραφίας - δημιουργία δικτύου με άλλους τέτοιους τόπους στην περιοχή.
- Οικολογικός τουρισμός -για τόπους που έχουν ιδιαίτερα παρθένα και απείραχτη φύση ή καταφύγια σπάνιων ζώων όπως φώκιες. Για παράγειτσμα μια μεγάλη εξειδικευμένη αγορά στην Βορ. Ευρώπη είναι η παρακολούθηση άγριων πτηνών.
- Πολιτιστικός τουρισμός - που βασίζεται στην ύπαρξη πολιτιστικών στοιχείων που σε αφθονία βρίσκουμε σε κάθε γωνιά της χώρας μας.
- Ο καταδυτικός τουρισμός που έχει μεγάλη ανάπτυξη σήμερα και πολλοί προορισμοί στην Ελλάδα μπορούν να εξειδικευτούν σε αυτό τον τομέα που ας σημειωθεί ότι απευθύνεται σε τουρίστες υψηλού εισοδηματικού επιπέδου.

Τέλος ο κ. Αθανασίου, τόνισε ότι, ένα πολύ σημαντικό κεφάλαιο για την αποδοτική εκμετάλλευση της κρουαζιέρας και την εξασφάλιση της διατήρησης και της διαρκούς αναβάθμισης της ποιότητας των υπηρεσιών είναι αυτό της έγκαιρης και οργανωμένης αντιμετώπισης του κινδύνου υπερφόρτωσης των λιμανιών.

Είναι πολύ εύκολο να αντιληφθεί κανείς ότι όταν μιλάμε για πλοία της τάξης των 2500 επιβατών η ταυτόχρονη άφιξη πολλών πλοίων ειδικά σε μικρότερους προορισμούς μπορεί να προκαλέσει σειρά προβλημάτων με βασικότερο την πολυκοσμία και την υποβάθμιση της εμπειρίας του ταξιδιώτη.





Αξιοπερίεργα γεγονότα

Ο ΣΟΥΜΑΧΕΡ ΘΕΛΕΙ ΝΑ ΑΡΧΙΣΕΙ ΒΟΥΤΙΕΣ ΜΕ ΦΑΛΑΙΝΕΣ



Η ασχολία με τη θάλασσα γίνεται αρκετές φορές το «καταφύγιο» μεγάλων πρωταγωνιστών του αθλητισμού, όταν αυτοί αποφασίζουν να εγκαταλείψουν την ενεργό δράση. Άλλος καταφεύγει στην ιστιοπλοΐα, άλλος στο ψάρεμα, άλλος αγοράζει πανάκριβα σκάφη και ταξιδεύει, άλλος πάλι αρχίσει μαθήματα αυτοδύτη. Για πρώτη φορά, όμως, γίνεται γνωστή η βούληση ενός «αστέρα», ο οποίος λατρεύτηκε όσο λίγοι από τους θιασώτες της ταχύτητας, να αρχίσει κολύμπι παρέα με φάλαινες!

Ο λόγος για τον Μίκαελ Σουμάχερ, ο οποίος πήρε την απόφαση για το που θα... ξεδίνει, μετά την απόφασή του να αποχωρήσει από τους αγώνες της Φόρμουλα Ενα. «Πάντοτε ήθελα να βουτάω με φάλαινες, αλλά δεν τα κατάφερα μέχρι τώρα, διότι ήμουν σε λάθος μέρος όταν έπρεπε. Τώρα έχω όλο τον χρόνο να πάω εκεί που βρίσκονται οι φάλαινες» τόνισε χαρακτηριστικά ο «Σούμι» στην εβδομαδιαία έκδοση της Bild.

Ο επτάκις παγκόσμιος πρωταθλητής της Φόρμουλα Ένα «έτρεξε» για τελευταία φορά την περασμένη Κυριακή στην πίστα του Σάο Πάουλο. Όπως είχε κάνει ήδη γνωστό από καιρό, ο αγώνας αυτός ήταν το «κύκνειο άσμα» στη μεγάλη καριέρα του στό μηχανοκίνητο αθλητισμό. Ο ίδιος είπε πως από τώρα και στο εξής θα έχει την ευκαιρία να περνάει περισσότερες ώρες με την οικογένειά του. Πάντως, δεν απέκλεισε το ενδεχόμενο να οδηγήσει ξανά μία Φεράρι σε επίπεδο δοκιμών ή να συμμετάσχει στο εθνικό πρωτάθλημα DTM.

«Δεν μπορώ να πω 100% τι θα συμβεί στα επόμενα δύο ή τρία χρόνια. Η επιστροφή του Νίκι Λάουντα, αυτή του Μίκα Χάκινεν στο πρωτάθλημα του DTM, όλα αυτά συνέβησαν μετά από μία συγκεκριμένη περίοδο» κατέληξε ο Σουμάχερ στη Sport Bild.

ΚΛΕΙΔΙ ΓΙΑ ΤΟ ΓΚΙΝΕΣ

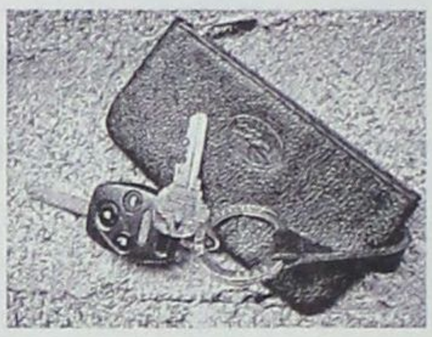

Ο Κύπριος γλύπτης Ευαγόρας Γεωργίου κατασκεύασε το μεγαλύτερο κλειδί στον κόσμο, ύψους 6 μέτρων και βάρους 3,5 τόνων, και διεκδικεί με αυτό μια θέση στο βιβλίο ρεκόρ Γκίνες. Ο Ευαγόρας Γεωργίου μπήκε για πρώτη φορά στο βιβλίο ρεκόρ Γκίνες το 2003, όταν κατασκεύασε τη μεγαλύτερη κλειδαριά του κόσμου. Για το κλειδί χρησιμοποίησε μέταλλο και ανοξείδωτο ατσάλι και η κατασκευή του κράτησε οκτώ περίπου μήνες. Παρουσιάζοντας μικρογραφία του κλειδιού, ο κ. Γεωργίου είπε πως πρόκειται για το παραδοσιακό κλειδί, γνωστό ως «ανοιχτάρι».

Παρίσι-Τόκιο με τα πόδια!

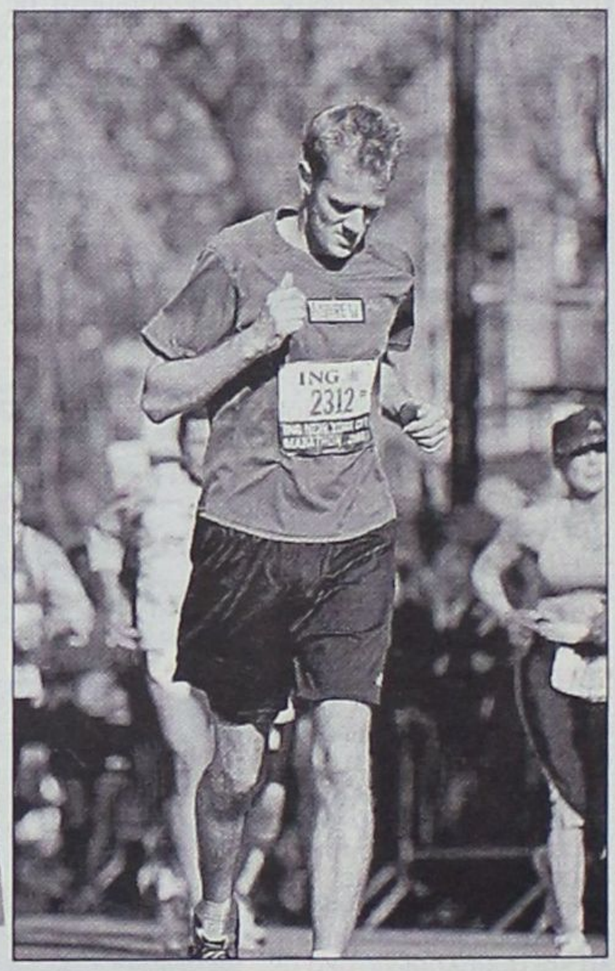

Η δύναμη της θέλησης, σε συνδυασμό με την λογική, είναι τα δύο στοιχεία που στην πορεία των αιώνων κατέστησαν τον άνθρωπο κυρίαρχο επί της γής. Τα ιστορικά παραδείγματα που επιβεβαιώνουν τα παραπάνω, είναι πολλά, όπως και η ιστορία που ακολουθεί.

«Ηρωας» ένας 52χρονος Γάλλος, με καταγωγή από την Χάβρη, που αποφάσισε να εγκαταλείψει για περίπου 10 μήνες την εργασία του ως επενδυτικός σύμβουλος και να διασχίσει με τα πόδια (!) την διαδρομή Παρίσι-Τόκιο. Χωρίς να το πολυσκεφθεί, ο Σερζ Ζιράρ, άρχισε το ιστορικό ταξίδι στις 18 του περασμένου Δεκέμβρη από την «πόλη του φωτός» και σήμερα, μετά από 260 ημέρες και 18 ώρες διαρκούς πορείας, έφτασε στην ιαπωνική πρωτεύουσα.

«Είμαι ο πιό ευτυχισμένος άνθρωπος του κόσμου», δήλωσε αμέσως μετά τον τερματισμό, ο Ζιράρ την ώρα που σήκωνε τα χέρια του προς στον ουρανό της Ιαπωνίας, σχηματίζοντας το σήμα της νίκης, έχοντας ξεχάσει τα 19.097 (!) χιλιόμετρα που χωρίζουν το Παρίσι από το Τόκιο, αφού είχε στην αγκαλιά του, τους τρεις υιούς του. Με εμφανή τα σημάδια από το επίπονο εγχείρημα -αφού έχασε περίπου 10 κιλά- ο Γάλλος δρομέας χαρακτήρισε «απίστευτο» το κατόρθωμά του, εκφράζοντας παράλληλα την θλίψη του «γιατί μία εκπληκτική ανθρώπινη περιπέτεια, έφτασε στο τέλος της».

Αξίζει να σημειωθεί, ότι ο Ζιράρ κατέρριψε το σχετικό ρεκόρ, που κατείχε ο Αυστραλός, Γκάρι Πάρσον, ο οποίος πριν από εξι χρόνια διήνυσε 19.030 χιλιόμετρα σε 276 ημέρες. Επίσης, αξίζει να αναφερθεί, ότι σε όλη την διάρκεια της «περιπέτειας», βρισκόταν διαρκώς στο πλευρό του, η 34χρονη σύζυγος του, Λορα Μανιάν. «Κάθε ημέρα κάλυπτε περίπου 73 χιλιόμετρα και έτρωγε ενώ περπατούσε. Είναι αξιοθαύμαστος, αφού δεν παραπονέθηκε ποτέ», είπε συγκινημένη από το κατόρθωμα του συζύγου της, η Μανιάν, που είχε την ευκαιρία να δεί από κοντά τις 19 χώρες που διέσχισε ο Ζιράρ σ΄ αυτούς τους 10,5 μήνες.

Οσον αφορά στο άμεσο μέλλον, ο 52χρονος Γάλλος, είπε ότι θα επιστρέψει σε κανονικούς ρυθμούς ζωής, ενώ επόμενος στόχος του είναι να γίνει ο πρώτος άνθρωπος που θα κάνει τον Γύρο του Κόσμου με τα πόδια: «Ξέρω ήδη την διαδρομή. Τόκιο, Οζάκα, Λος Αντζελες, Νέα Υόρκη, Λονδίνο, παρίσι, Μόσχα, Βλαδιβοστόκ, Σαπόρο και Τόκιο. Είναι ακριβώς 24.000 χιλιόμετρα»...

Από βουλευτίνα, καθαρίστρια



Σε πρόσωπο της χρονιάς αναδεικνύεται η Λίλο Φρίντριχ, η 57χρονη Γερμανίδα πρώην βουλευτίνα του Σοσιαλδημοκρατικού Κόμματος και νυν καθαρίστρια. Ύστερα από την αποτυχία της να επανεκλεγεί το φθινόπωρο του 2005, η Φρίντριχ προσπαθούσε επί μήνες να βρει δουλειά, είτε ως σύμβουλος σε κοινωφελή ιδρύματα, επάγγελμα που ασκούσε πριν εκλεγεί βουλευτής, είτε ως σχεδιάστρια ρούχων, που ήταν η πρώτη της ειδικότητα. Οι εργοδότες όμως τη θεωρούσαν είτε πολύ μεγάλη, είτε υπερεξειδικευμένη, είτε εξαιρετικά συνειδητοποιημένη. Τη σύνταξη των 1.600 ευρώ που δικαιούται θα την πάρει μόνον όταν κλείσει τα 67 της χρόνια, ενώ ο άντρας της είχε μικρές απολαβές ως πρόωρα συνταξιοδοτηθείς. Η οικογένεια έχει αυξημένα έξοδα και ελάχιστες οικονομίες, καθώς υπάρχουν έξι παιδιά από τα οποία δύο σπουδάζουν ακόμα. Τελικά, ίδρυσε μια μικρή εταιρία - συνεργείο καθαρισμού σπιτιών, κυρίως ηλικιωμένων, που δεν επιθυμούν να μπουν σε ιδρύματα. Καθαρίζει ακόμα και η ίδια και η επιχείρησή της πάει αρκετά καλά.

Η εγχείρηση πέτυχε αλλά...

Ο δόκτορ Ουέλι Χου και οι χειρουργοί του Γενικού Νοσοκομείου της Καντώνας στη νότια Κίνα πραγματοποίησαν την πρώτη μεταμόσχευση

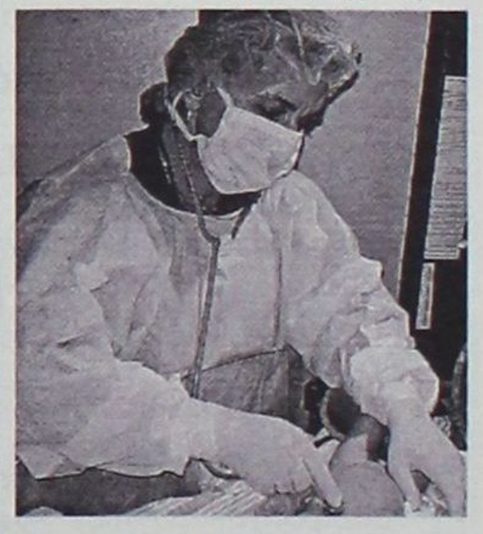

πέους στα ιατρικά χρονικά. Επρόκειτο για μια περίπλοκη χειρουργική επέμβαση διάρκειας 15 ωρών, με λήπτη έναν 44χρονο άνδρα, ο οποίος λόγω ενός σοβαρού δυστυχήματος που του είχε συμβεί προ οκταμήνου δεν μπορούσε να έχει ερωτική επαφή ή να ουρήσει καλά. Το μόσχευμα δώρισαν οι γονείς ενός 22χρονου που ήταν εγκεφαλικά νεκρός. Η επέμβαση πέτυχε, αλλά δύο βδομάδες αργότερα, ο Ουέλι Χου και η ομάδα του αναγκάστηκαν να αφαιρέσουν το όργανο ύστερα από αίτημα του λήπτη και της συζύγου του, που είπαν ότι αντιμετώπιζαν σοβαρά ψυχολογικά προβλήματα. Οι γιατροί διευκρίνισαν ότι ο λήπτης αποφάσισε να εγκαταλείψει τη θεραπεία, λόγω της ψυχολογικής απόρριψης από τη σύζυγο και του εξογκωμένου σχήματός που είχε το μεταμοσχευμένο πέος.

Απεργία των "σταυρωμένων ποδιών"

Εξοργισμένες πλέον από τα εγκλήματα και τη βία, οι σύζυγοι και οι σύντροφοι των μελών των συμμοριών της πόλης Περέιρα της Κολομβίας συναντήθηκαν στο Δημαρχείο της πόλης. Μετά από πολλές συζητήσεις αποφάσισαν ότι θα σταματήσουν το σεξ για να πείσουν τους άντρες τους να καταθέσουν τα όπλα ώστε να σταματήσουν τα φονικά. Ηχογράφησαν μάλιστα και ένα τραγούδι για τον τοπικό ραδιοσταθμό με το οποίο καλούσαν τις υπόλοιπες να μιμηθούν το παράδειγμα τους. «Το μήνυμα που στέλνουν είναι καταθέστε τα όπλα, εάν όχι, εκείνες θα αποφασίσουν πώς, πότε και πού θα λήξουν την απεργία τους», δήλωσε ο εκπρόσωπος του δημάρχου Τζούλιο Σεζάρ Γκόμες. Πρόσθεσε ότι στην πόλη Περέιρα πέρυσι καταγράφηκαν 480 φόνοι. Η εγκληματικότητα και η βία έχει μειωθεί στην Κολομβία από το 2002 όταν εξελέγη πρόεδρος της χώρας ο Αλβάρο Ουρίμπε. Ωστόσο, οι έμποροι κοκαΐνης και οι ένοπλες συμμορίες ελέγχουν μεγάλες εκτάσεις, όπου οι δολοφονίες και οι απαγωγές παραμένουν τεράστιο πρόβλημα, παρά τα χαμηλότερα νούμερα που εμφανίζουν οι στατιστικές.

του χρόνου που φεύγει

ΔΕΙΚΤΗΣ ΜΠΟΥΓΑΔΑΣ



Δελτίο καιρού για το ..άπλωμα της μπουγάδας δημιούργησαν δύο φίλοι από το Μιλάνο. Τα στεγνωτήρια δεν είναι πολύ διαδεδομένα στη γειτονική χώρα και η παρατήρηση του καιρού αποτελεί καθημερινή έγνοια όσων είναι επιφορτισμένοι με το πλύσιμο και άπλωμα των ρούχων. Έτσι, ο μάνατζερ Τζουλιέν Μπουράτο και ο σχεδιαστής Ντάβιντε Μποντζιάνι, δημιούργησαν τη διεύθυνση stendibiancheria.net, όπου συνταιριάζεται ένας μαθηματικός τύπος με τις προγνώσεις της weather.com, προκειμένου να δημιουργηθεί ο «δείκτης της μπουγάδας». Ο δείκτης λαμβάνει υπόψη τη θερμοκρασία, την υγρασία, την ταχύτητα του αέρα, τις υπεριώδεις ακτίνες και την ατμοσφαιρική πίεση. Πρόσφατα μάλιστα, λίγο πριν αρχίσει να προβληματίζει ο ασταθής φθινοπωρινός ουρανός, πρόσθεσαν μια δωρεάν υπηρεσία αποστολής κειμενομηνυμάτων (SMS), ώστε οι χρήστες να γνωρίζουν πότε είναι η καταλληλότερη ώρα για το άπλωμα και μάζεμα των ρούχων. Ο «δείκτης μπουγάδας» καλύπτει επτά ιταλικές πόλεις και μερικές μεγαλουπόλεις όπως η Νέα Υόρκη, το Παρίσι και το Τόκιο.

ΕΝΕΡΓΕΙΑ ΑΠΟ ΛΙΠΟΣ ΚΟΤΑΣ



Βραζιλιάνικη εταιρεία θα ξεκινήσει την παραγωγή νέου τύπου καυσίμου, που ως πρώτη ύλη θα έχει ...το λίπος του κοτόπουλου! Η επιχείρηση ανακοίνωσε ότι το νέο καύσιμο θα παράγεται σύντομα στη μονάδα της στο κρατίδιο Σάντα Καταρίνα στο νότο της χώρας. Το λίπος θα συγκεντρώνεται για λογαριασμό της σε καταψύκτες κοτόπουλων που διαθέτει σε όλη τη Βραζιλία. Εκτιμάται ότι ένα κιλό λίπος δίνει ένα λίτρο βιοκαύσιμο και ότι 1.000 κοτόπουλα μπορούν να δώσουν έως και 4,3 τόνους λίπους. Αρχικά θα παράγονται έως 200 λίτρα βιοκαύσιμου την ώρα, με πρώτους πελάτες τους ίδιους τους μεγάλους αποθηκευτικούς χώρους κατάψυξης, τα φορτηγά οχήματα, τις γεννήτριες και τους ελκυστήρες φόρτωσης που χρησιμοποιεί η επιχείρηση. Οι ιθύνοντες προσδοκούν διπλασιασμό του τζίρου στο άμεσο μέλλον, χάρη στην εξοικονόμηση πόρων που θα προκύψει. Επίσης, μελετούν τις περιπτώσεις του λίπους από βοδινό ή και χοιρινό κρέας και την προοπτική αφού "πατεντάρουν" την εμπορική ιδέα να την εμπορεύονται. Οι μηχανικοί της εταιρείας δηλώνουν ότι το βιοκαύσιμο αυτό είναι δέκα φορές καθαρότερο από το πετρέλαιο κίνησης.

Οικονομικά και όμορφα



Σε εξοχικές κατοικίες, γραφεία ή αποθήκες μετατρέπουν τα παλιά βαγόνια του ΟΣΕ που έχουν αποσυρθεί από την κυκλοφορία και βρίσκονται πλέον ακινητοποιημένα στην περιοχή του δήμου Εχεδώρου της Θεσσαλονίκης. Περίπου 900 βαγόνια διαφόρων τύπων τα οποία είτε έχουν χαλάσει και δεν μπορούν να επισκευαστούν είτε έχουν γεράσει και κριθεί ακατάλληλα περιμένουν τον ΟΣΕ να τα εκποιήσει και εκείνους που διαθέτουν δημιουργική φαντασία να τα αγοράσουν. Τα βαγόνια αρχικά καθαρίζονται με αμμοβολή, έπειτα μονώνονται, επενδύονται εσωτερικά με ξύλο και «ζωντανεύουν» με ηλεκτρικές και υδραυλικές εγκαταστάσεις, κουφώματα, μπάνια και κουζίνες. Ως σήμερα περισσότερα από 500 άτομα έχουν προμηθευτεί το δικό τους βαγόνι και πολλοί τα έχουν μετατρέψει σε πολυτελή σπιτάκια και γραφεία, διαστάσεων από 28 έως 36 τμ., με ένα ή και δύο δωμάτια. Τα βαγόνια - σπίτια είναι ιδανική λύση για όσους δεν μπορούν να χτίσουν γιατί τα οικόπεδα τους ήταν μικρά. Επίσης δεν χρειάζονται άδεια διότι δεν θεωρούνται ακίνητα αφού έχουν ρόδες.

Σαν τον παλιό καλό καιρό



Πάνε σχεδόν πέντε χρόνια από την εισαγωγή του ευρώ στη Γερμανία, το 2002. Τα τρία τέταρτα ωστόσο των Γερμανών εξακολουθούν να υπολογίζουν σε μάρκα, παραμένοντας προσκολλημμένοι στο παλιό τους νόμισμα. Σύμφωνα με τη δημοσκόπηση, 44% το χρησιμοποιούν στους υπολογισμούς τους, 33% εξακολουθούν να μετατρέπουν συστηματικά τα ευρώ σε μάρκα όταν κάνουν μεγάλες αγορές. Φυσικά, όσο νεότεροι ήταν αυτοί που συμμετείχαν στην έρευνα, τόσο λιγότερο χρησιμοποιούσαν το μάρκο στους υπολογισμούς τους. Για τους υπόλοιπους, μια εξήγηση ίσως είναι ότι δέθηκαν τόσο πολύ με το μάρκο επειδή υπήρξε σύμβολο των ετών της ραγδαίας ανάπτυξης και της επανένωσης της Γερμανίας, ενώ απέναντι στο ευρώ έγιναν δύσπιστοι όταν η εισαγωγή του ευρώ στη χώρα, το 2002, συνοδεύτηκε από σημαντική άνοδο των τιμών.

Κερατιάτικα;

Ένας Αυστραλός μήνυσε την αυστραλιανή κυβέρνηση από την οποία διεκδικεί αποζημίωση γιατί, όπως υποστηρίζει, κακώς τον υποχρέωνε να πληρώνει διατροφή σε δυο παιδιά του των οποίων δεν ήταν ο βιολογικός πατέρας. Πρόκειται για τον Λιαμ Μαγκίλ ο οποίος υποχρεωνόταν να πληρώνει 553 δολάρια κάθε δεκαπενθήμερο για την διατροφή των τριών παιδιών του. Όπως αποδείχθηκε με τεστ DNA ήταν βιολογικός πατέρας μόνο του ενός και τώρα διεκδικεί αποζημίωση από την κυβέρνηση "για την οικονομική και ψυχολογική ζημιά που υπέστη". Έχει ήδη εκδικαστεί η μήνυση που υπέβαλε εναντίον της πρώην γυναίκας του για εξαπάτηση, στην οποία το δικαστήριο επέβαλε να του πληρώσει 70.000 δολάρια ως αποζημίωση, αλλά εκείνη έκανε έφεση και τώρα αναμένεται η τελική απόφαση του Ανωτάτου Δικαστηρίου.



ΒραΒεία ΙνγκΝομπέλ σε χιουμορίστες επιστήμονες

Μια μελέτη για τον ήχο που κάνουν τα νύχια όταν ξύνουν το μαυροπίνακα, μια έρευνα για την κακοσμία των ποδιών και το τσίμπημα των κουνουπιών, αλλά και μια συσκευή που απωθεί τους... εφήβους, περιλαμβάνονται στους νικητές των φετινών IgNobel, των "χιουμοριστικών" βραβείων που δίνονται παράλληλα με τα επίσημα Νόμπελ. Το χιουμοριστικό επιστημονικό περιοδικό "Χρονικά των Απίθανων Ερευνών", που απονέμει τα αντι-βραβεία αυτά σε συνεργασία με την Ένωση Επιστημονικής Φαντασίας Χάρβαρντ-Ράντκλιφ και την Εταιρεία Φυσικών Σπουδών Χάρβαρντ Ράντκλιφ, τίμησε ακόμη τους Αμερικανούς και Ισραηλινούς επιστήμονες που ανακάλυψαν ότι ο λόξιγκας μπορεί να θεραπευτεί με μασάζ στον... πρωκτό καθώς και τους ερευνητές που μελέτησαν γιατί οι τρυποκάρυδοι δεν παθαίνουν πονοκέφαλο. Σε αντίθεση με τα Νόμπελ, εδώ οι νικητές δεν κερδίζουν χρήματα και μάλλον δεν έχουν πολλές πιθανότητες να αλλάξουν την πορεία της επιστήμης με τις έρευνές τους. Ωστόσο, τα IgNobel τιμούν το ασυνήθιστο και το φανταστικό και ξυπνάνε το ενδιαφέρον των ανθρώπων για την επιστήμη, την ιατρική και την τεχνολογία.

Δεν σώπασε



Ο Ράεντ Τζάραρ, επιβάτης αμερικανικής αεροπορικής εταιρείας, κατήγγειλε ότι του απαγόρευσαν να επιβιβαστεί σε αεροσκάφος που επρόκειτο να αναχωρήσει από τη Νέα Υόρκη, επειδή φορούσε ένα μπλουζάκι που έγραφε, στα αγγλικά και στα αραβικά, τη φράση: «Δεν θα σιωπήσουμε». Σύμφωνα με τον Τζάραρ, που δηλώνει ότι είναι "ειρηνιστής ακτιβιστής" και κατοικεί στην Καλιφόρνια, οι πράκτορες ασφαλείας στο αεροδρόμιο Κένεντι του είπαν ότι δεν επιτρέπεται να φοράει τέτοιο μπλουζάκι στο αεροδρόμιο. «Είναι σαν να φοράς μπλούζα που γράφει "Είμαι ληστής" και να πηγαίνεις στην τράπεζα», υποστηρίζει ότι του είπαν. Τελικά επιβιβάστηκε στο αεροπλάνο του, αφού προηγουμένως άλλαξε ρούχα. «Μεγάλωσα κάτω από τα αυταρχικά καθεστώτα της Μέσης Ανατολής. Ένας από τους λόγους που μετανάστευσα στις ΗΠΑ ήταν επειδή δεν ήθελα κανένας αξιωματούχος να μου λέει να αλλάζω ρούχα», πρόσθεσε.

ΠΡΑΚΤΟΡΕΙΟ ΤΑΞΙΔΙΩΝ

ΣΑΒΒΑΣ ΣΑΗΣ

ΧΡΙΣΤΟΥΓΕΝΝΑ

ΛΕΥΚΑΔΑ-ΚΕΡΚΥΡΑ-ΙΩΑΝΝΙΝΑ-ΜΕΤΣΟΒΟ-ΝΑΥΠΑΚΤΟ

(Μοναστήρι Παπαροκάδων)

(Κρουαζιέρα στο ΣΚΟΡΠΙΟ το νησάκι του Ωνάση)

ΑΠΟ 22/12 έως 30/12

Κρατήσεις θέσεων έγκαιρα

ΣΥΝΟΔΟΣ ΣΑΒΒΑΣ ΣΑΗΣ

• • • • • • • •

ΧΡΙΣΤΟΥΓΕΝΝΑ

ΜΟΣΧΑ - ΑΓΙΑ ΠΕΤΡΟΥΠΟΛΗ

ΑΠΟ 22/12 έως 30/12

• • • • • • • •

8ήμερη εκδρομή

ΣΥΡΙΑ-ΙΟΡΔΑΝΙΑ

ΧΡΙΣΤΟΥΓΕΝΝΑ

από 23/12 έως 30/12

Επισκέψεις: Ακαμπα-Πέτρα-Νεκρά θάλασσα, όρος Νέμπο στη Χριστουγεννιάτικη Μάνταμπα. Δαμασκό, Πατριαρχείο Αντιοχείας, κατακόμβη Αγίου Ανανία, Εθνικό Αρχαιολογικό Μουσείο, στην Παλμυρα την Νύμφη της Ερήμου, στο Ναό του Δία, στην Αψίδα του Θριάμβου, θέατρο, Λουτρά, Τετράπυλο. ΜΑΛΛΟΥΛΑ-ΚΑΣΤΡΟ ΙΠΠΟΤΩΝ - ΧΟΥΜΣ. Επισκέψεις στην Μαρμαρίτα, το βουνό των Χριστιανών με τους κατοίκους να μιλούν την Αραμαϊκή γλώσσα του Χριστού, στο Μοναστήρι της Αγίας Θέκλας και στο Μοναστήρι του Αγίου Γεωργίου, στην Παναγιά Σεντνάγια. Επιπλέον, επίσκεψη στην Παλιά Πόλη και τη Σκεπαστή Αγορά, τη Νέα Αγορά της Δαμασκού, το μεγάλο Τέμενος των Ομεϊάδων και την Αρχαία Μπόσρα με το μεγαλύτερο ελληνορωμαϊκό θέατρο.

ΧΡΙΣΤΟΥΓΕΝΝΑ-ΠΡΩΤΟΧΡΟΝΙΑ

ΕΚΔΡΟΜΕΣ ΟΝΕΙΡΟ

Εμείς τολμάμε και δημοσιεύουμε τις τιμές των εκδρομών μας γιατί είμαστε οι φθηνότεροι και ποιοτικότεροι. Στην παρουσίαση των εκδρομών στο πρακτορείο μας σας δείχνουμε και τα ξενοδοχεία που θα μείνετε.

ΠΡΟΟΡΙΣΜΟΙ	ΗΜΕΡΟΜΗΝΙΑ	ΗΜΕΡΕΣ	ΤΙΜΗ
Παρίσι Disney	18,19,20,21,22,23,26,28,20/12, 2,3/1	4	369
Παρίσι Disney	18,19,20,21,22,23,26,28,20/12, 2,3/1	5	429
Παρίσι Disney	18,19,20,21,22,23,26,28,20/12, 2,3/1	6	589
Λονδίνο	22,23,24,29,30/12, 2,4,/1	4	509
Λονδίνο	22,23,24,29,30/12, 2,4,/1	5	599
Λονδίνο	22,23,24,29,30/12, 2,4,/1	6	659
Βαρκελώνη	20,21,23,24,28,31/12, 2,4,7/1	4	429
Βαρκελώνη	20,21,23,24,28,31/12, 2,4,7/1	5	499
Μαδρίτη-Ανδαλουσία	20,21,23,24,28,31/12, 2,4,7/1	6	739
Πανοραμική Ιταλία	20,21,23,24,28,31/12, 2,4,7/1	6	679
Ρώμη-Βατικανό	20,21,23,24,28,31/12, 2,4,7/1	4	369
Ρώμη-Βατικανό	20,21,23,24,28,31/12, 2,4,7/1	5	459
Βιέννη-Σάλτσμπουργκ	20,21,23,24,28,31/12, 2,4,7/1	4	479
Βιέννη-Σάλτσμπουργκ	27/12, 2,4,7,/1	4	359
Βιέννη	22,27/12, 2,4,7/1	4 από	399
Σάλτσμπουργκ-λίμνες Αυστρίας	22,23,24,27,29,31/12,3/1	4	419
Σάλτσμπουργκ-λίμνες Αυστρίας	22,23,24,27,29,31/12,3/1	5	499
Σάλτσμπουργκ-λίμνες Αυστρίας	22,23,24,27,29,31/12,3/1	6	559
Ίνσμπρουκ-κάστρα	22,23,24,27,29,31/12,3/1	4-5	429
Βιέννη Βουδαπ.	22,23,24,27,29,31/12,3/1	5	399
Βιέννη-Πράγα	22,23,24,27,29,31/12,3/1	5	599
Βουδαπέστη	22,23,24,27,29,31/12,3/1	4	369
Βουδαπέστη	22,23,24,27,29,31/12,3/1	5	489
Ελβετία-Μέλανας Δρυμός	22,23,24,27,29,31/12,3/1	5	489
Πανόραμα Ελβετίας	22,23,24,27,29,31/12,3/1	5	499
Άμστερνταμ	22,23,24,27,29,31/12,3/1	4	529
Πράγα-Δρέσδη	22,23,24,27,29,31/12,3/1	5	539
Βερολίνο	22,23,24,27,29,31/12,3/1	5	599
Πράγα Βουδαπέστη	22,23,24,27,29,31/12,3/1	5	529
Βουδαπέστη-Βιέννη-Πράγα	22,23,24,27,29,31/12,3/1	7	759
ΛΑΠΩΝΙΑ-ΠΟΒΕΝΙΕΜΙ	22,23,24,27,29,31/12,3/1	6	1470
Κων/πολη	22,23,24,27,29,31/12,3/1	4	498
Κύπρος	22,23,24,27,29,31/12,3/1	5	379
Αίγυπτος-κρουαζ Νείλος	22,23,24,27,29,31/12,3/1	8	990
Κάϊρο-Αλεξάνδρεια	22,23,24,27,29,31/12,3/1	5	455
Αυτοκρατορικό Μαρόκο	22,23,24,27,29,31/12,3/1	8	960

Άλλες εκδρομές ΝΤΟΥΜΠΑΪ, ΜΠΑΝΓΚΟΚ-ΣΙΝΓΚΑΠΟΥΡΗ-ΠΟΥΚΕΤ-ΜΠΑΛΙ-ΚΙΝΑ-ΚΟΥΒΑ-ΑΜΕΡΙΚΗ κ.λπ

ΠΛΗΡΟΦΟΡΙΕΣ-ΠΡΟΓΡΑΜΜΑΤΑ

ΠΡΑΚΤΟΡΕΙΟ ΤΑΞΙΔΙΩΝ

ΣΑΒΒΑΣ ΣΑΗΣ

ΤΑΡΠΟΝ ΣΠΡΙΝΓΚΣ 42

(δίπλα στην Alpha bank - Πλατεία ΚΥΠΡΟΥ)

Τηλ. 22410 39781-3, 37711 ΧΠΤΓΡ019

Η ΩΡΑ ΤΗΣ ΑΝΑΝΕΩΣΗΣ ΤΟΥΣ

Αρχίζει το "παζάρι" για τις άδειες των καζίνο

Διεθνής οίκος θα αναλάβει τις διαπραγματεύσεις. Ξεπερνά τα 4,8 δισ. ευρώ ο τζίρος της 12ετίας





Σε Διεθνή Οίκο αναμένεται να αναθέσει η ηγεσία του υπουργείου Οικονομίας και Οικονομικών την ευθύνη διαχείρισης του θέματος ανανέωσης της αποκλειστικότητας των αδειών καζίνο στη χώρα μας. Αξίζει να σημειωθεί ότι η αποκλειστικότητα των αδειών αρχίζει να λήγει διαδοχικά από το 2007 και μετά. Προς το παρόν, οι πληροφορίες αναφέρουν ότι δεν φαίνεται ορατό το ενδεχόμενο να ανοίξει θέμα χορήγησης νέων αδειών καζίνο αλλά διαπραγμάτευσης του κόστους ανανέωσης της αποκλειστικότητας των υφιστάμενων αδειών. Αξίζει να σημειωθεί ότι όταν λειτούργησε το πρώτο καζίνο στη χώρα μας τον Μάιο του 1995 κανείς τότε, ούτε οι κυβερνώντες αλλά ούτε και οι ίδιοι οι επιχειρηματίες που πήραν τις άδειες λειτουργίας δεν μπορούσαν να φανταστούν τα ποσά τα οποία θα διακινούνταν στις ρουλέτες των 9 ναών του τζόγου. Το 2006, ουσιαστικά, αποτελεί τον τελευταίο χρόνο διασφαλισμένης αποκλειστικότητας των αδειών όλων των ιδιωτικών καζίνο (12ετής ισχύς) και το αποτέλεσμα είναι άκρως εντυπωσιακό.

Συνολικά τα στοιχήματα σε μία 12ετία ξεπέρασαν το εκπληκτικό ποσό των 18,5 δισ. ευρώ ενώ ο τζίρος ξεπέρασε τα 4,8 δισ. ευρώ. Μόνο φέτος υπολογίζεται ότι στοιχημάτισαν περί τα 2,5 εκατ. ευρώ ενώ ο τζίρος των επιχειρήσεων ξεπέρασε τα 600 εκατ. ευρώ. Τα μεγέθη, συνολικά, είναι αυξημένα σε σχέση με πέρσι κατά περίπου 5%. Αντίστοιχα, η είσοδος στα καζίνο ξεπέρασε και φέτος τα 3 εκατ. Την πρωτοκαθεδρία στα αποτελέσματα κρατούν το καζίνο Λουτρακίου, Θεσσαλονίκης και Πάρνηθας.

Απίστευτα μεγέθη αν ληφθεί υπόψη ότι πριν από 11 χρόνια η άδεια λειτουργίας του καζίνο Λουτρακίου «κοστολογήθηκε» σε 1 δισ. δρχ., η άδεια του καζίνο της Θεσσαλονίκης 7,5 δισ. δρχ. της Ρόδου 1,5 δισ., του Ρίο 1,5 δισ. δρχ., της Χαλκιδικής 1 δισ. δρχ. και Σύρου και Ξάνθης από 250 εκατ. δρχ. Για το μόνο που μπορεί να πει κανείς ότι «φρόντισε» να μεριμνήσει τότε η Πολιτεία καθώς ήταν ένα εισπρακτικό μέτρο της εποχής η λειτουργία των καζίνο ήταν να καταστήσει εμμέσως το ελληνικό δημόσιο μεγαλομέτοχο των επιχειρήσεων καζίνο καθώς καμιά άλλη μέριμνα κοινωνικού περιεχομένου δεν ελήφθη ή στρατηγικής όσον αφορά τα σημεία που άνοιξαν τα καζίνο. Οσον αφορά το εισπρακτικό μέρος πέραν της φορολόγησης που έχουν οι επιχειρήσεις καζίνο με 35% όπως όλες οι Ανώνυμες Εταιρείες, πριν στα Ταμεία του ελληνικού δημοσίου εισρέουν από το καζίνο Λουτρακίου το 33% των μεικτών εσόδων και το 2% στον Τοπικό Δήμο, από τα καζίνο Θεσσαλονίκης, Πάρνηθας και Ρόδου το 30% και στον Τοπικό Δήμο το 2% αντίστοιχα, από το καζίνο του Ρίου το 30% και το 4,5% στο Δήμο από το καζίνο της Σύρου 21% και 2% στον Τοπικό Δήμο και από τα καζίνο Ξάνθη, Σύρου και Χαλκιδικής το 20% και 2% στον Τοπικό Δήμο.

Slot machines

Για μία ακόμη χρονιά το 2006 επιβεβαιώθηκε η στροφή των προτιμήσεων των πελατών στα slot machines. Χαρακτηριστικό είναι το γεγονός ότι στην πλειονότητα των καζίνο, πλέον, μεγαλύτερο ποσοστό στοιχημάτων και τζίρου προέρχεται από τη λειτουργία των slot machines απ' ό,τι της λειτουργίας των επιτραπέζιων παιχνιδιών. Στην αρχή λειτουργίας των ιδιωτικών καζίνο το ποσοστό υπέρ των επιτραπέζιων ήταν σε ποσοστό 70% έναντι 30% των slot machines.

Αυτή την περίοδο των εορτών των Χριστουγέννων και της Πρωτοχρονιάς η προσέλευση των πελατών στα καζίνο της χώρας είναι, ιδιαίτερα, αυξημένη. Σύμφωνα με την εμπειρία προηγούμενων ετών από 20 Δεκεμβρίου έως 5 Ιανουαρίου είθιστε οι είσοδοι των πελατών στα καζίνο να ξεπερνούν τις 200.000 ενώ την παραμονή της Πρωτοχρονιάς κυριολεκτικά δεν πέφτει καρφίτσα.

Η εμπειρία, όλων των προηγούμενων ετών έδειξε ότι η ανάπτυξη των ιδιωτικών καζίνο στην Ελλάδα έγινε χωρίς καμιά μελέτη. Χωρίς κανένα σχεδιασμό δόθηκαν άδειες για τη λειτουργία καζίνο ενώ σημαντικές ευθύνες φέρει η Πολιτεία για συμβάσεις που υπογράφησαν, αφήνοντας παραθυράκια στους ιδιοκτήτες να μην προχωρήσουν σε επενδύσεις εκατ. ευρώ ως αντισταθμιστικά οφέλη. Επίσης, ασαφής ήταν ο συσχετισμός πραγματοποίησης ορισμένων επενδύσεων με την πορεία των οικονομικών αποτελεσμάτων των καζίνο καθώς δεν ετίθεντο ρητές δεσμεύσεις για την υλοποίησή τους.

Αναδρομή στην ιστορία των ιδιωτικών καζίνο

Ας δούμε, όμως, πώς ξεκίνησε η ιστορία ανάπτυξης των ιδιωτικών επιχειρήσεων καζίνο στη χώρα μας, των επιχειρηματιών που ανέλαβαν τότε τα ηνία λειτουργίας τους και αυτούς που βρίσκονται σήμερα πίσω από μία εκ των πλέον προσοδοφόρων όπως αποδείχθηκε δραστηριοτήτων την τελευταία δωδεκαετία.

Η πρώτη προσπάθεια λειτουργίας ιδιωτικών καζίνο ξεκίνησε την περίοδο 1990-93 επί υπουργίας Στέφανου Μάνου στο υπουργείο Οικονομίας και Οικονομικών και υφυπουργίας του Π. Δούκα που αρκετά χρόνια μετά ίσως κληθεί να συνδιαχειρισθεί έως το τέλος αυτή τη φορά από την ίδια θέση με προϊστάμενο υπουργό τον Γ. Αλογοσκούφη την υπόθεση της συνέχισης λειτουργίας των ελληνικών ιδιωτικών καζίνο. Και η αναφορά γίνεται καθώς η πρώτη προσπάθεια δεν ολοκληρώθηκε ποτέ με την πτώση της κυβέρνησης της Νέας Δημοκρατίας, παρότι είχε φθάσει σχεδόν έως το τέλος η σχετική διαδικασία.

Ως τελευταία εξέλιξη εκείνη την εποχή για τις 8 άδειες που είχαν προκηρυχθεί, αξίζει να αναφερθεί το ενδιαφέρον που είχαν επιδείξει 114 επιχειρηματίες να εισέλθουν στον χώρο των καζίνο όπως είχε ανακοινωθεί από τον κ. Δούκα το Μάιο του 1993 και τελικά να προκριθούν 23 προτάσεις τον Αύγουστο του ίδιου χρόνου. Μετά την ανάληψη της κυβέρνησης από το ΠΑΣΟΚ τον Οκτώβριο του '93 και ενώ η προθεσμία για την κατακύρωση των αδειών στους υποψήφιους αγοραστές έληγε στις αρχές Νοεμβρίου δόθηκε παράταση της προθεσμίας έως τις 31 Δεκεμβρίου. Πριν εκπνεύσει όμως η προθεσμία ο πρωθυπουργός τότε Ανδρ. Παπανδρέου έδωσε εντολή στον τότε υπουργό Τουρισμού Διονύση Λιβανό για ακύρωση του παλαιού διαγωνισμού και προετοιμασία νέου Νομοσχεδίου για τα καζίνο το οποίο κατατέθηκε ταχύτατα προς ψήφιση στη Βουλή. Το νέο νομοσχέδιο προέβλεπε την εκχώρηση 12 νέων αδειών καζίνο ενώ το παλαιό προέβλεπε, τελικά, την εκχώρηση 10 αδειών αφού προστέθηκαν και οι περιοχές της Πάτρας και του Λουτρακίου.

Επίσης με το νομοσχέδιο μεταφέρθηκε η άδεια της Μυκόνου στη Σύρο που δεν υπήρχε στα αρχικά σχέδια για τη δημιουργία καζίνο η επιλογή της οποίας έγινε από τον ίδιο τον πρωθυπουργό Ανδρ. Παπανδρέου. Ως επίσημη εκδοχή τότε θα μεταφερθεί ότι η απόφαση αυτή ελήφθη λόγω των προβλημάτων ανεργίας που είχαν προκύψει με την υπολειτουργία του ναυπηγείου του Νεωρείου όμως άνθρωποι του στενού περιβάλλοντος του Ανδρ. Παπανδρέου θα πουν ότι στην απόφαση αυτή οδηγήθηκε λόγω ενός ταξιδιού που είχε πραγματοποιήσει με πλοίο περνώντας από το νησί της Σύρου με τη κ. Δήμητρα Παπανδρέου.

Τα καζίνο τελικώς που δεν άνοιξαν ποτέ για διαφορετικούς λόγους το καθένα παρότι είχε προβλεφθεί από το Νόμο ήταν το δεύτερο καζίνο στην Αθήνα, στην Ηπειρο στη Δοϊράνη και στην Κρήτη. Μάλιστα, το καζίνο της Αθήνας έμελλε να είναι το 1994 και το 1995 και η αρχή του τέλους για τον τότε υπουργό Τουρισμού Διονύση Λιβανό στη σύντομη θητεία του στη θέση. Χαρακτηριστική ήταν η φράση του τότε όταν παραιτούμενος τον Ιούνιο το 1995 με τον σάλο που είχε προκληθεί ως αποτέλεσμα της πρόθεσης για τη λειτουργία καζίνο στην περιοχή του Φλοίσβου σε σχετική ερώτηση δημοσιογράφου ότι είναι ένα από τα θέματα που θα πρέπει να ερωτήσετε τον αρμόδιο υπουργό. Δηλαδή τον κ. Ν. Σηφουνάκη, ο οποίος λίγη ώρα πριν είχε αναλάβει τη θέση του και έπρεπε να διαχειριστεί το θέμα μαζί με τον τότε γενικό γραμματέα του ΕΟΤ κ. Α. Κοσώνα. Σε μία προσπάθεια και των δύο τότε να εκτονωθεί το κλίμα των αντιδράσεων αναζητήθηκε λύση λειτουργίας του καζίνο των Αθηνών σε περιοχές πιο μακριά από τον Φλοίσβο όπως αυτές του Λαγονησίου της Αναβύσσου και του Αστέρα Βουλιαγμένης. Τελικά, δεν θα ευοδωθούν οι όποιες πρωτοβουλίες καθώς με την ανάληψη της διακυβέρνησης της χώρας από τον κ. Κ. Σημίτη και επί υπουργίας στο Ανάπτυξης της κ. Β. Παπανδρέου το 1996 θα παγώσει το θέμα της δημιουργίας δεύτερου καζίνο στην Αθήνα.

Το Καζίνο της Ρόδου



Το καζίνο της Ρόδου λειτούργησε ως ιδιωτικό μετά την αλλαγή της μετοχικής του σύνθεσης στις 2 Απριλίου 1999 (υπογραφή σύμβασης 8 Οκτωβρίου 1996). Στο αρχικό σχήμα μετείχαν η «Αινείας Α.Ε.» θυγατρική εταιρεία της Εμπορικής Τράπεζας, ο Ομιλος Χαραγκιώνη, η Play Boy, η Μηχανική Α.Ε., ενώ μικρό ποσοστό είχε και ο Ομιλος Γερονικόλα.

Σήμερα, σχεδόν το σύνολο του ποσοστού ανήκει στην Resido. Στο διάστημα Ιανουαρίου-Νοεμβρίου στοιχημάτισαν πάνω από 135 εκατ. ευρώ, ενώ ο τζίρος ξεπέρασε τα 29,5 εκατ. ευρώ. Κόπηκαν περισσότερα από 111.000 εισιτήρια.

ΠΑΛΛΑΣ 5 CINEMAS CENTER
21/12/2006 - 27/12/2006
www.cinemapallas.gr
Για κρατήσεις
22410 24475/70670
Δημοκρατίας 13, Ρόδος

THE PRESTIGE ΚΑΤΑΛΛΗΛΟ
Μια πλούσια περιπέτεια μυστηρίου με τους Κρίστιαν Μπέιλ, Χιου Τζάκμαν, Σκάρλετ Γιόχανσον και Μάικλ Κέιν!
...όταν στο χώρο των θαυματοποιών, ο ανταγωνισμός μπορεί να οδηγήσει ακόμα και στο έγκλημα!
Αίθουσα RED 5 ώρες έναρξης: 17:20, 20:00, 22:40

the Holiday ΣΕ ΠΡΩΤΗ ΠΑΝΕΛΛΗΝΙΑ ΠΡΟΒΟΛΗ! ΚΑΤΑΛΛΗΛΟ
Μια απολαυστική κωμωδία με τους Κάμερον Ντίαζ, Κέιτ Ουίνσλετ, Τζούντ Λόου και Τζακ Μπλακ. Δύο γυναίκες με το ίδιο πρόβλημα... βρίσκουν την ίδια λύση! Μπορεί μια αλλαγή διεύθυνσης... να σας
ώρες έναρξης: 17:20, 20:00, 22:40 Αίθουσα 1

SAW III ΤΩΡΑ ΑΝΤΙΜΕΤΩΠΙΣΤΕ ΤΟΝ ΑΠΟΛΥΤΟ ΤΡΟΜΟ ΚΑΤΑΛΛΗΛΟ ΑΠΟ 17 ΣΕ ΒΛΕΠΩ 3
Η τρίτη και πιο αιματηρή συνέχεια της γνωστής ταινίας τρόμου από τον ίδιο σκηνοθέτη του SAW I. Οι κανόνες δεν φτιάχνονται ποτέ για να τηρούνται!
Αίθουσα 2
ώρες έναρξης: 20:20, 22:35

THE NATIVITY STORY Η ΙΣΤΟΡΙΑ ΤΗΣ ΓΕΝΝΗΣΗΣ ΚΑΤΑΛΛΗΛΟ
Η ΕΠΙΚΗ ΠΑΡΑΓΩΓΗ ΠΟΥ ΘΑ ΣΑΣ ΣΥΓΚΛΟΝΙΣΕΙ!
Ένα μήνυμα που χαράχτηκε στους Ουρανούς. Ένα θαύμα που θα άλλαξε τον κόσμο! Αυτά τα Χριστούγεννα ζήστε την πιο διαχρονική από όλες τις ιστορίες, όπως δεν την έχετε δει ποτέ έως τώρα!
Αίθουσα Allegro 3 ώρες έναρξης: 16:05, 18:15, 20:25

THEM ΕΚΕΙΝΟΙ ΚΑΤΑΛΛΗΛΟ ΑΠΟ 13
Από τον παραγωγό του "ΜΗ ΑΝΑΣΤΡΕΨΙΜΟΣ" και της "ΑΔΕΛΦΟΤΗΤΑΣ ΤΩΝ ΛΥΚΩΝ" έρχεται μια ανατριχιαστική ιστορία του κακού που προσπαθεί να μπει σπίτι σας... Πώς να ξεφύγουν από αυτήν την παγίδα θανάτου?!
ώρες έναρξης: 20:30, 22:30 Αίθουσα 4

DEPARTED Ο ΠΛΗΡΟΦΟΡΙΟΔΟΤΗΣ ΚΑΤΑΛΛΗΛΟ
Η πολυαναμενόμενη νέα ταινία του Μάρτιν Σκορτσέζε για ένα all-star cast ηθοποιών!! Λεονάρντο ντι Κάπριο, Ματ Ντέιμον, Τζακ Νίκολσον, και Μαρκ Γουόλμπεργκ!!
Αίθουσα Allegro 3 ώρα έναρξης: 22:35

HAPPY FEET και στα Ελληνικά ΚΑΤΑΛΛΗΛΟ
Η πιο cool κωμωδία της χρονιάς, που έκανε μεγαλύτερο άνοιγμα στο box office των ΗΠΑ και από τον Τζέιμς Μποντ! Μία απίστευτη μελωδική κωμωδία κινουμένων σχεδίων που θα ενθουσιάσει μικρούς... και μεγάλους!
Αίθουσα RED 5 ώρες έναρξης: ΣΤΑ ΕΛΛΗΝΙΚΑ 16:00, 18:10 ΣΤΑ ΑΓΓΛΙΚΑ: 20:20, 22:35

Charlot's Web ΣΑΡΛΟΤ Η ΑΡΑΧΝΟΥΛΑ στα Ελληνικά ΚΑΤΑΛΛΗΛΟ
Ο Γουίλμπουρ το γουρουνάκι με τη Σαρλότ την αραχνούλα καταστρώνουν σχέδια για να μην είναι ο Γουίλμπουρ το στολίδι του γιορτινού τραπεζιού!
Σύμμαχοί τους όλα τα ζωάκια της φάρμας!
ΑΥΤΑ ΤΑ ΧΡΙΣΤΟΥΓΕΝΝΑ ΘΑ ΤΑ ΘΥΜΟΥΝΤΑΙ ΓΙΑ ΠΑΝΤΑ!
Αίθουσα 2 ώρες έναρξης: 16:00, 18:10

Flushed Away ΠΟΝΤΙΚΟΥΠΟΛΗ
ΕΝΑ ΞΕΦΡΕΝΟ ΠΑΝΗΓΥΡΙ ΧΑΡΑΣ ΚΑΙ ΓΕΛΙΟΥ!
©MMVI Μια ώρα από τους δημιουργούς των πετυχημένων Μαδαγασκάρη και Σρεκ, μια διασκεδαστική ταινία κινουμένων σχεδίων για τους μικρούς μας φίλους!
Αίθουσα 4 ώρες έναρξης: 16:10, 18:10 ΚΑΤΑΛΛΗΛΟ

METROPOL
22410 28400
INFORMATION - RESERVATIONS
ΠΛΗΡΟΦΟΡΙΕΣ - ΚΡΑΤΗΣΕΙΣ
ΕΒΔΟΜΑΔΙΑΙΟ ΠΡΟΓΡΑΜΜΑ weekly programme
21-31 Δεκεμβρίου 2006
www.cinemametropol.gr

STRAIGHT STORY
Ετοιμαστείτε για την κωμωδία της χρονιάς!!!
ο γιός μου πάει με γυναίκες....Μια...Ανάποδη Κωμωδία!
Πρωταγωνιστούν:
Βλαδίμηρος Κυριακίδης, Χρήστος Χατζηπαναγιώτης
Άνθιμος Ανανιάδης, Κανελλίνα Μενούτη, Μένη Κωνσταντινίδη
ΚΑΝΤΕ ΕΓΚΑΙΡΑ ΤΙΣ ΚΡΑΤΗΣΕΙΣ ΣΑΣ
ΩΡΕΣ ΕΝΑΡΞΗΣ / SHOW TIMES 17:45, 20:15, 22:45
ΑΙΘΟΥΣΑ 1

ΧΡΙΣΤΟΥΓΕΝΝΑ ΣΤΗ ΜΠΡΙΖΑ DECK THE HALLS
Η Χριστουγεννιάτικη περιπέτεια που θα σας μείνει αξέχαστη!
Αυτά τα Χριστούγεννα θα σας ανάψουν τα λαμπάκια!
Πρωταγωνιστούν: Ντάνι Ντε Βίτο
Μάθιου Μπρόντερικ
ΚΑΝΤΕ ΕΓΚΑΙΡΑ ΤΙΣ ΚΡΑΤΗΣΕΙΣ ΣΑΣ
ΩΡΕΣ ΕΝΑΡΞΗΣ / SHOW TIMES 17:00, 19:00
ΑΙΘΟΥΣΑ 2

BORAT
Ο πιό εξωφρενικός ρεπόρτερ όλων των εποχών στην πιό ξεκαρδιστική κωμωδία της χρονιάς!!!
ΠΡΟΣΟΧΗ!
Θα σας μπλέξει σε καταστάσεις με...
Υστερικές συνέπειες!!!
ΚΑΝΤΕ ΕΓΚΑΙΡΑ ΤΙΣ ΚΡΑΤΗΣΕΙΣ ΣΑΣ
ΩΡΕΣ ΕΝΑΡΞΗΣ / SHOW TIMES 21:00, 23:00
ΑΙΘΟΥΣΑ 2

ERAGON
Σε 1η Παγκόσμια Προβολή η υπερπαραγωγή που ήδη έχει αποκτήσει φανατικό κοινό και αποτελεί το πρώτο μέρος της τριλογίας!!!
Η επόμενη επική περιπέτεια ξεκινάει.....
Πρωταγωνιστούν: Έντ Σπέλιρς, Τζέρεμι Άϊρονς, Τζόν Μάλκοβιτς, Ρόμπερτ Καρλάιλ
ΚΑΝΤΕ ΕΓΚΑΙΡΑ ΤΙΣ ΚΡΑΤΗΣΕΙΣ ΣΑΣ
ΩΡΕΣ ΕΝΑΡΞΗΣ / SHOW TIMES 20:00, 22:30
ΑΙΘΟΥΣΑ 3

Ο ΑΡΘΟΥΡ ΚΑΙ ΟΙ MINIMOI ARTHUR AND THE MINIMOYS
Η πιο εντυπωσιακή ταινία τρισδιάστατων κινουμένων σχεδίων που γυρίστηκε ποτέ στην Ευρώπη.
Ένα παραμυθένιο υπερθέαμα στα ΕΛΛΗΝΙΚΑ
Από τον σκηνοθέτη σεναριογράφο και παραγωγό Λίκ Μπεσόν.
ΚΑΝΤΕ ΕΓΚΑΙΡΑ ΤΙΣ ΚΡΑΤΗΣΕΙΣ ΣΑΣ
ΩΡΑ ΕΝΑΡΞΗΣ / SHOW TIME 18:00
ΑΙΘΟΥΣΑ 3
XT0046

Άρτος (;) Θέαματα (;)... ... Και τηλεόραση (όπως λέμε τηλοψία...)

ΕΤ1

06.00 **Ορθρος και λειτουργία Χριστουγέννων**
10.00 **Θέατρο για παιδιά**
11.30 **Θέατρο Μπρόντγουεϊ**
14.00 **Ειδήσεις**
14.30 **Ο Ολιβερ μαγειρεύει για τα Χριστούγεννα.** Ντοκιμαντέρ.
15.00 **Αλλαγές.** Ντοκιμαντέρ.
15.30 **Βαθύ μπλε.** Ντοκιμαντέρ αγγλικής παραγωγής 2003.
17.00 **Μένουμε Ελλάδα.** Ταξιδιωτικό μαγκαζίνο.
19.00 **Ξένη ταινία.** «Χριστουγεννιάτικος εφιάλτης». Ταινία κινουμένων σχεδίων, αμερικανικής παραγωγής 1993.
20.30 **Χριστούγεννα με τον Μάκη Χριστοδουλόπουλο.** Εορταστικό.
23.00 **Ειδήσεις**
24.00 **Ρεβέκκα.** Ψυχολογικό δράμα μυστηρίου.

NET

07.00 **Χριστούγεννα με τον κυρ Αλέξανδρο**
09.00 **Παιδικό πρόγραμμα**
10.30 **Ελληνική ταινία.** «Ο Αριστείδης και τα κορίτσια του».
12.00 **Ειδήσεις**
12.30 **Εορταστικό πρόγραμμα**
15.00 **Ειδήσεις**
16.00 **Ξένη ταινία.** «Μιούζικαλ στο σχολείο»
18.00 **Ειδήσεις**
19.00 **Braundy and Mr Whisker.** Σειρά κινουμένων σχεδίων, αμερικανικής παραγωγής.
19.30 **Ξένη ταινία.** «Μίκι, μία φορά κι έναν καιρό»
21.00 **Ειδήσεις**
22.00 **Ξένη ταινία**

ΕΤ3

06.00 **Θεία Λειτουργία**
09.00 **Η γέννηση**
10.00 **Αληθινά σενάρια** (Ε)
11.00 **Ξένη ταινία.** «Σκρουτζ»
13.00 **Ειδήσεις**
13.30 **Συναυλία Μίμη Πλέσσα** (Μ)
15.00 **Ξένη ταινία.** «Οικογενειακά Χριστούγεννα»
16.30 **Χριστούγεννα στο χωριό**
19.00 **Ειδήσεις**
20.00 **62ο τσίρκο Scott**
21.00 **Μ' αγιόκλημα και γιασεμιά**
22.00 **Παρέες της Θεσσαλονίκης**
24.00 **Ειδήσεις**
00.20 **Καιρός**
00.30 **Ξένη ταινία.** «Το παιχνίδι των ρόλων»

FILMNET

05.15 **Ξένη ταινία.** «Σαν τα παραμύθια»
07.05 **Ξένη ταινία.** «Να ζει κανείς ή να μη ζει;»
08.50 **E! entertainment**
09.35 **Ξένη ταινία.** «Μια σύγχρονη Σταχτοπούτα»
11.10 **Ξένη ταινία.** «Στράιπς, ο πρωταθλητής»
12.55 **Ξένη ταινία.** «Το τετράποδο θαύμα»
14.45 **Ξένη ταινία.** «Κατσαριδάκι για πάντα»
16.30 **Ολιβερ Τουίστ»**
18.45 **Ξένη ταινία.** «A good woman»
20.25 **Ξένη ταινία.** «Μπομπ ο σφουγγαράκης»
22.00 **Ξένη ταινία.** «Χριστούγεννα με το ζόρι»
23.40 **Εισβολή**
00.30 **Ξένη ταινία.** «Βασιλιάς Αρθούρος»
02.35 **Ξένη ταινία.** «Μην το πεις ...ούτε του παπά»
04.20 **Ξένη ταινία.** «Σίρλεϊ Βαλεντάιν»

ALTER

06.30 **Alter kids**
12.30 **Οι δέκα εντολές**
16.30 **Ειδήσεις**
16.45 **Ελληνική ταινία.** «Το στραβόξυλο»
18.45 **Το πρώτο θέμα**
19.00 **Ειδήσεις**
20.30 **Η φωνή του πολίτη**
20.55 **Auto alter**
21.00 **Ξένη ταινία.** «Ρομπέν των δασών». Περιπέτεια αμερικανικής παραγωγής 1991.
23.45 **Ξένη ταινία.** «Πτήση Κονκόρντ: απειλή στα 200.000 μέτρα». Περιπέτεια.
02.15 **Auto alter.** Εκπομπή για το αυτοκίνητο.
02.30 **Ξένη ταινία.** «Ο άλλος Αη Βασίλης». Κωμωδία αμερικανικής παραγωγής 2002.

902

Προφήτης Ηλίας 41 UHF και Μόντε Σιών 45 UHF

07.00 **Καλημέρα με τον 902**
10.00 **Η αγορά στην τηλεόραση**
15.00 **Οι ειδήσεις στις 3**
16.30 **Παιδικό πρόγραμμα.** Παιδικές ταινίες, κινούμενα σχέδια, Καραγκιόζης, Εκπαιδ. Τηλεόραση...
17.00 **Αθλητικό ραντεβού**
18.00 **Δελτίο* ειδήσεων στη νοηματική**
18.06 **Η Ελλάδα και ο κόσμος**
18.45 **Εις υγείαν**
19.30 **Ειδήσεις**
21.00 **Κινηματογραφική βραδιά**
23.00 **Στα μονοπάτια του πολιτισμού**
24.00 **Ειδήσεις**

MEGA

06.30 **Ξένη ταινία.** «The adventures of Tom Thumb and Thumbelina». Κινούμενα σχέδια.
08.00 **Ξένη ταινία.** «Γεννημένη ελεύθερη». Δραματική περιπέτεια, παραγωγής 1996.
10.00 **Ομορφος κόσμος το πρωί**
13.20 **Η νταντά** (Ε)
14.00 **Ειδήσεις**
14.50 **Ταξιδεύοντας με τους C-Real στο Λονδίνο**
16.10 **Σε αγαπώ-μ' αγαπάς** (Ε)
16.50 **Λεφτά στα τυφλά.** Με το Χρήστο Σιμαρδάνη.
17.55 **Ειδήσεις**
18.00 **Μπουκιά και συχώριο** (Ε)
19.00 **Βέρα στο δεξί**
20.00 **Ειδήσεις**
21.00 **Στο παραπέντε**
22.30 **Πάλι από την αρχή.** Νεανική σειρά.
23.20 **Κόκκινο δωμάτιο** (Ε)
00.30 **Ειδήσεις**
01.00 **Beyonce: live at Wembley.** Μουσικό πρόγραμμα
01.40 **Σίνα, η βασίλισσα της ζούγκλας**
02.40 **Οι άγγελοι του Τσάρλι**

ANT1

07.00 **Ξένη ταινία.** «Μαίρη Πόπινς». Μιούζικαλ.
09.45 **Πρωινός καφές.** (Εορταστικό). Με την Ελεονώρα Μελέτη.
13.00 **Τα νέα του ANT1**
13.50 **'Ακρως οικογενειακόν** (Ε) (Εορταστικό)
14.50 **Κωνσταντίνου και Ελένης** (Ε) (Εορταστικό)
15.50 **Αξίζει να το δεις.** (Τα καλύτερα)
17.55 **Τα νέα του ANT1**
18.05 **Ανάλυσέ το.** Με τη συμβουλευτική ψυχολόγο Σάντυ Κουτσοσταμάτη.
18.00 **Έρωτας**
20.00 **Τα νέα του ANT1**
21.00 **Deal (Εορταστικό).** Με τον Χρήστο Φερεντίνο.
22.00 **Σκερτσάκια.** Τα καλύτερα στιγμιότυπα από τη χιουμοριστική εκπομπή.
24.00 **Ειδήσεις**
00.15 **Θάλασσα: Σταμάτης Γονίδης - Νίνο - Κώστας Καραφώτης.** Μουσικό πρόγραμμα.
02.45 **Δεσποινίς Μαργαρίτα (Ε) (Εορταστικό).** Κωμική σειρά.

ALPHA

05.50 **Καλημέρα σας**
10.00 **Καφές με την Ελένη**
13.00 **Κους - κους το μεσημέρι**
16.00 **Ειδήσεις**
16.30 **David Copperfield "15 Years of Magic"**
17.30 **Ειδήσεις στη νοηματική γλώσσα**
17.45 **David Copperfield "15 Years of Magic"** (Συν.)
18.45 **Το πιο μεγάλο παζάρι**
20.00 **Ειδήσεις**
21.00 **Distraction-εορταστικό.** Τηλεπαιχνίδι με τον Θανάση Βισκαδουράκη.
22.00 **Πάμε πακέτο-εορταστικό**
22.15 **Κοίτα τι έκανες** (Ε)
01.30 **Ειδήσεις**
01.45 **Κοίτα τι έκανες** (Συν.)
03.30 **Ξένη ταινία.** «Δεσμοί οικογενείας». Οικογενειακή κωμωδία αμερικανικής παραγωγής 1994.

STAR

09.00 **Οι μπόμπιρες του 402**
09.30 **Κάσπερ το φαντασματάκι**
10.00 **Ο Ιάσονας και οι θεοί του Ολύμπου**
10.30 **Σκούμπι Ντου**
11.00 **Τα στρουμφάκια**
11.30 **Κάσπερ το φαντασματάκι: αόρατες περιπέτειες**
13.00 **Ειδήσεις**
14.00 **Η αδελφή μου κι εγώ**
14.30 **Ξένη ταινία.** «Οι μάγκες με τα πατίνια»
16.15 **Ξένη ταινία.** «Απατεώνας Αη Βασίλης»
18.15 **Ξένη ταινία.** «Τα Χριστούγεννα των Μάνστερς»
19.45 **Ειδήσεις**
21.00 **Ξένη ταινία.** «Ο κατεργάρης των Χριστουγέννων».
23.15 **Ξένη ταινία.** «Μια απίθανη πτήση 2: το θεότρελο ταξίδι». Κωμωδία.
00.45 **Ξένη ταινία.** «Η Μάρσι τα 'παιξε». Μουσική κωμωδία αμερικανικής παραγωγής 2003.
02.30 **Ξένη ταινία.** «Χριστουγεννιάτικη απάτη»

SUPER S

15.00 **Αγγλικό πρωτάθλημα ποδοσφαίρου.** 19η αγωνιστική (Ε)
17.00 **Tranworld sport**
18.00 **Πρωτάθλημα ποδοσφαίρου Super league.** 15η αγωνιστική (Ε)
20.00 **Αγγλικά στιγμιότυπα** 19η αγωνιστική
21.00 **Αγώνες ροντέο**
22.30 **Τουρνουά τένις, Σανγκάη, τελικός** (Ε)

Εκ Βαθέων

Η ΦΙΛΑΝΘΡΩΠΙΑ ΤΩΝ ΧΡΙΣΤΟΥΓΕΝΝΩΝ

Ένας νεαρός πάει σ' έναν φωτισμένο ιερέα και του λέει: «Εσύ τώρα πάτερ δηλαδή πιστεύεις ότι υπάρχει Θεός.» και εκείνος τον κοιτάει και του απαντάει: «Παιδί μου εξήντα τόσα χρόνια τον υπηρετώ χωρίς να Τον έχω δει πουθενά, αλλά εσύ πως μπορείς να είσαι σίγουρος ότι δεν υπάρχει;».

Διάλεξα αυτή τη στιχομυθία ως πρόλογο όχι για να ενισχύσω το θρησκευτικό συναίσθημα αλλά για να δείξω πόσο λεπτές είναι οι ισορροπίες σε μερικά θέματα, κυρίως πνευματικού χαρακτήρα. Και ξέρω ότι μέσα σε όλους μας γεννιούνται τέτοια ερωτήματα και προσπαθούμε να τα καταπνίξουμε για να μη φανούμε βλάσφημοι ή για να μη μας κατηγορήσει κανείς για οπισθοδρομικούς.



Γράφει ο
ΘΑΝΟΣ ΖΕΛΚΑΣ
(e-mail: thaz@rodosvitrina.gr)

Αρμόδιος δεν είμαι να απαντήσω στο αρχέγονο αυτό ερώτημα, μπορώ όμως να κατανοήσω ότι τουλάχιστον στο μεγαλύτερο μέρος των Ελλήνων αυτή η αμφιβολία του υπάρχει δεν υπάρχει είναι έμφυτη και αρκετές φορές γενεσιουργός αιτία κάποιων πράξεων που δεν εξηγούνται με τη λογική.

Η λογική δεν έχει απαντήσεις για όλα τα ερωτήματα της ζωής. Ακόμα και στη φυσική, την απόλυτα αιτιοκρατική επιστήμη τα πιο δύσκολα ερωτήματα είναι εκείνα που κάνει ένα μικρό παιδί. Όλη η επιστήμη βασίζεται σ' ένα αξίωμα του Νεύτωνα στο βιβλίο του Principia Matematica ότι δεχόμαστε τις δυνάμεις επειδή υπάρχουν. Ποιος τις δημιουργεί και γιατί δε μπορούμε να το απαντήσουμε. Τις μετράμε, τις χρησιμοποιούμε, τις κατανοούμε εν μέρει αλλά στο θέμα της δημιουργίας κλείνουμε τα μάτια. Όπως και στο θέμα της νομοτέλειας του σύμπαντος.

Ιδιαίτερα αυτές τις μέρες που κυριαρχεί μια συναισθηματική φόρτιση, οι άνθρωποι γίνονται πιο «ευάλωτοι» στην φιλανθρωπία. Αναρωτηθήκατε ποτέ γιατί γίνεται αυτό; Δε θα μπορούσε να γίνεται κάλλιστα όλο το χρόνο ή ακόμα ακόμα και σε άλλες πολύ μεγάλες γιορτές; Η γέννηση του Θεανθρώπου με τη φάτνη, τα ζώα, τους μάγους προσπαθεί να μάθει στην ανθρωπότητα την επάρκεια της ζωής μας μέσα από την απλότητα.

Μπορεί όλο αυτό να ήταν μια παραβολή και όλη η διδασκαλία του Χριστού να στηριζόταν στην καλλιέργεια του σεβασμού απέναντι σε πράγματα που δεν κατανοούμε. Μπορεί οι έννοιες Παραδείσου και Κόλασης να μην υπάρχουν καν. Αν όμως υπάρχουν και το διαβατήριο για τον Παράδεισο είναι όντως η αγάπη προς τον συνάνθρωπο;

Αυτό το αν, πιστεύω πως οπλίζει με καλοσύνη το χέρι μας αυτές τις μέρες και όποτε άλλοτε γεμίσει το μυαλό μας με υπαρξιακές ανησυχίες. Διότι όλοι γνωρίζουμε πως μια μέρα θα φύγουμε από τον κόσμο αυτό και φοβόμαστε το άγνωστο. Και είναι απόλυτα λογικό να φοβόμαστε και να ελπίζουμε σε κάτι καλό.

Υπάρχει όμως και μια άλλη πτυχή που την αγνοούμε. Οι μισοί άνθρωποι στον κόσμο, ίσως και περισσότεροι ζουν σε βάρος των υπολοίπων. Κάποιοι έχουν μπουχτίσει από την καλοπέραση, την ίδια ώρα που κάποιοι άλλοι πεθαίνουν από την πείνα. Άδικο δεν είναι αυτό; Πρέπει να έρθουν οι γιορτές για να το θυμηθούμε;

Δε λέω ότι το να δώσει κάποιος από το υστέρημά του αυτές τις μέρες για έναν καλό σκοπό δεν είναι μια σημαντική πράξη. Όμως αυτό δε δίνει βίζα για τον Παράδεισο σε κανέναν. Η φιλανθρωπία των Χριστουγέννων που αρκετές φορές γίνεται για να γίνεται, είναι μια πρόσκαιρη ικανοποίηση της υπαρξιακής μας αγωνίας.

Άραγε, ρωτώ για ακόμα μια χρονιά, όταν ξεστολιστούν τα δέντρα, φύγουν τα λαμπιόνια, σπάσουν τα κινέζικα παιχνίδια της γνωστής αλυσίδας, τελειώσουν οι κουραμπιέδες από τα βάζα, τι θα έχει απομείνει στις καρδιές μας; Με τις ευχές δεν αλλάζει τίποτα. Οι πράξεις είναι αυτές που μένουν χαραγμένες παντοτινά. Οι πράξεις είναι η ταυτότητα του καθενός μας...

Πολιτιστικές διαδρομές

Ν.Σ. Μάργαρης

Το χοιρινό των Χριστουγέννων

Ο χειμώνας είναι η περίοδος του έτους στη διάρκεια του οποίου οι οργανισμοί χρειάζονται περισσότερα *«καύσιμα»* για να επιβιώσουν. Όταν αναφερόμαστε στα *«καύσιμα»* των οργανισμών, εννοούμε, προφανώς, τις τροφές.

Αν κρυώνουμε πολύ, πίνουμε κονιάκ με ζάχαρη. Ακόμη, την κρύα περίοδο προτιμάμε τις ζεστές σούπες, κάτι που αποφεύγουμε το καλοκαίρι. Τα ζώα, όταν πλησιάζει η περίοδος της έλλειψης, συσσωρεύουν στο σώμα τους λίπος το οποίο, όπως είναι γνωστό, περιέχει για το ίδιο βάρος τις περισσότερες θερμίδες.

Ήταν φυσικό ο άνθρωπος να προσαρμοστεί στις ιδιομορφίες του περιβάλλοντος και να ενταχθεί τόσο σε ό,τι η φύση τού προσέφερε όσο και ό,τι αφορά τις δικές του τροφικές ανάγκες.

Δύο ήταν τα βασικά παραδοσιακά εδέσματα των Χριστουγέννων στην Ελλάδα. Η βραστή όρνιθα ή ο πετεινός *(«του Χριστού, όλα αναλλάζουνε και τα πετεινάρια σφάζουνε»)* και το βραστό χοιρινό.

Η βραστή όρνιθα ήταν, σίγουρα, σύμβολο καλοπέρασης και ας μη μας προβληματίζει το γεγονός ότι το κοτόπουλο σήμερα είναι φθηνό. Να αναφέρουμε για ενίσχυση αυτής της άποψης τη γνωστή έκφραση *«ζωή και κότα»;*

Στις περισσότερες ηπειρωτικές περιοχές της Ελλάδας αλλά και σε αρκετά νησιά, δύο ημέρες πριν από τα Χριστούγεννα κάθε οικογένεια έσφαζε ένα γουρούνι. Το έτρεφαν όλο το καλοκαίρι, χρησιμοποιώντας γεωργικά υπολείμματα από το περιβόλι και τα χωράφια. Τη θερινή περίοδο παράγονται περισσότερα γεννήματα και οπωροκηπευτικά, ενώ τέτοιες τροφές τον χειμώνα δεν είναι διαθέσιμες. Συνεπώς η οικογένεια που θα *«κρατούσε»* το χοιρινό έπρεπε να είχε αποθηκεύσει κτηνοτροφές.

Το σφάξιμο του χοιρινού τις παραμονές των Χριστουγέννων ήταν συνδεδεμένο, εκτός από τη χρήση του την ημέρα της γιορτής, με ολόκληρη τη διαδικασία προετοιμασίας για τον χειμώνα που έφθανε.

Στα τελετουργικά *«χοιροσφάγια»* στην αρχή ξεχώριζαν το λίπος, το οποίο αποθήκευαν για τη χρήση του στα φαγητά. Με το δεύτερης κατηγορίας ποιότητας κρέας παρασκεύαζαν λουκάνικα. Με λίγα λόγια -δεν υπήρχαν, τότε, ψυγεία- αποθήκευαν τροφή. Το ίδιο και με το υπόλοιπο κρέας που το έκοβαν κομμάτια, το έβραζαν και το συντηρούσαν με λίπος.

Είναι απόλυτα λογικό να σφάζουμε τα χοιρινά πριν από τα Χριστούγεννα. Από τη μία δεν έχουμε τροφές να ταΐσουμε και από την άλλη αποθηκεύουμε τροφές, όπως το λίπος, για τις δύσκολες περιόδους. Ήδη από τον τρύγο των σταφυλιών χρησιμοποιήθηκε ο μούστος, τον οποίο έπειτα από βράσιμο (αφαίρεση νερού και συμπύκνωση!) τον έκαναν πετιμέζι, συχνά σε συνδυασμό με καρύδια, όπως τα ρετσέλια.

Το καλοκαίρι υπάρχουν άφθονα φρούτα και συγχρόνως, δεν χρειαζόμαστε πολλές τροφές-καύσιμα για να επιβιώσουμε. Έτσι είναι λογικό που τα χαρακτηριστικά γλυκά των Χριστουγέννων -ο μπακλαβάς και το κανταΐφι- έχουν ως βάση τις διατηρημένες πρώτες ύλες. Οι πλούσιοι σε θερμίδες ξηροί καρποί, όπως τα αμύγδαλα και τα καρύδια, διατηρήθηκαν από την εποχή της αφθονίας για την εποχή της έλλειψης. Ακόμη, οι μεγάλες ποσότητες σιροπιού που χρησιμοποιούμε παίζουν διπλό ρόλο: από τη μία δρουν σαν συντηρητικό (επανάληψη: *δεν υπήρχαν τότε ψυγεία!)* και από την άλλη σχετίζονται με τις μεγαλύτερες ανάγκες σε καύσιμα που έχουμε την κρύα περίοδο».

Ν.Σ. Μάργαρης,
καθηγητής στο Πανεπιστήμιο Αιγαίου



Του ***Ανδρέα Πετρουλάκη,*** από τον «Επενδυτή»

... Ιωάννα Χατζηδιάκου: «Ενδείξεις με φωτογραφικό κολάζ»

*«**Η Χατζηδιάκου*** φτιάχνει δικά της παραμύθια, δικές της φανταστικές ιστορίες. Αναπόληση καρέ-καρέ, ο χρόνος και τα ίχνη που αφήνει, ξετυλίγονται. Άνθρωποι μιας άλλης εποχής ποζάρουν για μια αναμνηστική φωτογραφία σε διαφορετικό χωροχρόνο. Παρουσίες που μετατρέπονται σε φορείς μνήμης, μυθοπλαστική αδεία. Ψηφιακά επεξεργασμένοι, συμπλέουν με ένα δεύτερο χρόνο, πιο πρόσφατο. Εγκαθίστανται σε ετερόκλητα περιβάλλοντα, χώρους στους οποίους τείνουν να αφομοιωθούν χρονολογικά. Στοιχεία όπως η ενδυμασία και το στήσιμο μπροστά από τη φωτογραφική μηχανή μαρτυρούν τη διαφορετικότητά τους. Τελικά θα ταιριάξουν;

Πόσο επίπλαστοι μοιάζουν; Το αποτέλεσμα παρουσιάζει την -αναγκαία για πολλούς- διαχρονικότητα ή νέα υβρίδια γεννιούνται; Στο εγχείρημα επαναπροσδιορισμού της σχέσης του ανθρώπου με το χρόνο, η Χατζηδιάκου κλέβει στιγμές-πρόσωπα μιας άλλης εποχής με κομμάτια του σήμερα και τα συναρμολογεί. Ο φόβος της απώλειας της μνήμης, επιστρέφει πίσω ορμητικά. «Κλέβει», λοιπόν, για να κλειδώσει και να διατηρήσει εικόνες σε ενεστώτα χρόνο. Φωτίζει τους δεσμούς ανάμεσα στο τώρα και το πριν, συμπυκνώνει το χρόνο σε ένα μόνιμο παρόν, έστω και ψευδαισθησιακά, έστω και με μια διάθεση κωμική.



Ιωάννα Χατζηδιάκου: Φωτογραφικό κολάζ

Τα πρόσωπα περασμένων δεκαετιών *που γοητεύουν και ταξιδεύουν τον θεατή μπλέκονται με το παρόν και συνυπάρχουν στον κατασκευασμένο χρόνο και χώρο με υποδόριο χιούμορ. Παιχνίδια και παιχνιδίσματα μέσω της ψηφιακής παρέμβασης. Ένα ιδιόμορφο κολάζ που ενώνει το παρελθόν και το παρόν...».*

Πόλυ Χατζημάρκου, από την παρουσίαση των έργων της Ι. Χατζηδιάκου, στην συλλογική έκθεση ***«Μήτις»*** που έγινε πρόσφατα στο Κατάλυμα της Γαλλίας με την συμμετοχή των ζωγράφων ***Ειρήνης Βαζούκου*** και ***Maud Guterstam.***

Έτος και επί τα αυτά

Χρόνια Πολλά και Καλά! Είθε ο ερχομός του Θεανθρώπου να φέρει στο καθένα από εσάς υγεία και ειρήνη! Όλα τα υπόλοιπα τα βρίσκουμε...Να είμαστε λοιπόν καλά! Και του χρόνου!! Χρειαζόμαστε και αγάπη...Το ζήτημα είναι που μπορούμε να τη βρούμε! Συνήθως είναι δίπλα μας, κοντά μας, αλλά δεν το αντιλαμβανόμαστε...

Ημέρες αγάπης είναι αυτές που περνάμε ή τουλάχιστον έτσι μάθαμε να λέμε...Ευχές, λόγια αισιόδοξα που συνήθως τα ξεχνάμε πολύ γρήγορα. Είναι και η ζωή που απέκτησε γρήγορους ρυθμούς, άντε να θυμόμαστε τι είπαμε χθες και προχθές! Κάτι τέτοιες ημέρες νομίζω ότι όλοι αναπολούμε την εποχή που ήμασταν παιδιά. Τότε που η ζωή ήταν μπροστά μας και πιστεύαμε ότι όλα θα ήταν μαγικά! Αμ, δε! Το σκληρό πρόσωπο, το είδαμε μετά καθώς μεγαλώναμε...

Τέτοιες μέρες, τέτοια λόγια...Ας ξαναφέρουμε την αισιοδοξία στη ζωή μας, γιατί αλλιώς, τη κάτσαμε τη βάρκα!! Επειδή η ζωή είναι ωραία και επειδή τέτοια μέρα δεν επιτρέπεται να μεμψιμοιρούμε, ας το ρίξουμε έξω και ας τη δούμε με τα μάτια των παιδιών. Θα πείτε, γίνεται, όλα γίνονται, ακόμη και του σπανού τα γένια ξαναγίνονται στην εποχή μας. Χρόνια Πολλά! Και του Χρόνου!

Γράφει η **ΗΡΩΔΙΑΣ** *(Α-λογο-κρίτως)*

Έγινε το μπέρδεμα με τα 490.000 ευρώ που έδωσε το Υπουργείο Αιγαίου. Τι εννοούσε ...ο ποιητής; Ήθελε να πάνε στην ενδοεπικοινωνία, ήθελε να ξεφύγει την πίεση και να τη μεταφέρει στη Νομαρχία, η τίποτα από όλα αυτά. Μπορεί δηλαδή όπως έλεγε ο Παρασκευάς, να έγινε παρεξήγηση! Μου θυμίζει το τραγούδι «Έγινε παρεξήγηση και εξήγηση δεν δόθηκε»! Κάτι τέτοιο έγινε και στη περίπτωσή μας! Αν και δεν το νομίζω...Ο Πόντιος, πάντως είναι «μουλαρωμένος» και δεν κάνει βήμα πίσω! Τα δίνω πίσω για να βρουν τρόπο να δρομολογήσουν τα καταμαράν, τους δίνω και 200.000 ευρώ επιπλέον ως δώρο! Εμείς που λέγαμε ότι έστω και με αυτό τον τρόπο, θα αντιμετωπίζαμε το πρόβλημα!!



Παρακολουθούσα το κανάλι της βουλής με αφορμή τον προϋπολογισμό τού 2007. Με λύπη μου διαπίστωσα πόσο χαμηλό είναι το επίπεδο των πατέρων αλλά και των μητέρων του έθνους. Καλά, μη σταθούμε στα ελληνικά τους που είναι, εκτός εξαιρέσεων, άστα να πάνε! Επί της ουσίας είχαν καταπιεί μια κασέτα ανάλογα αν ήταν από τη συμπολίτευση και την αντιπολίτευση και την έλεγαν! Μαύρο η μια πλευρά, άσπρο η άλλη! Ούτε ένα τόσο δα γκρίζο, μια διαφοροποίηση, κάτι διαφορετικό τέλος πάντων. Τίποτα, όλοι στο ίδιο στυλ! Η Βουλή, είναι δυστυχώς ο καθρέπτης της ελληνικής κοινωνίας. Και δεν είναι καθόλου ελκυστικός. Δυστυχώς. Θα πρέπει να σημειώσω ότι αυτός που παρακολουθούσε με προσοχή τις ομιλίες των συναδέλφων του όλες σχεδόν τις ημέρες, ήταν ο βουλευτής μας Τάσος Καραμάριος αποδεικνύοντας ακόμη μια φορά ότι είναι από τους πραγματικά κοινοβουλευτικούς και όχι από αυτούς που αντιμετωπίζουν τη βουλή, περίπου, ως πασαρέλα!!



Οι επαναληπτικές εκλογές στο δήμο Αφάντου, μας ξαναβάζει στο προεκλογικό τοπίο, έστω και για λίγο. Καθυστέρησε η απόφαση και παρολίγον να το ξεχνούσαμε! Οι μόνοι που δεν το ξεχνούσαν ήταν ο Τάσος Σπανός και ο Σάββας Διακοσταματίου. Να που τώρα θα αναμετρηθούν στα ίσα, χωρίς ενδιάμεσους.



Την ίδια ημέρα συνεδρίασε η Νομαρχιακή Επιτροπή της Ν.Ε με τη συμμετοχή του τάσου Σπανού προκειμένου να μεθοδεύσουν την τακτική τους εν όψει των επαναληπτικών εκλογών που θα γίνουν μέσα στο Γενάρη. Το ΠΑΣΟΚ, από την άλλη ποιεί τη νήσσαν ή διαφορετικά κάνει το ψόφιο κοριό για να μην συσπειρώσει τους αντιπάλους. Τα στελέχη του ΠΑΣΟΚ γνωρίζουν ότι η δικαστική απόφαση αρκετούς δεν ικανοποίησε μέσα στο κυβερνητικό χώρο και θέλουν αυτό το «πλεονέκτημα» να το αξιοποιήσουν. Υπήρξαν πάντως και παραφωνίες στη γραμμή αφού λίγες ώρες μετά τη δημοσιοποίηση της απόφασης ο βουλευτής του ΠΑΣΟΚ Γιάννης Παρασκευάς σε ανακοίνωση του μίλησε για δικαστικό πραξικόπημα.

Κουίζ (1): Ποιοι...φόρεσαν «μαύρες πλερέζες» από είδηση που έμαθαν;

Κουίζ (2): Ποιοι ετοιμάζονται ...για την κατάληψη της Βαστίλης;

Κουίζ (3): Ποιος θεωρεί τον εαυτό του ως ιδιαιτέρως ευτυχή; Σε λίγο θα είναι πρώην δήμαρχος! Όχι δεν είναι του δήμου Ροδίων...

Επωνύμως

Νόσος γένους θηλυκού

Βασικοί τους στόχοι: η αναγκαιότητα της έγκαιρης διάγνωσης, η ενημέρωση για τα συμπτώματα της νόσου, τις χρόνιες εξάρσεις, τις υφέσεις, το ρόλο της οικογένειας και της κοινωνίας, το κόστος της θεραπείας κ.ά.

Δέκα γυναίκες πολιτικοί, αναλαμβάνουν ρόλο δημοσιογράφου, διερευνούν μιλώντας με δέκα γυναίκες ασθενείς -όλων των ηλικιών- τα βιώματα, τα συμπτώματα, τα προβλήματα, τις πιθανές παρενέργειες αλλά και τις θεραπείες της ρευματοειδούς αρθρίτιδας. Πλάι τους δέκα γυναίκες ιατροί ρευματολόγοι -και θεράποντες ιατροί- συμπληρώνουν με τα σχόλιά τους όλα τα αναγκαία στοιχεία για την πλήρη ενημέρωση του κοινού.

Η έκδοση του βιβλίου «Απόψεις Γυναικών» για τη ρευματοειδή αρθρίτιδα τηλ.: 210-7236217, αποτελεί σταθμό στην προβληματική και ανεπαρκή έως σήμερα ενημέρωση για μια νόσο που προτιμά τις γυναίκες.



Γράφει
η Ρένα Βενιανάκη
renavenia@yahoo.gr

Για πρώτη φορά 10 γυναίκες αποκαλύπτουν, ξεπερνώντας φοβίες, ντροπή και ανασφάλεια, την προσωπική τους οδύσσεια σε μια χρόνια νόσο που ταλαιπωρεί πάνω από 120.000 Έλληνες (3/4 γυναίκες), ενώ αποτελεί το δεύτερο λόγο απουσίας από την εργασία.

Καθώς η ρευματοειδής αρθρίτιδα είναι «γυναικεία ασθένεια», δεν θα μπορούσε να υπάρξει καλύτερος αφηγητής από τις ίδιες τις γυναίκες.

Στην έκδοση, η πρόεδρος της Βουλής Άννα Μπενάκη-Ψαρούδα σημειώνει: «Ποιός καλύτερος τρόπος θα μπορούσε να υπάρξει γι' αυτή την πρώτη επαφή του μεγάλου κοινού με την ασθένεια, από μία παρουσιάση των ίδιων των γυναικών που πάσχουν από τη νόσο;»

Την έκδοση αγκαλιάζει και ο υπουργός Υγείας κ. Δημήτρης Αβραμόπουλος. Οι γυναίκες πολιτικοί που μπήκαν στη μάχη της ενημέρωσης, μαζί με την Ελληνική Ρευματολογική Εταιρεία, είναι η Μαριέττα Γιαννάκου, υπουργός Παιδείας, οι βουλευτές Μιλένα Αποστολάκη, Άντζελα Γκερέκου, Άννα Διαμαντοπούλου, Έλενα Κουντουρά, Έλενα Ράπτη, Ασημίνα Ξηροτύρη και οι ευρωβουλευτές Ρόδη Κράτσα, Μαριλίζα Ξενογιαννακοπούλου και Μαίρη Ματσούκα.

(Από την "Ελευθεροτυπία")

Ο γιατρός... κο

Δέκα τρόποι για να αυξήσε

Η χοληστερόλη μας απασχολεί περισσότερο από κάθε άλλη χημική ουσία που κυκλοφορεί στο σώμα μας. Αυτό που πολλοί άνθρωποι δεν γνωρίζουν είναι ότι κάποιες αλλαγές στη διατροφή και στον τρόπο ζωής, μπορούν να βοηθήσουν στην αύξηση των επιπέδων της HDL («καλής») χοληστερόλης.

Παραθέτουμε τα 10 καλύτερα παραδείγματα:

1. Χυμός πορτοκάλι. Σύμφωνα με μια μικρή βρετανική έρευνα, πίνοντας τρία φλυτζάνια χυμό τη μέρα αυξάνονται τα επίπεδα HDL κατά 21% σε τρεις βδομάδες (με 330 θερμίδες, είναι αρκετά μεγάλη διατροφική δέσμευση). Αυτή η έρευνα μπορεί να υποδεικνύει αποτέλεσμα από ψηλά αντιοξειδωτικά φρούτα και λαχανικά. Αναμένετε να δείτε ακόμα περισσότερα αποτελέσματα τα ακόλουθα χρόνια.

2. Νιασίνη. Υπάρχουν κάποιες ενδείξεις ότι η νιασίνη (βιταμίνη Β3) βοηθά στην αύξηση των επιπέδων HDL. Ο Michael Poon, MD, επικεφαλής καρδιολογίας στο Ιατρικό Κέντρο Cabrini στη Νέα Υόρκη, λέει ότι άνθρωποι με χαμηλά επίπεδα HDL μπορούν να επωφεληθούν παίρνοντας 500 ml νιασίνης καθημερινά, αυξάνοντάς τα σταδιακά σε 1.000 ml τη μέρα. Προειδοποιεί όμως ότι τα συμπληρώματα νιασίνης «μπορούν να έχουν κάποιες παρενέργειες και δεν συνιστώνται για όλους, ειδικά για ανθρώπους που έχουν ήδη ψηλά επίπεδα HDL». Λέει ότι οποιοσδήποτε παίρνει συμπληρώματα νιασίνης θα πρέπει να παρακολουθείται από γιατρό. Εκτός από τα συμπληρώματα, η νιασίνη περιέχεται επίσης σε αρκετά φαγητά.

Παραθέτουμε μερικά στον διπλανό πίνακα:

3. Γλυκαιμικό φορτίο. Το γλυκαιμικό φορτίο είναι βασικά μια κατάταξη του πόσο αυξάνει την ζάχαρη στο αίμα σας μια συνηθι-

ΟΡΘΟΠΕΔΙΚΑ - ΙΑΤΡΙΚΑ
ΧΑΡΙΤΟΣ



Ορθοπεδικά είδη & κατασκευές
Εξοπλισμός Ιατρείου & αναλώσιμα
Είδη νοσηλείας κατ' οίκον & μηχανήματα οξυγονοθεραπείας
Ακουστικά Βαρηκοΐας

ΕΛΕΥΘ. ΒΕΝΙΖΕΛΟΥ 6 (Δίπλα στη Ροδιακή Έπαυλη) - ΡΟΔΟΣ
Τηλ.: 22410 24112 Fax: 22410 75969 e-mail: orken@rho.forthnet.gr

ΜΑΡΙΑ ΣΑΝΤΟΡΙΝΙΟΥ
ΚΛΙΝΙΚΗ ΨΥΧΟΛΟΓΟΣ-ΨΥΧΟΛΟΓΟΣ ΤΩΝ ΚΟΙΝΩΝΙΚΩΝ ΟΜΑΔΩΝ
Πτυχιούχος Κρατικού Πανεπιστημίου της Ρώμης «La Sapienza».
— Κλινική διάγνωση ψυχοπαθολογίας παιδιού, εφήβου και ενηλίκου.
— Ατομική και οικογενειακή ψυχολογική υποστήριξη και θεραπεία κατάθλιψης, φοβίας, κρίσης πανικού, μετατραυματικού στρες (διαζύγιο, πένθος, χωρισμός, αποτυχία, ασθένεια), βουλιμίας, ανορεξίας, διαταραχών προσωπικότητας, έλλειψη αυτοεκτίμησης, εθισμού, κακοποίησης.
— Ψυχολογική φροντίδα και προετοιμασία ανύπαντρης εγκύου και ζευγαριών, στην απόκτηση πρώτου παιδιού.
Επίσκεψη μόνο με ραντεβού.
Τηλέφωνα: 22410 28851 και 6946252407
Λάρνακας 6 (Εθν. Αντιστάσεως) ΑΕ1007

INEMA
ΙΑΤΡΙΚΟΣ & ΝΟΣΟΚΟΜΕΙΑΚΟΣ ΕΞΟΠΛΙΣΜΟΣ
από το 1988 είμαστε οι μεγαλύτεροι προμηθευτές ΙΑΤΡΙΚΟΥ-ΟΡΘΟΠΕΔΙΚΟΥ & ΝΟΣΟΚΟΜΕΙΑΚΟΥ ΥΛΙΚΟΥ ΣΤΗ ΔΩΔΕΚΑΝΗΣΟ
18 χρόνια εμπειρίας Εμπιστευθείτε μας!
• ΑΝΑΠΗΡΙΚΑ ΚΑΡΟΤΣΙΑ
• ΒΑΔΙΣΤΙΚΑ
• ΟΡΘΟΠΕΔΙΚΑ ΕΙΔΗ
• ΜΠΛΟΥΖΕΣ ΙΑΤΡΙΚΕΣ
• ΚΑΛΤΣΕΣ ΦΛΕΒΙΤΙΔΑΣ
• ΠΕΛΜΑΤΑ
• ΟΡΘΟΠΕΔΙΚΑ ΜΑΞΙΛΑΡΙΑ
• ΚΡΕΒΑΤΙΑ ΝΟΣΟΚΟΜΕΙΑΚΑ
• ΙΑΤΡΙΚΟΣ ΕΞΟΠΛΙΣΜΟΣ και ΑΝΑΛΩΣΙΜΑ
• ΟΡΓΑΝΑ ΧΗΜΕΙΟΥ
• και κάθε άλλο είδος για κατ'οίκο νοσηλεία
ΡΟΔΟΣ: ΛΕΜΕΣΣΟΥ 2 - ΤΗΛ: 22410 32238 www.inema.gr
ΚΩΣ: ΕΛ. ΒΕΝΙΖΕΛΟΥ 38 (παραπ/ρως Αγίας Παρασκευής) - ΤΗΛ: 22420 20048

ΦΥΣΙΚΟΘΕΡΑΠΕΙΑ
ΦΛΕΒΑΡΗΣ ΣΤ. ΜΑΡΙΟΣ
Απόφοιτος Α.Τ.Ε.Ι Αθήνας
Αποκατάσταση:
Νευρολογικών παθήσεων, αγγειακό εγκεφαλικό επεισόδιο
Ορθοπεδικών παθήσεων, ολική αρθροπλαστική γόνατος-ισχίου
ΘΕΡΑΠΕΙΕΣ ΚΑΤ' ΟΙΚΟΝ
Τηλ.: 6977151308
ΟΙΚΙΑ: Κρεμαστή, Κλεοβούλου 15. Τηλ.: 2241092066
ΑΤ5176(Γ)

ΧΑΡΟΥΛΑ ΤΣ. ΚΑΜΠΑΣΤΑΝΑ
ΦΥΣΙΚΟΘΕΡΑΠΕΥΤΡΙΑ
Πτυχιούχος Α. ΤΕΙ Θεσ/κης
Μεταπτυχιακή Εκπαίδευση στη νευροεξελικτική αγωγή
Μέθοδος Bobath/N.D.T.
Αποκατάσταση
νευρολογικών παθήσεων και κινητικών διαταραχών σε παιδιά και ενήλικες
• Εγκεφαλική Παράλυση
• Κρανιοεγκεφαλικές κακώσεις
• Κακώσεις περιφερικών νεύρων
• Κακώσεις νωτιαίου μυελού
• Προβλήματα σπονδυλικής στήλης
• Αγγειακά Εγκεφαλικά Επεισόδια
θεραπείες και κατ' οίκον
Ολυμπίας και Δελφών γωνία (Καρακόνερο)
Τηλ. / Fax: 22410-29241 κιν. 6932044173 ΑΕ1260

Ψυχολογική Στήριξη
ΜΑΡΙΑ ΚΑΡΙΚΗ
Ψυχολογος
ΠΤΥΧΙΟΥΧΟΣ ΑΡΙΣΤΟΤΕΛΕΙΟΥ ΠΑΝ/ΜΙΟΥ ΘΕΣΣΑΛΟΝΙΚΗΣ
ΣΥΜΒΟΥΛΕΥΤΙΚΗ ΣΤΗΡΙΞΗ
» Εφήβων & Ενηλίκων
» Γονέων & Ζευγαριών
Αυτογνωσία - Ενδυνάμωση
Βελτίωση επικοινωνιακών δεξιοτήτων
Τροποποίηση Συμπεριφορών / Συνηθειών
Διαχείριση αρνητικών σκέψεων - συναισθημάτων
Καρπάθου 17 (πεζόδρομος) Ρόδος
Τηλ: 22410 28985 - Κιν: 6946008948 - Email: karikipsy@yahoo.com
ΑΕ1847

ΨΝΤΟΡΑ ΚΩΝΣΤΑΝΤΙΝΟΠΟΥΛΟΥ
ΨΥΧΟΛΟΓΟΣ
ΟΙΚΟΓΕΝΕΙΑΚΗ ΣΥΜΒΟΥΛΟΣ
Πτυχιούχος του Πανεπιστημίου της Καλιφόρνιας-Λος Αντζελες (UCLA)-Μεταπτυχιακές σπουδές στο Pepperdine University-Malibu California.
■ Αμεση ψυχολογική υποστήριξη και επαγγελματική φροντίδα από έμπειρη Ψυχολόγο και Οικογενειακή Σύμβουλο.
■ Η σωστή θεραπευτική σχέση μπορεί να επιφέρει ρεαλιστικές λύσεις για πραγματικά προβλήματα σε θέματα: μοναξιάς, μελαγχολίας, στρες, ανυπομονησίας, φοβίας, εθισμού, οικογενειακών σχέσεων, διαζυγίου, κακομεταχείρισης, συναισθηματικών δυσκολιών, αυτοπεποίθησης, ανασφάλειες, μεταβατικά στάδια ζωής, βουλιμίας, ανορεξίας, απώλειας, πένθους.
Τηλεφωνείστε στα τηλέφωνα:
(22410)35163 και 6944/980550
για ραντεβού και άμεση εξυπηρέτηση.
Διεύθυνση: Καρίας 1 - Περιοχή Ροδίνι - Ρόδος
ΑΕ961

Nutrition & Health Club
Μαρία - Φιλία Παρασκευά
Διατροφολόγος - Διαιτολόγος
BSc - University of Plymouth
MSc - London Metropolitan University
Ειδικές Εξατομικευμένες Δίαιτες για όλα τα Στάδια της Ζωής
Παιδική, Εφηβική, Εγκυμοσύνη, Τρίτη Ηλικία
Παχυσαρκία Υπέρταση Αναιμία
Οστεοπόρωση Σακχαρώδης Διαβήτης
Παθήσεις πεπτικού & Εντέρων
Αλλεργίας Ανορεξία - Βουλιμία
Γ.Ευσταθίου 7 (Παραπλεύρως Κλινικής Καραγιάννη) Ρόδος
Τηλ.& Φαξ : 22410 33915
ΑΤ4817(Γ)

ΑΠΟΚΑΤΑΣΤΑΣΗ ΝΕΥΡΟΛΟΓΙΚΩΝ ΠΑΘΗΣΕΩΝ
ΑΝΑΣΤΑΣΙΟΣ Η. ΜΑΝΕΤΤΑΣ
ΦΥΣΙΟΘΕΡΑΠΕΥΤΗΣ
Bobath/NDT
Ειδικευμένος στο πανεπιστημιακό νοσοκομείο της Βέρνης Insel Spital στην αποκατάσταση των κινητικών και αισθητηριακών διαταραχών μετά από παθήσεις και κακώσεις του νευρικού συστήματος. Πτυχιούχος της μέθοδου Bobath.
Πρώιμη και χρόνια αποκατάσταση μετά από:
- Αγγειακά εγκεφαλικά επεισόδια
- Κρανιοεγκεφαλικές κακώσεις
- Πολλαπλή σκλήρυνση
- Παθήσεις και κακώσεις των περιφερικών νεύρων
- Εγκεφαλική παράλυση
- Νευρολογικά συμπτώματα από το αυχενικό σύνδρομο και την παθολογία της οσφύος
- Συγγενείς και τραυματικές κακώσεις του νωτιαίου μυελού
ΘΕΡΑΠΕΙΑ ΚΑΤ' ΟΙΚΟΝ
Ολυμπίας 2, Ρόδος 85100 • Κιν. 6946685197
ΑΕ1172

ντά και πέρα τε την καλή χοληστερόλη



σμένη μερίδα ενός συγκεκριμένου φαγητού. Και όσο αυξάνεται το γλυκαιμικό φορτίο στη διατροφή σας, τόσο φαίνεται να μειώνεται η HDL χοληστερόλη, υποστηρίζει μια πρόσφατη μικρή έρευνα. Σύμφωνα με αυτά, η αναφορά NCEP, συστήνει όπως οι υδατάνθρακες που καταναλώνουμε να προέρχονται από σιτηρά, λαχανικά, φρούτα και άπαχα ή χαμηλά σε λιπαρά γαλακτοκομικά προϊόντα. Αυτά τα φαγητά συνήθως βρίσκονται στο κατώτερο μέρος της γλυκαιμικής ζυγαριάς.

Φαγητό	Ποσότητα Νιασίνης
Ασπρο κρέας κοτόπουλου 3,5 oz μαγειρεμένο	13.4 mg
Σκουμπρί 3,5 oz μαγειρεμένο	10.7 mg
Πέστροφα 3,5 oz μαγειρεμένη	8.8 mg
Μοσχαρίσιο κρέας 3,5 oz μαγειρεμένο	Περίπου 8 mg (κυμαίνεται από 6.4-9.3)
Σκούρο κρέας κοτόπουλου 3,5 oz μαγειρεμένο	7.1 mg
Αρνί 3,5 oz μαγειρεμένο	6.6 mg
Ασπρο κρέας γαλοπούλας 3,5 oz μαγειρεμένο	6.2 mg
Βοδινό 3,5 oz μαγειρεμένο	5.3 mg
Φυστίκια 1/4 φλυτζάνι	5.3 mg
Χοιρινό 3,5 oz μαγειρεμένο	Περίπου 4.8 mg (κυμαίνεται από 4.1-5.4)
Φυστικοβούτυρο 2 κουταλιές	4.4 mg
Βοδινή μπριζόλα με κόκκαλο 3,5 oz μαγειρεμένη	Περίπου 4.1 mg (κυμαίνεται από 3.6-4.5)
Σολωμός 3,5 oz μαγειρεμένος	8 mg

4. Η επιλογή «καλύτερου» λίπους. Η αντικατάσταση του κορεσμένου λίπους με μονοακόρεστο όχι μόνο βοηθά στη μείωση της LDL («κακής») χοληστερόλης, αλλά μπορεί επίσης να αυξήσει τα επίπεδα της HDL («καλής») χοληστερόλης, σύμφωνα με συμβουλευτική ανακοίνωση για το Φαγητό και την Καλή Φυσική Κατάσταση, του Κέντρου Υγείας Γυναικών του Πανεπιστημίου Cornell.

5. Σόγια. Μια πρόσφατη ανάλυση βρήκε ότι η πρωτεΐνη σόγιας «αύξησε τα επίπεδα HDL κατά 3%, γεγονός το οποίο μπορεί να μειώσει τον κίνδυνο στεφανιαίας καρδιοπάθειας κατά 5%», λέει ο Mark Messina, PhD, διεθνώς γνωστός ειδικός σόγιας. Ο Messina σημειώνει επίσης ότι η σόγια μπορεί να οδηγήσει σε μικρή μείωση στη χοληστερόλη LDL και των τριγλυκεριδίων (μια άλλη μορφή λίπους του αίματος), και σε πιθανή προαγωγή της λειτουργίας των αγγείων αίματος. Αλλες μελέτες έδειξαν μείωση της χοληστερόλης LDL (περίπου 3%) και των τριγλυκεριδίων (περίπου 6%) με την κατανάλωση τριών μερίδων σόγιας τη μέρα. Αυτό ισοδυναμεί με 1 λίβρα tofu ή τρία ροφήματα σόγιας.

6. Επαρκής χρόνος. Βεβαιωθείτε ότι θα δώσετε στη σόγια αρκετό χρόνο για να έχει αποτελέσματα. Μια ανάλυση 23 ερευνών για τη σόγια έδειξε ότι βελτιώσεις στη χοληστερόλη HDL φάνηκαν μόνο στις έρευνες που διάρκεσαν περισσότερο από τρεις μήνες.

7. Αλκοόλ σε μικρές ποσότητες. Πίνοντας μικρές ποσότητες αλκοόλ, ειδικά με γεύματα, φαίνεται να βοηθά με δύο τρόπους στη μείωση του κινδύνου καρδιοπάθειας. Σύμφωνα με τον ερευνητή Byung-Hong Chung, PhD, αυξάνει τα επίπεδα χοληστερόλης HDL, και προάγει την μετακίνηση των αποθεμάτων χοληστερόλης έξω από τα κύτταρα των αρτηριακών τειχών.

8. Αεροβική άσκηση. Σύμφωνα με αρκετούς ειδικούς υγείας, τουλάχιστον 30 λεπτά τις περισσότερες ημέρες της βδομάδας, είναι η περιγραφή της άσκησης που μπορεί να βοηθήσει στην αύξηση του HDL σας.

9. Διακοπή του καπνίσματος. Οι ειδικοί συμφωνούν ότι η διακοπή του καπνίσματος μπορεί επίσης να αυξήσει λίγο τα επίπεδα HDL σας.

10. Απώλεια βάρους. Σύμφωνα με το NCEP, η παχυσαρκία συνδράμει σε χαμηλά επίπεδα χοληστερόλης HDL και είναι μία από τις αιτίες που προκαλούν χαμηλή HDL.

Πηγή in.gr Το άρθρο αναδημοσιεύεται από την κυπριακή 15ήμερη εφημερίδα «Η Υγεία μου».



Στεφανάκης Ι. Δημήτριος
Ψυχολόγος
Αριστοτελείου Παν/μίου Θεσ/νίκης
Δέχεται κατόπιν ραντεβού
ΑΤ5209(Π)
Βενετοκλέων 79, 1ος όροφος, 85100 Ρόδος, Κιν: 6947 403229

ΙΑΤΡΙΚΗ ΑΝΑΚΟΙΝΩΣΗ
Ο ιατρός
ΜΙΧΑΛΗΣ ΑΝΤ. ΜΑΚΕΣΤΑΣ
Ορθοπαιδικός
δέχεται καθημερινά στο ιατρείο του
Στεφάνου Καζούλη 13
Ωρες ιατρείου
09.00-12.00 και 17.00-20.00
Τηλ. 2241075180-Fax: 2241075181
Επείγοντα περιστατικά 6944371819
ΑΕ2078

ΙΑΤΡΙΚΗ ΑΝΑΚΟΙΝΩΣΗ
ΜΙΚΡΟΒΙΟΛΟΓΙΚΟ ΔΙΑΓΝΩΣΤΙΚΟ ΙΑΤΡΕΙΟ
ΕΙΡΗΝΗ Δ. ΚΑΒΑΔΑ-ΧΑΤΗΡΗ
ΙΑΤΡΟΣ ΜΙΚΡΟΒΙΟΛΟΓΟΣ-ΒΙΟΠΑΘΟΛΟΓΟΣ
ΩΡΕΣ ΛΕΙΤΟΥΡΓΙΑΣ
ΔΕΥΤΕΡΑ, ΤΡΙΤΗ, ΠΕΜΠΤΗ, ΠΑΡΑΣΚΕΥΗ
07.00-13.00 και 18.00-19.30
ΤΕΤΑΡΤΗ 07.00-13.00, ΣΑΒΒΑΤΟ ΜΕ ΡΑΝΤΕΒΟΥ
ΚΩΝ. ΥΔΡΑΙΟΥ 30 ΡΟΔΟΣ-ΤΗΛ. 2241021120, 6945856084
ΕΝΑΝΤΙ ΠΑΙΔΙΚΟΥ ΣΤΑΘΜΟΥ "ΟΥΡΑΝΙΟ ΤΟΞΟ" ΑΤ5439(Π)

ΚΕΝΤΡΟ ΥΠΟΣΤΗΡΙΞΗΣ ΨΥΧΟΛΟΓΙΚΩΝ ΠΡΟΒΛΗΜΑΤΩΝ
ΣΙΑΓΚΑ ΚΩΝΣΤΑΝΤΙΝΑ
ΨΥΧΟΛΟΓΟΣ
Απόφοιτος Αριστοτελείου Πανεπιστημίου Θεσσαλονίκης
τηλ. 6945557447
ΚΥΠΡΙΩΤΗ ΑΛΕΞΙΑ
ΨΥΧΟΛΟΓΟΣ
ΨΥΧΟΛΟΓΟΣ ΥΓΕΙΑΣ
Απόφοιτος Πανεπιστημίου Κρήτης, MSC Surrey University of England
τηλ. 6944717520
Δέχονται κατόπιν ραντεβού
Στεφ. Καζούλη 18-1ος όροφος
τηλ. 2241022102
ΧΠ2763

ΙΑΤΡΙΚΗ ΑΝΑΚΟΙΝΩΣΗ
ο ιατρός
ΒΑΛΣΑΜΙΔΗΣ ΝΙΚΟΛΑΟΣ
ΧΕΙΡΟΥΡΓΟΣ
δέχεται καθημερινά στο ιατρείο του
Ηρώων Πολυτεχνείου 30, 1ος όροφος
Ωράριο: 09.00-13.00 και 17.00-20.00
ή κατόπιν συνεννοήσεως στα τηλ. 2241070600/70601 ή 6937231600.
ΑΤ5018(Π)

ΚΕΝΤΡΟ ΕΙΔΙΚΩΝ ΘΕΡΑΠΕΙΩΝ ΤΟΥ ΠΑΙΔΙΟΥ ΔΩΔΕΚΑΝΗΣΟΥ
ΚΩΝ/ΝΟΣ ΜΠΑΔΑΝΗΣ - ΣΟΥΖΗ ΓΕΩΡΓΙΛΟΠΟΥΛΟΥ
ΕΡΓΟΘΕΡΑΠΕΥΤΗΣ ΠΤΥΧΙΟΥΧΟΣ
ΛΟΓΟΠΑΘΟΛΟΓΟΣ ΜΕΤΑΠΤΥΧΙΑΚΟ ΑΚΟΥΟΛΟΓΙΑΣ
ΜΕΘΟΔΟΥ BOBATH N.D.T
ΜΕΘΟΔΟΣ PORTAGE
ΑΙΣΘΗΤΗΡΙΑΚΗΣ ΟΛΟΚΛΗΡΩΣΗΣ (S.I.)
ΜΕΤΕΚΠΑΙΔΕΥΣΗ ΣΤΙΣ ΝΕΥΡΟΛΟΓΙΚΕΣ ΚΑΙ ΚΙΝΗΤΙΚΕΣ ΔΙΑΤΑΡΑΧΕΣ
Αποστόλου Παύλου 84, Ρόδος 85100,
τηλ. / fax (22410)60999/60579
ΧΠ1871/1872

ΙΑΤΡΙΚΗ ΑΝΑΚΟΙΝΩΣΗ
Η ΙΑΤΡΟΣ
ΣΠΑΘΑΡΗ Γ. ΕΙΡΗΝΗ
ΔΕΡΜΑΤΟΛΟΓΟΣ - ΑΦΡΟΔΙΣΙΟΛΟΓΟΣ
Λειτουργεί κανονικά κατόπιν ραντεβού από 9:00 π.μ. - 21:00 μ.μ.
στα τηλ. 22410 63555
& 6944313778
ΔΙΕΥΘΥΝΣΗ: Γ. ΣΕΦΕΡΗ 108 ΡΟΔΟΣ 85100
(Εμπορικό Κέντρο Πανάγου άνωθεν Super Market Βερόπουλος)
ΑΤ5298(G)

ΙΑΤΡΙΚΗ ΑΝΑΚΟΙΝΩΣΗ
Το ΜΙΚΡΟΒΙΟΛΟΓΙΚΟ-ΔΙΑΓΝΩΣΤΙΚΟ ΚΕΝΤΡΟ της
ΚΛΥΤΙΑΣ ΣΤΑΜΑΤΙΑΔΟΥ-ΑΝΤΩΝΙΑΔΗ
θα παραμείνει κλειστό κατά την περίοδο των εορτών από 27/12/06 έως και 8/1/07
στην ίδια πάντα διεύθυνση
Ευχόμαστε σε όλους καλές γιορτές
Ι. ΚΑΖΟΥΛΗ 14-ΡΟΔΟΣ • ΤΗΛ. 2241023444
ΜΑΠ802(Π)

ΙΑΤΡΙΚΗ ΑΝΑΚΟΙΝΩΣΗ
Το ΜΙΚΡΟΒΙΟΛΟΓΙΚΟ-ΔΙΑΓΝΩΣΤΙΚΟ ΕΡΓΑΣΤΗΡΙΟ του Ιατρού
ΙΩΑΝΝΗ ΜΗΝΕΤΤΟΥ
θα παραμείνει κλειστό από 22/12/06 έως και 2/1/07
Θα λειτουργήσει κανονικά από την Τετάρτη 3/1/06
Εύχομαι σε όλους ΧΡΟΝΙΑ ΠΟΛΛΑ
Σοφ. Βενιζέλου 1-Τηλ. 2241029864 ΑΤ5669(Π)

Χατζηνικολάου - Χασταλή Κατερίνα
Διαιτολόγος - Διατροφολόγος
Κατάρτιση ατομικού διαιτολογίου για:
✓ Παχυσαρκία
✓ Υπέρταση
✓ Διαβήτη
✓ Υπερλιπιδαιμίες
✓ Καρδιοπάθειες
✓ Αναιμία
✓ Αθλητισμός
✓ Εγκυμοσύνη - Θηλασμό
✓ Διατροφή για παιδική - εφηβική ηλικία
Δέχεται κατόπιν ραντεβού
Αλ. Διάκου 67, τηλ. - φαξ 2241021670

ΜΝΗΜΟΣΥΝΟ



Την 27η μηνός Δεκεμβρίου ημέρα Τετάρτη και ώρα 8 π.μ. εις τον Ιερό Ναό Γενέθλειο Θεοτόκου Ψίνθου, τελούμε 3μηνο μνημόσυνο υπέρ αναπαύσεως της ψυχής του λατρευτού μας συζύγου, υιού, πατέρα, παππού, αδελφού και θείου

ΕΛΕΥΘΕΡΙΟΥ ΕΥΣΤΑΘΙΟΥ

Η σύζυγος: Αικατερίνη
Η μητέρα: Τσαμπίκα
Τα παιδιά: Χρήστος-Τσαμπίκα, Ελευθέριος, Γιώργος-Πόπη
Τα εγγόνια, τ' αδέλφια, τ' ανίψια και οι λοιποί συγγενείς.

MZT221208

Σαφές μήνυμα για ανανέωση

Σχεδιάζουν τα επόμενα βήματα

Συνέχεια από σελ. 4

γούμενη δεκαετία, όταν όλοι γνώριζαν ότι τα δύο μεγάλα κόμματα θα βάλουν συγκεκριμένο αριθμό υποψηφίων από το βόρειο συγκρότημα, τη Ρόδο, την Κάρπαθο κλπ. Αυτά τα δεδομένα πια αμφισβητούνται.

ΤΑ ΚΟΜΜΑΤΑ

Μπορεί οι υποψήφιοι για τα ψηφοδέλτια να ετοιμάζουν τις δικές τους κινήσεις, αλλά τα κόμματα έχουν κι αυτά τις δικές τους... σκοτούρες. Στη Νέα Δημοκρατία κατ' αρχήν, το ζητούμενο είναι να παραμείνει η αναλογία 3 προς 2 σε ό,τι αφορά τους βουλευτές του νομού. Μετά από πάρα πολλές εκλογικές αναμετρήσεις, το 2004 το κόμμα κατάφερε για πρώτη φορά να «βάψει» γαλάζιο το νομό και αυτό θέλει να ξαναγίνει το 2008 ή το 2007, αν γίνουν πρόωρε εκλογές. Θεωρούν μάλιστα ότι υπάρχουν όλες οι προϋποθέσεις για να επαναληφθεί η προηγούμενη μεγάλη επιτυχία του κόμματος στο νομό. Με δεδομένη μάλιστα την κάθοδο στα Δωδεκάνησα του υφυπουργού Εξωτερικών Γιάννη Βαληνάκη, το ψηφοδέλτιο του κόμματος θεωρείται ότι δυναμώνει σημαντικά.

Σε επίπεδο προετοιμασίας του τοπικού μηχανισμού, οι πρώτες προκαταρκτικές κινήσεις έχουν ήδη γίνει, με τη διεύρυνση της Νομαρχιακής Επιτροπής. Στόχος είναι να υπάρχει ένα μεγαλύτερο σε αριθμό «όργανο δουλειάς» ώστε να υπάρχει μεγαλύτερη παρουσία, όχι μόνο στη στενή προεκλογική περίοδο, αλλά και όλο το διάστημα που μεσολαβεί από τώρα έως τότε. Στην πορεία προς τις εκλογές, το πιο πιθανό να αποφασιστεί η λειτουργία και πιο ευέλικτων σχημάτων, αλλά η νομαρχιακή επιτροπή στη διευρυμένη σύνθεσή της θα συνεχίζει να υφίσταται, να συνεδριάζει και να παίρνει αποφάσεις, κυρίως για τον τρόπο διεξαγωγής του προεκλογικού αγώνα, αφού για τα κεντρικά πολιτικά ζητήματα θα συνεχίζει να αποφασίζει η Ρηγίλλης.

Στο ΠΑΣΟΚ τα πράγματα δεν είναι τόσο ξεκάθαρα όσο στη Νέα Δημοκρατία. Ο Γιώργος Παπανδρέου έχει προχωρήσει ήδη σε οργανωτικές αλλαγές και σε τοπικό επίπεδο, συστήνοντας και τις Περιφερειακές Επιτροπές, σε μια προσπάθεια να δραστηριοποίηση και πάλι τα τοπικά στελέχη. Η αλλαγές αυτές όμως κανείς δεν ξέρει αν είναι οι τελικές. Όσο το ΠΑΣΟΚ δεν θα βρίσκει το βηματισμό του και ο χρόνος προς τις εκλογές θα μειώνεται, κανείς δεν μπορεί να αποκλείσει νέες παρεμβάσεις στην προσπάθεια να ανατραπούν οι συσχετισμοί.

Ειδικότερα σε ότι αφορά τα Δωδεκάνησα, οι συνθήκες για το ΠΑΣΟΚ παραμένουν προβληματικές, λόγω των σχέσεων που υπάρχουν μεταξύ των κορυφαίων τοπικά στελεχών αλλά και λόγω τις διάσπασης που υπάρχει σε πολλές περιοχές, με κορυφαία παραδείγματα την Κω και την Κάλυμνο.

ΝΕΑ ΔΕΔΟΜΕΝΑ

Πέρα από όλα τα άλλα, κόμματα και υποψήφιοι θα πρέπει να λάβουν σοβαρά υπόψη και τις αλλαγές που θα έχουμε σε αυτές τις εκλογές, σε σύγκριση με τις προηγούμενες.

Κατ' αρχήν τα κόμματα σε αυτές τις εκλογές θα πρέπει να βρουν έναν υποψήφιο... παραπάνω από ότι στις προηγούμενες, αφού οι θέσεις στα ψηφοδέλτια θα είναι 7 και όχι 6. Μπορεί να μοιάζει... λεπτομέρεια η προσθήκη μιας θέση, μπορεί όμως να αποδειχθεί κρίσιμη και ανάλογα με την επιλογή των προσώπων να είναι η «λεπτομέρεια» που θα δώσει την πρωτιά στα Δωδεκάνησα, είτε στο ένα κόμμα είτε στο άλλο.

Μια ακόμη διαφορά σε σχέση με τις προηγούμενες εκλογές, είτε ότι αυτή τη φορά θα έχουν δικαίωμα να βάλουν δύο σταυρούς προτίμησης στα ψηφοδέλτια. Η παράμετρος αυτή μπορεί να μην απασχολεί τόσο σοβαρά τα κόμματα, αφού δεν προσθέτει ή αφαιρεί ψηφοφόρους, αλλά είναι ιδιαίτερα κρίσιμη για τους υποψηφίους βουλευτές. Και μόνο αυτή η αλλαγή είναι δυνατή να ανατρέψει τους εσωκομματικούς σχηματισμούς και να δημιουργήσει νέα δεδομένα. Ουσιαστικά, με τη δισταυρία «αναγκάζονται» οι υποψήφιοι βουλευτές να προχωρήσουν σε συμμαχίες με άλλους υποψηφίους του ιδίου κόμματος, με τους οποίους τόσα χρόνια τώρα ήταν σε αμείλικτο ανταγωνισμό. Οι συμμαχίες που είναι πιθανό να δημιουργηθούν, μπορεί στο μέλλον να παίξουν σημαντικό ρόλο για τη διαμόρφωση νέων συσχετισμών δυνάμεων τόσο στη Νέα Δημοκρατία, όσο και στο ΠΑΣΟΚ

Συνέχεια από σελ. 6

ΕΡ.: Κάποιοι ισχυρίζονται ότι η διεύρυνση εξυπηρετεί τους προσωπικούς σας σχεδιασμούς ενόψει και προσεχών βουλευτικών Εκλογών. Τι απαντάτε;

ΑΠ.: Απαντώ ευθαρσώς: Θα ήταν μια θετική πρόκληση να προχωρήσω σε τέτοιους σχεδιασμούς, αν αυτοί αναδείκνυαν την πολιτική ως λειτούργημα και όχι ως επάγγελμα. Αν νομίζουν οι επικριτές της κίνησης που έγινε, πως τριάντα άνθρωποι μπορούν να μπούνε σε σχεδιασμούς ενός προσώπου τότε δεν έχουν επαφή με την πραγματικότητα.

Η κίνηση με την διεύρυνση, θα πρέπει να καταξιωθεί μέσα από την αγωνία και τον αγώνα, μέσα από την παραγωγή πολιτικής και μέσα από την προοπτική της Ανανέωσης. Οι βουλευτικές εκλογές είναι μια άλλη διαδικασία, στην οποία σίγουρα θα πρέπει να ληφθούν υπ' όψη τα μηνύματα που η ίδια η κοινωνία δίνει: Για Ανανέωση, για αλλαγές στην νοοτροπία, για νέες προτάσεις, για μια άλλη σχέση πολίτη και πολιτευόμενου - χωρίς βέβαια αυτά τα μηνύματα να θεωρηθούν από κακοπροαίρετους ως αιχμές προς τους βουλευτές μας αφού κι αυτοί θα πρέπει να τα έχουν ήδη λάβει! Αν θεωρηθεί πως οι επόμενες βουλευτικές εκλογές είναι μια αφετηρία ανάδειξης νέων προσώπων σε κομματικές και άλλες θέσεις, ναι, συνδυάστε την διεύρυνση με την θητεία αυτής της Νομαρχιακής Επιτροπής. Άλλωστε, ας παραδεχθούμε πως αυτή η σύνθεση της ΝΟΔΕ έχει και δυναμική και εσωκομματική πολυφωνία και διατηρεί την ισορροπία και εντέλει «έκλεισε» πληγές του παρελθόντος.

ΕΡ.: Αλήθεια, βλέπετε πρόωρες εκλογές;

ΑΠ.: Είναι θέμα πρωθυπουργού και των εκτιμήσεών του. Ο Καραμανλής γνωρίζει, ο λαός του έχει εμπιστοσύνη και αυτός θα πάρει την απόφαση. Εμείς πάντως δηλώνουμε έτοιμοι για μάχες, όποτε κληθούμε να τις δώσουμε...

ΕΡ.: Είστε ευχαριστημένος από τη συμπεριφορά της κυβέρνησης απέναντι στη Δωδ/σο; Σας ερωτώ γιατί έχουμε δει να κάνετε ως ΝΕ παρεμβάσεις σε διάφορα ζητήματα και να μην εισακούεστε...

ΑΠ.: Σας είπα και προηγουμένως πως η κοινωνία στέλνει τα μηνύματα της. Η κοινωνία θέλει ενέργειες και έργο. Εμείς, σαν Νομαρχιακή Επιτροπή είμαστε μέρος αυτής της κοινωνίας και γι αυτό, συχνά - πυκνά, στέλνουμε κι εμείς τα δικά μας μηνύματα. Έχουμε κάνει σημαντικές παρεμβάσεις και σε πολλές περιπτώσεις εισακουστήκαμε. Φτάσαμε και στα όρια, επιχειρώντας και επιχειρηματολογώντας υπέρ των τοπικών μας πραγμάτων.

ΕΡ.: Με το ακτοπλοϊκό τί γίνεται; Άλλα υποστηρίζει ο υπουργός Αιγαίου κ. Παυλίδης και άλλα ο κ. Τ. Καραμάριος. Η Ν.Ε. ποιά θέση έχει;

ΑΠ.: Θεωρούμε πως χρειάζονται διορθωτικές κινήσεις και καλυτέρευση. Άλλωστε αυτό δεν λέει η κοινωνία, που έχει συγκεκριμένες ανάγκες;

ΕΡ.: Με τη νέα δημοτική αρχή στο Δήμο Ροδίων η Ν.Ε. πώς θα "πολιτευθεί"; Λέγεται ότι ίσως θα προσπαθήσετε να "συνδιοικήσετε"...

ΑΠ.: Μακριά από μας τέτοιες προσπάθειες. Αποδείξαμε στα χρόνια που η Νέα Δημοκρατία είναι κυβέρνηση πως δεν παίζουμε τον ρόλο που με τα όργανά του το ΠΑΣΟΚ έπαιζε για τόσα και τόσα χρόνια. Το κόμμα στηρίζει την κυβέρνηση, το κόμμα μέσα από συγκεκριμένες διαδικασίες καταθέτει προτάσεις για το κυβερνητικό έργο, δεν κάνει όμως τον χωροφύλακα σε ενέργειες και στην λήψη αποφάσεων. Η Νέα Δημοκρατία είναι ένα σύγχρονο κόμμα με αξίες και με πίστη στην Δημοκρατία! Αυτά, σαν απάντηση για τους διακριτούς ρόλους που επιβάλαμε ήδη και τους οποίους θα ακολουθήσουμε με πίστη και ευλαβικά τώρα που η Ρόδος απέκτησε δήμαρχο μέσα από τα σπλάχνα μας. Η Αυτοδιοίκηση για την Νέα Δημοκρατία είναι η έκφραση της τοπικής κοινωνίας και η αυτοδιάθεσή της. Αυτή την εκπληκτική λειτουργία δεν πρέπει να την αφαιρέσει κανείς από τους εκφραστές της Αυτοδιοίκησης!

ΕΡ.: Για τη θέση του προέδρου της ΤΕΔΚ Δωδ/σου, βλέπουμε να εμφανίζονται ως διεκδικητές δύο πρωτοκλασσάτα στελέχη σας, ο κ. Χατζηευθυμίου και ο κ. Ιατρίδης. Τί γίνεται;

ΑΠ.: Είναι θέμα των δημάρχων. Αυτοί θα επιλέξουν κι αυτοί θα αποφασίσουν... Εμείς δεν πρόκειται να μπούμε στα χωράφια τους και δεν πρόκειται να δώσουμε γραμμές. Ας επιλέξουν αυτή την διοίκηση στην ΤΕΔΚ που θα κάνει -για την επόμενη τετραετία- την διαφορά...

ΕΡ.: Σε λίγο θα υποδεχτούμε το νέο χρόνο. Ποιές θα είναι οι στοχεύσεις της Ν.Ε. αλλά και οι δικές σας; Θα σας δούμε στο ψηφοδέλτιο;

ΑΠ.: Η με συνέχεια και συνέπεια υπηρέτηση των θέσεων και των ιδεών του Κώστα Καραμανλή και της Νέας Δημοκρατίας είναι για όλους εμάς η στόχευση. Άνθρωποι ανήσυχοι, στελέχη πρώτης γραμμής, στελέχη με εμπειρίες αλλά και με ενθουσιασμό ενώνουμε τις δυνάμεις μας μέσα από τις λειτουργίες του κόμματος και δίνουμε όσα περισσότερα, για την στόχευση αυτή. Τώρα, για το ψηφοδέλτιο:

Για να με δείτε, θα πρέπει να λογαριάσω αν μπορώ να προσφέρω με κάτι νέο, με κάτι διαφορετικό, με κάτι που θα καλύψει κενό ή μια διαφορετική ανάγκη. Ούτε αυτοσκοπός ήταν, ούτε είναι. Υπηρετώ την Νέα Δημοκρατία, είμαι στρατιώτης της και ως στρατιώτης θα δώσω μάχες, όπου και όποτε κληθώ. Καλές και τίμιες μάχες πάντως...



ΠΡΟΣΦΟΡΑ

Από 18.09.06 έως 18.03.07

Εισιτήρια προσφοράς προς Πειραιά

Προσφορά ατομικού εισιτηρίου σε Γ' θέση	20,90 ευρώ
Προσφορά ατομικού εισιτηρίου σε καμπίνα	41,80 ευρώ
Προσφορά εισιτηρίου για Ι.Χ.	62.00 ευρώ

Οι ναύλοι ισχύουν από Ρόδο για Πειραιά και από Πειραιά προς Ρόδο κάθε μέρα

TSAGARIS TRAVEL

Ακτή Σαχτούρη 5
ΡΟΔΟΣ
Τηλ. 22410 36170, 30406
FAX: 22410 39839
Απέναντι από την κεντρική πύλη του Λιμανιού
ΚΑΛΟ ΣΑΣ ΤΑΞΙΔΙ

X11569

ΔΕΝ ΕΟΡΤΑΖΟΥΝ

- Ο κ. **Μανώλης Χαροκόπος**, δεν θα δεχθεί επισκέψεις για την ονομαστική του εορτή.

MZT211215(Γ)

- Ο κ. **Μανώλης Καμπουρόπουλος**, δεν θα δεχθεί επισκέψεις για την ονομαστική του εορτή.

- Ο κ. **Μανώλης Μάλτας** δεν θα δεχθεί επισκέψεις.

ΧΠ

KYDON TOURS

F/B ΠΗΝΕΛΟΠΗ
AGOUDIMOS LINES
του κ. ΔΗΜΗΤΡΙΟΥ ΑΓΟΥΔΗΜΟΥ

ΔΡΟΜΟΛΟΓΙΑ 1/11-31/12/06

ΑΠΟ ΘΕΣΣΑΛΟΝΙΚΗ ΚΑΘΕ ΠΑΡΑΣΚΕΥΗ 22.00
ΓΙΑ: ΛΗΜΝΟ 06.15 • ΜΥΤΙΛΗΝΗ 12.30 • ΧΙΟ 16.35 • ΒΑΘΥ ΣΑΜΟΥ 20.00 • ΚΑΛΥΜΝΟ 1.00 • ΚΩ 02.20 • ΡΟΔΟ 06.30

ΑΠΟ ΡΟΔΟ ΚΑΘΕ ΚΥΡΙΑΚΗ 08.00
ΓΙΑ: ΚΩ 11.50 ° ΚΑΛΥΜΝΟ 13.10 • ΒΑΘΥ ΣΑΜΟΥ 17.30 • ΧΙΟ 21.00 • ΜΥΤΙΛΗΝΗ 04.00 • ΛΗΜΝΟ 07.10 • ΚΑΒΑΛΑ 12.00

Καλό σας ταξίδι!
ΚΕΝΤΡΙΚΟ ΠΡΑΚΤΟΡΕΙΟ
KYDON TOURS
Εθ. Δωδ/σίων 14-Ακτή Σαχτούρη 8
• Τηλ.. 22410-23000, 27900, 27722

ΕΚΔΡΟΜΕΣ!! ΕΚΔΡΟΜΕΣ!!
Ποιότητα-φροντίδα-επιτυχία

ΕΚΔΡΟΜΕΣ!! ΕΚΔΡΟΜΕΣ!!
DUBAI-ABUDABI
ΠΡΩΤΟΧΡΟΝΙΑ
Αναχωρήσεις 2: 29/12, 3/1
DUBAI: Αμμος χρυσός και απέραντη ομορφιά
DUBAI Η πόλη του μέλλοντος του BURJ AL ARAB κτισμένου μέσα στη θάλασσα, του χιονοδρομικού κτισμένου μέσα στην ΕΡΗΜΟ!!
Φαντασμαγορικά κτίρια - shooping center - ψώνια φθηνά αφορολόγητα
Ξενοδοχεία MARRIOT και FLORA GRAND, ξεναγήσεις, μεταφορές, safari
ΕΚΔΡΟΜΗ ΣΤΟ ABU DABI - κρουαζιέρα
ΕΓΓΡΑΦΗ ΜΕ ΠΡΟΚΑΤΑΒΟΛΗ

EURODISNEY - ΠΑΡΙΣΙ
24/12-28/12/06
GROUP ΑΠΟ ΡΟΔΟ • ΣΠΕΣΙΑΛ ΠΡΟΓΡΑΜΜΑΤΑ • ΕΠΙΣΗΣ αναχωρήσεις 28/12, 29/12, 2/1, 7/1 Ξενοδοχεία SEQUDIA, στην DISNEY, είσοδοι στο ΠΑΡΚΟ και STUDIOS - ξεν. MERIDIEN 4 αστέρων στο ΠΑΡΙΣΙ - Εκδρομή στη ΝΟΡΜΑΝΔΙΑ - Ξεναγήσεις ΠΑΡΙΣΙ • Ελληνας ξεναγός

ΧΡΙΣΤΟΥΓΕΝΝΑ ΣΤΗΝ ΕΛΒΕΤΙΑ
22/12-28/12/06 και
23/12-28/12/06

ΠΡΩΤΟΧΡΟΝΙΑ ΣΤΗΝ ΙΣΠΑΝΙΑ
29/12-5/1/07
ΜΑΔΡΙΤΗ - ΤΟΛΕΔΟ - ΒΑΛΕΝΣΙΑ - ΒΑΡΚΕΛΩΝΗ
Σπέσιαλ πρόγραμμα
Διανυκτ. 3 ΒΑΡΚΕΛΩΝΗ - 1 ΒΑΛΕΝΣΙΑ - 3 ΜΑΔΡΙΤΗ
Ξενοδοχεία 4 αστέρων, πρωινό μπουφέ, ημιδιατροφή στην ΒΑΛΕΝΣΙΑ και ΒΑΡΚΕΛΩΝΗ
Πλούσιο πρόγραμμα ξεναγήσεων και νυχτερινών εξόδων
ΟΝΕΙΡΕΜΕΝΗ ΕΚΔΡΟΜΗ ΣΤΙΣ ΠΙΟ ΟΜΟΡΦΕΣ ΠΟΛΕΙΣ ΤΗΣ ΙΣΠΑΝΙΑΣ
ΣΥΝΟΔΟΣ ΕΛΕΝΗ ΨΥΛΛΑΚΗ

• ΑΛΛΕΣ ΕΚΔΡΟΜΕΣ ΧΡΙΣΤΟΥΓΕΝΝΩΝ -ΝΕΟΥ ΕΤΟΥΣ
ΒΙΕΝΝΗ - ΠΡΑΓΑ - ΒΟΥΔΑΠΕΣΤΗ - ΡΩΜΗ - ΛΟΝΔΙΝΟ - ΑΜΣΤΕΡΝΤΑΜ - ΤΑΥΛΑΝΔΗ - ΠΟΥΚΕΤ - ΜΠΑΛΙ - ΝΕΑ ΥΟΡΚΗ - ΑΜΕΡΙΚΗ
• Νεόνυμφοι οργανώνουμε το ταξίδι των ονείρων σας.
• Ελάτε κοντά μας. Θα βρείτε όποια εκδρομή επιθυμείτε

ΚΑΛΑ ΤΑΞΙΔΙΑ- ΚΑΛΕΣ ΓΙΟΡΤΕΣ - ΧΡΟΝΙΑ ΠΟΛΛΑ
ΠΡΑΚΤΟΡΕΙΟ ΚΥΔΩΝ ΙΑΤΑ
Εθ. Δωδ/σίων 14-Ακτή Σαχτούρη 8
• Τηλ.. 22410-23000, 27900, 27722
• E-mail: Kydon@otenet.gr

ΚΤΤΓ Ρ022

Ο νέος δήμαρχος Κω Γ. Κυρίτσης

Έχει επιλέξει ήδη τους άμεσους συνεργάτες του

Ποιός πάει για πρόεδρος του δημοτικού συμβουλίου και ποιοί θα είναι οι αντιδήμαρχοι

Επέστρεψε από τις Βρυξέλλες ο νεοεκλεγείς δήμαρχος της Κω Γιώργος Κυρίτσης, ο οποίος μετείχε σε σεμινάρια για την αυτοδιοίκηση και τα ευρωπαϊκά προγράμματα, στα οποία μετείχαν δήμαρχοι 50 Ευρωπαϊκών πόλεων, μαζί με Έλληνες ευρωβουλευτές, προσκεκλημένοι του ευρωπαϊκού Κοινοβουλίου.

Η επιστροφή του σηματοδοτεί την είσοδο της παράταξής του στην τελική ευθεία προετοιμασίας για την ανάληψη της εξουσίας στο δήμο, από την 1η Ιανουαρίου.

Ο κ. Κυρίτσης φέρεται να έχει ήδη πάρει τις τελικές του αποφάσεις σε ό,τι αφορά τους αντιδημάρχους που θα ορίσει και το πρόσωπο που θα προτείνει για τη θέση του προέδρου του δημοτικού συμβουλίου. Σε ό,τι αφορά τις πολιτικές ηγεσίες των δημοτικών οργανισμών και επιχειρήσεων, οι ίδιες πληροφορίες αναφέρουν ότι υπάρχει ένα γενικό σχέδιο στις σκέψεις του κ. Κυρίτσης, όμως μένουν ακόμη μερικά πράγματα να οριστικοποιηθούν, στην κατεύθυνση της καλύτερης συνεργασίες των στελεχών της παράταξης μέσα στις επιχειρήσεις και οργανισμούς, ώστε να υπάρξει η μεγαλύτερη το δυνατό απόδοση έργου.

Επί της ουσίας τώρα, για τη θέση των τριών αντιδημάρχων, η τελική απόφαση του κ. Κυρίτση αφορά την επιλογή του Παναγιώτη Θαλασσινού, του Κώστα Ασλάνη και του Δαυίδ Γερασκλή. Οι τομείς ευθύνης των τριών αντιδημάρχων, σε γενικές γραμμές θα είναι οι εξής:

• Παναγιώτης Θαλασσινός, δημοτικές επιχειρήσεις και οργανισμοί.

• Κώστας Ασλάνης, θέματα πρόνοιας του δήμου.

• Δαυίδ Γερασκλής, περιβάλλον - πράσινο.

Για τη θέση του προέδρου του δημοτικού συμβουλίου, ο κ. Κυρίτσης θα προτείνει τον Μιχάλη Χατζηνικολάου.

Από τους παραπάνω τέσσερεις που αναλαμβάνουν καίριες θέσεις στη δημοτική μηχανή, οι Κώστας Ασλάνης και Μιχάλης Χατζηνικολάου είναι δημοτικοί σύμβουλοι στο απερχόμενο δημοτικό συμβούλιο με την παράταξη του κ. Κυρίτση.

Σε ότι αφορά τις δημοτικές επιχειρήσεις και οργανισμούς, όπως αναφέραμε δεν έχουν παρθεί οριστικές αποφάσεις, ωστόσο θεωρείται σίγουρο ότι θα γίνει προσπάθεια να αξιοποιηθούν όλα τα στελέχη και να προσφέρουν από διάφορα πόστα.

Επίσημες ανακοινώσεις δεν έχουν γίνει ακόμη από τον νεοεκλεγέντα δήμαρχο κάτι που αναμένεται την προσεχή Τετάρτη. Υπενθυμίζουμε ότι η ορκωμοσία του νέου δημοτικού συμβουλίου έχει ήδη γίνει και μετά τις επίσημες ανακοινώσεις για τις αντιδημαρχίες και τον πρόεδρο του δημοτικού συμβουλίου, δεν απομένει τίποτε άλλο παρά η ανάληψη των καθηκόντων της νέας δημοτικής αρχής, την 1η Ιανουαρίου.



Όλες οι πληροφορίες συγκλίνουν ότι το μεγαλύτερο πρόβλημα που έχει εντοπιστεί στη δημοτική μηχανή, όλο αυτό το διάστημα των επαφών που είχε η νεοεκλεγείσα παράταξη, ενόψει ανάληψης καθηκόντων, είναι η νοοτροπία ορισμένων δημοτικών συμβούλων και ο τρόπος λειτουργίας της δημοτικής μηχανής, είτε ως επί μέρους οργανισμών, είτε συνολικά ως δήμος. Αυτό είναι λοιπόν το μεγάλο στοίχημα που έχει βάλει και εκεί θα δοθεί η μεγάλη μάχη.

Η ΟΡΚΩΜΟΣΙΑ

Πραγματοποιήθηκε στο δημαρχείο της Κω η ορκωμοσία του νέου δημοτικού συμβουλίου, παρουσία πλήθους κόσμου, πολιτικών και σημερινών δημοτικών συμβούλων που όμως δεν εξέλεγησαν για τη νέα τετραετία. Το παρών έδωσαν ο βουλευτής Κώστας Καϊσερλης, ο πολιτευτής Γιώργος Νικητιάδης, η έπαρχος Κω Μαρία Κυπραίου, οι δήμαρχοι των άλλων δύο δήμων του νησιού, Ηρακλειδών Στέργος Μπίλλης και Δικαίου Μιχάλης Χατζηκαλύμνιος και πολλοί άλλοι, ενώ χαιρετισμό απηύθυνε ο απερχόμενος δήμαρχος Μιλτιάδης Φάκκος.

Πολλά ήταν τα συγχαρητήρια μηνύματα που στάλησαν, από τους βουλευτές του νομού, βουλευτές άλλων περιοχών, μέλη της κυβέρνησης, ευρωβουλευτές, δημάρχους κ.ά.

Κατά τη διάρκεια της όλης εκδήλωσης, ενδιαφέρον προκάλεσε η δήλωση του νέου δημάρχου Γιώργου Κυρίτση κατά την τοποθέτησή του, ότι «μας τιμά η παρουσία του Κώστα Καϊσερλη», δεδομένου των σχέσεων των δύο ανδρών. Πάντως, δεν τον κάλεσε στο βήμα για ένα σύντομο χαιρετισμό, παρότι έχει διατελέσει δήμαρχος Κω για σχεδόν έξι τετραετίες.

Ο κ. Κυρίτσης αναφέρθηκε στο ξεκίνημα μιας νέας περιόδου, με στόχο τον εκσυγχρονισμό, την ανάπτυξη και την ποιότητα ζωής των πολιτών. Επίσης, δεσμεύθηκε ότι η πόρτα του δημαρχείου θα είναι πάντα ανοικτή για όλους.

Κοστίζει ακριβά έξω η χρήση διαδικτύου

Τί προκύπτει από έρευνα που έγινε

Τα πέντε αστέρων ξενοδοχεία σε ολόκληρη την Ευρώπη χρεώνουν περισσότερο από είκοσι πέντε ευρώ ημερησίως για την πρόσβαση στο διαδίκτυο - σχεδόν το ποσό της μηνιαίας δαπάνης ενός ιδιώτη χρήστη.

Αυτό αποκαλύπτει μελέτη της TravelMole με τίτλο «The online Community for the Travel and Tourism Indystry. Η εν λόγω μελέτη ανέλυσε το κόστος του διαδικτύου στους κορυφαίους ευρωπαϊκούς προορισμούς ταξιδιού, συμπεριλαμβανομένου του Λονδίνου, του Εδιμβούργου, του Δουβλίνου, του Παρισιού, του Μονάχου, του Βερολίνου, της Βαρκελώνης, της Μαδρίτης της Ibiza, της Ρώμης και του Αμστερνταμ.

Το Λονδίνο είναι η ακριβότερη πόλη στην Ευρώπη, εάν φυσικά κάποιος θέλει να χρησιμοποιήσει το WI-FI σε ξενοδοχεία πέντε αστέρων Κάθε τέτοιο ξενοδοχείο χρεώνει τους φιλοξενούμενους κατά μέσο όρο 19,70 λίρες για την πρόσβαση στο διαδίκτυο (24 ώρες). Στη λίστα των ακριβότερων πόλεων ακολουθούν το Μόναχο (με 25,32), το Παρίσι (21,20 ευρώ), η Ρώμη (19,60 ευρώ) και η Βαρκελώνη (19,60 ευρώ), σύμφωνα με τα πλέον πρόσφατα στοιχεία.

Τα αεροδρόμια είναι σχεδόν τόσο ακριβά όσο τα ξενοδοχεία πέντε αστέρων, χρεώνοντας κατά μέσον όρο 19 ευρώ για την καθαρή χρήση 24 ωρών.

Οι ακριβότεροι αερολιμένες σε ολόκληρη την Ευρώπη είναι: Παρίσι (30 ευρώ), Γερμανία (24,95 ευρώ) και Ρώμη (24,93 ευρώ).

Η χρήση είναι ακόμα ακριβότερη στα μικρότερα ξενοδοχεία και τους ξενώνες, που κοστίζει κατά μέσο όρο 2,45 ευρώ την ώρα. Οι ταξιδιώτες χαμηλού προϋπολογισμού, που χρησιμοποιούν το διαδίκτυο στο Παρίσι πληρώνουν 4,60 ευρώ για μία ώρα χρήσης, κάνοντας το Παρίσι την ακριβότερη πρωτεύουσα. Τα μικρά ξενοδοχεία του Λονδίνου χρεώνουν 2,07 ευρώ την ώρα, ενώ στη Βαρκελώνη, Μαδρίτη και Ibiza η χρήση διαδικτύου σε όλα τα ξενοδοχεία είναι ελεύθερη.

Σε πολλές πόλεις η σύνδεση on line παραμένει ένα σημαντικό πρόβλημα. Παραδείγματος χάριν, το Λονδίνο έχει 1.928 δυναμικές ζώνες WI-FI και ακολουθούν: το Βερολίνο (813), το Μόναχο (376), η Βαρκελώνη (213), η Μαδρίτη (176), η Ibiza (3) και η Ρώμη (109) συνολικά.

Το ενδιαφέρον στοιχείο είναι ότι τα περισσότερα ξενοδοχεία πέντε αστέρων έχουν ημερήσια χρέωση που ξεκινά από τις 12 το μεσημέρι της μιας ημέρας και καταλήγει στις 12 το μεσημέρι της άλλης. Αυτό αρκετές φορές έχει ως αποτέλεσμα οι χρήστες διαδικτύου να χρεώνονται για δύο ημέρες, απλώς γιατί επεκτείνουν τη χρήση για κάποιες απογευματινές ή πρωινές ώρες εκτός του παραπάνω χρονικού διαστήματος. Άλλα ξενοδοχεία έχουν επιπλέον χρέωση για το «κατέβασμα» αρχείων μεγάλου όγκου. Έτσι, πολλές φορές ένα άτομο που βρίσκεται για επαγγελματικό ταξίδι κάπου και πρέπει να λάβει μηνύματα με έγγραφα, παρουσιάσεις, φωτογραφίες κλπ μπορεί να καταλήξει να πληρώσει τόσα χρήματα για τη χρήση του διαδικτύου όσα θα κόστιζε η αγορά ενός νέου υπολογιστή.

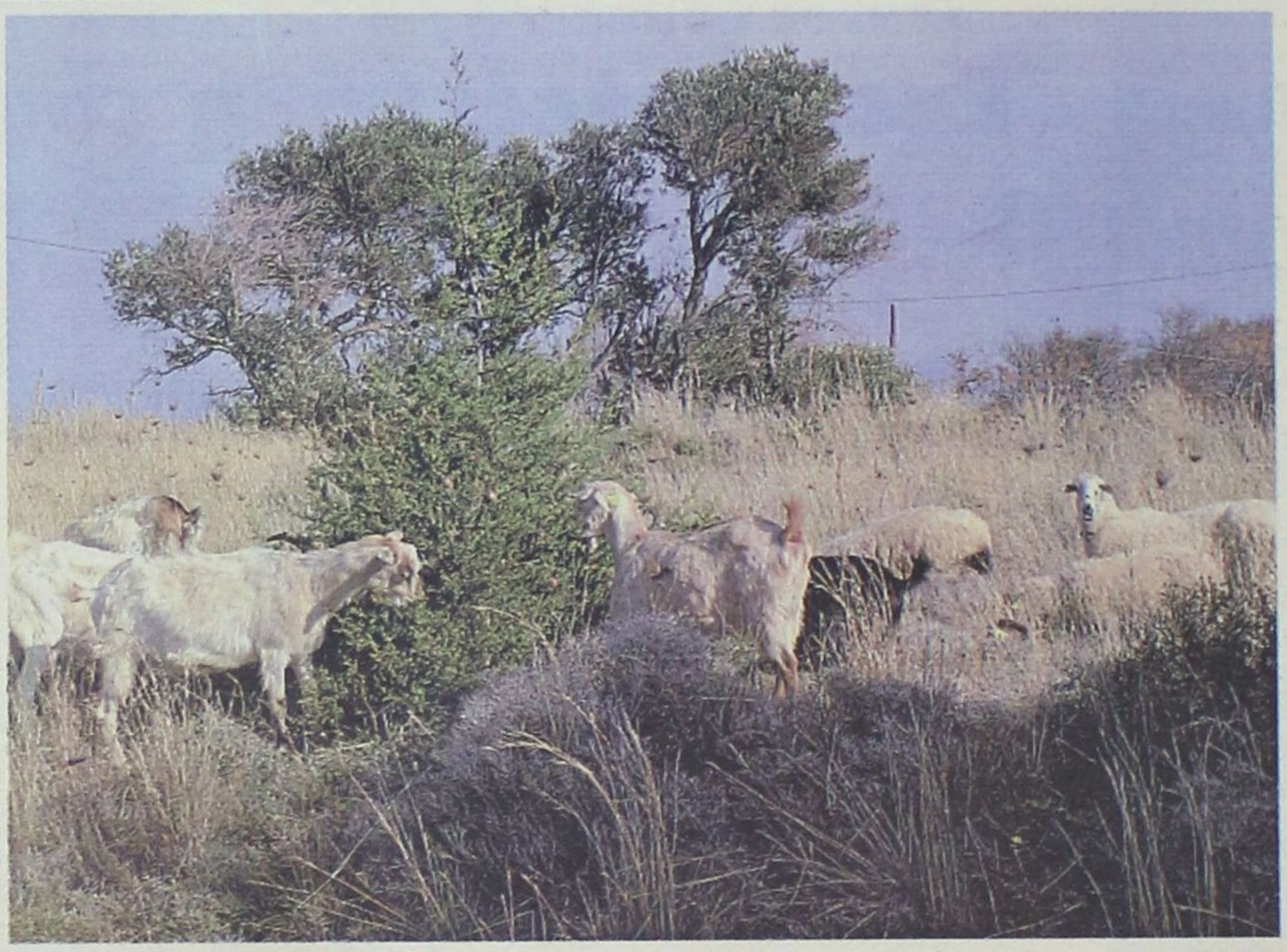

Αρχαιολογικός χώρος στην Ακρόπολη της Ρόδου: Αγέλες από κατσίκια ελεύθερης βοσκής "κατασπαράζουν» όλα τα νεαρά δεντράκια που βρίσκονται μπροστά στο ανέμελο διάβα τους. ... Τα "αιμοσταγή" κατσίκια φέρνουν στα αυτάκια τους την σηματοδότηση ότι είναι "ελεγχόμενα" και οι πολίτες πληρώνουν και από πάνω τις επιδοτήσεις -μέσω Ε.Ε.- για την καταστροφή του περιβάλλοντος της πόλης μας!



Αρχαιολογικός χώρος στο δρόμο των Ιπποτών, με τα μονίμως παράνομα παρκαρισμένα αμάξια και τις μοτόρες. Ευτυχώς που υπάρχει και το σχετικό σήμα της τροχαίας που απαγορεύει την στάση και στάθμευση των κάθε είδους οχημάτων για να μας θυμίζει την απουσία του οποιαδήποτε μηχανισμού ελέγχου. ...Και το απύθμενο θράσος των ιδιοκτητών των "αλανιάρικων" αμαξιών!

παράλογα εξωφρενικά... και άκρως τοξικά

... Παγκόσμια Ημέρα Συγχρονισμένου Οργασμού

Δεν ξέρω αν το πήρατε χαμπάρι αλλά στις 22 του μηνός γιορτάσαμε την Παγκόσμια Οργασμική Ημέρα. Τις λεπτομέρειες μας τις δίνει η δημοσιογράφος ***Μιράντα Κωστανίδου:***

"Τι είναι αυτό; Μισό λεπτό να τα βάλω στη σειρά, ξεκινώντας πρώτα από το όνομα. Τη λένε ***Παγκόσμια Ημέρα Συγχρονισμένου Οργασμού*** ή τουλάχιστον έτσι τη βάφτισαν οι εμπνευστές της. Η 76χρονη κυρία Donna Sheehan και ο 55χρονος κύριος Paul Reffel, που κατοικούν στο Σαν Φρανσίσκο και είναι ακτιβιστές της ειρήνης και βλέπουν όσα γίνονται στο Ιράκ και καθόλου δεν τους αρέσουν και σκέφτονται ότι κάπως πρέπει ν'αντιδράσουν.

Δεν είναι η πρώτη φορά που διοργανώνουν αντιπολεμικές διαμαρτυρίες με ολίγον Kinky χαρακτήρα. Ένα μήνα πριν από την εισβολή των Αμερικανών, Βρετανών και λοιπών συμμαχικών δυνάμεων στο Ιράκ., είχαν πείσει ένα σωρό κόσμο να γδυθεί, να ξαπλάρει στο χόρτο και να σχηματίσει με τα κορμιά του το σήμα της ειρήνης. ωραία πρωτοβουλία, καλό θέαμα για τα δελτία των ειδήσεων, όμως, πολύ ψύχος, βρε παιδί μου, Φεβρουάριο μήνα στη Βόρεια Καλιφόρνια!

Κι επειδή όλοι θέλουν την παγκόσμια ειρήνη αλλά κανείς δεν θέλει να πουντιάσει, το ζεύγος Sheehan και Raffel αποφάσισε το επόμενο χάπενινγκ να το οργανώσει κάτω απ' το πάπλωμα -με όποιον παρτενέρ επιθυμούν οι συμμετέχοντες, σπεύδουν να διευκρινίσουν οι ακτιβιστές, για να μην υπάρξουν παρεξηγήσεις. Και μόνος του ακόμη μπορεί κάποιος να λάβει μέρος, σημασία έχει να φτάσει στο τέρμα, όχι να φτάσει πρώτος. Αρκεί να μην βλέπει καμιά τσόντα της συμφοράς και περάσουν τα bad vibes στην παλάμη του.



Του ΚΥΡ από το "Ημερολόγιο του 2007"

Αλλά μια και μιλάνε για δονήσεις*, να προσθέσουμε ότι το στόρι με τον Παγκόσμιο Οργασμό διαθέτει και επιστημανικό υπόβαθρο. Όλη αυτή η ενέργεια που θα συσσωρευτεί ανά τα έθνη με τις ερωτικές πράξεις θα μπεί σε κανάλι όπως το ρεύμα και θα πάρει να βαρέσει κατακούτελα τους πολεμοκάπηλους! Αυτό τουλάχιστον υποστηρίζουν οι ερευνητές από το πανεπιστήμιο του Πρίνστον που συγκρότησαν το Global Consciousness Project, το πρότζεκτ δηλαδή της* ***Παγκόσμιας Συνείδησης****, και έστησαν σε όλη την υδρόγειο Random Event Generators, "γεννήτριες τυχαίων συμβάντων" οι οποίες υποτίθεται ότι μετράνε πόσο επηρεάζουν τον κόσμο οι μεταβολές στη συνείδηση των ανθρώπων.*

Σε απλά ελληνικά*, αυτό σημαίνει ότι βλέπει ο άλλος στην τηλεόραση το τσουνάμι και τον πιάνει στενοχώρια και όπως δακρύζει βγαίνει ενέργεια και καταλαγιάζει ο ωκεανός. Κάπως έτσι τα έχουν μετρήσει τα πράγματα στο Πρίνστον και πιστεύουν ότι άμα συμμετάσχει πολύς λαός στην Παγκόσμια Ημέρα Συγχρονισμένου Οργασμού θα πέσει χαμηλά η ανθρώπινη επιθετικότητα και θα γίνουν πιο ειρηνικά πλάσματα. Αλλά κι αυτό να μην πιάσει, πού θα βρείς καλύτερη δικαιολογία για ένα στα γρήγορα;".*

Οικοθεν

... Νόμιμα τοξικά με την "βούλλα" της Ε.Ε.

Ψηφίστηκε τελικά από την ολομέλεια του Ευρωκοινοβουλίου ο κανονισμός REACH για τον έλεγχο των χημικών, ύστερα από εξαετή μάχη μεταξύ των χημικών βιομηχανιών και των περιβαλλοντολόγων. Ο κανονισμός, αν και θέτει αυστηρούς κανόνες για τη χρήση τους σε διάφορα προϊόντα, αφήνει αρκετά παράθυρα ανοιχτά στους βιομηχάνους, ικανά να απειλήσουν την υγεία μας.

Οι πολιτικοί συμβιβασμοί *εις βάρος της δημόσιας υγείας οδήγησαν σε σοβαρές εξαιρέσεις. Επειτα από πολλές τροποποιήσεις, τελικά ο REACH (Registration, Evaluation and Authorisation of Chemicals) θα επιτρέπει την παρεγωγή πολλών χημικών ουσιών, οι οποίες έχουν ενοχοποιηθεί για πρόκληση καρκίνου, γενετικών ανωμαλιών και αναπαραγωγικών δυσλειτουργιών, σε προϊόντα ευρείας κατανάλωσης.*

Τα κενά στον κανονισμό και οι κακές πρακτικές τις οποίες έχουν ακολουθήσει πολλές χημικές βιομηχανίες αφήνουν εκτεθειμένο τον REACH σε περαιτέρω χειραγώγηση εκ μέρους της χημικής βιομηχανίας. Δεν υπάρχει, για παράδειγμα, καμία εγγύηση ότι θα ληφθούν υπόψη κατά την αξιολόγηση των χημικών επιστημονικές μελέτες από τρίτα μέλη που θα υποδεικνύουν άλλες εναλλακτικές ουσίες που θα είναι ασφαλέστερες.

Σύμφωνα *με την τελική πρόταση για τον REACH, πολλές ιδιαίτερα τοξικές χημικές ουσίες θα συνεχίσουν να κυκλοφορούν στην ευρωπαϊκή αγορά, αν η χημική βιομηχανία ισχυριστεί ότι 'τις ελέγχει επαρκώς. Αυτή η προσέγγιση ταιριάζει περισσότερο σε τυχερά παιχνίδια και όχι στη νομοθετική προστασία των ευρωπαίων πολιτών, καθώς το ρίσκο παραμένει ιδιαίτερα υψηλό αφού δεν γνωρίζουμε ακόμη τις επιπτώσεις του κοκτέιλ χημικών στο οποίο είμαστε όλοι εκτεθειμένοι.*

... Χριστουγεννιάτικα ρεβεγιόν

"Θα κάτσω σπίτι,
θα αράξω σπίτι,
ούτε κι απόψε,
δεν πρόκειται να βγω",
τραγουδούσε ο Λουκιανός...

Οι αρχαίοι (Ησίοδος, Όμηρος και βάλε) το έλεγαν αλλιώς:

"Οίκοι βέλτερον είναι,
επεί βλαβερόν το θύρηφιν"

Με άλλα λόγια, *"καλύτερα σπίτι παρά ξεπόρτιασμα"*

...Βλαβερόν, βλαβερόν το ... *"θύρηφιν"*!

... Ροδίτες χρυσοχόοι μέτοικοι στην Αθήνα

Γράφει η Ελίζαμπεθ Μπόλεμαν-Χέρινγκ στην συλλογή διηγημάτων της "Greek Unorhtodox":

"Από ποιούς αποτελείται, όμως, για έναν ξένο η φυλή των Αθηναίων; Από "γαλανομάτηδες Μακεδόνες με πυρόξανθα μουστάκια", "Ρόδιους χρυσοχόους με σκούρα μάτια και δύο γιους στην Οξφόρδη", "πρόσφυγες από την Κωνσταντινούπολη που καταπίνουν το λάμδα" και "μέλη κάθε ελληνικής κοινότητας της διασποράς από τη Νέα Ζηλανδία ως τη Ζιμπάμπουε...."

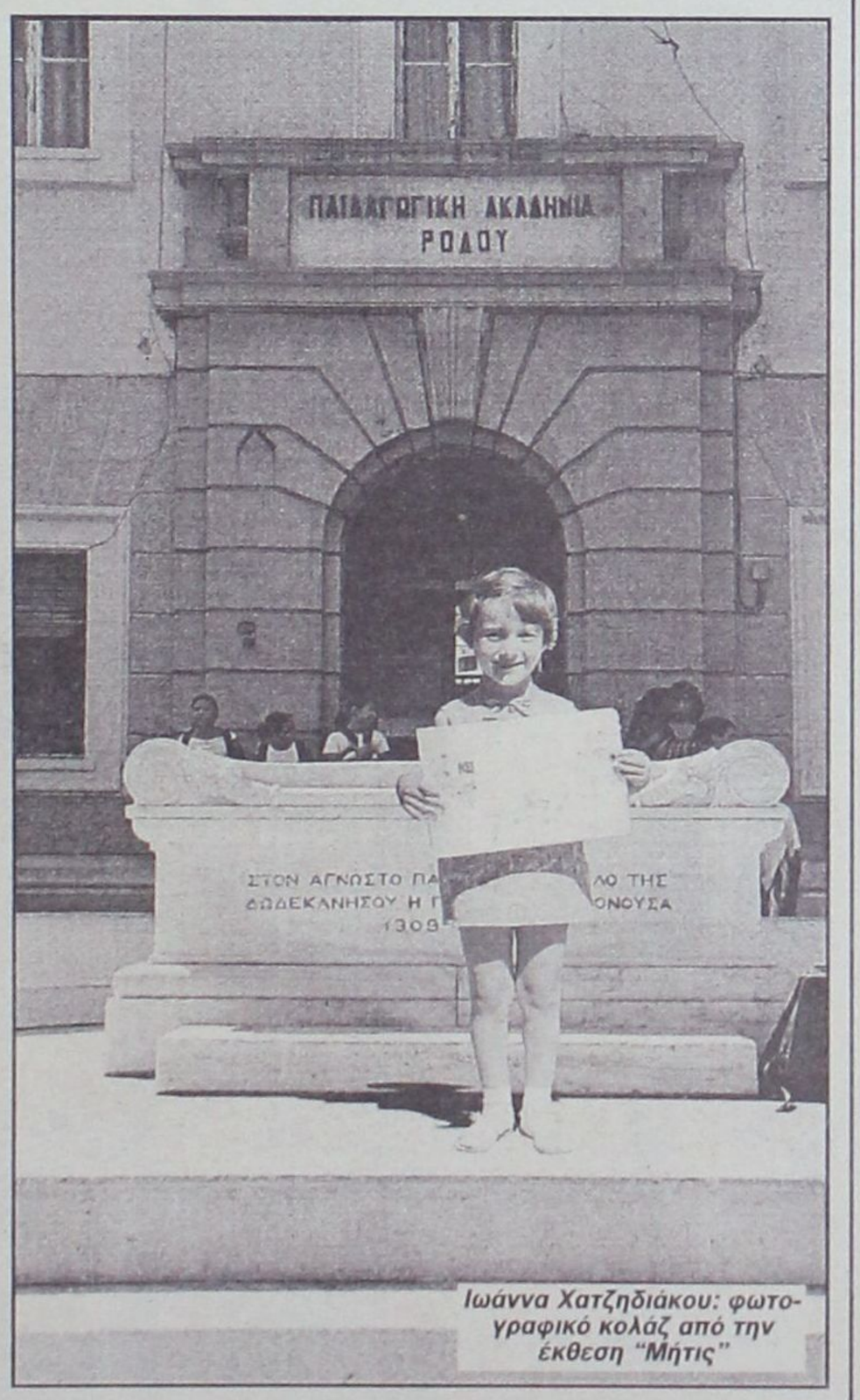

Ιωάννα Χατζηδιάκου: φωτογραφικό κολάζ από την έκθεση "Μήτις"

...Κρουαζιέρα στο ποτάμι

"Άλλοι, ετοιμάζονται για διακοπές *και άλλοι γυρίζουν από διακοπές, ενώ εμείς είμαστε ακόμη εδώ...*

Γύρισε και από το ποταμόπλοιο "η ομάδα κρούσης", η οποία πήγε να μας διαφημίσει βεβαίως, βεβαίως...

Τα κατάφεραν τουλάχιστον;

Τα ρεπορτάζ και οι συνεντεύξεις στον τύπο, λένε ότι, ήταν σούπερ επιτυχημένη!

Κοιμηθείτε ήσυχοι. *"Η ομάδα κρούσης" θα λύσει όλα τα προβλήματα του τουρισμού.*

Καλά... κάθε πέρσι και καλύτερα!

Θετική ενέργεια δεν είπαμε;

Ξέρουμε ότι, όσοι εργάστηκαν στο ποταμόπλοιο, το 'καναν εθελοντικά και μπράβο τους. Μάθαμε όμως ότι, πολλοί σύζυγοι, πήγαν και εκείνοι ως αποστολή. ***Στο τσάμπα δηλαδή...***

Ντροπή και γυφτιά...

Κάνε τα στραβά μάτια. Χριστούγεννα έρχονται, ας μην μιζεριάζουμε...".

Από τον "Σταθμό της Κω"



... Πειραιάς - Λειψοί, μέσω Πάτμου - Λέρου

Έμπλεος αγανάκτησης για την κοροϊδία που υφίσταται το νησί του, ο «αιωνόβιος» δήμαρχος των Λειψών ξεσπά:

"Η άποψη η δική μου *από χρόνια είναι, και ιδιαίτερα τώρα που φτάσαμε στο σημείο να το συζητάμε με αυτόν τον επαρχιώτικο και κομπογιαννίτικο τρόπο, ότι σε καθημερινή βάση πρέπει να δοθεί η δυνατότητα και στον τελευταίο κάτοικο της πατρίδας μας όπως στο τελευταίο χωριό της χώρας μας να έχει πρόσβαση με το εθνικό κέντρο και τα περιφερειακά κέντρα της πατρίδας μας. Εθνικό κέντρο μπορεί να είναι ο Πειραιάς και περιφερειακό η έδρα της Νομαρχίας μας, της περιφέρειας του επαρχείου μας και των άλλων νησιών, όπου βρίσκονται οι υπηρεσίες και τα δικαστήρια.*

Στην περίπτωση τη δικιά μας *που τα νησιά είναι το ένα δίπλα στο άλλο, έχω προτείνει να γίνει, όπου μπορεί απευθείας σύνδεση ή ένα σύστημα συνδυασμένων μεταφορών. Θα μπορούσε στην περίπτωση αυτή, η Πάτμος και η Λέρος που αγκαλιάζουν το νησί των Λειψών, το ένα προς τα πάνω, και το άλλο προς τα κάτω να παίξουν το ρόλο του συστήματος των συνδυασμένων μεταφορών.*

Μέσω Πάτμου και Λέρου *να είναι ενιαίο το εισιτήριο να μην έχει επιβάρυνση το αυτοκίνητο και ο επιβάτης, αν θέλουμε να λέμε ότι είμαστε σοβαροί. Θεσμοθετημένη ανταπόκριση σημαίνει ότι η διαφορά του ενός μέσου από το άλλο δεν είναι παραπάνω από μισή ώρας μια ώρα. Δεν σταματάω σε ένα λιμάνι και περιμένω την άλλη μέρα το πρωί ή το βράδυ της ίδιας ημέρας να πάρω το άλλο πλοίο για να πάω στον προορισμό μου. Αυτό δεν είναι ανταπόκριση. Γι' αυτό μίλησα για κομπογιαννίτικο τρόπο.*

Γι' αυτό και θα πάω *στα Ευρωπαϊκά δικαστήρια. Δεν θα ασχοληθώ πλέον με κανέναν βουλευτή και υπουργό, πρώην και νυν της σημερινής κυβέρνησης ή του ΠΑΣΟΚ. Με κανέναν Έχω βρει ήδη τους δικηγόρους και προχωράω μπροστά για τα ευρωπαϊκά δικαστήρια. Να κάθομαι να ασχολούμαι με κάθε κομπογιαννίτη και πονηρό αυτής της χώρας; Δεν βλέπουνε στα μέσα και στις εφημερίδες πως έχουμε πιάσει πάτο διεθνώς σε όλα τα επίπεδα της οργάνωσης, της αποτελεσματικότητας, της παρανομίας, της αδιαφάνειας.*

Ενώ η κοινωνία μας *εδώ είναι ήρεμη, δυστυχώς υπάρχει συσσωρευμένη οργή όσον αφορά το ακτοπλοϊκό. Κοιτάμε πολύ σοβαρά το θέμα να απέχουμε από τις επόμενες βουλευτικές εκλογές και μην δεχθούμε κανένα υποψήφιο βουλευτή κανενός κόμματος. Να τους κηρύξουμε ανεπιθύμητους.*

Δεν είναι ακραίες *οι σκέψεις μας αυτές. Ακραία είναι η συμπεριφορά τους απέναντί μας και θα πρέπει να αντισταθούμε σ' αυτή».*

Από τα «Πατμιακά Χρονικά»

...Μ. Έβερτ: «Τι θα γίνει με την ακτοπλοΐα;

Ο κ. Μιλτιάδης Έβερτ *με πρόσφατη επερώτησή του στη Βουλή ζητά να μάθει από το υπουργείο Ναυτιλίας για τα μέτρα που θα πρέπει να ληφθούν όσον αφορά τα ακτοπλοϊκά δρώμενα.*

Σύμφωνα με τον κ. Έβερτ, *παρά το γεγονός ότι ο ελληνικός τουρισμός, και κατ' επέκταση η ελληνική οικονομία, εξαρτώνται άμεσα από την ακτοπλοϊκή σύνδεση των νησιωτικών περιοχών με την ηπειρωτική Ελλάδα, κατά τη θερινή περίοδο παρατηρούνται προβλήματα στην ακτοπλοΐα, καθώς σημειώνονται συχνά βλάβες σε επιβατηγά πλοία είτε λόγω παλαιότητας είτε λόγω κακής συντήρησης.*

«Τα παλαιωμένα *και τα κακώς συντηρημένα πλοία δυσφημούν τη χώρα μας και αναστέλλουν τις προσπάθειες που καταβάλλονται για αύξηση της τουριστικής κίνησης», αναφέρει και καταλήγει «είναι ανάγκη να ληφθούν μέτρα ώστε να εκσυγχρονιστεί ο ακτοπλοϊκός στόλος για να μπορεί να μεταφέρει επιβάτες και εμπορεύματα σε τακτό και σύντομο χρόνο».*

Ο κ. Έβερτ θέλει να γνωρίσει επίσης τα μέτρα που θα λάβει ο υπουργός Ναυτιλίας και τι κίνητρα θα προτείνει για να υποχρεωθούν οι ακτοπλοϊκές εταιρείες να ανανεώσουν το στόλο τους, με σύγχρονα και ταχύπλοα πλοία, ποια μέτρα θα ληφθούν ώστε οι έλεγχοι για τη συντήρηση των πλοίων να γίνουν πιο συστηματικοί και αυστηρότεροι, αλλά και ποιές θα είναι οι ποινές που θα επιβληθούν στις εταιρίες όταν δεν πραγματοποιούνται έγκαιρα τα ακτοπλοϊκά δρομολόγια.

ΠΡΟΣΕΧΗΜΟ... ΠΑΡΑΣΧΗΜΟ

καλά Χριστούγεννα... δαιμόνια

ΠΟΛΙΤΙΚΑ ΠΑΡΑΠΟΛΙΤΙΚΑ





Κέφι και ιδέες να υπάρχουν

Τα ήθη και τα έθιμα τις Άγιες αυτές ημέρες τηρούνται απαρέγκλιτα σ' όλο τον κόσμο. Κέφι να υπάρχει και όλα τα άλλα διορθώνονται.

Δεν έχασε π.χ. ο φίλος της φωτογραφίας, ο οποίος ελλείψει χρημάτων στόλισε το χριστουγεννιάτικο δέντρο του με άδεια κουτιά αναψυκτικών και μπύρας. Αντίθετα κέρδισε τον διαγωνισμό για το κουράγιο και την πρωτοτυπία του.

Όσο για τον ελέφαντα-Άη Βασίλη είναι μία έμπνευση των αρχών της Ταϋλάνδης που απέδωσε τα αναμενόμενα παρά την αρχική διστακτικότητα των πιτσιρικάδων. ΧΡΟΝΙΑ ΠΟΛΛΑ.

Διαψεύδεται η πληροφορία ότι οι μάγοι ακολούθησαν το άστρο και αντί για φάτνη τους έβγαλε στη μεζονέτα γνωστού και μη εξαιρετέου αλλά "φτωχού" -σύμφωνα με τις δηλώσεις του- συμπολίτη.

Και οι νόμοι ισχύουν





Η επανάληψη του β' γύρου των εκλογών στο δήμο Αφάντου είναι μια εξέλιξη που δεν έχουμε ξαναζήσει και ως εκ τούτου ξάφνιασε. Και στο "ξάφνιασμα" αυτό θα πρέπει να χρεώσουμε, αν θέλουμε να αποφύγουμε μια χειρότερη συνέχεια, τις όποιες υπερβολές ακούστηκαν και μάλιστα από επίσημα χείλη αυτές τις ημέρες. Και για να ξεκαθαρίσουμε από την πλευρά μας κάποια πράγματα, θέλουμε να δηλώσουμε τούτο μόνο. Ασφαλώς και είναι στη δικαιοδοσία του λαού η εκλογή οργάνων. Αυτός και μόνον αυτός αποφασίζει με την ψήφο του. Κάτω όμως από κάποιες δημοκρατικές διαδικασίες που καθορίζονται από νόμους. Τελεία και παύλα.

Οι... ΜΠΑΡΟΥΤΟΚΑΠΝΙΣΜΕΝΟΙ

"Οι άνθρωποι του ΣΥΝ βγήκαν μέσα από τους αγώνες κατά του καπιταλισμού, είναι μπαρουτοκαπνισμένοι". Ποιός τα λέει; Ο πρόεδρος του κόμματος. Το διάβασα, έκανα θέλοντας και μη μια "νοερή διαδρομή" αναζητώντας τους "αγωνιστές" της Ρόδου, συγχίστηκα, γύρισε το μάτι μου από την τσαντίλα, αλλά ορκίστηκα να μην μιλήσω χρονιάρες μέρες. Άκου μπαρουτοκαπνισμένοι...

ΠΩΛΟΥΝΤΑΙ

1) ΜΟΝΟΚΑΤΟΙΚΙΕΣ και ΔΙΑΜΕΡΙΣΜΑΤΑ λουξ κατασκευής στις περιοχές Μύρα Μαρίς-Ιξιά-Ιαλυσο, των 135 τ.μ -140 τ.μ- 160 τ.μ -200 τ.μ.

2) ΜΟΝΟΚΑΤΟΙΚΙΕΣ ΣΕ ΜΠΕΤΑ η ΤΕΛΕΙΩΜΕΝΕΣ εντος σχεδίου, 140 τ.μ. στη περιοχή Παστίδας

3) ΚΑΤΑΣΤΗΜΑΤΑ ΣΤΗΝ ΙΑΛΥΣΟ (επί της οδού Δημοκρατίας γωνιακό) των 45 τ.μ. εκαστο

ΠΛΗΡΟΦΟΡΙΕΣ Γ. ΙΩΑΝΝΙΔΗΣ
ΤΗΛ. 2241021714-22307 ΚΙΝ. 6932296983

ΤΟ ΓΟΥΡΙ ΤΟΥ 2007
Δημιουργία εμπνευσμένη από τον Δίσκο της Φαιστού
Ένα Αρχαιολογικό Μυστήριο



Σε ασήμι από 35€

ilias LALAoUNIS
ΡΟΔΟΣ
"ΜΙΧ. ΠΕΤΡΑΔΑΚΗΣ & ΣΙΑ" ΕΕ
ΠΛΑΤΕΙΑ ΜΕΓ. ΑΛΕΞΑΝΔΡΟΥ (ΜΟΥΣΕΙΟ)
τηλ.: 22410 - 24793, 38616 AE2155

ESCADA frisbee
ΑΜΕΡΙΚΗΣ 59,ΡΟΔΟΣ
τηλ: 22410 39007
ΔΙΑΛΥΣΗ
ΛΟΓΩ ΑΝΑΚΑΙΝΙΣΗΣ
AT5505(Γ)

ΜΕΓΑΛΕΣ ΠΡΟΣΦΟΡΕΣ
STOCK

RESTAURANT
ΙΠΠΟΤΙΚΟΝ
Ρεβεγιόν Χριστουγέννων
24 & 25 Δεκεμβρίου

Χτένια γεμισμένα με φρούτα της θάλασσας και πέρλες από γαρίδες γκραντινάρισμένα με χαλούμι
***
Φιλέτο γλώσσας σε σπανάκι Μπρεζέ με λιαστή τομάτα και σάλτσα πράσου
***
Τραγανή σαλάτα ρόκας με φιλέτο πορτοκαλιού, κατσικίσιο τυρί και σάλτσα ροδιού

Παραδοσιακή γεμιστή γαλοπούλα με κάστανα, πατάτες φοντάν και ποσαρισμένα δαμάσκηνα σε γλυκό κρασί
***
Κορμός μόκα και σάλτσα από βατόμουρα

Καφές - κουαντρό λικέρ

Συντροφιά θα σας κρατήσουν στο ΠΙΑΝΟ και τραγούδι ο ΝΑΘΑΝ και στο σαξόφωνο ο ΧΑΤΖΗΑΝΤΩΝΗΣ με τις γλυκές μελωδίες τους

Η διεύθυνση και το προσωπικό του εστιατορίου μας ΙΠΠΟΤΙΚΟΝ σας εύχεται Καλά Χριστούγεννα

"ΙΠΠΟΤΙΚΟΝ" στην Παλιά Πόλη
Μικρό Συντριβάνι με τους ΙΠΠΟΚΑΜΠΟΥΣ
Ρεζερβέ τηλ.-φαξ 2241025293
Η αίθουσα 150 ατόμων διατίθεται για κάθε κοινωνική και επαγγελματική εκδήλωση
AT5672(Γ)

EL TORO
STEAK HOUSE
Ευχόμαστε σε όλους
Χρόνια Πολλά και Καλή Χρονιά
Κατά τις ημέρες των εορτών θα είμαστε ΑΝΟΙΚΤΑ ΚΑΘΗΜΕΡΙΝΑ μεσημέρι και βράδυ με τιμές a la carte
Με εκτίμηση
Αντώνης Πετρίδης
AT5658(Γ)
Αυστραλίας 165 • τηλ. 2241038604, 6936131080



Το www.rhodes.com.gr σας εύχεται Χρόνια Πολλά
AE2043