Κ. Τ. ΡΟΔΟΥ 85100

ΙΔΙΟΚΤΗΤΗΣ - ΔΙΕΥΘΥΝΤΗΣ
ΠΑΥΛΟΣ Μ. ΜΑΡΙΑΣ
ΓΡΑΦΕΙΑ: ΑΘΗΝΩΝ 42 (ΑΝΑΛΗΨΗ)
ΤΗΛ. (0241) 64393 - 63790 - FAX. 63393

Η ΔΡΑΣΙΣ

εβδομαδιαία εφημερίδα της Δωδεκανήσου

64 ΣΕΛΙΔΕΣ

Δευτέρα 2 Οκτωβρίου 2000
ΕΤΟΣ ΤΡΙΑΚΟΣΤΟ ΔΕΥΤΕΡΟ
Αριθμ. Φύλλου 1.746 - Τιμή δρχ. 150



«Να κάνουμε ευχέλαιο» - Βρήκε ...τη λύση ο Παπουτσής

Νέο ναυάγιο στη Νάξο - Ενας νεκρός

σελ. 7

Οψιμη και υποκριτική «ευαισθησία» μετά την τραγωδία

ΧΑΟΣ ΣΤΟ ΑΙΓΑΙΟ!

«Εδεσαν» 70 πλοία -



Στη μπλακ-λιστ και η ΔΑΝΕ - Αλαλούμ με τα δρομολόγια - "Λισός" και "Ρέθυμνο" αντί του "Πάτμος" και του "Ρόδος"

σελ. 62-64

Η ΔΑΝΕ καταγγέλλει τη μεθόδευση:

«Διασύρουν συνολικά την ελληνική ακτοπλοΐα»







Εσπασε το απόστημα του «ειδύλλιου» Σουμάκη - Σφηνιά

ΑΠΕΡΓΙΑ ΜΕΤΑΦΟΡΕΩΝ

Σε ομηρία η Ρόδος...

Οι πολίτες απειλούν με μηνύσεις χωρίς να αποκλείονται και αυτοδικίες - Συνδράμει από σήμερα και ο Στρατός με τα βυτιοφόρα του.

σελ. 11

...Συρρικνώνουν και τη σεζόν

Χωρίς καύσιμα κλείνουν τα ξενοδοχεία

1,5 εκατομμ. οι αφίξεις και πρόσω ολοταχώς για την επόμενη

σελ. 3 & 52

Για το φράγμα του Γαδουρά

Κατατέθηκαν οι αποζημιώσεις

Λύση στο παρά πέντε - Στα 2,5 εκατομμύρια το στρέμμα

σελ. 61

ΕΡΓΑΣΤΗΡΙΑ ΕΛΕΥΘΕΡΩΝ ΣΠΟΥΔΩΝ
ΓΕΝΙΚΗ ΞΕΝΟΔΟΧΕΙΑΚΗ ΚΑΤΑΡΤΙΣΗ
ΜΑΚΕΔΟΝΙΚΗ

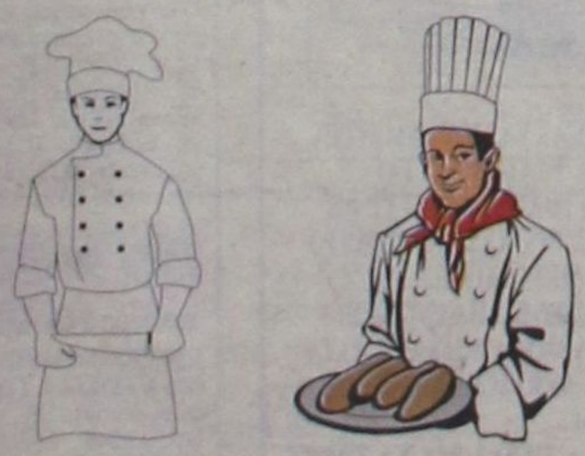

ΜΑΓΕΙΡΙΚΗΣ - ΖΑΧΑΡΟΠΛΑΣΤΙΚΗΣ
ΡΕΣΕΨΙΟΝΙΣΤ (5ΜΗΝΗ ΕΚΠΑΙΔΕΥΣΗ)
Πληροφορίες - Εγγραφές
«ΜΑΚΕΔΟΝΙΚΗ» ΛΙΝΟΠΟΤΗΣ - ΠΥΛΙ ΚΩΣ
Τηλ. (0242) 69081, 69146 Fax: 69978

ΦΑΚΕΛΟΣ «ΕΡΓΑ ΥΠΟΔΟΜΗΣ»

σελ. 8 - 9

Οι καιροί δεν σηκώνουν πια φτηνά άλλοθι...

Ο «πήχυς» έχει ψηλώσει, τέρμα τα παραμύθια!

Π. ΣΑΛΤΟΥΡΟΣ

«Μακριά νυχτωμένος ο Χ. Χατζηευθυμίου»



ΣΥΝΕΝΤΕΥΞΕΙΣ ΣΕΛ. 4 & 5

Δ. ΚΡΕΜΑΣΤΙΝΟΣ

«Εσχατο μέσο πίεσης και η παραίτηση»



Η ΔΡΑΣΙΣ
Εβδομαδιαία Εφημερίδα
Διευθύνσεις σύμφωνα με το Νόμο:
ΙΔΙΟΚΤΗΤΗΣ
ΠΑΥΛΟΣ Μ. ΜΑΡΙΑΣ
Πρόεδρος Ενώσεως Ιδιοκτητών Επαρχιακού Τύπου
ΕΚΔΟΤΕΣ
ΜΙΧΑΗΛ Π. ΜΑΡΙΑΣ
ΤΣΑΜΠΙΚΑ Π. ΜΑΡΙΑ - ΤΡΙΑΝΤΑΦΥΛΛΟΥ
ΔΙΕΥΘΥΝΤΗΣ
ΠΑΥΛΟΣ Μ. ΜΑΡΙΑΣ

Τα σπορ
ΔΙΕΥΘΥΝΤΗΣ
ΝΙΚΟΣ ΤΡΙΑΝΤΑΦΥΛΛΟΥ

ΓΡΑΦΕΙΑ: Αθηνών 42, (Ανάληψη), Τηλ: 63.790 - 64.393-68761 FAX: 63.393
ΤΥΠΟΓΡΑΦΕΙΑ: Κοσκινού, τηλ. 65540

ΛΑΪΚΕΣ ΑΓΟΡΕΣ

ΤΕΤΑΡΤΗ: στο Δημοτικό Νεκροταφείο.
ΠΕΜΠΤΗ: στην οδό Βύρωνος.
ΠΑΡΑΣΚΕΥΗ: Στην οδό Θεσ/κης στην Ανάληψη
ΣΑΒΒΑΤΟ: στο Δημοτικό Νεκροταφείο.

ΤΑΞΙ

ΤΑΞΙ ΡΟΔΟΥ: 32452
ΡΑΔΙΟ ΤΑΞΙ ΡΟΔΟΥ (Εργατικές κατοικίες Πρόνοιας Αγ. Απόστολοι): 64712-64756-64790
ΤΑΞΙ ΑΦΑΝΤΟΥ: 51777
ΤΑΞΙ ΙΑΛΥΣΟΥ: 92515
ΤΑΞΙ ΚΡΕΜΑΣΤΗΣ: 94528
ΤΑΞΙ ΦΑΛΗΡΑΚΙΟΥ: 85444

ΑΕΡΟΠΟΡΙΚΑ ΔΡΟΜΟΛΟΓΙΑ

ΟΛΥΜΠΙΑΚΗ ΑΕΡΟΠΟΡΙΑ
Για Αθήνα:
- Κάθε μέρα στις 07.20, 14.40, 19.40, 23.10.

Για Θεσσαλονίκη:
- Κάθε Δευτέρα στις 10.40 και κάθε Σάββατο στις 15.20.

Για Ηράκλειο:
- Κάθε Τρίτη στις 15.15 και κάθε Σάββατο στις 14.15.

Για Κάρπαθο:
-Κάθε Δευτέρα, Τετάρτη, Παρασκευή και Κυριακή στις 12.40 και κάθε Τρίτη, Πέμπτη και Σάββατο στις 14.15.

Για Κάσο:
- Κάθε Δευτέρα, Παρασκευή και Κυριακή στις 12.40.

Για Καστελλόριζο:
- Κάθε Δευτέρα, Τετάρτη, Παρασκευή και Κυριακή στις 8.10 και κάθε Τρίτη, Πέμπτη και Σάββατο στις 11.55

Για Κω:
- Μέσω Αθηνών

Για Σαντορίνη:
- Κάθε Παρασκευή στις 8.05.

Για Μύκονο:
- Παρασκευή - Κυριακή 21.35

AIR GREECE
Ρόδο - Αθήνα
- Κάθε μέρα στις 18.00.

Ρόδο - Θεσ/νίκη
- Κάθε μέρα 14.30

Ρόδος - Ηράκλειο
- Κάθε μέρα στις 21.30.

CRONUS AIRLINES
Ρόδο - Αθήνα
- Κάθε μέρα στις 8.00 και 22.00.

AEGEAN AIRLINES
Ρόδο - Αθήνα
Κάθε μέρα στις 11.10 - 14.10 - 19.20 - 21.50.

Ρόδο - Θεσσαλονίκη
Κάθε μέρα στις 14.30.

Ρόδο - Ηράκλειο
Κάθε Τρίτη, Πέμπτη, Παρασκευή και Κυριακή στις 20.20.

Εχουμε Νομάρχη... τσιμεντοφοβικό;

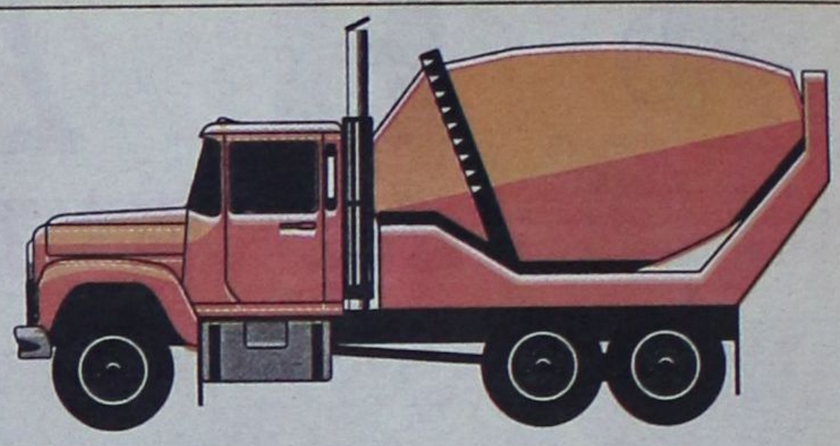

«Αυτή η μηχανή τσιμέντο βγάζει; Να της βάλετε φωτιά»

ΓΙΑ ένα πράγμα τουλάχιστον δεν πρέπει να κατηγορείται ο νομάρχης μας. Όπι δεν είναι συνεπής με την φιλοσοφία που ανέκαθεν τον χαραχτήριζε και τον καθοδηγούσε στην πολιτική του σταδιοδρομία και η οποία συμπυκνώνεται στην προσφιλή του ρήση - σύνθημα "δεν μπορεί να παράγεις σημαντικό έργο μόνο με το τσιμέντο. Δεν μπορεί να αξιολογείται ένας πολιτικός, ένας νομάρχης, μόνο από το πόσα χιλιόμετρα τσιμέντου έχει στρώσει".

Αυτό διατυμπάνιζε προεκλογικά, το επαναλαμβάνει συχνά πυκνά και κατά την διάρκεια της θητείας του τα δύο τελευταία χρόνια. Μια θητεία όμως που ταυτίζεται με μια περίοδο που πρέπει να απορροφηθούν οι πόροι της Ευρωπαϊκής Ενωσης, οι οποίοι παραμένουν "κλειδωμένοι" και περιμένουν ...υπομονετικά να αξιοποιηθούν στα πλαίσια ενός καλοσχεδιασμένου πλάνου για τα επόμενα έξι χρόνια.

Το πλάνο αυτό θα πρέπει να προβλέπει σειρά μεγάλων και αναγκαίων έργων υποδομής τα οποία όμως για να κατασκευαστούν θα απαιτηθεί ...τσιμέντο. Τι άλλο; Αυτό πλέον είναι κοινά παραδεκτό σε παγκόσμια κλίμακα, εδώ και εκατοντάδες χρόνια. Μακάρι να είχε ανακαλύψει κάποιος μέχρι τώρα μια άλλη πατέντα. Το τσιμέντο είναι ένα αναγκαίο κακό. Πώς να το κάνουμε;

ΧΩΡΙΣ τσιμέντο πώς αλήθεια να κατασκευάσεις δρόμους, σχολεία - ακόμα και βιοκλιματικά -, λιμάνια, μαρίνες, εργοστάσια - της ΔΕΗ για παράδειγμα -, λιμνοδεξαμενές, να σουλουπώσεις κτίρια - της Νομαρχίας ας πούμε -, και τόσα άλλα έργα; Μακάρι να προσφερόταν ο γύψος ή κάποιο άλλο ...οικολογικά ανώδυνο υλικό. Αμ δε...

ΘΑ μπορούσε φυσικά να αντιτείνει κάποιος στον παραπάνω ...βαθυστόχαστο συλλογισμό το επίσης ακλόνητο επιχείρημα ότι υπάρχουν κι άλλα σπουδαία που μπορούν να γίνουν χωρίς να καταπιάνεται ένας νομάρχης ή άλλος τοπικός παράγοντας με ...επικίνδυνα υλικά όπως το τσιμέντο. Ποια;

Οι ημερίδες, τα συνέδρια, τα φόρουμ, οι συσκέψεις, η σύνταξη σημαντικών - ναι, σημαντικών - μελετών, οι δεξιώσεις, οι αθλητικές συναντήσεις. Ενα ολόκληρο κατεβατό μπορεί κάποιος να παραθέσει από δραστηριότητες με τις οποίες μπορεί ένας νομάρχης να ασχοληθεί και να σκαπουλάρει μια ολόκληρη θητεία. Για να μη σας πω και δύο τετραετίες ακόμα. Ορεξη νάχει κανείς...

Αρα λοιπόν, τι μπορεί να συμβαίνει;

ΧΩΡΙΣ να διεκδικούμε, εδώ που τα λέμε ...αστειώντας και κολλώντας, δάφνες ειδικού κλινικού ψυχολόγου, δεν αποκλείεται ο νομάρχης μας να πάσχει από τσιμεντοφοβία! Μη σας φαίνεται περίεργο. Μπορεί να συμβεί στον καθένα μας αυτό. Και για να είμαστε απόλυτα ειλικρινείς, το τσιμέντο δεν είναι και από τα πλέον αθώα κατασκευάσματα του σύγχρονου κόσμου. Αλλά είπαμε. Είναι αναγκαίο κακό.

Σε ανύποπτο χρόνο, όταν ακόμα η υποψηφιότητα του κ. Σάββα Καραγιάννη αποτελούσε απλώς μια φήμη, παλαιότεροι συμπολίτες μας, κυρίως βέβαια πολιτικοί, ακόμα και συνεργάτες του, είχαν να το λένε ότι ο σημερινός νομάρχης επί δημαρχίας του δεν είχε τις καλύτερες σχέσεις με το τσιμέντο.

Όταν μάλιστα βρήκε μπροστά του την ανάγκη να ξεκινήσει και να ολοκληρώσει το αποχετευτικό της πόλης καταριόταν την ώρα και την στιγμή για την κακοτυχία που τον βρήκε. "Σε μένα έλαχε να κάνω το δήμαρχο σε μια πόλη - εργοτάξιο; Μια ...τσιμεντούπολη;" φέρεται να εξομολογήθηκε σε έμπιστο φίλο του. Η προοπτική αυτή μόνο εφιάλτες του προκαλούσε. Και πήρε την γνωστή απόφαση που πέρασε στην ιστορία και την οποία ...πληρώνουμε σήμερα.

Και επειδή σας μιλάει τώρα ένας ομοιοπαθής, όντας ...αεροπλανοφοβικός, ένα σας λέω: Να μη σας τύχει κάτι τέτοιο.

Ελπίζω να μην έχουμε παραβιάσει κάποιο ...ιατρικό απόρρητο, αλλά όλα για τον άνθρωπο είναι, που λένε και οι γιαγιάδες μας. Και εν πάση περιπτώσει όλα περαστικά είναι. Διαφορετικά ...τσιμέντο να γίνουν. Αυτά...

Εμείς χαριτολογούμε γιατί οι κ.κ. Παναγιώτης Σαλτούρος και Δημήτρης Κρεμαστινός, στα ενδότερα της έκδοσής μας, τα λένε πιο ...χύμα.

Νικήτας Οικονόμου



ΧΕΠΠΑΚΗΣ Α.Ε.

ΓΕΩΡΓΙΚΑ ΜΗΧΑΝΗΜΑΤΑ & ΕΡΓΑΛΕΙΑ



ΑΝΤΙΠΡΟΣΩΠΕΙΑ ΤΡΑΚΤΕΡ: ANTONIO CARRARO

ΣΚΑΠΤΙΚΑ - ΧΟΡΤΟΚΟΠΤΙΚΑ
ΠΕΤΡΕΛΑΙΟΚΙΝΗΤΑ - ΒΕΝΖΙΝΟΚΙΝΗΤΑ

ΑΛΥΣΟΠΡΙΟΝΑ

STIHL Oleo-Mac

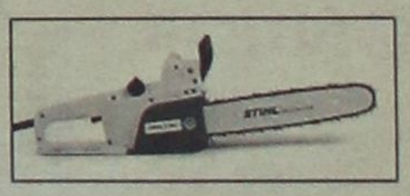

ΦΡΕΖΕΣ



ΧΛΟΟΚΟΠΤΙΚΑ - ΘΑΜΝΟΚΟΠΤΙΚΑ - ΨΕΚΑΣΤΙΚΑ - ΕΛΑΙΟΡΑΒΔΙΣΤΙΚΑ
ΦΥΤΟΦΑΡΜΑΚΑ - ΛΙΠΑΣΜΑΤΑ (ΚΟΙΝΑ & ΥΔΑΤΟΔΙΑΛΥΤΑ)
ΣΠΟΡΟΙ - ΣΠΟΡΟΦΥΤΑ ΕΜΒΟΛΙΑΣΜΕΝΑ - ΦΥΤΟΧΩΜΑΤΑ - ΤΥΡΦΗ
ΣΥΣΤΗΜΑΤΑ ΑΡΔΕΥΣΗΣ: ΑΝΤΛΙΕΣ - ΤΕΧΝΙΚΕΣ ΒΡΟΧΕΣ - ΑΥΤΟΜΑΤΟ
ΠΟΤΙΣΜΑ - ΣΩΛΗΝΕΣ (ΠΛΑΣΤΙΚΕΣ - ΜΕΤΑΛΛΙΚΕΣ)
ΚΤΗΝΟΤΡΟΦΙΚΑ - ΜΕΛΙΣΣΟΚΟΜΙΚΑ - ΔΕΞΑΜΕΝΕΣ (ΠΛΑΣΤΙΚΕΣ)
ΣΥΡΜΑΤΑ & ΠΑΣΣΑΛΟΙ ΠΕΡΙΦΡΑΞΕΩΝ - ΟΙΚΟΔΟΜΙΚΑ ΜΗΧΑΝΗΜΑΤΑ
ΑΝΤΑΛΛΑΚΤΙΚΑ - ΕΞΑΡΤΗΜΑΤΑ - SERVICE
ΠΑΡΑΔΟΣΗ ΣΤΟ ΧΩΡΑΦΙ

ΡΟΔΟΣ: ΒΕΝΕΤΟΚΛΕΩΝ 21 - 23 ΤΗΛ: 34311 FAX: 29885
ΤΣΑΪΡΙ: 10 ΧΛΜ. ΛΕΩΦ. ΡΟΔΟΥ-ΛΙΝΔΟΥ ΤΗΛ: 68979
ΜΑΝΔΡΙΚΟ: ΜΑΝΔΡΙΚΟ ΡΟΔΟΥ ΤΗΛ: 0246/31040

ΔΕΧΟΝΤΑΙ ΤΟ ΚΟΙΝΟ

Ο Νομάρχης δέχεται το κοινό κάθε Τρίτη και Πέμπτη από 11.00 - 13.00

Ο Περιφερειακός Διευθυντής δέχεται το κοινό κάθε Τρίτη και Πέμπτη από τις 11.00-13.00

Ο Δήμαρχος Ρόδου δέχεται το κοινό κάθε Τετάρτη από τις 12.00 - 14.00

Ο αντιδήμαρχος κ. Αντώνης Αλαβέρας, δέχεται το κοινό καθημερινά

Ο αντιδήμαρχος κ. Μαν. Σαββής, δέχεται το κοινό κάθε Τρίτη και Πέμπτη 1 με 2 μ.μ.

Ο αντιδήμαρχος κ. Γρ. Μόραρης δέχεται το κοινό κάθε Τετάρτη12 με 1 μ.μ.

Ο δήμαρχος Πεταλούδων Μιχ. Κορδίνας δέχεται το κοινό: Δευτέρα 17.30 με 19.30 μ.μ., Τρίτη 11.00 με 13.00 μ.μ., Πέμπτη 11.00 με 13.00 μ.μ.

ΦΑΡΜΑΚΕΙΑ

Δευτέρα 2 Οκτωβρίου 2000

ΣΗΜΕΡΑ διημερεύει το φαρμακείο Χ"ΚΩΣΤΑ Ι., Γρίβα 24, Νιοχώρι (έναντι ξεν. «Σεβαλιέ»), Τηλ: 33.245

ΣΗΜΕΡΑ διανυκτερεύει το φαρμακείο ΗΡΑΚΛΕΙΔΗ Α., Εμπορικό Κέντρο, Αγιοι Απόστολοι, Μέγγαβλη, Τηλ: 64.037

Με αύξηση 4% στις αφίξεις άρχισε η αντίστροφη μέτρηση για το τέρμα

Κλείνει η «χρυσή» σεζόν με κίνδυνο να τιναχθεί στον αέρα...

Από Ιανουάριο μέχρι Σεπτέμβριο ήρθαν στη Ρόδο 1.500.000 τουρίστες

Του Νεκτάριου Καλογήρου

ΠΡΟ των πυλών μιας νέας εποχής στην τουριστική βιομηχανία βρίσκεται η Ρόδος με την απερχόμενη σεζόν να αποτελεί το ξεκίνημα για ακόμα καλύτερες ημέρες, που όμως θα έρθουν με την προϋπόθεση αποβολής της κακοδαιμονίας, αλλά και της μεγάλης καθυστέρησης στην κατασκευή των έργων υποδομής.

Η εφετινή τουριστική περίοδος ξεπέρασε κάθε προσδοκία παρουσιάζοντας αύξηση στις αφίξεις επισκεπτών, σε ποσοστό περίπου 4% έναντι της αντίστοιχης περυσινής.

Τα ανεπίσημα στοιχεία της Υπηρεσίας Πολιτικής Αεροπορίας για το εννιάμηνο Ιανουάριος - Σεπτέμβριος του 2000 παρουσιάζουν ότι στο αεροδρόμιο «Διαγόρας» αφίχθησαν περίπου 1.500.000 τουρίστες. Από αυτούς οι 1.215.000 ήταν αλλοδαποί και οι 285.000 ήταν έλληνες. Στην αντίστοιχη περυσινή χρονική περίοδο είχαν αφιχθεί 1.456.000 τουρίστες, από τους οποίους οι 1.198.000 ήταν αλλοδαποί και οι υπόλοιποι 258.000 ήταν ημεδαποί. Σημαντικό παράγοντα στην αύξηση αυτή διαδραμάτισαν οι ιδιωτικές αεροπορικές εταιρείες, που ανέβασαν τον πήχυ του συναγωνισμού και κατέβασαν τις τιμές των εισιτηρίων.

Η αντίστροφη μέτρηση μέχρι τον τερματισμό της τουριστικής περιόδου έχει αρχίσει και από την επόμενη εβδομάδα θα κλείσουν οι πρώτες ξενοδοχειακές μονάδες. Η κίνηση ωστόσο θα συνεχισθεί σε ικανοποιητικά επίπεδα μέχρι το τέλος του μήνα και σε ιδιαιτέρως χαμηλα επίπεδα μέχρι τα μέσα του μηνός Νοεμβρίου.

«Πήγαμε πολύ καλά εφέτος και ευχόμαστε του χρόνου να πάμε καλύτερα» δήλωσε προς τη Δράση ο πρόεδρος της Πανελλήνιας Ομοσπονδίας Ξενοδόχων και πρόεδρος της Ενωσης Ξενοδόχων Ρόδου Βασίλης Μηναϊδης και υποστήριξε ότι «οι προοπτικές για τη σεζόν του 2001 είναι καλές».

Το μεγάλο ζητούμενο για την επιβεβαίωση των προβλέψεων είναι η βελτίωση των υποδομών, που κατά κοινή ομολογία του επιχειρηματικού κόσμου «λειτουργούν αντιστρόφως ανάλογα από τις προσπάθειες του ιδιωτικού τομέα». Τα ξενοδοχεία έχουν πλήρως ανακαινισθεί, όμως αύξηση στην τουριστική κίνηση δεν πρόκειται να υπάρξει εάν δεν ολοκληρωθούν τα έργα στο λιμάνι (Ακαντιά) και στο αεροδρόμιο (νέο κτίριο).

Η νέα εποχή στην τουριστική κίνηση ξεκίνησε από φέτος, χρονιά για την οποία οι αρχικές προβλέψεις ήταν δυσοίωνες, όμως τα γεγονότα απέδειξαν ότι η Ρόδος, η Δωδεκάνησος δεν χρειάζονται πολέμους στη Γιουγκοσλαβία, ή σεισμούς στην Τουρκία για να πάνε ακόμα καλύτερα, φτάνει να υπάρξουν πολιτικές αποφάσεις για τα μεγάλα έργα.



Ο πρόεδρος της ΠΟΞ και της ΕΞΡ Βασίλης Μηναΐδης ιδιαίτερα προβληματισμένος για το μέλλον της σεζόν μετά τη χθεσινή απόφαση για κλιμάκωση των κινητοποιήσεων από τους ιδιοκτήτες φορτηγών Δημοσίας Χρήσεως»

... Χωρίς καύσιμα τα ξενοδοχεία κλείνουν

ΔΙΑΙΤΕΡΩΣ προβληματισμένοι είναι οι επιχειρηματίες λόγω των μηνυμάτων που δέχονται από τις διεθνείς αγορές. Η μεγάλη αύξηση στις τιμές των καυσίμων θα έχει άμεσες επιπτώσεις στις τιμές των εισιτηρίων (αεροπλάνων και πλοίων) και ακολούθως στην τουριστική κίνηση. Θεωρείται μάλιστα ότι η κατάσταση θα είναι μη αναστρέψιμη εάν η τιμή του πετρελαίου διατηρηθεί μέχρι τέλος του έτους πάνω από τα 30 δολλάρια το βαρέλι.

Την ίδια στιγμή, οι κινητοποιήσεις των οδηγών φορτηγών οχημάτων δημοσίας χρήσεως είναι δυνατόν να οδηγήσουν σε πρόωρο κλείσιμο την τρέχουσα τουριστική περίοδο. Στις ξενοδοχειακές μονάδες έχουν αρχίσει να παρουσιάζονται τα πρώτα προβλήματα. Τα μαγειρεία, τα πλυντήρια και μια ολόκληρη σειρά από δραστηριότητες στα ξενοδοχεία εξαρτούν τη λειτουργία τους στο πετρέλαιο. Μάλιστα, όπως ειπώθηκε χαρακτηριστικά «εάν δεν απελευθερωθεί η διάθεση των υγρών καυσίμων τότε το ένα μετά το άλλο τα ξενοδοχεία θα κλείνουν, μη μπορώντας να εξυπηρετήσουν τους πελάτες τους».

Η Ενωση Ξενοδόχων Ρόδου ήδη έχει αντιδράσει και σε επιστολή της προς το Νομάρχη Δωδεκανήσου αναφέρει μεταξύ άλλων ότι «οι συνέπειες ιδιαίτερα για τον τουρισμό θα είναι οδυνηρές σε μια περίοδο που καταβάλλεται προσπάθεια να διατηρήσουμε την ανταγωνιστικότητά μας, γι' αυτό και θα πρέπει να καλέσετε όλους τους συναρμόδιους του θέματος να αναλάβουν τις ευθύνες τους και να δοθεί προτεραιότητα και στα ξενοδοχεία που φιλοξενούν τους ξένους τουρίστες της Ρόδου».

NOBILIA BY KUNST STOFF



Με τις πιο αυστηρές προδιαγραφές στα υλικά, στη συναρμογή και σε κάθε κατασκευαστική λεπτομέρεια, οι **γερμανικές** κουζίνες **Nobilia** δεν έχουν αντίπαλο σε ποιότητα, αντοχή και εργονομία. Δείτε τις από κοντά: Θα διαπιστώσετε αμέσως τη διαφορά της στιβαρής γερμανικής κατασκευής και το αρμονικό δέσιμο της άψογης λειτουργικότητας με το σύγχρονο **design**. Δεν είναι τυχαίο ότι κάθε κουζίνα Nobilia καλύπτεται από πέντε χρόνια εγγύηση. Ούτε ότι οι Nobilia εισάγονται στην Ελλάδα από την Kunststoff, την εταιρία που είναι εδώ και χρόνια συνώνυμο της απόλυτης ποιότητας στα συνθετικά κουφώματα.

NOBILIA

BY KUNSTSTOFF

casaviva

Λεωφ.Ελευθερίας 2Α, 85104 Κρεμαστή Ρόδος Τηλ.95076, Fax.93775

Αντί να φαντάζεστε τιμές...

ΡΩΤΗΣΤΕ!

KUNST STOFF

www.kunststoff.gr

Δεν κοστίζει τίποτε να ρωτήσετε πόσο κοστίζουν τα Κούνστοφ: Πολύ πιθανόν να ανακαλύψετε ότι η ασύγκριτη ποιοτική υπεροχή Κούνστοφ θα σας στοιχίσει περίπου όσο και κάποια άλλα προϊόντα που δεν γνωρίζετε ούτε πού, ούτε με ποιές προδιαγραφές ποιότητας κατασκευάζονται.
Γι' αυτό, ρωτήστε πρώτα στην Κούνστοφ. Γιατί αν ρωτήσετε εκ των υστέρων, θα είναι πια πολύ αργά...

TÜV CERT EN ISO 9001

ΣΥΝΘΕΤΙΚΑ ΚΟΥΦΩΜΑΤΑ
ΕΠΙΠΛΑ ΚΟΥΖΙΝΑΣ
ΝΤΟΥΛΑΠΕΣ
ΕΣΩΤΕΡΙΚΕΣ ΠΟΡΤΕΣ
ΘΩΡΑΚΙΣΜΕΝΕΣ ΠΟΡΤΕΣ

casaviva

Λεωφ.Ελευθερίας 2Α, 85104 Κρεμαστή Ρόδος Τηλ.95076, 96645, Fax.93775

Σφοδρή επίθεση σ' όσους τον κατηγορούν εξαπολύει ο περιφερειάρχης κ. Παναγιώτης Σαλτούρος

«Μακριά νυχτωμένος είναι ο κ. Χατζηευθυμίου»

Συνέντευξη
στη Χαρούλα Λαδοπούλου

✔ Αναζητούν άλλοθι για τα αποτελματωμένα έργα
✔ Ακολουθώ κατά γράμμα τις εγκυκλίους της Ευρωπαϊκής Ενωσης

«Ο κ. Χατζηευθυμίου είναι μακριά νυχτωμένος. Και δεν έχω πρόβλημα να το πώ καθαρά. Ο άνθρωπος αυτός δεν ξέρω τι υπηρετεί και τι σκοπιμότητες επιδιώκει. Δεν ξέρω αν γνωρίζει τι λέει κατ' ουσίαν για τα έργα. Θα τινάξουμε τα έργα στον αέρα επειδή το θέλει ο κ. Χατζηευθυμίου;»

Τη δριμεία αυτή επίθεση εξαπολύει κατά του βοηθού νομάρχη κ. Χατζή Χατζηευθυμίου σε συνέντευξη του στη ΔΡΑΣΗ, ο γενικός γραμματέας της Περιφέρειας κ. Παναγιώτης Σαλτούρος. Εκφράζοντας ξεκάθαρα την οργή και αγανάκτηση του και ανταποδίδοντας στα ίσα τα βέλη και τις κατηγορίες που δέχθηκε από τον αντινομάρχη ο οποίος επέρριψε ευθύνες στον περιφερειάρχη για την καθυστέρηση των έργων στη Δωδεκάνησο.

Με πλήρη επίγνωση του αντικειμένου του, των όρων και των προϋποθέσεων που θέτει η Ευρωπαϊκή Ενωση για την ένταξη και χρηματοδότηση των έργων από το 3ο Κοινοτικό Πλαίσιο Στήριξης, ο κ. Παναγιώτης Σαλτούρος επαναλαμβάνει για χιλιοστή φορά: «Αν πιστεύει ο κ. Χατζηευθυμίου η οποιοσδήποτε άλλος τοπικός φορέας ότι ο περιφερειάρχης μπορεί να δώσει το Ο.Κ. για ένα έργο και να εκτελεστεί απρόσκοπτα χωρίς αυτό να πληροί τις προϋποθέσεις και χωρίς να είναι άρτια μελετημένο και ώριμο, τότε αυταπατάται».

Ο γενικός γραμματέας της Περιφέρειας Νοτίου Αιγαίου εκφράζει την πεποίθηση πως «με την μεμψιμοιρία και την γκρίνια δεν γίνεται τίποτα. Τουναντίον με τη δουλειά και τη γνώση, με την απόκτηση εμπειρίας ξεπερνώνται όλα τα προβλήματα».

Εξάλλου οι κανόνες και εγκύκλιοι της Ε.Ε. σχετικά με την ένταξη έργων στο 3ο ΚΠΣ ήταν γνωστοί εδώ και έξι μήνες τουλάχιστον, σ' όλους τους τοπικούς μας φορείς.

Αρωγός τέλος της προσπάθειας που καταβάλλουν τα μέλη του Περιφερειακού Συμβουλιου Δωδ/σου είναι ο κ. Σαλτούρος, σχετικά με την τήρηση της δέσμευσης του ΥΠΕΧΩΔΕ που αφορά την ένταξη του Περιμετρικού Δακτυλίου της πόλης της Ρόδου και του λιμανιού της Ακαντιάς, στο τομεακό πρόγραμμα του υπουργείου και όχι στο Interreg III. Χαρακτηρίζει μάλιστα ανεπιτρεπτη την αλλαγή στάσης του υπουργείου.



Ο Γενικός Γραμματέας της Περιφέρειας Νοτίου Αιγαίου κ. Παναγιώτης Σαλτούρης

Στο πλαίσιο των προσπαθειών εντάσσεται και η επικείμενη συνάντηση του την ερχόμενη Πέμπτη 5 Οκτωβρίου, με τον γενικό γραμματέα του ΥΠΕΧΩΔΕ κ. Χρυσικόπουλο.

ΕΧΟΥΝ αλλάξει οι απαιτήσεις και οι όροι στο «παιχνίδι», είναι πιο σκληροί .

Οι αρμόδιοι της Περιφέρειας και ο ίδιος ο κ. Σαλτούρος βάσει των εγκυκλίων της Ευρωπαϊκής Ενωσης έκρουσαν τον κώδωνα του κινδύνου πριν από έξι τουλάχιστον μήνες.

Καιρός λοιπον να δουν οι τοπικοι μας άρχοντες τα πράγματα με ρεαλισμό και στη σωστή τους διάσταση. Ζητούν πολιτική βούληση από τον περιφερειάρχη. Αυτό δεν γίνεται. Οχι γιατί δεν θέλει ή γιατί είναι κατά της Δωδεκανήσου, όπως συχνά ακούγεται, αλλά γιατί ***απλώς ακολουθεί κατά γράμμα τους όρους και τις προϋποθέσεις που θέτει η ΕΕ για το 3ο ΚΠΣ.***

Φαίνεται πως δεν έχουν καταλάβει ακόμα οι φορείς της Δωδ/σου ότι τα λεφτά η ΕΕ δεν τα χαρίζει από δω και απο κει για να καταλήγουν σε μισοτελειωμένα έργα και σε «γεφύρια της Αρτας» όπως συνέβη με τα προηγούμενα πακέτα, το 1ο και το 2ο ΚΠΣ . ***Τα δίδει μόνο για έργα που έχουν άρτιες μελέτες και είναι ώριμα και αναγκαία.*** Κι' όπως αναφέρει και ο κ. Σαλτούρος, «πρέπει να προσαρμοσθούμε στα νέα δεδομένα. Βαρέθηκε και η ΕΕ και η πολιτεία να βλέπει έργα κακής ποιότητας που μετά ένα - δυο χρόνια να αναιρούν τη χρησιμότητα τους, αλλά και την αδιαφάνεια. Βαρέθηκε να βλέπει να ξεκινάει ένα έργο με 500 εκατομ. και να τελειώνει με 2 δις. Βαρέθηκε να βλέπει ένα έργο που το φυσικό του αντικείμενο έχει προσδιορισθεί ότι απαιτεί 2 δις και με αυτά τα λεφτά να μην εκτελείται ούτε το 1/3 του έργου της μαρίνας της Ρόδου. ***Εδώ τα πράγματα αυστηροποιούνται.*** Είναι γνωστοί οι κανόνες. Θα στελεχωθούν οι υπηρεσίες κι αυτό είναι δεδομένο μέσω του 3ου ΚΠΣ. Οι απαιτήσεις ειναι μεγαλύτερες. Γνωρίζουμε την υποστελέχωση την γνωρίζει και η κυβέρνηση, θα στελεχώσει τις υπηρεσίες και δεν υπάρχει άλλοθι για κανένα. Ολοι πρέπει να δουλέψουμε όπως έχει συμφωνηθεί, όπως θέτει η ΕΕ» υπογραμμίζει ο κ. Σαλτούρος.

Κι εκεί θα βρεί συμπαραστάτη τον γενικό γραμματέα της Περιφέρειας Νοτίου Αιγαίου ο οποίος ***ευθαρσώς δήλωσε στη Δράση ότι θεωρεί ανεπίτρεπτη τη στάση του ΥΠΕΧΩΔΕ και τάσσεται στο θέμα αυτό υπέρ των δωδεκανησίων γιατί «έχουν απόλυτο δίκιο».*** Και ο κ. Σαλτούρος εξηγεί:

«Την προηγούμενη Πέμπτη είχα προγραμματισμένο ραντεβού με τον γενικό γραμματέα του ΥΠΕΧΩΔΕ κ. Χρυσικόπουλο για το ζήτημα αυτό. Δεν έγινε όμως λόγω του τραγικού ναυτικού συμβάντος και κλείσθηκε για την ερχόμενη εβδομάδα.

Στο θέμα αυτό έχουν δίκιο οι φορείς της Ρόδου. Είχαμε συμφωνήσει Περιφέρεια και ΥΠΕΧΩΔΕ σε παλιότερη διαβούλευση μας ότι Περιμετρικός Δακτύλιος της Ρόδου και το λιμάνι της Ακαντιάς να ενταχθούν και να χρηματοδοτηθούν από τομεακό πρόγραμμα του υπουργείου. ***Σήμερα έρχεται να αλλάξει στάση το ΥΠΕΧΩΔΕ. Βέβαια θα έχει τους λόγους του, τους οποίους δεν γνωρίζω. Αλλά είναι ανεπίτρεπτο να γίνεται αυτή τη στιγμή και το καταθέτω εγώ σαν να είμαι αιρετός. Το θέμα θα τακτοποιηθεί και είμαι σίγουρος 100% ότι θα εισακουσθώ και συγκεκριμένα*** τα έργα θα παραμείνουν στο τομεακό του υπουργείου ΠΕΧΩΔΕ. Και συνεχίζει:

«Το πρώτο που πρέπει να κοιτάξουμε είναι να απορροφήσουμε τα λεφτά που έχουμε και να μη χάσουμε δραχμή.

Το να μη χάσουμε δραχμή είναι δική μου υπόθεση το να απορροφηθούν είναι δική τους, των τοπικών φορέων δηλαδή.

Για να είμαστε ειλικρινείς και σαφείς στο λαό. Καταθέτω με σαφήνεια ότι και οι φορείς θα πρέπει να προσαρμοσθούν στις καινούργιες απαιτήσεις, στο νέο περιβάλλον ωριμάνσης έργων.

Η πολιτεία αλλά και η Περιφέρεια Νοτίου Αιγαίου να είναι σίγουροι ότι θα είναι δίπλα τους. Ολοι μαζί θα προχωρήσουμε. ***Είμαι βέβαιος ότι δεν θα χάσουμε ούτε δραχμή»***

ΔΡΑΣΗ. **κ. Σαλτουρο, ο κ. Χατζηευθυμιου επιρρίπτει ευθύνες σε σας για την καθυστέρηση των έργων της Δωδεκανήσου ενώ ο νομάρχης προσπαθεί να κρατήσει κάποιες ισορροπίες δηλώνοντας ότι θα καταβάλλετε προσπάθειες για να ξεπερασθούν τα εμπόδια. Τι έχετε να πείτε για όλα αυτά;**

ΣΑΛΤΟΥΡΟΣ. Δεν νομοθετώ εγώ ούτε θέτω κανόνες. Εγώ βρίσκομαι στην ίδια θέση με τη δική τους. Αντιμετωπίζω τα ίδια δεδομένα που αντιμετωπίζουν κι αυτοί. Κι ***εδώ έπρεπε να είμαστε ενωμένοι και να βλέπανε πως θα ξεπεράσουνε τις καινούργιες δυσκολίες που είναι θεσμοθετημένες και νομοθετημένες. Αυτό δεν αλλάζει με την μεμψιμοιρία, γκρίνια, με τις κατηγορίες και τις αιτιάσεις. Τουναντίον με τη δουλειά, τη γνώση με την απόκτηση εμπειρίας ξεπερνώντας τα προβλήματα.***

Ποιές είναι οι ενέργειες οι δικές μου που είναι κόντρα; Να μου πει ο κ. Χατζηευθυμίου μία συγκεκριμένη. Το ότι τηρώ τις εγκυκλίους; Αλλιώς θα κοπεί το έργο από το κέντρο.

Θα τινάξουμε τα έργα στον αέρα επειδή το θέλει ο κ. Χατζηευθυμίου; Ο κ. Χατζηευθυμίου, δεν ξέρω τι υπηρετεί και δεν ξέρω τι σκοπιμότητες επιδιώκει. Δεν ξέρω αν γνωρίζει τι λέει κατ' ουσία για τα έργα. Και δεν έχω πρόβλημα να το πω καθαρά. Ο άνθρωπος είναι μακριά νυχτωμένος!

Αλλά και η Νομαρχιακή Αυτοδιοίκηση ενώ έπρεπε να σκύψει με ενδιαφέρον πάνω στα έργα να μελετήσει τις προϋποθέσεις που απαιτούνται με τις καινούργιες νομοθεσίες και απαιτήσεις

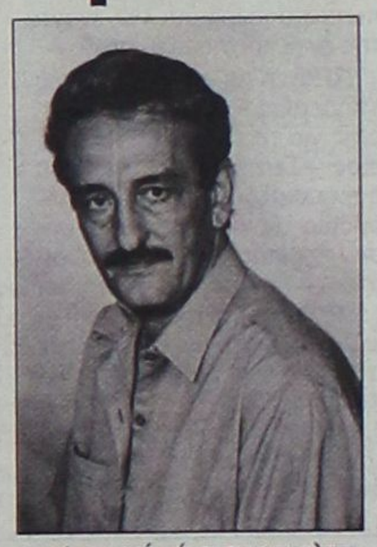

μεμψιμοιρεί μένει προσκολλημένη στο παρελθόν και στον τρόπο παραγωγής δημοσίων έργων που έφεραν τα αποτελέσματα τα οποία γνωρίζουν όλοι, στις αργοπορίες των έργων στις δεκαετίες των έργων, τα ημιτελή έργα, της κακής ποιότητας και της αδιαφάνειας που λένε πολλοί.

Υπάρχουν συστήματα ηλεκτρονικά, υπάρχουν οι διαχειριστικές επιτροπές πληρωμής, επιστημονικές, ευρωπαϊκές επιτροπές, δημοσιονομικές επιτροπές. ***Ο περιφερειάρχης δεν κάνει τίποτα άλλο παρά να σχεδιάζει την ανάπτυξη να επιλέγει τις προτάσεις των φορέων να τις εντάσσει μέσα από τη διαχειριστική επιτροπή.***

Απο κει και πέρα τον έλεγχο τον κάνουν άλλοι. Πάνω σ' αυτό είπα ότι ο κ. Χατζηευθυμίου είναι μακριά νυχτωμένος.

ΔΡΑΣΗ. Πόση ευθύνη έχετε εσείς ως περιφερειάρχης για τις καθυστερήσεις των έργων. Μιλούν και δείχνουν εσάς ότι με πολιτική βούληση θα ξεπερασθούν τα προβλήματα.

ΣΑΛΤΟΥΡΟΣ. Δεν υπάρχει πολιτική βούληση πια. Αυτό έληξε. Πρέπει να το κατανοήσουν. Αυτό επεδίωκαν; οτι δηλαδή εντάξει εμείς είμαστε μισοέτοιμοι, υπόγραψε περιφεριάρχη τώρα εσύ: ***Μα και χίλιες υπογραφές να βάλω υπάρχουν τέσσερα επίπεδα ελέγχου για τα έργα. Δεν υπάρχει λοιπόν πολιτική βούληση κι αυτό δεν το καταννοούν. Γι' αυτό και λέω ότι είναι μακριά νυχτωμένοι».***

Ανασκουμπωθείτε λοιπόν κύριοι για τα υπόλοιπα έργα του 3ου ΚΠΣ. Δεν είναι ώρα για ανούσιες σύσκέψεις. Είναι ώρα για δράση πριν είναι πολύ αργά. ***Αφήστε την γκρίνια και τη μιζέρια και προσαρμοστείτε στα νέα δεδομένα. Κάντε την αυτοκριτική σας και προχωρείστε μπροστά. Βρείτε τον καλό σας εαυτό. Αυτό περιμένουν όσοι σας επέλεξαν γι' αυτές τις θέσεις.***



Εργα, Νοσοκομείο και... Παπουτσής στο μικροσκόπιο του Δημήτρη Κρεμαστινού

Συνέντευξη
στον Νικήτα Οικονόμου



Ο ΑΠΟΗΧΟΣ και από το δεύτερο ναυάγιο αλλά και από την απόφαση του υπουργού Εμπορικής Ναυτιλίας να αποσυρθούν, έστω προσωρινά, τα πλοία που δεν πληρούν τους όρους ασφαλείας, η συνεχής αναταραχή στο Νοσοκομείο Ρόδου και η αποτελμάτωση των έργων υποδομής στη Δωδεκάνησο, η οποία συνοδεύεται και από τις αλληλοκατηγορίες ανάμεσα σε παράγοντες της Νομαρχίας και τον Περιφερειάρχη Νοτίου Αιγαίου, αποτέλεσαν το δυσμενές περιβάλλον μέσα στο οποίο ο βουλευτής του ΠΑΣΟΚ κ. Δημήτρης Κρεμαστινός κλήθηκε από τη "Δράση" να καταθέσει τις απόψεις του.

ΣΕ ό,τι αφορά το ιδιαίτερα βαρύ κλίμα που επικρατεί λόγω της μη προώθησης, επί χρόνια, των αναγκαίων έργων μεγάλης κλίμακας ο κ. Κρεμαστινός ξαφνιάζει όταν δίνει μια μάλλον αιρετική διάσταση στον ρόλο του δωδεκανήσιου, στην περίπτωσή μας, βουλευτή που θα μπορούσε να πιέσει πρόσωπα και καταστάσεις "θυσιάζοντας" ακόμα κι αυτό το αξίωμα που κατέχει, είτε με το να υποβάλλει την παραίτησή του, είτε απέχοντας από τις επόμενες εκλογές!

ΜΙΑ πρόταση που, με δεδομένα τα ειωθότα στην πολιτική πρακτική, ακούγεται γενναία μεν αλλά κινείται έξω από τις επικρατούσες λογικές. Ο ίδιος δείχνει να εννοεί κάθε λέξη και θέση που διατυπώνει, κάτι που ίσως αποδειχθεί στο εγγύς μέλλον.

ΟΥΤΕ συζήτηση δεν δέχεται να κάνει για τους ομηρικούς καυγάδες ανάμεσα στη Νομαρχία και την Περιφέρεια Νοτίου Αιγαίου και τις αιχμές που αφήνονται εκατέρωθεν. Αποτελεί πάγια θέση του ότι όλα αυτά δεν προάγουν τον διάλογο και ότι όλοι οι εμπλεκόμενοι παράγοντες οφείλουν να συνεργάζονται και όχι να ...τσακώνονται. Φωνή βοώντως...

Για σημαντικούς λόγους και ως έσχατο μέσο πίεσης

«Να παραιτούνται οι βουλευτές ή να απέχουν από την κάλπη»

Ερ. Εχουμε τη γνωστή απόφαση Παπουτσή για δέσιμο των πλοίων τα οποία δεν πληρούν τους όρους ασφαλείας. Μια ενέργεια που προφανώς γίνεται υπό τη σκιά της ναυτικής τραγωδίας και φυσικά προκαλεί αναστάτωση στις συγκοινωνίες.

Απ. Δεν υπάρχει αμφιβολία ότι αυτά έπρεπε να είχαν γίνει προ πολλού. Το ότι γίνονται έστω και τώρα μας ικανοποιεί ιδιαίτερα. Το γεγονός ότι ανακοινώνονται λίγο μετά από το ναυάγιο της Πάρου δεν σημαίνει ότι πάνω απ' όλα δεν είναι η ασφάλεια του πολίτη και αυτό είναι το πρώτιστο. Μετά έπεται η όποια ταλαιπωρία που θα υπάρξει. Η ανθρώπινη ζωή είναι κάτι αναντικατάστατο. Φυσικά δεν πρέπει να περιμένουμε τις καταστροφές για να θυμηθούμε ότι υπάρχουν νόμοι και διατάξεις για την προστασία των πολιτών.

Ερ. Μόλις πρόσφατα μου λέγατε, με αφορμή την αποτελμάτωση των έργων, ότι ένας βουλευτής θα έπρεπε, σε ένδειξη διαμαρτυρίας, να μην εκτεθεί στις επόμενες εκλογές. Αναρωτιέμαι αν αυτό αποτελούσε ένα ρητορικό και συμβολικό σχήμα ή έχει και πρακτική σημασία.

Απ. Οπωσδήποτε θα μπορούσε να έχει και πρακτική σημασία. Θέλω να επαναλάβω ότι η θέση και ο ρόλος του βουλευτή δεν είναι μόνο να εκφράζει τις απόψεις του αλλά και με ορισμένες του ενέργειες να πιέσει προς την κατεύθυνση της επίλυσης των προβλημάτων, αν αυτά είναι πραγματικά μεγάλα και σοβαρά. Αν λοιπόν αυτό δεν επιτυγχάνεται με τους άλλους πρόσφορους τρόπους, ως έσχατο μέσο θα ήταν ο βουλευτής να παραιτηθεί. Αυτή είναι η όλη διαδικασία που προβλέπουν οι νόμοι όταν δεν υπάρχουν "επαναστατικές" διαδικασίες σε μια κοινωνία.

Ερ. Μέχρι και να παραιτηθεί δηλαδή και όχι απλώς να μην επανεκτεθεί στις επόμενες εκλογές;

Απ. Οταν λέω ο βουλευτής να μην επανεκτεθεί εννοώ με όλους τους τρόπους να μην είναι υποψήφιος. Τώρα αν επιλέξει ο ίδιος να παραιτηθεί ή να μην δώσει ξανά υποψηφιότητα είναι ακριβώς το ίδιο πράγμα. Αυτό εξαρτάται από τον καθένα προσωπικά.

Ερ. Ο Δημήτρης Κρεμαστινός ποια επιλογή θα έκανε αν έβλεπε ότι παρά τις προσπάθειές του τα μεγάλα έργα δεν προχωρούν;

Απ. Το έχω πει πολλές φορές. Αν κρίνω ότι η παρουσία μου δεν μεταβάλλει ουσιαστικά τα πράγματα, είχα πει και προεκλογικά ότι δεν βλέπω ποιος είναι ο λόγος να βρίσκομαι στην πολιτική ζωή.

Ερ. Επί του προκειμένου. Τα έργα δεν προχωρούν και η κατάσταση μέχρι στιγμής αντιμετωπίζεται με συσκέψεις, ερωτήσεις στη Βουλή, αναφορές και δημιουργία λόμπι. Ετσι θα βγούμε από το αδιέξοδο;

Απ. Τα πράγματα δεν είναι εύκολα και αυτό γιατί έτσι κινείται η κοινωνία και δεν αλλάζουν εύκολα οι κανόνες της. Γι' αυτό και ο καθένας έχει τον δικό του ρόλο. Ο βουλευτής δεν είναι μόνο ο νομοθέτης αλλά και ο "ελεγκτής" της δημόσιας ζωής, έτσι ώστε να αναγκάζει τη δημόσια διοίκηση να λειτουργεί γρήγορα και αποτελεσματικά.

Τα "λόμπι" και η Συντονιστική Επιτροπή που πρόσφατα έχει συσταθεί είναι μια θετική προσπάθεια και δεν υπάρχει καμιά αμφιβολία. Το θέμα είναι να δούμε και τα αποτελέσματά της.

Ερ. Θα δούμε κάποια στιγμή τον βουλευτή Δημήτρη Κρεμαστινό να μας στέλλει δελτίο τύπου με το οποίο θα καταγγέλλει τους "καρεκλοκένταυρους" και τους "εχθρούς" της Δωδεκανήσου. Γίνεται πολύ συχνά αυτό, χρόνια τώρα.

Απ. Οχι, όχι. Αυτό μπορεί να είναι μια πάγια τακτική, όμως εγώ αν ήμουνα στη θέση του πολίτη θα έκρινα τον βουλευτή εκ του αποτελέσματος και όχι από τα λόγια που λέει. Γιατί όπως γνωρίζετε, άλλα λέμε μπρος, άλλα λέμε πίσω, πλάγια... Πως θα μπορούσε κανείς να αξιολογήσει κάποιος μια τέτοια πρακτική; Σε ό, τι με αφορά, θα προσπαθήσω με όσο το δυνατόν λιγότερα λόγια να επιτύχω περισσότερα έργα.

Ερ. Υπάρχουν πράγματι "εχθροί" της Δωδεκανήσου, κάπου στην Αθήνα ας πούμε, που διακυβεύουν τα συμφέροντά της;

Απ. Σε όλες τις κοινωνίες υπάρχουν άνθρωποι που δεν εξυπηρετούν το δημόσιο συμφέρον και εξυπηρετούν άλλα συμφέροντα. Και στη δική μας κοινωνία υπάρχουν αυτοί. Εκεί είναι που παίζει τεράστιο ρόλο η διαφάνεια, για να τους αποκαλύπτει και να τους απομακρύνει.

Ερ. Η εικόνα που παρουσιάζει το Νοσοκομείο της Ρόδου δεν είναι η καλύτερη. Εκτός του μόνιμου προβλήματος της έλλειψης προσωπικού, οι αλληλοκατηγορίες και οι καταγγελίες ανάμεσα σε γιατρούς, υπάλληλους και διοίκηση είναι φαινόμενα καθημερινά. Δεν μπορεί να μην υπάρχει γιατρεία στην κατάσταση αυτή.

Απ. Για το Νοσοκομείο, ξέρετε, δεν έχω δώσει κάποια ανακοίνωση. Αυτό που μπορώ να σας πω είναι ότι από την πρώτη στιγμή της εκλογής μου είμαι σε συνεχή επαφή με το υπουργείο Υγείας και τον ίδιο τον υπουργό. Οι θέσεις του υπουργείου είναι ταυτόσημες με αυτά που εμείς ζητούμε. Δηλαδή, το Νοσοκομείο να έχει πληρότητα προσωπικού, νοσηλευτικού και ιατρικού. Κάτι που ισχύει για τα μεγάλα και μικρά Κέντρα Υγείας σε όλα τα νησιά του νομού.

Οι δεσμεύσεις του υπουργείου είναι δεδομένες, αν και δεν θάθελα να κάνω κάποια ανακοίνωση. Υπολογίζω ότι η υλοποίησή τους θα γίνει σε διάστημα ενός χρόνου με τον νέο προϋπολογισμό. Αυτή είναι η δέσμευση του υπουργού. Κατά συνέπεια το να βγαίνει κάθε μέρα ένας βουλευτής και να μιλάει για το νοσοκομείο μπορεί να μη σημαίνει και τίποτα. Θα ήταν σημαντικότερο για έναν βουλευτή να δουλεύει ουσιαστικά με τη σιγή του και τα έργα του, παρά να βγαίνει και να μιλάει για το τι του έχουν υποσχεθεί και τι όχι. Το βέβαιο είναι ότι υπάρχει πλήρης αποδοχή των θέσεών μας και θα πάρουν σάρκα και οστά στα πλαίσια του νέου προϋπολογισμού.

Ερ. Μήπως όμως το θέμα της έλλειψης προσωπικού είναι απλώς το πρόσχημα για να υπάρχουν οι συνεχείς διενέξεις στο Νοσοκομείο μας; Δεν θάπρεπε να υπάρξει συγκεκριμένη παρέμβαση για να καταλαγιάσουν τα πάθη;

Απ. Νομίζω ότι είναι δύσκολο το ερώτημα που μου κάνετε γιατί το πρόβλημα δεν εξαρτάται μόνο από το Νοσοκομείο αλλά και από όλους τους παράγοντες που βρίσκονται εκτός του Νοσοκομείου και οι οποίοι είναι οι ίδιοι που με τις θέσεις και τις πιέσεις τους οδηγούν τα πράγματα εκεί που βρίσκονται σήμερα.



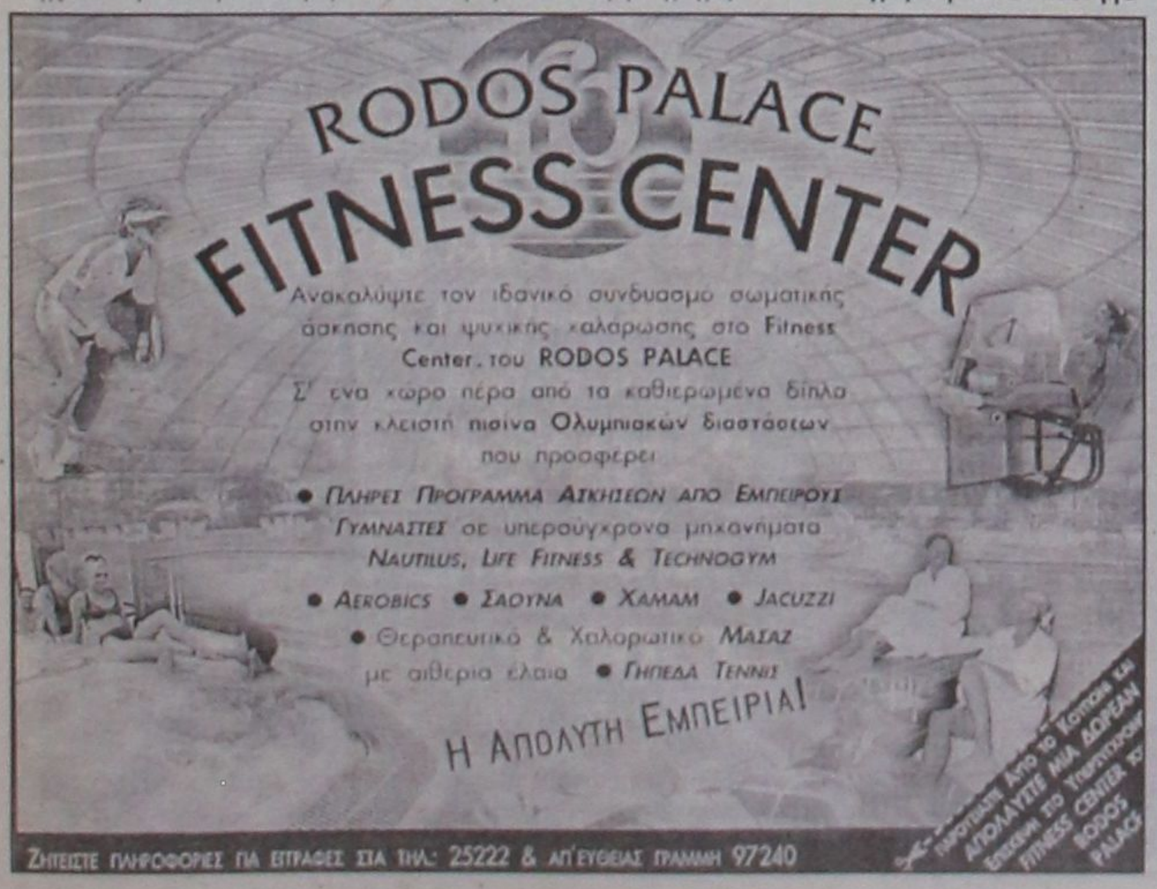

Η ΕΕΔΕ με εμπειρία και ευθύνη στο χώρο των σεμιναρίων

Το προφίλ του Οργανισμού

Τα ερωτηματικά παραμένουν όμως για άλλους φορείς που δραστηριοποιούνται στον ίδιο τομέα της επιμόρφωσης



Σε διευκρινήσεις προβαίνει η Ελληνική Εταιρεία Διοικήσεως Επιχειρήσεων μετά το δημοσίευμα τη "Δράσης" την προηγούμενη εβδομάδα, με τίτλο "Τί γίνεται με τα επιδοτούμενα σεμινάρια;".

Αν και στο σχετικό ρεπορτάζ, η εφημερίδα μας φρόντισε να καταστήσει σαφές ότι η ΕΕΔΕ και η εκπρόσωπός της στη Ρόδο κ. ***Αντα Καραγιάννη*** δραστηριοποιούνται στο χώρο της επιμόρφωσης μέσω σπουδαίων σεμιναρίων, σήμερα η "Δράση" μετά και τη σχετική επικοινωνία μαζί της, δημοσιεύει ένα μέρος τουλάχιστον των πλουσίων δραστηριοτήτων του συγκεκριμένου Οργανισμού, που συνιστούν το αξιόπιστο προφίλ του.

Αφορμή, ως γνωστόν, αποτέλεσε η διαμαρτυρία αναγνωστών της "Δράσης", οι οποίοι αν και ολοκλήρωσαν το σεμινάριο με θέμα ***"Οικολογική και Βιολογική Καλλιέργεια και Τυποποίηση"*** από τον προηγούμενο Φεβρουάριο, εν τούτοις μέχρι σήμερα δεν έχουν ακόμα εισπράξει την αποζημίωση που τους οφείλεται. Και οι είκοσι συμμετέχοντες είναι άνεργοι και το εν λόγω σεμινάριο απευθύνονταν σε αυτούς.

Οπως διευκρινίζεται, η ΕΕΔΕ δεν διαχειρίζεται χρήματα - όντας μη κερδοσκοπικός οργανισμός -, και οι ενδιαφερόμενοι θα εισπράξουν τις προσωπικές τους επιταγές μόλις ολοκληρωθούν οι απαραίτητες διαδικασίες από την Περιφέρεια Νοτίου Αιγαίου. Αλλωστε και η "Δράση" υπογράμμιζε ότι η περίπτωση της ΕΕΔΕ και η πλούσια δραστηριότητά της δεν έχει καμμία σχέση με αυτήν άλλων φορέων που οργανώνουν σεμινάρια και στη συνέχεια γίνονται άφαντοι. Αναφερθήκαμε μάλιστα σε συγκεκριμένο παράδειγμα...

ΤΑ ερωτήματα λοιπόν που θέταμε την προηγούμενη Δευτέρα παραμένουν αναπάντητα. ***Ποιοί ελέγχουν την οργάνωση σεμιναρίων στη Ρόδο και πώς διασφαλίζονται οι συμμετέχοντες για το αν θα εισπράξουν τις αποζημιώσεις τους*** τις οποίες προφανώς κάποιοι επιτήδειοι... ξεχνούν να αποδώσουν.

ΤΟ «ΠΡΟΦΙΛ» ΤΗΣ ΕΕΔΕ

Η Ελληνική Εταιρία Διοικήσεως Επιχειρήσεων (ΕΕΔΕ) ιδρύθηκε το 1962. Είναι σωματείο μη κερδοσκοπικού χαρακτήρα,που σκοπό έχει τη διάδοση, ανάπτυξη και προβολή των αρχών,των μεθόδων και της πρακτικής του σύγχρονου μάνατζμεντ.

Η ΕΕΔΕ αριθμεί σήμερα 4.000 μέλη, από τα οποία τα 350 είναι επιχειρήσεις και οργανισμοί, ενώ τα υπόλοιπα είναι φυσικά πρόσωπα, κυρίως ανώτατα και ανώτερα διευθυντικά στελέχη, επιχειρηματίες, καθηγητές Πανεπιστημίων κ.α.

Στο πλαίσιο της ΕΕΔΕ λειτουργούν σήμερα επτά Ινστιτούτα: το Ελληνικό Ινστιτούτο Μάρκετινγκ (ΕΙΜ), το Ινστιτούτο Οικονομικής Διοικήσεως (ΙΟΔ), το Ινστιτούτο Διοικήσεως Παραγωγής (ΙΔΙΠ),το Ελληνκό Ινστιτούτο Πληροφορικής (ΕΙΠ),το Ινστιτούτο Εκπαίδευσης και Ανάπτυξης Ανθρώπινου Δυναμικού (ΙΕΚΑ), το Ινστιτούτο Ανάπτυξης Γυναικών Μάνατζερ και Επιχειρηματιών (ΙΑΓΜΕ) και το Ινστιτούτο Μάνατζμεντ Δημοσίας Διοίκησης και Αυτοδιοίκησης (ΙΜΔΔΑ).

Εκτός από τα κεντρικά γραφεία της Αθήνας, λειτουργούν περιφερειακά Τμήματα της ΕΕΔΕ στη Μακεδονία, στην Πελοπόννησο και τη Δυτική Ελλάδα, στην Κρήτη και στη Θεσσαλία.

Η ΕΕΔΕ απασχολεί μόνιμο προσωπικό 70 περίπου ατόμων και συνεργάζεται σε μόνιμη βάση με περίπου 400 εκπαιδευτές.

Η ΕΕΔΕ για την προώθηση του σκοπού της δραστηριοποιείται στους ακόλουθους τομείς:

I) Τομέας Εκπαίδευσης και Επιμόρφωσης
- -Ανοιχτά προγράμματα
- -Ενδοεπιχειρησιακά προγράμματα
- -Προγράμματα πιστοποιούμενης εκπαίδευσης
- -Μεταπτυχιακά προγράμματα
- -Κοινοτικά προγράμματα

II) Υπηρεσίες προς τα μέλη της με:

Ενημέρωση μέσω συνεδρίων και λοιπών εκδηλώσεων σε θέματα σχετικά με τις εξελίξεις του Μάνατζμεντ και τις επιμέρους λειτουργίες του.

III) Ερευνες σχετικές με τις συνθήκες και τα προβλήματα του Μάνατζμεντ στην Ελλάδα

IV) Επιστημονικές Εκδόσεις - Περιοδικές Εκδόσεις (περιοδικό "Μάνατζερ", Οδηγός Εκπαίδευσης και Ανάπτυξης Ανθρωπίνου Δυναμικού, Αποτελέσματα ερευνών σχετικά με το επίπεδο του Μάνατζμεντ στην Ελλάδα, Πρακτικά συνεδρίων, κ.α.)

V) Βραβεία
- Το Ελληνικό Ινστιτούτο Μάρκετινγκ (ΕΙΜ) συνδιοργανώνει με την ΕΔΕΕ, τον ΣΔΕ και ΣΕΔΕΑ και απονέμει το βραβείο Effie, και σε συνεργασία με την PHILIP MORRIS απονέμει το βραβείο PHILIP MORRIS.
- -Το Ινστιτούτο Μάνατζμεντ Ανθρωπίνου Δυναμικού (ΙΜΑ) της ΕΕΔΕ απονέμει το Αριστείο Αξιοποίησης Ανθρώπινου Δυναμικού.

VI) Διεθνείς Δραστηριότητες
- Συμμετοχή σε διεθνείς οργανισμούς

ΚΟΙΝΟΤΙΚΑ & ΚΑΙΝΟΤΟΜΙΚΑ ΠΡΟΓΡΑΜΜΑΤΑ

Στην ΕΕΔΕ λειτουργεί τμήμα Κοινοτικών Υποθέσεων και Καινοτομικών προγραμμάτων, κεντρικός άξονας του οποίου είναι η αξιοποίηση των Κοινοτικών και Καινοτομικών Προγραμμάτων, στο πλαίσιο του γενικότερου στόχου της εταιρίας που είναι η προώθηση του Μάνατζμεντ στην Ελλάδα και η υποστήριξη των ελληνικών επιχειρήσεων με εκδηλώσεις εκπαιδευτικού και ενημερωτικού χαρακτήρα.

Απο την αρχή της λειτουργίας τους, τα τμήματα συμμετείχαν σε πολλά κοινοτικά, καινοτομικά προγράμματα και κοινοτικές πρωτοβουλίες, επιτελώντας σημαντικό έργο. Η εμπειρία, η οποία απεκτήθη προσέδωσε ευρωπαϊκό προσανατολισμό στην ΕΕΔΕ και ενίσχυσε την παρουσία της στον ευρωπαϊκό χώρο.

Παρακάτω, παραθέτουμε ένα αντιπροσωπευτικό δείγμα των κοινοτικών προγραμμάτων, στα οποία η ΕΕΔΕ έχει συμμετάσχει.
- -LEONARDO DA VINCI
- -ADAPT
- -TACIS
- -ESPRIT
- -HORIZON
- -TEMPUS
- -YOUTHSTART
- -ORAT
- -PHARE
- -NOW
- -INFO-DC

ΚΕΝΤΡΟ ΕΠΑΓΓΕΛΜΑΤΙΚΗΣ ΚΑΤΑΡΤΙΣΗΣ ΚΑΙ ΣΥΝΕΔΡΙΩΝ ΤΗΣ ΕΕΔΕ

Η κατασκευή του Κέντρου Επαγγελματικής Κατάρτισης και Συνεδρίων της ΕΕΔΕ που στεγάζει όλες τις δραστηριότητες της εταιρείας αλλά και τρίτων, αποτέλεσε την κορύφωση των επί δεκατιών προσπαθειών.

Η κατασκευή του ολοκληρώθηκε το 1995 και η αισθητική και λειτουργική του ακεραιότητα το κατατάσσουν στα ομορφότερα κτίρια της Ευρώπης που ανήκουν στην κατηγορία αυτή. Ο εξοπλισμός και η γενική του υποδομή το καθιστούν πόλο έλξης όχι μόνο των μελών της ΕΕΔΕ αλλά και ενός μεγάλου αριθμού επιχειρήσεων και οργανισμών. Το κτίριο της Ελληνικής Εταιρίας Διοικήσεως Επιχειρήσεων, αποτελεί υπόδειγμα αρχιτεκτονικής κατασκευής με επτά ορόφους 7.700 τ.μ. και δύο υπόγεια 3.850 τ.μ.

Αποτελείται από:
- Αίθουσα συνεδρίων με χωρητικότητα 500 θέσεων
- -25 αίθουσες σεμιναρίων και 15 syndicate rooms
- -χώρους στάθμευσης

Ολες οι αίθουσες προσφέρουν τεχνική και επικοινωνιακή υποστήριξη μέσω χρήσης Η/Υ και πρόσβασης στο Διεθνές Διαδίκτυο (Internet) όπως επίσης και τηλέφωνα, fax και φωτοτυπικά μηχανήματα, τα οποία είναι όλα στη διάθεση των συμμετεχόντων ανά πάσα στιγμή.

Η ΕΕΔΕ ΣΤΗΝ ΠΕΡΙΦΕΡΕΙΑ

Λίγα χρόνια μετά την ίδρυση της ΕΕΔΕ προέκυψε η ανάγκη λειτουργίας Τμημάτων της στην περιφέρεια της χώρας.

Τα Περιφερειακά Τμήματα διοικούνται από Διοικούσα Επιτροπή επτά ως εννέα μελών, που εκλέγονται από τα μέλη της ΕΕΔΕ, τα οποία κατοικούν και εργάζονται στις επιμέρους περιοχές, ενώ στη Ρόδο εκπροσωπείται από την κ. ***Αντα Καραγιάννη.***

HOTEL VERMION
Μέσα στο αιωνόβιο πλατανόδασος
δίπλα στις πηγές της Αράπιτσας



ΠΡΟΣΦΟΡΑ ΜΟΝΑΔΙΚΗ
έως 22/12
4 διανυκτερεύσεις - πρωινό 24.000 δρχ. το άτομο
6 διανυκτερεύσεις - πρωινό 34.000 δρχ. το άτομο
Δωμάτια με θέρμανση-μπάνιο-TV-τηλέφωνο-mini bar
εστιατόριο-καφέ μπαρ-γήπεδα τέννις-μπάσκετ-βόλλεϋ-λίμνη ψαρέματος
Το ορμητήριο για να επισκευθείτε τη Βεργίνα, την Αρχαία Πέλλα, το Βήμα του Αποστόλου Παύλου, την Παναγία Σουμελά, το Σέλι, τα 3-5 Πηγάδια
ΑΓ. ΝΙΚΟΛΑΟΣ - ΝΑΟΥΣΑ
τηλ. & fax: (0332) 29311-14



Σε αναβολή οδηγείται ο διαγωνισμός αξιοποίησης του Γκολφ Αφάντου

Θα το αναλάβει η περιφερειακή διεύθυνση του ΕΟΤ;

ΣΕ νέα αναβολή οδηγείται ο διαγωνισμός για την αξιοποίηση και την εκμετάλλευση του Γκολφ Αφάντου, μετά την απόφαση για την αποκέντρωση των αρμοδιοτήτων του Ελληνικού Οργανισμού Τουρισμού (ΕΟΤ).

Ο νέος διεθνής διαγωνισμός για το Γκολφ Αφάντου είχε προγραμματισθεί για να γίνει στην τρέχουσα περίοδο. Μάλιστα, επειδή οι προηγούμενοι διαγωνισμοί δεν προκάλεσαν το ενδιαφέρον των επενδυτών (λόγω των αυξημένων προϋποθέσεων που επίθοντο) είχε αποφασισθεί ο νέος να είναι ελαστικός ως προς τις απαιτήσεις.



Η υφυπουργός Ανάπτυξης Μιλένα Αποστολάκη ωστόσο δέχεται εισηγήσεις για να αναβληθεί η όλη προσπάθεια αξιοποίησης του γηπέδου και των κτιριακών εγκαταστάσεων. Επειδή από 01-01-2001 το νομοσχέδιο για την αποκέντρωση των αρμοδιοτήτων του ΕΟΤ σε 13 περιφέρειες θα είναι Νόμος του Κράτους, θεωρείται πως είναι πιο φρόνιμο να αφαιθεί στην Περιφέρεια Νοτίου Αιγαίου το όλο ζήτημα. Η πρόταση αυτή ενισχύεται και από το γεγονός ότι ακόμα δεν έχει εγκριθεί από την Ευρωπαϊκή Ενωση το Εθνικό Σχέδιο Επιχειρησιακού Προγράμματος (ΣΕΠ).

Η έγκριση του ΣΕΠ έχει εκτιμηθεί ότι θα γίνει στο αμέσως προσεχές χρονικό διάστημα και έχει άμεση σχέση με το Γκολφ, καθώς μέσα από αυτό θα προσδιορισθούν ποια έργα είναι επιλέξιμα για χρηματοδότηση και με ποιο τρόπο θα πρέπει να προωθηθεί η υλοποίηση των έργων που απαιτούν τη συμμετοχή της ιδιωτικής πρωτοβουλίας.

Την περασμένη Παρασκευή επρόκειτο να γίνει συζήτηση στο Υπουργείο Ανάπτυξης για μια σειρά έργων, μεταξύ των οποίων και αυτό του Γκολφ. Λόγω του ναυαγίου στην Πάρο, η συζήτηση ανεβλήθη για την τρέχουσα εβδομάδα. Σε αυτήν θα κληθεί για να παραστεί ο γενικός γραμματέας της Περιφέρειας Νοτίου Αιγαίου Παναγιώτης Σαλτούρος.

Οι εκτιμήσεις που έχουν γίνει σύμφωνα με τα νέα δεδομένα, παρουσιάζουν τη δημοπράτηση του έργου, εάν όλα κυλίσουν ομαλά, να γίνεται την Ανοιξη του 2001. Αυτό σημαίνει πως η οριστική επιλογή του επενδυτή (μετά την εξέταση τυχόν ενστάσεων) θα έχει γίνει στο τέλος του επομένου έτους.

Ο δήμαρχος Αφάντου Σταύρος Σταυρής προγραμματίζει μετάβαση στην Αθήνα, έτσι ώστε να ενημερωθεί από πρώτο χέρι για το τι ακριβώς προγραμματίζεται για να γίνει. Αυτό που θα καταβληθεί ως προσπάθεια είναι να δοθεί αμέσως στη δημοσιότητα η προκήρυξη για το διεθνή διαγωνισμό και προς αυτή την κατεύθυνση θα ζητηθεί και η υποστήριξη των τοπικών φορέων.

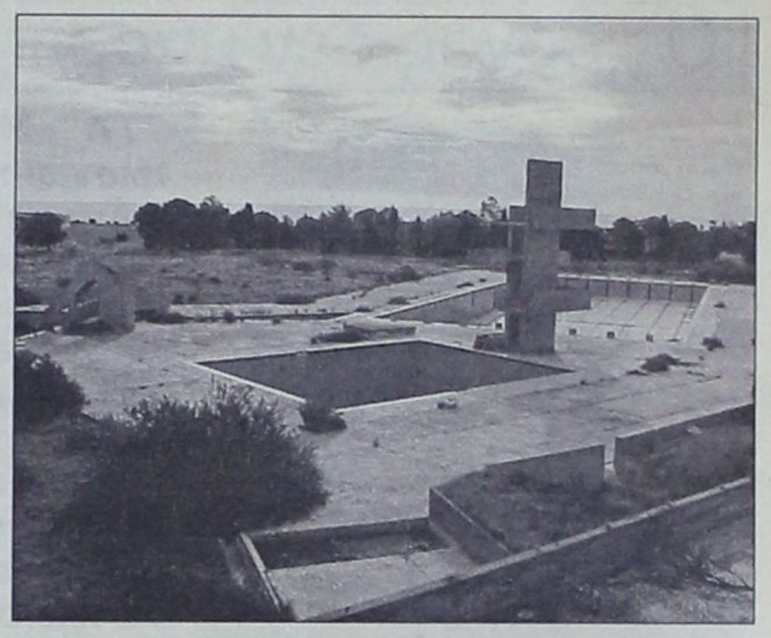

Από αναβολή σε αναβολή οδηγείται η αξιοποίηση του Γκολφ Αφάντου. Η κατασκευή του γηπέδου άρχισε το 1973 και μέχρι σήμερα χρησιμοποιήθηκε μόνο μία φορά για διεθνή διοργάνωση (Βαλκανικοί αγώνες κολύμβησης) στη δεκαετία του '80.

Οι φιλότιμες προσπάθειες δεν είναι αρκετές για να ικανοποιηθούν καθημερινά 1500 άνθρωποι

«Τρισάθλια η εξυπηρέτηση των ασφαλισμένων του ΙΚΑ»

- Σκάνδαλο ολκής συνεχίζεται στις πλάτες των εργαζομένων
- Ξεσηκώνεται το ΕΚΡ και ζητά συνάντηση με Μιλτ. Νεκτάριο

ΑΙΜΕΤΩΠΗ επίθεση ξεκινά η διοίκηση του Εργατικού Κέντρου Ρόδου (ΕΚΡ) κατά Πολιτείας και Οικονομικών συμφερόντων, επιχειρώντας με αυτό τον τρόπο να επιτύχει καλύτερη εξυπηρέτηση για τους ασφαλισμένους του ΙΚΑ και ταυτόχρονα να ανακόψει την πορεία «εκείνων που παρεμποδίζουν τη μεταστέγαση του υποκαταστήματος του ΙΚΑ στο παλαιό νοσοκομείο Ρόδου».

Ανευ απροόπτου, αύριο θα συνεδριάσει η διοίκηση του ΕΚΡ προκειμένου να καθορίσει όλες τις ενέργειες που θα πρέπει να γίνουν, έτσι ώστε να βελτιωθεί η παροχή υπηρεσιών προς τους ασφαλισμένους του Ιδρύματος Κοινωνικών Ασφαλίσεων.



«Είναι τρισάθλια η εξυπηρέτηση των ασφαλισμένων, παρά τις φιλότιμες προσπάθειες του προσωπικού στο ΙΚΑ» δήλωσε προς τη Δράση ο πρόεδρος του Εργατικού Κέντρου Γιάννης Σαρικάς. Σύμφωνα με τα στοιχεία που συγκεντρώθηκαν, καθημερινά στο ΙΚΑ Ρόδου εξυπηρετούνται μέχρι και 1.500 ασφαλισμένοι. Ολοι τους συνωστίζονται σε μικρούς διαδρόμους, εξετάζονται σε χώρους εξίσου μικρούς και όλα αυτά την ίδια στιγμή που καταβάλλονται ως εισφορές υπέρογκα ποσά. Μεγάλο πρόβλημα είναι και η θέση στον οποίο βρίσκεται σήμερα το ΙΚΑ, για την μετάβαση στην οποία ο ασφαλισμένος πρέπει να πληρώσει ένα σημαντικό χρηματικό ποσόν σε ταξί, τις περισσότερες φορές απλώς για να του γίνει η συνταγογράφηση ενός φαρμάκου.

Ολα αυτά θα τεθούν επί τάπητος σε συνάντηση της διοίκησης του ΕΚΡ με την αντίστοιχή του ΙΚΑ. Η συνάντηση αυτή προγραμματίζεται για να γίνει την μεθεπόμενη εβδομάδα, κατά πάσα πιθανότητα στις 12 ή 14 Οκτωβρίου. Ο διοικητής του Ιδρύματος Κοινωνικών Ασφαλίσεων Μιλτιάδης Νεκτάριος θα τεθεί ενώπιον της δέσμευσης που είχε αναλάβει, για τη μεταστέγαση των υπηρεσιών του Ταμείου στο παλιό νοσοκομείο της Ρόδου, Ο ίδιος θα κληθεί να δώσει σαφές χρονοδιάγραμμα για το πότε θα ξεκινήσουν οι εργασίες για την κατάλληλη αναδιαρρύθμιση του κτιρίου της οδού Παπαλουκά. Στην πράξη ζητείται μια πολιτική απόφαση, διότι είναι γνωστό πως για να υλοποιηθούν όλοι αυτοί οι σχεδιασμοί, θα πρέπει προηγουμένως το Υπουργείο Υγείας να παραχωρήσει την κυριότητα του ακινήτου στο ΙΚΑ.

Πληροφορίες που αφήνονται να διαρρεύσουν προς τα δημοσιογραφικά γραφεία, αλλά και προς τα γραφεία του Εργατικού Κέντρου Ρόδου, αναφέρουν ότι ιατρικοί κύκλοι στην Αθήνα προσπαθούν να παρεμποδίσουν την διαδικασία μεταστέγασης των υπηρεσιών του ταμείου. Μάλιστα περιορισμένος (όμως καλά πληροφορημένος) κύκλος επιστημόνων στη Ρόδο αναφέρει το όνομα ενός μεγαλογιατρού που κρύβεται πίσω από όλα αυτά.

Ο κ. Γιάννης Σαρικάς που επίσης έχει γίνει δέκτης των σχετικών πληροφοριών δήλωσε ότι «σε κάθε περίπτωση, εμείς δεν θα επιτρέψουμε να συνεχισθεί άλλο η απαράδεκτη συμπεριφορά κατά των ασφαλισμένων του ΙΚΑ. Η οικονομική τους αφαίμαξη αποτελεί σκάνδαλο και εμείς θα γίνουμε συνένοχοι εάν δεν αντιδράσουμε».

Οικονομικά συμφέροντα στην Αθήνα θέτουν εμπόδια στη διαδικασία μεταστέγασης του ΙΚΑ προς το παλαιό νοσοκομείο Ρόδου. Ζητείται η λήψη πολιτικής απόφασης για να λήξει το ζήτημα, διότι σε αντίθετη περίπτωση οι ασφαλισμένοι θα κληθούν να αντιδράσουν, με ό,τι αυτό συνεπάγεται.

12 άτοκες δόσεις
με ΟΛΕΣ τις πιστωτικές κάρτες!
DIVANI & DIVANI®
ΟΙ ΚΑΝΑΠΕΔΕΣ, ΣΤΑ ΙΤΑΛΙΚΑ.
ΡΟΔΟΣ Καναδά 34, τηλ. (0241) 27328


Ο χρόνος δεν μπορεί να κυλάει μόνο με... «μοιρολόγια»

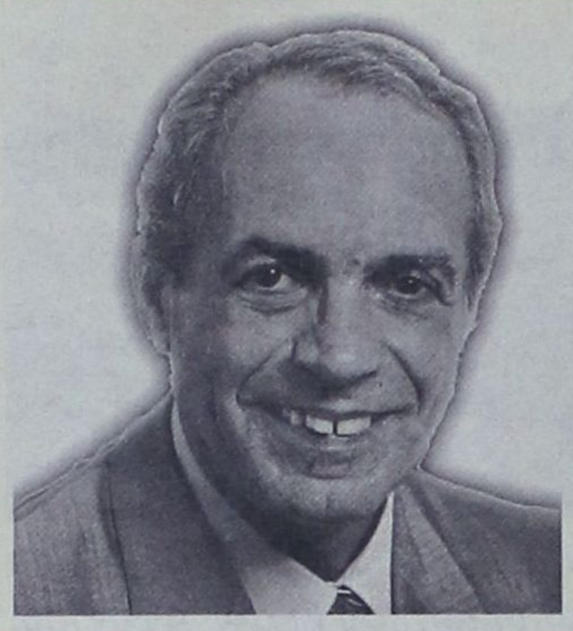

ΤΑ «ΜΑΥΡΑ σύννεφα» που πλανώνται στον ορίζοντα, απειλώντας καίρια να αφήσουν «εκτός νυμφώνος» πολλά από τα πιο σημαντικά έργα ανάπτυξης του νομού, είναι φυσικό να προκαλούν το «μούδιασμα» των επιτελείων της Νομαρχίας. Από την πλευρά του πάντως ο νομάρχης προσπαθεί να κρατήσει όρθιο το ηθικό των συνεργατών του και να κλείσει τις πόρτες στην μεμψιμοιρία, που αν τελικά επικρατήσει θα είναι ό,τι χειρότερο για την συνέχεια!

ΠΡΟΣ ΑΥΤΗ την κατεύθυνση, η «μηχανή» των τεχνικών υπηρεσιών συνεχίζει κανονικά το δρόμο της, προωθώντας την εκτέλεση των διάφορων μικρών δευτερευόντων έργων που τυγχάνουν... «βολικά», μέχρι να επιτευχθεί η προσέγγιση και των πιο σημαντικών...

ΕΤΣΙ, μέσα στο τρέχον διάστημα δημοπρατείται ένα «μικρό πακέτο», της τάξης των 80 περίπου εκατομμυρίων δραχμών.

Μέχρι να απεγκλωβιστούν τα μεγάλα έργα υποδομής του νομού

«Βόλεμα» με τα... δευτερεύοντα

«Αλυσίδα» μικρότερων δημοπρατήσεων μέσα στην εβδομάδα από τη Νομαρχία

ΜΕΣΑ στην κακοδαιμονία της εμπλοκής των περισσότερων μεγάλων έργων στα γρανάζια της δαιδαλώδους γραφειοκρατίας, που καθιστά πλέον τη δρομολόγηση των προβλεπόμενων διαδικασιών κάτι παραπάνω από αγχώδη, αν όχι βασανιστική, η... ζωή συνεχίζεται! Καθώς πολλές ακόμα παρεμβάσεις της καθημερινότητας πρέπει και αυτές να πάρουν το δρόμο τους.

Μπορεί η εξασφάλιση του «πακέτου» των πολλών δισεκατομμυρίων να αποτελεί πάντα τον υπ' αριθμόν ένα «πονοκέφαλο» του νομάρχη και των επιτελείων του, ωστόσο επικρατεί - στο μέτρο τουλάχιστον του δυνατού - η λογική και προπάντων η ψυχραιμία. Στοιχεία, που είναι απαραίτητα για να συνεχισθεί, αλλά και να κερδηθεί η «μάχη», σε όλα τα επίπεδα.

ΤΟ ΠΝΕΥΜΑ που προσπαθεί να διαμορφώσει ο Σάββας Καραγιάννης στο Νομαρχιακό Μέγαρο αυτή τη δύσκολη - ομολογουμένως - περίοδο είναι ότι δεν πρέπει να περάσει στο «στρατόπεδο» των συνεργατών του το κλίμα της μεμψιμοιρίας. Κυρίως όμως ότι ο χρόνος δεν μπορεί να κυλάει - και να χάνεται - με... «μοιρολόγια»!

Αυτό, θα ήταν ασφαλώς ό,τι χειρότερο για την ίδια την πορεία της Νομαρχιακής αρχής, αλλά κατά συνέπεια και για την προοπτική του νομού μας. Ετσι, παράλληλα με τις επίπονες προσπάθειες που καταβάλλονται για την άρση της τροχοπέδης και την απεμπλοκή των έργων του «πακέτου Σαντέρ» από τις κωλλυσιεργίες, δίνεται το ανάλογο βάρος και στα θεωρούμενα ως «δευτερεύοντα».

ΣΤΑ ΠΛΑΙΣΙΑ αυτά, μέσα στην εβδομάδα που διανύουμε, αρχής γενομένης από σήμερα, έχουν προγραμματισθεί να προωθηθούν τέσσερα έργα ήσσονος σημασίας, τα οποία ωστόσο αποτελούν «βάλσαμο» για τις περιοχές που προορίζονται. Τα δύο εξ' αυτών αφορούν παρεμβάσεις οδοποιΐας (μια στη νότια Ρόδο και μία στην Κω), ενώ άμεση μέριμνα δίνεται και σε τρέχοντα προβλήματα ενός εκπαιδευτηρίου της πόλης μας.

Ειδικότερα, τα «μικρά» έργα που περιλαμβάνονται στην τρέχουσα «αντζέντα» είναι τα εξής:

■ ***ΣΗΜΕΡΑ το πρωΐ*** θα γίνει η ανάθεση με διαγωνισμό της συντήρησης των τουαλετών που βρίσκονται σε δημόσιους χώρους του συνοικισμού Αγίων Αποστόλων, με προϋπολογισμό δαπάνης 1 εκατομμυρίου.

■ ***ΑΥΡΙΟ Τρίτη*** ακολουθεί η δημοπρασία που αφορά τη συντήρηση του κτιριακού συγκροτήματος στο οποίο στεγάζεται το 1ο Τεχνικό Επαγγελματικό Εκπαιδευτήριο (πρώην Τεχνικό Λύκειο) της Ρόδου. Σύμφωνα με τη σχετική μελέτη, το κόστος των προβλεπόμενων εργασιών ανέρχεται στο ποσόν των 50 εκατομμυρίων δραχμών. Το κονδύλι προέρχεται από το πρόγραμμα Δημοσίων Επενδύσεων.

■ ΕΠΕΤΑΙ ***μεθαύριο Τετάρτη*** ο διαγωνισμός που αφορά την κατασκευή τοίχου αντιστήριξης στον προβληματικό δρόμο της περιοχής «Ζιά», του Δήμου Δικαίου Κω. Το έργο χρηματοδοτείται από πιστώσεις του Ταμείου Εθνικής Οδοποιΐας και έχει ενδεικτικό προϋπολογισμό 16 εκατομμυρίων δραχμών.

■ ΕΝΩ την ***Πέμπτη 5 Οκτωβρίου*** σειρά παίρνει μέσα από το ίδιο με ως άνω πρόγραμμα μία αναγκαία οδική παρέμβαση στη Νότια Ρόδο. Πρόκειται συγκεκριμένα για τη βελτίωση με την κατασκευή διάφορων τεχνικών έργων του δρόμου που συνδέει τη Μεσαναγρό με τη Μονή Σκιάδι. Ο προϋπολογισμός της δαπάνης είναι της τάξης των 10 εκατομμυρίων δραχμών.

ΣΥΜΦΩΝΑ με τις σχετικές προκηρύξεις, και οι τέσσερις διαγωνισμοί θα διενεργηθούν την ίδια ακριβώς ώρα. Οι ενδιαφερόμενοι εργολάβοι θα πρέπει συγκεκριμένα να υποβάλουν τις προσφορές τους στα γραφεία της Διεύθυνσης Τεχνικών Εργων και Υποδομών, στο Νομαρχιακό Μέγαρο, μέχρι τις 10 το πρωΐ, που είναι η καταληκτική προθεσμία.

ΓΙΑ ΤΟ ΜΕΛΛΟΝ...

Συζήτηση και στο Νομαρχιακό Συμβούλιο

Η ΠΟΡΕΙΑ των έργων του Γ' Κοινοτικού πλαισίου Στήριξης και τα πολλαπλά προβλήματα που καθημερινά αναφύονται στην προσπάθεια για την εδραίωση της κατασκευής τους, ηταν φυσικό να απασχολήσουν εκτός ημερήσιας διάταξης στην τελευταία του συνεδρίαση και το Νομαρχιακό Συμβούλιο.

Κατά τη διάρκεια της καθιερωμένης ενημέρωσης του σώματος, ο νομάρχης Σ. Καραγιάννης έκανε το πρωΐ της περασμένης Παρασκευής γενική αναφορά στις εμπλοκές, επαναλαμβάνοντας τις θέσεις που έχει διατυπώσει και στις πρόσφατες συνεντεύξεις Τύπου που παραχώρησε. Οτι δηλαδή θεωρεί ***ως υπερβολικές*** πολλές από τις νέες προϋποθέσεις οι οποίες τίθενται για την λεγόμενη «ωρίμανση» των έργων.

ΠΕΡΑΝ των γενικών, εξειδίκευσε την κατάσταση που επικρατεί κατά την παρούσα φάση στην εξέλιξη των έργων του λιμανιού της Ακαντιάς και του περιμετρικού δακτυλίου της πόλης μας, που αποτελούν επί σειρά ετών τον μεγαλύτερο «πονοκέφαλο» απ' όλους.

Ενημέρωσε συγκεκριμένα το σώμα ότι επιχειρείται από το Υ.ΠΕ.ΧΩ.ΔΕ υπό τύπον «πρότασης» η ένταξή τους στο πρόγραμμα «Interreg III», που δεν θεωρείται από τοπικής πλευράς και η πλέον ενδεικνυόμενη λύση.

ΑΥΤΟ που προέκυψε κατά τη διάρκεια της ολιγόλεπτης συζήτησης είναι ότι επιβάλλεται να πραγματοποιηθεί μια συνεδρίαση του Νομαρχιακού Συμβουλίου που να είναι αφιερωμένη ***κατ' αποκλειστικότητα*** στο θέμα των έργων του «πακέτου Σαντέρ». Η πρόταση αυτή τέθηκε από τον πρώην νομάρχη Γιάννη Παρασκευά και βρήκε σύμφωνο τον επικεφαλής της πλειοψηφίας.

Ο προγραμματισμός της αναμένεται να γίνει σε ημερομηνία εντός του Οκτωβρίου, πιθανόν και σε έκτακτη συνεδρίαση.

ΟΙ ΕΓΓΡΑΦΕΣ ΑΡΧΙΣΑΝ

ΕΓΓΡΑΦΕΣ ΕΩΣ ΤΕΛΟΣ ΔΕΚΕΜΒΡΙΟΥ

ΜΕΛΑΝΘΕΙΟ ΩΔΕΙΟ

ΕΝΑΣ ΣΥΓΧΡΟΝΟΣ ΜΟΥΣΙΚΟΣ ΕΚΠΑΙΔΕΥΤΙΚΟΣ ΟΡΓΑΝΙΣΜΟΣ
ΠΡΩΤΟΠΟΡΙΑΚΑ - ΣΥΣΤΗΜΑΤΑ ΑΡΜΟΝΙΟΥ
ΤΑΧΥΡΡΥΘΜΗΣ ΕΚΠΑΙΔΕΥΣΗΣ ΓΙΑ ΟΛΕΣ ΤΙΣ ΗΛΙΚΙΕΣ

AUTORGAN SCHOOL FOR CHILDREN
για ηλικίες 7-10 ετών

AUTORGAN

για ηλικίες άνω των 10 ετών

Με τη μέθοδο αυτή, μέσα σε εννιά μόνο μήνες, ο μαθητής αποκτά την ωριμότητα να παίζει μουσικά κομμάτια χρησιμοποιώντας ουσιαστικά μέλη του ορχήστρα σε μια απλή πλήκτρα. Οι γνώσεις του τελειοποιούνται με την παρακολούθηση των 2ου κεφαλαίου σπουδών, διάρκειας επίσης εννέα μηνών. Μέσω του συστήματος Autorgan ο μαθητής πλησιάζει με χαρακτηριστική ευκολία το χώρο της μουσικής.

ELECTONE MATE COURSE

για ηλικίες άνω των 10 ετών

Διδάσκεται σε αρμόνιο με δύο σειρές πλήκτρων και πεντάλ μπασων στο πόδι. Το όργανο αντιμετωπίζεται σαν μια αυτούσια ορχήστρα και η ύλη περιλαμβάνει τους θεμελιώδεις όρους της μουσικής, όπως είναι ο ρυθμός, η μελωδία και η αρμονία. Το σύστημα Electone Mate Course χωρίζεται σε τρεις κύκλους σπουδών, με διάρκεια περίπου δώδεκα μήνες ο καθένας.

ΒΑΣΙΛΕΩΣ ΗΡΑΚΛΕΙΟΥ 69-ΡΟΔΟΣ
ΤΗΛ.: 0241-26801/29078 FAX: 76910
ΩΡΕΣ ΛΕΙΤΟΥΡΓΙΑΣ ΩΔΕΙΟΥ ΑΠΟ 10.30 ΕΩΣ 21.00

LTU INTERNATIONAL AIRWAYS

ELAFOS REISEN

ΑΠ' ΕΥΘΕΙΑΣ ΠΤΗΣΕΙΣ
ΑΠΟ ΡΟΔΟ ΚΑΙ ΑΛΛΑ ΝΗΣΙΑ ΤΗΣ
ΕΛΛΑΔΟΣ ΓΙΑ ΓΕΡΜΑΝΙΑ

Η γερμανική αεροπορική εταιρία τσάρτερ L.T.U., σε συνεργασία με το πρακτορείο γενικού τουρισμού ELAFOS REISEN, σας προσφέρει τη δυνατότητα των απ' ευθείας πτήσεων από τη Ρόδο και τα άλλα νησιά της Ελλάδος προς τη Γερμανία.

Σχεδόν καθημερινές πτήσεις για:

ΜΟΝΑΧΟ - ΝΤΥΣΣΕΛΝΤΟΡΦ
- ΦΡΑΝΚΦΟΥΡΤΗ - ΚΟΛΟΝΙΑ - ΣΤΟΥΤΓΑΡΔΗ -
ΒΕΡΟΛΙΝΟ - ΑΜΒΟΥΡΓΟ - ΜΥΝΣΤΕΡ

Ειδικές τιμές για παιδιά, εφήβους και γκρουπάκια.
Επίσης πτήσεις μέσω Γερμανίας για όλο τον κόσμο.

Αντιπρόσωπος Ρόδου,
Γραφείο γενικού τουρισμού ELAFOS REISEN.
Κεντρικό: 9ο χλμ. Ρόδου - Λίνδου, Τσαΐρι - Κοσκινού.
Τηλέφωνα: 0241 - 66543/4/5, Fax.: 0241-62943

1ο υποκατάστημα: Φαληράκι - πλησίον ξενοδοχείου Sun Palace. Τηλ. 0241 - 87061, FAX.: 0241-87062

2ο υποκατάστημα: Κολύμπια - Εμπορικό Κέντρο. Τηλ. 0241 - 56617, FAX.: 56618

ΕΠΙΚΑΙΡΟ ΜΗΝΥΜΑ

Τα φτηνά άλλοθι ανήκουν σε ξεπερασμένες νοοτροπίες της μιζέριας!

Αλλού βρίσκεται το «ζουμί»...

***ΟΙ ΒΟΥΛΕΥΤΕΣ** της συμπολίτευσης έκαναν μέχρι τώρα λόγο για... «Κασσάνδρες», όταν ετίθετο θέμα εμπλοκών και καθυστέρησης των μεγάλων υποδομών του χρονοδιαγράμματος. Και όσοι έβλεπαν ότι το πρόβλημα δεν είναι αντικείμενο διαψεύσεων, αφού αποτελεί μια απτή πραγματικότητα, αρκούντο να... ξορκίζουν τις «μάγισσες»!*

ΣΗΜΕΡΑ, τα πράγματα είναι πλέον «ηλίου φαεινότερα» και έτσι όσοι κοροϊδευαν ο ένας τον άλλον και όλοι μαζί τον κοσμάκη, οφείλουν πλέον να αφήσουν στην άκρη αυτό το φαιδρό παιχνίδι της αναζήτησης πλαστών άλλοθι. Οχι μόνο γιατί οι κουτοπονηράδες του παρελθόντος δεν «περνούν» πια, αλλά κυρίως γιατί η εξακολούθησή τους προμηνύεται καταστροφική!

ΑΝ ΚΑΛΩΣ ή κακώς «ψήλωσε τον πήχυ» η Ευρωπαϊκή Ενωση στις διαδικασίες των έργων που χρηματοδοτεί, είναι μια άλλη υπόθεση, που ούτως ή άλλως στην παρούσα φάση δεν κρίνεται, αφού αποτελεί κάτι το τετελεσμένο. Το μόνο ζητούμενο πλέον είναι η εναρμόνιση με αυτά τα νέα δεδομένα! Αν μπορούμε...

ΕΝ ΚΑΤΑΚΛΕΙΔΙ, αντί για... γραφικές επιλογές μέσα από ένα παρελθόν που απεβίωσε, ας φροντίσουν οι αποδέκτες του μηνύματος να θέσουν και το δικό τους «πήχυ» πιο ψηλά, μιμούμενοι τους Ολυμπιονίκες μας, που το έθεσαν ως στόχο και πέτυχαν! Οι μέρες αυτές είναι οι πλέον κατάλληλες ίσως για ορισμένες πικρές - όντως - αλήθειες, που μόνο η αναγνώρισή τους όμως μπορεί να μας βγάλει μέσα από το τέλμα των παρωχημένων νοοτροπιών!

ΑΣΦΑΛΩΣ, δεν τίθεται θέμα ισοπέδωσης των δυνατοτήτων που έχουν σήμερα οι τεχνικές υπηρεσίες του Δημοσίου. Ασφαλώς δεν μπορούν να βγουν... ακατάλληλοι όσοι έφερναν πάντα σε πέρας το έργο τους με τα παλαιότερα δεδομένα και αδυνατούν αντικειμενικά να ακολουθήσουν τις σημερινές καινοτομίες που εισάγουν τα Ευρωπαϊκά προγράμματα.

Η έλλειψη γνώσης, όταν μάλιστα δεν υφίστανται οι προϋποθέσεις για την απόκτησή της, ουδέποτε αποτέλεσε στοιχείο μομφής για κανένα. Γιατί η διάθεση μόνο της διεκπεραίωσης μιας αποστολής, πολλές φορές δεν επαρκεί από μόνη της...

Γι' ΑΥΤΟΝ ακριβώς το λόγο, το πρόβλημα της ασφαλούς ένταξης των έργων και της απορρόφησης των επιδιωκόμενων κονδυλίων, εναπόκειται πλέον σήμερα στην ενίσχυση των υφιστάμενων υπηρεσιών με ***νέα επιτελεία, εξειδικευμένα στον επίμαχο τομέα!*** Προς αυτή την κατεύθυνση πρέπει να στραφεί η Τοπική Αυτοδιοίκηση όλων των βαθμίδων, αν θέλει να ελπίζει σε ένα καλύτερο μέλλον.

ΑΡΚΕΙ να το κατανοήσει και η κεντρική διοίκηση, που καθιστά σχεδόν απαγορευτικές τις προσλήψεις ***ειδικών επιστημόνων*** με τις διαδικασίες του διαβόητου Α.Σ.Ε.Π. Την ώρα που απειλούνται να χαθούν τόσα δισεκατομμύρια, το θέμα εναπόκειται πλέον στη συνειδητοποίηση της αναγκαιότητας για ένα ***ευρύτερο πνεύμα λειτουργίας,*** μακράν και πέραν των έως τώρα αποστεωμένων...

Η ωμή αλήθεια για τα Ευρωπαϊκά κονδύλια που απομακρύνονται...

Πολύ πιο ψηλά ο «πήχυς»!

Ο ΕΝΤΟΝΟΣ σκεπτικισμός που υπάρχει εδώ και αρκετό καιρό για την πορεία της εκτέλεσης των μεγάλων αναπτυξιακών έργων του νομού μας, η οποία διαγράφει πλέον εμφανέστατα μια αρνητική τροχιά ως προς την προσέγγιση των αρχικών χρονοδιαγραμμάτων, έχει γίνει εσχάτως καθολικός! Καθ' ότι η ανησυχία διαχέεται σήμερα στις τάξεις όλων ανεξαιρέτως των αρχών της τοπικής μας Αυτοδιοίκησης και των δύο βαθμών, χωρίς να περιορίζεται μόνο στο χώρο της Νομαρχίας, όπως μέχρι πρότινος...

Ο ΠΡΟΒΛΗΜΑΤΙΣΜΟΣ έγκειται κυρίως στη διαπίστωση ότι ο «πήχυς» για την ένταξη - πρώτα απ' όλα - και την χρηματοδότηση εν συνεχεία των έργων που βασίζονται σε ευρωπαϊκά κονδύλια, ***έχει τεθεί πλέον πολύ ψηλά!*** Σε σημείο μάλιστα, ***που να αδυνατούν να τον φτάσουν*** οι κατεστημένες δομές λειτουργίας των «εγχώριων» δημόσιων υπηρεσιών!

Η ομολογία έχει ήδη γίνει, από τα πιο επίσημα μάλιστα χείλη, κατά τρόπο που αγγίζει τα όρια του δράματος. Γιατί ευθέως έχει λεχθεί ότι δεν υπάρχει ***σχεδόν πουθενά*** στο νομό το κατάλληλο υπαλληλικό επιστημονικό προσωπικό για να διαχειρισθεί θέματα τόσο υψηλής διαδικαστικής ευθύνης. Με ότι αυτό παρεπιπτώντως συνεπάγεται!

ΚΟΙΝΟ είναι το μυστικό την σήμερον ημέρα, ότι τα χρήματα που «πέταξαν» άσκοπα μέσα από τα περιβόητα δύο πρώτα «πακέτα Ντελόρ», ***έχουν... γράψει ιστορία!*** Με φυσικό επακόλουθο, να έχουν ληφθεί από τα κεντρικά επιτελεία της Ευρωπαϊκής Ενωσης ***πιο «σφιχτά» μέτρα*** εν όψει της κατανομής του τρίτου, υπό μορφή δικλείδων ασφαλείας.

Το βέβαιο ως εκ τούτου είναι ότι το Γ' Κοινοτικό Πλαίσιο Στήριξης, γνωστό και ως «πακέτο Σαντέρ», δεν θα έχει ***καμμία σχέση με τα δύο προηγούμενα.*** Αυτό μάλιστα θα έπρεπε να θεωρείται ως αναμενόμενο. Πράγμα που σημαίνει ότι όσοι έχουν «τα γένεια και τα κτένια» όφειλαν να λάβουν ***έγκαιρα*** τα μέτρα τους!

ΟΙ ΙΔΟΙ οι πρώτοι μήνες της πορείας του έρχονται να καταδείξουν - δυστυχώς - στην πράξη του λόγου το αληθές. Οι δικλείδες ασφαλείας «μεταφράζονται» συγκεκριμένα σε καθιέρωση ***νέων όρων και προϋποθέσεων, πολύ πιο αυστηρών και πολύπλοκων από το παρελθόν,*** που καθιστούν δυσχερέστερη, όχι μόνο τη χρηματοδότηση, αλλά ***και αυτή την ένταξη των έργων*** στα νέα προγράμματα. Τα πράγματα δηλαδή γίνονται απείρως πιο δύσκολα από το... «άλφα» της διαδρομής τους!

Το δυστύχημα είναι ότι απέναντι σ' αυτές τις δαιδαλώδεις διαδικασίες αδυνατούν να ανταπεξέλθουν οι υπηρεσιακές δομές που υφίστανται σήμερα, τόσο στη Νομαρχία, όσο και στους μεγάλους Δήμους του νομού. Κάτι το οποίο εκστόμισε πρώτος ο περιφερειάρχης Νοτίου Αιγαίου ***Παναγιώτης Σαλτούρος,*** (όταν τα «βέλη» για τις καθυστερήσεις εξακοντίστηκαν προς το πρόσωπό του), βρίσκοντας σύμφωνο - έμμεσα έστω - και το νομάρχη Δωδεκανήσου ***Σάββα Καραγιάννη.***

ΑΚΟΜΑ πιο ωμή όμως υπήρξε η ίδια η ομολογία από το στόμα του δημάρχου Ρόδου ***Γιώργου Γιαννόπουλου***, όταν έλεγε προ ημερών εκείνο το περιβόητο «αν με θεωρείτε ανίκανο, να με αλλάξετε». Γιατί συνοδευόταν από τη πρόβλεψη - με ιδιαίτερα δραματικούς μάλιστα τόνους - ότι και χωρίς τη δική του παρουσία πάλι η ίδια θα είναι η κατάσταση με την πορεία των έργων! Υπαινισσόμενος και αυτός ευθέως τις εγγενείς αδυναμίες που υπάρχουν, εν σχέσει με το υφιστάμενο νέο νομικό πλαίσιο...

Αυτή και μόνο είναι ***η ψυχρή αλήθεια!*** Εν ολίγοις, ξορκίζοντας συνεχώς τις... μάγισσες και αναζητώντας «Κασσάνδρες», δεν πρόκειται να επιληθεί ποτέ το μείζον αυτό πρόβλημα! Ακόμα και αυτές οι «επιστρατεύσεις» των τοπικών επαγγελματικών φορέων υπό τύπον σύστασης άτυπων διεκδικητικών επιτροπών την ώρα που ***ο διεθνής πήχυς ανεβαίνει,*** κινδυνεύουν να προκύψουν μέσα στη σημερινή αμείλικτη πραγματικότητα ως... γραφικές!

Η ΟΜΟΨΥΧΙΑ αυτή βέβαια - από αυτή και μόνο τη σκοπιά - είναι καλό σημείο. Από 'κεί και πέρα όμως, απαιτείται ***η αυτογνωσία και κυρίως η αυτοκριτική.*** Διαφορετικά, δεν θα μας φταίει κανείς άλλος σε απευχόμενη περίπτωση αποτυχίας, ***παρά μόνο ο εαυτός μας!*** Και στην προκειμένη περίπτωση, δεν ισχύει το γνωστό «ιδού η Ρόδος, ιδού και το πήδημα». Ιδού κύριοι ο νέος δρόμος που χαράσσουν οι Ολυμπιονίκες μας, μακρυά από την εθνική «μιζέρια»! Ας τους ακολουθήσουμε στο δύσκολο στοίχημα...

Είναι πλέον η ώρα της αυτογνωσίας και του ρεαλισμού

ΤΕΡΜΑ ΣΤΑ «ΠΑΡΑΜΥΘΙΑ»!

Αρκετά... ξορκίστηκαν έως τώρα οι «κακιές μάγισσες»

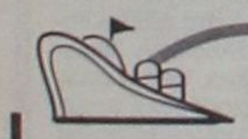

μια ξεχωριστή θέση στη θάλασσα

ΔΡΟΜΟΛΟΓΙΑ
ΑΠΟ 2/10/2000 ΕΩΣ 9/10/2000

2.10	ΔΕΥ	ΙΑΛΥΣΟΣ	14.00	ΚΩ-ΛΕΡΟ-ΠΑΤΜΟ-ΠΕΙΡΑΙΑ
		ΠΑΤΜΟΣ	17.00	ΚΩ-ΚΑΛΥΜΝΟ-ΠΕΙΡΑΙΑ
3.10	ΤΡΙ	ΡΟΔΟΣ	14.00	ΚΩ-ΚΑΛΥΜΝΟ-ΛΕΡΟ-ΠΑΤΜΟ-ΠΕΙΡΑΙΑ
		ΠΡΕΒΕΛΗ	09.00	ΚΑΣΤΕΛΛΟΡΙΖΟ
		ΠΡΕΒΕΛΗ	17.00	ΑΣΤΥΠΑΛΑΙΑ-ΠΕΙΡΑΙΑ
4.10	ΤΕΤ	ΠΑΤΜΟΣ	19.00	ΚΩ-ΚΑΛΥΜΝΟ-ΛΕΡΟ-ΠΑΤΜΟ-ΠΕΙΡΑΙΑ
5.10	ΠΕΜ	ΙΑΛΥΣΟΣ	17.00	ΚΩ-ΛΕΡΟ-ΣΑΜΟ-ΧΙΟ-ΜΥΤ.-ΛΗΜΝΟ-ΑΛΕΞ/ΠΟΛΗ
		ΡΟΔΟΣ	14.00	ΣΥΜΗ-ΚΩ-ΚΑΛΥΜΝΟ-ΛΕΡΟ-ΠΑΤΜΟ-ΠΕΙΡΑΙΑ
6.10	ΠΑΡ	ΠΑΤΜΟΣ		ΔΙΑΝΥΚΤΕΡΕΥΣΗ
		ΠΡΕΒΕΛΗ	14.00	ΚΩ-ΚΑΛΥΜΝΟ-ΛΕΡΟ-ΠΑΤΜΟ-ΠΕΡΑΙΑ
7.10	ΣΑΒ	ΡΟΔΟΣ	14.00	ΚΩ-ΚΑΛΥΜΝΟ-ΛΕΡΟ-ΠΑΤΜΟ-ΠΕΙΡΑΙΑ
8.10	ΚΥΡ	ΠΡΕΒΕΛΗ	14.00	ΝΙΣΥΡΟ-ΚΩ-ΚΑΛΥΜΝΟ-ΛΕΡΟ-ΠΑΤΜΟ-ΠΕΙΡΑΙΑ
		ΙΑΛΥΣΟΣ	18.00	ΑΠΟ ΑΛΕΞΑΝΔΡΟΥΠΟΛΗ
9.10	ΔΕΥ	ΠΑΤΜΟΣ	15.00	ΚΩ-ΚΑΛΥΜΟ-ΛΕΡΟ-ΠΑΤΜΟ-ΠΕΙΡΑΙΑ
		ΙΑΛΥΣΟΣ	22.00	ΠΕΙΡΑΙΑ

ΠΛΗΡΟΦΟΡΙΕΣ
ΚΕΝΤΡΙΚΟ ΠΡΑΚΤΟΡΕΙΟ ΡΟΔΟΥ
Δ·Α·Ν·Ε· SEA LINE
ΔΩΔΕΚΑΝΗΣΙΑΚΗ ΑΝΩΝΥΜΗ ΝΑΥΤΙΛΙΑΚΗ ΕΤΑΙΡΙΑ
ΑΥΣΤΡΑΛΙΑΣ 92, ΤΗΛ. 77078
ώρες 8π.μ. - 8μ.μ.



Την περασμένη Τετάρτη στο ακροατήριο του Τριμελούς Πλημμελειοδικείου

Ούτε καν λόγος ξανά για... «λαδώματα»!

ΣΕ ΠΛΗΡΗ «αναδίπλωση» υποχρεώθηκε ενώπιον του Τριμελούς Πλημμελειοδικείου της πόλης μας ο καταστηματάρχης της Νέας Αγοράς που είχε προκαλέσει πραγματικό σάλο στις αρχές τις περσινής τουριστικής περιόδου, όταν άφησε ευθέως μομφές για... «μίζες» σε βάρος των υπηρεσιών του Δήμου Ροδίων!

Από το εδώλιο του κατηγορουμένου στο οποίο βρέθηκε την περασμένη Τετάρτη, απέφυγε να επανέλθει στην ουσία των βαριών καταγγελιών που είχε εκστομίσει τότε, καθ' ότι ήταν εκ των προτέρων γνωστό ότι όλα αυτά αποτελούσαν... «αέρα», που θα αδυνατούσε να τον στοιχειοθετήσει. Ετσι, βρέθηκε τελικά ο ίδιος εκτεθειμένος, καθώς οι κουβέντες του έγιναν «μπουμεραγκ».

ΤΟ ΑΠΟΤΕΛΕΣΜΑ ήταν να κριθεί ένοχος για το αδίκημα της συκοφαντικής δυσφήμισης διά του Τύπου και να του επιβληθεί

Η «αναδίπλωση» όμως κόστισε οκτώ μήνες

ποινή φυλάκισης ***8 μηνών,*** εξαγοράσιμη προς 1.500 δραχμές ημερησίως. Σε βάρος της απόφασης άσκησε έφεση και έτσι η υπόθεση θα επανέλθει ξανά εν καιρώ στο ακροατήριο, ενώπιον πλέον του Τριμελούς Εφετείου.

Ο λόγος αφορά τον ***Ανδρέα Μάρακα,*** ο οποίος (όπως έγραψε και την περασμένη Δευτέρα η «Δ») δεν είχε ως αντίδικο τον Δήμο, αλλά τον γείτονα και παλαιότερα φίλο του ***Σταύρο Μπούρδα,*** πρώην πρόεδρο της Κοινότητας Βατίου. Και οι δύο σημειωτέον τυγχάνουν εκμισθωτές δημοτικών καταστημάτων στο εσωτερικό της Νέας Αγοράς.

ΤΟ ΕΠΙΜΑΧΟ της υπόθεσης που έφερε τον Μάρακα στο εδώλιο ήταν ότι θεώρησε τον Μπούρδα ως υπαίτιο για την εμπλοκή που παρουσιάζεται στην νομιμοποίηση της αλλαγής χρήσης του καταστήματός του. Ετσι, κάποια στιγμή... θυμήθηκε ότι ο τελευταίος του είχε συστήσει ***«να λαδώσει*** για να κάνει τη δουλειά του» και όλα αυτά τα μετέφερε - μεταξύ πολλών άλλων - σε ημερήσια τοπική εφημερίδα, η οποία φυσικά τα δημοσιοποίησε.

Το δικαστήριο επεδίκασε ακόμα χρηματική ικανοποίηση υπέρ του Μπούρδα (που παρέστη ως πολιτική αγωγή) για το συμβολικό ποσόν των 50.000 δραχμών, που του δίνει δικαίωμα προσφυγής στα πολιτικά δικαστήρια με την επιδίωξη μεγαλύτερης αποζημίωσης για ηθική βλάβη. Σημειώνεται ότι ο Δήμος Ροδίων «κράτησε αποστάσεις» και δεν παρέστη στη διαδικασία...

Τα μέλη του Δημοτικού Συμβουλίου της περιόδου 1995 - 98

«Ξελάσπωσαν» τελικά στην Κάρπαθο

ΑΙΣΙΑ έκβαση είχε τελικά για τα μέλη του Δημοτικού Συμβουλίου Καρπάθου της περιόδου 1995 - 1998 η περιπέτεια που βίωσαν περί τα μέσα περίπου της θητείας τους, οταν μία επιειρηματίας του νησιού έφερε το προσωπικό της πρόβλημα μέχρι την πόρτα του Εισαγγελέα. Με αποτέλεσμα να απαγγελθεί εις βάρος τους η βαριά κατηγορία της παράβασης καθήκοντος!

Την περασμένη Δευτέρα, οι

Το δικαστήριο έκρινε ότι δεν υπήρξε παράβαση καθήκοντος

έντεκα δημοτικοί σύμβουλοι εκείνης της περιόδου με επικεφαλής τον τότε δήμαρχο ***Κωνσταντίνο Φελουζή*** βρέθηκαν... ομαδικά (όπως έγραψε εκτενώς την περασμένη Δευτέρα η «Δ») στο εδώλιο του μεταβατικού Τριμελούς Πλημμελειοδικείου Καρπάθου. Το δικαστήριο όμως αντιμετώπισε ***με ευρύ πνεύμα τα καθέκαστα*** και τους απάλλαξε στο σύνολό τους από το κατηγορητήριο, κρίνοντάς τους ***αθώους.***

Η ΙΔΙΟΡΥΘΜΗ αυτή υπόθεση, αφού δεν έχει κανένα απολύτως προηγούμενο στα χρονικά να βρεθούν μαζί στο «σκαμνί»... πλειοψηφία και μειοψηφία, έλκει την αφετηρία της από τον Μαϊο του 1996. Αντικείμενο του θέματος ήταν η κατανομή του κοινόχρηστου χώρου ανάμεσα σε τρία εστιατόρια κεντρικής περιοχής του νησιού.

Η επιχειρηματίας ***Αννα Μακρή*** συγκεκριμένα, η οποία έλαβε απορριπτική απόφαση στο αίτημα της, θεώρησε ότι υπήρξε σκοπιμότητα εις βάρος της, επειδή ο ένας από τους δύο γείτονες εστιάτορες ήταν ο δημοτικός σύμβουλος ***Μιχαήλ Διακονής.*** Ετσι, έκανε προσφυγή σε βάρος της σχετικής απόφασης του Δημοτικού Συμβουλίου, η οποία έγινε δεκτή από την Επιτροπή του άρθρου 18 του Νόμου 2218/94. Ωστόσο, δεν έγινε η σχετική «διορθωτική κίνηση» από τον Δήμο, με αποτέλεσμα να ακολουθήσει παρέμβαση του Εισαγγελέα και άσκηση ποινικής δίωξης εις βάρος ολόκληρου του σώματος.

ΤΕΣΣΕΡΑ χρόνια μετά, οι εγκαλούμενοι υποστήριξαν την περασμένη Δευτέρα από το εδώλιο του κατηγορουμένου ότι ***δεν υπήρξε εκ μέρους τους καμμία απολύτως πρόθεση*** και προσκόμισαν παραστατικά που πιστοποιούσαν ότι απλώς προσυπέγραψαν ως σώμα σχετική ***εισήγηση των υπηρεσιακών εμπειρογνωμόνων,*** οι οποίοι είχαν κάνει τη σχετική μελέτη της διάθεσης των κοινοχρήστων χώρων. Οχι μόνο για τα συγκεκριμένα τρία εστατόρια, αλλά για ολόκληρη την ευρύτερη περιοχή.

Κατόπιν τούτου, το δικαστήριο (με πρόεδρο την κ. Βασιλική Μίχου) έκρινε ομόφωνα ότι δεν τελέστηκε το αδίκημα της παράβασης καθήκοντος. Αθωωτική ήταν επίσης και η πρόταση της κ. Χριστίνας Καπαμά, που εκτελούσε χρέη Εισαγγελέως έδρας.

ΘΑ ΠΡΕΠΕΙ να σημειωθεί ότι η αντίδικος Αννα Μακρή δεν παρέστη τελικά ως πολιτικώς ενάγουσα. Η σχετική αίτησή της απορρίφθηκε συγκεκριμένα από το δικαστήριο, επειδή η ποινική δίωξη είχε ασκηθεί αυτεπαγγέλτως. Ετσι, περιορίστηκε στην εξέτασή της ως απλή μάρτυρας κατηγορίας.

ΜΕ 31 ΜΟΝΟ ΥΠΟΘΕΣΕΙΣ

«Ελαφρό» το πινάκιο μεθαύριο στο Τριμελές

Η ΑΛΛΑΓΗ σκυτάλης» που έγινε πρόσφατα στις υπηρεσίες του Πρωτοδικείου Ρόδου, με την εσωτερική μετακίνηση όλων σχεδόν των δικαστικών υπαλλήλων, δημιούργησε εκ των πραγμάτων νέα δεδομένα με την έναρξη του νέου δικαστικού έτους.

Δεδομένου ότι παράλληλα αποχώρησαν με μετάθεση σε άλλες περιοχές της χώρας πολλοί έμπειροι δικαστές και στη θέση τους τοποθετήθηκαν νέοι - ορισμένοι εκ των οποίων νεοδιόριστοι - προέκυψε επιτακτικά η ανάγκη της σταδιακής προσαρμογής τους.

ΚΑΤΟΠΙΝ, τούτου, παρ' ότι οι εκκρεμούσες υποθέσεις είναι... «στίβα» στα γραφεία της Εισαγγελίας, κρίθηκε σκόπιμο να μην «φορτωθεί» ιδιαίτερα το μεθαυριανό πινάκιο του Τριμελούς Πλημμελειοδικείου. Ετσι, για πρώτη φορά μετά από πολλά χρόνια προσδιορίστηκαν να εκδικασθούν 31 μόλις υποθέσεις!

Συνολικά στο εδώλιο καλούνται να καθίσουν 39 κατηγορούμενοι, εκ των οποίων οι περισσότεροι για να αναθεωρήσουν κατ' έφεση τις ποινές που τους επεβλήθηκαν πρωτόδικα από το Μονομελές. Οι υπόλοιπες υποθέσεις είναι καθαρά αρμοδιότητας του Τριμελούς και αφορούν διάφορα αδικήματα. Το πιο σοβαρό είναι μιά περίπτωση ανθρωποκτονίας από αμέλεια, συνεπεία τροχαίου ατυχήματος.

ΠΑΠΠΟΥ

Τα Μεγάλα Καταστήματα ΠΑΠΠΟΥ
σας φροντίζουν με ποιότητα, ποικιλία
και με τις χαμηλότερες τιμές της αγοράς.

Στα τμήματα των 6 ορόφων μας θα βρείτε:

1 Τρόφιμα - Είδη Delicatessen
2 Δώρα - Είδη ταξιδίου - Καλλυντικά - Ποτά
3 Ανδρικά είδη - Εσώρουχα - Αξεσουάρ
4 Bebe - Παιδικά - Γυναικεία εσώρουχα - Αξεσουάρ
5 Ηλεκτρικά - Είδη σπιτιού - Λευκά είδη
6 Παιχνίδια - Αθλητικά - Ηλεκτρονικά παιχνίδια

ΜΕΓΑΛΑ ΚΑΤΑΣΤΗΜΑΤΑ ΠΑΠΠΟΥ

Γιατί αυτοί που μας προτιμούν
...δεν μας αλλάζουν!

Σήμερα με 95 υποθέσεις

Μεταβατικό στη Σύμη

«ΠΟΔΑΡΙΚΟ» στο νέο δικαστικό έτος θα κάνει μεθαύριο το μεταβατικό Μονομελές Πλημμελειοδικείο της Σύμης, το οποίο θα μεταβεί από τη Ρόδο στο νησί προκειμένου να εκδικάσει 95 συνολικά υποθέσεις.

Για τις δίκες που περιλαμβάνονται στο πινάκιο θα κληθούν να καθίσουν στο εδώλιο 108 συνολικά κατηγορούμενοι. Δηλαδή, σχεδόν... το μισό νησί! Τα αδικήματα πάντως δεν είναι σοβαρά, αλλά «καθημερινής φύσεως»...

Παραλύει η ζωή στη Ρόδο από την συνεχιζόμενη απεργία ιδιοκτητών φορτηγών και βυτιοφόρων

Σε ομηρία ο ροδιακός λαός

✔ Συνδράμει από σήμερα ο στρατός με τα βυτιοφόρα του

Επίταξη και εισαγγελέας είναι η μοναδική ελπίδα σωτηρίας για το ροδιακό λαό.

Η άμεση επίταξη στα φορτηγά και τα βυτιοφόρα είναι η μόνη λύση για την προστασία της δημόσιας υγείας και για να μην τιναχθεί στον αέρα η τοπική οικονομία.

Επιβάλλεται ακόμη και η προκαταρκτική εξέταση για ποινικά αδικήματα που διώκονται αυτεπαγγέλτως και με την αυτόφωρη διαδικασία.

Ποιός θα το πίστευε πως ένας λαός μεγαλωμένος με τα δημοκρατικά ιδεώδη θα έφθανε στο σημείο να επικαλείται τον εισαγγελέα και να ζητά να επιταχθούν αμέσως φορτηγά και βυτιοφόρα. Μπροστά όμως στο γεγονός ότι οι συνδικαλιστές του κλάδου των ιδιοκτήτων φορτηγών και βυτιοφόρων έχουν πρώτοι επιβάλλει στον κόσμο της Ρόδου, αλλά και της υπόλοιπης χώρας, τα δικά τους πιστεύω και πάνω απ' όλα τον εαυτό τους και τα αιτήματά τους, τότε έτσι και πρέπει να γίνει.

Δεν μπορούν οι κύριοι συνδικαλιστές του συγκεκριμένου κλάδου να παίζουν στα χέρια τους τη δημόσια υγεία.

Αμαυρώνουν αυτή καθ' αυτή την έννοια του συνδικαλισμού και της διεκδίκησης των δικαιωμάτων τους που όσο δίκαια κι αν είναι δεν μπορούν να στερούν την ελευθερία στον άλλο. Κι αυτό γίνεται.

Οι Ροδίτες αισθάνονται μια βδομάδα τώρα ως ελεύθεροι - πολιορκημένοι. Η έλλειψη καυσίμων και η ακινητοποίηση των βυτιοφόρων μεταφοράς λυμάτων, εγκυμονούν πολλούς κινδύνους.

Η αδιάλλακτη στάση των απεργών, ιδιοκτητών φορτηγών και βυτιοφόρων, παράλληλα με την ανευθυνότητα και αδιαφορία της κυβέρνησης στο επίμαχο και ζωτικής σημασίας θέμα της έλλειψης καυσίμων στη μισή σχεδόν Ελλάδα, αφού δεν υπέγραψε ο υπουργός Εθν. Οικονομίας τις προτάσεις στις οποίες κατέληξαν, οδηγεί με μαθηματική ακρίβεια σε αδιέξοδο.

Γεγονός που σημαίνει ότι στη Ρόδο η τοπική οικονομία οδεύει προς καταστροφή με άμεσες επιπτώσεις όχι μόνο στον τουρισμό αλλά και σε άλλες παραγωγικές δραστηριότητες και τομείς.

Η απόφαση των συνδικαλιστών να συνεχίσουν την απεργία τους προκαλεί την οργή και αγανάκτηση των κατοίκων του νησιού μας. Εχουν εξαντληθεί τα όρια της υπομονής τους.

Ο λαός της Ρόδου αναστενάζει κάτω από την πίεση που νοιώθει και από τις επιπτώσεις που έχει φέρει στη ζωή του η έλλειψη καυσίμων. Το τίμημα της έλλειψης του μαύρου χρυσού είναι ιδιαίτερα ακριβό τόσο για την οικονομία όσο και για τη δημόσια υγεία. Επόπτες υγείας καταγράφουν από το Σάββατο τις περιπτώσεις υπερχειλισμένων βόθρων.

Ηδη αρχίζει να γίνεται ιδιαίτερα φανερή η αδυναμία εφοδιασμού των καταστημάτων σε τρόφιμα και είδη πρώτης ανάγκης λόγω του αποκλεισμού του λιμανιού από βυτιοφόρα και φορτηγά δημόσιας χρήσης.

Προσωρινές λύσεις όπως αυτές που βρέθηκαν για τα τουριστικά λεωφορεία, για το στόλο της ΡΟΔΑ και για τους ιδιοκτήτες ταξί δεν προσφέρουν τίποτα.

Και εμείς θα περιμένουμε τη Γενική Συνέλευση των μελών (αργά χθες το βράδυ) της τοπικής ένωσης ιδιοκτητών φορτηγών και των βυτιοφορέων που απλώς θα επιβεβαιώσουν την κλιμάκωση του αγώνα θα συζητήσουν και την πρόταση να φανούν μεγαλόψυχοι και να επιτρέψουν τον ανεφοδιασμό των αυτοκινήτων μόνο με βενζίνη όχι με πετρέλαιο, των οικογενειών που έχουν παιδιά που πάνε σχολείο. Αν ναι, μη ξεχνάμε ότι επέτρεψαν να γεμίζουν τα ρεζερβουάρ των αυτοκινήτων τους και οι δημόσιοι υπάλληλοι για να μην νεκρώσει ο κρατικός μηχανισμός!

Κι ευτυχώς που από σήμερα επεμβαίνει και ο στρατός με τα δικά του βυτιοφόρα στοχεύοντας σε προσωρινή έστω επίλυση του προβλήματος.

Με σχετική απόφαση του διοικητού της 95 ΑΔΤΕ στρατηγού Γιώργου Τσαγκάρη από αύριο τα στρατευμένα νιάτα μας συνδράμουν στον εφοδιασμό του τόπου με καύσιμα και στη μεταφορά λυμάτων. Εκτός του ρόλου του οποίου με αυτοθυσία υπηρετούν, συμπαρίστανται στην τοπική κοινωνία επιφορτιζόμενοι και με άλλα καθήκοντα. Δεν είναι εξάλλου και η πρώτη φορά.

Κι όλα αυτά για να συνεχισθεί το «παιχνίδι» γιατί έτσι μόνο μπορείς να το αποκαλέσεις, εξουσίας και συνδικαλιστών.

Αυτό που μετράει είναι η αναγνωρισμένη επιτυχία!

ΠΑΝΕΠΙΣΤΗΜΙΑ

ΚΟΝΤΟΣ ΙΩΑΝΝΗΣ
Γερμανικής Γλώσσας και Φιλολογίας Αθήνας

ΠΑΠΑΣΤΕΡΓΙΟΥ ΝΑΤΑΣΑ
Γερμανικής Γλώσσας και Φιλολογίας Αθήνας

ΦΟΥΤΟΥΛΗ ΖΩΗ
Γερμανικής Γλώσσας και Φιλολογίας Αθήνας

ΑΝΤΩΝΑΚΗΣ ΦΙΛΗΜΟΝΑΣ
Ιατρική Πανεπιστημίου Marburg Γερμανίας

ΧΑΤΖΗΓΙΑΝΝΑΚΗ ΔΗΜΗΤΡΑ
Ιατρική Πανεπιστημίου Μονάχου Γερμανίας

MITTELSTUFE - ΙΝΣΤΙΤΟΥΤΟΥ ΓΚΑΙΤΕ

Ιανουάριος 2000
ΠΑΠΑΣΤΕΡΓΙΟΥ ΑΝΑΣΤΑΣΙΑ
ΣΙΕΧ ΙΖΖΕΤ

Αύγουστος - Σεπτέμβριος 2000
ΚΟΚΚΑΛΙΔΗΣ ΚΩΝΣΤΑΝΤΙΝΟΣ

ZERTIFIKAT - ΙΝΣΤΙΤΟΥΤΟΥ ΓΚΑΙΤΕ

Ιανουάριος 2000
ΓΚΟΜΟΥΤΣΙΟΣ ΝΙΚΟΣ
ΖΕΛΚΑ ΑΓΓΕΛΙΚΗ
ΙΑΚΩΒΙΔΗΣ ΒΑΛΑΝΤΗΣ
ΚΟΝΤΖΟΣ ΒΑΓΓΕΛΗΣ
ΛΑΜΠΡΙΑΝΟΥ ΜΑΡΙΑΝΘΗ
ΛΑΡΔΟΠΟΥΛΟΣ ΣΤΕΛΙΟΣ
ΠΑΠΑΚΩΝΣΤΑΝΤΙΝΟΥ ΚΩΝΣΤΑΝΤΙΝΟΣ
ΧΑΛΙΚΙΑΣ ΓΙΩΡΓΟΣ

Αύγουστος - Σεπτέμβριος 2000
ΓΙΑΝΝΕΣΚΗ ΔΕΣΠΟΙΝΑ
ΚΟΥΦΟΜΑΝΩΛΗ ΣΤΕΛΛΑ
ΜΑΝΤΙΚΟΥ ΦΩΤΟΥΛΑ
ΜΠΑΤΖΑΚΑΚΗ ΜΕΛΙΝΑ
ΤΣΑΜΠΑΤΖΗΣ ΑΠΟΣΤΟΛΗΣ
ΧΑΛΙΚΙΑΣ ΓΙΑΝΝΗΣ
ΧΑΤΖΗΣΤΑΜΑΤΗ ΚΑΤΕΡΙΝΑ
ΧΡΙΣΤΟΦΗ ΠΑΡΑΣΚΕΥΗ

PROFICIENCY- ΠΑΝΕΠΙΣΤΗΜΙΟΥ CAMBRIDGE

Ιούνιος 2000
ΧΡΙΣΤΙΔΗ ΕΙΡΗΝΗ

PROFICIENCY- ΠΑΝΕΠΙΣΤΗΜΙΟΥ MICHIGAN

Ιούνιος 2000
ΒΙΤΤΩΡΙΑΣ ΜΙΧΑΛΗΣ
ΚΑΒΟΥΚΛΗΣ ΜΙΧΑΛΗΣ
ΧΡΙΣΤΙΔΗ ΕΙΡΗΝΗ

ΜΕΡΚΟΥΡΗΣ ΚΟΝΤΟΣ
ΚΕΝΤΡΑ ΞΕΝΩΝ ΓΛΩΣΣΩΝ

LOWER - CAMBRIDGE

Ιούνιος 2000
ΒΙΔΑΛΗΣ ΜΑΝΟΛΗΣ
ΓΑΛΑΤΗ ΑΙΚΑΤΕΡΙΝΗ
ΔΙΑΚΟΓΕΩΡΓΙΟΥ ΜΑΡΙΑ
ΚΑΚΚΑΡΗΣ ΣΤΑΜΑΤΙΟΣ
ΜΕΤΑΞΑΣ ΝΙΚΟΛΑΟΣ
ΜΟΥΤΗΣ ΕΛΕΥΘΕΡΙΟΣ
ΠΑΤΡΟΣ ΣΠΥΡΟΣ
ΠΟΛΥΤΑΡΙΔΗ ΦΛΩΡΑ
ΡΟΥΣΣΑΚΗΣ ΓΕΩΡΓΙΟΣ
ΣΤΑΤΗΣ ΓΕΩΡΓΙΟΣ
ΤΣΟΥΚΑΛΑΣ ΑΘΑΝΑΣΙΟΣ
ΦΑΚΙΔΑΡΑΚΗ ΜΙΧΑΛΙΤΣΑ
ΦΕΣΑΚΗ ΓΕΩΡΓΙΑ

FIRST CERTIFICATE - CAMBRIDGE

Μάιος 2000
ΒΙΔΑΛΗΣ ΜΑΝΟΛΗΣ
ΓΑΛΑΤΗ ΑΙΚΑΤΕΡΙΝΗ
ΔΙΑΚΟΓΕΩΡΓΙΟΥ ΜΑΡΙΑ
ΚΑΚΚΑΡΗΣ ΣΤΑΜΑΤΙΟΣ
ΚΡΟΜΜΥΔΑΣ ΣΑΒΒΑΣ
ΛΑΜΠΡΙΑΝΟΥ ΜΑΡΙΑΝΘΗ
ΛΑΜΠΡΟΥΣΗ ΕΥΑΓΓΕΛΙΑ
ΜΑΡΚΑΚΗΣ ΜΙΧΑΗΛ
ΜΕΤΑΞΑΣ ΝΙΚΟΛΑΟΣ
ΠΑΤΡΟΣ ΣΠΥΡΟΣ
ΠΙΤΡΟΠΑΚΗΣ ΣΤΑΜΑΤΙΟΣ
ΠΟΛΥΤΑΡΙΔΗ ΦΛΩΡΑ
ΡΟΥΣΣΑΚΗΣ ΓΕΩΡΓΙΟΣ
ΣΤΑΤΗΣ ΓΕΩΡΓΙΟΣ
ΤΣΟΥΚΑΛΑΣ ΑΘΑΝΑΣΙΟΣ
ΦΑΚΙΔΑΡΑΚΗ ΜΙΧΑΛΙΤΣΑ
ΦΕΣΑΚΗ ΓΕΩΡΓΙΑ
ΧΑΛΙΚΙΑΣ ΙΩΑΝΝΗΣ

1ο διδ/ιο: Αγ. Αναργύρων 11α • **2ο διδ/ιο:** Δημ. Αναστασιάδη 47 • **3ο διδ/ιο:** Παρισίων 1 & Λονδίνου • Τηλ: 0241 / 35289, 23973- Fax: 32336

Ακουσα. είδα. έμαθα...

Γράφει ο Νικήτας Οικονόμου

Τι μπορούμε να διδαχθούμε από την τραγωδία της Πάρου

Η ΤΡΑΓΩΔΙΑ στην Πάρο που στοίχισε τον άδικο χαμό δεκάδων συμπατριωτών μας έφερε στον αφρό της ανταριασμένης θάλασσας τα χρόνια προβλήματα στην ελληνική ακτοπλοία και φυσικά τις αδυναμίες(sic) στην εξυπηρέτηση των ακριτικών μας νησιών.

Ταυτόχρονα επικαιροποίησε το μείζον θέμα των μεγάλων μονοπωλίων στην εγχώρια ναυτιλία. Μόλις πρόσφατα τα ρεπορτάζ και οι πληροφορίες από τον Πειραιά ήθελαν να έχει εκδηλωθεί ένας αμείλικτος πόλεμος - "ναυμαχία" - ανάμεσα στους ισχυρούς εφοπλιστές που έθεσαν ως αυτοσκοπό την μοιρασιά του Αιγαίου και κυρίως των "φιλέτων" του Αρχιπελάγους.

Τρεις τουλάχιστον τοπικοί πολιτικοί παράγοντες είχαν το θάρρος, αν και πρωτοκλασάτοι του ΠΑΣΟΚ να πουν τα πράγματα με το όνομά τους, έστω και κάτω από την πίεση εκείνων των ωρών, όταν όλη η Ελλάδα θρηνούσε τον θάνατο - δολοφονία; - των επιβατών του Σάμινα Εξπρές.

***Ο ΔΗΜΑΡΧΟΣ της Ρόδου** ζήτησε από τους κυβερνώντες, προφανώς, να μην υποστηρίζουν μια ζωή τα συμφέροντα και τον πλουτισμό των ολίγων. Από τον κ. Γιώργο Γιαννόπουλο δεν είχαμε φυσικά την απαίτηση να ονοματίσει τους ολίγους εκλεκτούς. Γνωστοί είναι, και μερικοί εξ αυτών εμφανίστηκαν και στην τηλεόραση για να ...εξηγήσουν και να απολογηθούν. Ενας μάλιστα δάκρυσε στο δελτίο Μεγάλου καναλιού. Ο,τι κι αν σημαίνει αυτό...*

*Ο βουλευτής του ΠΑΣΟΚ κ. **Δημήτρης Κρεμαστινός**, την δεύτερη ημέρα από το ναυάγιο, κατήγγειλε εμμέσως όσους υποκαθιστούν την πολιτική και εμφανίζονται ως να είναι αυτοί που νομοθετούν "και όχι εμείς οι βουλευτές που εκλεγήκαμε από τον λαό". Αν αυτή η παρατήρηση παραπέμπει στα περί διαπλοκών και πάσης φύσεως εξαρτήσεων, ας είναι κι έτσι. Μόνο που το πρόβλημα δεν αφορά μόνο την παρούσα κυβέρνηση αλλά γενικώς όλο το πολιτιστικό σύστημα.*

Ο κ. ΓΙΑΝΝΗΣ Μαχαιρίδης, Γενικός Γραμματέας του υπουργείου Αιγαίου, μπορεί να μην εμφανίστηκε ως κατήγορος και εισαγγελέας, όμως στην ερώτηση αν η κυβέρνηση φοβάται να αγγίξει τους ισχυρούς της ελληνικής ακτοπλοίας, απάντησε αναφέροντας ότι ήδη "με δική μας απόφαση δύο τρία πλοία - ανέφερε τα ονόματά τους - από τα πλέον επικίνδυνα έχουν αποσυρθεί από το Αιγαίο". Δεν ξέρω αυτό αν αρκεί για να πειστεί η κοινή γνώμη για την αποφασιστικότητα των αρμοδίων, όμως με δεδομένη την κρατούσα κατάσταση στη χώρα μας από την εποχή ...του Οθωνος, ίσως η δήλωση του κ. Μαχαιρίδη κάτι να σημαίνει.

*ΟΜΩΣ απέχουμε ακόμα πολύ μέχρι να φτάσουμε στο σημείο όπου όταν **ο Μπενέτος Σπύρου**, ο δήμαρχος των Λειψών, φωνάζει "να αποσύρουν όλα τα σαπιοκάραβα από τα νησιά μας" η κραυγή του θα συγκινεί πρωθυπουργούς, υπουργούς και λοιπούς υπηρεσιακούς παράγοντες. Απέχουμε από την ...ονειρική αυτή περίοδο έτη φωτός.*

ΜΟΝΟΠΩΛΙΑ, Σφηνιάδες, Κληρονόμοι, "φιλέτα", μοιρασιές...

Να γιατί είναι κάτι παραπάνω από κρίσιμο, όχι μόνο να επιβιώσει, αλλά και να ισχυροποιηθεί η Δωδεκανησιακή Ανώνυμη Ναυτιλιακή Εταιρεία. Η ΔΑΝΕ και οι άλλες νεότευκτες ναυτιλιακές εταιρείες του νομού μας πρέπει να απαλλαγούν από το κόμπλεξ ...κατωτερότητας που ίσως να τις χαραχτηρίζει.

Η Δωδεκάνησος δεν μπορεί να αποτελεί τον φτωχό συγγενή της ελληνικής ακτοπλοίας. Ειδικά η ΔΑΝΕ οφείλει, οι άνθρωποί της δηλαδή, να αφήσουν πίσω τους το ταλαίπωρο παρελθόν της. Το σκηνικό που έχει στηθεί στις ελληνικές θάλασσες θα "χωράει" σε λίγο καιρό μόνο εκείνους που διαθέτουν δύναμη, θέληση και όλα εκείνα τα στοιχειώδη εχέγγυα για να παίξουν τον ρόλο του πρωταγωνιστή.

Αρα, απαιτείται εκεί στην οδό Αυστραλίας να διαθέτουν γραφείο και ρόλο στελέχη ικανά και με τον τσαμπουκά του ανθρώπου που θα παλέψει ώστε ο τόπος του, ο τόπος μας, να μην βρεθεί κάποια στιγμή εκτεθειμένος στους ...Σφηνιάδες κ.λ.π.

Ο τοπικισμός και ο εγωισμός ποτέ δεν έβλαψαν, σε ...λογικές δόσεις. Τα παθήματα των άλλων ας γίνονται μαθήματα σε εμάς. Ισως και να μην βγούμε χαμένοι τελικά...

Μια στο καρφί... και μια στο πέταλο!

Οι δικοί μας δεν φταίνε σε τίποτα

Τελικά για όλα φταίνε οι μανδαρίνοι της Αθήνας.

Φταίνε που δεν υπάρχει νερό στα νησιά, για το χάλι του οδικού δικτύου, για την απελπισία στις ακτοπλοϊκές συγκοινωνίες, για τη μη εκτέλεση έργων ακόμα και για τη γκρίνια κατά της νομαρχιακής αρχής.

✏ Οταν κάποια στιγμή βαρεθούμε να ακούμε για τους μανδαρίνους, θα αρχίσουν να λένε για τους καρεκλοκένταυρους, κατόπιν για το Αθηνοκεντρικό κράτος και εν συνεχεία για τους ολυμπιακούς αγώνες του 2004.

✏ Πάντως με τις ακολουθούμενες αντιδράσεις κατά των «μανδαρίνων» οι μόνοι που θα παρεξηγηθούν θα είναι οι μανάβηδες στη Νέα Αγορά.

✏ Ιδού το ιδανικό δώρο για τη Νομαρχιακή Αρχή Δωδεκανήσου. Ενα καλάθι «μανδαρίνια». Η κατανάλωσή τους θα είναι μια καλή αρχή για τη μέθοδο που θα πρέπει να ακολουθήσουν για τα αντίστοιχα «αθηναϊκά».

✏ Το καλό είναι ότι ενώνονται οι φωνές για να μην απενταχθούν το λιμάνι της Ακαντιάς και ο Περιμετρικός Δακτύλιος της πόλεως Ρόδου από το τομεακό πρόγραμμα του ΥΠΕΧΩΔΕ. Η διαμαρτυρία δεν γίνεται για να προχωρήσει (επιτέλους) η κατασκευή των δύο έργων, αλλά για να παραμείνουν κολλημένες στο ίδιο χρηματοδοτικό πρόγραμμα.

✏ Οπως λέμε «τραβάτε με κι ας κλαίω».

✏ Σχετικώς την περασμένη εβδομάδα είχε κάνει λόγο ο περιφερειάρχης Νοτίου Αιγαίου: «Καλύτερα να κουραστούν περισσότερο παρά τα έργα να μείνουν στάσιμα».

✏ Δηλαδή, τόσο καιρό που τα έργα μένουν στάσιμα, οι δικοί μας δεν εκουράζοντο; Ερώτημα που προκύπτει από μια απλή μαθηματική σχέση, επί των παρουσιαζόμενων γεγονότων σε συνάρτηση με τις δηλώσεις.

✏ Το καλό πάντως είναι ότι τελείωσε η καλοκαιρινή ραστώνη. Καιρός για χειμερία νάρκη.

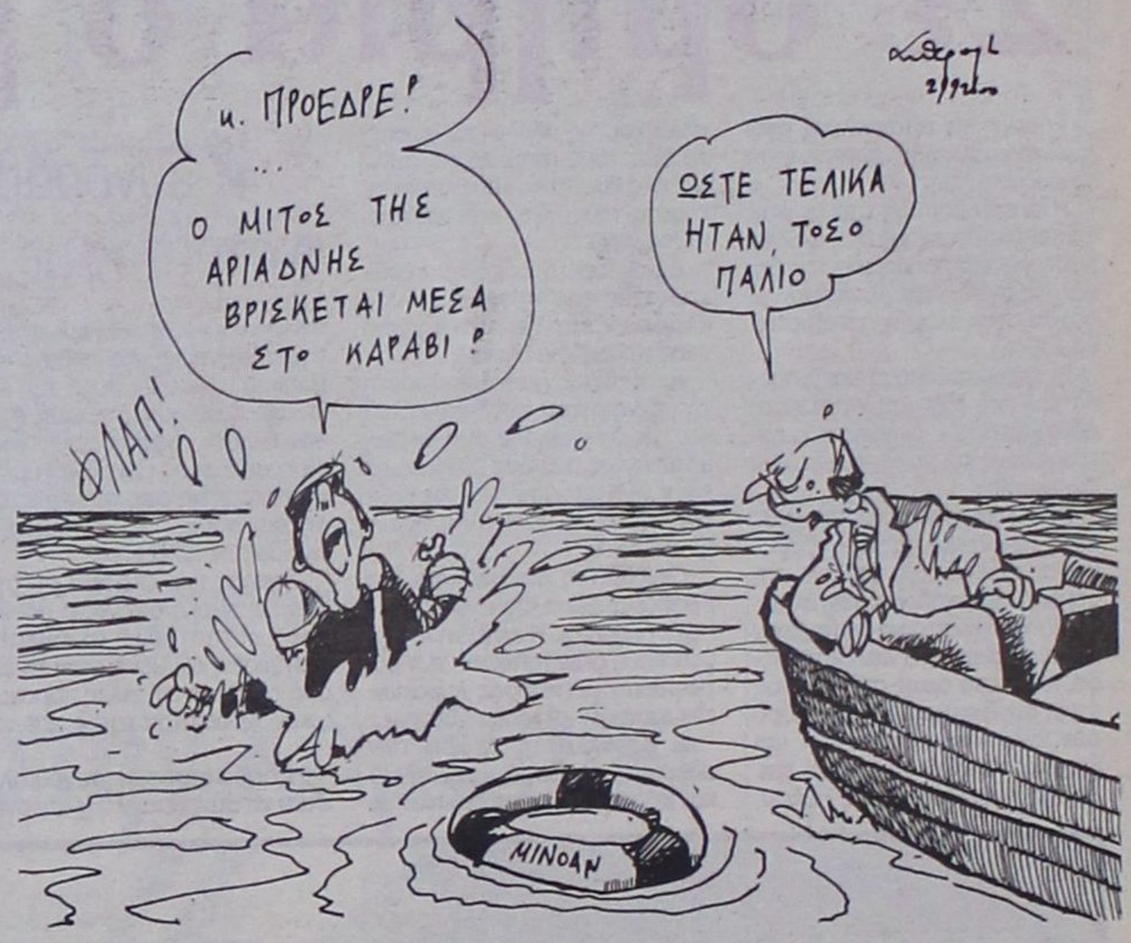

Ξαφνικά ανακάλυψαν τα προβλήματα

Επρεπε να πεθάνουν δεκάδες άνθρωποι σ' ένα ναυάγιο, για να ενδιαφερθούν οι αρμόδιοι για ένα από τα προβλήματα των νησιών;

✏ Ρώτησε ένας μεγαλορεπόρτερ, ενός τηλεοπτικού μεγαλοκαναλιού: «μα καλά είναι δυνατόν εν έτη 2000 να μην υπάρχουν φώτα στο ελικοδρόμιο της Πάρου». Φαίνεται πως ο ρεπόρτερ, αλλά και οι αρμόδιοι κυβερνητικοί δεν γνωρίζουν ότι και στο Καστελλόριζο, στην Τήλο, την Αστυπαλιά, την Πάτμο το έτος είναι 2000.

✏ Προσωπικά, τρομάζω με την ιδέα του τι θα πρέπει να συμβεί προκειμένου οι αρμόδιοι να ενδιαφερθούν για την υγειονομική θωράκιση αυτού του τόπου.

Εφταιγε το πρόγραμμα

Με το παράπονο έμεινε ο δήμαρχος Λέρου Γιάννης Αντάρτης, διότι ουδείς ενεμφανίσθη εις τας εκδηλώσεις για την 57η επέτειο βυθίσεως του «Βασίλισα Ολγα».

✏ Ούτε καν ένα δίλεπτο στον Αλφα.

✏ Ισως κάτι να γινόταν εάν διέδιδε πως στις εκδηλώσεις θα γινόταν η παρουσίαση του νέου βίντεο κλιπ της Χριστίνας Βανδή. Το βίντεο κλιπ του Σάκη Ρουβά, το μετέδωσε αποκλειστικά πρώτο το MEGA, στο κεντρικό δελτίο. Ετσι για να προϊδεάσουν τον κόσμο για τις ειδήσεις που θα παρακολουθήσουν στη διάρκεια του χειμώνα.

Μεγάλε Αρσένη

Η καλύτερη διαπίστωση ακούσθηκε την περασμένη εβδομάδα: Για να εισαχθείς φοιτητής σε πανεπιστήμιο πρέπει να γράψεις στις εξετάσεις 18. Για να διοριστείς δάσκαλος σε σχολείο πρέπει στις εξετάσεις να γράψεις 12.

Ο ΠΕΤΑΛΩΤΗΣ

ΚΡΕΑΤΑΓΟΡΑ ΔΗΜ. ΧΑΒΙΑΡΟΣ

ΚΡΕΑΤΑΓΟΡΑ No1
Καναδά 47
Τηλ. 32977, οικία 36782

ΚΡΕΑΤΑΓΟΡΑ No2
Λαέρμων 10, Ανάληψη
Τηλ. 68594, οικία63250

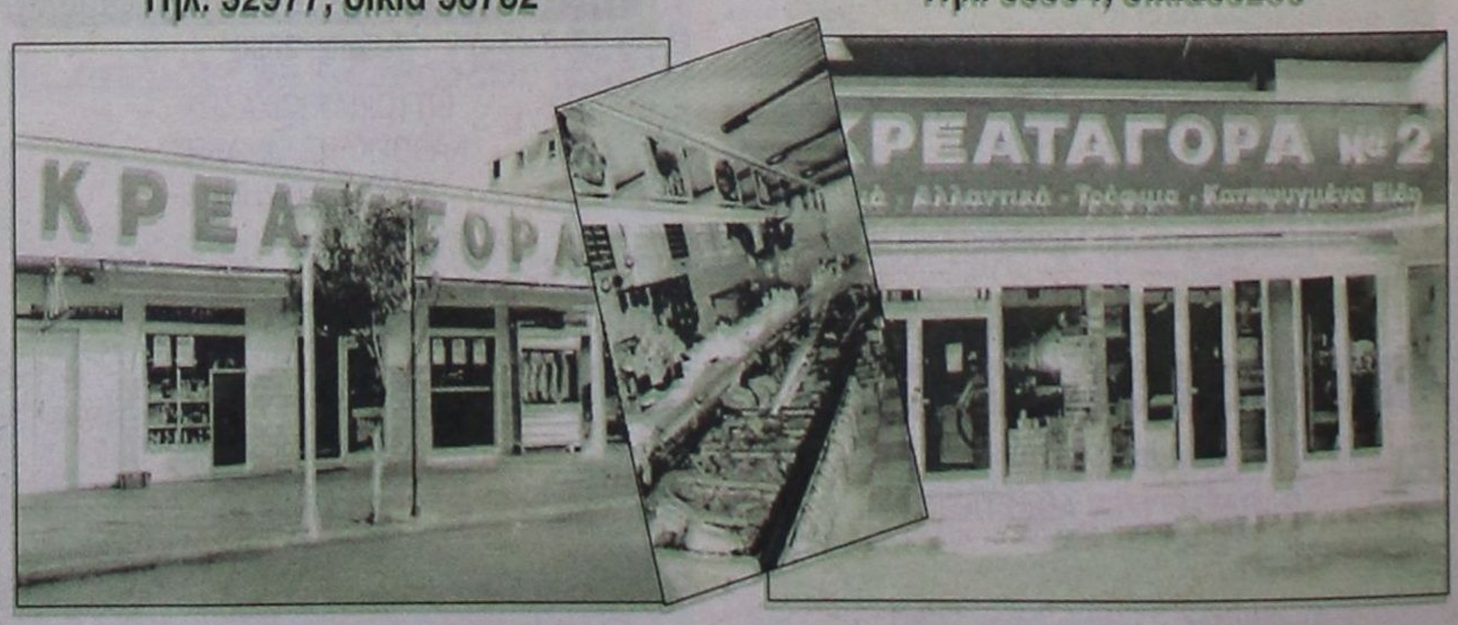

ΝΩΠΑ - ΚΑΤΕΨΥΓΜΕΝΑ
ΜΟΝΟ ΝΤΟΠΙΑ ΚΡΕΑΤΑ

ΝΩΠΑ - ΚΑΤΕΨΥΓΜΕΝΑ
ΑΛΛΑΝΤΙΚΑ - ΤΥΡΟΚΟΜΙΚΑ

Απανθίσματα ρήσεων που «μένουν»

Ο,τι γράφει... δεν ξεγράφει

Σειρά πήρε ο «στρατηγός»

★ *"Λοιπόν, ή αυτός θα μείνει ή εγώ"*

Αυτό φέρεται να είπε ο κ. ***Κώστας Σκανδαλίδης*** σε στενούς συνεργάτες του, ή ακόμα και στον ίδιο τον



πρωθυπουργό, καθώς δεν ανέχεται την παρουσία και τα τσαλιμάκια του Θεόδωρου Τσουκάτου.

Ο "στρατηγός" μπήκε κι αυτός στη μακροσκελή λίστα των άσπονδων φίλων του Γραμματέα του ΠΑΣΟΚ και προφανώς θα υπάρξει συνέχεια. Είπαμε: Οι καιροί, τα φεγγάρια και τα ...άστρα δεν τον πάνε τελευταία. Να κάνει ευχέλαιο.

Ναυαγός... στη στεριά

★ *"Όλα δείχνουν ότι το ναυάγια οφείλεται σε μια σειρά εγκληματικών παραλείψεων από την πλευρά του πλοιάρχου και του πληρώματος".*



Ο υπουργός Αιγαίου κ. ***Νίκος Σηφουνάκης***, όντας αιγαιοπελαγίτης και ο ίδιος, δεν είχε το παραμικρό πρόβλημα να δημοσιοποιήσει τις υπόνοιες και τους φόβους του, την ώρα που άλλοι συνάδελφοί του έκαναν ...την πάπια, προσέχοντας τα λόγια τους μήπως και τους ακούσει ο πανίσχυρος Παντελής Σφηνιάς.

Ο Σηφουνάκης άκουγε επί ώρες τους διασωθέντες και δεν χρειαζόταν και πολύ μυαλό για να καταλήξει στο συμπέρασμα ότι δευτερόλεπτα πριν την πρόσκρουση του μοιραίου Σάμινα, στο πλοίο οι αρμόδιοι είχαν πάρει, κυριολεκτικά, τον ύπνο του ...αδίκου.

Αχ αυτή η ευθιξία

★ *"Οι έρευνες θα γίνουν σε βάθος και το μαχαίρι θα φτάσει μέχρι το κόκαλο".*

Κυριολεκτικά επί πτωμάτων εκδηλώθηκε για μία ακόμα φορά η ευθιξία και ως συνήθως πολύ εκ των υστέρων από τους αρμόδιους υπουργούς και λοιπούς υπηρεσιακούς παράγοντες.



Στη θέα των δεκάδων πτωμάτων από το ναυάγιο της Πάρου, ο πολύς ***Χρήστος Παπουτσής*** δεν άντεξε και μετά από 15 ώρες βγήκε στις τηλεοράσεις και τα ραδιόφωνα για να ανακοινώσει με παροιμιώδη αποφασιστικότητα την πρόθεσή του να αποδοθούν οι ευθύνες, όποιοι κι αν είναι, όσο ψηλά κι αν βρίσκονται.

Ο υπουργός Εμπορικής Ναυτιλίας τα έλεγε αυτά χωρίς φυσικά να ντρέπεται, γιατί ήδη είχε γίνει γνωστό από το υπουργείο Εθνικής Άμυνας ότι το Super Puma, το πανάκριβο αυτό ελικόπτερο παντός καιρού ήταν έτοιμο από τις πρώτες στιγμές της τραγωδίας να συμμετάσχει στην προσπάθεια διάσωσης και περισυλλογής των ναυαγών.

Μετά από ώρες, από το υπουργείο Εμπορικής Ναυτιλίας ειδοποιούσε ότι το ελικόπτερο θα πρέπει να περιμένει γιατί στις 7 και τέταρτο θα έπρεπε να μεταφέρει στην Πάρο κάποιους επισήμους. Τον Παπουτσή δηλαδή και την κουστωδία του.

Ο ίδιος μίλησε για το ...μαχαίρι και το κόκαλο. Και το δικό του άραγε; Μπα...

Κουτοί και πονηροί. Ποιοί;



★ *"Να αφήσουν λοιπόν τις κουτοπονηριές και να δώσουν στη Δωδεκάνησο τα χρήματα που δικαιούται".*

Ο νομάρχης Δωδεκανήσου σε μια από τις συχνές πλέον εκρήξεις του κατά υπουργών και Περιφέρειας.

Την προηγούμενη εβδομάδα επιβεβαίωσε τις εκτιμήσεις όλων εκείνων που είναι πλέον πεπεισμένοι ότι ο κ. ***Σάββας Καραγιάννης*** και συνολικά η νομαρχιακή κάπως έτσι θα πορευτεί μέχρι το τέλος της θητείας της.

Με καταγγελίες, παράπονα, διαμαρτυρίες και κατηγορίες εις βάρος των υποτιθέμενων ή πραγματικών εχθρών της Δωδεκανήσου. Ποιους θα πείσει; Ελα ντε. Θα πρέπει να περιμένουμε για να δούμε πόσοι θα συμμεριστούν τις αιτιολογίες του κ. Καραγιάννη για την αποστέλματωση των έργων στο νομό.

Οι... τραγοι της Σύρου

★ *"Μια ζωή θα τους φταιει ο εκάστοτε Περιφερειάρχης; Εγώ θα φύγω σε λίγο. Και ο επόμενος Γραμματέας θα είναι κακός, ανίκανος, στραβός και ανάποδος;".*



Είναι το ερώτημα που αρνούνται πεισματικά να μας απαντήσουν οι τοπικοί μας άρχοντες. Οσοι τέλος πάντων μόλις βρουν τα σκούρα αρχίζουν και αποδίδουν σε άλλους, έξω από εδώ, την κακοδαιμονία μας που δεν μπορούμε να βάλουμε ένα πετραδάκι σε αυτόν τον τόπο.

Ο Παναγιώτης Σαλτούρος κάλεσε για μία ακόμα φορά τους φωνασκούντες να κάνουν την αυτοκριτική τους. Δεν θα την κάνουν. Είτε θα πέσουν ...ηρωικά, είτε θα διεκδικήσουν το φωτοστέφανο του "ήρωα" και άρα την επανεκλογή τους.

Harvest...

★ ***"Ας κάνουν υπομονή όλοι αυτοί οι υποψήφιοι θεριστές γιατί το δρεπάνι το έχω εγώ"***

Μακάβριος και συνάμα λυρικός ο κ. ***Μιχάλης Κορδίνας*** ο οποίος με τη δήλωση αυτή στη "Δράση" προ-



σπάθησε να κόψει τον βήχα των μνηστήρων, τους οποίους προφανώς γνωρίζει.

Όταν διάβαζα τη συνέντευξή του άκουγα και ένα αφιέρωμα για τον Μάνο Λοίζο και τους "θεριστάδες" του. Αν στον δήμαρχο Πεταλούδων αρέσει ο αξέχαστος δημιουργός, τότε η σύμπτωση έρχεται ...κουτί στα λεγόμενά του.



ΚΑΦΕΣ
Με ζάχαρη ή... με αλάτι

■ **ΠΙΚΡΟ** με αλάτι σαν αυτό που πότισε τα κορμιά των νεκρών του ναυαγίου, στους υπεύθυνους για το τραγικό γεγονός.

Ισως για άλλη μία φορά το ανάλγητο κράτος να μην αποδώσει τις ευθύνες εκεί που πρέπει και ίσως οι μανδαρίνοι να μην αποδεχθούν ποτέ την εμπλοκή τους στην τραγική αυτή υπόθεση.

Οι Ερινύες όμως θα τους κυνηγούν πάντα, και μακάρι να είναι μακρύς ο δρόμος που θα διανύσουν.

Τα κροκοδείλια δάκρυα να λείπουν κύριοι αυτές τις στιγμές, που το κλάμα των συγγενών των αδικοχαμένων ανθρώπων, έχουν γίνει ποτάμι.

Για μια φορά ας αναλάβει επιτέλους κάποιος το πολιτικό κόστος σε αυτήν τη χώρα.

Για μια φορά ας πουν επιτέλους κάποιοι την αλήθεια.

Για μία φορά ας ασχοληθεί κάποιος σοβαρά με τα προβλήματα των ανθρώπων που ζουν σε απομακρυσμένα νησιά και που ενώνονται με την υπόλοιπη Ελλάδα, όταν αποφασίσουν τα σαπιοκάραβα να περάσουν από το προβληματικό λιμάνι τους.

Για μία φορά ας παραδεχτεί κάποιος πως οι νησιώτες και κυρίως αυτοί των μικρών νησιών είναι έρμαιο στα χέρια των καρεκλοκένταυρων.

Για μία φορά ας μπει το καταπιεσμένο δίκαιο τόσων ανθρώπων που έχασαν τους δικούς τους, πάνω από το χρήμα.

Για μία φορά ας ΛΕΙΤΟΥΡΓΗΣΟΥΜΕ ΣΑΝ ΑΝΘΡΩΠΟΙ σε τούτο τον τόπο...

RODOGAZ
Στη Ρόδο από το 1963



• Διανομή φιαλών υγραερίου κατ' οίκον τηλέφωνα παραγγελιών 64409 - 094 528212
• Διανομή χύμα υγραερίου
• Πώληση καυστήρων και λεβήτων υγραερίου για κεντρικά συστήματα θέρμανσης
• Θερμαντικά σώματα



Διεύθυνση εργοστασίου: Καναμάτ Ρόδου • Τηλ: 62649
Διεύθυνση πρατηρίου: Αυστραλίας 50 • τηλ: 34244-5

Προβλήτες για τους επιβάτες των ημερόπλοιων

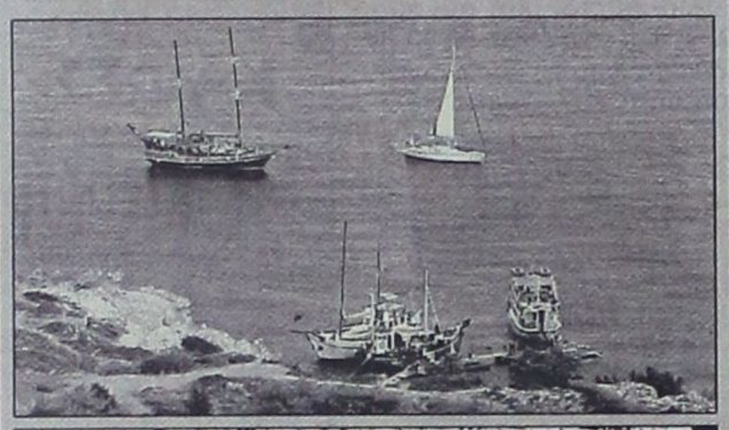

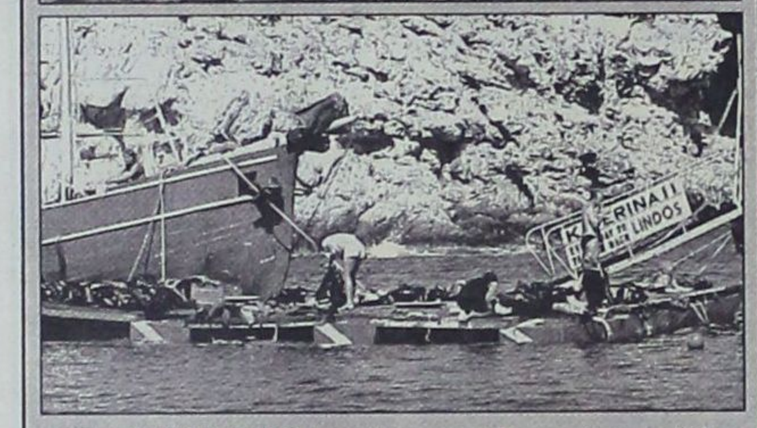

ΙΚΑΝΟΠΟΙΕΙΤΑΙ το αίτημα των ιδιοκτητών ημερόπλοιων που εκτελούν το δρομολόγιο Ρόδος - Λίνδος για την κατασκευή πλωτών προβλητών που θα διευκολύνουν την κάθοδο των επιβατών προς τη ξηρά.

Καθημερινά με τα ημερόπλοια που ξεκινούν από το Μανδράκι, εκατοντάδες τουρίστες επιλέγουν να γνωρίσουν το νησί μέσα από ένα μικρό ταξίδι προς τη Λίνδο, με ενδιάμεσες στάσεις σε Καλλιθέα, Φαληράκι, παραλία Τσαμπίκας και Αγία Αγάθη. Οι επιβάτες των σκαφών του είδους, σε κάθε στάση, προκειμένου να βγουν στη ξηρά έπρεπε είτε να περιμένουν καρτερικά τη σειρά τους για να πάρουν τη βάρκα, είτε να κολυμβήσουν.

Πάγιο αίτημα των ιδιοκτητών ημερόπλοιων είναι η κατασκευή προβλητών στα σημεία προσέγγισης, έτσι ώστε να διευκολυνθεί η αποβίβαση των επιβατών. Η πρώτη προβλήτα ήδη έχει κατασκευασθεί στον κόλπο του μνημείου Καλλιθέας. Η κατασκευή των υπολοίπων επαφύεται στις κατά τόπους δημοτικές αρχές.

Η εγκατάσταση εργολάβου το φθινόπωρο του 2001 και βλέπουμε...

Στις καλένδες του ΥΠΕΧΩΔΕ το νέο κτίριο του αεροδρομίου

Καλούνται σε συστράτευση οι τοπικοί φορείς

ΣΕ γενική συστράτευση καλούνται οι τοπικοί φορείς και οι επιχειρηματίες της Ρόδου, προκειμένου να πιέσουν για την προώθηση των διαδικασιών που θα οδηγήσουν στην κατασκευή του νέου κτιρίου του αερολιμένα, διότι σε αντίθετη περίπτωση το έργο αυτό δεν θα ξεκινήσει ποτέ.

Η κατασκευή του νέου κτιρίου του αερολιμένα, προϋπολογισμού 14 δισεκατομμυρίων δραχμών, σύμφωνα με τις αρχικές ανακοινώσεις, έπρεπε ήδη να είχε ξεκινήσει. Λόγω των σεισμών στην Αττική και μιας σειράς άλλων επικλήσεων, το ΥΠΕΧΩΔΕ καθυστέρησε σημαντικά όχι μόνο στη δημοπράτηση του έργου, αλλά εν συνεχεία στην αξιολόγηση των προσφορών που κατετέθησαν.

Από πέρυσι στα χέρια των μηχανικών - αξιολογητών του Υπουργείου βρίσκονται εννέα φάκελοι - προσφορές ισάριθμων κατασκευαστικών εταιρειών και κοινοπραξιών. Το έργο θα κατασκευασθεί με το σύστημα «μελέτη κατασκευή» και οι αρμόδιοι του ΥΠΕΧΩΔΕ καλούνται τώρα να βαθμολογήσουν τις προσφορές που υπάρχουν, έτσι ώστε να επιλεγεί η καλύτερη και η αρτιότερη. Οπως έγινε γνωστό, η αξιολόγηση δεν θα έχει ολοκληρωθεί νωρίτερα από το Φθινόπωρο του 2001 και τούτο διότι, οι αρμοδιοι μηχανικοί είναι επιφορτισμένοι να διεκπεραιώσουν παράλληλα και αρκετές άλλες δραστηριότητες.

«Πρέπει να πιέσουμε έτσι ώστε οι αξιολογητές του Υπουργείου να ασχοληθούν αποκλειστικά με το νέο κτίριο του αερολιμένα, προκειμένου να ολοκληρωθεί γρήγορα η σχετική διαδικασία» δήλωσε προς τη Δράση ο αερολιμενάρχης Ρόδου Δημήτρης Σταυριανός και τόνισε «εάν καταφέρουμε να ξεκινήσει το έργο πριν το καλοκαίρι του 2001 θα είναι σπουδαίο επίτευγμα για τη Ρόδο». Οι εργασίες για το νέο κτίριο του αερολιμένα θα διαρκέσουν τουλάχιστον τρία χρόνια. Εάν ξεκινήσουν Φθινόπωρο, θα ολοκληρωθούν επίσης Φθινόπωρο, γεγονός που σημαίνει πως δεν θα είναι δυνατή η χρησιμοποίησή του (με τις καλύτερες των προϋποθέσεων) ούτε καν στην τουριστική περίοδο του 2004.

Πρέπει να σημειωθεί ότι η ηγεσία του ΥΠΕΧΩΔΕ θα προσπαθήσει να ρίξει όλες του τις δυνάμεις στην έναρξη κατασκευής και ολοκλήρωσης των έργων για του Ολυμπιακούς Αγώνες, γι' αυτό και ουδείς βρίσκεται σε θέση να δεσμευτεί πως το νέο κτίριο του αερολιμένα Ρόδου θα ολοκληρωθεί έστω και το 2004. Την ίδια στιγμή το ολοένα αυξανόμενο τουριστικό ρεύμα προς τη Ρόδο και τα υπόλοιπα νησιά της Δωδεκανήσου, γεννάει συνεχώς απαιτήσεις για αναβάθμιση των υποδομών. Το αεροδρόμιο «Διαγόρας» εφέτος λειτούργησε άψογα, με μόνο πρόβλημα το χρόνο παραλαβής των αποσκευών στις ημέρες αιχμής. Εάν όμως δεν δημιουργηθεί το νέο κτίριο του αερολιμένα, τότε ολόκληρο το τουριστικό προϊόν θα «καταδικαστεί» σε στασιμότητα και αυτό μακροπρόθεσμα θα έχει συνέπεια στην τοπική οικονομία και κατ' αρχήν στις ολοένα αυξανόμενες επιχειρήσεις.



Το νέο κτίριο του αερολιμένα θα είναι διπλάσιο σε μέγεθος από το αντίστοιχο υφιστάμενο. Η κατασκευή του θα σηματοδοτήσει την απαρχή μιάς νέας εποχής για το τουριστικό προϊόν της Δωδεκανήσου



Με προβλήματα η διδασκαλία στα Σγουρού

ΕΤΟΙΜΟΙ να ξεσηκωθούν είναι οι γονείς και οι κηδεμόνες των μαθητών του δημοτικού σχολείου της συνοικίας Σγουρού, λόγω της κατάστασης στην οποία βρίσκεται το κτίριο.

Αυτή τη φορά πρόκειται για ένα ολοκαίνουργιο κτίριο, τόσο καινούργιο ώστε ορισμένες από τις αίθουσες ακόμα δεν έχουν ολοκληρωθεί. Ο εργολάβος που ανέλαβε το έργο, καθυστέρησε την ολοκλήρωση της κατασκευής και έτσι τώρα οι μαθητές είναι αναγκασμένοι να περνάνε μέσα από μπάζα, μέχρις ότου να φθάσουν στην αίθουσα διδασκαλίας. Το μάθημά τους συνοδεύεται από τη φασαρία των εργασιών, που συνεχίζονται παράλληλα.

Οι γονείς καταγγέλλουν ότι «όχι μόνο οι εργασίες δεν συνεχίζονται μετά το μεσημέρι, αλλά επιπρόσθετα μας ζητήθηκε να πληρώσουμε για να τοποθετηθούν κάγκελα στο σχολείο».

ΕΛΛΗΝΙΚΗ ΔΗΜΟΚΡΑΤΙΑ
ΠΕΡΙΦΕΡΕΙΑ ΝΟΤΙΟΥ ΑΙΓΑΙΟΥ
ΔΗΜΟΤΙΚΟΣ ΟΡΓΑΝΙΣΜΟΣ ΠΡΟΝΟΙΑΣ
ΔΗΜΟΥ ΚΑΛΛΙΘΕΑΣ

ΑΝΑΚΟΙΝΩΣΗ

Ο Πρόεδρος του Δημοτικού Οργανισμού Πρόνοιας του Δήμου Καλλιθεας (Δ.Ο.Π) ανακοινώνει ότι θα προσλάβει προσωπικό με σύμβαση έργου ύστερα από την αριθμό 19/2000 απόφαση του Διοικητικού Συμβουλίου του Δ.Ο.Π. σύμφωνα με τις διατάξεις του άρθρου 14 του Ν. 2190/94 και τις διατάξεις του άρθρου 78 του Π.Δ. 410/88.

Μία (1) κοινωνική λειτουργό για τις ανάγκες του οργανισμού.

Η επιλογή θα γινει από το Διοικητικό Συμβούλιο Δ.Ο.Π. Δήμου Καλλιθέας με τα οριζόμενα στο Ν. 2527/97.

Οι ενδιαφερόμενοι θα πρέπει να υποβάλουν τα κάτωθι δικαιολογητικά μέχρι την 9-10-2000.

1. Αίτηση
2. Αντίγραφο πτυχίου
3. Αντίγραφο άδειας ασκήσεως επαγγέλματος
4. Βιογραφικό σημείωμα

Πληροφορίες στο τηλέφωνο 60626 στην κ. Γιορδαμνή Μαρία από τις 8 έως 14.00 μ.μ.

Ο πρόεδρος του Δ.Ο.Π.
ΤΣΑΜΠΙΚΟΣ ΑΪΒΑΖΗΣ

Αμηχανία στο Φανάρι για τον «ανένδοτο» στη Δωδεκάνησο

Σε πλήρη εξέλιξη το δημοψήφισμα

✔ Πρωτοπορούν στο βόρειο συγκρότημα
✔Στην Κάλυμνο έχουν συγκεντρωθεί 10.000 υπογραφές



Μαθαίνει τα μαντάτα από τη Δωδεκάνησο και προβληματίζεται

Της ΜΑΙΡΗΣ ΦΩΤΗ

ΑΥΡΙΟ συνεδριάζει η Ιερα Σύνοδος η οποία θα ασχοληθεί μεταξύ άλλων και με το θέμα συμμετοχής στο δημοψηφισμα για τις ταυτότητες, της Δωδεκανήσου και της Κρήτης.

Η Ιερά Σύνοδος θα εξετάσει τους τρόπους με τους οποίους θα συμμετάσχουν στο δημοψήφισμα ο νομός μας και η Κρήτη δεδομένου ότι υπάγονται στο Πατριαρχείο.

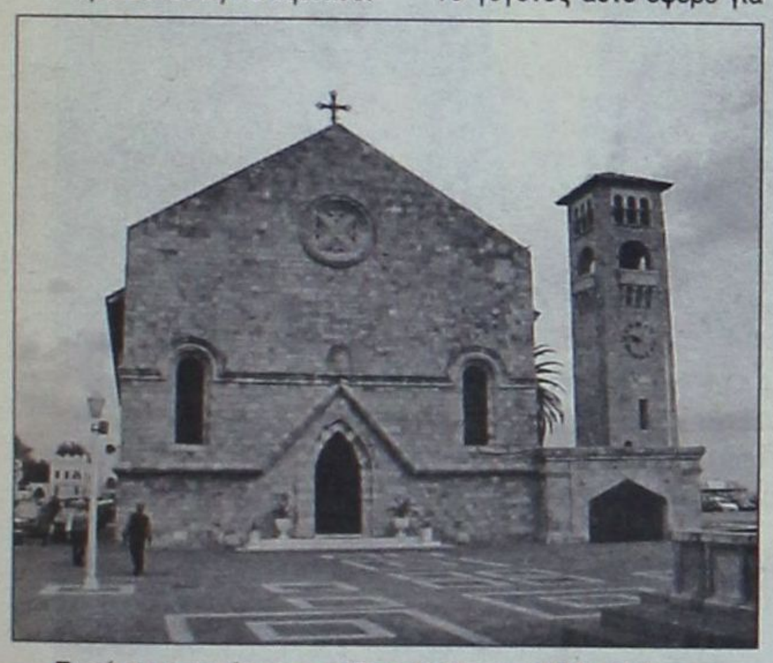

Παρά το γεγονός πως η Μητρόπολη της Ρόδου ζήτησε να μην εμπλακούν τα Δωδεκάνησα στο δημοψήφισμα, η κινητοποίηση έχει ήδη ξεκινήσει

Το γεγονός αυτό έφερε για άλλη μία φορά στην επιφάνεια την επιθυμία ορισμένων ιερέων να αλλάξει το καθεστώς και να υπαχθούν τα Δωδεκάνησα, πνευματικά, στην εκκλησία της Ελλάδας.

Στη Ρόδο έχουν φτάσει ήδη 5000 έντυπα και αμέσως μετά το πράσινο φως της Ιεράς Συνόδου θα ξεκινήσει η συλλογή υπογραφών.

Ετσι, σύμφωνα με τους ιερείς προς το τέλος της εβδομάδας ή το αργότερο στις αρχές της επόμενης, θα ξεκινήσει η συλλογή υπογραφών των πιστών και στην πόλη μας προκειμένου να εκφράσουν την αντίθεσή τους στην απόφαση της κυβέρνησης να αφαιρέσει από τις ταυτότητες το στοιχείο του θρησκεύματος.

Πάντως εντός των ημερών αναμένεται να φτάσουν στη Ρόδο κι άλλες φόρμες αφού εκτιμάται από τους ιερείς ότι ο αριθμός των πιστών που θα σπεύσουν να διατρανώσουν την αντίθεσή τους στην απόφαση της κυβέρνησης, είναι ιδιαίτερα μεγάλος.

Ο παπαΚυριάκος Μανέτας και ο παπαΒασίλης Μαντικός δηλώνουν αισιόδοξοι για τη συγκέντρωση υπογραφών και υποστηρίζουν πως τα Δωδεκάνησα θα διατρανώσουν την πίστη τους στην ορθοδοξία.

Το αργότερο στις αρχές της επόμενης εβδομάδας θα ξεκινήσει η συγκέντρωση υπογραφών και στη Ρόδο, σύμφωνα με τους ιερείς που έχουν ήδη παραλάβει τα έντυπα

Η ίδια κατάσταση επικρατεί και στα άλλα νησιά της Δωδεκανήσου, ενώ ήδη στους Λειψούς, τη Λέρο και την Πάτμο έχει ξεκινήσει η συγκέντρωση υπογραφών.

Στην Κάλυμνο, οι κάτοικοι της οποίας δηλώνουν βαθύτατα θρησκευόμενοι, έχουν ήδη ξεκινήσει τη συγκέντρωση υπογραφών που έχει ξεπεράσει κάθε προσδοκία.

Σύμφωνα με την πρόεδρο του συλλόγου πολυτέκνων της Καλύμνου κ. Σεμίραμις Ψαρομπά, έχουν συγκεντρωθεί περισότερες από 10.000 υπογραφές και η συλλογή συνεχίζεται με την ίδια ένταση.

«Η συγκέντρωση των υπογραφών έχει ξεκινήσει στην Κάλυμνο εδώ και αρκετές ημέρες και είμαστε απόλυτα ικανοποιημένοι από την προσέλευση του κόσμου, αφού οι υπογραφές ξεπέρασαν ήδη τις 10.000.

Το ευτύχημα είναι ότι τα νέα παιδιά ανταποκρίθηκαν στο κάλεσμα και με ιδιαίτερη χαρά υπέγραψαν υπέρ της διατήρησης του θρησκεύματος στις ταυτότητες.

Βέβαια θα πρέπει να τονίσω πως το Πατριαρχείο για μας είναι πάνω απ' όλα.

Ακριβώς επειδή δεν θέλαμε να δημιουργήσουμε πρόβλημα στους ιερείς η συγκέντρωση των υπογραφών γίνεται στο βιβλιοπωλείο "Αλήθεια" καθώς και από το σύλλογο των πολυτέκνων.

Η εκτίμησή μου είναι ότι αυτό το δημοψήφιμα, που είναι καθ' όλα δημοκρατικό, θα ξεπεράσει κάθε προσδοκία και τελικά το μήνυμα θα φτάσει εκεί που πρέπει.

Είμαστε Χριστιανοί Ορθόδοξοι και αυτό δεν μπορεί να μας το αφαιρέσει κανείς».

Στην πρωτεύουσα του νομού ωστόσο, δεν φαίνεται να επικρατεί το ίδιο κλίμα ενθουσιαμού, αφού αρκετοί είναι εκείνοι που δεν ξέρουν αν πρέπει να υπογράψουν ή όχι.

Ανασταλτικό παράγοντα αποτελεί το γεγονός πως το Φανάρι δεν έχει πάρει ακόμα θέση για το νομό μας, αλλά το τοπίο αναμένεται να ξεκαθαρίσει μετά την αυριανή συνεδρίαση της Ιεράς Συνόδου.

ΤΙΜΕΣ ΠΟΥ "ΓΡΑΦΟΥΝ"...ΙΣΤΟΡΙΑ!

Μόνο στο πολυκατάστημα ΠΑΠΠΟΥ



Ποικιλία, Ποιότητα και τιμές εκπτώσεων στα μεγαλύτερα ονόματα σχολικών ειδών.
Τετράδια, μολύβια, παγουράκια και αξεσουάρ, όλα σε φανταστικές τιμές!

και τσάντες ΑΣΛΑΝΗΣ & ΧΑΤΖΗΓΙΑΝΝΗΣ μόνο με 3.500 δρχ



Τσάντες Σχολικές
Barbie
Tarzan
Pokémon
Nicki
Tweety
Benetton
Disney



Τώρα . . . για τη νέα σχολική χρονιά, οι Φόρμες SPARK, περιμένουν τους μικρούς μας φίλους σε τιμές αστέρια!

ΠΑΠΠΟΥ

ΜΕΓΑΛΑ ΚΑΤΑΣΤΗΜΑΤΑ ΠΑΠΠΟΥ

25ης Μαρτίου 7, ΡΟΔΟΣ - Τηλ.: 24286, 20127 FAX: 30995

Ο φακός της Δράσης απαθανατίζει την καθημερινότητα

Εικόνες μιας εποχής που φεύγει

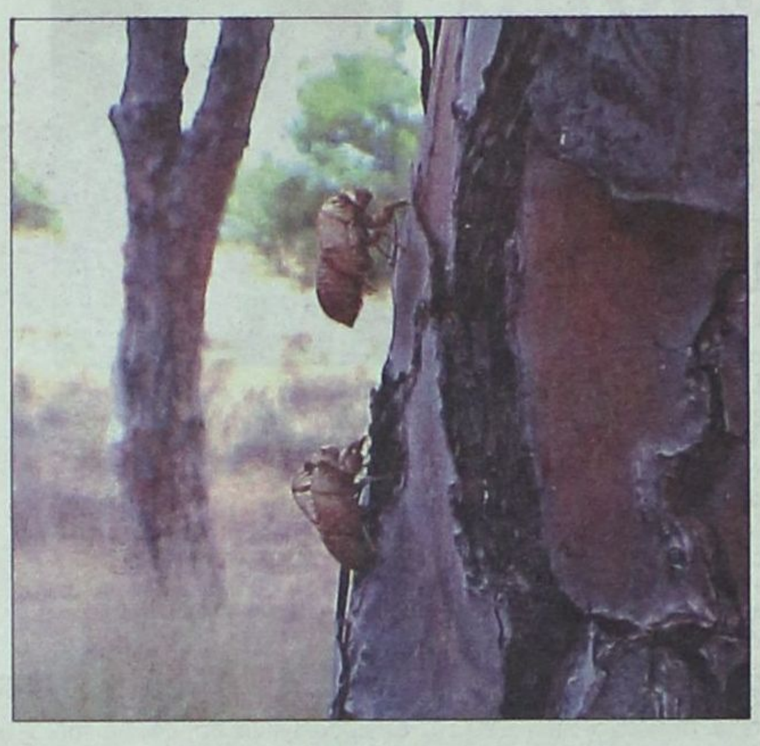

Αρχισε η αντίστροφη μέτρηση για τη λήξη και της εφετινής τουριστικής περιόδου. Κατά κοινή ομολογία τα πάντα κύλησαν σχεδόν ομαλά. Ηρθε η ώρα για το τέλος εποχής. Το αντίο ήδη είπαν τα τζιτζίκια



Τη σαιζόν στιγμάτισε η δολοφονία μιας 26χρονης αγγλίδας τουρίστριας. Το έγκλημα εξιχνιάσθηκε, όμως στο άλσος Καλλιθέας έμειναν τα γάντια των αστυνομικών που μάζεψαν τη σορό της κοπέλας, να θυμίζουν στους επισκέπτες τη δράση του στραγγαλιστή



Αλλάζουν οι εποχές, αλλάζουν και οι άνθρωποι. Αλλοι γίνονται στραγγαλιστές και άλλοι «απλώς» κλέφτες. Γι' αυτό το παγκάρι της εκκλησίας έγινε χρηματοκιβώτιο, ή έστω «ΧΡΗΜΑΤΟΚΗΒΟΤΙΟ»

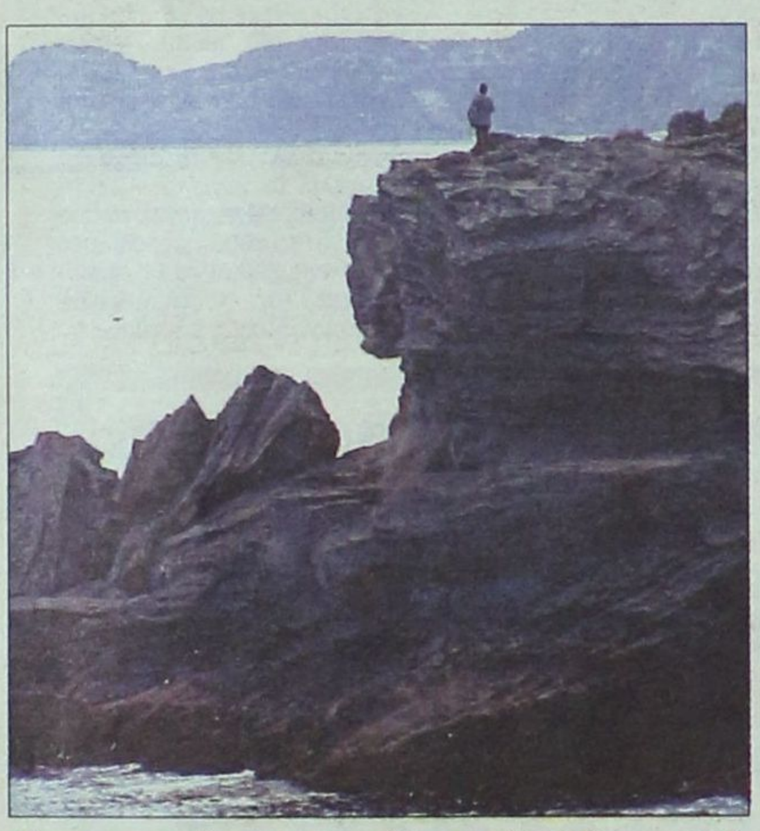

Στους περισσότερους επισκέπτες υπάρχει έντονη η διάθεση της περιπέτειας και της αναζήτησης. Στη Ρόδο, ακόμα και αυτές οι ανάγκες μπορούν να ικανοποιηθούν



Η επιστροφή στη φύση ως σύνθημα, χρησιμοποιείται όχι ως ιδεολογία, αλλά ως συνώνυμο των φθηνών διακοπών. Και στη διάρκεια της εφετινής σαιζόν το παράνομο κάμπινγκ «οργίασε»



Εναλλακτική μορφή τουρισμού; Δωρεάν διαφημιστική προβολή; Σε κάθε περίπτωση αρκετά είναι τα οφέλη από τα γυρίσματα ταινιών στα νησιά. Θα μπορούσε άραγε να εξετασθεί το ενδεχόμενο ειδικών κινήτρων για τα γυρίσματα διαφόρων σκηνών στην περιοχή μας;



Αλλωστε, υπάρχουν απίστευτης ομορφιάς παραλίες όπου είναι δυνατόν να γίνουν τα γυρίσματα ακόμα και μιας ολόκληρης σειράς, όπως το «Baywatch»

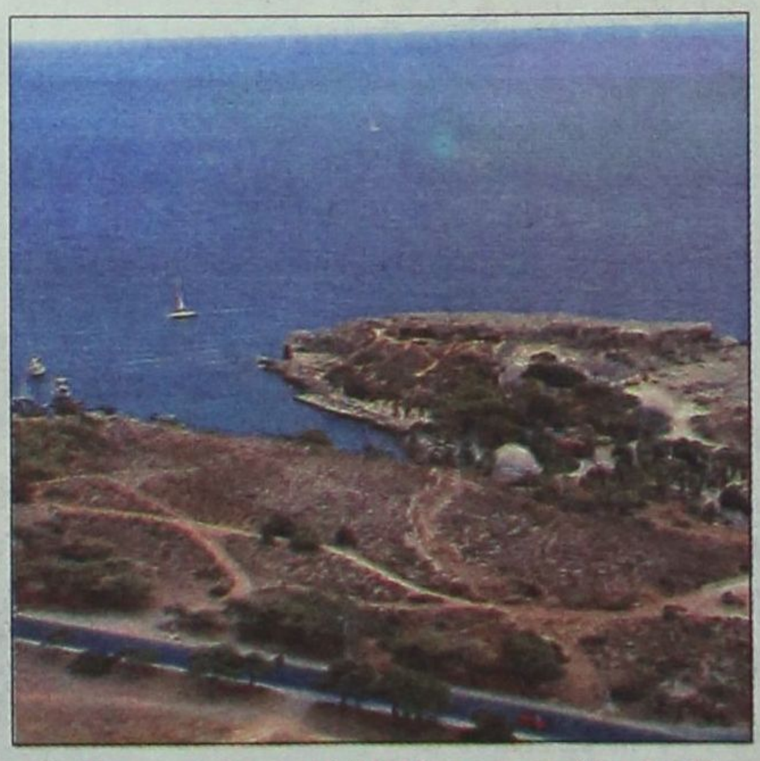

Το δε, μνημείο της Καλλιθέας προσφέρει διπλές δυνατότητες για τους παραγωγούς ταινιών. Φυσικό κάλλος και αγωνία «θα πέσει ή δεν θα πέσει ο τοίχος;»

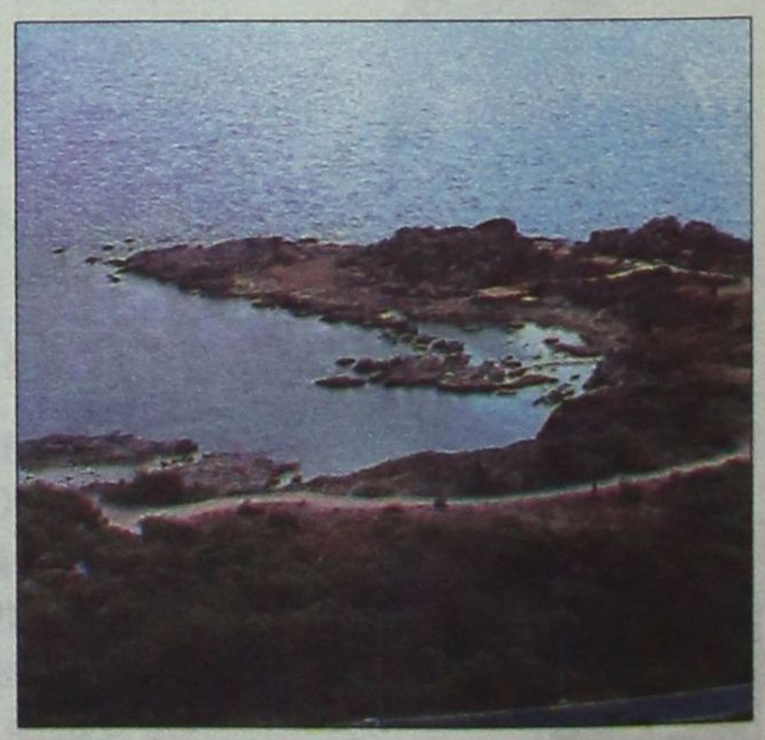

Το ζητούμενο είναι όμως πρώτα οι ντόπιοι να γνωρίσουν τον τόπο τους. Δεν χρειάζεται να πάμε μακριά για να βρούμε παραλίες σαν αυτή. Μπορείτε να αναγνωρίσετε που ακριβώς βρίσκεται η ανωτέρω;

ΔΡΑΣΙΣΠΟΡ

Δευτέρα 2 Οκτωβρίου 2000 • Διευθυντής: Νίκος Τριανταφύλλου • Τηλ: 63790, 64393, 68761 • Fax: 63393

Ο ΑΠΟΛΛΩΝ ΚΑΛΥΘΙΩΝ ΕΓΚΑΙΝΙΑΣΕ ΤΟ ΧΛΟΟΤΑΠΗΤΑ ΜΕ ΕΝΤΥΠΩΣΙΑΚΗ ΝΙΚΗ

3-0 ΤΟΝ ΑΤΡΟΜΗΤΟ ΠΕΙΡΑΙΩΣ



Η Α.Ε. ΚΩΣ ΕΜΕΙΝΕ ΣΤΟ 0-0 ΜΕ ΤΟ ΚΕΡΑΤΣΙΝΙ





ΠΡΕΜΙΕΡΑ ΜΕ ΕΚΠΛΗΞΕΙΣ ΣΤΗΝ Α' ΚΑΤΗΓΟΡΙΑ

ΚΑΙ ΠΑΡΑΠΟΝΑ ΓΙΑ ΤΗ ΔΙΑΙΤΗΣΙΑ

Οι βετεράνοι μας θύμισαν τα νιάτα τους



Ο ΚΩΣΤΑΣ ΛΕΦΑΚΗΣ

ΣΑΣ ΑΠΑΝΤΑ ΠΡΟΣΩΠΙΚΑ ΓΙΑ ΚΑΘΕ ΜΕΡΑ

ΑΛΗΘΙΝΕΣ ΑΠΟΚΑΛΥΨΕΙΣ; ΘΕΛΕΤΕ ΑΠΑΝΤΗΣΕΙΣ;



- ΠΩΣ ΘΑ ΒΕΛΤΙΩΣΕΤΕ ΤΑ ΟΙΚΟΝΟΜΙΚΑ ΣΑΣ; ΤΙ ΝΑ ΠΕΡΙΜΕΝΕΤΕ; ΠΟΥ ΝΑ ΠΟΝΤΑΡΕΤΕ;
- ΕΡΩΤΑΣ; ΓΑΜΟΣ; ΠΡΟΔΟΣΙΑ; ΧΩΡΙΣΜΟΣ; ΤΕΡΜΑ ΟΙ ΑΜΦΙΒΟΛΙΕΣ.
- ΤΙ ΣΑΣ ΕΠΙΦΥΛΑΣΣΕΙ Η ΔΟΥΛΕΙΑ ΣΑΣ; ΠΩΣ ΘΑ ΠΕΤΥΧΕΤΕ; ΤΙ ΝΑ ΠΡΟΣΕΧΕΤΕ;
- ΠΟΥ ΚΡΥΒΟΝΤΑΙ ΟΙ ΕΥΚΑΙΡΙΕΣ ΣΤΗ ΖΩΗ ΣΑΣ; ΑΝΑΚΑΛΥΨΤΕ ΤΙΣ!
- ΒΡΕΙΤΕ ΤΗΝ ΤΥΧΗ ΣΑΣ ΚΑΙ ΕΚΜΕΤΑΛΕΥΤΕΙΤΕ ΤΗΝ ΕΓΚΑΙΡΩΣ. ΜΗΝ ΤΗΝ ΑΦΗΝΕΤΕ ΝΑ ΠΕΡΝΑΕΙ ΑΠΟ ΔΙΠΛΑ ΣΑΣ!

ΤΗΛΕΦΩΝΗΣΤΕ ΣΤΟ:

090-272-178

NEWSPHONE HELLAS S.A Τ.Θ 78532 Τ.Κ 17602 45 ΔΡΧ. 15" + 18% ΦΠΑ

Ραντεβού στα τυφλά



Τηλεφώνησε στο:

090 272 178

NEWSPHONE HELLAS S.A Τ.Θ 78532 Τ.Κ 17602 45 ΔΡΧ. 15" + 18% ΦΠΑ

Ο Απόλλων Καλυθιών εγκαινίασε τον χλοοτάπητα με νίκη (3-0)

Σκόρερς οι Κακλαμάνος, Πολυχρονίου και Ξύπας

ΚΑΛΥΘΙΕΣ.-
του Γιάννη Κουμέντου

Σίγουρα είναι μεγάλο το διάστημα (ένας χρόνος), αλλά η επιστροφή του Απόλλωνα Καλυθιών στο γήπεδο του, συνοδεύτηκε με μια σπουδαία εμφάνιση και μεγάλη νίκη, με 3-0 επί του Ατρόμητου Πειραιά. Ετσι η «ταξιαρχία» του Κώστα Παπαοικονόμου έκανε το 2Χ3 και βλέπει αισιόδοξα το μέλλον.

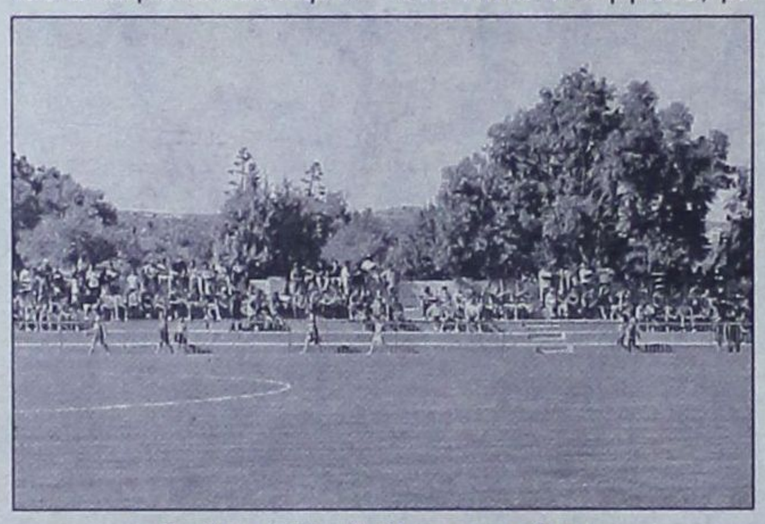

Περίπου 1000 φίλαθλοι χειροκρότησαν τις προσπάθειες των Απολλωνιστών

Ειδικά η χθεσινή της εμφάνιση ικανοποίησε τους 1000 περίπου φιλάθλους που παρακολούθησαν τη συνάντηση. Οι γηπεδούχοι έπαιξαν έξυπνα τον αντίπαλό τους έχοντας ισχυρό κέντρο και άμυνα. Με προωθημένους τους Ξύπα, Πολυχρονίου, με αντεπιθέσεις προσπαθούσε να δημιουργήσει τα απαραίτητα ρήγματα στην άμυνα φιλοξενουμένων. Ο ειδικός λόγος αυτής της ανάπτυξης ήταν ο δυνατός άνεμος που έπνεε στο γήπεδο, με συνέπεια ο Απόλλωνας να τον έχει αντίπαλό του στο πρώτο ημίχρονο. Ετσι φαινόταν ο Ατρόμητος να έχει την υπεροχή, χωρίς, όμως, εκτός μιας, να δημιουργήσει τις ευκαιρίες.

Οι Απολλωνιστές στην πρώτη τους αξιόλογη αντεπίθεση κατάφεραν να σκοράρουν και μάλιστα νωρίς - στο 7'.

Το πρώτο ημίχρονο βρήκε τους γηπεδούχους να προηγούνται δημιουργώντας προβληματισμό στον προπονητή των φιλοξενουμένων.

Στο β' μέρος, όλο το σκηνικό άλλαξε. Οι παίκτες του Κώστα Παπαοικονόμου συνεπικουρούμενοι και από τον άνεμο μπήκαν δυνατά στο παιχνίδι και δεν άφησαν καμία απορία στους φιλάθλους για το ποιος θα ήταν το «αφεντικό» της συνάντησης. Η είσοδος των Δημητριάδη (65') και Καντιμοίρη (71') έδωσε νέα πνοή στους Απολλωνιστές. Είναι χαρακτηριστικό ότι πέρα των δύο τερμάτων που μπήκαν, χάθηκαν και άλλα γκολ, πράγμα που θα είχε φθάσει το σκορ σε αστρονομικό ύψος.

Σίγουρα η γεύση που άφησε η χθεσινή συνάντηση στα χείλη των τυχερών φιλάθλων ήταν γλυκειά.

Το φιλμ του αγώνα

7': Μετά από κόρνερ του Ισκά και γύρισμα του Ξύπα στον Κακλαμάνο, ο τελευταίος με σουτ πέτυχε το 1-0.

10': Από τη μεγάλη περιοχή ο Πολυχρονίου αστόχησε.

30': Στην αντεπίθεση βγήκαν ο Πολυχρονίου με τον Ξύπα, που πλάσαρε πάνω από τον τερματοφύλακα ελάχιστα άουτ.

36': Ο Ευθυμιάδης σούταρε, ο Αλεξανδρίδης απέκρουσε προσωρινά και πάνω στη γραμμή ο Χατζησταμάτης με δυσκολία απομάκρυνε τη μπάλα.

49': Ο Πολυχρονίου σπρώχθηκε μέσα στην περιοχή από τον Μπροντζάκη, αλλά ο διαιτητής αγνόησε την παράβαση.

50': Μετά από παράλληλη σέντρα προς το τέρμα του Νικολή, ο Πολυχρονίου με πλασέ έκανε το 2-0.

52': Ο Ισκάς τροφοδότησε τον Νικολή που πλάσαρε άστοχα.

81': Ο Πολυχρονίου με ωραία μπαλιά τροφοδότησε τον Ξύπα. Ο νεαρός με ωριμότητα μεγάλου παίκτη αφού πέρασε και τον αντίπαλο γκολκήπερ πλάσαρε ιδανικά πετυχαίνοντας το 3-0.

91': Ανεπανάληπτο τετ-α-τετ του Νικολή με τον Ρούσση. Ο παίκτης του Απόλλωνα από κοντά αστόχησε.

93': Ο Δημητράς από πλάγια μέσα δεξιά σούταρε, αλλά εκπληκτικά ο Ρούσσης έδιωξε σε κόρνερ.

Από τον Απόλλωνα δύσκολα να βρεθεί υστερήσας παίκτες.

Από τον Ατρόμητο προσπάθησαν οι Παπαδόπουλος, Αγγελόπουλος.

Η διαιτησία του κ. Ταμπάκη (Παπαβασιλείου - Μακρής) ήταν μέτρια. Κίτρινες είδαν οι Νικολής, Καντιμοίρης, Σταθόπουλος, Πολυχρονίου, Μπροτζάκης, Παπαδόπουλος.

ΑΠΟΛΛΩΝ: Αλεξανδρίδης, Νικολής, Σαλαμαστράκης, Χατζησταμάτης, Κακλαμάνος, Αρχοντούλης (71' Καντιμοίρης), Σταθόπουλος, Ισκάς, Ξύπας, Σαλπιγκτίδης (65' Δημητριάδης), Πολυχρονίου (87' Δημητράς).

ΑΤΡΟΜΗΤΟΣ Π.: Ρούσσης, Μπροτζάκης, Παπαδόπουλος, Καλογερόπουλος (Εφραμίδης), Πούλος, (55' Καϊδαντζής), Ευθυμιάδης, Σωτηρόπουλος (67' Ανδράλας).



Ο Ισκάς ενώ προελαύνει



Ο Απόλλωνας... επιτέλους στο γήπεδό του

ΔΗΛΩΣΕΙΣ

Ο Κώστας Παπαοικονόμου μετά το τέλος του αγώνα ήταν ικανοποιημένος από το αποτέλεσμα και την εμφάνιση της ομάδας του. Συγκεκριμένα δήλωσε: «Πιστεύω ότι το πρώτο ημίχρονο ήταν προσαρμογής.



Στο β' ημίχρονο, ήμασταν πιο πειθαρχημένοι, καλύτεροι. Παίξαμε πολύ καλό ποδόσφαιρο και πήραμε επάξια τη νίκη. Η νίκη αυτή μας δίνει το δικαίωμα να αισιοδοξούμε για το μέλλον.

Συγχαρητήρια στα παιδιά που μέσα από τις δυσκολίες προσπαθούν να παίξουν καλό ποδόσφαιρο».

Music Spot



• Επαγγελματικός ήχος και φωτισμός για οποιοδήποτε χώρο
• Μουσικά όργανα
• Ψηφιακά συστήματα ηχογραφήσεων
• Συνεδριακά συστήματα
• Συστήματα προβολής (Projectors, Plasma Monitors)
• Hi Fi



Και ό,τι άλλο έχει σχέση με τον ήχο

Κατά αποκλειστικότητα θα βρείτε στο κατάστημά μας τις ακόλουθες εταιρείες:

• Μουσικά όργανα: Korg, Roland Gem, Marshall, Epiphone, Gibson, Ibanez, Kramer, ESP, Godin, Norman, Mesa - Boogie, Πιάνα Γερμανικά Heilmann

• Επαγγελματικός ήχος: Martin, Turbosound, Soundcraft, Montarbo, Das, ASA, RAMSA bu Panasonic, Lem.

Εξόφληση μέχρι 36 μηνιαίες δόσεις



Εγκαταστάσεις, ενοικιάσεις μηχανημάτων ήχου & φωτισμού για συνέδρια, επιδείξεις μόδας, συναυλίες, κοινωνικές εκδηλώσεις κ.α.

Τεχνικός υπεύθυνος: Σπύρος Κατσέλας

Εθνικής Αντιστάσεως 83 - ΡΟΔΟΣ 85 100
• Τηλ. (0241) 25420, FAX: (0241) 30633, e-mail: musicspot@otenet.gr

NEOTEX ΡΟΔΟΣ
Καμείρου 1 και Σοφούλη, Ρόδος - Τηλ: 63680, 67250, FAX: 67251

ΜΙΧ. ΚΑΛΛΙΓΕΡΟΣ ΠΟΛΙΤΙΚΟΣ ΜΗΧΑΝΙΚΟΣ • ΜΙΧ. ΚΑΡΡΑΣ ΜΗΧΑΝΟΛΟΓΟΣ ΜΗΧΑΝΙΚΟΣ

ΘΕΡΜΟΜΟΝΩΣΗ - ΗΧΟΜΟΝΩΣΗ - ΣΤΕΓΑΝΟΠΟΙΗΣΗ



DOW
Wallmate CW για θερμομόνωση διπλών εξωτερικών τοίχων



ΑΣΦΑΛΤΟΠΑΝΑ ΕΓΧΩΡΙΑ ΚΑΙ ΕΙΣΑΓΩΓΗΣ VERAL



ΑΣΦΑΛΤΙΚΑ ΚΕΡΑΜΙΔΙΑ



ΜΕΜΒΡΑΝΕΣ ΓΙΑ ΚΛΑΣΣΙΚΕΣ ΣΤΕΓΕΣ

- ΥΛΙΚΑ ΕΠΑΛΕΙΨΕΩΝ
- ΡΗΤΙΝΕΣ - ΕΠΟΞΕΙΔΙΚΑ
- ΣΙΛΙΚΟΝΕΣ - ΜΑΣΤΙΧΕΣ
- ΥΔΡΑΥΛΙΚΕΣ ΚΟΝΙΕΣ
- ΤΣΙΜΕΝΤΑ ΤΑΧΕΙΑΣ ΠΗΞΗΣ
- ΤΣΙΜΕΝΤΑ ΕΠΙΣΚΕΥΑΣΤΙΚΑ
- ΠΡΟΣΜΙΚΤΑ
- ΥΑΛΟΒΑΜΒΑΚΑΣ
- ΠΕΤΡΟΒΑΜΒΑΚΑΣ
- RICOFON

REVINEX

Η Α.Ε. ΚΩΣ ΕΜΕΙΝΕ ΧΘΕΣ ΣΤΟ 0-0 ΜΕ ΤΟ ΚΕΡΑΤΣΙΝΙ

ΚΩΣ
Ανταπόκριση
Αντώνης Πίττας

Τους βαθμούς της ισοπαλίας μοιράσθηκαν χθες η Α.Ε. Κως και το Κερατσίνι. Το μεταξύ τους παιχνίδι έληξε ισόπαλο χωρίς τέρματα.

Ο αγώνας έγινε στο χωμάτινο γήπεδο του Ανταγόρα, αφού στο δημοτικό στάδιο που διαθέτει χλοοτάπητα δεν έχουν ολοκληρωθεί ακόμα ορισμένες εργασίες.

Το παιχνίδι, ειδικά στο πρώτο ημίχρονο, ήταν από ανιαρό έως κακό. Ηταν όμως αρκετά δυνατό.

Οι δύο ομάδες ξεκίνησαν δυνατά το παιχνίδι τους, με κύριο μέλημα να φυλάξουν τα νώτα τους. Οι γηπεδούχοι είχαν τον έλεγχο του παιχνιδιού μέχρι το 25', αλλά στη συνέχεια το Κερατσίνι, άρχισε να συνέρχεται και ισορρόπησε.

Στο δεύτερο μέρος, το σκηνικό άλλαξε λιγάκι. Οι ομάδες έβαλαν κάτω τη μπάλα και το θέαμα βελτιώθηκε. Η κατάσταση ήταν πιο υποφερτή. Ωστόσο και πάλι καμία ομάδα δεν κατάφερε να ελέγξει απόλυτα το παιχνίδι και να πετύχει γκολ. Ετσι έμειναν στο μηδέν.

ΤΟ ΦΙΛΜ ΤΟΥ ΑΓΩΝΑ

Στο 30' ο Εγγλέζος από καλή θέση έκανε το σουτ, αλλά η μπάλα έφυγε άουτ. Πέντε λεπτά αργότερα (35') ο Κιντής μ' ένα δυνατό σουτ τράνταξε το οριζόντιο δοκάρι του Μπιλιά.

Στο 42' ο Γεράσιμος Μποϊλής μπήκε στην περιοχή. Εκεί κρατήθηκε από τους αμυντικούς του Κερατσινίου και ανατράπηκε. Οι γηπεδούχοι ζήτησαν πέναλτυ αλλά ο διαιτητής έδωσε συνέχεια στο παιχνίδι.

Στην επανάληψη και συγκεκριμένα στο 46' και 47' το Κερατσίνι είχε δύο καλές ευκαιρίες σε σουτ του Τουρνά. Στην πρώτη φάση απέκρουσε ο Μπιλιάς, ενώ στη δεύτερη έδιωξαν οι αμυντικοί.

Στο 59' ο Μπότσης από καλή θέση μέσα στην περιοχή έκανε την κεφαλιά, αλλά έστειλε τη μπάλα άουτ. Στο 63' ο Εγγλέζος βρέθηκε απέναντι από τον Μαϊμάνη αλλά αντί να τον πλασάρει έδωσε πάσα και χάθηκε η ευκαιρία.

Στο 76' ο Πεκτιμετζόγλου έκανε ένα δυνατό σουτ αλλά ο Μπιλιάς απέκρουσε. Στο 81' ο Δάνης ανατράπηκε από τους αμυντικούς της Κω, αλλά ο διαιτητής, άφησε το παιχνίδι να συνεχιστεί.

Από τους γηπεδούχους διακρίθηκαν οι Μπιλιάς, Γεράσιμος Μποϊλής και Εγγλέζος, ενώ από το Κερατσίνι οι Παπακώστας, Κιντής και Ταστσόγλου.

Καλή η διαιτησία του κ. Γιαννόπουλου με βοηθούς του Σεργιάν και Γιαννουλίδη από την Αθήνα.

ΑΕ ΚΩΣ: Μπιλιάς, Παπαϊγνατίου (46' Δρόσος), Μάμμης Μ., Γκουντελίτσας **Μποϊλής Ζ.,** (46' Δάνης), Ματθαίου, Σκαλέρης, Λαγογένης, **Εγγλέζος,** Στυλίκοβιτς, Μποϊλης Γ. (72' Μάμμης Δ.). Κ

ΚΕΡΑΤΣΙΝΙ: Μαϊμάνης, Παπακώστας, Κιούλος, Θωμάκος (76' Βασιλόπουλος), Πεκτσιμετζόγλου, **Παπαγεωργίου,** Παπαευθυμίου, Κιντής Μπότσης, Ταστσόγλου (58' Καλούδης), Τουρνάς (86' Παπαλεξάνδρου).

Δ' ΕΘΝΙΚΗ ΚΑΤΗΓΟΡΙΑ

Τέσσερις ομάδες έκαναν το «2Χ3»

Τέσσερις από τις 16 ομάδες του 2ου ομίλου της Δ' Εθνικής ζευγάρωσαν τις νίκες τους τη δεύτερη αγωνιστική ημέρα. Πρόκειται για τους Βύζαντα Μεγάρων, Απόλλωνα Καλυθιών, Εργοτέλη και Χανιά, που κέρδισαν τους Δάφνη, Ατρόμητο Πειραιώς, Χαλκίδα και Ατσαλένιο, αντίστοιχα.

Ολα δείχνουν, ότι η μάχη για τον τίτλο και την παραμονή θα είναι εξόχως συναρπαστική.

Με νίκες όμως προχώρησαν το Αγερσανί Νάξου που κέρδισε τον Αίαντα Σαλαμίνας και ο Ολυμπιακός Χερσονήσου που επιβλήθηκε της Νέας Αρτάκης.

Τέλος λευκές ισοπαλίες παρεχώρησαν η Α.Ε. Κως και ο Αιγέας Πλωμαρίου στο Κερατσίνι και στον Ακαρνανικό, αντίτοιχα.

2η αγωνιστική

Αγερσανί - Αίας Σαλαμίνας	3-1
Απόλλων Κ. - Ατρόμητος Π.	3-0
Εργοτέλης - Χαλκίδα	2-0
Α.Ε. Κως - Κερατσίνι	0-0
Ολυμπιακός Χ. - Νέα Αρτάκη	2-0
Χανιά - Ατσαλένιος	2-1
Αιγέας - Ακαρνανικός	0-0
Δάφνη - Βύζας	2-4

Η ΒΑΘΜΟΛΟΓΙΑ

	ΑΓΩΝΕΣ	ΓΚΟΛ	ΒΑΘΜΟΙ
1. Βύζας Μεγάρων	2	8-3	6
-. Απόλλων Καλ.	2	4-0	6
-. Εργοτέλης	2	3-0	6
-. Χανιά	2	4-2	6
5. Ολυμπιακός Χερσ.	2	2-0	4
6. Νέα Αρτάκη	2	3-2	3
-. Ατσαλένιος	2	3-2	3
-. Εργοτέλης	2	2-1	3
-. Αγερσανί	2	3-2	3
-. Ατρόμητος Πειρ.	2	1-3	3
11. Α.Ε. Κως	2	0-1	1
-. Κερατσίνι	2	1-2	1
-. Χαλκίδα	2	0-2	1
-. Αιγέας	2	0-3	1
15. Ακαρνανικός	2	1-4	1
-. Δάφνη	2	2-6	1

Η ΕΠΟΜΕΝΗ ΑΓΩΝΙΣΤΙΚΗ

Αίας - Ατρόμητος Π.
Χαλκίδα - Αγερσανί
Κερατσίνι - Απόλλων Κ.
Νέα Αρτάκη - Εργοτέλης
Ατσαλένιος - Α.Ε. Κως
Ακαρνανικός - Ολυμπιακός Χ.
Βύζας - Χανιά
Αιγέας - Δάφνη

ΝΕΟ FIAT PUNTO
ΚΟΡΥΦΑΙΑ ΔΙΑΚΡΙΣΗ για την ΚΟΡΥΦΑΙΑ ΑΣΦΑΛΕΙΑ



4 ΑΣΤΕΡΙΑ ΣΤΑ CRASH TEST ΤΗΣ EURO NCAP

ΚΟΡΥΦΑΙΟ ΣΕ ΑΣΦΑΛΕΙΑ
Το νέο Fiat Punto είναι το ασφαλέστερο αυτοκίνητο στην κατηγορία του. Τα ιδιαίτερα αυστηρά crash test της Euro NCAP είναι η απόδειξη.

ΚΟΡΥΦΑΙΟ ΣΕ ΟΛΑ ΤΑ ΕΠΙΠΕΔΑ
Με νέους εξελιγμένους κινητήρες 60, 80 και 130 HP, κορυφαίους, εργονομικά σχεδιασμένους χώρους, άψογη οδική συμπεριφορά και άνεση χάρη στη νέα πίσω ανάρτηση με άξονα στρέψης.

EURO NCAP ★★★★ ΚΟΡΥΦΑΙΑ ΔΙΑΚΡΙΣΗ ΑΣΦΑΛΕΙΑΣ ΣΤΑ CRASH TEST ΤΗΣ EURO NCAP

...ΚΟΡΥΦΑΙΟ ΚΑΙ ΣΕ ΕΞΟΠΛΙΣΜΟ
Air condition, αερόσακος, immobilizer, ηλεκτρικά παράθυρα, κεντρικό κλείδωμα είναι standard ακόμα και στα πιο λιτά μοντέλα...

με 2.930.000 δρχ.
τώρα με νέα δυναμική χρηματοδότηση
1.500.000 άτοκα και 0% προκαταβολή και μέχρι 60 δόσεις

Fiat Credit Hellas
ΤΟ ΠΑΘΟΣ ΜΑΣ ΟΔΗΓΕΙ. FIAT

Auto Center Μανώλης Κωστάκης Α.Ε.Β.Ε.
ΟΛΟΚΛΗΡΩΜΕΝΟ ΣΥΓΚΡΟΤΗΜΑ: FIAT · ALFA ROMEO · LANCIA
14ο χλμ Ρόδου - Αεροδρομίου 85106, Παραδείσι, Ρόδος, Τηλ: (0241) 82000

ΛΟΤΤΟ ΠΡΟΤΟ Ημέρα τζακ ποτ

Τζακ ποτ σε ΛΟΤΤΟ και ΠΡΟΤΟ το περασμένο Σάββατο.
Στο ΛΟΤΤΟ κληρώθηκαν οι αριθμοί:

23 - 8 - 47 - 39 - 33 - 19

Βρέθηκαν:
- 66 5άρια που το καθένα κερδίζει 316.325 δρχ.
- 3.824 4άρια, που παίρνουν από 4.090 δρχ.
- 75.604 3άρια, που έχουν μερίδιο 165 δρχ.

Στο ΠΡΟΤΟ κληρώθηκε ο αριθμός:

9 5 9 3 4 3 2

Βρέθηκαν:
- Στη 2η κατηγορία ένας τυχερός κερδίζει 10.292.030 δρχ.
- Στην 3η κατηγορία 29 τυχεροί παίρνουν από 354.895 δρχ.
- Στην 4η κατηγορία 211 τυχεροί μοιράζονται, από 47.775 δρχ.
- Στην 5η κατηγορία 2.476 τυχεροί κερδίζουν από 4.155 δρχ.
- Στην 6η κατηγορία 21.627 τυχεροί δικαιούνται από 400 δρχ.

Παλιές καλές εποχές μας θύμισαν οι βετεράνοι

Οι Αθηναίοι κατέλαβαν την πρώτη θέση

Με τη συμμετοχή παλιών αστέρων του ελληνικού ποδοσφαίρου πραγματοποιήθηκε χθες στο Εθνικό Στάδιο της πόλης μας το τουρνουά βετεράνων, που διοργάνωσε το 1ο ΚΑΠΗ Ρόδου στα πλαίσια της Παγκόσμιας Ημέρας της τρίτης ηλικίας.

Οι 1000 περίπου θεατές που βρέθηκαν στο γήπεδο είχαν την ευκαιρία να παρακολουθήσουν βετεράνους παίκτες της Ρόδου, της Αθήνας, της Θεσσαλονίκης και της Κύπρου, οι οποίοι προσπάθησαν να δώσουν τον καλύτερο τους εαυτό σε τέσσερα σαραντάλεπτα παιχνίδια.

Τελικά την πρώτη θέση του τουρνουά κατέκτησε η ομάδα βετεράνων της Αθήνας η οποία στο «μεγάλο» τελικό νίκησε αυτή της Ρόδου με 1-0. Την τρίτη θέση πήραν οι βετεράνοι της Θεσσαλονίκης, που κατάφεραν να νικήσουν στον «μικρό» τελικό το αντίστοιχο συγκρότημα της Κύπρου με το ίδιο ακριβώς σκορ.

Τα παιχνίδια που έγιναν, κατά σειρά, καθώς και οι σκόρερς είναι τα ακόλουθα:

1ο ματς: Βετεράνοι Ρόδου - Βετεράνοι Κύπρου 1-0. Οι γηπεδούχοι έπαιξαν καλύτερα κυρίως στο πρώτο ημίχρονο και πήραν τη νίκη με γκολ του Φτάκλα.

2ο ματς: Βετεράνοι Αθήνας - Βετεράνοι Θεσσαλονίκης 1-0. Το μοναδικό γκολ σημείωσε ο Σαραβάκος σε έναν αγώνα που οι Αθηναίοι ήταν καλύτεροι.

3ο ματς: Βετεράνοι Θεσσαλονίκης - Βετεράνοι Κύπρου 1-0. Καλύτεροι οι Θεσσαλονικείς σε όλη τη διάρκεια επικράτησαν δίκαια με γκολ του Καπουσούδη.

4ο ματς: Βετεράνοι Ρόδου - Βετεράνοι Αθήνας 0-1. Για μια ακόμα φορά ο Σαροβάκος έδωσε τη λύση καθώς η ομάδα του κέρδισε με δικό του γκολ. Η Αθήνα πάντως για μια ακόμα φορά ήταν καλύτερη.

Οι ομάδες χρησιμοποίησαν τους ακόλουθους παίκτες:

ΑΘΗΝΑ: Μητσέας, Γεωργαμλής, Βαμβακούλας, Κασδοβασίλης, Μανωλάς, Μίχος, Σαραβάκος, Παπαβασιλείου, Σαργκάνης, Γκουλής, Κουβάς, Τσαβαλιάς, Καραφέσκος, Αρβανίτης, Λυκουρίνος, Τσαχειρίδης.

ΘΕΣΣΑΛΟΝΙΚΗ: Περγαμινέλης, Χασεκίδης, Μιχαλήτσιος, Ηλιάδης, Τζιφόπουλος, Σεντελίδης, Βένος, Σεμερτζίδης, Ορφανός, Δαγιόγλου, Καπουσούζης, Μαρόκος, Προβατίδης, Κοράλης, Ατματζίδης.

ΚΥΠΡΟΣ: Μοσφιλιώτης, Λουγκάς, Παπαλουκάς, Τσιριπιλής, Πασπαλής, Κουνής, Φαντούσης Τ., Φόρσος, Φαντούσης Δ., Παμπουλής, Ηροδότου, Ματζούρας, Βούρας, Α. Παπαδόπουλος, Τ. Πατούνας, Χαριλάου, Φλουρής, Λάρκου, Νεοκλέους, Μ. Μετής.

ΡΟΔΟΣ: Τσακμακίδης, Γιακουμάκης, Χατζηδημητρίου, Δράκος, Κοντουδιός, Καραντάνης, Παπαδιός, Πανουργιάς, Δημητρακόπουλος, Μπακαρής, Ξυπολιτάς, Καλαϊτζίδης, Μαλλιάκας, Φτάκλας, Κουγκράς, Σταυρής, Γ. Ράδος, Ι. Καμπούρης, Κουμπιός, Βασιλαράς, Τανίδης, Μαυρουδής, Χατζηστρατής, Ζωάννου, Καλαφάτης.

- Αμέσως μετά δόθηκαν κύπελλα στις ομάδες και αναμνηστικά στο διαιτητικό τρίο. Τις απονομές έκαναν ο δήμαρχος Ροδίων Γιώργος Γιαννόπουλος, ο αντιδήμαρχος Θεσσαλονίκης Παναγιώτη, Νέσκη και Νίκου Μαλλιαράκη.

- Στα ημίχρονα των αγώνων τα χορευτικά συγκροτήματα των πολιτιστικών συλλόγων του Δήμου Ρόδου, Καλλιθέας και Αρχαγγέλου χόρεψαν παραδοσιακούς χορούς.

Τους αγώνες διαιτήτευσαν οι κ. Χρυσανθής, Κυπραίος και Λουλουδάκης.

- Το «παρών» στο Εθνικό Στάδιο έδωσε και η φιλαρμονική του Δήμου Ροδίων.



Ο Λύσσανδρος Γεωργαμλής σε μια προσπάθειά του



Οι βετεράνοι του νησιού μας λίγο πριν αγωνιστούν

κ. Καραμανλής, ο πρόεδρος του συλλόγου Κυπρίων Ρόδου, Γιώργος Συμεωνίδης και ο πρόεδρος του ΝΑΟΔ Μιχάλης Μπαριανάκης.

Συγκινητική η στιγμή της τιμητικής διάκρισης των Ροδίων παλαίμαχων, Λευτέρη Αχιολά,

Μπαίνουν στη μάχη οι Μικτές της ΕΠΣΔ

Την Τετάρτη θα ξεκινήσουν τα παιχνίδια του πρωταθλήματος των Μικτών ομάδων της ΕΠΣΔ.

Για τον 8ο όμιλο, οι Μικτές Παίδων και Νέων θ' αγωνιστούν στη Μάνδρα, κόντρα στις αντίστοιχες ομάδες της ΕΠΣ Πειραιώς.

Οι ομάδες της Δωδεκανήσου θα ταξιδέψουν αύριο για την πρωτεύουσα, ενώ σήμερα θα προπονηθούν για τελευταία φορά στο Εθνικό Στάδιο Ρόδου. Στις 2.30 μ.μ. οι Παίδες και μια ώρα μετά οι Νέοι.

Στις προπονήσεις καλούνται οι:

ΠΑΙΔΕΣ: Καραγιάννης (Αγιος Γεώργιος), Αρκουλής, Αθανασίου (Αστέρας Παστ.), Κατσιδώνης (ΑΕΡΑ), Κεφάλας, Θεοδοσίου, Κοσμάς (Ν. Ρόδος), Μακρυδημήτρης (Α.Σ. Ρόδος), Μαριάς (Δόξα Ψ.), Φελεγκάκης (Ηρακλή Μαρ.), Αγγελάκης (Διαγόρα Β.), Βαρκάδος, Τσαγκαράκης (Ευαγόρα), Κυπραίος, Πατρός (Ιάλυσος '97), Κοντόγιαννος (ΑΟΑ), Στεργαλάς (ΑΕΡΑ), Πέρος (Αστέρα Μασ.), Νικολός (Απόλλων Καλ.), Μήτρου, Φλεβάρης (Φοίβου), Γεωργαλλής (Ευαγόρα), Καρτάλης (Ιάλυσος '97), Τριπολίτης (Ζευς), Αφαντενός, Παπαοικονόμου (Πετρώνας), Χατζηνικόλας (Αρη Αρχ.), Αγγελόπουλος (Διγενή), Φωτεινής, Χωρίτης, Χατζησάββας (Διαγόρα Βατίου).

ΝΕΟΙ: Κριστιάν, Νικήτας (Αστέρα Μασ.), Μπαρμπαντώνης (Α.Ο. Αρχαγγέλου), Καστανάκης (Κλεάνθη), Γκόγκος, Μαυρής (Ιάλυσος '97), Παπαδημήτρης (Ηρακλή Μαρ.), Ζωάννου, Αργυρός (Ζευς), Σπάρταλης Παν. (Κλεάνθη), Σταματίου, Μάχλης (Ν. Ρόδου), Κοντόγιαννος (ΑΟΑ), Αμπελάς (Ορφέα), Δημητρόπουλος, Σκυλάς (Διαγόρα), Διακαναστάσης Σ. (Ευαγόρα), Διακανασταάσης Σαβ., Πανάρετος (Διαγόρα Βατ.), Κοσκινιάτης (Απόλλωνα Καλ.), Πλίγκος Γ., Πλίγκος Μ. (Δόξας Ψ.), Φράγκος (Ευαγόρα), Κασέκας (Ηρακλή Μαρ.), Κωτσίκος (ΑΟΑ), Γιαννακόπουλος (Απόλλωνος Απ.).

Ο Ρ.Ο.Α. έμεινε στην Α' Εθνική

Στην Α' Εθνική του τένις παρέμεινε ο Ροδιακός Ομιλος Αντισφαιρίσεως!

Παίζοντας στις εγκαταστάσεις του στο Καρακόνερο, όπου φιλοξενήθηκε το τελευταίο τριήμερο ένας όμιλος του Διασυλλογικού πρωταθλήματος, ο ΡΟΑ κέρδισε τους δύο από τους τρεις αντιπάλους του και πέτυχε το στόχο του!

Συγκεκριμένα, η ομάδα του Ροδιακού Ομίλου, κέρδισε την πρώτη ημέρα (Παρασκευή) την Πάτρα με 5-0 νίκες και τη δεύτερη (Σάββατο), τον Απόλλωνα Καλαμαριάς με 3-2 νίκες.

Χθες ο ΡΟΑ (με ελλείψεις) έχασε εύκολα από τη Φιλοθέη με 5-0.

Τα αποτελέσματα των τριών ημερών, έχουν ως εξής:

1η αγωνιστική
ΡΟΑ-Πάτρα 5-0
Φιλοθέη-Απόλλων Καλ. 4-1
2η αγωνιστική
ΡΟΑ-Απόλλων Καλ. 3-2
Πάτρα-Φιλοθέη 0-5
3η αγωνιστική
ΡΟΑ-Φιλοθέη 0-5
Απόλλων Καλ.-Πάτρα 2-3

Η ΒΑΘΜΟΛΟΓΙΑ
(Σε 3 αγώνες)

1. Φιλοθέη 3 νίκες
2. ΡΟΑ 2 νίκες
3. Πάτρα μία νίκη
4. Απόλλων Καλ. καμία νίκη

Η Φιλοθέη προκρίθηκε στην επόμενη φάση, όπου θα διεκδικήσει την κατάκτηση του πρωταθλήματος.

Ο ΡΟΑ και η Πάτρα παρέμειναν στην κατηγορία, ενώ υποβιβάστηκε ο Απόλλων Καλαμαριάς.

Εξετάσεις για απόκτηση ζώνης

Μεγάλη επιτυχία σημείωσαν οι εξετάσεις για την απόκτηση ζώνης, που έγιναν το Σαββατοκύριακο από τον Γυμναστικό Σύλλογο Tae Kwon do, Ρόδου, Κολοσσός, παρουσία αρκετού κόσμου.

Οι εξετάσεις έγιναν στις εγκαταστάσεις του συλλόγου στην Ανάληψη και σ' αυτές πήραν μέρος τριανταπέντε αθλητές, από διάφορες κατηγορίες.

Εξεταστής ήταν ο Κορεάτης «γκραν μάστερ» Chol dok Kyu.

Η διαδικασία της εξέτασης ξεκίνησε .από το Σάββατο, οπότε έγιναν ορισμένα σεμινάρια από τον Κορεάτη δάσκαλο. Χθες στις 11.30 ξεκίνησε η ώρα της κρίσης για τους αθλητές του Κολοσσού

Κορεάτης καθηγητής του Tae Kwon do εξέτασε έναν έναν τους αθλητές και ήταν σχολαστικότατος.

Σε δηλώσεις που έκανε στο τέλος της διαδικασίας τόνισε, ότι οι αθλητές βρίσκονται σε πολύ καλό επίπεδο και ότι η δουλειά που γίνεται από τον δάσκαλο του συλλόγου Μιχάλη Καραβασίλη είναι πολύ επιμελημένη και σχολαστική.

Ο κ. Μιχάλης Καραβασίλης τόνισε, ότι ο σύλλογος κι αυτός με την πλευρά του κάνουν ό,τι μπορούν για το καλό του αθλήματος και των αθλητών.

Ο κ. Καραβασίλης συνεχάρει τον ολυμπιονίκη Μιχάλη Μουρούτσο για την πρώτη θέση που πήρε στους Ολυμπιακούς του Σίδνεϊ και επεσήμανε ότι ανάλογες στιγμές το Tae kwon do θα ζήσει πολλές φορές στο μέλλον.

Στις εξετάσεις παραβρέθηκε και ο πρόεδρος του ΔΟΝΑ κ. Κάλλιστος Διακογεωργίου, ο οποίος στο σύντομο χαιρετισμό του τόνισε ότι ο ΔΟΝΑ θα είναι κοντά σε κάθε σύλλογο που μοχθεί για την αναβάθμιση του αθλητισμού.

Οι τριανταπέντε αθλητές είναι:

Σταμάτης Στεφανάκης, Διονύσης Κεφαλιανός, Αναστασάκη Γεωργία, Λογοθέτη Σοφία, Κάτρης Σάββας, Μιχάλης Βαζάκας, Σκεύος Κούρος, Νίκος Πάλλας, Ιωάννης Λογοθέτης, Σταμάτης Σαρικάς, Ιωάννης Τσουκαλάς, Στάθης Βασιλάκης, Χρήστος Κατσουράκης, Αικατερίνη Αλεξιάδου, Στέργος Γιαννακλής, Ιωάννης Γιαννακλής, Κώστας Γκίνος, Νικόλαος Παπαχριστοφής, Απόστολος Παπαϊωάννου, Κώστας Σταματιάδης, Μιχάλης Γκίνος, Θωμάς Παπαϊωάννου, Ευαγγελία Αναστάση, Γεώργιος Μάγγος, Δέσποινα Καραβασίλη, Τριαντάφυλλος Ζαχαρίας, Μανώλης Βονάκης, Θεοφάνης Παπαδόπουλος, Βασίλης Γκρίζης, Γιάννης Πλύγκος, Μηνάς Τσουκαλάς, Θεόδωρος Ποζιόπουλος, Τάσος Γκρίζης, Βασίλειος Γκρίζης, Σταύρος Κεφαλιανός.

Αγώνες Κυπέλλου την Τετάρτη

Τέσσερις αγώνες Κυπέλλου Δωδεκανήσου διεξάγονται την Τετάρτη 4 Οκτωβρίου.

Για τον όμιλο Ρόδου θα γίνουν τρεις και ένας για τον όμιλο νήσων.

Το πρόγραμμα:

Ομιλος Ρόδου

- **Παστίδα (3 μ.μ.):** Αστέρας Παστ. - Α.Σ. Ρόδος (Κυπραίος)
- **Σάλακος (3 μ.μ.):** Ασπίδα Σαλ. - Εθνικός Αρχ.
- **Αφάντου (3 μ.μ.):** Ηρακλής Λάρδου - Ορφέας (Παυλούς)

Ομιλος νήσων

- **Κως (3 μ.μ.):** Ανταγόρας - Αντίμαχος

NEOTEX ΡΟΔΟΣ
Καμείρου 1 και Σοφούλη, Ρόδος - Τηλ: 63680, 67250, FAX: 67251
ΜΙΧ. ΚΑΛΛΙΓΕΡΟΣ ΠΟΛΙΤΙΚΟΣ ΜΗΧΑΝΙΚΟΣ • ΜΙΧ. ΚΑΡΡΑΣ ΜΗΧΑΝΟΛΟΓΟΣ ΜΗΧΑΝΙΚΟΣ

ΠΡΟΚΑΤΑΣΚΕΥΑΣΜΕΝΑ ΚΙΝΗΤΑ ΧΩΡΙΣΜΑΤΑ
ΤΣΙΜΕΝΤΟΣΑΝΙΔΕΣ
ΓΥΨΟΣΑΝΙΔΕΣ
ΜΕΤΑΛΛΙΚΑ PROFIL
ΥΛΙΚΑ ΑΡΜΟΛΟΓΗΜΑΤΟΣ

• ΥΑΛΟΒΑΜΒΑΚΕΣ
• ΠΕΤΡΟΒΑΜΒΑΚΕΣ
• ΑΣΦΑΛΤΟΠΑΝΑ
• ΠΡΟΣΜΙΚΤΑ
• ΠΕΡΛΙΤΗΣ
• ROOFMATE
• ΑΨΙΔΟΤΥΠΟΙ
• ΨΕΥΔΟΡΟΦΕΣ
• PANELS ΠΟΛΥΟΥΡΕΘΑΝΗΣ
• ΥΑΛΟΤΟΥΒΛΑ
• ΧΡΩΜΑΤΑ
ΜΕΤΑΛΛΙΚΑ ΣΤΟΙΧΕΙΑ ΕΝΙΣΧΥΣΗΣ ΤΟΙΧΟΠΟΙΪΑΣ


ΕΤΟΙΜΟΙ ΣΟΒΑΔΕΣ ΜΟΝΗΣ ΣΤΡΩΣΗΣ ΓΙΑ ΕΦΑΡΜΟΓΗ ΜΕ ΜΗΧΑΝΗ Η ΜΕ ΤΟ ΧΕΡΙ ΤΕΛΕΙΟ ΦΙΝΙΡΙΣΜΑ


RED ROSE

ΤΟΥΡΙΣΤΙΚΑ ΕΝΔΥΜΑΤΑ - ΚΕΝΤΗΜΑΤΑ

για μια ρόδινη σαιζόν

Βεργίνας 27
ΤΗΛ: 68239
ΡΟΔΟΣ

Το τουρνουά μπητς βόλεϊ Ρόδος 2000

Πραγματοποιήθηκε το τελευταίο τουρνουά Beach - Volley Ρόδος 2000 στις νέες εγκαταστάσεις του Rhodes Windserfing Academy στο ξενοδοχείο FORUM BEACH.

Παρότι οι συμμετοχές των ομάδων ήταν λιγότερες από τα προηγούμενα τουρνουά, εν τούτοις ήταν η καλύτερη διοργάνωση απ' όσες έγιναν εφέτος.

Τ' αποτελέσματα των αγώνων ήταν:

Αυγέρης - Δικαστόπουλος / Παπαδόπουλος - Αμαλος 25-22

Κυπριώτης - Παππάς / Γενημανώλης - Οσβάλντο 22-25



Οι εγκαταστάσεις του Rhodes Windserfing Academy

Τζίμας - GORANA / Παναγιωτόπουλος - FABIEN 23-25

Παπαδόπουλος - Αμαλος / Τζίμας - GORANA 25-6

Κυπριώτης - Παππάς / Παναγιωτόπουλος - FABIEN 25-15

Αυγέρης - Δικαστόπουλος / Γενημανώλης - Οσβάλντο 25-15



Παναγιωτόπουλος - FABIEN / Παπαδόπουλος - Αμαλος 10-25

Γενημανώλης - Οσβάλντο / Τζίμας - GORANA 25-15

Κυπριώτης - Παππάς / Αυγέρης - Δικαστόπουλος 19-25

Γενημανώλης - Οσβάλντο / Παναγιωτόπουλος - FABIEN 25-17

Στον τελικό πέρασαν οι ομάδες των Αυγέρη - Κυπριώτη, με νικήτρια την ομάδα των πρώτων με σκόρ 2-0

Αυγέρης - Δικαστόπουλος / Κυπριώτης - Παππάς 25-12, 25-19

Μετά το τέλος του τουρνουά ο κύριος χορηγός, η εταιρεία Sportwear (Body Glove) μοίρασε δώρα σ' όλους τους συμμετέχοντες και τους διαιτητές.

Οι διοργανωτές του τουρνουά ευχαριστούν θερμά το Forum Beach για τις αξιόλογες και άρτιες εγκαταστάσεις Beach Volley και Windsurfing, όπως και για τον καταπληκτικό μπουφέ στην τελετή απονομής. Η εταιρεία Coca Cola μοίρασε νερό, χυμούς και αναψυκτικά κατά τη διάρκεια του αγώνα, δείχνοντας ακόμα μια φορά τη συμμετοχή της σε κάθε τι μικρό ή μεγάλο αθλητικό γεγονός.



Φάση από έναν εντυπωσιακό αγώνα

ήρθε το...

VEO

wagonR+

1300cc - 76 hp

και κάνει τη ζωή σας πιο άνετη, πιο εύκολη, πιο βολική, και πολύ πιο... sexy.



SUZUKI

Επίσημοι έμποροι Ρόδου: Ν. ΒΑΡΔΕΛΛΗΣ Α.Ε. • ΕΚΘΕΣΙΣ - ΑΝΤΑΛΛΑΚΤΙΚΑ: ΚΑΠΟΔΙΣΤΡΙΟΥ 21, ΡΟΔΟΣ • Τηλ: 0241 - 27.774 - FAX: 0241 - 20.696

ΕΛΛΗΝΙΚΗ ΔΗΜΟΚΡΑΤΙΑ
ΠΕΡΙΦΕΡΕΙΑ ΝΟΤΙΟΥ ΑΙΓΑΙΟΥ
ΝΟΜΟΣ ΔΩΔΕΚΑΝΗΣΟΥ
ΔΗΜΟΣ ΚΑΛΛΙΘΕΑΣ

ΠΕΡΙΛΗΨΗ ΔΙΑΚΗΡΥΞΗΣ ΔΗΜΟΠΡΑΣΙΑΣ

Ο Δήμαρχος Καλλιθέας, προκηρύσει ανοικτή δημοπρασία με σφραγισμένες προσφορές με συμπλήρωση τιμολογίου και έλεγχο ομαλότητας (άρθρο 8 του Π.Δ./τος 609/85), για την κατασκευή του έργου «Δίκτυο αποχετεύσεως ακαθάρτων Καλυθιών».

Η δημοπρασία θα γίνει στις 24 Οκτωβρίου του έτους 2000, ημέρα Τρίτη, στο Δημοτικό κατάστημα Καλλιθέας από την αρμόδια Επτροπή. Ωρα έναρξης παραλαβής των προσφορών η 9.30 π.μ. και ώρα λήξης των προσφορών η 10.30 π.μ. Η δημοπρασία και η εκτέλεση του έργου θα γίνουν σύμφωνα με τις διατάξεις του ΠΔ. 609/85 «Κατασκευή δημοσίων έργων» (όπως τροποποιήθηκε με το Π.Δ. 218/99 και τον Ν. 2741/99) του Ν.1418/84 «Δημόσια έργα και ρυθμίσεις συναφών θεμάτων», όπως τροποποιήθηκε και συμπληρώθηκε με το Ν. 2229/94 του ΠΔ 171/1987 «Οργανα που αποφασίζουν και γνωμοδοτούν κλπ» και σύμφωνα με τον Ν. 2576/98 (ΦΕΚ 25Α'/9-2-98) και την απόφαση Δ 17α/08/16/ΦΝ402/10-2-98 (ΦΕΚ 116Β'/12-2-98) και την εγκύκλιο ΥΠΕΧΩΔΕ Δ'17 α/05/42 ΦΝ402/23-2-8-2000,

Ο προϋπολογισμός της δαπάνης των δημοπρατούμενων εργασιών ανέρχεται στο ποσό των 749.870.000 δρχ. μη συμπεριλαμβανομένου του ΦΠΑ και της αναθεώρησης και θα χρηματοδοτηθεί από Σ.Α.Ε. 067/3 Περιφέρειας Νοτίου Αιγαίου.

Προθεσμία για την περάτωση του έργου ορίζεται σε δώδεκα (12) ημερολογιακούς μήνες.

Η εγγύηση για τη συμμετοχή στη δημοπρασία ορίζεται σε 2% επί του προϋπολογισμου της μελέτης, δηλαδή σε 14. 997.400 δρχ. και βεβαιώνεται με τη προσκόμιση ισόποσου γραμματίου του Ταμείου Παρακαταθηκών και Δανείων ή Εγγυητικής Επιστολής ανεγνωρισμένης Τράπεζας ή του ΤΣΜΕΔΕ.

Στη δημοπρασία γίνονται δεκτές εργοληπτικές επιχειρήσεις, Ελληνικές ή Αλλοδαπές από Χώρες μέλη της Ε.Ε. και το Ε.Ο.Χ. εγγεγραμμένες στο ΜΕΕΠ, ΣΤΗΝ Ε μέχρι Στ' τάξη ανεξαρτήτως έδρας, για Ε μέχρι Ζ' τάξη για εργοληπτικές επιχειρήσεις με έδρα τον Νομό Δωεκανήσου και για Ε' ατομική μέχρι Ζ' τάξη για εργοληπτικές επιχειρήσεις με δηλωμένη στη βεβαίωση εγγραφής τους στο ΜΕΕΠ ως γειτονικού νομού του Νομού Δωδεκανήσου για έργα υδραυλικά και στη Β' μέχρι Γ' τάξη ανεξαρτήτως έδρας , για Β' μέχρι Δ' τάξη για ερχοληπτικές με έδρα το Νομό Δωδεκανήσου και για β' μέχρι Δ' ατομική τάξη για εργοληπτικές επιχειρήσεις με δηλωμένη στη βεβαίωση εγγραφής τους στο ΜΕΕΠ ως γειτονικού νομούτου Νομού Δωδεκανησου για έργα Η/Μ ή κοινοπραξία Εργοληπτικών Επιχειρήσεων εχόντων τα παραπάνω πτυχία, που η σχετική βεβαίωση να είναι σε ισχύ, σύμφωνα με τον Ν. 1418/84 και την Απόφαση αρ. ΕΔ2α/01/27/ΦΝ294/18-3-85 τ. ΥΔΕ, όπως τροποποιήθηκε με την Απόφαση αρ. Δ17Α/07/23ΦΝ294/6-4-94 της ΓΓ.ΔΕ./ΥΠΕΧΩΔΕ. Σε περίπτωση οποιασδήποτε τυχόν τροποποίησης των ορίων των πτυχίων, θα δύνανται να συμμετέχουν στον διαγωνισμό οι προβλεπόμενες από τις ισχύουσες διατάξεις την ημέρα του διαγωνισμού επιχειρήσεις.

Τον ανάδοχο του έργου θα βαρύνουν όλες οι νόμιμες κρατήσεις υπέρ του Δημοσίου - τρίτων, εισφορές ΙΚΑ κλπ. Ο φόρος προστιθέμενης αξίας (ΦΠΑ) βαρύνει τον κύριο του έργου.

Οι δαπάνες δημοσίευσης της παρούσας περίληψης και λοιπά έξοδα δημοπρασίας αρχικής και επαναληπτικής, ως επίσης και τα έξοδα συμφωνητικού μετά των αντιγράφων βαρύνουν τον ανάδοχο του έργου.

Για περισσότερες πληροφορίες οι ενδιαφερόμενοι να απευθύνονται στα γραφεία του Δήμου τις εργάσιμες ημέρες και ώρες.

Ο Δήμαρχος
Ιατρίδης Γιάννης

Rodos Air Ε.Π.Ε.

ΤΕΧΝΙΚΗ & ΕΜΠΟΡΙΚΗ ΕΤΑΙΡΙΑ

από 6.900 δρχ.

ΠΛΗΡΩΝΕΤΕ ΜΕΧΡΙ ΚΑΙ ΣΕ 36 ΜΗΝΕΣ

μόνο η ταυτότητα σας αρκεί!



Η ΓΗ ΚΛΙΜΑΤΙΖΕΤΑΙ ΜΕ CARRIER

ΚΛΙΜΑΤΙΣΤΙΚΑ ΓΙΑ ΟΛΟ ΤΟΝ ΚΟΣΜΟ

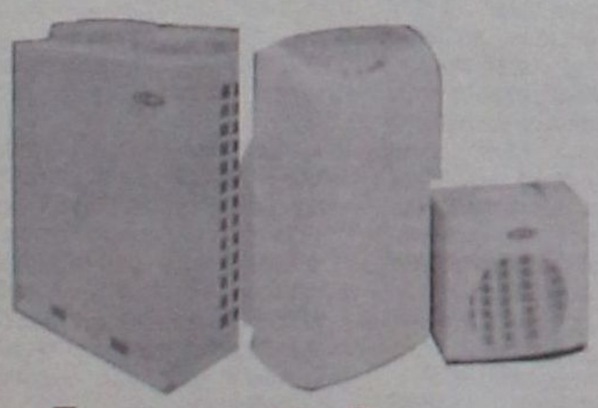

Carrier

Η πρώτη στον Κόσμο

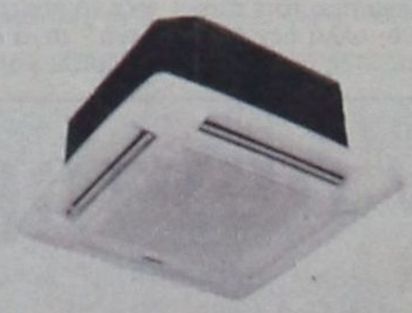

Rodos Air Ε.Π.Ε.
ΤΕΧΝΙΚΗ & ΕΜΠΟΡΙΚΗ ΕΤΑΙΡΙΑ

Ρόδος, Καμείρου 1 Τηλ. Κέντρο: (0241) 70710, Fax: (0241) 70720

ΠΑΝΑΓΙΩΤΗΣ ΒΑΚΟΝΔΙΟΣ: Τον έχασε

Πώς βρέθηκε από τον Εθνικό Πειραιώς στο νησί μας και στον Διαγόρα!

Του ΔΗΜΗΤΡΗ ΔΡΑΓΑΤΗ

Κάποτε ένας πιτσιρικάς περπατούσε αρκετά χιλιόμετρα για να φθάσει ως το γήπεδο που γινόταν η προπόνηση της παιδικής ομάδας του Ολυμπιακού. Μαζί με τον Τάκη Περσία δημιουργούσε τα πρώτα αθλητικά του όνειρα, τα οποία εκ των πραγμάτων είχαν να κάνουν με το ποδόσφαιρο. Και όμως. Αυτός ο πιτσιρικάς δεν έχινε ποδοσφαιριστής. Εγινε βολεϊμπολίστας κάνοντας μια λαμπρή καριέρα και γνωρίζοντας πολλές επιτυχίες, χαρές, αλλά και βεβαίως λύπες.

Αυτός είναι ο Παναγιώτης Βακόνδιος που μπορεί να μην κατάγεται από εδώ, αλλά πλέον είναι Ροδίτης, κάτι που αισθάνεται ακράδαντα και ο ίδιος.

Το εντυπωσιακό είναι ότι με το βόλεϊ ασχολήθηκε μεγάλος σε ηλικία, αφού στα δεκαεπτά του άρχισε να σκέφτεται ότι μπορεί να ασχοληθεί περισσότερο συστηματικά με το άθλημα αυτό.

Ο Παναγιώτης Βακόνδιος γεννήθηκε στον Πειραιά το 1955...

«Πέρασα όλα τα παιδικά μου χρόνια εκεί. Ηταν μια πάρα πολύ δύσκολη περίοδος αλλά παράλληλα και ρομαντική».

Με τον αθλητισμό είχε σχέσεις από μικρό παιδί. Οχι με το βόλεϊ όμως, αλλά κυρίως με το ποδόσφαιρο που του άρεσε.

«Τότε οι γειτονιές ήταν αλάνες και χωματόδρομοι. Μόνιμα ήμασταν μέσα στους δρόμους και παίζαμε κυρίως ποδόσφαιρο αλλά και πληθώρα άλλων παιχνιδιών, τα οποία λείπουν από τα σημερινά παιδιά. Το βόλεϊ θα έλεγα πως τότε ήταν διαδεδομένο, αλλά δεν ήταν μέσα στις πρώτες μου επιλογές».

Το ποδόσφαιρο από κάποιο σημείο και μετά άρχισε να το βλέπει και περισσότερο επίσημα. Ετσι...

«... έτσι αποφάσισα να πηγαίνω στα τσικό του Ολυμπιακού, όπου προπονητής ήταν ο Γρηγοριάδης ο γνωστός. Παίζαμε μαζί με τον Περσία. Θυμάμαι ότι περπατούσα χιλιόμετρα για να πάω στην προπόνηση...».

Εκεί έμεινε για πολύ λίγο διάστημα, αφού δεν είχε την πολυτέλεια άλλων παιδιών που τους πηγαινοέφερναν από την προπόνηση οι γονείς τους με το αυτοκίνητο. Ποδόσφαιρο συνέχιζε να παίζει και στο σχολείο. Σιγά - σιγά όμως άρχισε να γνωρίζει καλύτερα και άλλα αθλήματα, όπως το μπάσκετ και το βόλεϊ, το οποίο τελικά τον κέρδισε στα δεκαεπτά του...

«Στην αρχή ασχολήθηκα για να γλιτώσω κάποια μαθήματα. Πηγαίνοντας όμως στις προπονήσεις, το άθλημα αυτό με κέρδισε. Αν ασχοληθείς εξάλλου λίγο με το βόλεϊ και αποκτήσεις αυτό το μικρόβιο μετά δύσκολα το αφήνεις».

Το πρώτο του δελτίο το έβγαλε λίγο αργότερα στον Εθνικό Πειραιώς...

«Τότε έπαιζε στη Β' Κατηγορία. Αργότερα δημιουργήθηκε και η Β' Εθνική. Παίξαμε και εκεί κατορθώνοντας να ανέβουμε και στην Α' Εθνική».

Στην κατηγορία των... «μεγάλων» ο Παναγιώτης Βακόνδιος έπαιξε για τέσσερα συνεχόμενα χρόνια, όπου αποκόμισε εμπειρίες, αλλά και εντυπώσεις.

«Το ύψος μου δεν με βοηθούσε, διότι το άθλημα αυτό απαιτεί ψηλά σώματα. Παρόλα αυτά η υπομονή και η επιμονή μου ήταν τέτοια που δεν μπορούσαν να με αφήσουν εκτός ομάδας, καθώς ήμουν πολύ χρήσιμος για τις άλλες δουλειές, όπως άμυνες και πιέσεις».

Στον Εθνικό έμεινε μέχρι το 1977, όπου ήρθε στη Ρόδο για να υπηρετήσει τη στρατιωτική του θητεία. Πήρε μεταγραφή για τον Διαγόρα που ήταν στο τοπικό και έπαιξε για ένα χρόνο...

«Οταν απολύθηκα, επέστρεψα στον Εθνικό, αλλά μετά από ένα χρόνο με ζήτησε ο Διαγόρας. Πήρα τη μεγάλη απόφαση να έρθω και πάλι στη Ρόδο για μόνιμη πλέον εγκατάσταση. Απολυόμενος στην Αθήνα ήταν πολύ δύσκολα τα πράγματα, από άποψη δουλειάς, παρόλο που είχα τελειώσει την ανωτέρα σχολή ναυτικών. Ηταν πιο εύκολο να έρθω στη Ρόδο. Αυτή ήταν η ουσιαστικότερη απόφαση που πήρα στη ζωή μου και με βοήθησε το βόλεϊ πάρα πολύ».

Ο Διαγόρας εκείνη την περίοδο βρισκόταν στα πέτρινα χρόνια και προσπαθούσε να διακριθεί στο τοπικό πρωτάθλημα...

«Παίζαμε στο ανοικτό γήπεδο του Εθνικού Σταδίου. Με το τσιμέντο και την πίσσα. Ηταν όμως παράλληλα και μια πολύ καλή περίοδος τότε αγωνιστικά. Θυμάμαι τους ομηρικούς πραγματικά αγώνες που δίναμε με τη Ρόδο. Το εντυπωσιακό είναι ότι οι εξέδρες ήταν γεμάτες. Τότε υπήρχαν φίλαθλοι, παρόλο που οι συνθήκες για το άθλημα ήταν δύσκολες, το βόλεϋ μάζευε κόσμο».

Μετά από μερικά χρόνια προπόνησης και μάζεμα εμπειριών, ο Διαγόρας κατάφερε να ανέβει στη Γ' Εθνική Κατηγορία. Ηταν το 1986...

«Πήγαμε στο περιφερειακό στην Αθήνα και με τη βοήθεια του Ηρακλή του Δωριάδη, επειδή εγώ έπαιζα, βγήκαμε πρώτοι και ανεβήκαμε στη Γ' Εθνική. Την εποχή εκείνη χτιζόταν και το κλειστό γυμναστήριο. Θέλω να σταθώ λίγο εδώ, γιατί θυμάμαι χαρακτηριστικά ότι τον πρώτο καιρό κάναμε προπόνηση χωρίς... φιλέ. Δεν είχαν έρθει οι στύλοι και το γήπεδο ουσιαστικά δεν είχε παραδοθεί ακόμα...

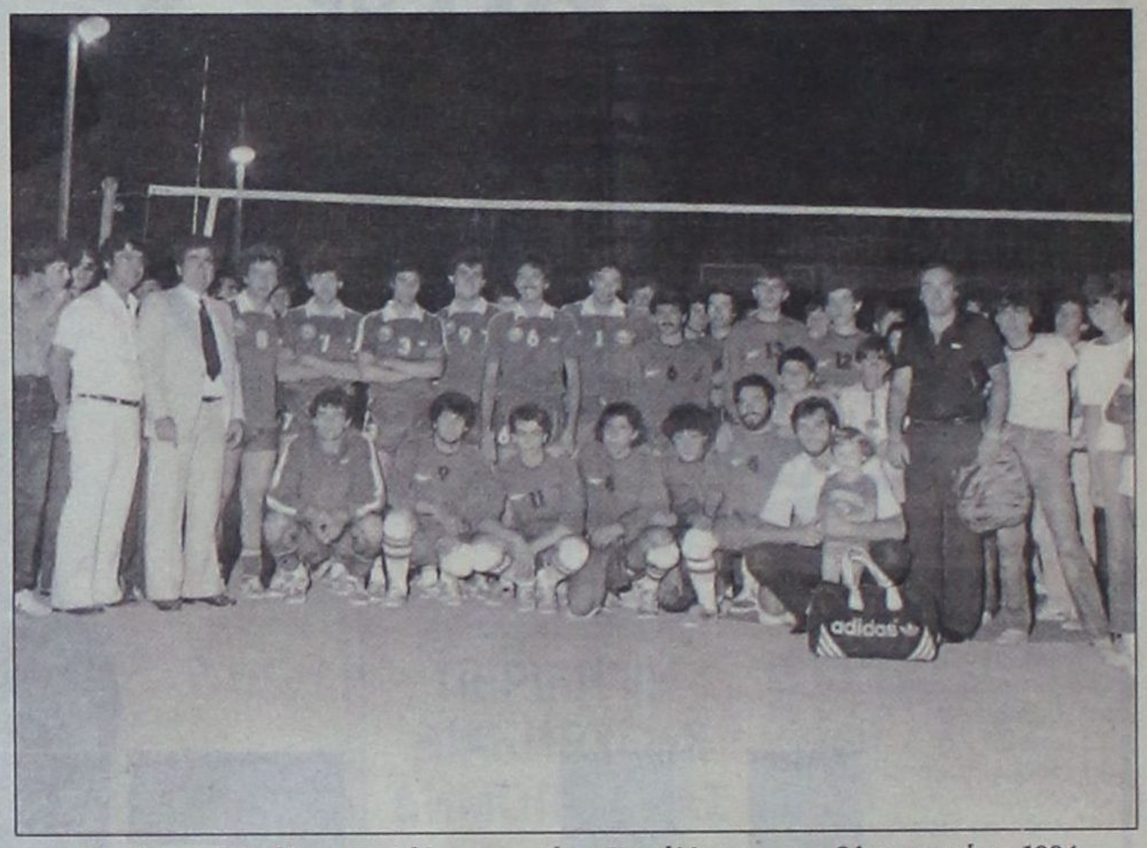

Στο Εθνικό Στάδιο της Ρόδου σε αγώνα Κυπέλλου με τον Ολυμπιακό το 1984

Επειδή μάλιστα για να παίξεις στη Γ' Εθνική έπρεπε να διαθέτεις «κλειστό», ο Διαγόρας την πρώτη χρονιά έδωσε τα πρώτα του τέσσερα παιχνίδια μακριά από τη Ρόδο, μέχρι να ετοιμαστεί το γήπεδο. Αυτό κόστισε βαθμολογικά στην ομάδα, η οποία πάντως δεν πτοήθηκε. Εκανε το θαύμα και κρατήθηκε στην κατηγορία...

«Τον τελευταίο αγώνα τον δίναμε εκτός έδρας με τον Κύδωνα Χανίων. Επρεπε να πάρουμε δύο σετ, αλλά τελικά κερδίσαμε με 3-1 και υποβιβάστηκε ο Κύδωνας».

Ο «γηραιός» κατόρθωσε να παραμείνει στην κατηγορία αυτή για εννέα συνεχόμενα χρόνια. Δύο φορές το διάστημα αυτό έχασε την άνοδο για τη Β' Εθνική στις λεπτομέρειες, ισοβαθμώντας για σετ.



Από την πρώτη χρονιά του Διαγόρα στο πρωτάθλημα της Γ' Εθνικής Κατηγορίας

«Στο Διαγόρα έμεινα μέχρι το 1995. Είχε γίνει εν τω μεταξύ και η Ενωση αν και για το βόλεϊ δεν υπήρξε κάτι το ουσιαστικό γιατί η Ρόδος τότε δεν καλλιεργούσε το άθλημα. Αποχωρώντας το 1995 η ομάδα δεν τα κατάφερε και υποβιβάστηκε».

Αργότερα αποφάσισε να ασχοληθεί περισσότερο σαν



Εδώ με την εκπρόσωπο της Ρόδου στα ISLAND GAMES, όπου ήταν και η τελευταία του εμφάνιση

Εν συντομία

● **ΑΓΑΠΗΜΕΝΟΣ ΠΡΟΠΟΝΗΤΗΣ:** Αυτός που πέρασε παγκοσμίως είναι ο Χούλιο Βελάσκεθ, ο οποίος ήταν ο άνθρωπος που έδωσε στην Ιταλία... το ξεπέταγμα αυτό. Είναι ένας πολύ έξυπνος άνθρωπος που έφερε παγκοσμίως τις αλλαγές.

● **ΑΓΑΠΗΜΕΝΗ ΟΜΑΔΑ:** Ο Διαγόρας. Πάνω απ' όλα αυτό που κάνεις το αγαπάς.

● **ΧΟΜΠΥ:** Πέρα από το βόλεϊ το... μπητς βόλεϊ...

● **ΟΙΚΟΓΕΝΕΙΑΚΗ ΚΑΤΑΣΤΑΣΗ:** Είμαι παντρεμένος με τη Δικαία Κουγιού. Είναι άνθρωπος που τράβηξε πολλά όπως όλες οι γυναίκες όσων από εμάς βρίσκονται στο χώρο. Εχω δύο παιδιά. Την Αγγελική 11 ετών και τον Βασίλη που είναι 6,5 ετών. Θέλω να ασχοληθούν με τον αθλητισμό, αλλά δεν θα τα πιέσω ποτέ τα παιδιά μου.

Ο Π. Βακόνδιος... περιληπτικά

Ο Παναγιώτης Βακόνδιος ξεκίνησε την καριέρα του το 1971 από τον Εθνικό Πειραιώς, όπου έπαιξε συνεχόμενα ως το 1976. Το 1977 ήρθε φαντάρος στη Ρόδο και έπαιξε για λογαριασμό του ΠΑΟ Διαγόρα στο τοπικό πρωτάθλημα. Την περίοδο 1978-'79 επέστρεψε στον Εθνικό, αλλά αμέσως μετά επέστρεψε στο νησί μας για να παίξει στο «γηραιό», αλλά και για μόνιμη εγκατάσταση. Καθοριστικό ρόλο στην απόφασή του αυτή έπαιξε ο Σωτήρης Αρφαράς, ο οποίος είναι ο άνθρωπος που ουσιαστικά τον έφερε εδώ. Τον βοήθησε πολύ και για το λόγο αυτό θέλει να τον ευχαριστήσει.

Το 1983 πήρε το δίπλωμα προπονητή της Ευρωπαϊκής Συνομοσπονδίας. Το 1986, ο Διαγόρας συμμετείχε στο περιφερειακό πρωτάθλημα και με τη βοήθεια του Ηρακλή Δωριάδη ανέβηκε στη Γ' Εθνική. Ετσι «άνοιξε» μια νέα σελίδα στην ιστορία του. Την ίδια χρονιά παντρεύτηκε τη Δικαία Κουγιού, με κουμπάρο τον έφορο του συλλόγου Δημήτρη Τσοπανάκη. Λόγω μάλιστα του γάμου του δεν μπόρεσε να ακολουθήσει την ομάδα στο πρώτο της παιχνίδι για το πρωτάθλημα της Γ' Εθνικής στην Κόρινθο. Το 1986 επίσης απέκτησε δίπλωμα προπονητή της Γενικής Γραμματείας Αθλητισμού.

Ο Διαγόρας στα εννέα χρόνια παρουσίας του στη Γ' Εθνική έχασε την άνοδο στις λεπτομέρειες.

Το 1993 βοήθησε τον Ανταγόρα της Κω να ανέβει στη Γ' Εθνική, κωουτσάροντας τον στο περιφερειακό πρωτάθλημα.

Τελευταία φορά αγωνίστηκε με την ομάδα που εκπροσώπησε το νησί μας στα ISLAND GAMES στο Γκότλαντ της Σουηδίας.

Είναι κάτοχος διπλώματος διαιτησίας, ενώ πέρασε και δύο χρόνια από τον Σταυρό Καλυθιών, καθώς και από τον Κλεάνθη Παραδεισίου για ένα διάστημα.

Αυτή τη στιγμή είναι αντιπρόεδρος της Τοπικής Επιτροπής, υπεύθυνος του μπητς βόλεϊ και υπεύθυνος διοργάνωσης του ευρωπαϊκού πρωταθλήματος μπητς βόλεϊ. Επίσης είναι προπονητής στον Διαγόρα (άνδρες, γυναίκες, τμήμα υποδομής).

το ποδόσφαιρο, τον κέρδισε το βόλεϊ

«Τα παιδιά έχουν τόσα πολλά φροντιστήρια που δεν έχουν χρόνο να ασχοληθούν με αυτό που θέλουν»



Στη φωτογραφία αυτή διακρίνεται δεξιά όρθιος ο Σωτήρης Αρφαράς ο άνθρωπος που έφερε τον Παναγιώτη Βακόνδιο στη Ρόδο

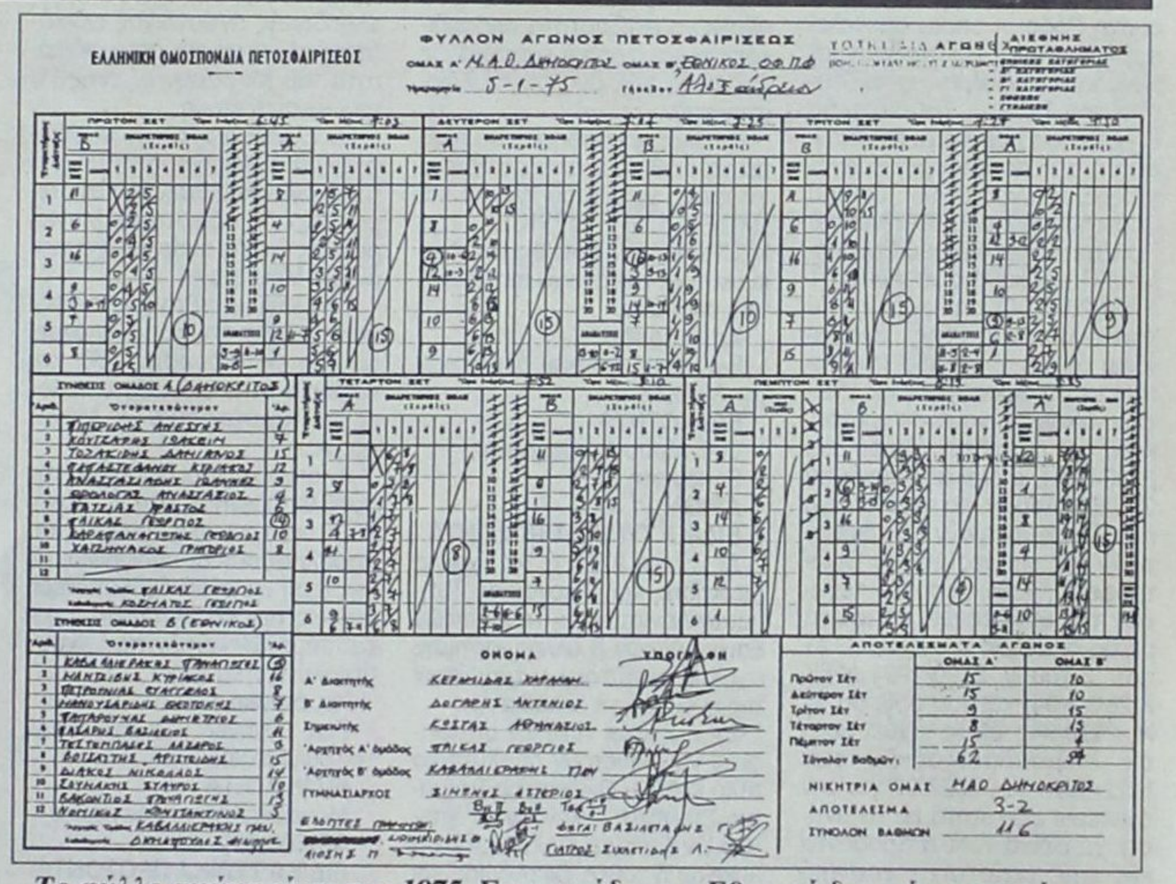

ΕΛΛΗΝΙΚΗ ΟΜΟΣΠΟΝΔΙΑ ΠΕΤΟΣΦΑΙΡΙΣΕΩΣ

ΦΥΛΛΟΝ ΑΓΩΝΟΣ ΠΕΤΟΣΦΑΙΡΙΣΕΩΣ

ΟΜΑΣ Α' Μ.Α.Ο. ΔΗΜΟΚΡΙΤΟΣ ΟΜΑΣ Β' ΕΘΝΙΚΟΣ ΟΦ ΠΦ

Ημερομηνία 5-1-75 Γήπεδον ΑΘΛΟΠΑΙΔΙΑΣ

ΣΥΝΘΕΣΙΣ ΟΜΑΔΟΣ Α (ΔΗΜΟΚΡΙΤΟΣ)

Αριθ.	Ονοματεπώνυμον	Αρ.
1	ΓΚΟΡΓΟΛΗΣ ΑΝΕΣΤΗΣ	1
2	ΚΑΥΤΣΑΡΗΣ ΙΣΑΑΚΙΟΥ	7
3	ΤΟΛΑΚΗΣ ΔΑΝΙΗΛΙΔΗΣ	15
4	ΚΑΡΑΣΤΕΦΑΝΗΣ ΚΥΡΙΑΚΟΣ	12
5	ΑΝΑΣΤΑΣΙΑΔΗΣ ΙΩΑΝΝΗΣ	9
6	ΘΕΟΛΟΓΟΣ ΑΝΑΣΤΑΣΙΟΣ	6
7	ΤΣΙΤΛΑΚΗΣ ΦΩΤΙΟΣ	4
8	ΚΑΪΚΑΣ ΓΕΩΡΓΙΟΣ	(Β)
9	ΚΑΡΑΦΑΝΑΣΤΑΣΗΣ ΓΕΩΡΓΙΟΣ	10
10	ΧΑΤΖΗΝΑΚΟΣ ΓΡΗΓΟΡΙΟΣ	8
11		
12		

Υπογραφή Ομάδος ΚΑΪΚΑΣ ΓΕΩΡΓΙΟΣ

Καπετάνιος ΚΟΖΗΛΗΣ ΓΕΩΡΓΙΟΣ

ΣΥΝΘΕΣΙΣ ΟΜΑΔΟΣ Β (ΕΘΝΙΚΟΣ)

Αριθ.	Ονοματεπώνυμον	Αρ.
1	ΚΑΒΑΛΛΙΕΡΑΚΟΣ ΓΡΗΓΟΡΙΟΣ	(Β)
2	ΜΑΚΡΙΔΗΣ ΚΥΡΙΑΚΟΣ	16
3	ΠΕΤΡΟΠΟΥΛΟΣ ΣΤΑΥΡΟΣ	8
4	ΚΑΜΠΟΥΡΗΣ ΘΕΟΠΟΜΠΟΣ	7
5	ΠΑΠΑΓΕΩΡΓΙΟΥ ΑΘΑΝΑΣΙΟΣ	6
6	ΛΑΖΑΡΑΚΗΣ ΒΑΣΙΛΕΙΟΣ	11
7	ΤΣΙΤΣΙΠΑΔΗΣ ΛΑΖΑΡΟΣ	9
8	ΒΟΥΓΙΟΥΚΤΗΣ ΑΡΙΣΤΕΙΔΗΣ	15
9	ΔΙΑΚΟΣ ΝΙΚΟΛΑΟΣ	14
10	ΣΑΥΝΑΚΗΣ ΣΤΑΥΡΟΣ	10
11	ΒΑΚΟΝΔΙΟΣ ΠΑΝΑΓΙΩΤΗΣ	13
12	ΜΑΡΓΙΟΛΗΣ ΚΩΝΣΤΑΝΤΙΝΟΣ	3

Υπογραφή Ομάδος ΚΑΒΑΛΛΙΕΡΑΚΟΣ ΓΡΗΓ.

Καπετάνιος ΔΗΜΗΤΡΟΥΛΗΣ Α.

ΤΕΤΑΡΤΟΝ ΣΕΤ Ώρα Λήξεως 5:32 Ώρα Μέσου 5:10

ΠΕΜΠΤΟΝ ΣΕΤ Ώρα Λήξεως 5:15 Ώρα Μέσου 5:35

ΟΝΟΜΑ	ΥΠΟΓΡΑΦΗ
Α' Διαιτητής	ΚΕΡΑΜΙΔΑΣ ΧΑΡΑΛΑΜΠ.
Β' Διαιτητής	ΔΟΓΑΡΗΣ ΑΝΤΩΝΙΟΣ
Σημειωτής	ΚΟΥΤΑΣ ΑΘΗΝΑΣΙΟΣ
Αρχιτζής Α' Ομάδος	ΚΑΪΚΑΣ ΓΕΩΡΓΙΟΣ
Αρχιτζής Β' Ομάδος	ΚΑΒΑΛΛΙΕΡΑΚΟΣ ΓΡΗΓ.
ΓΥΜΝΑΣΙΑΡΧΟΣ	ΣΙΜΠΝΗΣ ΑΓΓΕΡΙΟΣ

ΑΠΟΤΕΛΕΣΜΑΤΑ ΑΓΩΝΟΣ

	ΟΜΑΣ Α'	ΟΜΑΣ Β'
Πρώτον Σέτ	15	10
Δεύτερον Σέτ	15	10
Τρίτον Σέτ	9	15
Τέταρτον Σέτ	8	15
Πέμπτον Σέτ	15	4
Σύνολον Βαθμών:	62	54

ΝΙΚΗΤΡΙΑ ΟΜΑΣ Μ.Α.Ο. ΔΗΜΟΚΡΙΤΟΣ

ΑΠΟΤΕΛΕΣΜΑ 3-2

ΣΥΝΟΛΟΝ ΒΑΘΜΩΝ 116

Το φύλλο αγώνα είναι του 1975. Στην ομάδα του Εθνικού διακρίνεται το όνομα του Σταύρου Σουμάκη, πρώην υπουργός Εμπορικής Ναυτιλίας. Στην ομάδα αυτή αγωνίζονταν και ο Παναγιώτης Βακόνδιος



Εντυπωσιακό στιγμιότυπο με πρωταγωνιστή τον Βακόνδιο από την εποχή που ο Διαγόρας έπαιζε στο Εθνικό Στάδιο

προπονητής. Πήγε στον Σταυρό Καλυθιών για δύο χρόνια. Περιστασιακά πάντως πέρασε και πάλι σαν αθλητής αργότερα από τον Κλεάνθη και το Διαγόρα. Εκανε προπονητής στη γυναικεία ομάδα του «γηραιού», ενώ τώρα ασχολείται ουσιαστικά με όλα τα τμήματα του συλλόγου αυτού.

«Το δύσκολο είναι ότι υπάρχει έλλειψη χώρου. Με μιάμιση προπονητική ώρα τι κάνεις. Αυτή τη στιγμή κλείνοντας ο Διαγόρας το γήπεδό του, ευελπιστούμε ότι μπορούμε να δουλέψουμε ουσιαστικά και να φανούν κάποια αποτελέσματα σε ένα χρονικό διάστημα τεσσάρων χρόνων».



Ο Διαγόρας το 1986 λίγο πριν ανέβει στη Γ' Εθνική. Διακρίνονται όρθιοι από αριστεράοι: Κ. Μαλλιάκας, Γ. Καμπούρης, Π. Παπαγεωργίου, Λ. Λαζαράκης, Δ. Μπαρμπαντώνης και καθιστοί από αριστερά οι Π. Βακόνδιος, Π. Δικαστόπουλος, Θ. Καμπούρης, Π. Πανιέρας και Π. Κολάης

«Το οικονομικό είναι το μεγαλύτερο πρόβλημα της Τοπικής Επιτροπής»

Το οικονομικό είναι ίσως ένα από τα μεγαλύτερα προβλήματα που καλούνται να αντιμετωπίσουν όλα τα σωματεία του τόπου μας και οι Ενώσεις. Από τον... άτυπο κανόνα δεν μπορεί να αποτελέσει εξαίρεση η Τοπική Επιτροπή Βόλεϊ...

«Είναι κάτι που δεν καλύπτεται από την Ομοσπονδία, ούτε από τους τοπικούς Οργανισμούς, αλλά στο βαθμό που πρέπει και από κάποιους ανθρώπους που βοηθούν το δικό μας χώρο. Δε δίνεται η δυνατότητα να αναπτυχθεί το άθλημα στη βάση του. Φυσικά στην ανάπτυξη βασικό ρόλο θα παίξουν οι εγκαταστάσεις και όχι τόσο το οικονομικό. Εστω και αν βρεθούν τα χρήματα, σε ποιούς χώρους θα πάμε να διδάξουμε στα παιδιά αυτό που πρέπει να μάθουν; Αυτή τη στιγμή η έλλειψη χώρου συρρικνώνει τις εκδηλώσεις μας, με αποτέλεσμα τα χρονικά όρια που βάζει η Ομοσπονδία να μην φθάνουν για να τελειώσουμε τα πρωταθλήματά μας. Ευελπιστούμε τώρα με το γήπεδο του Ιάλυσου και του Διαγόρα - έχοντας δηλαδή τέσσερα κλειστά - να... ανοίξουμε λίγο τα πρωταθλήματά μας και να ανασάνουμε... κάπως...».

Αυτό που έχει μπει για τα καλά στη ζωή μας πλέον είναι και το μπητς βόλεϊ. Ο Παναγιώτης Βακόνδιος στην Τοπική Επιτροπή είναι υπεύθυνος για το άθλημα αυτό. Ποιά είναι λοιπόν η άποψή του;

«Νομίζω ότι η Ρόδος έχει όλα τα φόντα να έχει όλο τον καλό κόσμο του μπητς βόλεϊ να προπονείται και να δίνει αγώνες εδώ. Οι παραστάσεις και οι εικόνες είναι αυτές που θα ανεβάσουν και το βόλεϊ σάλας, αλλά και το μπητς».

Τα τελευταία χρόνια, ωστόσο, το νησί μας έχασε τη διοργάνωση του πανευρωπαϊκού πρωταθλήματος, όπως είχε κάνει για τρεις φορές.

«Σίγουρα. Τα τελευταία χρόνια έχει πάει στο Ξυλόκαστρο.

Η Ομοσπονδία βρήκε οικονομικά κίνητρα εκεί που εμείς δεν προσφέραμε. Θα έλεγα ότι εμείς κάναμε και τους δύσκολους λιγάκι. Αν δεν δουλέψουμε πάνω σε αυτό το θέμα θα κάνουμε πολλά χρόνια να ξαναδούμε αγώνες τέτοιου επιπέδου. Θα πρέπει να προβληματίσει λίγο τους ιθύνοντες. Θα την πω την πικρία μου. Οταν η Νομαρχία δαπανά - και καλά κάνει - για τα Διαγόρεια αρκετά εκατομμύρια και δεν έχει την ανταπόκριση που προσδοκούσε, εκτός από φέτος, νομίζω ότι θα πρέπει να δώσει το 1/10 από αυτά που δίνει για το μπητς βόλεϊ».

«Ο κόσμος θέλει ντόπιους παίκτες για να έρθει στο γήπεδο»

Ο Παναγιώτης Βακόνδιος είναι ένας άνθρωπος που ασχολείται με την Τοπική Επιτροπή. Ποιό πιστεύει λοιπόν ότι είναι το επίπεδο στη Δωδεκάνησο του αθλήματος;

«Ουσιαστικά μιλάμε μόνο για τη Ρόδο, αφού οι ομάδες της Κω έχουν αποχωρήσει. Δεν θυμάμαι εγώ το βόλεϊ από τον καιρό που ήρθα στη Ρόδο να έχει τόσο χαμηλό επίπεδο. Η ουσιαστικότερη αιτία πιστεύω ότι είναι το εκπαιδευτικό σύστημα. Τα παιδιά έχουν τόσα πολλά φροντιστήρια και δεν έχουν χρόνο να ασχοληθούν με αυτό που ακριβώς θέλουν. Δεν θα πρέπει να απογοητευτούμε όμως γι' αυτό συνεχίζουμε και την προσπάθειά μας. Δεν απέχουμε πολύ από το να κάνουμε τη στροφή. Στις λεπτομέρειες χαλάμε και σε κάποιους ψευτοεγωισμούς μεταξύ αντιπάλων σωματείων. Στο ανδρικό επίπεδο πιστεύω ότι υπάρχουν κάποια στοιχεία που αν συσσωρευθούν σε μια ομάδα μπορούν να φέρουν κάποιο αποτέλεσμα».

Οταν λέμε να ανέβει το επίπεδο του βόλεϊ στον τόπο μας, εννοούμε βασικά μια ομάδα να κερδίσει την άνοδό της σε Εθνική Κατηγορία. Από εκεί ξεκινάνε όλα. Πιστεύει όμως ότι με αυτόν τον τρόπο ο κόσμος θα επιστρέψει στο γήπεδο;

«Θα έρθει εφόσον έχει κίνητρο. Αν δεν έχουμε δικούς μας αθλητές που θα τραβήξουμε το φίλαθλο της Ρόδου δεν νομίζω ότι παρόλα αυτά θα επιστρέψει στο γήπεδο. Φέρνω το παράδειγμα του Κολοσσού, που εγώ εκτός από δύο παίκτες δεν ξέρω άλλους. Αν πάρουμε γενικότερα το βόλεϊ στην Ελλάδα και δούμε ένα μεγάλο ντέρμπυ θα διαπιστώσουμε ότι και πάλι ο αριθμός των φιλάθλων δεν είναι ικανοποιητικός. Στο βόλεϊ θα έλεγα ότι υστερούμε σε πολιτική και δημόσιες σχέσεις».

ΕΛΛΗΝΙΚΗ ΔΗΜΟΚΡΑΤΙΑ
ΥΠΟΥΡΓΕΙΟ ΑΝΑΠΤΥΞΗΣ
ΣΧΟΛΗ ΤΟΥΡΙΣΤΙΚΗΣ ΕΚΠΑΙΔΕΥΣΗΣ
ΕΚΠΑΙΔΕΥΤΗΡΙΟ ΑΝΩΤΕΡΗΣ ΕΚΠΑΙΔΕΥΣΗΣ ΡΟΔΟΥ
ΤΜΗΜΑ: Διεύθυνση
Πληροφ.:
Διεύθυνση: Δημοκρατίας 2, Ρόδος
Τηλέφωνα:0241/24190
Φαξ:0241/24356

ΠΕΡΙΛΗΨΗ ΑΝΑΚΟΙΝΩΣΗΣ

Για την πρόσληψη προσωπικού με σύμβαση εργασίας ιδιωτικού δικαίου ορισμένου χρόνου.

1. Η Ανώτερη Σχολή Τουριστικής Εκπαίδευσης που εδρεύει στη Ρόδο, η οποία αποτελεί περιφερειακή εκπαιδευτική μονάδα τριτοβάθμιας εκπαίδευσης της Σχολής Τουριστικής Εκπαίδευσης (Ν.Π.Δ.Δ. εποπτευόμενο από το υπουργείο Ανάπτυξης, Π.Δ/γμα 27/96), ύστερα από την υπ' αριθ. 65/19-04-00 Πράξη του Υπουργικού Συμβουλίου (Π.Υ.Σ.)και της υπ' αριθμ. (Τ 3169/23-8-00) απόφασης του Υπουργού Ανάπτυξης, ανακοινώνει ότι θα προσλάβει προσωπικό με σύμβαση εργασίας ιδιωτικού δικαίου ορισμένου χρόνου, κατά την εκπαιδευτική περίοδο 2000-2001, συνολικού αριθμού 20 (20) ατόμων για την κάλυψη παροδικών αναγκών των διοικητικών της υπηρεσιών του Οικοτροφείου, καθώς και των τεχνικών της υπηρεσιών, σύμφωνα με τις διατάξεις του άρθρου 21 παρ. 3 του Ν. 2190/1994 (ΦΕΚ Α/28/3-3-94) και του άρθρου 14 Ν. 2190/94, όπως ισχύει μετά τις τροποποιήσεις των Ν.2247/94, και 2527/97 για την ανωτέρω ειδικότητα με τα αντίστοιχα ειδικά τυπικά προσόντα και την αντίστοιχη χρονική περίοδο.

ΕΙΔΙΚΟΤΗΤΑ
Υπάλληλος Γραμματείας
ΑΡΙΘΜ. 1
ΕΙΔΙΚΑ ΤΥΠΙΚΑ ΠΡΟΣΟΝΤΑ

Α) Πτυχίο ΑΕΙ τμημάτων Διοίκησης Επιχειρήσεων ή άλλης ισότιμης σχολής αντίστοιχου τμήματος της ημεδαπής ή αλλοδαπής.

Εν ελλείψει τέτοιων υποψηφίων να διαθέτουν πτυχίο ΤΕΙ Σχολής Διοίκησης και Οικονομίας Τμήματος Διοίκησης Επιχειρήσεων ή άλλης ισότιμης σχολής αντίστοιχου τμήματος της ημεδαπής ή αλλοδαπής.

Εν ελλείψει τέτοιων υποψηφίων να διαθέτουν απολυτήριο τίτλο κλάδων Διοικητικών Υπηρεσιών Γραμματέων ή Οικονομίας Τμημάτων Υπαλλήλων Διοίκησης οποιουδήποτε τύπου λυκείου ή άλλος ισότιμος τίτλος Δ.Ε. σχολικής μονάδας της ημεδαπής ή αλλοδαπής αντίστοιχης ειδικότητας ή απολυτήριο τίτλο οποιουδήποτε τύπου λυκείου ή άλλο ισότιμο τίτλο σχολικής μονάδας της ημεδαπής ή αλλοδαπής συναφούς ειδικότητας ή χωρίς ειδικότητα.

Β) Απαντες θα πρέπει να διαθέτουν αποδεδειγμένη γνώση της Αγγλικής γλώσσας σε επίπεδο LOWER και γνώση χειρισμού WORD και EXCELL ή OFFICE της MICROSOFT, που θα αποδεικνύεται με αντίστοιχα πιστοποιητικά σπουδών.

Γ) Οι παραπάνω θα πρέπει να διαθέτουν δύο (2) έτη εμπειρίας ως Γραμματείς.

Εν ελλείψει τέτοιων υποψηφίων, να διαθέτουν εμπειρία ενός (1) έτους ως Γραμματείς.

Μεταξύ εμπείρων της ίδιας περίπτωσης θα προτιμηθούν οι έχοντες εμπειρία στην υποστήριξη προγραμμάτων χρηματοδοτούμενων από την Ευρωπαϊκή Ενωση.

Χρ. Διάρκεια
Εως 8 μήνες (και όχι πέραν της 30/6/2001)

ΕΙΔΙΚΟΤΗΤΑ
Χειριστής-στρια Η/Υ
ΑΡΙΘΜ. 1
ΕΙΔΙΚΑ ΤΥΠΙΚΑ ΠΡΟΣΟΝΤΑ

Α) Απολυτήριο τίτλο Τεχνικής Επαγγελματικής Σχολής Δευτεροβάθμιας Εκπαίδευσης ή άλλο ισότιμο τίτλο σχολικής μονάδας της ημεδαπής ή αλλοδαπής αντίστοιχης ειδικότητας (Χειριστών Η/Υ).

Ελλείψει υποψηφίων με τα ανωτέρω προσόντα, απολυτήριο τίτλο Ενιαίου Πολυκλαδικού Λυκείου ή Τεχνικού Επαγγελματικού Λυκείου ή Τεχνικής Επαγγελματικής Σχολής ή Σχολής Μαθητείας του ΟΑΕΔ του Ν. 1346/1983 ή άλλης ισότιμης σχολής Δ.Ε. της ημεδαπής ή αλλοδαπής συναφούς ειδικότητας.

Ελλείψει υποψηφίων της προηγούμενης παραγράφου, απολυτήριο τίτλο λυκείου ή εξαταξίου γυμνασίου ή ισότιμου σχολείου ανεξάρτητα από ειδικότητα και σχετική εμπειρία ως χειριστής Υ/Υ, δύο (2) τουλάχιστον ετών.

Β) Ολοι οι υποψήφιοι θα πρέπει να διαθέτουν αποδεδειγμένα γνώσεις χειρισμού WORD και EXCELL ή OFFICE της MICROSOFT, που θα αποδεικνύεται με αντίστοιχα πιστοποιητικά σπουδών.

Χρ. Διάρκεια
Εως 8 μήνες (και όχι πέραν της 30/6/2001)

ΕΙΔΙΚΟΤΗΤΑ
Οικονόμου-Αποθηκάριου
Β' Λογιστή.
ΑΡΙΘΜ. 1
ΕΙΔΙΚΑ ΤΥΠΙΚΑ ΠΡΟΣΟΝΤΑ

Α) Πτυχίο ΑΣΤΕ ή ΤΕΙ Σχολής Διοίκησης και Οικονομίας Τμημάτων Λογιστικής ή Τουριστικών Επιχειρήσεων ή άλλης ισότιμης σχολής αντίστοιχων τμημάτων της ημεδαπής ή αλλοδαπής.

Εν ελλείψει τέτοιων υποψηφίων να διαθέτουν απολυτήριο τίτλο κλάδου Οικονομίας Τμήματος Στελεχών Οικονομικών Υπηρεσιών Ενιαίου Πολυκλαδικού Λυκείου ή τομέα Οικονομίας και Διοίκησης Τμήματος Υπαλλήλων Λογιστηρίου Τεχνικού Επαγγελματικού Λυκείου ή άλλης αντίστοιχης σχολής Δ.Ε. αντίστοιχης ειδικότητας.

Β) Ολοι οι παραπάνω να διαθέτουν 1 έτος προϋπηρεσία ως βοηθοί λογιστών.

Εν ελλείψει αυτών, να διαθέτουν προϋπηρεσία 6 μηνών ως βοηθοί λογιστή.

Γ) Απαντες θα πρέπει να διαθέτουν αποδεικτικό γνώσης στη χρήση των προγραμμάτων WORLD και EXCELL ή OFFICE της MICROSOFT, που θα αποδεικνύεται με αντίστοιχα πιστοποιητικά σπουδών.

Χρ. Διάρκεια
Εως 8 μήνες (και όχι πέραν τις 30/6/01).

ΕΙΔΙΚΟΤΗΤΑ
Επιμελητές/τριες
ΑΡΙΘΜ. 4
ΕΙΔΙΚΑ ΤΥΠΙΚΑ ΠΡΟΣΟΝΤΑ

Α) Πτυχίο ΑΣΤΕ ή ΤΕΙ ΣΔΟ/τμήματος Τουριστικών Επιχειρήσεων ή άλλης ισότιμης σχολής της ημεδαπής ή αλλοδαπής τουριστικής κατεύθυνσης.

Εν ελλείψει τέτοιων υποψηφίων να διαθέτουν απολυτήριο τίτλο Δ.Ε. και πτυχίο βασικής εκπαίδευσης Σχολής Τουριστικών Επαγελμάτων ΣΤΕ (ΒΕΣΤΕ ή ΤΕΣΤΕ) ειδικότητας Ξενοδοχειακής Εσπατοριακής Τεχνικής.

Εν ελλείψει αυτών να διαθέτουν απολυτήριο τίτλο Δ.Ε. ή άλλο ισότιμο τίτλο σχολικής μονάδας της ημεδαπής ή αλλοδαπής.

Β) Οι παραπάνω απαιτείται να διαθέτουν προϋπηρεσία 1 έτους ως Επιμελητές.

Σε περίπτωση μη ύπαρξης υποψηφίων με την παραπάνω εμπειρία, να διαθέτουν εμπειρία έξι (6) μηνών ως Επιμελητές.

Σε περίπτωση μη ύπαρξης υποψηφίων με την παραπάνω εμπειρία θα γίνονται δεκτοί και υποψήφιοι χωρίς το προσόν αυτό.

Χρ. Διάρκεια
Εως 8 μήνες (και όχι πέραν της 30/6/2001)

ΕΙΔΙΚΟΤΗΤΑ
Νυκτοθυρωρών/Θυρωρών
ΑΡΙΘΜ. 1
ΕΙΔΙΚΑ ΤΥΠΙΚΑ ΠΡΟΣΟΝΤΑ
Απολυτήριος τίτλος Υ.Ε.
Χρ. Διάρκεια
Εως 8 μήνες (και όχι πέραν της 30/6/2001)

ΕΙΔΙΚΟΤΗΤΑ
Φυλάκων/Νυκτοφυλάκων
ΑΡΙΘΜ. 2
ΕΙΔΙΚΑ ΤΥΠΙΚΑ ΠΡΟΣΟΝΤΑ
Απολυτήριος τίτλος Υ.Ε.
Χρ. Διάρκεια
Εως 8 μήνες (και όχι πέραν της 30/6/2001)

ΕΙΔΙΚΟΤΗΤΑ
Μάγειρες Α'
ΑΡΙΘΜ. 1
ΕΙΔΙΚΑ ΤΥΠΙΚΑ ΠΡΟΣΟΝΤΑ

Πτυχίο ή δίπλωμα ειδικότητας Μαγείρων ΤΕΣΤΕ ή άλλης ισότιμης σχολής δευτεροβάθμιας εκπαίδευσης της ημεδαπής ή αλλοδαπής αντίστοιχης ειδικότητας και εμπειρία στην ειδικότητα του Μαγείρου Α' ενός (1) τουλάχιστον έτους.

Εν ελλείψει τέτοιων υποψηφίων να διαθέτουν απολυτήριο τίτλο αναγνωρισμένης κατώτερης σχολής ειδικότητας Μαγείρων και διετής αντίστοιχη εμπειρία ως Μάγειρα Α'.

Εν ελλείψει τέτοιων υποψηφίων να είναι απόφοιτοι υποχρεωτικής εκπαίδευσης Υ.Ε. και εμπειρία στην ειδικότητα τριών (3) τουλάχιστον ετών ως Μάγειρας Α'.

Αν οι υποψήφιοι δεν έχουν την προβλεπόμενη από την προκήρυξη υποχρεωτική εμπειρία, θα προσληφθούν οι υποψήφιοι με λιγότερη εμπειρία όχι κατώτερη πάντως των έξι (6) μηνών, προτασσόμενων αυτών που έχουν μεγαλύτερη εμπειρία.

Χρ. Διάρκεια
Εως 8 μήνες (και όχι πέραν της 30/6/2001)

ΕΙΔΙΚΟΤΗΤΑ
Μάγειρες Β'/Μπουφετζήδες
ΑΡΙΘΜ. 3
ΕΙΔΙΚΑ ΤΥΠΙΚΑ ΠΡΟΣΟΝΤΑ

Πτυχίο ή δίπλωμα ειδικότητας Μαγείρων Τεχνικής Επαγγελματικής Σχολής Τουριστικών Επαγγελμάτων ΤΕΣΤΕ ή άλλης ισότιμης σχολής δευτεροβάθμιας εκπαίδευσης της ημεδαπής ή αλλοδαπής αντίστοιχης ειδικότητας και εμπειρία στην ειδικότητα του Μαγείρου Β' ή Μπουφετζή, ενός (1) τουλάχιστον έτους.

Εν ελλείψει τέτοιων υποψηφίων να διαθέτουν απολυτήριο τίτλο αναγνωρισμένης κατώτερης σχολής ειδικότητας Μαγείρων και διετής (2) αντίστοιχη εμπειρία ως Μάγειρα Β' ή Μπουφετζή.

Εν ελλείψει τέτοιων υποψηφίων να είναι απόφοιτοι υποχρεωτικής εκπείδευσης Υ.Ε. και εμπειρία στην ειδικότητα τριών (3) τουλάχιστον ετών ως Μάγειρας Β' ή Μπουφετζή.

Αν οι υποψήφιοι δεν έχουν την προβλεπόμενη από την προκήρυξη υποχρεωτική εμπειρία, θα προσληφθούν οι υποψήφιοι με λιγότερη εμπειρία όχι κατώτερη πάντως των έξι (6) μηνών, προτασσόμενων αυτών που έχουν μεγαλύτερη εμπειρία.

Χρ. Διάρκεια
Εως 8 μήνες (και όχι πέραν της 30/6/2001)

ΕΙΔΙΚΟΤΗΤΑ
Λαντζιέρηδες
ΑΡΙΘΜ. 2
Χρ. Διάρκεια
Εως 8 μήνες (και όχι πέραν τις 30/6/01).

ΕΙΔΙΚΟΤΗΤΑ
Συντηρητής γενικών καθηκόντων.
ΑΡΙΘΜ. 1

Α) Πτυχίο Ενιαίου Πολυκλαδικού Λυκείου ή Τ.Ε.Λ. ή ΤΕΣ ειδικότητας μηχανοτεχνικών ή ηλεκτροτεχνικών ή υδραυλικών ή άλλο πτυχίο ισότιμης σχολής αντίστοιχων ειδικοτήτων και προϋπηρεσία 1 έτους στην ειδικότητα των παραπάνω τίτλων.

Εν ελλείψει αυτών απολυτήριος τίτλος Υ.Ε. και προϋπηρεσία 1 έτους σε συναφείς ειδικότητες με τους παραπάνω τίτλους.

Β) Απαντες θα πρέπει να διαθέτουν άδεια άσκησης επαγγέλματος.

Γ) Τα καθήκοντα που αναφέρονται στη θέση αυτή είναι συντήρηση των ηλεκτρικών και υδραυλικών εγκαταστάσεων, συντήρηση των καυστήρων κ.λπ.

Χρ. Διάρκεια
Εως 8 μήνες (και όχι πέραν τις 30/6/01).

ΕΙΔΙΚΟΤΗΤΑ
Εργάτης/ βοηθητικό προσωπικό
ΑΡΙΘΜ. 1
Χρ. Διάρκεια
Εως 8 μήνες (και όχι πέραν τις 30/6/01).

ΕΙΔΙΚΟΤΗΤΑ
Καθαρίστριες
ΑΡΙΘΜ. 2
Χρ. Διάρκεια
Εως 8 μήνες (και όχι πέραν τις 30/6/01).

- Οι υποψήφιοι πρέπει να έχουν ηλικία από 18 έως 65 ετών

.-Οι υποψήφιοι δεν πρέπει να έχουν κώλυμα κατά το άρθρο 8 του Υπαλληλικού Κώδικα (καταδίκη, υποδικία, δικαστική συμπαράσταση) με επιφύλαξη των ειδικών διατάξεων του άρθρου 4, παρ. 6 του Ν. 2207/1994.

-Σύμφωνα με την παρ. 2 του άρθρου 21 του Ν. 2190/94, όπως τροποποιήθηκε με το άρθρο 6 παρ. 12α του Ν. 2738/99, η διάρκεια απασχόλησης των προσλαμβανομένων δεν μπορεί να υπερβαίνει τους οκτώ (8) μήνες σε συνολικό χρόνο δώδεκα (12) μηνών, του δωδεκαμήνου, υπολογιζόμενου με αφετηρία το τέλος της απασχόλησης για την οποία ο ο υποψήφιος πρόκειται να προσληφθεί και προς τα πίσω.

Αν διαπιστωθεί ότι ο υποψήφιος θα υπερβεί τους οκτώ (8) μήνες απασχόλησης εντός του δωδεκαμήνου, τότε υπάρχει κώλυμα πρόσληψης και προσλαμβάνεται μόνο εφόσον δεν υπάρχουν άλλοι υποψήφιοι χωρίς κώλυμα που να διαθέτουν τα ίδια τυπικά προσόντα σύμφωνα με την ανακοίνωση.

Τα ανωτέρω εφαρμόζονται μόνο σε ειδικότητες που η διάρκεια σύμβασης είναι διάρκειας έως 8 μηνών.

-Εξαιρούνται από τη διαδικασία πρόσληψης, οι υποψήφιοι στους οποίους έχει επιβληθεί πειθαρχική ποινή κατά τα προηγούμενα έτη απασχόλησής τους στη ΣΤΕ και έχουν κριθεί εξ αυτού του λόγου ακατάλληλοι.

- Οι ενδιαφερόμενοι έχουν δικαίωμα να υποβάλουν αίτηση μόνο σε μία ειδικότητα από τις προκηρυσσόμενες θέσεις.

-Γνωστοποιείται ότι μεταξύ των υποψηφίων έχουν πρώτη προτεραιότητα οι μακροχρονίως άνεργοι, εγγεγραμμένοι στον ΟΑΕΔ για διάστημα δώδεκα (12) τουλάχιστον συνεχών μηνών, (άρθρο 9 Ν. 2434/1996) και έπονται οι λοιποί άνεργοι ή ανεπάγγελτοι. Η ιδιότητα του μακροχρονίως ανέργου πιστοποιείται μόνο με βεβαίωση του ΟΑΕΔ.

ΠΡΟΘΕΣΜΙΑ ΥΠΟΒΟΛΗΣ ΑΙΤΗΣΕΩΝ

Οι ενδιαφερόμενοι μπορούν να υποβάλουν αίτηση σε ειδικό έντυπο χορηγούμενο από την Υπηρεσίας στα γραφεία της υπηρεσίας μας στη Ρόδο, εντός προθεσμίας δέκα (10) ημερών, που αρχίζει από την επομενη μέρα της τελευταίας δημοσίευσης της παρούσας σε δύο (2) τοπικές εφημερίδες του Νομού ή της ανάρτησής της στο Κατάστημα της υπηρεσίας και στο χώρο ανακοινώσεων του Δημοτικού Καταστήματος και της Νομαρχίας, εφόσον η ανάρτησή της είναι τυχόν μεταγενέστερη της δημοσίευσης στις εφημερίδες.

ΑΠΑΡΑΙΤΗΤΑ ΔΙΚΑΙΟΛΟΓΗΤΙΚΑ

Οι ενδιαφερόμενοι-ες μαζί με την αίτησή τους που θα γίνεται σε ειδικό έντυπο χορηγούμενο από τη Σχολή, πρέπει να υποβάλουν υποχρεωτικώς τα εξής δικαιολογητικά:

1. Κυρωμένο φωτοαντίγραφο των δύο όψεων της αστυνομικής ταυτότητας.

2. Κυρωμένο φωτοαντίγραφο του τίτλου των σπουδών τους (όπου απαιτείται).

3. Κυρωμένο φωτοαντίγραφο άδειας άσκησης επαγγέλματος (όπου απαιτείται).

4. Πιστοποιητικό εμπειρίας στο αντικείμενο της ειδικότητας (όπου απαιτείται), η οποία αποδεικνύεται ως εξής: αα) Είτε με τυχόν υπάρχουσα δικαστική απόφαση, από την οποία προκύπτει το είδος της παρασχεθείσης εργασίας και η χρονική διάρκεια της παροχής. ββ) Είτε με ομοίου περιεχομένου βεβαίωση αρμόδιας ελληνικής ή αλλοδαπής δημόσιας αρχής. γγ) Είτε με όμοια βεβαίωση νομικού προσώπου του άρθρου 14 παράγραφος 1 του Ν. 2190/1994. δδ) Είτε με όμοια βεβαίωση του οικείου ασφαλιστικού φορέα. εε) Εάν από την προσκομιζόμενη βεβαίωση του οικείου ασφαλιστικού φορέα δεν προκύπτει το είδος της παρασχεθείσας εργασίας, τότε απαιτούνται πρόσθετη βεβαίωση του εργοδότη και υπεύθυνη δήλωση του υποψηφίου κατά το άρθρο 8 Ν. 1599/86, σε συνδυασμό πάντοτε και με το βιβλιάριο κύριας ασφάλισης.

5 Υπεύθυνη δήλωση του Ν. 1599/86 ότι δεν έχουν κώλυμα κατά το άρθρο 8 τουΥπαλληλικού Κώδικα: α) ότι δεν έχουν καταδικαστεί για κακούργημα και σε οποιαδήποτε κλοπή, υπεξαίρεση (κοινή και στην υπηρεσία), απάτη, εκβίαση, πλαστογραφία, απιστία δικηγόρου, δωροδοκία, καταπίεση, απιστία περί την υπηρεσία, παράβαση καθήκοντος καθ' υποτροπή, συκοφαντική δυσφήμιση, καθώς και για οποιαδήποτε έγκλημα κατά της γενετήσιας ελευθερίας ή οικονομικής εκμετάλλευσης της γενετήσιας ζωής, δεν έχουν λόγω καταδίκης, στερηθεί τα πολιτικά τους δικαιώματα, έστω και αν έχει λήξει ο χρόνος που ορίστηκε για τη στέρηση β) ότι δεν είναι υπόδικοι και δεν έχουν παραπεμφθεί με τελεσίδικο βούλευμα για κακούργημα ή για πλημμέλημα της προηγούμενης περίπτωσης, έστω και αν το αδίκημα παραγράφηκε γ) ότι δεν έχουν λόγω καταδίκης στερηθεί τα πολιτικά τους δικαιώματα και για όσο χρόνο διαρκεί η στέρηση αυτή δ) ότι δεν τελούν υπό δικαστική συμπαράσταση .

6. Πρόσφατη βεβαίωση του ΟΑΕΔ για την απόδειξη της μακροχρόνιας ανεργίας

7.Οι άνεργοι υποψήφιοι πρέπει να προσκομίσουν υπεύθυνη δήλωση του Ν.1599/1986 ότι είναι άνεργοι και αναπάγγελτοι.

8. Πιστοποιητικό οικογενειακής κατάστασης (όπου απαιτείται).

9. Πιστοποιητικό του οικείου Δήμου για τη μόνιμη κατοικία του υποψηφίου.

10. Προκειμένου για απολυμένους από αγροτικές συνεταιριστικές οργανώσεις σύμφωνα με την παρ. 2 του άρθρου 23 του Ν. 2538/1997, βεβαίωση της νέας συνεταιριστικής οργάνωσης ότι είχαν συνεχή υπηρεσία δύο (2) τουλάχιστον ετών και πρόσφατη βεβαίωση του ΟΑΕΔ ότι είναι άνεργοι.

11. Υπεύθυνη δήλωση του Ν. 1599/86 στην οποία να δηλώνουν αν το αμέσως προηγούμενο δωδεκάμηνο που συμπληρώνεται κατά την τελευταία ημέρα των προθεσμιών υποβολής αιτήσεων έχουν απασχοληθεί σε δημόσια υπηρεσία ή νομικό πρόσωπο του άρθρου 14 παρ. 1 του Ν. 2190/94 με την ιδιότητα του εποχιακού υπαλλήλου ή για κάλυψη περιοδικών ή πρόσκαιρων αναγκών ή όχι. Σε περίπτωση που έχουν απασχοληθεί να δηλώνουν την υπηρεσία στην οποία απασχολήθηκαν και τον ακριβή χρόνο διάρκειας της απασχόλησης (έναρξη-λήξη).

12. Η πολύ καλή γλώσσα της Αγγλικής γλώσσας αποδεικνύεται:

Με πτυχίο LOWER-FIRST CERTIFICATE IN ENGLISH του Πανεπιστημίου CABRIDGE ή με πτυχίο (MCCE) MICHIGAN CERTIFICATE OF COMPETENCY IN ENGLISH του Πανεπιστημίου MICHIGAN.

-Ολοι οι τίτλοι σπουδών ξένης γλώσσας πρέπει να συνοδεύονται από την επίσημη μετάφρασή τους στην ελληνική γλώσσα.

-Τόσο η άριστη όσο και η πολύ καλή γνώση ξένης γλώσσας αποδεικνύεται επίσης και με τους εξής τρόπους:

Α) Με πτυχίο ή δίπλωμα ξενόγλωσσου τμήματος ή σχολής ΑΕΙ της ημεδαπής ή ισότιμο της αλλοδαπής ή

Β) Με οποιοδήποτε πτυχίο ΑΕΙ ή μεταπτυχιακό τίτλο ή πιστοποιητικό σπουδών ΑΕΙ της αλλοδαπής διάρκειας ενός (1) τουλάχιστον ακαδημαϊκού έτους ή

Γ) Με απολυτήριο σχολείου δευτεροβάθμιας εκπαίδευσης (Δ.Ε.) της αλλοδαπής ή αντίστοιχο ξενόγλωσσου σχολείου της ημεδαπής ή Δ) Με πιστοποιητικό διδακτικού έργου σε ΑΕΙ της αλλοδαπής διάρκειας ενός (1) τουλάχιστον ακαδημαϊκού έτους.

Οι ανωτέρω υπό στοιχεία α) και δ) τίτλοι σπουδών:

1. Εφόσον μεν έχουν εκδοθεί από σχολή ή σχολείο της ημεδαπής προσκομίζονται στο πρωτότυπο ή σε αντίγραφο επικυρωμένο από αρμόδιο όργανο.

2. Εφόσον δε, έχουν εκδοθεί στην αλλοδαπή προσκομίζονται στο πρωτότυπο ή σε αντίγραφο κυρωμένο από αρμόδιο όργανο και συνοδεύονται απαραιτήτως από επίσημη μετάφρασή τους.

ΕΠΙΣΗΜΑΝΣΗ 1: Η επίσημη μετάφραση όλων των πιστοποιητικών-τίτλων σπουδών ξενης γλώσσας γίνεται από αρμόδια κατά το νόμο αρχή του Υπουργείου Εξωτερικών ή την Πρεσβεία ή το Προξενείο της ξένης χώρας στην Ελλάδα ή από δικαούμενο σε μετάφραση δικηγόρο.

ΕΠΙΣΗΜΑΝΣΗ 2: Δεν απαιτείται η απόδειξη της γνώσης της ξένης γλώσσας εάν οι επικαλούμενοι τίτλοι σπουδών-ειδικότητας έχουν αποκτηθεί στο εξωτερικό, όπου τα μαθήματα διδάσκονται στην ίδια γλώσσα.

13. Επιπροσθέτως τα δικαιολογητικά τα οποία πρέπει να υποβάλουν οι υποψήφιοι για υπαγωγή τους σε ομάδες εντοπιότητας και σε κατηγορίες κριτηρίων της παρ. 11 του άρθρου 21 του Ν. 2190/1994 που αναφέρονται σε επεξηγηματικό σημείωμα (παράρτημα Ι-ΙΙ) που αποτελεί αναπόσπαστο μέρος της παρούσας ανακοίνωσης και βρίσκεται αναρτημένο στο κατάστημα της υπηρεσίας και στο χώρο ανακοινώσεων του Δημοτικού Καταστήματος του Δήμου Ρόδου.

ΔΗΜΟΣΙΟΠΟΙΗΣΗ

Περίληψη της παρούσας θα δημοσιευθεί σε δύο τοπικές εφημερίδες του Νομού, θα αναρτηθεί ολόκληση στο χώρο των ανακοινώσεων του Δημοτικού Καταστήματος της έδρας της Σχολής, στη Νομαρχία Δωδεκανήσου, στο ΑΣΕΠ, στην Κεντρική Υπηρεσία της ΣΤΕ, στην Εφημερίδα του Δημοσίου ΥΠΕΣΔΔΑ/Γ.Γ.Δ.Δ. και αντίγραφό της θα αναρτηθεί επίσης στον πίνακα ανακοινώσεων, συντασσομένου και πρακτικού.

ΕΝΣΤΑΣΕΙΣ

Οι ενδιαφερόμενοι μπορούν να υποβάλουν ενστάσεις κατά των πινάκων κατάταξης μέσα σε αποκλειστική προθεσμία, η οποία λήγει μετά την πάροδο δέκα (10) ημερών από την ανάρτησή τους.

Για την υποβολή ένστασης απαιτείται η καταβολή στο Δημόσιο Ταμείο Παραβόλου πέντε χιλιάδων (5.000) δρχ.

Ο Διευθυντής
Αθανάσιος Στάμος



Του ΔΗΜΗΤΡΗ ΔΡΑΓΑΤΗ

ΚΑΤΙ που έγινε στο παρελθόν δεν σημαίνει ότι δεν αποκτά αξία ύστερα από αρκετά χρόνια. Πολλές φορές μπορεί να προκαλέσει μεγαλύτερη αίσθηση μετά από μια απλή υπενθύμιση και άλλες βέβαια απλά παραμένει σαν μια ανάμνηση (καλή ή κακή δεν έχει σημασία...).

Η εφημερίδα μας ξεκίνησε μια προσπάθεια «ξεσκονίσματος» του πρόσφατου παρελθόντος με σκοπό να επαναφέρει στις μνήμες σας άλλες εποχές, σε όλους τους τομείς του δωδεκανησιακού αθλητισμού.

Ψάχνοντας λοιπόν στα «κιτρινισμένα» κιτάπια του αρχείου της εφημερίδας που κρατάτε στα χέρια σας (από το 1990 και μετά), ανακαλύψαμε πολύ όμορφα πράγματα, τα οποία είμαστε πανέτοιμοι να σας τα παρουσιάσουμε με ένα ξεχωριστό τρόπο.

Κάθε Δευτέρα, μαζί θα γυρίζουμε πίσω το χρόνο και θα βλέπουμε την επικαιρότητα όπως την είδαν τα «Σπορ της Δωδεκανήσου».

Συνεχίζουμε με τη δέκατη τρίτη έκδοση (3/12/1990).

Νέα νίκη του Διαγόρα

Εξαίρεση του κανόνα αποτέλεσε χθες ο Διαγόρας. Στο δεύτερό του συνεχόμενο εντός έδρας αγώνα κέρδισε και την Αναγέννηση Γιαννιτσών με 1-0 και βρέθηκε στο γκρουπ των πρωτοπόρων.

Οι κυανέρυθροι πήραν χθες τους δύο βαθμούς, αν και δεν έπαιξαν θεαματικό ποδόσφαιρο, έπαιξαν όμως ποδόσφαιρο ουσίας.

Οπως σε κάθε εντός έδρας παιχνίδι έτσι και χθες είχαν ν' αντιμετωπίσουν μία ομάδα που στηρίχθηκε σε αμυντική τακτική με ξαφνικές αντεπιθέσεις. Ετσι λίγες φορές κατάφερε να δημιουργήσει την ευκαιρία παρά το γεγονός ότι πίεζε τον αντίπαλό του.

Στην πρώτη φορά που έγινε επικίνδυνος για την αντίπαλη εστία (29') ο διαιτητής Λεφάκης του αρνήθηκε πέναλτυ. Στο 40' αποβλήθηκε ο Γιαννιός και ο Τσαλκιτζής, θ' αναφέρουμε πιο κάτω πως.

Το 0-0 του α' ημιχρόνου... μεταμόρφωσε τους κυανέρυθρους που στο β' ημίχρονο μπήκαν αποφασιστικοί.

Με καθαρά επιθετικούς προσανατολισμούς κυνήγησε το γκολ.

Ετσι δημιούργησε τις προϋποθέσεις για γκολ στο 47' και στο 51' πανηγύρισε το τέρμα που του χάρισε τους δύο βαθμούς.

Οι ΑΠΟΒΟΛΕΣ: Από το 37' άρχισε αψιμαχία ανάμεσα στους Γιαννιό, Τσαλκιτζή.

Στο 40' ο Τσαλκιτζής χτύπησε τον Γιαννιό και ο παίκτης του Διαγόρα τον Παναγιωτίδη που τον πλησίασε με άγριες διαθέσεις. Ο επόπτης Σκανδαλάκης είδε το επεισόδιο, το ανέφερε στον διαιτητή που απέβαλε τους δύο παίκτες.

ΤΟ ΓΚΟΛ: Στο 51' ο Β. Αθανασίου χτύπησε φάουλ από δεξιά και ο Αρης Κωνστάντουρας με εκπληκτική κεφαλιά αιφνιδίασε τερματοφύλακα και αμυντικούς της Αναγέννησης, στέλνοντας τη μπάλα στα δίχτυα, πετυχαίνοντας το 1-0.

ΔΙΑΓΟΡΑΣ: Καραγιάννης, Σωτηρόπουλος, Τζιότζιος, Γιαννιός, Ιακωβίδης, Κουρουκερέζης, Β. Αθανασίου, Δ. Αθανασίου (68' λ.τ. Ράϊος), Βασιλαράκης, Κωνστάντουρας (50' Τσιβρινής), Πεταυράκης

ΑΝΑΓΕΝΝΗΣΗ: Τσανίδης, Αλεξανδρίδης (60' Γιαννούλης), Παναγιωτίδης, Γιόντης, Καραμίγκος, Ρώνης, Αχλατλής (46' Τσέλιος), Παπακωνσταντίνου, Υψηλός, Τσαλκιτζής, Δόσπρας

Συνέχισε την παράδοση

Συνεχίζοντας την παράδοσή του ο Διαγόρας στο βόλεϊ, κέρδισε μέσα στην Αθήνα το Παγκράτι με 3-0 σετ πετυχαίνοντας παράλληλα την πρώτη του φετινή νίκη στο πρωτάθλημα της Γ' Εθνικής.

Η απόδοση των «κυανέρυθρων» στο χθεσινό παιχνίδι ήταν κάτι παραπάνω από ικανοποιητική. Με εντελώς νέο πρόσωπο, σε σχέση με τις προηγούμενες εμφανίσεις του, ο Διαγόρας επέβαλε και στα τρία νικηφόρα σετ το παιχνίδι του, χωρίς να αφήσει κανένα περιθώριο αντίδρασης στους Παγκρατιώτες.

Στο κλειστό του ΜΕΤΣ η ομάδα του Παναγιώτη Βακόνδιου παρατάχθηκε στον αγώνα με βασικές απουσίες, αυτών των Λαζαράκη - Νικηταρά που ήταν τραυματίες, καθώς και του Σκορίλα που είναι στρατευμένος.

Παρ' όλα όμως αυτά τα αγωνιστικά προβλήματα οι Ροδίτες πίστεψαν στη νίκη, έχοντας φυσικά με το μέρος τους την παράδοση που τους φέρνει να είναι πάντα αυτοί οι νικητές στους αγώνες του με το Παγκράτι.

Με τα χρώματα του Διαγόρα έπαιξαν οι: Παπαγεωργίου, Γιαχανατζής, Χατζημανώλης, Σκαρτσίλης, Δικαστόπουλος, Μαμαλίγκας, Καστρινάκης

Μια αγχώδης νίκη

Την πρώτη του νίκη στο φετινό πρωτάθλημα πέτυχε στο κλειστό της πόλης μας ο Κολοσσός. Κέρδισε τον Κύδωνα με σκορ 86-83, αφού προηγήθηκε στο ημίχρονο με 47-42.

Η νίκη του Κολοσσού όπως δείχνει και το τελικό σκορ ήταν πάλι αγχώδης, καθώς στο τελευταίο 3λεπτο της συνάντησης οι παίκτες του έδειξαν για άλλη μια φορά μια αδικαιολόγητη ολιγωρία, κάτι που παραλίγο να τους στοίχιζε την απώλεια της νίκης σε μία απρόσμενη στιγμή του αγώνα.

Τελικά η επικράτηση έστω και με μια διαφορά μόλις 3 πόντων στο σφύριγμα της λήξης των διαιτητών απάλλαξε από το άγχος και την αγωνία τους Ρόδιους φιλάθλους που βρέθηκαν χθες στο κλειστό.

Η διακύμανση των πενταλέπτων: 12-8, 24-23, 37-28, 47-42 (ημ.), 58-52, 70-61, 80-68, 86-83.

Σημειωτέον ότι στο 37' το σκορ ήταν 83-73 και στο 39' διαμορφώθηκε σε 84-81.

Πολύ καλή η δαιτησία των Καμπούρη - Νικολόπουλου.

ΚΟΛΟΣΣΟΣ (κώουτς Γ. Ματσαμάς): Αρφαράς 24, Μαρκάκης 18 (1), Χατζηϊωαννίδης 5 (1), Κουγιός 20 (2), Τρίτος 6, Μπέρδης 13, Γεωργάκης, Καλαποδάκης

ΚΥΔΩΝ: Τσιάκαλος 21 (4), Ηλιάκης 13 (1), Δερμιτζάκης 6, Καρτσωνάκης 7 (1), Κωνσταντουδάκης 12, Οικονομάκης 20, Γεωργίου 4

Ούτε προπονητής, ούτε παράγοντες!

Χωρίς προπονητή και παράγοντες «κατέβηκε» να αγωνιστεί ο Ροδιακός κόντρα στον Διαγόρα Βατίου για το πρωτάθλημα της Α' Κατηγορίας Δωδεκανήσου. Οι παίκτες πήραν τα δελτία τους και «κατέβηκαν» να παίξουν. Είναι οι μόνοι που σεβάστηκαν την ιστορία της ομάδας τους. Μετά την αποχώρηση του απογοητευμένου Μάκη Λυκούδη, τα παράτησε και ο Σφυρίου. Ετσι οι παίκτες έκαναν το καθήκον τους - παρά το ότι ηττήθηκαν με 1-0 - έστω και χωρίς κανέναν συμπαραστάτη.

Κοντά στον τίτλο!

Τίποτα δεν φαίνεται να σταματάει πια τον Ιάλυσο που καλπάζει αήττητος στο φετεινό πρωτάθλημα μπάσκετ ανδρών Α' Κατηγορίας Δωδεκανήσου.

Με 6 νίκες σε ισάριθμα ματς, τις πέντες από τις οποίες εκτός έδρας, σίγουρα, μόλις μία αγωνιστική πριν να ολοκληρωθεί ο μισός κύκλος του πρωταθλήματος, η ομάδα του δεύτερου δήμου του νησιού μας φαίνεται ότι από τώρα έχει εξασφαλίσει τον τίτλο.

Αν και στο μπάσκετ τίποτα δεν είναι απίθανο, η αλήθεια είναι ότι ο Ιάλυσος φέτος αποτελεί τη μεγάλη δύναμη της διοργάνωσης στο δωδεκανησιακό χώρο.

Οι Στέργος Στεργάκης, Παύλος Αργυρίου, Μανώλης Μακρής που βρέθηκαν και πάλι μαζί μετά από 3 χρόνια στην ομάδα που τους ανέδειξε σίγουρα αποτελούν τον κινητήριο μοχλό στις νίκες που έχει πετύχει ο Ιάλυσος.

Ονειρεύτηκε τη... νίκη

Πρώτη εκτός έδρας νίκη του Απόλλωνα Απολλώνων μέσα στις Φάνες για το πρωτάθλημα της Α' Κατηγορίας Δωδεκανήσου. Και μάλιστα επί ενός αντιπάλου (Ακουσίλαος) που έχασε μόνο από τον Φοίβο σαν γηπεδούχος. Οι πανηγυρισμοί βέβαια ήταν ανάλογοι. Ο Μιχάλης Χάσταλης, προπονητής της ομάδας του χωριού του, ονειρευόταν στο τέλος.

Η δήλωσή του είναι χαρακτηριστική:

«Αυτή τη νίκη την ονειρεύτηκα χθες. Είδα στον ύπνο μου ότι θα κερδίζαμε και τώρα την είδα και στον... ξύπνιο μου!..».

Με το φακό της Δράσης

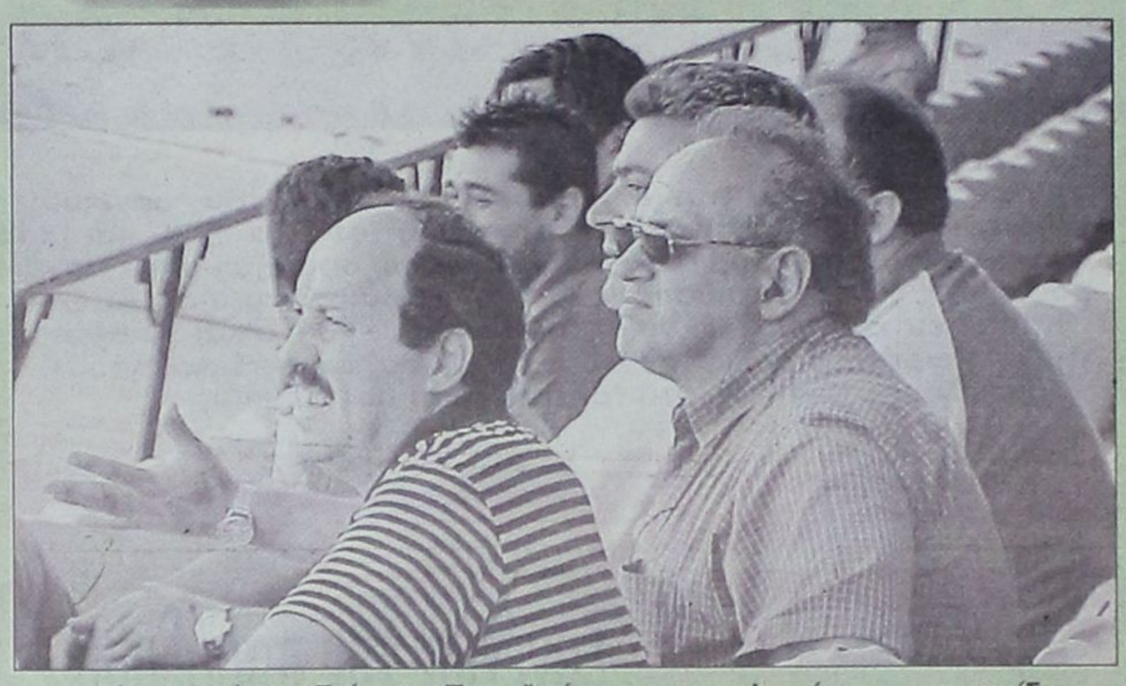

Νίκος Φρόνας, Γιώργος Παπαϊωάννου προσηλωμένοι στο παιχνίδι

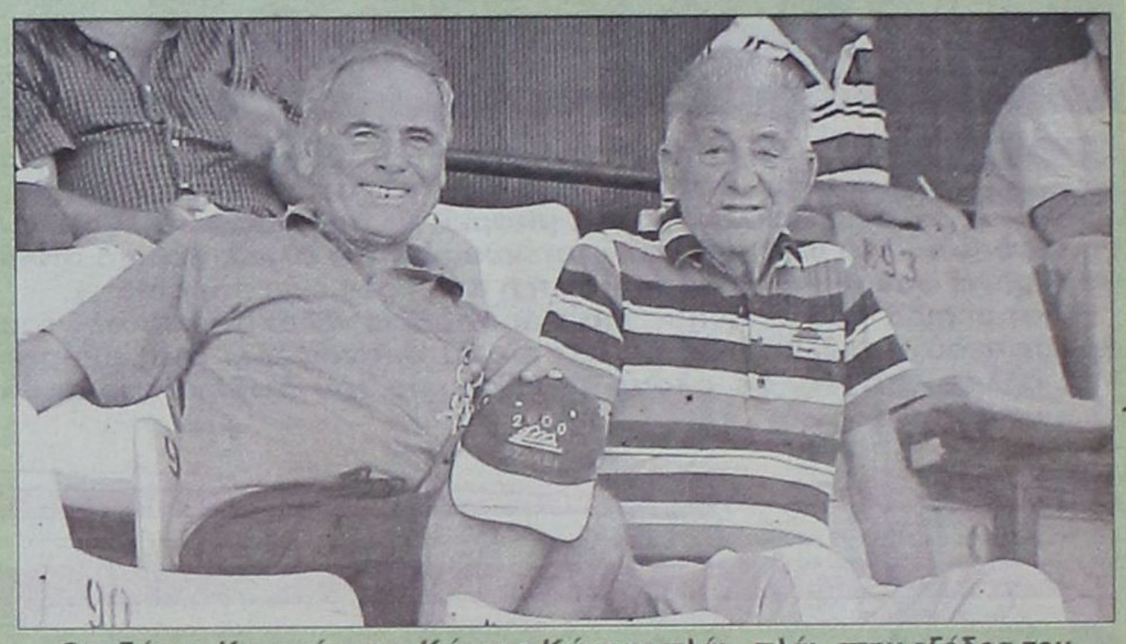

Θεοδόσης Κυπραίος και Κώστας Κώστας πλάι - πλάι στην εξέδρα του Εθνικού Σταδίου



Μιχάλης Καραβασίλης και Μιχάλης Κάβουρας, ο πρώτος έφερε το ΤΑΕ KWON DO στη Ρόδο, ο δεύτερος έγραψε τη δική του ιστορία στο άθλημα



Ο Φώτης Χατζηδιάκος παραδίδει τα μετάλλια του δευτεραθλητή στη Θύελλα Πυλώνας

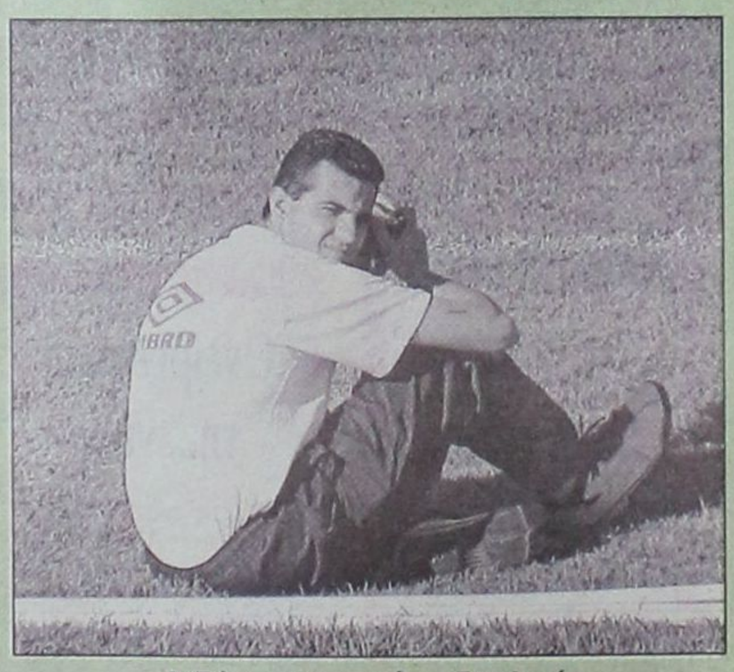

Ο Βίκτωρας εν ώρα δουλειάς

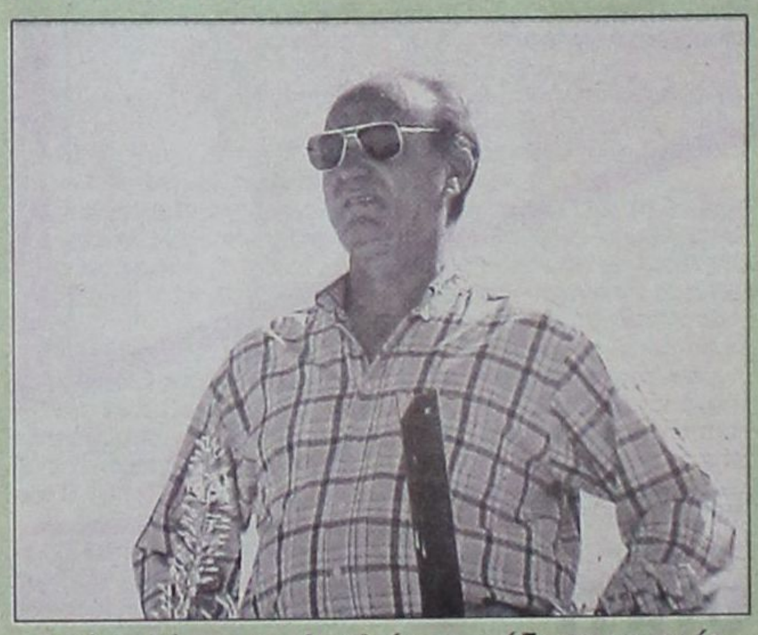

Από ψηλά παρακολουθεί την ομάδα του ο πρόεδρος του Καλυμνιακού Στέφανος Χατζημιχάλης

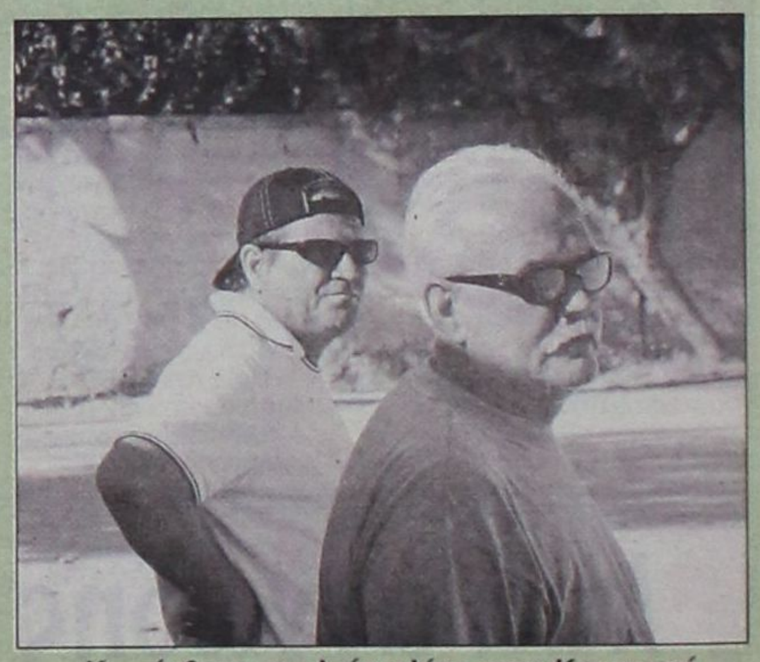

Κι... έκθεση γυαλιών ηλίου στην Κρεμαστή



Ολα τα καλά παιδιά... Κωβαίος, Χριστοφής και... ΣΙΑ



Στο πόδι, παιδιά κτύπησε ο βοηθός διαιτητού, όχι στην πλάτη

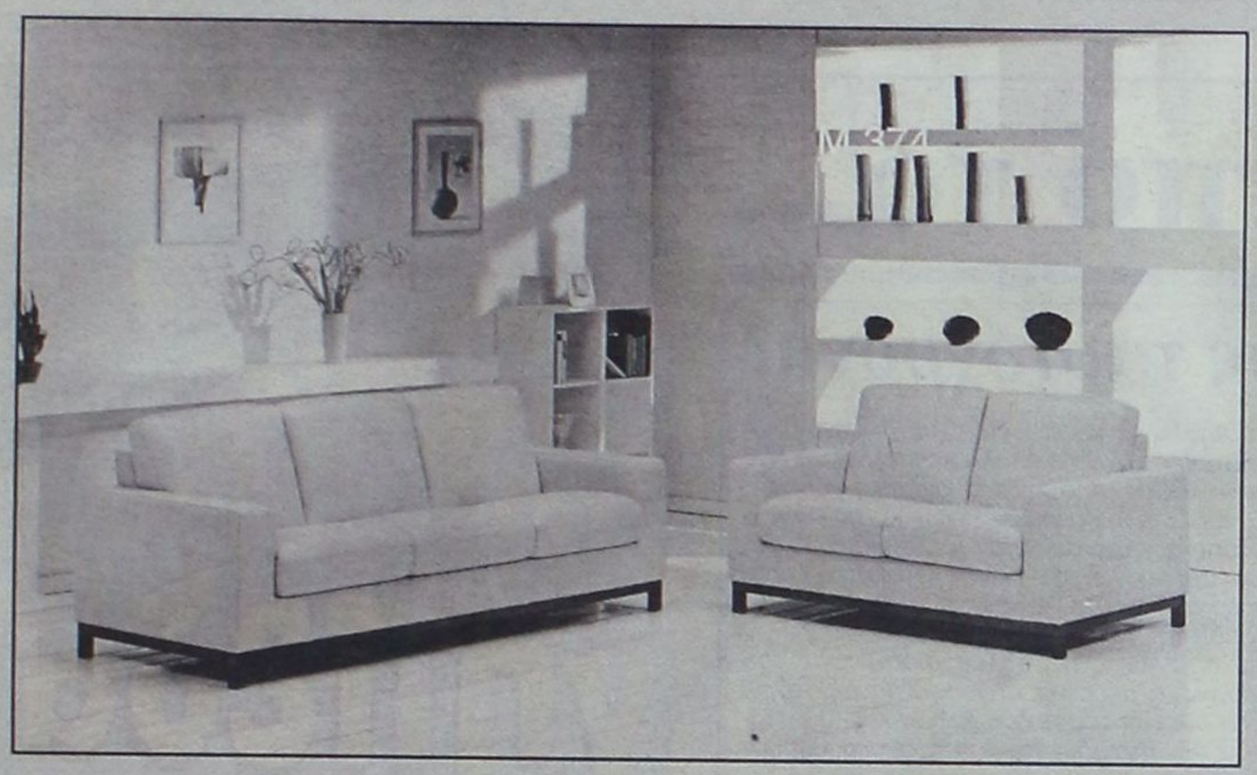

SALOTTI by PROTEAS

ΠΡΟΣΦΟΡΕΣ

ΛΟΓΩ ΑΝΑΚΑΙΝΙΣΗΣ ΣΤΑ
SALOTI PROTEAS

INTERNI by PROTEAS





0% ΕΠΙΤΟΚΙΟ

εώς και 18 ΔΟΣΕΙΣ

ΑΦΟΙ ΚΕΛΗ Ο.Ε. Αθηνών 36 Τ.Κ. 85100, Ρόδος, Τηλ: (0241) - 66865 - FAX: 67207 - www.protea.gr , email: kelis_bros@hotmail.com

Μέσα κι έξω από τα...

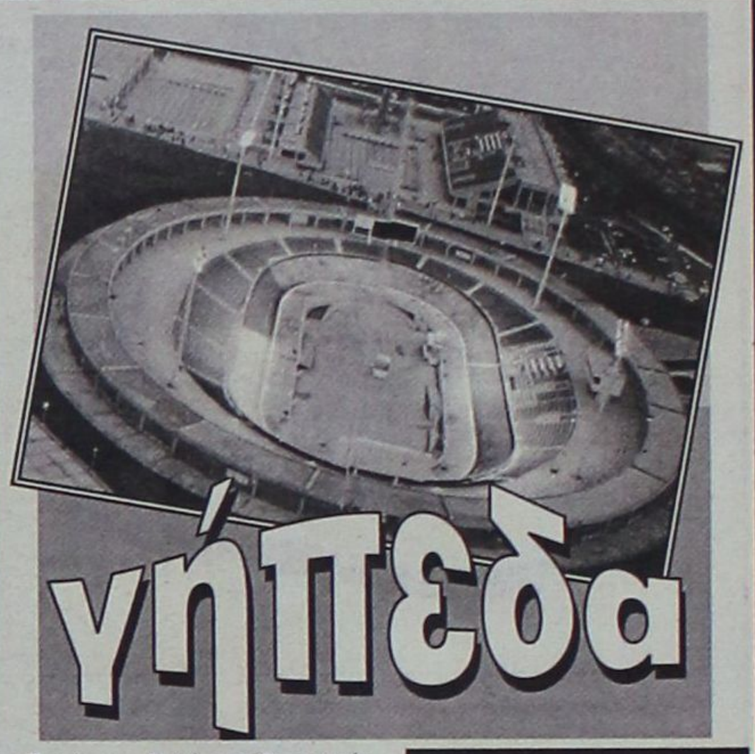

γήπεδα

Δύο διοργανώσεις ταυτόχρονα!

Η Ρόδος κατέκτησε το κύπελλο του σέβεν σάιντ της ποδοσφαιρικής περιόδου 2000-2001. Και με βάση την υπόσχεση του δ. συμβουλίου της ΕΠΣΔ, τη νέα ποδοσφαιρική περίοδο η τελική φάση των αγώνων του σέβεν σάιντ θα διεξαχθεί στο Εθνικό Στάδιο της πόλης μας, όπως διεξαγόταν, άλλωστε, τα τελευταία χρόνια. Η ΕΠΣΔ, ως γνωστόν, αποφάσισε να διεξαχθεί τον επόμενο χρόνο η τελική φάση των αγώνων στην έδρα της ομάδας, που θα κατακτούσε το κύπελλο του σέβεν σάιντ.

Φέτος διεξήχθη η τελική φάση των αγώνων στ' Απόλλωνα και είχε επιτυχία. Το μόνο μειονέκτημα ήταν, ότι ο Απόλλων Απολλώνων είχε μείνει «εκτός» από την προκριματική φάση.

Η καλύτερη ημέρα διεξαγωγής της τελικής φάσης των αγώνων ήταν το Σάββατο. Κι αυτό, γιατί οι αγώνες θα είχαν μεγαλύτερη προβολή από τις Δευτεριάτικες εφημερίδες. Το βράδυ της Κυριακής 24 Σεπτεμβρίου έγιναν και οι αγώνες της τελευταίας μέρας του τουρνουά μπάσκετ «Τάσος Κουταλιανός». Ετσι οι φίλοι του ποδοσφαίρου και του μπάσκετ δεν ήταν δυνατό να παρακολουθήσουν όλους τους αγώνες.

Παράπονα από τη διαιτησία

Από την πρώτη κιόλας αγωνιστική ημέρα άρχισαν τα παράπονα για τη διαιτησία στη Δ' Εθνική Κατηγορία, που τώρα την ονόμασαν, όπως και παλαιότερα, Εθνική Ερασιτεχνική Κατηγορία. Φαντασθείτε τι έχει να γίνει στη συνέχεια...

Είναι, αλήθεια, ότι σ' αυτή την κατηγορία δεν λείπουν κάθε χρόνο οι κακές διαιτησίες, που φθάνουν, πολλές φορές, να θεωρούνται ως μεροληπτικές και σφαγιαστικές. Συνήθως την πληρώνουν οι φιλοξενούμενες ομάδες...

Οι μετακινήσεις

Η απεργία των φορτηγών αυτοκινήτων δημοσίας χρήσεως και των βυτιοφόρων δημιούργησε αρκετά προβλήματα σ' όλους όσοι μετακινούνται στη δουλειά τους με Ι.Χ. ή μοτοποδήλατα. Τα πρατήρια υγρών καυσίμων έκλεισαν αφού οι δεξαμενές στέρεψαν...

Αυτή η εξέλιξη είχε σαν αποτέλεσμα πολλοί εποχούμενοι να μείνουν από καύσιμα και να μην μπορούν να μετακινηθούν. Ετσι είναι αναγκασμένοι να περπατούν λιγάκι παραπάνω αυτές τις μέρες. Αν δεν βρεθεί λύση σήμερα ή αύριο, πολύ φοβούμαστε ότι πολλοί δεν θα μπορούν ούτε στη δουλειά τους να πάνε...

Είχαν καιρό να τα πουν...

Καιρό είχαν να βρεθούν ο Γιάννης Σ. Μαριεττής και ο Γιώργος Παπαδημήτρης. Ετσι όταν βρέθηκαν πολύ πρόσφατα στους αγώνες σέβεν σάϊντ και τι δεν συζήτησαν. Μέχρι και για τον «Καποδίστρια» κουβέντιασαν. Και οι δύο συμφώνησαν, ότι η επίδρασή του στα σωματεία δεν ήταν θετική.

Ο Παπαδημήτρης χάρηκε για την επιστροφή του Μαριεττή στα δρώμενα του Ακουσιλάου.

Στο τέλος φωτογραφήθηκαν παρέα μαζί με τον Βλασσόπουλο, που υπήρξε για αρκετά χρόνια προπονητής του Ηρακλή Μαριτσών.

Λαμπρό μέλλον!..

Πρεμιέρα με εκπλήξεις στην Α' Κατηγορία Δωδεκανήσου! Γεγονός, που αν μη τι άλλο, προδιαθέτει για ένα καλό πρωτάθλημα. Το καλύτερο ξεκίνημα πάντως έκαναν οι «νεοφώτιστοι» Κλεάνθης και Ευαγόρας. Μεγάλο μπαμ έκανε και ο Διαγόρας Βατίου, που κέρδισε 4-2 την επίδοξη πρωταθλήτρια Ρόδο.

Ολα δείχνουν συνεπώς, ότι το μέλλον του πρωταθλήματος θα είναι λαμπρό...

Γελούν και τα μουστάκια του...

Γελούν και τα μουστάκια του (άσχετα αν δεν έχει) του Παπαδημήτρη. Ο λόγος; Ο ανιψιός του Μανόλης Παπαδημήτρης (που παίζει στον Ηρακλή) αγωνίστηκε με τα χρώματα της Εθνικής Παίδων!

Δικαιολογημένα, λοιπόν, αισθάνεται ικανοποίηση για τον 16χρονο Μανόλη.

Το ίδιο ικανοποιημένοι πρέπει να αισθάνονται όλοι οι φιλαθλοι της Ρόδου. Στο νησί μας, αλλά και στ' άλλα νησιά της Δωδεκανήσου, υπάρχουν πολλά ταλέντα αναξιοποίητα.

Ευχόμαστε κι άλλα παιδιά να κληθούν στις εθνικές ομάδες μας για να ακούγεται το όνομα της Ρόδου πιο συχνά...

Λίγοι οι φίλαθλοι

Πρεμιέρα είχαμε το περασμένο Σάββατο στο πρωτάθλημα της Α' Ερασιτεχνικής Κατηγορίας Δωδεκανήσου. Θα περίμενε κανείς, ότι τα γήπεδα θα είχαν πολύ περισσότερους φιλάθλους. Δυστυχώς όμως ο καλοκαιρινός καιρός και το εργάσιμο της ημέρας για πολλούς, τους απέτρεψαν να προσέλθουν στα γήπεδα.

Ασφαλώς, με την ολοένα πτώση της θερμοκρασίας και την πτωτική πορεία του τουρισμού, θα βλέπουμε ολοένα και περισσότερους φιλάθλους στα γήπεδα...

Ο καιρός θα δείξει...

Το πρωτάθλημα της Εθνικής Ερασιτεχνικής Κατηγορίας (γνωστής μέχρι πρότινος Δ' Εθνικής) άρχισε αφού τα σωματεία πήραν τη διαβεβαίωση, ότι θα παίρνουν τα οδοιπορικά όπως και τα προηγούμενα χρόνια. Ο καιρός θα δείξει κατά πόσο η Πολιτεία θα φανεί συνεπής στην υπόσχεσή της. Εάν περάσει λίγος καιρός και συνεχιστεί το καθεστώς των προηγουμένων χρόνων, τα σωματεία θα ξεσηκωθούν και πάλι.

Ιδωμεν λοιπόν...

Παράπονα

Πολλά τα παράπονα για τη διαιτησία από την πρώτη κιόλας αγωνιστική ημέρα του πρωταθλήματος της Α' Ερασιτεχνικής Κατηγορίας Δωδ/σου. Πόσο δίκαιο άραγε έχουν οι διαμαρτυρόμενοι; Ή αν θέλετε, πόσο αδιάβαστοι ήσαν στην πρεμιέρα οι διαιτητές;

Ο χρόνος πάντως θα δείξει το επίπεδο της διαιτησίας μας.

DIBI CENTER

STELLA BEAUTY

Κάποτε
οι τέλειες αναλογίες
_____ήταν Θείο δώρο.
Σήμερα στο DIBI CENTER είναι
Επιστημονικό
Θαύμα!

ΠΑΓΚΟΣΜΙΑ ΚΕΝΤΡΑ ΑΙΣΘΗΤΙΚΗΣ ΚΑΙ ΑΔΥΝΑΤΙΣΜΑΤΟΣ
ΑΓΓΛΙΑ • ΑΜΕΡΙΚΗ
ΙΤΑΛΙΑ • ΜΟΝΑΚΟ
ΙΣΠΑΝΙΑ

ΣΩΜΑ | ΠΡΟΣΩΠΟ

Αδυνάτισμα (ολικό - τοπικό)
Κυτταρίτιδα
Σύσφιξη
Θαλασσοθεραπείες
Κρυοθεραπείες
Αποτρίχωση (Χαλάουα - κερί)
SOLARIUM
Καθαρισμός
Peeling
Ενυδατώσεις
Lifting
Βιομοριακές θεραπείες
Οξέα φρούτων (AHA)
Ακμή
Οξυγονοθεραπεία
Ριζική αποτρίχωση

ΕΙΜΑΣΤΕ ΕΞΟΠΛΙΣΜΕΝΟΙ ΜΕ ΤΟΥΣ ΠΙΟ ΣΥΓΧΡΟΝΟΥΣ
ΗΛΕΚΤΡΟΝΙΚΟΥΣ ΥΠΟΛΟΓΙΣΤΕΣ



Πάντα πρώτοι
και με διαφορά

Με την προσωπική φροντίδα
της έμπειρης ΑΙΣΘΗΤΙΚΟΥ: ΣΤΕΛΛΑΣ ΧΑΤΖΗΣΑΒΒΑ

Μιχ. Πετρίδη 49, Ρόδος, Τηλ: 30469, 73590

MONOTUBDD

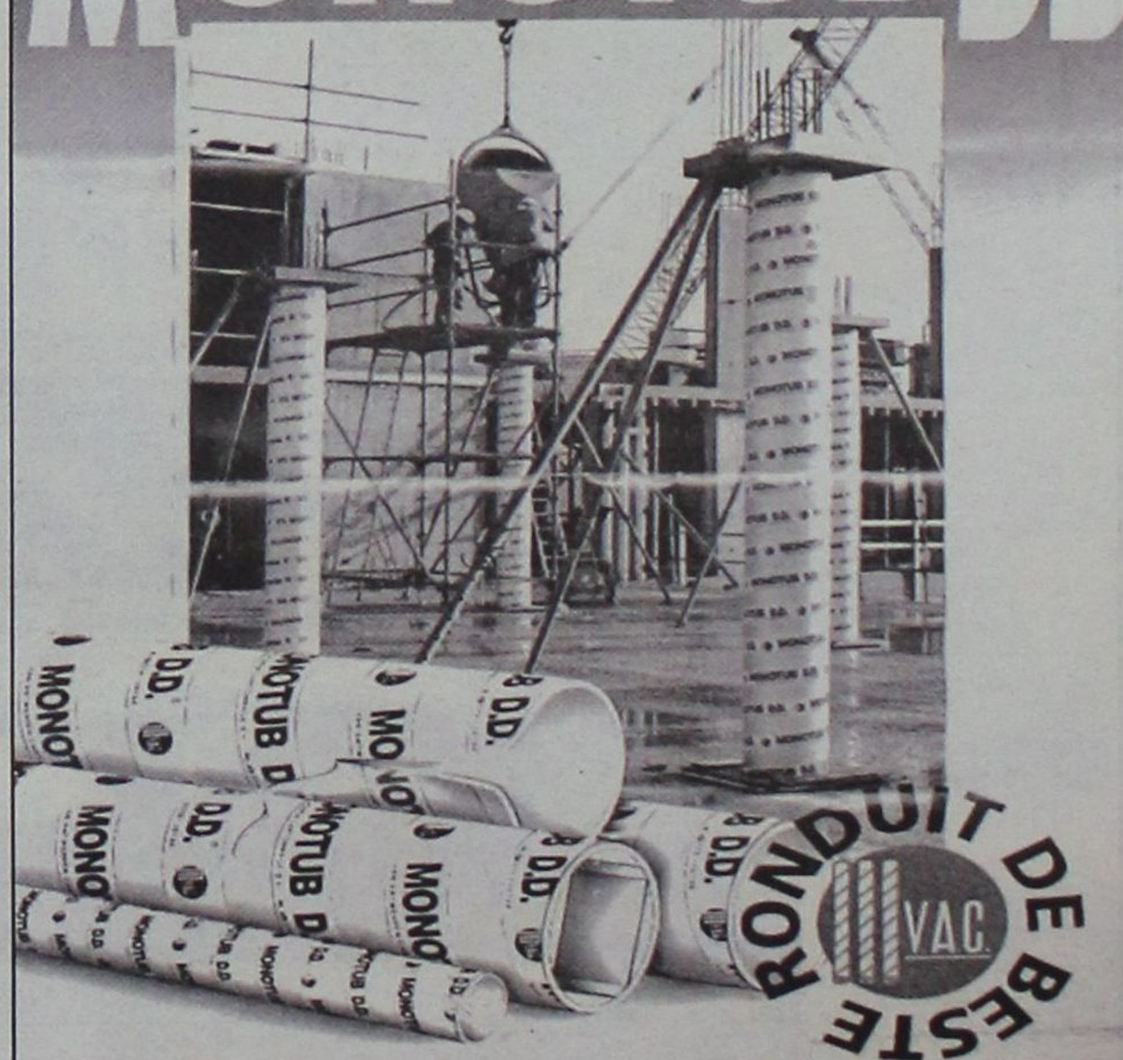

ΕΠΙΣΗΣ ΔΙΑΘΕΤΟΥΜΕ ΜΕΤΑΛΛΙΚΕΣ
ΚΟΛΩΝΕΣ ΜΙΑΣ ΧΡΗΣΕΩΣ 1Χ2

ΑΡΧΩΝ ΣΑΜΑΡΤΖΗΣ
ΜΟΝΩΤΙΚΑ ΥΛΙΚΑ - ΜΟΝΩΣΕΙΣ
Ερυθρού Σταυρού 21, τηλ. 23030 - 32054
Μιχαήλ Πετρίδη 69, τηλ. 67790

Grand Hotel



PIANO BAR



Προτιμήστε το νέο μας
piano bar με τον πιανίστα μας

Τάκη Τσώνη

YELLOW SPOT



Ο τέλειος
συνδυασμός
ποιότητας και
οικονομίας

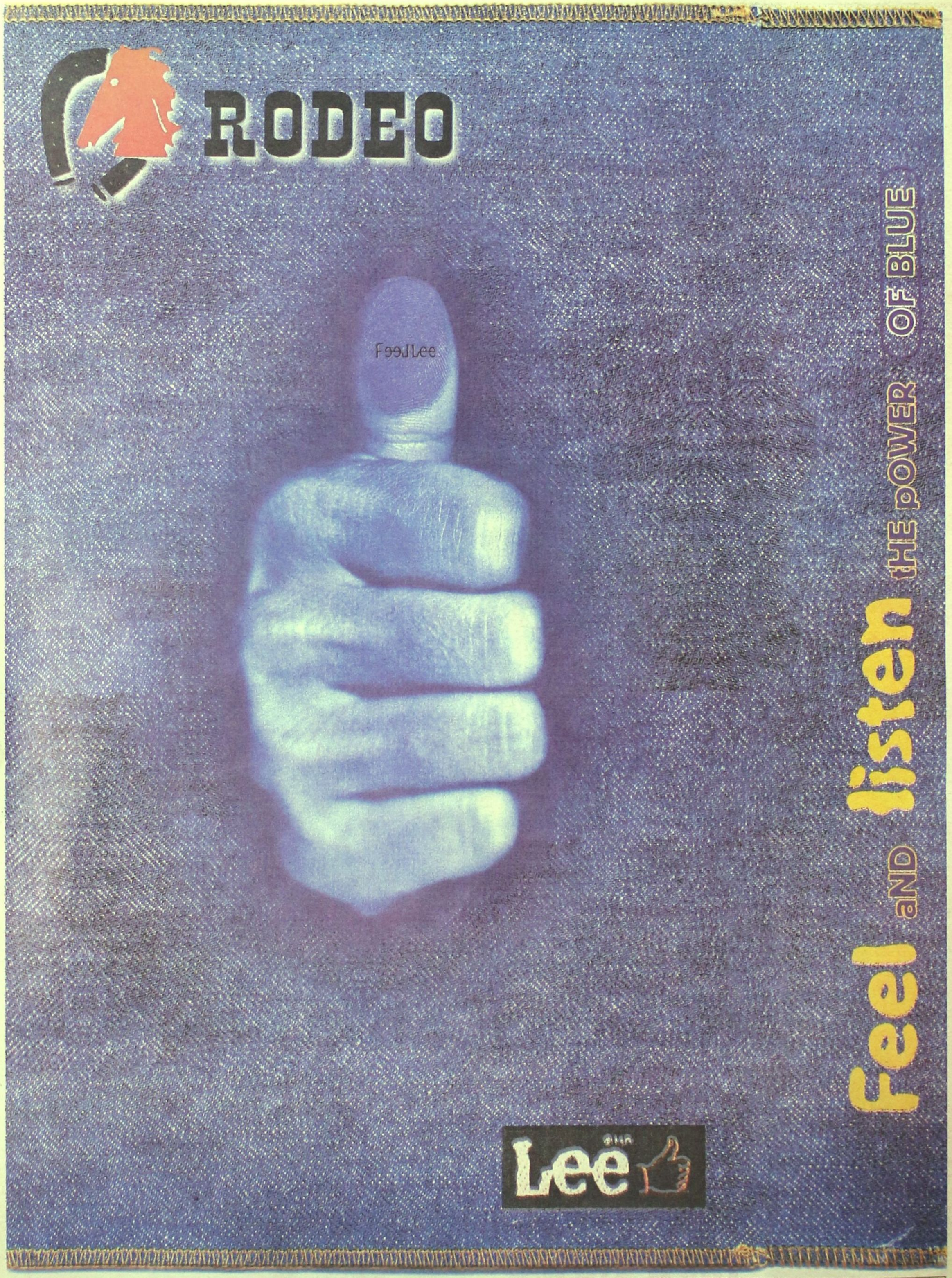

ΚΑΤΑΣΤΗΜΑΤΑ: Γρηγ. Λαμπράκη 35, Αμερικής 42, Γαλλίας 10
ΑΠΟΘΗΚΗ: Πάροδος ΚΑΝΑΔΑ 72 - ΤΗΛ: 74108

2 Ανεπανάληπτα Χρηματοδοτικά Προγράμματα ΤΟΥΟΤΑ

Το πιο εύκολο δίλημμα!

Πρώτη φορά βρίσκεστε τόσο κοντά στα αγαπημένα σας **Corolla** και **Yaris**. Γιατί τώρα έχετε στη διάθεσή σας δύο ανεπανάληπτα χρηματοδοτικά προγράμματα*, για να αποκτήσετε το Toyota που σας ταιριάζει... με τον τρόπο που σας ταιριάζει! Ελάτε λοιπόν, σήμερα, στις εκθέσεις Toyota, βγείτε από το πιο εύκολο δίλημμα και μπείτε στο πιο αγαπημένο σας αυτοκίνητο!

Πρόγραμμα 1 Επιτόκιο 0.6%

Yaris	Τιμή Μετρητοίς	Προκαταβολή 20%	Δόση 12 Μηνών	Δόση 24 Μηνών	Δόση 36 Μηνών	Δόση 48 Μηνών
Yaris 1.0 Terra Plus A/C 3θυρο	3.788.000	757.600	264.155	137.669	95.603	74.649
Yaris 1.3 Luna Plus A/C 3θυρο	4.168.000	833.600	290.654	151.444	105.194	82.137
Yaris/Yaris Verso	**Τιμή Μετρητοίς**	**Προκαταβολή 35%**	**Δόση 12 Μηνών**	**Δόση 24 Μηνών**	**Δόση 36 Μηνών**	**Δόση 48 Μηνών**
Yaris 1.0 Terra Plus A/C 3θυρο	3.788.000	1.325.800	214.106	111.339	77.154	60.118
Yaris 1.3 Luna Plus A/C 3θυρο	4.168.000	1.458.800	235.585	122.509	84.894	66.149
Yaris Verso 1.3 Luna Plus A/C	4.688.000	1.640.800	264.977	137.793	95.485	74.402
Corolla	**Τιμή Μετρητοίς**	**Προκαταβολή 35%**	**Δόση 12 Μηνών**	**Δόση 24 Μηνών**	**Δόση 36 Μηνών**	**Δόση 48 Μηνών**
Corolla 1.4 Terra Plus A/C 4θυρο	4.895.000	1.713.250	276.677	143.877	99.702	77.687
Corolla 1.4 Terra Plus A/C 5θυρο	4.795.000	1.678.250	271.024	140.938	97.665	76.100
Corolla 1.4 Terra Plus A/C 3θυρο	4.625.000	1.618.750	261.416	135.941	94.202	73.402

Οι δόσεις έχουν υπολογιστεί με μηνιαίο ονομαστικό επιτόκιο 0,6% και συμπεριλαμβάνουν τις μόνιμες επιβαρύνσεις του νόμου 128 και τον Ε.Φ.Τ.Ε. Ενδεικτικά, για τα μοντέλα Corolla 1.4 Terra Plus A/C 4θυρο και Yaris Verso 1.3 Luna Plus A/C με διάρκεια χρηματοδότησης 48 μηνών και έξοδα φακέλλου 50.000 δρχ., το Ε.Π.Ε. διαμορφώνεται σε 0.09200 και 0.9240 αντίστοιχα.

Πρόγραμμα 2 Άτοκες Δόσεις

Yaris	Τιμή Μετρητοίς	Προκαταβολή 50%	Δόση 24 Μηνών
Yaris 1.0 Terra Plus A/C 3θυρο	3.788.000	1.894.000	78.917
Yaris 1.3 Luna Plus A/C 3θυρο	4.168.000	2.084.000	86.833
Yaris Verso	**Τιμή Μετρητοίς**	**Προκαταβολή 50%**	**Δόση 18 Μηνών**
Yaris Verso 1.3 Luna Plus A/C	4.688.000	2.344.000	130.222
Corolla	**Τιμή Μετρητοίς**	**Προκαταβολή 50%**	**Δόση 18 Μηνών**
Corolla 1.4 Terra Plus A/C 4θυρο	4.895.000	2.447.500	135.972
Corolla 1.4 Terra Plus A/C 5θυρο	4.795.000	2.397.500	133.194
Corolla 1.4 Terra Plus A/C 3θυρο	4.625.000	2.312.500	128.472

Ενδεικτικά, για το μοντέλο Yaris 1.3 Luna Plus A/C 3θυρο με διάρκεια χρηματοδότησης 24 μηνών και έξοδα φακέλλου 20.000 δρχ., Ε.Π.Ε. διαμορφώνεται σε 0.00930.

* ΙΣΧΥΕΙ ΜΟΝΟ ΓΙΑ ΤΑ ΑΥΤΟΚΙΝΗΤΑ YARIS, YARIS VERSO ΚΑΙ COROLLA.





TOYOTA

www.toyota.gr

Με τη συνεργασία της Τράπεζας UnitBank

3t α.ε.β.ε. • 6ο χλμ. ΡΟΔΟΥ-ΛΙΝΔΟΥ • ΤΗΛ: 68.000 • FAX: 68.010 • www.3t.gr

ΠΡΕΜΙΕΡΑ ΜΕ ΕΚΠΛΗΞΕΙΣ!

Γεμάτη εκπλήξεις ήταν η πρεμιέρα της Α' Ερασιτεχνικής Κατηγορίας το Σαββατοκύριακο.

Ομάδες που ενισχύθηκαν σημαντικά, έχοντας μοναδικό στόχο (φανερό ή μη) την κατάκτηση του πρωταθλήματος, ξεκίνησαν... ανώμαλα στην προσπάθειά τους!

Αλλες που έπαιζαν στις έδρες τους θεωρώντας τη νίκη στο... τσεπάκι τους, ηττήθηκαν, ενώ μόνο μια από τις ομάδες που ανέβηκαν από τη Β' Κατηγορία (και είναι νεοφώτιστες) ξεκίνησε με ήττα!

Τη νίκη της ημέρας σημείωσε ο Διαγόρας Βατίου. Βρισκόμενος πίσω στο σκορ με 2-0, κέρδισε 4-2 τον Α.Σ. Ρόδο στο Εθνικό Στάδιο!

Η Θύελλα Πυλώνας, στην έδρα της, δεν δυσκολεύτηκε απέναντι στον Καλυμνιακό.

Τους τρεις βαθμούς - σχετικά εύκολα - κατέκτησε και ο Ορφέας, που έπαιξε με τον Αντίμαχο στη Ρόδο.

Εντυπωσιακές νίκες εκτός έδρας πέτυχαν οι Ευαγόρας και Κλεάνθης. Ο πρώτος στον Αρχάγγελο, επί του τοπικού Αρη και η ομάδα του Παραδεισίου μέσα στον Εμπωνα, απέναντι στην Αναγέννηση.

Με αμφισβητούμενο γκολ, ο Ηρακλής κέρδισε στα Μαριτσά τον Κλεόβουλο.

Ισόπαλοι έληξαν οι αγώνες Α.Ε. Λέρου - Διαγόρα και Φοίβου - ΑΕΡΑ, στα γήπεδα Λέρου και Κρεμαστής, αντίστοιχα.

- Στα οκτώ παιχνίδια της πρεμιέρας επιτεύχθηκαν 23 τέρματα. Δώδεκα από γηπεδούχους και ένδεκα από φιλοξενούμενους.
- Ο Κρομμύδας του Κλεάνθη σημείωσε στον Εμπωνα το πρώτο γκολ της περιόδου (6').

Ο ΠΙΝΑΚΑΣ ΤΩΝ ΣΚΟΡΕΡΣ

■ Με 2 γκολ: Γεωργαλής (Α.Σ. Ρόδος), Ορφανός (Θύελλας Πυλ.)

■ Με ένα γκολ: Κορωνιός (Διαγόρα), Σούλος (Α.Ε. Λέρου), Αγκάς (Ευαγόρα), Αθανασίου (Ευαγόρα), Πότσος (Φοίβου), Καλογήρου (ΑΕΡΑ), Γιακουμάρος (Ηρακλή Μαρ.), Πιτσουρδάκης (Θύελλας Πυλ.), Κρομμύδας (Κλεάνθη), Σπάρταλης (Κλεάνθη), Πολυχρόνης (Αναγέννησης Εμπ.), Νικολέττος (Ορφέα), Κωστάκης (Ορφέα), Μαθιός Π. (Ορφέα), Ανδρογιώργης (Αντίμαχου), Μακρής (Διαγόρα Βατ.), Καμπούρης Ι. (Διαγόρα Βατ.), Κρητικός (Διαγόρα Βατ.), Παφιάκης (Διαγόρα Βατ.)

ΣΚΟΡ ΚΑΙ ΣΚΟΡΕΡΣ

■ Α.Ε. ΛΕΡΟΥ - ΔΙΑΓΟΡΑΣ 1-1 (0-1)
(44' Κορωνιός, 94' Σούλος)

■ ΑΡΗΣ ΑΡΧ. - ΕΥΑΓΟΡΑΣ 0-2 (0-1)
(25' Αγκάς, 87' Αθανασίου)

■ ΦΟΙΒΟΣ - ΑΕΡΑ 1-1 (0-0)
(56' Πότσος, 72' - πέναλτυ Καλογήρου)

■ ΗΡΑΚΛΗΣ Μ. - ΚΛΕΟΒΟΥΛΟΣ 1-0 (0-0)
(89'Γιακουμάρος)

■ ΘΥΕΛΛΑ ΠΥΛ. - ΚΑΛΥΜΝΙΑΚΟΣ 3-0 (1-0)
(39', 47' Ορφανός, 76' Πιτσουρδάκης)

■ ΑΝΑΓΕΝΝΗΣΗ ΕΜΠ. - ΚΛΕΑΝΘΗΣ 1-2 (1-2)
(6' Κρομμύδας, 10' Σπάρταλης, 44' Πολυχρόνης)

■ ΟΡΦΕΑΣ - ΑΝΤΙΜΑΧΟΣ 3-1 (3-0)
(12' Νικολέττος, 15' Κωστάκης, 32 Μαθιός Π., 70' Ανδρογιώργος)

■ Α.Σ. ΡΟΔΟΣ - ΔΙΑΓΟΡΑΣ ΒΑΤ. 2-4 (1-0)
(43' πέναλτυ, 50' Γεωργαλής, 52' Μακρής, 61' πέναλτυ Καμπούρης Ι., 67' Κρητικός, 90' Παφιάκης)

Ο έμπειρος Διαγόρας Βατίου έκανε τη μεγάλη ανατροπή!

Κέρδισε 4-2 τη Ρόδο που προηγήθηκε 2-0

ΕΘΝΙΚΟ ΣΤΑΔΙΟ

του Κώστα Βάγγαλη

Ασχημο ξεκίνημα έκανε η Ρόδος το Σάββατο στην πρεμιέρα του πρωταθλήματος της Α' Κατηγορίας.

Οι «πράσινοι» της πόλης μας ηττήθηκαν με 4-2 από τον Διαγόρα Βατίου και απογοήτευσαν αρκετό κόσμο που βρέθηκε στην εξέδρα του Εθνικού Σταδίου.

Το παιχνίδι ήταν δυνατό και γρήγορο κι από τις δύο πλευές. Ο Διαγόρας Βατίου όμως φάνηκε πιο διαβασμένος.

Οι γηπεδούχοι μπήκαν με δύναμη μέσα στο γήπεδο και προσπάθησαν από τα πρώτα λεπτά να πάρουν τα «ηνία» του αγώνα.

Η Ρόδος στο πρώτο εικοσάλεπτο είχε την πρωτοβουλία των κινήσεων, αλλά χωρίς ουσιαστικό αποτέλεσμα.

Ο Διαγόρας μετά το εικοσάλεπτο άρχισε να ισορροπεί το παιχνίδι, να οργανώνεται και να βγαίνει με αξιώσεις στην επίθεση. Στο τελευταίο πεντάλεπτο του πρώτου μέρους η Ρόδος φάνηκε να ξαναγεννιέται.

Οι παίκτες του Σάββα Ορφανίδη άσκησαν μία ασφυκτική πίεση στην αντίπαλη άμυνα και οι προσπάθειές τους απέδωσαν καρπούς.

Στο 43' κέρδισαν πέναλτυ κι άνοιξαν το σκορ.

Το ημίχρονο βρήκε τη Ρόδο να προηγείται με 1-0.

Στην επανάληψη, η Ρόδος μπήκε και πάλι με δύναμη στο γήπεδο, και μέσα σε πέντε λεπτά πέτυχε το δεύτερό της τέρμα.

Οι παίκτες της όμως ολιγώρησαν στη συνέχεια και μέσα σε δύο λεπτά (52') δέχθηκαν τέρμα.

Αυτό ήταν. Η συνέχεια ανήκει πλέον στο Διαγόρα Βατίου που με έξυπνη τακτική και επιμονή έφερε τα πάνω κάτω.

Οι φιλοξενούμενοι είχαν ψυχή και πίστεψαν ότι μπορούσαν να φύγουν νικητές από το γήπεδο. Ετσι κι έγινε.

ΦΑΣΕΙΣ ΚΑΙ ΓΚΟΛ

Στο 3' η Ρόδος κέρδισε φάουλ. Το εκτέλεσε ο Σεβδαλής, αλλά έστειλε τη μπάλα στο κάθετο δοκάρι του Φωτεινή.

Στο 24' ο Διαγόρας εκτέλεσε κόρνερ. Ο Ροδανάκης έκανε μια άστοχη έξοδο και ο Παπαϊωάννου με κεφαλιά σε κενή εστία δεν μπόρεσε να σκοράρει.

Ενα λεπτό αργότερα (25') ο Κουλουμπράκης έκανε μία σέντρα σουτ και ανάγκασε το Ροδανάκη να διώξει τη μπάλα με δυσκολία.

Στο 34' ο Φωτεινής απέκρουσε τη μπάλα προ του Γεωργαλή.

Στο 43' ο Γεωργαλής μπήκε στην περιοχή και πιεζόμενος από τον Τσιβρινή βρέθηκε στο έδαφος. Ο διαιτητής κ. Τσαγκάρης κατελόγισε πέναλτυ. Ενα πέναλτυ για το οποίο διαμαρτυρήθηκαν έντονα παίκτες και παράγοντες του Διαγόρα. Την εκτέλεση ανέλαβε ο παθών, ο οποίος ευστόχησε και άνοιξε το σκορ.

Στην επανάληψη και συγκεκριμένα στο 50' ο Γεωργαλής έκανε ένα «σλάλομ» από αριστερά. Πέρασε όποιον βρήκε κι έβγαλε την παράλληλη σέντρα. Ο Φωτεινής έπεσε, αλλά δεν μπόρεσε να αποκρούσει. Ο επερχόμενος Σάββενας σε κενή εστία δεν μπόρεσε να σκοράρει και πρόλαβαν και έδιωξαν οι αμυντικοί. Η μπάλα έφτασε στο Σεβδαλή που τροφοδότησε τον Γεωργαλή. Ο τελευταίος με άψογο σουτ έκανε το 2-0.

Στο 52' ο Μακρής εκμεταλλεύτηκε ολιγωρία της άμυνας της Ρόδου και με πλασέ μείωσε σε 2-1.

Στο 61' ο Ροδανάκης βγήκε έξω από την περιοχή του και στην προσπάθειά του να διώξει έπιασε τη μπάλα με τα χέρια. Ο διαιτητής άφησε τη φάση να συνεχιστεί και ο τερματοφύλακας της Ρόδου στη συνέχεια έκανε φάουλ στον Κουλουμπράκη στη γραμμή της μεγάλης περιοχής.

Την εκτέλεση ανέλαβε ο Γιάννης Καμπούρης, ο οποίος μ' ένα έξοχο κτύπημα έκανε το 2-2.

Στο 67 ο Κρητικός πήρε τη μπάλα, έκανε το μπάσιμο και με δυνατό σουτ έκανε το 2-3.

Δύο λεπτά αργότερα (69') ο Ζουρούδης με δυνατό σουτ τράνταξε το οριζόντιο δοκάρι του Φωτεινή.

Τη χαριστική βολή στη Ρόδο έδωσε στο 90' ο Παφιάκης. Ο παίκτης του Διαγόρα πήρε τη μπάλα από το κέντρο, πέρασε όποιον βρήκε μπροστά του και με σουτ έκανε το 2-4.

Από τη Ρόδο ξεχώρισε ο Γεωργαλής, ενώ από το Διαγόρα δεν υστέρησε κανένας.

Ιδιαίτερη μνεία πρέπει να γίνει για τους νεαρούς Παφιάκη και Μακρή, που έκαναν άνω - κάτω τον αντίπαλό τους.

Μέτρια η διαιτησία του κ. Τσαγκάρη, με βοηθούς τους κ. Μαυρουδάκη και Μιτζιρίκη.

Α.Σ. ΡΟΔΟΣ: Ροδανάκης, Παπανικολάου, Ζωάννου, Πόλος (30' Κούτρας), Κάβουρας, Πατρού (77' Παντίδος), Τσακίρης (46' Ζουρούδης), Σεβδαλής, Καστρουνής Γ., Γεωργαλής, Σάββενας

ΔΙΑΓΟΡΑΣ ΒΑΤΙΟΥ: Φωτεινής, Μακρής (88' Γκιόκας), Γκαρανάτσιος, Παπαϊωάννου, Τσιβρινής, Κουλουμπράκης, Παφιάκης, Ελληνας, Πεταυράκης (72' Σάββενας), Καμπούρης Ιωάννης του Μεν., Κρητικός (78' Καμπούρης Σάββας)



Τα συγχαρητήρια των συμπαικτών του δέχεται ο Πολυδεύκης Γεωργαλής για τα τέρματα που πέτυχε. Δεν ήταν αρκετά όμως



Ο Γιάννης Καμπούρης μόλις έχει κάνει το 2-2 και πνίγεται στις αγκαλιές των συμπαικτών του

ΔΗΛΩΣΕΙΣ

Γιάννης Καμπούρης (Διαγόρα Βατίου)



Πρώτα απ' όλα συγχαίρω όλους τους παίκτες μου που ήταν πραγματικά παλικάρια. Παίξαμε πολύ καλά, έξυπνα και πειθαρχημένα. Η νίκη μας ήταν πέρα για πέρα δίκαιη. Εμείς κοιτάμε πλεον τα επόμενα παιχνίδια και πιστεύω πως οι επιτυχίες θα συνεχιστούν.

Συγχαρητήρια στη Ρόδο, η οποία είναι μία καλή ομάδα με πολλές επιλογές. Εύχομαι στο φίλο Σάββα Ορφανίδη καλή πορεία και να ευοδωθούν οι στόχοι της ομάδας του.

Συγχαρητήρια και στη διαιτησία που εκτός από την άτυχη στιγμή του πέναλτυ, που κατά την άποψή μου δεν ήταν, στα υπόλοιπα πήγε πολύ καλά. Εύχομαι καλή ποδοσφαιρική χρονιά σε όλους.

Σάββας Ορφανίδης (Α.Σ. Ρόδος)



Δεν είχαμε καθαρό μυαλό μετά το 2-0, έτσι ώστε να διατηρήσουμε το σκορ.

Αντίθετα δίναμε πάσες στον αντίπαλο για να μας κάνει γκολ. Δεχθήκαμε τρία τέρματα από παιδαριώδη λάθη. Πιστεύω στη συνέχεια να βελτιωθούμε και να πάμε καλύτερα. Συγχαρητήρια στην ομάδα του Διαγόρα.

Ο Ροδανάκης απομακρύνει τον κινδυνο

Η ΒΑΘΜΟΛΟΓΙΑ

		ΣΥΝΟΛΙΚΑ						ΕΝΤΟΣ				ΕΚΤΟΣ			
		ΑΓ	Β	ΤΕΡΜΑΤΑ	Ν	Ι	Η	ΤΕΡΜΑΤΑ	Ν	Ι	Η	ΤΕΡΜΑΤΑ	Ν	Ι	Η
1	ΘΥΕΛΛΑ ΠΥΛ.	1	3	3 - 0	1	0	0	3 - 0	1	0	0	-			
2	ΔΙΑΓΟΡΑΣ ΒΑΤ.	1	3	4 - 2	1	0	0	-				4 - 2	1	0	0
3	ΟΡΦΕΑΣ	1	3	3 - 1	1	0	0	3 - 1	1	0	0	-			
4	ΕΥΑΓΟΡΑΣ	1	3	2 - 0	1	0	0	-				2 - 0	1	0	0
5	ΚΛΕΑΝΘΗΣ	1	3	2 - 1	1	0	0	-				2 - 1	1	0	0
6	ΗΡΑΚΛΗΣ ΜΑΡ.	1	3	1 - 0	1	0	0	1 - 0	1	0	0	-			
7	Α.Ε. ΛΕΡΟΥ	1	1	1 - 1	0	1	0	1 - 1	0	1	0	-			
8	ΔΙΑΓΟΡΑΣ	1	1	1 - 1	0	1	0	-				1 - 1	0	1	0
9	ΦΟΙΒΟΣ	1	1	1 - 1	0	1	0	1 - 1	0	1	0	-			
10	ΑΕΡΑ	1	1	1 - 1	0	1	0	-				1 - 1	0	1	0
11	ΚΛΕΟΒΟΥΛΟΣ	1	0	0 - 1	0	0	1	-				0 - 1	0	0	1
12	ΑΝΑΓΕΝΝΗΣΗ ΕΜΠ.	1	0	1 - 2	0	0	1	1 - 2	0	0	1	-			
13	ΑΡΗΣ ΑΡΧ.	1	0	0 - 2	0	0	1	0 - 2	0	0	1	-			
14	ΑΝΤΙΜΑΧΟΣ	1	0	1 - 3	0	0	1	-				1 - 3	0	0	1
15	Α.Σ. ΡΟΔΟΣ	1	0	2 - 4	0	0	1	2 - 4	0	0	1	-			
16	ΚΑΛΥΜΝΙΑΚΟΣ	1	0	0 - 3	0	0	1	-				0 - 3	0	0	1

ΟΙ ΚΟΡΥΦΑΙΟΙ

Α.Ε. ΛΕΡΟΥ:	Λιακάκης
ΔΙΑΓΟΡΑΣ:	Κότσα
ΑΡΗΣ ΑΡΧ.:	Μαγιόγλου Σ.
ΕΥΑΓΟΡΑΣ:	Αγκάς
ΦΟΙΒΟΣ:	Πότσος
ΑΕΡΑ:	Καβουσανάκης
ΗΡΑΚΛΗΣ Μ.:	Μπάκαλος
ΚΛΕΟΒΟΥΛΟΣ:	Διάκουλας
ΘΥΕΛΛΑ ΠΥΛ.:	Κουφός
ΚΑΛΥΜΝΙΑΚΟΣ:	Βούης Ν.
ΑΝΑΓΕΝΝΗΣΗ ΕΜΠ.:	Κρητικός
ΚΛΕΑΝΘΗΣ:	Σπάρταλης
ΟΡΦΕΑΣ:	Λεβέντης Π.
ΑΝΤΙΜΑΧΟΣ:	Τριτσάρης
Α.Σ.ΡΟΔΟΣ:	Γεωργαλής
ΔΙΑΓΟΡΑΣ ΒΑΤ.:	Παφιάκης

Η ΕΠΟΜΕΝΗ ΑΓΩΝΙΣΤΙΚΗ

Αρης Αρχ.-Α.Ε. Λέρου

Διαγόρας-Φοίβος

Ευαγόρας-Ηρακλής Μαρ.

ΑΕΡΑ-Θύελλα Πυλ.

Κλεόβουλος-Αναγέννηση Εμπ.

Καλυμνιακός-Ορφέας

Κλεάνθης-Διαγόρας Βατ.

Αντίμαχος-Α.Σ. Ρόδος

Νίκη με τη ψυχή στο στόμα...

Ο Ηρακλής 1-0 τον Κλεόβουλο, που δέχθηκε το γκολ στο παρά ένα!

ΜΑΡΙΤΣΑ.-

Με το «δεξί» ξεκίνησε το φετινό πρωτάθλημα ο Ηρακλής Μαριτσών. Νίκησε, έστω και δύσκολα, τον Κλεόβουλο με σκορ 1-0. Ομως το θέαμα που παρακολούθησαν οι λιγοστοί φίλαθλοι ήταν απογοητευτικό.

Οι δύο ομάδες εμφανίστηκαν ανέτοιμες στην πρεμιέρα του πρωταθλήματος και δεν μπόρεσαν σε καμιά περίπτωση να ικανοποιήσουν με την απόδοσή τους τους φιλάθλους, που επέλεξαν το γήπεδο των Μαριτσών για να περάσουν την ώρα τους.

Σίγουρα θα πρέπει όσοι ασχολούνται με το ποδόσφαιρο σε Μαριτσά και Λίνδο να ξεχάσουν σύντομα το παιχνίδι και να κοιτάξουν πώς θα φτιάξουν καλύτερα την ομάδα τους.

Οι γηπεδούχοι εμφανίσθηκαν με σοβαρά προβλήματα στη μεσαία γραμμή. Η ανάπτυξη του παιχνιδιού με δυσκολία γινόταν και έτσι οι επιθετικοί των γηπεδούχων ελάχιστα τροφοδοτήθηκαν.



Ο Βασίλης Καραγιάννης δεν κατάφερε να χαμογελάσει

Ο Κλεόβουλος έπαιξε για την ισοπαλία. Καταστροφικό ποδόσφαιρο και μερικές αντεπιθέσεις (αρκετά επικίνδυνες) χαρακτήριζαν το παιχνίδι του. Ωστόσο οι φιλοξενούμενοι φάνηκαν άτυχοι αφού το γκολ στο 89' τους έκλεψε το βαθμό της ισοπαλίας.

Και μέσα σ' όλα, η αποβολή του Ιωαννίδη Ε., αφού όπως γράφτηκε στο φύλλο αγώνος, αντίκρυσε την κόκκινη κάρτα για εξύβριση.



Ο Βασίλης Αθανασίου

ΦΑΣΕΙΣ ΚΑΙ ΓΚΟΛ

5': Μετά από κόρνερ ο Χατζηκωνσταντής έπιασε δυνατή κεφαλιά, αλλά ο Διάκουλας απέκρουσε δύσκολα με εκτίναξη.

18': Από φάουλ του Ιωαννίδη Π., ο Σπίνουλας που είχε προωθηθεί με κεφαλιά έστειλε τη μπάλα στο δεξί «Γ» αλλά ο Σαββιδάκης δύσκολα απομάκρυνε.

34': Απ' ευθείας φάουλ του Μπάκαλου από τα αριστερά και η μπάλα κατέληξε στην εξωτερική μεριά των διχτύων.

48': Από σέντρα του Ιωαννίδη Π. ο Πέρος μόνος ανενόχλητος έπιασε κεφαλιά, ψηλά, άστοχα.

80': Ο Μπάκαλος σούταρε από το ύψος του πέναλτυ. Ομως, τον πρόλαβε με κόντρα ο Σπίνουλας και έδιωξε σε κόρνερ.

85': Φάση διαρκείας για τον Ηρακλή με τον Μανωλά να σουτάρει. Η μπάλα βρήκε τον πεσμένο στο έδαφος Μάνο. Στη συνέχεια ο Μπάκαλος, έκανε κεφαλιά, αλλά απέκρουσε ο Διάκουλας.

88': Στην πρώτη του επαφή με τη μπάλα ο Γκόγκος σούταρε αλλά εντυπωσιακά έδιωξε σε κόρνερ ο γκολκήπερ.

89': Σύγχυση στην περιοχή του Κλεόβουλου. Ο Γιακουμάρος έπιασε η κεφαλιά και έδιωξαν οι αμυντικοί, αλλά ο κ. Γιοβάν, ο βοηθός διαιτητής με καθυστέρηση έφυγε στη σέντρα αποδεικνύοντας ότι η μπάλα είχε περάσει τη γραμμή του τέρματος.

Διακρίθηκαν από τον Ηρακλή οι Μπάκαλος, Λολάκης. Ιωαννίδης Ε.

ΗΡΑΚΛΗΣ Μ.: Σαββιδάκης Π., Λολάκης (91' Κατσαράς) Λορέντζος (85' Γκόγκος), Παπαδημήτρης, Αναγνώστου, Χατζηκωνσταντής, Μπάκαλος, Αθανασίου Π., Μάνος, Γιακουμάρος, Ράδος (55' Μανωλάς).

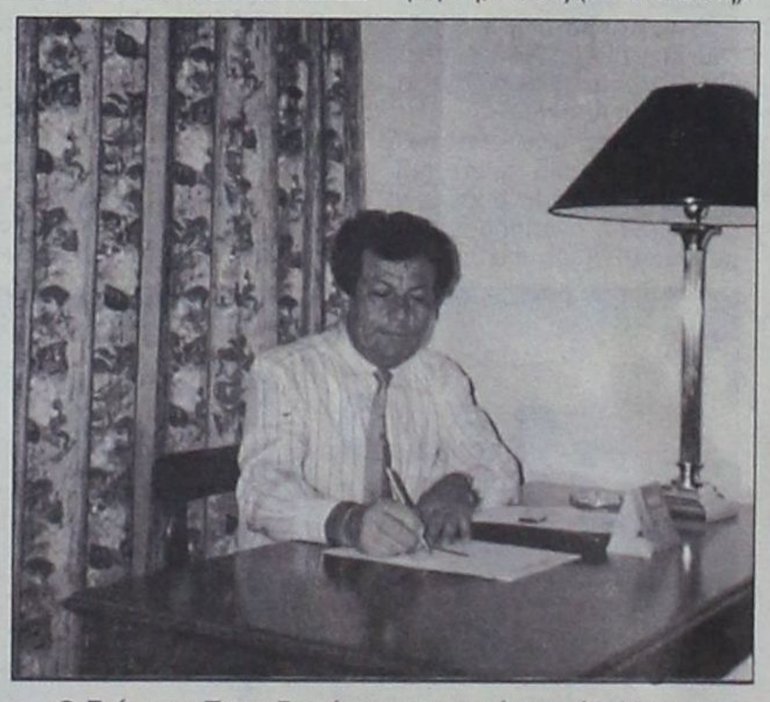

Ο Γιώργος Παπαδημήτρης πανηγύρισε έξαλλα στο τέλος του αγώνα

Από τον Κλεόβουλο ξεχώρισαν οι Διάκουλας, Σπίνουλας.

Η διαιτησία του κ. Χατζηνικόλα ήταν καλή. Ο βοηθός κ. Πηδιάκης καλός. Ο κ. Γιοβάν ελέγχεται στη φάση του γκολ.

Κόκκινη κάρτα αντίκρυσε ο

ΚΛΕΟΒΟΥΛΟΣ: Διάκουλας, Ιωαννίδης, Λεβεντέρης, Τσιράκος, Διακολουκάς, Ιωαννίδης Ε., Σπίνουλας, Πιζήμολας (46' Κορνάρος), Πέρος (71 Κοκκινογένης), Μουδάτσος, Σιδεράτος.

ΔΗΛΩΣΕΙΣ

Μετά το τέλος του αγώνα στα Μαριτσά οι προπονητές του Ηρακλή Βασίλης Αθανασίου και του Κλεόβουλου Βασίλης Καραγιάννης δήλωσαν:

Αθανασίου: Το μόνο που μας ευχαρίστησε ήταν το αποτέλεσμα. Σίγουρα δεν είχαμε καλή απόδοση. Και αυτό πρέπει να μας προβληματίσει, διότι τα αποτελέσματα της πρεμιέρας, έδειξαν πως το φετινό πρωτάθλημα θα είναι πάρα πολύ δύσκολο.

Νομίζω ότι η πρεμιέρα ήταν αγχωτική για μας, διότι δεν είναι αυτές οι δυνατότητές μας. Είμαι σίγουρος ότι η συνέχεια θα είναι διαφορετική. Θα πρέπει να δείξουμε νέο πρόσωπο για να ευχαριστήσουμε τον κόσμο και τους εαυτούς μας.

Καραγιάννης: Συγχαρητήρια στα Μαριτσά. Συνεχίζουμε για τη δεύτερη αγωνιστική. Κρίμα για τις προσπάθειες των παικτών μου.

ΕΥΧΑΡΙΣΤΗΡΙΟ

Ευχαριστώ απ' τα βάθη της καρδιάς μου, όλες τις συναδέλφισσες και τους συνάδελφους που για πολλοστή φορά με ανέδειξαν με την ψήφο τους, μεταξύ των πρώτων για τη σύσταση του διοικητικού συμβουλίου στις εκλογές των δημοτικών υπαλλήλων του Δήμου Ροδίων.

Τους διαβεβαιώ ότι θα είμαι στο πλευρό τους, όπως πάντα και προς πάντως τα τελευταία δεκαπέντε χρόνια, απ' όποια θέση μ' έχουν αναθέσει μέχρι τώρα και όποια θα μου αναθέσουν μελλοντικά

Με φιλικούς και συναδελφικούς χαιρετισμούς
Αλέκος Λυκοπάντης

Βρείτε το σύντροφο της ζωής σας



Για να κάνετε γνωριμίες
και να αλλάξετε τη ζωή σας.
Το τηλέφωνο των γνωριμιών:
☎ 090 272 178
NEWSPHONE HELLAS S.A Τ.Θ 79532, Τ.Κ 17502 45 ΔΡΧ./15'' + 18% ΦΠΑ



Ο ΑΕΡΑ, παρά την επιθυμία του Φοίβου για τη νίκη, έφυγε με το βαθμό από την Κρεμαστή



Ο Πότσος, ανάμεσα σε δύο αντιπάλους, σκόραρε για τον Φοίβο.

Φοίβος και ΑΕΡΑ μοιράστηκαν τους βαθμούς και τις... αποβολές!

ΚΡΕΜΑΣΤΗ

Με απώλεια στην έδρα του ξεκίνησε τη φετινή του προσπάθεια ο Φοίβος.

Στην Κρεμαστή, η ομάδα του Ακη Δελαπόρτα αναδείχθηκε ισόπαλη 1-1, κόντρα, στον ΑΕΡΑ Αφάντου.

Μετά από ένα ποιοτικά μέτριο έως κακό πρώτο ημίχρονο, με τις δύο ομάδες ν' αγωνίζονται ανορθόδοξα και μόνο από τη μια πλευρά του γηπέδου, η εικόνα ήταν καλύτερη στην επανάληψη.

Ο Φοίβος μπήκε αποφασισμένος και κατάφερε να προηγηθεί, σχετικά νωρίς (56').

Ο ΑΕΡΑ όμως δεν είχε πει την τελευταία του λέξη. Ετσι, στο 72' ισοφάρισε με πέναλτυ, που αμφισβήτησαν οι γηπεδούχοι.

Κατά τη διάρκεια του παιχνιδιού, οι ομάδες εξέφρασαν παράπονα για το διαιτητικό τρίο των κ. Κατσιδώνη Ε., Γιαννούλη και Μίχα.

Ο πρώτος δέχτηκε πολλές φορές τις διαμαρτυρίες παικτών και φιλάθλων, ενώ ο κ. Γιαννούλης και αντικείμενο από την κερκίδα του Φοίβου, που τον τραυμάτισε ελαφρά στο 55'.

Η νευρικότητα, το άγχος, το σκληρό και δυνατό παιχνίδι ήταν τα κύρια χαρακτηριστικά της συνάντησης που δεν ανέδειξε νικητή.

Το τελικό σφύριγμα του διαιτητή, βρήκε τον Φοίβο και τον ΑΕΡΑ να πηγαίνουν στ' αποδυτήρια με δέκα παίκτες. Στο 82' οι γηπέδουχοι «έχασαν» με δεύτερη κίτρινη κάρτα τον Λυριστή για σκληρό φάουλ και στο 89' οι φιλοξενούμενοι τον Κεχαγιά, επειδή έπιασε τη μπάλα με το χέρι.



Ο νεαρός Δράκος βοήθησε όσο μπορούσε τον Φοίβο

ΦΑΣΕΙΣ ΚΑΙ ΓΚΟΛ

Η πρώτη καλή στιγμή και η μοναδική αξιόλογη στο πρώτο μέρος σημειώθηκε στο 8', όταν την κεφαλιά του Πότσου απέκρουσε ο Μποσγανάς.

Στο 56' ο Ζουρούδης Κ. επιχείρησε σέντρα από τα δεξιά και ο Πότσος σε πρώτο χρόνο έκανε το σουτ μέσα από την περιοχή, κάνοντας το 1-0.

Το ψηλοκρεμαστό σουτ από μακριά του Κοιλιά Π. στο 61' πέρασε λίγο άουτ από το οριζόντιο δοκάρι.

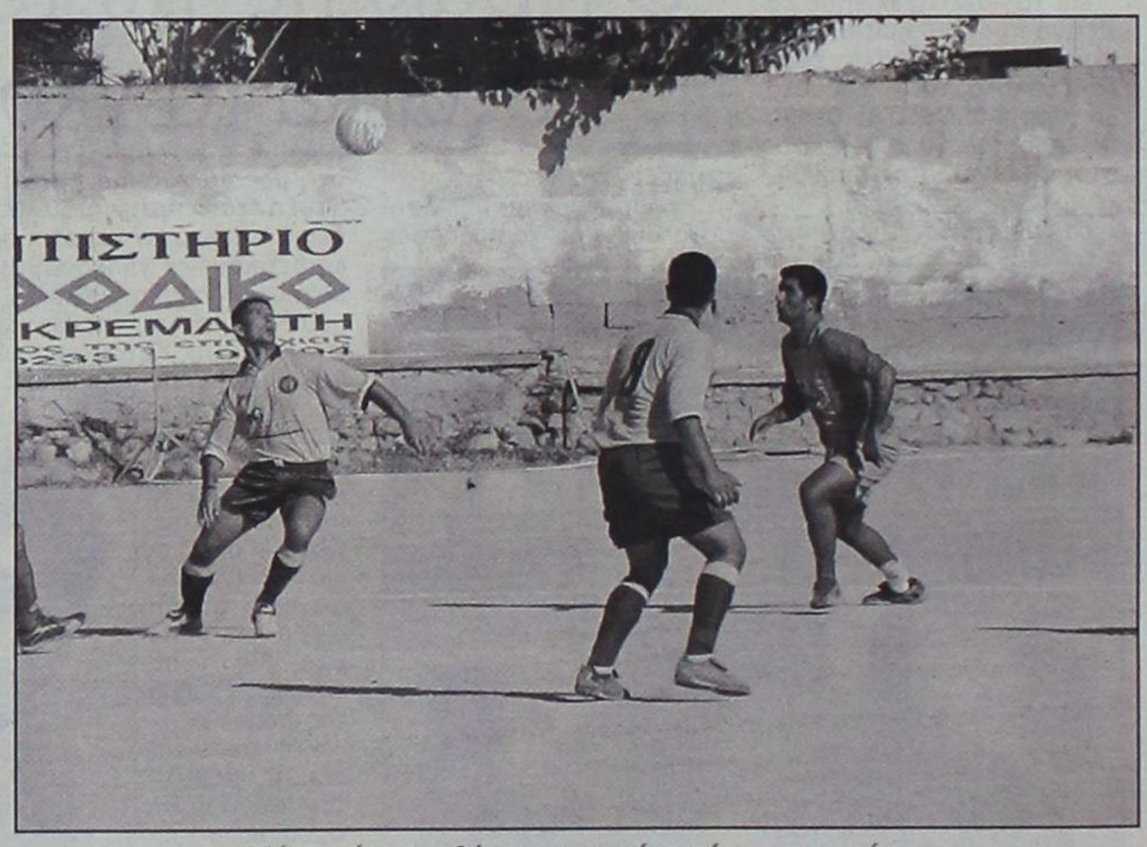

Μέτριο ήταν το θέαμα στο πρώτο μέρος του αγώνα

Στο 72' ο Καβουσανάκης βρέθηκε στο έδαφος μετά το μαρκάρισμα των αμυντικών του Φοίβου. Ο διαιτητής είδε παράβαση κι έδειξε το σημείο του πέναλτυ.

Την εσχάτη των ποινών εκτέλεσε εύστοχα ο Καλογήρου, γράφοντας το τελικό 1-1.

Ο ΑΕΡΑ είχε τη μεγάλη ευκαιρία να προηγηθεί στο 89'. Ο Καλογήρου έβγαλε ωραία στον Λυριστή, που είχε πλασέ λίγο άουτ.

Οι Πότσος, Κυπριώτης και Λυριστής άρεσαν από τον Φοίβο. Καλύτεροι των νικητών οι Καβουσανάκης, Γιαννουκάς και Κοιλιάς Γ.

• Δεν απέφυγε τα λάθη ο κ. Κατσιδώνης Ε. (Γιαννούλης - Μίχας).

ΦΟΙΒΟΣ: Κούτρης, Χριστοδούλου (65' Χατζημιχαήλ), Κυπριώτης, Λυριστής, Πότσος, Κοσμάς (65' Ζουρούδης Π.), Ζουρούδης Κ., Ζουρούδης Ι., Μουσακίνιας, Δράκος (78' Καλόγλου), Κουρδουνάκης.

ΑΕΡΑ: Μποσγανάς, Καβουσανάκης, Μουστάκας (61' Καλογήρου), Ματθαίος, Διακίδης (17' Κεχαγιάς), Καμπούρης, Λυριστής, Γιαννουκάς, Λεντάκης, Διακίδης Χ., Κοιλιάς Γ.

ΔΗΛΩΣΕΙΣ



■ **Ακης Δελαπόρτας** (προπονητής Φοίβου):

Δημιουργήσαμε ευκαιρίες στο πρώτο μέρος, χωρίς όμως να φθάσουμε στο γκολ

Στην επανάληψη, μπήκαμε ήρεμα και κάναμε το 1-0. Μετά απ' αυτό το μόνο που μπορώ να πω, είναι συγχαρητήρια στους παίκτες μου που ήταν τόσο ήρεμοι. Ευτυχώς, δεν είχαμε παραπάνω απώλειες. Δεν θα κάνω το χατήρι κανενός, να κρίνω τη διαιτησία.

Το αφήνω στον κόσμο και τα ΜΜΕ να κρίνουν αν ήταν πράγματι πέναλτυ.



■ **Σταμάτης Στεργαλάς** (προπονητής ΑΕΡΑ):

Συγχαρητήρια στις δύο ομάδες. Εγινε ένα καλό και δυνατό παιχνίδι. Ο ΑΕΡΑ ήταν μέτριος και ανέτοιμος. Για εμάς είναι καλό το αποτέλεσμα.

NEOTEX ΡΟΔΟΣ
Καμείρου 1 και Σοφούλη, Ρόδος - Τηλ: 63680, 67250, FAX: 67251
ΜΙΧ. ΚΑΛΛΙΓΕΡΟΣ ΠΟΛΙΤΙΚΟΣ ΜΗΧΑΝΙΚΟΣ • ΜΙΧ. ΚΑΡΡΑΣ ΜΗΧΑΝΟΛΟΓΟΣ ΜΗΧΑΝΙΚΟΣ
ΣΥΣΤΗΜΑΤΑ ΧΩΡΙΣΜΑΤΩΝ & ΨΕΥΔΟΡΟΦΩΝ ΕΣΩΤΕΡΙΚΩΝ & ΕΞΩΤΕΡΙΚΩΝ ΧΩΡΩΝ
• ΓΥΨΟΣΑΝΙΔΕΣ
• ΤΣΙΜΕΝΤΟΣΑΝΙΔΕΣ
• ΔΙΑΚΟΣΜΗΤΙΚΑ
• ΠΛΑΚΕΣ ΟΡΥΚΤΩΝ ΙΝΩΝ
• ΛΩΡΙΔΕΣ ΑΛΟΥΜΙΝΙΟΥ
• ΔΙΑΤΡΗΤΕΣ ΜΕΤΑΛΛΙΚΕΣ ΟΡΟΦΕΣ
• ΗΧΟΜΟΝΩΤΙΚΑ
• ΗΧΟΑΠΟΡΡΟΦΗΤΙΚΑ
• ΜΕΤΑΛΛΙΚΑ ΚΤΙΡΙΑ

ΓΡΗΓΟΡΗ ΤΟΠΟΘΕΤΗΣΗ ΑΝΤΙΣΕΙΣΜΙΚΗ ΚΑΤΑΣΚΕΥΗ ΕΥΧΑΡΙΣΤΟ ΠΕΡΙΒΑΛΛΟΝ
ΕΛΕΥΘΕΡΙΑ ΣΧΕΔΙΑΣΜΟΥ ΔΙΑΚΟΣΜΗΣΗ ΚΑΙ ΗΧΟΑΠΟΡΡΟΦΗΣΗ ΛΕΙΤΟΥΡΓΙΚΟΤΗΤΑ ΚΑΙ ΑΙΣΘΗΤΙΚΗ

Του πήρε τη μπουκιά από το στόμα!

Η Α.Ε. Λέρου ισοφάρισε (1-1) τον Διαγόρα στο 94'!

ΛΕΡΟΣ.-

Εσπασαν καρδιές στη Λέρο! Η Αθλητική Ενωση πήρε τη «μπουκιά από το στόμα» του Διαγόρα, ισοφαρίζοντας τον στο 94' σε 1-1.

Στην πρεμιέρα του πρωταθλήματος της Α' Κατηγορίας η νεοφώτιστη ομάδα της ΑΕΛ ήθελε όσο τίποτα άλλο να ξεκινήσει με νίκη. Βρήκε όμως μπροστά της έναν πολύ δυνατό Διαγόρα, που κατά διαστήματα ήταν καλύτερος.

Αυτό που μετράει όμως είναι το τελικό αποτέλεσμα.

Ετσι οι γηπεδούχοι σίγουρα αισθάνονται ικανοποιημένοι αφού μπόρεσαν να πάρουν και αυτόν το βαθμό της ισοπαλίας.

Οι γηπεδούχοι στα τελευταία τριάντα λεπτά πίεσαν με όλες τις δυνάμεις τους, τους φιλοξενούμενους και στο φινάλε γεύτηκαν τη χαρά.

Σίγουρα η ΑΕΛ είναι υπολογίσιμος αντίπαλος και οι διακόσιοι φίλαθλοι της που παρακολούθησαν τη συνάντηση έμειναν ικανοποιημένοι από το τελικό αποτέλεσμα.

Για τον Διαγόρα η χαρά της νίκης δεν ήλθε και τώρα θα προσπαθήσουν οι «κυανέρυθροι» να κατακτήσουν το τρίποντο στο επόμενο παιχνίδι.

Ο Διαγόρας προηγήθηκε στο σκορ στο 44'.

Μετά από μια οργανωμένη επίθεση συνδυάσθηκαν άψογα οι Σακκάς, Κουφομανώλης με τελικό αποδέκτη της μπάλας τον Κορωνιό, ο οποίος από κοντά πέτυχε το 0-1.

Οι «κυανέρυθροι» έχασαν ακόμα δύο ευκαιρίες. Στο 80' όταν ο Κουφομανώλης από πλάγια σούταρε πάνω στον τερματοφύλακα και στο 83', οπότε ο Σπανός τρίπλαρε και τον τερματοφύλακα αλλά πριν πλασάρει, τον ανέκοψε ο Λουλουδιάς.

Ετσι στο 94' ο Φουντής, μετά από φάουλ, τροφοδότησε τον Σούλο, που με προβολή ισοφάρισε σε 1-1 μέσα σε ξέφρενους πανηγυρισμούς.

Διακρίθηκαν από την ΑΕ Λέρου οι Λουλουδιάς, Λιακάκης, Φουντής. Από τον Διαγόρα ξεχώρισαν οι Κωστάκης, Κότσα, Ζαχαράκης.

Η διαιτησία του κ. Τριανταφύλλου (Βασιλείου - Καστής) ήταν καλή.

Α.Ε. ΛΕΡΟΥ: Διαμαντάρας Γ., Ηλίας (2' Σκίρλας), Ανέμης, Χατζηκωνσταντίνος, Λουλουδιάς, Ζερβός, Τοάτσος, Λιακάκης (75' Παπαφώτης), Ψαρός, Διαμαντάρας Ι. (54' Σούλος), Φουντής.

ΔΙΑΓΟΡΑΣ: Λυκοπάντης, Κορωνιός, Κωστάκης, Μοσκιού, Βασιλαράκης, Κότσα Χατζηστρατής (80' Λινάρδος), Μόσχου (62' Παπανικολάου), Κουφομανώλης, Ζαχαράκης, Σακκάς (66' Σπανός).

Πικρή πρεμιέρα για τον Αρη

Ηττα από τον ψυχωμένο Ευαγόρα

ΑΡΧΑΓΓΕΛΟΣ

Τη χειρότερη πρεμιέρα στην Α' κατηγορία πραγματοποίησε ο Αρης Αρχαγγέλου! Ηττήθηκε στην έδρα που από τον Ευαγόρα με 2-0 και έχασε την ευκαιρία να ξεκινήσει με το «δεξί» τις φετινές του υποχρεώσεις.

Παρότι από την αρχή φάνηκε ότι θα εκμεταλλευόταν με τον καλύτερο τρόπο τον παράγοντα έδρα, οι γηπεδούχοι απογοήτευσαν τους πάντες. Τον προπονητή τους, τους διοικούντες και τους φιλάθλους.

Οι «κιτρινόμαυροι» ανούσιοι, αδύναμοι και φλύαροι τα μούσκεψαν για τα καλά και γεύθηκαν την πικρή ήττα!

Από την άλλη πλευρά, ο Ευαγόρας έδειξε πολύ πιο καλός, παρ' ότι είχε μειονέκτημα το ότι αγωνιζόταν στο χόρτο.

Πιό δυνατός, με καλύτερη φυσική κατάσταση και με περισσότερη ομοιογένεια.

Ο Αρης, πάντως, διαμαρτύρεται για τη διαιτησία του κ. Σταυριανού. Ιδιαίτερα, για τη φάση στο 10' όταν ζήτησαν πέναλτυ σε μαρκάρισμα του Μαγκαφά στον Κολιό.

Τα γκολ

Στο 25' με δυνατό σουτ του Αγκά έγινε το 1-0

Στο τελικό 0-2 διαμορφώθηκε στο 87' με κεφαλιά του Αθανασίου, ύστερα από σέντρα του Κελέσογλου.

Δοκάρι

Στο 81' ο Ευαγόρας είχε οριζόντιο δοκάρι με πλασέ του Κελέσογλου.

Αρεσαν από τον Αρη οι Μαγιόγλου Σ., Κολιός Σαρικάς και Δημητριάδης. Από τον Ευαγόρα ξεχώρισαν: οι Αγκάς, Αθανασίου, Τσαγκάρης και Ανδριγιαννάκης.

Από το διαιτητή κ. Σταυριανό (Κόκκινος - Συμιακός) έχουν παράπονα οι γηπεδούχοι.

ΑΡΗΣ ΑΡΧ.: Σαρικάς, Παρδαλός, Μαγιόγλου, Παρδαλός Σ., Μαγιόγλου Σ., Αμύγδαλος, Παπαοικονόμου, Χατζηνικόλας (18' Φαρμακαλής), Κολιός, (32' Καταξενός), Κολιάδης, Δημητριάδης (70' Κισανάκης)

ΕΥΑΓΟΡΑΣ: Ανδριγιαννάκης, Μαγκαφάς (75' Μερκούρης), Πεταυράκης, Κάτρης, Τσαγγάρης, Κελέσογλου, Κουρμαδιάς, Αθανασίου, Μάκρας, Αγκάς (85' Καλούδης), Διακαναστάσης (35' Μοναξιός).

ΣΥΓΧΑΡΗΤΗΡΙΟ

Ο Δήμαρχος, ο Αντιδήμαρχος, οι δημοτικοί σύμβουλοι και η δημοτική επιτροπή Παιδείας του Δήμου Αρχαγγέλου συγχαίρουν δημοσίως τους νεοεισαχθέντες φοιτητές και φοιτήτριες των ΑΕΙ και ΤΕΙ του Δήμου Αρχαγγέλου.

Ειδικότερα:

Αργυρού Νικόλαο Φυσικό Πανεπιστήμιο Αθηνών

Γιαννιού Μαρούλα Παιδαγωγικό Νηπιαγωγών Αιγαίου

Θεοδοσάκη Ηλία Λογιστικής Μεσολογγίου

Ιακωβίδη Γεώργιο, Ελεγκτικών και Ασφαλιστικών Εργασιών Καλαμάτας

Καμμά Γεώργιο, Διοίκησης Επιχειρήσεων Αθήνας

Κανταρζόγλου Ζηνοβία, Νοσηλευτικής Κρήτης (Ηράκλειο)

Καραγιάννη Χρυσαφίνα Φιλ/φικών - Κοινωνικών σπουδών Κρήτης (Ρέθυμνο)

Κατσανικάκη Διαμάντα, Τεχνολογίας Συστημάτων Διαχείρισης Φυσικών Πόρων Κρήτης (Χανιά)

Κάττη Νικόλαο, Ιατρική, Θράκης (Αλεξανδρούπολη

Κόζα Μαρία Αρχειονομίας - Βιβλιοθηκονομίας Ιονίου (Κέρκυρας)

Κόζα Χρυσαφίνα, Πολιτικών Μηχανικών Θράκης (Ξάνθη)

Κολιάδη Αντώνιο, Ηλεκτρολογίας Κρήτης (Ηράκλειο)

Κούκουλα Μαρία, Πληροφορικής Ιωαννίνων

Μακρή Μαγδαληνή Κοινωνικής Εργασίας Κρήτης (Ηράκλειο)

Μαυριό Αντώνιο Λογοθεραπείας Πάτρα

Μπέρδη Αντώνιο - Τσαμπ. Διατροφής - Διαιτολογίας Κρήτης (Σητεία)

Νούτση Θεοδώρα Λογιστικής Πειραιά

Παπαπαναγιώτου Γεωργία, Βρεφονηπιοκομίας Θεσ/νίκης

Παπαπαναγιώτου Μελαχροινή, Τουριστικών Επαγγελμάτων Ρόδου

Παρδαλό Στέφανο, Παιδαγωγικό Δημοτικής Εκπ/σης Ρόδου

Παρδαλού Μαρία Φιλολογίας Κρήτης (Ρέθυμνο)

Πατσάη Μαρία, Λογιστικής Μεσολογγίου

Πατσάη Τσαμπίκο Μηχανολογίας Κρήτης (Ηράκλειο)

Σαμιώτη Χρυσάνθη, Γεωτεχνολογίας και Περιβάλλοντος Δυτικής Μακεδονίας

Σαραγά Δημήτρη (Αυτοματισμού Πειραιά)

Σαρή Χρυσάνθη (Οδοντιατρικής Αθήνας)

Σαρικά Κλεάνθη Φυσ/πείας Θεσ/νίκης

Σαρικά Μαρία, Επιστήμης Διαιτολογίας - Διατροφής Χαροκοπείου (Αθήνα)

Ταράλλη Δημήτριος Ηλεκτρονικής Κρήτης (Χανιά)

Τσακίρη Φλώρα, Νομικής Αθήνας

Φαφούλα Ιωάννα, Πληροφορικής - Τηλ./νιών Αθήνας

Ψαρού Στεργία - Φαίδρα, Νοσηλευτικής Θεσ/νίκης

Ο Δήμαρχος Αρχαγγέλου
Θεοδόσης Κολιάδης

Χρηματοδότηση "Μονόδρομος";
ή... Χρηματοδότηση

mazda

ΟΙΚΟΓΕΝΕΙΑΚΟ

ΠΡΟΚΑΤΑΒΟΛΗ από 0 1η δόση ΜΕΤΑ ΑΠΟ 1 ΧΡΟΝΟ ΑΤΟΚΑ 72 ΔΟΣΕΙΣ 1,3% Μηνιαίο Επιτόκιο (Ε.Ο.Ε. 15%)

Το "σίγουρο" πρόγραμμα που δεν δημιουργεί κενά στον οικογενειακό σας προϋπολογισμό! Με **μηδέν προκαταβολή**, πρώτη δόση μετά από **1 χρόνο άτοκα** και εξόφληση μέχρι και σε **72 ισόποσες δόσεις!** Εσείς, ποιό οικογενειακό μοντέλο Mazda θα επιλέξετε;

ΝΕΑΝΙΚΟ

ΠΡΟΚΑΤΑΒΟΛΗ από 0 72 ΔΟΣΕΙΣ 1,3% Μηνιαίο Επιτόκιο (Ε.Ο.Ε. 15%)

Ενα πρόγραμμα ειδικά σχεδιασμένο για νέους και νέες, που τα θέλουν όλα και γρήγορα! Με **μηδέν προκαταβολή**, εξόφληση μέχρι και σε **72 μήνες**, σε ισόποσες δόσεις. Και το όνειρο απόκτησης ενός Mazda γίνεται... πραγματικότητα!

ΔΥΝΑΜΙΚΟ

ΜΗΝΙΑΙΟ ΕΠΙΤΟΚΙΟ 0.75% σε ΕΥΡΩ (Ε.Ο.Ε. 9%) 60 ΔΟΣΕΙΣ 35% ΠΡΟΚΑΤΑΒΟΛΗ

Ειδικά για εσάς που παίρνετε άμεσα τις αποφάσεις σας χωρίς χρονοτριβές. Με μόνο 35% προκαταβολή και εξόφληση μέχρι και σε **60 μήνες**, με **προνομιακό** μηνιαίο **επιτόκιο 0,75%**. Διαλέξτε το Mazda σας και... φύγατε!

ΕΠΑΓΓΕΛΜΑΤΙΚΟ

ΠΡΟΚΑΤΑΒΟΛΗ από 0 60 ΔΟΣΕΙΣ 1,00% Μηνιαίο Επιτόκιο (Ε.Ο.Ε. 12,55%) ΔΥΝΑΤΟΤΗΤΑ ΑΝΙΣΟΠΟΣΩΝ ΔΟΣΕΩΝ

Ενα πρόγραμμα τόσο ευέλικτο όσο και εσείς στη δουλειά σας! Με **μηδέν προκαταβολή**, εξόφληση μέχρι και σε **60 δόσεις** που κυμαίνονται **ανάλογα με τις ανάγκες σας** και από αύριο έχετε τον ακούραστο συνεργάτη σας!

sprint

Μην χάνετε χρόνο!

Επισκεφθείτε τώρα έναν επίσημο έμπορο Mazda και θα βγείτε σίγουρα κερδισμένοι!



MAZDA. ΤΡΕΧΕΙ ΠΙΟ ΓΡΗΓΟΡΑ ΑΠ' ΤΑ ΟΝΕΙΡΑ ΣΑΣ!

mazda

Επίσημοι έμποροι Ρόδου: **Ν. ΒΑΡΔΕΛΛΗΣ Α.Ε.** • ΕΚΘΕΣΙΣ - ΑΝΤΑΛΛΑΚΤΙΚΑ: ΚΑΠΟΔΙΣΤΡΙΟΥ 21, ΡΟΔΟΣ
Τηλ: 0241 - 27.774 - FAX: 0241 - 20.696

Ο Κλεάνθης ήπιε γλυκό κρασί στον Εμπωνα (1-2)

Αιφνιδίασε την Αναγέννηση στο 10λεπτο (0-2)

ΕΜΠΩΝΑ

Με τον καλύτερο τρόπο ξεκίνησε τις υποχρεώσεις του στο πρωτάθλημα της Α' κατηγορίας της Ενωσης Ποδοσφαιρικών Σωματείων Δωδεκανήσου ο Κλεάνθης Παραδεισίου. Νίκησε μέσα στον Εμπωνα την τοπική Αναγέννηση με 2-1 και έτσι πήρε τους πρώτους του τρεις βαθμούς, στο πρωτάθλημα.

Οι παίκτες του Ανδρέα Σταύρου, που εκμεταλλεύτηκαν τα κενά στην αντίπαλη άμυνα, ευτύχησαν να πετύχουν γρήγορα δύο γκολ (στο δεκάλεπτο το σκορ ήταν 0-2) και αυτό ήταν κάτι που τους βοήθησε σημαντικά, ώστε να στεφθούν στη συνέχεια νικητές της πολύ ενδιαφέρουσας αναμέτρησης.



Διακοπή του αγώνα και κίτρινη κάρτα...



Ο Χρήστος Καλτσούλας προσπαθεί να αποφύγει τον Γαλανό

Οι γηπεδούχοι, που αιφνιδιάστηκαν από αυτά τα γκολ, αφυπνίστηκαν από τα μισά του πρώτου ημιχρόνου και μετά, ανεβάζοντας το ρυθμό τους και φθάνοντας με αξιώσεις στα καρέ του γκολκήπερ Σαρδέλη. Σε αυτό θα έλεγε κανείς πως έπαιξε καταλυτικό ρόλο η αποβολή του Καρακώστα στο 28', με δεύτερη κίτρινη κάρτα. Από εκεί και πέρα ο Κλεάνθης αναγκαστικά γύρισε πίσω με αποτέλεσμα να δώσει χώρο στην Αναγέννηση και μοιραία να κλειστεί στην περιοχή του.

Αυτό ήταν κάτι που φάνηκε ιδιαίτερα στο δεύτερο ημίχρονο, διάστημα στο οποίο η Αναγέννηση είχε την πρωτοβουλία των κινήσεων. Δημιούργησε τις προϋποθέσεις αλλά δεν κατάφερε να πετύχει γκολ, όπως είχε κάνει στο 44' που μείωσε το σκορ.

Στο ίδιο διάστημα, ο Κλεάνθης στηρίχθηκε ξεκάθαρα στις αντεπιθέσεις οι οποίες σίγουρα θα μπορούσαν να του είχαν αποφέρει ένα γκολ αν οι παίκτες του ήσαν πιο προσεκτικοί στην τελική προσπάθεια.

Χαμένο πέναλτυ

Στο 28' ο Καρακώστας ανέτρεψε τον Καλτσούλα στη μεγάλη περιοχή και ο διαιτητής υπέδειξε πέναλτυ, το οποίο ανέλαβε να εκτελέσει ο Πολυχρόνης στέλνοντας τη μπάλα να χτυπήσει στο αριστερό κάθετο δοκάρι Σαρδέλη.

Τραυματίστηκε ο Σαρδέλης

Μετά από μία σύγκρουση στον αέρα με τον Χρήστο Καλτσούλα (στο 45') ο Γιάννης Σαρδέλης έπεσε άτσαλα στο έδαφος. Παρόλα αυτά παρέμεινε ως το τέλος του ημιχρόνου αλλά στα αποδυτήρια έκανε αιμόπτυση. Για τον λόγο αυτό αντικαταστάθηκε.

ΤΑ ΓΚΟΛ

Στο 6' μετά από σέντρα που έγινε από τα δεξιά ο Κρομμύδας με πλασέ από το ύψος της μικρής περιοχής δεν δυσκολεύτηκε να.. νικήσει τον Μενίκο κάνοντας το 0-1.

Στο 10' ο Σπάρταλης με μια εξαιρετική ψηλοκρεμαστή κεφαλιά μέσα από τη μεγάλη περιοχή διπλασίασε τα τέρματα της ομάδας του (0-2).

Στο 44' ο Πολυχρόνης που εκμεταλλεύτηκε τις κόντρες στη μεγάλη περιοχή, με σουτ πέτυχε το τελικό 1-2.

Τρείς αποβολές

Εκτός από την αποβολή του Καρακώστα την οποία αναφέραμε πιο πάνω, ο αγώνας είχε ακόμα δύο. Στο 85' αντίκρισε τη δεύτερη κίτρινη κάρτα για αντιαθλητικό μαρκάρισμα ο έμπειρος Κρητικός και στο 93', για τον ίδιο λόγο, ο Κατραμάδος που στο ημίχρονο είχε πάρει τη θέση του Στ. Σεβδαλάκη.

Ο διαιτητής κ. Χάλαντας άφησε παραπονούμενες και τις δύο ομάδες για κάποια «σφυρίγματα» του. «Βοηθοί» του ήταν ο κ. Ορφανός και Μηνάς.



Καραγιάννης και Ξύπας ενώ περιμένουν τη μπάλα

Οι συνθέσεις των ομάδων:

ΑΝΑΓΕΝΝΗΣΗ: Μενίκος, Στ. Σεβδαλάκης (46' Κατραμάδος), Μαλλιάκας, Κόττορος, Κρητικός, Κ.Θαρρενός (12' Ε. Σεβδαλάκης), Ξύπας, Πολυχρόνης, Καλτσούλας, Τσουκαλάς (51' Χρ. Θαρρενός), Κωνσταντάκης.

ΚΛΕΑΝΘΗΣ: Σαρδέλης (46' Καστανάκης), Χατζηθεοδωράκης, Τριανταφύλλου, Καραγιάννης, Καραβόλιας, Σταυρίδης, Φρούμης (61' Γ. Κρομμύδας), Καρακώστας, Σπάρταλης (85' Φαρμακίδης), Γαλανός, Ν. Κρομμύδας.



Ο Σπάρταλης ενώ μαρκάρεται από τον Κόττορο και τον Στ. Σεβδαλάκη

ΔΗΛΩΣΕΙΣ



■ **Ανδρέας Σταύρου** (Κλεάνθη):

Ηταν δύσκολη η πρεμιέρα για εμάς καθώς παίζαμε σε μια καλή έδρα.

Στο πρώτο ημίχρονο πετύχαμε δύο γρήγορα γκολ και δημιουργήσαμε ευκαιρίες για να «τελειώσουμε» την υπόθεση - νίκη.

Ομως αντ' αυτού ήρθε η αποβολή στο 28' κι εκεί άλλαξαν οι ισορροπίες ενώ δεχθήκαμε και γκολ στην εκπνοή του ημιχρόνου.

Στο β' ημίχρονο δώσαμε χώρο στον αντίπαλο και κρατήσαμε έστω και δύσκολα τη νίκη.

Αξίζουν πολλά συγχαρητήρια στους παίκτες μου γιατί στάθηκαν παλικαρίσια παίζοντας με παίκτη λιγότερο για περίπου μία ώρα.

• **Μανώλης Κώτης** (Αναγέννηση Εμπωνας):

«Δεν το περίμενα να κάνουν οι παίκτες μου τέτοια εμφάνιση. Ο κορμός της ομάδας δεν τράβηξε. Με ανορθόδοξο τρόπο δεν μπορείς να πετύχεις τίποτα. Η ομάδα δεν έπαιξε ούτε το 20% των δυνατοτήτων της. Σίγουρα μπορεί να παίξει πάρα πολύ καλύτερα, γι' αυτό και πιστεύω ότι η συνέχεια θα είναι διαφορετική. Ηταν μια κακιά στιγμή».

ΣΥΝΕΤΑΙΡΙΣΤΙΚΗ ΤΡΑΠΕΖΑ ΔΩΔΕΚΑΝΗΣΟΥ ΣΥΝ. Π.Ε

ΑΝΑΚΟΙΝΩΣΗ

Γίνεται γνωστό ότι όσα μέλη της Τράπεζας επιθυμούν να δηλώσουν υποψηφιότητα για μέ**ΟΠΙΚΗ** λη του Διοικητικού ή του εποπτικού Συμβουλίου της Τράπεζας, στις επικείμενες αρχαιρεσίες της 04-11-2000, θα πρέπει να υποβάλλουν την σχετική αίτηση στο Κεντρικό Κατάστημα της Τράπεζας Πλατεία Ακαδημίας ΡΟΔΟΣ, μέχρι και την Τετάρτη 11 Οκτωβρίου 2000 και ώρα 14.00 (υπεύθυνοι κ.κ. Καρυδάκης και Γεωργάκης).

Οι πιθανοί υποψήφιοι θα πρέπει να έχουν λευκό ποινικό μητρώο, να είναι μέλη της τράπεζας και να καταβάλλουν με την αίτησή τους, παράβολο 30.000 δρχ.

ΑΠΟ ΤΟ Δ.Σ.

AERO LLOYD

Με τα φτερά της γερμανικής εταιρείας τσάρτερ AERO LLOYD από Ρόδο και άλλα νησιά της Ελλάδος για Γερμανία και Αυστρία.

Κάθε Τρίτη για: Düsseldorf - Frankfurt

Κάθε Πέμπτη για: Düsseldorf - Frankfurt - München - Linz - Salzburg - Wien

Κάθε Κυριακή για: Düsseldorf - Frankfurt - Hannover - Munchen - Leipzig - Linz

Ειδικές τιμές για παιδιά - εφήβους - φοιτητές.

Γραφείο Γενικού Τουρισμού

ELAFOS REISEN

Τηλέφωνα: 0241 - 66543/4/5,

FAX: 0241-62943 & 66803

Πρεμιέρα με χαμόγελα για τον Ορφέα

ΑΓ. ΑΠΟΣΤΟΛΟΙ

Σχετικά εύκολη νίκη πέτυχε στην πρεμιέρα ο Ορφέας, απέναντι στον Αντίμαχο.

Στο γήπεδο των Αγίων Αποστόλων η ομάδα της Ρόδου κέρδισε 3-1 και πήρε τους πρώτους της τρεις βαθμούς.

Το ξεκίνημα των γηπεδούχων ήταν καταπληκτικό. Λίγο μετά τη συμπλήρωση του ημιώρου, ο Ορφέας ήταν μπροστά στο σκορ με 3-0! Αυτό όμως δεν ήταν αρκετό για «περίπατο», κάτω από έναν ομολογουμένως καυτό ήλιο.

Η αδικαιολόγητη αρνητική ψυχολογία ορισμένων παικτών, είχε σαν αποτέλεσμα, πρώτο να αποβληθεί (για διαμαρτυρία!) ο Στούμπης και να εξαφανιστεί η ομοιογένεια. Ο καθένας έκανε κι έλεγε ό,τι ήθελε.

Η εικόνα στο δεύτερο ημίχρονο άλλαξε κατά το... ήμισυ! Ο Ορφέας που αναπαύθηκε στο 3-0, έδωσε ξανά χώρο στον Αντίμαχο, που έδειξε να έχει συνέλθει από τον αρχικό αιφνιδιασμό.

Η ομάδα της Κω είχε δοκάρι, μείωσε στο σκορ, δεν εκμε-



Ο Νικολέττος πέτυχε το πρώτο γκολ του Ορφέα

ταλλεύτηκε όμως σωστά την αριθμητική της υπεροχή. Ούτε όταν ο Ορφέας έμεινε με εννέα παίκτες, στο 77', λόγω πάλι αδικαιολόγητης αποβολής.



Ο Μαθιός Π. βλέπει την κόκκινη κάρτα στο 77'

ΦΑΣΕΙΣ ΚΑΙ ΓΚΟΛ

Στο 12' ο Νικολέττος με ατομική προσπάθεια άνοιξε το σκορ (1-0).

Τρία λεπτά μετά, σε σέντρα του Νικολέττου, ο Κωστάκης πέτυχε το 2-0, στέλνοντας με πλασέ τη μπάλα να κτυπήσει στο οριζόντιο δοκάρι και στη συνέχεια στα δίχτυα.

Με ατομική προσπάθεια και ξεγελώντας τους αντιπάλους που «έστηναν» το οφσάϊντ, ο Παναγιώτης Μαθιός με σουτ έκανε το 3-0 στο 32'.

Στο 35' ο Ορφέας κέρδισε φάουλ από τα δεξιά σαν κοντινό κόρνερ.

Για τη φάση διαμαρτυρήθηκε ο Στούμπης, που σ' ένα λεπτό είδε δύο φορές την κίτρινη κάρτα του διαιτητή!

Σε θέση βολής βρέθηκε στο 42' ο Νικολέττος, το πλασέ του οποίου απέκρουσε ο Συνεσίου Γ και η κόντρα του απομακρύνθηκε από τον Συνεσίου Ζ.

Στο 63' ο Χατζηνικήτας είχε οριζόντιο δοκάρι.

Στο 70' από φάουλ του Φώτη και κεφαλιά του Ανδρογιώργη, ο Αντίμαχος μείωσε σε 3-1.

Στο 77' δεύτερη κίτρινη κάρτα, επειδή έπιασε αντίπαλο του, αντίκρυσε ο Μαθιός Π.



Σύγχυση στην περιοχή του Αντίμαχου

Από τους νικητές άρεσαν οι Στάππας, Λεβέντης Π. και ο Νικολέττος (α' μέρος). Καλύτεροι του Αντίμαχου ήταν οι Τριτσάρης, Ανδρογιώργης και σουτ άουτ.

Επτά λεπτά αργότερα, ο Ραγιές με σουτ «σημάδεψε» το



Ο αρχηγός του Αντίμαχου Μαργαρίτης (10) συγκαταλέγεται, ανάμεσα στους διακριθέντες

Μαργαρίτης.

• Καλός ήταν ο διαιτητής κ. Παπανικολάου (Γιασιράνης - Σάββενας).

ΟΡΦΕΑΣ: Μαθιός Τσ., Στούμπης, Στάππας, Λεβέντης Π., Λεβέντης Ευστ. (79' Λάτος), Μαθιός Π., Αμπελάς (46' Καρούσος), Χατζηνικήτας, Νικολέττος, Κωστάκης, Νετκίδης (67' Χατζηδητρίου).

ΑΝΤΙΜΑΧΟΣ: Γκίκας (19 λ.τ. Συνεσίου Γ.), Συνεσίου Ζ., Ατσαλάκης, Τριτσάρης, Ανδρογιώργης, Φώτης, Διακαντώνης (38' Ραγιές), Τσατσακλάς, Κίριλλο (67' Τσιρίλλο), Μαργαρίτης, Διακαντώνης.

ΔΗΛΩΣΕΙΣ



■ **Γιάννης Μηνάς (Αντίμαχου):** Αιφνιδιαστήκαμε. Ξέραμε ότι ο Ορφέας θα μας πίεζε από την αρχή. Λίγο η κούραση, λίγο το ξενύχτι, παρουσιαστήκαμε νωθροί, χωρίς πάθος και καθαρό μυαλό.

Θέλουμε δουλειά για τη δύσκολη συνέχεια. Συγχαρητήρια στη διαιτησία.



■ **Μανώλης Τομαράς, Παναγιώτης Λούπης (Ορφέα):** Ξεκινήσαμε το πρωτάθλημα με το δεξί. Ημασταν καλύτεροι στο πρώτο μέρος, ενώ στο δεύτερο χαλαρώσαμε. Αγχωθήκαμε όταν μείναμε με δέκα παίκτες και περισσότερο, όταν μείναμε εννέα.

Συγχαρητήρια στους παίκτες μου.

Στη συνέχεια θα παρουσιαστούμε καλύτεροι.

ΟΙΚΟΔΟΜΙΚΕΣ ΕΠΙΧΕΙΡΗΣΕΙΣ
ΔΙΑΚΟΓΕΩΡΓΙΟΥ ΚΑΛΛΙΣΤΟΣ

• ΠΩΛΗΣΕΙΣ ΔΙΑΜΕΡΙΣΜΑΤΩΝ
• ΚΑΤΑΣΤΗΜΑΤΑ - ΑΠΟΘΗΚΕΣ

• ΑΝΤΑΛΛΑΓΕΣ ΑΚΙΝΗΤΩΝ
• ΑΓΟΡΕΣ ΟΙΚΟΠΕΔΩΝ

• ΑΝΑΛΑΜΒΑΝΟΥΜΕ ΑΝΤΙΠΑΡΟΧΕΣ

ΔΙΕΥΘ.: ΕΘΝ. ΑΝΤΙΣΤΑΣΕΩΣ 11, (πρώην Αννης Μαρίας)
Τηλ.: 78501-29318, 78502

ΠΩΛΟΥΝΤΑΙ διαμερίσματα λουξ κατασκευής με απεριόριστη θέα. Τα διαμερίσματα διαθέτουν θωρακισμένες πόρτες, εντοιχισμένες κουζίνες, ντουλάπες, εντοιχισμένο νιπτήρα με ντουλάπι, κεντρική θέρμανση αυτόνομη, ανοιγόμενα ανακλινόμενα κουφώματα με διπλά τζάμια, σίτες, ρολά, υδραυλικό ασανσέρ, τριφασικό ρεύμα.

Ολοι οι χώροι σπατουλαριστοί εσωτερικές πόρτες MDF με σχέδια.

ΔΙΑΜΕΡΙΣΜΑΤΑ
Επί της οδού Μεγ/ Κων/νου - Κων/νου Παλαιολόγου
50 τ.μ δυάρια ανά όροφο
85 τ.μ. τριάρια ανά όροφο
110 τ.μ. τεσσάρια ανά όροφο
Επί της Κων/νου Υδραίου - Στ. Κωτιάδη
70 τ.μ. τριάρια ανά όροφο με μεγάλες βεράντες φανταστική θέα
90 τ.μ. τριάρια - τεσσάρια ανά όροφο με μεγάλες βεράντες φανταστική θέα
110 τ.μ. τεσσάρια ανά όροφο με μεγάλες βεράντες φανταστική θέα
130 τ.μ. τεσσάρια - πεντάρια ανά όροφο με μεγάλες βεράντες φανταστική θέα
Επί της Λεωφ. Καλλιθέας - Καρακόνερο
50 τ.μ. δυάρια ανά όροφο με μεγάλες βεράντες, απεριόριστη θέα
85 τ.μ. τριάρια ανά όροφο με μεγάλες βεράντες, απεριόριστη θέα
110 τ.μ. τεσσάρια ανά όροφο με μεγάλες βεράντες, απεριόριστη θέα.

ΚΑΤΑΣΤΗΜΑΤΑ
50 τ.μ. επί της Λεωφ. Καλλιθέας - Καρακόνερο
100 τ.μ. επί της Λεωφ. Καλλιθέας - Καρακόνερο
150 επί της Λεωφ. Καλλιθέας - Καρακόνερο

ΙΑΤΡΕΙΑ - ΓΡΑΦΕΙΑ
50 τ.μ. επί της Μεγ. Κων/νου και Κων Παλαιλόγου (Φώκιαλη)
100 τ.μ. επί της Μεγ. Κων/νου και Κων Παλαιλόγου (Φώκιαλη)
150 τ.μ. επί της Μεγ. Κων/νου και Κων. Παλαιλόγου (Φώκιαλη)

ΔΑΝΕΙΑ ΟΛΩΝ ΤΩΝ ΤΑΜΕΙΩΝ ΚΑΙ ΟΛΩΝ ΤΩΝ ΤΡΑΠΕΖΩΝ
Πληρ. ΔΙΑΚΟΓΕΩΡΓΙΟΥ ΚΑΛΛΙΣΤΟΣ
Τηλ. 78501-78502, 29318

ΜΝΗΜΟΣΥΝΟ

Τελούμε την Κυριακή 8 Οκτωβρίου του 2000 και ώρα 08.30 π.μ. στον Ιερό Ναό Γεννήσεως της Θεοτόκου χωρίο Ψίνθος πενταετές μνημόσυνο υπερ αναπαύσεως της ψυχής του λατρευτού μας συζύγου, πατέρα, παππού, αδελφού και θείου

ΓΕΩΡΓΙΟΥ Μ. ΜΑΡΙΑ

Η σύζυγος, τα παιδιά, τα εγγόνια, τα αδέλφια, τα ανήψια και οι λοιποί συγγενείς.

Σας συνδέουμε στην PANAFON με το πιό "ευ..κίνητο" πακέτο προσφοράς



Mobile Phone
Ericsson T10

ΠΕΡΙΟΡΙΣΜΕΝΟΣ ΑΡΙΘ. ΣΥΣΚΕΥΩΝ

ΜΕ ΠΙΣΤΩΤΙΚΗ ΚΑΡΤΑ & 12ΜΗΝΗ ΣΥΝΔΕΣΗ



Cordless Telephone
Ericsson Dect
Philips
Daewoo

ΠΑΚΕΤΟ ΠΡΟΣΦΟΡΑΣ
+ ΚΙΝΗΤΟ ERICSSON T10
+ ΨΗΦΙΑΚΟ ΑΣΥΡΜΑΤΟ ΤΗΛΕΦΩΝΟ
+ ΣΥΝΔΕΣΗ PANAFON - UNIFON
ΠΡΟΓΡΑΜΜΑ PANAFON 1
3.500 πάγιο και με χρονοχρέωση εως 0,6δρχ/δευτ.
ΠΡΟΓΡΑΜΜΑ PANAFON 2
3.000 πάγιο και με χρονοχρέωση εως 0,5δρχ/δευτ.
+ ΔΩΡΕΑΝ FAX / MODEM 56K/V90
+ ΔΩΡΕΑΝ ΣΥΝΔΕΣΗ INTERNET
(EMAIL, CHAT, BROWSE)

Ολα αυτά Μόνο με 2.000 δρχ.

PANAFON ΤΟ ΠΑΝ ΣΤΗΝ ΕΠΙΚΟΙΝΩΝΙΑ
Unifon ΚΑΝΕΙ ΤΑ ΜΕΓΙΣΤΑ...ΔΥΝΑΤΑ !

ΜΟΝΟ ΑΠΟ ΤΗΝ ASTRO COMPUTERS
Ανοιχτά Δευτ-Παρ 9.00 εως 5.00 μμ Λίνδου 107, Ρόδος - Τηλ. 35835

Εντυπωσιακή νίκη της νεοφώτιστης Θύελλας

ΠΥΛΩΝΑ.-

3-0 τον Καλυμνιακό

Με τον καλύτερο δυνατό τρόπο ξεκίνησε η νεοφώτιστη Θύελλα Πυλώνας στο πρωτάθλημα της Α' Κατηγορίας.

Νίκησε τον Καλυμνιακό 3-0 σε ένα παιχνίδι δυνατό, σκληρό, με αρκετές φάσεις, αλλά πάντα μέσα στα επιτρεπτά όρια.



Ο Σισαλούης έχασε μοναδική ευκαιρία για να σκοράρει

Οι γηπεδούχοι, ανώτεροι στη μεγαλύτερη διάρκεια της συνάντησης, έφθασαν δίκαια στην επικράτηση και στην κατάκτηση των τριών βαθμών.

Ειδικά μετά το 30' ανέλαβαν την πρωτοβουλία των κινήσεων στη μεσαία γραμμή και έφθαναν με αξιώσεις στην εστία του Λελέκη.

Ο Καλυμνιακός προσπάθησε, αλλά οι κινήσεις του πάγκου δεν τον βοήθησαν να μπορέσει να αποφύγει την ήττα.

Μάλιστα δε βγήκε από το παιχνίδι ο Π. Βούης πολύ νωρίς (στο 34') και στην ουσία χάθηκε έτσι το κέντρο. Ο νεαρός όσο έπαιξε, είχε σωστές επιλογές αλλά δεν μάρκαρε. Ισως και γι' αυτό να αντικαταστάθηκε. Οι γηπεδούχοι είχαν σε μεγάλη μέρα τους Ορφανό, Πιτσουρδάκη στην επίθεση, ενώ τους βοηθούσαν σημαντικά στις προσπάθειές τους οι Κωνστάντουρας, Τσαλίκης, Παπαλεξάνδρου.

Ο Λευτέρης Σταυρής κατάφερε να συγκρατήσει τον Κασσάρα, «ατού» του Καλυμνιακού, ενώ οι βοήθειες προς την επίθεση των φιλοξενούμενων ήταν λιγοστές αφού τόσο ο Βούης Γ., όσο και ο Βαβλάς δεν μπορούσαν να περάσουν τις απαραίτητες μπαλιές.

Στο 3' ο Πιτσουρδάκης έφυγε μπροστά. Ομως το σουτ που έκανε, εξουδετέρωσε ο Λελέκης.

Ενα λεπτό μετά ο Σισαλούης από πλάγια δεξιά σούταρε, αλλά ο Χατζηχριστοδούλου απέκρουσε πέφτοντας στη γωνία του.

Στο 24' ο Ορφανός εξαπέλυσε ένα φοβερό σουτ, όμως εξίσου εντυπωσιακή ήταν η επέμβαση του Λελέκη.



Η Θύελλα στην πρώτη της εμφάνιση στην Α' κατηγορία

Στο σουτ σημάδεψε το δεξί κάθετο δοκάρι.

Στο 76' συνδυάσθηκαν περίφημα οι Κουτσουμπάρης, Πιτσουρδάκης, και ο δεύτερος τελευταίος αποδέκτης της μπάλας, με το κεφάλι έγραψε το 3-0.

Στο ίδιο λεπτό αποχώρησε από το παιχνίδι γιατί χτύπησε



Ο Θ. Βαθλάς... ψάχνοντας τη μπάλα

Στο 39' μετά από πάσα του Κωνστάντουρα, ο Ορφανός, αφού ξεπέρασε τους αμυντικούς του Καλυμνιακού, με πλασέ πέτυχε το 1-0.

Με την έναρξη του δευτέρου ημιχρόνου (στο 47') ο Πιτσουρδάκης σούταρε δυνατά, ο Λελέκης απέκρουσε προσωρινά και ο Ορφανός που πήρε το ριμπάουντ, από κοντά, έκανε το 2-0.

Ο Καλυμνιακός έχασε την ευκαιρία να μειώσει στο σκορ όταν στο 63' ο Βαβλάς με στο πρόσωπο. Ευτυχώς όπως αποδείχθηκε στη συνέχεια ελαφρά.

Από τη Θύελλα ξεχώρισαν οι Κουφός, Πιτσουρδάκης, Ορφανός, Βασιλάκης χωρίς να υστερήσουν οι υπόλοιποι.

Από τον Καλυμνιακό προσπάθησαν οι Βούης Ν., Λελέκης.

Η διαιτησία του κ. Τσαούση (Λάμπρου - Κατσιδώνης) ήταν καλή.

ΘΥΕΛΛΑ: Χατζηχριστοδούλου, Ψαράς, Βασιλάκης, Σταυρής, Κουφός, Σεντεμέντες, Παπαλεξάνδρου, Τσαλίκης (70' Αθανασάς Τσ.), Ορφανός (58' Κουτσουμπάρης), Κωνστάντουρας, Πιτσουρδάκης (77' Φάκκας).

ΚΑΛΥΜΝΙΑΚΟΣ: Λελέκης, Σισαλούης, Βούης Ν., Λιας, Βρουβής, Βούης Γ., Βούης Π. (34' Μακαρούνας), Ρέλλης (55' Λαμπρινός), Τρούλλης, Κασσάρας.

Καθηγήτρια, αναλαμβάνει προετοιμασία μαθητών Α', Β', Γ' Λυκείου στην Εκθεση - Εκφραση, στα λογοτεχνικά κείμενα (Γενικής Παιδείας - Κατεύθυνσης) και Εκθεση δεσμών. Γκρουπ 2-4 ατόμων ή μεμονωμένα άτομα. Επίσης αναλαμβάνει μαθητές Γυμνασίου και Δημοτικού σε περιορισμένο αριθμό. Τιμές λογικές. κ. Δαβιλά.
Τηλ. 39806

Alhambra Travel
ΑΛΕΞ. ΠΑΠΑΓΟΥ 23 Τηλ. 25698 - 37052
ΧΡΙΣΤΟΥΓΕΝΝΑ ΣΤΗ ΡΟΥΜΑΝΙΑ
22-29/12/2000
ΜΕ ΟΛΥΜΠΙΑΚΗ ΑΕΡΟΠΟΡΙΑ
✔ Χαρίστε στον εαυτό σας και στα παιδιά σας μια διαφορετική χριστουγεννιάτικη εκδρομή στη μαγευτική ΡΟΥΜΑΝΙΑ
Βουκουρέστι - Σιναία - Μπρασόφ - Μπραν - και μέρος της οροσειράς των Καρπαθίων (Κάστρο του Δράκουλα)
✔ Βυζαντινές ορθόδοξες εκκλησίες και μοναστήρια
✔ Ελατα - σκι - καταφύγια στα Καρπάθια - παιχνίδια στα χιόνια για παιδιά και μεγάλους - τελεφερίκ και πολλές εκπλήξεις προσφέρει στους πελάτες το γραφείο μας
✔ Ρεβεγιόν φανταστικό στη Σιναία σε πολυτελές ξενοδοχείο - ρουμανική μουσική - χοροί και τραγούδια
✔ Ξενοδοχεία 4 και 5 αστέρων με ημιδιατροφή
Μεταφορές - Εκδρομές - Εισόδους
Ελληνόφωνος ξεναγός - συνοδός γραφείους - ασφάλεια κ.λ.π.
Πληροφορίες στο γραφείο μας
ALHAMBRA TRAVEL
ΑΛΕΞ ΠΑΠΑΓΟΥ 23
ΤΗΛ. 37052 - 25698

ΛΟΤΤΟ ΠΡΟΤΟ ΤΖΟΚΕΡ
ΛΟΤΤΟ - ΠΡΟΠΟ - ΛΑΧΕΙΑ -ΞΥΣΤΟ
ΒΟΝΑΚΗΣ ΓΙΑΝΝΗΣ
Θεσσαλονίκης & Αθηνών, Ανάληψη - Ρόδος
Τηλ: (0241) 67.221
ΠΡΟΠΟ ΚΑΙ ΛΟΤΤΟ ΜΕ COMPUTER
...η τύχη συχνάζει στο πρακτορείο μας



ΖΗΤΟΥΝΤΑΙ
πωλητές για την περιοχή των Δωδεκανήσων, με έδρα τη Ρόδο, από ΑΕ ΕΙΣΑΓΩΓΙΚΗ ΕΤΑΙΡΕΙΑ, στην Αθήνα, πελατολόγιο ετοιμο προς αξιοποίηση, προϊόντα ευρείας κατανάλωσης,
Τηλ. (01) 6206273 - 74

ΣΥΓΧΑΡΗΤΗΡΙΟ

Ο δήμαρχος Αφάντου και το Δημοτικό συμβούλιο Αφάντου συγχαίρουν τους επιτυχόντες στα Ανώτατα και Ανώτερα Εκπαιδευτικά Ιδρύματα μαθητές του Λυκείου Αφάντου και εύχονται καλή πρόοδο και σταδιοδρομία.

ΕΠΙΤΥΧΟΝΤΕΣ ΑΕΙ

Γιανούρης Σταύρος Οικ. Επιστημών Κοζάνης
Καλαντζή Σοφία Ιατρικής Αθήνας
Κωστομοίρη Ελευθερία Οικ. Επιστημών Θεσ/κης
Μοσχούς Νικόλαος Τεχνολογικής Εκπ/σης Πειραιά
Ντύρου Στεφανία Ποιμαντικής και Κοινωνικής Θεολογίας Θεσ/κης
Ορφανού Ειρήνη Κοινωνιολογίας Παντείου
Παπαγιάνη Αθηνά Μηχ/κών Παραγωγής & Διοίκ. Πολυτεχνείο Κρήτης
Πέρου Βαρβάρα Παδ/κό Δημοτικής Εκπ/σης Αθήνας
Ποτήρη Παναγιώτα Φιλ/φικών & Κοινων. Σπουδ. Κρήτης (Ρέθυμνο)
Σταυρής Πανορμίτης Ηλεκτρολόγων Μηχανικών & Μηχανικών Η/Υ Θράκης
Χατζαντώνη Ανθή Φαρμακευτικής Πάτρας
Χατζαντώνη Αικατερίνη Διοικ. Επιστήμης & Τεχν. Οικονομικού Παν. Αθήνας
Ζάχαρη Αγγελική Αγγλικής Αθήνας
Οικονόμου Ιωάννης Οικονομικών Επιστ. Αθήνας

ΕΠΙΤΥΧΟΝΤΕΣ ΤΕΙ

Διακομανώλη Αννα Μηχανολογίας Κρήτης
Κακούλη Καθολική Ζωϊκής Παραγωγής Θεσ/κης
Καρακωνσταντή Ειρήνη Συνετ. Οργαν. & Εκμεταλλεύσεων Κρήτης
Κουμνάκη Χαρίκλεια Νοσηλευτικής Λάρισας
Κούττης Μιχαήλ Ελεγκτικών & Ασφαλιστικών Εργασιών
Λόγγος Χρήστος Φυτικής Παραγωγής Κρήτης
Λυριστή Φωτία Τεχνολογίας Τροφίμων
Μαργαρίτη Ελπίδα Τεχν. Συστ. Διαχείρισης Φυσικών Πόρων Κρήτης
Μαστροσαββάκη Ειρήνη Νοσηλευτική Πάτρας
Παπακυριακού Γιώργος Διοίκησης Επιχειρήσεων Αθήνας
Παπανικολάου Μιχαήλ Ιατρικών Εργαστηρίων
Τσομπανόγλου Σεβαστή Λογιστικής Κρήτης
Τσούνου Τσαμπίκα Βιβλιοθηκονομίας Θεσ/νίκης
Τσουρδιού Κωνσταντίνος Πολ. Δομικών Εργων
Φιλίππου Φίλιππος Μηχανολογίας Δυτ. Μακεδονίας
Γιώργου Αναστάσιος Ζωϊκ Παρ/γής Δυτ. Μακεδονίας
Καμπούρη Αικατερίνη Ιατρικών Εργ/ρίων Λάρισας
Κεχαγιά Καλλιόπη Αισθητικής Θεσ/κης
Λόγγος Σταμάτιος Μηχανολογίας Λάρισας

Ο Δήμαρχος Σταύρος Σταυρής

ΕΛΛΗΝΙΚΗ ΔΗΜΟΚΡΑΤΙΑ
ΝΟΜΑΡΧΙΑΚΗ ΑΥΤΟΔΙΟΙΚΗΣΗ ΔΩΔΕΚΑΝΗΣΟΥ

ΔΙΕΘΝΗΣ ΠΡΟΣΚΛΗΣΗ ΕΚΔΗΛΩΣΗΣ ΕΝΔΙΑΦΕΡΟΝΤΟΣ

Η Ν.Α. Δωδ/σου, σύμφωνα με τις διατάξεις των Νόμων 716/77 και 1418/84 και των εκτελεστικών διαταγμάτων τους, τις διατάξεις περί Ν.Α., τις διατάξεις του Ν. 1739/20.11.1987 και του Π.Δ. 57/00 και τις οδηγίες 92/50 ΕΟΚ, 93/37/ΕΟΚ, 98/93 ΕΕ της 3/11/98 κ.τ.λ., προκειμένου:

1. Να εγκαταστήσει και να λειτουργήσει άμεσα μονάδες παραγωγής πόσιμου νερού με τη διαδικασία της αφαλάτωσης με μέθοδο εξειδικευμένη για κάθε περίπτωση και με παράλληλη αξιοποίηση της ιδανικότερης ανά περίπτωση ανανεώσιμης πηγής ενέργειας:

I. Σε πολύ μικρά νησιά της Δωδεκανήσου, όπως:

Ρω - Στρογγύλη - Γυαλί Νισύρου - Ψέριμο - Μαράθι - Φαρμακονησι - Αρκιοί - Καλόλυμνο, κ.α.

II. Σε άλλα νησιά στα οποία ήδη δοκιμάστηκαν παλιότερα χωρις ικανοποιητικά αποτελέσματα, λόγω τεχνολογίας και επιλογής μεθόδου, συστήματα αφαλάτωσης, όπως

Νίσυρος - Σύμη - Καστελλόριζο

III Σε άλλα νησιά στα οποία η ανάγκη παραγωγής άμεσα ικανής ποσότητας πόσιμου νερού κρίνεται απαραίτητη, προκειμένου να μειωθεί ο ρυθμός υδροδότησής τους που επιδιώκεται μέχρι σήμερα με υδροφόρα πλοία, όπως Χάλκη - Αγαθονήσι.

2. Να αξιοποιήσει γεωτρήσεις που υπέστησαν διάφορου βαθμού υφαλμύρωση, όπως στην Πάτμο, - Κάλυμνο και αλλού.

3. Να αξιοποιήσει για άρδευση κι ενίσχυση του υπόγειου υδροφόρου ορίζοντα πηγές, (όπως εγκαταστάσεις βιολογικών καθαρισμών - λιμνοδεξαμενές - επιφανειακά νερά κλπ)

4. Να κατασκευάσει βιολογικούς καθαρισμούς με σκοπό την άμεση αξιοποίηση για άρδευση του παραγόμενου νερού σε οικισμούς και κοινοτικά διαμερίσματα του Νομού της Δωδεκανήσου κάτω των 1000 κατοίκων.

Προσκαλεί

Κάθε ενδιαφερόμενο φυσικό και νομικό πρόσωπο είτε αυτοτελώς ή σε μορφή κοινοπραξίας να εκδηλώσει το ενδιαφέρον του για την συμμετοχή του στην επίλυση του συνολικού προβλήματος που αναφέρεται παραπάνω.

Ο ενδιαφερόμενος που θα επιλεγεί, θα συμμετάσχει σαν μέτοχος, σε κοινή ΑΕ με μετόχους το «Ενεργειακό Γραφείο ΑΕ» και «ΦΥΤΩΡΙΟ ΑΕ», Ανώνυμες Εταιρείες της Νομαρχιακής Αυτοδιοίκησης Δωδεκανήσου.

Η κοινή αυτή εταιρεία θα αναλάβει την υλοποίηση των παραπάνω στόχων, τη λειτουργία και διαχείρισή τους.

1. **Ανάδειξη του ανωτέρου συμμέτοχου θα γίνει** με επιλογή σύμφωνα με τις διατάξεις της παρ. 5 του άρθρου 11 του Νόμου 716/77.

2. **Η χρηματοδότηση των έργων** θα γίνει από πόρους των κεντρικών φορέων χρηματοδότησης αντίστοιχων έργων, από κοινοτικούς πόρους και από τον ανωτέρω συμμέτοχο σε περίπτωση αδυναμίας της Ν.Α. να εξασφαλίσει τις απαιτούμενες πιστώσεις.

3. **Γίνονται δεκτά** τα φυσικά και νομικά πρόσωπα που πληρούν τις παρακάτω προϋποθέσεις.

Α. Συμπράξεις νομικών προσώπων ιδιωτικού δικαίου της ημεδαπής ή άλλων κρατών μελών της ΕΕ, ή άλλων χωρών.

Β. Εμπειρία και συνάφεια δραστηριοτήτων στην προμήθεια - εγκατάσταση - λειτουργία και διαχείριση μονάδων αφαλάτωσης οποιασδήποτε εξειδικευμένης μεθόδου.

Γ. Αξιοπιστία προτεινόμενων λύσεων αξιοποίησης δυναμικού ΑΠΕ για ενεργειακές ανάγκες μονάδων αφαλάτωσης με στόχο τη μείωση του κόστους του παραγόμενου πόσιμου νερού.

Δ. Εμπειρία σε έργα αξιοποίησης νερού από (ΒΙΟΚΑ - λιμνοδεξαμενές - επιφανειακά ύδατα).

Ε. Εμπειρία και συνάφεια δραστηριοτήτων στην καταγραφή αναγκαίων μέτρων κι έργων.

Ζ. Εμπειρία και συνάφεια δραστηριοτήτων στην εκπονηση οικονομοτεχνικών μελετών.

Η. Εμπειρία και συνάφεια δραστηριοτήτων στην εξεύρεση και μεταφορά τεχνολογιών.

Θ. Εμπειρία και συνάφεια δραστηριοτήτων στο συντονισμό και τη διαχείριση των φάσεων σχεδιασμού και κατασκευής έργων.

Ι. Εμπειρία και συνάφεια δραστηριοτήτων στην εξεύρεση χρηματοδοτήσεων για την υλοποίηση έργων.

Κ. Δυνατότητα ιδίας επενδυτικής συμμετοχής σε περίπτωση αδυναμίας της Ν.Α. να χρηματοδοτηθεί μέσα από εθνικούς ή κοινοτικούς πόρους στα επιμέρους έργα. Δυνατότητα λειτουργίας - διαχείρισης και συντήρησης των έργων.

Το σχέδιο δράσης για όλες τις ανωτέρω δραστηριότητες καθώς και η αποπληρωμή της ιδίας συμμετοχής του αναδειχθησομένου συμμέτοχου - αναδόχου θα προσδιορίζεται σε ειδική προκαταρκτική μελέτη που θα συνταχθεί από τις εταιρείες που θα επιλεγούν (πχ ποσοστό επί της αξίας του νερού ή άλλως).

Από τους ενδιαφερόμενους, θα επιλεγούν τρεις για τη σύνταξη της ειδικής προκαταρκτικής μελέτης και με την αξιολόγηση αυτών θα επιλεγεί ο ανάδοχος.

Ο ανάδοχος σε τρεις μήνες από την ημερομηνία οριστικοποίησης της επιλογής του υποχρεούται να επεξεργαστεί και να διαμορφώσει ένα **«Ολοκληρωμένο Σύστημα Διαχείρισης υδάτινων πόρων του Νομού Δωδεκανήσου με στόχο την αντιμετώπιση της λειψυδρίας και με προοπτική την βιώσιμη και Αειφόρο ανάπτυξη του Νομού»** με την αξιολόγηση των συμπερασμάτων - προτάσεων - υποδείξεων όλων των μελετών που κατά καιρούς έχουν εκπονηθεί για το Νομό Δωδεκανήσου από διάφορους φορείς.

Ο ανάδοχος υποχρεούται εντός 12 μηνών από την ημερομηνία ολοκλήρωσης της πρότασής του για το Ολοκληρωμένο σύστημα Διαχείρισης υδάτινων πόρων του Νομού Δωδεκανήσου με στόχο την αντιμετώπιση της λειψυδρίας και με προοπτική την βιώσιμη και Αειφόρο ανάπτυξη του Νομού να ολοκληρώσει την εγκατάσταση κι έναρξη λειτουργίας των προτεινόμενων έργων.

Από τα παραπάνω προκύπτει ότι, οι ενδιαφερόμενοι, πρέπει να αποδείξουν με τα στοιχεία που θα υποβάλουν στη Νομαρχιακή Αυτοδιοίκηση, σύμφωνα με την παρούσα ΠΡΟΣΚΛΗΣΗ την πλήρη δυνατότητά τους (χρηματοπιστωτική - χρηματοοικονομική - τεχνική και διοικητική κλπ) να φέρουν σε πέρας το σύνολο των δραστηριοτήτων που σε γενικές γραμμές αναφέρθηκαν πιο πάνω και με την Ειδική Προκαταρκτική Μελέτη που θα συντάξουν, όσοι επιλεγούν, την απόδειξη της δυνατότητας αυτής.

Απαραίτητα δικαιολογητικά που αποδεικνύουν τη χρηματοπιστωτική ικανότητα - τεχνική εμπειρία και το περιεχόμενο της τεχνοοικονομικής μελέτης περιλαμβάνεται σε πίνακα που θα παραδίδεται στους ενδιαφερόμενους από τη Δ/νση Υποδομών και Τεχνικών Εργων Ν.Α. Δωδεκανήσου, Πλατεία Ελευθερίας 1, γραφείο γραμματείας κ. Μ. Περνάρη, τηλ. 0241 46582 και από το Ενεργειακό Γραφείο Ν. Δωδεκανήσου, Εθνάρχου Μακαρίου 28 κ. Μ. Χαραλάμπη, τηλ. 0241 29130 και 33495, email nadread@otenet. gr.

Η παρούσα πρόσκληση θα δημοσιευθεί στον Ελληνικό Τύπο και στην εφημερίδα προσκλήσεων και Δημοπρασιών Ε.Ε., η προθεσμία δε που θα υποβληθούν οι εκδηλώσεις ενδιαφέροντος ορίζεται ως τελευταία ημέρα η 15η Δεκεμβρίου τρέχοντος έτους (15.12.2000), ημέρα Παρασκευή, στο πρωτόκολλο της Δ/νσης Υποδομών και Τεχνικών Εργων της Νομαρχιακής Αυτοδιοίκησης, Νομαρχιακό Μέγαρο πόλεως Ρόδου, Τ.Κ. 85.100 ή θα αποσταλούν ταχυδρομικώς στην αυτή Διεύθυνση και η σφραγίδα του ταχυδρομείου θα φέρει την ημερομηνία 15-12-2000 (φάκελος που θα έχει κατατεθεί με απόδειξη).

Τα έξοδα της δημοσίευσης θα βαρύνουν τον ανάδοχο που τελικά θα επιλεγεί.

Ρόδος 22/09/2000
Ο ΝΟΜΑΡΧΗΣ ΔΩΔΕΚΑΝΗΣΟΥ
ΔΡ. ΣΑΒΒΑΣ ΚΑΡΑΓΙΑΝΝΗΣ

ΕΛΛΗΝΙΚΗ ΔΗΜΟΚΡΑΤΙΑ
ΠΕΡΙΦ. ΝΟΤΙΟΥ ΑΙΓΑΙΟΥ
ΝΟΜΟΣ ΔΩΔΕΚΑΝΗΣΟΥ
ΔΗΜΟΣ ΚΑΛΛΙΘΕΑΣ
Γραφείο Δημοτολογίου
Πληρ.: Καζέλλης Σάββας
Τηλ.: 0241-60616

Ο ΔΗΜΑΡΧΟΣ ΚΑΛΛΙΘΕΑΣ
Εχοντας υπόψη

1) Τις διατάξεις του Ν. 2623/1998 (ΦΕΚ 139/26-6-1998 Τ.Α) του υπουργείου Εσωτερικών με θέμα «Ανασύνταξη των εκλογικών καταλόγων, οργάνωση και άσκηση του εκλογικού δικαιώματος, εκσυγχρονισμός της εκλογικής διαδικασίας και άλλες διατάξεις».

2) Την υπ' αριθμ. 10/2000 εγκύκλιο, αρ. Πρωτ. 6068/22-2-2000 του Υπουργείου Εσωτερικών με θέμα: Οδηγίες για τον καθορισμό των εκλογικών διαμερισμάτων και τη διαδικασία κατάταξης των εκλογέων σ' αυτά.

3) Την υπαριθμ. Πρωτ. 5924/2000 απόφαση της Νομαρχιακής Αυτοδιοίκησης Δωδεκανήσου έχουν καθορισθεί τα εκλογικά διαμερίσματα του Δήμου Καλλιθέας και προκειμένου να γίνει η κατάταξη των εκλογέων σ' αυτά.

ΠΡΟΣΚΑΛΕΙ

Τους εγγεγραμμένους στα Δημοτολόγια του Δήμου Καλλιθέας (Δημότες Καλυθιών - Κοσκινού - ψίνθου) μέχρι 10-10-2000 για να δηλώσουν τη δ/νση κατοικίας τους, προκειμένου να καταταγούν στο ανάλογο διαμέρισμα και στο εξής οι εκλογείς να ψηφίζουν στο πλησιέστερο προς την κατοικία-τους εκλογικό τμήμα, προσκομίζοντας την αστυνομική τους ταυτότητα.

Οσοι εκλογείς δεν παρουσιαστούν μέχρι και την παραπάνω ημερομηνία (10-10-2000) στο αρμόδιο γραφείο του Δήμου Καλλιθέας για να δηλώσουν την τελευταία δ/νση κατοικίας τους, θα καταταγούν στα εκλογικά διαμερίσματα από το Δήμαρχο σύμφωνα με τα στοιχεία του Δημοτολογίου (παλαιά διεύθυνση κλπ).

Ο ΔΗΜΑΡΧΟΣ
ΙΩΑΝΝΗΣ ΙΑΤΡΙΔΗΣ

ΚΑΖΙΝΟ ΡΟΔΟΥ Α.Ε.

Η εταιρεία Καζίνο Ρόδου Α.Ε. ζητεί να προσλάβει

ΛΟΓΙΣΤΗ

Απαραίτητα προσόντα
- Επαγγελματική εμπειρία τουλάχιστον 5 ετών
- Υποκίνηση και πρωτοβουλία
- Αριστη γνώση ΕΓΛΣ, ΚΒΣ, ΦΠΑ
- Πολύ καλή γνώση της Αγγλικής γλώσσας
- Αριστη γνώση χρήση της Η/Υ

Μελλοντικές ευκαιρίες
- Η θέση προσφέρει προϋποθέσεις και ευκαιρίες εξέλιξης

Πληροφορίες:

ΚΑΖΙΝΟ ΡΟΔΟΥ Α.Ε.
Διεύθυνση Προσωπικού, Παπανικολάου 4, Ρόδος, τηλ. 97-530, 97531 ΔΕΥ - ΠΑΡ (09.00 - 17.00)

ΠΑΝΕΠΙΣΤΗΜΙΟ ΑΙΓΑΙΟΥ
ΣΧΟΛΗ ΕΛΛΗΝΙΚΩΝ ΚΑΙ ΜΕΣΟΓΕΙΑΚΩΝ ΣΠΟΥΔΩΝ
ΠΑΙΔΑΓΩΓΙΚΟ ΤΜΗΜΑ ΝΗΠΙΑΓΩΓΩΝ

Α.Π.: 1491
Πληρ.: κα Κωνσταντίνου
τηλ. 0241-99110 - 99100 - 99111
Fax: 0241/99009

ΠΡΟΣΚΛΗΣΗ ΕΚΔΗΛΩΣΗΣ ΕΝΔΙΑΦΕΡΟΝΤΟΣ

για υποψήφιους διδάκτορες,
στο Παιδαγωγικό Τμήμα Νηπιαγωγών του Πανεπιστημίου Αιγαίου για το ακαδημαϊκό έτος 2000-0001

Η Γ.Σ. του Τμήματος Νηπιαγωγών του Πανεπιστημίου Αιγαίου στην 1η /12.09.2000 συνεδρίαση του αποφάσισε ομόφωνα τη δημοσίευση πρόσκλησης εκδήλωσης ενδιαφέροντος για υποψήφιους διδάκτορες στο Παιδαγωγικό Τμήμα Νηπιαγωγών, για το ακαδ. έτος 2000-2001 στα ακόλουθα πεδία ως εξής:

- **Ψυχοπαιδαγωγική**
  Υπεύθυνος πεδίου: Καΐλα Μαρία
  Ατομα: 4
- **Γενική Παιδαγωγική ή Διδακτική**
  Υπεύθυνος πεδίου: Καΐλα Μαρία
  Ατομα: 4
- **Μορφές μαθηματικού αναλφαβητισμού στην ψηφιακή εποχή**
  Υπεύθυνος πεδίου: Καλαβίσης Φραγκίσκος
  Ατομο: 1
- **Παιδικό βιβλίο**
  Υπεύθυνος πεδίου: Ζερβού Αλεξάνδρα
- **Κοινωνιολογία της εκπαίδευσης**
  Υπεύθυνος πεδίου: Βιτσιλάκη Χρυσή
- **Εκπαίδευση και εκπαιδευτική πολιτική**
  Υπεύθυνος πεδίου: Βιτσιλάκη Χρυσή
- **Κοινωνικοποίηση στα πλαίσια της οικογένειας του σχολείου και της εργασίας.**
  Υπεύθυνος πεδίου: Βατσιλάκη Χρυσή
- **Λογοτεχνία και Εκπαίδεση**
  Υπεύθυνος πεδίου: Αναγνωστοπούλου Διαμάντη
  Ατομα: 2
- **Νεοελληνική Λογοτεχνία και γυναίκα**
  Υπεύθυνος πεδίου: Αναγνωστοπούλου Διαμάντη
  Ατομα: 2
- **Η γραπτή γλώσσα στο νηπιαγωγείο**
  Υπεύθυνος πεδίου: Γιαννικοπούλου Αγγελική
  Ατομα: 2
- **Εικονογραφημένο παιδικό βιβλίο**
  Υπεύθυνος πεδίου: Γιαννικοπούλου Αγγελική
  Ατομα: 2
- **Νέες Τεχνολογίες στην Εκπαίδευση**
  Υπεύθυνος πεδίου: Δημητρακοπούλου Αγγελική

Οι ενδιαφερόμενοι θα πρέπει να υποβάλουν στα γραφεία του Τμήματος Νηπιαγωγών, Λεωφ. Δημοκρατίας 1, Ρόδος 85100, μέχρι την Παρασκευή 20 Οκτωβρίου 2000, τα παρακάτω δικαιολογητικά υποβολής υποψηφιότητας με βάση τα κριτήρια του εδάφιου της παραγράφου 2 του άρθρου 12 του Ν. 2083/92:

Α. Αίτηση, αναλυτικό βιογραφικό σημείωμα και τίτλους σπουδών (επίσημα αντίγραφα) των:

1. Πτυχίου Ελληνικού ή ισότιμου ξένου ΑΕΙ.

2. Βεβαίωση παρακολούθησης Μεταπτυχιακού Προγράμματος Σπουδών σε Ελληνικό ή ισότιμο ξένο ΑΕΙ, ή σεμιναρίων εξειδίκευσης, ή συμμετοχή σε Ερευνητικά Προγράμματα, ή Διεθνή Συνέδρια σχετικά με το αντικείμενο της πρότασης, ή υπότροφος ΙΚΥΕ ή δημοσιεύσεις.

3. Βεβαίωση άριστης γνώσης μιας ξένης γλώσσας (κατά προτίμηση Αγγλικά, Γαλλικά, Γερμανικά, Ιταλικά ή άλλη γλώσσα).

(Οι υποψήφιοι, με ευθύνη του αρμόδιου καθηγητή, θα υποβληθούν σε γραπτή δοκιμασία, στην κατανόηση και απόδοση ενός ξενόγλωσσου ερευνητικού άρθρου από έγκυρο διεθνές περιοδικό. Θα ληφθεί και η δυνατότητα χρήσης Η/Υ).

Β. Ολοκληρωμένη πρόταση διδακτορικής διατριβής (θέμα, σκοπός, περιγραφή μεθοδολογίας, επί μέρους στόχοι, αρχική βιβλιογραφία, προσδοκώμενα αποτελέσματα).

Οι υποψήφιοι θα περάσουν για προφορική Συνέντευξη, μετά από συνεννόηση με τον αρμόδιο καθηγητή, προκειμένου να διαπιστωθεί η τεκμηρίωση της πρότασης και να καθοριστούν κατά περίπτωση ειδικά μαθήματα τα οποία θα πρέπει να παρακολουθήσει επιτυχώς ο/η υποψήφιος ώστε να συμπληρώσει τις γνωστικές και μεθοδολογικές προϋποθέσεις για την αποφυγή διατριβής.

ΠΟΛΕΜΙΚΟΣ ΝΙΚΗΤΑΣ
ΚΑΘΗΓΗΤΗΣ
ΠΡΟΕΔΡΟΣ ΠΑΙΔΑΓΩΓΙΚΟΥ ΤΜΗΜΑΤΟΣ ΝΗΠΙΑΓΩΓΩΝ

Η ελληνική ιστορία χωρίς φόβο και πάθος

Του Θεόδωρου Παπουτσή



Παράταση του «υδραυλικού τηλεγράφου» του Αινεία του Τακτικού (3ος αιώνας π.Χ.) (Μουσείο Τηλεπικοινωνιών του ΟΤΕ)

Η μπόρα που ετοιμαζόταν από καιρό ξέσπασε.

Οι δύο παρατάξεις Αντίγονος, Δημήτριος και Λυσίμαχος, Κάσσανδρος, Σέλευκος χτυπήθηκαν, με τεράστιες δυνάμεις, για την εποχή, στην Ιψό της Μ. Ασίας το 301 π.Χ. Την έκβαση την έφερε ο ελεφαντάρχης Σέλευκος, ο νεότερος από τους διαδόχους, με τα 408 θηρία, όπως έλεγαν τους πολεμιστήριους ελέφαντες που κουβάλησε από την Ανω Ασία. Ο Αντίγονος, ογδοντάρης, έμεινε στο πεδίο της μάχης. Ο Δημήτριος όμως, παρά τη μεγάλη συμφορά, στάθηκε στα πόδια του. Μα σα θέλησε να κάμει την Αθήνα βάση του, βρήκε τις πόρτες κλειστές. Κύμα ελευθερίας πέρασε ξανά στην Ελλάδα.

Διάλυσαν την Κορινθιακή Συμμαχία, και δέχτηκαν αρχηγό τον Λυσίμαχο. Ο Δημήτριος ένιωσε μεγάλη ταραχή, και μελέτησε να κορέσει το πάθος του μόλις θάβρισκε την ευκαιρία. Οι σύμμαχοι δεν άργησαν να τα τσουγκρίσουν. Η δύναμη του Λυσίμαχου ανησυχούσε τους άλλους. Αυτό βοήθησε το Δημήτριο να πλησιάσει το Σέλευκο. Η συνεννόηση έγινε με συνοικέσιο. Ο Σέλευκος νυμφεύτηκε την κόρη του Δημήτριου. Λίγο πριν ο Λυσίμαχος είχε νυμφευτεί μία θυγατέρα του Πτολεμαίου. Στην Ελλάδα είχε αρχίσει από το·303 π.Χ. η δράση του Πύρρου, σε συνεργασία με τους Βασιλιάδες Αντίγονο και Δημήτριο. Με τη μεσολάβηση του Σελεύκου μαλάκωσε η μακρόχρονη έχθρα Δημητρίου και Κάσσανδρου. Ασφαλισμένος έτσι τη ράχη και το πλευρό, έριξε ο Δημήτριος το προσωπείο και χτύπησε με μεγάλο στόλο και πολυάριθμο πεζικό, διάλυσε την Αθήνα πολιορκίας αυτής του 296 έδωσαν φρικιαστική περιγραφή οι Αρχαίοι. Προσπάθειες να επισιτίσουν τη πόλη και να λύσουν την πολιορκία (εκστρατεία Πτολεμαίου με 150 πλοία) απότυχαν. Στα αμέσως επόμενα χρόνια πετσοκόφτησαν ανάμεσα τους οι Διάδοχοι, σα να βρήκε κατάρα τη γενιά τους. Πατέρας σκότωσε το παιδί του, γαμπρός τον πεθερό του. Δημήτριος, Λύσανδρος, Σέλευκος χάθηκαν. Ο Πύρρος τράβηξε στην Ιταλία (280). Μόνος υπολογίσιμος έμεινε στην Ελλάδα ο γυιός του Πολιορκητή από την πρώτη γυναίκα του, τη θυγατέρα του Αντίπατρου Φίλα, ο Αντίγονος που είναι γνωστός στην ιστορία με τ' όνομα Γονατάς (318-239). Νίκησε σε αποφασιστική μάχη τους Γαλάτες (277). Πήρε το θρόνο της Μακεδονίας το (276). Μεγάλες δυσκολίες του δημιούργησε ο Πυρρος, σα γύρισε από την Ιταλία. Μα ο Πύρρος σκοτώθηκε το 272 στο Αργος, την ίδια χρονιά, που εμφανίζονταν οι Ρωμαίοι και παίρνουν τον Τάραντα. Ο Αντίγονος έμεινε ο μόνος αδιαφιλονίκητος κύριος κι' οι Αντιγονίδες Βασίλευσαν στη Μακεδονία ως την ρωμαϊκή επιδρομή. Οι πόλεις της Ελλάδας και η Αθήνα, είχαν πλέον κουραστεί, έχοντας στα σπλάχνα τους, κάθε τόσο τους διαφόρους επιγόνους, και διαδόχους του Μ. Αλεξάνδρου. Ο Επίκουρος ο μεγάλος δάσκαλος, γέρος πια, με στερεωμένη όμως τη Σχολή και τη φήμη του, υπόφερε τις επισκέψεις του Γονατά, που περνούσε για μορφωμένος, όπως και ο πατέρας του, και για οπαδός της Στωικής Φιλοσοφίας πήγαινε επιδειχτικά ν' ακούσει το μάθημα του αντιπάλου του, δηλαδή του Ζήνωνα του Κιτιέα, του αρχηγού της Στοάς. Η βασιλική εύνοια έκανε περίβλεπτο το Φοίνικα που καταφρονούσε τον τίτλο του Αθηναίου πολίτη. Μεγάλο μούτρο και καρφί (Διογ. Λαερ. VII 6-15). Η Στωική Φιλοσοφία είχε γίνει η επίσημη φιλοσοφία των Τυράννων. Απαλά χαδευτικά απλωνόταν η κατεστραμμένη διδασκαλία του γέρου πιά Επίκουρου, που σε μερικά χρόνια άφησε τη ζωή (270). Ομως ο δήμος σιγόβραζε μέσα του και κάθε φορά που του δινόταν η ευκαιρία ξέσπαγε σ' εξέγερση, όπως το 267 - 263 στην άγρια μάχη που πήρε το όνομα Χρεμωνίδειος πόλεμος. Οταν ένας Περσέας χρειάστηκε να αντισταθεί στους Ρωμαίους, έκαμε έκκληση στο δήμο ολόκληρης της Ελλάδας. Ελεύθεροι Ελληνες βάσταζαν την τελευταία αντίσταση στον Ισθμό ενάντια στο Μόμμιο. Ωσπου ο φορέας της ανεξαρτησίας και της προκοπής πλακώθηκε κάτω από το βάρος των διαδόχων κι' ο κόσμος βύθισε στη βαρβαρότητα, που οι συνέπειες της φτάνουν ως τις μέρες μας. Ετσι ματαιώθηκε η πρώτη προσπάθεια του ανθρώπου να γίνει άνθρωπος. Και κάθε καινούργια προσπάθεια του είναι συνέχεια της πρώτης εκείνης, του δήμου της αρχαίας Ελλάδος. Το 168 π.Χ. στη Πύδνα, οι Ρωμαϊκές λεγεώνες ματοκυλούν την Μακεδονία και το 146 π.Χ. είναι η χρονιά της υποταγής στους Ρωμαίους. Το διάστημα αυτό δεν είναι ευνοϊκό για την Επικουρική Φιλοσοφία. Το πολίτευμα της Ελλάδος έγινε αυταρχικό. Ιδεαλιστική φιλοσοφία και πολιτεία κάνουν κοινό μέτωπο για την επικουρική διδασκαλία.

Η Ρώμη είναι εχθρική στη φιλοσοφία γενικά. Ιδιαίτερα σε μιά επαναστατική στο βάθος φιλοσοφία, όπως είναι η Επικουρική. Το 161 π.Χ. με δόγμα της Συγκλήτου φιλόσοφοι και ρήτορες διώχνονται από τη Ρώμη. Η αιχμή χωρίς άλλο στρέφεται κατά του επικουρισμού (Gellius, Noste Atticae XV 11, 1, R.P. 551).

Οταν λίγα χρόνια αργότερα το 155 π.Χ., οι Αθηναίοι μπλεγμένοι σε μιά δυσάρεστη υπόθεση, είχαν λεηλατήσει τον Ωρωπόν κι' οι Ρωμαίοι τους καταδίκασαν σε πρόστιμο 500 τάλαντα, έστειλαν πρεσβεία στη Σύγκλητο από φιλοσόφους, απόφυγαν σ' αυτήν τους επικούρειους. Την πρεσβεία, την αποτέλεσαν τρεις σχολάρχες, ο Καρνεάδης, της Ακαδημιάς, ο Διογένης ο Βαβυλώνιος της Στοάς κι ο Κριτόλαος του Λυκείου. Στενοχωρεμένη στη μητρική γη πετιέται η διδασκαλία (επικουρική) στις ξένες χώρες, στη Συρία, στη Παλαιστίνη, στην Αίγυπτο, αργότερα στην Ιταλία, διότι η επίδραση της Ελληνικής Παιδείας των ελληνιστικών χρόνων τις είχαν κάμει δεκτικές. Παρ' όλα αυτά η Σχολή έζησε στην Αθήνα και έβγαλε αξιόλογους σχολάρχες - τους Ερμαρχος (271 - 240), Πολύστρατος (240-210), Διονύσιος (210 - 180), Βασιλείδης (190- 150), Απολλόδωρος (150 - 120) Ζήνων (120 - 78).

Λένε πως ένας φημισμένος ζωγράφος Ελληνας (μάλλον ο Απελλής) κάποτε έφτιαξε μία ζωγραφιά: Ενα παιδόπουλο που κρατούσε ένα τσαμπί σταφύλια. Κι' ήτανε τα σταφύλια - λένε - τόσο φυσικά που ερχόταν τα πουλιά να τσιμπίσουνε.

«Τι ωραίο! Τι αληθινό! Φώναζε ο κόσμος όλος με θαυμασμό. «Δεν είναι αληθινό» είπε ο καλλιτέχνης. «Αν ήτανε, το παιδί θα τάχε διώξει τα πουλιά». Αυτό είναι το μυστικό της τέχνης, της ελληνικής. Είναι αληθινή χωρίς να είναι φωτογραφία. Το παιδόπουλο είναι αληθινό και τα σταφύλια είναι αληθινά, μα είναι κάτι παραπάνω από αληθινά είναι ΩΡΑΙΑ. Το άγαλμα του ζούσε πριν το φτιάξει: στους δρόμους, στους αγώνες, στην αγορά, κοιτώντας τους ανθρώπους.Και όταν είδε τους ανθρώπους του - τους ήταν αρκετό για να τον εμπνεύσει στη δουλειά του. Ούτε να εφεύρει χρειάστηκε ούτε να πρωτοτυπήσει, ούτε να βρεί μίαν αλήθεια αληθινότερη απ' την ίδια την αλήθεια, τη ζωή. Εκανε τη σάρκα λόγο κι' αυτό του έφτανε. Αυτή είναι η αιωνιότης. Σήμερα σου λένε μοντέρνα τέχνη και ακολουθούν και δικοί μας την μπουρδοτεχνική του Πικάσο, όλα σχηματοποιημένα, μυκιστικός συμβολισμός, το στυλιζάρισμα στο ζενίθ. Ολα είναι σχηματικά. Ακόμη και τ' ανθρώπινο κορμί, ακόμη και η ανθρωπότητα, ακόμη και η ανθρωπιά. Οι τεχνίτες αυτοί, κλείνουν μακριά τον κόσμο, τον μισούν, τον ξεχνούν, και το αποτέλεσμα είναι το ίδιο είτε αγγέλους ζωγραφίσεις είτε τέρατα. Η ελληνική τέχνη είναι απλή, γιατί είναι τέχνη που βασίζεται στο Νου - τέχνη ανθρώπων που πάνω απ' όλα ήταν στοχαστές και διανοούμενοι. Αυτοί οι καλλιτέχνες, που ο κόσμος δεν γνώρισε καλύτερους, ήταν πρώτα απ' όλα προικισμένοι με χαρίσματα πνευματικά και ψυχικά. Το «Μηδεν άγαν», το καλλιτεχνικό τους «πιστεύω» είναι το «πιστεύω» ανθρώπων, που ξέρουν να διώχνουν μακριά κάθε ξεγελαστική υπερβολή, και να βλέπουν απλά, καθαρά και κατάματα, χωρίς συμβιβασμούς, εκείνο που θέλουν να εκφράσουν. Ιδιο είναι το δομικό στοιχείο που χαρακτήριζε ένα άγαλμα: Ισορροπία ψυχής και πνεύματος.

RENAULT Clio

Η εκδίκηση των οδηγών

1400cc - 98hp

ΕΠΙΤΟΚΙΟ 08%



Στο Επίσημο Δίκτυο Εμπόρων Renault. Οι πραγματικοί οδηγοί δεν χρειάζεται πια να περιμένουν. Το νέο Renault Clio είναι εδώ. Με 98 άλογα στα 1400 κυβικά. Σύστημα Ολοκληρωμένης Προστασίας Renault (SRP). Airbag οδηγού - συνοδηγού. Air Condition. Υδραυλικό Τιμόνι. Ηλεκτρικά παράθυρα και κλειδαριές. Προβολείς ομίχλης. Προφυλακτήρες βαμμένους στο χρώμα του αμαξώματος. Ηχοσύστημα CD Player με χειρισμό από το τιμόνι.

Το νέο Clio σας περιμένει στο Επίσημο Δίκτυο Εμπόρων Renault. Πάρτε την εκδίκησή σας.



Ρωτήστε μας για την προνομιακή χρηματοδότηση FIREN, χωρίς περιορισμούς.

ΔΩΡΕΝ Α.Ε. 3ον χιλ. λεωφ. Ρόδου - Καλλιθέας, ΡΟΔΟΣ

ΞΕΝΑΚΗΣ ΑΥΤΟΚΙΝΗΤΑ

CAR EXPERTS

• AUDI 80 μοντέλο 1986 - με A/C - ηλ. παράθυρα, κεντρικό κλείδωμα, R/C. Τιμή 2.300.000
• FIAT TEMPRA, μοντέλο 1994 - 1400 cc, με υδραυλικό τιμόνι ηλεκτρικά παράθυρα - κεντρικό κλείδωμα - R/C. Τιμή 1.800.000
• LANCIA DELTA HF TOURBO 145 HP μοντέλο 1992, με ηλ. παράθυρα - κεντρικό κλείδωμα - R/C με CD, ζάντες αλουμινίου - RECARO καθίσματα. Τιμή: 2.900.000
• RENAULT CLIO μοντέλο 1997, 1200 cc με R/C και immobilaizer. Τιμή 2.300.000
• RENAULT MEGANE μοντέλο 1997 1600 cc, με υδρ. τιμόνι - ηλεκτρικά παράθυρα - κεντρικό κλείδωμα - R/C. Τιμή 3.300.000
• RENAULT 19 μοντέλο 1993, 1400 cc, τιμή 1.700.000
• RENAULT 19 μοντέλο 1991, 1400 cc, τιμή 1.700.000
• RENAULT 21 μοντέλο 1991, 1800 cc, ηλεκτρικά παράθυρα, κεντρικό κλείδωμα - R/C - ζάντες αλουμινίου, τιμή 2..500.000.
• VW CADDY VAN DIESEL μοντέλο 1997, τιμή 3.000.000
• VW GOLF 1.400 μοντέλο 1992, Τιμή 1.900.000
• FIAT UNO 1.000 μοντέλο 1991, τιμή 950.000
•AUDI 100 μοντέλο 1992 2000 cc με υδρ. τιμόνι - ηλ. παράθυρα/4 κεντρικό κλείδωμα -ηλ. καθρέπτες ραδιοκασετόφωνο - συναγερμό
• AUDI 80 μοντέλο 1992 1.600 c.c., τιμή 2.300.000

ΞΕΝΑΚΗΣ
ΕΠΙΣΗΜΟΣ ΣΥΝΕΡΓΑΤΗΣ KOSMOCAR
ΛΙΝΔΟΥ 238, ΤΗΛ: 61600

Τί είναι ναρκωτικά;



Του γιατρού - παθολόγου Δρ. Γεωργίου Στ. Παπασάββα

Τα ναρκωτικά είναι τοξικές ουσίες πασίγνωστες σε όλους, για τα ολέθρια προβλήματα που δημιουργούν στον άνθρωπο.

Εξαιτίας των ολέθριων συνεπειών που προκαλεί η χρησιμοποίησή τους, τα ναρκωτικά είναι ο φόβος και ο τρόμος όλων των γονιών.

Η αγωνία τους μάλιστα καθημερινά μεγαλώνει όλο και περισσότερο, από τις ανησυχητικές διαστάσεις που παίρνει η εξάπλωση τους, ιδιαίτερα ανάμεσα στους νέους ανθρώπους.

Σήμερα τα ναρκωτικά δικαιολογημένα θεωρούνται η μάστιγα των νέων.

Εμείς θα δούμε το πρόβλημα αυτό περισσότερο από ιατρικής πλευράς,χωρίς αυτό να σημαίνει ότι υποτιμούμε τα υπόλοιπα κοινωνικά προβλήματα που προκαλούν και απασχολούν τις εγκληματολογικές υπηρεσίες.

Ας γνωρίσουμε όμως πρώτα τις ουσίες αυτές και ας δούμε πως τις χρησιμοποιεί η ιατρική για θεραπευτικούς σκοπούς και πως μπορούν να βλάψουν όταν πέσουν σε ακατάλληλα χέρια.

Οι ναρκωτικές ουσίες όπως γνωρίζουμε δεν είναι πρόσφατη ανακάλυψη, αφού είναι γνωστές από τους αρχαιοτάτους χρόνους.

Απλά σήμερα με τη βοήθεια της τεχνολογίας δεν έχουμε μόνο πια φυτικές αλλά και συνθετικές ναρκωτικές ουσίες.

Στο περήφημο μαντείο των Δελφών η ιέρεια που έδινε τους χρησμούς βρισκόταν υπό την επήρεια παραισθησιογόνων ουσιών, που όπως θα δούμε στη συνέχεια ανήκουν στην κατηγορία των ναρκωτικών.

Το όπιο αναφέρεται από τον Ομηρο τόσο στην Ιλιάδα,όσο και στην Οδύσσεια με την ονομασία «μήκων».

Τότε το χρησιμοποιούσαν σαν παυσίπονο φάρμακο, ιδιαίτερα στα πεδία των μαχών που οι τραυματισμοί ήταν ένα συνηθισμένο φαινόμενο.

Βλέπουμε λοιπόν ότι η παυσίπονη (αναλγητική) δράση τους δεν είναι καινούργια υπόθεση, αφού βάσει γραπτών αναφορών ήταν γνωστή στον άνθρωπο τουλάχιστον πριν 4.000 περίπου χρόνια.

Φυτικά ναρκωτικά είναι το όπιο που το παίρνουμε από την παπαρούνα (ή μήκων η υπνοφόρος).

Με την κατεργασία του οπίου παρασκευάζονται πολλές ουσίες, που επιστημόνικά ονομάζονται αλκαλοειδή του οπίου.

Μέχρι σήμερα έχουν ανακαλυφθεί περίπου 24 αλκαλοειδή, ανάμεσα στα οποία πιο γνωστά είναι η μορφίνη,η κωδεΐνη, η ηρωίνη, η ναρκωτίνη, η παπαβερίνη κα.

Η μορφίνη ήταν η πρώτη ουσία της ομάδας αυτής που φτιάχτηκε από το όπιο το 1803, ενώ το 1817 παρασκευάστηκε σε καθαρή μορφή.

Η μορφίνη χρησιμοποιήθηκε πάρα πολύ σαν αναλγητικό (παυσίπονο) φάρμακο και στους δύο παγκοσμίους πολέμους του 20 αιώνα ,για την ανακούφιση των τραυματιών.

Σαν παυσίπονο φάρμακο χρησιμοποιείται ακόμη και σήμερα κυρίως για την αντιμετώπιση του πόνου ορισμένων κακοήθων νεοπλασιών.

Βέβαια τελευταία η χρησιμοποίηση της όλο και περιορίζεται εξαιτίας της ανακάλυψης άλλων φαρμάκων που απορροφούνται δια μέσου του δέρματος, (διαδερμική απορρόφηση) και έχουν καλύτερη παυσίπονη ενέργεια και πιο παρατεταμένη δράση.

Τα φάρμακα αυτά με τη διαδερμική απορρόφηση τους έχουν λιγότερες παρενέργειες αν και ανήκουν στην κατηγορία των ναρκωτικων.

Ο λόγος είναι ότι χορηγούνται σε πολύ μικρότερες ποσότητες μια και δεν περνάνε από το σηκώτι, για να εξουδετερωθουν από τα ένζυμα του, αφού δεν λαμβάνονται από το στόμα.

Ενας άλλος λόγος οφείλεται στην φαρμακοτεχνική μορφή του σκευάσματος που επιτρέπει την βαθμιαία απελευθέρωση του φαρμάκου που προορίζεται για απορρόφηση.

Η μορφίνη χρησιμοποιήθηκε επίσης πάρα πολύ και στην θεραπεία του πνευμονικού οιδήματος που πριν 15 χρόνια ήταν μια από της κυριώτερες καρδιακές αιτίες θανάτου.

Η ηρωίνη ήταν πρώτη ουσία της ομάδας αυτής που φτιάχτηκε και συνθετικά.

Πράγματι το 1874 παρασκευάσθηκε συνθετικά από τους Becket και Wright, όχι όμως για να χρησιμοποιηθεί σαν ναρκωτικό με τη σημερινή έννοια,αλλά σαν θεραπευτικό μέσο.

Πράγματι η ηρωΐνη έχει τρεις φορές μεγαλύτερη παυσίπονη δράση από την μορφίνη.

Χρησιμοποιήθηκε για πρώτη φορά σαν παυσίπονο φάρμακο το 1896,όμως γρήγορα εγκαταλείφθηκε, λόγω των ανίατων βλαβών που προκαλούσε σε πολλά άτομα,έστω και με περιστασιακή χορήγηση.

Φυτικής προέλευσης είναι και η κοκαΐνη που προέρχεται από το φυτό κόκα που ευδοκιμεί στην κεντρική Αμερική.

Οι ιθαγενείς της Αμερικής την χρησιμοποιούσαν μασώντας τα φύλλα της σαν ηδονιστική ουσία.

Η κοκαΐνη παρασκευάστηκε από τα φύλλα του φυτού το 1860 από τον Γερμανό Wohler και χρησιμοποιήθηκε πάρα πολύ σαν τοπικό αναισθητικό στην χειρουργική και στην οφθαλμολογία με τη μορφή κολλυρίων.

Η χρησιμοποίηση της περιορίστηκε βαθμιαία μεταπολεμικά με την ανακάλυψη της ξυλοκαΐνης.

Επίσης και η ινδική κάνναβη είναι φυτικής προέλευσης που προέρχεται από τα φύλλα του φυτού που έχει το ίδιο όνομα.

Η ινδική κάνναβη είναι πιο γνωστή με το όνομα χασίς ή μαριχουάνα.

Στις ναρκωτικές ουσίες συμπεριλαμβάνονται και διάφορες ουσίες που έχουν υπνωτική ή ηρεμιστική δράση.

Εδώ ανήκουν τα π.χ. βαρβιτουρικά.

Τα τελευταία χρόνια έχουν παρασκευαστεί ουσίες με υπνωτική δράση που δεν ανήκουν στο χώρο των ναρκωτικών και έτσι οι ουσίες αυτές όταν χορηγούνται δεν προκαλούν εθισμό.

Εδώ αξίζει να αναφέρουμε ότι παρασκευάστηκαν επίσης και ουσίες με ηρεμιστική δράση που δεν προκαλούν εθισμό.

Ομως η ηρεμιστική τους δράση προς το παρόν δεν χαρακτηρίζεται σαν ικανοποιητική.

Σύντομα περιμένουμε να ξεπεραστούν τα μικροπροβλήματα που υπάρχουν ώστε να παρασκευαστούν ισχυρά ηρεμιστικά που να μη προκαλούν συνχρόνως εθισμό και έτσι να νικηθεί το φαινόμενο της εξάρτησης και γιατί όχι να ανοιχτούν και νέοι ορίζοντες στο πεδίο της θεραπείας της τοξικομανίας, δηλαδή της απεξάρτησης από τις ουσίες αυτές.

Από ιατρικής πλευράς όταν μιλάμε για τοξικομανία ενοούμε ότι υπάρχει το φαινόμενο του εθισμού.

Με άλλα λόγια υπάρχουν δύο παράγοντες που ο χρήστης των ουσιών αυτών δεν μπορεί να ξεπεράσει.

Ο πρώτος παράγοντας είναι ότι το άτομο δεν μπορεί να σταματήσει τη λήψη της ναρκωτικής ουσίας.

Εδώ πρέπει να διευκρινήσουμε ότι το άτομο δεν διακόπτει το ναρκωτικό όχι γιατί δεν το θέλει, αλλά γιατί δεν μπορεί.

Πραγματικά η συντριπτική πλειοψηφία των ασθενών αυτών, γιατί για ασθενείς πρόκειται, θέλει να απαλλαγεί, να απεγκλωβιστεί από το θανάσιμο σφικταγγάλιασμα των ναρκωτικών,αλλά δυστυχώς δεν μπορούν για λόγους ανεξάρτητους από τη θέλησή τους.

Οι λόγοι αυτοί είναι τα διάφορα στερητικά συμτώματα όπως λέγονται που προκαλούν αφόρητη δυσφορία στον πάσχοντα.

Ο δεύτερος λόγος είναι ότι ο τοξικομανής αισθάνεται μια ακαταμάχητη επιθυμία να χρησιμοποιεί συνεχώς όλο και μεγαλύτερες ποσότητες τοξικών ουσιών.

Δηλαδή χωρίς να το θέλει όλο και περισσότερο δηλητηριάζεται και μπαίνει σε ένα δρόμο που οδηγεί προς τον αφανισμό.

Βέβαια δεν είναι βλάκας, αφού όλα αυτά τα αντιλαμβάνεται σε σημείο που να κυριεύεται από πανικό.

Ομως τι μπορεί να κάνει, όταν πορεύεται μόνος του ένα δρόμο χωρίς επιστροφή που στο κάτω-κάτω ο ίδιος διάλεξε.

Μια στατιστική μελέτη δείχνει ότι το ποσοστό των τοξικομανών ηλικίας μεγαλύτερης των 45 ετών είναι πολύ μικρό.

Γιατί άραγε ;

Συνεχίζεται

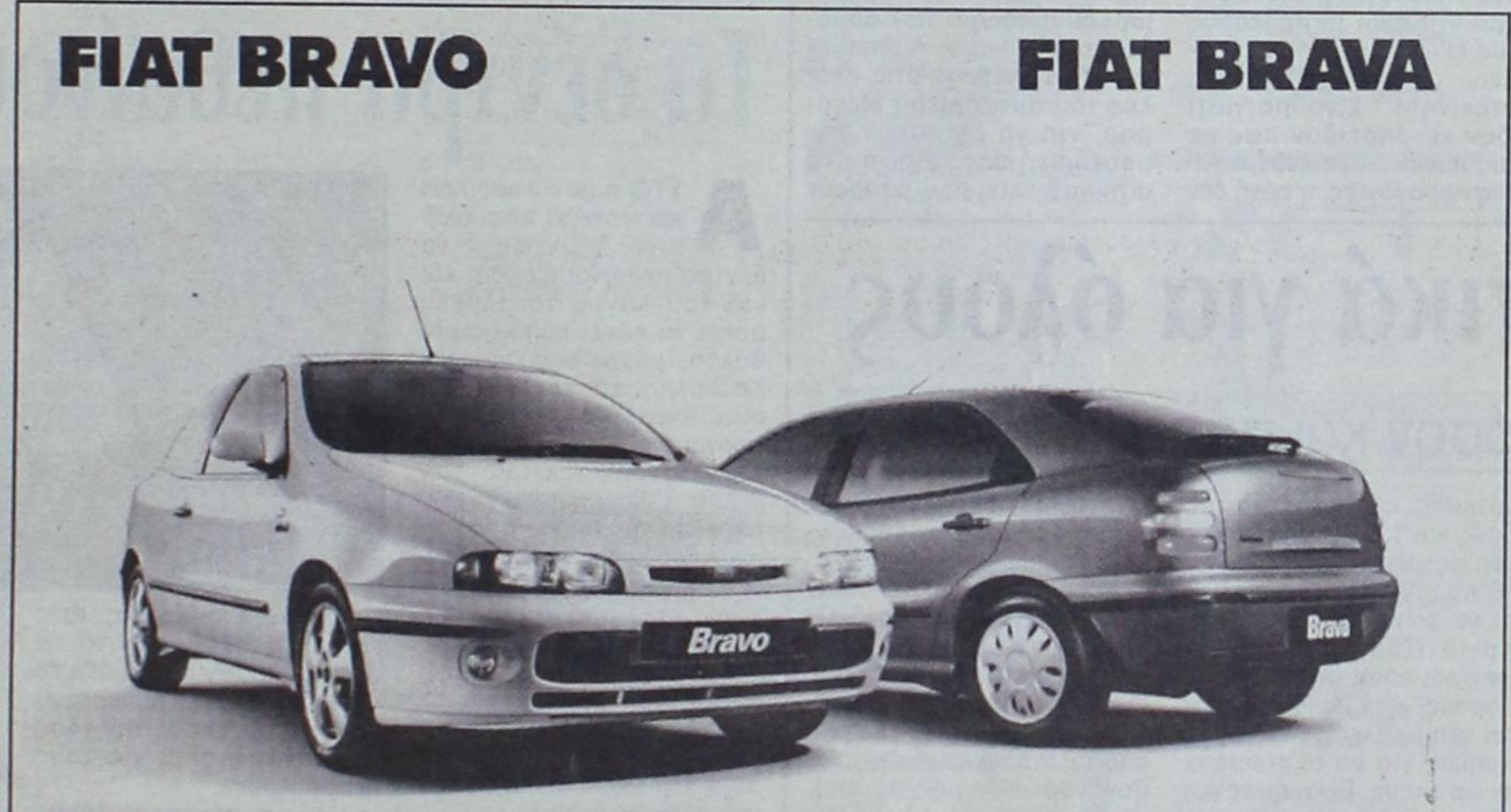

ΑΠΟΣΥΡΣΗ

ΤΩΡΑ 650.000 δρχ.

τουλάχιστον

FIAT BRAVO: εκληκτικό design και ασύγκριτη ασφάλεια.
FIAT BRAVA: μια κομψή δυναμική μπερλίνα. Αποκτήστε σήμερα το **FIAT BRAVO** ή το **FIAT BRAVA** με τον πιο οικονομικό τρόπο. Αποσύρετε σήμερα το παλιό σας αυτοκίνητο με **650.000 δρχ.** τουλάχιστον, **0%** προκαταβολή και μέχρι **72 δόσεις**. **FIAT BRAVO** ή **FIAT BRAVA.** Το μόνο δίλημμα που έχετε είναι ποιο από τα δύο.

Χωρίς προκαταβολή και 72 δόσεις

Η απόσυρση ισχύει και για FIAT MAREA και FIAT MAREA WEEKEND

Fiat Credit Hellas

ΤΟ ΠΑΘΟΣ ΜΑΣ ΟΔΗΓΕΙ. FIAT

Auto Center Μανώλης Κωστάκης Α.Ε.Β.Ε.

ΟΛΟΚΛΗΡΩΜΕΝΟ ΣΥΓΚΡΟΤΗΜΑ: FIAT · ALFA ROMEO · LANCIA

14ο χλμ Ρόδου - Αεροδρομίου 85106, Παραδείσι, Ρόδος, Τηλ: (0241) 82000

Γράφει ο Γιώργος Βούης επί παντός επιστητού
ΓΝΩΜΕΣ - ΣΧΟΛΙΑ - ΑΠΟΨΕΙΣ - ΠΡΟΤΑΣΕΙΣ

Τέρμα στο ρατσισμό ζητούν οι τσιγγάνοι μας

ΣΥΝΕΒΗ και τούτο το ευχάριστο. Πήγαν και βρήκαν στο Μέγαρο Προεδρίας τον κ. Κωστή Στεφανόπουλο, εκπρόσωποι των Ελλήνων τσιγγάνων με επικεφαλής τον δικό τους πρόεδρο κ. Γιάννη Χαλιλόπουλο. Σκοπός της επίσκεψης ήταν - σύμφωνα με την είδηση - να γίνουν γνωστά και στον ίδιο τον πρόεδρο της Δημοκρατίας, τα πολύ γνωστά προβλήματα που απασχολούν τους συνανθρώπους μας. Αυτούς που ανήκουν σε μιά άλλη φυλή, όμως δεν παύουν να είναι παιδιά του ίδιου Θεού με μας τους προνομιούχους Ελληνες, όπως μας θεωρούν οι τσιγγάνοι έλληνες. Οι οποίοι, ως γνωστόν, έχουν προβλήματα διαβίωσης και κοινωνικής ένταξης, τα κυριώτερα των οποίων είναι η στέγαση, η παιδεία και ο ρατσισμός.



Τώρα, γιατί πήγαν να τον συναντήσουν και μάλιστα επίσημα ντυμένοι (ο πρόεδρος τους κι' άλλοι δύο) εποχούμενοι σε πολυτελέστατο αυτοκίνητο; Σίγουρα γιατί είδαν κι' απόειδαν πως με τους υπεύθυνους κυβερνητικούς παράγοντες, η αρχή δεν έχει τέλος, κάτι που το ερμηνεύουν σαν αδυναμία ή ακόμη και εμπαιγμό των αρμόδιων παραγόντων, κι' αποφάσισαν να ανέβουν στις σκάλες του προεδρικού Μεγάρου, για να ζητήσουν την προεδρική υποστήριξη στα αιτήματά τους που αφορούν στη στέγαση, την εκπαίδεση και την ισοπολιτεία, όπως λέμε πιο πάνω. Αν θυμόμαστε καλά, αυτά τα αιτήματα απασχολούν σε προεκλογικές περιόδους - τον πολιτικό κόσμο, και για τα οποία η τσιγγάνοι εισπράττουν μόνο υποσχέσεις για άμεσες λύσεις. Στην πραγματικότητα, τα προβλήματα διαιωνίζονται και θεριέβουν - θα λέγαμε.

Λύσεις μπορεί να υπάρξουν όπως γράψαμε επανειλλημμένα από τη στήλη μας, υποδεικνύοντες την εφαρμογή της πολιτικής των σκανδιναβικών χωρών, όπου παιδεία - στέγαση - και κοινωνική ένταξη βρήκαν ιδανικές λύσεις με σεβασμό προς τον άνθρωπον. Γιατί, και οι τσιγγάνοι του Θεού πλάσματα είναι, όπως κι' όλος ο άλλος κόσμος. Και όμως! Ούτε η ένταξή τους στο κοινωνικό σύνολο είναι εφικτή, ούτε η εκπαίδευση των τσιγγανόπουλων είναι εύκολη υπόθεση, αλλά ούτε και η στέγασή τους σε ξεχωριστούς οικισμούς υλοποιήσιμη. Και γι' αυτά όλα μάλλον φταίνε οι ίδιοι, γιατί κάλλιστα οι πιο πολλοί θα μπορούσαν να είχαν αγοράσει ιδιόκτητη στέγη, να στέλλουν τα παιδιά τους στο σχολείο από προνηπιακή ηλικία ακόμη, και θα πετύχαιναν την εξάλειψη του ρατσιστικού φαινομένου, και που για όλα αυτά ευθύνονται οι ίδιο και κανείς άλλος.

Η λύση είναι μία, να δρομολογηθούν λύσεις σύμφωνα με το σκανδιναβικό πρότυπο, για ό,τι αφορά στην παιδεία, στέγη κι' εργασία, και ας διατηρήσουν τη γλώσσα και την παράδοση της Φυλής, ώστε ν' αποφύγουν την αλλοτρίωση που έχουν δίκιο να φοβούνται. Το ρατσιστικό φαινόμενο, από μόνο του θα εκλείψει. Και τότε θα ζουν αυτοί καλά κι' εμείς καλύτερα.

Ηρεμιστικά για όλους

Δια πάσαν νόσον και πάσαν αϋπνίαν

ΔΕΝ είναι μόνο οι εξατμίσεις των σαραβαλιασμένων τροχοφόρων που - άγνωστο γιατί - κυκλοφορούν στην πόλη μας σε 24ωρη βάση. Δεν είναι μόνο οι φίλοι της «άγριας» μεταμεσονύχτιας μουσικής που διακόπτει τον ύπνο αυτών που αύριο το πρωί θα πάνε στη δουλειά. Δεν είναι μόνο τα γαυγίσματα των αδέσποτων σκύλων που ενορχηστρωμένοι ωρύονται ανά τας οδούς και τας ρύμας, ειδικότερα τις μικρές ώρες.

Είναι προπάντων οι ομιλίες και τα φωναχτά αυτών που σεργιανίζουν ανά πάσαν ώραν και πάσα στιγμή στους δρόμους, είτε συγκεντρώνονται στα μπαλκόνια επί ώρες ακριβώς για να σκοτώσουν την ώρα τους. Είναι όμως και μερικά παιδιά της σύγχρονης κουλτούρας που - αδέσποτα κι' αυτά - γυρνάνε στους δρόμους φωνασκούντες και βωμολοχούντες;

Το λυπηρό είναι ότι - όσοι τυχόν ξένοι αντικρίζουν παρόμοια φαινόμενα, σίγουρα μας οικτείρουν και μας σχολιάζουν σαν βαρβάρους.

Ας ευχηθούμε πως κάποια από τις πιο πάνω κατηγορίες συνανθρώπων μας θα αποφασίσουν ν' αλλάξουν συμπεριφορά.

Τα δέντρα πεθαίνουν όρθια

ΑΥΤΟ που ο λαός λέει και πιστεύει, είναι αληθινό. Οντως, τα δέντρα πεθαίνουν όρθια και για του λόγου το αληθές αρκεί να κάνει κάποιος μία βόλτα, μέχρι την οδό Ιω. Καζούλλη, και τότε θα πεισθεί. Αντικρύζοντας το περιφρονημένο και εγκαταλελειμμένο ιστορικό κτίριο του άλλοτε ελληνικού προξενείου επί Κατοχής, θα δει προς τα αριστερά του ένα νεκρό δένδρο - ελιάς που στέκεται εκεί χωρίς να μπορεί να προσφέρει ούτε λίγη σκιά.

Θα λέγαμε πως η εκεί παρουσία του έρχεται σε αρμονία με το «στοιχειωμένο ιστορικό σπίτι» για να συμπληρώσει το πένθιμο μέρος της εικόνας.



Αναρωτιέται κανείς, πως και γιατί πέθανε αυτό το δέντρο, τη στιγμή που όλα τα γύρω του στέκονται περήφανα δημιουργώντας την τόσο απαραίτητη σκιά για τους περαστικούς.

Αυτό που σήμερα επιβάλλεται, είναι η φύτευση ενός νέου δέντρου στη θέση του νεκρού. Ομως και σε άλλους δρόμους συναντά κανείς το ίδιο φαινόμενο. Ας φροντίσει να κάνει τα δέοντα η υπηρεσία πάρκων και Δενδροστοιχιών του Δήμου.

Η ακτινοβολία των κινητών τηλεφώνων



ΕΙΝΑΙ γνωστόν ότι τα κινητά τηλέφωνα, που λειτουργούν, σύμφωνα με τα τεχνολογικά δεδομένα, εκπέμπουν μιάν κάποια ποσότητα ακτινοβολίας. Επειδή η μέτρηση της ακτινοβολίας αυτής δεν έχει επακριβώς μελετηθεί για να γνωρίζει ο κάθε χρήστης αν η υγεία του απειλείται ή όχι, τρεις μεγάλες κατασκευαστικές εταιρείες ανέλαβαν την υποχρέωση να προσθέσουν ένα υπό κατασκευή σύγχρονο μετρητή ακτινοβολίας όπως οι ίδιες έχουν διακηρύξει πριν από λίγες ημέρες. Το σίγουρο είναι ότι δεν γνωρίζουμε από ποιά ποσότητα ακτινοβολίας κι' επάνω δημιουργείται ο κίνδυνος για τον χρήστη της σύσκευής.

Γι' αυτό, καλού - κακού, θα ήταν φρόνιμο να μην γίνεται κατάχρηση όπως βλέπουμε να γίνεται σήμερα, κι αυτό θάπρεπε να ξεκινήσει πρωτ' απ' όλα από τις ευαίσθητες ηλικίες, δηλ. από τα παιδιά και τους ηλικιωμένους.

Είναι γεγονός ότι η κινητή τηλεφωνία, με τους όρους απόκτησής της που εφαρμόζουν οι πωλητές συσκευών, μπήκε για καλά στη ζωή μας και έγινε ένα από τα απαραίτητα εργαλεία επικοινωνίας μεταξύ των ανθρώπων. Είναι επομένως δικαιολογημένες οι ανησυχίες και οι προβληματισμοί εκ μέρους των ειδικών επιστημόνων, οι οποίοι συνιστούν λελογισμένη χρήση έτσι ώστε να ελαχιστοποιηθούν οι κίνδυνοι από την ακτινοβολία, όπως παραδέχονται και οι κατασκευαστικές εταιρείες του είδους.

Η προφύλαξη προς το παρόν, είναι η μόνη δυνατή αυτοπροστασία και αυτό εναπόκειται στους ίδιους τους χρήστες ν' αποφασίσουν για μιά συνετή χρήση. Οσο για τα παιδιά και τους ηλικιωμένους σ' αυτούς εναπόκειται να αποφασίσουν για οριστική διακοπή ή για περιορισμένη χρήση.

Lo Sizio
SANDWICHLAND
THE BEST!
freshcut sandwiches
No.1 Πλ. Αγίου Νικολάου ☎ 26474
No.2 Αννης Μαρίας 67 ☎ 21984
No.3 Ιερού Λόχου 13 (παραπλεύρως ΟΛΥΜΠΙΑΚΗΣ) ☎ 20930

Το πρόγραμμα της Τηλεόρασης

ANT1

06.20 ΟΙ ΕΙΔΗΣΕΙΣ ΤΟΥ CBS
06.45 Πριν από το σχολείο
06.55 ΕΙΔΗΣΕΙΣ στη νοηματική γλώσσα
07.00 Καλημέρα Ελλάδα. Καθημερινό ενημερωτικό μαγκαζίνο, με τον Γιώργο Παπαδάκη.
10.00 Πρωϊνός καφές. Καθημερινό ψυχαγωγικό μαγκαζίνο, με την Ελένη Μενεγάκη.
11.00 ΕΙΔΗΣΕΙΣ σε 1'
11.05 Πρωϊνός καφές (συνέχεια).
13.10 Super game
13.15 Οι μεν και οι δεν (Ε)
14.00 ΕΙΔΗΣΕΙΣ
14.40 Χρήμα και Χρηματιστήριο. Με τον Γιώργο Αυτιά.
14.45 Μπέιγουοτς
15.40 Super game
15.45 Ατίθασα νιάτα
16.40 Super game
16.45 Επιθυμίες (Ε)
17.50 Καιρός της εβδομάδας
17.55 ΕΙΔΗΣΕΙΣ στε 5'
18.00 Καλημέρα ζωή. Καθημερινή σειρά.
18.50 Η λάμψη
19.30 ΕΙΔΗΣΕΙΣ
21.05 Κωνσταντίνου και Ελένης (Ε). Κωμική σειρά.
22.05 Εγκλήματα (Ε). Σειρά.
23.05 Super game
23.10 ΕΙΔΗΣΕΙΣ σε 1'
23.15 Και η παντρεμένοι έχουν ψυχή (Ε). Κωμική σειρά.
00.15 ΕΙΔΗΣΕΙΣ
00.30 Νόμος και τάξη. Αμερικανική αστυνομική σειρά.
01.30 Τριάντα και κάτι. Αμερικανική κοινωνική σειρά.
02.30 Ξένη ταινία. «Συντρίμια μιας ζωής». Αμερικανικό δράμα (1947)

Μέχρι την ώρα έκδοσης του Οδηγού Τηλεόρασης το κανάλι δεν είχε ενημερώσει για το πρόγραμμά του.

MEGA

06.00 Πρώτη έκδοση. Καθημερινό ενημερωτικό μαγκαζίνο, με τους Πηνελόπη Γαβρά, Σωτήρη Ξενάκη.
08.00 Σήμερα με την Αννα. Ενημερωτικό μαγκαζίνο με την Αννα Παναγιωταρέα.
10.00 Σαν στο σπίτι σας. Καθημερινό ψυχαγωγικό μαγκαζίνο, με τους Μαρία Μπακοδήμου, Φώτη Σεργουλόπουλο.
13.10 Δελτίο ειδήσεων στη νοηματική γλώσσα
13.15 Βρες τη φάση
14.00 ΕΙΔΗΣΕΙΣ
15.00 Η ζωή μας μια βόλτα (Ε). Κοινωνική σειρά με τους Φιλαρέτη Κομνηνού, Χριστόφορο Παπακαλιάτη.
16.00 Βιος ανθόσπαρτος (Ε)
17.00 ΕΙΔΗΣΕΙΣ
17.15 Για μια θέση στον ήλιο
18.00 Απαγορευμένη αγάπη
18.45 Ποιός θέλει να γίνει εκατομμυριούχος;
19.30 ΕΙΔΗΣΕΙΣ
21.00 Σ' αγαπώ, μ' αγαπάς. Νέα κωμική σειρά με τους Θοδωρή Αθερίδη, Δήμητρα Παπαδοπούλου.
21.40 Τι ψυχή θα παραδώσεις μωρή; Νέα κωμική σειρά με τις Ελένη Ράντου, Χρύσα Ρώπα, Ελένη Καστάνη.
23.30 Ενώπιος ενωπίω. Με τον Νίκο Χατζηνικολάου.
00.15 ΕΙΔΗΣΕΙΣ
00.30 Ενώπιος ενωπίω (συνέχεια).
01.00 Φονικό μετάξι (Ε)
02.00 Frasier
02.30 Τελεμάρκετινγκ (Ε)
03.00 Σαν στο σπίτι σας(Ε)
05.00 Χαραυγή (Ε)
05.30 Παράλληλοι δρόμοι (Ε)

Ενημερωτικά μονόλεπτα για την πορεία του Χρηματιστηρίου μεταδίδονται στις 11.00, 12.00 και στις 13.00.

STAR

06.00 Αστέρια στο πεντάγραμμο. Βίντεο κλιπ.
06.30 Παιδικό πρόγραμμα
10.20 ΕΙΔΗΣΕΙΣ
10.25 Η υγεία κτίζεται κάθε μέρα. Ιατρική σειρά.
10.30 Αϊμέ, αγάπη μου
11.00 Για την καρδιά της Μαρία (Ε). Μεξικάνικη σειρά.
12.55 Το χρώμα του χρήματος. Τηλεπαιχνίδι.
13.00 ΕΙΔΗΣΕΙΣ
13.57 Η υγεία κτίζεται κάθε μέρα. Ιατρική σειρά.
14.00 Τόλμη και γοητεία. Αμερικανική σειρά.
14.30 Γλυκειά μου Αννα. Μεξικάνικη αισθηματική σειρά.
15.30 Για την αγάπη της Εσθήρ. Βραζιλιάνικη σειρά.
16.30 ΕΙΔΗΣΕΙΣ
16.35 Σ' αγαπώ Ροζίτα
17.30 Καταλίνα και Σεμπάστιαν. Αισθηματική σειρά.
18.00 Το χρώμα του χρήματος. Τηλεπαιχνίδι.
18.05 Καταλίνα και Σεμπάστιαν (συνέχεια).
18.30 Οι πεταλούδες ελεύθερες πετούν
19.30 ΕΙΔΗΣΕΙΣ
21.00 Ξένη ταινία. «Ο εκτελεστής». Αμερικανική περιπέτεια (1998), με τους Ερικ Ρόμπερτς, Ντάμιαν Τσάπα.
23.00 Ξένη ταινία. «Κυνηγοί βρυκολάκων». Αμερικανική περιπέτεια τρόμου (1998), με τους Τζέιμς Γουντς, Ντάνιελ Μπάλντουιν, Μαξιμίλιαν Σελ.
00.00 ΕΙΔΗΣΕΙΣ
00.15 Ξένη ταινία. «Αποστολή στον Αρη». Περιπέτεια φαντασίας (1996), με τους Ολίβια Γκρούνερ, Αλεξ Χάιντ Χουάιτ.
03.00 Ελ έι χιτ
04.00 Μια τρελή παρέα
04.30 Τηλεμάρκετινγκ
04.45 Μια ζωή μπελάδες
05.45 Τηλεμάρκετινγκ

Sky

06.00 Πρώτη ενημέρωση. Ενημερωτική εκπομπή με τους Γιώργο Γαβαλά, Ρένα Γκουμα.
08.00 Καινούργια ημέρα. Ενημερωτικό μαγκαζίνο, με τους Θανάση Αθανασιάδη, Τατιάνα Στεφανίδου.
11.00 Εσμεραλντα (Ε). Μεταγλωττισμένη μεξικάνικη σειρά.
12.00 ΕΙΔΗΣΕΙΣ
12.15 Ελληνική ταινία. «Μια λατέρνα μια ζωή». Κοινωνικό δράμα (1958), με τους Ορέστη Μακρή, Τζένη Καρέζη, Πέτρο Φυσσούν, Ντίνο Ηλιόπουλο.
14.00 ΕΙΔΗΣΕΙΣ
15.15 Ροζαλίντα (Ε). Μεξικανική κοινωνική σειρά.
16.15 Κόλαση στον Παράδεισο. Μεξικανική κοινωνική σειρά.
17.15 Ταμπού. Κολομβιανή μεταγλωττισμένη κοινωνική σειρά.
18.30 Πακίτα. Μαγλωττισμένη κολομβιανή κοινωνική σειρά.
19.30 ΕΙΔΗΣΕΙΣ
21.00 Ξένη ταινία. «Νυχτερινή περιπολία». Αγγλική περιπέτεια (1995), με τους Πιρς Μπροσναν, Αλεξάντρα Πολ, Ουίλιαμ Ντιβέιν.
23.00 Εξάντας. Ο Γιώργος Αυγερόπουλος παρουσιάζει ένα ντοκιμαντέρ.
01.00 ΕΙΔΗΣΕΙΣ
01.15 Ξένη ταινία. «Το πέρασμα». Αμερικανική περιπέτεια (1998), με τους Γουίλιαμ Φορσάιθ, Τζέιμς Λε Γκρος, Ελίζαμπεθ Πένια.
03.30 Τηλεαγορές
04.00 The call of the mountain. Γερμανική σειρά με τους Γκέρχαρτ Λίπερτ, Ανίτα Ζαγκάρια, Ενζι Φουκς.
05.00 Υπεράνω όλων η πατρίς (Ε)

ETΒΙ

07.00 Παιδικό πρόγραμμα
09.00 Αλλη μια μέρα... Φωτεινή. Με την Φ. Γεωργαντά.
10.00 Γλυκιά ζωή
11.30 Χρυσές συνταγές
12.00 Χριστίνα, δικαίωμα στην αγάπη. Μεξικάνικη σειρά.
13.50 ΕΙΔΗΣΕΙΣ
14.00 Οπως μας αρέσει. Με τη Δήμητρα Γκουντούνα.
15.30 Παιδικό πρόγραμμα
17.00 ΕΙΔΗΣΕΙΣ
17.15 Γεννημένη ελεύθερη. Νέα ξένη σειρά.
18.00 Οι Ολυμπιακοί Αγώνες του Λονδίνου - 1948. Βρετανικό ντοκιμαντέρ.
20.00 Αλήθειες ή ψέματα. Νέο τηλεπαιχνίδι.
20.30 Στα φτερά του έρωτα. Καθημερινή σειρά.
21.00 Ξένη ταινία. «Μιλένιουμ». Αγγλική ταινία φαντασίας (1989), με τους Κρις Κριστόφερσον, Τσέριλ Λαντ, Ντάνιελ Τραβάντι.
23.00 ΕΙΔΗΣΕΙΣ
23.35 Υστερα ήρθαν οι μέλισσες (Ε)
00.30 Και το ταξίδι συνεχίζεται. Ενημερωτική εκπομπή.Παρουσίαση: Θεοδώσης Πελεγρίνης.
01.30 Επαναλήψεις εκπομπών

ΝΕΤ

06.00 Ετσι έχουν τα πράγματα. Νέα εκπομπή με τον Κώστα Αρβανίτη.
07.00 Ζώνη ντοκιμαντέρ
13.00 ΕΙΔΗΣΕΙΣ
13.30 Δελτίο χρηματιστηρίου
14.00 20ός αιώνας - Επιλογές
15.00 ΕΙΔΗΣΕΙΣ
16.00 Η αρχαία ήπειρος
17.00 Σικελία, ένα παλίμψηστο
17.30 Ισορροπώντας στις ράγες
18.00 ΕΙΔΗΣΕΙΣ
18.30 Σπορ ιστορίες
19.00 ΕΙΔΗΣΕΙΣ κωφών
19.30 Φροντίζοντας την φύση (Ε)
20.00 Ταξιδεύοντας (Ε)
21.00 ΕΙΔΗΣΕΙΣ
22.00 Ο πρόεδρος της Δημοκρατίας με τους Ελληνες του Καναδά. Ενημερωτική εκπομπή.
23.00 Οι πλανήτες. Σειρά ντοκιμαντέρ παραγωγής BBC.
00.00 ΕΙΔΗΣΕΙΣ
00.30 Οι μουσικοί του κόσμου

ΕΤ3

08.31 Πρωινό πολιτικό καφενείο. Μαγκαζίνο.
10.00 Αστρονομία του Ασίμοφ
10.30 Βουνά της Μακεδονίας
11.00 Θεσσαλονίκη, τόπος, ιστορία
11.30 Τοπική περιφερειακή
12.30 Θαύματα της επιστήμης
13.00 Η υγεία σήμερα
13.30 Γυναικοκαμώματα
15.00 ΕΙΔΗΣΕΙΣ
15.30 Με μια τρίτη ματιά
17.00 Thermaikos
18.30 Αθλητικό ημίωρο
19.00 ΕΙΔΗΣΕΙΣ
20.00 Το σχέδιο στην καθημερινή ζωή. Ντοκιμαντέρ.
20.30 Σταυροφορία στην Ευρώπη. Σειρά ντοκιμαντέρ.
21.00 Αθλητική εκπομπή
23.30 ΕΙΔΗΣΕΙΣ
00.30 Ξένη ταινία. «Και οι θεοί μίλησαν». Αμερικανική κωμωδία (1993), με τον Μάικλ Ρίλεϊ, Στέφεν Ρέιπορτ.

ALTER

07.00 Μουσικό πρόγραμμα
10.00 On line. Ζωντανή χρηματιστηριακή εκπομπή.
14.30 Ενα και ένα. Μουσική και ενημερωτική εκπομπή με τον Αλέξη Αλεξίου και την Αλεξάνδρα Δουβαρά.
16.00 ΕΙΔΗΣΕΙΣ
16.05 Tempo club. Νεανικό μουσικό μαγκαζίνο.
18.00 Μουσικές επιτυχίες
19.00 ΕΙΔΗΣΕΙΣ
20.00 Cosmopolis. Καθημερινό ενημερωτικό lifestyle περιοδικό με την Εύη Παπαδάκη.
21.00 Τρίτο μάτι. Καθημερινό ενημερωτικό μαγκαζίνο με τους Νίκο Γεωργιάδη, Φωτεινή Πιπιλή.
22.00 Tempo sports
22.20 Χρήμα GR. Καθημερινή οικονομική εκπομπή, με τον Αντώνη Κεφάλα.
23.00 ΕΙΔΗΣΕΙΣ
23.05 Coctail με νότες
00.00 ΕΙΔΗΣΕΙΣ
00.40 Tempo club (Ε)
02.15 Μουσικό πρόγραμμα

FILMNET

05.00 Ταινία. «Με τη δύναμη της αγάπης». Γουέστερν.
07.00 Ταινία. «Η αληθινή ιστορία της Ελι Νέσλερ». Δράμα.
09.00 Ταινία. «Η ιστορία του Τζέσε Βεντούρα». Βιογραφία.
10.40 Ταινία. «Η μάσκα του Ζορό». Περιπέτεια.
13.00 Ταινία. «Ο πρίγκιπας της Αιγύπτου». Κινούμενα σχέδια.
15.00 Ταινία. «Καθένας με την τρέλα του». Κομεντί.
17.00 Ταινία. «Οι εξαγνιστές». Γουέστερν.
18.40 Ταινία. «Στημένο παιχνίδι». Θρίλερ μυστηρίου.
20.30 Διασκέδαση τώρα!
21.00 Τα φιλαράκια
21.30 Ταινία. «Κύματα αγάπης». Ρομαντικό δράμα.
23.30 Ταινία. «Μια στάση στη χώρα των θαυμάτων». Ρομαντική κωμωδία.
02.45 Ταινία. «Μεσάνυχτα στον κήπο του καλού και του κακού». Δικαστικό δράμα.

TV 4

10.00-14.00: ΠΡΩΙΝΗ ΖΩΝΗ
ON LINE - ΣΥΝΔΕΣΗ ΓΙΑ ΤΟ ΧΡΗΜΑΤΙΣΤΗΡΙΟ ΜΕ ΤΗΝ ΣΟΦΟΚΛΕΟΥΣ
ΕΞΥΠΝΕΣ ΑΓΟΡΕΣ
ΝΤΟΚΥΜΑΝΤΕΡ
ΜΟΥΣΙΚΗ ΕΚΠΟΜΠΗ
ΕΝΗΜΕΡΩΤΙΚΗ ΕΚΠΟΜΠΗ (Ε)
ΠΑΙΔΙΚΟ ΠΡΟΓΡΑΜΜΑ
14.00-14.55: ΝΤΟΚΥΜΑΝΤΕΡ
15.00-17.00: ΣΕ ΠΡΩΤΟ ΠΛΑΝΟ (ΜΑΓΚΑΖΙΝΟ) ΜΕ ΤΟΝ Τ. ΧΑΤΖΗΪΩΑΝΝΟΥ
17.00-17.01: ΕΙΔΗΣΕΙΣ
17.01-17.04: ΧΡΗΜΑΤΙΣΤΗΡΙΟ
17.04-17.05: ΥΠΕΡ ΕΛΛΗΝΩΝ ΛΟΓΟΣ
17.05-17.55: ΑΡΧΙΠΕΛΑΓΟΣ (Ε)
18.00-18.01: ΕΙΔΗΣΕΙΣ
18.01-18.05: ΧΡΗΜΑΤΙΣΤΗΡΙΟ
18.05-18.06: ΥΠΕΡ ΕΛΛΗΝΩΝ ΛΟΓΟΣ
18.06-18.30: ΞΕΝΗ ΣΕΙΡΑ
18.30-18.55: ΜΟΥΣΙΚΗ ΕΚΠΟΜΠΗ (ALL 4 MUSIC)
19.00-19.01: ΕΙΔΗΣΕΙΣ
19.01-19.03: ΧΡΗΜΑΤΙΣΤΗΡΙΟ
19.03-19.04: ΥΠΕΡ ΕΛΛΗΝΩΝ ΛΟΓΟΣ
19.04-20.00: ΕΛΛΗΝΙΚΗ ΤΑΙΝΙΑ
20.00-20.01: ΕΙΔΗΣΕΙΣ
20.01-20.05: NIGHT LIFE
20.05-20.09: ΜΕ ΤΗ ΒΑΛΙΤΣΑ ΣΤΟ ΧΕΡΙ
20.09-20.55: ΕΛΛΗΝΙΚΗ ΤΑΙΝΙΑ (ΣΥΝΕΧΕΙΑ)
21.00-21.40: ΕΙΔΗΣΕΙΣ (ΚΕΝΤΡΙΚΟ ΔΕΛΤΙΟ)
21.45-21.55: ΜΑΤΙΕΣ ΣΤΟΝ ΑΙΩΝΑ ΠΟΥ ΦΕΥΓΕΙ
22.00-22.55: ΑΘΛΗΤΙΚΗ ΕΜΠΟΜΠΗ (ΜΠΑΛΑ ΕΙΝΑΙ ΚΑΙ ΓΥΡΙΣΕΙ) ΜΕ ΤΟΝ Δ. ΔΡΑΓΑΤΗ
23.00-23.01: ΕΙΔΗΣΕΙΣ
23.01-23.05: NIGHT LIFE
23.05-23.09: ΜΕ ΤΗ ΒΑΛΙΤΣΑ ΣΤΟ ΧΕΡΙ
23.09-23.55: ΞΕΝΗ ΤΑΙΝΙΑ
00.00-00.40: ΕΙΔΗΣΕΙΣ
00.45-00.50: ΜΑΤΙΕΣ ΣΤΟΝ ΑΙΩΝΑ ΠΟΥ ΦΕΥΓΕΙ (Ε)
00.50-ΤΕΛΟΣ: ΞΕΝΗ ΤΑΙΝΙΑ (ΣΥΝΕΧΕΙΑ)

ΠΑΛΛΑΣ 5 CINEMAS CENTER

For reservations: 24475 & 70670
Παρακαλούμε τηλεφωνείτε (16:00 - 20:00) για κρατήσεις θέσεων στο 24475 και 70670
29/09/2000 - 05/10/2000

5 Πολυτελείς Αίθουσες • Ψηφιακός Ήχος • Κλιματ...
... τώρα και στο internet www.cinemapallas.gr

ΑΙΘΟΥΣΑ 1
WOMAN ON TOP
Η ΓΥΝΑΙΚΑ ΑΠΟ ΠΑΝΩ
Ένα πικάντικο και γευστικό παραμύθι...
ΠΡΩΤΑΓΩΝΙΣΤΟΥΝ: PENELOPE CRUZ, MURILO BENECIO
Performance Time / Ώρες Έναρξης: 18:30, 20:30, 22:30

ΑΙΘΟΥΣΑ 4
THE ROAD TO EL DORADO
Ο ΔΡΟΜΟΣ ΓΙΑ ΤΟ ΕΛ ΝΤΟΡΑΝΤΟ
Ξεκίνησαν για τον χρυσό και συνέχισαν για την περιπέτεια! Η καταπληκτική περιπέτεια κινουμένων σχεδίων σε πρώτη προβολή!
Ώρες Έναρξης: 17:45 (μεταγλωττισμένο στα ελληνικά)
Performance Time: 19:50 (αγγλική έκδοση, english ver.)

ΑΙΘΟΥΣΑ 2
CRADLE WILL ROCK
ΟΙ ΑΝΤΑΡΤΕΣ ΤΟΥ ΜΠΡΟΝΤΓΟΥΕΙ
Μια συγκλονιστική ταινία όπου πρωταγωνιστούν μερικά από τα μεγαλύτερα ονόματα του κιν/φου.
ΠΡΩΤΑΓΩΝΙΣΤΟΥΝ: VANESA REDGRAVE, SUSAN SARANDON, JOHN CUSACK
Performance Time / Ώρες Έναρξης: 17:30, 20:00, 22:35

ΑΙΘΟΥΣΑ 5
GONE IN 60 SECONDS
60 ΔΕΥΤΕΡΟΛΕΠΤΑ
Ο χρόνος που χρειάζεστε για να διαβάσετε την υπόθεση... είναι ο χρόνος που χρειάζονται για να σας κλέψουν το αυτοκίνητο!
ΠΡΩΤΑΓΩΝΙΣΤΟΥΝ: NICOLAS CAGE, ANGELINA JOLIE
Performance Time / Ώρες Έναρξης: 17:40, 20:10, 22:40

KIDS CLUB - ΠΑΙΔΙΚΗ ΖΩΝΗ

ΑΙΘΟΥΣΑ 3
ROMEO MUST DIE
Ο ΡΩΜΑΙΟΣ ΠΡΕΠΕΙ ΝΑ ΠΕΘΑΝΕΙ
Μια υπερπαραγωγή σε πρώτη πανελλήνια προβολή από τον παραγωγό του MATRIX!
ΠΡΩΤΑΓΩΝΙΣΤΟΥΝ: JET LI, AALIYAH
Performance Time
Ώρες Έναρξης: 20:10, 22:40

ΑΙΘΟΥΣΑ 3
Ο ΤΙΓΡΗΣ, Ο ΓΟΥΙΝΙ & Η ΠΑΡΕΑ ΤΟΥΣ
(μεταγλωττισμένη στα ελληνικά)
Ο αξιολάτρευτος τιγρούλης με τον Γούινι το ορκυδάκι μπλέκουν σε ξεκαρδιστικές περιπέτειες!
Performance Time / Κάθε ημέρα: 18:00

ΑΙΘΟΥΣΑ 4
AMERICAN PSYCO
Η μάσκα της λογικής του πράκτεται να πέσει...
ΠΡΩΤΑΓΩΝΙΣΤΟΥΝ: CHRISTIAN BALE, WILLEM DAFOE
Performance Time / Ώρες Έναρξης: 22:20

ΑΙΘΟΥΣΑ 4
THE ROAD TO EL DORADO
Ο ΔΡΟΜΟΣ ΓΙΑ ΤΟ ΕΛ ΝΤΟΡΑΝΤΟ
Η καταπληκτική περιπέτεια κινουμένων σχεδίων σε πρώτη προβολή!
Ώρες Έναρξης: 17:45 (μεταγλωττισμένο στα ελληνικά)
Performance Time: 19:50 (αγγλική έκδοση, english ver.)

FILMS για σινεμά

Ραδιενεργός μόλυνσις τροφίμων

ΘΩΜΑ ΜΑΖΑΡΑΚΗ
ΚΤΗΝΙΑΤΡΟΥ
Μικροβιολόγος - Υγειονολόγος Α.Π.Θ.

Τα τρόφιμα ζωικής προελεύσεως μολύνονται είτε ζώντος του ζώου οπότε λέγεται εσωγενής, είτε μετά την παραγωγή και προετοιμασία οπότε λέγεται εξωγενής. Μολύνονται δε ή ρυπαίνονται όπως και ο άνθρωπος.

Όταν βρίσκονται κοντά στο σημείο εκρήξεως μιάς πυρηνικής συσκευής οπότε προσβάλλονται από τη θερμική και τη μηχανική ενέργεια καθώς και από την αρχική ακτινοβολία. Το 80% των απωλειών οφείλεται στις δύο πρώτες και μόνο το 20% στη ραδιενέργεια. Σε αυτήν την περίπτωση η ακτινοβολία είναι εξωτερική αλλά ο βομβαρδισμός των ζώων από νετρόνια τα κάνει ραδιενεργά καθώς και τα προϊόντα τους.

Εφ' όσον βοσκούν σε περιοχές μολυσμένες από ραδιενέργεια ή ραδιενεργά κατάλοιπα μολύνονται επιφανειακά από τη ραδιενεργό σκόνη και συγχρόνως εισάγουν στον οργανισμό τους με την τροφή ραδιοϊσότοπα όπως το στρόντιο, καίσιο, ιώδιο κ.α. Επίσης μολύνονται όταν χορηγούνται σε αυτά ραδιοϊσότοπα για θεραπευτικούς ή πειραματικούς λόγους.

Οι αλλοιώσεις που προκαλούνται, όπως παρατηρήθηκαν στη Χιροσίμα, Ναγκασάκι αλλά και μετά στο Θρή Μάιλ Αιλαντ και Τσέρνομπιλ, είναι διάχυτα εγκαύματα, αποτρίχωση, διάστικτες αιμορραγίες στο δέρμα και τα σπλάγχνα, αποχρωματισμοί του κρέατος, υπερτροφία του σπληνός και των λεμφογαγγλίων και μαύρου χρωματισμού του μυελού των οστών.

Τα αλιεύματα μολύνονται από εκρήξεις που πραγματοποιούνται πάνω ή μέσα στη θάλασσα ή από ραδιενεργά κατάλοιπα που απορρίπτονται χωρίς επαρκή συσκευασία. Έτσι μολύνονται το πλαγκτόν και τα άλλα αλιεύματα τα οποία μεταφέρουν τη μόλυνση σε μεγάλες αποστάσεις και καταναλισκόμενα από μεγαλύτερα ψάρια τα μολύνουν και αυτά.

Στα ζώα και τα αλιεύματα τα μεν αδιάλυτα ραδιενεργά σώματα διασχίζουν απλώς τον πεπτικό σωλήνα και τον ρυπαίνουν, ενώ τα διαλυτά απορρφώνται και εναποτίθενται στους ιστούς, αναλόγως της χημικής τους συγγένειας, κάνοντας έτσι ολόκληρο το σώμα ραδιενεργό.

Τα έτοιμα, παρασκευασμένα τρόφιμα, εκτός από τη μηχανική και θερμική καταστροφή, προσβάλλονται και από την αρχική και την υπολειμματική ακτινοβολία. Ετσι αυτά που βρίσκονται μέσα στη ζώνη της εκρήξεως παθαίνουν ολοκληρωτική καταστροφή. Αυτά που βρίσκονται σε κάποια απόσταση, που εξαρτάται από την ισχύ της πυρηνικής εκρήξεως, κατ' αρχήν κατστρέφεται το περίβλημά τους, προσβάλλονται από ακτίνες α, β και γ και βομβαρδίζονται από νετρόνια. Ο βομβαρδισμός αυτός δημιουργεί ραδιοϊσότοπα τόσο στον περιέκτη όσο και στο περιεχόμενο. Το νάτριο των γυάλινων δοχείων και ο ψευδάργυρος, ο σίδηρος και ο κασσίτερος των μεταλλικών, γίνονται ραδιενεργοί. Ομοίως το νάτριο του αλατιού, ο φωσφόρος των οστών, του κρέατος και των ψαριών και το ασβέστιο των γαλακτοκομικών προϊόντων, των οστών και του κελύφους των αυγών. Συνεπώς, τρόφιμα πλούσια στα αναφερόμενα στοιχεία είναι τα πλέον ευπαθή.

Τα τρόφιμα που βρίσκονται σε μεγαλύτερες αποστάσεις ρυπαίνονται μόνον από τις ραδιενεργές επιπτώσεις, οι οποίες επικάθονται σε αυτά και εκπέμπουν την λεγόμενη «επαγόμενη ραδιενέργεια». Οι επιπτώσεις αυτές μολύνουν λειβάδια, αποθήκες και χώρους παραγωγής.

Η είσοδος ραδιομολυσμένων τροφίμων στον οργανισμό προκαλεί εσωτερική ακτινοβόληση η οποία είναι σοβαρότατη γιατί ολόκληρη η εκπεμπόμενη ποσότητα ραδιενέργειας περιορίζεται σε μικρό όγκο κυττάρων. Τα αποτελέσματα αυτής της ακτινοβολήσεως είναι όμοια με τα της εξωτερικής χρονίου ακτινοβολήσεως και εξαρτώνται από παράγοντες όπως το είδος των εκπεμπομένων ακτινών, από την ταχύτητα απεκκρίσεως του ραδιενεργού τροφίμου, από τη διάρκεια της ραδιενέργειας του τροφίμου (ημιπερίοδος ζωής) και των ραδιοϊσοτόπων που περιέχονται στο τρόφιμο.

Κατά μία πυρηνική έκρηξη παράγεται μεγάλος αριθμός ραδιοϊσοτόπων, πάνω από 250, τα οποία εισερχόμενα με τα τρόφιμα στον οργανισμο προκαλούν εσωτερική ακτινοβόληση. Τα πιο επικίνδυνα είναι:

Το ιώδιο 131. Συσσωρεύεται στον θυροειδή αδένα τον οποίο καταστρέφει προκαλώντας καρκίνο. Είναι περισσότερο επικίνδυνο για τα παιδιά παρά για τους ενήλικες. Εχει χρόνο υποδιπλασιασμού 8 ημέρες αλλά αποτελεί κίνδυνο για 80 ημέρες από τη δημιουργία του. Εκπέμπει ακτίνες β και γ και απεκκρίνεται με το γάλα.

Το καίσιο 137. Αυτό είναι συγγενές με το κάλιο και εκπέμπει ακτίνες β και γ. Συναντάται στους μυς όπου προκαλεί κυτταρικές αλλοιώσεις. Εχει μεγάλη βλαπτική επίδραση στους γεννητικούς αδένες. Η ημιπερίοδος ζωής του είναι 27 χρόνια αλλά αποβάλλεται σύντομα από τον οργανισμό, όπως το κάλιο.

Το στρόντιο 90. Παράγεται άφθονο στις πυρηνικές εκρήξεις και ανεβαίνει σε μεγάλα ύψη. Επιστρέφει αργά στη γη με τις επιπτώσεις και τη βροχή μολύνοντας μεγάλες εκτάσεις. Εχει ημιπερίοδος ζωής 28 χρόνια και είναι το σημαντικότερο των ραδιοϊσοτόπων. Απορροφάται εύκολα από τις ρίξεις και τα φύλλα των φυτών και μέσω αυτών φθάνει στα ζώα και τον άνθρωπο. Είναι χημικώς συγγενές με το ασβέστιο και στον οργανισμό συμπεριφέρεται όπως αυτό συσσωρευόμενο στα οστά που παραμένει για πολλά χρόνια προκαλώντας λευχαιμία, καρκίνο και οστεοσάρκωμα.

Η καταστροφή των ραδιενεργών τροφίμων πρακτικά είναι αδύνατη γιατί και τα παράγωγά τους είναι ραδιενεργά. Συνηθέστερος τρόπος είναι ο καταποντισμός τους στη θάλασσα μέσα σε κατάλληλες συσκευασίες. Ομως όλες οι θάλασσες δεν είναι κατάλληλες γιατι δημιουργουνται σε αυτές ρεύματα τα οποία τα ξαναφέρνουν στην επιφάνεια ή στις ακτές.

Από ωκεανογραφικές μελέτες αποδείχθηκε ότι η περισσότερο κατάλληλη θαλάσσια περιοχή είναι ο Εύξεινος Πόντος του οποίου τα νερά του βυθού ανεβαίνουν στην επιφάνεια κάθε 2.500 χρόνια, δηλαδή μετά από αρκετό χρόνο για την εξυγίανση πολλών ραδιομολυσμένων υλικών.

Η ταφή πρέπει να γίνεται επίσης με κατάλληλη συσκευασία μέσα σε φυσικές κοιλότητες όπως είναι τα σπήλαια η σε παλιά ορυχεία απρόσιτα σε ανθρώπους και ζώα.

Η καύση τους πρέπει να γίνεται σε ειδικούς αποτεφρωτήρες όπου να δεσμεύονται οι ραδιενεργοί καπνοί και η στάχτη. Η μέθοδος αυτή εφαρμόζεται μόνο για τη μείωση του όγκου των μολυσμένων υλικών τα οποία στην συνέχεια είτε καταποντίζονται είτε θάβονται.

Τα υγρά τρόφιμα ή ουσίες, εμποτίζονται σε αδρανή υλικά (άργιλος) πριν ταφούν ή καταποντιστούν.

ΜΠΟΝΗΣ Ι. ΝΙΚΟΛΑΟΣ
ΑΡΧΙΤΕΚΤΩΝ - ΜΗΧΑΝΙΚΟΣ Ε.Μ.Π.
ΑΘΗΝΑ
Αγ. Δημήτριος
Δήμητρας 9
Τ.Κ. 17343
τηλ.: 01-9713372
ΡΟΔΟΣ
Διγενή Ακρίτα 13
Τ.Κ. 85100
fax & τηλ:
0241-37513
Κινητό τηλ.: 094-451244
ΕΙΔΩΛΑ ΕΚΦΡΑΣΗΣ

εκεί που η τέχνη... συναντά την ποιότητα!
Κομμωτήριο
Figaro
HAIR DESIGN
Κομμώσεις Ανδρικές - Γυναικείες
Κων/νου Παλαιολόγου 17,
Τηλ.: 20.914

Firestone.
Ελαστικά ζωής.
MONO με την ΚΑΡΤΑ ΕΓΓΥΗΣΗΣ
BRIDGESTONE
Firestone
ΚΑΡΤΑ ΕΓΓΥΗΣΗΣ
Firestone
The Future is Firestone
ΔΙΑΘΕΣΗ - ΔΙΑΝΟΜΗ ΔΩΔΕΚΑΝΗΣΟΥ
3t α.ε.β.ε. • 6ο χλμ. ΡΟΔΟΥ-ΛΙΝΔΟΥ • ΤΗΛ: 68.000 • FAX: 68.010 • www.3t.gr

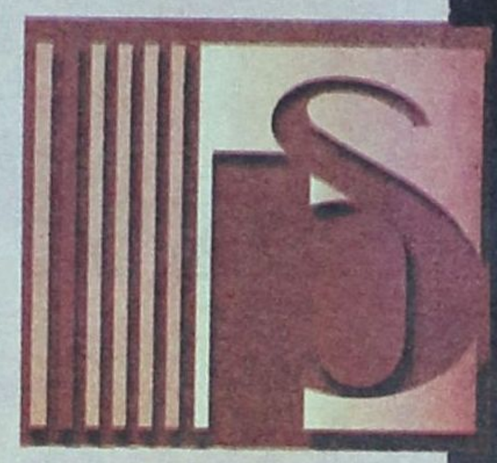

Πατώντας αυτό το πλήκτρο περνάτε στον κόσμο της πληροφορικής και του Internet. Ενα κόσμο που αποτελείται μόνο από τις δικές σας απαιτήσεις, για αξιοπιστία, για ταχύτητα, για οργάνωση, για άψογο service, για...

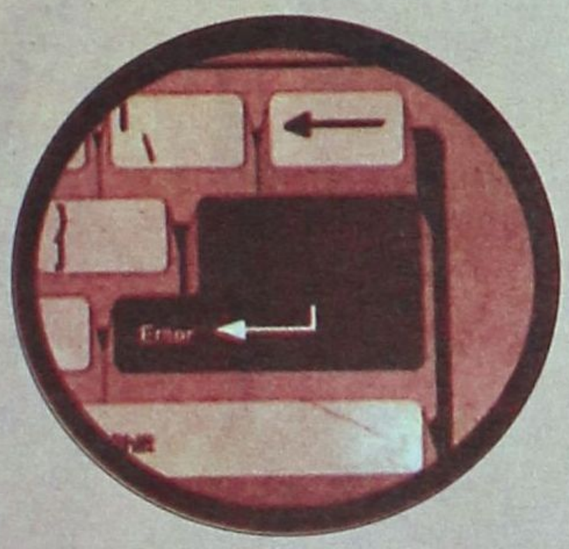

...ολοκληρωμένες λύσεις για εμπορικές και βιομηχανικές επιχειρήσεις, λογιστικά γραφεία, ξενοδοχειακές μονάδες, τουριστικά γραφεία και πρακτορεία, αντιπροσωπείες αυτοκινήτων, οργανισμούς τοπικής αυτοδιοίκησης

...για υπηρεσίες Internet, παρακολούθηση Χρηματιστηρίου online, ηλεκτρονικό εμπόριο

...για ανάπτυξη ειδικών εφαρμογών

Hellas Net

Υπηρεσίες Internet

MultiSoft S.A.

SOFTWARE

Dodecanese Net

ONLINE GUIDE

www.dodecanesenet.gr

ΠΛΗΡΟΦΟΡΙΚΗ ΔΩΔΕΚΑΝΗΣΟΥ Α.Ε.Β.Ε.: Γεωργίου Σεφέρη 78 (Εμπορικό κέντρο ΜΗΔΕΙΑ), Τηλ: 67402 - 67404 - FAX: 67406

ΠΛΗΡΟΦΟΡΙΚΗ ΔΩΔΕΚΑΝΗΣΟΥ Α.Ε.Β.Ε.

CiAO
BOUTIQUE
Marc O'Polo
Δημ. Θέμελη 83, Τηλ: 75698



D&G
DOLCE & GABBANA
AUTHORISED DEALER
UNLIMITED
CK
Calvin Klein Jeans
SONNETI
Marc O'Polo



CiAO
BOUTIQUE
Εθ. Δωδεκανησίων 40
Τηλ: 25958, 73622



Η ΤΡΑΠΕΖΑ ΚΥΠΡΟΥ ΣΤΟ ΧΡΗΜΑΤΙΣΤΗΡΙΟ ΑΞΙΩΝ ΑΘΗΝΩΝ

Ξεκινήσαμε με όραμα και δυναμισμό πριν 100 ολόκληρα χρόνια για να φθάσουμε κοντά στους Έλληνες όλης της γης και το πετύχαμε, με **διεθνές δίκτυο 250 καταστημάτων** και **4200 εργαζόμενους** σε όλο τον κόσμο. Το Συγκρότημα της Τράπεζας Κύπρου είναι καταξιωμένος και αξιόπιστος Οργανισμός παγκοσμίως.
Με τη χρήση **προηγμένης τεχνολογίας**, με τη συνεχή **επέκταση του δικτύου μας**, με την προσφορά **σύγχρονων προϊόντων και υπηρεσιών**, αλλά και με **κοινωνικό έργο**, δημιουργήσαμε ένα ισχυρό τραπεζικό Συγκρότημα, όπως αποδεικνύουν και τα οικονομικά μας μεγέθη:

• **Σύνολο ενεργητικού 3,01 τρις** • **Ίδια κεφάλαια 210 δις** • **Καταθέσεις 2,43 τρις** • **Χορηγήσεις 1,71 τρις**

Σήμερα, η αίτηση για εισαγωγή στο **Χρηματιστήριο Αξιών Αθηνών**, είναι μια φυσική συνέχεια της ήδη επιτυχημένης πορείας μας.

Δημόσια Εγγραφή 17-20 Οκτωβρίου 2000

Τράπεζα Κύπρου

ΕΤΑΙΡΙΕΣ ΤΟΥ ΣΥΓΚΡΟΤΗΜΑΤΟΣ ΤΡΑΠΕΖΑΣ ΚΥΠΡΟΥ: Τράπεζα Κύπρου (Κύπρος - Ελλάδα - Ην. Βασίλειο) • Κτηματική Τράπεζα Κύπρου • Τράπεζα Κύπρου (Λονδίνο) • Bank of Cyprus (Channel Islands) • Οργανισμός Χρηματοδοτήσεως Τράπεζας Κύπρου • Κύπρου Leasing • Τράπεζα Κύπρου (Φάκτορς) • ABC Factors • CISCO • Τράπεζα Κύπρου Αμοιβαία Κεφάλαια • Κύπρου Α.Ε.Δ.Α.Κ. • BOC International Fund Management • BOC Ventures • Γενικές Ασφάλειες Κύπρου • Eurolife • Κύπρου Ασφαλιστικές Υπηρεσίες • Kermia • Kermia Properties & Investments • Kermia Hotels • Κύπρου Εμπορική Α.Ε. • Κύπρου Ακίνητα Α.Ε.

TEAM ATHENS

Κερδίζουν συνεχώς έδαφος οι παιδικοί σταθμοί στη Ρόδο

Μίνι σχολεία για επίδοξους μαθητές

✔ Διαφορετικές οι απαιτήσεις πλέον για τη διαπαιδαγώγηση των παιδιών

✔ «Δεν αρκεί η φύλαξη και το φαγητό» δηλώνουν οι παιδαγωγοί

Οι παιδικοί σταθμοί δεν αποτελούν πλέον πολυτέλεια αλλά αναγκαιότητα τόσο για τα παιδιά όσο και για τους γονείς τους, δηλώνουν παιδαγωγοί της Ρόδου.

Οι γρήγοροι ρυθμοί της ζωής δεσμεύουν αρκετές ώρες από την ημέρα των γονέων και δεν αφήνουν πολλά περιθώρια ενασχόλησης με τα παιδιά.

Στις περισσότερες οικογένειες εργάζονται και οι δύο γονείς και όταν τα παιδιά δεν πηγαίνουν στο σχολείο, το κενό που άλλοτε κάλυπταν οι παππούδες και οι γιαγιάδες, τώρα το καλύπτουν οι παιδικοί σταθμοί.

Ωστόσο, αυτό που παρατηρείται τα τελευταία χρόνια είναι πως ακόμα και όταν δεν εργάζονται οι μητέρες, προτιμούν να στέλνουν τα παιδιά τους στον παιδικό σταθμό ώστε να περνούν εκεί ευχάριστα την ώρα τους και παράλληλα να προετοιμάζονται σωστά για την ένταξή τους στην σχολική κοινωνία.

Οι καιροί έχουν αλλάξει, οι απαιτήσεις της εποχής είναι διαφορετικές,για τη διαπαιδαγώγηση των παιδιών επιβάλλεται προσαρμογή στα νέα δεδομένα και οι παιδικοί σταθμοί δεν θα μπορούσαν να μείνουν αμέτοχοι.

Ο ρόλος τους έχει αναβαθμιστεί σημαντικά τα τελευταία χρόνια και σκοπός δεν είναι πλέον η παροχή φαγητού και η φύλαξη των παιδιών αλλά η σωστή προετοιμασία τους για τα σχολικά χρόνια που θα ακολουθήσουν.

Στη Ρόδο λειτουργούν περισσότεροι από 10 ιδιωτικοί παιδικοί σταθμοί και 6 δημοτικοί, αριθμός που καταδυκνείει πως συνεχώς κερδίζουν την εμπιστοσύνη των γονέων.

Η κ. Βάσω Αρφαρά υπεύθυνη εκπαίδευσης του βρεφονηπιακού σταθμού «Δημιουργία» δηλώνει στη «Δ» πως οι εγγραφές παιδιών παραμένουν σταθερά σε υψηλά επίπεδα.

«Η προσέλευση των παιδιών παραμένει σε υψηλά επίπεδα τα τελευταία χρόνια.

Οι εγγραφές ξεκινούν όταν το παιδί βρίσκεται στη βρεφική ηλικία.

Σε ένα μεγάλο ποσοστό, περίπου 60%, πρόκειται για παιδιά που εργάζονται και οι δύο γονείς τους.

Ομως ο 40% καλύπτεται από παιδιά, των οποίων οι μητέρες δεν εργάζονται αλλά επιθυμούν να προσφέρουν κάτι καλύτερο στα παιδιά τους.

Οι υπηρεσίες των παιδικών σταθμών έχουν πλέον εξελιχθεί και βοηθούν ακόμα και στη διαμόρφωση του χαρακτήρα ενός παιδιού.

Στη "Δημιουργία" προσπαθούμε με 15 διαφορετικές δραστηριότητες να καλλιεργήσουμε και να αναδείξουμε τα ταλέντα των παιδιών, κάτι που τους βοηθάει στην μετέπειτα πορεία τους.

Εδώ, τα παιδιά έχουν επαφή με το θέατρο, την μουσική, τη λογοτεχνία, τον αθλητισμό και γενικά με δραστηριότητες που



μπορούν να τους προσφέρουν πολλά πράγματα.

Από τα βασικά στοιχεία της διαπαιδαγώγησης είναι ότι μαθαίνουν να λειτουργούν ως ομάδα, αναπτύσσουν την κοινωνικότητά τους και η ένταξή τους στο δημοτικό σχολείο γίνεται ομαλά και χωρίς προβλήματα».

Η κ. Θέτις Χιωτάκη υπεύθυνη του προσχολικού κέντρου «Πινόκιο» δηλώνει πως οι διαφορές ανάμεσα σε παιδιά που πηγαίνουν σε παιδικό σταθμό και σε αυτά που έρχονται σε επαφή με άλλα παιδιά για πρώτη φορά στο σχολείο, είναι τεράστιες.

«Η αύξηση που παρατηρείται τα τελευταία χρόνια στις εγγραφές των παιδιών στους παιδικούς σταθμούς, αποδεικνύουν και το σοβαρό ρόλο που διαδραματίζουν στην διαπαιδαγώγησή τους.

Οι γονείς και κυρίως οι μητέρες συνειδητά πλέον στέλνουν τα παιδιά τους σε παιδικούς σταθμούς, προσπαθώντας να τους προσφέρουν κάτι καλύτερο.

Τώρα, οι εγγραφές δεν γίνονται για την κάλυψη των αναγκών των γονέων αλλά για την κάλυψη των αναγκών που έχουν τα παιδιά κι αυτό είναι βασικό στοιχείο.

Είναι επιτακτική ανάγκη πλέον τα παιδιά να έρχονται σε επαφή μεταξύ τους, έτσι μαθαίνουν να γίνονται κοινωνικά, να υπακούουν σε κανόνες, να μοιράζονται και γενικά να λειτουργούν ομαδικά.

Τις πρώτες ημέρες βέβαια το αίσθημα του αποχωρισμού από τους γονείς είναι έντονο και παρατηρείται μία ανησυχία από την πλευρά των παιδιών. Ωστόσο είναι κάτι που ξεπερνιέται σύντομα.

Αν οι μητέρες επιμείνουν, δεν "υποκύψουν" στη δυσφορία των παιδιών και ακολουθήσουν τις συμβουλές μας τότε τα παιδιά πολυ εύκολα εντάσσονται στην κοινωνία του παιδικου σταθμού και μάλιστα το απολαμβάνουν.

Μαθαίνουν να μοιράζονται, να περιμένουν τη σειρά τους, να υπακούουν σε κανόνες και παράλληλα βέβαια διασκεδάζουν.

Η διαφορά ανάμεσα σε παιδιά που έχουν πάει σε παιδικό σταθμό και στα άλλα που για πρώτη φορα αποχωρίζονται τους γονείς τους όταν κληθούν να φοιτήσουν στο σχολείο είναι τεράστια.

Αυτό γίνεται αντιληπτό από τις πρώτες κιόλας ημέρες λειτουργίας του σχολείου».

Προσοχή συνιστά στους γονείς η κ. Ρίτσα Πανάγου υπεύθυνη του βρεφονηπιακού σταθμού «Ουράνιο Τόξο», σχετικά με τα προγράμματα των σταθμών στους οποίους απεύθυνονται.

«Οι δραστηριότητες των παιδιών στους παιδικούς σταθμούς είναι πολλές και βέβαια διαφέρουν ανάλογα με την ηλικία τους.

Σκοπός είναι να εξοικειωθούν με το περιβάλλον του σχολείου στο οποίο θα κληθούν να φοιτήσουν αργότερα.

Η διαπαιδαγώγηση του παιδιού και η καλλιέργεια των ταλέντων του απαιτούν χρόνο.

Ετσι, η διαφορά γίνεται αισθητή μετά από δύο χρόνια και οι απαιτήσεις ορισμένων γονιών να μάθουν τα παιδιά τους πολλά πράγματα σε μικρό χρονικό διάστημα, είναι παράλογες.

Βέβαια, παλιότερα οι γονείς ήταν δύσπιστοι σχετικά με την εγγραφή των παιδιών τους σε παιδικό σταθμό.

Αυτό έχει αλλάξει στις ημέρες μας και πιστεύω ότι υπάρχουν πολλά περιθώρια βελτίωσης ακόμα.

Οι γονείς θα πρέπει ωστόσο να προσέξουν ιδιαίτερα τα προγράμματα των παιδικών σταθμών στους οποίους απευθύνονται.

Είναι βασικό το πρόγραμμα να ανταποκρίνεται στην ηλικία των παιδιών, στις ικανότητες αλλά και στις δυνατότητές τους.

Γενικά θα μπορούσα να πω πως οι υπηρεσίες που προσφέρουν οι παιδικοί σταθμοί έχουν βελτιωθεί αισθητά και προσφέρουν πολλά εφόδια στα παιδιά».

Οι δημοτικοί παιδικοί σταθμοί

Στη Ρόδο λειτουργούν 6 δημοτικοί παιδικοί σταθμοί και σε λίγο καιρό θα λειτουργήσει ένας ακόμα στην οδό Βορείου Ηπείρου.

Ο αντιδήμαρχος κ. Γρηγόρης Μοράρης δηλώνει πως όλες οι θέσεις έχουν καλυφθεί λόγω της αυξημένης ζήτησης.

«Υπάρχει αυξημένη ζήτηση για τους δημοτικούς παιδικούς σταθμούς και οι θέσεις έχουν ήδη καλυφθεί.

Σύντομα σκοπεύουμε να προχωρήσουμε σε γεωγραφική κατανομή, ώστε να καλύψουμε τις αυξημένες απαιτήσεις που παρατηρούνται σε κάποιες περιοχές όπως η Ανάληψη και η Παλιά Πόλη.

Ο λόγος για τον οποίον προτιμούν οι γονείς τους δημοτικούς σταθμούς οφείλονται στο γεγονός πως παρέχουμε υψηλές υπηρεσίες και επιπλέον το κόστος σε σχέση με τους ιδιωτικούς σταθμούς είναι αισθητά μειωμένο.

Σκοπός μας είναι να παρέχουμε τις καλύτερες δυνατές υπηρεσίες και πιστεύω πως το έχουμε καταφέρει. Αυτό φαίνεται από την προτίμηση που δείχνουν οι γονείς».

ΟΙ ΓΙΑΤΡΟΙ

ΚΑΤΑΛΟΓΟΣ ειδικευμένων ιατρών που ανήκουν στο Σύλλογο Ελευθεροεπαγγελματιών γιατρών Ρόδου.

ΑΓΓΕΙΟΧΕΙΡΟΥΡΓΟΙ

ΧΡΟΝΟΠΟΥΛΟΣ ΑΝΑΣΤΑΣΙΟΣ
28ης Οκτωβρίου 19, Τηλ: 74727

ΑΚΤΙΝΟΛΟΓΟΙ

ΑΜΑΛΟΣ ΓΕΩΡΓΙΟΣ
28ης Οκτωβρίου 4, τηλ. 23.276
ΠΑΠΑΓΙΑΝΝΟΠΟΥΛΟΥ ΧΡΥΣΑΝΘΗ, Ι. Λόχου 14, Τηλ: 27453
ΠΑΠΑΝΙΚΗΤΑΣ ΜΙΧΑΗΛ,
Ιερού Λόχου 14, τηλ. 73025
ΣΤΑΥΡΟΥΛΗΣ ΣΤΕΦΑΝΟΣ, Ε. Γεωργίου 8, τηλ.36.840
ΣΩΤΗΡΑΚΗΣ ΕΜ.
Παύλου Μελά 52, τηλ. 20462

ΑΞΟΝΙΚΗ ΤΟΜΟΓΡΑΦΙΑ

ΑΝΤΩΝΙΑΔΟΥ ΔΙΩΝΗ
28ης Οκτωβρίου 19, τηλ. 27.561

ΑΛΛΕΡΓΙΟΛΟΓΟΙ

ΜΑΝΙΑΤΑΚΟΥ-ΦΡΟΥΖΑΚΗ ΓΕΩΡΓΙΑ
28ης Οκτωβρίου 4, τηλ. 33.210

ΓΑΣΤΡΕΝΤΕΡΟΛΟΓΟΙ

ΛΑΖΑΡΑΤΟΣ ΣΠΥΡΟΣ
Αμερικής 7, Τηλ: 26587
ΣΤΟΥΡΑΙΤΗΣ ΙΩΑΝΝΗΣ
Σοφούλη 117, τηλ. 23774
ΦΡΟΝΑΣ ΝΙΚΟΛΑΟΣ
Παύλου Μελά 46-48, τηλ. 31.259

ΓΕΝΙΚΗΣ ΙΑΤΡΙΚΗΣ

ΜΑΥΡΟΥΔΑΚΗΣ ΣΤΑΜΑΤΙΟΣ
Ιωαν. Τσαβαρή 3,Πλ. Ανάληψης, Τηλ: 64991
ΜΥΡΟΦΟΡΟΥ ΙΩΑΝΝΗΣ
Κρεμαστή, Τηλ: 76.373
ΝΙΚΗΤΑΡΑΣ ΣΠΥΡΟΣ
Κων/νου Παλαιολόγου 49, Τηλ: 32.118.
ΣΤΑΥΡΙΑΝΟΥ - ΠΟΤΣΟΥ ΕΛΕΥΘΕΡΙΑ
Παραδείσι, τηλ. 93.398

ΔΕΡΜΑΤΟΛΟΓΟΙ

ΖΩΑΝΝΟΥ ΑΝΝΑ
Αμερικής 7, τηλ: 77770
ΚΟΤΣΙΑΝΟΥ - ΑΤΤΙΤΗ ΜΑΡΙΑ Ιωνος Δραγούμη 23, τηλ. 22.278
ΜΑΡΙΑΣ ΓΕΩΡΓΙΟΣ
Αλεξ. Διάκου και Ιωνος Δραγούμη 49, τηλ. 74004 - 35264
ΧΑΤΖΗΑΝΤΩΝΙΟΥ ΜΑΤΘΑΙΟΣ
Ε. Γεωργίου 8, Τηλ: 38.406
ΧΙΩΤΗΣ ΙΩΑΝΝΗΣ
25ης Μαρτίου 26, τηλ. 74502, 31612

ΕΝΔΟΚΡΙΝΟΛΟΓΟΙ

ΑΣΠΑΣΙΑ Γ. ΑΝΤΑΡΑΚΗ
Αννης Μαρίας & Λεμεσού 43, Τηλ: 39.179
ΔΙΑΜΑΝΤΗΣ ΕΜΜΑΝΟΥΗΛ
Αννης Μαρίας 18, Τηλ: 20570
ΠΑΠΑΒΕΡΓΗΣ ΣΤΑΥΡΟΣ, Ι. Λόχου 14, Τηλ: 39430 - 76470

ΚΑΡΔΙΟΛΟΓΟΙ

ΠΑΚΟΥΜΑΚΗΣ ΤΣΑΜΠ.
Αρχάγγελος, τηλ: 0244-24153
ΓΕΩΡΓΙΑΔΗΣ ΓΕΩΡΓΙΟΣ
28ης Οκτωβρίου 37, τηλ. 36.827
ΚΑΡΙΚΗΣ ΚΩΝ/ΝΟΣ
25ης Μαρτίου τηλ. 73013
ΚΟΥΚΟΥΛΑΣ ΑΝΔΡΕΑΣ
Θεμιστ. Σοφούλη 65, τηλ. 38888
ΚΟΥΡΤΗΣ ΤΣΑΜΠΙΚΟΣ
Βενετοκλέων 131, τηλ. 37.726
ΚΡΕΜΑΣΤΙΝΟΣ ΔΗΜΗΤΡΙΟΣ
Ιερ. Λόχου 14 (έναντι Ολυμπιακής), τηλ. ιατρείου 75555 & 21510 οικίας
ΜΙΧΑΛΑΚΗΣ ΜΙΧΑΗΛ
28ης Οκτωβρίου 4, τηλ. 28.717
ΜΠΑΚΙΡΗΣ ΕΜ. ΠΑΥΛΟΣ
Παύλου Μελά 40, τηλ. 35310, κιν. 0945432525
ΟΙΚΟΝΟΜΙΔΗΣ ΝΙΚΟΛΑΟΣ, Γ.
Παύλου Μελά 27 και Ναυαρίνου, τηλ.20.590
ΠΑΠΑΪΩΑΝΝΟΥ ΓΕΩΡΓΙΟΣ
Αθηναγόρα 8Α. Τηλ. 75900

ΚΥΤΤΑΡΟΛΟΓΟΙ

ΓΑΛΑΝΟΠΟΥΛΟΥ ΑΓΑΘΗ
Λεμεσού 43, τηλ: 39508
ΙΩΑΝΝΙΔΟΥ ΔΗΜΗΤΡΑ
Κέννεντυ 55, τηλ. 26.267

ΜΑΙΕΥΤΗΡΕΣ ΓΥΝΑΙΚΟΛΟΓΟΙ

ΒΑΣΙΛΑΚΗΣ ΙΩΑΝΝΗΣ
Δημοκρατίας 9, τηλ. 21.041
ΒΕΡΕΣΕΖΑΝ-ΜΑΥΡΟΥΔΑΚΗ ΑΝΤΡΙΑΝΝΑ
Στεφ. Καζούλη 79, Τηλ: 37206
ΕΥΘΥΜΙΟΥ ΘΕΟΔΩΡΟΣ
Ε.Γεωργίου 7, τηλ: 35550
ΚΑΡΙΚΗΣ ΗΛΙΑΣ
Ηρ. Πολυτεχνείου 15, τηλ. 38501
ΚΑΤΗΣ ΝΙΚΟΛΑΟΣ
Αννης Μαρίας 29, τηλ: 39540
ΜΑΛΛΙΑΚΑΣ ΔΗΜΗΤΡΗΣ
Αννης Μαρίας 83, τηλ. 34.668
ΠΑΡΑΣΚΕΥΗ ΠΑΠΑΣΤΕΡΓΗ ΠΑΠΑΧΡΙΣΤΟΔΟΥΛΟΥ, Αμερικής 7, Τηλ: 33076
ΠΑΠΑΣΤΕΡΓΗΣ ΕΛΕΥΘΕΡΙΟΣ
Ηρώων Πολυτεχνείου 21, τηλ. 73018
ΠΕΤΡΙΔΗΣ ΝΙΚΟΛΑΟΣ
Αλεξάνδρου Διάκου 50, Τηλ: 38.505
ΦΡΑΓΚΟΣ ΓΕΩΡΓΙΟΣ
Παύλου Μελά 1, τηλ. 24.994
ΦΩΤΕΙΝΟΣ ΓΕΩΡΓΙΟΣ
Ε. Γεωργίου 7, Τηλ: 35.550

ΜΙΚΡΟΒΙΟΛΟΓΟΙ

ΑΡΓΥΡΟΥ ΜΙΧΑΗΛ
Αννης Μαρίας 57, τηλ. 25.225
ΒΑΡΛΑΜΗ - ΦΙΛΙΠΠΟΥ ΕΥΔΟΞΙΑ
Δωδ. Νεολαίας 20, τηλ: 23256
ΒΟΥΛΓΑΡΗ ΣΠΙΝΑΣΑ ΕΛΕΝΗ Ιερού Λόχου 13, τηλ. 28.905
ΓΚΟΥΙΝΤΑΛΙΑ - ΔΗΜΟΥΛΑ ΜΑΡΙΑ
Αμερικής 101, τηλ. 30.098
ΔΗΜΟΠΟΥΛΟΥ ΙΩΑΚΕΙΜ ΘΕΟΔΩΡΑ
Ιερού Λόχου 14, τηλ. 20.524
ΔΙΑΚΟΓΙΑΝΝΗ - ΚΟΝΣΟΛΑ ΜΑΡΙΑ
Αμερικής 7, τηλ. 22.535
ΙΑΚΩΒΙΔΟΥ - ΖΑΡΙΦΗ ΣΑΛΩΜΗ, Π. Μελά 27 & Ναυαρίνου, τηλ. 78950
ΚΟΥΝΤΟΥΡΗΣ ΓΕΩΡΓΙΟΣ
Αμερικής 50, τηλ. 25.262
ΜΗΝΕΤΤΟΣ ΙΩΑΝΝΗΣ
Σοφ. Βενιζέλου 1, τηλ. 29.864
ΠΑΝΑΓΙΩΤΟΥ ΙΩΑΝΝΗΣ
Αμερικής 95, τηλ. 35.954
ΠΑΠΑΝΙΚΟΛΑΟΥ ΓΡΗΓΟΡΗΣ
Αμερικής 95, τηλ. 27.275
ΡΑΚΑ ΚΑΤΕΡΙΝΑ ΚΑΤΣΑΝΕΒΑΚΗ
Μεταξά 3, Τηλ: 38008
ΣΑΡΙΚΑΣ ΓΕΩΡΓΙΟΣ
Κέννεντυ 27, τηλ. 35.129
ΣΤΑΜΑΤΙΑΔΟΥ - ΑΝΤΩΝΙΑΔΗ ΚΛΥΤΙΑ, Ιωαν. Καζούλη 14, τηλ. 23444

ΝΕΥΡΟΛΟΓΟΙ

ΑΪΒΑΛΗΣ ΝΙΚΟΣ
Ιερού λόχου 13, τηλ: 77.577, κιν: 0944779569

ΟΡΘΟΠΕΔΙΚΟΙ - ΧΕΙΡΟΥΡΓΟΙ

ΚΑΡΑΓΙΑΝΝΗΣ ΑΝΔΡΕΑΣ
Ιωάν. Μεταξά 3 (ΚΡΙΤΩ), Τηλ:38.008
ΚΥΒΕΡΝΗΤΑΚΗΣ ΜΑΝΩΛΗΣ,
Ιωάν. καζούλη 14, Νιοχώρι, Τηλ: 24.002
ΠΟΥΛΗΣ ΑΛΕΞΑΝΔΡΟΣ,
Ναυαρίνου 29, τηλ. 38444
ΣΑΒΒΑΚΗΣ ΜΙΧΑΛΗΣ
Αλεξ. Διάκου 46, Τηλ: 74.007
ΣΑΡΙΚΑΣ ΕΜΜΑΝΟΥΗΛ
Αννης Μαρίας 15, τηλ: 39313

ΟΥΡΟΛΟΓΟΙ

ΖΑΡΙΦΗΣ ΙΠΠΟΚΡΑΤΗΣ,
Π. Μελά 27 &Ναυαρίνου, τηλ. 78950
ΣΚΟΥΛΟΥΚΑΣ ΜΙΧΑΗΛ
28η Οκτωβρίου 4, τηλ: 74444

ΟΦΘΑΛΜΙΑΤΡΟΙ

ΚΑΝΝΕΛΑΚΗΣ ΜΑΡΤΙΝΟΣ
Ηρ. Πολυτεχνείου 4, τηλ. 27.646
ΚΟΚΙΑΝΤΩΝΗΣ ΕΥΣΤΑΘΙΟΣ
Ηρ. Πολυτεχνείου 4, τηλ. 74084
ΜΑΝΩΛΑΚΑΣ ΙΩΑΝΝΗΣ
Ηρ. Πολυτεχνείου 4, τηλ. 35.305
ΝΟΜΙΚΑΡΙΟΣ ΔΗΜΗΤΡΙΟΣ
Ηρ. Πολυτεχνείου 4. Τηλ. 26566
ΣΙΩΚΟΣ ΔΗΜΗΤΡΙΟΣ
Ιερού Λόχου 13, τηλ. 26.027
ΣΩΤΗΡΟΠΟΥΛΟΥ ΤΑΣΟΥΛΑ
Αμερικής 7, τηλ: 29077
ΤΑΝΤΙΔΟΥ ΜΑΡΘΑ
Ιερού Λόχου 16, τηλ. 36.658
ΤΕΛΩΝΗΣ ΜΙΧΑΗΛ
Αννης Μαρίας 71, τηλ: 33113

ΠΑΘΟΛΟΓΟΙ

ΑΝΑΣΤΑΣΑΚΗΣ ΒΑΣΙΛΕΙΟΣ
Περνού 13Α, Αφάντου, Τηλ: 53242
ΚΑΝΤΗΣ ΠΑΝΤΕΛΗΣ
Αννης Μαρίας 29, τηλ. 30.686
ΜΑΚΑΡΟΥΝΑΣ ΣΤΕΡΓΟΣ
Δημοκρατίας 20, τηλ. 26.812
ΜΠΑΚΑΡΗΣ ΘΕΟΔΩΣΗΣ
Ν. Καζαντζάκη 2, Τηλ: 73861
ΠΑΠΑΟΙΚΟΝΟΜΟΥ ΑΝΤΩΝΙΟΣ, Κρεμαστή, Ηρωων Πολυτεχνείου 18, τηλ. 90438
ΠΙΤΣΑΣ ΑΓΑΠΗΤΟΣ
28ης Οκτωβρίου 20, τηλ. 74125
ΠΟΜΠΟΣ ΜΙΧΑΗΛ
Αρχάγγελος, τηλ. (0244) 22.806
ΣΙΣΚΟΣ ΛΑΖΑΡΟΣ
Ιερού Λόχου 14, τηλ. 29503
ΤΣΑΜΠΙΚΑΚΗΣ ΓΕΩΡΓΙΟΣ
Π. Μελά 40, τηλ. 20.392
ΥΨΗΛΑΝΤΗΣ ΙΩΑΝΝΗΣ
Αμερικής 95, Τηλ: 77.200
ΦΩΤΑΡΑΣ ΜΙΧΑΗΛ
Γράμμου 23, τηλ. 29.810
ΧΑΤΖΗΑΝΤΩΝΙΟΥ ΠΑΡΑΣΧΟΣ, Αμερικής 7, Τηλ: 36036
ΧΑΤΖΗΔΗΜΗΤΡΙΟΥ Ε. ΔΗΜΗΤΡΙΟΣ
Ιωάν. Μεταξά 3 (ΚΡΙΤΩ), τηλ: 21041
ΨΑΡΟΣ ΚΩΝΣΤΑΝΤΙΝΟΣ
Λίνδος, τηλ. (0244) 31.452

ΠΑΙΔΙΑΤΡΟΙ

ΕΜΜΑΝΟΥΗΛΙΔΗΣ ΝΙΚΟΛΑΟΣ,
Απολ. Ροδίου 32, τηλ: 79.333
ΚΑΣΤΕΛΛΟΡΙΖΙΟΣ ΚΩΝ/ΝΟΣ,
Αλεξ. Διάκου 46, τηλ: 31.888
ΚΟΡΔΩΝΗ ΒΑΣΙΛΙΚΗ,
Αννης Μαρίας 11, Τηλ:74.850
ΚΟΥΒΙΔΗ-ΚΑΡΑΓΙΑΝΝΗ ΕΥΦΡΟΣΥΝΗ
Ιωάν. Μεταξά 3 (ΚΡΙΤΩ), Τηλ: 38.008
ΚΟΥΡΤΗΣ ΕΥΑΓΓΕΛΟΣ
Αννης Μαρίας 69, τηλ. 77222
ΜΠΑΜΑΣ ΜΙΧ.
Κων/νου Υδραίου & Φιλικής Ενωσης Δωδ/σου, τηλ: 38163, κιν: 0932743943
ΝΟΥΣΙΑΣ ΜΙΧΑΗΛ,
Ηρ. Πολυτεχνείου 32, τηλ. 27133
ΠΑΠΑΚΩΝΣΤΑΝΤΙΝΟΥ ΑΝΤ.
Γ. Ευσταθίου 7, τηλ. 26.573
ΠΑΠΑΚΩΝΣΤΑΝΤΙΝΟΥ ΧΡΗΣΤΟΣ
Βενετοκλέων 127, τηλ. 30.120
ΣΠΑΡΤΑΛΗ ΧΡΥΣΗ, Γ. Ευσταθίου 8, Τηλ: 27150 κιν. 0977996355
ΧΑΤΖΗΝΙΚΟΛΑΣ ΝΙΚΟΛΑΟΣ
Λειψών 8 & Κ. Τσαλδάρη, Τηλ: 33.330, Κινητό 094725253
ΧΑΤΖΗΔΙΑΚΟΣ ΝΙΚΟΛΑΟΣ
Π.Π. Γερμανού 50, τηλ. 29.629
ΧΡΙΣΤΟΦΗΣ ΧΡΗΣΤΟΣ
Ναυαρίνου & Π. Μελά 27, Τηλ. 20500

ΠΛΑΣΤΙΚΟΣ ΧΕΙΡΟΥΡΓΟΣ

ΤΡΙΑΝΤΑΦΥΛΛΟΥ ΔΗΜΗΤΡΙΟΣ, Παύλου Μελά 27 & Ναυαρίνου, τηλ. 23860, 094-688989

ΠΝΕΥΜΟΝΟΛΟΓΟΙ

ΔΡΑΚΟΥ ΓΙΩΡΓΟΣ,
Π.Μελά 27 & Ναυαρίνου, τηλ. 38.038
ΚΡΗΤΙΚΟΣ ΔΗΜΗΤΡΙΟΣ
Ηρ. Πολυτεχνείου 11, τηλ. 32.022
ΚΟΖΑ ΤΡΙΑΝΤΑΦΥΛΙΑ, Θεοδώρου 16Α (πρώην Βουλγαροκτόνου), Τηλ. 75403

ΠΥΡΗΝΙΚΗ ΙΑΤΡΙΚΗ

ΣΑΚΕΛΛΑΡΙΔΟΥ-ΕΜΜΑΝΟΥΗΛ ΑΝΝΑ
Αγ. Λαύρας 74, τηλ. 32924 -73.250

ΡΕΥΜΑΤΟΛΟΓΟΙ

ΑΦΑΝΤΕΝΟΣ ΝΙΚΟΛΑΣ
Λεμεσού 43, Τηλ: 39508
ΜΑΝΔΡΑΚΟΣ ΕΥΑΓΓΕΛΟΣ
ΣοφοκλήΒενιζέλου 1, τηλ: 76450

ΦΥΣΙΑΤΡΟΙ - ΧΕΙΡΟΠΡΑΚΤΟΡΕΣ

ΣΑΜΙΩΤΑΚΗΣ ΙΩΑΝΝΗΣ
Ορφανίδου 4, τηλ. 28.258

ΧΕΙΡΟΥΡΓΟΙ

ΓΡΗΓΟΡΙΑΔΗΣ ΕΜΜΑΝΟΥΗΛ
Παύλου Μελά 80, Τηλ: 77170
ΚΑΡΑΧΑΛΙΟΣ ΔΗΜΗΤΡΙΟΣ
Ε. Γεωργίου 15-17, τηλ. 29.672

ΩΤΟΡΙΝΟΛΑΡΥΓΓΟΛΟΓΟΙ

ΓΑΛΑΝΟΣ ΔΗΜΗΤΡΙΟΣ
Ιωνος Δραγούμη 23, τηλ. 31.093
ΚΑΛΑΒΡΕΖΟΣ ΕΜΜΑΝΟΥΗΛ
Κέννεντυ 29, Τηλ. 39.039
ΚΟΝΣΟΛΑΣ ΝΙΚΟΣ
Αμερικής 7, τηλ. 22.535
ΚΟΥΛΑΤΙΝΙΟΣ ΚΟΜΝΗΝΟΣ
Γ. Ευσταθίου 6, Τηλ: 28016
ΣΥΜΕΩΝΙΔΗΣ ΓΕΩΡΓΙΟΣ
Δημοκρατίας 20α, τηλ. 35.590

Η Τράπεζα που εξελίσσεται για σας,

είναι η Τράπεζά σας.

Στην Τράπεζα Κύπρου, εδώ και 100 χρόνια, κάνουμε πράξη την πελατοκεντρική μας φιλοσοφία, φθάνοντας κοντά στους Έλληνες όλης της γης, ενώ οι αφοσιωμένοι πελάτες μας σ' όλο τον κόσμο αναδεικνύουν την Τράπεζα Κύπρου σε πραγματική «Τράπεζα του κόσμου». Η Τράπεζα Κύπρου είναι η Τράπεζά σας και έχετε κάθε λόγο γι' αυτό:

- Σύνολο ενεργητικού 3,01 τρις δραχμές
- Χρήση προηγμένης τεχνολογίας: microbank, phonebanking, mobile / internet banking
- Δίκτυο 250 καταστημάτων σ' όλο τον κόσμο
- 120 νέα καταστήματα στα επόμενα 4 χρόνια στην Ελλάδα
- 4.200 εργαζόμενοι σ' όλο τον κόσμο
- Η 1η Ελληνική Τράπεζα στην Αυστραλία

TEAM ATHENS

Τράπεζα Κύπρου

ΚΟΙΝΟ ΚΥΠΡΙΩΝ

ΤΡΑΠΕΖΑ ΤΟΥ ΚΟΣΜΟΥ

www.bankofcyprus.com

ΕΤΑΙΡΙΕΣ ΤΟΥ ΣΥΓΚΡΟΤΗΜΑΤΟΣ ΤΡΑΠΕΖΑΣ ΚΥΠΡΟΥ: Τράπεζα Κύπρου (Κύπρος - Ελλάδα - Ην. Βασίλειο) • Κτηματική Τράπεζα Κύπρου • Τράπεζα Κύπρου (Λονδίνο) • Bank of Cyprus (Channel Islands) • Οργανισμός Χρηματοδοτήσεως Τράπεζας Κύπρου • Κύπρου Leasing • Τράπεζα Κύπρου (Φάκτορς) • ABC Factors • CISCO • Τράπεζα Κύπρου Αμοιβαία Κεφάλαια • Κύπρου Α.Ε.Δ.Α.Κ. • BOC International Fund Management • BOC Ventures • Γενικές Ασφάλειες Κύπρου • Eurolife • Κύπρου Ασφαλιστικές Υπηρεσίες • Kermia • Kermia Properties & Investments • Kermia Hotels • Κύπρου Εμπορική Α.Ε. • Κύπρου Ακίνητα Α.Ε.

Υπάρχει έρεισμα εξ ανατολών...

Από τα... «παρθένα εδάφη» έγινε και φέτος το ξεκίνημα

ΕΞ ΑΝΑΤΟΛΩΝ ξεκίνησε και φέτος η προσπάθεια που καταβάλλουν οι τουριστικοί μας φορείς για την προβολή και την διαφήμιση του τουριστικού μας προϊόντος σ' όλα τα μήκη και πλάτη των διεθνών αγορών.

Μιά προσπάθεια, που κατέστη πλέον βίωμα σε όλους ότι ***πρέπει να είναι διαρκής*** για έναν τόπο που επιθυμεί να βρίσκεται πάντα στο «τοπ» του τουριστικού στερεώματος, όπως είναι ο δικός μας.

Ετσι, πολύ πριν κλείσει η αυλαία της φετεινής σαιζόν και ενώ ο Οκτώβριος θυμίζει ακόμα στο νησί μας... καλοκαίρι (όχι μόνο από πλευράς καιρού, αλλά κυρίως λόγω της παρουσίας χιλιάδων επισκεπτών) αναζητούνται ήδη ***τα εχέγγυα για ένα ακόμα πιό εποικοδομητικό μέλλον!*** Με πιό άμεσο στόχο φυσικά την τουριστική περίοδο του 2001.

ΤΟ ΠΡΩΤΟ βήμα της νέας διαφημιστικής εκστρατείας έγινε ήδη την περασμένη εβδομάδα από τη διεθνή έκθεση «T.T. Travel 2000» της Βαρσοβίας, όπου ο Οργανισμός Προώθησης Ροδιακού Τουρισμού πήρε μέρος από κοινού με τον Ε.Ο.Τ. Συστεγαζόμενος δηλαδή στο κεντρικό Ελληνικό τουριστικό περίπτερο.

Στη Βαρσοβία βρέθηκε ο ΠΡΟ.ΤΟΥΡ.

Η έκθεση, που ξεκίνησε την περασμένη Πέμπτη 28 Σεπτεμβρίου, έκλεισε τις πύλες της ***το βράδυ του περασμένου Σαββάτου*** με σημαντική επιτυχία. Επί των λεπτομερειών πάντως αναμένεται η σχετική έκθεση του ***κ. Νίκου Σεβαστάκη,*** εκπρόσωπου των τουριστικών πρακτόρων, που ήταν από πλευράς ΠΡΟΤΟΥΡ ο επίσημος επικεφαλής της τοπικής μας αποστολής.

ΤΑ ΤΕΛΕΥΤΑΙΑ χρόνια σημειωτέον επιχειρείται ένα «άνοιγμα» προς τις χώρες του πρώην ανατολικού «μπλοκ», που θεωρούνται ως «παρθένες» και με τεράστια περιθώρια τουριστικής αξιοποίησης.

«Πρόσω ολοταχώς» για την... επόμενη σεζόν!





ΕΝΑ ολόκληρο μήνα πριν πέσει η αυλαία της φετεινής σαιζόν, οι τουριστικοί μας φορείς βλέπουν ήδη «κατάματα» την... επόμενη, ξεκινώντας το νέο κύκλο της διαφημιστικής εκστρατείας. Η αρχή έγινε από την μακρινή Πολωνία και τα βλέμματα τώρα στρέφονται στη «Φιλοξένια», όπου θα αλλάξουν πολλά πράγματα φέτος.

Υπό την «σκέπη» της Νομαρχιακής Αυτοδιοίκησης

Πανδωδεκανησιακό «χρώμα»!

✔ Μαζί και τα δώδεκα νησιά τον άλλο μήνα στη «Φιλοξένια 2000»

✔ Εξασφαλίστηκε ήδη ένας τεράστιος χώρος έκτασης 148 μέτρων

ΕΝΩ ήδη έγινε την περασμένη εβδομάδα το «ποδαρικό» της παρουσίας του νησιού μας στις μεγάλες διεθνείς εκθέσεις του εξωτερικού, εν' όψει της εξασφάλισης των προοπτικών για μιά εξ ίσου αποδοτική σαιζόν με τη φετεινή κατά τον επόμενο χρόνο, τα βλέμματα αρχίζουν να στρέφονται πλέον ***από τώρα*** στις προετοιμασίες για τον επόμενο «σταθμό» του τραίνου, που περνάει από τη Θεσσαλονίκη.

Σε ένα ακριβώς μήνα από σήμερα και συγκεκριμένα ***στις 2 Νοεμβρίου***, θα ανοίξει την αυλαία της η φημισμένη έκθεση τουρισμού «Φιλοξένια», που συναγωνίζεται στο χώρο της τις καλύτερες της Ευρώπης. Και φυσικά η Ρόδος θα είναι από τους πρώτους τουριστικούς προορισμούς της χώρας μας που θα δώσει το «παρόν» της.

ΑΥΤΗ τη φορά όμως το «σκηνικό» θα είναι εντελώς διαφορετικό απ' ότι στις προηγούμενες παρουσίες της περιοχής μας. Καθ' ότι η «κορυφή» θα σύρει μαζί της πάνω στο άρμα και όλα τα υπόλοιπα νησιά του νομού μας, που τα τελευταία χρόνια ακολουθούν και αυτά με επιτυχία την ίδια διαδρομή, προσδοκώντας να ανθίσει ο τουρισμός τους ακόμα περισσότερο στο μέλλον!

Με πρωτοβουλία συγκεκριμένα της Νομαρχίας, η παρουσία του νομού μας θα γίνει ***από κοινού*** ως ένα ενιαίο σύνολο, στο οποίο θα συμμετάσχουν ***και τα δώδεκα νησιά μας!*** Πρόκειται για ένα «πείραμα» που ξεκίνησε τον περασμένο Μάϊο από την έκθεση «Πανόραμα» των Αθηνών και θα συνεχισθεί φέτος στον εσωτερικό χώρο, με την επιδίωξη να επιτευχθούν τα μέγιστα δυνατά οφέλη για τους μικρότερους προορισμούς, παράλληλα με αυτά που θα αποκομμίσουν οι ήδη καταξιωμένοι του χώρου. Δηλαδή η Ρόδος και η Κως.

ΕΠΙΚΕΦΑΛΗΣ της διευρυμένης τοπικής μας αντιπροσωπείας - που θα είναι ιδιαίτερα πολυμελής - έχει τεθεί ο Δωδεκανησιακός Οργανισμός Τουρισμού της Νομαρχιακής Αυτοδιοίκησης, ο οποίος έχει αναλάβει και την κάλυψη της συνολικής δαπάνης. Για λόγους ωστόσο εμπειρίας - που είναι άλλωστε αδιαμφισβήτητη - το «γενικό πρόσταγμα» ανατέθηκε στον Οργανισμό Προώθησης Ροδιακού Τουρισμού, τον γνωστό ΠΡΟΤΟΥΡ.

Με τις ενέργειες που έγιναν στο διάστημα των προηγούμενων μηνών εξασφαλίστηκε ήδη ένας χώρος ***148 συνολικά τετραγωνικών μέτρων,*** στον οποίο η Δωδεκάνησος θα κάνει την εμφάνισή της με ενιαίο «χρώμα». Στο επίκεντρο του περιπτέρου μας θα βρίσκεται φυσικά η Ρόδος και θα την πλαισιώνουν - το καθένα ξεχωριστά - τα εκθετήρια όλων των άλλων νησιών μας, ***με το «στίγμα» που φέρει το καθένα.***

ΗΔΗ οι προετοιμασίες έχουν ξεκινήσει από τώρα, και μάλιστα πυρετωδώς, προκειμένου να φιλοτεχνηθούν τα ντεκόρ των χωρών κατά τον καλύτερο δυνατό τρόπο. Παράλληλα συγκεντρώνεται και το διαφημιστικό υλικό, που λόγω του πλήθους των διαφημιζόμενων περιοχών θα έχει μιά μοναδική ποικιλία.

Αρμοδίως εκφράζεται η αισιοδοξία ότι πολύ πριν από το τέλος του Οκτωβρίου τα πάντα θα είναι στην εντέλεια. Οσο γι' αυτή καθ' αυτή την παρουσία, διατυπώνεται αβίαστα η πεποίθηση ότι ***θα είναι εντυπωσιακή!*** Αλλωστε υπάρχει πλέον μιά τεράστια εμπειρία από την οργανωμένη συμμετοχή του ΠΡΟΤΟΥΡ τα τελευταία χρόνια στις πιό καταξιωμένες διεθνείς τουριστικές εκθέσεις ολόκληρου του κόσμου...

ΟΣΟ ΑΦΟΡΑ βέβαια το κυρίως ζητούμενο απ' αυτή την παρουσία, ο στόχος είναι να δημιουργηθούν οι προϋποθέσεις για την περαιτέρω διεύρυνση του αριθμού των Ελλήνων περιηγητών που θα επισκεφθούν στο μέλλον τα νησιά μας. Καθ' ότι ο λεγόμενος «εγχώριος» εσωτερικός τουρισμός αποτελεί μιά πηγή που έχει ***απεριόριστα περιθώρια αξιοποίησης!***

Πέραν όλων των άλλων όμως, το εν λόγω τουριστικό «ρεύμα» αποτελεί την ελπίδα για να μην...«νεκρώνουν» κάθε χρόνο τα νησιά μας την θεωρούμενη - παραδοσιακά πλέον - ως «νεκρή» τουριστική περίοδο. Επενδύονται συγκεκριμένα πολλές ελπίδες στους Ελληνες επισκέπτες, για μιά πιό «ζωντανή» εικόνα, τουλάχιστον κατά την περίοδο των εορτών του Δεκεμβρίου. Και, ει δυνατόν, όχι μόνο!

NISSAN EURO CREDIT

ΤΩΡΑ η πρώτη χρηματοδότηση αυτοκινήτου με το απίστευτο επιτόκιο 0,62%

Χωρίς κανένα συναλλαγματικό κίνδυνο

Μηδέν προκαταβολή

60 μήνες εξόφληση

Χωρίς καμία επιβάρυνση ΦΠΑ

Συνολική Ετήσια Πραγματική Επιβάρυνση 10.47%

ΟΛΟΚΛΗΡΩΜΕΝΟ ΣΥΓΚΡΟΤΗΜΑ NISSAN ΤΟΥ ΔΙΚΤΥΟΥ ΝΙΚ. Ι. ΘΕΟΧΑΡΑΚΗΣ Α.Ε.

NISSAN

ΣΙΜΟΣ ΠΑΡΑΣΚΕΥΑΣ & ΥΙΟΣ ΕΠΕ

ΑΥΣΤΡΑΛΙΑΣ 70 • ΡΟΔΟΣ • ΤΗΛ. 35200

ΣΤΟ «ΠΙ» ΚΑΙ «ΦΙ»

■ **ΤΗΝ** ΕΡΧΟΜΕΝΗ ***Πέμπτη 5 Οκτωβρίου*** πρόκειται να αρχίσουν οι εργασίες της πρώτης γενικής συνέλευσης του Δικτύου Νησιωτικών Επιμελητηρίων της Ευρωπαϊκής Ενωσης, που θα κάνει το «ποδαρικό» της από το νησί μας. Η εκδήλωση, που αποτελεί μιά κορυφαία στιγμή για το Ε.Β.Ε. Δωδεκανήσου, θα φιλοξενηθεί στις πολυτελείς συνεδριακές εγκαταστάσεις του ξενοδοχείου «Rodos Palace», ***μέχρι και το Σάββατο,*** 7 του μηνός. Τις δύο τελευταίες μέρες σημειωτέον θα πραγματοποιηθεί φόρουμ με θέμα «Η αειφόρος ανάπτυξη των νησιωτικών μικρομεσαίων επιχειρήσεων έναντι στην παγκοσμιοποίηση».

■ **ΜΙΑ ΕΝΔΙΑΦΕΡΟΥΣΑ** διάλεξη θα πραγματοποιηθεί ***αύριο Τρίτη 3*** Οκτωβρίου στο Πανεπιστήμιο Αιγαίου, με θέμα «τα εμπόδια ως στόχοι της διδασκαλίας και συγκρότηση διδακτικών καταστάσεων». Η εκδήλωση διοργανώνεται από τη Σχολή Ελληνικών και Μεσογειακών Σπουδών, έχοντας ως κεντρική εισηγήτρια του θέματος την καθηγήτρια Anne Verin.

ΜΕΧΡΙ ΤΗΝ ΠΕΜΠΤΗ

Πρωΐ και απόγευμα οι βολές πυροβόλων

ΜΕ ΑΝΑΠΑΥΛΑ μίας ημέρας θα συνεχισθούν ***από σήμερα*** οι πολυήμερες ασκήσεις που άρχισαν την περασμένη Δευτέρα στο Πεδίο Βολής της Κατταβιάς, με τη συμμετοχή δυνάμεων του Πεζικού και των Τεθωρακισμένων. Δεδομένου μάλιστα ότι πρόκειται για βολές βαρέων όπλων, εφιστάται ιδιαίτερα η προσοχή των κατοίκων και των επισκεπτών της ευρύτερης περιοχής.

Μετά από το χτεσινό Κυριακάτικο «ρεπό» συγκεκριμένα, ο κύκλος των εν λόγω ασκήσεων επαναρχίζει ξανά σήμερα από τις 4 το απόγευμα μέχρι τις 8 το βράδυ.Το ίδιο πρόγραμμα θα εφαρμοσθεί και την Τετάρτη. Αντίθετα, αύριο Τρίτη και την Πέμπτη 5 Οκτωβρίου (που ολοκληρώνεται η παρούσα φάση) οι βολές θα ξεκινούν από τις 8 το πρωί και θα διαρκούν μέχρι τις 2 περίπου το μεσημέρι.

Πέραν της ξηράς, ως επικίνδυνη χαρακτηρίζεται και η θαλάσσια περιοχή που εκτείνεται μέχρι 20 χιλιόμετρα από την ακτή.

Για την ανάδειξη νέου διοικητικού συμβουλίου

Στις κάλπες οι μαθηματικοί

ΚΑΘ' ΟΔΟΝ προς τις κάλπες βρίσκονται τα μέλη του παραρτήματος Δωδεκανήσου της Ελληνικής Μαθηματικής Εταιρείας, προκειμένου να εκλέξουν νέα όργανα για την διοίκησή του, καθώς η θητεία των προηγούμενων οδεύει προς τη λήξη της.

Η αντίστροφη μέτρηση των εκλογικών διαδικασιών θα ξεκινήσει από το ***ερχόμενο Σάββατο*** 7 Οκτωβρίου, οπότε έχει προγραμματισθεί να διενεργηθεί η γενική συνέλευση του κλάδου. Κατά τη διάρκειά της θα πραγματοποιηθεί ο απολογισμός της δράσης του απερχόμενου διοικητικού συμβουλίου και θα υποβληθούν οι υποψηφιότητες για την ανάδειξη του νέου.

Η ΣΥΝΕΛΕΥΣΗ θα αρχίσει στις 5 το απόγευμα και θα φιλοξενηθεί στις εγκαταστάσεις του 1ου Γυμνασίου Ρόδου, που εδρεύει στο κτίριο της πρώην Καπνοβιομηχανίας. Παράλληλα, θα γίνει και ο αρχικός προγραμματισμός των νέων δραστηριοτήτων του παραρτήματος.

Για τις κάλπες σημειωτέον θα υπάρξει περιθώριο προετοιμασίας των υποψηφίων ενός περίπου μήνα. Σύμφωνα συγκεκριμένα με τη σχετική ανακοίνωση οι αρχαιρεσίες πρόκειται να πραγματοποιηθούν την Κυριακή 5 Νοεμβρίου.

Συνέχεια και στην προσπάθεια για πρωτιές

ΕΝ ΤΩ ΜΕΤΑΞΥ, και παρά την επικείμενη εκλογική διαδικασία, η σημερινή διοίκηση συνεχίζει ενεργά τις δραστηριότητές της. Έτσι, το περασμένο Σάββατο 30 Σεπτεμβρίου ξεκίνησαν τα μαθήματα προετοιμασίας των μαθητών που προορίζονται να συμμετάσχουν στους επόμενους πανελλήνιους διαγωνισμούς της Ελληνικής Μαθηματικής Εταιρείας. Ενα χώρο, στον οποίο πολλά Ροδιτόπουλα έχουν διαπρέψει έως τώρα, προσκομμίζοντας μάλιστα και διεθνείς διακρίσεις.

Ευχής έργον θα είναι αυτή η παράδοση να συνεχισθεί και στο μέλλον, καθώς πρόκειται για ένα χώρο που συμβάλλει κατά τρόπο σημαντικό στη διαμόρφωση του ευρύτερου πνεύματος που διέπει όλες εν γένει τις επιστήμες. Θυμίζουμε επί τη ευκαιρία ότι το 2000 έχει ανακηρυχθεί σε παγκόσμιο έτος των Μαθηματικών.

ΓΙΑ ΤΑ «ΒΕΡΕΣΕΔΙΑ»

Τέλος της ανοχής του Δήμου Λινδίων

ΣΤΟ ΤΕΛΟΣ της εβδομάδας που διανύουμε εξαντλούνται τα όρια της ανοχής του Δήμου Λινδίων για όσους οφείλουν κάθε λογής «βερεσέδια» προς τα ταμεία του. Ετσι, αν δεν σπεύσουν έγκαιρα να τακτοποιήσουν τις εκκρεμότητές τους, θα υποστούν εν συνεχεία τις κυρώσεις που δεν τους επεβλήθηκαν έως τώρα, λόγω της δυνατότητας την οποία είχαν για ρύθμιση.

Σύμφωνα συγκεκριμένα με τη σχετική ανακοίνωση, οι οφειλέτες έχουν περιθώριο μέχρι την ερχόμενη ***Παρασκευή, 6 Οκτωβρίου*** για να διακανονίσουν τις οφειλές τους. Στο διάστημα αυτό θα πρέπει να προσέλθουν στο αρμόδιο Τμήμα Δημοτικών Εισπρακτόρων, που εδρεύει στο κτίριο της ΔΟΥ, προκειμένου να ενημερωθούν για τον αριθμό των δόσεων που δικαιούνται, ανάλογα με το ύψος του χρέους τους.

Η εν λόγω ρύθμιση σημειωτέον αφορά μόνο τις οφειλές μέχρι και το έτος 1998.

Για την εφαρμογή των όρων της συνθήκης του Σένγκεν

«Επί τω έργω» οι επιθεωρητές

ΜΕΣΑ σε «θερμό κλίμα» θα αρχίσει ***από σήμερα*** ο νέος κύκλος των ελέγχων για να διακριβωθεί αν και κατά πόσον εφαρμόζονται στο Εμπορικό μας λιμάνι οι ντιρεκτίβες της Ευρωπαϊκής Ενωσης για τη συνθήκη του Σένγκεν. Κάτι που οφείλεται κυρίως στα όσα διαχέονται το τελευταίο διάστημα - και μάλιστα εκ των ένδον - για πλημμελή εφαρμογή της!

Ο σχετικός θόρυβος προκλήθηκε συγκεκριμένα από καταγγελίες του Εμπορικού Συλλόγου, οι οποίες μάλιστα έφτασαν πρόσφατα μέχρι το φως της δημοσιότητας! Γεγονός που δεν αποκλείει το ενδεχόμενο να σημειωθούν «απρόοπτα» και ενδεχομένως να υποβληθούν ακόμα και κυρώσεις! Αν φυσικά προκύψει ότι όντως «κάτι συμβαίνει»...

Από «ψιλό κόσκινο» μέχρι την Παρασκευή το λιμάνι μας

ΠΙΑΝΟΥΝ ΣΗΜΕΡΑ ΔΟΥΛΕΙΑ...

ΠΑΝΤΩΣ, ό,τι πρόκειται να συμβεί, θετικό ή αρνητικό, θα είναι γνωστό μέχρι το τέλος της εβδομάδας. Ηδη από χτες η επιτροπή των εμπειρογνωμόνων αφίχθη στο νησί μας και από σήμερα θα τεθεί «επί τω έργω», που θα διαρκέσει ***μέχρι την Παρασκευή 6 του μηνός.*** Αμέσως μετά θα ανακοινωθούν φυσικά στους αρμοδίους και οι τυχόν παρατηρήσεις, προκειμένου να γίνουν οι δέουσες διορθωτικές ενέργειες.

Δεδομένου ωστόσο ότι αυτή είναι η δεύτερη φορά που διενεργείται ο εν λόγω έλεγχος στο νησί μας, θεωρείται βέβαιο ότι η στάση που θα τηρήσει η επιτροπή θα είναι ***πολύ πιό αυστηρή απ' ότι την προηγούμενη.*** Καθ' 'οτι ήδη έχουν γίνει κατά το παρελθόν οι σχετικές συστάσεις και φυσικά... δεν πρόκειται να επαναλαμβάνονται επ' άπειρον!

Η ΕΠΙΤΡΟΠΗ, την οποία αποτελούν ειδικοί εμπειρογνώμονες από τη Γερμανία, την Ιταλία, τη Γαλλία, την Αυστρία και την Πορτογαλία, έχει συγκεκριμένα ως σκοπό να ελέγξει αν η συνεργασία όλων των συναρμόδιων υπηρεσιών στο Λιμάνι μας (Λιμεναρχείο, Αστυνομία, Τελωνείο) καλύπτει πλήρως τους όρους που προβλέπει η συνθήκη. Και αν αυτή η συνεργασία γίνεται ή όχι με τον πλέον εποικοδομητικό τρόπο.

Η επιτόπια αυτοψία θα επικεντρωθεί περισσότερο στην υπηρεσία που είναι επωμισμένη με τον έλεγχο των διαβατηρίων, όπου την προηγούμενη φορά είχε διαπιστωθεί ότι υπάρχει έλλειψη προσωπικού. Ειδικά μάλιστα κατά τους θερινούς μήνες, που η κίνηση είναι κατακόρυφα αυξημένη λόγω του τουριστικού ρεύματος και του μεγάλου αριθμού των κρουαζιεροπλοίων.

Ο ΤΟΜΕΑΣ πάντως που δείχνει ακόμα και σήμερα να παραμένει ο πιό ευπαθής, είναι αυτός των «μέσων» πάσης φύσεως που διαθέτει το Λιμεναρχείο για την επιτήρηση των θαλάσσιων συνόρων. Καθ' ότι κατά την περασμένη επιθεώρηση βρέθηκε να υστερεί από θαλάσσης και αέρος, αφού δεν έχει τον απαιτούμενο αριθμό πλωτών περιπολικών σκαφών, αλλά ούτε και ελικόπτερο. Κατάσταση, η οποία δεν άλλαξε από τότε.

Σημειώνεται ότι η Ευρωπαϊκή Ενωση δίνει ιδιαίτερη βαρύτητα στην προστασία των ανατολικών συνόρων της, λόγω των «κυμμάτων» της λαθρομετανάστευσης που δέχεται εξ' ανατολών...

ΟΠΤΙΚΑ ΜΠΡΟΚΟΥ

ΝΕΟ ΚΑΤΑΣΤΗΜΑ ΟΠΤΙΚΩΝ ΕΙΔΩΝ

ΟΠΤΙΚΑ ΦΑΚΟΙ ΕΠΑΦΗΣ

Σύνθημά μας: Η επιστημονική κατάρτιση - Η άριστη ποιότητα - Η άμεση εξυπηρέτηση - Ο σεβασμός στον πελάτη

Σας περιμένουμε
στην οδό Αλεξάνδρου Διάκου 7
Τηλέφωνο 30220
Με εκτίμηση Μπρόκου Α. Μαρία
Πτυχιούχος Οπτικού Τμήματος Αθηνών

TOP PROPERTIES
GEORGE S. PIPINOS
ΓΕΩΡΓΙΟΣ Σ. ΠΙΠΙΝΟΣ
ΜΕΣΙΤΗΣ ΑΣΤΙΚΩΝ ΣΥΜΒΑΣΕΩΝ
REAL ESTATE AGENT 8 MEMBER OF F.I.A.B.C.I



Η «TOP PROPERTIES» είναι ατομική επιχείρηση και ανήκει εξ ολοκλήρου στον κ. Γεώργιο Σ. Πιπίνο, που από το 1971 ασχολείται αποκλειστικά και μόνο με επενδύσεις και REAL ESTATE, στο νησί της Ρόδου, καθώς και στην ευρύτερη περιοχή της Δωδεκανήσου.

ΑΠΕΥΘΥΝΟΜΑΣΤΕ: Στους **σοβαρούς, απαιτητικούς** και **επιλεκτικούς** επενδυτές - επιχειρηματίες - ελεύθερους επαγγελματίες, Ελληνες και ξένους υψηλού εισοδηματικού επιπέδου, που ενδιαφέρονται να κάνουν μια σοβαρή επένδυση **προβολής** στο νησί της Ρόδου.

ΠΡΟΣΦΕΡΟΥΜΕ:

Α) Υπηρεσίες και πληροφορίες που γίνονται σε προσωπικό επίπεδο με **εχεμύθεια, διακριτικότητα και σοβαρότητα.**

Β) Μεγάλη **γκάμα** υψηλής ποιότητας ακινήτων, όπως 1) Ξενοδοχεία Α' και Β' κατηγορίας των 600-500-350-300 κλινών 2) Κεντρικά αστικά ακίνητα κατάλληλα για τράπεζες - καταστήματα - γραφεία 3) Παραλιακές εκτάσεις, κατάλληλες για τουριστικές επενδύσεις των 150.000 - 100.000 - 70.000 - 50.000 - 36.000 τ.μ. και 4) Διαμερίσματα και μαιζονέτες **προβολής.**



ΣΤΟΧΟΣ ΜΑΣ ΕΙΝΑΙ:

Να προσφέρουμε στο αγοραστικό μας κοινό **υψηλής ποιότητας ακίνητα και ευκαιρίες** στο νησί της Ρόδου. Η εικοσιπενταετής και πλέον πείρα μας στον τομέα αυτό αποτελεί εγγύηση.

ΣΥΝΘΗΜΑ ΜΑΣ ΕΙΝΑΙ:

Επενδύστε στη ΡΟΔΟ **ΤΩΡΑ**, σε ακίνητα που **ΑΝΤΕΧΟΥΝ ΣΤΟ ΧΡΟΝΟ**

Γεώργιος Σ. Πιπίνος
ΜΕΣΙΤΗΣ ΑΣΤΙΚΩΝ ΣΥΜΒΑΣΕΩΝ
Γιατί εμείς γνωρίζουμε καλύτερα!

ΚΕΝΝΕΝΤΥ 38, ΡΟΔΟΣ, 85100, τηλ. (0241) 23895, 38243. FAX (0241) 20883
38 KENNEDY STR., RHODES, 85100, TEL. (0241) 23895, 38243. FAX (0241) 20883

ΘΕΡΜΟΠΟΜΠΟΙ

Τι θερμοπομποί;

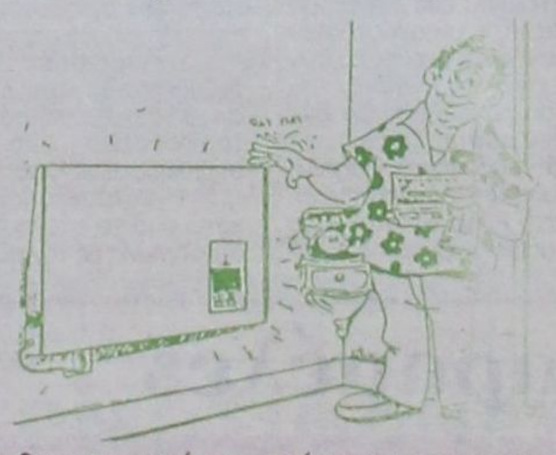

■ Οι θερμοπομποί που πρόκειται να εγκαταστήσετε **ίσως είναι θερμοπομποί, ίσως δεν είναι,** γιατί άλλη είναι η **θέρμανση με μεταφορά** και άλλη η **θέρμανση με ακτινοβολία**.

■ Και αν είναι θερμοπομποί, **ίσως μελετήθηκαν και εγκαταστάθηκαν σωστά ίσως όχι.**

■ Ανάλογα με το **αν είναι θερμοπομποί ή όχι** και με το **πως** μελετήθηκαν και εγκαταστάθηκαν, **καταναλώνουν πολύ ή λίγο ρεύμα.**

■ Για να γίνει μια **καλή, ασφαλής και οικονομική θέρμανση,** δεν είναι αρκετό να **θέλει** αυτός που την κάνει, πρέπει να **γνωρίζει** και να **μπορεί.**

■ Εμείς **γνωρίζουμε και μπορούμε**. Ζητήστε πληροφορίες από εμάς ή τους εκατοντάδες πελάτες μας. Ετσι διασφαλίζεται το συμφέρον σας.

ΘΕΡΜΟΠΟΜΠΟΙ ΝΟΡΒΗΓΙΑΣ EL NOR

ΒΟΥΤΥΡΑΚΗΣ Ι.Χ. Ε.Π.Ε.

ΑΠΟΚΛΕΙΣΤΙΚΟΣ ΑΝΤΙΠΡΟΣΩΠΟΣ ΡΟΔΟΥ

ΔΩΔ/ΚΗΣ ΝΕΟΛΑΙΑΣ 16 - ΡΟΔΟΣ - ΤΗΛΕΦ. ΚΕΝΤΡΟ / FAX: (0241) 76.100

Ενώ τοπικά συνεχίζεται η διΰλιση του κώνωπα...

ΤΗΝ ΩΡΑ που τοπικά συνεχίζονται χωρίς αρχή και τέλος οι ατέρμονες διαβουλεύσεις για την επιλογή της χωροθέτησης του νέου εργοστασίου της Δ.Ε.Η., η διοίκηση της Επιχείρησης - που τελεί και αυτή σε θέση αναγκαστικής αναμονής - δείχνει με τις εν γένει ενέργειές της ότι δεν φείδεται χρημάτων για την αναβάθμιση των εγκαταστάσεών της στο νησί μας. Κάτι που μπορεί να εκληφθεί μέσα σ' αυτό τον κυκεώνα των αλληλοσυγκρουόμενων προτάσεων ως ένα θετικό στοιχείο για την πορεία των πραγμάτων. Τουλάχιστον από πλευράς προθέσεων εκ μέρους της...

ΟΣΟ ΑΦΟΡΑ τις... δικές μας όμως, πότε επιτέλους θα ξεκαθαρίσουν;

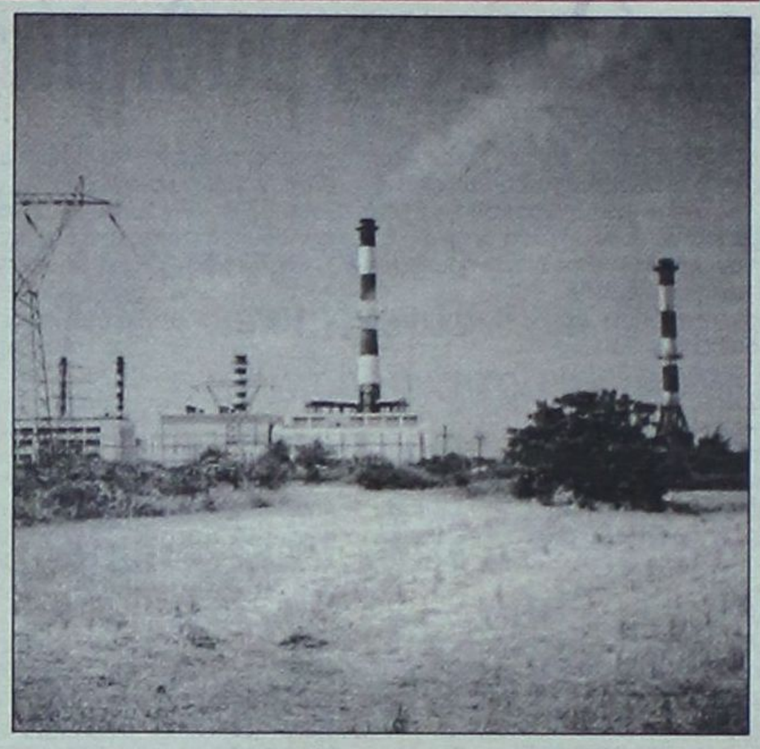

Για την πιστοποίηση των επενδυτικών της προθέσεων

Καλά δείγματα από τη Δ.Ε.Η.

«Ρίχνει» ένα σημαντικό κονδύλι στον Α.Η.Σ. για την πυροπροστασία του

Μέχρι αύριο στην Αθήνα η παραλαβή των προσφορών

ΕΝΑ ΑΚΟΜΑ σημαντικό κονδύλι πρόκειται να διαθέσει η Δ.Ε.Η. μέσα στο αμέσως προσεχές διάστημα, για να διασφαλίσει τις προϋποθέσεις προστασίας του εργοστασίου της Σορωνής από τυχόν αστάθμητους παράγοντες. Γεγονός που - αν μη τι άλλο - υποδηλώνει ότι δεν έχει καμμιά κακή προαίρεση απέναντι στο νησί μας, αλλά αντίθετα καταδεικνύει ότι έχει τη διάθεση να επενδύσει κεφάλαια στη Ρόδο.

Η νέα παρέμβαση για την οποία προετοιμάζεται από την πλευρά της δεν έχει ως αντικείμενο αυτόν καθ' αυτόν τον τομέα του ηλεκτροφωτισμού, αλλά τη βελτίωση της πυροπροστασίας των εγκαταστάσεων του Α.Η.Σ. Για τον σκοπό μάλιστα αυτό προτίθεται να διαθέσει το καθόλου ευκαταφρόνητο ποσόν των ***171 εκατομμυρίων δραχμών.***

ΤΟ ΕΝ ΛΟΓΩ έργο αφορά συγκεκριμένα την αναβάθμιση του εξωτερικού δικτύου νερού πυρόσβεσης του εργοστασίου της Σορωνής και ο σχετικός διαγωνισμός για την ανάδειξη του ανάδοχου εργολάβου θα διενεργηθεί ***αύριο Τρίτη*** στα κεντρικά γραφεία των Αθηνών. Κάτι που κρίθηκε επιβεβλημένο, καθώς στη Ρόδο γίνονται μόνο δημοπρασίες μικρότερης εμβέλειας.

Σύμφωνα με τη σχετική μελέτη, το ως άνω ποσόν περιλαμβάνει εργασίες ηλεκτρομηχανολογικής φύσεως ύψους 126 εκατομμυρίων δραχμών, καθώς και οικοδομικές της τάξης των 45 εκατομμυρίων. Ειδικότερα, προβλέπονται μεταξύ πολλών άλλων λεπτομερειών:

➢ Η κατασκευή του κτιρίου ενός νέου αντλιοστασίου, επέκταση των σιδηροτροχιών και της υπάρχουσας αερογέφυρας.

➢ Η εγκατάσταση υπέργειας δεξαμενής 50 κυβικών μέτρων αποθήκευσης νερού, για την τροφοδότηση δύο αντλιών συμπληρώσεως διαφυγών

➢ Η κατασκευή φρεατίων κάτω από το αντλιοστάσιο, σε συγκοινωνία με την ειδική λεκάνη για την αναρρόφηση των αντλιών πυρόσβεσης.

➢ Ο σχεδιασμός, η προμήθεια, η εγκατάσταση και η παράδοση σε λειτουργία του ηλεκτρομηχανολογικού εξοπλισμού που προβλέπεται για το νέο αντλιοστάσιο (δηλαδή, ένα ηλεκτροκίνητο και ένα ντηζελοκίνητο συγκρότημα, το δίκτυο σωληνώσεων με τα εξαρτήματά του, το δίκτυο ελέγχου λειτουργίας του πυροσβεστικού δικτύου, τις γειώσεις, τηλεφωνική εγκατάσταση κλπ).

➢ Οι απαραίτητες τροποποιήσεις του τοπικού πίνακα ισχύος στον οποίο θα προστεθεί ο νέος ηλεκτρολογικός εξοπλισμός του αντλιοστασίου. Πέραν των άλλων, θα βαρύνει τον ανάδοχο και η προμήθεια του σχετικού υλικού.

➢ Η διασύνδεση της εγκατάστασης με τον Κεντρικό Θάλαμο Ελέγχου των μονάδων ντήζελ, με ειδικό σύστημα επιτήρησης.

➢ Καθώς επίσης η προμήθεια και εγκατάσταση των σωληνώσεων του εξωτερικού δικτύου νερών πυροσβέσεως, που προϋποθέτει την εσκαφή τάφρων, την επίχωσή τους μετά το πέρας των εργασιών, την διευθέτηση των καναλιών, την αποκατάσταση των ζημιών όπου τυχόν προκληθούν κλπ.

ΟΠΩΣ καθίσταται ευνόητο από τα προαναφερόμενα, πρόκειται για ένα έργο που γίνεται για να αποσωβήσει απευχόμενους... μπελάδες, αλλά το ίδιο θα δημιουργήσει «ανακατωσούρα» στο εργοστάσιο για αρκετά μεγάλο διάστημα, μέχρι να ολοκληρωθεί. Η παρέμβαση πάντως αυτή κρίθηκε - και όντως είναι - επιβεβλημένη.

Σημειώνεται ότι οι προσφορές των ενδιαφερόμενων εργολάβων πρέπει να υποβληθούν μέχρι τις 10.30 το πρωί, οπότε θα αρχίσει η διαδικασία της αποσφράγισής τους. Υπογραμμίζεται ότι αν δεν μπορούν να παραστούν αυτοπροσώπως ή με αντίκλητούς τους στα γραφεία της οδού Αριστοτέλους, έχουν την ευχέρεια να υποβάλουν ταχυδρομικά τους φακέλλους τους στην Αθήνα πριν από την εκπνοή της ως άνω ημερομηνίας, με δική τους βέβαια ευθύνη ως προς την ακριβή τήρηση του χρονοδιαγράμματος.

Την Πέμπτη και την Παρασκευή

Συνεχίζεται στο Δήμο Καλλιθέας το «μπαράζ» των δημοπρατήσεων

ΜΕΤΑ τις σημαντικές δημοπρατήσεις που έγιναν την προηγούμενη εβδομάδα, ο Δήμος Καλλιθέας προχωράει στο τέλος αυτής που διανύουμε σε άλλες δύο. Αυτή τη φορά πάντως με πιό μικρούς συγκριτικά προϋπολογισμούς.

Ο ένας διαγωνισμός αφορά ξανά την εκτέλεση έργου, ενώ ο δεύτερος αφορά αυτή τη φορά μιά προμήθεια η οποία κρίνεται ως απαραίτητη για τη σύγχρονη λειτουργία των τεχνικών υπηρεσιών του Δήμου. Ειδικότερα:

■ ΤΗΝ ερχόμενη ***Πέμπτη 5 Οκτωβρίου*** θα γίνει η προγραμματισμένη δημοπρασία για την κατασκευή ενός ηρώου στο δημοτικό διαμέρισμα Κοσκινού, το οποίο θα στηθεί στην πλατεία που βρίσκεται ανάμεσα στο σχολείο και την εκκλησία.

Σύμφωνα με τη σχετική προκήρυξη, ο προϋπολογισμός της δαπάνης είναι 14,8 εκατομμύρια δραχμές χωρίς να συμπεριλαμβάνεται ο Φ.Π.Α. και οι πιστώσεις προέρχονται από ίδιους πόρους του Δήμου. Οι ενδιαφερόμενοι εργολάβοι πρέπει να υποβάλουν τις προσφορές τους από τις 9.30 μέχρι τις 10.30 το πρωί.

Αγοράζεται και πλήρες τοπογραφικό

■ ΤΗΝ επόμενη μέρα, ***Παρασκευή 6 του μηνός,*** ακολουθεί ο διαγωνισμός που αφορά την προμήθεια ενός πλήρους τοπογραφικού συστήματος. Το «πακέτο» πρέπει να περιλαμβάνει: Ενα κεντρικό σταθμό με ενσωματωμένο καταγραφικό, τρικόχλιο με συγκέντρωση λέιζερ, σετ μίνι πρίσματος, καλώδιο αμφίδρομης επικοινωνίας του οργάνου με ηλεκτρονικό υπολογιστή, ξύλινο τρίποδα, υποδοχή πρίσματος, πτυσσόμενους στυλεούς και πλήρες τοπογραφικό πρόγραμμα.

Η δαπάνη για την προμήθειά του ανέρχεται στο ποσόν των 5 περίπου εκατομμυρίων δραχμών και οι προσφορές θα πρέπει να υποβληθούν ενώπιον της αρμόδιας επιτροπής από τις 9.30 έως τις 10.30 το πρωί.

ΙΔΙΩΤΙΚΟ ΙΝΣΤΙΤΟΥΤΟ ΕΠΑΓΓΕΛΜΑΤΙΚΗΣ ΚΑΤΑΡΤΙΣΗΣ

Ι.Ε.Κ. - «Κ.Ε.Σ.»

** ΑΝΑΓΝΩΡΙΣΜΕΝΟ ΑΠΟ ΤΟ ΚΡΑΤΟΣ **

ΕΙΔΙΚΟΣ **ΜΗΧΑΝΟΓΡΑΦΗΜΕΝΟΥ ΛΟΓΙΣΤΗΡΙΟΥ**

ΕΙΔΙΚΟΣ **ΕΦΑΡΜΟΓΩΝ ΠΛΗΡΟΦΟΡΙΚΗΣ**

ΔΙΟΙΚΗΤΙΚΟ & ΟΙΚΟΝΟΜΙΚΟ ΣΤΕΛΕΧΟΣ ΕΠΙΧ/ΣΕΩΝ

Δεκτοί απόφοιτοι Γενικού & Ενιαίου Λυκείου - ΤΕΛ –ΤΕΕ

Οι εγγραφές ήδη άρχισαν και τελειώνουν στις 4 Οκτωβρίου

Πληροφορίες - Εγγραφές
Καβάλας & Κιλκίς (Γωνία) - Περιοχή ΜΙ.ΔΙΑ
ΡΟΔΟΣ

ΤΗΛ. 64140 - 66389 • FAX 66389
Κατά τις απογευματινές ώρες (5.00-8.30)

Καραμέλες

Βιομελ ΡΟΔΟΣ

...οι καλύτερες

ΛΟΥΚΟΥΜΙΑ - ΒΑΝΙΛΙΕΣ - ΣΙΡΟΠΙΑ - ΑΦΡΟΖΑ

από το 1922

Διαφημίζομεν... για όσους δεν ΔΟΚΙΜΑΣΑΝ

Καποδιστρίου 70, Ρόδος
Τηλ: 23272, 31021, FAX: 31021

Στον πάτο της λιμνοδεξαμενής βρήκαν αρχαία

Της... Σύμης θα γίνει στο Καστελλόριζο

Σήμερα αναμένεται στο νησί αρχαιολόγος για να εκτιμήσει την αξία των «ευρημάτων»

ΤΟ 'ΧΕΙ η μοίρα τους και το ριζικό τους. Αφού με τα χίλια ζόρια οι ακρίτες κατάφεραν να περάσουν τις γραφειοκρατικές διαδικασίες για να ξεκινήσουν οι εργασίες κατασκευής λιμνοδεξαμενής έτσι ώστε να αντιμετωπίσουν το πρόβλημα της λειψυδρίας, στην πορεία σκοντάφτουν ...στο παρελθόν, το αρχαίο πνεύμα μας το αθάνατο.

Η εμπειρία της Σύμης είναι ακόμα νωπή με τα σπάνια(;) λαΐνια και άλλα ευρήματα, τα οποία απ' ό,τι φαίνεται θα μείνουν αμανάτι στους κατοίκους του νησιού, που όμως θα περιμένουν κάποια χρόνια ακόμα μέχρι να εξασφαλίσουν την απαραίτητη υποδομή για την εξασφάλιση του υπέρτατου αγαθού. Το πάθημα της Σύμης, σύμφωνα με όλες τις πληροφορίες, φαίνεται ότι θα επαναληφθεί και στο Καστελλόριζο.

Συγκεκριμένα, το τελευταίο διάστημα βρίσκονται σε εξέλιξη οι εργασίες ολοκλήρωσης της λιμνοδεξαμενής στο νησί, ένα έργο που θα δώσει λύση σε μεγάλο βαθμό στο πρόβλημα της έλλειψης νερού. Το δυστύχημα για το ακριτικό νησί είναι ότι στον πάτο της λιμνοδεξαμενής εντοπίστηκαν αρχαιολογικά ευρήματα η αξία των οποίων δεν έχει ακόμα αποτιμηθεί.

Η ανησυχία της δημοτικής αρχής αλλά και των κατοίκων είναι δεδομένη και απόλυτα δικαιολογημένη, καθώς οι εμπειρίες των Συμιακών είναι πολύ πρόσφατες και πικρές. Και μόνο με τον φόβο ότι μπορεί με το πρόσχημα της τεράστιας αρχαιολογικής αξίας των ευρημάτων το έργο να "παγώσει", όλοι βρίσκονται σε αναμμένα κάρβουνα. Ως γνωστόν, η λιμνοδεξαμενή της Σύμης έχει παραπεμφθεί στις καλένδες μετά τον τσαμπουκά που επέδειξε ο ...ευαίσθητος, αλλά πλήρως ανενημέρωτος, υπουργός Πολιτισμού κ. Θεόδωρος Πάγκαλος.

ΑΝ για την Σύμη η περιπέτεια θα έχει ίσως συνέχεια στα ελληνικά ανώτερα δικαστήρια, το άγχος για τους Καστελλοριζιούς μόλις τώρα πιθανόν να αρχίζει. Πολλά θα εξαρτηθούν από την σημερινή επίσκεψη στο ακριτικό νησί αρχαιολόγου που θα δει από κοντά τα ευρήματα και από την εκτίμησή της θα κριθεί η συνέχιση ή όχι του έργου.

Θα πρέπει να σημειωθεί ότι, έστω και ...κατά λάθος, είναι η πρώτη φορά που στο Καστελλόριζο γίνονται ανασκαφές "σε βάθος", αν και το νησί έχει ιστορία πολλών αιώνων που όμως παραμένει στα αζήτητα των αρχαιολόγων. Φαίνεται ότι τα εκσκαφικά μηχανήματα της αναδόχου εταιρείας έκαναν τη δουλειά αυτή και τώρα θα πρέπει να περιμένουμε τις αξιολογήσεις των ευρημάτων.



Η λιμνοδεξαμενή κατασκευάζεται στην περιοχή Κιόλια και τα μάτια όλων είναι στραμμένα στις εξελίξεις που θα υπάρξουν στην περίπτωση που θα κριθεί ότι στον πάτο της υπάρχει ...θησαυρός. Τότε θα γίνει πραγματικά ...της Σύμης, με τη μόνη διαφορά ότι η τοπική εξουσία, Νομαρχιακή Αυτοδιοίκηση και λοιποί, θα πρέπει να αποθαρρύνουν κάθε προσπάθεια αναβολής επ' αόριστον ή ακύρωσης του έργου για χάρη ...των προγόνων μας.

ΩΣ εδώ, η λογική που χαραχτηρίζει κάποιους "υπερευαίσθητους", οι οποίοι όμως έχουν εξασφαλισμένο το νεράκι τους επί καθημερινής βάσεως. Για άλλους αποτελεί ακόμα πολυτέλεια.

Αποκαλυπτική η έκδοση του Δήμου Ροδίων και της 4ης Ε.Β.Α

Λουτρά ηλικίας μισής χιλιετίας στην καρδιά της Παλιάς Πόλης

ΠΕΡΙΣΣΟΤΕΡΟ από αξιόλογη είναι η έκδοση του Δήμου Ροδίων και της 4ης Εφορείας Βυζαντινών Αρχαιοτήτων για την ιστορία των δημοτικών λουτρών της Μεσαιωνικής Πόλης «του μοναδικού εκείνου κτιρίου, που όχι μόνο διασώζεται, αλλά βρίσκεται ακόμα σε λειτουργία».

Η έκδοση έγινε με την ευκαιρία του εορτασμού των ευρωπαϊκών ημερών πολιτιστικής κληρονομιάς, που για τα έτη 1999 - 2000 έχουν σαν θέμα το «Αθάνατο Νερό». Λόγω του ναυαγίου του «Εξπρές Σάμινα» ανεβλήθησαν οι εκδηλώσεις που είχαν προγραμματισθεί για να γίνουν. Η έκδοση αυτή ωστόσο, αποτελεί παρακαταθήκη γνώσης, που θα πρέπει να έχουν όλοι οι κάτοικοι του τόπου.

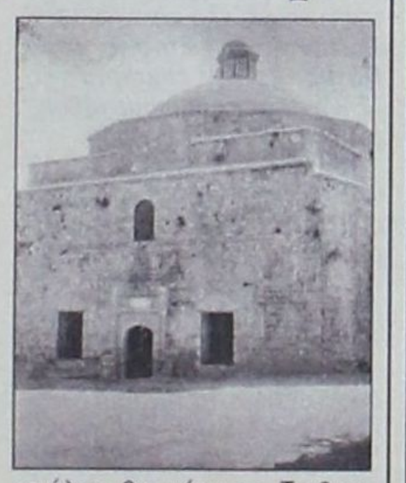

«Το κτίριο, γνωστό και ως λουτρά του Μουσταφά» περιγράφεται στην έκδοση «αναφέρεται για πρώτη φορά το 1558 σε φιρμάνι καταγραφής υπαρχόντων κτιρίων του Σουλτάνου Σελίμ, διαδόμου του Σουλεϊμάν του Μεγαλοπρεπούς». Πρόκειται για διπλό ή δίδυμο λουτρό το οποίο κτίσθηκε σε δύο φάσεις. Δηλαδή πρώτα ολοκληρώθηκε το ανδρικό τμήμα, ενώ το γυναικείο προστέθηκε αργότερα, με την παρέμβαση του Σουλτάνου Μουσταφά του Γ', όπως αναφέρει η παράδοση.

Η εξωτερική όψη των λουτρών της πλατείας Αρίωνος, στη Μεσαιωνική Πόλη, κρύβει την εκπληκτική αρχιτεκτονική μιας σειράς χώρων που συνθέτουν το κτίριο συνολικής επιφανείας 1070 τετραγωνικών μέτρων. Το μέγεθος αυτό μάλιστα είχε αναγάγει τα λουτρά της Ρόδου, ως από τα πλέον σημαντικά της Οθωμανικής Αυτοκρατορίας.

«Εσωτερικά τα λουτρά χωρίζονται σε ψυχρά και θερμά τμήματα, ανδρών και γυναικών. Τις αίθουσες κοσμούν μαρμάρινα συντριβάνια. Περιμετρικά στους χώρους υποδοχής υπάρχει κτιστό υπερυψωμένο τμήμα, προστατευμένο με ξύλινα δικτυωτά πετάσματα, το οποίο αποτελεί το χώρο προετοιμασίας και ανάπαυσης πριν και μετά το λουτρό. Ο επισκέπτης αφού ετοιμαστεί οδηγείται στο θερμό τμήμα μέσα από μικρά ανοίγματα. Η πόρτα πίσω του κλείνει αυτόματα, βοηθούμενη από ειδικό ξύλινο βαρίδι, προσαρμοσμένο σε τροχαλία για να αποφευχθεί η απώλεια θερμότητας. Το θερμό τμήμα αποτελείται από τον μεταβατικό χλιαρό και τον κύριο ζεστό χώρο. Πίσω από τους θερμούς χώρους βρίσκεται η δεξαμενή ζεστού νερού και κάτω από αυτήν ο θάλαμος καύσης. Ενα ορειχάλκινο κάλυμμα που βρίσκεται ανάμεσά τους θερμαίνεται από τη φωτιά των ξύλων και με τη σειρά του θερμαίνεται το νερό».

ΑΝΑΛΥΤΙΚΟ ΕΡΓΑΣΤΗΡΙΟ ΕΛΕΓΧΟΥ ΠΟΙΟΤΗΤΑΣ
ΑΝΑΛΥΣΕΙΣ - ΣΥΜΒΟΥΛΕΣ - ΜΕΛΕΤΕΣ
ΓΕΝΙΚΕΣ ΧΗΜΙΚΕΣ ΑΝΑΛΥΣΕΙΣ
ΠΟΙΟΤΙΚΟΣ ΕΛΕΓΧΟΣ ΤΡΟΦΙΜΩΝ-ΠΟΤΩΝ
ΕΡΓΑΣΤΗΡΙΑΚΟΣ ΕΛΕΓΧΟΣ ΠΡΩΤΩΝ ΥΛΩΝ
ΠΑΡΑΚΟΛΟΥΘΗΣΕΙΣ ΒΙΟΛΟΓΙΚΩΝ
ΕΛΕΓΧΟΣ ΚΟΛΥΜΒΗΤΙΚΩΝ ΔΕΞΑΜΕΝΩΝ
QUALITY CONTROL
• Ομάδα έμπειρων επιστημόνων καλύπτει σύνολο φυσικών, χημικών και μικροβιολογικών δοκιμών τον έλεγχο ποιότητας:
Τροφίμων-ποτών-υδάτων-περιβάλλοντος-εδάφους
ΑΝΑΛΥΣΕΙΣ ΚΡΑΣΙΩΝ. ΠΑΡΑΚΟΛΟΥΘΗΣΗ ΟΙΝΟΠΟΙΗΣΗΣ
ΑΝΑΛΥΟΥΜΕ ΑΞΙΟΠΙΣΤΑ
•ΜΕΛΕΤΕΣ ΔΙΑΣΦΑΛΙΣΗΣ ΠΟΙΟΤΗΤΑΣ ΚΑΤΑ ISO 9000
•ΕΛΕΓΧΟΣ HACCP ΣΤΙΣ ΒΙΟΜΗΧΑΝΙΕΣ ΤΡΟΦΙΜΩΝ
ΣΤΟΧΕΥΟΥΜΕ ΣΤΗΝ ΑΝΑΒΑΘΜΙΣΗ ΤΗΣ ΠΟΙΟΤΗΤΑΣ
Εγγυώμαστε υπεύθυνα την παραγωγή του κρασιού σας. Διαθέτουμε όλη την γκάμα των πρόσθετων για το κρασί **κατ' αποκλειστικότητα.**
Φιλικά
Αποστόλης Διμέλλης
ΠΡΟΤΥΠΟ ΧΗΜΙΚΟ ΕΡΓΑΣΤΗΡΙΟ ΔΩΔ/ΣΟΥ
Μ. ΠΕΤΡΙΔΗ & ΠΕΙΡΑΙΩΣ 1- 85100 ΡΟΔΟΣ
ΤΗΛ&FAX: (0241) 78064 - 62119 - (0944) 684899

ΘΕΡΜΑΝΣΗ ΚΛΙΜΑΤΙΣΜΟΣ
ΛΕΒΗΤΕΣ ΚΕΝΤΡΙΚΗΣ & ΑΤΟΜΙΚΗΣ ΘΕΡΜΑΝΣΗΣ
• ΚΑΥΣΤΗΡΕΣ ΑΕΡΙΟΥ-ΝΤΙΖΕΛ ΜΑΖΟΥΤ
• ΑΝΤΛΙΕΣ
• ΘΕΡΜΑΝΤΙΚΑ ΣΩΜΑΤΑ
• ΚΛΙΜΑΤΙΣΤΙΚΑ
• ΗΛΙΑΚΟΙ ΣΥΛΛΕΚΤΕΣ ΘΕΡΜΟΣΙΦΩΝΕΣ
• ΚΥΚΛΟΦΟΡΗΤΕΣ ΟΡΓΑΝΑ ΑΥΤΟΜΑΤΙΣΜΟΥ
• ΤΕΧΝΙΚΗ ΣΤΗΡΙΞΗ
• ΤΕΧΝΙΚΕΣ ΣΥΜΒΟΥΛΕΣ

ΟΙΚΟΝΟΜΙΑ - ΚΑΘΑΡΟ ΠΕΡΙΒΑΛΛΟΝ - ΠΡΩΤΟΠΟΡΙΑΚΗ ΤΕΧΝΟΛΟΓΙΑ
άριστη εργασία • μικρή προκαταβολή • διακανονισμός
ΒΟΥΤΥΡΑΚΗΣ Ι.Χ. Ε.Π.Ε.
ΔΩΔΕΚΑΝΗΣΙΑΚΗΣ ΝΕΟΛΑΙΑΣ 16 - ΡΟΔΟΣ -ΤΗΛ. ΚΕΝΤΡΟ: 0241/ 76100

ΗΛΙΑΚΟΙ ΘΕΡΜΟΣΙΦΩΝΕΣ
ΚΕΝΤΡΙΚΑ ΣΥΣΤΗΜΑΤΑ ΓΙΑ ΞΕΝΟΔΟΧΕΙΑ
MIROMIT CALORIA
ΑΠΟ ΤΟ 1976 Ο ΠΡΩΤΟΣ ΗΛΙΑΚΟΣ ΘΕΡΜΟΣΙΦΩΝΑΣ ΣΤΗ ΡΟΔΟ:
Με ανοιχτό - κλειστό κύκλωμα και σύνδεση με καλοριφέρ πετρελαίου.
ΤΥΠΟΣ MIROMIT - CALORIA
ΑΜΕΡΙΚΑΝΟ - ΙΣΡΑΗΛΙΝΗΣ ΤΕΧΝΟΛΟΓΙΑΣ
Εξασφαλίζει άφθονο καυτό νερό χειμώνα καλοκαίρι, μεγάλη διάρκεια ζωής και χαμηλό κόστος αγοράς.
ΤΥΠΟΣ NATIONAL COMPACT
ΓΙΑ ΠΡΩΤΗ ΦΟΡΑ ΣΤΗ ΡΟΔΟ. Η τελευταία εξέλιξη στους ηλιακούς θερμοσίφωνες. Κατάλληλοι για ειδικές αρχιτεκτονικές λύσεις, σε βίλλες, μονοκάτοικίες και... **όπου δεν πρέπει να φαίνεται το δοχείο!**
Εγγύηση οι επί 25 χρόνια εκατοντάδες πελάτες μας
ΜΕΓΑΛΕΣ ΕΥΚΟΛΙΕΣ ΠΛΗΡΩΜΗΣ
ΑΝΤΙΠΡΟΣΩΠΟΣ ΡΟΔΟΥ
ΙΩΑΝΝΗΣ Χ. ΒΟΥΤΥΡΑΚΗΣ Ε.Π.Ε.
ΔΩΔ/ΚΗΣ ΝΕΟΛΑΙΑΣ 16- ΡΟΔΟΣ -ΤΗΛ.: 0241/76100

13η Συνάντηση Ερασιτεχνικών Θιάσων Αιγαίου

Θεατρική δημιουργία στο αρχιπέλαγος

Το ετήσιο αιγαιοπελαγίτικο φεστιβάλ ερασιτεχνικού θεάτρου εισέπραξε ήδη στο πολλαπλάσιο, για 13 και πλέον χρόνια από τη δημιουργία του την αγάπη που το δημιούργησε. Ο θεσμός της Συνάντησης των Ερασιτεχνικών Θιάσων του Αιγαίου, που φέτος γίνεται στη Σάμο βρίσκεται πλέον στη φάση της ωριμότητάς του.

Η χιλιόχρονη θεατρική δημιουργία στο Αιγαίο εξακολουθεί να έχει δυναμικό παρόν εφ' όσον οι διαρκώς αυξανόμενοι αιγαιοπελαγίτικοι θίασοι υπηρετούν με τον καλύτερο τρόπο τη θεατρική παράδοση των νησιωτικών κοινωνιών.

Το θέατρο στέριωσε στην πετραία γη του αρχιπελάγους και έδωσε καρπούς που το φέρνουν σήμερα να έχει αξιώσεις από τον εαυτό του. Το πάθος, η αφοσίωση στη θεατρική δημιουργία, το ομαδικό πνεύμα, η αυθεντική δίψα για επικοινωνία και ανταλλαγή εμπειριών και βέβαια το αποτέλεσμα για τη σύγχρονη πολιτιστική φυσιογνωμία του Αιγαίου, δικαιώνουν τη μακραίωνη παράδοση που μαρτυρούν τα θέατρα των νησιωτικών αρχαίων οικισμών. Η περσινή συνάντηση των ερασιτεχνικών θιάσων του Αιγαίου στην Πάτμο συνέβαλε καθοριστικά στο γόνιμο διάλογο για τα πολιτιστικά πράγματα του Αιγαίου, παρήγαγε πολιτισμό. Ηταν μια γιορτή θεάτρου και ερασιτεχνικής δημιουργίας. Το ίδιο θα συμβεί και φέτος στη Σάμο στην 13η Συνάντηση Ερασιτεχνικών Θιάσων Αιγαίου που ξεκινά στις 6 Οκτωβρίου.

Στη 13η αυτή συνάντηση παρόντος του υπουργού Αιγαίου κ. Νίκου Σηφουνάκη, συμμετέχουν 22 θεατρικά σχήματα από τα νησιά του αρχιπελάγους, ενώ σύμφωνα με τα όσα έχουν καθιερωθεί τα τελευταία χρόνια θα συμμετάσχουν και ένα σχήμα από τη Θράκη, αλλά και ένα από την Κύπρο.

Αναλυτικότερα, στη φετινή ***«Συνάντηση»*** συμμετέχουν από τα νησιά ένα σχήμα από τη Λήμνο, τέσσερα από τη Λέσβο, τρία από τη Χίο, ένα από τις Οινούσσες, ένα από τη Σάμο, τρία από τη Σύρο, ένα από τη Νάξο, ένα από την Πάρο, ένα από τη Μύκονο, δύο από την ***Πάτμο***, ένα από τη ***Ρόδο***, ένα από την ***Κάλυμνο***, ένα από τη ***Λέρο*** και ένα από την ***Κω***.



Θεατρική ομάδα Πάτμου

Και η φετινή «Συνάντηση», όπως και όλες οι υπόλοιπες, διοργανώνεται από το υπουργείο Αιγαίου σε συνεργασία με τη Γενική Γραμματεία Λαϊκής Επιμόρφωσης και τους τοπικούς φορείς.

Η ***«Συνάντηση»***, που κατά γενική ομολογία, έχει καθιερωθεί ως ένας καταξιωμένος θεσμός στο χώρο του Αιγαίου, αποτελεί μια προσπάθεια ενθάρρυνσης της ερασιτεχνικής δημιουργίας και της αυτοδύναμης πολιτιστικής ανάπτυξης της περιφέρειας. ***Στη «Συνάντηση ερασιτεχνικών Θιάσων Αιγαίου» δίνεται η ευκαιρία αλληλογνωριμίας και δημιουργικού διαλόγου μεταξύ των ερασιτεχνών.*** Παράλληλα δε, οι κάτοικοι των νησιών, όπου πραγματοποιείται κάθε χρόνο, έχουν τη δυνατότητα να δουν ποιοτικές θεατρικές παραστάσεις.

Τί γνωρίζουμε όμως γι' αυτό το θεσμό, γι' αυτή την ωραία ιδέα των νησιωτών μας;

Ο θεσμός έχει ζωή 13 χρόνων και γεννήθηκε το 1988 στη Μυτιλήνη με τη συμμετοχή τότε 12 θεατρικών σχημάτων από το Αιγαίο. Εχει φιλοξενηθεί σε όλους τους Νομούς του Αιγαίου από δύο φορές και σε ορισμένους νομούς τρεις φορές.

Ηταν η αφορμή για να ξεκινήσουν οι εργασίες ανακαίνισης του ιστορικού θεάτρου «ΑΠΟΛΛΩΝ» στη Σύρο το 1991, που φέτος ολοκληρώθηκαν και το θέατρο εγκαινιάστηκε. Καθώς και οι εργασίες του Δημοτικού Θεάτρου στη Σάμο το 1990, που εγκαινιάζουμε με την ευκαιρία της φετινής 13ης «Συνάντησης». ***Επίσης, στην Πάτμο, με την ευκαιρία της «Συνάντησης» δημιουργήθηκε ειδικός θεατρικός χώρος.***



Θεατρική ομάδα Λέρου

Καθημερινά στη φετινή 13 «Συνάντηση» θα πραγματοποιούνται δύο έως και τρεις παραστάσεις, πρωινή, απογευματινή και βραδινή, στους χώρους που επιλέχθηκαν. Συγκεκριμένα στο Δημοτικό Θέατρο, στη Λέσχη της Θεατρική Ομάδας Σάμου, στο Κινηματοθέατρο «ΟΛΥΜΠΙΑ». Επίσης θα δοθούν δύο παραστάσεις στο Πνευματικό Ιδρυμα Δημητρίου στο Πυθαγόρειο της Σάμου.

Το πρόγραμμα εμπλουτίζεται με εκλεκτούς προσκεκλημένους συγγραφείς, λογοτέχνες και ηθοποιούς, που θα συζητήσουν με τους ερασιτέχνες για το παιδικό θέατρο.

Περίπου 700 άτομα, συντελεστές και ηθοποιοί θα παραβρεθούν και θα φιλοξενηθούν στη Σάμο, ενώ οι κάτοικοι του νησιού θα έχουν την ευκαιρία να παρακολουθήσουν αξιόλογες παραστάσεις με θεατρικά έργα των Αριστοφάνη, αθά, Μποστ, Μολιέρου, Κολντόνι, Ντάριο Φο, Λόρκα, Τριβιζά, Καμπανέλλη, Μάτεση, Καλογεροπούλου, Λαζόπουλου και άλλων Ελλήνων και ξένων συγγραφέων.

Το υπουργείο Αιγαίου, για τις ανάγκες της διοργάνωσης διέθεσε το ποσό των 50.000.000 δραχμών, καθώς και το ποσό των 11.000.000 δραχμών συνολικά, στα θεατρικά σχήματα που παίρνουν μέρος. Επίσης, με παρέμβασή του και προκειμένου να εξυπηρετηθούν οι μετακινήσεις των σχημάτων τροποποιήθηκε δρομολόγιο του πλοίου της άγονης γραμμής ***Ρόδου - Αλεξανδρούπολης***.

Η Γενική Γραμματεία Λαϊκής Επιμόρφωσης συμμετέχει στη διοργάνωση με το ποσό των 10.000.000 δραχμών.

Οι θεατρικές ομάδες που εκπροσωπούν τα Δωδεκάνησα στην 13η Συνάντηση Ερασιτεχνικών Θιάσων Αιγαίου θα δώσουν παραστάσεις τις εξής ημέρες:

• Παρασκευή 6/10/2000: α) ώρα 19.00 λέσχη Φομ ***«Ο Θεόφιλος» - «Αποκάλυψη»***, β) ώρα 20.30 Δημαρχείο τελετή έναρξης, γ) 21.00 στο Δημαρχείο η θεατρική ομάδα Καλύμνου, με το έργο ***«Η τελετή»*** του Παύλου Μάτεση.

• Σάββατο 7/10/2000: α) ώρα 11.00 στη λέσχη «Το πνευματικό κέντρο Δήμου Κω» με το έργο ***«Μονόπρακτα»*** του Γ. Σκούρτη, Γ. Μανιώτη, Κ. Μουρσελά, β) 18.30 στο Δημαρχείο η Αδελφότης Κρητών Ρόδου, με τα έργα «Ο Ψηλορείτης, ***«Η Κλεψά»*** της Ρούλας Ορφανουδάκη, γ) ώρα 21.00 στο θέατρο «Ολύμπια» Θ.Π.Ο. με τα έργα «Ο Απόλλων Σύρου» - «Λυσιστράτη» του Αριστοφάνη.

• Κυριακή 8/10/2000: ώρα 11.00 στη Λέσχη η Θεατρική Ομάδα Πάτμου με το έργο ***«Ο εαυτούλης μου»*** του Δ. Ψαθά.

• Πέμπτη 12/10/2000: ώρα 11.00 στη Λέσχη θα πραγματοποιηθεί συζήτηση με λογοτέχνες.

• Παρασκευή 13/10/2000: ώρα 9 μ.μ. στο θέατρο «Ολύμπια» η θεατρική ομάδα Λέρου παρουσιάζει το έργο ***«Αχ αυτά τα φαντάσματα»***, του Εντουάρντο ντε Φίλιπο.

• Τέλος Σάββατο 14/10/2000: ώρα 11.00 στη Λέσχη θα γίνει συζήτηση με τους ερασιτέχνες, ενώ το βράδυ της ίδιας μέρας κλείνει η συνάντηση Ερασιτεχνικών Θιάσων Αιγαίου με την τελετή λήξης.

«ΓΥΝΑΙΚΕΣ ΚΑΙ ΑΠΑΣΧΟΛΗΣΗ»

ΣΥΝΕΔΡΙΟ με θέμα «Γυναίκες και Απασχόληση» διοργανώνει το Πανελλήνιο Δίκτυο Αιρετών Γυναικών στην Τοπική Αυτοδιοίκηση, στις 6 και 7 Οκτωβρίου στην Καστοριά και σε συνεργασία της Περιφέρειας Δυτικής Μακεδονίας, της Νομαρχίας και του Δήμου Καστοριάς.

Το συνέδριο που τελεί υπό την αιγίδα του Περιφερειακού Κέντρου Ισότητας αποκτά ιδιαίτερο ενδιαφέρον, αφού τα θέματα που θα αναπτυχθούν όσο και οι συζητήσεις που θα ακολουθήσουν θα είναι ιδιαίτερα εποικοδομητικές για την προώθηση και στήριξη πρωτοβουλιών απασχόλησης των γυναικών από την Τοπική Αυτοδιοίκηση.

Από τη Νομαρχιακή Αυτοδιοίκηση Δωδεκανήσου στο συνέδριο συμμετέχει η νομαρχιακή σύμβουλος, υπεύθυνη σε θέματα ισότητας, κ. Ειρήνη Γεργατσούλλη.

Το «Πανελλήνιο Δίκτυο Αιρετών Γυναικών στην Τοπική Αυτοδιοίκηση», ιδρύθηκε από την προηγούμενη τετραετία και λειτουργεί ως αναγνωρισμένο σωματείο, μη κερδοσκοπικό.

Στο Δίκτυο συμμετέχουν γυναίκες αιρετές στις διάφορες βαθμίδες της Τ.Α. (Νομαρχίες, Δήμους, Κοινότητες, Διαμερίσματα Δήμων). Ο χαρακτήρας του είναι υπερκομματικός και οι βασικοί του στόχοι είναι οι ακόλουθοι:

• Διαρκής ανταλλαγή εμπειριών και ενημέρωση μεταξύ των μελών του Δικτύου.

• Η ανάπτυξη δράσεων των αιρετών γυναικών στην Τοπική Αυτοδιοίκηση σε πανελλαδικό και διεθνές επίπεδο.

• Παρεμβάσεις θεσμικές για τη βελτίωση της εκπροσώπησης και της θέσης των γυναικών στα κέντρα λήψης αποφάσεων και ειδικότερα στο χώρο της Τοπικής Αυτοδιοίκησης.

• Η προώθηση και ενδυνάμωση της αλληλεγγύης μεταξύ των γυναικών.

• Η συνεργασία με τη Γεν. Γραμματεία Ισότητας, τις Γυναικείες Οργανώσεις και φορείς, τα γυναικεία τμήματα των κομμάτων, τα Κέντρα Ερευνας σε θέματα που αφορούν τη γυναίκα, την Ε.Ν.Α.Ε., την Κ.Ε.Δ.Κ.Ε., τις Τ.Ε.Δ.Κ., Γραφεία Ισότητας Δημοτικού και Νομαρχιακού επιπέδου και τα αντίστοιχα όργανα και φορείς της Ευρωπαϊκής Ενωσης.

• Η προώθηση της ισότητας ευκαιριών γυναικών και ανδρών στους οργανισμούς, Τ.Α. όλων των βαθμίδων και των επιμέρους οργάνων αυτών.

• Η προώθηση της γυναικείας άποψης στην ανάπτυξη της τοπικής πολιτικής.

• Η ανάπτυξη δράσεων για τη δημιουργία μιας κοινωνίας ισοτητας και ελευθερίας, ίσων ευκαιριών και δικαιωμάτων.

• Η σύνδεση με άλλους Ευρωπαϊκούς ή Διεθνείς φορείς και Δίκτυα για συνεργασία, ανταλλαγή εμπειριών και για την προώθηση αναπτυξιακών πρωτοβουλιών.

Το Δίκτυο λειτουργεί με Συντονιστική Επιτροπή εκ 41 μελών του και 9μελή Εκτελεστική Γραμματεία, ανώτατο δε όργανο είναι η Γενική Συνέλευση.

Μέλος του Δικτύου μπορεί να γίνει κάθε Ελληνίδα που επιθυμεί να βοηθήσει στην πραγματοποίηση των σκοπών του.

ΜΕΤΑ ΤΟ ΑΓΧΟΣ ΚΑΙ ΤΗΝ ΚΟΥΡΑΣΗ ΤΟΥ ΚΑΛΟΚΑΙΡΙΟΥ, ΕΥΚΑΙΡΙΑ ΝΑ ΓΝΩΡΙΣΕΤΕ ΚΑΙ ΝΑ ΑΠΟΛΑΥΣΕΤΕ ΤΙΣ ΟΜΟΡΦΙΕΣ ΤΗΣ

ΠΕΛΟΠΟΝΝΗΣΟΥ - ΣΤΕΡΕΑΣ ΕΛΛΑΔΑΣ - ΗΠΕΙΡΟΥ - ΘΕΣΣΑΛΙΑΣ

ΑΠΟ 10 ΕΩΣ 15 ΝΟΕΜΒΡΙΟΥ 2000

ΠΑΡΑΣΚΕΥΗ 10/11: Αναχώρηση από Ρόδο με αεροπλάνο το πρωί, άφιξη στην Αθήνα και επιβίβαση στα πούλμαν για Κόρινθο, Επίδαυρο, Ναύπλιο, Αργος, Τρίπολη. Διανυκτέρεση σε ξενοδοχείο. Νυχτερινή έξοδος, διασκέδαση.

ΣΑΒΒΑΤΟ 11/11: Μετά το πρωϊνό, αναχώρηση γιά Σπάρτη, Μυστρά, Καλαμάτα, Μεσσήνη, Πύλο, Κυπαρισσία, Πύργο, Πάτρα. Διανυκτέρεση σε ξενοδοχείο. Νυχτερινή έξοδος, διασκέδαση.

ΚΥΡΙΑΚΗ 12/11: Αναχώρηση από το ξενοδοχείο, για απέναντι στο Αντίριο με συνέχεια για Μεσολόγγι, Αγρίνιο, Αρτα, Ιωάννινα, Μέτσοβο, ηλιοβασίλεμα στα Μετέωρα. Διανυκτέρευση στην Καλαμπάκα. Νυχτερινή έξοδος. Διασκέδαση.

ΔΕΥΤΕΡΑ 13/11: Από Καλαμπάκα για Τρίκαλα, Λάρισα, χωριά Πηλίου. Επιστροφή στο Βόλο, διανυκτέρευση σε ξενοδοχείο. Νυχτερινή έξοδος. Διασκέδαση.

ΤΡΙΤΗ 14/11: Αναχώρηση από το ξενοδοχείο για Λαμία, Αμφισσα, Ιτέα, Γαλαξίδι, Δελφούς, Αράχωβα, Λειβαδιά, Αθήνα. Διανυκτέρευση σε ξενοδοχείο. Νυκτερινή έξοδος.

ΤΕΤΑΡΤΗ 15/11: Ολη μέρα ελεύθερη για ψώνια στην Αθήνα. Αναχώρηση από το ξενοδοχείο το βράδυ για αεροδρόμιο. Επιβίβαση στο αεροπλάνο, επιστροφή στη Ρόδο.

ΤΙΜΗ ΚΑΤ' ΑΤΟΜΟ ΔΡΧ. 112.000 ΠΑΙΔΙΑ 2-12 ΧΡΟΝΩΝ ΕΧΟΥΝ ΕΚΠΤΩΣΗ 50%

ΠΕΡΙΛΑΜΒΑΝΟΝΤΑΙ:

- Αεροπορικά εισιτήρια Ρόδος - Αθήνα - Ρόδος
- Διαμονή σε ξενοδοχεία Β' κατηγ. με πρωϊνό (εκτός Τρίπολης Γ' κατηγ.)
- Ολες οι μεταφορές με πολυτελή πούλμαν

ΔΕΝ ΠΕΡΙΛΑΜΒΑΝΟΝΤΑΙ:

- Τα γεύματα - ποτά στα εστιατόρια και οι είσοδοι στους επισκέψιμους χώρους.

ΕΞΟΦΛΗΣΗ ΤΟΥ ΥΠΟΛΟΙΠΟΥ ΚΑΙ ΜΕ ΤΗ ΠΙΣΤΩΤΙΚΗ ΣΑΣ ΚΑΡΤΑ

ΔΗΛΩΣΤΕ ΤΩΡΑ ΣΥΜΜΕΤΟΧΗ. ΘΕΣΕΙΣ ΠΕΡΙΟΡΙΣΜΕΝΕΣ ΚΡΑΤΗΣΕΙΣ - ΠΛΗΡΟΦΟΡΙΕΣ:

Στο πρακτορείο: RICOS TRAFFIC SERVICE

τηλ.: 92888 - 90168 Fax: 91162

Υπεύθυνος Οργάνωσης: Στέλιος Λαζάρου

«Ηφαιστος» και ΑΜΕΑ ενώνουν δυνάμεις για την ισότητα στην κοινωνία

Ινστιτούτο για την καταπολέμηση του κοινωνικού αποκλεισμού

ΣΤΗΝ ίδρυση Ινστιτούτου Ερευνών για την καταπολέμηση του κοινωνικού αποκλεισμού, προχώρησαν πριν από λίγες ημερές τα μέλη του Δωδεκανησιακού Συλλόγου Ατόμων Με Ειδικές Ανάγκες (ΑΜΕΑ), σε συνεργασία με την αστική εταιρεία «Ηφαιστος» του Δήμου Ροδίων.

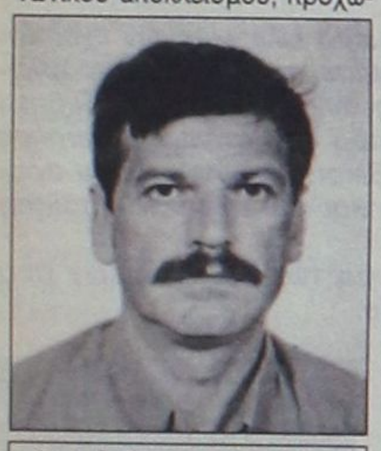

Ο πρόεδρος του Συλλόγου ΑΜΕΑ Δωδεκανήσου Μανώλης Ζηδιανάκης

Το καταστατικό το Ινστιτούτου ήδη έχει κατατεθεί στο Πρωτοδικείο και έχει ως στόχο την έρευνα και τη μελέτη των θεμάτων που αφορούν την καταπολέμηση του αποκλεισμού ευάλωτων κοινωνικών ομάδων και την υλοποίηση προγραμμάτων που στοχεύουν στην κοινωνική του ενσωμάτωση. Τα προγράμματα που θα προωθούνται μέσω αυτού θα αφορούν τα άτομα με ειδικές ανάγκες, του ηλικιωμένους, του μετανάστες, τους μακροχρόνια άνεργους, τις γυναίκες, τους αθίγγανους κ.λ.π.

Στήριξη σε όλους όσους έχουν ανάγκη

Μεταξύ των αρμοδιοτήτων του ινστιτούτου περιλαμβάνονται:

- Ερευνα και προώθηση προγραμμάτων πρόληψης και πρώιμη παρέμβαση σε θέματα κοινωνικού αποκλεισμού
- Η έρευνα και η πρώθηση προγραμμάτων εκπαίδευσης, καταπολέμηση του αναλφαβητισμού, δια βίου εκπαίδευσης και επαγγελματικής κατάρτισης των κοινωνικά ευάλωτων ομάδων
- Η έρευνα και η προώθηση προγραμμάτων για την αυτόνομη διαβίωση και κοινωνική ενσωμάτωση των ΑΜΕΑ
- Η έρευνα και η προώθηση προγραμμάτων για τη δημιουργία εναλλακτικών μορφών απασχόλησης για τις ευάλωτες κοινωνικά ομάδες
- Η έρευνα και η προώθηση προγραμμάτων για την κοινωνική ενσωμάτωση των μεταναστών και των αθίγγανων
- Η εναρμόνιση της ελληνικής νομοθεσίας με τις οδηγίες της Ευρωπαϊκής Ενωσης σε θέματα καταπολέμησης του κοινωνικού αποκλεισμού
- Η ευαισθητοποίηση του κοινού σε θέματα κοινωνικού αποκλεισμού
- Η συμμετοχή σε διακρατικά προγράμματα για την καταπολέμηση του κοινωνικού αποκλεισμού με την χρηματοδότηση της Ε.Ε



Για την εκπλήρωση του σκοπού του, το Ινστιτούτο συνεργάζεται με όλες τις κρατικές ή άλλες υπηρεσίες ή φορείς του Δημοσίου και ευρύτερου δημόσιου τομέα ή επαγγελματικοί φορείς, που οφείλουν να συντρέχουν στο έργο του. Το Ινστιτούτο συνεργάζεται επίσης με φορείς που εκπροσωπούν τις κοινωνικά ευάλωτες ομάδες, εκπαιδευτικά ιδρύματα, διεθνείς οργανισμούς και ενώσεις, προβαίνει σε συνεργασία και ανταλλαγή εμπειρογνωμόνων για έρευνα με άλλους αντίστοιχους φορείς της Ελλάδας και του εξωτερικού και συμμετέχει σε εθνικές και διεθνείς συναντήσεις.

Οι πόροι του Ινστιτούτου θα προέρχονται μεταξύ των άλλων από κρατικές επιχορηγήσεις, από προγράμματα της Ευρωπαϊκής Ενωσης και από την πώληση των εκδόσεών του ή από την παροχή υπηρεσιών στο ιδιωτικό τομέα.

Το Ινστιτούτο διοικείται από πενταμελές διοικητικό συμβούλιο διοριζόμενο με κοινή απόφαση των διοικτικών συμβουλίων της αστικής εταιρείας «Ηφαιστος» και του Δωδεκανησιακού συλλόγου ατόμων με ειδικές ανάγκες με πενταετή θητεία. Στο δ.σ υποχρεωτικά διορίζονται ένας Δημοτικός Σύμβουλος από το το Δήμο Ροδίων, τρία μέλη του δ.σ της αστικής εταιρείας «Ηφαιστος» και ένας από άλλες κοινωνικές ομάδες. Επίσης το Ινστιτούτο δύναται να απασχολεί ειδικούς επιστήμονες με σχέση εργασίας ορισμένου χρόνου και έργου. Επίσης το Ινστιτούτο, με απόφαση του δ.σ του μπορεί να συστήσει 10 θέσεις μονίμου προσωπικού, εκτός του Γενικού Διευθυντή.

Τους φορτώνουν λογαριασμό 2.000.000 δρχ.

Υποπτη κομπίνα σε βάρος των παιδιών με ειδικές ανάγκες

Παρέμβαση Γιώργου Γιαννόπουλου

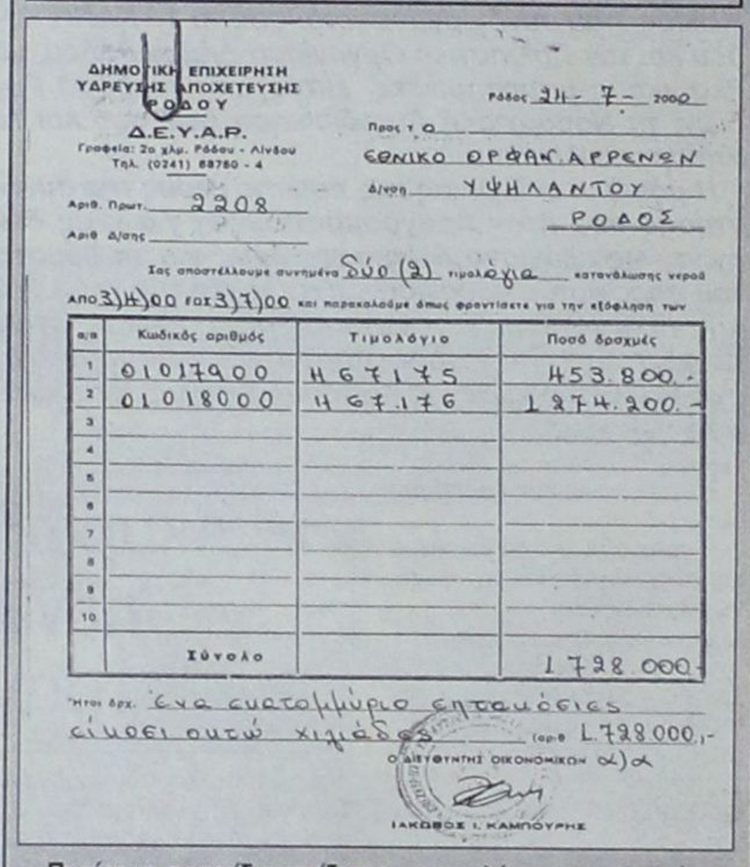

ΔΗΜΟΤΙΚΗ ΕΠΙΧΕΙΡΗΣΗ ΥΔΡΕΥΣΗΣ ΑΠΟΧΕΤΕΥΣΗΣ ΡΟΔΟΥ
Δ.Ε.Υ.Α.Ρ.
Γραφεία: 2ο χλμ. Ρόδου - Λίνδου Τηλ. (0241) 88780 - 4

Ρόδος 21 - 7 - 2000
Προς τ.Ο ΕΘΝΙΚΟ ΟΡΦΑΝ ΑΡΡΕΝΩΝ
Δ/νση ΥΨΗΛΑΝΤΟΥ ΡΟΔΟΣ
Αριθ. Πρωτ. 2208
Αριθ. Δ/σης

Σας αποστέλλουμε συνημένα δύο (2) τιμολόγια κατανάλωσης νερού από 3)11)00 εως 3)7)00 και παρακαλούμε όπως φροντίσετε για την εξόφληση των

α/α	Κωδικός αριθμός	Τιμολόγιο	Ποσά δραχμές
1	01017900	Η67175	453.800.-
2	01018000	Η67176	1274.200.-
3			
4			
5			
6			
7			
8			
9			
10			
	Σύνολο		1728000.-

Ηταν δρχ. ένα εκατομμύριο επτακόσιες είκοσι οκτώ χιλιάδες (αρ.ο 1.728.000.-

Ο ΔΙΕΥΘΥΝΤΗΣ ΟΙΚΟΝΟΜΙΚΩΝ Α/Α
ΙΑΚΩΒΟΣ Ι. ΚΑΜΠΟΥΡΗΣ

Περίεργα παιχνίδια παίζονται στις πλάτες των παιδιών με ειδικές ανάγκες, από κάποιους που προσπαθούν να τα φορτώσουν ανεξόφλητους λογαριασμούς 2.000.000 δραχμών.

Ο σύλλογος Γονέων και Κηδεμόνων Παιδιών Με Ειδικές Ανάγκες στεγάζεται στους χώρους του πρώην ορφανοτροφείου Αρρένων (στη συνοικία Αγίου Νικολάου πόλεως Ρόδου). Πρόσφατα, τα μέλη του συλλόγου έκαναν αίτηση στη ΔΕΥΑΡ για να τοποθετηθεί ρολόι που θα μετράει την κατανάλωση του νερού που χρησιμοποιούν τα παιδιά. Μέσω της αιτήσεως διαπιστώθηκε ότι υπάρχουν αρκετοί απλήρωτοι λογαριασμοί από το πρώην ορφανοτροφείο. Οι λογαριασμοί αυτοί αφορούν κατανάλωση νερού αξίας 2.000.000 δρχ.

Σύμφωνα με πληροφορίες, ο διευθυντής του «Αρρένων» λέει ότι οι λογαριασμοί έχουν εξοφληθεί, ισχυρισμός που όμως αντικρούεται από τη ΔΕΥΑΡ, η οποία μάλιστα δεν προτίθεται να δώσει νερό στα παιδιά με ειδικές ανάγκες, εάν προηγουμένως δεν εξοφληθούν οι παλιοί λογαριασμοί.

Ολα αυτά έφτασαν μέχρι το γραφείο του δημάρχου Ροδίων Γιώργου Γιαννόπουλου, ο οποίος εξοργίσθηκε με τα όσα περιεγράφησαν και φέρεται να έδωσε ρητή εντολή «να δοθεί νερό στα παιδιά και τα χρήματα για τους λογαριασμούς να εισπραχθούν από εκείνους που έκαναν την κατανάλωση». Αυτό σημαίνει πως ο λογαριασμός θα πρέπει να πληρωθεί είτε από τη Νομαρχία Δωδεκανήσου, είτε από το Υπουργείο Υγείας και Προνοιας (θα εξαρτηθεί από το ποιος είχε τότε την αρμοδιότητα διαχείρισης του Κ.Π.Μ Αρρένων)

Για τα παιδιά με ειδικές ανάγκες το πρόβλημα λύθηκε, όμως γεννάται το ερώτημα «Ποιός πήρε τα δύο εκατομμύρια που κανονικά επροορίζοντο για την εξόφληση του νερού;»

Κ.Α.Ι.Ρ.



ΤΟ ΧΡΥΣΟ MOULIN

Στο Διεθνή Διαγωνισμό Κρασιών των Βρυξελλών "CONCOURS MONDIAL DE BRUXELLES 1997" το "MOULIN" λευκό ξηρό της Κ.Α.Ι.Ρ., βραβεύτηκε με **ΧΡΥΣΟ ΜΕΤΑΛΛΙΟ**.

ΕΠΙΣΗΣ με χρυσό μετάλλιο, τιμήθηκε άλλες δύο φορές, το κρασί "MOULIN" ροζέ DEMI SEC, σε ισάριθμους διεθνείς διαγωνισμούς το 1996, στο Μπορντώ Γαλλίας και στο Μιλάνο Ιταλίας.

"MOULIN"
το χρυσό κρασί της Κ.Α.Ι.Ρ.

Για θέματα κοινωνικού ρατσισμού και αποκλεισμού

Αναθεώρηση του Συντάγματος με συζήτηση από τη Ρόδο

Η Δωδεκάνησος επελέγει ως η περιοχή από ολόκληρη την Ελλάδα που θα αποτελέσει τον τόπο έρευνας για τον τρόπο με τον οποίο αντιμετωπίζονται τα Ατομα Με Ειδικές Ανάγκες ως απόρροια της νομοθεσίας που ισχύει σε εθνικό επίπεδο.

Η επιλογή της Δωδεκανήσου έγινε από την Ευρωπαϊκή Ενωση, τα αρμόδια όργανα της οποίας διενεργούν τη σχετική έρευνα. Μέσα από την προσπάθεια αυτή επιχειρείται να διαπιστωθεί εάν με τους νόμους του το κάθε κράτος διευκολύνει τη ζωή των ατόμων με ειδικές ανάγκες.

Στο πλαίσιο της προσπάθειας αυτής, βρέθηκαν προχθές στη Ρόδο εντεταλμένοι Κοινοτικοί παράγοντες (Βέλγοι στην καταγωγή) και είχαν συνάντηση με τα μέλη της διοίκησης του Συλλόγου ΑΜΕΑ Δωδεκανήσου. Στην πολύωρη συζήτηση, έγινε εκτενής παρουσίαση της Ελληνικής νομοθεσίας και αυτό που προέκυψε ως πρώτο συμπέρασμα είναι ότι «στη χώρα μας εξακολουθούν να υπάρχουν δραστηριότητες που υποδηλώνουν ρατσιστική αντιμετώπιση διαφόρων κοινωνικών ομάδων».

Ολα όσα συζητήθηκαν προχθές στη Ρόδο, θα κωδικοποιηθούν και υπό τη μορφή συμπερασμάτων θα τεθούν στη διάθεση των οργάνων της Ε.Ε. Οταν έρθει το πλήρωμα του χρόνου, τα αρμόδια όργανα της Ευρώπης θα καλέσουν την Ελλάδα να τροποποιήσει τους νόμους της (η άτυπη συζήτηση για την αναθεώρηση του Συντάγματος έχει ήδη ξεκινήσει) και να εναρμονισθεί με την Κοινοτική Νομοθεσία.

3η Εθνική Πολιτιστική Συνάντηση Ηλικιωμένων στη Ρόδο

Η τρίτη ηλικία δεν είναι περιθώριο

Μια πανδαισία εκδηλώσεων συνοδεύει την εβδομάδα 1-6 Οκτωβρίου στην πόλη της Ρόδου στα πλαίσια της 3ης Εθνικής Πολιτιστικής Συνάντησης Τρίτης Ηλικίας, που συνδιοργανώνεται από το 1ο ΚΑΠΗ Ρόδου και τον Πολιτιστικό Οργανισμό Δήμου Ρόδου, με θεσμικούς υποστηρικτές, εκτός από το Δήμο Ροδίων, τη Νομαρχιακή Αυτοδιοίκηση Δωδ/σου και το Υπουργείο Αιγαίου.

Η μουσική εκδήλωση της πρώτης μέρας της συνάντησης που ήταν προγραμματισμένη για χθες δεν έγινε, ως ελάχιστο δείγμα πένθους για τα θύματα του πρόσφατου ναυαγίου και η έναρξη της 3ης Εθνικής Πολιτιστικής Συνάντησης Τρίτης Ηλικίας έγινε με το τουρνουά ποδοσφαίρου και τη συμμετοχή ομάδων βετεράνων της Κύπρου - Αθήνας, Θεσσαλονίκης - Ρόδου.

Επίσης λόγω της ναυτικής τραγωδίας που έπληξε τη χώρα μας οι σχετικές εκδηλώσεις με χορούς και τραγούδιας της Πέμπτης, 5 Οκτωβρίου στο Εθνικό Θέατρο δεν πρόκειται να πραγματοποιηθούν.

Με περισσότερες από 1500 συμμετοχές από όλη την Ελλάδα, την Κύπρο και τις ελληνόφωνες περιοχές της κάτω Ιταλίας, την Καλαβρία, η συνάντηση αυτή, τρίτη όπως επισημάναμε κατά σειρά που γίνεται και πάλι στο νησί μας, αποτελεί ένα φόρουμ πολιτισμού από άτομα της τρίτης ηλικίας με μουσικη, χορό, θέατρο και πολλές ευκαιρίες για συζητήσεις και ανταλλαγές. Στο πλαίσιο του εξαήμερου θα πραγματοποιηθεί και ημερίδα με θέματα «Υγεία και Τρίτη Ηλικία» καθώς και «Λαογραφία και τρίτη ηλικία».

Η τρίτη ηλικία δεν είναι περιθώριο. Το μήνυμα αυτό είναι το κεντρικό νόημα της Παγκόσμιας Ημέρας Ηλικιωμένων που καθιέρωσε η παγκόσμια κοινότητα και που έχει ορισθεί η 1η του Οκτώβρη.

Γι' αυτό και η 3η Πολιτιστική Συνάντηση Τρίτης Ηλικίας στη Ρόδο ξεκίνησε από χθες και συνεχίζεται μέσα στο πρώτο εξαήμερο του Οκτωβρίου και όχι τον Μάϊο όπως συνέβη τις δύο προηγούμενες φορές.

Βέβαια η Παγκόσμια Ημέρα Ηλικιωμένων έχει καθιερωθεί για να υπογραμμίσει τα ιδιαίτερα προβλήματα που αντιμετωπίζει η συγκεκριμένη, ευαίσθητη κοινωνικά - ηλικιακή ομάδα στη σημερινή κυρίως εποχή, χωρίς φυσικά να δικαιολογούν αυτά τα προβλήματα την απομόνωση και την περιθωριοποίηση των ηλικιωμένων.

Αυτό είναι και το μήνυμα των εκδηλώσεων που λαμβάνουν χώρα στη Ρόδο.

✔ Ακυρώθηκαν κάποιες εκδηλώσεις ως ένδειξη πένθους για τα θύματα της ναυτικής τραγωδίας που έπληξε τη χώρα μας

Το μήνυμα λοιπόν καθιστάται σαφές:

Η τρίτη ηλικία έχει δικαίωμα και στην άθληση και την ψυχαγωγία, όπως όλοι.

Οι εκδηλώσεις της συνάντησης των ηλικιωμένων που για τρίτη συνεχή χρονιά δίνουν ραντεβού στο νησί μας θα γίνονται παράλληλα και στις δύο θεατρικές σκηνές της Ρόδου, το Εθνικό Θέατρο και το Δημοτικό Θέατρο.

«Η πληθώρα των συμμετοχών, δου, δημοτικός σύμβουλος κ. Γιώργος Συμεωνίδης, προδιαγράφει ασφυκτικά γεμάτες τις δύο αυτές αίθουσες και πολλή



έρχονται 20 ΚΑΠΗ από όλη τη χώρα, όπως μας πληροφορεί ο πρόεδρος του 1ου ΚΑΠΗ Ρόζωντάνια και παλμό.

Ενδεικτικά αναφέρουμε ότι συμμετέχουν φορείς από την Κύπρο, τη Μακεδονία, την Αττική, την Κρήτη, τη Θράκη καθώς και από τις ελληνόφωνες περιοχές της Ιταλίας την Καλαβρία και την Απουλία.

«Πέρυσι τα ΚΑΠΗ ήταν περισσότερα γιατί γινόταν Μάϊο η συνάντηση. Το σίγουρο είναι, τονίζει ο κ. Συμεωνίδης, ότι του χρόνου η 4η Πολιτιστική Συνάντηση Τρίτης Ηλικίας δεν θα γίνει Οκτώβριο γιατί βλέπουμε μειωμένη συμμετοχή το μήνα αυτό».

Την ικανοποίηση του εξ' άλλου για την επιτυχία των εκδηλώσεων των δύο προηγούμενων χρόνων, εξέφρασε ο υπεύθυνος των ΚΑΠΗ Ρόδου τονίζοντας ότι έτσι θα έχουν τα πράγματα και φέτος.

Και υπογραμμίζει:

«Ο ηλικιωμένος είναι σαν μικρό παιδί, θέλει αυτό το οποίο έμαθε να το παρουσιάσει είτε χορός είναι, είτε θεατρικό έργο, είτε τραγούδι. Οι δραστηριότητες αυτές αλλά και τα χειροκροτήματα της πλατείας, βοηθούν τους ηλικιωμένους **να πάψουν να σκέπτονται ότι βρίσκονται στη δύση της ζωής τους.** Και κάθε χρόνο μας παρουσιάζουν κάτι καλύτερο. Κι ο ανταγωνισμός βοηθά. Φέτος θα προσφέρουμε πέρα από τις εκδηλώσεις και κάτι ξεχωριστό. Την Τετάρτη 4 Οκτωβρίου έχουμε ημερήσια κρουαζιέρα στην Κω. Το βασικό δεν είναι ότι θα δουν την Κω αλλά ότι κατά τη διάρκεια του ταξιδιού θα γίνουν τα δύο στρογγυλα τραπέζια με τα θέματα που αναφέρει το πρόγραμμα για την υγεία και λαογραφία, παρουσία καθηγητού του Πανεπιστημίου Αιγαίου και εκπροσώπου του Μουσείου Μπενάκη.

Τα θέματα κρίνονται ως ιδιαιτέρως σημαντικά αφού τη λαογραφία μας η τρίτη ηλικιά μπορεί να την κρατήσει ως παράδοση για τις μετέπειτα γενιές.

Το θέμα της υγείας αφορά στην κατάθλιψη των ηλικιωμένων που είναι και μείζον θέμα και το οποίο θα παρακολουθήσουν και ψυχολόγοι, κοινωνικοί λειτουργοί ώστε να προσφέρουν κάτι περισσότερο στην τρίτη ηλικία στα ΚΑΠΗ στα οποία εργάζονται.

Ενα άλλο που δεν είχαμε τις άλλες χρονιές, τονίζει στη ΔΡΑΣΗ ο κ. Συμεωνίδης είναι τα αθλητικά δρώμενα.

Την Τρίτη στο πρόγραμμα **«Παίζω τα παιχνίδια των παιδικών μου χρόνων»** θα παρουσιασθούν παιχνίδια τα οποία οι καινούριες γενιές ούτε έχουν παίξει, ούτε γνωρίζουν όπως το κυλίνδρι κι άλλα.

Εκφράζοντας τα δικά του συναισθήματα ως πρόεδρος των ΚΑΠΗ Ρόδου ο κ. Συμεωνίδης επισημαίνει:

«Τα ΚΑΠΗ είναι μια λέξη παρεξηγημένη. Εχει ταυτισθεί με την έννοια της δύσης της ζωής και με ότι αυτό συνεπάγεται: φόβο, αδράνεια, παθητικοτητα, διανύουν το χρόνο οι ηλικιωμένοι, περιμένοντας το μοιραίο. **Δεν είναι όμως έτσι.**

Οι εκδηλώσεις που θα γίνουν εκτός του οτι δείχνουν το ακριβώς αντίθετο θα αποτελέσουν και πόλο έλξης των ηλικιωμένων.

Τα ΚΑΠΗ στη Ρόδο αριθμούν 600 μέλη. Η τρίτη ηλικία όμως στην πόλη αριθμεί άτομα 3-4 φορές περισσότερα.

Τα ΚΑΠΗ της Ρόδου προσφέρουν πέρα από εκδρομές κι άλλες δραστηριότητες και φυσικά ιατρική και ψυχολογική στήριξη από αρμόδια άτομα. **Αισθάνονται ότι δεν έχει τελειώσει η ζωη, γι' αυτούς.**

Εμένα μ' ενδιαφέρει και ως γιατρό ο ηλικιωμένος να το αισθανθεί αυτό και να μην παραsurθεί από την κατάθλιψη που φέρνουν τα γηρατειά.

Κι όλα αυτά πραγματικά βοηθάνε» κατέληξε ο κ. Συμεωνίδης.

Να σημειωθεί ότι το κόστος των εκδηλώσεων ανέρχεται στα 10 εκ. δρχ. περίπου κι αυτά καλύπτονται εκτός από τον Δήμο της Ρόδου, από τη Νομαρχία και το Υπουργείο Αιγαίου καθώς και από άλλους χορηγούς.

Το πρόγραμμα της **3ης Εθνικής Πολιτιστικής Συνάντησης Τρίτης Ηλικίας** έχει ως εξής:

Κυριακή 1-10-2000

Στάδιο Διαγόρας ώρα έναρξης 4.00 μ.μ.

Τουρνουά Ποδοσφαίρου. Ομάδες Βετεράνων Κύπρου - Αθήνας, Θεσσαλονίκης - Ρόδου.

Δευτέρα 2-10-2000

Εθνικό Θέατρο ώρα έναρξης 4.00 μ.μ

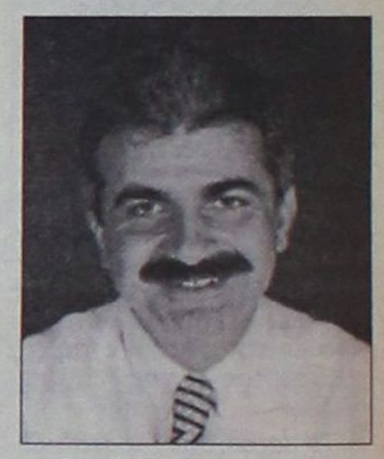

Ο πρόεδρος του 1ου ΚΑΠΗ Ρόδου κ. Γιώργος Συμεωνίδης



1ο ΚΑΠΗ ΡΟΔΟΥ

Αναπαράσταση του εθίμου «Τα 7 του μωρού»

ΕΛΛΗΝΟΦΩΝΟΙ ΚΑΛΑΒΡΙΑΣ ΚΥΠΡΟΣ: Χοροί & Τραγούδια

ΚΑΠΗ ΜΕΓΑΛΟΥ ΑΛΕΞΑΝΔΡΟΥ

Χορός



ΔΗΜΟΤΙΚΟ ΘΕΑΤΡΟ ΡΟΔΟΥ ώρα έναρξης 5:30 μ.μ

ΚΑΠΗ ΚΟΡΥΔΑΛΛΟΥ

«Καραγκιόζης»

ΚΑΠΗ ΜΑΡΚΟΠΟΥΛΟΥ

Χορωδία

ΚΑΠΗ ΚΟΡΥΔΑΛΛΟΥ

Χορωδία

ΚΑΠΗ ΤΑΥΡΟΥ

Χορωδία

Α' ΚΑΠΗ ΑΓΙΩΝ ΑΝΑΡΓΥΡΩΝ

Παντομίμα «Τέσσερις Εποχές»

ΤΡΙΤΗ 3-10-2000

ΒΟΗΘΗΤΙΚΟ ΓΗΠΕΔΟΥ ΔΙΑΓΟΡΑΣ ώρα έναρξης 4.30 μ.μ.

«Παίζω τα παιχνίδια των παιδικών μου χρόνων»

ΚΑΠΗ ΚΟΡΥΔΑΛΛΟΥ

Χοροκίνηση - Ποδήλατο

ΔΗΜΟΤΙΚΟ ΘΕΑΤΡΟ ώρα έναρξης 9.00 μ.μ

Β' ΚΑΠΗ ΣΥΚΕΩΝ

Θεατρική παράσταση «Η χαρτοπαίχτρα» του Δ. Ψαθά

ΤΕΤΑΡΤΗ 4-10-2000

ΗΜΕΡΗΣΙΑ ΚΡΟΥΑΖΙΕΡΑ ΣΤΗΝ ΚΩ ΗΜΕΡΙΔΑ

1. Υγεία και τρίτη ηλικία
2. Λαογραφία και τρίτη ηλικία

ΠΕΜΠΤΗ 5-10-2000

ΕΘΝΙΚΟ ΘΕΑΤΡΟ ώρα έναρξης 5.00 μ.μ.

Οι προγραμματισμένες για την ημέρα αυτή, εκδηλώσεις με χορούς και τραγούδια από τους ελληνοφωνους της Απουλιας και άλλων περιοχών της Αττικής όπως εξηγήσουμε στηναρχή δεν θα πραγματοποιηθούν.

ΠΑΡΑΣΚΕΥΗ 6-10-2000

ΕΘΝΙΚΟ ΘΕΑΤΡΟ ώρα έναρξης 5.00 μ.μ.

Δ' ΚΑΠΗ ΘΕΣΣΑΛΟΝΙΚΗΣ (ΤΟΥΜΠΑ)

Χορωδία Μαντολινάτα

ΚΑΠΗ ΝΙΓΡΙΤΑΣ

Ορχήστρα

Β' ΚΑΠΗ ΤΑΥΡΟΥ

Αναπαράσταση του εθίμου «Κλήδωνας»

Β' ΚΑΠΗ ΕΥΟΣΜΟΥ

Χοροί Μακεδονίας - Θράκης

1ο ΚΑΠΗ ΡΟΔΟΥ

Χορός

ΠΩΛΟΥΝΤΑΙ
ΜΟΝΟΚΑΤΟΙΚΙΕΣ
ΚΑΤΑΣΤΗΜΑΤΑ
ΔΙΑΜΕΡΙΣΜΑΤΑ



Μονοκατοικίες στην παραλία Τριαντών απέναντι από την «Καλύβα».

Καταστήματα στη λεωφόρο Ιαλυσού πλησίον βενζινάδικο «Τζωρτζή».

ΕΛΕΥΘΕΡΙΟΣ ΖΑΜΠΕΛΛΑΚΗΣ

Τηλ: 94236 - 28476

Με τον πλέον τραγικό τρόπο βγήκαν στην επιφάνεια τα προβλήματα των νησιών

Σιγά... η πατρίδα κοιμάται

✔ Ξεχασμένα από το αθηνοκεντρικό κράτος και στο έλεος του Θεού
✔ Το «ΣΑΜΙΝΑ» αποτελεί μόνο ένα κομμάτι του παζλ

ΜΕ τον πλέον τραγικό τρόπο βγήκαν στην επιφάνεια τα πολλά και χρόνια προβλήματα που αντιμετωπίζει το Αιγαίο.

Το ναυάγιο του «ΣΑΜΙΝΑ» ανέδειξε μία σειρά από προβλήματα που αντιμετωπίζουν τα μικρά και απομακρυσμένα από το κέντρο νησιά.

Το κυριότερο είναι αυτό της ακτοπλοϊκής συγκοινωνίας-σύνδεσης των μικρών νησιών με τα υπόλοιπα Δωδεκάνησα και γενικότερα με την υπόλοιπη Ελλάδα.

Ενα τραγικό γεγονός όπως αυτό της βύθισης του «ΣΑΜΙΝΑ», καταδυκνείει το μέγεθος του προβλήματος αλλά και την έλλειψη πολιτικού σχεδιασμού για την εξυπηρέτηση των νησιωτών.

Ουσιαστικά, αποτελεί ζήτημα μείζονος σημασίας αφού οι επιπτώσεις της ελαττωματικής συγκοινωνιακής κάλυψης, έχουν αντίκτυπο στην ίδια τη ζωή τους.

Ο αγώνας που καταβάλλουν οι δήμαρχοι τέτοιων νησιών, για σωστή και συχνή ακτοπλοϊκή σύνδεση, δεν γίνεται στο πλαίσιο της πολυτέλειας αλλά της στοιχειώδους κάλυψης των βασικών αναγκών.

Ωστόσο, όπως τα ίδια τα γεγονότα μαρτυρούν, ακόμα και αυτά τα τραγικά γεγονότα όπως το ναυάγιο, δεν είναι αρκετά ώστε να ευαισθητοποιηθούν οι όποιοι αρμόδιοι και να ρίξουν το βλέμμα τους στα ξεχασμένα από το κράτος μικρά νησιά.

Ισως γιατί δεν χρειάζεται να περιμένουν ημέρες ολόκληρες να περάσει το καράβι, ίσως γιατί ο οικογεγειακός τους γιατρός με ένα τηλεφώνημα στο κινητό έρχεται στο σπίτι, ίσως γιατί το νερό τρέχει στις βρύσες τους 365 ημέρες το χρόνο, ίσως, ίσως ίσως...

Αυτό που κάνει ακόμα πιο τραγικό το δυστύχημα του «ΣΑΜΙΝΑ» είναι πως το παιχνίδι της μετατόπισης των ευθυνών άρχισε από τις πρώτες κιόλας ώρες.

Οι κανόνες και οι όροι είναι γνωστοί και το στοίχημα κερδίζεται από αυτόν που θα καταφέρει να βγάλει πρώτος την ουρά του απ' έξω.

Καμία μέριμνα για τις οικογένειες - θύματα που έχασαν τους δικούς τους ανθρώπους, καμία μέριμνα για τους «τυχερούς» που γλύτωσαν από του χάρου τα δόντια. Ετσι κι αλλιώς εκείνοι έζησαν, τι παραπάνω θέλουν...

Και η ιστορία επαναλαμβάνεται.

Ολοι μιλούν για εκσυγχρονισμό του ελληνικού στόλου, κάποιοι παραδέχτηκαν ότι τα πλοία που εκτελούν δρομολόγια στο Αιγαίο είναι παλιά με ό,τι αυτό συνεπάγεται.

Οταν έρθει η ώρα της κρίσεως όμως, η σιωπή καλύπτει τα πάντα και τις φωνές και τις διαμαρτυρίες ακόμα και την αγωνία των απλών ανθρώπων που βιώνουν καθημερινά το πρόβλημα.

Κι έτσι το ναυάγιο του πλοίου θα ξεχαστεί σε μερικές ημέρες από το «ευαίσθητο» κράτος και τα ίδια πλοία θα συνεχίσουν να εκτελούν τα ίδια προβληματικά δρομολόγια. Τουλάχιστον μέχρι να υλοποιηθούν (άραγε πότε;) οι αποφάσεις που ελήφθησαν.

Εκείνοι που δεν θα ξεχάσουν είναι οι συγγενείς των θυμάτων και οι κάτοικοι των μικρών νησιών των οποίων η αγωνία έχει φτάσει στο κατακόρυφο.

Ποιός θα εγγυηθεί σε αυτούς τους ανθρώπους ότι δεν πρόκειται να ξανασυμβεί κάτι τέτοιο;

Ποιός θα μπει στον κόπο να τους δώσει έστω και μία εξήγηση για το γεγονός ότι ζουν ξεχασμένοι στο έλεος του Θεού;



Ποιός είναι εκείνος που θα ασχοληθεί σοβαρά επιτέλους με τα προβλήματα των νησιωτικών περιοχών.

Οι δήμαρχοι πασχίζουν, τρέχουν, ζητούν, αγωνιών μαζί με τους συμπολίτες τους αλλά η απάντηση δεν έρχεται από πουθενά.

Αυτή είναι η μοίρα των μικρών νησιών και όποιος δεν την έχει ζήσει δεν μπορεί να κατανοήσει το μέγεθος της αγωνίας όλων εκείνων των ανθρώπων που ζουν μεταξύ φθοράς και αφθαρσίας.

Ας μην τρέφουμε λοιπόν φρούδες ελπίδες διότι η πατρίδα κοιμάται...

Μ.Φ.

Βούλιαξε το «ΣΑΜΙΝΑ», απομονώθηκαν οι Λειψοί

✔ «Δεν έχουμε καράβι», δηλώνει ο δήμαρχος
✔ Πολλά τα προβλήματα που αντιμετωπίζουν οι κάτοικοι

ΠΟΛΛΑ είναι τα προβλήματα που αντιμετωπίζουν οι Λειψοί σύμφωνα με το δήμαρχο κ. Μπενέτο Σπύρου.

Το μεγαλύτερο από αυτά είναι η συγκοινωνιακή κάλυψη των Λειψών, αφού όπως υποστηρίζει ο κ. Μπ. Σπύρου, μετά το τραγικό δυστύχημα του πλοίου «ΣΑΜΙΝΑ» οι Λειψοί δεν έχουν σύνδεση όχι μόνο με την υπόλοιπη Ελλάδα αλλά ούτε με τα Δωδεκάνησα.

«Σε αυτή την περίπτωση ισχύει το ρητό «ήτανε στραβό το κλίμα, τόφαγε κι ο γάιδαρος». Εμείς είχαμε μισό πλοίο και όχι ολόκληρο, αφού το "ΣΑΜΙΝΑ" μας εξυπηρετούσε μέσω Κυκλάδων, αποκόπτωντάς μας ουσιαστικά από το φυσικό μας περιβάλλον που είναι τα Δωδεκάνησα.

Το είχαμε επισημάνει πολλές φορές και μέχρι σήμερα κάποιοι εξακολουθούν να κωφεύουν, όπως άλλωστε και για πολλά άλλα πράγματα.

Μετά λοιπόν, από το τραγικό δυστύχημα του "ΣΑΜΙΝΑ", οι Λειψοί έμειναν χωρίς καράβι, άρα χωρίς επικοινωνία με τον έξω κόσμο.

Το πλοίο "ΡΟΜΙΛΝΤΑ" σταμάτησε τα δρομολόγιά του προς τους Λειψούς, διότι όπως μας πληροφόρησαν επρόκειτο να πάει για δεξαμενισμό.

Στη συνέχεια βέβαια και σε επικοινωνία με το υπουργείο Εμπορικής Ναυτιλίας, μάθαμε ότι αντικατέστησε το πλοίο "ΝΤΑΛΙΑΝΑ" το οποίο είχε υποστεί κάποια βλάβη. Ετσι για να εκτελέσει και πάλι δρομολόγια το "ΡΟΜΙΛΝΤΑ" θα πρέπει να διορθωθεί το "ΝΤΑΛΙΑΝΑ".

Αν αυτή είναι σοβαρή απάντηση ενός υπουργείου που ασκεί πολιτική γι' αυτήν την περιβόητη παραμεθόριο και για τα απομακρυσμένα νησιά τα οποία θυμούνται κατά καιρούς απλώς για να κάνουν πασαρέλα στα κανάλια, τότε εγώ μάλλον ζω σε άλλον πλανήτη.

Δεν υπάρχει καράβι να εξυπηρετήσει τις ανάγκες μας και είμαστε ξεκομμένοι από την υπόλοιπη Ελλάδα.

Ο κόσμος εξυπηρετείται από τις βάρκες του, τα ψαροκάικά του, το Κάλυμνος με τα δύο δρομολόγια που εκτελεί στη γραμμή της επαρχίας Καλύμνου μέχρι τη Σάμο, αν περάσει κάποιο ξεχασμένο ιππάμενο δελφίνι που έτσι κι αλλιώς σε λίγο θα εξαφανιστούν από την περιοχή παρ' ότι έχουν άδεια σκοπιμότητας, το καταμαράν έχει αραιώσει τα δρομολόγιά του και η ιστορία επαναλαμβάνεται.

Δυστυχώς, το κεφάλαιο της ακτοπλοΐας είναι μεγάλο, έχει πολλές πτυχές και δεν εξαντλείται εύκολα.

Ημουν κακός οιωνός δυστυχώς, διότι δυστυχήματα όπως του "ΣΑΜΙΝΑ" θα έπρεπε να ήταν αναμενόμενα τουλάχιστον απ' όσους γνωρίζουν το θέμα κι έχουν ασχοληθεί με το ζήτημα της ακτοπλοΐας του νησιωτικού χώρου».

Πέραν της ακτοπλοϊκής σύνδεσης οι Λειψοί έχουν να αντιμετωπίσουν μία σειρά από πολλά προβλήματα, σύμφωνα με όσα δηλώνει ο δήμαρχος, αλλά δεν ενδιαφέρεται κανείς από τους αρμόδιους.

«Τα προβλήματα είναι πολλά και δυστυχώς δεν ενδιαφέρεται κανείς.

Ο δήμος μας προχώρησε στην παραγωγή ενός ντοκυμαντέρ, για την τουριστική προβολή του νησιού μας.

Κόστισε περίπου 8 εκατομμύρια δραχμές και παρά το γεγονός πως είχαμε αποσπάσει προφορική υπόσχεση ότι θα μας βοηθήσουν οικονομικά οι αρμόδιοι φορείς για τη προώθησή του, τελικά οι πόρτες έκλεισαν.

Το ντοκυμαντέρ επρόκειτο να χρηματοδοτηθεί και από τη Νομαρχία αλλά ούτε από εκεί βρήκαμε ανταπόκριση.

Σκόπος μας ήταν η σωστή προβολή των Λειψών στις μεγάλες τουριστικές εκθέσεις, για την προσέλευση τουριστών.

Εμείς θα ψάξουμε και θα βρούμε τρόπους να χρηματοδοτήσουμε αυτή την προσπάθεια, ***αλλά εκείνο που με ενόχλησε είναι η αναλγησία ορισμένων και κυρίως των περιφερειακών επιτροπών όπως αυτή του Δωδεκανησιακού Οργανισμού Τουρισμού.***

Είναι γνωστό όμως πως για περιοχές γύρω από τη Ρόδο, επιχορηγούν τις προσπάθειες απλόχερα.

Οταν όμως πρόκειται για νησιά του Βορείου Αιγαίου υπάρχει μία ακαμψία.

Αυτό δεν μου προκαλεί καμία εντύπωση, όταν υπάρχουν ορισμένοι φορείς που δεν γνωρίζουν αν οι Λειψοί ανήκουν στα Δωδεκάνησα.

Ο Δήμος Λειψών δεν είναι από εκείνους τους οποίους επιχορηγούν από την πίσω πόρτα.

Αρκεί να αναφέρω πως οι επιχορηγήσεις που έχουμε πάρει κατά καιρούς για τα λειτουργικά έξοδα του σχολείου είναι ελάχιστα σε σχέση με άλλων Δήμων.

Για να μην επιβαρύνουμε το πρόγραμμα της Νομαρχίας που αφορούσε στην προσθήκη σχολικών αιθουσών, με ίδια έξοδα κατασκευάσαμε αίθουσες μόνοι μας με κάποιες μικροεπεμβάσεις και με την κατάλληλη διαμόρφωση του χώρου.

Φαίνεται όμως πως τους νοικοκύρηδες κάποιοι δεν τους θέλουν και προτιμούν τους σπάταλους και τους ρεμούληδες. Ας τους χαίρονται λοιπόν.

ΟΙ ΕΓΓΡΑΦΕΣ ΑΡΧΙΣΑΝ

ΜΕΛΑΝΘΕΙΟ ΩΔΕΙΟ

ΕΝΑΣ ΣΥΓΧΡΟΝΟΣ ΜΟΥΣΙΚΟΣ ΕΚΠΑΙΔΕΥΤΙΚΟΣ ΟΡΓΑΝΙΣΜΟΣ ΑΝΑΓΝΩΡΙΣΜΕΝΟ ΑΠΟ ΤΟ ΚΡΑΤΟΣ
Αρ. Αδείας Υπουργείου Πολιτισμού 24326/1-8-95
Φ.Ε.Κ. 701/Β/9-8-95
ΚΑΛΛΙΤΕΧΝΙΚΗ ΔΙΕΥΘΥΝΣΗ:
ΜΠΑΜΠΗΣ ΚΑΝΑΣ

ΤΟΜΕΙΣ ΣΠΟΥΔΩΝ

ΚΛΑΣΙΚΟ ΤΜΗΜΑ
ΥΠΟΧΡΕΩΤΙΚΑ-ΘΕΩΡΗΤΙΚΑ-ΑΝΩΤΕΡΑ ΘΕΩΡΗΤΙΚΑ (Ωδική, Αρμονία, Αντίστιξη, Φούγκα)-ΠΙΑΝΟ-ΒΙΟΛΙ-ΚΙΘΑΡΑ-ΦΛΑΟΥΤΟ-ΚΛΑΡΙΝΕΤΟ

ΣΧΟΛΗ ΒΥΖΑΝΤΙΝΗΣ ΜΟΥΣΙΚΗΣ
-ΚΑΝΟΝΑΚΙ

ΣΧΟΛΗ ΜΠΟΥΖΟΥΚΙΟΥ

ΜΟΝΤΕΡΝΟ ΤΜΗΜΑ
ΗΛΕΚΤΡΙΚΗ ΚΙΘΑΡΑ-ΗΛΕΚΤΡΙΚΟ ΜΠΑΣΟ-ΣΑΞΟΦΩΝΟ-JAZZ- ΠΙΑΝΟ-DRUMS

ΣΧΟΛΗ ΜΟΥΣΙΚΗΣ ΠΛΗΡΟΦΟΡΙΚΗΣ ΚΑΙ ΤΕΧΝΟΛΟΓΙΑΣ

ΣΧΟΛΗ ΑΡΜΟΝΙΟΥ
Συστήματα αρμονίου για όλες τις ηλικίες.
AUTORGAN SCHOLL FOR CHILDREN-AUTORGAN ELECTONE MATE COURSE

ΒΑΣΙΛΕΩΣ ΗΡΑΚΛΕΙΟΥ 69-ΡΟΔΟΣ
ΤΗΛ.: 0241-26801/29078 FAX: 76910

Σε Αθήνα, Πάτρα, Θεσσαλονίκη, Ηράκλειο

Στα ύψη τα ενοίκια

✔ Παράπονα από γονείς των φοιτητών
✔ «Εκμεταλλεύονται την ανάγκη μας»

ΠΑΡΑΠΟΝΑ εκφράζουν οι γονείς φοιτητών σχετικά με τα ενοίκια, καθώς όπως υποστηρίζουν οι ιδιοκτήτες ζητούν πολλά χρήματα εκμεταλλευόμενοι την ανάγκη των παιδιών να βρουν άμεσα σπίτι.

Το πρόβλημα παρουσιάζεται κυρίως σε Αθήνα, Θεσσαλονίκη, Πάτρα και Ηράκλειο, πόλεις που απορροφούν και τον μεγαλύτερο αριθμό φοιτητών και σπουδαστών.

Αμέσως μόλις έγιναν γνωστά τα αποτελέσματα των πανελληνίων εξετάσεων οι φοιτητές με τους γονείς τους έφυγαν για να βρουν σπίτι.

Το ίδιο έγινε και με τους μαθητές που δεν πέρασαν σε κάποιο Α.Ε.Ι. ή Τ.Ε.Ι. και θέλησαν να εγγραφούν σε ιδιωτικές σχολές.

Οι γονείς καταγγέλουν πως τα ενοίκια είναι ιδιαίτερα υψηλά, όμως εναλλακτική λύση δεν υπάρχει.

Στην Αθήνα π.χ. για μία γκαρσονιέρα το ενοίκιο φτάνει ακόμα τις 90.000 δρχ. και διαμορφώνεται ανάλογα με την περιοχή.

Κατά πολύ ακριβότερα είναι τα ενοίκια των μικρών διαμερισμάτων γι' αυτό και συνήθως οι φοιτητές ψάχνουν για συγκάτοικο προκειμένου να



μοιραστούν από κοινού τα έξοδα του σπιτιού.

Το ίδιο ακριβώς φαινόμενο παρατηρείται στη Θεσσαλονίκη και γενικά σε όλες τις μεγάλες πόλεις που συγκεντρώνουν πολλούς φοιτητές.

Οι γονείς παράλληλα κάνουν λόγο και για «ύποπτα» μεσιτικά γραφεία τα οποία κάθε άλλο παρά μεσιτικά γραφεία είναι.

«Κάποια "μεσιτικά" γραφεία στις μεγάλες πόλεις όπου υπάρχουν πανεπιστήμια ή ιδιωτικές σχολές, υπόσχονται πως θα βρουν σπίτι στους φοιτητές ανάλογα με τις ανάγκες τους.

Βέβαια για να γίνει αυτό ζητούν μία προκαταβολή των 10.000 και 20.000. δρχ ή και παραπάνω αλλά σπίτι δεν βρίσκουν.

Δεν δίνουν απόδειξη άρα δεν μπορούμε να αποδείξουμε ότι μας πήραν χρήματα.

Οι περισσότεροι πέφτουν θύματα διότι δεν γνωρίζουν καλά την πόλη στην οποία πέρασαν τα παιδιά τους και απευθύνονται σε επαγγελματίες για καλύτερη εξυπηρέτηση.

Η ανάγκη όμως για να βρουν σπίτι τα παιδιά μας και να εγγραφούν έγκαιρα στις σχολές τους δεν μας αφήνουν πολλά περιθώρια.

Οι περισσότεροι εξυπηρετούμαστε μέσω εφημερίδων αλλά και εκεί κάποιες αγγελίες είναι παραπλανητικές.

Γίνεται αναφορά για σπίτια επιπλωμένα και εκτός από ένα κρεβάτι και ένα τραπέζι δεν έχουν τίποτα άλλο.

Τα ενοίκια είναι ιδιαίτερα υψηλά αλλά δεν μπορούμε να τα αποφύγουμε», καταγγέλλουν γονείς στη «Δ».

Υπάρχουν όμως και οι σωστοί επαγγελματίες του χώρου που κάνουν υπεύθυνα τη δουλειά τους και ζητούν από τους γονείς αν έχουν πέσει θύματα, να το καταγγείλλουν ώστε να μπορέσει το πρόβλημα να αντιμετωπιστεί.

Πάντως γεγονός είναι πως τελευταία πληθαίνουν τα παράπονα από τους γονείς των φοιτητών που ζητούν από τους αρμόδιους να παρέμβουν για να σταματήσει η εκμετάλλευση, όπως την χαρακτηρίζουν.

Τέλος στα ολοήμερα σχολεία;

Εφυγε η αρμοδιότητα από τη Νομαρχία και μεταφέρθηκε στην Α'βάθμια Εκπαίδευση

ΣΤΗΝ πρωτοβάθμια εκπαίδευση μεταφέρθηκε η αρμοδιότητα για τα ολοήμερα σχολεία που αρχικά την ευθύνη είχε η Νομαρχία Δωδεκανήσου.

Ο Νομάρχης Δωδεκανήσου κ. Σάββας Καραγιάννης είχε εκφράσει την επιθυμία να δομηθούν σε νέα βάση τα ολοήμερα σχολεία,

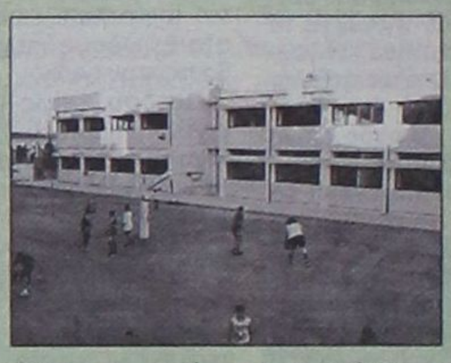

με κύριο στόχο να παραμείνει η ανάγκη παροχής ουσιαστικής γνώσης στα παιδιά που θα παρακολουθούν τα απογευματινά τμήματα των σχολείων.

Στη λειτουργία των σχολείων δεν προβλεπόταν η σίτιση των παιδιών , καθώς όπως είχε δηλώσει ο Νομάρχης Δωδεκανήσου, σκοπός δεν ήταν να μετατραπούν τα σχολεία σε εστιατόρια διαρκούς λειτουργίας.

Είχε υπολογιστεί πως με την τροποποποίση αυτή, για μία τάξη 20 παιδιών εξοικονομούνται μηνιαίως περισσότερες από 400.000 δρχ.

Το γεγονός αυτό είχε ικανοποιήσει ιδιαίτερα τους δημάρχους, καθώς είναι γνωστό πως οι περισσότεροι αντιμετωπίζουν οικονομικά προβλήματα, μετά και την εφαρμογή Καποδίστρια.

Ωστόσο, η αρμοδιότητα μεταφέρθηκε από τη Νομαρχία στην πρωτοβάθμια εκπαίδευση Δωδεκανήσου και θα χρειαστεί να γίνουν νέοι σχεδιασμοί και ενδεχομένως αλλαγές στα όσα είχε προτείνει τότε ο κ. Σάββας Καραγιάννης.

Πάντως οι γονείς δηλώνουν σύμφωνοι με το θεσμό των ολοήμερων σχολείων αφού υποστηρίζουν θα βοηθήσουν στην καλύτερη εκπαίδευση των παιδιών τους.

Ο Φραγκούλης και οι... δήθεν

✔ Μάγεψε με την εκπληκτική φωνή του το κοινό
✔ Δεν έλειψαν ούτε αυτή τη φορά τα παρατράγουδα

ΜΙΑ ανεπανάληπτη βραδιά γεμάτη συγκίνηση και ρομαντισμό χάρισε ο τενόρος Μάριος Φραγκούλης στο κοινό που τον αποθέωσε την περασμένη Πέμπτη

Το θέατρο της Μεσαιωνικής Τάφρου γέμισε από νωρίς με κόσμο που περίμενε να τελειώσει ο Μάριος Φραγκούλης την πρόβα του για να μπει μέσα.

Ωστόσο, ούτε αυτή τη φορά έλειψαν τα παρατράγουδα, καθώς δεν ήταν λίγοι εκείνοι οι δήθεν που παρακολούθησαν τη συναυλία, απλώς για να δώσουν το παρόν.

Οι κυρίες με το μαλλί κομμωτηρίου, τα σικ συνολάκια, τα ακριβά κοσμήματα και τα βαμμένα ψεύτικα νύχια, μαζεύτηκαν από νωρίς.

Αμέσως μόλις άνοιξαν οι πόρτες, έγινε σκοτωμός για μία καρέκλα στις πρώτες θέσεις, ώστε να βλέπουν αλλά και να τις βλέπουν.

Πραγματικά μέσα σε λίγη ώρα είχε την ευκαιρία να ακούσει κανείς θέλοντας και μη, τα τελευταία κουτσομπολιά της Ρόδου.

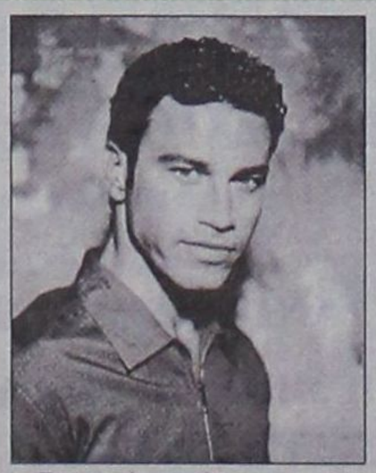

Το φτυάρι ανέβαινε και κατέβαινε τόσο πριν όσο και κατά τη διάρκεια της συναυλίας.

Κατά τη συναυλία βγήκαν ακόμα και τα πιο κρυφά απωθημένα. Στόλισαν τους συζύγους που τις απατούσαν με κοσμητικά επίθετα, εξέφρασαν παράπονα για την ποιότητας της δουλειάς των οικιακών τους βοηθών, κάποιες άλλες αναρωτιόντουσαν για το τι νούμερο να είναι άραγε η βαφή που χρησιμοποιεί η μπροστινή και κατά πόσο τα κοσμήματα που φορούσαν οι διπλανές ήταν φω ή αληθινά.

Ακόμα και όταν ο Φραγκούλης ζήτησε ενός λεπτού σιγή για τα θύματα του ναυαγίου, τα κουτσομπολιά και τα κρυφογελάκια δεν έπαψαν.

Ο ενοχλητικός θόρυβος από το μασούλημα ήταν έντονος καθ' όλη τη διάρκεια της συναυλίας και τα κινητά δεν έπαψαν να χτυπούν.

Ακόμα και μετά τις παρατηρήσεις που έκαναν όσοι πήγαν πραγματικά για να παρακολουθήσουν τη συναυλία, τα κινητά δεν έκλεισαν.

Ηταν απαραίτητο να μείνουν ανοικτά ώστε να να γίνουν οι απαραίτητες διευκρινίσεις σχετικά με το σκυλάδικο στο οποίο θα πήγαιναν αργότερα να περάσουν το υπόλοιπο της βραδιάς.

Οι υπόλοιποι που με εκστατικότητα άκουγαν το διάσημο τενόρο και την καταξιωμένη σοπράνο Ντέμπορα Μάγιερς, αμέσως μετά το τέλος της συναυλίας μόνο καλά λόγια είχαν να πουν για τους καλλιτέχνες και τους διοργανωτές. Οι υπόλοιποι εξακολοθουσαν να κουτσομπολεύουν κάνοντας μικρά διαλείμματα για να πάρουν και καμιά ανάσα...

ΟΙ ΕΓΓΡΑΦΕΣ ΑΡΧΙΣΑΝ
ΕΓΓΡΑΦΕΣ ΕΩΣ ΤΕΛΟΣ ΔΕΚΕΜΒΡΙΟΥ
ΜΕΛΑΝΘΕΙΟ ΩΔΕΙΟ
ΕΝΑΣ ΣΥΓΧΡΟΝΟΣ ΜΟΥΣΙΚΟΣ ΕΚΠΑΙΔΕΥΤΙΚΟΣ ΟΡΓΑΝΙΣΜΟΣ
ΣΥΣΤΗΜΑ ΜΟΥΣΙΚΗΣ ΠΡΟΠΑΙΔΕΙΑΣ
JUNIOR MUSIC COURSE YAMAHA
ΠΡΟΣΧΟΛΙΚΗΣ ΗΛΙΚΙΑΣ ΑΠΟ 4-6 ΕΤΩΝ
Καλωσήρθατε στη Μουσική!
Καλωσήρθατε στον πλούσιο κόσμο των καινούργιων συγκινήσεων. Στον κόσμο της χαράς.
Καλωσήρθατε στη λέσχη των Μικρών Μουσικών.
ΑΚΟΥΩ - ΤΡΑΓΟΥΔΩ
ΠΑΙΖΩ - ΔΗΜΙΟΥΡΓΩ
Η λέσχη των Μικρών Μουσικών είναι ένας προνομιούχος χώρος όπου κάθε παιδί, από τα τέσσερά του χρόνια, αποκτά τις βάσεις της μουσικής καλλιέργειας.
Εδώ που ανοίγονται διάπλατα οι πόρτες του κόσμου των ήχων, των ρυθμών, της αρμονίας... Και το Junior Music Course είναι το κλειδί.
Γιατί η ηλικία των 4-6 χρόνων είναι η καταλληλότερη για τη γνωριμία με την μουσική...
ΒΑΣΙΛΕΩΣ ΗΡΑΚΛΕΙΟΥ 69-ΡΟΔΟΣ
ΤΗΛ.: 0241-26801/29078 FAX: 76910
ΩΡΕΣ ΛΕΙΤΟΥΡΓΙΑΣ ΩΔΕΙΟΥ ΑΠΟ 10.30 ΕΩΣ 21.00

Δικαιώθηκαν οι ιδιοκτήτες των ακινήτων για την τιμή της απαλλοτρίωσης

Στο παρα πέντε λύση για το φράγμα του Γαδουρά

✔ Στα 2,5 εκ. η τιμή του στρέμματος
✔ Προχωρούν οι διαδικασίες

ΔΙΚΑΙΩΘΗΚΑΝ τελικά οι ιδιοκτήτες των οικοπέδων τα οποία θα χρησιμοποιηθούν για τη κατασκευή του Φράγματος Γαδουρά.

Ηδη στο Ταμείο Παρακαταθηκών και Δανείων, έχει κατατεθεί ένα μεγάλο ποσό για τη



πρώτη φάση των αποζημιώσεων, που φτάνει τα 850.000.000 δρχ.

Η τιμή προσδιορίστηκε στα 2.500.000 δρχ το στρέμμα, όσα δηλαδή ζητούσαν οι δικαιούχοι οι οποίοι είχαν μάλιστα προσφύγει στη Δικαιοσύνη καθώς οι εμπλεκόμενοι φορείς δεν ήταν διατεθειμένοι να αγοράσουν τα οικόπεδα σε αυτήν τιμή.

Μάλιστα οι εμπλεκόμενοι φορείς επρόκειτο να ασκήσουν έφεση στην απόφαση του διακαστηρίου, που δικαίωσε τους ιδιοκτήτες των ακινήτων, ωστόσο αυτό το ενδεχόμενο δεν φαίνεται εφικτό αφού ξεκίνησε ήδη η διαδικασία των αποζημιώσεων.

Κυριολεκτικά, η λύση δόθηκε στο «παρά πέντε», αφού τα χρονικά όρια είχαν αρχίσει να στενεύουν και ο κίνδυνος να χαθούν τα χρήματα ήταν ορατός.

Ο διευθυντής της Δημοτικής Επιχείρησης Υδρευσης και Αρδευσης Ρόδου κ. Μανώλης Διακομανώλης δηλώνει πως μετά από αυτήν την εξέλιξη σε σύντομο χρονικό διάστημα θα ξεκινήσουν οι απαραίτητες διαδικασίες για την κατασκευή του Φράγματος.

Απορρίπτει κατηγορηματικά την πρόταση που είχε κατατεθεί κυρίως από τις περιβαλλοντικές οργανώσεις, για κατασκευή επιμέρους μικρών φραγμάτων αντί του Φράγματος Γαδουρά.

Ωστόσο η τακτική αυτή εφαρμόζεται σε πολλές ευρωπαϊκές πόλεις με μεγάλη επιτυχία, ο κ. Μ. Διακομανώλης όμως υποστηρίζει πως είναι άκαιρη.

«Αυτή η πρόταση για επιμέρους φράγματα αντί ενός μεγάλου είναι ανέφικτη άκαιρη. Δεν είναι δυνατόν να την ασπαστούμε τώρα που είμαστε ένα βήμα πριν την ολοκλήρωση της προσπάθειάς μας.

Από το 1981 προσπαθούμε να κατασκευάσουμε το Φράγμα του Γαδουρά και τώρα κάποιοι θέλουν να το βραχυκυκλώσουν, αλλά δεν θα καταφέρουν.

Εξάλλου το κόστος δεν είναι μεγάλο σε σχέση με την ωφέλεια που θα έχουμε.

Εχουν γίνει όλες οι απαραίτητες γεωτεχνικές μελέτες και δεν αντιμετωπίζουμε κανένα πρόβλημα.

Τα χρήματα της πρώτης φάσης των αποζημιώσεων έχουν ήδη κατατεθεί στο Ταμείο Παρακαταθηκών και Δανείων και μάλιστα στην τιμή που ζήτησαν οι δικαιούχοι.

Στα 850 εκ. δρχ. ανέρχονται τα χρήματα που έχουν κατατεθεί και θα χρησιμοποιηθούν ως προκαταβολή για την εξαγορά των ακινήτων απο τους ιδιοκτήτες

Ας μην ξεχνάμε πως η κατασκευή του φράγματος αποτελεί πολιτική θέση όλα αυτά τα χρόνια και αποτελεί ζήτημα μείζονος σημασίας.

Καλά θα κάνουν λοιπόν να σταματήσουν τις προτάσεις και τις δηλώσεις κάποιοι, ώστε να μην μπερδέψουμε τώρα τα πράγματα.

Ολες οι μελέτες έχουν ολοκληρωθεί και τώρα βρισκόμαστε στη φάση αξιολόγησης των μελετών για να εξετάσουμε στη συνέχεια τις οικονομικές προσφορές.

Πιστεύω ότι σε έναν μήνα θα έχουν ολοκληρωθεί οι διαδικασίες αξιολόγησης των μελετών.

Το υπουργείο έχει ήδη στείλει στη Ρόδο τους μετεωρολογικούς σταθμούς για την μέτρηση της στάθμης του ποταμού δύο φορές την ημέρα, χειμώνα και καλοκαίρι.

Τα στοιχεία αυτά βέβαια στη συνέχεια θα στέλνονται στην αρμόδια υπηρεσία της Αθήνας, κι αυτό το έχει αναλάβει η Δ.Ε.Υ.Α.Ρ.

Εχουμε ήδη εγκαταστήσει τους σταθμούς και βρίσκονται σε πλήρη λειτουργία.

Οι διαδικασίες λοιπόν βρίσκονται σε τελικό στάδιο και δεν βλέπω κανένα λόγο να αναμοχλεύουν κάποιοι το θέμα.

Το συνολικό κόστος του φράγματος Γαδουρά ανέρχεται στα 40 δις. δρχ και χρηματοδοτείται εξολοκλήρου από το Ταμείο Συνοχής της Ευρωπαϊκής Ενωσης, με φορέα υλοποιήσης το



Ο διευθυντής της ΔΕΥΑΡ κ. Μανώλης Διακομανώλης

Υ.ΠΕ.ΧΩ.ΔΕ.

Το έργο αυτό υπολογίζεται πως θα καλύψει τις ανάγκες υδροδότησης του βορείου τριγώνου της Ρόδου μέχρι το έτος 2039.

Μέχρι το 2039 εκτιμάται ότι ο πληθυσμός της Ρόδου θα έχει ανέλθει στους 158.740 κατοίκους, με απαιτήσεις νερού που θα αγγίζουν τα 4.430.830 κυβικά μέτρα το χρόνο.

Σύμφωνα με τη στατιστική μελέτη που έχει εκπονηθεί, υπολογίζεται ότι το κατά το ίδιο έτος η Ρόδος θα έχει 27.890 προσωρινούς κατοίκους και 119.700 τουρίστες που στο σύνολό τους θα έχουν απαιτήσεις νερού 10.308.949 κυβικά μέτρα ετησίως.

Θετική συνάντηση Τρίππη - Αποστολάκη στην Αθήνα

ΘΕΤΙΚΑ ήταν τα αποτελέσματα της συνάντησης της υπευθύνου του Γραφείου Καταναλωτή του Δήμου Ροδίων κ. Λιλής Τρίππη με την υφυπουργό Ανάπτυξης κ. Μιλένα Αποστολάκη, την περασμένη εβδομάδα στην Αθήνα.

Η υπουργός επεφύλαξε θερμή υποδοχή στην κ. Τρίππη αφού θεωρεί πως η συμβολή της στη λειτουργία του Γραφείου καταναλωτή στη Ρόδου είναι σημαντική και το συγκεκριμένο γραφείο είναι το καλύτερο από τα 36 της χώρας.

Ικανοποιημένη από την συνάντηση με την υφυπουργό είναι η κ. Τρίππη αφού έγιναν αποδεκτές οι περισσότερες προτάσεις που κατέθεσε εγγράφως.

Σύμφωνα με πληροφορίες της «Δράσης» η νομική μορφή που θα δώσει στο γραφείο την αυτοτέλεια και αυτοδυναμία που απαιτείται, η σωστή στελέχωση του με επιστημονικό και διοικητικό προσωπικό είναι κάποιες από τις προτάσεις που έγιναν αποδεκτές και ενδεικτικά αναφέρουμε.

Οσον αφορά στην οικονομική αυτοτέλεια το Γραφείο του καναλωτή θα ληφθεί σχετική απόφαση μετά από συννενόηση της κ. Αποστολάκη με τον υπουργό Εθνικής Οικονομίας κ. Γιάννο Παπαντωνίου. Το θέμα πάντως βρίσκεται σε καλή πορεία. Φυσικά σ' ότι αφορά στα λειτουργικά έξοδα του γραφείου (αφίσσες, φυλλάδια) τα αναλαμβάνει το υπουργείο Ανάπτυξης. Θα γίνουν μάλιστα στη Ρόδο και σεμινάρια ενημέρωσης του καταναλωτή. Κι έπεται συνέχεια...

Εποικοδομητικό λοιπόν για το Δήμο Ροδίων το ταξίδι της κ. Τρίππη στην Αθήνα.

Καταγοήτευσε το ροδιακό κοινό ο Γιώργος Χατζηνάσιος

Μαγική βραδιά στο Εθνικό θέατρο

ΜΙΑ μαγευτική βραδιά έζησαν όσοι είχαν την ευκαιρία να απολαύσουν τη συναυλία που έδωσε ο μοναδικός μουσικοσυνθέτης Γιώργος Χατζηνάσιος το βράδυ του περασμένου Σαββάτου 30 Σεπτεμβρίου στο Εθνικό Θέατρο.

Σε μια κατάμεστη αίθουσα, αφού ο κόσμος γέμισε ακόμα και τους εξώστες και τους διαδρόμους δόθηκε μια καταπληκτική συναυλία, που διοργάνωσε ο Πολιτιστικός Σύλλογος Γυναικών Ρόδου.

Το Εθνικό Θέατρο Ρόδου είχε καιρό να γνωρίσει τέτοιες **πέννες**. Οι Ροδίτες έζησαν ξεχωριστές στιγμές τραγουδώντας τις αμέτρητες επιτυχίες του Γιώργου Χατζηνάσιου μαζί με τους τραγουδιστές Πενυ Ξενάκη, Ανθή Ρενιέρη, Γιώργο Φάναρο και Βαγγέλη Μαρούλη.

Ρίγη συγκίνησης και δάκρυα στα μάτια έφερε στον κόσμο ο μεγάλος μουσικοσυνθέτης λπου αυτοσχεδιάζοντας στο πιάνο έπαιξε μια μελωδία αφιερωμένη στη μνήμη των θυμάτων της ναυτικής τραγωδίας που έπληξε την χώρα μας.

Ο Πολιτιστικός Σύλλογος Γυναικών Ρόδου έδειξε για χιλιοστή φορά το επίπεδο και την ευαισθησία που διακρίνει τα μέλη του, αρχής γενομένης από την πρόεδρο του κ. Χρυσούλα Καΐλη αφού τα έσοδα



Ο μουσικοσυνθέτης Γιώργος Χατζηνάσιος

της συναυλίας θα διατεθούν για φιλανθρωπικούς σκοπούς.

Συγκεκριμένα ο σύλλογος θα αποδώσει τα χρήματα από την πώληση των εισιτηρίων στα παιδιά με μεσογειακή αναιμία.

Και φυσικά δεν είναι η πρώτη φορά που ενεργεί μ' αυτό τον τρόπο ο Πολιτιστικός Σύλλογος Γυναικών Ρόδου. Πραγματοποιεί συχνά συναυλίες και ποικίλλες άλλες εκδηλώσεις με σκοπό να συνεισφέρει σε συνανθρώπους μας που έχουν ανάγκη τη βοήθεια του.

Το προεδρείο και τα μέλη του είναι άξιοι συγχαρητηρίων κι ευχόμαστε πάντα τέτοιες πρωτοβουλίες και επιτυχίες. Καλό θα ήταν κι άλλοι φορείς ή σύλλογοι να μιμηθούν το παράδειγμα του Πολιτιστικού Συλλόγου Γυναικών Ρόδου.

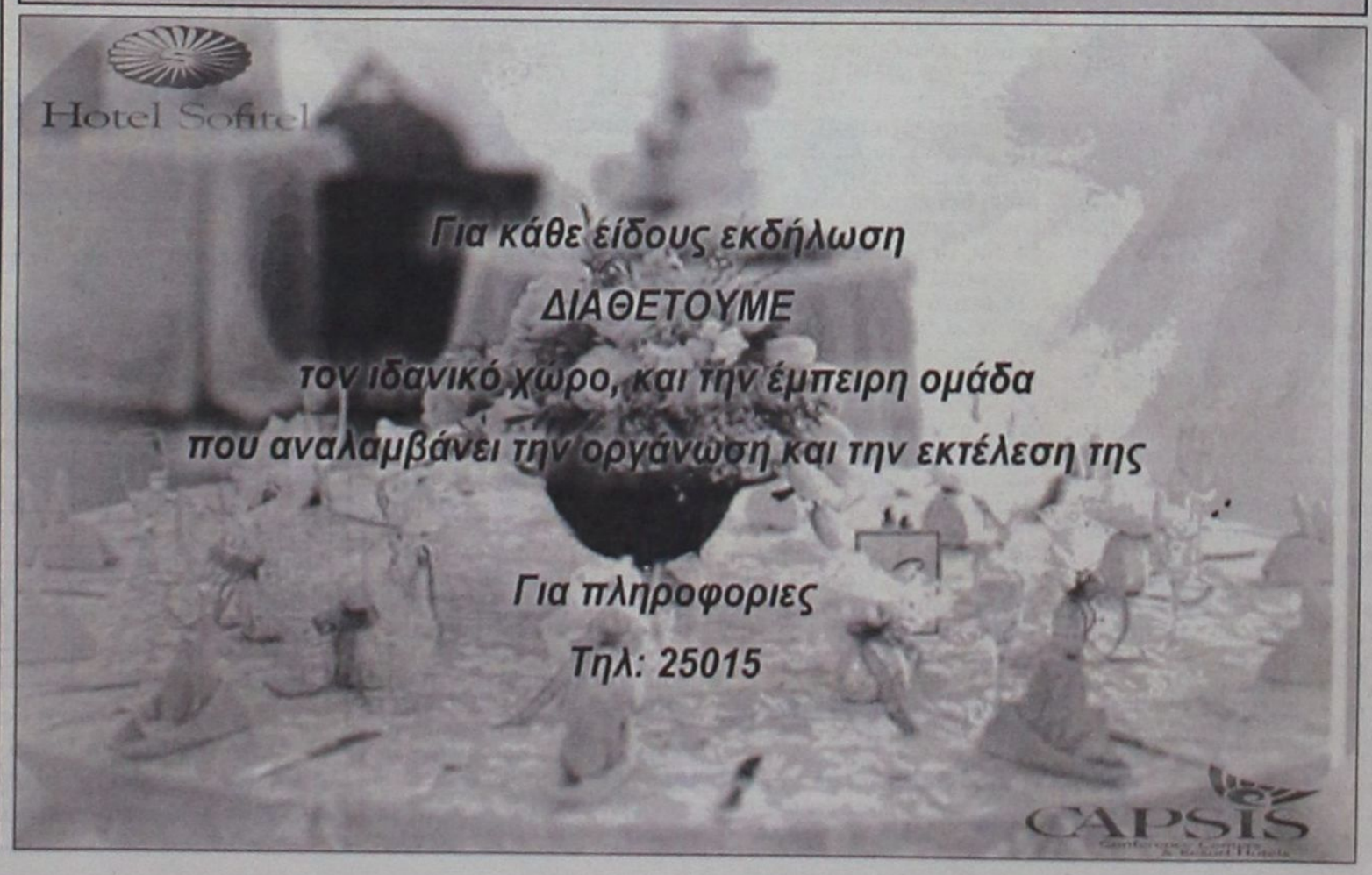

Μετά την ψυχρολουσία από τον Χρήστο Παπουτσή

Εκ των ενόντων η ΔΑΝΕ αυτή την εβδομάδα

Σε 15 ημέρες πανέτοιμο το «ΠΑΤΜΟΣ» Δρομολογούνται «Ρέθυμνο» και «Λισός»

ΣΤΟΝ ΠΕΙΡΑΙΑ βρέθηκαν χθες οι παράγοντες της ΔΑΝΕ προκειμένου να εξετάσουν την κατάσταση που δημιουργήθηκε στην ελληνική ακτοπλοΐα και ειδικότερα σε ό,τι αφορά τη δωδεκανησιακή εταιρεία, η οποία πλήττεται καίρια από την απόφαση του υπουργού Εμπορικής Ναυτιλίας να «δέσουν» τα πλοία που έχουν κριθεί ότι δεν πληρούν τους όρους ασφαλείας.

Σε μια προσπάθεια να καλυφθεί το κενό που δημιουργείται μετά τον αναγκαστικό παροπλισμό του ΠΑΤΜΟΣ και του ΡΟΔΟΣ, το Διοικητικό Συμβούλιο της εταιρείας αποφάσισε να δρομολογήσει εκτός του ΙΑΛΥΣΣΟΣ, τα πλοία ΡΕΘΥΜΝΟ και ΛΙΣΟΣ της ΑΝΕΚ, τουλάχιστον για αυτή την εβδομάδα.

Οπως διαβεβαιώνουν οι παράγοντες της ΔΑΝΕ η ναυαρχίδα της εταιρείας, το ΠΑΤΜΟΣ, θα είναι πανέτοιμο να επαναλάβει τα δρομολόγιά του, καθώς από σήμερα κιόλας αρχίζουν οι εργασίες προκειμένου το πλοίο να προσαρμοστεί στους όρους πυρασφάλειας κ.λ.π., όπως επιβάλλει η ελληνική νομοθεσία.

Αυτό που επισημαίνεται απο ειδικούς είναι ότι οι ελλείψεις είναι ελάχιστες πάντως σε καμμιά περίπτωση δεν ετίθετο σε κίνδυνο η ασφάλεια των επιβατών. Αλλωστε, για τον λόγο αυτό το ίδιο το υπουργείο Εμπορικής Ναυτιλίας ειχε δώσει σιωπηρά παράταση, μέχρι το πλοίο να αποσυρθεί για την ετήσια επιθεώρησή του.

Από σήμερα το ΡΟΔΟΣ, όπως άλλωστε είχε προγραμματιστεί, θα σταματούσε τα δρομολόγια του για τον καθιερωμένο έλεγχο.

Χθές το μεσημέρι τα Δ.Σ. του ομίλου ΑΝΕΚ - ΔΑΝΕ εξέδωσαν ανακοίνωση διατυπώνοντας τις απόψεις του για την αιφνιδιαστική απόφαση του κ. Χρήστου Παπουτσή.

«Καμμιά ανησυχία. Είμαστε έτοιμοι και προχωράμε»

«Οι συνεργαζόμενες Εταιρείες ΑΝΕΚ - ΔΑΝΕΞ - ΛΑΝΕ - ΝΕΛ γνωστοποιούν ότι την Κυριακή 1/10/00 συνεκλήθη στον Πειραιά σύσκεψη των Διοικήσεων τους και Υπηρεσιακών παραγόντων με αντικείμενο τις πρόσφατες εξελίξεις στην Ακτοπλοΐα.

Λαμβάνοντας υπ' όψη την διαμορφωθείσα κατάταση, καθιστούμε σαφές ότι τα πλοία των Εταιρειών μας είναι χρονικά συμμορφωμένα και πληρούν όλες τις προδιαγραφές ασφαλείας όπως αυτές καθορίζονται από την Κοινοτική οδηγία EUOROSOLAS 98/18.

Μετά την απόφαση του Υπουργείου Εμπορικής Ναυτιλίας για την επίσπευση των διαδικασιών ολοκλήρωσης της προσαρμογής στην Κοινοτική οδηγία, προχωρήσαμε σε αναδιάταξη δρομολογίων, προκειμένου να συνεχισθεί η απρόσκοπτη συγκοινωνιακή εξυπηρέτηση των νησιών μας.

Υπενθυμίζουμε ότι οι συνεργαζόμενες εταιρείες έχουν ήδη αναπτύξει μεγάλα επενδυτικά προγράμματα, στοχεύοντας στον εκσυγχρονισμό και την ανανέωση του στόλου των.

Η Διοικήσεις των Εταιρειών ΑΝΕΚ - ΔΑΝΕ - ΛΑΝΕ - ΝΕΛ.



Δ·Α·Ν·Ε· SEA LINE
ΔΩΔΕΚΑΝΗΣΙΑΚΗ ΑΝΩΝΥΜΗ ΝΑΥΤΙΛΙΑΚΗ ΕΤΑΙΡΕΙΑ

Μετά την Πάρο... σε Νάξο και Ψαρά

Η ελληνική ναυτιλία έπεσε σε ξέρα

✔ Ενας Αμερικανός νεκρός

ΣΥΜΦΩΝΑ με ανακοίνωση του ΥΕΝ στις 00.05 χθές το επιβατηγό τουριστικό ΖΕΥΣ ΙΙΙ με επταμελές πλήρωμα και 31 επιβάτες (27 αμερικανικής υπηκοότητας, 1 γερμανικής και 3 ελληνικής) προσέκρουσε σε ύφαλο 1,5 ναυτικά μίλια έξω απο το λιμάνι της Νάξου, με αποτέλεσμα να βυθιστεί και ολοι οι επιβαίνοντες να εγκαταλείψουν το σκάφος.

Αμέσως μετά την εκπομπή σήματος κινδύνου μέσου VHF και εντός πέντε λεπτών, στην περιοχή κατέπλευσε το περιλοπικό ΠΛΣ-20, το οποίο περιπολούσε στην περιοχή και περισυνέλεξε 18 ναυαγούς, ενω ταυτόχρονα ενημερώθηκε ο θάλαμος επιχειρήσεων και απέστειλε στην περιοχή C-130 για ρίψη φωτιστικών φωτοβολίδων, βατραχανθρώπους του Λιμενικού Σώματος, ενω έδωσε εντολή σε αλιευτικά της περιοχής και άλλα σκάφη να σπεύσουν σε βοήθεια, τα οποία και περισυνέλεξαν τους υπόλοιπους επιβάτες.

Σώοι περισυνελέγησαν και οι 38 ναυαγοί, ενω κατά την μεταφορά του προς το νοσοκομείο εξέπνευσε ένας επιβάτης, ο Richard Ihde, 82 ετών Αμερικανός υπήκοος.

Ολοι οι διασωθέντες μεταφέρθηκαν στο Κέντρο Υγείας του νησιού για την παροχή πρώτων βοηθειών.

✔ Τα θερμά συλλυπητήριά της εξέφρασε η αναπληρωτής υπουργός Εξωτερικών, Ε. Π παζώη, με αφορμή το ναυτικό ατύχημα πουσυνέβη κοντά στο νησί της Νάξου, όπου τουριστικό σκάφος προσάραξε σε ξέρα, αργά χθες το βράδυ και στο οποίο έχασε τη ζωή του ένας Αμερικανός τουρίστας.

Η κυρία Παπαζώη σύμφωνα με πληροφορίες απέστειλε συλλυπητήριο τηλεγράφημα στην αμερικανική πρεσβεία και συγχρόνως υπογράμμισε τη θλίψη του ελληνικού λαού για τα τραγικά περιστατικά τόσο της Πάρου όσο και της Νάξου.

Η αναπληρωτής υπουργός εξωτερικών απαντώντας σε ερώτηση του ΑΠΕ με αφορμή το τελευταίο αυτό τραγικό συμβάν, επεσήμανε οτι οι ελληνικές θάλασσες τις οποίες επισκέπτονται κάθε χρόνο εκατομμύρια άτομα (άνω των 10 εκατομμυρίων) είναι ασφαλείς, η ελληνική ακτοπλοΐα δεν είχε για πολλές δεκαετίες ατυχήματα, οπως αυτό της Πάρου και πάντως η τελευταία συγκυρία υπήρξε εξαιρετικά ατυχής, αλλά δεν αποτελεί τη γενική εικόνα σε ό,τι αφορά τις ελληνικές θάλασσες.

✔ « Τρεις μόλις ώρες πριν λήξει η προθεσμία, που προβλέπεται από την κοινοτική οδηγία για την απόσυρση πλοίων, που δεν καλύπτουν τις ευρωπαϊκές προδιαγραφές ασφαλείας, η Κυβέρνηση ανακοίνωσε λίστα με 65 πλοία, που χρήζουν συμπληρωματικών εργασιών, στα οποία απαγόρευσε τον απόπλου.

Ασφαλώς και είχε υποχρέωση να το κάνει. Οφειλε, όμως, να έχει δώσει αυτή τη λίστα εδώ και καιρό στη δημοσιότητα και, ασφαλώς, πολύ περισσότερο όφειλε να έχει φροντίσει για την κάλυψη του κενού, που θα δημιουργηθεί στα δρομολόγια μετά την 1/10/2000.

Δυστυχώς, τίποτα απο όλα αυτά δεν έχει κάνει. Το πρόβλημα γίνεται μεγαλύτερο, διότι η συντριπτική πλειοψηφία των προς απόσυρση πλοίων ανήκει στη μία εταιρεία, που σχεδόν μονοπωλεί τις γραμμές του Αιγαίου. 'λλο ένα αρνητικό αποτέλεσμα του μονοπωλίου, που, συνειδητά, δημιούργησε το ΠΑΣΟΚ.

Η Κυβέρνηση επιβεβαιώνει, κάθε φορά, την ανεπάρκειά της. Στον τομέα της Ναυτιλίας τα έχει κάνει, πραγματικά, θάλασσα

✔ Προσάραξε χθές τα ξημερώματα στη θαλάσσια περιοχή των Ψαρών το με σημαία Cayman Island φορτηγό πλοίο CAPTAIN SPYROS, το οποίο με φορτίο κοντέινερ και 20μελές πλήρωμα Ουκρανών κατευθυνόταν προς την Τουρκία.

Στο ελληνόκτητο πλοίο που έχει προσαράξει απο άγνωστη μέχρι στιγμής αιτία στο ακρωτήρι Πρασσονήσι, έχει παρουσιασθεί μικρό ρήγμα, το οποίο όμως δεν θέτει σε κίνδυνο την ασφάλειά του, ενω όλοι οι ναυτικοί είναι καλά στην υγεία τους. Δίπλα στο CAPTAIN SPYROS βρίσκονται τα σκάφη του Λιμενικού Σώματος S-19 και 141 που θα επέμβουν αν χρειαστεί, ενω απο το Λιμεναρχείο Χίου σπεύδει στην περιοχή προσωπικό με αντιρυπαντικά φράγματα και υλικά για τυχόν ρύπανση της θαλάσσιας περιοχής απο πετρελαιοειδή.

Οι επτά αλλαγές στην ακτοπλοΐα

Ο κ. Χρήστος Παπουτσής ανακοίνωσε τις βασικές αλλαγές που εισέρχονται στην ελληνική ακτοπλοΐα:

- **Μέσα στο Νοέμβριο απελευθερώνεται με ειδικό νομοσχέδιο η αγορά των θαλάσσιων συγκοινωνιών και καταργείται το καμποτάζ από το 2002 αντί του 2004.**
- **Αμεσο άνοιγμα των «κλειστών» γραμμών προς τα νησιά με νέα ελληνικά πλοία.**
- **Ανανέωση του ακτοπλοϊκού στόλου μέσα από τη δημιουργία «ελκυστικού πλαισίου».**
- **Αυστηρότερες διαδικασίες ελέγχου στα πλοία και αναβάθμιση της εκπαίδευσης και της κατάρτισης των πληρωμάτων.**
- **Επιτάχυνση των έργων βελτίωσης των λιμανιών και ενίσχυση του Λιμενικού Σώματος με προσωπικό και σύγχρονα μέσα.**



ΤΗΛΟΣ 21ος Αιώνας

ΔΡΟΜΟΛΟΓΙΑ
«SEA STAR»
ΓΙΑ ΤΗΛΟ & ΝΙΣΥΡΟ

	ΡΟΔΟΣ	ΤΗΛΟΣ		ΝΙΣΥΡΟΣ		ΤΗΛΟΣ		ΡΟΔΟΣ
	ΑΝΑΧΩΡ.	ΑΦΙΞΗ	ΑΝΑΧΩΡ.	ΑΦΙΞΗ	ΑΝΑΧΩΡ.	ΑΦΙΞΗ	ΑΝΑΧΩΡ.	ΑΦΙΞΗ
ΔΕΥΤΕΡΑ	09.15	10.15	10.30	11.00	13.30	14.00	17.30	18.30
ΤΡΙΤΗ	09.15	10.15	10.30	11.00	13.30	14.00	17.30	18.30
ΠΕΜΠΤΗ	09.15	10.15	10.30	11.00	13.30	14.00	17.30	18.30
ΣΑΒΒΑΤΟ	09.15	10.15	10.30	11.00	13.30	14.00	17.30	18.30
ΚΥΡΙΑΚΗ	09.15	10.15	10.30	11.00	13.30	14.00	17.30	18.30

- Η αναχώρηση και η άφιξη του πλοίου θα γίνεται στην προβλήτα δίπλα από τον Ευαγγελισμό.
- Για περισσότερες πληροφορίες και κρατήσεις στα τηλέφωνα 77048 & 44000 και στους ταξιδιωτικούς σας πράκτορες.

ΚΛΙΜΑΤΙΣΤΙΚΟ 9000 BTU

175.000 ΔΡΧ.

ΣΕ 6 ΑΤΟΚΕΣ ΔΟΣΕΙΣ!

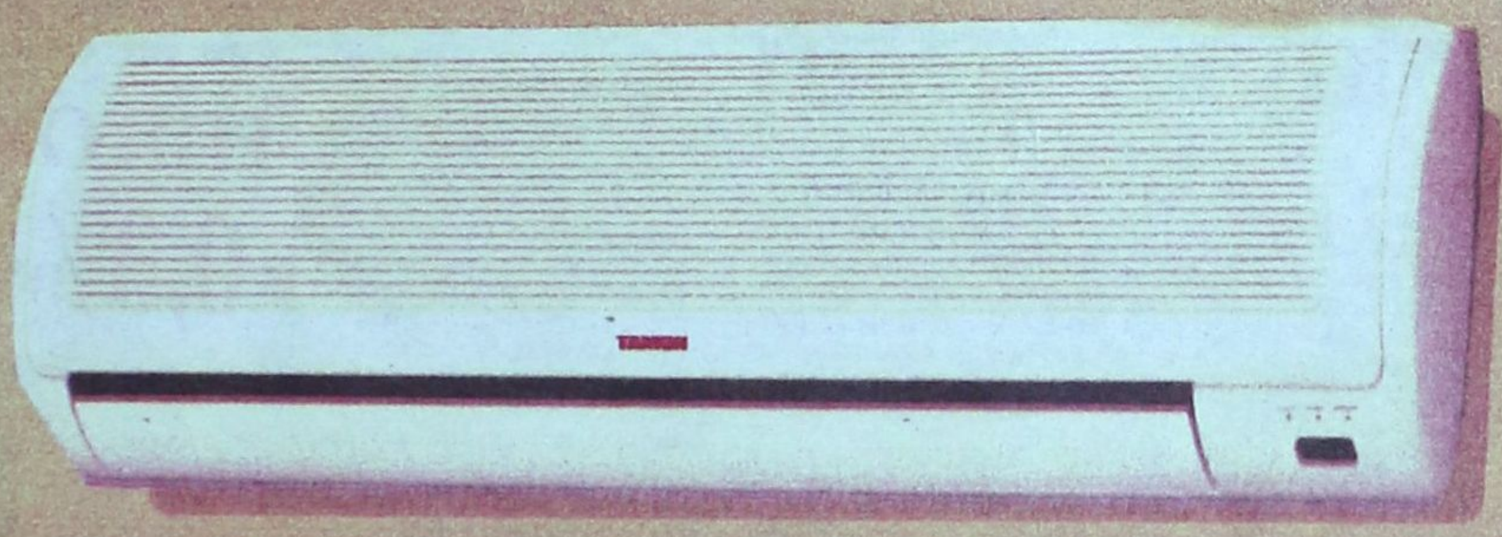

SANYO Panasonic FUJITEC TAMON FUJITSU

Club electric

CLUB ELECTRIC ΠΑΠΑΚΥΡΙΑΚΟΥ *ΚΑΡΑΝΙΚΟΛΑ 19, περιοχή Δασκάλων Τηλ:(0241) 21189*

Τηλεφωνείστε χωρίς χρέωση στο 0800-70700

Με αιφνιδιαστική απόφαση του Χρήστου Παπουτσή

Χάος στο Αιγαίο - "Δένουν" 47 πλοία



✓ Μετά την τραγωδία ανακάλυψαν ότι δεν πληρούσαν τις προδιαγραφές ασφαλείας
✓ Στη λίστα Πάτμος, Ρόδος, Ροδάνθη και Νήσος Κάλυμνος

ΤΗΝ δραματική αλλαγή του ακτοπλοϊκού χάρτη στο Αιγαίο προκαλεί από τα ξημερώματα χθες η αιφνιδιαστική απόφαση του υπουργού Εμπορικής Ναυτιλίας ***Χρήστου Παπουτσή***, μετά από πολύωρη σύσκεψη το Σάββατο βράδυ με την Επιτροπή Ελέγχου Ασφαλείας Επιβατηγών Πλοίων.

Η ναυτική τραγωδία της Πάρου φαίνεται ότι αφύπνισε τις αποκοιμισμένες συνειδήσεις των αρμοδίων και χωρίς να αναλογιστούν τις συνέπειες των αποφάσεών τους καταδίκασαν ...δικαίους και αδίκους, καθώς από χθες 47 πλοία που εκτελούν δρομολόγια προς τις Κυκλάδες, Κρήτη και Δωδεκάνησα, όπως και εννέα κρουαζιερόπλοια, υποχρεούνται να "δέσουν", μιας και κρίθηκε ότι δεν πληρούν τους όρους ασφαλείας.



Μεταξύ των πλοίων τα ονόματα των οποίων δόθηκαν στη δημοσιότητα το Σάββατο απόγευμα είναι το Πάτμος και το Ρόδος της ΔΑΝΕ, το Ροδάνθη της GA FERRIES και το Νήσος Κάλυμνος. Ο υπουργός Εμπορικής Ναυτιλίας διευκρίνισε ότι τα πλοία αυτά δεν χαραχτηρίζονται "επικίνδυνα", όμως οι ναυτιλιακές εταιρείες όφειλαν μέχρι τη 1η Οκτωβρίου 2000, όταν έληγαν και οι σχετικές προθεσμίες, να έχουν συμμορφωθεί με τις οδηγίες της Ευρωπαϊκής Ενωσης, όπως αυτές είχαν ανακοινωθεί πριν από δύο χρόνια.

Σύμφωνα με τα στοιχεία που έθεσε στη διάθεση του υπουργού η Επιτροπή Επιθεώρησης - Ελέγχου, τα 47 πλοία που από χθες παροπλίζονται και δεν φρόντισαν να ολοκληρώσουν τις εργασίες για την εγκατάσταση πλήρους συστήματος πυρασφάλειας και λοιπών σωστικών μέσων. Μόλις διαπιστωθεί το αξιόπλοον των 47 πλοίων θα επιτραπεί και πάλι η επαναδρομολόγησή τους. Στις ναυτιλιακές εταιρείες έχει δοθεί νέα προθεσμία 20 ημερών, ενώ ήδη ζητήθηκε η αρωγή της εισαγγελίας Αθηνών.

ΟΠΩΣ γίνεται εύκολα αντιληπτό, και αυτό ήδη άρχισε να γίνεται εμφανές και στα νησιά μας, η ...γενναία αυτή απόφαση του κ. Παπουτσή προκαλεί τεράστια προβλήματα στην εξυπηρέτηση των κατοίκων και των πολυάριθμων επισκεπτών μας. Το χάος στις συγκοινωνίες είναι δεδομένο και το τίμημα θα είναι βαρύ. Και όλα αυτά γιατί έπρεπε να επιδειχθεί πυγμή στον Παντελή Σφηνιά, μιας και το μοιραίο πλοίο "Σάμινα" ανήκε στην εταιρεία του, η οποία πλήττεται σε μεγάλο βαθμό.



Δ. Κούκουλας: "Απαξίωσαν την ελληνική ναυτιλία"

ΑΜΕΣΗ και σκληρή ήταν η αντίδραση του αντιπροέδρου της ΔΑΝΕ κ. ***Δημήτρη Κούκουλα*** στην εξωφρενική απόφαση του υπουργού Εμπορικής Ναυτιλίας για δέσιμο των πλοίων.

"Το μόνο που πετυχαίνουν είναι να απαξιώσουν συνολικά την ελληνική ναυτιλία, τις ελληνικές θαλάσσιες συγκοινωνίες και φυσικά τα ελληνικά νησιά στα μάτια της παγκόσμιας κοινής γνώμης" λέει στη "Δράση", στηλιτεύοντας την τσαπατσουλιά που μας χαραχτηρίζει και κυρίως από την πλευρά της πολιτείας. Και συμπληρώνει: "Πρόκειται για την προσωποποίηση της γελοιοποίησης που μας εκθέτει παντού"

ΕΠΙ της ουσίας της απόφασης και τα όσα προβλέπει η αιφνιδιαστική ντιρεκτίβα, ο κ. Κούκουλας τονίζει ότι τα όσα προβλέπουν η ελληνική και ευρωπαϊκή νομοθεσία ήταν γνωστά όμως υπήρχε μια σιωπηρή ανοχή από την πλευρά του υπουργείου μέχρι τα πλοία να αποσυρθούν για την ετήσια επιθεώρηση, ώστε να γίνουν οι απαραίτητες επισκευές. ***"Το πλήγμα για τα ακριτικά νησιά θα είναι τεράστιο"*** επισημαίνει ο αντιπρόεδρος της ΔΑΝΕ.

Μέχρι χθες το μεσημέρι δεν είχαν ακόμα γίνει γνωστά τα έκτακτα δρομολόγια, με δεδομένη την προγραμματισμένη, έτσι κι αλλιώς, απόσυρση του Ρόδος, με τη ΔΑΝΕ να έχει στη διάθεσή της το Ιάλυσσος - από τα παράδοξα της απόφασης του υπουργείου - και το Πρέβελης, το οποίο όμως θα πρέπει να εξυπηρετήσει την Κρήτη, καθώς πολλά πλοία που προσέγγιζαν τη μεγαλόνησο κρίθηκαν και αυτά ακατάλληλα. (Αναλυτικά ρεπορτάζ και για το νέο ναυάγιο στη σελ. 62).

RENAULT Mégane

Στα 1400 κυβικά υπάρχει ένα αυτοκίνητο...

ΕΠΙΤΟΚΙΟ 0,8%

...που στη βασική έκδοση έχει standard εργοστασιακό Air Condition, ABS, 4 αερόσακους, 12 χρόνια αντισκωριακή προστασία, είναι πρώτο στα test ασφαλείας του EURO NCAP, και έχει 16βάλβιδο κινητήρα με 98 άλογα.



Η Renault συνιστά ΖΩΗ

ΤΟ ΝΕΟ Mégane 98hp

Ασφάλεια Ζωής

Ρωτήστε μας για την προνομιακή χρηματοδότηση FIREN, χωρίς περιορισμούς.

ΔΩΡΕΝ Α.Ε. 3ον χιλ. λεωφ. Ρόδου - Καλλιθέας, ΡΟΔΟΣ

ΠΛΗΡΟΦΟΡΙΚΗ ΔΩΔΕΚΑΝΗΣΟΥ Α.Ε.Β.Ε.

HELLASNET

Καλοκαιρινό Menu Γευσιγνωσίας



Καλοκαιρινή Σαλάτα με Χαλούμι σχάρας και Βαλσαμικό Ξύδι

❖❖❖

Πουγκί με Θαλασσινές λιχουδιές σε σάλτσα Φενουίλ

ή Φεγιετέ Σολομού με Κανέλα, Μπέικον και σάλτσα Modena

❖❖❖

Μενταγιόν από Ψαρονέφρι με σάλτσα Sorrel

ή Νουαζέτες Αρνιού σε στρώμα από λαχανικά σχάρας με σάλτσα Βασιλικού

❖❖❖

Νιελίς Rodos Palace ή Κρέπα Mont Blanc

Τιμή κατ' άτομο 8.250 δρχ

LA ROTISSERIE gourmet restaurant

Chef: Κωνσταντίνος

Πιάνο: Γιάννης Βασιλαράκης

RODOS PALACE

Καθημερινά: 20.00-24.30, Λεωφ. Ιαλυσσού, Ιξιά, Κρατήσεις: τηλ. 25222

Ford

Β. Σ. Σωτηράκης Α.Ε.Β.Ε.

....1949 - 1999 • 50 χρόνια Ford

ΑΥΤΟΚΙΝΗΤΑ – ΑΝΤΑΛΛΑΚΤΙΚΑ – ΣΥΝΕΡΓΕΙΟ

Καλοκαιρινών 41–43 • Ταχ. Θυρίδα 56 • 851 00 Ρόδος

E-Mail: vs_sotirakis_sa@yahoo.com

Sotirakisv@otenet.gr

Τηλ. (0241) 29162, 27750, 35715 • Fax: (0241) 20470

Το FORD focus ο θριαμβευτής του 47ου ραλλυ Ακρόπολης
Αυτοκίνητο της χρονιάς 1999 στην Ευρώπη,
Αυτοκίνητο της χρονιάς 2000 στην Αμερική



Ford focus WRC (Colin Mcrae)



Το FORD focus τριπορτο
Τώρα και σε 1400 cc

Ευνοικη Χρηματοδότηση
ΚΑΙ ΜΕ 0%
ΠΡΟΚΑΤΑΒΟΛΗ
Από 12-60 μήνες
Για όλα τα μοντέλα μας