Κ. Τ. ΡΟΔΟΥ 85100

ΙΔΙΟΚΤΗΤΗΣ - ΔΙΕΥΘΥΝΤΗΣ
ΠΑΥΛΟΣ Μ. ΜΑΡΙΑΣ
ΓΡΑΦΕΙΑ: ΑΘΗΝΩΝ 42 (ΑΝΑΛΗΨΗ)
ΤΗΛ. (0241) 64393 - 63790 - FAX. 63393

Η ΔΡΑΣΙΣ

εβδομαδιαία εφημερίδα της Δωδεκανήσου

72 ΣΕΛΙΔΕΣ

Δευτέρα 30 Οκτωβρίου 2000
ΕΤΟΣ ΤΡΙΑΚΟΣΤΟ ΔΕΥΤΕΡΟ
Αριθμ. Φύλλου 1.750 - Τιμή δρχ. 150



Νικητής στη ζωή, χρυσός Ολυμπιονίκης στο Σίδνεϊ

Υποδοχή ήρωα

αποφασίζει αύριο το Δημοτικό Συμβούλιο Ρόδου για τον Θανάση Μπαράκα που φτάνει στο νησί μας την Τετάρτη το πρωΐ

Μαζί του ο Νεκτάριος Γιαλλουράκης και η Μαρία Ιακωβίδου - Κέρδισαν το στοίχημα

ΔΡΑΣΤΙΚΑ Σελ. 2 - ΔΡΑΣΙΣΠΟΡ 28-29

Δίνουν και παίρνουν οι φήμες για γνωστή χρηματιστηριακή εταιρεία

«ΚΑΝΟΝΙ»



ΕΝΟΣ ΔΙΣΕΚΑΤΟΜΜΥΡΙΟΥ!

- **Δεν άντεξε το μεγάλο βάρος των «ανοιγμάτων» της και μπήκε σε βαθύ «λούκι»**
- **«Κάπου» εκτός Ρόδου ο ιδιοκτήτης της**

Σελ. 3



«Αστακός» η Ρόδος για το συνέδριο της Interpol

Σελ. 7

Αμείλικτα ερωτηματικά για το σκάνδαλο

Καστελλόριζο: Ακατάλληλα τα 21 σπίτια

Σελ. 5

ΣΥΝΕΤΑΙΡΙΣΤΙΚΗ ΤΡΑΠΕΖΑ ΔΩΔΕΚΑΝΗΣΟΥ ΣΥΝ. Π.Ε

ΑΝΑΚΟΙΝΩΣΗ

ΘΕΜΑ: «ΕΚΛΟΓΕΣ ΓΙΑ ΤΗΝ ΑΝΑΔΕΙΞΗ ΝΕΩΝ ΟΡΓΑΝΩΝ ΔΙΟΙΚΗΣΗΣ»

Η ΣΥΝΕΤΑΙΡΙΣΤΙΚΗ ΤΡΑΠΕΖΑ ΔΩΔΕΚΑΝΗΣΟΥ γνωρίζει στα μέλη της ότι οι εκλογές για την ανάδειξη νέου Διοικητικού και Εποπτικού Συμβουλίου θα πραγματοποιηθούν το **Σάββατο 4 Νοεμβρίου 2000, από τις 8:00 έως τις 18:00** (έξι το απόγευμα). Τα μέλη της Τράπεζας πρέπει να γνωρίζουν τα ακόλουθα.

Α) ΠΟΙΟΙ ΨΗΦΙΖΟΥΝ: Ολοι οι συνεταίροι (φυσικά και νομικά πρόσωπα) που έχουν αποκτήσει και εξοφλήσει πλήρως μία τουλάχιστον συνεταιριστική μερίδα μέχρι και τις 09/10/2000. Τα φυσικά πρόσωπα ψηφίζουν **αυτοπροσώπως** με την επίδειξη της αστυνομικής τους ταυτότητας ή του διαβατηρίου τους, ενώ απαγορεύονται αυστηρά οι εξουσιοδοτήσεις.

Τα νομικά πρόσωπα ψηφίζουν δια τους αντιπροσώπου τους. Ο αντιπρόσωπος του νομικού προσώπου πρέπει να έχει μαζί του νομιμοποιητικά έγγραφα ή εξουσιοδοτική επιστολή. Επίσης πρέπει απαραιτήτως να είναι μέλος του Διοικητικού Συμβουλίου ή εταίρος του, σε περίπτωση βέβαια νομικού προσώπου - εταιρείας.

Β) ΠΟΥ ΨΗΦΙΖΟΥΝ: Τα μέλη της Τράπεζας με έδρα την Κάλυμνο, την Λέρο, την Πάτμο και την Αστυπάλαια θα ψηφίσουν στο Κατάστημα Καλύμνου (Ελ. Βενιζέλου 46).

Οι συνέταιροι της Τράπεζας με έδρα τη Κω και την Νίσυρο θα ψηφίσουν στο Κατάστημα της Τράπεζας στην Κω (Μητροπόλεως 22).

Ολα τα υπόλοιπα μέλη της Τράπεζας θα ψηφίσουν στην Ρόδο, στην αίθουσα εκδηλώσεων του Δήμου στο ΡΟΔΙΝΙ.

Γ) ΠΩΣ ΨΗΦΙΖΟΥΝ: Η εκλογική διαδικασία θα γίνει σε ενιαίο ψηφοδέλτιο με ξεχωριστές όμως υποψηφιότητες για κάθε όργανο, για την ανάδειξη νέου Διοικητικού και Εποπτικού Συμβουλίου. Κάθε μέλος μπορεί να ψηφίσει μέχρι 2 άτομα (2 σταυρούς προτίμησης) για το εννιαμελές Διοικητικό Συμβούλιο και μέχρι 2 άτομα για το πενταμελές Εποπτικό Συμβούλιο της Τράπεζας. Η θητεία των εκλεγομένων οργάνων Διοίκησης θα είναι 3ετής.

ΑΠΟ ΤΟ Δ.Σ.

"Ευαγγέλιο" για τους Αγγλους τουρ - οπερέϊτορς τα προσωπικά δεδομένα

Φρένο στο φακέλωμα

των τουριστών - Αυστηρή οδηγία από την Κω προς ξενοδόχους και τουριστικούς πράκτορες

Σελ. 19

Προσάραξε και βούλιαξε αλιευτικό

Ανοικτά του Μονολίθου - Σώο το πλήρωμα

Σελ. 4

ΣΕΜΙΝΑΡΙΑ της ΕΕΔΕ

Με θέμα

Α) «ΣΥΝΑΙΣΘΗΜΑΤΙΚΗ ΝΟΗΜΟΣΥΝΗ ΣΤΟ ΧΩΡΟ ΕΡΓΑΣΙΑΣ» (από το IQ στο EQ)

Εισηγητής: Γιάννης Καλογεράκης
Ρόδος 11, 12 Νοεμβρίου 2000 (Παρασκευή, Σάββατο), Διάρκεια 12 ώρες

Β) «Η ΓΛΩΣΣΑ ΤΟΥ ΣΩΜΑΤΟΣ»

Εισηγητής: Γιάννης Καλογεράκης
Ρόδος 13 Νοεμβρίου 2000 (Δευτέρα), Διάρκεια 6 ώρες

Απευθύνονται σε όλους εκείνους που η συνεχής καλυτέρευση των δυνατοτήτων τους αποτελεί τρόπο ζωής.

Τα σεμινάρια μπορούν να καλυφθούν από το 0,45% τισ εργοδοτικής εισφοράς στον ΟΑΕΔ.

Πληροφορίες, συμμετοχή: Α. Καραγιάννη, τηλ.: 0241-56265, 26962, fax: 56262

Για αντικαταστάτη του

Ο Σαλτούρος προτείνει νησιώτη



Ο Ζωΐδης το σκέφτεται

...υπό προϋποθέσεις

Σελ. 18



Η ΔΡΑΣΙΣ
Εβδομαδιαία Εφημερίδα
Διευθύνσεις σύμφωνα με το Νόμο:
ΙΔΙΟΚΤΗΤΗΣ
ΠΑΥΛΟΣ Μ. ΜΑΡΙΑΣ
Πρόεδρος Ενώσεως Ιδιοκτητών Επαρχιακού Τύπου
ΕΚΔΟΤΕΣ
ΜΙΧΑΗΛ Π. ΜΑΡΙΑΣ
ΤΣΑΜΠΙΚΑ Π. ΜΑΡΙΑ - ΤΡΙΑΝΤΑΦΥΛΛΟΥ
ΔΙΕΥΘΥΝΤΗΣ
ΠΑΥΛΟΣ Μ. ΜΑΡΙΑΣ

Τα σπορ
ΔΙΕΥΘΥΝΤΗΣ
ΝΙΚΟΣ ΤΡΙΑΝΤΑΦΥΛΛΟΥ

ΓΡΑΦΕΙΑ: Αθηνών 42, (Ανάληψη), Τηλ: 63.790 - 64.393-68761 FAX: 63.393
ΤΥΠΟΓΡΑΦΕΙΑ: Κοσκινού, τηλ. 65540

ΛΑΪΚΕΣ ΑΓΟΡΕΣ

ΤΕΤΑΡΤΗ: στο Δημοτικό Νεκροταφείο.
ΠΕΜΠΤΗ: στην οδό Βύρωνος.
ΠΑΡΑΣΚΕΥΗ: Στην οδό Θεσ/κης στην Ανάληψη
ΣΑΒΒΑΤΟ: στο Δημοτικό Νεκροταφείο.

ΤΑΞΙ

ΤΑΞΙ ΡΟΔΟΥ: 32452
ΡΑΔΙΟ ΤΑΞΙ ΡΟΔΟΥ (Εργατικές κατοικίες Πρόνοιας Αγ. Απόστολοι): 64712-64756-64790
ΤΑΞΙ ΑΦΑΝΤΟΥ: 51777
ΤΑΞΙ ΙΑΛΥΣΟΥ: 92515
ΤΑΞΙ ΚΡΕΜΑΣΤΗΣ: 94528
ΤΑΞΙ ΦΑΛΗΡΑΚΙΟΥ: 85444

ΑΕΡΟΠΟΡΙΚΑ ΔΡΟΜΟΛΟΓΙΑ

ΟΛΥΜΠΙΑΚΗ ΑΕΡΟΠΟΡΙΑ
Για Αθήνα:
- Κάθε μέρα στις 07.20, 14.40, 19.40, 23.10.

Για Θεσσαλονίκη:
- Κάθε Δευτέρα στις 10.40 και κάθε Σάββατο στις 15.20.

Για Ηράκλειο:
- Κάθε Τρίτη στις 15.15 και κάθε Σάββατο στις 14.15.

Για Κάρπαθο:
-Κάθε Δευτέρα, Τετάρτη, Παρασκευή και Κυριακή στις 12.40 και κάθε Τρίτη, Πέμπτη και Σάββατο στις 14.15.

Για Κάσο:
- Κάθε Δευτέρα, Παρασκευή και Κυριακή στις 12.40.

Για Καστελλόριζο:
- Κάθε Δευτέρα, Τετάρτη, Παρασκευή και Κυριακή στις 8.10 και κάθε Τρίτη, Πέμπτη και Σάββατο στις 11.55

Για Κω:
- Μέσω Αθηνών

Για Σαντορίνη:
- Κάθε Παρασκευή στις 8.05.

Για Μύκονο:
- Παρασκευή - Κυριακή 21.35

AIR GREECE
Ρόδο - Αθήνα
- Κάθε μέρα στις 18.00.

Ρόδο - Θεσ/νίκη
- Κάθε μέρα 14.30

Ρόδος - Ηράκλειο
- Κάθε μέρα στις 21.30.

CRONUS AIRLINES
Ρόδο - Αθήνα
- Κάθε μέρα στις 8.00 και 22.00.

AEGEAN AIRLINES
Ρόδο - Αθήνα
Κάθε μέρα στις 11.10 - 14.10 - 19.20 - 21.50.

Ρόδο - Θεσσαλονίκη
Κάθε μέρα στις 14.30.

Ρόδο - Ηράκλειο
Κάθε Τρίτη, Πέμπτη, Παρασκευή και Κυριακή στις 20.20.

Για τον Ροδίτη Χρυσό Ολυμπιονίκη Θανάση Μπαράκα

ΕΙΝΑΙ ζήτημα ωρών η Ρόδος, η πατρίδα των Ολυμπιονικών, να υποδεχθεί τον πρώτο χρυσό της Ολυμπιονίκη στην σύγχρονη ιστορία αυτού του τόπου.

Γράφτηκαν πολλά την προηγούμενη εβδομάδα για την σπουδαία επιτυχία του Θανάση Μπαράκα. Για τον σύγχρονο Διαγόρα που με τα μάτια της ψυχής του ανέβασε όλους μας στην κορυφή του Ολύμπου όπως εύστοχα επεσήμανε ο Κώστας Σκανδαλίδης.

Η υπερπροσπάθειά του και το ολόχρυσο ολυμπιακό του μετάλλιο ήλθαν σε μια συγκυρία που επικρατούσε καταχνιά. Βιασμοί, δολοφονίες, «σατανιστές», εκβιασμοί, ναρκωτικά, επιχειρηματικές δολοπλοκίες σε θάλασσα και στεριά, φληναφήματα περί εκσυγχρονισμού της Αυτοδιοίκησης και με τους πάσης φύσεως «μνηστήρες» να κάνουν δειλά – δειλά την εμφάνισή τους. Αυτά και τόσα άλλα μικρά και εφήμερα.



ΤΗΝ ίδια ώρα στο μακρινό Σίδνεϋ, χωρίς τυμπανοκρουσίες και ...υψηλές παρουσίες, στο περιθώριο της επικαιρότητας, ο δικός μας Θανάσης έδινε τον αγώνα τον καλό κοντράροντας τη φύση, τη μοίρα, την «ιδιαιτερότητά» του. Και ήλθε πρώτος. Στέφθηκε Ολυμπιονίκης. Περηφάνια και ανάταση για όλους μας. Μας χάρισε λίγο από το άπλετο φως της ζωής και της περιφανούς νίκης του.

Προσωπική η εξομολόγηση: Η συγκίνηση από τη χρυσή νίκη του Θανάση Μπαράκα δεν μπορεί να συγκριθεί με αυτήν του Πύρου και του Κεντέρη. Αν επιμείνετε στο γιατί θα με κατηγορήσετε για ...εθνική μειοδοσία. Ο χαραχτηρισμός του «ήρωα» που προσδίδαμε (και) με περισσή ευκολία έως και λαϊκισμό στους νικητές των ...κανονικών Ολυμπιακών Αγώνων, περισσότερο είχε ως στόχο να ερεθίσει τα κακώς εννοούμενα «πατριωτικά» μας ένστικτα που εξιτάρονται με τις σχετικές κορώνες του τύπου «μπράβο παλικάρι μου, δώστα όλα κοριτσάρα μου» και τα σχετικά που συνοδεύουν τις τηλεοπτικές μεταδόσεις, παρά για να περιγράψουν την πραγματικότητα.

Και ποια είναι αυτή η πραγματικότητα, χωρίς φυσικά να θέλω να υποβαθμίσω την τεράστια – και εθνική – σημασία των επιτυχιών του Πύρου, του Κώστα, της Κατερίνας και των υπολοίπων παιδιών. Πώς να συγκρίνεις τον χορό των δισεκατομμυρίων από τον κρατικό προϋπολογισμό και τους σπόνσορες, τις υποδομές – αθλητικές και επιστημονικές, την συμπαράσταση της Πολιτείας αλλά και την προβολή – «ντόπα» από τα Μέσα Ενημέρωσης, με τα ανύπαρκτα οικονομικά και όχι μόνο κίνητρα των ατόμων με τις ειδικές ανάγκες και ικανότητες. Δεν συγκρίνονται...

Λέτε το κίνητρο του χρυσού μας Ολυμπιονίκη, του Θανάση Μπαράκα, να ήταν μια πιθανή πρόταση αύριο να διαφημίσει το τάδε σαμπουάν που κάνει τα μαλλιά μεταξένια, έναντι μερικών δεκάδων εκατομμυρίων δραχμών; Μην τρελαθούμε κιόλας...

ΤΟ ΜΟΝΟ του κίνητρο ήταν αυτό που ο ίδιος περιέγραφε λίγες ώρες μετά την κατάκτηση του χρυσού ολυμπιακού μεταλλίου. Να αποδείξει ότι ένα άτομο με «ειδικές ανάγκες» ΜΠΟΡΕΙ να πετύχει πολλά. Να κάνει θαύματα. Να αξιοποιήσει τις ανεξάντλητες ψυχικές και γιατί όχι σωματικές του δυνάμεις. Να τις ανακαλύψει μέσα από τη σκληρή δουλειά και την προπόνηση, έλεγε ο Θανάσης. Πιασμένος χέρι χέρι από τον Γιαλλουράκη και την Ιακωβίδου. Αν ψάχνετε για ΗΡΩΕΣ δηλαδή...

Από την προηγούμενη Τετάρτη ο Θανάσης Μπαράκας όπλισε τους υπόλοιπους συνανθρώπους μας που νοιώθουν απομονωμένοι και πολλές φορές σαν κομμάτι ενός ιδιότυπου κοινωνικού γκέτο, με κύριο χαραχτηριστικό την περιθωριοποίηση και τον αποκλεισμό, με απεριόριστη δύναμη και αυτοπεποίθηση. Θα τολμήσω να πω και κάτι ακόμα που θάθελα να το λάβουν σοβαρά υπ' όψιν τους οι συμπολίτες μας αλλά και οι συγγενείς τους.

Η ΝΙΚΗ του Μπαράκα του Θανάση έρχεται να χαλάσει τα σχέδια και τη φιλοσοφία μερικών «παραγόντων» που κινούνται σαν ...προστάτες των ΑΜΕΑ και οι οποίοι επί μονίμου βάσεως θεωρούν ως την καλύτερη λύση για επίλυση των προβλημάτων τους την μόνιμη γκρίνια, την κλάψα, την διαμαρτυρία, προβάλλοντας προς τα έξω μόνο την κακομοιριά και την «εξαθλίωση» των ανθρώπων αυτών. Η ψήφος, η σπέκουλα, οι «διευκολύνσεις», τα «ευεργετήματα», και στο τέλος – τέλος η εικόνα του καϋμένου, του κακόμοιρου.

Αμ, δεν είναι έτσι τα πράγματα κύριοι. Από το Σίδνεϋ πήρατε την απάντηση και το μήνυμα για το τι μπορούν να πετύχουν τα ΑΜΕΑ αρκεί να το λέει η καρδούλα τους. Να το λέει η ψυχή τους.

Η ΡΟΔΟΣ – αυτό είναι Θεία Δίκη και Ετυμηγορία – ανέδειξε τον πρώτο της Χρυσό Ολυμπιονίκη, ονομάζεται Θανάσης Μπαράκας και είναι Ατομο με Ειδικές Ανάγκες. Η ιστορία γράφει και εμείς δεν μπορούμε παρά να το συνειδητοποιήσουμε. Τιμή και καμάρι όλης της Δωδεκανήσου και για όλους εμάς που ο χρυσός ολυμπιονίκης μάς τιμά με την φιλία του.

Νικήτας Οικονόμου



ΧΕΠΠΑΚΗΣ Α.Ε.

ΓΕΩΡΓΙΚΑ ΜΗΧΑΝΗΜΑΤΑ & ΕΡΓΑΛΕΙΑ



ΑΝΤΙΠΡΟΣΩΠΕΙΑ ΤΡΑΚΤΕΡ: ANTONIO CARRARO

ΣΚΑΠΤΙΚΑ - ΧΟΡΤΟΚΟΠΤΙΚΑ
ΠΕΤΡΕΛΑΙΟΚΙΝΗΤΑ - ΒΕΝΖΙΝΟΚΙΝΗΤΑ

ΑΛΥΣΟΠΡΙΟΝΑ

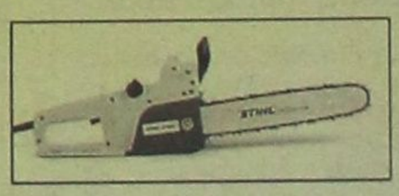

STIHL

ΦΡΕΖΕΣ



ΧΛΟΟΚΟΠΤΙΚΑ - ΘΑΜΝΟΚΟΠΤΙΚΑ - ΨΕΚΑΣΤΙΚΑ - ΕΛΑΙΟΡΑΒΔΙΣΤΙΚΑ
ΦΥΤΟΦΑΡΜΑΚΑ - ΛΙΠΑΣΜΑΤΑ (ΚΟΙΝΑ & ΥΔΑΤΟΔΙΑΛΥΤΑ)
ΣΠΟΡΟΙ - ΣΠΟΡΟΦΥΤΑ ΕΜΒΟΛΙΑΣΜΕΝΑ - ΦΥΤΟΧΩΜΑΤΑ - ΤΥΡΦΗ
ΣΥΣΤΗΜΑΤΑ ΑΡΔΕΥΣΗΣ: ΑΝΤΛΙΕΣ - ΤΕΧΝΙΚΕΣ ΒΡΟΧΕΣ - ΑΥΤΟΜΑΤΟ ΠΟΤΙΣΜΑ - ΣΩΛΗΝΕΣ (ΠΛΑΣΤΙΚΕΣ - ΜΕΤΑΛΛΙΚΕΣ)
ΚΤΗΝΟΤΡΟΦΙΚΑ - ΜΕΛΙΣΣΟΚΟΜΙΚΑ - ΔΕΞΑΜΕΝΕΣ (ΠΛΑΣΤΙΚΕΣ)
ΣΥΡΜΑΤΑ & ΠΑΣΣΑΛΟΙ ΠΕΡΙΦΡΑΞΕΩΝ - ΟΙΚΟΔΟΜΙΚΑ ΜΗΧΑΝΗΜΑΤΑ
ΑΝΤΑΛΛΑΚΤΙΚΑ - ΕΞΑΡΤΗΜΑΤΑ - SERVICE
ΠΑΡΑΔΟΣΗ ΣΤΟ ΧΩΡΑΦΙ

ΡΟΔΟΣ: ΒΕΝΕΤΟΚΛΕΩΝ 21 - 23 ΤΗΛ: 34311 FAX: 29885
ΤΣΑΪΡΙ: 10 ΧΛΜ. ΛΕΩΦ. ΡΟΔΟΥ-ΛΙΝΔΟΥ ΤΗΛ: 68979
ΜΑΝΔΡΙΚΟ: ΜΑΝΔΡΙΚΟ ΡΟΔΟΥ ΤΗΛ: 0246/31040

ΔΕΧΟΝΤΑΙ ΤΟ ΚΟΙΝΟ

Ο Νομάρχης δέχεται το κοινό κάθε Τρίτη και Πέμπτη από 11.00 - 13.00
Ο Περιφερειακός Διευθυντής δέχεται το κοινό κάθε Τρίτη και Πέμπτη από τις 11.00-13.00
Ο Δήμαρχος Ρόδου δέχεται το κοινό κάθε Τετάρτη από τις 12.00 - 14.00
Ο αντιδήμαρχος κ. Αντώνης Αλαβέρας, δέχεται το κοινό καθημερινά
Ο αντιδήμαρχος κ. Μαν. Σαββής, δέχεται το κοινό κάθε Τρίτη και Πέμπτη 1 με 2 μ.μ.
Ο αντιδήμαρχος κ. Γρ. Μόραρης δέχεται το κοινό κάθε Τετάρτη12 με 1 μ.μ.
Ο δήμαρχος Πεταλούδων Μιχ. Κορδίνας δέχεται το κοινό: Δευτέρα 17.30 με 19.30 μ.μ., Τρίτη 11.00 με 13.00 μ.μ., Πέμπτη 11.00 με 13.00 μ.μ.

ΦΑΡΜΑΚΕΙΑ

Δευτέρα 30 Οκτωβρίου 2000
ΣΗΜΕΡΑ διημερεύει το φαρμακείο ΣΤΑΜΑΤΙΟΥ ΑΔΕΛ., Σεφέρη 80, εμπ. κέντρο «ΜΗΔΕΙΑ», τηλ. 64209
ΣΗΜΕΡΑ διανυκτερεύει το φαρμακείο Χ"ΚΩΣΤΑ Ι., Γρίβα 24, Νιοχώρι (έναντι ξεν. «Σεβαλιέ»), Τηλ: 33.245

Δίνουν και παίρνουν οι φήμες για γνωστή χρηματιστηριακή εταιρεία

«Κανόνι» ενός δισεκατομμυρίου!

✔ Δεν άντεξε το υπέρμετρα μεγάλο βάρος των «ανοιγμάτων» της και μπήκε σε ένα βαθύ «λούκι»

✔ «Κάπου» εκτός Ρόδου ο Δ. Ρουμπάς

ΤΑ ΟΝΕΙΡΑ χιλιάδων - αν όχι εκατομμυρίων - ανθρώπων που έγιναν θρυαλλίδες μέσα από τη «φούσκα» του Χρηματιστηρίου, ήταν λίγο έως πολύ αναμενόμενο ότι δεν θα «θάβονταν» χωρίς συνέπειες. Αντίθετα μάλιστα, ήταν κάτι παραπάνω από βέβαιο ότι οι επιπτώσεις από όλο αυτό το παρανοϊκό «αλισβερίσι» που προηγήθηκε κατά τα δύο προηγούμενα χρόνια, θα είχαν σίγουρα και πρόσθετες παρενέργειες! Το μόνο ίσως που δεν περίμενε κανείς, είναι ότι το πρώτο μεγάλο «μπαμ» θα ακουγόταν στην Ρόδο...

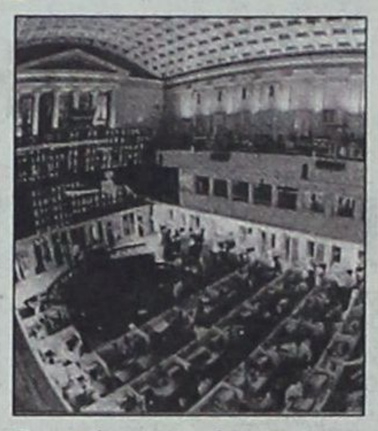

Ρουμπά και εις μάτην τον αναζητούν οι πελάτες του!

ΜΕΙΖΟΝ ερωτηματικό αποτελούσε συγκεκριμένα καθ' όλο αυτό το διάστημα που κάποιοι έγιναν ζάμπλουτοι μέσα σε λίγες νύκτες, ο ακριβής ρόλος μέσα σ' αυτόν τον πρωτοφανή «χορό» των δισεκατομμυρίων όλων εκείνων οι οποίοι ***εξ' επαγγέλματος αναλάμβαναν την αποστολή του «ενδιάμεσου».*** Διότι ήταν γνωστό στην «πιάτσα» ότι πολλοί απ' αυτούς - αν όχι οι περισσότεροι - είχαν «ξεφυτρώσει» από το... πουθενά!

Από τη στιγμή λοιπόν που ο μεγάλος όγκος των «παικτών - επενδυτών» βγήκε τελικά χαμένος απ' αυτό το άχαρο «παιγνίδι», ήταν ***λογικό*** να πλανάται εύλογα η απορία: Αραγε ***όλοι αυτοί που τους κατηύθυναν ήταν ποτέ δυνατόν να έχουν βγει... κερδισμένοι;*** Γιατί αν τυχόν συνέβαινε κάτι τέτοιο, οι πρώτοι που θα έπρεπε να υποπτεύονται είναι οι ίδιοι οι πελάτες τους...

Ως ΕΚ τούτου, από τη στιγμή που οριστικοποιήθηκε η κλήση της «τραμπάλας» του Χρηματιστηρίου προς την πλευρά της κατιούσας, ήταν απλώς και μόνο θέμα χρόνου ότι ***θα έρχονταν κάποια στιγμή τα... παρεπόμενα και για τους επαγγελματίες του χώρου!*** Καθ' ότι, όπως η πλειοψηφία των πελατών τους, ***βρέθηκαν και κάποιοι εξ' αυτών από το «ζενίθ» στο «ναδίρ»!*** Αλλωστε, ήταν εξ' αρχής γνωστό σ' όλους ότι επρόκειτο για ένα «ρίσκο» του ύψους ή του βάθους...

Ετσι, ***τα συμπαραμαρτούμενα*** που από καιρό αναμένονταν ***έκαναν την εμφάνισή τους!*** Σε πολύ σύντομο χρόνο μάλιστα «βούιξε» ο κόσμος, καθώς τα «μαντάτα» άρχισαν να τρέχουν από στόμα σε στόμα στους χρηματιστηριακούς και τους εν γένει οικονομικούς κύκλους του νησιού.

ΣΥΜΦΩΝΑ συγκεκριμένα με τη φημολογία που αναπτύχθηκε, και μάλιστα έντονα, γνωστό χρηματοοικονομικό γραφείο της πόλης μας που είχε αναπτύξει πλατιά δραστηριότητα κατά τα τελευταία χρόνια της άκρατης γενικής ευφορίας στο χώρο του Χρηματιστηρίου, ***βάρεσε... «κανόνι»!*** Κατά μία εκδοχή μάλιστα, ο ιδιοκτήτης του είναι πιθανό να βρίσκεται ήδη στο εξωτερικό!

Οι φήμες αυτές αφορούν ειδικότερα την «Επενδυτική Α.Ε.», που δραστηριοποιείται ως Α.Ε.Λ.Δ.Ε. Δηλαδή, όπως γνωρίζουν οι σχετικοί του χώρου, ως Ανώνυμη Εταιρεία Λήψης και Διαβίβασης Εντολών. Κεντρικός της μέτοχος είναι ο ***Δημήτριος Ρουμπάς***, ο οποίος είχε ξεκινήσει πριν από πέντε περίπου χρόνια με ατομική επιχείρηση, αλλά προ διετίας «αναβαθμίστηκε» υποχρεωτικά. Ηταν τότε που μετά το σκάνδαλο της «Δέλτα Χρηματιστηριακής» είχε αλλάξει ο νόμος και προέβλεπε πλέον να μετεξελιχθούν όλες οι συναφείς επιχειρήσεις σε Ανώνυμες Εταιρείες.

Ο ΣΧΕΤΙΚΟΣ «θόρυβος» βέβαια είχε αρχίσει να υφέρπει στο χώρο προ πολλού, καθώς ήταν στους πάντες γνωστό ότι η εν λόγω εταιρεία ***είχε παρασυρθεί από τη συνεχή αύξηση του κύκλου των εργασιών της σε ιδιαίτερα μεγάλα «ανοίγματα».*** Φέρεται μάλιστα ότι για να καλύψει τις διαρκώς και μεγαλύτερες υποχρεώσεις που αναλάμβανε άρχισε να εκδίδει ***επιταγές μεταγενέστερης λήξης***, με δική της οικονομική επιβάρυνση για το ενδιάμεσο διάστημα.

Προφανώς, αυτός ακριβώς ο λόγος ***την «γονάτισε»!*** Καθ' ότι μάλιστα οι επιταγές ήταν ασύμμετρα δυσανάλογες με το μέγεθος των δυνατοτήτων της επιχείρησης, το «στοκ» έγινε κάποια στιγμή ***πραγματικός «βραχνάς»!*** Τον οποίο προφανώς ο Ρουμπάς δεν μπορούσε πλέον να αντέξει...

ΣΥΜΦΩΝΑ με όσα λέγονται και ακούγονται, ***τα συνολικά «φέσια» της εταιρείας υπερβαίνουν το ποσόν του ενός δισεκατομμυρίου!*** Οι φήμες αυτές σημειωτέον εντάθηκαν κατά το τελευταίο διήμερο, που έχουν χαθεί τα ίχνη του Ρουμπά και εις μάτην τον αναζητούν οι πελάτες του!

Απολύτως βέβαιο - καθ' ότι αυτό έχει τεκμηριωθεί - είναι ότι βρίσκεται εκτός Ρόδου. Κάτι το οποίο επιβεβαιώθηκε από το στενό του περίγυρο. Φέρεται συγκεκριμένα ότι ***βρίσκεται μεταξύ Αθήνας και Πάτρας***, καθώς διαθέτει συνεργαζόμενα γραφεία και σε άλλες πόλεις της χώρας. Υπάρχουν όμως και οι «κακιές γλώσσες» που τον θέλουν να έχει πάρει ***ήδη το δρόμο για... την μακρινή Βραζιλία!***

ΦΥΣΙΚΑ, για όλους αυτούς που κινδυνεύουν να χάσουν τα χρήματά τους το ποθητό θα ήταν να αποδειχθεί άτοπη όλη αυτή η παραφιλολογία που έχει αναπτυχθεί. Να επανεμφανισθεί δηλαδή ο Ρουμπάς στη Ρόδο και να διαβεβαιώσει τους οφειλέτες του ότι θα τους εξοφλήσει «μέχρι κεραίας»...

4 μήνες...

Τόσοι μόνο χρειάζονται για να επιστρέψετε στη θέση σας (και γιατί όχι σε κάποια καλύτερη), μ'ένα επιπλέον προσόν. Τη γνώση της Γερμανικής γλώσσας.

Γιατί τώρα τα **ΚΕΝΤΡΑ ΞΕΝΩΝ ΓΛΩΣΣΩΝ ΜΕΡΚΟΥΡΗ ΚΟΝΤΟΥ** προσφέρουν σ'όλους εσάς που απασχολείστε στον ξενοδοχειακό κι ευρύτερο τουριστικό τομέα, τη δυνατότητα να μάθετε «**επαγγελματικά**» Γερμανικά ακόμη κι αν είστε αρχάριοι.

Με δοκιμασμένες εκπαιδευτικές μεθόδους, που περιλαμβάνουν ζωντανούς διαλόγους, προσαρμοσμένους στις ιδιαιτερότητες και τις ανάγκες του πόστου σας.

Γρήγορα, εύκολα, χωρίς πειραματισμούς και κυρίως χωρίς χαμένα χρήματα.

ΕΙΔΙΚΑ ΕΝΤΑΤΙΚΑ ΠΡΟΓΡΑΜΜΑΤΑ ΓΙΑ:

ΑΡΓΥΡΟΧΡΥΣΟΧΟΟΥΣ
ΞΕΝΟΔΟΧΟΫΠΑΛΛΗΛΟΥΣ
a. **Reception**
b. **Bar - Εστιατόριο**
c. **Rent a car**
d. **Συνάλλαγμα**
e. **Υπάλληλοι ορόφων**

{ 4 μήνες
5 ώρες την εβδομάδα
1 ώρα την ημέρα

Οι εγγραφές άρχισαν!

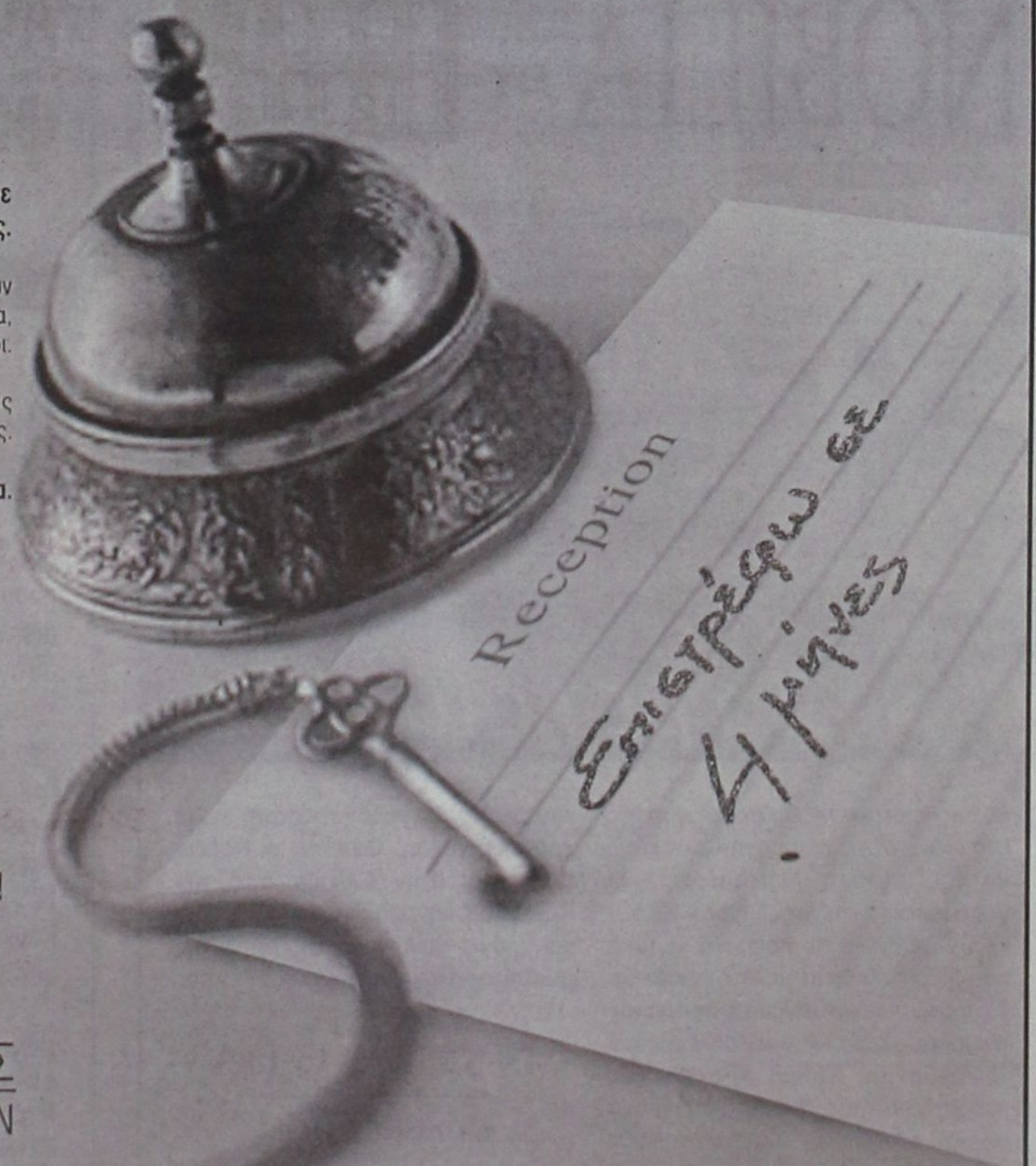

ΜΕΡΚΟΥΡΗΣ ΚΟΝΤΟΣ
ΚΕΝΤΡΑ ΞΕΝΩΝ ΓΛΩΣΣΩΝ

1ο διδ/ιο: Αγ. Αναργύρων 11α • **2ο διδ/ιο:** Δημ. Αναστασιάδη 47 • **3ο διδ/ιο:** Παρισίων 1 & Λονδίνου • Ρόδος • Τηλ: 0241/ 35289, 23973- Fax: 32336

Συναγερμός χθες τα ξημερώματα στο Λιμεναρχείο Ρόδου

Βούλιαξε αλιευτικό σκάφος ανοικτά του Μονόλιθου



Γρήγορη κινητοποίηση και άμεση η περισυλλογή των ναυαγών

Η ΩΡΑ ήταν 02:20' χθες τα ξημερώματα, όταν το Κεντρικό Λιμεναρχείο Ρόδου πήρε το σήμα κινδύνου από σκάφος που βυθιζόταν στην θαλάσσια περιοχή Μονολίθου.

Το σήμα εξέπεμψε το αλιευτικό σκάφος «Πολυξένη» στο οποίο επέβαιναν τέσσερα άτομα. Αμέσως σήμανε συναγερμός και ξεκίνησε η επιχείρηση για τον εντοπισμό του σκάφους και την περισυλλογή των ναυαγών. Για καλή τους τύχη, στην περιοχή έπλεε ένα άλλο αλιευτικό, το «Παναγιά Καρύδη» που επίσης πήρε το σήμα κινδύνου και έσπευσε στην περιοχή του ναυαγίου.

Οι τέσσερις ναυαγοί, Καλύμνιοι στην καταγωγή, επιβιβάσθηκαν στο «Παναγιά Καρύδη» και εξήγησαν ότι το σκάφος τους είχε κτυπήσει στα αβαθή. Λίγο αργότερα κατέπλευσε στην περιοχή του ακρωτηρίου Αγίου Γεωργίου Μονολίθου και το πλωτό του λιμεναρχείου που παρέλαβε τους τέσσερις ψαράδες και τους μετέφερε στη Ρόδο, όπου τους περίμενε ασθενοφόρο για να τους μεταφέρει στο νοσοκομείο. Στην εξέταση που τους έγινε προληπτικά, αποδείχθηκε ότι δεν είχαν πάθει ούτε γρατζουνιά.

Οι τέσσερις ψαράδες ήταν οι Ιωάννης Κανέλλης (κυβερνήτης), Εμμανουήλ Κουλιάς, Εμμανουήλ Τρικοίλης και Μιχάλης Τρικοίλης.

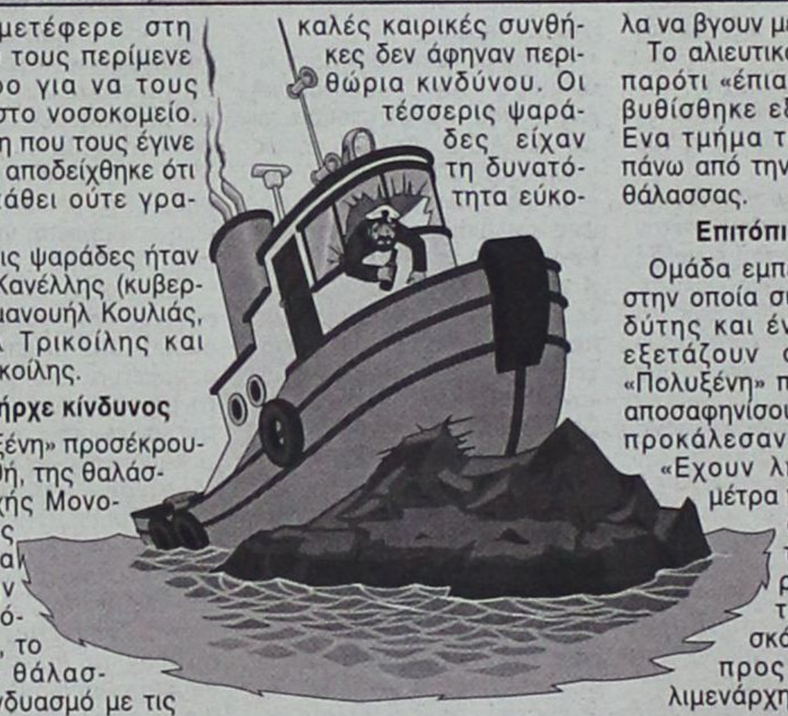

Δεν υπήρχε κίνδυνος

Το «Πολυξένη» προσέκρουσε στα αβαθή, της θαλάσσιας περιοχής Μονολίθου, μόλις 20 μέτρα από την ακτή. Η απόσταση αυτή, το βάθος της θάλασσας, σε συνδυασμό με τις καλές καιρικές συνθήκες δεν άφηναν περιθώρια κινδύνου. Οι τέσσερις ψαράδες είχαν τη δυνατότητα εύκολα να βγουν μέχρι την ακτή.

Το αλιευτικό σκάφος τους παρότι «έπιασε πάτο», δεν βυθίσθηκε εξ' ολοκλήρου. Ενα τμήμα του παραμένει πάνω από την επιφάνεια της θάλασσας.

Επιτόπιος έλεγχος

Ομάδα εμπειρογνωμόνων, στην οποία συμμετέχει ένας δύτης και ένας ναυπηγός εξετάζουν απο χθές το «Πολυξένη» προκειμένου να αποσαφηνίσουν τα αίτια που προκάλεσαν το ναυάγιο. «Εχουν ληφθεί όλα τα μέτρα προκειμένου να αντιμετωπισθεί το ενδεχόμενο ρύπανσης από τα καύσιμα του σκάφους» δήλωσε προς τη Δράση ο λιμενάρχης Ρόδου Γιώργος Κανναβός και σε ό,τι αφορά τα αίτια της βύθισης τόνισε «όλα είναι ύποπτα και ερευνώνται μέχρις αποδείξεως του τι ακριβώς έχει συμβεί».

Σύμφωνα με πληροφορίες, ένα από τα μέλη του πληρώματος κατέθεσε την εμφάνιση προβλημάτων σε ένα τμήμα του αλιευτικού, εξαιτίας των οποίων κάθε φορά που υπήρχαν δυσμενείς καιρικές συνθήκες, το νερό της θάλασσας έμπαινε μέσα στο σκάφος. Στη μαρτυρία του ο ψαράς περιγρέφει επακριβώς το σημείο του σκάφους, όπου παρουσιάζονταν το πρόβλημα κάθε φορά. Για το λόγο αυτό και στην επιτροπή των εμπειρογνωμόνων που εξετάζουν το σκάφος, συμμετέχει και ο ναυπηγός.

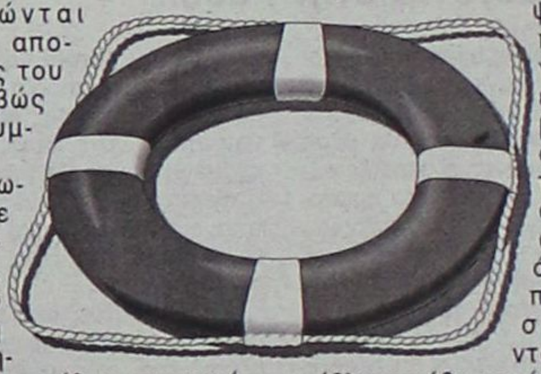

NOBILIA BY KUNST STOFF®



Με τις πιο αυστηρές προδιαγραφές στα υλικά, στη συναρμογή και σε κάθε κατασκευαστική λεπτομέρεια, οι **γερμανικές** κουζίνες **Nobilia** δεν έχουν αντίπαλο σε ποιότητα, αντοχή και εργονομία. Δείτε τις από κοντά: Θα διαπιστώσετε αμέσως τη διαφορά της στιβαρής γερμανικής κατασκευής και το αρμονικό δέσιμο της άψογης λειτουργικότητας με το σύγχρονο **design**. Δεν είναι τυχαίο ότι κάθε κουζίνα Nobilia καλύπτεται από πέντε χρόνια εγγύηση. Ούτε ότι οι Nobilia εισάγονται στην Ελλάδα από την Kunststoff, την εταιρία που είναι εδώ και χρόνια συνώνυμο της απόλυτης ποιότητας στα συνθετικά κουφώματα.

NOBILIA
BY KUNSTSTOFF

casaviva

Λεωφ.Ελευθερίας 2Α, 85104 Κρεμαστή Ρόδος Τηλ.95076, Fax.93775

Αντί να φαντάζεστε τιμές...

ΡΩΤΗΣΤΕ!

Δεν κοστίζει τίποτε να ρωτήσετε πόσο κοστίζουν τα Κούνστοφ: Πολύ πιθανόν να ανακαλύψετε ότι η ασύγκριτη ποιοτική υπεροχή Κούνστοφ θα σας στοιχίσει περίπου όσο και κάποια άλλα προϊόντα που δεν γνωρίζετε ούτε πού, ούτε με ποιές προδιαγραφές ποιότητας κατασκευάζονται.
Γι' αυτό, ρωτήστε πρώτα στην Κούνστοφ. Γιατί αν ρωτήσετε εκ των υστέρων, θα είναι πια πολύ αργά...

ΣΥΝΘΕΤΙΚΑ ΚΟΥΦΩΜΑΤΑ
ΕΠΙΠΛΑ ΚΟΥΖΙΝΑΣ
ΝΤΟΥΛΑΠΕΣ
ΕΣΩΤΕΡΙΚΕΣ ΠΟΡΤΕΣ
ΘΩΡΑΚΙΣΜΕΝΕΣ ΠΟΡΤΕΣ

KUNST STOFF®
www.kunststoff.gr
TÜV CERT EN ISO 9001

casaviva

Λεωφ.Ελευθερίας 2Α, 85104 Κρεμαστή Ρόδος Τηλ.95076, 96645, Fax.93775

Τα κατάφεραν... Τα 21 σπίτια του Καστελλορίζου κρίθηκαν ακατάλληλα από τους μηχανικούς του ΥΠΕΧΩΔΕ

Σωρεία ερωτημάτων για τον έλεγχο



Αν υπήρχε ανέκαθεν πρόβλημα στατικότητας γιατί μόλις σήμερα η καταγγελία Πανηγύρη;

Του Νικήτα Οικονόμου

ΠΛΗΘΟΣ αναπάντητων ερωτηματικών εγείρονται μετά την ανεπίσημη γνωστοποίηση των αποτελεσμάτων του ελέγχου που διενήργησε κλιμάκιο μηχανικών του ΥΠΕΧΩΔΕ στα 21 σπίτια του Καστελλορίζου, για τα οποία εκκρεμεί η διαδικασία παραχώρησής τους στους δικαιούχους.

Την προηγούμενη εβδομάδα οι εν λόγω μηχανικοί επισκέφθηκαν τον νομάρχη Δωδεκανήσου προκειμένου να τον ενημερώσουν για τον σκοπό της επίσκεψής τους στο ακριτικό νησί, που δεν ήταν άλλος από το να διερευνήσουν την καταλληλότητα των σπιτιών μετά από καταγγελία του δημάρχου Καστελλορίζου κ. Παύλου Πανηγύρη. Για την ιστορία να σημειωθεί ότι από τον έλεγχο που έγινε τα σπίτια κρίθηκαν ακατάλληλα προς κατοίκηση, καθώς εμφανίζουν μεταξύ άλλων και πρόβλημα στατικότητας.

Τα ερωτήματα που τίθενται αφορούν στην διαδικασία, αυτή καθ' αυτή του ελέγχου αλλά και για το τι προηγήθηκε της άφιξης, σε χρόνο ρεκόρ, των μηχανικών του ΥΠΕΧΩΔΕ. Κατ' αρχήν, θα πρέπει να επισημανθεί ότι έστω μετά από πολλά χρόνια, εδώ και μερικούς μήνες έχει αρχίσει η διαδικασία απόδοσης των σπιτιών σε δικαιούχους βάσει συγκεκριμένων κριτηρίων. Ηδη επτά Καστελλοριζιοί κρίθηκε ότι πληρούν τους όρους και παρέλαβαν τα σχετικά παραχωρητήρια.

ΓΙΑΤΙ λοιπόν ο δήμαρχος προέβη τώρα στην καταγγελία για την καταλληλότητα ή μη των 21 σπιτιών, όταν ο ίδιος μέχρι πρόσφατα ακόμα εκόπτετο για την άμεση παράδοσή τους; Από πότε ο κ. Πανηγύρης είχε την άποψη ότι τα σπίτια που θα στέγαζαν δεκάδες συμπατριώτες του ήταν «φτιαγμένα από θαλασσινό νερό», άρα είναι άκρως επισφαλή; Αν είχε υπ' όψιν του ή φοβόταν για την καταλληλότητα των σπιτιών γιατί έδινε μάχη μέχρι πρότινος να τα αξιοποιήσει ο Δήμος Καστελλορίζου, ή ακόμα λιγότερο για την καταλληλότητα των σπιτιών; Τότε δηλαδή που τα όποια σπίτια ήταν δυνατόν να ελεγχθούν – μιας και οι κλειδαριές παρέμειναν στις πόρτες – είχαν κριθεί απολύτως κατάλληλα.

Τι άλλαξε αλήθεια και σήμερα έχουμε μια εντελώς διαφορετική εκτίμηση; Μήπως η επιτροπή των μηχανικών του ΥΠΕΧΩΔΕ όφειλε να ενημερώσει τον νομάρχη Δωδεκανήσου; Γιατί αμέσως μετά τον έλεγχο που διενήργησαν επέστρεψαν απ' ευθείας στην Αθήνα, αν και είχαν δεσμευτεί στον κ. Σάββα Καραγιάννη ότι θα τον ενημέρωναν – τι πιο φυσικό; - για τα αποτελέσματα του ελέγχου τους.

ΣΗΜΕΡΑ η δημοτική αρχή του Καστελορίζου ζητεί την παρέμβαση του Εισαγγελέα, ενώ θα διενεργηθεί και Ενορκη Διοικητική Εξέταση. Και φυσικά θα πρέπει να γίνουν και τα δύο. Και μάλιστα άμεσα. Οι Εισαγγελείς που θα κληθούν να διεκπεραιώσουν αυτήν την υπόθεση, ας λάβουν υπ' όψιν τους και τα παραπάνω ερωτήματα. Αλλωστε, δεν είναι η πρώτη φορά που η Δικαιοσύνη θα ασχοληθεί με την υπόθεση αυτή, καθώς και το 1998 με επιστολή του ο πρόεδρος τότε των Καστελλοριζίων Ρόδου κ. Φίλιππος Σάκκαρης κατήγγελε την σκανδαλώδη καθυστέρηση παραχώρησης των σπιτιών. Μόλις πριν ένα χρόνο μάλιστα ζητούσε την παρέμβαση και του Γενικού Γραμματέα του υπουργείου Αιγαίου κ. Γιάννη Μαχαιρίδη, εσωκλείοντας στην επιστολή του πέντε υπεύθυνες δηλώσεις του νόμου 105 από αντίστοιχο αριθμό δικαιούχων για παραλαβή σπιτιών.

Αυτό που θα πρέπει να επισημανθεί τέλος είναι κατά πόσον ο δήμαρχος του Καστελλορίζου κ. Παύλος Πανηγύρης, μετά την καταγγελία του προς το ΥΠΕΧΩΔΕ και τα αποτελέσματα του ελέγχου των μηχανικών του υπουργείου, είχε ή έχει κατά νου άλλες εναλλακτικές λύσεις στο μείζον πρόβλημα που προκύπτει, με τεράστιες ηθικές, οικονομικές, ποινικές και σαφώς πολιτικές διαστάσεις. Ανάλογες και οι ευθύνες που αντιστοιχούν σε πολλούς. Η Δικαιοσύνη έχει τώρα τον λόγο με την ελπίδα ότι θα ρίξει άπλετο φως σε μια ιστορία που βρίθει κενών και πολλών ερωτηματικών.



Οι μέτοχοι στο πλευρό της Διοίκησης με επιστολή προς Παπουτσή

Με σύγχρονη και δυνατή ΔΑΝΕ περισσεύει ο Παναγόπουλος



Η ΔΑΝΕ έχει στο πλευρό της τους μετόχους. Ο Παναγόπουλος τον Παπουτσή. Σήμερα ακόμα μία μάχη. Ποιός θα την κερδίσει;

«Δωδεκάνησος δεν είναι μόνο η Ρόδος και η Κως. Εκτός κι αν τα υπόλοιπα νησιά δεν ανήκουν στην ελληνική επικράτεια» - Σήμερα συνεδριάζει η ΓΕΑΣ

ΠΑΡΑ την κατ' αρχήν φαινομενική απάθεια που χαραχτήριζε τα στελέχη και τους μετόχους της ΔΑΝΕ στην προοπτική εισόδου του Περικλή Παναγόπουλου στα Δωδεκάνησα, όλα δείχνουν ότι η σιωπηρή ανησυχία και προβληματισμός δίνουν τη θέση τους στην έκφραση, και δημοσίως, της αντίδρασης στα πλάνα του υπουργού Εμπορικής Ναυτιλίας να «δωρίσει» την άδεια σκοπιμότητας που τόσο πολύ επιθυμεί ο ιδιοκτήτης των Επιχειρήσεων Αττικής.

Μετά από πολύ καιρό, πρέπει να επισημανθεί, ομάδα μετόχων της δωδεκανησιακής εταιρείας αναλαμβάνουν την πρωτοβουλία να υπερασπιστούν τα συμφέροντα της ΔΑΝΕ, δίνοντας σήμερα στη δημοσιότητα επιστολή με αποδέκτη τον ίδιο τον κ. Χρήστο Παπουτσή, καθώς την ώρα αυτή μάλλον θα συζητηθεί στην Γνωμοδοτική Επιτροπή Ακτοπλοϊκών Συγκοινωνιών το εξ αναβολής αίτημα του ΕΠΑΤΤ για άδεια σκοπιμότητας στη γραμμή φιλέτο Πειραιάς – Κως – Ρόδος. Μια επιστολή που έρχεται λίγα μόλις εικοσιτετράωρα μετά την έγγραφη διατύπωση ερωτημάτων από ομάδα άλλων μετόχων, περισσότερο σκεπτικιστών και «αμφισβητιών» για τα τεκταινόμενα στο εσωτερικό της ΔΑΝΕ.

Αυτό που επισημαίνουν οι μέτοχοι της εταιρείας, που προέρχονται από την Κάλυμνο, είναι την αδικία και το παράλογο να ζητείται από την ΓΕΑΣ να εγκρίνει μία ακόμα άδεια σκοπιμότητας για τον χρυσοφόρο κορμό της Δωδεκανήσου, την στιγμή που αυτός ήδη εξυπηρετείται επαρκέστατα, με τη ΔΑΝΕ να «καλύπτει τις ανάγκες της περιοχής απόλυτα ικανοποιητικά, παρά την κρίση που έχει περάσει» σε οικονομικό και διοικητικό επίπεδο. Επί πλέον, ο πληθωρισμός των εταιρειών και των αδειών σκοπιμότητας που έχουν εγκριθεί στο παρελθόν καθιστά ζημιογόνα τη λειτουργία των εταιρειών – παρατίθενται και σχετικά νούμερα, κάτι που φαίνεται να μην λαμβάνεται καθόλου υπ' όψιν από τον αρμόδιο υπουργό.

«ΔΩΔΕΚΑΝΗΣΑ δεν είναι μόνο η Ρόδος και η Κως» είναι το ουσιαστικό μήνυμα της επιστολής των μετόχων, οι οποίοι ζητούν από τον κ. Παπουτσή να παγώσει το αίτημα του Περικλή Παναγόπουλου, μιας και η σημερινή ΔΑΝΕ, σύγχρονη και δυνατή, μπορεί να συνεχίσει την αποστολή της στο νομό μας. Το πλήρες κείμενο έχει ως εξής:

«Κύριε Υπουργέ,

Με αφορμή τα σημερινά δημοσιεύματα μέσω των οποίων πληροφορούμαστε για τη συνεδρίαση της ΓΕΑΣ σήμερα Δευτέρα 30-10-2000, με θέμα την εξέταση αίτησης των Επιχειρήσεων Αττικής για την χορήγηση και άλλης (!!!) άδειας σκοπιμότητας, για τη γραμμή Πειραιά - Κω - Ρόδου, θέτω υπόψη σας τα ακόλουθα:

Ανήκω και εγώ στην κατηγορία των ανθρώπων εκείνων που η μοίρα τους έταξε να γεννηθούν, να μεγαλώσουν και να ζουν στην ευαίσθητη και ακριτική περιοχή της Δωδεκανήσου.

Από το 1947 που έφυγαν οι κατακτητές αφήνοντας στο πέρασμά τους σημαντικές υποδομές στα νησιά μας, ήλθαμε εμείς οι κάτοικοί τους με υστέρημα χρημάτων, αλλά με περίσσευμα ψυχής να αναπληρώσουμε τις ελλείψεις της οφειλόμενης κρατικής αρωγής, με την ιδιωτική μας πρωτοβουλία.

Ιδρύσαμε έτσι, τη ΔΑΝΕ συμβάλλοντας καθοριστικά στην ανάπτυξη των συγκοινωνιών και της οικονομίας των νησιών του Νομού μας και μέχρι σήμερα τα καταφέραμε. Και παρόλο που σε άλλες νησιωτικές περιοχές της χώρας με καλύτερες συνθήκες και με μεγαλύτερη κρατική υποστήριξη, αντίστοιχης μορφής εταιρείες αφέθηκαν να λειτουργούν απρόσκοπτα, στη δική μας περίπτωση το Υ.Ε.Ν. φρόντισε με πληθώρα νέων αδειών σκοπιμότητος να δρομολογήσει πλοία πέραν του απαραιτήτου αριθμού καθιστώντας την εκμετάλλευση όλων προβληματική και ζημιογόνα. Παρά ταύτα η εταιρεία μας, δίχως να ξεφύγει ποτέ από την κοινωνική της διάσταση, εξυπηρέτησε όλα ανεξαιρέτως τα νησιά του Νομού μας με σημαντική οικονομική ζημία για την ίδια και εμάς τους μετόχους της, χωρίς καμμία κρατική συνδρομή και επιδότηση.

Σήμερα, μαθαίνουμε ότι το Υ.Ε.Ν. ανακάλυψε μετά από είκοσι χρόνια προσφοράς της ΔΑΝΕ στον τόπο αυτό, ότι το μοντέλο που εφάρμοσε, δηλαδή 8 πλοία να αναχωρούν από τον Πειραιά και δια μέσου των μικρών και μεγάλων νησιών που καταλήγουν στη Ρόδο, ήταν άσχημα μη βιώσιμο και λειτουργικά μη αποτελεσματικό. Κι έρχεται η ΓΕΑΣ να χορηγήσει και νέες άδειες σκοπιμότητας πέραν των ήδη υπαρχουσών οκτώ όχι τώρα μέσω κάθε μικρού νησιού το οποίο η ΔΑΝΕ για 20 χρόνια ήταν υποχρεωμένη αγόγγυστα να υπηρετεί, αλλά μόνο για Πειραιά - Κω- Ρόδο λες και δεν υπάρχουν πλέον Αστυπάλαια, Νίσυρος, Τήλος, Χάλκη, Σύμη, Λειψοί, Κάσος, Κάρπαθος και Καστελόριζο. Ή μήπως για τους νέους πλοιοκτήτες τα νησιά αυτά δεν αποτελούν τμήμα της Ελληνικής επικράτειας;!!! Ή τέλος, τους ενδιαφέρει μόνο το φιλέτο, όπως και τον κάθε ξενόφερτο στην περιοχή; Για τι πρέπει δήθεν η γραμμή να εξυπηρετείται μόνο από πλοία κορμού Πειραιά - Κω - Ρόδου;

Η Εταιρεία μας όπως γνωρίζετε, και είναι γνωστο στο Πανελλήνιο παρότι εξήλθε από μεγάλη κρίση σήμερα προχωρεί και με γοργούς ρυθμούς, την περαιτέρω ανανέωση του στόλου της, αφ' ενός με την ήδη πραγματοποιηθείσα αγορά του πλοίου ΛΙΝΔΟΣ, στα πλαίσια των κατευθυντήριων οδηγιών του Υ.Ε.Ν. για εκσυγχρονισμό με πλοία που ηλικιακά είναι μικρότερα της δεκαετίας και αφ' ετέρου με τον προγραμματισμό της αγοράς νεότευκτου πλοίου για την υλοποίηση της χορηγηθείσης ήδη στην εταιρεία μας άδειας σκοπιμότητας.

Κύριε Υπουργέ,

Ούτε μονοπώλια μας ενδιαφέρουν, ούτε η ΔΑΝΕ ήταν μονοπωλιακή ποτέ. Δεν μπορεί όμως για μία «πίτα» που δεν υπερβαίνει τα 13 δις δρχ. ετησίως με 10 ήδη υφιστάμενες άδειες σκοπιμότητας να συζητάτε την πιθανή χορήγηση και άλλων αδειών, όταν μάλιστα ακούγεται κ. Υπουργέ ότι κάθε κυκλικό ταξίδι από Πειραιά προς Ρόδο μέσω των νησιών της Δωδεκανήσου, έχει κόστος μόνο για μισθοδοσία τιληρώματος και καύσιμα που αγγίζει τα 16 εκατ. δραχμές ενώ δεν διακινούνται από τώρα μέχρι τον Μάιο πάνω από εκατό (100) επιβάτες.

Εάν πραγματικά σας ενδιαφέρει η εξυπηρέτηση των νησιών μας αφήστε την ΔΑΝΕ να συνεχίσει και ολοκληρώσει το πρόγραμμα εκσυγχρονισμού της ενόψει της όποιας απελευθέρωσης επιφέρει η άρση του cabotage.

Ως Δωδεκανήσιος και ως μέτοχος της ΔΑΝΕ αισθάνομαι ότι έχω κάθε δικαίωμα «φυλάγοντας Θερμοπύλες» να σας το ζητήσω».

Ακολουθούν οι υπογραφές
Αντώνης Νταλαρής
Νικόλαος Τσαγκάρης
Τρικοίλη Πόπη
Μπαϊράμης Μιχάλης
Ψαρομπάς Βασίλης
Καπαδάκης Βασίλης
Βούλγαρης Γιώργος
Τσάπος Αντώνης
Μπιλήρη Αννα
Χαραμή Ειρήνη
Κουτελλά Μαρία
Κοπανέζος Γεώργιος
Μπέλλου Νομική
Βαλσαμίδου Ελένη
Καραγεωργίου Νικόλαος
Αντώνης Ζαχαρόπουλος
Χρήστος Χατζηιωάννου
Μαρία Σκυλλά

Την Τετάρτη το Δ.Σ.

ΣΤΟΝ Πειραιά θα συνεδριάσει την Τετάρτη το Διοικητικό Συμβούλιο της ΔΑΝΕ με εννέα θέματα στην ημερήσια διάταξη, εκτός και αν προκύψουν δραματικές αλλαγές στη γραμμή της Δωδεκανήσου από τις σημερινές αποφάσεις της ΓΕΑΣ.

Η πρόσληψη αρχιμηχανικού αποκλειστικά για τα πλοία της ΔΑΝΕ, η μετασκευή του «Λίνδος» και η πορεία των εργασιών της ετήσιας επιθεώρησης των πλοίων «ΡΟΔΟΣ» και «ΠΑΤΜΟΣ», είναι μερικά μόνο από τα θέματα που θα απασχολήσουν τη Διοίκηση της δωδεκανησιακής εταιρείας.

Αναλυτικά η ημερήσια διάταξη:

1. Επιλογή ναυπηγού μετασκευής «ΛΙΝΔΟΣ»
2. Ορισμός Επιτροπής παρακολούθησης εργασιών μετασκευής «ΛΙΝΔΟΣ.
3. Ενημέρωση για αξονικό σύστημα
4. Πώληση του «ΛΕΡΟΣ»
5. Ενημέρωση για εξόφληση πιστωτών άρθρου 44
6. Πρόσληψη αρχιμηχανικού
7. Ετήσια συντήρηση του «ΙΑΛΥΣΟΣ»
8. Προγραμματισμός εργασιών ετήσιας επιθεώρησης των Ε/Γ - Ο/Γ «ΡΟΔΟΣ» και «ΠΑΤΜΟΣ»
9. Ενημέρωση για τη Γενική Συνέλευση της Ενωσης Εφοπλιστών Ακτοπλοΐας
10. Διάφορα

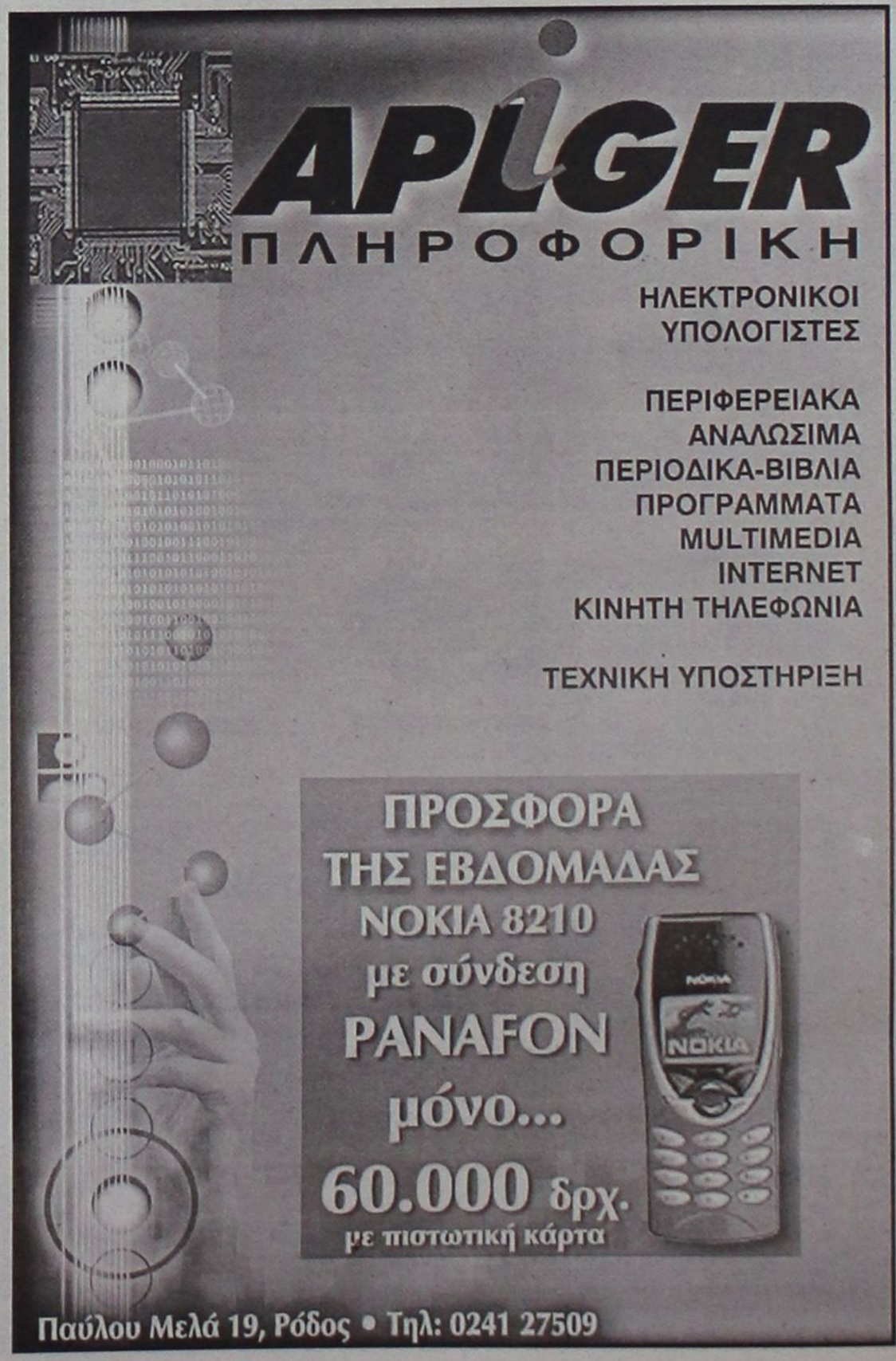



HOTEL VERMION
Μέσα στο αιωνόβιο πλατανόδασος δίπλα στις πηγές της Αράπιτσας
ΠΡΟΣΦΟΡΑ ΜΟΝΑΔΙΚΗ έως 22/12
4 διανυκτερεύσεις - πρωινό 24.000 δρχ. το άτομο
6 διανυκτερεύσεις - πρωινό 34.000 δρχ. το άτομο
Δωμάτια με θέρμανση-μπάνιο-TV-τηλέφωνο-mini bar
εστιατόριο-καφέ μπαρ-γήπεδα τέννις-μπάσκετ-βόλλεϋ-λίμνη ψαρέματος
Το ορμητήριο για να επισκευθείτε τη Βεργίνα, την Αρχαία Πέλλα, το Βήμα του Αποστόλου Παύλου, την Παναγία Σουμελά, το Σέλι, τα 3-5 Πηγάδια
ΑΓ. ΝΙΚΟΛΑΟΣ - ΝΑΟΥΣΑ
τηλ. & fax: (0332) 29311-14

Νέα κρούση για τον Περιμετρικό

Η ΕΝΤΑΞΗ του περιμετρικού δακτυλίου σε τομεακό πρόγραμμα αποτελεί πρώτη προτεραιότητα για το Δήμο Ροδίων και τη Νομαρχία Δωδεκανήσου και για το λόγο αυτό οι κρούσεις προς το ΥΠΕΧΩΔΕ θα συνεχιστούν και αυτή την εβδομάδα.

Οι κ.κ. Καραγιάννης και Γιαννόπουλος θεωρούν ότι οι όποιες δεσμεύσεις των αρμοδίων παραγόντων των συναρμοδίων υπουργείων ακόμα και της Περιφέρειας Νοτίου Αιγαίου δεν κρίνονται απόλυτα ικανοποιητικές. Σύμφωνα με πληροφορίες εντός της εβδομάδας θα συνταχθεί και νέα επιστολή, η τρίτη κατά σειρά, με αποδέκτη τον κ. Κώστα Λαλιώτη και την οποία θα συνυπογράφουν ο νομάρχης και ο δήμαρχος Ρόδου.

Συνεργάτες και των δύο εκτιμούν ότι το κόστος ενός τόσο σπουδαίου έργου υποδομής για την πόλη της Ρόδου δεν μπορεί παρά να καλυφθεί από τα τομεακά προγράμματα, όπως άλλωστε έχουν υποσχεθεί ότι θα γίνει. Από τη στιγμή όμως που το τελευταίο διάστημα ακούγονται διάφορα για ένταξη του έργου στο διασυνοριακό πρόγραμμα INTERREG III, κρίθηκε σκόπιμο να επανέλθουν με νέα επιστολή επιμένοντας στις θέσεις τους.

Επίσης, με δεδομένη την αποχώρηση του κ. Παναγιώτη Σαλτούρου από την Περιφέρεια Νοτίου Αιγαίου, οι τοπικές μας αρχές ελπίζουν και στη δική του συμπαράσταση καθώς ήδη έχει ασχοληθεί με το θέμα, ενώ δεν αποκλείεται να προγραμματιστεί και νέα επίσκεψη κλιμακίου παραγόντων του Δήμου και της Νομαρχίας στο ΥΠΕΧΩΔΕ προκειμένου εκ του σύνεγγυς να αποσπάσουν κατηγορηματικές δεσμεύσεις.



Το Σαββατοκύριακο του Δ. Κρεμαστινού και του Αρ. Παυλίδη

ΕΓΙΝΑΝ χθες στη Λίνδο τα αποκαλυπτήρια της προτομής του Ιωάννη Ζίγδη παρουσία των τοπικών αρχών και πλήθος κόσμου. Στη συγκινητική εκδήλωση που παρέστησαν οι βουλευτές Δωδεκανήσου κύριοι Δημήτρης Κρεμαστινός και Αριστοτέλης Παυλίδης έγινε αναφορά στην προσωπικότητα του αείμνηστου δωδεκανήσιου πολιτικού.

Ο κ. Κρεμαστινός ήταν παρών και στις επετειακές εκδηλώσεις για την 28η Οκτωβρίου στην ιδιαίτερα του πατρίδα τον Αρχάγγελο.

Ο κ. Αριστοτέλης Παυλίδης επισκέφθηκε επίσης το Σαββατοκύριακο τα Μαριτσά, τη Μαλώνα και τα Μάσσαρι. Χθες βράδυ παρέστη στις εκδηλώσεις που διοργάνωσε το τουρκικό προξενείο της Ρόδου με αφορμή την εθνική εορτή της γείτονος χώρας.





Συναισθηματική νοημοσύνη στο χώρο εργασίας

ΣΕΜΙΝΑΡΙΟ με θέμα «Συναισθηματική νοημοσύνη στο χώρο εργασίας» διοργανώνει η Ελληνική Εταιρεία Διοίκησης Επιχειρήσεων (ΕΕΔΕ) στις 11 και 12 Νοεμβρίου 2000 στη Ρόδο και με εισηγητή τον καθηγητή κ. Γ. Καλογεράκη.

Σκοπός του σεμιναρίου είναι η πλήρης ικανοποίηση των τεχνικών εκείνων που θα μας επιτρέψουν να οικοδομήσουμε ουσιαστικές σχέσεις εμπιστοσύνης με εσωτερικούς & εξωτερικούς πελάτες, να βελτιώσουμε το εσωτερικό κλίμα στην επιχείρησή μας, να μάθουμε να ακούμε συναισθηματικά.

Βρίσκονται στο νησί 700 υψηλόβαθμοι αστυνομικοί από 186 χώρες του κόσμου

«Αστακός» σήμερα η Ρόδος για τη συνέλευση της INTERPOL

- Αναμένονται Χρυσοχοΐδης και Γεωργακόπουλος - Ν. Τασσιόπουλος «είμαστε έτοιμοι για όλα»

Σαν αστακός φυλάσσεται ολόκληρη η Ρόδος και κυρίως το ξενοδοχείο «Rodos Palace» όπου σήμερα ξεκινά η 69η συνεδρίαση της Γενικής Συνέλευσης της INTERPOL με τη συμμετοχή 700 συνέδρων από 167 χώρες του κόσμου.

Ολόκληρη η Ελληνική Αστυνομία βρίσκεται επί ποδός, προκειμένου όλα να κυλήσουν σύμφωνα με το πρόγραμμα που έχει καταρτησθεί. Αργά χθες το βράδυ επρόκειτο να έρθει στη Ρόδο ο αρχηγός της ΕΛ.ΑΣ Γιάννης Γεωργακόπουλος και σήμερα το πρωί θα αφιχθεί στο νησί ο υπουργός Δημοσίας Τάξεως Μιχάλης Χρυσοχοΐδης.

«Ολα είναι έτοιμα» δήλωσε χθες προς τη Δράση ο πρόεδρος της Οργανωτικής Επιτροπής και μέλος του Εκτελεστικού Γραφείου της INTERPOL, ταξίαρχος Νίκος Τασσιόπουλος και εξέφρασε την πλήρη ικανοποίησή του για τη συνεργασία που υπήρχε τόσο με τις τοπικές αστυνομικές αρχές, όσο και με την ηγεσία της τοπικής αυτοδιοίκησης.

Ο κ. Μιχάλης Χρυσοχοΐδης, μαζί με τον κ. Γιάννη Γεωργακόπουλο θα παραχωρήσουν σήμερα το πρωί συνέντευξη τύπου και θα αναφερθούν στη Γενική Συνέλευση, αλλά και στην προσπάθεια που καταβάλλεται διεθνώς για την αντιμετώπιση του οργανωμένου εγκλήματος. Σύμφωνα με τον κ. Νίκο Τασσιόπουλο, στην συνέντευξη δεν θα αναλυθούν θέματα τοπικού ενδιαφέροντος «εκτός εάν



Ο Ταξίαρχος της ΕΛ.ΑΣ Νίκος Τασσιόπουλος

στην πορεία των εργασιών, βρεθεί λίγος χρόνος ελεύθερος, οπότε στο περιθώριο δοθούν κάποιες απαντήσεις».

Οι ενότητες στις οποίες θα επικεντρωθούν οι συζητήσεις αφορούν μεταξύ άλλων στα εξής:

- Η χρηματοδότηση της τρομοκρατίας
- Τα εγκλήματα στον κυβερνοχώρο
- Η διακίνηση ναρκωτικών
- Το ξέπλυμα χρήματος
- Η λαθρομετανάστευση

Η εφημερίδα «Το Βήμα» φιλοξένησε χθες δηλώσεις του Υπουργού Δημοσίας Τάξεως σε ό,τι αφορά τη συνέλευση της Ρόδου. Ο κ. Χρυσοχοΐδης στις δηλώσεις του εξηγεί ότι «Η εγκληματικότητα έχει λάβει τέτοιες διαστάσεις που γίνεται φανερό ότι σήμερα το έγκλημα δεν γνωρίζει σύνορα κρατών, ούτε φυλή, ούτε χρώμα των θυμάτων του». Ο ταξίαρχος Νίκος Τασσιόπουλος πάντως θεωρεί ότι «είναι υπερβολή η σύνδεση της ασφάλειας που παρέχεται τώρα, με τα μέτρα ασφαλείας που θα ληφθούν στους Ολυμπιακούς αγώνες».

Το πρόγραμμα της 69ης γενικής Συνέλευσης της ΙΝΤΕΡΠΟΛ έχει ως ακολούθως:

Δευτέρα, 30 Οκτωβρίου 2000

10.00 - 11.00 Τελετή Εναρξης
11.30 - 12.30 1η Ολομέλεια της Συνόδου
1. Υιοθέτηση Ημερήσιας Διάταξης
2. Διορισμός Εκλογικής Επιτροπής
3. Διορισμός μιας Επιτροπής ad hoc
13.45 - 14.15 Συνάντηση Επιτροπής Ad Hoc
14.30 - 17.30 2η Ολομέλεια της Συνόδου
4. Αναφορές Προόδου
5. Συστήματα πληροφορικής

Απόγευμα: Υποδοχή που διοργανώνεται από την αντιπροσωπεία της Ισπανίας στο Rodian Beach Resort (κοντά στο ξενοδοχείο Rodos Palace) 18.30

Βράδυ: Δείπνο προσφερόμενο από τον Δήμαρχο της πόλης - Μουσικοχορευτική - Φολκλορική βραδιά στο Παλάτι των Ιπποτών (20.45)

Τρίτη, 31 Οκτωβρίου 2000

09.30 - 12.30 3η Ολομέλεια της Συνόδου
6. Στρατηγικό Σχέδιο Ανάπτυξης
7. Περιφερειακές δραστηριότητες
14.30 - 17.30 **4η Ολομέλεια της Συνόδου**
8. Διεθνής Αστυνομική Συνεργασία

Βράδυ: Επίσημο Δείπνο που δίδεται από το Υπουργείο Δημόσιας Τάξης στο εστιατόριο Castello Rosso (20.00)

Τετάρτη, 1 Νοεμβρίου 2000

09.30 - 12.30 **5η Ολομέλεια της Συνόδου**
8. Διεθνής Αστυνομική Συνεργασία

Απόγευμα: Εκδρομή στη Λίνδο (14.30)

Υποδοχή που διοργανώνεται από την Γερμανική αντιπροσωπεία στο ξενοδοχείο Rodos Palace (20.00)

Πέμπτη, 2 Νοεμβρίου 2000

09.30 - 12.30 **6η Ολομέλεια της Συνόδου**
9. Γενικές λειτουργίες του Οργανισμού
14.30 - 17.30 **7η Ολομέλεια της Συνόδου**
10. Οικονομικά θέματα
11. Διορισμός του Γεν. Γραμματέα



Βράδυ: Υποδοχή που διοργανώνεται από την αντιπροσωπεία της Ινδίας στο ξενοδοχείο Rodos Palace (18.00)

Υποδοχή που διοργανώνεται από τον Πρόεδρο και Γενικό Γραματέα του Δ.Ο.Ε.Α. - ΙΝΤΕΡΠΟΛ, κ. KANEMOTO και κ. KENDALL, αντίστοιχα (20.00).

Παρασκευή, 3 Νομεβρίου 2000

12. Εκλογές Εκτελεστικής Επιτροπής
13. Επιλογή τόπου για την 71η Σύνοδο της Γενικής Συνέλευσης

Απόγευμα: Ελεύθερο

Σάββατο, 4 Νοεμβρίου 2000

Αναχώρηση για ημερήσια εκδρομή στη νήσο Σύμη (ώρα αναχώρησης από το ξενοδοχείο 08.45).

ΠΩΛΕΙΤΑΙ

πλήρης οικιακός εξοπλισμός (έπιπλα, ηλεκτρικά είδη) όλα σε αρίστη κατάσταση
Δεκτός διακανονισμός
Πληροφ. τηλ. 0945566320 (5-8 μ.μ.)

12 άτοκες δόσεις
με ΟΛΕΣ τις πιστωτικές κάρτες!

DIVANI & DIVANI®
ΟΙ ΚΑΝΑΠΕΔΕΣ, ΣΤΑ ΙΤΑΛΙΚΑ.
ΡΟΔΟΣ Καναδά 54, τηλ. (0241) 27328



Την ώρα που καραδοκούν υπογείως ύποπτα συμφέροντα...

Από την απλή θεωρία, στην πράξη!

Το επιτηδευμένο «κούμπωμα» της Κ.Ε.Δ. προσφέρει πεδίο για άμεση «επίθεση»

Επιτακτική η αναγκαιότητα να πάρουν τέλος τα παχυλά λόγια

ΕΝΑ από τα πρώτα θέματα που θα πρέπει να θέσει στην «ατζέντα» της σε άμεση προτεραιότητα η νεοσύστατη Συντονιστική Επιτροπή Παρακολούθησης και Προώθησης Δωδεκανησιακών Θεμάτων, είναι ασφαλώς ο «θολός» ρόλος της Κτηματικής Εταιρείας του Δημοσίου. Απ' αυτό το «πεδίο» μάλιστα θα πρέπει ίσως να γίνει η αρχή, για να πείσει περί της - επίσης εκσυζητημένης - αναγκαιότητας της ύπαρξης του δικού της ρόλου. Καθ' ότι μετά από τα «παχυλά» λόγια - από τα οποία έχουν «χορτάσει» οι πάντες σ' αυτό τον τόπο - καλείται να περάσει άμεσα στην πράξη!

ΠΕΡΑΝ της επίμαχης - και επίδικης - διαμάχης που έχει η Νομαρχία με την Κ.Ε.Δ, η οποία θα βρει στις 15 Ιανουαρίου του επόμενου χρόνου τη δικαστική της λύση, επείγει να βρεθεί και η πολιτική λύση του όλου θέματος! Το οποίο είναι σαφώς ευρύτερο από το αν θα αποδίδεται τοπικά το 75% ή το 50% του προϊόντος των εκποιήσεων...

ΤΟ ΚΥΡΙΩΣ ζητούμενο είναι το δικαίωμα των επιλογών για την γη των προπατόρων τους από το ντόπιο στοιχείο! Γι' αυτό και θα πρέπει να επανέλθει πάραυτα το μείζον θέμα της σύστασης Τοπικού Φορέα Διαχείρισης της ακίνητης περιουσίας μας, που κάθε λίγο και λιγάκι βγαίνει στην επιφάνεια και μετά «ξαναξεχνιέται». Αυτή τη φορά όμως πρέπει πλέον να αναμοχλευθεί με προοπτική απτών αποτελεσμάτων!



ΓΙ' ΑΥΤΟ άλλωστε - μεταξύ πολλών άλλων φυσικά - «γεννήθηκε» αυτό το όργανο. Επί του προκειμένου, για να μην «περάσουν» τα γνωστά αλλότρια σχέδια της Κ.Ε.Δ., η οποία ορθώς ποιούσα από την πλευρά της τηρεί στάση αναμονής. Το ζητούμενο όμως είναι «τί κάνουν οι φύλακες»! Ειδικά μάλιστα τώρα, που τα «μαχαιροπήρουνα» καραδοκούν...

ΤΗΝ ΩΡΑ που η Νομαρχία Δωδεκανήσου περιμένει αγωνιωδώς την ετυμηγορία της Δικαιοσύνης για το «ξεκαθάρισμα» των παλιών εκκρεμοτήτων που έχει με την Κτηματική Εταιρεία του Δημοσίου και παράλληλα την σαφή οριοθέτηση των «όρων του παιγνιδιού» για το μέλλον της συνεργασίας τους, αυτή επιδιώκει από την πλευρά της - για ευνόητους φυσικά λόγους - να μην ανοίγει και νέα «μέτωπα». Τουλάχιστον όχι μεγάλα...

Επί του παρόντος, η κεντρική διοίκηση της Κ.Ε.Δ. ***αποφεύγει συστηματικά να «ξύσει τις πληγές» ακόμα περισσότερο*** σ' αυτή την χρονίζουσα «κόντρα», ***περιμένοντας καρτερικά τις εξελίξεις.*** Καθ' ότι γνωρίζει προφανώς και η ίδια ότι μια διαφορετική επιλογή κατά τη συγκεκριμένη χρονική καμπή θα μπορούσε να προκαλέσει ***πολύ πιο δυσάρεστες παρενέργειες γι' αυτήν,*** απ' όσες υφίστανται έως τώρα.

ΜΙΑ ΤΥΧΟΝ ***πιο «επιθετική» πολιτική της*** συγκεκριμένα, είναι κάτι παραπάνω από βέβαιο ότι θα εκλαμβάνετο από τους άμεσα θιγόμενους τοπικούς παράγοντες του νησιού μας ***ως ευθεία πρόκληση,*** με ό,τι αυτό συνεπάγεται για τις περαιτέρω μεταξύ τους σχέσεις! Τη στιγμή μάλιστα που βρίσκονται ήδη ***«στην κόψη του ξυραφιού»,*** κάτι τέτοιο κρίνεται κάθε άλλο παρά δόκιμο από την πλευρά της.

Τα επιτελεία της Κ.Ε.Δ. αφουγγράζονται την κατάσταση που έχει διαμορφωθεί και καθώς είναι σε θέση ασφαλώς να διαισθάνονται ότι... ***«μυρίζει μπαρούτι»*** - και μάλιστα έντονα - παραμένουν εκ προθέσεως ***στο «καβούκι» τους!*** Η επιλογή αυτή «μεταφράζεται» ***στον αυτοπεριορισμό τους*** σε ενέργειες που να μην οξύνουν περισσότερο τα πνεύματα, αφού εμφανώς δεν επιθυμούν την ενεργοποίηση εις βάρος του φορέα που εκπροσωπούν ***σύσσωμης της τοπικής μας κοινωνίας!*** Ειδικά μάλιστα σε καιρούς που διαπιστώνουν ότι οι τοπικιστικές συσπειρώσεις στην περιοχή μας για την προάσπιση των Δωδεκανησιακών συμφερόντων βρίσκονται αυτή την περίοδο στην κορύφωσή τους...

ΩΣ ΕΚ τούτου, η πολυσυζητημένη επί σειρά ετών Κτηματική Εταιρεία του Δημοσίου αποφεύγει όπως... ο διάβολος το λιβάνι αυτή την περίοδο να βγάλει «στο σφυρί» ***έστω και ένα*** από τα ακίνητα του νησιού μας που λογίζονται ως «φιλέτα»! Κάτι που αποτελεί (όπως έχει επισημάνει κατά καιρούς η «Δ») ***πάγια τακτική της, εδώ και αρκετούς μήνες.***

Η επιφυλακτικότητά της έγινε ακόμα πιο αισθητή από τον περασμένο Ιούνιο, όταν διέρρευσαν για πρώτη φορά οι φήμες ότι επίκειται η μετοχοποίησή της και η είσοδος στο Χρηματιστήριο. Δηλαδή ***η περιέλευσή της σε χέρια... ιδιωτών μεγαλομετόχων,*** οι οποίοι θα υποκαταστήσουν την έως τώρα - εκσυζητημένη ούτως ή άλλως - λειτουργία του κράτους. Κάτι που προιωνίζει σαφώς ότι ***έπονται και τα... ακόμα χειρότερα,*** αφού όλοι αυτοί θα πέσουν ασφαλώς με τα μαχαιροπήρουνα πάνω στο «ψαχνό»!

ΕΝ ΟΨΕΙ αυτής ακριβώς της προοπτικής, η Κ.Ε.Δ. αρκείται εδώ και καιρό στην εκποίηση απλώς και μόνο κάποιων περιφερειακών μικρών ακινήτων ήσσονος σημασίας, προκειμένου να αποφύγει τις αντιδράσεις. Φροντίζοντας όμως να... θυμίζει την ύπαρξή της!

Ωστόσο, η τακτική της αυτή είναι πασιφανώς περιστασιακή, καθώς τυγχάνει ηλίου φαεινότερο ότι ***τελεί απλώς σε θέση αναμονής και εμφανίζεται επιτηδευμένα ως «κουμπωμένη»,*** περιμένοντας την κατάλληλη ώρα ***για να... επανέλθει δριμύτερη!*** Προσδοκώντας ασφαλώς να βρει την κατάλληλη στιγμή και το γενικότερο «κλίμα» που θα ευνοεί ***τις γνωστές πλέον προθέσεις της!***

ΑΠΕΝΑΝΤΙ λοιπόν σ' αυτή την ***ορατή πραγματικότητα,*** το ζητούμενο είναι να μην δοθεί ***ποτέ*** στην Κ.Ε.Δ. η ευκαιρία που περιμένει! Εν ολίγοις, να μην βρει ποτέ ξανά το τοπικό στοιχείο σε κατάσταση «λήθαργου»...

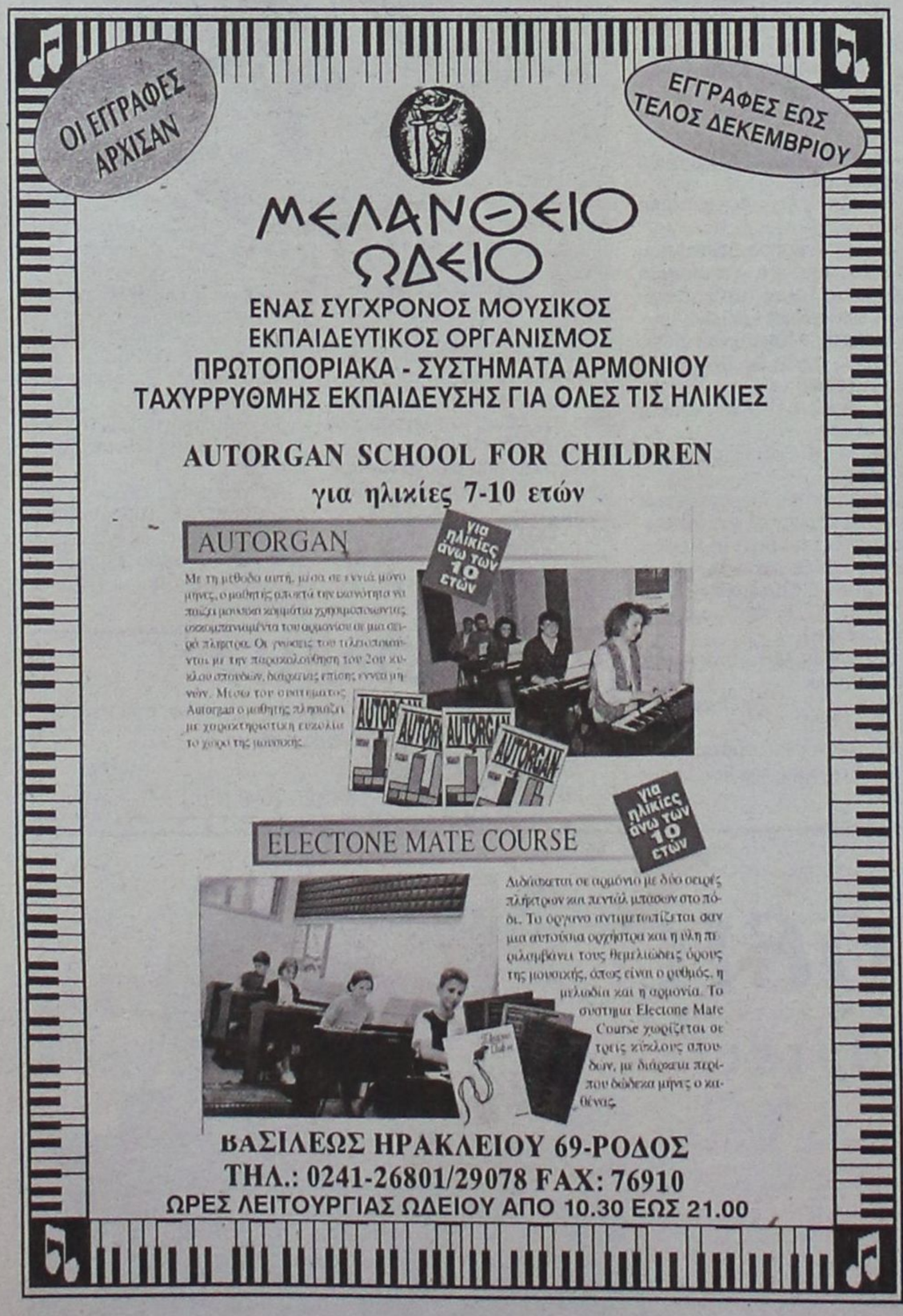

ΜΟΝΟ «ΨΙΛΙΚΑ»

Συνεχίζει να δείχνει ότι... τρέμει το «θεριό»!

ΤΟ ΓΕΓΟΝΟΣ ότι η Κ.Ε.Δ.... «φοβάται το θεριό», μήπως αυτό ξυπνήσει από το λήθαργό του και περάσει στην αντεπίθεση, επιβεβαιώνεται με απόλυτη σαφήνεια εδώ και πολύ καιρό, με τη «δειλία» που την διακατέχει στις κινήσεις της. Αυτή την εβδομάδα η πιστοποίηση γίνεται απλώς για μία ακόμα - πολλοστή - φορά.

Η χαρακτηριστική ***ατολμία*** που την διακρίνει κατά τους τελευταίους μήνες φέρνει το τοπικό της κλιμάκιο να εκποιεί άλλα δύο μικρά αγροτεμάχια, που τυγχάνουν αμφότερα ***μη άρτια και μη οικοδομήσιμα.*** Κατ' εντολή πάντα των κεντρικών της επιτελείων, που επιλέγουν την «γραμμή πλεύσης». Ετσι:

■ ΑΥΡΙΟ ***Τρίτη 31 Οκτωβρίου*** έχει προγραμματισθεί να γίνει η εκποίηση ενός δημόσιου ακινήτου που βρίσκεται στην περιοχή «Αγία Κυριακή» του Δήμου Αφάντου. Εχει έκταση 2.000 τετραγωνικά μέτρα και η τιμή εκκίνησης της δημοπρασίας καθορίστηκε στο ποσόν των ***12 εκατομμυρίων*** δραχμών.

■ ΤΗΝ ΑΜΕΣΩΣ επόμενη μέρα, ***Τετάρτη 1 Νοεμβρίου***, έπεται άλλο ένα «οικόπεδο» έκτασης 1.720 τετραγωνικών, που βρίσκεται στις παρυφές του Δήμου Ροδίων και συγκεκριμένα στον οικισμό Ασγούρου. Η τιμή της πρώτης προσφοράς ξεκινάει από το ποσόν των ***13 εκατομμυρίων***.

ΠΕΡΑΝ των άλλων προαναφερόμενων που τα καθιστούν δυσαξιοποίητα, έχουν και τα δύο το κοινό σημείο να βρίσκονται εκτός σχεδίου πόλεως. Περιττόν είναι φυσικά να υπογραμμισθεί ότι το ενδιαφέρον για την απόκτησή τους περιορίζεται στο στενό χώρο και μόνο των περιοίκων, αφού δεν διαθέτουν προϋποθέσεις ευρύτερου επενδυτικού σχεδιασμού. Για το «ξεφόρτωμά» τους μάλιστα, προβλέπονται και... ευκολίες προς τον πλειοδότη.

Και τις δύο ως άνω ημέρες οι πλειστηριασμοί θα ξεκινήσουν στα γραφεία της οδού Ιπποτών στις 10 το πρωΐ και θα ολοκληρωθούν σε χρόνο μιας ώρας. Μέχρι δηλαδή τις 11.

ΔΗΜΟΣ ΡΟΔΙΩΝ
ΓΡΑΦΕΙΟ ΤΥΠΟΥ

ΑΝΑΚΟΙΝΩΣΗ

Από το γραφείο του αρμόδιου αντιδημάρχου κ. Αλαβέρα ανακοινώνεται ότι η φύλαξη των εισόδων της Μεσαιωνικής Πόλης θα παραταθεί έως τις 15 Νοεμβρίου.

RODEO
DONNA
Rodos
«Rodeo»
Γαλλίας 10

Ομαδικά στο εδώλιο έντεκα γνωστοί γιατροί και έξι φαρμακοποιοί

«ΜΟΥΔΙΑΣΜΕΝΟΣ» και με διάχυτη αμηχανία αναμένει ο ιατρικός και φαρμακευτικός κόσμος του νησιού μας - αλλά και όχι μόνο βέβαια - την έκβαση που θα έχει ενώπιον της Δικαιοσύνης η υπόθεση των συναδέλφων τους οι οποίοι διέβησαν πριν από μερικά χρόνια την πόρτα του Εισαγγελέα, ύστερα από μήνυση του ΤΑΞΥ.

Ο ΛΟΓΟΣ αφορά συγκεκριμένα τις περιβόητες συνταγογραφήσεις των ξενοδοχοϋπαλλήλων που είχαν χαρακτηρισθεί από το Ταμείο ως... «μαϊμού» και πήραν το δρόμο της ποινικής διερεύνησης. Και φυσικά είναι εύλογο η τύχη των κατηγορούμενων και η ετυμηγορία του δικαστηρίου να κρατά σε «αναμμένα κάρβουνα» ολόκληρο τον χώρο...

Ποιοί φέρονται ως εμπλεκόμενοι

ΟΙ ΠΡΩΤΟΙ που θα πάρουν τη «γεύση» των διαθέσεων του ΤΑΞΥ και της Δικαιοσύνης είναι η φαρμακοποιός Μαρία Βογιατζή και ο γιατρός Ιωάννης Ορφανός, που έχουν την επαγγελματική τους έδρα στην Παστίδα. Στο εδώλιο θα τους πλαισιώσουν - για διαφορετικά περιστατικά - η φαρμακοποιός της πόλης μας Αδελαΐδα Διακοσάββα και η γιατρός Ελευθερία Τσεχελίδου.

Η ΕΤΥΜΗΓΟΡΙΑ για τα πρόσωπά τους θα σηματοδοτήσει μάλλον και το προμήνυμα των υπόλοιπων συναδέλφων τους, που έπονται αμέσως μετά. Χωρίς αυτό πάντως να είναι απόλυτο, αφού ο καθένας θα κριθεί ασφαλώς κατά περίπτωση.

ΕΙΔΙΚΟΤΕΡΑ, θα ακολουθήσουν:

✔ Οι φαρμακοποιοί Γαρυφαλιά Βαρβαρέσου, Ιωάννης Γιαλλούσης, Ευανθία Γιαννούλη, Σάββας Ευαγγελίδης.

✔ Και οι γιατροί Δημήτριος Γαλανός, Σπύρος Μαρτίνης, Παναγιώτης Παπαντωνίου, Εμμανουήλ Καράλας, Αγαπητός Πίτσας, Ιωάννης Παναγιώτου, Λουκάς Λουκαΐδης, Νικόλαος Οικονομίδης και Εμμανουήλ Σωτηράκης.

Για τις περιβόητες πλαστές συνταγογραφήσεις των ξενοδοχοϋπαλλήλων

Εν αναμονή πειστικού «αντίλογου»

ΕΝΤΕΚΑ γνωστοί γιατροί του νησιού μας και έξι φαρμακοποιοί θα συγκεντρώσουν - εκ των πραγμάτων - πάνω τους τα βλέμματα της κοινής γνώμης κατά την αμέσως προσεχή δικάσιμο του Τριμελούς Πλημμελειοδικείου. Καθ' ότι οι κατηγορίες που τους αποδίδονται είναι ιδιαίτερα σοβαρές, και ως εκ τούτου με εύλογο ενδιαφέρον αναμένεται να ακουστεί και ο δικός τους επίσημος «αντίλογος». Αυτό όμως που κυρίως περιμένει να πληροφορηθεί το κοινό είναι η τελική ετυμηγορία της Δικαιοσύνης προς τα πρόσωπά τους...

Ο φάκελλος ανοίγει μεθαύριο ενώπιον του Τριμελούς

ΑΝ ΔΙΚΑΙΑ ή όχι διασύρθηκαν τα ονόματά τους θα γίνει συγκεκριμένα γνωστό - πλην απροόπτου - ***μεθαύριο Τετάρτη 1 Νοεμβρίου,*** οπότε καλούνται να καθίσουν ομαδικά στο εδώλιο, αντιμετωπίζοντας τη βαριά κατηγορία της απάτης. Βαρύνονται ακόμα και με άλλες συναφείς του Ποινικού Κώδικα, με πιο σοβαρή τη μομφή της πλαστογραφίας.

Πρόκειται για τις καταγγελίες που είχαν δει το φως της δημοσιότητας πριν από μερικά χρόνια και αφορούσαν πλαστές συνταγογραφήσεις, με τις οποίες οι κατηγορούμενοι φέρονται ότι καρπώθηκαν δολίως σημαντικά ποσά από συγκεκριμένο ασφαλιστικό ταμείο για υπηρεσίες τις οποίες ουδέποτε προσέφεραν στους ασφαλισμένους του! Μια υπόθεση, που είχε προκαλέσει ιδιαίτερη αίσθηση όταν είχαν γίνει τα «αποκαλυπτήρια» και φυσικά ανάλογα είναι τα ερεθίσματα τώρα, που επανέρχεται στο προσκήνιο για τη δικαστική της «εκκαθάριση».

«Ενώπιος ενωπίω» με το ΤΑΞΥ, που τους έστειλε στο «σκαμνί»

Αντιμετωπίζουν τις κατηγορίες απάτης και πλαστογραφίας

ΟΙ ΕΠΙΔΙΚΕΣ πλαστές συνταγογραφήσεις αναφέρονται ειδικότερα σε «επισκέψεις» ασθενών ξενοδοχοϋπαλλήλων που είχαν γίνει κατά καιρούς στα ιατρεία των κατηγορούμενων γιατρών, οι οποίοι φέρονται ότι σε συνεργασία με τους συγκατηγορούμενούς τους φαρμακοποιούς μεθόδευσαν την εξαπάτηση του ταμείου, προκειμένου να εισπράξουν ποσά τα οποία δεν δικαιούντο. Ετσι, μεθαύριο θα βρεθούν στο ακροατήριο «ενώπιος ενωπίω» με το ΤΑΞΥ, το οποίο κίνησε την εις βάρος τους ποινική διαδικασία.

Σύμφωνα με το κατηγορητήριο που τους βαρύνει, η απάτη συνίσταται στο γενικό της περίγραμμα στα κάτωθι στοιχεία: Πρώτα «νόθευαν» το πρωτότυπο της εντολής υγειονομικής περίθαλψης των ασφαλισμένων και εν συνεχεία - εν γνώσει της πλαστότητας - υπέβαλαν τα εν λόγω παραστατικά στο ΤΑΞΥ για την είσπραξη της αξίας των φαρμάκων.

ΣΗΜΕΙΩΝΕΤΑΙ ότι οι 17 συνολικά κατηγορούμενοι θα καθίσουν στο εδώλιο ***σε δύο γκρουπ***. Και αυτό γιατί το ίδιο αδίκημα έχει ως σημείο αναφοράς δύο διαφορετικές χρονικές περιόδους, οι οποίες κατά την ανακριτική διαδικασία που έγινε τότε είχαν διερευνηθεί ξεχωριστά.

Πιο συγκεκριμένα, στην πρώτη δίκη που έχει αύξοντα αριθμό στο πινάκιο No 21, κατηγορούμενοι είναι 4 συνολικά άτομα, εκ των οποίων οι 2 γιατροί και οι άλλοι 2 φαρμακοποιοί. Στη δεύτερη, που έπεται αμέσως μετά με αριθμό πινακίου No 22, παίρνουν σειρά... άλλοι 13, για αδικήματα που φέρονται ότι διεπράχθησαν κατά τη διετία 1996 - 1997.

ΑΝ ΛΟΙΠΟΝ όντως οι επίμαχες συνταγογραφήσεις ήταν ή όχι... «μαϊμού», θα αποσαφηνισθεί μεθαύριο στο δημόσιο ακροατήριο, το οποίο προμηνύεται ότι θα είναι κατάμεστο από κόσμο. Καθ' ότι μόνο οι κατηγορούμενοι και οι μάρτυρες για το κάθε περιστατικό επαρκούν για να γεμίσει η αίθουσα ασφυκτικά!

Πέραν τούτου όμως, η παρουσία του κοινού θα είναι σίγουρα κατά πολύ μεγαλύτερη, αφού η υπόθεση αφορά δύο ολόκληρους κλάδους της κοινωνικής ζωής του τόπου που αριθμούν εκατοντάδες μέλη. Δεδομένου μάλιστα ότι πρόκειται για μια υπόθεση που διαφέρει πολύ από τις συνηθισμένες, εύλογο είναι ασφαλώς και το ενδιαφέρον για την έκβασή της...



ΓΕΡΜΑΝΙΚΑ ΜΟΝΟ Σ' ΕΝΑ ΜΗΝΑ
ΑΠΟ 1 ΝΟΕΜΒΡΙΟΥ ΕΩΣ 5 ΔΕΚΕΜΒΡΙΟΥ
ΣΤΟ ΣΙΜΟΥΛΤΑΝ ΜΕ ΤΗΝ ΑΠΛΗ ΜΕΘΟΔΟ
ΣΙΜΟΥΛΤΑΝ ΑΠΟ ΤΟΝ ΝΤΟΚΤΟΡ ΤΕΟ
ΓΙΑ ΕΝΗΛΙΚΕΣ ΤΟΥΡΙΣΤΙΚΩΝ & ΑΛΛΩΝ ΕΠΑΓΓΕΛΜΑΤΩΝ ΚΑΙ ΦΟΙΤΗΤΕΣ
ΔΕΝ ΠΛΗΡΩΝΕΤΕ ΠΡΙΝ ΠΕΙΣΘΕΙΤΕ
ΕΓΓΡΑΦΕΣ-ΠΛΗΡΟΦΟΡΙΕΣ:
ΤΗΛ.: 32272 & 0944 138510

Η καταγγελία ότι έκαναν «φτερά» από λογαριασμό... 70 εκατομμύρια

Ηταν ένα «σοκ» χωρίς κανένα προηγούμενο!

Πολύς κόσμος έχασε από τότε τον ύπνο του...

ΕΜΒΡΟΝΤΗΤΟΙ είχαν μείνει οι πάντες όταν πρό τεσσάρων περίπου ετών είχε εμφανισθεί ο ***Schabbing Antsa Martines*** στην Τράπεζα Πίστεως και ανέφερε στους υπευθύνους της την απίστευτη - όντως - διαπίστωσή του: Οτι από τον λογαριασμό του ταμιευτηρίου του είχε κάνει «φτερά» ένα ποσόν που αποτελούσε... μιά ολόκληρη περιουσία! Οχι μερικά πεντοχίλιαρα, που θα αποδίδονταν σε κάποιο «λάθος», αλλά... 69.925.860 δραχμές!

Οι αποδέκτες της καταγγελίας ήταν έτοιμοι τότε να τον περάσουν για... τρελλό! Καθ' ότι κάτι τέτοιο δεν είχε κανένα ανάλογο προηγούμενο. Οταν όμως ο πελάτης τους, που ήταν μάλιστα καθ' όλα αξιόπιστος (τύγχανε ιδιοκτήτης της κεντρικής καφετέρειας «Ιταλικό») αποτάνθηκε στην Εισαγγελία και υπέβαλε μήνυση ***κατά παντός υπευθύνου,*** αναγκάστηκαν να «ανασκουμπωθούν». Και έψαξαν σε βάθος την υπόθεση.

Η «ΛΑΧΤΑΡΑ» βέβαια που βίωσε τότε η τράπεζα είναι ευνόητη. Γι' αυτό και τηρήθηκε από την πλευρά της «σιγή ιχθύος», μέχρι τουλάχιστον να... βγάλει άκρη. Ωστόσο το συμβάν ήταν φυσικό να διαρρεύσει και ακόμα φυσικότερο ήταν να προκαλέσει ***μία πρωτοφανή αναστάτωση στις τάξεις όλων ανεξαιρέτως των αποταμιευτών!***

Το γεγονός και μόνο ότι τα χρήματα που βρίσκονται κατατεθημένα στις τράπεζες δεν είναι και τόσο ασφαλή όσο πιστεύει κάποιος την ώρα που... κοιμάται ήσυχος, αποτέλεσε ένα ***νέο δεδομένο*** στην καθημερινή μας ζωή. Γιατί έως τότε ουδείς διανοείτο ότι μπορεί να «ελαφρώνουν» οι καταθέσεις του, χωρίς να τις... ακουμπάει ο ίδιος!

ΕΣΤΩ όμως και «κατόπιν εορτής», οι δικλείδες ασφαλείας του τραπεζικού συστήματος - που εμφανίστηκαν ως ευάλωτες - αποκάλυψαν εν τέλει τον δράστη. Αφού προηγουμένως έγιναν οι πάντες και τα πάντα «άνω - κάτω», εντοπίστηκε η άκρη του νήματος για τον τρόπο με τον οποίο γινόταν το «ροκάνισμα». Κατόπιν τούτου, η μήνυση, αντί «παντός υπευθύνου», εστράφη προς συγκεκριμένη πλέον κατεύθυνση.

Περιττόν είναι ωστόσο να υπογραμμισθεί ότι οι κάθε λογής επίδοξοι Γκόνοι θα έπρεπε να ελέγχονται επί καθημερινής βάσεως, και όχι μετά τα «θαύματά» τους...

Για τον πολυσυζητημένο υπάλληλο της Τράπεζας Πίστεως Κ. Γκόνο

Ηγκικεν η ώρα της λογοδοσίας

Σε... πρώτη δόση, θα αντιμετωπίσει την αιτία που τον κατέστησε «πρώην»

ΗΣΤΙΓΜΗ που ο πολυσυζητημένος πρώην τραπεζοϋπάλληλος ***Κωνσταντίνος Γκόνος*** θα αρχίσει να δίνει λόγο για τις φοβερές κατηγορίες που του καταμαρτυρούνται, στις οποίες... «ουκ έστιν αριθμός», βρίσκεται ήδη προ των θυρών. Ετσι, ήγκικεν πλέον η ώρα που θα «κοστολογίσει» και ο ίδιος σταδιακά τις συνέπειες για τα αμέτρητα εκατομμύρια που έβαλε «λάθρα» στη τσέπη του, με τις κομπίνες τις οποίες «σκαρφιζόταν» κατά καιρούς για να γίνει πλούσιος χωρίς να ιδρώσει...

Η Δικαιοσύνη στη χώρα μας μπορεί να αργεί - λόγω των γνωστών προβλημάτων δυσκαμψίας που την διακρίνουν - αλλά ποτέ... δεν ξεχνά! Κάτι το οποίο ασφαλώς θα πρέπει να το γνωρίζουν καλά όσοι έχουν παλιά «αλισβερίσια» μαζί της!

ΩΣ ΕΚ τούτου, τέσσερα περίπου χρόνια μετά την αποκάλυψη της έκνομης δράσης του καλείται ***μεθαύριο Τετάρτη*** να σταθεί ενώπιόν της, προκειμένου να λογοδοτήσει για πρώτη φορά. Βέβαια έπεται και... συνέχεια κατά το αμέσως προσεχές διάστημα, για τα υπόλοιπα συμπαραμαρτούμενα που τον βαρύνουν.

Κατά την παρούσα χρονική καμπή θα έχει συγκεκριμένα να αντιμετωπίσει το βασικό αίτιο που τον ανάγκασε τότε να... εξαφανισθεί από την τράπεζα που δούλευε και να βρει καταφύγιο για μεγάλο χρονικό διάστημα στο εξωτερικό. Πριν καν τον θέσουν σε διαθεσιμότητα το προϊστάμενά του κλιμάκια! Γεγονός το οποίο καταδεικνύει φυσικά τα αυτονόητα...

Η ΕΝ ΛΟΓΩ υπόθεση αφορά ειδικότερα την πρωτοφανή - για τα τοπικά τουλάχιστον τραπεζιτικά χρονικά - «λαθροχειρία» που κατηγορείται ότι διέπραξε σε βάρος ενός αλλοδαπού ο οποίος δραστηριοποιείται επαγγελματικά εδώ και πολλά χρόνια στο νησί μας, που αποτελεί και τη μόνιμη κατοικία του. Καταφέρνοντας με διάφορες λογιστικές αλχημείες και πλαστογραφήσεις να «ρουφήξει» μέσα από τον λογαριασμό του ένα απίστευτα μεγάλο ποσόν, της τάξης των ***70 περίπου εκατομμυρίων δραχμών!***

Το πλέον αξιοπερίεργο όμως αυτής της «χονδροειδούς» - ομολογουμένως - απάτης είναι ότι κανείς απολύτως δεν είχε πάρει ενδιαμέσως χαμπάρι το «ελαφρύ» χέρι του Γκόνου ***επί... 15 ολόκληρους μήνες!*** Γεγονός, που - αν μη τι άλλο - υποδηλώνει όχι μόνο τις «ικανότητες» του δράστη, αλλά και τις αδυναμίες αποτελεσματικού ελέγχου ***ανά πάσα στιγμή*** του τραπεζιτικού συστήματος! Το οποίο αποδείχτηκε εντελώς ευάλωτο από ένα «εξπέρ» υπάλληλό του...

ΣΥΜΦΩΝΑ συγκεκριμένα με το κατηγορητήριο, η δράση του εν λόγω ευρηματικού υπαλλήλου - πριν γίνει «τέως» - ***είχε αρχίσει στις 7 Ιουλίου του 1995*** και διήρκεσε χωρίς κανένα απολύτως «εμπόδιο» ***μέχρι τις... 8 Οκτωβρίου 1996 (!),*** οπότε πραγματοποίησε την τελευταία του παράνομη εγγραφή στο λογαριασμό του παθόντα. Κατά το διάστημα αυτό, φέρεται ότι έκανε ***πάνω από τριάντα συνολικά «αναλήψεις»!***

Γι' αυτόν ακριβώς το λόγο, επειδή δηλαδή η «απορρόφηση» γινόταν τμηματικά για ποσά από 500 χιλιάδες μέχρι και 5 εκατομμύρια περίπου κάθε φορά, θα δικασθεί μεθαύριο σε βαθμό πλημμελήματος από το Τριμελές, αποφεύγοντας το Κακουργιοδικείο. «Κτυπητό» στοιχείο και αυτό των εγγενών «αδυναμιών» της νομοθεσία μας εν έτει 2000...

ΠΑΠΠΟΥ

Τα Μεγάλα Καταστήματα **ΠΑΠΠΟΥ**
σας φροντίζουν με ποιότητα, ποικιλία και με τις χαμηλότερες τιμές της αγοράς.

Στα τμήματα των 6 ορόφων μας θα βρείτε:

1. *Τρόφιμα - Είδη Delicatessen*
2. *Δώρα - Είδη ταξιδίου - Καλλυντικά - Ποτά*
3. *Ανδρικά είδη - Εσώρουχα - Αξεσουάρ*
4. *Bebe - Παιδικά - Γυναικεία εσώρουχα - Αξεσουάρ*
5. *Ηλεκτρικά - Είδη σπιτιού - Λευκά είδη*
6. *Παιχνίδια - Αθλητικά - Ηλεκτρονικά παιχνίδια*

ΜΕΓΑΛΑ ΚΑΤΑΣΤΗΜΑΤΑ ΠΑΠΠΟΥ

Γιατί αυτοί που μας προτιμούν ...δεν μας αλλάζουν!

ΔΕΝ ΕΞΕΤΑΖΕΤΑΙ ΜΕΘΑΥΡΙΟ

Η τοκογλυφία αποτελεί ένα άλλο «κεφάλαιο»...

ΣΗΜΕΡΑ, που το «νήμα» έχει ξετυλιχθεί πλέον πλήρως, είναι γνωστός στη στενή κοινωνία που διαβιούμε όλοι μας ο ρόλος του πολυσυζητημένου Κωνσταντίνου Γκόνου. Οτι δηλαδή είχε εξελιχθεί σε ένα επαγγελματία τοκογλύφο και μάλιστα... με ξένα «κόλυβα» αφού τα χρήματα που «ανακύκλωνε» δεν του ανήκαν.

Οσο αφορά πάντως την παρούσα υπόθεση που έχει να αντιμετωπίσει μεθαύριο ενώπιον του Τριμελούς Πλημμελειοδικείου, οι κατηγορίες που τον βαρύνουν είναι δύο: Υπεξαίρεση αντικειμένων ιδιαιτέρως μεγάλης αξίας και πλαστογραφία κατ' εξακολούθηση.

ΣΥΜΦΩΝΑ συγκεκριμένα με το κατηγορητήριο, η καμπίνα που επινόησε και έθεσε σε εφαρμογή σε βάρος του προαναφερόμενου αλλοδαπού συνίσταται στα εξής στοιχεία: Κατάρτισε, με την ευχέρεια που είχε ως υπάλληλος, πλαστά έγγραφα, με τα οποία κατάφερε να δημιουργήσει την «εικόνα» μιάς συνήθους νόμιμης ανάληψης.

Ακολούθως, έθεσε την υπογραφή του δικαιούχου διά των... δικών του χειρών, φροντίζοντας να είναι η πλαστογράφησή της όσο το δυνατόν πιό τέλεια. Ετσι, φαινόταν «τύποις» ότι ο κάτοχος του λογαριασμού, προέβη σε αναλήψεις, τις οποίες βέβαια αυτός ουδέποτε έκανε!

ΕΠΙ του συγκεκριμένου, τον διευκόλυνε το γεγονός ότι το θύμα απουσίαζε για μεγάλο διάστημα στο εξωτερικό και είχε ως αντίκλητο στη Ρόδο τον λογιστή του, που είχε και δικαίωμα κίνησης του λογαριασμού. Ετσι ο Γκόνος υπόθεσε ότι ***οι υποψίες θα στρέφονταν εις βάρος του!*** Ατύχησε όμως τελικά, γιατί το εν λόγω άτομο θεωρείτο ως υπεράνω κάθε υποψίας, καθώς τύγχανε της απόλυτης εμπιστοσύνης του εργοδότη του.

Περιττόν είναι βέβαια να υπογραμμισθεί ότι ο δράστης έφτασε στην ανάγκη να βάζει «χέρι» στους λογαριασμούς εξ αιτίας των «ανοιγμάτων» που είχαν προκύψει από την προγενέστερη παράνομη δανειοδοτική του δραστηριότητα, με τους «δικούς» του πελάτες. Καθ' ότι δεν είχε φυσικά πάντα το «ρευστό» γι' αυτή την ανακύκλωση...

Ενώπιος - ενωπίω δήμαρχοι και υπουργός Εσωτερικών στο ετήσιο συνέδριο της ΚΕΔΚΕ

Φοβού την Βάσω και... δώρα φέρουσα

Αποφασισμένοι να διασταυρώσουν τα ξίφη τους με την υπουργό Εσωτερικών κ. Βάσω Παπανδρέου φέρονται πλέον δήμαρχοι και παράγοντες της Τοπικής Αυτοδιοίκησης όλης της χώρας και κυρίως των νησιωτικών περιοχών διεκδικώντας λύσεις και απαντήσεις σε πάγια αιτήματα τους, εν όψει του ετήσιου συνεδρίου της Κεντρικής Ενωσης Δήμων και Κοινοτήτων Ελλάδος (ΚΕΔΚΕ) που πραγματοποιείται από τις 2-5 Νοεμβρίου στην Κω, στο Συνεδριακό Κέντρο Κυπριώτης.

Θεσμικά, οικονομικά, Γ' ΚΠΣ και Συνταγματική Αναθεώρηση είναι οι βασικοί άξονες γύρω από τους οποίους θα περιστραφούν οι διεκδικήσεις των δημάρχων.

Η χάραξη ειδικής πολιτικής για τα νησιά αποτελεί το κύριο αίτημα των δημάρχων της Δωδεκανήσου με σαφείς θέσεις και συγκεκριμένες προτάσεις που θα τεθούν στο τραπέζι των διαβουλεύσεων με το Υπουργείο Εσωτερικών.

Η μέριμνα για την ανάπτυξη των νησιών της Δωδεκανήσου με θεσμική κατοχύρωση από πλευράς κυβέρνησης και η πρόσθετη χρηματοδότηση τους από την πολιτεία αποτελεί μονόδρομο για την Τοπική Ενωση Δήμων και Κοινοτήτων Δωδεκανήσου (ΤΕΔΚΔ) που μετά από μία περίοδο έντονων διεργασιών θα εμφανιστεί στο συνέδριο της ΚΕΔΚΕ για άλλη μια φορά με τεκμηριωμένες προτάσεις που θα βοηθήσουν στην ανάπτυξη των μικρών κυρίως νησιών μας, εν όψει των θεσμικών αλλαγών που προωθούνται από την κυβέρνηση.

> ✔ Θεσμικά, οικονομικά και Γ' ΚΠΣ τα κύρια ζητήματα που απασχολούν τους δημάρχους της χώρας

Τα οικονομικά λοιπόν είναι το ζήτημα που πρωτίστως ενδιαφέρει το σύνολο σχεδόν των δημάρχων και το οποίο η κ. Βάσω Παπανδρέου έχει καταφέρει εν μέρει να επιλύσει, αφού διασφάλισε πόρους για τους ΟΤΑ από το Υπουργείο Οικονομικών.

Ακολουθούν διαδημοτικές συνεργασίες - ταμειακές υπηρεσίες, το ζήτημα στελέχωσης των δήμων με εξειδικευμένο και επιστημονικό προσωπικό και φυσικά το 3ο Κοινοτικό Πλαίσιο Στήριξης.

Ως γνωστόν οι αλλαγές που επιχειρούνται στον τρόπο ένταξης των έργων στο Γ' ΚΠΣ ανησυχεί όλους τους δημάρχους αφού η εκτίμηση και ο ελεγχος των έργων θα γίνεται από ειδική επιτροπή της Περιφέρειας.

Στα θέματα της απασχόλησης και τα νέα εργασιακά δεδομένα που διαμορφώνονται είναι οι τομείς στους οποίους θα αναφερθεί η Ελληνίδα Επίτροπος κ. Αννα Διαμαντοπούλου.

Μονόδρομο αποτελεί για την υπουργό Εσωτερικών κ. Βάσω Παπανδρέου οι θεσμικές αλλαγές στο μοντέλο διοίκησης της Δωδεκανήσου αναφορικά με τις διανησιωτικές συνεργασίες, αναφέρει στη ΔΡΑΣΗ ο γραμματέας της Τοπικής Ενωσης Δήμων και Κοινοτήτων Δωδεκανήσου (ΤΕΔΚΔ) κ. Στέλιος Ρηνιού παρουσιάζοντας τις θέσεις και τις προτάσεις της Δωδεκανήσου που θα κατατεθούν στο επικείμενο συνέδριο της ΚΕΔΚΕ.

Της
Χαρούλας Λαδοπούλου



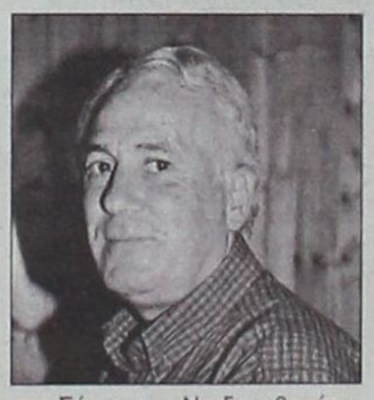

«Στο συνέδριο της ΚΕΔΚΕ εμείς ως ΤΕΔΚ Δωδεκανήσου έχουμε μια σταθερή πολιτική γραμμή. Η θέση μας είναι να πείσουμε μέσω της ΚΕΔΚΕ την πολιτεία ότι η Δωδεκάνησος και όλες οι νησιώτικες περιοχές είναι προβληματικές και μειονεκτικές περιοχές. Γι' αυτό και θέλουμε να υλοποιηθούν οι ειδικές πολιτικές για τα νησιά μέσα από κάποια μέτρα που πρέπει να ληφθούν και που **τα μέτρα αυτά πρέπει να έχουν μια συνεχή και σταθερή πλέον παρεμβατική διαδικασία**.

Με λίγα λόγια έχοντας ως δεδομένο ότι κοστολογούμενες οι υπηρεσίες που προσφέρουμε εμείς εδώ, δημοτικές και κρατικές, είναι πολύ πιο ακριβές από τις αντίστοιχες των αστικών κέντρων και γενικότερα της ηπειρωτικής Ελλάδας, ζητάμε την πρόσθετη χρηματοδότηση από την πολιτεία.

Είναι πλέον μονόδρομος η εξασφάλιση πόρων μέσα από θεσμικές παρεμβάσεις.

Διεκδικούμε δηλαδή τις θεσμικές τροποποιήσεις και βελτιώσεις που θα επιτρέπουν την οικονομική αυτή ενίσχυση ή καλύτερα **την εφαρμογή των ειδικών πολιτικών για τις νησιωτικές περιοχές.**

Πάγια αρχή επίσης της ΚΕΔΚΕ όσον αφορά στα οικονομικά μας αιτήματα, η πολιτεία να εκπληρώσει τα υπεσχημένα και τις υποχρεώσεις της.

Να σημειώσουμε ότι υπάρχει δέσμευση της υπουργού Εσωτερικών ότι θα καταβληθεί στους ΟΤΑ αυτό το ποσό παρά την αρχική σκέψη να περικοπεί.

Κι όπως επισημαίνουν αρκετοί δήμαρχοι της Ρόδου αλλά και άλλων νησιών μας με αυτή τη δέσμευση της η κ. Βάσω Παπανδρέου επιχερεί να «χρυσώσει το χάπι» ενόψει του συνεδρίου της ΚΕΔΚΕ.

«Υπάρχουν προτάσεις που πρέπει να γίνουν μέσω της Συνταγματικής Αναθεώρησης που προωθείται και που αφορούν στην καταστατική λειτουργία της Τοπικής Αυτοδιοίκησης ως βαθμού διοίκησης. Μέχρι τώρα όλα αυτά ελύνοντο με προεδρικά διατάγματα ή με νόμους.

Εμείς θέλουμε πλέον να αποτυπώνονται με σαφήνεια στο Σύνταγμα. Να ξεκαθαρίσει επιτέλους το Υπουργείο Εσωτερικών το μοντέλο διοίκησης που επιθυμεί» τονίζει ο κ. Ρηνιού.

Θα πρέπει βέβαια να τονίσουμε ότι η ΤΕΔΚ Δωδεκανήσου έχει προηγηθεί κατά πολύ της ΚΕΔΚΕ όσον αφορά στην προεργασία των προτάσεων που θα κατατεθούν και θα συζητηθούν.

«Οι διαδημοτικές συνεργασίες, οι διανησιωτικές συνεργασίες, οι πρωτοβουλίες για την οργάνωση των δήμων είναι δεδομένα για μας. **Εμείς ζητάμε να γίνει το παραπάνω βήμα. Βρισκόμαστε ήδη πιο μπροστά από τη λειτουργία της ΚΕΔΚΕ**» αναφέρει ο κ. Ρηνιού.

«Μονόδρομος πλεον για την κ. Βάσω Παπανδρέου η κατοχύρωση θεσμικών αλλαγών στο μοντέλο διοίκησης της Δωδεκανήσου σχετικά με τις διανησιωτικές κυρίως συνεργασίες. Είναι γεγονός ότι μέσα από αυτές αντιμετωπίζονται εγγενείς διαδικασίες των ΟΤΑ.

«Στο συνέδριο της ΚΕΔΚΕ θα αναγνωρισθεί η μειονεκτικότητα και η διαφορετικότητα της Δωδεκανήσου αλλά και των άλλων νησιωτικών περιοχών της χώρας σε σχέση με την ηπειρωτική Ελλάδα» καταλήγει ο γραμματέας της ΤΕΔΚΔ.

Το αναλυτικό πρόγραμμα των εργασιών του συνεδρίου της ΚΕΔΚΕ στη σελίδα 55

NISSAN
€URO
CREDIT

ΤΩΡΑ η πρώτη χρηματοδότηση αυτοκινήτου με το απίστευτο επιτόκιο 0,62%

Χωρίς κανένα συναλλαγματικό κίνδυνο
Μηδέν προκαταβολή
60 μήνες εξόφληση
Χωρίς καμία επιβάρυνση ΦΠΑ

Συνολική Ετήσια Πραγματική Επιβάρυνση 10.47%

dx&dash

NISSAN

ΟΛΟΚΛΗΡΩΜΕΝΟ ΣΥΓΚΡΟΤΗΜΑ NISSAN ΤΟΥ ΔΙΚΤΥΟΥ ΝΙΚ. Ι. ΘΕΟΧΑΡΑΚΗΣ Α.Ε.

ΣΙΜΟΣ ΠΑΡΑΣΚΕΥΑΣ & ΥΙΟΣ ΕΠΕ
ΑΥΣΤΡΑΛΙΑΣ 70 • ΡΟΔΟΣ • ΤΗΛ. 35200

Ακουσα. είδα. έμαθα...

Γράφει ο Νικήτας Οικονόμου

«Διαπλεκόμενοι» αυτοί, μπαγαπόντηδες εμείς

ΚΑΙ τι δεν άκουσα και τι δεν είδα, για να δικαιολογήσουμε και τον τίτλο της στήλης. Τίποτα όμως δεν έμαθα. Μόνο σκόνη σηκώνεται και τίποτα περισσότερο για το θέμα της διαπλοκής. Της πάσης φύσεως διαπλοκής.

Μια γάγγραινα του πολιτικού βίου της χώρας που τον ταλαιπωρεί και τον πληγώνει θανάσιμα έγινε ένα απλό θέαμα στα πορτοπαράθυρα των τηλεοράσεων της πρωτεύουσας. Εκεί όπου ...χτύπησαν το κόκκινο η υποκρισία και στρουθοκαμηλισμός. Ένα ζήτημα υψίστης πολιτικής και κοινωνικής σημασίας τροφοδοτεί την ακόρεστη μανία των τηλεπαρουσιαστών – ο τίτλος του δημοσιογράφου για τους περισσότερους είναι κάλπικος – να παραγεμίσουν τις εκπομπές τους (κατ' ευφημισμό δελτία ειδήσεων) με ό,τι πιο ευτελές και ανούσιο.

Ποτέ και σε καμία περίπτωση δεν κλήθηκαν στα πάνελ τους άνθρωποι που θα μπορούσαν ίσως να φωτίσουν το πρόβλημα της διαπλοκής. Μόνο μερικοί γραφικοί και τραγικοί τύποι, καρικατούρες του σύγχρονου πολιτικού και δημοσιογραφικού πολιτισμού, οι οποίοι με άναρθρες κραυγές και βρώμικα υπονοούμενα απαξιώνουν και ευτελίζουν το ζήτημα, βγάζοντας προς τα έξω την εμπάθεια και κάθε διαστροφικό απωθημένο.

ΚΑΙ για το λόγο αυτό ένα πραγματικό και υπαρκτό θέμα, μια δυσλειτουργία της πολιτικής και οικονομικής ζωής, έχει καταντήσει ανέκδοτο και επιθεωρησιακό νούμερο για να σπάει πλάκα ο βαριεστημένος νεοέλληνας. Πάντα έτσι θα γίνεται και για τον λόγο αυτό η πολιτική και η ενημέρωση, δύο θεσμοί – πυλώνες της δημοκρατίας υπό νορμάλ συνθήκες, συναντούν την καχυποψία, την αδιαφορία και την απέχθεια του πολίτη.

Με φωνασκίες και φτηνά κουτσομπολιά δεν αγγίζονται οι «διαπλεκόμενοι». Πολύ περισσότερο δεν πρόκειται να ανησυχήσουν καν γιατί απλούστατα στη χώρα αυτή η λαϊκή ρήση «κόρακας κοράκου μάτι δεν βγάζει» βρίσκει την εφαρμογή της επί καθημερινής βάσεως και δεν προκαλεί την παραμικρή αίσθηση.

Ούτε οι πολίτες δεν συγκινούνται ουσιαστικά από τους «αγώνες» των ...φλογερών υπερασπιστών του δημόσιου βίου της χώρας. Αυτό θα πρέπει να ομολογηθεί από όλους μας και να πάψουμε να κοροϊδεύουμε εαυτούς και αλλήλους. Στον τόπο αυτό η διαπλοκή είναι τρόπος και στάση ζωής για κάθε έναν από εμάς. Ακόμα και όλοι εμείς που παραφουσκώνουμε τα νούμερα τηλεθέασης όταν στριμώχνονται στα «παράθυρα» τα κοκόρια, το τζέρτζελο είναι που απολαμβάνουμε και τίποτα άλλο.

Διαπεπλεγμένοι μέχρι τα ταμπούνια στην καθημερινότητά μας όλους αυτούς τους σκυλοκαυγάδες τους απολαμβάνουμε σαν να είναι ένας καλός μεζές στην ταβέρνα της γειτονιάς μας. Αφού μουντζώσουμε προς την κατεύθυνση του τηλεοπτικού μας δέκτη θα πέσουμε για ύπνο γιατί το επόμενο πρωί έχουμε δουλειές να κάνουμε...

ΕΧΟΥΜΕ ένα οικόπεδο να καταπατήσουμε, μια παράνομη βίλα να κτίσουμε, να ανοίξουμε ένα θορυβώδες νυχτερινό κέντρο, να διορίσουμε τον γιό μας στην καθαριότητα του Δήμου, να βρούμε κρεβάτι στο δημόσιο νοσοκομείο, να βρούμε γιατρό να μας χειρουργήσει, να «σβήσουμε» κάποια ...άδικη κλήση, να πάρουμε τον βουλευτή ή τον τάδε παράγοντα για το δάνειο που δεν μας εγκρίνει η τράπεζα, να κρύψουμε τα «βιβλία» γιατί μάλλον θα μας επισκεφθεί το ΣΔΟΕ, να..., να...

Οι Τράγκες και οι Κακαουνάκηδες δεν μας προκαλούν την παραμικρή αίσθηση. Είμαστε βουτηγμένοι μέχρι το λαιμό στην δική μας μικρή(;) καθημερινή διαπλοκή. Μπορεί να μην μας κατηγορεί ο γείτονας ως «διαπλεκόμενους», όμως ο ...τίτλος του μπαγαπόντη και της «σουπιάς» μάς ταιριάζει γάντι. Χαίρετε...

Μια στο καρφί... και μια στο πέταλο!

Είναι μακρύς ο δρόμος της ανάπτυξης

Ηρθε κλιμάκιο του ΓΕΣ, προκειμένου να εξετάσει το πεδίο βολής Κατταβιάς και να γνωματεύσει επί της προτάσεως να γίνει μέσα σε αυτό το νέο εργοστάσιο της ΔΕΗ

✏ **Κατόπιν έγινε γνωστό ότι θα έρθει επί τούτου και ο Υπουργός Εθνικής Αμύνης. Απ' ότι φαίνεται, στην πρόταση της Νομαρχίας το ΓΕΣ είπε ΝΟ!**

✏ **Δηλαδή σε λίγα χρόνια θα έχουμε καινούργιο εργοστάσιο ΔΕΗ, φράγμα Γαδουρά, λιμάνι, καινούργιο αεροδρόμιο στη Νότια Ρόδο και ούτω καθ' εξής; Φτου γκαντεμιά, τώρα θυμήθηκα ότι άρχισε η προεκλογική περίοδος**

✏ **Απ' ότι φαίνεται, θα υπάρχουν πολλοί υποψήφιοι δήμαρχοι και νομάρχες. Τι να πρωτοϋποσχεθούν όλοι αυτοί; Τώρα που το καλοσκέφτομαι, θα ψηφίσω όποιον υποσχεθεί ότι θα μεταφέρει στο γκαράζ μου, τα δύο πηγάδια με την βενζίνη που βρέθηκαν στην Κρεμαστή.**

Ετσι αντιμετωπίζονται τα ναρκωτικά

Επιτέλους άρχισε μια υποτυπώδης κινητοποίηση για την αντιμετώπιση του προβλήματος εξάπλωσης των ναρκωτικών. Ως πρώτο μέτρο κατά της εξάπλωσης προτάθηκε να είναι ο περιορισμός των τοξικομανών στο χώρο του παλιού νοσοκομείου.

✏ Επόμενο μέτρο θα είναι η ενημέρωση. Η ηρωίνη είναι λευκή και προκαλεί εξάρτηση. Η κάνναβη είναι χόρτο και καπνίζεται. Η κοκαΐνη είναι το ναρκωτικό των εχόντων οικονομική επιφάνεια.

Το καλό κόκκινο κρασί

Ανακοινώθηκε ότι το κόκκινο κρασί προστατεύει τον άνθρωπο από τον καρκίνο και τις καρδιοπάθειες.

Ξέρω κάτι Κρατικούς Λειτουργούς, υψηλόβαθμων θέσεων που δεν πρόκειται να πάθουν ποτέ καρκίνο ή καρδιοπάθειες

✏ Βέβαια η κρασοκατάνυξη δεν είναι κακό πράγμα. Το πρόβλημα ξεκινάει από τη στιγμή που ο Δημόσιος Λειτουργός μυρίζει το πρωί σαν κρασοβάρελο.



Την άνοιξη αρχίζουν τα δύσκολα

Παραιτείται τελικά ο κ. Παναγιώτης Σαλτούρος από τη θέση του γενικού γραμματέα της Περιφέρειας

✏ **Ωχ, ωχ τώρα να δείτε και να ακούσετε δικαιολογίες για το ότι δεν προχωράνε τα έργα**

✏ **«Και ξανά από την αρχή» είπε επί τούτου ο γενικός άρχων όλων των αιρετών του Νομού. Μα καλά πότε ξεκινήσαμε και δεν το 'χα πάρει χαμπάρι;**

✏ **Ο γυιός μου θέλει να γίνει πολιτικός, να πάρει την εξουσία στα χέρια του, να κάνει έργα υποδομής όπως εκείνος τα θέλει και να διαφεντεύει τον τόπο. Με τέτοιες προσδοκίες, μάλλον εργολάβος προβλέπω να γίνεται.**

Το υφυπουργείο των Εσωτερικών της Βάσως

Ωραίος ήτανε ο Κώστας Καϊσερλης, ο υφυπουργός των Εσωτερικών της Βάσως. Ηρθε στη Ρόδο και προκειμένου να αποφύγει την επίθεση από τους δημάρχους (καθώς άλλα τους είπε και άλλα τους έκανε) πέταξε μία μπαρούφα και τους αποπροσανατόλισε.

✏ «Ολη η Ρόδος ενιαία διοίκηση» είχε πει

✏ Και στον Εμπωνα ευρισκόμενος διευκρίνησε: «Δεν πρόκειται να πάρετε φράγκο οι μικροί δήμοι. Πρέπει να κάνετε συνεργασίες»

✏ Κατόπιν τούτου, οι Κυριακούλης και σία δήμαρχοι το 'ριξαν στο κρασί, για να αποφύγουν τις καρδιοπάθειες.

✏ Και πως να μην το ρίξουν στο κρασί, αφού γνωρίζουν ότι κατά τις οδηγίες Καϊσερλη έγινε διανησιωτική συνεργασία μεταξύ Κω, Τήλου, Αστυπαλιάς και Νισύρου. Τώρα οι δήμαρχοι και των τεσσάρων νησιών, αναζητούν τη Βάσω για να τους δώσει χρήματα μπας και αντεπεξέλθουν στα οικονομικά προβλήματα που προέκυψαν.

Ο ΠΕΤΑΛΩΤΗΣ

ΚΡΕΑΤΑΓΟΡΑ ΔΗΜ. ΧΑΒΙΑΡΟΣ

ΚΡΕΑΤΑΓΟΡΑ No1
Καναδά 47
Τηλ. 32977, οικία 36782

ΚΡΕΑΤΑΓΟΡΑ No2
Λαέρμων 10, Ανάληψη
Τηλ. 68594, οικία63250



ΝΩΠΑ - ΚΑΤΕΨΥΓΜΕΝΑ
ΜΟΝΟ ΝΤΟΠΙΑ ΚΡΕΑΤΑ

ΝΩΠΑ - ΚΑΤΕΨΥΓΜΕΝΑ
ΑΛΛΑΝΤΙΚΑ - ΤΥΡΟΚΟΜΙΚΑ

Απανθίσματα ρήσεων που «μένουν»

Ο,τι γράφει... δεν ξεγράφει

Εγώ ο... λαντζιέρης

«Κάποιοι θα πρέπει να κάνουν και τη λάντζα. Σήμερα υπάρχουν αυτοί οι λαντζιέρηδες».



Αυτοί θα τραβήξουν το κουπί. Ενας από αυτούς είναι και ο κ. ***Αντώνης Χατζηιωάννου*** ο οποίος τρέχει από επιτροπή σε επιτροπή και από υπουργείο για να ξελασπώσει καταστάσεις.

Τρέχει και για την Επιτροπή Προώθησης των προβλημάτων του νομού. Ποιοι ρε Αντώνη θα εισπράξουν τα εύσημα; Εσύ; Εσείς; Η μήπως οι πονηροί που θα δηλώνουν αύριο μεθαύριο «πετυχημένοι» και θα θέλουν την ψήφο μας.

Εκτός κι αν ακολουθήσετε τον δρόμο που σας έδειξα με το σημείωμα της 16ης Οκτωβρίου στην «Δράση» στη σελ. 2. Το διάβασες;

Του Κυρίου δεηθώμεν...

«Προσωπικά δεν ξέρω αν υπάρχουν στη Ρόδο υποψήφιοι μητροπολίτες».



Ο δήμαρχος της Ρόδου το τελευταίο διάστημα «γράφει» με μια σειρά δηλώσεων που χαραχτηρίζονται από σκληρότητα αλλά και μεγάλη δόση χιούμορ. Χιούμορ που δεν βγάζει υποχρεωτικά ξεκαρδιστικό γέλιο.

Τοποθετεί τον πήχη ψηλά όσο και ο άλτης Παπακώστας, μιλά για τους ασυνεπείς εργολάβους και υπενθυμίζει την γυναίκα του κατασκευαστή του γεφυριού της Αρτας και τέλος διασκεδάζει τα περί μητροπολιτικών Δήμων με την παραπάνω δήλωση που έβγαλε μεν γέλιο όμως το κεφάλαιο δεν έχει κλείσει, ακόμα.

Κατά Κοσμά Ευαγγέλιον...

«Συνειδητά και ηθελημένα παραποιείτε την αλήθεια».



Μια βαριά μομφή από την Αρχιεπισκοπή Αθηνών κατά του κ. Κοσμά Σφυρίου, ο οποίος ως γνωστόν τα έβαλε με τον κ. ***Χριστόδουλο***.

Για συνειδητή παραποίηση της αλήθειας συνήθως κατηγορεί εμάς, τα ΜΜΕ, ο βουλευτής μας όταν γράφουμε πράγματα που δεν του αρέσουν. Πώς του φάνηκε αλήθεια που τώρα ο Αρχιεπίσκοπος τον ...πληρώνει με το ίδιο νόμισμα; Ε;

Κύκλους κάνει η ζωή κύριε Κοσμά. Κρίνοντες και κρινόμενοι όλοι μας.



ΚΑΦΕΣ Με ζάχαρη ή... με αλάτι

■ **ΓΛΥΚΟ** με πολλή ζάχαρη στον Ολυμπιονίκη μας το Θανάση Μπαράκα κι επειδή πολλά έχουν ειπωθεί τις τελευταίες ημέρες από πολλούς θα αρκεστώ μόνο σε τούτο: Σε ευχαριστούμε από τα βάθη της καρδιάς μας...

■ **ΜΕΤΡΙΟ** και στους συμμετέχοντες στις συσκέψεις επί συσκέψεων που γίνονται για το θέμα των ναρκωτικών. Εργα χρειάζονται οι εξαρτημένοι άνθρωποι και όχι θεωρίες...

■ **ΠΙΚΡΟ** στους αιρετούς εκείνους οι οποίοι κρατούν μούτρα στους δημοσιογράφους επειδή εκφέρουν άποψη ή ασκούν κριτική για τα έργα ή τις αποφάσεις τους. Ανοίξτε τα αυτιά σας κύριοι και προσπαθήστε να βλέπετε τα πράγματα και από την άλλη σκοπιά. Αν νομίζετε ότι δεν μπορείτε να το κάνετε αυτό, τότε αλλάξτε δουλειά σύντομα...

■ **ΣΚΕΤΟ** στον Περιφερειάρχη μας ο οποίος αποφάσισε να φύγει αφού θέλει να διεκδικήσει τη Νομαρχία Ξάνθης.

Τι είχες Γιάννη, τι 'χα πάντα...

Ματώνει η ειλικρίνεια

«Μην τα βάζετε με τον πρωθυπουργό που τόλμησε να πει την πραγματικότητα για την κατάσταση στην χώρα μας. Αυτός είναι και έτσι δουλεύει ο κρατικός μηχανισμός. Η Ελλάδα δεν είναι Ελβετία»



Ο ***Δημήτρης Κρεμαστινός*** επιμένει να λέει τα πράγματα με το όνομά τους και σε όποιον αρέσει.

Το ίδιο έκανε και στην τελευταία σύσκεψη του Ακταίον όπου συζητήθηκαν οι τρόποι προώθησης των δωδεκανησιακών θεμάτων με την δημιουργία επιτροπής που θα συντονίζει όλες τις δυνάμεις του τόπου. Όμως καλό θα ήταν να μη ξεχνούμε και την σκληρή πραγματικότητα όπως αυτή ισχύει στη χώρα μας.

Κάποια στοιχειώδη πραγματάκια φαίνεται πως διαφεύγουν στους τοπικούς μας παράγοντες και καλό θα ήταν να ...γκαζώσουν ακόμα περισσότερο. Αυτό επανέλαβε ο βουλευτής Δωδεκανήσου με την ελπίδα επιτέλους να γίνει απολύτως αντιληπτή η κατάσταση.

Τώρα, αν μερικοί μερικοί επιμένουν να αιθεροβατούν και να πιστεύουν ότι οι «επιτροπές» κ.λ.π. θα μετατρέψουν την Ελλάδα σε Ελβετία δικό τους το πρόβλημα. Δικές μας είναι οι ευχές και η ελπίδα ότι αυτή τη φορά κάτι θα πετύχουμε.

Η κολακεία δεν αρκεί



«Μα είναι δυνατόν η Δωδεκάνησος με τόσα αξιόλογα πολιτικά στελέχη να μην μπορεί να φέρει τα επιθυμητά αποτελέσματα;».

Ο ***Κώστας Καίσερλης*** χάιδεψε τα αυτιά των συναδέλφων του μπας και τους ανεβάσει περισσότερο το ηθικό.

Όμως η κολακεία είναι περιττή όταν όλοι και πρώτοι αυτοί γνωρίζουν ότι η αξιοσύνη του πολιτικού δεν κρίνεται από τη γαλιφιά και τα κομπλιμέντα που θα εισπράξει. Τα πάντα κρίνονται από τα αποτελέσματα των πρωτοβουλιών του. Από τα έργα και τις ημέρες του.

Η κολακεία δεν αρκεί γι' αυτό και ας την περιορίσουν.

Με το βλέμμα στραμμένο στο... 2011!

«Θα ήθελα το Αγαθονήσι, για παράδειγμα, στην απογραφή του 2011 να έχει περισσότερο μόνιμο πληθυσμό απ' ό,τι έχει σήμερα».

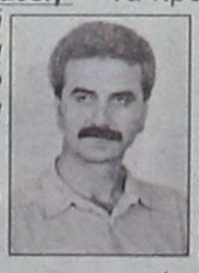

Καλός και άγιος ο στόχος – περισσότερο με ελπίδα ακούστηκε – που έθεσε ο κ. ***Γιάννης Μαχαιρίδης***.

Ο Γενικός Γραμματέας του υπουργείου Αιγαίου και επίδοξος νομάρχης, έδειξε να προβληματίζεται πολύ για την εικόνα που παρουσιάζουν σήμερα τα μικρά ακριτικά νησιά του Αιγαίου και δη της Δωδεκανήσου. Περιμένει και ελπίζει λοιπόν ότι στην απογραφή του 2011 οι κάτοικοι θα είναι περισσότεροι.

Πώς; Με ...βιάγκρα; Προφανώς όχι Γιάννη μου.

RODOGAZ

Στη Ρόδο από το 1963



• Διανομή φιαλών υγραερίου κατ' οίκον τηλέφωνα παραγγελιών 64409 - 094 528212
• Διανομή χύμα υγραερίου
• Πώληση καυστήρων και λεβήτων υγραερίου για κεντρικά συστήματα θέρμανσης
• Θερμαντικά σώματα



Διεύθυνση εργοστασίου: Καναμάτ Ρόδου • Τηλ: 62649
Διεύθυνση πρατηρίου: Αυστραλίας 50 • τηλ: 34244-5

Εξαγγελίες του Υπουργού Μεταφορών για ελικοδρόμια στα νησιά

Τη λειτουργία και τον εκσυγχρονισμό έξι ελικοδρομίων που επιτρέπει τη χρησιμοποίησή τους από μεγάλα ελικόπτερα (μήκους μέχρι 18 μέτρων) για πτήσεις ακόμη και κατά τη διάρκεια της νύχτας προβλέπουν αποφάσεις που υπέγραψε ο υπουργός Μεταφορών και Επικοινωνιών Χρήστος Βερελής.

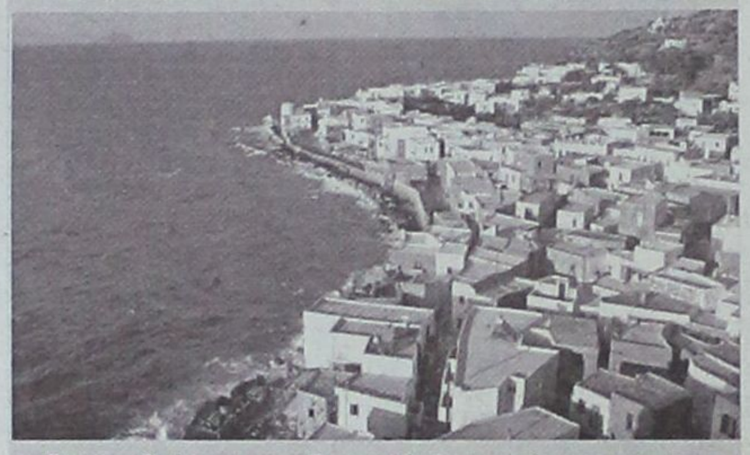

Τα ελικοδρόμια, οι προδιαγραφές λειτουργίας και κατασκευής των οποίων καθορίσθηκαν με βάση τους διεθνείς και ελληνικούς κανονισμούς (οπτικά βοηθήματα, πυρασφάλεια, περιμετρικός φωτισμός κ.λ.π), θα λειτουργήσουν στις εξής περιοχές:

1. Νίσυρος. Δημοτικό ελικοδρόμιο στη θέση Παλαιόκαστρο Μανδρακίου
2. Κάρπαθος. Δημοτικό ελικοδρόμιο Ολύμπου
3. Ανάφη. Κοινοτικό ελικοδρόμιο στη θέση Συκαμιά
4. Κουφονήσια. Κοινοτικό ελικοδρόμιο
5. Ψαρά. Δημοτικό ελικοδρόμιο στη θέση Βίγλα, ανατολικά της πόλης των Ψαρών
6. Σίφνος. Δημοτικό ελικοδρόμιο στη θέση Θόλος

Σύμφωνα με τον κ. Χρήστο Βερελή «με την κατασκευή και λειτουργία των ελικοδρομίων αυτών, ικανοποιούνται πάγια αιτήματα των κατοίκων οι οποίοι θα έχουν πλέον αίσθημα ασφάλειας και σιγουριάς, μιας και θα λειτουργούν ακόμα και στη διάρκεια της νύχτας».

Ο δήμαρχος Νισύρου Παναγιώτης Κατσιματίδης από την άλλη πλευρά, σε δηλώσεις του προς τη Δράση εξήγησε πως «οι υποδομές που περιγράφει ο Υπουργός, υπάρχουν ήδη στο ελικοδρόμιό μας. Αυτό το οποίο ζητούμε είναι η αλλαγή του καθεστώτος λειτουργίας του».

Συνεχείς θα είναι οι προσεγγίσεις στη διάρκεια του χειμώνα

Οι αναταραχές στη Μέση Ανατολή στρέφουν τα κρουαζιερόπλοια στη Ρόδο

Αναμένεται αύξηση σε ποσοστό 100%

Τα γεγονότα στη Μέση Ανατολή έχουν άμεση επίπτωση στο τουριστικό ρεύμα προς την εκεί περιοχή, με πρώτο πλήγμα την απώλεια του θαλάσσιου τουρισμού, ο οποίος τώρα κατευθύνεται προς τη Ρόδο.

Πιο συγκεκριμένα, τις τελευταίες 30 ημέρες οι εφοπλιστικές εταιρείες κρουαζιερόπλοιων υπό το φόβο των όσων συμβαίνουν μεταξύ Ισραηλινών και Παλαιστινίων, αποφάσισαν να διακόψουν τις κρουαζιέρες προς το Ισραήλ και τις στρέφουν προς τη Ρόδο. Αυτό στην πράξη σημαίνει αύξηση σε ποσοστό ακόμα και 100% στις προσεγγίσεις κρουαζιερόπλοιων στη διάρκεια του χειμώνα, έναντι του αντίστοιχου περυσινού.



Λόγω της διαμάχης μεταξύ Ισραηλινών και Παλαιστινίων, τα κρουαζιερόπλοια δεν θα σταματήσουν να καταπλέουν προς τη Ρόδο στη διάρκεια του χειμώνα

Τα κρουαζιερόπλοια δεν θα σταματήσουν να καταφθάνουν το Νοέμβριο και το Δεκέμβριο, δίνοντας με αυτό τον τρόπο τονωτική ένεση στην τοπική οικονομία. Ταυτόχρονα αποδεικνύεται το «εύθραυστον» του τουριστικού προϊόντος που επηρεάζεται από οτιδήποτε συμβαίνει.

Η πλειοψηφία των τουριστικών πρακτόρων (των εταιρειών cruises) έχουν ενημερωθεί για όλα αυτά και δεν κρύβουν την ευχαρίστησή τους για την εξέλιξη. Παράλληλα, για άλλη μια φορά τονίζουν την ανάγκη «να πιέσουν οι αρμόδιοι έτσι ώστε να ολοκληρωθούν όσο το δυνατόν συντομότερα οι εργασίες στο λιμάνι της Ακαντιάς, διότι είναι κρίμα να υπάρχει κίνηση κρουαζιερόπλοιων προς τη Ρόδο και να μην υπάρχει μία σοβαρή θέση για τον ελλιμενισμό τους».

Η συνεχής κίνηση με τα κρουαζιερόπλοια θα συνεχισθεί για το λιμάνι της Ρόδου μέχρι τις 15 Νοεμβρίου. Από την ημέρα εκείνη και μετά θα αρχίσει το χειμερινό πρόγραμμα προσεγγίσεων. Η εφετινή τουριστική περίοδος κλείνει με αύξηση σε ποσοστό περίπου 10% στις προσεγγίσεις κρουαζιερόπλοιων.

Αναλυτικά στοιχεία για την κίνηση τουριστών θα δοθούν σύντομα από το Κεντρικό Λιμεναρχείο Ρόδου.

Πρέπει να σημειωθεί ότι το Σάββατο 04 Νοεμβρίου θα καταπλεύσει στο λιμάνι της Ρόδου το πλοίο Costa Victioria, που έχει δυνατότητα μεταφοράς 2.300 επιβατών και έχει 1.000 άτομα ως πλήρωμα. Το συγκεκριμένο κρουαζιερόπλοιο, παρ' ότι πέρυσι βρισκόταν κάθε Πέμπτη στο νησί, εφέτος έρχεται για πρώτη φορά. Η εταιρεία «COSTA» έβγαλε από το πρόγραμμα της «κινητής πολιτείας» την προσέγγιση στη Ρόδο, λόγω ενός ατυχούς περιστατικού που συνέβη πέρυσι. Το Costa Victoria λόγω έλειψης θέσεως στο λιμάνι της Ρόδου, έριξε άγκυρα στα ανοικτά και αποβίβασε τους επιβάτες με βάρκες, μέσα στην κατασκευαζόμενη μαρίνα, εν μέσω σκόνης και έργων.

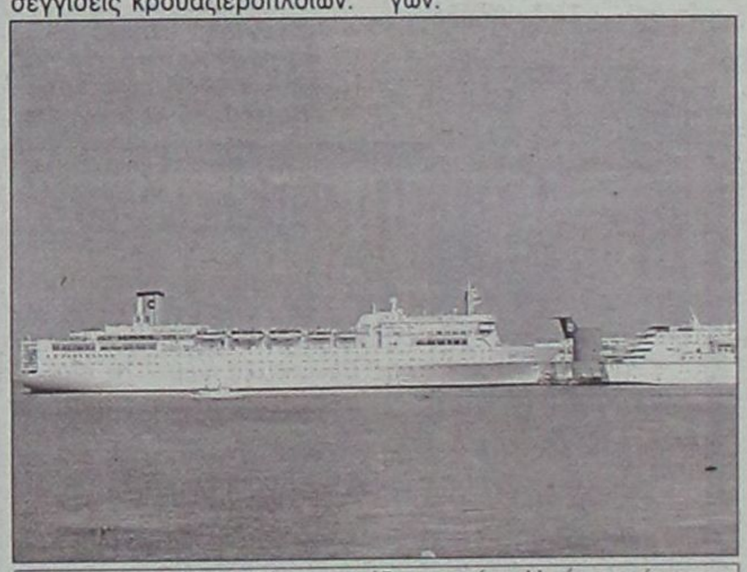

Το τουριστικό προϊόν επηρεάζεται από πολλούς παράγοντες. Ενα ατυχές περιστατικό έθεσε τη Ρόδο εκτός του προγράμματος προσεγγίσεων της «πλωτής πολιτείας»



«Πάμε Στοίχημα» και η κίνηση της νύχτας πήρε την κατιούσα

Είναι γνωστό το αμόκ που έχει κυριεύσει εκατομμύρια Ελλήνων για το παιχνίδι του ΟΠΑΠ «Πάμε Στοίχημα», όπως είναι επίσης γνωστό το γεγονός της κατέθεσης εκατομμυρίων δραχμών καθημερινά στο όνομα του παχνιδιού και της προσπάθειας διπλασιασμού ή τετραπλασιασμού των «καταθέσεων». Αυτό που δεν είναι ευρέως γνωστό, είναι τα προβλήματα που έχουν δημιουργηθεί σε εκατοντάδες μπαρ και νυχτερινά κέντρα διασκέδασης από το καθημερινό στοίχημα.

Η κίνηση, κυρίως στα μπαρ, από την ημέρα έναρξης του νέου παιχνιδιού έχει πάρει την κατιούσα. Πάρα πολλοί, διαπιστώθηκε ότι είναι εκείνοι που προτιμούν να παρακολουθούν από την τηλεόραση την εξέλιξη των αγώνων στους οποίους έχουν στοιχηματίσει. Οταν δε, δεν υπάρχει απ' ευθείας μετάδωση αγώνων, τότε καταφεύγουν στο TELETEXT που διαθέτουν όλα τα τηλεοπτικά κανάλια παρέχοντας εκατοντάδες πληροφορίες. Εχει γίνει γνωστό πως το TELETEXT του αμερικανικού τηλεοπτικού δικτύου CNN έχει συνεχή ροή πληροφοριών για όλους τους αγώνες που βρίσκονται σε εξέλιξη σε ολόκληρο τον πλανήτη.

Κατόπιν τούτων, η διασκέδαση που θέλει τον Ελληνα να βγαίνει από το σπίτι και να κατευθύνεται προς το κοντινό μπαράκι, έχει περάσει σε δεύτερη μοίρα. Μάλιστα, υποστηρίζεται η άποψη που παρουσιάζει τη Ρόδο να είναι μία από της περιοχές που πρώτες έχουν πληγεί από το «Πάμε Στοίχημα».

«Η θα πρέπει να τοποθετήσουμε τηλεόραση μέσα στις επιχειρήσεις μας, ή θα πρέπει να κατανοήσουμε πως σε λίγο καιρό θα πρέπει να γίνουμε λιγότεροι, να κλείσουν δηλαδή μερικές επιχειρήσεις» δήλωσε προς τη Δράση ένας από τους πλέον γνωστούς ιδιοκτήτες μπαρ στη Ρόδο.

Rodos Air Ε.Π.Ε.

ΤΕΧΝΙΚΗ & ΕΜΠΟΡΙΚΗ ΕΤΑΙΡΙΑ

από 6.900 δρχ.

ΠΛΗΡΩΝΕΤΕ ΜΕΧΡΙ ΚΑΙ ΣΕ 36 ΜΗΝΕΣ

μόνο η ταυτότητα σας αρκεί!



Η ΓΗ ΚΛΙΜΑΤΙΖΕΤΑΙ ΜΕ CARRIER

ΚΛΙΜΑΤΙΣΤΙΚΑ ΓΙΑ ΟΛΟ ΤΟΝ ΚΟΣΜΟ

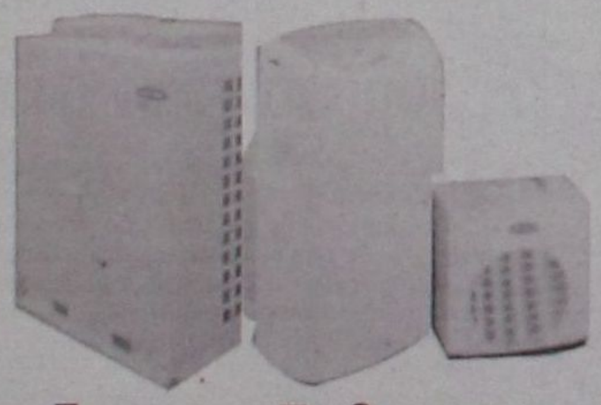

Carrier

Η δροσιά στον κόσμο

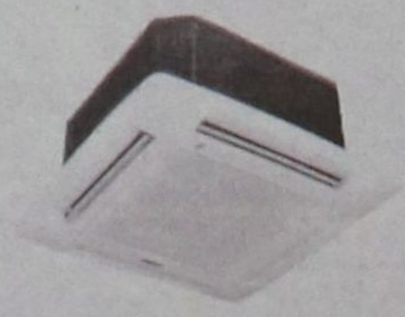

Rodos Air Ε.Π.Ε.
ΤΕΧΝΙΚΗ & ΕΜΠΟΡΙΚΗ ΕΤΑΙΡΙΑ

Ρόδος, Καμείρου 1 Τηλ. Κέντρο: (0241) 70710, Fax: (0241) 70720

Οι συλληφθέντες της περασμένης Πέμπτης

Απολογούνται σήμερα στον Ανακριτή για το χασίς και τη κοκαΐνη

ΣΗΜΕΡΑ θα κριθεί η τύχη των δύο ακόμα εμπόρων του θανάτου που έπεσαν το βράδυ της περασμένης Πέμπτης στο «δόκανο» του Τμήματος Δίωξης Ναρκωτικών. Με διαφαινόμενη ως κάτι παραπάνω από βέβαιη την προφυλάκισή τους, αφού οι ποσότητες που διακινούσαν ήταν κάθε άλλο παρά ευκαταφρόνητες. Αντίθετα, μάλιστα, ένα μέρος τους - πέραν της ποσότητας - συγκαταλέγεται στα «σκληρά» του χώρου.

Ο λόγος αφορά συγκεκριμένα τον 22χρονο ιδιωτικό υπάλληλο από τα Κοσκινού ***Μιχαήλ Σταυριανάκη*** του Νικολάου και τον 29χρονο φίλο του επιχειρηματία ***Παντελεήμονα Αττιτή*** του Γεωργίου, κάτοικο Ρόδου, οι οποίοι συνεχίζουν να παραμένουν στα κρατητηρία και σήμερα θα οδηγηθούν ενώπιον του Τακτικού Ανακριτή κ. Βασίλειου Παπανικόλα για να απολογηθούν. Μιά διαδικασία, που δείχνει να είναι καθαρά τυπική γι' αυτούς, αφού ήδη βρίσκονται... καθ' οδόν προς την Κω!

ΣΤΗΝ κατοχή του πρώτου είχαν βρεθεί κατά τη διάρκεια έρευνας που έγινε στο σπίτι του ***110 γραμμάρια*** κατεργασμένης ινδικής κάνναβης, ενώ φέρεται ότι το τελευταίο διάστημα είχε αγοράσει - με μεσολάβηση του δεύτερου - τρεις ακόμα φορές διάφορες ποσότητες χασίς από τον 29χρονο άνεργο ***Κωνσταντίνο Αποστολίδη*** του Αντωνίου.

Ο Αττιτής, πέραν του μεσολαβητικού του ρόλου, αποκάλυψε ότι κατά το τελευταίο εξάμηνο πώλησε για λογαριασμό του ίδιου προσώπου δέκα παραλαβές κοκκαΐνης σε διάφορους χρήστες, καταθέτοντας στο λογαριασμό που του υποδείχθη συνολικό ποσόν 900.000 δραχμών περίπου! Στην κατοχή του βρέθηκε 1,5 γραμμάριο κοκαΐνης.

ΟΣΟ ΑΦΟΡΑ τον Αποστολίδη, που τυγχάνει ο «χοντρέμπορος» της υπόθεσης, τα ίχνη του έχουν χαθεί. Σε βάρος του πάντως έχει εκδοθεί ήδη ένταλμα του Ανακριτή και η σύλληψή του θεωρείται ως θέμα χρόνου. Εικάζεται ότι αυτή την περίοδο έχει μεταβεί στην Αθήνα για παραλαβή νέων ποσοτήτων.

Με στόχο την ιδανικότερη αξιοποίηση του εγχώριου τουρισμού

«Πλώρη» για Θεσσαλονίκη

Ομαδικά τα νησιά μας φέτος στη «Φιλοξένια»

ΤΗΝ στιγμή που αρχίζουν να χαμηλώνουν τα φώτα και να πέφτει σταδιακά η αυλαία της φετεινής τουριστικής σαιζόν, η οποία έχει να επιδείξει επιδόσεις που αφήνουν στο παρελθόν της ιστορίας τις αμέσως προηγούμενες, οι τουριστικοί μας φορείς δεν δείχνουν να επαναπαύονται στις «δάφνες». Αντίθετα μάλιστα έχουν αρχίσει ήδη να ενεργοποιούνται από τώρα, με την προοπτική να αναδειχθεί η επόμενη ακόμα πιό προσοδοφόρα!

Ο νέος κύκλος της διαφημιστικής εκστρατείας του Οργανισμού Προώθησης Ροδιακού Τουρισμού εν όψει της τουριστικής περιόδου του 2001 άρχισε ήδη από τα τέλη του περασμένου Σεπτεμβρίου, οπότε πραγματοποίησε το «ποδαρικό» του, με μιά δυναμική παρουσία στην διεθνή τουριστική έκθεση «T.T. Travel 2000» της Βαρσοβίας.

Η ΣΥΝΕΧΕΙΑ της προσπάθειας αυτής έχει κατά το αμέσως επόμενο βήμα της στο «στόχαστρο» τον λεγόμενο εσωτερικό τουρισμό, στον οποίο επίσης επενδύονται πολλές ελπίδες για κάτι καλύτερο. Ετσι, τα βλέμματα στρέφονται τώρα προς την έκθεση «Φιλοξένια» της Θεσσαλονίκης, η οποία θα ανοίξει τις πύλες της ***την ερχόμενη Πέμπτη*** 2 Νοεμβρίου και θα διαρκέσει μέχρι την Κυριακή, 5 του μηνός.

Το αξιοσημείωτο είναι ότι αυτή τη φορά η παρουσία του ΠΡΟΤΟΥΡ δεν θα γίνει μεμονομένα, αλλά ***από κοινού*** με τον Οργανισμό Δωδεκανησιακού Τουρισμού της Νομαρχίας. Παράλληλα δηλαδή με το τουριστικό προϊόν της Ρόδου, θα διαφημισθεί και αυτό που διαθέτουν περιφερειακά όλα τα υπόλοιπα νησιά του νομού μας, τα οποία γίνονται όλο και πιό ελκυστικά για τους Ελληνες επισκέπτες.

Με ευτύχημα ότι κλείνει αίσια η τουριστική περίοδος...

«Παρενέργειες» του Μεσανατολικού

- ✔ Θα υπάρξουν οικονομικές επιπτώσεις αν δεν πάρει τέλος η κρίση
- ✔ Ακυρώθηκε εμπορική αποστολή στο Ισραήλ
- ✔ Υπάρχουν όμως κι άλλα...

ΗΚΡΙΣΗ που σωβεί ξανά το τελευταίο διάστημα στη Μέση Ανατολή, δεν έδειξε ευτυχώς να επηρεάζει ιδιαίτερα την περιοχή μας και έτσι η φετεινή τουριστική σαιζόν φτάνει αισίως στο τέλος της, χωρίς δυσάρεστα «απρόοπτα». Ωστόσο, η όλη κατάσταση που επικρατεί στο νοτιοανατολικό άκρο της Μεσογείου, δεν παύει να προκαλεί εύλογο προβληματισμό για το μέλλον. Γιατί σε περίπτωση που δεν αποκατασταθεί σύντομα η ομαλότητα, θα υπάρξουν σίγουρα κάποιες - άμεσες ή έμμεσες - παρενέργειες, στον οικονομικό κυρίως τομέα.

Η συμπτωματολογία των ημερών προκάλεσε ήδη το πρώτο «κρούσμα», το οποίο ήταν βέβαια περιορισμένων διαστάσεων, καθώς άπτεται ενός στενού μόνο κύκλου δραστηριοτήτων. Ωστόσο, δεν παύει και αυτό να έχει τη δειγματοληπτική του σημασία, και ως εκ τούτου δεν μπορεί φυσικά να περάσει απαρατήρητο.

ΕΞ ΑΙΤΙΑΣ συγκεκριμένα των πρόσφατων αιματηρών γεγονότων που συνταράσσουν την περιοχή κρίθηκε επιβεβλημένο να ακυρωθεί μία εμπορική συνεργασία του Ισραήλ με τη χώρα μας, στην οποία επρόκειτο να συμμετάσχουν και επιχειρηματίες από τη Ρόδο.

Ο προγραμματισμός γι' αυτό το «μήτιγκ» είχε ξεκινήσει από τα μέσα περίπου του καλοκαιριού και συγκεκριμένα από τον περασμένο Ιούλιο, όταν το Ευρωπαϊκό Κέντρο Πληροφοριών του Εμποροβιομηχανικού Επιμελητηρίου Δωδεκανήσου είχε προαναγγείλει μιά σημαντική ***επιχειρηματική αποστολή*** στο Ισραήλ.

ΠΡΟΚΕΙΤΑΙ συγκεκριμένα για μιά συνεργασία των δύο πλευρών που εντάσσεται στα πλαίσια του Ευρωπαϊκού Προγράμματος «Interreg II» και είχε προγραμματισθεί να αρχίσει ***την ερχόμενη Παρασκευή 3 Νοεμβρίου,*** με διάρκεια των εργασιών της τέσσερις μέρες. Μέχρι δηλαδή και τη Δευτέρα, 6 του μηνός.

Αρχικά το ενδιαφέρον στην περιοχή μας υπήρξε ζωηρό, με αποτέλεσμα το ΕΒΕΔ να δεχθεί πολλά τηλεφωνήματα ενδιαφερόμενων επιχειρηματιών οι οποίοι ζητούσαν πρόσθετες πληροφορίες. Η συνάντηση σημειωτέον ήταν «ανοικτή», χωρίς περιορισμό συγκεκριμένων κλάδων, γι' αυτό και υπήρξε ενδιαφέρον σε ευρύ επίπεδο.

ΕΝ ΤΕΛΕΙ, δύο μεγάλες εταιρείες του νησιού μας, που δραστηριοποιούνται η μία στον τομέα των ποτών και η άλλη στο χώρο της οικοδομής, ετοίμασαν τις αποσκευές τους για να συμμετάσχουν στην αποστολή. Ομως αναγκάστηκαν τελικά να τις ... ξαναδειάσουν!

Μετά την έναρξη συγκεκριμένα των αψιμαχιών και του ορατού κινδύνου να γενικευθεί ανά πάσα στιγμή η εμπόλεμη κατάσταση στην περιοχή, η Ελληνική πλευρά στάθμισε τα γεγονότα και έπραξε το αυτονόητο. Ετσι το ΕΒΕΔ, χωρίς να εκδώσει σχετική ανακοίνωση, ενημέρωσε τηλεφωνικά τους άμεσα ενδιαφερόμενους για την ακύρωση της αποστολής.

ΤΟ ΓΕΓΟΝΟΣ αυτό πάντως αποτελεί απλώς και μόνο μιά μικρή «παρονυχίδα» του όλου προβλήματος, που είναι ασφαλώς πολύ ευρύτερης σημασίας. Καθ' ότι η οικονομική διασύνδεση του νησιού μας με το Ισραήλ έχει πολλές ακόμα προεκτάσεις.

Η πιό σημαντική απ' αυτές αφορά το καζίνο, που έχει παραδοσιακά τους Ισραηλινούς ως τους πιό τακτικούς και φανατικούς πελάτες του. Πέραν τούτου, υπάρχει και η «χρυσοφόρα» θαλάσσια σύνδεση της Ρόδου με το λιμάνι της Χαΐφα, ενώ κοινό σημείο στον οικονομικό τομέα αποτελούν και τα κρουαζιερόπλοια. Και είναι ευτύχημα ασφαλώς που τα γεγονότα εξελίχθηκαν στο τέλος σχεδόν της τουριστικής σαιζόν...

ΠΕΡΑΝ όλων των άλλων όμως, υφίστανται ο κίνδυνος μιάς ακόμα σοβαρής παρενέργειας: Ως γνωστόν, τις άγιες μέρες των Χριστουγέννων αμέτρητοι πιστοί απ' όλα τα μήκη και πλάτη του κόσμου επισκέπτονται κάθε χρόνο τους Ιερούς τόπους. Μιά παράδοση, στην οποία συμμετέχουν και πάρα πολλοί Ροδίτες.

Ολοι αυτοί οι θιασώτες του λεγόμενου «θρησκευτικού τουρισμού», έχουν αρχίσει ήδη από τώρα να προβληματίζονται έντονα για την κατάσταση που επικρατεί στη Μέση Ανατολή. Και προσεύχονται να βάλει ο Θεός το χέρι Του, ούτως ώστε να εκτονωθεί μέχρι τότε η κρίση! Καθ' ότι μάλιστα ο χρόνος που μεσολαβεί είναι πλέον ελάχιστος...

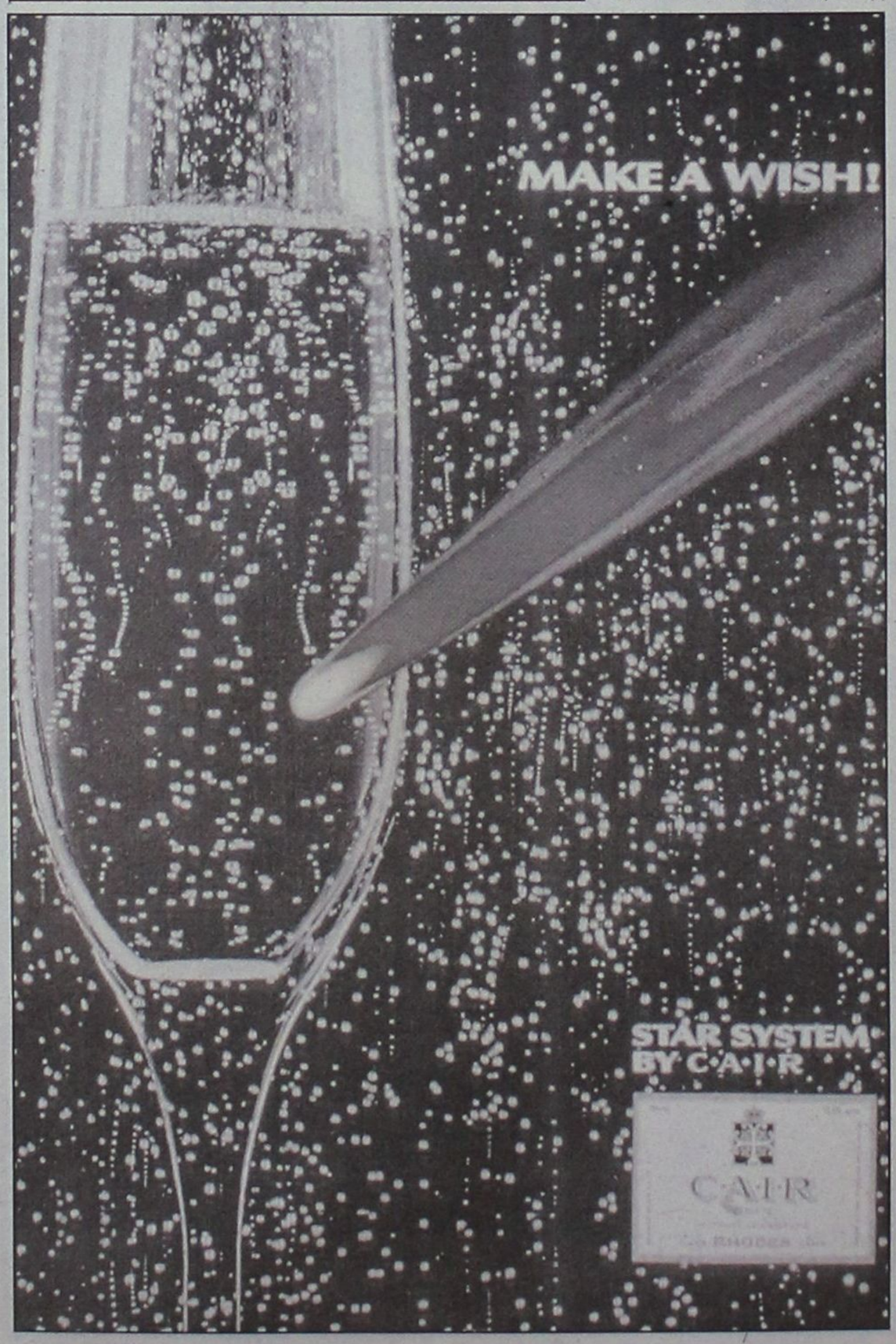

Στους Ο.Τ.Α. και το Νοσοκομείο

Εβδομάδα νέων απεργιών

ΝΕΕΣ κινητοποιήσεις των εργαζομένων σηματοδοτεί η εβδομάδα που διανύουμε, καθώς πολλές τάξεις εργαζομένων επιδιώκουν... ό,τι το καλύτερο εν όψει της κατάρτισης του νέου κρατικού προϋπολογισμού. Ετσι:

➢ ***Αύριο Τρίτη*** κατέρχονται σε 24ωρη απεργία οι εργαζόμενοι των νοσοκομείων, αλλά και οι γιατροί, διεκδικώντας την ικανοποίηση οικονομικών και θεσμικών τους αιτημάτων.

➢ Ενώ ***την Πέμπτη*** 2 Νοεμβρίου, ημέρα έναρξης του ετήσιου συνεδρίου της ΚΕΔΚΕ που αρχίζει στην Κω, πραγματοποιούν προειδοποιητική στάση εργασίας οι εργαζόμενοι των Οργανισμών Τοπικής Αυτοδιοίκησης. Σημειώνεται ότι η ΠΟΕ - ΟΤΑ, έχει προαναγγείλει και 48ωρη απεργία για τις 9-10 Νοεμβρίου, αν φυσικά μέχρι τότε δεν ικανοποιηθούν τα αιτήματά της.

ΜΕ ΒΟΛΕΣ ΠΥΡΟΒΟΛΙΚΟΥ

Νέος κύκλος ασκήσεων άρχισε στην Κατταβιά

ΟΙ ΑΣΚΗΣΕΙΣ του Στρατού που διεξάγονται αυτή την περίοδο στο πεδίο βολής της Κατταβιάς διαδέχονται η μία την άλλη. Ετσι, με ανάπαυλα λίγες μόλις μέρες από τον προηγούμενο «κύκλο», ανοίγει σήμερα ο αμέσως επόμενος, που θα πραγματοποιηθεί σε δύο στάδια.

Κατά την εν λόγω φάση προβλέπεται η εκτέλεση βολών πυροβολικού, οι οποίες μαλιστα θα είναι ολοήμερης διάρκειας. Θα ξεκινούν συγκεκριμένα από τις 8 το πρωί και θα ολοκληρώνονται γύρω στις 6 το βράδυ. Γι' αυτό και εφιστάται ιδιαίτερα η προσοχή όλων όσων διακινούνται στην ευρύτερη περιοχή, τόσο δια ξηράς, όσο και δια θαλάσσης.

Σύμφωνα ειδικότερα με τη σχετική ανακοίνωση, το πρώτο σκέλος της άσκησης, που αρχίζει από σήμερα, θα διαρκέσει μέχρι μεθαύριο Τετάρτη 1 Νοεμβρίου. Ακολούθως, έπεται άλλο ένα τριήμερο με τα ίδια πυρά την επόμενη εβδομάδα και συγκεκριμένα από 8 έως 10 Νοεμβρίου.

Από δύο... οικολογικούς Δήμους του νησιού μας

Μέριμνα για το «Γκιζάνι»

ΤΗΝ ΟΙΚΟΛΟΓΙΚΗ πλευρά του εαυτού τους ενεργοποιούν αυτή την περίοδο δύο από τους Δήμους του νησιού μας, προσπαθώντας - μέσα σ' όλες τις άλλες «σκοτούρες» τους - να αναδείξουν το ενδιαφέρον τους για το φυσικό περιβάλλον και την προστασία του. Μάλιστα οι ενέργειες και των δύο ***ταυτίζονται*** ως προς το είδος που τους απασχολεί και διαφοροποιούνται μόνο ως προς την επιδίωξη του καθενός.

Στον Αρχάγγελο ένα καταφύγιο, στην Ψίνθο εκθετήριο...

Αντικείμενο συγκεκριμένα των αξιέπαινων - αναμφισβήτητα - πρωτοβουλιών τους αποτελεί το σπάνιο ψάρι «Γκιζάνι», το οποίο απειλείται δυστυχώς τα τελευταία χρόνια με πλήρη αφανισμό. Ετσι:

■ Ο ΔΗΜΟΣ Αρχαγγέλου έχει αποφασίσει να προβεί στη διαμόρφωση ενός φυσικού καταφυγίου για την προστασία του, το οποίο θα κατασκευασθεί στην κοίτη του ποταμού «Λουτάνη». Η παρέμβαση προβλέπεται ότι θα ολοκληρωθεί μέσα σε διάστημα ***3 περίπου μηνών*** από την υπογραφή των σχετικών συμβάσεων με τον ανάδοχο εργολάβο.

Η δημοπρασία για την ανάδειξή του θα πραγματοποιηθεί ***σήμερα Δευτέρα*** με προϋπολογισμό 25 εκατομμυρίων και οι προσφορές των ενδιαφερόμενων θα πρέπει να υποβληθούν από τις 10 έως τις 10.30 το πρωί.

■ ΑΠΟ ΤΗΝ πλευρά του ο Δήμος Καλλιθέας προτίθεται να διαμορφώσει ένα χώρο επίδειξης του ψαριού, που θα κατασκευασθεί στην περιοχή «Φασούλι» της Ψίνθου. Οι δικές του ενέργειες ξεκίνησαν νωρίτερα, αλλά ο πρώτος διαγωνισμός απέβη άγονος.

Κατόπιν τούτου, έχει προγραμματισθεί να επαναληφθεί ***στις 15 Νοεμβρίου***, ημέρα Τετάρτη. Ο προβλεπόμενος χρόνος υλοποίησης είναι δύο μήνες και ο προϋπολογισμός ανέρχεται σε 30 περίπου εκατομμύρια δραχμές.

ΣΗΜΕΙΩΝΕΤΑΙ ότι και τα δύο έργα χρηματοδοτούνται από το Ευρωπαϊκό πρόγραμμα «Life», που είναι ζωτικής σημασίας για τέτοιου είδους οικολογικές παρεμβάσεις.

Ο ΔΗΜΟΣ ΚΑΛΛΙΘΕΑΣ

Ενισχύει με ειδικό όχημα το «στόλο»

ΣΕ ΜΙΑ ακόμα σημαντική επένδυση πρόκειται να προβεί ο Δήμος Καλλιθέας, στην προσπάθεια που καταβάλλει από την πρώτη μέρα της σύστασής του για να εμπλουτίσει τον εξοπλισμό των συνεργείων του, εις τρόπον ώστε να καταστήσει τη λειτουργία τους όσο το δυνατόν πιό παραγωγική, αλλά κυρίως αυτάρκη.

Προς την κατεύθυνση αυτή προτίθεται να προβεί στην αγορά ενός νέου οχήματος, το οποίο θα διαθέτει ειδική ανυψούμενη πλατφόρμα. Μάλιστα έχουν κινηθεί ήδη οι σχετικές διαδικασίες και πολύ σύντομα πρόκειται να ενταχθεί στον ήδη υπάρχοντα μηχανοκίνητο «στόλο» του.

Ο διαγωνισμός έχει προγραμματισθεί συγκεκριμένα να διενεργηθεί στα γραφεία του Δήμου ***σήμερα Δευτέρα*** και οι προσφορές των ενδιαφερόμενων πρέπει να υποβληθούν από τις 9.30 μέχρι τις 10.30 το πρωί. Ο ενδεικτικός προϋπολογισμός είναι 30 εκατομμύρια δραχμές.

Για την ανάδειξη νέων Περιφερειακών Υπηρεσιακών Συμβουλίων

Πολύς κόσμος οδεύει στις κάλπες

Δημοτικοί υπάλληλοι, καθηγητές Β'βάθμιας και οι νοσοκομειακοί

ΑΠΟΣΥΝΤΟΝΙΣΜΟΣ «ΕΝ ΟΨΕΙ»...

ΕΝΑΣ μεγάλος αριθμός υπαλλήλων του ευρύτερου δημόσιου τομέα της περιοχής μας καλούνται να «παρελάσουν» κατά το αμέσως προσεχές διάστημα από τις κάλπες, προκειμένου να συμμετάσχουν στις διαδικασίες ανάδειξης του πιό σημαντικού οργάνου των κλάδων τους. Αυτού, που αποφασίζει για όλες ανεξαιρέτως τις υπηρεσιακές μεταβολές του καθενός.

Οι διαδικασίες αφορούν συγκεκριμένα την κατάρτιση τριών νέων Περιφερειακών Υπηρεσιακών Συμβουλίων (καθώς η θητεία των προηγούμενων έληξε), για ισάριθμους κλαδους της δημόσιας διοίκησης. Τα εν λόγω όργανα έχουν ως αρμοδιότητα την κρίση των κατά καιρούς προαγωγών, αλλά και την επιλογή όλων των προϊσταμένων της ιεραρχίας. Σε επίπεδο διευθύνσεων, τμημάτων και αυτοτελών γραφείων.

ΠΡΩΤΟΙ μπαίνουν στο «χορό» οι δημοτικοί υπάλληλοι του νομού, που θα ψηφίσουν τους εκλεκτούς τους ***αύριο Τρίτη 31 Οκτωβρίου.*** Σύμφωνα με τη σχετική ανακοίνωση οι κάλπες θα στηθούν σε όλους τους κατά τόπους Δήμους του νησιού και θα παραμείνουν ανοικτές από τις 8 το πρωί μέχρι τη λήξη του ωραρίου. Ανάλογες διαδικασίες θα λάβουν χώρα και στους Δήμους των άλλων νησιών.

Το Περιφερειακό Συμβούλιο των Ο.Τ.Α. είναι 5μελές και έχει διετή θητεία. Τα τρία από τα μέλη του ορίζονται από την Τοπική Ενωση Δήμων και Κοινοτήτων, ενώ τα υπόλοιπα δυό (για την ανάδειξη των οποίων στήνονται οι κάλπες) είναι εκ του νόμου αιρετά. Οι υποψηφιότητες σημειωτέον στο νομό μας είναι ***μεμονομένες.***

ΑΝΤΙΘΕΤΑ, έντονη κομματική χροιά έχουν οι αντίστοιχες διαδικασίες που θα γίνουν στον κλάδο των καθηγητών ***το ερχόμενο Σάββατο 4 Νοεμβρίου.*** Οι υποψήφιοι, που είναι συνολικά... 66 στον αριθμό, κατέρχονται με παραταξιακά ψηφοδέλτια, όπως συμβαίνει παραδοσιακά στο χώρο.

Η σύνθεσή τους, είναι η... κλασική. Θα αναμετρηθούν συγκεκριμένα η ΠΑΣΚ (που πρόσκειται στο ΠΑΣΟΚ), η ΔΑΚΕ (που πρόσκειται στη Νέα Δημοκρατία) και η Αριστερή Ενωτική Κίνηση. Οι δύο τελευταίοι συνδυασμοί σημειωτέον έχουν εντάξει στους κόλπους τους και πολλούς συνεργαζόμενους άλλων «γειτονικών» πολιτικών χώρων.

ΤΗΝ ΕΠΟΜΕΝΗ εβδομάδα έπονται οι νοσοκομειακοί. Οι εκλογές για την ανάδειξη εκπροσώπων των εργαζομένων στο νέο Πρωτοβάθμιο Ειδικό Υπηρεσιακό Συμβούλιο του Περιφερειακού μας Νοσοκομείου έχουν προγραμματισθεί συγκεκριμένα να πραγματοποιηθούν την μεταπροσεχή ***Πέμπτη, 9 Νοεμβρίου.***

Τα «προκαταρκτικά» έχουν ήδη ολοκληρωθεί και τη ψήφο των συναδέλφων τους θα διεκδικήσουν τρεις συνδυασμοί: Η Ανεξάρτητη Κίνηση Εργαζομένων, η Ανανεωτική Κίνηση και η Αναγέννηση. Συνολικά και στα τρία ψηφοδέλτια μετέχουν 18 υποψήφιοι.

ΠΕΡΙΤΤΟΝ είναι βέβαια να σημειωθεί ότι οι εκλογικοί ρυθμοί αναμένεται να προκαλέσουν αυτό το διαστήμα τους ανάλογους αποσυντονισμούς...

ΟΠΤΙΚΑ ΜΠΡΟΚΟΥ

ΝΕΟ ΚΑΤΑΣΤΗΜΑ ΟΠΤΙΚΩΝ ΕΙΔΩΝ

ΟΠΤΙΚΑ ΦΑΚΟΙ ΕΠΑΦΗΣ

Σύνθημά μας: Η επιστημονική κατάρτιση - Η άριστη ποιότητα - Η άμεση εξυπηρέτηση - Ο σεβασμός στον πελάτη

Σας περιμένουμε στην οδό Αλεξάνδρου Διάκου 7

Τηλέφωνο 30220
Με εκτίμηση Μπρόκου Α. Μαρία
Πτυχιούχος Οπτικού Τμήματος Αθηνών

ΘΕΡΜΟΠΟΜΠΟΙ

Τι θερμοπομποί;

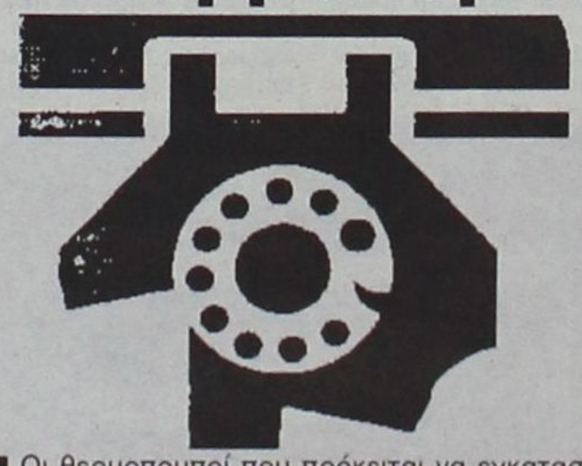

■ Οι θερμοπομποί που πρόκειται να εγκαταστήσετε **ίσως είναι θερμοπομποί, ίσως δεν είναι,** γιατί άλλη είναι η **θέρμανση με μεταφορά** και άλλη η **θέρμανση με ακτινοβολία**.

■ Και αν είναι θερμοπομποί, **ίσως μελετήθηκαν και εγκαταστάθηκαν σωστά ίσως όχι.**

■ Ανάλογα με το **αν είναι θερμοπομποί ή όχι** και με το **πως** μελετήθηκαν και εγκαταστάθηκαν, **καταναλώνουν πολύ ή λίγο ρεύμα.**

■ Για να γίνει μια **καλή, ασφαλής και οικονομική θέρμανση,** δεν είναι αρκετό να **θέλει** αυτός που την κάνει, πρέπει να **γνωρίζει** και να **μπορεί.**

■ Εμείς **γνωρίζουμε και μπορούμε**. Ζητήστε πληροφορίες από εμάς ή τους εκατοντάδες πελάτες μας. Ετσι διασφαλίζεται το συμφέρον σας.

ΘΕΡΜΟΠΟΜΠΟΙ ΝΟΡΒΗΓΙΑΣ EL NOR

ΒΟΥΤΥΡΑΚΗΣ Ι.Χ. Ε.Π.Ε.

ΑΠΟΚΛΕΙΣΤΙΚΟΣ ΑΝΤΙΠΡΟΣΩΠΟΣ ΡΟΔΟΥ

ΔΩΔ/ΚΗΣ ΝΕΟΛΑΙΑΣ 16 - ΡΟΔΟΣ - ΤΗΛΕΦ. ΚΕΝΤΡΟ / FAX: (0241) 76.100

TOP PROPERTIES
GEORGE S. PIPINOS
ΓΕΩΡΓΙΟΣ Σ. ΠΙΠΙΝΟΣ
ΜΕΣΙΤΗΣ ΑΣΤΙΚΩΝ ΣΥΜΒΑΣΕΩΝ
REAL ESTATE AGENT 8 MEMBER OF F.I.A.B.C.I



Η «TOP PROPERTIES» είναι ατομική επιχείρηση και ανήκει εξ ολοκλήρου στον κ. Γεώργιο Σ. Πιπίνο, που από το 1971 ασχολείται αποκλειστικά και μόνο με επενδύσεις και REAL ESTATE, στο νησί της Ρόδου, καθώς και στην ευρύτερη περιοχή της Δωδεκανήσου.

ΑΠΕΥΘΥΝΟΜΑΣΤΕ: Στους **σοβαρούς, απαιτητικούς** και **επιλεκτικούς** επενδυτές - επιχειρηματίες - ελεύθερους επαγγελματίες, Έλληνες και ξένους υψηλού εισοδηματικού επιπέδου, που ενδιαφέρονται να κάνουν μια σοβαρή επένδυση **προβολής** στο νησί της Ρόδου.

ΠΡΟΣΦΕΡΟΥΜΕ:

Α) Υπηρεσίες και πληροφορίες που γίνονται σε προσωπικό επίπεδο με **εχεμύθεια, διακριτικότητα και σοβαρότητα.**

Β) Μεγάλη **γκάμα** υψηλής ποιότητας ακινήτων, όπως 1) Ξενοδοχεία Α' και Β' κατηγορίας των 600-500-350–300 κλινών 2) Κεντρικά αστικά ακίνητα κατάλληλα για τράπεζες - καταστήματα - γραφεία 3) Παραλιακές εκτάσεις, κατάλληλες για τουριστικές επενδύσεις των 150.000 - 100.000 - 70.000 - 50.000 - 36.000 τ.μ. και 4) Διαμερίσματα και μαιζονέτες **προβολής.**



ΣΤΟΧΟΣ ΜΑΣ ΕΙΝΑΙ:

Να προσφέρουμε στο αγοραστικό μας κοινό **υψηλής ποιότητας ακίνητα και ευκαιρίες** στο νησί της Ρόδου. Η εικοσιπενταετής και πλέον πείρα μας στον τομέα αυτό αποτελεί εγγύηση.

ΣΥΝΘΗΜΑ ΜΑΣ ΕΙΝΑΙ:

Επενδύστε στη ΡΟΔΟ **ΤΩΡΑ**, σε ακίνητα που **ΑΝΤΕΧΟΥΝ ΣΤΟ ΧΡΟΝΟ**

Γεώργιος Σ. Πιπίνος
ΜΕΣΙΤΗΣ ΑΣΤΙΚΩΝ ΣΥΜΒΑΣΕΩΝ
Γιατί εμείς γνωρίζουμε καλύτερα!

ΚΕΝΝΕΝΤΥ 38, ΡΟΔΟΣ, 85100, τηλ. (0241) 23895, 38243. FAX (0241) 20883
38 KENNEDY STR., RHODES, 85100, TEL. (0241) 23895, 38243. FAX (0241) 20883

Ο Σαλτούρος στοχεύει στη Νομαρχία Ξάνθης και προτείνει:

«Νησιώτης ο αντικαταστάτης μου»

Ενδιαφέρον για τη θέση εκδηλώνει μέσω της «Δράσης» ο κ. Νίκος Ζωίδης, με βασική προϋπόθεση να μεταφερθεί η έδρα της Περιφέρειας από τη Σύρο στη Ρόδο



Δωδεκανήσιο ή Κυκλαδίτη ή γενικότερα άτομο που να προέρχεται από το νησιωτικό χώρο, βλέπει ως αντικαταστάτη του ο γενικός γραμματέας της Περιφέρειας Νοτίου Αιγαίου κ. Παναγιώτης Σαλτούρος, χαρακτηρίζοντας κάτι τέτοιο ως την πλέον θετική επιλογή στη συγκεκριμένη χρονική περίοδο. Αποφεύγει φυσικά να αναφερθεί σε πρόσωπα, θεωρώντας πως αυτό είναι αντιδεοντολογικό και αθέμιτο από την πλευρά του, ενώ υπογραμμίζει πως υπάρχουν πολλά αξιόλογα στελέχη της Τοπικής Αυτοδιοίκησης, γνώστες των πραγμάτων που θα μπορούσαν να πάρουν τη θέση του. Ουδείς αναντικατάστατος τονίζει.

Είναι γνωστό σε όλους πως ο κ. Παναγιώτης Σαλτούρος παραιτήθηκε από τη θέση του Περιφερειάρχη, γιατί σκοπεύει να πολιτευθεί ως υποψήφιος νομάρχης Ξάνθης. Θέση που έχει υπηρετήσει και στο παρελθόν με επιτυχία.

Εξάλλου, όσον αφορά στα έργα της Δωδεκανήσου και ενόψει του 3ου Κοινοτικού Πλαισίου Στήριξης υποστηρίζει πως «μπήκε πλέον το νερό στ' αυλάκι». Εξέφρασε μάλιστα την απορία του για τον προβληματισμό και την ανησυχία που έχει κατακυριεύσει τους τοπικούς μας παράγοντες, εξαιτίας της αποχώρησής του από την Περιφέρεια Νοτίου Αιγαίου. Το όλο σκεπτικό του αναλύει στη «ΔΡΑΣΗ».

Χ.Λ.

«Μπορεί από πολλούς να μη θεωρείται πολιτική ανέλιξη το να φύγω από περιφερειάρχης και να πάω για νομάρχης. Εγώ όμως πιστεύω πως είναι, παρά τα όσα λέγονται για το ότι θα αποψιλωθούν ακόμα περισσότερο οι αρμοδιότητες της Ν.Α. Ισα - ίσα πιστεύω πως οι αρμοδιότητες του Νομάρχη θα αυξηθούν και θα διευρυνθούν. Αφήστε αυτά που λένε τώρα και κόπτονται περί αρμοδιοτήτων οι Νομάρχες. ***Ας ασκήσουν αυτές που έχουν καλά και μετά ζητάνε περισσότερες.*** Αυτή ήταν εξάλλου η θέση μου και όταν ήμουν νομάρχης Ξάνθης το 1994. Εν πάση περιπτώσει το χρίσμα το παίρνουμε μετά από κάποια διαδικασία κομματική, οπότε τότε θα αποφασισθεί αν θα είμαι υποψήφιος νομάρχης. Διέκοψα μια πορεία κι ένα έργο που είχα αρχίσει στην Ξάνθη ως πρώτος αιρετός νομάρχης, έχασα άδοξα το 1998, (το αξιοπερίεργο της υπόθεσης, τα τερτίπια του εκλογικού νόμου και η υπερνομαρχία της περιοχής τον έφεραν το 1998 να χάνει τη θέση του νομάρχη, παρά το γεγονός ότι ο συνδυασμός του έλαβε ποσοστό 54%), και θέλω να συνεχίσω αυτή την πορεία. Ολα θα εξαρτηθούν από τις εσωτερικές κομματικές εκλογές.

Τώρα όσον αφορά την παραίτησή μου από τη θέση του γενικού γραμματέα της Περιφέρειας Νοτίου Αιγαίου, αν την υποβάλλω στο τέλος του χρόνου και ισχύσει για την άνοιξη του 2001, ήδη θα έχω συμπληρώσει δύο χρόνια. Ο μέσος όρος θητείας εξάλλου των Περιφερειαρχών σ' όλη τη χώρα είναι περίπου αυτός. Δεν το θεωρώ πρόβλημα. Περισσότερο αποδοτικός πιστεύω ότι ήμουνα εδώ το πρώτο εξάμηνο. Οταν πρωτοήλθα στην Περιφέρεια πραγματικά τους πρώτους έξι μήνες ***κάναμε θαύματα***. Δημοπρατήσαμε το 1/3 του ΠΕΠ, καλύψαμε όλα τα χρήματα του 2ου Κοινοτικού Π λαισίου Στήριξης, όπου υπήρχε εύλογος φόβος και μάλιστα έβαζαν στοίχημα οι διαχειριστές του προγράμματος ότι θα χάναμε 15 δις, δώσαμε άδειες δημοπράτησης, καλύψαμε όλο το πλαφόν κι εντάξαμε έργα. Παρακολουθήσαμε την απορροφητικότητα και πιστεύω ότι στο σημείο αυτό πάμε πολύ καλά, αφού είμαστε από τις πρώτες τρεις Περιφέρειες στην Ελλάδα σε βαθμό απορρόφησης κονδυλίων.

Φέραμε τα πράγματα σε τέτοιο επίπεδο που όποιος κι αν με αντικαταστήσει κι έχει κάποια εμπειρία από την τοπική αυτοδιοίκηση θα είναι παιχνίδι γι' αυτόν».

Απαντώντας στα όσα του καταμαρτυρούν ότι αφήνει την Περιφέρεια κυριολεκτικά στα «κρύα του λουτρού» λόγω της ιδιομορφίας που παρουσιάζει η περιοχή, αλλά και λόγω των



διεργασιών του 3ου Κοινοτικού Πλαισίου Στήριξης, ο κ. Σαλτούρος επισημαίνει πως «τα νησιά δεν είναι ανάγκη να τα δει κάποιος επί τόπου. Αλλά και τα έργα να τα δει από κοντά δεν σημαίνει και τόσα πολλά. ***Τα έργα είναι στις μελέτες, στους δείκτες απορροφητικότητας, υλοποίησης, είναι στις διαδρομές, στις ενστάσεις, στα χρονοδιαγράμματα.*** Σήμερα που η τεχνολογία είναι τόσο ανεπτυγμένη τα παρακολουθείς και από μακριά, όχι μόνο από τη Σύρο ή τη Ρόδο. ***Δεν νομίζω ότι υπάρχει ουσιαστικός λόγος ανησυχίας.*** Απορώ μάλιστα γιατί μέχρι τώρα μου καταλόγιζαν ότι δε βοηθάω την απορροφητικότητα ή στην πρόοδο των έργων. Και τώρα στενοχωριούνται;».

Στη διευκρίνισή μας, ότι δεν στενοχωριούνται οι τοπικοί παράγοντες επειδή φεύγει το «πρόσωπο» κ. Σαλτούρος, αλλά ο περιφερειάρχης και δημιουργούνται πλείστα όσα προβλήματα στα έργα, ότι αυτές όλες οι αλλαγές ***«σκοτώνουν»*** κυριολεκτικά τα νησιά και μάλιστα σε μια τέτοια κρίσιμη περίοδο, ο κ. Σαλτούρος απαντά:

«Εχουν δρομολογηθεί τα πάντα. Το τωρινό ΣΕΠ είναι από τα καλύτερα Σχέδια Επιχειρησιακών Προγραμμάτων (ΣΕΠ) που έχουμε καταθέσει ποτέ ως Περιφέρεια. Ολα τα ΣΕΠ υποβάλλονται τώρα μετά τις τελευταίες διαβουλεύσεις που έλαβε χώρα στις 12 του Οκτώβρη μεταξύ Ευρωπαϊκής Ενωσης και κάθε μιας εκ των Περιφερειών της χώρας μας. Θα εγκριθούν μέσα στο Νοέμβριο. Τώρα προχωράμε στην τελευταία φάση που είναι: το συμπλήρωμα προγραμματισμού, δηλαδή η αναλυτική πια περιγραφή των μέτρων, ένα από τα κρισιμότερα σημεία της πορείας του Γ' ΚΠΣ. Διότι τώρα δημιουργούμε το πλαίσιο εκείνο ώστε όλα τα έργα, όλες οι επιλογές και όλες οι δράσεις να είναι επιλέξιμες. ***Αρα έχει μπει το νερό στ' αυλάκι.***

Από κει και μετά είναι το νομοσχέδιο που έχει κατατεθεί στη Βουλή κι έχει σχέση με τις διαχειριστικές αρχές και με τις άλλες επιτροπές ελέγχου, παρακολούθησης, αξιολόγησης και διαχείρισης του προγράμματος.

Δηλαδή ***δεν αφήνω κάποια εκκρεμότητα ουσιαστική. Ισα - ισα από κει και μετά έπρεπε να παραμείνω στη θέση του περιφερειάρχη»***, υπογραμμίζει με χιούμορ ο κ. Παναγιώτης Σαλτούρος και συμπληρώνει:

«Απλώς έπρεπε και πρέπει νομίζω ένα χρόνο πριν τις εκλογές να βρίσκομαι στον τόπο μου. ***Είναι ότι πιο σωστό και πιο σκόπιμο.***

ΕΡ.: ***Ποιόν θα βλέπατε τώρα στη θέση του γενικού γραμματέα της Περιφέρειας Νοτίου Αιγαίου;***

ΑΠ.: Υπάρχουν αξιόλογα άτομα. Το μόνο που θα έλεγα είναι ***να επιλεγεί πρόσωπο που να έχει σχέση με τον νησιωτικό χώρο.*** Και δεν υπάρχει πρόβλημα εντοπιότητας και δεν παίζει ρόλο στην ουσία. Αποφεύγοντας μέχρι τώρα ο γενικός γραμματέας της όποιας Περιφέρειας να κατάγεται από την ίδια, όπου θα ασκεί τα καθήκοντά του, για να μην υπάρχουν εύνοιες, μεροληπτικές αντιμετωπίσεις φορέων κι άλλα. Θα έβλεπα πολύ θετικό το γεγονός να επιλεγεί κάποιος Δωδεκανήσιος ή Κυκλαδίτης, ή γενικώς κάποιον προερχόμενο από το νησιωτικό χώρο, σ' αυτή τη θέση, καταλήγει ο κ. Σαλτούρος, ενώ εκφράζει την απορία του του για τους λόγους που αρκετοί αντιδρούν στο πρόσωπό του και αναφερει:

«Οι σχέσεις μου με τον νομάρχη είναι άριστες. Απορώ που υπάρχουν κάποιοι που δεν θα με θέλουν ως Σαλτούρο. Δηλαδή ***ποιόν βρήκαν περισσότερο προσηνή, προσιτό, συζητήσιμο, διαλλακτικό, περισσότερο συνεργάσιμο. Υπάρχει γενική ομολογία ότι τα δύο αυτά χρόνια έχει παραχθεί έργο στην Περιφέρεια Νοτίου Αιγαίου».***

ΕΡ.: ***Την εμπειρία που αποκομίσατε ως περιφερειάρχης θα τη συγκρίνατε με αυτή του Νομάρχη.***

ΑΠ.: Η εμπειρία που απέκτησα είναι τεράστια, σαφώς πιο πλούσια από του Νομάρχη. Είχε περισσότερα ζητήματα. ***Σήμερα η Περιφέρεια είναι ένα Υπουργείο και μάλιστα με αρμοδιότητες που έχουν περισσότερα του ενός Υπουργεία.*** Αποκτάς γνώση την οποία επενδύεις σ' όλους τους τομείς που θα θελήσεις στο μέλλον.

Οι τριβές που είχα με παράγοντες του τόπου θα πρέπει να ομολογήσω ότι ήταν λίγες και επιφανειακές κι όχι ουσιαστικές. Και με τη Νομαρχιακή Αυτοδιοίκηση Δωδεκανήσου, οι όποιες διαφωνίες, μπορούν να αποδοθούν στον υπερβάλλοντα ζήλο που διακατείχε κορυφαία στελέχη της να προωθήσουν ορισμένα έργα και εξ' αιτίας αυτού παρέκαμπταν κάποιες διαδικασίες που δεν μπορούσα να παρακάμψω εγώ. Επομένως πιστεύω πως ήταν θέμα παρεξήγησης παρά ουσίας οι διενέξεις μας. ***Θα φύγω με τις καλύτερες εντυπώσεις».***



ΑΝΟΙΧΤΑ ΑΠΟ ΤΙΣ 12.00 ΜΕΧΡΙ ΤΙΣ 24.00
ΟΔΟΣ ΝΙΚΟΛΑΟΥ ΣΑΒΒΑ 3 - ΠΑΡΑΛΙΑ ΕΛΛΗ - ΡΟΔΟΣ - ΤΗΛ: 32755

Συνέδριο ΑΒΤΑ στην Κω

Αυστηρή «νότα» των Βρετανών τουρ - οπερέιτορς

Να δοθεί τέλος στο φακέλωμα των τουριστών

✔ «Ευαγγέλιο» για τους Αγγλους τα προσωπικά δεδομένα

✔ Πωλήσεις - παγίδες μέσω INTERNET

Της ΜΑΙΡΗΣ ΦΩΤΗ

ΔΙΑΙΤΕΡΑ σημαντικό χαρακτηρίστηκε το συνέδριο της Ομοσπονδίας Βρετανών Τουριστικών Πρακτόρων που ολοκληρώνεται σήμερα στην Κω.

Στο συνέδριο έλαβαν μέρος περισσότεροι από 2000 τουριστικοί πράκτορες από τη Βρετανία, οι οποίοι εξέθεσαν τους προβληματισμούς τους για θέματα που απασχολούν την παγκόσμια τουριστική αγορά.

Πρέπει να σημειωθεί το γεγονός πως η διεξαγωγή του συνεδρίου της ΑΒΤΑ στην Κω συνέπεσε με τα πενήντα χρόνια από την ίδρυσή της.

Στις εργασίες δεν παρέστη όπως, ήταν προγραμματισμένο ο υπουργός Ανάπτυξης Νίκος Χριστοδουλάκης ενώ ο Γενικός Γραμματέας του ΕΟΤ κ. Ευγένιος Γιαννακόπουλος έφτασε στην Κω το Σάββατο προκειμένου να παρακολουθήσει το συνέδριο.

Οι Βρετανοί τουριστικοί πράκτορες ζήτησαν αυξημένα μέτρα ασφαλείας κατά τη διάρκεια της παραμονής τους στο νησί προκειμένου να αποφευχθούν τυχόν δυσάρεστα γεγονότα, ενώ δήλωσαν απόλυτα ικανοποιημένοι από τη φιλοξενία και τη διοργάνωση του συνεδρίου το οποίο διεξήχθη στο συνεδριακό κέντρο του ξενοδοχείου «Κυπριώτης».

Κατά τη διάρκεια του συνεδρίου τέθηκαν προβληματισμοί για τις αλλαγές που πρέπει να επέλθουν στον τουριστικό τομέα και κυρίως στην παροχή των υπηρεσιών που είναι επιτακτική ανάγκη να προσαρμοστούν στις απαιτήσεις της εποχής μας.

Ιδιαίτερο βάρος δόθηκε από τους συνέδρους στην προσαρμογή της ΑΒΤΑ στο νόμο περί ευαίσθητων προσωπικών δεδομένων που πρόκειται να τεθεί σε ισχύ τον Μάρτιο του 2001 καθώς και στις πωλήσεις πακέτων διακοπών μέσω του Διαδικτύου, γεγονός που έχει επιφέρει τεράστια προβλήματα.

Οι πωλήσεις μέσω Διαδικτύου

«Ο προβληματισμός που τέθηκε κατά τη διάρκεια του συνεδρίου είναι η λειτουργία των τουριστικών πρακτορείων εν όψει της ανάπτυξης της νέας τεχνολογίας και ιδιαίτερα των κρατήσεων που γίνονται μέσω του Διαδικτύου», δηλώνει στη «Δ» ο νομικός σύμβουλος της Ενωσης



Ξενοδόχων Κω κ. Αλκιβιάδης Χατζηαντωνίου.

«Οι κρατήσεις μέσω του Διαδικτύου τους απασχολεί ιδιαίτερα διότι αφ' ενός τα τουριστικά πρακτορεία θα πρέπει να εκσυγχρονιστούν και επεκτείνουν τη δραστηριότητά τους και σε αυτόν τομέα ώστε να είναι σε θέση να καλύψουν τις απαιτήσεις των πελατών τους και αφ' ετέρου επειδή έχει παρουσιαστεί ένας μεγάλος αριθμός νέων πρακτορείων που λειτουργούν μόνο μέσω του Διαδικτύου.

Το πρόβλημα έγκειται στο γεγονός πως υπάρχει σοβαρό πρόβλημα αξιοπιστίας καθώς πολλοί πελάτες έχουν εξαπατηθεί από τα πρακτορεία που λειτουργούν στο Internet.

Τα μέλη της ΑΒΤΑ λειτουργούν με τον παραδοσιακό τρόπο, έχοντας πρακτορεία σε διάφορα σημεία της Μεγάλης Βρετανίας και γενικότερα του κόσμου, όπου γίνεται η πώληση των εισιτηρίων.

Σήμερα όμως αρχίζει να αναπτύσσεται ένας νέος τρόπος διάθεσης των εισιτηρίων και πώλησης πακέτων διακοπών, αυτό μέσω του Διαδκτύου.

Το γεγονός αυτό έχει δημιουργήσει στα παραδοσιακά πρακτορεία μία σειρά σοβαρότατων προβλημάτων».

Για το λόγο αυτό έχει συσταθεί ειδική επιτροπή στην οποία συμμετέχει και η ΑΒΤΑ, η οποία θα προσπαθήσει μέσω του υπουργείου Εμπορίου να βρεί μία λύση σχετικά με τον τρόπο που θα προστατεύονται οι καταναλωτές από τις επιχειρήσεις που εμπορεύονται μέσω του Διαδικτύου

Τα ευαίσθητα προσωπικά δεδομένα

Τον Μάρτιο του 2001 η βρετανική κυβέρνηση αναμένεται να επικυρώσει την οδηγία της Ευρωπαϊκής Ενωσης περί ευαίσθητων προσωπικών δεδομένων και έτσι θα πρέπει τα τουριστικά πρακτορεία να προσαρμόσουν τις δραστηριότητές τους στη σχετική νομοθεσία, η οποία στη Μεγάλη Βρετανία είναι ιδιαίτερα αυστηρή.

«Με βάση το νόμο περί ευαίσθητων προσωπικών δεδομένων θα πρέπει να επέλθουν σημαντικές αλλαγές στον τρόπο κράτησης των δωματίων και γενικά των πακέτων διακοπών ακόμα και στον τρόπο διαφήμισης των πρακτορείων, τα οποία πλέον δεν θα μπορούν να στέλνουν επιστολές στους πελάτες τους μέσω ταχυδρομείου.

Παράλληλα θα απαιτείται συναίνεση των πελατών σε περίπτωση που χρειαστεί να δοθούν αλλού τα στοιχεία τους ή να γίνονται αντικείμενο εκμετάλλευσης ακόμα και από το ίδιο το πρακτορείο.

Στην Ελλάδα με σχετική νομοθεσία προστατεύονται τα ευαίσθητα προσωπικά δεδομένα και τα ξενοδοχεία μας έκαναν γνωστοποίηση τήρησης βάσης προσωπικών δεδομένων στην Αρχή Τήρησης Προσωπικών Δεδομένων ώστε να μπορούν να κρατήσουν έστω και στον υπολογιστή τους τα στοιχεία αυτά.

Στη Μεγάλη Βρετανία όμως η σχετική νομοθεσία αναμένεται να επικυρωθεί το Μάρτιο και οι διατάξεις θα είναι αυστηρότερες σε σχέση με αυτές της χώρας μας.

Η νομοθεσία αυτή επηρεάζει σημαντικά τη λειτουργία των πρακτορείων και έγινε μία λεπτομερής ενημέρωση στους τουριστικούς πράκτορες και αναλυτικές συζητήσεις σχετικά με τον τρόπο εναρμόνισης στη νέα νομοθεσία».

Τα Δωδεκάνησα

Κατά τη διάρκεια του συνεδρίου δεν έγινε ιδιαίτερη αναφορά στην περιοχή μας, ωστόσο σε συζήτηση που είχαν σε προσωπικό επίπεδο η πρόεδρος της Ενωσης Ξενοδοχείων Κω κ. Κυπραίου και ο νομικός σύμβουλος της Ενωσης κ. Α. Χατζηαντωνίου με το προεδρείο της ΑΒΤΑ τέθηκαν διάφορα θέματα που αφορούν στην ανάπτυξη του τουρισμού στη Δωδεκάνησο.

Τα μέλη της Ομοσπονδίας έχουν μία πολύ καλή εικόνα για το νομό μας, παρά τα πρόσφατα γεγονότα.

Θεωρούν ότι η τουριστική κίνηση των Βρετανών προς τα Δωδεκάνησα έχει περιθώρια να αναπτυχθεί σε μεγαλύτερο βαθμό.

Εξέφρασαν ωστόσο την άποψη πως θα πρέπει να γίνουν αλλαγές στα καταλύματα που υπάρχουν στα νησιά μας ώστε να προσαρμοστούν στα νέα δεδομένα.

Τις πρώτες θέσεις προτίμησης όσον αφορά στα Δωδεκάνησα, εξακολουθούν να κατέχουν η Ρόδος και η Κως καθώς εκτιμούν ότι τα μικρότερα νησιά δεν έχουν τις κατάλληλες υποδομές να αναπτυχθούν περισσότερο, τουλάχιστον μέσα στα επόμενα χρόνια.

Προς συζήτηση ήρθε και το νέο καταστατικό της ΑΒΤΑ το οποίο προέκυψε έπειτα από τη συνένωση των δύο καταστατικών που υπήρχαν, τον περασμένο Μάιο το οποίο αφορά στους κανόνες συμπεριφοράς των μελών της.

Αν κάποιο από τα μέλη παραβιάσει τους κανόνες που διέπουν το καταστατικό τότε υπόκειται σε κυρώσεις που αφορούν είτε στην καταβολή υψηλών προστίμων ή ακόμα και στη διαγραφή του.

Παράλληλα στο συνέδριο έγινε η ανάλυση των οικονομικών της ΑΒΤΑ τα οποία βρίσκονται σε ανοδική πορεία.

Αξίζει να σημειωθεί πως πριν από περίπου δέκα χρόνια η Ομοσπονδία Βρετανών Τουριστικών Πρακτόρων, βρισκόταν στα πρόθυρα της πτώχευσης και με προσεγμένες κινήσεις έφτασε σήμερα να είναι μία πανίσχυρη Ομοσπονδία.

Το κτίριο στο οποίο στεγάζονται τα γραφεία της στο Λονδίνο κοστίζει 25 εκατομμύρια λίρες, απασχολεί 75 άτομα προσωπικό, ενώ βάσει έρευνας που έγινε πρόσφατα στη Μεγάλη Βρετανία το λογότυπο της Ομοσπονδίας συγκατελέγεται στα 50 πλέον διαδεδομένα της χώρας.

Το συνέδριο ολοκληρώνεται απόψε με την τελετή λήξης των εργασιών.



Ο φακός της Δράσης απαθανατίζει τις εκδηλώσεις για την εθνική επέτειο

Λαμπρός εορτασμός, λίγοι επίσημοι, στη βροχή οι ήρωες





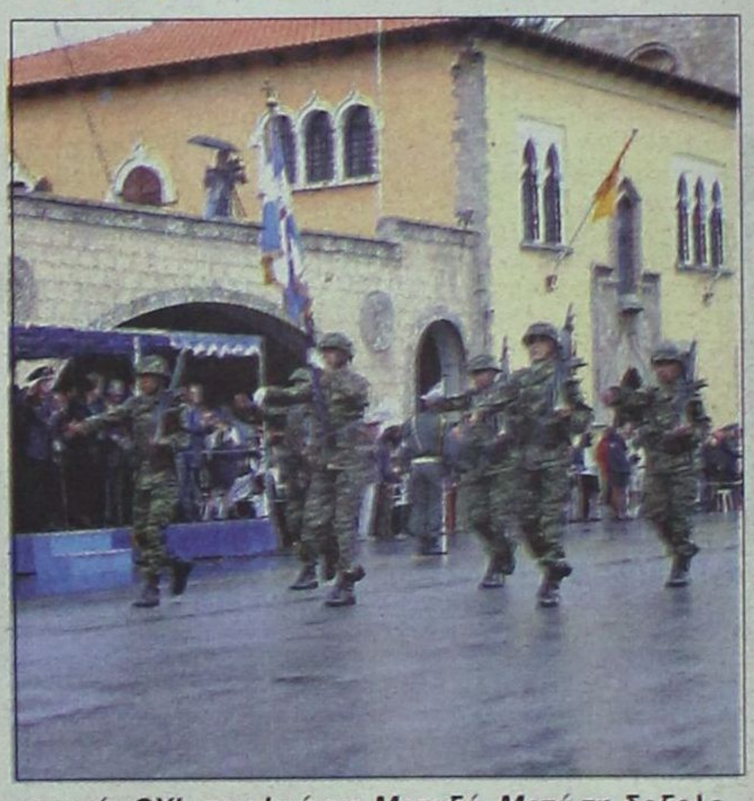

Με ιδιαίτερη λαμπρότητα εορτάσθηκε χθες στην πρωτεύουσα της Δωδεκανήσου η 60η επέτειος από το ιστορικό «ΟΧΙ» του Ιωάννη Μεταξά. Μετά τη δοξολογία που ετελέσθη στον Ιερό Ναό Ευαγγελισμού της Θεοτόκου, ακολούθησε επιμνημόσυνος δέηση και κατάθεση στεφάνων στο Βωμό της Πατρίδας. Παρά τη βροχή, χιλιάδες ήταν εκείνοι που συγκεντρώθηκαν στη λεωφόρο Ελευθερίας για να παρακολουθήσουν τη μεγάλη παρέλαση. Η αναμονή και η παραμονή στη βροχή αποδείχθηκε πως άξιζαν







Πρώτοι, όπως κάθε χρόνο, παρήλασαν τα τιμώμενα πρόσωπα, οι αγωνιστές της Εθνικής Αντίστασης. Βετεράνοι, με δεκάδες χρόνια στην πλάτη τους, με την ελευθερία ως παρακαταθήκη να αφήνουν πίσω τους, είχαν ιδιαίτερη θέση για να παρακολουθήσουν την παρέλαση, μέσα στη βροχή, απέναντι από το στέγαστρο με τους επισήμους







Στην παρέλαση, τους αγωνιστές διαδέχθηκαν οι παροικιακοί σύλλογοι, η μαθητιώσα νεολαία, οι υπηρεσίες της Αστυνομικής Διεύθυνσης Δωδεκανήσου, η Π.Υ.Ρ. και στο τέλος οι άνδρες των Δυνάμεων Εθνοφυλακής. Οι φιλαρμονικές του Δήμου Ροδίων και της 95 ΑΔΤΕ παιάνιζαν εμβατήρια. Στις εκδηλώσεις δεν παρέστη τελικώς ο υπουργός Αιγαίου Νίκος Σηφουνάκης (για να εκπροσωπήσει την Κυβέρνηση). Στο τέλος της παρέλασης ο Σεβασμιώτατος Μητροπολίτης Ρόδου Απόστολος τους χαιρέτισε και ευχαρίστησε τους αγωνιστές έναν - έναν

ΔΡΑΣΙΣΠΟΡ

Δευτέρα 30 Οκτωβρίου 2000 • Διευθυντής: Νίκος Τριανταφύλλου • Τηλ: 63790, 64393, 68761 • Fax: 63393

ΑΠΟΛΛΩΝ ΚΑΛΥΘΙΩΝ

ΝΙΚΗ ΔΙΑ ΠΥΡΟΣ ΚΑΙ... ΑΤΣΑΛ(ΕΝ)ΙΟΥ



ΣΤΡΑΒΑ ΚΑΙ ΑΝΑΠΟΔΑ ΟΛΑ ΓΙΑ ΤΟΝ ΙΑΛΥΣΟ



Τρεις χιλιάδες φίλαθλοι στους αγώνες μότο κρος



Ο Κολοσσός υποκλίθηκε στον Δούκα

Αναβίωσαν παλιές εποχές στο ντέρμπι Ρόδου - Διαγόρα 2 - 1





Πήγαν όλα στραβά και ανάποδα

ΑΝΕΛΠΙΣΤΗ ΠΡΕΜΙΕΡΑ

ΣΤΡΑΒΑ και ανάποδα πήγαν όλα για τον Ιάλυσο στην πρεμιέρα του πρωταθλήματος της Β' Κατηγορίας (πρώην Γ' Εθνικής). Παίζοντας στο γήπεδό του, γνώρισε την ήττα με 2-1 τέρματα από τη Μαρκό και φυσικά ξεκίνησε με το... αριστερό το νέο μαραθώνιο.

Ο Ιάλυσος έχασε στο γήπεδό του από τη Μαρκό

• Θα περίμενε κανείς μια διαφορετική πρεμιέρα, αλλά όπως προαναφέραμε όλα πήγαν στραβά και ανάποδα. Πρώτα - πρώτα οι φίλαθλοι που πήγαν στο γήπεδο για να δουν τον Ιάλυσο ήσαν πολύ λίγοι. Ούτε η κερκίδα που βρίσκεται πάνω από την είσοδο του γηπέδου γέμισε. Ο κακός καιρός από τη μια πλευρά και η ταυτόχρονη διεξαγωγή του ντέρμπι της Α' Κατηγορίας Δωδ/σου Ρόδου - Διαγόρα στο Εθνικό Στάδιο της πόλης μας το παιχνίδι και να δείχνουν τα δόντια τους...

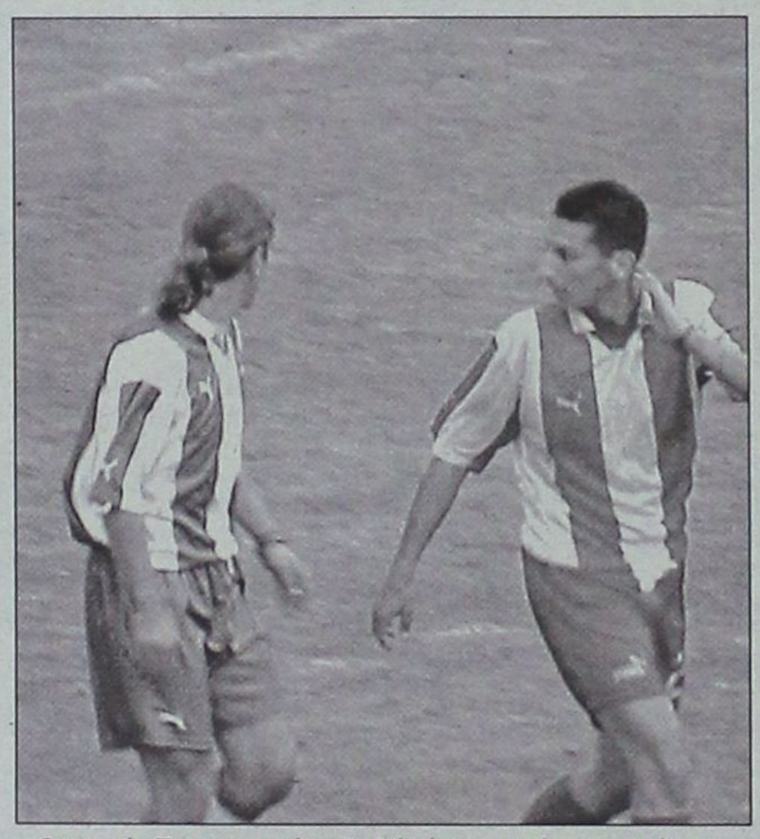

Ο νεαρός Παπαγεωργίου (δεξιά) ήταν ο σκόρερ του Ιάλυσου

Στον αγωνιστικό τομέα τώρα...

Ο Ιάλυσος ξεκίνησε με πολλή δύναμη και πάθος το παιχνίδι και στα πρώτα 10 λεπτά έδειχνε να έχει με το μέρος του την εδαφική υπεροχή. Με την παρέλευση όμως του δεκαλέπτου, οι φιλοξενούμενοι άρχισαν να ισορροπούν και η μπάλα να κυκλοφορεί πιο γρήγορα. Ετσι πριν συμπληρωθεί το α' 15λεπτο κατάφεραν να ανοίξουν το σκορ. Δύο λεπτά μετά, ο Ιάλυσος κέρδισε πέναλτυ, που δεν αξιοποίησε. Το χαμένο πέναλτυ επέδρασε αρνητικά στη ψυχολογία των παικτών του, που δεν μπορούσαν να κρατήσουν ισορροπία στο παιχνίδι. Εχασαν τον έλεγχο στο χώρο του κέντρου και η ομάδα έδειχνε... κομμένη στα δύο. Ετσι τελείωσε το α' ημίχρονο, χωρίς να μεταβληθεί το 0-1.



Ο Λάζαρικ (δεξιά) ήταν από τους κορυφαίους της Μαρκό

από την άλλη, απέτρεψαν πολλούς φιλάθλους να φθάσουν στο «Οικονομίδειο». Κοντά σ' όλα αυτά τα αρνητικά, θα πρέπει να προσθέσει κανείς το γεγονός, ότι η «νέα» ομάδα του Ιάλυσου είχε να αντιμετωπίσει μια δυνατή Μαρκό, που έχει βλέψεις για πρωταθλητισμό. Αυτά όσον αφορά τα προαγωνιστικά...

• Στην επανάληψη, βελτιώθηκε κάπως η κατάσταση στο χώρο του κέντρου, καθώς «ανέβηκε» αισθητά ο Καλημέρης, αλλά και πάλι ο Ιάλυσος δεν έδειχνε ικανός να απειλήσει σοβαρά την εστία της Μαρκό. Και καθώς τα λεπτά κυλούσαν, ο Κώστας Λεπτοκαρίδης «άνοιξε» πολύ την ομάδα του, για να διεκδικήσει την ισοφάριση. Με τις αλλαγές που έγιναν, ο Ιάλυσος επισκέπτονταν πιο συχνά την αντίπαλη περιοχή, αλλά και πάλι ανεδείκνυε τις επιθετικές αδυναμίες του. Σ' αυτό, μάλιστα, το β ' ημίχρονο η Μαρκό θα μπορούσε να σημειώσει περισσότερα από ένα γκολ. Κι αυτό, γιατί έβγαινε πιο γρήγορα μπροστά με αντεπιθέσεις. Ηταν ευτύχημα για τον Ιάλυσο που ο Νίκος Ψαράς ήταν σε μεγάλη φόρμα και κράτησε χαμηλά το δείκτη του σκορ.

ΤΕΛΙΚΑ το μόνο κέρδος της ιαλυσιώτικης ομάδας ήταν το «γκολ της τιμής» προς το τέλος και αφού το σκορ ήταν τότε 0-2.

ΤΟ ΦΙΛΜ ΤΟΥ ΑΓΩΝΑ

Το πρώτο σουτ του αγώνα έγινε στο 6'. Ηταν από τον Καμίτση, ο οποίος από το ύψος της περιοχής σούταρε με δύναμη, αλλά ο Ψαράς έπεσε και μπλόκαρε τη μπάλα.

Στο 12' οι φιλοξενούμενοι άνοιξαν το σκορ. Μετά από κτύπημα κόρνερ του Τουμάση, ο Λάζαρικ με κεφαλιά έκανε το 0-1.

Δύο λεπτά μετά ο Ιάλυσος έφθασε κοντά στην ισοφάριση. Ο Σεροπιάν ανέτρεψε τον Τουμάση και με κεφαλιά διπλασίασε τα τέρματα της Μαρκό.

Δύο λεπτά αργότερα, ο Τόνκοβιτς πλάσαρε από αριστερά, αλλά η μπάλα βρήκε το κάθετο δοκάρι. Ο Παπαγεωργίου κέρδισε το ριμπάουντ και με δυνατό σουτ έστειλε τη μπάλα στα δίχτυα.



Ο γκολκήπερ Ψαράς ήταν από τους κορυφαίους του Ιάλυσου



Ο Τόνγκοβιτς (αριστερά) ήταν καλά φυλαγμένος από τον Μεσολόγγη

Στο 60' από μπαλιά του Καλμέρη, ο Βαγγέλης Ράϊος μπήκε στην περιοχή και έπιασε δυνατό σουτ, αλλά ο Παναγιωτόπουλος έπεσε και μπλόκαρε τη μπάλα.

Ο Ψαράς στο 71' βγήκε από την περιοχή και απέκρουσε με τα πόδια στο σουτ του Κουτελιέρη, που είχε βγει τετ-α-τετ.

Στο 79' πάλι ο Ψαράς έσωσε τον Ιάλυσο από ένα δεύτερο γκολ αποκρούοντας μέσα από την περιοχή με τα πόδια σουτ του Ταχίρι.

Στο 84' ο Ταχίρι μέσα από την περιοχή και πλάγια σούταρε στέλνοντας μόλις άουτ από το αντίθετο δοκάρι.

ΤΟ 0-2

Στο 88' ο Παπακωνσταντίνου από πολύ κοντά εκμεταλλεύθηκε σέντρα ακριβείας του Καλημέρη και ο διαιτητής κατελόγισε πέναλτυ. Το εκτέλεσε ο Καλημέρης και ο Παναγιωτόπουλος απέκρουσε σε κόρνερ.

Στο 45' ο Ψαράς έπεσε στη γωνία του κι έδιωξε σε κόρνερ στο δυνατό σουτ του Λάζαρικ.

Στο 55' ο Ταχίρι κτύπησε φάουλ από τα δεξιά και ο Μεσολόγγης από δύο μέτρα έστειλε τη μπάλα πάνω από το οριζόντιο δοκάρι.

ΔΙΚΑΙΗ ΝΙΚΗ

Η νίκη της Μαρκό κρίνεται απόλυτα δίκαιη. Οι παίκτες της έδειξαν να παίζουν πολύ πρακτικό και ουσιώδες ποδόσφαιρο. Με λίγη προσοχή θα μπορούσαν να είχαν «καθαρίσει» νωρίτερα το παιχνίδι και να μην καρδιοχτυπούν ως το τέλος.

Ο Ιάλυσος πάλεψε με όσες δυνάμεις διέθετε το παιχνίδι. Και γι' αυτό δεν πρέπει να έχει κανείς παράπονα από τις προσπάθειες των παικτών του. Σίγουρα, τα νέα παιδιά που μπήκαν στην ομάδα έχουν διάθεση και όρεξη. Χρειάζονται πίστωση χρόνου. Ωστόσο, θεωρείται απαραίτητη η ενίσχυση της ομάδας σε καίριες θέσεις του κέντρου και της επίθεσης.

ΔΙΑΚΡΙΘΕΝΤΕΣ

Από τους καλύτερους παίκτες του Ιάλυσου ήσαν εκτός του γκολκήπερ Ψαρά, οι Κυριαζής, Ασλανίδης, Ράϊος Β. και Καλημέρης (β' ημίχρονο).

Από τη Μαρκό άρεσαν οι Λάζαρικ, Σεροπιάν, Παπακωνσταντίνου και Κουτελιέρης.

Καλή ήταν η διαιτησία του Δ. Ντόβα (Φθιώτιδας) και των βοηθών του Ε. Τομίδη (Πέλλας) και Α.Επιτροπάκη (Χανίων).

Την κίτρινη κάρτα του διαιτητή είδαν οι Παναγιωτόπουλος (12'), Καμίτσης (45'), Κυριαζής (55') και Καλημέρης στο 65'.

Οι συνθέσεις:

ΙΑΛΥΣΟΣ: Ψαράς, Ράϊος Β., Ασλανίδης, Κυριαζής, Μαλλιάκας (78' Ζαχαρίας), Σιαματάς, Καρίκης (61' Ράϊος Γ.), Καλημέρης, Λεπτοκαρίδης 88' Παπαγεωργίου), Μπιγκό, Τόνκοβιτς.

ΜΑΡΚΟ: Παναγιωτόπουλος, Λάζαρικ, Παπακωνσταντίνου, Μεσολόγγης, Σεροπιάν, Ταχίρι (89' Παπαδομανωλάκης), Σταύρου (83' Καφές), Κουτελιέρης, Φίλης, Τουμάσης, Καμίτσης, (73' Ματσάγγος).

Λεπτοκαρίδης: Αναλαμβάνω την ευθύνη της ήττας

Κουρμπανάς: Ημασταν τυχεροί που δεν ισοφαριστήκαμε στο 14'

Την ευθύνη της ήττας στην πρεμιέρα της Β' Κατηγορίας, ανέλαβε ο προπονητής του Ιάλυσου Κώστας Λεπτοκαρίδης.

Στις δηλώσεις προς τους εκπροσώπους του Τύπου, παραδέχθηκε ότι το χαμένο πέναλτυ επηρέασε αρνητικά την ομάδα του ενώ τόνισε ότι ο Ιάλυσος δεν πρόκειται να τα παρατήσει, παρότι έμεινε με μείον τρεις βαθμούς μετά την πρεμιέρα.

Από την πλευρά του, ο τεχνικός της Μαρκό Νίκος Κουρμπανάς, είπε ότι η ομάδα του στάθηκε τυχερή που προηγήθηκε και δεν ισοφαρίστηκε με πέναλτυ αμέσως μετά.

Οι δηλώσεις των δύο προπονητών στην αίθουσα Τύπου, είναι οι ακόλουθες:

Νίκος Κουρμπανάς (Μαρκό): Το πρώτο πράγμα που θα ήθελα να πω, είναι ν' αναφερθώ στην ομάδα του Ιάλυσου και να της ευχηθώ καλή συνέχεια, σ' ένα πρωτάθλημα δύσκολο για όλους. Ενα πρωτάθλημα, ας ευχηθούμε, αναβαθμισμένο απ' όλες τις πλευρές.

Εμείς, ξέραμε τι θα βρούμε στη Ρόδο. Ξέραμε ότι θα αντιμετωπίζαμε μια ομάδα παθιασμένη, που είχε μείον τρεις βαθμούς, ίσως κακώς, και που σίγουρα ήθελε να τους καλύψει στην πρεμιέρα.

Φανήκαμε τυχεροί που προηγηθήκαμε και που αμέσως μετά δεν δεχθήκαμε γκολ από πέναλτυ.

Στο πρώτο μέρος, το παιχνίδι ήταν μοιρασμένο. Στο δεύτερο, η Μαρκό νίκησε κατά κράτος τον Ιάλυσο, χωρίς να θέλω να μειώσω τη δυναμικότητά του. Είμαι ευχαριστημένος από τα παιδιά. Εκαναν προσπάθεια στην πρεμιέρα, που πάντα είναι δύσκολη.

Να ευχηθώ ξανά στον Ιάλυσο καλή συνέχεια. Δεν είναι μια ομάδα που πρέπει να τα παρατήσει. Το ξεκίνημα ήταν δύσκολο γι' αυτήν. Από τη Ρόδο δύσκολα θα περάσουν εύκαλα αντίπαλοι.



Ο Νίκος Κουρμπανάς και Κώστας Λεπτοκαρίδης στη συνέντευξη Τύπου

Κώστας Λεπτοκαρίδης (Ιάλυσου): Σήμερα ήταν μια πολύ δύσκολη ημέρα για εμάς. Ολες οι πρεμιέρες είναι δύσκολες, για εμάς φέτος δυσκολότερη.

Ολοι γνωρίζουμε τα προβλήματα που αντιμετωπίζαμε σαν ομάδα από την αρχή.

Με τη δουλειά που κάναμε το καλοκαίρι και παράλληλα, με τους αγώνες του Κυπέλλου, τα παιδιά δείξανε ότι έχουν θέληση και διάθεση, όπως και δυνατότητες για να βγάλουμε την ομάδα από το αδιέξοδο.

Το παιχνίδι με τη Μαρκό ήταν καθοριστικό για εμάς. Είχαμε ανάγκη τη νίκη. Τη θέλαμε πάρα πολύ. Ακόμη και οι άνθρωποι που είναι συνεχώς κοντά μας. Δυστυχώς, δεν ήρθε. Ημασταν πολύ άτυχοι, καθώς ο αγώνας μας πήγε στραβά από την αρχή.

Δεχθήκαμε γρήγορα γκολ και αναγκαστήκαμε να ανοιχτούμε.

Η Μαρκό μας πίεζε συνεχώς στην περιοχή μας. Βρήκαμε τον τρόπο να δημιουργήσουμε ευκαιρίες για να ισοφαρίσουμε, με αποκορύφωμα τη φάση του πέναλτυ. Οσοι έχουν παίξει ποδόσφαιρο, μπορούν να καταλάβουν, ότι όταν χάνεις στην έδρα σου 1-0 στην πρεμιέρα και χάνεις πέναλτυ, για να ξαναμπείς στη διεκδίκηση των τριών βαθμών, πέφτει η ψυχολογία της ομάδας.

Μας επηρέασε αρνητικά, με αποτέλεσμα να έχουμε κακή απόδοση.

Να δημιουργήσουμε ευκαιρίες και να μην τις αξιοποιήσουμε.

Δεν δείξαμε δυνατότητες να κερδίσουμε το παιχνίδι. Η Μαρκό είναι καλή ομάδα. Ο διαιτητής θα μπορούσε να μας δώσει ορισμένα φάουλ έξω από την περιοχή του αντιπάλου.

Οι στημένες φάσεις είναι μέσα στο παιχνίδι.

Συγχαίρω τους παίκτες μου για την προσπάθεια. Δεν θέλω να στεναχωριούνται. Είμαστε ακόμη στην αρχή. Εχουμε πολύ δρόμο μπροστά μας.

Για την ήττα ευθύνομαι εγώ. Να ξέρουν ότι στα άσχημα αποτελέσματα θα βάλω τα στήθη μου μπροστά. Στις χαρές θέλω αυτοί να είναι οι αρχηγοί και οι μπροστάρηδες.

Με τη σημερινή ήττα δεν θα το βάλουμε κάτω. Θα πεισμώσουμε περισσότερο, για ν' αποδείξουμε στον κόσμο ότι έχουμε τις δυνατότητες να κάνουμε καλή πορεία.

Λυπάμαι που δυσαρεστήσαμε όσους ήρθαν να μας δουν.

Θα προσπαθήσουμε να μην τους στεναχωρέσουμε άλλη φορά.

Β' ΕΘΝΙΚΗ ΚΑΤΗΓΟΡΙΑ

Πρεμιέρα σε δύο... δόσεις

Σε δύο... δόσεις έγιναν οι αγώνες της πρεμιέρας του πρωταθλήματος της Β' Εθνικής Κατηγορίας (πρώην Γ' Εθνικής). Ειδικότερα, το περασμένο Σάββατο διεξήχθησαν οι πέντε αγώνες και χθες οι υπόλοιποι τέσσερις.

Η αντιπροσωπευτική ομάδα της Ρόδου (και της Δωδεκανήσου) στο πρωτάθλημα αυτό, ο Ιάλυσος, ήταν άτυχος, αφού για πολλούς και διαφόρους λόγους ηττήθηκε από τη Μαρκό, στο γήπεδό του.

Στους εννιά αγώνες της πρεμιέρας, είχαμε έξι νίκες των γηπεδούχων και μόνο τρεις των φιλοξενούμενων. Δηλαδή, ούτε ένα παιχνίδι έληξε ισόπαλο.

Τ' αποτελέσματα

Νάουσα - Εθνικός	1-3
Απόλλων Κ.Β. - Πατραϊκός	3-0
Ιάλυσος - Μαρκό	1-2
Αναγέννηση Κ. - Βέροια	2-0
Λεωνίδιο - Κιλκισιακός	2-1
Λαμία - Πιερικός	3-2
Αμπελόκηποι - Κοζάνη	0-2
Λύκοι - Χαλκηδόνα	2-1
Αχαρναϊκός - Ατρόμητος	1-0

Η ΒΑΘΜΟΛΟΓΙΑ (1η αγωνιστική)

		ΓΚΟΛ	ΒΑΘΜΟΙ
1.	Απόλλων Κ.Β.	3-0	3
2.	Εθνικός	3-1	3
3.	Λαμία	3-2	3
4.	Αναγέννηση Κ.	2-0	3
5.	Κοζάνη	2-0	3
6.	Λεωνίδιο	2-1	3
7.	Μαρκό	2-1	3
8.	Λύκοι	2-1	3
9.	Αχαρναϊκός	1-0	3
10.	Πιερικός	2-3	0
11.	Ιάλυσος	1-2	0
12.	Κιλκισιακός	1-2	0
11.	Χαλκηδόνα	1-2	0
14.	Νάουσα	1-3	0
15.	Ατρόμητος	0-1	0
16.	Αμπελόκηποι	0-2	0
17.	Βέροια	0-2	0
18.	Πατραϊκός	0-3	0

Η ΕΠΟΜΕΝΗ ΑΓΩΝΙΣΤΙΚΗ

Αχαρναϊκός - Νάουσα
Εθνικός - Απόλλων Κ.Β.
Ατρόμητος - Ιάλυσος
Πατραϊκός - Αναγέννηση Κ.
Μαρκό - Λαμία
Βέροια - Αμπελόκηποι
Πιερικός - Λεωνίδιο
Κοζάνη - Λύκοι
Κιλκισιακός - Χαλκηδόνα

ΠΩΛΕΙΤΑΙ - ΕΝΟΙΚΙΑΖΕΤΑΙ
ΜΕ ΤΟ ΚΛΕΙΔΙ ΣΤΟ ΧΕΡΙ
μεγάλη επικερδής επιχείρηση εν λειτουργία.
Οργανωμένη αίθουσα δεξιώσεων 800 ατόμων.
Λόγω φόρτου εργασίας - Καλλυθιές Παλλάς.
Πληροφορίες Κωνσταντίνος
Τηλ. 24318 - 35288

ΠΑΡΑΙΤΗΘΗΚΕ Ο ΠΡΟΕΔΡΟΣ!

Σ' ένδειξη διαμαρτυρίας για τη στάση που πήρε η ΕΠΣΔ

Την παραίτησή του από τη θέση του προέδρου της ΠΑΕ Ιάλυσος, υπέβαλε στο τέλος του αγώνα στο «Οικονομίδειο» ο Στέργος Χατζηαντωνίου! Αιτία, δεν ήταν η ήττα στην πρεμιέρα, αλλά η απόφαση της ΕΠΣΔ να ορίσει την ίδια ημέρα και ώρα το ντέρμπι Ρόδου - Διαγόρα! Σχετικές, είναι οι παρακάτω δηλώσεις:

«Θεωρώ απρεπή συμπεριφορά και ασέβεια προς τον Ιάλυσο, την απόφαση της ΕΠΣΔ να ορίσει τον αγώνα Ρόδου - Διαγόρα την ίδια ώρα.

Ζητήσαμε να μας βοηθήσουν. Το πρώτο παιχνίδι για εμάς ήταν ορόσημο. Ξεκινούμε με μείον τρεις βαθμούς.

Θέλαμε τον κόσμο κοντά μας. Παρόλο που θερμοπαρακαλέσαμε τον πρόεδρο της ΕΠΣΔ και τον κ. Κάτρη, και μας υποσχέθηκαν ότι θα έβλεπαν το αίτημά μας με καλή θέληση, αποδείχτηκε ότι ούτε καν έλαβαν υπόψη τους τα παρακάλια μας.

Ο Ιάλυσος εκπροσωπεί το δωδεκανησιακό ποδόσφαιρο στις επαγγελματικές κατηγορίες. Η ΕΠΣΔ, λοιπόν έπρεπε να το ορίσει σε διαφορετική ώρα. Ημερομηνίες, όταν δεν υπάρχουν βρίσκονται.

Κι' εμείς θέλαμε να δούμε το ντέρμπι. Κι εμείς είμαστε Ρόδος, Διαγόρας και με όλες τις ομάδες του νομού.

Θα υπάρχουν κι άλλα παιχνίδια που ο Ιάλυσος θα παίξει Σάββατο. Καλό θα είναι να μας βοηθήσουν. Εκτός κι αν δεν το θέλουν. Εκτός κι αν θέλουν τη διάλυση του Ιάλυσου.

Λυπάμαι, γιατί με το ξεκίνημα δεν μας βοήθησε η ΕΠΣΔ. Οπως κι κάποιοι άλλοι στην ΕΠΟ, που μας αφαίρεσε τους τρεις βαθμούς.

Από τον κ. Οικονομίδη δεν έχουμε παράπονο, από τον κ. Αλεξανδρίδη όμως, έχουμε. Βλέπει τις ομάδες του νησιού του και όχι τις άλλες του υπόλοιπου συμπλέγματος.

Μετά την απόφαση της ΕΠΣΔ, δηλώνω ότι δεν θα ξανασχοληθώ με το επαγγελματικό ποδόσφαιρο. Παραιτούμαι από τη θέση του προέδρου.

Μια από τις αιτίες που χάσαμε από τη Μαρκό ήταν και η απόφαση της ΕΠΣΔ.

Θα κλείσω με μία ερώτηση, που έχει εύκολη απάντηση. Αν στις 15 Νοεμβρίου που παίζει η Εθνική ανδρών στη Ρόδο, ο Ιάλυσος κλείσει φιλικό με οποιαδήποτε ομάδα την ίδια ώρα, δεν θα είναι ασέβεια προς την κορυφαία ομάδα της χώρας; Φυσικά και θα είναι. Λυπάμαι...»

ΕΛΛΗΝΙΚΗ ΔΗΜΟΚΡΑΤΙΑ
ΝΟΜΑΡΧΙΑ ΔΩΔΕΚΑΝΗΣΟΥ
ΔΗΜΟΣ ΙΑΛΥΣΟΥ
ΠΟΛΙΤΙΣΤΙΚΟΣ ΟΡΓΑΝΙΣΜΟΣ Μ.Ε.Κ.Τ.Ο.
ΡΟΔΟΣ
Ταχ. Δ/νση Ιαλυσός 85100
Πληροφορίες: ΤΖΕΛΛΟΣ ΕΥΑΓΓΕΛΟΣ
Τηλέφωνα: 0241-94444 - Φαξ 0241-90555

ΑΝΑΚΟΙΝΩΣΗ

Από τον Πολιτιστικό Οργανισμό Μ.Ε.Κ.Τ.Ο. του Δήμου Ιαλυσού ανακοινώνεται ότι από την Τετάρτη 1η Νοέμβρη θα λειτουργήσουν τμήματα ενηλίκων εκμάθησης **ελληνικών παραδοσιακών χορών.**

Τα μαθήματα θα γίνονται στην αίθουσα του χορευτικού εργαστηρίου του ΜΕΚΤΟ Ιαλυσού απογευματινές ώρες (17.45 έως 19.45).

Οσοι ενδιαφέρονται να εγγραφούν και να παρακολουθήσουν τα τμήματα ελληνικών παραδοσιακών χορών παρακαλούνται να επικοινωνήσουν με τα τηλ. 94444 - 90555 ώρες γραφείου στον κ. Τζέλλο Βαγγέλη.

Από τον Μ.Ε.Κ.Τ.Ο. Δήμου Ιαλυσού
Ο αντιπρόεδρος
Ιωάννης Ανδρουλάκης

Ο Απόλλων Καλυθιών με γκολ του Σαλπιγκτίδη

ΝΙΚΗ ΔΙΑ ΠΥΡΟΣ ΚΑΙ... ΑΤΣΑ Λ(ΕΝ)ΙΟΥ!

ΚΑΛΥΘΙΕΣ

Μία από τις δυσκολότερες νίκες στο φετινό δύσκολο πρωτάθλημα της Δ' Εθνικής κατηγορίας, πέτυχε χθες στο γήπεδο του ο Απόλλων Καλυθιών. Η ομάδα του Κώστα Παπαοικονόμου έφθασε στη νίκη με το φτωχό 1-0 απέναντι σε έναν πολύ καλό Ατσαλένιο, που ήρθε στη Ρόδο για να διεκδικήσει τη νίκη. Η κρητική ομάδα που σε καμιά περίπτωση δεν κλείστηκε για να παίξει με στόχο την ισοπαλία στηρίχθηκε σε μια αλλά αποτελεσματική τακτική (το κλασικό 4-4-2) και κατάφερε να κάνει κάτι παραπάνω από αισθητή την απλή παρουσία της κατά τη διάρκεια του ενενενηντάλεπτου.

Οι φιλοξενούμενοι του πολύ γνωστού στον φίλαθλο κόσμο Ράϊκο Γιάνγιανιν, ξεκίνησαν σαφέστατα πιο δυνατά τον αγώνα και με έξυπνες μπαλιές στα πλάγια (από πίσω) αναζήτησαν τα ρήγματα στην άμυνα του Απόλλωνα, τα οποία μάλιστα σε γενικές γραμμές τα βρήκαν.

Στο ίδιο διάστημα, οι γηπεδούχοι που αναμφισβήτητα ήταν φοβερά επηρεασμένοι από τη διακοπή του πρωταθλήματος για δύο περίπου εβδομάδες, εμφανίστηκαν νωθροί, χωρίς ιδιαίτερο πάθος με αποτέλεσμα να μην μπορούν εύκολα να πάρουν την πρωτοβουλία των κινήσεων ως γηπεδούχοι. Ωστόσο το σημαντικό είναι ότι ακόμα και με αυτή την εικόνα, οι απολλωνιστές είχαν τις ελάχιστες μεν, αλλά «χτυπητές» ευκαιρίες για να «παραβιάσουν» την εστία του αντιπάλου τερματοφύλακα. Σε μια από αυτές μάλιστα, μπόρεσαν, να πετύχουν το γκολ, το οποίο αποδείχθηκε «χρυσό» αφού έκρινε τη συνάντηση.

Το σκηνικό δεν αλλαξε και πολύ στην επανάληψη. Από τη μια ο Ατσαλένιος συνέχιζε να είναι επιθετικός και από την άλλη ο Απόλλων δεν μπορούσε να βρει το γνωστό καλό του ρυθμό. Το εντυπωσιακό πάντως είναι ότι για μια ακόμα φορά οι παίκτες του Απόλλωνα ήταν αυτοί που είχαν «χτυπητές» ευκαιρίες (έστω ουσιαστικά δύο), για να πετύχουν ένα δεύτερο γκολ και φυσικά «καθαρίσουν», όπως λέμε στην ποδοσφαιρική γλώσσα, τον αγώνα.

Ο Ατσαλένιος που «κυνήγησε» το γκολ της ισοφάρισης, μπόρεσε να φθάσει αρκετές φορές στα καρέ του Αλεξανδρίδη και να δημιουργήσει «αναμπουμπούλα», ωστόσο δεν δημιούργησε την κλασική ευκαιρία αν και σαφέστατα είχε όλες τις προϋποθέσεις για να πράξει κάτι τέτοιο. Κύριο χαρακτηριστικό αυτού του ημιχρόνου ήταν τα αρκετά λάθη που έγιναν από πλευράς γηπεδούχων, κυρίως από τη μεσαία γραμμή και κάτω, αλλά και η αναποτελεσματικότητα του Απόλλωνα να μετατρέψει σε γκολ τις ελάχιστες αλλά πάρα πολύ καλές ευκαιρίες που δημιούργησε.

Σε γενικές γραμμές λοιπόν, η χθεσινή νίκη του Απόλλωνα κρίνεται ιδιαίτερα δύσκολη, αλλά βεβαίως στο ποδόσφαιρο πολλές φορές αυτό που μετράει είναι η κατάκτηση των πολυπόθητων και φυσικά χρήσιμων βαθμών.

Ο Ατσαλένιος ήταν μία πάρα πολύ καλή ομάδα, που έπαιξε, επιθετικό ποδόσφαιρο και που αν παίζει έτσι σε όλα τα εκτός έδρας παιχνίδια, τότε σίγουρα μπορεί να διαδραματίσει πρωταγωνιστικό ρόλο στον χώρο αυτό.

ΤΟ ΓΚΟΛ

Το μοναδικό γκολ, σημείωσε ο Σαλπιγκτίδης σε ένα κρίσιμο σημείο του παιχνιδιού, δυο λεπτά περιπου πριν το φινάλε του πρώτου σαραντάλεπτου. Μετά από μία φάση διαρκείας στη μεγάλη περιοχή, ο Σαλπιγκτίδης με ωραίο και ψύχραιμο γωνιακό πλασέ έστειλε τη μπάλα για μοναδική φορά στα δίχτυα του Φ. Ρουμπάκη.

Στο 24' ο Νικολής σούταρε από καλό σημείο, αλλά ο Φ. Ρουμπάκης απέκρουσε δύσκολα. Η μπάλα στην επαναφορά της έφθασε στον Χατζηπέτρο, ο οποίος σούταρε στην εξωτερική πλευρά των δικτύων.

Στο 77' ο Πολυχρονίου από θέση τετ - α - τετ, με πλασέ έστειλε τη μπάλα δίπλα από το κάθετο δοκάρι του Φ. Ρουμπάκη.

Καλύτεροι του Απόλλωνα οι Σταθόπουλος, Κακλαμάνος και από τον Ατσαλένιο οι Λεκάκης, Σταυρακάκης, Πίτσος,

Με λάθη η διαιτησία του κ. Λουρμπέα (Δαμίγος - Γοντικάκης) του Συνδέσμου Πειραιά.

Οι συνθέσεις των ομάδων:

ΑΠΟΛΛΩΝ: Αλεξανδρίδης, Νικολής, Χατζηπέτρος, Χατζησταμάτης, Κακλαμάνος, Κοσμάς, Σταθόπουλος, Ισκάς, Ξύπας (73' Καντιμοίρης), Σαλπιγκτίδης (46' Αρχοντούλης), Πολυχρονίου (90' Βασιλείου),

ΑΤΣΑΛΕΝΙΟΣ: Φ. Ρουμπάκης, Νταουσιάνης, Καλλογιαννάκης, Λεκάκης, Καβουσανός (74' λ.τ. Βουρνουξούζης), Ραντίνοβιτς, Τριανταφύλλου, Σταυρακάκης, Λειβαδίτης (68' Γεωργαλής), Πίτσος, Μ. Ρουμπάκης.



Οι δύο ομάδες ενώ πηγαίνουν προς το χώρο του κέντρου για την έναρξη του αγώνα



Ο Περικλής Σταθόπουλος ήταν από τους καλύτερους του Απόλλωνα



Φάση στη μεγάλη περιοχή του Ατσαλένιου



Οι παίκτες του Ατσαλένιου ενώ ετοιμάζονται να εκτελέσουν ένα φάουλ,

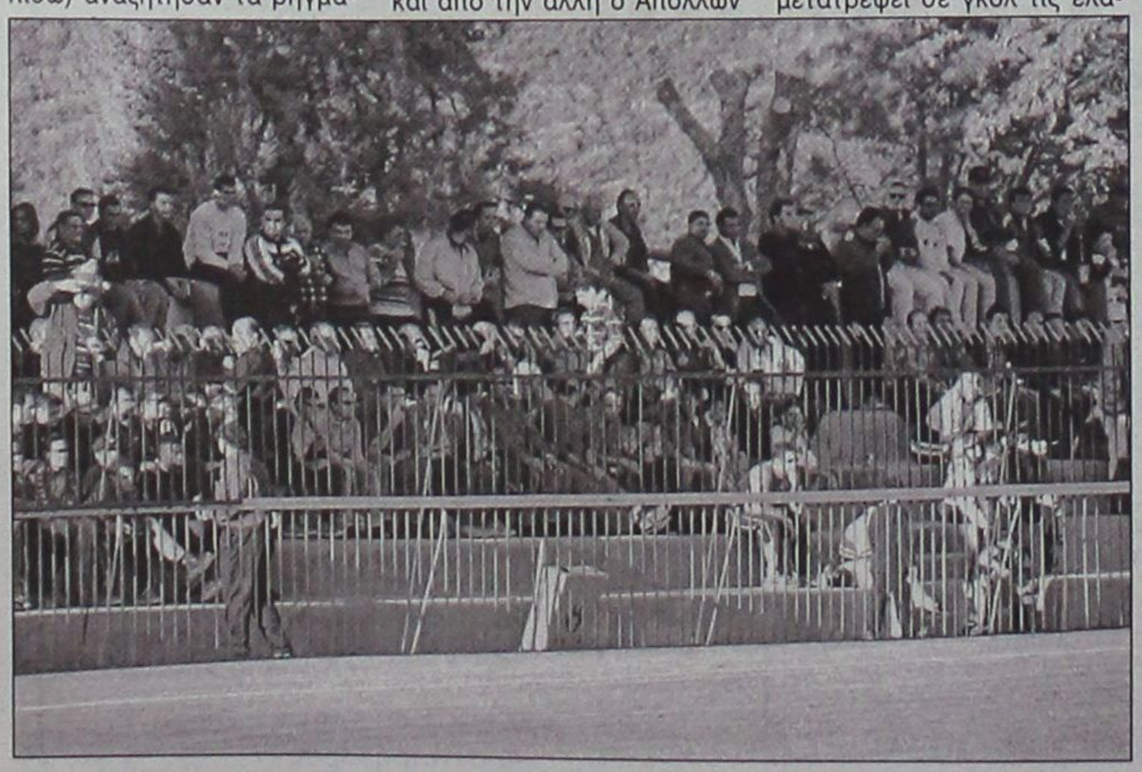

Αρκετός κόσμος βρέθηκε χθες στο πλευρό του Απόλλωνα

Ο ΒΥΖΑΣ ΜΕΓΑΡΩΝ «ΠΕΡΑΣΕ» ΕΝΤΥΠΩΣΙΑΚΑ ΑΠΟ ΤΗΝ ΚΩ!

Νίκησε 3-0 την τοπική ομάδα, που απογοήτευσε

ΚΩΣ.-
Ανταπόκριση Αντώνη Πίττα

«Εφιαλτική» ήταν και η 4η αγωνιστική για τους ποδοσφαιριστές και τους φίλους της Αθλητικής Ενωσης της Κω. Η δεύτερη εκπρόσωπος της Δωδεκανήσου στη Δ' Εθνική Κατηγορία για μια ακόμα φορά δεν μπόρεσε να κερδίσει και ηττήθηκε φυσιολογικά μέσα στο γήπεδό της από τον ισχυρό Βύζαντα Μεγάρων με το ευρύ μάλιστα σκορ 3-0.

Οσοι περίμεναν ότι στο παιχνίδι αυτό η Α.Ε. κως θα μπορούσε να «αναγεννηθεί», διαψεύστηκαν και μάλιστα οικτρά, αφού για μια ακόμα φορά η αγαπημένη τους ομάδα τους δυσαρέστησε σε όλους τους τομείς. Με την εμφάνιση που πραγματοποίησε η ομάδα της Κω, σε καμιά περίπτωση δεν θα μπορούσε να κοντράρει στον Βύζαντα και να πάρει έστω και την ισοπαλία. Το εντυπωσιακό είναι ότι ακόμα δεν έχει κατορθώσει να γευτεί τη χαρά ενός γκολ.

Με αυτά λοιπόν τα δεδομένα, η ομάδα αυτή δεν μπορεί να περιμένει και πολλά πράγματα από την κατηγορία αυτή και θα πρέπει μάλιστα να «ξυπνήσει» γρήγορα, όσο είναι καιρός, για να μην μείνει πολύ πίσω στον βαθμολογικό πίνακα.

• Στο χθεσινό παιχνίδι ο Βύζαντας, ήταν καλύτερα στημένος στον αγωνιστικό χώρο και παίζοντας ορθολογικά κατάφερε να πάρει την πρωτοβουλία των κινήσεων και να επιβάλει το ρυθμό του.

Η Α.Ε. Κως μπήκε δυνατά στο δεύτερο ημίχρονο, αλλά ήταν πλέον αργά, αφού ήδη είχε μείνει πολύ πίσω στο σκορ.

ΤΑ ΓΚΟΛ

Στο 23' μετά από την εκτέλεση ενός φάουλ, ο Καπαγερίδης άλλαξε την πορεία της μπάλας, με αποτέλεσμα αυτή να καταλήξει στα δίχτυα του Μπιλιά.

Στο 33' μετά από εκτέλεση κόρνερ, ο Μπιλιάς έκανε άστοχη έξοδο και ο Ρούσσος με κοντινή προβολή πέτυχε το 0-2.

Στο 67' ο Μαμάκος με καλοζυγισμένη κεφαλιά διαμόρφωσε το τελικό 0-3.

ΑΛΛΕΣ ΦΑΣΕΙΣ

Στο 14' ο Δάνης με σουτ από καλή θέση έστειλε τη μπάλα άουτ.

Στο 17' ο Μάμμης βρέθηκε μόνος του στη μεγάλη περιοχή, αλλά δεν μπόρεσε να πλασάρει.

Στο 46' ο Μαμάκος, που βρέθηκε μόνος του απέναντι από τον Μπιλιά, έχασε μοναδική ευκαιρία να πετύχει γκολ, ενώ στο 52' ο Εγγλέζος με διπλή προσπάθεια (κεφαλιά και πλασέ) απέτυχε να σκοράρει.

Στο 61' ο Υδραίος από θέση τετ α τετ πλάσαρε, αλλά ο Σαββίδης απέκρουσε και στο 80' ο Τρούλλης με πλασέ έστειλε τη μπάλα άουτ.

Καλύτεροι της Α.Ε. Κως οι Γ. Μποϊλής και Γουλάς. Ξεχώρισαν από τους φιλοξενούμενους οι Φρυγανάς, Μαραζόπουλος, Καπαγερίδης, Ρούσσης και Κορακάρης.

Καλή ήταν η διαιτησία του κ. Γιαννόπουλου (Τζωρτζάκος - Τριάντος) του Συνδέσμου Αθηνών.

Α.Ε. ΚΩΣ: Μπιλιάς, Ζαχ. Μποϊλής (46' Υδραίος), Γ. Μποϊλής, Γκουντελίτσας, Γούλας, Ματθαίου, Δαυΐδ Μάμμης (46' Λαγογένης), Τρούλλης, Δάνης (20 λ.τ. Δρόσος), Στιλίκοβιτς, Εγγλέζος

ΒΥΖΑΣ: Σαββίδης, Φρυγανάς, Γιαννακάρας, Μαραζόπουλος, Ρούσσος (65' Καραμπάγιας), Καπαγερίδης, Παπαχαραλάμπους (64' Κολώνας), Στραβοραβδής, Ρούσσης, Μαμάκος (75' Πανταζής Μ.), Κορακάρης

Δ' ΕΘΝΙΚΗ ΚΑΤΗΓΟΡΙΑ

Καμιά αλλαγή στην κορυφή!

Αμετάβλητη παρέμεινε η κατάσταση στις τρεις πρώτες θέσεις της βαθμολογίας μετά και την 4η αγωνιστική. Πάντα πρώτος παραμένει ο Βύζας Μεγάρων, ο οποίος πέρασε νικηφόρα από την Κω και είναι η μοναδική ομάδα του ομίλου που μέχρι στιγμής έχει το απόλυτο (3Χ4=12). Στη δεύτερη θέση παρέμεινε ο Απόλλων Καλυθιών (μαζί με τον Εργοτέλη) που έκαμψε δύσκολα τη σθεναρή αντίσταση του Ατσαλένιου.

Μοναδικές ομάδες που ακόμα δεν έχουν γευτεί τη χαρά της νίκης είναι το Κερατσίνι, η Αθλητική Ενωση της Κω και η Δάφνη Δαφνώνα.

Ολα τα αποτελέσματα της 4ης αγωνιστικής είναι τα ακόλουθα:

4η αγωνιστική

Χαλκίδα - Αίαντας Σαλαμίνας	1-2
Ατρόμητος Π. - Κερατσίνι	3-0
Αγερσανί - Νέα Αρτάκη	2-1
Απόλλων Καλ. - Ατσαλένιος	1-0
Εργοτέλης - Ακαρνανικός	5-0
Α.Ε. Κως - Βύζας Μεγάρων	0-3
Ολυμπιακός Χερ. - Δάφνη	5-2
Χανιά - Αιγέας Πλωμ.	1-0

Η ΒΑΘΜΟΛΟΓΙΑ

	ΑΓΩΝΕΣ	ΓΚΟΛ	ΒΑΘΜΟΙ
1. Βύζας Μεγάρων	4	13-3	12
2. Εργοτέλης	4	8-0	10
-. Απόλλων Καλυθιών	4	6-1	10
4. Χανιά	4	5-4	9
5. Ολυμπιακός Χερσονήσου	4	7-5	7
6. Αίαντας Σαλαμίνας	3	4-2	6
-. Ατσαλένιος	4	5-3	6
-. Αγερσανί Νάξου	4	5-4	6
-. Ατρόμητος Πειραιώς	3	4-3	6
10. Νέα Αρτάκη	4	4-4	4
-. Χαλκίδα	4	2-4	4
-. Αιγέας Πλωμαρίου	4	1-4	4
-. Ακαρνανικός	4	4-9	4
14. Κερατσίνι	4	2-6	2
15. Α.Ε. Κως	4	0-6	1
-. Δάφνη Δαφνώνα	4	4-12	1

Η ΕΠΟΜΕΝΗ ΑΓΩΝΙΣΤΙΚΗ

Αίας Σαλαμίνας - Κερατσίνι
Νέα Αρτάκη - Χαλκίδα
Ατσαλένιος - Ατρόμητος Πειραιά
Ακαρνανικός - Αγερσανί Νάξου
Βύζας Μεγάρων - Απόλλων Καλ.
Δάφνη - Εργοτέλης
Αιγέας Πλωμαρίου - Α.Ε. Κως
Ολυμπιακός Χερσονήσου - Χανιά

NEO FIAT PUNTO
ΚΟΡΥΦΑΙΑ ΔΙΑΚΡΙΣΗ
για την ΚΟΡΥΦΑΙΑ ΑΣΦΑΛΕΙΑ



4 ΑΣΤΕΡΙΑ ΣΤΑ CRASH TEST ΤΗΣ EURO NCAP

ΚΟΡΥΦΑΙΟ ΣΕ ΑΣΦΑΛΕΙΑ
Το νέο Fiat Punto είναι το ασφαλέστερο αυτοκίνητο στην κατηγορία του. Τα ιδιαίτερα αυστηρά crash test της Euro NCAP είναι η απόδειξη.

ΚΟΡΥΦΑΙΟ ΣΕ ΟΛΑ ΤΑ ΕΠΙΠΕΔΑ
Με νέους εξελιγμένους κινητήρες 60, 80 και 130 HP, κορυφαίους, εργονομικά σχεδιασμένους χώρους, άψογη οδική συμπεριφορά και άνεση χάρη στη νέα πίσω ανάρτηση με άξονα στρέψης.

EURO NCAP ★★★★ ΚΟΡΥΦΑΙΑ ΔΙΑΚΡΙΣΗ ΑΣΦΑΛΕΙΑΣ ΣΤΑ CRASH TEST ΤΗΣ EURO NCAP

...ΚΟΡΥΦΑΙΟ ΚΑΙ ΣΕ ΕΞΟΠΛΙΣΜΟΥΣ
Air condition, αερόσακος, immobilizer, ηλεκτρικά παράθυρα, κεντρικό κλείδωμα είναι standard ακόμα και στα πιο λιτά μοντέλα...

με 2.930.000 δρχ.
τώρα με νέα δυναμική χρηματοδότηση
1.500.000 άτοκα
και 0% προκαταβολή
και μέχρι 60 δόσεις

Fiat Credit Hellas
ΤΟ ΠΑΘΟΣ ΜΑΣ ΟΔΗΓΕΙ. FIAT

Auto Center Μανώλης Κωστάκης Α.Ε.Β.Ε.
ΟΛΟΚΛΗΡΩΜΕΝΟ ΣΥΓΚΡΟΤΗΜΑ: FIAT · ALFA ROMEO · LANCIA
14ο χλμ Ρόδου - Αεροδρομίου 85106, Παραδείσι, Ρόδος, Τηλ: (0241) 82000

Ο ΚΟΛΟΣΣΟΣ ΥΠΟΚΛΙΘΗΚΕ ΣΤΟΝ ΔΟΥΚΑ

Εχασε 74-63 στην πρώτη έξοδό του από τη Ρόδο

ΠΟΛΙΤΕΙΑ.-

Πρώτη έξοδος και πρώτη ήττα για τον Κολοσσό. Εχασε από τον Δούκα με σκορ 74-63.

Οι «θαλασσί» έκαναν πάρα πολλά λάθη, έχασαν τη μάχη των ριμπάουντς και τα εύκολα καλάθια.

Ειδικά στο τρίτο δεκάλεπτο, ο Κολοσσός έπεσε σε «φουρτούνα» και ήταν αδύνατον να αντιδράσει, με συνέπεια ο Δούκας να ξεφύγει στο σκορ χωρίς να δώσει στο τελευταίο δεκάλεπτο περιθώρια αντίδρασης στους «θαλασσί».

Παρά τα λάθη που έκαναν οι παίκτες του Χάρη Παπάζογλου ήταν κοντά στο σκορ, χωρίς όμως να απειλήσουν τον Δούκα.

Πρώτος ριμπάουντερ για τον Κολοσσό ήταν ο Ταμπάκης με 7 (4 αμυντικά, 3 επιθετικά).

Σίγουρα το παιχνίδι χάθηκε κάτω από τη μπασκέτα, αφού οι παίκτες του Δούκα μπόρεσαν να κερδίσουν πάρα πολλά επιθετικά ριμπάουντς.

Ενα άλλο στοιχείο που βοήθησε τους γηπεδούχους ήταν οι γρήγορες επιθέσεις τους, που έπιαναν στον ύπνο τους φιλοξενούμενους, αλλά και τα σωστά τελειώματα των φάσεων.

Ο Κολοσσός επέστρεψε στη Ρόδο χθες βράδυ και από αύριο θα ξεκινήσει την προετοιμασία του για το επόμενο παιχνίδι εντός έδρας με αντίπαλο την Αμιλλα.

Η διαιτησία του κ. Μίγδα και Τσίγκα ήταν μέτρια.

ΔΟΥΚΑΣ: Γύζης 16 (3), Δρακόπουλος 24 (3), Πομακάκης 7, Θαλασσινός 5, Γιαννόπουλος 6, Βούρδουλας 2, Αυγερινός 14 (2)

ΚΟΛΟΣΣΟΣ: Κουγιός 17, Μελής 16, Ταμπάκης 8, Βλαχοδήμος 11, Σταθούλης 3, Μπίλλιας 2, Μπελάγιας 2, Κατούφας συμ.

ΛΟΤΤΟ Ημέρα τζακ ποτ

Στην κλήρωση του ΛΟΤΤΟ του περασμένου Σαββάτου οι τυχεροί αριθμοί ήσαν:

35 - 13 - 28 - 21 - 32 - 7

Δεν βρέθηκε 6άρι. Βρέθηκαν:
- 183 στήλες με 5 επιτυχίες, που παίρνουν από 118.950 δρχ.
- 8.299 στήλες με 4 επιτυχίες, που έχουν μερίδιο 1.825 δρχ.
- 98.032 στήλες με 3 επιτυχίες, που δικαιούνται από 125 δρχ.

• Ο τυχερός αριθμός του ΠΡΟΤΟ είναι:

7 3 7 2 8 5 1

Στην πρώτη κατηγορία έγινε τζακ ποτ. Στις υπόλοιπες βρέθηκαν:
- Στην 2η κ., δύο τυχεροί αριθμοί κερδίζουν από 5.521.605 δρχ.
- Στην 3η κ., 18 αριθμοί παίρνουν από 613.510 δρχ.
- Στην 4η κ., 213 αριθμοί έχουν μερίδιο 51.845 δρχ.
- Στην 5η κ., 2.147 αριθμοί δικαιούνται από 5.140 δρχ.
- Στην 6η κ., 23.950 αριθμοί μοιράζονται από 390 δρχ.

Εκτακτο ΠΡΟ-ΠΟ

Πολλοί οι νικητές!

Πολλοί οι νικητές στον Εκτακτο διαγωνισμό του ΠΡΟ-ΠΟ του περασμένου Σαββάτου. Ειδικότερα βρέθηκαν: 20 σούπερ 13άρια (κερδίζουν από 3.314.740 δρχ.), 56 13άρια (παίρνουν από 2.777.775 δρχ.), 1.150 12άρια (δικαούνται από 17.330 δρχ.) και 11.019 11άρια, που μοιράζονται από 1.480 δρχ.

Η νικήτρια στήλη:

111-111-1XX-XXX2

2

ΜΠΑΣΚΕΤ Γ' ΕΘΝΙΚΗΣ

Επικράτηση των γηπεδούχων

Το Αιγάλεω, η Προοδευτική και το Ρέθυμνο ήταν οι μεγάλοι κερδισμένοι της 2ης αγωνιστικής, αφού με τις νίκες που πέτυχαν, βρέθηκαν μόνοι τους στην κορυφή του βαθμολογικού πίνακα της Γ' Εθνικής Κατηγορίας.

Η χθεσινή ημέρα χαρακτηρίζεται ως η αγωνιστική των γηπεδούχων, καθώς από τους επτά, οι πέντε επεκράτησαν εύκολα ή δύσκολα.

Ολα τα αποτελέσματα είναι τα ακόλουθα:

2η αγωνιστική

Δούκας-Κολοσσός	74-63
Αμιλλα-Προοδευτική	75-88
Αιγάλεω-Αστέρας Εξαρχ.	72-54
Παγκράτι-Χολαργός	69-64
Ρέθυμνο-Αίας Ταύρου	82-81
Αρης Σύρου-Κάδμος	66-68
Αγ. Θωμάς-Ηλιούπολη	91-70

Η ΕΠΟΜΕΝΗ

Κολοσσός-Αμιλλα
Προοδευτική-Αιγάλεω
Αστέρας Εξ.-Παγκράτι
Χολαργός-Ρέθυμνο
Αίας Ταύρου-Αρης Σύρου
Κάδμος-Ηλιούπολη
Αγ. Θωμάς-ΑΣΕ Δούκα

Η ΒΑΘΜΟΛΟΓΙΑ

1.	Αιγάλεω	152-123	4
2.	Προοδευτική	161-145	4
3.	Ρέθυμνο	150-146	4
4.	Κολοσσός	140-145	3
-.	Αστέρας Εξαρχείων	120-113	3
-.	Δούκας	144-136	3
-.	Παγκράτι	138-136	3
-.	Κάδμος	133-134	3
-.	Αγ. Θωμάς	162-147	3
-.	Αίας	153-151	3
11.	Αμιλλα	134-154	2
-.	Χολαργός	133-149	2
-.	Ηλιούπολη	70-91	2
-.	Σύρος	66-68	2



πανηγυρης α.ε.
1922
Ανώνυμος Εμπορική Εισαγωγική & Τουριστική Εταιρεία
5ον χλμ. ΕΘΝΙΚΗΣ ΟΔΟΥ - ΡΟΔΟΥ ΚΑΛΛΙΘΕΑΣ • ΤΑΧ. ΘΥΡΙΣ 332 ΡΟΔΟΣ 85100 • ΤΗΛ.: 62453, 62105, 27219, 62184 • FAX: 23295



πανηγυρης α.ε.
1922
Ανώνυμος Εμπορική Εισαγωγική & Τουριστική Εταιρεία
5ον χλμ. ΕΘΝΙΚΗΣ ΟΔΟΥ - ΡΟΔΟΥ ΚΑΛΛΙΘΕΑΣ • ΤΑΧ. ΘΥΡΙΣ 332 ΡΟΔΟΣ 85100 • ΤΗΛ.: 62453, 62105, 27219, 62184 • FAX: 23295

ΞΕΝΑΚΗΣ ΑΥΤΟΚΙΝΗΤΑ ΑΕΒΕ

ΕΞΟΥΣΙΟΔΟΤΗΜΕΝΟΣ ΣΥΝΕΡΓΑΤΗΣ KOSMOCAR

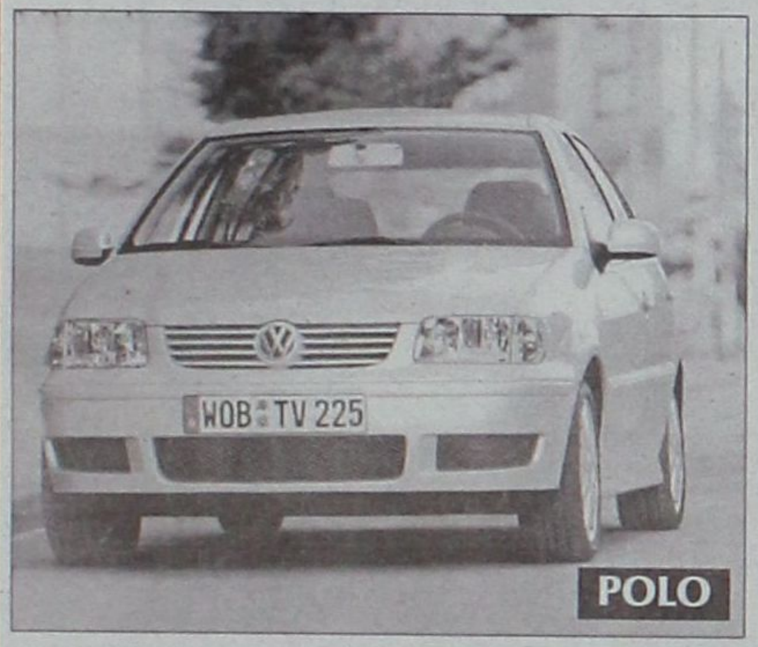

POLO



GOLF



BORA



PASSAT



POLO VARIANT



GOLF VARIANT

ΟΛΑ ΤΑ VW ΕΤΟΙΜΟΠΑΡΑΔΟΤΑ

VW TOTAL CARE

2 χρόνια δωρεάν οδική βοήθεια

ΑΠΟΚΤΗΣΤΕ ΤΟ ΜΕ ΧΡΗΜΑΤΟΔΟΤΗΣΗ 0% ΠΡΟΚΑΤΑΒΟΛΗ ΚΑΙ ΕΩΣ 60 ΜΗΝΕΣ

ΕΚΘΕΣΗ - SERVICE
ΑΝΤΑΛΛΑΚΤΙΚΑ - ΑΝΤΑΛΛΑΓΕΣ

ΞΕΝΑΚΗΣ ΑΕΒΕ • Λ. ΡΟΔΟΥ ΛΙΝΔΟΥ 238 • ΤΗΛ: 0241 - 61600 • FAX: 0241 - 68898

ΜΑΡΙΑ ΙΑΚΩΒΙΔΟΥ: Η προ

Ενας αθλητής γεννιέται και εάν δεχθεί και τη σωστή προπόνηση αναδεικνύεται

Του ΔΗΜΗΤΡΗ ΔΡΑΓΑΤΗ

Ο ηλεκτρονικός πίνακας έγραφε 6.11 μ. Δευτερόλεπτα νωρίτερα στο σκάμα είχε πηδήσει ο Θανάσης Μπαράκας. Το χρυσό μετάλλιο ήταν γεγονός, αφού η επίδοση αυτή ήταν η καλύτερη όλων όσοι συμμετείχαν στο αγώνισμα του μήκους στην παραολυμπιάδα του Σίδνεϊ.

Ο Θανάσης έκανε υπερήφανη όχι μόνο τη Δωδεκάνησο αλλά και ολόκληρη την Ελλάδα. Περισσότερο όμως μια κοπέλα που μόχθησε πιο πολύ από οποιονδήποτε άλλο για να έρθει αυτή η επιτυχία. Η Μαρία Ιακωβίδου, η προπονήτρια του Θανάση μπορεί σωματικά να μην ήταν στο Σίδνεϊ (άραγε γιατί;), για να καμαρώσει αυτή την επιτυχία, αλλά αναμφισβήτητα ήταν ψυχικά. Ηταν ακόμα και... μέσα από ένα σημαιάκι που κρατούσε στα χέρια του ο Μπαράκας μετά την κατάκτηση του χρυσού. Ηταν το σημαιάκι που του έδωσε η Μαρία πριν φύγει, για να κάνει με αυτόν το γύρο του θριάμβου και κατά κάποιο τρόπο να βρίσκεται και η ίδια εκεί.



Με τη γυμνάστρια λοιπόν Μαρία Ιακωβίδου (ειδικευμένη στα άτομα με ειδικές ανάγκες), είχαμε μια πολύ ενδιαφέρουσα συνομιλία, λίγες μέρες μετά την πολύ μεγάλη επιτυχία ενός δικού μας παιδιού, στο μακρινό Σίδνεϊ...

Η Μαρία Ιακωβίδου γεννήθηκε στο χωριό Τεφέλη Μονοχατζίου του νομού Ηρακλείου Κρήτης, στις 20 Δεκεμβρίου του 1975...

«Στο χωριό αυτό μεγάλωσα και έμεινα μέχρι και το Γυμνάσιο. Στο Λύκειο πήγα στο Ηράκλειο και αμέσως μετά που φοίτησα στο Πανεπιστήμιο, μετακόμισα για τέσσερα χρόνια στην Αθήνα. Από τα τέλη του 1997 ήρθα στη Ρόδο».

Η πρώτη της επαφή με τον αθλητισμό έγινε φυσικά στο χωριό της, κυρίως στις αλάνες...

«Στο Ηράκλειο αργότερα και συγκεκριμένα στον ΟΦΗ ασχολήθηκα περισσότερο επίσημα με το στίβο, στις ρίψεις και ιδιαίτερα τη σφαίρα. Στο Πανεπιστήμιο, στο τρίτο έτος έπαιξα λίγο χάντμπωλ, στον Ομιλο Φιλάθλων Νέας Ιωνίας.

Το χάντμπωλ είναι ένα από τα αθλήματα που της αρέσει γι' αυτό και το αγάπησε από την πρώτη στιγμή...

«Είναι ένα πολύ ωραίο άθλημα. Ηταν πολύ καλά στην ομάδα αυτή. Πάντα μένει μέσα στο μυαλό μου γιατί είναι ένα πολύ δυναμικό άθλημα που έχει γρήγορη εξέλιξη και προϋποθέτει ταχεία σκέψη. Επίσης ένας αριστερόχειρας σαν και εμένα είναι από τους παίκτες που ζητάνε, όπως έναν αριστεροπόδαρο στο ποδόσφαιρο... (γέλια)...».

Το Νοέμβριο του 1997 ήρθε στη Ρόδο. Εχει δηλαδή περίπου τρία χρόνια εδώ και οι εντυπώσεις που έχει αποκομίσει είναι πάρα πολύ θετικές...



Κατά τη διάρκεια προπόνησης στο Στάδιο Καραϊσκάκη στον Πειραιά. Ο Θανάσης Μπαράκας ετοιμάζεται να κάνει άλμα υπό τις οδηγίες της Μαρίας Ιακωβίδου

«Εγκλιματίστηκα πάρα πολύ εύκολα. Στην αρχή ήταν λίγο δύσκολα μέχρι να βρω κάποια δουλειά και να κάνω φίλους. Σε νησί πάντως μπορώ να ζήσω ευκολότερα από ό,τι σε κάποιο ηπειρωτικό μέρος. Η Κρήτη και οι γονείς μου μου λείπουν, αλλά η ζωή μου τώρα είναι εδώ και είμαι χαρούμενη».

Η πρώτη δουλειά που έκανε όταν ήρθε στο νησί μας ήταν στο ίδρυμα του Αγίου Ανδρέα,

«Δουλέψαμε πολύ με τον Θανάση για να κατακτήσει το χρυσό»

Η δουλειά που έγινε με τον Θανάση Μπαράκα, ώστε να έρθει το χρυσό μετάλλιο δεν ήταν μόνο συστηματική αλλά και πολύ μεγάλη...

«Δεν νομίζω ότι μπορεί να πάρει κανείς ένα χρυσό μετάλλιο εάν δεν έχει δουλέψει αρκετά. Εγώ θα έλεγα όμως το αντίθετο. Αν δουλέψεις πάρα πολύ μπορεί να φθάσεις σε μια επιτυχία, μπορεί όμως και όχι. Το να δουλέψεις αρκετά δεν σημαίνει ότι θα γίνεις πρωταθλητής. Ενας αθλητής κατά κάποιον τρόπο γεννιέται και αν δεχθεί και τη σωστή προπόνηση, μπορεί να γίνει. Το βασικό είναι να βγάλεις το μέγιστο των δυνατοτήτων σου. Να ξεπεράσεις τον εαυτό σου».

Ο Θανάσης αρχικά έκανε προπόνηση σε ένα γκρουπ μαζί με άλλους δύο αθλητές με διαφορετική αναπηρία...

Επρεπε να φτιάξω ένα πρόγραμμα και για τους τρεις. Οσον αφορά τον Θανάση έπρεπε να μάθει να ορίζει το σώμα του και να έχει σωστό προσανατολισμό στο χώρο και ιδιαίτερα στο γήπεδο. Μετά αρχίσαμε να τρέχουμε μαζί και κάναμε κάποια ανοιγματάκια. Ο στόχος ήταν να τρέξει στην ευθεία. Αυτό έπρεπε να μάθει. Αρχικά δουλεύαμε έξι ώρες την εβδομάδα, περίπου τρεις φορές δηλαδή το επταήμερο. Αργότερα συνδυάζαμε και τα βάρη».

Με την οργανωμένη δουλειά που έγινε, ο Θανάσης σιγά - σιγά άρχισε να έχει κάποιες επιτυχίες σε πανελλήνιο επίπεδο και το αποκορύφωμα ήταν το χρυσό στο Σίδνεϊ.

«Αν ξεκινούσαμε από την αρχή δεν θα λέγαμε ότι σε δύο χρόνια θα πάμε στην Ολυμπιάδα και θα πάρουμε χρυσό. Ομως καθώς προχωρούσαμε και σύμφωνα με τις επιδόσεις του Θανάση, βλέπαμε ότι όντως ήταν για παραπάνω. Δεν μπορούσε να μείνει δηλαδή σε εθνικό επίπεδο».

Στα πρώτα στάδια της φετινής του προετοιμασίας, η Μαρία Ιακωβίδου, έβλεπε ότι ο Θανάσης έκανε κάποιες καλές επιδόσεις...

«Αυτό μας έδωσε φτερά και κατά κάποιο τρόπο μας ανάγκασε να ψάξουμε για το συνοδό, κάτι που χρειαζόταν. Ο Θανάσης έπρεπε να νιώθει ελεύθερος. Λίγο πριν τα περασμένα Χριστούγεννα επικοινωνήσαμε με τον Βασίλη Ζήκα, ο οποίος μίλησε με τον Νεκτάριο Γιαλλουράκη. Προς τιμήν του Νεκτάριου που δέχθηκε χωρίς σκέψη να βοηθήσει...».

Στην κατάκτηση ενός χρυσού μεταλλίου αναμφισβήτητα συμβάλλει και ο προπονητής και εκ των πραγμάτων δικαιούται και αυτός να νιώθει πως έχει ένα μερίδιο. Στην προκειμένη περίπτωση το ίδιο ισχύει και για την Μαρία Ιακωβίδου, άσχετα αν η ίδια δείχνει μετριοφροσύνη. Παραδέχεται όμως ότι...

«Θα ήταν ψέμα αν έλεγα το αντίθετο. Θα ήταν σαν να παραδεχόμουν ότι δεν είμαι προπονήτρια του Θανάση. Κακά τα ψέματα. Ο αθλητής θα πρέπει να ανταποκρίνεται σε αυτά που λέει ο προπονητής για να μπορέσει να πετύχει κάτι. Αυτό έκανε ο Θανάσης. Θα πρέπει να σημειώσω πως φέτος είχαμε μια καλή συνεργασία με τον διευθυντή του εργομετρικού κέντρου στην Αθήνα, τον κ. Τσαρούχα». Φυσικά, όσο τίποτε άλλο η Μαρία θα ήθελε να είναι παρούσα στο Σίδνεϊ για να δει από κοντά τον αθλητή της. Σε ερώτηση γιατί τελικά δεν ήταν μας απαντάει λακωνικά...

«Στην απάντηση αυτή ας βάλουμε τρεις τελείες και όποιος θέλει ας τις συμπληρώσει. Εγώ πάντως ήμουν στο Σίδνεϊ εκτός από τη σκέψη μου και με τη σημαιούλα. Την είχα δώσει στο Θανάση πριν φύγει για να κάνει το γύρο του θριάμβου με αυτή ούτως ώστε να είμαι και εγώ εκεί...».

«Το ποδόσφαιρο αποτελεί μια πρόκληση για εμένα»

Η Μαρία Ιακωβίδου εκτός των άλλων ασχολείται και με το ποδόσφαιρο. Αγωνίζεται μάλιστα στη μοναδική γυναικεία ομάδα και μόνο που κάνει μια μεγάλη προσπάθεια. Πιστεύω ότι φέτος θα πάμε καλύτερα, καθώς γίνεται σωστή δουλειά. Ας μας



Ο Σταυρός Καλυθιών και γενικά το ποδόσφαιρο αποτελεί μία πρόκληση για τη Μαρία. Εδώ από ένα εκτός έδρας αγώνα της ομάδας στα πλαίσια της Α' Εθνικής

που υπάρχει σε ολόκληρο το Αιγαίο, τον Σταυρό Καλυθιών...

«Εκανα το χόμπυ δουλειά και τώρα νομίζω ότι ήρθε ο καιρός να κάνω και το αντίθετο. Το ποδόσφαιρο ήταν ένας τρόπος για να μου φύγει το άγχος και η πίεση από τη δουλειά. Ηθελα κάπου να χαλαρώσω. Το ποδόσφαιρο ήταν κάτι καινούργιο για να μάθω, οπότε αποτελούσε και μια πρόκληση».

Φέτος είναι για δεύτερη χρονιά στον Σταυρό και οι εντυπώσεις που έχει αποκομίσει είναι θετικές:

«Ο Σταυρός είναι μια καλή ομάδα, μόνο δώσουν λίγο περιθώριο να έρθουμε περισσότερο σε επαφή με τη μπάλα και θα πάμε σιγά - σιγά πάρα πολύ καλά».

Υπάρχει μια κακή αντίληψη που λέει ότι οι γυναίκες δεν μπορούν να παίζουν ποδόσφαιρο. Τί πιστεύει όμως πάνω σε αυτό η Μαρία;

«Ο καθένας δικαιούται να έχει την άποψή του. Εγώ ξέρω ότι το μόνο πράγμα που δεν γίνεται σε αυτόν τον κόσμο είναι να βγαίνει ο ήλιος από τη δύση. Οταν πεις δεν μπορώ, σίγουρα δεν μπορείς. Οταν πεις όμως μπορώ, μπορείς...».

πονήτρια του Ολυμπιονίκη...

«Στο Σίδνεϊ ήμουν παρούσα με τη σκέψη μου και με μια σημαιούλα, που έδωσα στον Θανάση»



Ο συνοδός του Θανάση Νεκτάριος Γιαλλουράκης κατά τη διάρκεια μιας ακόμα προπόνησης



Το σήμα της νίκης λίγο πριν την παραολυμπιάδα του Σίδνεϊ

εθελοντικά...

«Δούλεψα από τα μέσα Νοεμβρίου μέχρι και λίγο μετά τα Χριστούγεννα. Από εκεί και πέρα ασχολήθηκα στο ίδιο ίδρυμα με κάποια προγράμματα για αθλητισμό και άτομα με ειδικές ανάγκες μέσω του ΔΟΝΑ. Συνέχισα λοιπόν εκεί, αλλά το έκανα πλέον σαν δουλειά».

Παράλληλα το απόγευμα, πρόσφερε τις υπηρεσίες της στο ειδικό σχολείο - που τότε ήταν ολοήμερο - για τέσσερις μήνες περίπου...

«Από κάποιο σημείο και μετά οι γονείς των παιδιών με ειδικές ανάγκες ζήτησαν να γίνονται κάποιες εξτρά ώρες το απόγευμα. Βέβαια πρέπει να πω ότι μπόρεσα να συνδυάσω να δουλεύω και σε ένα γυμναστήριο, μόλις σταμάτησα από το ειδικό σχολείο».

Το Νοέμβριο του 1998 όπου εγκαταστάθηκε μόνιμα στη Ρόδο γνώρισε τον Θανάση Μπαράκα...

«Είχε ιδρυθεί ήδη ο Σύλλογος Αθλητών Ατόμων με Ειδικές Ανάγκες. Θα έλεγα ότι ξεκινήσαμε μια πιο συστηματική και συγκεκριμένη παράλληλα προσπάθεια μέσω του ΔΟΝΑ Ρόδου.

Ο Θανάσης δεν ήταν αθλητής εξ' αρχής, αλλά ήταν άνθρωπος με στόχους. Είχε βάλει στο μυαλό του το πλάνο που ήθελε να δουλέψει όχι μόνο αυτός, αλλά και ο σύλλογος που είναι πρόεδρος. Συναντηθήκαμε και συζητήσαμε πως μπορούμε να οργανώσουμε το σύλλογο».

Ο βασικός στόχος ήταν να γίνει γνωστός στη Ρόδο, ο αθλητισμός για άτομα με ειδικές ανάγκες και να μην περάσει η λανθασμενη αντίληψη που λέει, ε, ας τρέξουν και αυτοί λίγο... Αυτό όπως τονίζει η Μαρία Ιακωβίδου είναι ένα από τα μεγαλύτερα λάθη που μπορεί να κάνει κανείς. Οσο για το ΔΟΝΑ και τη συνεργασία που έχει η ίδια...

«Η συνεργασία παραμένει μέχρι και σήμερα με εντελώς διαφορετικές όμως προϋποθέσεις. Εδώ και ένα χρόνο δουλεύω με συμβάσεις που ανανεώνονται. Αυτές οι συμβάσεις μου δίνουν έναν αξιοπρεπή μισθό, αλλά και ένα περιθώριο στο ωράριο, ώστε να μπορώ να δουλέψω στους αθλητές μου ανάλογα με τη δική μου κρίση. Να φτιάξω δηλαδή τις ομάδες ανάλογα με τις αναπηρίες ή ακόμα να κάνω ατομικές προπονήσεις σε μεγάλους αθλητές όπως τον Θανάση ή σε άτομα που θέλουν τέτοια προπόνηση, όπως για παράδειγμα μια κοπέλα σε αναπηριτικό αμαξίδιο».

Ποιό πιστεύει όμως γενικότερα ότι είναι το επίπεδο των αθλητών με ειδικές ανάγκες στη Ρόδο;

«Αν αναλογιστούμε ότι στο πρώτο μας πανελλήνιο πρωτάθλημα και οι τρεις αθλητές μας που συμμετείχαν κατέκτησαν μετάλλιο, το επίπεδο είναι αρκετά καλό αναλογικά και με τον πληθυσμό. Ακόμα και στις μικρές ηλικίες - που δεν μπορούν να συμμετάσχουν σε πανελλήνιο - έχουμε επιτυχίες. Βέβαια ποτέ δεν μπορεί να πιάσει κανείς το τέλειο. Πάντα υπάρχουν περιθώρια για βελτίωση. Μπορούν να έρθουν και άλλα άτομα. Οποιος θέλει να δουλέψει έχει σίγουρα πιθανότητες να πετύχει κάτι καλό. Το αντίθετο συμβαίνει βέβαια με αυτούς που δεν θέλουν να δουλέψουν».

Ο συνοδός του Θανάση, Νεκτάριος Γιαλλουράκης επισημαίνει

«Στην Ολυμπιάδα του 2004 θα πάρουμε τρία μετάλλια»

Θα ήταν σίγουρα παράλειψη να μην παίρναμε και την άποψη του συνοδού του Θανάση Μπαράκα, Νεκτάριου Γιαλλουράκη. Ο Γιάννης Κουμέντος μίλησε τηλεφωνικά και μαζί του:

«Η ελληνική γλώσσα είναι πάρα πολύ πλούσια, αλλά στην προκειμένη περίπτωση είναι φτωχή για να μπορέσεις να εκφράσεις αυτά που νιώθεις τις στιγμές αυτές. Είναι κάτι το ανεπανάληπτο».

Σε ερώτηση αν πίστευε σε αυτό το μετάλλιο, ή αν είναι ακόμα ένα όνειρο από το οποίο δεν έχουν ξυπνήσει, απάντησε:

«Δεν μπορώ να πω ότι είναι όνειρο, γιατί έχουμε δουλέψει πάρα πολύ σκληρά. Ηρθαμε προετοιμασμένοι για να αντιμετωπίσουμε έναν μεγάλο αγώνα. Στα 100 μ. ήταν ένας πολύ δύσκολος αγώνας. Ηταν στα μέτρα μας γιατί μας κέρδισαν με χαμηλότερη επίδοση από ό,τι έχουμε κάνει. Δυστυχώς όμως δεν έχουμε αγώνες στα πόδια μας. Τα 100 μ. είναι ένα αγώνισμα που αν δεν τρέξεις με γρήγορους συναθλητές σου δεν μπορείς να τους αντιμετωπίσεις μετά. Θέλουμε αγώνες».

Οσο για τις σκέψεις του για την Ολυμπιάδα του 2004...

«Αν όλα πάνε καλά πιστεύω ότι θα πάρουμε τρία μετάλλια. Στα 100 μ., στα 200 μ. και στο μήκος...».

«Αφιερώνω το μετάλλιο στη γυναίκα και την κόρη μου»

Μεγάλη χαρά και υπερηφάνια αισθάνεται ο χρυσός Ολυμπιονίκης Θανάσης Μπαράκας μετά από την τεράστια επιτυχία του στους Παραολυμπιακούς αγώνες του Σίδνεϊ.

Αυτό δήλωσε μεταξύ άλλων ο ίδιος στο συνάδελφο Γιάννη Κουμέντο, που συνομίλησε μαζί του, δύο ημέρες μετά την κατάκτηση της πρώτης θέσης:

«Αισθάνομαι πολύ υπερήφανος και μια μεγάλη χαρά. Μετά από μια αποτυχημένη προσπάθεια στα 100 μέτρα, μέσα σε τρεις ημέρες άλλαξαν ριζικά τα πάντα και με ένα καλό άλμα στην τέταρτη προσπάθεια καθάρισα τον αγώνα. Δεν μπορείτε να καταλάβετε πως αισθάνεται κάποιος όταν ανεβαίνει στο υψηλότερο σκαλί του βάθρου και ακούει τον Εθνικό Υμνο εδώ στην Αυστραλία, όπου βρίσκονται πολλοί Ελληνες».

Σε ερώτηση αν είχε υποστήριξη από τους Ελληνες που βρίσκονταν στο Στάδιο, είπε:

«Βεβαίως. Υπήρχε πολύς κόσμος. Καθημερινά στα γήπεδα υπήρχε 40.000 κόσμος, όπου μέσα εκεί κυμάτιζαν και ελληνικές σημαίες. Ο κόσμος μας χειροκροτούσε και μας ενθάρρυνε συνεχώς».

Τί συνέβη όμως στα 100 μ. και δεν μπόρεσε να φορέσει στο στήθος ένα μετάλλιο, ενδεχομένως πιο γρήγορα;

«Τα 100 μ. με το άλμα εις μήκος έχει μια μεγάλη διαφορά. Στα 100 μ. δεν έχεις άλλες προσπάθειες, είναι μια και έξω. Ισως ήταν και η απειρία αλλά και η υπερένταση την προηγούμενη ημέρα που δεν με άφησε να κοιμηθώ. Τέλος καλό, όλα καλά. Για εμένα το σημαντικότερο άτομο που ήθελα να είναι κοντά είναι η σύζυγός μου. Βέβαια και οι γονείς μου και οι προπονητές μου να ήταν, θα ήταν σίγουρα καλά».

Η τετριμμένη ερώτηση σε αυτές τις περιπτώσεις έχει να κάνει με το που αφιερώνεται το χρυσό μετάλλιο. Ο Θανάσης Μπαράκας χωρίς καμία σκέψη απαντάει: «Φυσικά στη γυναίκα μου και την κόρη μου...».

Εύκολη ή δύσκολη επικράτηση των γηπεδούχων

Ολοκληρώθηκε χθες η δεύτερη αγωνιστική στον Α' όμιλο της Β' Κατηγορίας.

Η επικράτηση των γηπεδούχων ήταν το κύριο χαρακτηριστικό της αγωνιστικής.

Η Δόξα Καρδάμαινας κέρδισε τον Αστέρα Παστίδας, ο Ακουσίλαος την Αναγέννηση Ασφενδιού, ο Εθνικός Αρχίπολης τον ΠΑΟ Κω και ο νεοφώτιστος Πολυβώτης Νισύρου τον ΠΑΣ Ασκληπειού.

Α' ΟΜΙΛΟΣ ΡΟΔΟΥ

2η ΑΓΩΝΙΣΤΙΚΗ

Δόξα Καρδ.-Αστέρας Παστ.	2-0
Ακουσίλαος-Αναγέννηση Ασφ.	1-0
Εθνικός Αρχίπολης-ΠΑΟ Κω	3-2
Πολυβώτης Νισ.-ΠΑΣ Ασκλ.	3-1

	ΑΓΩΝΕΣ	ΓΚΟΛ	ΒΑΘΜΟΙ
1. Διγενής	2	10-0	6
2. Ανταγόρας	2	4-0	6
-. Δόξα Καρδάμαινας	2	4-0	6
-. Ακουσίλαος	2	1-0	4
5. Απόλλων Απολλώνων	2	3-4	3
-. Εθνικός Αρχίπολης	2	3-4	3
-. Πολυβώτης	2	3-8	3
8. ΠΑΟ Κω	2	4-5	1
-. Αστέρας Παστίδας	2	0-2	1
10. Νικαγόρας	2	2-5	1
11. Αναγέννηση Ασφ.	2	0-2	0
12. ΠΑΣ Ασκληπειού	2	2-6	0

Εχασε γκολ με το... τσουβάλι και κέρδισε με πέναλτυ ο Ακουσίλαος

• 1-0 την Αναγέννηση Ασφενδιού

ΦΑΝΕΣ

Γκολ με το... τσουβάλι έχασε ο Ακουσίλαος στο χθεσινό παιχνίδι κόντρα στην Αναγέννηση Ασφενδιού. Τελικά η ομάδα των Φανών πήρε τη νίκη με ένα πέναλτυ στο 93'. Ενα πέναλτυ για το οποίο διαμαρτυρήθηκαν έντονα οι φιλοξενούμενοι στον διαιτητή κ. Γιαννούλη.

Οι δύο ομάδες έπαιξαν γρήγορο ποδόσφαιρο και οι φάσεις που έγιναν μπροστά στις δυο εστίες ήταν πάρα πολλές.

Ο Ακούσίλαος θα μπορούσε να έχει «καθαρίσει» το παιχνίδι από το πρώτο μέρος. Η δυστοκία όμως των επιθετικών του ήταν... ανυπόφορη.

Το σκηνικό στο β' μέρος δεν άλλαξε πολύ.

Ο Ακουσίλαος είχε την απόλυτη κυριαρχία μέσα στο γήπεδο και έχανε τη μία ευκαιρια πάνω στην άλλη.

Στο 93' όμως μ' ένα εύστοχο κτύπημα πέναλτυ από τον Μιχάλη Κάβουρα ήρθε η λύτρωση. Η Αναγέννηση Ασφενδιού έδειξε στοιχεία καλής ομάδας και άφησε πολύ καλές εντυπώσεις.

Οι φιλοξενούμενοι στο πρώτο μέρος έπαιξαν τον αντίπαλό τους στα ίσια και δεν ήταν λίγες οι φορές που γίνονταν απειλητικοί.

Στο β' μέρος, έπεσε κάπως ο ρυθμός τους αλλά αν ήταν πιο προσεκτικοί θα μπορούσαν και να προηγηθούν στο σκορ αφού δημιούργησαν τις προϋποθέσεις. Ιδιαίτερη μνεία αξίζει να γίνει για τον τερματοφύλακα των φιλοξενουμένων Καλτσάτο, ο οποίος στην κυριολεξία είχε κατεβάσει ρολά μπροστά από την εστία του και νικήθηκε μόνο από τα έντεκα βήματα.



Πολύ καλό σύνολο παρουσίασε στις Φάνες η Αναγέννηση Ασφενδιού αλλά λύγισε με πέναλτυ στο 93'

ΦΑΣΕΙΣ ΚΑΙ ΓΚΟΛ

Στο 25' ο Λεντής γύρισε τη μπάλα μέσα στην περιοχή, αλλά ο Καλτσάτος απέκρουσε.

Δύο λεπτά αργότερα (27') ο Καλτσάτος σταμάτησε πλασέ του Σάββα Β. από καλή θέση.

Στο 30' ο Λεντής με σουτ μέσα από τη μεγάλη περιοχή σημάδεψε το κάθετο δοκάρι του Καλτσάτου.

Ο Μιχαλαριάς στο 32' πρόλαβε την έξοδο του τερματοφυλακα, πέρασε από πάνω του τη μπάλα, έβγαλε τη σέντρα στο δεύτερο δοκάρι, αλλά ο Λεντής από κοντά σούταρε άουτ.

Ο Μιχάλης Μπαλάσας στο 35' εκμεταλλεύτηκε λάθος της άμυνας του Ακουσίλαου, μπήκε στην περιοχή, σούταρε, αλλά ο Χατζηελευθερίου έδιωξε σε κόρνερ.

Στο 46' ο Μιχαλαριάς ύστερα από σέντρα του Λεντή βρέθηκε μόνος με τον Καλτσάτο, αλλά σούταρε άουτ. Δύο λεπτά αργότερα (46') ο Χατζηχαραλάμπους έκανε ωραία σέντρα, αλλά το πλασέ του επερχόμενου Καραγιάννη, από καλή θέση, έφυγε άουτ.

Στο 58' ο Γιορδαμνής από καλή θέση σούταρε άουτ.

Στο 75' ο Λεντής έβγαλε ωραία σέντρα στη μικρή περιοχή, ο Κάβουρας έκανε την κεφαλιά, αλλά ο καλά τοποθετημένος Καλτσάτος απέκρουσε.

Στο 76' ο Λεντής και πάλι, μέσα από τη μικρή περιοχή, σούταρε άουτ.

Στο 80' σε σέντρα του Κάβουρα ο Τσαλίκης έκανε την κεφαλιά, αλλά μπλόκαρε ο Καλτσάτος.

Στο 93' ο Ακουσίλαος κέρδισε πέναλτυ. Το εκτέλεσε ο Κάβουρας και έγινε το τελικό 1-0. Από τον Ακουσίλαο καλά πήγαν οι Κάβουρας, Χατζηελευθερίου και Κορκίδας, ενώ από την Αναγέννηση Ασφενδιού οι Καλτσάτος Χατζηχαραλάμπους και Μπαλάσας Μ. Χ.

Καλή η διαιτησία του κ. Γιαννούλη με βοηθούς τους κ. Χατζηνικόλα και Μαυρουδάκη.



Ο Λεντής προσπαθεί να οργανώσει μία επίθεση για τον Ακουσίλαο

ΑΚΟΥΣΙΛΑΟΣ: Χατζηελευθερίου, Καλαεντζής, Τζουμέρκας (80' Κατταβενός), Κάβουρας, Γιορδαμνής, Θεοδοσίου, Κορκίδας, Σάββας Β., Λεντής, Μαγκάνης (46' Τσαλίκης), Μιχαλαριάς (85' Σάββας Μ.)

ΑΝΑΓΕΝΝΗΣΗ: Καλτσάτος, Γιμελάς, Γεωργαλής, Χατζηγιακουμής, Χατζηστέργος (65' Ζέκιος), Καραγιάννης (87' Ηλιος), Χατζηχαραλάμπους, Πιπέρης, Μπαλάσας Μ. (60' Σπίνος), Μπαλάσας Μ.Χ., Ζερβάνος.

Ο Μιχάλης Κάβουρας μόλις έχει σκοράρει και δέχεται τα συγχαρητήρια των συμπαικτών του

Σας συνδέουμε στην PANAFON με το πιό "ευ..κίνητο" πακέτο προσφοράς



Mobile Phone Ericsson T10

ΠΕΡΙΟΡΙΣΜΕΝΟΣ ΑΡΙΘ. ΣΥΣΚΕΥΩΝ

ΜΕ ΠΙΣΤΩΤΙΚΗ ΚΑΡΤΑ & 12ΜΗΝΗ ΣΥΝΔΕΣΗ



Cordless Telephone Ericsson Dect Philips Daewoo

ΠΑΚΕΤΟ ΠΡΟΣΦΟΡΑΣ
+ ΚΙΝΗΤΟ ERICSSON T10
+ ΨΗΦΙΑΚΟ ΑΣΥΡΜΑΤΟ ΤΗΛΕΦΩΝΟ
+ ΣΥΝΔΕΣΗ PANAFON - UNIFON
ΠΡΟΓΡΑΜΜΑ PANAFON 1
3.500 πάγιο και με χρονοχρέωση εως 0,6δρχ/δευτ.
ΠΡΟΓΡΑΜΜΑ PANAFON 2
3.000 πάγιο και με χρονοχρέωση εως 0,5δρχ/δευτ.
+ ΔΩΡΕΑΝ FAX / MODEM 56K/V90
+ ΔΩΡΕΑΝ ΣΥΝΔΕΣΗ INTERNET (EMAIL, CHAT, BROWSE)

Ολα αυτά Μόνο με 2.000 δρχ.

PANAFON ΤΟ ΠΑΝ ΣΤΗΝ ΕΠΙΚΟΙΝΩΝΙΑ

Unifon ΚΑΝΕΙ ΤΑ ΜΕΓΙΣΤΑ...ΔΥΝΑΤΑ!

ΜΟΝΟ ΑΠΟ ΤΗΝ ASTRO COMPUTERS
Ανοιχτά Δευτ-Παρ 9.00 εως 5.00 μμ Λίνδου 107, Ρόδος - Τηλ. 35835

Νίκη... εξ' αναβολής για τον Εθνικό (3-2)

ΑΡΧΙΠΟΛΗ.-

Την πρώτη του νίκη στο πρωτάθλημα πέτυχε χθες ο νεοφώτιστος Εθνικός Αρχίπολης.

Σε αγώνα εξ' αναβολής που έδωσε χθες στην έδρα της, η ομάδα του Θεόδωρου Νικολέττου κέρδισε τον ΠΑΟ Κω με 3-2.

Οι γηπεδούχοι ξεκίνησαν πολύ δυνατά και γρήγορα πήραν την πρωτοβουλία των κινήσεων.

Στο 30' και 36' κατάφεραν να προηγηθούν με 2-0 και να πάρουν προβάδισμα.

Παρότι οι φιλοξενούμενοι μείωσαν στο 43', το σκορ του ημιχρόνου ήταν 3-1, αφού ο Εθνικός σκόραρε για τρίτη φορά στις καθυστερήσεις.

Στην επανάληψη ο ΠΑΟ Κω, αν και ανέβασε κατακόρυφα την απόδοσή του και πίεζε τον αντίπαλο στην περιοχή του, δεν κατάφερε τίποτα άλλο, παρά να μειώσει σε 3-2, που ήταν και το τελικό αποτέλεσμα.

Το 1-0 πέτυχε ο Σαλονίτης στο 30'. Εξι λεπτά μετά, ο Εμίρογλου διπλασίασε τα τέρματα του Εθνικού.

Η ομάδα της Κω μείωσε (2-1) στο 43' με τον Κιάκο.

Το 3-1 πέτυχε ο Νικολέττος στο πρώτο λεπτό των καθυστερήσεων του ημιχρόνου.

Το τελικό σκορ διαμόρφωσε ο Ιτζιρλής στο 87', με εύστοχο κτύπημα πέναλτυ.

Αρεσαν από τους νικητές οι Νικολέττος, Εμίρογλου και Λυριστής. Από τον ΠΑΟ Κω ξεχώρισαν οι Ιντζιρλής, Καματερός και Καραθωμάς.

• Καλός ήταν ο διαιτητής κ. Ταράλης (Δημητράς Στ. - Δημητράς Γ.).

ΕΘΝΙΚΟΣ: Φλεβάρης Χ., Κουφαλάκης, Λυριστής, Σωτηράκης, Σαλονίτης, Παπανθύμου, Εμίρογλου, Μαυρομούστακος, Φλεβάρης, Νικολέττος, Μιχαλάκης

ΠΑΟ ΚΩ: Βαρκάς, Καραγιάννης, Κιάκος, Τουρτούλι, Καματερός, Ψωμάς, Καραθωμάς, Γραμμένας, Κιλιμάτος, Ιντζιρλής, Ζορμπάς



Οι παίκτες του Εθνικού πανηγυρίζουν το τρίτο γκολ



Ο Νικολέττος πέτυχε γκολ για τον Εθνικό στις καθυστερήσεις του ημιχρόνου

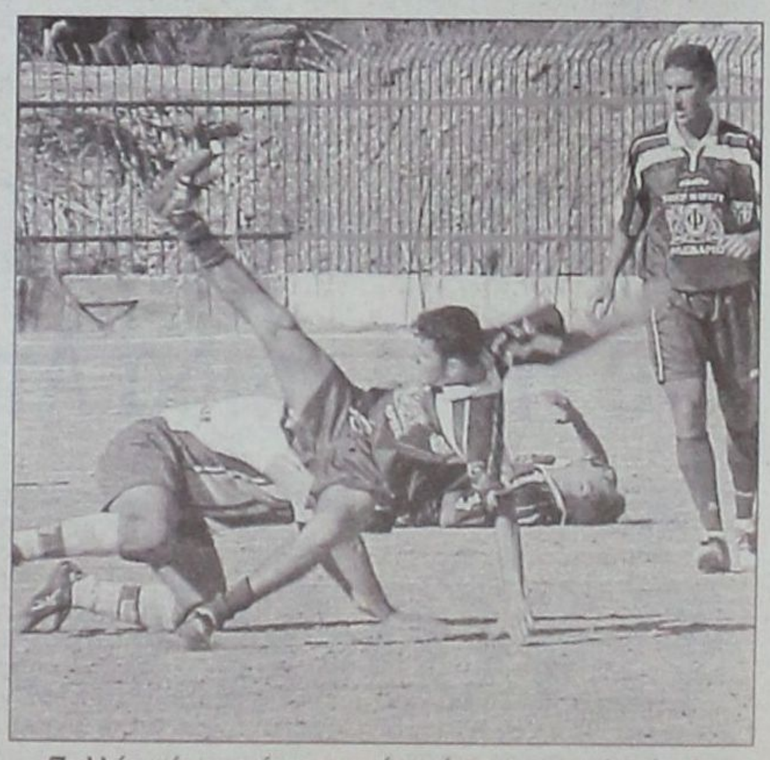

Πολλές μάχες σώμα με σώμα έγιναν στην Αρχίπολη

Παρ' ότι έπαιζε επί ένα ημίχρονο με δέκα παίκτες

Πρώτη νίκη του Πολυβώτη μπροστά στο κοινό του

Λύγισε καθαρά με 3-1 την αντίσταση του Ασκληπειού

ΝΙΣΥΡΟΣ

ΤΗΝ «παρθενική» του νίκη στο πρωτάθλημα της Β' κατηγορίας, όπου επανήλθε φέτος ως νεοφώτιστος, πέτυχε ο Πολυβιώτης. Κέρδισε στη Νίσυρο τον ΠΑΣ Ασκληπειού με το καθαρό σκορ 3-1, βάζοντας αφ' ενός τις βάσεις για μια θετική πορεία εν όψει της συνέχειας και δίνοντας αφ' ετέρου την ευκαιρία στο φανατικό κοινό του για διάπλατα χαμόγελα.

Το παιχνίδι ήταν πολύ καλό ποιοτικά και από τις δύο πλευρές, με τους γηπεδούχους όμως να είναι πιο ουσιαστικοί από τους αντιπάλους τους στον επιθετικό τομέα. Γι' αυτό και έφτασαν δίκαια στην επικράτηση, παρ' ότι καρδιοκτύπησαν κάπως όταν η ομάδα του Ασκληπειού μείωσε σε 2-1 και άρχισε να ξαναελπίζει. Οχι όμως για πολύ, αφού λίγο πριν το τέλος δέχτηκε το τελειωτικό κτύπημα.

Το σκορ άνοιξε στο 9' για τον Πολυβώτη ο... Απτόγλου των φιλοξενούμενων, με αυτογκολ. Με το σκορ αυτό έληξε το α' ημίχρονο.

Στην επανάληψη οι γηπεδούχοι μπήκαν και πάλι πιο αποφασιστικά στον αγωνιστικό χώρο, καταφέρνοντας να διπλασιάσουν από τα πρώτα λεπτά τα τέρματά τους. Το 2-0 πέτυχε συγκεκριμένα στο 50' ο Κουλάκης με ευθύβολο σουτ.

Το Ασκληπειό προσπάθησε στη συνέχεια να αντιδράσει, αλλά το μόνο που κατάφερε ήταν να μειώσει το σκορ στο 67' με τον Ι. Μπάκαλο. Το τελικό 3-1 διαμόρφωσε στο 88' με δυνατό σουτ ο Π. Χαρτοφύλης.

Απο τους νικητές καλύτερη απόδοση είχαν ο σκόρερ του τελευταίου τέρματος, ο Σφήκας και ο Κουλάκης. Από την ομάδα του Ασκληπειού ξεχώρισαν περισσότερο ο Βολιτάκης και ο σκόρερ Ι. Μπάκαλος.

Πετυχημένη ήταν σε γενικές γραμμές η διαιτησία του Ε. Κατσιδώνη και των βοηθών του Π. Κατσιδώνη και Μοντιάδη. Αξίζει να σημειωθεί ότι στο 45' απεβλήθη με απευθείας κόκκινη κάρτα ο Κυπραίος των γηπεδούχων, επειδή εξύβρισε τον διαιτητή. Παρ' ότι όμως η ομάδα του έπαιξε σ' ολόκληρο το δεύτερο ημίχρονο με δέκα παίκτες, δεν έχασε τη νίκη.

Οι συνθέσεις:

ΠΟΛΥΒΩΤΗΣ: Χαρτοφύλης Ν., Σφήκας, Παπαδάκης, Χατζηνικολάου (66' Ιντζές), Φρατζής, Φασουλάρης (73' Τσιμισίδης), Γαλαζούλας (46' Δερμιτζάκης), Κυπραίος, Τσιπλακίδης, Χαρτοφύλης Π., Κουλάκης.

ΠΑΣ ΑΣΚΛΗΠΕΙΟ: Μπαφίτης, Μενίκος, (71' Κλιμαντζής), Αλεξίου, Κωλέτσης, Βολιτάκης, Μπάκαλος Ι., Καρπαθάκης, Απτόγλου, Σωτήρχος (70' Ματσάγκος), Πεταλάς (54' Παπαβασιλείου), Μπακαλος Α.

Ζευγάρωσε τις νίκες της η Δόξα Καρδάμαινας

2-0 τον Αστέρα Παστίδας

ΚΑΡΔΑΜΑΙΝΑ.-

Παίζοντας καλύτερα στο μεγαλύτερο διάστημα του αγώνα, η Δόξα Καρδάμαινας κέρδισε στο γήπεδο της με 2-0 τον Αστέρα Παστίδας και πρόσθεσε τρεις σημαντικούς βαθμούς στο ενεργητικό της.

Το παιχνίδι ήταν αρκετά καλό και «ανοικτό» που σημαίνει ότι και οι δύο ομάδες δημιούργησαν ευκαιρίες για να σκοράρουν. Αυτό που έκανε τη διαφορά ήταν η αποτελεσματικότητα και η ευστοχία των παικτών της Δόξας, στοιχεία που τους έδωσαν την ευκαιρία να πανηγυρίσουν τη νίκη.

ΤΑ ΓΚΟΛ

Στο 65' ο Ζαχαρίας Ντινόρης με σουτ μέσα από τη μεγάλη περιοχή άνοιξε το σκορ (1-0).

Πέντε λεπτά αργότερα (στο 70') ο ίδιος παίκτης με ωραία κεφαλιά διαμόρφωσε το τελικό 2-0.

Καλή ήταν η διαιτησία του κ. Τάτα (Κοσέρης - Φεσσάρας).

Οι συνθέσεις των ομάδων:

ΔΟΞΑ: Κατσίλης, Τσίκνης Π., Ντινόρης Π., Κοκκαλάκης, Χατζηγιαννίδης, Ζαχ. Ντινόρης, (Κουρζής), Παντελής, Ι. Τσίκνης (Χρυσόπουλος), Καραναστάσης, Τσαγγάρης, Τσιτσιλιάγκος.

ΑΣΤΕΡΑΣ: Παπασάββας, Καστάνιας, Λαυράκης, Μαστρομιχάλης, Εμίρογλου, Σκόρπος (Καραγεωργίου), Κοτσιφός, Κούλαρος (Γρηγοράς) Χατζηπέτρος (Αναστασάκης), Βασιλώττος.

Πήραν κεφάλι οι ομάδες των νησιών!

Κανονικά έγιναν όλα τα αναβληθέντα παιχνίδια της δεύτερης αγωνιστικής και στο δεύτερο όμιλο.

Στα τρία από τα τέσσερα παιχνίδια επεκράτησαν οι γηπεδούχοι, ενώ η Δόξα Λέρου κέρδισε στη Λάρδο τον τοπικό Ηρακλή χθες.

Ο Α.Ο. Τήλου κέρδισε την Α.Ε. Κατταβιάς, η Δόξα Λέρου τον Ποσειδώνα Καρπάθου το Σάββατο και ο Ολυμπιακός Καλύμνου την Ασπίδα Απολακκιάς.

Β' ΟΜΙΛΟΣ ΡΟΔΟΥ

2η ΑΓΩΝΙΣΤΙΚΗ

Α.Ο. Τήλου-Α.Ε. Κατταβιάς	2-1
Δόξα Λέρου-Ποσειδών Καρπ.	1-0
Ολυμπιακός Καλ.-Ασπίδας Απ.	1-0
Ηρακλής Λάρδου-Δόξα Λέρου	2-3

	ΑΓΩΝΕΣ	ΓΚΟΛ	ΒΑΘΜΟΙ
1. Δόξα Λέρου	2	4-2	6
-. Ολυμπιακός Καλ.	2	2-0	6
3. Δήμητρα Δαματριάς	1	3-0	3
-. Δόξα Ψίνθου	2	4-3	3
-. Ασπίς Σαλάκου	2	3-2	3
-. Ασπίς Απολακκιάς	2	2-2	3
-. Α.Ο. Τήλου	2	2-2	3
-. Αγ. Γεώργιος	2	2-3	3
-. Α.Ε. Κατταβιάς	2	3-2	3
10. Ποσειδών Καρπ.	1	0-1	0
-. Ηρακλής Λάρδου	2	2-4	0
-. Ο.Φ. Ιστρίου	2	0-6	0

Η ΕΠΟΜΕΝΗ ΑΓΩΝΙΣΤΙΚΗ

Α' Ομιλος

Αστέρας Π.-Αναγέννηση Ασφ.
ΠΑΟ ΚΩ-Δόξα Καρδάμαινας
Απόλλων Απ.-Ακουσίλαος
Διγενής-Εθνικός Αρχίπολης
Πολυβώτης-Ανταγόρας
ΠΑΣ Ασκληπειού-Νικαγόρας

Β' Ομιλος

Ασπίς Απολ.-Αγιος Γεώργιος
Δόξα Λέρου-Ολυμπιακός Καλ.
Α.Ε. Κατταβιάς-Δόξα Ψίνθου
Δήμητρα Δαμ.-Ηρακλής Λάρδ.
Ο.Φ. Ιστρίου-Α.Ο. Τήλου
Ασπίς Σαλάκου-Ποσειδών Καρπ.

ΠΡΩΤΗ ΝΙΚΗ ΤΟΥ Α.Ο. ΤΗΛΟΥ

2-1 την Α.Ε. Κατταβιάς

ΤΗΛΟΣ.-

Σ' ένα πολύ καλό παιχνίδι που έγινε το Σάββατο, ο Α.Ο. Τήλου επεκράτησε της Α.Ε. Κατταβιάς με 2-1.

Οι δύο ομάδες παρά τις άσχημες καιρικές συνθήκες, λόγω της βροχής, έπαιξαν καλό ποδόσφαιρο και αποζημίωσαν τους φιλάθλους που βρέθηκαν στο γήπεδο.

Οι γηπεδούχοι, αλλά και οι φιλοξενούμενοι μπήκαν δυνατά στο παιχνίδι με στόχο τη νίκη.

Το πρώτο μέρος κύλησε χωρίς ιδιαίτερες φάσεις. Οι φιλοξενούμενοι όμως είχαν μία ελαφρά υπεροχή και προηγήθηκαν στο 15' ύστερα από ένα λάθος του τερματοφύλακα της ομάδας της Τήλου.

Στη συνέχεια, οι γηπεδούχοι ισορρόπησαν τον αγώνα και άρχισαν να δημιουργούν τις προϋποθέσεις για την ανατροπή του σκορ.

Το ημίχρονο βρήκε την ομάδα της Κατταβιάς να προηγείται στο σκορ με 1-0.

Στην επανάληψη όμως, ο Α.Ο. Τήλου ανέβασε κατακόρυφα την απόδοσή του και έφερε τα πάνω κάτω.

Στο 68' οι γηπεδούχοι ισοφάρισαν, ενώ πέντε λεπτά πριν τελειώσει το παιχνίδι πέτυχαν το τέρμα που τους χάρισε τη νίκη.

ΦΑΣΕΙΣ ΚΑΙ ΓΚΟΛ

Στο 15' οι αμυντικοί της Τήλου γύρισαν τη μπάλα πίσω στον τερματοφύλακά τους Χατζηγεωργίου. Ο τελευταίος, παρ' όλο που έλεγχε την κατάσταση προσπάθησε να τη διώξει, αλλά κλώτσησε αέρα.

Ο Γιακουμάκης που καραδοκούσε την έσπρωξε στα δίχτυα και έκανε το 0-1.

Στο 68' ο Μηλιός έκανε ωραία σέντρα και ο Σακελλάρης Κ.Τ. με κεφαλιά έκανε το 1-1.

Στο 80' ο Μηλιός με κεφαλιά σημάδεψε το οριζόντιο δοκάρι του Χατζηδημητρίου ύστερα από σέντρα του Σακελλάρη Κ.Τ.

Στο 85' ο Μηλιός βρέθηκε σε θέση βολής μέσα στην περιοχή και με εκπληκτικό σουτ έκανε το τελικό 2-1.

Από τον Α.Ο. Τήλου καλά πήγαν οι Μηλιός, Νικολής, και Σακελλάρης Κ.Τ., ενώ από την Α.Ε. Κατταβιάς οι Τσουβαλάς Θ., Τσουβαλάς Μιχ. και Κυπριώτης.

Καλός ο διαιτητής κ. Σιδηρόπουλος και ο δεύτερος βοηθός του κ. Συμιακός.

Με λάθη ο πρώτος βοηθός κ. Κόκκινος.

Α.Ο. ΤΗΛΟΥ: Χατζηγεωργίου, Σακελλάρης Κώστας, Χαραλαμπάκης, Αλιφέρης, Σακελλάρης Κυρ., Αγγελιδάκης (46' Χριστοφής), Νικολής, Σακελλάρης Η., Σακελλάρης Κ.Τ. (85' Νικολής Π.), Μηλιός, Οικονόμου.

Α.Ε. ΚΑΤΤΑΒΙΑΣ: Χατζηδημητρίου, Κωνσταντόπουλος, Πόκκιας (46' Κατσαμπάς), Τσουβαλάς, Ζανεττής (80' Φραντζής), Πέτρου, Καρίππης, Τσουβαλάς Μ., Καβουκλής, Κυπριώτης, Γιακουμάκης

Ο Ολυμπιακός Καλύμνου 1-0 την Ασπίδα Απολακκιάς

ΚΑΛΥΜΝΟ.-

Σ' ένα πολύ καλό παιχνίδι που έγινε χθες στην Κάλυμνο, ο τοπικός Ολυμπιακός κέρδισε την Ασπίδα Απολακκιάς με 1-0.

Το παιχνίδι ήταν πολύ καλό και οι φίλαθλοι που βρέθηκαν στο γήπεδο έφυγαν ικανοποιημένοι.

Οι γηπεδούχοι μπήκαν δυνατά μέσα στον αγωνιστικό χώρο με σκοπό να περιορίσουν κάθε δραστηριότητα του αντιπάλου τους. Δυνατά όμως μπήκε και η ομάδα της Ασπίδας, η οποία ισορρόπησε το παιχνίδι και έπαιξε τον αντίπαλό της στα ίσια.

Ο Ολυμπιακός, στο α' μέρος παρ' ότι δημιούργησε ευκαιρίες δεν κατάφερε να βρει το δρόμο για τα δίχτυα.

Ευκαιρίες όμως είχε και η Ασπίδα, οι οποίες πέρασαν ανεκμετάλλευτες.

Το ημίχρονο βρήκε τις δύο ομάδες ισόπαλες χωρίς τέρματα.

Στην επανάληψη, το σκηνικό δεν άλλαξε. Και οι δύο ομάδες μπηκαν και πάλι δυνατά με στόχο τη νίκη.

Η Ασπίδα έφτασε πρώτη στην πηγή, αλλά δεν κατάφερε να πιει νερό.

Ο Ολυμπιακός όμως φάνηκε πιο ουσιαστικός και στο τελευταίο δεκάλεπτο κατάφερε να πάρει τη νίκη.

Στο 70' η μπάλα βρήκε στο χέρι του Βαπόρη μέσα στην περιοχή και ο διαιτητής κ. Γιασιράνης κατελόγισε το πέναλτυ. Ο Μικκιού ανέλαβε την εκτέλεσή του, αλλά ο τερματοφύλακας Πετράκης απέκρουσε τη μπάλα .

Στο 80' ο Κοκκινίδης βρέθηκε σε θέση βολής και με δυνατό σουτ πέτυχε το μοναδικό τέρμα που έκρινε το παιχνίδι.

Από τον Ολυμπιακό καλά πήγαν οι Πετράκης, Ανθούλης, και Κοκκινίδης, ενώ από την Ασπίδα Απολλακιάς οι Χαριστής, Μελεούνης, Νικολόπουλος. Καλή η διαιτησία του κ. Γιασιράνη με βοηθούς τους κ. Κακκιά και Καστή.

ΟΛΥΜΠΙΑΚΟΣ: Πετράκης, Σκυλάς, Μαχίνης, Τριαντάφυλλος, Βεζυρόπουλος Τρικοίλης (70' Σβύνος), Βρουβής, Ανθούλης, Βαπόρης, Τηλιακός Παντελής, Κοκκινίδης.

ΑΣΠΙΔΑ: Κανάκης, Καραγιάννης, Γεωργαλής, Χαριστής, Μελεούνης, Αποκούραστος, Βαρδόπουλος (25' Διαμαντής) Χατζηγιαννάκης, Νικολόπουλος, Παπανικολάου, Μικιού.





Σε μία «έξοδο» δύο νίκες η Δόξα Λέρου

Την Κυριακή κέρδισε 3-2 τον Ηρακλή Λάρδου και το Σάββατο 1-0 τον Ποσειδώνα Καρπάθου

ΛΑΡΔΟΣ.-

Αυτό κι αν είναι ρεκόρ! Σε λιγότερο χρονικό διάστημα από μία ημέρα να πετυχαίνεις δύο νίκες μακριά από το γήπεδό σου...

Απίστευτο κι όμως αληθινό! Η Δόξα Λέρου έπαιξε το μεσημέρι του Σαββάτου και κέρδισε στους Αγίους Αποστόλους με 1-0 τον Ποσειδώνα Καρπάθου. Ο αγώνας αυτός ήταν εξ αναβολής. Ηταν από το πρόγραμμα της πρεμιέρας της Β' Ερασιτεχνικής Κατηγορίας Δωδεκανήσου (β' όμιλος).

Η ίδια ομάδα, χθες το πρωί, έπαιξε στη Λάρδο και κέρδισε 3-2 τον τοπικό Ηρακλή, στα πλαίσια της 2ης αγωνιστικής ημέρας. Δηλαδή, σε λιγότερο χρονικό διάστημα από 24 ώρες, έπαιξε δύο φορές και κέρδισε και τις δύο φορές. Με ένα σμπάρο (ή αν θέλετε μία «έξοδο») δύο τρυγόνια (δύο νίκες)!

Οι παίκτες της Δόξας Λέρου στο χθεσινό παιχνίδι τους έδειξαν να έχουν αποθέματα ψυχικών δυνάμεων. Και αν και τελείωσαν τον αγώνα με εννέα παίκτες, λόγω αποβολών, μπόρεσαν και πήραν τους τρεις βαθμούς.

Μόλις στο 10' οι Λεριοί αιφνιδίασαν τους γηπεδούχους και άνοιξαν το σκορ. Σκόρερ ο Καραμαλίκης με απ' ευθείας κτύπημα φάουλ.

Ο Ηρακλής έφθασε στην ισοφάριση στο 36' με ψηλοκρεμαστό σουτ του Νικηταρά.

Η Δόξα ξαναπήρε το προβάδισμα στο σκορ στο 58' με σουτ του Καραμαλίκη.

Δέκα εννιά λεπτά αργότερα ο Γιακουμάκης με σουτ από τη μικρή περιοχή έκανε το 2-2.

Πέντε λεπτά πριν τη λήξη του αγώνα, ο Τονούση μπήκε μόνος στην περιοχή και πλάσαρε τον γκολκήπερ (2-3).

Εδώ πρέπει να σημειώσουμε, ότι η λεριακή ομάδα έπαιζε από το 58' με 10 παίκτες, λόγω αποβολής του Καραμαλίκη (σκόρερ των δύο πρώτων τερμάτων). Την τύχη του Καραμαλίκη είχε στο 80' ο συμπαίκτης του Κρητικός.

Νικηταράς, Παρασκευάς, Κουνοπιώτης ήσαν οι καλύτεροι του Ηρακλή. Από τη Δόξα άρεσαν οι Καραμαλίκης, Κρητικός.

Καλή ήταν η διαιτησία του κ. Αντωνόπουλου (Μηνάς - Τριανταφύλλου).

ΗΡΑΚΛΗΣ: Μουστάκας, Νικηταράς, Παρασκευάς, Διακολουκάς, Κούρτης (20' Κασίμης), Κοντός (46' Μωϋσίδης), Νικολής, Κουνοπιώτης, Χαρίτος Β., Χαρίτος Μ. (35' Θαρρενός)

ΔΟΞΑ: Κοντογιώργης, Αράπης (10' Κριστίδης), Ασβεστάς, Μακρής, Κεπεσίδης, Λουλουργάς, Μαχαίρας (77' Ιγνατίδης Α.), Τονούση, Ιγνατίδης Ν. (89' Νικολούτσος), Καραμαλίκης, Κρητικός



Ο Κοντογιώργης διώχνει τη μπάλα από την περιοχή του



Νικηταράς και Χαρίτος αποκρούουν την προσπάθεια του Λουλουργα

Η νίκη επί του Ποσειδώνα

ΑΓΙΟΙ ΑΠΟΣΤΟΛΟΙ

Με το «δεξί» ξεκίνησε τις υποχρεώσεις της στη Β' κατηγορία η Δόξα Λέρου.

Με... καθυστέρηση τριών αγωνιστικών η ομάδα της Λέρου κέρδισε τον Ποσειδώνα Καρπάθου με 1-0

Το παιχνίδι αυτό ήταν να γίνει την πρώτη αγωνιστική του πρωταθλήματος, αλλά για αντικειμενικούς λόγους αναβλήθηκε δύο φορές.

Ετσι το Σάββατο στο ουδέτερο γήπεδο των Αγίων Αποστόλων οι δύο ομάδες διασταύρωσαν τα ξίφη τους. Η Δόξα φάνηκε πιο τολμηρή και επεκράτησε.

Οι δύο ομάδες μπήκαν δυνατά μέσα στον αγωνιστικό χώρο. Η τυπικά γηπεδούχος Δόξα προσπάθησε από τα πρώτα κιόλας λεπτά να κερδίσει την εδαφική υπεροχή. Ο Ποσειδώνας όμως με σωστή τακτική αντιστάθηκε και ισορρόπησε το παιχνίδι.

Ενα παιχνίδι που ήταν μοιρασμένο ανάμεσα στις δύο πλευρές σ' όλη του τη διάρκεια.

Απλά κρίθηκε στις λεπτομέρειες.

Η Δόξα Λέρου ήταν καλύτερη στην τελική της προσπάθεια και πιο ουσιαστική, και κατάφερε να πάρει τους τρείς βαθμούς.

ΦΑΣΕΙΣ ΚΑΙ ΓΚΟΛ

Στο 7' ο Καραμαλίκης εκμεταλλεύτηκε κάποιες κόντρες στην περιοχή και με κοντινό σουτ έκανε το 1-0.

Στο 38' ο Χατζηγεωργίου από καλή θέση έκανε το σουτ, αλλά η μπάλα βρήκε στο οριζόντιο δοκάρι του Κοντογιώργη.

Ο Σακελλάκης στο 58' από καλή θέση έκανε το σουτ αλλά έστειλε τη μπάλα άουτ.

Στο 70' ο Φουντής έβγαλε ωραία σέντρα, αλλά η κεφαλιά του Μάλτα από καλή θέση έφυγε λίγο άουτ.

Στο 72' ο Κρητικός βρέθηκε σε θέση βολής, έκανε και το σουτ, αλλά δεν βρήκε στόχο.

Από τη Δόξα καλά πήγαν οι Κελεσίδης, Ιγνατίδης Α., και Καραμαλίκης, ενώ από τον Ποσειδώνα Καρπάθου οι Καραμηνάς, Χριστοδούλου και Μάλτας.

Καλή η διαιτησία του κ. Μηνά με βοηθούς τους κ. Ορφανό και Γιοβάνι.

ΔΟΞΑ ΛΕΡΟΥ: Κοντογιώργης Αράπης (13' λ.τ. Κριστίδης), Ασβεστάς Γαρυφαλής, Κελεσίδης, Λουλουργάς, Μαχαίρας), Τονούζη (88' Ιγνατίδης Ν.), Ιγνατίδης Α. (81' Νταλαρής), Καραμαλίκης, Κρητικός

ΠΟΣΕΙΔΩΝ ΚΑΡΠΑΘΟΥ: Χατζηαντώνης Γ., Χατζαντώνης Ν. (72' Λαμπριανός), Κούτολο, Φουντής, Καραμηνάς, Χατζηγεωργίου (64' Ορφανός), Σακελλάκης, Μενεάκης, Χριστοδούλου (46' Βοϊλής), Μάλτας, Χαλκιάς



Οι παίκτες της Λέρου σχηματίζουν ένα προστατευτικό τείχος στην εκτέλεση ενός φάουλ



Αρκετές ήταν και οι εναέριες μονομαχίες

Με το φακό της Δράσης



Συνελήφθη ο Κουρμπανάς μετά το τέλος του αγώνα;



Μόνο ο αρχηγός λείπει...



ΚΟΥΪΖ: Ποιός από τους πέντε (εξαιρείται ο Ταράλης) είναι ο γιατρός;



Συγχρονισμένο... ποδόσφαιρο στην Αρχίπολη

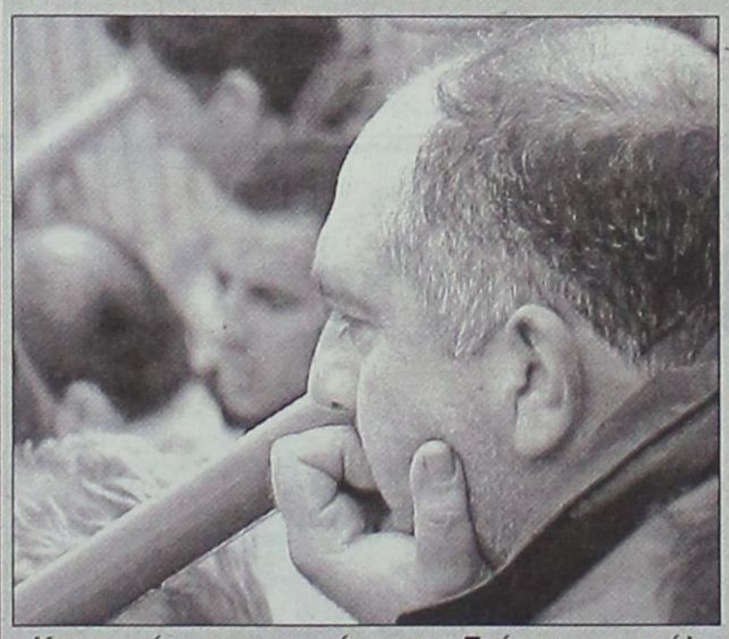

Και το χέρι σου να... έτρωγες Στέργο μου, πάλι δεν θα κέρδιζε ο Ιάλυσος



Με ομπρέλες είδαμε το ματς στο «Οικονομίδειο»



Δεν μπορεί να έχει... πιτυρίδα!



Εδώ το στοίχημα για τον αγώνα στον Εμπωνα! Το φαγοπότι στην ταβέρνα του «Σκεύου», στην πλατεία!



Θεατές (και όχι μόνο) στον Εμπωνα. Δράκος, Ερωτόκριτος, η γιατρός του αγώνα (!) και ο Νικήτας...

Τρεις χιλιάδες φίλαθλοι στους αγώνες μότο κρος

Οι νικητές όλων των κατηγοριών

Παρουσία τριών χιλιάδων περίπου φίλων της ταχύτητας και του θεάματος, έγινε χθες στην πίστα του Δήμου Καλλιθέας ο 9ος αγώνας του Πανελληνίου πρωταθλήματος μότο - κρος, που διοργάνωσε η λέσχη ΑΣΜΑ «ΙΚΑΡΟΣ», σε συνεργασία με τον Δήμο Καλλιθέας, την ΤΕΔΚΔ, τον ΠΡΟΤΟΥΡ και τον ΑΓΣ Ποσειδών.

Η διοργάνωση πήρε άριστα από τους υπεύθυνους της ΕΠΤΑ που βρέθηκαν στη Ρόδο. Σε αυτό συνετέλεσε ο θαυμάσιος καιρός, αλλά και η βρεγμένη πίστα, λόγω της βροχής του Σαββάτου.

Τα αποτελέσματα:

ΚΑΤΗΓΟΡΙΑ 125 κ.εκ.

Α' αγώνας

1. Λυρίου Σταμάτης (TM 125)
2. Παπαβασιλείου Νεκτάριος (KTM 125)
3. Μερεμετσάκης Μενέλαος (KAWASAKI 125)
11. Ζαμάγιας Κώστας (KTM 125)
13. Λεωνίδας Δημοσθένης (HONDA CR 125)

Εγκατελειψαν οι Νίκος Ατσίδης, Γιάννης Κατέρης και Κώστας Δουκίσσης

Β' αγώνας.

1. Λυρίου Σταμάτης (TM 125)
2. Παπαβασιλείου Νεκτάριος (KTM 125)
3. Μερεμετσάκης Μενέλαος (KAWASAKI 125)
6. Λιμπατούδης Αχιλλέας (HONDA)
7. Ζούνης Θεολόγος (Honda) CR 125)
8. Στάππας Νίκος (Yamaha YZ 126)
9. Παπαγεωργίου Μανώλης (Yamaha YZ 125)
10. Ελένης Ιωάννης (Honda CR 125)
13. Κατέρης Ιωάννης (KTM 125)
14. Τσέρπες Νίκος (KTM)
15. Ζαμαγιάς Κώστας (KTM 125)
16. Ατσίδης Νίκος (Honda CR 125)
17. Κούζης Παύλος (Honda 125.)

ΚΑΤΗΓΟΡΙΑ 250c

Α' αγώνας

1. Καρέτσος Λευτέρης (Yamaha 250)
2. Καρασακαλίδης Μάρκος (Honda CR 250)
3. Πλιάτσικας Απόστολος (Honda CR 250)
4. Βασιλειάδης Δημήτρης (Honda 250)
5. Διακάκης Νίκος (Honda CR 250)
6. Σμυρλής Ηλίας (Honda 250)
7. Πασπαλιάρης Τάσος (Kawasaki 250)
8. Ρούσος Μιχάλης (Honda CR 250)
9. Γιάννος Σταύρος (Honda CP 250)
10. Φωτόπουλος Δημήτρης (VCR 250)

Εγκατέλειψε ο Θεμιστοκλής Κοσμάς (Honda CR 250)

Β' αγώνας

1. Καρέτσος Λευτέρης (Yamaha 250)
2. Καρασακαλίδης Μάρκος (Honda CR 250)
3. Διακάκης Νίκος (Honda CR 250)
4. Βασιλειάδης Δημήτρης (Honda 250)
5. Πλιάτσικας Απόστολος (Honda CR 250)
6. Πασπαλιάρης Τάσος (Kawasaki 250)
7. Σμυρλής Ηλίας (Honda 250)
8. Ρούσος Μιχάλης (Honda CR 250)
9. Φωτόπουλος Δημήτρης (Honda CR 250)

Γιαννος Σταύρος (Honda CR 250)

Εγκατέλειψε ο Θεμιστοκλής Κοσμάς

ΚΑΤΗΓΟΡΙΑ OPEN

1. Θεοχάρης Αλέξης (Yamaha YZ 250)
2. Διακάκης Νικηφόρος (Husaberg 501)
3. Αλυφάνταρος Ευάγγελος (Honda CR 250)
4. Κεραμίδας Δημήτριος (Hamaha YZ 426)
5. Ανδρέου Νικόλαος (Kawasaki 250)
6. Παπαδημητρίου Νικόλαος (Yamaha YZ 400 F)
7. Βασιλείου Σπύρος (Yamaha YZ 250)
8. Ρεκλείφης Νεκτάριος (Honda 250)
9. Καλυβιώτης Μελέτης (Kawasaki KX 250)
10. Αναγνώστου Χρυσόστομος (Yamaha YZ 400)
11. Στάμου Χαραλάμπος (Honda CR 125)
12. Κοντούλης Νίκος (Honda 250)
13. Ζώης Μιχάλης (Honda 250)

Εγκατέλειψε ο Γιώργος Πανδής (Honda)

ΚΑΤΗΓΟΡΙΑ MINI - JUNIOR

1. Προκοπίου Αλέξης (Artime 80)
2. Ζαχαρίου Βασίλης (Kawasaki 80)
3. Φωτόπουλος Χρήστος (Kawasaki KX 80)
4. Τσαλίκης Φώτης (Kawasaki KX 80)
3. Κουζής Παναγιώτης (Yamaha YZ 125)
6. Κωλιστάσης Κων/ος (Kawasaki KX 80)

Ο Γρηγόρης Καραγεωργίου (KAWASAKI kX 80) εγκατέλειψε)

- Οι πρώτοι οδηγοί των γενικών βαθμολογιών,μετά τους αγώνες της Ρόδου, έχει ως εξής.

ΚΑΤΗΓΟΡΙΑ 125 cc

1. Παπαβασιλείου Νεκτάριος 313 βαθμοί
2. Λυρίου Σταμάτης 293 βαθμοί
3. Μερεμετσάκης Μενέλαος 237 βαθμοί
4. Μερεμετσάκης Δημήτρης 212 βαθμοί
5. Παπανικολάκης Αλέξης 178 βαθμοί

ΚΑΤΗΓΟΡΙΑ 250 cc

1. Καρέτσος Λευτέρης 30 βαθμοί
2. Παπανικολάκης Λευτέρης 300 βαθμοί
3. Μαρίνης Κώστας 199 βαθμοί
4. Βασιλειάδης Δημήτριος 182 βαθμοί
5. Διακάκης Νίκος 182 βαθμοί

ΚΑΤΗΓΟΡΙΑ OPEN

1. Θεοχάρης Αλέξης 120 βαθμοί
2. Διακάκης Νικηφόρος 117 βαθμοί
3. Αληφαντάρος Ευάγγελος 112 βαθμοί
4. Ανδρέου Νκόλαος 106 βαθμοι
5. Κεραμίδας Δημήτρης 75 βαθμοί

ΚΑΤΗΓΟΡΙΑ MINI

1.Κούζης Παναγιώτης 180 βαθμοί
2. Παναγιωτόπουλος Μιχάλης 130 βαθμοί
3. Μανταρλής Χρήστος 11 βαθμοί
4. Μπεζερμελής Δημήτρης 64 βαθμοί



Αρκετός κόσμος βρέθηκε σε όλα τα ασφαλή σημεία της πίστας

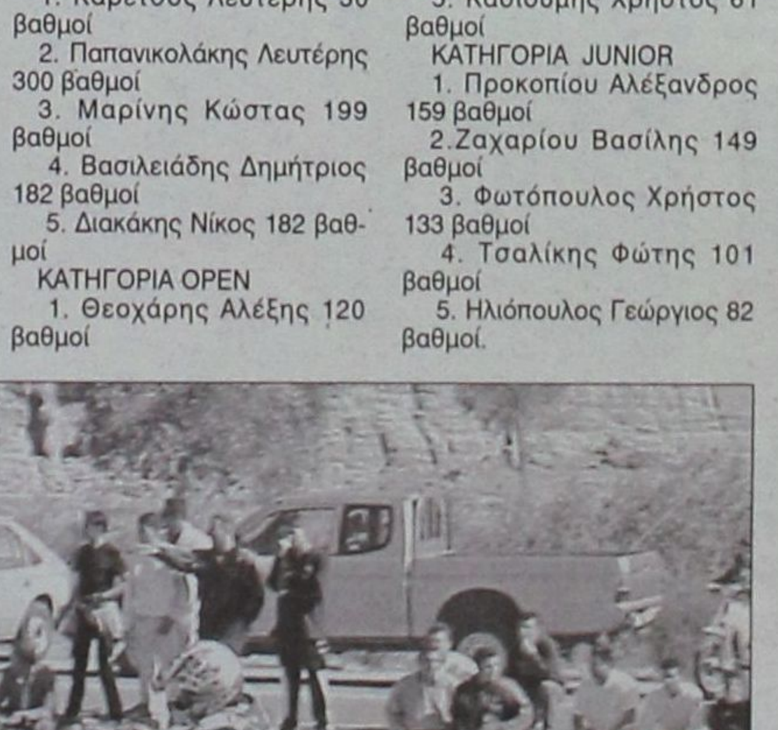

Από τις κορυφαίες πίστες της χώρας είναι αυτή του Δήμου Καλλιθέας



Εντωπωσιακά άλματα παρακολούθησαν οι θεατές κατά τη διάρκεια του αγώνα



Η βροχή του Σαββάτου «εξαφάνισε» χθες τη σκόνη, κάτι που βοήθησε οδηγούς και θεατές

RODEO RODEO RODEO RODEO RODEO RODEO RODEO

Levi's
REPLAY BLUE JEANS
ROBE DI KAPPA
CAT
Lee
maui & sons
DIESEL JEANS AND WORKWEAR
O'NEILL
Hanes

RODEO

RODEO CASUAL

RODEO BLUE JEANS

DONNA RODEO



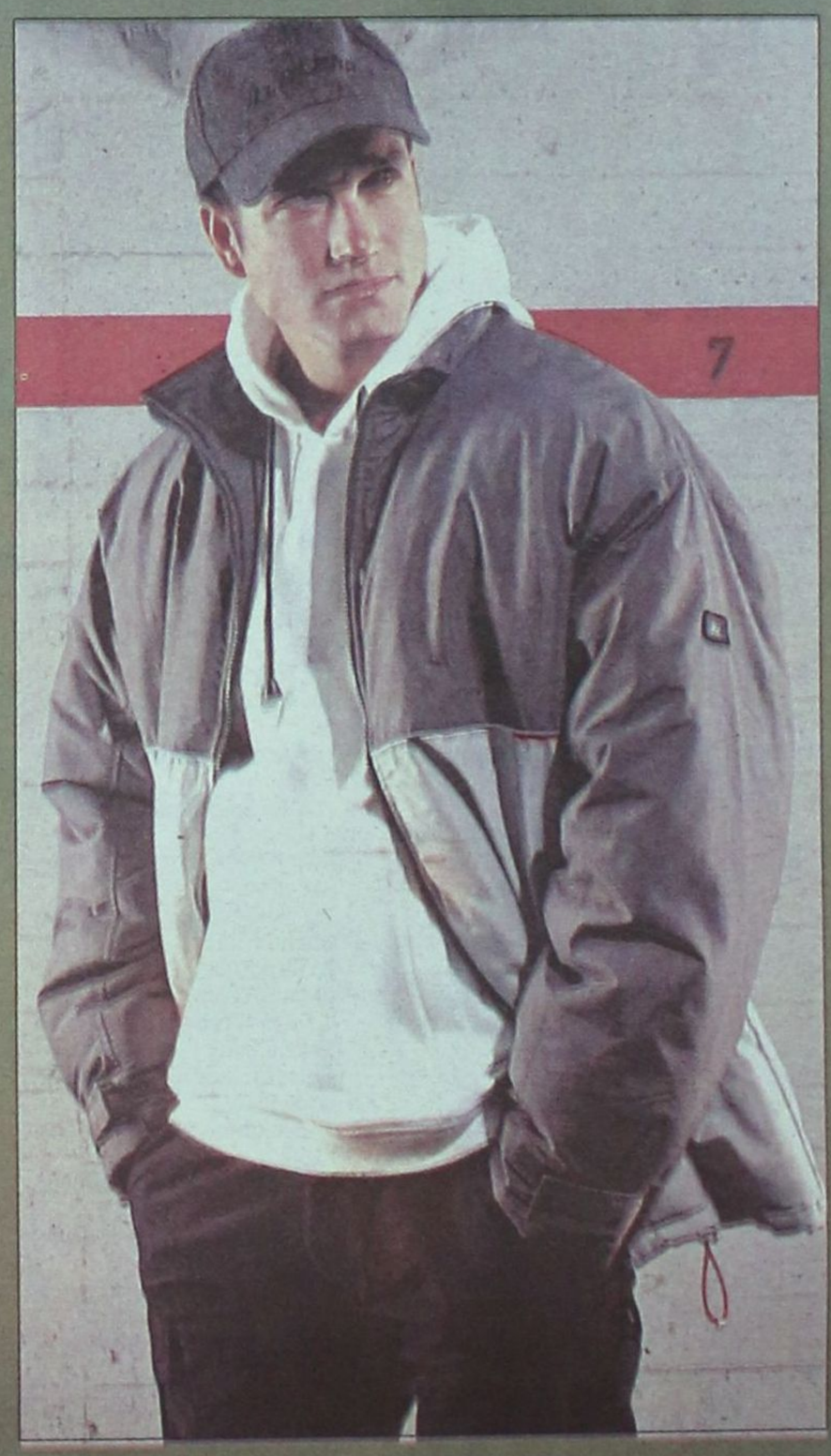

ΚΑΤΑΣΤΗΜΑΤΑ: Γρηγ. Λαμπράκη 35, Αμερικής 42, Γαλλίας 10
ΑΠΟΘΗΚΗ: Πάροδος ΚΑΝΑΔΑ 72 - ΤΗΛ: 74108

TOYOTA

NEO AVENSIS Με τεχνολογία VVT-i

ένα βήμα μπροστά

Νέοι κινητήρες τεχνολογίας VVT-i:
1600 κ.εκ.-110 ίπποι, 1800 κ.εκ.-129 ίπποι και η χαμηλότερη κατανάλωση καυσίμου.

Κορυφαίες Προδιαγραφές Οδικής Ασφάλειας:
Εξελιγμένο ABS, σύστημα EBD, 4 αερόσακοι και πρωτοποριακής σχεδίασης αναρτήσεις.

Πρωτόγνωρη αίσθηση άνεσης και πολυτέλειας:
Κλιματισμός, τηλεχειρισμός ηχοσυστήματος και αξεπέραστη ποιότητα Toyota παντού.
Μια νέα οδηγική πραγματικότητα ανοίγεται μπροστά σας. Ανακαλύψτε την. Ένα βήμα αρκεί.

3t α.ε.β.ε. • 6ο χλμ. ΡΟΔΟΥ-ΛΙΝΔΟΥ • ΤΗΛ: 68.000 • FAX: 68.010 • www.3t.gr

Δεν έλειψαν οι εκπλήξεις

Ο Α.Σ. Ρόδος κέρδισε τον ΠΑΟ Διαγόρα στο ροδίτικο ντέρμπι της Α' Κατηγορίας, που έγινε το Σάββατο στο Εθνικό Στάδιο Ρόδου παρουσία χιλίων φιλάθλων!

Επίδειξη δυνάμεων έκανε ο Κλεάνθης, που συνέτριψε στο Παραδείσι τον ΑΕΡΑ Αφάντου!

Ο Διαγόρας Βατίου δεν δυσκολεύτηκε να πάρει τους τρεις βαθμούς από τον Αρη Αρχαγγέλου.

Οι Ευαγόρας και Φοίβος κέρδισαν εκτός έδρας! Ο πρώτος στην Αντιμάχεια και ο δεύτερος τον Ορφέα στους Αγίους Αποστόλους.

Ισοπαλη έληξε η συνάντηση Αναγέννησης - Ηρακλή Μαριτσών στον Εμπωνα.

Τους βαθμούς μοιράστηκαν στη Λίνδο, Κλεόβουλος και Καλυμνιακός.

Τέλος, στη Λέρο η Αθλητική Ενωση κέρδισε τη Θύελλα Πυλώνας.

Το πρωτάθλημα θα συνεχιστεί την Τετάρτη, με τα παρακάτω τρία παιχνίδια εξ' αναβολής:

- **Κάλυμνος: Καλυμνιακός - Κλεάνθης (Φραγκίνης)**
- **Μαριτσά: Ηρακλής Μαρ. - Α.Ε. Λέρου (Βεργίδης)**
- **Λίνδος: Κλεόβουλος - Αντίμαχος (Σ. Ντάκας)**

Ο ΠΙΝΑΚΑΣ ΤΩΝ ΣΚΟΡΕΡΣ

Με τα τέσσερα γκολ που πέτυχε σε βάρος του ΑΕΡΑ ο Μιχάλης Σπάρταλης του Κλεάνθη βρέθηκε στην κορυφή του πίνακα των σκόρερ, μαζί με τον Σακκά (Διαγόρα) και τον Γεωργαλή (Α.Σ. Ρόδου).

Ακολουθούν

■ **Με 4 γκολ:** Κουφομανώλης (Διαγόρα), Φρούμης (Κλεάνθη)

■ **Με 3 γκολ:** Αγκάς (Ευαγόρα), Πατρός (Α.Σ. Ρόδου), Καλογήρου (ΑΕΡΑ)

ΣΚΟΡ ΚΑΙ ΣΚΟΡΕΡΣ

■ **Α.Ε. ΛΕΡΟΥ - ΘΥΕΛΛΑ ΠΥΛΩΝΑΣ 2-0 (1-0)**
(24', 88' Ψαρός)

■ **ΑΝΑΓΕΝΝΗΣΗ ΕΜΠ. - ΗΡΑΚΛΗΣ ΜΑΡ. 0-0**

■ **ΟΡΦΕΑΣ - ΦΟΙΒΟΣ 0-1 (0-1)**
(14' Μήτρου)

■ **ΔΙΑΓΟΡΑΣ ΒΑΤ. - ΑΡΗΣ ΑΡΧ. 2-0 (1-0)**
(12', 56' Καμπούρης Γ.)

■ **Α.Σ. ΡΟΔΟΣ - ΔΙΑΓΟΡΑΣ 2-1 (1-0)**
(37' Πατρού, 62' Κορνάρος, 80' Κυπριώτης)

■ **ΑΝΤΙΜΑΧΟΣ - ΕΥΑΓΟΡΑΣ 1-2 (0-1)**
(13' αυτογκόλ Φώτης, 52' Χατζηγεωργαλής, 83' πέναλτυ Μοναξιός)

■ **ΚΛΕΑΝΘΗΣ - ΑΕΡΑ 5-1 (3-0)**
(25', 30', 63' 68' Σπάρταλης Μ., 41' Φρούμης, 82' πέναλτυ Καλογήρου

■ **ΚΛΕΟΒΟΥΛΟΣ - ΚΑΛΥΜΝΙΑΚΟΣ 1-1 (0-1)**
(24' Βαβλάς, 94' πέναλτυ Κορνάρος)

ΑΝΑΒΙΩΣΑΝ ΠΑΛΙΕΣ ΚΑΛΕΣ

Η Ρόδος κέρδισε στο μεγάλο

ΕΘΝΙΚΟ ΣΤΑΔΙΟ

Του Γιάννη Κουμέντου

Με νικήτρια τη Ρόδο τελείωσε το πρώτο ντέρμπι κορυφής της Α' Ερασιτεχνικής Κατηγορίας Δωδεκανήσου. Νίκησε το Διαγόρα με σκορ 2-1.

Ηταν ένα κλασικό ντέρμπι, που άφησε ικανοποιημένους τους 1.000 φιλάθλους που το παρακολούθησαν. Το Εθνικό Στάδιο Ρόδου και πάλι γνώρισε μεγάλες στιγμές, αφού με διάφορους τρόπους έκαναν αισθητή την παρουσία τους οι οπαδοί των δύο ομάδων. Πιο οργανωμένοι, του Διαγόρα, θύμισαν παλιές καλές στιγμές.

Σίγουρα ικανοποιημένοι έφυγαν από το γήπεδο όσοι παρακολούθησαν τη συνάντηση, που προσέφερε στους θιασώτες του ποδοσφαίρου τρία γκολ, πολλές ευκαιρίες, δυνατές μονομαχίες, αλλά και παράπονα για τη διαιτησία από τους φιλοξενούμενους (Διαγοριδείς).

Οι δύο ομάδες στο πρώτο ημίχρονο είχαν μοιρασμένες τις ευκαιρίες, αλλά οι γηπεδούχοι κατάφεραν να προηγηθούν.

Ο Διαγόρας πήρε την υπεροχή από το 55' μέχρι το 70'. Ηταν ο κυρίαρχος στη μεσαία γραμμή, ισοφάρισε, αλλά ανεξήγητα αντί οι ποδοσφαιριστές του να ανεβάσουν κι άλλο την απόδοσή τους - η ψυχολογία ήταν με το μέρος τους - έδωσαν περιθώρια στους γηπεδούχους να ανασυνταχθούν και τελικά σε μια εξαιρετική ενέργεια του Σεβδαλή με τον Κυπριώτη να σκοράρουν και το φινάλε να βρει νικήτρια τη Ρόδο.

Ο Σάββας Ορφανίδης ξεκίνησε το παιχνίδι βάζοντας στην άμυνα τους Ζωάννου, Κάβουρα, με αμυντικά χαφ τους Πατρού και Μαΐλλη, τον Τσακίρη ως δεξί χαφ, ενώ από τα αριστερά έβγαινε ο Σεβδαλής.

Στο κέντρο έπαιζε ο Κυπριώτης με προωθημένο τον Γεωργαλή. Με την είσοδο του Καράμπη, ο παίκτης της Ρόδου ήταν το κλασικό δεκάρι, ενώ ο Κυπριώτης έπαιζε λίγο πιο μπροστά και πίσω από τον Γεωργαλή.

Ο Νίκος Μαντικός είχε κεντρικό αμυντικό δίδυμο τους Βασιλαράκη, Μοσκιού με το δεύτερο να παίζει λίμπερο και τον πρώτο στόπερ έχοντας δίπλα του τον Κωστάκη. Ο Κότσα έπαιζε αμυντικό χαφ, την αριστερή πλευρά κάλυπτε ο Βασίλης Σακκάς, ενώ στο κέντρο αγωνιζόταν ο Μόσχου έχοντας δεξιά του τον Κορωνιό.

Στο «κεφάλι» της επίθεσης των «κυανέρυθρων» έπαιζε ο Κουφομανώλης. Ο παίκτης του Διαγόρα δεν μπορούσε να κινηθεί με ευκολία, αφού ο Ζωάννου τον επιτηρούσε συχνά.

Στο β' ημίχρονο, η είσοδος του Κορνάρου στο παιχνίδι έδωσε ένα φρέσκο αέρα στους Διαγοριδείς, που άρχισαν να κινούνται πιο επιθετικά. Η είσοδος του Παπανικολάου έφερε τον παίκτη του Διαγόρα στη μεσαία γραμμή, ενώ στις στημένες φάσεις έβγαιναν μπροστά οι Βασιλαράκης, Μοσκιού. Τα νώτα τους τα κάλυπτε ο Ορφανός που αγωνίσθηκε στο τελευταίο τέταρτο.

Ο Σάββας Ορφανίδης στο 58' πέρασε στον αγώνα τον Παντίδο φρεσκάροντας την επίθεση, αλλά και γιατί ο Γεωργαλής είχε τραυματισθεί.

Ο Παντίδος δημιούργησε διαδρόμους, ενώ τον βοηθούσε από κοντά ο Σεβδαλής που προχθές «καταβρόχθισε» αρκετά χιλιόμετρα.

Οπως τουλάχιστον φάνηκε στο παιχνίδι, ο Διαγόρας ήταν πιο ομαδικός, ενώ η Ρόδος είναι τυχερή καθότι διαθέτει παίκτες έμπειρους που ανά πάσα στιγμή μπορούν με τις επινοήσεις τους να κάνουν τη ζημιά.



Ο Ζαχαράκης με τάκλιν κλέβει τη μπάλα από τον Γεωργαλή



Τα λένε πριν το ματς οι δύο πρόεδροι



«Ταλαιπωρήθηκε» αρκετά ο Κουφομανώλης από τον Ζωάννου

ΔΗΛΩΣΕΙΣ

■ **Ορφανίδης (Α.Σ. Ρόδου):**



Ηταν ένα πολύ δυνατό παιχνίδι. Πραγματικό ντέρμπι. Διαφήμιση για το ποδόσφαιρο. Η νίκη ήταν βάλσαμο για εμάς. Τη θέλαμε περισσότερο. Η ομάδα μου έκατσε στο πρώτο εικοσάλεπτο του δευτέρου ημιχρόνου. Δεχθήκαμε ένα τυχαίο γκολ, ενώ κινδυνεύσαμε. Στη συνέχεια ανεβήκαμε και δημιουργήσαμε και άλλες ευκαιρίες.

Η ΒΑΘΜΟΛΟΓΙΑ

		ΣΥΝΟΛΙΚΑ						ΕΝΤΟΣ				ΕΚΤΟΣ			
		ΑΓ	Β	ΤΕΡΜΑΤΑ	Ν	Ι	Η	ΤΕΡΜΑΤΑ	Ν	Ι	Η	ΤΕΡΜΑΤΑ	Ν	Ι	Η
1	ΚΛΕΑΝΘΗΣ	4	12	13 - 2	4	0	0	11 - 1	3	0	0	2 - 1	1	0	0
2	Α.Σ. ΡΟΔΟΣ	5	12	11 - 7	4	0	1	6 - 5	2	0	1	5 - 2	2	0	0
3	ΔΙΑΓΟΡΑΣ	5	10	16 - 6	3	1	1	11 - 1	2	0	0	5 - 5	1	1	1
4	ΔΙΑΓΟΡΑΣ ΒΑΤ.	5	10	11 - 5	3	1	1	6 - 1	2	0	0	5 - 4	1	1	1
5	ΕΥΑΓΟΡΑΣ	5	10	6 - 5	3	1	1	2 - 1	1	1	0	4. - 4	2	0	1
6	Α.Ε. ΛΕΡΟΥ	4	7	5 - 4	2	1	1	5 - 1	2	1	0	0 - 3	0	0	1
7	ΗΡΑΚΛΗΣ ΜΑΡ.	4	7	3 - 2	2	1	1	3 - 1	2	0	0	0 - 1	0	1	1
8	ΑΝΑΓΕΝΝΗΣΗ ΕΜΠ.	5	6	7 - 5	1	3	1	4 - 2	1	1	1	3 - 3	0	2	0
7	ΟΡΦΕΑΣ	5	6	6 - 9	2	0	3	6 - 3	2	0	1	0 - 6	0	0	2
8	ΘΥΕΛΛΑ ΠΥΛ.	5	5	8 - 8	1	2	2	5 - 3	1	0	1	3 - 5	0	2	1
14	ΦΟΙΒΟΣ	5	5	5 - 11	1	2	2	3 - 3	0	2	0	2 - 8	1	0	2
10	ΑΡΗΣ ΑΡΧ.	5	4	6 - 8	1	1	3	5 - 4	1	1	1	1 - 4	0	0	2
12	ΚΑΛΥΜΝΙΑΚΟΣ	4	4	2 - 6	1	1	2	1 - 0	1	0	0	1 - 6	0	1	2
15	ΚΛΕΟΒΟΥΛΟΣ	4	2	3 - 7	0	2	2	2 - 2	0	2	0	1 - 5	0	0	2
13	ΑΕΡΑ	5	2	4 - 12	0	2	3	1 - 1	0	1	0	3 - 11	0	1	3
16	ΑΝΤΙΜΑΧΟΣ	4	0	4 - 13	0	0	4	3 - 5	0	0	2	1 - 8	0	0	2

ΟΙ ΚΟΡΥΦΑΙΟΙ

Α.Ε.ΛΕΡΟΥ:	Ψαρός
ΘΥΕΛΛΑ ΠΥΛ.:	Χατζηχριστοδούλου
ΑΝΑΓΕΝΝΗΣΗ ΕΜΠ.:	Κρητικός
ΗΡΑΚΛΗΣ ΜΑΡ.:	Γιακουμάρος Σ.
ΟΡΦΕΑΣ:	Λεβέντης
ΦΟΙΒΟΣ:	Δράκος
ΔΙΑΓΟΡΑΣ ΒΑΤ.:	Ελληνας
ΑΡΗΣ ΑΡΧ.:	Κολιάδης
Α.Σ. ΡΟΔΟΣ	Σεβδαλής
ΔΙΑΓΟΡΑΣ:	Βασιλαράκης
ΑΝΤΙΜΑΧΟΣ:	Διακαντώνης Ηλ.
ΕΥΑΓΟΡΑΣ:	Κάτρης
ΚΛΕΑΝΘΗΣ:	Σπάρταλης Μ.
ΑΕΡΑ:	Στεργαλάς
ΚΛΕΟΒΟΥΛΟΣ:	Κορνάρος
ΚΑΛΥΜΝΙΑΚΟΣ	Σισώης

Η ΕΠΟΜΕΝΗ ΑΓΩΝΙΣΤΙΚΗ

Αναγέννηση Εμπ.-Α.Ε. Λέρου

Θύελλα Πυλ.-Ορφέας

Ηρακλής Μ.-Διαγόρας Β.

Φοίβος-Α.Σ. Ρόδος

Αρης-Αντίμαχος

Διαγόρας-Κλεάνθης

Ευαγόρας-Καλυμνιακός

ΑΕΡΑ-Κλεόβουλος

ΕΠΟΧΕΣ ΣΤΟ ΕΘΝΙΚΟ ΣΤΑΔΙΟ

ντέρμπι 2-1 τον Διαγόρα

Πάντως όποτε οι παίκτες της έδειξαν ομαδικό πνεύμα δημιούργησαν τις ευκαιρίες.

Μόλις στο 3' ο Ροδανάκης απομάκρυνε τη μπάλα πάνω στον Μόσχου. Ο παίκτης του Διαγόρα σωστά σκέφθηκε να πλασάρει από μακριά, αλλά αστόχησε.



Στ. Μοσκιού, Γιώργος Καράμπης ήταν από τους καλύτερους

Στο 6' ο Γεωργαλής μπήκε από τα δεξιά, πάσαρε στον Κυπριώτη, που από κοντά δεν μπόρεσε να σκοράρει.

Ο Ροδανάκης στο 10' έκανε ασταθή απόκρουση. Ο Ζαχαράκης πήρε το ριμπάουντ και θέλησε να σουτάρει. Ομως ο γκολκήπερ της Ρόδου έπεσε στα πόδια, ενώ ταυτόχρονα κέρδιζε και το επιθετικό φάουλ.

Στο 15' ο Σεβδαλής έπιασε κεφαλιά. Η μπάλα γλίστρησε από τα χέρια του Λυκοπάντη, αλλά κατέληξε στην εξωτερική μεριά των δικτύων.



Ο Αμπελάς χρησιμοποιήθηκε μόλις επτά λεπτά και αντικαταστάθηκε

Ενα λεπτό αργότερα ο Μόσχου με μεγάλη διαγώνια μπαλιά «βρήκε» τον Κουφομανώλη, που πλάσαρε άστοχα.

Στο 38' ο Βασιλαράκης απομάκρυνε τη μπάλα πάνω στον Πατρού. Ο παίκτης της Ρόδου προχώρησε και σούταρε δυνατά, πετυχαίνοντας το 1-0.

Με τη σέντρα ο Διαγόρας κέρδισε φάουλ έξω από την περιοχή. Το εκτέλεσε ο Ζαχαράκης, αλλά ο Ροδανάκης δύσκολα έδιωξε σε κόρνερ.

Στο 43' ο Μόσχου από αριστερά προχώρησε και σούταρε στα χέρια του Ροδανάκη.

Στο 45' ο Σεβδαλής πέρασε τη μπάλα πάνω από τον Γεωργαλή, που σούταρε ελάχιστα πάνω από τα δοκάρια.

Στο 47' πλασέ του Σεβδαλή μπλόκαρε ο Λυκοπάντης.

Στο 62' ο Διαγόρας ισοφάρισε σε 1-1.

Ο Κορνάρος σούταρε δυνατά. Η μπάλα βρήκε μία πλάτη αμυντικού, πήρε ύψος, ο Ροδανάκης ήταν εκτός τέρματος και έτσι ήταν αδύνατον να αποκρούσει.

Στο 74' ο Σεβδαλής με κάθετη πάσα «βρήκε» τον Παντίδο που πρίν σουτάρει τον πρόλαβε ο Βασιλαράκης.

Στο 80' ο Σεβδαλής από τα δεξιά σέντραρε συρτά προς τον Κυπριώτη. Ο παίκτης της Ρόδου σούταρε συρτά δυνατά, γράφοντας το 2-1.

Ο Διαγόρας διαμαρτυρήθηκε στο 23' στον διαιτητή κ. Μιχαλάκη, πως ο Ροδανάκης έπιασε τη μπάλα με τα χέρια εκτός περιοχής, ενώ ζήτησε πέναλτυ όταν «κρατήθηκε» ο Κουφομανώλης μέσα στην περιοχή στο 55', ενώ ήταν έτοιμος να σουτάρει.



Οργανωμένη ήταν η παρουσία των φίλων του Διαγόρα

Καλύτεροι της Ρόδου ήσαν οι Σεβδαλής, Μαΐλης, Τσακίρης και Ζωάννου. Από το Διαγόρα ξεχώρισαν οι Βασιλαράκης, Ζαχαράκης, Μόσχου (όσο έπαιξε) και ο Κορνάρος.

Η διαιτησία του κ. Μιχαλάκη (Χάλαντας - Φραγκίνης), δεν απέφυγε τα λάθη.

Α.Σ. ΡΟΔΟΣ: Ροδανάκης, Καστρουνής Μ., Σεβδαλής, Αμπελάς (7' Καράμπης), Κάβουρας, Ζωάννου, Πατρού (82' Πεστλίκης), Τσακίρης, Μαΐλης, Κυπριώτης, Γεωργαλής (58' Παντίδος)

ΔΙΑΓΟΡΑΣ: Λυκοπάντης, Σάρλης, Κωστάκης (75' Ορφανός), Μοσκιού, Βασιλαράκης, Κότσα (50' Κορνάρος), Ζαχαράκης, Μόσχου (60' Παπανικολάου), Κουφομανώλης, Σακκάς, Κορωνιός

Ενθουσιώδη ατμόσφαιρα δημιούργησαν οι οπαδοί των δύο ιστορικών ομάδων

Πανηγυρική ατμόσφαιρα επικρατούσε στο Εθνικό Στάδιο και δεν είναι υπερβολή να γράψουμε πως το παιχνίδι θύμισε παλιές καλές εποχές και των δύο ομάδων, φυσικά...

- Οι οπαδοί του Διαγόρα, που έκατσαν δίπλα στην Κακιά σκάλα ήταν περισσότερο οργανωμένοι και δεν ήταν λίγες φορές που τραγουδούσαν ρυθμικά για την ομάδα τους. Στη φάση του γκολ του «γηραιού», άναψαν και καπνογόνα.
- Το πιο εντυπωσιακό απ' όλα ήταν το τεράστιο πανό που ανήρτησαν οι οπαδοί του «γηραιού» (τουλάχιστον 15 μέτρα) στα χρώματα της αγαπημένης τους ομάδας (μπλε και κόκκινο).
- Οι οπαδοί της Ρόδου (που ήταν περισσότεροι) και έκατσαν ως επί το πλείστον στη σκεπαστή εξέδρα, δεν ήταν τόσο οργανωμένοι, αλλά δεν έχασαν την ευκαιρία να πανηγυρίσουν έντονα τα γκολ της ομάδας τους.
- Στους πάγκους των δύο ομάδων επικρατούσε αγωνία σχεδόν σε ολόκληρο το ενενηντάλεπτο. Ο Νίκος Μαντικός και ο Σάββας Ορφανίδης πολλές φορές περνούσαν και το ποδηλατοδρόμιο για να δώσουν οδηγίες στους παίκτες τους.
- Με νέο «λουκ» εμφανίστηκε ο Παντελής Μιχαλάκης αφού έλειπε το... μουστάκι του.
- Οι προβολείς χρειάστηκε να ανάψουν στο Εθνικό Στάδιο από το 70' και μετά αφού είχε πέσει το σκοτάδι
- Πριν την έναρξη του αγώνα οι παίκτες των δύο ομάδων αντάλλαξαν τριαντάφυλλα, ενώ μερικοί από αυτούς τα πέταξαν προς τον κόσμο που καθόταν στη σκεπαστή εξέδρα...



Ο Νίκος Μουστάκας σε μία προσπάθειά του



Πραγματικός ηγέτης ήταν ο αρχηγός του Κλεάνθη Σταύρος Γαλανός στο χθεσινό παιχνίδι

Ελαμψε το άστρο του Μιχάλη Σπάρταλη!

Πέτυχε τέσσερα γκολ και ο Κλεάνθης νίκησε 5-1 τον ΑΕΡΑ

ΠΑΡΑΔΕΙΣΙ.-
Του Κώστα Βάγγαλη

Γκολ και θέαμα απόλαυσαν οι φίλαθλοι που βρέθηκαν χθες στις κερκίδες του γηπέδου Παραδεισίου.

Ο Κλεάνθης παίζοντας πολύ καλό ποδόσφαιρο συνέτριψε τον ΑΕΡΑ με σκορ 5-1.

Με εκτελεστή τον Μιχάλη Σπάρταλη και ηγέτη τον Σταύρο Γαλανό η ομάδα του Παραδεισίου έκανε άνω - κάτω τους φιλοξενούμενους.

Το παιχνίδι ήταν ένας συνεχής μονόλογος των γηπεδούχων και το σκορ θα μπορούσε να είχε πάρει μεγαλύτερες διαστάσεις αν οι επιθετικοί των γηπεδούχων ήταν πιο προσεκτικοί στην τελική τους προσπάθεια.

Οι παίκτες του Ανδρέα Σταύρου μπήκαν ορεξάτοι μέσα στον αγωνιστικό χώρο και από τα πρώτα λεπτά έδειξαν τα δόντια τους.

Στο 25' ο Κλεάνθης προηγήθηκε στο σκορ, ενώ στο αμέσως επόμενο πεντάλεπτο (30'), οι γηπεδούχοι είχαν διπλασιάσει τα τέρματά τους.

Τέσσερα λεπτά πριν τη λήξη του πρώτου μέρους ο Κλεάνθης είχε κάνει το 3-0 και ταυτόχρονα έβαλε τις βάσεις για μία μεγάλη νίκη.

Στην επανάληψη, οι γηπεδούχοι δεν έριξαν το ρυθμό τους. Συνέχισαν με το ίδιο πάθος και στο 63' έκαναν το 4-0.

Πέντε λεπτά αργότερα οι γηπεδούχοι πέτυχαν το πέμπτο τέρμα τους, δίνοντας έτσι στη νίκη τους διαστάσεις θριάμβου.

Ο ΑΕΡΑ, από την άλλη πλευρά, έπεσε αμαχητί.

Οι παίκτες του Σταμάτη Στεργαλά μετά το δεύτερο τέρμα που δέχθηκαν φάνηκαν να μην έχουν το ψυχικό κουράγιο και έγιναν έρμαια στις ορέξεις των γηπεδούχων.

ΦΑΣΕΙΣ ΚΑΙ ΓΚΟΛ

Στο 13' ο Σταυρίδης έκανε δυνατή κεφαλιά, ύστερα από κόρνερ. Η μπάλα... έσκασε στο έδαφος, αλλά πρόλαβαν κι έδιωξαν οι αμυντικοί πάνω στη γραμμή.

Στο 25' ο Φρούμης έβγαλε ωραία ασίστ στον Μιχάλη Σπάρταλη και ο τελευταίος με δυνατό σουτ έκανε το 1-0.

Στο 30' ο Μιχάλης Σπάρταλης ξέφυγε ωραία από έναν αντίπαλό του, μπήκε στην περιοχή και με δυνατό σουτ έκανε το 2-0.

Στο 39' ο Γαλανός εκτέλεσε φάουλ, αλλά η μπάλα έφυγε λίγο άουτ.

Δύο λεπτά αργότερα (41') ο Φρούμης με προβολή έκανε το 3-0 ύστερα από συρτή σέντρα του Γαλανού.

Στο 56' ο Φρούμης μέσα στην περιοχή κρατήθηκε από τους αμυντικούς του ΑΕΡΑ και ο κ. Φραγκίνης, που ήταν κοντά στη φάση, κατελόγισε το πέναλτυ. Ενα πέναλτυ που μετέτρεψε σε γκολ ο Καλογήρου κάνοντας το τελικό 5-1.

Από τον Κλεάνθη δεν υπάρχει παίκτης που να υστέρησε, με κορυφαίο τον τοπ σκόρερ Μιχάλη Σπάρταλη.

Από τον ΑΕΡΑ καλά πήγαν ο νεαρός Στεργαλάς και οι Χατζηθεοδωράκης, Τριανταφύλλου, Καραγιάννης, Καραβόλιας (71' Χατζηγιώργης), Σταυρίδης (66' Καρακώστας), Φρούμης (62' Φαρμακίδης), Κρομμύδας Γ., Σπάρταλης Μ., Γαλανός, Σπάρταλης Π.

ΑΕΡΑ: Μποσγανάς, Στεργαλάς, Παυλούς (29' Μπάρ-



Ο Θεόδωρος Φρούμης πέτυχε το τρίτο τέρμα του Κλεάνθη

Την ποινή εκτέλεσε ο παθών, αλλά ο Μποσγανάς απέκρουσε.

Στο 63' ο Φαρμακίδης βγήκε από δεξιά, έκανε ωραία ασίστ στον Σπάρταλη Μιχάλη και ο τελευταίος με πλασέ πέτυχε το 4-0.

Πέντε λεπτά αργότερα (68') και πάλι ο Φαρμακίδης έκλεψε τη μπάλα μέσα στην περιοχή και πλάσαρε στο Μποσγανά. Απέκρουσε ο τελευταίος προσωρινά και ο επερχόμενος Μιχάλης Σπάρταλης με το σώμα έσπρωξε τη μπάλα στα δίχτυα κάνοντας το 5-0.

Στο 77' ο Λυριστής βγήκε τετ α τετ με τον Σαρδέλη, έκανε και το πλασέ, αλλά ο τερματοφύλακας του Κλεάνθη απέκρουσε τη μπάλα και στη συνέχεια έδιωξαν οι αμυντικοί.

Στο 82' ο ΑΕΡΑ πέτυχε το γκολ της τιμής. Ο Χατζηγιώργης τράβηξε τον Λεντάκη μέσα στην περιοχή και ο κ. Φραγκίνης κατελόγισε το πέναλτυ.

Καλή η διαιτησία του κ. Φραγκίνη με βοηθούς τους κ. Λάμπρου και Γιοβάνι.

ΚΛΕΑΝΘΗΣ: Σαρδέλης, Λεντάκης και Μουστάκας.

ΑΕΡΑ: Μπόσγανας, Στεργαλάς, Παυλούς (29' Μπάρδος), Κοιλιάς, Ματθαίος, Καμπούρης (46' Καλογήρου), Κεχαγιάς, Γιαννουκάς Β., Μουστάκας, Λεντάκης, Κοιλιάς Π. (55' Λυριστής)



Ο τοπ σκόρερ του Κλεάνθη Μιχάλης Σπάρταλης σε μία προσπάθειά του

ΔΗΛΩΣΕΙΣ

Σταμάτης Στεργαλάς
(προπονητής ΑΕΡΑ)



Κάναμε τη χειρότερη εμφάνιση μέχρι τώρα στο πρωτάθλημα. Είχαμε αρκετές ελλείψεις, αλλά αυτό δεν αποτελεί δικαιολογία. Το 5-1 αδικεί τον Κλεάνθη.



Ανδρέας Σταύρου
(προπονητής Κλεάνθη)

Κέρδισε ο καλύτερος. Ημασταν ανώτεροι σ' όλο το διάστημα του αγώνα και επικρατήσαμε δίκαια.

Ελέγχαμε το παιχνίδι και η μέτρια ομάδα κέρδισε μία φιλόδοξη.

Συγχαρητήρια στους παίκτες μου για την προσπάθειά τους

ΦΟΙΒΟΣ: ΕΠΙ ΤΕΛΟΥΣ ΝΙΚΗ!

ΑΓΙΟΙ ΑΠΟΣΤΟΛΟΙ

Του Κώστα Βάγγαλη

1-0 τον Ορφέα στους Αγ. Αποστόλους

Την πρώτη του νίκη στο φετινό πρωτάθλημα πέτυχε το Σάββατο ο Φοίβος.

Η ομάδα της Κρεμαστής επεβλήθηκε του Ορφέα μέσα στη Ρόδο με 1-0 και πήρε τους τρεις πολύτιμους βαθμούς.

Το παιχνίδι ήταν δυνατό. Οι γηπεδούχοι αν και μπήκαν δυνατά στο πρώτο μέρος δεν έδειχναν να είναι και τόσο απειλητικοί.

Οι παίκτες του Βασίλη Δελαπόρτα είχαν σωστή κυκλοφορία της μπάλας και με σωστή τακτική ήταν πιο ουσιαστικοί στις προσπάθειές τους.

Οι φιλοξενούμενοι άνοιξαν το σκορ στο πρώτο τέταρτο περίπου, άντεξαν οποιαδήποτε πίεση στη συνέχεια και πήγαν στ' αποδυτήρια για την ανάπαυλα του ημιχρόνου με ήρεμη ψυχολογία.

Στην επανάληψη ο Ορφέας προσπάθησε να καλύψει το χαμένο έδαφος, αλλά δεν τα κατάφερε.

Οι γηπεδούχοι συνέχισαν σχεδόν στο ίδιο μοτίβο με το πρώτο μέρος, αλλά και στο δεύτερο 45λεπτο ήταν φλύαροι και ακίνδυνοι για την εστία του Σταματίου.

Ο Φοίβος στο δεύτερο μέρος πρόσεξε περισσότερο τα νώτα του με σκοπό να κρατήσει μακριά τους επιθετικούς του Ορφέα από την εστία του Σταματίου, και με ξαφνικές αντεπιθέσεις έβαζε πολλές φορές φωτιά στην αντίπαλη περιοχή.

ΦΑΣΕΙΣ ΚΑΙ ΓΚΟΛ

Το μοναδικό τέρμα που έκρινε το παιχνίδι επιτεύχθηκε στο 14'. Ο Μήτρου εκμεταλλεύθηκε αδράνεια των αμυντικών και με έξυπνη κεφαλιά έστειλε τη μπάλα στα δίχτυα του Τσαμπίκου Μαθιού.

Στο 20' ο Φράγκος βρέθηκε μέσα στην περιοχή του Σταματίου και αντί για σουτ έκανε ένα αδύναμο πλασέ, αλλά ο τερματοφύλακας του Φοίβου βγήκε και μπλόκαρε τη μπάλα.

Στο 26' ο Μουδάτσος έκανε δυνατό σουτ και ο Τσαμπίκος Μαθιός έδιωξε δύσκολα σε κόρνερ.

Τέσσερα λεπτά αργότερα (30') ο Κωστάκης με δυνατό σουτ τράνταξε το οριζόντιο δοκάρι του Σταματίου.

Στο 76' ο Μαθιός από κοντά έκανε τη κεφαλιά αλλά η μπάλα έφυγε άουτ.

Στο 80' ο Ορφέας εκτέλεσε κόρνερ. Ο Σταματίου βγήκε, έχασε τη μπάλα, αλλά την τελευταία στιγμή πρόλαβαν και την έδιωξαν μακριά οι αμυντικοί των φιλοξενούμενων.

Από τον Ορφέα ξεχώρισαν οι Λεβέντης και Χατζηνικήτας ενώ από τον Φοίβο οι Σταματίου, Μήτρου, Δράκος και Χίτος.

Καλή η διαιτησία του κ. Τσαγγάρη με βοηθούς τους κ. Τσαούση και Ορφανό.

ΟΡΦΕΑΣ: Μαθιός Τσ., Σκιαθίτης (73' Χατζηδημητρίου Κ.), Νετκίδης(46' Λάττος), Παπαϊωάννου, Λεβέντης, Καρούσος, Μαθιός Π., Κωστάκης, Χατζηνικήτας, Φράγκος (65' Χατζηδημητρίου Γ.), Νικολέττος.

ΦΟΙΒΟΣ: Σταματίου, Πίτσης, Λιόρδος, Χατζημιχαήλ, Χαρικιόπουλος, Λυριστής, Μουδάτσος, Χίτος (56' Μουσακίνιας), Μήτρου (76' Κυπριώτης), Δράκος (75' Σπανουδάκης), Κουρδουνάκης.



Πολλές ήταν οι μάχες μπροστά στις δύο εστίες

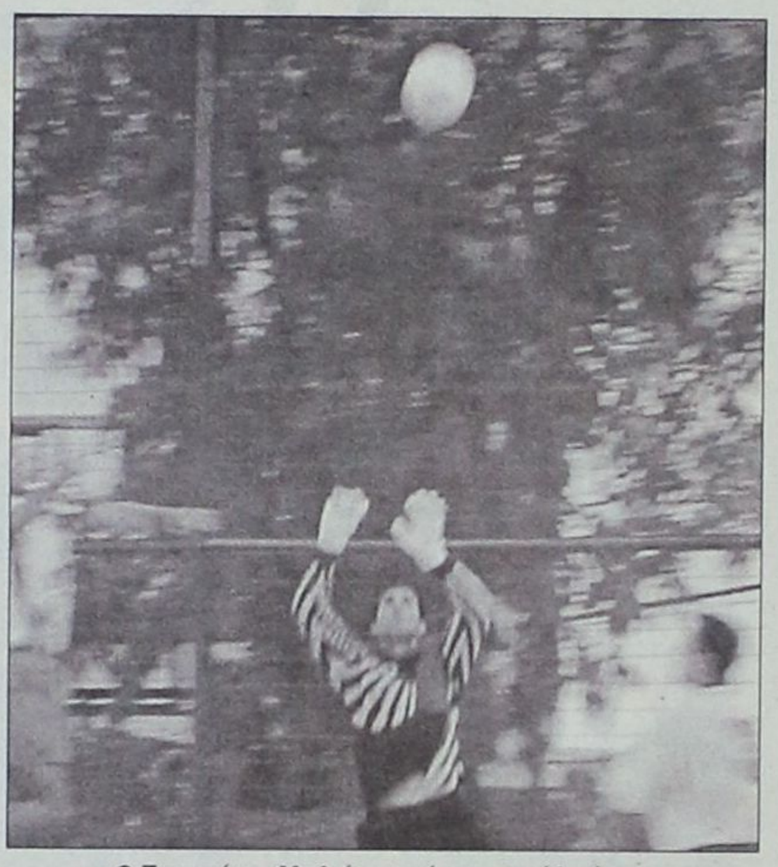

Ο Τσαμπίκος Μαθιός σε μία προσπάθειά του να αποκρούσει τη μπάλα

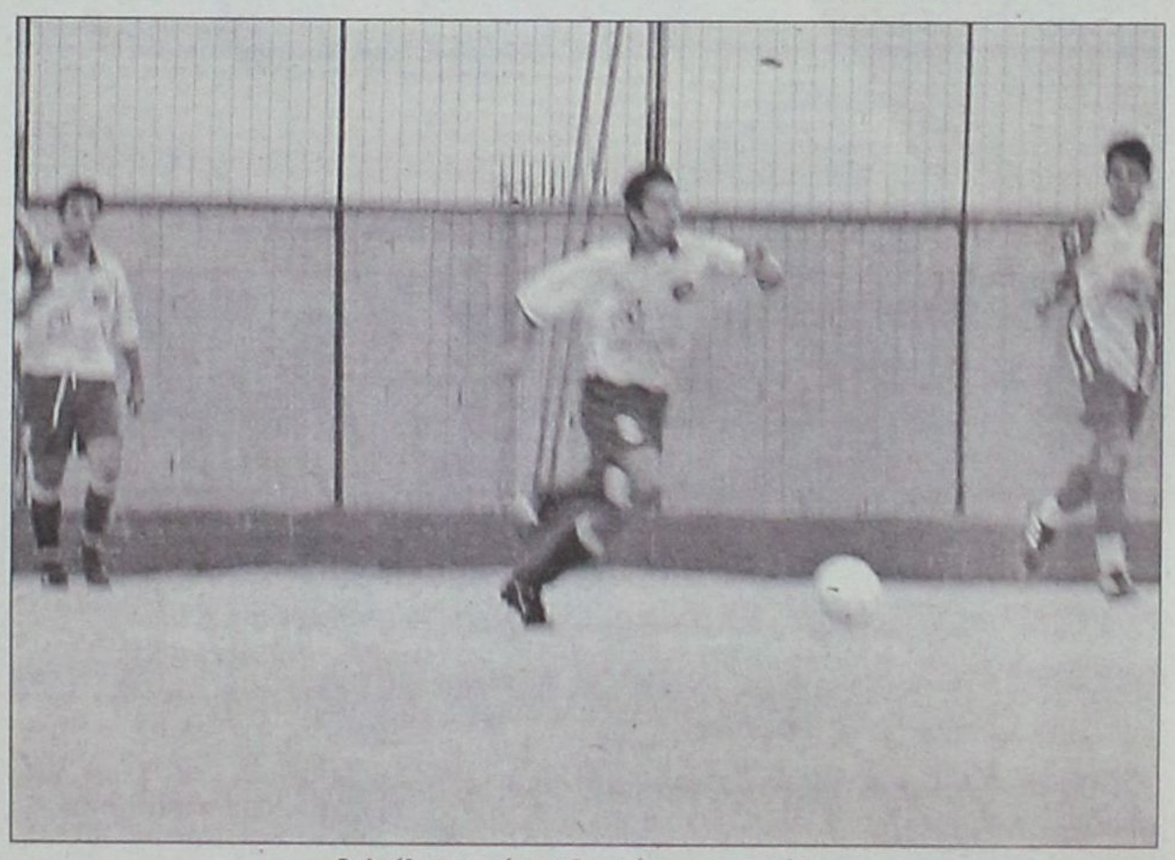

Ο Φοίβος σε μία επιθετική του προσπάθεια



Ο σκόρερ του Φοίβου Νεκτάριος Μήτρου

ΔΗΛΩΣΕΙΣ

■ **Μανώλης Τομαράς (προπονητής Ορφέα):**

Σε δηλώσεις του ο ένας εκ των δύο προπονητών του Ορφέα είπε για το παιχνίδι:

«Χάσαμε ένα παιχνίδι, το οποίο δεν έπρεπε να χαθεί.

Ο αγώνας συνεχίζεται. Κοιτάζουμε πλεον μπροστά και μας ενδιαφέρει η συνέχεια».

■ **Βασίλης Δελαπόρτας (προπονητής Φοίβου):**



Κερδίσαμε ένα δύσκολο παιχνίδι από μία αξιόλογη ομάδα, όπως είναι ο Ορφέας.

Αποδείξαμε σήμερα αυτό που λέγαμε στην αρχή του πρωταθλήματος, ότι η ομάδα θέλει πίστωση χρόνου. Οι παίκτες μου ήταν πραγματικά παλικάρια και πήραμε μία δίκαιη νίκη.

Εάν συνεχίσουμε έτσι δεν έχουμε να φοβηθούμε τίποτα για τη συνέχεια. Συγχαρητήρια στη διαιτησία και ευχαριστούμε τον Ορφέα για τη φιλοξενία του.

ΕΥΧΕΤΗΡΙΟ

Ο πρόεδρος του 1ου ΔΑΚΡ και δημοτικός σύμβουλος Μ. Παναγιώτου και ο έφορος κ. Τρ. Τσόπελας εύχονται στον αγαπητό φίλο και ποδοσφαιριστή Πιπίνο Ζερβό και στην εκλεκτή της καρδιάς του Μαρία Μπελώνη, που έδωσαν αμοιβαία υπόσχεση γάμου, η ώρα η καλή και να είναι καλορίζικοι.

ΕΥΧΑΡΙΣΤΗΡΙΟ

Ο Δημοτικός Οργανισμός Πρόνοιας του Δήμου Λινδίων ευχαριστεί τη μαιευτήρα - γυναικολόγο κ. Παρασκευή Παπαστεργή και τον παιδίατρο κ. Ευάγγελο Κούρτη για τη σημαντική συμβολή και προσφορά τους στην ημερίδα που διεξήχθη χθες Κυριακή 29 Οκτωβρίου 2000 στην Πυλώνα και που είχε ως αντικείμενο «Καρκίνος του μαστού και του προστάτη» και «Εμβολιασμός παιδιών και ηλικιωμένων».

Μετά τιμής
Ο Πρόεδρος
ΔΟΠ - Δήμου Λινδίων
Ιωάννης Κούρτης



Αλλη μία φάση

Ενας... Καμπούρης ψήλωσε κι άλλο τον Διαγόρα Βατίου

Με δύο δικά του γκολ λύγισε 2-0 ο Αρης

ΒΑΤΙ.-

Σκληρό και σε κάποιες στιγμές αντιαθλητικό ήταν το παιχνίδι στο Βάτι ανάμεσα στο Διαγόρα και τον Αρη Αρχαγγέλου. Νικήτρια ομάδα αναδείχθηκε η γηπεδούχος με σκορ 2-0, ενώ οι φιλοξενούμενοι διαμαρτύρονται έντονα για τη διαιτησία. Χαρακτηριστικά αναφέρουμε, ότι ο Στέργος Λαμπριανός, αν και κάθισε για πρώτη φορά στον πάγκο του Αρη, μετά το τέλος της συνάντησης, δήλωσε παραίτηση.

Ο Διαγόρας Βατίου ήταν στο πρώτο ημίχρονο πιο κινητικός από την Αρη. Με κινητήριο μοχλό τον Γιάννη Καμπούρη, (διάγει δεύτερη νεότητα), μπόρεσε να φθάσει με αξιώσεις στην περιοχή του Σαρικά.

Ο Αρης προσπαθούσε με ανορθόδοξο τρόπο να διασπάσει την καλά στημένη αμυντική γραμμή του Διαγόρα.

Οι φιλοξενούμενοι πίεσαν μετά το 50', ανέλαβαν την πρωτοβουλία στο χώρο του κέντρου, έφθαναν μέχρι έξω από την περιοχή του Φωτεινή, αλλά εκεί δεν έκαναν τη σωστή εκλογή στην τελική πάσα. Ωστόσο διαμαρτυρήθηκαν για μια φάση στο 62' όταν ο Παπαοικονόμου φάνηκε να σπρώχνεται μέσα στη μεγάλη περιοχή.

Οι γηπεδούχοι στο β' ημίχρονο έδωσαν χώρο στους αντιπάλους τους και όταν έβγαιναν στην αντεπίθεση δημιούργησαν προβλήματα στην άμυνα του Αρη.

Σίγουρα στις όμορφες στιγμές της συνάντησης ήταν το δεύτερο γκολ του Γ. Καμπούρη.

Μόλις στο 1' ο Παφιάκης, μόνος από αριστερά, σούταρε άστοχα. Στο 12' μετά από σέντρα του Γκαρανάτσιου ο Γ. Καμπούρης με ψηλοκρεμαστή κεφαλιά πέτυχε το 1-0.

Στο 40' μετά από φάουλ του Μαγιόγλου, ο Φαρμακαλής έπιασε κεφαλιά δίπλα στο οριζόντιο δοκάρι.

Στο 48' μετά από σέντρα του Κολιάδη, ο Φαρμακαλής έπιασε σουτ στην κίνηση ψηλά πάνω από τα δοκάρια.

Στο 55' ο Καμπούρης τροφοδότησε τον Κρητικό που πλάσαρε, αλλά ο Σαρικάς απέκρουσε σε κόρνερ.

Στο 56' ο Γ. Καμπούρης με φοβερό βολέ έξω από την περιοχή έκανε το 2-0. Προηγούμενα ο σκόρερ είχε κάνει επιθετικό φάουλ.

Στο 79' ο Γκαρανάσιος έβγαλε μόνο του τον Καμπούρη. Ο παίκτης του Διαγόρα πλάσαρε, αλλά πάνω στη γραμμή απομάκρυνε ο Παρδαλός.

Διακρίθηκαν από τον Διαγόρα Βατίου οι Καμπούρης Γ., Ελληνας, Γκαρανάτσιος, Κουλουμπράκης. Από τον Αρη προσπάθησα οι Κολιάδης, Παπαοικονόμου, Μαγιόγλου Σταύρος.

Η διαιτησία του κ. Τριανταφύλλου (Σιδηρόπουλος - Αντωνόπουλος) ήταν μέτρια.

Δεύτερη κίτρινη αντίκρισε ο Μοσχούς και αποβλήθηκε.

ΔΙΑΓΟΡΑΣ: Φωτεινής, Μακρής (76' Γιαλλούσης), Γκαρανάτσιος, Σάββενας, Τσιβρινής, Κουλουμπράκης, Παφιάκης (66' Παπαϊωάννου), Ελληνας, Πεταυράκης, Καμπούρης Γ., Κρητικός (64' Γιαλλούσης)

ΑΡΗΣ: Σαρικάς, Μοσχούς, Μαγιόγλου Σταύρος, Παρδαλός, Μαγιόγλου Στέργος, Παπαοικονόμου (76' Δημητρόπουλος), Μπαρμπαντώνης (65' Καππάκας), Κισσανάκης, Κολιός (16' Βενετοκλής), Κολιάδης, Φαρμακαλής



Ο Στέργος Λαμπριανός «αηδίασε» και δήλωσε παραίτηση



Ο Κουλουμπράκης μόλις έχει ξεπεράσει έναν αντίπαλο



Σκληρή διεκδίκηση της μπάλας



Ο Γιάννης Καμπούρης με αρχοντικό στυλ οδηγεί την ομάδα του στη νίκη

ΔΗΛΩΣΕΙΣ

Λαμπριανός Στέργος
(Αρη Αρχαγγέλου)



Αποφάσισα να γυρίσω, αλλά σήμερα αισθάνομαι αηδία που θα ξεράσω πάνω σ' αυτούς που λυμαίνονται το δωδεκανησιακό ποδόσφαιρο για αυτό και αποχωρώ.



Καμπούρης Γιάννης
(Διαγόρα)

Εγινε ένα δυνατό παιχνίδι, αρκετά σκληρό. Αν δούμε την παρουσία και των δύο ομάδων η νίκη μας κρίνεται δίκαιη.

Ο Διαγόρας έχει μεγάλες δυνατότητες και παιχνίδι με παιχνίδι τις δείχνουμε. Τώρα «βλέπουμε» τον επόμενο αγώνα. Συγχαρητήρια στα παιδιά.

ΔΗΜΟΣ ΡΟΔΙΩΝ

ΑΝΑΚΟΙΝΩΣΗ

Από το Τμήμα ΔΗ.ΦΟΔ.Ω της Δ/νσης Οικονομικών του Δήμου Ροδίων ανακοινώνεται ότι, όπως κάθε τέλος τριμήνου, τα γραφεία της υπηρεσίας θα παραμένουν ανοιχτά τις τρεις τελευταίες ημέρες της προθεσμίας (Παρασκευής 27, Δευτέρα 30 και Τρίτη 31 Οκτωβρίου) και τα απογεύματα, από 4 μέχρι 8 μ.μ., ώστε να εξυπηρετούν τους πολίτες που πρέπει να υποβάλουν δήλωση. Υπενθυμίζεται, όμως ότι καλό θα είναι οι υπόχρεοι υποβολής δήλωσης να τακτοποιήσουν έγκαιρα τις υποχρεώσεις τους, ώστε να αποφεύγεται ο συνωστισμός της τελευταίας στιγμής.

Η Α.Ε Λέρου νικήτρια (2-0) στο ντέρμπι των νεοφώτιστων!

«Θύμα» της η Θύελλα Πυλώνας

ΛΕΡΟΣ

Ιδιαίτερη ανταπόκριση

Εντυπωσιακή ήταν για μία ακόμη φορά στην έδρα της η Αθλητική Ενωση Λέρου!

Αποδίδοντας ωραίο ποδόσφαιρο η ομάδα του Γιώργου Τσιβόγλου κέρδισε σχετικά εύκολα τη Θύελλα Πυλώνας με 2-0 και πρόσθεσε άλλους τρεις βαθμούς στο ενεργητικο της.

Η ΑΕΛ δημιούργησε και έχασε πολλές ευκαιρίες για γκολ. Ο γκολκήπερ της Θύελλας Χατζηχριστοδούλου ήταν πάρα πολύ καλός και έσωσε αρκετές φορές την εστία του.

Η Θύελλα πάλεψε όσο μπορούσε. Με δύο - τρεις στημένες φάσεις δημιούργησε τις προϋποθέσεις για γκολ, όμως δεν τα κατάφερε, αφού ο τερματοφύλακας Λυμπερίδης βρισκόταν συνεχώς σε ετοιμότητα.

ΦΑΣΕΙΣ ΚΑΙ ΓΚΟΛ

Στο 8' σε τετ α τετ του Φουντή έσωσε ο Χατζηχριστοδούλου.

Τρία λεπτά μετά, ο Λιακάκης είχε ελάχιστα άουτ ένα σουτ φάουλ

Στο 17' ο Λυμπερίδης απέκρουσε στο «Γ» το σουτ φάουλ του Κωνστάντουρα.

Στο 24' η ΑΕΛ έκανε το 1-0. Οι Διαμαντάρας - Φουντής συνδυάστηκαν πολύ ωραία και ο Ψαρός με πλασέ άνοιξε το σκορ.

Στο 30' και 32' ο Χατζηχριστοδούλου έκανε δύο σωτήριες επεμβάσεις. Πρώτα σε κεφαλιά του Φουντή και στη συνέχεια σε σουτ του Ζερβού.

Νέο σουτ εξ επαφής, αυτή τη φορά του Ζερβού, νέα απόκρουση του γκολκήπερ της Θύελλας στο 36'.

Ο Λυμπερίδης απέκρουσε το σουτ φάουλ του Κωνστάντουρα στο 48'.

Το τελικό 2-0 διαμορφώθηκε στο 88' με σουτ βολέ του Ψαρού.

Αρεσαν από την ΑΕ Λέρου οι Ψαρός, Ανέμης και Χατζηκωνσταντίνου. Ξεχώρισαν από τη Θύελλα οι Χατζηχριστοδούλου, Βασιλάκης και Βαλουξίδης.

• Πολύ καλή ήταν η διαιτησία του κ. Μαυρουδάκη (Πανάτος - Μαραβέλιας)

ΑΕ ΛΕΡΟΥ: Λυμπερίδης, Φουντής (89' Αναστασίου), Ανέμης, Ζερβός, Λουλουδιάς, Τσάτσος, Σκύρλας, Λιακάκης (78' Φλωρέντης), Ψαρός, Διαμαντάρας (75' Σούλος), Χατζηκωνσταντίνου.

ΘΥΕΛΛΑ ΠΥΛΩΝΑΣ: Χατζηχριστοδούλου (56' λ.τ. Παπαϊωάννου), Ψαράς, Γαλανός (46' Φάκας), Σταυρής (46' Παπαλεξάνδρου), Βασιλάκης, Αθανασάς Τσ., Σεντεμέντες, Κωνστάντουρας , Ορφανός Βαλουξίδης, Πιτσουδράκης.

Νέα εντός έδρας ήττα του Αντίμαχου

Δράστης ο Ευαγόρας (1-2)

ΑΝΤΙΜΑΧΕΙΑ

Ανταπόκριση Αντώνη Πίττα

Μία ακόμα ήττα στο γήπεδό του γνώρισε ο Αντίμαχος. Αυτή τη φορά από τον Ευαγόρα, που έφυγε από το νησί με τους τρεις βαθμούς της νίκης (με 2-1 τέρματα).

Στο α' ημίχρονο, ο Ευαγόρας μπήκε πολύ δυνατά στο παιχνίδι δείχνοντας από νωρίς τις προθέσεις του, που ήταν να πουλήσει ακριβά το «σαρκίο» του για τους βαθμούς της νίκης.

Πριν συμπληρωθεί το πρώτο 15λεπτο του αγώνα, ο Ευαγόρας είχε την ευτυχία να δει τη μπάλα να κυλάει στα δίχτυα του Αντίμαχου. Με το σκορ αυτό (0-1) έληξε και το ημίχρονο.

Στην επανάληψη και προ του φάσματος της διαγραφόμενης ήττας, ο Αντίμαχος ανέβασε αισθητά την απόδοσή του και στο 61' ισοφάρισε.

Και ενώ όλα έδειχναν, ότι το παιχνίδι θα έληγε χωρίς νικητή, στο 83' ο Ευαγόρας αξιοποίησε ένα πέναλτυ και έκανε το 1-2.

Για το πέναλτυ αυτό διαμαρτυρήθηκαν έντονα οι γηπεδούχοι. Μάλιστα μέχρι να κτυπηθεί πέρασαν 4 λεπτά.

ΦΑΣΕΙΣ ΚΑΙ ΓΚΟΛ

Στο 13' ο Τσαγκάρης έκανε «βαθιά» μπαλιά στην περιοχή του Αντίμαχου. Εκεί ο Φώτης στην προσπάθεια του να αποκρούσει έστειλε τη μπάλα στα δίχτυα. Ετσι έγινε το 0-1.

Στο 28' οι γηπεδούχοι ζήτησαν πέναλτυ σε «χέρι», αλλά ο διαιτητής είχε αντίθετη γνώμη. Στο 52' ο Χατζηγεωργαλής αξιοποιώντας σέντρα με δυνατό σουτ ισοφάρισε (1-1).

Στο 76' ο Χατζηγεωργαλής έχασε μία καλή ευκαιρία για να πετύχει το 2-1.

Στο 83' ο Αγκάς μπήκε στην περιοχή και κέρδισε πέναλτυ, που προκάλεσε, όπως προαναφέραμε, τις διαμαρτυρίες των γηπεδούχων. Το πέναλτυ κτύπησε ο Μοναξιός, ο οποίος ευστόχησε και έκανε το τελικό 1-2.

Καλύτεροι του Αντίμαχου οι Διακαντώνης Ηλ., Ανδρογιώργης, Τσατσακλάς Ν., Χατζηγεωργαλής.

Από τον Ευαγόρα διακρίθηκαν οι Κάτρης, Αθανασίου, Αγκάς και Σίμας. Να σημειωθεί, οτι οι δύο τελευταίοι παίκτες (Αγκάς και Σίμας) άφησαν καλές εντυπώσεις και έδειξαν, ότι είναι μεγάλα ταλέντα.

Με λάθη η διαιτησία του κ. Σταυριανού (Γιαλλούσης - Μαργιέλος).

Μετά το τέλος του αγώνα απειλήθηκαν επεισόδια, αλλά με την παρέμβαση των ψυχραιμοτέρων αποσοβήθηκαν.

Οι συνθέσεις:

ΑΝΤΙΜΑΧΟΣ: Συνεσίου Ν., Διακαντώνης Σ. (34' Συνεσίου Ζ.), Διακαντώνης Ηλ., Τσασακλάς Σ., Ανδρογιώργης, Φώτης (13' λ.τ. Διακοδημητρίου), Τσατσακλάς Ν., Ραγές, Χατζηγεωργαλής, Μαργαρίτης (55' Ατσαλάκης), Τριστσάρης.

ΕΥΑΓΟΡΑΣ: Ανδριγιαννάκης, Κάτρης, Τσαγκάρης, Νικολέττος, Κουρμαδιάς, Μάκρας, Αθανασίου (68' Μερκούρης), Κελέσογλου, Αγκάς (90' Καλούδης), Σίμας (56' Μαγκαφάς), Μοναξιός.

ΞΕΝΑΚΗΣ ΑΥΤΟΚΙΝΗΤΑ

ΤΙΜΟΚΑΤΑΛΟΓΟΣ ΑΥΤΟΚΙΝΗΤΩΝ V.W.

ΜΟΝΤΕΛΟ	CC/PS	ΕΞΟΠΛΙΣΜΟΣ	ΤΙΜΗ
POLO BASIS 3D	1000/50	P/S, S A/B, A/C	3.392.000
POLO COMFORT 3D	1000/50	P/S, C/L, 2 A/B, E/W, E/M, F/L, A/C	3.589.000
POLO BASIS 3D	1400/75	P/S, 2 A/B, A/C,	3.601.000
POLO COMFORT 3D	1400/75	P/S, C/L, 2 A/B, W/W, E/M, F/L, A/C	3.803.000
POLO TREDLINE 3D	1400/75	P/S, C/L, 2 A/B, E/W	4.394.000
POLO GTI 3D	1600/125	P/S, C/L, 2 A/B, E/W, A/W, SPORT SEATS	5.292.000
POLO VARIANT	1400/75	P/S, C/L, E/W, A/B, A/C	4.340.000
GOLF 3D	1400/75	P/S, C/L, E/M, E/W, ABS, 4 A/B, A/C	4.794.000
GOLF 3D	1600/100	P/S, C/L, E/M, E/W, ABS, 4 A/B, A/C	5.788.000
GOLF GTI	1800/150	ΜΕ ΕΠΙΠΛΕΟΝ F/L, A/W, CLIMA	8.442.000
BORA	1400/75	P/S, C/L, E/M, E/W, ABS, 4 A/B, A/C	5.305.000
BORA	1600/100	P/S, C/L, E/M, E/W, ABS, 4 A/B, A/C	6.121.000
PASSAT	1600/100	ABS, 2 A/, S A/B, CLIMATRONIC	6.653.000
BEETLE	1600/100	ABS, ESP, 4 A/B, A/C, R/C, A/W	6.600.000
BEETLE 1.8 T	1800/150	ABS, ESP, 4 A/B, A/C, R/C, A/W	8.353.000

* ΣΤΗΝ ΤΙΜΗ ΔΕΝ ΣΥΜΠΕΡΙΛΑΜΒΑΝΟΝΤΑΙ ΕΞΟΔΑ ΜΕΤΑΒΙΒΑΣΗΣ, ΤΕΛΗ ΚΥΚΛΟΦΟΡΙΑΣ, ΜΕΤΑΦΟΡΙΚΑ, ΕΞΟΔΑ ΠΡΟΕΤΟΙΜΑΣΙΑΣ ΑΥΤΟΚΙΝΗΤΟΥ, ΜΕΤΑΛΛΙΚΟ ΧΡΩΜΑ

ΕΞΟΠΛΙΣΜΟΣ

P/S: ΥΔΡΑΥΛΙΚΟ ΤΙΜΟΝΙ
C/L: ΚΕΝΤΡΙΚΟ ΚΛΕΙΔΩΜΑ
E/W: ΗΛΕΚΤΡΙΚΑ ΠΑΡΑΘΥΡΑ
E/M: ΗΛΕΚΤΡΙΚΟΙ ΚΑΘΡΕΠΤΕΣ
A/W: ΖΑΝΤΕΣ ΑΛΟΥΜΙΝΙΟΥ
F/L: ΦΩΤΑ ΟΜΙΧΛΗΣ
SPORT SEATS: ΣΠΟΡ ΚΑΘ/ΤΑ
A/C: ΜΗΧΑΝΙΚΟΣ ΚΛΙΜΑΤΙΣΜΟΣ
CLIMA: ΗΛΕΚΤΡΟΝΙΚΟΣ ΚΛΙΜΑΤΙΣΜΟΣ
EPS: ΗΛΕΚΤΡΟΝΙΚΟ ΣΤΑΘΕΡΟΠΟΙΗΤΙΚΟ ΣΥΣΤΗΜΑ
A/B: ΑΕΡΟΣΑΚΟΣ ΟΔΗΓΟΥ
2 A/B: ΑΕΡΟΣΑΚΟΣ ΟΔΗΓΟΥ & ΣΥΝΟΔΗΓΟΥ
S A/B: ΠΛΕΥΡΙΚΟΙ ΑΕΡΟΣΑΚΟΙ
R/C: ΡΑΔΙΟΚΑΣΕΤΟΦΩΝΟ GAMMA
SPORT SUSPENSION: ΣΠΟΡ ΑΝΑΡΤΗΣΗ



• ΑΠΟ ΤΗ ΜΕΓΑΛΗ ΓΚΑΜΑ ΤΩΝ ΑΥΤΟΚΙΝΗΤΩΝ V.W., LUPO, POLO, GOLF, BORA, PASSAT, BEETLE
ΧΡΟΝΟΣ ΠΡΑΔΟΣΗΣ ΕΩΣ ΕΝΑ ΜΗΝΑ
• ΓΙΑ ΤΙΣ ΕΙΔΙΚΕΣ ΠΑΡΑΓΓΕΛΙΕΣ
ΧΡΟΝΟΣ ΠΑΡΑΔΟΣΗΣ ΕΩΣ 3 ΜΗΝΕΣ
• ΧΡΗΜΑΤΟΔΟΤΗΣΗ ΑΠΟ 0% ΠΡΟΚΑΤΑΒΟΛΗ ΚΑΙ ΕΩΣ 60 ΜΗΝΙΑΙΕΣ ΔΟΣΕΙΣ

ΞΕΝΑΚΗΣ ΑΥΤΟΚΙΝΗΤΑ Α.Ε.Β.Ε. ΛΙΝΔΟΥ 238 - ΤΗΛ. 61600

Με τη... ψυχή στο στόμα 1-1 ο Κλεόβουλος Λίνδου



Ο Ανδρέας Καΐσερλης αναμόρφωσε τον Καλυμνιακό

ΛΙΝΔΟΣ

Παιχνίδι για μη καρδιακούς έγινε στη Λίνδο, όπου ο Κλεόβουλος και ο Καλυμνιακός μοιράσθηκαν βαθμούς και εντυπώσεις (1-1).

Οι φιλοξενούμενοι κατάφεραν να προηγηθούν, έμειναν με δέκα παίκτες και τελικά δέχθηκαν την ισοφάριση στο 95' με πέναλτυ που αμφισβήτησαν έντονα.

Ο Κλεόβουλος, έπαιζε με την πλάτη στον τοίχο αφού μία ήττα θα τον κρατούσε χαμηλά στη βαθμολογία.

Ευτυχώς όμως για τους Λινδιακούς η τύχη τους χαμογέλασε και τελικά έφυγαν από το γήπεδο έχοντας στο δισάκι τους τον πόντο της ισοπαλίας.

Ο Καλυμνιακός στο πρώτο ημίχρονο πήρε το προβάδισμα στο σκορ και μπόρεσε να πάει στα αποδυτήρια προηγούμενος.

Στο β' μέρος, ο Κλεόβουλος μπήκε δυνατά στο παιχνίδι, ψάχνοντας απεγνωσμένα την ισοφάριση. Ατύχησε όμως καθ' ότι οι παίκτες του σημάδεψαν το δοκάρι, ενώ συνέχισαν να πιέζουν. Ομως στις αντεπιθέσεις η ομάδα του



Ο Σισώης έδειξε το δρόμο προς τη νίκη, αλλά δεν έφτανε μόνον αυτό

Στο 40' ο Κορνάρος σούταρε, αλλά ο Λελέκης απέκρουσε σταθερά.

Στο 43' ο Γαλουζής βγήκε μόνος, αλλά ο Ναούμ με το σώμα του στην έξοδο που έκανε, απομάκρυνε.

Στο 60' σε σουτ του Σακελλάρη η μπάλα χτύπησε στο κάθετο δοκάρι. Ο Σιδεράτος στην επιστροφή της εξ' επαφής αστόχησε.

Στο 85' από λάθος απόκρουση του Ναούμ ο Λαμπρινός πλάσαρε ελάχιστα άουτ.

Στο 94' ο Τρικοίλης μέσα στην περιοχή φάνηκε ότι έκανε Ανδρέα Καΐσερλη ήταν επικίνδυνη αλλά η τελική πάσα προς τους επιθετικούς «κολλούσε» με συνέπεια ο Ναούμ να μην ενοχλείται ιδιαίτερα.

Οι φιλοξενούμενοι έχουν παράπονα από τη διαιτησία του κ. Παπανικολάου, ειδικά στην φάση του πέναλτυ, αλλά και για την αποβολή.

ΦΑΣΕΙΣ ΚΑΙ ΓΚΟΛ

Στο 24' ο Τρικοίλης σούταρε από μακριά και η μπάλα βρήκε στο οριζόντιο δοκάρι. Στην επιστροφή της, ο Βαβλάς από με κεφαλιά έκανε το 0-1.

χέρι.Ο κ. Παπανικολάου έδειξε πέναλτυ.

Το εκτέλεσε ο Κορνάρος ισοφαρίζοντας σε 1-1.

Από τον Κλεόβουλο ξεχώρισαν οι Κορνάρος, Ιωαννίδης Ε. και Σακελλάρης. Από τον Καλυμνιακό καλύτεροι ήσαν οι Σισώης, Βούης Γ., Βαβλάς.

Με λάθη η διαιτησία του κ. Παπανικολάου (Ορφανός - Μίχας). Δεύτερη κίτρινη αντίκρισε ο Ν. Βούης.

ΚΛΕΟΒΟΥΛΟΣ: Ναούμ, Σπίνουλας, Σακελλάρης, Πιζήμολας (50' Ιωαννίδης Π.), Διακολουκάς, Μιμιγάννης (90' Λεβεντέρης), Καραγιάννης, Μουδάτσος, Πέρος (46' Ιωαννίδης Ε.), Κορνάρος, Σιδεράτος.

ΚΑΛΥΜΝΙΑΚΟΣ: Λελέκης, Γαλουζής (62' Μακαρούνας), Τριαντάφυλλος, Λιας, Κασσάρας, Σισώης, Βούης Π., (80' Λαμπρινός), Βούης Ν., Βαβλάς, Βούης Γ., (88' Σισαλούης), Τρικοίλης.

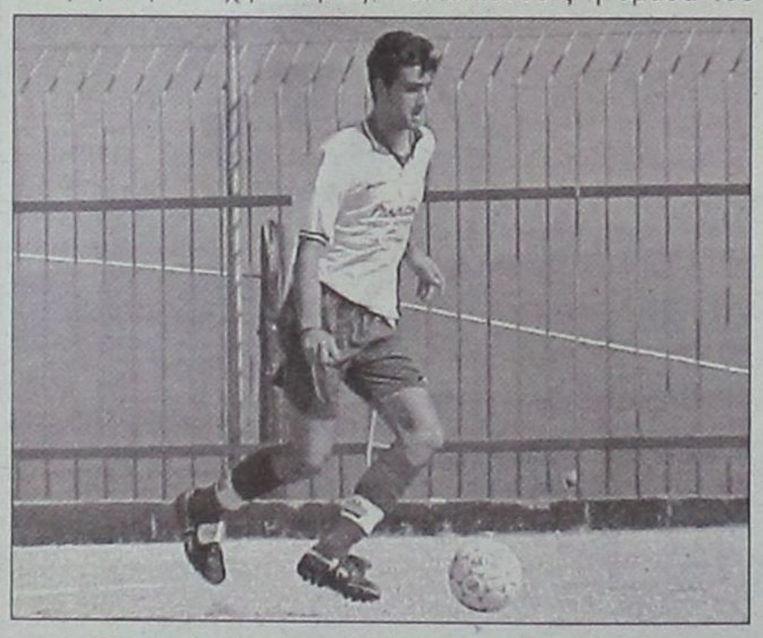

Παναγιώτης Βούης: Μικρός με μεγάλα προσόντα



Ο Βασίλης Καραγιάννης (στη μέση) αποφάσισε να παίξει κυνηγός

ΚΗΔΕΙΑ

Τη λατρευτή μας μητέρα και γιαγιά

ΣΩΤΗΡΙΑ ΛΟΥΠΗ

(ετών 85)

κηδεύουμε σήμερα Δευτέρα 30 Οκτωβρίου 2000 και ώρα 11 π.μ. από τον Ιερό Ναό Εισοδίων της Θεοτόκου Νιοχωρίου Ρόδου.

τα παιδιά
Ζωή - Μιχάλης Σοκορέλου
τα εγγόνια και οι λοιποί συγγενείς

ΚΗΔΕΙΑ

Τον λατρευτό μας πατέρα, πάππου, αδελφό και θείο

ΗΛΙΑ ΑΝΤΩΝΙΑΔΗ

(ετών 72)

κηδεύουμε σήμερα Δευτέρα 30 Οκτωβρίου 2000 και ώρα 3 μ.μ. από τον Ιερό Ναό Ταξιαρχών νεκροταφείου Ρόδου

Τα παιδιά
Τάσος - Κλυτία
η εγγονή Μάρα
τα αδέλφια, τα ανίψια και οι λοιποί συγγενείς

ΕΝΟΙΚΙΑΖΕΤΑΙ

γκαρσονιέρα
στην Ανάληψη και
αποθήκη 150 τ.μ.
στην Ερνεστ Μπέβεν 31
τηλ. 63402 -
κιν. 097 7944976

ΕΛΛΗΝΙΚΗ ΔΗΜΟΚΡΑΤΙΑ
ΝΟΜΑΡΧΙΑΚΗ ΑΥΤΟΔ/ΣΗ ΔΩΔ/ΣΟΥ
ΝΟΜΑΡΧΙΑΚΟ ΣΥΜΒΟΥΛΙΟ
ΑΡΙΘΜ. ΠΡΩΤ.: Ν.Σ. /505

ΑΝΑΚΟΙΝΩΣΗ

Με το υπ' αριθμ. πρωτ. 703/18-10-2000 έγγραφο της Περιφέρειας Νοτίου Αιγαίου, Γενική Διεύθυνση Περιφέρειας, Τμήμα ΠΕ.ΧΩ Δωδεκανήσου, μας κοινοποιήθηκε Μελέτη Περιβαλλοντικών Επιπτώσεων (ΜΠΕ) ξενοδοχειακής μονάδας επιπλωμένων διαμερισμάτων Β' τάξης και δυναμικότητας 28 κλινών στη θέση «Φωκιά Μενετών» της Νήσου Καρπάθου του Νομού Δωδεκανήσου, ιδιοκτησίας Χρ. Καμπούρη - Ειρήνης Βιτωρούλη.

Καλούμε κάθε ενδιαφερόμενο να υποβάλλει τις έγγραφες παρατηρήσεις του ως προς το περιεχόμενο της μελέτης, μέσα σε προθεσμία δεκαπέντε (15) ημερών από την ημερομηνία δημοσίευσης της παρούσας στον ημερήσιο τοπικό τύπο.

Οι ενστάσεις θα υποβάλλονται:

1. Στη Γραμματεία της Νομαρχιακής Επιτροπής της Ν.Α. Δωδ/σου

2. Στην ανωτέρω αναφερομένη Υπηρεσία

και θα κοινοποιούνται στο Τοπικό Γραφείο Περιβάλλοντος του Τ.Π. και Π.Ε. της Ν. Α. Δωδ/σου,

(υπόψη κ. Αρη Σκιαδόπουλου τηλ. 30413), όπου βρίσκεται η πλήρης μελέτη και μπορεί κάθε ενδιαφερόμενος να λάβει γνώση αυτής.

Ρόδος 24/10/2000
Ο Νομάρχης
Δρ. Σάββας Καραγιάννης

ΕΛΛΗΝΙΚΗ ΔΗΜΟΚΡΑΤΙΑ
ΝΟΜΑΡΧΙΑΚΗ ΑΥΤΟΔΙΟΙΚΗΣΗ ΔΩΔΕΚΑΝΗΣΟΥ
ΔΙΕΥΘΥΝΣΗ ΕΚΠΑΙΔΕΥΣΗΣ ΠΟΛΙΤΙΣΜΟΥ
ΓΡΑΦΕΙΟ ΛΑΪΚΗΣ ΕΠΙΜΟΡΦΩΣΗΣ

ΣΕΜΙΝΑΡΙΟ ΡΑΔΙΟΦΩΝΙΑΣ ΣΤΗΝ ΚΑΣΟ

Μεγάλη επιτυχία σημείωσε το «Σεμινάριο Ραδιοφωνίας», το οποίο πραγματοποιήθηκε στην Κάσο από τη Νομαρχιακή Επιτροπή Λαϊκής Επιμόρφωσης (Ν.Ε.Λ.Ε.) Δωδ/σου σε συνεργασία με την Γ.Γ.Λ.Ε. και το Λύκειο Κάσου από 9/10-12/10/2000 στο STUDIO ΤΟΥ ΑΚΡΙΤΑΣ FM.

Το σεμινάριο παρακολούθησαν 30 μαθητές-τριες του Λυκείου, οι οποίοι και έδειξαν ιδιαίτερο ενδιαφέρον.

Σ' αυτό δίδαξαν ο Γιώργος Παπαστεφάνου, παραγωγός ραδιοτηλεοπτικών εκπομπών, η Δέσποινα Μακρινού, δημοσιογράφος ΕΡΑ και ο Διαμαντής Διαμαντής, δ/ντής ΕΡΑ Νοτίου Αιγαίου, υπεύθυνος ήχου ήταν ο Νικήτας Βρετός, ιδιοκτήτης του ΑΚΡΙΤΑΣ FM.

Ο πρόεδρος
Νίκος Μανουσάκης

ΡΟΔΙΑΚΗ ΠΟΤΟΠΟΙΪΑ Α.Ε.

Μαριτσά, 85 106
ΡΟΔΟΣ

Η Ροδιακή Ποτοποιΐα Α.Ε., η μεγαλύτερη και δυναμικότερη εταιρεία στον τομέα των αναψυκτικών στα Δωδεκάνησα, μέλος του Ομίλου ΤΡΙΑ ΕΨΙΛΟΝ, ενδιαφέρεται να προσλάβει για τις ανάγκες της στο

ΤΜΗΜΑ ΠΟΙΟΤΙΚΟΥ ΕΛΕΓΧΟΥ

Απόφοιτο Τ.Ε.Ι. με ειδικότητα

ΤΕΧΝΟΛΟΓΟΥ ΤΡΟΦΙΜΩΝ

ή παρεμφερή ειδικότητα

Για ραντεβού τηλεφωνείστε στο 47 - 667
(ΔΕΥΤ. - ΠΑΡ. /08:00 - 13:00)

ΚΟΛΛΗΣΑΝ ΣΤΟ 0-0 ΧΘΕΣ ΑΝΑΓΕΝΝΗΣΗ ΚΑΙ ΗΡΑΚΛΗΣ

Παράπονα των γηπεδούχων για ένα πέναλτυ που δεν τους δόθηκε

ΕΜΠΩΝΑ.-

Με έντονες διαμαρτυρίες των γηπεδούχων παικτών, παραγόντων και φιλάθλων σε βάρος της διαιτησίας του κ. Χατζηνικόλα, έληξε χθες το απόγευμα στον Εμπωνα, ο αγώνας της τοπικής Αναγέννησης και του Ηρακλή Μαριτσών που βρήκε τις δύο ομάδες ισόπαλες χωρίς τέρματα.

Στο τρίτο λεπτό των καθυστερήσεων, κι ενώ οι γηπεδούχοι προσπαθούσαν να φθάσουν στο γκολ, ο Κατραμάδος ανατράπηκε μέσα στη μεγάλη περιοχή από τους αντίπαλους αμυντικούς. Ο κ. Χατζηνικόλας δεν έδωσε το πέναλτυ, αντίθετα σφύριξε το τέλος της συνάντησης.

Ακολούθησαν οι διαμαρτυρίες των γηπεδούχων, χωρίς φυσικά αποτέλεσμα, αφού το διαιτητικό τρίο, με τη βοήθεια της Αστυνομίας, πήγε στ' αποδυτήρια.

Η Αναγέννηση διαμαρτυρήθηκε έντονα, πρώτα για την εσχάτη των ποινών που δεν δόθηκε και μετά, διότι θεωρεί ότι ο διαιτητής δεν κράτησε την καθυστέρηση που έπρεπε και που είχε δημιουργηθεί από τις πολλές διακοπές στο β' μέρος, λόγω των τραυματισμών από τα σκληρά φάουλ.

Στο πρώτο 45λεπτο, έγινε ένα αμφίρροπο παιχνίδι. Δυνατό, γρήγορο, με μοιρασμένη υπεροχή.

Ο Ηρακλής έδειξε λίγο πιο απειλητικός, χωρίς ωστόσο, να δημιουργήσει την πολύ μεγάλη ευκαιρία.

Στην επανάληψη, η ομάδα του Μανώλη Κώτη ανέβασε κατακόρυφα την απόδοσή της. Πίεζε συνεχώς τον Ηρακλή, αλλά δεν αξιοποίησε τις δύο πολύ καλές ευκαιρίες που δημιούργησε.

ΦΑΣΕΙΣ

Στο 12' ο γκολκήπερ Μενίκος εξουδετέρωσε το σουτ φάουλ του Αθανασίου Π. Σε σέντρα του Μαλλώτρα, ο Μανωλάς από κοντά είχε σουτ άουτ. στο 18'. Ενα λεπτό μετά, σε φάουλ του Ξύπα, ο Σαββιδάκης Γ., πραγματοποίησε σπουδαία απόκρουση.

Στο 32' το σουτ του Μαλλώτρα πέρασε ξυστά άουτ.

Το σουτ του Ξύπα στο ξεκίνημα του δευτέρου ημιχρόνου, έδιωξαν σε κόρνερ οι αμυντικοί του Ηρακλή.

Στο 84' ο Κωνσταντάκης έκανε σέντρα από δεξιά. Η μπάλα πέρασε μπροστά από τους Σφυράκη και Καλτσούλα μέσα στη μικρή περιοχή. Εφθασε στον Ξύπα, που έπιασε ένα ισχυρό σουτ, για να κτυπήσει η μπάλα στην εξωτερική πλευρά των διχτύων.

Οι Κρητικός, Τσουκαλάς Ε., Σεβδαλάκης και Κωνσταντάκης άρεσαν από τους γηπεδούχους.

Ξεχώρισαν από τον Ηρακλή οι Σκόρπος, Παπανικολάου, Παπαδημήτρης, και Μανωλάς.

• Παράπονα από τη διαιτησία του κ. Χατζηνικόλα (Κατταβενός - Μηνάς) έχει η Αναγέννηση



Τα δύο «δεκάρια» μάχονται για τη μπάλα



Ο διαιτητής Χατζηνικόλας πάει προς τ' αποδυτήρια με τη συνοδεία αστυνομικού



Ο Μανωλάς διώχνει τη μπάλα



Ο Ράδος ανακόπτεται από αντίπαλο

ΑΝΑΓΕΝΝΗΣΗ ΕΜΠΩΝΑΣ: Μενίκος, Τσουκαλάς Ε, Σεβδαλάκης, Μαλλιάκας, Κρητικός, Θαρρενός (33' Πολυχρόνης, 48' λ.τ. Κατραμάδος), Ξύπας, Κωνσταντάκης, Καλτσούλας, Καλλιγάς (86' Τσουκαλάς Ν., Σφυράκης.

ΗΡΑΚΛΗΣ ΜΑΡΙΤΣΩΝ: Σαββιδάκης Γ., Σκόρπος, Παπανικολάου, Παπαδημήτρης, Αναγνώστου, Χατζηκωνσταντής, Μανωλάς, Αθανασίου Π, Ράδος (76' λ.τ. Μπάκαλος), Γιακουμάρος Σ (92' Αθανασίου Ι.), Μαλλώτρας (53' Γκόγκος).

ΔΗΛΩΣΕΙΣ

■ **Μανώλης Κώτης (Αναγέννηση Εμπωνας):** Ημασταν καλύτεροι στο β' μέρος και δικαιούμασταν τουλάχιστον ένα γκολ.



Οι διαιτησίες που σφύριξαν φέτος την Αναγέννηση ήταν καλές, εκτός από σήμερα.

Κάνουμε αθλητισμό και τίποτα άλλο.

■ **Βασίλης Αθανασίου (Ηρακλή Μαριτσών):** Νομίζω ότι το 0-0 ήταν δίκαιο, αν και μπορούσαμε στο πρώτο μέρος να πετύχουμε γκολ.



Στο β' μέρος η Αναγέννηση μας πίεσε.

Αντέξαμε και πήραμε το βαθμό. Είναι ένα πάρα πολύ καλό αποτέλεσμα. Αυτό που προέχει είναι τα επόμενα δύο παιχνίδια την Τετάρτη και την Κυριακή, να είναι νικηφόρα για εμάς, ούτως ώστε, ο βαθμός στον Εμπωνα να έχει αξία.

Βρείτε το σύντροφο της ζωής σας



Για να κάνετε γνωριμίες και να αλλάξετε τη ζωή σας. Το τηλέφωνο των γνωριμιών:

090 272 178

NEWSPHONE HELLAS S.A Τ.Θ 78632, Τ.Κ 17603 45 ΔΡΧ./15'+ 18% ΦΠΑ

Μέσα κι έξω από τα...



Η αδιαφορία για τα «Ζίγδεια»

Ολοι ξέχασαν το μεγάλο πολιτικό Γιάννη Ζίγδη τουλάχιστον στο διήμερο των πολιτιστικοαθλητικών εκδηλώσεων, που έγιναν το Σαββατοκύριακο 21 και 22 Οκτωβρίου στο Εθνικό Στάδιο της πόλης μας. Η εξέδρα ήταν εντελώς άδεια. Το ίδιο και οι κερκίδες. Ακόμα και οι συμπατριώτες του μακαρίτη έλαμψαν με την απουσία τους.

Πού να αποδώσει κανείς την αποτυχία - από πλευράς προσέλευσης κόσμου - στις εκδηλώσεις;

Σε κακή διοργάνωση ή στην αδιαφορία και τον κορεσμό του φίλαθλου κόσμου από τέτοιες ποδοσφαιρικές εκδηλώσεις;

Ταπεινή άποψη της στήλης πάντως είναι, ότι ο κόσμος δεν τρέχει σε τέτοιου είδους εκδηλώσεις, εκτός μόνο αν υπάρχουν μεγάλοι πόλοι έλξης, όπως μεγάλα ονόματα είτε του στίβου είτε του ποδοσφαίρου. Ας το έχουν υπόψη τους οι διοργανωτές.

Ο προβληματισμός του

Ο πρόεδρος της ΕΠΣΔ Κλεόβουλος Χατζηγεωργίου και ο προπονητής του Απόλλωνα Καλυθιών Κώστας Παπαοικονόμου περίμεναν το μεσημέρι της περασμένης Τετάρτης στο αεροδρόμιο του Παραδεισίου τον Νίκο Χρηστίδη, ο οποίος ήρθε στη Ρόδο για να δει σε τι κατάσταση βρίσκονται το Εθνικό Στάδιο, το γήπεδο των Καλυθιών και το γήπεδο Αρχαγγέλου για τους αγώνες της Εθνικής Ανδρών και Ελπίδων με τις αντίστοιχες ομάδες της Σλοβακίας, στις 15 Νοεμβρίου. Ο Νίκος Χρηστίδης υπήρξε αντίπαλος του Κ. Παπαοικονόμου όταν και οι δύο έπαιζαν στην Α' Εθνική.

«Αυτί» της στήλης, που βρέθηκε στο αεροδρόμιο, άκουσε τον προβληματισμο των κ. Χατζηγεωργίου και Παπαοικονόμου για το που θα πήγαιναν τον φιλοξενούμενό τους για φαγητό. Δεν μάθαμε τελικά που του έκαναν το τραπέζι.

Η λίστα

Οσο προχωράνε τα πρωταθλήματα, αυξάνεται και η λίστα με τους τιμωρημένους ποδοσφαιριστές της ΕΠΣΔ, αλλά και των κλήσεων σε απολογία. Στην εποχή που ζούμε, με το καθημερινό άγχος και στρες, ακόμα και στα γήπεδα δεν λείπουν τα νεύρα και οι ανασφάλειες. Πέρασαν οι εποχές, που στα γήπεδα εύρισκε κανείς τη ψυχική ηρεμία του, παίζοντας για την πραγματική άθλησή του.

Μακάρι...

Θα κάνουμε υπομονή για να δούμε αν η υπόσχεση της ΕΠΟ περί οικονομικής ενίσχυσης των Ενώσεων για τη δημιουργία γηπέδου με χλοοτάπητα θα εφαρμοστεί - και πότε. Γιατί, στη χώρα που ζούμε, έχουμε χορτάσει από υποσχέσεις.

Μακάρι πάντως η υπόσχεση να γίνει πραγματικότητα. Και ποιος δεν θα το ήθελε...

Ευτυχώς, που δεν ήρθε...

Μέχρι και ο δήμαρχος Καλυμνίων Δημήτρης Διακομιχάλης είχε προσκληθεί να παραστεί στο διήμερο των πολιτιστικοαθλητικών εκδηλώσεων «Ζίγδεια 2000», που έγιναν στη μνήμη του μεγάλου Δωδεκανήσιου πολιτικού Γιάννη Ζίγδη. Εστειλε όμως τηλεγράφημα στον Νίκο Λυκουρίνο αναφέροντας, ότι δεν μπορούσε να μετακινηθεί, λόγω των ματαιώσεων των δρομολογίων εξαιτίας των ισχυρών ανέμων.

Ευτυχώς, πάντως, που δεν ήρθε, γιατί θα έβλεπε ένα εντελώς άδειο γήπεδο και θα ντρεπόταν για την απουσία του κόσμου.

Μπράβο του!

Μπράβο και από τη στήλη στον Θανάση Μπαράκα. Φεύγοντας από το νησί για το μακρινό Σίδνεϊ πίστευε σε μια καλή εμφάνιση. Ηταν αισιόδοξος και πίστευε, ότι μπορούσε να πάρει ένα μετάλλιο. Και όχι μόνο πήρε μετάλλιο, αλλά το χρυσό. Ξανά μπράβο στον Θανάση που πρόβαλλε το νησί μας και την Ελλάδα.

Ξεχάστηκε;

Πόσος καιρός έχει περάσει από τότε που «ξηλώθηκε» το γήπεδο ποδοσφαίρου κοντά στην πρώην Σχολή Χωροφυλακής, κι όμως εξακολουθεί να παραμένει σε ημιτελή κατάσταση. Αλήθεια, τί θα γίνει τελικά; Ισχύει η παλαιότερη εξαγγελία για τη δημιουργία δύο γηπέδων «5Χ5»;

Ο τζόγος

Που τους χάνεις, που τους βρίσκεις τους νέους... Στα πρακτορεία του ΠΡΟΠΟ για το «Πάμε στοίχημα».

Οχι μόνο οι νέοι, αλλά και οι μεγάλοι επισκέπτονται συχνότερα τώρα τα πρακτορεία λόγω του «Στοιχήματος».

Ελάχιστοι οι τυχεροί, περισσότεροι οι χαμένοι...

Λεφτά πάντως να' χει κανείς για να παίζει, αφού καθημερινά έχει παιχνίδια ο ΟΠΑΠ. Πως άλλωστε θα γίνουν τόσα έργα για την Ολυμπιάδα του 2004...

Οι ταυτόχρονες εκδηλώσεις

Οταν οι διάφορες εκδηλώσεις (είτε αθλητικές είτε πολιτιστικές) συμπίπτουν χρονικά, τότε αρκετοί προβληματίζονται που θα πάνε!

Την ώρα που γίνονταν τα «Ζίγδεια» και έπαιζαν οι παλαίμαχοι της πόλης μας με τους συναδέλφους τους του Δήμου Πεταλούδων, αγωνίζονταν και ο Κολοσσός στο «κλειστό» της πόλης μας. Ετσι κάποιοι που ήθελαν να δουν τον αγώνα μπάσκετ, δεν ήταν δυνατό να πάνε στο γήπεδο για να παρακολουθήσουν τους άσους του παρελθόντος.

Ας το έχουν, λοιπόν, υπόψη τους οι διοργανωτές...

Η αγάπη τους

Μη νομίσετε, ότι κάποιοι μας αγαπάνε τόσο πολύ και συχνά - πυκνά διοργανώνονται διάφορες αθλητικές εκδηλώσεις στο νησί μας, με πανελλήνιο ενδιαφέρον. Η αγάπη τους για το νησί μας ξεκινά από το προσωπικο τους πάνω απ' όλα συμφέρον. Χωρίς κέρδος δεν ξεκινά κανείς να έρθει στη Ρόδο από την Αθήνα ή οπουδήποτε αλλού. Μας έχουν πάρει χαμπάρι πόσο φιλόξενοι και απλόχεροι είμαστε, γι' αυτό τους βλέπουμε κάθε λίγο και λιγάκι μπροστά μας.

Μέχρι και ευεργέτες θα τους ανακηρύξουμε σε λίγο...

Αντε, να μην πούμε περισσότερα επί του παρόντος...

STELLA BEAUTY
DIBI CENTER
ΠΑΓΚΟΣΜΙΑ ΚΕΝΤΡΑ ΑΙΣΘΗΤΙΚΗΣ ΚΑΙ ΑΔΥΝΑΤΙΣΜΑΤΟΣ
ΑΓΓΛΙΑ • ΑΜΕΡΙΚΗ
ΙΤΑΛΙΑ • ΜΟΝΑΚΟ
ΙΣΠΑΝΙΑ
Κάποτε οι τέλειες αναλογίες ήταν Θείο δώρο.
Σήμερα στο DIBI CENTER είναι Επιστημονικό Θαύμα!
ΣΩΜΑ ΠΡΟΣΩΠΟ
Αδυνάτισμα (ολικό - τοπικό)
Κυτταρίτιδα
Σύσφιξη
Θαλασσοθεραπείες
Κρυοθεραπείες
Αποτρίχωση (Χαλάουα - κερί)
SOLARIUM
Καθαρισμός
Peeling
Ενυδατώσεις
Lifting
Βιομοριακές θεραπείες
Οξέα φρούτων (AHA)
Ακμή
Οξυγονοθεραπεία
Ριζική αποτρίχωση
ΕΙΜΑΣΤΕ ΕΞΟΠΛΙΣΜΕΝΟΙ ΜΕ ΤΟΥΣ ΠΙΟ ΣΥΓΧΡΟΝΟΥΣ ΗΛΕΚΤΡΟΝΙΚΟΥΣ ΥΠΟΛΟΓΙΣΤΕΣ
Πάντα πρώτοι και με διαφορά
Με την προσωπική φροντίδα της έμπειρης ΑΙΣΘΗΤΙΚΟΥ: ΣΤΕΛΛΑΣ ΧΑΤΖΗΣΑΒΒΑ
Μιχ. Πετρίδη 49, Ρόδος, Τηλ: 30469, 73590



ΕΠΙΣΗΣ ΔΙΑΘΕΤΟΥΜΕ ΜΕΤΑΛΛΙΚΕΣ ΚΟΛΩΝΕΣ ΜΙΑΣ ΧΡΗΣΕΩΣ 1Χ2
ΑΡΧΩΝ ΣΑΜΑΡΤΖΗΣ
ΜΟΝΩΤΙΚΑ ΥΛΙΚΑ - ΜΟΝΩΣΕΙΣ
Ερυθρού Σταυρού 21, τηλ. 23030 - 32054
Μιχαήλ Πετρίδη 69, τηλ. 67790

Η Alfa Romeo συνιστά SELENA ΒΕΛΤΙΩΣΗ 45%
http://www.alfaromeo.gr

Σας προκαλεί;



Alfa 156

Τώρα με ετήσιο επιτόκιο 7%.

Alfa 156. Μεγαλύτερη ασφάλεια και άνεση, με 4 αερόσακους, ABS με EBD και αυτόματο κλιματισμό. Τέλεια οδική συμπεριφορά, χάρη στις εμπρός τετράπλευρες αναρτήσεις και τις πίσω McPherson. Τεχνολογία αιχμής, με πανίσχυρους κινητήρες, κορυφαίους στην κατηγορία τους. Αισθητική που ξεχωρίζει. Γοητεία που καθηλώνει.
Alfa 156. Σας προκαλεί να την αποκτήσετε τώρα, με την πιο ελκυστική χρηματοδότηση.

Ολοκληρωμένο Συγκρότημα Alfa Romeo

Auto Center Μανώλης Κωστάκης Α.Ε.Β.Ε.
GROUP: FIAT - ALFA ROMEO - LANCIA
14ο χλμ Ρόδου - Αεροδρομίου 85106, Παραδείσι, Ρόδος, Τηλ: (0241) 82000

Alfa Romeo CREDIT

Παράδειγμα: ALFA 156 1.6 T.S. 16V / Τιμή: 6.908.029 / Προκαταβολή 49%: 2.763.288 / Μηνιαίο επιτόκιο 0.58% / 24 Δόσεις με Φ.Π.Α.: 187.891 / Δεν συμπεριλαμβάνονται εξοδα φακέλου: 29.000 / Ε.Π.Ε.: 0.093 / Η χρηματοδότηση χορηγείται εφόσον πληρούνται οι απαραίτητες προϋποθέσεις.

ALFA ROMEO
Cuore Sportivo

Ματιές στο... παρελθόν

Του ΔΗΜΗΤΡΗ ΔΡΑΓΑΤΗ

ΚΑΤΙ που έγινε στο παρελθόν δεν σημαίνει ότι δεν αποκτά αξία ύστερα από αρκετά χρόνια. Πολλές φορές μπορεί να προκαλέσει μεγαλύτερη αίσθηση μετά από μια απλή υπενθύμιση και άλλες βέβαια απλά παραμένει σαν μια ανάμνηση (καλή ή κακή δεν έχει σημασία...).

Η εφημερίδα μας ξεκίνησε μια προσπάθεια «ξεσκονίσματος» του πρόσφατου παρελθόντος με σκοπό να επαναφέρει στις μνήμες σας άλλες εποχές, σε όλους τους τομείς του δωδεκανησιακού αθλητισμού.

Ψάχνοντας λοιπόν στα «κιτρινισμένα» κιτάπια του αρχείου της εφημερίδας που κρατάτε στα χέρια σας (από το 1990 και μετά), ανακαλύψαμε πολύ όμορφα πράγματα, τα οποία είμαστε πανέτοιμοι να σας τα παρουσιάσουμε με ένα ξεχωριστό τρόπο.

Κάθε Δευτέρα, μαζί θα γυρίζουμε πίσω το χρόνο και θα βλέπουμε την επικαιρότητα όπως την είδαν τα «Σπορ της Δωδεκανήσου».

Συνεχίζουμε με τη δέκατη έκτη έκδοση (24/12/1990).

«Επεσε» στο 84' ο Διαγόρας!

Στο 84' «έπεσε» ο Διαγόρας στην Κατερίνη, όπου ηττήθηκε από τον Πιερικό με 2-1 σε αγώνα στα πλαίσια της 14ης αγωνιστικής της Β' Εθνικής Κατηγορίας.

«Ηταν η καλύτερη ομάδα που πέρασε από την Κατερίνη». Ετσι άρχισε την κριτική του για το χτεσινό παιχνίδι Πιερικού - Διαγόρα ο συνάδελφος Γιάννης Κορωνίδης. Το ίδιο ανέφρε και ο προπονητής του Πιερικού Γιάννης Ματζουράκης στις δηλώσεις του στο τέλος του αγώνα. Μεταξύ άλλων είπε ότι η ομάδα του στάθηκε τυχερή που κέρδισε το Διαγόρα.

Η ροδίτικη ομάδα είχε τον έλεγχο του παιχνιδιού σ' όλη τη διάρκειά του. Από την αρχή έδειξε, ότι θα έπαιζε ανοικτά με στόχο τη νίκη. Δεν κλείστηκε, δηλαδή, στην άμυνα, αλλά αντίθετα πέρασε στην επίθεση.

Ετσι στο 15' έφτασε πολύ κοντά στο γκολ. Από μπαλιά του Β. Αθανασίου, ο Βασιλαράκης έπιασε δυνατό συρτό σουτ στέλνοντας μόλις άουτ τη μπάλα από το κάθετο δοκάρι.

Στο 18' ο Βασιλαράκης ευρισκόμενος έξω από την περιοχή, έπιασε ένα δυνατό σουτ. Ο τερματοφύλακας φοβήθηκε να πιάσει τη μπάλα και την απέκρουσε προσωρινά. Ο Πεταυράκης κοντά στη φάση δεν δυσκολεύτηκε να στείλει τη μπάλα στην κενή εστία.

Στο 27' ο Κωνσταντινίδης έκανε πάσα στον Μπέλα, που με σουτ άφησε άναυδο τον Καραγιάννη, ισοφαρίζοντας το σκορ.

Στο 84' έγιναν απανωτά λάθη στην άμυνα και οι Κατερινιώτες έφτασαν στη νίκη. Ο Κωνσταντινίδης σέντραρε, ο Γκαμπέτας κέρδισε την κεφαλιά και ο Μπέκας με νέα κεφαλιά, πέρασε τη μπάλα πάνω από τον Καραγιάννη κάνοντας το 2-1.

ΠΙΕΡΙΚΟΣ: *Μπικούδης, Χιώτης, Μαυρομουστακίδης, Γκοτζαμανίδης, Νταβουντζής (56' Κούτος), Βαϊνάς, Μπίκας, Γκαμπέτας, Αμανατίδης (65' Γεωργίου), Γιώτσας*

ΔΙΑΓΟΡΑΣ: *Καραγιάννης, Σωτηρόπουλος, Τζιότζιος, Ρουτζιέρης, Κουρουκερέζης, Βασιλαράκης Β., Αθανασίου, Κωνστάντουρας, Τσιβρινής, Κυπριώτης (53' Καμπούρης), Πεταυράκης (74' Λατίφης)*

Πλαστοπροσωπία στο παιδικό!

Οι φωνές, οι διαμαρτυρίες και οι καταγγελίες μεταφέρθηκαν και στο παιδικό πρωτάθλημα.

Οι παράγοντες του Απόλλωνα Απ., διαπίστωσαν, ότι ο Απόλλων Κ. έπαιξε με άλλους παίκτες απ' αυτούς που είχε δηλώσει.

Δηλαδή, με δελτία άλλων παικτών.

Οταν όμως στο τέλος, ζήτησαν από τον διαιτητή να κάνουν ένσταση πλαστοπροσωπίας, αυτός τους είπε ότι δεν μπορούν να κάνουν στη λήξη του αγώνα.

Ετσι οι φωνές συνεχίστηκαν και οι Απολλωνιάτες θα καταγγείλουν τον διαιτητή και τον Απόλλωνα Καλυθιών στην Ε.Π.Σ.Δ., ενώ απείλησαν ότι θα αποχωρήσουν από το πρωτάθλημα.

Πάντως ο αγώνας έληξε ισόπαλος με 0-0.

Οι γηπεδούχοι είχαν δοκάρι στην εκπνοή του παιχνιδιού.

Διαιτήτευσαν οι Σταματίου, Κόττου, Πολυχρόνης (φίλαθλος).

ΟΙ ΣΥΝΘΕΣΕΙΣ:

ΑΠΟΛΛΩΝ Κ.: *Καζέλης, Ανθούλης, Μπεκίρας, Μαχαιρίδης, Σφήκας, Αργυριού (52' Συμιακός), Κωνσταντίνου, Κώστας, Καβουσανάκης, Κωστάκης (31' Δημητράς), Ταχραμάνης*

ΑΠΟΛΛΩΝ ΑΠ.: *Αταλιώτης, Πετρίδης, Σιδέρης (41' Παλάζος), Χάσταλης, Σωτηρίου, Γουλάρας, Χατζηνικολάου (55' Παλαζής), Πίσσας, Κούτρος, Ισκάς, Σαλακενός*

Ηταν πραγματικός Κολοσσός

Μια φορά έπαιξε σύμφωνα με τις δυνατότητές του ο Κολοσσός και γύρισε στη Ρόδο από την Αθήνα με τους δύο πολύτιμους βαθμούς της νίκης.

Πράγματι, ο χθεσινός Κολοσσός ήταν αντάξιος του ονόματός του.

Επαιξε οργανωμένα, δυνατά και κυνήγησε τη νίκη ασταμάτητα και στα δύο ημίχρονα του αγώνα.

Πάνω απ' όλα όμως έπαιξε σωστή άμυνα, κάτι που σπάνια γίνεται από πλευράς των Ροδίων παικτών.

Τελικό σκορ 82-79 (ημίχρονο 40-34).

Οι Αθηναίοι μόνο στο α' πεντάλεπτο βρέθηκαν μπροστά στο σκορ. Από εκεί και μετά η πρωτοπορία του σκορ ανήκε μόνο στον Κολοσσό.

Στο α' ημίχρονο η ευστοχία των Ροδίων σε σουτ 2 πόντων ήταν 10/15 και σε σουτ 3 πόντων 2/5.

Στην επανάληψη, για δίποντο ήταν 15/27 και για τρίποντο 2/5.

Κορυφαίοι του Κολοσσού οι Καλαποδάκης, Κουγιός και πολύ καλός στο β' ημίχρονο ο Γκόνος.

Τα πεντάλεπτα: 8-7, 14-21, 22-27, 34-40 (ημ.), 42-48, 45-53, 57-65, 79-81.

Καλή η διαιτησία των Διαμαντή - Τσιμογιάννη.

ΑΘΗΝΑΪΚΟΣ: *Παρασκευόπουλος, Τσαντίρης, Ταπράντης, Γούσιος, Τσιάμης, Χατζηγιαννακος, Κακομανωλης, Φλωράτος, Παπαδάκης, Ελευθερίου*

ΚΟΛΟΣΣΟΣ: *Αρφαράς 8 (β. 0/2), Γκόνος 13 (3 τρ.), β.2/4), Μαρκάκης 6 (ρ.α. 4), Χατζηϊωαννίδης 2 (ρ.α. 2), Κουγιός 25 (1 τρ.), (β. 13/15, ρ.α. 3), Τρίτος 2 (ρ.α. 1), Καλαποδάκης 14 (β. 2/2, α.ρ. 6, ε.ρ. 4), Μπέρδης 11 (β. 1/1, α.ρ. 6, ε.ρ. 4)*

Επιτυχίες στο τζούντο

Πραγματοποιήθηκε στην αίθουσα «Σπορτ Χολ» του Ολυμπιακού Σταδίου της Αθήνας, το πανελλήνιο Πρωτάθλημα τζούντο ανδρών. Σε αυτό έλαβαν μέρος έξι συνολικά αθλητές από τους τρεις συλλόγους της πόλης μας.

- *Ο Παναγιώτης Αναστασάς (Ρόδου), κατέκτησε τη δεύτερη θέση και το αργυρό μετάλλιο στην κατηγορία των 78 kg. Εχασε στον τελικό από τον Γαλαντή, όμως άφησε πίσω του μεγάλα ονόματα του ελληνικού τζούντο, προβληματίζοντας την ομοσπονδία για την πολύ καλή απόδοσή του.*
- *Ο Μανώλης Παπαεμμανουήλ (Ζυγού) στην κατηγορία των 78 kg, έκανε δύο συνεχόμενες νίκες. Στον τρίτο αγώνα, από λάθος του αρμόδιου για τις ποινές, ηττήθηκε.*
- *Ο Φώτης Πλατής (Ζυγού), επίσης στην κατηγορία των 7 kg έκανε μια ήττα και αποκλείστηκε.*
- *Ο Μιχάλης Χατζηνικολάου (Ρόδου), στα 86 kg, με δύο ήττες αποκλείστηκε.*
- *Ο Νίκος Πατσιάντος (Ζυγού) στα 95 kg, με δύο ήττες αποκλείστηκε.*
- *Ο Νίκος Κυπραίος (Κολοσσού), στα +95 kg, έκανε μια ήττα στον πρώτο αγώνα, ενώ στο δεύτερο τραυματίστηκε και αποχώρησε.*

Τελείωσε το διεθν τουρνουά του γκολφ



Οι Ροδίτες πρωταγωνίστησαν στους αγώνες του «Rhodes Cup»



Κανονικά έγιναν χθες οι αγώνες γκολφ, σε αντίθεση με το Σάββατο, οπότε και ματαιώθηκαν λόγω βροχής

Ολοκληρώθηκαν χθες το απόγευμα στα Αφάντου, οι αγώνες του διεθνούς τουρνουά γκολφ «Rhodes Cup», που διοργάνωσε για 23η χρονιά ο τοπικός Ομιλος Γκολφ.

Τις δύο πρώτες ημέρες (Πέμπτη - Παρασκευή), έγιναν οι αγώνες των ομάδων (PROAM) και χθες οι αγώνες του «Rhodes Cup» και του «Rhodes Open».

Λόγω της κακοκαιρίας του Σαββάτου, οι διοργανωτές ακύρωσαν τους προγραμματισμένους αγώνες.

Στο «Rhodes Cup» νικητής ήταν ο Γερμανός Weper E.

1ος NET ήταν ο Τάκης Παπαγιαννάκης (Ρόδος) και 2ος NET ήταν ο HESS H. (Γερμανία).

Στο «Rhodes Open» νικητής ήταν ο Γιώργος Διάκου (Ρόδος). Ακολούθησαν:

Δεύτερος ο Θέμης Γκίνης (Αθήνα) και τρίτος ο Χρήστος Διάκου (Ρόδος).

Στα Junior του «Rhodes Cup» κέρδισε ο Λευτέρης Πέρρος (Ρόδος). Δεύτερος ήταν ο Θεόδωρος Βαφειάδης (Αθήνα) και τρίτος ήταν ο Λευτέρης Δοντάς (Ρόδος).

Στη Λαμία παίζουν μεθαύριο οι Μικτές

Τελευταία προπόνηση σήμερα

Στη Λαμία αγωνίζονται την Τετάρτη οι Μικτές ομάδες της ΕΠΣΔ, με τις αντίστοιχες της Φθιώτιδας.

Οι αγώνες είναι της 3ης «ημέρας» και οι νεαροί παίκτες του Μιχάλη Δράκου θα προπονηθούν σήμερα στο Εθνικό Στάδιο Ρόδου (καιρού επιτρέποντος).

Οι Παίδες, που καλούνται στις 2.30 μ.μ., είναι οι:

Καραγιάννης (Αγίου Γεωργίου), Αρκούλης, Αθανασίου (Αστέρα Παστίδας), Κατσιδώνης (ΑΕΡΑ), Κεφάλας, Θεοδοσίου, Κοσμάς (Ν. Ρόδου),Μακρυδημήτρης (ΑΣ Ρόδου), Διακίδης (ΑΕΡΑ), Μαριάς (Δόξας Ψίνθου), Φελεγκάκης (Ηρακλή Μαρ.), Αγγελάκης (Διαγόρα Βατίου), Βαρδάκος, Τσαγκαράκης (Ευαγόρα), Κυπραίος, Πατρός (Ιάλυσου '97), Κοντόγιαννος (ΑΟ Αρχαγγέλου), Στεργαλάς (ΑΕΡΑ), Πέρος (Αστέρα Μασάρων), Νικολός (Απόλλωνος Καλυθιών), Μήτρου, Φλεβάρης (Φοίβου), Κασανής, Τσαλώλης (Ηρακλή Μαριτσών), Γεωργαλής (Ευαγόρα), Καρτάλης (Ιάλυσου '97), Τριπολίτης (Δία), Αγγελόπουλος (Διγενής), Φωτεινής, Χωρίτης, Χατζησάββας (Διαγόρας Βατίου), Κότσος (Νησ. Ρόδου), Κολιός (Αρη Αρχαγγέλου), Κυράτσης (Ευαγόρα).

Στον ίδιο χώρο στις 3 μ.μ. καλούνται οι Νέοι:

Κριστιάν, Νικήτας (Αστέρα Μασ.) Παναγιώτου (Ευαγόρα), Καστανάκης (Κλεάνθη), Γκόγκος, Μαυρής (Ιάλυσου '97), Παπαδημήτρης (Ηρακλή Μαριτσών), Ζωάννου, Γκινής (Δία), Σπάρταλης Παν. (Κλεάνθη), Σταματίου (Ν. Ρόδου), Κοντόγιαννος (ΑΟ Αρχαγγέλου), Αμπελάς (Ορφέα), Δημητρόπουλος, Σκυλάς (Διαγόρα Ρόδου), Διακαναστάσης Σ.(Ευαγόρα), Διακαναστάσης Σ., Πανάρετος (Διαγόρα Βατίου), Κοσκινιάτης (Απόλλωνα Καλυθιών), Πλίγκος Μ. (Δόξας Ψίνθου), Φράγκος (Ορφέα), Τσοπανάκης (Διαγόρα Ρόδου) Λυριστής (ΑΕΡΑ), Κασέκας (Ηρακλή Μαριτσών), Κωστίκος (ΑΟ Αρχαγγέλου), Βασιλάκης (Θύελλα Πυλώνας), Χατζηδημητριου (Ορφέα), Καρύδης, Λάμπρος (Φοίβου), Θαρρενός (Ηρακλή Λάρδου), Μιχαλάκης (Απόλλωνα Απολλώνων), Γεωργαλής (Ασπίδας Απ.)

Ραντεβού στα τυφλά



Τηλεφώνησε στο:
090 272 178
NEWSPHONE HELLAS S.A Τ.Θ 78532, Τ.Κ 17602 45 ΔΡΧ /15' + 18% ΦΠΑ

Μεγάλη επιτυχία ιστιοπλόου μας

Μεγάλη επιτυχία σημείωσε ο ιστιοπλόος του Ναυτικού Ομίλου Ρόδου Σάββας Χριστοδούλου. Κατάφερε να κατακτήσει δύο χρυσά μετάλλια στο περιφερειακό πρωτάθλημα με σκάφη τύπου LASER, που έγινε στον Πειραιά.

Συνολικά συμμετείχαν οκτώ αθλητές του NOP (τέσσερις στην κατηγορία «LASER» και τέσσερις στην κατηγορία «OPTIMIST») και άφησαν πολύ καλές εντυπώσεις.

Ο Ηρακλής ευχαριστεί...

Από τον Ηρακλή Μαριτσών πήραμε χθες το παρακάτω φαξ:

«Με πλήρη επιτυχία στέφθηκε η μουσική βραδιά του συλλόγου που έγινε το βράδυ της Παρασκευής στο νυκτερινό κέντρο «EXODOS» στα Μαριτσά. Φίλοι του Ηρακλή έδωσαν το «παρών» τους και ειδικότερα φίλοι εκτός Μαριτσών, δείχνοντας την αγάπη τους για το σύλλογο. Εκτός από την προσέλευση του κόσμου μεγάλη επιτυχία είχε και η λαχειαγορά, όπου διατέθησαν όλοι οι λαχνοί και υπήρχε ακόμη ζήτηση, αλλά δυστυχώς τα δώρα ήσαν μόνο εκατό.

Την εκδήλωση τίμησαν με την παρουσία τους ο αντιδήμαρχος κ. Γιάννης Αφεντούλης, ο πρόεδρος του Δ.Δ. Μαριτσών κ. Μαλώτρας, ο αστυνομικός υποδιευθυντής κ. Χρήστου και ο κ. Σωτήρης Παμπάκας με τους συζύγους των. Ο προπονητής του Φοίβου Ακης Δελαπόρτας και ο ιδιοκτήτης διευθυντής της εφημερίδας το «ΒΗΜΑ ΤΩΝ ΠΕΤΑΛΟΥΔΩΝ» κ. Μάτσης.

Η διοίκηση απευθύνει ένα μεγάλο ευχαριστώ σε όλους τους φίλους του συλλόγου, που τίμησαν και αυτή την εκδήλωση.

Επίσης ευχαριστεί όσους προσέφεραν τα δώρα για τη λαχειαγορά, καθώς και τους χορηγούς της εκδήλωσης που ήταν «PALAIS DE SPORTS», Κλεάνθης Παπασταμάτης, CLOBAL CAFE στα Μαριτσά - Γιακουμάρος Στέργος, Ν. Αναγνώστου εμπορία - πώληση απορρυπαντικών, είδη χαρτιού στα Μαριτσά και το CAR CENTER Γιάννης Κρητικός στα Μαριτσά. Ευχαριστεί και τους ιδιοκτήτες του νυκτερινού κέντρου «EXODOS» για την παραχώρηση της αίθουσας.

Η διοίκηση και οι ποδοσφαιριστές εύχονται ταχεία ανάρρωση στον πατέρα του ποδοσφαιριστή Σταύρου Αυγέρη και στη μητέρα του ποδοσφαιριστή Νίκου Αναγνώστου».

Καθηγήτρια, αναλαμβάνει προετοιμασία μαθητών Α', Β', Γ' Λυκείου στην Εκθεση - Εκφραση, στα λογοτεχνικά κείμενα (Γενικής Παιδείας - Κατεύθυνσης) και Εκθεση δεσμών. Γκρουπ 2-4 ατόμων ή μεμονωμένα άτομα. Επίσης αναλαμβάνει μαθητές Γυμνασίου και Δημοτικού σε περιορισμένο αριθμό. Τιμές λογικές. κ. Δαβιλά.
Τηλ. 39806

ΕΛΛΗΝΙΚΗ ΔΗΜΟΚΡΑΤΙΑ ΝΟΜΑΡΧΙΑΚΗ ΑΥΤΟΔΙΟΙΚΗΣΗ ΝΟΜΟΥ ΔΩΔΕΚΑΝΗΣΟΥ ΔΙΕΥΘΥΝΣΗ ΥΠΟΔΟΜΩΝ ΚΑΙ ΤΕΧΝΙΚΩΝ ΕΡΓΩΝ ΤΜΗΜΑ ΜΕΛΕΤΩΝ
ΑΡΙΘ. ΠΡΩΤ.: Τ.Υ. ΟΙΚ. 5162

ΠΕΡΙΛΗΨΗ ΔΙΑΚΗΡΥΞΗΣ ΕΠΑΝΑΛΗΠΤΙΚΟΥ ΜΕΙΟΔΟΤΙΚΟΥ ΔΙΑΓΩΝΙΣΜΟΥ

Ο Νομάρχης Δωδεκανήσου προκηρύσσει Δημόσιο Ανοικτό επαναληπτικό μειοδοτικό Διαγωνισμό, με το σύστημα Δημοπρασίας, «**προσφορά με ενιαίο ποσοστό έκπτωσης**», για την ανάδειξη αναδόχου εκτέλεσης του έργου «**Κατεδάφιση αυθαιρέτων κτισμάτων**», προϋπολογιζόμενης συνολική δαπάνης κατά τη μελέτη: **15.000.000 δρχ.** (δέκα πέντε εκατομμυρίων δρχ.), με Φ.Π.Α. στην οποία, σύμφωνα με το άρθρο 6 του Π.Δ. 609/85) περί «Κατασκευής Δημοσίων Εργων», όπως αυτο τροποποιήθηκε με το άρθρο 4 του Π.Δ. 218/99 (Φ.Ε.Κ. 187' Α'/16-9-1999), εκτελεστικού του Ν.1418/84» Δημόσια Εργα και ρυθμίσεις συναφών θεμάτων όπως αυτός τροποποιήθηκε και συμπληρώθηκε με τις διατάξεις του Ν.2229/94 κ.λ.π. και ισχύει σήμερα και σύμφωνα με τον Ν.2576/98 (Φ.Ε.Κ. 25Α'/9-2-98) και τις αποφάσεις: α)Δ17α /08/16/Φ.Ν. 402/10-2-98 (Φ.Ε.Κ. 116Β'/12-2-98), β) Δ17α /10/65/Φ.Ν. 402/98 (Φ.Ε.Κ. 835 Β'/12-8-98) και τις εγκυκλίους α) Ε27/1998 Υ.ΠΕ.ΧΩ.Δ.Ε. - Γ.Γ.Δ.Ε. Δ/νση Νομοθετικού Συντονισμού & Κωδικοποίησης, με αρ. πρωτ. Δ17α/03/71/Φ.Ν. 402/28-8-1998 και Ε16 /1999 Υ.ΠΕ.ΧΩ.Δ.Ε. - Γ.Γ.Δ.Ε. /Δ/νση Νομοθετικού Συντονισμού & Κωδικοποίησης, με αρ. πρωτ. Δ17α /05/35/Φ.Ν. 402/26-4-1999 και Ε23/2000 με αριθμ. πρωτ. Δ17α/05/42ΦΝ 402/2-8-2000.

1. Το έργο χρηματοδοτείται από πιστώσεις του 310 ΚΑΕ 5129.

2. Ο Διαγωνισμός θα διεξαχθεί την 16 Νοεμβρίου 2000 ημέρα Πέμπτη και ώρα 10η πρωινή (λήξη επίδοσης προσφορών) στα γραφεία της Δ.Υ.Τ.Ε. στη Ρόδο - Νομαρχιακό Μέγαρο.

3. Το έργο ανήκει στην κατηγορία (δ) σύμφωνα με την απόφαση Δ17α/10/65/Φ.Ν. 402/98 (ΦΕΚ 835Β'/12-8-98).

Στο μειοδοτικό Διαγωνισμό γίνονται δεκτές εργοληπτικές επιχειρήσεις δημοσίων έργων, εταιρικής μορφής ή ατομικές σε κοινοπραξία εγγεγραμμένες στο Μ.Ε.Ε.Π. στην Α' τάξη και άνω για έργα κατηγορίας Οικοδομικά σύμφωνα με την παράγρ. 7 του άρθρου 2 του Π.Δ. 609/85 όπως αντικαταστάθηκε από την παράγρ. 1 του άρθρου 1 του Π.Δ. 285/97 και από την παράγραφο 2 του Π.Δ. 218/99 και τροποποιήθηκε από την παράγραφο 3 του άρθρου 1 του Π.Δ. 218/99 σχετικά με τις διατάξεις γιατα κατώτατα όρια.

4. Η εγγύηση συμμετοχής ορίζεται στο 2% (δύο επί τοις εκατό) του ανωτέρω προϋπολογισμού, ήτοι 300.000 (τριακοσίων χιλιάδων δρχ.) και θα απευθύνεται προς τη «**ΝΟΜΑΡΧΙΑΚΗ ΑΥΤΟΔΙΟΙΚΗΣΗ ΔΩΔΕΚΑΝΗΣΟΥ - ΔΙΕΥΘΥΝΣΗ ΥΠΟΔΟΜΩΝ ΚΑΙ ΤΕΧΝΙΚΩΝ ΕΡΓΩΝ**».

5. Οι διαγωνιζόμενοι υποχρεούνται να συμμορφωθούν με το άρθρο 5 της απόφασης ΕΔ/2Α./01 Φ.Ν. 294/18-3-85 (Φ.Ε.Κ. 170 Β').

6. Τα τεύχη μειοδοτικού διαγωνισμού χορηγούνται όλες τις εργάσιμες ημέρες και ώρες στα γραφεία της Δ.Υ.Τ.Ε. Δωδεκανήσου (κ. Μιχάλη Περνάρη τηλ.: 0241-46580) που βρίσκονται στο Νομαρχιακό μέγαρο στη Ρόδο, αφού προσκομιστεί τριπλότυπη απόδειξη της Ταμειακής Υπηρεσίας της Νομαρχιακής Αυτοδιοίκησης Δωδεκανήσου ποσού 3000 δρχ.

Ρόδος 24/10/2000
ΜΕ ΕΝΤΟΛΗ ΝΟΜΑΡΧΗ
ΧΑΤΖΗΕΥΘΥΜΙΟΥ ΧΑΤΖΗΣ

ΕΛΛΗΝΙΚΗ ΔΗΜΟΚΡΑΤΙΑ ΝΟΜΑΡΧΙΑΚΗ ΑΥΤΟΔΙΟΙΚΗΣΗ ΔΩΔΕΚΑΝΗΣΟΥ ΔΙΕΥΘΥΝΣΗ ΥΠΟΔΟΜΩΝ ΚΑΙ ΤΕΧΝΙΚΩΝ ΕΡΓΩΝ ΤΜΗΜΑ ΜΕΛΕΤΩΝ
ΑΡΙΘ. ΠΡΩΤ.: Τ.Υ. ΟΙΚ. 5096

ΠΕΡΙΛΗΨΗ ΔΙΑΚΗΡΥΞΗΣ ΜΕΙΟΔΟΤΙΚΟΥ ΔΙΑΓΩΝΙΣΜΟΥ

Ο Νομάρχης Δωδεκανήσου προκηρύσσει Δημόσιο Ανοικτό μειοδοτικό Διαγωνισμό, με το σύστημα δημοπράτησης της ελεύθερης συμπλήρωσης τιμολογίου για την ανάδειξη αναδόχου εκτέλεσης του έργου «**Κατασκευή Βιοκλιματικού Σχολικού κτιρίου Γυμνασίου Αφάντου - Οικοδομικές και Ηλεκτρομηχανολογικές Εγκαταστάσεις**», προϋπολογιζόμενης συνολικής δαπάνης κατά τη μελέτη: **1.430.000.000 δρχ.** (ενός δισεκατομμυρίου τριακοσίων πενήντα εκατομμυρίων δρχ.), σύμφωνα με τις παρ. 2α και 4δ του άρθρου 4 του Ν.1418/84 και το άρθρο 9 του Π.Δ. 609/85 περί κατασκευής Δημοσίων Εργων, εκτελεστικού του Ν. 1418/84 «Δημόσια Εργα και ρυθμίσεις συναφών θεμάτων» όπως αυτος τροποποιήθηκε και συμπληρώθηκε με τις διατάξεις του Ν.2229/94 κ.λ.π. και ισχύει σήμερα, και σύμφωνα με τον Ν. 2576/98 (Φ.Ε.Κ. 25Α'/9-2-98) τις αποφάσεις: α)Δ17α /08/16/Φ.Ν. 402/10-2-98 (Φ.Ε.Κ. 116Β'/12-2-98), β) Δ17α /10/65/Φ.Ν. 402/98 (Φ.Ε.Κ. 835 Β'/12-8-98) και τις εγκυκλίους Ε27/1998 Υ.ΠΕ.ΧΩ.Δ.Ε. - Γ.Γ.Δ.Ε. Δ/νση Νομοθετικού Συντονισμού & Κωδικοποίησης, με αρ. πρωτ. Δ17α/03/71/Φ.Ν. 402/28-8-1998 και Ε16 /1999 Υ.ΠΕ.ΧΩ.Δ.Ε. - Γ.Γ.Δ.Ε. /Δ/νση Νομοθετικού Συντονισμού & Κωδικοποίησης, με αρ. πρωτ. Δ17α /05/35/Φ.Ν. 402/26-4-1999, σύμφωνα με την οποία καθορίζεται η ρύθμιση προσέγγισης σε χιλιοστά των οικονομικών προσφορών και οι τιμές του τιμολογίου και του προϋπολογισμού προσφοράς θα προσφέρονται σε ακέραιο αριθμό δραχμών, την Ε23/2000 με αρ. πρωτ. Δ17Α/05/42/ΦΝ402/2-8-2000 και σύμφωνα με τα χορηγούμενα από την Υπηρεσία σχετικά τεύχη: τιμολόγιο μελέτης - τιμολόγιο προσφοράς - προϋπολογισμό μελέτης - προϋπολογισμό προσφοράς κλπ

1. Το έργο χρηματοδοτείται από πιστώσεις Δ.Ε.

2. Ο Διαγωνισμός θα διεξαχθεί τη 13/11/2000 ημέρα Δευτέρα και ώρα 10η πρωινή (λήξη επίδοσης προσφορών) στα γραφεία της Δ.Υ.Τ.Ε. στη Ρόδο - Νομαρχιακό Μέγαρο.

3. Το έργο ανήκει στην κατηγορία (δ) σύμφωνα με την απόφαση Δ17α/10/65/Φ.Ν. 402/98 (ΦΕΚ 835Β'/12-8-98).

Στο μειοδοτικό διαγωνισμό γίνονται δεκτές εργοληπτικές επιχειρήσεις δημοσίων έργων εταιρικής μορφής ή ατομικές σε κοινοπραξία εγγεγραμμένες στο Μ.Ε.Ε.Π. στην Ε' τάξη και άνω για έργα κατηγορίας Οικοδομικά και στη Δ1 και άνω για έργα κατηγορίας ηλεκτρομηχανολογικά ή κοινοπραξίες εργοληπτικών επιχειρήσεων των ανωτέρων τάξεων και κατηγοριών σύμφωνα με την παράγραφο 7 του άρθρου 2 του Π.Δ. 609/85 όπως αντικαταστάθηκε από την παράγραφο 1 του άρθρου 1 του Π.Δ. 285/97 και από την παράγρ. 2 του άρθρου 1 του Π.Δ. 218/99 και συμπληρώθηκε με την παράγραφο 3 του άρθρου 1 του Π.Δ. 218 /99 σχετικά με τις διατάξεις για τα κατώτατα όρια καθώς επίσης και με τη με αριθμό Δ17α/03/74/Φ.Ν. 312/16 - 12-1994 (Φ.Ε.Κ. 935Β' 22/12/94) απόφαση ΥΠΕΧΩΔΕ και τη με αριθμό 217α/05/77/Φ.Ν. 312/23-12-94 εγκύκλιο 51/94,

4. Η εγγύηση συμμετοχής ορίζεται στο 4% (τέσσερα επί τοις εκατό) της προϋπολογιζόμενης δαπάνης του έργου ήτοι **50.619.469 δρχ. (πενήντα εκατομμυρίων εξακοσίων δεκαεννιά χιλιάδων τετρακοσίων εξήνταεννέα δραχμών)** και θα απευθύνεται προς τη **ΝΟΜΑΡΧΙΑΚΗ ΑΥΤΟΔΙΟΙΚΗΣΗ ΔΩΔΕΚΑΝΗΣΟΥ - ΔΙΕΥΘΥΝΣΗ ΥΠΟΔΟΜΩΝ ΚΑΙ ΤΕΧΝΙΚΩΝ ΕΡΓΩΝ**

5. Οι διαγωνιζόμενοι υποχρεούνται να συμμορφωθούν με το άρθρο 5 της απόφασης ΕΔ/2Α./01 Φ.Ν. 294/18-3-85 (Φ.Ε.Κ. 170 Β').

6. Τα τεύχη μειοδοτικού διαγωνισμού χορηγούνται όλες τις εργάσιμες ημέρες και ώρες στα γραφεία της Δ.Υ.Τ.Ε. Δωδεκανήσου (κ. Μιχάλη Περνάρη τηλ.: 0241 - 46580/46581), αφού προσκομίσουν τριπλότυπη απόδειξη της ταμειακής υπηρεσίας της Νομαρχιακής Αυτοδιοίκησης Δωδεκανήσου ποσού 70.000

Ρόδος 20/10/2000
Ο ΒΟΗΘΟΣ ΝΟΜΑΡΧΗΣ
ΧΑΤΖΗΕΥΘΥΜΙΟΥ ΧΑΤΖΗΣ

ΕΛΛΗΝΙΚΗ ΔΗΜΟΚΡΑΤΙΑ ΥΠΟΥΡΓΕΙΟ ΥΓΕΙΑΣ ΠΡΟΝΟΙΑΣ ΠΕΡΙΦΕΡΕΙΑΚΟ ΓΕΝΙΚΟ ΝΟΣΟΚΟΜΕΙΟ ΡΟΔΟΥ «ΑΝΔΡΕΑΣ ΠΑΠΑΝΔΡΕΟΥ»
Α.Π. 12475

ΠΡΟΚΗΡΥΞΗ

Το Περιφερειακό Γενικό Νοσοκομείο Ρόδου μετά την αριθμ. 14/12-7-2000 απόφαση του Διοικητικού Συμβουλίου του Νοσοκομείου προκηρύσσει πρόχειρο διαγωνισμό για την προμήθεια του Νοσοκομείου με δύο αυτοκίνητα (ενός επιβατικού τεσσάρων θέσεων έως 1200 cc προϋπολογισμού 4.000.000 δρχ. και ενός ημιφορτηγού ανοικτού δύο θέσεων έως 1600 cc προϋπολογισμού 4.000.000 δρχ. κινούμενων με αμόλυβδη βενζίνη.

Ο διαγωνισμός θα γίνει στις 15-11-2000 ημέρα Τετάρτη και ώρα 12.30 (τελευταία προθεσμία κατάθεσης προσφορών) στα γραφεία του Νοσοκομείου.

Πληροφορίες και διακήρυξη για όσους ενδιαφέρονται θα δίδονται από το Λογιστήριο του Νοσοκομείου (υπεύθυνος κ. Μπούρχας Λεωνίδας τηλ. 80163) κατά τις εργάσιμες ημέρες και ώρες.

Ρόδος 26-10-2000
ΜΠΑΛΑΝΟΣ ΜΙΧΑΗΛ
ΠΡΟΕΔΡΟΣ Δ.Σ.
ΠΕΡΙΦ. ΓΕΝ. ΝΟΣΟΚ. ΡΟΔΟΥ

ΕΛΛΗΝΙΚΗ ΔΗΜΟΚΡΑΤΙΑ ΝΟΜΑΡΧΙΑΚΗ ΑΥΤΟΔΙΟΙΚΗΣΗ ΔΩΔΕΚΑΝΗΣΟΥ ΔΙΕΥΘΥΝΣΗ ΥΠΟΔΟΜΩΝ & ΤΕΧΝΙΚΩΝ ΕΡΓΩΝ ΤΜΗΜΑ ΜΕΛΕΤΩΝ
Αρ. Πρωτ.: Τ.Υ. οικ 5222

ΠΕΡΙΛΗΨΗ ΔΙΑΚΗΡΥΞΗΣ ΜΕΙΟΔΟΤΙΚΟΥ ΔΙΑΓΩΝΙΣΜΟΥ

Ο Νομάρχης Δωδεκανήσου προκηρύσσει Δημόσιο Ανοικτό μειοδοτικό Διαγωνισμό με το σύστημα Δημοπρασίας «προσφορά με συμπλήρωση τιμολογίου και έλεγχο ομαλότητας», για την ανάδειξη αναδόχου εκτέλεσης του έργου: «**Επισκευή διώροφου κτιρίου που στεγάζει το τελωνείο και τα ΕΛΤΑ στην περιοχή Πιάτσα στον οικισμό της Νήσου Χάλκης**», προϋπολογισμού: 21.000.000 δρχ. (συμπεριλαμβανομένου του Φ.Π.Α.), σύμφωνα με το άρθρο 8 του Π.Δ. 609/85) περί «Κατασκευής Δημοσίων Εργων», όπως αυτό τροποποιήθηκε με το άρθρο 5 του Π.Δ. 218/99 (ΦΕΚ 187 Α'/16-9-1999), εκτελεστικού του Ν.1418/84 «Δημόσια Εργα και ρυθμίσεις συναφών θεμάτων» όπως αυτός τροποποιήθηκε και συμπληρώθηκε με τις διατάξεις του Ν.2229/94 κ.λ.π. και ισχύει σήμερα, και σύμφωνα με τον Ν. 2576/98 (Φ.Ε.Κ. 25Α'/9-2-98) τις αποφάσεις: α)Δ17α /08/16/Φ.Ν. 402/10-2-98 (Φ.Ε.Κ. 116Β'/12-2-98), β) Δ17α /10/65/Φ.Ν. 402/98 (Φ.Ε.Κ. 835 Β'/12-8-98) και τις εγκυκλίους α) Ε27/1998 Υ.ΠΕ.ΧΩ.Δ.Ε. - Γ.Γ.Δ.Ε. Δ/νση Νομοθετικού Συντονισμού & Κωδικοποίησης, με αρ. πρωτ. Δ17α/03/71/Φ.Ν. 402/28-8-1998 και Ε16 /1999 Υ.ΠΕ.ΧΩ.Δ.Ε. - Γ.Γ.Δ.Ε. /Δ/νση Νομοθετικού Συντονισμού & Κωδικοποίησης, με αρ. πρωτ. Δ17α /05/35/Φ.Ν. 402/26-4-1999, σύμφωνα με την οποία καθορίζεται η ρύθμιση προσέγγισης σε χιλιοστά των οικονομικών προσφορών και οι τιμές του τιμολογίου και του προϋπολογισμού προσφοράς θα προσφέρονται σε ακέραιο αριθμό δραχμών και β) Ε-23Δ17Α/05/42/ΦΝ402/2-8-2000 (ΦΕΚ 887Β'/2000) «Περί καθορισμού όρων και προϋποθέσεων ϒια ορθή εφαρμογή των διατάξεων του άρθρου 2 του Ν. 2576/98.

1. Το έργο χρηματοδοτείται από πιστώσεις του Υπουργείου Οικονομικών.

2. Ο Διαγωνισμός θα διεξαχθεί την 21-11-2000 ημέρα Τρίτη και ώρα 10η πρωινή (λήξη επίδοσης προσφορών) στα γραφεία της Δ.Υ.Τ.Ε. στη Ρόδο - Νομαρχιακό Μέγαρο.

3. Το έργο ανήκει στην κατηγορία (δ) σύμφωνα με την απόφαση Δ17α/10/65/Φ.Ν. 402/98 (ΦΕΚ 835Β'/12-8-98).

Στη Δημοπρασία γίνονται δεκτές εργοληπτικές επιχειρήσεις δημοσίων έργων εγγεγραμμένες στο Μ.Ε.Ε.Π. στην Α' τάξη και άνω για έργα κατηγορίας οικοδομικών και α' τάξης και άνω για έργα κατηγορίας Ηλεκτρομηχανολογικών ή κοινοπραξίες εργοληπτικών επιχειρήσεων σύμφωνα με την παράγρ. 7 του άρθρου 2 του Π.Δ. 609/85 όπως αντικαταστάθηκε από την παράγρ. 1 του άρθρου 1 του Π.Δ. 285/97 και από την παράγραφο 2 του Π.Δ. 218/99 και τροποποιήθηκε από την παράγραφο 3 του άρθρου 2 του Π.Δ. 218/99 και με τους νόμιμους περιορισμούς (κατώτατα όρια) καθώς και τις εργοληπτικές επιχειρήσεις που είναι εγγεγραμμένες στα Νομαρχιακά Μητρώα.

4. Η εγγύηση συμμετοχής ορίζεται στο 2% (δύο επί τοις εκατό) του ανωτέρω προϋπολογισμού, δηλαδή 420.000 (τετρακόσιες είκοσι χιλιάδες) δρχ. και θα απευθύνεται προς τη «ΝΟΜΑΡΧΙΑΚΗ ΑΥΤΟΔΙΟΙΚΗΣΗ ΔΩΔΕΚΑΝΗΣΟΥ- ΔΙΕΥΘΥΝΣΗ ΥΠΟΔΟΜΩΝ ΚΑΙ ΤΕΧΝΙΚΩΝ ΕΡΓΩΝ».

5. Οι διαγωνιζόμενοι υποχρεούνται να συμμορφωθούν με το άρθρο 5 της απόφασης ΕΔ/2Α./01 Φ.Ν. 294/18-3-85 (Φ.Ε.Κ. 170 Β').

6. Οι ενδιαφερόμενοι μπορούν να παραλάβουν τα έντυπα τεύχη για τη σύνταξη και υποβολή της προσφοράς τους, προσερχόμενοι όλες τις εργάσιμες ημέρες και ώρες στα γραφεία της Δ.Υ. και Τ.Ε. της Νομαρχιακής Αυτοδιοίκησης Δωδεκανήσου, που βρίσκονται στο Νομαρχιακό Μέγαρο στη Ρόδο, αφού προσκομίσουν τριπλότυπη απόδειξη της Ταμειακής Υπηρεσίας της Νομαρχιακής Αυτοδιοίκησης Δωδεκανήσου, ποσού 3.000 δρχ. πληρ. κ. Μιχ. Περνάρη τηλ. 0241-46581.

Ρόδος 26/10/2000
ΜΕ ΕΝΤΟΛΗ ΝΟΜΑΡΧΗ
ΧΑΤΖΗΣ ΧΑΤΖΗΕΥΘΥΜΙΟΥ

ΕΛΛΗΝΙΚΗ ΔΗΜΟΚΡΑΤΙΑ ΝΟΜΑΡΧΙΑ ΔΩΔΕΚΑΝΗΣΟΥ ΔΗΜΟΣ ΚΩ
ΑΡ. ΠΡΩΤ.: 12189

ΔΙΑΚΗΡΥΞΗ

Ο Δήμαρχος Κω,

Διακηρύσσει ότι εκτίθεται σε ανοικτό διαγωνισμό με σφραγισμένες προσφορές, σύμφωνα με τις διατάξεις του Π.Δ./τος 28/80 η κατασκευή τοιχοποιίας για το έργο Περίφραξη Αρχαιολογικού χώρου Αγίου Γαβριήλ.

Ο Διαγωνισμός θα διεξαχθεί στις 6 Νοεμβρίου 2000, ημέρα Δευτέρα και ώρα 12.30 μεσημβρινή, ενώπιον της Επιτροπής Δημοπρασιών του Δήμου Κω, επί της οδού Ακτής Κουντουριώτη αριθμ. 7, Αίθουσα Δημάρχου.

Πληροφορίες στο τηλ. 25 464, κ. Αγγελική Στρατικοπούλου.

Κως 25.10.2000
Ο Δήμαρχος Κω
Μιλτιάδης Φάκκος

ΕΛΛΗΝΙΚΗ ΔΗΜΟΚΡΑΤΙΑ ΝΟΜΑΡΧΙΑ ΔΩΔΕΚΑΝΗΣΟΥ ΔΗΜΟΣ ΚΩ
ΑΡ. ΠΡΩΤ.: 12192

ΔΙΑΚΗΡΥΞΗ

Ο Δήμαρχος Κω,

Διακηρύσσει ότι εκτίθεται σε ανοικτό διαγωνισμό με σφραγισμένες προσφορές, σύμφωνα με τις διατάξεις του Π.Δ./τος 28/80 η κατασκευή κικγλιδώματος για το έργο Περίφραξη Αρχαιολογικού Χώρου Αγίου Γαβριήλ.

Ο Διαγωνισμός θα διεξαχθεί στις 6 Νοεμβρίου 2000, ημέρα Δευτέρα και ώρα 13.00 μ.μ. ενώπιον της Επιτροπής Δημοπρασιών του Δήμου Κω, επί της οδού Ακτής Κουντουριώτη αριθμ. 7, Αίθουσα Δημάρχου.

Πληροφορίες στο τηλ. 25 464, κ. Αγγελική Στρατικοπούλου.

Κως 25.10.2000
Ο Δήμαρχος Κω
Μιλτιάδης Φάκκος

ΕΛΛΗΝΙΚΗ ΔΗΜΟΚΡΑΤΙΑ ΝΟΜΑΡΧΙΑ ΔΩΔΕΚΑΝΗΣΟΥ ΔΗΜΟΣ ΚΩ
ΑΡ. ΠΡΩΤ.: 12191

ΔΙΑΚΗΡΥΞΗ

Ο Δήμαρχος Κω,

Διακηρύσσει ότι εκτίθεται σε ανοικτό διαγωνισμό με σφραγισμένες προσφορές, σύμφωνα με τις διατάξεις του Π.Δ./τος 28/80 η προμήθεια και τοποθέτηση ποδιών, κατωφλιών και πάγκων WC για το έργο Χερσαίες Εγκαταστάσεις Μαρίνας - Κω - Εμπορικό Κέντρο.

Ο Διαγωνισμός θα διεξαχθεί στις 6 Νοεμβρίου 2000, ημέρα Δευτέρα και ώρα 12 μεσημβρινή, ενώπιον της Επιτροπής Δημοπρασιών του Δήμου Κω, επί της οδού Ακτής Κουντουριώτη αριθμ. 7, Αίθουσα Δημάρχου.

Πληροφορίες στις Τεχνικές Υπηρεσίες του Δήμου Κω, οδός Σκεύου Ζερβού 40, τηλ. 0242 - 26363, 25127, FAX 26362 (κ. Αντώνη Γερασκλή).

Κως 25.10.2000
Ο Δήμαρχος Κω
Μιλτιάδης Φάκκος

ΔΗΜΟΣ ΙΑΛΥΣΟΥ

ΓΝΩΣΤΟΠΟΙΗΣΗ - ΑΝΑΚΟΙΝΩΣΗ ΛΕΙΤΟΥΡΓΙΑΣ ΤΑΜΕΙΑΚΗΣ ΥΠΗΡΕΣΙΑΣ

Σας κάνουμε γνωστό, ότι στο Δήμο Ιαλυσού θα λειτουργήσει: Ταμειακή υπηρεσία για την καλύτερη εξυπηρέτηση των δημοτών μας καθώς και των προμηθευτών - δικαιούχων σύμφωνα με το παρακάτω χρονοδιάγραμμα:

Α) ΕΙΣΠΡΑΞΕΙΣ για όλων των ειδών τα τέλη και τους φόρους από 1η ΝΟΕΜΒΡΙΟΥ 2000.

Για την καλύτερη εξυπηρέτηση των δημοτών παρακαλούνται να προσκομίζουν κατά την προσέλευσή τους τον Α.Φ.Μ. τους.

Β) ΠΛΗΡΩΜΕΣ σε όλους τους προμηθευτές - δικαιούχους από **1η ΔΕΚΕΜΒΡΙΟΥ 2000.**

Για την καλύτερη εξυπηρέτηση των προμηθευτών - δικαιούχων, παρακαλούμε να μας προσκομίσουν μέσα στο μήνα Νοέμβριο τα παρακάτω νομιμοποιητικά στοιχεία:

Ανώνυμες εταιρείες:

α) ΦΕΚ δημοσίευσης σύστασης της εταιρείας

β) ΦΕΚ δημοσίευσης εκλογής του τελευταίου Δ.Σ.

γ) ΦΕΚ δημοσίευσης συγκρότησης σε σώμα και καθορισμού αρμοδιοτήτων του τελευταίου Δ.Σ.

2. Ομόρρυθμες, Ετερόρρυθμες εταιρείες, ΕΠΕ.

α) Επικυρωμένο αντίγραφο καταστατικού της εταιρείας.

β) Βεβαίωση από το αρμόδιο Πρωτοδικείο για τον τελευταίο νόμιμο εκπρόσωπο της εταιρείας.

Ο ΔΗΜΑΡΧΟΣ
ΣΤΕΡΓΟΣ ΣΤΑΓΚΑΣ

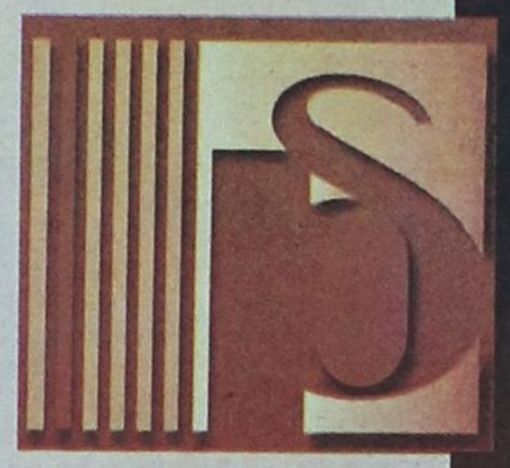

Πατώντας αυτό
το πλήκτρο
περνάτε στον
κόσμο της
πληροφορικής
και του Internet.
Ενα κόσμο
που αποτελείται
μόνο από τις
δικές σας
απαιτήσεις,
για αξιοπιστία,
για ταχύτητα,
για οργάνωση,
για άψογο
service,
για...

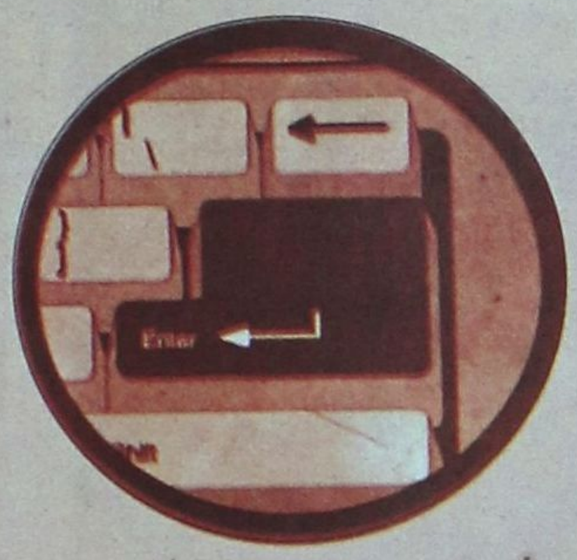

...ολοκληρωμένες λύσεις
για εμπορικές
και βιομηχανικές
επιχειρήσεις,
λογιστικά γραφεία,
ξενοδοχειακές μονάδες,
τουριστικά γραφεία
και πρακτορεία,
αντιπροσωπείες
αυτοκινήτων,
οργανισμούς
τοπικής αυτοδιοίκησης

...για υπηρεσίες Internet,
παρακολούθηση
Χρηματιστηρίου online,
ηλεκτρονικό εμπόριο

...για ανάπτυξη ειδικών
εφαρμογών

Hellas Net

Υπηρεσίες Internet

MultiSoft S.A.
SOFTWARE

Dodecanese Net
ONLINE GUIDE
www.dodecanesenet.gr

ΠΛΗΡΟΦΟΡΙΚΗ ΔΩΔΕΚΑΝΗΣΟΥ Α.Ε.Β.Ε.

ΠΛΗΡΟΦΟΡΙΚΗ ΔΩΔΕΚΑΝΗΣΟΥ Α.Ε.Β.Ε.: Γεωργίου Σεφέρη 78 (Εμπορικό κέντρο ΜΗΔΕΙΑ), Τηλ: 67402 - 67404 - FAX: 67406

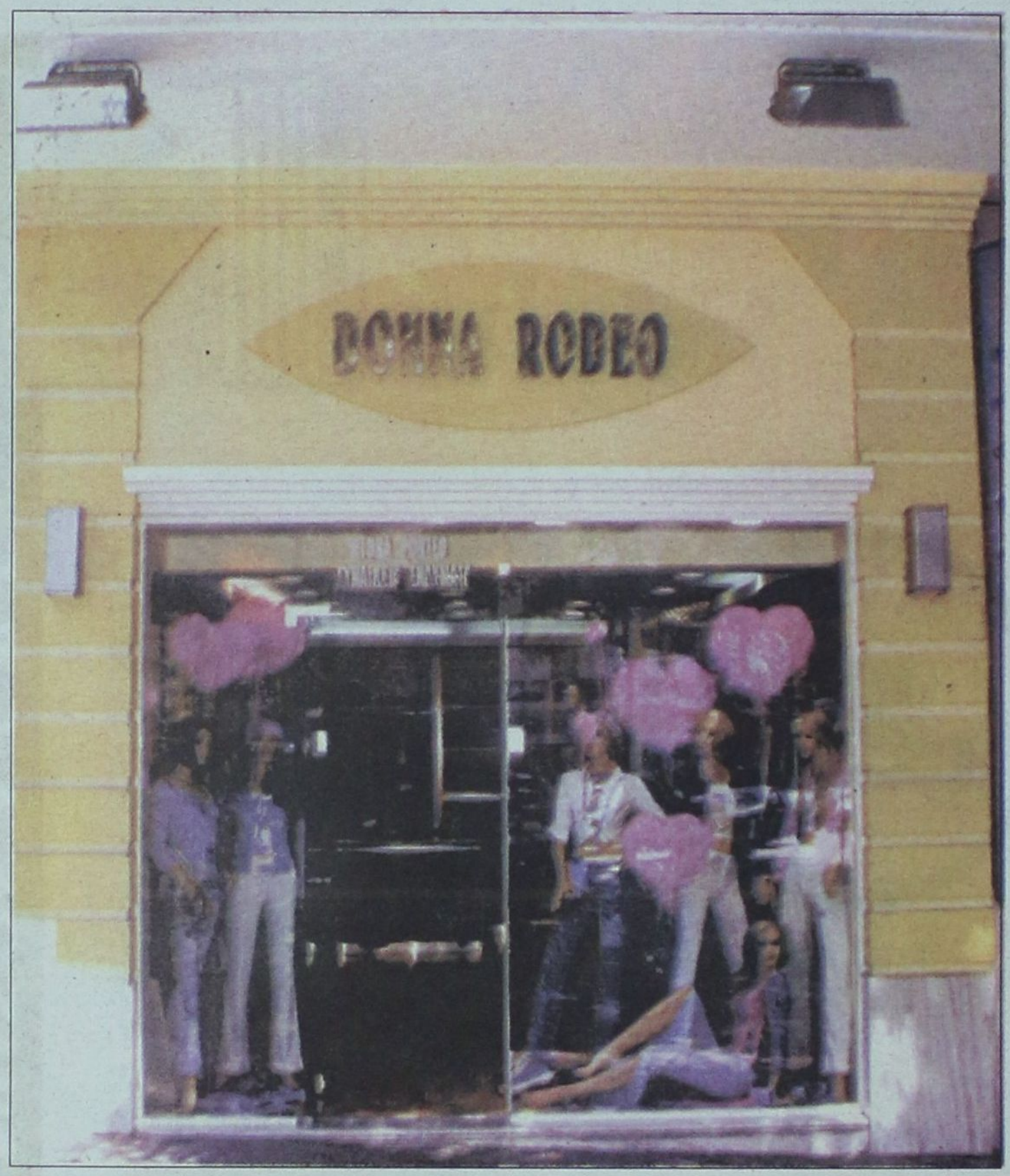





Και τώρα στη Ρόδο δημιουργήσαμε ένα κατάστημα που απευθύνεται αποκλειστικά στις γυναικείες απαιτήσεις του σήμερα...
Το DONNA RODEO

Σας περιμένουμε στην οδό Γαλλίας 10
τηλ: 25656

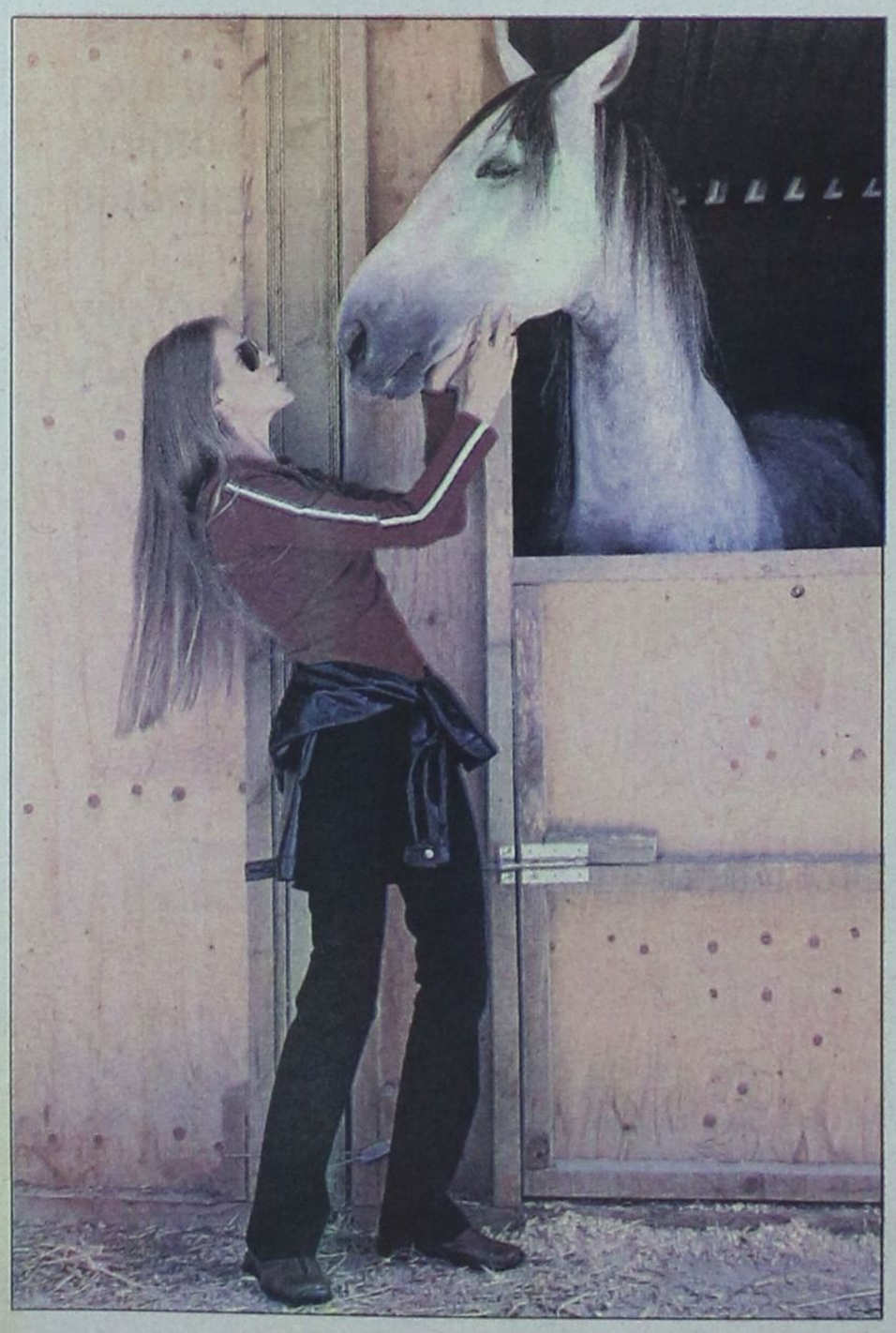

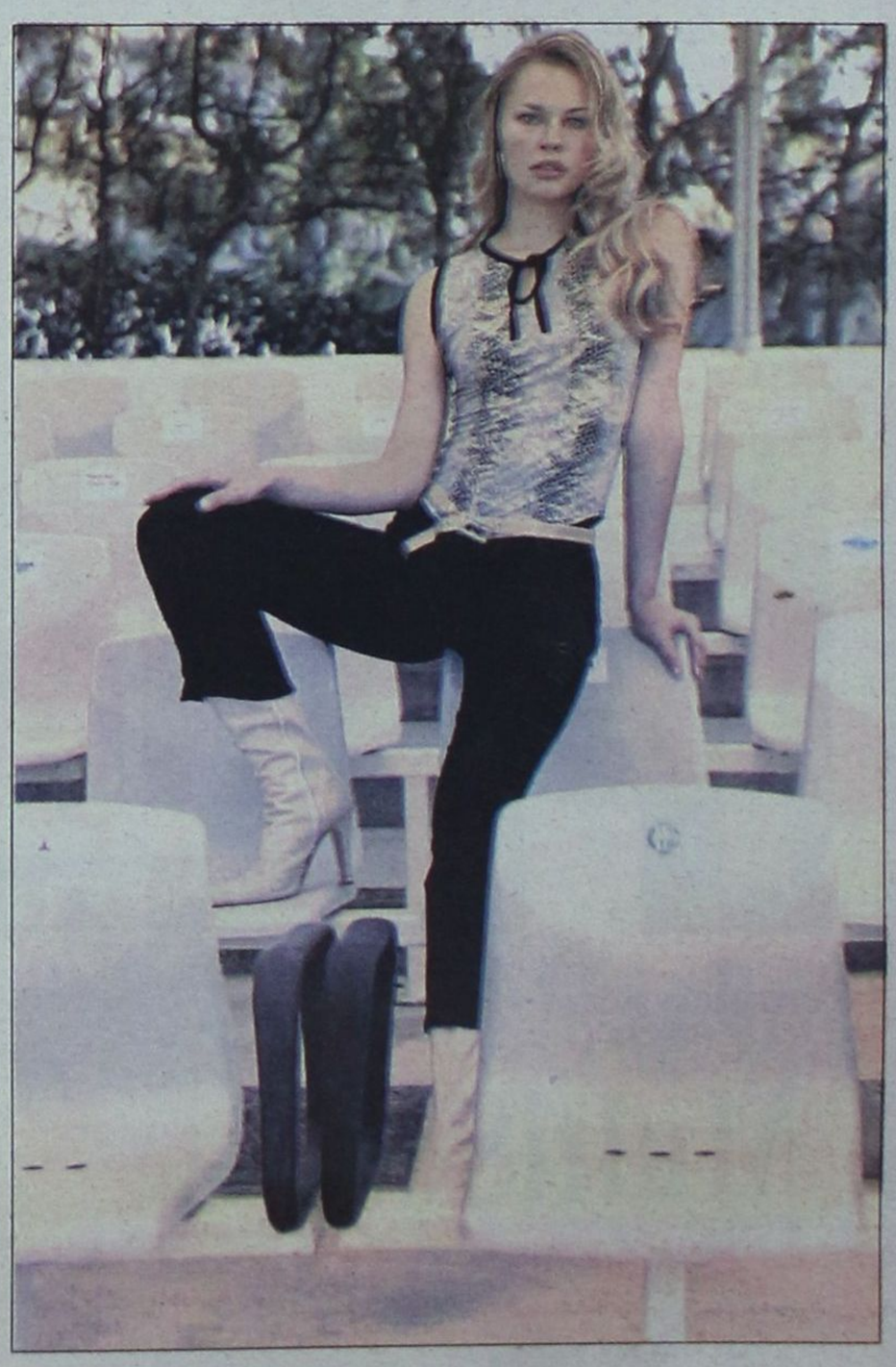

ΚΑΤΑΣΤΗΜΑΤΑ: Γρηγ. Λαμπράκη 35, Αμερικής 42, Γαλλίας 10
ΑΠΟΘΗΚΗ: Πάροδος ΚΑΝΑΔΑ 72 - ΤΗΛ: 74108

IGNIS

Το νέο πολυμορφικό
1300cc 83hp

Δείτε ζωντανά τη νέα πρόκληση!

Για σας που νομίζετε ότι τα έχετε δει όλα, η Suzuki σας επιφυλάσσει μία μεγάλη έκπληξη: το νέο multi compact IGNIS - η επανάσταση στην αυτοκίνηση! Μία συγκλονιστική, νέα σύλληψη για το αυτοκίνητο, που φέρνει τα πάνω κάτω. Η ανατροπή ξεκινάει από έναν μοναδικό συνδυασμό: κινητήρας με 1300 cc και 83 hp, σπορτίφ επιδόσεις, συμπαγής, ευέλικτη μορφή, έξτρα ύψος, πολυμορφικοί χώροι, άνεση, πλούσιος standard εξοπλισμός και ακόμα πιο ...προχωρημένη έκδοση 4X4. Αυτοκίνητο πόλης; Πολυμορφικό; Freestyler; Τετρακίνητο; Οπως και να το πείτε, αυτό ακούει μόνο σε ένα όνομα: IGNIS! Ελάτε για ένα test drive και θα... "μείνετε"!

SUZUKI

Επίσημοι έμποροι Ρόδου: Ν. ΒΑΡΔΕΛΛΗΣ Α.Ε. • ΕΚΘΕΣΙΣ - ΑΝΤΑΛΛΑΚΤΙΚΑ: ΚΑΠΟΔΙΣΤΡΙΟΥ 21, ΡΟΔΟΣ • Τηλ: 0241 - 27.774 - FAX: 0241 - 20.696

Επιτυχία σημείωσαν τα εγκαίνια του υποκαταστήματος

Τράπεζα Δωδεκανήσου και στη Νίσυρο

✔ «Θα τη στηρίξουμε όσο μπορούμε» δηλώνει ο δήμαρχος Παναγιώτης Κατσιματίδης

✔ Το Σάββατο οι εκλογές για την ανάδειξη νέου διοικητικού και εποπτικού συμβουλίου

ΜΕΓΑΛΗ επιτυχία σημείωσαν τα εγκαίνια του νέου υποκαταστήματος της Τράπεζας Δωδεκανήσου στη Νίσυρο, την Παρασκευή.

Οι κάτοικοι της Νισύρου αγκάλιασαν την προσπάθεια της Τράπεζας Δωδεκανήσου και δηλώνουν πως θα τη στηρίξουν.

Ο δήμαρχος του νησιού κ. Παναγιώτης Κατσιματίδης με δηλώσεις του στη «Δ» τονίζει πως η Τράπεζα Δωδεκανήσου τόλμησε να κάνει αυτό που δεν έκαναν τόσα χρόνια οι κρατικές τράπεζες, ως όφειλαν.

«Τα εγκαίνια σημείωσαν μεγάλη επιτυχία και ευχαριστούμε το Διοικητικό Συμβούλιο για την απόφασή του να τολμήσει να ιδρύσει υποκατάστημα στο νησί μας.

Αυτό όφειλαν να το πράξουν οι κρατικές τράπεζες διότι οι συνθήκες εξυπηρέτησης των κατοίκων ως προς αυτό το σημείο, ήταν τριτοκοσμικές.

Μέχρι πρότινος οι Νισύριοι εξυπηρετούνταν από έναν ανταποκριτή της Εθνικής Τράπεζας όμως, αν και ο άνθρωπος προσέφερε τις υπηρεσίες του κι έκανε ό,τι περνούσε από το χέρι του, η παροχή των υπηρεσιών δεν άρμοζαν στην Ελλάδα του 2000.

Οι περισσότεροι προκειμένου να εξυπηρετηθούν, έπρεπε να πάνε στην Κω ή τη Ρόδο και να υποστούν όλη αυτή την ταλαιπωρία του ταξιδιού.

Η κατάσταση γινόταν ακόμα πιο τραγική κατά τη διάρκεια του χειμώνα, αφού πολύ συχνά οι καιρικές συνθήκες δεν επέτρεπαν τον απόπλου των πλοίων.

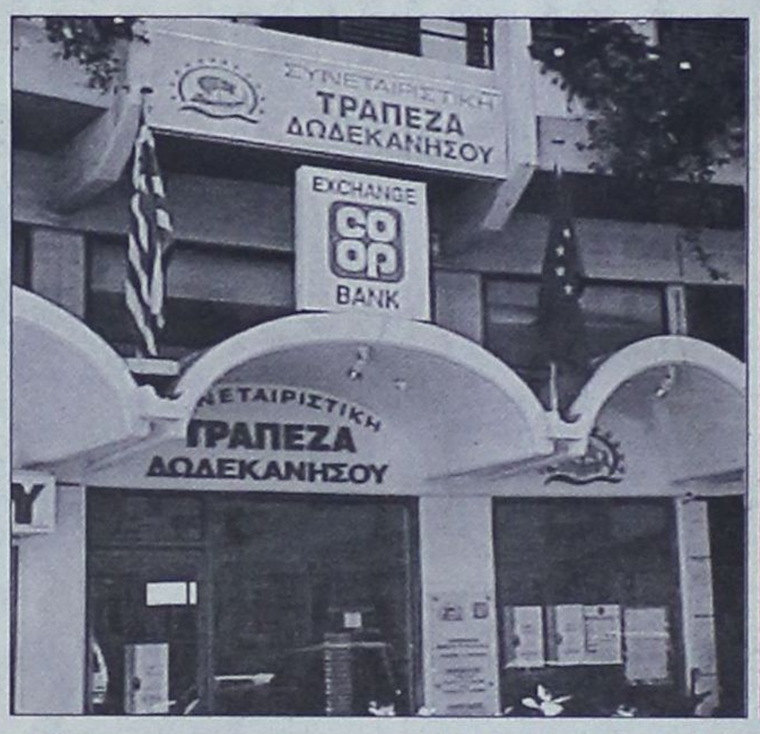

Αρκεί να σας ενημερώσω πως η φαρμακοποιός του νησιού αναγκάζεται να πηγαίνει στην Κω και στη Ρόδο κάθε 15 ημέρες προκειμένου να εξυπηρετηθεί.

Η έλλειψη τράπεζας σε έναν τόπο δημιουργεί μία σειρά προβλημάτων τα οποία είναι αδύνατον να αντιληφθεί κανείς, αν δεν τα έχει ζήσει.

Ολα αυτά τώρα όμως θα αλλάξουν καθώς η Τράπεζα Δωδεκανήσου θα μας βγάλει από τη δύσκολη θέση.

Πολλές φορές το καλοκαίρι που έρχονται τουρίστες στη Νίσυρο για να περάσουν ευχάριστα τις ημέρες τους, λόγω της κατάστασης που επικρατεί τους δανείζουμε εμείς χρήματα για να φύγουν.

Η επιτυχημένη πορεία της Τράπεζας Δωδεκανήσου οφείλεται σε ένα μεγάλο μέρος στον πρόεδρό της κ. Βασίλη Μηναΐδη

Είμαι σίγουρος πως οι άνθρωποι της Συνεταιριστικής Τράπεζας Δωδεκανήσου δεν θα μετανιώσουν για την απόφαση που έλαβαν καθώς εμείς θα τους υποστηρίξουμε όσο περισσότερο μπορούμε.

Σκοπός και ευχή όλων μας είναι η Τράπεζα Δωδεκανήσου να "ανδρωθεί" ώστε να μπορεί να δραστηριοποιηθεί σε όλους τους τομείς του τραπεζικού συστήματος.

Εξάλλου, υπάρχουν Νισύριοι που είναι από καιρό μέλη της Συνεταιριστικής Τράπεζας Δωδεκανήσου και πιστεύω ότι όλοι οι κάτοικοι του νησιού θα ανταποκριθούν στο κάλεσμά της».

Οι εκλογές

Την Τετάρτη 1 Νοεμβρίου θα πραγματοποιηθεί η έκτακτη γενική συνέλευση της Τράπεζας Δωδεκανήσου, ενώ οι εκλογές για την ανάδειξη νέου διοικητικού και εποπτικού συμβουλίου θα πραγματοποιηθούν το Σάββατο 4 Νοεμβρίου.

Η επιτυχημένη πορεία της Συνεταιριστικής Τράπεζας Δωδεκανήσου οφείλεται σε ένα μεγάλο μέρος στον άξιο πρόεδρό της κ. Βασίλη Μηναΐδη ο οποίος είναι άνθρωπος που γνωρίζει καλά την αγορά και τις ανάγκες της.

Από την ημέρα που ίδιος ανέλαβε το τιμόνι της Τράπεζας Δωδεκανήσου, αυξήθηκε ο αριθμός των υποκαταστημάτων και των μελών της, ενώ με τις προσεγμένες κινήσεις του αυξήθηκαν σημαντικά και τα μερίσματα των μετόχων.

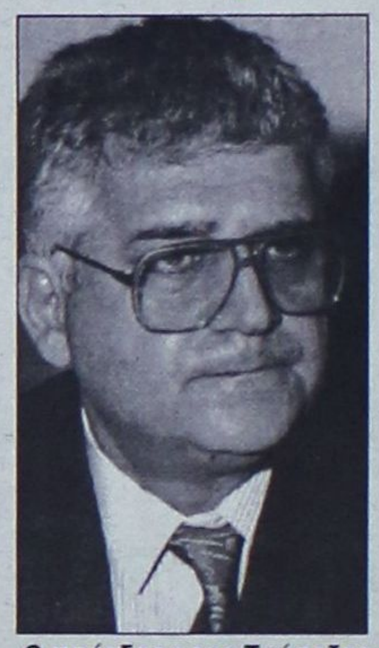

Ο πρόεδρος της Τράπεζας Δωδεκανήσου κ. Βασίλης Μηναΐδης

Η Συνεταιριστική Τράπεζα Δωδεκανήσου διανύει την καλύτερη περίοδό της και αυτό φαίνεται από τον τρόπο που την αγκάλιασε ο κόσμος, από την πρώτη στιγμή.

Είναι σίγουρο πως την ίδια πορεία θα ακολουθήσει και στο μέλλον έχοντας πάντα στο τιμόνι της άξιους ανθρώπους που νοιάζονται για την τύχη του τόπου τους.

Το Διοικητικό Συμβούλιο της Συνεταιριστικής Τράπεζας Δωδεκανήσου στην τελευταία του συνεδρίαση ενέκρινε τις υποψηφιότητες για τα Οργανα Διοίκησης της Τράπεζας, τα οποία θα εκλεγούν στις Αρχαιρεσίες της 4ης Νοεμβρίου 2000.

Συγκεκριμένα, υποψηφιότητα για το 9μελές Διοικητικό Συμβούλιο της Τράπεζας υπέβαλαν οι παρακάτω συνέταιροι:

1) Αγαπητίδης Ηλίας Επιχειρηματίας (Ρόδος)
2) Καρανικόλας Ιωάννης Εμπορος (Κω)
3) Μαρίνος Θεόφιλος Εμπορος (Κάλυμνος)
4) Μηναΐδης Βασίλειος Ξενόδοχος (Ρόδος)
5) Νεοφύτου Νικήτας Βιοτέχνης (Ρόδος)
6) Παπαμιχαήλ Κων/νος Οδοντίατρος (Ρόδος)
7) Παρασκευάς Σίμος Εμπορος (Ρόδος)
8) Παρασκευάς Στέργος - Χρήστος Δικηγόρος (Ρόδος)
9) Σορωνιάτης Λοΐζος Οικονομολόγος (Ρόδος)
10) Σπύρου Γεώργιος Εμπορος (Κω)
11) Υψηλάντης Βασίλειος - Νίκος Δικηγόρος (Ρόδος)
12), Φρόνας Γεώργιος Φαρμακοποιός (Ρόδος)
13) Χαραλαμπάκη Ειρήνη Εμπορος (Ρόδος)

Για το 5μελές Εποπτικό Συμβούλιο της Τράπεζας εκδηλώθηκαν οι ακόλουθες υποψηφιότητες:

α) Αντώνιος Κανταρζόγλου Εμπορος (Ρόδος),
β) Ιωάννης Κασέρης Δ/ντης Επιμελ. Δωδ/σου (Ρόδος)
γ) Σέρβου Βεατρίκη Οικονομολόγος (Ρόδος)
δ) Τζεδάκης Κων/νος Συμβολαιογράφος (Ρόδος)
ε) Τσαμπής Σάββας Δικηγόρος (Ρόδος)
στ) Χατζηγαβριήλ Νικόλας Εμπορος (Ρόδος).

ΟΙ ΓΙΑΤΡΟΙ

ΚΑΤΑΛΟΓΟΣ ειδικευμένων ιατρών που ανήκουν στο Σύλλογο Ελευθεροεπαγγελματιών γιατρών Ρόδου.

ΑΓΓΕΙΟΧΕΙΡΟΥΡΓΟΙ
ΧΡΟΝΟΠΟΥΛΟΣ ΑΝΑΣΤΑΣΙΟΣ
28ης Οκτωβρίου 19, Τηλ: 74727

ΑΚΤΙΝΟΛΟΓΟΙ
ΑΜΑΛΟΣ ΓΕΩΡΓΙΟΣ
28ης Οκτωβρίου 4, τηλ. 23.276
ΠΑΠΑΓΙΑΝΝΟΠΟΥΛΟΥ ΧΡΥΣΑΝΘΗ, Ι. Λόχου 14, Τηλ: 27453
ΠΑΠΑΝΙΚΗΤΑΣ ΜΙΧΑΗΛ,
Ιερού Λόχου 14, τηλ. 73025
ΣΤΑΥΡΟΥΛΗΣ ΣΤΕΦΑΝΟΣ, Ε. Γεωργίου 8, τηλ.36.840
ΣΩΤΗΡΑΚΗΣ ΕΜ.
Παύλου Μελά 52, τηλ. 20462

ΑΞΟΝΙΚΗ ΤΟΜΟΓΡΑΦΙΑ
ΑΝΤΩΝΙΑΔΟΥ ΔΙΩΝΗ
28ης Οκτωβρίου 19, τηλ. 27.561

ΑΛΛΕΡΓΙΟΛΟΓΟΙ
ΜΑΝΙΑΤΑΚΟΥ-ΦΡΟΥΖΑΚΗ ΓΕΩΡΓΙΑ
28ης Οκτωβρίου 4, τηλ. 33.210

ΓΑΣΤΡΕΝΤΕΡΟΛΟΓΟΙ
ΛΑΖΑΡΑΤΟΣ ΣΠΥΡΟΣ
Αμερικής 7, Τηλ: 26587
ΣΤΟΥΡΑΪΤΗΣ ΙΩΑΝΝΗΣ
Σοφούλη 117, τηλ. 23774
ΦΡΟΝΑΣ ΝΙΚΟΛΑΟΣ
Παύλου Μελά 46-48, τηλ. 31.259

ΓΕΝΙΚΗΣ ΙΑΤΡΙΚΗΣ
ΜΑΥΡΟΥΔΑΚΗΣ ΣΤΑΜΑΤΙΟΣ
Ιωαν. Τσαβαρή 3,Πλ. Ανάληψης, Τηλ: 64991
ΜΥΡΟΦΟΡΟΥ ΙΩΑΝΝΗΣ
Κρεμαστή , Τηλ: 76.373
ΝΙΚΗΤΑΡΑΣ ΣΠΥΡΟΣ
Κων/νου Παλαιολόγου 49, Τηλ: 32.118.
ΣΤΑΥΡΙΑΝΟΥ - ΠΟΤΣΟΥ ΕΛΕΥΘΕΡΙΑ
Παραδείσι, τηλ. 93.398

ΔΕΡΜΑΤΟΛΟΓΟΙ
ΖΩΑΝΝΟΥ ΑΝΝΑ
Αμερικής 7, τηλ: 77770
ΚΟΤΣΙΑΝΟΥ - ΑΤΤΙΤΗ ΜΑΡΙΑ Ιωνος Δραγούμη 23, τηλ. 22.278
ΜΑΡΙΑΣ ΓΕΩΡΓΙΟΣ
Αλεξ. Διάκου και Ιωνος Δραγούμη 49, τηλ. 74004 - 35264
ΧΑΤΖΗΑΝΤΩΝΙΟΥ ΜΑΤΘΑΙΟΣ
Ε. Γεωργίου 8, Τηλ: 38.406
ΧΙΩΤΗΣ ΙΩΑΝΝΗΣ
25ης Μαρτίου 26, τηλ. 74502, 31612

ΕΝΔΟΚΡΙΝΟΛΟΓΟΙ
ΑΣΠΑΣΙΑ Γ. ΑΝΤΑΡΑΚΗ
Αννης Μαρίας & Λεμεσού 43, Τηλ: 39.179
ΔΙΑΜΑΝΤΗΣ ΕΜΜΑΝΟΥΗΛ
Αννης Μαρίας 18, Τηλ: 20570
ΠΑΠΑΒΕΡΓΗΣ ΣΤΑΥΡΟΣ, Ι. Λόχου 14, Τηλ: 39430 - 76470

ΚΑΡΔΙΟΛΟΓΟΙ
ΓΑΚΟΥΜΑΚΗΣ ΤΣΑΜΠ,
Αρχάγγελος, τηλ: 0244-24153
ΓΕΩΡΓΙΑΔΗΣ ΓΕΩΡΓΙΟΣ
28ης Οκτωβρίου 37, τηλ. 36.827
ΚΑΡΙΚΗΣ ΚΩΝ/ΝΟΣ
25ης Μαρτίου τηλ. 73013
ΚΟΥΚΟΥΛΑΣ ΑΝΔΡΕΑΣ
Θεμιστ. Σοφούλη 65, τηλ. 38888
ΚΟΥΡΤΗΣ ΤΣΑΜΠΙΚΟΣ
Βενετοκλέων 131, τηλ. 37.726
ΚΡΕΜΑΣΤΙΝΟΣ ΔΗΜΗΤΡΙΟΣ
Ιερ. Λόχου 14 (έναντι Ολυμπιακής), τηλ. ιατρείου 75555 & 21510 οικίας
ΜΙΧΑΛΑΚΗΣ ΜΙΧΑΗΛ
28ης Οκτωβρίου 4, τηλ. 28.717
ΜΠΑΚΙΡΗΣ ΕΜ. ΠΑΥΛΟΣ
Παύλου Μελά 40, τηλ. 35310, κιν. 0945432525
ΟΙΚΟΝΟΜΙΔΗΣ ΝΙΚΟΛΑΟΣ, Γ. Παύλου Μελά 27 και Ναυαρίνου, τηλ.20.590
ΠΑΠΑΪΩΑΝΝΟΥ ΓΕΩΡΓΙΟΣ
Αθηναγόρα 8Α. Τηλ. 75900

ΚΥΤΤΑΡΟΛΟΓΟΙ
ΓΑΛΑΝΟΠΟΥΛΟΥ ΑΓΑΘΗ
Λεμεσού 43, τηλ: 39508
ΙΩΑΝΝΙΔΟΥ ΔΗΜΗΤΡΑ
Κέννεντυ 55, τηλ. 26.267

ΜΑΙΕΥΤΗΡΕΣ ΓΥΝΑΙΚΟΛΟΓΟΙ
ΒΑΣΙΛΑΚΗΣ ΙΩΑΝΝΗΣ
Δημοκρατίας 9, τηλ. 21.041
ΒΕΡΕΣΕΖΑΝ-ΜΑΥΡΟΥΔΑΚΗ ΑΝΤΡΙΑΝΝΑ
Στεφ. Καζούλη 79, Τηλ: 37206
ΕΥΘΥΜΙΟΥ ΘΕΟΔΩΡΟΣ
Ε.Γεωργίου 7, τηλ: 35550
ΚΑΡΙΚΗΣ ΗΛΙΑΣ
Ηρ. Πολυτεχνείου 15, τηλ. 38501
ΚΑΤΗΣ ΝΙΚΟΛΑΟΣ
Αννης Μαρίας 29, τηλ: 39540
ΜΑΛΛΙΑΚΑΣ ΔΗΜΗΤΡΗΣ
Αννης Μαρίας 83, τηλ. 34.668
ΠΑΡΑΣΚΕΥΗ ΠΑΠΑΣΤΕΡΓΗ ΠΑΠΑ-ΧΡΙΣΤΟΔΟΥΛΟΥ, Αμερικής 7, Τηλ: 33076
ΠΑΠΑΣΤΕΡΓΗΣ ΕΛΕΥΘΕΡΙΟΣ
Ηρώων Πολυτεχνείου 21, τηλ. 73018
ΠΕΤΡΙΔΗΣ ΝΙΚΟΛΑΟΣ
Αλεξάνδρου Διάκου 50, Τηλ: 38.505
ΦΡΑΓΚΟΣ ΓΕΩΡΓΙΟΣ
Παύλου Μελά 1, τηλ. 24.994
ΦΩΤΕΙΝΟΣ ΓΕΩΡΓΙΟΣ
Ε. Γεωργίου 7, Τηλ: 35.550

ΜΙΚΡΟΒΙΟΛΟΓΟΙ
ΑΡΓΥΡΟΥ ΜΙΧΑΗΛ
Αννης Μαρίας 57, τηλ. 25.225
ΒΑΡΛΑΜΗ - ΦΙΛΙΠΠΟΥ ΕΥΔΟΞΙΑ
Δωδ. Νεολαίας 20, τηλ: 23256
ΒΟΥΛΓΑΡΗ ΣΠΙΝΑΣΑ ΕΛΕΝΗ Ιερού Λόχου 13, τηλ. 28.905
ΓΚΟΥΙΝΤΑΛΙΑ - ΔΗΜΟΥΛΑ ΜΑΡΙΑ
Αμερικής 101, τηλ. 30.098
ΔΗΜΟΠΟΥΛΟΥ ΙΩΑΚΕΙΜ ΘΕΟΔΩΡΑ
Ιερού Λόχου 14, τηλ. 20.524
ΔΙΑΚΟΓΙΑΝΝΗ - ΚΟΝΣΟΛΑ ΜΑΡΙΑ
Αμερικής 7, τηλ. 22.535
ΙΑΚΩΒΙΔΟΥ - ΖΑΡΙΦΗ ΣΑΛΩΜΗ, Π. Μελά 27 & Ναυαρίνου, τηλ. 78950
ΚΟΥΝΤΟΥΡΗΣ ΓΕΩΡΓΙΟΣ
Αμερικής 50, τηλ. 25.262
ΜΗΝΕΤΤΟΣ ΙΩΑΝΝΗΣ
Σοφ. Βενιζέλου 1, τηλ. 29.864
ΠΑΝΑΓΙΩΤΟΥ ΙΩΑΝΝΗΣ
Αμερικής 95, τηλ. 35.954
ΠΑΠΑΝΙΚΟΛΑΟΥ ΓΡΗΓΟΡΗΣ
Αμερικής 95, τηλ. 27.275
ΡΑΚΑ ΚΑΤΕΡΙΝΑ ΚΑΤΣΑΝΕΒΑΚΗ
Μεταξά 3, Τηλ: 38008
ΣΑΡΙΚΑΣ ΓΕΩΡΓΙΟΣ
Κέννεντυ 27, τηλ. 35.129
ΣΤΑΜΑΤΙΑΔΟΥ - ΑΝΤΩΝΙΑΔΗ ΚΛΥΤΙΑ, Ιωαν. Καζούλη 14, τηλ. 23444

ΝΕΥΡΟΛΟΓΟΙ
ΑΪΒΑΛΗΣ ΝΙΚΟΣ
Ιερού λόχου 13, τηλ: 77.577, κιν: 0944779569

ΟΡΘΟΠΕΔΙΚΟΙ - ΧΕΙΡΟΥΡΓΟΙ
ΚΑΡΑΓΙΑΝΝΗΣ ΑΝΔΡΕΑΣ
Ιωάν. Μεταξά 3 (ΚΡΙΤΩ), Τηλ:38.008
ΚΥΒΕΡΝΗΤΑΚΗΣ ΜΑΝΩΛΗΣ,
Ιωάν. καζούλη 14, Νιοχώρι, Τηλ: 24.002
ΠΟΥΛΗΣ ΑΛΕΞΑΝΔΡΟΣ,
Ναυαρίνου 29, τηλ. 38444
ΣΑΒΒΑΚΗΣ ΜΙΧΑΛΗΣ
Αλεξ. Διάκου 46, Τηλ: 74.007
ΣΑΡΙΚΑΣ ΕΜΜΑΝΟΥΗΛ
Αννης Μαρίας 15, τηλ: 39313

ΟΥΡΟΛΟΓΟΙ
ΖΑΡΙΦΗΣ ΙΠΠΟΚΡΑΤΗΣ,
Π. Μελά 27 &Ναυαρίνου, τηλ. 78950
ΣΚΟΥΛΟΥΚΑΣ ΜΙΧΑΗΛ
28η Οκτωβρίου 4, τηλ: 74444

ΟΦΘΑΛΜΙΑΤΡΟΙ
ΚΑΝΝΕΛΑΚΗΣ ΜΑΡΤΙΝΟΣ
Ηρ. Πολυτεχνείου 4, τηλ. 27.646
ΚΟΚΙΑΝΤΩΝΗΣ ΕΥΣΤΑΘΙΟΣ
Ηρ. Πολυτεχνείου 4, τηλ. 74084
ΜΑΝΩΛΑΚΑΣ ΙΩΑΝΝΗΣ
Ηρ. Πολυτεχνείου 4, τηλ. 35.305
ΝΟΜΙΚΑΡΙΟΣ ΔΗΜΗΤΡΙΟΣ
Ηρ. Πολυτεχνείου 4. Τηλ. 26566
ΣΙΩΚΟΣ ΔΗΜΗΤΡΙΟΣ
Ιερού Λόχου 13, τηλ. 26.027
ΣΩΤΗΡΟΠΟΥΛΟΥ ΤΑΣΟΥΛΑ
Αμερικής 7, τηλ: 29077
ΤΑΝΤΙΔΟΥ ΜΑΡΘΑ
Ιερού Λόχου 16, τηλ. 36.658
ΤΕΛΩΝΗΣ ΜΙΧΑΗΛ
Αννης Μαρίας 71, τηλ: 33113

ΠΑΘΟΛΟΓΟΙ
ΑΝΑΣΤΑΣΑΚΗΣ ΒΑΣΙΛΕΙΟΣ
Περνού 13Α, Αφάντου, Τηλ: 53242
ΚΑΝΤΗΣ ΠΑΝΤΕΛΗΣ
Αννης Μαρίας 29, τηλ. 30.686
ΜΑΚΑΡΟΥΝΑΣ ΣΤΕΡΓΟΣ
Δημοκρατίας 20, τηλ. 26.812
ΜΠΑΚΑΡΗΣ ΘΕΟΔΩΣΗΣ
Ν. Καζαντζάκη 2, Τηλ: 73861
ΠΑΠΑΟΙΚΟΝΟΜΟΥ ΑΝΤΩΝΙΟΣ, Κρεμαστή, Ηρωων Πολυτεχνείου 18, τηλ. 90438
ΠΙΤΣΑΣ ΑΓΑΠΗΤΟΣ
28ης Οκτωβρίου 20, τηλ. 74125
ΠΟΜΠΟΣ ΜΙΧΑΗΛ
Αρχάγγελος, τηλ. (0244) 22.806
ΣΙΣΚΟΣ ΛΑΖΑΡΟΣ
Ιερού Λόχου 14, τηλ. 29503
ΤΣΑΜΠΙΚΑΚΗΣ ΓΕΩΡΓΙΟΣ
Π. Μελά 40, τηλ. 20.392
ΥΨΗΛΑΝΤΗΣ ΙΩΑΝΝΗΣ
Αμερικής 95, Τηλ: 77.200
ΦΩΤΑΡΑΣ ΜΙΧΑΗΛ
Γράμμου 23, τηλ. 29.810
ΧΑΤΖΗΑΝΤΩΝΙΟΥ ΠΑΡΑΣΧΟΣ, Αμερικής 7, Τηλ: 36036
ΧΑΤΖΗΔΗΜΗΤΡΙΟΥ Ε. ΔΗΜΗΤΡΙΟΣ
Ιωάν. Μεταξά 3 (ΚΡΙΤΩ), τηλ: 21041
ΨΑΡΟΣ ΚΩΝΣΤΑΝΤΙΝΟΣ
Λίνδος, τηλ. (0244) 31.452

ΠΑΙΔΙΑΤΡΟΙ
ΕΜΜΑΝΟΥΗΛΙΔΗΣ ΝΙΚΟΛΑΟΣ,
Απολ. Ροδίου 32, τηλ: 79.333
ΚΑΣΤΕΛΛΟΡΙΖΙΟΣ ΚΩΝ/ΝΟΣ,
Αλεξ. Διάκου 46, τηλ: 31.888
ΚΟΡΔΩΝΗ ΒΑΣΙΛΙΚΗ,
Αννης Μαρίας 11, Τηλ:74.850
ΚΟΥΒΙΔΗ-ΚΑΡΑΓΙΑΝΝΗ ΕΥΦΡΟΣΥΝΗ
Ιωάν. Μεταξά 3 (ΚΡΙΤΩ), Τηλ: 38.008
ΚΟΥΡΤΗΣ ΕΥΑΓΓΕΛΟΣ
Αννης Μαρίας 69, τηλ. 77222
ΜΠΑΜΑΣ ΜΙΧ.
Κων/νου Υδραίου & Φιλικής Ενωσης Δωδ/σου, τηλ: 38163, κιν: 0932743943
ΝΟΥΣΙΑΣ ΜΙΧΑΗΛ,
Ηρ. Πολυτεχνείου 32, τηλ. 27133
ΠΑΠΑΚΩΝΣΤΑΝΤΙΝΟΥ ΑΝΤ.
Γ. Ευσταθίου 7, τηλ. 26.573
ΠΑΠΑΚΩΝΣΤΑΝΤΙΝΟΥ ΧΡΗΣΤΟΣ
Βενετοκλέων 127, τηλ. 30.120
ΣΠΑΡΤΑΛΗ ΧΡΥΣΗ, Γ. Ευσταθίου 8, Τηλ: 27150 κιν. 0977996355
ΧΑΤΖΗΝΙΚΟΛΑΣ ΝΙΚΟΛΑΟΣ
Λειψών 8 & Κ. Τσαλδάρη, Τηλ: 33.330, Κινητό 094725253
ΧΑΤΖΗΔΙΑΚΟΣ ΝΙΚΟΛΑΟΣ
Π.Π. Γερμανού 50, τηλ. 29.629
ΧΡΙΣΤΟΦΗΣ ΧΡΗΣΤΟΣ
Ναυαρίνου & Π. Μελά 27, Τηλ. 20500

ΠΛΑΣΤΙΚΟΣ ΧΕΙΡΟΥΡΓΟΣ
ΤΡΙΑΝΤΑΦΥΛΛΟΥ ΔΗΜΗΤΡΙΟΣ, Παύλου Μελά 27 & Ναυαρίνου, τηλ. 23860, 094-688989

ΠΝΕΥΜΟΝΟΛΟΓΟΙ
ΔΡΑΚΟΥ ΓΙΩΡΓΟΣ,
Π.Μελά 27 & Ναυαρίνου, τηλ. 38.038
ΚΡΗΤΙΚΟΣ ΔΗΜΗΤΡΙΟΣ
Ηρ. Πολυτεχνείου 11, τηλ. 32.022
ΚΟΖΑ ΤΡΙΑΝΤΑΦΥΛΙΑ, Θεοδώρου 16Α (πρώην Βουλγαροκτόνου), Τηλ. 75403

ΠΥΡΗΝΙΚΗ ΙΑΤΡΙΚΗ
ΣΑΚΕΛΛΑΡΙΔΟΥ-ΕΜΜΑΝΟΥΗΛ ΑΝΝΑ
Αγ. Λαύρας 74, τηλ. 32924 -73.250

ΡΕΥΜΑΤΟΛΟΓΟΙ
ΑΦΑΝΤΕΝΟΣ ΝΙΚΟΛΑΣ
Λεμεσού 43, Τηλ: 39508
ΜΑΝΔΡΑΚΟΣ ΕΥΑΓΓΕΛΟΣ
ΣοφοκλήΒενιζέλου 1, τηλ: 76450

ΦΥΣΙΑΤΡΟΙ - ΧΕΙΡΟΠΡΑΚΤΟΡΕΣ
ΣΑΜΙΩΤΑΚΗΣ ΙΩΑΝΝΗΣ
Ορφανίδου 4, τηλ. 28.258

ΧΕΙΡΟΥΡΓΟΙ
ΓΡΗΓΟΡΙΑΔΗΣ ΕΜΜΑΝΟΥΗΛ
Παύλου Μελά 80, Τηλ: 77170
ΚΑΡΑΧΑΛΙΟΣ ΔΗΜΗΤΡΙΟΣ
Ε. Γεωργίου 15-17, τηλ. 29.672

ΩΤΟΡΙΝΟΛΑΡΥΓΓΟΛΟΓΟΙ
ΓΑΛΑΝΟΣ ΔΗΜΗΤΡΙΟΣ
Ιωνος Δραγούμη 23, τηλ. 31.093
ΚΑΛΑΒΡΕΖΟΣ ΕΜΜΑΝΟΥΗΛ
Κέννεντυ 29, Τηλ. 39.039
ΚΟΝΣΟΛΑΣ ΝΙΚΟΣ
Αμερικής 7, τηλ. 22.535
ΚΟΥΛΑΤΙΝΙΟΣ ΚΟΜΝΗΝΟΣ
Γ. Ευσταθίου 6, Τηλ: 28016
ΣΥΜΕΩΝΙΔΗΣ ΓΕΩΡΓΙΟΣ
Δημοκρατίας 20α, τηλ. 35.590

Νέα μέτωπα, παλιές «αμαρτίες», ανάβουν τα αίματα

Στο προσκήνιο πάλι τα πανωτόκια

✔ *Τα ψεύτικα, τα λόγια τα μεγάλα επαναφέρουν στα χαρακώματα τους δανειολήπτες*

✔ *Οι «μαύρες Τετάρτες» των πλειστηριασμών εξοντώνουν δεκάδες πολίτες*



ΑΠΟ την Τετάρτη 1η Νοεμβρίου αρχίζουν και πάλι οι πλειστηριασμοί για τα «πανωτόκια» που είχαν ανασταλεί, με τη ρύθμιση που έγινε προ μηνών, αφού στις 31 Οκτωβρίου λήγει η σχετική προθεσμία , ενώ ο τρόπος υπολογισμού των τόκων των δανείων που ακολουθούν οι εμπορικές τράπεζες δεν αποκλείεται να οδηγήσει σε δικαστικές περιπέτειες τους επικεφαλής αυτών, καθώς ορισμένοι δανειολήπτες που έχουν επιβαρυνθεί με υψηλούς τόκους υπερημερίας - τα γνωστά «πανωτόκια» - δίνουν συνέχεια στο θέμα προσφεύγοντας εκ νέου στα δικαστήρια.

Η Ενωση Καταναλωτών και Δανειοληπτών, συνεπικουρούμενη από τη Γενική Συνομοσπονδία Επαγγελματιών Βιοτεχνών Εμπόρων Ελλάδος, την επιτροπή της Κεντρικής Ενωσης Επιμελητηρίων για τις «καταχρηστικές χρεώσεις των τραπεζών» και την Πανελλήνια Ομοσπονδία Ξενοδόχων, παρουσίασε τις πρώτες μηνύσεις κατά διοικητών και διευθυντικών στελεχών, δύο κρατικών (της Εμπορικής και της Γενικής Τράπεζας) και μιας ιδιωτικής τράπεζας (της Τράπεζας Κρήτης, η οποία όμως έχει απορροφηθεί από τη Eurobank), τις οποίες εγκαλεί για «τοκογλυφία».

Σύμφωνα με πληροφορίες, η πρακτική των τραπεζών δεν φαίνεται να προσκρούει σε κάποιο νομικό πλαίσιο και οι μηνύσεις στοχεύουν ουσιαστικά, εκτός των άλλων, και σε αυτό ακριβώς, δηλαδή να θεσπισθεί συγκεκριμένο νομικό πλαίσιο που να προσδιορίζει τη μέθοδο υπολογισμού του τόκου.

Παράλληλα πρόκειται να κατατεθεί μηνυτήρια αναφορά εις βάρος του διοικητή, στελεχών και ορκωτών ελεγκτών της Εθνικής Τράπεζας «για μεθόδευση που φέρεται ως «κομπίνα» 10 δισ. δρχ. εις βάρος των καταθετών του ταμιευτηρίου και του Δημοσίου». Οπως εξήγησε ο κ. Τ. Χριστοδουλόπουλος, εκ μέρους Συντονιστικής Επιτροπής που έχει συσταθεί από το ποσόν αυτό τα 8,5 δισ. δρχ. τα έχασαν οι καταθέτες και το 1,5 δισ. δρχ. το Δημόσιο.

Στα χωριά ήταν μια ημέρα όπως όλες οι άλλες

Η Εθνική εορτή τιμήθηκε χωρίς σημαίες, χωρίς εκδηλώσεις, χωρίς εμβατήρια

ΜΙΑ ακόμα καθημερινή ημέρα ήταν η 28η Οκτωβρίου, για αρκετά από τα δημοτικά διαμερίσματα της Ρόδου. Χωρίς σημαίες, χωρίς εμβατήρια, χωρίς «καμπανοκρουσίες» η μέρα πέρασε όπως όλες οι υπόλοιπες.

Οι περισσότεροι από τους δήμους της Ρόδου προγραμμάτισαν εκδηλώσεις μόνον στις έδρες τους, ενώ σε όλα τα υπόλοιπα δημοτικά διαμερίσματα η Εθνική επέτειος τιμήθηκε με μια μικρή εκδήλωση στο σχολείο και τίποτε περισσότερο.

Οι μεγαλύτεροι σε ηλικία άνθρωποι, αρκετοί από αυτούς πολεμιστές και ενδεχομένως άγνωστοι ήρωες, απλώς πέρασαν ακόμα μία ημέρα. Χαρακτηριστική ήταν η δήλωση που έκανε ο πρόεδρος του Συνδέσμου Αγωνιστών της Εθνικής Αντίστασης Σάββας Φύλλης: «Απογοητευτήκαμε, από τον τρόπο που εορτάσθηκε η 28η Οκτωβρίου στα χωρία. Ο κόσμος δεν κατάλαβε τίποτα και κυρίως οι πιο μεγάλοι σε ηλικία που δεν μπόρεσαν να μετακινηθούν προς την έδρα του δήμου».



Οι κατά τόπους δημοτικές αρχές φέρουν την αποκλειστική ευθύνη και η επίκληση της έλλειψης χρημάτων για την οργάνωση εκδηλώσεων στην προκειμένη περίπτωση δεν έχει βάση. Οχι μόνο δεν έγιναν εκδηλώσεις, αλλά επιπρόσθετα κανένας (εκ του αποτελέσματος συμπεραίνεται) δεν ενδιαφέρθηκε να γίνει στολισμός, να τοποτεθηθούν σημαίες στις κολώνες φωτισμού και να ακούγεται κάποιο εμβατήριο από τα μεγάφωνα των ανακοινώσεων. Για να γίνουν οι δραστηριότητες αυτές δεν απαιτείται ιδιαίτερη δαπάνη. Είναι χαρακτηριστικό το παράδειγμα του Δήμου Ιαλυσού, ο οποίος δεν έχει να αντιμετωπίσει ιδιαίτερο οικονομικό πρόβλημα και πάρα ταύτα οι μόνες σημαίες που υπήρχαν στην κεντρική λεωφόρο (που διέρχεται από αυτόν) ήταν εκείνες του Αστυνομικού Τμήματος, του υποκαταστήματος της Τράπεζας Δωδεκανήσου και ορισμένων σπιτιών.

Σε κάποιο άλλο δημοτικό διαμέρισμα η καμπάνα κτυπούσε νεκρικά και στη συνέχεια χαρμόσυνα. Αργότερα έγινε γνωστό ότι από εκπρόσωπο του τοπικού συμβουλίου εδόθη εντολή σε ένα παιδί να κτυπήσει την καμπάνα λόγω της ημέρας. Το παιδί εξετέλεσε τη διαταγή και από το αποτέλεσμα ξεσηκώθηκε όλο το χωριό.

Το ενδιαφέρον για την Εθνική επέτειο σβήνει σιγά - σιγά; υπάρχει τόση αναισθησία; ή μήπως συμβαίνει κάτι άλλο; Σε κάθε περίπτωση πάντως η 28η Οκτωβρίου πέρασε σαν ακόμα μία καθημερινή ημέρα.

ΑΝΑΛΥΤΙΚΟ ΕΡΓΑΣΤΗΡΙΟ ΕΛΕΓΧΟΥ ΠΟΙΟΤΗΤΑΣ
ΑΝΑΛΥΣΕΙΣ - ΣΥΜΒΟΥΛΕΣ - ΜΕΛΕΤΕΣ
ΓΕΝΙΚΕΣ ΧΗΜΙΚΕΣ ΑΝΑΛΥΣΕΙΣ
ΠΟΙΟΤΙΚΟΣ ΕΛΕΓΧΟΣ ΤΡΟΦΙΜΩΝ-ΠΟΤΩΝ
ΕΡΓΑΣΤΗΡΙΑΚΟΣ ΕΛΕΓΧΟΣ ΠΡΩΤΩΝ ΥΛΩΝ
ΠΑΡΑΚΟΛΟΥΘΗΣΕΙΣ ΒΙΟΛΟΓΙΚΩΝ
ΕΛΕΓΧΟΣ ΚΟΛΥΜΒΗΤΙΚΩΝ ΔΕΞΑΜΕΝΩΝ
QUALITY CONTROL
• Ομάδα έμπειρων επιστημόνων καλύπτει σύνολο φυσικών, χημικών και μικροβιολογικών δοκιμών τον έλεγχο ποιότητας:
Τροφίμων-ποτών-υδάτων-περιβάλλοντος-εδάφους
ΑΝΑΛΥΣΕΙΣ ΚΡΑΣΙΩΝ. ΠΑΡΑΚΟΛΟΥΘΗΣΗ ΟΙΝΟΠΟΙΗΣΗΣ
ΑΝΑΛΥΟΥΜΕ ΑΞΙΟΠΙΣΤΑ
•ΜΕΛΕΤΕΣ ΔΙΑΣΦΑΛΙΣΗΣ ΠΟΙΟΤΗΤΑΣ ΚΑΤΑ ISO 9000
•ΕΛΕΓΧΟΣ HACCP ΣΤΙΣ ΒΙΟΜΗΧΑΝΙΕΣ ΤΡΟΦΙΜΩΝ
ΣΤΟΧΕΥΟΥΜΕ ΣΤΗΝ ΑΝΑΒΑΘΜΙΣΗ ΤΗΣ ΠΟΙΟΤΗΤΑΣ
Εγγυώμαστε υπεύθυνα την παραγωγή του κρασιού σας. Διαθέτουμε όλη την γκάμα των πρόσθετων για το κρασί **κατ' αποκλειστικότητα.**
Φιλικά
Αποστόλης Διμέλλης
ΠΡΟΤΥΠΟ ΧΗΜΙΚΟ ΕΡΓΑΣΤΗΡΙΟ ΔΩΔ/ΣΟΥ
Μ. ΠΕΤΡΙΔΗ & ΠΕΙΡΑΙΩΣ 1- 85100 ΡΟΔΟΣ
ΤΗΛ&FAX: (0241) 78064 - 62119 - (0944) 684899

ΘΕΡΜΑΝΣΗ ΚΛΙΜΑΤΙΣΜΟΣ
ΛΕΒΗΤΕΣ ΚΕΝΤΡΙΚΗΣ & ΑΤΟΜΙΚΗΣ ΘΕΡΜΑΝΣΗΣ
• ΚΑΥΣΤΗΡΕΣ ΑΕΡΙΟΥ-ΝΤΙΖΕΛ ΜΑΖΟΥΤ
• ΑΝΤΛΙΕΣ
• ΘΕΡΜΑΝΤΙΚΑ ΣΩΜΑΤΑ
• ΚΛΙΜΑΤΙΣΤΙΚΑ
• ΗΛΙΑΚΟΙ ΣΥΛΛΕΚΤΕΣ ΘΕΡΜΟΣΙΦΩΝΕΣ
• ΚΥΚΛΟΦΟΡΗΤΕΣ ΟΡΓΑΝΑ ΑΥΤΟΜΑΤΙΣΜΟΥ
• ΤΕΧΝΙΚΗ ΣΤΗΡΙΞΗ
• ΤΕΧΝΙΚΕΣ ΣΥΜΒΟΥΛΕΣ
ΟΙΚΟΝΟΜΙΑ - ΚΑΘΑΡΟ ΠΕΡΙΒΑΛΛΟΝ - ΠΡΩΤΟΠΟΡΙΑΚΗ ΤΕΧΝΟΛΟΓΙΑ
άριστη εργασία • μικρή προκαταβολή • διακανονισμός
ΒΟΥΤΥΡΑΚΗΣ Ι.Χ. Ε.Π.Ε.
ΔΩΔΕΚΑΝΗΣΙΑΚΗΣ ΝΕΟΛΑΙΑΣ 16 - ΡΟΔΟΣ -ΤΗΛ. ΚΕΝΤΡΟ: 0241/ 76100

ΗΛΙΑΚΟΙ ΘΕΡΜΟΣΙΦΩΝΕΣ
ΚΕΝΤΡΙΚΑ ΣΥΣΤΗΜΑΤΑ ΓΙΑ ΞΕΝΟΔΟΧΕΙΑ
MIROMIT CALORIA
ΑΠΟ ΤΟ 1976 Ο ΠΡΩΤΟΣ ΗΛΙΑΚΟΣ ΘΕΡΜΟΣΙΦΩΝΑΣ ΣΤΗ ΡΟΔΟ:
Με ανοιχτό - κλειστό κύκλωμα και σύνδεση με καλοριφέρ πετρελαίου.
ΤΥΠΟΣ MIROMIT - CALORIA
ΑΜΕΡΙΚΑΝΟ - ΙΣΡΑΗΛΙΝΗΣ ΤΕΧΝΟΛΟΓΙΑΣ
Εξασφαλίζει άφθονο καυτό νερό χειμώνα καλοκαίρι, μεγάλη διάρκεια ζωής και χαμηλό κόστος αγοράς.
ΤΥΠΟΣ NATIONAL COMPACT
ΓΙΑ ΠΡΩΤΗ ΦΟΡΑ ΣΤΗ ΡΟΔΟ. Η τελευταία εξέλιξη στους ηλιακούς θερμοσίφωνες. Κατάλληλοι για ειδικές αρχιτεκτονικές λύσεις, σε βίλλες, μονοκατοικίες και...
όπου δεν πρέπει να φαίνεται το δοχείο!
Εγγύηση οι επί 25 χρόνια εκατοντάδες πελάτες μας
ΜΕΓΑΛΕΣ ΕΥΚΟΛΙΕΣ ΠΛΗΡΩΜΗΣ
ΑΝΤΙΠΡΟΣΩΠΟΣ ΡΟΔΟΥ
ΙΩΑΝΝΗΣ Χ. ΒΟΥΤΥΡΑΚΗΣ Ε.Π.Ε.
ΔΩΔ/ΚΗΣ ΝΕΟΛΑΙΑΣ 16- ΡΟΔΟΣ -ΤΗΛ.: 0241/76100

Ας μιλήσουμε, σοβαρά, για... διαπλεκόμενα!

Του Γιώργου Κ. Στράτου

ΛΕΝΕ πως «στο σπίτι του κρεμασμένου δεν μιλάνε για σκοινί». Ως κοινωνία πολιτών όμως φαίνεται ότι είτε δεν έχουμε συνείδηση της αυτοχειρίας μας είτε ότι το σκοινί έχει τράτο ακόμη μέχρι να σφίξει η θηλιά.

Είναι βασικό χαρακτηριστικό κοινωνιών με απονευρωμένα αντανακλαστικά και έντονα συμπτώματα αυτισμού να μιλούν χωρίς να λένε τίποτα, να κραυγάζουν χωρίς να κατονομάζουν συγκεκριμένα, μέχρι στο τέλος ό,τι άξιζε να ειπωθεί ή να αποκαλυφθεί να καταλήγει «γραφικό».

Πριν η διαπλοκή και τα διαπλεκόμενα και οι καταγγελίες γι' αυτά καταστούν επιθεωρησιακά νούμερα και μόνον ας μιλήσουμε σοβαρά γι' αυτά.

Βοηθούν οι εμπειρίες, οι μνήμες, τα πρόσωπα των μικρών κοινωνιών ως κατάλληλο πρίσμα για να αναχθούμε σε πανελλαδικό επίπεδο.

1. Τί έγινε με τους ντόπιους συνεργάτες των κατακτητών του Β' παγκοσμίου πολέμου; Ποιά η περιουσιακή τους κατάσταση προ και μετά την κατοχή;

2. Σε ποιό ποσοστό η εκπροσώπηση κοινοβουλευτική, στην αυτοδιοίκηση, στα σωματεία και όπου μπορείτε να φανταστείτε αποτελεί κληρονομιά ή προίκα;

3. Ποιά είναι η συμμετοχή της μεγάλο ή μικρο-τοκογλυφίας στη δημιουργία παραγόντων της οικονομικής ζωής;

4. Ποιές επαγγελματικές σχέσεις με τον ευρύτερο δημόσιο τομέα διατηρούν οι συγγενείς επιτυχημένων ελευθέρων επαγγελματιών κατ' ευθεία αντιστοιχία με την εργασία των τελευταίων;

5. Πόσοι και ποιοί εκπρόσωποι της Πανεπιστημιακής κοινότητας και λοιποί διανοούμενοι διατηρούν θέσεις συμβούλων πολιτικών προσώπων, νομικών προσώπων δημοσίου δικαίου και κρατικών οργανισμών ή έχουν άλλη επαγγελματική σχέση μ' αυτούς;

6. Τί αντικείμενο έχουν οι άλλες εταιρείες των εκδοτών εφημερίδων, ιδιοκτητών ΜΜΕ;

Ποιές σχέσεις έχουν με έργα του Δημοσίου; Πόσα, ποιά και πώς τα ανέλαβαν;

7. Πόσοι και ποιοί δημοσιογράφοι εργάζονται σε γραφεία τύπου οργανισμών του Δημοσίου;

Είναι σύμβουλοι επικοινωνίας πολιτικών και διαφημιστικών εταιρειών;

Συμμετέχουν σε εμπορικές εταιρείες με αντικείμενο τα ανωτέρω;

Θα μπορούσαμε να συνεχίσουμε παραθέτοντας το σύνολο των επαγγελματικών κατηγοριών συνδέοντας τες με ανάλογα ερωτήματα για επικοινωνία πάνω και κάτω από το τραπέζι.

Για να μη μιλήσουμε για όλο εκείνο το πλήθος των «εισοδηματιών» που ο καθένας μας αναγνωρίζει στον κύκλο του οι οποίοι ζουν πολύ πάνω από τις εμφανείς οικονομικές τους δυνάμεις με τη βοήθεια άδηλων πόρων, εκτός βεβαίως των πιστωτικών καρτών και των καταναλωτικών δανείων. Δεν είναι όμως αυτό το ζητούμενο.

Ως πολίτες μιας κοινωνίας που αναζητά παντού και πάντα τον «κολλητό», τον «δικό μας» δεν νομιμοποιούμεθα να συζητούμε, πολλώ μάλλον να καταγγέλουμε τη διαπλοκή.

Γιατί η διαπλοκή όπως την ορίσαμε προσφάτως δεν είναι παρά η προβολή, το άθροισμα, όλων αυτών των εκδουλεύσεων που ο καθένας μας χωριστά ζητάει από το δικό του προστάτη. Δεν είναι παρά η γιγάντωση της εξυπηρέτησης του μικροσυμφέροντός μας, με το αζημίωτο βεβαίως, που σε άλλη κλίμακα γίνεται μεγαλοσυμφέρον.

Η διαπλοκή είναι το «παυσίπονό» μας στην αναζήτηση της ασφαλείας η οποία αποτελεί ύψιστη εθνική σταθερά και αξία.

Αποφασίσαμε ν' ασχοληθούμε μαζί της και να την καταγγείλουμε ομαθυμαδόν όχι γιατί αίφνης ευαισθητοποιηθήκαμε και θελήσαμε κανόνες στο παιχνίδι.

Κάθε άλλο! Ω, της υποκρισίας! Ως άνθρωποι με εντονότατο ένστικτο αυτοσυντήρησης την ανασύραμε στην επιφάνεια μόλις υποψιαστήκαμε ότι οι καβάτζες μας τελειώνουν.

Μόλις διαπιστώσαμε ότι ένα σύστημα εκδουλεύσεων, εξαγορών, εξυπηρετήσεων, μέσα στο οποίο λειτουργήσαμε, όλοι προς όλους, πενήντα τουλάχιστον χρόνια, χρεωκοπεί, αποφασίσαμε να το «καταγγείλουμε».

Οχι βεβαίως στην επαναστατική λογική της κάθαρσης, αλλά στη βάση του ότι «τα πράγματα αλλάζουν για να μένουν πάντα ίδια».

Αν δεν ήταν έτσι, τα διαπλεκόμενα θα ονοματίζονταν, τα δικαστήρια, τα ΜΜΕ, οι πένες, οι συνειδήσεις θα' παιρναν φωτιά. Ποιός λέει τα πράγματα με τ' όνομά τους;

Ευτυχώς για μας φροντίζει η ζωή.

Ο επελαύνων καπιταλισμός και η δικαιοσύνη της φτώχειας που επίκειται, όσο κι αν η τηλεβλάκωση αγωνιά να σας πείσει για το αντίθετο, θα βάλουν τα πράγματα στη θέση τους.

Στην Ελλάδα των 2 στους 10 εργαζομένων που ζουν κάτω από τα όρια της φτώχειας ξανάρθε «η στιγμή για ν' αποφασίσεις με ποιούς θα πας και ποιούς θ' αφήσει».

Και το ερώτημα, μετά το τέλος των κομματικών πατρώνων που αποτελούσαν καταφύγιο για τους επιτήδειους, θα' ναι προσωπικό και καθημερινό.

Καλημέρα ανασφάλεια!

Είσαι το τέλος της διαπλοκής και η αρχή της ελευθερίας.

Σκέψεις και προτάσεις για «ποιοτικό» τουρισμό

ΤΗΝεποχή της τουριστικής ανάπτυξης της Ρόδου, η περίοδος των διακοπών επωφελείτο πλήρως του ευχάριστου γενικώς κλίματος καθόλη τη διάρκεια του έτους με τους πρώτους τουρίστες να τους καλοσωρίζουμε απ' τη σκοτεινή Φινλανδία τον Φεβρουάριο, μέχρις ότου φύγουν οι πλέον ώριμοι επισκέπτες τον Νοέμβριο.

Ωστόσο τα τελευταία έτη η βασική τουριστική περίοδος έχει μειωθεί στους έξι περίπου μήνες από τον Μαϊο μέχρι το τέλος του Οκτωβρίου, έχοντας ως αποτέλεσμα το αυξημένο κόστος όλων των επιχειρήσεων για να καλύψουν τις επενδύσεις τους σε μία μικρότερη ετήσια περίοδο. Εν τω μεταξύ όλα τα δαπανηρά περιουσιακά στοιχεία εναποθηκεύονται ή τοποθετούνται στη ναφθαλίνη κατά τη διάρκεια της χειμερινής περιόδου, ενώ είναι δυνατόν κάποια πλεονεκτήματα να επωφεληθούν για να κάνουν το τόσο απαραίτητο ξαναγιάλισμα. Ως αποτέλεσμα αυτής της κατάστασης η Ρόδος έχει καταστεί λιγότερο ανταγωνιστική.

Ο επιχειρηματικός πυρήνας των νήσων της Δωδεκανήσου με τη Ρόδο στην καρδιά, κτίστηκε πάνω σε υψηλής ποιότητας τουρίστες οι οποίοι απαιτούν περισσότερα πράγματα από ήλιο και μία πισίνα στο ξενοδοχείο.

Η Ρόδος έχει πολλές ατραξιόν, από τη νυχτερινή ζωή της πόλης, μέχρι τα ήρεμα, ελκυστικά και φιλικά χωριά στη νότια Ρόδο. Το σκηνικό είναι θεαματικό, οι παραλίες είναι θαυμάσιες και οι αρχαιότητες μοναδικές, εκτεινόμενες από την Λίνδο, την Κάμειρο και την Φιλέρημο μέχρι τα ερείπια των κάστρων των ιπποτών του Αγ. Ιωάννου.

Ομως τα τελευταία χρόνια, αν και υπήρξε μία μέτρια αύξηση στους επισκέπτες, η παρατηρούμενη τάση είναι πτωτική. Επίσης με τις σοβαρές αρνητικές επιδράσεις της εισόδου των διακοπών «all inclussive» η ποιότητα των τουριστών έχει πέσει απότομα αλλά και σημαντικά. Οι διακοπές «all inclussive» μπορεί να είναι καλές για ωρισμένους μεμονωμένους ξενοδόχους βραχυπρόθεσμα, αλλά δεν παράγουν μακροχρόνια επιβίωση και επανάληψη των επιχειρήσεων. Επιπροσθέτως η υπόλοιπη οικονομία υποφέρει όπως απεδείχθη με το κλείσιμο των εστιατορίων, και ένας αριθμός ξενοδοχείων πραγματικά κατέχεται από τις αδηφάγες τράπεζες και διευθύνονται από τους πρώην κατόχους των.

Τα παραμελημένα νησιά της Δωδεκανήσου, συμπεριλαμβανομένης και της Ρόδου πρέπει να αλλάξουν σε πολλά πράγματα για να επιζήσουν καθόσον οι τουριστικές επιχειρήσεις γίνονται περισσότερο ανταγωνιστικές. Η Ρόδος χρειάζεται να φροντίσει για επισκέπτες καθόλη τη διάρκεια του έτους και για οιονδήποτε σκοπό. Πολλές από τις παραδοσιακές επιχειρήσεις τώρα υποφέρουν από έλλειψη εξειδικευμένων χεριών και τελικά θα χαθούν όλα μαζί. Ωστόσο υπάρχουν ακόμη επαγγέλματα τα οποία δεν χρησιμοποιούνται αποτελεσματικά και τα οποία αν βελτιωθούν και αναπτυχθούν σωστά θα μπορούν να συνεισφέρουν στη γενική ευημερία. Η σεζόν του 1999 έδειξε κάποια βελτίωση σε αριθμούς τουριστών, κυρίως λόγω των αρνητικών γεγονότων στους γειτονικούς προορισμούς, αλλά η σεζόν του 2000 όχι μόνο έδειξε μείωση σε αριθμούς, αλλά διαπιστώθηκε ότι μόνο δύο μήνες υπήρξε αξιόλογη απασχόληση τον Ιούλιο και Αύγουστο. Η αρχή της φετεινής σεζόν ήταν τόσο ήρεμη ώστε πολλές επιχειρήσεις δεν το εύρισκαν ότι άξιζε να ανοίξουν και οι αριθμοί έπεσαν δραματικά τον Σεπτέμβριο.

Τα ελληνικά ναυτικά ναυάγια και ατυχήματα, οι πυρκαγιές και η αντιμετώπιση τους θα είναι ένας ακόμη πολύ σοβαρός παράγοντας στην απόφαση των ανθρώπων για διακοπές το 2001. Οι αρνητικές επιπτώσεις για τον Ελληνικό Τουρισμό γενικά θα φανουν πολύ σύντομα και θα επιβαρύνουν την τουριστική βιομηχανία της Ελλάδος και κατά συνέπεια και της Ρόδου όχι μόνο την προσεχή περίοδο αλλά και για πολύ καιρό μετά.

Η βεβαρημένη αυτή ατμόσφαιρα για τον τουρισμό της Δωδεκανήσου επιβάλλει την σκενή συνεργασία όλων με μιά στρατηγική ενόραση του μέλλοντος.

Οι κυβερνώντες την Δωδεκάνησο θα πρέπει να μαζέψουν αντιπροσώπους των ξενοδόχων καλύπτοντας όλη την κλίμακα των ξενοδοχείων από τα πιο μεγάλα μέχρι τα πιο μικρά, το Εμποροβιομηχανικό Επιμελητήριο αντιπροσωπεύοντας όλη τη γκάμα των επιχειρήσεων και τους πολιτικούς φορείς οι οποίοι δεν θα πρέπει να αρκεσθούν σε λόγια και υποσχέσεις αλλά σε έργα και πράξεις. Κατ' αυτόν τον τρόπο θα καταστεί δυνατόν να προσδιορίσουν τις διαθέσιμες ικανότητες και επιδεξιότητες και να σχεδιάσουν πως να προσελκύσουν επισκέπτες και όχι μόνο τουρίστες. Τα γύρω νησιά υποφέρουν πολύ περισσότερο από την Ρόδο και χρειάζεται να μπουν και αυτά στον γενικό σχεδιασμό.

Υπάρχουν επιδεξιότητες και πόροι που είναι εξαπλωμένοι και στα δώδεκα νησιά και πρέπει να χρησιμοποιηθούν αποτελεσματικά.

Δεν συνηγορούμε για την βιομηχανική ανάπτυξη η οποία θα κατέστρεφε το περιβάλλον, αλλά για το εμπόριο, εκμεταλλευόμενοι την παρδοσιακή θέση της Ρόδου σαν ένα διεθνές σταυροδρόμι.

Η μέθοδος της τυπικής φορολογίας χρειάζεται να ενθαρρύνει καινοτομίες και επενδύσεις στο μέλλον και να υπάρξει πλήρης αλλαγή νοοτροπίας. Η Ρόδος και τα νησιά της Δωδεκανήσου είναι σαν μία μεγάλη επιχείρηση η οποία όταν διοικείται καλά μπορεί να είναι εξαιρετικά επιτυχής αλλά όταν δεν διοικείται όπως φαίνεται να είναι η κατάσταση τώρα, μπορεί να χρεοκοπήσει. Μερικοί ίσως θυμούνται ότι ακόμη και η Νέα Υόρκη των ΗΠΑ χρεωκόπησε πριν από μερικά χρόνια.

Το κλειδί της αλλαγής είναι η Ρόδος η ίδια, αλλά με στοιχειώδη υποστήριξη από τα νησιά.

Οπως σε κάθε επιχείρηση ο κόσμος είναι ένας ανταγωνιστικός χώρος και υπάρχει πάντοτε κάποιος έτοιμος να αρπάξει την αγορά σου.

Του Ηλία Πετρούλια

ΠΑΝΕΠΙΣΤΗΜΙΟ ΑΙΓΑΙΟΥ
ΣΧΟΛΗ ΕΛΛΗΝΙΚΩΝ ΚΑΙ ΜΕΣΟΓΕΙΑΚΩΝ ΣΠΟΥΔΩΝ
ΤΜΗΜΑ ΕΠΙΣΤΗΜΩΝ ΠΡΟΣΧΟΛΙΚΗΣ ΑΓΩΓΗΣ ΚΑΙ ΕΚΠΑΙΔΕΥΣΗΣ

ΠΡΟΣΚΛΗΣΗ ΕΚΔΗΛΩΣΗΣ ΕΝΔΙΑΦΕΡΟΝΤΟΣ

για πρόσληψη διδάσκοντα βάσει του Π.Δ. 407/80

Η Γ.Σ. του Τμήματος Επιστημών Προσχολικής Αγωγής και Εκπαίδευσης του Πανεπιστημίου Αιγαίου, στην 3η/11.10.2000 συνεδρίασή της, αποφάσισε ομόφωνα τη δημοσίευση πρόσκλησης εκδήλωσης ενδιαφέροντος για πρόσληψη διδάσκοντα βάσει του Π.Δ. 407/80 στο παρακάτω γνωστικό αντικείμενο, προκειμένου να καλυφθούν οι διδακτικές ανάγκες του Τμήματος:

• Αισθητική αγωγή με έμφαση στις διδακτικές εφαρμογές

καλεί τους ενδιαφερόμενους επιστήμονες κατόχους διδακτορικού διπλώματος που έχουν σημαντική ερευνητική ή επαγγελματική εμπειρία στο αντίστοιχο πεδίο, να καταθέσουν ή να αποστείλουν:

- αίτηση
- αναλυτικό βιογραφικό σημείωμα,
- αντίγραφα τίτλων σπουδών (επικυρωμένα)

στο Τμήμα Επιστημών Προσχολικής Αγωγής και Εκπαίδευσης (Λεωφ. Δημοκρατίας 1, Τ.Κ. 85100, Ρόδος) του Πανεπιστημίου Αιγαίου έως την **Πέμπτη 30 Νοεμβρίου 2000.**

Τίθεται υπόψη των υποψηφίων ότι υπάρχει ενδεχόμενο να κληθούν για προφορική συνέντευξη.

Πληροφορίες κα Μ. Κωνσταντίνου, τηλ. 0241 99110 - 99100& 99111 - fax: 0241 - 99009

Ο Πρόεδρος του Τμήματος
Πολεμικός Νικήτας
Καθηγητής

ΣΥΝΕΤΑΙΡΙΣΤΙΚΗ ΤΡΑΠΕΖΑ ΔΩΔΕΚΑΝΗΣΟΥ ΣΥΝ. Π.Ε

ΠΡΟΣΚΛΗΣΗ 2ης ΕΚΤΑΚΤΗΣ ΓΕΝΙΚΗΣ ΣΥΝΕΛΕΥΣΗΣ

Καλούνται τα μέλη της **ΣΥΝΕΤΑΙΡΙΣΤΙΚΗΣ ΤΡΑΠΕΖΑΣ ΔΩΔΕΚΑΝΗΣΟΥ** να λάβουν μέρος στη δεύτερη επαναληπτική Γενική Συνέλευση, που θα πραγματοποιηθεί οριστικά στη **Ρόδο την Τετάρτη 1 Νοεμβρίου 2000 και ώρα 6.00 μ.μ. στο ΑΚΤΑΙΟΝ,** Μανδράκι ΡΟΔΟΣ 85100 (αίθουσα διαλέξεων) με θέματα ημερήσιας διάταξης:

ΘΕΜΑ 1: Εγκριση εισόδου στην Τράπεζα όλων των νέων συνεταίρων που γράφτηκαν από την 1η Απριλίου 2000 έως τις 9 Οκτωβρίου 2000.

ΘΕΜΑ 1: Εκλογή νέου Διοικητικού και Εποπτικού Συμβουλίου.

Γίνεται γνωστό προς όλα τα μέλη του Συνεταιρισμού ότι δικαίωμα συμμετοχής στην Γ.Σ. έχουν όλα τα ταμειακώς εντάξει μέλη, τα μέλη δηλαδή που θα έχουν καταβάλει τουλάχιστον το αντίτιμο της υποχρεωτικής συνεταιριστικής τους μερίδας μέχρι τις 09/01/2000.

Σημειώνεται ότι, οι εκλογές για την ανάδειξη νέου Διοικητικού και Εποπτικού Συμβουλίου θα διενεργηθούν το Σάββατο 4 Νοεμβρίου 2000, από τις 08.00 έως τις 18.00 στην αίθουσα εκδηλώσεων του Δήμου στο ΡΟΔΙΝΙ, και στα καταστήματα της τράπεζας στην Κάλυμνο και στην Κω.

Απο το Δ.Σ.

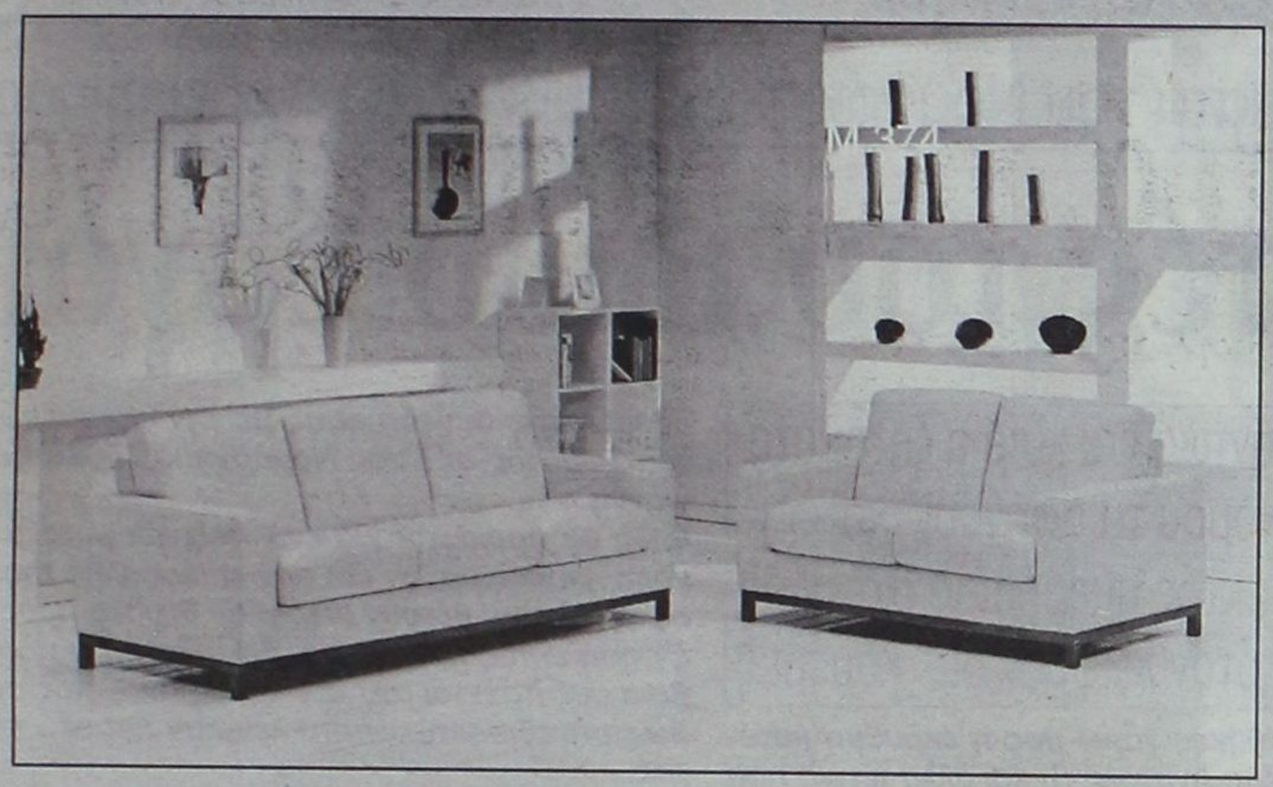

SALOTTI by PROTEAS

ΠΡΟΣΦΟΡΕΣ

ΛΟΓΩ ΑΝΑΚΑΙΝΙΣΗΣ ΣΤΑ
SALOTI PROTEAS

INTERNI by PROTEAS





0% ΕΠΙΤΟΚΙΟ

εώς και 18 ΔΟΣΕΙΣ

ΑΦΟΙ ΚΕΛΗ Ο.Ε. Αθηνών 36 Τ.Κ. 85100, Ρόδος, Τηλ: (0241) - 66865 - FAX: 67207 - www.protea.gr , email: kelis_bros@hotmail.com

Ανευ ουσίας για άλλη μία φορά τα θέματα του Νομαρχιακού Συμβουλίου Δωδεκανήσου

Γινόμαστε θεατές του ιδιου έργου

Ηλθε και πάλι το πλήρωμα του χρόνου, στην προκείμενη περίπτωση ο ένας μήνας και συνεδριάζει σήμερα στις 10 το πρωί το Νομαρχιακό Συμβούλιο Δωδεκανήσου με σημαντικά θέματα στην ημερήσια διάταξη. Θέματα όπως οι αντικαταστάσεις μελών στα διοικητικά συμβούλια εταιρειών της Νομαρχιακής Αυτοδιοίκησης, έγκριση άδειας απουσίας επάρχου και άλλα εξίσου ενδιαφέροντα.

Και καλείται το κορυφαίο πολιτικό όργανο του Νομού να πάρει αποφάσεις για τα τόσο κρίσιμα και καθοριστικά για την πορεία του τόπου θέματα. Ελεος κύριοι!!!

Ισως να μη φταίτε βέβαια μόνον εσείς. Ισως να φταίνε οι συνθήκες γύρω μας η έκρυθμη κατάσταση στη Μέση Ανατολή (!) και άλλα τέτοια που σας αποσυντονίζουν...

> ✔ Τα σημαντικά και καίρια ζητήματα του Νομού τα αφήνουν για συζήτηση εκτός ημερήσιας διάταξης του Ν.Σ. ή όταν λείψουν οι... κάμερες

Ισως και οι άλλες ασχολίες των νομαρχιακών συμβούλων. Ισως πάλι τα ουσιαστικά θέματα να «στριμώχνονται» σε ένα και να αναλύονται στην έναρξη της συνεδρίασης με την «Ενημέρωση» του Σώματος από τον Νομάρχη κ. Σάββα Καραγιάννη.

Ισως να πρόκειται για ένα παιχνίδι μεταξύ της νομαρχιακής αρχής και των επικεφαλής της μειοψηφίας που θέτουν σωρηδόν θέματα προς συζήτηση εκτός ημερήσιας διάταξης. Και που βέβαια συζητούνται στο τέλος μιας ανούσιας συνήθως συνεδρίασης οπότε λείπουν και οι... κάμερες.

Σπάνιες οι στιγμές που πραγματικά απολαύσαμε συζήτηση και θεματολογία στο Νομαρχιακό Συμβούλιο. Και να πεις ότι λείπουν τα ουσιαστικά θέματα. Αν είναι δυνατόν!

Πρώτα απ' όλα θα μπορούσε να μπει ως πρώτο μάλιστα θέμα προ συζήτηση η διημερίδα που διοργάνωσε πρόσφατα ο Δήμος Ροδίων και η Νομαρχιακή Αυτοδιοίκηση με θέμα «Η Δωδεκάνησος στη Νέα Εποχή». Ενα θέμα σημαντικό ενόψει και του 3ου ΚΠΣ, με συμπεράσματα και αποφάσεις που θα πρέπει να συζητηθούν διεξοδικά κι όχι μόνο κατά τη διάρκεια της ενημέρωσης του νομάρχη.

Δεν πρέπει να γίνεται μονόλογος αλλά διάλογος, όταν μάλιστα το νομοσχέδιο για τη διαχείριση του 3ου ΚΠΣ συζητείται αυτές τις μέρες στη Βουλή.

Ενα άλλο θέμα είναι το **«νέο γεφύρι της Αρτας»** ή αλλιώς **«χωροθέτηση του νέου εργοστασίου της ΔΕΗ»**, που έτσι όπως πάει μόνο η πρόταση του τέως νομάρχη Γιάννη Παρασκευά για «πλωτό εργοστάσιο» φαντάζει εφικτή.

Αλήθεια κύριε νομάρχα πότε θα έλθει επιτέλους ο υφυπουργός Εθνικής Αμυνας κ. Αποστολάκης για να ξέρουμε για τη χωροθέτηση του εργοστασίου της ΔΕΗ; Οχι για κανένα άλλο λόγο, αλλά να μην πάει τζάμπα άλλη μια τετραετία περιμένοντας...

Τέλος αναρωτιόμαστε αν θα τεθεί από τις παρατάξεις της μειοψηφίας το θέμα των 447 εκατομ. δρχ. που σύμφωνα με δημοσιεύματα της εφημερίδας «ΗΜΕΡΗΣΙΑΣ», το Γενικό Λογιστήριο του Κράτους σε «απόρρητη» έκθεση του τα χαρακτηρίζει ως **μη μόνιμες δαπάνες της Νομαρχίας Δωδεκανήσου.**

Το θέμα παραμένει παρόλο που ο βοηθός νομάρχη κ. Χατζής Χατζηευθυμίου το διέψευσε ενώ ο νομάρχης αρκέστηκε να αναφέρει σε συνέντευξη τύπου, ότι εστάλη έγγραφο στον αρμόδιο υφυπουργό προκειμένου να διερευνηθεί το θέμα.

Και σίγουρα ένα τέτοιο θέμα η αντιπολίτευση δεν θα το αφήσει να περάσει έτσι.

Μπορεί να μη το θέσει ως θέμα αλλά όλο και κάποια ερώτηση θα κάνει σχετικά με το δημοσίευμα.

Βέβαια η πιθανότερη απάντηση που θα λάβει από πλευράς νομαρχιακής αρχής είναι ότι «δεν ξέραμε το θέμα και στείλαμε επιστολή στο Γενικό Λογιστήριο του Κράτους για να μας απαντήσουν. Και αυτή την απάντηση περιμένουμε για να ξεκαθαρισθεί το όλο ζήτημα». Να σημειωθεί πως για το επίμαχο ζήτημα δια στόματος κ. Σάββα Καραγιάννη, ειπώθηκε πως ούτε η υπηρεσία Δημοσιονομικού Ελέγχου Δωδεκανήσου μέσω του προϊσταμένου της κ. Ηρακλή Στρατάκη, είχε ιδέα για τις συγκεκριμένες δαπάνες. Θα πρέπει λοιπόν το όλο θέμα να εξελιχθεί, να έλθει η απάντηση που περιμένουν όλοι κι από 'κει και πέρα βλέπουμε.

Σύμφωνα με πληροφορίες της ΔΡΑΣΗΣ, παράταξη της μειοψηφίας προσανατολίζεται στο να ζητήσει **αντίγραφο της επιστολής** που εστάλη από το νομάρχη στο Γενικό Λογιστήριο.

Λογικά λοιπόν εάν όντως έχει φύγει επιστολή σε ένα - δύο μήνες πρέπει να έλθει απάντηση.

Στην αντίθετη περίπτωση τότε κάποιος ψεύδεται. Αν έλθει η απάντηση ότι όντως τα 447 εκ. δρχ. αφορούν **μη νόμιμες δαπάνες** από πλευράς νομαρχιακής αρχής, τότε οι παρατάξεις της μειοψηφίας θα ζητήσουν εξηγήσεις.

Αυτά λοιπόν είναι ενδεικτικά μερικά από τα σοβαρά και ουσιαστικά θέματα που θα μπορούσαν να συζητηθούν στη διάρκεια της συνεδρίασης του Ν.Σ. και μάλιστα να αποτελέσουν και θέμα της ημερήσιας διάταξης. Κι όχι τα άλλα.

Μια ματιά στα θέματα της ημερήσιας διάταξης, θέματα για τα οποία καλούνται να αποφασίσουν οι 41 νομαρχιακοί σύμβουλοι της Δωδ/σου για να σας πείσει για του λόγου το αληθές, ότι πρόκειται δηλαδή για θέματα άνευ ουσίας.

- Ενημέρωση
- Εγκριση τροποποίησης άρθρων του καταστατικού του ΚΕΚΕ «Γ. ΓΕΝΝΗΜΑΤΑΣ» Νομού Δωδ/σου
- Ψήφιση οικονομικού απολογισμού για τα Διαγόρεια 2000
- Κατανομή ποσού 125.521.000 δρχ. στους ΟΤΑ Νομού Δωδ/σου για την κάλυψη λειτουργικών δαπανών των σχολείων Α/θμιας και Β/θμιας Εκπαίδευσης, που αφορούν το Γ' τρίμηνο τρέχοντος έτους.
- Τιμητική διάκριση στους χρυσούς Ολυμπιονίκες Π. Δήμα - Κ. Καχιασβίλι - Κ. Κεντέρη - Μ. Μουρούτσο, από την Ν.Α. Δωδεκανήσου



- Αντικατάσταση μέλους του Δ.Σ. της αστικής μη κερδοσκοπικής εταιρείας «ΓΑΛΗΝΟΣ».
- Εγκριση άδειας απουσίας του Επάρχου Κω
- Εγκριση μετακινήσεων της Νομαρχιακής Συμβούλου Γερ-γατσούλλη - Γιάννουστα Ειρήνης στην Καστοριά και στην Αθήνα
- Εγκριση μετακίνησης του Βοηθού Νομάρχη κ. Χατζή Χατζηευθυμίου στην Θεσσαλονίκη και στην Αθήνα.

Προοπτική ανάπτυξης της μελισσοκομίας στην Κάλυμνο

«Κι ύστερα ήλθαν οι μέλισσες...»

Τι σχέση μπορεί να έχουν τα σφουγγάρια με τις μέλισσες και το μέλι; εκ πρώτης όψεως καμμία. Αν το εξετάσετε καλύτερα υπάρχει ένα κοινό σημείο, το νησί της Καλύμνου.

Κάλυμνος το νησί των σφουγγαράδων, που η φήμη τους έχει φθάσει στα πέρατα του κόσμου. Η οικονομία του νησιού πολλά χρόνια τώρα στηριζόταν στα σφουγγάρια. Πόσοι όμως από μας γνωρίζουν το περίφημο θυμαρίσιο μέλι της Καλύμνου; Ελάχιστοι! Μα λίγοι είναι και αυτοί που ασχολούνται με την μελισσοκομία στο νησί.Το γεγονός αυτό έρχεται να αλλάξει ο έπαρχος Καλύμνου κ. Σάκης Ζερβός στην πρωτοβουλία του οποίου ανήκει η διοργάνωση ημερίδας με θέμα «Προοπτική Ανάπτυξης της Μελισσοκομίας στη νήσο Κάλυμνο» και η οποία θα πραγματοποιηθεί αύριο Τρίτη 31 Οκτωβρίου στις 10 το πρωί στο Πνευματικό Κέντρο Καλύμνου.

Στην ημερίδα, που γίνεται σε συνεργασία με το Εθνικό Ιδρυμα Αγροτικής Ερευνας (ΕΘΙΑΓΕ) και τον Μελισσοκομικό Συνεταιρισμό Καλύμνου, θα παρουσιασθούν από ερευνητές και επιστήμονες του ΕΘΙΑΓΕ προτάσεις για την στήριξη και ανάπτυξη της μελισσοκομίας στην Κάλυμνο, οι οποίες μετά από συζήτηση με τους άμεσα ενδιαφερόμενους και τους τοπικούς φορείς θα διαμορφώσουν και το τελικό πλαίσιο των θέσεων τις οποίες η ΝΑ Δωδ/σου θα κληθεί να υλοποιήσει.

Αναλυτικότερα για το θέμα μίλησε στη ΔΡΑΣΗ ο έπαρχος Καλύμνου κ. Σάκης Ζερβός.

«Η Κάλυμνος είναι ένα νησί στο οποίο ευδοκιμεί μια από τις καλύτερες ποιότητες μελιού. Η ποιότητα του καλυμνιακού μελιού αναφέρεται από τον Στραβωνα, από τα αρχαία χρόνια. Αυτό προκύπτει γιατί η Κάλυμνος έχει μια μεγάλη ποσότητα από θυμάρι στη χλωρίδα της και το θυμάρι αυτό ανθοφορεί μεγάλη χρονική διάρκεια. Ετσι βγαίνει αυτό το πολύς καλής ποιότητας, περίφημο θυμαρίσιο μέλι της Καλύμνου.

Στην προσπάθεια που κάνουμε να προωθήσουμε και να αναπτύξουμε κάθε μία δραστηριότητα του πρωτογενούς τομέα η οποία να έχει σχέση και με την παράδοση του τόπου, ήλθαμε σε επαφή με τον Σύλλογο Μελισσοκόμων που υπάρχει στο νησί και αριθμεί 80 περίπου μέλη» αναφέρει ο έπαρχος Καλύμνου και συνεχίζει:

«Θεωρήσαμε λοιπόν σκόπιμο κι ήλθαμε σε επαφή με το ΕΘΙΑΓΕ και το Μελισσοκομικό Ινστιτούτο για να μας εκπονήσουν μια μελέτη κατ' αρχήν **ανάπτυξης και προοπτικών της μελισσοκομίας στην Κάλυμνο.** Η μελέτη αυτή ολοκληρώθηκε και θα παρουσιασθεί στην ημερίδα. Στόχος μας να θέσουμε ένα πρόγραμμα δουλειάς ενώ παράλληλα με την κατασκευή ενός μελισσοκομικού δρόμου, έργο που έχει ενταχθεί στο πρόγραμμα Leader προϋπολογισμού 20 εκ. δρχ. μεγαλώνουμε ουσιαστικά την προσπελασιμότητα μελισσοκομικών πεδίων. Ταυτόχρονα θα φροντίσουμε και θα προωθήσουμε την φύτευση μελισσοκομικών φυτών και δέντρων.

Απώτερος στόχος μας με όλες αυτές τις ενέργειες να προσελκύσουμε το ενδιαφέρον των ντόπιων να ασχοληθούν με τον συγκεκριμένο τομέα με αποτέλεσμα να μειώσουμε και την ανεργία που μαστίζει το νησί.

Θέλουμε να ανοίξουμε και αυτόν τον κλάδο ο οποίος διασφαλίζει ένα υψηλής ποιότητας προϊόν και μια οπωσδήποτε οικονομική απόδοση. Μπορούν μάλιστα οι νέοι μελισσοκόμοι να υπαχθούν στον κανονισμό της Ε.Ε. για τους νέους αγρότες.

Εχουμε ήδη κάνει στο χρόνο που μας πέρασε 10 σεμινάρια σχετικά με το συγκεκριμένο αντικείμενο και σκοπεύουμε να κάνουμε κι άλλα.



Θέλουμε στην ουσία να προχωρήσουμε την εκπαίδευση μελισσοκόμων σε μόνιμη βάση, να εγγραφούν στη συνέχεια στο ευρωπαϊκό πρόγραμμα νέων αγροτών, να παίρνουν τις υψηλές επιδοτήσεις και να γίνει ελκυστικό το επάγγελμα αυτό.

Είμαστε ικανοποιημένοι από το ενδιαφέρον που έχουν δείξει μέχρι τώρα και τις προοπτικές που έχει η μελισσοκομία στο νησί μας, χωρίς βέβαια αυτό να σημαίνει ότι θα πλουτίσει η Κάλυμνος από αυτό το επάγγελμα. Είναι όμως ένας κλάδος που αξίζει τον κόπο να προσεχθεί ιδιαίτερα και να εξαντλήσουμε το maximum των δυνατοτήτων που υπάρχουν.

Μέσα σ' αυτό το πλαίσιο εντάσσεται η αυριανή ημερίδα με την οποία και ο κόσμος της μελισσοκομίας θα ενημερωθεί αλλά και θα προσελκύσει το ενδιαφέρον κι άλλων» καταλήγει ο κ. Ζερβός.

ΠΩΛΟΥΝΤΑΙ
ΜΟΝΟΚΑΤΟΙΚΙΕΣ
ΚΑΤΑΣΤΗΜΑΤΑ
ΔΙΑΜΕΡΙΣΜΑΤΑ



Μονοκατοικίες στην παραλία Τριαντών απέναντι από την «Καλύβα».
Καταστήματα στη λεωφόρο Ιαλυσού πλησίον βενζινάδικο «Τζωρτζή».

ΕΛΕΥΘΕΡΙΟΣ
ΖΑΜΠΕΛΛΑΚΗΣ
Τηλ: 94236 - 28476

Η ομάδα εργασίας του υπ. Παιδείας θα απαντήσει το 2001 στο Δήμο της Κω

Προχωρούν οι διαδικασίες για την ίδρυση Ιατρικής Σχολής

✔ «Ιδιαίτερα σημαντική η ίδρυσή της για το νησί μας» δηλωνει ο δήμαρχος

✔ Υπάρχει εναλλακτική λύση σε περίπτωση που η απάντηση είναι αρνητική

ΠΡΟΧΩΡΟΥΝ οι διαδικασίες για την ίδρυση Ιατρικής Σχολής στο νησί του Ιπποκράτη, γεγονός που ο δήμαρχος της Κω κ. Μιλτιάδης Φάκκος χαρακτηρίζει ιδιαίτερα σημαντικό.

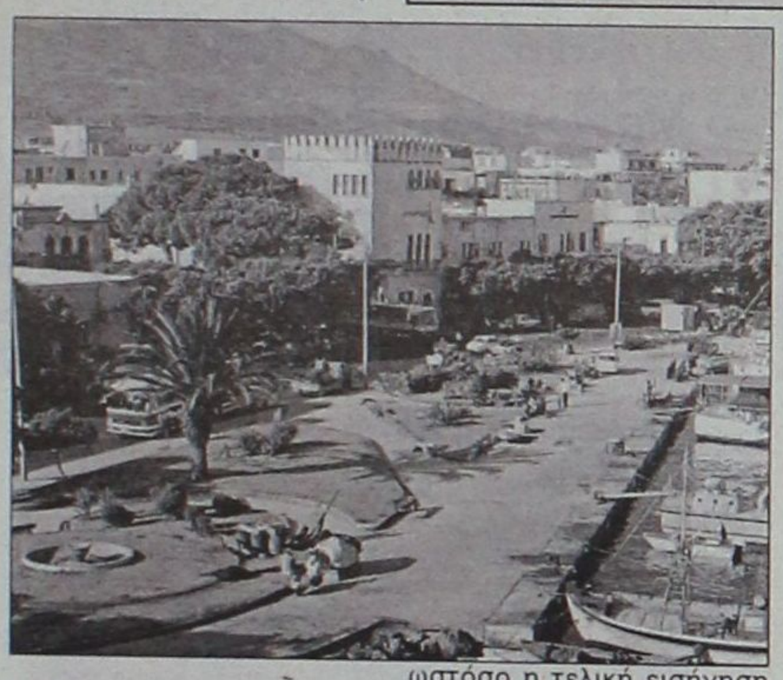

Τις προτάσεις των φορέων θα εξετάσει η Ομάδα Εργασίας του υπουργείου Παιδείας, η οποία εκπονεί το εθνικό χωροταξικό και στρατηγικό σχέδιο ανάπτυξης της Τριτοβάθμιας Εκπαίδευσης.

Οι αρχικές προτάσεις της Ομάδας Εργασίας θα υποβληθούν προς τον υπουργό Παιδείας κ. Πέτρο Ευθυμίου στο τέλος του χρόνου, ωστόσο η τελική εισήγηση θα υποβληθεί τον Αυγουστο του 2001, αφού προηγουμένως ολοκληρωθεί η κατάρτιση των επιχειρησιακών σχεδίων ανάπτυξης των ΑΕΙ.

Ο δήμαρχος της Κω κ. Μιλτιάδης Φάκκος δηλώνει στη «Δ» πως σε περίπτωση που η απάντηση είναι αρνητική τότε υπάρχει εναλλακτική λύση η οποία και θα υλοποιηθεί σε συνεργασία με το Πανεπιστήμιο της Αθήνας

«Το αίτημά μας για ίδρυση Ιατρικής Σχολής στην Κω καθώς και η μελέτη σκοπιμότητας την οποία καταθέσαμε ως Δήμος Κω από πλευράς του Πανεπιστημίου του Αιγαίου, έχει παραπεμφθεί στην αρμόδια Ομάδα Εργασίας του υπουργείου Παιδείας.

Ζητήσαμε παράλληλα και μία συνάντηση για το σκοπό αυτό με τον υπουργό Παιδείας κ. Πέτρο Ευθυμίου όμως μας απάντησε πως η συνολική πρόταση της Ομάδας Εργασίας για όλη τη χώρα δεν θα είναι έτοιμη πριν τον Αυγουστο του 2001 και μέχρι τότε δεν θα έχει νόημα μία συνάντηση μαζί του.

Η απόφαση θα ληφθεί από την κυβέρνηση για τις Σχολές όλης της χώρας, όταν θα είναι έτοιμη η πρόταση της Ομάδας Εργασίας κι έτσι θα πρέπει να περιμένουμε μέχρι τον ερχόμενο Αύγουστο.

Ωστόσο σε συνενόηση με το Πανεπιστήμιο της Αθήνας υπάρχει εναλλακτική λύση την οποία θα υποβάλλουμε και αφορά στην ίδρυση τμημάτων Βιοηθικής και Δεοντολογίας αλλά είναι κάτι το οποίο θα δρομολογήσουμε μετά την απάντηση της Ομάδας Εργασίας.

Για την πρόταση αυτή το Πανεπιστήμιο της Αθήνας μας απάντησε θετικά, οπότε δεν υπάρχει λόγος ανησυχίας.

Η ίδρυση Ιατρικής Σχολής σημαίνει πολλά για το νησί μας αφού πέραν όλων των άλλων πρόκειται για έναν τόπο στον οποίο γεννήθηκε και έζησε ο πατέρας της Ιατρικής, ο Ιπποκράτης.

Παράλληλα θα τονωθεί σημαντικά η οικονομία της Κω και η ανάπτυξη του νησιού θεωρείται δεδομένη.

Ας μην ξεχνάμε πως οι προσπάθειες και των τριών δημάρχων της περιοχής είναι να ανακηρυχθεί το νησί σε Παγκόσμιο Κέντρο Ιατρικής, αφού πρόκειται για την πατρίδα του Ιπποκράτη και βεβαίως είναι ένα προνόμιο που δεν διαθέτει καμία άλλη χώρα στον κόσμο.

Για το λόγο αυτό θεωρούμε ότι είναι τουλάχιστον αστείο να ιδρύονται Ιατρικές Σχολές σε άλλες πόλεις της Ελλάδας και όχι στον τόπο που έζησε και δίδαξε ο πατέρας της Ιατρικής.

Κατανοώ ότι υπάρχουν δυσκολίες αφού το Νοσοκομείο της Κω είναι μικρό και δεν μπορεί να υποστηρίξει μία σχολή εξαετούς φοίτησης, αφού οι φοιτητές μετά το τρίτο έτος θα πρέπει να κάνουν πρακτική εξάσκηση σε μεγάλα νοσοκομεία.

Γνωρίζοντας λοιπόν εκ των πρωτέρων τις δυσκολίες, καταθέσαμε μία πρόταση που εφαρμόζεται ήδη σε άλλες χώρες όπως είναι η Αμερική και η Σουηδία όπου υπάρχουν διάσπαρτα Νοσοκομεία παρόμοια με τα δικά μας, δηλαδή Νομαρχιακού επιπέδου.

Ετσι, θα μπορούσαν οι φοιτητές να εκπαιδεύονται στην περιοχή μας για τα "προκλινικά" μαθήματα τα τρία πρώτα χρόνια και μετά να φοιτούν σε μεγάλα Νοσοκομεία όπως είναι της Ρόδου, της Χίου, της Μυτιλήνης κ.ά.

Με τον τρόπο αυτό το νοσηλευτικό μέρος καλύπτεται όπως και το εκπαιδευτικό και παράλληλα θα ευνοηθεί από το σύστημα αυτό και η περίθαλψη των ασθενών, ένα μέγαλο πρόβλημα που αντιμετωπίζουν τα νησιά του Αιγαίου».

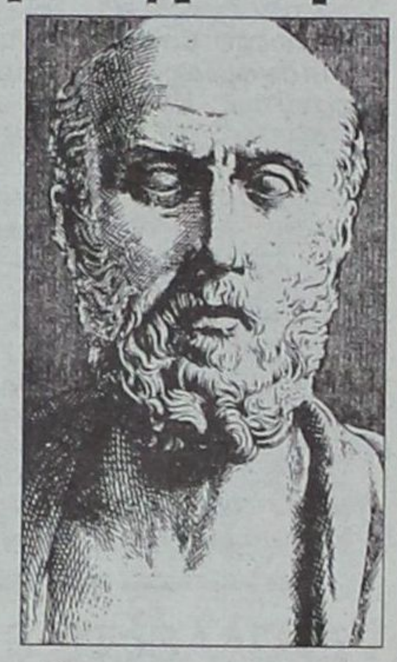

Ο πατέρας της Ιατρικής, ο Ιπποκράτης

Την επιθυμία για Ιδρυση Ιατρικής Σχολής στην Κω έχουν εκφράσει πολλοί φορείς όχι μόνο από την Κω αλλά και από άλλα νησιά της Δωδεκανήσου και όπως υποστηρίζουν από την ίδρυσή της θα ευνοηθεί σημαντικά ο νομός της Δωδεκανήσου.

Με 27 θέματα στην ημερήσια διάταξη

Συνεδριάζει σήμερα το Δ.Σ. Αρχαγγέλου

✔ Βρέθηκε λύση και για το νηπιαγωγείο

ΜΕ 27 θέματα στην ημερήσια διάταξη συνεδριάζει σήμερα στις 6 το απόγευμα το Δημοτικό Συμβούλιο Αρχαγγέλου.

Μεταξύ των θεμάτων που θα συζητηθούν είναι η οικονομική ενίσχυση των σχολικών επιτροπών Μαλώνας, Μασσάρων και του νηπιαγωγείου Αρχαγγέλου καθώς επίσης και η έγκριση του οικονομικού απολογισμού του έτους 1999 της σχολικής επιτροπής Μασσάρων.

Παράλληλα προς έγκριση θα τεθεί και η κατανομή πίστωσης για επισκευή και συντήρηση των σχολικών κτιρίων καθώς και η αποδοχή ποσού 1.724.405 δρχ. το οποίο βρίσκεται αδιάθετο στο ταμείο του γραφείου διαχείρισης εσόδων και εξόδων ΟΤΑ και που αφορά σε χρηματοδότηση του παιδικού σταθμού Αρχαγγέλου και απόδοσή του σε αυτόν.

Στο Δημοτικό Συμβούλιο Αρχαγγέλου θα συζητηθεί επίσης και η παραλαβή της μελέτης του έργου «Επικάλυψη τμήματος του ποταμού Μαγκαφά» προϋπολογισμού 45.055.000 δρχ. και η έγκρισή της.

Το νέο νηπιαγωγείο Αρχαγγέλου

Λύση δόθηκε τελικά στο κτιριακό πρόβλημα που αντιμετώπιζαν τα νηπιαγωγεία Αρχαγγέλου καθώς βρέθηκε ένας νέος χώρος ο οποίος διαμορφώθηκε κατάλληλα και από την περασμένη Δευτέρα λειτουργεί κανονικά ως νηπιαγωγείο.

Ο χώρος διαμορφώθηκε κατάλληλα μέσα σε σύντομο χρονικό διάστημα προκειμένου να μην ταλαιπωρηθούν επιπλέον οι μικροί μαθητές.



Ο δήμαρχος Αρχαγγέλου κ. Θεοδόσης Κολιάδης

Τα συνεργεία του Δήμου δούλεψαν πυρετωδώς και μάλιστα αξίζει να σημειωθεί πως σύμφωνα με το δήμαρχο κ. Θεοδόση Κολιάδη σύντομα πρόκειται να δημιουργηθεί παιδική χαρά στον αύλιο χώρο του νηπιαγωγείου για να περνούν ευχάριστα την ώρα τους εκεί οι μαθητές.

«Αμέσως μόλις διαπιστώσαμε το πρόβλημα κινηθήκαμε αστραπιαία και βρέθηκε λύση.

Το κτίριο στο οποίο στεγάζονται τώρα οι μαθητές δεν διαφέρει σε τίποτα από τα άλλα νηπιαγωγεία αφού ο χώρος διαμορφώθηκε κατάλληλα για το σκοπό αυτό.

Οι γονείς των παιδιών είναι ικανοποιημένοι από το αποτέλεσμα όπως άλλωστε κι εμείς.

Σε λίγες ημέρες πρόκειται να δημιουργήσουμε παιδική χαρά στον αύλιο χώρο ώστε οι μικροί μαθητές να περνούν ευχάριστα την ώρα τους στο νηπιαγωγείο».

ΟΙ ΕΓΓΡΑΦΕΣ ΑΡΧΙΣΑΝ

ΜΕΛΑΝΘΕΙΟ ΩΔΕΙΟ

ΕΝΑΣ ΣΥΓΧΡΟΝΟΣ ΜΟΥΣΙΚΟΣ ΕΚΠΑΙΔΕΥΤΙΚΟΣ ΟΡΓΑΝΙΣΜΟΣ ΑΝΑΓΝΩΡΙΣΜΕΝΟ ΑΠΟ ΤΟ ΚΡΑΤΟΣ

Αρ. Αδείας Υπουργείου Πολιτισμού 24326/1-8-95

Φ.Ε.Κ. 701/Β/9-8-95

ΚΑΛΛΙΤΕΧΝΙΚΗ ΔΙΕΥΘΥΝΣΗ:

ΜΠΑΜΠΗΣ ΚΑΝΑΣ

ΤΟΜΕΙΣ ΣΠΟΥΔΩΝ

ΚΛΑΣΙΚΟ ΤΜΗΜΑ

ΥΠΟΧΡΕΩΤΙΚΑ-ΘΕΩΡΗΤΙΚΑ-ΑΝΩΤΕΡΑ ΘΕΩΡΗΤΙΚΑ (Ωδική, Αρμονία, Αντίστιξη, Φούγκα)-ΠΙΑΝΟ-ΒΙΟΛΙ-ΚΙΘΑΡΑ-ΦΛΑΟΥΤΟ-ΚΛΑΡΙΝΕΤΟ

ΣΧΟΛΗ ΒΥΖΑΝΤΙΝΗΣ ΜΟΥΣΙΚΗΣ

-KANONAKI

ΣΧΟΛΗ ΜΠΟΥΖΟΥΚΙΟΥ

ΜΟΝΤΕΡΝΟ ΤΜΗΜΑ

ΗΛΕΚΤΡΙΚΗ ΚΙΘΑΡΑ-ΗΛΕΚΤΡΙΚΟ ΜΠΑΣΟ-ΣΑΞΟΦΩΝΟ-JAZZ- ΠΙΑΝΟ-DRUMS

ΣΧΟΛΗ ΜΟΥΣΙΚΗΣ ΠΛΗΡΟΦΟΡΙΚΗΣ ΚΑΙ ΤΕΧΝΟΛΟΓΙΑΣ

ΣΧΟΛΗ ΑΡΜΟΝΙΟΥ

Συστήματα αρμονίου για όλες τις ηλικίες.

AUTORGAN SCHOLL FOR CHILDREN-AUTORGAN ELECTONE MATE COURSE

ΒΑΣΙΛΕΩΣ ΗΡΑΚΛΕΙΟΥ 69-ΡΟΔΟΣ

ΤΗΛ.: 0241-26801/29078 FAX: 76910

Οταν «καλά κρατεί» ο φούρνος του Καραγκιόζη...

***ΣΤΗ ΧΩΡΑ** που εδώ και πολλά χρόνια κατέχει - φρονούμε παγκοσμίως - τα σκήπτρα της αδιαφιλονίκητης υπεροχής στον τομέα του τζόγου έναντι οιουδήποτε άλλου λαού, σε σημείο που να τον έχει αναδείξει σε... «εθνικό σπορ» (αν όχι στον πιό βασικό συντελεστή της... εθνικής της οικονομίας), κάτι φαίνεται ότι αλλάζει πάλι εσχάτως. Καθ' ότι οι «άνεμοι» πνέουν πολύ διαφορετικά απ' ότι μέχρι πρότινος.*

Η ΝΕΑ προσταγή είναι να γιορτάσουμε όλοι μαζί αύριο την... Παγκόσμια Ημέρα της Αποταμίευσης! Να υποθέσουμε ότι ευελπιστούν να γεμίσει πάλι το άδειο «πουγγί» του επίδοξου εκατομμυριούχου για να τον πιάσουν ξανά σύντομα... «πελάτη»;

ΟΠΩΣ και να έχει πάντως το πράγμα, ο κόσμος συνεχώς ανακυκλώνεται και ο περιβόητος φούρνος του Καραγκιόζη παραμένει πάντα επίκαιρος! Μέχρι να ολοκληρωθεί προφανώς η αναδιανομή του πλούτου, μέσω του «σοσιαλιστικού» μετασχηματισμού της κοινωνίας των κορόϊδων...

ΣΑΝ ΕΝΑ ΕΠΙΚΑΙΡΟ ΧΡΟΝΟΓΡΑΦΗΜΑ...



***ΛΙΓΗ** - τουλάχιστον - συστολή, σίγουρα δεν βλάπτει. Ας αποφασίσουν λοιπόν επιτέλους όλοι αυτοί που έχουν συνηθίσει να αλλάζουν εξ επαγγέλματος τη φορεσιά τους, πώς ακριβώς τον θέλουν τον αδαή φουκαρά που στέκεται απέναντί τους και κρέμεται από τα χείλη τους: Γυμνό ή ντυμένο;*

«Αλλαξε» ξανά ο Μανωλιός...

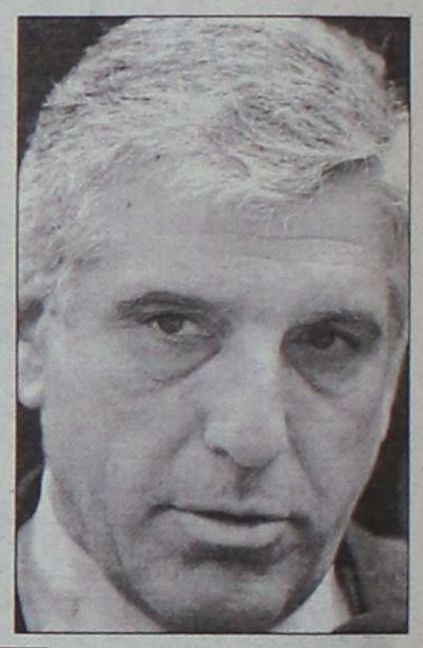

Διαλλέξτε επιτέλους και πέστε στον απλό κοσμάκη:

Αποταμίευση, ή... «εθνικός» τζόγος;

Μάλλον μεσίστιες πρέπει να αναρτηθούν αύριο οι σημαίες!

Κάντε ένα ακόμα γκάλοπ

ΣΤΙΣ εποχές που τα επιτόκια των καταθέσεων έχουν περιοριστεί σε επίπεδα τα οποία θεωρούνται ως αντικίνητρα για την «στατικότητα» των κεφαλαίων, όχι μόνο για τους «έχοντες και κατέχοντες», αλλά και γι' αυτούς ακόμα τους απλούς μεροκαματιάρηδες, η «επίσημη ρότα»... αλλάζει και πάλι! Προς επίταση της γενικότερης σύγχυσης των καιρών...

Αφού πρώτα έγιναν στο Χρηματιστήριο «φτερά και πούπουλα» οι οικονομίες πολλών εκατομμυρίων Ελλήνων (όλων ανεξαιρέτως των κοινωνικών τάξεων) η πολιτεία έρχεται να θυμίσει σ' όλους αυτούς ***την... αξία της αποταμίευσης!*** Νίπτουσα τας χείρας της ως ένας σύγχρονος Πόντιος Πιλάτος και «ξεχνώντας» ότι ***αυτή τους ωθούσε μέχρι πρότινος*** να μπούν σ' αυτό το απύθμενο «λούκι»!

ΟΠΩΣ κάθε χρόνο, έτσι και φέτος γιορτάζεται ***αύριο Τρίτη*** 31 Οκτωβρίου ***η Παγκόσμια Ημέρα της Αποταμίευσης.*** Και φυσικά, δεν μπορεί να λείπει ο... «Μάρτης από τη Σαρακοστή»! Είναι γνωστό άλλωστε, ότι στη χώρα αυτή οι ιθύνοντές της αρέσκονται πάντα στις - κάθε λογής - φιέστες...

Το γεγονός όμως ότι... επιμένουν ακόμα και σε περιόδους αρνητικών - γι' αυτούς - συγκυριών να... χαριεντίζονται ***με τα ίδια τα αρνητικά τους επιτεύγματα,*** είναι ασφαλώς «άνω ποταμών»! Καθ' ότι όλοι όσοι έβαλαν το κεφάλι τους κάτω από τον «μπαλτά» και τελικά... το έκοψαν, είναι σε θέση να γνωρίζουν ***ποιοί τους εξώθησαν*** σ' αυτή τη μοιραία τους επιλογή! Και φυσικά, κανείς απ' όλους αυτούς, όσο και αν το επιθυμεί η κυβέρνηση, δεν τρώει «κουτόχορτο»...

«ΕΠΑΙΞΑΝ και έχασαν» οι άνθρωποι, εις γνώση βέβαια και των δικών τους ευθυνών για το «ρίσκο» που πήραν. Ακριβώς όμως γι' αυτό το λόγο, επειδή δηλαδή έχουν - κατόπιν «εορτής» έστω - ***επίγνωση της πραγματικής κατάστασης,*** δεν ανέχονται και... προκλητικές ειρωνίες! Γιατί κάτι τέτοιο ισοδυναμεί -ούτε λίγο, ούτε πολύ - ***σαν να παίζουν οι ηθικοί αυτουργοί της σημερινής τους κατάστασης με τον... πόνο τους!***

Μόνο ως ειρωνία συγκεκριμένα θα μπορούσε να εκληφθεί το γεγονός ότι ***το Υφυπουργείο Εσωτερικών*** (ανεξάρτητα από το γεγονός ότι σήμερα εκφράζεται δια του «δικού μας» Κώστα Καϊσερλη) έρχεται να «υπομνήσει» στους αστούς υπηκόους του ότι... υπάρχει και αποταμίευση! Και ότι μάλιστα ***θα πρέπει... να τη γιορτάσουμε κιόλας!*** Αντί να κλαίμε όλοι σ' αυτή τη θλιβερή συγκυρία τη μοίρα μας, όπως κάνουν οι περισσότεροι γύρω μας...

ΕΦΤΑΣΕ λοιπόν πρόσφατα στη Νομαρχία μία απόφαση εξ Αθηνών (την οποία «έντυσε» και αυτή από την πλευρά της επισήμως) με την οποία καλούνται τα υποκαταστήματα όλων των τραπεζών του νομού, του Ταχυδρομικού Ταμιευτηρίου και των ΕΛ.ΤΑ, ***να προβούν αύριο σε γενικό σημαιοστολισμό.*** Για να τιμηθεί αυτό που είχαμε μάθει μικροί στο σχολείο: Οτι... «φασούλι το φασούλι, γεμίζει το σακκούλι»!

Περίσσεια φυσικά - αλλά και προκλητικά αυταπόδεικτη - ***η υποκρισία*** των ταγών που διαφεντεύουν τις τύχες του κοσμάκη σ' αυτή τη χώρα των θαυμάτων. Καθ' ότι οι απανταχού «καμένοι» έχουν ***νωπές ακόμα στις μνήμες τους*** τις προς ενός μόλις έτους παρακινήσεις του υπερυπουργείου της Εθνικής Οικονομίας να επενδύσουν στο Χρηματιστήριό μας, ***επειδή είναι... «σταθερό και αξιόπιστο»!*** Νοιώθουν μάλιστα σαν να έχουν ακόμα μπροστά τους μέχρι σήμερα αυτή την ***πειστική*** χροιά της φάτσας του «τσάρου» της οικονομίας μας!

ΟΤΑΝ όμως αυτή ***η «εγγύηση σταθερότητας»*** εξελίχθηκε όπως πάνω - κάτω οι περιβόητες ***«πυραμίδες της Αλβανίας»*** και ο δείκτης των 7 χιλιάδων μονάδων ***«κόντυνε» κατά το... ήμισυ,*** η «συνταγή» άλλαξε ξανά. Και επανέρχεται το σλόγκαν της... αποταμίευσης! Οπως ακριβώς τον φούρνο του Καραγκιόζη, που στρέφεται καθε φορά, κατά το «πώς φυσά ο άνεμος»...

«Σημαιοστολισμός» χρειάζεται λοιπόν αύριο, ή μήπως πρέπει να αναρτηθούν όλες οι σημαίες «επί τη επετείω»... ***μεσίστιες;*** Κάντε ένα ακόμα γκάλοπ κύριοι υπουργοί...

N.N

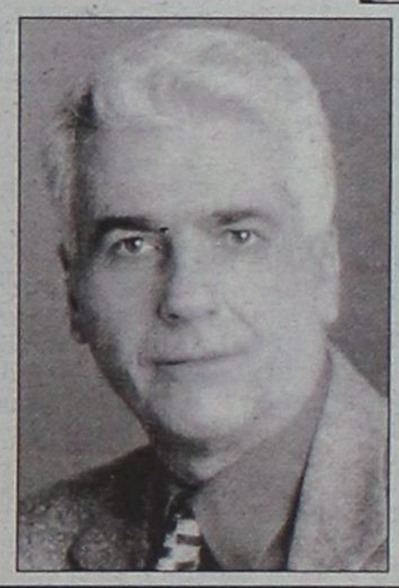

... και έβαλε τα ρούχα του αλλοιώς

ΙΔΙΩΤΙΚΟ ΙΝΣΤΙΤΟΥΤΟ ΕΠΑΓΓΕΛΜΑΤΙΚΗΣ ΚΑΤΑΡΤΙΣΗΣ

Ι.Ε.Κ. - «Κ.Ε.Σ.»

** ΑΝΑΓΝΩΡΙΣΜΕΝΟ ΑΠΟ ΤΟ ΚΡΑΤΟΣ **

ΕΙΔΙΚΟΣ **ΜΗΧΑΝΟΓΡΑΦΗΜΕΝΟΥ ΛΟΓΙΣΤΗΡΙΟΥ**

ΕΙΔΙΚΟΣ **ΕΦΑΡΜΟΓΩΝ ΠΛΗΡΟΦΟΡΙΚΗΣ**

ΔΙΟΙΚΗΤΙΚΟ & ΟΙΚΟΝΟΜΙΚΟ ΣΤΕΛΕΧΟΣ ΕΠΙΧ/ΣΕΩΝ

Δεκτοί απόφοιτοι Γενικού & Ενιαίου Λυκείου - ΤΕΛ –ΤΕΕ

Οι εγγραφές ήδη άρχισαν και τελειώνουν στις 4 Οκτωβρίου

Πληροφορίες - Εγγραφές

Καβάλας & Κιλκίς (Γωνία) - Περιοχή ΜΙ.ΔΙΑ

ΡΟΔΟΣ

ΤΗΛ. 64140 - 66389 • FAX 66389

Κατά τις απογευματινές ώρες (5.00-8.30)

Καραμέλες

Βιομεσ ΡΟΔΟΣ

...οι καλύτερες

ΛΟΥΚΟΥΜΙΑ - ΒΑΝΙΛΙΕΣ - ΣΙΡΟΠΙΑ - ΑΦΡΟΖΑ

από το 1922

Διαφημίζομεν... για όσους δεν ΔΟΚΙΜΑΣΑΝ

Καποδιστρίου 70, Ρόδος

Τηλ: 23272, 31021, FAX: 31021

Μοναδικές εμπειρίες για όσους έκαναν Test Drive με το δημιούργημα της ΤΟΥΟΤΑ

Το νέο AVENSIS αλλάζει τα δεδομένα στο χώρο του αυτοκινήτου

Η βροχή έδωσε την ευκαιρία για ξεχωριστές δοκιμές της οδικής συμπεριφοράς του

ΔΕΚΑΔΕΣ κόσμου παρέστησαν χθες και προχθές στην έκθεση αυτοκινήτων της ΤΟΥΟΤΑ Τζιώρας - Τσουμπλέκας (επί της λεωφόρου Ρόδου - Λίνδου), όπου έγινε η παρουσίαση του νέου Avensis.

Η βροχή του Σαββάτου έδωσε τη δυνατότητα σε όλους όσους έκαναν ένα test drive με το ονειρικό αυτοκίνητο, να δοκιμάσουν την οδική του συμπεριφορά και υπό κακές καιρικές συνθήκες. Η χθεσινή καλοκαιρία έδειξε πως η οδήγηση σε ένα αυτοκίνητο Avensis μπορεί να γίνει εξάρτηση. Η εμπειρία μοναδική, όπως και το αυτοκίνητο που συγκεντρώνει όλα εκείνα τα στοιχεία (άνεσης, λειτουργικότητας, πολυτέλειας και αναγνώρισης) που είναι δυνατόν να ικανοποιήσουν και τον πλέον απαιτητικό οδηγό.

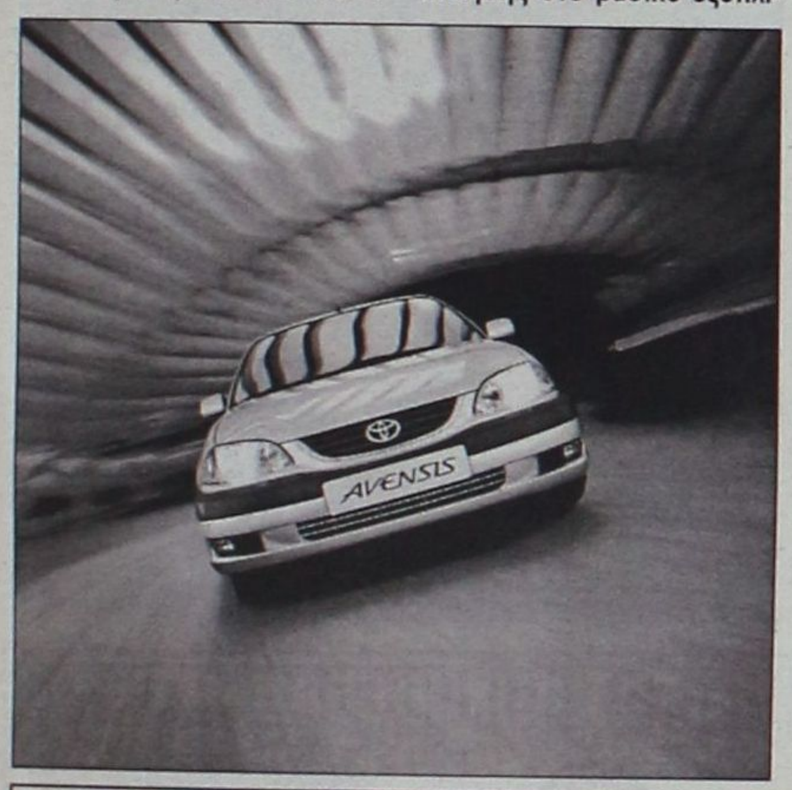

Το νέο AVENSIS συγκεντρώνει:

- **Βελτιωμένη οδική συμπεριφορά και άνεση**
- **Καλύτερη αίσθηση στο σύστημα διεύθυνσης, ευστάθεια στις υψηλές ταχύτητες**
- **ABS με ηλεκτρονικό κατανεμητή της δύναμης πέδησης στο βασικό εξοπλισμό**

Πίσω από τη νέα εμφάνιση του Avensis κρύβεται η σημαντική εξέλιξη μιας σειράς εκδόσεων που έχει ήδη κερδίσει την αναγνώριση για την άνεση στο δρόμο, την προβλέψιμη οδική συμπεριφορά και τα υψηλά πρότυπα ασφάλειας που προσφέρει.

Το νέο Avensis κατασκευάζεται πάνω σε ένα δάπεδο που έχει ήδη αποδείξει τα πλεονεκτήματά του. Είναι πιο άνετο στην οδήγηση, πιο ευσταθές στις υψηλές ταχύτητες, πιο αθόρυβο και περισσότερο ασφαλές. Οι τεχνικοί της Toyota από την Ευρώπη και την Ιαπωνία δούλεψαν από κοινού για να διασφαλίσουν ότι το νέο Avensis πληροί στο ακέραιο τις απαιτήσεις του ευρωπαϊκού κοινού, προσφέροντας το κορυφαίο πακέτο στην κατηγορία του.

Υψηλής τεχνολογίας συστήματα ελέγχου της πέδησης και της ευστάθειας

Η γκάμα του Avensis διαθέτει αναβαθμισμένα φρένα και ABS με ηλεκτρονικό κατανεμητή της δύναμης πέδησης (EBD) στο βασικό εξοπλισμό.

Το EBD συνεργάζεται με το ABS για τη συνεχή καταγραφή της ισχύος πέδησης και της ταχύτητας των τροχών. Κατανέμει την ισχύ της πέδησης εμπρός - πίσω ή δεξιά - αριστερά, βοηθώντας στη διατήρηση της ευστάθειας, κατά τη διάρκεια δυνατού φρεναρίσματος στην ευθεία και σε στροφή.

Το Avensis D-4 διατίθεται με εξελιγμένο σύστημα ελέγχου ευστάθειας VSC, που ανιχνεύει συνεχώς μέσω αισθητήρων την κατάσταση στην οποία βρίσκεται το αυτοκίνητο και εφαρμόζει κατά περίπτωση τα φρένα ή μειώνει την ισχύ του κινήτρα, για να εμποδίσει την εκτροπή του αυτοκινήτου, όταν αυτό κινείται σε ολισθηρή επιφάνεια. Οι εκδόσεις του νέου Avensis που εξοπλίζονται με VSC διαθέτουν ακόμη σύστημα ελέγχου της πρόσφυσης και ηλεκτρονική υποβοήθηση φρένων, που εξασφαλίζει ότι σε περίπτωση ανάγκης θα εφαρμοστεί η μέγιστη δύναμη πίεση στο σύστημα φρένων.

Αντικλεπτική προστασία

Το immobiliser ανήκει στο βασικό εξοπλισμό του Avensis, που εξοπλίζεται επίσης με κεντρικό κλείδωμα και τηλεχειρισμό. Νέο στοιχείο αποτελεί η ενεργοποίηση των φλας, που επιβεβαιώνει ότι το αυτοκίνητο έχει ανταποκριθεί στο χειρισμό.

Εσωτερικό κορυφαίας ποιότητας

Οι βελτιώσεις που έγιναν στο Avensis νέας γενιάς δεν εξαντλούνται στους κινητήρες υψηλής τεχνολογίας. Η αναβάθμιση του εσωτερικού διάκοσμου συντελεί σε ακόμη καλύτερη ποιότητα και ενισχύει την κορυφαία αίσθηση που αποπνέει ο θάλαμος επιβατών.

Τα χειριστήρια θέρμανσης και αερισμού έχουν ξανασχεδιαστεί, ενώ το ηχοσύστημα ενσωματώνεται πλέον στην κεντρική κονσόλα, σε ενιαία μονάδα με μια οθόνη πολλαπλών λειτουργιών που απεικονίζει πληροφορίες για τη μονάδα ήχου, αλλά και την κατάσταση του αυτοκινήτου. Τα κορυφαία, από πλευράς εξοπλισμού, μοντέλα θα διαθέτουν χειριστήρια για το ηχοσύστημα στο τιμόνι.

Ο πίνακας οργάνων έχει επίσης σχεδιαστεί εκ νέου προκειμένου να γίνει ακόμη πιο ευανάγνωστος, ενώ οι διάφορες ενδείξεις (για παράδειγμα στα χειριστήρια του συστήματος θέρμανσης και αερισμού) είναι περισσότερο ευκρινείς. Μαλακά στην αφή πλαστικά, δερμάτινες επενδύσεις και μικροί αποσβεστήρες σε αντικείμενα όπως το ντουλαπάκι και το σταχτοδοχείο συμβάλλουν με τη σειρά τους στην κορυφαία εντύπωση ποιότητας που δημιουργεί ο θάλαμος επιβατών.

Νέα, σύγχρονη σχεδίαση

Το Avensis τελευταίας γενιάς διαθέτει νέα εμφάνιση, με έκδηλα τα οικογενειακά στοιχεία της Toyota, προβολείς με πολυανακλαστήρες, καθώς και επανασχεδιασμένη μάσκα και εμπρός προφυλακτήρα με χαρακτηριστική σχεδίαση. Στο πίσω μέρος γίνεται διακριτική χρήση χρωμίου. Χαρακτηριστική είναι η απόληξη της εξάτμισης από χρώμιο, που ενισχύει το σπορτίφ χαρακτήρα του αυτοκινήτου. Τέλος, τα καλύμματα για τα πίσω φώτα ξανασχεδιάστηκαν.



Νέοι τροχοί 15 ιντσών διατίθενται στο βασικό εξοπλισμό.

Βελτιωμένη άνεση, οδική συμπεριφορά και ασφάλεια

Το Toyota Avensis διακρίθηκε εξαρχής για την προσεκτικά σχεδιασμένη πίσω ανάρτησή του, που προσφέρει σημαντικά οφέλη στην ευστάθεια, την άνεση και την οδική συμπεριφορά. Τα δυναμικά χαρακτηριστικά των Avensis νέας γενιάς έχουν βελτιωθεί περαιτέρω, χάρη στην αρμονική συνεργασία ανάμεσα σε Ευρωπαίους τεχνικούς και Ιάπωνες σχεδιαστές, που δούλεψαν στους τομείς της ευστάθειας στις υψηλές ταχύτητες, της οδικής άνεσης και της αίσθησης του συστήματος διεύθυνσης.

Μικρότερη κατανάλωση, λιγότερη ρύπανση

Παρά την αύξηση των επιδόσεων, το νέο Avensis χρησιμοποιεί λιγότερο καύσιμο, καταναλώνοντας μόλις 7,7 λίτρα ανά 100 χλμ /ώρα, στον τυποποιημένο ευρωπαϊκό κύκλο συνδυαστικής κατανάλωσης (έκδοση sedan, με μηχανικό κιβώτιο).

Τα καυσαέρια του είναι πιο καθαρά. Στην πολλαπλή εξαγωγή είναι ενσωματωμένος ένας καταλυτικός μετατροπέας, με αισθητήρες οξυγόνου σε σημεία της εισαγωγής και της εξαγωγής. Αυτό βοηθά τον ακριβή έλεγχο του μίγματος αέρα - καυσίμου, ώστε να επιτευχθεί τελειότερη καύση. Ο νέος D-4 εναρμονίζεται με το τρίτο στάδιο των ευρωπαϊκών κανονισμών για τις εκπομπές καυσαερίων (Euro 3).

Προηγμένη τεχνολογία για το νέο Avensis

- Βενζινοκινητήρες προηγμένης τεχνολογίας VVT-i
- Βελτιωμένες επιδόσεις, καλύτερη οικονομία καυσίμου, μειωμένες εκπομπές ρύπων
- Νέος βενζινοκινητήρας 2 λίτρων D-4, με άμεσο ψεκασμό
- Πετρελαιοκινητήρας άμεσου ψεκασμού D-4D, με common rail
- Βελτιωμένη οδική συμπεριφορά, μεγαλύτερη άνεση
- Νέα, σύγχρονη εξωτερική εμφάνιση
- Σχεδίαση κορυφαίας ποιότητας στον εσωτερικό διάκοσμο

Το Toyota Avensis τελευταίας γενιάς αγγίζει ένα νέο, υψηλότερο επίπεδο στους τομείς της απόδοσης, της οικονομίας και της προσοχής στη λεπτομέρεια, θέτοντας νέα πρότυπα στην κατηγορία των οικογενειακών αυτοκινήτων.

Το νέο Avensis ενσωματώνει την τελευταία λέξη της τεχνολογίας στους κινητήρε βενζίνης και πετρελαίου. Επιπλέον, προσφέρει κορυφαία ποιότητα στους εσωτερικούς του χώρους, σύγχρονη εμφάνιση με έκδηλα τα οικογενειακά γνωρίσματα της Toyota, βελτιωμένη άνεση και κορυφαία οδική συμπεριφορά.

Οπως και το προηγούμενο μοντέλο, το νέο Avensis είναι διαθέσιμο σε τρεις ελκυστικούς τύπους αμαξωμάτων: Sedan (4θυρο), Liftback (5θυρο) και Station Wagon. Τα Avensis που προορίζονται για την ευρωπαϊκή αγορά κατασκευάζονται στο εργοστάσιο της Toyota στο Burnaston, που βρίσκεται κοντά στο Derby, στην Αγγλία. Η επένδυση της Toyota στο Burnaston έφθασε τα 1,8 δις Ευρώ, με αποτέλεσμα τη δημιουργία μιας προηγμένης κατασκευαστικής μονάδας, με υψηλά πρότυπα παραγωγής.

Ιδιαίτερη προσοχή δόθηκε στη βελτίωση της ενεργητικής και παθητικής ασφάλειας. Το σύστημα φρένων με ABS και ηλεκτρονικό κατανεμητή της δύναμης πέδησης (EBD) θα προσφέρεται στο βασικό εξοπλισμό όλων των εκδόσεων, ενώ το ίδιο ισχύει και για τα αναβαθμισμένα δισκόφρενα στους πίσω τροχούς.

Ολα τα Avensis με κινητήρα 2,0 λίτρων D-4 εξοπλίζονται με ηλεκτρονικό σύστημα ελέγχου ευστάθειας VSC (Vehicle Stability Control), για να προλαμβάνονται τάσεις εκτροπής του αυτοκινήτου σε ολισθηρή οδική επιφάνεια. Το VSC συνδυάζεται με σύστημα ελέγχου πρόσφυσης και ηλεκτρονική υποβοήθηση πέδησης, για αποτελεσματικότερο φρενάρισμα.

Στο βασικό εξοπλισμό διατίθενται δύο μετωπικοί αερόσακοι και, στις πλουσιότερες εκδόσεις πλευρικοί.

Πανευρωπαϊκή πλήρης εγγύηση

Το νέο Avensis υποστηρίζεται από το εξαιρετικό πακέτο εγγύησης της Toyota, αλλά και το εκτεταμένο δίκτυο των ειδικευμένων αντιπροσώπων της, σε όλη την Ευρώπη. Η πλήρης εγγύηση που παρέχει η Toyota Ελλάς προσφέρει απόλυτη κάλυψη για 6 χρόνια ή 180.000 χιλιόμετρα, συμπεριλαμβανομένης και της οδικής βοήθειας για τα 3 πρώτα χρόνια, δωδεκαετή αντισκωριακή εγγύηση και διαστήματα 30.000 χιλιομέτρων μεταξύ των service, με αλλαγή λαδιού και φίλτρου κάθε 15.000 χιλιόμετρα. Η κάλυψη που προσφέρεται συμπληρώνεται με τριετή εγγύηση βαφής.

Κ.Α.Ι.Π.



ΤΟ ΧΡΥΣΟ MOULIN

Στο Διεθνή Διαγωνισμό Κρασιών των Βρυξελλών "CONCOURS MONDIAL DE BRUXELLES 1997" το "MOULIN" λευκό ξηρό της Κ.Α.Ι.Π., βραβεύτηκε με **ΧΡΥΣΟ ΜΕΤΑΛΛΙΟ**.

ΕΠΙΣΗΣ με χρυσό μετάλλιο, τιμήθηκε άλλες δύο φορές, το κρασί "MOULIN" ροζέ DEMI SEC, σε ισάριθμους διεθνείς διαγωνισμούς το 1996, στο Μπορντώ Γαλλίας και στο Μιλάνο Ιταλίας.

"MOULIN"
το χρυσό κρασί της Κ.Α.Ι.Π.

Συνεχίζονται οι εργασίες για τον αποχετευτικό αγωγό

Ξεκινούν τα έργα στη λεωφόρο Ιαλυσού

Την Κυριακή θα κλείσει ο δρόμος

Με εντατικούς ρυθμούς συνεχίζονται οι εργασίες για τον αποχετευτικό αγωγό του Δήμου Ιαλυσού.

Την Κυριακή θα κλείσει η κεντρική λεωφορός του Δήμου



Ο δήμαρχος Ιαλυσού κ. Στέργος Στάγκας

και οι εργασίες της πρώτης φάσης θα ολοκληρωθούν πριν από τα Χριστούγεννα, προκειμένου να δοθεί προς χρήση ο δρόμος κατά τη διάρκεια των εορτών.

Η δεύτερη φάση των εργασιών θα ξεκινήσει στις 7 Ιανουαρίου του 2001 και το έργο προβλέπεται να έχει ολοκληρωθεί μέχρι τον Μάρτιο του ίδιου έτους.

Παράλληλα, εκτελούνται και τα αντιπλημμυρικά έργα ώστε να αντιμετωπισθεί και αυτό το σοβαρό πρόβλημα που ταλαιπωρεί τους κατοίκους της περιοχής τα τελευταία χρόνια.

Ο δήμαρχος Ιαλυσού κ. Στέργος Στάγκας δηλώνει στη «Δ» πως θα καταβληθεί κάθε δυνατή προσπάθεια να τηρηθεί το χρονοδιάγραμμα προκειμένου να μην ταλαιπωρηθούν οι δημότες.

«Αυτή την περίοδο εκτελούνται εργασίες στην περιοχή της Ιξιάς προς την οδό Ιερού Λόχου, στην παραλιακή ζώνη της Ιαλυσού.

Στις 5 Νοεμβρίου θα ξεκινήσουν οι εργασίες της πρώτης φάσης από τα ξενοδοχεία Solemar και Miramare προς την περιοχή Φανερωμένης.

Το αποχετευτικό έργο έχει ολοκληρωθεί περίπου στα 2/3 του συνόλου του και τώρα θα πρέπει να εκτελεστούν οι εργασίες στην κεντρική λεωφόρο.

Οι εργασίες για την πρώτη φάση του έργου θα έχουν ολοκληρωθεί μέχρι τις 20 Δεκεμβρίου ώστε να δοθεί ο δρόμος στην κυκλοφορία κατά τη διάρκεια των εορτών.

Η δεύτερη φάση των εργασιών θα ξεκινήσει στις 7 Ιανουαρίου από την περιοχή Φανερωμένης με κατεύθυνση προς τα Κρητικά και μέχρι τον Μάρτιο θα έχει ολοκληρωθεί, ώστε να κλείσει και αυτός ο κύκλος των εργασιών.

Παράλληλα με αυτές τις εργασίες, θα ολοκληρωθούν κι αυτές που αφορούν στο μεγάλο αντλιοστάσιο στην περιοή που βρίκεται το ξενοδοχείο Grecotel οι οποίες είχαν σταματήσει λόγω της θερινής περιόδου ενώ προς το τέλος τους βρίσκονται οι εργασίες και στα υπόλοιπα τρία αντλιοστάσια.

Μέσα στο Νοέμβριο εγκαθίσταται και ο μηχανολογικός τους εξοπλισμός ώστε να τεθούν σε λειτουργία μέχρι το τέλος Ιανουαρίου του 2001.

Οσον αφορά στην εξυπηρέτηση του κόσμου, θα υπάρχει ειδική σήμανση να τους προειδοποιεί για το ποιόν δρόμο θα ακολουθήσουν.

Θα μπορούν να εξυπηρετούνται από το δρόμο που συνδέει το Τσαΐρι με το Φαληράκι καθώς και το δρόμο από την περιοχή της Ιξιάς στο χώρο του στρατοπέδου στα Ασγούρου και το δρόμο από τους Τρεις προς το νέο Νοσοκομείο στην Μέγγαβλη».

Τα αντιπλημμυρικά έργα

Τεράστιο είναι το πρόβλημα που αντιμετωπίζει κατά τη διάρκεια του χειμώνα ο Δήμος Ιαλυσού, αφού πολλές περιοχές πλημμυρίζουν με την Ιξιά να αντιμετωπίζει το μεγαλύτερο πρόβλημα.

Ο δήμαρχος Ιαλυσού κ. Στέργος Στάγκας δηλώνει πως παράλληλα με τον αποχετευτικό αγωγό εκτελούνται τα έργα και για την αντιπλημμυρική προστασία του Δήμου.

«Κατά τη διάρκεια της συνέλευσης που είχε πραγματοποιηθεί πριν από μερικές εβδομάδες αποφασίσαμε με τη σύμφωνη γνώμη των κατοίκων, να εκτελεστούν και τα αντιπλημμυρικά έργα, παράλληλα με αυτά του αποχετευτικού αγωγού.

Ηταν επιτακτική ανάγκη να γίνουν οι εργασίες για τους αγωγούς συνδέσεων, για το αντίστοιχο δίκτυο ομβρίων υδάτων αλλά και αντικατάσταση όλου του δικτύου ύδρευσης το οποίο είναι πεπαλαιωμένο.

Ετσι, σύντομα θα ξεκινήσουν και αυτές οι εργασίες, προκειμένου να παραδώσουμε ένα ολοκληρωμένο, απ' όλες τις απόψεις, έργο».



Στο σύνολο των εννέα ιδιωτικών και κρατικών

Τέταρτο το καζίνο της Ρόδου

Με 21,1 δισ. δρχ. και 5,3 δισ. κύκλο εργασιών Στα 348,2 δισ. δρχ. ο συνολικός τζίρος

ΑΝΟΔΙΚΗ είναι η πορεία που διαγράφεται για τα εννέα ιδιωτικά και κρατικά καζίνο της χώρας, με **το καζίνο της Ρόδου να κατέχει την τέταρτη θέση.**

Ο τζίρος των καζίνο κατά το πρώτο οκτάμηνο του 2000 ανήλθε στα 348,2 δισ. δραχμές, ενώ την αντίστοιχη περίοδο του 1999 ο τζίρος ήταν 302,6 δισ. δρχ.

Ο κύκλος των εργασιών διαμορφώθηκε στα 90,2 δισ. δρχ. έναντι 78,7 δισ. το 1999 και τα έσοδα του Ελληνικού Δημοσίου έφτασαν φέτος τα 39,6 δισ. δρχ. σε σχέση με το 1999 που ήταν 36,2 δισ. δρχ.

Το αξιοπερίεργο είναι ωστόσο πως φέτος κόπηκαν λιγότερα εισιτηρία από το αντίστοιχο περσινό διάστημα.

Ετσι το πρώτο οκτάμηνο του 2000 κόπηκαν 1.848.110 εισιτήρια έναντι 1.878.668 το 1999.

Την πρώτη θέση στα οικονομικά μεγέθη κατέχει **το καζίνο Λουτρακίου**, αφού το σύνολο των στοιχημάτων έφτασε στα **140 δισ.** δρχ. σε σχέση με 119,2 πέρσι, ενώ ο κύκλος εργασιών διαμορφώθηκε σε 34,9 δισ. δρχ.

Στο **καζίνο Θεσσαλονίκης** το σύνολο των στοιχημάτων **ήταν 102,7** δισ. δρχ. έναντι 92,2 δισ. δρχ το οκτάμηνο του 1999, ενώ ο τζίρος διαμορφώθηκε σε 28,5 δισ. δρχ., έναντι



27,1.

Στο κρατικό καζίνο της Πάρνηθας το σύνολο των στοιχημάτων έφτασε τα **38,8 δισ. δρχ**. ενώ το 1999 ανήλθαν στα 37,6 δισ. δρχ. και ο τζίρος ξεπέρασε τα 8,7 δισ. δρχ. σε σχέση με 37, 6 δισ. δρχ. πέρσι.

Στο καζίνο της Ρόδου το σύνολο των στοιχημάτων έφτασε στα **21,1 δισ. δρχ**. ενώ ο κύκλος των εργασιών τα 5,3 δισ. δρχ.

Στο καζίνο του Ρίου το σύνολο των στοιχημάτων έφτασε στα **20,4 δισ. δρχ.** έναντι 20,1 δισ. πέρυσι και ο τζίρος ξεπέρασε τα 5,6 δισ. δρχ. έναντι 5,4 δρχ.

Στο καζίνο της Χαλκιδικής το σύνολο των στοιχημάτων έφτασε τα **9 δισ. δρχ**. και ο τζίρος ήταν στα 3 δισ. δρχ.

Το σύνολο των στοιχημάτων **στο καζίνο της Ξάνθης** έφτασε τα **6,5 δισ. δρχ**, σε σχέση με 7 δισ. δρχ. πέρσι και τζίρο 1,9 δισ. δρχ.

Στο καζίνο της Σύρου τα στοιχήματα έφτασαν στα **5,8 δισ. δρχ**. και ο τζίρος στο 1,5 δισ. δρχ.

Στο κρατικό καζίνο της Κέρκυρας τα στοιχήματα έφτασαν τα **3,7 δισ. δρχ.** έναντι 4 δισ. δρχ. το αντίστοιχο περσινό διάστημα και ο τζίρος έφτασε τα 821 εκατ. δρχ. που το 1999 ήταν στα 635,6 εκατ. δρχ.

ΟΙ ΕΓΓΡΑΦΕΣ ΑΡΧΙΣΑΝ

ΕΓΓΡΑΦΕΣ ΕΩΣ ΤΕΛΟΣ ΔΕΚΕΜΒΡΙΟΥ

ΜΕΛΑΝΘΕΙΟ ΩΔΕΙΟ

ΕΝΑΣ ΣΥΓΧΡΟΝΟΣ ΜΟΥΣΙΚΟΣ ΕΚΠΑΙΔΕΥΤΙΚΟΣ ΟΡΓΑΝΙΣΜΟΣ

ΣΥΣΤΗΜΑ ΜΟΥΣΙΚΗΣ ΠΡΟΠΑΙΔΕΙΑΣ
JUNIOR MUSIC COURSE YAMAHA
ΠΡΟΣΧΟΛΙΚΗΣ ΗΛΙΚΙΑΣ ΑΠΟ 4-6 ΕΤΩΝ

Καλωσήρθατε στη Μουσική!
Καλωσήρθατε στον πλούσιο κόσμο των καινούργιων συγκινήσεων.
Στον κόσμο της χαράς.
Καλωσήρθατε στη λέσχη των Μικρών Μουσικών.

ΑΚΟΥΩ - ΤΡΑΓΟΥΔΩ



ΠΑΙΖΩ - ΔΗΜΙΟΥΡΓΩ



Η λέσχη των Μικρών Μουσικών είναι ένας προνομιούχος χώρος όπου κάθε παιδί, από τα τέσσερά του χρόνια, αποκτά τις βάσεις της μουσικής καλλιέργειας.

Εδώ που ανοίγονται διάπλατα οι πόρτες του κόσμου των ήχων, των ρυθμών, της αρμονίας... Και το Junior Music Course είναι το κλειδί.

Γιατί η ηλικία των 4-6 χρόνων είναι η καταλληλότερη για τη γνωριμία με την μουσική...

ΒΑΣΙΛΕΩΣ ΗΡΑΚΛΕΙΟΥ 69-ΡΟΔΟΣ
ΤΗΛ.: 0241-26801/29078 FAX: 76910
ΩΡΕΣ ΛΕΙΤΟΥΡΓΙΑΣ ΩΔΕΙΟΥ ΑΠΟ 10.30 ΕΩΣ 21.00

Με θεσμικά και οικονομικά θέματα

Ολα έτοιμα για το συνέδριο της ΚΕΔΚΕ

✔ Ξεκινούν οι εργασίες του την Πέμπτη στην Κω

ΤΗΝ Πέμπτη ξεκινούν στην Κω οι εργασίες του ετήσιου συνεδρίου της Κεντρικής Ενωσης Δήμων και Κοινοτήτων Ελλάδας.



Τα θέματα που θα απασχολήσουν τους συνέδρους είναι θεσμικά και οικονομικά και αναμένεται οι συζητήσεις να διεξαχθούν σε υψηλούς τόνους.

Την Τετάρτη θα δοθεί κοινή συνέντευξη τύπου για τα θέματα που θα απασχολήσουν το συνέδριο από τον πρόεδρο της ΚΕΔΚΕ κ. Πάρη Κουκουλόπουλο, τον πρόεδρο της ΤΕΔΚΔ κ. Γιώργο Γιαννόπουλο και το δήμαρχο της Κω κ. Μιλτιάδη Φάκκο.

Οι εργασίες που θα ανοίξουν την Πέμπτη θα ολοκληρωθούν το μεσημέρι της Κυριακής στο συνεδριακό κέντρο «Κυπριώτης».

Αναλυτικά το πρόγραμμα του ετήσιου συνεδρίου της ΚΕΔΚΕ έχει ως εξής:

Πέμπτη 2.11.00
09:00-10:00
Διαπίστευση συνέδρων.
10:00-14:00
Τελετή έναρξης συνεδρίου
-Χαιρετισμός Δημάρχου Κω κ. Μιλτιάδη Φάκκου
-Χαιρετισμός Νομάρχη Δωδεκανήσου κ. Σάββα Καραγιάννη
-Ομιλία προέδρου ΚΕΔΚΕ κ. Πάρη Κουκουλόπουλου, δημάρχου Κοζάνης
-Χαιρετισμός προέδρου ΕΝΑΕ κ. Θεόδωρου Κατριβάνου
-Χαιρετισμοί εκπροσώπων κομμάτων
-Χαιρετισμοί εκπροσώπων φορέων
-Ομιλία και κήρυξη έναρξης εργασιών συνεδρίου από την υπουργό Εσωτερικών Δημόσιας Διοίκησης και Αποκέντρωσης κ. Βάσω Παπανδρέου
14:00
Γεύμα προσφερόμενο από την ΚΕΚΔΚΕ
18:00-21:00
Παρουσίαση του κειμένου των θέσεων της ΚΕΔΚΕ (Θεσμικά-Οικονομικά-Συνταγματική Αναθεώρηση)
Εγγραφή ομιλητών - Συζήτηση

Παρασκευή 3.11.00
09:30-14:00
Θεματικός κύκλος σε ολομέλεια: «Απασχόληση και Τοπική Αυτοδιοίκηση» Ομιλία Επιτρόπου της Ευρωπαϊκής Ενωσης κ. Αννας Διαμαντοπούλου
Παρουσίαση θέσεων ΚΕΔΚΕ
Παρεμβάσεις - Συζήτηση
17:00-21:00
Συνέχεια συζήτησης θεματικού κύκλου

Σάββατο 4.11.00
09:30-14:00
Συζήτηση επί του κειμένου θέσεων της ΚΕΔΚΕ
17:00-21:00
Συνέχεια συζήτησης
21:30
Δείπνο προσφερόμενο από το Δήμο της Κω και την Τοπική Ενωση Δήμων και Κοινοτήτων Δωδεκανήσου

Κυριακή 5.11.00
09:30-14:00
Ολοκλήρωση συζήτησης
Παρουσίαση έκθεσης Εποπτικού Συμβουλίου
Εκδοση Συμπερασμάτων και ψηφισμάτων
Λήξη εργασιών συνεδρίου

Ανοίγει τις πύλες της η ΑΣΤΕΡ

✔ Στο ξενοδοχείο Soleil θα παρουσιαστούν σήμερα οι σπουδαστές

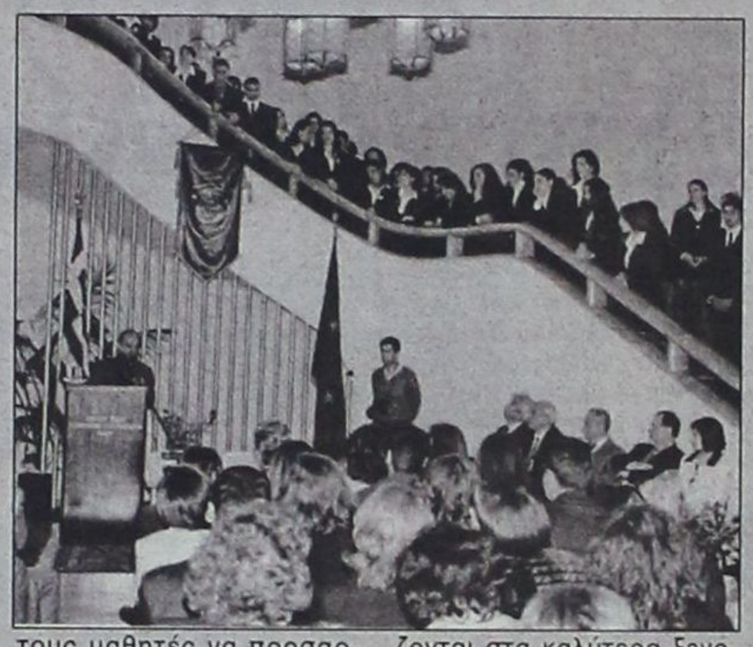

ΑΝΟΙΓΕΙ σήμερα τις πύλες της η Ανώτερη Σχολή Τουριστικής Εκπαίδευσης Ρόδου αφού η 30η Οκτωβρίου ορίστηκε ως η ημερομηνία έναρξης της νέας εκπαιδευτικής περιόδου.

Οι σπουδαστές θα πρέπει να παρουσιαστούν στο Ξενοδοχείο Soleil το οποίο βρίσκεται στην οδό Δημοκρατίας, για μία πρώτη συνάντηση γνωριμίας.

Τα μαθήματα θα ξεκινήσουν άμεσα ενώ αξίζει να σημειωθεί πως όλοι οι καθηγητές βρίσκονται στις θέσεις τους.

Οι προσλήψεις έγιναν βάσει μορίων αλλά σημαντικό ρόλο έπαιξε η εκπαιδευτική και επαγγελματική εμπειρία των καθηγητών, γεγονός στο οποίο η ΑΣΤΕΡ δίδει ιδιαίτερο βάρος.

Εξάλλου είναι γνωστό πως στην Ανώτερη Σχολή Τουριστικής Εκπαίδευσης οι σπουδαστές από τους πρώτους κιόλας μήνες βοηθάει τους μαθητές να προσαρμοστούν στους κανόνες λειτουργίας ενός ξενοδοχείου, αφού βάσει αυτών λειτουργεί και η ΑΣΤΕΡ.

Ο συνδυασμός θεωρητικής και πρακτικής εκπαίδευσης που ακολουθεί φαίνεται πως έχει αποδώσει, αφού οι απόφοιτοι της Σχολής εργάζονται στα καλύτερα ξενοδοχεία όχι μόνο της Ελλάδας αλλά και της Ευρώπης.

Τις πύλες της ανοίγει σήμερα και η Ανώτερη Σχολή Τουριστικής Εκπαίδευσης Αγίου Νικολάου Κρήτης η οποία μετρά λίγα χρόνια λειτουργίας αφού άνοιξε σχετικά πρόσφατα.

Ψάχνουν ψυχίατρο στο ΙΚΑ

ΣΤΗΝ Ν.Μ.Υ. ΙΚΑ Ρόδου προκηρύχθηκε η θέση ενός ψυχιάτρου με ειδική σύμβαση αόριστης χρονικής διάρκειας.

Οι ενδιαφερόμενοι πρέπει να υποβάλλουν τις σχετικές αιτήσεις συνοδευόμενες από συνοπτικό βιογραφικό σημείωμα, εντός 5 ημερών από την ανακοίνωση της προκήρυξης στον τύπο, είτε απευθείας στη Διοίκηση του ΙΚΑ (Διεύθυνση Υγειονομικού Προσωπικού - Τμήμα Ιατρών) Αγ. Κωνσταντίνου 8 Τ.Κ 102 41 ΑΘΗΝΑ, είτε στην γραμματεία του ΙΚΑ Ρόδου (64912).

Πάντως είναι γεγονός πως η κατάσταση που επικρατεί στο ΙΚΑ της Ρόδου είναι απαράδεκτη.

Ο σύλλογος των υγειονομικών υπαλλήλων του ΙΚΑ της Ρόδου έχει εκφράσει κατά καιρούς την αναγκαιότητα της επαρκούς στελέχωσής του, αφού αυτή αγγίζει μόλις το 31%.



Η πρόσφατη 48ωρη απεργιακή τους κινητοποίηση υποστηρίζουν πως ήταν προειδοποιητική και αν μέσα σε εύλογο χρονικό διάστημα δεν προσληφθεί το απαραίτητο προσωπικό όπως υποσχέθηκε η κυβέρνηση, δηλώνουν αποφασισμένοι να προχωρήσουν και σε νέες κινητοποιήσεις.

Η ταλαιπωρία απην οποία υπιβάλλονται οι χιλιάδες ασφαλισμένοι του ΙΚΑ είναι αφάνταστη και είναι κοινή πεποίθηση πλέον πως άμεσα θα πρέπει να βρεθεί λύση που θα αφορά στη συνολική λειτουργία του ΙΚΑ.

Εξάλλου η κάλυψη μίας και μόνο θέσης μπροστά στο χάσμα που υπάρχει δεν θα αποφέρει λύση, αφού ένας κούκος δεν φέρνει την άνοιξη...

Τελευταίες σταγόνες ... του κίτρινου χρυσού

ΟΛΟΚΛΗΡΩΝΕΤΑΙ σήμερα η προσπάθεια για την άντληση και της τελευταίας σταγόνας από τα δύο πηγάδια στην Κρεμαστή τα οποία αντί για νερό πειρείχαν βενζίνη.

Σε καθαρή τύχη αποδίδουν οι ιδιοκτήτες τους το γεγονός πως δεν συνέβη κάποιο ατύχημα μέχρι σήμερα, οι συνέπειες του οποίου θα ήταν καταστροφικές καθώς η συνολική ποσότητα της βενζίνης και στα δύο πηγάδια, ξεπερνούσε τα 500 λίτρα.

Το θέμα αμέσως μόλις ήλθε στην επιφάνεια μέσω των Μ.Μ.Ε. αντιμετωπίσθηκε από όλους τους αρμόδιους φορείς.

Μετά από συσκέψεις, μετρήσεις και προβληματισμό αποφάσισαν πως το συντομότερο δυνατόν θα έπρεπε να αντληθεί με ειδικά μηχανήματα η καθαρή βενζίνη super από τα πηγάδια.

Ωστόσο αναπάντητο παραμένει ακόμα το ερώτημα για το πώς βρέθηκε η βενζίνη στα πηγάδια, αφού οι ιδιοκτήτες των πρατηρίων υγρών καυσίμων που βρίσκονται στη γύρω περιοχή, δηλώνουν πως δεν υπάρχει διαρροή στις δεξαμενές τους.

Πάντως, εκτιμάται ότι ίσως από παλαιότερη διαρροή να δημιουργήθηκε κοίλωμα στο υπέδαφος και με την πάροδο του χρόνου να βγήκε η βενζίνη στην επιφάνεια.

Οι αρμόδιοι όμως, θα πραγματοποιήσουν ελέγχους και θα γίνουν μετρήσεις και στο υπέδαφος για να διαπιστωθεί το μέγεθος της μόλυνσης.

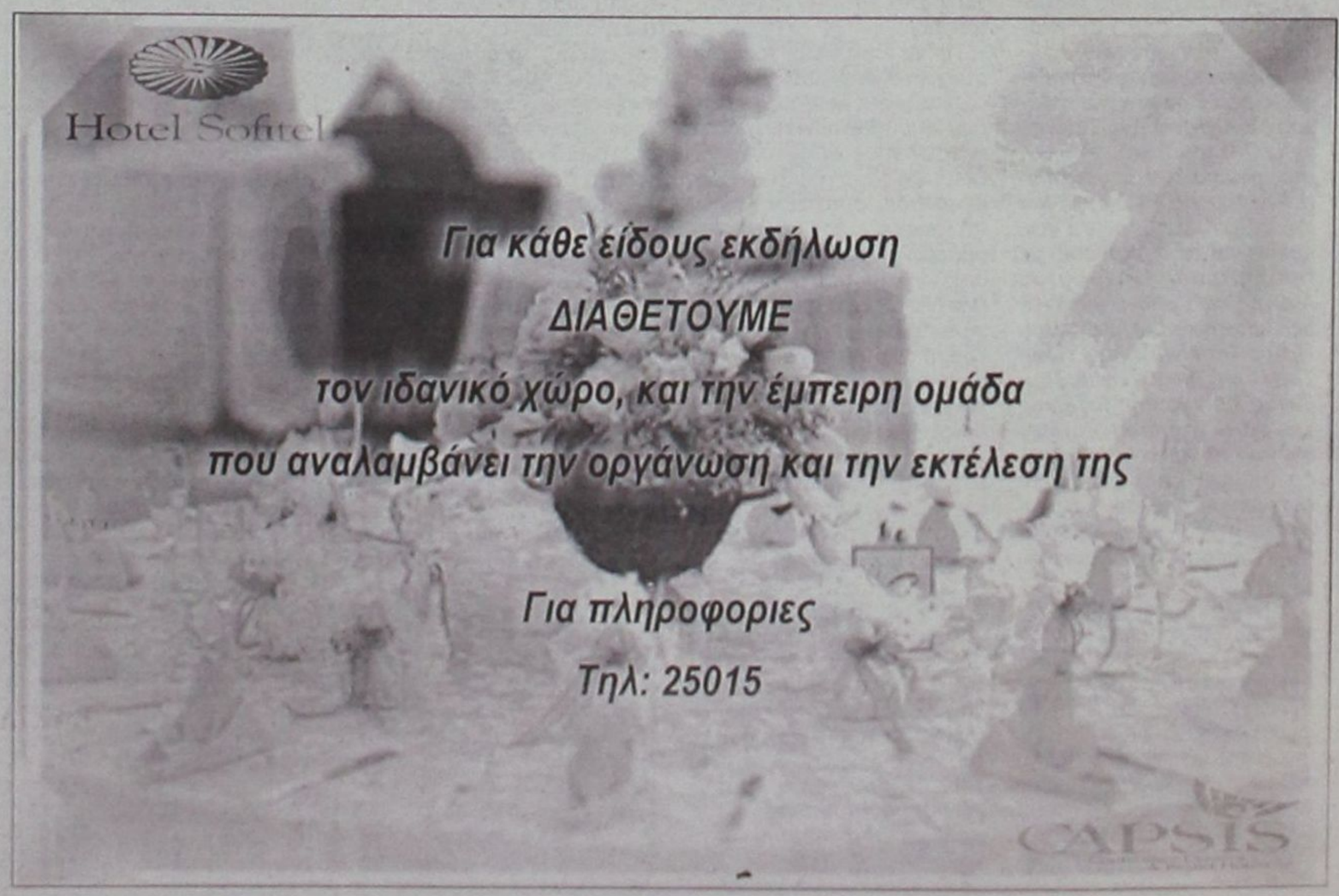

Αρχίζουν σήμερα οι εργασίες αποπεράτωσης της Α' φάσης του έργου

Εναρξη εργασιών του Εργου «Υπόγεια Δίκτυα Μεσαιωνικής Πόλης»

✔ Απαγορεύεται μέχρι την 15η Νοεμβρίου η είσοδος οχημάτων στη Παλιά Πόλη

ΑΡΧΙΖΟΥΝ και πάλι από σήμερα Δευτέρα 30 Οκτωβρίου τα έργα των Υπογείων Δικτύων της Μεσαιωνικής Πόλης Ρόδου. Οι εργασίες για την κατασκευή των υπογείων δικτύων θα ξεκινήσουν από τη Θαλασσινή Πύλη έξω από τα τείχη.

Η εκτέλεση του σημαντικού αυτού έργου υποδομής στη Παλιά Πόλη, έργου πνοής για κατοίκους και επισκέπτες που άρχισε από το 1994 συνεχίζεται τους επόμενους μήνες.

Οι εργασίες αφορούν στην αποπεράτωση του Δ' τμήματος (και τελευταίου) της Α' φάσης του έργου όπως αναλυτικά παρουσίασε η ΔΡΑΣΗ πριν από δύο εβδομάδες (16 Οκτωβρίου 2000). Είναι ένα έργο ζωής για τη Μεσαιωνική πόλη αλλά και για τους κατοίκους ολόκληρης της πόλης, αφού οι απαιτήσεις της σύγχρονης ζωής και η ανάπτυξη της πόλης επιβάλλουν την κατασκευή τέτοιων έργων.

Από την Δευτέρα 5 Νοεμβρίου 2000 τα έργα θα επεκταθούν εντός των τειχών και συγκεκριμένα επί των οδών Ερμού, Σωκράτους, Απελλού και στην Πλατεία Μουσείου.

Την κατασκευή των δικτύων έχει αναλάβει η Δημόσια Επιχείρηση Πολεοδομίας και Στέγασης (ΔΕΠΟΣ). Οπως ανακοινώνει ο υπεύθυνος του έργου, μηχανικός κ. Βασίλης Διακομιχάλης, θα εκτελούνται με εντατικούς ρυθμούς ούτως ώστε να ολοκληρωθούν πριν από την έναρξη της τουριστικής περιόδου. Για το λόγο αυτό ξεκινούν οι εργασίες από σήμερα ώστε να μην υπάρξουν ανοικτά μέτωπα τον Μάρτιο του 2001 οπότε και υπολογίζονται να έλθουν οι πρώτοι τουρίστες στη Ρόδο.

Για αυτό όλοι θα πρέπει να κάνουν υπομονή. Κάτοικοι, επισκέπτες και καταστηματάρχες θα πρέπει να σταματήσουν τη γκρίνια, να συμβιβασθούν γιατί μια φορά γίνονται τέτοια έργα πνοής για τον τόπο και θα πρέπει να γίνουν σωστά και ολοκληρωμένα. Κι ειδικά όταν πρόκειται για τη Μεσαιωνική Πόλη που έχει ανακηρυχθεί από την UNESCO ως Μνημείο Παγκόσμιας Κληρονομιάς, μοναδικό ζωντανό μνημείο σ' όλο τον κόσμο.

Να σημειωθεί τέλος πως με απόφαση του αντιδημάρχου κ. Αντώνη Αλαβέρα ***παρατείνεται μέχρι τις 15 Νοεμβρίου η απαγόρευση εισόδου των πάσης φύσεως οχημάτων στην Μεσαιωνική Πόλη.***

Στην απόφαση αυτή οδηγήθηκε ο κ. Αλαβέρας αφού στην ουσία, παρά το γεγονός ότι είμαστε στα τέλη του Οκτώβρη, η τουριστική σαιζόν δεν έχει λήξει οριστικά.

Εκατοντάδες είναι ακόμα οι τουρίστες που διαμένουν στο νησί και που φυσικά επισκέπτονται την Μεσαιωνική Πόλη.

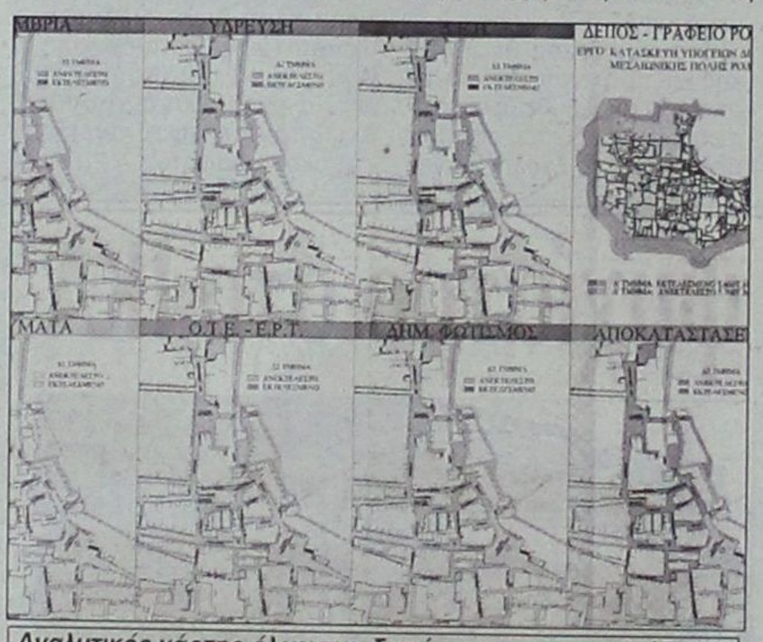

Αναλυτικός χάρτης όλων των δικτύων που κατασκευάζονται

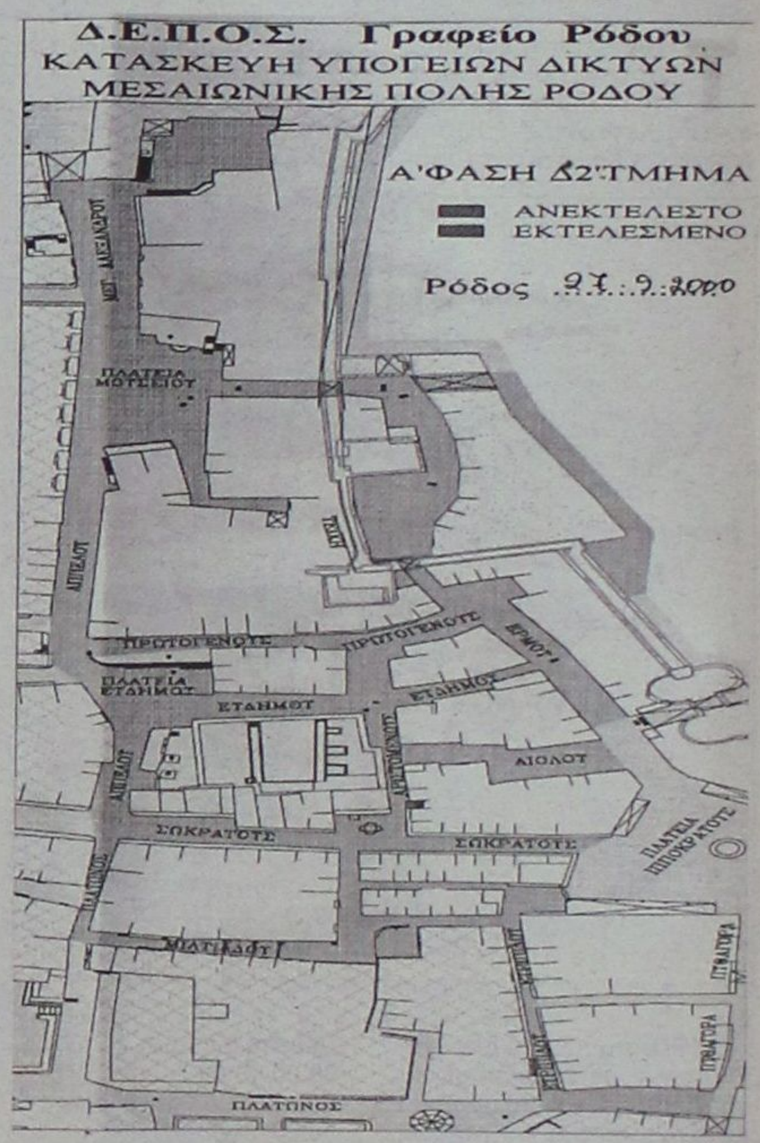

Μία σημαντική πρωτοβουλία του Δημοτικού Οργανισμού Πρόνοιας του Δήμου Ροδίων

«Ενίσχυση της αυτοεκτίμησης Παιδιών και Εφήβων»

«ΕΝΙΣΧΥΣΗ της αυτοεκτίμησης των παιδιών και των εφήβων» είναι ο τίτλος της ημερίδας που διοργανώνει ο Δημοτικός Οργανισμός Πρόνοιας (ΔΟΠ) του Δήμου Ροδίων, στα πλαίσια των δραστηριοτήτων του για τη σωστή και υπεύθυνη ενημέρωση του πολίτη και σε συνεργασία με την Επιτροπή Ινστιτούτου Αγωγής και Προαγωγής Υγείας Παίδων και Εφήβων. Ομιλήτρια θα είναι η κ. Στέλλα Τσίτουρα, διευθύντρια Τμήματος Κοινωνικής Ιατρικής του Νοσοκομείου παίδων «Αγλαΐα Κυριακού». Η ημερίδα θα πραγματοποιηθεί το ερχόμενο Σάββατο 4 Νοεμβρίου στις 6 το απόγευμα στην αίθουσα διαλέξεων του ΑΚΤΑΙΟΝ.

Πρόκειται για μία πραγματικά σημαντική πρωτοβουλία του ΔΟΠ και του ***Ινστιτούτου Αγωγής και Προαγωγής της Υγείας Παιδιών και Εφήβων*** αφού όλοι γνωρίζουμε τις επιπτώσεις που μπορεί να έχει σ' ένα παιδί ή ένα έφηβο ή ελάχιστη εκτίμηση προς το άτομο του. Πληθώρα τα παραδείγματα νέων που θέλησαν να ξεφύγουν απο άυτό με ποικίλους τρόπους.

Το να βρίσκεις τα καλά στοιχεία σ' έναν μαθητή και να τα επιβραβεύεις παρουσία των συμμαθητών του, είναι ένας τρόπος ενίσχυσης της αυτοεκτίμησης του. Η επιβράβευση δημόσια των καλών στοιχείων του τον ωθεί σε περαιτέρω βελτίωση της απόδοσης του, με αποτέλεσμα να ενισχύεται μέσα του σιγά - σιγά η πεποίθηση, με την παρότρυνση του δασκάλου κατ' αρχήν και σε συνεργασία με την οικογένεια, αν αυτό είναι δυνατόν.

Να μη γίνεται σύγκριση ποτέ μεταξύ δύο αδελφών που ο ένας είναι καλύτερος από τον άλλον και βάζουν τον έναν αδελφό σαν πρότυπο στο άλλο παιδί.

Πρέπει, πιστεύουμε, να υπάρχει ένα μπράβο πάντα στα καλά στοιχεία του μαθητή. ***Ο δάσκαλος επιβάλλεται να επιβραβεύσει το καλό, το σωστό και με ποιό μαλακό τρόπο να επισημάνει τα λάθη του. Αλλά δημόσια κι αυτό έχει σημασία πρέπει να επιβραβεύεται ο μαθητής για τα καλά του στοιχεία.*** Με τον τρόπο αυτό ενισχύεται μέσα του η δύναμη για να αποδείξει πλέον και στο δάσκαλο του και στους γονείς του, στους συμμαθητές του αλλά προπάντων στον ίδιο του τον εαυτό ότι αξίζει. Γιατί η προσβολή, η τιμωρία η άδικη επίπληξη είναι ανασταλτικοί παράγοντες για την πρόοδο ενός μαθητή, είτε δημοτικού είτε Γυμνασίου είτε Λυκείου για ένα παιδί ή για ένα έφηβο. Κάτι άλλο που ενισχύει την αυτοεκτίμηση τους είναι η ανάθεση υπευθυνοτήτων η ανάθεση εργασιών ο γεγονός ότι τους προσδίδεις εμπιστοσύνη.

Η ανάθεση δραστηριοτήτων από γονείς και από δασκάλους δηλώνει εμπιστοσύνη στο πρόσωπο του μαθητή ή του νέου. Και πάνω από όλα η επιβράβευση. Αυτό το «μπράβο» δίνει στο παιδί ώθηση για κάτι καλύτερο. Αυτή είναι η ουσία.

«Ολη αυτή η προσπάθεια ενίσχυσης της αυτοεκτίμησης των παιδιών και των εφήβων οδηγεί στο να γνωρίσουν το ευατό τους και να στηριχθούν γερά στα πόδια τους.

Στόχος μας με τη δημιουργία του Ινστιτούτου Αγωγής και Προαγωγής Υγείας Παιδιών και Εφήβων δεν είναι να κάνεις προληπτική ιατρική. Ο στόχος είναι να δώσεις δεξιότητες τέτοιες στα παιδιά ώστε να έχουν τέτοια κίνητρα και ενδιαφέροντα ώστε να μη χρειασθεί να φτάσεις στην πρόληψη» δηλώνει ο διδάκτωρ του Πανεπιστημίου Αθηνών, διευθύντρια της Παιδιατρικής Κλινικής του Γενικού Περιφεριακού Νοσοκομείου Ρόδου κ. Ντίνα Μαχαιρίδη, στην οποία ανήκει και η ιδέα για το συγκεκριμένο θέμα της ημερίδας, ως μέλος του Ινστιτούου.

«Η ενίσχυση της αυτοεκτίμησης των παιδιών αναφέρεται στο πως θα συμπεριφερθεί ένας γονιός έμμεσα χωρίς να του λέει του παιδιού αυτό θα κάνεις για να πετύχεις, ***πως θα συμπεριφερθεί ένας εκπαιδευτικός στο παιδί ώστε με λιγότερο άγχος και περισσότερη σιγουριά στον εαυτό του να μπορέσει να ξεπεράσει τις όποιες δυσκολίες.*** Αυτό είναι και το κύριο θέμα μας που θα αναπτύξει ο κ. Τσιτούρα και θα αποτελέσει αντικείμενο συζήτησης», καταλήγει η κ. Ντίνα Μαχαιρίδη.



Οι δικοί μας ήρωες στο έπος του '40

ΣΥΓΚΙΝΗΣΗ προκάλεσε με την ομιλία του ο νομάρχης Δωδεκανήσου κ. Σάββας Καραγιάννης, ο οποίος, μεταξύ άλλων, αναφέρθηκε στους ήρωες του πολέμου, τους δικούς μας ήρωες.

« (...) Βρισκόμαστε ήδη, στην απεραντοσύνη και το μεγαλείο της Πίνδου, με τις δοξασμένες αιματοβαμμένες πλαγιές, τους λόφους, τα υψώματα, τις ρεματιές και τα λαγκάδια.

Είναι σούρουπο. Ενα σούρουπο του Οκτώβρη, αλλιώτικο από τ' άλλα. Ενα φως παράξενο, απλώνεται παντού, και μια παγερή ηρεμία κυριαρχεί τον τόπο. Μια αίσθηση ότι κάτι σοβαρό, από στιγμή σε στιγμή θα συμβεί, πλανιέται παντού, εκεί ψηλά.

Μπροστά μας ο χείμαρρος Μαρδίτσα. Απότομος κι ορμητικός και πάνωθέ του η Τσούκα και το Ζεκίρι. Δύο κορφές που φιλοξενούν μόνο γεράκια και αετούς.

Σ' ένα μικρό ξέφωτο, με την πλάτη ακουμπισμένη σ' ένα σκοίνο, ***ο 33χρονος Δωδεκανήσιος υπολοχαγός Αλέξανδρος Διάκος ξεκουράζεται.*** Κι αρκετά πιο πέρα ο έφεδρος ανθυπολοχαγός Ντάσκας, κοιτάζουν με φανερή τη χαρά στα χλωμά πρόσωπά τους, χωρίς να μπορούν να κρύψουν το ξάφνιασμά τους.

Ο Διάκος, με το ντουφέκι του και την ξιφολόγχη δίπλα, δείχνει κουρασμένος. Τακτοποιεί προσεκτικά το καταξεσκισμένο από τις σφαίρες αμπέχονό του, για να κρύψει ίσως το χλιοτρυπημένο στήθος του, μου δείχνει ένα μικρό ανάχωμα και μ' ένα νεύμα του, μου ζητά να καθίσω απέναντί του.

Αμήχανος και ξαφνιασμένος, νιώθω το κρύο να με περονιάζει, τα γόνατά μου να λυγίζουν.

Μόνος εγώ, μπροστά σ' έναν δικό μας, μπροστά σ' έναν από τους πρώτους, μπροστά σε έναν από τους χιλιάδες ήρωές μας, τρέμω σύγκορμος.

«Σας περίμενα χρόνια», λέει, με μια φωνή απόκοσμη, «χαίρομαι πολύ που μας θυμηθήκατε και μας επισκέπτεστε, φτάνοντας μέχρις εδώ».

Υποχρέωσή μας, ψέλλισα, μη βρίσκοντας άλλες λέξεις, εκείνη την απρόσμενη για μένα ώρα.

«Από τη στιγμή, συνέχισε με την ίδια πάντα ήρεμη φωνή κι ασάλευτος, χωρίς να με κοιτάζει, που ο ελληνικός λαός μέσα από τα ραδιόφωνα, άκουγε να επαναλαμβάνεται η είδηση *"Αι ιταλικαί στρατιωτικαί δυνάμεις προσβάλλουν από την 5.30 σήμερον τα ημέτερα τμήματα προκάλυψης της ελληνοαλβανικής μεθορίου. Αι ημέτεραι δυνάμεις αμύνονται του πάτριου εδάφους"*, εμείς ήμασταν ήδη εδώ από μέρες.

"Δυστυχώς, συνέχισε, καμία επίσημη σημαντική κινητοποίηση της χώρας μας δεν ήταν δυνατόν να πραγματοποιηθεί μέχρις εκείνη τότε την ώρα, γιατί μια τέτοια ευκαιρία έψαχνε να βρει ο Μουσολίνι.

Με τρόπους όμως έμμεσους, τμηματικά κι αθόρυβα μέχρι προχθές επιστρατεύτηκαν οι δύο μεραρχίες των συνόρων, η 8η και η 9η, η 4η Ταξιαρχία Πεζικού και η Φρουρά Κέρκυρας, για να κρατήσουν ένα μέτωπο πλάτους 240 χλμ.

Από το Ιόνιο, μέχρι τον Σμόλικα, ένα μέτωπο 100 χλμ. θα το καλύψει η 8η Μεραρχία μαζί με το 39ο Σύνταγμα Ευζώνων, το οποίο βρίσκεται όμως ακόμα σε πορεία προς το μέτωπο.

Από κει και μέχρι και λίμνη της Μεγάλης Πρέσπας, έχει αναπτυχθεί το Τμήμα Στρατιάς Δυτικής Μακεδονίας, το οποίο αποτελούν το απόσπασμα Πίνδου, η Β' και η Γ' στρατιά και πιο πέρα η 9η Μεραρχία και η 4η Ταξιαρχία.

35.000 Ελληνες αντιμέτωποι με 100.000 Ιταλούς στρατιώτες, 59 ταγμάτων πεζικού, 135 πυροβολαρχιών, 150 αρμάτων μάχης, 6 ταγμάτων όλμων, ενός τάγματος πολυβόλων με 18 ίλες ιππικού και 400 αεροπλάνα πρώτης γραμμής".

Ο Διάκος, μετά την τόσο σύντομη αλλά λεπτομερή περιγραφή της στρατιωτικής πραγματικότητας στο Μέτωπο, σταμάτησε για λίγο, πήρε μια βαθιά ανάσα, για να προσθέσει αμέσως μετά, κοιτάζοντάς με στα μάτια.

"Εμείς οι λιγοστοί, οι φτωχοί, οι ανέτοιμοι, σκαρφαλώσαμε εδώ κι απλωθήκαμε στα σύνορά μας, για να υπερασπιστούμε, το έαχατο αγαθό κάθε ανθρώπου. Την ελευθερία του.

Στην Ηπειρο ξέρετε, συνέχισε μετά από λίγο ο Διάκος, οι χειμώνες έρχονται νωρίς. Η όψη τους τραχιά όπως και τα βουνά αυτού του τόπου. Το απόγευμα της περασμένης Κυριακής, ο καιρός είχε βαρύνει πολύ. Γη νοτισμένη, υγρή παντού.

Με το σούρουπο, μια βαριά βροχή ασταμάτητα συνέχιζε να πέφτει και το σκοτάδι της νύχτας που δεν άργησε να φθάσει, έσχιζαν αστραπές κι αστροπελέκια, ενώ οι απανωτές βροντές έδειχναν, πως η νύχτα εκείνη θα ήταν δύσκολη και διαφορετική από τις άλλες.

Τα βουνά θαρρείς μούγκριζαν. Τα ρουμάνια και οι λαγκαδιές αντηλαλούσαν.

Εμείς κάτω εκεί στα νησιά μας, έχουμε άλλο χειμώνα, πρόσθεσε, ξεφεύγοντας από την πραγματικότητα και η έκφραση του προσώπου του μαλάκωσε, γέμισε νοσταλγία και γλυκές θύμησες.

Τα τμήματά μας που είχαν πάρει θέσεις αναμονής, βλέποντας τον κίνδυνο να πνιγούν από τη νεροποντή τα ζώα τους, είχαν βρεθεί στην ανάγκη να στεγαστούν πρόχειρα σε κοντινά χωριά.

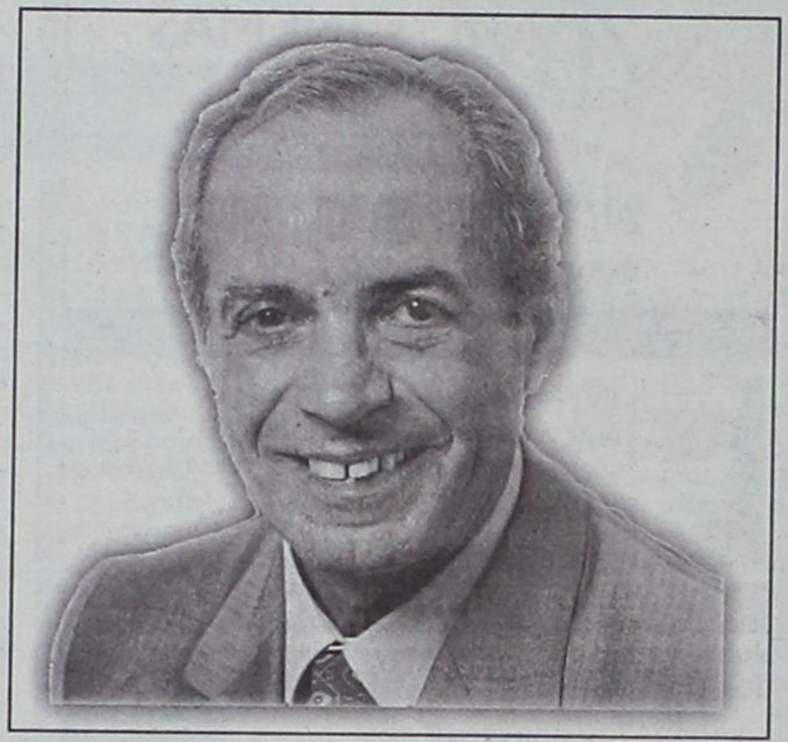

Ξαφνικά, μέσα στο υγρό κι αναστατωμένο σκοτάδι εδώ απάνω στα φυλάκια, ακούστηκε από τις σκοπιές ανατριχιαστική η φωνή του σκοπού.

Στα όπλα!

Πίσω σε σταθμούς των τμημάτων, που βρίσκονταν κλιμακωμένα σε βάθος από τη μεθόριο, καλπασμοί πλατάγισαν και φωνές σπάθισαν τη νύχτα.

Αξιωματικοί! Πόλεμος! Στα όπλα!

Μαζί και μέσα από το άγριο μπουμπουνητό, ξεχώριζαν τώρα, κάποιες βροντές και τρανταχτές, πιο κοντινές, που έκαναν τη γη να τιναχτεί ξαφνιασμένη.

Στο σκοτάδι μέσα, εδώ κι εκεί λάμψεις έσκαζαν, ενώ οι πρώτες οβίδες του εχθρικού πυροβολικού άρχισαν να πέφτουν(...)».

Στα όρια του θρύλου η γενναιότητα των Ελλήνων

ΤΟΝ πανηγυρικό της ημέρας στο Ναό του Ευαγγελισμού, εκφώνησε ο κ. ***Νίκος Παπαεμμανουήλ***, ο οποίος μεταξύ άλλων ανέφερε:

«Η κήρυξη του πολέμου βρήκε τον ελληνικό λαό ενωμένο και συσπειρωμένο. Από την Ιδη μέχρι τη Ροδόπη και από το Ιόνιο μέχρι το Αιγαίο, κύμα ενθουσιασμού συνήρπασε τον Ελληνα αγρότη, εργάτη, δάσκαλο, έμπορο, ναυτικό και όλοι μαζί με το σύνθημα "Μολών λαβέ", "Ελευθερία ή θάνατος" και το θρυλικό "ΑΕΡΑ", ρίχτηκαν στον πόλεμο, χωρίς να κάνουν καμιά πράξη αριθμητικής. Αυτοί είναι τόσοι, εμείς είμαστε τόσοι...

Και όλα αυτά συνέβησαν σε μια κρίσιμη για ολόκληρη την ανθρωπότητα στιγμή. Πολλά από τα ευρωπαϊκά κράτη με ισχυρές δυνάμεις είχαν σαρωθεί από τον επιδρομέα.

Μέσα σ' αυτή τη ζοφερή κατάσταση, η μικρή Ελλάδα, σαν άλος Δαυίδ, αντιστάθηκε και προξένησε τον θαυμασμό εχθρών και φίλων. Ολόκληρος ο ξένος Τύπος και τα ραδιόφωνα ασχολούνται έντονα με την ελληνική αντίσταση.

Καθημερινά υμνούν και πλέκουν εγκώμια των Ελλήνων μαχητών, που αγγίζουν τα όρια του θρύλου.

" (...) Από τη νίκη αυτή άλλαξε το ρεύμα της ιστορίας του Β' Παγκόσμιου Πολέμου. Με την ελληνική αντίσταση βράδυνε η γερμανική επίθεση και δόθηκε πολύτιμος χρόνος στους συμμάχους να ετοιμάσουν την άμυνά τους. Ο ίδιος ο Τσώρτσιλ ομολόγησε ότι αν δεν υπήρχε η ανδρεία και η γενναιοψυχία των Ελλήνων δεν γνωρίζουμε ποιο θα ήταν το αποτέλεσμα του Β' Παγκοσμίου Πολέμου.

Αξίζει να σημειωθεί ότι ο πόλεμος του '40 δεν έληξε στα αλβανικά βουνά. Συνεχίστηκε στα μετόπισθεν, στις πόλεις και στα χωριά, με τη μορφή της Εθνικής Αντίστασης.

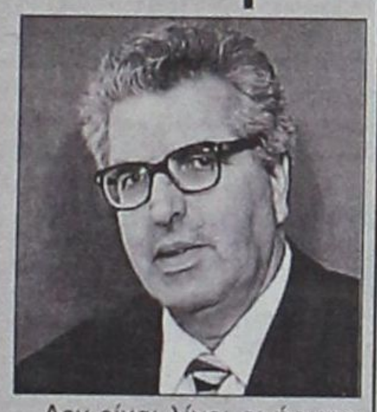

Δεν είναι λίγοι οι ήρωες Δωδεκανήσιοι που έδωσαν το δικό τους αγώνα για τη λευτεριά.

Συνηθίζω δε, όποτε μου δίνεται η ευκαιρία, να κάνω ένα προσκλητήριο μνήμης, γιατί πιστεύω ότι οι ψυχές των ηρώων μας, των Δωδεκανήσιων αδελφών μας σήμερα είναι εδώ κοντά μας...

- Σήκω Αλέξανδρε Διάκε, πρόμαχε της Πίνδου, έλα να δεις τη μεγάλη σου Ελλάδα και την ελεύθερη Δωδεκάνησο.

- Σήκω λοχαγέ Φανουράκη και Χατζηευαγγέλου.

- Σηκωθείτε Θεμέληδες, Κανταρζήδες, Αρβανιτόπουλοι, Παπαλουκά και Ανθούλα.

- Σήκω Σάββα Νικόλαε να καμαρώσεις τη Δωδεκάνησο και το Καστελλόριζό σου.

- Ελα Καζούλη Στέφανε. Σηκωθείτε ήρωες Δωδεκανήσιοι, γνωστοί και άγνωστοι, οι τάφοι σας βρίσκονται μέσα στις καρδιές μας.

Σ' όλους εσάς χαρίζουμε τη σημερινή ημέρα και υποσχόμεθα στα δικά μας ρήματα πειθόμενοι.

Σήμερα που η Ελλάδα είναι μέλος της Ευρωπαϊκής Κοινότητας, με φωνή και κύρος, το νόημα του '40 έρχεται επίκαιρο. Μέσα σ' ένα χώρο όπου γύρω της άλλοι λαοί αγωνίζονται ακόμα για δημοκρατία και ελευθερία, έχει χρέος να παίξει ένα ρόλο που να θωρακίζει την ειρήνη και την ανάπτυξη, γιατί μόνο όταν αγωνίζεσαι για την ΕΙΡΗΝΗ, χτυπιέται ο πόλεμος!

Ζήτω η Ελλάδα!

Ζήτω το Εθνος!».

Alhambra Travel

ΑΛΕΞ. ΠΑΠΑΓΟΥ 23 Τηλ. 25698 - 37052

ΧΡΙΣΤΟΥΓΕΝΝΑ ΣΤΗ ΡΟΥΜΑΝΙΑ

22-29/12/2000

ΜΕ ΟΛΥΜΠΙΑΚΗ ΑΕΡΟΠΟΡΙΑ

✔ Χαρίστε στον εαυτό σας και στα παιδιά σας μια διαφορετική χριστουγεννιάτικη εκδρομή στη μαγευτική ΡΟΥΜΑΝΙΑ

Βουκουρέστι - Σιναία - Μπρασόφ - Μπραν - και μέρος της οροσειράς των Καρπαθίων (Κάστρο του Δράκουλα)

✔ Βυζαντινές ορθόδοξες εκκλησίες και μοναστήρια

✔ Ελατα - σκι - καταφύγια στα Καρπάθια - παιχνίδια στα χιόνια για παιδιά και μεγάλους - τελεφερίκ και πολλές εκπλήξεις προσφέρει στους πελάτες το γραφείο μας

✔ Ρεβεγιόν φανταστικό στη Σιναία σε πολυτελές ξενοδοχείο - ρουμανική μουσική - χοροί και τραγούδια

✔ Ξενοδοχεία 4 και 5 αστέρων με ημιδιατροφή

Μεταφορές - Εκδρομές - Εισόδους

Ελληνόφωνος ξεναγός - συνοδός γραφείους - ασφάλεια κ.λ.π.

Πληροφορίες στο γραφείο μας

ALHAMBRA TRAVEL

ΑΛΕΞ ΠΑΠΑΓΟΥ 23

ΤΗΛ. 37052 - 25698

ΟΙΚΟΔΟΜΙΚΕΣ ΕΠΙΧΕΙΡΗΣΕΙΣ

ΔΙΑΚΟΓΕΩΡΓΙΟΥ ΚΑΛΛΙΣΤΟΣ

• ΠΩΛΗΣΕΙΣ ΔΙΑΜΕΡΙΣΜΑΤΩΝ
• ΚΑΤΑΣΤΗΜΑΤΑ - ΑΠΟΘΗΚΕΣ

• ΑΝΤΑΛΛΑΓΕΣ ΑΚΙΝΗΤΩΝ
• ΑΓΟΡΕΣ ΟΙΚΟΠΕΔΩΝ

• ΑΝΑΛΑΜΒΑΝΟΥΜΕ ΑΝΤΙΠΑΡΟΧΕΣ

ΔΙΕΥΘ.: ΕΘΝ. ΑΝΤΙΣΤΑΣΕΩΣ 11, (πρώην Αννης Μαρίας)

Τηλ.: 78501-29318, 78502

ΠΩΛΟΥΝΤΑΙ διαμερίσματα λουξ κατασκευής με απεριόριστη θέα. Τα διαμερίσματα διαθέτουν θωρακισμένες πόρτες, εντοιχισμένες κουζίνες, ντουλάπες, εντοιχισμένο νιπτήρα με ντουλάπι, κεντρική θέρμανση αυτόνομη, ανοιγόμενα ανακλινόμενα κουφώματα με διπλά τζάμια, σίτες, ρολά, υδραυλικό ασανσέρ, τριφασικό ρεύμα.

Ολοι οι χώροι σπατουλαριστοί εσωτερικές πόρτες MDF με σχέδια.

ΔΙΑΜΕΡΙΣΜΑΤΑ

Επί της οδού Μεγ/ Κων/νου - Κων/νου Παλαιολόγου

50 τ.μ δυάρια ανά όροφο
85 τ.μ. τριάρια ανά όροφο
110 τ.μ. τεσσάρια ανά όροφο

Επί της Κων/νου Υδραίου - Στ. Κωτιάδη

70 τ.μ. τριάρια ανά όροφο με μεγάλες βεράντες φανταστική θέα
90 τ.μ. τριάρια - τεσσάρια ανά όροφο με μεγάλες βεράντες φανταστική θέα
110 τ.μ. τεσσάρια ανά όροφο με μεγάλες βεράντες φανταστική θέα
130 τ.μ. τεσσάρια - πεντάρια ανά όροφο με μεγάλες βεράντες φανταστική θέα

Επί της Λεωφ. Καλλιθέας - Καρακόνερο

50 τ.μ. δυάρια ανά όροφο με μεγάλες βεράντες, απεριόριστη θέα
85 τ.μ. τριάρια ανά όροφο με μεγάλες βεράντες, απεριόριστη θέα
110 τ.μ. τεσσάρια ανά όροφο με μεγάλες βεράντες, απεριόριστη θέα.

ΚΑΤΑΣΤΗΜΑΤΑ

50 τ.μ. επί της Λεωφ. Καλλιθέας - Καρακόνερο
100 τ.μ. επί της Λεωφ. Καλλιθέας - Καρακόνερο
150 επί της Λεωφ. Καλλιθέας - Καρακόνερο

ΙΑΤΡΕΙΑ - ΓΡΑΦΕΙΑ

50 τ.μ. επί της Μεγ. Κων/νου και Κων Παλαιλόγου (Φώκιαλη)
100 τ.μ. επί της Μεγ. Κων/νου και Κων Παλαιλόγου (Φώκιαλη)
150 τ.μ. επί της Μεγ. Κων/νου και Κων. Παλαιλόγου (Φώκιαλη)

ΔΑΝΕΙΑ ΟΛΩΝ ΤΩΝ ΤΑΜΕΙΩΝ ΚΑΙ ΟΛΩΝ ΤΩΝ ΤΡΑΠΕΖΩΝ

Πληρ. ΔΙΑΚΟΓΕΩΡΓΙΟΥ ΚΑΛΛΙΣΤΟΣ

Τηλ. 78501-78502, 29318

ΠΑΛΛΑΣ 5 CINEMAS CENTER

ΠΡΟΓΡΑΜΜΑ ΕΒΔΟΜΑΔΑΣ

27/10/2000 - 02/11/2000

www.cinemapallas.gr

ΑΙΘΟΥΣΑ 1



ΑΟΡΑΤΟ ΑΓΓΙΓΜΑ (HOLLOW MAN)

Νομίζεις ότι βρίσκεσαι μόνος σου. Ξανασκέψου. Μπορεί να νιώσεις το αόρατο αγγιγμα

ΠΡΩΤΑΓΩΝΙΣΤΟΥΝ:

ELISABETH SHUE, KEVIN BACON

Performance Time / Ώρες Έναρξης: 17:35, 20:00, 22:35

ΑΙΘΟΥΣΑ 2 & ΑΙΘΟΥΣΑ 5

ΕΠΙΚΙΝΔΥΝΗ ΑΠΟΣΤΟΛΗ Νο2

(MISSION IMPOSSIBLE 2)



Σε πρώτη πανελλήνια προβολή!

Η υπερ-περιπέτεια που θα σας καθηλώσει!

ΠΡΩΤΑΓΩΝΙΣΤΟΥΝ: TOM CRUISE, THANDIE NEWTON

ΑΙΘΟΥΣΑ 2

Performance Time / Ώρες Έναρξης: 16:00*, 18:50, 21:30

*** επιπλέον παράσταση μόνο Παρασκευή και Σάββατο, με ένα δωρεάν αναψυκτικό μαζί με κάθε εισιτήριο**

ΑΙΘΟΥΣΑ 5

Performance Time / Ώρες Έναρξης: 17:30, 20:10, 22:50

ΑΙΘΟΥΣΑ 3



ΜΗΝ ΠΥΡΟΒΟΛΕΙΤΕ ΤΗ ΓΙΑΓΙΑ

(BIG MOMMA'S HOUSE)

Όταν ο πράκτορας του FBI Μαλκολμ Τέρνερ αναγκάζεται για μια παρακολούθηση να μεταμφιεστεί σε μια τρομερή γιαγιά τα πράγματα γίνονται δύσκολα... και το γέλιο είναι εξασφαλισμένο!

ΠΡΩΤΑΓΩΝΙΣΤΟΥΝ: MARTIN LAWRENCE, NIA LONG

Performance Time / Ώρες Έναρξης: 17:50, 20:00,



ΦΟΝΙΚΗ ΣΥΧΝΟΤΗΤΑ (FREQUENCY)

Τι θα γινόταν αν είχαμε τη δυνατότητα να επιστρέψουμε στο παρελθόν και να αλλάξουμε ένα μόνο συμβάν της ζωής μας; Ίσως αυτή η επέμβαση μας να άλλαζε τα πάντα.

ΠΡΩΤΑΓΩΝΙΣΤΟΥΝ: DENNIS QUAID, JIM CAVIEZEL

Performance Time / Ώρες Έναρξης: 22:30

ΑΙΘΟΥΣΑ 4

X MEN



Πάρτε μέρος στην εξέλιξη!

ΠΡΩΤΑΓΩΝΙΣΤΟΥΝ: HUGH JACKMAN,PATRICK STEWART, IAN MCKELLEN, HALLE BERRY

Performance Time / Ώρες Έναρξης: 20:10

Ο ΜΟΝΟΜΑΧΟΣ (GLADIATOR)



Ο στρατηγός που έγινε σκλάβος.. Ο σκλάβος που έγινε μονομάχος... Ο μονομάχος που αντιμετώπισε μια αυτοκρατορία...

ΠΡΩΤΑΓΩΝΙΣΤΟΥΝ: RUSSELL CROWE, JOAQUIN PHOENIX, OLIVER REED, CONNIE NIELSEN

Performance Time / Ώρες Έναρξης: 22:40

ΑΙΘΟΥΣΑ 4 Kids Club • Παιδική ζώνη

ΦΑΝΤΑΣΙΑ 2000

FANTASIA 2000



Η υπερπαραγωγή κινουμένων σχεδίων του Disney, που θα γοητεύσει μικρούς και μεγάλους! Η ταινία γεγονός της χιλιετίας!

Performance Time / Κάθε ημέρα: 17:35

For reservations: 24475 & 70670

Για κρατήσεις θέσεων στο 24475 και 70670 (15:00 - 20:00)

Για να ισχύσει η κράτηση, η αγορά του εισιτηρίου πρέπει να γίνεται τουλάχιστον 30 λεπτά πρίν την έναρξη της παράστασης

Dimokratias 13, 85100 Rhodes

Το πρόγραμμα της Τηλεόρασης

ANT1

06.20 Ειδήσεις CBS 06.45 Πριν το σχολείο 06.55 Δελτίο Κωφών 07.00 Καλημέρα Ελλάδα 10.00 Πρωινός Καφές 11.00 Τα νέα του ΑΝΤ1 σε 1' 11.05 Συνέχεια της εκπομπής 13.10 Super Game 13.15 Οι μεν και οι δεν (Ε)

14.00 ΤΑ ΝΕΑ ΤΟΥ ΑΝΤ-1
14.40 Χρήμα και Χρηματιστήριο
Οικονομική ενημέρωση.
14.45 Μπέιγουοτς
Η γνωστή αμερικανική σειρά που έκανε σταρ την Πάμελα Άντερσον.
15.40 Super Game
15.45 Ατίθασα νιάτα
Κλασική αμερικανική σαπουνόπερα.
16.40 Super Game
16.45 Μήνυμα ελήφθη
Talk Show με τον Ανδρέα Μικρούτσικο.
17.50 Ο καιρός της εβδομάδας
17.55 Τα νέα του ΑΝΤ1 σε 5'
18.00 Καλημέρα Ζωή
Φώσκολος, πρώτη δόση.
18.50 Η λάμψη
Φώσκολος, overdose.

19.30 ΤΑ ΝΕΑ ΤΟΥ ΑΝΤ1
21.05 Sex Revolution
Κωμωδία καταστάσεων με τις Βάσια Παναγοπούλου, Ματθίλδη Μαγγίρα. Το γυμνό δεν είναι κακό, αρκεί να μην το κάνει η γυναίκα σου ή η μαμά σου. Της Ζωής, το κάνει η μαμά της...
22.00 Στρίβειν διά του αρραβώνος
Κωμική σειρά με τίτλο εμπνευσμένο από την κλασική ελληνική κωμωδία με τον Ντίνο Ηλιόπουλο.
22.55 Τα νέα του ΑΝΤ1 σε 1΄
23.00 Ερωτας κλέφτης
Ερωτική περιπέτεια του Μαν. Μανουσάκη με τον Σταύρο Ζαλμά και τη Βίκυ Βολιώτη.
00.00 ΝΥΧΤΕΡΙΝΕΣ ΕΙΔΗΣΕΙΣ
00.15 Τα καθάρματα
Ητοι Αντώνης και Σωτήρης.
01.45 Στον πυρετό του Λος Αντζελες
02.45 Τούλσα ★★
Δραματική περιπέτεια (1949) με τη Σούζαν Χέιγουορντ.

MEGA

06.00 Πρώτη έκδοση. Με την Πηνελόπη Γαβρά και τον Αντώνη Λιάρο 08.00 Σήμερα με την Αννα 10.00 Σαν στο σπίτι σας 13.10 Δελτίο ειδήσεων στη νοηματική γλώσσα 13.15 Βρες τη φράση. Τηλεπαιχνίδι

14.00 ΔΕΛΤΙΟ ΕΙΔΗΣΕΩΝ
14.30 Ολα για την υγεία
Ανανεωμένη η εκπομπή του Μιχάλη Κεφαλογιάννη για την υγεία.
15.00 Και πάλι φίλοι (Ε)
Κωμική σειρά με τον Ιεροκλή Μιχαηλίδη και τον Θοδωρή Αθερίδη, παλιούς γνωστούς από τους Αγαμους Θύτες.
16.00 Φύγαμε (Ε)
Δραματική σειρά.
17.00 ΜΑΤΙΕΣ ΣΤΑ ΓΕΓΟΝΟΤΑ
17.15 Για μια θέση στον ήλιο
Καθημερινή σειρά.
18.00 Απαγορευμένη αγάπη
Καθημερινή σειρά.
18.45 Ποιος θέλει να γίνει εκατομμυριούχος;
Εγώ θέλω να γίνω, αλλά ποιος με ρωτάει εμένα;

19.30 ΚΕΝΤΡΙΚΟ ΔΕΛΤΙΟ ΕΙΔΗΣΕΩΝ
21.00 Εσύ φταις
Η τρελή συγκατοίκηση εκείνου, της νυν, της πρώην και της κολλητής της. Θα μπορούσε να βγάζει και περισσότερο γέλιο.
21.40 Σ' αγαπώ, μ' αγαπάς
Ο Θοδωρής Αθερίδης και η Δήμητρα Παπαδοπούλου μας θυμίζουν σκηνές από τη ζωή μας...
22.20 Τι ψυχή θα παραδώσεις, μωρή;
Εντάξει, δεν το συζητάμε: Η καλύτερη νέα κωμική σειρά. Οι Ρήγας-Αποστόλου δεν μας έχουν απογοητεύσει ακόμα.
23.40 Ενώπιος ενωπίω
00.15 ΤΕΛΕΥΤΑΙΑ ΓΕΓΟΝΟΤΑ
00.30 Συνέχεια της εκπομπής
01.00 Φονικό μετάξι (Ε)
02.00 Το κορίτσι του Μπέβερλι Χιλς
02.30 Τηλεμάρκετινγκ

ΕΤ1

07.15 Οι ατρόμητοι 08.00 Νόντι, ο σταχτοΰλης 08.30 Γαργαντούας 09.00 Αλλη μια μέρα Φωτεινή 09.45 Το ζωάκι μου κι εγώ. Ντοκιμαντέρ 10.00 Γλυκιά ζωή 11.30 Χρυσές συνταγές 12.00 Χριστίνα, δικαίωμα στην αγάπη

13.00 Μαριού
Ξένη κοινωνική σειρά από τη Βενεζουέλα.
13.50 ΕΙΔΗΣΕΙΣ - ΚΑΙΡΟΣ
14.00 Οπως μας αρέσει
Εκπομπή με τη Δήμητρα Γκουντούνα, που εστιάζει το ενδιαφέρον της στα προβλήματα του πολίτη.
15.30 Οι ατρόμητοι
Νεανική αργεντίνικη σειρά.
16.20 Σκίπι
Παιδική σειρά.
16.55 Αταχτούληδες
17.00 ΕΙΔΗΣΕΙΣ - ΚΑΙΡΟΣ
17.15 Γεννημένα ελεύθερα
Αμερικανική περιπετειώδης σειρά.
18.00 Υμείς και ημείς
Μαγκαζίνο με τη Βίκυ Φλέσσα.

20.00 Πιστευτά κι απίστευτα
Τηλεπαιχνίδι με τον Γιώργο Πολυχρονίου.
20.30 Στα φτερά του έρωτα
Καθημερινή κοινωνική σειρά.
21.00 Απόδραση από τη Νέα Υόρκη ★★
Αμερικανική περιπέτεια φαντασίας (1981) με τον Κερτ Ράσελ, τον Λι Βαν Κλιφ και τον Ντόναλντ Πλέζανς.
23.00 ΕΙΔΗΣΕΙΣ - ΚΑΙΡΟΣ
23.35 Υστερα ήρθαν οι μέλισσες (Ε)
Σειρά εποχής βασισμένη στο ομώνυμο μυθιστόρημα του Γιάννη Ξανθούλη σε σκηνοθεσία Κώστα Κουτσομύτη. Πρωταγωνιστούν οι Κάτια Δανδουλάκη, Γιώργος Βογιατζής, Φώτης Αρμένης.
00.40 Πάμε στοίχημα
00.45 Και το ταξίδι συνεχίζεται
Ενημερωτική σειρά με τον Θεοδόση Πελεγρίνη. Απόψε: «Τα ανθρώπινα δικαιώματα».
01.30 Κλασική μουσική
02.30 Γλυκιά Ζωή (Ε)
04.00 Αλλη μια μέρα... Φωτεινή (Ε)

FILMNET

05.00 Συγκάτοικοι στο φόνο. Τρόμου (1998) με τους Μάθιου Λίλαρντ, Μάικλ Βάρταν 06.45 Η αδερφή μου κι εγώ. Οικογενειακή κωμωδία (1961) του Ντέιβιντ Σουίφτ με τη Χέιλι Μιλς και τη Μορίν Ο' Χάρα.

09.00 Ρόκι Μαρτσιάνο ★★
Βιογραφία (1999) με τους Τζον Φαβρό, Πινέλοπι Αν Μίλερ.
11.00 Η ζωή σε δύο πράξεις ★★★
Δράμα (1999) με τη Σούζαν Σαράντον και την Τζούλια Ρόμπερτς. «Μήλον της Εριδος» ο Εντ Χάρις και τα παιδιά του.
13.10 Πολωνέζικος γάμος ★★
Ρομαντική κομεντί (1998) με την Κλερ Ντέινς και τον Γκάμπριελ Μπερν.
15.00 Οταν εγώ είμαι «εσύ» ★★
Κωμωδία με τη Βιβίκα Φοξ.
16.35 Μάθημα τανγκό ★★★
Δράμα (1997) της Σάλι Πότερ με την ίδια.
18.25 The X-Files: Η ταινία - Πολεμώντας το αύριο ★★
Περιπέτεια (1998) με τους σταρ της τηλεοπτικής σειράς.

20.30 Διασκέδαση Τώρα!
21.00 Τα φιλαράκια
Κωμική σειρά με τη πιο ευτυχισμένη σύζυγο του πλανήτη, Τζένιφερ Ανιστον.
21.30 Ο Σπάνιος Τζο ★★
Περιπέτεια (1998) του Ρον Αντεργουντ με τον Μπιλ Πάξτον, τη Σαρλίζ Θερόν και έναν ψηφιακό γορίλα. Θυμίζει Κινγκ Κονγκ, αλλά ποντάρει στη μοντέρνα άποψή της για τη γνωστή ιστορία.
23.30 Σκεφτήκατε ποτέ να σκοτώσετε τον καθηγητή σας? ★★
Θρίλερ (1999) του Κέβιν Γουίλιαμσον με την Ελεν Μίρεν και την Κέιτι Χολμς.
01.10 Το στριπτίζ της Μόντι
Αισθησιακή ταινία.
02.50 Illuminata ★★★
Δραματική κωμωδία (1998) του εξαιρετικού ηθοποιού Τζον Τορτούρο - που εδώ δοκιμάζει την τύχη του και ως σκηνοθέτης. Παίζουν ο ίδιος και ο Κρίστοφερ Γουόκεν.

STAR CHANNEL

08.25 Η υγεία κτίζεται κάθε μέρα 08.30 Πόκεμον 08.45 Μικρά τερατάκια 09.00 Ειδήσεις 09.05 Ο χαζομπαμπάς. Κωμωδία 11.05 Αϊμέ, αγάπη μου 11.30 Για την καρδιά της Μαρία 12.30 Τόλμη και γοητεία

13.00 Ειδήσεις
13.57 Η υγεία κτίζεται κάθε μέρα
14.00 Γλυκιά μου Αννα
Η γλυκιά Αννα είναι μια όμορφη ατυχήσασα. Μέχρι να γνωρίσει τον Γκιγιέρμο...
15.00 Για την αγάπη της Εσθήρ
Τραγικό ερωτικό τρίγωνο όπου μια γυναίκα μπαίνει ανάμεσα σε πατέρα και γιο... Κάτι σαν την Αναστασία, δηλαδή, στο μεταγλωττισμένο της.
16.00 Σ' αγαπώ Ροζίτα
Θα μου εξηγήσει κανείς γιατί όλα αυτά τα μεταγλωττισμένα έχουν πάντα στον τίτλο γυναικεία όνοματα;
17.00 Καταλίνα και Σεμπαστιάν
18.00 ΕΙΔΗΣΕΙΣ

19.30 Οι πεταλούδες ελεύθερες πετούν
Ομάδα «ζωηρών εφήβων δίνει νηνοί σε μια ιστορία όπου όλοι αναζητούν την ταυτότητά τους»... Εγώ προσωπικά αναζητώ το τηλεκοντρόλ.
21.00 Σαϊμπερτράκερ 2 ★
Αμερικανική περιπέτεια (1995) με τον Ντον δε Ντράγκον Γουίλσον. (Οριστε;)
23.00 Ακρως απόρρητον ★★
Αμερικανική περιπέτεια (1996) με τη Σέριλιν Φεν (αν βλέπατε Twin Peaks την ξέρετε καλά). Ο,τι πρέπει για λάτρεις συνωμοσιών!
00.00 ΕΙΔΗΣΕΙΣ
00.10 Συνέχεια της ταινίας
01.15 Ολα γίνονται τη νύχτα ★
Τρόμου με τον Ρ. Ινγκλαντ, γνωστό περισσότερο ως Φρέντι Κρούγκερ!
03.00 Οι ριψοκίνδυνοι της Ν. Υόρκης

Sky

06.00 Πρώτη ενημέρωση 08.00 Καινούργια μέρα. Τηλεοπτικό περιοδικό με τους Θανάση Αθανασιάδη και Τατιάνα Στεφανίδου 11.00 Εσμεράλντα 11.45 Ειδήσεις 12.15 Μια νύχτα στον Παράδεισο. Κωμωδία με τον Μ. Φωτόπουλο.

14.00 ΕΙΔΗΣΕΙΣ
15.15 Ροζαλίντα
Μεταγλωττισμένη μεξικάνικη σειρά με την πασίγνωστη πλέον Ταλία, που δημιούργησε πανικό και στη χώρα μας όταν επισκέφθηκε γνωστό κατάστημα καλλυντικών.
16.15 Κόλαση στον Παράδεισο
Μεταγλωττισμένη μεξικάνικη σειρά. Η κατάσταση της υγείας της Νταριάνα αρχίζει να χειροτερεύει...
17.15 Ταμπού
Μεταγλωττισμένη αισθηματική κολομβιανή σειρά.
18.30 Αξέχαστος έρωτας
Μεξικάνικη τηλενουβέλα, φυσικά μεταγλωττισμένη.

19.30 ΕΙΔΗΣΕΙΣ
21.00 Ο θάνατος σταμάτησε στην έρημο ★★
Αμερικανική περιπέτεια μυστηρίου (1992) με τους Γουίλεμ Νταφόε, Μίκι Ρουρκ, Μίμι Ρότζερς. Ασχημα τα ξεμπερδέματα για τον σερίφη...
23.00 Total Security
Αμερικανική περιπετειώδης σειρά με τον Τζέιμς Μπελούσι.
00.00 Ο τσαλαπετεινός του Wyoming ★★
Κοινωνική ταινία του νέου ελληνικού κινηματογράφου με την υπογραφή του Δ. Ινδαρέ. Παίζουν πατήρ και υιός (Ηλίας και Αλέξανδρος) Λογοθέτης και η Βίκυ Βολιώτη.
01.00 ΕΙΔΗΣΕΙΣ
01.15 Συνέχεια της ταινίας
02.15 Μια ξεχωριστή νύχτα ★
Αμερικανική περιπέτεια με τους Α. Μαρτίνεζ, Φρ. Φόρεστ.
04.00 The call of the mountain
Κοινωνική γερμανική σειρά.

ET3

08.31 Το θαυμαστό βιβλίο της φύσης 09.00 Πολιτικό καφενείο 10.00 Το κολατσιό. Ντοκιμαντέρ 10.30 Από την αρχαιότητα στο Βυζάντιο 11.00 Το δρομολόγιο των 11 12.00 Θαύματα της επιστήμης & της τεχνολογίας

12.30 Η υγεία σήμερα
Ντοκιμαντέρ για την υγεία. Σήμερα: «Σχιζοφρένεια».
13.00 Μέρα μεσημέρι
Καθημερινό τηλεπεριοδικό.
14.30 Rock TV
Καθημερινή εκπομπή με μουσικά θέματα και ρεπορτάζ σχετικά με την ξένη ροκ μουσική.
15.00 ΕΙΔΗΣΕΙΣ
15.30 Με μια τρίτη ματιά
Δημοσιογραφική εκπομπή με τον Κώστα Μπλιάτκα.
17.00 Ταράτσα
Νεανική εκπομπή με τον Στάθη Παναγιωτόπουλο και την Ντίνα Παπαδοπούλου.
18.30 Αθλητικό ημίωρο
Αθλητική ενημέρωση με τον Στέλιο Γρηγοριάδη.

19.00 ΕΙΔΗΣΕΙΣ
20.00 Αρχαία Ελλάδα
Σειρά 15λεπτων ντοκιμαντέρ που θα ολοκληρωθεί σε 5 επεισόδια. Σήμερα: «Καθημερινή ζωή».
20.30 Οι μεγάλες μάχες - Οι τελευταίες μάχες του Β΄ Παγκοσμίου Πολέμου
Ντοκιμαντέρ με αυθεντικό υλικό από τις μεγαλύτερες μάχες του Β΄ Παγκοσμίου Πολέμου.
21.00 Αθλητική εκπομπή
23.30 ΕΙΔΗΣΕΙΣ
00.30 Επιχείρηση AURORA ★★
Δραματική ταινία δράσης αμερικανικής παραγωγής (1995) του Πολ Λεβίν με τους Μπρους Πέιν, Λανς Χένρικσεν, Νατασα Αντρέσενκο, Μάικλ Τσάμπιον κ.ά. Περιπέτεια με αεροπλάνα που πέφτουν, ό,τι χειρότερο για φοβικούς, ειδικά αν είναι να πάνε σύντομα ταξίδι...

NET

06.00 Ετσι έχουν τα πράγματα. Ενημερωτική εκπομπή 07.00 Πρώτη ματιά. Με τον Γ. Λοβέρδο 10.01 Μικροί-μεγάλοι 11.01 Ξεχωριστοί τόποι 11.30 Φροντίζοντας τη φύση 12.01 Πορτρέτα αρχιτεκτόνων

13.00 Ειδήσεις - Καιρός
13.30 Δελτίο Χρηματιστηρίου
13.45 Διαστημόπλοιο Γη
Γαλλικό ντοκιμαντέρ που προσφέρει μια εκπληκτική περιπλάνηση στο ηλιακό μας σύστημα.
14.00 20ός αιώνας - Τα επίκαιρα του 20ού αιώνα
Ντοκιμαντέρ.
15.00 Ειδήσεις - Αθλητικά - Οικονομία - Καιρός
16.00 Συν και πλην
Καθημερινό μαγκαζίνο με τη Λένα Αρώνη, τον Ανδρέα Ροδίτη και τη Μάριον Μιχελιδάκη.
18.00 Ειδήσεις - Δελτίο Κωφών
18.05 Σπορ ιστορίες
Πορτρέτα μεγάλων αθλητών που έγραψαν ιστορία.

19.00 Ειδήσεις - Αθλητικά - Καιρός - Χρηματιστήριο
19.30 Φροντίζοντας τη φύση (Ε)
Ντοκιμαντέρ.
20.01 Πορτρέτα αρχιτεκτόνων (Ε)
Γαλλικό ντοκιμαντέρ που παρουσιάζει τη ζωή και τα δημιουργήματα τεσσάρων αρχιτεκτόνων του αιώνα μας.
21.00 Ειδήσεις - Αθλητικά - Καιρός
22.00 Το χρηματιστήριο των σπορ
Ντοκιμαντέρ
23.30 Οι πρωταγωνιστές
Νέο ενημερωτική εκπομπή με τον Σταύρο Θεοδωράκη.
00.30 Ειδήσεις - Αθλητικά - Καιρός - Οικονομία
01.00 Οι μουσικοί του κόσμου
Σειρά πορτρέτων των σημαντικότερων μουσικών εθνικής μουσικής. Σήμερα Dee Dee Bridgewater.

Το πρόγραμμα συνεχίζεται με εκπομπές σε επανάληψη

Η παχυσαρκία



Του γιατρού - παθολόγου Δρ. Γεωργίου Στ. Παπασάββα

Την εβδομάδα που μας πέρασε και πιο συγκεκριμένα η 24 Οκτωβρίου ήταν μια μέρα αφιερωμένη στη καταπολέμηση της παχυσαρκίας, ενός νοσήματος που μαστίζει άντρες και γυναίκες όλων των ηλικιών.

Θα ήταν λοιπόν μεγάλη παράλειψη η στήλη αυτή της εφημερίδας «Η Δράσις « που είναι αφιερωμένη στη διαφώτιση του κοινού πάνω σε επίκαιρα ιατρικά θέματα να μην ασχοληθεί με το θέμα αυτό τουλάχιστο περιληπτικά μια και το απαιτούν οι περιστάσεις.

Είναι γνωστό ότι η παχυσαρκία δεν είναι ένα απλό σύμπτωμα, όπως πιστεύει ο περισσότερος κόσμος αλλά ένα νόσημα που σημαίνει αύξηση του σωματικού βάρους πάνω από τα φυσιολογικά επίπεδα.

Ομως το πρώτο ερώτημα που εμφανίζεται αμέσως είναι ποιό είναι το φυσιολογικό βάρος.

Εύκολα μπορεί να καταλάβει κανείς ότι το βάρος μόνο του δεν είναι ασφαλές κριτήριο για την εκτίμηση της παχυσαρκίας, εκτός και αν συσχετιστεί με το ύψος του ατόμου.

Ομως πριν μερικές δεκαετίες έγινε αντιληπτό ότι για τον καθορισμό του φυσιολογικού βάρους έπρεπε να ληφθούν υπόψη και άλλοι βασικοί παράγοντες όπως είναι το φύλο, η επιφάνεια του σώματος, αλλά και η ηλικία του ατόμου.

Παρ'όλα αυτά τα τελευταία χρόνια βρέθηκε ότι οι μετρήσεις του σωματικού βάρους ακόμη και αν λάμβαναν υπόψιν όλα τα ανωτέρω κριτήρια παρουσίαζαν μειονεκτήματα στην εκτίμηση της παχυσαρκίας.

Ετσι σήμερα ο καθορισμός της παχυσαρκίας ιατρικά τουλάχιστον στις περισσότερες μελέτες στηρίζεται στο δείκτη σωματικής μάζας ή BMI από τα αρχικά των αγγλικών λέξεων Body Mass Index .

Ο δείκτης αυτός υπολογίζεται εύκολα διαιρώντας το βάρος του ατόμου σε κιλά δια του τετραγώνου του ύψους σε μέτρα.

Σύμφωνα λοιπόν με το δείκτη αυτό θα χαρακτηρίζουμε ένα άτομο σαν παχύσαρκο αν έχει δείκτη σωματικής μάζας μεγαλύτερο από 25.

Αν ο δείκτης αυτός είναι μεγαλύτερος από 30 ή 35 αυτό σημαίνει ότι η παχυσαρκία είναι σοβαρού βαθμού ή και κακοήθης αντίστοιχα.

Στην αρχή του άρθρου μας αναφέραμε ότι η παχυσαρκία δεν θεωρείται σήμερα σύμπτωμα, αλλά ένα νόσημα που όπως και οι άλλες ασθένειες χρειάζεται και αυτό τη δική του θεραπεία.

Η θεραπεία είναι αναγκαία ανάλογα με τον βαθμό της αλλά και από την τυχόν συνύπαρξη και άλλων παραγόντων κινδύνου όπως ονομάζονται.

Οι παράγοντες αυτοί που οπωσδήποτε απαιτούν τη λήψη μέτρων σε περιπτώσεις παχυσαρκίας είναι η ηλικία άνω των 50 ετών, η τυχόν ύπαρξη αυξημένης πίεσης (υπέρταση), ο ζαχαρώδης διαβήτης, η αυξημένη χοληστερίνη στο αίμα (υπερχοληστεριναιμία) και τέλος το κάπνισμα που δυστυχώς δεν λείπει από πουθενά.

Επίσης ένας άλλος παράγοντας που πρέπει να λαμβάνεται υπόψη είναι ο τύπος της παχυσαρκίας, δηλαδή αν αυτή είναι κεντρικού ή περιφερικού τύπου.

Οταν μιλάμε για παχυσαρκία κεντρικού τύπου εννοούμε αυτή που το λίπος συσσωρεύεται στην κοιλιά όπως συμβαίνει στους περισσότερους άντρες.

Αντίθετα όταν το λίπος αθροίζεται στους μηρούς και τους γοφούς η παχυσαρκία αυτή θεωρείται περιφερικού τύπου.

Η παχυσαρκία περιφερικού τύπου είναι πιο συχνή στις γυναίκες και θεωρείται λιγότερο επικίνδυνη σε σχέση με αυτήν του κεντρικού τύπου που το λίπος βρίσκεται συσσωρευμένο πλησιέστερα προς καρδιά.

Σήμερα είναι πια αποδεκτό ότι η παχυσαρκία οφείλεται στην υπερβολική πρόσληψη θερμίδων σε σχέση με αυτές που καταναλώνει το άτομο γι' αυτό και η όλη προσπάθεια στρέφεται στο κατάλληλο διαιτολόγιο που όμως είναι δύσκολο να τηρηθεί γιατί βρίσκει ακόμη εμπόδια σε πολλούς μύθους που πλανώνται γύρω του.

Υπάρχει πράγματι η αντίληψη ότι το πρωϊνό παχαίνει και ως εκ τούτου πρέπει να φεύγουμε το πρωί νηστικοί για τη δουλειά.

Πράγματι αν τρώμε ένα καλό πρωϊνό ,πάρα πολύ καλά το μεσημέρι σε σημείο που να μην μπορούμε να κινηθούμε και να χρειαζόμαστε επειγόντως μια αναπαυτική πολυθρόνα το ταλαιπωρημένο κορμί μας για να νιώσει πιο άνετα και ένα εξίσου πλούσιο βραδινό (δείπνο) σε σημείο που να θέλουμε γρήγορα ένα κρεβάτι για να ναρκωθούμε, σίγουρα δεν υπάρχει καμιά αμφιβολία ότι μέρα με τη μέρα θα βλέπουμε το σωματικό βάρος να αυξάνεται με αριθμητική πρόοδο.

Ούτε το πρωϊνο παχαίνει ούτε και το βραδινό, αρκεί να ξέρουμε εκ των προτέρων πόσο θα φάμε.

Πρέπει όλη η ημερήσια ποσότητα του φαγητού να μοιράζεται στα διάφορα γεύματα της ημέρας.

Ετσι το πρωϊνό πχ δεν πρέπει να περιλαμβάνει περισσότερο από το 1/3 των ολικών ημερήσιων θερμίδων.

Στο σημείο αυτό οφείλουμε να τονίσουμε ότι η λήψη του πρωϊνού επιβάλλεται γιατί βοηθά τον εργαζόμενο να έχει μεγαλύτερη σωματική αλλά και πνευματική απόδοση στην εργασία του.

Αυτό δεν πρέπει να το ξεχνούμε ποτέ όπως επίσης για τους ίδιους λόγους δεν πρέπει να αφήνουμε τα παιδιά να πηγαίνουν στο σχολείο χωρίς προηγουμένως να πάρουν το πρωϊνό τους.

Κανένα λοιπόν γεύμα δεν παχαίνει αν είναι ισορροπημένο από ποσοτικής και ποιοτικής πλευράς.

Ενας άλλος μύθος που χρειάστηκε να περάσουν δεκαετίες ολόκληρες και να καταρριφθεί τα τελευταία χρόνια, είναι αυτός που θέλει οι παχύσαρκοι ή όσοι θέλουν να αδυνατίσουν να μην τρώνε μακαρόνια, ρύζι, πατάτες και ιδιαίτερα ψωμί.

Η πλάνη αυτή οδήγησε το σημερινό άνθρωπο να διατρέφεται σχεδόν αποκλειστικά με ψάρι, κοτόπουλο και γενικά με κρέατα.

Οι τροφές αυτές είναι πλούσιες σε άμυλο και ανήκουν όπως γνωρίζουμε στα δημητριακά.

Η θέση των δημητριακών στο σύγχρονο υγιεινό διαιτολόγιο καταλαμβάνει εξέχουσα θέση, αφού το 50-60 % των ολικών θερμίδων πρέπει να καλύπτονται από αυτά.

Επομένως και εδώ σύμφωνα με τη σύγχρονη αντίληψη δεν χρειάζεται ο περιορισμός τους, αλλά απεναντίας η προτίμηση τους.

Αρκεί βέβαια να μη γίνεται ποσοτική κατάχρηση τους, αλλά αυτό όπως καταλαβαίνουμε ισχύει για όλα τα τρόφιμα.

Από πλευράς κρεάτων για όσους έχουν τη τάση να παχύνουν ή θέλουν να αδυνατίσουν συνιστάται το ψάρι κατά πρώτο λόγο και κατά δεύτερο λόγο το κοτόπουλο επειδή περιέχουν λιγότερο λίπος.

Οφείλουμε επίσης να απαντήσουμε στην εσφαλμένη αντίληψη ότι το νερό παχαίνει.

Πράγματι παλαιότερα, αλλά και πρόσφατα από μη ειδικούς γινόταν η σύσταση να αποφεύγεται το νερό για όσους ήθελαν να αδυνατίσουν.

Μάλιστα αποκορύφωμα της εσφαλμένης αυτής αντίληψης ήταν και η χορήγηση διουρητικών, αν και γνώριζαν ότι το νερό δεν περιέχει θερμίδες.

Πράγματι λοιπόν το νερό όχι μόνο δεν παχαίνει, αφού όπως ήδη αναφέραμε στερείται θερμίδων, αλλά απεναντίας επιβάλλεται η άφθονη λήψη του για όσους θέλουν να αδυνατίσουν.

Ετσι σε καμιά περίπτωση ένας υγιής δεν πρέπει να πίνει λιγότερο από 2 λίτρα (8-10 ποτήρια) την ημέρα.

Ενας άλλος σημαντικός παράγοντας που πάντα υποτιμάται επειδή είναι απλός με αποτέλεσμα ποτέ να μην λαμβάνεται ποτέ υπόψη είναι ότι επιβάλλεται να τρώμε αργά και όχι γρήγορα, λαίμαργα.

Βρέθηκε ότι όταν μασάμε αργά τις τροφές, πέραν του ότι γίνεται καλύτερα η λειτουργία της πέψης, το άτομο αισθάνεται μεγαλύτερο κορεσμό τροφής, με αποτέλεσμα να καταναλώνεται μικρότερη ποσότητα τροφής.

Τελειώνοντας πρέπει να αναφέρουμε ότι το ελαιόλαδο δεν πρέπει να απομακρύνεται από τα διάφορα διαιτολόγια αδυνατίσματος με τη δικαιολογία ότι παχαίνει.

Οχι μόνο δεν παχαίνει, αφού απελευθερώνει στον οργανισμό τις ίδιες θερμίδες με τα υπόλοιπα φυτικά έλαια, αλλά επιπλέον έχει και ευεργετικές επιδράσεις στο καρδιαγγειακό σύστημα σε σύγκριση με τα άλλα λάδια.

Τις ωφέλειες του ελαιολάδου όπως καταλαβαίνουμε τις έχει περισσότερο ανάγκη ο παχύσαρκος που κατά κανόνα εμφανίζει και άλλους παράγοντες κινδύνου για την υγεία του.

Ελπίζουμε με τις λίγες αυτές υποδείξεις που αναφέραμε σήμερα να βοηθήσουμε τους παχύσαρκους να βελτιώσουν το διαιτολόγιο τους.

Δρ Γιώργος Σταμ. Παπασάββας
Ειδικός Παθολόγος

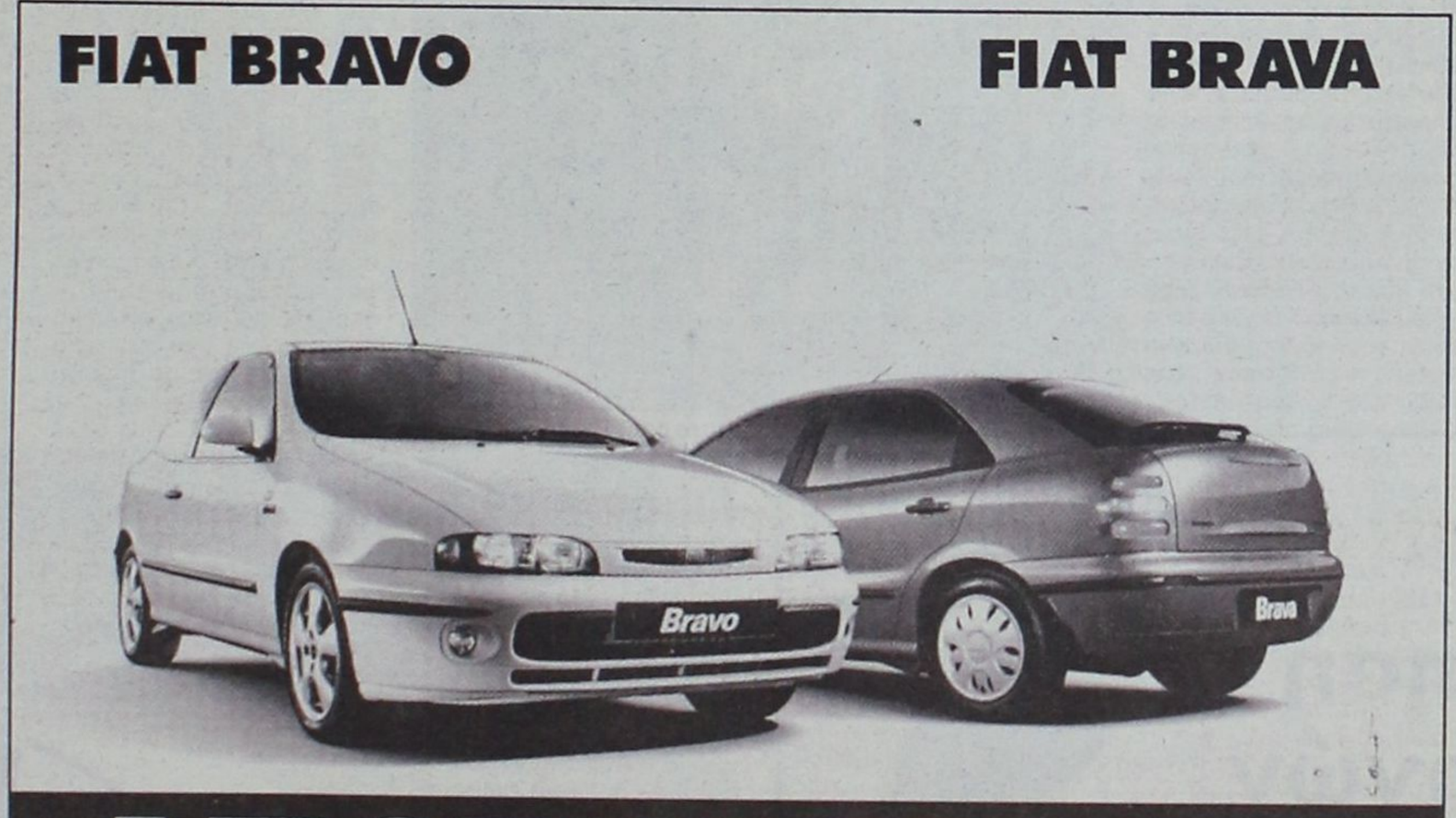

Auto Center Μανώλης Κωστάκης Α.Ε.Β.Ε.
ΟΛΟΚΛΗΡΩΜΕΝΟ ΣΥΓΚΡΟΤΗΜΑ: FIAT · ALFA ROMEO · LANCIA
14ο χλμ Ρόδου - Αεροδρομίου 85106, Παραδείσι, Ρόδος, Τηλ: (0241) 82000

Η ελληνική ιστορία χωρίς φόβο και πάθος

Του Θεόδωρου Παπουτσή



ΕΛΛΗΝΙΚΗ ΦΙΛΟΣΟΦΙΑ

Αριστοτέλης: Κάπως διαφορετική είναι η θέση που παίρνει, αντίκρυ στη φιλοσοφία ο μεγάλος Αριστοτέλης. Η φιλοσοφία τυ Σταγιρίτη δεν είναι κάτι που ανεβάζει την προσωπικότητα και την κοινωνία στην υπέρτατη τελείωση με τη γνώση, παρά η γνώση η ίδια, γνώση για την γνώσην. Στο κέντρο της είναι το ανθρώπινο λογικό σαν η ανώτερη πραγματικότητα. Η τελειότερη του λειτουργία, η θεωρητική του ενέργεια, είναι η μεγαλύτερη ευδαιμονία του ανθρώπου. Πρώτα, πρώτα τι είναι ον, ποιές είναι οι αρχικές αφορμές, και τα αίτια που κάνουν να υπάρχουν τα όντα, έπειτα τι σημασία έχουν οι έννοιες αυτές,ον, αρχή, αιτία κι' όμοιες. Αυτές είναι οι πρώτες αρχές κι' αιτίες κι' η επιστήμη που τις μελετάει είναι «περί πρώτων αρχών και αιτιών». Η πρώτη φιλοσοφία εξετάζει τις αρχικές αυτές έννοιες, τις πρώτες αρχές όπως λέγει ο Αριστοτέλης. Γι' αυτό την φιλοσοφία τη λέγει «αρχικήν», ενώ τις άλλες «υπηρετούσας» και γι' αυτό αργότερα θα την πουν «δέσποινα των επιστημών». Η φιλοσοφία είναι η οδηγήτρια στη ζωή. Οι εμφύλιοι πόλεμοι κι' η μακεδονική δεσποτία κτύπησαν στη ρίζα την εξαιρετική μας φυλή. Η κατάχρηση της Ασίας μετατοπίζει το κέντρο της βαρύτητας στην Ανατολή. Η Ελλάδα καταντάει παράμερη άκρη, κι' όλη η χώρα ξεπέφτει. Η κοινωνική ισορροπία ταράζεται, το άτομο, περισσότερο όσοι έχουν να κάνουν με τα ελεύθερα επαγγέλματα, νιώθουν να σαλεύει το έδαφος κάτω από τα πόδια τους. Η ψυχική γαλήνη χάνεται. Ο ποιητής, ο καλλιτέχνης, ο φιλόσοφος δεν είναι πια αυτός, που καλλιεργεί τα γράμματα ή την τέχνη από κλίση και μόνο. Μέσα στη σύγχυση, και στις ανατολικές δοξασίες, ο σοφός, ο λόγιος, ο φιλόσοφος αγωνίζεται να σώσει την ψυχική ισορροπία και να επιτύχει τη γαλήνη του θυμικού. Πόσο μεγάλος ήταν αυτός ο πόθος το μαρτυρεί η μαγική λέξη: αταραξία, που της έδωκε το εξαιρετικό νόημα ο μεγάλος αντιπρόσωπος ο Επίκουρος. Αταραξία, γαλήνη της ψυχής είναι ο τελευταίος σκοπός της φιλοσοφίας.

Ως τον καιρό του Αλεξάνδρου η φιλοσοφία και ο Ελληνικός πολιτισμός ολόκληρος είχαν χαρακτήρα εθνικό. Αφού όμως ξάπλωσε στην Ανατολή με τον Αλέξανδρο, στη Δύση με την ρωμαϊκή κατάκτηση παίρνει χαρακτήρα κοσμοπολίτικο. Στο σμίξιμο με την ανατολή η ελληνική φιλοσοφία χάνει τα βαθύτερα γνωρίσματα. Ανακατώνεται με τις θρησκευτικές δοξασίες, χάνει την αυστηρότητα της και ξαναπέφτει σ' ένα είδος πρωτογονισμό. Πολλοί φιλόσοφοι δεν είναι πια καν Ελληνες. Είναι Ασιάτες, Εβραίοι, Σύριοι, που φέρνουν τη δική τους την ψυχοσύνθεση. Τώρα ο πλατωνικός κόσμος των ιδεών κάνει θέση στους υπερκόσμιους παραδείσους, που είχαν ονειρευτεί οι λαοί της Ανατολής. Ο χωρισμός του κόσμου σε δύο, σε υλικό και πνευματικό προχωρεί βαθύτερα: έργο τώρα τις θρησκείας είναι να μας γλυτώσει από την ύλη, από το γήινο και πρόστυχο που έχουμε μέσα μας, να μας απολυτρώσει όπως λέμε σήμερα. Ετσι στα στερνά χρόνια η Ανατολή νίκησε την Ελλάδα, η μυθική φαντασιοκοπία της Ανατολής, την αυστηρή λογική διανόηση της Ελλάδας. Δεν είναι πια το λογικό που μας φέρνει στην αληθινή γνώση. Το λογικό, ο ορθός λόγος, που τον είχαν λατρεύσει οι αρχαίοι Ελληνες, καταφρονιέται και καταντάει μαζί με όλα τα γήινα και ύποπτος. Οι Θεόσοφοι της εποχής ανακάλυψαν καινούργιες πηγές για δράση. Η ελληνική διάνοια κάνει μία τελευταία προσπάθεια να υποτάξει στο λογικό, τον μυστικισμό, και το μύθο της Ανατολής. Είναι όμως ανήμπορη και πέφτει αποσταμένη. Η φιλοσοφία έγινε τώρα «ομοίωσις τω Θεώ», «μελέτη θανάτου», «λύσις και περιαγωγή ψυχής από του σώματος» και μόνο κρυμμένη εκεί που δεν περίμενε κανείς κοιμάται η ελληνική αντίληψη. «Και γαρ η φιλοσοφία μήτηρ των τεχνών και επιστημών έστιν. Εξ' αυτής γαρ τας αρχάς και αι τέχναι και οι επιστήμαι λαμβάνουσιν» που θυμίζουν Αριστοτέλη και νεότερους ορισμούς και θα περάσουν σαν γόνιμοι σπόροι στα μέσα χρόνια.

Η διάνοια ξεγυμνωμένη από την ελληνική πολυμορφία συμμαζεύεται γύρω στο ηθικό πρόβλημα που τώρα προβάλλει με ιδιαίτερη μορφή, σαν ανάγκη για αγνότητα και αγιασμό, σαν φόβος από την αμαρτία, από τη σαρκική αμαρτία, πρωτ' απ' όλα, και τη σωτηρία του ο άνθρωπος τη ζητάει σ' ένα σταθερό δόγμα, στη διδασκαλία της εκκλησίας και μέσα στη χριστιανική κοινότητα (Ορθόδοξοι και Καθολικοί) οι Εβραίοι στην συναγωγή και τον Γιαχβέ, οι Ισλαμισταί στο τζαμί και τον Μωάμεθ κλπ.

Ολοι όμως πηγή έχουν την Βίβλο (Παλ. Διαθήκη). Κεντρική θέση στη διανόηση παίρνει η ενασχόληση με το Θεό και γύρω σ' αυτή γυρίζει όλη η σκέψη κι' όλη η ζωή. Η ανώτατο επιστήμη που την υπηρετούν οι άλλες είναι η επιστήμη του Θεού, η Θεολογία. Οι αποδείξεις για την ύπαρξη του η ευγενικότερη ασχολία. Η κοσμική εξουσία, ο Βασιλιάς, την αρχή που την κρατάτει από το Θεό (ελέω Θεού). Πάνω από την κοσμική εξουσία και πάνω από τα κράτη είναι η εκκλησία, που ενώνει σ' ένα τους χριστιανικούς λαούς της Ευρώπης κι' αυτή είναι η γήινη εμφάνιση της πολιτείας, του Θεού, ο μόνος δικαιολογημένος πόλεμος είναι ο Ιερός πόλεμος,η σταυροφορία, λάτρα στο Θεό και στην εκκλησία. Εχοντας τον Θεό σαν αρχιστράτηγον όλες οι Θρησκείες αιματοκύλησαν τον κόσμο. Ξαναγυρίσαμε δηλαδή σε μιά ψυχική διάθεση όμοια με κείνη που κυριαρχούσε προτού ξυπνήσει η ελληνικη διάνοια. Πικρή ζωή, συννεφιασμένη, πονεμένη, κι οι άνθρωποι την περνάν σαν παιδόπουλα, χωρίς να ξέρουνε γιατί πρέπει έτσι να πονάνε. Ποτέ δεν υπήρξε άνθρωπος που να στησε, αυτί με καλοσύνη στη λυπημένη μουσική π' ακούγεται πάνω στη γη, αντίλαλος της πίκρας των ανθρώπων. Μα και ποτέ δε βρέθηκε ποιητής να ξεχωρίσει τόσο τούτες τις φωνές, να πει πως η κάθε μία ανήκει σ' ένα συγκεκριμένο ανθρώπινο πλάσμα (τους ενδιαφέρει ο όχλος η μάζα). Τούτο κατόρθωσε, πάνω από θρησκευτικούς ηγέτας, από προφήτας, από αποστόλους και ιερασποστόλους,ο Ελλην - ο Ευριπίδης - να μας πεί μέσα στους αιώνες: ότι ΠΟΝΑΝΕ οι άνθρωποι, μα κι' ότι εκείνοι που πονάνε ΚΑΤΙ αξίζουν. Σήμερα όπως και τον καιρό του Ευριπίδη, πολύ μας απασχολεί το θέμα της παγκοσμίας δυστυχίας,του πανανθρώπινου πόνου, της αγωνίας που δεν έχει τελειωμό. Καμία όμως θρησκεία, καμιά πολιτεία, κανείς νόμος, όλα στα χέρια των εξουσιαστών, όλα ψεύτικα. Το πολύ πολύ βλέπεις συχνά τη δυστυχία να πορεύεται, χέρι με χέρι, με την αδικία. Πως να δεις την καλή πλευρά της ζωής όταν την σκιάζει πλούσιος γύρω σου ο ανθρώπινος πόνος; Ξύπνο, ατίθασσο, το ανθρώπινο μυαλό, να μην παραδέχεται την ήττα, γιατί υπάρχει η γιατριά μας προτρέπει ο Ευριπίδης.

Ενα μπορούσε να κάνει και το έκανε: να περιγράψει την αθλιότητα των ανθρωπίνων παθών, να φέρει στο φως το σπαραγμό των κατατρεγμένων, και να πασκίσει να θυμίσει στους ανθρώπους που είχαν αρχίσει πια να ξεχνούν, πως είναι απαραίτητη και λίγη καλοσύνη. «Ο κόσμος μισεί εκείνον που τον κάνει να σκέπτεται, και μάλιστα θέματα πολύ σοβαρά». Για τον Ευριπίδη ξεφτίζουνε τα αξιώματα στο κύλισμα του χρόνου, ραγίζουν οι συμβατικές αλήθειες και τα δόγματα. Πέφτουνε, χάνονται

·ΑΘΑΝΑΤΗ ΕΛΛΑΔΑ.

RENAULT Clio

Η εκδίκηση των οδηγών

1400cc - 98hp

ΕΠΙΤΟΚΙΟ

0,65%



Στο Επίσημο Δίκτυο Εμπόρων Renault. Οι πραγματικοί οδηγοί δεν χρειάζεται πια να περιμένουν. Το νέο Renault Clio είναι εδώ. Με 98 άλογα στα 1400 κυβικά. Σύστημα Ολοκληρωμένης Προστασίας Renault (SRP). Airbag οδηγού - συνοδηγού. Air Condition. Υδραυλικό Τιμόνι. Ηλεκτρικά παράθυρα και κλειδαριές. Προβολείς ομίχλης. Προφυλακτήρες βαμμένους στο χρώμα του αμαξώματος. Ηχοσύστημα CD Player με χειρισμό από το τιμόνι.

Το νέο Clio σας περιμένει στο Επίσημο Δίκτυο Εμπόρων Renault. Πάρτε την εκδίκησή σας.



Ρωτήστε μας για την προνομιακή χρηματοδότηση FIREN, χωρίς περιορισμούς.

ΔΩΡΕΝ Α.Ε. 3ον χιλ: λεωφ. Ρόδου - Καλλιθέας, ΡΟΔΟΣ

ΞΕΝΑΚΗΣ ΑΥΤΟΚΙΝΗΤΑ

CAR EXPERTS

Ο% προκαταβολή και εξόφληση έως 60 μήνες

• BMW 5181 μοντέλο 1990 με υδρ. τιμόνι, ραδιοκασετόφωνο - 4 ηλ. παράθυρα, κεντρικό κλείδωμα, υπολογιστή ταξιδιού. Τιμή: 3.200.000

• FIAT UNO 1000 cc μοντέλο 1991.Τιμή: 950.000

• AUDI 80 μοντ. 1986, 1800 cc με A/ C, Ηλ. παράθυρα κεντρικό κλείδωμα, R/C. Τιμή: 2.300.000

• LANCIA DELTA HP TURBO 145 HP, μοντ. 1992, με ηλ. παράθυρα, κεντρικό κλείδωμα, R/C με CD, ζάντες αλουμινίου, RECARD καθίσματα. Τιμή: 2.900.000

• RENAULT CLIO, μοντ. 1997, 1200 cc, με R/C και immobilizer,Τιμή: 2.300.000

•RENAULT 19, μοντ. 1991, 1400 cc. Τιμή 1.700.000

• RENAULT 21, μοντ 1991, 1800 cc, ηλ. παράθυρα, κεντρικό κλείδωμα, R/C, ζάντες αλουμινίου. Τιμή 2.500.000

•AUDI 80 μοντέλο 1992, 1600 cc. Τιμή: 2.300.000

• AUDI A6 1800 ccμοντέλο 1996 με κλιματισμό, ABS, αερόσακο οδηγού, ηλ. παράθυρα (4), κεντρικό κλείδωμα, δερμάτινο σαλόνι, ηλεκτρ. θερμ. καθρέπτες, υδρ. τιμόνι, ζάντες αλουμινίου, ραδιοκασετόφωνο. Τιμή: 6.000.000

• LANCIA K 2000 cc μοντέλο 1995 με κλιματισμό, ABS,αερόσακο οδηγού, ηλ. παράθυρα (4), κεντρικό κλείδωμα, ηλ. θερμ. καθρέπτες, φώτα ομίχλης, υδρ. τιμόνι, ραδιοκασετόφωνο. Τιμή: 5.500.000

• LANCIA 8 1.400 cc μοντέλο 1995 με αερόσακο οδηγού - υδρ. τιμόνι, ηλ. παράθυρα (2), κεντρικό κλείδωμα - ζάντες αλουμινίου. Τιμή: 2.000.000

ΞΕΝΑΚΗΣ

ΕΠΙΣΗΜΟΣ ΣΥΝΕΡΓΑΤΗΣ KOSMOCAR

ΛΙΝΔΟΥ 238, ΤΗΛ: 61600

Γράφει ο Γιώργος Βούης επί παντός επιστητού
Γνώμες - Σχόλια - Απόψεις - Προτάσεις

ΧΑΝΟΜΑΣΤΕ ... ΑΝ ΔΕΝ...

ΣΕ ΛΙΓΑ χρόνια, όχι και τόσο πολλά ώστε να ευελπιστήσουμε ότι υπάρχουν κάποια περιθώρια υπομονής και αντοχής, κάποια πράγματα, όπως είναι φανερό από την αντιμετώπισή τους, θα αλλάξουν το ρου της ιστορίας της Ρόδου, κι' όλοι θα βρεθούμε πολύ μετανοημένοι.

Σε λίγα χρόνια λοιπόν, προβλέπουμε ότι ηλεκτρικό ρεύμα εγχώριας παραγωγής, δεν θα έχουμε. Επίσης είναι πιο και επιστημονικά αποδεδειγμένο ότι και το νερό θα μας λείψει κι' αυτό, κι' ένας Θεός το ξέρει αν το νησί θα μπορέσει να συνεχίσει την πορεία του στο μέλλον. Δρόμους σήμερα έχουμε, όμως το χάλι τους δεν μας δίνει ελπίδες ότι οι οδικές συγκοινωνίες θα προσαρμοστούν προς τις μελλοντικές ανάγκες που θα παρουσιαστούν στη ζωή του νησιού. Οι θαλάσσιες συγκοινωνίες και ιδιαίτερα αυτές που σήμερα υπάρχουν, φυσικό είναι να μας προβληματίζουν αν θα μπορέσουν να βελτιωθούν ακόμη πιο πολύ, όπως θα το απαιτήσουν οι περιστάσεις. Η κτηματική περιουσία του Δωδεκανησιακού Λαού, όχι μόνο αφέθηκε στη φθορά του χρόνου (Καλλιθεα - Προφ. Ηλίας κ.α.) αλλά ολοένα και αποψιλώνεται με τις προγραμματισμένες εκποιήσεις του κατά φαντασία (τυπικού) ιδιοκτήτη της.

Με λίγα λόγια, ΧΑΝΟΜΑΣΤΕ!! Και ποιός φταίει; Εμείς ή κάποιοι άλλοι; Αναρωτιόμαστε πολλές φορές τι θα συνέβαινε αν στη θέση του Λαού της Ρόδου, βρισκόντουσαν οι αδελφοί μας Κρητικοί. Το ερώτημα δεν χρειάζεται απάντηση, γιατί είναι γνωστό πως κάτι τέτοια φαινόμενα στην Κρήτη είναι όχι απλώς απαράδεκτα, αλλά προπάντων αδιανόητα.

Είμαστε επομένως άξιοι της τύχης μας; Εμείς δεν φτιάχνουμε τη μοίρα μας; Γιατί λοιπόν να μην είναι καλύτερη;

Για σκεφτείτε μια Ρόδο - τουριστική σήμερα - χωρίς νερό αύριο. Και πολύ σύντομα χωρίς ηλεκτρικό ρεύμα; και με κακούς δρόμους και με γηρασμένα μέσα συγκοινωνίας; Και χωρίς κτηματική περιουσία. (Αυτή είναι πουλί και πετάει). Υπάρχουν λοιπόν τρομακτικά προβλήματα; Κι' εμείς γυρνάμε από την άλλη πλευρά για να κοιμηθούμε καλύτερα;

Η στήλη πιστεύει πως ΧΑΝΟΜΑΣΤΕ, και ποιός μας σώζει; Ο κάποιος άλλος; και ποιός θα είναι αυτός; Αδικα περιμένουμε το θαύμα. Πραγματικά ΧΑΝΟΜΑΣΤΕ και θα χαθούμε μια για πάντα, αν ΔΕΝ... πάρουμε την κατάσταση στα χέρια τα δικά μας. Αν δεν συσπειρωθούμε, αν δεν ξεκινήσουμε να δουλεύουμε με στόχο τη σωτηρία των πάντων.

Το Κράτος αποδείχθηκε αδύναμο,κατά τον πιο ανώδυνο χαρακτηρισμό. Ας ψάξουμε να βρούμε - όλοι μαζί - τα όποια μονοπάτια που οδηγούν σε σωτήριες λύσεις. Αν το επιτύχουμε, σίγουρα κερδίσαμε ΤΗ ΝΙΚΗ ΤΟΥ ΛΑΟΥ. Τότε θα έχουμε και, Νερό θα έχουμε ρεύμα Ηλεκτρικό, στεριανές και θαλασσινές συγκοινωνίες, Προφήτη Ηλία και Καλλιθέα, κτηματική περιουσία και τέλος, ευζωΐα, υγεία, κι' όλα τα καλά του κόσμου.

Τα ευαγή ιδρύματα και η τύχη τους

ΣΕ μιαν ευνομούμενη Κοινωνία, η απουσία της Κρατικής Πρόνοιας για μερικές περιπτώσεις «αδικημένων από τη φύση συνανθρώπων μας», όχι μόνο είναι αδικαιολόγητη, αλλά αποτελεί στοιχείο αρνητικό στην αντιμετώπιση ειδικών αναγκών οι οποίες χρήζουν ειδικής μέριμνας. Τώρα, πως γίνεται να συζητιέται σε υψηλό κρατικό επίπεδο η ανάγκη κατάργησης των τριών βασικών Ιδρυμάτων που έγιναν ακριβώς για το σκοπό να παρέχουν συνθήκες ανθρώπινης διαβίωσης σε ομάδες συνανθρώπων μας που τις χρειάζονται απόλυτα, αυτό είναι πολύ δύσκολο να γίνει κατανοητό απο εμάς που διαθέτουμε κοινό νου. Οι λεγόμενοι «αρμόδιοι» προβάλλουν λόγους οικονομικούς και συμφωνούν στην κατάργηση των ιδρυμάτων, εφόσον δεν υπάρχουν διαθέσιμα κονδύλια, στον κρατικό προϋπολογισμό. Λένε την αλήθεια; Εμείς αδυνατούμε να πιστεύσουμε πως κάτι τέτοιο συμβαίνει. Αραγε, στέρεψαν οι πηγές χρηματοδότησης για τη στήριξη και λειτουργία παρόμοιων ιδρυμάτων; Θα κλείσουν τελικά ο Αγιος Ανδρέας, το ίδρυμα Κολυμπίων, το Μέριμνα Θηλέων; Το Αρρένων, έκλεισε και τ' αποτέλεσμα φάνηκε από τις πρώτες μέρες της απόφασης αυτής. Πρώην τρόφιμοι υπέπεσαν σε παραβάσεις του νόμου, με όσα αυτές οι πράξεις τους συνεπάγονται. Κι' αναρωτιέται ο κοινός πολίτης: Τώρα που θα κλείσουν και τ' άλλα, που θα πάνε οι γέροντες, οι πνευματικά ή σωματικά άρρωστοι, τα ορφανά κορίτσια; Ιδού το ερώτημα. Ενα ερώτημα που καίει, μέχρι και τα ενδότερα της ανθρώπινης ψυχής. Κι' αν το Κράτος αδυνατεί να επιτελέσει τον σκοπό ύπαρξής του, η Εκκλησία τι κάνει; Θα μείνει αδιάφορη; Θα κινηθει προς τη σωστή κατεύθυνση; Θα στηρίξει - έστω με περιφερόμενο δίσκο - τη λειτουργικότητα των υπό κλείσιμο ιδρυμάτων, ώστε να μπορέσουν να συνεχίσουν το έργο τους;

Ποιός θα δώσει απάντηση; Ποιός οφείλει να απαντήσει; Από το σημείο αυτό αρχίζει η ανησυχία και ο προβληματισμός. Αλήθεια, που πάμε; Οικοδομούμε ή γκρεμίζουμε; Σβήνουμε φωτιές ή ανάβουμε πυρκαγιές;

«ΔΑΝΕ» - Ν' απαλειφθεί το «Δ»

ΜΕ μεγάλο ενδιαφέρον - όπως, άλλωστε όλοι οι Δωδ/νήσιοι παρακολουθώ τα τεκταινόμενα και δρώμενα στους κόλπους της ναυτιλιακής μας εταιρείας - με αισθήματα ανάμικτα από θλίψη και ανησυχία.

Δικαιολογημένα όσα, εδώ και λίγα χρόνια, συμβαίνουν στον ευαίσθητο αυτό χώρο των θαλασσινών συγκοινωνιών, προκαλούν αγανάκτηση, ιδιαίτερα σ' όλους εκείνους που οραματίστηκαν πριν από 20 χρόνια τη βελτίωση των συγκοινωνιών μας και την οικονομική ανάπτυξη του τόπου. Δυστυχώς, η σημερινή κατάσταση που επικρατεί στον τομέα αυτό σε τοπικό επίπεδο, δεν μπορεί να καλλιεργεί πια ελπίδες ακόμη και στην σκέψη των πιο αισιόδοξων. Αυτό το ζοφερό μέλλον που άγνωστο πια που οδηγεί, ή που είναι γνωστό αλλά αποφεύγουμε να το πούμε, προσωπικά, το μαντέψαμε πριν από 5 και περισσότερα χρόνια, και το κάναμε γνωστό σε μία από τις αλλεπάλληλες Γενικές συνελεύσεις της ΔΑΝΕ που είχε θέμα την εισαγωγή της μετοχής στο ΧΑΑ, εξωτερικεύοντας από το βήμα της ΓΣ στο Εθνικό Θέατρο, την ημέρα εκείνη με παρρησία και θάρρος τον προβληματισμό και τους φόβους μου από ένα τέτοιο ενδεχόμενο, και προβλέποντας τις εξελίξεις σε βάρος των μικρομετόχων Δωδεκανησίων, υποστήριξα ότι το «Δ» πρώτο γράμμα της ΔΑΝΕ χανόταν στα μάτια μου, κι έβλεπα μόνο τα άλλα τρία ΑΝΕ.

Δυστυχώς οι φόβοι μου επαληθεύτηκαν κι' αυτό πολύ με στεναχώρησε. Οχι γιατί δεν μπόρεσα τότε να πείσω το ΔΣ πάνω στις προβλέψεις μου, αλλά γιατί απεκαλύφθη ότι το τότε προεδρείο είχε πολύ προχωρήσει με όλα όσα μέσα διέθετε, για να εκμεταλλευθεί καταστάσεις. Εκεί που φτάσαμε μόνο μία κατάρα μπορούσε να επενεργήσει και να οδηγήσει, σε αφανισμό την εταιρεία που μέσα στις λαμαρινένιες σάρκες της κυκλοφορεί αίμα δωδεκανησιακό. Ετσι, το καμάρι της Δωδεκανησου οδηγείται στην καταστροφή και στην εξαφάνιση, και καιρός πια είναι το «Δ» του τίτλου ν' απαλειφθεί ολότελα, γιατί όχι μόνο αποτελεί κοροϊδία, αλλά κυρίως ΝΤΡΟΠΗ.

ΣΕ ΘΕΜΑΤΑ ΥΓΕΙΑΣ ΤΟΝ ΛΟΓΟ ΕΧΕΙ ΚΑΘΕ ΠΟΛΙΤΗΣ

ΚΑΘΕ πολίτης έχει το δικαίωμα, κυρίως όμως την υποχρέωση να διατυπώνει απερίφραστα την άποψή του προπάντων σε θέματα υγείας, στο κατ' εξοχήν κοινωνικό αγαθό.

Κάποτε, δεν πάει πολύς καιρός, διαβάσαμε πως οι ειδικότητες κάποιων γιατρών, μπερδεύτηκαν και μάλιστα σε βαθμό τέτοιο που να απειλούνται ακόμη και συγκρούσεις με άγνωστες συνέπειες. Σε άλλες, παλιές εποχές, κάτι τέτοιο ήταν αδιανόητο, αφού και οι γιατροί ήσαν λιγότεροι κι' οι αρρώστιες δεν είχαν ταξινομηθεί κατά περίπτωση. Προς τους τότε γιατρούς ο κόσμος έτρεφε, τον ίδιο με τους κληρικούς οφειλόμενο σεβασμό. Θυμάμαι που οι τότε γιατροί έκαναν επισκέψεις χρησιμοποιώντας μόνιππα λαντώ, αυτοκίνητο ή και ποδήλατο οι νεώτεροι. Οι εποχές όμως άλλαξαν ριζικά, το σήμερα δεν θυμίζει πια το παρελθόν, η υγεία τοποθετείται σε νέες βάσεις, το Εθνικό Σύστημα Υγείας δεν αφήνει περιθώρια σε πρωτοβουλίες, και το χειρότερο είναι ότι ο υπερεπαγγελματισμός έπληξε τον κλάδο της Ιατρικής. Ούτε οι ειδικότητες δεν συντελούν σε κάτι καλύτερο, αντίθετα δημιουργούν προβλήματα που μπερδεύουν όλους.

Θα υπάρξουν όμως κάποιες επιβαλλόμενες εκ των πραγμάτων εξελίξεις που θα οδηγήσουν σε συστήματα που ήδη στην Ευρώπη - Αμερική εφαρμόζονται με επιτυχία και υπέρ του ίδιου του πολίτη;

Πιστεύουμε πως και στην ολοένα αναπτυσσόμενη Ρόδο, θα βρεί ανάλογη υποδοχή από το Ροδιακό Κοινό ή υπό συνεταιριστική μορφή συστέγαση πολλών ειδικοτήτων ιατρών. Ηδη από χρόνια πολλά και σε διάφορα επαγγέλματα, η συνεταιριστική συνείδηση θαυματουργεί κι' αποδίδει καρπούς υπέρ του κοινωνικού συνόλου και υπέρ των συνεταιριζομένων επιστημόνων (δικηγόρων, αρχιτεκτόνων - μηχανικών κ.α.).

Αν αυτό το πρότυπο εύρει εφαρμογή και στη Ρόδο, τότε πρέπει να μιλάμε για μιαν επανάσταση πάνω στα σημερινά δεδομένα, και νέες προοπτικές ευζωΐας στον τόπο μας.

Αν και κατά πόσον οι διάφοροι επιστημονικοί κλαδοι της Ρόδου ενστερνίζονται αυτή την άποψη, την οποία πολλοί συμπολίτες μας θα ήθελαν να δουν να πραγματοποιείται, αυτό δεν το γνωρίζουμε. Ομως καλόν θα ήταν να μελετηθεί κι' αυτό το σύστημα, αφού αλλού αποδίδει με επιτυχία. Εμείς απλώς μεταφέρουμε τις απόψεις συμπολιτών μας που κάτι γνωρίζουν και κάτι το καλό αναμένουν.

Αλλωστε, κάθε πολίτης έχει δικαίωμα και υποχρέωση να έχει άποψη πάνω σε θέματα κοινωνικά και προπάντων σε εκείνα που αφορούν στην Υγεία.



πανηγυρης α.ε.
1922
Ανώνυμος Εμπορική Εισαγωγική & Τουριστική Εταιρεία
5ον χλμ. ΕΘΝΙΚΗΣ ΟΔΟΥ - ΡΟΔΟΥ ΚΑΛΛΙΘΕΑΣ • ΤΑΧ. ΘΥΡΙΣ 332 ΡΟΔΟΣ 85100 • ΤΗΛ.: 62453, 62105, 27219, 62184 • FAX. 23095

Καπνός και Καπνιστά

ΘΩΜΑ ΜΑΖΑΡΑΚΗ
ΚΤΗΝΙΑΤΡΟΥ
Μικροβιολόγος - Υγειονολόγος Α.Π.Θ.

ΜΙΑ από τις παλαιότερες μεθόδους συντηρήσεως ζωικών τροφίμων είναι και η κάπνισή τους κατά την οποία ελέγχεται το μικροβιακό τους φορτίο, σε συνδυασμό με την αλάτιση, αλλά προσδίδει στο τρόφιμο και ειδικό άρωμα και γεύση.

Το 1953 ανεκαλύφθη ότι ο καπνός των ξύλων έχει καρκινογόνους ουσίες (κυκλικούς αρωματικούς υδρογονάνθρακες) όπως το 3-4 βενζοπυρένιο και το 1-2-5-6-βενζανθρακένιο. Πειράματα σε λευκά ποντίκια που τράφηκαν επί 18 μήνες μόνο με καπνιστά τρόφιμα είχαν σαν αποτέλσμα την κατακόρυφη αύξηση κακοήθων νεοπλασιών. Το 1963, σε μελέτες που έγιναν σε εργάτες εργοστασίων καπνίσεως κρεάτων και ψαριών έδειξαν μεγάλα ποσοστά καρκινοπαθών μεταξύ τους.

Το 1965 διαπιστώθηκε ότι κρέατα και ψάρια που ψήθηκαν πάνω από κάρβουνα είχαν στις επιφάνειές μεγάλες ποσότητες βενζοπυρενίου. Οι σταγόνες του λίπους, πέφτοντας επάνω στα κάρβουνα, σε θερμοκρασία 800°C, πυρολύονται και πυροσυνθέτουν καρκινογόνες ουσίες οι οποίες, μαζί με τον καπνό εναποτίθενται στα τρόφιμα που ψήνονται. Μετρήθηκε ποσότητα, χιλιοστών του γραμμαρίου βενζοπυρενίου στην κρούστα ψητού που αντιστοιχεί με το κάπνισμα περίου 600 τσιγάρων. Οταν όμως το λίπος δεν πέφτει σε φωτιά, όπως στο γκριλ της κουζίνας ή στον γύρο όπου η θερμοπηγή είναι από επάνω ή στα πλάγια, τότε δεν παράγεται βενζοπυρένιο γιατί το λίπος για να πυρολυθεί χρειάζεται θερμοκρασία πάνω από 350°C.

Η ποσότητα βενζοπυρενίου και βενζαθρακενίου στα καπνιστά τρόφιμα εξαρτάται από τη μέθοδο καπνίσεως, τη μέθοδο παραγωγής καπνού, την θερμοκρασία καύσεως και οξειδώσεως, της παροχής αέρα στη φωτιά, του μήκους των σωληνώσεων από τις οποίες μεταφέρεται ο καπνός, την πυκνότητα του καπνού και τη διάρκεια της καπνίσεως. Αυτά αποτίθενται κυρίως στην επιφάνεια και στο επιφανειακό λίπος και σε βάθος 1,4 - 1,6 χιλιοστών. Η θήκη των αλλαντικών προστατεύει τα βαθύτερα στρώματα από την εναπόθεση βενζοπυρενίου.

Σήμερα είναι γνωστοί στον καπνό περισσότεροι από 65 αρωματικοί υδρογονάνθρακες εκ των οποίων έχουν ταυτοποιηθεί οι 35.

Η θερμή κάπνιση αυξάνει την ποσότητά τους επάνω στα τρόφιμα. Η διήθηση του καπνού μέσα από στρώμα βαμβακιού ελαττώνει την περιεκτικότητα του σε βενζοπυρένιο χωρίς να αλλοιώνει το άρωμά του.

Αν και ο κίνδυνος από τους κυκλικούς υδρογονάνθρακες για τη δημόσια υγεία είναι μικρός, έγιναν προσπάθειες να απαλλαγεί ο καπνός από αυτούς με τη συμπύκνωση του και την κλασματική απόσταξη. Ετσι επιτυγχάνεται κλάσμα διαλυόμενο στο νερό, ενώ τα βενζοπυρένια είναι αδιάλυτα. Ο υγρός καπνός είναι σήμερα ευρύτατα διαδεδομένος και ενισχύεται με φαινολούχες ουσίες οι οποίες προσδίδουν άρωμα φρούτων.

Το θέμα είναι, μετά από όλα αυτά ποιός είναι αυτός που θα στερηθεί τη μπριζόλα ή το σουβλάκι του στα κάρβουνα ή ακόμα ποιός θα τολμήσει να τα υποβαθμίσει ψήνοντάς τα στο γκριλ. Τα κάρβουνα είναι διαχρονική αξία, που παρ' όλους τους ενδεχόμενους κινδύνους που πιθανόν να κρύβουν, κανένας δεν τα απαρνήθηκε στο παρελθόν ούτε θα το κάνει στο μέλλον. Εξ' άλλου είναι αδιανόητο στο μεζέ του ούζου να λείπει το σαλάμι, η ρέγγα ή ο παστουρμάς.

Επειδή έγινε αναφορά στον παστουρμά, ας παραμείνουμε σε αυτό το υπέροχο είδος καπνιστού αλλαντικού. Κατάγεται από τη Μέση και Εγγύς Ανατολή και μεταφέρθηκε στην Ελλάδα κατά την Τουρκοκρατία.

Από το 1922 παρασκευάζεται σε βιομηχανική κλίμακα από πρόσφυγες της Μικράς Ασίας κυρίως. Τόπος καταγωγής του είναι η Αρμενία όπου ονομάζεται «παστέρμα». Αλλη άποψη είναι ότι το προϊόν αυτο έχει ελληνορωμαϊκή προέλευση, διότι οι Ρωμαίοι κατακτητές του κράτους του Μ. Αλεξάνδρου έφεραν μαζί τους το παστό αυτό κρέας το οποίο οι κατακτηθέντες ονόμασαν «πάστα ρώμα» και διά μέσου των αιώνων και παραφθοράς της λέξεως από τα τουρκικά «παστίμ» (πατώ) επειδή ο παστουρμάς υφίσταται πάτημα, πίεση κατά την παρασκευή του.

Ο παστουρμάς παρασκευάζεται από παχύ κρέας βοδινό, βουβαλίσιο, καμήλας και σπανιότερα, χοιρινό. Μερικές φορές στην Ελλάδα χρησιμοποιείται και το αρνίσιο. Ο πατροπαράδοτος παστουρμάς Καισαρείας παρασκευάζεται από κρέας αγελάδας.

Το κρέας απαλλάσσεται από τα κόκκαλα και κόβεται σε λωρίδες μήκους 30 - 40 εκατοστών οι οποίες αλατίζονται σε άλμη με στρώματα αλατιού ενδιάμεσα και πιέζονται με σανίδα πάνω στην οποία τοποθετείται κάποιο βάρος. Οταν σταματήσει η αποβολή άλμης οι λωρίδες κρέμονται στον αέρα για να αφυδατωθούν και μετά εμβαπτίζονται σε διάλυμα χυμού σκόρδου για τρεις ημέρες και κρέμονται ξανά στον αέρα. Τελικά, κάθε λωρίδα αλείφεται με ένα μίγμα που αποτελείται από ίσα μέρη τριμμένων σπόρων Σαπωναρίας, πάπρικας και σκόρου (τσιμέλι ή τσιμένι). Μερικές φορές προστίθεται κίμινο και άλλα μπαχαρικά. Ακολουθεί η κάπνιση.

Ο παστουρμάς έχει χρώμα εξωτερικά καστανό και εσωτερικά βαθύ κόκκινο στο κρέας και λευκό ή υποκίτρινο στο λίπος. Η σύστασή του είναι συμπαγής, η γεύση του αλμυρή, καυστική, ιδιάζουσα και το άρωμά του βαρύ. Νοστιμότατο αλλαντικό, θεωρείται από τους κορυφαίους μεζέδες, αλλά έχει ένα σοβαρό μειονέκτημα. Αφήνει για αρκετό χρόνο τη μυρωδιά του σε όποιον τον καταναλώσει.

Η σημερινή βιομηχανία προσπαθεί να μειώσει αυτό το πρόβλημα χρησιμοποιώντας νιτρικά και νιτρώδη άλατα για τη συντήρησή του με σκοπό να μειώσει τα καρυκεύματα αλλά και το χρόνο παρασκευής, δυστυχώς όμως χωρίς καλά γευστικά αποτελέσματα.

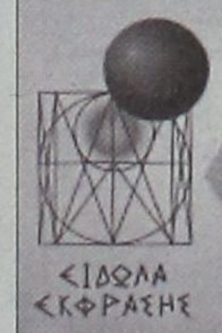

ΜΠΟΝΗΣ Ι. ΝΙΚΟΛΑΟΣ
ΑΡΧΙΤΕΚΤΩΝ - ΜΗΧΑΝΙΚΟΣ Ε.Μ.Π.

ΑΘΗΝΑ
Αγ. Δημήτριος
Δήμητρας 9
Τ.Κ. 17343
τηλ: 01-9713372

ΡΟΔΟΣ
Διγενή Ακρίτα 13
Τ.Κ. 85100
fax & τηλ:
0241-37513

Κινητό τηλ: 094-451244

εκεί που η τέχνη... συναντά την ποιότητα!

Κομμωτήριο



Figaro
HAIR DESIGN

Κομμώσεις Ανδρικές - Γυναικείες

Κων/νου Παλαιολόγου 17,
Τηλ.: 20.914



Grand Hotel



PIANO BAR



Προτιμήστε το νέο μας
piano bar με τον πιανίστα μας

Τάκη Τσώνη

YELLOW SPOT



Ο τέλειος συνδυασμός ποιότητας και οικονομίας

ΑΡΙΣΤΟΤΕΛΗΣ ΠΑΥΛΙΔΗΣ: Ενας αμφισβητίας στη Ρηγίλλης

Αυτόνομος και «ριζοσπάστης» χέρι - χέρι με τον Μιχάλη Λιάπη



Τηρεί διακριτικές αποστάσεις και περιμένει το Συνέδριο

Σε δύο τουλάχιστον περιπτώσεις ο κ. Αριστοτέλης Παυλίδης έδειξε τις «αυτόνομες» διαθέσεις του σε συγκεκριμένες επιλογές του κόμματός του και συγκεκριμένα του προέδρου του Κώστα Καραμανλή.

Η πρώτη ήταν όταν μέσα από τις σελίδες της «Δράσης», πολύ πρόσφατα, έδειξε να συμμερίζεται την άποψη συναδέλφων του ότι οι βουλευτές δεν μπορεί να μετατρέπονται σε παράγοντες ή προϊσταμένους υπουργείων, μια θέση που εξέφρασε την περίοδο που ο Κώστας Καραμανλής αποφάσισε να χρεώσει σε κάθε μέλος της Κοινοβουλευτικής Ομάδας της Νέας Δημοκρατίας τον έλεγχο των δραστηριοτήτων ενός εκάστου των υπουργών της κυβέρνησης του Κώστα Σημίτη.

Ο βουλευτής Δωδεκανήσου αντιλαμβάνεται τον ρόλο του κοινοβουλευτικού ελέγχου πολύ διαφορετικά, καθώς δεν είναι δυνατόν να περιορίζεται σε ένα περιορισμένο πλαίσιο δράσης. Η άποψή του αυτή είχε την αξία της, αφού ο ίδιος όντας μέλος της Επιτροπής Εξωτερικών Θεμάτων της Νέας Δημοκρατίας, με πρόεδρο την κ. Ντόρα Μπακογιάννη, εξαιρείτο από την ντιρεκτίβα αυτή του κ. Καραμανλή.

Η δεύτερη και πλέον ηχηρή διαφοροποίησή του από την γραμμή του προέδρου της Νέας Δημοκρατίας ήλθε πολύ πρόσφατα όταν άνοιξε το τεράστιο θέμα της ελληνικής ακτοπλοίας. Ως υπουργός Εμπορικής Ναυτιλίας στην κυβέρνηση Μητσοτάκη, ο κ. Αριστοτέλης Παυλίδης υπερασπίστηκε τις τότε επιλογές της Νέας Δημοκρατίας για το καμποτάζ και την ιδιωτικοποίηση του Ελληνικού Νηογνώμονα.

ΣΤΗΝ προσπάθειά του αυτή ο κ. Παυλίδης ήταν μόνος αφού το κόμμα του τάχθηκε επισήμως υπέρ της πρόωρης άρσης του καμποτάζ, μια επιλογή που συνάντησε την αντίδρασή του. Μάλιστα, στην τελευταία συνεδρίαση της Κοινοβουλευτικής Ομάδας, δεν δίστασε να διατυπώσει ανοιχτά την διαφωνία του με τις θέσεις ακόμα και του προέδρου της Νέας Δημοκρατίας, δηλώνοντας την επομένη κιόλας ότι «δυστυχώς το κόμμα μου βιάστηκε και αυτό πρέπει να ειπωθεί γιατί οφείλω να είμαι ειλικρινής απέναντι στους πολίτες της Δωδεκανήσου, είτε με ψηφίζουν είτε όχι».

Η συνολική συμπεριφορά του κ. Αριστοτέλη Παυλίδη φαίνεται δεν πέρασε απαρατήρητη και ήδη πολλοί ασχολούνται με την περίπτωσή του. Τον θεωρούν μάλιστα, αν κρίνουμε και από τελευταία δημοσιεύματα του Αθηναϊκού τύπου, ως μέλος μιας νεότευκτης ομάδας η οποία κινείται «αυτόνομα» στους κόλπους της Νέας Δημοκρατίας, χωρίς υποχρεωτικά να αποσκοπεί στην αμφισβήτηση, επί του παρόντος, του Κώστα Καραμανλή.

Τον βουλευτή Δωδεκανήσου πλαισιώνουν οι κ.κ. Μιχάλης Λιάπης, Σταύρος Δήμας και Σωτήρης Χατζηγάκης. Στελέχη που σαν κοινό παρανομαστή έχουν τις αποστάσεις που τηρούν από τη Ρηγίλλης και μερικοί εξ αυτών επέλεξαν την «εθελουσία» έξοδο από το στρατηγείο του κόμματος, με πιο καραμπινάτη περίπτωση αυτή του πρωτεξαδέλφου του Κώστα Καραμανλή.

Πολιτικοί παρατηρητές διαπιστώνουν ολοένα και πιο στενή συνεργασία της «ομάδας των τεσσάρων», με μια σειρά από ερωτήσεις στη Βουλή που υπογράφουν από κοινού, ενώ ήδη φαίνεται να έχουν υιοθετήσει τον όρο «Ριζοσπαστική Αναγέννηση» που παραπέμπει, όπως έγραφε χθες ο Δ. Τσιόδρας στην Κ.Ε., στο κοινωνικό στοιχείο και στην ανάγκη για αλλαγές και μέσα στο ίδιο το κόμμα.

Ο Αριστοτέλης Παυλίδης και οι υπόλοιποι του «καρέ» δεν αποκλείουν η πρωτοβουλία τους να έχει και συνέχεια με την διεύρυνση της ομάδας, οι απόψεις της οποίας θα κατατεθούν στο επικείμενο Συνέδριο της Νέας Δημοκρατίας. Είναι βέβαιο, όπως φέρεται να δηλώνουν σε κατ' ιδίαν συζητήσεις τους, ότι θα διατηρήσουν και θα υπερασπιστούν το δικαίωμα της έκφρασης «αυτόνομου» πολιτικού λόγου, κάτι που διαφαίνεται περισσότερο από την στάση του δωδεκανήσιου βουλευτή, μιας και οι υπόλοιποι τρεις μέχρι στιγμής δεν δείχνουν την παραμικρή διάθεση να βγούν εύκολα στο προσκήνιο.

Τα κέρδη ή ακόμα και το κόστος των επιλογών του κώου πολιτικού θα αποτιμηθούν εν ευθέτω χρόνω και τα πάντα θα κριθούν από τις εξελίξεις που θα υπάρξουν στον ευρύτερο χώρο της φιλελεύθερης παράταξης...

ΑΝΑΚΟΙΝΩΣΗ

Στα πλαίσια της αναβάθμισης των μελών του Συλλόγου μας, ο Σύλλογος Ιδιοκτητών Κέντρων Ξένων Γλωσσών Δωδεκανήσου, ανακοινώνει την έναρξη μαθημάτων εκπαίδευσης Computer, που θα γίνει στο Εργαστήριο Ελευθέρων Σπουδών Ηλεκτρονικών Υπολογιστών «THE NET», στην οδό Αλέκου Παναγούλη 99 (απέναντι από το παλιό Ράδιο Κορασίδη στις Επτά Πηγές).

Τα μαθήματα ξεκινούν την Παρασκευή 3 Νοεμβρίου 2000.

Ωρες εκπαίδευσης: 08.30 - 10.00 Α' Group
10.00-11.30 Β' Group
11.30 - 13.00 Γ' Group

Παρακαλούνται τα μέλη, όπως προσέρχονται στα αντίστοιχα τμήματα.

Για το Διοικητικό Συμβούλιο
Η πρόεδρος
Αλακιώτου - Ανθοπούλου Μαριτάνα
Η γεν. γραμματέας
Τυραδέλλη Αγγελική

RENAULT Mégane

...που στη βασική έκδοση έχει standard εργοστασιακό Air Condition, ABS, 4 αερόσακους, 12 χρόνια αντισκωριακή προστασία, είναι πρώτο στα test ασφαλείας του EURO NCAP, και έχει 16βάλβιδο κινητήρα με 98 άλογα.

Στα 1400 κυβικά υπάρχει ένα αυτοκίνητο...

ΕΠΙΤΟΚΙΟ 0,65%



ΤΟ ΝΕΟ Mégane 98hp

Ασφάλεια Ζωής

Ρωτήστε μας για την προνομιακή χρηματοδότηση FIREN, χωρίς περιορισμούς.

ΔΩΡΕΝ Α.Ε. 3ον χιλ. λεωφ. Ρόδου - Καλλιθέας, ΡΟΔΟΣ

Καλοκαιρινό Menu Γευσιγνωσίας



Καλοκαιρινή Σαλάτα με Χαλούμι σχάρας και Βαλσαμικό Ξύδι

❖❖❖

Πουγκί με Θαλασσινές λιχουδιές σε σάλτσα Φενουίλ

ή Φεγγετέ Σολομού με Κανέλα, Μπέικον και σάλτσα Modena

❖❖❖

Μενταγιόν από Ψαρονέφρι με σάλτσα Sorrel

ή Νουαζέτες Αρνιού σε στρώμα από λαχανικά σχάρας με σάλτσα Βασιλικού

❖❖❖

Ντελίς Rodos Palace ή Κρέπα Mont Blanc

Τιμή κατ' άτομο 8.250 δρχ

LA ROTISSERIE
gourmet restaurant
Chef: Κωνσταντίνος
Πιάνο: Γιάννης Βασιλαράκης

★★★★★
RODOS PALACE
Καθημερινά: 20.00-24.30, Λεωφ. Ιαλυσού, Ιξιά, Κρατήσεις: τηλ. 25222

Ford

Β. Σ. Σωτηράκης Α.Ε.Β.Ε.

....1949 - 1999 • 50 χρόνια Ford

ΑΥΤΟΚΙΝΗΤΑ – ΑΝΤΑΛΛΑΚΤΙΚΑ – ΣΥΝΕΡΓΕΙΟ

Κολοκοτρώνη 41–43 • Ταχ. Θυρίδα 56 • 851 00 Ρόδος
E-Mail: vs_sotirakis_sa@yahoo.com
Sotirakisv@otenet.gr

Τηλ. (0241) 29162, 27750, 35715 • Fax: (0241) 20470

Το FORD focus ο θριαμβευτής του 47ου ραλλυ Ακρόπολης
Αυτοκίνητο της χρονιάς 1999 στην Ευρώπη,
Αυτοκίνητο της χρονιάς 2000 στην Αμερική



Ford focus WRC (Colin Mcrae)

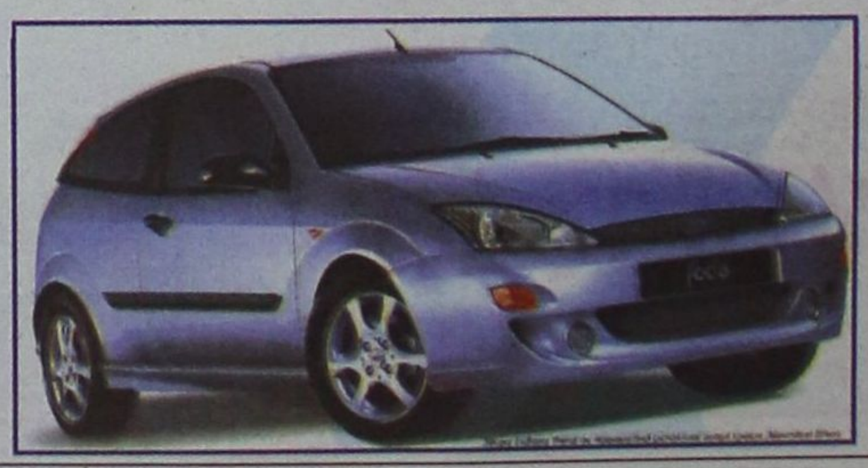

Το FORD focus τριπορτο
Τώρα και σε 1400 cc

Ευνοικη Χρηματοδότηση
ΚΑΙ ΜΕ 0%
ΠΡΟΚΑΤΑΒΟΛΗ
Από 12-60 μήνες
Για όλα τα μοντέλα μας