Κ. Τ. ΡΟΔΟΥ 85100

Η ΔΡΑΣΙΣ

ΙΔΙΟΚΤΗΤΗΣ - ΔΙΕΥΘΥΝΤΗΣ
ΠΑΥΛΟΣ Μ. ΜΑΡΙΑΣ
ΓΡΑΦΕΙΑ: ΑΘΗΝΩΝ 42 (ΑΝΑΛΗΨΗ)
ΤΗΛ. (0241) 64393 - 63790 - FAX. 63393

εβδομαδιαία εφημερίδα της Δωδεκανήσου

64 ΣΕΛΙΔΕΣ

Δευτέρα 20 Νοεμβρίου 2000
ΕΤΟΣ ΤΡΙΑΚΟΣΤΟ ΔΕΥΤΕΡΟ
Αριθμ. Φύλλου 1.753 - Τιμή δρχ. 150

«Πριν αλέκτωρ λαλήσει» έγιναν τα αποκαλυπτήρια για το «κανόνι»...

Εστι δίκης οφθαλμός!

Τί θα απαντήσει σήμερα για τη «διάψευση» ένας άνθρωπος που... διαψεύδει τον εαυτό του;
• Και τώρα προσπαθεί να πείσει ότι είναι... θύμα!
• Ποιόν άραγε;

Ενας κοινός ανυπόληπτος ψεύτης είναι ο «κύριος» Δ. Ρουμπάς!



Σελ. 8 & 9

ΠΑΣΟΚ



Απόλυση Πάγκαλου

Ο Σημίτης τον έδιωξε από την Κυβέρνηση. Στη θέση του ο Βαγγέλης Βενιζέλος. Υπό διάλυση το «μαγαζί».

Σελ. 52

Η εγκατάσταση ραντάρ ξεσηκώνει τους κατοίκους

ΤΟ ΝΑΤΟ ΣΤΟΝ ΑΤΑΒΥΡΟ;

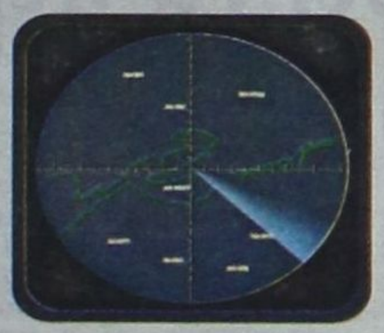

Η Υπηρεσία Πολιτικής Αεροπορίας διασκεδάζει τους φόβους και τις φοβίες που προκλήθηκαν και διαβεβαιώνει:

«Εκσυγχρονίζουμε την εναέριο κυκλοφορία στο Νοτιοανατολικό Αιγαίο» - Σύγχυση από την ελλιπή ενημέρωση των τοπικών αρχών - Σήμερα κιόλας θα δοθούν εξηγήσεις.

Σελ. 64

Καταγγελίες από την Ιαλυσό

Πτηνοτροφείο-κίνδυνος για τη δημόσια υγεία

- Κοτόπουλα εκτρέφονται και σφάζονται χωρίς άδεια
- Εξώδικος κατά του δημάρχου κ. Στ. Στάγκα

Σελ. 15

Της τρελής (αγελάδας) γίνεται στη Ρόδο

Parlez-vous francais?



Ερώτηση κρίσεως των Ροδιτών προς... τα μοσχάρια-Δεν απεργούν οι δικοί μας κρεοπώλες

Σελ. 7

ΠΡΟΣΚΛΗΣΗ
Το ΓΚΡΟΥΠ FIAT - LANCIA - ALFA ROMEO
Σας προσκαλεί στην παρουσίασή τους:

Alfa 147



Η αποκάλυψη της χρονιάς. Διεγείρει τις αισθήσεις σας.

Δείτε την, αγγίξτε την, οδηγήστε την, σε ένα test drive.

Lancia Lybra



Ενα αυτοκίνητο που σας προκαλεί να περάσετε στο εσωτερικό του. Οδηγήστε το σε ένα Test Drive

Auto Center
Μανώλης Κωστάκης α.ε.β.ε.
Ολοκληρωμένο συγκρότημα FIAT

14ο χλμ. Ρόδου - Αεροδρομίου 851 06
Παραδείσι, Ρόδος
Τηλ. 0241 - 82000

Ανομβρία: Θα διψάσουμε... Σελ. 58



Κινδυνεύουν οι καλλιέργειες

Γκρεμίζουν τις «δωρεές»

Υπό κατεδάφιση τα εξωτερικά ιατρεία και το κυλικείο του παλιού Νοσοκομείου για να δημιουργήσουν θέσεις πάρκινγκ.

Σελ. 3



Η ΔΡΑΣΙΣ
Εβδομαδιαία Εφημερίδα
Διευθύνσεις σύμφωνα με το Νόμο:
ΙΔΙΟΚΤΗΤΗΣ
ΠΑΥΛΟΣ Μ. ΜΑΡΙΑΣ
Πρόεδρος Ενώσεως Ιδιοκτητών Επαρχιακού Τύπου
ΕΚΔΟΤΕΣ
ΜΙΧΑΗΛ Π. ΜΑΡΙΑΣ
ΤΣΑΜΠΙΚΑ Π. ΜΑΡΙΑ - ΤΡΙΑΝΤΑΦΥΛΛΟΥ
ΔΙΕΥΘΥΝΤΗΣ
ΠΑΥΛΟΣ Μ. ΜΑΡΙΑΣ

Τα σπορ
ΔΙΕΥΘΥΝΤΗΣ
ΝΙΚΟΣ ΤΡΙΑΝΤΑΦΥΛΛΟΥ

ΓΡΑΦΕΙΑ: Αθηνών 42, (Ανάληψη), Τηλ: 63.790 - 64.393-68761 FAX: 63.393
ΤΥΠΟΓΡΑΦΕΙΑ: Κοσκινού, τηλ. 65540

ΛΑΪΚΕΣ ΑΓΟΡΕΣ

ΤΕΤΑΡΤΗ: στο Δημοτικό Νεκροταφείο.
ΠΕΜΠΤΗ: στην οδό Βύρωνος.
ΠΑΡΑΣΚΕΥΗ: Στην οδό Θεσ/κης στην Ανάληψη
ΣΑΒΒΑΤΟ: στο Δημοτικό Νεκροταφείο.

ΤΑΞΙ

ΤΑΞΙ ΡΟΔΟΥ: 32452
ΡΑΔΙΟ ΤΑΞΙ ΡΟΔΟΥ (Εργατικές κατοικίες Πρόνοιας Αγ. Απόστολοι): 64712-64756-64790
ΤΑΞΙ ΑΦΑΝΤΟΥ: 51777
ΤΑΞΙ ΙΑΛΥΣΟΥ: 92515
ΤΑΞΙ ΚΡΕΜΑΣΤΗΣ: 94528
ΤΑΞΙ ΦΑΛΗΡΑΚΙΟΥ: 85444

ΑΕΡΟΠΟΡΙΚΑ ΔΡΟΜΟΛΟΓΙΑ

ΟΛΥΜΠΙΑΚΗ ΑΕΡΟΠΟΡΙΑ
Για Αθήνα:
- Κάθε μέρα στις 07.20, 14.40, 19.40, 23.10.
Για Θεσσαλονίκη:
- Κάθε Δευτέρα στις 10.40 και κάθε Σάββατο στις 15.20.
Για Ηράκλειο:
- Κάθε Τρίτη στις 15.15 και κάθε Σάββατο στις 14.15.
Για Κάρπαθο:
-Κάθε Δευτέρα, Τετάρτη, Παρασκευή και Κυριακή στις 12.40 και κάθε Τρίτη, Πέμπτη και Σάββατο στις 14.15.
Για Κάσο:
- Κάθε Δευτέρα, Παρασκευή και Κυριακή στις 12.40.
Για Καστελλόριζο:
- Κάθε Δευτέρα, Τετάρτη, Παρασκευή και Κυριακή στις 8.10 και κάθε Τρίτη, Πέμπτη και Σάββατο στις 11.55
Για Κω:
- Μέσω Αθηνών
Για Σαντορίνη:
- Κάθε Παρασκευή στις 8.05.
Για Μύκονο:
- Παρασκευή - Κυριακή 21.35
AIR GREECE
Ρόδο - Αθήνα
- Κάθε μέρα στις 18.00.
Ρόδο - Θεσ/νίκη
- Κάθε μέρα 14.30
Ρόδος - Ηράκλειο
- Κάθε μέρα στις 21.30.
CRONUS AIRLINES
Ρόδο - Αθήνα
- Κάθε μέρα στις 8.00 και 22.00.
AEGEAN AIRLINES
Ρόδο - Αθήνα
Κάθε μέρα στις 11.10 - 14.10 - 19.20 - 21.50.
Ρόδο - Θεσσαλονίκη
Κάθε μέρα στις 14.30.
Ρόδο - Ηράκλειο
Κάθε Τρίτη, Πέμπτη, Παρασκευή και Κυριακή στις 20.20.

Εκεί στο «Ακταίον»

«Σύντροφοι» σαν άλλοτε



Πως πέρασαν τα χρόνια...

ΟΤΑΝ ακούς κατά καιρούς από τους αξιωματούχους του ΠΑΣΟΚ την αγωνιώδη πρόσκληση «όλοι μαζί» προκειμένου να βγούν από αδιέξοδα, ξέρεις ότι δεν θα πέσεις παταγωδώς έξω αν προβλέψεις ότι το ...προσκλητήριο θα αποτύχει. Ειδικά τα τελευταία χρόνια τα παραδείγματα είναι πολλά και δεν απαιτείται στο μικρό αυτό σημείωμα να σας τα υπενθυμίσουμε.

Να όμως που το «όλοι μαζί» πήρε σάρκα και οστά την προηγούμενη Παρασκευή το βράδυ στο Ακταίον. Εκεί όπου μαζεύτηκαν δεκάδες φίλοι, μέλη και πρωτοκλασάτοι του Κινήματος της περιοχής μας για να τιμήσουν τον «σύντροφό» τους Νίκο Χατζηγρηγορίου ο οποίος έφυγε από την ζωή σε πολύ νεαρά ηλικία. Ενας νέος άνθρωπος που πρόλαβε να κάνει τόσα πολλά σε τόσο σύντομο χρονικό διάστημα, όχι μόνο σαν Γραμματέας της Νομαρχιακής.

Ανταποκρινόμενος στην σχετική πρόσκληση πήγα και εγώ στην εκδήλωση αυτή. Σαν δημοσιογράφος και μόνον καθώς δεν είχα την τύχη να γνωρίζω το συγκεκριμένο παλικάρι και πολύ περισσότερο δεν ανήκω καν στο ΠΑΣΟΚ. Κατευθυνόμενος προς το Ακταίον είχα την περιέργεια να γνωρίσω το «παλιό καλό ΠΑΣΟΚ». Είχα αυτήν την διαίσθηση. Δεν έπεσα έξω.

ΗΤΑΝ όλοι τους εκεί. Πρόσωπα που τους ενώνει το κοινό παρελθόν, η ίδια παντιέρα και τους χωρίζουν σήμερα τόσο πολλά. Ποιος και γιατί να τα αναφέρει. Σπατάλη χρόνου και μελάνης.

Η θύμηση και η τιμή στον Νίκο Χατζηγρηγορίου, το βιβλίο με τα κείμενα του οποίου παρουσιάστηκε με ιδιαίτερη συγκίνηση από τον Στάθη Κουσουρνά που το επιμελήθηκε, τον Κώστα Σκανδαλίδη που το προλογίζει και τον Θανάση Τσούρα που ήταν προσωπικός φίλος του Νίκου (δεξί του χέρι πάλαι ποτέ στο υπουργείο Εσωτερικών), έφερε στον ίδιο χώρο όλους αυτούς που έχουν σήμερα να ...χωρίσουν πολλά.

Η μνήμη του συντρόφου έκανε το θαύμα της. Αυτή η ίδια η προσφώνηση «σύντροφοι και συντρόφισσες» λες και ακούστηκε πάλι με την έννοια της αλληλεγγύης και αυτής καθ' αυτής της συντροφικότητας που υποθέτω εξ αρχής χαρακτήριζε τα μέλη του ΠΑΣΟΚ. Τότε...

Πριν το όραμα ξεθωριάσει και πολλοί ξεστρατίσουν. Πριν τόσοι και τόσοι ξεχάσουν. Πριν το κίνημα γίνει εξουσία, προτού μετεξελιχθεί σε καθεστώς. Ομολογήθηκαν αυτά από τους ίδιους την Παρασκευή το βράδυ. Δεν αποτελούν διαπιστώσεις χιλιοειπωμένες από εμάς τους «απ' έξω».

ΣΤΟ πολιτικό αυτό μνημόσυνο του Νίκου Χατζηγρηγορίου η ατμόσφαιρα, τα πρόσωπα, ο λόγος, δεν θύμιζαν σε τίποτα τις άλλες κομματικές μαζώξεις του σήμερα. Λες και ο αδικοχαμένος σύντροφός τους είχε επιβάλλει αυτό που και τότε απαιτούσε απ' όλους τους. Πειθαρχία και προσήλωση. Προσήλωση στις αρχές και τα οράματα. Τότε όταν άναβε ακόμα η φλόγα που σήμερα τρεμοσβήνει. Και αυτό ομολογήθηκε από πολλούς στο Ακταίον...

Το ΠΑΣΟΚ ήταν εκεί. Ηταν όλοι εκεί. Σαν άλλοτε...



Ο Μιχάλης μπορεί να περιμένει...

ΥΠΕΠΕΣΕ στην αντίληψή μου ένα ακόμα άρθρο – σχόλιο σε εφημερίδα που σύντομα θα κυκλοφορήσει και αφορά στις επόμενες κινήσεις του κ. Δημήτρη Κρεμαστινού.

Το συμπέρασμα στο οποίο καταλήγει ο συντάκτης του είναι ότι ο βουλευτής Δωδεκανήσου είναι απολύτως βέβαιο ότι θα παραιτηθεί του αξιώματός του, καθώς – εκτός των άλλων – ο κ. Κρεμαστινός δεν προβλέπεται να αξιοποιείται από τον Κώστα Σημίτη σε κυβερνητικό πόστο, άρα δεν έχει λόγο να παραμείνει στο Κοινοβούλιο.

Με άλλα λόγια, για τον Δημήτρη Κρεμαστινό, τον άνθρωπο που έτυχε μιας εντυπωσιακής αποδοχής από τον δωδεκανησιακό λαό σαν άνθρωπος, επιστήμονας και πολιτικός, η εμπιστοσύνη που μεταφράστηκε σε εκλογή του ως βουλευτή της πατρίδας του, είναι γι' αυτόν ...λίγη. Ανάλογα σχόλια και άρθρα βλέπουν συχνά το φως της δημοσιότητας. Ισως, επειδή δεν εξαιρώ και την «Δράση», η παραφιλολογία αυτή να συντηρείται και από τις κατά καιρούς δηλώσεις του κ. Κρεμαστινού που έχει ξεκαθαρίσει ότι δεν πρόκειται να παίζει τον ρόλο του απλού χειροκροτητή στη Βουλή.

ΑΠΟ το σημείο όμως αυτό μέχρι να τα βροντήξει κάτω όλα και περίπου να ιδιωτεύσει η απόσταση είναι μεγάλη. Μια τέτοια κίνηση φυσικά θα αποτελούσε χαστούκι στο νοσηρό σε πολλές εκφάνσεις του πολιτικό μας σύστημα, ειδικά στην περίπτωση μάλιστα που ο κ. Κρεμαστινός προσέδιδε ένα σαφές καταγγελτικό περιεχόμενο στην παραίτησή του.

Αυτό που μετρά σήμερα για τον δωδεκανήσιο βουλευτή είναι το αίσθημα ευθύνης και του χρέους. Τα υπόλοιπα είναι εκ του περισσού. Ο συμπαθής πολιτευτής από την Κάλυμνο, ο φίλος Μιχάλης, ας μην ετοιμάζει από τώρα το κοστούμι της ορκωμοσίας του. Το μέλλον του ανήκει...

Νικήτας Οικονόμου

ΧΕΠΠΑΚΗΣ Α.Ε.
ΓΕΩΡΓΙΚΑ ΜΗΧΑΝΗΜΑΤΑ & ΕΡΓΑΛΕΙΑ
ΑΝΤΙΠΡΟΣΩΠΕΙΑ ΤΡΑΚΤΕΡ: ANTONIO CARRARO
ΣΚΑΠΤΙΚΑ - ΧΟΡΤΟΚΟΠΤΙΚΑ
ΠΕΤΡΕΛΑΙΟΚΙΝΗΤΑ - ΒΕΝΖΙΝΟΚΙΝΗΤΑ
ΑΛΥΣΟΠΡΙΟΝΑ
STIHL Oleo-Mac
ΦΡΕΖΕΣ
ΧΛΟΟΚΟΠΤΙΚΑ - ΘΑΜΝΟΚΟΠΤΙΚΑ - ΨΕΚΑΣΤΙΚΑ - ΕΛΑΙΟΡΑΒΔΙΣΤΙΚΑ
ΦΥΤΟΦΑΡΜΑΚΑ - ΛΙΠΑΣΜΑΤΑ (ΚΟΙΝΑ & ΥΔΑΤΟΔΙΑΛΥΤΑ)
ΣΠΟΡΟΙ - ΣΠΟΡΟΦΥΤΑ ΕΜΒΟΛΙΑΣΜΕΝΑ - ΦΥΤΟΧΩΜΑΤΑ - ΤΥΡΦΗ
ΣΥΣΤΗΜΑΤΑ ΑΡΔΕΥΣΗΣ: ΑΝΤΛΙΕΣ - ΤΕΧΝΙΚΕΣ ΒΡΟΧΕΣ - ΑΥΤΟΜΑΤΟ
ΠΟΤΙΣΜΑ - ΣΩΛΗΝΕΣ (ΠΛΑΣΤΙΚΕΣ - ΜΕΤΑΛΛΙΚΕΣ)
ΚΤΗΝΟΤΡΟΦΙΚΑ - ΜΕΛΙΣΣΟΚΟΜΙΚΑ - ΔΕΞΑΜΕΝΕΣ (ΠΛΑΣΤΙΚΕΣ)
ΣΥΡΜΑΤΑ & ΠΑΣΣΑΛΟΙ ΠΕΡΙΦΡΑΞΕΩΝ - ΟΙΚΟΔΟΜΙΚΑ ΜΗΧΑΝΗΜΑΤΑ
ΑΝΤΑΛΛΑΚΤΙΚΑ - ΕΞΑΡΤΗΜΑΤΑ - SERVICE
ΠΑΡΑΔΟΣΗ ΣΤΟ ΧΩΡΑΦΙ
ΡΟΔΟΣ: ΒΕΝΕΤΟΚΛΕΩΝ 21 - 23 ΤΗΛ: 34311 FAX: 29885
ΤΣΑΪΡΙ: 10 ΧΛΜ. ΛΕΩΦ. ΡΟΔΟΥ-ΛΙΝΔΟΥ ΤΗΛ: 68979
ΜΑΝΔΡΙΚΟ: ΜΑΝΔΡΙΚΟ ΡΟΔΟΥ ΤΗΛ: 0246/31040

ΔΕΧΟΝΤΑΙ ΤΟ ΚΟΙΝΟ

Ο Νομάρχης δέχεται το κοινό κάθε Τρίτη και Πέμπτη από 11.00 - 13.00
Ο Περιφερειακός Διευθυντής δέχεται το κοινό κάθε Τρίτη και Πέμπτη από τις 11.00-13.00
Ο Δήμαρχος Ρόδου δέχεται το κοινό κάθε Τετάρτη από τις 12.00 - 14.00
Ο αντιδήμαρχος κ. Αντώνης Αλαβέρας, δέχεται το κοινό καθημερινά
Ο αντιδήμαρχος κ. Μαν. Σαββής, δέχεται το κοινό κάθε Τρίτη και Πέμπτη 1 με 2 μ.μ.
Ο αντιδήμαρχος κ. Γρ. Μόραρης δέχεται το κοινό κάθε Τετάρτη12 με 1 μ.μ.
Ο δήμαρχος Πεταλούδων Μιχ. Κορδίνας δέχεται το κοινό: Δευτέρα 17.30 με 19.30 μ.μ., Τρίτη 11.00 με 13.00 μ.μ., Πέμπτη 11.00 με 13.00 μ.μ.

ΦΑΡΜΑΚΕΙΑ

Δευτέρα 20 Νοεμβρίου 2000

ΣΗΜΕΡΑ δημερεύει το φαρμακείο ΜΙΧΑΛΑΚΗΣ Β., Αγίας Αναστασίας 81 (δίπλα στην εκκλησία Αγία Αναστασία), Τηλ: 34.282
ΣΗΜΕΡΑ διανυκτερεύει το φαρμακείο ΠΑΠΠΟΥ Ε.-ΣΤΑΥΡΟΠΟΥΛΟΣ Χ., Πλατεία Ακαδημίας (δίπλα από την Τράπεζα Δωδ/σου), Τηλ: 75747

Θα ισοπεδώσουν τα εξωτερικά ιατρεία και το κυλικείο του παλιού νοσοκομείου

Αξιοποίηση με κατεδάφιση

- Στον αέρα τινάζονται οι προσφορές των ιδιωτών - Νέοι βανδαλισμοί και... νέα έξοδος Ρόδου

Του Νεκτάριου Καλογήρου

ΤΗΝ κατεδάφιση των νέων εξωτερικών ιατρείων και του κυλικείου του παλαιού νοσοκομείου, εξετάζουν οι αρμόδιοι υπηρεσιακοί παράγοντες του Δήμου Ροδίων, στο πλαίσιο της γενικότερης προσπάθειας που σχεδιάζεται για την εν γένει αξιοποίηση του οικοδομικού τετραγώνου.

Σύμφωνα με τις πληροφορίες που διέρρευσαν, η κατεδάφιση των εξωτερικών ιατρείων και του κυλικείου κρίνεται επιβεβλημένη διότι πρέπει να εξασφαλισθούν θέσεις στάθμευσης για τα οχήματα. Πρέπει να σημειωθεί ότι το παλιό νοσοκομείο της οδού Παπαλουκά, θα μετατραπεί σε υγειονομικό πάρκο, όπου θα στεγάζονται όλες οι υπηρεσίες και οι σύλλογοι που σχετίζονται με την υγεία.



Το Σαββατοκύριακο που πέρασε έγιναν νέες καταστροφές, στο παλιό νοσοκομείο, που παραμένει αφύλακτο

Τα εξωτερικά ιατρεία του νοσοκομείου είναι συνολικής επιφανείας, περίπου 600 τετραγωνικών μέτρων και η πληροφορία για επικείμενη κατεδάφισή τους ήδη έχει προκαλέσει αντιδράσεις, με πρώτες από εκείνους που προσέφεραν οικονομικά ώστε να γίνει η ανέγερσή τους, πριν από τέσσερα χρόνια. Επιπρόσθετα, η πρόθεση κατεδάφισης και του κυλικείου θεωρείται σίγουρο ότι θα προκαλέσει την αντίδραση του εφοπλιστή Γεράσιμου Αγούδημου, ο οποίος προσέφερε το σύνολο των χρημάτων που απαιτήθηκαν για την κατασκευή του. Ο κ. Αγούδημος είχε κάνει την προσφορά, θέλοντας με αυτό τον τρόπο να τιμήσει τη μνήμη του πατέρα του. Πάντως, στα σχέδια των αρμοδίων του Δήμου Ροδίων προβλέπεται η κατασκευή νέου κυλικείου, στο χώρο που βρίσκεται στη συμβολή των οδών Παπαλουκά και Ερυθρού Σταυρού (δίπλα στον παλιό αλευρόμυλο). Σε μια τέτοια περίπτωση, ίσως υπάρχει πρόθεση να προταθεί κάποιου είδους συμβιβασμός με τον εφοπλιστή.

Το μείζον ζήτημα ωστόσο θα δημιουργηθεί στην περίπτωση κατά την οποία προχωρήσει η κατεδάφιση των εξωτερικών ιατρείων, για να εξασφαλισθούν θέσεις στάθμευσης. Για την κατασκευή τους δαπανήθηκαν εκατοντάδες εκατομμύρια δραχμές, για την εξεύρεση των οποίων όλοι έβαλαν το χέρι στη τσέπη. Η βάση, ο σκελετός και οι εξωτερικοί τοίχοι του οικοδομήματος έγιναν από μπετόν, ενώ τα εσωτερικά χωρίσματα έγινα κυρίως από γυψοσανίδες.

«Τα υλικά που είναι δυνατόν να αφαιρεθούν πριν από την κατεδάφιση με σκοπό να αξιοποιηθούν σε κάποια άλλη κατασκευή, είναι ελάχιστα» δήλωσε προς τη Δράση ένας από τους πλέον γνωστούς πολιτικούς μηχανικούς της Ρόδου. Ο ίδιος ωστόσο, καταθέτοντας την άποψή του ως ειδικός θεωρεί ότι «υπάρχει λογική στην προοπτική κατεδάφισης των εξωτερικών ιατρείων, καθώς μια τέτοια ενέργεια θα διευκολύνει την κίνηση στο χώρο, όταν το παλιό νοσοκομείο θα έχει μετατραπεί σε υγειονομικό πάρκο».

Πληροφορίες που προέρχονται από αξιόπιστες πηγές παρουσιάζουν το σχεδιασμό νέων κυκλοφοριακών ρυθμίσεων στην περιοχή του παλαιού νοσοκομείου και λόγω αυτών προκύπτει η ανάγκη για κατεδαφίσεις.

Πιο συγκεκριμένα, μελετάται η μονοδρόμιση της οδού Παπαλουκά και η καθιέρωση μιας νέας εξόδου από τα Πλατανάκια προς τις Κάτω Πέτρες (περιοχή Μπρούσαλη). Η νέα έξοδος από την πόλη θα ξεκινάει από την οδό Βαλαωρίτου (δίπλα από το ξενοδοχείο Κυπριώτης), θα περνάει μέσα από τον αύλιο χώρο του παλαιού νοσοκομείου (από την πλευρά της παλιάς βιβλιοθήκης) και θα καταλήγει στην οδό Ερυθρού Σταυρού. Για τη νέα αυτή κυκλοφοριακή ρύθμιση θα απαιτηθεί η κατάργηση των θέσεων στάθμευσης, που προσφάτως εγκαινιάσθηκαν από τον ίδιο το Δήμαρχο Ροδίων, στην αυλή του παλιού νοσηλευτικού ιδρύματος. Οι χαμένες θέσεις στάθμευσης θα επιχειρηθεί να κερδιθούν με την κατεδάφιση των εξωτερικών ιατρείων και του κυλικείου;

Νέοι βανδαλισμοί

Την ίδια στιγμή που σχεδιάζονται όλα αυτά, οι γνωστοί άγνωστοι προχώρησαν σε νέες καταστροφές στους χώρους του παλαιού νοσοκομείου. Οι άγνωστοι καταστροφείς επέλεξαν αυτή τη φορά, τους χώρους των εξωτερικών ιατρείων για να εκτονώσουν την ενέργειά τους ή την απελπισία τους. Οι άγνωστοι έσπασαν τζαμαρίες των εξωτερικών ιατρείων, εισήλθαν σε αυτά και επεχείρησαν να καταστρέψουν ό,τι βρέθηκε μπροστά τους: από γραφεία μέχρι πόρτες.

Ισως, εάν συνεχισθεί η εγκατάλειψη και η μη φύλαξη του χώρου, να μη χρειασθεί να επιστρατευθούν μπουλντόζες για την κατεδάφιση των «άχρηστων» χώρων, αφού ούτως ή άλλως η καταστροφή θα έχει γίνει. Δυστυχώς, στο σκέλος της φύλαξης του παλαιού νοσοκομείου, η διοίκηση του νοσηλευτικού ιδρύματος αφαίθηκε μόνη «για να βγάλει το φίδι από την τρύπα». Το κόστος φύλαξης του χώρου είναι μεγάλο και δυσβάσταχτο για το νοσοκομείο. Πρέπει και η Αυτοδιοίκση να συνδράμει.

Η μετεγκατάσταση

Στα γραφεία της Περιφέρειας Νοτίου Αιγαίου βρίσκεται το αίτημα που υπεβλήθη για την έγκριση κονδυλίου ύψους 500 εκατομμυρίων δραχμών. Τα χρήματα αυτά (που θα εκταμιευθούν από το Περιφερειακό Επιχειρησιακό Πρόγραμμα) θα δαπανηθούν για την αναδιαρρύθμιση των εσωτερικών χώρων του παλαιού νοσοκομείου έτσι ώστε να φιλοξενηθούν σε αυτό οι υγειονομικές υπηρεσίες.

Η ηγεσία της Νομαρχιακής Αυτοδιοίκησης Δωδεκανήσου δηλώνει ετοιμότητα για την άμεση μεταστέγαση των διευθύνσεων Υγείας και Πρόνοιας (κοινωνικές υπηρεσίες), καθώς και των γραφείων όλων των συλλόγων που δραστηριοποιούνται στο χώρο της υγείας (ιατρικός σύλλογος κ.λ.π). Η διεύθυνση Κοινωνικών Υπηρεσιών καθώς και οι λοιποί σχετικοί σύλλογοι σήμερα στεγάζονται στο κτίριο της ΔΟΥ στην περιοχή Ζέφυρος της Ρόδου. Εάν δοθεί το πράσινο φως προς τη Νομαρχία Δωδεκανήσου, τότε από τον επόμενο μήνα είναι δυνατόν να ξεκινήσει η μετεγκατάσταση και να ολοκληρωθεί σε χρόνο ελάχιστο.

Κατά πάσα πιθανότητα στις προσεχείς ημέρες, ο αρμόδιος αντινομάρχης Χατζής Χατζηευθυμίου θα έχει συνάντηση με τους αρμοδίους του Δήμου Ροδίων έτσι ώστε να εξετασθεί το τι θα πρέπει να γίνει. «Υπάρχει περίπτωση να κατατεθεί η ανάγκη ταυτόχρονης μεταστέγασης των υγειονομικών υπηρεσιών και των ασφαλιστικών ταμείων προς το κτίριο της οδού Παπαλουκά, οπότε σε μια τέτοια περίπτωση θα πρέπει η Νομαρχία προτού ξεκινήσει την μετεγκατάσταση, να περιμένει τη δήλωση ετοιμότητας από όλους». Σε μια τέτοια περίπτωση, το παλιό νοσοκομείο θα παραμείνει «νεκρό» για τουλάχιστον 12 μήνες.

Την ίδια στιγμή οι διαμαρτυρίες των περίοικων πληθαίνουν συνεχώς καθώς στο σκοτεινό κτίριο κάθε βράδυ γίνονται πολλά που καλλιεργούν το αίσθημα ανασφάλειας.



Για την κατασκευή των εξωτερικών ιατρείων στο παλιό νοσοκομείο, δαπανήθηκαν εκατοντάδες εκατομμύρια. Τώρα αποφασίζεται η κατεδάφισή τους

Προσφορά προς Υπηρεσίες και Θεραπευτήρια

Με απόφαση της διοίκησης του Νοσοκομείου Ρόδου έχει ξεκινήσει η προσφορά μέρος του δευτερεύοντος εξοπλισμού του παλαιού νοσηλευτικού ιδρύματος.

Ηδη έχουν προσφερθεί καθίσματα, φοριαμοί και κρεβάτια προς την 95 ΑΔΤΕ, την Αστυνομική Διεύθυνση Δωδεκανήσου και την Πυροσβεστική Υπηρεσία Ρόδου. Αντίστοιχο αίτημα έχει υποβληθεί και από το Κέντρο Αποθεραπείας και Φυσικής Αποκατάστασης Κολυμπίων, το οποίο όμως ακόμα δεν έχει εξετασθεί από τη διοίκηση του Νοσοκομείου.

NOBILIA BY KUNSTSTOFF



Με τις πιο αυστηρές προδιαγραφές στα υλικά, στη συναρμογή και σε κάθε κατασκευαστική λεπτομέρεια, οι **γερμανικές** κουζίνες **Nobilia** δεν έχουν αντίπαλο σε ποιότητα, αντοχή και εργονομία. Δείτε τις από κοντά: Θα διαπιστώσετε αμέσως τη διαφορά της στιβαρής γερμανικής κατασκευής και το αρμονικό δέσιμο της άψογης λειτουργικότητας με το σύγχρονο **design**. Δεν είναι τυχαίο ότι κάθε κουζίνα Nobilia καλύπτεται από πέντε χρόνια εγγύηση. Ούτε ότι οι Nobilia εισάγονται στην Ελλάδα από την Kunststoff, την εταιρία που είναι εδώ και χρόνια συνώνυμο της απόλυτης ποιότητας στα συνθετικά κουφώματα.

NOBILIA

BY KUNSTSTOFF

casaviva

Λεωφ.Ελευθερίας 2Α, 85104 Κρεμαστή Ρόδος Τηλ.95076, Fax.93775

Παρίσι Disneyland

Χριστούγεννα Πρωτοχρονιά

Αναχωρήσεις:
21,22,23,26,29,
30/12 & 2/1

TRAVEL TRADE S.A
Λ.ΑΜΑΛΙΑΣ 42 ΣΥΝΤΑΓΜΑ
ΤΗΛ:32.45.211-2

Η Διοίκηση της ΔΑΝΕ είναι αποφασισμένη να «κλείσει» στόματα

«Ο κλεφτοπόλεμος δεν θα περάσει»

Προς ...εσωτερική κατανάλωση το ενδιαφέρον του Περικλή Παναγόπουλου για τα Δωδεκάνησα



Με τη λογική ότι δεν είναι σκόπιμο να αναπαράγεται ή ακόμα και να υπερεκτιμάται από το Διοικητικό Συμβούλιο της ΔΑΝΕ κάθε καταγγελία που βλέπει το φως της δημοσιότητας και αφορά σε «σκάνδαλα» και «κακοδιαχείριση», οι παράγοντες της εταιρείας διαπιστώνουν ότι «το κακό έχει παραγίνει». Για τον λόγο αυτό είναι αποφασισμένοι να αλλάξουν ρότα και με τον πλέον δόκιμο και νόμιμο τρόπο «να κλείσουν τα στόματα όλων εκείνων που παίζουν το ρόλο των εκτελεστικών οργάνων αλλά και όσων κρύβονται πίσω από τις ποικίλες δήθεν αποκαλυπτικές επιστολές, οι οποίες τυγχάνουν προβολής και της κατάλληλης αξιοποίησης»

Στην οδό Αυστραλίας τονίζεται πλέον με έμφαση, ίσως για πρώτη φορά και σε τέτοιο βαθμό, ότι οι «αποκαλύψεις» των κατά καιρούς «ανήσυχων» μετόχων έχουν ως στόχο να πλήξουν όχι μόνο την πορεία της ναυτιλιακής μας εταιρείας αλλά και αυτά καθ' αυτά τα πρόσωπα που την υπηρετούν στα διοικητικά πόστα. Ως εκ τούτου, λένε, η συνεχής αυτή σκανδαλολογία πλήττει καίρια την αξιοπρέπεια, την τιμή και την υπόληψη των ανθρώπων που ρισκάρουν «βάζοντας καθημερινά το κεφάλι τους στον ντορβά»



Η απόφαση λοιπόν είναι ειλημμένη και σύντομα θα πάρει σάρκα και οστά, στο πνεύμα της πρόσφατης ανακοίνωσης που εξέδωσε το Διοικητικό Συμβούλιο της ΔΑΝΕ. «Ο κλεφτοπόλεμος πρέπει να σταματήσει» δηλώνουν στελέχη της Διοίκησης της εταιρείας και φαίνεται να προσανατολίζονται στην υποβολή μηνύσεων εις τρόπον ώστε «να εξαναγκαστούν επιτέλους οι καταγγέλλοντες να ανοίξουν τα χαρτιά τους και να καταθέσουν στη Δικαιοσύνη τα στοιχεία που επικαλούνται»

ΜΕ την συγκεκριμένη θέση του Διοικητικού Συμβουλίου δείχνουν να συμφωνούν και οι μέτοχοι της εταιρείας που με ποικίλους τρόπους εκφράζουν την αγανάκτηση και την ανησυχία τους για την εικόνα και τις εντυπώσεις που διαμορφώνουν οι κατά καιρούς καταγγέλλοντες. Την ίδια ώρα μεταξύ μιας μικρής μερίδας μελών του Διοικητικού Συμβουλίου εξακολουθεί να κυριαρχεί η άποψη ότι δεν πρέπει να δοθεί συνέχεια, και μάλιστα δικαστική στις «αποκαλυπτικές επιστολές», με το επιχείρημα ότι έτσι θα υπάρξουν οι αφορμές για να επανέλθουν οι μόνιμα «ανησυχούντες».

Μόνο στα χαρτιά ενδιαφέρεται ο Παναγόπουλος;

Η ΑΥΡΙΑΝΗ σύσκεψη στο υπουργείο Εμπορικής Ναυτιλίας με την συμμετοχή δημάρχων του νομού τα νησιά των οποίων έχουν αποκλειστεί ουσιαστικά ως «άγονα» από τα πλάνα των μεγαλοεφοπλιστών – στην προκειμένη περίπτωση οι Επιχειρήσεις Αττικής – έχει τεράστια σημασία.

Κατ' αρχάς η απόφαση της Γνωμοδοτικής Επιτροπής(ΓΕΑΣ) να εγκρίνει την αίτηση για άδεια σκοπιμότητας που κατέθεσε ο Περικλής Παναγόπουλος για το «φιλέτο» της Δωδεκανήσου δεν έχει ακόμα υπογραφεί από τον υπουργό Εμπορικής Ναυτιλίας. Κάτι που θεωρείται πρωτοφανές στα χρονικά και είναι φυσικό να προκαλεί ερωτηματικά αλλά και ελπίδες για μια δικαιότερη και ορθολογικότερη «μοιρασιά» της χρυσοφόρου, αλλά και προβληματικής συνάμα, γραμμής της Δωδεκανήσου.

Ένα επιπλέον στοιχείο που ίσως να αποδειχθεί καταλυτικό για μια εξέλιξη - έκπληξη, έστω μεσομακροπρόθεσμα, στην συγκοινωνιακή κάλυψη του νομού μας είναι η εκτίμηση που πάει να εδραιωθεί, ότι τελικά ο Παναγόπουλος δεν ενδιαφέρεται πραγματικά για την γραμμή της Δωδεκανήσου και ότι το ενδιαφέρον που επέδειξε προορίζεται ...προς εσωτερική κατανάλωση των μετόχων της εταιρείας του. Συγκεκριμένα, ο ιδιοκτήτης των Επιχειρήσεων Αττικής αποσκοπούσε στην εξασφάλιση της άδειας σκοπιμότητας για να «παίξει» αποτελεσματικότερα στην Σοφοκλέους και φυσικά να απευθυνθεί και να ζητήσει εν ευθέτω χρόνω αύξηση του μετοχικού κεφαλαίου στο όνομα του περαιτέρω εκσυγχρονισμού του στόλου του.

ΤΟ γεγονός ότι ο κ. Παναγόπουλος κυνήγησε μετά μανίας την γραμμή της Δωδεκανήσου, χωρίς όμως να είναι σε θέση το επόμενο 18μηνο να δρομολογήσει πλοίο υψηλών προδιαγραφών στα νησιά μας, οδηγεί πολλούς στο συμπέρασμα ότι «το ενδιαφέρον του είναι μόνο στα χαρτιά» και ότι, πράγματι, η έγκριση της ΓΕΑΣ λειτουργεί για αυτόν σαν ένα «καλό χαρτί» και μόνον για τα εσωτερικά των ΕΠΑΤΤ, χωρίς ουσιαστικό και πρακτικό αντίκρισμα για την εξυπηρέτηση του νομού μας.

Αυτό ίσως διαφανεί αύριο κιόλας στην περίπτωση που ο υπουργός Εμπορικής Ναυτιλίας κ. Χρήστος Παπουτσής ενδώσει στις πιέσεις των δημάρχων του βορείου συγκροτήματος Δωδεκανήσου και να «επιβάλλει» στον Περικλή Παναγόπουλο να προσεγγίζει και στην άγονη γραμμή. Μόνο τότε θα μετρηθεί το ειλικρινές ή μη ενδιαφέρον μεγαλοεφοπλιστή για την Δωδεκάνησο.

Ο τομεάρχης της Ν.Δ. Γιάννης Παπαθανασίου απλώς το επιβεβαίωσε...





«Εκτός γραμμής ο Αριστοτέλης Παυλίδης»

Η πολιτική χροιά που προσέλαβε η απόφαση της ΓΕΑΣ για την άδεια σκοπιμότητας στις Επιχειρήσεις Αττικής έφερε τη Νέα Δημοκρατία, σε επίπεδο κεντρικό μάλιστα, στο σημείο να ενδιαφερθεί ειδικά για τη Δωδεκάνησο, με τον αρμόδιο τομεάρχη σε θέματα ναυτιλίας να κατηγορεί την κυβέρνηση για στήριξη και προστασία συγκεκριμένων οικονομικών συμφερόντων.

Ο κ. Γιάννης Παπαθανασίου έδειξε με δηλώσεις του στα τοπικά μέσα ενημέρωσης όλη την προηγούμενη εβδομάδα ότι η αξιωματική αντιπολίτευση δεν θα αφήσει το θέμα να ξεχαστεί, κάνοντας λόγο για επιλογές στη βάση των δύο μέτρων και των δύο σταθμών. Υπερασπίστηκε μάλιστα την άποψη της Νέας Δημοκρατίας για άμεση απελευθέρωση της ελληνικής ακτοπλοίας, μια θέση που αναιρεί την πολιτική του κόμματος όταν αυτό ήταν στην εξουσία την περίοδο 1990 – 1993.

Τότε που υπουργός Εμπορικής Ναυτιλίας ήταν ο κ. Αριστοτέλης Παυλίδης, με πρωτοβουλίες του οποίου αποφασίστηκε το καμποτάζ, ο προστατευτισμός δηλαδή της ελληνικής ναυτιλίας. Μια πολιτική που μέχρι σήμερα επιμένει να υποστηρίζει ο βουλευτής Δωδεκανήσου, γεγονός που τον έφερε αντιμέτωπο ακόμα και με τον αρχηγό του κόμματος σε πρόσφατη συνεδρίαση της Κοινοβουλευτικής Ομάδας.

Ο κ. Παπαθανασίου κληθείς να σχολιάσει την διαφοροποίηση του πρώην υπουργού δήλωσε (Παλμός) ότι «οι απόψεις του φίλου Τέλη είναι μεν σεβαστές, κινούνται όμως εκτός της επίσημης γραμμής της Νέας Δημοκρατίας όπως αυτές διατυπώθηκαν από τον πρόεδρό της».

Κάπως έτσι απλώς επιβεβαιώθηκε η σαφής διαφοροποίηση του κ. Παυλίδη με επιλογές της ηγεσίας του κόμματος, μία από αυτές και στο ακτοπλοϊκό. Επεται συνέχεια;...

Αντί να φαντάζεστε τιμές...

ΡΩΤΗΣΤΕ!

Δεν κοστίζει τίποτε να ρωτήσετε πόσο κοστίζουν τα Κούνστοφ: Πολύ πιθανόν να ανακαλύψετε ότι η ασύγκριτη ποιοτική υπεροχή Κούνστοφ θα σας στοιχίσει περίπου όσο και κάποια άλλα προϊόντα που δεν γνωρίζετε ούτε πού, ούτε με ποιές προδιαγραφές ποιότητας κατασκευάζονται.
Γι' αυτό, ρωτήστε πρώτα στην Κούνστοφ. Γιατί αν ρωτήσετε εκ των υστέρων, θα είναι πια πολύ αργά...

KUNST STOFF®
www.kunststoff.gr
TÜV CERT EN ISO 9001

ΣΥΝΘΕΤΙΚΑ ΚΟΥΦΩΜΑΤΑ
ΕΠΙΠΛΑ ΚΟΥΖΙΝΑΣ
ΝΤΟΥΛΑΠΕΣ
ΕΣΩΤΕΡΙΚΕΣ ΠΟΡΤΕΣ
ΘΩΡΑΚΙΣΜΕΝΕΣ ΠΟΡΤΕΣ

casaviva

Λεωφ.Ελευθερίας 2Α, 85104 Κρεμαστή Ρόδος Τηλ.95076, 96645, Fax.93775

μια ξεχωριστή θέση στη θάλασσα

ΔΡΟΜΟΛΟΓΙΑ
ΑΠΟ 20/11/2000 ΕΩΣ 27/11/2000

20/11	ΔΕΥ	—	—	—
21/11	ΤΡΙ	ΡΟΔΟΣ	14.00	ΚΩ-ΚΑΛΥΜΝΟ-ΛΕΡΟ-ΠΑΤΜΟ-ΠΕΙΡΑΙΑ
22/11	ΤΕΤ	ΠΑΤΜΟΣ	14.00	ΤΗΛΟ-ΚΩ-ΚΑΛΥΜΝΟ-ΛΕΡΟ-ΠΑΤΜΟ-ΠΕΙΡΑΙΑ
23/11	ΠΕΜ	ΡΟΔΟΣ	17.00	ΣΥΜΗ-ΚΩ-ΠΕΙΡΑΙΑ
24/11	ΠΑΡ	ΠΑΤΜΟΣ	14.00	ΚΩ-ΚΑΛΥΜΝΟ-ΛΕΡΟ-ΠΑΤΜΟ-ΠΕΙΡΑΙΑ
25/11	ΣΑΒ	ΡΟΔΟΣ	17.00	ΚΩ-ΠΕΙΡΑΙΑ -08.0 ΚΑΣΤΕΛΟΡΙΖΟ
26/11	ΚΥΡ	ΠΑΤΜΟΣ	14.00	ΝΙΣΥΡΟ-ΚΩ-ΚΑΛΥΜΝΟ-ΛΕΡΟ-ΠΑΤΜΟ-ΠΕΙΡΑΙΑ
27/11	ΔΕΥ	—	—	—

ΠΛΗΡΟΦΟΡΙΕΣ
ΚΕΝΤΡΙΚΟ ΠΡΑΚΤΟΡΕΙΟ ΡΟΔΟΥ
Δ·Α·Ν·Ε· SEA LINE
ΔΩΔΕΚΑΝΗΣΙΑΚΗ ΑΝΩΝΥΜΗ ΝΑΥΤΙΛΙΑΚΗ ΕΤΑΙΡΙΑ
ΑΥΣΤΡΑΛΙΑΣ 92, ΤΗΛ. 77078
ώρες 8π.μ. - 8μ.μ.

Τους πανηγυρισμούς σκιάζουν οι προθέσεις της ΔΕΗ

«Ο στρατός δεν χωροθετεί τα εργοστάσια»

Φόβοι και ανησυχία στη Νομαρχία και στο Δήμο Ρόδου διαδέχονται το κλίμα ευφορίας







Ο ένας πανηγυρίζει, ο άλλος επιφυλάσσεται

ΑΚΟΜΑ και ο ίδιος ο νομάρχης δεν δίσταζε σε κατ' ιδίαν συζητήσεις να εκφράζει την έκπληξή του για την απόφαση του υφυπουργού Εθνικής Αμύνης κ. Δημήτρη Αποστολάκη να παραχωρηθεί έκταση εντός του πεδίου βολής της Κατταβιάς για να κατασκευαστεί το νέο εργοστάσιο της ΔΕΗ. «Ειλικρινά δεν περίμενα να εξελιχθούν τα πράγματα τόσο ευνοϊκά» έλεγε το ίδιο βράδυ σε φιλική συζήτηση ο ***κ. Σάββας Καραγιάννης***, έχοντας προφανώς υπ' όψιν του την αμετακίνητη μέχρι εκείνη τη στιγμή θέση του Γενικού Επιτελείου Στρατού.

Σε μια προσπάθεια να δικαιολογήσει την μεταστροφή του ΓΕΣ και ίσως ακόμα και του υπουργείου Αμύνης, ο νομάρχης Δωδεκανήσου επικαλείτο την επιχειρηματολογία που ανέπτυσσε σε κάθε περίπτωση που είχε επαφές με τους αρμόδιους στην Αθήνα αλλά και σε τοπικό επίπεδο, σημαντικότερο σημείο της οποίας ήταν η αδιανόητη επιμονή κάποιων πλευρών να αναζητούν περιοχές στη Νότια Ρόδο, πλήν του πεδίου βολής, όταν ήδη έχει καταληφθεί μια τόσο μεγάλη απονενοημένη και εκτός πραγματικότητας την επιλογή για το πεδίο βολής, όμως τα δύσκολα όσο κι αν ακούγεται περίεργο, αρχίζουν μόλις τώρα.

ΣΥΜΦΩΝΑ με τις πρώτες πληροφορίες οι παράγοντες της ΔΕΗ έμειναν σχεδόν μετέωροι όταν πληροφορήθηκαν με πόση ευκολία – «με δεδομένη την πεισματική άρνηση του στρατού» – ανακοινώθηκαν οι αποφάσεις του κ. Αποστολάκη, ο οποίος δεν χρειάστηκε παρά μόνο μισή ώρα για να υπαναχωρήσει και να ανακοινώσει την «ζηλευτή συμφωνία» όπως την χαρακτήριζε ο ίδιος στη Νομαρχία. «Προς τι λοιπόν αυτή η πολύχρονη καθυστέρηση;» ερωτούν παράγοντες της ΔΕΗ από την Αθήνα που επικοινωνούσαν συνεχώς με συναδέλφους τους στη Ρόδο για να πληροφορηθούν τις εξελίξεις.

Η τοποθεσία της Πλάκας Στενής που πρότεινε ο κ. Αποστολάκης, σε πρώτο λόγο, αλλά και οι εναλλακτικές επιλογές που τέθηκαν από τους παράγοντες της Νότιας Ρόδου δεν ενθουσιάζουν τους αξιωματούχους της ΔΕΗ και αυτό φρόντισαν να το μεταφέρουν σε όλους τους ενδιαφερομένους. Φυσικά οι οριστικές αποφάσεις θα ανακοινωθούν λίαν συντόμως και προφανώς θα χρειαστεί να προβούν και αυτοί σε αυτοψία του χώρου. Τα πρώτα μηνύματα από την πρωτεύουσα δεν είναι καθόλου ενθαρρυντικά.

Η μορφολογία του εδάφους, η υδροδότηση της επιχείρησης, η μεταφορά των καυσίμων και πρωτίστως το κόστος για να υλοποιηθεί ο νέος σχεδιασμός θεωρούνται κατ' αρχήν απαγορευτικά για την ΔΕΗ. Εκτιμάται ότι η επιχείρηση δεν έχει καμία διάθεση να επενδύσει 60 δισεκατομμύρια αυτήν την περίοδο, ενώ η περίπτωση να επιδειχθεί ενδιαφέρον από ιδιώτη, στα πλαίσια της απελευθέρωσης της αγοράς, πρέπει να αποκλείεται για την Ρόδο.

ΕΠΙ της ουσίας, οι πρώτες ανεπίσημες αντιδράσεις από τη ΔΕΗ συνοψίζονται στην φράση ότι «οι συνταγματάρχες δεν μπορούν να υποδεικνύουν τοποθεσίες χωροθέτησης κάποιου εργοστασίου». Από την άλλη φυσικά κανείς δεν ισχυρίστηκε ότι ο στρατός θα επέβαλε την άποψή του, Εμείς τον εμπλέξαμε στην υπόθεση, και οι στρατιωτικοί εκόντες άκοντες όφειλαν να πάρουν θέση.

Στη ΔΕΗ έχουν πλέον συνειδητοποιήσει ότι το μπαλάκι βρίσκεται στην φάση αυτή αποκλειστικά στα δικά της χέρια. Ισως για πρώτη φορά. Σύμφωνα όμως με όλες τις ενδείξεις δεν είναι διατεθειμένη να προσχωρήσει στις επιλογές άλλων αν κρίνει ότι αυτές είναι τεχνικά ανέφικτες και οικονομικά ασύμφορες. «Πάμε πίσω τρία τουλάχιστον χρόνια» δήλωναν παράγοντες της ΔΕΗ και επανέφεραν την επιλογή του Πάνω Γιαλού, η οποία άλλωστε ήταν και αυτή που το κλιμάκιο της επιχείρησης πρότεινε μετ' επιτάσεως στην πρόσφατη σύσκεψη της ΤΕΔΚΔ.

Ούτε αυτή σύσκεψη έγινε τυχαία. Κάθε άλλο... Μέχρι εκείνη την στιγμή όλες οι πληροφορίες ήθελαν τον κ. Δημήτρη Αποστολάκη να υιοθετεί τις επιφυλάξεις του Γενικού Επιτελείου Στρατού. Αλλωστε, αυτό εμμέσως ειπώθηκε στην σύσκεψη από συμμετέχοντα, ο οποίος επικαλέστηκε μάλιστα «σχετικές πληροφορίες».

ΜΙΑ σύσκεψη που δυσαρέστησε τον νομάρχη Δωδεκανήσου που δεν παρέστη, κάτι που φρόντισε να επισημάνει ο κ. Κουσουρνάς λέγοντας ότι «ο κ. Καραγιάννης όφειλε να βρίσκεται εδώ και να συμμετάσχει στον διάλογο για λενα τόσο κρίσιμο θέμα». Ο νομάρχης βέβαια δεν έχασε την ευκαιρία να ...πάρει το αίμα του πίσω, όταν αμέσως μετά το τέλος της σύσκεψης υπό τον υφυπουργό Εθνικής Αμύνης και σε σχετική ερώτηση για την πρωτοβουλία και την πρόταση των δημάρχων για τον Πάνω Γιαλό, απάντησε κοφτά: «Τώρα έχουμε καινούργια πράγματα, δεν μπορούμε να πηγαίνουμε πίσω»

Λέγεται ότι ο δήμαρχος δεν είναι ευχαριστημένος από τις εξελίξεις της προηγούμενης εβδομάδας, καθώς σε μια «χωρίς τύχη επιλογή», αυτή του πεδίου βολής, δόθηκε ...μια ευκαιρία. Όμως οι φόβοι του δημάρχου, λένε συνεργάτες του στην ΤΕΔΚΔ, έχουν να κάνουν με τα προσκόμματα που πιθανόν να προβάλλει η ΔΕΗ, εξ αιτίας των οποίων το πρόβλημα θα οξυνθεί και φυσικά θα χαθεί ακόμα περισσότερος πολύτιμος χρόνος. «Είναι πολύ νωρίς για πανηγυρισμούς» τονίζουν οι ίδιοι κύκλοι και εύχονται να πέσουν έξω στις εκτιμήσεις τους.

Ανάλογοι προβληματισμοί εκφράζονται και από τους κόλπους της παράταξης πλειοψηφίας στη Νομαρχία και αυτοί θα κατατεθούν στο αμέσως επόμενο Νομαρχιακό Συμβούλιο. «Αν η ΔΕΗ αντιδράσει στις προτεινόμενες επιλογές – τονίζεται – τότε θα αποδειχθούμε επιπόλαιοι στις διθυραμβικές δηλώσεις και στις ευχαριστίες που μοιράζαμε αφειδώς».

Στη Νότια Ρόδο... συσκέπτονται

ΜΕ συγκρατημένη αισιοδοξία θα συνεδριάσει σήμερα το Τοπικό Συμβούλιο Κατταβιάς για να συζητήσει τις θετικές για τους περισσότερους αποφάσεις του κ. Αποστολάκη, ενώ την Τετάρτη θα συγκληθεί το Δημοτικό Συμβούλιο Νότιας Ρόδου για να επικυρώσει, το πιθανότερο, τις επιλογές που υπάρχουν για την χωροθέτηση του εργοστασίου της ΔΕΗ.

Οι ανησυχίες τους εστιάζονται στην στάση που θα τηρήσει η ΔΕΗ και ήδη παράγοντες της περιοχής κάνουν λόγο για τορπιλισμό της όλης προσπάθειας στην περίπτωση που η επιχείρηση προβάλλει αιτιάσεις και προφάσεις που θα καταδικάσουν το έργο για μία ακόμα φορά.

«Είναι νωρίς για πανηγύρια» λένε και στην πλειοψηφία

έκταση από τις εκτάσεις των κατοίκων της περιοχής.

Φυσικά τα πράγματα δεν ήταν τόσο απλά, αφού όλες οι πληροφορίες αναφέρουν ότι ειδικά τις τελευταίες ημέρες βρισκόταν σε εξέλιξη μια «διπλωματική» εκστρατεία με επικεφαλής τον βουλευτή Δωδεκανήσου ***κ. Δημήτρη Κρεμαστινό*** που αποσκοπούσε στο να κλείσει τουλάχιστον το μέτωπο με τον στρατό, με πολιτική παρέμβαση, «και από κει και πέρα ας αναλάβουν τις ευθύνες τους οι υπόλοιποι εμπλεκόμενοι στην υπόθεση»

Ειδικά το τελευταίο αφορά την άμεσα ενδιαφερόμενη που είναι η ΔΕΗ, οι παράγοντες της οποίας φάνηκε ότι δεν ήταν καθόλου ενημερωμένοι και προετοιμασμένοι για τις εξελίξεις της προηγούμενης Παρασκευής. Ετσι λοιπόν μπορεί η νομαρχιακή αρχή και προσωπικά ο νομάρχης να κέρδισε «στα σημεία» τις εντυπώσεις από τους πολιτικούς του αντιπάλους που εξ αρχής θεωρούσαν





Απίστευτες αλχημείες "εκσυγχρονισμού" των ΔΟΥ

Εξυπηρέτηση από μακριά

Σοβαρές επισημάνσεις και καταγγελίες του κ. Γιώργου Κασσάρα, προέδρου της Ομοσπονδίας Εφοριακών

ΑΦΑΙΡΕΣΗ σημαντικών αρμοδιοτήτων από περίπου 100 ΔΟΥ αλλά και κατάργηση ή συγχώνευση τουλάχιστον δέκα Εφοριών προωθεί η πολιτική ηγεσία του υπουργείου Οικονομικών. Το σχετικό προεδρικό διάταμα συντάχτηκε και έχει ήδη σταλεί στο Συμβούλιο της Επικρατείας για γνωμοδότηση.

Εφόσον υπογραφεί από τον πρόεδρο της Δημοκρατίας, ***φορολογούμενοι που κατοικούν κυρίως σε ακριτικής περιοχές θα είναι αναγκασμένοι***



να ταξιδεύουν με τις... ώρες ούτως ώστε να ανταποκριθούν σε απλές φορολογικές υποχρεώσεις όπως η μεταβίβαση ενός ακινήτου ή ενός αυτοκινήτου» όπως καταγγέλει ***ο πρόεδρος της ομοσπονδίας των εφοριακών Γιώργος Κασσάρας***, καλυμνιακής καταγωγής.

Ο άνθρωπος που, ας σημειωθεί, φερόταν ως ένας από τους επικρατέστερους για υποψήφιος του ΠΑ.ΣΟ.Κ. στις πρόσφατες βουλευτικές εκλογές, αφού πολλοί πόνταραν στα ερείσματα που διαθέτει στο βόρειο συγκρότημα της Δωδεκανήσου.

Μείζον πρόβλημα, όμως, αναμένεται να δημιουργηθεί με τις περίπου 100 Εφορίες της τρίτης κατηγορίας. Οι αρμοδιότητες που απομένουν στις ΔΟΥ Β' τάξης - έτσι ονομάζεται η τρίτη κατηγορία - βάσει του νέου προεδρικού διατάγματος, είναι:

■ Η είσπραξη των εσόδων και η πληρωμή των εξόδων, καθώς και η διαχείριση ενσήμων και ειδικών λογαριασμών.

■ Η μέριμνα για την παραλαβή ενσήμων και υλικού, προκειμένου να εφοδιάζονται με αυτό οι υπηρεσίες του δημόσιου τομέα.

■ Η απόδοση ΑΦΜ, οι ενάρξεις μεταβολές και διακοπές οικονομικών δραστηριοτήτων και φορολογουμένων, καθώς και οι διασταυρώσεις επί των συναλλαγών και των περιουσιακών στοιχείων των φορολογουμένων.

■ Η θεώρηση βιβλίων και στοιχείων του ΚΒΣ.

Ετσι, με βάση το προωθούμενο προεδρικό διάταγμα και ύστερα από υπουργική απόφαση του αρμόδιου υπουργού Οικονομικών, οι Εφορίες Β' τάξης δεν θα μπορούν να εξυπηρετήσουν το φορολογούμενο που θέλει να μεταβιβάσει ένα ακίνητο ή ένα Ι.Χ. ή το φορολογούμενο που θα θελήσει να διεκπεραιώσει θέματα που αφορούν το ΦΠΑ.

«Για τέτοιου είδους υποχρεώσεις, οι φορολογούμενοι θα καλούνται να επισκεφτούν την πλησιέστερη αρμόδια Εφορία. Ετσι ο κάτοικος των Καλαβρύτων πρέπει να πάει στην Πάτρα, ***ο Καλύμνιος στη Ρόδο***, ο Ιθακήσιος στο Αργοστόλι της Κεφαλλονιάς, ο Σκοπελίτης στο Βόλο, κλπ.».

Πέρα από τη... μετατόπιση πληθυσμού, όμως, το προωθούμενο προεδρικό διάταγμα σημαίνει ότι οι φάκελοι με τα έγγραφα και τα δικαιολογητικά των χιλιάδων φορολογουμένων, πρέπει να μεταφερθούν και να αρχειοθετηθούν εκ νέου, ενέργεια που συνεπάγεται τεράστιο γραφειοκρατικό κόστος.



Ο καλυμνιακής καταγωγής πρόεδρος της Ομοσπονδίας Εφοριακών Γιώργος Κασσάρας

Οι παραπάνω πληροφορίες και οι δηλώσεις του κ. Κασσάρα που είδαν το φως της δημοσιότητας, είναι προφανές ότι σκιαγραφούν ένα κλίμα πίεσης προς τα αρμόδια υπουργεία, παράγοντες των οποίων είναι τόσο... ενημερωμένοι για τη νησιωτική Ελλάδα, ώστε θεωρούν ότι η Κάλυμνος με την Κω συνδέονται με αυτοκινητόδρομο ταχείας κυκλοφορίας!

Συνεδριάζει σήμερα η Διοικούσα

Πρώτη προτεραιότητα οι αναπτυξιακές επενδύσεις

✔ Το ΕΒΕΔ βάζει στο παιγνίδι και την Τράπεζα Δωδεκανήσου

ΣΥΝΕΔΡΙΑΖΕΙ απόψε η Διοικητική Επιτροπή του Εμπορικού Επιμελητηρίου Δωδεκανήσου με μία σειρά θεμάτων στην ημερήσια διάταξη.

Στους κόλπους των παραγωγικών τάξεων του νομού κυριαρχεί το ζήτημα των αναπτυξιακών επενδύσεων και επί τούτου οι συζητήσεις και οι προβληματισμοί έχουν πυκνώσει αισθητά το τελευταίο διάστημα. Δεν είναι τυχαίο το γεγονός ότι το ΕΒΕΔ με τις πρωτοβουλίες που αναλαμβάνει επιδιώκει να βάλει στο παιγνίδι το Δήμο Ροδίων αλλά και τη Συνεταιριστική Τράπεζα Δωδεκανήσου.

Η αποψινή συνεδρίαση της Διοικούσας του Επιμελητηρίου γίνεται στον απόηχο των εξελίξεων στην ακτοπλοΐα αλλά και των όσων συμβαίνουν για την υλοποίηση των έργων υποδομής. Το ΕΒΕΔ με τις παρεμβάσεις του εξέφρασε την άποψη των παραγωγικών τάξεων και σε πολλές περιπτώσεις κινήθηκε προβάλλοντας "αιρετικές" για κάποιους θέσεις, οι οποίες όμως υιοθετούνται από τους περισσότερους.

Ειδικά, για το ακτοπλοϊκό, με τις απόψεις του Επιμελητηρίου συντάχθηκε ακόμα και ο τομεάρχης Ναυτιλίας της Νέας Δημοκρατίας Γιάννης Παπαθανασίου, πρώην πρόεδρος του Επιμελητηρίου Αθηνών.

Στις αιτιάσεις των Δημάρχων από τα μικρά νησιά της Δωδεκανήσου, ότι το Εμπορικό Επιμελητήριο δεν αντιμετωπίζει ρεαλιστικά το πρόβλημα των συγκοινωνιών, ο πρόεδρος του ΕΒΕΔ κ. Γιώργος Καραγιάννης υπενθυμίζει σε κατ' ιδίαν και δημόσιες συζητήσεις του τις έγκαιρες παραινέσεις του οι κατά τόπους αρχές να αναζητήσουν λύσεις στο επίμαχο θέμα.



Ο πρόεδρος του ΕΒΕΔ κ. Γιώργος Καραγιάννης

Ο ίδιος και σήμερα ακόμα θεωρεί ότι το τρένο δεν έχει χαθεί. Καλεί τους παράγοντες κυρίως των μικρών νησιών να ιεραρχήσουν τις προτεραιότητές τους και άμεσα να αρχίσουν την υλοποίηση αναπτυξιακών σχεδίων.

Το Εμπορικό Επιμελητήριο Δωδεκανήσου έχει αποδείξει ότι μπορεί να σταθεί στο πλευρό των ακριτικών νησιών, αρκεί να υπάρχει και η ανάλογη ανταπόκριση.

Alhambra Travel

ΑΛΕΞ. ΠΑΠΑΓΟΥ 23 Τηλ. 25698 - 37052

ΧΡΙΣΤΟΥΓΕΝΝΑ ΣΤΗ ΡΟΥΜΑΝΙΑ

22-29/12/2000

ΜΕ ΟΛΥΜΠΙΑΚΗ ΑΕΡΟΠΟΡΙΑ

✔ Χαρίστε στον εαυτό σας και στα παιδιά σας μια διαφορετική χριστουγεννιάτικη εκδρομή στη μαγευτική ΡΟΥΜΑΝΙΑ

Βουκουρέστι - Σιναία - Μπρασόφ - Μπραν - και μέρος της οροσειράς των Καρπαθίων (Κάστρο του Δράκουλα)

✔ Βυζαντινές ορθόδοξες εκκλησίες και μοναστήρια

✔ Ελατα - σκι - καταφύγια στα Καρπάθια - παιχνίδια στα χιόνια για παιδιά και μεγάλους - τελεφερίκ και πολλές εκπλήξεις προσφέρει στους πελάτες το γραφείο μας

✔ Ρεβεγιόν φανταστικό στη Σιναία σε πολυτελές ξενοδοχείο - ρουμανική μουσική - χοροί και τραγούδια

✔ Ξενοδοχεία 4 και 5 αστέρων με ημιδιατροφή

Μεταφορές - Εκδρομές - Εισόδους

Ελληνόφωνος ξεναγός - συνοδός γραφείους - ασφάλεια κ.λ.π.

Πληροφορίες στο γραφείο μας

ALHAMBRA TRAVEL

ΑΛΕΞ ΠΑΠΑΓΟΥ 23

ΤΗΛ. 37052 - 25698

Αξία στη λεπτομέρεια:

αγορές Divani & Divani σε **24 άτοκες δόσεις.**



Από **20/11/00** ως **20/12/00** τα καταστήματα Divani & Divani δίνουν αξία στη λεπτομέρεια και σας περιμένουν με μια μοναδική προσφορά με τις αγορές σας: **24 άτοκες δόσεις** για να συνθέσετε το καθιστικό των ονείρων σας κερδίζοντας σε ποιότητα και άνεση. Συνδυάστε τους καναπέδες με τις πολυθρόνες, το ύφασμα με το δέρμα, τις λάμπες με τα τραπεζάκια και με τα χαλιά- με προτάσεις που έχουν διαμορφωθεί από ειδικευμένους διακοσμητές-, και ανακαινίστε το χώρο σας με στιλ και ευκολία, όπως εσείς θέλετε!

VISA MasterCard Diners Club International

DIVANI & DIVANI

Ένα με τη ζωή σου

ΡΟΔΟΣ Καναδά 34, τηλ. (0241) 27328

Δεν πρέπει να υπάρχει ανησυχία στους καταναλωτές

Γαλλικά μοσχάρια στην αγορά της Ρόδου;

- Ολόκληρη η παραγωγή βοδινού κρέατος είναι ελεγχόμενη
- Δεν συμμετέχουν οι ρόδιοι κρεοπώλες στην απεργία

ΔΕΝ θα συμμετάσχουν οι κρεοπώλες της Ρόδου, στην απεργιακή κινητοποίηση που εξήγγειλαν οι συνάδελφοί τους σε πανελλήνιο επίπεδο για σήμερα και αύριο, διαμαρτυρόμενοι για το διατροφικό σκάνδαλο και τα προβλήματα που έχουν δημιουργηθεί από το σάλο με τις «τρελές αγελάδες». Οι κρεοπώλες της Ρόδου δεν συμμετέχουν στην κινητοποίηση και δείχνουν με αυτό τον τρόπο ότι «στο νησί δεν πρεπει να υπάρχει ανησυχία για τα προσφερόμενα κρέατα διότι όλα είναι ντόπια και η παραγωγής τους είναι απολύτως ελεγχόμενη».

Στο νησί υπάρχουν περίπου 60 - 70 κρεοπωλεία, τα οποία προσφέρουν κατά κύριο λόγο προϊόντα εντοπίως παραγόμενα. Από ορισμένες επιχειρήσεις του είδους προσφέρονται και εισαγωγής κρέατα (βοοειδή). Η προέλευση αυτών των κρεάτων είναι από το Βέλγιο και την Ολλανδία. Οι δύο αυτές χώρες δεν αντιμετωπίζουν πρόβλημα «τρελών αγελάδων», αλλά ακόμα και στην περίπτωση που ο καταναλωτής θελήσει να αποφύγει την αγορά κρέατος που προέρχεται από εκεί, μπορεί πολύ εύκολα να ξεχωρίσει το ντόπιο από το εισαγώμενο προϊόν. Η διαφορά, κατ' αρχήν υπάρχει στη σφραγίδα, όπου αναγράφεται η χώρα προέλευσης. Οι ίδιοι οι κρεοπώλες πάντως είναι διατεθειμένοι να απαντήσουν σε κάθε ερώτηση καταναλωτή και να παρουσιάσουν με ακρίβεια την ταυτότητα των ειδών που διαθέτουν. «Είμαστε μια μικρή κοινωνία και οφείλουμε να είμαστε ειλικρινείς έναντι των καταναλωτών, εάν θέλουμε να τους έχουμε και αύριο».

Μοσχάρια από Γαλλία και στη Ρόδο;

Ναι, στη Ρόδο μέχρι πέρυσι γινόταν εισαγωγή μοσχαριών από τη Γαλλία, προκειμένου να εκτραφούν στις τοπικές κτηνοτροφικές μονάδες και εν συνεχεία να διατεθούν προς το ευρύ καταναλωτικό κοινό.

Η ηλικία των μοσχαριών εισαγωγής δεν υπερέβαινε τον 1,5 μήνα και αυτό σημαίνει πως η διατροφή τους περιελάμβανε μόνο γάλα και χορταράκι. Τα μοσχάρια, στη Γαλλική παραγωγή (όπου κυρίως εντοπίζεται το πρόβλημα) δεν τρέφονται με κρεατάλευρα που ευθύνονται για την ανάπτυξη της «σπογγώδους εγκεφαλοπάθειας». Η ασθένεια αυτή δεν είναι κληρονομική και αυτό σημαίνει πως «τα μοσχάρια, ακόμα και εάν προέρχονται από άρρωστη αγελάδα, εάν έχουν σωστή διατροφή δεν υπάρχει περίπτωση να παρουσιάσουν συμπτώματα της ασθένειας».

Η ασφαλιστική δικλείδα των καταναλωτών έναντι των μοσχαριών που προέρχονται από τη Γαλλία, ήταν και είναι ο χρόνος παραμονής και διατροφής τους στη Ρόδο. Οι κανόνες της Ευρωπαϊκής Ενωσης επιβάλλουν την παραμονή των μοσχαριών στο νέο περιβάλλον (για την προκειμένη περίπτωση, στη Ρόδο) τουλάχιστον για 100 ημέρες. Ολο αυτό το διάστημα, τα νεαρά ζώα εκτρέφονται στο νησί με τον παραδοσιακό τρόπο και το πιο σημαντικό είναι πως «εάν το μοσχάρι είναι άρρωστο, τότε σίγουρα μέσα στις 100 ημέρες θα έχει εκδηλώσει συμπτώματα της ασθένειας».

Ποτέ μέχρι σήμερα, στην ιστορία της Δωδεκανησιακής κτηνοτροφίας παρουσιάσθηκε οποιοδήποτε πρόβλημα που να οφείλεται είτε στα ντόπια, είτε στα εισαγώμενα προϊόντα.

Οι έλεγχοι

Την περασμένη εβδομάδα βρέθηκε στην Αθήνα ο Αστυκτηνίατρος Αστυνομικός Διευθυντής Μιχάλης Ζεμπιλλάς και παρέστη στη συγκέντρωση των συναδέλφων του, που έγινε στο Υπουργείο Γεωργίας. Οι Αστυκτηνιάτροι ολόκληρης της χώρας ενημερώθηκαν για όλα όσα αφορούν την «Σπογγώδη Εγκεφαλοπάθεια» σε συνάρτηση με το κόκκινο κρέας.



Το πρόβλημα, σε διεθνές επίπεδο ξεκινά από το γεγονός της αδυναμίας ελέγχου και εντοπισμού της ασθένειας στα σφάγια. Σε ολόκληρη την Ελλάδα υπάρχει μόνον ένα εργαστήριο που μπορεί να ανιχνεύσει την ασθένεια (προτού εκδηλωθεί) στον εγκέφαλο του σφαγμένου ζώου. Ως εκ τούτου, είναι αδύνατον να γίνει έλεγχος σε όλα τα εισαγώμενα κρέατα.

Οι Αστυκτηνίατροι, μεταξύ των οποίων και ο κ. Μιχάλης Ζεμπιλλάς από σήμερα θα επιδοθούν σε ένα αγώνα ελέγχου της αγοράς κρέατος. Το ζητούμενο είναι η σωστή ενημέρωση των καταναλωτών για τα προσφερόμενα κρέατα. Θα ερευνάται δηλαδή εάν για κάθε κρέας αναγράφεται ο τόπος προέλευσης και παραγωγής.

Τα κτηνοτροφεία της Ρόδου

Οι κτηνοτροφικές μονάδες της Ρόδου, παρά τα προβλήματα οικονομικής φύσεως που έχουν να αντιμετωπίσουν, θεωρούνται από τις πλέον αξιόλογες και τις τελευταίες ημέρες, έχει ζητηθεί από αυτές η ζήτηση κρέατος, γεγονός που καταδεικνύει την εμπιστοσύνη που τους δείχνουν οι ντόπιοι καταναλωτές.

Πλούσια η «σοδειά» από την εξόρμηση της Α.Δ.Δ.

Σε εξόρμηση που πραγματοποίησαν νυκτερινές ώρες την Παρασκευή 17-11-2000 οι Υπηρεσίες της Αστυνομικής Διεύθυνσης βεβαιώθηκαν 470 παραβάσεις:

α. Πλημ/τα ΚΟΚ: 57
β. Πταίσματα ΚΟΚ.: 283
γ. Υγειονομικές παραβάσεις: 58
δ. Αγορανομικές παρεμβάσεις: 27
ε. Παραβάσεις περί παγινίων: 7
στ. Παραβάσεις περί την κοινή ησυχία: 10
ζ. Παραβάσεις ειδικών Ποινικών Νόμων: 15
η. Παραβάσεις για στέρηση αδείας εργασίας εργαζομένων σε ΜΠΑΡ κλπ. συναφή κατ/τα: 4
θ. Παραβάσεις περί την επαιτεία: 4
ι. Παραβάσεις που επισύρουν Διοικητικές ποινές: 4
ια. Παραβάσεις περί τα Ναρκωτικά: 1

Ορατό ήταν το ουράνιο φαινόμενο και από τη Ρόδο

Εβρεξε αστέρια «Λεοντίδες» το ξημέρωμα του Σαββάτου

ΕΝΑ «μαγικό» ξημέρωμα είχαν την ευκαιρία να απολαύσουν όσοι ξαγρύπνησαν τη νύχτα της Παρασκευής προς το Σάββατο, καθώς έγιναν θεατές της βροχής των «Λεοντιδών» που φώτιζαν τον ουρανό.



Μια βροχή αστέρων πλημμύρισε τον ουρανό και όσοι βρέθηκαν κοντά σε παραλίες, ή σε βουνά έγιναν μάρτυρες του ουράνιου φαινομένου, που θύμιζε νύχτα πρωτοχρονιάς με χιλιάδες πυροτεχνήματα. Στη Ρόδο, παρά τα υψηλά ποσοστά υγρασίας, το φαινόμενο ήταν ορατό και μάλιστα παρά το προχωρημένο της ώρας, αρκετοί ήταν εκείνοι που βρέθηκαν στο Μόντε Σμιθ και παρατηρούσαν τους διάττοντες αστέρες.

Το φαινόμενο αυτό δημιουργήθηκε, λόγω της κίνησης του πλανήτη μας, ανάμεσα από τα υπολείμματα σκόνης που άφησε πίσω του ο κομήτης «Tempel - Tuttle» το 1998. Τα σωματίδια σκόνης του κομήτη καιγόντουσαν στην ατμόσφαιρα της Γης και αναφλέγονταν, δημιουργώντας με αυτό τον τρόπο το όλο θέαμα. Το ίδιο θέαμα συμβαίνει κάθε χρόνο στα μέσα του μηνός Νοεμβρίου και ονομάζεται «βροχή των Λεοντιδών» και το όνομά αυτό το πήραν από τη θέση τους στο πλανητικό στερέωμα (βρίσκονται στον αστερισμό του Λέοντα).

Στην προχθεσινή αλλιώτικη βροχή, οι Λεοντίδες έπεφταν με συχνότητα, ένας ή δύο ανά λεπτό, όμως εάν οι υπολογισμοί των αστρονόμων είναι σωστοί, τότε υπάρχει περίπτωση του χρόνου το Νοέμβριο να γίνουμε θεατές μιας από τις σηματικότερες καταιγίδες Λεοντιδών, όλων των εποχών. Υπολογίσθηκε ότι το Νοέμβριο του 2001 θα εκρήγνυνται στον ουρανό περίπου 10.000 Λεοντίδες ανά ώρα. Μπορεί μάλιστα να είναι μεγαλύτερα από την καταιγίδα του 1966, όταν επί 20 συνεχή λεπτά καίγονταν στην ατμόσφαιρα της Γης περίπου 200 διάττοντες το δευτερόλεπτο.



Και τώρα προσπαθεί να πείσει ότι είναι... θύμα!. Ποιόν άραγε;

***ΚΑΙ... ΠΡΙΝ** καν αλέκτωρ λαλήσει, έγιναν τα αποκαλυπτήρια! Ο κύριος Ρουμπάς, επιβεβαίωσε... ο ίδιος το δημοσίευμα που μέχρι προ τριών εβδομάδων διέψευδε, αλλάζοντας όμως τώρα «ρότα». Σήμερα πλέον, δεν του... φταίει η «Δ», που μέχρι πρότινος ωρύετο ότι τον «συκοφαντούσε» (διαρρηγνύοντας μάλιστα τα ιμάτιά του από την «αγανάκτηση»), αλλά αυτοί που τον... πήραν, «στο λαιμό τους»! Απειλώντας μάλιστα - κατά την προσφιλή του συνήθεια - να τους κατονομάσει και να κάνει άνω - κάτω την τοπική κοινωνία!*

Ο ΜΟΝΟΣ παράγοντας που <u>δεν του φταίει</u>, είναι η... πλεονεξία του! Ενας άνθρωπος όμως που στερείται παντελώς από την στοιχειώδη αυτοκριτική και αυτοδιαψεύδεται σε «χρόνο μηδέν», ποιόν άραγε μπορεί να... πείσει από δω και πέρα; Ο ίδιος βέβαια είναι άξιος της τύχης του. Το δυστύχημα είναι γι' αυτούς που έμπλεξαν μαζί του...



μας την Τετάρτη το πρωΐ
Μαζί του ο Νεκτάριος Γιαλλουράκης και
Μαρία Ιακωβίδου - Κέρδισαν το στοίχημ
ΔΡΑΣΤΙΚΑ Σελ. 2 - ΔΡΑΣΙΣΠΟΡ 28-2

Δίνουν και παίρνουν οι φήμες για γνωστή χρηματιστηριακή εταιρεία

«ΚΑΝΟΝΙ»

ΕΝΟΣ ΔΙΣΕΚΑΤΟΜΜΥΡΙΟΥ!



- Δεν άντεξε το μεγάλο βάρος των «ανοιγμάτων» της και μπήκε σε βαθύ «λούκι»
- «Κάπου» εκτός Ρόδου ο ιδιοκτήτης της

Σελ. 3

Αμείλικτα ερωτηματικά για το σκάνδαλο
Καστελλόριζο: Ακατάλληλα τα 21 σπίτια
Σελ. 5



«Αστακός» η Ρόδο
για το συνέδριο
της Interpol
Σελ. 7

«Πριν αλέκτωρ λαλήσει» έγιναν τα αποκαλυπτήρια για το «κανόνι»

Εστι πάντα δίκης οφθαλμός!

Ενας κοινός ανυπόληπτος ψεύτης είναι ο «κύριος» Δ. Ρουμπάς!

***ΠΟΛΛΑ** λέχθηκαν και απείρως περισσότερα ακούστηκαν όταν στις 30 του περασμένου μηνός Οκτωβρίου η «Δ» αποκάλυπτε με κύριο άρθρο της ότι επίκειται από μέρα σε μέρα να «σκάσει κανόνι» στο νησί μας, της τάξης του ενός δισεκατομμυρίου. Κάποιοι μάλιστα... χλεύασαν για το - υποτιθέμενο - «ατόπημά» μας, φρονώντας προφανώς ότι η περί ου ο λόγος εταιρεία ήταν... υπεράνω πάσης υποψίας! Μέχρι που πριν από τρεις μέρες ακούστηκε εν τέλει το «μπαμ»! Με εκκωφαντικό μάλιστα πάταγο...*

ΓΙΑ την δική μας βέβαια εφημερίδα οι εξελίξεις που έλαβαν χώρα δεν αποτελούν φυσικά... έκπληξη, καθ' ότι συνθέτουν - απλώς και μόνο - «το χρονικό ενός προαναγγελθέντος εγκλήματος». Γι' αυτόν ακριβώς το λόγο άλλωστε οι αποκαλύψεις είχαν γίνει ευθαρσώς και υπεύθυνα, ***<u>με ευθεία αναφορά στο όνομα του αποδέκτη τους</u>***. Οχι «γενικώς και αορίστως», όπως εθίζεται παγίως από κάποιους άλλους.

Ο λόγος αφορά - όπως γίνεται αντιληπτό - την πολύκροτη υπόθεση της Ανώνυμης Εταιρείας Λήψης και Διαβίβασης Εντολών (Α.Ε.Λ.Δ.Ε.) του ***<u>Δημήτριου Ρουμπά</u>***, ο οποίος... πριν καλά - καλά αλέκτωρ λαλήσει απευθύνθηκε εκουσίως στο Πρωτοδικείο Ρόδου και κατέθεσε δια των νομικών του συμβούλων ***<u>αίτηση πτωχεύσεως!</u>*** Και τότε πλέον «ξύπνησαν» αυτοί που όταν η «Δ» κτυπούσε εναγωνίως το «καμπανάκι» του κινδύνου του παρείχαν την φιλοξενεία και την «περίθαλψή» τους...

ΤΟ ΟΞΥΜΩΡΟ όμως της όλης υπόθεσης είναι ότι ο κύριος Ρουμπάς, ως πρόεδρος και διευθύνων σύμβουλος της «ΕΨΙΛΟΝ ΑΕΛΔΕ», είχε το ***<u>απύθμενο θράσος</u>*** να απευθυνθεί ***<u>εκεί που βρήκε ανοικτές τις πόρτες</u>*** και ***<u>να... διαψεύσει</u>*** το δημοσίευμα μιας εφημερίδας που επί 32 συναπτά έτη έχει την αδιάψευστη διαχρονική μαρτυρία της τοπικής κοινής γνώμης για τα δείγματα της γραφής της. Ξεχνώντας προφανώς ότι ο ίδιος τυγχάνει ***<u>ένας «ουρανοκατέβατος»</u>*** των τελευταίων 5 ετών, μέσω ***<u>μιας ερμαφρόδιτης και εκσυζητημένης</u>*** - ούτως ή άλλως - πορείας μέσα στη Ροδιακή κοινωνία!

Σαν ***<u>επαγγελματίας «αερίτζης»</u>*** όμως, που ολίγον διαφέρει στις συνειδήσεις του απλού κοσμάκη ***<u>από ένα κοινό τζογαδόρο τυχοδιώκτη,</u>*** είχε την «τόλμη» να φτάσει ***<u>μέχρι την αποθέωση της... μπλόφας!</u>*** Να απειλήσει δηλαδή ***<u>με υποβολή μηνύσεων</u>*** τον διευθυντή της εφημερίδας μας, για το «αδίκημα», της... συκοφαντικής δυσφήμισης διά του Τύπου!!!

ΠΕΡΙΤΤΟΝ είναι βέβαια να σημειωθεί ότι κατά το διάστημα των τριών αυτών εβδομάδων έμεινε... στα λόγια. Καθ' ότι πρώτα απ' όλα ο ίδιος ήταν σε θέση να γνωρίζει - καλύτερα από τον καθένα - ότι δημοσίως ***<u>μπορεί να διαψεύδει τον ...εαυτό του!</u>*** Οχι όμως και ενώπιόν μας!

Για τη «Δ», τα πάντα ήταν ***<u>θέμα χρόνου, όπως άλλωστε και εγένετο.</u>*** Γι' αυτό ακριβώς τήρησε από την πλευρά της ***<u>στάση αναμονής</u>*** κατά το ενδιάμεσο διάστημα, φρονώντας ότι αυτό ήταν το πλέον δόκιμο ***<u>μέχρι να γίνουν και επισήμως τα αποκαλυπτήρια</u>***. Αλλωστε, το ηθικό της χρέος το είχε πράξει ήδη: Προειδοποίησε για τον κίνδυνο το κοινωνικό σύνολο και κάποιοι άνθρωποι πρόλαβαν - ευτυχώς - να αναδιπλωθούν, σχετικά έγκαιρα...

ΠΕΡΑΝ όλων των προαναφερόμενων όμως, υπάρχει και μία ακόμα ιδιαίτερα σοβαρή παράμετρος στο όλο θέμα. Γι' αυτόν ακριβώς το λόγο αναδημοσιεύουμε σήμερα (σ.σ. βλέπε παραπλεύρως), τόσο το αρχικό δημοσίευμά μας, όσο και την... διάψευσή του! Για να γίνει πλήρως ***<u>το «ξεγύμνωμα»</u>*** στη στενή κοινωνία που ζούμε ***<u>ενός κοινού ψεύτη!</u>***

Από την πλευρά του υποστηρίζει τώρα ότι έχει πέσει και ο ίδιος θύμα... άλλων, που τον εκβίαζαν ως τοκογλύφοι. Αν έχει δίκιο ή άδικο, αυτό δεν θα το κρίνουμε εμείς, αλλά η Δικαιοσύνη, στην οποία... ο ίδιος προσφεύγει! Επί του προκειμένου, το μόνο που μπορούμε να υποσημειώσουμε είναι ότι ***<u>την ίδια ακριβώς τακτική τήρησε και για μας!</u>***

ΕΠΕΙΔΗ λοιπόν οι ρόλοι του θύτη και του θύματος προβάλλουν - επί του παρόντος τουλάχιστον - συγκεχυμένοι -, η «Δ» εκφράζει την εύλογη απορία της: Γιατί άραγε να δεχτεί ο κοινός νους ότι λέει τώρα την αλήθεια ***<u>ο ίδιος άνθρωπος</u>*** που προ τριών εβδομάδων αράδιαζε σαν οχετό ***<u>αυτά τα ασύστολα ψεύδη</u>*** που «δια χειρών του» αναδημοσιεύονται παραπλεύρως;

Εστι όμως δίκης οφθαλμός...

Τί θα απαντήσει τώρα για τη... «διάψευση» του δημοσιεύματος μας;

Δεν σέβεται προφανώς ούτε τον ίδιο τον εαυτό του...

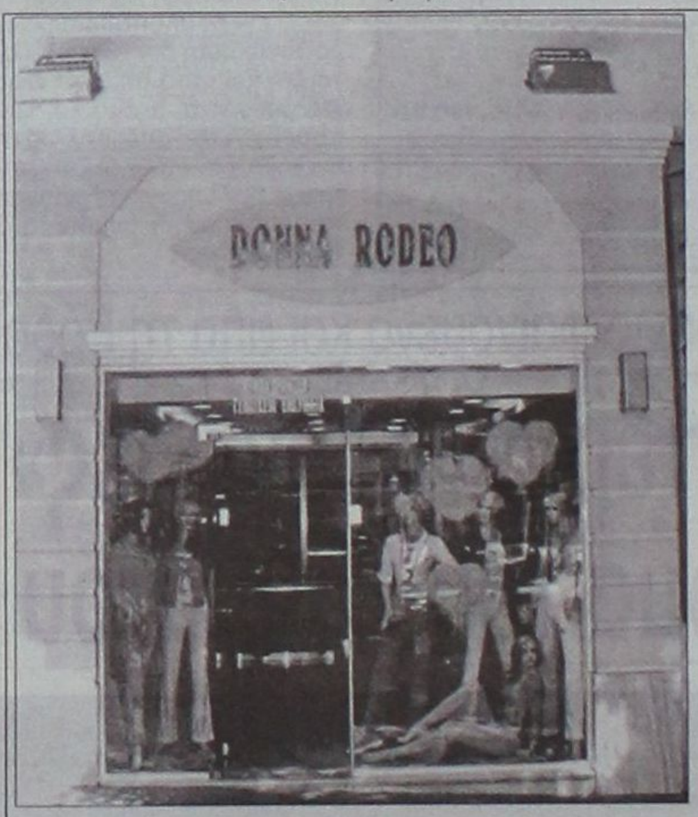





Και τώρα στη Ρόδο δημιουργήσαμε ένα κατάστημα που απευθύνεται αποκλειστικά στις γυναικείες απαιτήσεις του σήμερα...
Το DONNA RODEO

Σας περιμένουμε στην οδό Γαλλίας 10
τηλ: 25656



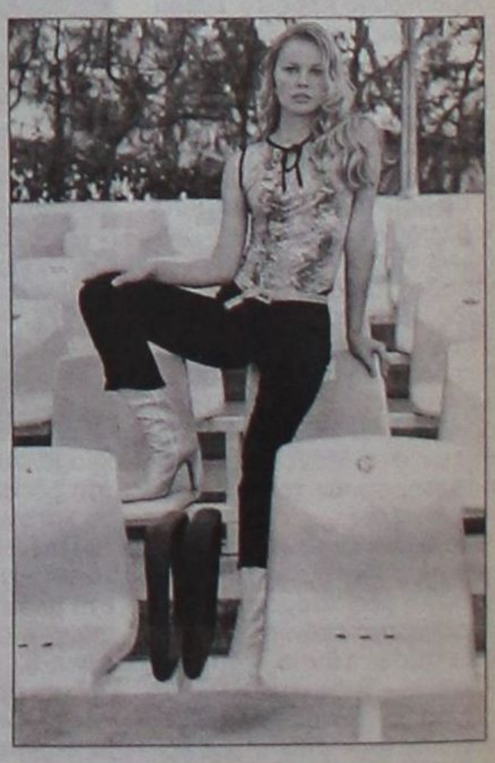

ΚΑΤΑΣΤΗΜΑΤΑ: Γρηγ. Λαμπράκη 35, Αμερικής 42, Γαλλίας 10
ΑΠΟΘΗΚΗ: Πάροδος ΚΑΝΑΔΑ 72 - ΤΗΛ: 74108

RODEO

DONNA
Rodos
«Rodeo»
Γαλλίας 10

Τί απεκάλυπτε η «ΔΡΑΣΙΣ» πριν από τρεις περίπου εβδομάδες

Δίνουν και παίρνουν οι φήμες για γνωστή χρηματιστηριακή εταιρεία

«Κανόνι» ενός δισεκατομμυρίου!

ΤΑ ΟΝΕΙΡΑ χιλιάδων - αν όχι εκατομμυρίων - ανθρώπων που έγιναν θρυαλλίδες μέσα από τη «φούσκα» του Χρηματιστηρίου, ήταν λίγο έως πολύ αναμενόμενο ότι δεν θα «θάβονταν» χωρίς συνέπειες. Αντίθετα μάλιστα, ήταν κάτι παραπάνω από βέβαιο ότι οι επιπτώσεις από όλο αυτό το παρανοϊκό «αλισβερίσι» που προηγήθηκε κατά τα δύο προηγούμενα χρόνια, θα είχαν σίγουρα και πρόσθετες παρενέργειες! Το μόνο ίσως που δεν περίμενε κανείς, είναι ότι το πρώτο μεγάλο «μπαμ» θα ακουγόταν στην Ρόδο...

✔ Δεν άντεξε το υπέρμετρα μεγάλο βάρος των «ανοιγμάτων» της και μπήκε σε ένα βαθύ «λούκι»

✔ «Κάπου» εκτός Ρόδου ο Δ. Ρουμπάς

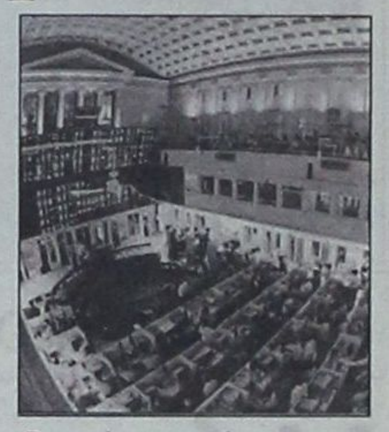

Ρουμπά και εις μάτην τον αναζητούν οι πελάτες του!

ΜΕΙΖΟΝ ερωτηματικό αποτελούσε συγκεκριμένα καθ' όλο αυτό το διάστημα που κάποιοι έγιναν ζάμπλουτοι μέσα σε λίγες νύκτες, ο ακριβής ρόλος μέσα σ' αυτόν τον πρωτοφανή «χορό» των δισεκατομμυρίων όλων εκείνων οι οποίοι ***εξ' επαγγέλματος αναλάμβαναν την αποστολή του «ενδιάμεσου»***. Διότι ήταν γνωστό στην «πιάτσα» ότι πολλοί απ' αυτούς - αν όχι οι περισσότεροι - είχαν «ξεφυτρώσει» από το... πουθενά!

Από τη στιγμή λοιπόν που ο μεγάλος όγκος των «παικτών - επενδυτών» βγήκε τελικά χαμένος απ' αυτό το άχαρο «παιγνίδι», ήταν ***λογικό*** να πλανάται εύλογα η απορία: Αραγε ***όλοι αυτοί που τους κατηύθυναν ήταν ποτέ δυνατόν να έχουν βγει... κερδισμένοι;*** Γιατί αν τυχόν συνέβαινε κάτι τέτοιο, οι πρώτοι που θα έπρεπε να υποπτεύονται είναι οι ίδιοι οι πελάτες τους...

ΩΣ ΕΚ τούτου, από τη στιγμή που οριστικοποιήθηκε η κλήση της «τραμπάλας» του Χρηματιστηρίου προς την πλευρά της κατιούσας, ήταν απλώς και μόνο θέμα χρόνου ότι ***θα έρχονταν κάποια στιγμή τα... παρεπόμενα και για τους επαγγελματίες του χώρου!*** Καθ' ότι, όπως η πλειοψηφία των πελατών τους, ***βρέθηκαν και κάποιοι εξ' αυτών από το «ζενίθ» στο «ναδίρ»!*** Αλλωστε, ήταν εξ' αρχής γνωστό σ' όλους ότι επρόκειτο για ένα «ρίσκο» του ύψους ή του βάθους...

Ετσι, ***τα συμπαραμαρτούμενα*** που από καιρό αναμένονταν ***έκαναν την εμφάνισή τους!*** Σε πολύ σύντομο χρόνο μάλιστα «βούϊξε» ο κόσμος, καθώς τα «μαντάτα» άρχισαν να τρέχουν από στόμα σε στόμα στους χρηματιστηριακούς και τους εν γένει οικονομικούς κύκλους του νησιού.

ΣΥΜΦΩΝΑ συγκεκριμένα με τη φημολογία που αναπτύχθηκε, και μάλιστα έντονα, γνωστό χρηματοοικονομικό γραφείο της πόλης μας που είχε αναπτύξει πλατιά δραστηριότητα κατά τα τελευταία χρόνια της άκρατης γενικής ευφορίας στο χώρο του Χρηματιστηρίου, ***βάρεσε... «κανόνι»!*** Κατά μία εκδοχή μάλιστα, ο ιδιοκτήτης του είναι πιθανό να βρίσκεται ήδη στο εξωτερικό!

Οι φήμες αυτές αφορούν ειδικότερα την «Επενδυτική Α.Ε.», που δραστηριοποιείται ως Α.Ε.Λ.Δ.Ε. Δηλαδή, όπως γνωρίζουν οι σχετικοί του χώρου, ως Ανώνυμη Εταιρεία Λήψης και Διαβίβασης Εντολών. Κεντρικός της μέτοχος είναι ο ***Δημήτριος Ρουμπάς***, ο οποίος είχε ξεκινήσει πριν από πέντε περίπου χρόνια με ατομική επιχείρηση, αλλά προ διετίας «αναβαθμίστηκε» υποχρεωτικά. Ηταν τότε που μετά το σκάνδαλο της «Δέλτα Χρηματιστηριακής» είχε αλλάξει ο νόμος και προέβλεπε πλέον να μετεξελιχθούν όλες οι συναφείς επιχειρήσεις σε Ανώνυμες Εταιρείες.

Ο ΣΧΕΤΙΚΟΣ «θόρυβος» βέβαια είχε αρχίσει να υφέρπει στο χώρο προ πολλού, καθώς ήταν στους πάντες γνωστό ότι η εν λόγω εταιρεία ***είχε παρασυρθεί από τη συνεχή αύξηση του κύκλου των εργασιών της σε ιδιαίτερα μεγάλα «ανοίγματα».*** Φέρεται μάλιστα ότι για να καλύψει τις διαρκώς και μεγαλύτερες υποχρεώσεις που αναλάμβανε άρχισε να εκδίδει ***επιταγές μεταγενέστερης λήξης***, με δική της οικονομική επιβάρυνση για το ενδιάμεσο διάστημα.

Προφανώς, αυτός ακριβώς ο λόγος ***την «γονάτισε»!*** Καθ' ότι μάλιστα οι επιταγές ήταν ασύμμετρα δυσανάλογες με το μέγεθος των δυνατοτήτων της επιχείρησης, το «στοκ» έγινε κάποια στιγμή ***πραγματικός «βραχνάς»!*** Τον οποίο προφανώς ο Ρουμπάς δεν μπορούσε πλέον να αντέξει...

ΣΥΜΦΩΝΑ με όσα λέγονται και ακούγονται, ***τα συνολικά «φέσια» της εταιρείας υπερβαίνουν το ποσόν του ενός δισεκατομμυρίου!*** Οι φήμες αυτές σημειωτέον εντάθηκαν κατά το τελευταίο διήμερο, που έχουν χαθεί τα ίχνη του Ρουμπά και εις μάτην τον αναζητούν οι πελάτες του!

Απολύτως βέβαιο - καθ' ότι αυτό έχει τεκμηριωθεί - είναι ότι βρίσκεται εκτός Ρόδου. Κάτι το οποίο επιβεβαιώθηκε από το στενό του περίγυρο. Φέρεται συγκεκριμένα ότι ***βρίσκεται μεταξύ Αθήνας και Πάτρας***, καθώς διαθέτει συνεργαζόμενα γραφεία και σε άλλες πόλεις της χώρας. Υπάρχουν όμως και οι «κακιές γλώσσες» που τον θέλουν να έχει πάρει ***ήδη το δρόμο για... την μακρινή Βραζιλία!***

ΦΥΣΙΚΑ, για όλους αυτούς που κινδυνεύουν να χάσουν τα χρήματά τους το ποθητό θα ήταν να αποδειχθεί άτοπη όλη αυτή η παραφιλολογία που έχει αναπτυχθεί. Να επανεμφανισθεί δηλαδή ο Ρουμπάς στη Ρόδο και να διαβεβαιώσει τους οφειλέτες του ότι θα τους εξοφλήσει «μέχρι κεραίας»...

Τί... επινόησε τότε ο Δ. Ρουμπάς για να μας «διαψεύσει»

ΣΤΗΝ επιστολή που απέστειλε την Τρίτη 31 Οκτωβρίου ο Δημήτρης Ρουμπάς εις απάντησή μας στον ημερήσιο Τύπο, ανέφερε επί λέξει τα εξής (και... ας κριθεί από τον καθένα):

«Εκπληξη, την οποία διαδέχθηκε δικαιολογημένη αγανάκτηση, μου προκάλεσε το δημοσίευμα της εφημερίδας «ΔΡΑΣΙΣ», το οποίο εκτός από τα πρωτοφανή - κατευθυνόμενα προφανώς - ψευδή, τα οποία περιέχει, δεν έχει τηρήσει τους στοιχειώδεις κανόνες δημοσιογραφικής δεοντολογίας, με πρώτο και κύριο τη διασταύρωση της είδησης, ενώ ο συντάκτης του ανυπόγραφου άρθρου, προφανώς δεν διαθέτει ούτε κατ' ελάχιστο γνώσεις χρηματιστηριακής νομοθεσίας, αλλιώς θα ήταν πολύ πιο προσεκτικός στη διατύπωση του λιβελλογραφήματός του.

Οι ανακρίβειες ξεκινούν ήδη από τον τίτλο της εφημερίδας «Δίνουν και παίρνουν οι φήμες για γνωστή χρηματιστηριακή εταιρία». Η εφημερίδα και ο συντάκτης του άρθρου δεν γνωρίζουν καν ότι η εταιρία της οποίας είμαι πρόεδρος και διευθύνων σύμβουλος είναι Εταιρία Λήψης και Διαβίβασης Εντολών και όχι χρηματιστηριακή Εταιρία. Κρίνω λοιπόν σκόπιμο να ξεκινήσω με απλά μαθήματα χρηματιστηριακής αγοράς. Η διαφορά μεταξύ των δύο μορφών εταιρίας δεν είναι μόνο λεκτική, ούτε απλώς τυπική. Η Χρηματιστηριακή εισπράττει κατευθείαν από τους πελάτες τα χρήματα των επενδυτών και διαχειρίζεται τα χαρτοφυλάκιά τους. Μια Εταιρία Λήψης και Διαβίβασης Εντολών, έχει μια και μόνο αρμοδιότητα από το νόμο: Να λαμβάνει και να διαβιβάζει εντολές για διενέργεια χρηματιστηριακών συναλλαγών. Ούτε χρήματα πελατών εισπράττει, αφού τα χρήματα κατατίθενται απευθείας στη συνεργαζόμενη χρηματιστηριακή εταιρία, όπου ο πελάτης έχει ανοίξει κωδικό, ούτε το χαρτοφυλάκιο των πελατών βρίσκεται στα χέρια της, αφού αυτό βρίσκεται στον κωδικό τους επενδυτή στη Χρηματιστηριακή Εταιρία. Συνεπώς στην υποθετική περίπτωση που μια ΑΕΛΔΕ παρουσιάσει πρόβλημα λειτουργίας κανείς πελάτης δεν πρόκειται να χάσει δραχμή, αφού και οι μετοχές και τα χρήματά του βρίσκονται στην Χρηματιστηριακή Εταιρία.

Για τα υπόλοιπα που αναφέρονται στο δημοσίευμα έχει δοθεί ήδη εντολή στη νομική μας υπηρεσία ***να προχωρήσει στη σύνταξη μηνύσεως*** για «δυσφήμιση ανωνύμου εταιρίας δια του Τύπου». Στο ακροατήριο του Δικαστηρίου θα κληθεί ο διευθυντής της εφημερίδας να αποδείξει και το «κανόνι του ενός δισεκατομμυρίου» και την υποτιθέμενη εξαφάνισή μου και δη στη Βραζιλία.

Οπως η ίδια η εφημερίδα αναφέρει, η εταιρία μου διατηρεί και άλλα υποκαταστήματα σε διάφορα μέρη της Ελλάδας. Τους πληροφορώ ότι αυτή τη στιγμή λειτουργούν υποκαταστήματα εκτός από τη Ρόδο, στην Αθήνα, την Πάτρα, το Αργος, στην Κάλυμνο και στο Ηράκλειο Κρήτης. Το ότι το «τελευταίο διήμερο» έχουν χαθεί τα ίχνη μου και ότι «επιβεβαιωμένα βρίσκομαι εκτός Ρόδου» δεν ξέρω με ποια κριτήρια αποτέλεσε την πρώτη είδηση στην τοπική εφημερίδα, αφού είναι επιβεβλημένη η παρουσία μου στα υποκαταστήματα της εταιρίας.

Δυστυχώς η πέρα από κάθε πρόβλεψη ανοδική πορεία της εταιρίας μας (ας συμβουλευτεί η εφημερίδα τον δημοσιευμένο σε αυτήν τελευταίο ισολογισμό της εταιρίας μας) δημιούργησε ένα κύκλο από ζηλόφθονους ανταγωνιστές, οι οποίοι δραστηριοποιούνται στον ίδιο με την εταιρία μας τομέα και οι οποίοι αναγνωρίζοντας την υπεροχή μας και μη μπορώντας να μας ανταγωνιστούν διαφορετικά, επέλεξαν τον τρόπο της συντονισμένης επίθεσης μέσω ψευδών δημοσιευμάτων προκειμένου να αποσπάσουν από εμάς πελατεία.

Ηδη από σήμερα το πρωί βρίσκομαι στα γραφεία της εταιρείας στη Ρόδο, έτοιμος να ακούσω και να λύσω κάθε απορία των πελατών της εταιρίας, στους οποίους και μόνο νιώθω την ανάγκη να απαντήσω και να δώσω διευκρινίσεις. Οι υπόλοιποι ας αφήσουν τα κίτρινα έντυπά τους και την κατασκευή ειδήσεων του αισχίστου είδους και ***ας ασχοληθούν με τη σύνταξη της απολογίας τους***. Θα τους χρειαστεί προσεχώς...

Ο Πρόεδρος και Διευθύνων Σύμβουλος της ΕΨΙΛΟΝ ΑΕΛΔΕ Δημήτριος Ρουμπάς».

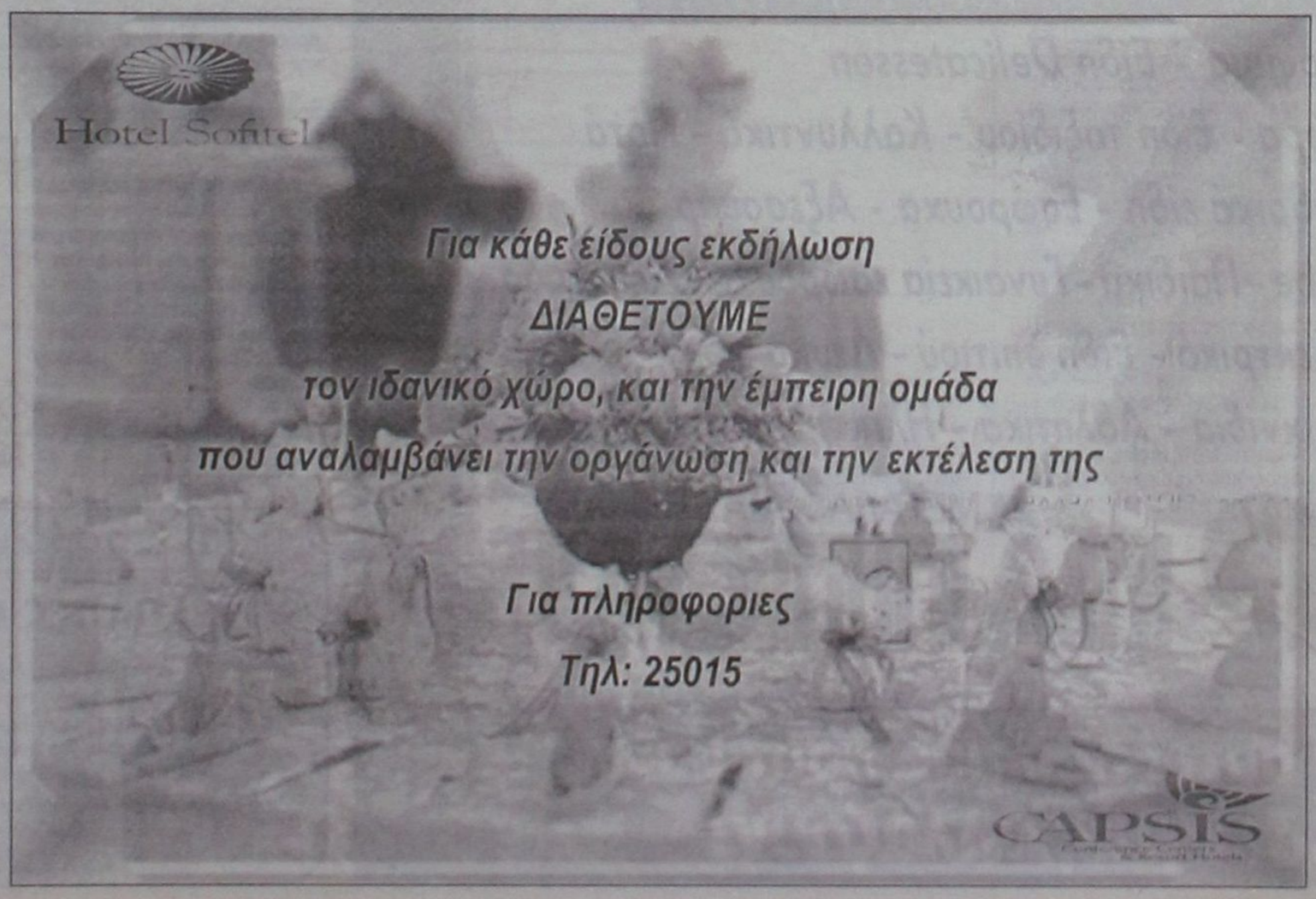

Για δύο «χρυσοφόρες» επαγγελματικές στέγες στο χώρο του αεροδρομίου



Γερά... «κονταροκτυπήματα»!

ΔΥΟ επαγγελματικές στέγες που κατά τεκμήριο θεωρούνται ως «χρυσοφόρες», αφού βρίσκονται μέσα στις εγκαταστάσεις του πιό τουριστικού αεροδρομίου της χώρας, πρόκειται να βγουν αυτές τις ημέρες «στο σφυρί», αναζητώντας εκμισθωτές. Και βέβαια, ανάλογα προμηνύεται ότι θα είναι τα «κονταροκτυπήματα» μεταξύ των ενδιαφερομένων.

Η Υπηρεσία Πολιτικής Αεροπορίας έχει προγραμματίσει συγκεκριμένα για την εβδομάδα που διανύουμε δύο πλειοδοτικούς διαγωνισμούς, που αφορούν την παραχώρηση της χρήσης ισάριθμων προνομιακών χώρων. Η ενοικίασή τους θα έχει χρονική διάρκεια τριών ετών.

ΣΥΜΦΩΝΑ συγκεκριμένα με τις σχετικές προσκλήσεις εκδήλωσης ενδιαφέροντος **αύριο Τρίτη** 21 του μηνός δημοπρατείται ένα κατάστημα στο εσωτερικό του αεροδρομίου «Διαγόρας» που προορίζεται για τις εξής - αυστηρά καθορισμένες - χρήσεις: Πώλησης ειδών βιβλιοχαρτοπωλείου, καπνιστού, ελληνικής λαϊκής τέχνης και γενικά είδη δώρων.

Την ***ερχόμενη Παρασκευή*** 24 Νοεμβρίου έπεται μία ακόμα δημοπρασία, που αφορά την εκμίσθωση ενός καταστήματος πώλησης τυποποιημένων ειδών διατροφής και ζαχαροπλαστικής. Και οι δύο διαγωνισμοί θα αρχίσουν στις 11 και θα διαρκέσουν μέχρι τις 12 το μεσημέρι. Οι προσφορές πρέπει σημειωτέον να υποβληθούν σφραγισμένες.

Καθώς τα τρέχοντα προβλήματα δεν μπορούν να περιμένουν...

Μέριμνα και για τα «ήσσονα»

Μέσα στον «πονοκέφαλο» του Σαντέρ δημοπρατούνται τρία μικρά έργα

ΜΠΟΡΕΙ η εξασφάλιση των διεσεκατομμυρίων του Γ' Κοινοτικού Πλαισίου Στήριξης και η εκτέλεση όλων των μεγάλων έργων υποδομής του νομού να αποτελούν τον υπ' αριθμόν ένα «πονοκέφαλο» του νομάρχη και των επιτελείων του, κάτι που είναι απόλυτα κατανοητό, όμως η αποστολή τους έχει και πολλές άλλες ακόμα παραμέτρους. Καθ' ότι παντού γύρω μας υπάρχουν και ***τα μικρά καθημερινά προβλήματα,*** που δεν χρειάζονται πακτωλούς χρημάτων για να βρουν τη «θεραπεία» τους.

Για όλα αυτά αρκεί λίγη μόνο φροντίδα, αλλά απαιτείται... περισσό ενδιαφέρον! Φαίνεται πάντως ότι η Νομαρχία δεν στερείται αυτών των αντανακλαστικών και συχνά - πυκνά προβαίνει σε τέτοιου είδους παρεμβάσεις, που αφορούν περιοχές του νομού οι οποίες δεν θεωρούνται από τις πλέον «προνομιούχες».

ΕΤΣΙ, παράλληλα με τις επίπονες προσπάθειες που καταβάλλονται για την άρση της τροχοπέδης και την απεμπλοκή των έργων πρώτης προτεραιότητας, δίνεται η δέουσα βαρύτητα και στα θεωρούμενα ως «δευτερεύοντα». Τα οποία μάλιστα είναι απείρως περισσότερα στη «λίστα αναμονής», απ' ότι τα λεγόμενα «μεγάλα»! Κατά κανόνα μάλιστα ***και πιό επείγοντα...***

Στα πλαίσια της προσπάθειας αυτής έχουν προγραμματισθεί να προωθηθούν ***μέσα στην εβδομάδα που διανύουμε,*** αρχής γενομένης από σήμερα, άλλα τρία ακόμα έργα ήσσονος σημασίας, τα οποία ωστόσο ***αποτελούν «βάλσαμο» για τις περιοχές που προορίζονται.*** Τα δύο απ' αυτά αφορούν παρεμβάσεις οδοποιΐας που θα γίνουν στην ύπαιθρο του νησιού μας και το τρίτο προορίζεται για τη γειτονική Χάλκη.

ΚΑΤΑ σειρά συγκεκριμένα τα τρία «μικρά» έργα που περιλαμβάνονται στην τρέχουσα «αντζέντα» και θα δημοπρατηθούν μέσα στο τριήμερο που διανούμε είναι τα εξής:

■ ***Σήμερα*** το πρωί θα διενεργηθεί ο διαγωνισμός για την ανάδειξη του εργολάβου που θα προβεί στη βελτίωση της βατότητας του δρόμου που συνδέει τα Λάερμα με τη Μονή Θάρρι. Το έργο έχει ενδεικτικό προϋπολογισμό 14 εκατομμυρίων δραχμών και η χρηματοδότησή του γίνεται από πιστώσεις του Υπουργείου Αιγαίου.

■ ***Αύριο Τρίτη*** θα γίνει η ανάθεση της επισκευής του διώροφου κτιρίου που στεγάζει στη Χάλκη τις υπηρεσίες του Τελωνείου και των ΕΛ.ΤΑ. Για το «λήφτιγκ» προβλέπεται ποσόν 21 εκατομμυρίων, που προέρχεται από κονδύλια του Υπουργείου Οικονομικών.

■ Και ***μεθαύριο Τετάρτη*** έπεται ένα έργο που θα γίνει στην είσοδο της Κρητηνίας. Αφορά συγκεκριμένα την κατασκευή ενός τοιχίου αντιστήριξης του δρόμου, που έχει προϋπολογισμό 4.250.000 δραχμών. Οι πιστώσεις προέρχονται από το Ταμείο Εθνικής Οδοποιΐας.

ΣΥΜΦΩΝΑ με τις σχετικές προκηρύξεις και οι τρεις διαγωνισμοί θα διενεργηθούν την ίδια ακριβώς ώρα. Οι ενδιαφερόμενοι εργολάβοι θα πρέπει συγκεκριμένα να υποβάλουν τις προσφορές τους ***μέχρι τις 10 το πρωί,*** που είναι η καταληκτική προθεσμία. Η παραλαβή τους θα γίνει από την αρμόδια επιτροπή στα γραφεία της Διεύθυνσης Υποδομών και Τεχνικών Εργων, στο Νομαρχιακό Μέγαρο.

Η εν λόγω υπηρεσία προγραμματίζει σημειωτέον και άλλες συναφείς παρεμβάσεις για το αμέσως προσεχές διάστημα.

ΜΕ ΕΞΕΙΔΙΚΕΥΣΗ ΣΤΑ ΚΟΜΠΙΟΥΤΕΡ

Διδακτικό προσωπικό χρειάζεται ο Ο.Α.Ε.Δ.

ΣΕ αναζήτηση εκπαιδευτικών βρίσκεται αυτή την περίοδο ο Ο.Α.Ε.Δ., προκειμένου να στελεχώσει κατάλληλα το Κέντρο Τεχνικής και Επαγγελματικής Κατάρτισης που λειτουργεί στους κόλπους του. Οι διαδικασίες μάλιστα που κίνησε περί τα τέλη της περασμένης εβδομάδας έχουν τον χαρακτήρα του επείγοντος.

Η πρόσκληση εκδήλωσης ενδιαφέροντος αφορά αποκλειστικά και μόνο στην παρούσα φάση την ειδικότητα της πληροφορικής, σε μία σειρά από κλάδους. Προβλέπεται συγκεκριμένα να προσληφθούν απόφοιτοι Πανεπιστημιακής Εκπαίδευσης (ΠΕ), αλλά επίσης Τεχνολογικής (ΤΕ) και Δευτεροβάθμιας (ΔΕ).

ΣΥΜΦΩΝΑ με τη σχετική προκήρυξη οι ενδιαφερόμενοι μπορούν να καταθέτουν τις αιτήσεις και τα δικαιολογητικά τους ***από σήμερα*** Δευτέρα, με καταληκτική προθεσμία το μεσημέρι της ***ερχόμενης Παρασκευής,*** 24 Νοεμβρίου. Ακολούθως θα καταρτισθούν οι πίνακες αξιολόγησης, προκειμένου να γίνει η επιλογή.

Διευκρινίζεται ότι οι εν λόγω προσλήψεις αφορούν την κάλυψη των εκπαιδευτικών αναγκών του ΚΕΤΕΚ μόνο κατά το σχολικό έτος 2000 - 2001. Οι συμβάσεις δηλαδή θα είναι για εξαρτημένη εργασία ορισμένου χρόνου και πέραν αυτής θα λύονται αυτοδίκαια.

ΠΑΠΠΟΥ

Τα Μεγάλα Καταστήματα **ΠΑΠΠΟΥ**
σας φροντίζουν με ποιότητα, ποικιλία και με τις χαμηλότερες τιμές της αγοράς.

Στα τμήματα των 6 ορόφων μας θα βρείτε:

1 *Τρόφιμα - Είδη Delicatessen*
2 *Δώρα - Είδη ταξιδίου - Καλλυντικά - Ποτά*
3 *Ανδρικά είδη - Εσώρουχα - Αξεσουάρ*
4 *Bebe - Παιδικά - Γυναικεία εσώρουχα - Αξεσουάρ*
5 *Ηλεκτρικά - Είδη σπιτιού - Λευκά είδη*
6 *Παιχνίδια - Αθλητικά - Ηλεκτρονικά παιχνίδια*

ΜΕΓΑΛΑ ΚΑΤΑΣΤΗΜΑΤΑ ΠΑΠΠΟΥ

Γιατί αυτοί που μας προτιμούν ...δεν μας αλλάζουν!

Για Δ.Σ. του Συλλόγου τους

Στις κάλπες οι Καλύμνιοι

ΜΕΤΑ από περιπετειώδεις διαδικασίες, που διήρκεσαν επί μακρόν, τα μέλη της Ενωσης Καλυμνίων Ρόδου «Ο Αγιος Παντελεήμων» βρίσκονται πλέον καθ' οδόν προς τις κάλπες, προκειμένου να εκλέξουν νέο διοικητικό συμβούλιο.

Οι εκλογές έχουν προγραμματισθεί συγκεκριμένα από την προσωρινή επιτροπή να πραγματοποιηθούν ***την ερχόμενη Κυριακή*** 26 του μηνός στο Δημοτικό θέατρο. Οι κάλπες θα ανοίξουν στις 11 το πρωί.

Επί τάπητος η δομή και η μορφή τους στο συνέδριο της ΤΕΔΚΔ στην Πάτμο

Σε φάση υλοποίησης οι διανησιωτικές συνεργασίες

Ακρως ενδιαφέρον αναμένεται να είναι φέτος το ετήσιο συνέδριο της Τοπικής Ενωσης Δήμων και Κοινοτήτων Δωδεκανήσου (ΤΕΔΚΔ), μετά και την επιτυχή έκβαση που είχε για τα νησιά μας το πρόσφατο συνέδριο της Κεντρικής Ενωσης Δήμων και Κοινοτήτων Ελλάδος (ΚΕΔΚΕ) που έγινε ως γνωστόν στην Κω και που για πρώτη φορά μετά από 26 χρόνια περιελάμβανε στο ψήφισμα του ειδικά μέτρα για τις νησιωτικές περιοχές.

Αντικείμενο του συνεδρίου της ΤΕΔΚΔ, που θα γίνει φέτος στην Πάτμο από 30 Νοεμβρίου μέχρι 2 Δεκεμβρίου θα είναι φυσικά οι διανησιωτικές συνεργασίες και η εφαρμογή τους.

Αναμένεται να δοθούν απαντήσεις σε ερωτήματα και προβληματισμούς όπως:

- ***Ποιος θα είναι ο ενιαίος φορέας διαχείρισης των διαδημοτικων υποθέσεων;***
- ***Πώς και μέσα από ποιες διαδικασίες θα προκύπτει αυτός;***
- ***Θα είναι έμμεση η εκλογή του από τα υφιστάμενα δημοτικά συμβούλια, ή άμεση από τους πολίτες;***
- ***Κι αν υπάρξει ένας τέτοιος ενιαίος φορέας, ποιός θα είναι ο ρόλος των δημάρχων και των δημοτικών συμβουλίων;***

Οι δήμαρχοι μικρών νησιών της Δωδεκανήσου αναγνωρίζουν την αναγκαιότητα των συνεργασιών αυτών που θα επιλύσουν αρκετά από τα προβλήματα τους, που παρά τις συνενώσεις και την εφαρμογή του ΚΑΠΟΔΙΣΤΡΙΑ εξακολουθούν να υπάρχουν.

Για την φιλοσοφία του φετινού συνεδρίου της ΤΕΔΚΔ και για τις θεματικές ενότητες που θα συζητηθούν μιλά στη ΔΡΑΣΗ ο γραμματέας της Τοπικής Ενωσης Δήμων και Κοινοτήτων Δωδ/σου κ. Στέλιος Ρηνιού.

Να υπογραμμίσουμε ότι στη διάρκεια του συνεδρίου θα τιμηθούν και οι Ροδίτες Ολυμπιονίκες στην παρα - Ολυμπιάδα του Σίδνεϋ κ. Θανάση Μπαράκα, Νεκτάριο Γιαλλουράκη και την προπονήτρια τους κ. Μαρία Ιακωβίδου.

Της
Χαρούλας Λαδοπούλου

«Κύριο θέμα μας θα είναι η ανάπτυξη μέσα από τις συνεργασίες τις διαδημοτικές και διανησιωτικές. Θα αξιοποιήσουμε μάλιστα στο μέγιστο τη νέα τεχνολογία και τις εφαρμογές της δηλαδή, τηλεματική και αυτοδιοίκηση, τηλεματική και εκπαίδευση, τηλεματική και Ιατρική.



Ηδη βέβαια η ΤΕΔΚΔ έχει προχωρήσει κατά πολύ σ' αυτές τις συνεργασίες όμως ακόμα και αυτό το επίπεδο στο οποίο φθάσαμε είναι ανεπαρκές γιατί στόχος μας είναι να αξιοποιήσουμε τη νέα τεχνολογία και όσο μπορούμε να συμπυκνώνουμε το χώρο και το χρόνο προκειμένου να προχωρήσουμε σε κοινές δράσεις» αναφέρει ο κ. Στέλιος Ρηνιού.

«Βασικό θέμα μας λοιπόν, άξονας του συνεδρίου, είναι οι τρόποι μέσω των οποίων μπορούμε να φθάσουμε στις διαδημοτικές - διανησιωτικές συνεργασίες. Να αρχίσουμε δηλαδή να επιλέγουμε τους τομείς εκείνους στους οποίους μπορούμε να οργανωθούμε όπως τεχνικές υπηρεσίες, δημοτική αστυνομία, διαχείριση υδάτινων πόρων και ΧΥΤΑ, αποκομιδή απορριμμάτων, ύδρευση - αποχέτευση. Αυτή είναι και η μια ενότητα που θα συζητηθεί διεξοδικά και που αφορά τις αμιγείς δημοτικές υπηρεσίες» αναφέρει ο κ. Ρηνιού και συνεχίζει:

«Εχουμε και κάποιες άλλες συνεργασίες που είναι ενδιάμεσες που εμπλέκονται δηλαδή κι άλλοι φορείς όπως είναι οι άδειες λειτουργίας καταστημάτων, συγκοινωνίες κι άλλα».

«Αυτό που θα ήθελα να υπογραμμίσω, τονίζει ο κ. Ρηνιού και είναι πολύ σημαντικό, σ' όλα τα συνέδρια της ΤΕΔΚΔ θέτουμε κάποιους στόχους και χρόνο με τον χρόνο τους υλοποιούμε. Στο περσινό συνέδριο της Καρπάθου **είπαμε ότι πρέπει να προχωρήσουμε στις διαδημοτικές συνεργασίες.**

Ερχεται η κυβέρνηση σήμερα και λέει ότι αναγνωρίζει την ιδιομορφία τη νησιωτική και μας δίνει χρήματα για να προχωρήσουμε στην υλοποίηση αυτών των συνεργασιών. **Αναγνωρίζει δηλαδή αυτή την ανάγκη, την υιοθετεί και προχωρά ένα βήμα πιο πέρα.**

Εμείς ήδη έχουμε προχωρήσει, με βάση αυτά που αποφασίσαμε στην Κάρπαθο σε 4-5 τομείς, όπως **πολιτισμός, συγκοινωνίες δημοτική αστυνομία, υδάτινοι πόροι και στην πολιτική προστασία με την μορφή δηλαδή της πυροπροστασίας.**

Ηδη σ' αυτούς τους τομείς προχωρήσαμε στην ανάπτυξη των διαδημοτικών συνεργασιών. Ερχόμαστε λοιπόν τώρα και **ζητάμε και τους πόρους που δεν πήραμε μέχρι τώρα και κυρίως να αναλάβουμε κρατικές υποθέσεις τοπικού ενδιαφέροντος** όπως π.χ. χωροταξία, πολεοδόμηση, χρήση γης. Ενα σπουδαίο κεφάλαιο που χωρίς αυτό δεν μπορούμε να κάνουμε τίποτα. Ζητάμε επίσης την ανάμειξη μας και στον πρωτογενή τομέα που μέχρι τώρα είμαστε απόντες. Στην αξιοποίηση δηλαδή του ορεινού όγκου του νησιού με τη μορφή του εναλλακτικού τουρισμού» τονίζει ο κ. Ρηνιού επισημαίνοντας πως τα ετήσια συνέδρια της ΤΕΔΚΔ **δεν λύνουν προβλήματα, αναδεικνύουν προβλήματα και θέματα και δίνουν κατευθύνσεις.**

Η φιλοσοφία μας είναι μια. Πως θα κάνουμε πλέον πράξη τις διαδημοτικές και διανησιωτικές συνεργασίες. Θα μιλήσουμε δηλαδή και για τους μηχανισμούς υποστήριξης του όλου εγχειρήματος όπως η τεχνολογία και για τις δομές υποστήριξης. Ποια όργανα θα είναι αυτά, τι δομή θα έχουν, ποια θα είναι η νομική και τεχνική τους μορφή για να φθάσουμε στο σημείο που έχουμε θέσει ως στόχο.

Αυτό που περιμένουμε από το φετινό συνέδριο της ΤΕΔΚΔ στην Πάτμο είναι: **να συνομολογήσουμε την ανάγκη αυτή της συνεργασίας ως απαραίτητης προϋπόθεσης ανάπτυξης των νησιών μας, του τόπου μας, λόγω ακριβώς της ιδιομορφίας του, και των δυσκολιών που παρουσιάζει ο Νομός μας,** καταλήγει ο κ. Στέλιος Ρηνιού.

NISSAN
EURO
CREDIT

ΤΩΡΑ η πρώτη χρηματοδότηση αυτοκινήτου με το απίστευτο επιτόκιο 0,62%

Χωρίς κανένα συναλλαγματικό κίνδυνο
Μηδέν προκαταβολή
60 μήνες εξόφληση
Χωρίς καμία επιβάρυνση ΦΠΑ

Συνολική Ετήσια Πραγματική Επιβάρυνση 10.47%

NISSAN

ΟΛΟΚΛΗΡΩΜΕΝΟ ΣΥΓΚΡΟΤΗΜΑ NISSAN ΤΟΥ ΔΙΚΤΥΟΥ ΝΙΚ. Ι. ΘΕΟΧΑΡΑΚΗΣ Α.Ε.

ΣΙΜΟΣ ΠΑΡΑΣΚΕΥΑΣ & ΥΙΟΣ ΕΠΕ
ΑΥΣΤΡΑΛΙΑΣ 70 • ΡΟΔΟΣ • ΤΗΛ. 35200

Ακουσα. είδα. έμαθα...

Γράφει ο Νικήτας Οικονόμου

Ενας άλλος Βασίλης;

Ο ΒΑΣΙΛΗΣ *Παπανικόλας είναι από την προηγούμενη εβδομάδα και επισήμως βουλευτής Δωδεκανήσου. Ορκιζόμενος ενώπιον Θεού, ανθρώπων και Κακλαμάνη πήρε την εντολή να υπηρετήσει το Σύνταγμα, τους νόμους του κράτους και φυσικά την περιοχή του με όλες τις δυνάμεις του. Ειδικά το τελευταίο μπορεί να μην αναφέρεται με τόση σαφήνεια στο κείμενο του όρκου αλλά εννοείται, ως αυτοδέσμευση.*

Η «τετράδα» λοιπόν συμπληρώθηκε και πάλι έχοντας βέβαια μια διαφορετική σύνθεση κατά το ένα τέταρτό της. Αυτό ποτέ δεν αποτέλεσε την αφορμή για μεγάλο προβληματισμό της κοινής γνώμης. Τα πρόσωπα παίζουν σπουδαίο ρόλο, σπουδαιότερο όμως η προσφορά τους και η εν γένει παρουσία τους στον πολιτικό στίβο. Για όλους εμάς μετράει η προσφορά, η προσπάθεια, το σθένος και τέλος η αποτελεσματικότητα με την οποία φέρνουν σε πέρας την αποστολή που τους εμπιστεύθηκε ο δωδεκανησιακός λαός.

ΓΙΑ όλα τα παραπάνω ο Βασίλης Παπανικόλας δεσμεύτηκε να δώσει τον καλύτερό του εαυτό. «Θα δείτε έναν άλλο Παπανικόλα» τόνιζε στις ραδιοφωνικές του συνεντεύξεις, λίγες ώρες μετά την ορκωμοσία του. Μια δέσμευση που ακούστηκε, στα δικά μου αυτιά τουλάχιστον, σαν ομολογία ότι τα προηγούμενα τέσσερα χρόνια δεν έκανε τη δουλειά όπως ο ίδιος θα επιθυμούσε. Γιατί;

Από τα συμφραζόμενα του ροδίτη πολιτικού δημιουργείται η εντύπωση ότι κατά την προηγούμενή του θητεία στο Ελληνικό Κοινοβούλιο λειτουργούσε περισσότερο σαν στέλεχος και βουλευτής μιας παράταξης και όχι αποκλειστικά σαν εκπρόσωπος της περιοχής του. Αυτό συνεπάγεται πολλά. Πολλά και αυτονόητα.

***ΣΑΝ μέλος της** Κοινοβουλευτικής Ομάδας του κυβερνώντος κόμματος ήταν υποχρεωμένος να μην διασαλεύει την εσωπαραταξιακή ειρήνη, ακόμα και αν μερικές επιλογές ερχόντουσαν σε πλήρη αντίθεση με τα συμφέροντα της περιοχής του. Πάνω απ' όλα προείχε η «νομιμότητα» και η «πειθαρχία». Αν η δέσμευση του Παπανικόλα – και προειδοποίηση ταυτόχρονα – ότι στο εξής «δεν θα είναι δεδομένος» έχει περιεχόμενο ειλικρινές, φαντάζεται πια κάποιος πόσες φορές ο βουλευτής Δωδεκανήσου συνέλαβε τον εαυτόν του να αντιμετωπίζει, προφανώς ανεπιτυχώς, «εσωτερικές συγκρούσεις»*

Σύγκρουση συμφερόντων, που θα έλεγε και αυτός σαν έγκριτος νομικός. Από τη μια τα συμφέροντα ενός κόμματος και μιας κυβέρνησης που «το τελευταίο που χρειάζεται είναι και οι ενοχλητικοί αμφισβητίες» και από την άλλη η Δωδεκάνησος και οι πολίτες της, οι οποίοι «έχουν το αναφαίρετο δικαίωμα να απαιτούν από εμένα την χωρίς συμβιβασμούς και αναστολές προάσπιση και προώθηση των δικών τους συμφερόντων»

Από την παραδοχή – ομολογία του, άμεση ή έμμεση, μάλλον εύκολα μπορεί να εικάσει κανείς ότι την προηγούμενη τετραετία ο Βασίλης Παπανικόλας υποτάχθηκε στην «κομματική νομιμότητα», κάτι που φυσικά δεν αποτελεί δικό του αποκλειστικό ...προνόμιο. Υπάρχουν περισσότερο σκαστές περιπτώσεις.

***ΤΟ να ακούει τα περί «κομματικής πειθαρχίας» βερεσέ, μάλλον χλωμό το βλέπω.** Ο Παπανικόλας έδειξε όμως ότι η περιπέτεια των τελευταίων μηνών δεν πήγε για αυτόν τουλάχιστον στράφι. Αυτό μπορεί να το ισχυρίζεται ο ίδιος ακόμα και με περισσή ευκολία επειδή, εδώ που τα λέμε, δεν του στοιχίζει και τίποτα.*

Επειδή όμως είναι ξύπνιος άνθρωπος προφανώς θα πρέπει να συνειδητοποιεί ότι όλοι οι πολίτες, είτε τον ψήφισαν είτε όχι, έχουν απ' αυτόν απαιτήσεις που ούτε αυτός δεν έχει ακόμα προλάβει να «μετρήσει». Αλίμονο αν θεωρεί ότι οι «πολύχρωμοι» ιδεολογικά δωδεκανήσιοι παρακολουθούσαν την σύγκρουσή του με τον Κώστα Καισερλη απλώς για να ικανοποιήσουν τα καννιβαλιστικά τους ένστικτα.

ΑΥΤΟΙ οι πολίτες, πάντα και δικαιολογημένα επιφυλακτικοί με την κοινοβουλευτική μας εκπροσώπηση, δεν δίνουν δεκάρα τσακιστή για τις ενδεχόμενες εσωκομματικές «αλχημείες» που αποκαλύφθηκαν με τη διαδικασία της ένστασης. Προφανώς ο «ένοχος» πλήρωσε. Αυτό που ελπίζουν είναι «το αίμα» που χύθηκε να μην πάει χαμένο.

Θάναι μεγάλη η απογοήτευση αν διαπιστώσουν στην πορεία ότι όλος ο σαματάς έγινε απλώς για να πάρει ο ένας το έδρανο του άλλου. Θα ήταν κρίμα...

Μια στο καρφί... και μια στο πέταλο!

Επιτέλους ας επιδειχθεί πολιτικό παράστημα και όχι... κούμαρα

Τελικά η επικαιρότητα, εκτός από την διασκέδαση που προσφέρει, το τελευταίο διάστημα έχει πάρει χαρακτήρα εκπαιδευτικό.

Με τη χωροθέτηση του νέου εργοστασίου της ΔΕΗ, για παράδειγμα, όλος ο κόσμος έμαθε απ' έξω και ανακατωτά όλες τις ονομασίες της περιοχής Νότιας Ρόδου:

✏ **Μαύρος Κάβος, Πάνω Γυαλός, Αγίος Γεώργιος, Αγιος Παύλος, Στενή Πλάκα.**

✏ **Και η πλάκα είναι πως δεν πρόκειται να σταματήσει όλο αυτό το παιχνίδι με τις περιοχές. «Αααα!» λέει ο καταβενός «εγώ στη Στενή Πλάκα έχω το οικόπεδο για την κόρη. Το εργοστάσιο να πάει σε άλλη θέση του πεδίου βολής».**

✏ **Μα καλά, αυτές οι πληροφορίες, δεν υποτίθεται ότι είναι άκρως απόρρητες;**

✏ **Σε απάντηση του ερωτήματος, δικαίως θα πείτε, «μα καλά, εμείς είδαμε τον Υφυπουργό στην τοπική τηλεόραση να λέει ότι πήγε στη Νότια Ρόδο και έφαγε κούμαρα, οι απόρρητες πληροφορίες θα τον προβληματίσουν;».**



Δεν φταίει ο καιρός

Στα γιορτινά άρχισε να στολίζεται η πρωτεύουσα της Δωδεκανήσου. Λίγο νωρίς βέβαιά, αλλά στην προκειμένη περίπτωση ακολουθείται η γνωστή λαϊκη ρήση «των φρονίμων τα παιδιά...».

✏ **Τουλάχιστον ας μην κρεμάσουν από τώρα, εκείνα τα ωραία φωτισμένα πανό, που αναγράφουν «ευτυχισμένο το νέο έτος».**

✏ **Πάντως υπάρχουν δήμοι που δεν έχουν αφαιρέσει το Χριστουγεννιάτικο διάκοσμο από πέρυσι. Στο Δήμο Καμείρου, για παράδειγμα, οι δημότες σε όλη τη διάρκεια του χρόνου (Πάσχα, δεκαπενταύγουστο κ.λ.π) έβλεπαν χριστουγεννιάτικα δέντρα και άστρα της Βηθλεέμ.**

✏ **Και μετά διαμαρτυρόμαστε διότι ο καιρός έχει βγει εκτός χρόνου.**

Καθημερινή τρέλα

✏ Τί κάνει νιάου - νιάου στα κεραμύδια;

Μια τρελή αγελάδα.

✏ Τί κάνει μια τρελή αγελάδα επάνω στα κεραμύδια;

Περιμένει τον Τριανταφυλλόπουλο.

✏ Τι είναι γαλανόλευκο και στην άκρη του έχει μια μοσχαροκεφαλί;

Η σημαία της τρελής αγελ(λ)άδας.

Μέσα σε μια νύχτα

Χαμός γίνεται το τελευταίο χρονικό διάστημα με τις κλοπές μοτοποδηλάτων.

Μέσα σε μία νύχτα, τα μοτοποδήλατα αλλάζουν ταυτότητα και κυκλοφορούν αγνώριστα, με νέους κατόχους.

✏ Και εδώ τίθεται το μεγάλο ερώτημα:

Ολόκληρο κράτος και δεν μπορεί να σταματήσει μια χούφτα λωποδύτες που κλέβουν μηχανάκια και τα μεταπωλούν αλλάζοντάς τους ταυτότητα, τον Χριστόδουλο θα αποτρέψει από το κίνημα της ταυτότητας;

Αλλου είδους βροχή

Ωραία ήταν το ξημέρωμα του Σαββάτου, εκεί όπου δεν υπήρχε συννεφιά, απολαύσαμε την βροχή των αστέρων (Λεοντιδών), που διαλύονταν, περνώντας την ατμόσφαιρα της γης.

✏ Βέβαια, άλλου είδους βροχή περίμενε ο κόσμος, όμως και αυτή καλή ήτανε. Από ολότελα καλές και οι Λεοντίδες.

Ο ΠΕΤΑΛΩΤΗΣ

ΚΡΕΑΤΑΓΟΡΑ ΔΗΜ. ΧΑΒΙΑΡΟΣ

ΚΡΕΑΤΑΓΟΡΑ No1
Καναδά 47
Τηλ. 32977, οικία 36782

ΚΡΕΑΤΑΓΟΡΑ No2
Λαέρμων 10, Ανάληψη
Τηλ. 68594, οικία63250



ΝΩΠΑ - ΚΑΤΕΨΥΓΜΕΝΑ
ΜΟΝΟ ΝΤΟΠΙΑ ΚΡΕΑΤΑ

ΝΩΠΑ - ΚΑΤΕΨΥΓΜΕΝΑ
ΑΛΛΑΝΤΙΚΑ - ΤΥΡΟΚΟΜΙΚΑ

Απανθίσματα ρήσεων που «μένουν»

Ο,τι γράφει... δεν ξεγράφει

Αγιοι... «προστάτες»

«Θα προτείνω στους ιεράρχες να ανυκηρύξουν τον Αγούδημο σε οσιομάρτυρα προστάτη των νησιών».



Επειδή δεν διαθέτουμε φωτογραφία του «περιβάλλοντος» του κ. ***Γιώργου Γιαννόπουλου*** θα χρησιμοποιήσουμε μια δική του.

Πάντως στο περιβάλλον του αποδόθηκε η δήλωση αυτή του δημάρχου της Ρόδου, όταν πληροφορήθηκε ότι ο κ. Γεράσιμος Αγούδημος σχολίασε με ειρωνεία τις απόψεις του για την είσοδο του Παναγόπουλου στην Δωδεκάνησο.

Από «προστάτες»...

Τα θαλάσσωσαν, γενικώς...

«Το ΠΑΣΟΚ τα θαλάσσωσε στην ακτοπλοία καθώς ανέκαθεν στήριζε συγκεκριμένα οικονομικά συμφέροντα».

Ο Γιάννης Παπαθανασίου, τομεάρχης της ***Νέας Δημοκρατίας*** σε θέματα ναυτιλίας, ανέλαβε με σχετική καθυστέρηση να υπερασπίσει για λογαριασμό του κόμματός του τα «άγονα» νησιά που ...τα ξέχασε το ΠΑΣΟΚ.

Ενώ η Νέα Δημοκρατία ήταν πάντα στο πλευρό τους και άφησε σαν παρακαταθήκη στόλους(;) από πλοία να εξυπηρετούν την ακριτική Δωδεκάνησο. Καλά, θα τρελαθούμε εντελώς;

Και μόνη η Βαβυλωνία απόψεων που επικρατεί και στην Ρηγίλλης στα θέματα ακτοπλοίας, αποδεικνύει ότι το «θαλάσσωμα» είναι καθ' όλα υπερκομματικό.

Οι αμαρτίες άλλων διδάσκουν

«Με ομοψυχία και πίστη συνεχίζουμε την πορεία μας...»

Το απόσπασμα αυτό από την ανακοίνωση της ***Τράπεζας Δωδεκανήσου*** αμέσως μετά την συγκρότηση σε σώμα του νεοεκλεγέντος Διοικητικού Συμβουλίου της, είχε αυτήν την φορά θαρρώ, μια παραπάνω αξία σε σχέση με άλλες φορές που αναφερόταν κάτι ανάλογο.



Κατά την προεκλογική περίοδο, στους κόλπους των μελών του πιστωτικού μας ιδρύματος, διαφάνηκε από ελάχιστες πλευρές ευτυχώς, η επιθυμία να μεταφέρουν στην δωδεκανησιακή τράπεζα την παθογένεια των κομματικών μηχανισμών. Ιντριγκες, ομαδοποιήσεις, κατευθυνόμενες παραινέσεις, κ.λ.π.

Η Συνεταιριστική Τράπεζα Δωδεκανήσου αποδεικνύει με την μέχρι τώρα πορεία της ότι πορεύεται σε μια ρότα που δεν προσομοιάζει με αυτήν άλλων ντόπιων πρωτοβουλιών, οι οποίες είτε «ναυαγούν», είτε φυτοζωούν, είτε υφίστανται ακόμα ...συμπτωματικώς.

Θα ήταν κρίμα να επαναληφθούν και στην πλατεία Ακαδημίας σκηνικά που παραπέμπουν σε θνησιγενείς ή «νεκρές» καταστάσεις. Οι αξίες των προσώπων και το κύρος τους δεν υπαγορεύεται και πολύ περισσότερο δεν επιβάλλονται καθ' υπόδειξιν. Με συσχετισμούς και κακώς εννοούμενες ζυμώσεις.

Τα παθήματα των άλλων πρέπει να διδάσκουν τα στελέχη της Τράπεζάς μας. Και αυτήν την φορά έγιναν οι σωστές επιλογές. Ελπίζουμε για το ίδιο και στο μέλλον.

Ψιλό γαζί από τον Γιάννη Παρασκευά



«Τίποτα δεν πρέπει να αποκλείεται...».

...είπε ο κ. ***Παρασκευάς*** και ακολούθησε η σχετική θρησκευτική ρήση που πάντα συνοδεύει την ανάλογη σιβυλλική του δήλωση για το ενδεχόμενο διεκδίκησης εκ νέου της Νομαρχίας.

Πάντως επειδή έτυχε να ακούω την συνέντευξή του στην ΕΡΑ, έχω την άποψη ότι ο πρώην νομάρχης, χωρίς πράγματι να αποκλείεται τίποτα, στην παρούσα φάση παίζει με τα νευράκια των λοιπών μνηστήρων.

Μάλλον εκεί και μόνον αποσκοπεί ο Γιάννης Παρασκευάς και ένας Θεός ξέρει μέχρι πού θα το πάει το πράγμα.

Προέχει η συστράτευση και όχι οι εγκύκλιοι

«Δεν μας περισσεύει κανένας».

Από αυτήν την άποψη ο κ. ***Αναστάσιος Καραμάριος*** έχει τα δίκια του. Καλές και άγιες οι εγκύκλιοι για το ποιες οργανώσεις και ποια μέλη έχουν δικαίωμα ψήφου, όμως αυτήν την περίοδο η Νέα Δημοκρατία δεν έχει πολυτέλειες «κατα-



στατικών» αποκλεισμών.

Θα μου πείτε, μα αυτές οι εγκύκλιοι αποδεικνύονται συχνά και στην πράξη κενού περιεχομένου. Σε όλα τα κόμματα. Από την άλλη και τα «μέλη μιας χρήσης» είναι ένα φαινόμενο που δεν αμφισβητείται από κανέναν. Αρα;

Κουλουβάχατα η υπόθεση...

Με τη «Δράση» ανά χείρας

«Θα πρέπει να δοθεί τέλος στο κλίμα διαβολής και συγκρούσεων στο Νοσοκομείο»,



Εμαθα ότι ο ***Περιφερειάρχης*** λίγο πριν δεχθεί και ακούσει τους παράγοντες του Νοσοκομείου μας είχε διαβάσει με προσοχή το άρθρο της εφημερίδας μας που επεσήμαινε τον κίνδυνο γιατροί και λοιποί στο νοσηλευτικό μας ίδρυμα να αποδειχθούν επίορκοι.

Στις δηλώσεις του μάλιστα αλλά και στις παραινέσεις του προς τους εμπλεκόμενους χρησιμοποίησε και διαπιστώσεις που δημοσιεύαμε στο σχετικό άρθρο.

Ένα άρθρο που έγινε δεκτό με ικανοποίηση και από γιατρούς του Νοσοκομείου μας. Μακάρι...



ΚΑΦΕΣ

Με ζάχαρη ή... με αλάτι

■ **ΠΙΚΡΟ** σε όσους αποφάσισαν πως ο Ε.Ο.Τ. για να κάνει καλύτερη δουλειά θα πρέπει να πρέπει να χωριστεί στα τρία. Και δηλαδή τώρα θα γίνει καλύτερη δουλειά;

Δεν υπάρχει ευτυχία που να κόβεται στα τρία, στην περίπτωσή μας όμως δεν υπάρχει άλλος δρόμος... (που λέει και το άσμα)

■ **ΣΚΕΤΟ** και στους χρήστες κινητών τηλεφώνων τους οποίους έχει πιάσει «κόψιμο» μετά τα όσα έχουν δει το φως της δημοσιότητας.

Οι κεραίες από τη μία μεριά και οι χάκερς από την άλλη τους έχουν πονοκεφαλιάσει.

Βρε μήπως να τα βάψουμε μπλε και να τα πετάξουμε στη θάλασσα;

■ **ΜΕΤΡΙΟ** στο συνέδριο δημοσιογραφίας που έλαβε χώρα στη Ρόδο. Ωραία ακούσαμε, είδαμε, προβληματιστήκαμε, ξυστήκαμε και τώρα τέρμα το διάλειμμα τα κεφάλια μέσα. Μέχρι του χρόνου τουλάχιστον που θα ξανακούσουμε, θα ξαναδούμε, θα ξαναπροβληματιστούμε, θα ξαναξυστούμε κ.λ.π.

Και οι συνάδελφοι των Αθηνών ας χαλαρώσουν λίγο, διότι κι εμείς την ίδια δουλειά με αυτούς κάνουμε και ίσως υπό δυσκολότερες συνθήκες...

■ **ΓΛΥΚΟ** στους ελαιοπαραγωγούς που δυστυχώς τρέχουν και δεν φτάνουν με την ανομβρία που έχει πλήξει την περιοχή μας.

Αν καλλιεργούσαν τουλάχιστον πορτοκαλιές θα ήταν καλύτερα τα πράγματα, αφού αυτές άνθισαν μες στο Νοέμβριο!

■ **ΠΙΚΡΟ** στους κρεατοφάγους καθότι τώρα η κατανάλωση μοσχαρίσιου κρέατος έχει περιοριστεί στο ελάχιστο. Το πρόβλημα ωστόσο δεν είναι αυτό, αλλά μέχρι πρότινος όσοι πουλούσαν τρέλα είχαν και μία καλή δικαιολογία. Τώρα όμως τι γίνεται;

RODOGAZ
Στη Ρόδο από το 1963



•Διανομή φιαλών υγραερίου κατ' οίκον τηλέφωνα παραγγελιών 64409 - 094 528212
•Διανομή χύμα υγραερίου
•Πώληση καυστήρων και λεβήτων υγραερίου για κεντρικά συστήματα θέρμανσης
• Θερμαντικά σώματα



Διεύθυνση εργοστασίου: Καναμάτ Ρόδου • Τηλ: 62649
Διεύθυνση πρατηρίου: Αυστραλίας 50 • τηλ: 34244-5

Ετοιμάζονται καταγγελίες προς τη Διεύθυνση Εμπορίου

Ρούχα «Made in Tourkey» πωλούνται ως επώνυμα ευρωπαϊκά

Τι θα πρέπει να προσέχουν οι καταναλωτές

ΕΝΑ ολόκληρο τραστ βιομηχανιών έχει δημιουργηθεί στην Τουρκία παράγοντας καθημερινά χιλιάδες ρούχα, τα οποία στη συνέχεια «βαπτίζονται» με τα ονόματα γνωστών οίκων μόδας και πωλούνται σε τιμές απίστευτα υψηλές.

Σήμερα στην αγορά της Ρόδου και εν γένει της Δωδεκανήσου, πωλούνται επώνυμα είδη τα οποία είναι «Made in Tourkey» και μάλιστα από γνωστά καταστήματα. Αρκετοί είναι οι καταναλωτές που έχουν πέσει θύματα επιτήδειων, ωστόσο όπως έγινε γνωστό «παρ' ότι υπάρχουν τεκμήρια που αποδεικνύουν την πώληση τέτοιων ειδών, εν τούτοις δεν έχει γίνει καταγγελία για κάποιο συγκεκριμένο κατάστημα».

Εντός των προσεχών ημερών, η Διεύθυνση Εμπορίου και το Τμήμα Αγορανομίας θα γίνουν δέκτες και επωνύμων καταγγελιών. Με αυτές θα ζητείται ο έλεγχος συγκεκριμένων καταστημάτων και εφόσον προκύψουν επιβαρυντικά στοιχεία θα ζητηθεί η επιβολή των προβλεπομένων κυρώσεων.

Ο Εμπορικός Σύλλογος Ρόδου, από την άλλη πλευρά, δεν έχει αρμοδιότητα διενέργειας ελέγχων, ωστόσο σε κάθε περίπτωση θα προβεί σε όποια ενέργεια κρίνει απαραίτητη προκειμένου να προστατέψει το υγιές εμπόριο.

Ο πρόεδρος του Εμπορικού Συλλόγου Ρόδου Παναγιώτης Καραγιάνης, με δηλώσεις του προς τη Δράση, υποστήριξε ωστόσο ότι «είναι δυνατόν ένας μεγάλος επώνυμος εμπορικός οίκος να ζητήσει από ξένες εταιρείες (ακόμα και τουρκικές) την κατασκευή των ειδών που διαθέτει». Σε αυτή την περίπτωση, ο μεγάλος εμπορικός οίκος, ζητάει από την τουρκική εταιρεία να του κατασκευάσει δείγματα προκειμένου να διαπιστωθεί εάν τηρούνται οι προδιαγραφές ποιότητας. Εφόσον υπάρξει συμφωνία μεταξύ των δύο μερών, τότε η τουρκική εταιρεία αναλαμβάνει την κατασκευή των ρούχων ή των άλλων προϊόντων. Σε αυτή την περίπτωση, το κάθε ρούχο υποχρεωτικά θα πρέπει να φέρει ετικέτα στην οποία μπροστά θα αναγράφεται το «Made in Tourkey» και πίσω η φίρμα του εμπορικού οίκου που έδωσε τη σχετική εντολή παραγωγής. Τα ρούχα αυτά δίδονται στον εντολέα και απαγορεύεται να διατεθούν στην τουρκική αγορά.

Η παραπάνω διαδικασία παραγωγής, θεωρείται ως κομμάτι του υγιούς εμπορίου και σε καμμία των περιπτώσεων δεν ενέχει κυρώσεις.

Στην τουρκική αγορά ωστόσο, υπάρχουν χιλιάδες ρούχα και παπούτσια, τα οποία φέρουν παρανόμως τις ετικέτες επωνύμων εμπορικών οίκων. Στις ετικέτες αυτές ωστόσο, αναγράφεται το «Made in Tourkey», δεν υπάρχει όμως η ένδειξη «παραγωγή κατ' εντολήν του γνωστού εμπορικού οίκου». Η μικρή αυτή διαφορά είναι ουσιαστική, καθώς τα ρούχα ή τα παπούτσια έγιναν μαζική παραγωγή, χωρίς να τηρούνται οι προβλεπόμενες προδιαγραφές ποιότητας. Αυτού του είδους τα ενδύματα είναι τα χαρακτηριζόμενα ως «μαϊμού» και πωλούνται σε εξευτελιστικές τιμές.

Ανέκαθεν, οι επιχειρηματίες που αναζητούσαν το εύκολο κέρδος, αγόραζαν και εξακολουθούν να αγοράζουν από την Τουρκία τα προϊόντα «μαϊμού» και τα πωλούν στην τοπική αγορά ως αυθεντικά. Τις τελευταίες ημέρες έχουν γίνει καταγγελίες, σύμφωνα με τις οποίες σε επώνυμα καταστήματα υπάρχουν και προσφέρονται προς πώληση επώνυμα ρούχα «Made in Tourkey». Για το λόγο αυτό και συνιστάται προς τους καταναλωτές να είναι ιδιαίτερα προσεκτικοί στις αγορές τους και κάθε φορά να ελέγχουν την ετικέτα παραγωγής που υπάρχει στις εσωτερικές ραφές κάθε ρούχου.

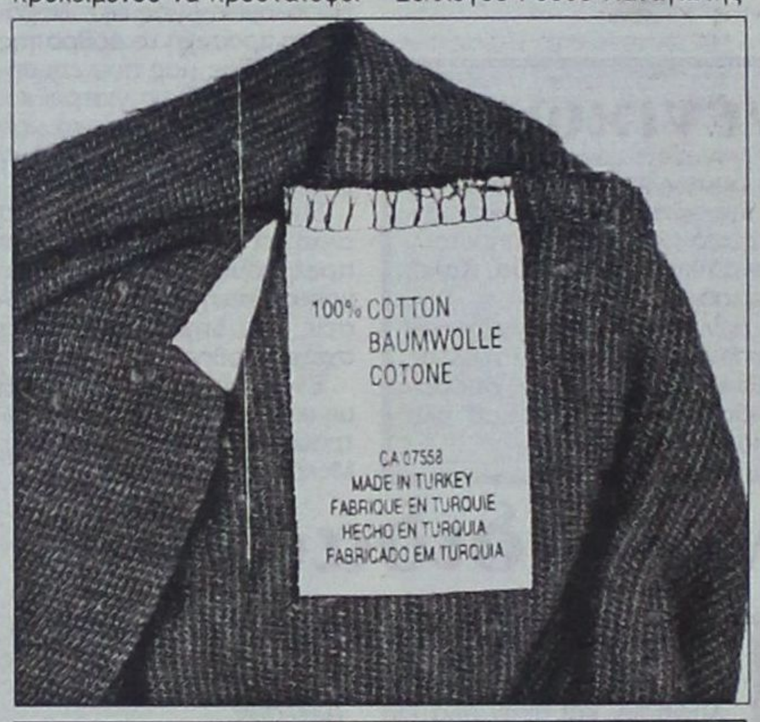

Η ετικέτα αυτή βρίσκεται σε μπλούζα που διετέθη απο επώνυμο κατάστημα της Ρόδου. Μπροστά αναγράφεται τόπος παραγωγής, όμως πίσω δεν υπάρχει η προβλεπόμενη «εντολή» του γνωστού εμπορικού οίκου. Η μπλούζα είναι «μαϊμού»

Εγινε στη θαλάσσια περιοχή Μανδρικού

Ενα ναυάγιο 30 ετών φόβος για τους ψαράδες

ΔΙΑΜΑΡΤΥΡΙΕΣ εκφράζονται από αρκετούς ψαράδες για τον κίνδυνο που διατρέχουν όταν ανοίγονται με τη βάρκα στη θαλάσσια περιοχή Μανδρικού.

Ο κίνδυνος, όπως περιγράφεται, προέρχεται από ένα παλιό φορτηγό πλοίο που ναυάγησε πριν από περίπου 30 χρόνια και μέχρι σήμερα δεν έχει ανελκυθεί. Το πλοίο αυτό μετέφερε ρινίσματα μετάλλου, όμως λόγω κάποιου προβλήματος κτύπησε σε ύφαλο και στη συνέχεια βούλιαξε. Οι εμπειρογνώμονες που εξέτασαν τότε το ναυάγιο απεφάνθησαν ότι το κόστος για την ανέλκυσή του είναι μεγαλύτερο από το κόστος κατασκευής ενός καινούργιου πλοίου ίσου μεγέθους.

Σύμφωνα με τους ψαράδες, η πρύμνη του σκάφους βρίσκεται πολύ κοντά στην επιφάνεια της θάλασσας. Αυτό σημαίνει πως «σε περίπτωση απροσεξίας, τότε το κάτω μέρος της βάρκας μπορεί να κτυπήσει στο ναυάγιο» με ό,τι αυτό συνεπάγεται.

Από την άλλη πλευρά αρμόδιοι δήλωσαν προς τη Δράση ότι «δεν υπάρχει λόγος ανησυχίας για τους έμπειρους ψαράδες, διότι γνωρίζουν πολύ καλά που ακριβώς πλέουν και τι θα πρέπει να αποφύγουν. Οσοι δε, είναι άπειροι, τότε θα πρέπει να έχουν μαζί τους στη βάρκα κάποιον έμπειρο ψαρά, διότι ούτως ή άλλως η θάλασσα έχει πολλούς και μεγάλους κινδύνους, μπροστά στους οποίους το παλιό ναυάγιο είναι σταγόνα στον ωκεανό». Εγινε επίσης γνωστό ότι «δεν είναι λογικό για κάποιον ψαρά να βρεθεί πάνω από το βυθισμένο καράβι, αφού εκεί τα νερά είναι πολύ ρηχά και επικίνδυνα».

Τα τριάντα χρόνια που έχουν περάσει από την ημέρα του ναυαγίου, μετέτρεψαν το σκάφος σε ένα μεγάλο σωρό σαπισίδερα και σύμφωνα με τις περιγραφές δυτών «σε λίγο καιρό, ολόκληρο το σκαρί θα διαλυθεί και θα απλωθεί στον πυθμένα». Από το Κεντρικό Λιμεναρχείο Ρόδου δεν πρόκειται να ξεκινήσει (δεν υπάρχει τέτοιου είδους απόφαση από το Υπουργείο Εμπορικής Ναυτιλίας) για την ανέλκυση του παλιού φορτηγού, απόφαση που ενισχύεται από το γεγονός της μη πρόκλησης κάποιου ατυχήματος, όλα αυτά τα χρόνια.

Ωστόσο, επειδή «ο φόβος φυλάει τα έρημα» ίσως οι ψαράδες να αισθανόντουσαν καλύτερα εάν ετοποθετούντο μερικές σημαδούρες στην περιοχή του ναυαγίου.



RODEO

DONNA
Rodos
«Rodeo»
Γαλλίας 10

ΑΝΑΛΥΤΙΚΟ ΕΡΓΑΣΤΗΡΙΟ ΕΛΕΓΧΟΥ ΠΟΙΟΤΗΤΑΣ

ΑΝΑΛΥΣΕΙΣ - ΣΥΜΒΟΥΛΕΣ - ΜΕΛΕΤΕΣ

ΓΕΝΙΚΕΣ ΧΗΜΙΚΕΣ ΑΝΑΛΥΣΕΙΣ
ΠΑΡΑΚΟΛΟΥΘΗΣΕΙΣ ΒΙΟΛΟΓΙΚΩΝ
ΕΛΕΓΧΟΣ ΚΟΛΥΜΒΗΤΙΚΩΝ ΔΕΞΑΜΕΝΩΝ
ΕΡΓΑΣΤΗΡΙΑΚΟΣ ΕΛΕΓΧΟΣ ΠΡΩΤΩΝ ΥΛΩΝ
ΠΟΙΟΤΙΚΟΣ ΕΛΕΓΧΟΣ ΤΡΟΦΙΜΩΝ-ΠΟΤΩΝ

QUALITY AND MARKETING SERVICE

•Καλύπτουμε με πλούσια συλλογή φυσικών, χημικών και μικροβιολογικών δοκιμών τον έλεγχο ποιότητας: Τροφίμων-ποτών-υδάτων-περιβάλλοντος-εδάφους

Πλήρεις εργαστηριακές δοκιμές σε ευρή φάσμα προϊόντων.
• Σχεδιασμός και μελέτη νέων προϊόντων.

ΑΝΑΛΥΟΥΜΕ ΑΞΙΟΠΙΣΤΑ
ΠΟΙΟΤΙΚΟΣ ΕΛΕΓΧΟΣ ΕΛΑΙΟΛΑΔΟΥ
ΠΛΗΡΗΣ ΧΗΜΙΚΕΣ ΑΝΑΛΥΣΕΙΣ
ΕΛΕΓΧΟΣ ΝΟΘΕΙΑΣ ΕΛΑΙΟΛΑΔΟΥ

ΔΙΑΘΕΤΟΥΜΕ ΑΝΤΙΔΡΑΣΤΗΡΙΑ ΠΡΟΣΔΙΟΡΙΣΜΟΥ ΟΞΥΤΗΤΑΣ ΓΙΑ ΕΛΑΙΟΤΡΙΒΕΙΑ

Σας περιμένουμε για να γνωριστούμε και να σας ενημερώσουμε αναλυτικά για τις δραστηριότητές μας.

ΑΠΟΣΤΟΛΗΣ ΔΙΜΕΛΛΗΣ και ΣΥΝΕΡΓΑΤΕΣ

ΠΡΟΤΥΠΟ ΧΗΜΙΚΟ ΕΡΓΑΣΤΗΡΙΟ ΔΩΔ/ΣΟΥ
Μ. ΠΕΤΡΙΔΗ & ΠΕΙΡΑΙΩΣ 1- 85100 ΡΟΔΟΣ
ΤΗΛ&FAX: (0241) 78064 - 62119 - (0944) 684899

Παρά την παραδοχή των αρμοδίων για την παράνομη λειτουργία του, παραμένει ανοικτό

«Πτηνοτροφείο - κίνδυνος για τη δημόσια υγεία»

✓ Αγανακτισμένοι δηλώνουν οι κάτοικοι της περιοχής όπου βρίσκεται

✓ Ζητούν από τους υπεύθυνους να δοθεί λύση εδώ και τώρα

ΠΤΗΝΟΤΡΟΦΕΙΟ επικίνδυνο για τη δημόσια υγεία λειτουργεί στην περιοχή «Κανδυλί» της Ιαλυσού και παρά την παραδοχή των αρμοδίων για την ακαταλληλότητά του, δεν έχει επέμβει κανείς.

Οι συνθήκες υγιεινής που επικρατουν, σύμφωνα με τους περίοικους, είναι απαράδεκτες και η δυσοσμία που αναδύεται είναι ανυπόφορη.

Οι ίδιες καταγγελίες αναφέρουν πως, **δεν υπάρχουν οι απαραίτητες άδειες για τη λειτουργία, τη σφαγή και τη διάθεση των πουλερικών** και κανείς δεν γνωρίζει τις επιπτώσεις που μπορεί να έχει η κατανάλωσή τους, στον ανθρώπινο οργανισμό.

Οι εγκαταστάσεις στις οποίες στεγάζεται, γεννούν ερωτηματικά για το γεγονός πως οι αρμόδιοι δεν έχουν επέμβει ακόμα αν και παραδέχονται πως δεν εφαρμόζονται οι κανονισμοί της σχετικής νομοθεσίας.

Αξιοσημείωτο είναι πως **ορισμένοι περίοικοι έχουν ήδη αρχίσει να παρουσιάζουν προβλήματα υγείας** λόγω των απαράδεκτων συνθηκών υγιεινής που επικρατούν στο πτηνοτροφείο, όμως αυτό δεν φαίνεται να πτοεί την ιδιοκτήτρια.



Στις εγκαταστάσεις εκτρέφονται περισσότερα από 5.500 κοτόπουλα όπως διαπιστώθηκε από τον αστυνομικό έλεγχο που διενεργήθηκε, χωρίς να υπάρχει μαλιστα άδεια ίδρυσης και λειτουργίας πτηνοτροφικής μονάδας.

Το εν λόγω πτηνοτροφείο λειτουργεί στο Δήμο Ιαλυσού και οι περίοικοι επιρρίπτουν ευθύνες τόσο στον πρώην δήμαρχο κ. Ν. Τσίκκη, όσο και στο νυν δήμαρχο κ. Στέργο Στάγκα οι οποίοι, όπως υποστηρίζουν, έχουν επιδείξει πρωτοφανη αδιαφορία για το ζήτημα.

Είναι απαράδεκτο να λειτουργούν πτηνοτροφεία υπό αυτές τις συνθήκες με σκοπό μόνο το εύκολο κέρδος και αδιαφορώντας ουσιαστικά για τους κανόνες υγιεινής που πρέπει να τηρούνται, εν' όψει μάλιστα και των όσων ακούγονται τις τελευταίες ημέρες αναφορικά με τη νόσο των τρελών αγελάδων.

Διανύουμε μία περίοδο που ο κόσμος παρακολουθεί έντρομος τα όσα συμβαίνουν σε όλη την Ευρώπη και στρέφεται προς το λεγόμενο λευκό κρέας, προσπαθώντας να περιορίσει όσο το δυνατόν το βοδινό.

Οι αρμόδιοι θα πρέπει να αναλάβουν τις ευθύνες τους και να μην παίζουν με την υγεία του κόσμου, επιτρέποντας να λειτουργεί και να διοχετεύει κοτόπουλα στην αγορά της Ρόδου, ένα πτηνοτροφείο το οποίο οι ίδιοι έχουν κρίνει ως ακατάλληλο.

Οι συνεχείς οχλήσεις των κατοίκων προς τα αρμόδια όργανα δεν εφεραν απολύτως κανένα αποτέλεσμα, παρά το γεγονός πως κάποιοι από αυτούς έχουν αρχίσει ήδη να παρουσιάζουν προβλήματα υγείας.

Στις 23 Ιουλίου του 1998 αποστέλλεται προς το Δήμο Ιαλυσού με παράλληλη κοινοποίηση προς τη Διεύθυνση Γεωργίας, τη Διεύθυνση Κτηνιατρικής και το γραφείο περιβάλλοντος του Τμήματος Πολεοδομίας, πρακτικό συνεδρίασης της πρωτοβάθμιας Επιτροπής Σταυλισμών που αφορά στην πτηνοτορφική μονάδα της κ. Ειρήνης Τσαγκάρη, το οποίο υπογράφει ο διευθυντής κ. Β. Σοφός και αναφέρεται μεταξύ άλλων:

«**Προτείνω την κατάθεση** εκ μέρους του ιδιοκτήτη των προβλεπομένων από το άρθρο 10 της 2000/95 ΥΔ δικαιολογητικών εντός 4μήνου για τη λήψη της άδειας ίδρυσης και 1,5 χρόνου για τη λήψη της άδειας λειτουργίας, από τη λήψη του παρόντος παρερχόμενης άπρακτου μίας εκ των δύο προθεσμιών, **την άμεση απομάκρυνση και παύση λειτουργίας της εν λόγω εγκατάστασης.**

Για λόγους προστασίας της δημόσιας υγείας και του περιβάλλοντος εν γένει από τις υπάρχουσες ανεπαρκείς και ακατάλληλες εγκαταστάσεις, προτείνω τη μείωση των πτηνών στον αριθμό των 2.000 (από 3.500 που εκτρέφονταν τότε) κεφαλών πτηνών».



Στις 2 Νοεμβρίου του 1998 συνεδρίασε η δευτεροβάθμια Επιτροπή Σταυλισμών, η οποία **επικυρώνει την απόφαση της πρωτοβάθμιας επιτροπής, και με επιστολή προς το δήμαρχο Ιαλυσού ζητά να ακολουθηθούν οι προβλεπόμενες ενέργειες.**

Στις 10 Ιουλίου του 2000, αφού εξέπνευσαν και οι δύο προθεσμίες και μετά από νέα όχληση του κ. Παναγιώτη Ζουρούδη για το ζήτημα, **ο αντινομάρχης κ. Νίκος Τατάκης σε επιστολή του προς το Δήμο Ιαλυσού** και ειδικότερα της Δ/νσης Τεχνικών Υπηρεσιών και προς τη πρωτοβάθμια Υγειονομική Επιτροπή, αναφέρει:

«Ο αρμόδιος υπάλληλός μας που διενήργησε υγειονομική επιθεώρηση στην πτηνοτροφική εγκατάσταση της Ειρήνης Τσαγκάρη διαπίστωσε **α) ότι λειτουργεί ορνιθοτροφείο με περισσότερα από 1.000 πτηνά χωρίς την απαιτούμενη άδεια ίδρυσης και λειτουργίας και β) ότι υπάρχει εγκατάσταση σφαγής των πτηνών χωρίς την απαιτούμενη άδεια ίδρυσης και λειτουργίας.**

Υστερα από τα παραπάνω η **υπηρεσία μας έχει ζητήσει την ποινική δίωξη της υπευθύνου και παρακαλούμε για τις δικές σας ενέργειες».**

Μετά από την επιστολή αυτή αν και θα περίμενε κανείς να επέμβουν οι αρμόδιοι, δεν έγινε καμία ενέργεια.

Ετσι στις 6 Σεπτεμβρίου του τρέχοντος έτους και αφού έχουν προηγηθεί επαφές με το Νομάρχη Δωδεκανήσου, Σάββα Καραγιάννη τον αντινομάρχη κ. Νίκο Τατάκη και το δήμαρχο Ιαλυσού Στέργο Στάγκα, κατατίθεται καταγγελία-αναφορά από τον κ. Ζουρούδη Παναγιώτη και την κ. Τσαμπερή Μαρία προς την Περιφέρεια Νοτίου Αιγαίου, με παράλληλη κοινοποίηση προς την Εισαγγελία Πρωτοδικών Ρόδου.

Την ίδια μέρα αποστέλλεται από την Περιφέρεια Νοτίου Αιγαίου και συγκεκριμένα απο το τμήμα Τοπικής Αυτοδιοίκησης η παραπάνω καταγγελία προς το δήμαρχο Ιαλυσού. Μέσω της επιστολής ο διευθυντής κ. Ρίζος Ριζόπουλος ζητά να εφαρμοστούν οι διατάξεις του άρθρου 25 του Π.Δ. 410/95 και του άρθρου 11 του Ν. 2307/95.

Στις 15 Σεπτεμβρίου συνεδρίασε η Δημαρχιακή Επιτροπή Ιαλυσού και αποφασίστηκε ομόφωνα το κλείσιμο της εν λόγω πτηνοτροφικής μονάδας που λειτουργεί χωρίς άδεια λειτουργίας.

Παρά την ομόφωνη απόφαση όμως της Δημαρχιακής Επιτροπής για το κλείσιμο της πτηνοτροφικής μονάδας, αυτό δεν έγινε ποτέ.

Στις 6 Οκτωβρίου κατατέθηκε εξώδικος δήλωση-πρόσκληση κατά του δημάρχου Ιαλυσού κ. Στέργου Στάγκα, από την κ. Μαρία Τσαμπερή και τον κ. Παναγιώτη Ζουρούδη στην οποία αναφέρεται μεταξύ άλλων:

«Το πτηνοτροφείο στεγάζεται σε παράνομες και αυθαίρετες κτιριακές εγκαταστάσεις χωρίς την τήρηση των προβλεπόμενων υγειονομικών και αστυνομικών διατάξεων, με αποτέλεσμα πέραν της έντονης και ανυπόφορης δυσοσμίας, της καθημερινής μόλυνσης του περιβάλλοντος που καθιστά αδύνατη τη διαμονή μας στην περιοχή, να υπάρχει άμεσος κίνδυνος για τη δημόσια υγεία, αφού **τα πτηνά αυτά σφάζονται με πρωτόγονους τρόπους μέσα σε παράγκες υπό άθλιες συνθήκες και τα διαθέτει στην κατανάλωση χωρίς να προηγηθεί κανένας υγειονομικός ή άλλος έλεγχος».**

Περίπου ένα μήνα μετα στις 7 Νοεμβρίου γίνεται σχετική καταγγελία προς τον Εισαγγελέα Εφετών Δωδεκανήσου κ. Γιώργο Σάμιτα, η οποία υπογράφεται από τους κ. Παναγιώτη Ζουρούδη, Παναγιώτη Καρτσαγκούνη, Μιχαήλ Σταματίου, Μιχάλη Τζαμπερή και την κ. Μπετίνα Μπόρερ, ως ύστατη προσπάθεια να βρεθεί λύση στο σοβαρό αυτό πρόβλημα που αντιμετωπίζουν.

Το αποτέλεσμα όλων αυτών των προσπαθειών για την αντιμετώπιση της απαράδεκτης κατάστασης που επικρατεί στο πτηνοτροφείο της κ. Ειρήνης Τσαγκάρη, είναι να συνεδριάζει σήμερα ξανά στις 9.00 το πρωί η πρωτοβάθμια Επιτροπή Σταυλισμού Ζώων.

Η πρόεδρος κ. Δ. Γεωργιάδου κάλεσε τους καταγγέλοντες να παραβρεθούν για να εκθέσουν γιά άλλη μία φορά το πρόβλημα, **παρά την παραδοχή των αρμοδίων πως το πτηνοτροφείο λειτουργεί παράνομα.**

Στην Ελλάδα του 2000 για να προστατευθεί η δημόσια υγεία θα πρέπει να γίνονται συσκέψεις επί συσκέψεων.

Οι καταγγέλοντες που προσπαθούν χρόνια τώρα να βρουν το δίκιο τους, παραπέμπονται από τον Αννα στον Καϊάφα.

Στην Ελλάδα του 2000 ο καθένας μπορεί ανενόχλητα να παίζει με την υγεία μας.



Ο φακός της Δράσης απαθανατίζει την καθημερινότητα

Τα μέτρα άντεξαν τέσσερις μήνες





Μετά τις συνεχείς διαμαρτυρίες των κατοίκων Νιοχωριού της πόλεως Ρόδου και τις αναφορές περί καταστροφής των πεζόδρομων, η δημοτική αρχή αποφάσισε και υλοποίησε μια σειρά μέτρων ώστε να περιοριστούν τα δυσάρεστα «φαινόμενα». Σε όλους τους πεζόδρομους τοποθετήθηκαν ειδικοί κώνοι από τσιμέντο ώστε να αποτρέπεται η διέλευση παντώς είδους οχημάτων. Μάλιστα αποφασίσθηκε το μέτρο να εφαρμοσθεί και στα στενά δρομάκια της συνοικίας. Λίγους μήνες μετά τη λήψη των μέτρων αυτών, κάποιοι (κάτοικοι; επιχειρηματίες;) κατέστρεψαν τα πάντα. Ο πεζόδρομος Ορφανίδου παρά τις απαγορεύσεις είναι γεμάτος οχήματα

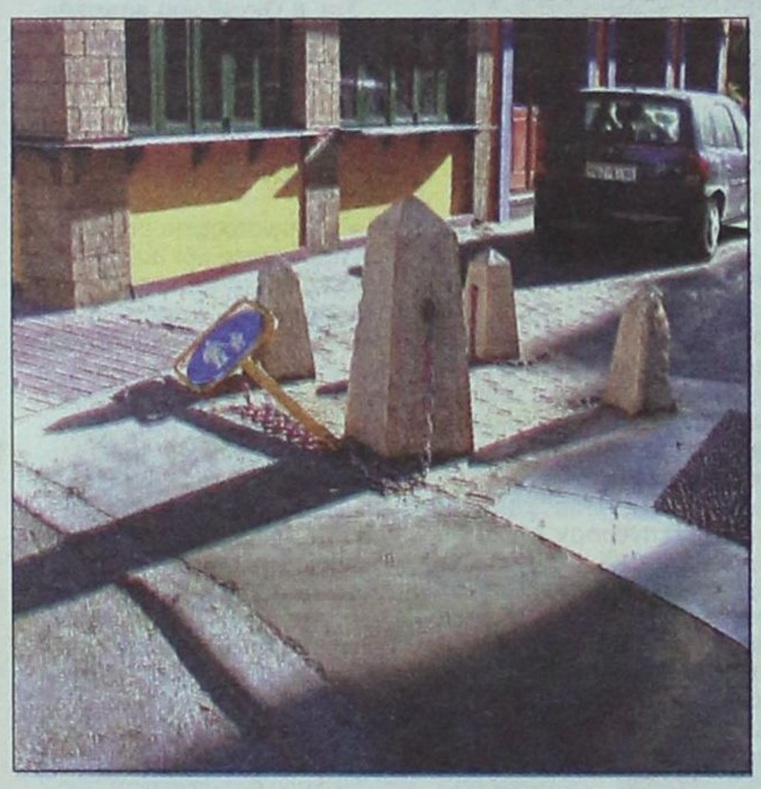

Εκείνοι που επέλεξαν να ανατρέψουν το νέο κυκλοφοριακό καθεστώς της συνοικίας, δεν δίστασαν να αφαιρέσουν ακόμα και τα σήματα που έχουν τοποθετηθεί

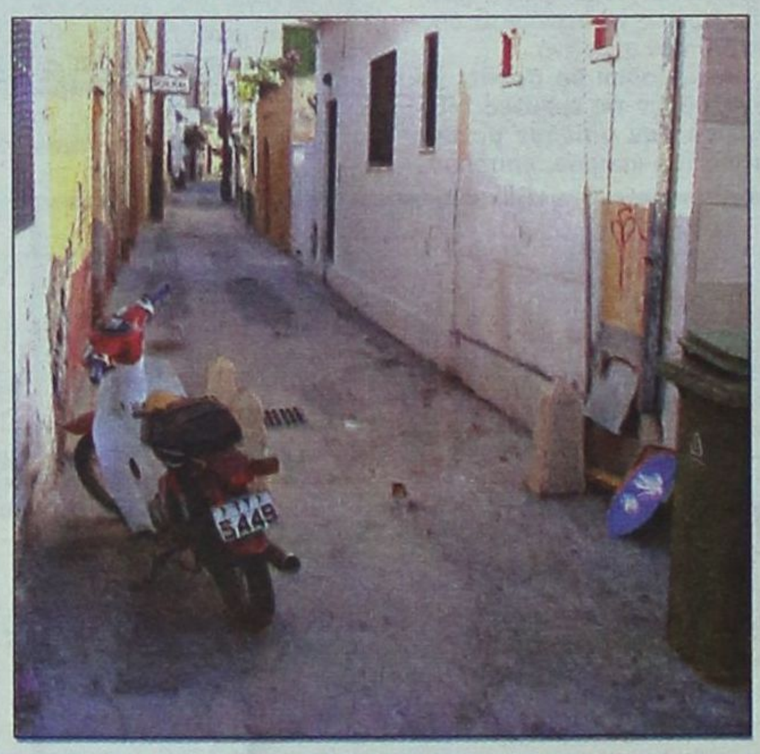

Τα σήματα δεν αφαιρέθηκαν μόνο από τους κεντρικούς πεζόδρομους, αλλά ακόμα και από τα στενά δρομάκια. Το σήμα που υπήρχε στη μέση του στενού, τώρα κείτεται πίσω από τους κάδους των σκουπιδιών

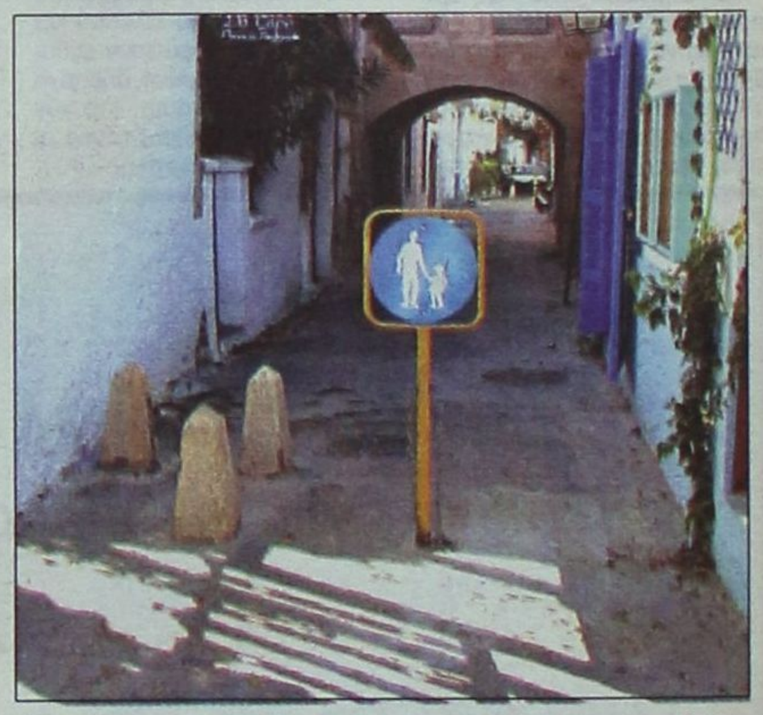

Αυτή είναι η εικόνα που ανταποκρίνεται στα μέτρα που ελήφθησαν για τη διατήρηση της παραδοσιακής εικόνας της περιοχής. Αυτό που ίσως δεν διακρίνεται στη φωτογραφία, είναι οι σπασμένες αλυσίδες, ενέργεια που έγινε από τους κατέχοντες δίκυκλα και βαριούνται να περπατήσουν λίγα μέτρα



Ο κάθε κώνος ζυγίζει τουλάχιστον 50 κιλά και για να «εκριζωθεί» από το οδόστρωμα απαιτείται συντονισμένη προσπάθεια ανθρώπων. Παρ' όλα αυτά η καταστροφή των κώνων δεν απεφεύχθη. Για όλα αυτά έχουν δαπανηθεί χρήματα και αρκετές εργατοώρες



Οι μεγάλοι κώνοι ζυγίζουν περισσότερα από 100 κιλά και δεν αφαιρούνται εύκολα. Οι επιπήδειοι, προκειμένου να εξυπηρετηθούν, απλώς έσπασαν τις αλυσίδες που απέτρεπαν τη διέλευση των οχημάτων. Για όλες αυτές τις περιπτώσεις ποιοί θα πρέπει να διαμαρτύρονται; Οι κάτοικοι; οι επιχειρηματίες; ή ο Δήμος;

ΔΡΑΣΙΣΠΟΡ

Δευτέρα 20 Νοεμβρίου 2000 • Διευθυντής: Νίκος Τριανταφύλλου • Τηλ: 63790, 64393, 68761 • Fax: 63393

Α' ΚΑΤΗΓΟΡΙΑ

«ΑΦΑΝΤΟΣ» Ο ΚΛΕΑΝΘΗΣ

ΠΙΑΣΤΕ ΤΟΝ!



Αφησε πίσω τη Ρόδο 7 βαθμούς, τον Διαγόρα 8...

ΝΕΟ «ΣΤΡΑΒΟΠΑΤΗΜΑ» ΤΟΥ ΙΑΛΥΣΟΥ ΣΤΟ «ΟΙΚΟΝΟΜΙΔΕΙΟ»

ΤΟ ΠΝΕΥΜΑ ΗΤΑΝ ΠΡΟΘΥΜΟ, ΑΛΛΑ...



Η ΔΙΑΙΤΗΣΙΑ «ΚΑΤΑΠΙΕ» ΚΑΙ ΠΑΛΙ ΠΕΝΑΛΤΥ

ΑΧΑΡΟΣ Ο ΠΡΩΤΟΣ ΦΕΤΕΙΝΟΣ ΒΑΘΜΟΣ

ΓΙΑ ΤΑ ΕΚΤΟΣ ΕΔΡΑΣ

ΧΡΕΙΑΖΕΤΑΙ ...ΦΑΡΜΑΚΟ Ο ΑΠΟΛΛΩΝ!

Χωρίς βαθμό γυρνά από τη Χερσόνησο

Λυγίζοντας και τη διαιτησία



ΚΑΤΕΒΑΣΕ ΤΟΝ ΚΟΣΜΟ ΑΠΟ ΤΑ ...ΚΑΓΚΕΛΑ!

Β' ΚΑΤΗΓΟΡΙΑ

«5 ΣΤΑ 5» Ο ΑΝΤΑΓΟΡΑΣ

5-2 ΣΤΗ ΚΡΗΤΗ ΑΠΟ ΤΟΝ ΕΡΓΟΤΕΛΗ

«ΣΤΡΑΠΑΤΣΟ» ΤΗΣ Α.Ε. ΚΩΣ



MICHEL HERBELIN

PARIS

PAPOUTSIS GOLD

ΝΕΑ ΑΓΟΡΑ 134, Τηλ.: 21696
Τ.Κ. 85100, Ρόδος

ΝΕΟ «ΣΤΡΑΒΟΠΑΤΗΜΑ» ΤΟΥ ΙΑΛΥΣΟΥ ΣΤΟ «ΟΙΚΟΝΟΜΙΔΕΙΟ»

ΤΟ ΠΝΕΥΜΑ ΗΤΑΝ ΠΡΟΘΥΜΟ

✔ Αλλά η διαιτησία «κατάπιε» και πάλι δύο πέναλτυ

✔ Αχαρος ήταν ο πρώτος βαθμός με τη Νάουσα

ΟΙΚΟΝΟΜΙΔΕΙΟ.-

Νέο στραβοπάτημα, αυτή τη φορά αποδίδοντας του βαθμό (τον πρώτο στο πρωτάθλημα), γνώρισε χθες στην έδρα του ο Ιάλυσος!

Στο δεύτερο συνεχόμενό του παιχνίδι στο «Οικονομίδειο», το συγκρότημα του Κώστα Λεπτοκαρίδη παραχώρησε λευκή ισοπαλία στη Νάουσα. Ετσι, παρέμεινε με αρνητικό βαθμό (-2) στη βαθμολογία του πρωταθλήματος της Β' Κατηγορίας, ύστερα από τις τέσσερις πρώτες αγωνιστικές.

Σε σχέση με τον προηγούμενο αγώνα κόντρα στον Αχαρναϊκό (0-1), ο Ιάλυσος έπαιξε κάπως καλύτερα. Είχε παραπάνω θέληση, πάθος και δύναμη, με τους παίκτες του να πιέζουν συχνά στο χώρο του κέντρου. Ωστόσο, έλειπε πάλι ο «ηγέτης». Εκείνος που θα έπαιρνε πάνω του το παιχνίδι και θα μοίραζε τις σωστές μπαλιές. Αποτέλεσμα, ο γηπεδούχος να είναι επιπόλαιος και άστοχος, με τους παίκτες του να κάνουν λανθασμένες πάσες και παραπάνω (από το επιτρεπτό) ατομικές ενέργειες.

Μέσα σε όλα αυτά υπήρχαν και άλλα τρία στοιχεία που «σταμάτησαν» τον Ιάλυσο, στην προσπάθειά του να πετύχει γκολ!

Το ένα ήταν η ατυχία, που και πάλι του γύρισε την πλάτη. Το άλλο ήταν ο 20χρονος γκολκήπερ της φιλοξενούμενης ομάδας Μπαλαφούτης, που έκανε εντυπωσιακές απο-



Ο γκοκήπερ Μπαλαφούτης «καθάρισε» πολλές επικίνδυνες φάσεις

κρούσεις.

Το τρίτο στοιχείο που «εμπόδισε» τον Ιάλυσο ήταν (ξανά) η διαιτησία!

Ο κ. Λέττας από τα Χανιά, που εύκολα έβλεπε τα φάουλ του γηπεδούχου μακριά από την εστία της Νάουσας, «έκλεισε τα μάτια του» σε καθαρή ανατροπή επιθετικού του Ιάλυσου στην περιοχή των φιλοξενουμένων! Ηταν ο Παύλος Λεπτοκαρίδης στο 27', όταν στην προσπάθειά του να γυρίσει τη μπάλα και να επιχειρήσει το σουτ, «γκρεμίστηκε» από τον Πένεφ, που «του πήρε το



Ο Καραμεταξάς (12) διώχνει τη μπάλα από την περιοχή της Νάουσας

ένα πόδι». Ο διαιτητής έδειξε - το γνωστό πια στους Ιαλυσιώτες - «συνεχίζουμε», μέσα σε έντονες διαμαρτυρίες παικτών και φιλάθλων.

ΦΑΣΕΙΣ

Στο 15' σε σέντρα του Γιώργου Ράϊου και κεφαλιά του Λεπτοκαρίδη, ο γκολκήπερ της Νάουσας Μπαλαφούτης απέκρουσε σε κόρνερ.

Ενα μακρινό σουτ του Χατζηδάκη στο 24', πέρασε πάνω από το οριζόντιο δοκάρι του Ψαρά.

Τρία λεπτά αργότερα, έγινε η ανατροπή του Λεπτοκαρίδη που δεν έδωσε το πέναλτυ ο διαιτητής.

Στο 28' ο Ψαράς έδιωξε σε κόρνερ το σουτ φάουλ του Χατζηδάκη.

Νέο σουτ φάουλ του Χατζηδάκη στο 35'. Η μπάλα κτύπησε στα πόδια των αμυντικών, άλλαξε πορεία και κατέληξε κόρνερ.

Τρία λεπτά μετά την έναρξη της επανάληψης (48'), ο Λεπτοκαρίδης έβγαλε τον Γιώργο Ράϊο σε θέση τετ α τετ και πλάγια μέσα στην περιοχή. Ο έμπειρος παίκτης του Ιάλυσου έκανε το πλασέ, για ν' αποκρούσει στην κλειστή του γωνία ο Μπαλαφούντης.

Στο 62' ο γκολκήπερ της Νάουσας έκανε νέα εντυπωσιακή απόκρουση. Εδιωξε τη μπάλα στο «Γ», αμέσως μετά το σουτ φάουλ του Λεπτοκαρίδη!

Στο 75' ο Ινεμπολίδης έπιασε την κεφαλιά, χωρίς να αιφνιδιάσει τον Ψαρά. Δύο λεπτά αργότερα, ο τερματοφύλακας του Ιάλυσου απέκρουσε το πλασέ του Μοσχοβάκου.

Το συρτό σουτ του Κυριαζή από διαγώνια θέση, στο 79' αιφνιδίασε τον Καρίκη, που σε θέση σέντερ φορ δεν πρόλαβε με προβολή να σπρώξει τη μπάλα στα δίχτυα.

Στο 86' ο Βαγγέλης Ράϊος έκανε το «γέμισμα» στην περιοχή της Νάουσας. Ο Κυριαζής έπιασε την κοντινή καρφωτή κεφαλιά και ο Μπαλαφούτης απέκρουσε εξ επαφής.

Διακριθέντες

Από τον Ιάλυσο ξεχώρισαν οι Κυριαζής και Μπιγκό, ενώ προσπάθησαν οι Καρίκης και Βαγγέλης Ράϊος.

Ξεχώρισαν από τη Νάουσα οι Μπαλαφούτης, Χατζηδάκης και Ινεμπολίδης.

• Για τη διαιτησία του κ. Λέττα από τα Χανιά, γράψαμε πιο πάνω. Λανθασμένες υποδείξεις είχαν οι «βοηθοί» κ. Κωτούλας (Τρικάλων) και Καραπιπέρης (Κοζάνης).

Ο δεύτερος «βοηθός» που είχε οριστεί αρχικά, κ. Γιαννόπουλος (Αθηνών), δεν προσήλθε για λόγους υγείας και τη θέση του πήρε ο κ. Καραπιπέρης, που ήταν ο τέταρτος διαιτητής.

ΙΑΛΥΣΟΣ: Ψαράς, Ράϊος Ε., Μάτσης, Κυριαζής, Ράϊος Γ. (81' Παπαγεωργίου), Σιαματάς, Λεπτοκαρίδης, Δανάς, Καρίκης, Μπιγκό, Τόνκοβιτς (62' Γιαννικάκης)

ΝΑΟΥΣΑ: Μπαλαφούτης, Πένεφ, Κουρουγεωργάκης, Ινεμπολίδης, Κουμαρόπουλος, Καραμεταξάς, Χατζηδάκης, Πιτός, Κοτζαφίλιος (95' Γκόγκας), Γρηγορίου (75' Μελίσσης), Λανάρης (65' Μοσχοβάκος)



Μεγάλες μάχες έγιναν στην περιοχή της Νάουσας

Κώστας Λεπτοκαρίδης:

Δεν είχαμε και πάλι τύχη

Δίκαιο χαρακτήρισε το αποτέλεσμα ο προπονητής της Νάουσας ***Διονύσης Μπεσλίκας***, στις δηλώσεις του προς τους δημοσιογράφους στο τέλος του αγώνα.

Ο ίδιος θεωρεί ότι είναι άδικη η βαθμολογική θέση του Ιάλυσου, ότι οι μείον τρεις βαθμοί επέδρασαν αρνητικά και ότι η συνέχεια, είναι δύσκολη για την ομάδα του, αλλά και για την ομάδα της Ιαλυσού.

«Σήμερα (σ.σ. χθες) - είπε χαρακτηριστικά - έγινε ένα πολύ δυνατό παιχνίδι με πολλές και συγκλονιστικές φάσεις. Ολοι πάλαιψαν για τη νίκη. Πιστεύω ότι είναι δίκαιο το ισόπαλο αποτέλεσμα.

Ο Ιάλυσος μας πίεσε στα τελευταία 20 λεπτά. Ευτυχώς το διάστημα αυτό πέρασε χωρίς γκολ. Μας βοήθησε σε αυτό ο τερματοφύλακας.

Η Νάουσα είναι καινούργια ομάδα. Χρησιμοποίησα από την αρχή δύο νέα παιδιά του '82 και '83, και άλλα δύο σαν αλλαγές.

Ο Ιάλυσος δεν αξίζει να βρίσκεται στη βαθμολογική θέση που κατέχει. Πιστεύω ότι οι μείον τρεις βαθμοί έχουν επηρεάσει αρνητικά τους παίκτες του. Του εύχομαι καλή συνέχεια. Είναι δύσκολη για εμάς και για εσάς».

Ο ***Κώστας Λεπτοκαρίδης***, αρκετά στεναχωρημένος για το αποτέλεσμα, αλλά και την εξέλιξη του παιχνιδιού, δήλωσε:

«Ο αγώνας ήταν πιο δύσκολος για εμάς. Περισσότερο ψυχολογικά, παρά αγωνιστικά. Ολοι μας θέλαμε τη νίκη. Παίξαμε καλό ποδόσφαιρο και δημιουργήσαμε πολλές ευκαιρίες.

Ημασταν, όμως, άτυχοι και επιπόλαιοι στην τελική προσπάθεια. Δεν ξέρω αν ήταν ή όχι πέναλτυ η φάση του 27', αφού δεν είχα καλή ορατότητα, όμως οι παίκτες μου, μου είπαν ότι ήταν καθαρή ανατροπή.

Εμεινα ευχαριστημένος απ' όλους τους παίκτες. Ψάξαμε λύσεις για να αναζητήσουμε διαδρόμους για γκολ. Δυστυχώς, δεν μας χαμογέλασε η νίκη.

Σε αντίθεση με άλλα παιχνίδια, έμεινα ευχαριστημένος από τα παιδιά. Ελπίζω ότι και στη συνέχεια θα παίζουν έτσι, και να μας βοηθήσει και η τύχη».

Β' ΚΑΤΗΓΟΡΙΑ

Μόνος πρώτος ο Εθνικός Πειραιώς

Ο Εθνικός Πειραιώς φιγουράρει από χθες μόνος στην κορυφή του βαθμολογικού πίνακα της Β' Κατηγορίας. Η Μαρκό και η Κοζάνη, που «μοιράζονταν» μαζί του την πρώτη θέση, ηττήθηκαν χθες και υποχώρησαν στην τρίτη θέση. Στη δεύτερη θέση πέρασε ο νεοφώτιστος Πατραϊκός, που έχει την καλύτερη άμυνα του πρωταθλήματος.

Η 4η αγωνιστική ημέρα του πρωταθλήματος αφήνει εκκρεμότητες. Ειδικότερα χθες διακόπηκε λόγω βροχής ο αγώνας Αχαρναϊκού - Λαμίας (και θα διεξαχθεί σήμερα), ενώ το παιχνίδι Ατρομήτου Αθηνών - Λεωνιδίου είναι προγραμματισμένο να διεξαχθεί σήμερα.

Από τα αξιοσημείωτα της 4ης αγωνιστικής ημέρας είναι η νίκη του Πιερικού και ο πρώτος βαθμός, που πήρε ο Ιάλυσος. Ετσι, η ροδίτικη ομάδα μείωσε τους βαθμούς που «χρωστάει» από τρεις σε δύο.

Τ' αποτελέσματα:

Ιάλυσος - Νάουσα	0-0
Κρύα Βρύση - Αναγέννηση Κ.	1-2
Αχαρναϊκός - Λαμία	(διεκόπη)
Εθνικός - Αμπελόκηποι	3-0
Ατρόμητος Αθ. - Λεωνίδιο	(σήμερα)
Πατραϊκός - Λύκοι	3-0
Μαρκό - Χαλκηδόνα	2-3
Βέροια - Κιλκισιακός	6-2
Πιερικός - Κοζάνη	2-1

Η ΒΑΘΜΟΛΟΓΙΑ (4η αγωνιστική)

		ΤΕΡΜΑΤΑ	ΒΑΘΜΟΙ
1.	Εθνικός	9-2	12
2.	Πατραϊκός	6-0	10
3.	Μαρκό	12-5	9
-.	Βέροια	11-4	9
-.	Κοζάνη	10-5	9
-.	Χαλκηδόνα	9-2	9
7.	Αχαρναϊκός	2-0	7
8.	Λεωνίδιο	3-7	6
-.	Αναγέννηση Κ.	4-4	6
10.	Λαμία	4-4	4
-.	Ατρόμητος Αθ.	3-1	4
12.	Πιερικός	4-8	3
-.	Λύκοι	3-9	3
-.	Νάουσα	2-4	3
15.	Απόλλων Κ.Β.	3-5	2
16.	Κιλκισιακός	5-13	0
-.	Αμπελόκηποι	0-9	0
18.	Ιάλυσος	1-6	-2

Η ΕΠΟΜΕΝΗ ΑΓΩΝΙΣΤΙΚΗ

Νάουσα - Αναγέννηση Κ.
Λαμία - Ιάλυσος
Αμπελόκηποι - Απόλλων Κ.Β.
Λεωνίδιο - Αχαρναϊκός
Λύκοι - Εθνικός
Χαλκηδόνα - Ατρόμητος Αθ.
Κιλκισιακός - Πατραϊκός
Κοζάνη - Μαρκό
Πιερικός - Βέροια

Το... φάντασμα της ήττας κυνηγά εκτός έδρας τον Απόλλωνα Καλυθιών

Εχασε 1-0 και από τον Ολυμπιακό Χερσονήσου

ΜΑΛΙΑ

Το... φάντασμα των αποτυχημένων εκτός έδρας εμφανίσεων φαίνεται πως ήρθε για τα καλά - και φέτος - για τον Απόλλωνα Καλυθιών. Για μία ακόμα φορά λοιπόν, η ομάδα του νησιού μας γνώρισε την ήττα μακριά από τη Ρόδο και «έπεσε» στην τέταρτη θέση του βαθμολογικού πίνακα. Η εκπρόσωπος της Ρόδου στην Εθνική ερασιτεχνική, έχασε με το φτωχό μεν - αλλά πολύτιμο για τον Ολυμπιακό «Χερσονήσου 1-0, προγραμματοποιώντας ίσως τη χειρότερη μέχρι τώρα φετινή της εμφάνιση. Το τραγικό της υπόθεσης είναι ότι και οι γηπεδούχοι δεν έκαναν σπουδαία εμφάνιση και σίγουρα με μεγαλύτερη προσοχή και προσπάθεια, ο Απόλλων θα μπορούσε να «τσιμπήσει» έστω το βαθμό της ισοπαλίας που θα κρινόταν σημαντικός.

Στη γενική μετριότητα του ενενηνταλέπτου, φάνηκε πως ο Ολυμπιακός είχε σε γενικές γραμμές την πρωτοβουλία των κινήσεων σε όλη τη διάρκεια και μπόρεσε με ένα πολύ γρήγορο γκολ (μόλις στο 9') να πανηγυρίσει μία πολύ σπουδαία νίκη.

Φυσικά οι απολλωνιστές είχαν τα χρονικά περιθώρια να αντιδράσουν αλλά με βάση την εικόνα που έδειχναν δεν ήταν δυνατόν να πείσουν κανένα, ότι θα μπορούσαν να τα καταφέρουν. Ούτε οι τρεις αλλαγές που έκανε ο Κώστας Παπαοικονόμου στο δεύτερο ημίχρονο μπόρεσαν να αλλάξουν το σκηνικό και έτσι το τελικό σφύριγμα του διαιτητή βρήκε νικήτρια τη γηπεδούχο ομάδα.

Ο Απόλλων μετά από την ήττα έμεινε αρκετά πίσω από την κορυφή του βαθμολογικού πίνακα και θα πρέπει να καταβάλλει σίγουρα πολύ μεγάλη προσπάθεια για να μπορέσει να καλύψει τους βαθμούς.

ΤΑ ΓΚΟΛ

Το μοναδικό γκολ, λοιπόν, όπως αναφέραμε και πιο πάνω σημειώθηκε στο 9' μετά από μία καταπληκτική προσπάθεια του Κορδώνη. Ο ποδοσφαιριστής του Ολυμπιακού, πέρασε όποιον βρήκε μπροστά του και με ψύχραιμο πλασέ νίκησε τον Αλεξανδρίδη κάνοντας το 1-0.

Διακρίθηκαν από τους γηπεδούχους οι Φαντουδάκης και Παρθενάκης. Προσπάθησαν από τον Απόλλωνα οι Κακλαμάνος, Χατζηπέτρος και ο Σταθόπουλος που έκανε και τα περισσότερα χιλιόμετρα (δεν έφθανε όμως μόνο αυτός).

Χωρίς λάθη η διαιτησία του Πειραιώτη κ. Σαχίνη. Στο 75' απέβαλε με απευθείας κόκκινη κάρτα τον Ξύπα, γιατί χτύπησε αντίπαλο.

Οι συνθέσεις των ομάδων:

ΟΛΥΜΠΙΑΚΟΣ: Βλάτας, Οικονομάκης, Μανουσάκης, Φυσέας, Φαντουδάκης, Λίσλεβαντ, Κορδώνης (58' Καπελώνης), Φινοκαλιώτης (80' Σταματάκης). Παρθενάκης, Χρονάκης (64' Ζ. Νυκοκοιράκης), Μ. Νυκοκοιράκης

ΑΠΟΛΛΩΝ: Αλεξανδρίδης, Σαλαμαστράκης (85' Δημητράς), Χατζηπέτρος, Χατ ζησταμάτης, Κακλαμάνος, Ισκάς, Καντιμοίρης (70' Βασιλείου), Δημητριάδης (70' Κοσκινιάτης), Ξύπας, Σταθόπουλος, Πολιάς

Χωρίς αντίσταση υπέκυψε η Α.Ε. Κως στον Εργοτέλη

Οι Κρητικοί κέρδισαν 5-2 αφού προηγήθηκαν στο 64' με 4-0

ΗΡΑΚΛΕΙΟ

Ανταπόκριση Γιώργου Μιμίκου

Νέο «χαστούκι» και μάλιστα «βαρύ» δέχθηκε η Αθλητική Ενωση της Κω, η οποία ηττήθηκε στο Ηράκλειο από τον ισχυρό Εργοτέλη με 5-2.

Η ήττα κρίνεται δίκαιη, καθώς ο Εργοτέλης έδειξε ανώτερος από έναν νωθρό αντίπαλό του, ο οποίος σε καμιά περίπτωση δεν έδειξε ικανός να αντιδράσει. Το εντυπωσιακό είναι ότι η κρητική ομάδα δεν έπαιξε σύμφωνα με το μάξιμουμ των δυνατοτήτων της, αλλά αντίθετα μάλιστα από κάποιο σημείο του αγώνα και μετά προσπάθησε να κάνει περισσότερο συντήρηση δυνάμεων παρά να παίξει μπάλα.

Το αρνητικό σημείο του αγώνα ήταν η κακή κατάσταση του αγωνιστικού χώρου που μάλλον χρειάζεται επανασπορά για να επανέλθει σε ένα καλό επίπεδο. Αυτός σίγουρα ήταν ένας ανασταλτικός παράγοντας για τους παίκτες - και των δύο ομάδων φυσικά - αλλά σε καμιά περίπτωση δεν μπορεί να αποτελέσει δικαιολογία για την Αθλητική Ενωση της Κω του που για μια ακόμα φορά απογοήτευσε και προβλημάτισε.

ΤΑ ΓΚΟΛ

Στο 20'από κόρνερ του Λαμπράκη, ο Δημητρόπουλος έκανε λάθος και ο Δερμιτζάκης με προβολή «άνοιξε» το σκορ (1-0).

Στο 34' ο Γανιωτάκης σούταρε από πλάγια. Ο Δημητρόπουλος απέκρουσε αλλά η μπάλα χτύπησε στον Γκουντελίτσα και κατέληξε στα δίχτυα του (2-0).

Στο 50' ο Λαμπράκης έκανε σέντρα και ο Δερμιτζάκης με κεφαλιά πέτυχε το 3-0.

Στο 64' έπαιξε το 1-2 ο Λαμπράκης με τον Κουράκη και ο πρώτος με σουτ πέτυχε το 4-0.

Στο 66' ο Γερ. Μποϊλής «έσπασε» το τεχνικό οφσάϊντ και πάσαρε στον Δάνη, ο οποίος με σουτ μείωσε σε 4-1.

Στο 79' ο Γανιωτάκης σέντραρε και ο Τσαφουντάκης από κοντά έκανε το 5-1 και στο 84' μετά από φάση διαρκείας ο Εγγλέζος με κεφαλιά διαμόρφωσε το τελικό 5-2.

Καλύτεροι των γηπεδούχων οι Γανιωτάκης, Σουτζής, Δερμιτζάκης και Λαμπράκης. Από την Α.Ε. Κως διεσώθη μόνο ο Γερ. Μποϊλής. Καλά πήγαν και οι δύο από τις τρεις αλλαγές (Δρόσος και Δάνης).

Πολύ καλή ήταν η διαιτησία του κ. Αργυρόπουλου από την Αθήνα. Ελέγχεται μόνο για μια φάση στο 57' όπου κακώς δεν έδωσε πέναλτυ υπερ του Εργοτέλη όταν ο Γούλος ανέτρεψε καθαρά τον Γανιωτάκη στη μεγάλη περιοχή.

Οι συνθέσεις των ομάδων:

ΕΡΓΟΤΕΛΗΣ: Μακρυδάκης, Ανδριαδάκης, Λουλιάδης (51' Μελιμπασάκης), Κουτσάκης, Κουράκης, Δημήτρης (56' Σουμπάκης), Γανιωτάκης, Σουτζής, Δερμιτζάκης, Νικηφόρος (74' Τσαφοντάκης), Λαμπράκης.

Α.Ε. ΚΩΣ: Δημητρόπουλος, Γερ. Μποϊλής, Ζ. Μποϊλής, Γκουντελίτσας, Γούλας, Ματθαίου, Λαγογένης, Παπαϊγνατίου (46' Δρόσος), Εγγλέζος, Τρούλλης (61' Δάνης), Σκαλέρης (46 Ευδαίμων).

ΗΛΙΑΚΟΙ ΘΕΡΜΟΣΙΦΩΝΕΣ

ΚΕΝΤΡΙΚΑ ΣΥΣΤΗΜΑΤΑ ΓΙΑ ΞΕΝΟΔΟΧΕΙΑ



ΑΠΟ ΤΟ 1976 Ο ΠΡΩΤΟΣ ΗΛΙΑΚΟΣ ΘΕΡΜΟΣΙΦΩΝΑΣ ΣΤΗ ΡΟΔΟ: Με ανοιχτό - κλειστό κύκλωμα και σύνδεση με καλοριφέρ πετρελαίου.

ΤΥΠΟΣ MIROMIT - CALORIA

ΑΜΕΡΙΚΑΝΟ - ΙΣΡΑΗΛΙΝΗΣ ΤΕΧΝΟΛΟΓΙΑΣ

Εξασφαλίζει άφθονο καυτό νερό χειμώνα καλοκαίρι, μεγάλη διάρκεια ζωής και χαμηλό κόστος αγοράς.

ΤΥΠΟΣ NATIONAL COMPACT

ΓΙΑ ΠΡΩΤΗ ΦΟΡΑ ΣΤΗ ΡΟΔΟ. Η τελευταία εξέλιξη στους ηλιακούς θερμοσίφωνες. Κατάλληλοι για ειδικές αρχιτεκτονικές λύσεις, σε βίλλες, μονοκάτοικίες και...

όπου δεν πρέπει να φαίνεται το δοχείο!

Εγγύηση οι επί 25 χρόνια εκατοντάδες πελάτες μας

ΜΕΓΑΛΕΣ ΕΥΚΟΛΙΕΣ ΠΛΗΡΩΜΗΣ

ΑΝΤΙΠΡΟΣΩΠΟΣ ΡΟΔΟΥ

ΙΩΑΝΝΗΣ Χ. ΒΟΥΤΥΡΑΚΗΣ Ε.Π.Ε.

ΔΩΔ/ΚΗΣ ΝΕΟΛΑΙΑΣ 16- ΡΟΔΟΣ -ΤΗΛ.: 0241/76100

ΕΘΝΙΚΗ ΕΡΑΣΙΤΕΧΝΙΚΗ

Μην τον είδατε τον Βύζαντα...

Το... βιολί του συνεχίζει ο Βύζαντας Μεγάρων. Κέρδισε και το Κερατσίνι και έτσι παρέμεινε η μοναδική ομάδα που μέχρι στιγμής μετράει μόνο νίκες στο πρωτάθλημα. Το ενδιαφέρον από εδώ και πέρα είναι το ποια θα είναι η ομάδα που θα βάλει φρένο σε αυτή τη ξέφρενη πραγματικά πορεία.

Σπουδαίες βαθμολογικά νίκες σημείωσαν ο Εργοτέλης με τα Χανιά και παρέμειναν ψηλά στη βαθμολογία (και κοντά στην κορυφή), ενώ αντίθετα έχασε έδαφος ο Απόλλων Καλυθιών που ηττήθηκε στα Μάλια από τον Ολυμπιακό Χερσονήσου.

Ολα τα αποτελέσματα της 7ης αγωνιστικής είναι τα ακόλουθα:

7η αγωνιστική

Αίας - Ατσαλένιος	(διεκόπη)
Ακαρνανικός - Νέα Αρτάκη	1-1
Βύζας - Κερατσίνι	2-0
Δάφνη - Χαλκίδα	0-2
Αιγέας - Ατρόμητος Πειραιά	2-4
Χανιά - Αγερσανί Νάξου	7-0
Ολυμπιακός Χερ. - Απόλλων Καλ.	2-0
Εργοτέλης - ΑΕ Κως	5-2

Η ΒΑΘΜΟΛΟΓΙΑ

	ΑΓΩΝΕΣ	ΓΚΟΛ	ΒΑΘΜΟΙ
1. Βύζας Μεγάρων	7	18-3	21
2. Εργοτέλης	7	17-4	17
3. Χανιά	7	14-5	16
4. Απόλλων Καλυθιών	7	9-5	13
5. Ατρόμητος Πειραιά	6	9-7	10
-. Ολυμπιακός Χερσονήσου	7	9-9	10
7. Νέα Αρτάκη	7	8-6	9
-. Ακαρνανικός	7	9-13	9
-. Χαλκίδα	7	6-6	9
-. Αγερσανί Νάξου	7	11-14	9
11. Ατσαλένιος	6	6-5	7
-. Αίαντας Σαλαμίνας	5	5-5	7
13. Κερατσίνι	7	4-9	6
14. Α.Ε. Κως	7	5-12	5
-. Αιγέας Πλωμαρίου	7	4-11	5
16. Δάφνη Δαφνώνα	7	6-20	1

Η ΕΠΟΜΕΝΗ ΑΓΩΝΙΣΤΙΚΗ

Ακαρνανικός - Αίας Σαλαμίνας
Ατσαλένιος - Βύζας Μεγάρων
Νέα Αρτάκη - Δάφνη Δαφνώνα
Κερατσίνι - Αιγέας Πλωμαρίου
Χαλκίδα - Χανιά
Ατρόμητος - Ολυμπιακός Χερσονήσου
Αγερσανί Νάξου - Α.Ε. Κως
Απόλλων Καλυθιών - Εργοτέλης

ΚΟΛΟΣΣΟΣ ΜΕ ΟΝΟΜΑ ΚΑΙ ΧΑΡΗ...

Ξεπέρασε και το εμπόδιο του κακού διαιτητή και νίκησε το Παγκράτι

ΚΛΕΙΣΤΟ ΡΟΔΟΥ.-

Του Γιάννη Κουμέντου

Επρεπε να ξεπεράσει την πολύ κακή διαιτησία του κ. Κρεμμύδα - και φυσικά τον αντίπαλό του - ο Κολοσσός για να φύγει τελικά νικητής από το γήπεδο με σκορ 79-73.

Θύμα του το Παγκράτι, που προσπάθησε να αντιταχθεί στους «θαλασσί» έχοντας απρόσμενο «φίλο» το διαιτητή κ. Κρεμμύδα. Δυστυχώς, ο συγκεκριμένος κύριος ήταν ο πρωταγωνιστής, αφού με τα σφυρίγματά του πήγε να αλλοιώσει το αποτέλεσμα.

Ευτυχώς όμως για τον Κολοσσό η ομάδα του Χάρη Παπάζογλου ήταν παθιασμένη για τη νίκη και έχοντας συμπαραστάτες τους φιλάθλους, που για μια ακόμα φορά έδωσαν βροντερό «παρών», επικράτησε και βλέπει με αισιοδοξία το μέλλον.

Σίγουρα ο Κολοσσός με τέτοια εμφάνιση και έχοντας κόντρα ακόμα και τη διαιτησία δεν έχει να φοβηθεί τίποτα.

Η πολύ καλή παρουσία του Ταμπάκη (έκανε το καλύτερο παιχνίδι του με τη φανέλα του Κολοσσού), η συμπαγής άμυνα (τέσσερα stop στους αντιπάλους) και η ευστοχία των περιφερειακών, έδωσαν το κάτι άλλο στην ομάδα και σίγουρα η νίκη θεωρείται δίκαιη.



Ο Ταμπάκης διεκδικεί τη μπάλα από τον Παπαδάκη

Ο διαιτητής Κρεμμύδας έδωσε δύο τεχνικές ποινές στον Κολοσσό στον Ταμπάκη και στον Παπάζογλου και μία στον Παπαδάκη του Παγκρατίου.

Στο πρώτο δεκάλεπτο το Παγκράτι ήταν μπροστά στο σκορ με 21-24.

Ο Κολοσσός στα τελευταία λεπτά του πρώτου δεκάλεπτου άρχισε να απειλεί τους φιλοξενούμενους.

Στο δεύτερο δεκάλεπτο οι «θαλασσί» ανέβηκαν κατακόρυφα και με τον Ταμπάκη σε μεγάλη μέρα «πήραν κεφάλι» στο ημίχρονο με 44-34.

Στο β' ημίχρονο και στο τρίτο δεκάλεπτο είχαμε τα «τρελά» σφυρίγματα του Κρεμμύδα που εκνεύρισαν τους παίκτες του κ. Παπάζογλου. Συνέπεια αυτών το Παγκράτι να κάνει ένα σερί 12-0 και να τελειώσει το δεκάλεπτο 59-55.

Στο τελευταίο δεκάλεπτο Μελής και Κουγιός πέτυχαν καθοριστικά καλάθια κρατώντας τον Κολοσσό μπροστά στο σκορ.

Πρέπει να τονίσουμε, ότι ο Κολοσσός πήρε 24 ριμπάουντ, ενώ το Παγκράτι πήρε ακριβώς τα μισά (12).



Η καλή άμυνα ήταν το κλειδί για τη νίκη του Κολοσσού

Πάντως για πρώτη φορά δεν φάνηκε κούραση στους παίκτες, που συνήθως στο τρίτο δεκάλεπτο εμφανιζόταν. Και ίσως αυτό να οφείλεται στη διακοπή που προφανώς ωφέλησε σε μεγάλο βαθμό τους παίκτες.

Σ' αυτό το δεκάλεπτο, παρά τα φαλτσοσφυρίγματα του πρώτου διαιτητή, Κρεμμύδα και τον εκνευρισμό των παικτών και πάλι οι «θαλασσί» είχαν ψυχικά αποθέματα και έτσι έμειναν στο παιχνίδι χωρίς προβλήματα.

Τα δεκάλεπτα ήσαν: 21-24, 44-34 (ημίχρ.), 59-55 και 79-73 (τελικό).

Από τον Κολοσσό ξεχώρισαν οι Ταμπάκης, Κουγιός, Μελής. Από το Παγκράτι άρεσαν οι Βούλγαρης, Παπαδάκης.

Η διαιτησία του κ. Κρεμμύδα ήταν κακή. Ενώ ο διαιτητής Μπούσιας έπαιξε 50-50.

ΚΟΛΟΣΣΟΣ: Μελής 17 (1), Τζίτζας συμ., Σταθούλης 6, Βλαχοδήμος 2, Κουγιός 19 (3), Ταμπάκης 25, Κατούφας 5, Μπίλλιας 4

ΠΑΓΚΡΑΤΙ: Βαλάφας 13 (3), Γιαννόπουλος 4, Βούλγαρης 20 (2), Παπαδάκης 10, Μαναβόπουλος 9 (1), Πανταζής 6, Ηλιάδης 2, Μπακατσιάς 7



Χάρης Παπάζογλου, ο πρωτομάστορας της νίκης



Ο δήμαρχος Ρόδου Γ. Γιαννόπουλος παρακολούθησε το πρώτο ημίχρονο από τα δημοσιογραφικά του «κλειστού»

ΕΛΛΗΝΙΚΗ ΔΗΜΟΚΡΑΤΙΑ
ΝΟΜΟΣ ΔΩΔΕΚΑΝΗΣΟΥ
ΔΗΜΟΣ ΙΑΛΥΣΟΥ - ΡΟΔΟΣ

ΑΝΑΚΟΙΝΩΣΗ

Ο Δήμος Ιαλυσού ανακοινώνει ότι: για την καλύτερη εξυπηρέτηση του κοινού, λόγω των εργασιών του Κ.Α.Α. στη λεωφόρο Ηρακλειδών - Ιαλυσού και σε συνεργασία με το ΡΟΔΑ δρομολογούν από σήμερα 17/11/2000 λεωφορείο, το οποίο θα ακολουθήσει τη διαδρομή **Μανδράκι - Τσαΐρι** (νέα επαρχιακή οδός) - **Κρεμαστή - Ιαλυσός** (πλατεία Αστυν. Τμήματος - **Ιξιά** (super market Corner) και επιστροφή σύμφωνα με τις ισχύουσες στάσεις επί της λεωφόρου Ιαλυσού και στις παρακάτω ώρες για δεκαπέντε (15) ημέρες:

Μανδράκι	Ιξιά (Corner)
06.15	07.00
07.45	07.00
08.00	08.45
09.30	08.45
09.45	10.30
11.15	10.30
11.30	12.15
13.00	12.15
13.15	14.00
14.45	14.00
15.00	15.45
16.30	15.45
16.45	17.30
18.15	17.30
18.30	19.15
20.00	19.15
20.45	21.00
21.45	21.00
22.00	22.45
23.30	22.45

Ο δήμαρχος Ιαλυσού
Στέργος Στάγκας

ΔΗΛΩΣΕΙΣ

Μετά το τέλος του αγώνα ο προπονητής του Κολοσσού Χάρης Παπάζογλου δήλωσε:

«Εγινε ένα παιχνίδι αντάξιο των ομάδων και των παικτών που παίζουν σ' αυτές. Αυτή η διακοπή μας ωφέλησε. Η ομάδα έδειξε ότι έχει βάθος στον πάγκο. Θέλουμε ακόμα δουλειά πολλή. Πιστεύω ότι ήταν ένα δύσκολο παιχνίδι, κλειδί για τη συνέχεια. Δίκαια νικήσαμε, αφού είχαμε τον πλήρη έλεγχο.

Οι τεχνικές ποινές που δόθηκαν ήταν άκαιρες, κάποια λάθη γύρισαν το Παγκράτι πίσω. Εμείς για σαράντα λεπτά ήμασταν καλύτεροι. Τώρα πρέπει πιο σκληρά να συνεχίσουμε, να δώσουμε περισσότερα και να έχουμε διάρκεια στο πρωτάθλημα».

ΜΠΑΣΚΕΤ Γ' ΕΘΝΙΚΗΣ

Συνωστισμός στην κορυφή!

«Χαμός» στην κορυφή! Πέντε ομάδες μοιράζονται την πρώτη θέση της βαθμολογίας. Ο Κολοσσός πήρε σπουδαία νίκη από το Παγκράτι, ενώ έχει ένα παιχνίδι λιγότερο (με το Αιγάλεω που θα γίνει την ερχόμενη Τετάρτη).

Στη χθεσινή αγωνιστική δεν έπαιξαν ο Αίας Ταύρου με τον Κάδμο.

Αναλυτικά τα αποτελέσματα είναι:

5η αγωνιστική

Κολοσσός - Παγκράτι	79-73
Προοδευτική - Ρέθυμνο	81-79
Αστέρας Εξ. - Αρης Σύρου	82-70
Χολαργός - Ηλιούπολη	62-71
Αίας Ταύρου - Κάδρος	αναβλήθηκε
Αγ. Θωμάς - Αμιλλα	81-71
Δούκας - Αιγάλεω	67-78

Η ΕΠΟΜΕΝΗ

Ρέθυμνο- Κολοσσός
Αρης Σύρου-Προοδευτική
Ηλιούπολη-Αστέρας Εξ.
Κάδμος-Χολαργός
Αίας Ταύρου-Αγ. Θωμάς
Παγκράτι-Δούκας
Αιγάλεω-Αμιλλα

Η ΒΑΘΜΟΛΟΓΙΑ

1.	Ρέθυμνο	389-272	8
-.	Δούκας	377-333	8
-.	Παγκράτι	345-335	8
-.	Προοδευτική	367-363	8
-.	Αιγάλεω	294-250	8
6.	Κολοσσός	286-275	7
-.	Αίας Ταύρου	292-262	7
-.	Αγ. Θωμάς	347-370	7
9.	Αστέρας Εξαρχείων	331-321	7
-.	Ηλιούπολη	280-276	7
11.	Κάδμος	263-267	6
-.	Χολαργός	339-368	6
13.	Αμιλλα	342-379	5
14.	Αρης Σύρου	256-296	5

ΣΗΜ.: Αιγάλεω, Κολοσσός, Αίας Ταύρου και Κάδμος έχουν ένα παιχνίδι λιγότερο

ΤΩΡΑ, **ΚΑΙ** ΘΕΡΜΑΝΣΗ CARRIER

Η Carrier ΖΕΣΤΑΙΝΕΙ ΤΗΝ ΕΛΛΑΔΑ



Carrier
ΘΕΡΜΑΝΣΗ

ΛΕΒΗΤΕΣ **ΚΑΥΣΤΗΡΕΣ** ΣΩΜΑΤΑ

Rodos Air Ε.Π.Ε.

Τεχνική & Εμπορική Εταιρία

Ρόδος, Καμείρου 1,
Τηλ. Κέντρο: (0241) 70710, Fax: (0241) 70720



Αναζητήστε το σήμα στα σημεία πώλησης

Οι γηπεδούχοι πήραν όλους τους βαθμούς

Το απόλυτο διατηρεί ο Ανταγόρας, αφού σε πέντε παιχνίδια έχει πετύχει ισάριθμες νίκες και οδηγεί μόνος την «κούρσα» στον Α' όμιλο της Β' Κατηγορίας. Τη δεύτερή του νίκη πέτυχε ο Πολυβώτης. Αυτή τη φορά επί της Αναγέννησης Ασφενδιού.

Με νίκες προχώρησαν ο ΠΑΣ Ασκληπειού και ο Νικαγόρας.

Επιβλήθηκαν της Δόξας Καρδάμαινας και Ακουσιλάου, αντίστοιχα. Εύκολα νίκησε και ο Ανταγόρας τον Εθνικό Αρχίπολης, ενώ ο Διγενής πέτυχε το σκορ της ημέρας επί του ΠΑΟ Κω.

Α' ΟΜΙΛΟΣ ΡΟΔΟΥ

4η ΑΓΩΝΙΣΤΙΚΗ

Αστέρας Π. - Απόλ. Απολλώνων	3-2
Διγενής - ΠΑΟ Κω	8-1
Πολυβώτης - Αναγέννηση Ασφ.	1-0
ΠΑΣ Ασκληπειού - Δόξα Καρδάμ.	3-1
Νικαγόρας - Ακουσίλαος	2-1
Ανταγόρας - Εθνικός 4-0	1-1

	ΑΓΩΝΕΣ	ΓΚΟΛ	ΒΑΘΜΟΙ
1. Ανταγόρας	5	12-1	15
2. Διγενής	5	22-2	12
-. Δόξα Καρδάμαινας	5	11-14	12
4. Αστέρας Παστίδας	5	7-4	10
-. Ακουσίλαος	5	7-5	10
6. Πολυβώτης	5	4-11	6
7. ΠΑΣ Ασκληπειού	5	9-11	5
-. Νικαγόρας	5	8-11	5
9. Εθνικός Αρχίπολης	5	4-13	4
10. Απόλλων Απολλώνων	5	8-12	3
-. Αναγέννηση Ασφενδιού	5	1-5	3
12. ΠΑΟ Κω	5	6-20	1

Επίδειξη δύναμης από τον Διγενή!

«Γάζωσε» 8-1 τον ΠΑΟ Κω

ΚΟΣΚΙΝΟΥ.-

Του Κώστα Βάγγαλη

Πραγματικό πολυβόλο ήταν το Σάββατο ο Διγενής. «Γάζωσε τον ΠΑΟ Κω με 8-1. Το παιχνίδι ήταν ένας μονόλογος των γηπεδούχων και δεν αντέχει σε ιδιαίτερα σχόλια. Αλλωστε το σκορ λέει πολλά, από μόνο του...

Οι γηπεδούχοι παρ' όλο που προέρχοταν από ήττα την προηγούμενη αγωνιστική, είχαν καλή ψυχολογία και μπήκαν ψυχραιμοι μέσα στον αγωνιστικό χώρο.

Οι παίκτες του Σπύρου Αγγελόπουλου γρήγορα ανέλαβαν πρωτοβουλίες και με τη συμπλήρωση του πρώτου δεκαλέπτου προηγήθηκαν στο σκορ.

Οι γηπεδούχοι δεν επαναπαύθηκαν. Συνέχισαν να πιέζουν, πέτυχαν άλλα τρία τέρματα και έκλεισαν πανηγυρικά το πρώτο ημίχρονο, προηγούμενοι με 4-0. Στην επανάληψη, ο Διγενής ήταν και πάλι δυνατός. Οι παίκτες του δεν χαλάρωσαν σε κανένα σημείο του αγώνα, πέτυχαν άλλα τέσσερα τέρματα και έφτασαν στο θρίαμβο.

Ο ΠΑΟ Κω από την άλλη πλευρά φάνηκε ανήμπορος να αντιδράσει.

Οι φιλοξενούμενοι το μόνο που κατάφεραν ήταν να πετύχουν το τέρμα της τιμής στο 75'. Στο σημείο εκείνο το σκορ ήταν ήδη 7-0.

ΦΑΣΕΙΣ ΚΑΙ ΓΚΟΛ

Στο 10' ο Σκαφίδας εκτέλεσε κόρνερ και ο Ψύλλου με κεφαλιά άνοιξε το σκορ. Ο Διακάκης στο 17' μπήκε από αριστερά, έκανε και το σουτ κι έγραψε το 2-0.

Στο 21' ο Αγγελόπουλος δέχτηκε μακρινή μπαλιά, έφυγε γρήγορα μπροστά, πρόλαβε την έξοδο του Τριμάτη και με πλασέ έκανε το 3-0.

Στο 25' από μπαλιά στην πλάτη της άμυνας του Διγενή, ο Γραμμενάς βγήκε μόνος με τον Καντιμοίρη, πλάσαρε, αλλά ο τερματοφύλακας του Διγενή έδιωξε τη μπάλα.

Στο 42' ο Οίκουτας με δυνατό σουτ μέσα από την περιοχή σημάδεψε το κάθετο δοκάρι.

Ενα λεπτό πριν τελειώσει το ημίχρονο (44') ο Οίκουτας έβγαλε ωραία μπαλιά στον Αγγελόπουλο και ο δεύτερος με πλασέ έκανε το 4-0.

Στο 56' ο Οίκουτας με πλασέ μέσα από την περιοχή έκανε το 5-0.

Ο ίδιος παίκτης στο 60' έκανε ένα σλάλομ, έβγαλε μπαλιά στον Διακάκη και ο τελευταίος με σουτ μέσα από την περιοχή έκανε το 6-0.

Ο Μανιάς στο 62' με δυνατό σουτ έξω από την περιοχή έκανε το 7-0.

Στο 75' ο Γκιαουρδήμος με σουτ μέσα από την περιοχή μείωσε σε 7-1.

Το τελικό 8-1 έγινε στο 80'.

Ο Τριανταφύλλου έκανε την παράλληλη σέντρα, ο Οίκουτας άφησε τη μπάλα να περάσει κάτω από τα πόδια του, και ο επερχόμενος Αγγελόπουλος με κοντινό πλασέ πέτυχε το τέρμα.

Στο 81' ο Λαμπρής αντίκρισε τη δεύτερη κίτρινη και αποβλήθηκε.

Από τον Διγενή δεν υπάρχει παίκτης που να υστέρησε. Από τον ΠΑΟ Κω διασώθηκαν και οι Ζορμπάς, Λαμπρής και Κιλιμάτος.

Καλή η διαιτησία του κ. Γιασιράνη με βοηθούς τους κ. Φραγκίνη και Ζαννετή.

ΔΙΓΕΝΗΣ: Καντιμοίρης (64' Καβάσιλας), Τριανταφύλλου, Σκαφίδας, Μανιάς, Κουλούρας, Ψύλλου, Μοσκιού (61' Αττιτής), Διακάκης, Αγγελόπουλος, Αλαχούζος (55' Σιδεράτος), Οίκουτας.

ΠΑΟ ΚΩ: Τριμάτης, Καραγιάννης, Χατζημιχάλης, Τουρτούλι (46' Πολυχρονόπουλος), Καματερός, Ψωμάς, Γραμμενάς (46' Καραθωμάς), Κιλιμάτος, Ιντζιρλής (57' Γκιαουρδήμος), Ζορμπάς, Λαμπρής



Ο Σταμάτης Ψύλλου πέτυχε το πρώτο τέρμα του Διγενή



Δύο τέρματα πέτυχε ο Διακάκης επί του ΠΑΟ Κω

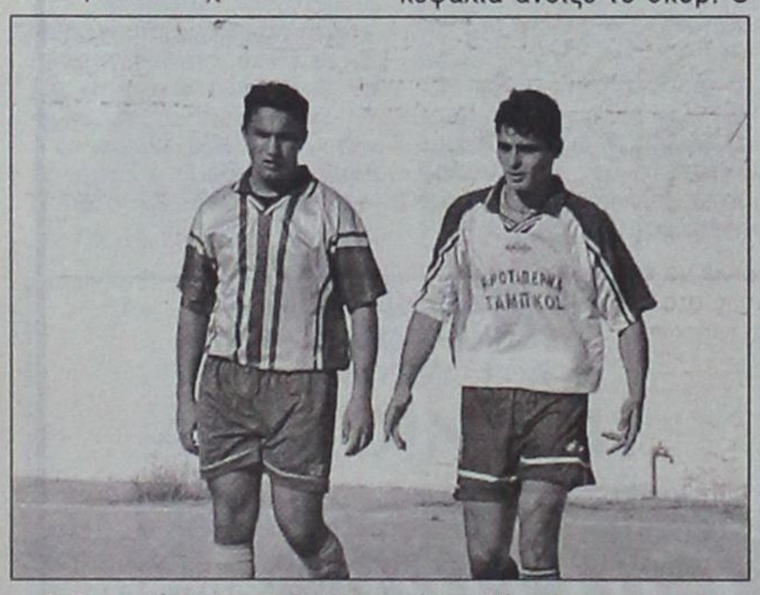

Ο Παναγιώτης Αγγελόπουλος πέτυχε δύο τέρματα και είχε σημαντική προσφορά μέσα στον αγωνιστικό χώρο



Ο Σπύρος Αγγελόπουλος καθοδηγεί την ομάδα του από τον πάγκο

Νίκη του Πολυβώτη

• 1-0 την Αναγέννηση Ασφενδιού

ΝΙΣΥΡΟΣ.-

Σπουδαία νίκη πέτυχε το Σάββατο ο Πολυβώτης. Κέρδισε στην έδρα του την Αναγέννηση Ασφενδιού με σκορ 1-0.

Το παιχνίδι ήταν αρκετά καλό και οι φιλαθλοι που βρέθηκαν στο γήπεδο, έφυγαν ικανοποιημένοι.

Οι δύο ομάδες ξεκίνησαν δυνατά το παιχνίδι τους και η υπεροχή κατά διαστήματα ήταν μοιρασμένη. Οπως εξελισσόταν το παιχνίδι αυτός που θα πετύχαινε πρώτος τέρμα είχε μεγάλες πιθανότητες να κερδίσει και τον αγώνα.

Στο πρώτο μέρος, ο Πολυβώτης μπήκε δυνατά, πίεσε, αλλά δεν είδε τις προσπάθειες του να καρποφορούν.

Δυνατά ξεκίνησε και η Αναγέννηση Ασφενδιού, αλλά κι αυτή δεν κατάφερε πολλά πράγματα. Στην επανάληψη, οι γηπεδούχοι μπήκαν και πάλι δυνατά και στο πρώτο τέταρτο του δευτέρου μέρους άνοιξαν το σκορ. Το τέρμα αυτό ήταν το μοναδικό και έκρινε το παιχνίδι. Η Αναγέννηση προσπάθησε στη συνέχεια να κάνει την ανατροπή, αλλά δεν μπόρεσε, Ετσι έφυγε ηττημένη από το γήπεδο.

Το μοναδικό τέρμα του αγώνα σημείωσε στο 59' ο Τσιπλακίδης με πλασέ.

Στο 83' ο τερματοφύλακας του Πολυβώτη έδιωξε τη μπάλα με τα χέρια έξω από τη μεγάλη του περιοχή και ο διαιτητής κ. Ξιάρχος τον απέβαλε με κόκκινη κάρτα.

Μία φάση για την οποία παραπονέθηκαν οι παίκτες, παράγοντες, αλλά και οι φιλαθλοι του Πολυβώτη, θεωρώντας την απόφαση του διαιτητή αρκετά αυστηρή.

Στο ίδιο λεπτό αποβλήθηκε με κόκκινη κάρτα και ο Μπαλάσας της Αναγέννησης Ασφενδιού, γιατί διαπληκτίστηκε με τους φιλαθλους.

Από τον Πολυβώτη καλά πήγαν οι Τσιπλακίδης,, Χαρτοφύλης Π., και Φασουλάρης, ενώ από την Αναγέννηση Ασφενδιού οι Χατζηστέργος, Κάκιας και Γεωργαλής. Με λάθη η διαιτησία του κ. Ξιάρχου που είχε βοηθούς τους κ. Βασιλείου και Μαστρομιχάλη.

ΠΟΛΥΒΩΤΗΣ: Χαρτοφύλης Ν. , Σφήνας, Παπάτσος (21' Δερμιτζάκης), Παπαδάκης, Φρατζής, Φασουλάρης, Χατζηνικολάου (89' Τσιμισίρης), Χασαπλαζάκης (70' ΚυπραίοςΓ), Τσιπλακίδης, Χαρτοφύλλης Π., Κουλάκης

ΑΝΑΓΕΝΝΗΣΗ: Καλτσάτος, Χατζηγιακουμής, Σπίνος (65' Μπαλάσας), Πουλημάς, Κίτσο, Χατζηστέργος, Πιπέρης (53' Χριστοδούλου), Κάκιας, Γεωργαλής, Καραγιάννης, Ζερβάνος (75' Ηλιος).

εκεί που η τέχνη... συναντά την ποιότητα!
Κομμωτήριο
Figaro
HAIR DESIGN
Κομμώσεις Ανδρικές - Γυναικείες
Κων/νου Παλαιολόγου 17,
Τηλ.: 20.914

Πάλεψε ο Ακουσίλαος αλλά δεν απέφυγε την ήττα!

Εχασε 2-1 στην Κέφαλο

ΚΕΦΑΛΟΣ

Το πάλεψε ο Ακουσίλαος, αλλά δεν μπόρεσε να αποφύγει την ήττα στην Κέφαλο από τον Νικαγόρα με 2-1. Η υπεροχή ήταν μοιρασμένη σε όλη τη διάρκεια του αγώνα, ωστόσο οι γηπεδούχοι ήσαν πιο τυχεροί αφού δώδεκα λεπτά πριν το φινάλε σημείωσαν το νικητήριο γκολ.

ΤΑ ΓΚΟΛ

Στο 60' από σέντρα του Πέρρου, ο Φούσκος με κεφαλιά πέτυχε το 1-0 αλλά στο 70' ο Σπανουδάκης με κεφαλιά ισοφάρισε σε 1-1. Στο 78' ο Στ. Πέρρος με σουτ διαμόρφωσε το τελικό 2-1.

Καλή ήταν η διαιτησία του κ. Μουρουδάκη (Ξιάρχος - Τατάς).

Οι συνθέσεις των ομάδων:

ΝΙΚΑΓΟΡΑΣ: Διακογεωργίου, Δρόσος, Λάλος, Κ. Πολίτης, Διακογιάννης, Παπασταματίου, Κολερές, Σκευοφύλακας, Παπασεβαστού, Κορδιστός, Φούσκας.

ΑΚΟΥΣΙΛΑΟΣ: Χατζηελευθερίου, Κορκίδας, Τζουμέρκας (45' Σπανουδάκης), Καλαεντζής, Λαππάκης, Γιορδαμνής, Θεοδοσίου, Σάββας, Κάβουρας, Λεντής, Μαγκάνης (50' Τσαλίκης).

Με οκτώ παίκτες τελείωσε τον αγώνα ο Απόλλων Απολλώνων

Ο Αστέρας Παστίδας πήρε τη νίκη με 3-2

ΦΑΝΕΣ

Δύσκολη νίκη με σκορ 3-2 πήρε στο ουδέτερο γήπεδο των Φανών ο Αστέρας Παστίδας σε βάρος του Απόλλωνα Απολλώνων και έτσι πήρε τρεις πολύτιμους βαθμούς. Με τη νίκη αυτή, η ομάδα της Παστίδας πέρασε ανώδυνα την ποινή που της επιβλήθηκε (τιμωρία του γηπέδου του). Ο Απόλλων πάλαιψε πάρα πολύ τον αγώνα πάντως και απόδειξη είναι ότι κατάφερε να προηγηθεί στο σκορ με 2-0.

Στο τέλος όμως όπου έμεινε και με οκτώ παίκτες, κατέρρευσε και έτσι ηττήθηκε επτά περίπου λεπτά πριν το φινάλε

Τα γκολ

Στο 20' ο Γιαννακόπουλος με πλασέ έκανε το 0-1 και στο 37' ο ίδιος παίκτης με σέντρα σουτ πέτυχε το 0-2. Στο 55' ο Καστανάκης, αφού πέρασε και τον τερματοφύλακα, μείωσε σε 2-1 και στο 60' ο Αφεντούλης με πλασέ ισοφάρισε σε 2-2.

Στο 83' από σέντρα του Λαυράκη και κεφαλιά του Εμίρογλου έγινε το 3-2 που έμελλε να είναι και το τελικό αποτέλεσμα.

Οι αποβολές

Ο Απόλλων τελείωσε τον αγώνα με οκτώ παίκτες. Οι δύο (Καζουλάκης, Σεντονάς) αποβλήθηκαν με δεύτερη κίτρινη κάρτα (80' και 82' αντίστοιχα) ενώ ο τρίτος (Γιαννακόπουλος) αποχώρησε στο 72' τραυματισμένος.

Η θέση του μάλιστα δεν μπορούσε να καλυφθεί καθώς είχαν πραγματοποιηθεί και οι τρεις αλλαγές της ομάδας του.

Από τη διαιτησία του κ. Κατσιδώνη παράπονα έχουν και οι δύο ομάδες, περισσότερα όμως αυτή του Απόλλωνα.

Οι «βοηθοί» του κ. Λάμπρου και Μηνάς ήταν καλοί. Στο 71' ο Αστέρας ζήτησε πέναλτυ σε μαρκάρισμα του Καζούλη πάνω στο Κοτσιφό.

Οι συνθέσεις των ομάδων:

ΑΣΤΕΡΑΣ: Παπασάββας, Καστάνιας, Λαυράκης, Γρηγοράς, Τσιμέττας (48' λ.τ. Χατζηπέτρος), Βασιλώτος, Εμίρογλου, Λενιός (17' Αφεντούλης), Κοτσιφός, Αθανασίου, Γιακουμάρος (10' Αναστασάκης)

ΑΠΟΛΛΩΝ: Μιχαλάκης, Πεζουβάνης, Σεντονάς, Διακαντωνίου, Χάσταλης (66' Μακαρούνας), Καζούλης, Σωτηρίου, Μαργιέλος, Π. Γιαννακόπουλος, Καραμανώλης, Ν. Γιανακόπουλος (86' Τσελεπής)

Δυσκολεύτηκε η Δόξα Λέρου να νικήσει την Ασπίδα Απολακκιάς

ΛΕΡΟΣ

Πολύ δυσκολότερα απ' ό,τι δείχνει το τελικό 2-0, η Δόξα Λέρου μπόρεσε να κερδίσει την αξιόμαχη Ασπίδα Απολακκιάς και να πάρει τους τρεις βαθμούς.

Το πολύ γρήγορο πρώτο γκολ (μόλις στο 2') επέδρασε αρνητικά στη ψυχολογία των γηπεδούχων. Και αυτό ήταν κάτι που φάνηκε αργότερα. Οι παίκτες της Δόξας επαναπαύτηκαν και έδωσαν χώρο, με αποτέλεσμα οι φιλοξενούμενοι να το εκμεταλλευτούν στο έπακρο και να περάσουν στην αντεπίθεση.

Δημιούργησαν πολλές ευκαιρίες αλλά στάθηκαν άτυχοι, αφού δεν μπόρεσαν να πάρουν ούτε το βαθμό της ισοπαλίας. Στο 90' μάλιστα δέχθηκαν και δεύτερο γκολ με αποτέλεσμα να χάσουν με 2-0.

ΦΑΣΕΙΣ ΚΑΙ ΓΚΟΛ

Στο 2' από κόρνερ του Μαχαίρα, ο Κρηστίδης με κεφαλιά από το δεύτερο δοκάρι «άνοιξε» το σκορ (1-0).

Στο 53' ο Κοντογιώργης αναγκάστηκε να «απογειωθεί» στο «Γ» της εστίας του για να «κατεβάσει» τη μπάλα σε σουτ του Χατζηγιαννάκη και στο 88' ο Μικκιού από πολύ κοντά δεν μπόρεσε να στείλει τη μπάλα στα δίχτυα.

Στο 90' σε μια αντεπίθεση των γηπεδούχων ο Καραμαλίκης με πλασέ διαμόρφωσε το τελικό 2-0.

Καλύτεροι των γηπεδούχων οι Κοντογιώργης, Κρηστίδης και Καραμαλίκης. Αρεσαν από την Ασπίδα οι Σάββενας, Μελεούνης και Γεωργαλής.

Καλή ήταν η διαιτησία του κ. Πανάτου (Μαραβέλιας - Μαχαίρας), Στο 34' αποβλήθηκε (με δεύτερη κίτρινη) ο Κεμπεσίδης γιατί ως τελευταίος παίκτης ανέτρεψε τον Μικκιού.

Οι συνθέσεις:

ΔΟΞΑ: Κοντογιώργης, Κρηστίδης, Ε. Τάλαρος, Νομικός (46' Κρητικός), Κεμπεσίδης, Λουλουργάς, Μαχαίρας, Τονούλη, Α. Ιγνατίδης, Καραμαλίκης, Καστής (15' Ντάλαρης, 60 Γαρυφαλής).

ΑΣΠΙΔΑ: Κανάκης, Διαμαντής, Σάββενας, Χαριστής, Μελεούνης, Αποκούραστος, Γ. Σάββενας, (70' Μαλλιάκας), Γεωργαλής, Νικολόπουλος, Χατζηγιαννάκης, Μικκιού.

HOTEL VERMION
Μέσα στο αιωνόβιο πλατανόδασος
δίπλα στις πηγές της Αράπιτσας

ΠΡΟΣΦΟΡΑ ΜΟΝΑΔΙΚΗ
έως 22/12
4 διανυκτερεύσεις - πρωινό 24.000 δρχ. το άτομο
6 διανυκτερεύσεις - πρωινό 34.000 δρχ. το άτομο
Δωμάτια με θέρμανση-μπάνιο-TV-τηλέφωνο-mini bar
εστιατόριο-καφέ μπαρ-γήπεδα τέννις-μπάσκετ-βόλλεϋ-λίμνη ψαρέματος
Το ορμητήριο για να επισκευθείτε τη Βεργίνα, την Αρχαία Πέλλα, το Βήμα του Αποστόλου Παύλου, την Παναγία Σουμελά, το Σέλι, τα 3-5 Πηγάδια
ΑΓ. ΝΙΚΟΛΑΟΣ - ΝΑΟΥΣΑ
τηλ. & fax: (0332) 29311-14

Από την κορυφή της βαθμολογίας

Το Ασκληπειό «γκρέμισε» τη Δόξα Καρδάμαινας

ΑΣΚΛΗΠΕΙΟ

ΙΣΩΣ να νόμιζε ότι θα έκανε ένα... υγιεινό περίπατο η μέχρι χτες πρωτοπόρος του ομίλου Δόξα Καρδάμαινας, ερχόμενη στη Ρόδο για το παιχνίδι της με το Ασκληπειό, που το βρήκε να έχει δύο μόλις βαθμούς στο ενεργητικό του. Και το πλήρωσε πολύ ακριβά, γνωρίζοντας την ήττα με σκορ 3-1.

Οι γηπεδούχοι ήταν καλύτεροι σε όλη τη διάρκεια του αγώνα και έχοντας απόλυτη ανάγκη για τους βαθμούς που θα τους έδιναν μια βαθιά «ανάσα» πίεσαν από την αρχή τους αντιπάλους τους. Ετσι, ευτύχησαν να «καθαρίσουν» από το α' ημίχρονο το παιγνίδι! Ειδικότερα:

➢ Στο 26' ο Μπουρνής με κεφαλιά άνοιξε το σκορ.

➢ Στο 34' ο ίδιος παίκτης με πλασέ διπλασίασε τα τέρματα της ομάδας του.

➢ Στο 40' οι αμυντικοί των φιλοξενούμενων προσπάθησαν να διώξουν την μπάλλα, η οποία κόντραρε στο Σωτήρχο και έγινε το 3-0.

ΤΟ ΜΟΝΟ που κατάφερε η Δόξα ήταν να μειώσει σε 3-1 στο 44' με σουτ του Π. Τσίκκη, χωρίς όμως στην επανάληψη να έχει δυνάμεις για κάτι καλύτερο.

Από τους νικητές καλύτερη απόδοση είχαν οι Κωλέτσης, Σωτήρχος και Μπουρνής, ενώ από την ομάδα της Καρδάμαινας ξεχώρισαν ο σκόρερ και ο Τσιτσιλιάγκος.

ΚΑΛΗ ήταν η διαιτησία του κ. Μιχαλάκη (Αντωνόπουλος - Μιτζιρίκης).

Οι συνθέσεις:

ΠΑΣ ΑΣΚΛΗΠΕΙΟΥ: Μπαφίτης, Παπαβασιλείου Κ., Αλεξίου, Κωλέτσης, Παπαγεωργίου (89' Παπαβασιλείου Σ.), Βολιτάκης, Σωτήρχος (88' Τσίμπος), Μενίκος, Μπουρνής, Μπάκαλος Α., Μπάκαλος Ι.

ΔΟΞΑ ΚΑΡΔΑΜΑΙΝΑΣ: Φραγκιαδάκης, Πιζάνιας, Χρυσόπουλος, Τσίκκης Π., Καραναστάσης (80' Κουρδής), Ντινόρης, Παντελής, Τσιτσιλιάγκος, Πίττας 60' Τσίκκης Ι.), Κρομύδας, Τσαγκάρης (46' Μιαούλης).

«Τεσσάρα» ο Ανταγόρας

ΚΩΣ

Ανταπόκριση: ΑΝΤΩΝΗ ΠΙΤΤΑ

ΙΣΩΣ να νόμιζε ότι θα έκανε ένα... υγιεινό περίπατο η μέχρι χτες πρωτοπόρος του ομίλου Δόξα Καρδάμαινας, ερχόμενη στη Ρόδο για το παιχνίδι της με το Ασκληπειό, που το βρήκε να έχει δύο μόλις βαθμούς στο ενεργητικό του. Και το πλήρωσε πολύ ακριβά, γνωρίζοντας την ήττα με σκορ 3-1.

Οι γηπεδούχοι ήταν καλύτεροι σε όλη τη διάρκεια του αγώνα και έχοντας απόλυτη ανάγκη για τους βαθμούς που θα τους έδιναν μια βαθιά «ανάσα» πίεσαν από την αρχή τους αντιπάλους τους. Ετσι, ευτύχησαν να «καθαρίσουν» από το α' ημίχρονο το παιγνίδι! Ειδικότερα:

➢ Στο 26' ο Μπουρνής με κεφαλιά άνοιξε το σκορ.

➢ Στο 34' ο ίδιος παίκτης με πλασέ διπλασίασε τα τέρματα της ομάδας του.

➢ Στο 40' οι αμυντικοί των φιλοξενούμενων προσπάθησαν να διώξουν την μπάλλα, η οποία κόντραρε στο Σωτήρχο και έγινε το 3-0.

ΤΟ ΜΟΝΟ που κατάφερε η Δόξα ήταν να μειώσει σε 3-1 στο 44' με σουτ του Π. Τσίκκη, χωρίς όμως στην επανάληψη να έχει δυνάμεις για κάτι καλύτερο.

Από τους νικητές καλύτερη απόδοση είχαν οι Κωλέτσης, Σωτήρχος και Μπουρνής, ενώ από την ομάδα της Καρδάμαινας ξεχώρισαν ο σκόρερ και ο Τσιτσιλιάγκος.

ΚΑΛΗ ήταν η διαιτησία του κ. Μιχαλάκη (Αντωνόπουλος - Μιτζιρίκης).

Οι συνθέσεις:

ΠΑΣ ΑΣΚΛΗΠΕΙΟΥ: Μπαφίτης, Παπαβασιλείου Κ., Αλεξίου, Κωλέτσης, Παπαγεωργίου (89' Παπαβασιλείου Σ.), Βολιτάκης, Σωτήρχος (88' Τσίμπος), Μενίκος, Μπουρνής, Μπάκαλος Α., Μπάκαλος Ι.

ΔΟΞΑ ΚΑΡΔΑΜΑΙΝΑΣ: Φραγκιαδάκης, Πιζάνιας, Χρυσόπουλος, Τσίκκης Π., Καραναστάσης (80' Κουρδής), Ντινόρης, Παντελής, Τσιτσιλιάγκος, Πίττας 60' Τσίκκης Ι.), Κρομύδας, Τσαγκάρης (46' Μιαούλης).

PLAYBOY CASINO ISLAND OF RODOS
ΚΑΖΙΝΟ ΡΟΔΟΥ Α.Ε.
Η εταιρεία Καζίνο Ρόδου Α.Ε ζητεί να προσλάβει
ΝΤΟΡΜΑΝ (DOORMAN)
Απαραίτητα προσόντα:
Καλή επικοινωνία - αγγλικά - ευχάριστη προσωπικότητα
Πληροφορίες - Αιτήσεις:
ΚΑΖΙΝΟ ΡΟΔΟΥ Α.Ε.
Διεύθυνση Προσωπικού, Παπανικολάου 4, Ρόδος,
τηλ. 97-530, 97531, ΔΕΥ. - ΠΑΡ (08:00 - 16:00)

Ολοκληρώθηκε η τέταρτη αγωνιστική

Ολοκληρώθηκε το Σαββατοκύριακο η 4η αγωνιστική στον Β' όμιλο της Β' Κατηγορίας. Ο Ολυμπιακός Καλύμνου συνέτριψε τη Δήμητρα Δαματριάς και φιγουράρει μόνος του στην πρώτη θέση του βαθμολογικού πίνακα με τέσσερις νίκες σε ισάριθμα παιχνίδια.

Η Δόξα Λέρου επιβλήθηκε της Ασπίδας Απολακκιάς, ενώ η συνώνυμή της, της Ψίνθου τον Ο.Φ. Ιστρίου. Ισόπαλο έληξε το παιχνίδι ανάμεσα στον Ηρακλή Λάρδου και την Ασπίδα Σαλάκου.

Β' ΟΜΙΛΟΣ ΡΟΔΟΥ

4η ΑΓΩΝΙΣΤΙΚΗ

Δόξα Λέρου - Ασπις Απολ.	2-0
Ολυμπιακός Καλ. - Δήμητρα Δαμ.	7-2
Δόξα Ψίνθου - Ο. Φ. Ιστρίου	5-1
Ηρακλής Λάρδου - Ασπίς Σαλάκου	1-1

	ΑΓΩΝΕΣ	ΓΚΟΛ	ΒΑΘΜΟΙ
1. Ολυμπιακός Καλύμνου	4	12-4	12
2. Δόξα Λέρου	4	8-5	9
3. Α.Ε. Κατταβιάς	4	7-4	7
-. Αγ. Γεώργιος	4	10-8	7
5. Α.Ο. Τήλου	4	9-3	6
-. Δόξα Ψίνθου	4	10-7	6
-. Ποσειδών Καρπ.	3	4-1	6
8. Ασπίς Σαλάκου	3	4-3	4
-. Δήμητρα Δαματριάς	4	7-12	4
10. Ασπίς Απολακκιάς	4	5-10	3
11. Ηρακλής Λάρδου	4	5-7	2
12. Ο.Φ. Ιστρίου	4	1-18	0

Η ΕΠΟΜΕΝΗ ΑΓΩΝΙΣΤΙΚΗ

Α' Ομιλος

Διγενής - Αστέρας Παστίδας
Απόλλων Απολ. - Πολυβώτης
ΠΑΟ Κω - ΠΑΣ Ασκληπιείου
Αναγέννηση Ασφ. - Νικαγόρας
Δόξα Καρδάμαινας - Ανταγόρας
Ακουσίλαος - Εθνικός Αρχίπολης

Β' Ομιλος

Ασπίς Απολακκιάς - Α.Ε. Κατταβιάς
Δήμητρα Δαματριάς - Δόξα Λέρου
Ο.Φ. Ιστρίου - Αγ. Γεώργιος
Ασπίς Σαλάκου - Ολυμπιακός Καλ.
Ποσειδών Καρπ. - Δόξα Ψίνθου

Ευρεία νίκη (5-1) της Δόξας Ψίνθου

Ακίνδυνος ο Ο.Φ.Ιστρίου

ΨΙΝΘΟΣ.-

Εύκολη νίκη, σε βάρος του ουραγού Ο.Φ. Ιστρίου με σκορ 5-1, πέτυχε στην έδρα της το Σάββατο η Δόξα Ψίνθου.

Οι γηπεδούχοι είχαν την πρωτοβουλία των κινήσεων και δεν δυσκολεύτηκαν να φθάσουν στην κατάκτηση των τριών βαθμών. Από την άλλη πλευρά, ο φιλότιμος Ο.Φ. Ιστρίου προσπάθησε για το καλύτερο, χωρίς όμως να αποφύγει τη νέα βαριά ήττα.



Πολλές φιλότιμες προσπάθειες έγιναν από τους παίκτες του Ο.Φ.Ι.

Η Δόξα άνοιξε το σκορ μόλις στο 7' με τον Μιχάλη Πλύγκο.

Το 2-0 σημειώθηκε στο 18 με τον Μπαρμπαντώνη.

Στο 39' ο Ψάλτης έκανε το 3-0 μείωσε (3-1) στο 56', με κεφαλιά τον Πρωτόπαππα.

Το 4-1 πέτυχε ο Ψάλτης στο 66'.

Το τελικό 5-1 διαμορφώθηκε στο 71' από τον Πλύγκο Ι.

Τον αγώνα παρακολούθησαν λιγοστοί φίλοι των δύο ομάδων, που σε γενικές γραμμές έμειναν ικανοποιημένοι από το θέαμα.

Τόσο η Δόξα, όσο και ο ΟΦ Ιστρίου χρησιμοποίησαν νεαρά παιδιά στη σύνθεσή τους, κάτι που αποδεικνύει ότι δίνουν βαρύτητα και στα θέματα της υποδομής.

Αρεσαν από τη Δόξα οι Σαράγιας, Πλύγκος Ι. και Πλύγκος Χ. Ξεχώρισαν από τον ΟΦ Ιστρίου οι Μάγγος και Οικονόμου.

Καλή ήταν η διαιτησία του κ. Γενή (Μηνάς - Αντωνόπουλος).

ΔΟΞΑ Ψ.: Χρυσανθής, Κωστομοίρης Γ., Μαριάς, Ψάλτης, Κωστομοίρης Μ. (78' Σαρίκος Γ.), Μπαρμπαντώνης, Πλύγκος, Κάλλας (58' Μπατίστας), Σαράγιας (74' Κωστομοίρης), Πλύγκος Ι., Πλύγκος Χ.

ΟΦ ΙΣΤΡΙΟΥ: Γεωργαλής, Χωρίτης (55' λ.τ. Λέργος), Αυγουστάκης Β. (45' Γιαλός), Οικονόμου, Καραγεωργίου Μ., Πρωτόπαππας, Καραγεωργίου Γ., Μενάγιας, Παπουτσάκης, Μάγγος, Πόλος (46' Αυγουστάκης Κ.).



Ο Πρωτόπαππας κόβει την τελευταία στιγμή τον αντίπαλό του



Ο Οικονόμου προσπαθεί να κόψει τον Μαριά

Η Ασπίδα Σαλάκου πήρε «Χ» στη Λάρδο

ΛΑΡΔΟΣ.-

Χωρίς νικητή έληξε ο αγώνας του Ηρακλή Λάρδου με την Ασπίδα Σαλάκου στο γήπεδο του πρώτου. Το τελικό 1-1 «σφράγισε» τις προσπάθειες των παικτών των δύο ομάδων σε έναν αγώνα που ήταν αρκετά καλός και όσοι τον παρακολούθησαν σε γενικές γραμμές έμειναν ικανοποιημένοι.

Οι φιλοξενούμενοι, που μπήκαν πιο δυνατά, κατάφεραν να προηγηθούν στο 35' , αλλά οι γηπεδούχοι κατόρθωσαν να φθάσουν στην ισοφάριση εννέα λεπτά περίπου πριν το φινάλε της συνάντησης.

Η φάση που για πολλούς έκρινε κατά πολύ μεγάλο ποσοστό τον αγώνα έγινε στο 44'. Σε εκείνο το λεπτό ανατράπηκε ο Κουνουπνιώτης του Ηρακλή στη μεγάλη περιοχή. Ο διαιτητής πήγε να δώσει πέναλτυ, αλλά τελικώς «σφύριξε» έμμεσο.

Σημειώνεται ότι οι γηπεδούχοι ζήτησαν πέναλτυ και στο 15' και πάλι σε μαρκάρισμα του Κουνουπνιώτη.

ΤΑ ΓΚΟΛ

Στο 35' ο Χατζηγεωργίου εκτέλεσε κόρνερ και ο Γκορτζίλας με σουτ έκανε το 0-1.

Στο 81' ο Εγγλέζος έπιασε κεφαλιά. Η μπάλα πήγαινε προς τα δίχτυα, αλλά πάνω στη γραμμή απέκρουσε με το χέρι ο Πολυχρόνης. Ο διαιτητής απέβαλε τον παίκτη της Ασπίδας και έδωσε πέναλτυ που μετέτρεψε σε γκολ ο Β. Χαρίτος (1-1).

Καλύτεροι των γηπεδούχων οι Μαν. Χαρίτος, Κασίμης και Νικηταράς. Αρεσαν από τους φιλοξενούμενους οι Χατζημιχαήλ, Πολυχρόνης, Κιζάλας, Σαράντης. Καλή ήταν η διαιτησία του κ. Τσαούση (Χατζηνικόλας-Γενής). Ελέγχεται πάντως για τη φάση του 44'.

ΗΡΑΚΛΗΣ: Μουστάκας, Εμ. Χαρίτος (61' Κουκουβάης), Παρασκευάς, Μωϋσίδης, Κούρτης, Κουνουπνιώτης, Αρβανίτης, Παπασταματίου (70' Εγγλέζος), Κασίμης, Β. Χαρίτος, Νικηταράς.

ΑΣΠΙΔΑ ΣΑΛ.: Χατζημιχαήλ,Ε. Γιάννακας, Πολυχρόνης, Μ. Γιάννακας, Τζοσκούν, Γ. Πεταυράκης, Καζούλης (32' Στεφανάκης), Γκορτζίλας, Κιζάλας (71' Σ. Πεταυράκης), Σαράντης, Στούπης (15' Χατζηγεωργίου).

Αν και η Δήμητρα «φωνάζει» για μια αποβολή

Επιβλητική εμφάνιση και ... 7-2 του Ολυμπιακού

ΚΑΛΥΜΝΟΣ.-

ΑΚΑΘΕΚΤΟΣ προελαύνει προς τον τίτλο και την άνοδο στην Α' κατηγορία για πρώτη φορά στην ιστορία του ο Ολυμπιακός Καλύμνου, ο οποίος χτες σημείωσε την τέταρτη κατά σειρά νίκη του σε ισάριθμους αγώνες. Θύμα του αυτή τη φορά υπήρξε η Δήμητρα, την οποία συνέτριψε με το επιβλητικό σκορ 7-2.

Μέχρι πάντως να φτάσει σ' αυτή την σαρωτική επικράτηση πέρασε από μια μεγάλη ψυχρολουσία. Καθ' ότι η ομάδα της Δαματριάς κατάφερε αρχικά να ισοφαρίσει και με την έναρξη του β' ημιχρόνου να βρεθεί μπροστά στο σκορ! Οταν όμως στο 56' έμεινε με δέκα παίκτες λόγω αποβολής του Διακοπαρασκευά (για την οποία διαμαρτύρεται έντονα) δεν μπόρεσε να προβάλει πλέον αντίσταση και υπετάγη φυσιολογικά.

ΠΑΝΤΩΣ, τη στιγμή της αποβολής το σκορ ήταν ήδη 4-2. Παραθέτουμε την «βροχή» των τερμάτων:

➤ Στο 28' ο Τηλιακός με πλασέ άνοιξε το σκορ

➤ Η Δήμητρα ισοφάρισε στο 37' σε 1-1 με απ' ευθείας κτύπημα φάουλ του Κανάκη

➤ Με κεφαλιά του Διακοπαρασκευά πέρασε στο 46' μπροστά στο σκορ (1-2)

➤ Με τη σέντρα (47') ο Βαπόρης ισοφάρισε σε 2-2

➤ Στο 50' ο Κοκκινίδης με σουτ πέτυχε το 3-2 για τους γηπεδούχους

➤ Στο 55' ο Ανθούλης με σουτ εδραίωσε τη νίκη της ομάδας του (4-2)

➤ Στο 57' ο σκόρερ του πρώτου τέρματος Τηλιακός ανέβασε τον δείκτη του σκορ στο 5 -2

➤ Στο 65' ο Βεζυρόπουλος έδωσε ακόμα πιο πανηγυρικές διαστάσεις στη νίκη της ομάδας του, σημειώνοντας το 6-2

➤ Και στο 72' ο ίδιος παίκτης διαμόρφωσε το τελικό 7-2, που οι γηπεδούχοι εμφανώς δεν επεδίωξαν να αυξήσουν μέχρι το τέλος ακόμα περισσότερο...

ΑΠΟ τους νικητές ξεχώρισαν ιδιαίτερα οι Τηλιακός, Βεζυρόπουλος και Ανθούλης χωρίς να υστερήσει κανείς, ενώ από τη Δήμητρα διακρίθηκαν περισσότερο ο Καρναβάς και ο Τσακίρης.

Πετυχημένη ήταν σε γενικές γραμμές η διαιτησία του κ. Βασιλείου (Κακκιάς - Μαστροβασίλης).

Οι συνθέσεις:

ΟΛΥΜΠΙΑΚΟΣ ΚΑΛ.: Πετράκης, Βαπόρης, Μαχίνης, Τριαντάφυλλος, Τρικοίλης, Βεζυρόπουλος, Σβύνος (70' Ξυπολιτάς), Σκυλάς (46' Κοκκινίδης), Τηλιακός (65' Περεντής), Ανθούλης, Βρουβής

ΔΗΜΗΤΡΑ: Τσιροδήμος, Πάττας (62' Χειμωνέτος), Σαλπιγκτίδης, Αναστασάς, Αντωνάς, Τσακίρης, Καρναβάς, Κιάκος, Διακοπαρασκευάς, Κανάκης, Παναής (70' Πηδιάκης).

ΞΕΝΑΚΗΣ ΑΥΤΟΚΙΝΗΤΑ ΑΕΒΕ

ΕΞΟΥΣΙΟΔΟΤΗΜΕΝΟΣ ΣΥΝΕΡΓΑΤΗΣ KOSMOCAR



POLO



GOLF



BORA



PASSAT



POLO VARIANT


GOLF VARIANT



BEETLE

ΑΠΟΚΤΗΣΤΕ ΤΟ ΜΕ ΧΡΗΜΑΤΟΔΟΤΗΣΗ 0% ΠΡΟΚΑΤΑΒΟΛΗ ΚΑΙ ΕΩΣ 60 ΜΗΝΕΣ

VW TOTAL CARE

2 χρόνια δωρεάν οδική βοήθεια

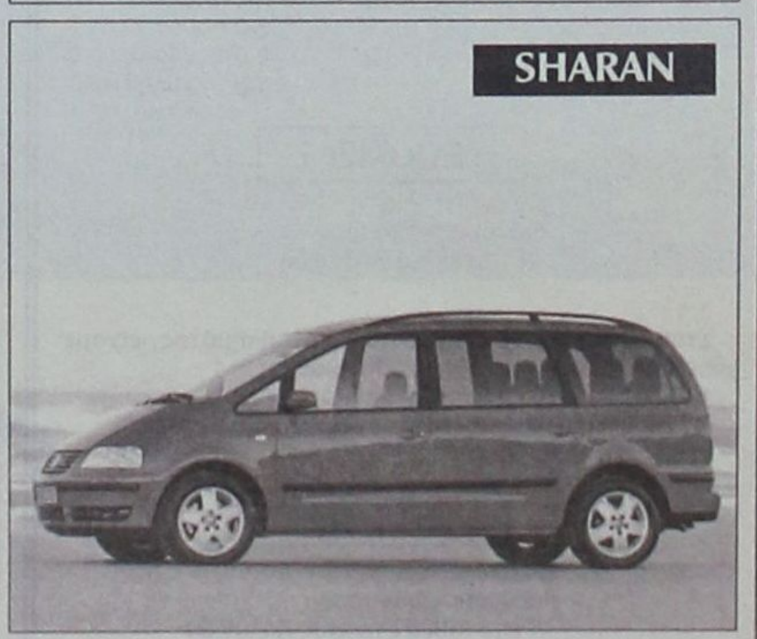
SHARAN

ΟΛΑ ΤΑ VW ΕΤΟΙΜΟΠΑΡΑΔΟΤΑ

ΕΚΘΕΣΗ - SERVICE
ΑΝΤΑΛΛΑΚΤΙΚΑ - ΑΝΤΑΛΛΑΓΕΣ

ΞΕΝΑΚΗΣ ΑΕΒΕ • Λ. ΡΟΔΟΥ ΛΙΝΔΟΥ 238 • ΤΗΛ: 0241 - 61600 • FAX: 0241 - 68898

Για τους αγώνες της Τετάρτης

Προπονούνται σήμερα οι Μικτές

Την Τετάρτη θ' αγωνιστούν στη Ρόδο οι Μικτές ομάδες Παίδων και Νέων της ΕΠΣΔ και της ΕΠΣ Πειραιώς, στα πλαίσια του πρωταθλήματος των Μικτών ομάδων Ενώσεων της χώρας.

Για τον λόγο αυτό, οι ομάδες του Μιχάλη Δράκου θα προπονηθούν σήμερα στο Εθνικό Στάδιο Ρόδου.

Καλούνται:

Μικτή Παίδων
Ωρα 14.30

Αθανασίου (Αστέρα Παστίδας), Κατσιδώνης (ΑΕΡΑ), Κεφάλας, (Νήσος Ρόδου), Μκαρυδημήτρης (ΑΣ Ρόδου), Διακίδης, Τάουλας (ΑΕΡΑ), Μαριάς (Δόξα Ψίνθου), Φελεγκάκης (Ηρακλή Μαρ.), Αγγελάκης (Διαγόρα Βατίου), Βαρκάδος, Τσαγκαράκης (Ευαγόρα), Πατρός (Ιάλυσου) '97), Σταμούλης (Αναγέννησης Εμπ), Στεργαλάς (ΑΕΡΑ), Πέρος (Αστέρα Μασάρων), Νικολός (Απόλλωνος Καλυθιών), Μήτρου (Φοίβου), Γεωργαλής (Ευαγόρα), Αγγελοπουλος (Διγενή), Φωτεινής, Χωρίτης, Χατζησάββας (Διαγόρα Βατίου), Κολιός (Αρη Αρχαγγελου), Κυράτσης (Ευαγόρα).

Μικτή Νέων
Ωρα 15.00

Κριστιάν, Νικήτας (Αστέρα Μασ.), Γκόγκος, Μαυρής (Ιάλυσου '97), Παπαδημήτρης (Ηρακλή Μαριτσών), Γκινής (Ζευς), Σπάρταλης Παν. (Κλεάνθη), Σταματίου, (Νήσος Ρόδος), Αμπελάς (Ορφέα), Δημητρόπουλος, Σκυλάς (Διαγόρα Ρόδου), Διακονοστάσης Σαβ., Πανάρετος (Διαγόρα Βατίου), Κοσκινιάτης (Απόλλωνα Καλυθιών), Πλίγκος Μ. (Δόξας Ψίνθου), Φράγκος (Ορφέα), Τσοπανάκης (Διαγόρα Ρόδου), Λυριστής (ΑΕΡΑ), Κασέκας (Ηρακλή Μαριτσών), Βασιλάκης (Θύελλα Πυλώνας), Μιχαλάκης (Απόλλων Απολλώνων), Γεωργαλής (Ασπίδα Απολακκιάς), Ζιάκης, Θαρρενός (Αναγέννηση Εμπωνας).

Οι νικητές του αγώνα καρτ

Παρουσία αρκετών φίλων της ταχύτητας και του θεάματος έγινε χθες το μεσημέρι στο «KARTODROME» της Ρόδου, ο αγώνας κυπέλλου στο καρτ.



Πήραν μέρος συνολικά 11 οδηγοί, που χωρίστηκαν κι έτρεξαν σε δύο κατηγορίες. Στα 100 κ.εκ. και στα 125 κ.εκ. Τα αποτελέσματα, ανά κατηγορία:

ΚΑΤΗΓΟΡΙΑ 100 κ.εκ.

1ος: Μάριος Κασάπης - DRIVE RENT A CAR
2ος: Βασίλης Σκούμπρος - SUZUKI Β. Βαρδέλης
3ος: Ηλίας Μοντιάδης

ΚΑΤΗΓΟΡΙΑ 125 κ.εκ.

1ος: Μιχάλης Σκούμπρος - DIGITAL PHOTO CENTER
2ος: Σουλεϊμάν Κασλίογλου - Ζαχαροπλαστεία ΣΤΑΝΗ
3ος: Σωτήρης Αγγέλου - Φωταράς HIPERTECH.

- Μέσα στο Νοέμβριο θα γίνει κι άλλος αγώνας στην πίστα του Κώστα Φωταρά.

Ο Ροδιακός προηγείται στο βόλεϊ

Στα πλαίσια της 2ης «ημέρας» του τοπικού ανδρικού πρωταθλήματος βόλεϊ, σημειώθηκαν το Σάββατο στο κλειστό γυμναστήριο Ρόδου τ' αποτελέσματα:

- Ηλιος - ΠΑΟ Διαγόρας 0-3 σετ και
- Ροδιακός - Κλεάνθης 3-0 σετ
- Ρεπό είχε ο Σταυρός Καλυθιών

Η ΒΑΘΜΟΛΟΓΙΑ

	ΑΓΩΝΕΣ	ΓΚΟΛ	ΒΑΘΜΟΙ
1. Ροδιακός	2	6-0	4
2. Κλεάνθης	2	3-4	3
3. Διαγόρας	1	3-0	2
4. Ηλιος	2	0-6	2
5. Σταυρός	1	1-3	1

Η ΕΠΟΜΕΝΗ

Κλεάνθης - Ηλιος
Διαγόρας - Σταυρός
- Ρεπό έχει ο Ροδιακός

Στην πρεμιέρα του παιδικού πρωταθλήματος, είχαμε χθες στο κλειστό γυμναστήριο Κρεμαστής:

- Διαγόρας - Κλεάνθης 3-0 σετ και
- Ηλιος - Σταυρός 3-0 σετ.
- Ρεπό είχε ο Ροδιακός

Η ΕΠΟΜΕΝΗ

Κλεάνθης - Ηλιος
Ροδιακός - Διαγόρας
- Ρεπό έχει ο Σταυρός Καλυθιών

ΛΟΤΤΟ ΠΡΟΤΟ Κανένα 6άρι

Στην προχθεσινή κλήρωση του ΛΟΤΤΟ οι τυχεροί αριθμοί ήσαν:

30 - 32 - 4 - 39 - 21 - 36

Δεν βρέθηκε κανένα εξάρι.
Βρέθηκαν:
- 69 5άρια, που το καθένα κερδίζει από 288.655 δρχ.
- 3.455 4άρια, που παίρνουν από 4.320 δρχ.
- 63.546 3άρια, που έχουν μερίδιο 185 δρχ.

Ο τυχερός αριθμός του ΠΡΟΤΟ είναι:

1 2 5 9 2 0 2

Δεν βρέθηκε τυχερός στην πρώτη κύρια κατηγορία. Στις υπόλοιπες βρέθηκαν:
- Ενας αριθμός στη 2η κ. κερδίζει 9.887.605
- 23 αριθμοί στην 3η κ. κερδίζουν από 429.895 δρχ.
- 209 αριθμοί στην 4η κ. παίρνουν από 47.305 δρχ.
- 2194 αριθμοί στην 5η κ. μοιράζονται από 4.505 δρχ.
- 23.184 αριθμοί στην 6η κ. έχουν μερίδιο 360 δρχ.

NEO FIAT PUNTO
ΚΟΡΥΦΑΙΑ ΔΙΑΚΡΙΣΗ
για την ΚΟΡΥΦΑΙΑ ΑΣΦΑΛΕΙΑ
★ ★ ★ ★

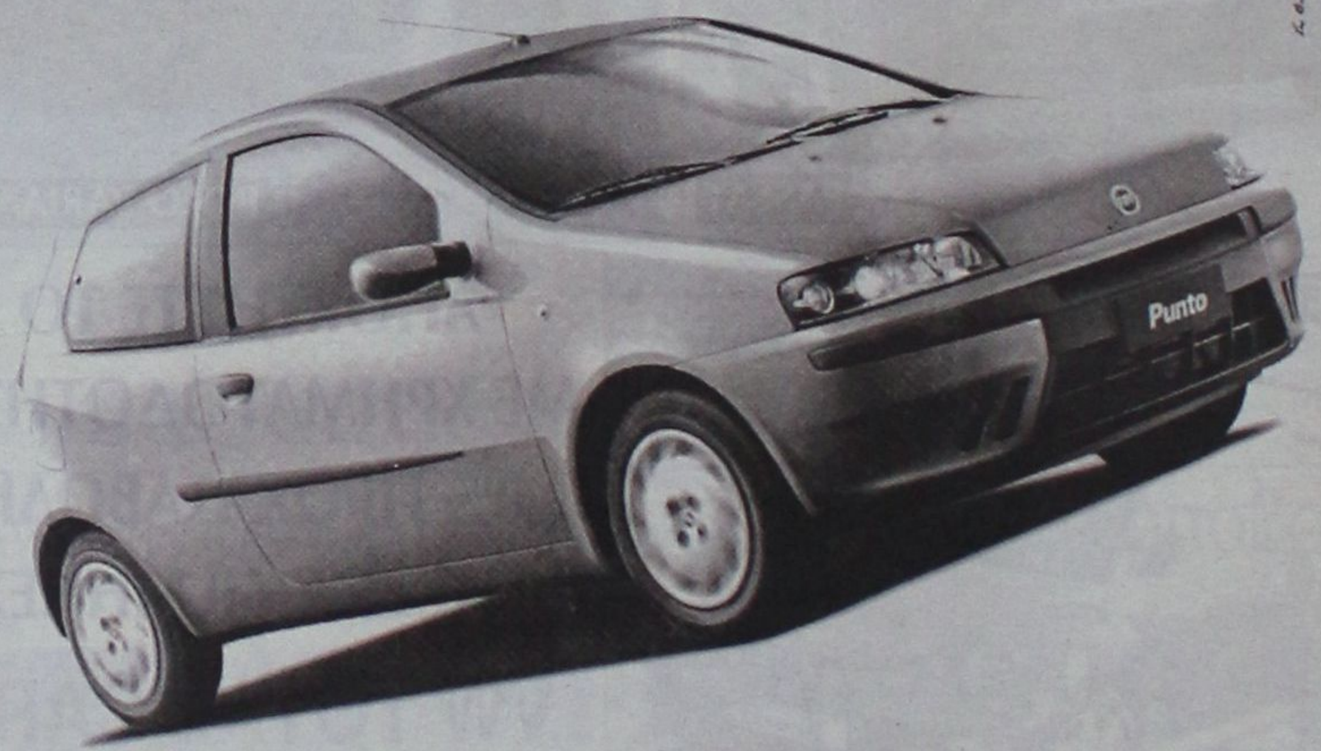

4 ΑΣΤΕΡΙΑ ΣΤΑ CRASH TEST ΤΗΣ EURO NCAP

ΚΟΡΥΦΑΙΟ ΣΕ ΑΣΦΑΛΕΙΑ
Το νέο Fiat Punto είναι το ασφαλέστερο αυτοκίνητο στην κατηγορία του. Τα ιδιαίτερα αυστηρά crash test της Euro NCAP είναι η απόδειξη.

ΚΟΡΥΦΑΙΟ ΣΕ ΟΛΑ ΤΑ ΕΠΙΠΕΔΑ
Με νέους εξελιγμένους κινητήρες 60, 80 και 130 HP, κορυφαίους, εργονομικά σχεδιασμένους χώρους, άψογη οδική συμπεριφορά και άνεση χάρη στη νέα πίσω ανάρτηση με άξονα στρέψης.

EURO NCAP ★ ★ ★ ★ ΚΟΡΥΦΑΙΑ ΔΙΑΚΡΙΣΗ ΑΣΦΑΛΕΙΑΣ ΣΤΑ CRASH TEST ΤΗΣ EURO NCAP

...ΚΟΡΥΦΑΙΟ ΚΑΙ ΣΕ ΕΞΟΠΛΙΣΜΟ!
Air condition, αερόσακος, immobilizer, ηλεκτρικά παράθυρα, κεντρικό κλείδωμα είναι standard ακόμα και στα πιο λιτά μοντέλα...

με 2.930.000 δρχ.
τώρα με νέα δυναμική χρηματοδότηση
1.500.000 άτοκα και 0% προκαταβολή και μέχρι 60 δόσεις

Fiat Credit Hellas
ΤΟ ΠΑΘΟΣ ΜΑΣ ΟΔΗΓΕΙ. FIAT

Auto Center Μανώλης Κωστάκης Α.Ε.Β.Ε.
ΟΛΟΚΛΗΡΩΜΕΝΟ ΣΥΓΚΡΟΤΗΜΑ: FIAT - ALFA ROMEO - LANCIA
14ο χλμ Ρόδου - Αεροδρομίου 85106, Παραδείσι, Ρόδος, Τηλ: (0241) 82000

η Alfa Romeo συνιστά SELENIA SYNTHETIC OIL

http://www.alfa147.it

CONQUEST

Alfa 147. Διεγείρει τις αισθήσεις.



Δείτε την, αγγίξτε την, οδηγήστε την.

Από Σάββατο 18 μέχρι και Σάββατο 25 Νοεμβρίου, έως 9.00 μ.μ.

Κάντε ένα test drive στο δίκτυο Alfa Romeo.

Ολοκληρωμένο Συγκρότημα Alfa Romeo

Auto Center Μανώλης Κωστάκης Α.Ε.Β.Ε.

ΟΛΟΚΛΗΡΩΜΕΝΟ ΣΥΓΚΡΟΤΗΜΑ: FIAT · ALFA ROMEO · LANCIA

14ο χλμ Ρόδου - Αεροδρομίου 85106, Παραδείσι, Ρόδος, Τηλ: (0241) 82000

ALFA ROMEO

Cuore Sportivo

Με το φακό της Δράσης



Οι πιτσιρικάδες τρέχουν για μια φανέλα των διεθνών



Κάτι από Εθνική Ελλάδας

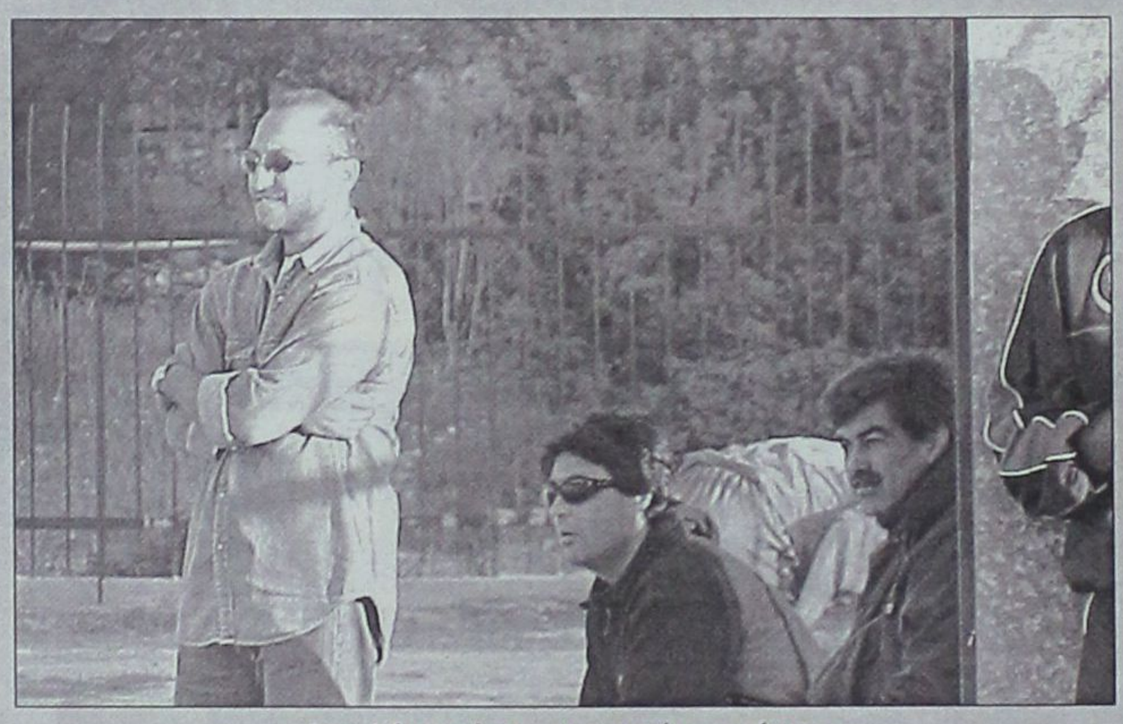

Αμα λάχει είναι και ο πρώτος κώουτς

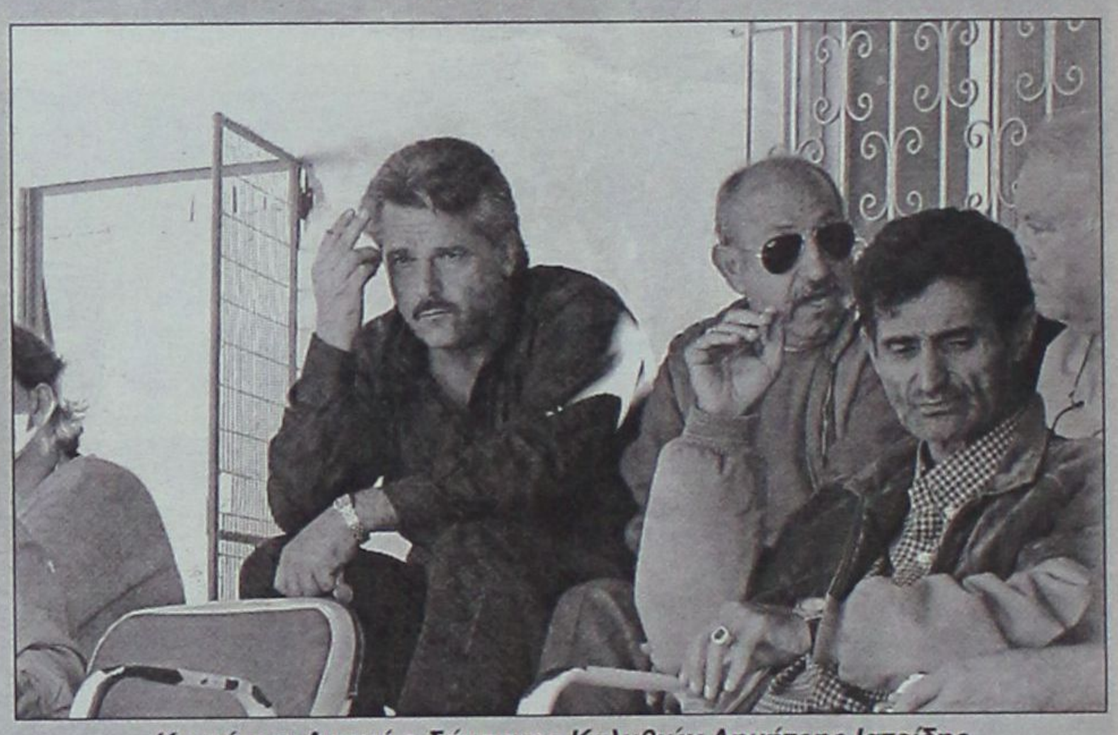

Κοντά στο Διγενή ο δήμαρχος Καλυθιών Δημήτρης Ιατρίδης



Ζαχαρίας ο μεγάλος και ο μοναδικός οπαδός του Διαγόρα Βατίου



Χωρίς λόγια



Ευρωπαϊκό στυλ απέκτησε το γήπεδο στα Κοσκινού



Αγκαλίτσες και... φιλάκια



Τρεις πρόεδροι για ένα παιχνίδι

Rodos Air Ε.Π.Ε.

ΤΕΧΝΙΚΗ & ΕΜΠΟΡΙΚΗ ΕΤΑΙΡΙΑ

από 6.900 δρχ.

ΠΛΗΡΩΝΕΤΕ ΜΕΧΡΙ ΚΑΙ ΣΕ 36 ΜΗΝΕΣ

μόνο η ταυτότητα σας αρκεί!



Η ΓΗ ΚΛΙΜΑΤΙΖΕΤΑΙ ΜΕ CARRIER

ΚΛΙΜΑΤΙΣΤΙΚΑ ΓΙΑ ΟΛΟ ΤΟΝ ΚΟΣΜΟ

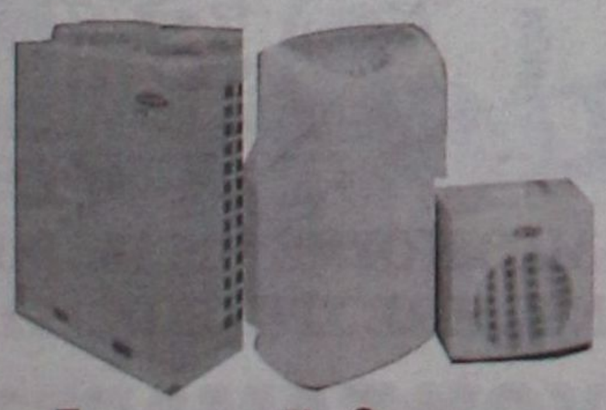

Carrier

Η πρώτη στον Κόσμο



Rodos Air Ε.Π.Ε.
ΤΕΧΝΙΚΗ & ΕΜΠΟΡΙΚΗ ΕΤΑΙΡΙΑ

Ρόδος, Καμείρου 1 Τηλ. Κέντρο: (0241) 70710, Fax: (0241) 70720

Μέσα κι έξω από τα...

Θλιβερό θέαμα

Αν για τους Αγγλους, αλλά και άλλους ευρωπαϊκούς λαούς, το ποδόσφαιρο θεωρείται θέαμα και το γήπεδο χώρος ψυχαγωγίας, για μας εδώ στην Ελλάδα δεν συμβαίνει το ίδιο!

Θα είδατε, ασφαλώς, από τα κανάλια τι έγινε μέσα και έξω από το γήπεδο της «Λεωφόρου», στην Αθήνα. Αίματα, πετροπόλεμος και 2.000 και περισσότερα καθίσματα του γηπέδου σπασμένα. Φυσικά δεν έλειψαν και οι τραυματίες - ευτυχώς ελάχιστοι.

Θλιβερό το θέαμα, που βάζει πολλούς σε σκέψη. Με τέτοια γεγονότα θα ξαναγυρίσουν οι φίλαθλοι στα γήπεδα;

Δεν το βλέπουμε...

Αν δεν ληφθούν αυστηρότερα μέτρα και θεσμοθετηθούν βαρύτερες ποινές, το κακό δεν πρόκειται να περιοριστεί..

Ο παρατηρητής

Στο παρά ένα έφθασε στο γήπεδο των Φανών ο παρατηρητής του αγώνα Πολυβώτη - Ακουσιλάου Θεόδωρος Κουράνος. Ο διαιτητής Μιχάλης Φραγκίνης, πέντε λεπτά πριν το ξεκίνημα του αγώνα, φώναξε τους παράγοντες των ομάδων να υποδείξουν παραρητηρή κοινής αποδοχής. Οταν βρέθηκε παρατηρητής, εμφανίστηκε στα αποδυτήρια ο κ. Κουράνος. Ετσι άσκησε κανονικά τα καθήκοντά του.

Να σημειωθεί, ότι στο γήπεδο υπήρχε μόνο ένας αστυνομικός και το παιχνίδι έληξε ομαλά, χωρίς να σημειωθεί το παραμικρό επεισόδιο.

Προβολή

Ανέξοδη διαφήμιση για τη Ρόδο ήταν το φιλικό παιχνίδι μεταξύ των εθνικών ομάδων Ελλάδας και Σλοβακίας. Η προβολή που έγινε μέσω του ραδιοφώνου, της τηλεόρασης και του γραπτού Τύπου ήταν αρκετά μεγάλη στην ελληνική επικράτεια.

Πόσες φορές όμως έχουμε τη δυνατότητα τέτοιας διαφήμισης μέσω των εθνικών συγκροτημάτων ποδοσφαίρου μας;

Μακάρι, πάντως, να γίνονται πιο συχνά τέτοιες αθλητικές εκδηλώσεις...

Σε αναμμένα κάρβουνα

Σε αναμμένα κάρβουνα καθότανε ο πρόεδρος του Ακουσιλάου Γιάννης Σ. Μαριεττής καθώς η ομάδα του έχανε το ένα γκολ πίσω από τ' άλλο και παρέμενε για μία σχεδόν ώρα το 0-0 στον αγώνα με τον Πολυβώτη Νισύρου. Μέχρι που έγινε το 1-0 και ησύχασε - αν ησύχασε - γιατί δεν έπαψε να καταφέρεται κατά της επιπολαιότητας των παικτών του, που τα εύκολα τα έκαναν δύσκολα...

Ούτε 200!..

Ούτε και στο δεύτερο εντός έδρας αγώνα του Ιάλυσου (με τον Αχαρναϊκό) ανταποκρίθηκαν οι φίλαθλοι στο κάλεσμά του. Δεν κόπηκαν ούτε 200 εισιτήρια. Που σημαίνει, ότι και οι ίδιοι Ιαλυσιώτες δεν πάνε στο γήπεδο. Γιατί δεν νομίζουμε, ότι στην πόλη της Ιαλυσού υπάρχουν μόνο 150-200 φίλαθλοι. Σε αγώνες της Α' Κατηγορίας Δωδεκανήσου βλέπουμε πολύ περισσότερους φιλάθλους.

Κρίμα...

Το Εθνικό στάδιο της Ρόδου έζησε στιγμές των δεκαετιών του 1970 και του 1980 με το φιλικό αγώνα των εθνικών ομάδων Ελλάδας - Σλοβακίας, της περασμένης Τετάρτης. Οι φίλαθλοι της Ρόδου το γέμισαν ασφυκτικά και απέδειξαν, ότι θέλουν να βλέπουν ποδόσφαιρο μεγάλων κατηγοριών.

Και μπορεί το γήπεδο να κατακλύστηκε από τους φιλάθλους, που έσπευσαν να συμπαρασταθούν στην εθνική μας, όμως οι διεθνείς μας φρόντισαν να τους απογοητεύσουν. Δεν τους έδωσαν τη χαρά που περίμεναν, μετά το «στραπάτσο» στην Αλβανία.

Κρίμα...

Ευνοϊκό το κλίμα

Πέρασαν δέκα τρία τόσα χρόνια για να ξανάρθει η Εθνική ανδρών Ελλάδας στο νησί μας.



γήπεδα

Για την κάθοδό της στη Ρόδο, ασφαλώς συνέτειναν οι Δωδεκανήσιοι παράγοντες της ΕΠΟ, αλλά και η ΕΠΣΔ.

Το κλίμα πάντως ήταν ευνοϊκό για την επιλογή του νησιού μας, μετά την ήττα από την Αλβανία. Κι αυτό, γιατί αν η Εθνική έπαιζε στο ΟΑΚΑ, οι διεθνείς δεν θα απέφευγαν το «κράξιμο»... Ευτυχώς, πάντως, που δεν έπαιξαν εκεί...

Τρέχουν να προλάβουν

Αρχισαν να διατίθενται από τα πρακτορεία της Ρόδου και τους λαχειοπώλες και Κρατικά λαχεία, η κλήρωση των οποίων γίνεται στις 31 Δεκεμβρίου, κάθε χρόνο. Το γεγονός αυτό σημαίνει, ότι δεν μας χωρίζει πολύ χρόνος από τα Χριστούγεννα και την Πρωτοχρονιά. Αρκετοί παράγοντες αθλητικών σωματείων έχουν καταλάβει ότι ο χρόνος είναι λίγος, γι' αυτό και τρέχουν για να προλάβουν να εκτυπώσουν τα νέα ημερολόγιά τους. Οσο πιο γρήγορα τα τυπώσουν, τόσο το καλύτερο...

Αυξάνονται

Αυξάνονται και πληθύνονται οι αλλοδαποί ποδοσφαιριστές στα ερασιτεχνικά σωματεία της χώρας, αλλά και του νομού μας. Μέχρι και στη σύνθεση του Πολυβώτη είδαμε έναν αλλοδαπό. Ρουμάνος μας είπαν ότι είναι...

DIBI CENTER

Stella Beauty

ΠΑΓΚΟΣΜΙΑ ΚΕΝΤΡΑ ΑΙΣΘΗΤΙΚΗΣ ΚΑΙ ΑΔΥΝΑΤΙΣΜΑΤΟΣ
ΑΓΓΛΙΑ • ΑΜΕΡΙΚΗ
ΙΤΑΛΙΑ • ΜΟΝΑΚΟ
ΙΣΠΑΝΙΑ

Η αρμονία του σώματός σας,
η «λάμψη» του προσωπου σας,
χωρίς φθορές από το χρόνο
και χωρίς «περιττά κιλά» δεν είναι
εύκολη υπόθεση.
Χρειάζεστε τη φροντίδα ειδικών.

STELLA BEAUTY

Πάνω από είκοσι χρόνια
στην υπηρεσία της ομορφιάς.



Τηλεφωνείστε τώρα
και επωφεληθείτε
των προσφορών
και εκπτώσεων
του μηνός Νοεμβρίου

STELLA BEAUTY

Πάντα πρώτοι και με διαφορά

Μιχ. Πετρίδη 49, Ρόδος, Τηλ: 30469, 73590

MONOTUBDD



ΕΠΙΣΗΣ ΔΙΑΘΕΤΟΥΜΕ ΜΕΤΑΛΛΙΚΕΣ
ΚΟΛΩΝΕΣ ΜΙΑΣ ΧΡΗΣΕΩΣ 1Χ2

ΑΡΧΩΝ ΣΑΜΑΡΤΖΗΣ
ΜΟΝΩΤΙΚΑ ΥΛΙΚΑ - ΜΟΝΩΣΕΙΣ
Ερυθρού Σταυρού 21, τηλ. 23030 - 32054
Μιχαήλ Πετρίδη 69, τηλ. 67790

Grand Hotel



GR

PIANO BAR



Προτιμήστε το νέο μας
piano bar με τον πιανίστα μας

Τάκη Τσώνη

YELLOW SPOT



Ο τέλειος
συνδυασμός
ποιότητας και
οικονομίας







Είναι ένας άνετος χώρος 400 τ.μ.,
όπου οι πελάτες μας
μπορούν να κάνουν τις αγορές
τους σε καταπληκτικές τιμές.

Σε αυτό το χώρο θα βρείτε
μεγάλη ποικιλία από:
παντελόνια υφασμάτινα και Jeen,
φούτερ, πλεκτά,
πουκάμισα, μπουφάν,
και αθλητικά είδη.

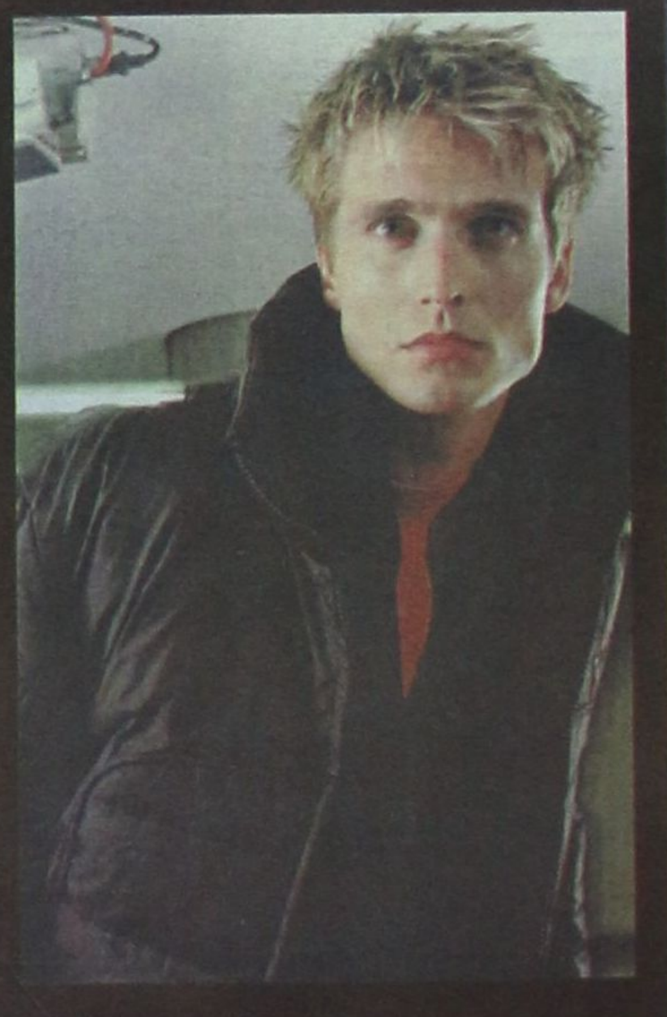



ΠΩΛΗΣΗ ΧΟΝΔΡΙΚΗ - ΛΙΑΝΙΚΗ

ΑΠΟΘΗΚΗ:
Πάροδος ΚΑΝΑΔΑ 72 -
ΤΗΛ: 74108
ΚΑΤΑΣΤΗΜΑΤΑ:
Γρηγ. Λαμπράκη 35, Αμερικής 42,
Γαλλίας 10



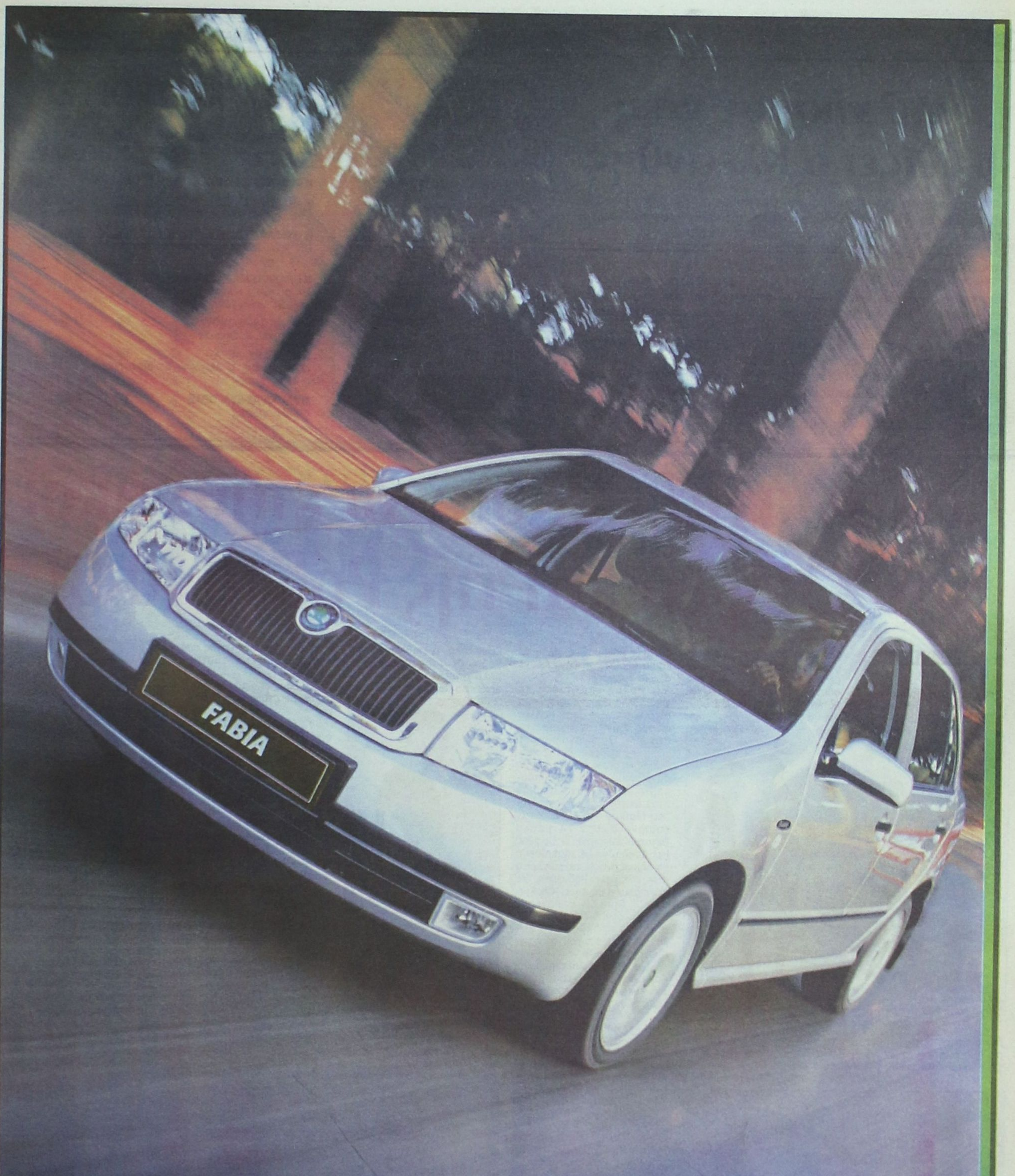

Fabia. The new Class from Skoda.

Η Fabia είναι εδώ. Με το μεγαλύτερο αμάξωμα στην κατηγορία της. Με κορυφαία γερμανική ποιότητα κατασκευής και τις υψηλότερες προδιαγραφές ασφάλειας, ABS - EDS - ESP. Με 16βάλβιδους κινητήρες 101 HP και τεχνολογία αιχμής CAN BUS και EPC. Με μοντέρνα σχεδίαση και πλούσιο εξοπλισμό, κατέκτησε τις σημαντικότερες ευρωπαϊκές διακρίσεις και τώρα ήρθε να κατακτήσει την πρώτη θέση στη ζωή σας. Fabia. Νέα, ξεχωριστή, σε 7 διαφορετικές εκδόσεις, σας περιμένει στα Ολοκληρωμένα Συγκροτήματα Skoda.

Αποκτήστε την τώρα με **3.190.000** δρχ. και πληρώστε την **προκαταβολή το 2002 άτοκα**.



AUTO MARKET

ΠΩΛΗΣΕΙΣ - SERVICE - ΑΝΤΑΛΛΑΚΤΙΚΑ *7ο ΧΛΜ. ΛΕΩΦ. ΡΟΔΟΥ-ΛΙΝΔΟΥ, ΡΟΔΟΣ, ΤΗΛ: (0241) 69135, FAX: 69136*

Από νίκη σε νίκη βαδίζει ο Κλεάνθης

Νικηφόρο ήταν το πέρασμα του πρωτοπόρου Κλεάνθη και από το γήπεδο της Πυλώνας! Χθες το απόγευμα συνέτριψε τη Θύελλα, φθάνοντας τις οκτώ νίκες σε ισάριθμους αγώνες!

Ο Α.Σ. Ρόδος αναδείχθηκε ισόπαλος με τον Ορφέα στους Αγίους Αποστόλους.

Στο γήπεδο Φανών, όπου έπαιξε λόγω τιμωρίας της έδρας του, ο Διαγόρας πήρε τους τρεις βαθμούς από τον Ευαγόρα.

Δύσκολη νίκη στο γήπεδό του σημείωσε ο Διαγόρας Βατίου, σε βάρος της Α.Ε. Λέρου.

Στα Μαριτσά, ο τοπικός Ηρακλής νίκησε τον Καλυμνιακό και στην Κρεμαστή ο Φοίβος τον Κλεόβουλο.

Στον Εμπωνα, έστω και δύσκολα, η Αναγέννηση πήρε τους βαθμούς από τον ουραγό Αντίμαχο.

Τέλος, στον Αρχάγγελο, ο τοπικός Αρης γνώρισε νέα ήττα. Αυτή τη φορά, από τον ΑΕΡΑ Αφάντου.

Ο ΠΙΝΑΚΑΣ ΤΩΝ ΣΚΟΡΕΡΣ

Καμιά αλλαγή είχαμε στην κορυφή του πίνακα των σκόρερς, μετά την 8η αγωνιστική.

Πρώτος παρέμεινε ο Σπάρταλης Μ. του Κλεάνθη με οκτώ γκολ Τον ακολουθεί, ο συμπαίκτης του Φρούμης με επτά.

■ **Με 6 γκολ:** Καμπούρης Ι. (Διαγόρας Β.)

■ **Με 5 γκολ:** Λεντάκης (ΑΕΡΑ), Ξύπας (Αναγέννηση Εμπ.), Γεωργαλής (Α.Σ. Ρόδος), Κουφομανώλης, Σακκάς (Διαγόρας Ρ.), Αγκάς (Ευαγόρας), Βαβλάς Θ. (Καλυμνιακός)

■ **Με 4 γκολ:** Ζερβός (Α.Ε. Λέρου), Καλογήρου Κ. (ΑΕΡΑ), Γαλανός, Φαρμακίδης (Κλεάνθη)

ΣΚΟΡ ΚΑΙ ΣΚΟΡΕΡΣ

■ **ΔΙΑΓΟΡΑΣ ΒΑΤ. - Α.Ε. ΛΕΡΟΥ** 3-2 (3-0)
(6'-αυτογκόλ Λιμπερίδης, 32' Κρητικός, 40' Καμπούρης Γ., 64' Ζερβός, 74' Ζερβός)

■ **ΟΡΦΕΑΣ-Α.Σ. ΡΟΔΟΣ** 0-0

■ **ΑΝΑΓΕΝΝΗΣΗ ΕΜΠ.- ΑΝΤΙΜΑΧΟΣ** 2-1 (1-0)
(25' Ξύπας, 72' Ξύπας, 80' Ανδρογιώργης)

■ **ΘΥΕΛΛΑ ΠΥΛ. - ΚΛΕΑΝΘΗΣ** 0-5 (0-2)
(15' Φαρμακίδης, 40' Γαλανός, 66' Φαρμακίδης, 71' Φαρμακίδης, 75' Γαλανός)

■ **ΗΡΑΚΛΗΣ ΜΑΡ.-ΚΑΛΥΜΝΙΑΚΟΣ** 4-1 (2-0)
(24' αυτογκόλ Κασσάρας, 36' Κούρος, 57' Αθανασίου Π., 88' Σισόης, 91' Μαλλώτρας)

■ **ΦΟΙΒΟΣ-ΚΛΕΟΒΟΥΛΟΣ** 2-0 (1-0)
(3' Μήτρου, 72' Δράκος)

■ **ΑΡΗΣ ΑΡΧ.-ΑΕΡΑ** 1-4 (0-2)
(27' Λεντάκης, 37' Λεντάκης, 61' Καλογήρου Κ., 68' Καταξενός, 71' Λεντάκης)

■ **ΔΙΑΓΟΡΑΣ-ΕΥΑΓΟΡΑΣ** 1-0 (0-0)
(74' Ζαχαράκης)

Αφλογιστία έπαθαν οι επιθετικοί του Ορφέα και της Ρόδου (0-0)

ΑΓΙΟΙ ΑΠΟΣΤΟΛΟΙ.-
Του Γιάννη Κουμέντου

Μοιράστηκαν βαθμούς και εντυπώσεις Ορφέας και Ρόδος. Το τελευταίο σφύριγμα του διαιτητή Φραγκίνη βρήκε τις δύο ομάδες να φεύγουν για τα αποδυτήρια με το 0-0.



Λίγο πριν την έναρξη δέχεται ο κ. Φραγκίνης τις φιλοφρονήσεις των παικτών

Ηταν ένα ματς που παρακολούθησαν 500 θεατές, με τους φιλοξενούμενους να τα έχουν με την τύχη τους αφού είχαν σουτ του Γεωργαλή στο δοκάρι. Από την άλλη, οι γηπεδούχοι θα μπορούσαν να πάρουν τη νίκη στο φινάλε, αλλά ο Κυπριώτης προ του τέρματος έδιωξε πλασέ του Αμπελά.

Το παιχνίδι είχε αρκετές δυνατές μονομαχίες, αλλά σε καμία περίπτωση δεν ξέφυγε από τα όρια.

Η Ρόδος επιζητούσε το γκολ, αλλά υπήρχε πρόβλημα στην ανάπτυξη, αφού πολλές φορές φαινόταν «κομμένη» στα δύο. Ο Γεωργαλής στο χώρο της επίθεσης δεν τροφοδοτήθηκε όπως έπρεπε και σε συνδυασμό με το στενό μαρκάρισμα από τον Γαλουζή ήταν ακίνδυνος για την εστία του Μαθιού Τσ. Ομως όταν έπαιρνε σωστά τη μπάλα έφτιαχνε ευκαιρία. Ο Ορφέας προσπαθούσε με αντεπίθεση να δημιουργήσει τις ευκαιρίες στην εστία του Ροδανάκη. Με προωθημένους τους Νικολέττο και Αμπελά έφθανε με δυσκολία στην ευκαιρία αλλά όποτε τη δημιουργούσε, έφτιαχνε «φουρτούνα» στην άμυνα της Ρόδου.

Σίγουρα οι φιλοξενούμενοι εάν ήσαν πιο τυχεροί βάσει των ευκαιριών, θα μπορούσαν να πάρουν τους βαθμούς.

ΦΑΣΕΙΣ ΚΑΙ ΓΚΟΛ

14': Ο Ζουρούδης σούταρε από το ύψος της μεγάλης περιοχής άστοχα.

40': Μετά από διαγώνια μπαλιά του Κυπριώτη προς τον Γεωργαλή, ο επιθετικός της Ρόδου σούταρε στην κίνηση, αλλά η μπάλα χτύπησε στο οριζόντιο δοκάρι, στο έδαφος



Ο Μαθιός Στ. προσπάθησε και διακρίθηκε

και στη συνέχεια απομάκρυναν οι αμυντικοί.

62': Από σέντρα του Παπανικολάου ο Παντίδος μόνος από πλάγια αριστερά σούταρε άστοχα.

77': Σουτ από τον Μαθιό Σ. μπλόκαρε σταθερά ο Ροδανάκης.

84': Απ' ευθείας εκτέλεση φάουλ του Σάββενα, ο Μαθιός εντυπωσιακά έδιωξε τη μπάλα σε κόρνερ, ενώ χτύπησε την πλάτη στο δοκάρι.

92': Αποβλήθηκε από τον πάγκο ο Ορφανίδης από τον διαιτητή.

94': Μετά από ωραία ενέργεια προς τον Αμπελά ο παίκτης του Ορφέα πλάσαρε, αλλά ο Κυπριώτης πρόλαβε και έδιωξε.

Από τον Ορφέα ξεχώρισαν οι Μαθιός Τσ., Μαθιός Π., Γαλουζής, Κωστάκης. Από τη Ρόδο καλύτεροι ήταν οι: Κάβουρας, Ταμπουράς, Παπανικολάου.

ΟΡΦΕΑΣ: Μαθιός, Καρούσος, Χατζηνικήτας, Λεβέντης Π., Γαλουζής, Μαθιός Π., Κωστάκης, Μαθιός Σ., (91' Παπαϊωάννου), Νικολέττος (87' Φράγκος), Χατζηδημητρίου (59' Στ. Λεβέντης), Αμπελάς.

ΑΣ. ΡΟΔΟΣ: Ροδανάκης, Παπανικολάου, Ταμπουράς, Πατρού, Κάβουρας, Μαΐλλης, Ζουρούδης (80' Καστρουνής Γ.), Κυπριώτης, Παντίδος (65' Σάββενας), Γεωργαλλής, Σεβδαλής.



Δεν έφταναν οι πλαγιοκοπήσεις του από τα αριστερά του Σεβδαλή



Δυνατή μονομαχία με πρωταγωνιστές τους Π. Μαθιό και Τσ. Μαθιό

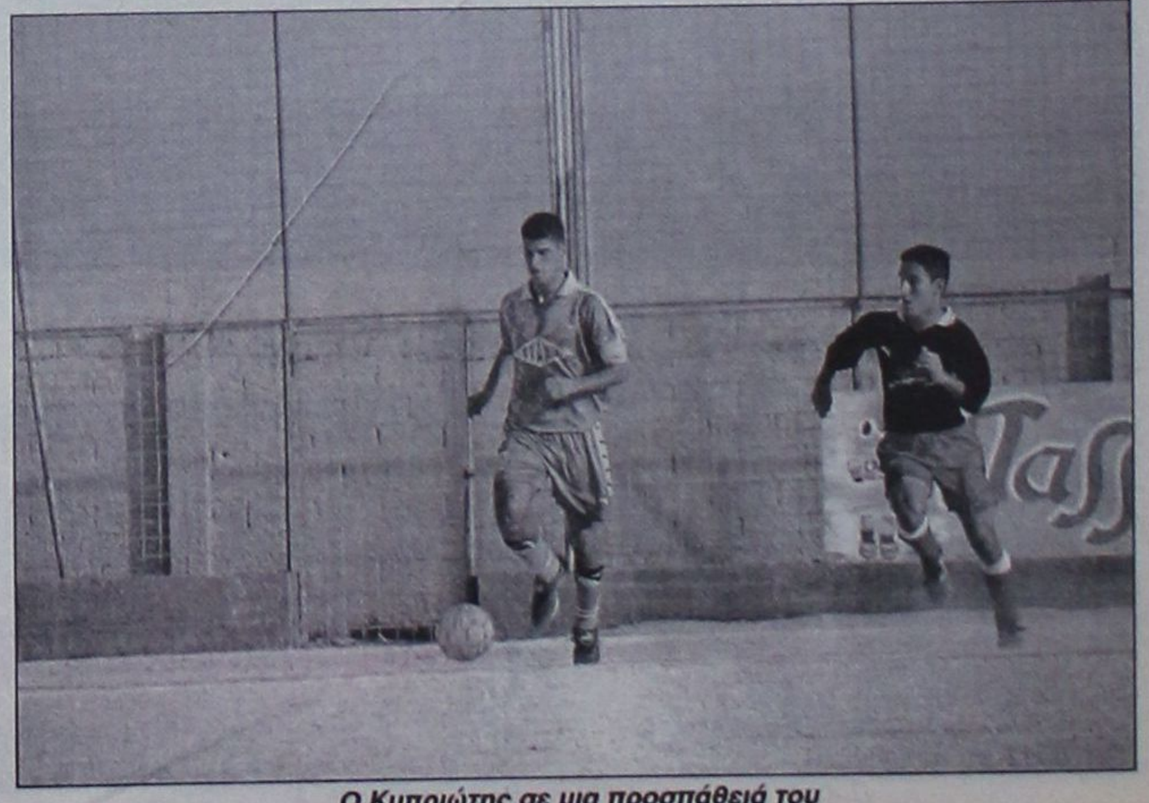

Ο Κυπριώτης σε μια προσπάθειά του

Η ΒΑΘΜΟΛΟΓΙΑ

		ΣΥΝΟΛΙΚΑ						ΕΝΤΟΣ				ΕΚΤΟΣ			
		ΑΓ	Β	ΤΕΡΜΑΤΑ	Ν	Ι	Η	ΤΕΡΜΑΤΑ	Ν	Ι	Η	ΤΕΡΜΑΤΑ	Ν	Ι	Η
1	ΚΛΕΑΝΘΗΣ	8	24	27 - 8	8	0	0	13 - 2	4	0	0	14 - 6	4	0	0
2	Α.Σ. ΡΟΔΟΣ	8	17	13 - 8	5	2	1	8 - 6	3	0	1	5 - 2	2	2	0
3	ΔΙΑΓΟΡΑΣ	8	16	22 - 9	5	1	2	14 - 4	3	0	1	8 - 5	2	1	1
4	ΔΙΑΓΟΡΑΣ ΒΑΤ.	8	15	16 - 9	4	3	1	10 - 4	3	1	0	6 - 5	1	2	1
5	ΗΡΑΚΛΗΣ ΜΑΡ.	8	15	10 - 4	4	3	1	8 - 3	3	2	0	2 - 1	1	1	1
6	ΑΝΑΓΕΝΝΗΣΗ ΕΜΠ.	8	13	12 - 8	3	4	1	8 - 4	3	1	1	4 - 4	0	3	0
7	ΕΥΑΓΟΡΑΣ	8	13	10 - 8	4	1	3	6 - 3	2	1	1	4 - 5	2	0	2
8	Α.Ε. ΛΕΡΟΥ	8	11	10 - 10	3	2	3	7 - 2	3	1	0	3 - 8	0	1	3
9	ΟΡΦΕΑΣ	8	10	9 - 12	3	1	4	6 - 3	2	1	1	3 - 9	1	0	3
10	ΚΑΛΥΜΝΙΑΚΟΣ	8	10	10 - 15	3	1	4	6 - 4	2	0	1	4 - 11	1	1	3
11	ΦΟΙΒΟΣ	8	9	8 - 13	2	3	3	5 - 3	1	3	0	3 - 10	1	0	3
12	ΑΕΡΑ	8	8	10 - 16	2	2	4	3 - 1	1	1	0	7 - 15	1	1	4
13	ΘΥΕΛΛΑ ΠΥΛ.	8	5	10 - 17	1	2	5	6 - 10	1	0	3	4 - 7	0	2	2
14	ΑΡΗΣ ΑΡΧ.	8	5	8 - 15	1	2	5	7 - 9	1	2	2	1 - 6	0	0	3
15	ΚΛΕΟΒΟΥΛΟΣ	8	5	4 - 14	1	2	5	3 - 5	1	2	1	1 - 9	0	0	4
16	ΑΝΤΙΜΑΧΟΣ	8	1	6 - 19	0	1	7	3 - 7	0	0	3	3 - 12	0	1	4

ΟΙ ΚΟΡΥΦΑΙΟΙ

ΔΙΑΓΟΡΑΣ ΒΑΤ.:	Γ. Καμπούρης
Α.Ε. ΛΕΡΟΥ:	Ζερβός
ΟΡΦΕΑΣ:	Γαλουζής
Α.Σ. ΡΟΔΟΣ:	Πατρού
ΑΝΑΓΕΝΝΗΣΗ ΕΜΠ.:	Σεβδαλάκης Ε.
ΑΝΤΙΜΑΧΟΣ:	Ανδρογιώργης
ΘΥΕΛΛΑ ΠΥΛ.:	Πιτσουρδάκης
ΚΛΕΑΝΘΗΣ:	Γαλανός
ΗΡΑΚΛΗΣ ΜΑΡ.:	Αθανασίου Π.
ΚΑΛΥΜΝΙΑΚΟΣ:	Βούης Ν.
ΦΟΙΒΟΣ:	Μήτρου
ΚΛΕΟΒΟΥΛΟΣ:	Σακελλάρης
ΑΡΗΣ ΑΡΧ.:	Καταξενός
ΑΕΡΑ:	Λεντάκης
ΔΙΑΓΟΡΑΣ:	Ζαχαράκης
ΕΥΑΓΟΡΑΣ:	Κελέσογλου

Η ΕΠΟΜΕΝΗ ΑΓΩΝΙΣΤΙΚΗ

Α.Σ. Λέρου-Α.Σ. Ρόδος

Αντίμαχος-Διαγόρας Βατ.

Κλεάνθης-Ορφέας

Καλυμνιακός-Αναγέννηση Εμπ.

Κλεόβουλος-Θύελλα Πυλ.

ΑΕΡΑ-Ηρακλής Μαρ.

Ευαγόρας-Φοίβος

Διαγόρας-Αρης Αρχ.

Για τον Διαγόρα στο ουδέτερο γήπεδο των Φανών

ΝΙΚΗ ΑΠΟ... ΖΑΧΑΡ(ΑΚ)Η

ΦΑΝΕΣ.-

Ενα γκολ του Ζαχαράκη δεκαέξι λεπτά πριν το φινάλε του αγώνα, έδωσε τη νίκη με 1-0 στον Διαγόρα ο οποίος στο ουδέτερο γήπεδο των Φανών (λόγω τιμωρίας) αντιμετώπισε τον Ευαγόρα.

Η νίκη του «γηραιού» εκτός από το ότι είναι αναμφισβήτητα «φτωχή» κρίνεται και αγχώδης όχι μόνο γιατί ήρθε στο 74' αλλά και για τη γενικότερη παρουσία της ομάδας στον αγωνιστικό χώρο. Οι τυπικά γηπεδούχοι μπορεί να είχαν την ελαφρά υπεροχή στο α' μέρος και τη μεγαλύτερη στην επανάληψη, ωστόσο δεν έπεισαν απόλυτα. Στο πρώτο ημίχρονο μπόρεσαν μόνο σε δύο φάσεις να φανούν ιδιαίτερα απειλητικοί (πάντα με πρωταγωνιστή τον Ζαχαράκη που ήταν μέσα σε όλα σχεδόν) ενώ στην επανάληψη έτσι όπως εξελίχθηκε το παιχνίδι λογικά θα πρέπει να είχαν μεγάλο πρόβλημα αν δεν έμπαινε το γκολ.



Ο Κώστας Παπαστεργίου ενώ δίνει οδηγίες στον Νικολέττο

Ο Ευαγόρας κράταγε το 0-0 74' λεπτά

Οι ποδοσφαιριστές του «γηραιού» που παρουσιάστηκαν αγχωμένοι από νωρίς μη μπορώντας να αποφύγουν κάποια λάθη έδειξαν να μην μπορούν να διασπάσουν την αμυντική γραμμή του Ευαγόρα. Στο πρώτο ημίχρονο οι παίκτες του Κώστα Παπαστεργίου μπορεί να μην δημιούργησαν κλασικές ευκαιρίες αλλά ωστόσο έδειξαν ότι δεν θα είναι σε καμιά περίπτωση εύκολη λεία και πως θα πουλούσαν ακριβά το... τομάρι τους διεκδικώντας ένα θετικό αποτέλεσμα. Κοίταξαν κατάματα τον Διαγόρα και κράτησαν ανέπαφη την εστία τους πηγαίνοντας στα αποδυτήρια με το θετικό αναμφισβήτητα γι' αυτούς 0-0.



Εντυπωσιακή φάση με πρωταγωνιστές πολλούς παίκτες, οι οποίοι διεκδικούν τη μπάλα

Στην επανάληψη αυτό που κυρίως άλλαξε ήταν ότι ο αγώνας έγινε πιο δυνατός και σε κάποιες στιγμές μάλιστα πολύ πιο γρήγορος. Οσο περνούσε μάλιστα η ώρα, οι τυπικά γηπεδούχοι αγχώνονταν ολοένα και περισσότερο αφού έβλεπαν ότι τα πράγματα δυσκόλευαν γι' αυτούς. Βέβαια μετά το γκολ του Ζαχαράκη, ο «γηραιός» δημιούργησε και άλλες ευκαιρίες οι οποίες θα μπορούσαν να του αποφέρουν τουλάχιστον ακόμα ένα γκολ με το οποίο ουσιαστικά το παιχνίδι θα τελείωνε εκεί.

ΤΑ ΓΚΟΛ

Το μοναδικό λοιπόν γκολ σημείωσε ο Ζαχαράκης στο 74'. Ο Σακκάς που είχε τη μπάλα έξω από τη περιοχή την «πάτησε», περίτεχνα στον συμπαίκτη του που ακολουθούσε και αυτός με ένα δυνατό ευθύβολο σουτ «άνοιξε» το σκορ (1-0).

Λίγο πριν το τέλος του αγώνα απειλήθηκαν να γίνουν επεισόδια μετά από μια μικροένταση μεταξύ Δημητρόπουλου (μασέρ) και Παπαστεργίου. Ωστόσο με την επέμβαση των ψυχραιμότερων το επεισόδιο τελείωσε.

Καλύτεροι του Διαγόρα οι Ζαχαράκης, Σακκάς, Μόσχου και Κορνάρος. Αρεσαν από τον Ευαγόρα, οι Κελέσογλου, Αγκάς, Κουρμαδιάς και Μοναξιός.

Καλή ήταν η διαιτησία του κ. Παπανικολάου (Τσαγγάρης-Κατσιδώνης). Στο 88' αποβλήθηκε με δεύτερη κίτρινη κάρτα για σκληρό μαρκάρισμα ο Ζαχαράκης.

Οι συνθέσεις των ομάδων:

ΔΙΑΓΟΡΑΣ: Λυκοπάντης, Κωστάκης, Σάρλης, Μόσχου, Σακκάς, Ζαχαράκης, Κότσα (46' Παπανικολάου), Κορνάρος, Σπανός (56' Κουφομανώλης), Πιτσουρδάκης, Βασιλαράκης.

ΕΥΑΓΟΡΑΣ: Ανδριγιαννάκης, Τσαγκάρης, Κουρμαδιάς, Μάκρας, Δημητρούλης, Κελέσογλου, Αγκάς, Σίμας (46' Μοναξιός), Νικολέττος, Μερκούρης (67' Καλούδης), Αμιλέρ.



Προετοιμασίες για την εκτέλεση ενός φάουλ



Στις αγκαλιές των συμπαικτών του «πνίγηκε» ο Ζαχαράκης



Δυνατές ήταν οι μονομαχίες ανάμεσα στους παίκτες των δύο ομάδων

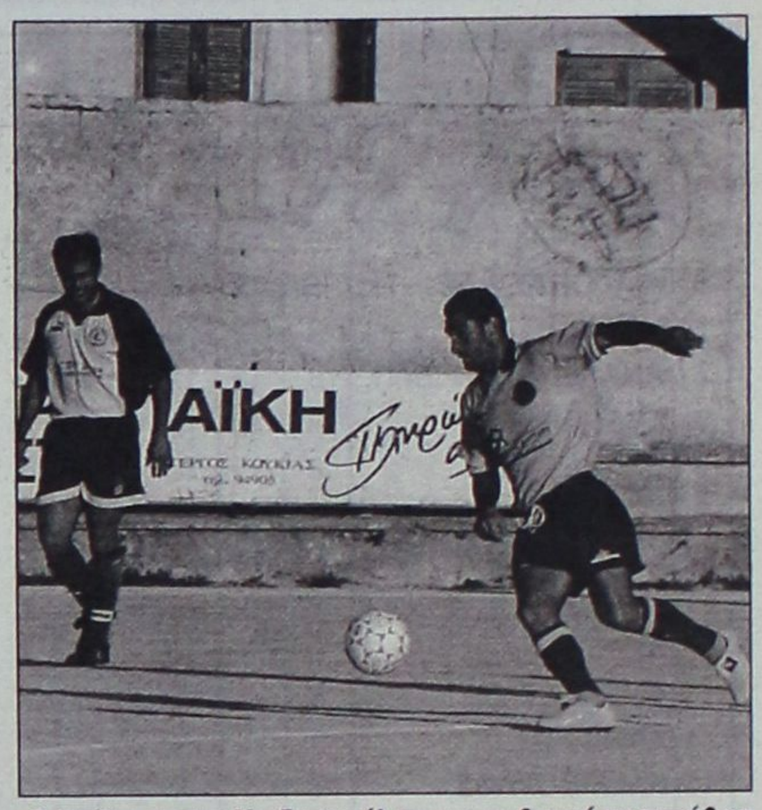

Ο Φοίβος με τον Χατζημιχαήλ σε μια επιθετική προσπάθεια

Πιο σοφός αποδείχθηκε ο Φοίβος

Και πήρε τους τρεις βαθμούς από τον Κλεόβουλο

ΚΡΕΜΑΣΤΗ
Του
ΚΩΣΤΑ ΒΑΓΓΑΛΗ

Αλλους τρεις βαθμούς στο ενεργητικό του πρόσθεσε προχθές ο Φοίβος, που κέρδισε στην έδρα του τον Κλεόβουλο Λίνδου με σκορ 2-0.

Το παιχνίδι ήταν καλό και δυνατό. Οι φίλαθλοι που το παρακολούθησαν ήταν αρκετοί και σίγουρα έφυγαν ευχαριστημένοι από το γήπεδο.

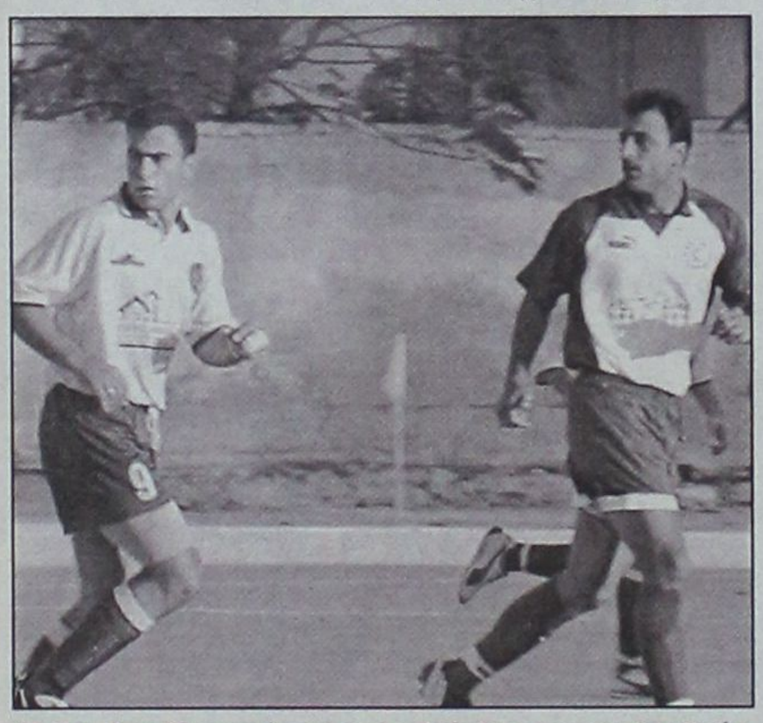

Ο Βασίλης Καραγιάννης και ο Λιόρδος παρακολουθούν την εξέλιξη της φάσης

Ο Φοίβος με τον αέρα του γηπεδούχου, μπήκε στον αγωνιστικό χώρο και θέλησε να περιορίσει από νωρίς κάθε προσπάθεια του αντιπάλου του.

Ετσι στο 3' προηγήθηκε στο σκορ και το άγχος άρχισε να εγκαταλείπει σιγά - σιγά τους παίκτες του. Οι γηπεδούχοι στη συνέχεια έπαιξαν πιο ελεύθερα, αλλά δεν κατάφεραν να κάνουν κάτι περισσότερο στο πρώτο μέρος.

Ο Κλεόβουλος μπήκε κι αυτός δυνατά στο πρώτο μέρος και παρ' όλο που βρέθηκε πίσω στο σκορ, δεν το έβαλε κάτω.

Οι φιλοξενούμενοι μετά τη ψυχρολουσία του τρίτου λεπτού άρχισαν να βγαίνουν σιγά - σιγά στην επίθεση, ψάχνοντας την ισοφάριση.

Η πιο καλή στιγμή ήταν στο 10' , αλλά ο Μουδάτσος δεν στόχευσε καλά και σημάδεψε το δοκάρι. Στην επανάληψη, το σκηνικό δεν άλλαξε ιδιαίτερα. Ο Φοίβος ...έψαχνε ένα δεύτερο τέρμα με σκοπό να σιγουρέψει τη νίκη του, ενώ ο Κλεόβουλος επιζητούσε το γκολ της ισοφάρισης. Οι γηπεδούχοι στο 72' πέτυχαν το δεύτερο τέρμα και σφράγισαν τη νίκη τους.

Οι φιλοξενούμενοι κατέβαλαν μεγάλες προσπάθειες για να φύγουν μ' ένα θετικό αποτέλεσμα, αλλά οι υποδείξεις του πρώτου βοηθού διαιτητή (του κ. Ορφανού) τους εκνεύρισαν και δεν μπορούσαν να ηρεμίσουν.

Δεν ήταν λίγες οι φορές που ο κ. Ορφανός έκοψε τις επιθετικές προσπάθειες των φιλοξενουμένων προκαλώντας έτσι την οργή και την αγανάκτησή τους.

Το παιχνίδι έληξε ομαλά και όλοι αποχώρησαν ήρεμοι από το γήπεδο.

ΦΑΣΕΙΣ ΚΑΙ ΓΚΟΛ

Στο 3' ο Μήτρου πήρε τη μπάλα, μπήκε στην περιοχή του Διάκουλα και με δυνατό σουτ έκανε το 1-0. Στο 10' ο Σταματίου έπιασε τη μπάλα έξω από τη μεγάλη περιοχή με τα χέρια και αντίκρισε την κίτρινε κάρτα του κ. Σιδηρόπουλου μαζί με το φάουλ που του καταλογίστηκε.

Στη φάση αυτή οι φιλοξενούμενοι ζήτησαν την αποβολή του τερματοφύλακα του Φοίβου. Το φάουλ εκτέλεσε ο Μουδάτσος, αλλά η μπάλα βρήκε στο δεξί κάθετο δοκάρι του Σταματίου.

Το «ριμπάουντ» όμως, κέρδισε ο Τσιράκος, αλλά το εξ επαφής σουτ που έκανε, απέκρουσε ο Σταματίου.

Στο 36' ο Κορνάρος εκτέλεσε συρτά ένα φάουλ από αριστερά και ο Μουδάτσος με προβολή έστειλε τη μπάλα



Ο Νεκτάριος Μήτρου άνοιξε το σκορ για το Φοίβο

λίγο άουτ.

Στο 72' ο Δράκος ξεδίπλωσε το ταλέντο του. Ο νεαρός παίκτης του Φοίβου απέφυγε με αριστοτεχνικό τρόπο ένα αμυντικό, μπήκε στην περιοχή και με ένα ασύλληπτο σουτ έκανε το 2-0.

Στο 74' ο Χατζημιχαήλ αντίκρισε τη δεύτερη κίτρινη για σκληρό μαρκάρισμα στο Λεβεντέρη και πήρε την άγουσα για τα αποδυτήρια.

Τον ίδιο δρόμο ακολούθησε στο 80' ο Μουδάτσος με τον ίδιο τρόπο για επικίνδυνο παιχνίδι πάνω στο Λυριστή.

Από τον Φοίβο ξεχώρισαν οι Μήτρου, Σταματίου και Λυριστής, ενώ από τον Κλεόβουλο οι Σακελλάρης, Μουδάτσος και Κορνάρος.

Καλός ο διαιτητής κ. Σιδηρόπουλος και ο δεύτερος βοηθός του κ. Μιτζιρίκης. Σε μέτρια επίπεδα κινήθηκε ο πρώτος βοηθός κ. Ορφανός.

ΦΟΙΒΟΣ: Σταματίου, Κυπριώτης, Μουδάτσος (63' Σπανουδάκης), Χατζημιχαήλ, Πίτσης, Λυριστής, Ζουρούδης Κ., Μήτρου (85' Χατζηκώστας), Λιόρδος, Δράκος (77' Ζουρούδης Ι.), Κουρδουνάκης

ΚΛΕΟΒΟΥΛΟΣ: Διάκουλας Ι.Β., Σακελλάρης Π., Πιζήμολας (36' Λεβεντέρης, 77' Παραφέντης), Διακολουκάς, Ιωαννίδης Ε., Μουδάτσος, Μιμιγιάννης, Πέρος (61' Καραγιάννης Β.), Κορνάρος, Σιδεράτος.

ΔΗΛΩΣΕΙΣ

Βασίλης Καραγιάννης
(Κλεόβουλος)

Λακωνικός ήταν ο προπονητής του Κλεόβουλου, ο οποίος απάντησε με μία μόνο φράση: «Ουδέν σχόλιον».

Βασιλης Δελαπόρτας
(Φοίβος)



«Το γρήγορο τέρμα μας έλυσε τα πόδια. Σε κάποια σημεία του αγώνα επιτρέψαμε στον αντίπαλο να ζητήσει το παιχνίδι. Στην επανάληψη, μπήκαμε πιο δυνατά, πετύχαμε ένα δεύτερο τέρμα και εκεί για μένα τελείωσε το παιχνίδι. Συγχαρητήρια στους παίκτες μου και στη διαιτησία και εύχομαι καλή πορεία στον Κλεόβουλο για τη συνέχεια.



Ο Λευτέρης Δράκος πανηγυρίζει το τέρμα που σημείωσε

Στον Αρχάγγελο ο ΑΕΡΑ «πήρε τα πάνω» του...

ΑΡΧΧΑΓΓΕΛΟΣ

Του Γιάννη Κουμέντου

Και «σάρωσε» 4-1 τον ΑΡΗ

Οχι απλώς ΑΕΡΑ(Σ), αλλά σίφουνας ήταν αυτός που πέρασε την Παρασκευή από το γήπεδο Αρχαγγέλου. Και άφησε πίσω του συντρίμμια. Η ομάδα του Αφάντου νίκησε εκτός έδρας με 4-1 παίρνοντας τους τρεις πολύτιμους βαθμούς, ενώ οι γηπεδούχοι μπήκαν πλέον σε περιπέτειες.

Ο ΑΕΡΑ άρχισε να παίρνει μπροστά μετά το 15'. Μέχρι εκείνο το λεπτό το παιχνίδι ήταν μοιρασμένο, χωρίς όμως να χαθούν κάποιες ευκαιρίες από τις δύο πλευρές.

Στη συνέχεια οι φιλοξενούμενοι άρχισαν να παίρνουν πρωτοβουλίες και πίεζαν την εστία του τερματοφύλακα Σαρικά.

Ειδικά στο διάστημα 25' - 45' ήσαν οι κυρίαρχοι, αφού μπόρεσαν να σκοράρουν δύο φορές και να βρίσκονται συνεχώς στο προσκήνιο.

Και ενώ όλοι όσοι ήσαν στο γήπεδο περίμεναν να αντιδράσουν οι γηπεδούχοι στο β' μέρος, φαίνεται ότι δεν είχαν τα ψυχικά αποθέματα και έτσι βρέθηκαν στο σκορ πίσω με 3-0.



Βοήθησε ο Σωτηράκης όσο έπρεπε τον ΑΕΡΑ

Μόνο στο χρονικό διάστημα 60'-70' και με ηγέτη τον Ευγένιο Καταξενό ο Αρης ανέκτησε τη μεσαία γραμμή. Κατάφερε να μειώσει αλλά πάλευε μόνος χωρίς ουσιαστική βοήθεια από τους συμπαίκτες του. Συνέπεια αυτών ήταν και πάλι ο ΑΕΡΑ να πάρει το κέντρο, να πετύχει ακόμα ένα γκολ και να φύγει τελικά νικητής από το γήπεδο.Για τους γηπεδούχους η μόνη δικαιολογία ήταν οι σοβαρές απουσίες βασικών παικτών, που λειτούργησαν ανασταλτικά και έτσι ήλθε η ήττα από τον ΑΕΡΑ.

ΤΟ ΦΙΛΜ ΤΟΥ ΑΓΩΝΑ

27': Μετά το λάθος των Παρδαλού - Μοσχούς, ο Καλογήρου Κ. κέρδισε την κόντρα, τροφοδότησε τον Λεντάκη που από κοντά πέτυχε το 0-1.

37': Ο Μπάρδος με μπροστινή διαγώνια μπαλιά τροφοδότησε τον Λεντάκη ο οποίος σούταρε αμέσως πετυχαίνοντας το 0-2.

43': Από συρτή σέντρα του Δημητρόπουλου, ο Καταξενός σούταρε ελάχιστα άουτ.

54': Ο Καλογήρου ανατράπηκε από τον Δημητριάδη αλλά ο διαιτητής έδειξε «παίζετε». Στην ίδια φάση είδε την κόκκινη κάρτα ο Δημητριάδης.

61': Μετά από σέντρα παράλληλη προς το τέρμα του Στεργαλλά, ο Καλογήρου Κ., με προβολή πέτυχε το 0-3.



Για μια ακόμα φορά ο Στεργαλλάς έδειξε στοιχεία μεγάλου παίκτη

68': Με απ' ευθείας φάουλ στο «Γ» ο Καταξενός μείωσε σε 1-3.

71': Ο Λεντάκης με κεφαλιά πέτυχε το 1-4.

Διακρίθηκαν από τον ΑΕΡΑ οι Λεντάκης, Στεργαλλάς, ήταν καλή.

Αρης Αρχ.: Σαρικάς, Παπαοικονόμου, Μπαρμπαντώνης, Μαγιόγλου Στ., Παρδαλός, Δημητριάδης, Κισσανάκης, Μοσχούς, Χατζηνικόλας (33' Δημητρόπουλος), Καππάκας, Μαγιόγλου Στ. (6' Καταξενός).

ΑΕΡΑ: Μποσγανάς, Στεργαλλάς, Παυλούς, Κοιλιάς Γ.,

Σαν θύελλα πέρασε από την Πυλώνα ο Κλεάνθης

ΠΥΛΩΝΑ

Νίκησε 5-0 με τρία γκολ του Φαρμακίδη και δύο του Σταύρου Γαλανού

Ο πρωτοπόρος του πρωταθλήματος της Α' κατηγορίας Δωδ/σου Κλεάνθης Παραδεισίου δικαιολόγησε απόλυτα τη βαθμολογική θέση του χθες το απόγευμα στην Πυλώνα. Χωρίς να πιάσει πολύ μεγάλη απόδοση, πέτυχε πέντε γκολ, νίκησε 5-0 και συνεχίζει να κρατά το απόλυτο. Εχει δηλαδή επί οκτώ αγώνων, ισάριθμες νίκες και προβάλλει τώρα σαν ο πιο βασικός διεκδικητής του τίτλου.

Το χθεσινό παιχνίδι στην Πυλώνα ήταν μαρτυρικό για τη γηπεδούχο ομάδα, που μόνο ... Θύελλα δεν θύμιζε. Ο χαρακτηρισμός αυτός ταίριαζε πιο πολύ στην ομάδα του Παραδεισίου, που στο β' μέρος έκανε ό,τι ήθελε στον αγωνιστικό χώρο.

ΤΟ ΦΙΛΜ ΤΟΥ ΑΓΩΝΑ

Η πρώτη καλή ευκαιρία χάθηκε μόλις στο 3', όταν ο Πιτσουρδάκης από το σημείο το πέναλτυ σούταρε πάνω από το οριζόντιο δοκάρι. Την ίδια τύχη είχε σουτ του Σπάρταλη Μ. στο 6'. Οκτώ λεπτά αργότερα ο Πιτσουρδάκης από τη μικρή περιοχή σούταρε και έστειλε μόλις άουτ τη μπάλα.

Στο 16' ο Γαλανός κέρδισε τη μπάλα, μπήκε από τα δεξιά και τη γύρισε στον Φαρμακίδη, ο οποίος με σουτ άνοιξε το σκορ (0-1) Εξι λεπτά πριν το τέλος του α' μέρους, ο Γαλανός με σουτ, μικρή περιοχή, διπλασίασε τα τέρματα του Κλεάνθη. Στο 44' ο Κρομμύδας από δεξιά έβγαλε σέντρα και ο Φαρμακίδης, με κεφαλιά, έστειλε τη μπάλα να κτυπάει στο οριζόντιο δοκάρι. Στο 55' ο Φαρμακίδης με απ' ευθείας κτύπημα κόρνερ έστειλε τη μπάλα στο οριζόντιο δοκάρι. Δύο λεπτά μετά από κόρνερ του Γαλανού, ο Καραγιάννης, με κεφαλιά, σημάδεψε το οριζόντιο δοκάρι. Στο 66' έγινε το 0-3.

Μετά από μπαλιά του Χατζηθεοδωράκη, ο Φαρμακίδης με σουτ έστειλε τη μπάλα στα δίχτυα. Στο 71' ο Φρούμης σέντραρε και ο Φαρμακίδης με σουτ επέτυχε το 0-4 και το τρίτο προσωπικό του γκολ.

Το σκορ έκλεισε στο 75' ο Γαλανός με σουτ «μπανάνα» Στο 80' άλλο ένα δοκάρι για τον Κλεάνθη, με πρωταγωνιστή τον Φρούμη.

Οι Καραγιάννης, Φαρμακίδης, Σπάρταλης Π. ήσαν οι καλύτεροι των νικητών.

Από τη Θύελλα άρεσαν οι Σεντεμέντες, Πιτσουρδάκης.

Καλή η διαιτησία του κ. Χατζηνικόλα (Τσαούσης - Γενής).

ΘΥΕΛΛΑ: Γιαννούρης, Ψαρράς, Βασιλάκης, Κουφός, Βαλουξίδης, Σεντεμέντες, Τσαλίκης (60' Γαλανός), Αθανασάς, Παπαλεξάνδρου (72' Φωτείνης), Κωστάντουρας, Πιτσουρδάκης.

ΚΛΕΑΝΘΗΣ: Σαρδέλης, Χατζηθεοδωράκης, Τριανταφύλλου, Καραγιάννης, Καραβόλιας, Κρομμύδας Γ., Χατζηγιώργης (72' Καρακώστας), Φαρμακίδης, Σπάρταλης Μ. (57' Φρούμης), Γαλανός (76' Σπάρταλης), Σπάρταλης Π.

Σταυρής: Θα μείνω αν αλλάξουν ορισμένα πράγματα

Ο προπονητής της Θύελλας Λευτέρης Σταυρής δήλωσε:

«Ο Κλεάνθης ήταν καλύτερος. Κέρδισε δίκαια. Μέχρι ενός σημείου ελέγχαμε το παιχνίδι και είχαμε την πρωτοβουλία. Από τη στιγμή που ο Κλεάνθης σε δύο επιθέσεις, πέτυχε ισάριθμες νίκες, τα πάντα είχαν τελειώσει.

Η Θύελλα ξεκίνησε με τις καλύτερες προϋποθέσεις. Κατά τη διάρκεια του πρωταθλήματος όμως, παρουσιάστηκαν διάφορα εσωτερικά προβλήματα, που την έφεραν πολύ πίσω. Δεν θα μείνω άλλο στον πάγκο της Θύελλας αν δεν αλλάξουν ορισμένα πράγματα. Εύχομαι καλή συνέχεια στον Κλεάνθη, που δικαιολόγησε τη θέση του».



Τα λένε οι συγχωριανοί Καβουσανάκης και Καταξενός

Μπάρδος, Γιαννουκάς. Από τον Αρη προσπάθησαν οι Καταξενός, Μπαρμπαντώνης, Χατζηνικόλας (όσο έπαιξε). Η διαιτησία του κ. Τσαγγάρη (Κατσιδώνης - Φεσσάρας) Καραγιάννης (58' Σφουγγαριστός), Μπάρδος, Καβουσανάκης, Γιαννουκάς, Σωτηράκης, (63' Λυριστής), Καλογήρου Κ., Λεντάκης (72' Ματθαίος).



Ο Γιάννης Λεντάκης πέτυχε χατ τρικ με την ομάδα του

Ο Διαγόρας Βατίου νίκησε, αλλά λαχτάρησε στο β' ημίχρονο

Η Α.Ε. Λέρου έχανε 3-0 και μείωσε σε 3-2

Βάτι.-
Ανταπόκριση: Βάιος Γαμβρούδης

Συγκλονιστικό ήταν το παιχνίδι ανάμεσα στον Διαγόρα Βατίου και την ΑΕ Λέρου. Οι γηπεδούχοι νίκησαν με σκορ 3-2 αφού ήσαν πιο τυχεροί, ενώ οι φιλοξενούμενοι δίκαια διαμαρτύρονται για ένα πέναλτυ, που δεν τους δόθηκε στο 92'.

Το παιχνίδι από τα πρώτα λεπτά φάνηκε πως θα εξελισσόταν σε ντέρμπι. Οι γηπεδούχοι μπόρεσαν να προηγηθούν στο 6', ανέλαβαν την πρωτοβουλία στο χώρο του κέντρου και έδειξαν ότι θα μπορούσαν εύκολα να πάρουν τη νίκη. Ετσι έδειχνε η εξέλιξη στο πρώτο ημίχρονο.

Ο Διαγόρας ήταν ο κυρίαρχος. Πέτυχε τρία γκολ, ενώ οι παίκτες του είδαν δύο φορές να χτυπάει η μπάλα στο δοκάρι.

Αυτά, όσο οι γηπεδούχοι είχαν δυνάμεις.

Στο β' ημίχρονο, το σκηνικό άλλαξε. Η κούραση των «κυανέρυθρων» άρχισε να φαίνεται από τα πρώτα λεπτά. Ετσι, η ΑΕ Λέρου που μπήκε δυνατά στην επανάληψη, άρχισε να αποκτά την υπεροχή στη μεσαία γραμμή και να γίνεται απειλητική για την εστία του Φωτεινή.

Αποτέλεσμα της πίεσής της ήταν να πετύχει δύο γκολ, να δημιουργήσει ευκαιρίες και στο φινάλε να χάσει την ευκαιρία για να πάρει το βαθμό, αφού ο διαιτητής κ. Ζανεττίδης δεν είδε - ήταν μακριά από τη φάση - το καθαρό πέναλτι (απόκρουση με το χέρι του Σάββενα μέσα στην περιοχή).

Μετά τη λήξη του αγώνα υπήρξε ένταση μεταξύ των παικτών. Ευτυχώς όμως με την επέμβαση των πιο ψύχραιμων, που λειτούργησαν πυροσβεστικά, δεν είχαμε επέκταση της.

ΦΑΣΕΙΣ ΚΑΙ ΓΚΟΛ

Στο 6' ο Γκαρανάτσιος από τα αριστερά σέντραρε και ο Λιμπερίδης προσπαθώντας να αποκρούσει έστειλε τη μπάλα στα δίχτυα της ομάδας του πετυχαίνοντας το 1-0.

Στο 7' ο Ζερβός βρέθηκε έξω από τη μεγάλη περιοχή του Φωτεινή. Ο τερματοφύλακας βγήκε, τον έκοψε αντικανονικά, αλλά η μπάλα κύλησε στα δίχτυα. Ο διαιτητής ακύρωσε το γκολ, ενώ έδωσε φάουλ υπέρ της Λέρου!

Στο 22' ο Σκύρλας από δεξιά έβγαλε σέντρα, αλλά δεν ακολούθησε κάποιος συμπαίκτης του.

Στο 28' ο Κρητικός με κεφαλιά σημάδεψε το οριζόντιο δοκάρι.

Στο 32' συνδυάσθηκαν Καμπούρης, Παφιάκης και Κρητικός και ο τελευταίος με κεφαλιά πέτυχε το 2-0.

Στο 40' ο Γκαρανάτσιος με κάθετη μπαλιά τροφοδότησε τον Καμπούρη Γ. που προχώρησε και με σουτ έκανε το 3-0.

Στο 47' ο Σκύρλας σούταρε, αλλά απέκρουσε ο Φωτεινής.

Τέσσερα λεπτά αργότερα ο Γιαλλούσης τροφοδότησε τον Καμπούρη Γ. που από θέση τετ α τετ πλάσαρε άστοχα.

Στο 54' ο Σούλος πλάσαρε, αλλά προ του τέρματος ο Ελληνας έδιωξε.

Στο 64'μετά από σέντρα φάουλ του Σκίρλα ο Ζερβός βγήκε στην πλάτη των αμυντικών του Διαγόρα και με κοντινό σουτ πέτυχε το 3-1. Στο 74' ο Φουντής «έστρωσε» στον Ζερβό, ο οποίος με φοβερό σουτ μείωσε σε 3-2.

Στο 89' ο Καμπούρης Γ. έβγαλε μόνο τον Μακρή. Ο παίκτης του Διαγόρα προχώρησε και σούταρε, αλλά ο Λιμπερίδης δύσκολα έδιωξε σε κόρνερ.

Στο 93' ο Ζερβός σούταρε, αλλά ο Σάββενας σαν τερματοφύλακας έδιωξε με το χέρι. Ο διαιτητής δεν είδε την παράβαση και έδειξε «παίζετε».

Ξεχώρισαν από τον Διαγόρα οι: Γ. Καμπούρης, Παφιάκης, Κρητικός, Κουλουμπράκης.

Από την Α.Ε. Λέρου καλύτεροι ήσαν οι Ζερβός, Διαμαντάρας, Φουντής, Σούλος.

Η διαιτησία του κ. Ζανεττίδη (Κόκκινος - Δημητράς Στ.) ήταν μέτρια.

Διαγόρας Βατίου: Φωτεινής, Γιαλλούσης (86' Καμπούρης Ε.), Γκαρανάτσιος, Σάββενας, Τσιβρινής, Ελληνας, Παφιάκης (88' Μακρής), Κουλουμπράκης, Πεταυράκης Εμμ., Καμπούρης Ι., Κρητικός (62' Πανάρετος).

ΑΕ Λέρου: Λιμπερίδης, Τσατσαρών (11' Σκύρλας), Ανέμης, Χατζηκωνσταντίνος, Λουλουδιάς, Ζερβός, Σούλος, Παπαφώτης (55' Αποστολίδης), Φουντής, Διαμαντάρας, Ηλίας (16' λ.τ. Φλωρεντής).



Το μυαλό του Διαγόρα Β. στα πόδια του Γ. Καμπούρη



Κινητικός ήταν ο Παφιάκης



Ο Ζερβός ήταν ο κορυφαίος της Α.Ε Λέρου

Ο Κρητικός σημαδεύει το οριζόντιο δοκάρι του Λιμπερίδη

ΟΙΚΟΔΟΜΙΚΕΣ ΕΠΙΧΕΙΡΗΣΕΙΣ
ΔΙΑΚΟΓΕΩΡΓΙΟΥ ΚΑΛΛΙΣΤΟΣ

• ΠΩΛΗΣΕΙΣ ΔΙΑΜΕΡΙΣΜΑΤΩΝ
• ΚΑΤΑΣΤΗΜΑΤΑ - ΑΠΟΘΗΚΕΣ

• ΑΝΤΑΛΛΑΓΕΣ ΑΚΙΝΗΤΩΝ
• ΑΓΟΡΕΣ ΟΙΚΟΠΕΔΩΝ

• ΑΝΑΛΑΜΒΑΝΟΥΜΕ ΑΝΤΙΠΑΡΟΧΕΣ

ΔΙΕΥΘ.: ΕΘΝ. ΑΝΤΙΣΤΑΣΕΩΣ 11, (πρώην Αννης Μαρίας)
Τηλ.: 78501-29318, 78502

ΠΩΛΟΥΝΤΑΙ διαμερίσματα λουξ κατασκευής με απεριόριστη θέα. Τα διαμερίσματα διαθέτουν θωρακισμένες πόρτες, εντοιχισμένες κουζίνες, ντουλάπες, εντοιχισμένο νιπτήρα με ντουλάπι, κεντρική θέρμανση αυτόνομη, ανοιγόμενα ανακλινόμενα κουφώματα με διπλά τζάμια, σίτες, ρολά, υδραυλικό ασανσέρ, τριφασικό ρεύμα.

Ολοι οι χώροι σπατουλαριστοί εσωτερικές πόρτες MDF με σχέδια.

ΔΙΑΜΕΡΙΣΜΑΤΑ
Επί της οδού Μεγ/ Κων/νου - Κων/νου Παλαιολόγου
50 τ.μ δυάρια ανά όροφο
85 τ.μ. τριάρια ανά όροφο
110 τ.μ. τεσσάρια ανά όροφο
Επί της Κων/νου Υδραίου - Στ. Κωτιάδη
70 τ.μ. τριάρια ανά όροφο με μεγάλες βεράντες φανταστική θέα
90 τ.μ. τριάρια - τεσσάρια ανά όροφο με μεγάλες βεράντες φανταστική θέα
110 τ.μ. τεσσάρια ανά όροφο με μεγάλες βεράντες φανταστική θέα
130 τ.μ. τεσσάρια - πεντάρια ανά όροφο με μεγάλες βεράντες φανταστική θέα
Επί της Λεωφ. Καλλιθέας - Καρακόνερο
50 τ.μ. δυάρια ανά όροφο με μεγάλες βεράντες, απεριόριστη θέα
85 τ.μ. τριάρια ανά όροφο με μεγάλες βεράντες, απεριόριστη θέα
110 τ.μ. τεσσάρια ανά όροφο με μεγάλες βεράντες, απεριόριστη θέα.

ΚΑΤΑΣΤΗΜΑΤΑ
50 τ.μ. επί της Λεωφ. Καλλιθέας - Καρακόνερο
100 τ.μ. επί της Λεωφ. Καλλιθέας - Καρακόνερο
150 επί της Λεωφ. Καλλιθέας - Καρακόνερο

ΙΑΤΡΕΙΑ - ΓΡΑΦΕΙΑ
50 τ.μ. επί της Μεγ. Κων/νου και Κων Παλαιλόγου (Φώκιαλη)
100 τ.μ. επί της Μεγ. Κων/νου και Κων Παλαιλόγου (Φώκιαλη)
150 τ.μ. επί της Μεγ. Κων/νου και Κων. Παλαιλόγου (Φώκιαλη)

ΔΑΝΕΙΑ ΟΛΩΝ ΤΩΝ ΤΑΜΕΙΩΝ ΚΑΙ ΟΛΩΝ ΤΩΝ ΤΡΑΠΕΖΩΝ
Πληρ. ΔΙΑΚΟΓΕΩΡΓΙΟΥ ΚΑΛΛΙΣΤΟΣ
Τηλ. 78501-78502, 29318

ΛΟΤΤΟ ΠΡΟΠΟ ΤΖΟΚΕΡ
ΛΟΤΤΟ - ΠΡΟΠΟ - ΛΑΧΕΙΑ -ΞΥΣΤΟ
ΒΟΝΑΚΗΣ ΓΙΑΝΝΗΣ
Θεσσαλονίκης & Αθηνών, Ανάληψη - Ρόδος
Τηλ: (0241) 67.221
ΠΡΟΠΟ ΚΑΙ ΛΟΤΤΟ ΜΕ COMPUTER
...η τύχη συχνάζει στο πρακτορείο μας



Πλήρωσε ακριβά τα λάθη του ο Καλυμνιακός στα Μαριτσά!

Ο Ηρακλής πήρε εύκολα τη νίκη (4-1)

ΜΑΡΙΤΣΑ.-

Τρία τραγικά λάθη του Καλυμνιακού, που απορρέουν από μία μετριότατη εμφάνιση, ήταν αρκετά για να δώσουν την ευκαιρία στον Ηρακλή Μαριτσών να «καθαρίσει» στην έδρα του τον αγώνα και να επικρατήσει τελικώς εύκολα με 4-1. Ωστόσο για να μη μειώσουμε τη νίκη των γηπεδούχων θα ήταν παράλειψη να μην αναφέρουμε πως σε σχέση με τον Καλυμνιακό παρουσίασαν μια πολύ καλύτερη ομάδα που άξιζε της νίκης, την οποία και πήρε δίκαια.

Βέβαια σε σχέση με αυτό που μπορούν να αποδώσουν, οι ποδοσφαιριστές του Βασίλη Αθανασίου έπιασαν με το ζόρι το 50% αφού έδειξαν μάλλον να παρασύρονται από την υποτονικότητα των φιλοξενουμένων - σε γενικές γραμμές - οι οποίοι κατάφεραν να κάνουν μια από τις χειρότερες φετινές τους εμφανίσεις.



Ο Κούρος (δεξιά) ενώ μαρκάρεται από τον Μονοκάνδηλο

Ο Ηρακλής που ευτύχησε να ανοίξει το σκορ στο 24' έστω και με αυτογκόλ (του Κασσάρα), απέβαλε ένα πολύ σημαντικό μέρος του άγχους του εννέα λεπτά πριν το φινάλε του ημιχρόνου, ενώ και πάλι από λάθος της άμυνας του Καλυμνιακού διπλασίασε τα τέρματα της ομάδας του.

Οταν στο 57' από νέο λάθος (αυτή τη φορά του τερματοφύλακα), έγινε το 3-0, ουσιαστικά ο αγώνας είχε κριθεί αφού από εκεί και πέρα οι Καλύμνιοι δεν έδειχναν ικανοί να μπορέσουν να αλλάξουν έστω και στο ελάχιστο την εις βάρους τους εικόνα (παρά το γκολ της τιμής που κατόρθωσαν να πετύχουν στο 88').

Σε γενικές γραμμές, ο κόσμος που βρέθηκε στο γήπεδο των Μαριτσών παρακολούθησε ένα μέτριο ποιοτικά παιχνίδι, το οποίο παρά τα πέντε γκολ δεν είχε να προσφέρει και πολλές άλλες συγκινήσεις. Οι γηπεδούχοι βεβαίως, έμειναν ικανοποιημένοι από την άποψη ότι η ομάδα τους μπόρεσε να πάρει τους τρεις βαθμούς της νίκης.

ΤΑ ΓΚΟΛ

Στο 24' μετά από «χτύπημα» πλαγίου άουτ από τα δεξιά, ο Κασσάρας πήγε να γυρίσει τη μπάλα στον τερματοφύλακά του, ο οποίος έκανε κακό υπολογισμό και δέχθηκε το αυτογκόλ (1-0).

Στο 36' ο Τηλιακός άφησε τη μπάλα να αναπηδήσει έξω από τη μεγάλη περιοχή με αποτέλεσμα να την κερδίσει ο Μάνος. Αφού προχώρησε λίγο πάσαρε στον Κούρο, ο οποίος με ψύχραιμο κοντινό σουτ έκανε το 2-0.

Στο 57' ο γκολκήπερ Λελέκης έδιωξε τη μπάλα λανθασμένα (στην πλάτη του συμπαίκτη του Μακαρούνα) και ο Αθανασίου που καραδοκούσε σε κενή εστία με πλασέ ανέβασε τον δείκτη του σκορ στο 3-0.

Στο 88' ο Σισόης με δυνατό κοντινό σουτ μείωσε σε 3-1 αλλά στο 91' ο Μαλώτρας με πλασέ πέτυχε το 4-1.

Καλύτεροι των γηπεδούχων οι Π. Αθανασίου, Αναγνώστου και Παπανικολάου. Από τον Καλυμνιακό πολύ δύσκολα μπορεί να βρει κανείς διακριθέντα.

Πολύ καλή ήταν η διαιτησία του κ. Σταυριανού (Μίχας - Λάμπρου). Στο 84' ορθώς αποβλήθηκε με δεύτερη κίτρινη κάρτα ο Μακαρούνας για αντιαθλητικό μαρκάρισμα.

Οι συνθέσεις των ομάδων:

ΗΡΑΚΛΗΣ: Σαββιδάκης, Σκόρπος, Γιακουμάρος, Παπαδημήτρης, Μανωλάς, Αναγνώστου, Κατσαράς (61' Αυγέρης), Παπανικολάου, Μάνος (77' Γκόγκος), Π. Αθανασίου, Κούρος (66' Μαλώτρας).

ΚΑΛΥΜΝΙΑΚΟΣ: Λελέκης, Τηλιακός, Μονοκάνδηλος, Σισόης, Κασσάρας (55' Τρούλλης), Μακαρούνας, Κακιάς (12' Γαλουζής), Ν. Βούης, Βαβλάς, Ι. Βούης, Χαλίκος (12' Τρικοίλης).



Ο Σκόρπος με τον Σισόη (Νο 4) ενώ διεκδικούν τη μπάλα στο χώρο του κέντρου



Συναγερμός μπροστά από την εστία του Λελέκη

Ο Ξύπας «καθάρισε» για την Αναγέννηση

Με δικά του γκολ νίκησε 2-1 τον Αντίμαχο

ΕΜΠΩΝΑ

Επιστροφή στις επιτυχίες για την Αναγέννηση Εμπωνας!

Χθες το μεσημέρι νίκησε στην έδρα της τον ουραγό Αντίμαχο με 2-1 και πρόσθεσε άλλους τρεις βαθμους στο ενεργητικό της.

Η ομάδα του Μανόλη Κώτη ήταν καλύτερη στο μεγαλύτερο μέρος του αγώνα, ιδιαίτερα στο διάστημα της επανάληψης.

Ο Αντίμαχος, που δεν έδειξε κάτι το ιδιαίτερο στο πρώτο μέρος, ήταν αρκετά καλός στην επανάληψη. Θα μπορούσε να είχε ισοφαρίσει, όταν έχασε δύο - τρεις κλασσικές ευκαιρίες. Ο Ξύπας που πέτυχε το 1-0, είχε αντίθετη άποψη και σημείωσε το δεύτερο τέρμα στο 72!

Λίγο μετά μείωσε η ομάδα της Κω, που όμως δεν κατάφερε να φθάσει στην ισοφάριση.

Τα γκολ

Στο 25' ο Ξύπας με κτύπημα φάουλ έστειλε τη μπάλα στα δίχτυα του Σινεσίου.

Οι Κωνσταντάκης και Ξύπας συνδυάστηκαν όμορφα στο 72' και ο δεύτερος πέτυχε το 2-0.

Το τελικό 2-1 διαμορφώθηκε στο 80', με πλασέ του Ανδρογιώργη.

Διακριθέντες

Αρεσαν από τους νικητές οι Κρητικός, Σεβδαλάκης Ξ. και Ξύπας. Ξεχώρισαν από τον Αντίμαχο οι Ανδρογιώργης και Μαργαρίτης.

• Καλή ήταν η διαιτησία του κ. Ταράλη (Γιασιράνης, Ζανετής).

ΑΝΑΓΕΝΝΗΣΗ ΕΜΠ: Μενίκος, Σεβδαλάκης Στ., Σεβδαλάκης Ε., Τσουκαλάς Ε., Κρητικός, Τσουκαλάς Ν. (88' Κότορος), Σεβδαλάκης Στέργος (15' Μαλλιάκας), Κωνσταντάκης, Παπανικολάου, Καλλιγάς (46' Πολυχρόνης), Ξύπας.

ΑΝΤΙΜΑΧΟΣ: Σινεσίου, Διακοδημητρίου, Διακαντώνης Σ. (70' Μάμμης), Σινεσίου Ζ., Ανδρογιώργης, Τσατσακλάς Ν., Σκαλέρης, Τριτσάρης, Πόγιας (75' Αγρέλης), Μαργαρίτης, Χατζηγεωργαλής.



Εντυπωσιακό στιγμιότυπο στη μεγάλη περιοχή του Καλυμνιακού

PLAYBOY CASINO ISLAND OF RODOS

ΚΑΖΙΝΟ ΡΟΔΟΥ Α.Ε.

Η εταιρεία Καζίνο Ρόδου Α.Ε. ζητεί να προσλάβει

ΥΠΑΛΛΗΛΟ ΜΗΧΑΝΟΓΡΑΦΗΣΗΣ

Απαραίτητα προσόντα:
- Γνώσεις windows NT-2000
- MS SQL Server
- Οι γνώσεις προγραμματισμού θα εκτιμηθούν
- Αγγλικά

Πληροφορίες - Αιτήσεις:

ΚΑΖΙΝΟ ΡΟΔΟΥ Α.Ε.

Διεύθυνση Προσωπικού, Παπανικολάου 4, Ρόδος, τηλ. 97-530, 97531, ΔΕΥ. - ΠΑΡ (08:00 - 16:00)

Δ·Α·Ν·Ε· SEA LINE
ΔΩΔΕΚΑΝΗΣΙΑΚΗ ΑΝΩΝΥΜΗ ΝΑΥΤΙΛΙΑΚΗ ΕΤΑΙΡΕΙΑ

ΑΝΑΚΟΙΝΩΣΗ

Προς τους κ.κ. Μετόχους της Εταιρείας

Παραμονές της κατάθεσης του πλήρους Φακέλλου και του Ενημερωτικού Δελτίου της Εταιρείας στο Χρηματιστήριο, η Διοίκηση διαπιστώνει με λύπη και αγανάκτηση ότι επαναλαμβάνεται το θλιβερό φαινόμενο, άνομα και σκοτεινά συμφέροντα με "Δούρειο Ίππο" μετόχους της Εταιρείας να προβαίνουν σε αναληθή, κακόβουλα και συκοφαντικά δημοσιεύματα, με προφανή στόχο τον τορπιλισμό των προσπαθειών της Εταιρείας να ολοκληρώσει την εξυγίανσή της, να επιτύχει την επαναδιαπραγμάτευση της μετοχής της και να εισέλθει σε νέα ανοδική τροχιά.

Στα πλαίσια της γνωστής πλέον αυτής τακτικής που εκδηλώνεται κάθε φορά, που η Εταιρεία είναι έτοιμη να κάνει ένα βήμα προς τα εμπρός, εντάσσεται και η επιστολή μετόχου που είδε το φως της δημοσιότητας σε τοπική εφημερίδα. Με αυτήν καταγγέλλει αναρίθμητα δήθεν σκάνδαλα, που απασχόλησαν την Εταιρεία στο παρελθόν για να προκαλέσει δυσμενείς εντυπώσεις, επικαλούμενος την ευαισθησία εισαγγελικών λειτουργών τους οποίους καλεί να παρέμβουν. Επίσης εντάσσεται η καινοφανής μεθόδευση καταγγελιών για δήθεν βλάβες σε πλοία της Εταιρείας, με ανώνυμα τηλεφωνήματα, καθώς και η απροκάλυπτη στήριξη σε νεοφανείς επίδοξους ανταγωνιστές μας, ώστε να λάβουν άδειες σκοπιμότητας στη γραμμή Δωδεκανήσου που επί τόσα χρόνια υπηρετεί και κατέστησε γόνιμη, η ΔΑΝΕ.

Η Διοίκηση της Εταιρείας μας μετά και το εν λόγω δημοσίευμα, ανακοινώνει ότι συνέρχεται σε έκτακτη συνεδρίαση εντός της προσεχούς εβδομάδος, προκειμένου να λάβει όλα τα ενδεικνυόμενα νόμιμα μέτρα για την προστασία της, πεπεισμένη ότι ευρίσκεται ενώπιον ενορχηστρωμένης και καθοδηγουμένης προσπάθειας που στρέφεται εναντίον αυτής και των συμφερόντων των μετόχων της.

Επ' ευκαιρία, πληροφορούμε τους μετόχους μας και την κοινή γνώμη, ότι οι όπισθεν αυτών κρυπτόμενοι μαέστροι της ορχήστρας, μας είναι γνωστοί, σύντομα θα αποκαλυφθούν και θα λογοδοτήσουν, πρέπει δε να είναι βέβαιοι ότι, θέλουν δεν θέλουν και παρά τις όποιες προσπάθειές τους, η Εταιρεία θα πάει μπροστά.

Οι καλοπροαίρετοι μέτοχοι ζητούν και λαμβάνουν συγκεκριμένες πληροφορίες περί των εταιρικών υποθέσων με τη διαδικασία που προβλέπεται από τον Νόμο και το Καταστατικό της Εταιρείας και δεν καταφεύγουν σε παρόμοιες βλαπτικές ενέργειες. ***Για τις τελευταίες και όποια τυχόν ζημία ήθελε επέλθει σε βάρος της Εταιρείας, αυτή ρητά επιφυλάσσεται κάθε νομίμου δικαιώματός της.***

Τέλος, η Διοίκηση καλεί την συντριπτική πλειοψηφία των υγιώς σκεπτομένων μετόχων της, να αποδοκιμάσουν και να καταδικάσουν με κάθε τρόπο παρόμοιες ενέργειες και μεθοδεύσεις.

Ρόδος, 17 Νοεμβρίου 2000
Από τη ΔΑΝΕ SEA LINE

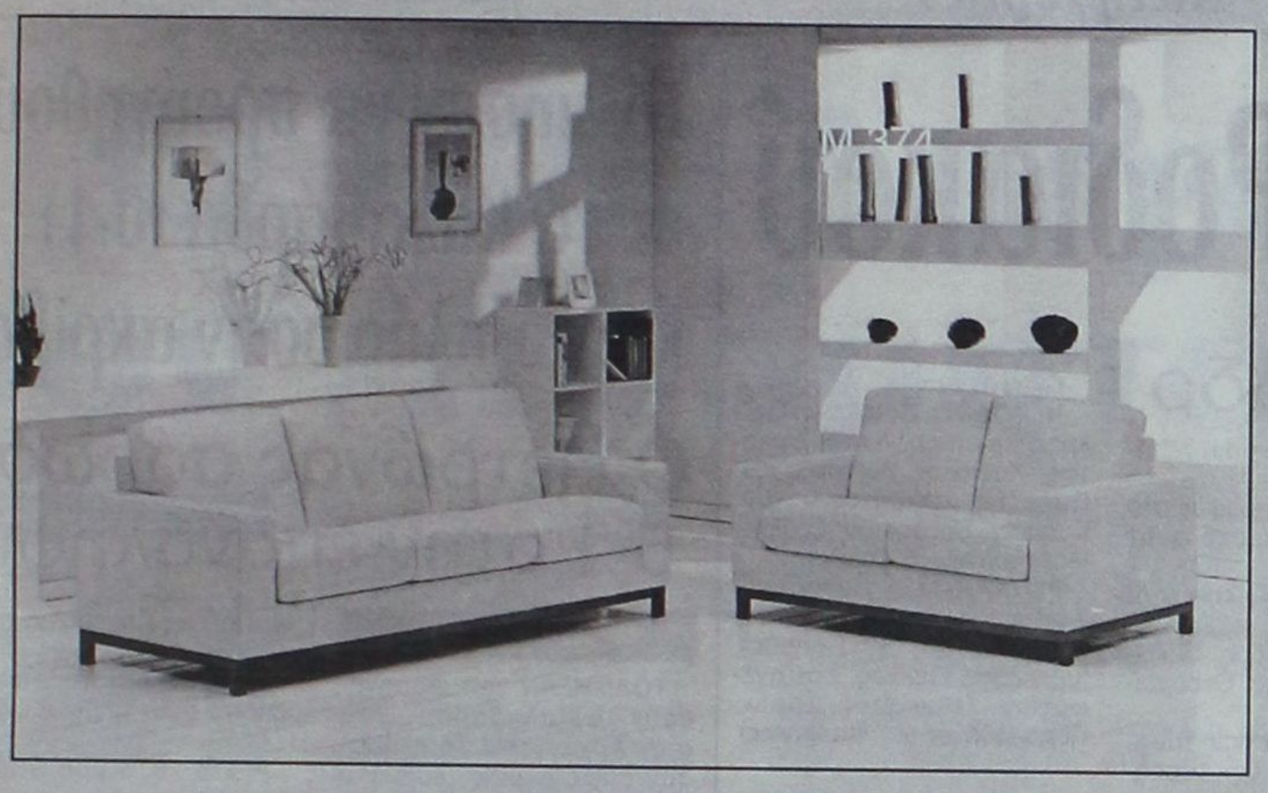

SALOTTI by PROTEAS

ΠΡΟΣΦΟΡΕΣ

ΛΟΓΩ ΑΝΑΚΑΙΝΙΣΗΣ ΣΤΑ
SALOTI PROTEAS

INTERNI by PROTEAS



BERLONI

0% ΕΠΙΤΟΚΙΟ

εώς και 18 ΔΟΣΕΙΣ

ΑΦΟΙ ΚΕΛΗ Ο.Ε. Αθηνών 36 Τ.Κ. 85100, Ρόδος, Τηλ: (0241) - 66865 - FAX: 67207 - www.protea.gr , email: kelis_bros@hotmail.com

Πρώτη νίκη του Ροδιακού

3-2 τη Νήσο Ρόδο

ΚΑΡΑΚΟΝΕΡΟ.-

Στο χθεσινό πρωινό ντέρμπι πόλεως της Γ' Κατηγορίας, ο Ροδιακός επεβλήθη με 3-2 τέρματα της Νήσου Ρόδου.

Οπως σ' όλα τα ντέρμπι, έτσι και σ' αυτό, επεκράτησε δύναμη και πάθος για την κατάκτηση της νίκης.

Οι παίκτες του Ροδιακού πιο έμπειροι, ήξεραν τι ζητούσαν στο γήπεδο και η επικράτησή τους υπήρξε εύκολη.

Το σκορ άνοιξε στο 15' ο Κώτσος με σουτ μέσα από την περιοχή, έπειτα από μπαλιά που δέχθηκε από τον Λυριστή.

Το 0 -1 διατηρήθηκε μέχρι το 27', οπότε ο Σαράκ με απευθείας κτύπημα φάουλ ισοφάρισε.

Λίγο πριν το τέλος του α' ημιχρόνου ένα «ξεσπασμα», του Ροδιακού είχε σαν συνέπεια να πάρει ένα προβάδισμα στο σκορ. Συγκεκριμένα στο 43' ο Παπουρδάνος με σουτ έκανε το 1-2 και δύο λεπτά μετά ο Γιάκλος με σουτ πέτυχε το 1-3.

Η Νήσος Ρόδος μείωσε στο 50' με ψηλοκρεμαστό σουτ του Μαννάκη.

Καλύτεροι των νικητών οι Γιάκλος, Ιμβριώτης και Σαράκ.

Από τη Νήσο Ρόδος διακρίθηκαν οι Μαννάκης, Θεοδοσίου, Σούλης,

Καλή ήταν η διαιτησία του κ. Πηδιάκη (Κατταβενός - Θεσσάρας).

Οι συνθέσεις:

Ν. ΡΟΔΟΣ: Δατσέρης, Γκιζλής, Σταματίου, Λιάνη, Λιακατάς, Μαννάκης, Λυριστής (61' Παλάζης), Κώτσος (59' Κοσμάς), Θεοδοσίου, Σούλης, Μαργαρίτης (46' Τσινής)

ΡΟΔΙΑΚΟΣ: Αυγούλης, Σιμιζής, Καβουκλής, Αποστολάτος, Κετσές (56' Παππάς), Ιμβριώτης, Γιάκλος, Χατζηγεωργίου, Χειμωνέτος, Σαράκ, Παπουρδάνος (64' Μαυράκης)



Ο Σαράκ σκόραρε και πάλι για τον Ροδιακό



Δυνατές ήταν οι κόντρες ανάμεσα στους παίκτες

Τόλμησαν να προηγηθούν τα Καλαβάρδα (0-1) και το πλήρωσαν ακριβά!

Ο Πετρώνας σάρωσε 5-1 στην επανάληψη

ΑΡΧΑΓΓΕΛΟΣ.-

ΤΟΛΜΗΣΑΝ να... προηγηθούν τα Καλαβάρδα μέσα στον Αρχάγγελο! Το πλήρωσαν όμως ακριβά, καθώς ο τοπικός Πετρώνας... αγρίεψε και έφτασε σε μια σαρωτική νίκη, με σκορ 5-1!

Μόλις στο 8' οι φιλοξενούμενοι κατάφεραν να αιφνιδιάσουν και να ανοίξουν το σκορ με τον Σιαμαντούρα. Ομως αυτό το γρήγορο γκολ δεν λειτούργησε ευεργετικά στις μετέπειτα προσπάθειές τους.

ΑΜΕΣΩΣ μετά συγκεκριμένα τα Καλαβάρδα επιδίωξαν να διατηρήσουν τα κεκτημένα, παραχωρώντας στον αντίπαλο την πρωτοβουλία των κινήσεων. Το κατάφεραν όμως μόνο για μισή περίπου ώρα.

Ηταν το 39' όταν ο Παραγιός ανατράπηκε μέσα στην περιοχή και οι γηπεδούχοι κέρδισαν πέναλτυ. Το εκτέλεσε εύστοχα ο Μπέρδης, ισοφαρίζοντας σε 1-1. Σκορ, με το οποίο έληξε το α' ημίχρονο.

ΣΤΗΝ επανάληψη οι φιλοξενούμενοι «ξεφούσκωσαν» πλήρως, ενώ ο Πετρώνας έγινε καταιγιστικός! Ετσι, σημείωσε φυσιολογικά τέσσερα ακόμα τέρματα, φτάνοντας σε ένα περιφανή θρίαμβο. Ειδικότερα:

➢ Στο 50' ο Οικονόμου από μπαλιά του Πανουργιά πέτυχε το 2-1.

➢ Στο 59' ο Πανουργιάς με μακρινό σουτ σημείωσε το 3-1.

➢ Στο 78' ο Κασιώτης με νέο εύστοχο σουτ ανέβασε το δείκτη του σκορ στο 4-1.

➢ Και δύο λεπτά αργότερα (80') ο Χατζηνικόλας διαμόρφωσε το τελικό 5-1.

ΟΙ ΓΗΠΕΔΟΥΧΟΙ είχαν σημειωτέον και δύο δοκάρια, ένα στο 18' με τον Κουφό και άλλο ένα στο 30' με τον Οικονόμου. Πριν δηλαδή ισοφαρίσουν. Καλύτερη απόδοση από τους νικητές είχαν οι Πανουργιάς και Παραγιός χωρίς να υστερήσει κανείς ενώ από τους ηττημένους διακρίθηκαν μόνο οι Σιαμαντούρας, Μιαούλης και ο τερματοφύλακας Σπάρταλης.

Αριστη ήταν η διαιτησία του κ. Συμιακού (Λάμπρου - Φεσάρρας).

Οι συνθέσεις:

ΠΕΤΡΩΝΑΣ: Σαρικάς, Σιάνης, Πανουργιάς, Βάλλας, Παραγιός (76' Χατζηνικόλας), Οικονόμου, Σφυρίου, Βαΐλας, Κουφός, Μπέρδης (70' Κασιώτης), Γέροντας (46' Γιασιράνης).

ΚΑΛΑΒΑΡΔΑ: Σπάρταλης, Μαρουλάκης, Μοσκιού, Παπαϊωάννου, Φκας, Μιαούλης, Διακάκης, Γιαννικάκης, Καραγιάννης, Πεταυράκης, Σιαμαντούρας.

Με εννιά ήρθε και έπαιξε ο Α.Ο. Σύμης

Ηττήθηκε 4-2 από τον Ιάλυσο '97

ΑΦΑΝΤΟΥ.-

Σαφώς ανώτερος ο «Ιάλυσος '97» επικράτησε στο ουδέτερο γήπεδο του Αφάντου του ΑΟ Σύμης με 4-2.

Το παιχνίδι δεν αντέχει σε καμιά κριτική καθώς η ομάδα της Σύμης «κατέβηκε» να αγωνιστεί με εννέα παίκτες.

ΤΑ ΓΚΟΛ

Στο 15' ο Καραγιάννης «άνοιξε» το σκορ (1-0), αλλά στο 18' ο Κυπριώτης ισοφάρισε σε 1-1.

Στο 35' ο Καραγιάννης πέτυχε το 2-1 και στο 60' ο ίδιος παίκτης ανέβασε το δείκτη του σκορ στο 3-1. Στο 75' ο Καρτάλης πέτυχε το 4-1 και στο 85' ο Κυπριώτης διαμόρφωσε το τελικό 4-2.

Καλή ήταν η διαιτησία του κ. Φεσσάρα (Λάμπρου - Συμιακός).

ΙΑΛΥΣΟΣ '97: Καμπουράκης, Τζωρτζής, Μαυρής, Χατζηκαλημέρης, Καρπάθιος, Γιαλλούσης (75' Τζαφέρης, Γρηγοράς, Καρτάλης, Καραγιάννης (75' Κατσαράς) Πήλος (70' Πατρός) Σταματίου.

ΑΟ ΣΥΜΗΣ: Χατζηπέτρου, Τσαβαρής, Κυπριώτης, Λογοθέτης, Καψής, Βυζανιάρης, Καραβασίλης, Κυπριώτης, Οθείτης.

Νέα ισοπαλία για τον Ευκλή

ΦΑΝΕΣ.-

Για δεύτερη συνεχόμενη αγωνιστική, ο Ευκλής δεν μπόρεσε να νικήσει και υποχρεώθηκε σε ισοπαλία (1-1) από την Α.Ε. Μεσαναγρού.

Η ομάδα της Σορωνής άνοιξε το σκορ στο 25' με κοντινό σουτ του Μικρόπουλου. Το σκορ αυτό διατηρήθηκε σ' όλο το α' μέρος.

Στην επανάληψη, ο Ευκλής έκανε «κοιλιά» στην απόδοσή του και η Α.Ε. Μεσαναγρού όχι μόνο δεν ισοφάρισε, αλλά απείλησε την αντίπαλό του. Το γκολ της ισοφάρισης πέτυχε το 70' ο Καψαλάκης με σουτ.

Διακρίθηκαν από τον Ευκλή οι Διακολαμπριανός, Κυριαζής. Καλύτεροι της Α.Ε. Μεσαναγρού οι Γιαννούρης, Γιωργάς, Πανούσης.

Καλή ήταν η διαιτησία του κ. Μηνά (Παπανικολάου - Κατσιδώνης).

Οι συνθέσεις:

ΕΥΚΛΗΣ: Μπαλής, Λιαμής, Χατζηνικόλας, Διακολαμπριανός, Ξανθός (62' Σαββάκης), Ζερβού (34' Θωμάτος), Μπονιάτης, Βολονάκης, Μικρόπουλος, Κυριαζής, Δημητράς (54' Διακοφιλιππής)

Α.Ε. ΜΕΣΑΝΑΓΡΟΥ: Ρίζος, Γιαννούρης, Καλόψυχος, Γιωργάς, Σιαματάκης Ν., Μάκρας, Καψαλάκης Τσ., Πανούσης, Σταματάκης Κ., Καραγιάννης (84' Γιοργατζής)

Νίκη του Αρχάγγελου Α.Ο. (3-2) στο ενδοκαποδιστριακό ντέρμπι

ΑΡΧΑΓΓΕΛΟΣ

Στο «ενδοκαποδιστριακό» ντέρμπι του Δήμου Αρχαγγέλου στα πλαίσια του πρωταθλήματος της Γ' Κατηγορίας (α' όμιλος), ο Αρχάγγελος Α.Ο. νίκησε με 3-2 τον Αστέρα Μασάρων.

Το παιχνίδι δικαιολόγησε τον χαρακτηρισμό του ντέρμπι. Δύο φορές προηγήθηκε ο Αστέρας Μασάρων, αλλά ισοφαρίστηκε, ενώ το παιχνίδι κρίθηκε στο 82'.

Το σκορ άνοιξε στο 15' ο Παρούσης με σουτ.

Δέκα λεπτά αργότερα ο Πευκιανάκης με πλασέ ισοφάρισε.

Ο Παρούσης ξαναχτύπησε στο 55' και έκανε το 1-2.

Το 1-2 δεν κράτησε πολύ, γιατί στο 60' ο Γέροντας με σουτ ισοφάρισε.

Το τελικό 3-2 διαμορφώθηκε στο 82' με μακρινό σουτ του Καλόφωνου.

Από τον Αρχάγγελο Α.Ο. διακρίθηκαν οι Κοντόγιαννος Γ.Σ., Παρδαλός και Τραχανάς.

Από τον Αστέρα ξεχώρισαν οι Νικήτας, Πέρρος και Παρούσης.

Μέτρια ήταν η διαιτησία του κ. Γιαννούλη (Ορφανός - Μοντιάδης).

ΑΡΧΑΓΓΕΛΟΣ Α.Ο.: Φαρμακαλής, Κοτσίκος, Κοντόγιαννος Γ.Ν., Καλόφωνος, Ξετρίχης, Κοντόγιαννος Γ.Σ., Λεβέντης, Παπανικόλας, Παρδαλού (46' Γέροντας), Πευκιανάκης (89' Πίτσης), Τραχανάς

ΑΣΤΕΡΑΣ ΜΑΣ.: Διακογεωργίου, Παπαπαναγιώτου (75' Ζανέττος), Πόνιας, Αρτεμάκης, Κούτρης (85' Κουρτάκης), Κουμπλάς, Χατζηκώστας, Αντωνίου (58' Νεσγός), Νικήτας, Πέρρος, Παρούσης

Γ' ΚΑΤΗΓΟΡΙΑ ΔΩΔΕΚΑΝΗΣΟΥ - Α' ΟΜΙΛΟΣ

Στην κορυφή δύο ομάδες του Αρχαγγέλου

Οι ομάδες Πετρώνας και Α.Ο. Αρχαγγέλου συνέχισαν με νίκες και παρέμειναν στην κορυφή της βαθμολογίας, μετά και την τρίτη αγωνιστική.

Οι Ευκλής και Α.Ε. Μεσαναγρού σκόνταψαν, αφού το μεταξύ τους παιχνίδι ήρθε ισόπαλο.

Χωρίς βαθμό παρέμειναν οι ομάδες Α.Ο. Σύμης, Α.Ο. Καλαβαρδών και Ν. Ρόδος.

Τα αποτελέσματα:

Α.Ο. Αρχαγγέλου - Αστέρας Μασ.	3-2
Ιάλυσος '97 - Α.Ο. Σύμης	4-2
Νήσος Ρόδος - Ροδιακός	2-3
Ευκλής - Α.Ε. Μεσαναγρού	1-1
Πετρώνας - Α.Ο. Καλαβαρδών	5-1

• Ρεπό είχε ο Δαμάγητος

Η ΒΑΘΜΟΛΟΓΙΑ

	ΑΓΩΝΕΣ	ΓΚΟΛ	ΒΑΘΜΟΙ
1. Πετρώνας	3	9-4	7
-. Α.Ο. Αρχαγγέλου	3	7-5	7
3. Ιάλυσος '97	2	6-3	6
4. Ευκλής	3	6-5	5
-. Ροδιακός	3	5-4	5
-. Α.Ε. Μεσαναγρού	3	4-3	5
7. Δαμάγητος	2	4-4	3
8. Αστέρας Μασ.	3	3-4	2
9. Α.Ο. Σύμης	2	3-6	0
-. Α.Ο. Καλαβάρδα	3	3-9	0
-. Ν. Ρόδος	3	4-7	0

Η ΕΠΟΜΕΝΗ ΑΓΩΝΙΣΤΙΚΗ

Ιάλυσος '97 - Α.Ο. Αρχαγγέλου
Αστέρας Μασ. - Νήσος Ρόδος
Α.Ο. Σύμης - Δαμάγητος
Ροδιακός - Ευκλής
Α.Ο. Καλαβαρδων - Α.Ε. Μεσαναγρού
• Ρεπό έχει ο Πετρώνας

Ο Γ.Σ. Διαγόρας 5-2 τον Ατρόμητο Διμυλιάς

ΚΑΡΑΚΟΝΕΡΟ.-

Μετά από ένα πολύ καλό παιχνίδι που έγινε στο γήπεδο του «Καρακόνερο» ο Γ.Σ. Διαγόρας κατάφερε να κερδίσει με 5-2 τον Ατρόμητο της Διμυλιάς.

Αν και οι φιλοξενούμενοι έχαναν νωρίς νωρίς με 3-0 κατάφεραν να πετύχουν δύο γκολ και να ξαναμπούν στον αγώνα. Στο 70' μάλιστα έχασαν μια πολύ καλή ευκαιρία να ισοφαρίσουν, η οποία κρίνεται ως μοιραία, αφού από εκεί και πέρα δέχθηκαν άλλα δύο γκολ και ηττήθηκαν φυσιλογικά.

ΤΑ ΓΚΟΛ

Το σκορ «άνοιξε» στο 15' ο Φωτούλης (1-0), ενώ στο 26' ο Νικολάου πέτυχε το 2-0 και στο 30' και πάλι ο Φωτούλης ανέβασε το δείκτη του σκορ στο 3-0.

Στο 41' ο Γαζής μείωσε σε 3-1 με εύστοχο χτύπημα πέναλτυ, ενώ στο 60' ο ίδιος παίκτης με σουτ μείωσε και άλλο (3-2).

Στο 75' ο Νικολάου με σουτ έστειλε τη μπάλα στο δοκάρι. Στην επαναφορά ο Αυγουλής σούταρε και ο Ν. Στεφανάκης απέκρουσε με το χέρι. Ο διαιτητής απέβαλε τον παίκτη του Ατρομήτου και υπέδειξε πέναλτυ που μετέτρεψε σε γκολ ο Κάππου.

Στο 89' ο Αποστολίδης με κεφαλιά διαμόρφωσε το τελικό 5-2.

Καλή ήταν η διαιτησία του κ. Κατταβενού (Φεσσάρας - Κωστόπουλος).

Οι συνθέσεις των ομάδων:

Γ.Σ. ΔΙΑΓΟΡΑΣ: Μηνάς, Γεωργακόπουλος, Αρβανιτίδης, Παξινός, Ι. Κάππου, Αυγουλής (73' Πετρόπουλος), Αποστολίδης, Βασιλάκης (82' Α. Κάππου), Φωτούλης, Χ. Νάσιος (89' Π. Νάσιος), Ι. Νικολάου.

ΑΤΡΟΜΗΤΟΣ: Σαρικάς, Ν. Θυριάκης, Σ. Στεφανάκης (59' Ντάφος), Ν. Στεφανάκης, Χειμωνέττος (86' Μιχαλάκης), Σαββέλος, Θυριάκης, Ν. Θυριάκης, . Θυριάκης, Γιορδαμνής, Γαζής.



Ο Νίκος Γαζής σκόραρε χθες για την Ατρόμητο και ο Γιάννης Κάππος έκλεισε το σκορ για τον Διαγόρα



Ο Νικολάου πέτυχε το τρίτο τέρμα του Διαγόρα

Πρώτα χαμόγελα για τον Πολύστρατο

ΛΑΕΡΜΑ

Την πρώτη νίκη του στο φετινό πρωτάθλημα πέτυχε ο Πολύστρατος σε βάρος του Αλθαιμένη με 2-1 τέρματα.

Η ομάδα των Λαέρμων πέτυχε από ένα γκολ στα μισά των δύο ημιχρόνων και προηγήθηκε 2-0. Ο Αλθαιμένης μείωσε το σκορ στο 85'.

Και τα δύο γκολ του Πολύστρατου σημείωσε ο Μόσχος (25' και 70').

Το 2-1 έγινε στο 85' με απ' ευθείας κτύπημα φάουλ του Καραγιάννη και λάθος του τερματοφύλακα.

Καλύτεροι του Πολύστρατου οι Τριγένης, Παπαντωνίου, Ανδριάς.

Από τον Αλθαιμένη φάνηκαν πιο πολύ οι Βασιλάκης, Μακριάς.

Μέτρια η διαιτησία του κ. Ορφανού (Γιαννούλης - Μοντιάδης).

Οι συνθέσεις:

ΠΟΛΥΣΤΡΑΤΟΣ: Χατζησταμάτης Μ., Χατζησταμάτης Φ., Καλογερής, Τριγένης, Παυλής, Γιακουμάκης, Μοσχού, Καραμανώλης, Καρπαθιός (75' Πίττας), Παπαντωνίου, Αντριάς (89' Αντωναράκης).

ΑΛΘΑΙΜΕΝΗΣ: Καραγιάννης Σ., Πεζουβάνης (46' Μιχαλαριάς), Νικολουδάκης, Βεσκαντούρος, Βασιλάκης, Καρράς, Σαλαμαστράκης, Μακριάς, Καραγιάννης Π. (29' Καραγιάννης Θ.), Καλιοζής, Κρητικάκης.

«Τρία στα τρία» ο Ζευς

3-0 τον Δωριέα

ΚΑΡΑΚΟΝΕΡΟ.-

Ανώτερος σ' όλες τις γραμμές, ο Ζευς νίκησε, το περασμένο Σάββατο, 3-0 τον Δωριέα.

Το παιχνίδι ήταν μέτριο σε γενικές γραμμές. Οι αντίπαλοι προσπάθησαν για το θετικό αποτέλεσμα, αλλά το παιχνίδι τους δεν είχε διάρκεια και ρυθμό.

Το σκορ άνοιξε με το συμπλήρωμα μισής ώρας. Σκόρερ ο Σακκής με σουτ. Τριάντα λεπτά αργότερα ο Γκινής έκανε το 0-2.

Ο Δωριέας μετά το δεύτερο γκολ που δέχθηκε, δεν έδειχνε ικανός να αντιδράσει. Ετσι ο Ζευς με ένα τρίτο γκολ του Γεράσιμου Αργυρού στο 75' έδωσε άλλη διάσταση στη νίκη του.

Οι Γκινής, Θεοδοσίου, Γ. Αργυρός, ήσαν οι καλύτεροι της νικήτριας ομάδας.

Ξεχώρισαν από τον Δωριέα οι Εμίρογλου, Τάπας.

Καλή ήταν η διαιτησία του κ. Τάτα (Μίχας - Πάνος).

Οι συνθέσεις:

ΔΩΡΙΕΑΣ: Κασαπίδης, Χειμωνέτος, Παπουράς, Τσοτουδάκης, Τουτουδάκης, Οικονόμου, Γιάννου, Νουρεντίν (70' Θαλασσινός), Κασιώτης, Εμίρογλου, Τάπας (46' Ροδίτης).

ΖΕΥΣ: Χαρτερός, Γκινής, Νικηταράς, Ζωάννου (85' Τζώνης), Θεοδοσίου, Γιαννουκάς, Αργυρός Γ., Αργυρός Θ. (68' Ραφτής), Νίκας (20' Βαρκάδος), Σακκής, Θεοδοσίου.

Διαφήμισαν το ποδόσφαιρο Ερμής και Ηλιος

ΚΑΛΥΘΙΕΣ

Διαφήμισαν το ποδόσφαιρο Ερμής και Ηλιος στο μεταξύ τους παιχνίδι, που έληξε ισόπαλο με 3-3 τέρματα.

Ηταν ένα από τα ωραιότερα παιχνίδια της αγωνιστικής, με το σκορ να εναλλάσσεται, ενώ και οι δύο ομάδες μέχρι το τέλος έπαιζαν για να πετύχουν γκολ.

Από τα πρώτα λεπτά φάνηκαν οι διαθέσεις των παικτών.

Ετσι στο 2' ο Γιορδαμνής με σουτ σημάδεψε το δοκάρι.

Στο 18' ο Γρηγοράς με σουτ πέτυχε το 0-1.

Στο 46' ο Κυριαζής με σουτ έξω από την περιοχή πέτυχε την ισοφάριση. Στο αμέσως επόμενο λεπτό ο Στάθης με νέο σουτ έκανε το 2-1.

Στο 60' ο Αϊντενής με πλασέ ισοφάρισε σε 2-2. Πέντε λεπτά αργότερα πήρε το προβάδισμα ο Ηλιος με γκολ που πέτυχε ο Γρηγοράς.

Το τελικό 3-3 σημείωσε με αυτογκόλ ο Κώστας στο 81'.

Καλύτεροι του Ερμή ήσαν οι Κυριαζής, Ποτήρης. Από τον Ηλιο ξεχώρισαν οι Παπαχριστοδούλου, Αϊντενής.

Καλή η διαιτησία του κ. Π. Κατσιδώνη (Σταυριανός - Μοντιάδης).

ΕΡΜΗΣ: Σαρικάς, Κακοσαίος, (70' Περίδης), Κώστας (8' Σαββιού), Ηλίας, Στατιού, Κυριαζής, Γιορδαμνής (60' Κωστάκης), Στάθης, Λαζαρίδης, Ποτήρης, Νικολός.

ΗΛΙΟΣ: Δοξάκης, Καραβόλιας, Μοσκιού, Καραγιάννης, Γρηγοράς, Τσίρκος (50' Κώστα), Παπαχριστοδούλου, Αϊντενής, Κουτσούκης, (63' Κόκας), Κλούβας, Μπιλιάς (20' Σαϊντάκη).

Γ' ΚΑΤΗΓΟΡΙΑ ΝΗΣΩΝ

Ο Ποσειδών Καλύμνου «ζευγάρωσε» τις νίκες του

Ο Ποσειδών Καλύμνου είναι η μοναδική ομάδα που έχει κάνει δύο νίκες στο πρωτάθλημα και είναι πρώτος.

Στο ντέρμπι ο Α.Ο. Βαθύ και ο Α.Ο. Πυλίου μοιράστηκαν τους βαθμούς.

Στους τέσσερις αγώνες σημειώθηκαν συνολικά δέκα γκολ (μέσος όρος 2,5).

ΑΠΟΤΕΛΕΣΜΑΤΑ

Α.Ο. Βαθύ-Α.Ο. Πυλίου	1-1
Ξάνθος-ΑΣΕΛ	4-0
Μερόπιδα Κω-Ασκληπιός	2-1
Α.Ο. Λειψοί-Ποσειδώνας Καλ.	0-1

Η ΕΠΟΜΕΝΗ

Α.Ο. Πυλίου-ΑΣΕΛ
Ασκληπιός-Α.Ο. Βαθύ
Α.Ο. Λειψοί-Ξάνθος
Ποσειδώνας Καλ.-Μερόπιδα Κω

Η ΒΑΘΜΟΛΟΓΙΑ

	ΑΓΩΝΕΣ	ΓΚΟΛ	ΒΑΘΜΟΙ
1. Ποσειδών Καλ.	2	4-1	6
2. Α.Ο. Βαθύ	2	6-2	4
-. Α.Ο. Πυλίου	2	4-1	4
4. Ξάνθος	2	4-3	3
-. Μερόπις Κω	2	3-6	3
5. Α.Ο. Λειψοί	1	0-1	0
-. Ασκληπιός	1	1-2	0
-. ΑΣΕΛ	2	1-7	0

ΠΡΟ-ΠΟ

Καλά λεφτά μοίρασε το «Εκτακτο»

Καλά λεφτά μοίρασε το «Εκτακτο» δελτίο ΠΡΟ - ΠΟ του περασμένου Σαββάτου. Δεν βρέθηκε ούτε ένα σούπερ 13άρι. Βρέθηκε μόνο ένα 13άρι, που κερδίζει 100.000.000 δρχ. Τα 38 12άρια παίρνουν από 707.850 δρχ. και τα 564 11άρια από 39.020 δρχ.

Η νικήτρια στήλη: 122 - 211 - 121 - 1122 2.

Γ' ΚΑΤΗΓΟΡΙΑ ΔΩΔΕΚΑΝΗΣΟΥ - Β' ΟΜΙΛΟΣ

Προηγούνται Γ.Σ Διαγόρας και Ζευς

Ο Γ.Σ. Διαγόρας και ο Ζευς πέτυχαν τρίτη νίκη και κρατούν το απόλυτο στο Β' όμιλο.

Οι Ερμής Καλυθιών και Ηλιος Ιαλυσού αναδείχθηκαν ισόπαλοι και είχαν τις πρώτες απώλειες.

Οι ομάδες Αλθαιμένης, Δωριέας και Ατρόμητος Διμυλιάς συνεχίζουν χωρίς βαθμό στο πρωτάθλημα.

Τα αποτελέσματα:

Ερμής Καλυθιών - Ηλιος	3-3
Πολύστρατος - Αλθαιμένης	2-1
Διαγόρας - Ατρόμητος Διμυλιάς	5-2
Δωριέας - Ζευς	0-3
Αναγέννηση Ν. Ρ. - Ταξιάρχης	2-0 α.α.

Η ΒΑΘΜΟΛΟΓΙΑ

	ΑΓΩΝΕΣ	ΓΚΟΛ	ΒΑΘΜΟΙ
1. Γ.Σ. Διαγόρας	3	13-4	9
-. Ζευς	3	9-4	9
3. Ερμής	3	11-3	7
-. Αναγέννηση Ν.Ρ.	3	7-3	7
-. Ηλιος	3	7-4	7
6. Πολύστρατος	3	6-6	4
7. Αλθαιμένης	3	3-8	0
-. Δωριέας	3	3-11	0
-. Ατρόμητος	3	3-12	0
10. Ταξιάρχης	3	0-6	-9

Ο Ταξιάρχης έχει αποβληθεί από το πρωτάθλημα

Η ΕΠΟΜΕΝΗ ΑΓΩΝΙΣΤΙΚΗ

Ατρόμητος Διμυλιάς - Αναγέννηση Ν.Ρ.
Αλθαιμένης - Δωριέας
Ηλιος - Διαγόρας
Πολύστρατος - Ερμής Καλ.
Ζευς - Ταξιάρχης

ΕΛΛΗΝΙΚΗ ΔΗΜΟΚΡΑΤΙΑ
ΠΕΡΙΦΕΡΕΙΑ ΝΟΤΙΟΥ ΑΙΓΑΙΟΥ
ΝΟΜΟΣ ΔΩΔΕΚΑΝΗΣΟΥ
ΔΗΜΟΣ ΛΙΝΔΙΩΝ
Α.Π. 6231

ΕΠΑΝΑΛΗΠΤΙΚΗ ΔΙΑΚΗΡΥΞΗ ΔΗΜΟΠΡΑΣΙΑΣ

Ο Δήμαρχος Λινδίων, Γεώργιος Ν. Θαρρενός, διακηρύσσει ανοικτή δημοπρασία, με κριτήριο σφραγισμένες προσφορές με συμπλήρωση τιμολογίου και έλεγχο ομαλότητας (άρθρο 8 του Π.Δ. 609/1985) για την εκτέλεση του έργου **«Ασφαλτοστρώσεις, τσιμεντροσκυροδετήσεις, μικρά τεχνικά έργα, διαπλατύνσεις, κ.λ.π.»**, Αριθμός Μελέτης 63/2000 ΤΥΔΚ Δωδεκανήσου.

Ο προϋπολογισμός της δαπάνης εκτέλεσης του ανωτέρω έργου ανέρχεται στα 57.000.000 δρχ. μη συμπεριλαμβανομένου του Φ.Π.Α.

Η δημοπρασία και η εκτέλεση του έργου θα γίνει σύμφωνα με τις διατάξεις του Ν.1418/1984, του Ν.2229/1994, του Π.Δ. 171/1987 και σύμφωνα με τον Ν.2576/98.

Η δημοπρασία θα γίνει την 11η του μήνα Δεκεμβρίου 2000 ημέρα Δευτέρα με ώρα έναρξης 12:00 μεσημβρινή και ώρα λήξης την 13:00 μ.μ., στο Δημοτικό κατάστημα και ενώπιον της Αρμόδιας Επιτροπής Δημοπρασιών του Δήμου.

Το έργο χρηματοδοτείται από ίδιους πόρους. Η προθεσμία περάτωσης του έργου ορίζεται σε πέντε (5) μήνες.

Η εγγύηση για τη συμμετοχή στη δημοπρασία ανέρχεται στο 2% του προϋπολογισμού του έργου, ήτοι 1.140.000 δρχ. και βεβαιώνεται με την προσκόμιση ισόποσου γραμματίου του Ταμείου Παρακαταθηκών και Δανείων ή εγγυητική επιστολή αναγνωρισμένης Τράπεζας ή του Ταμείου Συντάξεως Μηχανικών και Εργοληπτών Δημοσίων Εργων συντεταγμένη κατά τον ισχύοντα Τύπο.

Στη δημοπρασία γίνονται δεκτοί Εργοληπτικές επιχειρήσεις, ελληνικές ή άλλοδαπές από χώρες μέλη της Ε.Ε. και του Ε.Ο.Χ., εγγεγραμμένες στο ΜΕΕΠ, Οδοποιΐας τάξεως Β'.

Για περισσότερες πληροφορίες παρακαλούμε οι ενδιαφερόμενοι να απευθύνονται στο ΔΗΜΟ ΛΙΝΔΙΩΝ και στο ΤΜΗΜΑ ΤΥΔΚ ΔΩΔ/ΣΟΥ.

Τηλέφωνα πληροφοριών
Δήμος Λινδίων: 0244-31221
Τμήμα ΤΥΔΚ: 0241-33111

Λίνδος 16-11-2000
Ο ΔΗΜΑΡΧΟΣ
ΓΕΩΡΓΙΟΣ Ν. ΘΑΡΡΕΝΟΣ

ΚΕΚ Ν. ΔΩΔΕΚΑΝΗΣΟΥ

«Γ. ΓΕΝΝΗΜΑΤΑΣ»

ΠΡΟΣΚΛΗΣΗ

ΕΚΔΗΛΩΣΗΣ ΕΝΔΙΑΦΕΡΟΝΤΟΣ ΓΙΑ ΤΗΝ ΕΝΤΑΞΗ ΣΤΟ ΜΗΤΡΩΟ ΕΚΠΑΙΔΕΥΤΩΝ /ΤΡΙΩΝ ΣΥΝΕΧΙΖΟΜΕΝΗΣ ΕΠΑΓΓΕΛΜΑΤΙΚΗΣ ΚΑΤΑΡΤΙΣΗΣ

Το Ε.Κ.Ε.ΠΙΣ., στο πλαίσιο των αρμοδιοτήτων του και έχοντας υπόψη:

1. Το άρθρο 22 του Ν.2469/97 (ΦΕΚ 38Α'/14-3-1997)
2. Τις διατάξεις του Π.Δ. αριθμ. 67/97 (ΦΕΚ 61Α'/21-4-1997)
3. Το άρθρο 21, παρ. 5 του Ν.2639/1998 (ΦΕΚ 205 Α'2-9-98)
4. Το άρθρο 23, παρ. 2 του Ν.2819/00 (ΦΕΚ 84 Α'/15-3-2000)
5. Την υπ'αριθμ. 115911/9-10-2000 (ΦΕΚ 1263Β'/18-10-2000), Απόφαση του Υπουργού Εργασίας και Κοινωνικών Ασφαλίσεων περί εγκρίσεως των Προδιαγραφών Συγκρότησης Μητρώου Εκπαιδευτών /τριων Συνεχιζόμενης Επαγγελματικής Κατάρτισης.
6. Την απόφαση 127.1/23-10-2000 του Δ.Σ. του Κέντρου περί της προσκλήσεως εκδήλωσης ενδιαφέροντος για την ένταξη στο Μητρώο Εκπαδευτών / τριών Σ.Ε.Κ.

Καλεί όσους /ες ενδιαφέρονται να ενταχθούν στο Μητρώο Εκπαιδευτών /τριών Συνεχιζόμενης Επαγγελματικής Κατάρτισης.

Να υποβάλλουν στα γραφεία του ΚΕΚ «Γ. ΓΕΝΝΗΜΑΤΑΣ» ή να αποστείλουν με συστημένη αλληλογραφία από τη δημοσίευση της παρούσας, σφραγισμένο φάκελο υποψηφιότητας, ο οποίος πρέπει να περιλαμβάνει:

α) Την αίτηση, για ένταξη στο Μητρώο σύμφωνα με την υπ' αριθμ. 115911/9-10-2000 Απόφαση του Υπουργού Εργασίας και Κοινωνικών Ασφαλίσεων, συμπληρωμένη σε έντυπη μορφή και με πρωτότυπη υπογραφή. Η αίτηση πρέπει να συνοδεύεται από όλα τα οριζόμενα στην προαναφερθείσα Υ.Α. δικαιολογητικά έγγραφα και να τα αναφέρει ως συνημμένα. Οι σελίδες του φακέλου να είναι αριθμημένες. Η αίτηση πρέπει να συμπληρώνεται στο χηρογούμενο από το Ε.ΚΕΠΙΣ, έντυπο ή σε ομοιότυπο αυτού.

β) ενα αντίγραφο - φωτοτυπία της αίτησης και όλων των συνημμένων δικαιολογητικών.

Είναι επιθυμητή η υποβολή της αίτησης συμπληρωμένης και σε ηλεκτρονική μορφή. Οσες υποψηφιότητες υποβληθούν μέχρι την 1η Δεκεμβρίου 2000 θα εξεταστούν και θα αξιολογηθούν κατά προτεραιότητα. Οι υποψηφιότητες που θα κατατεθούν μετά την 1η Δεκεμβρίου 2000 θα εξεταστούν και θα αξιολογηθούν σε επόμενη φάση.

Ο φάκελος δεν δύναται να παραληφθεί εφ' όσν δεν συνοδεύεται από τα δικαιολογητικά καταβολής του οριζόμενου στο άρθρο 7 παρ. 3 της υπ' αριθμ. 115911/9-10-2000 Υ.Α. παραβόλου.

Το ανωτέρω παράβολο κατατίθεται με τους εξής τρόπους:

1. Στους παρακάτω τραπεζικούς λογαριασμούς του Ε.ΚΕ.ΠΙΣ:

α) Στην Εθνική Τράπεζα της Ελλάδος στον υπ' αριθμ. 159/540107-06 λογαριασμό είτε

β) Στην Τράπεζα Αττικής στον υπ' αριθμ. 865/84297241 λογαριασμό. Για τις καταθέσεις στην Τράπεζα Αττικής μπορούν να χρησιμοποιηθούν και όλα τα καταστήματα της Εμπορικής Τράπεζας.

Στο καταθετήριο της τράπεζας θα πρέπει να αναγράφονται τα ακριβή στοιχεία του / της ενδιαφερόμενου/ης.

Πληροφορίες: Οι ενδιαφερόμενοι / ες μπορούν να προμηθεύονται το έντυπο της αίτησης, πληροφοριακό υλικό καθώς επίσης και cd-rom το οποίο περιέχει, την αίτηση, το πρόγραμμα εγκατάστασης του λογισμικού συμπλήρωσης αυτής και τα κείμενα της ανωτέρω Υπουργικής Απόφασης, από τα Γραφεία του ΚΕΚ «Γ. ΓΕΝΝΗΜΑΤΑΣ», Πάρκο Ροδίνι, 85100 Ρόδος, τις εργάσιμες μέρες από τις 9 π.μ. έως τις 11 μ.μ. Η σχετική με την Συγκρότηση Μητρώου Εκπαιδευτών / τριων ΣΕΚ Υπουργική Απόφαση καθώς και το έντυπο της αίτησης βρίσκονται και στην ιστοσελίδα του Ε.ΚΕ.ΠΙΣ στην ηλεκτρονική διεύθυνση www.ekepis.gr.

Για περισσότερς πληροφορίες οι ενδιαφερόμενοι μπορούν να απευθύνονται τηλεφωνικώς στο ΚΕΚ «Γ. ΓΕΝΝΗΜΑΤΑΣ» στα τηλέφωνα 39981-2 και 38386, ώρες 9.00 π.μ. - 1.00 μ.μ.

Για το Διοικητικό Συμβούλιο του ΚΕΚ «Γ. ΓΕΝΝΗΜΑΤΑΣ»
Ο Πρόεδρος κ. Ε. Καμπουρόπουλος

ΕΛΛΗΝΙΚΗ ΔΗΜΟΚΡΑΤΙΑ
ΠΕΡΙΦΕΡΕΙΑ ΝΟΤΙΟΥ ΑΙΓΑΙΟΥ
ΝΟΜΟΣ ΔΩΔΕΚΑΝΗΣΟΥ
ΔΗΜΟΣ ΛΙΝΔΙΩΝ
Α.Π. 6232

ΔΙΑΚΗΡΥΞΗ ΔΗΜΟΠΡΑΣΙΑΣ

Ο δήμαρχος Λινδίων, Γεώργιος Ν. Θαρρενός, διακηρύσσει ανοικτή δημοπρασία, με κριτήριο την τεχνοοικονομικά συμφερότερη προσφορά για την εκτέλεση της «Προμήθειας ενός (1) λεωφορείου 20-22 θέσεων περίπου», αριθμός μελέτης 163/200 ΤΥΔΚ Δωδεκανήσου.

Ο προϋπολογισμός της δαπάνης εκτέλεσης της ανωτέρω προμήθειας ανέρχεται στα 8.500.000 δρχ. μη συμπεριλαμβανομενου του Φ.Π.Α.

Η δημοπρασία και η εκτέλεση της προμήθειας θα γίνουν σύμφωνα με τις διατάξεις της 11389/23-3-93 απόφασης (Ε.Κ.Π.Ο.Τ.Α.) όπως τροποποιήθηκε και ισχύει με τον Ν.2286/1995, του Π.Δ. 394/1996.

Η δημοπρασία θα γίνει την 12η του μήνα Δεκεμβρίου 2000, ημέρα Τρίτη με ώρα έναρξης 11.00 π.μ. και ώρα λήξης την 12.00 μεσημβρινή, στο δημοτικό κατάστημα και ενώπιον της αρμόδιας Επιτροπής Δημοπρασιών του Δήμου.

Η προμήθεια χρηματοδοτείται από ίδιους πόρους. Η προθεσμία παράδοσης της προμήθειας ορίζεται σε τριάντα (30) ημερολογιακές ημέρες.

Η εγγύηση για τη συμμετοχή στη δημοπρασία ανέρχεται στο 5% του προϋπολογισμού του έργου, ήτοι 425.000 δρχ. και βεβαιώνεται με την προσκόμιση ισόποσου γραμματίου του Ταμείου Παρακαταθηκών και Δανείων ή εγγυητική επιστολή αναγνωρισμένης Τράπεζας ή του Ταμείου Συντάξεως Μηχανικών και Εργοληπτών Δημοσίων Εργων συντεταγμένη κατά τον ισχύοντα Τύπο.

Στη δημοπρασία γίνονται δεκτοί Ελληνες προμηθευτές ή αλλοδαποί, Νομικά πρόσωπα ημεδαπά ή αλλοδαπά, Συνεταιρισμοί και Ενώσεις προμηθευτών.

Για περισσότερες πληροφορίες παρακαλούμε οι ενδιαφερόμενοι να απευθύνονται στο Δήμο Λινδίων και στο τμήμα ΤΥΔΚ Δωδ/σου.

Τηλέφωνα πληροφοριών:
Δήμος Λινδίων: 0244-31221
Τμήμα ΤΥΔΚ: 0241-33111

Λίνδος, 16/11/2000
Γεώργιος Ν. Θαρρενός

ΕΛΛΗΝΙΚΗ ΔΗΜΟΚΡΑΤΙΑ
ΠΕΡΙΦΕΡΕΙΑ ΝΟΤΙΟΥ ΑΙΓΑΙΟΥ
ΝΟΜΟΣ ΔΩΔΕΚΑΝΗΣΟΥ
ΔΗΜΟΣ ΛΙΝΔΙΩΝ
Α.Π.: 6233

ΔΙΑΚΗΡΥΞΗ ΔΗΜΟΠΡΑΣΙΑΣ

Ο Δήμαρχος Λινδίων, Γεώργιος Ν. Θαρρενός, διακηρύσσει ανοικτή δημοπρασία, με κριτήριο σφραγισμένες προσφορές με συμπλήρωση τιμολογίου και έλεγχο ομαλότητας (άρθρο 8 του Π.Δ. 609/1985) για την εκτέλεση του έργου **«Ηλεκτροφωτισμός Δημοτικών και Επαρχιακών οδών»**, Αριθμός Μελέτης (89/2000) ΤΥΔΚ Δωδεκανήσου.

Ο προϋπολογισμός της δαπάνης εκτέλεσης του ανωτέρω έργου ανέρχεται στα 129.000.000 δρχ. μη συμπεριλαμβανομένου του Φ.Π.Α.

Η δημοπρασία και η εκτέλεση του έργου θα γίνουν σύμφωνα με τις διατάξεις του Ν. 1418/1984, του Ν.2229/1994, του Π.Δ. 171/1987 και σύμφωνα με τον Ν.2576/98.

Η δημοπρασία θα γίνει την 11η του μήνα Δεκεμβρίου 2000 ημέρα Δευτέρα με ώρα έναρξης 11:00 π.μ. και ώρα λήξης την 12:00 μεσημβρινή, στο Δημοτικό κατάστημα ενώπιον της Αρμόδιας Επιτροπής Δημοπρασιών του Δήμου.

Το έργο χρηματοδοτείται από ίδιους πόρους. Η προθεσμία περάτωσης του έργου ορίζεται σε πέντε (5) μήνες.

Η εγγύηση για τη συμμετοχή στη δημοπρασία ανέρχεται στο 2% του προϋπολογισμού του έργου, ήτοι 2.580.000 δρχ. και βεβαιώνεται με την προσκόμιση ισόποσου γραμματίου του Ταμείου Παρακαταθηκών και Δανείων ή εγγυητική επιστολή αναγνωρισμένης Τράπεζας ή του Ταμείου Συντάξεως Μηχανικών και Εργοληπτών Δημοσίων έργων συντεταγμένη κατά τον ισχύοντα Τύπο.

Στη δημοπρασία γίνονται δεκτοί Εργοληπτικές επιχειρήσεις, ελληνικές ή αλλοδαπές από χώρες μέλη της Ε.Ε. και του Ε.Ο.Χ., εγγεγραμμένες στο ΜΕΕΠ Γ' τάξης για έργα Ηλεκτρομηχανολογικά.

Για περισσότερες πληροφορίες παρακαλούμε οι ενδιαφερόμενοι να απευθύνονται στον ΔΗΜΟ ΛΙΝΔΙΩΝ και στο ΤΜΗΜΑ ΤΥΔΚ ΔΩΔ/ΣΟΥ.

Τηλέφωνα πληροφοριών
Δήμος Λινδίων: 0244-31221
Τμήμα ΤΥΔΚ: 0241-33111

Λίνδος 16-11-2000
Ο ΔΗΜΑΡΧΟΣ
ΓΕΩΡΓΙΟΣ Ν. ΘΑΡΡΕΝΟΣ

ΕΛΛΗΝΙΚΗ ΔΗΜΟΚΡΑΤΙΑ
ΝΟΜΟΣ ΔΩΔΕΚΑΝΗΣΟΥ
ΔΗΜΟΣ ΠΕΤΑΛΟΥΔΩΝ

ΑΝΑΚΟΙΝΩΣΗ

Από το Δήμο Πεταλούδων ανακοινώνεται ότι ουδεμία σχέση έχουν οι υπηρεσίες του Δήμου με τον τρόπο λειτουργίας των ταχυδρομικών γραφείων Παστίδας και Μαριτσών, των οποίων η έγκριση έχει δοθεί απ' ευθείας από τη Διοίκηση των ΕΛΤΑ και με δικές τους διαδικασίες.

ΚΡΕΜΑΣΤΗ 14 Νοεμβρίου 2000

Aldemar HOTELS

PARADISE ROYAL MARE
Τ.Θ. 184, Καλλιθέα, 85100, Ρόδος

Το πολυτελές ξενοδοχείο Paradise Royal Mare της ALDEMAR για τη σαιζόν 2001 ΖΗΤΑ συνεργάτες για να στελεχώσει θέσεις εργασίας στα παρακάτω τμήματα:

ΚΟΥΖΙΝΑ
Μάγειροι Α
Μάγειροι Β
Μάγειροι Γ
Μπουφετζή
Χασάπη
Λαντζιέρη

ΟΡΟΦΟΚΟΜΙΑ
Καμαριέρες

BAR
Barman
Σερβιτόροι Α
Σερβιτόροι Β

ΕΣΤΙΑΤΟΡΙΟ
Hostess
Σερβιτόροι Α
Σερβιτόροι

Παρακαλούμε οι ενδιαφερόμενοι να επικοινωνήσουν με το **Τμήμα Βελτίωσης Ποιότητας,** κα Ε. Κακά, Καθημερινά από τις 10.00-16.00, συμπληρώνοντας την αίτησή τους και προσκομίζοντας την φωτογραφία τους (τηλ. 66060 και fax: 62102)

Δ.Α.Ν.Ε. SEA LINE
ΔΩΔΕΚΑΝΗΣΙΑΚΗ ΑΝΩΝΥΜΗ ΝΑΥΤΙΛΙΑΚΗ ΕΤΑΙΡΕΙΑ

ΑΜΑΕ 12158/06/Β'/86/12

ΠΡΟΣΚΛΗΣΗ ΕΚΤΑΚΤΗΣ ΓΕΝΙΚΗΣ ΣΥΝΕΛΕΥΣΗΣ

Των μετόχων της Ανώνυμης Εταιρείας με την επωνυμία ΔΩΔΕΚΑΝΗΣΙΑΚΗ ΑΝΩΝΥΜΗ ΝΑΥΤΙΛΙΑΚΗ ΕΤΑΙΡΕΙΑ (Δ.Α.Ν.Ε. SEA LINE) σε Εκτακτη Γενική Συνέλευση.

Σύμφωνα με το Νόμο και το Καταστατικό της Εταιρείας και κατόπιν από 11ης Νοεμβρίου 2000 αποφάσεως του Διοικητικού Συμβουλίου της, καλούνται οι μέτοχοι της Δ.Α.Ν.Ε., σε έκτακτη Γενική Συνέλευση στις 4 Δεκεμβρίου 2000, ημέρα Δευτέρα και ώρα 17:00, στην αίθουσα του θεάτρου «ΕΘΝΙΚΟΝ», Πλατεία Ελευθερίας, Ρόδος, για συζήτηση και λήψη αποφάσεων επί των θεμάτων της ημερησίας διατάξεως ήτοι:

ΘΕΜΑΤΑ ΗΜΕΡΗΣΙΑΣ ΔΙΑΤΑΞΗΣ

1. Ενημέρωση περί της πορείας των εταιρικών υποθέσεων.
2. Τροποποίηση άρθρων του Καταστατικού (8, 11§1, 12§1, 19§3, 25 §1 και §2, 27§4, 29§2, 32§3, 37§2 40§1, 42). εναρμόνιση του προς τις διατάξεις του Κ.Ν. 2190/20, ως ούτος ισχύει σήμερον τροποποιηθείς και συμπληρωθείς υπό των διατάξεων του Ν.2339/95, Ν.2741/99 και Ν.2837/2000 και Κωδικοποίηση του Καταστατικού σε ενιαίο κείμενο.
3. Λήψη απόφασης για συμβιβασμό ή μη, με τον Επ. Σολούνια και τροποποίηση ή ανάκληση ή μη, της προηγούμενης αποφάσεως της Γενικής Συνελεύσεως των μετόχων της εταιρείας της 18ης Ιουλίου 2000.

Οι παλαιοί μέτοχοι που επιθυμούν να μετάσχουν στη Γενική Συνέλευση πρέπει, σύμφωνα με το Καταστατικό της Εταιρείας, να καταθέσουν μέχρι και την 28ην Νοεμβρίου 2000, ήτοι πέντε (5) τουλάχιστον μέρες πριν από τη Γενική Συνέλευση τους Αποθετηρίους τίτλους των μετοχών τους στα Γραφεία της Εταιρείας (Αυστραλίας 92 - Ρόδος) ή στο Ταμείο Παρακαταθηκών και Δανείων ή σε οποιαδήποτε αναγνωρισμένη Τράπεζα στην Ελλάδα και να προσκομίσουν μέσα στην ίδια προθεσμία τις αποδείξεις καταθέσεως και τυχόν έγγραφα αντιπροσωπεύσεως τους στα Γραφεία της εταιρείας για την έκδοση βεβαίωσης (εισιτηρίου) συμμετοχής τους στη Γεν. Συνέλευση.

Οι μέτοχοι (παλαιοί και νέοι), που απέκτησαν μετοχές από τις αυξήσεις του μετοχικού κεφαλαίου της εταιρείας που πραγματοποιήθηκαν σύμφωνα με τις αποφάσεις των Γ.Σ. 3/5/1998 και 1-3/9/1999, για τις οποίες αυξήσεις δεν έχουν ακόμα εκδοθεί τίτλοι, δικαιούνται να μετάσχουν στη συνέλευση οι ίδιοι ή αντιπρόσωποι τους νόμιμα εξουσιοδοτημένοι από αυτούς κατά τα ανωτέρω, υπό την προϋπόθεση ότι θα το δηλώσουν εγγράφως στην Εταιρεία μέχρι την ανωτέρω ημερομηνία (28-11-2000), καταθέτοντες ταυτόχρονα εκτός των άλλων και αντίγραφα των αποδείξεων καταβολής του κεφαλαίου των αυξήσεων στις Τράπεζες που είχε ορίσει η Εταιρεία για την καταβολή του κεφαλαίου.

Ρόδος 11 Νοεμβρίου 2000
Με την εντολή του Διοικητικού Συμβουλίου
Ο Πρόεδρος του Δ.Σ.
Γεράσιμος Ι. Καλογηράτος

IGNIS

Το νέο πολυμορφικό

1300cc 83hp

Δείτε ζωντανά τη νέα πρόκληση!

Για σας που νομίζετε ότι τα έχετε δει όλα, η Suzuki σας επιφυλάσσει μία μεγάλη έκπληξη: το νέο multi compact IGNIS - η επανάσταση στην αυτοκίνηση! Μία συγκλονιστική, νέα σύλληψη για το αυτοκίνητο, που φέρνει τα πάνω κάτω. Η ανατροπή ξεκινάει από έναν μοναδικό συνδυασμό: κινητήρας με 1300 cc και 83 hp, σπορτίφ επιδόσεις, συμπαγής, ευέλικτη μορφή, έξτρα ύψος, πολυμορφικοί χώροι, άνεση, πλούσιος standard εξοπλισμός και ακόμα πιο ...προχωρημένη έκδοση 4X4. Αυτοκίνητο πόλης; Πολυμορφικό; Freestyler; Τετρακίνητο; Οπως και να το πείτε, αυτό ακούει μόνο σε ένα όνομα: IGNIS! Ελάτε για ένα test drive και θα... "μείνετε"!

SUZUKI

Επίσημοι έμποροι Ρόδου: **Ν. ΒΑΡΔΕΛΛΗΣ Α.Ε.** • ΕΚΘΕΣΙΣ - ΑΝΤΑΛΛΑΚΤΙΚΑ: ΚΑΠΟΔΙΣΤΡΙΟΥ 21, ΡΟΔΟΣ • Τηλ: 0241 - 27.774 - FAX: 0241 - 20.696

ΠΑΛΛΑΣ 5 CINEMAS CENTER

ΠΡΟΓΡΑΜΜΑ ΕΒΔΟΜΑΔΑΣ
17/11/2000 - 23/11/2000
www.cinemapallas.gr

ΑΙΘΟΥΣΑ 1



ΕΝΟΧΟ ΜΥΣΤΙΚΟ (WHAT LIES BENEATH)
Ήταν ο τέλειος σύζυγος μέχρι που το ένοχο παρελθόν του αποφάσισε να τον εκδικηθεί..
ΠΡΩΤΑΓΩΝΙΣΤΟΥΝ:
HARRISON FORD, MICHELLE PFEIFFER

Performance Time / Ώρες Έναρξης: 20:10, 22:50

ΑΙΘΟΥΣΑ 2

THE KID
Τα όνειρα που είχαμε σαν παιδιά επιστρέφουν και ζητάνε εξηγήσεις... με το πιο βασανιστικό τρόπο! Μια ξεκαρδιστική κωμωδία για όλη την οικογένεια.
ΠΡΩΤΑΓΩΝΙΣΤΟΥΝ: BRUCE WILLIS



Performance Time / Ώρες Έναρξης: 17:50, 20:10, 22:25

ΑΙΘΟΥΣΑ 3



ΤΟ ΜΠΑΡ ΤΩΝ ΟΝΕΙΡΩΝ (COYOTE UGLY)
Αυτό το βράδυ, αναλαμβάνουν δράση...
ΠΡΩΤΑΓΩΝΙΣΤΟΥΝ: PIPER PERABO, ADAM GARCIA, MARIA BELLO, TYRA BANKS, BRIDGET MOYNAHAN

Performance Time / Ώρες Έναρξης: 16:30, 18:35



ΕΠΙΚΙΝΔΥΝΗ ΑΠΟΣΤΟΛΗ No2
(MISSION IMPOSSIBLE 2)
Η υπερ-περιπέτεια που θα σας καθηλώσει!
ΠΡΩΤΑΓΩΝΙΣΤΟΥΝ: TOM CRUISE, THANDIE NEWTON

Performance Time / Ώρες Έναρξης: 20:40



ΠΙΣΩ ΠΟΡΤΑ
Η νέα πολυσυζητημένη ταινία του Γιώργου Τσεμπεροπουλου που δεν πρέπει να χάσετε.
ΠΡΩΤΑΓΩΝΙΣΤΟΥΝ:
Κων/νος Παπαδημητρίου, Αλεξανδριανή Σικελιανού, Χάρης Σώζος, Αντώνης Καφετζόπουλος

Performance Time / Ώρες Έναρξης: 23:00

ΑΙΘΟΥΣΑ 4

ΤΟ ΚΕΛΛΙ (THE CELL)
Εισχωρήστε στο μυαλό ενός δολοφόνου..
ΠΡΩΤΑΓΩΝΙΣΤΟΥΝ:
JENNIFER LOPEZ, VINCE VAUGHN, VINCENT D'ONOFRIO



Performance Time / Ώρες Έναρξης: 17:40, 20:00, 22:20

ΑΙΘΟΥΣΑ 5



SCARY MOVIE
Θα πεθάνετε... στα γέλια!
Μια ξεκαρδιστική παρωδία όλων των πρόσφατων ταινιών τρόμου, που δεν πρέπει να χάσετε!

Performance Time / Ώρες Έναρξης: 16:45, 18:45, 20:45, 22:45

ΑΙΘΟΥΣΑ 1 Kids Club • Παιδική ζώνη

Ο ΠΡΙΓΚΗΠΑΣ ΤΗΣ ΑΙΓΥΠΤΟΥ
(THE PRINCE OF EGYPT) *μεταγλωτ. στα ελληνικά*
Η εκπληκτική απόδοση της ιστορίας του Μωυσή σε κινούμενα σχέδια, για όλη την οικογένεια.



Performance Time / Κάθε ημέρα: 18:00

For reservations: 24475 & 70670
Για κρατήσεις θέσεων στο 24475 και 70670 (15:00 - 20:00)

Για να ισχύσει η κράτηση, η αγορά του εισιτηρίου πρέπει να γίνεται τουλάχιστον 30 λεπτά πρίν την έναρξη της παράστασης

Dimokratias 13, 85100 Rhodes

Το πρόγραμμα της Τηλεόρασης

ANT1

06.20 Ειδήσεις CBS 06.45 Πριν το σχολείο 06.55 Δελτίο Κωφών 07.00 Καλημέρα Ελλάδα 10.00 Πρωινός Καφές 11.00 Τα νέα του ANT1 σε 1΄ 11.05 Συνέχεια της εκπομπής 13.10 Super Game 13.15 Οι μεν και οι δεν (Ε)

14.00 ΤΑ ΝΕΑ ΤΟΥ ANT-1
14.40 Χρήμα και Χρηματιστήριο
Με τον Γιώργο Αυτιά.
14.45 Εγκλήματα (Ε)
Απολαυστική κωμωδία καταστάσεων.
15.40 Super Game
15.45 Ατίθασα νιάτα
Στα φετινά επεισόδια οι δρόμοι του Βίκτορ και της Νίκι έχουν χωρίσει. Του χρόνου μπορεί και να τα ξαναβρούνε.
16.40 Super Game
16.45 Μήνυμα ελήφθη
Σαφέστατα: ο Ανδρέας Μικρούτσικος δεν πτοείται με τίποτα!
17.50 Ο καιρός της εβδομάδας
17.55 Τα νέα του ANT1 σε 5΄
18.00 Καλημέρα Ζωή
18.50 Η λάμψη

19.30 ΤΑ ΝΕΑ ΤΟΥ ANT1
21.05 AMAN τα καθάρματα
Ξεκίνησαν κάθε βράδυ με διάρκεια μιάμισης ώρας· συνεχίζουν κάθε εβδομάδα, για μία ώρα. Τουλάχιστον δεν θα ξενυχτάμε!
22.00 Στρίβειν διά του αρραβώνος
Κωμική σειρά με τους Κώστα Κόκλα, Ακη Σακελλαρίου, Αλεξάνδρα Παλαιολόγου.
22.55 Τα νέα του ANT1 σε 1΄
23.00 Ερωτας κλέφτης
Ερωτική περιπέτεια του Μανούσου Μανουσάκη με τον Στ. Ζαλμά και τη Βίκυ Βολιώτη.
00.00 ΝΥΧΤΕΡΙΝΕΣ ΕΙΔΗΣΕΙΣ
00.15 Εναστη εντολή
Με τον Κώστα Χαρδαβέλλα.
01.15 Στον πυρετό του Λος Αντζελες
02.15 Τα μυστήρια των Θεών
Ντοκιμαντέρ γερμανικής παραγωγής 1972, που παρακολουθεί την πορεία της ανθρωπότητας από την αρχαιότητα ώς τις μέρες μας.

MEGA

06.00 Πρώτη έκδοση. Με την Πηνελόπη Γαβρά και τον Αντώνη Λιάρο 08.00 Σήμερα με την Αννα 10.00 Σαν στο σπίτι σας 13.10 Δελτίο ειδήσεων στη νοηματική γλώσσα 13.15 Βρες τη φράση. Τηλεπαιχνίδι

14.00 ΔΕΛΤΙΟ ΕΙΔΗΣΕΩΝ
14.30 Ολα για την υγεία
Εκπομπή για την υγεία με τον Μιχάλη Κεφαλογιάννη.
15.00 Δύο ξένοι (Ε)
Η φοβερή κωμική σειρά με την Εβελίνα Παπούλια και τον Νίκο Σεργιανόπουλο.
16.00 Και πάλι φίλοι (Ε)
Κωμική σειρά με τους Ιεροκλή Μιχαηλίδη, Θοδωρή Αθερίδη, Μπέσυ Μάλφα και Ανατολή Αθανασιάδου.
17.00 ΜΑΤΙΕΣ ΣΤΑ ΓΕΓΟΝΟΤΑ
17.15 Για μια θέση στον ήλιο
Καθημερινή σειρά.
18.00 Απαγορευμένη αγάπη
Καθημερινή σειρά.
18.45 Ποιος θέλει να γίνει εκατομμυριούχος;
Με τον Σπύρο Παπαδόπουλο.

19.30 ΚΕΝΤΡΙΚΟ ΔΕΛΤΙΟ ΕΙΔΗΣΕΩΝ
21.00 Εσύ φταις
Κωμική σειρά με τους Ρένια Λουιζίδου, Χάρη Σώζο, Ελευθερία Βιδάκη, Αλέξανδρο Ρήγα. Εκείνος, η νυν, η πρώην και η κολλητή της στο ίδιο σπίτι!
21.40 Σ' αγαπώ – μ' αγαπάς
Καταπληκτική κωμική σειρά με καταστάσεις καθημερινής παραφροσύνης. Με τους Δήμητρα Παπαδοπούλου, Θοδωρή Αθερίδη.
22.20 Τι ψυχή θα παραδώσεις, μωρή;
Ξεκαρδιστικές καταστάσεις στην ασύλληπτη φετινή κωμωδία των Ρήγα-Αποστόλου.
23.40 Ενώπιος ενωπίω
Με τον Νίκο Χατζηνικολάου.
00.15 ΤΕΛΕΥΤΑΙΑ ΓΕΓΟΝΟΤΑ
00.30 Συνέχεια της εκπομπής
01.00 Αιρ Αμέρικα (Ε)

ET1

07.15 Οι ατρόμητοι 08.00 Νόντι, ο αταχτούλης 08.30 Ντέλφι, το δελφίνι 09.00 Αλλη μια μέρα Φωτεινή 09.45 Το ζωάκι μου κι εγώ. Ντοκιμαντέρ 10.00 Γλυκιά ζωή 11.30 Χρυσές συνταγές 12.00 Χριστίνα, δικαίωμα στην αγάπη

13.00 Μαριού
Κοινωνική σειρά. Η Αντρέινα εμποδίζει τη Μαριού να παραδοθεί στην αστυνομία...
13.50 ΕΙΔΗΣΕΙΣ – ΚΑΙΡΟΣ
14.00 Οπως μας αρέσει
Με τη Δήμητρα Γκουντούνα.
15.30 Οι ατρόμητοι
Νεανική σειρά. Η Χριστίνα αποδεικνύεται ποδοσφαιρικό ταλέντο...
16.20 Σκίπι
Παιδική σειρά.
16.55 Αταχτούλιδες
17.00 ΕΙΔΗΣΕΙΣ – ΚΑΙΡΟΣ
17.15 Τσάρλι, το πιθηκάκι μας
Γερμανική σειρά. Η οικογένεια ενός κτηνιάτρου δέχεται μια... απρόσμενη επίσκεψη!
18.00 Υμείς και ημείς
Με τη Βίκυ Φλέσσα.

19.45 Πιστευτά κι απίστευτα
Τηλεπαιχνίδι. Παρουσιάζει ο Γιώργος Πολυχρονίου.
20.30 Στα φτερά του έρωτα
Καθημερινή κοινωνική σειρά, με τους Νόνη Ιωαννίδου, Ελευθερία Ρήγου, Αντώνη Θεοδωρακόπουλο κ.ά.
21.00 Κρατικά βραβεία
Απευθείας μετάδοση από τη Θεσσαλονίκη.
23.00 ΕΙΔΗΣΕΙΣ – ΚΑΙΡΟΣ
23.35 Υστερα ήρθαν οι μέλισσες (Ε)
Σειρά βασισμένη στο ομώνυμο μυθιστόρημα του Γιάννη Ξανθούλη, σε σκηνοθεσία Κώστα Κουτσομύτη. Με τους Κάτια Δανδουλάκη, Φώτη Αρμένη, Ρένη Πιττακή κ.ά.
00.35 Πάμε στοίχημα
00.40 Και το ταξίδι συνεχίζεται
Ενημερωτική εκπομπή με τον καθηγητή του Πανεπιστημίου Αθηνών Θεοδόση Πελεγρίνη. Απόψε: «Η νέα χαρτογραφία».
01.30 Κλασική μουσική (Ε)
02.30 Γλυκιά ζωή (Ε)
04.00 Αλλη μια μέρα... Φωτεινή (Ε)

FILMNET

05.20 Αποστολή στη Βόρεια Θάλασσα. Περιπέτεια (1999) του Γιόσι Γουέινς με τους Χέιλι Ντουμόντ Τζέιμς Φιτζπάτρικ **07.00 Πέντε εύκολα κομμάτια.** Δράμα (1970) του Μπομπ Ράφελσον με τους Τζακ Νίκολσον, Κάρεν Μπλακ.

09.00 Αναζητώντας το όνειρο ★★
Ρομαντικό δράμα (1999) με τη Σούζαν Σάραντον και τον Στίβεν Ντορφ.
11.00 Γυρίσματα του έρωτα ★★
Ρομαντική κομεντί (1999) του Τζεφ Αρτς με τον Τζον Στάμος.
13.05 Blues Brothers 2000 ★★
Κωμωδία (1998) με τους Νταν Ακρόιντ, Γουάλτερ Λεβίν.
15.15 Μαύρη γάτα, άσπρος γάτος ★★★
Κωμωδία (1998) του Εμίρ Κουστουρίτσα.
17.20 Ρόμι και Μισέλ ★★
Κωμωδία (1997) με τις Μίρα Σορβίνο, Λίζα Κούντροου.
19.00 Μαφία! ★★
Κωμωδία-παρωδία των μαφιόζικων ταινιών (1998) του Τ. Αμπραχαμς με τον Τζέι Μορ.

20.30 Διασκέδαση Τώρα!
21.00 Τα φιλαράκια
Κωμική σειρά από τις πιο αγαπημένες μας!
21.30 Με την πρώτη ματιά ★★
Ρομαντικό δράμα (1999) του Ιρβιν Γουίνκλερ με τους Βαλ Κίλμερ, Μίρα Σορβίνο, Κέλι ΜακΓκίλις.
23.45 Ο έρωτας ταξιδεύει στο Μαρόκο ★★
Δράμα (1998) της Γκίλις Μακίνον με την Κέιτ Γουίνσλετ σε μια (μάλλον αποτυχημένη) αναζήτηση της αλήθειας...
01.25 Χάδια
Αισθησιακή ταινία.
02.45 Υποβρύχιο U-96: Επιστροφή στην κόλαση ★★★
Πολεμικό θρίλερ (1981) του Βόλφγκανγκ Πίτερσεν με τους Γ. Πρόχνοου, Χ. Γκρόνεμεγιερ. Ξεκίνησε ως σειρά στη γερμανική τηλεόραση και κατέληξε -ενισχυμένο- στο σινεμά ως το καλύτερο θρίλερ με υποβρύχιο.

STAR

08.30 Ελληνική ταινία 08.55 Ειδήσεις 09.00 Η υγεία κτίζεται κάθε μέρα 09.05 Συνέχεια της ταινίας 10.30 Αμόρ Χιτάνο 10.55 Ειδήσεις 11.00 Συνέχεια σειράς 11.30 Για την καρδιά της Μαρία 12.30 Τόλμη και γοητεία

13.00 Ειδήσεις
13.57 Η υγεία κτίζεται κάθε μέρα
14.00 Τοπ μόντελς
15.00 Γλυκιά μου Αννα
Ο Γκιγιέρμο προσβάλλει και απειλεί τον Λουκ όταν εκείνος προσπαθεί να υπερασπιστεί τη Ροζίτα.
16.00 Σ' αγαπώ, Ροζίτα
Ο Χοακίν συνεχίζει να είναι θυμωμένος με την Πάολα που τον έστησε κι εκείνη τον εκλιπαρεί να δείξει κατανόηση. «Αφού είχε κίνηση, αγάπη μου!».
17.00 Καταλίνα και Σεμπαστιάν
Ο Καρμέλο και ο Μακάριο αποφασίζουν να σκοτώσουν τον Λούπε. Χμμμ...
18.00 ΕΙΔΗΣΕΙΣ

19.30 Οι πεταλούδες ελεύθερες πετούν
Μεταγλωττισμένη σειρά.
20.00 Μικρές αμαρτίες (Ε)
Κωμική σειρά.
21.00 Κορίτσια, οι άντρες
Με την Αννίτα Πάνια.
22.15 Μαύρη μάσκα ★★
Περιπέτεια κινεζικής παραγωγής (1997) του Ντάνιελ Λι, με άφθονη δράση για τους φίλους του είδους. Ενας κομάντο τα βάζει με ομάδα «μεταλλαγμένων» πρώην συναδέλφων του.
00.20 ΕΙΔΗΣΕΙΣ
00.30 Ο νόμος της βίας ★
Περιπέτεια (1993) του Κίριο Σαντιάγκο με τους Αρτσι Ανταμος, Κρις Αγκιλέρ. Με τόση δράση, ποιος νοιάζεται για σενάριο!
02.30 Παίζοντας με τη φωτιά ★★
Νεανική περιπέτεια (1995) με τον Μίκι Λεμπό.

Sky

06.00 Πρώτη ενημέρωση 08.00 Καινούργια μέρα. Τηλεοπτικό περιοδικό με τους Θανάση Αθανασιάδη και Τατιάνα Στεφανίδου 11.00 Εσμεράλντα 11.45 Ειδήσεις 12.15 Ο ναύτης του Αιγαίου. Κωμωδία με τον Γιάννη Μαλούχο

14.00 ΕΙΔΗΣΕΙΣ
15.15 Ροζαλίντα
Η Ροζαλίντα (κατά κόσμον Ταλία) αγαπήθηκε πολύ από τις Ελληνίδες. Τόσο, ώστε κάθε φορά που έρχεται να κλείνει η Ομόνοια...
16.30 Τρεις γυναίκες
Ο Σεμπάστιαν και η Φατίμα είναι έτοιμοι να φιληθούν, όταν μπαίνει η Μπάρμπαρα. Αυτό λέγεται χαλάστρα!
17.30 Pacific blue
Σειρά δράσης. Στις γυναικείες φυλακές Λίντερο γίνεται μια σειρά φόνων...
18.30 Αξέχαστος έρωτας
Η Εσπεράντσα έχει τα γενέθλιά της και όπως καταλαβαίνετε, αυτό θα μας απασχολήσει πολύ σήμερα!

19.30 ΕΙΔΗΣΕΙΣ
21.00 Κωδικό όνομα: Νίνα ★★★
Αμερικανική περιπέτεια (1993) του Τζον Μπάντχαμ, με τους Μπρίτζετ Φόντα, Γκάμπριελ Μπερν, Ανν Μπάνκροφτ κ.ά. Πρόκειται για διασκευή της γαλλικής ταινίας «Νικίτα».
23.00 Twist
Εκπομπή με θέματα από τη showbiz, τη μόδα, τον κινηματογράφο, τα κοσμικά... Με την Εύα Αντωνοπούλου και τον Θανάση Αναγνωστόπουλο.
00.00 Η νύχτα και η πόλη ★★★
Κοινωνική (1992) του Ιρβιν Ουίνκλερ, με τους Ρόμπερτ ντε Νίρο, Τζέσικα Λανγκ, Κλιφ Γκόρμαν κ.ά.
01.00 ΕΙΔΗΣΕΙΣ
01.15 Συνέχεια της ταινίας
02.15 Campionato
Αγώνας του ιταλικού πρωταθλήματος ποδοσφαίρου σε μαγνητοσκόπηση.
04.00 Ιντριγκα (Ε)
05.00 Μοιραίο πάθος (Ε)
Αισθηματική σειρά.

E3

08.31 Καφέ «Το Ελληνικόν». Με τη Σούζυ Καζαντζίδου και τον Χρήστο Μάττη 09.30 Κατάστημα μαθηματικών 10.00 Ποκαχόντας 10.30 Πρωινό Δρόμο-λόγιο. 12.00 Θαύματα της επιστήμης & της τεχνολογίας

12.30 Η υγεία σήμερα
Ντοκιμαντέρ για την υγεία. Σήμερα: «Θεραπεία και αντιμετώπιση του πανικού».
13.00 Μέρα μεσημέρι
Καθημερινό τηλεπεριοδικό.
14.30 Rock TV
Εκπομπή με μουσικά θέματα και ρεπορτάζ σχετικά με την ξένη ροκ μουσική.
15.00 ΕΙΔΗΣΕΙΣ
15.30 Με μια τρίτη ματιά
Δημοσιογραφική εκπομπή με τον Κώστα Μηλιάτκα.
17.00 Ταράτσα
Νεανική εκπομπή με τον Στάθη Παναγιωτόπουλο και την Ντέμη Παπαδοπούλου.
18.30 Αθλητικό ημίωρο
Καθημερινή αθλητική ενημέρωση.

19.00 ΕΙΔΗΣΕΙΣ
20.00 Κατάσκοποι: ήρωες ή προδότες
Σειρά ντοκιμαντέρ που θα ολοκληρωθεί σε 25 επεισόδια. Σήμερα το 20ό επεισόδιο: «Οι διάσημοι κατάσκοποι».
20.30 Design X-treme
Οι πιο extreme προτάσεις στη διακόσμηση, την εικαστική δημιουργία, το design και τον βιομηχανικό σχεδιασμό. Με την Αγγελική Τριαρίδου.
21.00 Αθλητική εκπομπή
23.30 ΕΙΔΗΣΕΙΣ
00.30 Οι γιοι του ανέμου ★★
Ιταλική ταινία (1988) του Ενζο Ντόρια με τους Ντανιέλα Πότζι, Αρθουρ Κένεντι, Αλεσάντρα Ντόρια. Η Τζιονάτα, μια 16χρονη κοπέλα, ζει μόνη της σε ένα μικρό νησί. Μια μέρα, βρίσκει έναν μισοπεθαμένο ψαρά, τον Πιέτρο.

NET

06.00 Ετσι έχουν τα πράγματα. Ενημερωτική εκπομπή 07.00 Πρώτη ματιά. Με τον Γιάννη Λοβέρδο 10.00 Μικροί - μεγάλοι 11.01 Ξεχωριστοί τόποι 11.30 Φροντίζοντας τη φύση 12.01 Στην άγρια φύση

13.00 Ειδήσεις – Καιρός
13.30 Δελτίο Χρηματιστηρίου
13.45 Διαστημόπλοιο Γη
Μια εκπληκτική περιπλάνηση στο ηλιακό μας σύστημα προσφέρει αυτό το ντοκιμαντέρ.
14.00 Με το βλέμμα στραμμένο στη γη
Ντοκιμαντέρ.
15.00 Ειδήσεις – Αθλητικά – Οικονομία – Καιρός
16.00 Συν και πλην
Καθημερινό μαγκαζίνο με τους Λένα Αρώνη, Ανδρέα Ροδίτη, Μάριον Μιχελιδάκη.
18.00 Ειδήσεις – Δελτίο Κωφών
18.05 Σπορ ιστορίες
Ο Δημήτρης Χατζηγεωργίου παρουσιάζει πορτρέτα μεγάλων αθλητών.

19.00 Ειδήσεις – Αθλητικά – Καιρός – Χρηματιστήριο
19.30 Φροντίζοντας τη φύση (Ε)
Ντοκιμαντέρ.
20.01 Στην άγρια φύση (Ε)
Πολύ καλή και πρωτότυπη σειρά ντοκιμαντέρ για το ζωικό βασίλειο. Παρουσιάζουν γνωστά ονόματα του Χόλιγουντ.
21.00 Ειδήσεις – Αθλητικά – Οικονομία – Καιρός
22.00 Αθλητική εκπομπή
23.30 Οι πρωταγωνιστές
Ενημερωτική εκπομπή με «πρωταγωνιστές» τα πρόσωπα που δημιουργούν ή επηρεάζουν τα γεγονότα. Παρουσιάζει ο Σταύρος Θεοδωράκης.
00.30 Ειδήσεις – Αθλητικά – Καιρός – Οικονομία
01.00 Οι μουσικοί του κόσμου
Η σειρά παρουσιάζει τα πορτρέτα μερικών από τους σημαντικότερους καλλιτέχνες εθνικής μουσικής.

Πατώντας αυτό το πλήκτρο περνάτε στον κόσμο της πληροφορικής και του Internet. Ενα κόσμο που αποτελείται μόνο από τις δικές σας απαιτήσεις, για αξιοπιστία, για ταχύτητα, για οργάνωση, για άψογο service, για...

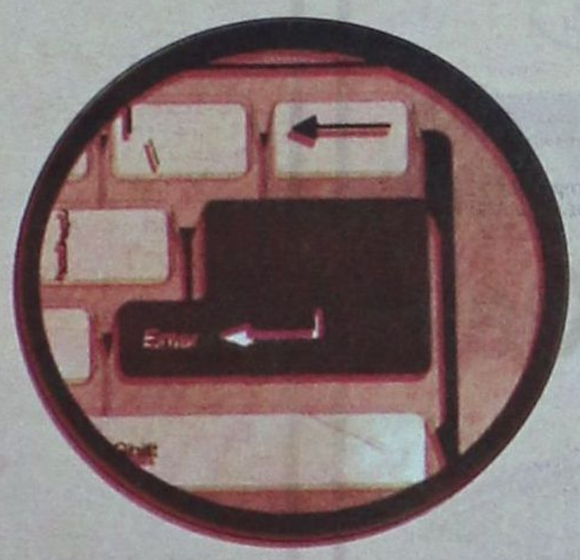

...ολοκληρωμένες λύσεις για εμπορικές και βιομηχανικές επιχειρήσεις, λογιστικά γραφεία, ξενοδοχειακές μονάδες, τουριστικά γραφεία και πρακτορεία, αντιπροσωπείες αυτοκινήτων, οργανισμούς τοπικής αυτοδιοίκησης

...για υπηρεσίες Internet, παρακολούθηση Χρηματιστηρίου online, ηλεκτρονικό εμπόριο

...για ανάπτυξη ειδικών εφαρμογών

Hellas Net

Υπηρεσίες Internet

MultiSoft S.A.

SOFTWARE

Dodecanese Net

ONLINE GUIDE

www.dodecanesenet.gr

ΠΛΗΡΟΦΟΡΙΚΗ ΔΩΔΕΚΑΝΗΣΟΥ Α.Ε.Β.Ε.: Γεωργίου Σεφέρη 78 (Εμπορικό κέντρο ΜΗΔΕΙΑ), Τηλ: 67402 - 67404 - FAX: 67406

CIAO
BOUTIQUE

D&G
DOLCE & GABBANA

D&G
FASHION

D&G
JEANS

SONNETI

CK
Calvin Klein Jeans

Calvin Klein

UNLIMITED
JEANS



Εθ. Δωδεκανησίων 40, Τηλ: 73622 & 25958

CIAO
BOUTIQUE

Marc O'Polo®

Δημ. Θέμελη 83, Τηλ: 75698

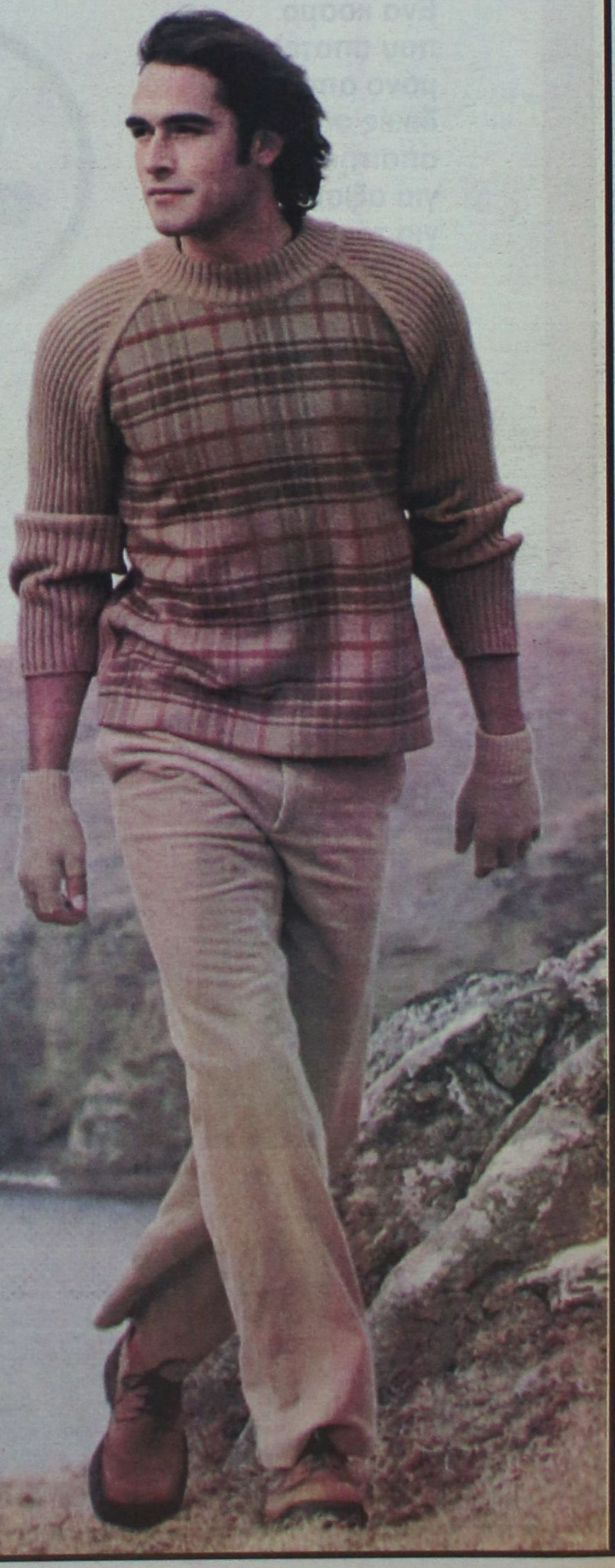

Δεν ξανάγινε τέτοια προσφορά

8.990.000 δρχ.

TATA



SAFARI 4X4

Τώρα η ΤΑΤΑ τολμά...

...στα 2000cc, πετρέλαιο, Turbo Intercooler τεχνολογία Mercedes. Με κατανάλωση 10 λίτρα στα 100 km, με μπλοκάρισμα 4X4 εν κινήσει (shift on fly) και αναρριχητική ικανότητα με πλήρες φορτίο 80%.

Με υδραυλικό τιμόνι ρυθμιζόμενο στο ύψος, A/C, ηλεκτρικά παράθυρα, κλειδαριές, καθρέπτες, αναδιπλώμενα πίσω καθίσματα 60/40. Αδεια για επτά (7) θέσεις.

Το αυτοκίνητο που σαρώνει στο πέρασμά του!!

Οδηγήστε το, και νιώστε το συναίσθημα της ελευθερίας από ένα πραγματικά κορυφαίο τετρακίνητο όχημα παντός εδάφους.

Εκπτωση 20% στο τεκμήριο
ΧΡΗΜΑΤΟΔΟΤΗΣΗ 0 προκατ. υπόλοιπο 60 Μήνες
ΤΕΧΝΙΚΑ ΧΑΡΑΚΤΗΡΙΣΤΙΚΑ
2000 cc Turbo Diesel Intercooler, 90 Ps, 4300 ΣΤΡΟΦΕΣ.

Εγγύηση 3 χρόνια ή 100.000 km

TATA

Αντιπροσωπεία Δωδεκανήσου: Εμμανουήλ Θεοφ. Πιλάτος
Καποδιστρίου & Ερνεστ Μπέβιν γωνία, Τηλ - Fax: (0241) 30757 - 74420

Μοτοποδήλατα εξαφανίζονται καθημερινά

Ο κλέψας του κλέψαντος

✔ Ανεξέλεγκτη πλέον η κατάσταση
✔Αγανακτισμένοι δηλώνουν οι πολίτες

ΑΝΗΣΥΧΗΤΙΚΕΣ διαστάσεις έχει λάβει η κλοπή μοτοποδηλάτων και μοτοσυκλετών στη Ρόδο.

Κάθε βράδυ εξαφανίζονται μοτοποδήλατα από διάφορες συνοικίες της πόλης, τα οποία στην πλειοψηφία τους δεν εντοπίζονται ξανά.

Οι ιδιοκτήτες είναι θορυβημένοι καθώς ανησυχούν πως εκείνοι θα είναι τα επόμενα θύματα και προσπαθούν με κάθε τρόπο να προλάβουν το κακό, κάτι που βεβαίως δεν επιτυγχάνεται πάντα.



Οι κλειδαριές και αλυσίδες δεν προσφέρουν πλέον καμία προστασία, καθώς υπάρχουν σπείρες που δρουν οργανωμένα έχοντας στη διάθεσή τους εργαλεία για το σκοπό αυτό.

Τις περισσότερες φορές, τα μοτοποδήλατα και οι μοτοσυκλέτες οδηγούνται σε χώρους όπου οι σπείρες που απαρτίζονται κυρίως από νεαρά άτομα, τα διαλύουν στην κυριολεξία ώστε να μην είναι αναγνωρίσιμα.

Αλλάζουν τον αριθμό πλαισίου και καταβάλλεται κάθε δυνατή προσπάθεια τα εξαρτήματα να διασκορπίζονται, να τοποθετούνται σε άλλα μοτοποδήλατα ή ακόμα να πωλούνται ως ανταλλακτικά.

Αρκετές είναι οι φορές εκείνες που αν δεν καταστεί δυνατόν να αφαιρεθεί ολόκληρο το μοτοποδήλατο, τότε αφαιρούνται τα ακριβά εξαρτήματα και σε πολλές περιπτώσεις ο ιδιοκτήτης βρίσκει μόνον τον τροχό στον οποίον είχε περάσει το λουκέτο, για να προστατεύσει υποτίθεται το μοτοποδήλατο από τους επιτήδειους.

Οι κλοπές μοτοποδηλάτων παρουσιάζουν αύξηση το τελευταίο διάστημα, γεγονός που ανησυχεί έντονα όχι μόνο τους ιδιοκτήτες αλλά και τις αστυνομικές αρχές.

Η δράση όμως των συμμοριών που κλέβουν μοτοποδήλατα έχει αναπτυχθεί σε τέτοιο σημείο που είναι ιδιαίτερα δύσκολο να εντοπισθούν από την αστυνομία.

Μάλιστα δεν διστάζουν να αφαιρέσουν μοτοποδήλατα από κεντρικούς δρόμους χωρίς ωστόσο να γίνονται αντιληπτοί.

Τα μοτοποδήλατα μεταφέρονται με φορτηγά ή κλούβες και με τον τρόπο αυτό οι δράστες δεν εντοπίζονται και συνεχίζουν απτόητοι το έργο τους, παρά τους ελέγχους που γίνονται από την αστυνομία.

Υπάρχουν ωστόσο και περιπτώσεις κατά τις οποίες οι δράστες συνελήφθησαν, όμως, αμέσως μόλις αφεθούν ελεύθεροι επιστρέφουν στην επικερδή, όπως όλα δείχνουν, επιχείρηση.

Οι πωλήσεις συναγερμών και γενικότερα αντικλεπτικών συστημάτων για μοτοποδήλατα και μοτοσυκλέτες έχουν αυξηθεί σημαντικά τον τελευταίο καιρό, αφού αποτελούν ίσως τον μόνο τρόπο προστασίας.

Θα πρέπει ωστόσο να σημειωθεί πως σε αρκετές περιπτώσεις, έχου βρεθεί μοτοποδήλατα όχι όμως σε καλή κατάσταση. Πολλά έχουν εντοπιστεί διαλυμένα, τρακαρισμένα και γενικά σε κατάσταση τέτοια ώστε να μην είναι δυνατή η χρήση τους.

Οι αρχές υποστηρίζουν πως οι πολίτες θα πρέπει να ειδοποιούν την αστυνομία όταν εντοπίζουν ύποπτα άτομα στη γειτονιά τους ή γενικά άτομα τα οποία έχουν περίεργη συμπεριφορά.

Αυτό είναι απαραίτητο να γίνεται ώστε όχι μόνο να διευκολυνθεί το έργο της αστυνομίας αλλά είναι ένας τρόπος να θορυβηθούν και οι υπόλοιποι κι έτσι το φαινόμενο να περιοριστεί στο ελάχιστο, αν όχι να εξαλειφθεί.

Οι συμμορίες πριν «χτυπήσουν» φροντίζουν να εντοπίζουν πρώτα το στόχο τους εξετάζοντας όλες τις παραμέτρους πριν την κλοπή και γι' αυτό συνήθως δεν γίνονται αντιληπτοί.

Οι πολίτες δηλώνουν αγανακτισμένοι από την κατάσταση που επικρατεί και δεν είναι λίγες οι φορές εκείνες που τα μοτοποδήλατα είναι καινούρια και δεν έχουν εξοφληθεί.

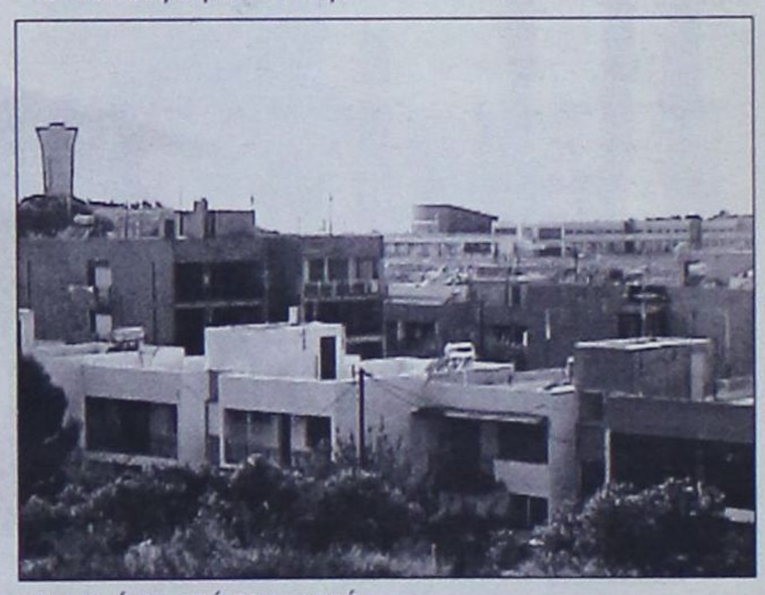

Ζητούν να ληφθούν μέτρα από τις διωκτικές αρχές προκειμένου να αντιμετωπιστεί το φαινόμενο αυτό που έχει λάβει ανησυχητικές διαστάσεις.

Θα πρέπει να σημειωθεί ότι η αστυνομία καταβάλλει κάθε δυνατή προσπάθεια προς την κατεύθυνση αυτή, όμως η δύναμή της δεν επαρκεί να καλύψει τις αυξημένες ανάγκες της περιοχής.

Είναι απαραίτητο οι ιδιοκτήτες να εξοπλίζουν τα μοτοποδήλατα ή τις μοτοσυκλέτες τους με αντικλεπτικά συστήματα και να τηλεφωνούν αμέσως στην αστυνομία όταν αντιληφθούν πως ύποπτα άτομα κυκλοφορούν στην περιοχή τους.

Επί τάπητος η ακτοπλοΐα

ΕΠΙ τάπητος θα τεθεί και πάλι αύριο το θέμα της ακτοπλοΐας και των προβλημάτων που έχουν προκύψει το τελευταίο διάστημα.

Αύριο ο δήμαρχος Καλυμνίων κ. Δημήτρης Διακομιχάλης μαζί με τους δημάρχους Λέρου κ. Ιωάννη Αντάρτη και Πάτμου κ. Ματθαίο Μελιανό θα συναντηθούν στο υπουργείο Εμπορικής Ναυτιλίας με τον υπουργό κ. Χρήστο Παπουτσή.

Μέσα από τη συζήτηση θα επιχειρηθεί για άλλη μία φορά να βρεθεί λύση στο μεγάλα προβλήματα που έχουν δημιουργηθεί το τελευταίο διάστημα.

Στη σύσκεψη προσκλήθηκε και θα παρευρεθεί ο Νομάρχης Δωδεκανήσου κ. Σάββας Καραγιάννης.

Οι κάτοικοι των μικρών νησιών ζητούν να βρεθεί επιτέλους λύση στα προβλήματα των ακτοπλοϊκών συγκοινωνιών και δηλώνουν αγανακτισμένοι από την κατάσταση που επικρατεί.

Ευχή όλων αποτελεί, να αποδώσει καρπούς η αυριανή σύσκεψη και να δρομολογηθούν επιτέλους λύσεις.

Σε διαφορετική περίπτωση η απαράδεκτη κατάσταση που επικρατεί στα ακτοπλοϊκά δρομολόγια, θα έχει ακόμα δυσμενέστερες επιπτώσεις.

ΟΙ ΓΙΑΤΡΟΙ

ΚΑΤΑΛΟΓΟΣ ειδικευμένων ιατρών που ανήκουν στο Σύλλογο Ελευθεροεπαγγελματιών γιατρών Ρόδου.

ΑΓΓΕΙΟΧΕΙΡΟΥΡΓΟΙ
ΧΡΟΝΟΠΟΥΛΟΣ ΑΝΑΣΤΑΣΙΟΣ
28ης Οκτωβρίου 19, Τηλ: 74727

ΑΚΤΙΝΟΛΟΓΟΙ
ΑΜΑΛΟΣ ΓΕΩΡΓΙΟΣ
28ης Οκτωβρίου 4, τηλ. 23.276
ΠΑΠΑΓΙΑΝΝΟΠΟΥΛΟΥ ΧΡΥΣΑΝΘΗ, Ι. Λόχου 14, Τηλ: 27453
ΠΑΠΑΝΙΚΗΤΑΣ ΜΙΧΑΗΛ,
Ιερού Λόχου 14, τηλ. 73025
ΣΤΑΥΡΟΥΛΗΣ ΣΤΕΦΑΝΟΣ, Ε. Γεωργίου 8, τηλ.36.840
ΣΩΤΗΡΑΚΗΣ ΕΜ.
Παύλου Μελά 52, τηλ. 20462

ΑΞΟΝΙΚΗ ΤΟΜΟΓΡΑΦΙΑ
ΑΝΤΩΝΙΑΔΟΥ ΔΙΩΝΗ
28ης Οκτωβρίου 19, τηλ. 27.561

ΑΛΛΕΡΓΙΟΛΟΓΟΙ
ΜΑΝΙΑΤΑΚΟΥ-ΦΡΟΥΖΑΚΗ ΓΕΩΡΓΙΑ
28ης Οκτωβρίου 4, τηλ. 33.210

ΓΑΣΤΡΕΝΤΕΡΟΛΟΓΟΙ
ΛΑΖΑΡΑΤΟΣ ΣΠΥΡΟΣ
Αμερικής 7, Τηλ: 26587
ΣΤΟΥΡΑΪΤΗΣ ΙΩΑΝΝΗΣ
Σοφούλη 117, τηλ. 23774
ΦΡΟΝΑΣ ΝΙΚΟΛΑΟΣ
Παύλου Μελά 46-48, τηλ. 31.259

ΓΕΝΙΚΗΣ ΙΑΤΡΙΚΗΣ
ΜΑΥΡΟΥΔΑΚΗΣ ΣΤΑΜΑΤΙΟΣ
Ιωαν. Τσαβαρή 3,Πλ. Ανάληψης, Τηλ: 64991
ΜΥΡΟΦΟΡΟΥ ΙΩΑΝΝΗΣ
Κρεμαστή , Τηλ: 76.373
ΝΙΚΗΤΑΡΑΣ ΣΠΥΡΟΣ
Κων/νου Παλαιολόγου 49, Τηλ: 32.118.
ΣΤΑΥΡΙΑΝΟΥ - ΠΟΤΣΟΥ ΕΛΕΥΘΕΡΙΑ
Παραδείσι, τηλ. 93.398

ΔΕΡΜΑΤΟΛΟΓΟΙ
ΖΩΑΝΝΟΥ ΑΝΝΑ
Αμερικής 7, τηλ: 77770
ΚΟΤΣΙΑΝΟΥ - ΑΤΤΙΤΗ ΜΑΡΙΑ Ιωνος Δραγούμη 23, τηλ. 22.278
ΜΑΡΙΑΣ ΓΕΩΡΓΙΟΣ
Αλεξ. Διάκου και Ιωνος Δραγούμη 49, τηλ. 74004 - 35264
ΧΑΤΖΗΑΝΤΩΝΙΟΥ ΜΑΤΘΑΙΟΣ
Ε. Γεωργίου 8, Τηλ: 38.406
ΧΙΩΤΗΣ ΙΩΑΝΝΗΣ
25ης Μαρτίου 26, τηλ. 74502, 31612

ΕΝΔΟΚΡΙΝΟΛΟΓΟΙ
ΑΣΠΑΣΙΑ Γ. ΑΝΤΑΡΑΚΗ
Αννης Μαρίας & Λεμεσού 43, Τηλ: 39.179
ΔΙΑΜΑΝΤΗΣ ΕΜΜΑΝΟΥΗΛ
Αννης Μαρίας 18, Τηλ: 20570
ΠΑΠΑΒΕΡΓΗΣ ΣΤΑΥΡΟΣ, Ι. Λόχου 14, Τηλ: 39430 - 76470

ΚΑΡΔΙΟΛΟΓΟΙ
ΓΙΑΚΟΥΜΑΚΗΣ ΤΣΑΜΠ.
Αρχάγγελος, τηλ: 0244-24153
ΓΕΩΡΓΙΑΔΗΣ ΓΕΩΡΓΙΟΣ
28ης Οκτωβρίου 37, τηλ. 36.827
ΚΑΡΙΚΗΣ ΚΩΝ/ΝΟΣ
25ης Μαρτίου τηλ. 73013
ΚΟΥΚΟΥΛΑΣ ΑΝΔΡΕΑΣ
Θεμιστ. Σοφούλη 65, τηλ. 38888
ΚΟΥΡΤΗΣ ΤΣΑΜΠΙΚΟΣ
Βενετοκλέων 131, τηλ. 37.726
ΚΡΕΜΑΣΤΙΝΟΣ ΔΗΜΗΤΡΙΟΣ
Ιερ. Λόχου 14 (έναντι Ολυμπιακής), τηλ. ιατρείου 75555 & 21510 οικίας
ΜΙΧΑΛΑΚΗΣ ΜΙΧΑΗΛ
28ης Οκτωβρίου 4, τηλ. 28.717
ΜΠΑΚΙΡΗΣ ΕΜ. ΠΑΥΛΟΣ
Παύλου Μελά 40, τηλ. 35310, κιν. 0945432525
ΟΙΚΟΝΟΜΙΔΗΣ ΝΙΚΟΛΑΟΣ, Γ. Παύλου Μελά 27 και Ναυαρίνου, τηλ.20.590
ΠΑΠΑΪΩΑΝΝΟΥ ΓΕΩΡΓΙΟΣ
Αθηναγόρα 8Α. Τηλ. 75900

ΚΥΤΤΑΡΟΛΟΓΟΙ
ΓΑΛΑΝΟΠΟΥΛΟΥ ΑΓΑΘΗ
Λεμεσού 43, τηλ: 39508
ΙΩΑΝΝΙΔΟΥ ΔΗΜΗΤΡΑ
Κέννεντυ 55, τηλ. 26.267

ΜΑΙΕΥΤΗΡΕΣ ΓΥΝΑΙΚΟΛΟΓΟΙ
ΒΑΣΙΛΑΚΗΣ ΙΩΑΝΝΗΣ
Δημοκρατίας 9, τηλ. 21.041
ΒΕΡΕΣΕΖΑΝ-ΜΑΥΡΟΥΔΑΚΗ ΑΝΤΡΙΑΝΝΑ
Στεφ. Καζούλη 79, Τηλ: 37206
ΕΥΘΥΜΙΟΥ ΘΕΟΔΩΡΟΣ
Ε.Γεωργίου 7, τηλ: 35550
ΚΑΡΙΚΗΣ ΗΛΙΑΣ
Ηρ. Πολυτεχνείου 15, τηλ. 38501
ΚΑΤΗΣ ΝΙΚΟΛΑΟΣ
Αννης Μαρίας 29, τηλ: 39540
ΜΑΛΛΙΑΚΑΣ ΔΗΜΗΤΡΗΣ
Αννης Μαρίας 83, τηλ. 34.668
ΠΑΡΑΣΚΕΥΗ ΠΑΠΑΣΤΕΡΓΗ ΠΑΠΑ-ΧΡΙΣΤΟΔΟΥΛΟΥ, Αμερικής 7, Τηλ: 33076
ΠΑΠΑΣΤΕΡΓΗΣ ΕΛΕΥΘΕΡΙΟΣ
Ηρώων Πολυτεχνείου 21, τηλ. 73018
ΠΕΤΡΙΔΗΣ ΝΙΚΟΛΑΟΣ
Αλεξάνδρου Διάκου 50, Τηλ: 38.505
ΦΡΑΓΚΟΣ ΓΕΩΡΓΙΟΣ
Παύλου Μελά 1, τηλ. 24.994
ΦΩΤΕΙΝΟΣ ΓΕΩΡΓΙΟΣ
Ε. Γεωργίου 7, Τηλ: 35.550

ΜΙΚΡΟΒΙΟΛΟΓΟΙ
ΑΡΓΥΡΟΥ ΜΙΧΑΗΛ
Αννης Μαρίας 57, τηλ. 25.225
ΒΑΡΛΑΜΗ - ΦΙΛΙΠΠΟΥ ΕΥΔΟΞΙΑ
Δωδ. Νεολαίας 20, τηλ: 23256
ΒΟΥΛΓΑΡΗ ΣΠΙΝΑΣΑ ΕΛΕΝΗ Ιερού Λόχου 13, τηλ. 28.905
ΓΚΟΥΙΝΤΑΛΙΑ - ΔΗΜΟΥΛΑ ΜΑΡΙΑ
Αμερικής 101, τηλ. 30.098
ΔΗΜΟΠΟΥΛΟΥ ΙΩΑΚΕΙΜ ΘΕΟΔΩΡΑ
Ιερού Λόχου 14, τηλ. 20.524
ΔΙΑΚΟΓΙΑΝΝΗ - ΚΟΝΣΟΛΑ ΜΑΡΙΑ
Αμερικής 7, τηλ. 22.535
ΙΑΚΩΒΙΔΟΥ - ΖΑΡΙΦΗ ΣΑΛΩΜΗ, Π. Μελά 27 & Ναυαρίνου, τηλ. 78950
ΚΟΥΝΤΟΥΡΗΣ ΓΕΩΡΓΙΟΣ
Αμερικής 50, τηλ. 25.262
ΜΗΝΕΤΤΟΣ ΙΩΑΝΝΗΣ
Σοφ. Βενιζέλου 1, τηλ. 29.864
ΠΑΝΑΓΙΩΤΟΥ ΙΩΑΝΝΗΣ
Αμερικής 95, τηλ. 35.954
ΠΑΠΑΝΙΚΟΛΑΟΥ ΓΡΗΓΟΡΗΣ
Αμερικής 95, τηλ. 27.275
ΡΑΚΑ ΚΑΤΕΡΙΝΑ ΚΑΤΣΑΝΕΒΑΚΗ
Μεταξά 3, Τηλ: 38008
ΣΑΡΙΚΑΣ ΓΕΩΡΓΙΟΣ
Κέννεντυ 27, τηλ. 35.129
ΣΤΑΜΑΤΙΑΔΟΥ - ΑΝΤΩΝΙΑΔΗ ΚΛΥΤΙΑ, Ιωαν. Καζούλη 14, τηλ. 23444

ΝΕΥΡΟΛΟΓΟΙ
ΑΪΒΑΛΗΣ ΝΙΚΟΣ
Ιερού λόχου 13, τηλ: 77.577, κιν: 0944779569

ΟΡΘΟΠΕΔΙΚΟΙ - ΧΕΙΡΟΥΡΓΟΙ
ΚΑΡΑΓΙΑΝΝΗΣ ΑΝΔΡΕΑΣ
Ιωάν. Μεταξά 3 (ΚΡΙΤΩ), Τηλ:38.008
ΚΥΒΕΡΝΗΤΑΚΗΣ ΜΑΝΩΛΗΣ,
Ιωάν. καζούλη 14, Νιοχώρι, Τηλ: 24.002
ΠΟΥΛΗΣ ΑΛΕΞΑΝΔΡΟΣ,
Ναυαρίνου 29, τηλ. 38444
ΣΑΒΒΑΚΗΣ ΜΙΧΑΛΗΣ
Αλεξ. Διάκου 46, Τηλ: 74.007
ΣΑΡΙΚΑΣ ΕΜΜΑΝΟΥΗΛ
Αννης Μαρίας 15, τηλ: 39313

ΟΥΡΟΛΟΓΟΙ
ΖΑΡΙΦΗΣ ΙΠΠΟΚΡΑΤΗΣ,
Π. Μελά 27 &Ναυαρίνου, τηλ. 78950
ΣΚΟΥΛΟΥΚΑΣ ΜΙΧΑΗΛ
28η Οκτωβρίου 4, τηλ: 74444

ΟΦΘΑΛΜΙΑΤΡΟΙ
ΚΑΝΝΕΛΑΚΗΣ ΜΑΡΤΙΝΟΣ
Ηρ. Πολυτεχνείου 4, τηλ. 27.646
ΚΟΚΙΑΝΤΩΝΗΣ ΕΥΣΤΑΘΙΟΣ
Ηρ. Πολυτεχνείου 4, τηλ. 74084
ΜΑΝΩΛΑΚΑΣ ΙΩΑΝΝΗΣ
Ηρ. Πολυτεχνείου 4, τηλ. 35.305
ΝΟΜΙΚΑΡΙΟΣ ΔΗΜΗΤΡΙΟΣ
Ηρ. Πολυτεχνείου 4. Τηλ. 26566
ΣΙΩΚΟΣ ΔΗΜΗΤΡΙΟΣ
Ιερού Λόχου 13, τηλ. 26.027
ΣΩΤΗΡΟΠΟΥΛΟΥ ΤΑΣΟΥΛΑ
Αμερικής 7, τηλ: 29077
ΤΑΝΤΙΔΟΥ ΜΑΡΘΑ
Ιερού Λόχου 16, τηλ. 36.658
ΤΕΛΩΝΗΣ ΜΙΧΑΗΛ
Αννης Μαρίας 71, τηλ: 33113

ΠΑΘΟΛΟΓΟΙ
ΑΝΑΣΤΑΣΑΚΗΣ ΒΑΣΙΛΕΙΟΣ
Περνού 13Α, Αφάντου, Τηλ: 53242
ΚΑΝΤΗΣ ΠΑΝΤΕΛΗΣ
Αννης Μαρίας 29, τηλ. 30.686
ΜΑΚΑΡΟΥΝΑΣ ΣΤΕΡΓΟΣ
Δημοκρατίας 20, τηλ. 26.812
ΜΠΑΚΑΡΗΣ ΘΕΟΔΩΣΗΣ
Ν. Καζαντζάκη 2, Τηλ: 73861
ΠΑΠΑΟΙΚΟΝΟΜΟΥ ΑΝΤΩΝΙΟΣ, Κρεμαστή, Ηρωων Πολυτεχνείου 18, τηλ. 90438
ΠΙΤΣΑΣ ΑΓΑΠΗΤΟΣ
28ης Οκτωβρίου 20, τηλ. 74125
ΠΟΜΠΟΣ ΜΙΧΑΗΛ
Αρχάγγελος, τηλ. (0244) 22.806
ΣΙΣΚΟΣ ΛΑΖΑΡΟΣ
Ιερού Λόχου 14, τηλ. 29503
ΤΣΑΜΠΙΚΑΚΗΣ ΓΕΩΡΓΙΟΣ
Π. Μελά 40, τηλ. 20.392
ΥΨΗΛΑΝΤΗΣ ΙΩΑΝΝΗΣ
Αμερικής 95, Τηλ: 77.200
ΦΩΤΑΡΑΣ ΜΙΧΑΗΛ
Γράμμου 23, τηλ. 29.810
ΧΑΤΖΗΑΝΤΩΝΙΟΥ ΠΑΡΑΣΧΟΣ, Αμερικής 7, Τηλ: 36036
ΧΑΤΖΗΔΗΜΗΤΡΙΟΥ Ε. ΔΗΜΗΤΡΙΟΣ
Ιωάν. Μεταξά 3 (ΚΡΙΤΩ), τηλ: 21041
ΨΑΡΟΣ ΚΩΝΣΤΑΝΤΙΝΟΣ
Λίνδος, τηλ. (0244) 31.452

ΠΑΙΔΙΑΤΡΟΙ
ΕΜΜΑΝΟΥΗΛΙΔΗΣ ΝΙΚΟΛΑΟΣ,
Απολ. Ροδίου 32, τηλ: 79.333
ΚΑΣΤΕΛΟΡΙΖΙΟΣ ΚΩΝ/ΝΟΣ,
Αλεξ. Διάκου 46, τηλ: 31.888
ΚΟΡΔΩΝΗ ΒΑΣΙΛΙΚΗ,
Αννης Μαρίας 11, Τηλ:74.850
ΚΟΥΒΙΔΗ-ΚΑΡΑΓΙΑΝΝΗ ΕΥΦΡΟΣΥΝΗ
Ιωάν. Μεταξά 3 (ΚΡΙΤΩ), Τηλ: 38.008
ΚΟΥΡΤΗΣ ΕΥΑΓΓΕΛΟΣ
Αννης Μαρίας 69, τηλ. 77222
ΜΠΑΜΑΣ ΜΙΧ.
Κων/νου Υδραίου & Φιλικής Ενωσης Δωδ/σου, τηλ: 38163, κιν: 0932743943
ΝΟΥΣΙΑΣ ΜΙΧΑΗΛ,
Ηρ. Πολυτεχνείου 32, τηλ. 27133
ΠΑΠΑΚΩΝΣΤΑΝΤΙΝΟΥ ΑΝΤ.
Γ. Ευσταθίου 7, τηλ. 26.573
ΠΑΠΑΚΩΝΣΤΑΝΤΙΝΟΥ ΧΡΗΣΤΟΣ
Βενετοκλέων 127, τηλ. 30.120
ΣΠΑΡΤΑΛΗ ΧΡΥΣΗ, Γ. Ευσταθίου 8, Τηλ: 27150 κιν. 0977996355
ΧΑΤΖΗΝΙΚΟΛΑΣ ΝΙΚΟΛΑΟΣ
Λειψών 8 & Κ. Τσαλδάρη, Τηλ: 33.330, Κινητό 094725253
ΧΑΤΖΗΔΙΑΚΟΣ ΝΙΚΟΛΑΟΣ
Π.Π. Γερμανού 50, τηλ. 29.629
ΧΡΙΣΤΟΦΗΣ ΧΡΗΣΤΟΣ
Ναυαρίνου & Π. Μελά 27, Τηλ. 20500

ΠΛΑΣΤΙΚΟΣ ΧΕΙΡΟΥΡΓΟΣ
ΤΡΙΑΝΤΑΦΥΛΛΟΥ ΔΗΜΗΤΡΙΟΣ, Παύλου Μελά 27 & Ναυαρίνου, τηλ. 23860, 094-688989

ΠΝΕΥΜΟΝΟΛΟΓΟΙ
ΔΡΑΚΟΥ ΓΙΩΡΓΟΣ,
Π.Μελά 27 & Ναυαρίνου, τηλ. 38.038
ΚΡΗΤΙΚΟΣ ΔΗΜΗΤΡΙΟΣ
Ηρ. Πολυτεχνείου 11, τηλ. 32.022
ΚΟΖΑ ΤΡΙΑΝΤΑΦΥΛΙΑ, Θεοδώρου 16Α (πρώην Βουλγαροκτόνου), Τηλ. 75403

ΠΥΡΗΝΙΚΗ ΙΑΤΡΙΚΗ
ΣΑΚΕΛΛΑΡΙΔΟΥ-ΕΜΜΑΝΟΥΗΛ ΑΝΝΑ
Αγ. Λαύρας 74, τηλ. 32924 -73.250

ΡΕΥΜΑΤΟΛΟΓΟΙ
ΑΦΑΝΤΕΝΟΣ ΝΙΚΟΛΑΣ
Λεμεσού 43, Τηλ: 39508
ΜΑΝΔΡΑΚΟΣ ΕΥΑΓΓΕΛΟΣ
ΣοφοκλήΒενιζέλου 1, τηλ: 76450

ΦΥΣΙΑΤΡΟΙ - ΧΕΙΡΟΠΡΑΚΤΟΡΕΣ
ΣΑΜΙΩΤΑΚΗΣ ΙΩΑΝΝΗΣ
Ορφανίδου 4, τηλ. 28.258

ΧΕΙΡΟΥΡΓΟΙ
ΓΡΗΓΟΡΙΑΔΗΣ ΕΜΜΑΝΟΥΗΛ
Παύλου Μελά 80, Τηλ: 77170
ΚΑΡΑΧΑΛΙΟΣ ΔΗΜΗΤΡΙΟΣ
Ε. Γεωργίου 15-17, τηλ. 29.672

ΩΤΟΡΙΝΟΛΑΡΥΓΓΟΛΟΓΟΙ
ΓΑΛΑΝΟΣ ΔΗΜΗΤΡΙΟΣ
Ιωνος Δραγούμη 23, τηλ. 31.093
ΚΑΛΑΒΡΕΖΟΣ ΕΜΜΑΝΟΥΗΛ
Κέννεντυ 29, Τηλ. 39.039
ΚΟΝΣΟΛΑΣ ΝΙΚΟΣ
Αμερικής 7, τηλ. 22.535
ΚΟΥΛΑΤΙΝΙΟΣ ΚΟΜΝΗΝΟΣ
Γ. Ευσταθίου 6, Τηλ: 28016
ΣΥΜΕΩΝΙΔΗΣ ΓΕΩΡΓΙΟΣ
Δημοκρατίας 20α, τηλ. 35.590

Σημαντική επιτυχία της Ρόδου στο 2ο Διαμεσογειακό Συνέδριο Γυναικών στο Μαρόκο

Από τη Ρόδο σε όλη τη Μεσόγειο το μήνυμα της ειρήνης

✔ Πρόταση της κ. Καϊλλή η δημιουργία ειδικής επιτροπής για κοινές δράσεις των γυναικών της Μεσογείου

«Το 1998 χρόνος που ταλαιπώρησε με πολλά δεινά αρκετά κράτη της Μεσογείου, σκέφθηκα πως κάτι έπρεπε να κάνουμε και εμείς οι γυναίκες χρησιμοποιώντας σαν όπλο μας τον πολιτισμό, για να απαλύνουμε τις πληγές των εμφυλίων πολέμων, να περάσουμε μηνύματα αδελφικά στα κράτη που αλληλοσπαράζονται, να αγγίξουμε με κλαδί ελιάς το μίσος και την κατακραυγή μεταξύ των λαών της Μεσογείου.

Αυτά όλα είχα στο μυαλό μου όταν έφερα την ιδέα της Μεσογειακής Συνάντησης στο Συμβούλιο μου. Αλλωστε ανήκουμε στην πιο ευαίσθητη περιοχή της Ανατολικής Μεσογείου που η ειρήνη, πόσο εύθραυστη στα αλήθεια, πρέπει να εδραιωθεί για να μπορέσουν οι λαοί μας να προκόψουν.

Τι άλλο εκτός από τα όπλα θα μπορούσε να βοηθήσει σε μια ομαλοποίηση των γεγονότων.

Πολιτισμός - Γυναίκα, καθένα στέρεη γύρω από τις ακτές αυτής της μεγάλης λίμνης που έδωσε πολιτισμούς, σοφούς και φιλοσόφους. Με αυτή την σκέψη ήλθαμε σε επαφή με γυναικεία σωματεία από τα περισσότερα κράτη της Μεσογείου. Αρχίσαμε το 1998 και θέλουμε να μπορέσουμε να συνεχίσουμε με την βοήθεια σας για να δούμε στο μέλλον να γλυκοχαράζει το ποθητό όνειρο: η ΕΙΡΗΝΗ».

Με τα λόγια αυτά χαιρέτισε η πρόεδρος του Πολιτιστικού Συλλόγου Γυναικών Ρόδου κ. Χρυσούλα Καϊλλή, την έναρξη των εργασιών του 2ου Διαμεσογειακού Συνεδρίου Γυναικών, που πραγματοποιήθηκε στις 8 -10 Νοεμβρίου στην πόλη Κουρίμπκα του Μαρόκου.

Ειχε σαν θέμα «Η Γυναίκα και η κουλτούρα της Ειρήνης» και τελούσε υπό την αιγίδα της Αυτού Υψηλότητας, Βασιλέως του Μαρόκου Μωχάμεντ του Στ' και με την προεδρία της ΑΥ πριγκίπισσας του Μαρόκου Λαλα Φατίμα Ζακρα.

Την Ελλάδα εκπροσώπησε αντιπροσωπεία του Πολιτιστικού Συλλόγου Γυναικών Ρόδου την οποία αποτελούσαν η κ. Χρυσούλα Καϊλλή, η κ. Μ. Βαρδέλη και η κ. Αλεξάνδρα Μαντόν.

Στην πρωτοβουλία εξάλλου του Συλλόγου αυτού ανήκει η διεξαγωγή τόσο αυτού του Συνεδρίου όπως και του 1ου Διαμεσογειακού Συνεδρίου Γυναικών που έγινε στη Ρόδο και από τότε καθιερώθηκε ως θεσμός.

Για το λόγο αυτό στις εργασίες του συνεδρίου αντιπρόεδρος ήταν η κ. Χρυσούλα Καϊλλή, με πρόεδρο την πριγκίπισσα του Μαρόκου ενώ πήραν μέρος γυναικείες προσωπικότητες από την Γαλλία, Ιταλία, Ισπανία, Τουρκία, Συρία, Λίβανο, Κύπρο, Αίγυπτο, Αλγερία, Τυνησία, Παλαιστίνη, Μαρόκο και φυσικά από την Ελλάδα, οι οποίες και κατέθεσαν απόψεις σχετικά με την ευαίσθητη περιοχή μας και τους τρόπους επικράτησης της ειρήνης.

Ικανοποιημένη για την επιτυχία που σημείωσε το συνέδριο στο Μαρόκο αλλά και για την παράλληλη προβολή της Ρόδου και των νησιών της Δωδεκανήσου μίλησε στη Δράση η κ. Χρυσούλα Καϊλλή, της οποίας αξίζουν τα συγχαρητήρια όλων μας που χωρίς να φείδεται κόπων και προσπαθειών διαφημίζει τη Ρόδο στα πέρατα της γης.



Το προεδρείο του 2ου Διαμεσογειακού Συνεδρίου κατά τη διάρκεια των εργασιών στο Μαρόκο με φόντο τα πορτρέτα του τέως βασιλιά Χασάν (στο μέσον), του νυν βασιλέως του Μαρόκου Μοχάμετ 6ου και του διαδόχου του



Η πρόεδρος του Πολιτιστικού Συλλόγου Γυναικών Ρόδου κ. Χρυσούλα Καϊλλή

Η κ. Χρυσούλα Καϊλλή είχε όμως άλλον ένα λόγο να αισθάνεται ότι η Ρόδος σημείωσε επιτυχία στο συνέδριο του Μαρόκου γιατί υιοθετήθηκε πρόταση της για τη δημιουργία ειδικής επιτροπής η οποία θα ονομάζεται «**Γυναίκες χωρίς σύνορα**» και θα καθορίζει τη στάση των οργανώσεων στη Μεσόγειο.

Πρόκειται για ένα ολιγομελές όργανο στο οποίο θα εκπροσωπείται κάθε χώρα με ένα μέλος, που θα συνέρχεται σε τακτά χρονικά διαστήματατ, και πριν τη διεξαγωγή των καθιερωμένων συνεδρίων, για να καθορίζει την κοινή δράση των γυναικών στη Μεσόγειο. Πρόεδρος της επιτροπής αποφασίστηκε να είναι η πριγκίπισσα του Μαρόκου Lalla Fatina Zohra και αντιπρόεδρος η πρόεδρος του Ροδίτικου Πολιτιστικού Συλλόγου Γυναικών Χρυσούλα Καϊλλή.



Πολυτελής φιλοξενία από τη βασιλική οικογένεια του Μαρόκου. Στη φωτογραφία διακρίνονται από αριστερά, η πριγκίπισσα, η υπουργός Πολιτισμού με τη γραμματέα της, η κ. Καϊλλή και ο κυβερνήτης της χώρας

Μάλιστα όπως ανακοινώθηκε, η πρώτη συνάντηση των μελών της επιτροπής θα πραγματοποιηθεί στην Αλγερία, μετά από πρόσκληση και πρωτοβουλία της υπουργού Πολιτισμού, Hasfi Nouria.

Η συγκεκριμένη επιτροπή έχει ως σκοπό να ενώσει όλα τα κράτη της Μεσογείου, σε μια εκστρατεία για την ειρήνη, κατά του αναλφαβητισμού, των ναρκωτικών και υπερ της υγείας γυναικών και παιδιών.

Τα πορίσματα που θα εξαχθούν στην πρώτη συνάντηση της επιτροπής στην Αλγερία θα τεθούν υπ' όψιν των μελών του 3ου Διαμεσογειακού Συνεδρίου Γυναικών που θα πραγματοποιηθεί στο Παρίσι το 2001.

Με έκδηλη την χαρά και την ικανοποίηση στο πρόσωπο της η κ. Χρυσούλα Καϊλλή τονίζει στην εφημερίδα μας.

«Θέλουμε το μήνυμα της ειρήνης να περάσει από τη Ρόδο σε όλα τα σχολεία της Μεσογείου μέσω εκπαιδευτικών προγραμμάτων, με χρηματικά βραβεία μέσα από εκθέσεις μαθητών που θα έχουν ως βασικό θέμα «**τα αγαθά της ειρήνης**». Θα προταθεί επίσης να δημιουργθεί και στη χώρα μας το «**καραβάνι της ειρήνης**» με τις γυναίκες να μεταφέρουν σ' όλο τον κόσμο το μήνυμα της ειρήνης.

Οι καλύτεροι πρεσβευτές της χώρας μας και της Ρόδου ειδικότερα, ήσαν τα μέλη του Πολιτιστικού Συλλόγου Ρόδου που έθεσαν στο συνέδριο το θέμα «**Η γυναίκα της Μεσογείου και ιδιαιτέρα η νησιώτισσα γυναίκα της Δωδεκανήσου**».

Αναλύθηκε διεξοδικότερα η παράδοση, η διατήρηση των αρχών και ο θεσμός της οικογένειας που διατηρείται σε υψηλά επίπεδα στο νησί μας. Η προβολή της Ρόδου και του δωδεκανησιακού πολιτισμού ήταν μεγάλη αφού τα μέλη του Πολιτιστικού Συλλόγου Ρόδου μοίρασαν υλικό αποτελούμενο από βιβλία, κάρτες, λευκώματα και πληροφορίες για τη Ρόδο και τα άλλα νησιά μας. Μακάρι να υπήρχαν παρόμοιες πρωτοβουλίες κι άλλων τοπικών φορέων.



Η αντιπρόσωπος της Γαλλίας, της Τυνησίας, η πριγκίπισσα του Μαρόκου, η Υπουργός Πολιτισμού της Αλγερίας και η κ. Καϊλλή στο περιθώριο των εργασιών του Συνεδρίου

Μετά τη λήξη των εργασιών ακολούθησαν τα συμπεράσματα του συνεδρίου και αποφασίστηκε να:

- Συμπεριληφθούν στα εκπαιδευτικά προγράμματα κάθε χώρας κατόπιν αιτήματος των οργανώσεών τους, θέματα για την ειρήνη και την προώθησή της.
- Προβληθεί η γυναίκα από τα ΜΜΕ με σκοπό να αξιοποιηθεί η προσωπικότητα της και συμβάλλει στην εδραίωση της ειρήνης.
- Ξεκινήσει ειδικό πρόγραμμα δράσης για την κουλτούρα της ειρήνης και την καταπολέμηση της φτώχειας του αναλφαβητισμού κ.α.
- Υπάρχει στενή συνεργασία με τα κράτη στα οποία δραστηριοποιούνται γυναικείες οργανώσεις ώστε να διαδοθεί η πειρα τους και στα υπόλοιπα.
- Διακηρυχθεί η ανάγκη σεβασμού της δημοκρατίας της ειρήνης και των ανθρωπίνων δικαιωμάτων, ώστε να μεταφερθεί το μήνυμα σε όλη τη Μεσόγειο.
- Δοθούν ευκαιρίες στις γυναίκες και τα παιδιά των κρατών της Μεσογείου, ώστε να εκφραστούν ελεύθερα και να καταθέσουν τις απόψεις τους.
- Δημιουργηθεί επιτροπή που θα ασχολείται με το πλάνο δράσης των γυναικείων οργανώσεων της Μεσογείου και τη στάση που θα τηρείται για τα επίσημα θέματα.

Να σημειωθεί τέλος ότι στο πλαίσιο του συνεδρίου στο Μαρόκο η κ. Χρυσούλα Καϊλλή δεν έμεινε αδρανής.

Δεν το συνηθίζει άλλωστε -. Προσκάλεσε την πριγκίπισσα Lalla Fatina Zhora να επισκεφθεί τη Ρόδο και εκείνη απεδέχθη την πρόσκληση. Εξάλλου σύμφωνα με πληροφορίες σύντομα θα διοργανωθεί στη Ρόδο Μαροκινό Πολιτιστικό Διήμερο.

Επίσης θα πρέπει να τονιστεί ότι δημοσιογράφοι του Μαρόκου, δικηγόροι και σύλλογοι παικτών γκολφ, ζήτησαν να αποκτήσουν επαφές με αντίστοιχους συναδέλφους τους στη Ρόδο.

ΠΩΛΟΥΝΤΑΙ
ΜΟΝΟΚΑΤΟΙΚΙΕΣ
ΚΑΤΑΣΤΗΜΑΤΑ
ΔΙΑΜΕΡΙΣΜΑΤΑ



Μονοκατοικίες στην παραλία Τριαντών απέναντι από την «Καλύβα».

Καταστήματα στη λεωφόρο Ιαλυσού πλησίον βενζινάδικο «Τζωρτζή».

ΕΛΕΥΘΕΡΙΟΣ
ΖΑΜΠΕΛΛΑΚΗΣ
Τηλ: 94236 - 28476

Οι «βόμβες» Πάγκαλου τον... αυτοκτόνησαν

Επεσαν στο κεφάλι του



✔ *Ο Σημίτης τον έπαυσε χθες από την κυβέρνηση*

✔ *Υπό διάλυση το «μαγαζί» - Τρικυμία στο ΠΑΣΟΚ*

ΕΚΤΟΣ κυβέρνησης είναι από το μεσημέρι της Κυριακής ο Θεόδωρος Πάγκαλος, με απόφαση του πρωθυπουργού, ο οποίος τον έπαυσε θεωρώντας ότι ήρθε σε δημόσια αντιδικία με στελέχη του κυβερνώντος κόμματος, ότι εξέφρασε απόψεις που δεν συνάδουν με το κυβερνητικό έργο και ως εκ τούτου παραβίασε τα αυτονόητα. Τη θέση του κ. Πάγκαλου αναλαμβάνει ο Ευάγγελος Βενιζέλος, ο οποίος θα ορκιστεί τη Δευτέρα. Αφορμή για την απόφαση του πρωθυπουργού αποτέλεσαν οι δηλώσεις του κ. Πάγκαλου σε συνέντευξή του στο Εθνος της Κυριακής. Ικανοποίηση Ευάγγελου Βενιζέλου.

Ικανοποιημένος από την επανατοποθέτησή του στο υπουργείο Πολιτισμού εμφανίστηκε ο νέος υπουργός Ευάγγελος Βενιζέλος. Με δηλώσεις του το μεσημέρι της Κυριακής από την Κατερίνη, ο κ. Βενιζέλος εξέφρασε την αισιοδοξία του πως θα ανταποκριθεί στα νέα του καθήκοντα, καθώς όπως επισήμανε «ο Πολιτισμός είναι ένας χώρος τον οποίο γνωρίζει από την προηγούμενη θητεία του στο ίδιο υπουργείο».

Ο κ. Βενιζέλος αρνήθηκε να σχολιάσει την απομάκρυνση του κ. Πάγκαλου αλλά και τις δηλώσεις του στην επίμαχη συνέντευξη στο Εθνος της Κυριακής.

Με ενδιαφέρον αναμένεται η πολιτική που θα ακολουθήσει ο κ. Βενιζέλος για την επαναλειτουργία των θεσμών πολιτισμού, τους οποίους ίδρυσε ο ίδιος στην Θεσσαλονίκη και, όπως είπε, από την αποχώρηση του μέχρι σήμερα παρέμειναν στα συρτάρια του υπουργείου. Μάλιστα, ο προηγούμενος υπουργός είχε επανειλημμένα αφήσει αιχμές για τη σκοπιμότητα ύπαρξης των θεσμών αυτών και τα κονδύλια που απαιτούνται για τη λειτουργία τους. Σύμφωνα με πληροφορίες από το περιβάλλον του κ. Βενιζέλου, ο πρωθυπουργός τον ενημέρωσε για την απόφασή του νωρίς το πρωί της Κυριακής.

Η συνέντευξη Πάγκαλου στο Εθνος της Κυριακής.

Να μην κατατεθεί στη Βουλή το νομοσχέδιο για τα εργασιακά και να αρχίσει νέος διάλογος σε άλλη βάση ζητά σε συνέντευξή του στο Εθνος της Κυριακής ο Θ.Πάγκαλος, εκφράζοντας την άποψη ότι ακόμα και τώρα μπορεί και είναι αναγκαίο να επιδιωχθεί η κοινωνική συναίνεση. Χαρακτηρίζει πρόωρο και βιαστικό τον διάλογο για τα εργασιακά, θεωρώντας ότι «το θέμα αντιμετωπίστηκε κάπως αντικειμενικά και υπερβολικά ψύχραιμα», όπως χαρακτηριστικά αναφέρει. «Εχω την εντύπωση ότι στο εργασιακό πρέπει ίσως να ξεκινήσουμε από την αρχή, καθώς οι συνδικαλιστές αναγκάστηκαν - λόγω των συνθηκών μέσα στις οποίες έγινε ο διάλογος αυτός - να καταφύγουν σε θέσεις που δεν προσφέρονται για μια συμβιβαστική λύση», τονίζει. Αναφέρει ωστόσο ότι υπάρχει δυνατότητα συμφωνίας.

Παράλληλα, ο κ. Πάγκαλος ζητά την κατάργηση του κόμματος και τη λειτουργία του σε νέα βάση, «ένα είδος λέσχης», όπως χαρακτηριστικά λέει.

Προτείνει επίσης την κατάργηση των τοπικών κομματικών οργανώσεων και την ίδρυση θεματικών, «ένα είδος λέσχης όπου θα προσέρχεσαι οικειοθελώς όποτε θέλεις να συναντήσεις ανθρώπους με τις ίδιες απόψεις.

Ο κ. Πάγκαλος εκφράζει την πλήρη διαφωνία του με την εξωτερική πολιτική που ακολουθεί ο Γιώργος Παπανδρέου, λέγοντας ότι «η στρατηγική που έχει ακολουθηθεί τα δυο τελευταία χρόνια δεν έχει τίποτα το πρωτότυπο και θα οδηγήσει στο σημείο από το οποίο ξεκινήσαμε». «Κάθε υποχώρηση της Ελλάδας σε οποιοδήποτε σημείο», δηλώνει χαρακτηριστικά, «εκλαμβάνεται ως αδυναμία και εμμέσως προωθούνται οι τουρκικές θέσεις. Αυτό έχει συμβεί μέχρι τώρα και αυτό θα συμβεί και στο μέλλον. Δεν έχω υπόψη μου άλλη τέτοια ιστορική περίπτωση και έχω την εντύπωση ότι για να κάνει κανείς εξωτερική πολιτική πρέπει να έχει στοιχειώδεις γνώσεις ιστορίας.

Οσον αφορά, τέλος, το οργανωτικό σχήμα των Ολυμπιακών Αγώνων του 2004, το χαρακτηρίζει καλό. Ο κ. Πάγκαλος εκφράζει την πεποίθηση ότι οι τριβές που δημιουργήθηκαν στο παρελθόν δεν θα επαναληφθούν και υπογραμμίζει ότι οι σχέσεις και η συνεργασία του με τον «Αθήνα 2004» βρίσκονται σε πολύ καλό επίπεδο.

Κ. Καραμανλής: Δεν έχουμε εθνική στρατηγική

«Δεν μπορεί να γίνεται πολιτική στη βάση του προσωπικού ρίσκου, να φτάνουμε να αποπέμπεται ο πρώην υπουργός Εξωτερικών επειδή έρχεται σε ρήξη με τον νυν», σχολίασε ο πρόεδρος της Νέας Δημοκρατίας Κώστας Καραμανλής, λίγο μετά την παύση του Θ. Πάγκαλου από τα καθήκοντά του,προσθέτοντας: «και αυτό το λέω γιατί δεν έχουμε εθνική στρατηγική».

ΕΚΛΟΓΕΣ Τ.Ε.Ε.

Ψήφος με άποψη σε ανθρώπους με τόλμη



Την Κυριακή 26 Νοεμβρίου 2000 οι μηχανικοί όλης της χώρας καλούνται να ψηφίσουν για την ανάδειξη των μελών της Αντιπροσωπείας, των Επιστημονικών Επιτροπών και των Πειθαρχικών Συμβουλίων του Τεχνικού Επιμελητηρίου για την περίοδο 2001 - 2003. Η σημασία των εκλογών αυτών για το σύνολο των Διπλ. Μηχανικών είναι μεγάλη. Στην περίοδο της υποβάθμισης και της αμφισβήτησης του ουσιαστικού ρόλου του Διπλ. Μηχανικού στην ανάπτυξη της χώρας, απαιτείται για το ΤΕΕ μια ισχυρή και αποφασιστική Διοίκηση.

Ποιός όμως είναι ο ρόλος του Τεχνικού Επιμελητηρίου;

Σύμφωνα με τον ιδρυτικό του νόμο, το ΤΕΕ έχει δύο διαστάσεις: επιστημονική και συνδικαλιστική.

Στην επιστημονική διάσταση το ΤΕΕ προάγει τα επιστημονικά θέματα στους τομείς που σχετίζονται με την ειδικότητα των μελών του, αναδεικνύει την τεχνική και την τεχνολογία και φροντίζει για την αξιοποίση της για την ανάπτυξη της χώρας, αποτελώντας το θεσμοθετημένο τεχνικό σύμβουλο της πολιτείας. Για το σκοπό αυτό το ΤΕΕ μελετά, γνωμοδοτεί, συλλέγει στατιστικά στοιχεία, συμμετέχει στην κατάρτιση προγραμμάτων, ενημερώνει την κοινή γνώμη, μετέχει σε διεθνείς οργανισμούς και οργανώνει συνέδρια και άλλες εκδηλώσεις. Το ΤΕΕ αποτελεί τον ενδιάμεσο μεταξύ της παροχής της τεχνικής γνώσης (Πολυτεχνεία) και την εφαρμογή της (Παραγωγή τεχνικών μελετών και έργων).

Στη συνδικαλιστική διάσταση το ΤΕΕ οφείλει να φροντίζει για την απασχόληση, την κοινωνική ασφάλιση, την προαγωγή και προστασία του κύρους των μελών του, την ενημέρωση, επιμόρφωση και συνεχιζόμενη εκπαίδευση τους. Για την προώθηση αυτών των τελευταίων, το ΤΕΕ έχει δημιουργήσει δύο θυγατρικούς φορείς: την Τράπεζα Πληροφοριών (για ενημέρωση) και το ΙΕΚΕΜ (για συνεχιζόμενη εκπαίδευση).

Πώς κρίνεται η δράση του ΤΕΕ;

Στον επιστημονικό τομέα το ΤΕΕ έχει αξιόλογη παρουσία. Ειδικότερα οι Επιστημονικές Επιτροπές του ΤΕΕ στις ειδικότητες του Ηλεκτρομηχανολόγου με την έντονη δραστηριότητα τους έχουν κατοχυρώσει το ζωτικό τους χώρο και έχουν προβάλει επιστημονικά θέματα αιχμής (Αυτοματισμοί, INTERNET, Ηλεκτρική Ενέργεια, Τηλεπικοινωνίες κ.ά). Παράλληλα το ΙΕΚΕΜ έχει την τελευταία διετία διοργανώσει ικανοποιητικό αριθμό προγραμμάτων κατάρτισης τόσο για ανέργους όσο και για εργαζόμενους μηχανικούς.

Αντίθετα στο συνδικαλιστικό τομέα, το ΤΕΕ δεν έχει σημειώσει αντίστοιχη επιτυχία. Η καταρράκωση του κύρους των μηχανικών είναι γεγονός, εξευτελιστικές οι αμοιβές των συναδέλφων, άλυτο το θέμα των ΤΕΙ, ανύπαρκτη η κατοχύρωση των νέων ειδικοτήτων. Η απαράδεκτη αυτή κατάσταση οφείλεται εν μέρει στην υποβάθμιση του ρόλου και την αδράνεια της Αντιπροσωπείας του ΤΕΕ, που είναι η Βουλή των μηχανικών.

Τί προσδοκούν οι μηχανικοί από το ΤΕΕ;

Ως τώρα η δραστηριότητα του ΤΕΕ απευθύνεται με άμεσο τρόπο προς τους μηχανικούς με διαλέξεις, ημερίδες και συνέδρια και αποσκοπεί στην ενημέρωση των συναδέλφων. Η προσπάθεια αυτή είναι καλή και θα ενταχθεί με την έναρξη της νέας θητείας των επιστημονικών επιτροπών. Αυτό που δεν έχει ως τώρα επιτευχθεί είναι να παίξει το Επιμελητήριο το ρόλο του ως τεχνικού συμβούλου της πολιτείας με τη στιβαρότητα και την αξιοπιστία που του προσδίδει η οργανωμένη έκφραση των 80.000 μηχανικών.

Ομως ο κύριος προσανατολισμός του ΤΕΕ αφορά τα μεγάλα έργα (δρόμοι, αεροδρόμια, γέφυρες και εσχάτως Ολυμπιακοί Αγώνες) γι' αυτό σε πολλούς συναδέλφους έχει διαμορφωθεί η άποψη ότι το ΤΕΕ ασχολείται μόνο με «μπετόν και σίδερο». Ταυτόχρονα η στενή επαφή του ΤΕΕ με το ΥΠΕΧΩΔΕ (το ΤΕΕ είναι Ν.Π.Δ.Δ. που εποπτεύεται από το ΥΠΕΧΩΔΕ) ενισχύει αυτή την μονομέρεια. Τουναντίον απουσιάζει παντελώς η ζεύξη με τα παραγωγικά / αναπτυξιακά υπουργεία (Βιομηχανίας, Ενέργειας, Μεταφορών, Επικοινωνιών) και λείπουν οι ουσιαστικοί δεσμοί με αυτά. Ετσι ορισμένοι κλάδοι μηχανικών όπως οι Ηλεκτρομηχανολόγοι ασφυκτιούν και μια σειρά προτάσεις για βελτίωση της κατάστασης (προδιαγραφές, μελέτες, επιθεωρήσεις κ.λ.π) για κατοχύρωση του επαγγέλματος και αλλαγή της ισχύουσας νομοθεσίας να παραπέμπονται στις καλένδες και να μην υλοποιούνται.

Για τους λόγους αυτούς πρέπει οι μηχανικοί να ψηφίσουν μαζικά στις 26 Νοεμβρίου και να αναδείξουν με την ψήφο τους συναδέλφους με αυτόφωτη παρουσία, συγκροτημένες απόψεις, τολμηρές αλλά και ρεαλιστικές προτάσεις.

ΑΡΓΥΡΗΣ Π. ΠΡΑΝΤΗΣ
ΜΗΧΑΝΟΛΟΓΟΣ ΜΗΧΑΝΙΚΟΣ
ΠΡΟΕΔΡΟΣ ΣΥΛΛΟΓΟΥ ΔΙΠΛ/ΧΩΝ ΜΗΧΑΝΟΛΟΓΩΝ - ΗΛΕΚΤΡΟΛΟΓΩΝ ΔΩΔ/ΣΟΥ
ΜΕΛΟΣ ΑΝΤΙΠΡΟΣΩΠΕΙΑΣ ΤΕΕ ΔΩΔ/ΣΟΥ

Πολλοί δεν γνωρίζουν ότι...

οι κτηνοτροφικές μονάδες της Ρόδου

είναι τόσο καλά **εξοπλισμένες και οργανωμένες**

ώστε να καλύπτουν πλήρως

τις ανάγκες του τόπου μας σε γαλακτοκομικά προϊόντα.

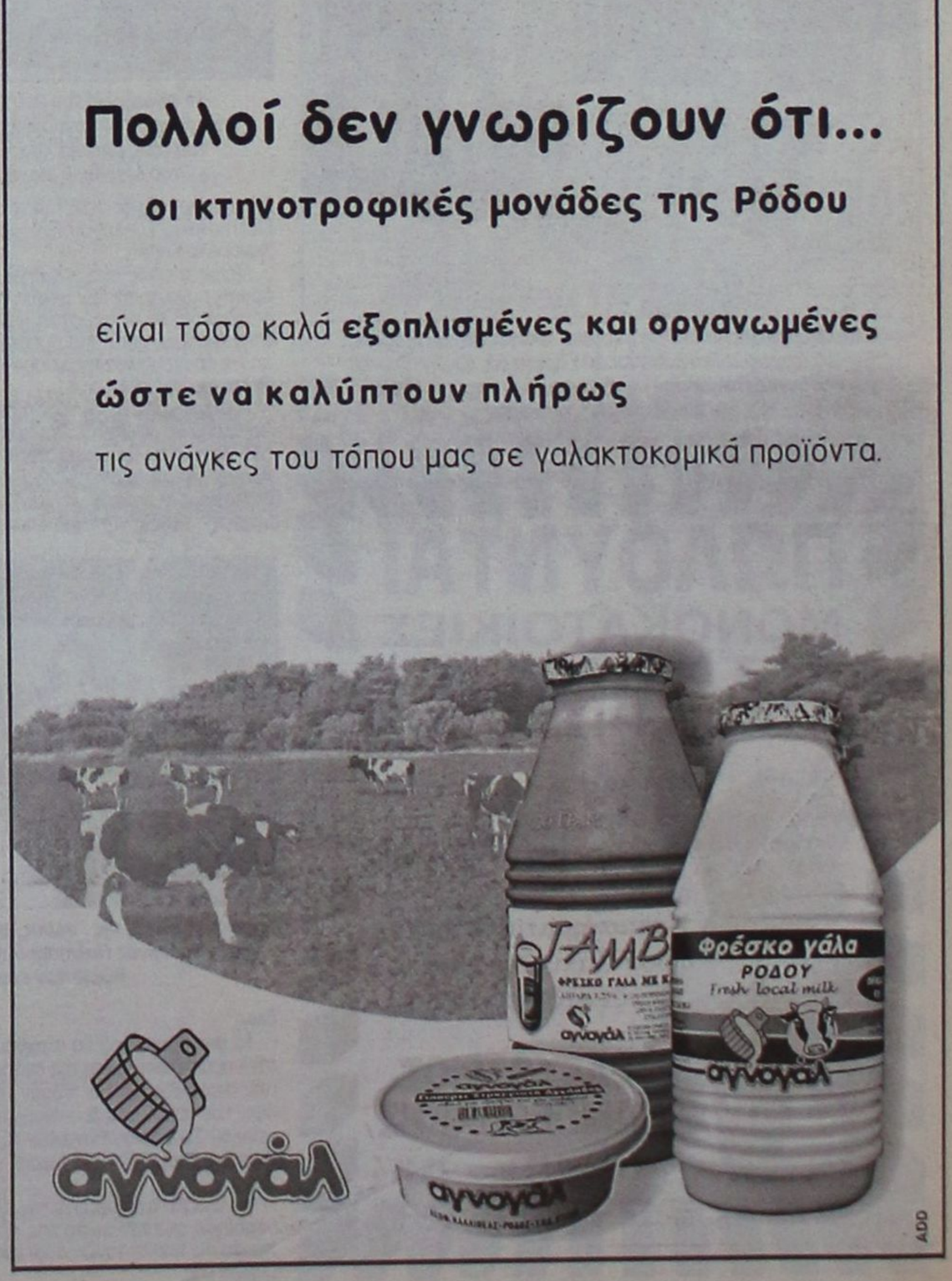

Ο ΔΗΜΟΣ ΤΗΣ ΙΑΛΥΣΟΥ

Προμηθεύεται σήμερα δύο νέα ημιφορτηγά

ΔΥΟ καινούργια οχήματα προτίθεται να αγοράσει ο Δήμος Ιαλυσού, προκειμένου να καλύψει τις διαρκώς και μεγαλύτερες ανάγκες που αντιμετωπίζουν οι τεχνικές του υπηρεσίες, στην προσπάθεια την οποία καταβάλλουν για να ανταπεξέλθουν στις απαιτήσεις των καιρών.

Προς την κατεύθυνση αυτή ο δήμαρχος Σάκης Στάγκας πρόκειται πιό συγκεκριμένα να εμπλουτίσει τον μηχανοκίνητο στόλο του με δύο ακόμα ημιφορτηγά αυτοκίνητα. Σύμφωνα με τη σχετική προκήρυξη πρέπει να είναι τετρακίνητα και να έχουν ωφέλιμο φορτίου 1000 τονάζ. Το ένα απ' αυτά θα είναι μονοκάμπινο και το άλλο διπλοκάμπινο.

Ο σχετικός διαγωνισμός θα διενεργηθεί ***σήμερα Δευτέρα*** και ο ενδεικτικός προϋπολογισμός της δαπάνης ανέρχεται συνολικά στο ποσόν των 14 εκατομμυρίων δραχμών. Οι αντιπρόσωποι των ενδιαφερόμενων αυτοκινητοβιομηχανιών θα πρέπει να υποβάλουν τις προσφορές τους από τις 12 έως τις 12.30 το μεσημέρι.

Σταθερή στην τακτική της αναμονής η Κ.Ε.Δ.

Συνεχίζει με τα... «ψιλά»

ΣΤΑΘΕΡΗ παραμένει στην τακτική της αναμονής η κεντρική διοίκηση της Κτηματικής Εταιρείας του Δημοσίου. Οπως έχει γράψει κατ' επανάληψη τους τελευταίους μήνες η «Δ», αποφεύγει συστηματικά να προχωρήσει στην εκποίηση σημαντικών ακινήτων, περιμένοντας πρώτα την έκβαση της δικαστικής της διαμάχης με τη Νομαρχία Δωδεκανήσου για τον καθορισμό του ακριβούς ποσοστού της απόδοσης από τα τιμήματα που θα επιτυγχάνει.

Εκποιεί σήμερα μικρό αγροτεμάχιο στη Μέγγαβλη

Ετσι, καθ' όλο αυτό το ενδιάμεσο διάστημα αρκείται απλώς και μόνο να δημοπρατεί κατά καιρούς διάφορα μικρά ακίνητα ήσσονος σημασίας, τα οποία κατά κανόνα είναι μη οικοδομήσιμα και ως εκ τούτου τυγχάνουν περιορισμένου επενδυτικού ενδιαφέροντος. Το ίδιο σκηνικό θα επαναληφθεί ξανά μέσα στο τρέχον επταήμερο, αρχής γενομένης από σήμερα.

ΕΙΔΙΚΟΤΕΡΑ, ***σήμερα το πρωί*** θα πραγματοποιηθεί στα τοπικά γραφεία της Εταιρείας, στην οδό Ιπποτών, η διαδικασία της εκποίησης ενός αγροτεμαχίου έκτασης 3.400 τετραγωνικών μέτρων, που βρίσκεται στην περιοχή των Αγίων Αποστόλων. Η ίδια η Κ.Ε.Δ. σημειωτέον το χαρακτηρίζει στη σχετική ανακοίνωσή της ως «τυφλό», καθώς είναι άρτιο, αλλά βρίσκεται εκτός σχεδίου πόλης και τυγχάνει μη οικοδομήσιμο.

Η τιμή πρώτης προσφοράς καθορίστηκε στο ποσόν των 24.200.000 δραχμών και οι τυχόν ενδιαφερόμενοι για την απόκτησή του θα πρέπει να υποβάλουν τις προσφορές τους από τις 10 μέχρι τις 11 το πρωί. Σημειώνεται ότι παρέχεται η διευκόλυνση της αποπληρωμής του 50% από το τίμημα που θα προκύψει με την καταβολή τριών εξαμηνιαίων δόσεων. Θα είναι όμως έντοκες, με επιτόκιο 4%.

ΤΗΝ ΕΠΟΜΕΝΗ ***Δευτέρα 27 του μηνός*** εξ' άλλου έχει προγραμματίσει να βγάλει «στο σφυρί» και ένα ακόμα πιό ασήμαντο αγροτεμάχιο, έκτασης 639 τετραγωνικών μέτρων, που βρίσκεται στην περιοχή Ασφενδιού της Κω. Για το εν λόγω ακίνητο η τιμή πρώτης προσφοράς είναι 1.200.000 δραχμές.

ΟΙ ΔΙΚΑΙΟΥΧΟΙ ΤΗΣ ΠΡΟΝΟΙΑΣ

Αρχισαν να σπεύδουν για την πιστοποίηση

ΟΛΟΕΝΑΣ μετά τον άλλο συνεχίζουν να περνούν καθημερινά από το Νομαρχιακό Μέγαρο οι δικαιούχοι των επιδομάτων της Πρόνοιας, μετά την απόφαση που ελήφθη για την επαναπιστοποίηση από μηδενικής βάσεως των προϋποθέσεων βάσει των οποίων χορηγούντο μέχρι πρότινος.

Ως γνωστόν, τα τελευταία χρόνια παρουσιάζεται μιά ανεξήγητη αύξηση των εμφανιζόμενων ως απόρων, γεγονός που είχε ως αποτέλεσμα να προκύψουν εύλογες υπόνοιες ότι ορισμένοι εξ' αυτών πιθανόν να είναι... «μαϊμού»! Κατόπιν τούτου αποφασίστηκε να πραγματοποιηθεί επανέλεγχος εξ' υπαρχής όλων των δικαιολογητικών.

Η εν λόγω διαδικασία ξεκίνησε από την περασμένη Δευτέρα και σήμερα εισέρχεται στη δεύτερή της εβδομάδα. Σύμφωνα με τη σχετική ανακοίνωση που εκδόθηκε, οι ενδιαφερόμενοι έχουν προθεσμία να εμφανισθούν 15 συνολικά ημερών. Πράγμα που σημαίνει ότι από τις 28 Νοεμβρίου αρχίζουν οι περικοπές!

Για 700 περίπου μηχανικούς και αρχιτέκτονες του νομού μας

«Τελική ευθεία» προς την κάλπη

Είναι οι πιο... αθόρυβες εκλογές που έχουν γίνει ποτέ στα χρονικά!

ΟΜΩΣ «ΚΥΡΙΑΚΗ ΚΟΝΤΗ ΓΙΟΡΤΗ»...

ΓΙΑ ΠΡΩΤΗ ίσως φορά στα τοπικά μας χρονικά φθάνουν στο «παρά πέντε» οι εκλογές ενός φορέα της εμβέλειας του Τεχνικού Επιμελητηρίου, ***κατά τόσο... αθόρυβο τρόπο!*** Αν μάλιστα θυμηθεί κανείς τί γινόταν κατά το παρελθόν, εύλογα μπορεί να χαρακτηρίσει το όλο «κλίμα» ως μιά έκπληξη πρώτου μεγέθους! Ευχάριστη βέβαια, αφού είναι προς τιμή ασφαλώς όλων των υποψήφιων ότι η προεκλογική του «εκστρατεία» έφτασε κοντά στο τέλος της περνώντας εντελώς απαρατήρητη...

Από σήμερα συγκεκριμένα αρχίζει η αντίστροφη μέτρηση για την ώρα που 700 περίπου αρχιτέκτονες και μηχανικοί του νομού μας θα οδηγηθούν στις κάλπες, προκειμένου να επιλέξουν τους εκλεκτούς τους για τη νέα σύνθεση των οργάνων του Τ.Ε.Ε. Ενας μεγάλος μάλιστα - αναλογικά - αριθμός απ' αυτούς τυγχάνουν και υποψήφιοι, καθώς στις εκλογές συμμετέχουν ***έξι συνολικά συνδυασμοί!***

ΠΡΟΚΕΙΤΑΙ για ένα ιδιαίτερα σημαντικό γεγονός στα τοπικά μας δρώμενα, που θα λάβει χώρα ***την ερχόμενη Κυριακή 26 Νοεμβρίου,*** οπότε έχουν προγραμματισθεί να στηθούν οι κάλπες για την εκλογή των νέων αντιπροσώπων του σώματος. Ειδικότερα, προς την τελική ευθεία οδεύουν οι παρακάτω παρατάξεις:

➢ Η Ανανεωτική Κίνηση Μηχανικών Δωδεκανήσου, με επικεφαλής του Παναγιώτη Σακελλαρίου (αντιπρόεδρο της απερχόμενης διοίκησης) που πρόσκειται στη Νέα Δημοκρατία, αποτελώντας πρωτοκλασάτο της στέλεχος.

➢ Η Δωδεκανησιακή Πρωτοβουλία Μηχανικών, που πρόσκειται στο ΠΑ.ΣΟΚ., έχοντας σαν εκπρόσωπό της τον Παναγιώτη Βενιέρη, γραμματέα της σημερινή Διοικούσας Επιτροπής.

➢ Η Συνεργασία Μηχανικών Δωδεκανήσου, που αποτελεί ένα νέο σχήμα του χώρου της Αριστεράς με καινούργιους μηχανικούς, οι οποίοι έχουν ως επικεφαλής τους τον Ιάκωβο Γρύλλη.

➢ Η Συσπείρωση Αριστερών Μηχανικών, που εκφράζει τα παραδοσιακά στελέχη του χώρου, με εκπρόσωπό τους τον Νίκο Μυλωνά.

➢ Η Πανεπιστημιακή - Δημοκρατική Πανεπιστημονική Κίνηση Μηχανικών Δωδεκανήσου, με εκπρόσωπο τον Κλεόβουλο Παπακωνσταντίνου.

➢ Και η Ανεξάρτητη Κίνηση Μηχανικών Δωδεκανήσου, που κατέρχεται έχοντας ως «εμπροσθοφυλακή» τον Κώστα Σκιαδόπουλο και τον Φιλ. Κωνσταντινίδη.

ΦΥΣΙΚΑ οι «χαμηλοί τόνοι» που επικρατούν στο προσκήνιο δεν σημαίνουν ότι επικρατεί και... άπνοια. Απλώς, το κυνήγι του σταυρού, που άρχισε εδώ και πολύ καιρό, γίνεται απ' όλες τις παρατάξεις με μεθοδικότητα, πίσω από το «παραβάν». Με στόχο πασιφώς την ουσία και όχι τις εντυπώσεις!

Οσο αφορά το διαδικαστικό μέρος, υπενθυμίζεται ότι μετά την Κυριακάτικη εκλογή των αντιπροσώπων θα ακολουθήσει νέα ψηφοφορία μεταξύ τους για την ανάδειξη της εννιαμελούς Διοικούσας Επιτροπής. Απ' αυτήν θα εκλεγεί εν συνεχεία το προεδρείο, με συγκρότησή της σε σώμα.

ΘΥΜΙΖΟΥΜΕ ακόμα ότι οι εν λόγω διαδικασίες «σημαδεύονται» από την απουσία του επί σειρά ετών προέδρου του Τ.Ε.Ε. Δωδεκανήσου Στάθη Κουσουρνά, ο οποίος ως γνωστόν αποφάσισε να αποσυρθεί από το ενεργό προσκήνιο του χώρου, ανοίγοντας τον δρόμο προς τον διάδοχό του. Ποιός όμως θα είναι αυτός, αποτελεί επί του παρόντος ένα μεγάλο γρίφο, καθώς η υπόθεση δεν σηκώνει προγνωστικά...

ΟΠΤΙΚΑ ΜΠΡΟΚΟΥ

ΝΕΟ ΚΑΤΑΣΤΗΜΑ ΟΠΤΙΚΩΝ ΕΙΔΩΝ

ΟΠΤΙΚΑ ΦΑΚΟΙ ΕΠΑΦΗΣ

Σύνθημά μας: Η επιστημονική κατάρτιση - Η άριστη ποιότητα - Η άμεση εξυπηρέτηση - Ο σεβασμός στον πελάτη

Σας περιμένουμε στην οδό Αλεξάνδρου Διάκου 7

Τηλέφωνο 30220
Με εκτίμηση Μπρόκου Α. Μαρία
Πτυχιούχος Οπτικού Τμήματος Αθηνών

TOP PROPERTIES
GEORGE S. PIPINOS
ΓΕΩΡΓΙΟΣ Σ. ΠΙΠΙΝΟΣ
ΜΕΣΙΤΗΣ ΑΣΤΙΚΩΝ ΣΥΜΒΑΣΕΩΝ
REAL ESTATE AGENT 8 MEMBER OF F.I.A.B.C.I



Η «TOP PROPERTIES» είναι ατομική επιχείρηση και ανήκει εξ ολοκλήρου στον κ. Γεώργιο Σ. Πιπίνο, που από το 1971 ασχολείται αποκλειστικά και μόνο με επενδύσεις και REAL ESTATE, στο νησί της Ρόδου, καθώς και στην ευρύτερη περιοχή της Δωδεκανήσου.

ΑΠΕΥΘΥΝΟΜΑΣΤΕ: Στους **σοβαρούς, απαιτητικούς** και **επιλεκτικούς** επενδυτές - επιχειρηματίες - ελεύθερους επαγγελματίες, Έλληνες και ξένους υψηλού εισοδηματικού επιπέδου, που ενδιαφέρονται να κάνουν μια σοβαρή επένδυση **προβολής** στο νησί της Ρόδου.

ΠΡΟΣΦΕΡΟΥΜΕ:

Α) Υπηρεσίες και πληροφορίες που γίνονται σε προσωπικό επίπεδο με **εχεμύθεια, διακριτικότητα και σοβαρότητα.**

Β) Μεγάλη **γκάμα** υψηλής ποιότητας ακινήτων, όπως 1) Ξενοδοχεία Α' και Β' κατηγορίας των 600-500-350-300 κλινών 2) Κεντρικά αστικά ακίνητα κατάλληλα για τράπεζες - καταστήματα - γραφεία 3) Παραλιακές εκτάσεις, κατάλληλες για τουριστικές επενδύσεις των 150.000 - 100.000 - 70.000 - 50.000 - 36.000 τ.μ. και 4) Διαμερίματα και μαιζονέτες **προβολής.**

ΣΤΟΧΟΣ ΜΑΣ ΕΙΝΑΙ:

Να προσφέρουμε στο αγοραστικό μας κοινό **υψηλής ποιότητας ακίνητα και ευκαιρίες** στο νησί της Ρόδου. Η εικοσιπενταετής και πλέον πείρα μας στον τομέα αυτό αποτελεί εγγύηση.

ΣΥΝΘΗΜΑ ΜΑΣ ΕΙΝΑΙ:

Επενδύστε στη ΡΟΔΟ **ΤΩΡΑ**, σε ακίνητα που **ΑΝΤΕΧΟΥΝ ΣΤΟ ΧΡΟΝΟ**

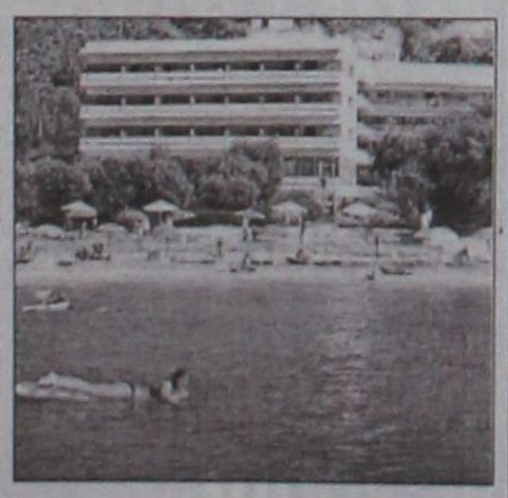

Γεώργιος Σ. Πιπίνος
ΜΕΣΙΤΗΣ ΑΣΤΙΚΩΝ ΣΥΜΒΑΣΕΩΝ
Γιατί εμείς γνωρίζουμε καλύτερα!

KENNENTY 38, ΡΟΔΟΣ, 85100, τηλ. (0241) 23895, 38243. FAX (0241) 20883
38 KENNEDY STR., RHODES, 85100, TEL. (0241) 23895, 38243. FAX (0241) 20883

ΘΕΡΜΟΠΟΜΠΟΙ

Τι θερμοπομποί;

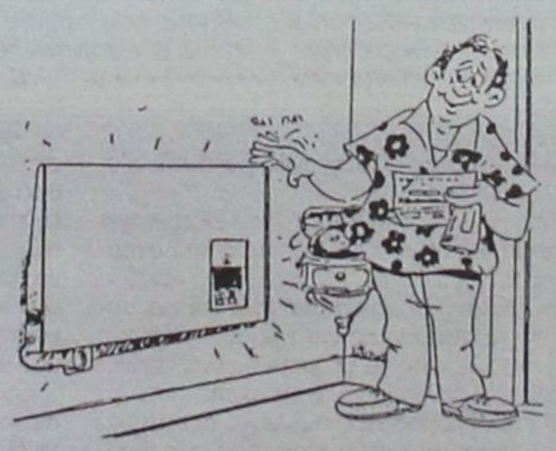

■ Οι θερμοπομποί που πρόκειται να εγκαταστήσετε **ίσως είναι θερμοπομποί, ίσως δεν είναι,** γιατί άλλη είναι η **θέρμανση με μεταφορά** και άλλη η **θέρμανση με ακτινοβολία**.

■ Και αν είναι θερμοπομποί, **ίσως μελετήθηκαν και εγκαταστάθηκαν σωστά ίσως όχι.**

■ Ανάλογα με το **αν είναι θερμοπομποί ή όχι** και με το **πως** μελετήθηκαν και εγκαταστάθηκαν, **καταναλώνουν πολύ ή λίγο ρεύμα.**

■ Για να γίνει μια **καλή, ασφαλής και οικονομική θέρμανση,** δεν είναι αρκετό να **θέλει** αυτός που την κάνει, πρέπει να **γνωρίζει** και να **μπορεί.**

■ Εμείς **γνωρίζουμε και μπορούμε**. Ζητήστε πληροφορίες από εμάς ή τους εκατοντάδες πελάτες μας. Ετσι διασφαλίζεται το συμφέρον σας.

ΘΕΡΜΟΠΟΜΠΟΙ ΝΟΡΒΗΓΙΑΣ EL NOR

ΒΟΥΤΥΡΑΚΗΣ Ι.Χ. Ε.Π.Ε.

ΑΠΟΚΛΕΙΣΤΙΚΟΣ ΑΝΤΙΠΡΟΣΩΠΟΣ ΡΟΔΟΥ

ΔΩΔ/ΚΗΣ ΝΕΟΛΑΙΑΣ 16 - ΡΟΔΟΣ - ΤΗΛΕΦ. ΚΕΝΤΡΟ / FAX: (0241) 76.100

Δριμύ κατηγορώ από τον πολιτευτή της Ν.Δ. Δωδεκανήσου κ. Βασίλη Χρύση

Πρωτοφανής ανακολουθία λόγων και έργων

Απαντήσεις σ' εύλογα και καίρια ερωτήματα που προέκυψαν με αφορμή το δράμα του 15χρονου στον Αρχάγγελο κια που ολοι πλέον γνωρίζουμε, απαιτεί απευθυνόμενος προς κάθε αρμόδιο φορέα και ευαισθητοποιημένο πολίτη, με επιστολή του ο πολιτευτής της Ν.Δ. κ. Βασίλειος Χρύσης.

Το περιεχόμενο της επιστολής του κ. Χρύση έχει ως εξής:

«Πολύ μελάνι και πολύ δάκρυ κοινωνικής ευαισθησίας χύθηκε την περασμένη εβδομάδα για την υπόθεση του δεκαπεντάχρονου με ειδικές ανάγκες από τον Αρχάγγελο.

Το κράτος σιωπηρό και ένοχο δεν είχε να πει τίποτε.

Σήμερα όμως έχουμε να πούμε εμείς.

Ο Σύλλογος Γονέων και Κηδεμόνων Ατόμων με Ειδικές Ανάγκες, κραύγασε για να σταματήσει ο διασυρμός των γονέων και να λειτουργήσει το κράτος πρόνοιας και όχι το κράτος τιμωρός, στους αθρώπους που αβοήθητοι σηκώνουν το σταυρό του μαρτυρίου τους.

Ολοι, ενορχηστρωμένα σ' αυτό το κοινωνικό θέατρο, συμφωνούμε, επικροτούμε και επαυξάνουμε.

Βλέπετε κερδίζουμε πόντους...

Στην πράξη όμως τί γίνεται;

Εδώ δεν πρέπει να κρυβόμαστε.

Είναι αλήθεια ότι κοινωνική λειτουργός με οργανική θέση στα Κολύμπια Ρόδου απεσπάσθη στο Χαραλάμπειο Γηροκομείο, με αντικείμενο κάθε άλλο παρά γι' αυτό που διορίσθηκε;

Είναι αλήθεια, ότι στον Αγ.



Ανδρέα, που υπάρχουν 25 παιδιά με ειδικές ανάγκες, προβλέπονται τρεις κοινωνικοί λειτουργοί, υπάρχει ***μόνο μία και αυτή απεσπάσθη για να προσφέρει τις υπηρεσίες της σε γραφείο βουλευτού του ΠΑ.ΣΟ.Κ. στη Δωδεκάνησο;***

Παράλληλα ο υπουργός Υγείας κ. Παπαδόπουλος αναγγέλλει ότι οι τέτοιου είδους αποσπάσεις ανακαλούνται...

Τέτοια ανακολουθία λόγων και έργων είναι πρωτοφανής.

Σ' όλα αυτά χρειαζόμαστε τουλάχιστον μια απάντηση, μια δικαιολογία και πολύ ευαισθησία που άρχισε να λιγοστεύει σ' αυτόν τον τόπο.

Β. Χρύσης»

Αμέριστη η συμπαράσταση του Δημάρχου Ροδίων στα προβλήματα του Συλλόγου

Τηρείστε τις υποσχέσεις σας κύριε Νομάρχα...

Η οργή και η αγανάκτηση για την αδιαφορία κάποιων αρμοδίων να τηρήσουν τις υποσχέσεις που αφειδώς μοιράζουν και κατά την προσφιλή τους μέθοδο αμέσως μετά ξεχνάνε, ήταν διάχυτη και ιδιαίτερα αισθητή στη συνομιλία που είχαμε με την πρόεδρο του Δωδεκανησιακού Συλλόγου Γονέων και Κηδεμόνων Ατόμων με Ειδικές Ανάγκες κ. Σταυρούλα Καπούλα.

Τα βέλη και οι κατηγορίες απευθύνονται αποκλειστικά και μόνο στο νομάρχη κ. Σάββα Καραγιάννη, που ενώ αρχικά έδειξε κάποιο ενδιαφέρον, παραχωρώντας στο Σύλλογο τμήμα στο παλιό Ορφανοτροφείο Αρρένων για να στεγασθούν, από κει και πέρα τους άφησε στο έλεος... του Δημάρχου, η συμπαράσταση του οποίου ήταν κι εξακολουθεί να είναι αμέριστη, σε ανθρώπινο δυναμικό και σε πόρους.

Εκκληση από το Δωδεκανησιακό Σύλλογο Γονέων και Κηδεμόνων Ατόμων με Ειδικές Ανάγκες



Αντίθετα, όπως δηλώνει κατηγορηματικά στη «ΔΡΑΣΗ» η πρόεδρος κ. Καπούλα, ο Νομάρχης αν και είχε για λογαριασμό του Συλλόγου κονδύλι ύψους 75 εκατομμυρίων δρχ., εμείς δεν είδαμε δεκάρα! Δεν ξέρω τι γίνεται. Δεν αντέχουμε άλλο! Είναι κραυγή απόγνωσης από έναν άνθρωπο, μια μητέρα παιδιού με ειδικές ανάγκες που στέκεται στο πλευρό όλων αυτών των ατόμων από το πρωί μέχρι αργά το βράδυ.

Θα πρέπει να υπογραμμίσουμε ότι αφορμή γι' αυτή την κουβέντα με την κ. Καπούλα ήταν τα εγκαίνια της έκθεσης χειροτεχνίας των ΑΜΕΑ, που γίνεται κάθε χρόνο στο κτίριο που στεγάζονται και σημειώνει επιτυχία, αφού αυτά τα παιδιά, ***άτομα με ειδικές ικανότητες*** κι όχι ανάγκες, φτιάχνουν πραγματικά έργα τέχνης.

Στα εγκαίνια παραβρέθηκαν ο Δήμαρχος, τοπικοί φορείς και πλήθος κόσμου. Ο Δωδεκανησιακός Σύλλογος Γονέων και Κηδεμόνων Ατόμων με Ειδικές Ανάγκες, τίμησε κατά τη διάρκεια της εκδήλωσης για την έκθεση χειροτεχνίας τον Ροδίτη Ολυμπιονίκη της παρα-Ολυμπιάδας του Σίδνεϊ κ. Θανάση Μπαράκα, που έκανε όλους μας περήφανους.

Η έκθεση χειροτεχνίας, που παραμένει ανοικτή καθημερινά και μπορεί ο καθένας από εμάς να επισκεφθεί αλλά και να αγοράσει τα έργα των παιδιών, ενισχύοντάς τα με τον τρόπο αυτό, στάθηκε απλώς η αφορμή για να ξεχειλίσει το παράπονο και η αγανάκτηση για την αδιαφορία της νομαρχιακής αρχής στα προβλήματα του Συλλόγου.

Για του λόγου το αληθές παραθέτουμε και τη σχετική επιστολή προς το νομάρχη κ. Σάββα Καραγιάννη, που έστειλαν στις 28-9-2000

✔ *Εγκαινιάστηκε χθες η ετήσια έκθεση χειροτεχνίας των ΑΜΕΑ*

✔ *Τιμήθηκε από το Σύλλογο Γονέων ο Ροδίτης Ολυμπιονίκης Θανάσης Μπαράκας*

«Αξιότιμε κ. Νομάρχη,

με αυτή την επιστολή θέλουμε να σας ευχαριστήσουμε για άλλη μία φορά για τις προσπάθειες που έχετε κάνει για τα παιδιά μας, αλλά και να σας υπενθυμίσουμε την υπόσχεση που μας δώσατε σχετικά με την ανακαίνιση του κτιρίου που στεγάζονται τα παιδιά μας. (Γνωρίζετε καλά ότι η ανακαίνιση αφορά τον Α' όροφο, όπου πρόκειται να στεγαστούν τα εργαστήρια κατάρτισης των παιδιών).

Κατ' επανάληψη σας έχουμε ενοχλήσει και δεν έχουμε δώσει απάντηση συγκεκριμένη για το θέμα αυτό, ενώ παράλληλα παρακολουθούμε με έκπληξη την ολοκλήρωση των εργασιών για ανακαίνιση των κτιρίων που βρίσκονται στην ίδια αυλή με το δικό μας κτίριο...

Σας παρακαλέσαμε και μας υποσχεθήκατε ότι θα στελεχώσετε το κέντρο με επιστημονικό προσωπικό και έχουμε φτάσει στο Σεπτέμβριο του 2000 και δυστυχώς όχι μόνο δεν πραγματοποιήσατε την υπόσχεσή σας, αλλά ακόμα και τον οδηγό του λεωφορείου μας πήρατε...

Ετσι, φτάσαμε στο σημείο να λειτουργούμε αποκλειστικά με την αμέριστη συμπαράσταση του Δήμου Ροδίων και ιδιαίτερα του Δημάρχου μας. Τα καύσιμα, ο οδηγός και η καθαρίστρια χορηγούνται από το Δήμο και βέβαια το προσωπικό το οποιό στελεχώνει το κέντρο.

Τέλος, ο Δήμος, με προσωπική παρέμβαση του Δημάρχου ετοιμάζει μελέτη για τις κτιριακές εγκαταστάσεις του πρώτου ορόφου του κτιρίου μας.

Προβήκαμε στην παραπάνω ενημέρωση ***για να σας υπενθυμίσουμε τις υποσχέσεις σας*** και παρακαλούμε όπως μας ενημερώσετε σχετικά», καταλήγει η πρόεδρος κ. Καπούλα.



ΑΝΟΙΧΤΑ ΑΠΟ ΤΙΣ 12.00 ΜΕΧΡΙ ΤΙΣ 24.00
ΟΔΟΣ ΝΙΚΟΛΑΟΥ ΣΑΒΒΑ 3 - ΠΑΡΑΛΙΑ ΕΛΛΗ - ΡΟΔΟΣ - ΤΗΛ: 32755

Από την αρχή του νέου έτους

Η κοινωνική πολιτική το πρώτο βήμα της ενιαίας διοικητικής μονάδας Ρόδου

Την Τετάρτη η συνάντηση Δημάρχων και Βάσως

Ο σχεδιασμός και η υλοποίηση δράσεων που αφορούν στην κοινωνική πολιτική και στις παρεμβάσεις για την αντιμετώπιση κοινωνικών προβλημάτων, είναι το πρώτο «πεδίο» στο οποίο θα γίνει η πράξη η απόφαση για τη συνεργασία των δέκα δήμων της νήσου Ρόδου.

Τα θέματα που αφορούν στην κοινωνική πολιτική βρίσκονται σε πρώτη προτεραιότητα από την πλευρά των κατά τόπους δημοτικών αρχών και έχει εκφρασθεί η ανάγκη για την υλοποίηση της διαδημοτικής συνεργασίας στο συγκεκριμένο τομέα από την αρχή του νέου έτους.

Μεθαύριο Τετάρτη 22 Νοεμβρίου, αντιπροσωπεία των δημάρχων της νήσου Ρόδου θα βρίσκεται στο Υπουργείο Εσωτερικών, όπου σε συζήτηση με την κα Βάσω Παπανδρέου θα αναζητηθεί η διαδικασία μέσα από την οποία θα θεσμοθετηθεί η δημιουργία του Ενιαίου Διοικητικού Οργάνου της Ρόδου. Η απόφαση για τη δημιουργία του είχε ληφθεί στη σύσκεψη που είχε γίνει την Κυριακή 12 Νοεμβρίου στο δήμο Πεταλούδων, παρουσία του υφυπουργού Εσωτερικών Κώστα Καϊσερλη.

Οποια και αν είναι η απόφαση που θα ληφθεί την Τετάρτη, τα θέματα κοινωνικής πολιτικής θα είναι εκείνα που θα συγκλίνουν τους δέκα δήμους της Ρόδου από την αρχή του 2001, προς την κατεύθυνση της κοινής πορείας.

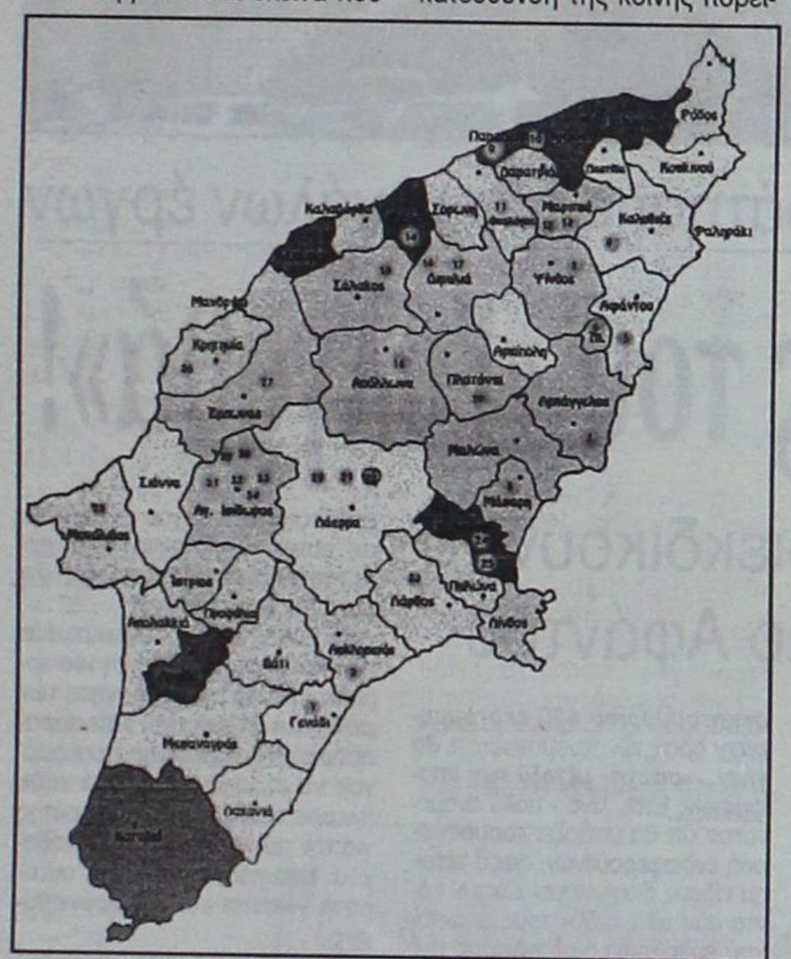

Τα κοινωνικά προβλήματα όλων των κατοίκων της νήσου Ρόδου θα βρεθούν στο μικροσκόπιο της Ενιαίας Διοικητικής Μονάδας

Από την πορεία αυτή δεν θα εξαιρεθούν τα νησιά ολόκληρης της Δωδεκανήσου. Μάλιστα, από τις πρώτες συζητήσεις που έχουν γίνει σε επίπεδο Τοπικής Ενωσης Δήμων και Κοινοτήτων κατεγράφη ομοφωνία ως προς το χρονοδιάγραμμα που θα πρέπει να τηρηθεί.

Πρέπει να σημειωθεί ότι ήδη σε ορισμένες δραστηριότητες, έχει προσδοθεί παρροδιακός χαρακτήρας, όπως για παράδειγμα στη λειτουργία του Ιατροπαιδαγωγικού Κέντρου Ρόδου. Αυτό αναποκρίνεται στις ανάγκες που προκύπτουν σε οικογένειες ολόκληρου του νησιού. «Δεν μπορεί να υπάρχει ένα ιατροπαιδαγωγικό κέντρο σε κάθε δήμο ξεχωριστά, οι ΟΤΑ κατ' αρχήν δεν θα μπορούσαν να αντεπεξέλθουν οικονομικά».

Ολα αυτά καταδεικνύουν και στην πράξη την μεγάλη απουσία του «Κράτους Πρόνοιας», για το οποίο αν και υπήρχαν εξαγγελίες προεκλογικά, στη συνέχεια ο νέος προϋπολογισμός έδειξε ότι τα κονδύλια για την κοινωνική πολιτική είναι ολιγότερα από τα αντίστοιχα του τρέχοντος έτους. Αυτός είναι άλλωστε ένας από τους σημαντικότερους λόγους που οδήγησε τους δήμους στην απόφαση για συντονισμό των δυνάμεων.

Προσπάθεια από το Δήμο Πεταλούδων

Νέα γέφυρα Κρεμαστής με ένα δισ. δρχ. από γ' ΚΠΣ

ΚΟΝΔΥΛΙ ενός δισεκατομμυρίου δραχμών θα διεκδικήσει ο Δήμος Πεταλούδων, με την αρωγή της Νομαρχιακής Αυτοδιοίκησης Δωδεκανήσου, προκειμένου να προχωρήσει στην κατασκευή νέας γέφυρας στην Κρεμαστή.

Το κονδύλι θα διεκδικηθεί από το γ' Κοινοτικό Πλαίσιο Στήριξης μέσα από το αίτημα αναβάθμισης της εισόδου προς τον αερολιμένα Ρόδου «Διαγόρας». Η προσπάθεια έχει ήδη ξεκινήσει και εάν κυλήσουν όλα σύμφωνα με τον προγραμματισμό, τότε το αργότερο μέχρι το τέλους του έτους θα υπάρχει η απάντηση για τον τρόπο χρηματοδότησης του έργου.

Η νέα γέφυρα θα κατασκευασθεί δίπλα στην υφιστάμενη και η δημιουργία της θα αποτελέσει την απαρχή για την επίλυση ενός προβλήματος που μελλοντικά θα έχει να αντιμετωπίσει το δημοτικό διαμέρισμα Κρεμαστής. Το πρόβλημα αυτό μπορεί να προέλθει από την ενδεχόμενη υπερχείλιση του ποταμού. Η πιθανότητα υπερχείλισής του δεν είναι σενάριο «επιστημονικής φαντασίας» καθώς στην κοίτη του υπάρχουν συσσωρευμένα τόνοι σκουπίδια και άλλα φερτά αντικείμενα, με αποτέλεσμα το ύψος του νερού κάθε χειμώνα να ανεβαίνει όλο και πιο ψηλά. Αυτός

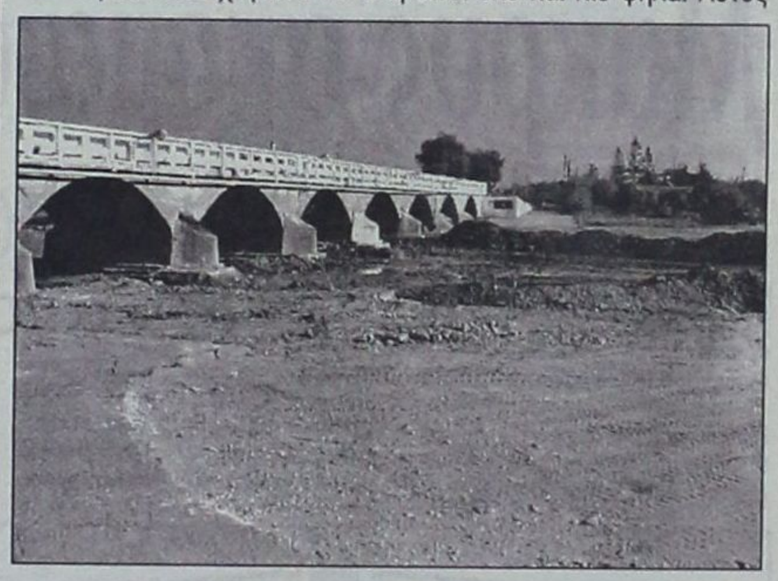

είναι άλλωστε ο λόγος, που οδήγησε τη δημοτική αρχή Πεταλούδων στην καταστροφή το δρόμου που περνάει μέσα από το ποτάμι.

«Λόγω των φερτών αντικειμένων, είχαν βουλώσει οι σωλήνες που οδηγούσαν το νερό κάτω από το οδόστρωμα».

Εξελίξεις θα είναι εκείνες που θα καθορίσουν την πορεία του όλου έργου. Εάν, δηλαδή, ή Ευρωπαϊκή Ενωση κάνει δεκτό το αίτημα του Δήμου Πεταλούδων και της Νομαρχιακής Αυτοδιοίκησης εγκρίνοντας το κονδύλι του ενός δισεκατομμυρίου, τότε θα κατασκευασθεί η γέφυρα (θα απαιτηθούν εργασίες για τουλάχιστον τρία χρόνια). Στην περίπτωση δε, που η Ε.Ε δεν εγκρίνει το σχετικό αίτημα, τότε το μόνο που θα γίνει στο συγκεκριμένο κομμάτι του οδικού δικτύου, θα είναι η αντικατάσταση των σωλήνων (που περνάνε κάτω από το οδόστρωμα) από άλλους μεγαλύτερους, έτσι ώστε το νερό να κυλάει ανεμπόδιστα (στην περίπτωση αυτή θα απαιτηθούν εργασίες μερικών μηνών, αλλά θα πρέπει κάθε χρόνο να καθαρίζεται η κοίτη του ποταμού).

Τέρμα στο γκρίζο

Χρωματίζονται οι Αγιοι Απόστολοι

Πινέλα και βούρτσες ανα χείρας θα πάρουν εργολάβοι, επιχειρώντας να δώσουν νέο χρώμα στις εργατικές κατοικίες της συνοικίας Αγίων Αποστόλων πόλεως Ρόδου.

Είναι γεγονός, πως παρά τις προσπάθειες που καταβάλλονται από τη δημοτική αρχή Ρόδου, για την αναβάθμιση της εν γένει εικόνας της περιοχής, οι άχρωμες πολυκατοικίες (εργατικές κατοικίες) προσδίδουν την αίσθηση στον κάτοικο και στον επισκέπτη, μιας περιοχής πλήρως εγκαταλελειμμένης.

Η όλη προσπάθεια προβλέπει το βάψιμο των πολυκατοικιών, με χρήματα που θα προέλθουν από ειδικό πρόγραμμα της Ευρωπαϊκής Ενωσης. Μέχρι ωστόσο να εγκριθεί το σχετικό κονδύλι, οι αρμόδιες υπηρεσίες του Δήμου Ροδίων θα αναλάβουν το βάψιμο μίας πολυκατοικίας (που θα επιλεγεί τυχαία), έτσι ώστε να παρουσιαστεί προς όλους, το αισθητικό αποτέλεσμα.

Στη συνοικία των Αγίων Αποστόλων, τα τελευταία χρόνια μεταφέρονται ολοένα και περισσότερες υπηρεσίες, σε μια προσπάθεια πλήρους αναβάθμισής της. Μάλιστα η εκεί ανέγερση και λειτουργία του νέου νοσοκομείου, έδωσε ζωή σε μια περιοχή που ήταν για όλους απροσπέλαστη.

Προς όλες τις άπορες γυναίκες

Από σήμερα δωρεάν το «Τεστ Παπ»

Από σήμερα ξεκινά η μεγάλη προσπάθεια του Δημοτικού Οργανισμού Πρόνοιας, σε συνεργασία με τους ιδιώτες ιατρούς και το νοσοκομείο, για την προληπτική εξέταση όλων των άπορων γυναικών της Ρόδου.

Η εξέταση περιλαμβάνει «Test Pap» και ό,τι άλλο απαιτείται για να γίνει ώστε να εντοπισθούν τυχόν δυσάρεστες παθήσεις. Ολες οι γυναίκες που επιθυμούν να εξετασθούν, μπορούν να προγραμματίσουν το σχετικό ραντεβού, κάνοντας ένα τηλεφώνημα στα γραφεία του ΔΟΠ Ρόδου.

Η όλη προσπάθεια απευθύνεται μόνο στις άπορες γυναίκες και σε εκείνες που δεν είναι ασφαλισμένες σε κάποιο ταμείο. Ο αποκλεισμός όλων των υπολοίπων

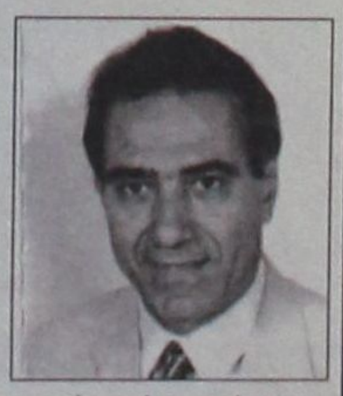

γυναικών από το πρόγραμμα γίνεται για να αποφευχθούν φαινόμενα σύγκρουσης συμφερόντων ταμείων ή ιδιωτών.

Η χρονική διάρκεια της όλης προσπάθειας δεν έχει ακόμα προσδιοριστεί. Πάντως εάν επιδειχθεί ενδιαφέρον από τις γυναίκες, τότε σίγουρα καμμία δεν πρόκειται να μείνει χωρίς εξέταση.

K.A.I.P.



ΤΟ ΧΡΥΣΟ MOULIN

Στο Διεθνή Διαγωνισμό Κρασιών των Βρυξελλών "CONCOURS MONDIAL DE BRUXELLES 1997" το "MOULIN" λευκό ξηρό της K.A.I.P., βραβεύτηκε με **ΧΡΥΣΟ ΜΕΤΑΛΛΙΟ**.

ΕΠΙΣΗΣ με χρυσό μετάλλιο, τιμήθηκε άλλες δύο φορές, το κρασί "MOULIN" ροζέ DEMI SEC, σε ισάριθμους διεθνείς διαγωνισμούς το 1996, στο Μπορντώ Γαλλίας και στο Μιλάνο Ιταλίας.

"MOULIN"
το χρυσό κρασί της K.A.I.P.

«Τρώει η φακή το λάδι» με τις χρονοβόρες διαδικασίες...

ΣΑΝ να μην έφταναν όλα τα δυσυπέρβλητα εμπόδια που υφίστανται μέχρι να «ωριμάσουν» τα μεγάλα έργα υποδομής και να εγκριθούν οι μελέτες, για να δοθεί το «πράσινο φως» της χρηματοδότησής τους, υπάρχον και τα... παρεπόμενα. Ακόμα και μετά τη χαρμόσυνη στιγμή της δημοπράτησής τους ο δρόμος του Γολγοθά εξακολουθεί να είναι μακρός, χρονοβόρος και - κυρίως - αγχώδης. Καθ' ότι και οι διαδικασίες που έπονται μέχρι να ξεκινήσει ένα έργο είναι ατέρμονες!

ΕΙΔΙΚΑ μάλιστα όταν υπάρχει ένα υπερβολικά μεγάλο πλήθος υποψήφιων εργολάβων, τα πράγματα περιπλέκονται ακόμα περισσότερο. Ολοι βέβαια αυτοί οι διαδοχικοί «φραγμοί» τίθενται για λόγους διαφάνειας και προστασίας του δημόσιου, ή του κοινοτικού χρήματος. Οταν όμως για να γίνουν όλα αυτά περνάει μια ολόκληρη... πενταετία μέχρι να παραδοθεί «το κλειδί στο χέρι», η... φακή τρώει τελικά το λάδι!



Και μετά τη χαρμόσυνη στιγμή της δημοπράτησης των μεγάλων έργων

Μακρύς ακόμα ο δρόμος του «Γολγοθά»!

Εβδομήντα (!) εταιρείες διεκδικούν το έργο για το νέο Γυμνάσιο Αφάντου

ΔΕΝ ΕΧΕΙ κανένα απολύτως προηγούμενο το σκηνικό που επικράτησε την περασμένη εβδομάδα στη Νομαρχία κατά τη διάρκεια της δημοπράτησης του νέου βιοκλιματικού Γυμνασίου που πρόκειται να κατασκευασθεί στ' Αφάντου. Γιατί ουδέποτε κατά το παρελθόν σημειώθηκε στα τοπικά μας χρονικά τόσο αθρόα προσέλευση ενδιαφερόμενων εργολάβων! Σε σημείο μάλιστα που αντί ευδαιμονίας να προκύπτουν σοβαροί προβληματισμοί για την πορεία της εκτέλεσης του έργου...

ΒΕΒΑΙΑ, το γεγονός και μόνο ότι ο ενδεικτικός προϋπολογισμός του ανέρχεται στο ποσόν του ***1 δισεκατομμυρίου 430 εκατομμυρίων*** δραχμών προμήνυε ότι ***θα γίνει... «σφαγή» μεταξύ των υποψήφιων.*** Ετσι, λίγο - πολύ αναμενόταν ότι θα υπάρξει κοσμοσυρροή ενδιαφερομένων, αφού τέτοιου είδους διαγωνισμοί έλκουν πάντα σαν το... «μέλι» τους απανταχού εργολήπτες ολόκληρης της επικράτειας.

Υπήρχε άλλωστε και το προηγούμενο της δημοπρασίας που διενεργήθηκε στις αρχές του περασμένου Οκτωβρίου για το - σχεδόν πανομοιότυπο - νέο Γυμνάσιο της Κρεμαστής, στο οποίο έκαναν την εμφάνισή τους 54 συνολικά ενδιαφερόμενοι! Ο προϋπολογισμός εκείνου του έργου ήταν της ίδιας περίπου εμβέλειας, αφού ήταν μικρότερος κατά 80 μόλις εκατομμύρια δραχμές.

ΑΥΤΗ τη φορά όμως η προσέλευση υπερέβη κατά πολύ ακόμα και τις πιο ακραίες προβλέψεις. Συνολικά παρουσιάστηκαν ενώπιον της επιτροπής και υπέβαλαν τις προσφορές τους ***70 κατασκευαστικές εταιρείες και κοινοπραξίες*** από κάθε άκρο της χώρας! Αριθμός, που ηχεί όντως σαν εξωπραγματικός.

Αξιο ειδικής μνείας είναι σημειωτέον ότι μόνο για να αποκτήσει δικαίωμα συμμετοχής στον εν λόγω διαγωνισμό κάποια εταιρεία έπρεπε να καταβάλει ***εγγυητική επιταγή*** ισόποση με το 4% του συνολικού προϋπολογισμού του έργου. Της τάξης δηλαδή των... ***50 και πλέον εκατομμυρίων*** δραχμών, που βέβαια αποτελούν απαγορευτικό φραγμό για μια επιχείρηση μέσου βεληνεκούς. Γεγονός που καθιστά σε αντιδιαστολή ευνόητο ότι οι εν λόγω εταιρείες - και κοινοπραξίες εταιρειών - τυγχάνουν ***μεγαθήρια του χώρου!***

ΑΠΟ ΜΙΑ άποψη φυσικά η ως άνω διαπίστωση θα μπορούσε να εκληφθεί ως θετικό στοιχείο, αφού το οικονομικό εύρος μιας κατασκευαστικής εταιρείας υποδηλώνει ***τη φερεγγυότητά της.*** Και κατ' επέκταση, αυτή ακριβώς ***διασφαλίζει*** την ομαλή εκτέλεση ενός μεγάλου έργου, χωρίς «απρόοπτα».

Οταν όμως διαγκωνίζονται μεταξύ τους για την επικράτηση πολλές εταιρείες «κολοσσοί» (και στην προκειμένη περίπτωση 70) ***οι παρενέργειες*** της «κόντρας» αυτής είναι συνήθως πολλαπλές. Ετσι, μέχρι να έλθει η ώρα της ανάθεσης του έργου σε κάποια απ' αυτές ***προκύπτουν πολύ περισσότερα απρόοπτα, απ' ότι κατά την εκτέλεσή του!***

ΟΙ ΔΙΑΔΙΚΑΣΙΕΣ συγκεκριμένα που προβλέπονται από τη νέα νομοθεσία κατά την αξιολόγηση των φακέλλων έχουν γίνει κάτι παραπάνω από ***δαιδαλώδεις,*** προκειμένου να εξασφαλισθεί από κάθε πλευρά η αξιοπιστία της κρίσης για την τελική επιλογή του ανάδοχου. Κάτι που σημαίνει ότι αυτόματα γίνονται και ***πιο χρονοβόρες.***

Πέραν λοιπόν αυτής καθ' αυτής της πολυπλοκότητάς τους, όταν ο αριθμός των υποψήφιων ανέρχεται σε τέτοια εξωπραγματικά μεγέθη τα πράγματα περιπλέκονται ακόμα περισσότερο. Καθ' ότι μία και μόνο ένσταση μπορεί να αναστείλει την έναρξη του έργου επί πολλούς μήνες! Αν μάλιστα οι εμπλοκές σημειωθούν σε περισσότερα επίπεδα από τα... αμέτρητα που μεσολαβούν (σ.σ. βλέπε διευκρινιστικά παραπλεύρως), μπορεί να χαθεί διάστημα πάνω από χρόνο!

ΖΗΣΕ Μάη μου δηλαδή να φας τριφύλι, μέχρι να τελειώσει και να αποδοθεί ένα μεγάλο έργο σε δημόσια χρήση...

ΖΗΣΕ ΜΑΗ ΜΟΥ...

Κάθε μία ένσταση και ένα πισωγύρισμα

ΠΕΡΙ τα τέλη Φεβρουαρίου με αρχές Μαρτίου του 2001 υπολογίζεται να γίνει... ***καλώς εχόντων των πραγμάτων*** η υπογραφή των συμφωνητικών με την εταιρεία που θα επιλεγεί τελικά για την κατασκευή των εγκαταστάσεων του νέου Γυμνασίου Αφάντου. Αν όμως προκύψουν ενστάσεις - που είναι το συνηθέστερο - τότε... έχει ο Θεός!

Οπως διευκρινίζει ο προϊστάμενος του Τμήματος Κατασκευών της Διεύθυνσης Υποδομών και Τεχνικών Εργων της Νομαρχίας ***Χαράλαμπος Στεργιάδης*** υπολείπεται πολύς ακόμα χρόνος μέχρι να έρθει η προώθηση του έργου στην αρμοδιότητα της δικής του υπηρεσίας. Καθ' ότι μεσολαβεί ένα πλήθος άλλων προκαταρκτικών διαδικασιών.

ΣΥΝΟΠΤΙΚΑ, το διαδικαστικό μέρος προβλέπει: Αρχικά το προστάδιο της αξιολόγησης, κατά το οποίο «κοσκινίζονται» από το αρμόδιο Τμήμα Μελετών τα δικαιολογητικά συμμετοχής των εταιρειών και των κοινοπραξιών. Στο στάδιο αυτό δεν ανοίγονται οι οικονομικές προσφορές.

Αν η συμμετοχή κάποιας εταιρείας απορριφθεί «τύπος», ***έχει δικαίωμα ένστασης*** που εξετάζεται από τη Νομαρχιακή Επιτροπή. Σε περίπτωση απόρριψής της, μπορεί να προσφύγει εν συνεχεία στην Επιτροπή του άρθρου 18. Και καθ' όλο αυτό το διάστημα ***οι διαδικασίες «παγώνουν»!*** Αφού γίνει το «ξεκαθάρισμα» τότε έρχεται πλέον η ώρα για το Β' στάδιο, κατά το οποίο ανοίγονται και αξιολογούνται οι προσφορές. Ο «κύκλος» και σ' αυτή τη φάση επαναλαμβάνεται ως ανωτέρω εφ' όσον υπάρξουν νέες ενστάσεις!

ΑΚΟΛΟΥΘΩΣ, πέραν της έγκρισης των αποτελεσμάτων του διαγωνισμού από την Περιφέρεια πρέπει να γίνει και ο λεγόμενος ***προσυμβατικός έλεγχος*** από το Ελεγκτικό Συνέδριο. Αν σε ένα μήνα - διευκρινίζει ο κ. Στεργιάδης - δεν υπάρξει κανένα νεώτερο, η σύμβαση θεωρείται ως εγκεκριμένη και προχωρούμε στην υπογραφή των συμφωνητικών.





Παρά την αυξημένη ζήτηση που παρατηρείται

Στο στόχαστρο τα κέντρα αδυνατίσματος

✔ Μετά τα Χριστούγεννα η υιοθέτηση του κώδικα

✔ «Είναι επιτακτική ανάγκη» δηλώνει η κ. Λ. Τρίπτη

Το κεφάλαιο αδυνάτισμα απασχολεί ένα μεγάλο ποσοστό γυναικών αλλά και ανδρών και στη Ρόδο.

Αρκετοί είναι εκείνοι που προσφεύγουν στα κέντρα αδυνατίσματος προκειμένου να



Η Δημοτική Σύμβουλος κ. Λιλή Τρίπτη

επιτύχουν το καλύτερο δυνατό αποτέλεσμα.

Στη Ρόδο υπάρχουν αρκετά τέτοια κέντρα και αυτό προκύπτει από την αυξημένη ζήτηση που παρουσιάζεται από τους ενδιαφερόμενους.

Στην πλειονότητά τους προσφέρουν άριστα τις υπηρεσίες τους και βοηθούν όσους αντιμετωπίζουν πρόβλημα παχυσαρκίας να το αντιμετωπίσουν.

Στην περιοχή μας δεν έχουν παρουσιαστεί μέχρι στιγμής ιδιαίτερα προβλήματα, όμως σύμφωνα με την προϊσταμένη του γραφείου καταναλωτή της Ρόδου κ. Λιλή Τρίπτη, ίσως να έχουν παρουσιαστεί κάποια προβλήματα και να μην έχουν γίνει καταγγελίες.

Η εφαρμογή του κώδικα δεοντολογίας των κέντρων αδυνατίσματος, που θα επεκταθεί σύντομα και στην περιοχή μας, είναι απαραίτητη σύμφωνα με την κ. Λ. Τρίπτη προκειμένου να προστατευθεί ο καταναλωτής κυρίως σε ό,τι αφορά τις οικονομικές συναλλαγές του με τα εν λόγω κέντρα.

Ο κώδικας δεοντολογίας, καθορίζει επακριβώς τόσο την οικονομική σχέση του κέντρου με τον πελάτη, όσο και την παροχή των υπηρεσιών που δικαιούται ο πελάτης, ενώ θέτει και όρους για τη διαφημιστική προβολή των κέντρων αδυνατίσματος, ώστε να μην παραπλανάται ο ενδιαφερόμενος.

Κατά καιρούς έχουν γίνει καταγγελίες από πελάτες που έχουν εξαπατηθεί από κέντρα αδυνατίσματος και οι οποίες έχουν φτάσει μέχρι τα δικαστήρια.

Οι περισσότερες αποφάσεις έχουν δικαιώσει τους πελάτες και μέσω του κώδικα που συντάχθηκε τον Ιούλιο, επιχειρείται η προστασία του καταναλωτή καθώς οι παγίδες είναι πολλές.

«Είναι επιτακτική ανάγκη να επεκταθεί και στην περιοχή μας ο κώδικας δεοντολογίας των κέντρων αδυνατίσματος αφού μετά από επαφές που είχα με τη Γενική Γραμματεία Προστασίας Καταναλωτή, ενημερώθηκα πως υπάρχουν πάρα πολλές καταγγελίες για το συγκεκριμένο θέμα», δηλώνει η κ. Λιλή Τρίπτη.

«Οι περισσότερες καταγγελίες αφορούν στον τρόπο πληρωμής αλλά και στα προγράμματα που διαφημίζουν τα κέντρα αδυνατίσματος.

Μέχρι τώρα, δεν έχουμε διαπιστώσει τέτοια προβλήματα στη Ρόδο, αυτό όμως δεν σημαίνει ότι δεν υπάρχουν.

Είναι πολύ πιθανόν να παρουσιάστηκαν κάποια προβλήματα και οι πελάτες να μη προέβησαν σε καταγγελίες.

Θα πρέπει όμως να σημειωθεί πως επειδή ακριβώς η κοινωνία μας είναι κλειστή, οι ιδιοκτήτες των ινστιτούτων φροντίζουν να κάνουν σωστά τη δουλειά τους.

Επισκέφθηκα αρκετά κέντρα αδυνατίσματος στην περιοχή μας για να διαπιστώσω αν υπάρχουν προβλήματα και τα αποτελέσματα ήταν ικανοποιητικά.

Ενα πρόγραμμα αδυνατίσματος στα μεγάλα ινστιτούτα της Αθήνας, ξεπερνά σε κόστος ακόμα και το εκατομμύριο και ο πελάτης αν δεν επιθυμούσε να το συνεχίσει ήταν υποχρεωμένος να καταβάλλει τα χρήματα.

Αυτό πλέον δεν ισχύει με την εφαρμογή του κώδικα και σκοπός είναι να μην εξαπατηθεί πλέον κανένας καταναλωτής.

Η ψήφιση του κώδικα από τα κέντρα αδυνατίσματος και στη Ρόδο, δεν θα βοηθήσει μόνο τους καταναλωτές αλλά και τα ινστιτούτα.

Οι ιδιοκτήτες τους είναι θετικοί προς την κατεύθυνση αυτή και υποστηρίζουν μάλιστα πως όχι μόνο λειτουργούν υπέρ της σωστής εξυπηρέτησης του καταναλωτή αλλά πολλές φορές πέφτουν οι ίδιοι θύματα των πελατών τους οι οποίοι δεν καταβάλλουν τα χρήματα.

Ιδιαίτερη προσοχή συνιστάται και στις διαφημιστικές προβολές των κέντρων αδυνατίσματος που είναι δυνατόν να είναι παραπλανητικές σχετικά με τα αποτελέσματα.

Ας μην ξεχνάμε πως θαύματα δεν μπορούν να γίνουν και θα πρέπει οι καταλωτές να μην είναι ευκολόπιστοι.

Σε συνεργασία πάντα με το υπουργείο Ανάπτυξης θα έρθουμε σε επαφή με τους ιδιοκτήτες των ινστιτούτων αμέσως μετά τις γιορτές, προκειμένου να ψηφιστεί ο κώδικας δεοντολογίας».

Το αδυνάτισμα έχει αναχθεί σε μείζον πρόβλημα στις μέρες μας και για το λόγο αυτό ο καταναλωτής θα πρέπει να εί-



ναι ιδιαίτερα προσεκτικός στα κέντρα στα οποία απευθύνεται.

Θα πρέπει να ζητά αναλυτικά το πρόγραμμα που θα ακολουθήσει και τι συμπεριλαμβάνεται σε αυτό, ενώ σε περίπτωση που διαπιστώσει οποιαδήποτε παρατυπία θα πρέπει αμέσως να προβεί σε καταγγελία στα αρμόδια όργανα.



SOS επιστημόνων: Ερχονται ανοιξιάτικοι χειμώνες και καυτά καλοκαίρια

Καύσωνες και ξηρασία για εμάς τους νότιους

✔ Μέχρι το 2030 η θερμοκρασία στη χώρα μας θα ανέλθει από 0,9% μέχρι 2 βαθμούς Κελσίου

ΑΛΛΑΖΕΙ δραματικά το κλίμα στον πλανήτη Γη τα επόμενα 30-50 χρόνια. Και οι αλλαγές αυτές που θα επέλθουν σταδιακά, οφείλονται κατά κύριο λόγο στον ίδιο τον άνθρωπο. Οι κλιματολογικές αλλαγές θα οδηγήσουν σε φυσικές καταστροφές με τραγικές συνέπειες για όλους μας και τις οποίες θα υποστουν πρώτα τα παιδιά μας. Κι αυτό είναι αποτέλεσμα της ολέθριας παρέμβασης του ανθρώπου στη φυση.

Οι κλιματικές αλλαγές, προϊόν της περιβαλλοντικής επιβάρυνσης, της ρύπανσης των πυρκαγιών και των εκπομπών διοξειδίου του άνθρακα για την Ευρώπη αλλα και για την Ελλάδα είναι ορατές πλέον δια γυμνού οφθαλμού. Και επιβεβαιώνονται από την επιστημονική έρευνα. Στη παγκόσμια σύνοδο της Χάγης που πραγματοποιήθηκε στις 13 Νοεμβρίου και στην οποία συμμετείχαν 3.000 επιστήμονες από 160 χώρες και φυσικά από την Ελλάδα, συζητήθηκε και αναλύθηκε διεξοδικά η βίαιη ανατροπή των κλιματολογικών συνθηκών γεγονός που θα έχει επιπτώσεις παγκόσμιας κλιμακας, στη φύση και στον άνθρωπο. Μερικά ενδεικτικά παραδείγματα:



Φυσικές καταστροφές: Σε ορισμένες χώρες τα ακραία φαινόμενα απειλούν με ζημιές της τάξεως του 10% του ΑΕΠ.

Υγεία: Οι νέες κλιματολογικές συνθήκες ευνοούν τα μικρόβια και φέρνουν αρρώστιες, ιδίως στις ευπαθείς νησιωτικές περιοχές.

Γεωργία: Τέσσερα εναλλακτικά σενάρια για την αγροτική παραγωγή προβλέπουν αυξομειώσεις στο παγκόσμιο ΑΕΠ από -0,35% έως +0,1%

Απώλεια γης: Η άνοδος της σταθμης των υδάτων απειλεί τις παράκτιες περιοχές. Δεν αποκλείονται φαινόμενα περιβαλλοντικής μετανάστευσης.

Οικοσυστήματα: Η απώλεια του 10% των δασών μπορεί να οδηγήσει στην εξαφάνιση έως και του 50% των ειδών που ζουν εκεί.

Η αύξηση της θερμοκρασίας θα δημιουργήσει και στη χώρα μας φαινόμενα που μπορεί σήμερα να θεωρουνται «ακραία» σε λίγες όμως δεκαετίες θα αποτελούν καθημερινοτητα, όπως έντονα επεισόδια καύσωνα με συνέπεια εκτεταμενη ξηρασία και έντονες βροχοπτώσεις για σύντομο διάστημα οι οποίες θα προκαλούν πλημμύρες.

Εκθεση μάλιστα του Εθνικού Αστεροσκοπείου την οποία συνέταξαν οι καθηγητές κ. Λάλας και κ. Φείδας και παρουσίασαν στη σύνοδο της Χάγης αποκαλύπτει τις σοβαρές επιδράσεις που θα έχει στη ζωή μας η αύξηση της θερμοκρασίας, προειδοποιεί πως τα ***καλοκαίρια μας θα είναι θερμόμετρα***, σαν τους σημερινούς παροδικούς καύσωνες και οι ***χειμώνες θα θυμίζουν άνοιξη.***

Η μέση ετήσια βροχόπτωση θα μειωθεί αρκετά σε ολόκληρη την ***ανατολική και νότια Ελλάδα.***

Οι σημαντικότερες διαταραχές περιλαμβάνουν επιπτώσεις στο οικοσύστημα, στη διαθεσιμότητα υδατικών πόρων και επιπτώσεις στην αγροτική παραγωγή εξαιτίας των μεταβολών στα επίπεδα θερμοκρασίας, τη μείωση των βροχοπτώσεων και των φαινομένων ερημοποίησης (τα φαινόμενα γίνονται άγονα). Από εκεί και πέρα, εξαιτίας της μεγάλης αύξησης της θερμοκρασίας άδηλο είναι και το μέλλον του τουρισμού.

Οι αλλαγές βεβαίως δεν θα θα γίνουν από τη μία μέρα στην άλλη, αλλά σταδιακά:

Η μείωση των βροχοπτώσεων αναμένεται να επιφέρει σημαντικές επιπτώσεις στις καλλιέργειες και την αγροτική παραγωγή.

Η μεγάλη θέρμανση της γης ***εξαιτίας του φαινομένου του θερμοκηπίου*** θα έχει ως αποτέλεσμα σε πολλές περιοχές της χώρας μας να έχουμε ξηρασία και ακραίες βροχοπτώσεις.

«Ενας άλλος μεγάλος κίνδυνος είναι η αυξημένη πιθανότητα εμφάνισης λειψυδρίας. Γενικά οι χώρες της Μεσογείου θα πρέπει να λάβουν τα μέτρα τους για τα αναμενόμενα «δύσκολα» καλοκαίρια του 21ου αιώνα.

Τα καλοκαίρια αυτά θα έχουν αναμφιβόλως επιπτώσεις στον τουρισμό μας και γενικότερα στην εθνική οικονομία.

Το φαινόμενο του θερμοκηπίου έχει και τεράστιες οικονομικές επιπτώσεις στην Ελλάδα. Κοστίζει στη χώρα μας δεκάδες δισ. δρχ. **Σύμφωνα λοιπόν με προκαταρκτικές εκτιμήσεις, του Εθνικού Αστεροσκοπείου υπολογίζεται ότι οι ετήσιες ζημίες στη χώρα μας λόγω της κλιματικής μεταβολής ανέρχονται σε 16-48 δισ. δρχ. (!) ενώ οι ετήσιες οικονομικές επιπτώσεις σε επίπεδο Ευρωπαϊκής Ενωσης ανέρχονται σε 1-4 τρισ. δρχ.**



Και οι επιπτώσεις φυσικά δεν σταματούν εκεί.

Εμφάνιση τοξικών ουσιών στη διατροφή και στο περιβάλλον θα είναι μερικές από τις επιπτώσεις από την αλλαγή του κλίματος που επηρεάζουν οι ανθρωπογενείς δραστηριότητες, σύμφωνα με τους Ελληνες επιστήμονες. Ενώ ο διευθυντής της «**Γρινπις**» **κ. Στέλιος Ψωμάς** υπογραμμίζει πως «η αποσταθεροποίηση του κλίματος επηρεάζει την υγεία μας με πολλούς τρόπους. ***Αναμένεται να αυξηθούν οι καρδιαγγειακές παθήσεις και τα κρούσματα θερμοπληξίας».***

Ενα μεγάλο καμπανάκι λοιπόν κτυπά για όλους μας και μας υποδηλώνει τα προβλήματα που έχουμε να αντιμετωπίσουμε στο άμεσο μέλλον.

Ο 20ος αιώνας κληροδοτεί στον 21ο την κλιματική αλλαγή, την αραίωση του προστατευτικού στρώματος του όζοντος, τις αλλαγές στα υδάτινα αποθέματα, στα δάση, στα οικοσυστήματα. ***Ο άνθρωπος θύμα αυτής της πραγματικότητας, κατά τα άλλα «κυρίαρχος του παιχνιδιού», παρακολουθεί παθητικά.***

Σαν να είναι αθάνατος!

Αγωνία και στη Ρόδο για την παρατεταμένη ανομβρία. Στο χείλος του γκρεμού οι αγρότες μας

Απειλούνται με καταστροφή καλλιέργειες και κτηνοτροφία

Μελέτες από την ΤΕΔΚ Δωδεκανήσου για διαχείριση των υδάτινων πόρων σε συνεργασία με τον καθηγητή κ. Μουτέν

«Καλίμπα» σημαίνει για τους Ινδιάνους ο χορός της βροχής. Ισως αυτό τον «χορό της βροχής» θα πρέπει να σύρουν οι καλλιεργητές και κτηνοτρόφοι της Ρόδου όπως οι Ινδιάνοι και ιθαγενείς άλλων χωρών κι άλλων θρησκειών, μήπως και αρχίσουν οι βροχοπτώσεις στο νησί μας.

Αλλιως σύμφωνα με όλες τις ενδείξεις η καταστροφή και στο νησί μας στον πρωτογενή τομέα βρίσκεται... προ τον πυλών! Και δεν κυνδυνολογούμε.

Βασει εκτιμήσεων επιστημόνων και ειδικών η πρωτοφανής για τα δεδομένα του πλανήτη, της χώρας και της περιοχής μας καλοκαιρία στο μέσο του χειμώνα κρούει τον κώδωνα του κινδύνου και στη Ρόδο. Ο πιο ζεστός Νοέμβρης των τελευταίων 40 χρόνων είναι ο φετινός!

Ερευνητές μάλιστα επισημαίνουν την αλλαγή του βιολογικού ρολογιού των ζώων και των φυτών, εξαιτίας των αλλαγών στις κλιματολογικές συνθήκες.

Ποια είναι όμως η κατάσταση που επικρατεί στο νησί μας αυτή την περίοδο;

Για το όλο θέμα μιλούν στη ΔΡΑΣΗ οι κύριοι Γιαννίκης από την ΥΕΒ, ο κ. Πελέρας από την ΕΓΣΔ και ο αντινομάρχης κ. Τατάκης.

Οι προβλέψεις της Εθνικής Μετεωρολογικής Υπηρεσίας (ΕΜΥ) για άνοδο της θερμοκρασίας τις μέρες αυτές σε συνδυασμό με την ανομβρία έχει φέρει σε απόγνωση καλλιεργητές, ελαιοπαραγωγούς και κτηνοτρόφους.

Σύμφωνα μάλιστα με στοιχεία που προκύπτουν από τις μετρήσεις που έγιναν από την Υπηρεσία Εγγείων Βελτιώσεων (ΥΕΒ) οι βροχοπτώσεις παρουσιάζουν μείωση ενώ σημαντική πτώση έχουμε και στις γεωτρήσεις που οφείλεται στην υπεράντληση» επισημαίνει ο προϊστάμενος της ΥΕΒ κ. Σάββας Γιαννίκης και τονίζει πως: «αν δεν έχουμε βροχές στο τέλος του Νοεμβρίου, τότε κρούουμε τον κώδωνα του κινδύνου».

Για ζημιές στα εσπεριδοειδή και τα ελαιόδεντρα που φτάνουν και το 50% της παραγωγής κάνουν λόγο καλλιεργητές του νησιού.

Την ανησυχία του για την παράταση της ανομβρίας στο νησί μας εκφράζει με δηλώσεις του στη ΔΡΑΣΗ και ο υποδιευθυντής της Ενωσης Γεωργικών Συνεταιρισμών Δωδεκανήσου (ΕΓΣΔ) γεωπόνος κ. Γιάννης Πελέρας.

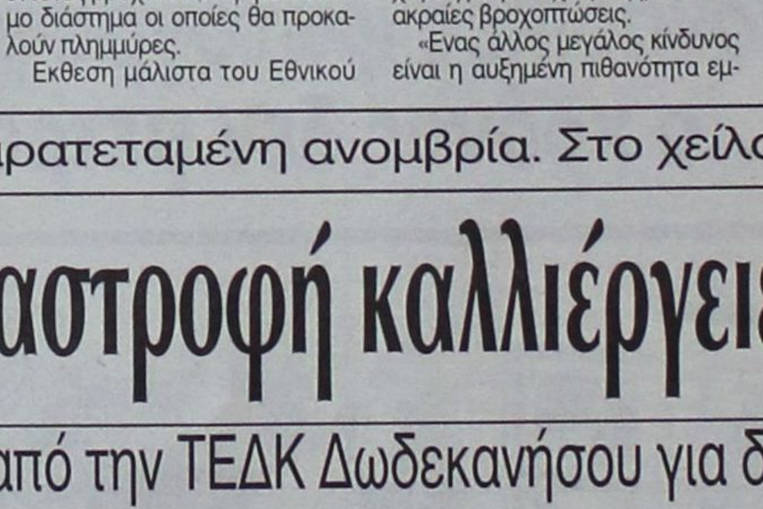

«Η ανομβρία που επικρατεί το τελευταίο χρονικό διάστημα στη Ρόδο δυσχεραίνει την εξέλιξη των καλλιεργειών και κυρίως της ελιάς και των σιτηρών, με ότι αυτό συνεπάγεται για τους παραγωγούς του νησιού.

Οι απώλειες που υφίστανται φέτος λόγω της λειψυδρίας είναι τεράστιες και αναφερόμαστε φυσικά σε εκτάσεις όπου καλλιεργούνται ελιές όπως Αρχάγγελος, Μαλώνα, Μάσσαρη, Σορωνή και σε εκτάσεις στη Νότια Ρόδο που κατά 98%, από Λάρδο μέχρι Απολλακιά, καλιεργούνται σιτηρά. Οι υδροφόροι ορίζοντες στεγνώνουν κυριολεκτικά και οι γεωτρήσεις στο νησί βρίσκονται σε χαμηλά επίπεδα. Η έλλειψη του νερού δεν «***θεραπεύεται***» με συσκέψεις και φυσικά δεν πρεπει να επαναπαυόμαστε και να τα αφήνουμε όλα στα χέρια του θεού.

Θα πρέπει η πολιτεία να δει σοβαρά το πρόβλημα, να τεθεί η χώρα σε κατάσταση ανάγκης και η περιοχή μας στις προβληματικές ώστε να ληφθούν τα κατάλληλα μέτρα, γιατί η έλλειψη νερού στη Ρόδο θα έχει επιπτώσεις στην οικονομία του νησιού γενικότερα.

Παράλληλα με την πολιτεία θα πρέπει να γίνει συνείδηση σ' όλους μας από τον πιό μικρό μέχρι τον πιό μεγάλο, ότι το νερό ειδικά για τα νησιά είναι πολύτιμο αγαθό, είδος εν ανεπαρκεία και θα πρέπει να μην το σπαταλάμε - «θα πρέπει να διδάξουμε τα παιδιά στα σχολεία πως μπορεί να γίνει αυτό. Θα μπορούσε να καθιεωρηθεί σεόλα τα σχολεία ένα μάθημα, μία ώρα την εβδομάδα, «***αγωγής καλής χρήσης του νερού***» κάτι που θα αποδειχθεί ιδιαίτερα χρήσιμο στο μέλλον» καταλήγει ο κ. Πελέρας καταθέτοντας μία άκρως σημαντική και ενδιαφέρουσα πρόταση που αν βρεί ανταπόκριση στους αρμοδίους της εκπαίδευσης ίσως και να ωφεληθεί όχι μόνο η Ρόδος και η Δωδεκάνησος αλλά και όλη η χώρα.

Από τον Απρίλιο του 2000 με επιστολή του στον υπουργό Γεωργίας κ. Ανωμερίτη ο βοηθός νομάρχη κ. Νίκος Τατάκης έκρουσε τον κώδωνα του κινδύνου για την ανεύθυνη διαχείριση του νερού του Φράγματος της Απολλακιάς που ούτε λίγο ούτε πολύ καταλήγει αντί στις καλλιέργειες στην θάλασσα. Ο κ. Τατάκης δεν σταμάτησε εκεί. Τον επόμενο μήνα (Μαΐο 2000) με έγγραφο του στην Περιφέρεια Νοτίου Αιγαίου επισημαίνει το πρόβλημα και παράλληλα ζητεί την μεταβίβαση της διαχείρισης του Φράγματος της Απολλακιάς στην Νομαρχιακή Αυτοδιοίκηση η οποία και προσφέρθηκε να εξασφαλίσει τα κονδύλια για την αποκατάσταση των ζημιών που έχουν προκληθεί στο αρδευτικό δίκτυο της συγκεκριμένης περιοχής. Αποτέλεσμα όλων αυτών η δικαιολογημένη αγανάκτηση των αγροτών των περιοχών που δεν αρδεύονται από το Φράγμα της Απολλακιάς και της Απολλακιάς βρίσκονται ένα βήμα πριν την καταστροφή λογω της λειψυδρίας.

Η σωστή διατροφή είναι η καλύτερη πρόληψη

Του γιατρού - παθολόγου Δρ. Γεωργίου Στ. Παπασάββα



Τις ημέρες αυτές ένα θέμα που μας απασχολεί σοβαρά είναι το νόσημα της σπογγώδους εγκεφαλοπάθειας ή των τρελών αγελάδων όπως είναι πιο γνωστό στον περισσότερο κόσμο.

Μια λοιπόν και μιλάμε για σωστή διατροφή και πρόληψη δεν είναι δυνατόν να μη πούμε τουλάχιστο δυό λέξεις για αυτό το επίκαιρο θέμα που για πολύ καιρό ακόμα θα μας αποπροσανατολίζει αν δεν το δούμε από πρακτικής πλευράς.

Η Ιστορία τη Ιατρικής επιστήμης δείχνει ότι και στο παρελθόν άλλα εξίσου σοβαρά νοσήματα μετεδίδοντο και με τις τροφές.

Ας μη ξεχνάμε ότι και η φυματίωση,η φοβερή αυτή αρρώστια του παρελθόντος, μια ασθένεια που παρόλο που σήμερα θεραπεύεται, εν τούτοις δεν παύει να την υπολογίζουμε σοβαρά και να την αντιμετωπίζουμε κατάλληλα για να μη βρεθούμε προ εκπλήξεων.

Η ασθένεια αυτή όπως γνωρίζουν οι αναγνώστες μας μπορούσε να μεταδοθεί στον άνθρωπο και με το γάλα της αγελάδας, εφόσον βέβαια το ζώο έπασχε από την ασθένεια αυτή και το γάλα δεν εζεσταίνετο σε μια κατάλληλη θερμοκρασία που σκότωνε τους βάκιλλους του Koch, δηλαδή τα μικρόβια της φυματίωσης.

Το θέμα τότε δεν μπορούσε να αντιμετωπιστεί με τη θεραπεία των αγελάδων, αφού δεν είχαν ανακαλυφθεί ακόμη τα αντιβιοτικά φάρμακα.

Όμως ο βρασμός του γάλακτος από τον καταναλωτή ή η παστερίωση του από τις βιομηχανίες ήταν το πρώτο και το πιο αποτελεσματικό βήμα για τον περιορισμό της εξάπλωσης του φοβερού αυτού νοσήματος.

Βέβαια ο κατάλογος των μικροβίων που σκοτώνονται με το βρασμό, με το μαγείρεμα της τροφής δεν σταματά στον βάκιλλο της φυματίωσης,αφού είναι απεριόριστος.

Η λογική λοιπόν σκέψη αμέσως μας οδηγεί στην λήψη ανάλογων μέτρων που πρέπει να ληφθούν απευθείας από τον καταναλωτή.

Δυστυχώς όπως ήδη γνωρίζουμε το πριονίδιο της σπογγώδους εγκεφαλοπάθειας, δηλαδή η πρωτεΐνη αυτή που είναι υπεύθυνη για τη μετάδοση της δεν καταστρέφεται με τον βρασμό του κρέατος.

Για να καταστραφεί χρειάζονται θερμοκρασίες υψηλότερες των 130 oC.

Τις θερμοκρασίες αυτές βέβαια δεν μπορούμε να τις πετύχουμε με το παραδοσιακό τρόπο (της κατσαρόλας) που ψήνουμε τα φαγητά μας.

Όπως γνωρίζουμε από την φυσική, όσο υπάρχει νερό μέσα στην κατσαρόλα η θερμοκρασία δεν μπορεί να αυξηθεί πάνω από τους 100 oC εκτός και αν όλο το νερό μετατραπεί σε ατμό.

Με τις χύτρες ταχύτητας λόγω της αυξημένης πίεσης που έχουν μπορεί να πετύχουμε της υψηλές θερμοκρασίες που επιθυμούμε.

Μήπως λοιπόν για να αντιμετωπίσουμε το πρόβλημα αυτό της διατροφής μας πρέπει να αλλάξουμε τον κλασσικό τρόπο παρασκευής του φαγητού μας, όταν αυτό περιέχει κρέας και να το φτιάχνουμε σε ατμό υψηλής θερμοκρασίας, άνω των 130 oC ;

Είναι ένα ερώτημα που σίγουρα η αποτελεσματικότητα του θα ερευνηθεί προσεχώς μια και η πραγματοποίηση του με τα μέσα της σημερινής τεχνολογίας δεν είναι και δύσκολη υπόθεση.

Όμως ας μη βιαζόμαστε σε λίγο θα δοθεί η τεκμηριωμένη απάντηση.

Και για να επανέλθουμε στο κύριο θέμα του σημερινού μας θέματος σύμφωνα με τις αντιλήψεις που επικρατούν σήμερα η διατήρηση του σωματικού βάρους σε φυσιολογικά επίπεδα είναι ο πιο ευνοϊκός παράγοντας για τη διατήρηση της υγείας του ανθρώπου.

Πράγματι όπως δείχνουν πολλές μελέτες στην περίπτωση αυτήν τα λιπίδια του αίματος, αλλά και η τιμή της αρτηριακής πίεσης είναι περισσότερο ομαλοποιημένα.

Πράγματι οι παράγοντες αυτοί είναι υπεύθυνοι για την πρόκληση καρδιοπαθειών και εγκεφαλικών επεισοδίων.

Οι ασθένειες αυτές κατά κανόνα ταλαιπωρούν το σημερινό άνθρωπο, αφού είναι υπεύθυνες για την αυξημένη νοσηρότητα και τη μείωση του χρόνου ζωής.

Βέβαια το υγιεινό διαιτολόγιο και ο σωστός τρόπος ζωής συμβάλλουν στην πρόληψη και άλλων παθήσεων, όπως του ζαχαρώδη διαβήτη, νεφροπαθειών, της οστεοπόρωσης και ορισμένων μορφών καρκίνου.

Όμως η διατήρηση του φυσιολογικού βάρους δεν εξαρτάται μόνο από το τί θα φάμε ,από την ενέργεια δηλαδή που πάρουμε με τις τροφές,αλλά και από το τι ενέργεια θα ξοδεύσουμε.

Η ενέργεια που ξοδεύουμε εξαρτάται με τη σειρά της όπως καταλαβαίνουμε από τη φυσική μας δραστηριότητα.

Όμως όλοι παραδεχόμαστε ότι η φυσική δραστηριότητα του σημερινού ανθρώπου είναι πολύ μειωμένη μια και τα περισσότερα επαγγέλματα χαρακτηρίζονται σαν καθιστικά.

Χρειάζεται επομένως λίγη άσκηση ή καθημερινό περπάτημα για να ξεπεράσουμε το πρόβλημα αυτό.

Τώρα θα μου πείτε, μα πού θα βρούμε χρόνο για άσκηση και για περπάτημα.

Αν πράγματι μας ενδιαφέρει η υγεία μας θα βρούμε λίγο χρόνο και για περπάτημα.

Δεν είναι άλλωστε δύσκολη υπόθεση.

Και για να επιστρέψουμε στη διατροφή, θα την χαρακτηρίσουμε σωστή και υγιεινή, όταν καλύπτει τους εξής στόχους:

1) Να μην περιέχει υπερβολική ποσότητα λίπους.

Βέβαια το λίπος κάνει την τροφή νόστιμη.

Όμως το νόστιμο δεν είναι πάντα και υγιεινό αφού το πλεόνασμα των λιπαρών ουσιών παχαίνει πιο εύκολα τον άνθρωπο.

Να μη ξεπερνά λοιπόν το λίπος της τροφής το 30% των ολικών θερμίδων που χρειάζεται το άτομο.

Ποιοτικά τα κορεσμένα λίπη, δηλαδή τα ζωϊκά λίπη να μην είναι περισσότερα από 10% γιατί το πλεόνασμα τους είναι υπεύθυνο για την αρτηριοσκλήρυνση.

Ένα άλλο 10% των ολικών λιπών να καλύπτεται από πολυακόρεστα φυτικά έλαια ή από τα ιθχυέλαια που προσλαμβάνονται με τα θαλασσινά.

Η υπόλοιπη ποσότητα λίπους πρέπει να καλύπτεται από τα μονοακόρεστα όπως ονομάζονται από βιοχημικής πλευράς.

Στα μονοακόρεστα ανήκει το γνωστό μας ελαιόλαδο που θεωρείται βασικό συστατικό της Μεσογειακής διατροφής και αναντικάταστατο στοιχείο της υγιεινής διατροφής.

Για να αναπτύξουμε τις ωφέλειες του χρειάζεται ξεχωριστό άρθρο.

Όμως όταν γίνεται σύσταση να χρησιμοποιούμε ελαιόλαδο δεν εννοούμε σε καμιά περίπτωση ότι πρέπει να υπερκαταναλώνεται, γιατί σαν λιπαρή ουσία θα προσθέσει θερμίδες και κιλά στο σώμα μας.

Ούτε επίσης να αποφεύγεται η χρησιμοποίηση του, δήθεν για να μη παχύνουμε.

Είναι κανόνας σήμερα τα μονοακόρεστα (το ελαιόλαδο) της τροφής να καλύπτουν το υπόλοιπο 10% των θερμίδων που καλύπτονται από λίπη.

Οσο και αν φαίνεται παράξενο αν δεν συμβαίνει αυτό δεν μπορούμε να μιλάμε για υγιεινή διατροφή.

2)Το αλάτι δεν πρέπει να ξεπερνά σε ποσότητα τα 6 γραμμάρια την ημέρα.

Αν η τροφή φαίνεται άνοστη χωρίς το πολύ αλάτι, γιατί έτσι το συνηθίσαμε, ας προσθέσουμε λίγο λεμόνι.

Όλα τα πράγματα είναι θέμα συνήθειας.

Ιδιαίτερα στην κατανάλωση αλατιού πρέπει να προσέχουν όσοι πάσχουν από υπέρταση ή υποφέρουν από καρδιοπάθειες.

3) Οι υδατάνθρακες είναι αναντικατάστατοι στην διατροφή του ανθρώπου και πρέπει να καλύπτουν τις μισές θερμίδες που χρειάζεται το άτομο την ημέρα.

Όμως όταν μιλάμε για υδατάνθρακες δεν εννοούμε μόνο τη ζάχαρι μια και αυτή ξέρει ο περισσότερος κόσμος.

Υδατάνθρακες είναι και το άμυλο που περιέχουν τα δημητριακά, τα όσπρια, τα φρούτα και τα λαχανικά.

Στους υδατάνθρακες ανήκει και η κυτταρίνη ,άφθονη σε όλα τα φυτικά προϊόντα, άσχετα αν δεν διασπάται στο έντερο προκειμένου να απορροφηθεί.

Και η κυτταρίνη όμως παίζει σπουδαίο ρόλο στη διατήρηση της υγείας.

Τα φρούτα και τα λαχανικά εξασφαλίζουν επίσης βιταμίνες και πολύτιμα ιχνοστοιχεία και άλατα που δεν μπορούν να μας προσφέρουν τα συμπληρώματα βιταμινών.

Είναι χρήσιμα επομένως και δεν πρέπει να τα υποτιμούμε, αν θέλουμε να δκατρεφόμαστε σωστά.

Κλείνοντας το σημερινό μας άρθρο θα λέγαμε ότι πρέπει να αποφεύγεται η υπερβολική κατανάλωση θερμίδων, ζάχαρης, αλλά και αλατιού.

Πρέπει επίσης να προτιμούμε την ποικιλία τροφών γιατί μόνο αυτή εξασφαλίζει την επάρκεια σε όλα στοιχεία που χρειάζονται για την καλή υγεία του οργανισμού.

Δρ Γιώργος Σταμ. Παπασάββας
Ειδικός Παθολόγος.



Η ελληνική ιστορία χωρίς φόβο και πάθος

Του Θεόδωρου Παπουτσή

Η ΛΕΙΤΟΥΡΓΙΑ ΤΟΥ ΚΟΣΜΟΥ: ΘΕΟΣ

Η θέση του σημερινού ανθρώπου μπρος στο κοσμικό πρόβλημα είναι σημαντικά διαφορετική από τη θέση του παλαιότερου. Αν θελήσουμε να αναλύσουμε τη ψυχική του διάθεση μπροστά σ' αυτό που το λέμε αίνιγμα του κόσμου, φτάνουμε σε πορίσματα, που δε θα ήθελε να τα ομολογήσει στους άλλους και στον εαυτό του. Η ανησυχία που ένιωθαν οι παλαιότερες γενεές «κοιτάζοντας το άπειρο» ξεθύμανε πολύ. Εμπρος στον άνθρωπο του 21 αιώνα ο κόσμος στέκεται σαν κάτι βαρύ και περίπλοκο, φωτισμένο σ' ένα κομμάτι μόνο, τ' άλλο το μεγαλύτερο, βυθισμένο στη σκοτεινιά, που όμως δεν έχει κανένα λόγο να τον ανησυχεί. Του φτάνει το ξάστερο μέρος. Κι' αν μένει κάτι άγνωστο, πολλά άγνωστα, ξέρει πως αυτά θα ξεδιαλυθούν με τον καιρό. Ο νεότερος άνθρωπος ξέρει να περιμένει, αφού οι εξουσιαστές του πνεύματος, θα γίνουν αντιληπτοί από την ανθρωπότητα. Την υπομονή αυτή δεν την είχε ο παλαιότερος άνθρωπος, ριγμένος στο άγνωστο όπως νόμιζε, ανάμεσα στη ζωή και στο θάνατο, έβλεπε στο κάθε φαινόμενο κι' ένα μυστήριο, κι' ένα κίνδυνο κι' ενδιαφέρθηκε αμεσότερα και ζωηρότερα γι' αυτά. Επειδή ήταν ανάγκη της ζωής να δώσει μίαν ερμηνεία σ' όσα είχαν σχέση μ' αυτόν, έφτασε σε λύσεις βιαστικές, πρόχειρες, που όμως του έδιναν την απαραίτητη βάση για την κίνηση και τη δράση του. Οι ερμηνείες αυτές πήραν φυσικά το μοιραίο τύπο, που τον επέβαλλε η ψυχοφυσική του σύσταση, ο κόσμος που τον τριγύριζε και περισσότερο ακόμη η κοινωνία όπου ανήκε. Ξέρουμε την τυπική λύση που έδωσε. Πίσω από τα φαινόμενα φαντάστηκε οντότητες, πνεύματα που νιώθουν και συλλογιούνται όπως ο ίδιος και που με την ενέργειά τους προκαλούν τα φαινόμενα, την κίνηση και την αλλαγή, με μία λέξη τη λειτουργία του κόσμου.

Η παράσταση του Θεού χρησίμεψε από τα παλαιότερα χρόνια στον ανθρωπο σαν κοινή ερμηνευτική αρχή για την προέλευση και τη λειτουργία του κόσμου. Ο Θεός είναι η αρχή, το «πρώτον κινούν αίτιον» που το ζήτησε πρώτα η λαϊκή φαντασία. Οι αμφιβολίες που δεν έλειψαν ίσως και στον καιρό της αγροτικής οικονομίας, όσο η διάνοια ήταν ακόμα βυθισμένη στα μάγια του μύθου, δυνάμωσαν από την ώρα που πρόβαλε η ορθολογική επιστήμη, από τα χρόνια της Ιωνικής φιλοσοφίας στην αρχαιότητα. Υποσυνείδητα στην αρχή, πιο συνειδητά αργότερα ότι ο κόσμος, λειτουργεί κι εξελίσσεται από εσωτερικές ανάγκες. Το μηχανισμό αυτό τον ονομάζουν: ΦΥΣΗ. Με το Θεό και τη θρησκεία καταπιάστηκε η φιλοσοφία.



Θεός, δημιουργία, αθανασία, πίστη κλπ. Το έκανε όμως με διαφορετικό πνεύμα, αξιολογικά όπως λένε. Σκοπός της ήταν να ζυγίσει και να βαθμολογήσει τη θρησκεία, να εξακριβώσει το κύρος της, την απαίτησή της πως είναι αλήθεια και πιο πέρα τη σημασία της για το σύνολο της πνευματικής ζωής, του πολιτισμού, της κοσμοθεωρίας και της ηθικής. Η μελέτη της θρησκείας είχε μακρόχρονη προεπιστημονική και μεταφυσική περίοδο. Σήμερα έχουμε μια πολύ προχωρημένη επιστήμη, που τη λένε συγκριτική ιστορία των θρησκείων. Εργο της είναι να ορίσει τις γενικές ψυχικές δυνατότητες που μπορούν να χρησιμέψουν για πηγή στην παράστασή του Θεού, τις γενικές αφορμές και τις άλλες θρησκευτικές εκδηλώσεις. Η ψυχολογία της θρησκείας χρησιμοποιεί το υλικό που δούλεψαν η εθνολογία, η λαοψυχολογία, η κοινωνιολογία, η παθολογική ψυχολογία. Προσπαθεί να το συμπληρώσει με ομαδικές ενέργειες, με ομαδικές έρευνες, με αυτομαρτυρίες, βιογραφίες, με παρατηρήσεις ψυχιατρικές, δικαστικές με παιδοψυχιατρικές, τα σύμβολα και τις λειτουργικές πράξεις. Εξακριβώνει τα γνωρίσματα και την τεχνική της προσευχής, τη θρησκευτική εμπνευση, τη γλωσσολογία, εξηγεί το πως γεννιούνται κι' απλώνουν οι θρησκοληψίες και οι θρησκευτικές επιδημίες. Το Θεό του ο άνθρωπος τον φαντάστηκε κατά τη δική του εικόνα: ένα ον που στέκεται έξω από τα πράγματα και που έχει την εξουσία να ενεργεί πάνω σ' αυτά. Γι' αυτό οι συνηθισμένες παρομοιώσεις: ο Θεός δημιουργός, πρωτομάστορας κλπ. Επειδή όμως ο άνθρωπος τον εαυτόν του τον φαντάζεται διαφορετικό από τον κόσμο, ανώτερο καμωμένο από ευγενικό υλικό, φυσικό ήταν την παράσταση αυτή να τη μεταφέρει και στο Θεό. Ο Θεός ένα ον ανώτερο, δυνατότερο, ευφυέστατο, υπερβατικό.

Τα φαινόμενα του κόσμου, ο κόσμος ολόκληρος απ' αυτόν βαστούνε. Οι δυσκολίες γεννιούνται, όταν θελήσουμε να τα κάνουμε λιανά, να ορίσουμε λ.χ. τη φύση του Θεού, να τον ξεχωρίσουμε από τον κόσμο, να παραστήσουμε την προσωπικότητα του. Ο Πλωτίνος παρατηρούσε πως το Θεό τον ορίζουμε μόνο με αρνητικά γνωρίσματα, άναρχος, άϋλος. Η ουσία του ή δύναμή του, η γνωστική του ικανότητα ξεπερνάνε κάθε όριο, φτάνουν δηλαδή στο άπειρο και στο απόλυτο. Ο Ξενοφάνης πολεμάει τις λαϊκές παραστάσεις του Θεού (ανθρωπομορφισμός, ανθρώπινες αδυναμίες) και διδάσκει σε είδος μονοθεϊσμό παίρνοντας για υπόδειγμα την κοσμική εικόνα «Ξενοφάνης δε πρώτος τούτων ενίσας... εις τον όλον ουρανόν αποβλέψας το εν είναι φήσι τον Θεό (Αριστ. 15, 986 b). Ο Αναξαγόρας παρομοιάζει πρώτος το Θεό με νόηση κι' ορίζει το ρυθμιστικό του ρόλο: «πάντα χρήματα ην ομού είτα νους ελθών αυτά διεκόσμησαν» (Διο. Λαερ. 116).

Ο νους έβαλε τάη στο χάος. Με την έννοια του Θεού ο Πλάτων έκανε αληθινή γιγαντομαχία. Ωστόσο είναι από τους κυριότερους θεμελιωτές του φιλοσοφικού θεϊσμού και οι απόψεις του με συνεχιστές τον Αριστοτέλη, τους Στωικούς το Πλωτίνιο κ.α. τράβηξαν γραμμή για να κατασταλάξουν στο Χριστιανισμό. Ο Θεός του είναι πάλι ο αγαθός Θεός, η ιδέα του αγαθού, που από την πλούσια της φύση ξεχειλάει ο κόσμος και λειτουργεί. Η ανατολική επίδραση. Στο γέρμα των αρχαίων χρόνων η Ανατολή νίκησε την Ελλάδα. Οι δοξασίες της για κεντρικά προβλήματα επιβλήθηκαν στον ελληνορωμαικό κόσμο. Στην Ανατολή είχε γεννηθεί ο Γιαχβέ (Θεός), που είναι πρόσωπο χωριστό, που συλλογιέται και θέλει, που δημιούργησε τον κόσμο και τον κυβερνά, που είναι υπερκόσμιος παντοδύναμος, αιώνιος. Ολα σαν πρόκληση στον ελληνικό ορθολογισμόκαι το μέτρο. Τι αξίεζει η σοφία σας (γιατί αυτήν δεν είχαν) κι' η επιστήμη σας; Ο Θεός μας είναι μεγάλος, δυνατός, δημιούργησε τον κόσμο από το τίποτα και τον εξουσιάζει. Μη χάνετε τον κόπο σας για να τον νιώσετε. Μόνο σ' εκστατικές, καταστάσεις μπορείτε να έρθετε σιμά του. Οι Εβραίοι αντιλαμβάνονται τον Θεό, όπως τους αρέσει και ιδιαίτερα όπως ταιριάζει στα συμφέροντα τους. Δίχως ενδοιασμό παρουσιάζουν ένα Θεό εγκληματία, σφαγέα αθώων ανθρώπων, δολοφόνο παιδιών. Θα περάσω, λέγει ο Κύριος στον Μωυσή από την χώρα της Αιγύπτου και θα σκοτώσω κάθε πρωτότοκο στη χώρα αυτή, από άνθρωπο μέχρι ζώο. Για να μη μπερδευθή ο Θεός και σκοτώσει και Εβραίους, που ήταν ακόμη στην Αίγυπτο παρήγγειλε στον Μωυσή να βάψουν με αίμα προβάτου κάθε θύρα οικίας, όπου μένουν οι Ιουδαίοι. Ωστε όταν ο Θεός θανατώσει τους Αιγυπτίους να δει το κόκκινο χρώμα και να μη μπει μέσα, αλλά να πάει παρακάτω για σφάξιμο. Αυτοί οι αδιάντροποι θρησκευτικοί συγγραφείς δεν διστάζουν να εμφανίζουν τον Θεό δολοφόνο «και διελεύσομαι εν γη Αιγύπτου εν τη νυκτί ταύτη και πατάξω παν πρωτότοκον εν γη Αιγύπτω από ανθρώπους έως κτήνους και εν πάσι τοις θεοίς των Αιγυπτίων ποιήσω την εκδίκησιν· Εγώ Κύριος...»

«Εξοδος» (1Β, 1Ζ, 12-16, 22-24,29,32) περιγράφεται η μεγάλη σφαγή.

Βιβλιογραφία: 1) Εισαγωγή στη φιλοσοφιά (ΧΑΤΖΗΘΕΟΔΩΡΙΔΗΣ αειμν. καθηγ. πανεπιστημίου), 2) Επίκουρος η αληθινή όψη του αρχαίου κόσμου, μία σπάνια έκδοση, 3) Αριστοτέλης «Περί Ψυχής» 4) Αριστοτέλης «Μεταφυσικά», Γ) Ερκουλανικοί πάπυροι «Historia Philosophikegnaevae» Gnaecat 6) Ας μιλήσουμε για Εβραιους «Κ. Πλεύρης, δικηγόρος, καθηγητής».

RENAULT Clio

Η εκδίκηση των οδηγών

1400cc - 98hp

ΕΠΙΤΟΚΙΟ 0,65%



Στο Επίσημο Δίκτυο Εμπόρων Renault. Οι πραγματικοί οδηγοί δεν χρειάζεται πια να περιμένουν. Το νέο Renault Clio είναι εδώ. Με 98 άλογα στα 1400 κυβικά. Σύστημα Ολοκληρωμένης Προστασίας Renault (SRP). Airbag οδηγού - συνοδηγού. Air Condition. Υδραυλικό Τιμόνι. Ηλεκτρικά παράθυρα και κλειδαριές. Προβολείς ομίχλης. Προφυλακτήρες βαμμένους στο χρώμα του αμαξώματος. Ηχοσύστημα CD Player με χειρισμό από το τιμόνι.

Το νέο Clio σας περιμένει στο Επίσημο Δίκτυο Εμπόρων Renault. Πάρτε την εκδίκησή σας.



Ρωτήστε μας για την προνομιακή χρηματοδότηση FIREN, χωρίς περιορισμούς.

ΔΩΡΕΝ Α.Ε. 3ον χιλ. λεωφ. Ρόδου - Καλλιθέας, ΡΟΔΟΣ

ΞΕΝΑΚΗΣ ΑΥΤΟΚΙΝΗΤΑ

CAR EXPERTS

0% προκαταβολή και εξόφληση έως 60 μήνες

• BMW 5181 μοντέλο 1990 με υδρ. τιμόνι, ραδιοκασετόφωνο - 4 ηλ. παράθυρα, κεντρικό κλείδωμα, υπολογιστή ταξιδιού. Τιμή: 3.200.000
• FIAT UNO 1000 cc μοντέλο 1991.Τιμή: 950.000
• AUDI 80 μοντ. 1986, 1800 cc με A/ C, Ηλ. παράθυρα κεντρικό κλείδωμα, R/C. Τιμή: 2.300.000
• LANCIA DELTA HP TURBO 145 HP, μοντ. 1992, με ηλ. παράθυρα, κεντρικό κλείδωμα, R/C με CD, ζάντες αλουμινίου, RECARD καθίσματα. Τιμή: 2.900.000
• RENAULT CLIO, μοντ. 1997, 1200 cc, με R/C και immobilizer,Τιμή: 2.300.000
•RENAULT 19, μοντ. 1991, 1400 cc. Τιμή 1.700.000
• RENAULT 21, μοντ 1991, 1800 cc, ηλ. παράθυρα, κεντρικό κλείδωμα, R/C, ζάντες αλουμινίου. Τιμή 2.500.000
•AUDI 80 μοντέλο 1992, 1600 cc. Τιμή: 2.300.000
• AUDI A6 1800 ccμοντέλο 1996 με κλιματισμό, ABS, αερόσακο οδηγού, ηλ. παράθυρα (4), κεντρικό κλείδωμα, δερμάτινο σαλόνι, ηλεκτρ. θερμ. καθρέπτες, υδρ. τιμόνι, ζάντες αλουμινίου, ραδιοκασετόφωνο. Τιμή: 6.000.000
• LANCIA K 2000 cc μοντέλο 1995 με κλιματισμό, ABS,αερόσακο οδηγού, ηλ. παράθυρα (4), κεντρικό κλείδωμα, ηλ. θερμ. καθρέπτες, φώτα ομίχλης, υδρ. τιμόνι, ραδιοκασετόφωνο. Τιμή: 5.500.000
• LANCIA 8 1.400 cc μοντέλο 1995 με αερόσακο οδηγού - υδρ. τιμόνι, ηλ. παράθυρα (2), κεντρικό κλείδωμα - ζάντες αλουμινίου. Τιμή: 2.000.000

ΞΕΝΑΚΗΣ
ΕΠΙΣΗΜΟΣ ΣΥΝΕΡΓΑΤΗΣ KOSMOCAR
ΛΙΝΔΟΥ 238, ΤΗΛ: 61600

Γράφει ο Γιώργος Βούης επί παντός επιστητού
Γνώμες - Σχόλια - Απόψεις - Προτάσεις

Το παλιό Νοσοκομείο μπορεί να αποφύγει την καταστροφή, αν...

Το παλιό Νοσοκομείο, που δεν είναι και τόσο παλιό ώστε να χαρακτηρίζεται και άχρηστο, αφέθηκε στο έλεος κάποιας κοινωνικής ομάδας που δεν ευθύνεται και τόσο για τις πράξεις των μελών της.

Το κτίριο αυτό, που ουσιαστικά είναι ένα σύνολο επιμέρους κτισμάτων, επί δεκαετίες πολλές, πρόσφερε τις υπηρεσίες του στο κοινωνικό σύνολο, και φυσικό είναι να αποτελεί και αντικείμενο σεβασμού από την Πολιτεία και τους πολίτες. Ιδιοκτήτης αυτού του συγκροτήματος είναι η ίδια η Πολιτεία, η οποία δεν πρόβλεψε για να το διατηρήσει σε κατάσταση καλή ώστε ν' αξιοποιηθεί ανάλογα. Αντίθετα, το άδειασε με την έννοια ότι το έχει εγκαταλείψει στο έλεος της φθοράς και της λεηλασίας. Ετσι κι' έγινε, άλλωστε τι άλλο μπορούσε να συμβεί; Αναμενόμενη ήταν και η πυρκαϊά που ξέσπασε στο χώρο, όπως αναμενόμενη είναι και η καταστροφή που το περιμένει στη συνέχεια.

Κάθε μέρα που περνά, μας φέρνει πίσω με ό,τι αυτό συνεπάγεται τόσο από κοινωνική όσο κι' από οικονομική άποψη.

Ελπίδα σωτηρίας είναι να στεγαστούν εκεί - με άνεση χώρου - οι υπηρεσίες του Ι.Κ.Α. και όχι μόνο. Πως θα γίνει όμως αυτή η μεταστέγαση όταν, μέρα με τη μέρα, πολλοί από τους χώρους του κακοποιούνται και καταστρέφονται; Σε λίγο διάστημα, πολύ φοβούμαστε πως, κι' αυτό το συγκρότημα θα προστεθεί στα τόσα άλλα που τα «έφαγε» η φθορά και η εγκατάλειψη. Δεν τα αναφέρουμε ένα προς ένα,ο κατάλογος είναι μακροσκελής αλλά και τόσο γνωστός ώστε να περιττεύει η αναφορά σ' αυτόν.

Πως όμως μπορούμε να σταματήσουμε το κακό; Ο χρόνος πιέζει, κι' αυτό είναι εξώφθαλμο. Ας μην κρυβόμαστε λοιπόν, ας μην βρίσκουμε δικαιολογίες για να δικαιολογήσουμε τα αδικαιολόγητα. Η λύση είναι μία και μοναδική, μία και σωστική. Να παραχωρηθεί ΔΩΡΕΑΝ εις το ΙΚΑ κι' εκείνο, σαν καλός κι' ευσυνείδητος νοικοκύρης, να αναλάβει να το συνεφέρει και να το δώσει και σ' άλλους παρόμοιους οργανισμούς με όρους που να θέλγουν και όχι να απωθούν.

Η ΔΩΡΕΑΝ παραχώρηση, είναι αυτή που θα σώσει το «παλιό» νοσοκομείο, κι' αυτήν πρέπει να επιλέξουν οι έχοντες την ευθύνη για ό,τι σχετίζεται με αυτό και το μέλλον του. Σήμερα, προλαμβάνουμε. Αύριο θα είναι αργά. Εξάλλου, πολλοί άλλοι οργανισμοί κοινής ωφελείας, έγιναν νοικοκύρηδες κτιρίων που κληρονομήσαμε, χωρίς να πληρώσουν δεκαράκι. Ομως, το αποτέλεσμα μετράει, και σαν παράδειγμα φέρνουμε τον ΟΤΕ



του οποίου η Λέσχη θα έμοιαζε με το Γηροκομείο DUCCI αν δεν το «κληρονομούσε» από το Δημόσιο.

Και για να κλείσουμε το σημείωμά μας, ένα έχουμε να πούμε, και που σ' αυτό πιστεύουμε. Οσο πιο γρήγορα γίνεται, να παραχωρηθεί ΔΩΡΕΑΝ για να σωθεί. Ηδη πέρασε πολύτιμος χρόνος σε συζητήσεις αρμοδίων και αναρμοδίων, κι' είδαμε που οδηγούν τα πράγματα. Εμείς απλά, προτείνουμε λύση σωτηρίας, αν όμως υπάρχει κάποια άλλη άποψη, ας ακουστεί. Ο χρόνος κυλάει παράλληλα με τη φθορά.

Να διαφυλάξουμε την προίκα μας

ΣΤΙΣ 4 του περασμένου Σεπτέμβρη - «ΔΡΑΣΙΣ» σελ. 44 - γράφαμε «...εκείνο που προέχει είναι να ΣΩΣΟΥΜΕ ό,τι απόμεινε από τον Μινώταυρο» και σήμερα βρισκόμαστε αναγκασμένοι εκ των πραγμάτων να επαναλάβουμε τη φράση σε πιο έντονο ύφος και με βροντερή φωνή για ν' ακουστεί στα πέρατα και να φτάσει - κάποια στιγμή - σε ώτα μη ακουόντων.

Τίτλο στο τότε σημείωμα της στήλης μας, θεωρήσαμε σκόπιμο και χρήσιμο να είναι: Κτηματική περιουσία ... το μέλλον της.. .άδηλο. Κι' ήρθε το πλήρωμα του χρόνου, για ν' αποδειχθεί ότι δικαιολογημένα ανησυχήσαμε για το μέλλον αυτής της τεράστιας περιουσίας - που - παρ' όλη την αποψίλωσή της - εξακολουθεί ν' αποτελεί μιαν τεράστια κτηματική περιουσία, που φυσιολογικά ανήκει στον δωδεκανησιακό λαό, άσχετα αν η διαχείρισή της βρίσκεται κάπου στην Αθήνα, γιατί έτσι μάθαμε να γίνεται κι' έτσι τους μάθαμε να κάνουν σε βάρος μας.

Πάει σχεδόν από τότε ένα τρίμηνο κι' οι φόβοι μας - φόβοι του δωδεκανησιακού λαού - επαληθεύτηκαν - δυστυχώς - και είναι ευτύχημα ότι στο μεσοδιάστημα αυτό ξεσηκώθηκαν οι αιρετοί μας άρχοντες, για να συγκρατήσουν το κατρακύλημα ώστε να μην οδηγηθούν τα πράγματα στο «Μουφλούζειο» ξεπούλημα. Είναι άραγε ακόμη καιρός για να σώσουμε αυτά που ο Μινώταυρος δεν καταβρόχθισε ακόμη;

Είναι παρήγορο το φαινόμενο, της σύμπνοιας και της ομοψυχίας που κυριαρχεί στην κίνηση που θα βάλει φραγμό στο αδηφάγο έργο της Κ.Ε.Δ. που προς το παρόν ποιείται την νήσσαν, ενώ κατά βάθος ξερογλείφεται ορεγόμενη και τα υπόλοιπα γλυκά που βρίσκονται στο ταψί.

Αυτή την κίνηση που ξεκινά από το Νομαρχιακό Μέγαρο οφείλουμε όλοι - άτομα και φορείς - να στηρίξουμε όπως έχουμε υποχρέωση και καθήκον απέναντι στις γενιές, που έρχονται αλλά και σεβασμό προς εκείνους τους απόντες που με τον ιδρώτα και το αίμα τους συνετέλεσαν στο να μας αφήσει ο κατακτητής στην φυγή του, ανεκτίμητη προίκα.

Βροχή τα διαζύγια και στη Ρόδο

ΤΗΝ ανησυχία του εξέφρασε - σε δοθείσα ευκαιρία - ο Πρωτοσύγκελος της Ι. Μητροπόλεως Ρόδου - ως ο πιο αρμόδιος να γνωρίζει, για τον συνεχώς αυξανόμενο ρυθμό στην έκδοση διαζυγίων στη Ρόδο. Ειδικά στη Ρόδο όπου το φαινόμενο πήρε ανεξέλεγκτες - ως φαίνεται - διαστάσεις που γεννά προβληματισμούς για το μέλλον του θεσμού της οικογένειας και ακόμη περισσότερο για την ανατροφή των παιδιών των οποίων οι γονείς «απλώς» χωρίζουν, για πολλούς και διάφορους λόγους.

Εκείνο που επιβάλει να κάνουμε μια στάση και να εξετάσουμε το πρόβλημα σε βάθος, είναι το γεγονός ότι στη χορεία των διαζευγμένων ανδρόγυνων, συγκαταλέγονται ακόμη και ζεύγη που τεκνοποίησαν και διήνυσαν μαζί ένα έγγαμο βίο 20, 25 και ακόμη πιό πολλά χρόνια. Σαν κύριοι λόγοι προβάλλονται τα οικονομικά, η ασυμφωνία (!) χαρακτήρων, τις περισσότερες φορές το «τρίτο πρόσωπο». Διανύουμε δύσκολες μέρες όπου κυριαρχούν τα συνθήματα αποπροσανατολισμού από τις παραδόσεις μας, αθεϊστικές ιδεολογίες με σκοπό να παραμορφώσουν συνειδήσεις, γιατί αυτό είναι το συμφέρον των γνωστών κύκλων της καταναλωτικής κοινωνίας του σήμερα. Ενα παρόν που δεν χτίζει σε γερά θεμέλια το μέλλον το δικό μας και των κατοπινών γενεών. Η Κοινωνία είναι βαριά άρρωστη και για τη θεραπεία της κανένας δεν νοιάζεται.

Κι' όλα αυτά τα κοινωνικά φαινόμενα, ξεσπούν πάνω στον θεσμό της οικογένειας, τα βάθρα της οποίας κλονίζουν και όχι σπάνια, τα γκρεμίζουν ολότελα. Οικογένειες διαλυμένες, παιδιά που μοιάζουν με βάρκες ανερμάτιστες σε φουρτουνιασμένες θάλασσες, και ταξίδια χωρίς λιμάνι. Ισως με λιμάνι προορισμού τις σωφρονιστικές φυλακές για ανηλίκους. Κι' αφού γκρεμίσει η «κατ' οίκον» εκκλησία, δεν απομένει παρά η διάλυση, τουτέστιν το διαζύγιο, με ό,τι αυτό συνεπάγεται. Δημιουργούμε μια μελλοντική κοινωνία, χωρίς ηθικές αρχές, με γνώρισμα την παράλυση των αξιών και την έκλυση των ηθών. Ζοφερό το αύριο, και η πορεία μέσα στο σκοτάδι, δεν οδηγεί πουθενά.

Υπάρχει επομένως το πρόβλημα, που μέρα με τη μέρα παίρνει διαστάσεις τέτοιες που αύριο δεν θα μπορούν πια να ελεγχθούν, οπότε ο σίφουνας θα παρασύρει τα πάντα στο πέρασμά του.

Ισως όμως υπάρχει ακόμη καιρός, ίσως να μην είναι και τόσο αργά, οπότε μπορούμε να ελπίζουμε ότι κάποτε το κακό θα σταματήσει και τότε θα μπορέσουμε να ελπίσουμε σε ένα αύριο διαφορετικό, αν κι' εφ' όσον η Κοινωνία αντιληφθεί τον κατήφορο που πήρε και πιάσει το χειρόφρενο έστω και στα χείλη του κρημνού. Και το θαύμα θα γίνει μόνο όταν επιστρέψουμε στην εποχή του σεβασμού σε κάθε όσιο των προγόνων μας, και πρωτ' από όλα στην πίστη των Πατέρων μας χάρη στους αγώνες των οποίων απολαμβάνουμε εμείς οι τωρινοί, και οι επόμενοι, την ελευθερία μας.

DODEKANISOS
ΔΩΔΕΚΑΝΗΣΟΣ ΝΑΥΤΙΛΙΑΚΗ Ν.Ε.

Κρατήσεις on line:
«ΔΩΔΕΚΑΝΗΣΟΣ ΝΑΥΤΙΛΙΑΚΗ»
Αυστραλίας 3 - Ρόδος 85100. Τηλ. 0241-70590. FAX. 70591
& SKEVOS TRAVEL AGENCY
Αμερικής 111. Ρόδος 85100. Τηλ. 0241-22461 - 35655. FAX. 22354

ΔΡΟΜΟΛΟΓΙΑ ΤΟΥ ΤΑΧΥΠΛΟΟΥ ΚΑΤΑΜΑΡΑΝ «DODEKANISOS EXPRESS»
ΑΠΟ 6 ΝΟΕΜΒΡΙΟΥ 2000

	Αναχωρήσεις από ΡΟΔΟ (Κεντρικό λιμάνι - Κολώνα) 08.30
ΔΕΥΤΕΡΑ	ΤΗΛΟΣ - ΝΙΣΥΡΟΣ - ΚΩΣ - ΚΑΛΥΜΝΟΣ Επιστροφή 14.45 από ΚΑΛΥΜΝΟ για ΚΩ - ΡΟΔΟ
ΤΡΙΤΗ	ΑΡΓΑ
ΤΕΤΑΡΤΗ	ΤΗΛΟΣ - ΝΙΣΥΡΟΣ - ΚΩΣ - ΚΑΛΥΜΝΟΣ Επιστροφή 14.45 από ΚΑΛΥΜΝΟ για ΚΩ - ΝΙΣΥΡΟ - ΤΗΛΟ - ΡΟΔΟ
ΠΕΜΠΤΗ	ΑΡΓΑ
ΠΑΡΑΣΚΕΥΗ	ΚΩΣ - ΚΑΛΥΜΝΟΣ - ΛΕΡΟΣ - ΛΕΙΨΟΙ - ΠΑΤΜΟΣ Επιστροφή 14.00 από ΠΑΤΜΟ για ΛΕΡΟ - ΚΑΛΥΜΝΟ - ΚΩ - ΣΥΜΗ - ΡΟΔΟ
ΣΑΒΒΑΤΟ ΑΝΑΧ. 08.00	ΣΥΜΗ - ΚΩΣ - ΚΑΛΥΜΝΟΣ Επιστροφή 14.45 από ΚΑΛΥΜΝΟ για ΚΩ - ΣΥΜΗ - ΡΟΔΟ
ΚΥΡΙΑΚΗ ΑΝΑΧ/ΣΗ: 8.00	ΚΩΣ - ΚΑΛΥΜΝΟΣ - ΛΕΡΟΣ Επιστροφή από ΛΕΡΟ για ΚΑΛΥΝΟ - ΚΩ - ΡΟΔΟ

ΣΗΜΕΙΩΣΗ:
ΣΑΒΒΑΤΟ ΚΑΙ ΚΥΡΙΑΚΗ ΩΡΑ ΑΝΑΧΩΡΗΣΗΣ 08.00

Η ΛΕΙΤΟΥΡΓΙΑ ΤΩΝ ΣΧΟΛΙΚΩΝ ΚΥΛΙΚΕΙΩΝ

Η στήλη μας, είναι υποχρεωμένη να φέρει στο φως κάποιες καταγγελίες και παράπονα ορισμένων γονιών που τα παιδιά τους φοιτούν στα σχολεία και που σε καθημερινή βάση προμηθεύονται από τα κυλικεία τους, κάτι να φάνε (σάντουιτς, τυποποιημένα τρόφιμα, αναψυκτικά, γλυκά κ.α.) και σχέση έχουν με την ποιότητα και τις τιμές των προσφερομένων ειδών.

Ευθύς εξαρχής, οφείλουμε να πούμε - με βεβαιότητα μάλιστα - ότι οι καταγγελίες δεν αφορούν οπωσδήποτε όλα τα κυλικεία που λιετουργούν σε χώρους σχολικούς. Σίγουρα, σε κάθε επάγγελμα υπάρχουν τόσον οι καλοί όσο και οι «κακοί», κι' είναι διαπιστωμένο επίσης ότι οι τελευταίοι αποτελούν τη μειοψηφία σε κάθε περίπτωση. Αυτός ο κανόνας, οπωσδήποτε ισχύει και για τα κυλικεία στα σχολεία μας.Επειδή πέρυσι και προηγούμενες χρονιές υπήρξαν κρούσματα εκμετάλλευσης των παιδιών όχι μόνο σε ό,τι αφορούσε την ποιότητα των ειδών κατανάλωσης, αλλά και τις ίδιες τις τιμές των προϊόντων, καλό θα είναι από τώρα που βρισκόμαστε στην αρχή της σχολικής περιόδου, να μπουν σε τάξη κάποια πράγματα που ως εκ της φύσεώς τους θα μπορέσουν να προστατέψουν τα παιδιά από άποψη υγείας αλλά και εκμετάλλευσης σε βαθμό αισχροκέρδειας.

Οι έλεγχοι πρέπει να γίνονται συχνά και αν γίνεται, σε καθημερινή βάση, όχι μόνο από κάποια ομάδα γονιών, αλλά και από τις αρμόδιες κρατικές και αστυνομικές υπηρεσίες και από το ΙΝ - ΚΑ που είναι και το αντικείμενο μέριμνάς του.

Οι ίδιοι οι μαθητές, αν όχι στο σύνολό τους, αλλά τουλάχιστον όσοι φοιτούν σε Λύκεια και Γυμνάσια, οφείλουν να αυτοπροστατεύονται και εν ανάγκη να ενημερώνουν τους γονείς τους, οι οποίοι με τη σειρά τους θα κινηθούν ανάλογα προς την σωστή κατεύθυνση. Με τον τρόπο αυτό, εξασφαλίζεται η θωράκιση των παιδιών από την ασυνειδησία ελάχιστων , ευτυχώς μετρημένων στα δάκτυλα της μιάς χειρός (περισινή διαπίστωση).

Και πάλι επαναλαμβάνουμε ότι τα παράπονα των γονιών και οι υποδείξεις της στήλης δεν αφορούν τους πολλούς και έντιμους βιοπαλαιστές, τους οποίους η στήλη συγχαίρει για το ενδιαφέρον και την αγάπη τους για τους μικρούς συμπολίτες μας.

Να ευχηθούμε και κάτι, που πιστεύουμε, ότι εφέτος όλα θα κυλήσουν κανονικά και ότι δεν θα σημειωθεί κανένα κρούσμα που θυμίζει παρελθόν.

Συντηρητικά τροφίμων

ΘΩΜΑ ΜΑΖΑΡΑΚΗ
ΚΤΗΝΙΑΤΡΟΥ
Μικροβιολόγος - Υγειονολόγος Α.Π.Θ.

ΥΠΑΡΧΕΙ άφθονη βιβλιογραφία που περιγράφει ποιο βότανο θεραπεύει ποια αρρώστια, πουθενά όμως δεν είδα να περιγράφεται μία άλλη ιδιότητα των βοτάνων, η ικανότητα συντηρήσεως των τροφίμων μέσω των αντιμικροβιακών τους ιδιοτήτων.

Οι αντιμικροβιακές ουσίες αφθονούν κυρίως στα φυτικής προελεύσεως τρόφιμα και λιγότερο στα ζωικής. Τα τελευταία 30-40 χρόνια γίνονται εκτεταμένες μελέτες με σκοπό να ανακαλυφθούν αποτελεσματικά και ασφαλή συντηρητικά τροφίμων με πολύ ικανοποιητικά αποτελέσματα. Οι συντηρητικές ιδιότητες αυτές οφείλονται στα αιθέρια έλαια, φαινολούχες ουσίες και σε ενώσεις που παράγονται από τα ίδια τα φυτά σαν μέσο αμύνης κατά μικροβιακών προσβολών (φυταλεξίνες). Οι ουσίες αυτές προσβάλλουν μικρόβια, μύκητες, πρωτόζωα, ιούς και ακόμα μερικές έχουν κυτταροστατικές ιδιότητες.

Συνοπτικά, ενώ προσφέρουν το άρωμα και τη γεύση τους για να βελτιώσουν το φαγητό μας, από την άλλη, μας προστατεύουν από διατροφικά προβλήματα όπως οι δηλητηριάσεις. Υπάρχει δηλαδή σε κάθε κουζίνα ένα επαρκές οπλοστάσιο για να προστατεύσουμε την υγεία μας και ειδικά όταν επικρατούν υψηλές θερμοκρασίες. Οπωσδήποτε ο βασικότερος παράγων είναι η σωστή συντήρηση και το καλό μαγείρεμα του φαγητού μας.

Ας δούμε όσα περισσότερα μπορούμε από αυτά τα φυσικά αντιβιοτικά - συντηρητικά.

Το μπαχάρι σε ποσότητα 2-3% έχει αντιμυκητιακες ιδιότητες.

Ο άνιθος έχει αντιβακτηριακές κατά των σταφυλοκκόκων καικ του δονακίου της χολέρας καθώς και αντιμυκητιακές.

Η δάφνη καταπολεμά τις εσερίχιες και ορισμένους βακίλλους.

Το κύμινο δρα κατά του σταφυλόκκοκου του χρυσίζοντος, ένα μικρόβιο υπεύθυνο για τις περισσότερες μολύνσεις και τροφικές δηλητηριάσεις.

Το γαρύφαλο, εκτός από τις αντιμικροβιακές του ιδιότητες, εμποδίζει την παραγωγή μυκοτοξινών στο ψωμί.

Το ρεπανάκι, συν τοις άλλοις, καταπολεμά και το μυκοβακτηρίδιο της φυματιώσεως.

Η ρίγανη έχει το ευρύτερο αντιμικροβιακό φάσμα.

Ο βασιλικός έχει κυρίως αντιμυκητιακές ιδιότητες αλλά καταπολεμά και το μυκοβακτηρίδιο της φυματιώσεως και το χρυσίζοντα σταφυλόκκοκο.

Το πιπέρι δρα κυρίως κατά των καλοβακτηριδίων.

Η καυτερή πιπεριά έχει έντονη αντιμικροβιακή και αντιμυκητιακή δράση, αλλά δυστυχώς καίει πολύ.

Το δενδρολίβανο καταπολεμά τις σαλμονέλλες και το δονάκιο της χολέρας.

Το μοσχοκάρυδο δρα κατά των σαλμονελλών, του χρυσίζοντος σταφυλόκκοκου και των κολοβακτηριδίων.

Το κρεμμύδι έχει πολλές δραστικές ουσίες κατά των μικροβίων και των μυκήτων, αλλά η θέρμανσή του τις καταστρέφει.

Τέλος, το σκόρδο, το κορυφαίο φυσικό φάρμακο, για το οποίο ούτε ο χώρος ολόκληρης της εφημερίδος δεν θα έφθανε για να περιγραφούν οι ιδιότητές του. Το μειονέκτημά του είναι η μυρωδιά που από πολλούς δεν είναι ανεκτή. Ομως για να αποδώσει όλες του τις ιδιότητες πρέπει να μασηθεί ώστε να καταστραφούν οι μεμβράνες των κυττάρων του και να ελευθερωθούν οι δραστικές του ουσίες. Αυτές δε είναι που όταν ελευθερώνονται παράγουν ενώσεις, κυρίως θείου, από τις οποίες προέρχεται η μυρωδιά. Εάν δε μαγειρευθεί, χάνει μεν τη μυρωδιά, χάνει όμως και μεγάλο μέρος των ιδιοτήτων του. Αρα μόνον εάν το μασήσουμε ωμό θα έχουμε ωφέλεια.

Από την άλλη, έχουμε τα ανόργανα και οργανικά συντηρητικά.

Από τα ανόργανα, πρώτο και κυριότερο είναι το αλάτι.

Αυτό αυξάνει την πίεση στο εξωτερικό περιβάλλον των βακτηρίων και προσκαλεί ρήξη της κυτταρικής τους μεμβράνης. Αφυδατώνει τα τρόφιμα, μη επιτρέποντας την ανάπτυξη των μικροβίων. Ιονίζεται και παράγει χλώριο το οποίο είναι αντισηπτικό. Ελαττώνει τη διαλυτότητα του οξυγόνου στο νερό και ευαισθητοποιεί τα κύτταρα στο διοξείδιο του άνθρακος.

Τα υποχλωριούχα νάτριο και κάλλιο παράγουν υποχλωριώδες οξύ, πάρα πολύ οξειδωτικό και βακτηριοκτόνο. Χρησιμοποιούνται για την αποστείρωση του νερού, το πλύσιμο των τροφίμων ή ενσωματώνονται στον πάγκο που χρησιμοποιείται στα ψάρια.

Τα νιτρικά και νιτρώδη άλατα που χρησιμοποιούνται κυρίως στην αλλαντοβιομηχανία για να αποκτήσουν τα τελικά προϊόντα ωραίο κόκκινο χρώμα, έχουν ικανοποιητική αντιμικροβιακή δράση, ιδίως κατά των αναεροβίων.

Το διοξείδιο του θείου χρησιμοποιείται για τη συντήρηση των φρούτων, του χυμού τους και του κρασιού.

Από τα βαριά μέταλλα χρησιμοποιούνται μόνον ο άργυρος και ο κασσίτερος για την εσωτερική επικάλυψη των κονσερβών, γιατί όταν ενωθούν με τη πρωτεΐνες των βακτηρίων γίνονται αντισηπτικά.

Τα οργανικά συντηρητικά είναι άφθονα και κυρίως συνθετικά. Χρησιμοποιούνται για τον εμποτισμό των υλικών συσκευασίας ή σε μορφή υγρών ή αερίων μέσα στα τρόφιμα.

Το τρυγικό και κιτρικό οξύ προστίθεται στις μαρμελάδες, αναψυκτικά κλπ. Το γαλακτικό και το οξικό οξύ προστίθενται στην άλμη συντηρήσεως των φυτικών τροφίμων.

Το κιτρικό, τρυγικό και γαλακτικό οξύ χρησιμοποιούνται για τη συντήρηση έτοιμων τροφών, μαγιονέζας, μουστάρδας, διαφόρων σαλατών, ελιών κλπ.

Υπάρχει και άλλη μια κατηγορία συντηρητικών, τα αυτομάτως αναπτυσσόμενα, που προέρχονται από βακτηριακές ζυμώσεις μέσα στα ίδια τα τρόφιμα. Τέτοια είναι το οξικό, γαλακτικό, πυροσταφυλικό οξύ, η αιθυλική αλκοόλη και διάφορα αντιβιοτικά.

RODEO
DONNA
Rodos «Rodeo»
Γαλλίας 10

ΞΕΝΑΚΗΣ
ΑΥΤΟΚΙΝΗΤΑ

ΤΙΜΟΚΑΤΑΛΟΓΟΣ ΑΥΤΟΚΙΝΗΤΩΝ V.W.

ΜΟΝΤΕΛΟ	CC/PS	ΕΞΟΠΛΙΣΜΟΣ	ΤΙΜΗ
POLO BASIS 3D	1000/50	P/S, S A/B, A/C	3.392.000
POLO COMFORT 3D	1000/50	P/S. C/L, 2 A/B. E/W, E/M, F/L, A/C	3.589.000
POLO BASIS 3D	1400/75	P/S. 2 A/B. A/C,	3.601.000
POLO COMFORT 3D	1400/75	P/S, C/L, 2 A/B, W/W, E/M, F/L, A/C	3.803.000
POLO TREDLINE 3D	1400/75	P/S, C/L, 2 A/B, E/W	4.394.000
POLO GTI 3D	1600/125	P/S, C/L, 2 A/B, E/W, A/W, SPORT SEATS	5.292.000
POLO VARIANT	1400/75	P/S, C/L, E/W, A/B, A/C	4.340.000
GOLF 3D	1400/75	P/S, C/L, E/M, E/W, ABS, 4 A/B, A/C	4.794.000
GOLF 3D	1600/100	P/S, C/L, E/M, E/W, ABS, 4 A/B, A/C	5.788.000
GOLF GTI	1800/150	ΜΕ ΕΠΙΠΛΕΟΝ F/L, A/W, CLIMA	8.442.000
BORA	1400/75	P/S, C/L, E/M, E/W, ABS, 4 A/B, A/C	5.305.000
BORA	1600/100	P/S, C/L, E/M, E/W, ABS, 4 A/B, A/C	6.121.000
PASSAT	1600/100	ABS, 2 A/, S A/B, CLIMATRONIC	6.653.000
BEETLE	1600/100	ABS, ESP, 4 A/B, A/C, R/C, A/W	6.600.000
BEETLE 1.8 T	1800/150	ABS, ESP, 4 A/B, A/C, R/C, A/W	8.353.000

* ΣΤΗΝ ΤΙΜΗ ΔΕΝ ΣΥΜΠΕΡΙΛΑΜΒΑΝΟΝΤΑΙ ΕΞΟΔΑ ΜΕΤΑΒΙΒΑΣΗΣ, ΤΕΛΗ ΚΥΚΛΟΦΟΡΙΑΣ, ΜΕΤΑΦΟΡΙΚΑ, ΕΞΟΔΑ ΠΡΟΕΤΟΙΜΑΣΙΑΣ ΑΥΤΟΚΙΝΗΤΟΥ, ΜΕΤΑΛΛΙΚΟ ΧΡΩΜΑ

ΕΞΟΠΛΙΣΜΟΣ

P/S: ΥΔΡΑΥΛΙΚΟ ΤΙΜΟΝΙ
C/L: ΚΕΝΤΡΙΚΟ ΚΛΕΙΔΩΜΑ
E/W: ΗΛΕΚΤΡΙΚΑ ΠΑΡΑΘΥΡΑ
E/M: ΗΛΕΚΤΡΙΚΟΙ ΚΑΘΡΕΠΤΕΣ
A/W: ΖΑΝΤΕΣ ΑΛΟΥΜΙΝΙΟΥ
F/L: ΦΩΤΑ ΟΜΙΧΛΗΣ
SPORT SEATS: ΣΠΟΡ ΚΑΘ/ΤΑ
A/C: ΜΗΧΑΝΙΚΟΣ ΚΛΙΜΑΤΙΣΜΟΣ
CLIMA: ΗΛΕΚΤΡΟΝΙΚΟΣ ΚΛΙΜΑΤΙΣΜΟΣ
EPS: ΗΛΕΚΤΡΟΝΙΚΟ ΣΤΑΘΕΡΟΠΟΙΗΤΙΚΟ ΣΥΣΤΗΜΑ
A/B: ΑΕΡΟΣΑΚΟΣ ΟΔΗΓΟΥ
2 A/B: ΑΕΡΟΣΑΚΟΣ ΟΔΗΓΟΥ & ΣΥΝΟΔΗΓΟΥ
S A/B: ΠΛΕΥΡΙΚΟΙ ΑΕΡΟΣΑΚΟΙ
R/C: ΡΑΔΙΟΚΑΣΕΤΟΦΩΝΟ GAMMA
SPORT SUSPENSION: ΣΠΟΡ ΑΝΑΡΤΗΣΗ



• ΑΠΟ ΤΗ ΜΕΓΑΛΗ ΓΚΑΜΑ ΤΩΝ ΑΥΤΟΚΙΝΗΤΩΝ V.W., LUPO, POLO, GOLF, BORA, PASSAT, BEETLE
ΧΡΟΝΟΣ ΠΡΑΔΟΣΗΣ ΕΩΣ ΕΝΑ ΜΗΝΑ
• ΓΙΑ ΤΙΣ ΕΙΔΙΚΕΣ ΠΑΡΑΓΓΕΛΙΕΣ
ΧΡΟΝΟΣ ΠΑΡΑΔΟΣΗΣ ΕΩΣ 3 ΜΗΝΕΣ
• ΧΡΗΜΑΤΟΔΟΤΗΣΗ ΑΠΟ 0% ΠΡΟΚΑΤΑΒΟΛΗ ΚΑΙ ΕΩΣ 60 ΜΗΝΙΑΙΕΣ ΔΟΣΕΙΣ

ΞΕΝΑΚΗΣ ΑΥΤΟΚΙΝΗΤΑ Α.Ε.Β.Ε. ΛΙΝΔΟΥ 238 - ΤΗΛ. 61600

Με λαμπρότητα και επισημότητα

Γιορτάζεται αύριο η Ημέρα των Ενόπλων Δυνάμεων

ΜΕ τη δέουσα λαμπρότητα και με κάθε επισημότητα γιορτάζεται αύριο απ' άκρου εις άκρον της χώρας η Ημέρα των Ενόπλων Δυνάμεων. Στο νησί μας οι εκδηλώσεις που διοργανώνει η 95η Α.Δ.Τ.Ε. από κοινού με τη Νομαρχία θα έχουν - κατά τα καθιερωμένα - ως επίκεντρο την πόλη της Ρόδου.

Ολόκληρη την ημέρα της Τρίτης συγκεκριμένα θα σημαιοστολισθούν από την ανατολή μέχρι τη δύση του ηλίου οι δημόσιες υπηρεσίες - και όχι μόνο βέβαια -, ενώ το βράδυ θα ακολουθήσει φωταγώγισή τους. Το πρώτο «άγγελμα» θα γίνει στις 8 το πρωΐ με την επίσημη έπαρση της Σημαίας στο Βωμό της Πατρίδας.

Η ΕΠΙΣΗΜΗ δοξολογία θα ψαλεί στις 10.45 στον Ιερό Ναό της Μητροπόλεως, στην οδό Δαμασκηνού, όπου θα γίνει και η εκφώνηση του πανηγυρικού της ημέρας από εκπρόσωπο του Συνδέσμου Εφέδρων Αξιωματικών. Θα ακολουθήσει η λιτανεία της Ιεράς Εικόνας της Παναγίας και στις 12 το μεσημέρι θα γίνει κατάθεση στεφάνων στο Βωμό της πατρίδας από τους εκπροσώπους των αρχών.

Την Κυριακή η Εθνική Αντίσταση

Οι εκδηλώσεις περιλαμβάνουν και μια ειδική τελετή που θα πραγματοποιηθεί στη 1 το μεσημέρι στο στρατόπεδο του Μόντε - Σμιθ, κατά τη διάρκεια της οποίας θα γίνει η απονομή ξίφων σε αξιωματικούς. Στις 8 το βράδυ τέλος ο διοικητής της 95ης Α.Δ.Τ.Ε. θα παραθέσει δεξίωση στο ξενοδοχείο «Rodos Palace».

■ ΤΗΝ ερχόμενη ***Κυριακή 26 Νοεμβρίου*** εξ' άλλου έπεται ο εορτασμός της Εθνικής Αντιστάσεως. Η δοξολογία θα ψαλεί στον Ιερό Ναό του Ευαγγελισμού και τον πανηγυρικό της ημέρας θα εκφωνήσει ο δημοσιογράφος Παράσχος Παρασός. Θα ακολουθήσει επιμνημόσυνη δέηση και καταθέσεις στεφάνων. Και στους δύο εορτασμούς αναμένεται ότι το κοινό θα δώσει μαζικά το παρόν του.

Τα πάντα στην Κω θυμίζουν μέχρι σήμερα Καΐσερλη

ΤΗΝ ώρα που η πολυσυζητημένη μαρίνα της Ρόδου συνεχίζει μέχρι σήμερα - επί δεκαετίες ολόκληρες - να περνάει από «μύρια κύμματα», η γειτονική Κως καμαρώνει ήδη για το στολίδι του τουρισμού της. Κάτι που είναι γνωστό βέβαια σε όλους τους παροικούντες στην Ιερουσαλήμ ότι δεν θα συνέβαινε μη υπάρχοντος του Κώστα Καΐσερλη, που πήρε την υπόθεση από νωρίς στα χέρια του και ευτυχεί να την βλέπει σήμερα στο τέλος της.

ΑΥΤΟ όμως είναι μόνο... ένα από τα πολλά «κρατούμενα». Το γενικότερο «στίγμα» της πολιτικής που ανέδειξε είναι ότι ένας σύγχρονος Δήμος έχει σήμερα λόγο για όλα «τα του οίκου του», ακόμα και όταν δεν εμπίπτουν στις τυπικές του αρμοδιότητες. Και κυρίως... πράξη!

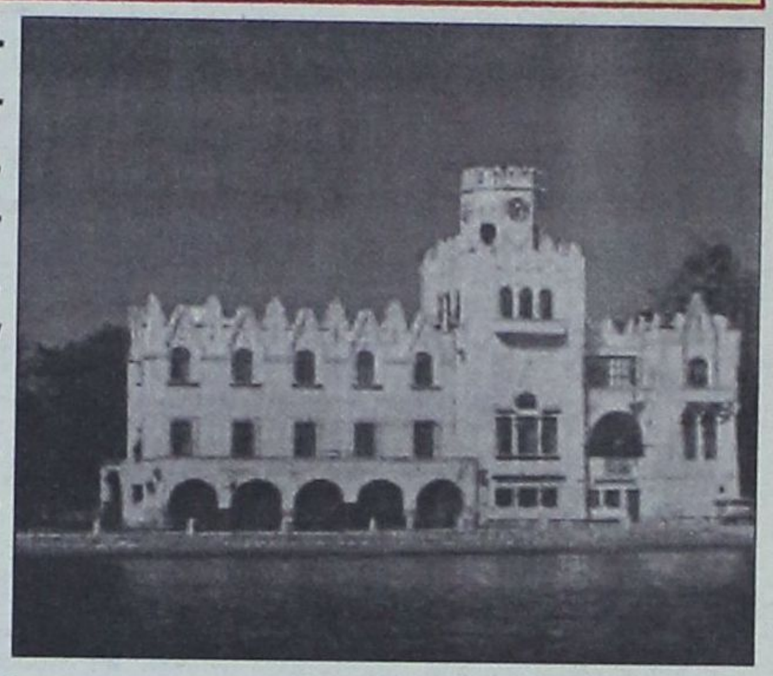

Πρότυπο προς μίμηση ο Δήμος που άφησε πίσω του

Αδιάψευστες οι παρακαταθήκες

ΕΙΝΑΙ στους πάντες πλέον πανελληνίως γνωστό, ότι ο υφυπουργός Εσωτερικών Κώστας Καΐσερλης δεν αναρριχήθηκε τυχαία στο αξίωμα που σήμερα κατέχει, αλλά ούτε συγκέντρωσε... κατά λάθος τόσες χιλιάδες ψήφους στην προτίμηση προς το πρόσωπό του των Δωδεκανησίων κατά τις πρόσφατες βουλευτικές εκλογές.

Ανέδειξε τον ρόλο ενός σύγχρονου Ο.Τ.Α. μέσα στην κοινωνία



«Κάτι» έχασε, αλλά έχει κερδίσει το όραμά του

Αντίθετα, μάλιστα, μέχρι και οι... πέτρες πλέον σ' αυτό τον τόπο γνωρίζουν ότι ο άνθρωπος αυτός κατά την πολυετή διαδρομή του μέσα από το χώρο της Αυτοδιοίκησης ***διάνοιξε νέους ορίζοντες, δημιουργώντας πρότυπα προς μίμηση,*** που ήταν αδιανόητα - αν όχι ασύλληπτα - μέχρι πρότινος για τον κοινό νού! Στην κυριολεξία και χωρίς ίχνος καμμίας απολύτως υπερβολής, ***άλλαξε το ρου της ιστορίας,*** για το ρόλο που πρέπει να έχει ένας σύγχρονος Δήμος μέσα στο κοινωνικό γίγνεσθαι!

ΑΥΤΟΣ είναι άλλωστε ο λόγος για τον οποίο ***τιμήθηκε δεόντος στην κάλπη*** από το σύνολο των συμπατριωτών του και όχι στενά μόνο απ' αυτούς που τον αναδείκνυαν επί είκοσι συναπτά έτη δήμαρχό τους. Μιά τιμή, η οποία, ανεξάρτητα από το γεγονός της έκπτωσης από το βουλευτικό του αξίωμα, εξακολουθεί πάντα να υφίσταται απ' όλους - ψηφοφόρους του καί μή -, καθώς αντανακλά πρώτα απ' όλα ***στην αναγνώριση της αξίας και των ικανοτήτων του μεγάλου άνδρός...***

Η ριζική μεταμόρφωση που γνώρισε η Κως επί των ημερών του, αποτελεί το καθημερινό ***ορατό πειστήριο*** όλων των προαναφερόμενων. Αυτό όμως που προκαλεί μεγαλύτερη εντύπωση απ' όλα τα κατά καιρούς επιτεύγματά του είναι ότι ο Δήμος απέκτησε μιά ενεργητική παρεμβατικότητα ***ακόμα και σε τομείς που δεν ανήκαν στη δική του φυσική αρμοδιότητα!*** Υποκαθιστώντας και καλύπτοντας τις «αδυναμίες» του ίδιου του κράτους!

ΟΛΕΣ αυτές **οι παρακαταθήκες** που άφησε με το έργο, αλλά κυρίως με τη διορατικότητα του ο Κώστας Καΐσερλης, ***είναι απτές.*** Κάθε λίγο και λιγάκι μάλιστα έρχονται να τις θυμίζουν οι περαιτέρω ενέργειες που γίνονται από τους μέχρι πρότινος συνεργάτες του, για την ολοκλήρωση του οράματος που τους κληροδότησε.

Το πιό μεγαλόπνοο απ' αυτά είναι ασφαλώς η νέα μαρίνα του νησιού, η οποία ***έχει πλέον σχεδόν τελειώσει!*** Κάτι που δεν θα συνέβαινε προφανώς αν δεν έπαιρνε την όλη υπόθεση ο Δήμος στα χέρια του. Αμέτρητες ήταν οι ερβολαβίες που ανέλαβε σταδιακά τα τελευταία χρόνια, οι οποίες συνεχίζονται ακατάπαυστα και μετά τον Απρίλιο από τον διάδοχό του ***Μιλτιάδη Φάκκο.***

Η ΥΠΟΜΝΗΣΗ αυτής της ονειρικής πραγματικότητας ήλθε ξανά στα μέσα του μήνα που διανύουμε, με την προκήρυξη από το σημερινό δήμαρχο γι' αυτό το σκοπό ***τριών ακόμα σχετικών δημοπρασιών.*** Η πραγματοποίησή τους προγραμματίστηκε να γίνει ***την επόμενη Δευτέρα 27 Νοεμβρίου*** και αφορούν την προμήθεια και άλλων οικοδομικών υλικών, που αποκτούνται για την τελική διαμόρφωση του χώρου των χερσαίων εγκαταστάσεων της μαρίνας.

Οι διαγωνισμοί αφορούν συγκεκριμένα την προμήθεια βοτσαλόπλακων, κυβόλιθων και κεραμικών τούβλων τύπου «κλίγκερ». Οπως διαφαίνεται βέβαια και από το είδος των υλικών, οι εργασίες βρίσκονται πλέον την τελική τους ευθεία!

ΠΡΟΦΑΝΩΣ βέβαια ο Κώστας Καΐσερλης ***«κάτι» έχασε,*** αλλά σίγουρα δικαιούται να αισθάνεται περίφανος γιατί έχει κερδίσει ***το μεγάλο στοίχημα της υλοποίησης των οραμάτων του.*** Με το παραπάνω μάλιστα!

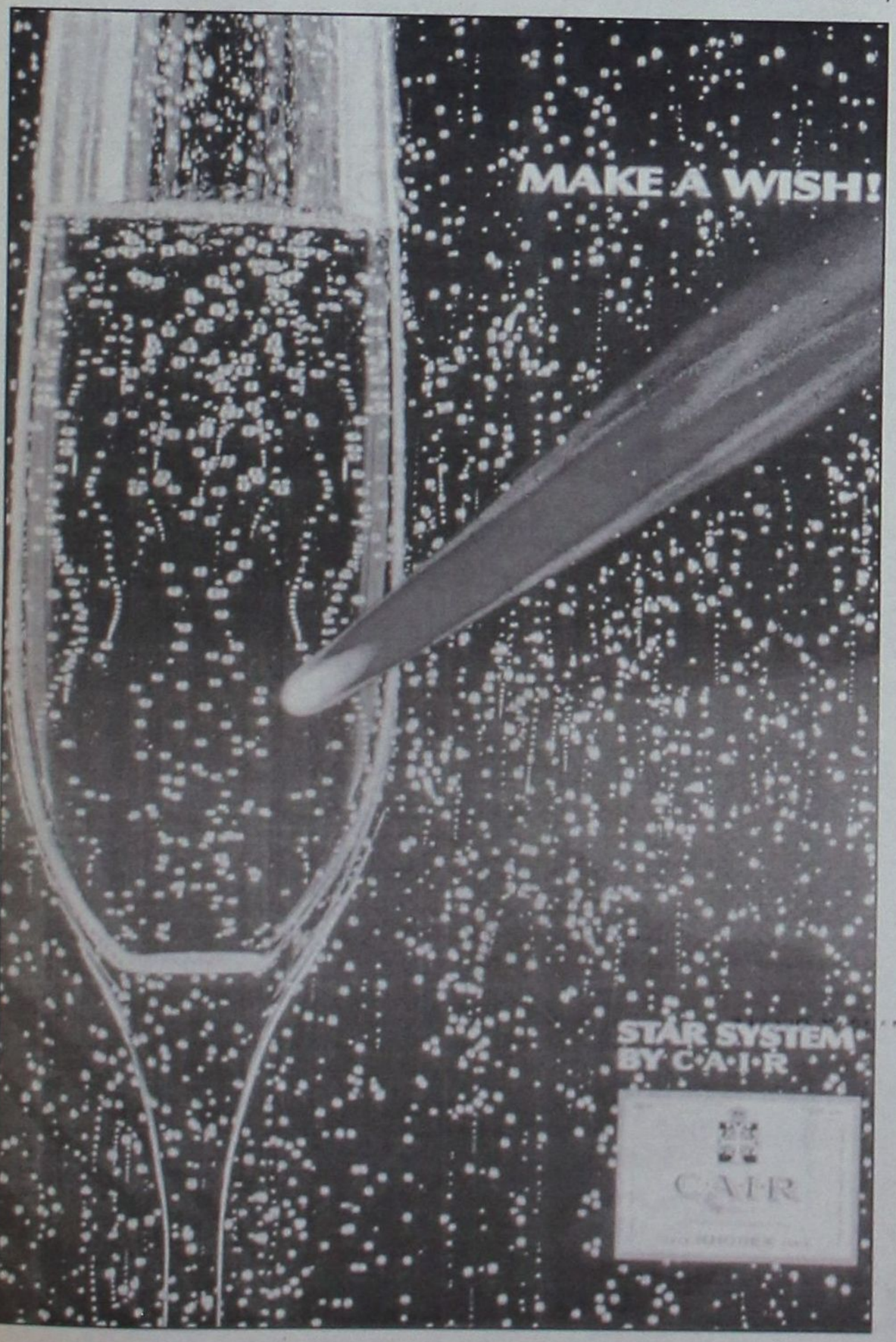

Με συνεχή και ενεργή παρεμβατικότητα

Εχει «λόγο»... για όλα!

ΠΕΡΑΝ της μαρίνας, όμως, ο Δήμος της Κω «έχει λόγο» και για πολλά άλλα γεγονότα που συντελούνται στην περιοχή του. Ως γνωστόν, ενεργά συμμετέχει και στο έργο της κατασκευής ***του νέου υποκαταστήματος του Ι.Κ.Α.***, στο νησί, που έχει ανεγερθεί στην περιοχή «Πλατάνι». Κάτι που επίσης δεν είναι ασφαλώς... δική του δουλειά!

Σε συνέχεια των εργασιών που έχουν πραγματοποιήσει μέχρι τώρα οι τεχνικές του υπηρεσίες στο κτίριο, ***την ερχόμενη Παρασκευή*** 24 του μηνός θα διενεργηθεί ένας ακόμα διαγωνισμός, που αφορά την προμήθεια του υλικού το οποίο απαιτείται για να επιστρωθεί με μωσαϊκό το δάπεδο του υπογείου.

ΤΗΝ ΙΔΙΑ μέρα έχουν προγραμματισθεί και δύο ακόμα διαγωνισμοί, που αφορούν ***ένα τομέα αρμοδιότητας της Αρχαιολογίας.*** Εχει αναλάβει ειδικότερα την περίφραξη του αρχαιολογικού χώρου «Χατζηνεπά» με την κατασκευή νέων έργων τοιχοποιΐας, καθώς επίσης την τοποθέτηση σιδερένιου κιγκλιδώματος στην εξώπορτα της εισόδου. Η γενική παρεμβατικότητα δηλαδή στην αποθέωσή της!

Η Υπηρεσία Πολιτικής Αεροπορίας εγκαθιστά το ραντάρ

Το ΝΑΤΟ δεν ενδιαφέρεται για... τον Ατάβυρο

Σύγχυση και φοβίες του παρελθόντος προκαλούν την ανησυχία και ενδεχομένως τις κινητοποιήσεις των κατοίκων της περιοχής

Της Μαίρης Φώτη

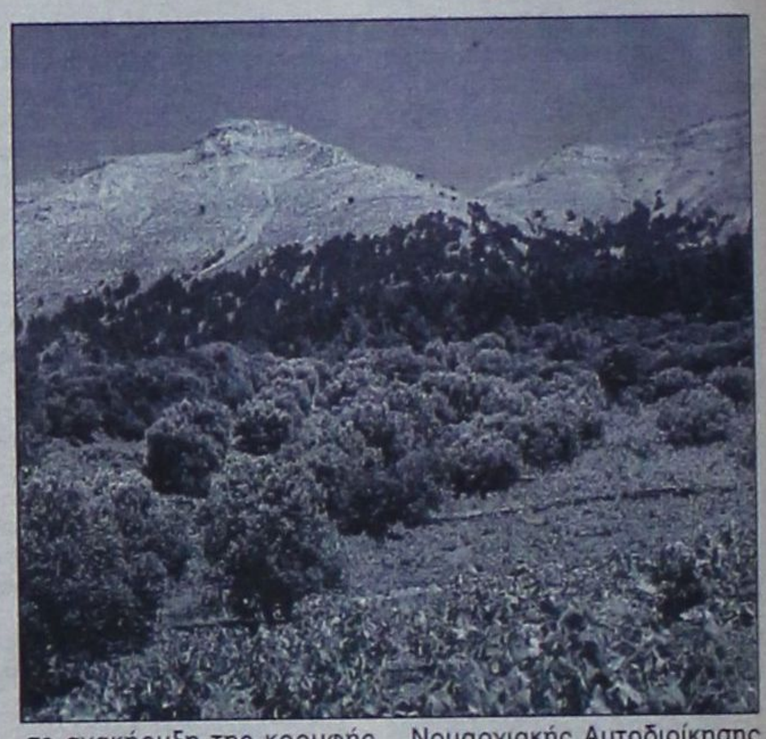

ΑΝΑΣΤΑΤΩΣΗ επικρατεί στο Δήμο Ατταβύρου τις τελευταίες ημέρες με αφορμή την τοποθέτηση ενός ραντάρ στην κορυφή του βουνού.

Οι φημολογίες θέλουν την τοποθέτηση στον Ατάβυρο, υπερσύγχρονου ραντάρ του ΝΑΤΟ για τον έλεγχο της ευρύτερης περιοχής της Νοτιοανατολικής Μεσογείου, κάτι που διαψεύδεται ωστόσο από την Υπηρεσία Πολιτικής Αεροπορίας.

Οι φήμες έχουν αναστατώσει τη ζωή των κατοίκων οι οποίοι τώρα απειλούν με κινητοποιήσεις αν δεν τους εγγυηθούν οι υπεύθυνοι, πως δεν εγκυμονούνται κίνδυνοι για την υγεία τους από την έντονη ακτινοβολία.

Ο δήμαρχος Αταβύρου Παναγιώτης Κυριακούλης δηλώνει πως οι πληροφορίες που έχει, αφορούν σε τοποθέτηση ραντάρ του ΝΑΤΟ και μάλιστα έχει προγραμματίσει να επισκεφθεί το ΥΠΕΧΩΔΕ εντός της εβδομάδας για να ενημερωθεί σχετικά με το θέμα που έχει προκύψει.

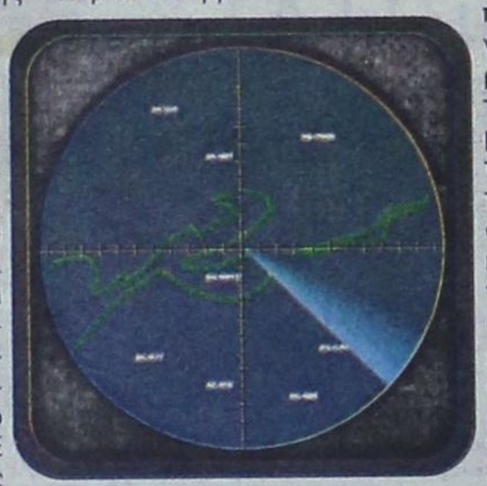

Οι φήμες

Ο επικεφαλής της μειοψηφίας κ. Πέτρος Μανωλάκης με δηλώσεις του στη «Δ» επισημαίνει πως η φημολογία για την τοποθέτηση ραντάρ του ΝΑΤΟ στην κορυφή του Αταβύρου είναι έντονη, ωστόσο όπως επισημαίνει υπάρχουν και κάποιες πληροφορίες πως η τοποθέτηση του ραντάρ θα γίνει για λογαριασμό της Υπηρεσίας Πολιτικής Αεροπορίας.

«Οι πληροφορίες που έχουμε για την τοποθέτηση του ραντάρ είναι ελάχιστες. Κάποιοι υποστηρίζουν πως πρόκειται για ραντάρ του ΝΑΤΟ με σκοπό τον έλεγχο της Νοτιοανατολικής Μεσογείου και άλλες πληροφορίες αναφέρουν πως το ραντάρ θα εξυπηρετεί την Υπηρεσία Πολιτικής Αεροπορίας. Δυστυχώς κανένας αρμόδιος δεν μας έχει ενημερώσει για το τι ακριβώς συμβαίνει.

Τη δημοπράτηση του έργου έχει αναλάβει η Υ.Π.Α και θέλουμε να πιστεύουμε πως τελικά το ραντάρ θα τοποθετηθεί για την εξυπηρέτηση του αεροδρομίου, χωρίς όμως να έχει μπει κανείς στον κόπο να μας πληροφορήσει.

Ο δήμαρχος πάντως υποσχέθηκε πως εντός των ημερών θα πληροφορηθεί για το τι ακριβώς συμβαίνει και θα μας ενημερώσει.

Εμείς, θέλουμε να μάθουμε για τις επιπτώσεις που θα έχει στην υγεία μας η τοποθέτηση ενός τέτοιου ραντάρ στον Ατάβυρο.

Αν δεν μας εγγυηθούν ότι δεν κινδυνεύουμε, τότε είμαστε αποφασισμένοι να αντισταθούμε και αν χρειαστεί θα προχωρήσουμε και σε κινητοποιήσεις».

Οι κάτοικοι του Δήμου Αταβύρου υποστηρίζουν πως δεν είχαν απολύτως καμία ενημέρωση για την τοποθέτηση του ραντάρ και αυτό έγινε γνωστό μόνο όταν ξεκίνησαν οι εργασίες διάνοιξης του δρόμου.

Πάντως, δηλώνουν αποφασισμένοι να προχωρήσουν σε κινητοποιήσεις για την προστασία των ίδιων και των παιδιών τους, από την ακτινοβολία του ραντάρ.

Στο πλαίσιο του προγράμματος «ΦΑΡΟΣ» ο εκσυγχρονισμός της εναέριας κυκλοφορίας

Η Υπηρεσία Πολιτικής Αεροπορίας

Η Υπηρεσία Πολιτικής Αεροπορίας από την πλευρά της υποστηρίζει πως δεν ευσταθούν σε καμία περίπτωση οι φήμες, πως το ραντάρ θα αποτελεί ελεγκτικό όργανο του ΝΑΤΟ.

Οι εκπρόσωποί της υποστηρίζουν πως πρόκειται για επέκταση του ήδη υπάρχοντος ραντάρ που είναι εγκατεστημένο στο Παραδείσι και το οποίο καλύπτει μία απόσταση 60-70 ναυτικά μίλια.

Με την τοποθέτηση του ραντάρ στην κορυφή του Αταβύρου, σύμφωνα με την Υπηρεσία Πολιτικής Αεροπορίας, και σε συνδυασμό με τα υπόλοιπα ραντάρ που λειτουργούν το πεδίο δράσης θα επεκταθεί σε όλο το Νοτιοανατολικό Αιγαίο.

Ανάλογη τοποθέτηση έχει ήδη γίνει στις Μενετές Καρπάθου καθώς και στην Κρήτη, στο πλαίσιο του προγράμματος «ΦΑΡΟΣ» για τον εκσυγχρονισμό της εναέριας κυκλοφορίας.

Ολες οι μελέτες για την τοποθέτηση του ραντάρ στον Ατάβυρο είναι πλήρεις, ενώ αξίζει να σημειωθεί πως την κύρια μελέτη έχει εκπονήσει το Εθνικό Μετσόβειο Πολυτεχνείο.

Η Διεύθυνση Δασών έχει παραχωρήσει τη συγκεκριμένη έκταση στην Υ.Π.Α., ενώ επειδή πριν από περίπου δέκα ημέρες έγινε αναφορά σε ανακήρυξη της κορυφής του βουνού σε αρχαιολογική ζώνη, χρειάστηκε να συναινέσει και η Αρχαιολογική Υπηρεσία.

Η κατασκευή διάνοιξης δρόμου που έχει ξεκινήσει, είναι προϋπολογισμού 800 εκατ. δρχ. και η εγκατάσταση του ραντάρ θα ξεκινήσει αμέσως μόλις ολοκληρωθούν οι εργασίες του δρόμου.

Η αναστάτωση που προκλήθηκε πάντως στο Δήμο Αταβύρου, οφείλεται πιθανότατα στο γεγονός πως οι αρμόδιες υπηρεσίες της Νομαρχιακής Αυτοδιοίκησης δεν φρόντισαν να τους ενημερώσουν για τις εργασίες που γίνονται στην περιοχή.

Ωστόσο για να ξεκαθαριστεί το τοπίο και να διαλυθούν οι υποψίες για ελεγκτικό σταθμό του ΝΑΤΟ, δεν αποκλείεται ακόμα και σήμερα να αναλάβει την πρωτοβουλία ο αερολιμενάρχης κ. Δημήτρης Σταυριανός να ενημερώσει ο ίδιος τη δημοτικη αρχή για το τι ακριβώς συμβαίνει, ώστε να σταματήσουν οι ανυπόστατες, όπως χαρακτηρίζονται από την Υ.Π.Α., φήμες.

ΠΛΗΡΟΦΟΡΙΚΗ ΔΩΔΕΚΑΝΗΣΟΥ

HELLASNET

RENAULT Mégane

Στα 1400 κυβικά υπάρχει ένα αυτοκίνητο...

ΕΠΙΤΟΚΙΟ

...που στη βασική έκδοση έχει standard εργοστασιακό Air Condition, ABS, 4 αερόσακους, 12 χρόνια αντισκωριακή προστασία, είναι πρώτο στα test ασφαλείας του EURO NCAP, και έχει 16βάλβιδο κινητήρα με 98 άλογα.

0,65%

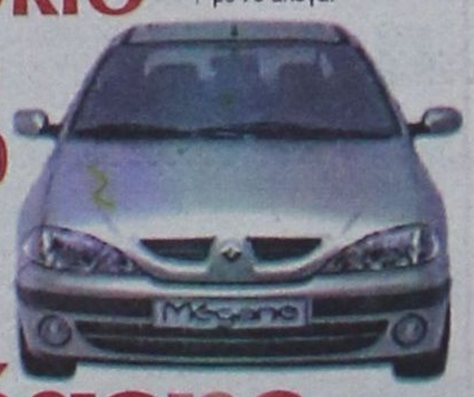

ΤΟ ΝΕΟ Mégane 98hp

Ασφάλεια Ζωής

Ρωτήστε μας για την προνομιακή χρηματοδότηση FIREN, χωρίς περιορισμούς.

ΔΩΡΕΝ Α.Ε. 3ον χιλ. λεωφ. Ρόδου - Καλλιθέας, ΡΟΔΟΣ

Rodos 2400 Cair

Επιλογή από την Ένωση Γάλλων Οινολόγων σαν ο μοναδικός εκπρόσωπος από τα κρασιά των Ελληνικών νησιών.

Χωρίς σχόλια . . . (δικά μας)



1000 VINS DU MONDE
LA SELECTION DES OENOLOGUES

ÎLES GRECQUES
RHODES Cair Rhodes

Rhodos 2400 1999

. . . La robe délicatement nuancée de tons verts augure l'élégance florale puis fruitée (pêche blanche) du nez. En bouche, l'ensemble est léger, voire aérien, et donne un excellent vin d'apéritif . . .

© 2000 Hachette Livre, Paris.

"Περιλαμβάνεται στον Φετινό Οδηγό ξένων (μη γαλλικών κρασιών) έχοντας κερδίσει άλλο ένα μετάλλιο στον έγκυρο διεθνή διαγωνισμό Vinalies International Οι δοκιμαστές το περιέγραψαν ότι έχει ανθώδη κομψότητα με άρωμα λευκών ροδάκινων και μια συνολικά αιθέρια ποιότητα. Ένα τέλειο απεριτίφ είπαν και ποιος είμαι εγώ να διαφωνήσω !" . . .

ATHENS NEWS 01/10/00 WINE OF THE WEEK

... Πρόκειται για ένα θαυμάσιο κρασί με γοητευτική κιτρινοπράσινη σχεδόν καναρινί ρόμπα και έντονη παρουσία CO_2. Στην μύτη εκφράζεται με δυνατά αρώματα εξωτικών φρούτων σε φόντο αρωματικών λουλουδιών, πεντακάθαρα και σταθερά. Διαθέτει γεύση ισχυρή ισορροπημένη και παχιά. Επίγευση αναπάντεχα μακρά και καθαρή...

Περιοδικό ΓΕΥΣΗ – Τεύχος Νο 38