Κ. Τ. ΡΟΔΟΥ 85100

ΙΔΙΟΚΤΗΤΗΣ - ΔΙΕΥΘΥΝΤΗΣ
ΠΑΥΛΟΣ Μ. ΜΑΡΙΑΣ
ΓΡΑΦΕΙΑ: ΑΘΗΝΩΝ 42 (ΑΝΑΛΗΨΗ)
ΤΗΛ. (0241) 64393 - 63790 - FAX. 63393

Η ΔΡΑΣΙΣ

εβδομαδιαία εφημερίδα της Δωδεκανήσου

64 ΣΕΛΙΔΕΣ

Δευτέρα 27 Νοεμβρίου 2000
ΕΤΟΣ ΤΡΙΑΚΟΣΤΟ ΔΕΥΤΕΡΟ
Αριθμ. Φύλλου 1.754 - Τιμή δρχ. 150



Ανατροπή σκηνικού στην ΕΑΣΔ

•Τα αποτελέσματα των χθεσινών εκλογών στη Γεωργοένωση ανέτρεψαν όλες τις προβλέψεις και ανέδειξαν σε πρώτη δύναμη τη Νέα Δημοκρατία, οι εκπρόσωποι της οποίας θα επιλέξουν το «δικό» τους πρόεδρο θέτοντας.
•Δεν εκτιμήθηκε δεόντως η προσφορά του Μιχάλη Μαριετή

Σελ. 7

ΒΑΡΥΧΕΙΜΩΝΙΑ

Καταιγίδες και σφοδροί άνεμοι

Από "θεοσεβούμενους" κύκλους που δεν έχουν... τον Θεό τους

ΣΤΟ ΣΤΟΧΑΣΤΡΟ Ο ΠΑΤΡΙΑΡΧΗΣ



Στην προσπάθειά τους να υπερασπιστούν τον Αρχιεπίσκοπο κ. Χριστόδουλο και να προωθήσουν την ιδέα του δημοψηφίσματος στη Ρόδο βάλλουν κατά του προκαθήμενου της Ορθοδόξου Εκκλησίας, αγνοώντας τις συνέπειες των πράξεών τους - Ανοίκειοι χαρακτηρισμοί στα πλαίσια μιας προπαγάνδας έξω και πέρα από κάθε ιερό και όσιο

Σελ. 3

Λήγει αύριο η προθεσμία

Τον ...κουφό κάνουν τώρα οι "άποροι"

Ποιοι τελικά καρπούνται τα επιδόματα;

Σελ. 10

Στις καλένδες τα αυθαίρετα;

Δεν αρκεί πάντα η πολιτική βούληση

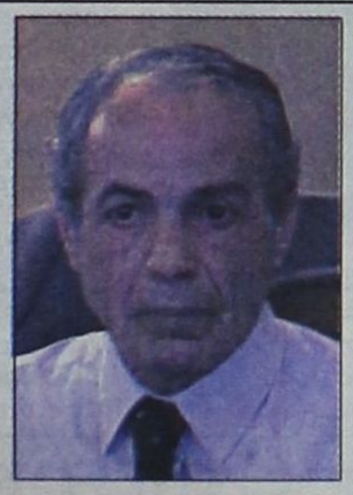

Σελ. 8

Για τη ΔΕΗ

«Πεδίο βολής» αύριο το Νομαρχιακό Συμβούλιο

Κατά ριπάς η κριτική από τη μειοψηφία, με την οποία ευθυγραμμίζονται και μέλη της πλειοψηφίας - Μονόδρομος για τους Νοτιοροδίτες οι προτάσεις Αποστολάκη

Σελ. 51

Φρένο στις μπουλντόζες

Ασφαλιστικά μέτρα κατά του Δήμου Ροδίων και Νοσοκομείου για τις κατεδαφίσεις στο παλιό νοσηλευτικό ίδρυμα - Το θέμα δεν είναι τόσο απλό όσο προσπαθεί να το εμφανίσει η δημοτική αρχή

Σελ. 14

ALFA THERM

ΘΕΡΜΑΝΣΗ - ΚΛΙΜΑΤΙΣΜΟΣ - ΗΛΙΑΚΑ
ΑΝΤΙΠΡΟΣΩΠΕΙΕΣ - ΕΙΣΑΓΩΓΕΣ

ΠΡΟΣΦΟΡΑ ολοκληρωμένου πακέτου θέρμανσης στις 580.000 με το Φ.Π.Α.

Αναλυτικά: Το πακέτο περιλαμβάνει:

- Εξι θερμαντικά σώματα συνολικής θερμαντικής απόδοσης 15.000 kcal/h
- Εξι διακόπτες εξωτερικού βρόγχου
- Μαντεμένιος λέβητας 26.000 kcal/h
- Καυστήρας thermomatic
- Κυκλοφορητής wilo
- Δεξαμενής πετρελαίου 500 lt

Επίσης και όλα τα απαραίτητα εξαρτήματα που θα χρειασθούν.

Η προσφορά ισχύει έως τις 31-12-2000

Μιχ. Πετρίδη 63, Τ.Κ. 85100 Ρόδος - Τηλ. Κέντρο: 0241 - 39005, Fax: 39352

Σαν μανιτάρια οι «ομογενείς»



Ξεφυτρώνουν και αγοράζουν ακίνητα στη Ρόδο - Ποιός υπερασπίζεται τον νόμο "περί παραμεθορίου"; - Πολλά τα ερωτηματικά.

Σελ. 6

ΠΡΟΣΚΛΗΣΗ
Το ΓΚΡΟΥΠ FIAT - LANCIA - ALFA ROMEO
Σας προσκαλεί στην παρουσίασή τους:



Alfa 147
Η αποκάλυψη της χρονιάς. Διεγείρει τις αισθήσεις σας.
Δείτε την, αγγίξτε την, οδηγήστε την, σε ένα test drive.



Lancia Lybra
Ενα αυτοκίνητο που σας προκαλεί να περάσετε στο εσωτερικό του. Οδηγήστε το σε ένα Test Drive

Auto Center
Μανώλης Κωστάκης α.ε.β.ε.
Ολοκληρωμένο συγκρότημα FIAT
14ο χλμ. Ρόδου - Αεροδρομίου 851 06 Παραδείσι, Ρόδος
Τηλ. 0241 - 82000

Η ΔΡΑΣΙΣ
Εβδομαδιαία Εφημερίδα
Διευθύνσεις σύμφωνα με το Νόμο:
ΙΔΙΟΚΤΗΤΗΣ
ΠΑΥΛΟΣ Μ. ΜΑΡΙΑΣ
Πρόεδρος Ενώσεως Ιδιοκτητών Επαρχιακού Τύπου
ΕΚΔΟΤΕΣ
ΜΙΧΑΗΛ Π. ΜΑΡΙΑΣ
ΤΣΑΜΠΙΚΑ Π. ΜΑΡΙΑ - ΤΡΙΑΝΤΑΦΥΛΛΟΥ
ΔΙΕΥΘΥΝΤΗΣ
ΠΑΥΛΟΣ Μ. ΜΑΡΙΑΣ

Τα σπορ
ΔΙΕΥΘΥΝΤΗΣ
ΝΙΚΟΣ ΤΡΙΑΝΤΑΦΥΛΛΟΥ

ΓΡΑΦΕΙΑ: Αθηνών 42, (Ανάληψη), Τηλ: 63.790 - 64.393-68761 FAX: 63.393
ΤΥΠΟΓΡΑΦΕΙΑ: Κοσκινού, τηλ. 65540

ΛΑΪΚΕΣ ΑΓΟΡΕΣ

ΤΕΤΑΡΤΗ: στο Δημοτικό Νεκροταφείο.
ΠΕΜΠΤΗ: στην οδό Βύρωνος.
ΠΑΡΑΣΚΕΥΗ: Στην οδό Θεσ/κης στην Ανάληψη
ΣΑΒΒΑΤΟ: στο Δημοτικό Νεκροταφείο.

ΤΑΞΙ

ΤΑΞΙ ΡΟΔΟΥ: 32452
ΡΑΔΙΟ ΤΑΞΙ ΡΟΔΟΥ (Εργατικές κατοικίες Πρόνοιας Αγ. Απόστολοι): 64712-64756-64790
ΤΑΞΙ ΑΦΑΝΤΟΥ: 51777
ΤΑΞΙ ΙΑΛΥΣΟΥ: 92515
ΤΑΞΙ ΚΡΕΜΑΣΤΗΣ: 94528
ΤΑΞΙ ΦΑΛΗΡΑΚΙΟΥ: 85444

ΑΕΡΟΠΟΡΙΚΑ ΔΡΟΜΟΛΟΓΙΑ

ΟΛΥΜΠΙΑΚΗ ΑΕΡΟΠΟΡΙΑ
Για Αθήνα:
- Κάθε μέρα στις 07.20, 14.40, 19.40, 23.10.
Για Θεσσαλονίκη:
- Κάθε Δευτέρα στις 10.40 και κάθε Σάββατο στις 15.20.
Για Ηράκλειο:
- Κάθε Τρίτη στις 15.15 και κάθε Σάββατο στις 14.15.
Για Κάρπαθο:
-Κάθε Δευτέρα, Τετάρτη, Παρασκευή και Κυριακή στις 12.40 και κάθε Τρίτη, Πέμπτη και Σάββατο στις 14.15.
Για Κάσο:
- Κάθε Δευτέρα, Παρασκευή και Κυριακή στις 12.40.
Για Καστελλόριζο:
- Κάθε Δευτέρα, Τετάρτη, Παρασκευή και Κυριακή στις 8.10 και κάθε Τρίτη, Πέμπτη και Σάββατο στις 11.55
Για Κω:
- Μέσω Αθηνών
Για Σαντορίνη:
- Κάθε Παρασκευή στις 8.05.
Για Μύκονο:
- Παρασκευή - Κυριακή 21.35
AIR GREECE
Ρόδο - Αθήνα
- Κάθε μέρα στις 18.00.
Ρόδο - Θεσ/νίκη
- Κάθε μέρα 14.30
Ρόδος - Ηράκλειο
- Κάθε μέρα στις 21.30.
CRONUS AIRLINES
Ρόδο - Αθήνα
- Κάθε μέρα στις 8.00 και 22.00.
AEGEAN AIRLINES
Ρόδο - Αθήνα
Κάθε μέρα στις 11.10 - 14.10 - 19.20 - 21.50.
Ρόδο - Θεσσαλονίκη
Κάθε μέρα στις 14.30.
Ρόδο - Ηράκλειο
Κάθε Τρίτη, Πέμπτη, Παρασκευή και Κυριακή στις 20.20.

Ερωτηματικά για τον ΔΗ.ΦΟ.ΔΩ. (ή μήπως... ΔΗ.ΦΟ.ΡΟ.;)



ΕΙΝΑΙ ζήτημα ημερών να τεθεί θέμα κατανομής των εσόδων από τον Δημοτικό Φόρο Δωδεκανήσου(ΔΗΦΟΔΩ) στα μικρά νησιά της περιοχής μας. Η πρωτοβουλία θα αναληφθεί από την Ομοσπονδία Παροικιακών Συλλόγων Δωδεκανήσου, η οποία θα ζητήσει από τον Δήμο Ροδίων την δικαιότερη «μοιρασιά» των εσόδων από την εν λόγω πηγή, και κυρίως προς τα ακριτικά νησιά που φαίνεται να είναι «ριγμένα» σε σχέση με τα ποσά που αναλογούν και εισπράττονται από άλλους ΟΤΑ.

Ένα από τα επιχειρήματα που θα προβληθούν αφορά στην δραστηριοποίηση επιχειρήσεων με ποικίλα αντικείμενα στα μικρά νησιά, οι οποίες όμως έχουν την έδρα τους στη Ρόδο και φυσικά επιβαρύνονται με τον ΔΗΦΟΔΩ. Το ερώτημα που τίθεται είναι, γιατί παρά τα τόσα έσοδα που εισπράττονται για έργα που πραγματοποιούνται στη Σύμη, το Καστελλόριζο, κ.λ.π., δεν ...επιστρέφονται στα μικρά νησιά μέσα από μια δικαιότερη κατανομή του ΔΗΦΟΔΩ.

Σύμφωνα με τις υπάρχουσες πληροφορίες, ήδη έχει αρχίσει η συγκέντρωση στοιχείων από διάφορες συναρμόδιες υπηρεσίες προκειμένου να επιβεβαιωθούν οι ισχυρισμοί περί «άδικης» μοιρασιάς του ΔΗΦΟΔΩ, και φυσικά να διαπιστωθεί η «άνιση μεταχείριση» των μικρών νησιών.

Ο Δήμος Ροδίων και ο αρμόδιος αντιδήμαρχος ειδικότερα, θα κληθούν να εξηγήσουν πώς έχουν ακριβώς τα πράγματα και αν πράγματι τίθεται θέμα «ριξίματος» των μικρών νησιών από τα έσοδα του Δημοτικού Φόρου Δωδεκανήσου.

Αλλος «αέρας» πνέει στο καζίνο



ΑΝ είναι τα πρόσωπα αυτά που κάνουν τη διαφορά σε μια επιχείρηση, τότε στο καζίνο της Ρόδου θα πρέπει να εστιαστεί η προσοχή στον κύριο που έχει αναλάβει την γενική διεύθυνση της επιχείρησης.

Πρόκειται για τον κ. Ενρίκο Αϊντάν, ιταλοεβραϊκής καταγωγής, που δείχνει και το αντικείμενο να γνωρίζει αλλά και την διάθεση να κάνει τη διαφορά σε ό,τι αφορά στην ένταξη του καζίνο στη ροδιακή κοινωνία. Ένα μόνιμο θέμα συζήτησης και έντονου προβληματισμού από παράγοντες και Μέσα Μαζικής Ενημέρωσης της Ρόδου, μιας και τα πρώτα δείγματα γραφής ήταν απογοητευτικά.

Ο Ενρίκο Αϊντάν όπως αποκαλύπτουν στελέχη της επιχείρησης, ακόμα και παράγοντες της δημοτικής αρχής, είναι από άλλη «πάστα». Δεν έχει καμία σχέση με τους προκατόχους του που διηύθυναν το καζίνο χωρίς να λαμβάνουν υπ'όψιν τους την παράμετρο «τοπικό στοιχείο».

Και ο ίδιος δεν διστάζει να ομολογήσει ότι έκανε ό,τι περνούσε από το χέρι του για να πείσει τους «πρώην» ότι το καζίνο οφείλει να προσαρμοστεί στις συνήθειες της τοπικής κοινωνίας. «Πρέπει να συνειδητοποιήσουμε ότι είμαστε φιλοξενούμενοι σε αυτήν την πόλη» λέει σε κατ' ιδίαν συζητήσεις του με πολύ κόσμο που φρόντισε να συναντήσει το τελευταίο διάστημα.

Η πικρή εμπειρία του μόλις πρόσφατου παρελθόντος μάς έχει διδάξει να είμαστε τουλάχιστον επιφυλακτικοί, αν όχι κάθετα αρνητικοί σε δεσμεύσεις αυτού του είδους. Εχω την άποψη όμως ότι η διαφορά σε αντιλήψεις και φιλοσοφία που κυριαρχούν στο ξενοδοχείο των Ρόδων θα πρέπει να αποδοθεί σχεδόν αποκλειστικά στον Ενρίκο Αϊντάν.

Ο άνθρωπος που παραδέχεται ότι συχνά αποτρέπει ντόπιους από το να ξημεροβραδυάζονται στον τζόγο, όταν βλέπει ότι το βαλάντιό τους δεν αντέχει, ή που μοιράζει τριαντάφυλλα στις κυρίες που ασχολούνται με την ενοικίαση ομπρελών στην παραλία έξω από το καζίνο για να γεφυρώσει τις διαφορές στις σκληρές πριν από καιρό διαπραγματεύσεις μαζί τους.

Οι προθέσεις κρίνονται καλές. Το μέλλον θα δείξει αν αυτές αρκούν...

Κύριε Σιέχ, αρκετά ως εδώ



Ακούστηκε ότι ο Σύλλογος «Αδελφοσύνη» των Μουσουλμάνων της Ρόδου προσανατολίζονται σε μηνύσεις εις βάρος της εφημερίδος Ελεύθερος Τύπος για το γνωστό «αποκαλυπτικό» της δημοσίευμα.

Λάθος κύριοι. Δώστε ένα τέλος σε αυτήν την ιστορία. Ας μην συντηρήσετε ένα θέμα που μόνο βλαπτικά θα λειτουργήσει στη ροδιακή κοινωνία. Αν είναι αναληθές και προβοκατόρικο, όπως πολλοί από εσάς ισχυρίζονται, ας καταδικαστεί στην σιωπή και την περιφρόνηση. Ας μην δώσουμε τροφή και βούτυρο στο ψωμί των Ευαγγελάτων που αν στερέψουν από την γνωστή θεματολογία τους θα σας περιλάβουν, και από τα «παράθυρά» τους θα βγάλουν όλο τους το άχτι.

Θα πρέπει να συμφωνήσετε κύριε Σιέχ, ότι και από τη δική σας πλευρά έγιναν κάποια λάθη. Υπήρξαν κάποιες επιπολαιότητες. Ως εδώ όμως...

Μένουμε στις διαβεβαιώσεις σας ότι δεν αποτελείτε τον Δούρειο Ιππο και το μακρύ χέρι κάποιων γνωστών – άγνωστων που ονειρεύονται ...μεγάλες ιδέες, όπως αυτή η εφημερίδα έχει κατά καιρούς καταγγείλει.

Το ξέρετε άλλωστε ότι η πολύ μεγάλη πλειοψηφία των μουσουλμάνων της Ρόδου δεν χαμπαριάζει από τέτοιες ανοησίες. Αυτό μας αρκεί. Όχι λάδι στην φωτιά. Όχι τώρα, όχι ποτέ. Γκέγκε;...

Νικήτας Οικονόμου



ΧΕΠΠΑΚΗΣ Α.Ε.

ΓΕΩΡΓΙΚΑ ΜΗΧΑΝΗΜΑΤΑ & ΕΡΓΑΛΕΙΑ

ΑΝΤΙΠΡΟΣΩΠΕΙΑ ΤΡΑΚΤΕΡ: ANTONIO CARRARO

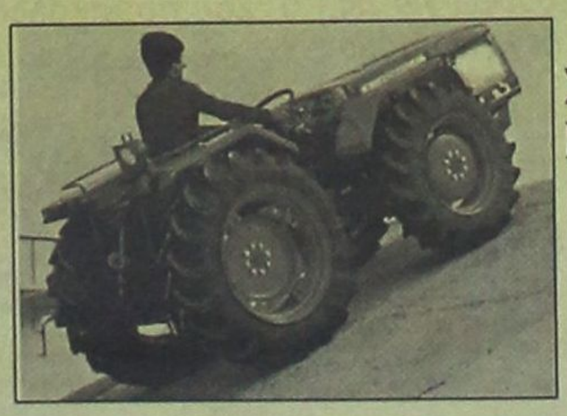

ΣΚΑΠΤΙΚΑ - ΧΟΡΤΟΚΟΠΤΙΚΑ
ΠΕΤΡΕΛΑΙΟΚΙΝΗΤΑ - ΒΕΝΖΙΝΟΚΙΝΗΤΑ

ΑΛΥΣΟΠΡΙΟΝΑ

STIHL Oleo-Mac

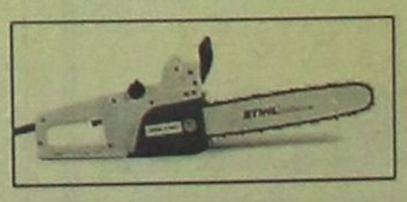

ΦΡΕΖΕΣ



ΧΛΟΟΚΟΠΤΙΚΑ - ΘΑΜΝΟΚΟΠΤΙΚΑ - ΨΕΚΑΣΤΙΚΑ - ΕΛΑΙΟΡΑΒΔΙΣΤΙΚΑ
ΦΥΤΟΦΑΡΜΑΚΑ - ΛΙΠΑΣΜΑΤΑ (ΚΟΙΝΑ & ΥΔΑΤΟΔΙΑΛΥΤΑ)
ΣΠΟΡΟΙ - ΣΠΟΡΟΦΥΤΑ ΕΜΒΟΛΙΑΣΜΕΝΑ - ΦΥΤΟΧΩΜΑΤΑ - ΤΥΡΦΗ
ΣΥΣΤΗΜΑΤΑ ΑΡΔΕΥΣΗΣ: ΑΝΤΛΙΕΣ - ΤΕΧΝΙΚΕΣ ΒΡΟΧΕΣ - ΑΥΤΟΜΑΤΟ ΠΟΤΙΣΜΑ - ΣΩΛΗΝΕΣ (ΠΛΑΣΤΙΚΕΣ - ΜΕΤΑΛΛΙΚΕΣ)
ΚΤΗΝΟΤΡΟΦΙΚΑ - ΜΕΛΙΣΣΟΚΟΜΙΚΑ - ΔΕΞΑΜΕΝΕΣ (ΠΛΑΣΤΙΚΕΣ)
ΣΥΡΜΑΤΑ & ΠΑΣΣΑΛΟΙ ΠΕΡΙΦΡΑΞΕΩΝ - ΟΙΚΟΔΟΜΙΚΑ ΜΗΧΑΝΗΜΑΤΑ
ΑΝΤΑΛΛΑΚΤΙΚΑ - ΕΞΑΡΤΗΜΑΤΑ - SERVICE
ΠΑΡΑΔΟΣΗ ΣΤΟ ΧΩΡΑΦΙ

ΡΟΔΟΣ: ΒΕΝΕΤΟΚΛΕΩΝ 21 - 23 ΤΗΛ: 34311 FAX: 29885
ΤΣΑΪΡΙ: 10 ΧΛΜ. ΛΕΩΦ. ΡΟΔΟΥ-ΛΙΝΔΟΥ ΤΗΛ: 68979
ΜΑΝΔΡΙΚΟ: ΜΑΝΔΡΙΚΟ ΡΟΔΟΥ ΤΗΛ: 0246/31040

ΔΕΧΟΝΤΑΙ ΤΟ ΚΟΙΝΟ

Ο Νομάρχης δέχεται το κοινό κάθε Τρίτη και Πέμπτη από 11.00 - 13.00
Ο Περιφερειακός Διευθυντής δέχεται το κοινό κάθε Τρίτη και Πέμπτη από τις 11.00-13.00
Ο Δήμαρχος Ρόδου δέχεται το κοινό κάθε Τετάρτη από τις 12.00 - 14.00
Ο αντιδήμαρχος κ. Αντώνης Αλαβέρας, δέχεται το κοινό καθημερινά
Ο αντιδήμαρχος κ. Μαν. Σαββής, δέχεται το κοινό κάθε Τρίτη και Πέμπτη 1 με 2 μ.μ.
Ο αντιδήμαρχος κ. Γρ. Μόραρης δέχεται το κοινό κάθε Τετάρτη12 με 1 μ.μ.
Ο δήμαρχος Πεταλούδων Μιχ. Κορδινας δέχεται το κοινό: Δευτέρα 17.30 με 19.30 μ.μ., Τρίτη 11.00 με 13.00 μ.μ., Πέμπτη 11.00 με 13.00 μ.μ.

ΦΑΡΜΑΚΕΙΑ

Δευτέρα 27 Νοεμβρίου 2000

ΣΗΜΕΡΑ διημερεύει το φαρμακείο ΦΟΥΤΟΥΛΗ ΝΙΚΟΛΑΟΥ, Αθηνών 11 , Ανάληψη (πλησίον ζαχ. «ΧΑΒΑΗ», Τηλ: 67567
ΣΗΜΕΡΑ διανυκτερεύει το φαρμακείο Χ"ΚΩΣΤΑ Ι., Γρίβα 24, Νιοχώρι (έναντι ξεν. «Σεβαλιέ»), Τηλ: 33.245



Στις 25 Δεκεμβρίου θα εορτασθούν τα 2000 έτη από τη γέννηση του Ιησού Χριστού. Για το λόγο αυτό στον Πατριαρχικό Ναό Αγίου Γεωργίου στο Φανάρι προγραμματίζεται να τελεσθεί Διορθόδοξος Θεία Λειτουργία με τη συμμετοχή όλων των προκαθήμενων των Ορθόδοξων Αυτοκέφαλων Εκκλησιών.

Αναίσχυντα ψεύδη χθες σε εκκλησίες του νησιού για τη συγκέντρωση υπογραφών

«Χριστοδουλική» προπαγάνδα στη Ρόδο κατά Βαρθολομαίου

Του
Νεκτάριου Καλογήρου

- Οι οπαδοί του Αρχιεπισκόπου, για να προσελκύσουν πιστούς έκαναν κατάπτυστες αναφορές για τον Προκαθήμενο της Ορθοδοξίας
- Ρίχνουν νερό στο μύλο εκείνων που θέλουν διάσπαση της «Ενότητας»

Αναίσχυντα ψεύδη κατά του Οικουμενικού Πατριάρχη Βαρθολομαίου διεδίδονται σε ορισμένες εκκλησίες της Ρόδου, δημιουργώντας μείζον ηθικό, αλλά και ουσιαστικό ζήτημα. Το όλο θέμα προσλαμβάνει ακόμα μεγαλύτερες διαστάσεις καθώς οι ενδείξεις καταδεικνύουν πως πρόκειται για καλοστημένη προπαγάνδα από οπαδούς του Αρχιεπισκόπου Χριστόδουλου οι οποίοι προσπαθούν να συγκεντρώσουν υπογραφές για το άτυπο δημοψήφισμα.

Χθες, σε εκκλησίες της νήσου Ρόδου, οργανωμένοι οπαδοί του Αρχιεπισκόπου Αθηνών προχώρησαν στη συγκέντρωση υπογραφών για το άτυπο δημοψήφισμα που αφορά τις νέες ταυτότητες. Οι πιστοί, αμέσως μετά το πέρας της λειτουργίας εκλήθησαν (όχι από τους ιερείς) να υπογράψουν τα έντυπα της Εκκλησίας της Ελλάδος. Μάλιστα όλοι τους είχαν ενημερωθεί από την περασμένη Κυριακή 19 Νοεμβρίου (με ανακοινώσεις μετά το πέρας της λειτουργίας) ότι επρόκειτο να γίνει κάτι τέτοιο. Για το λόγο αυτό, χθες όλοι οι πιστοί, μικροί και μεγάλοι, εμφανίσθησαν στην εκκλησία με τις αστυνομικές τους ταυτότητες.

Η «συγκομιδή» των υπογραφών κατά τη χθεσινή ημέρα είχε, όπως έγινε γνωστό, μεγάλη επιτυχία. Τα χωριά, ως μικρές κοινωνίες που είναι, έχουν άγραφους νόμους και δεν επιτρέπουν στους κατοίκους τους αποκλίσεις από τις επιλογές των πολλών, πολύ δε, περισσότερο σε ζητήματα λεπτά, όπως είναι η θρησκεία. «Όλοι υπέγραψαν» δηλώθηκε χαρακτηριστικά προς τη Δράση. «Επειδή υπάρχουν άτομα ανήμπορα και άλλα που δεν έρχονται συχνά στην εκκλησία, στη διάρκεια της εβδομάδας θα γυρίσουμε σπίτι - σπίτι για να ενημερώσουμε τους πιστούς και να τους πείσουμε για την αναγκαιότητα της υπογραφής του εντύπου».

Εκείνοι που λειτουργούν ως υποστηρικτές του Χριστόδουλου είναι άνθρωποι απλοί, αλλά μεταξύ τους υπάρχουν και εκπαιδευτικοί, εν γένει εγγράμματοι που δεν δικαιολογείται να εκστομίζουν συνειδητά τέτοιου είδους εκφράσεις για τον προκαθήμενο της Ορθοδόξου Εκκλησίας. Τα επιχειρήματα που χρησιμοποίησαν οι άνθρωποι αυτοί για να πείσουν τους πιστούς να υπογράψουν, είναι εκείνα που συχνά - πυκνά ακούγονταν τους τελευταίους μήνες σχετικά με το ζήτημα των νέων ταυτοτήτων. Ομως, ορισμένα από τα επιχειρήματα εστρέφοντο κατά του κύρους του Οικουμενικού Πατριάρχη Βαρθολομαίου και έκαναν λόγο για συμφέροντα. Από τους ίδιους επιστρατεύθηκαν και ετέθησαν ζητήματα που αφορούν ακόμα και στην υπηκοότητα του Προκαθημένου. Το πιο τραγικό όμως είναι το γεγονός της περιγραφής των περισσοτέρων από τα ανωτέρω, μέσα στους ναούς.

Οι πιστοί, στην πλειονότητά τους, δεν γνωρίζουν για την ιστορία της εκκλησίας της Δωδεκανήσου, που ήταν από τις πρώτες ιδρυθείσες από τον Απόστολο Παύλο. Ουδείς είπε στους πιστούς ότι η Μητρόπολη της Ρόδου έρχεται πρώτη τη τάξει των Μητροπόλεων που υπάγονται απευθείας στο Φανάρι. Ουδείς από εκείνους που συγκεντρώνουν υπογραφές περιέγραψε προς τους πιστούς το μέγεθος της τιμής που έχει η Εκκλησία της Δωδεκανήσου, όντας υπαγόμενη απευθείας στο Οικουμενικό Πατριαρχείο. Οι πιστοί στα μη αστικά κέντρα, εβρισκόμενοι στα δικά τους καθημερινά προβλήματα, μέσα στην (καλώς εννοούμενη) άγνοιά τους, πιστεύουν και εν συνεχεία υποστηρίζουν με παρρησία, οτιδήποτε τους μεταφερθεί.

Δυστυχώς, οι περισσότεροι από εκείνους που αποφάσισαν να υποστηρίξουν και να διευρύνουν την προσπάθεια για την συγκέντρωση των υπογραφών και τη «διάσωση της ταυτότητας του Ορθοδόξου Χριστιανού», κινούνται με αγαθές προθέσεις και δεν έχουν κατανοήσει πως με τις ενέργειές τους ρίχνουν νερό στο μύλο εκείνων που υπογείως κινούνται με σκοπό να διαταράξουν την ενότητα της Ορθοδοξίας. Δεν είναι τυχαίο άλλωστε, πως τις τελευταίες ημέρες ορισμένοι επιχειρούν να εγείρουν θέμα «Ενότητας», εν όψει της Διορθοδόξου Θείας Λειτουργίας που προγραμματίζεται να γίνει τα Χριστούγεννα στην Κωνσταντινούπολη, με τη συμμετοχή των Προκαθημένων των Ορθοδόξων Αυτοκέφαλων Εκκλησιών. Είναι χαρακτηριστικό ότι οι κοπτόμενοι για την «Ενότητα της Ορθοδοξίας» παρουσιάζουν τον Αρχιεπίσκοπο Χριστόδουλο να «είναι μεγαλόψυχος και για να συμμετάσχει στη λειτουργία, θέτει στο περιθώριο την προσωπική πικρία προκειμένου να διαφυλαχθεί η Ενότητα και η αδελφική αγάπη».

Παρ' όλα αυτά, η προπαγάνδα συνεχίζεται σε τοπικό επίπεδο, όπως και συνεχίζεται η προσπάθεια για τη συγκέντρωση των υπογραφών. Αγνωστο παραμένει το εάν στις προσεχείς ημέρες, και λόγω των όσων κατάπτυστων ειπώθηκαν για τον Οικουμενικό Πατριάρχη, θα πάρει θέση ή θα ζητήσει περισσότερες λεπτομέρειες και πληροφορίες η Ιερά Μητρόπολη Ρόδου.



Για τον Οικουμενικό Πατριάρχη ειπώθηκαν σε εκκλησίες της Ρόδου λόγια που μπορεί να προκαλέσουν την οργή ολόκληρης της Ορθοδοξίας και αποτελούν νερό στο μύλο εκείνων που θέλουν να δημιουργήσουν ζήτημα «Ενότητας».



Εχει καταφέρει να αποκτήσει φίλους και οπαδούς παντού δημιουργώντας έτσι ένα μηχανισμό που λειτουργεί υπερ του. Δυστυχώς υπάρχουν οπαδοί του στη Δωδεκάνησο που δεν αντιλαμβάνονται το μέγεθος του προβλήματος που δημιουργούν με τα λόγια τους.



NOBILIA BY KUNST STOFF



Με τις πιο αυστηρές προδιαγραφές στα υλικά, στη συναρμογή και σε κάθε κατασκευαστική λεπτομέρεια, οι **γερμανικές** κουζίνες **Nobilia** δεν έχουν αντίπαλο σε ποιότητα, αντοχή και εργονομία. Δείτε τις από κοντά: Θα διαπιστώσετε αμέσως τη διαφορά της στιβαρής γερμανικής κατασκευής και το αρμονικό δέσιμο της άψογης λειτουργικότητας με το σύγχρονο **design**. Δεν είναι τυχαίο ότι κάθε κουζίνα Nobilia καλύπτεται από πέντε χρόνια εγγύηση. Ούτε ότι οι Nobilia εισάγονται στην Ελλάδα από την Kunststoff, την εταιρία που είναι εδώ και χρόνια συνώνυμο της απόλυτης ποιότητας στα συνθετικά κουφώματα.

NOBILIA
BY KUNSTSTOFF

casaviva

Λεωφ.Ελευθερίας 2Α, 85104 Κρεμαστή Ρόδος Τηλ.95076, Fax.93775

Με τη συνεχή μετεκπαίδευση των νοσοκομειακών γιατρών



Να δοθεί τέλος στη «μετανάστευση» των ασθενών

Συγκεκριμένη πρόταση από τον κ. Δημήτρη Κρεμαστινό στο ετήσιο Συνέδριο της ΤΕΔΚΔ

Η ΑΝΑΒΑΘΜΙΣΗ των παρεχομένων υπηρεσιών στο Νοσοκομείο της Ρόδου δεν πρόκειται να γίνει με μάχες χαρακωμάτων και προσπάθειες αλληλοεξόντωσης των εμπλεκομένων πλευρών στο νοσηλευτικό μας ίδρυμα.

Αυτό πλέον έχει γίνει συνείδηση ακόμα και στους υπέρμαχους της άποψης ότι μόνο με ανθρωποθυσίες θα βρει το δρόμο του το Περιφερειακό Νοσοκομείο στο νησί μας. Με δεδομένο μάλιστα ότι δεν προβλέπεται για το άμεσο μέλλον τουλάχιστον αλλαγή φρουράς στη Διοίκηση, είναι φρόνιμο να περιορίσουν οι πάντες τα πολλά λόγια και τις διαβουλεύσεις στις υπόγειες διαδρομές.

Σαν ένα ίδρυμα που στηρίζει την λειτουργία του, σε κυρίαρχο βαθμό, στην επιστημοσύνη των ανθρώπων που το υπηρετούν, το ενδιαφέρον των πάντων πρέπει να επικεντρωθεί σε αυτόν ακριβώς τον τομέα. Αυτό επισημαίνει στην επιστολή του προς τον δήμαρχο της Ρόδου κ. Γιώργο Γιαννόπουλο ο βουλευτής Δωδεκανήσου κ. Δημήτρης Κρεμαστινός, την οποία θα διαβάσει ως πρόεδρος της ΤΕΔΚΔ στο ετήσιο συνέδριο του οργάνου που πραγματοποιείται στην Πάτμο αυτήν την εβδομάδα (σχετικό ρεπορτάζ σε άλλη σελίδα)

Ο πρώην υπουργός Υγείας λόγω ανειλημμένων υποχρεώσεων δεν θα παρευρεθεί στις εργασίες του συνεδρίου, όμως διά στόματος Γιαννόπουλου θα θέσει θέμα ένταξης του Νοσοκομείου μας σε πρόγραμμα συνεχούς μετεκπαίδευσης των νοσοκομειακών γιατρών, εις τρόπον ώστε να εξασφαλιστεί το υψηλό επιστημονικό επίπεδο των ιδίων και κατά προέκταση των υπηρεσιών που θα παρέχουν προς τους νοσηλευόμενους.

Μόνο έτσι, πάντα κατά τον κ. Δημήτρη Κρεμαστινό, θα σταματήσει η «αιμορραγία» προς τα νοσοκομεία της Αθήνας ή ακόμα και του εξωτερικού, εκεί που συχνά καταφεύγουν πολλοί συμπατριώτες μας για να αντιμετωπίσουν προβλήματα της υγείας τους. Αυτή η κατάσταση θα πρέπει, αν μη τι άλλο, να περιοριστεί αν όχι να εξαλειφθεί και προς την κατεύθυνση αυτή οφείλουν να εργαστούν οι πάντες με σοβαρότητα. Πρωτίστως οι άμεσα ενδιαφερόμενοι, οι οποίοι όπως έχει επισημανθεί πολλές φορές θα πρέπει να αποτελέσουν την αιχμή του δόρατος προκειμένου να δοθεί ένα οριστικό τέλος στις αέναες και επιζήμιες διενέξεις εντός του νοσηλευτικού μας ιδρύματος.

Το ουσιαστικό δίλημμα των εσωκομματικών εκλογών στη Νέα Δημοκρατία

Καραμανλής ή Μπακογιάννη;

Η ΜΕΤΑΘΕΣΗ των ημερομηνιών διεξαγωγής των εσωκομματικών εκλογών στη Νέα Δημοκρατία ίσως να υποκρύπτει σκοπιμότητες, που για πολλούς να είναι «ευανάγνωστες» για κάποιους άλλους όμως να απαιτείται μεγαλύτερη προσπάθεια να διερευνήσουν προθέσεις και σχεδιασμούς των πλευρών που έχουν πάρει θέση στα χαρακώματα.

Η ανάδειξη νέας Νομαρχιακής Επιτροπής και Τοπικών Επιτροπών στη Δωδεκάνησο είναι φυσικά το ζητούμενο από τις διαδικασίες που βρίσκονται σε εξέλιξη, με το χρονοδιάγραμμα να προσαρμόζεται ανάλογα με συνθήκες, που όπως όλα δείχνουν προσαρμόζονται σύμφωνα με τα δεδομένα κάθε στιγμής. Η εκλογή των προσώπων στα καθοδηγητικά όργανα είναι επίσης ένα ζητούμενο, αφού αυτά θα είναι που δίνουν το στίγμα και τη φιλοσοφία των κομματικών μηχανισμών.

Καταλύτης όλων των εξελίξεων και της διαμόρφωσης των τελικών αποτελεσμάτων είναι προφανώς οι συσχετισμοί που θα διαμορφωθούν ανάμεσα στους υποψηφίους και τις «ομάδες» που θα συγκρουστούν για την επικράτηση. Από μια ...μακροπολιτική όμως θεώρηση των πραγμάτων και αξιοποιώντας τις σχετικές πληροφορίες αντιλαμβάνεται κάποιος ότι η «ταμπακιέρα» ειδικά αυτών των εσωκομματικών εκλογών έχει να κάνει με το επικείμενο τακτικό Συνέδριο της Νέας Δημοκρατίας την ερχόμενη Ανοιξη.

ΟΥΣΙΑΣΤΙΚΑ τα μέλη των τοπικών οργανώσεων στη Δωδεκάνησο την φορά αυτή θα κληθούν να εκλέξουν τους συνέδρους που θα εκπροσωπήσουν το νομό μας στην κορυφαία πολιτική διαδικασία για την παράταξη. Υπό το πρίσμα αυτό οι ζυμώσεις που βρίσκονται σε πλήρη εξέλιξη και στην περιοχή μας αποσκοπούν στην ενίσχυση της κάθε τάσης. Στην προκειμένη περίπτωση το ...πάπλωμα των αρχαιρεσιών στις 10 Δεκεμβρίου για τις Τοπικές Επιτροπές και στις αρχές του επόμενου χρόνου για την εκλογή της Νομαρχιακής Επιτροπής, είναι η επικράτηση των δύο κυρίαρχων πόλων στο Συνέδριο της Ανοιξης.

Καραμανλής ή Μπακογιάννη είναι το δίλημμα που καλούνται να αντιμετωπίσουν οι έχοντες δικαίωμα ψήφου και αυτό φαίνεται ότι έχει γίνει συνείδηση μεταξύ των μελών του κόμματος. Η στήριξη και η περαιτέρω ενίσχυση του προέδρου της Νέας Δημοκρατίας μπορεί να είναι η επικρατούσα άποψη, όμως όπως επεσήμαινε πριν από δύο μήνες η «Δράση» οι «Ντορικοί» δεν είναι διατεθειμένοι να καταθέσουν τα όπλα εύκολα, αν και είναι οι ...λιγότεροι.

Κάτω από αυτό το πρίσμα δεν είναι λίγοι αυτοί που φωτογραφίζουν τον απερχόμενο – και πιθανότατα ξανά υποψήφιο – πρόεδρο της Νομαρχιακής Επιτροπής ως τον άνθρωπο που εκφράζει την άποψη ότι «η πρώην υπουργός πρέπει να βγει ενισχυμένη από το ερχόμενο Συνέδριο», μια άποψη που σίγουρα στη Δωδεκάνησο δεν φαίνεται να περπατάει, αν εξαιρέσει κανείς μερικούς κύκλους κυρίως στο βόρειο συγκρότημα του νομού μας.

Μια πρώτη ανάγνωση αυτής της εκδοχής φαντάζει ολίγον παράδοξη αν αναλογιστεί κάποιος με πόσο πάθος ο κ. Δημήτρης Καραχάλιος έχει υπερασπιστεί τον Κώστα Καραμανλή. Η «νομιμοφροσύνη» του δεν αμφισβητήθηκε ποτέ άλλοτε στο παρελθόν. Εκτός ίσως από κάποιους ατυχείς χειρισμούς σε μια – δυο περιπτώσεις, που όμως δεν είχαν να κάνουν με το πρόσωπο του προέδρου της Νέας Δημοκρατίας, αλλά με το κατά πόσον υπερασπίστηκε το κύρος της οργάνωσης.

ΠΟΛΛΟΙ αποδίδουν όμως την καθυστέρηση στην δημοσιοποίηση των προθέσεών του στην προσπάθεια που καταβάλλει να εξασφαλίσει την στήριξη παραγόντων και ομάδων μελών της Νέας Δημοκρατίας που πρόσκεινται – όλως συμπτωματικώς; - στην κ. Ντόρα Μπακογιάννη. Στελέχη της πλατείας Κύπρου το θεωρούν δεδομένο: Στο Συνέδριο της Ανοιξης θα επιχειρηθεί η με κάθε τρόπο αμφισβήτηση του Κώστα Καραμανλή, και στην περίπτωση μάλιστα που τα «κουκιά» επαρκούν κανένας δεν αποκλείει ακόμα και να τεθεί θέμα ηγεσίας.

Ο κ. Καραχάλιος όπως όλα δείχνουν έχει αποσπάσει τις διαβεβαιώσεις και την απόλυτη στήριξη του κ. Αριστοτέλη Παυλίδη, με τη μόνη διαφορά ότι αυτό δεν είναι αρκετό για τον πρόεδρο της ΝΟΔΕ που στηρίζει πολλά στα αποτελέσματα των εκλογών στις Τοπικές Οργανώσεις, εκεί όπου θα μετρήσει τις δυνάμεις και την προοπτική να διατηρηθεί ξανά στην επίζηλο θέση. Η ανακοίνωση των προθέσεών του λοιπόν θα εξαρτηθεί από το πόσο καλά έχει «δέσει» την επανεκλογή του, μια εξέλιξη που αφορά άμεσα τον βουλευτή Δωδεκανήσου ο οποίος σε μια αποτυχία του Δημήτρη Καραχάλιου θα εισπράξει το κόστος της επιλογής του.

Αντί να φαντάζεστε τιμές...

ΡΩΤΗΣΤΕ!

KUNST STOFF®

www.kunststoff.gr

TÜV CERT EN ISO 9001

Δεν κοστίζει τίποτε να ρωτήσετε πόσο κοστίζουν τα Κούνστοφ: Πολύ πιθανόν να ανακαλύψετε ότι η ασύγκριτη ποιοτική υπεροχή Κούνστοφ θα σας στοιχίσει περίπου όσο και κάποια άλλα προϊόντα που δεν γνωρίζετε ούτε πού, ούτε με ποιές προδιαγραφές ποιότητας κατασκευάζονται.
Γι' αυτό, ρωτήστε πρώτα στην Κούνστοφ. Γιατί αν ρωτήσετε εκ των υστέρων, θα είναι πια πολύ αργά...

ΣΥΝΘΕΤΙΚΑ ΚΟΥΦΩΜΑΤΑ
ΕΠΙΠΛΑ ΚΟΥΖΙΝΑΣ
ΝΤΟΥΛΑΠΕΣ
ΕΣΩΤΕΡΙΚΕΣ ΠΟΡΤΕΣ
ΘΩΡΑΚΙΣΜΕΝΕΣ ΠΟΡΤΕΣ

casaviva

Λεωφ.Ελευθερίας 2Λ, 85104 Κρεμαστή Ρόδος Τηλ.95076, 96645, Fax.93775

μια ξεχωριστή θέση στη θάλασσα

ΔΡΟΜΟΛΟΓΙΑ
ΑΠΟ 27/11/2000 ΕΩΣ 28/11/2000

27/11	ΔΕΥ	—	—	—
28/11	ΤΡΙ	ΡΟΔΟΣ	14.00	ΚΩ-ΚΑΛΥΜΝΟ-ΛΕΡΟ-ΠΑΤΜΟ-ΠΕΙΡΑΙΑ

ΠΛΗΡΟΦΟΡΙΕΣ
ΚΕΝΤΡΙΚΟ ΠΡΑΚΤΟΡΕΙΟ ΡΟΔΟΥ
Δ·Α·Ν·Ε· SEA LINE
ΔΩΔΕΚΑΝΗΣΙΑΚΗ ΑΝΩΝΥΜΗ ΝΑΥΤΙΛΙΑΚΗ ΕΤΑΙΡΙΑ
ΑΥΣΤΡΑΛΙΑΣ 92, ΤΗΛ. 77078
ώρες 8π.μ. - 8μ.μ.

Στη ρότα που χάραξε η Δωδεκάνησος το υπουργείο Εμπορικής Ναυτιλίας

Ακτοπλοΐα δύο ταχυτήτων με τους ΟΤΑ... εφοπλιστές

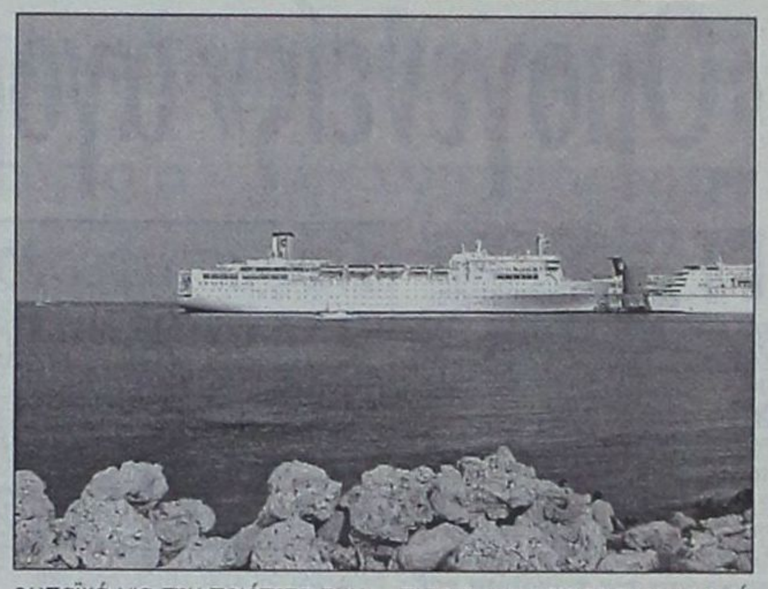

ΔΥΟ είναι τα επίπεδα στα οποία κινείται το νέο σχέδιο νόμου που κατάρτισε η νομοπαρασκευαστική επιτροπή του υπουργείου Εμορικής Ναυτιλίας για την ακτοπλοΐα.

Το πρώτο επίπεδο έχει να κάνει με το πως θα χειρισθεί πλέον η πολιτεία την ακτοπλοΐα και το δεύτερο με τον καθορισμό του πλαισίου εντός του οποίου θα δραστηριοποιούνται οι εταιρείες της ακτοπλοΐας.

Οσον αφορά το χρονοδιάγραμμα των αλλαγών αυτών, παραμένει σταθερό και με βάση τις δεσμεύσεις του κ. Παπουτσή, σύμφωνα με τις οποίες «η απελευθέρωση των ακτοπλοϊκών συγκοινωνιών θα ξεκινήσει το 2002». Αυτό σημαίνει ότι σταδιακά θα απελευθερώνονται οι γραμμές και το κυρίαρχο στοιχείο βάσει του οποίου θα κατατάσσονται ως προς την απελευθέρωσή τους θα είναι η εμπορικότητά τους.



«Ο Παπουτσής θα υποκύψει στα κελεύσματα της Ευρωπαϊκής Ενωσης για γραμμές εθνικού συμφέροντος»

Νέες άδειες σκοπιμότητας

Οι μεγάλες εμπορικές ακτοπλοϊκές γραμμές της χώρας, όπως η Κρήτη, ***τα Δωδεκάνησα,*** οι δυτικές Κυκλάδες και οι Σποράδες, βρίσκονται στις πρώτες θέσεις εκείνων που θα απελευθερωθούν, αν και σε κάποιες από αυτές έχουν ήδη σημειωθεί σημαντικές εξελίξεις μετά τη χορήγηση νέων αδειών σκοπιμότητας σε εταιρείες για τις οποίες οι γραμές αυτές εδώ και πολλά χρόνια αποτελούσαν άβατο.

Αυτή η παράμετρος έχει σχέση με τη δέσμευση της κυβέρνησης ότι δεν θα υπάρξουν αποκλειστικές εκμεταλλεύσεις γραμμών.

Επίσης ένα εξίσου σημαντικό θέμα στο οποίο αναφέρεται το νέο νομοσχέδιο αφορά την ηλικία των πλοίων.

Στο σημείο αυτό θα πρέπει να σημειωθεί ότι ***η απόφαση της ελληνικής κυβέρνησης να προχωρήσει στη μείωση του ορίου ηλικίας των επιβατηγών - οχηματαγωγών πλοίων από το 2002 ως και το 2006 σταδιακά από τα 35 στα 30 έτη,***. θα αποτελούσε κατά πολλούς στο ΥΕΝ «την αιχμή του δόρατος της ελληνικής αντεπίθεσης στην έντονη κριτική που της ασκήθηκε πανευρωπαϊκά για την ποιότητα των πλοίων που ταξιδεύουν στα ελληνικά νερά».

Δεδομένου ότι στην υπόλοιπη Ευρώπη δεν ισχύουν όρια ηλικίας για τα επιβατηγά - οχηματαγωγά πλοία, το υπουργείο προς στιγμήν πίστεψε ως η πρόταση αυτή θα έφερνε σε δύσκολη θέση αρκετούς εκ των εταίρων μας που συχνά πυκνά αναφέρονται στο έλλειμμα ποιότητας του ελληνικού στόλου.

Στην περίπτωση της Ελλάδος όμως που πρέπει να καλυφθούν οι μεταφορικές ανάγκες 150 τουλάχιστον διαφορετικών προορισμών, μέσω των οποίων, μοιραία, ***επιτυγχάνεται η κοινωνική και η εθνική συνοχή της χώρας, το πρόβλημα είναι έντονο και ιδιαίτερα σημαντικό.***

Η πρόκληση που αντιμετώπισε η νομοπαρασκευαστική επιτροπή ήταν να επιτύχει να βρει τρόπους μέσω των οποίων θα καλυφθούν αποτελεσματικά οι ανάγκες αυτές χωρίς να ακυρωθεί η απελευθέρωση. «Ουσιαστικά μιλούμε για ακτοπλοΐα δύο ταχυτήτων. Στν μεν πρώτη θα ισχύσει η απελευθέρωση αλλά στη δεύτερη η Πολιτεία θα παρακολουθεί εκ του σύνεγγυς τα τεκαινόμενα και θα επεμβαίνει κάθε φορά που πιστεύει ότι υπάρχουν προβλήματα που πρέπει να λυθούν».

Στην περίπτωση των δευτερευουσών γραμμών ***θα γίνει χρήση των όσων προβλέπει η Ευρωπαϊκή Ενωση για την επιδότηση των γραμμών δημοσίου συμφέροντος και θα επιδιεχθεί ώστε στις γραμμές αυτές να εμπλακούν και οι τοπικοί δήμοι και κοινότητες.***

Θέμα παραίτησης Καληγοράτου στο Δ.Σ. της ΔΑΝΕ

Σιγή ιχθύος τηρεί η ΑΝΕΚ

ΤΟ ΕΡΧΟΜΕΝΟ Σάββατο 2 Δεκεμβρίου θα συνεδριάσει - εκτός απροόπτου - το διοικητικό συμβούλιο της Δωδεκανησιακής Ναυτιλιακής Εταιρείας (ΔΑΝΕ).

Η συνεδρίαση αναμένεται με ιδιαίτερο ενδιαφέρον, αφού μελη του Δ.Σ. της εταιρείας θα θέσουν εκτός ημερησίας διάταξης θέμα παραίτησης Καλογηράτου από τη θέση του προέδρου της εταιρείας μετά και την πρόσφατη καταδίκη του σε 27 μήνες φυλάκιση από το Πλημμελειοδικείο Πειραιά.

Πολλοί εξάλλου είναι εκείνοι που εξέφρασαν την άποψη ότι δεν μπορεί πλέον ο κ. Καλογηράτος να διαχειρίζεται χρήματα που έχουν επενδύσει οι Δωδεκανήσιοι στη ΔΑΝΕ.

Κλειστά εν τω μεταξύ κρατά τα χαρτιά της για το συγκεκριμένο θέμα της ΑΝΕΚ. Δεν έχει ακόμη διευκρινίσει τη στάση της, γεγονός που προκαλεί εύλογα ερωτηματικά και ανησυχίες για τις εξελίξεις της ΔΑΝΕ.

Τέλος να σημειωθεί ότι εκπρόσωποι του Δ.Σ. της ΔΑΝΕ θα παρευρεθούν τη σημερινή σύσκεψη που συγκαλείται στο Νομαρχιακό Μέγαρο, με πρωτοβουλία του νομάρχη κ. Σάββα Καραγιάννη και με μοναδικό αντικείμενο το ακτοπλοϊκό ζήτημα του Νομού.







Αν και ο νόμος θέτει αυστηρούς φραγμούς και προϋποθέσεις

«Ομογενείς» αγοράζουν μαζικά ακίνητα στη Ρόδο

Πώς καταφέρνουν να αποκτούν δικαιώματα με δεδομένες τις απαγορεύσεις που ισχύουν για τις παραμεθόριες περιοχές; - Συναρμόδιες υπηρεσίες ερευνούν σε βάθος το θέμα



ΠΟΙΟΣ αλήθεια μπορεί να ελέγξει τις αγορές ακινήτων στην περιοχή μας από αλλοδαπούς; Υπάρχει νομοθετικό πλαίσιο που καθορίζει ποιοι και πώς δικαιούνται να προβαίνουν σε τέτοιου είδους δικαιοπραξίες και μάλιστα στην παραμεθόριο; Ποιοι το σέβονται και ποιοι όχι; Πόσοι από τους αλλοδαπούς που έχουν ήδη αποκτήσει την κυριότητα επί αστικών ακινήτων στη Ρόδο – για να μην αναφερθούμε σε άλλα νησιά – είναι «ομογενείς» και πώς απέκτησαν την ιδιότητα αυτή;

Αυτά και τόσα άλλα ερωτηματικά τίθενται πλέον με τρόπο επιτακτικό από αρμόδιους παράγοντες του τόπου μας αλλά και από φορείς που έχουν έννομο συμφέρον για να προβληματίζονται και θέτουν προ των ευθυνών τους όλους εκείνους που μάλλον δεν λαμβάνουν υπ' όψιν τους την ελληνική νομοθεσία και την ιδιαιτερότητα αυτού του νομού. Τι αλήθεια συμβαίνει στην υπόθεση αυτή που καλυπτόμενη από ένα πέπλο νομιμοφάνειας φαίνεται αρκετά δύσκολο έως ακατόρθωτο να ελεγχθεί;

Ένα είναι το γεγονός που δεν χωρά καμία απολύτως αμφισβήτηση: Στα αρχεία των συναρμοδίων υπηρεσιών υπάρχουν ήδη κατάλογοι ονομάτων ομογενών – η λέξη μπορεί ίσως να μπει και σε εισαγωγικά – οι οποίοι αφού υπέβαλλαν τις σχετικές αιτήσεις, απέκτησαν την κυριότητα αστικών ακινήτων (σπίτια, κ.λ.π.) στη Ρόδο. Στα χαρτιά φυσικά εμφανίζονται ως βορειοηπειρώτες, ενώ ενδιαφέρον έχει επιδειχθεί και από Ρωσοπόντιους και άλλους που έχουν αποκτήσει την ελληνική υπηκοότητα.

ΤΟ παραπάνω αποτελεί βασικό προαπαιτούμενο προκειμένου να αποκτήσεις ακίνητη περιουσία σε παραμεθόριο περιοχή, αν και ο σχετικός νόμος είναι ακόμα πιο αυστηρός. Συγκεκριμένα, ο ν. 1262 που από το 1982 έχει δεχθεί πολλές βελτιώσεις προς το αυστηρότερο, προσδιορίζει με ακρίβεια τον όρο «παραμεθόριος» και φυσικά συμπεριλαμβάνει την Δωδεκάνησο.

Στο άρθρο 25 αναφέρεται ότι «απαγορεύεται κάθε δικαιοπραξία εν ζωή με την οποία συνιστάται υπέρ φυσικών προσώπων οποιοδήποτε εμπράγματο ή ενοχικό δικαίωμα, που αφορά ακίνητα, κείμενα στις παραμεθόριες περιοχές(...)» Στο αμέσως επόμενο άρθρο που αφορά στην διαδικασία άρσης των απαγορεύσεων ρητά επισημαίνονται τα εξής:

«ΦΥΣΙΚΑ ή νομικά πρόσωπα ΕΛΛΗΝΙΚΗΣ ΙΘΑΓΕΝΕΙΑΣ και ΟΜΟΓΕΝΕΙΣ, στους οποίους περιλαμβάνονται και οι Κύπριοι, καθώς και φυσικά ή νομικά πρόσωπα που έχουν την ιθαγένεια ενός των κρατών – μελών των Ευρωπαϊκών Κοινοτήτων, μπορούν να ζητήσουν την άρση της απαγόρευσης της παραγράφου 1 του προηγούμενου άρθρου με αίτησή τους, στην οποία πρέπει να αναφέρεται και ο σκοπός για τον οποίο θα χρησιμοποιηθεί το ακίνητο».

Στη συνέχεια προβλέπεται η σύσταση επιτροπής με απόφαση του νομάρχη σε κάθε νομό και στην οποία υποβάλλονται οι σχετικές αιτήσεις για την απόκτηση ακινήτου από τους ομογενείς, με ή χωρίς εισαγωγικά. Ένα συμπληρωματικό ερώτημα που εγείρεται είναι αν υφίσταται αυτή η επιτροπή στη Δωδεκάνησο και αν υφίσταται, έχει ποτέ ερευνήσει την νομιμότητα ή την εγκυρότητα των δικαιολογητικών που κατατίθενται από τους πάσης φύσεως ομογενείς για την απόκτηση ακινήτων στη Δωδεκάνησο που είναι ΠΑΡΑΜΕΘΟΡΙΟΣ περιοχή;

Ο Σύλλογος Προστασίας Δανειοληπτών θέτει και αυτός με τη σειρά του αυτά τα ίδια εύλογα ερωτηματικά, με τον πρόεδρό του κ. ***Γιώργο Αμερσώνη*** να προσθέτει τους φόβους και τις υποψίες του ότι βασικές διαδικασίες για απόκτηση ακινήτων από «ομογενείς» στο νομό μας παρακάμπτονται συστηματικά. Η έρευνα που και οι δανειολήπτες διενεργούν βρίσκεται σε εξέλιξη και επί του παρόντος δεν προβαίνουν σε επίσημες καταγγελίες.

Επικαλούνται φυσικά αυτό που έχει χαρακτηριστεί και ως κοινό μυστικό. ***Τις μεθοδεύσεις που μετέρχονται πολλοί Αλβανοί για να αποκτήσουν τη βίζα από το ελληνικό προξενείο στην χώρα τους και στη συνέχεια εξασφαλίζουν την πολυπόθητη άδεια παραμονής.*** Στη συνέχεια αποκτούν και την ελληνική υπηκοότητα, αξιοποιώντας τα «προνόμια» που τους παρέχονται.

Για τον λόγο αυτό ήδη πραγματοποιείται έρευνα σε βάθος που δεν αποκλείεται να φέρει στην επιφάνεια πολλά παράδοξα. Κάποιοι μάλιστα δεν αποκλείουν την αποκάλυψη καραμπινάτων παρανομιών ή τουλάχιστον σκαστές παραλείψεις από την πλευρά αρμοδίων παραγόντων ακόμα και σε κεντρικό επίπεδο. Οι πρωτοβουλίες ανήκουν αποκλειστικά μέχρι στιγμής στο Σύλλογο Δανειοληπτών Δωδεκανήσου που φρόντισε να ενημερώσει αξιωματούχους της Νομαρχιακής Αυτοδιοίκησης, της Αστυνομικής Διεύθυνσης, κ.λ.π.

Μέσα από την διασταύρωση των στοιχείων θα καταδειχθεί ενδεχομένως κατά πόσον έχουν ακολουθηθεί οι διαδικασίες που προβλέπονται και αν ο νόμος εφαρμόστηκε κατά γράμμα ώστε να φτάσουμε στο σημείο σήμερα πολλές δεκάδες «ομογενείς» από την Αλβανία και άλλες χώρες να αποκτήσουν την κυριότητα ακινήτων στην παραμεθόριο Δωδεκάνησο. Πιθανόν να απαντηθεί και το καίριο ερώτημα αν έχουν καταθέσει αίτηση εξαίρεσης όπως προβλέπεται ρητά, αν και αυτό που περισσότερο βασανίζει τους υπεύθυνους – και είναι σχεδόν αδύνατον να διαπιστωθεί – είναι το «γνήσιο» των δικαιολογητικών που έχουν κατατεθεί από μερικούς δικαιούχους.

ΑΥΤΟ που απασχολεί τους δανειολήπτες είναι ένα ακόμα στοιχείο: Η συμμετοχή «ομογενών» σε πλειστηριασμούς που αποτελούν ως γνωστόν την πέτρα του σκανδάλου και προκαλούν τις αντιδράσεις του Συλλόγου Δανειοληπτών. Μία ακόμα διάσταση που πρέπει να ληφθεί σοβαρά υπ' όψιν όσων επιθυμούν πραγματικά να βάλουν σε μία τάξη, ηθική και νομική, την όλη αυτή υπόθεση.

Παρεμπιπτόντως, θέμα «ομογενών» που ζήτησαν και πέτυχαν την εγγραφή τους στα δημοτολόγια του Δήμου Ροδίων και άλλων ΟΤΑ έχει τεθεί και επισήμως, φτάνοντας μέχρι και το Ελληνικό Κοινοβούλιο. Τότε που ακούστηκαν απίθανες ιστορίες για πρόσωπα που ούτε ...καλημέρα δεν γνώριζαν να πουν και όμως απέκτησαν δικαιώματα – και όχι μόνο αυτό της ψήφου – σε χρόνο ρεκόρ. Αντε να βγάλεις άκρη...

Athambra Travel

ΑΛΕΞ. ΠΑΠΑΓΟΥ 23 Τηλ. 25698 - 37052

ΧΡΙΣΤΟΥΓΕΝΝΑ ΣΤΗ ΡΟΥΜΑΝΙΑ

22-29/12/2000

ΜΕ ΟΛΥΜΠΙΑΚΗ ΑΕΡΟΠΟΡΙΑ

✔ Χαρίστε στον εαυτό σας και στα παιδιά σας μια διαφορετική χριστουγεννιάτικη εκδρομή στη μαγευτική ΡΟΥΜΑΝΙΑ

Βουκουρέστι - Σιναία - Μπρασόφ - Μπραν - και μέρος της οροσειράς των Καρπαθίων (Κάστρο του Δράκουλα)

✔ Βυζαντινές ορθόδοξες εκκλησίες και μοναστήρια

✔ Ελατα - σκι - καταφύγια στα Καρπάθια - παιχνίδια στα χιόνια για παιδιά και μεγάλους - τελεφερίκ και πολλές εκπλήξεις προσφέρει στους πελάτες το γραφείο μας

✔ Ρεβεγιόν φανταστικό στη Σιναία σε πολυτελές ξενοδοχείο - ρουμανική μουσική - χοροί και τραγούδια

✔ Ξενοδοχεία 4 και 5 αστέρων με ημιδιατροφή

Μεταφορές - Εκδρομές - Εισόδους

Ελληνόφωνος ξεναγός - συνοδός γραφείους - ασφάλεια κ.λ.π.

Πληροφορίες στο γραφείο μας

ALHAMBRA TRAVEL

ΑΛΕΞ ΠΑΠΑΓΟΥ 23

ΤΗΛ. 37052 - 25698



Επιτέλους στη Διοίκηση του ΤΑΞΥ Δωδεκανήσιος

Επιστροφές για 1.800 ξενοδοχοϋπαλλήλους

Έναρξη διαδικασίας επιστροφών των εισφορών προς ξενοδοχοϋπαλλήλους, συμμετοχή της Ρόδου στο διοικητικό συμβούλιο του ΤΑΞΥ και ενίσχυση με προσωπικό των γραφείων του ασφαλιστικού ταμείου στη Ρόδο, είναι μόνο μερικά από τα όσα πέτυχαν οι εκπρόσωποι των τριών σωματείων επισιτισμού κατά την μετάβασή τους στην Αθήνα.

Πιο συγκεκριμένα, οι εκπρόσωποι των τριών σωματείων κ.κ Γιώργος Ορφανός, Αντώνης Βρατσάλης και Τσαμπίκος Κουμεντής είχαν την περασμένη εβδομάδα σειρά επαφών σε κεντρικό επίπεδο και πέτυχαν κατ' αρχήν την ενίσχυση με προσωπικό των γραφείων του ΤΑΞΥ στη Ρόδο. Το προσωπικό αυτό θα δοθεί από τον ΟΑΕΔ με 10μηνη σύμβαση. Στην πράξη αυτό σημαίνει πως θα ξεκινήσει πολύ πιο σύντομα η διαδικασία για την επιστροφή των αυξημένων εισφορών που κατέβαλλαν οι ξενοδοχοϋπάλληλοι προς το ΤΑΞΥ. Στην κατηγορία αυτή εξακολουθούν να βρίσκονται 1.800 εργαζόμενοι.

Επιπρόσθετα, με το επιπλέον προσωπικό θα καταστεί πιο εύκολη και πιο γρήγορη η καταβολή των προβλεπομένων ποσών εφάπαξ προς όλους εκείνους που βγαίνουν στη σύνταξη. Σε ό,τι αφορά το θέμα της στελέχωσης του ΤΑΞΥ, σήμερα θα σταλεί αίτημα από τη Ρόδο προς τη διοίκηση του ασφαλιστικού ταμείου και θα ζητείται η πρόσληψη επιπλέον ιατρικού προσωπικού. Το αίτημα αυτό θα εξεταστεί αύριο και σύμφωνα με τις διαβεβαιώσεις που εδόθησαν, «σε λίγες ημέρες ο γιατρός ή οι γιατροί θα βρίσκονται στις νέες θέσεις τους».

Γενικά από τη διοίκηση του ΤΑΞΥ έγινε παραδεκτό πως η Δωδεκάνησος ως περιοχή είναι η πλέον αδικημένη στο θέμα στελέχωσης των παραρτημάτων του, γεγονός που έχει άμεσο αντίκτυπο στον τρόπο εξυπηρέτησης των χιλιάδων ασφαλισμένων.

Η μεγάλη επιτυχία των τριών συνδικαλιστών ωστόσο είναι η απόφαση για τη συμμετοχή ενός Δωδεκανήσιου στο διοικητικό συμβούλιο του Ταμείου των Ξενοδοχοϋπαλλήλων. Η διοίκηση του ΤΑΞΥ είναι ενδεκαμελής. Τα επτά μέλη διορίζονται από την Κυβέρνηση και τα υπόλοιπα τέσσερα είναι συνδικαλιστές. Η νέα διοίκηση του ΤΑΞΥ θα επιλεγεί τον προσεχή Φεβρουάριο και σε αυτήν θα συμμετέχει ένας Δωδεκανήσιος συνδικαλιστής. Το όφελος από τη συμμετοχή αυτή, για τα σωματεία επισιτισμού θα είναι πάρα πολύ μεγάλο, καθώς επιτέλους (για πρώτη φορά) θα ακούγεται η φωνή της Δωδεκανήσου στο συγκεκριμένο κέντρο λήψης αποφάσεων.

Στο αμέσως προσεχές χρονικό διάστημα θα έρθει στη Ρόδο ο πρόεδρος της Πανελλήνιας Ομοσπονδίας Ξενοδοχοϋπαλλήλων Στέλιος Κωλέτσης, προκειμένου να συζητηθούν όλες οι λεπτομέρειες που αφορούν το συγκεκριμένο θέμα.

Στις χθεσινές εκλογές πλειοψηφία η Ν.Δ. έναντι του ΠΑΣΟΚ

Ηρθαν τα πάνω - κάτω στη Γεωργοένωση

Χάνει την προεδρία ο κ. Μιχάλης Μαριετής

Τα πάνω - κάτω ήρθαν τα πάντα στη διοίκηση της Ενωσης Αγροτικών Συνεταιρισμών Δωδεκανήσου, με τους υποψηφίους που πρόσκεινται στη Νέα Δημοκρατία να έχουν πάρει την πλειοψηφία και να έχουν το δικαίωμα να επιλέξουν νέο πρόεδρο. Τα αποτελέσματα των χθεσινών αρχαιρεσιών διέψευσαν όλες τις προβλέψεις που είχαν γίνει, καθώς από όλους εθεωρείτο δεδομένο ότι τουλάχιστον ο κ. Μιχάλης Μαριετής (ως πρόεδρος του απερχόμενου διοικητικού συμβουλίου) θα συγκέντρωνε την ψήφο εμπιστοσύνης μιας και ήταν εκείνος που έφτασε το «μαχαίρι μέχρι το κόκκαλο» ώστε να έλθει η κάθαρση στην Οργάνωση.

Αναλυτικά τα αποτελέσματα για το επταμελές διοικητικό συμβούλιο της Γεωργοένωσης έχουν ως εξής:

1. Χρήστος Παλαιολόγος
Ψήφοι 65
2. Μανώλης Πιτροπάκης
Ψήφοι 37
3. Μιχάλης Μαριετής
Ψήφοι 34
4. Ιωάννης Καραγιάννης
Ψήφοι 33
5. Τσαμπίκος Ρούσσος
Ψήφοι 32
6. Σάββας Γιαννίκης
Ψήφοι 30
7. Μιχάλης Στεργιανάκης
Ψήφοι 29

Οι τρεις πρώτοι πρόσκεινται στο ΠΑΣΟΚ, ενώ οι υπόλοιποι τέσσερις πρόσκεινται στη Νέα Δημοκρατία, η οποία ως πλειοψηφούσα παράταξη αυτομάτως αποκτά τον πρώτο λόγο στη λήψη των αποφάσεων.

Αν και ηθικά θα πρέπει να υποστηριχθεί για τη θέση της προεδρίας της ΕΑΣΔ ο κ. Μιχάλης Μαριετής (που προώθησε την κάθαρση και έχει να παρουσιάσει σημαντικό έργο από τη μέχρι τώρα θητεία του), εν τούτοις θεωρείται πως οι τέσσερις τελευταίοι δεν θα ψηφίσουν τον απερχόμενο πρόεδρο. Πιθανολογείται ότι σθεναρά θα διεκδικήσουν την προεδρία οι κ.κ Σάββας Γιαννίκης και Ιωάννης Καραγιάννης.

Η συγκρότηση σε σώμα του νέου διοικητικού συμβουλίου της ΕΑΣΔ θα γίνει στις προσεχείς ημέρες. Τα αποτελέσματα αυτά εμπεριέχουν και πολιτικά μηνύματα, μιας και η Νέα Δημοκρατία παρουσιάζεται να έχει περισσότερα λαϊκά ερείσματα, από τα αντίστοιχα του ΠΑΣΟΚ.

Αντιπρόσωποι για την ΠΑΣΕΓΕΣ εξελέγησαν οι ακόλουθοι:

1. Φιλήμονας Καλλιβούρης
Ψήφοι 72
2. Δημήτρης Ζαννετούλης
Ψήφοι 51
3. Τσαμπίκος Ρούσσος
Ψήφοι 36

Ελαιουργική

Ηλίας Πανάγος 50 ψήφοι

ΚΕΣΠΥ

1. Σάββας Λεφτοπίνας
Ψήφοι 48
2. Μανώλης Δημητραδιού
Ψήφοι 33
3. Κων/νος Παπαγεωργίου
Ψήφοι 19

Σπική

1. Ευσταθίου Καραγιάννης
Ψήφοι 39
2. Δημήτρης Παπασάββας
Ψήφοι 32
3. Γιώργος Διακαντωνίου
Ψήφοι 28
4. Λουκάς Κασέκας
Ψήφοι 27
5. Ηλίας Σταματέλος
Ψήφοι 17

Κτηνοτροφική

1. Αντώνιος Δράκος
Ψήφοι 47
2. Δημήτριος Δαράρης
Ψήφοι 32
3. Ηλίας Σταματέλος
Ψήφοι 21

ΣΚΟΠ

1. Δημήτριος Φώκιας
Ψήφοι 37
2. Βασίλης Γεωργιάδης
Ψήφοι 23
3. Κων/νος Παπαγεωργίου
Ψήφοι 22

Χρονικός όφελος μέχρι εννέα μήνες για κάθε έργο

Οι απαλλοτριώσεις εξπρές ευνοούν τη Δωδεκάνησο

Σημαντικά οφέλη για την ανάπτυξη της ελληνικής περιφέρειας θα έχει το υπό κατάθεση νομοσχέδιο στη Βουλή, που αφορά στις απαλλοτριώσεις εξπρές.

Με το νέο νομοσχέδιο, τα ακίνητα των ιδιωτών που απαιτούνται για την εκτέλεση των δημοσίων έργων, θα απαλλοτριώνονται με συνοπτικές διαδικασίες. Αντιστοίχως σύντομοι θα είναι και οι χρόνοι που απαιτούνται για την καταβολή των προβλεπομένων αποζημιώσεων. Η επίσπευση των διαδικασιών θα επιτευχθεί μέσα από τη μεταβίβαση της σχετικής αρμοδιότητας προς την Περιφέρεια.

Αμεσα θα εφαρμοσθεί το νομοσχέδιο και στη Δωδεκάνησο, όπου θα εκτελεσθούν έργα δεκάδων δισεκατομμυρίων δραχμών, με χρηματοδότηση από το Γ' Κοινοτικό Πλαίσιο Στήριξης. Το χρονικό όφελος για κάθε έργο είναι συνολικά «7» έως «9» μήνες. Το όφελος αυτό θα προκύπτει στη διαδικασία ωρίμανσης των



έργων, στη διαδικασία συγκέντρωσης, δηλαδή, όλων των απαιτούμενων μελετών και εγκρίσεων για να χρηματοδοτηθεί ένα έργο.

Εχει εκτιμηθεί ότι το συγκεκριμένο νομοσχέδιο θα αποτελεί Νόμο του Κράτους από τον πρώτο μήνα του νέου έτος, οπότε και θα τεθεί σε εφαρμογή.

Ολα τα παραπάνω θα αποτελέσουν αντικείμενο συζήτησης και στη συνεδρίαση του Περιφερειακού Συμβουλίου Νοτίου Αιγαίου που θα γίνει στη Σύρο στις 14 και 15 Δεκεμβρίου. Στη συγκεκριμένη συνεδρίαση θα αναλυθεί διεξοδικά και το ακτοπλοϊκό ζήτημα, όπως αυτό προέκυψε μετά τις αποφάσεις της ΓΕΑΣ, για τη χορήγηση άδειας σκοπιμότητας προς τις «Επιχειρήσεις Αττικής» του Περικλή Παναγόπουλου. Η συγκεκριμένη ναυτιλιακή εταιρεία έχει το δικαίωμα να δρομολογήσει πλοίο στη γραμμή Ρόδου - Κω - Πειραιά, προτού γίνει άρση του καμποτάζ.

Σε ό,τι αφορά την Περιφέρεια Νοτίου Αιγαίου, η συνεδρίαση στα μέσα Δεκεμβρίου, θα είναι η πρότελευταία ή τουλάχιστον μία από τις τελευταίες, με γενικό γραμματέα τον κ. Παναγιώτη Σαλτούρο. Ο ίδιος δηλώνει πως θα αποχωρήσει, αφού προηγουμένως «θα έχει μπει το νερό στο αυλάκι για όλα τα τρέχοντα ζητήματα της Περιφέρειας». Ο κ. Παναγιώτης Σαλτούρος θα διεκδικήσει το νομαρχιακό θώκο Ξάνθης στις εκλογές του 2002.

Καταιγίδες και θυελλώδεις άνεμοι για τις επόμενες ημέρες

Οι χθεσινές συνεχείς βροχοπτώσεις αποτέλεσαν τον προπομπό της βαρυχειμωνιάς που πλήττει ολόκληρη την Ελλάδα.

Στη Ρόδο χθες και στα γύρω νησιά έβρεχε συνεχώς, γεγονός που λειτούργησε ευεργετικά για τις καλλιέργειες προκάλεσε όμως προβλήματα σε αρκετές περιοχές του νησιού, ενώ δεν έλλειψαν και οι διακοπές στην παροχή του ηλεκτρικού ρεύματος.

Σύμφωνα με τις προβλέψεις της Εθνικής Μετεωρολογικής Υπηρεσίας, οι καιρικές συνθήκες θα επιδεινωθούν και στις αμέσως επόμενες ημέρες με κύρια χαρακτηριστικά τους θυελλώδεις ανέμους και τις καταιγίδες.

Μέχρι αργά χθες το βράδυ η Πυροσβεστική Υπηρεσία δεν δέχθηκε κλήσεις για άντληση νερών, με τους υπευθύνους να δηλώνουν ότι όλα βαίνουν καλώς.

Από την πλευρά του το Κεντρικό Λιμεναρχείο Ρόδου στις οχτώ το βράδυ εξέδωσε ανακοίνωση για τις δυσμενέστατες καιρικές συνθήκες που πρόκειται να επικρατήσουν το επόμενο τριήμερο τουλάχιστον.

«Σύμφωνα με έκτακτο δελτίο πρόγνωση επικίνδυνων καιρικών φαινομένων της Ε.Μ.Υ. το οποίο ισχύει από αύριο 27-11-2000 ο καιρός θα παρουσιάσει επιδείνωση σταδιακά με κύρια χαρακτηριστικά τις καταιγίδες και τους θυελλώδεις ανέμους.

Την Τρίτη 28-11-2000 πολύ θυελλώδεις βόρειοι άνεμοι εντάσεως έως και 10 μποφώρ. Θα επικρατήσουν στο Αιγαίο. Παρακαλούνται οι ιδιοκτήτες σκαφών που ελλιμενίζονται στους λιμένες και όρμους περιοχής δικαιοδοσίας μας να μεριμνήσουν χωρίς αναβολή για την ασφάλεια των σκαφών τους.



Η πολιτική βούληση δεν αρκεί πάντα και για όλα...

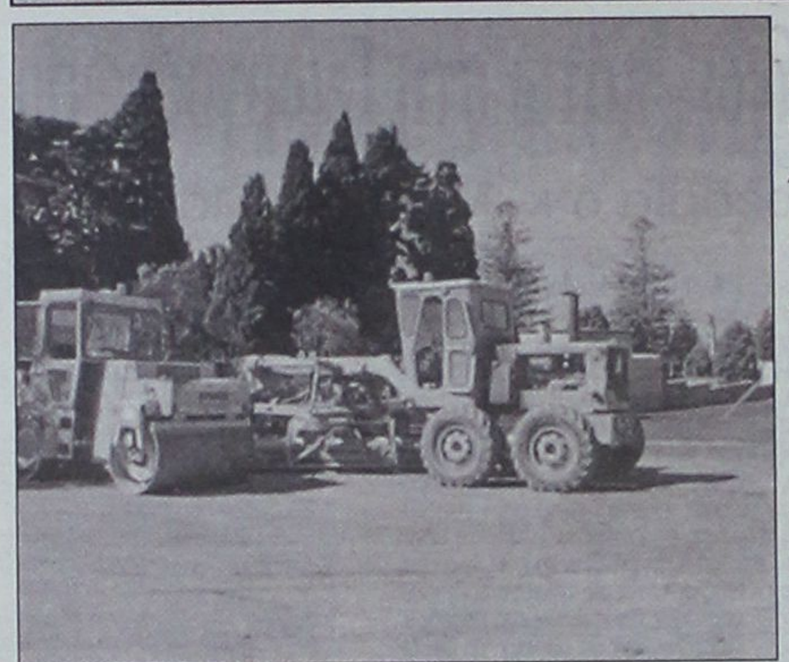

ΕΙΝΑΙ παγκοίνως γνωστό ότι όπου θίγονται συμφέροντα το κράτος δεν μπορεί ποτέ να προχωρήσει απρόσκοπτα στην εκτέλεση της αποστολής του. Ενα απ' αυτά είναι - σε πρώτη μάλιστα βαθμίδα - το πρόβλημα των αυθαιρέτων.

ΣΥΝΗΘΩΣ, κανείς δεν τολμά να χρησιμοποιήσει την μπουλτόζα και γι' αυτό οι υποθέσεις του είδους χρονίζουν πανελληνίως χωρίς τη δέουσα αντιμετώπιση. Ακόμα όμως και στις περιπτώσεις που η πολιτική βούληση είναι δεδομένη, όπως συμβαίνει με το νομάρχη Δωδεκανήσου, τα εμπόδια είναι πάντα ψηλά για «επιχειρήσεις» όπως αυτήν.

ΤΟ ΔΥΣΤΥΧΗΜΑ είναι ότι ένας ολόκληρος κρατικός μηχανισμός δεν έχει τη δυνατότητα να στηριχθεί στις δικές του δυνάμεις, αλλά είναι υποχρεωμένος από την ίδια του τη μειονεκτική δόμηση να «ποντάρει» σε τρίτου.

Γι' αυτό τόσο σοβαρά θέματα οδεύουν κατά κανόνα στις καλένδες...

Δεν είναι εύκολη υπόθεση η επιχείρηση της κατεδάφισης

Στις... καλένδες πάνε τα αυθαίρετα;

Αδιόρατο το «τί μέλλει γενέσθαι» μετά τους δύο άγονους διαγωνισμούς

ΚΡΑΤΟΥΣΑ είναι η άποψη μεταξύ των απλών πολιτών ότι όταν υφίσταται από την αιρετή ηγεσία - όλων ανεξαιρέτως των βαθμίδων - η λεγόμενη ***πολιτική βούληση,*** τα πάντα μπορούν να «θεραπευθούν» σ' αυτό τον τόπο. Οσοι μάλιστα πιστεύουν σ' αυτό το «δόγμα» ***σίγουρα δεν έχουν άδικο.*** Ωστόσο στην πράξη προκύπτουν ορισμένες φορές και κάποιες περιπτώσεις που επιβεβαιώνουν ότι ***όλοι οι κανόνες έχουν τις εξαιρέσεις τους!***

Υπάρχουν συγκεκριμένα καταστάσεις και κακώς κείμενα που για να αντιμετωπισθούν ***δεν αρκεί πάντα*** η πολιτική βούληση του εκάστοτε αρμόδιου. Καθ' ότι μεσολαβούν και άλλες παράμετροι. Και όχι μόνο οι λεγόμενοι «αστάθμητοι παράγοντες»...

ΕΝΔΕΙΚΤΙΚΟ δείγμα της εξαίρεσης του κανόνα αποτελεί το θέμα ***των πάσης φύσεως αυθαιρέτων.*** Ενα πρόβλημα που προβάλλει ως ***μείζον,*** όχι μόνο τοπικά, αλλά σε επίπεδο επικράτειας, το οποίο ελάχιστοι είχαν το θάρρος να το «αγγίσουν». Καθ' ότι προφανώς... ***«καίει»!***

Τοπικά, έχουν ξεκινήσει προ πολλού οι διαδικασίες για την αποτύπωση της κατάστασης και ακολούθησαν κατά καιρούς διάφορες «ανακυκλώσεις», με... επανακαταμετρήσεις, αναμορφώσεις της σχετικής λίστας και άλλες γραφειοκρατικές ενέργειες, οι οποίες κρατούσαν πάντα τον φάκελλο των αυθαιρέτων στα «συρτάρια». Μέχρι που ήλθε ο σημερινός νομάρχης ***Σάββας Καραγιάννης*** να ανοίξει τον δρόμο της... μπουλτόζας!

ΕΥΘΕΩΣ και ευθαρσώς έθεσε «επί τάπητος» το θέμα και αποφάσισε με τους συνεργάτες του ***να αφήσουν τα λόγια και να περάσουν στην πράξη, βάζοντας το μαχαίρι στο κόκκαλο!*** Αναλαμβάνοντας φυσικά και όλο το βάρος του «πολιτικού κόστους» που εμπεριέχει μια τόσο επώδυνη - για πολλούς - διαδικασία...

Οπως αποδείχθηκε όμως - μέχρι τώρα τουλάχιστον - στην πράξη, ο τολμών δεν βγαίνει πάντα νικητής! Επί του προκειμένου, και οι δύο διαγωνισμοί που έγιναν γι' αυτό το σκοπό ***απέβησαν άγονοι,*** καθώς δεν πάτησε το πόδι του στη Νομαρχία για να δώσει προσφορές ***ούτε ένας*** απολύτως εργολάβος!

Σ' ΑΥΤΟ ακριβώς το λεπτό σημείο έγκειται το «αστάθμητο» της υπόθεσης. Αν και θα έπρεπε λίγο - πολύ να θεωρείται αναμενόμενη μια τέτοια ανασταλτική εξέλιξη. Κάτι άλλωστε που είχε επισημάνει η «Δ» προ δύο εβδομάδων, δηλαδή τις παραμονές της διενέργειας του δεύτερου κατά σειρά διαγωνισμού.

Προφητική συγκεκριμένα αποδείχθηκε όταν προέβλεπε ότι ***λιγοστές είναι οι πιθανότητες να «ρισκάρουν» οι εργολάβοι του εν λόγω χώρου.*** Καθ' ότι είναι ευνόητο ότι και οι ίδιοι... ***τρέμουν*** για τις πιθανές επιπτώσεις! Αν ειδικότερα ένα μηχάνημα υποστεί ζημιά από τυχόν επίθεση των αγανακτησμένων ιδιοκτητών, που θα βλέπουν τα κτίσματά τους να κατεδαφίζονται, οι απώλειες θα είναι απείρως μεγαλύτερες από τα οφέλη που θα αποκομμίσουν! Γι' αυτόν ακριβώς το λόγο δεν έδωσε κανείς το παρόν του ούτε στη δεύτερη επαναληπτική πρόσκληση της 16ης Νοεμβρίου....

ΠΕΡΑΝ ωστόσο της επαλήθευσης του προοιμίου, ότι δηλαδή η πολιτική βούληση δεν... αρκεί πάντα, το κυρίως ζητούμενο μετά απ' αυτή τη νέα αρνητική εξέλιξη είναι πλέον ένα και μόνο: ***Τί θα γίνει εφεξής*** με το μείζον αυτό θέμα των αυθαιρέτων; Θα εγκαταληφθεί η προσπάθεια και ως εκ τούτου θα καταλήξει τελικά στις... καλένδες;

Το βέβαιο είναι ότι στη Νομαρχία επικρατεί επ' αυτού ***αμηχανία***, που επιτείνεται από το γεγονός ότι η ίδια δεν διαθέτει ούτε τον μηχανοκίνητο εξοπλισμό, ούτε τα συνεργεία που απαιτούνται για μια τέτοια επιχείρηση, προκειμένου να ξεκινήσει μόνη της. Εκ των πραγμάτων δηλαδή, είναι υποχρεωμένη να αναζητήσει τη συνδρομή τρίτων...

ΘΑ ΕΠΑΝΕΛΘΕΙ...

Δεν έχει συνηθίσει να χάνει ο νομάρχης

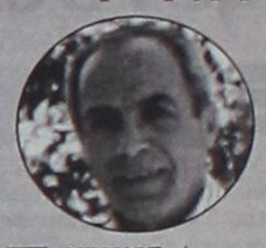

ΕΝΤΟΝΟΣ είναι ο προβληματισμός που επικρατεί από τα μέσα του μηνός στη Νομαρχία για το «τί μέλλει γενέσθαι» με τα αυθαίρετα, μετά και το νέο «ναυάγιο» του σχετικού διαγωνισμού. Σοβαρά προβληματισμένος φέρεται να είναι προσωπικά και ο ίδιος ο νομάρχης, που ανέλαβε την πρωτοβουλία να φτάσει μέχρι το τέλος.

Παρά την απογοήτευσή του πάντως, οι δυνάμενοι να γνωρίζουν «πρόσωπα και πράγματα» ξέρουν ότι ο Σάββας Καραγιάννης ***δεν το... βάζει κάτω!*** Καθ' ότι είναι γνωστό ότι δεν έχει συνηθίσει να χάνει! Και βέβαιο είναι ως εκ τούτου ότι θα επανέλθει...

ΤΟ ΕΡΩΤΗΜΑ πλέον που πλανάται είναι ***προς ποιά ακριβώς κατεύθυνση*** θα στραφεί η νέα πρωτοβουλία που θα αποφασίσει να πάρει. Γιατί θα πρέπει ασφαλώς να αναζητήσει ***μια διαφορετική λύση,*** αφού βέβαιο είναι ότι δεν παρεκλίνει από τις αρχικές του θέσεις. Κρίνει δηλαδή ότι ***το κακό έχει παραγίνει*** και θα πρέπει να ληφθούν κάποτε ανασταλτικά, αλλά και κατασταλτικά μέτρα!

Οι τεχνοκράτες πάντως των τεχνικών υπηρεσιών της Νομαρχίας δεν φέρονται διατεθειμένοι να προτείνουν την προκήρυξη ***ενός τρίτου*** διαδοχικά επαναληπτικού διαγωνισμού, καθώς κρίνουν την τύχη του - με τη μέχρι τώρα εμπειρία - ως επίσης εκ των προτέρων προδιαγεγραμμένη. Ετσι, από σήμερα, που ο νομάρχης θα βρίσκεται ξανά στη Ρόδο μετά το ταξίδι εργασίας το οποίο πραγματοποίησε με τον αντινομάρχη Ν. Τατάκη στην Ιταλία, θα περιλάβει εκ νέου τον φάκελλο της υπόθεσης στην ατζέντα των άμεσων προτεραιοτήτων του.





Ενοχη «σιγή ιχθύος» από τον μέχρι πρότινος προκλητικά λαλίστατο Ρουμπά

ΟΥΔΕΙΣ αμφέβαλε εξ' αρχής απ' όλους όσους γνώριζαν «πρόσωπα και πράγματα» ότι η δήθεν πτώχευση που «βάρεσε» ο Δημήτρης Ρουμπάς υπήρξε προκατασκευασμένη. Το ότι ακριβώς είναι δολία, κάτι άλλωστε που το άφησε να διαφανεί με απόλυτη ευκρίνεια η «Δ» την περασμένη Δευτέρα, την ώρα που κάποιοι αναζητούσαν - κατά την επιθυμία του θύτη - ... μεγαλόσχημους τοκογλύφους, θα διαφανεί σε λίγες μέρες και ενώπιον του δικαστηρίου. Καθ' ότι η επιχειρηματολογία του τυγχάνει εντελώς σαθρή.

ΑΚΟΜΑ όμως και στην περίπτωση που καταλήξει στις φυλακές για ένα - δύο χρόνια (πράγμα που δεν διαφαίνεται υπό τα υπάρχοντα έως τώρα δεδομένα), πάλι ο εν λόγω «κύριος» δεν έχει να... χάσει τίποτα! Οταν βγεί, θα μπορεί να ζήσει τη ζωούλα του ως πραγματικός κροίσσος, πίνοντας στην υγεία των κορόϊδων! Γιατί κατά το διάστημα που μεσολάβησε από τις «διαψεύσεις» της «Δ» «έδεσε τον γάϊδαρο» και τώρα πλέον η «κάβα» που έφτιαξε είναι λογιστικά... αόρατη!

ΤΟΝ ΧΡΟΝΟ που επεδίωκε δηλαδή, τον κέρδισε ήδη! Περιττόν είναι βέβαια να σημειωθεί ότι αν δεν μεσολαβούσε - σε χρόνο που ο ίδιος δεν ανέμενε - το «ξεγύμνωμά» του από την εφημερίδα μας, θα βρισκόταν ήδη τώρα στη Βραζιλία, ή ακόμα πιο μακριά! Ακόμα όμως και τώρα, που τα αποκαλυπτήρια έγιναν προ πολλού, μπορεί κάποια από τις βραδυφλεγείς - με τον τρόπο που λειτουργούν - αρχές του τόπου να μας πουν αν ξέρουν... πού βρίσκεται ο Ρουμπάς;

ΜΗΝ τον είδατε τον... «Παναή»!

ΑΠΟ ΤΟΥΣ ΑΣΤΥΝΟΜΙΚΟΥΣ - ΕΠΕΝΔΥΤΕΣ

Διασφαλισμένοι είναι οι περισσότεροι...

ΟΛΟΙ όσοι απευθύνθηκαν στην «ΕΨΙΛΟΝ Α.Ε.Λ.Δ.Ε.» για να επενδύσουν τα χρήματά τους δεν έπαθαν στο σύνολό τους ζημιά. Γι' αυτό και θεωρούνται υπερβολικά τα όσα εγράφησαν για ποσά που «έχασαν» πολλοί αστυνομικοί της περιοχής μας. Εγκυροι κύκλοι του χώρου αναφέρουν συγκεκριμένα ότι στην συντριπτική τους πλειοψηφία όσοι εξ' αυτών απευθύνθηκαν στο Ρουμπά για να επενδύσουν τα χρήματά τους ***είναι απόλυτα διασφαλισμένοι.*** Κρατούν δηλαδή στα χέρια τους τίτλους, καθώς τα χρήματά τους πρωθούνταν απ' ευθείας σε κωδικούς της Χρηματιστηριακής Εταιρείας «ΑΣΠΙΣ».

Το πιο σημαντικό όμως είναι ότι κανείς δεν ξέρει πού κατοικοεδρεύει...

Μην τον είδατε τον «Παναή»;

«Αλλού» βρίσκεται πλέον σήμερα η ουσία

ΠΕΡΑΝ και έξω από τα συνήθη «εσκαμμένα» ήταν το θράσος με το οποίο λειτούργησε ο πολυσυζητημένος Δημήτρης Ρουμπάς κατά την επινόηση και - κυρίως - την εκτέλεση της μεγάλης κομπίνας που συντάραξε το τελευταίο διάστημα την κοινή γνώμη του νησιού μας. Αλλά όχι μόνο αυτήν βέβαια, αφού τα υποκαταστήματα που διατηρούσε σε πολλές άλλες πόλεις της χώρας προσέδωσαν εκ των πραγμάτων πανελλαδικές διαστάσεις στην όλη υπόθεση, θορυβώντας σοβαρά ακόμα και αυτήν την Επιτροπή Κεφαλαιαγοράς του Χρηματιστηρίου. Γι' αυτό άλλωστε άφησε άναυδους τους πάντες με τις καταχθόνιες ευρεσιτεχνίες που εισήγαγε στην «πιάτσα»...

ΑΥΤΟ όμως που προκάλεσε τη μεγαλύτερη εντύπωση στους απλούς παρατηρητές, αλλά κυρίως στα ανυποψίαστα θύματά του, είναι ότι είχε ***το υπερφίαλα απύθμενο θράσος*** να... διαβεβαιώνει - και μάλιστα δημοσίως - τους πάντες ότι ***τα οικονομικά του πάνε περίφημα!*** Και ως εκ τούτου, κανείς δεν έπρεπε να... ανησυχεί!

Ολα αυτά συνέβαιναν μάλιστα ***λίγες μόλις μέρες*** (ούτε δέκα) πριν από τη στιγμή που κατάθεσε την αίτησή του στο Πολυμελές Πρωτοδικείο για κήρυξη της «ΕΨΙΛΟΝ Α.Ε.Λ.Δ.Ε.» σε κατάσταση πτώχευσης, δηλώνοντας αδυναμία - και ως εκ τούτου παύση - των πληρωμών. Συνέβαιναν επίσης ***μία μόλις μέρα μετά το πρώτο αποκαλυπτικό δημοσίευμα της «Δ»,*** (τη Δευτέρα 30 Οκτωβρίου) που τον «έδειχνε» ως υποψήφιο για «κανόνι», κατονομάζοντάς τον μάλιστα δημόσια.

Εκανε ωστόσο κατά τον ενδιάμεσο χρόνο τη... «δουλειά» του!

Με τις καθυστερήσεις του «μπάλλωσε» ό,τι ήθελε...

ΜΕ ΒΑΣΗ ως εκ τούτου τα προαναφερόμενα ***δεδομένα***, εύλογα προβάλλει σαν καταλυτικό το ακόλουθο ***καίριο ερώτημα:*** Γιατί άραγε ο λαλίστατος μέχρι πρότινος (σε βαθμό πρόκλησης μάλιστα) κύριος Ρουμπάς δεν λέει τώρα ***ούτε μία κουβέντα*** για όλα όσα, διά του συνόλου πλέον του Τύπου, του καταμαρτυρούνται; Την στιγμή μάλιστα που όσα ακολούθησαν κατά το ενδιάμεσο διάστημα είναι ***απείρως πιο προσβλητικά*** για το πρόσωπό του, γιατί δεν εμφανίζεται για να υπερασπιστεί ξανά τον εαυτό του;

Η εφημερίδα μας τον αποκάλεσε στο προηγούμενο φύλλο της (με πλήρη μάλιστα τεκμηρίωση των χαρακτηρισμών της) ως «ένα κοινό ανυπόληπτο ψεύτη», καθώς επίσης «επαγγελματία αεριτζή» και κοινό τζογαδόρο τυχοδιώκτη». Ανάλογα ήταν και τα «κοσμητικά» άλλων εφημερίδων. Παρά ταύτα, έχει βάλει «την ουρά στα σκέλη» και δεν... διαψεύδει πλέον κανένα «ορυόμενος», την στιγμή που ***το έκανε σε ένα πολύ πιο μετριοπαθές άρθρο,*** όπως ήταν εκείνο που προηγήθηκε...

Η «ΣΙΓΗ» αυτή, κατά ένα και μόνο τρόπο θα μπορούσε ως εκ τούτου να εκληφθεί συμπερασματικά, εις απάντηση του προαναφερόμενου ερωτήματος: Αποτελεί απλώς και μόνο ***το... αδιάψευστο τεκμήριο της ενοχής του!*** Οσο και αν ο ίδιος προσπάθησε ***ανεπιτυχώς*** (γι' αυτό και δεν τόλμησε άλλωστε να υποβάλλει ακόμα τις μηνύσεις που αναφέρονται για τα τεκταινόμενα που ακολούθησαν. Μέσα από την τότε «διάψευση» συγκεκριμένα, και τη «σιγή ιχθύος» που τήρησε εν συνεχεία (και έως σήμερα) ο μεγαλοαπατεώνας, προκύπτει ***ένα ακόμα σαφές συμπέρασμα.***

Τότε ο κ. Ρουμπάς ***προσπαθούσε να κερδίσει χρόνο*** και γι' αυτό... «διέψευδε». Κάτι που ***το πέτυχε*** και σήμερα ***έχει κάνει πλέον «τη δουλειά του»!*** Καταφέρνοντας κατά το ενδιάμεσο διάστημα ***να κρύψει αυτά που ήθελε!*** Ετσι, όταν πια τον πλησιάσει η Δικαιοσύνη με τους βραδύστροφους ρυθμούς που κινείται, θα φαίνεται ***λογιστικά*** ότι... «ουκ αν λάβεις παρά του μή έχοντος»!

ΕΝΩ η αλήθεια, είναι πολύ διαφορετική! Ο κύριος Ρουμπάς ***έχει αφήσει μεγάλο «κομπόδεμα» στην άκρη*** και θα πίνει μ' αυτό στην υγεία των κορόϊδων...

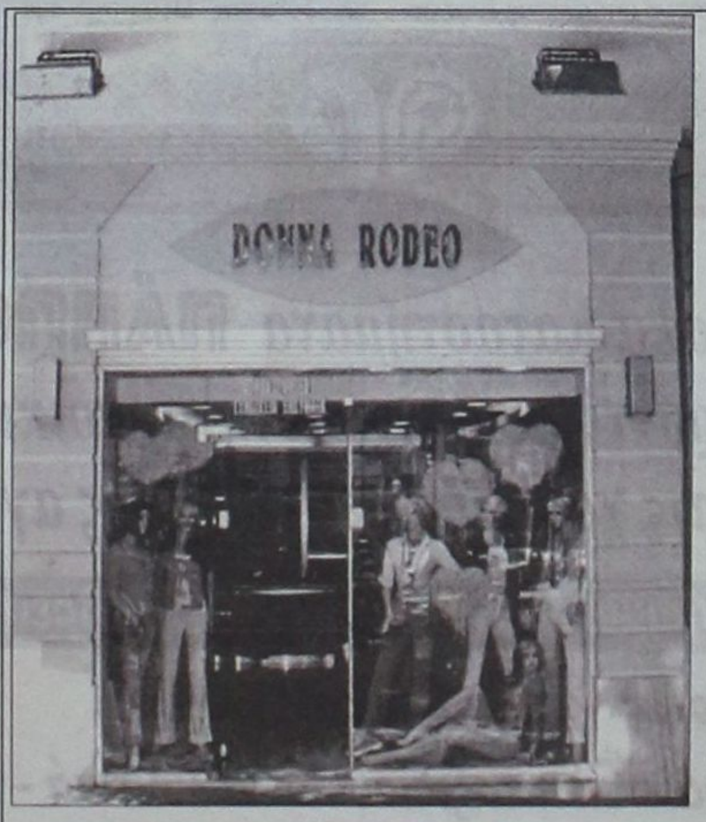





Και τώρα στη Ρόδο δημιουργήσαμε ένα κατάστημα που απευθύνεται αποκλειστικά στις γυναικείες απαιτήσεις του σήμερα...
Το DONNA RODEO

Σας περιμένουμε στην οδό Γαλλίας 10
τηλ: 25656



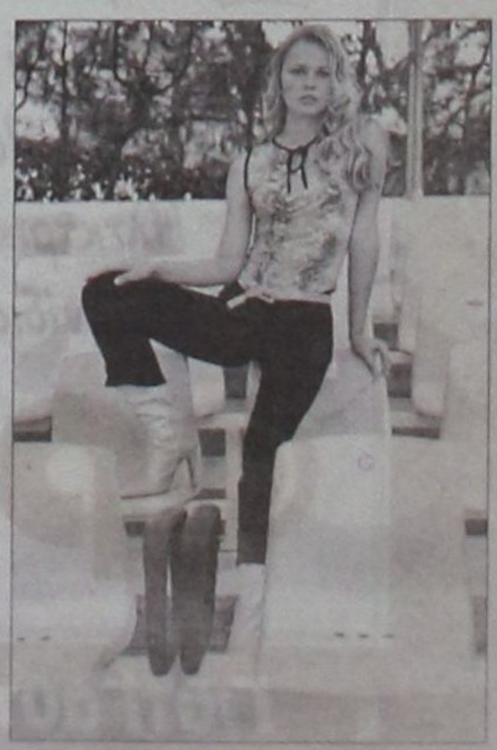

ΚΑΤΑΣΤΗΜΑΤΑ: Γρηγ. Λαμπράκη 35, Αμερικής 42, Γαλλίας 10
ΑΠΟΘΗΚΗ: Πάροδος ΚΑΝΑΔΑ 72 - ΤΗΛ: 74108

RODEO

DONNA
Rodos
«Rodeo»
Γαλλίας 10

«Κάτι» έχουν να κρύψουν πολλοί από τους υπόχρεους που δεν προσέρχονται...

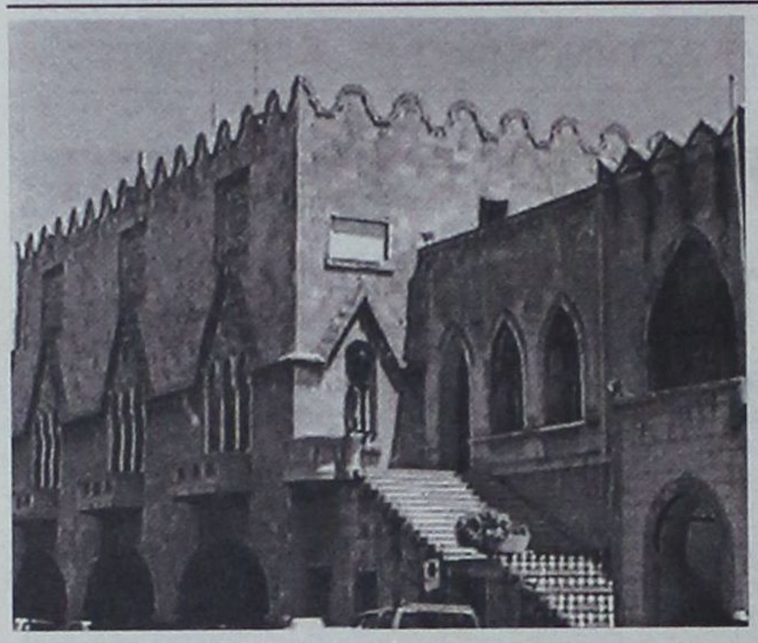

Μόνο... 700 επί συνόλου 1.800!

ΣΤΗ ΧΩΡΑ *που βρέθηκαν κάποτε μέχρι και... εν ενεργεία ποδοσφαιριστές να εισπράττουν συντάξεις... αναπηρίας, τίποτα δεν μπορεί να θεωρηθεί πλέον ως απίθανο. Γι' αυτό και αναμένεται με εξαιρετικά ζωηρό ενδιαφέρον το «φασούλι» που θα βγεί από τον επανέλεγχο τον οποίο διέταξε πρόσφατα ο νομάρχης για τα επιδόματα απορίας.*

Οι ΕΝΔΕΙΞΕΙΣ ότι «κάτι δεν πάει καλά» ήταν έως τώρα πολλαπλές. Οι υποψίες όμως ***ενισχύονται στην πορεία του ελέγχου ακόμα περισσότερο,*** καθ' ότι οι περισσότεροι από τους υπόχρεους ***παριστάνουν τους... κουφούς!*** Ενώ συγκεκριμένα απομένουν δύο μόλις εικοσιτετράωρα μέχρι τη λήξη των προθεσμιών που δόθηκαν, έχουν κάνει την εμφάνισή τους ***πολύ λιγότεροι από τους... μισούς*** *εξ όσων παρουσιάζονται συνολικά ως δικαιούχοι!*

ΑΥΤΟ βέβαια ποθανολογεί βάσιμα ότι ***πολλοί από τους υπόλοιπους κάτι φοβούνται και κάτι προφανώς έχουν να κρύψουν!*** *Από τη στιγμή μάλιστα κατά την οποία δεν τίθεται θέμα πλημμελούς ενημέρωσης (αφού η σχετική ανακοίνωση έχει αναπαραχθεί κατ' επανάληψη από τον Τύπο και τα υπόλοιπα Μ.Μ.Ε.) και οι πάντες γνωρίζουν ότι μετά την παρέλευση των προθεσμιών* ***το επίδομα θα περικοπεί αυτομάτως*** *σε όσους δεν σπεύσουν για τον επανέλεγχο, εύλογα προκύπτει το ερώτημα: Γιατί άραγε δεν εμφανίζονται;*

ΜΑΛΛΟΝ λοιπόν κάποιοι δεν σκέπτονται τόσο μήπως χάσουν το επίδομα, αλλά μήπως βρεθούν - μετά απ' όλα αυτά - μέχρι την πόρτα του Εισαγγελέα!

Στην πρόσκληση της Νομαρχίας για «τσεκάρισμα» των πιστοποιητικών

Οι περισσότεροι κάνουν τον... κουφό!

Θα βγεί «λαυράκι» από τους δήθεν άπορους που καρπούνται επιδόματα

ΠΟΛΥ περισσότεροι απ' ότι πιθανολογείτο αρχικά φαίνεται ότι είναι μάλλον οι πάσης φύσεως δήθεν «άποροι» που με τον ένα ή τον άλλο τρόπο κατάφεραν να ενταχθούν στις καταστάσεις και να καρπούνται επί σειρά ετών από το κράτος τα επιδόματα που έχουν θεσπισθεί για τους πραγματικούς αναξιοπαθούντες. Δεν αποκλείεται μάλιστα στο τέλος αυτής της υποπτης - όντως - υπόθεσης να βγει... «λαυράκι»!

Αυτό τουλάχιστον συνάγεται συμπερασματικά από το γεγονός ότι μέχρι τώρα ***ελάχιστοι μόνο από τους υπόχρεους έχουν σπεύσει να υποστούν το προβλεπόμενο «τσεκάρισμα».*** Πράγμα που σημαίνει ότι μεταξύ των υπόλοιπων πρέπει να υπάρχει και ένας μεγάλος αριθμός ατόμων που ***έχει λόγο να «ποιεί τη νήσσα»!*** Καθ' ότι όποιος έχει ασφαλώς τη μύγα... μυγιάζεται!

ΤΟ ΩΣ άνω συμπέρασμα κινείται βέβαια επί του παρόντος στην σφαίρα της υποθετικής δοξασίας. Μέσα στις αμέσως προσεχείς μέρες όμως ***θα διαφανεί πλέον και με «βούλα»*** αν οι υποψίες έχουν ή όχι ασφαλή βάση. Καθ' ότι εκπνέουν τα καταληκτικά περιθώρια που έχουν τεθεί και εν συνεχεία κάθε κατεργάρης θα καθίσει στον πάγκο του!

Ας μην ξεχνούμε άλλωστε ότι όλη αυτή η υπόθεση, που δεν αποκλείεται να αποδειχθεί εν τέλει ιδιαίτερα δυσώδης, από μία απλή εικασία ξεκίνησε. Ηταν εύλογο συγκεκριμένα να ανακύψουν υποψίες, όταν διαπιστωνόταν ότι κάθε χρόνο οι «άποροι» της λίστας ***αυξάνονταν με ρυθμούς γεωμετρικής προόδου!*** Κάτι που θεωρήθηκε - και δικαιολογημένα - αν μη τι άλλο απίστευτο για μία ευημερούσα γενικά περιοχή, όπως η δική μας...

ΟΙ ΥΠΟΝΟΙΕΣ όμως εντάθηκαν ακόμα περισσότερο πρόσφατα, όταν διαπιστώθηκε ότι ο αριθμός των «δικαιούχων» αυξήθηκε μέσα σε λίγους μόλις μήνες κατά... 300 επιπλέον άτομα! Σε σημείο μάλιστα που να μην επαρκούν οι ετήσιες πιστώσεις τις οποίες έχει εγκρίνει το κράτος γι' αυτό το σκοπό, με αποτέλεσμα να κινδυνεύουν πλέον να μείνουν απλήρωτοι... όλοι!

Ετσι, ο νομάρχης Σάββας Καραγιάννης διέταξε εσπευσμένα να διερευνηθεί άμεσα και εις βάθος το όλο θέμα, προκειμένου να διαπιστωθεί αν υπάρχουν μεταξύ των επιδοτούμενων και... ιμιτασιόν άποροι. Κατόπιν τούτου, ***από την Δευτέρα 13 Νοεμβρίου*** άρχισε να γίνεται σχολαστικά η επανεξέταση όλων των πιστοποιητικών που δικαιολογούν τα επιδόματα απορίας.

ΓΙΑ την ολοκλήρωση της εν λόγω διαδικασίας καθορίστηκε συγκεκριμένο χρονοδιάγραμμα και δόθηκε στους υπόχρεους ***ρητή προθεσμία 15 ημερών*** για να εμφανισθούν με τα «χαρτιά» τους στην αρμόδια υπηρεσία. Παρ' ότι όμως απομένουν λίγες μόλις μέρες μέχρι την εκπνοή της, ελάχιστοι είναι αυτοί που εδέησαν να δώσουν το παρόν τους για τον επενέλεγχο!

Σύμφωνα συγκεκριμένα με τις εκτιμήσεις της διευθύντριας των Διοικητικών και Οικονομικών Υπηρεσιών της Νομαρχίας κ. Παπαδάκη, μέχρι το μεσημέρι της περασμένης Παρασκευής είχαν περάσει από το αρμόδιο Τμήμα ***μόλις 700 περίπου υπόχρεοι!*** Αριθμός, που λογίζεται ως δυσανάλογα μικρότερος εν σχέσει με το σύνολο των επιδοτούμενων, που μόνο στο νησί της Ρόδου ανέρχεται σε ***1.800 περίπου άτομα!*** Σε ολόκληρη τη Δωδεκάνησο οι φερόμενοι ως δικαιούχοι υπερβαίνουν τους 2.500!

Γι' ΑΥΤΟΝ ακριβώς το λόγο ενισχύονται οι υποψίες ότι όντως «κάτι τρέχει»...

ΜΕΧΡΙ ΤΟ ΤΕΛΟΣ ΤΗΣ ΕΒΔΟΜΑΔΑΣ

Θα δοθεί μία μικρή και μόνο παράταση

ΑΥΡΙΟ ***Τετάρτη*** 28 Νοεμβρίου λήγει κανονικά η 15ήμερη προθεσμία που έδωσε η Νομαρχία στους «δικαιούχους» των επιδομάτων απορίας να εμφανισθούν για τον επανέλεγχο. Λόγω όμως της - απρόσμενα - μειωμένης έως τώρα «κίνησης», αλλά και της σοβαρότητας που έχει η όλη υπόθεση, θα δοθεί μία μικρή ακόμα ολιγοήμερη παράταση.

Σύμφωνα με όσα ανέφερε στη «Δ» απαντώντας σε σχετική ερώτηση η προϊστάμενη της αρμόδιας Διεύθυνσης ***κ. Παπαδάκη,*** οι δηλώσεις, των ενδιαφερομένων θα συνεχίσουν να παραλαμβάνονται μέχρι το τέλος και αυτής της εβδομάδας. «Ισως κάποιοι αντιμετωπίζουν προβλήματα δικαιολογημένης ανωτέρας βίας και γι' αυτό δεν εμφανίστηκαν έως τώρα», επισημαίνει.

Πάντως για την όλη έως τώρα πορεία της καταγραφής η κ. Παπαδάκη διατύπωσε την έντονη δυσφορία της. «Δύο ολόκληρες υπηρεσίες βρίσκονται όλες αυτές τις μέρες σε επίταξη γι' αυτό το σκοπό, επειδή ακριβώς προετοιμαστήκαμε κατάλληλα για να αποφύγουμε την ταλαιπωρία όλων αυτών των ανθρώπων. Δυστυχώς όμως, όλη αυτή η κινητοποίησή μας αποβαίνει τελικά σε βάρος άλλων υπηρεσιών που θα μπορούσαν να προσφέρουν οι υπάλληλοί μας».

Σπεύδοντας να διευκρινήσει: «Τα συνεργεία που καταρτίσαμε είχαν τις προδιαγραφές για να εξυπηρετήσουν σε ημερήσια βάση πολύ περισσότερους απόρους. Ομως εμφανίζονται κατά μέσο όρο μόνο 70 περίπου ενδιαφερόμενοι την ημέρα. Ετσι, καταναλώνουμε καθημερινά πολύτιμο χρόνο άσκοπα...»

ΟΣΟ αφορά την ουσία της υπόθεσης, η κ. Παπαδάκη διατύπωσε διακριτικά την εκτίμηση ότι όσοι εμφανίστηκαν πρώτοι ***είναι οι απολύτως νόμιμοι,*** δηλαδή αυτοί που δεν έχουν να φοβηθούν τίποτα! Διατηρώντας και αυτή, εμμέσως πλην σαφώς, τις επιφυλάξεις της για τους υπόλοιπους. Διατύπωσε πάντως την ευχή από σήμερα και μέχρι το τέλος της εβδομάδας να προσέλθουν και όλοι οι υπόλοιποι.

Υπενθυμίζεται ότι όσοι τυχόν έχουν πρόβλημα μετακίνησης μπορούν να απευθύνονται στα τηλέφωνα 46534-5, για να τους επισκεφθεί κλιμάκιο κατ' οίκον.

ΠΑΠΠΟΥ

Τα Μεγάλα Καταστήματα **ΠΑΠΠΟΥ**
σας φροντίζουν με ποιότητα, ποικιλία και με τις χαμηλότερες τιμές της αγοράς.

Στα τμήματα των 6 ορόφων μας θα βρείτε:

1. *Τρόφιμα - Είδη Delicatessen*
2. *Δώρα - Είδη ταξιδίου - Καλλυντικά - Ποτά*
3. *Ανδρικά είδη - Εσώρουχα - Αξεσουάρ*
4. *Bebe - Παιδικά - Γυναικεία εσώρουχα - Αξεσουάρ*
5. *Ηλεκτρικά - Είδη σπιτιού - Λευκά είδη*
6. *Παιχνίδια - Αθλητικά - Ηλεκτρονικά παιχνίδια*

ΜΕΓΑΛΑ ΚΑΤΑΣΤΗΜΑΤΑ ΠΑΠΠΟΥ

Γιατί αυτοί που μας προτιμούν ...δεν μας αλλάζουν!

Τοπικισμοί και αλληλοκάλυψη αρμοδιοτήτων εμπόδια στο νέο θεσμό διοίκησης των νησιών μας

Διαδημοτικές αμφιβολίες και επιφυλάξεις

Η δημιουργία ενιαίου διοικητικού κέντρου, ενός ενιαίου φορέα διαχείρισης σε κάθε νησί, που θα συντονίζει τις διαδημοτικές και διανησιωτικές συνεργασίες, πρόταση που κατατέθηκε πρόσφατα από την Τοπική Ενωση Δήμων και Κοινοτήτων Δωδεκανήσου στο Υπουργείο Εσωτερικών στοχεύει σαφώς στην άρση της απομόνωσης, στην εξισορρόπηση των ανισοτήτων και στην αποτελεσματική παρουσία της Τοπικής Αυτοδιοίκησης. Κι αυτό φυσικά είναι θετικό.

Η εφαρμογή όμως του όλου θέματος ίσως να συναντήσει δυσκολίες γιατί πρέπει να ξεπερασθούν προβλήματα που έχουν να κάνουν με αλληλοκάλυψη αρμοδιοτήτων μεταξύ των δύο βαθμών Τοπικής Αυτοδιοίκησης, με τους τοπικισμούς, φαινόμενο ιδιαίτερα έντονο στον τόπο μας, που με την δημιουργία του ενιαίου φορέα δεν εξαλείφονται.

Εξάλλου για να λειτουργήσει σωστά ο νέος θεσμός θα πρέπει να υπάρχει καλή στελέχωση των υπηρεσιών αν θέλουμε να μιλάμε για σύγχρονη και αποτελεσματική διοίκηση.

Τις ανησυχίες, τους προβληματισμούς και τις επιφυλάξεις που διακατέχουν μερίδα των τοπικών μας αρχόντων και παραγόντων για το συγκεκριμένο θέμα, ενόψει και του ετήσιου συνεδρίου της ΤΕΔΚΔ, εκφράζουν με δηλώσεις τους στη «Δ» ο αντιδήμαρχος Ροδίων κ. Μανώλης Σαββής και ο νομικός σύμβουλος της Τοπικής Ενωσης Δήμων και Κοινοτήτων Δωδεκανήσου κ. Νίκος Πέρος.

Της
Χαρούλας Λαδοπούλου

«Σήμερα συζητάμε τη βελτίωση της διοίκησης ιδιαίτερα της Τ.Α. προσπαθώντας και πάλι να κάνουμε το μεγάλο άλμα όπως και τότε με τον Καποδίστρια. **Δυστυχώς υποκειμενικές δυσκολίες και απόψεις δεν θα μας οδηγήσουν σε τραντοχτά αποτελέσματα.** Ετσι λοιπόν προέκυψε η κουβέντα των διαδημοτικών και διανησιωτικών εργασιών» αναφέρει στη Δράση ο αντιδήμαρχος επί των Οικονομικών του Δήμου Ροδίων κ. Μανώλης Σαββής.

«Η διοίκηση χωροθετείται γεωγραφικά με ορισμένα κριτήρια. Το σημαντικότερο κριτήριο είναι **ο ενιαίος ζωτικός χώρος**, δηλαδή ο χώρος εκείνος που για ένα σύνολο ανθρώπων θεωρείται ενιαίος, έχει ενιαία και συγκεκριμένη ανάπτυξιακή τροχια, που προσδιορίζεται από συγκεκριμένους παράγοντες.

Ενας άλλος μεγάλος παράγοντας στη



νησιωτική Ελλάδα που σαφώς πρέπει να ληφθεί υπ' όψιν **είναι τα απομονωμένα και συχνά αποκλεισμένα νησιά. Για να έχουμε σύγχρονη διοίκηση θα πρέπει να δώσουμε τη δυνατότητα στην εκεί Τοπική Αυτοδιοίκηση να λύνει τα προβλήματα των πολιτών της.**

Συγκεκριμένα τώρα για το νησί της Ρόδου αποτελεί και είναι γενικά παραδεκτό έναν ενιαίο αναπτυξιακό χώρο για όλους μας.

Η ανάπτυξη του ενός δήμου επηρεάζει και τους άλλους. Υπάρχουν θέματα όπως το εργοστάσιο της ΔΕΗ, οι ΧΥΤΑ και άλλα που αφορούν όλο το νησί κι όχι μεμονωμένα τον κάθε δήμο. **Αρα λοιπόν όλοι αυτοί οι τομείς που προσδιορίζουν και την ανάπτυξη στο μέλλον εφ' όσον θεωρούνται ενιαίοι πρέπει και να αποτελούν ένα κέντρο που να αποφασίζει για όλα αυτά.**

Αρα λοιπόν η διοίκηση στο νησί της Ρόδου πρέπει να έχει ένα διοικητικό κέντρο. **Η πρόταση που κατατίθεται για διαδημοτικές συνεργασίες δηλαδή να φτιάξουμε πέρα από τους 10 δήμους κι έναν ενιαίο φορέα** μπορεί να φαίνεται ότι πάει να λύσει το πρόβλημα αλλά φοβάμαι ότι ούτε τους τοπικισμούς εξαλείφει, ούτε την αλληλοκάλυψη με άλλους θεσμούς. **Φοβάμαι ότι οι τοπικισμοί θα υπάρχουν γιατί η εκπροσώπηση στο νησί θα είναι μέσα από τους 10 υφιστάμενους δήμους και επιπλέον ίσως να δημιουργήσουμε ενδιάμεσο θεσμό μεταξύ δήμων και Νομαρχίας ενώ στόχος στην Ελλάδα δεν πρέπει να είναι η δημιουργία νέων θεσμών διοίκησης αλλά η ισχυροποίηση, όπως λέει και το σύνταγμα, των υφιστάμενων και ιδιαίτερα των δύο, βαθμών αυτοδιοίκησης χωρίς να προσδιορίζει τον δεύτερο, αν θα είναι Νομαρχία ή η Περιφέρεια.**

Η συζήτηση λοιπόν αφορά όλη τη δομή της διοίκησης.

Για μένα λοιπόν είναι ξεκάθαρο το θέμα:

«Εφ' όσον δεχόμαστε ενιαίο ζωτικό χώρο, ενιαία αναπτυξιακή προοπτική ενιαία τα προβλήματα, ένα διοικητικό κέντρο. Για να λειτουργούν όμως σωστά οι δήμοι πρέπει να στελεχωθούν καταλλήλως, να έχουν αποκεντρωμένες υπηρεσίες και να παρεμβαίνουν αποτελεσματικά.

Εν κατακλείδι άποψή μου είναι ένα Δημοτικό Συμβούλιο σ' όλο το νησί και ένας δήμαρχος που θα εκλέγεται από το λαό. Απλώς στα χωριά θα υπάρχουν τα τοπικά συμβούλια.

Εξάλλου σήμερα με την τεχνολογία οι αποστάσεις έχουν εκμηδενισθεί.

Αυτά πρέπει να δούμε με την προϋπόθεση της καλής στελέχωσης των υπηρεσιών.

Κι όχι το σύστημα που υπάρχει στο δημόσιο του εφησυχασμού και της αναποτελεσματικότητας.

Τέλος θα ήθελα να υπογραμμίσω ότι ενώ πολλοί πιστεύουμε ότι είναι αναγκαία και ικανά ολα αυτά επικαλούμαστε την ανωριμότητα του κόσμου για μεγάλες αλλαγές χωρίς μάλιστα να τον ρωτήσουμε. Οφείλουμε όμως όσοι συμμετέχουμε σε θεσμικά όργανα να κάνουμε υπερβάσεις με στόχο πάντα την καλυτέρευση κι όχι τη συντήρηση των κακώς κειμένων» κατέληξε ο αντιδήμαρχος κ. Σαββής.

Τις επιφυλάξεις του για τη δημιουργία ενιαίου διοικητικού κέντρου στη Ρόδο και τα άλλα νησιά εκφράζει μιλώντας στη ΔΡΑΣΗ ο νομικός σύμβουλος της ΤΕΔΚΔ κ. Νίκος Πέρος.

«Ο θεσμός αυτός θα βρει κάποια εμπόδια στο θέμα της αλληλοκάλυψης αρμοδιοτήτων.

Κατ' αρχήν θα υπάρχει αλληλοκάλυψης αρμοδιοτήτων μεταξύ Τοπικής Αυτοδιοίκηση Α' και Β' βαθμού, μεταξύ δηλαδή των δήμων μας της Νομαρχιακής Αυτοδιοίκησης, όπως π.χ. η διαχείριση των υδατικών πόρων στο νησί της Ρόδου. Ο ενιαίος φορέας που ζητάμε να καθιερωθεί ως θεσμός σε επίπεδο νησιού θα έχει την διαχείριση των υδατικών πόρων που μέχρι σήμερα όλη αυτή η διαχείριση ανήκει στη Ν.Α. Ενα άλλο θέμα είναι αυτό της συντήρησης του επαρχιακού οδικού δικτύου. Ο ενιαίος φορέας, στην πρόταση που υπάρχει, είναι να αναλάβει τη συντήρησ του, που

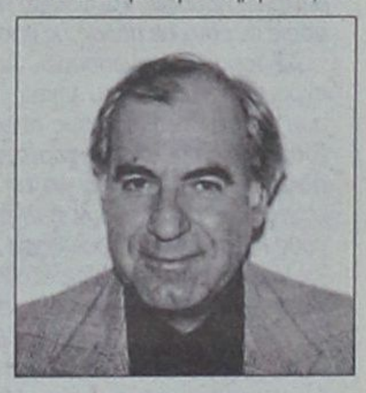

είναι όμως αρμοδιότητα της Ν.Α.

Καταλαβαίνετε λοιπόν τι προβλήματα θα ανακύψουν με την αλληλοκάλυψη αρμοδιοτήτων και σε άλλους τομείς όπως υγειονομικές υπηρεσίες, χημείο αλλά και το μείζον θέμα των σχολικών κτιρίων.

Ολα φυσικά εξαρτώνται από την πολιτική βούληση του Υπουργείου Εσωτερικών.

Θέλει να υπάρχει μια Ν.Α. με εκτεταμένες αρμοδιότητες ή θα προχωρήσει όπως ολα δείχνουν στην περαιτέρω αποψίλωση της.

Αν αφαιρέσει αυτές τις αρμοδιότητες που ενδεικτικά προαναφέραμε από την Ν.Α. σαφώς ο ρόλος της περιορίζεται.

Θα πρέπει λοιπόν το υπουργείο Εσωτερικών να ξεκαθαρίσει ποιος θα είναι ο ρόλος της Ν.Α. και της πρωτοβάθμιας Τ.Α. αλλιώς θα υπάρξουν πολλές δυσκολίες.

Η τάση η οποία παρουσιάζεται και σ' ευρωπαϊκό επίπεδο είναι, οι υπηρεσίες που αφορούν τον πολίτη να ασκούνται από το κοντινότερο επίπεδο εξουσίας που είναι οι δήμοι και οι κοινότητες.

Η πρόταση που ισχύει για τη Ρόδο κυρίως είναι να συσταθεί ένας φορέας ο οποίος θα είναι υπερδημοτικός σε επίπεδο νησιού.

Ο φορέας αυτός σε καμμία περίπτωση και αυτό θα πρέπει να υπογραμμισθεί δεν θα παίζει τον ρόλο των δήμων. Δεν θα περιορίσει τις αρμοδιότητες των δήμων και των δημάρχων που θα αφορούν τα όρια του κάθε δήμου.

Η αυτοτέλεια των δήμων δεν θα καταργηθεί με τίποτα. Δεν ισχύει αυτό που λένε ότι πάμε για μητροπολιτικό δήμο στη Ρόδο. Αυτά δεν είναι στις προθέσεις του δημάρχου Ροδίων κ. Γιαννόπουλου. Αυτό πρέπει να ξεκαθαρίσει» τονίζει ο κ. Πέρος ο οποίος σκοπεύει με παρέμβαση του να θέσει την άποψη του για τις δυσκολίες του ενιαίου φορέα στο συνέδριο της ΤΕΔΚΔ που θα γίνει στην Πάτμο από 30 Νοεμβρίου έως 2 Δεκεμβρίου.

NISSAN
€URO
CREDIT

ΤΩΡΑ η πρώτη χρηματοδότηση αυτοκινήτου με το απίστευτο επιτόκιο 0,62%

Χωρίς κανένα συναλλαγματικό κίνδυνο
Μηδέν προκαταβολή
60 μήνες εξόφληση
Χωρίς καμία επιβάρυνση ΦΠΑ

Συναλλαγή Ετήσια Πραγματική Επιβάρυνση 10.47%

ΟΛΟΚΛΗΡΩΜΕΝΟ ΣΥΓΚΡΟΤΗΜΑ NISSAN ΤΟΥ ΔΙΚΤΥΟΥ ΝΙΚ. Ι. ΘΕΟΧΑΡΑΚΗΣ Α.Ε.

NISSAN

ΣΙΜΟΣ ΠΑΡΑΣΚΕΥΑΣ & ΥΙΟΣ ΕΠΕ
ΑΥΣΤΡΑΛΙΑΣ 70 • ΡΟΔΟΣ • ΤΗΛ. 35200

Ακουσα. είδα. έμαθα...

Γράφει ο Νικήτας Οικονόμου

Ας γράφουμε επιτέλους τους θεομπαίχτες στα αρχεία μας...

ΑΚΟΥΣΑ ότι βουλευτής της Δωδεκανήσου, που τους τελευταίους μήνες τουλάχιστον είχε σαν δεδομένο ότι το εργοστάσιο της ΔΕΗ δεν πρόκειται να χωροθετηθεί στο πεδίον βολής της Κατταβιάς και παρότρυνε τους κατοίκους να ξεχάσουν την εν λόγω επιλογή, πήγε στη Νότια Ρόδο αμέσως μετά τη σύναψη της «ζηλευτής συμφωνίας» και διεκδικούσε τα μπράβο και τις δάφνες για τις «αποτελεσματικές παρεμβάσεις» του.

Επειδή στη Νότια Ρόδο πήγε και άλλος βουλευτής μας, ο οποίος όμως είχε μια συνεπή στάση απέναντι στο θέμα, θέλω να πιστεύω ότι εσείς οι πολίτες της Νότιας Ρόδου ξέρετε ποιον και ποιους εννοώ. Οι υπόλοιποι αναγνώστες μας προφανώς υποψιάζεστε τον, συμπαθή κατά τα άλλα, «πονηρούλη» κοινοβουλευτικό μας εκπρόσωπο. Τα ονόματα φυσικά δεν θα τα αναφέρουμε γιατί οι επισημάνσεις που θέλουμε να κάνουμε δεν είναι ...επί προσωπικού.

Αναρωτιέμαι μήπως ήλθε η ώρα εμείς τουλάχιστον οι δημοσιογράφοι να είμαστε περισσότεροι μεθοδικοί στην κριτική που οφείλουμε να ασκούμε στους βουλευτές μας. Είναι πλέον ανάγκη να επωμιστούμε την ευθύνη της επισταμένης παρακολούθησης των πρωτοβουλιών, των κατά καιρούς θέσεων και των πεπραγμένων των τεσσάρων βουλευτών μας, έτσι ώστε να τους επιβραβεύουμε ή να τους ελέγχουμε για τις ενέργειες που αναλαμβάνουν για την προάσπιση των συμφερόντων μας.

Μόνο έτσι, με την διαδικασία της ...στενής και όχι αποσπασματικής παρακολούθησης, αλλά και της σύγκρισης λόγων και έργων, θα είμαστε εις θέση να μετράμε την θέληση, την ειλικρινή πρόθεση και φυσικά την αποτελεσματικότητα με την οποία φέρουν σε πέρας τις υποθέσεις που χειρίζονται.

ΑΣ τους «φακελώσουμε». Ας μην πετάμε στο καλάθι των αχρήστων, τρόπος του λέγειν, τις ανακοινώσεις, τα δελτία τύπου και τις δηλώσεις στις οποίες προβαίνουν. Ας αρχειοθετούμε με επιμέλεια τη χαρτούρα που αποστέλλεται από τα πολιτικά τους γραφεία για τις ...βαρυσήμαντες επαφές και συνομιλίες που κάνουν ή υποτίθεται ότι κάνουν με υπουργούς κ.λ.π. για την προώθηση λύσεων στα προβλήματά μας. Τις δεσμεύσεις που μοιράζουν ...ανηλεώς στους ψηφοφόρους τους κάθε φορά που επισκέπτονται χωριά, νησιά και γειτονιές όταν έρχονται τα Σαββατοκύριακα.

Ας τα γράφουμε όλα αυτά στα αρχεία μας...

Επειδή ο γράφων, για κάποιους «ειδικούς» λόγους – έπρεπε να υπερασπιστώ τον εαυτό μου από «διάψευση» μεγαλοπαράγοντα της περιοχής – συγκέντρωσε το σχετικό υλικό για ένα κάποιο διάστημα, θέλω να σας εξομολογηθώ ότι η αρχειοθέτηση της χαρτούρας μπορεί να βγάλει λαβράκια. Πιστέψτε με...

Δεν μπορείτε να φανταστείτε πόσο κενού περιεχομένου αποδεικνύονται κάποιες ανακοινώσεις που βρίθουν «αποτελεσματικών» ενεργειών και άνευ αντικρίσματος – όπως αποδεικνύονται – υποσχέσεων. Πόσο λαοπλάνοι και ανακόλουθοι είναι στην πραγματικότητα μερικοί – μερικοί, που όμως πλασάρονται σαν «κλειδιά» στην επιτυχή έκβαση κάποιων υποθέσεων.

Μέσα από την επισταμένη παρακολούθηση των πεπραγμένων τους μπορεί κάποιος να ανακαλύψει έναν αμύθητης αξίας «θησαυρό»: Πολιτικαντισμούς και ανέξοδες πλειοδοσίες, στοιχεία που δεν είναι δυνατόν να εντοπιστούν και να στοιχειοθετηθούν με στέρεα επιχειρήματα αν δεν «φακελώσεις» τις δραστηριότητές τους. Προσπάθεια οικειοποίησης ενεργειών άλλων συναδέλφων τους που για να εξακριβωθεί θα πρέπει να συγκρίνεις τα έργα και τις ημέρες των πάντων. Για να γίνω ίσως ακόμα πιο ωμός, ποτέ δεν λείπουν τα ψήγματα έστω του ψεύδους και της εξαπάτησης της κοινής γνώμης.

ΟΛΑ αυτά είμαστε υποχρεωμένοι να τα επισημαίνουμε και πρέπει να ομολογήσουμε ότι συχνά μας πιάνουν αδιάβαστους και ανέτοιμους να υπερασπίσουμε την κρίση και το σχόλιό μας, καθώς δεν φροντίζουμε να τεκμηριώνουμε τα λεγόμενα ή γραφόμενά μας με αδιάσειστα πειστήρια. Πειστήρια που μας προσφέρουν οι ίδιοι αλλά εμείς επιλέγουμε να τα πετάμε στο καλάθι των αχρήστων.

Και αν η υπεράσπιση της δικής μας δουλειάς είναι το έλασσον, ας βάλουμε στο μικροσκόπιο όλους αυτούς τους κυρίους – και δεν αναφέρομαι πλέον μόνο στους βουλευτές μας – για να προστατέψουμε τον πολίτη από τους θεομπαίχτες και τους σαλτιμπάγκους που κρατούν τις τύχες του στα χέρια τους. Και πάντα την βγάζουν καθαρή. Έχουν και αυτό το ταλέντο...

Θα τους ξαναβρούμε μπροστά μας ξέρετε. Οι εκλογές σε διάφορα επίπεδα δεν απέχουν πολύ. Τι λέτε; Ας τους ...διαψεύσουμε και εμείς μια φορά. Το πεδίον είναι πρόσφορο και ιδιαιτέρως λαμπρό.

Μια στο καρφί... και μια στο πέταλο!

Nullum crime nulla pena

Σε κάθε έκρηξη, ακούγεται μεγάλος θόρυβος και εκτινάσσονται παντού θραύσματα. Ομως, με εξαίρεση εκείνους που θα κτυπηθούν, όλα τα υπόλοιπα της έκρηξης είναι απλώς μια τρύπα στο νερό.

✏ Κάτι αντίστοιχο αποδεικνύεται ότι θα είναι και το υποτιθέμενο μέγα σκάνδαλο με τα πρατήρια της ΕΑΣΔ, σε Φάνες και Σορωνή. Είναι απλώς θέμα χρόνου για να παρουσιασθεί το τι ακριβώς έχει συμβεί

✏ Ολα τα στοιχεία δείχνουν πως το «μέγα σκάνδαλο», είναι απλώς «εμπορικό έλλειμμα» και η υπόθεση θα κλείσει

✏ Κρίμα σε εκείνους που δικαίως ή αδίκως έχουν «τραυματισθεί» από τα θραύσματα του «μεγάλου μπαμ».

Οταν καταπίνεται η κάμηλος και..., τότε...

Οι μεγάλοι κυνηγοί της εισφοροδιαφυγής βρίσκονται επί ποδός για να αποκαλύψουν τους μεγαλύτερους απατεώνες του διεθνούς στερεώματος, που έχουν κατακλέψει το Ελληνικό Δημόσιο.

✏ Οι έλεγχοι αυτή την περίδο εστιάζονται στους αγρότες της λαχαναγοράς και στους ελαιοτριβείς.

Ενα μεγάλο «μπράβο» σε Δήμο Ρόδου και Νομαρχία

Ξεσηκώθηκε ο Ελληνικός Ερυθρός Σταυρός (Ε.Ε.Σ) σε πανελλήνιο επίπεδο, προκειμένου μέσα από έρανο να συγκεντρώσει χρήματα για τις δραστηριότητες του.

✏ Εκλήθησαν οι δημοτικοί υπάλληλοι Ρόδου και οι νομαρχιακοί υπάλληλοι Δωδεκανήσου να βοηθήσουν

✏ Από ολόκληρη τη Νομαρχία, μόνο μία κυρία βρέθηκε για να συμμετάσχει εθελοντικά στην προσπάθεια. Οι υπόλοιποι είχαν... δουλειά

✏ Από τον Δήμο Ροδίων δήλωσαν συμμετοχή έξι υπάλληλοι και εμφανίσθηκαν οι τρεις. Οι υπόλοιποι την έκαναν κοπάνα.

Το είδαμε και αυτό

Το εντυπωσιακό από την καταιγίδα της περασμένης Δευτέρας, δεν ήταν η νεροποντή, ή το χαλάζι, αλλά οι πίδακες νερού που έβγαιναν από τα πεζοδρόμια.

✏ Ηταν χαρακτηριστικοί εκείνοι των πεζοδρομίων της οδού Δημοκρατίας μπροστά από το πανεπιστήμιο Αιγαίου: Το ύψος τους ξεπέρναγε τα 30 εκατοστά και ο αριθμός τους υπερέβαινε τους 12

✏ Και όμως, οταν γίνεται λόγος για κακοτεχνίες, κάποιοι δυσανασχετούν.



Η παράκληση της βροχής

Ηταν Κυριακή πρωί, οι περισσότεροι από τους κατοίκους του Δημοτικού Διαμερίσματος Παραδεισίου είχαν συγκρεντρωθεί στην εκκλησία και αμέσως μετά τη λειτουργία, άρχισε η παράκληση

✏ Με την εικόνα της Μεγαλόχαρης ανά χείρας, όλοι βρέθηκαν στην αυλή της εκκλησίας και παρακαλούσαν να βρέξει

✏ Η παράκληση πέτυχε, την επόμενη μέρα έβρεξε, μόνο που η βροχή όλη έπεσε στην πόλη της Ρόδου. Στο Παραδείσι ούτε σταγόνα.

Αλλος πληρώνει

Η Ρόδος έχει την πρώτη θέση στη βαθμίδα των Ευρωπαϊκών πόλεων, με τη μεγαλύτερη ηλιοφάνεια.

✏ Πάρα ταύτα, υπάρχουν υπηρεσίες και επιχειρήσεις (όχι ιδιωτικές) που κατασκεύασαν τα κτίρια στα οποία στεγάζονται, χωρίς να προβλέψουν αυτό το δεδομένο. Ετσι παρατηρείται το φαινόμενο να υπάρχει στον καιρό «χαρά Θεού» και όμως μεσ' το καταμεσήμερο να ανάβουν όλα τα φώτα των εν λόγω επιχειρήσεων και υπηρεσιών

✏ Εμ βέβαια, οι εργολάβοι και οι δημόσιες υπηρεσίες δεν πληρώνουν τους λογαριασμούς της ΔΕΗ.

Ο ΠΕΤΑΛΩΤΗΣ

ΚΡΕΑΤΑΓΟΡΑ ΔΗΜ. ΧΑΒΙΑΡΟΣ

ΚΡΕΑΤΑΓΟΡΑ No1
Καναδά 47
Τηλ. 32977, οικία 36782

ΚΡΕΑΤΑΓΟΡΑ No2
Λαέρμων 10, Ανάληψη
Τηλ. 68594, οικία63250



ΝΩΠΑ - ΚΑΤΕΨΥΓΜΕΝΑ
ΜΟΝΟ ΝΤΟΠΙΑ ΚΡΕΑΤΑ

ΝΩΠΑ - ΚΑΤΕΨΥΓΜΕΝΑ
ΑΛΛΑΝΤΙΚΑ - ΤΥΡΟΚΟΜΙΚΑ

Απανθίσματα ρήσεων που «μένουν»

Ο,τι γράφει... δεν ξεγράφει

Τα... γένια του Ενρίκο

«Όχι θέλουμε να ευλογήσουμε τα γένια μας».



Από την πρόσκληση των στελεχών του ***Καζίνο Ρόδου*** προς τους παράγοντες της Ρόδου για να συζητηθεί το θέμα του χειμερινού τουρισμού στο νησί μας, και για τον οποίο ήδη αναλαμβάνονται πρωτοβουλίες από την κοινοπραξία.

Διαπίστωση: Κάτι αλλάζει στη νοοτροπία με την οποία λειτουργεί το Καζίνο σε σχέση με την τοπική κοινωνία που το φιλοξενεί. Τα εύσημα θα πρέπει να αποδοθούν στον άνθρωπο που κάνει το κουμάντο. Ονομάζεται Ενρίκο Αϊντάν. Καλή συνέχεια.

Βαράτε. Το σαμάρι αντέχει...

«Πείτε μου. Εσείς περιμένατε ότι ο Αποστολάκης θα δεχόταν να χωροστηθεί το εργοστάσιο στο πεδίον βολής; Όχι, πείτε μου...».

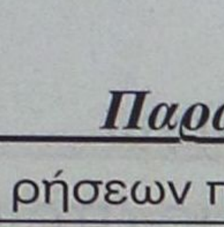

Μια από τις ...επιθετικές ερωτήσεις του ***νομάρχη*** μας προς συνάδελφο δημοσιογράφο, η οποία προσπαθούσε να υπερασπιστεί τον χώρο μας στις επικρίσεις του κ. Καραγιάννη κατά του Τύπου, ο οποίος κατά την άποψή του δεν αντιμετώπισε σωστά την «ζηλευτή συμφωνία» με τον υφυπουργό Εθνικής Αμύνης.

Ο νομάρχης τάβαλε με τους δημοσιογράφους που αποκάλυπταν τις «άγριες διαθέσεις» της ΔΕΗ, η οποία δεν δείχνει να καθόλου ενθουσιασμένη με τις επιλογές του κ. Αποστολάκη. Ο κ. Καραγιάννης κάκισε τους δημοσιογράφους κάποιων εφημερίδων αντί να έλθει σε αντιπαράθεση με τη ΔΕΗ.

Και νάταν η πρώτη φορά που βαράνε το σαμάρι. Αντέχουμε όμως...

Περί... κακοήθειας

«Οσους σταυρούς προσκόμισε στις εκλογές ο κ. Μπαλάνος πήγαν στον κ. Κρεμαστινό και όχι στον Σφυρίου».



Ο κ. ***Κοσμάς Σφυρίου*** ένοιωσε την ανάγκη, ΓΙΑ ΜΙΑ ΑΚΟΜΑ ΦΟΡΑ, να διαψεύσει δημοσίευμα τοπικής εφημερίδας. Κατηγόρησε τον συντάκτης της, μεταξύ άλλων, για κακοήθεια και τα λοιπά.

Κάνει εντύπωση όμως πώς για ένα άρθρο συναδέλφου, στο οποίο θα μπορούσε να απαντήσει με περισσότερο τακτ, ο κ. Σφυρίου προτιμά να ...ξεμπροστιάσει, υποτίθεται, και να εκθέσει δύο συντρόφους του. Κομματάρχης του Κρεμαστινού λοιπόν ο Μπαλάνος; Έχει στοιχεία; Βίντεο ντοκουμέντο μήπως; Υπεύθυνες δηλώσεις των ψηφοφόρων; Δεν νομίζω.

Κακοήθεια...

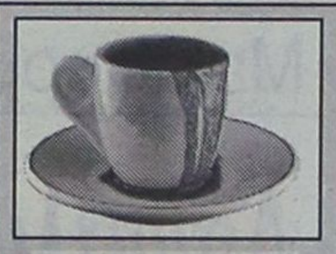

ΚΑΦΕΣ

Με ζάχαρη ή... με αλάτι

■ **ΓΛΥΚΟ** με έξτρα ζάχαρη σε όσους έπεσαν θύματα του Δημήτρη Ρουμπά, για να αντέξουν τη σύγχυση. Οσο περνάει ο καιρός όλο και περισσότεροι ομολογούν πως εξαπατήθηκαν. Και καλά αυτοί που έχουν λεφτά, με τους υπόλοιπους που θέλησαν να αβγατίσουν τις λιγοστές οικονομίες τους τι γίνεται;

Αχ, στερνή μου γνώση και να σε είχα πρώτα...

■ **ΠΙΚΡΟ** με αλάτι όμως στον αξιότιμο κύριο Ρουμπά από του οποίου τα χέρια πέρασαν πολλά λεφτά, αλλά για να φύγει έψαχνε δανεικά. Αμ δεν ενεργούν έτσι οι σοβαροί και με κύρος απατεώνες. Τουλάχιστον το κατιτίς τους, το βάζουν στην άκρη. Σαν να λέμε δηλαδή πως ο ληστής τράπεζας έχασε τα εκατομμύρια στο δρόμο, λίγο πριν το σκάσει με το...λεωφορείο!

■ **ΜΕΤΡΙΟ** και στους καταναλωτές που δεν ξέρουν πλέον τι να φάνε. Τα μοσχάρια πάσχουν από εγκεφαλοπάθεια, τα κοτόπουλα έχουν διοξίνες, τα λαχανικά και τα φρούτα έχουν φυτοφάρμακα, τα ψάρια ταΐζονται με αυτές τις τροφές που τάιζαν τα μοσχάρια κι αρρώστησαν και κανείς δεν μας είπε πώς και αν θα καταστραφούν τα κρεατάλευρα και τα οστεάλευρα. Διακρίνω μία παράνοια; Συγνώμη γιατρέ μου, νερό μπορώ να πίνω;

Αναζητείται σοβαρότητα

«Η Τουρκία εγείρει θέμα μειονότητας σε Ρόδο και Κω».

Με αυτόν τον τίτλο η εφημερίδα Ελεύθερος Τύπος δημοσιοποιούσε την προηγούμενη Τετάρτη απόρρητο – που λέει ο λόγος – έγγραφο της ελληνικής πρεσβείας στην Αγκυρα, σύμφωνα με το οποίο ο εκεί πρέσβης μας εξέφρασε τις ανησυχίες του για ...ύποπτες κινήσεις Μουσουλμάνων της Ρόδου και της Κω που λειτουργούν ουσιαστικά σαν «πράκτορες» της γείτονος προκειμένου να τεθεί, εν ευθέτω χρόνω, θέμα μειονότητας στη Δωδεκάνησο.



Η αναφορά στην ίδρυση των συλλόγων «Αδελφοσύνη» στα δύο νησιά φυσικά ήταν εκτός τόπου και χρόνου αφού δεν συνιστά «είδηση» μια μπαγιάτικη πληροφορία. Επίσης η εφημερίδα ένα τόσο εθνικά κρίσιμο θέμα – έτσι το παρουσίαζε - το περιορίζει και το κατατάσσει τέταρτο, πέμπτο σε ιεράρχηση και προβάλλει σαν πρώτο τους όρους δόμησης στην χώρα, αν δεν με απατά η μνήμη μου.

Αρα και η ίδια η εφημερίδα εμμέσως ομολογεί ότι το ζήτημα που αποκαλύπτει δεν είναι δα και τόσο σοβαρό όπως τουλάχιστον προσπάθησε να το περάσει στην κοινή γνώμη. Για ποιο λόγο λοιπόν το αποκαλύπτει; Αν πράγματι είχε τόση μεγάλη και εθνική σημασία αυτή η αποκάλυψη γιατί δεν φρόντισε να την «μοσχοπωλήσει» και επέλεξε να την πνίξει κάπου σε μια γωνιά της πρώτης σελίδας;

Η απάντηση θα πρέπει να αναζητηθεί στην αγοραία αντίληψη που χαρακτηρίζει τα ΜΜΕ, κυρίως της Αθήνας. Και φυσικά να προκαλέσει απλώς αναστάτωση. Παράκληση προς τους συμπολίτες μας που απευθύνεται η «αποκάλυψη»: Διατηρείστε την ψυχραιμία σας. Πάνω απ' όλα σύνεση...

Μια ακόμα συγνώμη



«Ζητώ την συγνώμη και την κατανόηση των πολιτών που δικαιολογημένα αγανακτούν».

Νομίζω ότι είναι η τέταρτη φορά που ο κ. ***Γιώργος Γιαννόπουλος*** λέει συγνώμη στον ροδιακό λαό για την ταλαιπωρία που υφίστανται λόγω των έργων στην πόλη.

Πιθανολογώ ότι κάποιοι είπαν στον δήμαρχο ότι η συμπεριφορά αυτή της παραδοχής για το μπάχαλο που επικρατεί με τα τόσα εργοτάξια βρίσκει την ανταπόκριση των πολιτών. Οι Ροδίτες δηλαδή εκτιμούν την παροιμιώδη ειλικρίνεια του δημάρχου τους που δεν κρύβεται πίσω από το δάκτυλό του.

Μπορεί να είναι και έτσι. Να πάει πάντως με συγγνώμες μέχρι το τέλος της θητείας του το βρίσκω κομμάτι χλωμό. Πάντως, επαναλαμβάνω, ο Γιαννόπουλος δημιουργεί προηγούμενο για τους επόμενους...

Αντε να το αποδείξεις

«Η αγορά της Ρόδου είναι βουτηγμένη μέχρι το λαιμό στην τοκογλυφία».



Ο άνθρωπος είναι από τους εγκυρότερους φοροτεχνικούς στην Ρόδο, δημοτικός σύμβουλος επί σειρά ετών και μέλος του Διοικητικού Συμβουλίου του Επιμελητηρίου μας.

Αρα η άποψη του κ. ***Γιάννη Τσιγάρου*** έχει ένα ειδικό βάρος. Πώς να το κάνουμε.

Φυσικά έκανε ειδική αναφορά και στη νόμιμη τοκογλυφία, και αντιλαμβάνεστε τι εννοούμε, όμως αυτό που ήλθε να τονίσει ο συνάδελφός του στο ΕΒΕΔ είναι αυτό που μετράει τελικά.

Τοκογλύφοι υπάρχουν στη Ρόδο. Αντε να αποδείξεις όμως με συγκεκριμένα στοιχεία τη δράση τους στη Δικαιοσύνη. Δύσκολο έως ακατόρθωτο...

RODOGAZ

Στη Ρόδο από το 1963



• Διανομή φιαλών υγραερίου κατ' οίκον τηλέφωνα παραγγελιών 64409 - 094 528212
• Διανομή χύμα υγραερίου
• Πώληση καυστήρων και λεβήτων υγραερίου για κεντρικά συστήματα θέρμανσης
• Θερμαντικά σώματα



Διεύθυνση εργοστασίου: Καναμάτ Ρόδου • Τηλ: 62649
Διεύθυνση πρατηρίου: Αυστραλίας 50 • τηλ: 34244-5

Με αφορμή τα σχέδια για κατεδαφίσεις στο παλαιό νοσηλευτικό ίδρυμα

Ασφαλιστικά μέτρα κατά Δήμου Ροδίων και Νοσοκομείου

Φρένο στις μπουλντόζες αποφασίσθηκε από τη Δικαιοσύνη

ΑΝΤΙΔΡΑΣΕΙΣ έχει προκαλέσει η δημοσιοποίηση των σχεδίων που αφορούν στον τρόπο αξιοποίησης του παλαιού νοσοκομείου Ρόδου, τουλάχιστον σε ό,τι αφορά στο σκέλος της κατεδάφισης των εξωτερικών ιατρείων και του κυλικείου.

Ηδη, στο Μονομελές Πρωτοδικείο Ρόδου έχει κατατεθεί αίτηση ασφαλιστικών μέτρων από την εταιρεία «Σοφρώνη Α.Ε» κατά του Δήμου Ροδίων και του Γενικού Περιφερειακού Νοσοκομείου Ρόδου. Με την αίτηση ζητείται η αναστολή κατεδάφισης του κυλικείου του παλαιού νοσοκομείου και το δικαστήριο που την εξέτασε (την περασμένη Παρασκευή 24 Νοεμβρίου) την έκανε αποδεκτή. Ειδικότερα, το Μονομελές Πρωτοδικείο Ρόδου αποφάσισε αναστολή των εργασιών κατεδάφισης του κυλικείου, τουλάχιστον μέχρι τις 11 Δεκεμβρίου, οπότε θα γίνει η δικάσιμος της υπόθεσης.

Στην αίτηση της εταιρείας «Σοφρώνη Α.Ε» κατά του Δήμου Ροδίων και του Νοσοκομείου αναφέρονται τα εξής:

Το Νομικό Πρόσωπο Δημοσίου Δικαίου με την επωνυμία «ΝΟΜΑΡΧΙΑΚΟ ΓΕΝΙΚΟ ΝΟΣΟΚΟΜΕΙΟ ΡΟΔΟΥ» που εδρεύει στη Ρόδο ύστερα από διακήρυξή του, προκήρυξε πολειοδοτικό διαγωνισμό για την 9-9-1996, σύμφωνα με τις διατάξεις του Π.Δ. 715/1979, για την εκμίσθωση **ισογείου οικήματος,** εκτάσεως - επιφάνειας 178 τ.μ. που βρίσκεται στον χώρο του Νοσοκομείου, προς την οδό Παπαλουκά, δίπλα από τα νέα εξωτερικά ιατρεία για την δημιουργία κυλικείου εξυπηρέτησης όλων των κλινικών του Νοσοκομείου, ασθενών, επισκεπτών και παντός φύσεως προσωπικού αυτού.

Ο πλειοδοτικός διαγωνισμός έγινε τη 9-9-1996 και με την με αριθμό 17/1996 απόφαση του Διοικητικού Συμβουλίου του αντιδίκου νομικού προσώπου πλειοδότης ανακηρύχθηκε η εταιρεία.

Στην συνέχεια και σύμφωνα με τα αποτελέσματα του διαγωνισμού και την προαναφερθείσα απόφαση του Δ.Σ. υπεγράφει μεταξύ της εταιρείας μας και του αντιδίκου πρώτου των καθών η από 17-9-1996 σύμβαση εκμίσθωσης κυλικείου στο χώρο του Νομαρχιακού Γενικού Νοσοκομείου Ρόδου.

Οι όροι της πιο πάνω σύμβασης μίσθωσης ήσαν οι εξής:

Μηνιαίο μίσθωμα ορίσθηκε το ποσό των 4.050.000 δραχμών και ήδη το καταβαλλόμενο από 20-10-1999 ανέρχεται μετά των προσαυξήσεων στο ποσό των 4.390.000 δραχμών.

Διάρκεια της μίσθωσης ορίσθηκε το χρονικό διάστημα των πέντε χρόνων με έναρξη την 5-10-1996 και λήξη την 4-10-2001.

Ως χρήση του μισθίου συμφωνήθηκε η πώληση καφέ και άλλων ροφημάτων, γλυκισμάτων, παγωτών, τυποποιημένων ή χύμα, τόστ, σάντουϊτς, σοκολατοειδή και αναψυκτικών εκτός των οινοπνευματωδών ποτών τα οποία ρητά εξαιρέθησαν.

Επίσης το κυλικείο, κατά την διατύπωση του σχετικού όρου της σύμβασης μίσθωσης, θα πωλούσε και άλλα χρήσιμα για τους ασθενείς είδη όπως οδοντόκρεμες, κρέμες ξυρίσματος, σαπούνια, χαρτομάνδηλα και άλλα είδη, εφόσον θα υπάρχει ειδική διαρρύθμιση του καταστήματος, με ευθύνη και δαπάνη του μισθωτού δηλαδή της εταιρείας μας.

Η εταιρεία μας ως μισθώτρια ανέλαβε την υποχρέωση να εξοπλίσει πλήρως το κυλικείο με επαγγελματικό ψυγείο καφετιέρα κλπ., ανέλαβε την υποχρέωση λειτουργίας του κυλικείου από την 07.00 ώρα καθημερινώς μέχρι και την 22.00 ώρα κατά τους θερινούς μήνες και μέχρι την 21.00 ώρα κατά τους χειμερινούς μήνες.

Την 8 Μαΐου του έτους 2000 το πρώτο των καθών μετέφερε όλες τις κλινικές του στο νέο κτιριακό συγκρότημα του ΝΟΣΟΚΟΜΕΙΟΥ ΡΟΔΟΥ, η εταιρεία μας όμως εξακολούθησε και εξακολουθεί να παραμένει στην κατοχή και χρήση του μισθίου - κυλικείου βάσει της υπαρχούσης σύμβασης μίσθωσης, η οποία όπως προελέχθηκε λήγει την 4-10 - 2001.

Επίσης παρά την πιο πάνω μεταφορά το κυλικείο εξακολουθεί να παραμένει ανοικτό έστω και με μηδενικά πλέον ημερήσια έσοδα.

Πρόσφατα, προ μηνός περίπου, ο δεύτερος των καθών Δήμος Ροδίων, υλοποίησε απόφαση του και μετέτρεψε του περιβάλλοντα το κτίριο του παλαιού, πλέον, Νοσοκομείου Ρόδου σε θέσεις «πάρκινγκ» προς αποσυμφόρηση του κέντρου της πόλης της Ρόδου.

Ομως ο Δήμος Ροδίων, δεν αρκέσθηκε στις πιο πάνω ρυθμίσεις αλλά και χθές ξεκίνησε την διαδικασία κατεδάφισης του χώρου των εξωτερικών ιατρείων και του χώρου του μισθίου - κυλικείου προς δημιουργία έτσι περαιτέρω θέσεων «πάρκινγκ». Μάλιστα από χθες το πρωί έχουν εμφανιστεί και εγκατασταθεί στον χώρο συνεργεία του Δήμου Ροδίων τα οποία προετοιμάζονται για τις πιό πάνω κατεδαφίσεις.

Επειδή η σύμβαση η οποία συνάπτεται με εκμισωσθτή Ν.Π.ΔΔ. και μισθωτή ιδιώτη είναι σύμβαση ιδιωτικού δικαίου.

Επειδή στην επίδικη σύμβαση εφαρμόζονται οι διατάξεις του κωδικοποιημένου με αριθμό 34/1995 Π.Δ.

Επειδή δεν έχουν τηρηθεί οι από τον νόμο απαιτούμενες πρποϋποθέσεις για την καταγγελία της σύμβασης μίσθωσης.

Επειδή η απειλούμενη κατεδάφιση του μισθίου - κυλικείου θα μας προξενήσει ανεπανόρθωτη οικονομική βλάβη και ζημία, λαμβανομένου υπόψη: α) ότι έχουμε επενδύσει δεκάδες εκατομμύρια δραχμές στο μίσθο για να είναι κατάλληλο γαι την χρήση που το προορίζουμε και β) ότι επίκειται η εγκατάσταση στους χώρους του παλαιού Νοσοκομείου υπηρεσιών ασφαλιστικών οργανισμών με την προβλεπόμενη δυνατότητα πλήρους λειτουργία του κυλικείου και ανακούφιση της εταιρείας μας από την ζημιά την οποία έχουμε υποστεί από την μεταφορά των κλινικών του Νοσοκομείου και την μείωση της πελατείς μας.

Επειδή απειλουμένων των πιο πάνω κινδύνων προς αποτροπή και λόγω του επείγοντος θα πρέπει να ληφθούν ασφαλιστικά μέτρα, με την μορφή της προσωρινής ρύθμισης της κατάστασης, και να εκδοθει προσωρινή διάταξη από το Δικαστήριο σας.

Επειδή η αίτηση μας αυτή είναι νόμιμη, βάσιμη και αληθινή αρμόδια δε και παραδεκτά ασκείται στο Δικαστήριο σας.

ΓΙΑ ΤΟΥΣ ΛΟΓΟΥΣ ΑΥΤΟΥΣ

Και όσα θα προστεθούν κατά την συζήτηση και με την επιφύλαξη κάθε νόμιμου δικαιωμάτός μας.

ΖΗΤΟΥΜΕ

Να γίνει δεκτή η αίτηση μας αυτή σαν νόμιμη, βάσιμη και αληθινή. Να ληφθούν ασφαλιστικά μέτρα ρύθμισης της κατάστασης η οποία έχει δημιουργηθεί. **Να απαγορευθεί στους καθ' ων κάθε επέμβασδη στο μισθωμένο από την εταιρεία μας οίκημα του μισθίου κυλικείου που περιγράφρεται στο ιστορικό της παρούσης τουλάχιστον μέχρι την λήξη του συμβατικού χρόνου της μίσθωσης ή μέχρι να τηρηθούν οι από τον νόμο προβλεπόμενες διαδικασίες για την απειλούμενη κατεδάφιση.** Να εκδοθεί από το Δικαστήριο Σας προσωρινή διάταξη η οποία να απαγορεύει κάθε επέμβαση των αντιδίκων στο πιο πάνω μίσθιο μέχρι την έκδοση απόφασης επί της παρούσας αιτησής μας. **Να καταδικαστούν οι αντίδικοι στην δικαστική μας δαπάνη και αμοιβή του πληρεξούσιου μας δικηγόρου.**



Τα εξωτερικά ιατρεία και το κυλικείο του παλαιού νοσοκομείου θα κατεδαφισθούν, προκειμένου να εξασφαλισθούν θέσεις στάθμευσης. Τα πάντα θα πρέπει να έχουν ολοκληρωθεί σε σύντομο χρονικό διάστημα διότι επίκειται η μεταστέγαση των υγειονομικών και κοινωνικών υπηρεσιών στο χώρο αυτό.



ΑΝΑΛΥΤΙΚΟ ΕΡΓΑΣΤΗΡΙΟ ΕΛΕΓΧΟΥ ΠΟΙΟΤΗΤΑΣ

ΑΝΑΛΥΣΕΙΣ - ΣΥΜΒΟΥΛΕΣ - ΜΕΛΕΤΕΣ

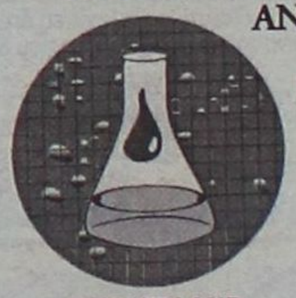

ΓΕΝΙΚΕΣ ΧΗΜΙΚΕΣ ΑΝΑΛΥΣΕΙΣ
ΠΑΡΑΚΟΛΟΥΘΗΣΕΙΣ ΒΙΟΛΟΓΙΚΩΝ
ΕΛΕΓΧΟΣ ΚΟΛΥΜΒΗΤΙΚΩΝ ΔΕΞΑΜΕΝΩΝ
ΕΡΓΑΣΤΗΡΙΑΚΟΣ ΕΛΕΓΧΟΣ ΠΡΩΤΩΝ ΥΛΩΝ
ΠΟΙΟΤΙΚΟΣ ΕΛΕΓΧΟΣ ΤΡΟΦΙΜΩΝ-ΠΟΤΩΝ

QUALITY AND MARKETING SERVICE

•Καλύπτουμε με πλούσια συλλογή φυσικών, χημικών και μικροβιολογικών δοκιμών τον έλεγχο ποιότητας: Τροφίμων-ποτών-υδάτων-περιβάλλοντος-εδάφους

Πλήρεις εργαστηριακές δοκιμές σε ευρή φάσμα προϊόντων.
•Σχεδιασμός και μελέτη νέων προϊόντων.

ΑΝΑΛΥΟΥΜΕ ΑΞΙΟΠΙΣΤΑ ΠΟΙΟΤΙΚΟΣ ΕΛΕΓΧΟΣ ΕΛΑΙΟΛΑΔΟΥ

ΠΛΗΡΗΣ ΧΗΜΙΚΕΣ ΑΝΑΛΥΣΕΙΣ ΕΛΕΓΧΟΣ ΝΟΘΕΙΑΣ ΕΛΑΙΟΛΑΔΟΥ

ΔΙΑΘΕΤΟΥΜΕ ΑΝΤΙΔΡΑΣΤΗΡΙΑ ΠΡΟΣΔΙΟΡΙΣΜΟΥ ΟΞΥΤΗΤΑΣ ΓΙΑ ΕΛΑΙΟΤΡΙΒΕΙΑ

Σας περιμένουμε για να γνωριστούμε και να σας ενημερώσουμε αναλυτικά για τις δραστηριότητές μας.

ΑΠΟΣΤΟΛΗΣ ΔΙΜΕΛΗΣ και ΣΥΝΕΡΓΑΤΕΣ

ΠΡΟΤΥΠΟ ΧΗΜΙΚΟ ΕΡΓΑΣΤΗΡΙΟ ΔΩΔ/ΣΟΥ
Μ. ΠΕΤΡΙΔΗ & ΠΕΙΡΑΙΩΣ 1- 85100 ΡΟΔΟΣ
ΤΗΛ&FAX: (0241) 78064 - 62119 - (0944) 684899

Ο γιατρός και ο Ιταλός σήκωσαν δική τους παντιέρα στη Σύμη

Στο πόδι οι κάτοικοι θέλουν να τους πετάξουν στη θάλασσα

Της ΜΑΙΡΗΣ ΦΩΤΗ

✓ Ο ένας εμφανίζεται στη χάση και στη φέξη
✓ Ο άλλος αγόρασε σπίτι και ζητά... κυκλοφοριακές ρυθμίσεις

ΕΝΑΣ μικρός δρόμος στάθηκε η αφορμή να ξεσηκωθούν κάτοικοι της Σύμης και να μαζέψουν υπογραφές, ώστε να αποτρέψουν τις βλέψεις ενός Ιταλού να τον κλείσει.

Ο Ιταλός αγόρασε στην περιοχή «Μύλοι» ένα παλιό σπίτι με σκοπό να το αναστυλώσει, όμως στην προσπάθειά του αυτή θέλησε να κλείσει παρακείμενο δρόμο από τον οποίον εξυπηρετούνται οι περίοικοι.

Η ενέργειά του αυτή είχε ως αποτέλεσμα την έντονη αντίδραση των κατοίκων της περιοχής που άρχισαν τη συλλογή υπογραφών προκειμένου να βάλουν τέλος στα σχέδιά του, υποβάλλοντας μάλιστα αίτηση στο Δήμο Σύμης για τον επιτόπου έλεγχο της κατάστασης από τις Τεχνικές Υπηρεσίες.

Η παρέμβαση του Δήμου

«Οι Τεχνικές Υπηρεσίες έσπευσαν στην περιοχή και ενημέρωσαν τον Ιταλό ιδιοκτήτη του ακινήτου, ότι δεν μπορεί να προβεί σε αυτή την ενέργεια», δηλώνει στη «Δ» ο δήμαρχος της Σύμης Μιλτιάδης Σαρρής.

«Ελπίζουμε ότι θα συνετιστεί και δεν θα χρειαστεί να επέμβουμε ξανά.

Ο δρόμος αυτός δεν μπορεί ούτε να στενέψει ούτε να κλείσει καθώς εξυπηρετεί τους κατοίκους της συγκεκριμένης περιοχής. Εξάλλου δεν υπάρχει εκεί άλλος δρόμος από τον οποίον θα μπορούσαν να εξυπηρετηθούν, αφού είναι ο μοναδικός που οδηγεί στα σπίτια τους. Πώς είναι λοιπόν δυνατόν να κλείσει ή ακόμα και να στενέψει ο δρόμος για την εξυπηρέτηση ενός και μόνο ανθρώπου;

Με την παρέμβασή μας, πιστεύω ότι θα ηρεμήσουν τα πνεύματα τόσο από την πλευρά των κατοίκων όσο και από την πλευρά του ιδιοκτήτη του ακινήτου.

Ηρθε η ώρα να λήξει το ζήτημα διότι ο δρόμος δεν πρόκειται να κλείσει σε καμία περίπτωση».

Ο παιδίατρος

Πολλά είναι τα παράπονα των κατοίκων της Σύμης για τον παιδίατρο του νησιού κ. Λουκά Λουκαΐδη.

Τον κατηγορούν για συνεχείς απουσίες από τη θέση του αλλά και για κακή συμπεριφορά.

Σύμφωνα με τις καταγγελίες των κατοίκων της



Σύμης, ο παιδίατρος απουσιάζει αδικαιολογητα από τα καθήκοντά του με αποτέλεσμα να δημιουργούνται μία σειρά από προβλήματα.

Ο ίδιος, όπως λένε οι Συμιακοί, δεν μπαίνει στον κόπο να δώσει εξηγήσεις ούτε για την απουσία του αλλά ούτε και για την απρεπή, πολλές φορές, συμπεριφορά του.

«Είναι δυνατόν να έχει προσληφθεί ο παιδίατρος με τόσα κίνητρα από το υπουργείο Αιγαίου και να συμπεριφέρεται κατ' αυτόν τον τρόπο;

Το πρόβλημα του είναι πως ζητάει να του αναγνωριστούν υπερωρίες για τις μέρες που είναι σε ετοιμότητα, χωρίς όμως αυτό να γίνεται δεκτό από το υπουργείο.

Εμείς θέλουμε να έχουμε παιδίατρο στη Σύμη κάθε φορά που τον χρειαζόμαστε και όχι ανά περιόδους», δηλώνουν οι κάτοικοι στη «Δ», οι οποίοι είναι σφόδρα δυσαρεστημένοι και εξαπολύουν επίθεση πλέον σε προσωπικό επίπεδο κατά του γιατρού.

Ζητούν την άμεση παρέμβαση των αρμοδίων για να διευθετηθεί το ζήτημα και να συνετιστεί, όπως επισημαίνουν, ο παιδίατρος.

Σε διαφορετική περίπτωση θα αντιδράσουν δυναμικά, αφού όπως καταγγέλλουν, δεν ανέχονται άλλο εμπαιγμό.

Πάντως τα πνεύματα είναι ιδιαίτερα οξυμένα και λύση στο πρόβλημα μπορεί να βρεθεί μόνο με τη συνεργασία και των δύο πλευρών, ωστόσο οι κάτοικοι δεν δείχνουν διατεθειμένοι να υποχωρήσουν αφού όπως λένε, έχουν το δίκιο με το μέρος τους.

Η λιμνοδεξαμενή

Στο τελικό στάδιο επιλογής βρίσκεται πλέον η προσπάθεια και για τη χωροθέτηση της λιμνοδεξαμενής της Σύμης, σύμφωνα με το δήμαρχο κ. Μιλτιάδη Σαρρή.

«Βρισκόμαστε στην αναμονή για την επίσκεψη δύο υψηλόβαθμων στελεχών του υπουργείου Γεωργίας, ώστε να διευθετηθούν κάποιες τελευταίες λεπτομέρειες.



Ο δήμαρχος Σύμης κ. Μιλτιάδης Σαρρής

Πιστεύω ότι αν η αρχική επιλογή μεταφερθεί 150 περίπου μέτρα ανατολικότερα, δεν θα υπάρξει κανένα πρόβλημα και θα προωθηθούν οι εργασίες σύντομα».

Ο κ. Μιλτιάδης Σαρρής πιστεύει πως η απομάκρυνση του κ. Θεόδωρου Πάγκαλου από το υπουργείο Πολιτισμού και η αντικατάστασή του από τον κ. Ευάγγελο Βενιζέλο θα βοηθήσει στην εξεύρεση λύσης για αυτό το ζωτικής σημασίας έργο, όπως το χαρακτηρίζει.



Ο φακός της Δράσης απαθανατίζει την καθημερινότητα

Εργα και ημέρες εποχών και ανθρώπων

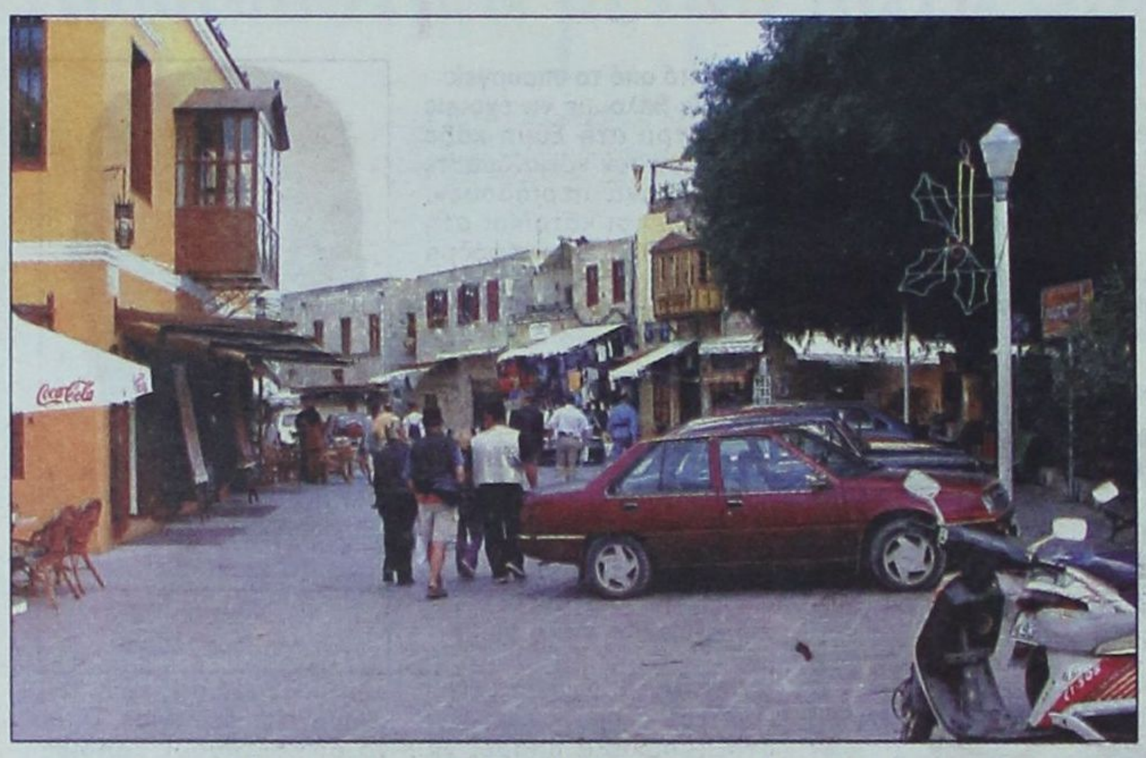

Τυπικά η σαιζόν έχει κλείσει τον κύκλο της, ωστόσο η τουριστική κίνηση δεν έχει σταματήσει. Στη Μεσαιωνική Πόλη οι τουρίστες είναι με τα κοντομάνικα, ενώ την ίδια στιγμή στις κολώνες φωτισμού υπάρχει ο χριστουγεννιάτικος στολισμός. Ο καιρός και οι εποχές (κατά τα φαινόμενα) ακολουθούν νέους κύκλους



Την ίδια στιγμή στη Μεσαιωνική Πόλη συνεχίζονται τα έργα για τους δρόμους και τα υπόγεια δίκτυα. Για την αναγκαιότητα των έργων ούτε λόγος, όμως για την ακαταστασία, τα σκουπίδια και τα μηχανήματα που αφήνουν πίσω τους οι εργολάβοι, κάποιος θα πρέπει να βάλει μια τάξη. Εάν δεν υπάρχει σεβασμός στους μονίμους κατοίκους, τουλάχιστον ας υπάρξει για τους τουρίστες

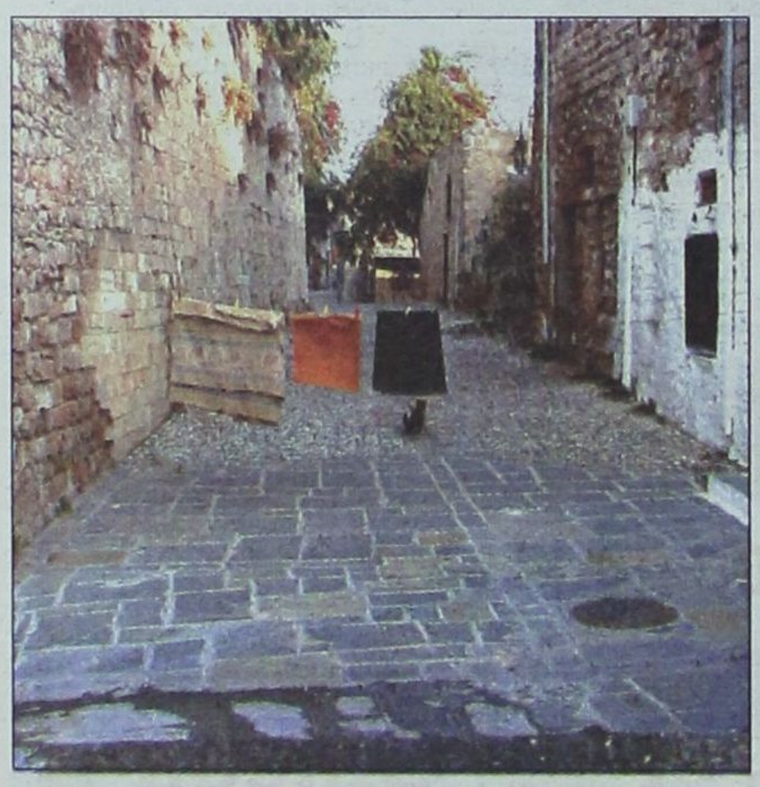

Στην πόλη εντός των τοιχών υπάρχουν και τα παράξενα. Η νοικοκυρά προκειμένου να απλώσει τη μπουγάδα της έκλεισε το δρόμο με το σύρμα. Αλίμονο σε εκείνους που θα περάσουν με μηχανάκι



Με μια προσεκτική ματιά στο τείχος, θα διαπιστώσετε πως υπάρχει σε ύψος πέντε μέτρων ένα σκυλί και μάλιστα με το κλουβάκι του. «Ή μένεις στο κλουβί σου, ή πέφτεις στο κενό» φαίνεται να του λέει ο «φιλόζωος»

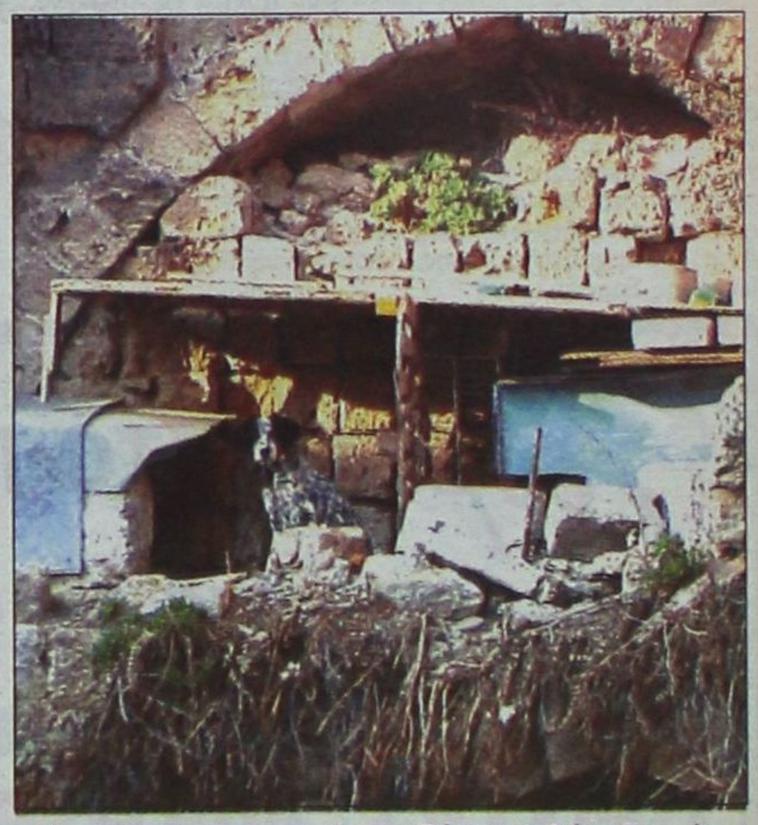

Μια πιο κοντινή ματιά στο δύστυχο ζώο. Το μόνο σίγουρο είναι πως στην εκεί γειτονιά όλοι είναι «φιλόζωοι»



Το παλιό ναυαρχείο της πλατείας Εβραίων Μαρτύρων. Στην ταράτσα του έχουν εκτελεσθεί εργασίες «επιστημονικά σχεδιασμένες», για να προστατευθεί από το νερό της βροχής. Τα μεγάλα σανίδια για να συγκρατήσουν το νάυλον έχουν καρφωθεί από τους αρχαιολόγους στον πορόλιθο. Την ίδια στιγμή, οι ίδιοι αρχαιολόγοι αποτρέπουν το κάρφωμα έστω και μίας πινέζας, ακόμα και στην πιο απόκρυφη γωνιά της Μεσαιωνικής Πόλης



Επιστημονικές» κατασκευές αυτού του είδους υπάρχουν αρκετές στην πόλη των Ιπποτών. Προχειροδουλειές που έγιναν προσωρινά... πριν από μερικά χρόνια. Τί θα συμβεί άραγε εάν επάνω στα πλαϊνά ξύλινα δοκάρια κτυπήσει κάποιο διερχόμενο όχημα

ΔΡΑΣΙΣΠΟΡ

Δευτέρα 27 Νοεμβρίου 2000 • Διευθυντής: Νίκος Τριανταφύλλου • Τηλ: 63790, 64393, 68761 • Fax: 63393

Ο ΚΟΛΟΣΣΟΣ ΔΙΚΑΙΩΣΕ ΤΟ ΟΝΟΜΑ ΤΟΥ ΣΤΟ ΡΕΘΥΜΝΟ

Πήρε τη νίκη στην παράταση και ξαναμπήκε σε «τροχιά ανόδου»!

ΜΟΙΡΑΙΑ Η ΑΠΟΒΟΛΗ ΤΟΥ Γ. ΡΑΪΟΥ ΣΤΗ ΛΑΜΙΑ

Επεσε (1-0) αξιοπρεπώς ο Ιάλυσος

ΠΑΤΑΤΡΑΚ ΣΤΙΣ ΚΑΛΥΘΙΕΣ

Ο Εργοτέλης έφυγε με «τρίποντο»



Ενθουσιασμένοι από τη Ρόδο οι Παναθηναϊκοί



Φρένο στον Κλεάνθη από τον Ορφέα(0-0)

Νέο ενδιαφέρον στο πρωτάθλημα της Α' Κατηγορίας Δωδεκανήσου

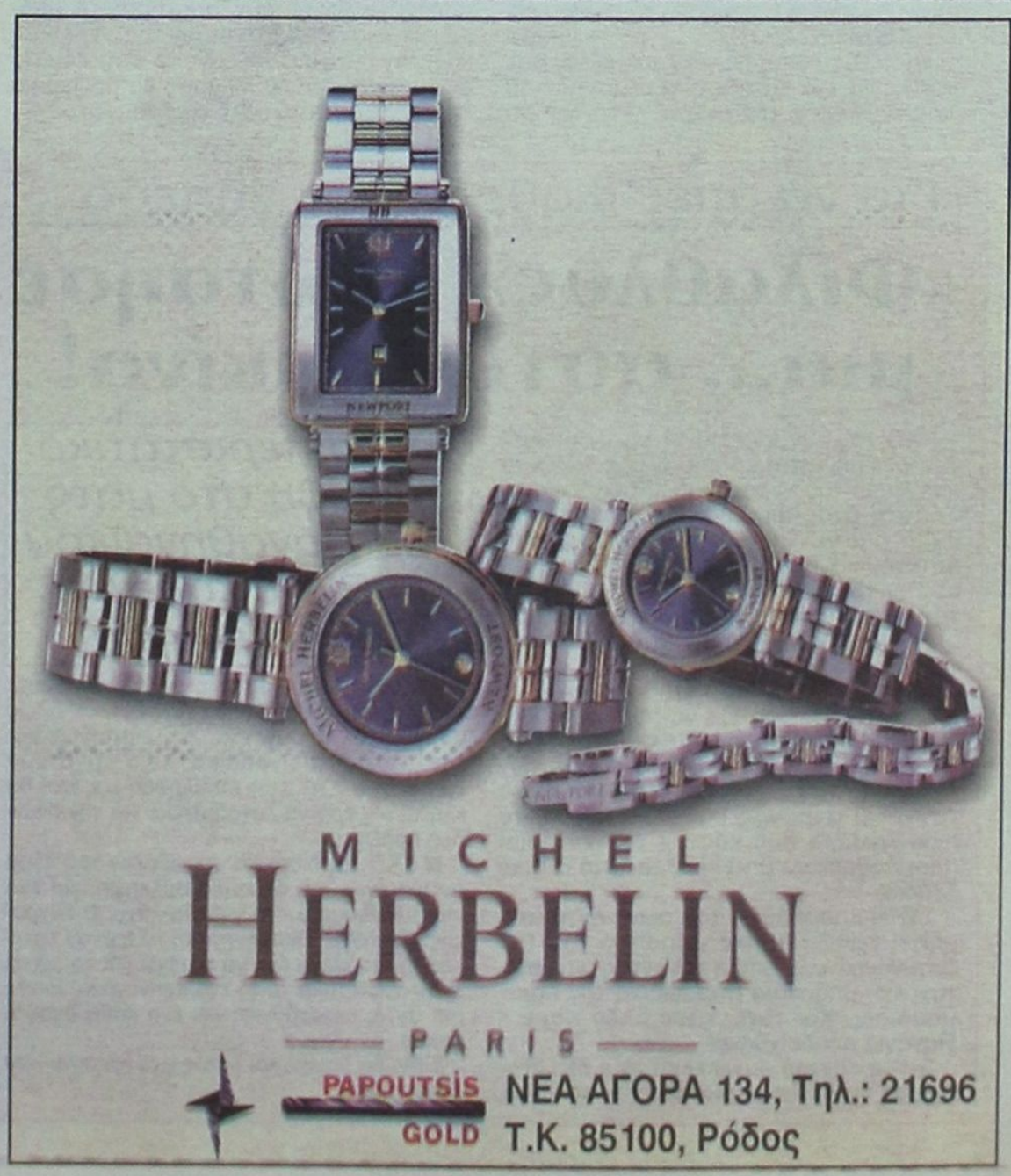

Θα μπορούσε να έχει καλύτερη τύχη στη Λαμία, αλλά...

ΜΟΙΡΑΙΑ Η ΑΠΟΒΟΛΗ

✔ Εστω όμως και με 10 παίκτες ο Ιάλυσος «έπεσε» αξιοπρεπώς
✔ Και «φάβα» το γκολ της ήττας

ΛΑΜΙΑ
Ανταπόκριση Κυριάκου Αντζουλάκου

ΣΕ ΠΟΛΥ άσχημη μέρα βρέθηκε χτες η Λαμία, αλλά αυτό δεν κατάφερε να το εκμεταλλευθεί ο Ιάλυσος για να αλλάξει το έως τώρα πεπρωμένο του. Γνώρισε την ήττα με σκορ 1-0 και έτσι επιστρέφει ξανά στη «βάση» του χωρίς συγκομιδή βαθμών.

ΤΟ ΠΙΟ πικρό όμως απ' όλα για την ομάδα του νησιού μας είναι ότι αυτή τη φορά είχε τις ευκαιρίες για κάτι καλύτερο. Συνολικά δημιούργησε τέσσερις καλές φάσεις για γκολ, δεν μπόρεσε ωστόσο να αξιοποιήσει ουσιαστικά ούτε μία.

Στον αντίποδα, η τοπική ομάδα διατήρησε την πρωτοβουλία των κινήσεων σε όλη σχεδόν τη διάρκεια του αγώνα, αλλά έκανε πολύ μέτρια εμφάνιση εν σχέσει με αυτές που έχει συνηθίσει πρόσφατα τους οπαδούς της. Παρά τις ευκαιρίες μάλιστα που δημιούργησε και τη νίκη που πέτυχε, δεν κατάφερε να τους ικανοποιήσει.

ΤΟ ΜΑΤΣ κρίθηκε τελικά «στις λεπτομέρειες». Ηταν το 59' όταν σημειώθηκε το μοναδικό γκολ της συνάντησης. Ο ***Μουράτοβιτς*** πραγματοποίησε λίγο έξω από τη μεγάλη περιοχή ένα διαγώνιο σουτ που αιφνιδίασε τον Ψαρά. Η μπάλλα γκέλλαρε στο γλυστερό τεραίν, και σε μια φαινομενικά ακίνδυνη φάση πέρασε κάτω από το σώμα του, χωρίς να μπορέσει να τη συγκρατήσει. Ετσι, παρά το δεύτερο πλονζόν απελπισίας που πραγματοποίησε την είδε να καταλήγει άδοξα στα δίκτυα του...

Αυτό πάντως που θα πρέπει να σημειωθεί είναι ότι δέκα λεπτά νωρίτερα και συγκεκριμένα από το 48', ο Ιάλυσος βρέθηκε να αγωνίζεται με ένα παίκτη λιγότερο. Αιτία, η αποβολή του ***Γιώργου Ράϊου*** με δεύτερη κίτρινη κάρτα, που άλλαξε τις ισορροπίες του αγώνα.

ΕΚΤΟΣ από τη φάση του γκολ, οι γηπεδούχοι έφτασαν κοντά στην επιτυχία στις εξής ακόμα περιπτώσεις:

➤ Στο 2' μετά από συρτή σέντρα του Καλύβα η μπάλλα γλύστρησε ξανά από τα χέρια του Ψαρά, αλλά πριν περάσει τη γραμμή ο Ε. Ράϊος πρόλαβε να απομακρύνει.

➤ Στο 7' ο Ψαράς απέκρουσε δύσκολα σε κόρνερ κοντινή κεφαλιά του Κλινάκη.

➤ Στο 9' η Λαμία ζήτησε πέναλτυ που δεν καταλογίστηκε όταν ο Μουσικάκης έπαιξε επικίνδυνα λίγο μέσα στην περιοχή τον Πολυζωίδη και τον ανέτρεψε.

➤ Στο 31' ο Ψαράς εξουδετέρωσε επίσης κοντινή προβολή του Πολυζωίδη.

➤ Το ίδιο συνέβη στο 44', σε κεραυνό του Μουράτοβιτς πέντε περίπου μέτρα έξω από την περιοχή.

➤ Και στο 52' πάλι ο Ροδίτης τερματοφύλακας επενέβη σωτήρια, όταν ο Πολυζωίδης βρέθηκε απέναντί του αλλά απέτυχε να τον πλασσάρει.

ΑΠΟ ΤΗΝ άλλη πλευρά, οι τέσσερις στιγμές που ο Ιάλυσος θα μπορούσε με λίγη περισσότερη τύχη να αλλάξει το πεπρωμένο του, ήταν οι εξής:

➤ Στο 28' ο Μπιγκό εκτέλεσε έξυπνα απ' ευθείας ένα φάουλ, αλλά ο τερματοφύλακας Σουρλογάνης δεν αιφνιδιάστηκε.

➤ Δύο λεπτά αργότερα (30') ο ίδιος παίκτης σούταρε ξανά μετά από πάσα-φάουλ του Ε. Ράϊο, αλλά ο αντίπαλος τερματοφύλακας βρέθηκε ξανά σε ετοιμότητα.

➤ Στο 66' από φαρμακερό φάουλ του Τόνκοβιτς ο Πολυζωίδης στην προσπάθειά του να αποκρούσει παρ' ολίγο να πετύχει αυτογκόλ, αλλά η κεφαλιά που έπιασε... προς τα πίσω έστειλε τη μπάλλα να γλύψει το δοκάρι και να καταλήξει κόρνερ.

➤ Τέλος στο 82' ο τερματοφύλακας των γηπεδούχων απέκρουσε δύσκολα ένα δυνατό απ' ευθείας κτύπημα φάουλ του Σιαμαντά.

ΑΠΟ τους νικητές κορυφαίος σε απόδοση ήταν ο Μουράτοβιτς και τον ακολούθησαν οι Πολυζωίδης και Δήμου, ενώ από τον «λαβωμένο», αλλά μαχητή χτες Ιάλυσο, άρεσαν περισσότεροι οι Μπιγκό και Τόνκοβιτς. Στους διακριθέντες περνάει παρά την άτυχη στιγμή του στη φάση του γκολ και ο γκολκήπερ Ψαράς.

Καλή ήταν σε γενικές γραμμές η διαιτησία του Χαλβατζή από την Ξάνθη και των βοηθών του Μακάκη (Καβάλας), Γκόλλια (Θεσσαλίας). Κίτρινες κάρτες είδαν εκτός από τον αποβληθέντα Γ. Ράϊο και οι Πράπας, Δήμου, Πρεκατές και Τόνκοβιτς.

Οι συνθέσεις:

ΛΑΜΙΑ: Σουρλογιάνης, Καλύβας, Κλινάκης (69' Μπαγινέτας), Στριφτός, Πράπας, Δήμου, Μούτσιος (51' Ανδρουτσόπουλος), Καραντάθας (49' Πρεκατές), Μουράτοβιτς, Πολυζωίδης, Τσούκας

ΙΑΛΥΣΟΣ: Ψαράς, Ε. Ράϊος, Μάτσης (80' Λεπτοκαρίδης), Τόνκοβιτς, Γ. Ράϊος, Σιαμαντάς, Μπιγκό, Δανάς, Καρίκης (73' Κωνσταντινίδης), Μουσικάκης (85' Κώστα), Μουστάκης



ΑΙΣΙΟΔΟΞΟΣ Ο Θ. ΘΕΟΔΩΡΟΥ

Θα διαψεύσουμε όσους μας θεωρούν πεσμένους

ΚΑΘΕ άλλο παρά απαισιόδοξος εμφανίστηκε μετά τη νέα ήττα στο πρες-ρουμ ο διάδοχος του Κώστα Λεπτοκαρίδη και μέχρι πρότινος συνεργάτης του ***Θεόδωρος Θεοδώρου.*** Με έκδηλο μάλιστα το πείσμα στην έκφρασή του τόνισε χαρακτηριστικά: «Αν και η ομαδα θεωρείται από πολλούς ως ήδη καταδικασμένη, εμείς θα προσπαθήσουμε να τους διαψεύσουμε».

Οσο αφορά το παιγνίδι, δήλωσε: «Εμείς παίξαμε με αμυντικούς προσανατολισμούς και ήλθαμε να πάρουμε βαθμό ή βαθμούς. Ομως οι αντεπιθέσεις μας δεν βγήκαν. Δυστυχώς μας χάλασε τα αγωνιστικά μας πλάνα η αποβολή του Ράϊου και τελικά δίκαια χάσαμε».

ΠΑΝΤΩΣ ο κύπριος τεχνικός εξέφρασε παράπονα για τη φάση του μοναδικού γκολ που έκρινε τον αγώνα, λέγοντας ότι στη φάση αυτή οι παίκτες της Λαμίας έπρεπε να εφαρμόσουν το «φερ-πλέϊ», καθώς υπήρχε πεσμένος στο τερραίν ένας παίκτης του Ιάλυσου. Συνεχίστηκε όμως το παιγνίδι και μπήκε το γκολ.

«Αυτά όμως συμβαίνουν στο ποδόσφαιρο», κατέληξε, ευχόμενος στο συνάδελφό του (και φίλο του επί 20 χρόνια, όπως είπε) ***Γιάννη Κορωνέλο*** καλή τύχη στη συνέχεια. Ο τελευταίος από την πλευρά του, άσκησε σκληρή κριτική στους παίκτες της ομάδας του.

«ΤΑ ΠΛΑΝΑ που είχαμε σχεδιάσει για τον Ιάλυσο δεν τα εφάρμοσαν οι παίκτες μου, πλην εξαιρέσεων. Σ' αυτούς μόνο πρέπει να δώσω συγχαρητήρια. Οι υπόλοιποι έκαναν κατάχρηση της ντρίπλας και όταν ο αντίπαλος έβγαινε στην κόντρα δεν μαρκάριζαν. Ο Ιάλυσος θα πρέπει να πω ότη ήλθε πολύ καλά διαβασμένος».

Για να μπει «λάθρα» στο γήπεδο...

«Φίλαθλος» κλώτσησε μια... αστυνομικίνα!

✔ Το περιστατικό συνέβη στο ματς του Παναθηναϊκού
✔ Εγινε και άλλη μία σύλληψη

ΑΠΟ τα... άγραφα είναι ομολογουμένως ένα περιστατικό που έλαβε χώρα το απόγευμα του περασμένου Σαββάτου, με δράστη έναν άφραγκο «φίλαθλο» και θύμα μια γυναίκα, που υπηρετεί στο Αστυνομικό Τμήμα της πόλης μας. Κάτι, που αποδίδει κατά τρόπο ανάγλυφο και το «αμόκ» που επικρατούσε γενικότερα απ' όσους «διψούσαν» να δουν αγώνα της Α' Εθνικής...

Μεταξύ αυτών που επιθυμούσαν να μπουν στο γήπεδο για να παρακολουθήσουν το παιγνίδι του Παναθηναϊκού με την Ξάνθη ήταν και ο 29χρονος ***Συμεών Παναγιάς*** του Σωτηρίου. Καθ' ότι όμως τυγχάνει άνεργος και δεν διέθετε το πεντοχίλιαρο που κόστιζε το εισιτήριο, προσπάθησε να μπει «λάθρα» στο Εθνικό Στάδιο.

ΣΤΗΝ προσπάθειά του όμως αυτή ατύχησε, καθώς βρήκε μπροστά του την αστυνομικίνα, η οποία τελώντας σε διατεταγμένη υπηρεσία ανέλαβε να τον παρεμποδίσει. Και τότε, κάθε άλλο παρά... Παναγιά αποδείχθηκε!

Εκτός εαυτού συγκεκριμένα ο δράστης άρχισε να βρίζει σκαιότατα την κοπέλλα, χωρίς να σεβαστεί ούτε το φύλλο, αλλά ούτε την ιδιότητά της. Σαν να μην έφτανε όμως μόνο αυτό, εν συνεχεία της επιτέθηκε και την... ελάκτησε! Φυσικά, λίγο αργότερα (γύρω στις 7.30 μ.μ.) συνελήφθη και έτσι θα κληθεί σήμερα να λογοδοτήσει για την άνανδρη πράξη του.

■ ΚΑΤΑ τη διάρκεια σημειωτέον του ίδιου αγώνα έγινε και άλλη μία σύλληψη, για ένα πιο συνηθισμένο στα γήπεδα λόγο. Ο 20χρονος ***Παντελής Περγαντής*** του Στέργου κατελήφθη συγκεκριμένα να κατέχει και να ρίχνει στον αγωνιστικό χώρο ένα καπνογόνο. Εκτός απ' αυτό, εκφενδόνισε και ένα κουτί αναψυκτικού.

Ετσι, θα βρεθεί και αυτός στο «σκαμνί» του Δικαστηρίου.

Β' ΚΑΤΗΓΟΡΙΑ

«Αλλαγή σκυτάλης»

«Αλλαγή σκυτάλης» είχαμε στην κούρσα του πρωταθλητή. Ο πρωτοπόρος Εθνικός Πειραιώς ηττήθηκε εκτός έδρας από τους Λύκους και υποχώρησε στη δεύτερη θέση, που τη μοιράζεται τώρα με τη Μαρκό. Στην κορυφή αναρριχήθηκε ο νεοφώτιστος Πατραϊκός, ο οποίος διαθέτει την καλύτερη άμυνα της κατηγορίας, καθώς σε πέντε αγώνες δεν δέχθηκε γκολ.

Εκτός από τον Πατραϊκό και τη Μαρκό, που κέρδισαν εκτός έδρας, μακριά από το γήπεδό του νίκησε και ο Απόλλων Κρύας Βρύσης.

Στους οκτώ από τους εννέα αγώνες της 5ης αγωνιστικής, είχαμε τέσσερις νίκες των γηπεδούχων, τρεις των φιλοξενουμένων, ενώ μόνο ένα παιχνίδι έληξε ισόπαλο.

Τ' αποτελέσματα:

Νάουσα - Αναγέννηση Κ.	2-1
Λαμία - Ιάλυσος	1-0
Αμπελόκηποι - Απόλλων Κ.Β.	1-2
Λεωνίδιο - Αχαρναϊκός	3-0
Λύκοι - Εθνικός	2-1
Χαλκηδόνα - Ατρόμητος Αθ.	(Την Τετάρτη)
Κιλκισιακός - Πατραϊκός	0-1
Κοζάνη - Μαρκό	1-2
Πιερικός - Βέροια	0-0

Η ΒΑΘΜΟΛΟΓΙΑ (5η αγωνιστική)

		ΤΕΡΜΑΤΑ	ΒΑΘΜΟΙ
1.	Πατραϊκός	7-0	13
2.	Μαρκό	14-6	12
-.	Εθνικός	10-4	12
4.	Βέροια	11-4	10
-.	Αχαρναϊκός	6-6	10
6.	Κοζάνη	11-7	9
-.	Χαλκηδόνα	9-4	9
-.	Λεωνίδιο	8-10	9
9.	Λαμία	8-8	7
-.	Ατρόμητος	6-3	7
11.	Νάουσα	4-5	6
-.	Λύκοι	5-10	6
-.	Αναγέννηση Κ.	5-6	6
14.	Απόλλων Κ.Β.	5-6	5
15.	Πιερικός	4-8	4
16.	Κιλκισιακός	5-15	0
-.	Αμπελόκηποι	1-11	0
18.	Ιάλυσος	1-7	-2

Η ΕΠΟΜΕΝΗ ΑΓΩΝΙΣΤΙΚΗ

Λαμία - Νάουσα
Αναγέννηση Κ. - Αμπελόκηποι
Ιάλυσος - Λεωνίδιο
Κρύα Βρύση - Λύκοι
Αχαρναϊκός - Χαλκηδόνα
Εθνικός - Κιλκισιακός
Ατρόμητος Αθ. - Κοζάνη
Πατραϊκός - Πιερικός
Μαρκό - Βέροια

ΠΑΤΑΤΡΑΚ ΣΤΙΣ ΚΑΛΥΘΙΕΣ

Ο Απόλλων ηττήθηκε από τον Εργοτέλη (0-1)

«Ήταν στραβό το κλήμα, το έφαγε και ο γαϊδαρος...» Με αυτή την πολύ γνωστή λαϊκή ρήση, θα μπορούσαμε να χαρακτηρίσουμε το χθεσινό αγώνα του Απόλλωνα Καλυθιών με τον Εργοτέλη.

Το τελικό 0-1 αφήνει μια πικρή γεύση στους γηπεδούχους καθώς όχι μόνο έχασαν την ευκαιρία να πλησιάσουν την κορυφή (έχασε ο Βύζαντας), αλλά «σκόρπισαν» τους υπερπολύτιμους εντός έδρας βαθμούς απέναντι σε μια ομάδα που δεν έπεισε για την υψηλή βαθμολογική θέση που κατέχει (το χειρότερο).

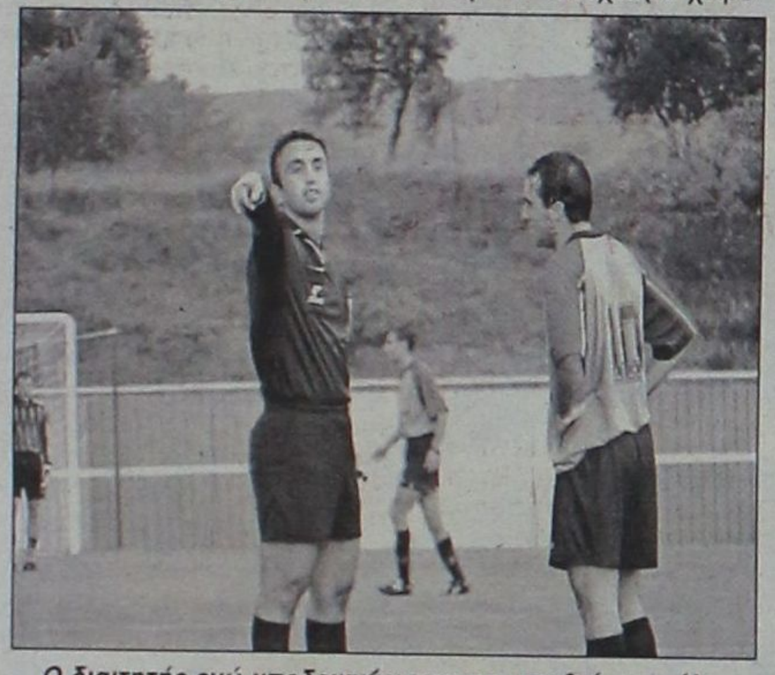

Ο διαιτητής ενώ υποδεικνύει που να «στηθεί» η μπάλα. Διακρίνεται και ο Νικηφόρος του Εργοτέλη

Η απουσία του προπονητή Κώστα Παπαοικονόμου (παραιτήθηκε) από τον πάγκο της ομάδας επαιξε και αυτή το ρόλο της, αφού έγινε σε μία κρίσιμη καμπή του πρωταθλήματος και πριν από ένα παιχνίδι που η ομάδα του νησιού μας επιβαλόταν να κερδίσει...

Δεν αποτελεί δικαιολογία

Για να βάλουμε όμως τα πράγματα στη θέση τους, θα πρέπει να επισημάνουμε ότι τα όσα διαδραματίστηκαν με τον προπονητή δεν μπορούν να αποτελέσουν (τη μοναδική) δικαιολογία για την εντός έδρας ήττα. Θα ήταν και άδικο να υποστηρίξουμε κάτι τέτοιο από τη στιγμή μάλιστα που ο Κώστας Παπαοικονόμου παραιτήθηκε μη αντέχοντας άλλο το γηπεδικό πρόβλημα, το οποίο αποτελεί τροχοπέδη για την οποιαδήποτε ομάδα θέλει να λέει ότι πάει για να διεκδικήσει το πρωτάθλημα (από την πρώτη μέχρι και την τελευταία επαγγελματική η ερασιτεχνική κατηγορία).

Τύχη και ανορθόδοξος τρόπος επίθεσης

Αν θέλουμε να αναφέρουμε τα πραγματικά αίτια που χθες κόστισαν την ήττα στην ομάδα του νησιού μας θα λέγαμε πως ήταν δύο. Κατ' αρχήν έπαιξε καθοριστικό ρόλο η τύχη που γύρισε την πλάτη στους γηπεδούχους. Δεν είναι μόνο ότι στο πρώτο επέμενε ο Απόλλων φαινόταν ξεκάθαρα ότι ακόμα και ένα ημίχρονο να υπήρχε δεν θα μπορούσε να πετύχει το γκολ.

Τίποτα το ιδιαίτερο ο Εργοτέλης



Φάση στα καρέ του Εργοτέλη

Στην ουσία του πράγματος και αν βάλει κανείς τα πράγματα κάτω θα δει, ότι ο Εργοτέλης δεν έδειξε και πολλά σπουδαία πράγματα ή ότι έχει καλύτερη ομάδα από αυτή των Καλυθιών. Τα κακές που επικρατούσαν δεν ευνόησαν στο να διεξαχθεί ένα καλό παιχνίδι. Το αντίθετο μάλιστα. Η συνεχής βροχή που μετέτρεψε σε βούρκο τον αγωνιστικό χώρο δυσκόλευε αφάνταστα τους παίκτες των δύο ομάδων, οι οποίοι πολλές φορές με δυσκολία κρατιόταν όρθιοι. Παράλληλα ο κόσμος προτίμησε τα ζεστά σπίτια του παρά να είναι εκτεθειμένος στη βροχή και το κρύο. Ελάχιστοι ήταν αδύνατον να αντιδράσει (0-1).

Ο Απόλλων είχε δοκάρι νωρίτερα (στο 25') μετά από ένα σουτ του Βασιλείου.

Φάνηκαν από τον Απόλλωνα οι Σταθόπουλος, Σαλαμαστράκης και Κακλαμάνος. Αρεσαν από τον Εργοτέλη οι Νικηφόρος, Ανδριανάκης και Κουράκης.

Καλή σε γενικές γραμμές ήταν η διαιτησία του κ. Αποστολίδη (Πειραιά)



Ο Κώστας Δημητριάδης (αριστερά) ενώ μαρκάρεται από αντίπαλο



Ενας παλιός γνώριμος του νησιού μας φορούσε χθες τη φανέλα του Εργοτέλη. Πρόκειται για τον Λαμπράκη (αριστερά) που πέρασε και από τον Ιάλυσο



Μερικοί από τους ελάχιστους θεατές που βρέθηκαν στο γήπεδο προτίμησαν να δουν το δεύτερο ημίχρονο πίσω από την εστία του Εργοτέλη

έχασαν την ευκαιρία να πλησιάσουν την κορυφή (έχασε ο Βύζαντας), αλλά «σκόρπισαν» τους υπερπο-

ημίχρονο είχαν τις ευκαιρίες (και δικαιούνταν) να πετύχουν τουλάχιστον ένα γκολ (αποκορύφωμα ένα δοκάρι του Βασιλείου) αλλά και το ότι ο Εργοτέλης κατόρθωσε να σημειώσει γκολ στη μοναδική ίσως πολύ καλή ευκαιρία που του δόθηκε και αυτή σε στημένη φάση (φάουλ).

Κατά δεύτερο λόγο, αυτό που κόστισε την ήττα ήταν και ο ανορθόδοξος τρόπος επίθεσης των γηπεδούχων στην επανάληψη. Οι συνεχείς σέντρες και τα «γεμίσματα» προς την εστία του Εργοτέλη - και τα ανεπιτυχή χτυπήματα κόρνερ από τα δεξιά - ήταν πολύ εύκολη πρακτική για την πολυπρόσωπη, οργανωμένη αλλά και ψυχωμένη άμυνα των φιλοξενουμένων που αποτελούνταν μάλιστα, κυρίως από υψηλόσωμα παιδιά! Με το στυλ παιχνιδιού που ακόλουθούσε και στοιχεία που το διέκριναν ήταν η ψυχή, το πάθος και το οργανωμένο παιχνίδι του σε όλη τη διάρκεια του αγώνα. Σε καμμιά περίπτωση δεν εντυπωσίασε αλλά βλέποντας την ουσία - και μόνον αυτή - μπόρεσε να πάρει ένα πολύτιμο τρίποντο, μακριά από το γήπεδό του. Ο Απόλλων ήταν ανώτερος σε όλη τη διάρκεια, έδειξε να «κυνηγάει» τη νίκη αλλά ήταν φανερό πως κάτι του έλειπε.

Συνεχής βροχή

Οι κακές καιρικές συνθήαυτοί που έδωσαν το «παρών» στο γήπεδο για να παρακολουθήσουν από κοντά την αγαπημένη τους ομάδα

ΤΑ ΓΚΟΛ

Στο 35' ο Εργοτέλης κέρδισε ένα φάουλ περίπου τρία μέτρα έξω από τη μεγάλη περιοχή και ελαφρώς από τα δεξιά καθώς εκδήλωνε επίθεση. Ανέλαβε να το εκτελέσει ο Ανδριανάκης, ο οποίος έστειλε τη μπάλα πάνω από το τείχος και στο δεξί «παραθυράκι» του Αλεξανδρίδη που ήταν

ΑΠΟΛΛΩΝ: Αλεξανδρίδης, Κοσμάς, Δημητριάδης, Χατζησταμάτης, Κακλαμάνος, Σαλαμαστράκης, Καντιμοίρης, Ισκάς (55' Χατζηπέτρος), Σαλπτιγκτίδης (72' Δημητράς), Σταθόπουλος, Βασιλείου (78' Κοσκινιάτης)

ΕΡΓΟΤΕΛΗΣ: Μακρυδάκης, Λουλιάδης, Δημήτρης (65' Μπελιμπασάκης), Κουτσάκης, Ανδριανάκης, Κουράκης, Καλογεράκης, Σουτζής, Δερμιτζάκης (58' Τσαφουντάκης), Νικηφόρος, Λαμπράκης)

Η Α.Ε. Κως δεν βρήκε ακόμα τον καλό εαυτό της

Εχασε και στη Νάξο (4-2)

ΝΑΞΟΣ

Από ήττα σε ήττα βαδίζει η Αθλητική Ενωση της Κω, η οποία ακόμα δεν μπορεί να βρει το ρυθμό της. Αυτή τη φορά η ομάδα του νησιού του Ιπποκράτη έχασε στη Νάξο από το τοπικό Αγερσανί με 4-2 και παρέμεινε έτσι σε χαμηλή βαθμολογική θέση.

Η ομάδα της Κω πάντως το πάλεψε το παιχνίδι και βρέθηκε μάλιστα δύο φορές πολύ κοντά στο σκορ (ένα γκολ διαφορά). Ωστόσο, δεν κατάφερε να πάρει ούτε το βαθμό της ισοπαλίας. Οι γηπεδούχοι που έδειξαν περισσότερο πάθος, ενώ ήσαν και πιο δυνατοί μπόρεσαν να ανταπεξέλθουν στη σθεναρή - πολλές φορές - πίεση της ΑΕ Κως και να φθάσουν έτσι σε μια πολύτιμη νίκη.

Παρά το γεγονός ότι οι ποδοσφαιριστές της Αθλητικής Ενωσης βλέπουν την ομάδα τους να είναι χαμηλά στη βαθμολογία, δεν είχαν κακή ψυχολογία στον αγώνα αυτό, αλλά αντίθετα παρουσιάστηκαν ορεξάτοι, αφού πίστευαν ότι θα μπορούσαν να κάνουν ένα καινούργιο ξεκίνημα στη Νάξο. Αξίζει μάλιστα να σημειωθεί ότι οι Κώοι δεν πτοήθηκαν ούτε όταν στο πρώτο δεκαπεντάλεπτο έχαναν ήδη με 2-0, απόρροια της νωθρότητας στο παιχνίδι τους σε εκείνο το διάστημα. Βρήκαν τα ψυχικά κυρίως αποθέματα και με ένα ωραίο γκολ του Δάνη στο 27' ξαναμπήκαν με αξιώσεις στον αγώνα.

ΤΑ ΓΚΟΛ

Στο 4' μόλις λεπτό ο Αυλωνίτης με πλασέ «άνοιξε» το σκορ. Σημειώνεται πως για το γκολ αυτό ευθύνεται και ο Μπιλιάς καθώς η μπάλα του γλίστρησε μέσα από τα χέρια.

Στο 25' ο Παραστρατίδης με νέο πλασέ διπλασίασε τα τέρματα της ομάδας του αλλά στο 27' ο Δάνης με σουτ μείωσε σε 2-1.

Στο 29' ο Ματθαίος έσπρωσε στη μεγάλη περιοχή τον Παραστρατίδη και ο διαιτητής σφύριξε πέναλτυ που μετέτρεψε σε γκολ λίγο αργότερα ο Ρούβαλης (3-1).

Στο 51' ο Ρούβαλης ανέτρεψε τον Δάνη και ο διαιτητής έδωσε πέναλτυ αυτή τη φορά υπέρ της ΑΕ Κως. Το πέναλτυ ανέλαβε να εκτελέσει ο Δάνης μειώνοντας και πάλι σε 3-2.

Στο 68' ο Παραστρατίδης με κεφαλιά διαμόρφωσε το τελικό 4-2.

Στο 62' ο Αϊβαλιώτης με σουτ έστειλε τη μπάλα στο δοκάρι ενώ στο 19' μετά από κεφαλιά του Τρούλλη, ο Ρούβαλης έδιωξε με τον ίδιο τρόπο πριν η μπάλα περάσει τη γραμμή του τέρματος.

Καλή ήταν η διαιτησία του Πειραιώτη κ. Μαστροδήμου.

Οι συνθέσεις των ομάδων:

ΑΓΕΡΣΑΝΙ: Μπουλάς, Βαρτιώτης, Κατσάνης, Ρούβαλης, (55' Αϊβαλιώτης), Μπαϊρακτάρης, Σωτηριάδης, Παραστρατίδης (78' Πολύζος), Μούζος, Μπίζος, Εμπου, Αυλωνίτης (52' Ζήσης).

ΑΕ ΚΩΣ: Μπιλιάς, Γερ. Μποϊλής, Μάμμης, Γκουντελίτσας (36' λ.τ. Στεφαδούρος), Γούλας, Ματθαίου, Λαγογένης, Δάνης, Εγγλέζος (59' Παπαϊγνατίου), Τρούλλης (46' Ζαχ. Μποϊλής), Σκαλέρης.

ΕΘΝΙΚΗ ΕΡΑΣΙΤΕΧΝΙΚΗ

Ο Ατσαλένιος ...συγκράτησε τον Βυζαντα!

Στην Κρήτη σταμάτησε η ξέφρενη πραγματικά πορεία του Βύζαντα. Εκεί, η ομάδα των Μεγάρων γνώρισε από το δυνατό Ατσαλένιο την πρώτη της ήττα στο πρωτάθλημα μετά από επτά συνεχόμενες νίκες. Παρόλα αυτά, πάντως, παρέμεινε στην κορυφή της βαθμολογίας, αλλά τώρα με έναν βαθμό πίσω της βρίσκεται ο Εργοτέλης που πήρε σπουδαία νίκη μέσα στις Καλυθιές επί του Απόλλωνα. Στην τρίτη θέση πέρασαν τα Χανιά, που επίσης κέρδισαν εκτός έδρας (στη Χαλκίδα), ενώ στην τέταρτη θέση της βαθμολογίας τον Απόλλωνα «έπιασε» ο Ατρόμητος, που νίκησε εκτός έδρας τον Ολυμπιακό Χερσονήσου.

Τα αποτελέσματα της 8ης αγωνιστικής είναι τα ακόλουθα:

8η αγωνιστική

Ακαρνανικός - Αίαντας Σαλαμίνας	2-1
Ατσαλένιος - Βύζας Μεγάρων	1-0
Νέα Αρτάκη - Δάφνη Δαφνώνα	3-0
Κερατσίνι - Αϊγέας Πλωμαρίου	3-0
Χαλκίδα - Χανιά	1-2
Ατρόμητος - Ολυμπιακός Χερσ.	1-0
Αγερσανί - ΑΕ Κως	4-2
Απόλλων Καλ. - Εργοτέλης	0-1

Η ΒΑΘΜΟΛΟΓΙΑ

	ΑΓΩΝΕΣ	ΓΚΟΛ	ΒΑΘΜΟΙ
1. Βύζας Μεγάρων	8	18-4	21
2. Εργοτέλης	8	18-4	20
3. Χανιά	8	16-6	19
4. Ατρόμητος Πειραιά	7	10-7	13
-. Απόλλων Καλυθιών	8	9-6	13
6. Νέα Αρτάκη	8	9-6	12
-. Αγερσανί Νάξου	8	15-16	12
-. Ακαρνανικός	8	11-14	12
9. Ολυμπιακός Χερσονήσου	8	9-10	10
-. Ατσαλένιος	7	7-5	10
11. Χαλκίδα	8	7-8	9
-. Κερατσίνι	8	5-9	9
13. Αίαντας Σαλαμίνας	6	6-7	7
14. Αιγέας Πλωμαρίου	8	4-12	5
-. Α.Ε. Κως	8	7-16	5
16. Δάφνη Δαφνώνα	8	6-21	1

Η ΕΠΟΜΕΝΗ ΑΓΩΝΙΣΤΙΚΗ

Αίας Σαλαμίνας - Βύζας Μεγάρων
Δάφνη - Ακαρνανικός
Αιγέας Πλ. - Ατσαλένιος
Χανιά - Νέα Αρτάκη
Ολυμπιακός Χερ. - Κερατσίνι
ΑΕ Κως - Χαλκίδα
Εργοτέλης - Ατρόμητος
Απόλλων Καλ. - Αγερσανί Νάξου

NEO FIAT PUNTO
ΚΟΡΥΦΑΙΑ ΔΙΑΚΡΙΣΗ
για την ΚΟΡΥΦΑΙΑ ΑΣΦΑΛΕΙΑ



4 ΑΣΤΕΡΙΑ ΣΤΑ CRASH TEST ΤΗΣ EURO NCAP

ΚΟΡΥΦΑΙΟ ΣΕ ΑΣΦΑΛΕΙΑ
Το νέο Fiat Punto είναι το ασφαλέστερο αυτοκίνητο στην κατηγορία του. Τα ιδιαίτερα αυστηρά crash test της Euro NCAP είναι η απόδειξη.

ΚΟΡΥΦΑΙΟ ΣΕ ΟΛΑ ΤΑ ΕΠΙΠΕΔΑ
Με νέους εξελιγμένους κινητήρες 60, 80 και 130 HP, κορυφαίους, εργονομικά σχεδιασμένους χώρους, άψογη οδική συμπεριφορά και άνεση χάρη στη νέα πίσω ανάρτηση με άξονα στρέψης.

EURO NCAP
ΚΟΡΥΦΑΙΑ ΔΙΑΚΡΙΣΗ ΑΣΦΑΛΕΙΑΣ ΣΤΑ CRASH TEST ΤΗΣ EURO NCAP

...ΚΟΡΥΦΑΙΟ ΚΑΙ ΣΕ ΕΞΟΠΛΙΣΜΟ!
Air condition, αερόσακος, immobilizer, ηλεκτρικά παράθυρα, κεντρικό κλείδωμα είναι standard ακόμα και στα πιο λιτά μοντέλα...

με 2.930.000 δρχ.
τώρα με νέα δυναμική χρηματοδότηση
1.500.000 άτοκα
και 0% προκαταβολή
και μέχρι 60 δόσεις

Fiat Credit Hellas
ΤΟ ΠΑΘΟΣ ΜΑΣ ΟΔΗΓΕΙ. FIAT

Auto Center Μανώλης Κωστάκης Α.Ε.Β.Ε.
ΟΛΟΚΛΗΡΩΜΕΝΟ ΣΥΓΚΡΟΤΗΜΑ: FIAT - ALFA ROMEO - LANCIA
14ο χλμ Ρόδου - Αεροδρομίου 85106, Παραδείσι, Ρόδος, Τηλ: (0241) 82000

ΤΩΡΑ, ***ΚΑΙ*** ΘΕΡΜΑΝΣΗ CARRIER

Η *Carrier* ΖΕΣΤΑΙΝΕΙ ΤΗΝ ΕΛΛΑΔΑ



Carrier

ΘΕΡΜΑΝΣΗ

ΛΕΒΗΤΕΣ ΚΑΥΣΤΗΡΕΣ ΣΩΜΑΤΑ

Rodos Air Ε.Π.Ε.

Τεχνική & Εμπορική Εταιρία

Ρόδος, Καμτίρου 1.
Τηλ. Κέντρο: (0241) 70710, Fax: (0241) 70720.



Αναζητήστε το σημα στα σημεία πώλησης

Αναβολές αγώνων λόγω της βροχής

Δύο αναβολές και μία έκπληξη σημάδεψαν την έκτη αγωνιστική στον Α' Ομιλο.

Δεν έπαιξαν λόγω ακαταλληλότητας των γηπέδων στην Κω και στην Καρδάμαινα.

Η έκπληξη έγινε στις Φάνες, που ο Ακουσίλαος ηττήθηκε από τον Εθνικό Αρχίπολης.

Συνολικά σημειώθηκαν δέκα τέρματα.

Αναλυτικά τα αποτελέσματα και η βαθμολογία είναι:

Α' ΟΜΙΛΟΣ ΡΟΔΟΥ

5η ΑΓΩΝΙΣΤΙΚΗ

Απόλλων Απ.-Πολυβώτης	5-0
Διγενής-Αστέρας Παστ.	2-1
ΠΑΟ Κω-ΠΑΣ Ασκληπειού	(αναβλήθηκε)
Αναγέννηση Ασφ.-Νικαγόρας	0-1
Δόξα Καρδ.-Ανταγόρας	(αναβλήθηκε)
Ακουσίλαος-Εθνικός Αρχ.	0-1

	ΑΓΩΝΕΣ	ΓΚΟΛ	ΒΑΘΜΟΙ
1. Ανταγόρας	5	12-1	15
2. Διγενής	6	24-3	15
3. Δόξα Καρδάμαινας	5	11-14	12
4. Αστέρας Παστίδας	6	8-6	10
-. Ακουσίλαος	6	7-6	10
6. Νικαγόρας	6	9-11	8
7. Εθνικός Αρχίπολης	6	5-13	7
8. Απόλλων Απολλώνων	6	13-12	6
-. Πολυβώτης	6	4-16	6
10. ΠΑΣ Ασκληπειού	5	9-11	5
11. Αναγέννηση Ασφενδιού	6	1-6	3
12. ΠΑΟ Κω	5	6-20	1

Ο Διγενής 2-1 τον Αστέρα Παστίδας που προηγήθηκε

ΚΟΣΚΙΝΟΥ

Πραγματικό ντέρμπι ήταν ο χθεσινός αγώνας ανάμεσα στον Διγενή και τον Αστέρα Παστίδας.

Οι γηπεδούχοι επεκράτησαν με 2-1 και πήραν τους τρεις πολύτιμους βαθμούς.

Το παιχνίδι ήταν δυνατό και έγινε κάτω από συνεχή βροχόπτωση.

Ο βαρύς αγωνιστικός χώρος δυσκόλευε και τους εικοσιδύο ποδοσφαιριστές στο να αποδώσουν καλό ποδόσφαιρο.

Παρ' όλα αυτά όμως,οι παίκτες των δύο ομάδων έδωσαν τον καλύτερό τους εαυτό και αποζημίωσαν τους φιλάθλους που βρέθηκαν στο γήπεδο.

Ο Διγενής αιφνιδιάστηκε στο πρώτο κιόλας λεπτό αφού δέχθηκε τέρμα.

Στη συνέχεια, οι παίκτες του Σπύρου Αγγελόπουλου άρχισαν να ξεπερνούν σιγά σιγά το σοκ και να βρίσκουν τον εαυτό τους.

Ετσι δύο λεπτά πριν τελειώσει το ημίχρονο οι γηπεδούχοι ισοφάρισαν και έφεραν το παιχνίδι στα ίσια.

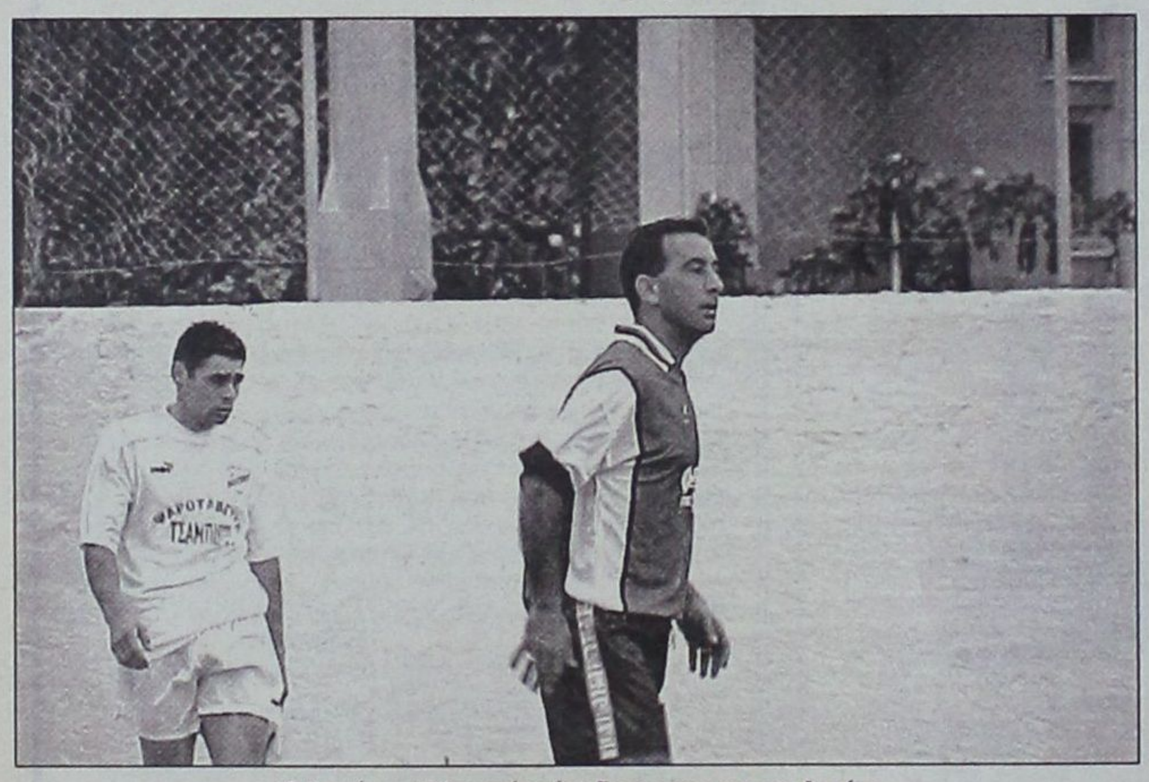

Ο Δημήτρης Αθανασίου άνοιξε το σκορ για τον Αστέρα

Στην επανάληψη ο Διγενής μπήκε πιο δυνατά μέσα στον αγωνιστικό χώρο, πίεσε τον αντίπαλό του και επιζητούσε ένα δεύτερο τέρμα. Ενα τέρμα που ήρθε στο 60', το οποίο χάρισε τη νίκη και ταυτόχρονα τους τρεις πολύτιμους βαθμούς στους γηπεδούχους.



Ο Κώστας Οίκουτας πέτυχε το τέρμα της ισοφάρισης για το Διγενή

ΦΑΣΕΙΣ ΚΑΙ ΓΚΟΛ

Στο 1' ο Δημήτρης Αθανασίου με απ' ευθείας κτύπημα φάουλ έκανε το 0-1.

Στο 43' ο Οίκουτας βρέθηκε σε θέση βολής και με ωραίο πλασέ έκανε το 1-1.

Στο 60' ο Αγγελόπουλος με έξοχη κεφαλιά έκανε το τελικό 2-1.

Στο 70' ο Γιώργος Μοσκιού αντίκρυσε τη δεύτερη κίτρινη κάρτα για σκληρό μαρκάρισμα σε αντίπαλό του και πήρε την άγουσα για τα αποδυτήρια.

Τον ακολούθησε στο 78' ο Μαστρομιχάλης του Αστέρα με τον ίδιο τρόπο, αλλά για διαμαρτυρία.

Από τον Διγενή διακρίθηκαν οι Τριανταφύλλου, Ψύλλου, Αγγελόπουλος και Οίκουτας, ενώ από τον Αστέρα οι Εμίρογλου, Κοτσιφός, και Βασιλώτος.

Καλή η διαιτησία του κ. Χατζηνικόλα με βοηθούς τους κ. Μιτζιρίκη και Μηνά.

ΔΙΓΕΝΗΣ: Καντιμοίρης, Μανιάς, Σκαφίδας, Κουλούρας (35' Τριανταφύλλου), Οικονομάκης, Ψύλλου, Μοσκιού, Διακάκης, Αγγελόπουλος (83' Χιάμπολης), Αττιτής (60' Μιχαηλίδης), Οίκουτας Κ.

ΑΣΤΕΡΑΣ: Παπασάββας, Καστάνιας, Γρηγοράς, Μαστρομιχάλης, Λαυράκης, Βασιλώτος, Εμίρογλου, Αθανασίου, Τζοβάρας (9' Κούλαρος), Λενιός (25' Αφεντούλης, 80' Κορκίδας), Κοτσυφός



Ο Παναγιώτης Αγγελόπουλος πέτυχε το τέρμα της νίκης του Διγενή

ΗΛΙΑΚΟΙ ΘΕΡΜΟΣΙΦΩΝΕΣ

ΚΕΝΤΡΙΚΑ ΣΥΣΤΗΜΑΤΑ ΓΙΑ ΞΕΝΟΔΟΧΕΙΑ



ΑΠΟ ΤΟ 1976 Ο ΠΡΩΤΟΣ ΗΛΙΑΚΟΣ ΘΕΡΜΟΣΙΦΩΝΑΣ ΣΤΗ ΡΟΔΟ: Με ανοιχτό - κλειστό κύκλωμα και σύνδεση με καλοριφέρ πετρελαίου.

ΤΥΠΟΣ MIROMIT - CALORIA
ΑΜΕΡΙΚΑΝΟ - ΙΣΡΑΗΛΙΝΗΣ ΤΕΧΝΟΛΟΓΙΑΣ
Εξασφαλίζει άφθονο καυτό νερό χειμώνα καλοκαίρι, μεγάλη διάρκεια ζωής και χαμηλό κόστος αγοράς.

ΤΥΠΟΣ NATIONAL COMPACT
ΓΙΑ ΠΡΩΤΗ ΦΟΡΑ ΣΤΗ ΡΟΔΟ. Η τελευταία εξέλιξη στους ηλιακούς θερμοσίφωνες. Κατάλληλοι για ειδικές αρχιτεκτονικές λύσεις, σε βίλλες, μονοκάτοικίες και... όπου δεν πρέπει να φαίνεται το δοχείο!

Εγγύηση οι επί 25 χρόνια εκατοντάδες πελάτες μας

ΜΕΓΑΛΕΣ ΕΥΚΟΛΙΕΣ ΠΛΗΡΩΜΗΣ

ΑΝΤΙΠΡΟΣΩΠΟΣ ΡΟΔΟΥ
ΙΩΑΝΝΗΣ Χ. ΒΟΥΤΥΡΑΚΗΣ Ε.Π.Ε.
ΔΩΔ/ΚΗΣ ΝΕΟΛΑΙΑΣ 16- ΡΟΔΟΣ -ΤΗΛ.: 0241/76100

εκεί που η τέχνη... συναντά την ποιότητα!



Κομμωτήριο
Figaro
HAIR DESIGN

Κομμώσεις Ανδρικές - Γυναικείες

Κων/νου Παλαιολόγου 17,
Τηλ.: 20.914

Υπόθεση των αδελφών Καραμανώλη η νίκη του Απόλλωνα Απολλώνων

Πέτυχαν και τα πέντε (5-0) γκολ σε βάρος του Πολυβώτη

ΑΠΟΛΛΩΝΑ.-

Σε υπόθεση των Παναγιώτη και Νίκου Καραμανώλη εξελίχθηκε το παιχνίδι ανάμεσα στον Απόλλωνα Απολλώνων και τον Πολυβώτη Νισύρου.

Τα δύο αδέλφια με τρία τέρματα ο πρώτος και δύο ο δεύτερος χάρισαν μία μεγάλη νίκη στον Απόλλωνα με 5-0 απέναντι σε μία αξιόμαχη ομάδα.

Οι γηπεδούχοι βρέθηκαν σε μεγάλα κέφια χθες και τίποτα δεν τους σταματούσε.

Ο Απόλλων μπήκε δυνατά στον αγωνιστικό χώρο και με συνεχή πίεση έφερε το παιχνίδι στα μέτρα του. Τα... υπόλοιπα ήταν πλέον θέμα χρόνου...

Οι γηπεδούχοι στο ημίχρονο, προηγήθηκαν με 2-0 και έβαλαν τις βάσεις για μία μεγάλη νίκη.

Στην επανάληψη συνέχισαν με το ίδιο πάθος, πέτυχαν τρία ακόμη τέρματα και έφτασαν στο θρίαμβο.

Το σκορ θα μπορούσε να είχε πάρει μεγαλύτερες διαστάσεις αν σε τρεις περιπτώσεις οι γηπεδούχοι δεν σημάδευαν τα δοκάρια του τερματοφύλακα Σφήκα.

Ο Πολυβώτης μπήκε αγχωμένος στον αγωνιστικό χώρο και αιφνιδιάστηκε στο ημίωρο αφού δέχθηκε δύο τέρματα.

Στη συνέχεια η ομάδα της Νισύρου φάνηκε ανήμπορη να αντιδράσει και οδηγήθηκε στη συντριβή.

Τα πέντε τέρματα

Ο... χορός των τερμάτων ξεκίνησε στο 15' όταν ο Παναγιώτης Καραμανώλης με σουτ έκανε το 1-0.

Στο 30' ο Νίκος Καραμανώλης με σουτ διπλασίασε τα τέρματα.

Στο 55' ο Παναγιώτης Καραμανώλης χτύπησε για δεύτερη φορά και έκανε το 3-0. Ο ίδιος παίκτης στο 70' ανέβασε το δείκτη του σκορ στο 4-0.

Το τελικό 5-0 έγινε στο 80' με σουτ από τον Νίκο Καραμανώλη αυτή τη φορά.

Από τον Απόλλωνα δεν υπάρχει παίκτης που να υστέρησε, ενώ από τον Πολυβώτη δύσκολα μπορεί κάποιος διακριθέντα.

Χωρίς προβλήματα η διαιτησία του κ. Ζανεττή με βοηθούς τους κ. Σιδηρόπουλο και Αντωνόπουλο

ΑΠΟΛΛΩΝ: Μιχαλάκης, Πεζουβάνης, Μακαρούνας (48' Φλεβάρης), Καραμανώλης Π. (75' Χάσταλης), Γιαννακόπουλος Π. (41' Πανάγος), Πετρίδης, Διακαντωνίου, Σωτηρίου, Μαργιέλος, Καραμανώλης Ν., Γιαννακόπουλος Γ.

ΠΟΛΥΒΩΤΗΣ: Σφήκας, Δερμιτζάκης, Γαλαζούλας, Παπαδάκης (43' Ιντζές), Φραντζής, Φασουλάρης, Χατζηνικολάου, Ουγκουρεάνου, Τσιπλακίδης, Χαρτοφύλης, Πουλάκης

Στις καθυστερήσεις η νίκη του Νικαγόρα

ΑΣΦΕΝΔΙΟΥ.-

Στις καθυστερήσεις κρίθηκε ο αγώνας Αναγέννησης Ασφενδιού - Νικαγόρα. Οταν όλοι οι φίλαθλοι είχαν πιστέψει πια, ότι το 0-0 θα ήταν το τελικό αποτέλεσμα, ο Νικαγόρας φρόντισε να τους ...διαψεύσει. Πέτυχε γκολ και πήρε τους τρεις βαθμούς της νίκης.

Το παιχνίδι ήταν αρκετά καλό. Ιδιαίτερα μάλιστα στο β' μέρος περιείχε όλα τα στοιχεία ενός ντέρμπι.

Καθώς τα λεπτά κυλούσαν και το 0-0 παρέμενε, ο ρυθμός ανέβαινε, όπως και η αγωνία των φιλάθλων.

Ετσι χάθηκαν αρκετές καλές ευκαιρίες και από τις δύο πλευρές. Στο 93' ο Σπίνος έχασε μεγάλη ευκαιρία να χαρίσει τη νίκη στην ομάδα του.

Στο επόμενο λεπτό ο Σπυράτος κτύπησε κόρνερ και ο Διακογιάννης Λ. με κεφαλιά πέτυχε το γκολ του Νικαγόρα.

Οι Λαζός, Διακογιάννης Λ., Σπυράτος και Φούσκας ήσαν οι καλύτεροι των νικητών.

Ξεχώρισαν από την Αναγέννηση οι Πιπέρης, Πουλημάς και Κάκιας.

Καλή ήταν η διαιτησία του κ. Ξιάρχου (Ορφανός - Γιαλούρης), που στο 77' απέβαλε με δεύτερη κίτρινη κάρτα τον Πέρρο για εξύβριση του διαιτητή.

ΑΝΑΓΕΝΝΗΣΗ:Καλτσάτος, Χατζηγιακουμής Γ., Πιπέρης, Πουλημάς, Σπίνος, Χατζηστέργος, Καραγιάννης (63' Κίτσος), Κάκκιας, Γεωργαλής (69' Ηλιας), Χατζηχαραλάμπους, Χριστοδούλου (90' Μπαλάσας).

ΝΙΚΑΓΟΡΑΣ: Διακογεωργίου, Δρόσος, Λαζός, Καλαρές, Διακογιάννης Λ., Σπυράτος, Πολίτης Κ. (92' Διακογιάννης Τρ.), Πέρρος, Παπασεβαστός, Μπίλης Σ. (73' Παπασεβαστής), Φούσκας (85' Μπίλης Μ.).

Ο Εθνικός έκανε χθες το «μπαμ» στις Φάνες!

Νίκησε 1-0 τον Ακουσίλαο

ΦΑΝΕΣ

Σπουδαία νίκη πέτυχε χθες ο Εθνικός Αρχίπολης. Κέρδισε εκτός έδρας τον Ακουσίλαο με σκορ 1-0. Το παιχνίδι ήταν δυνατό, αλλά άτεχνο και ποιοτικά κακό.

Ο άσχημος αγωνιστικός χώρος λόγω της συνεχούς βροχόπτωσης εμπόδισε τους παίκτες και των δύο ομάδων να παίξουν καλό ποδόσφαιρο.

Το γήπεδο είχε μετατραπεί σε βάλτο και η μπάλα κυκλοφορούσε πολύ δύσκολα.

Ο Ακουσίλαος μπήκε δυνατά στον αγωνιστικό χώρο με σκοπό να πετύχει γρήγορα τέρμα.

Οι παίκτες του Ανδρέα Βλασσόπουλου δημιούργησαν αρκετές ευκαιρίες, αλλά δεν κατάφεραν να αξιοποιήσουν καμία.

Το ημίχρονο βρήκε τις δύο ομάδες ισόπαλες χωρίς τέρματα.

Στην επανάληψη ο Ακουσίλαος πίεσε ακόμη περισσότερο αλλά οι προσπάθειες των παικτών του δεν είχαν καμία τύχη. Αντίθετα, ο Εθνικός Αρχίπολης αφού κράτησε ανέπαφα τα νώτα του στο πρώτο μέρος, άντεξε και στην επανάληψη και χτύπησε στο 84'.

Στο συγκεκριμένο λεπτό ο Σαλονίτης με σουτ πέτυχε το μοναδικό τέρμα που έκρινε τον αγώνα.

Ενα λεπτό αργότερα (85') ο Λεντής αντίκρυσε την κόκκινη κάρτα του κ. Δημητρά γιατί εξύβρισε το βοηθό του κ. Γενή και πήρε την άγουσα για τα αποδυτήρια.

Από τον Εθνικό καλά πήγαν οι Τσαγκάρης και Λυριστής, ενώ από τον Ακουσίλαο ο Κάβουρας.

Καλή η διαιτησία του κ. Δημητρά με βοηθούς τους κ. Πηδιάκη και Γενή.

ΑΚΟΥΣΙΛΑΟΣ: Χατζηελευθερίου, Καλεντζής, Σπανουδάκης (80' Τσαλίκης), Μαγκάνης (50' Μαριέττος), Γιορδαμνής, Θεοδοσίου, Κορκίδας (60' Στρατάκης), Σάββας, Κάβουρας, Λεντής.

ΕΘΝΙΚΟΣ: Καρπαθάκης, Καραπάνος, Λυριστής Εμμ., (Κουτσουρός 80'), Τσαγκάρης, Σωτηράκης, Φλεβάρης Ι. (68' Φλεβάρης Χρ.), Σαλονίτης, Φλεβάρης Σ., Εμίρογλου (87' Μαυρομούστακος), Λυριστής , Παπανθύμου.

ΕΛΛΗΝΙΚΗ ΔΗΜΟΚΡΑΤΙΑ
ΠΕΡΙΦΕΡΕΙΑΚΗ ΔΙΕΥΘΥΝΣΗ ΔΩΔ/ΣΟΥ
Δ' ΔΗΜΟΤΙΚΟΣ ΠΑΙΔΙΚΟΣ ΣΤΑΘΜΟΣ ΔΗΜΟΥ ΡΟΔΟΥ
Αρ. Πρωτ.: 256

ΠΕΡΙΛΗΨΗ ΔΙΑΚΗΡΥΞΗΣ

Ο Δ' Δημοτικός Παιδικός Σταθμός Δήμου Ρόδου ύστερα από την υπ' αριθμ. 39/20-11-00 απόφαση του Δ.Σ. προκηρύσσει δημόσιο τακτικό διαγωνισμό με κλειστές προσφορές για την ανάδειξη χορηγητών τροφίμων για το οικονομικό έτος 2001 για τα κάτωθι:

1. Είδη παντοπωλείου
2. Οπωρολαχανικά και φρούτα
3. Είδη Αρτοποιείου
4. Νωπά κρέατα και πουλερικά.

Ο διαγωνισμός θα γίνει στις 16 Ιανουαρίου 2001, ημέρα Τρίτη και ώρα 12.00 μ.μ. στο γραφείο του Δ' Δημοτικού Παιδικού Σταθμού Δήμου Ρόδου

Υποβολή αιτήσεων συμμετοχής γίνονται δεκτές μέχρι 20 Δεκεμβρίου 2000, ημέρα Τετάρτη και ώρα 12.00 μ.μ. στο γραφείο του Παιδικού Σταθμού.

(Πληροφορίες κατά τις εργάσιμες ημέρες και ώρες στην κ. Βιδούρη Θεοδώρα, τηλ. 66415).

Ρόδος 24-11-2000
Ο ΠΡΟΕΔΡΟΣ
ΜΙΧΑΗΛ ΠΑΝΑΓΙΩΤΟΥ

ΕΛΛΗΝΙΚΗ ΔΗΜΟΚΡΑΤΙΑ
ΠΕΡΙΦΕΡΕΙΑ ΝΟΤ. ΑΙΓΑΙΟΥ
Α' ΔΗΜΟΤΙΚΟΣ ΠΑΙΔΙΚΟΣ ΣΤΑΘΜΟΣ ΔΗΜΟΥ ΡΟΔΟΥ

ΠΕΡΙΛΗΨΗ ΔΙΑΚΗΡΥΞΗΣ

Ο Α' Δημοτικός Παιδικός Σταθμός Δήμου Ρόδου ύστερα από την υπ' αριθμ. 26/24-11-00 απόφαση του Διοικητικού Συμβουλίου προκηρύσσει δημόσιο τακτικό μειοδοτικό διαγωνισμό με κλειστές προσφορές για την ανάδειξη χορηγητών τροφίμων για το οικονομικό έτος 2001 για τα κάτωθι:

1. Είδη αρτοποιείου
2. Είδη παντοπωλείου
3. Είδη οπωροπωλείου
4. Είδη ιχθυοπωλείου
5. Είδη κρεοπωλείου (νωπά κρέατα και πουλερικά)

Ο διαγωνισμός θα γίνει στις 12 Ιανουαρίου 2001 ημέρα Παρασκευή και ώρα 11 π.μ. στο γραφείο του Α' Δημοτικού Παιδικού Σταθμού Δήμου Ρόδου.

Υποβολή αιτήσεων συμμετοχής γίνονται δεκτές μέχρι 19 Δεκεμβρίου 2000 ημέρα Τρίτη και ώρα 11 π.μ. στο γραφείο του Παιδικού Σταθμού.

Πληροφορίες στο γραφείο του Α' Δημοτικού Παιδικού Σταθμού Δήμου Ρόδου κατά τις εργάσιμες ημέρες και ώρες οδός Αγίου Νικολάου 45 τηλ. 22646 κ. Ζαχαρόπουλο Βασίλη.

Ρόδος, 24/11/2000
Ο ΠΡΟΕΔΡΟΣ
ΚΑΡΑΓΙΑΝΝΗΣ ΣΑΚΕΛΛΑΡΙΟΣ



ΠΡΟΣΚΛΗΣΗ ΧΟΡΟΕΣΠΕΡΙΔΑΣ ΣΥΝΔΕΣΜΟΥ ΔΙΑΙΤΗΤΩΝ ΠΟΔΟΣΦΑΙΡΟΥ ΔΩΔΕΚΑΝΗΣΟΥ

ΘΑ ΓΙΝΕΙ ΣΤΙΣ 2-12-2000 ΗΜΕΡΑ ΣΑΒΒΑΤΟ ΚΑΙ ΩΡΑ 8.30 Μ.Μ. ΣΤΗΝ ΑΙΘΟΥΣΑ CASTELLO ROSSO ΛΕΩΦ. ΕΛΕΥΘΕΡΙΑΣ ΚΡΕΜΑΣΤΗ

Η ΒΡΑΔΙΑ ΠΕΡΙΛΑΜΒΑΝΕΙ

ΠΛΟΥΣΙΟ ΚΑΛΛΙΤΕΧΝΙΚΟ ΠΡΟΓΡΑΜΜΑ
ΠΛΟΥΣΙΟ ΜΕΝΟΥ - ΕΛΕΥΘΕΡΟ ΠΟΤΟ
ΠΛΟΥΣΙΑ ΛΑΧΕΙΟΦΟΡΟΣ ΑΓΟΡΑ ΜΕ ΜΕΓΑΛΑ ΔΩΡΑ
ΚΑΙ ΠΟΛΛΕΣ ΑΛΛΕΣ ΕΚΠΛΗΞΕΙΣ

ΤΙΜΗ ΠΡΟΣΚΛΗΣΗΣ 8.000 ΔΡΧ.

ΒΟΗΘΕΙΣΤΕ ΤΟ ΕΡΓΟ ΤΩΝ ΔΙΑΙΤΗΤΩΝ
Σ.Δ.Π.Δ.
ΟΧΙ ΒΙΑ ΣΤΑ ΓΗΠΕΔΑ

ΧΟΡΗΓΟΙ:

Ξενοδοχεία «Rodos Princess» και «Princess Sun» της "Ι.Ε. ΧΑΤΖΗΛΑΖΑΡΟΥ Α.Ε."
TEL: (0244) 47102, FAX: (0244) 47267
Kiotari, 85109 Rhodes, Greece
e-mail: rodos-princess@rho.forthnet.gr

ΚΑΣΑΠΗΣ ΖΑΝΤΕΣ-ΕΛΑΣΤΙΚΑ
ΚΕΝΤΡΙΚΟ: ΑΥΣΤΡΑΛΙΑΣ 2 ΡΟΔΟΣ 85100 ΤΗΛ: (0241) 35367, 35141 FAX: 76449
ΥΠΟΚΑΤΑΣΤΗΜΑ: ΛΙΝΔΟΥ 237 ΡΟΔΟΣ ΤΗΛ: (0241) 64025, 67349 FAX: 76449

ΚΟΜΩΤΗΡΙΟ Χ. ΚΑΡΑΜΑΡΙΑ
ΑΝΤΡΙΚΕΣ ΓΥΝΑΙΚΕΙΕΣ ΚΟΜΜΩΣΕΙΣ
Κεντρικό κατάστημα: Ευδήμου 6 Παλαιά Πόλη
Νέο Κατάστημα: Καναδά 73, ΤΗΛ: 28278
ΣΥΜΒΟΥΛΟΣ KERASTASE

ΛΟΓΙΣΤΙΚΟ - ΑΣΦΑΛΙΣΤΙΚΟ ΓΡΑΦΕΙΟ
ΝΙΚΟΛΑΟΣ ΑΧΛΑΔΙΩΤΗΣ
Allianz · ASTRA · deutsche univerza
ΚΟΛΟΚΟΤΡΩΝΗ 10 85100 ΡΟΔΟΣ
ΤΗΛ.: 0241/73016 ΤΗΛ.- FAX: 25767

ΜΑΡΙΟΣ Σ. ΛΟΥΛΟΥΔΑΚΗΣ
ΕΠΙΠΛΑ ΕΝΤΟΙΧΙΣΜΕΝΑ
SOON
ΘΕΡΜΟΠΟΜΠΟΙ
ΗΛΙΑΚΟΙ ΘΕΡΜΟΣΙΦΩΝΕΣ
PANASOL
ΕΘΝΙΚΗΣ ΑΝΤΙΣΤΑΣΕΩΣ 81
(Πρώην Αννης Μαρίας) • ΤΗΛ: 74405



Εκκρεμότητες άφησε η 5η αγωνιστική

«Κολοβή» ήταν η πέμπτη αγωνιστική στο Β' Ομιλο. Ο Αγιος Γεώργιος πέτυχε το «σκορ της ημέρας», ενώ σε εξ' αναβολής αγώνα ο Ποσειδώνας νικησε στη Σάλακο την Ασπίδα.

Για να ολοκληρωθεί η αγωνιστική τα υπόλοιπα παιχνίδια θα διεξαχθούν την ερχόμενη εβδομάδα.

Β' ΟΜΙΛΟΣ ΡΟΔΟΥ

5η ΑΓΩΝΙΣΤΙΚΗ

Δήμητρα-Δόξα Λέρου	1-1
Ο.Φ. Ιστρίου-Αγ. Γεώργιος	2-6
Ασπίδα Απ.-Α.Ε. Κατταβιάς	(αναβλ.)
Ασπίδα Σαλ.-Ποσειδών Καρ. (εξ αναβολής)	0-3

	ΑΓΩΝΕΣ	ΓΚΟΛ	ΒΑΘΜΟΙ
1. Ολυμπιακός Καλύμνου	4	12-4	12
2. Δόξα Λέρου	5	9-6	10
-. Αγ. Γεώργιος	5	16-10	10
4. Ποσειδών Καρπ.	4	7-1	9
5. Α.Ε. Κατταβιάς	4	7-4	7
6. Δόξα Ψίνθου	4	10-7	6
-. Α.Ο. Τήλου	4	9-3	6
8. Δήμητρα Δαματριάς	5	8-13	5
9. Ασπίς Σαλάκου	4	4-7	4
10. Ασπίς Απολακκιάς	4	5-10	3
11. Ηρακλής Λάρδου	4	5-7	2
12. Ο.Φ. Ιστρίου	5	3-24	0

Η ΕΠΟΜΕΝΗ ΑΓΩΝΙΣΤΙΚΗ

Α' Ομιλος

Αστέρας Π.-Πολυβώτης
ΠΑΣ Ασκληπειού-Διγενής
Νικαγόρας-Απόλλων Απ.
Ανταγόρας-ΠΑΟ Κω
Εθνικός Αρχ.-Αναγέννηση Ασφ.
Ακουσίλαος-Δόξα Καρδ.

Β' Ομιλος

Δήμητρα-Ασπίδα Απ.
Α.Ε. Κατταβιάς-Ο.Φ. Ιστρίου
Δόξα Λέρου-Ασπίς Σαλ..
Αγ. Γεώργιος-Ποσειδών Καρπ.
Ολυμπιακός Καλ.-Α.Ο. Τήλου
Δόξα Ψίνθου-Ηρακλής Λάρδου

Ο Αγιος Γεώργιος «πάτησε» τον Ο.Φ.Ι.

ΓΕΝΝΑΔΙ

Εύκολο απόγευμα πέρασε χθες ο Αγιος Γεώργιος, καθώς κέρδισε εκτός έδρας τον Ο.Φ. Ιστρίου με σκορ 6-2.

Το παιχνίδι ήταν αρκετά καλό και δυνατό.

Ο Ο.Φ. Ιστρίου με νεαρούς παίκτες στη σύνθεσή του, μπήκε δυνατά στον αγωνιστικό χώρο και με όπλο τον ενθουσιασμό προσπάθησε να κάνει την έκπληξη.

Οι νεαροί παίκτες των γηπεδούχων έπαιξαν πολύ καλά στο πρώτο μέρος και κατάφεραν να προηγηθούν δύο φορές. Δεν μπόρεσαν να κρατήσουν και ισοφαρίστηκαν. Το ημίχρονο βρήκε τις ομάδες ισόπαλες με 2-2.

Στην επανάληψη, οι γηπεδούχοι φάνηκαν κουρασμένοι. Δεν άντεξαν στο ρυθμό που τους επέβαλαν οι φιλοξενούμενοι και οδηγήθηκαν στη συντριβή.

Ο Αγιος Γεώργιος, από την άλλη πλευρά, αφού ισοφάρισε για δεύτερη φορά και έφερε το παιχνίδι στα μέτρα του, φορτσάρισε στο δεύτερο μέρος.

Οι φιλοξενούμενοι στην επανάληψη πίεσαν περισσότερο τον αντίπαλό τους και η πίεσή τους αυτή απέφερε καρπούς. Ετσι πέτυχαν άλλα τέσσερα τέρματα και πήραν μία πανηγυρική νίκη.

ΦΑΣΕΙΣ ΚΑΙ ΓΚΟΛ

Στο 12' ο Μάγγος με ένα δυνατό σουτ έξω από τη μεγάλη περιοχή έκανε το 1-0. Δύο λεπτά αργότερα (14') ο Αργύρης Σκυλαράκης με σουτ έκανε το 1-1.

Στο 30' ο Οικονόμου με πλασέ πέτυχε το 2-1.

Στο 37' ο Αγιος Γεώργιος κέρδισε πέναλτυ, αλλά ο Αργύρης Σκυλαράκης δεν κατάφερε να το μετατρέψει σε γκολ, αφού έστειλε τη μπάλα άουτ.

Στο 43' ο Φλεβάρης με κεφαλιά έκανε το 2-2.

Ο Αγιος Γεώργιος πέρασε μπροστά στο σκορ στο 60'.

Ο Μουστακέλης με σουτ έκανε το 2-3.

Στο 67' ο Μαυρομούστακος βρέθηκε σε θέση βολής και με διαγώνιο πλασέ έκανε το 2-4.

Ο ίδιος παίκτης στο 75' με σουτ έκανε το 2-5.

Το τελικό 2-6 έγινε στο 86' με αυτογκόλ του Μενάγια.

Από τον Ο.Φ. Ιστρίου καλά πήγαν οι Καραγεωργίου Μ. και Παπουτσάκης, ενώ από τον Αγιο Γεώργιο οι Αργύρης Σκυλαράκης, Μαυρομούστακος και Δράκωνας.

Καλή ήταν η διαιτησία του κ. Τατά με βοηθούς τους κ. Παπανικολάου και Μαυρουδάκη.

Ο.Φ. ΙΣΤΡΙΟΥ: Γεωργαλής, Χωρίτης, Μενάγιας, Οικονόμου (80' Βουκής), Καραγεωργίου Μ., Αγουστάκης Ν., Πρωτόπαππας, Αυγουστάκης Κ., Παπουτσάκης, Μάγγος, Γιαλλός (46' Αντωναράς).

ΑΓΙΟΣ ΓΕΩΡΓΙΟΣ: Καλαμπίχης, Καπέλας, Στρατής, Αρβανιτάκης, Χατζημανώλης, Φλεβάρης, Σκυλαράκης Α., Μουστακέλης, Μαχραμάς (20' Μαυρομούστακος), Δράκωνας, Σκυλαράκης Σ.

Η Δήμητρα έκοψε τη φόρα της Δόξας Λέρου (1-1)

ΔΑΜΑΤΡΙΑ

Η Δαματριά έκοψε τη φόρα της Δόξας Λέρου. Την υποχρέωσε σε ισοπαλία (1-1) ενώ με λίγη τύχη στο τέλος, η ομάδα της Δαματριάς θα μπορούσε να είχε πάρει και τους τρεις βαθμούς της νίκης.

Το παιχνίδι ήταν δυνατό, καθώς οι δύο ομάδες ήθελαν το θετικό αποτέλεσμα. Η μεν Δήμητρα για να βελτιώσει τη βαθμολογική θέση της, η δε Δόξα για να κρατηθεί στις υψηλές θέσεις.

Το πρώτο ημίχρονο κύλησε με μοιρασμένη υπεροχή. Στην επανάληψη, η Δόξα Λέρου άνοιξε το σκορ με το συμπλήρωμα του 10λεπτου.

Η Δήμητρα προσπάθησε στη συνέχεια να φθάσει στην ισοφάριση και το κατάφερε στο 70'.

Μετά το 1-1 οι παίκτες της έδειξαν μεγαλύτερη επιθετική δραστηριότητα και δημιούργησαν ορισμένες καλές ευκαιρίες, αλλά δεν τις αξιοποίησαν.

Το 0-1 πέτυχε ο Καραμαλίκης με σουτ στο 55'.

Το 1-1 έγινε στο 70' με απ' ευθείας κτύπημα φάουλ του Καρναβά Π.

Στο 77' ο Καρναβάς Δ. έπιασε δυνατό σουτ και η μπάλα αποκρούστηκε από τη συμβολή των δοκών.

Από τη Δήμητρα άρεσαν οι Καρναβάς Δ. και Καρνάβας Π.

Καλύτεροι της Δόξας οι Κρητικός, Ασβεστάς και Καραμαλίκης.

Καλή ήταν η διαιτησία του κ. Ταράλη (Ζαννετίδης - Φραγκίνης).

ΔΗΜΗΤΡΑ: Τσιροδήμος, Πάττας, Σαλπιγκίδης (80' Κιάκας), Κολίτσης, Αντωνάς, Τσακίρης, Καρναβάς Δ., Κανάκης (12' Σταματίου), Πηδιάκης, Καρνάβας Π., Παναής Σ.

ΔΟΞΑ: Βιρβίλης, Λουλουργάς, Ντάλαρης Ε., Γαρυφαλής (78' Νταλάρης Ε.), Κρητικός, Ασβεστιάς, Τοτούνη, Μαχαιράς, Ιγνατίδης Αλ. Καραμαλίκης. Παγώνης (5' Ιγνατίδης Ν., 58' Μακρής)

Μεγάλη νίκη του Ποσειδώνα Καρπάθου στη Σάλακο

ΣΑΛΑΚΟΣ

Μετά από ένα αρκετό καλό παιχνίδι που έγινε στο γήπεδο της Σαλάκου, ο Ποσειδών Καρπάθου νίκησε με 3-0 την τοπική Ασπίδα και πρόσθεσε άλλους τρεις βαθμούς στο ενεργητικό του.

Η νίκη του Ποσειδώνα κρίνεται πέρα για πέρα δίκαιη καθώς παρουσίασε μια καλύτερη εικόνα σαν ομάδα και είχε μάλιστα την υπεροχή στη μεγαλύτερη διάρκεια του παιχνιδιού.

Η Ασπίδα που πάλαιψε όσο μπορούσε, είχε πάρα πολλές απουσίες βασικών παικτών κάτι που επηρέασε αισθητά τους γηπεδούχους.

ΤΑ ΓΚΟΛ

Στο 15' και το 60' ο Χριστοδούλου πέτυχε δύο γκολ, ενώ στις καθυστερήσεις του παιχνιδιού ο Χιώτης με τον ίδιο τρόπο διαμόρφωσε το τελικό 0-3.

Καλή ήταν η διαιτησία του κ. Β. Κατσιδώνη (Γιαννούλης - Π. Κατσιδώνης).

Οι συνθέσεις των ομάδων:

ΑΣΠΙΔΑ: Χατζημιχαήλ, Ε. Γιάννακας, Μ. Γιάννακας, Γκορτζίλας, Καρασάββας, Γ. Πεταυράκης, Καζούλης (5' Μαρινάκης), Ντούπης (20' Χατζηγεωργίου), Κιζάλλας, Σαράντης, Στεφανάκης.

ΠΟΣΕΙΔΩΝ: Βασιλαράς, Χατζαντώνης, Φουντής, Κούτολο, Καραμηνάς, Βοϊλής, Σακελάκης, Μάλτας, Χιώτης, Χριστοδούλου, Μενεάκης.

Λόγω ακαταλληλότητας του γηπέδου

Δεν έγινε ο αγώνας Ασπίδας Απολακκιάς - ΑΕ Κατταβιάς

ΑΠΟΛΑΚΚΙΑ.-

Η κακή κατάσταση του αγωνιστικού χώρου στο γήπεδο της Απολακκιάς, δεν επέτρεψε τη διεξαγωγή του αγώνα της Ασπίδας Απολακκιάς με την ΑΕ Κατταβιας. Ο διαιτητής κ. Παπανικολάου αποφάσισε για την αναβολή του αγώνα, ενώ στο φύλλο αγώνα σημείωσε τα ακόλουθα:

«Εξαιτίας της ισχυρής βροχόπτωσης, ο αγωνιστικός χώρος έγινε σε πολύ μεγάλο βαθμό λασπώδης και η κίνηση των ποδοσφαιριστών θα ήταν επικίνδυνη και δύσκολη με αποτέλεσμα να κινδύνευε η σωματική τους ακεραιότητα. Κατόπιν όλων αυτών το γήπεδο κρίθηκε ακατάλληλο για τη διεξαγωγή του αγώνα». Για την ιστορία αναφέρουμε τις δύο ενδεκάδες που δήλωσαν οι προπονητές:

ΑΣΠΙΔΑ: Κανάκης, Διαμαντής, Ι. Σάββενας, Χαριστής, Μελεούνης, Αποκούραστος, Γ. Σάββενας, Γεωργαλής, Νικολόπουλος, Χατζηγιαννάκης, Μικκιού

ΑΕ ΚΑΤΤΑΒΙΑΣ: Χατζηδημητρίου, Σ. Κωνσταντόπουλος, Καρίπης, Τσουβαλάς Θ., Κ. Κωνσταντόπουλος, Πέτρου, Κατσαμπάς, Μ. Τσουβαλάς, Καβουκλής, Κυπριώτης, Γιακουμάκης

Γ' ΚΑΤΗΓΟΡΙΑ ΔΩΔΕΚΑΝΗΣΟΥ - Α' ΟΜΙΛΟΣ

Σήμερα το κυρίως μενού της 4ης αγωνιστικής ημέρας

Ούτε ένα παιχνίδι της τέταρτης αγωνιστικής στον Α' όμιλο της Γ' Κατηγορίας, έγινε το Σαββατοκύριακο.

Το μοναδικό που ορίστηκε από την ΕΠΣΔ, ανάμεσα στον Α.Ε. Σύμης και το Δαμάγητο, δεν πραγματοποιήθηκε, αφού δεν μπόρεσε να μετακινηθεί η φιλοξενούμενη ομάδα, λόγω της κακοκαιρίας.

Τα υπόλοιπα τέσσερα ματς έχουν προγραμματιστεί να γίνουν σήμερα.

Η αγωνιστική:

Α.Ο. Σύμης - Δαμάγητος	(δεν έγινε)
Ιάλυσος '97 - Α.Ο. Αρχαγγέλου	(σήμερα)
Αστέρας Μασ. - Ν. Ρόδος	(σήμερα)
Ροδιακός - Ευκλής	(σήμερα)
Α.Ο. Καλαβαρδών - Α.Ε. Μεσαναγρού	(σήμερα)

• Ρεπό έχει ο Πετρώνας Αρχαγγέλου

Η ΒΑΘΜΟΛΟΓΙΑ

	ΑΓΩΝΕΣ	ΓΚΟΛ	ΒΑΘΜΟΙ
1. Πετρώνας	3	9-4	7
-. Α.Ο. Αρχαγγέλου	3	7-5	7
3. Ιάλυσος '97	2	6-3	6
4. Ευκλής	3	6-5	5
-. Ροδιακός	3	5-4	5
-. Α.Ε. Μεσαναγρού	3	4-3	5
7. Δαμάγητος	2	4-4	3
8. Αστέρας Μασ.	3	3-4	2
9. Α.Ο. Σύμης	2	3-6	0
-. Α.Ο. Καλαβάρδα	3	3-9	0
-. Ν. Ρόδος	3	4-7	0

Η ΕΠΟΜΕΝΗ ΑΓΩΝΙΣΤΙΚΗ

Α.Ο. Αρχαγγέλου - Νήσος Ρόδος
Δαμάγητος - Ιάλυσος '97
Ευκλής - Αστέρας Μασάρων
Πετρώνας - Α.Ο. Σύμης
Α.Ο. Καλαβαρδών - Ροδιακός
• Ρεπό έχει η Α.Ε. Μεσαναγρού

ΞΕΝΑΚΗΣ ΑΥΤΟΚΙΝΗΤΑ ΑΕΒΕ

ΕΞΟΥΣΙΟΔΟΤΗΜΕΝΟΣ ΣΥΝΕΡΓΑΤΗΣ KOSMOCAR



POLO



GOLF



BORA



PASSAT



POLO VARIANT


GOLF VARIANT



BEETLE

ΑΠΟΚΤΗΣΤΕ ΤΟ
ΜΕ ΧΡΗΜΑΤΟΔΟΤΗΣΗ
0% ΠΡΟΚΑΤΑΒΟΛΗ
ΚΑΙ ΕΩΣ 60 ΜΗΝΕΣ

VW TOTAL CARE

2 χρόνια δωρεάν οδική βοήθεια

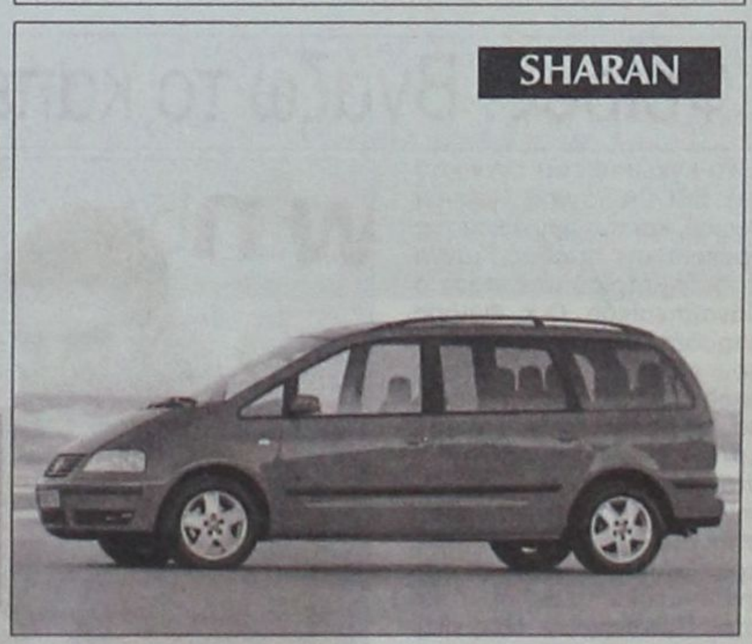
SHARAN

ΟΛΑ ΤΑ VW
ΕΤΟΙΜΟΠΑΡΑΔΟΤΑ

ΕΚΘΕΣΗ - SERVICE
ΑΝΤΑΛΛΑΚΤΙΚΑ - ΑΝΤΑΛΛΑΓΕΣ

ΞΕΝΑΚΗΣ ΑΕΒΕ • Λ. ΡΟΔΟΥ ΛΙΝΔΟΥ 238 • ΤΗΛ: 0241 - 61600 • FAX: 0241 - 68898

Η ΞΑΝΘΗ ΔΕΝ ΜΠΟΡΕΣΕ ΝΑ ΚΟΝΤΡΑΡΕΙ ΤΟΝ ΠΑΝΑΘΗΝΑΪΚΟ



Εντυπωσιακή ήταν η παρουσία των οπαδών του Παναθηναϊκού

ΕΘΝΙΚΟ ΣΤΑΔΙΟ
Του Γιάννη Κουμέντου

Και το «ντέρμπι στα χαρτιά» έγινε περίπατος

Ευτυχώς που υπάρχουν και οι τιμωρίες! Ετσι μπόρεσαν να παρακολουθήσουν οι φίλαθλοι της Ρόδου από κοντά δύο ομάδες εθνικής κατηγορίας.

Ο Παναθηναϊκός μετέτρεψε το ντέρμπι - μόνον στα χαρτιά - σε ευχάριστο βράδυ, νικώντας τη Scoda Ξάνθη με 3-0. Ειδικά στο β' ημίχρονο ήταν ο πρωταγωνιστής αφού το σκορ θα μπορούσε να ήταν ακόμα μεγαλύτερο.

Τον πρώτο ρόλο στην καλοκουρδισμένη μηχανή του Αγγελου Αναστασιάδη είχε ο Νίκος Λυμπερόπουλος που πέτυχε χατ - τρικ και αποθεώθηκε από 4.500 φίλους του Παναθηναϊκού.

Ο Παναθηναϊκός από το πρώτο λεπτό έδειξε τις διαθέσεις του και έθεσε τις βάσεις για τη νίκη.

Στο πρώτο ημίχρονο όμως, οι τυπικά γηπεδούχοι ήσαν φλύαροι, ενώ οι ατομικές προσπάθειες που έκαναν, δεν έβγαζαν στο απαραίτητο αποτέλεσμα.

Μετά το 1-0 (στο 1') και αφού πέρασε η φούρια του δεκάλεπτου, ο ρυθμός έπεσε, οι «πράσινοι» διατηρούσαν μια άκαρπη υπεροχή, ενώ η Scoda Ξάνθη μπορεί να ήθελε, αλλά δεν μπορούσε. Η μόνη στιγμή που κάπως ξεπέρασε την απροσπέλαστη άμυνα του Παναθηναϊκού ήταν ένα σουτ του Γελαδάρη στο 10'.

«Με λένε Λυμπερόπουλο»

Τα διαπιστευτήριά του άφησε ο Λυμπερόπουλος τρεις φορές στην εστία του Μπούτσεκ. Η πρώτη ήταν στο 1'. Ο Σάριτς σέντραρε από τα δεξιά, ο Κατσουρές στο δεύτερο δοκάρι με κεφαλιά τροφοδότησε τον Λυμπερόπουλο, που μέσα από τη μικρή περιοχή πέτυχε το 1-0.

Στο 59' μετά από σέντρα του Ολιβάρες, ο Σιπνιέφσκι προσπάθησε να βρει τη μπάλα με προβολή. Δεν τα κατάφερε, και ο επερχόμενος Λυμπερόπουλος έκανε το 2-0. Το σκορ έκλεισε στο 76'. Ο Καραγκούνης έξω από τη μεγάλη περιοχή πλάσαρε τον εξελθόντα Μπούτσεκ, η μπάλα χτύπησε στο οριζόντιο δοκάρι και στην επιστροφή ο Λυμπερόπουλος με κοντινό σουτ πέτυχε το γκολ.

Αλλες φάσεις

5': Σε σέντρα του Γκαλέτο, ο Νασιόπουλος με προβολή σημάδεψε το δεξί κάθετο δοκάρι.

35': Ο Καραγκούνης τροφοδότησε τον Σιπνιέφσκι, που μπήκε από αριστερά, αλλά καθυστέρησε και απομάκρυναν οι αμυντικοί.

47': Ο Καραγκούνης εκτέλεσε φάουλ για τον Βόκολο που είχε προωθηθεί. Ομως ο δεύτερος σούταρε μέσα από τη μεγάλη περιοχή άστοχα.

55': Σουτ του Καραγκούνη έφυγε άουτ.

58': Ο Καραγκούνης ανατράπηκε καθαρά από τον Ζωγραφάκη, αλλά ο κ. Γιανναδάκης έδειξε «παίζετε».

69': Ο Ντικουμέ με κάθετη μπαλιά τροφοδότησε τον Γιανότσκο, που σούταρε άστοχα.

82': Ο Ντικουμέ μόνος στα δεξιά σέντραρε, αλλά ο Βόκολος απομάκρυνε τη μπάλα με προβολή.

86': Ατομική ενέργεια του Ζωγραφάκη και σουτ εξουδετέρωσε ο Νικοπολίδης.

87': Ο Νασιόπουλος με τακουνάκι «βρήκε» τον Κουτσουρέ, ο οποίος αστόχησε από κοντά.

88': Ο Βλάοβιτς τροφοδότησε τον Φύσσα (με κάθετη μπαλιά), ο οποίος πλάσαρε στο δοκάρι. Στην επιστροφή ο Λυμπερόπουλος σούταρε, αλλά ο Μπούτσεκ σωτήρια απέκρουσε με τα πόδια.

Διακρίθηκαν από τον Παναθηναϊκό οι Καραγκούνης, Κουτσουρές, Λυμπερόπουλος. Από την Scoda Ξάνθη καλύτεροι ήσαν οι Γιανότσκο, Παπαδημητρίου, Πουρσαϊτίδης.

Η διαιτησία του κ. Γιανναδάκη (Ζαχαρόπουλος - Χουλιάρας) ήταν καλή.

ΠΑΝΑΘΗΝΑΪΚΟΣ: Νικοπολίδης, Βόκολος, Χένρικσεν, Νασιόπουλος, Ολιβάρες, Γκαλέτο (78' Βλάοβιτς), Κουτσουρές, Σιπνιέφσκι (61' Κόλα), Σάριτς (46' Φύσσας), Καραγκούνης, Λυμπερόπουλος.

SCODA ΞΑΝΘΗ: Μπούτσεκ, Πουρσαϊτίδης, Γελαδάρης, Ζαμπρόπουλος, Γιανότσκο, Παπαδημητρίου, Τουρσουνίδης (74' Καμακίδης), Ζωγραφάκης, Νικολάου, Σφακιανάκης (67' Πρίττας), Βάλλας (38' Ντικουμέ).

Αναστασιάδης: Στη Ρόδο νιώθω σαν στο σπίτι μου

Φοιρός: Βγάζω το καπέλο στον Παναθηναϊκό

Τα εγκώμια του τεχνικού της SCODA Ξάνθης, Γιώργου Φοιρού, και του αμυντικού της θρακιώτικης ομάδας Γιάννη Παπαδημητρίου απέσπασε ο Παναθηναϊκός. Ο κ. Φοιρός παραδέχθηκε ότι οι ελπίδες που είχε για να πετύχει η ομάδα του κάτι καλό από το παιχνίδι, αποδείχθηκαν απατηλό όνειρο. «Συγχαρητήρια στον Αγγελο και τον Παναθηναϊκό για την καλή του πορεία στην Ευρώπη και το ελληνικό πρωτάθλημα. Σήμερα το παιχνίδι ανήκε ολοκληρωτικά στον Παναθηναϊκό. Μας νίκησε κατά κράτος. Πίστευα όταν φεύγαμε από τη Ξάνθη ότι θα μπορούσαμε να προβάλουμε αντίσταση. Ομως υπήρχε μεγάλη διαφορά κλάσης μεταξύ των δύο ομάδων. Εύχομαι καλή πορεία στον Παναθηναϊκό», είπε ο κ. Φοιρός. Ακόμη πιο κολακευτικά ήταν τα σχόλια του Γιάννη Παπαδημητρίου: «Ο Παναθηναϊκός αυτή την εποχή παίζει το καλύτερο ποδόσφαιρο στην Ελλάδα. Πήρε δίκαιη νίκη. Για μας θα βγει κάτι καλό από το παιχνίδι και δεν νομίζω ότι η ήττα θα έχει άλλες συνέπειες».

● ***Αναστασιάδης: «Ηθελα να ξεκουράσω κι αλλους».***

Η κούραση των παικτών του φάνηκε ότι προβλημάτισε αρκετά τον προπονητή του Παναθηναϊκού, Αγγελο Αναστασιάδη. «Ξεκούρασα κάποιους παίκτες, ήθελα να ξεκουράσω κι άλλους, όμως επειδή κάποιοι ποδοσφαιριστές δεν είχαν παιχνίδια στα πόδια τους, δεν θέλησα να το ρισκάρω. Εμεινα ικανοιημένος από την προσπάθεια των παιδιών. Ολα τα συγχαρητήρια και τα χειροκροτήματα ανήκουν σ' αυτούς. Είχαμε πολύ καλό ρυθμό στο δεύτερο ημίχρονο ενώ στο πρώτο, μετά το γκολ, κάναμε αρκετές ατομικές προσπάθειες, με αποτέλεσμα όποια προσπάθεια γινόταν να σταματάει εκεί που άρχιζε. Στην επανάληψη που πιέζαμε, είχαμε και καλές προσπάθειες και αποτέλεσμα», είπε ο κ. Αναστασιάδης που αναφέρθηκε και στο φίλο του, όπως τον χαρακτήρισε, Γιώργο Φοιρό. «Θέλω να ευχαριστήσω τον Γιώργο Φοιρό για τα καλά του λόγια. Είναι φίλος, ήμασταν συμπαίκτες στην Εθνική και είναι καλός προπονητής. Το έργο του είναι αδιαμφισβήτητο. Εχει θέσει στόχους και θα τους πετύχει».



Ο Αγγελος Αναστασιάδης και ο Γιώργος Φοιρός στην κοινή συνέντευξη Τύπου

● ***«Στη Ρόδο νιώθω σαν το σπίτι μου».***

Ο τεχνικός του «τριφυλλιού» δεν ξέχασε και τους Ροδίτες: «Σ' αυτό το νησί είμαι δεμένος αρκετά με τους ανθρώπους του ποδοσφαίρου. Νιώθω σαν το σπίτι μου. Θέλω να τους ευχαριστήσω όλους. Τους δώσαμε ικανοποίηση με την εμφάνισή μας».

● ***Φύσσας: «Πρώτος στόχος το πρωτάθλημα».***

Από πλευράς παικτών του Παναθηναϊκού μίλησε ο Τάκης Φύσσας: «Ηταν μια νίκη που χρειαζόμασταν. Εχουμε θέσει αρκετούς στόχους φέτος, αλλά πρώτος απ' όλους είναι το πρωτάθλημα. Παίξαμε καλά και πήραμε μια εύκολη νίκη», υποστήριξε ο Φύσσας.

Ενθουσιασμένοι από τη Ρόδο

● Μεγάλες πιέννες γνώρισε το Σάββατο το γήπεδο της Ρόδου.

Ο αγώνας ανάμεσα στον Παναθηναϊκό και τη Scoda Ξάνθη ήταν πόλος έλξης για τους φιλάθλους οι οποίοι ξεπέρασαν τους 4.000.

Τα επίσημα στοιχεία αναφέρουν ότι κόπηκαν 3.560 εισιτήρια ενώ οι εισπράξεις έφτασαν τα 17.800.000 δρχ.

● Δίπλα στον πρόεδρο του Παναθηναϊκού Αγγελο Φιλιππίδη στην εξέδρα των επισήμων, παρακολούθησαν το παιχνίδι ο αντιπρόεδρος της ΕΠΣΔ κ. Γιώργος Στράτος και ο πολιτικός προϊστάμενος του Αθλητισμού στη Δωδεκάνησο (πρόεδρος ΝΑΟΔ) Μιχάλης Μπαριανάκης.

● Πραγματικό στολίδι έγινε το Εθνικό Στάδιο της Ρόδου ύστερα από την πρόσφατη ανακαίνιση. Εκείνο που συζητούσαν οι φιλαθλοι είναι να προσεχθεί στο μέλλον από κάθε δολιοφθορά και να διατηρηθεί πάντα όμορφο όπως τώρα.

● Ικανοποιημένοι έμειναν από τη Ρόδο και τους φιλάθλους οι ιθύνοντες του Παναθηναϊκού. Αλλωστε αυτό φάνηκε και από τον χαιρετισμό που απηύθυνε η ΠΑΕ ΠΑΟ μετά το τέλος του αγώνα προς τους φιλάθλους.

«Ευχαριστούμε, είπε ο εκπρόσωπος της ΠΑΕ και θ' ανανεώσουμε σύντομα το ραντεβού μας».

● Με απόλυτη τάξη και ηρεμία έγινε η προσέλευση των φιλάθλων στο γήπεδο. Τα μέτρα ήταν αυστηρά τόσο από πλευράς Επιτροπής Σταδίου όσο και από την πλευρά του Παναθηναϊκού. Ετσι όλα εξελίχθηκαν ομαλά.

● Αποθεώθηκε ο προπονητής του Παναθηναϊκού Αγγελος Αναστασιάδης από τον κόσμο της Ρόδου. Ο θεσσαλονικιός τεχνικός έχει δώσει ένα μεγάλο μέρος της ζωής του στη Ρόδο και ο κόσμος του νησιού του το αναγνωρίζει.

● Μια διμοιρία των ΜΑΤ (Μονάδα Αποκατάστασης Τάξης) βρέθηκε στο γήπεδο για κάθε ενδεχόμενο. Προς το τέλος του αγώνα, παρατάχθηκε μπροστά από τους πιο οργανωμένους φιλάθλους του ΠΑΟ, για να τους αποτρέψει να μπουν στον αγωνιστικό χώρο.

● Μια περίπου ώρα πριν αρχίσει το παιχνίδι, ασθενοφόρο χρειάστηκε να μπει στο ποδηλατοδρόμιο για να μεταφέρει στο Νοσοκομείο φίλαθλο που τραυματίστηκε εντός αγωνιστικού χώρου (κοντά στο κόρνερ προς την πλευρά της «Κακιάς Σκάλας»), στην προσπάθειά του να πηδήξει διαφημιστική πινακίδα.

● Τέσσερις ραδιοφωνικοί σταθμοί με πανελλήνια εμβέλεια μετέδωσαν τον αγώνα της Ρόδου. Πρόκειται για την ΕΡΑ ΣΠΟΡ, τον ΣΠΟΡ FM, τον Αθήνα 9,84 και τον ALPHA Σπορ.

● Αρκετοί αθλητικοί συντάκτες από την πρωτεύουσα βρέθηκαν στη Ρόδο για την κάλυψη του παιχνιδιού και τη ...«δοκιμή» των γευστικών μεζέδων σε γνωστά στέκια. Ανάμεσά τους και ο Μένιος Σακελλαρόπουλος, πιο γνωστός από τα παιχνίδι του ΠΑΟ στο «Τσάμπιονς Λιγκ».

● «Οχι, σας ευχαριστώ», ήταν η απάντηση του σκόρερ Νίκου Λυμπερόπουλου σε δημοσιογράφο, όταν του ζήτησε να κάνει δηλώσεις, λίγο πριν επιβιβαστεί στο πούλμαν κατά την αναχώρηση του ΠΑΟ.

«Σε λίγο καιρό όλος ο κόσμος θα τρίβει τα μάτια του με τον Κουτσουρέ», είπε σε φίλο του δημοσιογράφο της Ρόδου ο Αγγελος Αναστασιάδης. Ετσι, ο συνάδελφος φρόντισε αμέσως να πάρει τη φανέλα από τον νεαρό παίκτη.

Σύμφωνα με τους υπεύθυνους του ΠΑΟ, η ομάδα θα δώσει έναν ακόμη αγώνα στη Ρόδο. Τον άλλο θα το δώσει στη Μυτιλήνη.

Η Alfa Romeo συνιστά SELENIA MOTOR OIL

http://www.alfa147.it

CONQUEST

Alfa 147. Διεγείρει τις αισθήσεις.



Δείτε την, αγγίξτε την, οδηγήστε την.

Κάντε ένα test drive στο δίκτυο Alfa Romeo.

Ολοκληρωμένο Συγκρότημα Alfa Romeo

Auto Center Μανώλης Κωστάκης Α.Ε.Β.Ε.

ΟΛΟΚΛΗΡΩΜΕΝΟ ΣΥΓΚΡΟΤΗΜΑ: FIAT · ALFA ROMEO · LANCIA

14ο χλμ Ρόδου - Αεροδρομίου 85106, Παραδείσι, Ρόδος, Τηλ: (0241) 82000

ALFA ROMEO

Cuore Sportivo

Με το φακό της Δράσης



Γιώργος Καλλιστής και Γιώργος Καλλιστής παρατηρητές αγώνων. Που να ήταν και δίδυμοι...



Υπάρχει καμία αντίρρηση; Είπε κανείς τίποτα;

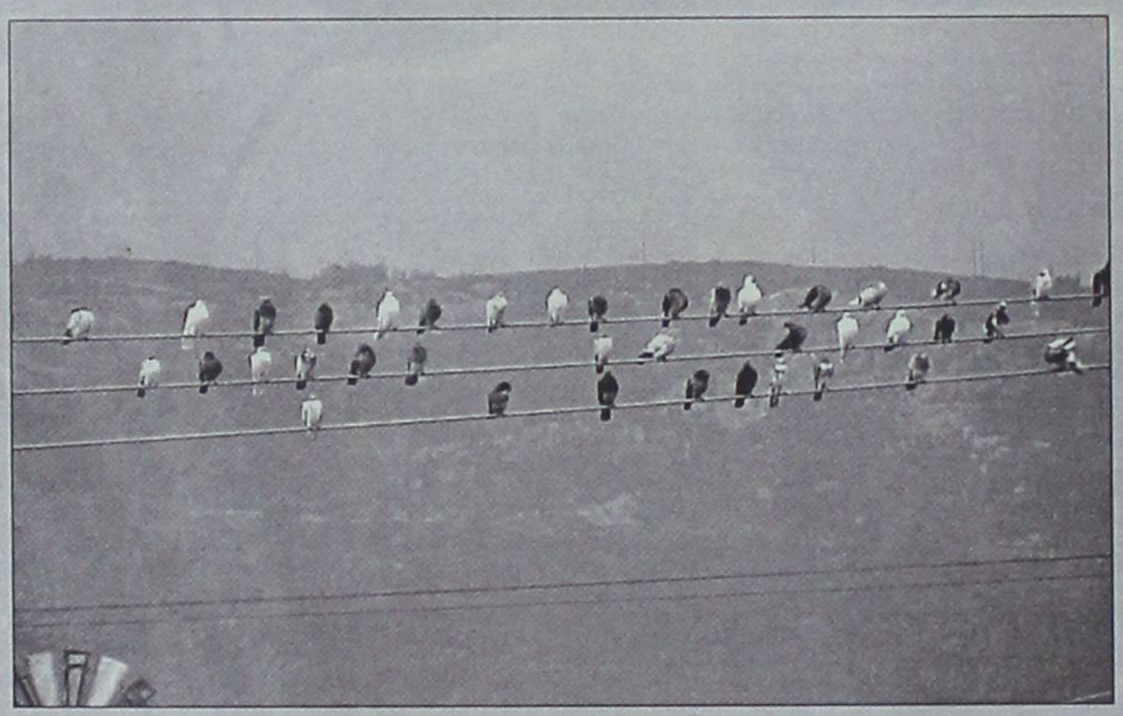

Και όμως, παρακολουθούν αγώνα...



Λιγότερο αγχωμένος ήταν ο Διαγόρας στην Παστίδα απ' ό,τι στις Φάνες...



Οταν ο φακός έχει κέφια



Quiz: Ποιός είναι ο κύριος της φωτογραφίας; Συνήθως φοράει... γάντια

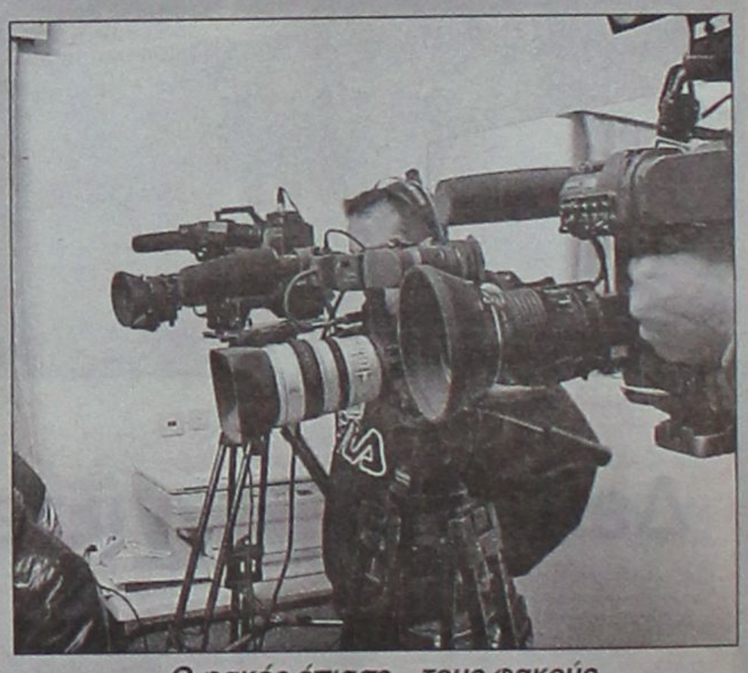

Ο φακός έπιασε... τους φακούς



Ολα τα καλά παιδιά ήταν εκεί



Ενα, δύο, εν δυό, εν δυό, ένα!

Rodos Air Ε.Π.Ε.

ΤΕΧΝΙΚΗ & ΕΜΠΟΡΙΚΗ ΕΤΑΙΡΙΑ

από 6.900 δρχ.

ΠΛΗΡΩΝΕΤΕ ΜΕΧΡΙ ΚΑΙ ΣΕ **36** ΜΗΝΕΣ

μόνο η ταυτότητα σας αρκεί!



Η ΓΗ ΚΛΙΜΑΤΙΖΕΤΑΙ ΜΕ CARRIER

ΚΛΙΜΑΤΙΣΤΙΚΑ ΓΙΑ ΟΛΟ ΤΟΝ ΚΟΣΜΟ



Carrier

Η ψυχρή εξουσία

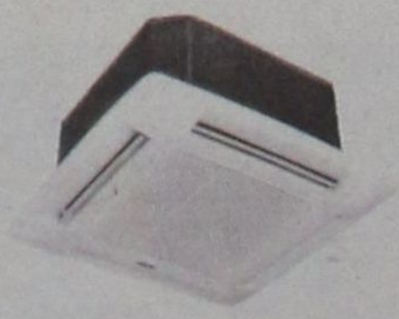

Rodos Air Ε.Π.Ε.
ΤΕΧΝΙΚΗ & ΕΜΠΟΡΙΚΗ ΕΤΑΙΡΙΑ

Ρόδος, Καμείρου 1 Τηλ. Κέντρο: (0241) 70710, Fax: (0241) 70720

Μέσα κι έξω από τα...

Απόκλιση από το στόχο

Θυμόσαστε το καλοκαίρι τι κλίμα επικρατούσε στις τάξεις της Α.Ε. Κως. Είχε κατακτήσει τον τίτλο του πρωταθλήματος της Α' Ερασ/κής Κατηγορίας Δωδ/σου και στη συνέχεια, μετά από αγώνες κατατάξεως, την άνοδό της στην Εθνική Ερασιτεχνική Κατηγορία. Πολλοί τότε μιλούσαν, ότι ο επόμενος στόχος θα ήταν η άνοδος στη νέα Β' Κατηγορία (πρώην Γ' Εθνική).

Από τις πρώτες όμως αγωνιστικές στο πρωτάθλημα της Εθνικής Ερασιτεχνικής Κατηγορίας φάνηκε, ότι τα πράγματα δεν ήταν τόσο ωραιοποιημένα. Η Α.Ε. Κως βάδιζε (και εξακολουθεί να βαδίζει) σε λάθος δρόμο. Ο στόχος, φυσικά, της ανόδου είναι όνειρο μακρινό, αφού η κωακή ομάδα απειλείται με υποβιβασμό.

Παράξενα

Πολλά είναι τα παράξενα ή αυτά που ξαφνιάζουν στους αγώνες ποδοσφαίρου των μικρών κατηγοριών. Πολύ πρόσφατα σε αγώνα πρωταθλήματος Γ' Κατηγορίας, προπονητής ομάδας απέσυρε έναν παίκτη του και την άφησε με δέκα. Είχαν προηγηθεί οι τρεις αλλαγές. Να σημειωθεί ακόμα, ότι η ομάδα που έπαιζε με δέκα παίκτες έχανε εκείνη τη στιγμή και στο τέλος ηττήθηκε...

Χωρίς τον ξενοδόχο...

Αν θυμόσαστε καλά, το καλοκαίρι - και πριν αρχίσει, φυσικά, το πρωτάθημα της Α' Ερασιτεχνικής Κατηγορίας - τρεις ομάδες δεν απέκρυβαν τους πρωταγωνιστικούς ρόλους που ήθελαν να διαδραματίσουν. Δεν είχαν κανένα λόγο, δηλαδή, να κρύβουν την πρόθεσή τους, που ήταν η διεκδίκηση του τίτλου. Λίγο - πολύ οι ομάδες αυτές είναι γνωστές. Κανένας δεν υπελόγιζε τον επανακάμψαντα στην κατηγορία Κλεάνθη, ο οποίος φροντίζει να βάζει τα γιαλιά σε πολλούς...

Ο σοφός λαός λέει: Μεγάλη μπουκιά φάε, μεγάλο λόγο μην πεις.

Αυτά για τις ομάδες που έκαναν (το καλοκαίρι) λογαριασμό χωρίς τον ξενοδόχο...

Και από άλλα νησιά

Και από τη Σύμη και την Κω ήρθαν φίλαθλοι για να δουν τον αγώνα Παναθηναϊκού - Σκόντας Ξάνθης. Την παραμονή του αγώνα πολλοί αναζήτησαν εισιτήρια μέσω γνωστών τους στη Ρόδο. Οσοι βρήκαν το «μαγικό χαρτάκι» ήρθαν στη Ρόδο, ενώ αρκετοί δεν μπόρεσαν να μετακινηθούν. Που να φθάσουν 4.600 εισιτήρια...

Γυναικεία συμμετοχή

Και ο τοπικός Σύνδεσμος Διαιτητών Ποδοσφαίρου έχει στις τάξεις του γυναίκα - μέλος του. Είναι η Αθηναία δ/νίς Λιάπη, δασκάλα το επάγγελμα, η οποία μάλιστα διευθύνει αυτή την περίοδο αγώνες του εφηβικού πρωταθλήματος.

Πρόταση της στήλης: Να τιμηθεί, σε πρώτη ευκαιρία, από της ΕΠΣΔ για την πρόθεσή της και μόνο να υπηρετήσει ένα άθλημα «ανδροκρατούμενο»...

Μακάρι, πάντως, να είχαμε περισσότερες γυναικείες παρουσίες στα γήπεδα...

Ούτε ένδεκα;

Τί μπορεί να προσδοκά μία ομάδα που προσέρχεται να αγωνιστεί με εννιά, παρακαλώ, ποδοσφαιριστές; Το λογικό θα είναι να κάνει μία αξιοπρεπή εμφάνιση και να ηττηθεί με όσο γίνεται μικρότερο σκορ.

Αν και βρισκόμαστε ακόμα στην αρχή των τοπικών πρωταθλημάτων, ομάδα από νησί ήρθε στη Ρόδο και έπαιξε με εννιά παίκτες και φυσικά δεν απέφυγε την ήττα.

Τί να συνέβη, άραγε, και δεν ήρθαν ούτε εννιά παίκτες;

Υπήρχαν τόσοι πολλοί τραυματίες και τιμωρημένοι στον Α.Ο. Σύμης και δεν μπόρεσε να έρθει, τουλάχιστον, με ένδεκα παίκτες;

Δεν νομίζουμε...

Ο ΔΟΝΑ

Διάβασα στον ημερήσιο Τύπο πως ο ΔΟΝΑ ετοιμάζεται να διοργανώσει χοροεσπερίδα τις ημέρες των εορτών των Χριστουγέννων. Καμία αντίρρηση. Εχω όμως μια απορία: Θα συγκεντρώσει τόσα πολλά λεφτά για να τα διαθέσει για την αγορά αθλητικού υλικού στα σχολεία και για τη βελτίωση αθλητικών εγκαταστάσεων στην πόλη, όπως λέει η ανακοίνωσή του;

Μακάρι, αλλά το βλέπω λιγάκι δύσκολο, εκτός κι αν πρόκειται για μικρές αγορές και μικροεπισκευές...



Σε ύφεση

Μόνο από... σπόντα δίνεται τα τελευταία χρόνια η δυνατότητα στους Ροδίτες φιλάθλους να δουν αγώνα μεγάλης κατηγορίας. Το θέμα είναι, πότε επί τέλους, θα δούμε και δική μας ομάδα σ' αυτή την πιο μεγάλη κατηγορία. Για να είμαι ειλικρινής, δεν βλέπω κάτι τέτοιο να γίνεται τα αμέσως προσεχή χρόνια. Το ποδόσφαιρό μας βρίσκεται σε ύφεση...

Δεν φθάνει η αγάπη...

Δεν φθάνει σίγουρα η καλή διάθεση και η αγάπη ορισμένων παραγόντων του Ιάλυσου για να πάει μπροστά η ομάδα αυτή. Αν δεν υπάρξει λύση στο οικονομικό πρόβλημα, ας μην τρέφουμε αυταπάτες. Ολα τα προβλήματα ξεκινάνε από το «οικονομικό» και εκεί τελειώνουν. Είναι γνωστό, άλλωστε, ότι όταν ο Ιάλυσος ανέβαινε κατηγορίες και μεσουρανούσε, υπήρχε μεγαλύτερη οικονομική άνεση. Οταν άρχισε να εμφανίζει οικονομικά προβλήματα, τότε είχαμε και την άσχημη πορεία...

DIBI CENTER

Stella Beauty

ΠΑΓΚΟΣΜΙΑ ΚΕΝΤΡΑ ΑΙΣΘΗΤΙΚΗΣ ΚΑΙ ΑΔΥΝΑΤΙΣΜΑΤΟΣ
ΑΓΓΛΙΑ • ΑΜΕΡΙΚΗ
ΙΤΑΛΙΑ • ΜΟΝΑΚΟ
ΙΣΠΑΝΙΑ

Η αρμονία του σώματός σας,
η «λάμψη» του προσωπου σας,
χωρίς φθορές από το χρόνο
και χωρίς «περιττά κιλά» δεν είναι
εύκολη υπόθεση.
Χρειάζεστε τη φροντίδα ειδικών.

STELLA BEAUTY

Πάνω από είκοσι χρόνια
στην υπηρεσία της ομορφιάς.



Τηλεφωνείστε τώρα
και επωφεληθείτε
των προσφορών
και εκπτώσεων
του μηνός Νοεμβρίου

STELLA BEAUTY

Πάντα πρώτοι και με διαφορά

Μιχ. Πετρίδη 49, Ρόδος, Τηλ: 30469, 73590

MONOTUB DD

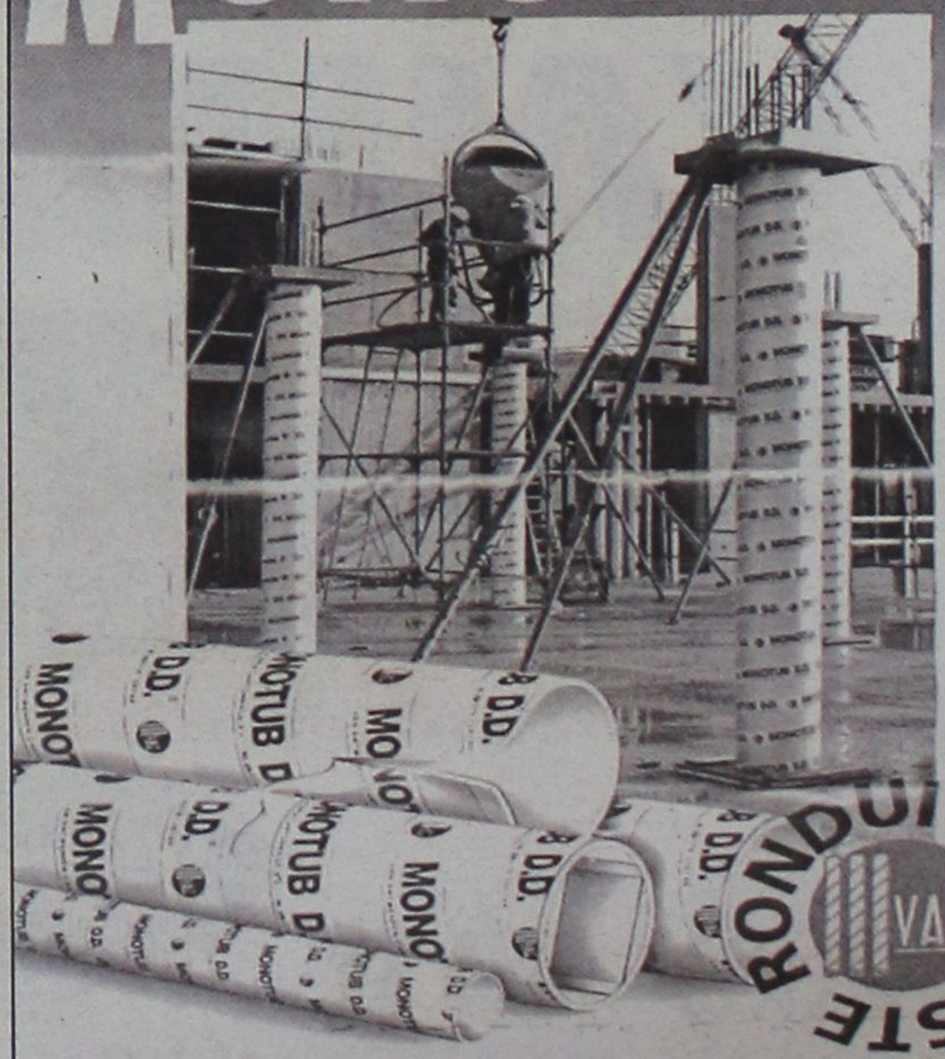

ΕΠΙΣΗΣ ΔΙΑΘΕΤΟΥΜΕ ΜΕΤΑΛΛΙΚΕΣ
ΚΟΛΩΝΕΣ ΜΙΑΣ ΧΡΗΣΕΩΣ 1Χ2

ΑΡΧΩΝ ΣΑΜΑΡΤΖΗΣ
ΜΟΝΩΤΙΚΑ ΥΛΙΚΑ - ΜΟΝΩΣΕΙΣ
Ερυθρού Σταυρού 21, τηλ. 23030 - 32054
Μιχαήλ Πετρίδη 69, τηλ. 67790

Grand Hotel



GR

PIANO BAR



Προτιμήστε το νέο μας
piano bar με τον πιανίστα μας

Τάκη Τοώνη

YELLOW SPOT



Ο τέλειος
συνδυασμός
ποιότητας και
οικονομίας







Είναι ένας άνετος χώρος 400 τ.μ.,
όπου οι πελάτες μας
μπορούν να κάνουν τις αγορές
τους σε καταπληκτικές τιμές.

Σε αυτό το χώρο θα βρείτε
μεγάλη ποικιλία από:
παντελόνια υφασμάτινα και Jeen,
φούτερ, πλεκτά,
πουκάμισα, μπουφάν,
και αθλητικά είδη.

ΠΩΛΗΣΗ ΧΟΝΔΡΙΚΗ - ΛΙΑΝΙΚΗ

ΑΠΟΘΗΚΗ:
Πάροδος ΚΑΝΑΔΑ 72 -
ΤΗΛ: 74108
ΚΑΤΑΣΤΗΜΑΤΑ:
Γρηγ. Λαμπράκη 35, Αμερικής 42,
Γαλλίας 10

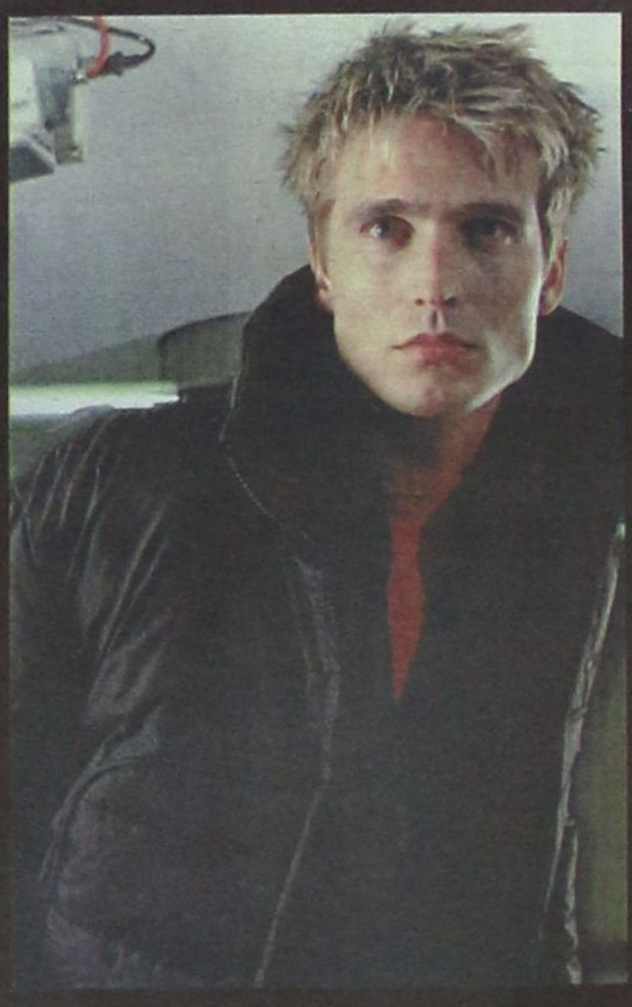



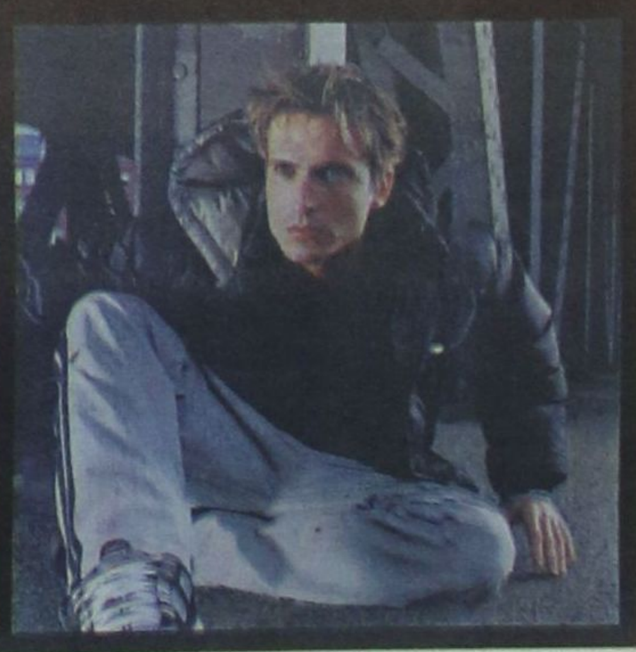

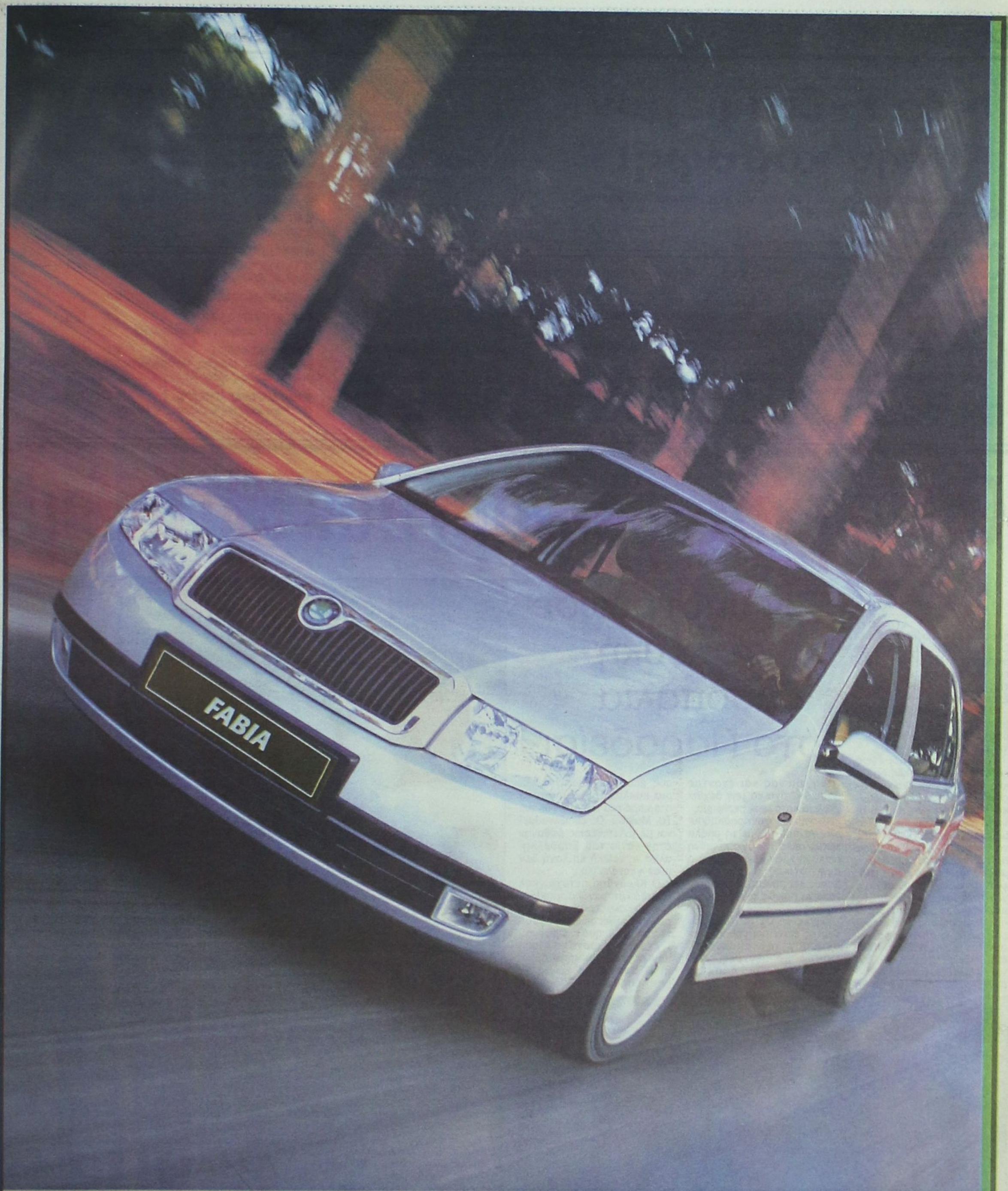

Fabia. The new Class from Skoda.

Η Fabia είναι εδώ. Με το μεγαλύτερο αμάξωμα στην κατηγορία της. Με κορυφαία γερμανική ποιότητα κατασκευής και τις υψηλότερες προδιαγραφές ασφάλειας, ABS - EDS - ESP. Με 16βάλβιδους κινητήρες 101 HP και τεχνολογία αιχμής CAN BUS και EPC. Με μοντέρνα σχεδίαση και πλούσιο εξοπλισμό, κατέκτησε τις σημαντικότερες ευρωπαϊκές διακρίσεις και τώρα ήρθε να κατακτήσει την πρώτη θέση στη ζωή σας. Fabia. Νέα, ξεχωριστή, σε 7 διαφορετικές εκδόσεις, σας περιμένει στα Ολοκληρωμένα Συγκροτήματα Skoda.

Αποκτήστε την τώρα με **3.190.000** δρχ. και πληρώστε την **προκαταβολή το 2002 άτοκα**.



AUTO MARKET

ΠΩΛΗΣΕΙΣ - SERVICE - ΑΝΤΑΛΛΑΚΤΙΚΑ *7ο ΧΛΜ. ΛΕΩΦ. ΡΟΔΟΥ-ΛΙΝΔΟΥ, ΡΟΔΟΣ, ΤΗΛ: (0241) 69135, FAX: 69136*

Νέο ενδιαφέρον στην κορυφή!

Ο Ορφέας είναι η ομάδα που ανέκοψε την εντυπωσιακή κούρσα του Κλεάνθη και μάλιστα, στο Παραδείσι!

Οι δύο αντίπαλοι αναδείχθηκαν χθες ισόπαλοι μετά από ένα δυνατό παιχνίδι, που έγινε κάτω από συνεχή βροχή.

Μέσα σε βούρκο, επίσης, ο Φοίβος κέρδισε στους Αγίους Αποστόλους τον Ευαγόρα, που έμεινε χωρίς προπονητή (παραιτήθηκε ο Κώστας Παπαστεργίου)!

Ακόμη, σε ουδέτερες έδρες, λόγω τιμωρίας των γηπέχων τους, ο Διαγόρας νίκησε τον Αρη Αρχαγγέλου (Παστίδα), ενώ ο ΑΕΡΑ ήρθε ισόπαλος με τον Ηρακλή Μαριτσών (Κοσκινού).

Την Παρασκευή, ο Κλεόβουλος πήρε τους τρεις βαθμούς παίζοντας κόντρα στη Θύελλα Πυλώνας στο γήπεδο της Λίνδου.

Το Σάββατο, στην Κω, ο Διαγόρας Βατίου κέρδισε τον Αντίμαχο.

Στην Κάλυμνο, η τοπική ομάδα συνέτριψε την Αναγέννηση Εμπωνας, που προηγήθηκε στο σκορ.

Τέλος, στη Λέρο, ο Α.Σ. Ρόδος νίκησε την τοπική Αθλητική Ενωση.

Ο ΠΙΝΑΚΑΣ ΤΩΝ ΣΚΟΡΕΡΣ

Ο Μιχάλης Σπάρταλης του Κλεάνθη εξακολουθεί να προηγείται στον πίνακα των σκόρερς, με οκτώ γκολ. Τον ακολουθεί, πάντα, ο συμπαίκτης του Φρούμης με επτά.

Πιο κάτω βρίσκονται οι:

■ **Με 6 γκολ:** Καμπούρης Ι. (Διαγόρας Β.), Βαβλάς Θ. (Καλυμνιακού)

■ **Με 5 γκολ:** Ζερβός (Α.Ε. Λέρου), Λεντάκης (ΑΕΡΑ), Ξύπας (Αναγέννηση Εμπ.), Γεωργαλής (Α.Σ. Ρόδου), Κουφομανώλης Διαγόρα), Σακκάς (Διαγόρα), Αγκάς (Ευαγόρα)

■ **Με 4 γκολ:** Καλογήρου Κ. (ΑΕΡΑ), Πατρός (Α.Σ. Ρόδου), Κορνάρος (Διαγόρα), Μόσχου (Διαγόρα), Αθανασίου Π. (Ηρακλή Μαρ.), Πιτσουρδάκης (Θύελλας Πυλ.), Φαρμακίδης (Κλεάνθη), Γαλανός (Κλεάν-

ΣΚΟΡ ΚΑΙ ΣΚΟΡΕΡΣ

■ **ΚΛΕΟΒΟΥΛΟΣ-ΘΥΕΛΛΑ ΠΥΛ.** 3-2 (1-1)
(28' Πιτσουρδάκης, 43' Σιδεράτος, 55' Κωνστάντουρας, 61' Σακελλάρης, 80' Καραγιάννης)

■ **Α.Ε. ΛΕΡΟΥ-Α.Σ. ΡΟΔΟΣ** 1-3 (0-1)
(2' Ζωάννου, 46' Παντίδος, 54' Ζερβός, 92' πέναλτυ Πατρού)

■ **ΑΝΤΙΜΑΧΟΣ-ΔΙΑΓΟΡΑΣ ΒΑΤ.** 0-1 (0-1)
(26' Γκαρανάτσιος)

■ **ΚΑΛΥΜΝΙΑΚΟΣ-ΑΝΑΓΕΝΝΗΣΗ ΕΜΠ.** 5-1 (2-0)
(4' Πολυχρόνης, 35' Βούης Ν., 47' Βούης Ν., 64' Τρικοίλης, 75' Βαβλάς, 80' Βούης Π.)

■ **ΚΛΕΑΝΘΗΣ-ΟΡΦΕΑΣ** 0-0

■ **ΑΕΡΑ-ΗΡΑΚΛΗΣ ΜΑΡ.** 1-1 (1-0)
(38' Καβουσανάκης, 64' Αθανασίου Π.)

■ **ΕΥΑΓΟΡΑΣ-ΦΟΙΒΟΣ** 2-4 (1-2)
(9' Μήτρου, 12' Μάκρας, 43' Ορφανίδης, 52' Ορφανίδης, 76' Καλούδης, 80' Ζουρούδης Κ.)

■ **ΠΑΟ ΔΙΑΓΟΡΑΣ-ΑΡΗΣ ΑΡΧ.** 3-0 (1-0)
(39' Κορνάρος, 54' Κορνάρος, 74' Μόσχου)

Ο Ορφέας φρέναρε τον Κλεάνθη!

ΠΑΡΑΔΕΙΣΙ
Του Γιάννη Κουμέντου

Τον υποχρέωσε σε λευκή ισοπαλία στο Παραδείσι

«Φρένο» στη ξέφρενη πορεία του Κλεάνθη έβαλε ο Ορφέας, καθώς κατάφερε να αποσπάσει λευκή ισοπαλία και να σταματήσει το σερί της ομάδας του Ανδρέα Σταύρου.

Ο Κλεάνθης, πάντως, παρέμεινε αήττητος, αλλά άφησε δύο πολύτιμους βαθμούς στο γήπεδο.

Το χθεσινό παιχνίδι έγινε κάτω από πολύ κακές καιρικές συνθήκες σε ένα αγωνιστικό χώρο, που θύμιζε βούρκο και που δεν ευνοούσε τεχνικό παιχνίδι. Ποιοτικά, βέβαια, δεν υπήρξε (και πώς να υπάρξει...) αφού σε πάρα πολλά σημεία του γηπέδου, η μπάλα κολλούσε στο νερό, ενώ σε άλλα το χώμα είχε γίνει παχύρευστη λάσπη. Το ποδόσφαιρο που παίχθηκε, σαφώς δεν ήταν το καλύτερο, ενώ αυτές οι συνθήκες ευνοούν τον φιλοξενούμενο. Και έτσι έγινε. Ο Ορφέας που δεν τον ενδιέφερε το γκολ, περίμενε τον Κλεάνθη με διπλή ζώνη άμυνας και έχοντας βασικό στόχο να μην δεχθεί γκολ τα κατάφερε περίφημα.

Οι γηπεδούχοι προσπαθούσαν να παίξουν με τη μπάλα κάτω, αλλά η συγκεκριμένη επιλογή ήταν λάθος αφού ο αγωνιστικός χώρος ήταν βαρύς και συνεπώς ήταν αδύνατο να παιχθεί τεχνικό ποδόσφαιρο.

Ομως όποτε οι Παραδεισιώτες επιχειρούσαν να διασπάσουν την άμυνα του Ορφέα με σέντρες, εκεί απροσπέλαστοι ήσαν οι Μαθιός Π., Γαλουζής, Καρούσος, όπου έλεγχαν την «εναέρια κυκλοφορία» μπροστά στα καρέ του τερματοφύλακα Τσ. Μαθιού. Οι φιλοξενούμενοι με αντεπιθέσεις έφθαναν στην εστία του Σαρδέλλη, αλλά η τελική επιλογή δεν ήταν η κατάλληλη.

Ο Κλεάνθης πέτυχε γκολ στο 30' με τον Φαρμακίδη. Ομως ο σκόρερ είχε νωρίτερα υποδειχθεί σε θέση οφσάιντ από τον βοηθό κ. Ορφανό.

Στο β' ημίχρονο, η πίεση που άσκησαν οι γηπεδούχοι ήταν ασφυκτική χωρίς να μπορέσουν να βρουν το «κλειδί» που θα άνοιγε την άμυνα των φιλοξενουμένων. Ο Παν. Λούπης και ο Μαν. Τομαράς έφυγαν ικανοποιημένοι από το γήπεδο για το βαθμό που πήρε η ομάδα τους, ενώ ο Αδρέας Σταύρου προσπαθούσε να καταλάβει πως η ομάδα του για πρώτη φορά φέτος δεν πέτυχε γκολ.

Στο 30', μετά από σέντρα του Γαλανού, ο Φαρμακίδης έπιασε κεφαλιά που απέκρουσε ο Μαθιός. Αλλά με νέα κεφαλιά ο ίδιος πέτυχε γκολ. Ο βοηθός Ορφανός, με καθυστέρηση, σήκωσε τη σημαία του υποδεικνύοντας το σκόρερ οφσάιντ.

Στο 31', αποβλήθηκε από τον πάγκο ο Π. Λούπης.

Στο 35', ο Γαλανός έβγαλε σέντρα για τον Φαρμακίδη, που από κοντά απέτυχε να πλασάρει.

Στο 45', μετά από κόρνερ του Σ. Μαθιού, ο Π. Μαθιόςμε κεφαλιά από κοντά αστόχησε.

Στο 60', ο Αμπελάς τροφοδότησε τον Κωνσταντινίδη που βρέθηκε πλάγια δεξιά, το σουτ όμως που έκανε έφυγε ψηλά άουτ.

Στο 70', ο Γαλανός σέντραρε, ο Φαρμακίδης έκανε το σουτ και η μπάλα πήγε χωρίς δύναμη στα χέρια του Τσ. Μαθιού.

Από τον Κλεάνθη ξεχώρισαν οι Γαλανός, Σταυρίδης, Κρομμύδας, Χατζηθεοδωράκης. Από τον Ορφέα διακρίθηκαν οι Μαθιός Π., Γαλουζής, Καρούσος, Λεβέντης Π.

Η διαιτησία του κ. Σιδηρόπουλου (Ορφανός - Μιντζιρίκης) ήταν πολύ καλή.

ΚΛΕΑΝΘΗΣ: Σαρδέλλης, Χατζηθεοδωράκης, Τριανταφύλλου (65' Μ. Σπάρταλης), Καραγιάννης, Καραβόλιας, Σταυρίδης, Κρομμύδας, Φαρμακίδης, Φρούμης (42' Χατζηγιώργης), Γαλανός, Σπάρταλης Π.

ΟΡΦΕΑΣ: Μαθιός Τσ., Καρούσος, Χατζηνικήτας, Παπαϊωάννου (46' Στ. Λεβέντης), Λεβέντης Π., Γαλουζής, Μαθιός Π., Κωστάκης (85' Χατζηδημητρίου), Αμπελάς, Μαθιός Σ.,Νικολέττος (60' Κωνσταντινίδης).



Ο Σταυρίδης με άψογο στυλ απομακρύνει τη μπάλα



Ο Σταύρος Γαλανός ήταν και πάλι από τους κορυφαίους του Κλεάνθη

ΔΗΛΩΣΕΙΣ

Ανδρέας Σταύρου (Κλεάνθης)



«Νομίζω ότι υπερείχαμε σε όλη τη διάρκεια του παιχνιδιού. Κάναμε κάποιες καλές ευκαιρίες για να πετύχουμε γκολ. Πετύχαμε ένα γκολ που πιστεύω ότι ήταν κανονικό, αλλά ακυρώθηκε και γενικά κάναμε μια μεγάλη προσπάθεια σε έναν άσχημο αγωνιστικό χώρο. Συγχαρητήρια στα παιδιά και κοιτάμε τη συνέχεια. Καλή πορεία στον Ορφέα ».

Παναγιώτης Λούπης (Ορφέας)

«Ηταν ένας ακόμα πολύτιμος βαθμός. Ο Κλεάνθης είναι η καλύτερη ομάδα που αντιμετωπίσαμε. Εμείς παίξαμε όπως έπρεπε για να πάρουμε το βαθμό. Βγάλαμε το πιο δύσκολο πρόγραμμα εκτός έδρας. Καλή συνέχεια στον Κλεάνθη».

Η ΒΑΘΜΟΛΟΓΙΑ

		ΣΥΝΟΛΙΚΑ						ΕΝΤΟΣ				ΕΚΤΟΣ			
		ΑΓ	Β	ΤΕΡΜΑΤΑ	Ν	Ι	Η	ΤΕΡΜΑΤΑ	Ν	Ι	Η	ΤΕΡΜΑΤΑ	Ν	Ι	Η
1	ΚΛΕΑΝΘΗΣ	9	25	27 - 8	8	1	0	13 - 2	4	1	0	14 - 6	4	0	0
2	Α.Σ. ΡΟΔΟΣ	9	20	16 - 9	6	2	1	8 - 6	3	0	1	8 - 3	3	2	0
3	ΔΙΑΓΟΡΑΣ	9	19	25 - 9	6	1	2	17 - 4	4	0	1	8 - 5	2	1	1
4	ΔΙΑΓΟΡΑΣ ΒΑΤ.	9	18	17 - 9	5	3	1	10 - 4	3	1	0	7 - 5	2	2	1
5	ΗΡΑΚΛΗΣ ΜΑΡ.	9	16	11 - 5	4	4	1	8 - 3	3	2	0	3 - 2	1	2	1
6	ΑΝΑΓΕΝΝΗΣΗ ΕΜΠ.	9	13	13 - 13	3	4	2	8 - 4	3	1	1	5 - 9	0	3	1
7	ΕΥΑΓΟΡΑΣ	9	13	12 - 12	4	1	4	8 - 7	2	1	2	4 - 5	2	0	2
8	ΚΑΛΥΜΝΙΑΚΟΣ	9	13	15 - 16	4	1	4	11 - 5	3	0	1	4 - 11	1	1	3
9	ΦΟΙΒΟΣ	9	12	12 - 15	3	3	3	5 - 3	1	3	0	7 - 12	2	0	3
10	Α.Ε. ΛΕΡΟΥ	9	11	11 - 13	3	2	4	8 - 5	3	1	1	3 - 8	0	1	3
11	ΟΡΦΕΑΣ	9	11	9 - 12	3	2	4	6 - 3	2	1	1	3 - 9	1	1	3
12	ΑΕΡΑ	9	9	11 - 17	2	3	4	4 - 2	1	2	0	7 - 15	1	1	4
13	ΚΛΕΟΒΟΥΛΟΣ	9	8	7 - 16	2	2	5	6 - 7	2	2	1	1 - 9	0	0	4
14	ΘΥΕΛΛΑ ΠΥΛ.	9	5	12 - 20	1	2	6	6 - 10	1	0	3	6 - 10	0	2	3
15	ΑΡΗΣ ΑΡΧ.	9	5	8 - 18	1	2	6	7 - 9	1	2	2	1 - 9	0	0	4
16	ΑΝΤΙΜΑΧΟΣ	9	1	6 - 20	0	1	8	3 - 8	0	0	4	3 - 12	0	1	4

ΟΙ ΚΟΡΥΦΑΙΟΙ

ΚΛΕΟΒΟΥΛΟΣ: Σιδεράτος
ΘΥΕΛΛΑ ΠΥΛ.: Κωνστάντουρας
Α.Ε. ΛΕΡΟΥ: Ζερβός
Α.Σ. ΡΟΔΟΣ: Παντίδος
ΑΝΤΙΜΑΧΟΣ: Διακαντώνης Σ.
ΔΙΑΓΟΡΑΣ ΒΑΤ.: Σάββενας
ΚΑΛΥΜΝΙΑΚΟΣ: Σισώης
ΑΝΑΓΕΝΝΗΣΗ ΕΜΠ.: Πολυχρόνης
ΚΛΕΑΝΘΗΣ: Γαλανός
ΟΡΦΕΑΣ: Γαλουζής Μ.
ΑΕΡΑ: Καβουσανάκης
ΗΡΑΚΛΗΣ ΜΑΡ.: Αθανασίου Π.
ΕΥΑΓΟΡΑΣ: Μάκρας
ΦΟΙΒΟΣ: Ορφανίδης
ΠΑΟ ΔΙΑΓΟΡΑΣ: Κορνάρος
ΑΡΗΣ ΑΡΧ.: Καταξενός

Η ΕΠΟΜΕΝΗ ΑΓΩΝΙΣΤΙΚΗ

Αντίμαχος-Α.Ε. Λέρου

Α.Σ. Ρόδος-Κλεάνθης

Διαγόρας Βατ.-Καλυμνιακός

Ορφέας-Κλεόβουλος

Αναγέννηση Εμπ.-ΑΕΡΑ

Θύελλα-Ευαγόρας

Ηρακλής Μαρ.-Διαγόρας

Φοίβος-Αρης Αρχ.

Ανετη επικράτηση του Διαγόρα

3-0 τον Αρη στο ουδέτερο γήπεδο της Παστίδας

ΠΑΣΤΙΔΑ.-

Ανώδυνα εξέτισε και τη δεύτερη αγωνιστική μακριά από το γήπεδό του ο ΠΑΟ Διαγόρας μετά την τιμωρία που του έχει επιβληθεί. Ο «γηραιός» παίζοντας αυτή τη φορά στο ουδέτερο γήπεδο της Παστίδας, νίκησε και τον Αρη Αρχαγγέλου με 3-0 και έτσι πρόσθεσε ακόμα τρεις βαθμούς στο ενεργητικό του.



Θεατής των περισσοτέρων φάσεων ήταν ο γκολκήπερ Λυκοπάντης

Σε σχέση μάλιστα με τον αγώνα που είχε δώσει μία εβδομάδα πριν στις Φάνες με τον Ευαγόρα, ζορίστηκε πολύ λιγότερο και σαφέστατα έφθασε στη νίκη ευκολότερα (αυτό άλλωστε φαίνεται και από το τελικό αποτέλεσμα). Φυσικά το άγχος για μία ακόμα φορά ήταν φανερό, στους παίκτες του Νίκου Μαντικού με τη μόνη διαφορά όχι χθες κράτησε τριανταεννέα λεπτά. Τόσο, όσο χρειάστηκε για να έρθει το πρώτο γκολ, το οποίο απλούστεψε κατά πολύ τα πράγματα στη συνέχεια. Ουσιαστικά από εκεί και πέρα ο αγώνας έγειρε εξ' ολοκλήρου υπέρ του Διαγόρα αφού φαινόταν ξεκάθαρα ότι ο Αρης δεν μπορούσε να απειλήσει - όσο θα έπρεπε για να πετύχει γκολ - την εστία του Λυκοπάντη.

Οι «κιτρινόμαυροι», που δεν είχαν στον πάγκο τους προπονητή, ξεκίνησαν με φανερές βλέψεις να διασφαλίσουν στη εστία τους και για ένα αρκετά μεγάλο διάστημα στο πρώτο ημίχρονο τα κατάφεραν. Είτε η αστοχία των παικτών του «γηραιού», είτε οι θετικές επεμβάσεις του νεαρού Παπαπαναγιώτου βοήθησαν τους φιλοξενούμενους να μην δεχθούν γκολ.

Ο Διαγόρας ήταν σαφέστατα ο απόλυτος κυρίαρχος του αγώνα σε όλη τη διάρκεια του και θα μπορούσε άνετα να πετύχει ένα μεγαλύτερο σκορ, λόγω των πολλών χαμένων ευκαιριών.

ΤΑ ΓΚΟΛ

Στο 39' από σέντρα σουτ του Σάρλη, ο Κορνάρος με πλασέ από το δεύτερο δοκάρι «άνοιξε» το σκορ (1-0)

Στο 54' μετά από πάσα του Σπανού από τα δεξιά ο Κορνάρος με... τακουνάκι πέτυχε ένα υπέροχο πραγματικά γκολ ανεβάζοντας το δείκτη του σκορ στο 2-0.



Προσπάθεια με πρωταγωνιστή τον Μόσχου (Νο10)

Στο 74' ο Μόσχου πέρασε όποιον βρήκε μπροστά του και με πλασέ τελείωσε με τον καλύτερο τρόπο την προσπάθεια του (3-0).

Καλύτεροι του Διαγόρα οι Κορνάρος, Μοσκιού και Μόσχου. Προσπάθησαν από τον Αρη οι Καταξενός, Μόσχου.

Καλή ήταν η διαιτησία του κ., Πηδιάκη (Γενής, - Στ. Δημητράς).

Οι συνθέσεις των ομάδων:

ΔΙΑΓΟΡΑΣ: Λυκοπάντης, Κωστάκης, Σάρλης, Μ. Μόσχου, Σακκάς (56 ' Κότσα), Μοσκιού, Κορνάρος (75' Τσοπανάκης), Παπανικολάου (81' Δημητρόπουλος), Σπανός, Πιτσουρδάκης, Βασιλαράκης.

ΑΡΗΣ: Παπαπαναγιώτου, Παπαοικονόμου, Μπαρμπαντώνης, Μόσχου, Δημητρόπουλος, Στρατζόπουλος, Κισσανάκης, Καππάκας, Κολιός, Καταξενός, Παπαβασιλείου (59' Μακρής).



Ο Ευγένιος Καταξενός στη μεγάλη περιοχή του «γηραιού»



Τις ομπρέλες τους άνοιξαν οι λιγοστοί θεατές που βρέθηκαν στην Παστίδα, αφού έβρεχε συνεχώς...



Σε βούρκο έπαιξαν χθες Ευαγόρας και Φοίβος



Ο Ορφανίδης πανηγυρίζει με συμπαίκτες του το δεύτερο προσωπικό του γκολ

Ούτε η λάσπη στάθηκε εμπόδιο στον Φοίβο!

Συνεχίζοντας την ανοδική πορεία του κέρδισε εκτός έδρας τον Ευαγόρα

ΑΓ. ΑΠΟΣΤΟΛΟΙ.-

Την ανοδική του πορεία που ξεκίνησε πριν μερικές αγωνιστικές, συνέχισε χθες ο Φοίβος.

Κέρδισε στους Αγίους Αποστόλους τον Ευαγόρα με 4-2!

Ο αγώνας έγινε κάτω από συνεχή βροχή, σε ένα γεμάτο από νερά γήπεδο, που δυσκόλευε τις προσπάθειες των παικτών και που εύκολα, «φιλοξένησε» φάσεις που θα μπορούσαν να αποφέρουν σοβαρούς τραυματισμούς (ευτυχώς, δεν υπήρξε κανένας). Παρόλα τα εμπόδια, πάντως, έγινε ένα αρκετά δυνατό και γρήγορο παιχνίδι, γεμάτο από ωραίες φάσεις, που γενικά ικανοποίησε όσους το παρακολούθησαν.

Ο Φοίβος, με αρκετά νέα παιδιά στη σύνθεσή του, είχε πολύ καλά διαστήματα, κάτι που ενθουσίασε τον προπονητή Ακη Δελαπόρτα. Εκμεταλλεύτηκε τις περισσότερες ευκαιρίες που του παρουσιάστηκαν και είχε ξανά ένα πολύ καλό και έμπειρο Σταματίου κάτω από τα δοκάρια του.

Ο Ευαγόρας, που βρέθηκε να χάνει στο 9' και ισοφάρισε στο 12, έδειξε να εκνευρίζεται εύκολα με τις αποφάσεις του διαιτητή κ. Σταυριανού. Μερικά ατού του βρέθηκαν σε κακή ημέρα, ενώ έπαιξε με δέκα παίκτες από το ξεκίνημα της επανάληψης.

Ο Τσαγγάρης στο 46' διαμαρτυρήθηκε στο διαιτητή για να δει τη δεύτερη κίτρινη κάρτα.

Επίσης, στο 60', ο γηπεδούχος έμεινε χωρίς προπονητή στον πάγκο, αφού ο κ. Σταυριανός ζήτησε ν' απομακρυνθεί ο Κώστας Παπαστεργίου, επειδή διαμαρτυρόταν για αποφάσεις του.

Ο κ. Παπαστεργίου στο τέλος του αγώνα δήλωσε ότι εκτελούσε χρέη υπηρεσιακού προπονητή, καθώς είχε υποβάλει την παραίτησή του μετά το ματς με το Διαγόρα στις Φάνες! Ο ίδιος αποχαιρέτησε τους παίκτες του μετά το τέλος του παιχνιδιού!



Ο Τσαγγάρης (με τη μπάλα) αποβλήθηκε στο ξεκίνημα της επανάληψης

ΤΑ ΓΚΟΛ

• Από τη διαιτησία του κ. Σταυριανού (Λάμπρου - Γιασιράνης) έχει πολλά παράπονα ο Ευαγόρας.

ΕΥΑΓΟΡΑΣ: Ανδριγιαννάκης, Μαγκαφάς, Αμιλέρ, Νικολέττος, Τσαγκάρης (55' Μερκούρης), Κελέσογλου, Μάκρας, Δημητρούλης, Σίμας (46' Καλούδης), Αγκάς, Διακοναστάσης (46' Κάτρης)

ΦΟΙΒΟΣ: Σταματίου, Πίτσης, Λυριστής, Μήτρου (56' Ζουρούδης Κ.), Δράκος, Κουρδουνάκης, Χαρικιόπουλος, Ορφανίδης, Καλόγλου (77' Λιόρδος), Κυπριώτης, Μουδάτσος (69' Μουσακίνιας)

Στο 9' ο Κουρδουνάκης έκανε μια βαθιά σέντρα από αριστερά στην περιοχή του Ευαγόρα. Εκεί ο Μήτρου με προβολή έκανε το 0-1.

Τρία λεπτά αργότερα, σε σέντρα του Αγκά και κεφαλιά του Μάκρα, ο Ευαγόρας ισοφάρισε σε 1-1.

Στο 43' ο Ορφανίδης πρόλαβε την έξοδο του Ανδριγιαννάκη και με πλασέ πέτυχε το 1-2.

Ο Φοίβος έκανε το 1-3 στο 52', με νέο πλασέ του Ορφανίδη.

Στο 76' ο Καλούδης μείωσε από κοντά σε 2-3. Προηγήθηκε μακρινό σουτ του Μερκούρη, εντυπωσιακή απόκρουση του Σταματίου (με τη βοήθεια του οριζοντίου δοκαριού) και δεύτερη προσπάθεια του ίδιου γκολκήπερ στο σουτ του Κελέσογλου.

Το τελικό 2-4 διαμορφώθηκε στο 80', όταν ο Κώστας Ζουρουδης εκμεταλλεύτηκε με τον καλύτερο τρόπο την αντεπίθεση του Φοίβου και με πλασέ έστειλε τη μπάλα στα δίχτυα.

Ο Ζουρουδης - θυμίζοντας λίγο τον Λουτσιάνο του Ολυμπιακού - σήκωσε τη φανέλλα του για να δείξει μια άλλη στην οποία έγραφε στο μπροστινό της μέρος «Μάκη, γύρνα γρήγορα κοντά μας». Το μήνυνα είχε αποδέκτη τον συμπαίκτη του Μάκη Πότσο, που είναι τραυματίας στη μέση.

ΑΛΛΕΣ ΦΑΣΕΙΣ

Το σουτ του Δράκου ήταν λίγο άστοχο στο 10'. Ο Σταματίου στο 16' εξουδετέρωσε το σουτ του Σίμα. Ο γκολκήπερ του Φοίβου απέκρουσε δύσκολα το σουτ φάουλ του Αγκα στο 66'. Ενα λεπτό μετά, το πλασέ του Κουρδουνάκη ήταν άστοχο.

Διακρίθηκαν από τους γηπεδούχους οι Αγκάς, Μάκρας και Μερκούρης.

Καλύτεροι από τους νικητές οι Κουρδουνάκης, Ορφανίδης, Δράκος, Μήτρου και Σταματίου.



Ο διαιτητής κ. Σταυριανός ζητά από τον Κώστα Παπαστεργίου (με την πλάτη) να βγει από τον αγωνιστικό χώρο

ΔΗΛΩΣΕΙΣ

Ακης Δελαπόρτας
(προπονητής Φοίβου)

Συγχαρητήρια στους παίκτες μου για άλλη μια φορά. Τους έχω πει ότι εάν παίζουν δυνατά και όπως ξέρουν δεν έχουν να φοβηθούν κανέναν αντίπαλο. Ηταν πραγματικά παλικάρια σε ένα γήπεδο βούρκο. Είχα πει ότι η ομάδα του χρειάστηκε πίστωση χρόνου. Συγχαρητήρια για τη συμπεριφορά των παικτών στον αγωνιστικό χώρο. Συγχαρητήρια και στη διαιτησία. Καλή συνέχεια στον Ευαγόρα.

Κώστας Παπαστεργίου
(πρώην προπονητής Ευαγόρα)

Ημασταν άτυχοι στην αρχή που δεν σκοράραμε. Στο παιχνίδι ήμουνα υπηρεσιακός προπονητής, διότι από την προηγούμενη Κυριακή είχα πει ότι θα φύγω. Δεν θα σχολιάσω τη διαιτησία. Ολα καλά... Για εμένα ήταν το τελευταίο παιχνίδι με τον Ευαγόρα, στον οποίο εύχομαι καλή πορεία. Πιστεύω ότι οι παίκτες του έχουν τις δυνατότητες να ανταπεξέλθουν στο πρωτάθλημα.



Η ολισθηρότητα του γηπέδου είχε και τις συνέπειές της. Ευτυχώς, κανείς δεν τραυματίστηκε σοβαρά

Στον αγώνα Κλεόβουλου - Θύελλας (3-2)

Η χρυσή «αλλαγή» ήταν ο ...προπονητής

ΛΙΝΔΟΣ.-
Του Κώστα Βάγγαλη

Τη δεύτερή του νίκη στο φετινό πρωτάθλημα πέτυχε την Παρασκευή ο Κλεόβουλος Λίνδου. Κέρδισε τη συνδημότισσά του Θύελλα Πυλώνας.

Το παιχνίδι ήταν δυνατό, γιατί ο Κλεόβουλος και η Θύελλα ήθελαν τους βαθμούς για να ξεκολλήσουν από τις τελευταίες θέσεις του βαθμολογικού πίνακα.

Οι γηπεδούχοι βρέθηκαν από την κόλαση στον παράδεισο, αφού κατάφεραν να ανατρέψουν δύο φορές το εις βάρος τους αποτέλεσμα.

Η Θύελλα προηγήθηκε δύο φορές στο σκορ, αλλά ο Κλεόβουλος δεν πτοήθηκε. Ισοφάρισε και κατάφερε στο τέλος να πάρει τους τρεις πολύτιμους βαθμούς, μ' ένα γκολ του Βασίλη Καραγιάννη που είχε περάσει ως «αλλαγή» στο παιχνίδι στο 77'.

Οι δύο ομάδες μπήκαν δυνατά με στόχο να διεκδικήσουν τη νίκη, αφού και οι δύο ήξεραν ότι τα περιθώρια από εδώ και πέρα θ 'αρχίσουν να στενεύουν.

Το παιχνίδι ήταν μοιρασμένο ανάμεσα στους δύο αντιπάλους και κρίθηκε στις «λεπτομέρειες»...

Η Θύελλα προηγήθηκε στο ημίωρο, αλλά δύο λεπτά πριν λήξει το ημίχρονο ο Κλεόβουλος ισοφάρισε κι έφερε το παιχνίδι στα ίσα.

Στο δεύτερο ημίχρονο, η Θύελλα «ξαναπήρε κεφάλι» στο σκορ στο πρώτο δεκάλεπτο (55').

Ο Κλεόβουλος στη συνέχεια βγήκε και πίεσε περισσότερο και στο 60' ισοφάρισε και πάλι.

Δέκα λεπτά πριν τελειώσει το παιχνίδι ο Καραγιάννης μ' ένα ωραίο τέρμα που πέτυχε, έδωσε τους τρεις πολύτιμους βαθμούς στον Κλεόβουλο.

ΦΑΣΕΙΣ ΚΑΙ ΓΚΟΛ

Στο 12' ο Σιδεράτος βρέθηκε μόνος του μέσα στη μικρή περιοχή του Γιαννούρη, από κόρνερ του Κορνάρου, αλλά το σουτ που έκανε, έφυγε άουτ.

Στο 18' ο Σιδεράτος έφυγε ωραία αριστερά και έβγαλε μπαλιά στον Πέρρο. Ο τελευταίος έκανε το σουτ, αλλά ο Γιαννούρης απέκρουσε σε κόρνερ.

Στο 28' ο Πιτσουρδάκης έφυγε μόνος του από αριστερά, μπήκε στην περιοχή του Διάκουλα και με σουτ, έκανε το 0-1.

Ο Κλεόβουλος ισοφάρισε στο 43'. Ο Κορνάρος έδωσε πάσα από το σημείο του κόρνερ στον Σακελλάρη, που έκανε τη σέντρα και ο Σιδεράτος με σουτ πέτυχε το 1-1.

Στο 55' ο Πιτσουρδάκης έβγαλε σέντρα στον Κωστάντουρα. Ο δεύτερος έκανε το σουτ, αλλά ο Διάκουλας απέκρουσε προσωρινά. Η μπάλα γύρισε και πάλι στον Κωστάντουρα, που με σουτ έκανε το 1-2.

Στο 60' ο Ιωαννίδης Π. έκανε σέντρα, ο Σιδεράτος έπιασε την κεφαλιά, αλλά ο Γιαννούρης- καλά τοποθετημένος - έπεσε απέκρουσε τη μπάλα.

Ενα λεπτό αργότερα (61') ο Μιμιγιάννης έβγαλε ωραία σέντρα και ο Σακελλάρης με κεφαλιά έκανε το 2-2.

Στο 80' ο Σακελλάρης έκανε ωραία σέντρα, ο Καραγιάννης σηκώθηκε πιο ψηλά απ' όλους και με κεφαλιά διαμόρφωσε το τελικό 3-2.

Από τον Κλεόβουλο καλά πήγαν οι Σιδεράτος, Σακελλάρης και Ιωαννίδης Ε., ενώ από τη Θύελλα Πυλώνας οι Κωστάντουρας, Πιτσουρδάκης και Σεντεμέντες.

Καλή ήταν η διαιτησία του κ. Ζανετίδη με βοηθούς τους κ. Ταττά και Ταράλη.

ΚΛΕΟΒΟΥΛΟΣ: Διάκουλας, Παραφέντης (40' Ιωαννίδης Π.), Πιζήμολας (77' Καραγιάννης), Τσιράκος, Διακολουκάς, Ιωαννίδης Ε., Σακελλάρης, Μιμιγιάννης, Πέρρος, Κορνάρος, Σιδεράτος

ΘΥΕΛΛΑ: Γιαννούρης, Καρράς, Βασιλάκης (70' Σταυρής), Κουφός, Βαλουξίδης, Σεντεμέντες, Τσαλίκης (62' Ορφανός), Αθανασάς Τσ., Παπαλεξάνδρου (62' Φάκας), Κωστάντουρας, Πιτσουρδάκης



Την πρώτη του νίκη στο πρωτάθλημα πέτυχε την Παρασκευή ο Κλεόβουλος



Απ' αυτή την προσπάθεια του Μανώλη Πιτσουρπδάκη έγινε το 0-1



Ο Σακελλάρης ισοφάρισε σε 2-2 κι έβαλε τον Κλεόβουλο και πάλι στο παιχνίδι



Ο Μιχάλης Σιδεράτος πέτυχε το πρώτο τέρμα του Κλεόβουλου

Συντριβή της Αναγέννησης Εμπωνας στην Κάλυμνο

ΚΑΛΥΜΝΟΣ.-
Ανταπόκριση Μανόλης Βαγιανός

Προηγήθηκε 0-1 και έχασε 5-1

Εντυπωσιακά επέστρεψε στις νίκες ο Καλυμνιακός. «Θύμα» του η Αναγέννηση Εμπωνας, την οποία νίκησε με σκορ 5-1.

Η γηπεδούχος, ειδικά στο β' ημίχρονο, ήταν η κυρίαρχη ομάδα στον αγωνιστικό χώρο. Πήρε την πρωτοβουλία των κινήσεων και δεν άφησε περιθώρια αντίδρασης στον αντίπαλό της.

Η Αναγέννηση προηγήθηκε στο σκορ και μέχρι το 35' μπορούσε η άμυνά της και κρατούσε το αποτέλεσμα.

Η συνέχεια δεν ήταν η ίδια, αφού ο Καλυμνιακός αφυπνίσθηκε και άρχισε με σοβαρότητα να πιέζει την αντίπαλη εστία.

Οι γηπεδούχοι δύο λεπτά μετά το γκολ που δέχθηκαν, στο 6', κέρδισαν πέναλτυ, αλλά ο Βαβλας δεν μπόρεσε να σκοράρει.

Μόλις στο 4' ο Πολυχρόνης με κοντινό πλασέ πέτυχε το 0-1.

Στο 30' ο Σεβδαλάκης, μόνος στην περιοχή, έχασε το κοντρόλ της μπάλας και τον πρόλαβαν οι αμυντικοί.

Στο 32' από φάουλ του Ξύπα, ο Λελέκης δύσκολα απέκρουσε σε κόρνερ.

Στο 35' μετά από σέντρα του Γ' Βούη ο Ν. Βούης με πλασέ ισοφάρισε σε 1-1.

Στο 47' ο Βούης Ν. στην κίνηση σούταρε πετυχαίνοντας το 2-1. Τη σέντρα την «έβγαλε» ο Τρικοίλης.

Το 3-1 έγινε από τον Τρικοίλη με αριστοτεχνικό σουτ, έξω από τη μεγάλη περιοχή στο 64'.

Στο 67' είδε δεύτερη κίτρινη κάρτα ο Γαλουζής.

Στο 69' ο Κατραμάδος με σέντρα σουτ σημάδεψε το οριζόντιο δοκάρι του Λελέκη.

Στο 75' μετά από σέντρα του Ν. Βούη ο Βαβλάς πέτυχε το 4-1.

Και το σκορ έκλεισε στο 80' ο Π. Βούης όταν εκμεταλλεύτηκε μπαλιά ακριβείας του Γ. Βούη.

Διακρίθηκαν από τον Καλυμνιακό ο Σισώης, οι αδελφοί Βούη και ο Βαβλάς.

Από την Αναγέννηση άρεσαν οι Πολυχρόνης, Κατραμάδος, Ξύπας.

Με λάθη η διαιτησία του κ. Τσαούση (Βασιλείου - Πανάτος).

ΚΑΛΥΜΝΙΑΚΟΣ: Λελέκης, Σισαλούης, Μονοκάνδηλος (80' Τηλιακός), Σισώης, Χανδακάρης, Γαλουζής, Βούης Ν., Βούης Ι., Βούης Π., Βαβλάς, Τρικοίλης

ΑΝΑΓΕΝΝΗΣΗ ΕΜΠ.: Μενίκος, Σεβδαλάκης Στ., Μαλλιάκας, Τσουκαλάς Ε., Κρητικός, Τσουκαλάς Ν., Ξύπας, Κωνσταντάκης, Παπανικολάου, Πολυχρόνης (79' Καλλιγάς), Σεβδαλάκης Στερ., (17' Κατραμάδος)

Ο ΑΕΡΑ και ο Ηρακλής Μαριτσών μοιράστηκαν γκολ και βαθμούς

ΚΟΣΚΙΝΟΥ.-

Γκολ και βαθμούς μοιράστηκαν χθες ΑΕΡΑ και Ηρακλής Μαριτσών (1-1).

Το παιχνίδι ήταν δυνατό και έγινε κάτω από άσχημες καιρικές συνθήκες. Ο αγώνας έγινε στο γήπεδο Κοσκινού, λόγω τιμωρίας του γηπέδου του ΑΕΡΑ.



Ο Παντελής Αθανασίου ισοφάρισε για τον Ηρακλή Μαριτσών

Η συνεχής βροχόπτωση είχε μετατρέψει τον αγωνιστικό χώρο σε βάλτο και το έργο των εικοσιδύο ποδοσφαιριστών γινόταν ακόμα πιο δύσκολο.

Οι παίκτες του ΑΕΡΑ ξέροντας ότι δεν υπάρχουν περιθώρια για απώλειες, μπήκαν δυνατά μέσα στον αγωνιστικό χώρο με σκοπό να πάρουν τη νίκη.

Οι παίκτες του Σταμάτη Στεργαλά πίεσαν από τα πρώτα κιόλας λεπτά τον αντίπαλό τους με σκοπό να πετύχουν γκολ. Στο πρώτο μέρος, ο ΑΕΡΑ είχε την υπεροχή, έκανε ορισμένες ευκαιρίες και στο 38' κατάφερε να προηγηθεί στο σκορ.

Το ημίχρονο βρήκε μπροστά τον ΑΕΡΑ με σκορ 1-0.

Στην επανάληψη όμως οι τυπικά γηπεδούχοι φάνηκαν κουρασμένοι και δεν μπόρεσαν να αντέξουν στην πίεση των φιλοξενούμενων.

Ο Ηρακλής στο πρώτο μέρος δεν τα πήγε και τόσο καλά.

Στην επανάληψη όμως οι παίκτες του Βασίλη Αθανασίου κυριάρχησαν μέσα στον αγωνιστικό χώρο και έψαχναν διαδρόμους για την εστία του Μποσγανά.

Η λύτρωση ήρθε στο 64'. Ο Ηρακλής ισοφάρισε το σκορ και επέστρεψε στα Μαριτσά με το βαθμό της ισοπαλίας στις αποσκευές του.

ΦΑΣΕΙΣ ΚΑΙ ΓΚΟΛ

Στο 10' η ομάδα του Ηρακλή βγήκε στην αντεπίθεση και πέτυχε τέρμα. Ενα τέρμα που δεν μέτρησε ποτέ, αφού ακυρώθηκε ως οφσάϊντ.

Στο 36' ο Σωτηράκης κέρδισε τη μπάλα από μία κόντρα, μπήκε στην περιοχή πέρασε και τον τερματοφύλακα αλλά το πλασέ που έκανε, έδιωξαν πάνω στη γραμμή οι αμυντικοί του Ηρακλή.

Στη συνέχεια ο Καραγιάννης έγινε κάτοχος της μπάλας μπήκε στην περιοχή και βρέθηκε στο έδαφος.

Ο διαιτητής κ. Χατζηνικόλας έδωσε συνέχεια στο παιχνίδι παρά τις διαμαρτυρίες των παικτών του ΑΕΡΑ.

Στο 64' ο Παντελής Αθανασίου με απ' ευθείας φάουλ έκανε το 1-1.

Στο 74' ο Παυλούς αντίκρι-



Τελευταίες οδηγίες από τον τερματοφύλακα πριν την εκτέλεση ενός κόρνερ

σε τη δεύτερη κίτρινη κάρτα.

Και πήρε την άγουσα για τα αποδυτήρια.

Ενα λεπτό αργότερα (75') ο Μάνος εκμεταλλεύτηκε σύγχυση στην περιοχή του ΑΕΡΑ αλλά το σουτ που έκανε δεν βρήκε στόχο.

Από τον ΑΕΡΑ καλά πήγαν οι Καβουσανάκης, Γιανουκάς Β. και Λεντάκης, ενώ από τον Ηρακλή οι Αθανασίου Π., Παπαδημήτρης και Γιακουμάρος. Καλή η διαιτησία του κ. Μιχαλάκη με βοηθούς τους κ. Τριανταφύλλου και Ζανεττή.

ΑΕΡΑ: Μποσγανάς, Στεργαλάς (66' Λυριστής), Παυλούς, Κοιλιάς, Καραγιάννης, Μπάρδος (64' Καλογήρου), Καβουσανάκης, Γιαννουκάς Β., Σωτηράκης (56' Σφουγγαριστός), Ματθαίος, Λεντάκης.

ΗΡΑΚΛΗΣ: Σαββιδάκης, Κατσαράς (49' Ράδος), Σκόρπος, Αυγέρης, Αναγνώστου, Παπανικολάου, Γιακουμάρος Στ, Παπαδημήτρης, Μάνος (77' Κασέκας), Αθανασίου Π. Κούρος (73' Αθανασίου Ι.).



Θετική ήταν η συμμετοχή του νεαρού Κούρου



Ο Τάσος Καβουσανάκης πέτυχε το τέρμα του ΑΕΡΑ

ΔΗΛΩΣΕΙΣ

Σταμάτης Στεργαλάς (ΑΕΡΑ)

Εγινε ένα πολύ δυνατό παιχνίδι. Στο πρώτο ημίχρονο είχαμε την υπεροχή, προηγηθήκαμε στο σκορ και είχαμε ευκαιρίες να πετύχουμε κι άλλα τέρματα. Στην επανάληψη, ο Ηρακλής ανέβηκε και ισοφάρισε. Εμείς προσπαθήσαμε για ένα δεύτερο τέρμα, αλλά δεν μας βγήκε.

Βασίλης Αθανασίου (Ηρακλή)

Εγινε ένα πολυ καλό παιχνίδι παρά τις αντίξοες καιρικές συνθήκες. Το αποτέλεσμα είναι δίκαιο. Είχαμε ένα δεύτερο ημίχρονο καλό και πετύχαμε το τέρμα της ισοφάρισης. Η συνέχεια για μας είναι λίγο μπερδεμένη, λόγω της τιμωρίας μας που θα παίξουμε σε ουδέτερο γήπεδο με το Διαγόρα. Αν δείξουμε προσοχή δεν έχουμε να φοβηθούμε τίποτα. Συγχαρητήρια στον ΑΕΡΑ και σε όλους τους παίκτες για την προσπάθεια που έκαναν σήμερα.

ΟΙΚΟΔΟΜΙΚΕΣ ΕΠΙΧΕΙΡΗΣΕΙΣ
ΔΙΑΚΟΓΕΩΡΓΙΟΥ ΚΑΛΛΙΣΤΟΣ
• ΠΩΛΗΣΕΙΣ ΔΙΑΜΕΡΙΣΜΑΤΩΝ
• ΚΑΤΑΣΤΗΜΑΤΑ - ΑΠΟΘΗΚΕΣ
• ΑΝΤΑΛΛΑΓΕΣ ΑΚΙΝΗΤΩΝ
• ΑΓΟΡΕΣ ΟΙΚΟΠΕΔΩΝ
• ΑΝΑΛΑΜΒΑΝΟΥΜΕ ΑΝΤΙΠΑΡΟΧΕΣ
ΔΙΕΥΘ.: ΕΘΝ. ΑΝΤΙΣΤΑΣΕΩΣ 11, (πρώην Αννης Μαρίας)
Τηλ.: 78501-29318, 78502

ΠΩΛΟΥΝΤΑΙ διαμερίσματα λουξ κατασκευής με απεριόριστη θέα. Τα διαμερίσματα διαθέτουν θωρακισμένες πόρτες, εντοιχισμένες κουζίνες, ντουλάπες, εντοιχισμένο νιπτήρα με ντουλάπι, κεντρική θέρμανση αυτόνομη, ανοιγόμενα ανακλινόμενα κουφώματα με διπλά τζάμια, σίτες, ρολά, υδραυλικό ασανσέρ, τριφασικό ρεύμα.

Ολοι οι χώροι σπατουλαριστοί εσωτερικές πόρτες MDF με σχέδια.

ΔΙΑΜΕΡΙΣΜΑΤΑ
Επί της οδού Μεγ/ Κων/νου - Κων/νου Παλαιολόγου
50 τ.μ δυάρια ανά όροφο
85 τ.μ. τριάρια ανά όροφο
110 τ.μ. τεσσάρια ανά όροφο
Επί της Κων/νου Υδραίου - Στ. Κωτιάδη
70 τ.μ. τριάρια ανά όροφο με μεγάλες βεράντες φανταστική θέα
90 τ.μ. τριάρια - τεσσάρια ανά όροφο με μεγάλες βεράντες φανταστική θέα
110 τ.μ. τεσσάρια ανά όροφο με μεγάλες βεράντες φανταστική θέα
130 τ.μ. τεσσάρια - πεντάρια ανά όροφο με μεγάλες βεράντες φανταστική θέα
Επί της Λεωφ. Καλλιθέας - Καρακόνερο
50 τ.μ. δυάρια ανά όροφο με μεγάλες βεράντες, απεριόριστη θέα
85 τ.μ. τριάρια ανά όροφο με μεγάλες βεράντες, απεριόριστη θέα
110 τ.μ. τεσσάρια ανά όροφο με μεγάλες βεράντες, απεριόριστη θέα.
ΚΑΤΑΣΤΗΜΑΤΑ
50 τ.μ. επί της Λεωφ. Καλλιθέας - Καρακόνερο
100 τ.μ. επί της Λεωφ. Καλλιθέας - Καρακόνερο
150 επί της Λεωφ. Καλλιθέας - Καρακόνερο
ΙΑΤΡΕΙΑ - ΓΡΑΦΕΙΑ
50 τ.μ. επί της Μεγ. Κων/νου και Κων Παλαιλόγου (Φώκιαλη)
100 τ.μ. επί της Μεγ. Κων/νου και Κων Παλαιλόγου (Φώκιαλη)
150 τ.μ. επί της Μεγ. Κων/νου και Κων. Παλαιλόγου (Φώκιαλη)
ΔΑΝΕΙΑ ΟΛΩΝ ΤΩΝ ΤΑΜΕΙΩΝ ΚΑΙ ΟΛΩΝ ΤΩΝ ΤΡΑΠΕΖΩΝ
Πληρ. ΔΙΑΚΟΓΕΩΡΓΙΟΥ ΚΑΛΛΙΣΤΟΣ
Τηλ. 78501-78502, 29318

Ζητούμε επειγόντως εργασία. Καθαρίζουμε Ιατρεία - Γραφεία - Σκάλες επτά ημέρες την εβδομάδα τηλ. 0945-018717 και 24318

ΛΟΤΤΟ ΠΡΟΤΟ ΤΖΟΚΕΡ
ΛΟΤΤΟ - ΠΡΟΠΟ - ΛΑΧΕΙΑ -ΞΥΣΤΟ
ΒΟΝΑΚΗΣ ΓΙΑΝΝΗΣ
Θεσσαλονίκης & Αθηνών, Ανάληψη - Ρόδος
Τηλ: (0241) 67.221
ΠΡΟΠΟ ΚΑΙ ΛΟΤΤΟ ΜΕ COMPUTER
...η τύχη συχνάζει στο πρακτορείο μας



Τρίποντο του Διαγόρα Βατίου στην Αντιμάχεια

ΑΝΤΙΜΑΧΕΙΑ
Ανταπόκριση: ΑΝΤΩΝΗ ΠΙΤΤΑ

Σπουδαία νίκη πέτυχε το Σάββατο ο Διαγόρας Βατίου αφού κέρδισε τον Αντίμαχο εκτός έδρας με σκορ 1-0.

Το παιχνίδι ήταν δυνατό κι από τις δύο πλευρές αλλά κινήθηκε σε μέτρια επίπεδα. Το αποτέλεσμα του αγώνα ήταν αυτοσκοπός των δύο ομάδων και το θέαμα είχε δευτερεύουσα σημασία.

Οι γηπεδούχοι ξεκίνησαν νωχελικά το παιχνίδι τους και ο Διαγόρας το εκμεταλλεύτηκε αυτό στο πρώτο μέρος.

Οι φιλοξενούμενοι, λοιπόν, πήραν γρήγορα τα ηνία του αγώνα και ήταν καλύτεροι στο πρώτο ημίχρονο.

Οι παίκτες του Διαγόρα πίεσαν τον αντίπαλό τους, δημιούργησαν ευκαιρίες και μία απ' αυτές τη μετέτρεψαν σε τέρμα.

Ενα τέρμα, που τους έδωσε τους τρεις πολύτιμους βαθμούς.

Ο Αντίμαχος από την άλλη μεριά, απ' ό,τι φάνηκε, πλήρωσε τη νωχελικότητα που έδειξε στο πρώτο μέρος.

Στην επανάληψη όμως, οι γηπεδούχοι ανέβασαν την απόδοσή τους, κυριάρχησαν μέσα στον αγωνιστικό χώρο αλλά δεν μπόρεσαν να σκοράρουν παρ' όλο που είχαν ευκαιρίες.

Ετσι μοιραία πλέον, οδηγήθηκαν στην ήττα.

Σκόρερ του μοναδικού γκολ ο Γκαρανάτσιος

ΦΑΣΕΙΣ ΚΑΙ ΓΚΟΛ

Το σκορ για τον Διαγόρα άνοιξε στο 26'.

Ο Γκαρανάτσιος βρέθηκε σε θέση βολής μέσα στη μικρή περιοχή του Αντίμαχου και με πλασέ έκανε το 0-1.

Στο 45' ο Πόγιας με κεφαλιά εξ επαφής δεν μπόρεσε να βρει δίχτυα και η μπάλα έφυγε λίγο άουτ από το κάθετο δοκάρι του Φωτεινή.

Στο 46' και πάλι ο Πόγιας από καλή θέση πλάσαρε άουτ.

Δύο λεπτά αργότερα ο Πόγιας, που αναδείχθηκε σε μοιραίο παίκτη από καλή θέση πλάσαρε άουτ.

Από εκεί και πέρα δεν είχαμε κάτι αξιόλογο.

Ο Διαγόρας με σωστή τακτική κράτησε το αποτέλεσμα και επέστρεψε στη Ρόδο με τους τρεις βαθμούς στις αποσκευές του.

Από τον Αντίμαχο καλά πήγαν οι Διακαντώνης Σ. (όσο έπαιξε) ενώ από τον Διαγόρα Βατίου οι Γκαρανάτσιος, Σάββενας, Τσιβρινής, Παφιάκης και Παπαϊωάννου.

Με λάθη η διαιτησία του κ. Ορφανού που είχε ως βοηθούς τους κ. Γιαλούρη και Ξιάρχο.

ΑΝΤΙΜΑΧΟΣ: Συνεσίου Ν., Διακοδημητρίου, Διακαντώνης Ι. (46' Ατσαλάκης), Συνεσίου Θ., Ανδρογιώργης, Τσατσακλάς Ν., Σκαλέρης, Τριτσάρης (81' Διακαντώνης Η.), Πόγιας (58' Ραγές), Μαργαρίτης, Χατζηγεωργαλής.

ΔΙΑΓΟΡΑΣ Β.: Φωτεινής, Γκαρανάτσιος, Σάββενας, Τσιβρινής, Μακρής, Παφιάκης (88' Καμπούρης Κ.), Ελληνας, Πεταυράκης (90' Πανάρετος), Καμπούρης Ι. (23' λ.τ. Γκίκας), Παπαϊωάννου, Γιαλούσης.

Νικηφόρο το πέρασμα της Ρόδου από τη Λέρο!

Από μία αποβολή σε κάθε ομάδα

ΛΕΡΟΣ
Ανταπόκριση Γιάννη Κωνσταντινίδη

Εντυπωσιακό πέρασμα από τη Λέρο έκανε ο ΑΣ Ρόδος! Η ομάδα του Σάββα Ορφανίδη κέρδισε την Αθλητική Ενωση το Σάββατο με 3-1, παίρνοντας τρεις βαθμούς από μία πολύ δύσκολη έδρα.

Η φιλοξενούμενη ομάδα ευτύχησε να προηγηθεί αρκετά νωρίς (2'), αλλά και να έχει στη σύνθεσή του από το 30' και μετά, έναν πολύ καλό Κώστα Παντίδο! Ο έμπειρος επιθετικός δημιούργησε τεράστια προβλήματα στους γηπεδούχους, πέτυχε ένα τέρμα και κέρδισε το πέναλτυ, με τ' οποίο ο ΑΣ Ρόδος διαμόρφωσε το τελικό αποτέλεσμα στις καθυστερήσεις.

Στο διάστημα του πρώτου 45λεπτου και μετά το 0-1 οι παίκτες της ΑΕ Λέρου έδειξαν αιφνιδιασμένοι και μουδιασμένοι, κάτι που είχε σαν αποτέλεσμα να μην αποδώσουν καλό παιχνίδι. Από την άλλη, οι «πράσινοι» είχαν μια ανούσια περιοχή, σχηματίζοντας μια γενική ανιαρή εικόνα.

Στην επανάληψη, ο ΑΣ Ρόδος ξεκίνησε και πάλι με γκολ. Από την άλλη πλευρά, η ΑΕ Λέρου πέρασε στην αντεπίθεση και με τον Ζερβό προσπάθησε να κάνει τη ζημιά στην αντίπαλη άμυνα. Το μόνο που κατάφερε ήταν να μειώσει και να δεχτεί ένα τρίτο τέρμα στις καθυστερήσεις.

Ο ΑΣ Ρόδος έπαιξε με δέκα παίκτες από το 74', όταν ο Γεωργαλής είδε την κόκκινη κάρτα για εξύβριση συμπαίκτη του.

Με δέκα ποδοσφαιριστές τελείωσε τον αγώνα και η ΑΕ Λέρου, αφού στις καθυστερήσεις ο Αναστασίου είδε επίσης την κόκκινη κάρτα στο πέναλτυ που κέρδισε ο φιλοξενούμενος.

ΤΑ ΓΚΟΛ

Στο 2'ο Κυπριώτης εκτέλεσε κόρνερ και ο Ζωάννου με κεφαλιά έγραψε το 0-1.

Ο ΑΣ Ρόδος πέτυχε το δεύτερο γκολ στο 46'. Ο Παντίδος επιχείρησε σέντρα σουτ, η μπάλα κτύπησε στο οριζόντιο και στο κάθετο δοκάρι, για να καταλήξει στα δίχτυα του Λιμπερίδη (0-2).

Στο 54' ο Ζερβός με προβολή μείωσε σε 1-2.

Στις καθυστερήσεις, ο Ζουρούδης ανατράπηκε από τον Αναστασίου για να κερδίσουν οι φιλοξενούμενοι το πέναλτυ.

Την εσχάτη των ποινών εκτέλεσε εύστοχα ο Πατρού, που πέτυχε το τελικό 1-3.

Αλλες φάσεις

Στο 24' η προβολή του Ζερβού πέρασε άουτ. Το άουτ του Κυπριώτη στο 3' ήταν άστοχο.

Στο 50' ο Ζερβός με σουτ «σημάδεψε» το οριζόντιο δοκάρι.

Εννέα λεπτά μετά, ο Ροδανάκης απέκρουσε την κεφαλιά του Ζερβού.

Στο 70' και 74' ο Παντίδος, αφού έκανε ωραίες προσπάθειες, είχε άστοχα σουτ.

Οι Ζερβός, Λουλουδιάς και Σκίρλας άρεσαν από τους γηπεδούχους. Ξεχώρισαν από τον ΑΣ Ρόδος οι Παντίδος, Σεβδαλής και Κυπριώτης.

• Πολύ καλός ήταν ο διαιτητής κ. Τσαγγάρης.

ΑΣ ΛΕΡΟΥ: Λιμπερίδης, Σκίρλας, Ανέμης (84' Λιακάκης), Φουντής, Ζερβός, Λουλουδιάς, Διαμαντάρας (52' Αποστολίδης), Χατζηκωνσταντίνου (46' Αναστασίου), Ψαρός, Σούλος, Τσάτσος

ΑΣ ΡΟΔΟΣ: Ροδανάκης, Ταμπουράς, Ζωάννου, Μαΐλης (30' λ.τ. Παντίδος), Παπανικολάου, Πατρού, Σεβδαλής, Ζορούδης, Σάββενας (75' Καστρουνής Μ.), Κυπριώτης (90' Αμπελάς), Γεωργαλής

ΔΗΛΩΣΕΙΣ



■ **Σάββας Ορφανίδης** (προπονητής ΑΣ Ρόδος):

Παίξαμε όπως έπρεπε για να πάρουμε τους τρεις βαθμούς, σε έναν κακό αγωνιστικό χώρο και κόντρα σε μια καλή ομάδα.

Πιστεύω, ότι από τη Λέρο πολύ δύσκολα θα περάσει άλλη ομάδα νικηφόρα. Θεωρώ πολύ σημαντική την επιτυχία μας.

ΚΗΠΟΥΡΟΣ

Συνεργείο αναλαμβάνει την περιποίηση των κήπων σας, (κλάδεμα, ψέκασμα, σκάλισμα κλπ).
Για σπίτια, ξενοδοχεία
τηλ. 28189 κ. Δημήτρη Γκίνιεφ

ΕΛΛΗΝΙΚΗ ΔΗΜΟΚΡΑΤΙΑ
ΠΕΡΙΦΕΡΕΙΑ ΝΟΤΙΟΥ ΑΙΓΑΙΟΥ
ΝΟΜΟΣ ΔΩΔΕΚΑΝΗΣΟΥ
Δ.Ε.Υ.Α.Α.

ΔΙΑΚΗΡΥΞΗ

Ο Πρόεδρος Δ.Ε.Υ.Α.Α.

διακηρύσσει ότι εκτίθεται σε ανοικτή δημοπρασία με σφραγισμένες προσφορές, με συμπλήρωση τιμολογίου και έλεγχο ομαλότητας, σύμφωνα με το άρθρο 8 του Π.Δ. 609/85 η ανάδειξη αναδόχου εκτέλεσης του έργου **«ΜΕΤΑΦΟΡΑ ΤΜΗΜΑΤΟΣ ΔΙΚΤΥΟΥ ΑΠΟ ΔΕΞΑΜΕΝΗ ΑΓΙΟΥ ΛΟΥΚΑ ΜΕΧΡΙ ΟΙΚΙΑ ΔΙΑΚΟΣΤΑΜΑΤΙΟΥ»** Α.Μ. 93/2000, προϋπολογισμού δαπάνης 5.500.000 δρχ. χωρίς Φ.Π.Α.

Η δημοπρασία και η εκτέλεση του έργου θα γίνουν σύμφωνα με τις διατάξεις του Π.Δ. 609/85 «Κατασκευή δημοσίων έργων», του Ν.1418/1984 «Δημόσια έργα και ρυθμίσεις συναφών θεμάτων», όπως τροποποιήθηκε και συμπληρώθηκε με τον Ν. 2229/1994, του Π.Δ. 171/1987 «Οργανα που αποφασίζουν και γνωμοδοτούν κ.λ.π.» και του Ν.2576/1998.

Η δημοπρασία θα διενεργηθεί στα Γραφεία του Δήμου Αφάντου στις 11 του μήνα Δεκεμβρίου του έτους 2000, ημέρα Δευτέρα και ώρα 12.00 π.μ. έως 12.30 μ.

Στη δημοπρασία γίνονται δεκτές εργοληπτικές επιχειρήσεις εγγεγραμμένες στο ΜΕΕΠ Α' ΥΔΡΑΥΛΙΚΑ και Α' Η/Μ, όπως και κάτοχοι παλαιών εργοληπτικών πτυχίων ΔΕ, που κατατάσσονται αυτοδίκαια στις αντίστοιχες κατηγορίες και τάξεις του ΜΕΕΠ και κοινοπραξίες των παραγράφων 9 του άρθρου 16 του Ν.1418/84.

Εγγύηση συμμετοχής ορίζεται σε 2% του προϋπολογισμού της μελέτης, δηλαδή σε 110.000 δραχμές.

Η προθεσμία περάτωσης του έργου ανέρχεται σε τρεις (3) ημερολογιακούς μήνες. Η μελέτη έχει συνταχθεί με τιμές Α' τριμήνου 2000 και για την ανάδειξη του αναδόχου θα γίνει χρήση συντελεστή Ρ για έργα Α' Υδραυλικά.

Πλήρη αντίτυπα της διακήρυξης είναι κατατεθειμένα στα γραφεία του Δήμου Αφάντου και της ΤΥΔΚ της Περιφέρειας Ν. Αιγαίου, όπου οι ενδιαφερόμενοι μπορούν να λάβουν γνώση κατά τις εργάσιμες ημέρες και ώρες.

Ο πρόεδρος Δ.Σ.
Σταύρος Σταυρής
Δήμαρχος

ΕΛΛΗΝΙΚΗ ΔΗΜΟΚΡΑΤΙΑ
ΠΕΡΙΦΕΡΕΙΑ ΝΟΤΙΟΥ ΑΙΓΑΙΟΥ
ΝΟΜΟΣ ΔΩΔΕΚΑΝΗΣΟΥ
Δ.Ε.Υ.Α.Α.

ΔΙΑΚΗΡΥΞΗ

Ο Πρόεδρος Δ.Ε.Υ.Α.Α.

διακηρύσσει ότι εκτίθεται σε ανοικτή δημοπρασία με σφραγισμένες προσφορές, με συμπλήρωση τιμολογίου και έλεγχο ομαλότητας, σύμφωνα με το άρθρο 8 του Π.Δ. 609/85 η ανάδειξη αναδόχου εκτέλεσης του έργου **«ΣΥΝΔΕΣΗ ΝΕΑΣ ΓΕΩΤΡΗΣΗΣ ΠΑΡΑΜΥΘΙΑΣ ΜΕ ΔΕΞΑΜΕΝΗ ΠΑΡΑΜΥΘΙΑΣ»** Α.Μ. 103/2000, προϋπολογισμού δαπάνης 8.845.000 δρχ. χωρίς Φ.Π.Α.

Η δημοπρασία και η εκτέλεση του έργου θα γίνουν σύμφωνα με τις διατάξεις του Π.Δ. 609/85 «Κατασκευή δημοσίων έργων», του Ν.1418/1984 «Δημόσια έργα και ρυθμίσεις συναφών θεμάτων», όπως τροποποιήθηκε και συμπληρώθηκε με τον Ν. 2229/1994, του Π.Δ. 171/1987 «Οργανα που αποφασίζουν και γνωμοδοτούν κ.λ.π.» και του Ν.2576/1998.

Η δημοπρασία θα διενεργηθεί στα Γραφεία του Δήμου Αφάντου στις 11 του μήνα Δεκεμβρίου του έτους 2000, ημέρα Δευτέρα και ώρα 12.00 π.μ. έως 12.30 μ.

Στη δημοπρασία γίνονται δεκτές εργοληπτικές επιχειρήσεις εγγεγραμμένες στο ΜΕΕΠ Α' ΥΔΡΑΥΛΙΚΑ και Α' Η/Μ, όπως και κάτοχοι παλαιών εργοληπτικών πτυχίων ΔΕ, που κατατάσσονται αυτοδίκαια στις αντίστοιχες κατηγορίες και τάξεις του ΜΕΕΠ και κοινοπραξίες των παραγράφων 9 του άρθρου 16 του Ν.1418/84.

Εγγύηση συμμετοχής ορίζεται σε 2% του προϋπολογισμού της μελέτης, δηλαδή σε 110.000 δραχμές.

Η προθεσμία περάτωσης του έργου ανέρχεται σε τρεις (3) ημερολογιακούς μήνες. Η μελέτη έχει συνταχθεί με τιμές Α' τριμήνου 2000 και για την ανάδειξη του αναδόχου θα γίνει χρήση συντελεστή Ρ για έργα Α' Υδραυλικά.

Πλήρη αντίτυπα της διακήρυξης είναι κατατεθειμένα στα γραφεία του Δήμου Αφάντου και της ΤΥΔΚ της Περιφέρειας Ν. Αιγαίου, όπου οι ενδιαφερόμενοι μπορούν να λάβουν γνώση κατά τις εργάσιμες ημέρες και ώρες.

Ο πρόεδρος Δ.Σ.
Σταύρος Σταυρής
Δήμαρχος

ΕΛΛΗΝΙΚΗ ΔΗΜΟΚΡΑΤΙΑ
ΝΟΜΟΣ ΔΩΔΕΚΑΝΗΣΟΥ
ΔΗΜΟΣ ΡΟΔΙΩΝ

ΑΝΑΚΟΙΝΩΣΗ

Η Δ/νση Τεχνικών Υπηρεσιών του Δήμου Ροδίων στη συνέχεια των αριθμ. 271/2000-299/2000 και 494/2000 αποφάσεων του Δημοτικού Συμβουλίου, καθώς και των αριθμ. 971/2000 - 1060/2000 και 1443/2000 αποφάσεων του Δημάρχου ανακοινώνει ότι το πρωί της Τετάρτης 29ης Νοεμβρίου 2000 και εντός ολίγων ημερών θα θέσει σταδιακά σε εφαρμογή τις παρακάτω κυκλοφοριακές ρυθμίσεις:

1. Αλλαγή κατεύθυνσης σε μονόδρομους

Αλλάζει η κατεύθυνση στους παρακάτω μονόδρομους:

- Γεωργίου Παπανικολάου: Το τμήμα της από Ηρώων Πολυτεχνείου έως Ακτής Μιαούλη με την αυτή κατεύθυνση.
- Ακτή Καλύμνου: Με κατεύθυνση από Παπανικολάου προς Κω.
- Κω: Με κατεύθυνση από Ακτή Καλύμνου προς Παπανικολάου.
- Νισύρου: Με κατεύθυνση Κω προς Πλατεία Χαρίτου
- Καστελλορίζου: Με κατεύθυνση από Πλατεία Χαρίτου προς Κω.
- Νικηφόρου Μανδηλαρά: Το τμήμα της από Ορφανίδου έως Ηρώων Πολυτεχνείου με την αυτή κατεύθυνση.
- Σουλίου: Το τμήμα της από Παύλου Μελά έως Μεσολογγίου με την αυτή κατεύθυνση.

2. Μεταβολή δρόμων από μονής σε διπλής κατεύθυνσης

Γίνονται διπλής κατεύθυνσης από μονόδρομοι οι παρακάτω δρόμοι:

- Κλαυδίου Πέππερ: Από Χριστοδούλου Τσιγάντε έως Κωνσταντινίδη.
- Πάροδος Αγ. Αναργύρων: Από Κομνηνών έως Αγ. Αναργύρων.

3. Καθορισμός προτεραιότητας οδών

Εχουν προτεραιότητα οι παρακάτω οδοί:

- Κω: Εναντι Καστελλορίζου.
- Πλατεία Χαρίτου: Εναντι Νισύρου.
- Γεωργίου Παπανικολάου: Εναντι Ακτής Μιαούλη και Κω
- Ιωνος Δραγούμη: Εναντι Νικηφόρου Μανδηλαρά
- Ηρώων Πολυτεχνείου: Εναντι Νικηφόρου Μανδηλαρά.

4. Απαγόρευση στάσης και στάθμευσης

Απαγορεύται η στάση και στάθμευση στις παρακάτω οδούς:

- Εθνικής Αντίστασης: Εκατέρωθεν της νησίδας
- Κλαυδίου Πέππερ: Από Χριστοδούλου Τσιγάντε έως Κωνσταντινίδη στην αριστερή πλευρά:

5. Απαγόρευση στάθμευσης

Απαγορεύεται η στάθμευση στις παρακάτω οδούς:

- Εθνικής Αντίστασης. Στο τμήμα της από τον κόμβο Θεμιστοκλέους Σοφούλη και Κωνσταντίνου Τσαλδάρη έως Λεμεσού στη δεξιά πλευρά ανά κατεύθυνση κυκλοφορίας τις ώρες από 09.00 έως 14.00 και από 17.00 έως 21.00
- Αντιβασιλέως Δαμασκηνού:Στο τμήμα της από Πλατεία Βρούχου έως Μητροπόλεως στην αριστερή πλευρά.
- Εκπαιδευτικών: Στην αριστερή πλευρά.

6. Καθορισμός στάσης λεωφορείων

Μετατοπίζονται οι στάσεις της ΡΟΔΑ στην Ακτή Καλύμνου και στις οδούς Παπανικολάου και Κω στις απέναντι πλευρές.

Ο προϊστάμενος Δ/νσης Τεχνικών Υπηρεσιών
Ελευθέριος Κωνστάντζος

ΕΛΛΗΝΙΚΗ ΔΗΜΟΚΡΑΤΙΑ
ΝΟΜΑΡΧΙΑΚΗ ΑΥΤΟΔΙΟΙΚΗΣΗ ΔΩΔΕΚΑΝΗΣΟΥ
ΔΙΕΥΘΥΝΣΗ ΥΠΟΔΟΜΩΝ ΚΑΙ ΤΕΧΝΙΚΩΝ ΕΡΓΩΝ
ΤΜΗΜΑ ΜΕΛΕΤΩΝ
ΑΡΙΘ. ΠΡΩΤ.: Τ.Υ. ΟΙΚ. 5710

ΠΕΡΙΛΗΨΗ ΔΙΑΚΗΡΥΞΗΣ ΜΕΙΟΔΟΤΙΚΟΥ ΔΙΑΓΩΝΙΣΜΟΥ

Ο Νομάρχης Δωδεκανήσου προκηρύσσει Δημόσιο Ανοικτό μειοδοτικό Διαγωνισμό, με το σύστημα Δημοπρασίας «προσφορά με συμπλήρωση τιμολογίου και έλεγχο ομαλότητας» για την ανάδειξη αναδόχου εκτέλεσης του έργου:

«Κατασκευή Τεχνικών Εργων στην επαρχιακή οδό Σαλάκου - Εμπωνα (Διασταύρωση προς Απόλλωνα), προϋπολογισμού: **6.000.000.000 δρχ. (εξι εκατομμύρια δρχ.)**, (συμπεριλαμβανομένου του Φ.Π.Α.), σύμφωνα με το άρθρο 8 του Π.Δ. 609/85) περί «Κατασκευής Δημοσίων Εργων», όπως αυτό τροποποιήθηκε με το άρθρο 5 του Π.Δ. 218/99 (ΦΕΚ 187Α' /16-9-1999), εκτελεστικού του Ν. 1418/84 «Δημόσια Εργα και ρυθμίσεις συναφών θεμάτων» όπως αυτος τροποποιήθηκε και συμπληρώθηκε με τις διατάξεις του Ν.2229/94 κ.λ.π. και ισχύει σήμερα, και σύμφωνα με τον Ν. 2576/98 (Φ.Ε.Κ. 25Α'/9-2-98) τις αποφάσεις: α)Δ17α /08/16/Φ.Ν. 402/10-2-98 (Φ.Ε.Κ. 116Β'/12-2-98), β) Δ17α /10/65/Φ.Ν. 402/98 (Φ.Ε.Κ. 835 Β'/12-8-98) και τις εγκυκλίους α) Ε27/1998 Υ.ΠΕ.ΧΩ.Δ.Ε. - Γ.Γ.Δ.Ε. Δ/νση Νομοθετικού Συντονισμού & Κωδικοποίησης, με αρ. πρωτ. Δ17α/03/71/Φ.Ν. 402/28-8-1998 και Ε16 /1999 Υ.ΠΕ.ΧΩ.Δ.Ε. - Γ.Γ.Δ.Ε. /Δ/νση Νομοθετικού Συντονισμού & Κωδικοποίησης, με αρ. πρωτ. Δ17α /05/35/Φ.Ν. 402/26-4-1999, σύμφωνα με την οποία καθορίζεται η ρύθμιση προσέγγισης σε χιλιοστά των οικονομικών προσφορών και οι τιμές του τιμολογίου και του προϋπολογισμού προσφοράς θα προσφέρονται σε ακέραιο αριθμό δραχμών και β) Ε23/Δ17Α/05/42/ΦΝ402/2-8-2000 (ΦΕΚ 887Β'/2000) «Περί καθορισμού όρων και προϋποθέσεων για ορθή εφαρμογή των διατάξεων του άρθρου 2 του Ν.2576/98.

1. Το έργο χρηματοδοτείται από πιστώσεις σε βάρος του Προϋπολογισμού εξόδων του Ταμείου Εθνικής Οδοποιΐας ΤΕΟ με κωδικό αριθμό εξόδων.

2. Ο Διαγωνισμός θα διεξαχθεί τη 18/12/2000 ημέρα Δευτέρα και ώρα 10η πρωινή (λήξη επίδοσης προσφορών) στα γραφεία της Δ.Υ.Τ.Ε. στη Ρόδο - Νομαρχιακό Μέγαρο.

3. Το έργο ανήκει στην κατηγορία (α) σύμφωνα με την απόφαση Δ17α/10/65/Φ.Ν. 402/98 (ΦΕΚ 835Β'/12-8-98).

Στη δημοπρασία γίνονται δεκτές εργοληπτικές επιχειρήσεις δημοσίων έργων εγγεγραμμένες στο Μ.Ε.Ε.Π. στην Α' τάξη και άνω για έργα κατηγορίας Οδοποιΐας ή κοινοπραξίες εργοληπτικών επιχειρήσεων σύμφωνα με την παραγρ. 7 του άρθρου 2 του Π.Δ. 609/85 όπως αντικαταστάθηκε από την παραγρ. 1 του άρθρου 1 του Π.Δ. 285/97 και από την παράγραφο 2 του Π.Δ. 218/99 και τροποποιήθηκε από την παράγραφο 3 του άρθρου 2 του Π.Δ. 218/99 και με τους νόμιμους περιορισμούς (κατώτατα όρια), καθώς και εργοληπτικές επιχειρήσεις εγγεγραμμένες στα Νομαρχιακά Μητρώα.

4. Η εγγύηση συμμετοχής ορίζεται στο 2% (δύο επί τοις εκατό) του προϋπολογισμού, δηλαδή **120.000 δρχ. (εκατόν είκοσι χιλιάδες δρχ)** και θα απευθύνεται προς τη **ΝΟΜΑΡΧΙΑΚΗ ΑΥΤΟΔΙΟΙΚΗΣΗ ΔΩΔΕΚΑΝΗΣΟΥ - ΔΙΕΥΘΥΝΣΗ ΥΠΟΔΟΜΩΝ ΚΑΙ ΤΕΧΝΙΚΩΝ ΕΡΓΩΝ**

5. Οι διαγωνιζόμενοι υποχρεούνται να συμμορφωθούν με το άρθρο 5 της απόφασης ΕΔ/2Α./01 Φ.Ν. 294/18-3-85 (Φ.Ε.Κ. 170 Β').

6. Οι ενδιαφερόμενοι μπορούν να παραλάβουν τα έντυπα τεύχη για τη σύνταξη και υποβολή της προσφοράς τους, προσερχόμενοι όλες τις εργάσιμες ημέρες και ώρες στα γραφεία της Δ.Υ. και Τ.Ε. της Νομαρχιακής Αυτοδιοίκησης Δωδεκανήσου, που βρίσκονται στο Νομαρχιακό Μέγαρο στη Ρόδο, αφού προσκομίσουν τριπλότυπη απόδειξη της ΤαμειακήςΥπηρεσίας της Νομαρχιακής Αυτοδιοίκησης Δωδεκανήσου, ποσού 3.000 δρχ., πληρ. κ. Μιχ. Περνάρη τηλ. 0241-46581, 46583.

Ρόδος 23/11/2000
ΜΕ ΕΝΤΟΛΗ ΝΟΜΑΡΧΗ
ΧΑΤΖΗΣ ΧΑΤΖΗΕΥΘΥΜΙΟΥ

ΕΛΛΗΝΙΚΗ ΔΗΜΟΚΡΑΤΙΑ
ΝΟΜΟΣ ΔΩΔΕΚΑΝΗΣΟΥ
ΔΗΜΟΣ ΡΟΔΙΩΝ
ΔΙΕΥΘΥΝΣΗ: ΔΙΟΙΚΗΤΙΚΟΥ
ΤΜΗΜΑ: ΔΙΟΙΚΗΣΗΣ
ΓΡΑΦΕΙΟ: ΠΡΟΣΩΠΙΚΟΥ
ΠΛΗΡΟΦΟΡΙΕΣ: Α. ΜΗΤΣΟΥ
Τηλέφωνα: 46246

ΑΝΑΚΟΙΝΩΣΗ

Για την πρόσληψη εποχιακού προσωπικού.

Ο Δήμος Ροδίων, ύστερα από την αριθμ. 17662/22-5-00 απόφαση του Υφυπουργού Εσωτερικών Δημόσιας Διοίκησης και Αποκέντρωσης, που εκδόθηκε σε εφαρμογή της αριθμ. 81/16-5-00 απόφασης της επιτροπής του άρθρου 2 παρ. 1 της 55/98 ΠΥΣ (άρθρο 1 παρ. 51 Ν.2412/1996) ανακοινώνει ότι θα προσλάβει προσωπικό με σύμβαση εργασίας ιδιωτικού δικαίου ορισμένου χρόνου, συνολικού αριθμού έξι (6) ατόμων για την κάλυψη εποχιακών αναγκών των υπηρεσιών του Δήμου, σύμφωνα με τις διατάξεις του άρθρου 21 του Ν.2190/94, όπως ισχύει μετά από τις τροποποιήσεις και συμπληρώσεις των Ν.2225/94, 2247/94, 2266/94, 2349/95, 2527/97 και Ν. 2738/99 και για την εξής κατά αριθμό ατόμων ειδικότητα, με αντίστοιχα ειδικά τυπικά προσόντα.

Ειδικότητα: ΔΕ 30 Τεχνίτες σοβατζήδες επιχρισμάτων
Αριθμός: 1,
Χρονική διάρκεια
8 μήνες
Ειδικότητα
ΔΕ 30 Τεχνίτες πετράδες
Αριθμός 4
Χρονική διάρκεια
8 μήνες
Ειδικότητα
ΥΕ 16 φύλακας
Αριθμός 1
Χρονική διάρκεια
8 μήνες
Ειδικά τυπικά προσόντα:

Α) Για τους υποψηφίους της ειδικότητας ΔΕ 30 τεχνιτών απαιτείται ο ομώνυμος ή αντίστοιχος ή συναφής κατά ειδικότητα απολυτήριος τίτλος ενιαίου πολυκλαδικού λυκείου ή τεχνικού επαγγελματικού λυκείου ή τεχνικής επαγγελματικής σχολής Β/θμιας εκπαίδευσης ή σχολής μαθητείας του ΟΑΕΔ του Ν.1346/83 ή άλλου ισότιμου τίτλου σχολικής μονάδας της ημεδαπής ή αλλοδαπής.

Σε περίπτωση που δεν καθίσταται δυνατή η πλήρωση των θέσεων με τα προαναφερόμενα προσόντα, επιτρέπεται ο διορισμός με προσόν απολυτήριο τίτλο αναγνωρισμένης κατώτερης σχολής αντίστοιχης ειδικότητας. Σε περίπτωση που δεν καθίσταται δυνατή η πλήρωση των θέσεων ούτε από υποψηφίους με τα προαναφερόμενα προσόντα, επιτρέπεται ο διορισμός με αντίστοιχη εμπειρία τουλάχιστον ενός (1) έτους και οποιοδήποτε τίτλο σπουδών οποιαδήποτε βαθμίδας εκπαίδευσης.

Β) Για τους υποψηφίους της ειδικότητας ΥΕ 16 φυλάκων, απαιτείται απολυτήριος τίτλος υποχρεωτικής εκπαίδευσης (απολυτήριο τριταξίου γυμνασίου ή για όσους έχουν αποφοιτήσει μέχρι και το 1980 απολυτήριο δημοτικού), ή απολυτήριος τίτλος κατώτερης τεχνικής σχολής του Ν.Δ. 580/1970.

Εάν δεν υπάρχουν υποψήφιοι με απολυτήριο τίτλο δημοτικού σχολείου επιτρέπεται πρόσληψη και χωρίς τον τίτλο αυτό.

Οι υποψήφιοι πρέπει να έχουν ηλικία από 18 έως 65 ετών.

Οι υποψήφιοι δεν πρέπει να έχουν κώλυμα κατά το άρθρο 8 του Υπαλληλικού Κώδικα (καταδίκη - υποδικία, δικαστική συμπαράσταση) με επιφύλαξη των ειδικών διατάξεων του άρθρου 4 παρ. 6 του Ν.2207/1994.

Γνωστοποιείται ότι μεταξύ των υποψηφίων έχουν πρώτη προτεραιότητα οι μακροχρονίως άνεργοι, εγγεγραμμένοι στον ΟΑΕΔ για διάστημα δώδεκα (12) τουλάχιστον μηνών (άρθρο 9 του Ν.2434/1996) και έποντια οι λοιποί άνεργοι ή ανεπάγγελτοι. Η ιδιότητα του μακροχρονίως ανέργου πιστοποιείται με βεβαίωση του ΟΑΕΔ.

Η σειρά κατάταξης των παραπάνω δύο κατηγοριών ανέργων υποψηφίων γίνεται από άποψη εντοπιότητας (κατοικία - δημοτικότητα) και κριτηρίων ως εξής:

Από άποψη εντοπιότητας

Πρώτη προτεραιότητα πρόσληψης έχουν:

α. Οι κάτοικοι και δημότες του Δήμου Ροδίων.

β. Οι μόνιμοι κάτοικοι του Δήμου Ροδίων.

γ. Οι μόνιμοι κάτοικοι του Δήμου Ιαλυσού.

δ. Οι μόνιμοι κάτοικοι των Δήμων και Κοινοτήτων του Νομού Δωδεκανήσου.

ε. Οι μόνιμοι κάτοικοι των Δήμων των Νομών της Περιφέρειας Νοτίου Αιγαίου και τέλος

στ. Οι μόνιμοι κάτοικοι των υπολοίπων Νομών της χώρας.

Από άποψη κριτηρίων:

Η σειρά κατάταξης κάθε ομάδας εντοπιότητας γίνεται με βάση τα επόμενα κατά σειρά κριτήρια σε πέντε κατηγορίες.

Για κάθε κατηγορία υποψηφίων αναλογεί το 20% των θέσεων που προκηρύσσονται.

Για τον υπολογισμό του ποσοστού αυτού για κλάσμα μονάδας προστίθεται μία θέση κατά σειρά μεγέθους των κλασμάτων, ώστε να κατανεμηθούν όλες οι θέσεις που προκηρύσσονται. Επί ίσων κλασμάτων οι θέσεις κατανέμονται κατά σειρά κατηγοριών.

Οταν οι θέσεις που προκηρύσσονται δεν επαρκούν για όλες τις κατηγορίες κατανέμονται ανά μία με τη σειρά των κατηγοριών. Αν σε μία κατηγορία οι υποψήφιοι δεν καλύπτουν το σύνολο των θέσεων που αντιστοιχεί στο ποσοστό της, οι θέσεις που περισσεύουν κατανέμονται αναλογικά στις λοιπές κατηγορίες με τη σειρά των κατηγοριών.

Κατά τον υπολογισμό των θέσεων βάσει του ποσοστού 20% κατά κατηγορία, οι θέσεις που τυχόν περισσεύουν, μετά την αρχική κατανομή, προστίθεται ανά μία κατά σειρά των κατηγοριών.

α) Οι έχοντες ανήλικα τέκνα

β) Τα τέκνα πολύτεκνων οικογενειών, προτασσομένων των υποψηφίων μέχρι 25 ετών (ασχέτως αν αυτά είναι άγαμα ή έγγαμα) χωρίς να αποκλείονται τα μεγαλύτερης ηλικίας.

γ) Οσοι συνοικούν και έχουν την επιμέλεια συζύγου ή ενήλικου τέκνου ή αδελφού με βαριά ηθικά ή ψυχοσωματικά προβλήματα με αναπηρία 67% και άνω.

- Οσοι έχουν την επιμέλεια συζύγου ή γονέα ή αδελφού μη δυνάμενου να αυτοεξυπηρετηθεί λόγω παθήσεως ή λόγω ηλικίας μεγαλύτερης των 78 ετών.

δ) Οι νέοι ηλικίας 18-28 ετών.

ε) Υπόλοιποι υποψήφιοι άνω των 28 ετών.

Επισημαίνεται ότι, στην τέταρτη και πέμπτη κατηγορία, κατατάσσονται κατά περίπτωση, βάσει της ημερομηνίας γέννησής τους, και οι πέρα του αριθμού των προσλαμβανομένων υποψήφιοι των τριών πρώτων κατηγοριών αντίστοιχης ηλικίας.

Σημειώνεται, ότι επί ίσων προϋποθέσεων, υποψήφιοι με ορισμένες άλλες ιδιότητες των τεσσάρων πρώτων κατηγοριών κριτηρίων, οι οποίες ορίζονται συγκεκριμένα στην παρ. 11 του άρθρου 21 του Ν. 2190/1994 (ο άνεργος που έχει απολυθεί λόγω καταργήσεως υπηρεσιών του Δημοσίου ή νομικών προσώπων δημοσίου δικαίου ή ΟΤΑ ή Ν.Π.Ι.Δ. της παρ. 1 του άρθρου 14 του Ν.2190/94 και εφόσον είχαν συνεχή υπηρεσία τουλάχιστον δύο ετών, ο άνεργος που έχει απολυθεί λόγω συγχωνεύσεως συνεταιριστικών οργανώσεων εφόσον είχε συνεχή υπηρεσία 2 ετών, ο γονέας τέκνου, με βαριά, ηθικά ή ψυχοσωματικά προβλήματα ποσοστού αναπηρίας 67% και άνω, γονέας που βαρύνεται βάσει δικαστικής αποφάσεως ή συμβολαιογραφικής πράξεως με τη διατροφή των ανηλίκων τέκνων, άλλως αυτός που έχει την επιμέλειά τους και είναι άγαμος, ή χήρος ή διαζευγμένος ή σε διάσταση, τα τέκνα θυμάτων πολέμου, τα τέκνα συνταξιοδοτούμενων αναπήρων πολέμου, τα τέκνα αναπήρων και θυμάτων πολέμου αμάχου πληθυσμού και τα τέκνα τραυματιών ή πολεμιστών της ζώνης των πρόσσω) προτάσσονται.

Οι μακροχρονίως άνεργοι υποψήφιοι προτάσσονται εντός της ομάδας εντοπιότητας και της κατηγορίας κριτηρίων που ανήκουν και προσλαμβάνονται εφόσον στην αντίστοιχη ομάδα εντοπιότητας και κατηγορίας κριτηρίων αναλογεί θέση.

ΠΡΟΘΕΣΜΙΑ ΥΠΟΒΟΛΗΣ ΑΙΤΗΣΕΩΝ

Οι ενδιαφερόμενοι μπορούν να υποβάλουν αίτηση στο Τμήμα Διοίκησης του Δήμου Ροδίων (αρμόδια κ. Μητσού τηλέφωνο 46245) εντός προθεσμίας 10 ημερών που αρχίζει από την επόμενη ημέρα της τελευταίας δημοσίευσης της παρούσας σε τοπικές εφημερίδες ή της ανάρτησής της στο κατάστημα της υπηρεσίας και στον χώρο ανακοινώσεων του δημοτικού καταστήματος της έδρας της υπηρεσίας μας, εφόσον η ανάρτησή της είναι τυχόν μεταγενέστερη της δημοσίευσης στις εφημερίδες.

Οι ενδιαφερόμενοι μαζί με την αίτησή τους πρέπει να υποβάλουν υποχρεωτικώς τα εξής δικαιολογητικά:

1. Κυρωμένο φωτοαντίγραφο των δύο όψεων της αστυνομικής ταυτότητας,

2. Κυρωμένο φωτοαντίγραφο του τίτλου των σπουδών τους (όπου απαιτείται),

3. Κυρωμένο φωτοαντίγραφο άδειας ασκήσεως επαγγέλματος (όπου απαιτείται).

4. Πιστοποιητικό εμπειρίας στο αντικείμενο της ειδικότητας όπου απαιτείται, η οποία αποδεικνύεται ως εξής:

α. είτε με τυχόν υπάρχουσα δικαστική απόφαση από την οποία προκύπτει το είδος της παρασχεθείσας εργασίας και η χρονική διάρκεια της παροχής της,

β. είτε με ομοίου περιεχομένου βεβαίωση αρμοδίας ελληνικής ή αλλοδαπής δημόσιας αρχής,

γ. είτε με όμοια βεβαίωση νομικού προσώπου του άρθρου 14 παρ. 1 του ν.2190/94,

δ. είτε με όμοια βεβαίωση του οικείου ασφαλιστικού φορέα.

ε. αν από την προσκομιζόμενη βεβαίωση του οικείου ασφαλιστικού φορέα δεν προκύπτει το είδος της παρασχεθείσας εργασίας, τότε απαιτούνται πρόσφατη βεβαίωση του εργοδότη και υπεύθυνη δήλωση του υποψηφίου κατά το άρθρο 8 του ν. 1599/86 σε συνδυασμό πάντοτε και με το βιβλιάριο κυρίως ασφαλίσεως.

5. Υπεύθυνη δήλωση του Ν.1599/86, ότι δεν έχουν κώλυμα κατά το άρθρο 8 του Υπαλληλικού Κώδικα: (α) ότι δεν έχουν καταδικαστεί για κακούργημα και σε οποιαδήποτε κλοπή, υπεξαίρεση, (κοινή και στην υπηρεσία) απάτη, εκβίαση, πλαστογραφία, απιστία, δικηγόρου, δωροδοκία, καταπίεση, απιστία περί την υπηρεσία, παράβαση καθήκοντος καθ' υποτροπή, συκοφαντική δυσφήμιση, καθώς και οποιοδήποτε έγκλημα κατά της γενετήσιας ελευθερίας ή οικονομικής εκμετάλλευσης της γενετήσιας ζωής, δεν έχουν λόγω καταδίκης, στερηθεί τα πολιτικά τους δικαιώματα, έστω και αν έχει λήξει ο χρόνος που ορίστηκε για την στέρηση, β) ότι δεν είναι υπόδικοι και δεν έχουν παραπεμφθεί με τελεσίδικο βούλευμα για κακούργημα ή για πλημμέλημα της προηγούμενης περίπτωσης έστω και αν το αδίκημα παραγράφηκε, γ) ότι δεν έχουν λόγω καταδίκης, στερηθεί τα πολιτικά τους δικαιώματα και για όσο χρόνο διαρκεί η στέρηση αυτή, δ) ότι δεν τελούν υπό δικαστική συμπαράσταση,

6. Υπεύθυνη δήλωση του Ν. 1599/86 στην οποία να δηλώνουν αν το έτος 2000 έχουν απασχοληθεί σε δημόσια υπηρεσία ή νομικό πρόσωπο του άρθρου 14 παρ. 1 του Ν. 2190/94 με την ιδιότητα του εποχιακού υπαλλήλου ή για κάλυψη περιοδικών, ή πρόσκαιρων αναγκών, ή όχι.

Σε περίπτωση που έχουν απασχοληθεί να δηλώσουν την υπηρεσία στην οποία απασχολήθηκαν και την ακριβή χρονική διάρκεια της απασχόλησης (έναρξη και λήξη),

7. Πρόσφατη βεβαίωση του ΟΑΕΔ για την απόδειξη της μακροχρόνιας ανεργίας,

8. Υπεύθυνη δήλωση του Ν. 1599/86 ότι είναι άνεργος ή ανεπάγγελτος.

9. Πιστοποιητικό του οικείου Δήμου ή Κοινότητας για τη μόνιμη κατοικία του υποψηφίου

10. Πιστοποιητικό του οικείου δήμου για τη μόνιμη κατοικία του υποψηφίου,

11. Προκειμένου για απολυμένους από αγροτικές συνεταιριστικές οργανώσεις σύμφωνα με την παρ. 2 του άρθρου 23 του Ν.2538/97, βεβαίωση της νέας συνεταιριστικής οργάνωσης ότι είχαν συνεχή προϋπηρεσία δύο τουλάχιστον ετών και πρόσφατη βεβαίωση του ΟΑΕΔ ότι είναι άνεργοι.

Τα δικαιολογητικά τα οποία πρέπει να υποβάλουν οι υποψήφιοι για υπαγωγή τους σε ομάδα εντοπιότητας και σε κατηγορίες κριτηρίων της παρ. 11 του άρθρου 21 του Ν.2190/1994 αναφέρονται λεπτομερώς σε επεξηγηματικό σημείωμα (ΙΙ) που αποτελεί αναπόσπαστο μέρος της παρούσας ανακοίνωσης και ευρίσκεται αναρτημένο στο κατάστημα της υπηρεσίας και στον χώρο ανακοινώσεων του Δημοτικού Καταστήματος.

ΔΗΜΟΣΙΟΠΟΙΗΣΗ

Περίληψη της παρούσας να δημοσιευθεί στις ημερήσιες τοπικές εφημερίδες ΔΗΜΟΚΡΑΤΙΚΗ, ΠΡΟΟΔΟΣ ΡΟΔΙΑΚΗ και εβδομαδιαία Η ΔΡΑΣΙΣ της έδρας του Νομού και να αναρτηθεί στο κατάστημα της υπηρεσίας και στον χώρο ανακοινώσεων του δημοτικού καταστήματος.

ΕΝΣΤΑΣΕΙΣ

Οι ενδιαφερόμενοι μπορούν να υποβάλουν στο ΑΣΕΠ ενστάσεις κατά των πινάκων κατάταξης μέσα σε αποκλειστική προθεσμία, η οποία λήγει μετά την πάροδο δέκα (10) ημερών από την ανάρτησή τους.

Για την υποβολή ένστασης απαιτείται η καταβολή στο Δημόσιο Ταμείο παραβόλου πέντε χιλιάδων (5.000) δραχμών.

Ο Αντιδήμαρχος
ΑΝΤΩΝΗΣ ΑΛΑΒΕΡΑΣ

ΕΛΛΗΝΙΚΗ ΔΗΜΟΚΡΑΤΙΑ
ΝΟΜΑΡΧΙΑ ΔΩΔΕΚΑΝΗΣΟΥ
ΔΗΜΟΣ ΙΑΛΥΣΟΥ
ΡΟΔΟΣ

ΑΝΑΚΟΙΝΩΣΗ

Ο Δήμος Ιαλυσού ανακοινώνει ότι την Δευτέρα 27 Νοεμβρίου του 2000 θα προβεί στην ασφαλτόστρωση των οδών Παπαλουκά και του κάτω διαζώματος στην θέση «Κάτω Πέτρες».

Επειδή η ασφαλτόστρωση θα γίνει σε ΟΛΟ ΤΟ ΠΛΑΤΟΣ ΤΩΝ ΟΔΩΝ παρακαλούνται οι κάτοικοι της περιοχής να μην σταθμεύσουν τα οχήματά τους επί της οδου Παπαλουκά την παραπάνω μέρα.

Επίσης οι οδοί θα παραμείνουν κλειστές για όλα τα τροχοφόρα.

Η κίνηση προς Κρητικά και Φανερωμένη θα γίνεται από το πάνω διάζωμα.

Ευχαριστούμε για την κατανόηση και συμπαράστασή σας.

Ρόδος, 27 Νοεμβρίου
Ο ΔΗΜΑΡΧΟΣ
Στέργος Στάγκας

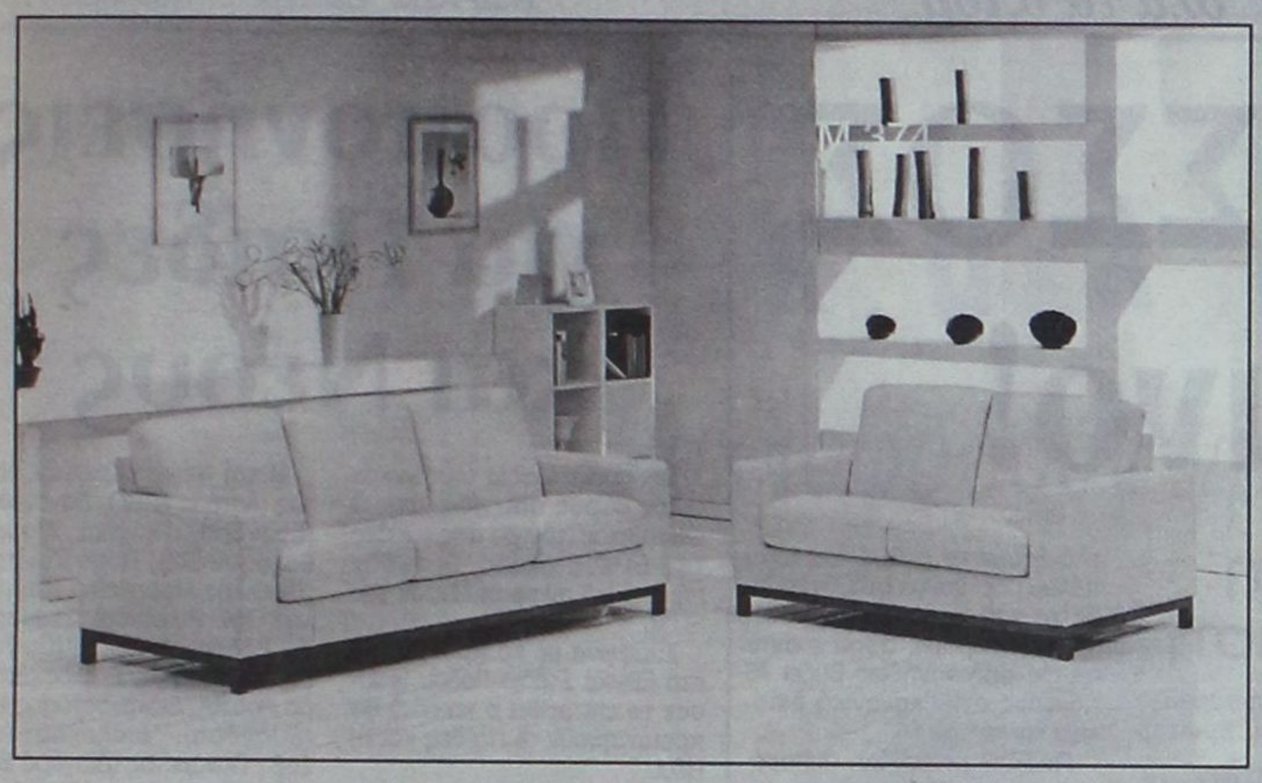

SALOTTI by PROTEAS

Σας περιμένουμε στην
«1η Γενική Εμπορική Εκθεση» που
θα πραγματοποιηθεί από 30/11
έως 4/12 στο "Rodos Palace"

INTERNI by PROTEAS





0% ΕΠΙΤΟΚΙΟ

εώς και 18 ΔΟΣΕΙΣ

ΑΦΟΙ ΚΕΛΗ Ο.Ε. Αθηνών 36 Τ.Κ. 85100, Ρόδος, Τηλ: (0241) - 66865 - FAX: 67207 - www.protea.gr , email: kelis_bros@hotmail.com

Ηταν ΚΟΛΟΣΣΟΣ στο Ρέθυμνο!

Και πήρε μεγάλη νίκη στην παράταση

ΡΕΘΥΜΝΟ.-

Σπουδαίας βαθμολογικής σημασίας νίκη πήρε ο Κολοσσός στο Ρέθυμνο με σκορ 78 - 75. Χρειάσθηκε όμως την παράταση, αφού στην κανονική διάρκεια το παιχνίδι έληξε ισόπαλο με 66-66.

Οι «θαλασσί» έκαναν την πρώτη τους εκτός έδρας νίκη και αυτή οφείλεται στη σοβαρότητα που έδειξαν, αλλά και στην πολύ καλή άμυνα.

Το Ρέθυμνο σε κάποια σημεία, με τυχερά καλάθια, έμενε κοντά στο σκορ και διεκδικούσε μέχρι το τέλος τον αγώνα. Ομως οι παίκτες του Χάρη Παπάζογλου έδειξαν ότι ήθελαν τη νίκη με πάθος, και τελικά τα κατάφεραν.

Ο Κολοσσός στηρίχθηκε σε ουσιώδεις επιθέσεις, ήταν πιο υπομονετικός, είχε καλή αυτοσυγκέντρωση και πήρε αρκετά ριμπάουντς.

Στην παράταση, η νίκη για τον Κολοσσό ήλθε με δίποντο από τον Τζίτζα.

Το σκορ ήταν 75 - 76. Το Ρέθυμνο κέρδισε βολές. Δεν πέτυχε όμως καμμία. Ετσι στον αιφνιδιασμό ο Κολοσσός ευτύχησε να σκοράρει και να πάρει τελικά τη σπουδαία νίκη. Τώρα οι «θαλασσί» θέτουν τις βάσεις για ένα ακόμη καλύτερο μέλλον αφού στη συνέχεια το πρόγραμμα χαρακτηρίζεται εύκολο μέχρι το τέλος του πρώτου γύρου.

Τα δεκάλεπτα ήσαν 14 - 15, 31 - 31 (ημιχρ.) 51 - 49, 66 - 66 (τελικό) στην παράταση 75 - 78.

Από τον Κολοσσό ξεχώρισαν οι Ταμπάκης, Μελής, Τζίτζας. Από το Ρέθυμνο ξεχώρισαν οι Θεοδωρίδης ;;;

ΡΕΘΥΜΝΟ: Χατζηκωστής 11, Αναστασίου 8, Ευαγγέλου 3, Χνάρας 11, Καλλιμάνας 19, Θεοδωρίδης 19.

ΚΟΛΟΣΣΟΣ: Ταμπάκης 22, Μελής 23, Τζίτζας 19 (4), Κουγιός 6 (2), Κατούφας 2, Βλαχοδήμος συμ. - Μπίλλας συμ., Σταθόπουλος συμ.

ΔΗΛΩΣΕΙΣ

Ο Χάρης Παπάζογλου, εμφανώς ευδιάθετος μετά τη νίκη του Κολοσσού, δήλωσε:

«Είχαμε πει ότι έπρεπε να ελέγξουμε το ρυθμό του αντιπάλου μας και να σταματήσουμε το γρήγορο παιχνίδι τους. Τα καταφέραμε, αφού ο αντίπαλός μας συνήθως βάζει 75 πόντους στην κανονική διάρκεια και πέτυχε 66.

Παίξαμε με μεγάλη σοβαρότητα, είχαμε διάρκεια στο παιχνίδι και διατηρήσαμε τον έλεγχο. Στην παράταση φύγαμε με επτά πόντους και εκεί τελείωσε το παιχνίδι.

Το επόμενο παιχνίδι με τον Αρη Σύρου πρέπει να το δούμε με ιδιαίτερη προσοχή και σοβαρότητα. Νομίζω ότι παιχνίδι με παιχνίδι κερδίζουμε παίκτες».

ΜΠΑΣΚΕΤ Γ' ΕΘΝΙΚΗΣ

Σε τροχιά ανόδου ξανά ο Κολοσσός

Εντυπωσιακή νίκη πέτυχε ο Κολοσσός. Στην παράταση κατάφερε να χαμογελάσει για πρώτη φορά εκτός έδρας (Ρέθυμνο). Ετσι μπήκε και πάλι σε τροχιά ανόδου αφού ήδη έχει «βγάλει» αρκετά ντέρμπι.

Στο Παγκράτι έγινε συγκλονιστικό παιχνίδι και η ομώνυμη ομάδα κέρδισε τον Δούκα στα τελευταία δευτερόλεπτα.

Τα αποτελέσματα της έκτης αγωνιστικής θεωρούνται ως φυσιολογικά.

6η αγωνιστική

Ρέθυμνο - Κολοσσός	66-66 (παρ. 75-78)
Αρης Σύρου -Προοδευτική	66-97
Ηλιούπολη - Αστέρας Εξ.	80-73
Κάδμος - Χολαργός	64-63
Αίας Ταύρου - Αγ. Θωμάς	71-80
Παγκράτις - Δούκας	66-64
Αιγάλεω - Αμιλλα	88-50

Η ΕΠΟΜΕΝΗ

Κολοσσός - Αρης Σύρου	
Προοδευτική - Ηλιούπολη	
Αστέρας Εξ. - Κάδμος	
Χολαργός - Αίας Ταύρου	
Αγ. Θωμάς - Αιγάλεω	
Δούκας - Ρέθυμνο	
Αμιλλα - Παγκράτι	

Η ΒΑΘΜΟΛΟΓΙΑ

1.	Αιγάλεω	465-369	12
2.	Ρέθυμνο	464-350	10
-.	Παγκράτι	411-399	10
-.	Προοδευτική	464-429	10
-.	Κολοσσός	433-439	10
6.	Δούκας	441-399	9
-.	Ηλιούπολη	360-349	9
-.	Αγ. Θωμάς	427-441	9
9.	Αίας Ταύρου	363-342	8
-.	Αστέρας Εξ.	404-432	8
-.	Κάδμος	327-330	8
12.	Χολαργός	402-432	7
13.	Αμιλλα	392-467	6
-.	Αρης Σύρου	322-393	6

ΣΗΜ.: Αίας Ταύρου, Κάδμος έχουν ένα παιχνίδι σίγουρο

ΛΟΤΤΟ ΠΡΟΤΟ Ημέρα τζακ ποτ

Τζακ ποτ σε ΛΟΤΤΟ και ΠΡΟΤΟ σημειώθηκαν στην κλήρωση του περασμένου Σαββάτου. Στο ΛΟΤΤΟ κληρώθηκαν οι αριθμοί:

2 - 13 - 25 - 30 - 32 - 41

Βρέθηκαν:
- 101 στήλες με 5 επιτυχίες, που παίρνουν από 212.545 δρχ.
- 4.338 στήλες με 4 επιτυχίες, που έχουν μερίδιο 3.710 δρχ.
- 82.957 στήλες με 3 επιτυχίες, που δικαιούνται από 155 δρχ.

• Ο τυχερός αριθμός του ΠΡΟΤΟ είναι:

1 8 6 0 0 8 8

Βρέθηκαν:
- Στην 2η κ., ένας τυχερός αριθμός κερδίζει 19.583.140 δρχ.
- Στην 3η κ., 24 αριθμοί παίρνουν από 423.570 δρχ.
- Στην 4η κ., 189 αριθμοί έχουν μερίδιο 53.785 δρχ.
- Στην 5η κ., 2.054 αριθμοί δικαιούνται από 4.945 δρχ.
- Στην 6η κ., 22.210 αριθμοί μοιράζονται από 385 δρχ.

Προπονήσεις για Παίδες και Νέους

Την προετοιμασία τους για τα εκτός έδρας παιχνίδια στις 6 Δεκεμβρίου, κόντρα στις ομάδες της ΕΠΣ Ευβοίας, ξεκινούν σήμερα και αύριο οι Μικτές της ΕΠΣΔ.

Σύμφωνα με το πρόγραμμα στο Εθνικό Στάδιο Ρόδου (εφόσον το επιτρέψει ο καιρός) θα προπονηθούν οι Παίδες και οι Νέοι.

Σήμερα στις 2.30 μ.μ. έχουν κληθεί οι Παίδες και αύριο, την ίδια ώρα, οι Νέοι. Η πρόσκληση απευθύνεται στους παρακάτω:

Μικτή Παίδων: Αθανασίου (Αστέρα Παστίδας), Κατσιδώνης (ΑΕΡΑ), Κεφάλας, Θεοδοσίου, Μακρυδημήτρης (ΑΣ Ρόδου), Διακίδης Τάουλας (ΑΕΡΑ), Μαριάς (Δόξας Ψίνθου), Φελεγκάκης (Ηρακλή Μαρ.), Αγγελάκης (Διαγόρα Βατίου), Βαρκάδος, Τσαγκαράκης (Ευαγόρα), Πατρός (Ιάλυσου '97), Σταμούλης (Αναγέννησης Εμπ), Στεργαλάς (ΑΕΡΑ), Πέρος (Αστέρα Μασάρων), Νικολός (Απόλλωνος Καλυθιών), Μήτρου (Φοίβου), Γεωργαλής (Ευαγόρα), Αγγελόπουλος (Διγενή), Φωτεινής, Χωρίτης, Χατζησάββας (Διαγόρα Βατίου), Κολιός (Αρη Αρχαγγέλου), Κυράτσης (Ευαγόρα).

Μικτή Νέων: Κριστιάν, Νικήτας (Αστέρα Μασ.), Παναγιώτου (Ευαγόρα), Γκόγκος, Μαυρής (Ιάλυσου '97), Παπαδημήτρης (Ηρακλής Μαριτσών), Σπάρταλης Παν. (Κλεάνθη), Σταματίου (Ν. Ρόδος), Αμπελάς (Ορφέα), Δημητρόπουλος, Σκυλάς (Διαγόρα Ρόδου), Διακαναστάσης Σαβ. (Ευαγόρα), Διακαναστάσης Σαβ., Πανάρετος (Διαγόρα Βατίου), Κοσκινιάτης (Απόλλωνα Καλυθιών), Πλίγκος Μ. (Δόξας Ψίνθου), Φράγκος (Ορφέα), Τσοπανάκης (Διαγόρα Ρόδου), Λυριστής (ΑΕΡΑ), Κασέκας (Ηρακλή Μαριταών), Βασιλάκης (Θύελλα Πυλώνας), Μιχαλάκης (Απόλλωνα Απολλώνων), Γεωργαλλής (Ασπίδας Απολλακιάς), Ζιάκης, Θαρρενός (Αναγέννησης Εμπωνας).

Η Ασπίδα Απολλακιάς ευχαριστεί

Η διοίκηση της Ασπίδας Απολακκιάς ευχαριστεί και δημόσια τους αδελφούς Χριστοδούλου, το Φροντιστήριο «Πυθαγόρας», τον «ανώνυμο» επιχειρηματία της Απολακκιάς, τον κ. Μιχάλη Τσέλιο, τον γιατρό κ. Φίλιππα Λίσγο, τον κ. Μανόλη Διαμαντή και το φαρμακοποιό Μανόλη Μαγκάκη για την παντός είδους υλική συμπαράστασή τους προς την ομάδα τους.

Αγώνες Κυπέλλου ΕΠΣΔ στις 6 και 13 Δεκεμβρίου

Στις 6 και 13 Δεκεμβρίου θα διεξαχθούν τα επόμενα παιχνίδια του Κυπέλλου Δωδεκανήσου στο ποδόσφαιρο.

Την πρώτη ημερομηνία θα παίξουν τα «ζευγάρια»:

ΟΜΙΛΟΣ ΡΟΔΟΥ

Α.Ε. Κατταβιάς - Αναγέννηση Εμπωνας (Κατταβιά)

Κλεάνθης - Διαγόρας Βατίου (Παραδείσι)

Φοίβος - Ορφέας (Κρεμαστή)

ΟΜΙΛΟΣ ΝΗΣΩΝ

Αναγέννηση Ασφ. - Α.Ε. Κως (Ασφενδιού)

Στις 13 Δεκεμβρίου θ' αγωνιστούν:

ΟΜΙΛΟΣ ΡΟΔΟΥ

Απόλλων Καλ. - ΑΕΡΑ (Καλυθιές)

Α.Σ. Ρόδος - Ασπίδα Σαλάκου (Εθνικό Στάδιο)

ΟΜΙΛΟΣ ΝΗΣΩΝ

Αντίμαχος - Νικητής αγώνα Αναγέννησης Ασφενδιού - Α.Ε. Κως.

ΠΩΛΟΥΝΤΑΙ

δύο μηχανάκια adress το ένα 50cc και το άλλο 100cc, 250 χιλιάδες το ένα.

Πληροφ. στα τηλ.: 093 2240080 και 64469

ΠΩΛΟΥΝΤΑΙ
ΜΟΝΟΚΑΤΟΙΚΙΕΣ
ΚΑΤΑΣΤΗΜΑΤΑ
ΔΙΑΜΕΡΙΣΜΑΤΑ



Μονοκατοικίες στην παραλία Τριαντών απέναντι από την «Καλύβα».

Καταστήματα στη λεωφόρο Ιαλυσού πλησίον βενζινάδικο «Τζωρτζή».

ΕΛΕΥΘΕΡΙΟΣ ΖΑΜΠΕΛΛΑΚΗΣ

Τηλ: 94236 - 28476

ΟΠΤΙΚΑ ΜΠΡΟΚΟΥ

ΝΕΟ ΚΑΤΑΣΤΗΜΑ ΟΠΤΙΚΩΝ ΕΙΔΩΝ

ΟΠΤΙΚΑ ΦΑΚΟΙ ΕΠΑΦΗΣ

Σύνθημά μας: Η επιστημονική κατάρτιση - Η άριστη ποιότητα - Η άμεση εξυπηρέτηση - Ο σεβασμός στον πελάτη

Σας περιμένουμε στην οδό Αλεξάνδρου Διάκου 7

Τηλέφωνο 30220

Με εκτίμηση Μπρόκου Α. Μαρία

Πτυχιούχος Οπτικού Τμήματος Αθηνών

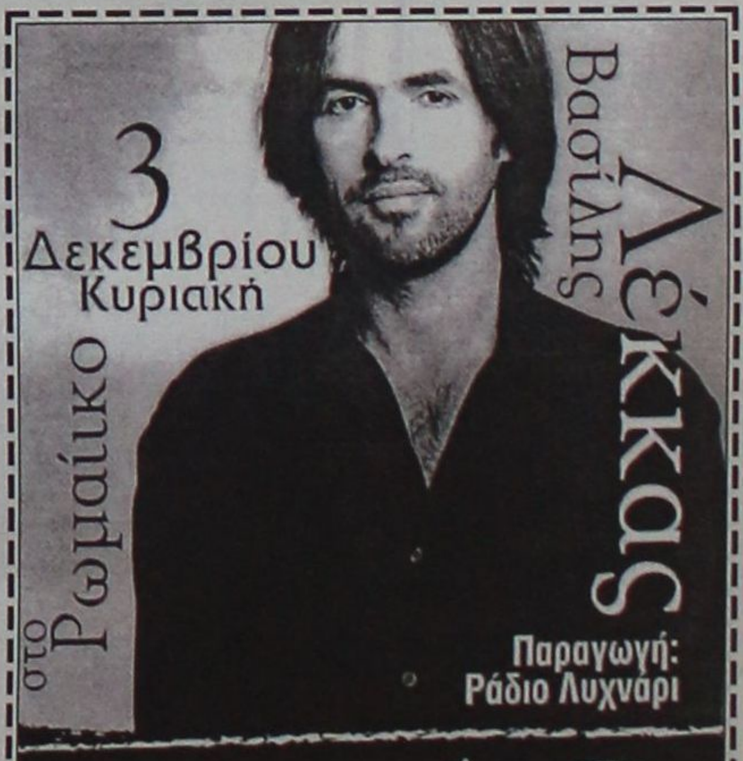

Τα καλά νέα

κυκλοφορούν γρήγορα...!!



για όσους επιθυμούν
υψηλή ποιότητα
στις σωστές τιμές!

■ ■ ■ ■ ■ ■ ■ ■ ■

νέα μοντέλα...νέες προτάσεις...νέες γραμμές στο έπιπλο

από το νέο κατάστημα της

ΛΥΣΗ Α.Ε.Β.Ε.

Spazio interno

Η επιλογή του επίπλου γίνεται πρόκληση!

Στ. Κωτιάδη 9, Ρόδος 85100 τηλ. (0241) 39911 Fax 39912

ADD

ΕΝΑ «ΕΡΓΟ ΠΝΟΗΣ» ΓΙΑ ΤΟ ΜΝΗΜΕΙΟ ΠΑΓΚΟΣΜΙΑΣ ΚΛΗΡΟΝΟΜΙΑΣ

ΚΑΤΑΣΚΕΥΗ ΥΠΟΓΕΙΩΝ ΔΙΚΤΥΩΝ ΜΕΣΑΙΩΝΙΚΗΣ ΠΟΛΗΣ ΡΟΔΟΥ

Με πολύ ικανοποιητικούς ρυθμούς εξελίσσονται τα έργα

Στις 6 Νοεμβρίου υπεγράφη η 3η Τροποποίηση της Προγραμματικής Σύμβασης των Υπογείων Δικτύων Μεσαιωνικής Πόλης Ρόδου με την οποία προσδιορίσθηκαν τα κάτωθι:

Η διάρκεια της Προγραμματικής Σύμβασης για το σύνολο του έργου είναι 10ετής με συνολικό προϋπολογισμό 7,0 Δις, (με τιμές 1996), και χωρίζεται στην Α' Φάση και στην Β' Φάση.

Η Α' Φάση περιλαμβάνει δρόμους και πλατείες συνολικής επιφάνειας 31.550 τ.μ. και προϋπολογισμού 2,7 Δις.

Η Β' Φάση περιλαμβάνει δρόμους και πλατείες συνολικής επιφάνειας 38.450 τ.μ. και προϋπολογισμού 4,3 Δις.

Η Α' Φάση χωρίζεται σε (4) τέσσερα αυτοτελή Στάδια (Α' - Β' - Γ' και Δ') με συνολικό προϋπολογισμό 2,7 Δις, διάρκεια κατασκευής 5,5 χρόνια και χρόνο έναρξης 30 Ιουνίου 1994, ημερομηνία υπογραφής της Αρχικής Προγραμματικής Σύμβασης

• Το Α' Στάδιο επιφάνειας 2.500 τ.μ. ολοκληρώθηκε σε 9 μήνες (Ιούλιο '94 - Μάρτιος '95), με συνολικό απολογιστικό κόστος 248.898.969 Δρχ. και χρηματοδοτήθηκε από το Πρόγραμμα Ειδικών Μέτρων του Νησιών Αιγαίου.

• Το Β' - Γ' Στάδια επιφάνειας 10.950 τ.μ. και 6.800 τ.μ. αντίστοιχα ολοκληρώθηκε σε 32 μήνες (Απρίλιος 95 - Νοέμβριος 97), με συνολικό απολογιστικό κόστος 1.238.603.990 Δρχ. Η χρηματοδότηση έγινε από το ΠΕΠ Νοτίου Αιγαίου 1994-99 με φορέα Χρηματοδότησης το Υπουργείο Αιγαίου.

• Το Δ' Στάδιο επιφάνειας 11.300 τ.μ. προϋπολογισμού 1,2 Δις και διάρκεια κατασκευής 24 μήνες (Σεπτέμβριος 99 - Σεπτέμβριος 01) χρηματοδοτείται από το ΠΕΠ Νοτίου Αιγαίου 1994 - 99 με φορέα Χρηματοδότησης το Υπουργείο Αιγαίου.

Υπενθυμίζεται ότι κύριοι του έργου είναι τα υπουργεία Πολιτισμού και Αιγαίου, η Περιφέρεια Νοτίου Αιγαίου, ο Δήμος Ρόδου και η ΔΕΥΑΡ και φορέας υλοποίησης η ΔΕΠΟΣ. Υπεύθυνος του έργου (εργοταξιάρχης) είναι ο πολιτικός μηχανικός κ. Βασ. Διακομιχάλης και επιβλέπων μηχανικός της ΔΕΥΑΡ ο μηχανολόγος κ. Μιχ. Δρόσος.

ΠΟΡΕΙΑ ΕΚΤΕΛΟΥΜΕΝΟ ΕΡΓΟΥ
(Δ' Στάδιο Α' Φάση)

Τον Ιούνιο του 1999 η Δ.Ε.Υ.Α.Ρ. υποβάλλει στην Περιφέρεια Ν. Αιγαίου πλήρη μελέτη του Δ' Σταδίου με προϋπολογισμό 1,2 Δις.

Τον Σεπτέμβριο του 99, η Περιφέρεια Ν. Αιγαίου Γραμματεία Επιτροπής Παρακολούθησης ΠΕΠ Νοτίου Αιγαίου 1994 - 99 γνωστοποιεί στους κυρίους του έργου, ότι ολοκληρώθηκε η διαδικασία ένταξης του έργου στο ΠΕΠ Νοτίου Αιγαίου 1994 - 99 με προϋπολογισμό 1,2 Δις, την δυνατότητα υπογραφής της Προγραμματικής Σύμβασης και την έναρξη υλοποίησης του έργου.

Οι Κύριοι του έργου στις 6 - 11 - 99 υπέγραψαν την 3η Τροποποιημένη Προγραμματική Σύμβαση με την οποία καθορίστηκε το φυσικό αντικείμενο του Δ' Σταδίου, το οποίο περιλαμβάνει τους παρακάτω δρόμους και πλατείες σύμφωνα και με το Τεχνικό Δελτίο του έργου.

1. Πλατ. Εβραίων Μαρτύρων (τμήμα 2) 2. Οδός Αριστοτέλους 3. Πάροδοι Αριστοτέλους 4. Πλατ. Ιπποκράτους 5. Οδός Ερμού (τμήμα 1), 6. Οδός Πρωτογένους 7. Οδός Ευδήμου 8. Οδός Αιόλου 9. Οδός Αριστομένους 10. Οδός Σωκράτους (τμήμα 1) 11. Οδός Πυθαγόρα (τμήμα 1) 12. Οδός Μίνωος και πάροδοι 13. Οδός Λυσίππου και πάροδοι 14. Οδός Ευριπίδου και πάροδοι 15. Οδός Μιλτιάδου και πάροδοι 16. Οδός Δημοσθένους 17. Οδός Πλάτωνος (τμήμα 1) 18. Οδός Πυθαγόρα (Τμήμα 2) 19. Οδός Απελλού 20. Οδός Απελλού - Πλατ. Μουσείου 21. Οδός Ερμού (τμήμα 2)

Οι εργασίες του Δ' Σταδίου άρχισαν στις 24 Νοεμβρίου του 1999 και λόγω της τουριστικής περιόδου διεκόπησαν στις 15 Ιουλίου του 2000.

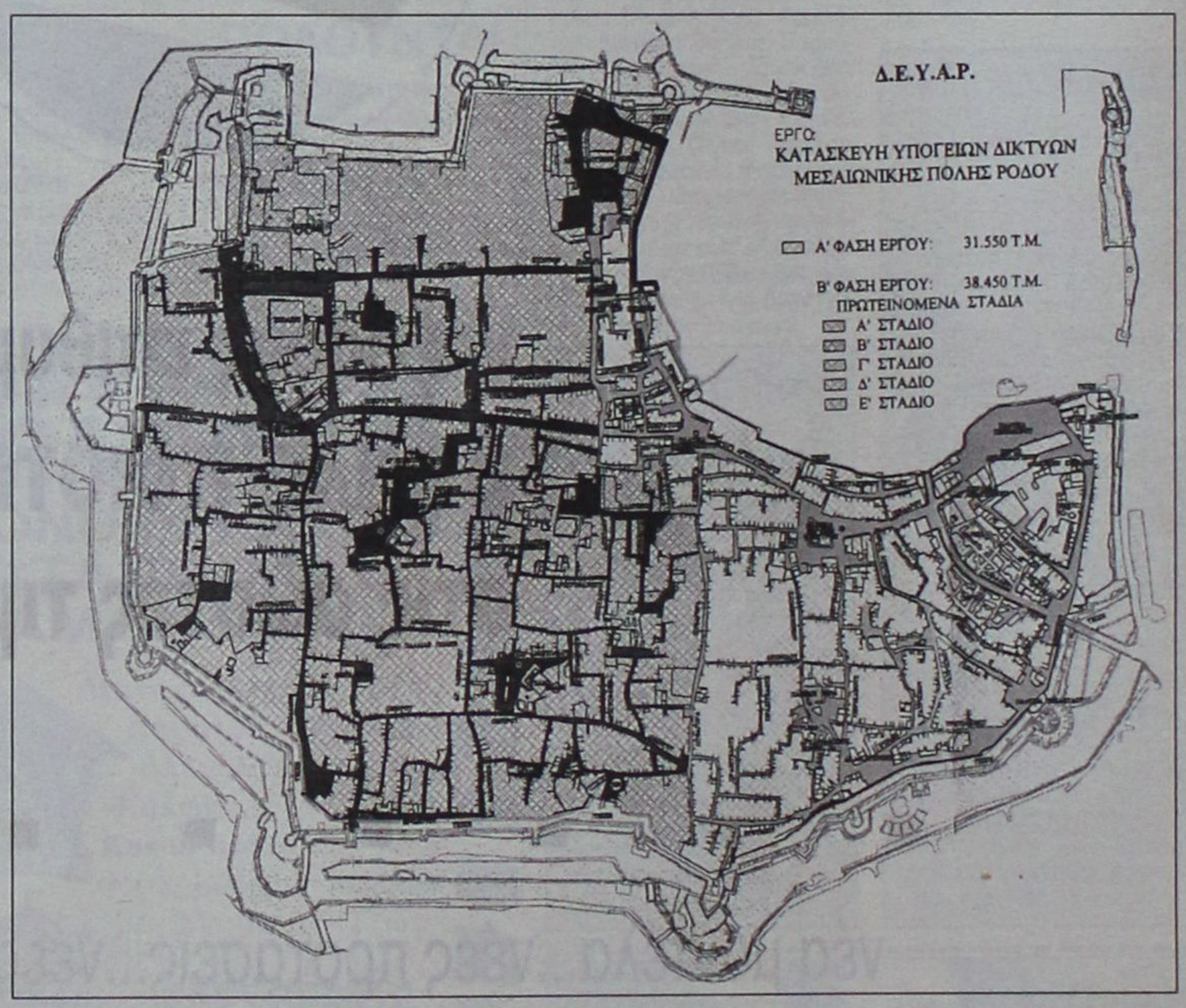

*Στο χρονικό διάστημα των οχτώ μηνών περίπου εκτελέσθηκε το **49,56%** του πλήρους φυσικού αντικειμένου, **5.600 τ.μ.** σε σύνολο 11.300 τ.μ. και απορροφήθηκαν **632.518.739 Δρχ. ποσοστό 52,71%** του προϋπολογισμού (1,2 Δις).*

Ειδικότερα στο ανωτέρω χρονικό διάστημα ολοκληρώθηκαν τα δίκτυα:

- Αποχέτευσης Ομβρίων - Ακαθάρτων - Υδρευσης - Πυρόσβεσης - Δημοτικού Φωτισμού

- Ο.Τ.Ε. - Ε.Ρ.Τ. (σωληνώσεις - Φρεάτια - Ιδιωτικές Παροχές) - Δ.Ε.Η.

- Αποκάτασταση οδοστρωμάτων (Πλάκες - Χοχλάκι)

- Κατασκευή των παροχών σύνδεσης των κτιρίων με τα δίκτυα κοινής ωφέλειας στις οδούς Αριστοτέλους, Πυθαγόρα, Μίνωος και πάροδοι, Λυσίππου και πάροδοι, Ευρυπίδου και πάροδοι, Δημοσθένους, Δημοκρίτου και τις πλατείες Εβραίων Μαρτύρων και Ιπποκράτους.

*Υπεβλήθησαν στην Δ.Ε.Υ.Α.Ρ. **εννέα (9) Οικονομικοί Απολογισμοί**, από την Τεχνική Υπηρεσία της Δ.Ε.ΠΟ.Σ. **Συνολικής Δαπάνης 623.518.739 Δρχ.** οι οποίοι διαβιβάστηκαν στο Υπουργείο Αιγαίου και με αποφάσεις του Γενικού Γραμματέα εγκρίθηκε η τμηματική χρηματοδότηση και πιστώθηκε ο λογαριασμός του έργου 9933900, με υπόλογο διαχειριστή την ΔΕΠΟΣ.*

Το ποσό απορρόφησης των 623.518.739 Δρχ. διατέθηκε:

1. Αγορά Υλικών: 158.297.546 Δρχ. / 25% του ποσού απορρόφησης.

Τα ανωτέρω υλικά χωρίζονται σε τρεις μεγάλες κατηγορίες.

*Α. Υλικά που απαιτούνται για την κατασκευή του έργου, όπως σωλήνες αποχέτευσης - ύδρευσης - καλύμματα φρεατίων, αδρανή υλικά (άμμος, αμμοχάλικο, χαλίκι), σκυρόδεμα, ασβέστης, τσιμέντα, σίδερα, τούβλα κ.λπ. **(Αξίας: 115.589.242 Δρχ. / 18,27%)**. Β. Πάγιος εξοπλισμός του εργοταξίου: Αντλίες, Μπετονιέρες, Οδοστρωτήρα, δονητικές πλάκες, γεννήτριες, Φορτηγό αυτοκίνητο, αεροσυμπιεστή, μικρό ελαστικοφόρο φορτωτή, προβολής, φτυάρια, κασμάδες, καρότσια, κ.λπ. Γ. Αναλώσιμα εργοταξίου όπως γάντια, στυλιάρια, δίσκοι κοπής, λάμες, Μπότες, τρυπάνια κ.λπ.*

2. Μισθώματα Μηχανημάτων: 71.307.668 Δρχ. / 11,30%

3. Μισθοδοσία Εργ/χνικού Προσωπικού: 311.076.700 Δρχ. / 49,18%

4. Μισθοδοσία Υπαλ/λικού Προσωπικού: 34.335.121 Δρχ. / 5,42%

5. Οφελος ΔΕΠΟΣ: 57.501.704 Δρχ. / 9,10%

Χρόνος Αποπεράτωσης - Προγραμματισμός

Σύμφωνα με το Τεχνικό Δελτίο και την Προγραμματική Σύμβαση οι εργασίες του Δ' Σταδίου πρέπει να ολοκληρωθούν στις 30 Σεπτεμβρίου 2001 και η παραλαβή, αποπληρωμή του έργου πρέπει να έχει γίνει το αργότερο στις 31 Δεκεμβρίου 2001.

Σχετικά με τον προγραμματισμό της εκτέλεσης των υπολοίπων εργασιών του Δ' Σταδίου (Δ2 Τμήμα) προβλέπονται να ξεκινήσουν τον Οκτώβριο του 2000 σε ένα μέτωπο, Αντλιοστάσιο Α10 και τον Νοέμβριο σε τρία τουλάχιστον μέτωπα Σωκράτους - Ερμού - Πλάτωνος, με ανεξάρτητα συνεργεία και με προβλεπόμενο χρόνο αποπεράτωσης τον Μάιο του 2001.

IGNIS

Το νέο πολυμορφικό

1300cc 83hp

Δείτε ζωντανά τη νέα πρόκληση!

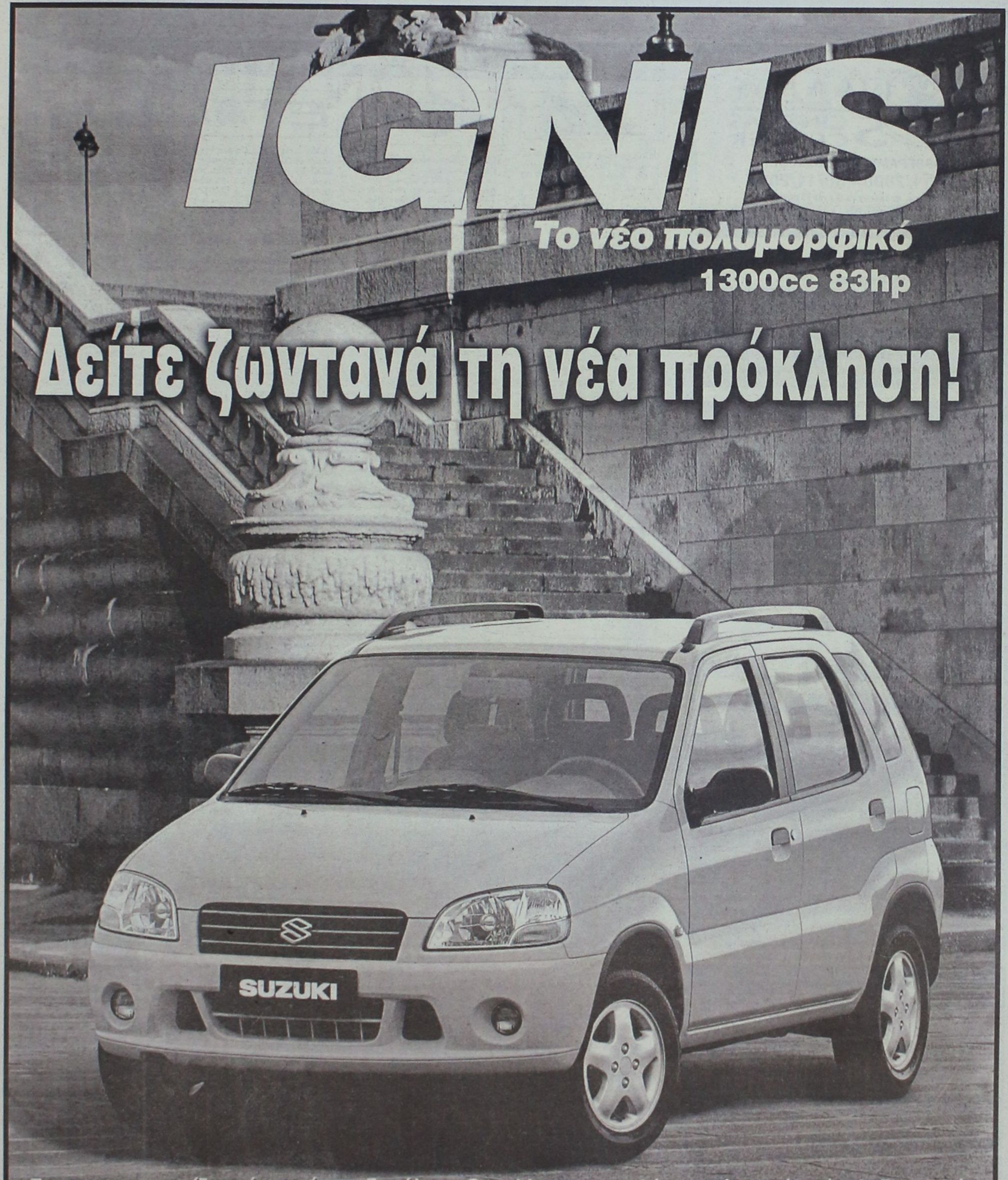

Για σας που νομίζετε ότι τα έχετε δει όλα, η Suzuki σας επιφυλάσσει μία μεγάλη έκπληξη: το νέο multi compact IGNIS - η επανάσταση στην αυτοκίνηση! Μία συγκλονιστική, νέα σύλληψη για το αυτοκίνητο, που φέρνει τα πάνω κάτω. Η ανατροπή ξεκινάει από έναν μοναδικό συνδυασμό: κινητήρας με 1300 cc και 83 hp, σπορτίφ επιδόσεις, συμπαγής, ευέλικτη μορφή, έξτρα ύψος, πολυμορφικοί χώροι, άνεση, πλούσιος standard εξοπλισμός και ακόμα πιο ...προχωρημένη έκδοση 4X4. Αυτοκίνητο πόλης; Πολυμορφικό; Freestyler; Τετρακίνητο; Οπως και να το πείτε, αυτό ακούει μόνο σε ένα όνομα: IGNIS! Ελάτε για ένα test drive και θα... "μείνετε"!

SUZUKI

Επίσημοι έμποροι Ρόδου: **Ν. ΒΑΡΔΕΛΛΗΣ Α.Ε.** • ΕΚΘΕΣΙΣ - ΑΝΤΑΛΛΑΚΤΙΚΑ: ΚΑΠΟΔΙΣΤΡΙΟΥ 21, ΡΟΔΟΣ • Τηλ: 0241 - 27.774 - FAX: 0241 - 20.696

ΠΑΛΛΑΣ 5 CINEMAS CENTER

ΠΡΟΓΡΑΜΜΑ ΕΒΔΟΜΑΔΑΣ
24/11/2000 - 30/11/2000
www.cinemapallas.gr

ΑΙΘΟΥΣΑ 5 & 2



ΡΙΖΟΤΟ
Η νέα πολυσυζητημένη ταινία της Όλγας Μαλέα που δεν πρέπει να χάσετε.
ΠΡΩΤΑΓΩΝΙΣΤΟΥΝ: Α. ΜΑΣΧΑ, ΚΛΕΩΝ ΓΡΗΓΟΡΙΑΔΗΣ Δ. ΜΑΤΣΟΥΚΑ, Κ. ΜΑΡΚΟΥΛΑΚΗΣ

ΑΙΘΟΥΣΑ 5
Performance Time / Ώρες Έναρξης: 17:40, 22:40

ΑΙΘΟΥΣΑ 2
Performance Time / Ώρες Έναρξης: 16:30, 18:50, 21:30

ΑΙΘΟΥΣΑ 1

ROAD TRIP
Μια ξεκαρδιστική κωμωδία, που θα σας κάνει να επανεξετάσετε την θέση σας στο θέμα της απιστίας...
ΠΡΩΤΑΓΩΝΙΣΤΟΥΝ: BRECKIN MEYER, SEAN WILLIAM SCOTT, PAULO CASTANZO

Performance Time / Ώρες Έναρξης: 16:40, 18:45, 20:50, 22:55

ΑΙΘΟΥΣΑ 4



ΓΙΑ ΠΑΝΤΑ ΠΑΙΔΙ (THE KID)
Τα όνειρα που είχαμε σαν παιδιά επιστρέφουν και ζητάνε εξηγήσεις... με το πιο βασανιστικό τρόπο! Μια ξεκαρδιστική κωμωδία για όλη την οικογένεια.
ΠΡΩΤΑΓΩΝΙΣΤΟΥΝ: BRUCE WILLIS

Performance Time / Ώρες Έναρξης: 17:50, 20:10

ΑΙΘΟΥΣΑ 3

SCARY MOVIE
Θα πεθάνετε... στα γέλια!
Μια ξεκαρδιστική παρωδία όλων των πρόσφατων ταινιών τρόμου, που δεν πρέπει να χάσετε!



Performance Time / Ώρες Έναρξης: 18:45, 20:45, 22:45

ΑΙΘΟΥΣΑ 5



ΤΟ ΚΕΛΙ (THE CELL)
Εισχωρήστε στο μυαλό ενός δολοφόνου...
ΠΡΩΤΑΓΩΝΙΣΤΟΥΝ: JENNIFER LOPEZ, VINCE VAUGHN, VINCENT D'ONOFRIO

Performance Time / Ώρες Έναρξης: 20:00

ΑΙΘΟΥΣΑ 4

ΕΝΟΧΟ ΜΥΣΤΙΚΟ (WHAT LIES BENEATH)
Ήταν ο τέλειος σύζυγος μέχρι που το ένοχο παρελθόν του αποφάσισε να τον εκδικηθεί...
ΠΡΩΤΑΓΩΝΙΣΤΟΥΝ: HARRISON FORD, MICHELLE PFEIFFER

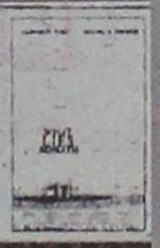

Performance Time / Ώρες Έναρξης: 22:30

ΑΙΘΟΥΣΑ 3 Kids Club • Παιδική Ζώνη

101 ΣΚΥΛΑΚΙΑ ΔΑΛΜΑΤΙΑΣ
(101 DALMATIANS) *μεταγλωτ. στα ελληνικά*
Ούτε 1 ούτε 2 αλλά 101 εκπληκτικά σκυλάκια Δαλματίας έτοιμα να σας καταπλήξουν με τις περιπέτειες και τις σκανδαλιές τους.



Performance Time / Κάθε ημέρα: 17:00

For reservations: 24475 & 70670
Για κρατήσεις θέσεων στο 24475 και 70670 (15:00 - 20:00)

Για να ισχύσει η κράτηση, η αγορά του εισιτηρίου πρέπει να γίνεται τουλάχιστον 30 λεπτά πριν την έναρξη της παράστασης

Dimokratias 13, 85100 Rhodes

Το πρόγραμμα της Τηλεόρασης

ANT1

06.20 Ειδήσεις CBS 06.45 Πριν το σχολείο 06.55 Δελτίο Κωφών 07.00 Καλημέρα Ελλάδα 10.00 Πρωινός Καφές 11.00 Τα νέα του ANT1 σε 1΄ 11.05 Συνέχεια της εκπομπής 13.10 Super Game 13.15 Οι μεν και οι δεν (Ε)

14.00 ΤΑ ΝΕΑ ΤΟΥ ΑΝΤ-1
14.40 Χρήμα και Χρηματιστήριο
Οικονομική ενημέρωση.
14.45 Εγκλήματα (Ε)
Κωμική σειρά.
15.40 Super Game
15.45 Ατίθασα νιάτα
Ο Νιλ καλεί την Ολίβια σε δείπνο, τη φιλάει και μετά τις ζητάει συγγνώμη! Τώρα αυτό σας φαίνεται λογικό;
16.40 Super Game
16.45 Μήνυμα ελήφθη
Talk Show με τον Ανδρέα Μικρούτσικο.
17.50 Ο καιρός της εβδομάδας
17.55 Τα νέα του ΑΝΤ1 σε 5΄
18.00 Καλημέρα Ζωή
Η γνωστή ελληνική σαπουνόπερα.
18.50 Η λάμψη

19.30 ΤΑ ΝΕΑ ΤΟΥ ΑΝΤ1
21.05 ΑΜΑΝ τα καθάρματα
Ψυχαγωγική εκπομπή.
22.00 Στρίβειν διά του αρραβώνος
Κωμική σειρά με τους Κώστα Κόκλα, Χρήστο Χατζηπαναγιώτη κ.ά. Ο Δημήτρης αποφασίζει να παντρευτεί την Νταίζη...
22.55 Τα νέα του ΑΝΤ1 σε 1΄
23.00 Ερωτας κλέφτης
Ερωτική σειρά με τον Σταύρο Ζαλμά και τη Βίκυ Βολιώτη. Η Ελένη είναι αποφασισμένη να μιλήσει στον Ηλία.
00.00 ΝΥΧΤΕΡΙΝΕΣ ΕΙΔΗΣΕΙΣ
00.15 Εναντη εντολή
Ενημερωτική εκπομπή.
01.15 Στον πυρετό του Λος Αντζελες
Νεανική σειρά.
02.15 Ο θησαυρός της Τζαμάικα ★★
Περιπέτεια (1974) με τον Στίβεν Μπόιντ. Μια παρέα δυτών αναζητεί ένα θησαυρό στο βυθό της Καραϊβικής.

MEGA

06.00 Πρώτη έκδοση. Με την Πηνελόπη Γαβρά και τον Αντώνη Λιάρο 08.00 Σήμερα με την Αννα 10.00 Σαν στο σπίτι σας 13.10 Δελτίο ειδήσεων στη νοηματική γλώσσα 13.15 Βρες τη φράση. Τηλεπαιχνίδι

14.00 ΔΕΛΤΙΟ ΕΙΔΗΣΕΩΝ
14.30 Ολα για την υγεία
Εκπομπή για την υγεία. Με τον Μιχάλη Κεφαλογιάννη.
15.00 Δύο ξένοι (Ε)
Κωμική σειρά με απίθανες καταστάσεις και πολύ γέλιο.
16.00 Και πάλι φίλοι (Ε)
Κωμική σειρά με τον Ιεροκλή Μιχαηλίδη και τον Θοδωρή Αθερίδη.
17.00 ΜΑΤΙΕΣ ΣΤΑ ΓΕΓΟΝΟΤΑ
17.15 Για μια θέση στον ήλιο
Καθημερινή δραματική σειρά. Μη φύγετε, έχει και συνέχεια!
18.00 Απαγορευμένη αγάπη
Είδατε που σας είπαμε; Τώρα μπορείτε να φύγετε· τρέχοντας!
18.45 Ποιος θέλει να γίνει εκατομμυριούχος;

19.30 ΚΕΝΤΡΙΚΟ ΔΕΛΤΙΟ ΕΙΔΗΣΕΩΝ
21.00 Εσύ φταις
Κωμική σειρά με τους Ρένια Λουιζίδου, Χάρη Σώζο, Ελευθερία Βιδάκη. Πάντως, φέτος το κανάλι έχει και πολύ καλύτερες επιλογές στο είδος.
21.40 Σ' αγαπώ – μ' αγαπάς
Η καλύτερη κωμική σειρά, με τους Αθερίδη – Παπαδοπούλου να δίνουν ρεσιτάλ.
22.20 Τι ψυχή θα παραδώσεις, μωρή;
Τέσσερις γυναίκες προσπαθούν απεγνωσμένα (και μονίμως αποτυχημένα) να εκδικηθούν το διευθυντή του ορφανοτροφείου τους, που τις βίαζε, με την εσχάτη των ποινών: θάνατο!
23.40 Ενώπιος ενωπίω
Με τον Νίκο Χατζηνικολάου.
00.15 ΤΕΛΕΥΤΑΙΑ ΓΕΓΟΝΟΤΑ
00.30 Συνέχεια της εκπομπής
01.00 Αιρ Αμέρικα (Ε)

ΕΤ1

07.30 Παντός καιρού. Πολιτιστική εκπομπή 08.00 Νόντι, ο αταχτούλης 08.30 Το δελφίνι και οι φίλοι του 09.00 Αλλη μια μέρα... Φωτεινή 09.45 Το ζωάκι μου κι εγώ 10.00 Γλυκιά ζωή 11.30 Χρυσές συνταγές 12.00 Χριστίνα, δικαίωμα στην αγάπη

13.00 Μαριού
Ξένη κοινωνική σειρά από τη Βενεζουέλα.
13.50 ΕΙΔΗΣΕΙΣ – ΚΑΙΡΟΣ
14.00 Οπως μας αρέσει
Εκπομπή με θέματα κοινωνικά αλλά και πολιτιστικά. Με τη Δήμητρα Γκουντούνα.
15.30 Οι στρόμπτοι
Νεανική αργεντίνικη σειρά.
16.20 Αταχτούληδες
16.25 Σκίπι
Παιδική σειρά.
17.00 ΕΙΔΗΣΕΙΣ – ΚΑΙΡΟΣ
17.15 Τσάρλι, το πιθηκάκι μας
Γερμανική σειρά.
18.00 Υμείς και ημείς
Μαγκαζίνο με θέματα κοινωνικού και επιστημονικού περιεχομένου. Με τη Βίκυ Φλέσσα.

19.45 Πιστευτά κι απίστευτα
Τηλεπαιχνίδι με τον Γιώργο Πολυχρονίου.
20.30 Στα φτερά του έρωτα
Καθημερινή κοινωνική σειρά.
21.00 Ο γίγας της Κυψέλης ★★
Κωμωδία (1968) με τους Νίκο Ρίζο, Δέσποινα Στυλιανοπούλου, Αλέκο Τζαννετάκο. Μια υπηρέτρια γίνεται αστέρι του ελληνικού τραγουδιού.
23.00 ΕΙΔΗΣΕΙΣ – ΚΑΙΡΟΣ
23.35 Υστερα ήρθαν οι μέλισσες (Ε)
Σειρά εποχής, βασισμένη στο ομώνυμο μυθιστόρημα του Γιάννη Ξανθούλη σε σκηνοθεσία Κώστα Κουτσομύτη. Πρωταγωνιστούν οι Κάτια Δανδουλάκη, Γιώργος Βογιατζής, Φώτης Αρμένης.
00.30 Και το ταξίδι συνεχίζεται
Ενημερωτική σειρά με τον Θεοδόση Πελεγρίνη. Απόψε: «Το τεχνητό ψύχος».
01.15 Κλασική μουσική (Ε)
02.15 Υμείς και ημείς (Ε)
04.00 Γλυκιά Ζωή (Ε)

FILMNET

04.45 Περίπολος στην παρανομία. Περιπέτεια (1999) με την Κλερ Ντέινς 06.20 Ο επαρχιώτης. Δραματική κομεντί (1999) με τον Σον Χατόσι 08.00 Το χρώμα του θάρρους. Δικαστικό δράμα (1999) με τη Λίντα Χάμιλτον

09.35 Εκτός ελέγχου ★★★
Περιπέτεια (1998) του Στίβεν Σόντερμπεργκ, με τους Τζορτζ Κλούνεϊ, Τζένιφερ Λόπεζ. Ενας κακοποιός ερωτεύεται την αστυνομικό που τον καταδιώκει.
11.40 Κοκτέιλ ★★
Ρομαντικό δράμα (1988) με τους Τομ Κρουζ, Ελίζαμπεθ Σου.
13.50 Γκοτζίλα ★★
Περιπέτεια (1998) με τους Μάθιου Μπρόντερικ, Ζαν Ρενό.
16.15 For the boys ★★
Μουσικό δράμα (1991) με τους Μπέτι Μίντλερ, Τζέιμς Κάαν. Στον Β΄ Παγκόσμιο Πόλεμο, μια τραγουδίστρια πηγαίνει τουρνέ στο μέτωπο.
18.45 Εξι μέρες, επτά νύχτες ★★
Κομεντί (1998) με τους Χάρισον Φορντ, Αν Χεκ.

20.30 Διασκέδαση Τώρα!
21.00 Τα φιλαράκια
Κωμική αμερικανική σειρά που αγαπήθηκε ιδιαίτερα από τους νεαρούς τηλεθεατές. Με τους Μάθιου Πέρι, Ντέιβιντ Σουίμερ κ.ά.
21.30 Αληθινά εγκλήματα ★★★
Θρίλερ (1999) του Κλιντ Ιστγουντ, με τον ίδιο και τον Ιζάια Γουάσινγκτον. Μια ταινία για το αμερικανικό σύστημα δικαιοσύνης.
23.45 Μαθήματα φόβου ★★
Θρίλερ (1998) του Μπράιαν Σίνγκερ, με τους με τους Μπραντ Ρένφρο, Ιαν Μακέλεν κ.ά. Ενας νεαρός αποκαλύπτει την αληθινή ταυτότητα ενός εγκληματία πολέμου.
01.35 Μπορντέλο
Αισθησιακή ταινία.
02.50 Νύχτα δολοφόνων ★★
Θρίλερ (1998) του Μάικλ Σουλτζ, με τον Μάριο Βαν Πιμπλς. Μια οικογένεια πέφτει θύμα απαγωγής σπείρας κλεφτών.

STAR

06.30 Παιδικό πρόγραμμα 08.30 Ελληνική ταινία 08.55 Ειδήσεις 09.00 Η υγεία κτίζεται κάθε μέρα 09.05 Συνέχεια ταινίας 10.30 Αμόρ Χιτάνο 11.30 Για την καρδιά της Μαρία 12.30 Τόλμη και γοητεία

13.00 Ειδήσεις
13.57 Η υγεία κτίζεται κάθε μέρα
14.00 Τοπ μόντελς
Ιστορίες ενός αργεντίνικου πρακτορείου μοντέλων.
15.00 Γλυκιά μου Αννα
Η Αννα συνθέτει ένα τραγούδι. Αργότερα βρίσκει ένα αδέσποτο σκυλί και το παίρνει μαζί της. (Για να του το τραγουδήσει;)
16.00 Σ' αγαπώ Ροζίτα
Δεδομένου ότι το μισό καστ συνωμοτεί για να τη σκοτώσει, η εύλογη ερώτηση είναι: τελικά, ποιος αγαπάει τη Ροζίτα;
17.00 Καταλίνα και Σεμπαστιάν
Μαρτίνα και Ραμίρο θέτουν τέρμα στη σχέση τους!
18.00 ΕΙΔΗΣΕΙΣ

19.30 Οι πεταλούδες ελεύθερες πετούν
Ο Μπέντζαμιν αποφασίζει να γίνει μπακάλης, παρ' ότι ο μισθός είναι χαμηλός. Αλλωστε, η δουλειά δεν είναι ντροπή...
20.00 Μικρές αμαρτίες (Ε)
Κωμική σειρά με την Αννα Παναγιωτοπούλου.
21.00 Οι μισθοφόροι ★
Αμερικανική περιπέτεια (1995) με τους Μάικλ Ντάντικοφ, Τάιριν Τέρνερ.
23.00 Το χτύπημα του λιονταριού ★
Περιπέτεια (1994) με τον Ντον «Δε Ντράγκον» Γουίλσον. Ο δρ Γου ονειρεύεται διακοπές, αλλά η μαφία έχει άλλα σχέδια...
00.00 ΕΙΔΗΣΕΙΣ
00.15 Συνέχεια της ταινίας
01.00 Η εκδίκηση του ενός ★
Φιλιππινέζικη περιπέτεια (1993) με τους Τζέρι Τριμπλ, Ρικ Ντιν.

Sky

06.00 Πρώτη ενημέρωση. Ενημερωτική εκπομπή 08.00 Καινούργια ημέρα. Τηλεοπτικό περιοδικό 11.00 Εσμεράλντα 11.45 Ειδήσεις 12.15 Οι μνηστήρες της Πηνελόπης. Κωμωδία (1968), με τον Σταύρο Παράβα

14.00 ΕΙΔΗΣΕΙΣ
14.45 Ροζαλίντα
Μεταγλωττισμένη μεξικανική σαπουνόπερα.
15.45 Τρεις γυναίκες
Ο Αντριάν λέει στην Μπάρμπαρα πως η Μπρέντα είναι αυτή που τον φλερτάρει, ενώ αυτός είναι... αθώα περιστερά.
16.45 Το στραβόξυλο ★★
Κωμωδία (1969), με τους Γιάννη Γκιωνάκη, Ανδρέα Μπάρκουλη κ.ά. Ενας γκρινιάρης τύπος αναλαμβάνει να παντρέψει την ανιψιά του.
18.30 Αξέχαστος έρωτας
Η Εσπεράντζα και ο Χουάν προσπαθούν να σταματήσουν το γάμο του Λουίς Γκουστάβο και της Σίλβια...

19.30 ΕΙΔΗΣΕΙΣ
21.00 Το ξέσπασμα ★★★
Περιπέτεια (1995) του Βόλφγκανγκ Πίτερσεν, με τους Ντάστιν Χόφμαν, Ρενέ Ρούσο, Μόργκαν Φρίμαν, Κέβιν Σπέισι, Κούμπα Γκούντινγκ Τζ. κ.ά.
23.00 Twist
Ψυχαγωγική εκπομπή, με θέματα από κοσμικά γεγονότα κ.λπ. Δηλαδή... κουτσομπολιά! Με τον Θανάση Αναγνωστόπουλο και την Εύα Αντωνοπούλου.
00.00 Ερρίκος ο Ε΄ ★★★
Μεταφορά στη μεγάλη οθόνη του θεατρικού έργου του Σαίξπηρ, από τον Κένεθ Μπράνα. Με τον ίδιο και τους Κρίστιαν Μπέιλ, Εμα Τόμσον.
01.00 ΕΙΔΗΣΕΙΣ
01.15 Συνέχεια της ταινίας
02.15 Campionato
Αγώνας ποδοσφαίρου σε μαγνητοσκόπηση.
04.00 Ιντριγκα (Ε)
05.00 Μοιραίο πάθος (Ε)
Αισθηματική σειρά.

ΕΤ3

08.31 Καφέ «Το Ελληνικόν» 09.30 Γραμμικά συστήματα. Σειρά ντοκιμαντέρ 10.00 Ποκαχόντας 10.30 Πρωινό Δρομο-λόγιο. Καθημερινή εκπομπή 12.00 Θαύματα της επιστήμης & της τεχνολογίας. Σειρά ντοκιμαντέρ

12.30 Η υγεία σήμερα
Ντοκιμαντέρ. Σήμερα: «Αρτηριακή νόσος», «Ανάγκη ύπαρξης θεραπευτή στο σημερινό σύστημα υγείας», «Ορθοπεδική θεραπεία».
13.00 Μέρα μεσημέρι
Καθημερινό τηλεπεριοδικό με τις Αννα Ζιάννα, Βάσω Νικολαΐδου.
14.30 Rock TV
Καθημερινή εκπομπή με μουσικά θέματα και ρεπορτάζ για την ξένη ροκ μουσική.
15.00 ΕΙΔΗΣΕΙΣ
15.30 Με μια τρίτη ματιά
Δημοσιογραφική εκπομπή με τον Κώστα Μπλιάτκα.
17.00 Ταράτσα
Νεανική εκπομπή.

18.30 Αθλητικό ημίωρο
Αθλητική ενημέρωση.
19.00 ΕΙΔΗΣΕΙΣ
20.00 Film century
Σειρά 20λεπτων ντοκιμαντέρ που θα ολοκληρωθεί σε 10 επεισόδια. Επεισόδιο 2ο: «Το πνεύμα της Δουνκέρκης - 1940».
20.30 Design X-treme
Εκπομπή με τις πιο extreme προτάσεις της εικαστικής δημιουργίας σήμερα, με την επιμέλεια της Αγγελικής Τριαρίδου.
21.00 Αθλητική εκπομπή
Αθλητική ενημέρωση.
23.30 ΕΙΔΗΣΕΙΣ
00.30 Medicine river ★★
Καναδική κοινωνική ταινία (1993) του Στιούαρτ Μάργκολιν με τους Γκράχαμ Γκριν, Τομ Τζάκσον, Σέιλα Τούσελ. Ενας -ινδιάνικης καταγωγής- διάσημος φωτογράφος επιστρέφει στις ρίζες του.

NET

06.00 Ετσι έχουν τα πράγματα. Ενημερωτική εκπομπή 07.00 Πρώτη ματιά. Με τον Γ. Λοβέρδο 10.00 Μικροί-Μεγάλοι 11.01 Ξεχωριστοί τόποι 11.30 Φροντίζοντας τη φύση 12.01 Στην άγρια φύση

13.00 Ειδήσεις – Καιρός
13.30 Δελτίο Χρηματιστηρίου
13.45 Διαστημόπλοιο Γη
Γαλλικό ντοκιμαντέρ που προσφέρει μια εκπληκτική περιπλάνηση στο ηλιακό μας σύστημα.
14.00 Με το βλέμμα στραμμένο στη Γη
Αγγλικό ντοκιμαντέρ.
15.00 Ειδήσεις – Αθλητικά – Οικονομία – Καιρός
16.00 Συν και πλην
Καθημερινό μαγκαζίνο με τη Λένα Αρώνη, τον Ανδρέα Ροδίτη και τη Μάριον Μιχελιδάκη.
18.00 Ειδήσεις – Δελτίο Κωφών
18.05 Σπορ ιστορίες
Πορτρέτα μεγάλων αθλητών που έγραψαν ιστορία.

19.00 Ειδήσεις – Αθλητικά – Καιρός – Χρηματιστήριο - Δελτίο Αγροτών
19.30 Φροντίζοντας τη φύση (Ε)
Ντοκιμαντέρ.
20.01 Στην άγρια φύση (Ε)
Ντοκιμαντέρ για τα άγρια ζώα με παρουσιαστές διάσημους ηθοποιούς του Χόλιγουντ.
21.00 Ειδήσεις – Αθλητικά – Καιρός – Οικονομία
Με τον Προκόπη Δούκα και τη Σοφία Τσιλιγιάννη.
22.00 Αθλητική εκπομπή
23.30 Οι πρωταγωνιστές
Νέα ενημερωτική εκπομπή με τον Σταύρο Θεοδωράκη.
00.30 Ειδήσεις – Αθλητικά – Καιρός – Οικονομία
01.00 Οι μουσικοί του κόσμου
Σειρά πορτρέτων των σημαντικότερων μουσικών εθνικής μουσικής. Με τον Λεωνίδα Αντωνόπουλο.
Το πρόγραμμα συνεχίζεται με εκπομπές σε επανάληψη



E-Class. Όλα τα μάτια πάνω σας.

► Τραβήξτε όλα τα βλέμματα πάνω σας! Ζήστε και εσείς την υποδειγματική ποιότητα κατασκευής, αλλά και την ξεχωριστή πολυτέλεια, την απόλυτη άνεση και την κορυφαία ασφάλεια που διατηρούν την E-Class πάντα στην κορυφή. Με κινητήρες τεχνολογίας Kompressor και πλήρη εξοπλισμό διαθέτει όλα τα πλεονεκτήματα που κανένα άλλο αυτοκίνητο στην κατηγορία της δεν μπορεί να προσφέρει. Επισκεφθείτε τους επίσημους εμπόρους της Mercedes-Benz Ελλάς και ενημερωθείτε για τους νέους προνομιακούς τρόπους απόκτησής της.

Mercedes-Benz

GRAFIS

ΑΦΟΙ ΧΑΤΖΗΜΙΧΑΛΗ Ο.Ε.

Επίσημος έμπορος της Mercedes-Benz Ελλάς για το νομό Δωδεκανήσων

Έκθεση: ΡΟΔΟΣ, 9ο χλμ. Ρόδου-Λίνδου, τηλ.: (0241) 62941-2

CIAO
BOUTIQUE

D&G
DOLCE & GABBANA

D&G
FASHION

D&G
JEANS

SONNETI

Calvin Klein

Calvin Klein Jeans

UNLIMITED
JEANS



Εθ. Δωδεκανησίων 40, Τηλ: 73622 & 25958

CIAO
BOUTIQUE

Marc O'Polo®

Δημ. Θέμελη 83, Τηλ: 75698

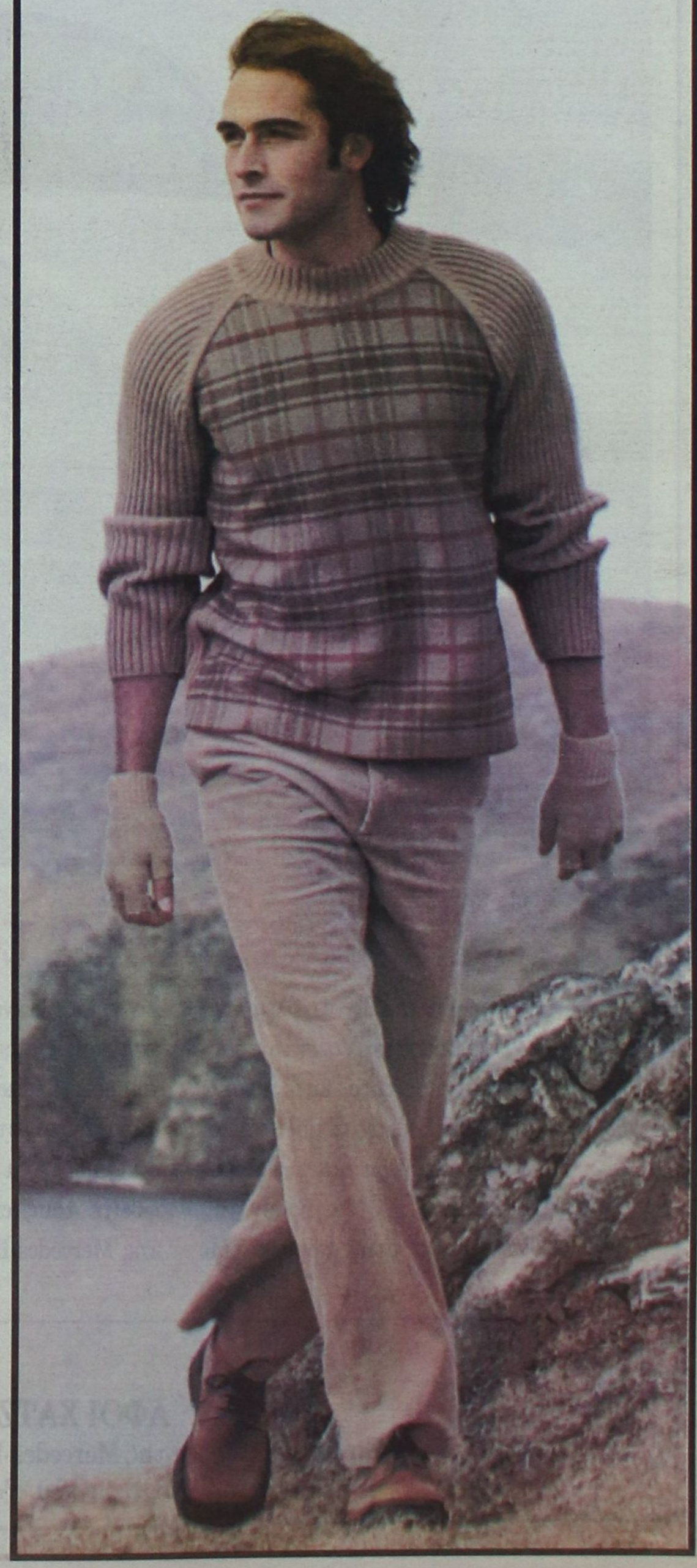

Δεν ξανάγινε τέτοια προσφορά

8.990.000 δρχ.

TATA



SAFARI 4X4

Τώρα η TATA τολμά...

...στα 2000cc, πετρέλαιο, Turbo Intercooler τεχνολογία Mercedes. Με κατανάλωση 10 λίτρα στα 100 km, με μπλοκάρισμα 4X4 εν κινήσει (shift on fly) και αναρριχητική ικανότητα με πλήρες φορτίο 80%.

Με υδραυλικό τιμόνι ρυθμιζόμενο στο ύψος, A/C, ηλεκτρικά παράθυρα, κλειδαριές, καθρέπτες, αναδιπλώμενα πίσω καθίσματα 60/40. Αδεια για επτά (7) θέσεις.

Το αυτοκίνητο που σαρώνει στο πέρασμά του!!

Οδηγήστε το, και νιώστε το συναίσθημα της ελευθερίας από ένα πραγματικά κορυφαίο τετρακίνητο όχημα παντός εδάφους.

Εκπτωση 20% στο τεκμήριο
ΧΡΗΜΑΤΟΔΟΤΗΣΗ 0 προκατ. υπόλοιπο 60 Μήνες
ΤΕΧΝΙΚΑ ΧΑΡΑΚΤΗΡΙΣΤΙΚΑ
2000 cc Turbo Diesel Intercooler, 90 Ps, 4300 ΣΤΡΟΦΕΣ.

Εγγύηση 3 χρόνια ή 100.000 km

TATA

Αντιπροσωπεία Δωδεκανήσου: Εμμανουήλ Θεοφ. Πιλάτος
Καποδιστρίου & Ερνεστ Μπέβιν γωνία, Τηλ - Fax: (0241) 30757 - 74420

Αφησε πίσω της τα προβλήματα του προηγούμενου χρόνου

«Οργασμός» δραστηριοτήτων από την ΑΣΤΕΡ

✔ Βράβευση εργασίας από την Ελληνική Εταιρεία Διοίκησης Επιχειρήσεων σε μαθήτρια της Σχολής

Η ΣΧΟΛΗ Τουριστικής Εκπαίδευσης της Ρόδου, άφησε πίσω της τα προβλήματα του παρελθόντος και ήδη στον πρώτο μήνα λειτουργίας της για το φετινό σπουδαστικό έτος, έχει καταφέρει να εντυπωσιάσει με τις δρα-



Από τη συγκέντρωση της 22ας Νοεμβρίου στην αίθουσα εκδηλώσεων της Σχολής

στηριότητές της.

Σε περισσότερες από δέκα σημαντικές εκδηλώσεις προσέφερε τις υπηρεσίες της αποδεικνύοντας για άλλη μία φορά ότι μπορεί να σταθεί στο ύψος των περιστάσεων.

Οι δραστηριότητες

Η εγγραφή των μαθητών στη Σχολή ολοκληρώθηκε στις 30 Οκτωβρίου και την αμέσως επόμενη ημέρα, ξεκίνησαν τα μαθήματα.

Οι σπουδαστές ωστόσο κλήθηκαν να προσφέρουν τις υπηρεσίες τους από την ημέρα των εγγραφών, στην 69η παγκόσμια συνάντηση της ΙΝΤΕΡΠΟΛ από τις 30 Οκτωβρίου έως τις 3 Νοεμβρίου. Οι σπουδαστές είχαν την ευθύνη της υποδοχής των συνέδρων που προερχονταν από 176 χώρες. Ο αρχηγός της Ελληνικής Αστυνομίας αντιστράτηγος Ιωάννης Γεωργακόπουλος απηύθυνε ευχαριστίες και θερμά συγχαρητήρια στους σπουδαστές και τη διοίκηση της Σχολής.

Κατά την εορτή του προστάτη της Αεροπορίας Αρχάγγελου Μιχαήλ, οι σπουδαστές με την επόπτεία καθηγητών ανέλαβαν και διεκπεραίωσαν την επίσημη εκδήλωση που πραγματοποιήθηκε στο Αεροπορικό Απόσπασμα Ρόδου. Η επιτυχία της εκδήλωσης υπήρξε μεγάλη και τα σχόλια ήταν ιδιαιτέρως κολακευτικά.

Ο σμήναρχος του Αεροπορικού Αποσπάσματος, διοικητής Ιωάννης Συκάς με επιστολή του προς το διευθυντή της ΑΣΤΕΡ κ. Αθανάσιο Στάμο αναφέρει μεταξύ άλλων:

«Θέλω να σας διαβεβαιώσω ότι, το έργο που επιτελείτε στη Σχολή σας είναι υψηλού επιπέδου. Αυτό αποδείχθηκε περίτρανα από το συντονισμό, την ευγένεια, το ήθος και την άψογη συμπεριφορά των σπουδαστών καθ' όλη τη διάρκεια της εκδήλωσης. Οι κριτικές που απέσπασαν από όλους τους παρευρισκόμενους ήταν άριστες και τα κολακευτικά σχόλια περίσσεψαν».

Στις 16 Νοεμβρίου κατά την επίσκεψη στη Ρόδο του υφυπουργού Εθνικής Αμυνας κ. Δημήτρη Αποστολάκη για την εξεύρεση λύσης αναφορικά με τη χωροθέτηση του νέου εργοστασίου της ΔΕΗ, παρατέθηκε επίσημο δείπνο προς τιμήν του στη



Στο επίσημο δείπνο προς τιμήν του υφυπουργού Εθνικής Αμυνας



Κατά την επίσημη εκδήλωση στο Αεροπορικό Απόσπασμα Ρόδου

Λέσχη Αξιωματικών, από τον διοικητή της 95 ΑΔΤΕ υποστράτηγο Ιωάννη Τσαγκάρη.

Στο δείπνο, του οποίου την οργάνωση και το σέρβις ανέλαβε η ΑΣΤΕΡ, παρέστησαν οι τοπικές αρχές και το αποτέλεσμα ήταν άριστο.

Στην επίσημη εκδήλωση λόγω της εορτής των Ενόπλων Δυνάμεων στην πολυτελή αίθουσα JUPITER του ξενοδοχείου Rodos Palace που πραγματοποιήθηκε στις 21 Νοεμβρίου, οι σπουδαστές αλλά και οι καθηγητής απέσπασαν για άλλη μία φορά άριστες κριτικές.

Αξίζει να σημειωθεί ότι η ΑΣΤΕΡ περιελήφθη στην Ευρωπαϊκή Εβδομάδα Ποιότητας, που πραγματοποιήθηκε από την Ελληνική Εταιρεία Διοίκησης Επιχειρήσεων, υπό την αιγίδα του υπουργείου Ανάπτυξης από τις 6 έως τις 12 Νοεμβρίου.

Πριν από περίπου μία εβδομάδα, στην αίθουσα εκδηλώσεων της Σχολής, παρακάθησαν σε απογευματινό τσάι τα μέλη του Συλλόγου Διευθυντών Ξενοδοχείων Ρόδου, εκπρόσωποι του Συλλόγου Αποφοίτων ΑΣΤΕΡ, η πρόεδρος του SKAL Ρόδου κ. Παπαθανάση, ο διευθυντής της Σχολής, οι καθηγητές και οι τριτοετείς σπουδαστές.

Εγιναν τοποθετήσεις από τα μέλη του Συλλόγου Διευθυντών Ξενοδοχείων και εδόθησαν απαντήσεις στους σπουδαστές, σχετικά με το επάγγελμα που διάλεξαν, τις προοπτικές, καθώς επίσης και για τις ενέργειες του Συλλόγου Διευθυντών Ξενοδοχείων στο θέμα της αναβάθμισης και εξομοίωσης του πτυχίου της ΑΣΤΕΡ.

Στην ίδια εκδήλωση η πρόεδρος του SKAL Ρόδου παρέδωσε στους σπουδαστές τον παγκόσμιο κώδικα δεοντολογίας του Τουρισμού.

Αξίζει να σημειωθεί πως στο πλαίσιο της Ευρωπαϊκής Εβδομάδας, δόθηκε από την Ελληνική Εταιρεία Διοίκησης Επιχειρήσεων εργασία, προς ανάπτυξη, με θέμα «Για ποιούς λόγους ικανοποιημένος υπάλληλος σημαίνει ικανοποιημένος πελάτης; Πώς μπορούμε να πετύχουμε κάτι τέτοιο;». Από την αξιολόγηση, καλύτερη εργασία εργασία κρίθηκε αυτή της τριτοετούς σπουδάστριας της ΑΣΤΕΡ, Θοδώρας Παπουλίδου.

Την περασμένη Παρασκευή, προσκλήθηκαν μαθητές της Β' και Γ' Λυκείου από τα σχολεία της Ρόδου και επισκέφθηκαν τις εγκαταστάσεις της Σχολής, ενημερώθηκαν από το διευθυντή της Σχολής κ. Αθανάσιο Στάμο, τους καθηγητές και τους σπουδαστές για το πρόγραμμα σπουδών, τον τρόπο λειτουργίας της Σχολής και για τις επαγγελματικές τους προοπτικές.

Το ίδιο βράδυ στην αίθουσα του Ακταίον οι σπουδαστές παρακολούθησαν ομιλία με θέμα «Εργαλεία διοίκησης και ποιότητας στο σύγχρονο ξενοδοχείο» με εισηγητή τον κ. Μιχάλη Βασταρδή, π. διευθυντή ξενοδοχείου ΧΙΛΤΟΝ και υπεύθυνο στο μεταπτυχιακό πρόγραμμα τουρισμού στο Πανεπιστήμιο του Πειραιά.

ΟΙ ΓΙΑΤΡΟΙ

ΚΑΤΑΛΟΓΟΣ ειδικευμένων ιατρών που ανήκουν στο Σύλλογο Ελευθεροεπαγγελματιών γιατρών Ρόδου.

ΑΓΓΕΙΟΧΕΙΡΟΥΡΓΟΙ
ΧΡΟΝΟΠΟΥΛΟΣ ΑΝΑΣΤΑΣΙΟΣ
28ης Οκτωβρίου 19, Τηλ: 74727

ΑΚΤΙΝΟΛΟΓΟΙ
ΑΜΑΛΟΣ ΓΕΩΡΓΙΟΣ
28ης Οκτωβρίου 4, τηλ. 23.276
ΠΑΠΑΓΙΑΝΝΟΠΟΥΛΟΥ ΧΡΥΣΑΝΘΗ, Ι. Λόχου 14, Τηλ: 27453
ΠΑΠΑΝΙΚΗΤΑΣ ΜΙΧΑΗΛ,
Ιερού Λόχου 14, τηλ. 73025
ΣΤΑΥΡΟΥΛΗΣ ΣΤΕΦΑΝΟΣ, Ε. Γεωργίου 8, τηλ.36.840
ΣΩΤΗΡΑΚΗΣ ΕΜ.
Παύλου Μελά 52, τηλ. 20462

ΑΞΟΝΙΚΗ ΤΟΜΟΓΡΑΦΙΑ
ΑΝΤΩΝΙΑΔΟΥ ΔΙΩΝΗ
28ης Οκτωβρίου 19, τηλ. 27.561

ΑΛΛΕΡΓΙΟΛΟΓΟΙ
ΜΑΝΙΑΤΑΚΟΥ-ΦΡΟΥΖΑΚΗ ΓΕΩΡΓΙΑ
28ης Οκτωβρίου 4, τηλ. 33.210

ΓΑΣΤΡΕΝΤΕΡΟΛΟΓΟΙ
ΛΑΖΑΡΑΤΟΣ ΣΠΥΡΟΣ
Αμερικής 7, Τηλ: 26587
ΣΤΟΥΡΑΙΤΗΣ ΙΩΑΝΝΗΣ
Σοφούλη 117, τηλ. 23774
ΦΡΟΝΑΣ ΝΙΚΟΛΑΟΣ
Παύλου Μελά 46-48, τηλ. 31.259

ΓΕΝΙΚΗΣ ΙΑΤΡΙΚΗΣ
ΜΑΥΡΟΥΔΑΚΗΣ ΣΤΑΜΑΤΙΟΣ
Ιωαν. Τσαβαρή 3, Πλ. Ανάληψης, Τηλ: 64991
ΜΥΡΟΦΟΡΟΥ ΙΩΑΝΝΗΣ
Κρεμαστή, Τηλ: 76373
ΝΙΚΗΤΑΡΑΣ ΣΠΥΡΟΣ
Κων/νου Παλαιολόγου 49, Τηλ: 32.118.
ΣΤΑΥΡΙΑΝΟΥ - ΠΟΤΣΟΥ ΕΛΕΥΘΕΡΙΑ
Παραδείσι, τηλ. 93.398

ΔΕΡΜΑΤΟΛΟΓΟΙ
ΖΩΑΝΝΟΥ ΑΝΝΑ
Αμερικής 7, τηλ. 77770
ΚΟΤΣΙΑΝΟΥ - ΑΤΤΙΤΗ ΜΑΡΙΑ Ιωνος Δραγούμη 23, τηλ. 22.278
ΜΑΡΙΑΣ ΓΕΩΡΓΙΟΣ
Αλεξ. Διάκου και Ιωνος Δραγούμη 49, τηλ. 74004 - 35264
ΧΑΤΖΗΑΝΤΩΝΙΟΥ ΜΑΤΘΑΙΟΣ
Ε. Γεωργίου 8, Τηλ: 38.406
ΧΙΩΤΗΣ ΙΩΑΝΝΗΣ
25ης Μαρτίου 26, τηλ. 74502, 31612

ΕΝΔΟΚΡΙΝΟΛΟΓΟΙ
ΑΣΠΑΣΙΑ Γ. ΑΝΤΑΡΑΚΗ
Αννης Μαρίας & Λεμεσού 43, Τηλ: 39.179
ΔΙΑΜΑΝΤΗΣ ΕΜΜΑΝΟΥΗΛ
Αννης Μαρίας 18, Τηλ: 20570
ΠΑΠΑΒΕΡΓΗΣ ΣΤΑΥΡΟΣ, Ι. Λόχου 14, Τηλ: 39430 - 76470

ΚΑΡΔΙΟΛΟΓΟΙ
ΠΑΚΟΥΜΑΚΗΣ ΤΣΑΜΠ.
Αρχάγγελος, τηλ: 0244-24153
ΓΕΩΡΓΙΑΔΗΣ ΓΕΩΡΓΙΟΣ
28ης Οκτωβρίου 37, τηλ. 36.827
ΚΑΡΙΚΗΣ ΚΩΝ/ΝΟΣ
25ης Μαρτίου τηλ. 73013
ΚΟΥΚΟΥΛΑΣ ΑΝΔΡΕΑΣ
Θεμιστ. Σοφούλη 65, τηλ. 38888
ΚΟΥΡΤΗΣ ΤΣΑΜΠΙΚΟΣ
Βενετοκλέων 131, τηλ. 37.726
ΚΡΕΜΑΣΤΙΝΟΣ ΔΗΜΗΤΡΙΟΣ
Ιερ. Λόχου 14 (έναντι Ολυμπιακής), τηλ. ιατρείου 75555 & 21510 οικίας
ΜΙΧΑΛΑΚΗΣ ΜΙΧΑΗΛ
28ης Οκτωβρίου 4, τηλ. 28.717
ΜΠΑΚΙΡΗΣ ΕΜ. ΠΑΥΛΟΣ
Παύλου Μελά 40, τηλ. 35310, κιν. 0945432525
ΟΙΚΟΝΟΜΙΔΗΣ ΝΙΚΟΛΑΟΣ, Γ.
Παύλου Μελά 27 και Ναυαρίνου, τηλ.20.590
ΠΑΠΑΪΩΑΝΝΟΥ ΓΕΩΡΓΙΟΣ
Αθηναγόρα 8Α. Τηλ. 75900

ΚΥΤΤΑΡΟΛΟΓΟΙ
ΓΑΛΑΝΟΠΟΥΛΟΥ ΑΓΑΘΗ
Λεμεσού 43, τηλ: 39508
ΙΩΑΝΝΙΔΟΥ ΔΗΜΗΤΡΑ
Κέννεντυ 55, τηλ. 26.267

ΜΑΙΕΥΤΗΡΕΣ ΓΥΝΑΙΚΟΛΟΓΟΙ
ΒΑΣΙΛΑΚΗΣ ΙΩΑΝΝΗΣ
Δημοκρατίας 9, τηλ. 21.041
ΒΕΡΕΣΕΖΑΝ-ΜΑΥΡΟΥΔΑΚΗ ΑΝΤΡΙΑΝΝΑ
Στεφ. Καζούλη 79, Τηλ: 37206
ΕΥΘΥΜΙΟΥ ΘΕΟΔΩΡΟΣ
Ε.Γεωργίου 7, τηλ: 35550
ΚΑΡΙΚΗΣ ΗΛΙΑΣ
Ηρ. Πολυτεχνείου 15, τηλ. 38501
ΚΑΤΗΣ ΝΙΚΟΛΑΟΣ
Αννης Μαρίας 29, τηλ: 39540
ΜΑΛΛΙΑΚΑΣ ΔΗΜΗΤΡΗΣ
Αννης Μαρίας 83, τηλ. 34.668
ΠΑΡΑΣΚΕΥΗ ΠΑΠΑΣΤΕΡΓΗ ΠΑΠΑΧΡΙΣΤΟΔΟΥΛΟΥ, Αμερικής 7, Τηλ: 33076
ΠΑΠΑΣΤΕΡΓΗΣ ΕΛΕΥΘΕΡΙΟΣ
Ηρώων Πολυτεχνείου 21, τηλ. 73018
ΠΕΤΡΙΔΗΣ ΝΙΚΟΛΑΟΣ
Αλεξάνδρου Διάκου 50, Τηλ: 38.505
ΦΡΑΓΚΟΣ ΓΕΩΡΓΙΟΣ
Παύλου Μελά 1, τηλ. 24.994
ΦΩΤΕΙΝΟΣ ΓΕΩΡΓΙΟΣ
Ε. Γεωργίου 7, Τηλ: 35.550

ΜΙΚΡΟΒΙΟΛΟΓΟΙ
ΑΡΓΥΡΟΥ ΜΙΧΑΗΛ
Αννης Μαρίας 57, τηλ. 25.225
ΒΑΡΛΑΜΗ - ΦΙΛΙΠΠΟΥ ΕΥΔΟΞΙΑ
Δωδ. Νεολαίας 20, τηλ: 23256
ΒΟΥΛΓΑΡΗ ΣΠΙΝΑΣΑ ΕΛΕΝΗ Ιερού Λόχου 13, τηλ. 28.905
ΓΚΟΥΪΝΤΑΛΙΑ - ΔΗΜΟΥΛΑ ΜΑΡΙΑ
Αμερικής 101, τηλ. 30.098
ΔΗΜΟΠΟΥΛΟΥ ΙΩΑΚΕΙΜ ΘΕΟΔΩΡΑ
Ιερού Λόχου 14, τηλ. 20.524
ΔΙΑΚΟΓΙΑΝΝΗ - ΚΟΝΣΟΛΑ ΜΑΡΙΑ
Αμερικής 7, τηλ. 22.535
ΙΑΚΩΒΙΔΟΥ - ΖΑΡΙΦΗ ΣΑΛΩΜΗ, Π. Μελά 27 & Ναυαρίνου, τηλ. 78950
ΚΟΥΝΤΟΥΡΗΣ ΓΕΩΡΓΙΟΣ
Αμερικής 50, τηλ. 25.262
ΜΗΝΕΤΤΟΣ ΙΩΑΝΝΗΣ
Σοφ. Βενιζέλου 1, τηλ. 29.864
ΠΑΝΑΓΙΩΤΟΥ ΙΩΑΝΝΗΣ
Αμερικής 95, τηλ. 35.954
ΠΑΠΑΝΙΚΟΛΑΟΥ ΓΡΗΓΟΡΗΣ
Αμερικής 95, τηλ. 27.275
ΡΑΚΑ ΚΑΤΕΡΙΝΑ ΚΑΤΣΑΝΕΒΑΚΗ
Μεταξά 3, Τηλ: 38008
ΣΑΡΙΚΑΣ ΓΕΩΡΓΙΟΣ
Κέννεντυ 27, τηλ. 35.129
ΣΤΑΜΑΤΙΑΔΟΥ - ΑΝΤΩΝΙΑΔΗ ΚΛΥΤΙΑ,
Ιωαν. Καζούλη 14, τηλ. 23444

ΝΕΥΡΟΛΟΓΟΙ
ΑΪΒΑΛΗΣ ΝΙΚΟΣ
Ιερού λόχου 13, τηλ: 77.577, κιν: 0944779569

ΟΡΘΟΠΕΔΙΚΟΙ - ΧΕΙΡΟΥΡΓΟΙ
ΚΑΡΑΓΙΑΝΝΗΣ ΑΝΔΡΕΑΣ
Ιωάν. Μεταξά 3 (ΚΡΙΤΩ), Τηλ:38.008
ΚΥΒΕΡΝΗΤΑΚΗΣ ΜΑΝΩΛΗΣ,
Ιωάν. καζούλη 14, Νιοχώρι, Τηλ: 24.002
ΠΟΥΛΗΣ ΑΛΕΞΑΝΔΡΟΣ,
Ναυαρίνου 29, τηλ. 38444
ΣΑΒΒΑΚΗΣ ΜΙΧΑΛΗΣ
Αλεξ. Διάκου 46, Τηλ: 74.007
ΣΑΡΙΚΑΣ ΕΜΜΑΝΟΥΗΛ
Αννης Μαρίας 15, τηλ: 39313

ΟΥΡΟΛΟΓΟΙ
ΖΑΡΙΦΗΣ ΙΠΠΟΚΡΑΤΗΣ,
Π. Μελά 27 &Ναυαρίνου, τηλ. 78950
ΣΚΟΥΛΟΥΚΑΣ ΜΙΧΑΗΛ
28η Οκτωβρίου 4, τηλ: 74444

ΟΦΘΑΛΜΙΑΤΡΟΙ
ΚΑΝΝΕΛΑΚΗΣ ΜΑΡΤΙΝΟΣ
Ηρ. Πολυτεχνείου 4, τηλ. 27.646
ΚΟΚΙΑΝΤΩΝΗΣ ΕΥΣΤΑΘΙΟΣ
Ηρ. Πολυτεχνείου 4, τηλ. 74084
ΜΑΝΩΛΑΚΑΣ ΙΩΑΝΝΗΣ
Ηρ. Πολυτεχνείου 4, τηλ. 35.305
ΝΟΜΙΚΑΡΙΟΣ ΔΗΜΗΤΡΙΟΣ
Ηρ. Πολυτεχνείου 4. Τηλ. 26566
ΣΙΩΚΟΣ ΔΗΜΗΤΡΙΟΣ
Ιερού Λόχου 13, τηλ. 26.027
ΣΩΤΗΡΟΠΟΥΛΟΥ ΤΑΣΟΥΛΑ
Αμερικής 7, τηλ: 29077
ΤΑΝΤΙΔΟΥ ΜΑΡΘΑ
Ιερού Λόχου 16, τηλ. 36.658
ΤΕΛΩΝΗΣ ΜΙΧΑΗΛ
Αννης Μαρίας 71, τηλ: 33113

ΠΑΘΟΛΟΓΟΙ
ΑΝΑΣΤΑΣΑΚΗΣ ΒΑΣΙΛΕΙΟΣ
Περνού 13Α, Αφάντου, Τηλ: 53242
ΚΑΝΤΗΣ ΠΑΝΤΕΛΗΣ
Αννης Μαρίας 29, τηλ. 30.686
ΜΑΚΑΡΟΥΝΑΣ ΣΤΕΡΓΟΣ
Δημοκρατίας 20, τηλ. 26.812
ΜΠΑΚΑΡΗΣ ΘΕΟΔΩΣΗΣ
Ν. Καζαντζάκη 2, Τηλ: 73861
ΠΑΠΑΟΙΚΟΝΟΜΟΥ ΑΝΤΩΝΙΟΣ,
Κρεμαστή, Ηρωων Πολυτεχνείου 18, τηλ. 90438
ΠΙΤΣΑΣ ΑΓΑΠΗΤΟΣ
28ης Οκτωβρίου 20, τηλ. 74125
ΠΟΜΠΟΣ ΜΙΧΑΗΛ
Αρχάγγελος, τηλ. (0244) 22.806
ΣΙΣΚΟΣ ΛΑΖΑΡΟΣ
Ιερού Λόχου 14, τηλ. 29503
ΤΣΑΜΠΙΚΑΚΗΣ ΓΕΩΡΓΙΟΣ
Π. Μελά 40, τηλ. 20.392
ΥΨΗΛΑΝΤΗΣ ΙΩΑΝΝΗΣ
Αμερικής 95, Τηλ: 77.200
ΦΩΤΑΡΑΣ ΜΙΧΑΗΛ
Γράμμου 23, τηλ. 29.810
ΧΑΤΖΗΑΝΤΩΝΙΟΥ ΠΑΡΑΣΧΟΣ,
Αμερικής 7, Τηλ: 36036
ΧΑΤΖΗΔΗΜΗΤΡΙΟΥ Ε. ΔΗΜΗΤΡΙΟΣ
Ιωάν. Μεταξά 3 (ΚΡΙΤΩ), τηλ: 21041
ΨΑΡΟΣ ΚΩΝΣΤΑΝΤΙΝΟΣ
Λίνδος, τηλ. (0244) 31.452

ΠΑΙΔΙΑΤΡΟΙ
ΕΜΜΑΝΟΥΗΛΙΔΗΣ ΝΙΚΟΛΑΟΣ,
Απολ. Ροδίου 32, τηλ: 79.333
ΚΑΣΤΕΛΛΟΡΙΖΙΟΣ ΚΩΝ/ΝΟΣ,
Αλεξ. Διάκου 46, τηλ: 31.888
ΚΟΡΔΩΝΗ ΒΑΣΙΛΙΚΗ,
Αννης Μαρίας 11, Τηλ:74.850
ΚΟΥΒΙΔΗ-ΚΑΡΑΓΙΑΝΝΗ ΕΥΦΡΟΣΥΝΗ
Ιωάν. Μεταξά 3 (ΚΡΙΤΩ), Τηλ: 38.008
ΚΟΥΡΤΗΣ ΕΥΑΓΓΕΛΟΣ
Αννης Μαρίας 69, τηλ. 77222
ΜΠΑΜΑΣ ΜΙΧ.
Κων/νου Υδραίου & Φιλικής Ενωσης Δωδ/σου, τηλ: 38163, κιν: 0932743943
ΝΟΥΣΙΑΣ ΜΙΧΑΗΛ,
Ηρ. Πολυτεχνείου 32, τηλ. 27133
ΠΑΠΑΚΩΝΣΤΑΝΤΙΝΟΥ ΑΝΤ.
Γ. Ευσταθίου 7, τηλ. 26.573
ΠΑΠΑΚΩΝΣΤΑΝΤΙΝΟΥ ΧΡΗΣΤΟΣ
Βενετοκλέων 127, τηλ. 30.120
ΣΠΑΡΤΑΛΗ ΧΡΥΣΗ, Γ. Ευσταθίου 8, Τηλ: 27150 κιν. 0977996355
ΧΑΤΖΗΝΙΚΟΛΑΣ ΝΙΚΟΛΑΟΣ
Λειψών 8 & Κ. Τσαλδάρη, Τηλ: 33.330, Κινητό 094725253
ΧΑΤΖΗΔΙΑΚΟΣ ΝΙΚΟΛΑΟΣ
Π.Π. Γερμανού 50, τηλ. 29.629
ΧΡΙΣΤΟΦΗΣ ΧΡΗΣΤΟΣ
Ναυαρίνου & Π. Μελά 27, Τηλ. 20500

ΠΛΑΣΤΙΚΟΣ ΧΕΙΡΟΥΡΓΟΣ
ΤΡΙΑΝΤΑΦΥΛΛΟΥ ΔΗΜΗΤΡΙΟΣ, Παύλου Μελά 27 & Ναυαρίνου, τηλ. 23860, 094-688989

ΠΝΕΥΜΟΝΟΛΟΓΟΙ
ΔΡΑΚΟΥ ΓΙΩΡΓΟΣ,
Π.Μελά 27 & Ναυαρίνου, τηλ. 38.038
ΚΡΗΤΙΚΟΣ ΔΗΜΗΤΡΙΟΣ
Ηρ. Πολυτεχνείου 11, τηλ. 32.022
ΚΟΖΑ ΤΡΙΑΝΤΑΦΥΛΙΑ, Θεοδώρου 16Α (πρώην Βουλγαροκτόνου), Τηλ. 75403

ΠΥΡΗΝΙΚΗ ΙΑΤΡΙΚΗ
ΣΑΚΕΛΛΑΡΙΔΟΥ-ΕΜΜΑΝΟΥΗΛ ΑΝΝΑ
Αγ. Λαύρας 74, τηλ. 32924 -73.250

ΡΕΥΜΑΤΟΛΟΓΟΙ
ΑΦΑΝΤΕΝΟΣ ΝΙΚΟΛΑΣ
Λεμεσού 43, Τηλ: 39508
ΜΑΝΔΡΑΚΟΣ ΕΥΑΓΓΕΛΟΣ
Σοφοκλή Βενιζέλου 1, τηλ: 76450

ΦΥΣΙΑΤΡΟΙ - ΣΠΟΝΔΥΛΙΚΗ ΣΤΗΛΗ
ΣΑΜΙΩΤΑΚΗΣ ΙΩΑΝΝΗΣ
Ορφανίδου 4, τηλ. 28.258

ΧΕΙΡΟΥΡΓΟΙ
ΓΡΗΓΟΡΙΑΔΗΣ ΕΜΜΑΝΟΥΗΛ
Παύλου Μελά 80, Τηλ: 77170
ΚΑΡΑΧΑΛΙΟΣ ΔΗΜΗΤΡΙΟΣ
Ε. Γεωργίου 15-17, τηλ. 29.672

ΩΤΟΡΙΝΟΛΑΡΥΓΓΟΛΟΓΟΙ
ΓΑΛΑΝΟΣ ΔΗΜΗΤΡΙΟΣ
Ιωνος Δραγούμη 23, τηλ. 31.093
ΚΑΛΑΒΡΕΖΟΣ ΕΜΜΑΝΟΥΗΛ
Κέννεντυ 29, Τηλ. 39.039
ΚΟΝΣΟΛΑΣ ΝΙΚΟΣ
Αμερικής 7, τηλ. 22.535
ΚΟΥΛΤΙΝΙΟΣ ΚΟΜΝΗΝΟΣ
Γ. Ευσταθίου 6, Τηλ: 28016
ΣΥΜΕΩΝΙΔΗΣ ΓΕΩΡΓΙΟΣ
Δημοκρατίας 20α, τηλ. 35.590

Εξεύρεση λύσης - χρυσής τομής για την χωροθέτηση του νέου εργοστασίου της Δ.Ε.Η.

«Πεδίο βολής» η συνεδρίαση του Νομαρχιακού Συμβουλίου

Σε πραγματικό «πεδίο βολής» τείνει να εξελιχθεί η περίφημη χωροθέτηση του νέου εργοστασίου της ΔΕΗ στη Νότια Ρόδο.

Την αρχική αισιοδοξία και ευφορία για την λύση που δόθηκε πρόσφατα στο επίμαχο ζήτημα από τον υφυπουργό Εθνικής Αμυνας κ. Δημήτρη Αποστολάκη με την πρόταση να χωροθετηθεί το νέο εργοστάσιο της ΔΕΗ στη τοποθεσία «Πλάκα Στένη» της Κατταβιάς, διαδέχθηκε ο προβληματισμός και ένα γενικότερο μούδιασμα στους τοπικούς φορείς μετά την απόρριψη από πλευράς ΔΕΗ της συγκεκριμένης θέσης. Αιφνιδίασε τους πάντες η νέα άποψη της ΔΕΗ, παρά τις προσπάθειες του γενικού διευθυντή ανάπτυξης και παραγωγής της Επιχείρησης κ. Κωνσταντίνου Πανέττα, να τηρήσει ίσες αποστάσεις απέναντι στις αντικρουόμενες απόψεις

✔ Ομόφωνα υπερ της θέσης του εργοστασίου στο Πεδίο Βολής τάχθηκε το Δ.Σ. Νοτιας Ρόδου

✔ Κατηγορηματικά «όχι» στη θέση «Πάνω Γιαλός»

που πλέον είναι γνωστές σε όλους μας.

Αξίζει να σημειωθεί πως η ΔΕΗ μάλιστα ύστερα από τον πρόσφατο νόμο περί απελευθέρωσης της ενέργειας δεν πρόκειται να κληθεί να εκφέρει γνώμη άμεσα, αφού ίσως πλέον το θέμα ξεφεύγει από τις αρμοδιότητες της. Και αυτό γιατί η γνωμοδότηση του Νομαρχιακού Συμβουλίου, που θα συνεδριάσει αύριο Τρίτη με πρώτο θέμα το νέο εργοστάσιο της ΔΕΗ, δεν πρόκειται να τεθεί υπ' όψιν της Δημόσιας Επιχειρήσης Ηλεκτρισμού αλλά υπ' όψιν της Ρυθμιστικής Αρχής Ενέργειας (ΡΑΕ).

Σαφώς όμως το Ν.Σ. Δωδ/σου θα πρέπει να λάβει υπ' όψιν του και την ομόφωνη απόφαση του Δημοτικού Συμβουλίου Νότιας Ρόδου για χωροθέτηση του νέου εργοστασίου της ΔΕΗ εντός του Πεδίου Βολής. Απόφαση που ελήφθη το βράδυ του περασμένου Σαββάτου μετά από συνεχείς αναβολές και διακοπές της συνεδρίασης του Δ.Σ., με 16 δημοτικούς συμβούλους σε σύνολο 21 να ψηφίζουν ομόφωνα υπερ των θέσεων που προτάθηκαν εντός του Πεδίου Βολής.

Η πρόταση - λύση λοιπόν του υφυπουργού Εθνικής Αμυνας για χωροθέτηση στη θέση «Πλάκα Στένη» η ουδέτερη προς το παρόν θέση της ΔΕΗ, η ομόφωνη του Δ.Σ. Νοτιας Ρόδου για εγκατάσταση του νέου εργοστασίου της Δ.Ε.Η. εντός του Πεδίου Βολής σε όποια από τις δύο θέσεις επιλέξει το Ν.Σ., η σωτήριος λύση που εμφανίζουν αρκετοί στη θέση «Πανω Γιαλός», θέση την οποία σημειωτέον απορρίπτουν οι Κατταβενοί, θα τεθούν επί τάπητος στην αυριανή συνεδρίαση του ανωτάτου πολιτικού οργάνου του νομού, του Νομαρχιακού Συμβουλίου Δωδεκανήσου.

Συνεδρίαση που ίσως για άλλη μια φορά μετατραπεί λόγω του επίμαχου ζητήματος, σε πεδίο βολής αντιπαραθέσεως διαξιφισμών, διαφωνιών ίσως και συγκρούσεων. Βέβαια ο νομάρχης κ. Σάββας Καραγιάννης καταθέτει υπ' όψιν των νομαρχιακών συμβούλων τα βασικά στοιχεία, από μελέτες του ΤΕΕ, απαιτήσεων ενός εργοστασίου της ΔΕΗ καθώς και τα κριτήρια επιλογής του, όπως επίσης και τον χάρτη της ευρύτερης περιοχής του πεδίου ασκήσεων βολής Κατταβιάς (βλέπε παραπλεύρως) στον οποίο σημειώνονται με διαγράμμιση, οι τρεις περιοχές που προτάθηκαν από τον υφυπουργό Εθνικής Αμυνας για επιλογή και γνωμοδότηση από το Δημοτικό Συμβούλιο Νότιας Ρόδου αλλά και από το Νομαρχιακό Συμβούλιο της χωροθέτησης του νέου εργοστασίου της ΔΕΗ.

Από τις τρεις διαφορετικές θέσεις οι δύο βρίσκονται εντός του πεδίου βολής και η μια εκτός. Τις εντός του Πεδίου Βολής θέσεις υποστηρίζει όπως προαναφέραμε το Δ.Σ. της Νοτιας Ρόδου.

Τα κριτήρια τώρα επιλογής του νέου Θερμοηλεκτρικού Σταθμού, σύμφωνα με την εισήγηση του νομάρχη στο Ν.Σ. η σοβαρότητα των οποίων στη διαμόρφωση της τελικής κρίσης εκφραστηκε με έναν συντελεστή βαρύτητας (%) είναι:

1. Εκταση. Συντελεστής βαρύτητας 5%
2. Συναίνεση κατοίκων. Συντελεστής βαρύτητας 8%
3. Προοπτική τουριστικής ανάπτυξης. Συντελεστής βαρύτητας 6%
4. Γειτνίαση με θάλασσα. Συντελεστής βαρύτητας 6%
5. Υψόμετρο από τη στάθμη της θάλασσας. Συντελεστής βαρύτητας 3%
6. Απόσταση από Ρόδο ή από μεγάλη πόλη. Συντελεστής βαρύτητας 5%.
7. Απόστασης από αρχαιολογικούς χώρους. Συντελεστής βαρύτητας 4%
8. Θέαση από αρχαιολογικούς χώρους. Συντελεστής βαρύτητας 5%
9. Απόσταση από οικισμούς. Συντελεστής βαρύτητας 4%
10. Απόσταση από ξενοδοχεία. Συντελεστής βαρύτητας 5%
11. Θέαση από τουριστικούς χώρους. Συντελεστής βαρύτητας 5%
12. Επίπτωση ρύπων λόγων ανέμων. Συντελεστής βαρύτητας 6%
13. Δυνατότης αγκυροβόλιου δεξαμενοπλοίων. Συντελεστής βαρύτητας 4%
14. Βάθος του βυθού. Συντελεστής βαρύτητας 5%
15. Απόσταση από τον Υ/Σ Αφάντου. Συντελεστής βαρύτητας 7%
16. Οδική πρόσβαση. Συντελεστής βαρύτητας 3%
17. Ιδιοκτησιακό καθεστώς. Συντελεστής βαρύτητας 2%
18. Είδος εδάφους (εκσκαφές)
19. Σεισμικότητα της περιοχής.
20. Δυνατότης υδροδότησης.
21. Αμυντικός σχεδιασμός.

Ισως η συζήτηση του τόσο σοβαρού θέματος για το νησί στο Ν.Σ. να είναι και η απάντηση, η ερμηνεία της πρόσφατης **σιβυλλικής δήλωσης του νομάρχη** στον αιφνιδιασμό - που προαναφέραμε - της ΔΕΗ ο οποίος και πρότεινε: «να αφήσουμε και κάτι για να το πούμε στο νομαρχιακό συμβούλιο που πρέπει να εκφρασθεί».

Εν αναμονή νέων εξελίξεων; Πιθανότατα. Ο χρόνος θα δείξει. Μόνο που αν δεν θέλουμε να μείνει το νησί χωρίς ρεύμα θα πρέπει να συντομεύουμε και να προσγειωθούν όλοι οι τοπικοί φορείς στην πραγματικότητα γιατί η κατάσταση στον ΑΗΣ - Σορωνής είναι πλεόν δραματική και **η ανάγκη εγκατάστασης και λειτουργίας ενός νέου εργοστασίου της ΔΕΗ στη Ρόδο είναι πλέον επιτακτική. Η εξεύρεση λύσης - χρυσής τομής επαφίεται πλέον στα χέρια του ανωτάτου πολιτικού οργάνου του Νομού, του Νομαρχιακού Συμβουλίου.**



ΣΩΜΑΤΕΙΟ ΕΡΓΑΤΟΤΕΧΝΙΤΩΝ ΟΙΚΟΔΟΜΩΝ & ΣΥΝΑΦΩΝ ΕΠΑΓΓΕΛΜΑΤΩΝ ΡΟΔΟΥ

ΑΝΑΚΟΙΝΩΣΗ

Οικοδόμοι και εργαζόμενοι στα τεχνικά και συναφή έργα

ΟΛΟΙ ΜΑΖΙ ΣΤΗΝ ΑΠΕΡΓΙΑ ΚΑΙ ΣΤΗ ΣΥΓΚΕΝΤΡΩΣΗ ΤΗΝ ΤΡΙΤΗ 28 ΝΟΕΜΒΡΗ

ΚΥΒΕΡΝΗΣΗ - ΚΕΦΑΛΑΙΟ ΣΤΗΝΟΥΝ ΤΗΝ ΑΓΧΟΝΗ ΓΙΑ ΝΑ ΘΑΝΑΤΩΣΟΥΝ ΤΟ 8ΩΡΟ - 7ΩΡΟ - ΤΗΝ ΚΟΙΝΩΝΙΚΗ ΑΣΦΑΛΙΣΗ

Αγώνες τώρα για να τους σταματήσουμε

Ολοι στο ταξικό προσκλητήριο

- Για να πάψουν να παίζουν με τους δείκτες του ρολογιού της δικής μας ζωής
- Για να μην περάσει το νομοθετικό τερατούργημα.
- Για την υπεράσπιση του θώρου - 7ώρου
- Για την υπεράσπιση και διεύρυνση της κοινωνικής ασφάλισης.
- Για το δικαίωμα στη δουλειά
- Για καλύτερο μεροκάματο
- Για σύνταξη στα 55
- Για να προωθηθεί ΤΩΡΑ! Η αναγνώριση και διανομή των υπέρ αγνώστων ενσήμων.
- Η επαναφορά του συντελεστή σε 1-1, 50

ΟΛΟΙ ΣΤΟ ΠΟΔΙ, ΣΕ ΞΕΣΗΚΩΜΟ

Σε καθημερινή εναντίωση στα αντεργατικιά μέτρα

ΟΛΟΙ ΜΑΖΙΚΑ ΣΤΗΝ ΑΠΕΡΓΙΑ ΤΗΣ 28 ΝΟΕΜΒΡΗ,
ΟΛΟΙ ΣΤΟΥΣ ΔΡΟΜΟΥΣ
ΣΤΟΝ ΑΓΩΝΑ ΧΩΡΙΣ ΗΜΕΡΟΜΗΝΙΑ ΛΗΞΗΣ
ΕΝΑΝΤΙΑ ΣΤΟΥΣ ΕΜΠΝΕΥΣΤΕΣ ΚΑΙ ΕΚΤΕΛΕΣΤΕΣ
ΔΙΚΑΙΩΜΑΤΩΝ ΚΑΙ ΚΑΤΑΚΤΗΣΕΩΝ ΜΑΣ

Ρόδος, 24/11/2000
Η ΔΙΟΙΚΗΣΗ ΤΟΥ ΣΩΜΑΤΕΙΟΥ

Πολλές οι διαφωνίες για τον χειρισμό του συγκεκριμένου θέματος

Και το ακτοπλοϊκό ζήτημα στη συνεδρίαση του Ν.Σ.

Οι αντιπαραθέσεις μεταξύ πλειοψηφίας και μειοψηφίας στις συνεδριάσεις του Ν.Σ. είναι πλέον δεδομένες και για τα πιο απλά θέματα. Πόσο μάλλον όταν το θέμα είναι μείζονος, ζωτικής σημασίας για το Νομό Δωδεκανήσου. Ο λόγος φυσικά για το ακτοπλοϊκό, την επίσκεψη του νομάρχη και δημάρχων των νησιών μας στο Υπουργείο Εμπορικής Ναυτιλίας, την χορήγηση αδειών σκοπιμότητας στην ναυτιλιακή εταιρεία του κ. Παναγόπουλου και οι δρομολογήσεις άλλων πλοίων στη γραμμή Δωδεκανήσου, αποτελούν όλα μαζί το δεύτερο σημαντικό θέμα στην αυριανή και θερμή όπως προβλέπεται συνεδρίαση του Νομαρχιακού Συμβουλίου.

Να σημειωθεί πως το ακτοπλοϊκό ζήτημα της Δωδ/σου αποτελεί και το αντικείμενο της σημερινής σύσκεψης στη Νομαρχία με πρωτοβουλία του νομάρχη και με τη συμμετοχή εκπροσωπων δωδεκανησιακών ναυτιλιακών εταιρειών.

Πληροφορίες αναφέρουν ότι ο νομάρχης κ. Σάββας Καραγιάννης φέρεται σφόδρα ενοχλημένος με όλους όσους γνωρίζουν για τις άδειες σκοπιμότητας αλλά για κάποιο λόγο θεώρησαν περιττό να τον πληροφορήσουν και αυτό θα φανεί κατά τη συζήτηση του ακτοπλοϊκού στο Ν.Σ.

Το πρόβλημα όμως είναι πως τοπικοί φορείς και παράγοντες αλλά και το υπουργείο Αιγαίου εμφανίζονται δυσαρεστημένοι με τους χειρισμούς του νομάρχη και τις πρωτοβουλίες του στο ακτοπλοϊκό ζήτημα.

Η ηγεσία του υπουργείου Αιγαίου μάλιστα εξέφρασε την έντονη δυσαρέσκεια της για το γεγονός ότι δεν είχε ενημερωθεί για τις κινήσεις του νομάρχη, όπως εξάλλου έπρεπε ως το καθ' ύλην αρμόδιο όργανο για τις ενδοδωδεκανησιακές συγκοινωνίες. Στελέχη του υπουργείου κάνουν λόγο για «πρωτοβουλίες του νομάρχη καταδικασμένες σε αποτυχία επειδή γίνονται πρόχειρα και αποσπασματικά.



Ενδεικτική του κλίματος που πρόκειται να επικρατήσει στην αυριανή συνεδρίαση του Ν.Σ. για το συγκεκριμένο κλίμα είναι και η δήλωση του επικεφαλής της παράταξης του Ν.Σ. «Δωδεκάνησα - Δύναμη Ελπίδας» κ. Φώτη Κωστόπουλου που αναφέρει ότι η περίοδος χάριτος του νομάρχη έχει τελειώσει και θα πρέπει να ενεργεί με στόχους και προετοιμασία για την ανάπτυξη του Νομού κι όχι πρόχειρα όπως στο θέμα του ακτοπλοϊκού».

Το ζητούμενο πάντως για όλους είναι η συνεδρίαση αυτή του Ν.Σ. να έχει μια ουσιαστική, αποτελεσματική κατάληξη προς όφελος του Νομού.

Οι μελέτες που θα παραδώσει μέχρι το τέλος Νοεμβρίου ο κ. Ε. Λέκκας

«Ασπίδα» για το Δήμο Πεταλούδων

✔ *Αφορούν στην αντισεισμική προστασία και την Κοιλάδα*
✔ *Το 2001 έτοιμη κι αυτή για τη διάβρωση των ακτών*



Ο δήμαρχος Πεταλούδων κ. Μιχάλης Κορδίνας

ΜΕΧΡΙ το τέλος Νοεμβρίου θα είναι έτοιμες και θα παραδοθούν στο Δήμο Πεταλούδων, οι μελέτες που έχει εκπονήσει ο καθηγητής σεισμολογίας κ. Ευθύμιος Λέκκας.

Οι μελέτες αφορούν στην αντισεισμική προστασία όλων των Δημοτικών Διαμερισμάτων ενώ έχει συνταχθεί ειδική μελέτη και για την Κοιλάδα των Πεταλούδων.

Ο δήμαρχος κ. Μιχάλης Κορδίνας χαρακτηρίζει ιδιαίτερα σημαντικές τις μελέτες καθώς όπως υποστηρίζει θα βοηθήσουν σημαντικά στην προστασία του Δήμου αλλά και των κατοίκων.



Ο καθηγήτης σεισμολογίας κ. Ευθύμιος Λέκκας

«Μετά από συνεχείς επαφές με τον καθηγητή σεισμολογίας κ. Ευθύμιο Λέκκα, μας ενημέρωσε πως μέχρι το τέλος Νοεμβρίου θα έχει έρθει στη Ρόδο, προκειμένου να παρουσιάσει και να μας παραδώσει την μελέτη αντισεισμικής προστασίας του Δήμου Πεταλούδων καθώς κι εκείνη που αφορά στην Κοιλάδα.

Θα πρέπει ωστόσο να σημειώσω πως η αντισεισμική μελέτη, αφορούσε αρχικά μόνο στο Δημοτικό Διαμέρισμα της Κρεμαστής και με απόφαση του Δημοτικού Συμβουλίου επεκτάθηκε σε όλο το Δήμο.

Η μελέτη για την προστασία της Κοιλάδας, αφορά στις κατολισθήσεις που παρατηρούνται στην περιοχή αλλά και στη διάβρωση του εδάφους.

Οι οποίες παρεμβάσεις θα πρέπει να γίνουν με ιδιαίτερη προσοχή ώστε να μην διαταραχθεί η φυσική ισορροπία του τοπίου, και για το λόγο αυτό η μελέτη είναι εξειδικευμένη. Θα παραδοθεί και αυτή στο τέλος Νοεμβρίου ώστε να λάβουμε όλα τα απαραίτητα μέτρα για την προστασία αυτού του φυσικού πλούτου.

Χρειάζεται ωστόσο ιδιαίτερη προσοχή διότι πρόκειται για ένα περιβάλλον ευαίσθητο που η όποια απροσεξία είναι δυνατόν να προκαλέσει ζημιά.

Παράλληλα ο κ. Λέκκας πρόκειται να παραδώσει και μια τρίτη

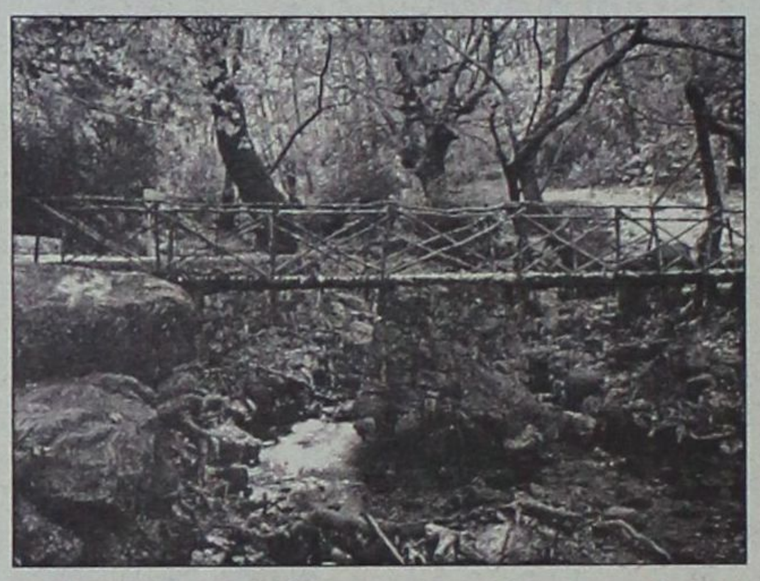

μελέτη που αφορά στη διάβρωση των ακτών, ένα πρόβλημα που μας απασχολεί έντονα.

Οπως είναι γνωστό η διάβρωση των ακτών της περιοχής μας κατά ένα μέτρο κάθε χρόνο, έχει δυσμενείς επιπτώσεις και χρειάζεται άμεση αντιμετώπιση.

Πρόκειται όμως για μία μελέτη με πολλές παραμέτρους για την οποίαν απαιτούνται αρκετές μετρήσεις μέχρι να εξαχθούν ασφαλή συμπεράσματα. Για το λόγο αυτό η συγκεκριμένη μελέτη δεν θα παραδοθεί πριν το τέλος του 2001, ώστε να έχουν γίνει όλες οι απαραίτητες μετρήσεις, πριν την ολοκλήρωσή της».

Ο δήμαρχος Πεταλούδων Μιχάλης Κορδίνας δηλώνει ικανοποιημένος από την πορεία των

> ***«Ηταν απαραίτητο να συνταχθούν οι μελέτες προκειμένου να επιτευχθεί η ανάπτυξη του Δήμου μας»***

μελετών, οι οποίες ανατέθηκαν στον καθηγητή σεισμολογίας κ. Ευθύμιο Λέκκα πριν από περίπου έναν χρόνο.

Οπως δηλώνει, οι επαφές μεταξύ τους γίνονταν σε τακτά χρονικά διαστήματα και η ενημέρωση από πλευράς του κ. Ε. Λέκκα για κάθε στάδιο των μελετών» ήταν πλήρης.

«Ηταν απαραίτητο να συνταχθούν αυτές οι μελέτες» επισημαίνει ο κ. Μιχάλης Κορδίνας, «προκειμένου να επιτευχθεί η ανάπτυξη του Δήμου Πεταλούδων. Ιδιαίτερα σε ό,τι αφορά την αντισεισμική προστασία, πιστεύω πως οι προτάσεις και οι υποδείξεις του κ. Λέκκα θα αποτελέσουν ασπίδα ασφαλείας για το Δήμο μας».

Την βοήθεια του καθηγητή σεισμολογίας έχει ζητήσει για το Δήμο Αρχαγγέλου και ο κ. Θεοδόσης Κολλιάδης δίνοντας μάλιστα ιδιαίτερη βαρύτητα στην αντισεισμική προστασία.

Είναι γνωστό σε όλους πως επειδή ακριβώς ανήκουμε σε ζώνη υψηλής σεισμικότητας, η αντισεισμική μελέτη είναι ο μόνος τροπος προστασίας και γι' αυτό οι λεγόμενοι μεγάλοι Καποδιστριακοί Δήμοι που έχουν τη δυνατότητα, ζητούν την εκπόνηση μελετών από ειδικούς επιστήμονες.

Συνεδριάζει σήμερα το Δ.Σ. Αρχαγγέλου

Εν μέσω των προβλημάτων μετά την αποχώρηση του κ. Α. Κουλοχέρα

ΜΕ 9 θέματα στην ημερήσια διάταξη συνεδριάζει σήμερα το Δημοτικό Συμβούλιο Αρχαγγέλου.



Ο δήμαρχος Αρχαγγέλου κ. Θεοδόσης Κολιάδης

Η συνεδρίαση θα πραγματοποιηθεί εν μέσω των προβλημάτων που έχουν προκύψει τις τελευταίες ημέρες μεταξύ του δημοτικού συμβούλου Αγγελου Κουλοχέρα και του δημάρχου Θεοδόση Κολιάδη, μετά την αποχώρηση του πρώτου από την παράταξη της πλειοψηφίας.

Οι αντιπαραθέσεις δεν αναμένεται να λείψουν και από τη σημερινή συνεδρίαση καθώς τα πνεύματα έχουν οξυνθεί ιδιαίτερα.

Ανάμεσα στα θέματα που θα συζητηθούν είναι ο απολογισμός του Δήμου για το οικονομικό έτος 1999 καθώς και η έγκριση μελέτης και καθορισμός των όρων δημοπράτησης του έργου «Αναστύλωση-Αξιοποίηση Ιπποτικού Φρουρίου Αρχαγγέλου Ν. Ρόδου-Α' φάση», προϋπολογισμού 152.000.000 δρχ.

Παράλληλα θα συζητηθεί και η έγκριση αποστολής προτάσεων για το πρόγραμμα το Αθλητικών Υποδομών «Ελλάδα 2004» που αφορούν σε μία σειρά έργα όπως Αθλητικό Κέντρο Αρχαγγέλου και το Κλειστό Γήπεδο Αρχαγγέλου.

Στην αποψινή συνεδρίαση του Δ.Σ. Καλλιθέας

Σε πρώτο ρόλο τα έργα

ΜΕ14 θέματα στην ημερήσια διάταξη συνεδριάζει σήμερα και το Δημοτικό Συμβούλιο Καλλιθέας.

Τη συνεδρίαση θα απασχολήσουν θέματα που αφορούν κυρίως σε έργα.

Μεταξύ των θεμάτων που θα συζητηθούν είναι η έγκριση τεχνικού προγράμματος έτους 2001, ο καθορισμός αυτοτελών οικισμών καθώς και η έγκριση μίας σειράς δημοπρασιών όπως το δίκτυο αποχέτευσης ακαθάρτων οικισμού Καλυθιών και η κατασκευή αιθουσών στο Δημοτικό Σχολείο Ψίνθου.

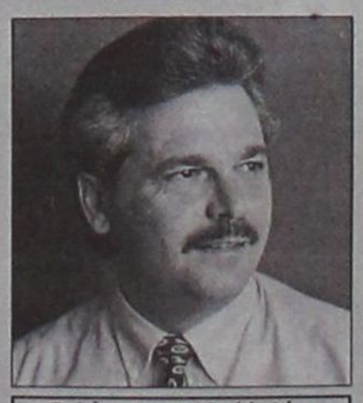

Ο δήμαρχος Καλλιθέας κ. Γιάννης Ιατρίδης

Παράλληλα θα συζητηθούν οι ενστάσεις για το χείμαρρο Φαληρακίου και ο ορισμός των εμπειρογνωμόνων για το θέμα αυτό, όπως και η πρόσληση ενδιαφέροντος για τη σύνταξη μελέτης σύμφωνα με το Ν. 716 για το Γενικό Πολεοδομικό Δήμου Καλλιθέας-Πρόταση Οικιστικής Μηχανικών.



ΓΙΑ ΤΗ ΝΕΑ ΜΑΡΙΝΑ

Σήμερα τρεις ακόμα διαγωνισμοί στην Κω

ΤΡΕΙΣ ακόμα διαγωνισμοί πρόκειται να πραγματοποιηθούν ***σήμερα*** από το Δήμο της Κω, στα πλαίσια της προσπάθειας που καταβάλλει για την ολοκλήρωση όσο το δυνατόν συντομότερα της νέας μαρίνας του νησιού. Μιά προσπάθεια που έχει αρχίσει πριν από καιρό και οδεύει πλέον προς το αίσιο τέλος της.

Οπως έγραψε συγκεκριμένα εκτενώς την περασμένη εβδομάδα η «Δ» (εκθειάζοντας την τεράστια συμβολή του Κώστα Καϊσερλη για την υλοποίηση αυτού του μεγαλόπνοου έργου) οι εργασίες αφορούν στην παρούσα φάση τον χώρο των χερσαίων εγκαταστάσεων. Οι σχετικοί διαγωνισμοί αφορούν ειδικότερα την προμήθεια βοτσαλόπλακων, κυβόλιθων, καθώς επίσης και κεραμικών τούβλων, τύπου «κλίνκερ».

Σύμφωνα με τις προκηρύξεις, οι προσφορές των ενδιαφερόμενων προμηθευτών δομικών υλικών θα πρέπει να υποβληθούν μέχρι τις 12 το μεσημέρι. Οι διαγωνισμοί θα διενεργηθούν στα γραφεία της οδού Κουντουριώτου.

Αντίστροφη μέτρηση για τους φίλους του θηράματος

Ξεκινούν οι περιορισμοί

ΕΝΑΜΙΣΥ περίπου μήνα μετά την έναρξη της φετεινής κυνηγετικής περιόδου οι φίλοι του... καλού μεζέ θα πρέπει να προετοιμάζονται ξανά σιγά - σιγά για τον αυτοπεριορισμό τους. Και αυτό γιατί το ένα μετά το άλλο θα αρχίσουν να γίνονται πάλι απαγορευτικά τα πιό προσφιλή από τα θηράματά τους.

Από την Πέμπτη τελειώνει για φέτος η πέρδικα

Η αρχή της αντίστροφης μέτρησης για την επάνοδο των περιορισμών θα γίνει ***από το τέλος του μήνα*** που διανύουμε, οπότε θα ανάψει «κόκκινο φως» για το κυνήγι της πέρδικας. Περιττόν είναι βέβαια να υπογραμμισθεί ότι όσοι τυχόν συνεχίσουν να τη βάζουν στο «στόχαστρο» και μετά την παρέλευση της καταληκτικής ημερομηνίας θα κινδυνεύουν να τους βγεί... ξυνός ο μεζές!

ΣΥΜΦΩΝΑ συγκεκριμένα με την απόφαση της Διεύθυνσης Δασών Δωδεκανήσου η απαγόρευση του κυνηγιού της πέρδικας αρχίζει ***από την ερχόμενη Παρασκευή*** 1 Δεκεμβρίου. Πράγμα που σημαίνει ότι για τους λάτρεις του είδους απομένει περιθώριο ***τεσσάρων μόλις ημερών.***

Αντίθετα, για το άλλο ιδιαίτερα προσφιλές είδος θηράματος στην περιοχή μας, που είναι ο λαγός, υπάρχουν χρονικά περιθώρια ενάμισυ ακόμα μήνα περίπου. Σύμφωνα με την ίδια διάταξη το κυνήγι του «αυτάκια» θα επιτρέπεται φέτος μέχρι τις 10 Ιανουαρίου του νέου έτους, αντί μέχρι τις 30 Δεκεμβρίου, όπως ίσχυε προ τινος.

ΠΕΡΙΤΤΟΝ είναι βέβαια να γίνει η υπόμνηση ότι και για το διάστημα που επιτρέπεται το κυνήγι των ως άνω προσφιλών θηραμάτων, υφίστανται επί μέρους απαγορεύσεις. Τόσο ως προς την ημέρα, όσο επίσης ως προς τις ώρες και τον τρόπο που κάποιος έχει το νόμιμο δικαίωμα να τα βάλει στο σημάδι. Γι' αυτό άλλωστε οι έλεγχοι του Δασαρχείου είναι πυκνοί, γιατί συνήθως πολλοί είναι αυτοί που παρεκτρέπονται, καταλήγοντας κατά καιρούς στο Αυτόφωρο.

Θυμίζουμε ότι η αυλαία της κυνηγετικής περιόδου θα κλείσει και φέτος στις 28 Φεβρουαρίου.

ΣΕ ΑΠΟΡΕΣ ΓΥΝΑΙΚΕΣ

Από σήμερα δωρεάν τέστ Παπανικολάου

ΑΠΟ ΣΗΜΕΡΑ μπαίνει σε εφαρμογή η νέα πρωτοβουλία κοινωνικής μέριμνας που αποφάσισε να προωθήσει ο Δημοτικός Οργανισμός Πρόνοιας του Δήμου της πόλης μας. Οσες άπορες γυναίκες επιθυμούν να υποβληθούν στο «τεστ Παπανικολάου» μπορούν να το κάνουν για ένα διάστημα λίγων ημερών εντελώς δωρεάν.

Η εξέτασή τους θα γίνεται συγκεκριμένα από δύο ειδικές ιατρούς κυτταρολόγους στις εγκαταστάσεις του Π.Ι.Κ.Π.Α. (μέσα στο πάρκο της Ροδιακής Επαυλης) καθημερινά από τις 8 μέχρι τις 9.30 το πρωί και από τις 12.30 μέχρι τις 2 το μεσημέρι. Η δυνατότητα αυτή θα υπάρχει ***μέχρι και την μεθεπόμενη Τρίτη, 5 Δεκεμβρίου.***

Αυτό που θα πρέπει πάντως να υπογραμμισθεί είναι ότι η εξέταση θα γίνεται κατόπιν ραντεβού. Οι ενδιαφερόμενες μπορούν για τον σκοπό αυτό να απευθύνονται στην αρμόδια υπηρεσία του Δ.Ο.Π., στο τηλέφωνο 27744, προκειμένου να τους δοθούν οι δέουσες οδηγίες.

Λίγο πριν από την «εκπνοή» του οικονομικού έτους

«Φορτσάρισμα» στην... τελική ευθεία

Ολοι οι Δήμοι αρχίζουν να... «τρέχουν» για να προλάβουν τον χρόνο

ΠΥΚΝΩΝΟΥΝ ΟΙ ΔΗΜΟΠΡΑΣΙΕΣ

ΕΝΩ πλησιάζει η αλλαγή του χρόνου και τα περιθώρια αρχίζουν να... στενεύουν, όλοι οι Δήμοι του νησιού μας - και όχι μόνο βέβαια - εντείνουν τις προσπάθειές τους προκειμένου να υλοποιήσουν σε όσο το δυνατόν μεγαλύτερο βαθμό τα τεχνικά προγράμματα που είχαν ψηφίσει πέρσυ, στα πλαίσια του τρέχοντος προϋπολογισμού τους. Ετσι, «τρέχουν» οι πάντες να αξιοποιήσουν απολογιστικά κατά τον καλύτερο τρόπο το λιγοστό διάστημα που τους απομένει.

Η χρονική συγκυρία προμηνύει συγκεκριμένα ότι μέσα στον Δεκέμβριο θα σημειωθεί σε όλα τα «μέτωπα» ένας... καταιγισμός δημοπρασιών, δεδομένου ότι αν η δρομολόγηση των προγραμματισμένων έργων δεν γίνει έγκαιρα ***θα πρέπει να επανέλθουν εξ' υπαρχής στον καινούργιο προϋπολογισμό!*** Κάτι που δεν το επιθυμεί φυσικά κανένας απολύτως δήμαρχος, ακόμα και του πιό αντικειμενικά μειονεκτικού - από πλευράς οικονομικής ευρωστίας - Δήμου...

Η ΧΡΟΝΙΚΗ αυτή «πίεση» φέρνει μέσα στην εβδομάδα που διανύουμε κάποιους από τους νέους «Καποδιστριακούς» Δήμους να προωθούν την εκτέλεση νέων έργων που είχαν συμπεριλάβει στους σχεδιασμούς τους. ***Σήμερα Δευτέρα*** μάλιστα έχουν προγραμματισθεί από δύο εξ' αυτών να δημοπρατηθούν ισάριθμες σημαντικές παρεμβάσεις στους χώρους της δικαιοδοσίας τους. Ειδικότερα:

■ Ο ***Δήμος Αφάντου*** ξεκινάει την κατασκευή διάφορων τεχνικών έργων στην έδρα του, προκειμένου να καταστήσει πιό λειτουργικούς τους δημοτικούς δρόμους. Για τη συγκεκριμένη φάση των εργασιών ο ενδεικτικός προϋπολογισμός είναι της τάξης των 5,2 εκατομμυρίων δραχμών, χωρίς να περιλαμβάνεται ο Φ.Π.Α. Σύμφωνα με τη σχετική προκήρυξη οι προσφορές των ενδιαφερόμενων εργολάβων πρέπει να υποβληθούν από τις 12 μέχρι τις 12.30 το μεσημέρι.

■ Λίγη ώρα νωρίτερα και συγκεκριμένα από τις 10.30 μέχρι τις 11 το πρωί ο ***Δήμος Καμείρου*** δημοπρατεί ένα έργο καθαρά οικολογικής φύσεως, με προϋπολογισμό - επίσης χωρίς τον ΦΠΑ - 66.590.000 δραχμών. Ενα κονδύλι, που θα απορροφηθεί από πόρους του ευρωπαϊκού προγράμματος «Life».

Ο ΣΧΕΔΙΑΣΜΟΣ προβλέπει συγκεκριμένα την εφαρμογή μέτρων για την προστασία του ενδημικού ψαριού «Γκιζάνι», το οποίο τα τελευταία χρόνια απειλείται με αφανισμό. Πρόκειται ειδικότερα να κατασκευασθεί ένας ειδικός χώρος προβολής και επίδειξης (υπό τύπον εκθετηρίου), που θα φιλοξενηθεί στην περιοχή «Κοσκινιστή» της Ελεούσας. Σύμφωνα με τη σχετική προκήρυξη, ο προβλεπόμενος χρόνος για την περάτωση και την παράδοση του έργου είναι ***τέσσερις μήνες*** από τη στιγμή της υπογραφής των σχετικών συμφωνητικών με τον ανάδοχο εργολάβο.

Θα πρέπει να υπενθυμίσουμε ότι ανάλογες πρωτοβουλίες για τον ίδιο σκοπό έχουν αναλάβει ήδη μέσα από το εν λόγω πρόγραμμα και άλλοι δύο Δήμοι μας. Κατά το τελευταίο διάστημα συγκεκριμένα δημοπράτησαν συναφή έργα για το «Γκιζάνι» ***ο Δήμος Καλλιθέας*** και ο ***Δήμος Αρχαγγέλου.*** Και είναι αξιέπαινοι βέβαια όλοι τους...

ΣΥΛΛΟΓΟΣ ΥΓΕΙΟΝΟΜΙΚΩΝ
ΥΠΑΛΛΗΛΩΝ ΙΚΑ ΝΟΜΟΥ ΔΩΔΕΚΑΝΗΣΟΥ

ΑΝΑΚΟΙΝΩΣΗ

Στις 22-11-00 ημέρα Τετάρτη προσήλθαμε σε γενική συνέλευση και αποφασίστηκε να συμμετέχουμε στην απεργία στις 27 & 28 Νοεμβρίου που εξήγγειλε η Πανελλήνια Ομοσπονδία Υγειονομικών Υπαλλήλων ΙΚΑ. με αιτήματα :

1. πρόσληψη υγειονομικών υπαλλήλων
2. ανταποδοτικό οικονομικό κίνητρο
3. οικογενειακά επιδόματα - οργανισμός ΙΚΑ
4. επιδόματα ανθυγιεινής και επικίνδυνης εργασίας

Ζητάμε την κατανόηση και τη συμπαράσταση των ασφαλισμένων.

ΓΙΑ ΤΟ ΔΣ
Ο ΠΡΟΕΔΡΟΣ
ΚΟΥΤΣΟΝΟΥΡΗΣ Ι.
Η ΓΡΑΜΜΑΤΕΑΣ
ΤΡΙΚΟΙΛΗ Ε.

TOP PROPERTIES
GEORGE S. PIPINOS
ΓΕΩΡΓΙΟΣ Σ. ΠΙΠΙΝΟΣ
ΜΕΣΙΤΗΣ ΑΣΤΙΚΩΝ ΣΥΜΒΑΣΕΩΝ
REAL ESTATE AGENT & MEMBER OF F.I.A.B.C.I



Η «TOP PROPERTIES» είναι ατομική επιχείρηση και ανήκει εξ ολοκλήρου στον κ. Γεώργιο Σ. Πιπίνο, που από το 1971 ασχολείται αποκλειστικά και μόνο με επενδύσεις και REAL ESTATE, στο νησί της Ρόδου, καθώς και στην ευρύτερη περιοχή της Δωδεκανήσου.

ΑΠΕΥΘΥΝΟΜΑΣΤΕ: Στους **σοβαρούς, απαιτητικούς** και **επιλεκτικούς** επενδυτές - επιχειρηματίες - ελεύθερους επαγγελματίες, Έλληνες και ξένους υψηλού εισοδηματικού επιπέδου, που ενδιαφέρονται να κάνουν μια σοβαρή επένδυση **προβολής** στο νησί της Ρόδου.

ΠΡΟΣΦΕΡΟΥΜΕ:

Α) Υπηρεσίες και πληροφορίες που γίνονται σε προσωπικό επίπεδο με **εχεμύθεια, διακριτικότητα και σοβαρότητα.**

Β) Μεγάλη **γκάμα** υψηλής ποιότητας ακινήτων, όπως 1) Ξενοδοχεία Α' και Β' κατηγορίας των 600-500-350-300 κλινών 2) Κεντρικά αστικά ακίνητα κατάλληλα για τράπεζες - καταστήματα - γραφεία 3) Παραλιακές εκτάσεις, κατάλληλες για τουριστικές επεγδύσεις των 150.000 - 100.000 - 70.000 - 50.000 - 36.000 τ.μ. και 4) Διαμερίματα και μαιζονέτες **προβολής.**

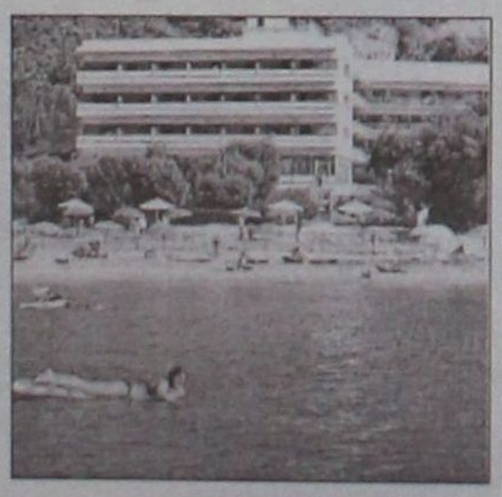

ΣΤΟΧΟΣ ΜΑΣ ΕΙΝΑΙ:

Να προσφέρουμε στο αγοραστικό μας κοινό **υψηλής ποιότητας ακίνητα και ευκαιρίες** στο νησί της Ρόδου. Η εικοσιπενταετής και πλέον πείρα μας στον τομέα αυτό αποτελεί εγγύηση.

ΣΥΝΘΗΜΑ ΜΑΣ ΕΙΝΑΙ:

Επενδύστε στη ΡΟΔΟ **ΤΩΡΑ**, σε ακίνητα που **ΑΝΤΕΧΟΥΝ ΣΤΟ ΧΡΟΝΟ**

Γεώργιος Σ. Πιπίνος
ΜΕΣΙΤΗΣ ΑΣΤΙΚΩΝ ΣΥΜΒΑΣΕΩΝ
Γιατί εμείς γνωρίζουμε καλύτερα!

ΚΕΝΝΕΝΤΥ 38, ΡΟΔΟΣ, 85100, τηλ. (0241) 23895, 38243. FAX (0241) 20883
38 KENNEDY STR., RHODES, 85100, TEL. (0241) 23895, 38243. FAX (0241) 20883

ΘΕΡΜΟΠΟΜΠΟΙ

Τι θερμοπομποί;

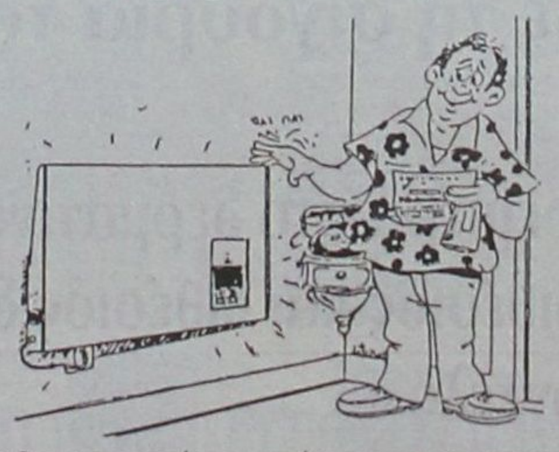

■ Οι θερμοπομποί που πρόκειται να εγκαταστήσετε **ίσως είναι θερμοπομποί, ίσως δεν είναι,** γιατί άλλη είναι η **θέρμανση με μεταφορά** και άλλη η **θέρμανση με ακτινοβολία**.

■ Και αν είναι θερμοπομποί, **ίσως μελετήθηκαν και εγκαταστάθηκαν σωστά ίσως όχι.**

■ Ανάλογα με το **αν είναι θερμοπομποί ή όχι** και με το **πως** μελετήθηκαν και εγκαταστάθηκαν, **καταναλώνουν πολύ ή λίγο ρεύμα.**

■ Για να γίνει μια **καλή, ασφαλής και οικονομική θέρμανση,** δεν είναι αρκετό να **θέλει** αυτός που την κάνει, πρέπει να **γνωρίζει** και να **μπορεί.**

■ Εμείς **γνωρίζουμε και μπορούμε**. Ζητήστε πληροφορίες από εμάς ή τους εκατοντάδες πελάτες μας. Ετσι διασφαλίζεται το συμφέρον σας.

ΘΕΡΜΟΠΟΜΠΟΙ ΝΟΡΒΗΓΙΑΣ EL NOR

ΒΟΥΤΥΡΑΚΗΣ Ι.Χ. Ε.Π.Ε.

ΑΠΟΚΛΕΙΣΤΙΚΟΣ ΑΝΤΙΠΡΟΣΩΠΟΣ ΡΟΔΟΥ

ΔΩΔ/ΚΗΣ ΝΕΟΛΑΙΑΣ 16 - ΡΟΔΟΣ -
ΤΗΛΕΦ. ΚΕΝΤΡΟ / FAX: (0241) 76.100

Οι εργασίες του θα πραγματοποιηθούν στην Πάτμο από τις 30 Νοεμβρίου έως τις 2 Δεκεμβρίου

Απαντήσεις στις προκλήσεις της εποχής στο συνέδριο της ΤΕΔΚΔ

Με συνεργασία και αποτελεσματικότητα

Οι απαντήσεις στις προκλήσεις της εποχής μέα από συνεργασίες, η αποτελεσματικότητά του και οι διαδημοτικές - διανησιωτικές συνεργασίες ως απαραίτητη προϋπόθεση ανάπτυξης, αποτελούν τις δύο βασικές θεματικές ενότητες του φετινού συνεδρίου της Τοπικής Ενωσης Δήμων και Κοινοτήτων Δωδεκανήσου (ΤΕΔΚΔ), οι εργασίες του οποίου θα πραγματοποιηθούν στην Πάτμο το διάστημα 30 Νοεμβρίου - 2 Δεκεμβρίου. Θα συζητηθούν και γενικότερα φυσικά θέματα, που αφορούν τα νησιά μας.

Στο πλαίσιο του συνεδρίου θα απονεμηθούν από την ΤΕΔΚΔ τιμητικές διακρίσεις σε αιρετούς του Δήμου Πάτμου και στον Ολυμπιονίκη της Παραολυμπιάδας του Σίδνεϊ Θανάση Μπαράκα, στο συνοδό Νεκτάριο Γιαλουράκη και στην προπονήτρια Μαρία Ιακωβίδου.

Την έναρξη του συνεδρίου της ΤΕΔΚΔ θα κάνει ο πρόεδρός της και δήμαρχος Ροδίων Γιώργος Γιαννόπουλος με τη εισήγησή του «Ο σύγχρονος ρόλος της αυτοδιοίκησης», ενώ θα τεθούν από εκπρόσωπο του υπουργείου Εσωτερικών, κατά πάσα πιθανότητα, από τον υφυπουργό Εσωτερικών κ. Κώστα Καΐσερλη οι θέσεις της πολιτικής ηγεσίας του ΥΠ.ΕΣ.Δ.Δ.Α.



Αναλυτικότερα οι θεματικές ενότητες και οι εισηγήσεις στο τριήμερο συνέδριο της ΤΕΔΚΔ έχουν ως εξής:

✔ **Α' ΘΕΜΑΤΙΚΗ ΕΝΟΤΗΤΑ**

➤ **«Η ανάπτυξη των νησιών μέσα από το νέο διοικητικό μοντέλο»**

- Αναπτυξιακό πρόγραμμα Δωδεκανήσου και τοπική αυτοδιοίκηση

Εισηγητής: Κυριάκος Φίνας, τέως κοινοτάρχης Λίνδου.

- Διαδημοτικές συνεργασίες

Εισηγητής: Στέλιος Ρηνιού, γραμματέας ΤΕΔΚΔ.

Παρέμβαση: Γιάννης Ιατρίδης, δήμαρχος Καλλιθέας.

Διανησιωτικές συνεργασίες

Εισηγητής: Μπενέτος Σπύρου, δήμαρχος Λειψών, μέλος Δ.Σ. ΤΕΔΚΔ.

➤ **«Μηχανισμοί Υποστήριξης - Νέες Τεχνολογίες»**

- Υποστηρικτικές δομές

Εισηγητής: Μιχάλης Κορδίνας, δήμαρχος Πεταλούδων, μέλος Δ.Σ. ΤΕΔΚΔ.

- Η κοινωνία της πληροφορίας

Εισηγητής: Στάθης Κουσουρνάς, διευθυντής «ΑΝ.ΔΩ. Α.Ε.».

Τηλεϊατρική

Εισηγητές: Δημήτρης Κρεμαστινός, καθηγητής Πανεπιστημίου, βουλευτής Δωδεκανήσου.



Τάσος Αλιφέρης, δήμαρχος Τήλου.

- Τηλεκπαίδευση

Εισηγητής: Κώστας Τσολακίδης, καθηγητής Πανεπιστημίου Αιγαίου.

- Σύγχρονες εφαρμογές Τεχνολογιών Πληροφορικής και Επικοινωνίας (Τ.Π.Ε.)

Εισηγητές: Εκπρόσωποι Ο.Τ.Ε.

- Συζήτηση

Παρασκευή 1 Δεκεμβρίου 2000

✔ **Β' ΘΕΜΑΤΙΚΗ ΕΝΟΤΗΤΑ**

➤ **«Νέες Προκλήσεις» (Κρατικές υπηρεσίες τοπικού ενδιαφέροντος)**

«Τοπική αυτοδιοίκηση και απασχόληση»

- Τοπικά σύμφωνα απασχόλησης

Εισηγητής: Αντώνης Χατζηϊωάννου, αντιδήμαρχος Λινδίων, μέλος Δ.Σ. ΤΕΔΚΔ.

- Απασχόληση για τις γυναίκες

Εισηγητής: Μαρία Σάντρους, σύμβουλος Γ.Γ. ΠΝΑ σε θέματα ανθρώπινου δυναμικού.

- Πολιτικές ισότητας

Εισηγητής: Κατερίνα Γιάντζιου, στέλεχος ΜΟΔ υπουργείου Εργασίας.

«Κοινωνική φροντίδα»

- Προσχολικά κέντρα

Εισηγητής: Νικήτας Πολεμικός, καθηγητής Πανεπιστημίου Αιγαίου

- Νέοι προσανατολισμοί στη χάραξη κοινωνικής πολιτικής

Εισηγητής: Δημήτρης Τσοποτός, επιμελητής ανηλίκων.

«Πρωτογενής Τομέας»

- Πρωτογενης Τομέας και Τοπική Αυτοδιοίκηση

Εισηγητής: Εκπρόσωπος ΕΘ.Ι.Α.Γ.Ε.

✔ **Γ' ΘΕΜΑΤΙΚΗ ΕΝΟΤΗΤΑ**

➤ **«Ο τουρισμός ως μορφή ανάπτυξης στη Δωδεκάνησο»**

- Τουρισμός και πολιτισμός

Εισηγητής: Κώστας Ε. Σκανδαλίδης, πρόεδρος του Κέντρου Λογοτεχνών.

- Τουρισμός και Περιβάλλον

Εισηγητής: Εκπρόσωπος Πανεπιστημίου Αιγαίου.

- Περιβαλλοντική Εκπαίδευση

Παρέμβαση: Δέσποινα Χατζηδιάκου, υπεύθυνη Περιβαλλοντικής Εκπαίδευσης Νομού Δωδεκανήσου.

- Εναλλακτικές μορφές τουρισμού

Εισηγητής: Εκπρόσωπος Ι.Τ.Ε.Π.

- Αγροτοτουρισμός

Παρέμβαση: Στέλιος Κούτρης, υπεύθυνος προγράμματος LEADER II, στέλεχος «ΑΝ.ΔΩ. Α.Ε.».

- Προβολή και διαφήμιση

Εισηγητής: Μιλτιάδης Λογοθέτης, εκπρόσωπος του ΠΡΟΤΟΥΡ.

- Συζήτηση

Σάββατο 2 Δεκεμβρίου 2000

- Τοποθετήσεις Συνέδρων - Παρατηρητών

- Ψηφίσματα - Πορίσματα

- Λήξη συνεδρίου

Α' ΚΛΕΟΒΟΥΛΕΙΟΣ ΚΥΚΛΟΣ ΠΑΝΕΠΙΣΤΗΜΙΑΚΩΝ ΔΙΑΛΕΞΕΩΝ

Με τη διάλεξη του καθηγητή κ. Πάνου Λιμογενίδη, ακαδημαϊκού, που έχει ως θέμα ***«Η πραγματικότητα του κόσμου μας: γέφυρα μεταξύ του φυσικού κόσμου και του νου»***, συνεχίζεται ο Α' Κλεοβούλειος Κύκλος των Πανεπιστημιακών Διαλέξεων, που είναι ανοικτές στο κοινό κι έχουν ως τίτλο ***«Εν το Παν»***.

Η διάλεξη του καθηγητή κ. Λιμογενίδη θα πραγματοποιηθεί σήμερα στις 6 το απόγευμα στην αίθουσα του «ΑΚΤΑΙΟΝ».

Τις διαλέξεις αυτές διοργανώνει το Τμήμα Μεσογειακών Σπουδών του Πανεπιστημίου Αιγαίου με υπεύθυνο τον καθηγητή κ. Ιωάννη Λυριτζή, σε συνεργασία και με τη συνδρομή του Δήμου Ρόδου και του Διεθνούς Κέντρου Λογοτεχνών και Μεταφραστών Ρόδου.

Μετά το πέρας της διάλεξης ακολουθεί συζήτηση με το κοινό και στη συνέχεια μουσική βραδιά και δεξίωση.

Με τη σιγουριά του επώνυμου

SALOTTI by PROTEAS

Μέλος του Δικτύου "ΞΥΛΟ-ΕΠΙΠΛΟ Α.Ε."

Πρεμιέρα στο δερμάτινο σαλόνι

Τριθέσιος και διθέσιος δερμάτινος καναπές μοντέλο

από 560.000 δρχ. με το ΦΠΑ

Καναπές τριθέσιος: μήκος 210 mm από 295.000 δρχ.
Καναπές διθέσιος: μήκος 160 mm από 235.000 δρχ.
Καναπές διθέσιος maxi: μήκος 190 mm από 270.000 δρχ.
Πολυθρόνα: μήκος 102 mm από 170.000 δρχ.

ΕΠΙΠΛΑ ΚΕΛΗΣ

ΑΦΟΙ ΚΕΛΗ Ο.Ε.

Αθηνών 36 Τ.Κ. 85100, Ρόδος
Τηλ: (0241) - 66865 - FAX: 67207
www.protea.gr , email: kelis_bros@hotmail.com

Τις προσεχείς ημέρες ο έλεγχος

Το «ελαιόλαδο» στο στόχαστρο του ΣΔΟΕ

Τα ελαιοτριβεία της Ρόδου θα βρεθούν τις προσεχείς ημέρες στο στόχαστρο των ελεγκτών του Σώματος Δίωξης Οικονομικού Εγκλήματος (ΣΔΟΕ) προκειμένου να διαπιστωθεί εάν παρακρατούν και αποδίδουν τους προβλεπόμενους φόρους κατά την παραγωγή του ελαιολάδου.

Οι ελεκτές του ΣΔΟΕ εντός της εβδομάδας θα επιδοθούν σε έναν αγώνα δρόμου έτσι ώστε να ολοκληρώσουν σε σύντομο χρονικό διάστημα τις «επισκέψεις» στα ελαιοτριβεία. Ο έλεγχος αφορά στην παρακράτηση του ΦΠΑ, που επιβάλλεται στις 108



δραχμές, χρηματικό ποσόν που έχει ορισθεί ως το αντίτιμο που θα πρέπει να καταβάλλουν οι αγρότες, για την παραγωγή του ελαιολάδου. Στο ποσόν αυτό έχει προβλεφθεί και το αντίτιμο για τους αεροψεκασμούς που έγιναν με σκοπό την καταπολέμηση του δάκου. Το συνολικό ποσόν που καλούνται οι ελαιοπαραγωγοί για να καταβάλλουν προς τους ελαιστριβείς ανέρχεται στις 127 δραχμές, ανά παραγόμενο κιλό λαδιού.

Τα ελαιστριβεία που υπάρχουν στο νησί δεν υπερβαίνουν τα 15, γι' αυτό και ο πρώτος έλεγχος θα ολοκληρωθεί σε σύντομο χρονικό διάστημα. Αμέσως μετά οι ελεγκτές του ΣΔΟΕ θα στραφούν προς την Κεντρική Λαχαναγορά, τα κρεοπωλεία και τα καταστήματα διάθεσης χριστουγεννιάτικων ειδών. Οσο πλησιάζουν οι γιορτές, οι έλεγχοι θα γίνονται όλο και πιο εντατικοί και θα στρέφονται κυρίως στα εμπορικά καταστήματα.

Εδώ και μήνες είναι ωσεί παρών

Διαλύθηκε ο ΕΟΤ και ουδείς το κατάλαβε

Η μαρίνα Ρόδου συμπαρασύρθηκε στο «θάνατο»

ΔΥΟ μήνες εκτός χρονοδιαγράμματος βρίσκεται ο Ελληνικός Οργανισμός Τουρισμού, σε ό,τι αφορά στην υποχρέωση που είχε έναντι της Ρόδου, για την πραγματοποίηση των επιμετρήσεων του έργου «Μαρίνα Ρόδου».

Επιμέτρηση είναι η διαδικασία μέσα από την οποία αποτυπώνονται στο χαρτί οι εργασίες που έχουν εκτελεσθεί για ένα συγκεκριμένο έργο. Την επιμέτρηση αυτή ο ΕΟΤ θα έπρεπε να έχει κάνει στην κατασκευαζόμενη μαρίνα Ρόδου, από τον Οκτώβριο, έτσι ώστε στη συνέχεια να δώσει το σχετικό φάκελο στην Περιφέρεια Νοτίου Αιγαίου. Η τελευταία θα είναι εκείνη που θα αναλάβει την περαίωση των διαδικασιών για την ολοκλήρωση του έργου (ολοκλήρωση των λιμενικών υποδομών). Οι τεχνικές υπηρεσίες του Οργανισμού Τουρισμού όχι μόνο δεν έχουν προχωρήσει τις επιμετρήσεις, αλλά ούτε καν έχουν ξεκινήσει την όλη προσπάθεια. Αυτό στην πράξη σημαίνει καθυστέρηση, η οποία μάλιστα ένα συνεχισθεί για ακόμα δύο μήνες, μπορεί να έχει μεγάλες επιπτώσεις.

Το χρονικό και η αδιαφορία

Ο Ελληνικός Οργανισμός Τουρισμού ήταν εκείνος που είχε αναλάβει την κατασκευή της μαρίνας Ρόδου (στη συνοικία Αγίου Νικολάου). Είχε αναλάβει συγκεκριμένα την κατασκευή του προσήνεμου μόλου προκειμένου να δημιουργηθεί η λιμενολεκάνη, όπως και την κατασκευή επιμέρους προβλητών στο εσωτερικό αυτής. Πολιτικοί μηχανικοί της Δωδεκανήσου έχουν καταγγείλει πως η εποπτεία των εργασιών και ο έλεγχος εφαρμογής της μελέτης γινόταν από τον επιβλέποντα μηχανικό (του ΕΟΤ) εξ' αποστάσεως (ο μηχανικός διέμενε στην Αθήνα). Αυτό είχε ως αποτέλεσμα το εκτελεσθέν έργο να παρουσιάζει προβλήματα και να απαιτείται πλέον η καταστροφή ενός τμήματος του προσήνεμου μόλου και η ανακατασκευή του, έτσι ώστε το θαλασσινό νερό να μη λιμνάζει μέσα στη μαρίνα.

Σύμφωνα με τον αρχικό προγραμματισμό, την ολοκλήρωση των λιμενικών υποδομών και την κατασκευή των αντίστοιχων χερσαίων θα έπρεπε να αναλάβει ιδιώτης επενδυτής, που εν συνεχεία θα ανελάμβανε και τη διαχείρισή τους. Μεσολάβησε ωστόσο η αλλαγή του φορέα υλοποίησης του έργου και ο σχετικός φάκελος από τον ΕΟΤ πέρασε στην Περιφέρεια Νοτίου Αιγαίου, γεγονός που απετέλεσε την αφορμή για να αλλάξουν τα δεδομένα. Πρόσφατα οι αρμόδιοι της Περιφέρειας αποφάσισαν ότι «η ολοκλήρωση των λιμενικών υποδομών θα γίνει από τη Νομαρχία Δωδεκανήσου ή το δήμο Ροδίων (με χρηματοδότηση από το γ' Κ.Π.Σ.) και ο ιδιώτης επενδυτής θα αναλάβει μόνον την κατασκευή των χερσαίων εγκαταστάσεων». Η λύση αυτή θεωρείται ως η καλύτερη δυνατή που θα μπορούσε να έχει ληφθεί και εάν ο ΕΟΤ ήταν συνεπής ως προς τις υποχρεώσεις του, σήμερα τα πάντα θα ήταν έτοιμα για τη δημοπράτηση ολοκλήρωσης των λιμενικών υποδομών.



Η κατασκευή της μαρίνας Ρόδου, όπως και μια ολόκληρη σειρά έργων καρκινοβατούν, λόγω της χαλαρώτητας που επήλθε στον ΕΟΤ, μετά την ανακοίνωση διάλυσής του

Διαλύομαι και... τρελαίνομαι

Η ανακοίνωση ριζικής αναδόμησης του ΕΟΤ και η αποκέντρωση των αρμοδιοτήτων του στις Περιφέρρειες της χώρας, επέφεραν την γενική χαλάρωσε σε όλες τις υπηρεσίες του Οργανισμού. Ολα τα έργα που είχε αναλάβει, σήμερα καρκινοβατούν και πλέον τόσο η πολιτική ηγεσία του ΕΟΤ, όσο και οι κατά τόπους αυτοδιοικήσεις επιδεικνύουν (εγκληματική) ανοχή για την κατάσταση που υπάρχει. Η ανοχή αυτή, συνεπώς θα συνεχισθεί μέχρι το τέλους του έτους, οπότε και θα τεθεί σε ισχύ το νομοσχέδιο συρρίκνωσής του.

Στην πράξη, ο Οργανισμός Τουρισμού ήδη έχει διαλυθεί και η εφαρμογή του Νομοσχεδίου, θα είναι μια απλή ληξιαρχική πράξη ενός «θανάτου» που επήλθε πριν αρκετούς μήνες και συμπαράσυρε ένα σημαντικό κομμάτι της ανάπτυξης του τόπου.

Οι μαρίνες της Ελλάδος

Σήμερα στην Ελλάδα λειτουργούν 19 μαρίνες που προσφέρουν περίπου 6.500 θέσεις ελλιμενισμού, αριθμός ανεπαρκής, αφού παρατηρείται αυξανόμενη ζήτηση. Σύμφωνα με τα στοιχεία της επιτροπής Τουριστικών σκαφών του Ναυτικού Επιμελητηρίου Ελλάδος, θα πρέπει στο άμεσο μέλλον να δημιουργηθούν 15.000 θέσεις ελλιμενισμού.

Υπό κατασκευή, στην αρμοδιότητα του υπουργείου Ανάπτυξης, είναι 20 μαρίνες, που θα προσφέρουν άλλες 4.275 νέες θέσεις ελλιμενισμού. Από ιδιώτες, δημοτικές αρχές και λιμενικά ταμεία βρίσκονταιυπό κατασκευή 13 μαρίνες 1.176 θέσεων. Υπό κατασκευή είναι επίσης 14 καταφύγια που θα προσφέρουν 515 θέσεις ελλιμενισμού. Ακόμα σε εξέλιξη βρίσκονται άλλα 17 έργα για βελτώσεις στις μαρίνες και στα αγκυροβόλια, συνολικής αξίας 13,2 δισεκατομμυρίων.

Σήμερα στον τομέα του θαλάσσιου τουρισμού δραστηριοποιούνται περισσότερςε από 30 επιχειρήσεις σκαφών αναψυχής και κρουαζιέρας. Σύμφωνα με τα στοιχεία της ICAP, για το 1997 το συνολικό ενεργητικό των 30 μεγαλύτερων επιχειρήσεων ανήλθε σε 43,5 δισεκατομμύρια, τα ίδια κεφάλαια σε 22 δις τα καθαρά κέρδη σε 1,3 δις και το σύνολο του απασχολούμενου προσωπικού σε 367 άτομα.

K.A.I.P.



ΤΟ ΧΡΥΣΟ MOULIN

Στο Διεθνή Διαγωνισμό Κρασιών των Βρυξελλών "CONCOURS MONDIAL DE BRUXELLES 1997" το "MOULIN" λευκό ξηρό της K.A.I.P., βραβεύτηκε με **ΧΡΥΣΟ ΜΕΤΑΛΛΙΟ**.

ΕΠΙΣΗΣ με χρυσό μετάλλιο, τιμήθηκε άλλες δύο φορές, το κρασί "MOULIN" ροζέ DEMI SEC, σε ισάριθμους διεθνείς διαγωνισμούς το 1996, στο Μπορντώ Γαλλίας και στο Μιλάνο Ιταλίας.

"MOULIN"
το χρυσό κρασί της K.A.I.P.

Δωρεά ξεχασμένη στο χρόνο

Το παλιό αρχοντικό βρίσκεται στη συμβολή των οδών Παπαλουκά και Βορείου Ηπείρου. Αποτελεί δωρεά που έγινε πριν από 40 χρόνια προς το Δημοτικό Οργανισμό Πρόνοιας Ρόδου. Ακκάβης ονομάζονταν ο ιδιοκτήτης του ακινήτου και σίγουρα ο ίδιος δεν γνώριζε τότε την κατάληξη που θα είχε η προσφορά του. Η εξωτερική καταστροφή, από το πέρασμα του χρόνου, είναι χαρακτηριστική της αντίστοιχης που έχει προκληθεί στο εσωτερικό του αρχοντικού. Η ίδια εικόνα επικρατεί σε όλα τα παλιά και εγκαταλελειμμένα αρχοντικά της Ρόδου.



Μπορεί οι βιτρίνες να έβαλαν τα γιορτινά τους αλλά ο κόσμος δεν ανταποκρίνεται

Επιπτώσεις από την παρατεταμένη καλοκαιρία



✔ Ανησυχία από τον Ε.Σ.Ρ. για την πορεία της αγοράς
✔ Εκτιμάται ότι η αλλαγή του καιρού θα βοηθήσει σημαντικά

ΜΠΟΡΕΙ να διανύουμε το τελευταίο δεκαήμερο του Νοεμβρίου και μπορεί σε περίπου έναν μήνα να έχουμε Χριστούγεννα, αλλά η παρατεταμένη καλοκαιρία, είχε μπερδέψει τους καταναλωτές.

Οι καταστηματάρχες έχουν αρχίσει να στολίζουν ήδη τις βιτρίνες τους και να επιδεικνύουν τα κομψά ρούχα.

Ωστόσο, οι καταναλωτές δεν έχουν μπει ακόμα στη διαδικασία των αγορών, διότι μέχρι πριν λίγες ημέρες κυκλοφορούσαν με τα καλοκαιρινά ρούχα. Έτσι τα χειμωνιάτικα ρούχα παρέμεναν στα ράφια, κάτι όμως που θα αλλάξει αφού από σήμερα ο καιρός φαίνεται πως προσαρμόστηκε στο χειμωνιάτικο τοπίο.

Ο Εμπορικός Σύλλογος

Ο πρόεδρος του Εμπορικού Συλλόγου της Ρόδου κ. Παναγιώτης Καραγιάννης, εκφράζει την ανησυχία του για την πορεία της αγοραστικής κίνησης κατά την περίοδο των εορτών.



«Περάσαμε μία περίοδο κατά την οποία ο κόσμος ήταν μπερδεμένος και δεν ήξερε όχι μόνο τι ρούχα να αγοράσει αλλά και τι να φορέσει.

Τα καταστήματα είχαν αρχίσει να στολίζονται για τις γιορτές από νωρίς, χωρίς οι καιρικές συνθήκες να θυμίζουν Χριστούγεννα.

Ετσι λοιπόν οι αγορές για την ένδυση αλλά και την υπόδηση περιορίστηκαν στο ελάχιστο και η κίνηση στην αγορά ήταν ιδιαίτερα περιορισμένη.

Πιστεύω ότι η στάση που επικρατεί στην αγορά, θα συνεχιστεί και κατά τη διάρκεια των εορτών και πιθανότατα φέτος η αγοραστική κίνηση να είναι χειρότερη από πέρυσι.

Εύχομαι βέβαια να διαψευστώ, όμως δυστυχώς όπως όλα δείχνουν η κίνηση θα είναι υποτονική με ό,τι αυτό συνεπάγεται για τους καταστηματάρχες.



Ας μην ξεχνάμε πως και πέρυσι η αγοραστική κίνηση κυμάνθηκε σε ιδιαίτερα χαμηλά επίπεδα και φέτος θα είναι ακόμα δυσκολότερα τα πράγματα.

Εξάλλου, η διάθεση Χριστουγεννιάτικων ειδών άρχισε πολύ νωρίς φαίνεται πως η αγορά δεν ήταν έτοιμη να τη δεχτεί.

Ως Εμπορικός Σύλλογος Ρόδου, εκφράζουμε την έντονη ανησυχία μας διότι αυτή την περίοδο η αγορά είναι "νεκρή" και ο καιρός σαφώς δεν μας βοήθησε καθόλου.

Ελπίζουμε ότι από τον Δεκέμβριο αυτή η κατάσταση θα ανατραπεί ώστε να τονωθεί η αγορά.

Δεν πρέπει παράλληλα να αμελούμε το γεγονός πως η υποτονική αγοραστική κίνηση οφείλεται σε έναν μεγάλο βαθμό και στην καμπή που παρουσιάζει αυτή την περίοδο το Χρηματιστήριο.

Ας ευχηθούμε να αλλάξει όλη αυτή η άσχημη κατάσταση που επικρατεί και να τονωθεί η αγορά, διότι σε διαφορετική περίπτωση οι επιπτώσεις θα είναι δυσάρεστες.

Ας μην ξεχνάμε πως τελευταία, η αγορά ταλανίζεται από προβλήματα και όλα αυτά σε συνάρτηση με την χαμηλη κίνηση, δημιουργούν μία σειρά προβλήματα».

Το γραφείο καταναλωτή

Ελέγχους θα ξεκινήσει σύντομα και το γραφείο καταναλωτή του δήμου Ροδίων , εν' όψει των εορτών.

Σύμφωνα με την πολιτική προϊσταμένη του γραφείου και δημοτική σύμβουλο κ. Λιλή Τρίππη, είναι απαραίτητο να διενεργηθούν έλεγχοι κυρίως σε ό,τι αφορά τα παιχνίδια.

«Οι έλεγχοι θα αφορούν στην καταλληλότητα των παιχνιδιών που θα πωλούνται αυτές τις ημέρες, καθώς κατά το παρελθόν έχουν παρουσιαστεί διάφορα μικροπροβλήματα.

Θα εξετάσουμε τις άδειες κυκλοφορίας των παιχνιδιών, την καταλληλότητά τους, αν αναγράφεται η ηλικία στην οποία απευθύνονται, καθώς και τις τιμές που πωλούνται.

Αν διαπιστωθούν προβλήματα τότε ενημερώνονται οι αρμόδιες υπηρεσίες του υπουργείου Ανάπτυξης και προωθούνται οι προβλεπόμενες διαδικασίες. Τις περισσότερες φορές αποσύρονται τα ακατάλληλα παιχνίδια και αν έχουν ευθύνες οι καταστηματάρχες, τότε επιβάλλονται κυρώσεις».

Η αλλαγή που παρουσιάζει ο καιρός τις τελευταίες ημέρες, έχει ανεβάσει το ηθικό των καταστηματαρχών, οι οποίοι αισιοδοξούν πως η αγορά θα τονωθεί και επιθυμούν να μην έρθουν αλκυονίδες ημέρες, τουλάχιστον πριν τις γιορτές.

Για να προλάβουν δυσάρεστες καταστάσεις

Των φρονίμων τα παιδιά...

Ο Ε.Σ.Ρ. με επιστολή προς τις αρχές ζητά την διευθέτηση των προβλημάτων

Ο ΕΜΠΟΡΙΚΟΣ Σύλλογος Ρόδου ξεκίνησε ήδη τις προετοιμασίες του για την επόμενη σεζόν, με σκοπό να μην παρουσιαστούν και πάλι προβλήματα.

Ετσι, με πρωτοβουλία του προέδρου του Ε.Σ.Ρ. κ. Παναγιώτη Καραγιάννη, πρόκειται να σταλούν επιστολές τόσο προς το Νομάρχη Δωδεκανήσου κ. Σάββα Καραγιάννη όσο και προς το Δήμαρχο Ρόδίων κ. Γιώργο Γαννόπουλο.

Σύμφωνα με τον κ. Παναγιώτη Καραγιάννη, σκοπός είναι να επισημανθούν τα προβλήματα που παρουσιάστηκαν και καταγράφηκαν τη σεζόν που πέρασε.

«Θα προσπαθήσουμε να ξεπεράσουμε τα προβλήματα που παρουσιάστηκαν ώστε να είμαστε έτοιμοι την ερχόμενη περίοδο.

Δεν θα περιμένουμε πάλι να βρούμε λύση στο παρά πέντε, αλλά θα πρέπει να ακολουθήσουμε μία πολιτική τέτοια που αν αντιμετωπίσουμε σφαιρικά όλα τα προβλήματα.

Αυτά αφορούν στη λειτουργία των λαϊκών αγορών, τις άδειες για το πλανόδιο εμπόριο, το ωράριο λειτουργίας των τουριστικών καταστημάτων και μία σειρά άλλες προτάσεις που επιθυμούμε να δρομολογήσουμε, για να επιτύχουμε το καλύτερο δυνατό αποτέλεσμα.



Ο πρόεδρος του Ε.Σ.Ρ. κ. Παναγιώτης Καραγιάννης

Αυτά τα ζητήματα μας απασχόλησαν έντονα κατά τη διάρκεια του καλοκαιριού και θα πρέπει να λυθούν πριν την επόμενη σεζόν, για να μην παρουσιαστούν και πάλι τα ίδια προβλήματα.

Θα πρέπει να υλοποιηθούν οι αποφάσεις που είχαμε λάβει κατά τη γενική μας συνέλευση, ώστε να λειτουργήσει ομαλά η αγορά.

Δεν είναι δυνατόν να τρέχουμε την τελευταία στιγμή να προλάβουμε προβλήματα και δυσάρεστες καταστάσεις, διότι αυτή η τακτική δεν αποδίδει.

Θέλουμε να διευκρινίσουμε τα ανοικτά ζητήματα από τώρα, ώστε να κυλήσει χωρίς προβλήματα η επόμενη σεζόν.

Με τις επιστολές μας προς το Νομάρχη Δωδεκανήσου και το Δήμαρχο θα προσπαθήσουμε να τακτοποιήσουμε τα ανοικτά ζητήματα.

Σκοπός είναι μέχρι το τέλος του χρόνου, να έχει ξεκαθαριστεί το τοπίο υπέρ της αναβάθμισης και υπέρ της μείωσης των αδειών».

Η φωλιά των κυνηγών

Κυνηγετικά είδη στ' Απόλλωνα τα καλύτερα του κόσμου

Φυσίγγια από 999 δρχ. το κουτί

Ανταλλαγές όπλων χωρίς προκαταβολή και έως 36 δόσεις

ΑΦΟΙ ΜΑΧΡΑΜΑ

Απόλλωνα Ρόδου - Τηλ: (0246)91002 κιν. 0945 792809

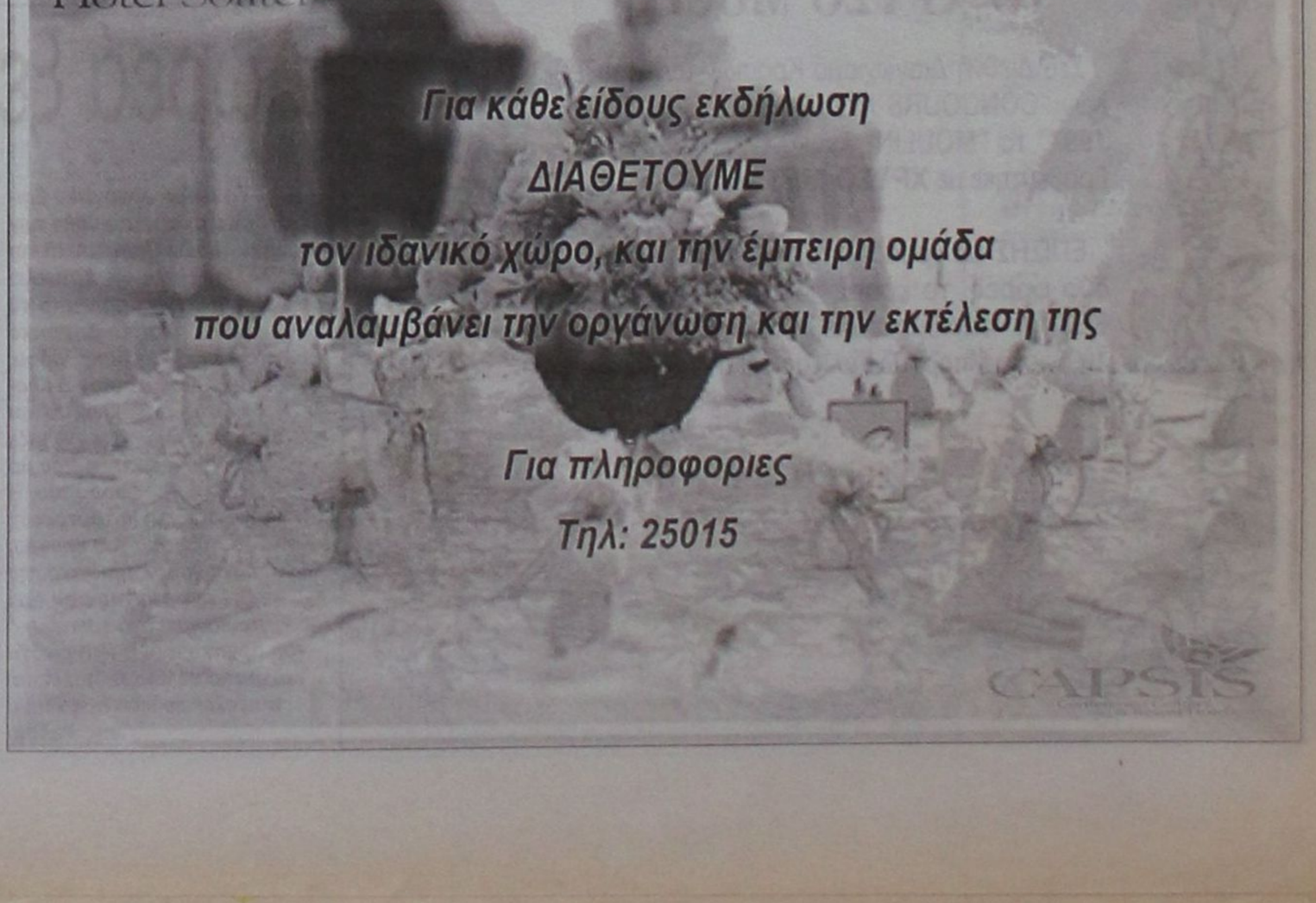



ΜΠΟΝΗΣ Ι. ΝΙΚΟΛΑΟΣ
ΑΡΧΙΤΕΚΤΩΝ - ΜΗΧΑΝΙΚΟΣ Ε.Μ.Π.

ΑΘΗΝΑ
Αγ. Δημήτριος
Δήμητρας 9
Τ.Κ. 17343
τηλ.: 01-9713372

ΡΟΔΟΣ
Διγενή Ακρίτα 13
Τ.Κ. 85100
fax & τηλ.:
0241-37513

Κινητό τηλ: 094-451244

Στην Τρίτη πολιτιστική Αύρα

Μουσικές από Περού και Βασίλη Λέκκα

ΕΝΑΡΞΗ κάνει η 3η Πολιτιστική Αύρα με ήχους και μουσικές από το Περού και το Εκουδόρ με το μουσικό σχήμα TAKILLAKTA

Οι TAKILLAKTA εμφανίσθηκαν χθες με ιδιαίτερη επιτυχίας στο bar ALTER EGO και συνεχίζουν κι απόψε στον ίδιο χώρο.

Takillakta (Τακιγιάκτα) στη γλώσσα Κέτσουα σημαίνει « Ο λαός που τραγουδά». Το 1983 δημιουργήθηκε η πολιτιστική οργάνωση Takillakta από φοιτητές του Πανεπιστημίου της πόλης του Chiclayo (Τσικλάγιο), στα βόρεια του Περού. Το συγκρότημα έχει πάρει μέρος σε μουσικές διοργανώσεις σε διάφορες χώρες, όπως Εκουαδόρ, Κολομβία, Ισπανιά, Γαλλία, Γερμανία, Ελβετία και Ιταλία κατά το διάστημα 1988 ως 1994. Μέλη του τότε σχήματος συνεχίζουν και στη σημερινή σύνθεσή του με 2 Περουβιανούς και 2 μουσικούς από το Εκουαδορ. Τα μέλη του είναι τα εξής Eduardo Villasis - κόνγκας, μπόνγκος, πνευστά, φωνή

Carlos Villassis - πνευστά, κιθάρα, πρώτη φωνή

Lenin Villafuerte - μπάσο, πιάνο.

Για τρίτη συνεχόμενη χρονιά ο Βασίλης Λέκκας και φέτος δίνει το παρόν στις εκδηλώσεις της 3ης Πολιτιστικής Αύρας.

Την Κυριακή 3 Δεκεμβρίου ο ερμηνευτής του Χατζιδάκι, του Θεοδωράκη και άλλων σύγχρονων συνθετών θα παρουσιάσει τραγούδια τους, στον ειδικά διαμορφωμέο για τη βραδιά χώρο του Ρωμέικου.

Πρωτοεμφανίστηκε το 1980 στο μουσικό χώρο, τραγουδώντας στο έργο του Μάνου Χατζιδάκι. «Η Εποχή της Μελλισάνθης». Από τότε συνεργάζεται με το συνθέτη σε δίσκους, συναυλίες και θεατρικές παραστάσεις.

Συνεργάστηκε με το Γιάννη Σπάθα και τον Ευγένιο Αρανίτση ερμηνεύοντας τραγούδια τους στα «Σύντομα Ονειρα» (1989) και στα «Κλασσικά Εικονογραφημένα» (1991).

Στο «Ασίκικο Πουλάκι (1996) ερμήνευσε Μίκη Θεοδωράκη σε στίχους Μιχάλη Γκανά και στον «Αθέατο Σφυγμό» (1997) Γιάννη Μαρκόπουλο σε ποίηση Πρατικάκη, Φωστιέρη, Ιωάννου, Σεφέρη.

Τελευταία τον συναντάμε να συνεργάζεται με τον συνθέτη Γιώργο Τριανταλίδη για την έκδοση του δίσκου «7 Ισημερινοί» (1999)

Μια βραδιά λοιπόν αφιερωμένη σε καλά τραγούδια με μια από τις λυρικότερες σύγχρονες φωνές μας, αυτή του Βασίλη Λέκκα.

Η βραδιά θα ξεκινήσει στις 10 μ.μ.



Από σήμερα

Προσοχή στο καντράν

ΑΛΛΑΖΕΙ από σήμερα ο αριθμός κέντρου των περιοχών Καστελλορίζου, Σύμης, Χάλκης και Τήλου.

Ετσι οι τηλεφωνικές συνδέσεις των παραπάνω περιοχών θα καλούνται με τον αριθμό κέντρου 0246 αντί του 0241 που ίσχυε μέχρι και εχθές.

Παράλληλα, οι συνδρομητές των τεσσάρων νησιών προκειμένου να καλέσου στην ευρύτερη περιοχή της Ρόδου θα πρέπει να χρησιμοποιούν πλέον το 0241, ενώ δεν θα πρέπει να χρησιμοποιούν το 0246 για την ευρύτερη περιοχή της Σαλάκου.

Δεν θα σημειωθεί καμία μεταβολή στον τρόπο υπολογισμού των χρεώσεων, καθώς όπως είναι γνωστό, οι τηλεφωνικές συνδιαλέξεις εντός του νομού χρεώνονται πλέον ως αστικές.

Οι συνδρομητές για περισσότερες πληροφορίες μπορούν να καλούν το 134, ενώ σύμφωνα με τον προϊστάμενο του Ο.Τ.Ε. της περιοχής μας για αρκετό καιρό θα υπάρχουν σχετικές μαγνητοταινίες που θα κατευθύνουν το συνδρομητή σε περίπτωση κλήσης λάθος αριθμού.

Στις φυλακές της Κω

Αλλαγή... φρουράς

✓ Αναλαμβάνει σήμερα νέος διευθυντής

ΣΗΜΕΡΑ αναμένεται να αναλάβει καθήκοντα ο νέος διευθυντής στις φυλακές Κω, αφού ο μέχρι πρότινος διευθυντής κ. Αντώνης Πανάγος, πήρε μετάθεση για τις φυλακές Τρικάλων πριν από περίπου δύο εβδομάδες.

Οι σπαζοκεφαλιές που θα κληθεί να αντιμετωπίσει είναι πολλές καθώς υπάρχουν ανοικτά ζητήματα στις φυλακές Κω, που ζητούν λύση.

Εδώ και αρκετό καιρό υπάρχει εγκεκριμένο κονδύλι στο γραφείο του Γενικού Γραμματέα του υπουργείου Δικαιοσύνης, ωστόσο μέχρι σήμερα δεν έχει διατεθεί για τις ανάγκες των φυλακών της Κω.



Παράλληλα είναι ανάγκη να προσληφθεί επιπλέον προσωπικό για την ορθότερη λειτουργία των φυλακών, καθώς οι ήδη υπάρχοντες δεσμοφύλακες εργάζονται αρκετές ώρες με ιδιαίτερη αυταπάρνηση.

Ο νέος διευθυντής των φυλακών Κω θα χρειαστεί αρκετές ημέρες προκειμένου να ενημερωθεί για τα όσα συμβαίνουν, ώστε να ανταποκριθεί με τον καλύτερο δυνατό τρόπο στα καθήκοντά του.

Απαραίτητα θεωρούνται και τα έργα της υποδομής για την εξυγίανση των φυλακών, ωστόσο αυτά όλα είναι θέματα που θα απασχολήσουν το νέο διευθυντή από σήμερα που αναλαμβάνει και επισήμως τα καθήκοντά του.



Στη Ρόδο το 1ο Πανελλήνιο Συνέδριο Υπαλλήλων Νομαρχιακών Αυτοδιοικήσεων

«Πιόνια και εξιλαστήρια θύματα οι νομαρχιακοί υπάλληλοι»

✓ Στο Συνέδριο συμμετέχουν περισσότερα από 200 άτομα

✓ «Παιχνίδι εις βάρος μας παίζουν ΕΝΑΕ και Υπουργείο Εσωτερικών» καταγγέλει ο πρόεδρος των υπαλλήλων της Ν.Α. Δωδ/σου

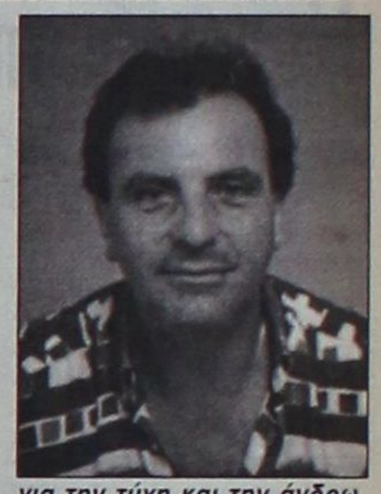

ΤΟΝ «δακτυλον επί τον τύπον των ήλων» επιχειρούν να θέσουν οι υπάλληλοι των Νομαρχιακών Αυτοδιοικήσεων όλης της χώρας με την διεξαγωγή του 1ου Πανελληνίου Συνεδρίου Υπαλλήλων Νομαρχιακών Αυτοδιοικήσεων στη Ρόδο, στο διάστημα 1-3 Δεκεμβρίου.

Στις εργασίες του συνεδρίου που θα γίνει στο «Metropolitan Capsis» θα παραστούν η ηγεσία του Υπουργείου Εσωτερικών εκπρόσωποι της ΕΝΑΕ, της ΑΔΕΔΥ και της ΓΣΕΕ, οι βουλευτές του νομού, ο νομάρχης κι εκπρόσωποι των νομαρχιακών παρατάξεων.

«Η ουσία του συνεδρίου, είναι να πάψουν όλοι να παίζουν παιχνίδι στις πλάτες των υπαλλήλων, εις βάρος του κλάδου μας.

Η ΕΝΑΕ παίζει παιχνίδι με την κυβέρνηση και το Υπουργείο Εσωτερικών, χρησιμοποιώντας ως άλλοθι τους υπαλλήλους των νομαρχιών.

Εμείς τελικά είμαστε τα εξιλαστήρια θύματα, τα πιόνια στη δική τους σκακιέρα κι αυτό θα πάψει με την δημιουργία της Ομοσπονδίας των υπαλλήλων των ΝΑ όλης της χώρας» δηλώνει κατηγορηματικά στη ΔΡΑΣΗ ο πρόεδρος του Συλλόγου υπαλλήλων της Νομαρχιακής Αυτοδιοίκησης Δωδεκανήσου κ. Μιχάλης Κινδυλίδης, τολμώντας να πεί τα πράγματα με το όνομά τους και χωρίς να περιοριστεί απλώς στις διαδικασίες του συνεδρίου.

Επικεντρώνεται στην ουσία αγωνιζόμενος όπως πάντα για το όφελος του κλάδου και των συναδέλφων του κάτι που του έχει γίνει πλέον βίωμα. Δεν είναι τυχαίο εξάλλου ότι εκλέγεται μονίμως πρόεδρος του κλάδου τα τελευταία χρόνια.

Αναλυτικότερα ο κ. Μιχάλης Κινδυλίδης αναφέρει στην εφημερίδα μας:

«Ουσιαστικά το θέμα - αντικείμενο του συνεδρίου δεν είναι μόνο συνδικαλιστικό.

Είναι η αφορμή. Η αιτία είναι ότι το πρόβλημα είναι πολιτικό.

Δεν μπορεί μία πολιτική εξουσία να κάνει ένα θεσμό και να τον ευαγγελίζεται και να βγαίνουν εγκύκλιοι και επί επτά χρόνια να αφήνουν έναν κόσμο «χύμα». Αυτή είναι και η ουσία του συνεδρίου. Εκεί θα εστιασθει το όλο θέμα. Θα επιδιώξουμε από την πολιτική ηγεσία του ΥΠΕΣ από τους εκπροσώπους της ΕΝΑΕ, τους βουλευτές κλπ να καταλάβουν όλοι ότι το πρόβλημα δεν είναι συνδικαλιστικό. Δεν μιλάμε για μισθούς και συντάξεις ούτε για επιδόματα. Συζητάμε και επικεντρωνόμαστε στο εξής: ***Το θεσμό αυτό της ΝΑ κύριοι της πολιτικής ηγεσίας και των κομμάτων που «στρουθοκαμηλίζουν» τον θέλετε; Πως και με ποιό σχήμα θέλετε τη ΝΑ. Πόσο βελησνεκές θα έχει σε επίπεδο Νομού;*** Αντίστοιχοι θα είναι και οι εσωτερικοί κανονισμοί. Πρέπει η πληγή αυτή με τους πολυάριμους υπαλλήλους στις νομαρχίες να κλείσει. Αυτή τη στιγμή η ΝΑ Δωδ/νήσου έχει 300 υπαλλήλους και συνέχεια προσλαμβάνονται μέσω ΑΣΕΠ κλπ υπάλληλοι και από την άλλη ο ίδιος ο θεσμός της ΝΑ βρίσκεται σε μία χαώδη κατάσταση και σε μία φθίνουσα πορεία. Τότε τι τους θέλεις όλους αυτούς; Ξεκαθαρίστε κύριοι της πολιτικής το θέμα. Αν θέλεις το β' βαθμο ΤΑ καλώς, αλλά πώς ακριβώς τον θέλεις και πως θα τακτοποιηθούν οι εσωτερικοί μηχανισμοί;

Η ουσία όμως βρίσκεται αλλού. Η ΕΝΑΕ παίζει παιχνίδι με την κυβέρνηση και το Υπ. Εσωτερικών χρησιμοποιώντας ως άλλοθι τους υπαλλήλους των νομαρχιών. Εμείς τελικά είμαστε τα εξιλαστήρια θύματα, τα πιόνια στη δική τους σκακιέρα.

Ο ιδρυτικός νόμος του θεσμού των ΝΑ μιλούσε για αποκέντρωση των αρμοδιοτήτων και των αντικειμένων κι αυτό που εφαρμόζεται τώρα είναι συγκέντρωση αυτών σ' επίπεδο Περιφέρειας και διορισμένου περιφερειάρχη. Αμέσως μετά υπάρχει η Α' βάθμιας ΤΑ σε πλήρη ανάπτυξη, ενώ ***ο Β' βαθμός ΤΑ οι Νομαρχίες δηλαδή περιορίστηκε σε εύρος Νομού, να είναι ο μικρότερος δήμος σε επίπεδο Νομού.***

Αυτό δεν είναι συνοχή κράτους. Δεν είναι διοικητικοί θεσμοί που έχουν προοπτική.

Ολοι αυτοί οι φόβοι λοιπόν μας εξηνάγκασαν να πιέσουμε και να λειτουργήσουμε αποκεντρωτικά σε σχέση με το κλεινόν αστυ, για να μην υπάρξουν παρεμβάσεις από τα πρωτοπαλλίκαρα της εκτελεστικής επιτροπής της ΑΔΕΔΥ. Γι' αυτό εξάλλου και κατεβήκαμε σε ενιαίο ψηφοδέλτιο όλοι οι εκπρόσωποι των υπαλλήλων των ΝΑ, περίπου 150 άτομα.

Σαφώς και το συνέδριο μας και το αντικείμενο τους ενδιαφέρει την νομαρχιακή αρχή. ***Υπάρχει ένα όργανο των υπαλλήλων της ΝΑ συνδικαλιστικό μεν αλλά με μία οντότητα που θα μπορεί να συνεπικουρήσει και να πιέσει από άλλη πλευρά για πρόσθετες αρμοδιότητες στις νομαρχιακές αυτοδιοικήσεις,*** να πάψει η αποψίλωση τους, θέμα που τους καίει και τους αφορά άμεσα» υπογραμμίζει ο κ. Κινδυλίδης και συνεχίζει:

«Θεωρούμε μείζονος σημασίας το γεγονός αυτό όχι μόνο για μας τους εργαζόμενους στον αποδεκατισθέντα θεσμό των Νομ/κών Αυτ/ σεων, αλλά και για τις πολιτικές ηγεσίες αυτών, σε μία περίοδο που διακυβεύεται αυτή καθαυτή η τύχη του θεσμού με την αναθεώρηση του Συντάγματος και την συνεχιζόμενη με νομοθετήματα απογύμνωση του από αντικείμενα και αρμοδιότητες προς την Περιφέρεια.

Σ' αυτή τη φάση πιστεύουμε ότι η πορεία μας είναι κοινή και πρέπει να πορευθούμε συντεταγμένα για να πετύχουμε το καλύτερο, εργαζόμενοι και αιρετοί πιέζοντας την κεντρική ηγεσία για την τύχη και την άνδρωση επιτέλους του Β' βαθμού Αυτ/σης, για να καταστεί πράξη ο Δημοκρατικός προγραμματισμός και ο κοινωνικός έλεγχος των παρεχόμενων υπηρεσιών σε επίπεδο κάθε Νομού!! που τόσο ευαγγελιζόταν ο ιδρυτικός Νόμος των Νομ/κών Αυτ/ σεων» καταλήγει ο κ. Κινδυλίδης.

Να σημειωθεί τέλος ότι η ημερήσια διάταξη του Συνεδρίου στο οποίο δίδουν όλοι ιδιαίτερη σημασία περιλαμβάνει τα ακόλουθα θέματα:

- Απολογισμός πεπραγμένων και οικονομικός απολογισμός
- Προγραμματισμός δράσης και οικονομικός προϋπολογισμός
- Συζήτηση: ο Β' βαθμός Τ.Α., η πορεία και η προοπτικές του
- Η Συνταγματική κατοχύρωση του Β' βαθμού Αυτοδιοίκησης
- Ψηφίσματα και ψηφοφορίες
- Εκλογές για την ανάδειξη των οργάνων της Ομοσπονδίας, διοικητικού συμβουλίου και ελεγκτικής επιτροπής.

Κλιμάκια της Στατιστικής Υπηρεσίας Ελλάδος στα νησιά μας

Απογραφή οικοδομών και πληθυσμού 2000 - 2001

Η Γενική Γραμματεία Εθνικής Στατιστικής Υπηρεσίας Ελλάδος (Γ.Γ.Ε.Σ.ΥΕ) θα διενεργήσει κατά τα έτη 2000 - 2001 τις Γενικές Απογραφές Οικοδομών - Κτιρίων και Πληθυσμού - Κατοικιών σε ολόκληρη τη Χώρα.

Η Απογραφή Οικοδομών - Κτιρίων θα αρχίσει την 1η Δεκεμβρίου 2000 και θα τελειώσει την 31η Ιανουαρίου 2001.

Σκοπός της απογραφής είναι η καταγραφή όλων των κτιρίων και των βασικών χαρακτηριστικών τους όπως:

- Βασική χρήση.
- Αριθμός ορόφων
- Υλικά κατασκευής του σκελετού ή της τοιχοποιίας τους
- Αριθμός των κατοικιών τους κλπ.

Η Απογραφή Πληθυσμού - Κατοικιών θα διενεργηθεί τη 18η Μαρτίου 2001.

Η απογραφή είναι υποχρεωτική για όλους μας.

Θα απογραφούν όλα τα άτομα που θα βρίσκονται στα όρια της Ελληνικής Επικράτειας.

- Για να βοηθησουμε τον τόπο μας
- Για να στηρίξουμε την ανάπτυξή του
- Για να γίνουν οι υποδομές εκεί όπου χρειάζονται
- Για να φανούν τα προβλήματα εκεί όπου υπάρχουν.

Πρέπει να απογραφούμε εκεί όπου μένουμε μόνιμα.

Ο σχεδιασμός της ανάπτυξης σε τοπικό, περιφερειακό και εθνικό επίπεδο απαιτεί ακριβείς στατιστικές πληροφορίες. Τα στοιχεία που θα ζητηθούν, για όλα τα άτομα των νοικοκυριών αφορού σε:

- Δημογραφικά
- Οικονομικά
- Κοινωνικά και λοιπά χαρακτηριστικά

Θα ξέρουμε πόσοι είμαστε:

- Στην Ελλάδα
- Στο Νομό μας
- Στην Πόλη ή το Χωριό μας,

Θα ξέρουμε:

- Τη σύνθεση του πληθυσμού κατά φύλο, επίπεδο εκπαίδευσης
- Τον αριθμό των εργαζομένων, των ανέργων
- Την εσωτερική και εξωτερική μετανάστευση.

Η γνώση των χαρακτηριστικών στοιχείων του πληθυσμού μας βοηθά στην κατανόηση της εξελεγκτικής πορείας της Χώρας μας και αποτελεί βασικό υπόβαθρο για σωστό προγραμματισμό σε όλους τους τομείς της οικονομικής και κοινωνικής ζωής.

Τα στοιχεία που θα δηλώσουν οι απογραφόμενοι είναι εμπιστευτικά και παρουσιάζονται ως στατιστικοί πίνακες.

Στα πλαίσια των γενικών

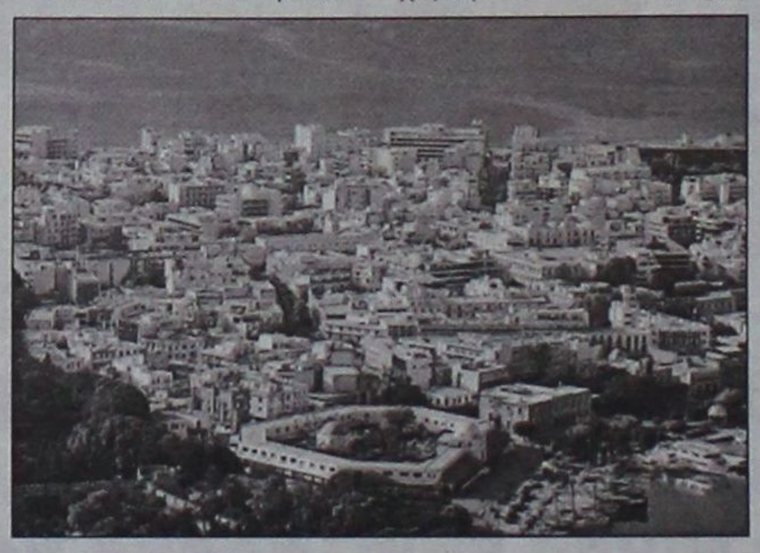

Απογραφών η Γ.Γ.Ε.Σ.Υ.Ε. διενεργεί σήμερα την προμέτρηση κατοικιών και κατοικούμενων χώρων.

Οι προμετρητές υπάλληλοι της Γ.Γ.Ε.Σ.Υ.Ε και μη, θα απαριθμήσουν όλες τις κατοικίες, κατοικούμενες και κενές, καθώς επίσης και τους κατοικούμενες χώρους.

Αναλυτικότερα:

Σκοπός της κάθε απογραφής είναι:

α) Της απογραφής οικοδομών - κτιρίων:

Η συγκέντρωση προσφάτων στοιχείων σχετικά με τον οικοδομικό πλούτο της χώρας και ιδιαίτερα η εξακρίβωση του αριθμού των οικοδομών και κτιριων στο σύνολο της χώρας και κατά περιοχές καθώς και η συλλογή στοιχείων για διάφορα άλλα χαρακτηριστικά των κτιρίων κατα περιοχές καθώς και η συλλογή στοιχείων για διάφορα άλλα χαρακτηριστικά των κτιρίων (αριθμός ορόφων, υλικά κατασκευής του σκελετού, χρήση, περίοδος κατασκευής κλπ)

β) Της απογραφής πληθυσμού:

1. Η εξακρίβωση, με απαρίθμηση, όλων των κατοικιών της χώρας - η οποία θα γίνει ταυτόχρονα σε κάθε περιφέρεια, νομό, δήμο, κοινότητα και αυτοτελή οικισμό - του πραγματικού πλυθυσμού, δηλαδή του αριθμού των παρόντων προσώπων κατά την ημέρα της απογραφής σε κάθε οικισμό, είτε αυτά διαμένουν μόνιμα στους οικισμούς αυτούς, είτε βρέθηκαν να διαμένουν προσωρινά ή τυχαία.

2. Η εξακρίβωση του νόμιμου και του μόνιμου πληθυσμού.

3. Η συγκέντρωση στοιχείων για τη σύνθεση του πλυθυσμού κατά φύλλο, ηλικία, οικογενειακή κατάσταση, υπηκοότητα, τόπο προηγούμενης διαμονής, επίπεδο εκπαίδευσης και λοιπά συναφή χαρακτηριστικά.

4. Η εξακρίβωση της σύνθεσης των νοικοκυριών ανάλογα με τον αριθμό των μελών τους, τη μεταξύ τους σχέση και λοιπά χαρακτηριστικά.

5. Η συγκέντρωση στοιχείων σχετικά με τα οικονομικά χαρακτηριστικά του πληθυσμού, οικονομικά ενεργός και μη ενεργός πληθυσμός, τον κλάδο οικονομικής δραστηριότητας, την θέση στο επάγγελμα (εργοδότης, μισθωτός κλπ) και λοιπά συναφή χαρακτηριστικά

6. Η συγκέντρωση στοιχείων σχετικά με τη γονιμότητα των γυναικών.

7. Η συγκέντρωση στοιχείων για τη μεταναστευτική κίνηση

γ. Της απογραφής κατοικιών:

Η εξακρίβωση του αριθμού των κατοικιών και της κατανομής τους ανάλογα με τον αριθμό δωματίων, τον αριθμό των νοικοκυριών που κατοικούν σ' αυτές, το φορέα ιδιοκτησίας τις ανέσεις και τα λοιπά χαρακτηριστικά που έχει η κάθε κατοικία.

Τα στοιχεία που θα συλλεγούν είναι απαραίτητα για την κατάρτιση και στήριξη των διαφόρων αναπτυξιακών προγραμμάτων, στέγασης εκπαίδευσης, απασχόλησης, κοινωνικής μέριμνας κλπ σε εθνικό, περιφερειακό και τοπικό επίπεδο, όσο και για την κάλυψη διεθνών υποχρεώσεων της χώρας προς την Ευρωπαϊκή Ένωση, τον Ο.Η.Ε. και τους άλλους διεθνείς.

Οργανα των γενικών απογραφών θα οριστούν μόνιμοι ή με σύμβαση υπάλληλοι της Εθνικής Στατιστικής Υπηρεσίας, ως Ανώτεροι Επόπτες ή Βοηθοί Επόπτες. Στο έργο τους θα βοηθηθούν από τους Τομεάρχες, Απογραφείς και τους Συνοδούς - Διερμηνείς οι οποίοι θα είναι υπάλληλοι άλλων Δημοσίων Υπηρεσιών, Ο.Τ.Α. Οργανισμών καθώς και ιδιώτες.

Η παγκρεατίτιδα



Του γιατρού - παθολόγου Δρ. Γεωργίου Στ. Παπασάββα

Η παγκρεατίτιδα είναι ένα νόσημα που αφορά κατά κύριο λόγο το πάγκρεας, ένα όργανο που βρίσκεται στο άνω τμήμα της κοιλιάς και πίσω από το στομάχι.

Το νόσημα αυτό εμφανίζεται συνήθως σε άτομα ηλικίας μεγαλύτερης των 55 ετών.

Όμως αυτό δεν είναι κανόνας, αφού και άτομα μικρότερης ηλικίας μπορούν να εμφανίσουν την ασθένεια.

Μάλιστα σε χώρες του τρίτου κόσμου που οι συνθήκες διατροφής είναι απελπιστικές, εμφανίζεται ακόμη και σε παιδιά

Οι αιτίες που μπορεί να προκαλέσουν παγκρεατίτιδα είναι πάρα πολλές.

Οι πιο συχνές είναι οι πέτρες (οι λίθοι) που βρίσκονται στην χοληδόχο κύστη ,η λήψη οινοπνεύματος, δηλαδή αλκοολούχων ποτών και όταν τα τριγλυκερίδια του αίματος είναι πάρα πολύ ανεβασμένα.

Όλες αυτές οι αιτίες που αναφέραμε δεν είναι ασφαλώς οι μοναδικές, είναι απλά οι πιο συχνές αιτίες ενός νοσήματος όχι και τόσου συχνού.

Ανάμεσα στις πιο σπάνιες αιτίες της παγκρεατίτιδας είναι και οι λοιμώξεις από ιούς, όπως είναι αυτός της παρωτίτιδας ,οι ιοί της ηπατίτιδας Α και Β, ορισμένοι άλλοι ιοί που ονομάζονται coxsakie, βακτήρια όπως η σαλμονέλα κλπ

Μπορεί όμως να εμφανιστεί και χωρίς να υπάρχει καμιά αιτία, κανένας ιδιαίτερος λόγος, οπότε τότε μιλάμε για την ιδιοπαθή μορφή της παγκρεατίτιδας.

Τώρα το πως οι πέτρες της χολής μπορεί να δημιουργήσουν παγκρεατίτιδα αυτό είναι μια άλλη ιστορία που για να την καταλάβουμε πρέπει να αναφέρουμε πρώτα ορισμένα ανατομικά στοιχεία.

Ας μη βιαζόμαστε λοιπόν θα τη δούμε στη συνέχεια.

Πάντως πρέπει από την αρχή να διευκρινίσουμε ότι η παγκρεατίτιδα ,ανάλογα με τον τρόπο που εμφανίζεται διακρίνεται σε οξεία και χρόνια.

Όμως εδώ πρέπει να τονίσουμε ότι και οι αιτίες που την προκαλούν μπορεί να είναι διαφορετικές ανάμεσα στις δύο αυτές μορφές.

Η λειτουργία του παγκρέατος είναι διπλή, αφού εκτελεί δυό τελείως ξεχωριστούς βιολογικούς ρόλους.

Η μία λειτουργία έχει σχέση με την πέψη των τροφών που γίνεται στο λεπτό έντερο και ή άλλη έχει σχέση με την παραγωγή ορισμένων ορμονών. που με την κυκλοφορία του αίματος μεταφέρονται σε άλλες θέσεις.

Όταν μιλάμε για πέψη τροφών εννοούμε την διάσπαση των θρεπτικών ουσιών, δηλαδή των λευκωμάτων, των λιπών και των υδατανθράκων σε πιο απλά χημικά μόρια γιά να είναι δυνατή στη συνέχεια η απορρόφηση τους από το έντερο στο αίμα.

Τα απλά αυτά χημικά μόρια με τη διαδικασία του μεταβολισμού που γίνεται στα κύτταρα θα απελευθερώσουν τη χημική ενέργεια που περικλείουν, για να χρησιμοποιηθεί από τα κύτταρα των διαφόρων ιστών προκειμένου αυτά να έχουν την ικανότητα να πραγματοποιήσουν τις δικές τους λειτουργίες που είναι διαφορετικές σε κάθε όργανο.

Όπως αναφέραμε για να είναι δυνατή η απορρόφηση των θρεπτικών ουσιών από το έντερο ,πρέπει προηγουμένως αυτές να διασπαστούν σε μικρότερα μόρια.

Η διάσπαση αυτή γίνεται με τη βοήθεια διαφόρων ενζύμων.

Ένας μεγάλος αριθμός πεπτικών ενζύμων παράγονται στο πάγκρεας.

Μάλιστα το σύνολο των αδένων που βρίσκονται διασκορπισμένοι μέσα στο πάγκρεας και έχουν σαν βιολογική αποστολή να συνθέτουν τα ένζυμα αυτά ,λέμε ότι αποτελούν μια ξεχωριστή παραγωγική μονάδα που ιατρικά ονομάζεται εξωκρινής μοίρα (περιοχή) του παγκρέατος.

Αντίθετα οι αδένες που επίσης είναι διασκορπισμένοι μέσα στο πάγκρεας και παράγουν ορμόνες, ανάμεσα στις οποίες είναι και η γνωστή μας ινσουλίνη , αποτελούν την ενδοκρινή μοίρα του παγκρέατος, τα νησίδια του Λάγκερχανς όπως επίσης αναφέρονται.

Τα ένζυμα και οι χυμοί που παράγει το πάγκρεας και ονομάζονται παγκρεατικό υγρό πρέπει να μεταφερθούν στο λεπτό έντερο για να είναι σε θέση να εκτελέσουν την βιολογική τους αποστολή που δεν είναι άλλη όπως αναφέραμε από εκείνη της διάσπασης των θρεπτικών ουσιών.

Η μεταφορά αυτή γίνεται με ένα σωληνάκι που ονομάζεται παγκρεατικός πόρος.

Στην πλειονότητα των περιπτώσεων ο παγκρεατικός πόρος έχει την ίδια εκβολή, το ίδιο στόμιο (άνοιγμα) αποβολής των υγρών του στο έντερο με εκείνο του χοληδόχου πόρου που αποβάλει τη χολή.

Πιο συγκεκριμένα η χολή είναι ένα υγρό που χρειάζεται επίσης για την πέψη των λιπών.

Η χολή παράγεται στο συκώτι (στο ήπαρ) και αποθηκεύεται σε ένα μικρό σακουλάκι που ονομάζεται χοληδόχος κύστη.

Από την χοληδόχο κύστη η χολή φέρεται στο έντερο με ένα άλλο σωληνάκι που ήδη το αναφέραμε, τον χοληδόχο πόρο.

Ο χοληδόχος λοιπόν πόρος, αλλά και ο παγκρεατικός πόρος χρησιμοποιούν το ίδιο στόμιο στο έντερο (φύμα του Vater όπως ονομάζεται) για να διοχετεύσουν ο μεν πρώτος τη χολή , ο δε δεύτερος το παγκρεατικό υγρό.

Όταν μέσα στην χοληδόχο κύστη υπάρχουν πέτρες, αυτές μπορεί να μεταφερθούν μαζί με την χολή και καμιά φορά μπορεί να αποφράξουν το κοινό στόμιο που αναφέραμε προηγουμένως .

Τότε όμως και τα υγρά του παγκρέατος δεν μπορούν να αποβληθούν στο έντερο οπότε αθροίζονται μέσα στο πάγκρεας και προκαλούν την ασθένεια που φέρει το όνομα παγκρεατίτις.

Βέβαια οι πέτρες στη χολή είναι ένα φαινόμενο που παρατηρείται πάρα πολύ συχνά σήμερα, αφού συμβάλει σ'αυτό και ο τρόπος ζωής μας.

Όμως αν και οι πέτρες στη χολή είναι μια πάρα πολύ συχνή πάθηση, αυτό δεν σημαίνει ότι αυτόματα όλοι αυτοί οι ασθενείς θα παρουσιάσουν παγκρεατίτιδα, όπως ίσως θα περίμενε κανείς μετά από τη λεπτομερή περιγραφή που κάναμε.

Πρέπει αν εμφανιστεί η απόφραξη αυτή να εντοπίζεται αποκλειστικά και μόνο στο στόμιο.

Γιατί αν συμβεί λίγο υψηλότερα τότε το παγκρεατικό θα ρέει ελεύθερα, οπότε παγκρεατίτιδα δεν θα συμβεί.

Πάντως όπως καταλαβαίνουμε τα άτομα που έχουν πέτρες στη χολή θεωρητικά κινδυνεύουν να πάθουν τη πάθηση αυτήν με τον αποφρακτικό μηχανισμό που αναφέραμε.

Ο αποφρακτικός αυτός μηχανισμός είναι υπεύθυνος κυρίως για την εμφάνιση της οξείας μορφής.

Η συχνότητα εμφάνισης παγκρεατίτιδας με το μηχανισμό αυτό κορυφώνεται μεταξύ των ηλικιών 50 - 70 ετών.

Όσον αφορά το φύλο στις γυναίκες εμφανίζεται πιο συχνά από τους άντρες με αναλογία 2:1

Αντίθετα η συχνή λήψη οινοπνεύματος ενοχοποιείται για τη χρόνια μορφή της παγκρεατίτιδας.

Η κατάχρηση του οινοπνεύματος όπως θα λέγαμε μπορεί να οδηγήσει εκτός από τις βλάβες στο συκώτι και σε βλάβες των κυττάρων του παγκρέατος και έτσι να εμφανιστεί το νόσημα αυτό.

Η παγκρεατίτιδα που οφείλεται στη λήψη του οινοπνεύματος εμφανίζεται και σε μικρότερη ηλικία, όπως αυτήν των 35 - 45 ετών.

Χρόνια παγκρεατίτιδα μπορεί επίσης να προκύψει και από την πολύ αυξημένη στάθμη στο αίμα των τριγλυκεριδίων.

Η παγκρεατίτιδα στην κλασική της εμφάνιση παρουσιάζει δυνατό πόνο στη περιοχή του στομάχου που εμποδίζει τον άρρωστο να εκτελέσει τη συνηθισμένη φυσική του δραστηριότητα του, ναυτία, εμετούς που καμιά φορά μπορεί να είναι άφθονοι.

Κλείνοντας το κεφάλαιο αυτό της παγκρεατίτιδας θα λέγαμε ότι η γρήγορη διάγνωση και η θεραπεία της παγκρεατίτιδας βοηθά στην πρόληψη, αλλά και στη θεραπεία των επιπλοκών από το πάγκρεας ,αλλά και τα γύρω όργανα που είναι συχνές στην πάθηση αυτή.

Δρ Γιώργος Σταμ. Παπασάββας Ειδικός Παθολόγος.



Η ελληνική ιστορία χωρίς φόβο και πάθος

Του Θεόδωρου Παπουτσή

ΕΛΛΗΝΙΚΗ ΦΙΛΟΣΟΦΙΑ ΤΟ ΙΣΤΟΡΙΚΟ ΤΟΥ ΟΡΟΥ ΛΟΓΟΣ

Αυτό που συγκεφαλαιώνει μικρογραφία την ιστορία της αρχαίας φιλοσοφίας, είναι η έννοια ΛΟΓΟΣ. Λόγος: από το ρήμα λέγω με τη διπλή σημασία μιλώ και μαγεύω. Στη γενικότερη έννοια λόγος είναι ο νους, το μυαλό, το πνεύμα. Πολύ νωρίς όμως ειδικεύτηκε για να σημαίνει την ιδιαίτερη ικανότητα της ψυχής να κάνει συλλογισμούς, να βάζει τάξη στα νοήματα. Λόγος στην έννοια αυτή κάνει αντίθεση στην αίσθηση κι' είναι το ιδιαίτερο γνώρισμα του ανθρώπου (ζώο λογικό). Επιστήμη και Ελληνική φιλοσοφία σ' αυτόν στηρίζονται, γιατί είναι γνώσεις με λόγο, με αποδείξεις και ξεχωρίζουν από τους μύθους και τις φαντασιοκοπίες των ανατολικών λαών. Ο λόγος είναι το χαρακτηριστικό της ελληνικής επιστήμης, και σοφίας των Ελλήνων της γνησιότερης ουσίας, κι εξαιρετικά τον τίμησαν οι πρόγονοί μας. Οι συλλογισμοί, η σκέψη που οδηγιέται από το λόγο, φαίνονται πως έχουν τάξη, μία σειρά, μία κανονικότητα. Αυτό το παρατήρησαν πολύ νωρίς οι παλαιότεροι Ελληνες φιλόσοφοι και προχωρώντας πιό πέρα πίστεψαν πως την τάξη και κανονικότητα που χαρακτηρίζει τη νόηση, τη βλέπουν και στη φύση, σ' όλο τον κόσμο. Ετσι γεννήθηκε η έννοια του κοσμικού λόγου, ενός λογικού, που κανονίζει όσα γίνονται στον κόσμο. Ο Ηράκλειστος έδωσε μία θεωρία λόγου, η επίδραση της φτάνει ως τα χρόνια μας. «Ολα στον κόσμο γινονται λογικά, σύμφωνα μ' ένα αυστηρό νόμο, που οι άνθρωποι δεν το νιώθουν «του δε λόγου του δ' εόντος αεί αζύνετοι γίνονται άνθρωποι... (αποσπ. 1). Ο λόγος είναι ο κοσμικός νόμος, η δύναμη που βρίσκεται μέσα στα πράγματα (δηλαδή δυναμη ενδοκοσμική) και που υποχρεώνει όλα. Κάθε κίνηση κι' αλλαγή, η περίφημη ηρακλειτική ροή σ' αυτόν υπακούουν. Επίσης το ανθρώπινο λογικό είναι ένα κομμάτι, μία συνέπεια του κοσμικού λόγου. Παίρνοντας μέρος σ' αυτόν οι άνθρωποι γίνονται λογικοί. ΓΙ ΑΥΤΟ ΟΛΟΥ ΠΟΥ ΟΙ ΑΝΘΡΩΠΟΙ ΦΑΝΤΑΖΟΝΤΑΙ ΠΩΣ ΣΥΛΛΟΓΙΟΥΝΤΑΙ ΚΑΙ ΕΝΕΡΓΟΥΝ ΕΛΕΥΘΕΡΑ. «Διό δει έπεσθαι τω ζυνώ τουτέστι του κοινού, του λόγου...» (αποσπ. 2).

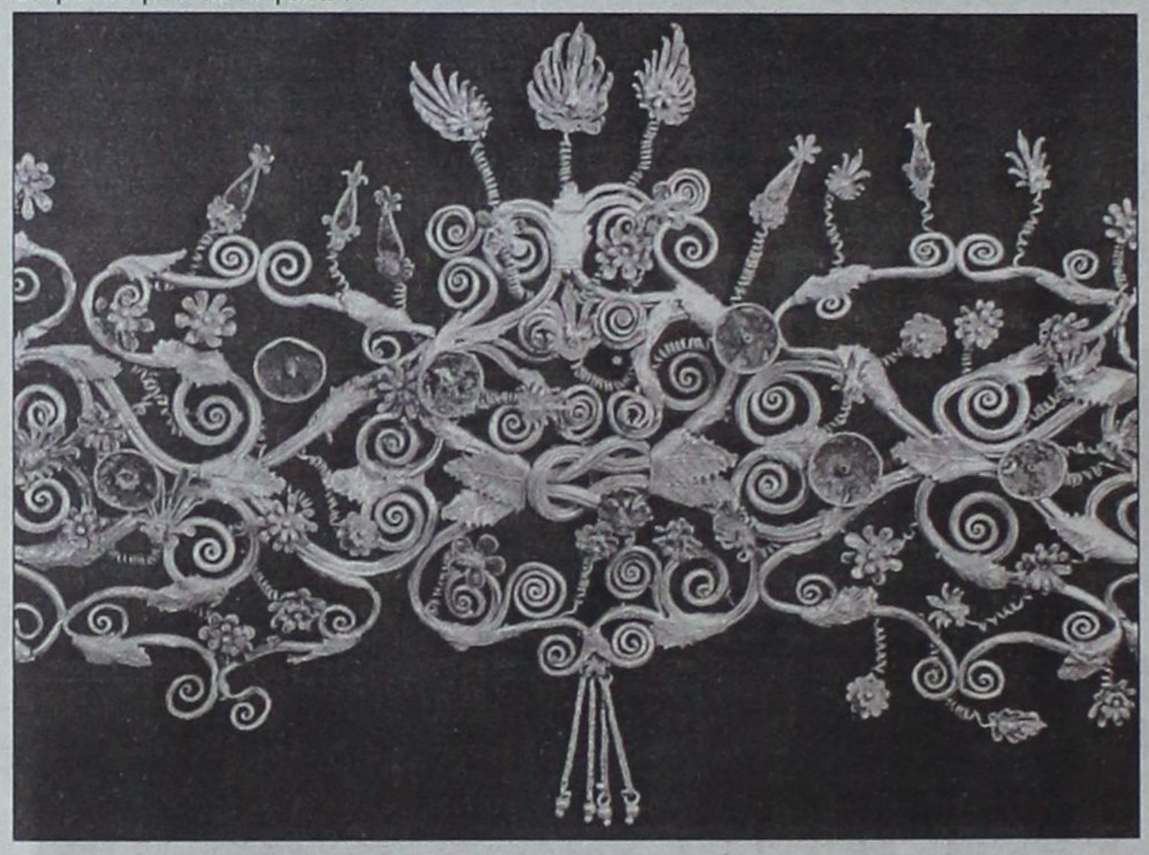

ΑΥΤΟ Ο ΛΟΓΟΣ ΕΙΝΑΙ ΚΟΙΝΟΣ ΚΙ ΥΠΟΧΡΕΩΤΙΚΟΣ ΓΙΑ ΟΛΟΥΣ.

Αργότερα ο Αριστοτέλης μίλησε για τον ορθό λόγο, για το λογικό δηλαδή που ξεχωρίζει το ηθικό από το ανήθικο κι' οδηγεί στη σωστή ηθική ενέργεια (Ηθικ. Νικομ. VI1, 1118 b 34 VI 13). Ο ορθός λόγος για τους Στωικούς, όπως γίνεται πάντα, η λογική και ο λόγος γίνεται ψυχολογική αντίληψη, έχει το μεταφυσικό και θεολογικό συμπλήρωμα. Η στωική αντίληψη του λόγου μας χωρίζει ένα βήμα από την προσωποποίηση και θεοποίηση του, που έγινε στα Ελληνιστικά χρόνια. Οι «ελληνίζοντες» λόγιοι της Ανατολής βρέθηκαν μπερδεμένοι με την έννοια του λόγου, που τον είχαν τιμήσει τόσο πολύ οι Ελληνες και τον είχαν διαλαλήσει για πηγή της επιστήμης. Θέλησαν να τον κάνουν δικό τους, να το δέσουν με το έθνος τους και με τις παραδόσεις του. Ετσι δεν δυσκολεύτηκαν να τον προσωποποιήσουν και να τον ταυτίσουν με το θεικό πνεύμα, τη θεική ομιλία. Ο λόγος γίνεται δύναμη του Θεού, είτε η σοφία του Θεού (ο άνθρωπος γίνεται ζώο χωρίς λόγο). Στη σοφία του Σολομώντα, ένα βιβλίο που γράφτηκε λίγα χρόνια πριν από τη γέννηση του Χριστού, από «ελληνίζοντες» Αλεξανδρινούς ήτο μία ατιγραφή της στωικής αντίληψης του λόγου. Τέλος ο περίφημος Εβραίος Φίλων (χρόνια του Χριστού) πολεμώντας να συμβιβάσει Πλάτωνα και Παλαιά Διαθήκη δίνει στην έννοια του λόγου την παραλλαγή, που έγινε αποφασιστική για τα κατοπινά χρόνια.

Ενώ οι Ελληνες το λόγο τον είχαν για θεωρητική δύναμη του ανθρώπου, τα δόγματα τον πήραν για κάτι υπερβατικό κι' υπερκόσμιο. Στην παραλλαγή αυτή επικρατεί η έννοια της ομιλίας. Γι' αυτό οι Λατίνιοι τα λόγο τον μεταφράζουν με το Verbum κι αργότερα με το Senmo. Το θηλυκό Natio δεν πήγαινε με το γούστο της εποχής, δεν ήταν για προσωποποίηση και θεοποίηση (Αυγουστίνος εξομολογήσεις VIII, 9). Σαν κομμάτι από το θειϊκό φως το ανθρώπινο λογικό, το φυσικό φως, μπορεί να βρει κάποιες αλήθειες. Δεν πρέπει όμως να το παρακάνει, γιατί, αν θελήσει να εξηγήσει τα θεικά δόγματα, είναι κίνδυνος να ξεγλυστρήσει στην κακοδοξία και τον περιμένει η πίσσα! Το τελευταίο κατά την προτεσταντική θεολογία, που έχει τον άνθρωπο και το λογικό ανεπανόρθωτα χαλασμένα ύστερ' από την προπατορική αμαρτία (ψωρόμηλο). Ο αρχαίος Ελληνας ήξερε να ξεχωρίσει τη θρησκεία από τον λόγο. Για τους βάρβαρους όλα ήταν χαώδη ώσπου ο νους σπίθισε, και έβγαλε τους Ελληνες φιλοσόφους. Σ' ένα κόσμο σκιαγμένο από φρικτές δυνάμεις άγνωστες δεν είχε καν το δικαίωμα να προσπαθήσει να ερμηνεύσει, οι Ελληνες ξεσηκώθηκαν και εδραίωσαν την παντοδυναμία της λογικής. Ελεγαν τα βάρβαρα ιερατεία: «Δεν έχει όρια ο νους»! Το κάθε τι θα εξεταστεί, θα ερευνηθεί, θα αναλυθεί, θα αμφισβητηθεί».

Ο λόγος είναι μόνο ελληνικός. Μία απόδειξη υποχρεωτική για το λογικό το ανθρώπινο: ο κόσμος για τον Αριστοτέλη είναι αγέννητος κι' άφθαρτος. Να ισχυρίζεται κανείς το αντίθετο είναι ασέβεια κι' ανόσια. Πως μπορεί να χαλάσουν και να χαθούν, σαν τα χειροφτιαχτά, σαν κανένα σπίτι. Ο μόνος που θα χαλούσε τον κόσμο είναι ο Θεός όπως λέτε. Μα για ποιό λόγο να τον χαλάσει μια και τον έφτιαξε; Είτε για να μη ξαναφτιάξει πια («υπέρ του μηκέτι κοσμοποιήσαι» είτε για να φτιάξει άλλον. Το πρώτο δεν πάει με τη φύση του Θεού («αλλότριον Θεού). Να μην υπάρχει καθόλου κόσμος, σημαίνει χάος, αναρχία. Μα φυσικά του Θεού είναι την αταξία να τη μεταβάλει σε τάξη, όχι το αντίθετο. Να θελήσει να τον χαλάσει σημαίνει πως άλλαξε γνώμη. Μα η αλλαγή γνώμης, η μετάνοια, είναι πάθος και νόσημα της ψυχής. Λιγότερο στέκεται να παραδεχθεί κανείς πως χαλώντας αυτό θα φτιάξει χειρότερο, πάει να πει πως ο ίδιος έγινε χειρότερος. Ανόμοιο, χαμένος κόπος, σαν των παιδιών που στην ακροθαλασσιά. Φτιάχνουν λόφους και τους χαλούν για να φτιάξουν άλλους. Αν καλύτερο, θα πει πως έγινε καλύτερος και σοφότερος ο δημιουργός ώστε όταν έφτιαχνε τον πρώτο να μην ήτο τέλειος «και την τέχνην και την διάνοια ην ατελέστερος». Τέτοια να σκεφτεί κανείς είναι αμαρτία (221 και 22R.) Τ' άστρα γεννημένα στον αιθέρα, από λεπτότατη ουσία (την πεμπτουσία όπως την είπε ο Αριστοτέλης) είναι προκισμένα μ' αίσθηση και και νόηση. Η κυκλική τους κίνηση γίνεται με τη θέληση τους. Οποιος βλέποντας αυτά αρνιέται την ύπαρξη των Θεών, δεν είναι μονάχα αμαθής παρά κι' αθεόφοβος. « Παιδείαν δε πάσαν, μακάριε, φεύγε τακάτιον αράμενος» φεύγε κάθε εγκύκλια μόρφωσης ανοίγοντας όλα τα πάντα. Οταν η Ελλάδα κτυπήθηκε θανάσιμα, άρχισαν να μπάζουν από παντού οι ανατολίτικες δοξασίες, τον λόγο. Το λογικό, η αλήθεια πήραν άλλη όψη. Το ελληνικό πνεύμα της ανυψώσεως της ανθρωπότητας πήγε να ξαποστάσει. Στη θέση της αληθινής φιλοσοφίας και ιστορίας, ανήγειραν μία άλλη ιστορία, φαντασίας, παραχαράξεως, σκοπιμότητος και δόλου. Ετσι, απέκοψαν τον άνθρωπο, από την πραγματική και μεγαλειώδη ιστορία του Ελληνικού Πολιτισμού. (Το μόνο που διαφοροποιεί τον άνθρωπο από το κτήνος είναι, ότι αυτός δεν χάνει αλλά προσκτάται τις γνωστικές κατακτήσεις και την ιστορική πείρα των προγενέστερων ομοειδών του μέσω του προφορικού και γραπτού λόγου.)

Εκείνοι που διέπραξαν το φοβερό αυτό έγκλημα κατά της ανθρωπότητας είχαν ως αίτια ότι το χθές δεν ήταν δικό τους, και είχαν ως σκοπό να φέρουν το Σήμερα στα μέτρα τους. Αυτοί είναι οι εξουσιαστές του χθές και του σήμερα οι Σιωνιστές.

RENAULT Clio

Η εκδίκηση των οδηγών

1400cc - 98hp

ΕΠΙΤΟΚΙΟ 0,65%



Στο Επίσημο Δίκτυο Εμπόρων Renault. Οι πραγματικοί οδηγοί δεν χρειάζεται πια να περιμένουν. Το νέο Renault Clio είναι εδώ. Με 98 άλογα στα 1400 κυβικά. Σύστημα Ολοκληρωμένης Προστασίας Renault (SRP). Airbag οδηγού - συνοδηγού. Air Condition. Υδραυλικό Τιμόνι. Ηλεκτρικά παράθυρα και κλειδαριές. Προβολείς ομίχλης. Προφυλακτήρες βαμμένους στο χρώμα του αμαξώματος. Ηχοσύστημα CD Player με χειρισμό από το τιμόνι.

Το νέο Clio σας περιμένει στο Επίσημο Δίκτυο Εμπόρων Renault. Πάρτε την εκδίκησή σας.

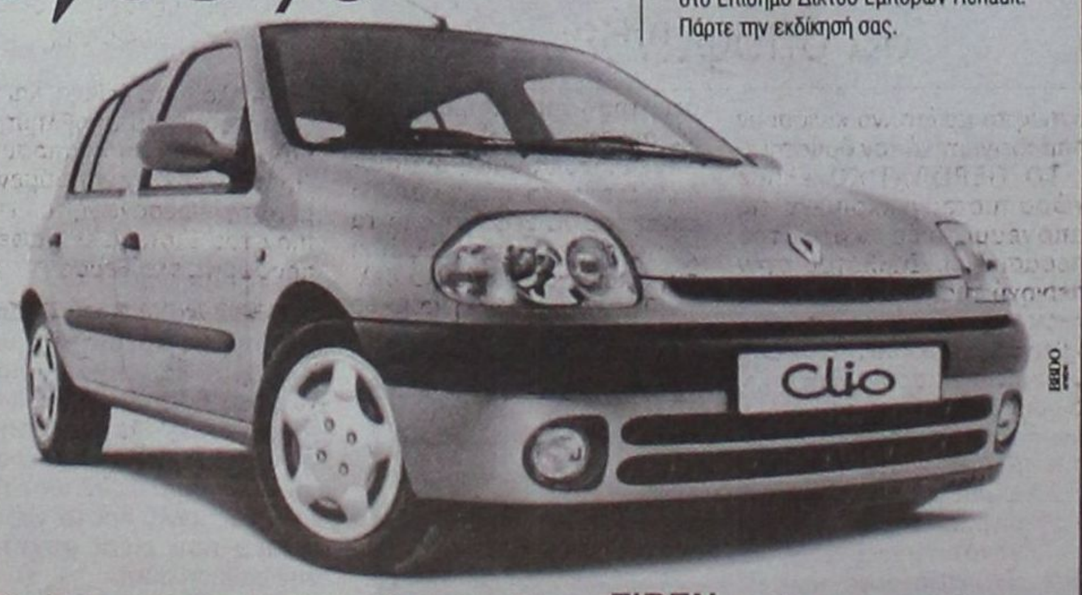

Ρωτήστε μας για την προνομιακή χρηματοδότηση FIREN, χωρίς περιορισμούς.

ΔΩΡΕΝ Α.Ε. 3ον χιλ. λεωφ. Ρόδου - Καλλιθέας, ΡΟΔΟΣ

ΞΕΝΑΚΗΣ ΑΥΤΟΚΙΝΗΤΑ

CAR EXPERTS

0% προκαταβολή και εξόφληση έως 60 μήνες

• BMW 5181 μοντέλο 1990 με υδρ. τιμόνι, ραδιοκασετόφωνο - 4 ηλ. παράθυρα, κεντρικό κλείδωμα, υπολογιστή ταξιδιού. Τιμή: 3.200.000

• FIAT UNO 1000 cc μοντέλο 1991.Τιμή: 950.000

• AUDI 80 μοντ. 1986, 1800 cc με A/ C, Ηλ. παράθυρα κεντρικό κλείδωμα, R/C. Τιμή: 2.300.000

• LANCIA DELTA HP TURBO 145 HP, μοντ. 1992, με ηλ. παράθυρα, κεντρικό κλείδωμα, R/C με CD, ζάντες αλουμινίου, RECARD καθίσματα. Τιμή: 2.900.000

• RENAULT CLIO, μοντ. 1997, 1200 cc, με R/C και immobilizer.Τιμή: 2.300.000

•RENAULT 19, μοντ. 1991, 1400 cc. Τιμή 1.700.000

• RENAULT 21, μοντ 1991, 1800 cc, ηλ. παράθυρα, κεντρικό κλείδωμα, R/C, ζάντες αλουμινίου. Τιμή 2.500.000

•AUDI 80 μοντέλο 1992, 1600 cc. Τιμή: 2.300.000

• AUDI A6 1800 ccμοντέλο 1996 με κλιματισμό, ABS, αερόσακο οδηγού, ηλ. παράθυρα (4), κεντρικό κλείδωμα, δερμάτινο σαλόνι, ηλεκτρ. θερμ. καθρέπτες, υδρ. τιμόνι, ζάντες αλουμινίου, ραδιοκασετόφωνο. Τιμή: 6.000.000

• LANCIA K 2000 cc μοντέλο 1995 με κλιματισμό, ABS,αερόσακο οδηγού, ηλ. παράθυρα (4), κεντρικό κλείδωμα, ηλ. θερμ. καθρέπτες, φώτα ομίχλης, υδρ. τιμόνι, ραδιοκασετόφωνο. Τιμή: 5.500.000

• LANCIA 8 1.400 cc μοντέλο 1995 με αερόσακο οδηγού - υδρ. τιμόνι, ηλ. παράθυρα (2), κεντρικό κλείδωμα - ζάντες αλουμινίου. Τιμή: 2.000.000

ΞΕΝΑΚΗΣ

ΕΠΙΣΗΜΟΣ ΣΥΝΕΡΓΑΤΗΣ KOSMOCAR

ΛΙΝΔΟΥ 238, ΤΗΛ: 61600

ΣΤΗΝ ΠΕΡΙΟΧΗ ΤΗΣ ΠΑΣΤΙΔΑΣ

Στη «τσιμπίδα» ένας Αλβανός λίγο μετά από απόπειρα διάρρηξης

ΑΠΛΑ άτυχος ήταν ένας νεαρός Αλβανός, που προσπάθησε να «τρυπώσει» μέσα σε σπίτι για να κλέψει. Οχι μόνο δεν κατάφερε να πετύχει τον σκοπό του, αλλά λίγο αργότερα εντοπίστηκε και συνελήφθη.

Γύρω στις 2 το μεσημέρι του Σαββάτου συγκεκριμένα, εμφανίστηκε στο Α.Τ Ιαλυσού ο ***Ευάγγελος Παρρίσης*** του Γεωργίου, κάτοικος Παστίδας, ο οποίος κατήγγειλε ότι τις βραδυνές ώρες της προηγούμενης μέρας (Παρασκευής) ένας άγνωστος επιχείρησε να παραβιάσει με αιχμηρό αντικείμενο την πόρτα της βεράντας του σπιτιού του για να μπει στο εσωτερικό του. Εγινε όμως αντιληπτός από τον ίδιο και τράπηκε σε φυγή.

Κατόπιν τούτου ακολούθησαν έρευνες από αστυνομικούς του Τμήματος και λίγο αργότερα εντοπίστηκε και συνελήφθη ο 18χρονος ***Fatjon Gushi*** του Seldi, που εργάζεται στο νησί μας σαν οικοδόμος, ο οποίος ομολόγησε την πράξη του. Εν τω μεταξύ, συνεχίζει να κρατείται, για να διαπιστωθεί αν εμπλέκεται και σε άλλες κλοπές.

Μετά το χασίς, καθημερινό φαινόμενο έγιναν πλέον ηρωίνη και κοκαΐνη

«Χοντραίνει το παιγνίδι» με τα ναρκωτικά

ΑΚΟΜΑ και τη χειμερινή περίοδο, που δεν υπάρχει το τουριστικό ρεύμα, και εκ των πραγμάτων ο αριθμός των υποψήφιων «πελατών» μειώνεται, η διακίνηση των ναρκωτικών δεν έχει αρχή και τέλος. Αυτό τουλάχιστον υποδηλώνουν οι συνεχείς συλλήψεις, που επί καθημερινής βάσεως εξακολουθούν να διαδέχονται η μία την άλλη...

Το δυσάρεστο μάλιστα της υπόθεσης είναι ότι δεν αυξάνονται τα τελευταία χρόνια μόνο οι ποσότητες των διακινούμενων «παραδοσιακών» ναρκωτικών, δηλαδή του χασίς, αλλά κάνουν ολοέα και περισσότερο συχνά την εμφάνισή τους τα λεγόμενα «σκληρά».

ΤΟ ΙΔΙΟ συνέβη και στο τελευταίο κρούσμα που σημειώθηκε προχτές το βράδυ, καθώς ο «κουβαλητής» είχε στην κατοχή του σημαντική ποσότητα ινδικής κάνναβης (περίπου 100 γραμμάρια), αλλά κρατούσε πάνω του ***και κοκαΐνη***.

Πιο συγκεκριμένα, στις 7μ.μ. του περασμένου Σαββάτου συνελήφθη στον κρατικό αερολιμένα «Ιπποκράτης» της Αντιμάχειας Κω από άνδρες του τοπικού Αστυνομικού Τμήματος ένας 21χρονος από τον Πειραιά, αμέσως μετά την άφιξή του στο νησί.

Η μία σύλληψη... διαδέχεται την άλλη!

ΠΡΟΚΕΙΤΑΙ για τον ***Ιωάννη Σπυρόπουλο*** του Σπυρίδωνα, που υπηρετεί τη στρατιωτική του θητεία, στην κατοχή του οποίου βρέθηκαν δύο νάϋλον συσκευασίες που περιείχαν 40 και 52 γραμμάρια χασίς αντίστοιχα. Τα δύο πλαστικά σακκουλάκια βρέθηκαν συγκεκριμένα επιμελώς κρυμμένα ***στις ...σόλες των παπουτσιών του!***

Κατείχε επίσης και μισό γραμμάριο κοκαΐνης, καθώς και τέσσερις συσκευασίες τσιγαρόχαρτων.

■ ΕΝ ΤΩ ΜΕΤΑΞΥ, ***μεθαύριο Τετάρτη*** θα καθίσουν στο εδώλιο του Αυτόφωρου Τριμελούς Πλημμελειοδικείου για να λογοδοτήσουν τα τρία άτομα που είχαν συλληφθεί τη νύκτα της περασμένης Παρασκευής στην Κρεμαστή για διακίνηση ***ηρωΐνης.***

Πρόκειται για τον 37χρονο ***Αυγουστή Αναστασάκη*** του Σάββα, κάτοικο Λαέρμων, τον 28χρονο ***Ευάγγελο Χατζηκώστα*** του Στέργου, κάτοικο Κρεμαστής και τον ***Γεώργιο Ζαμπετούλα*** του Κωνσταντίνου, ετών 42, κάτοικο επίσης Κρεμαστής.

Ο ΠΡΩΤΟΣ πιάστηκε έξω από το σπίτι του δεύτερου με μία δόση ηρωΐνης, ενώ στην κατοχή του βρέθηκε ακόμα χρηματικό ποσόν 1,1 εκατομμυρίου δραχμών, 50 δολλαρίων ΗΠΑ και 138 λεβ Βουλγαρίας. Στο σπίτι του Χατζηκώστα βρέθηκαν υπολείμματα χρήσης ηρωΐνης και διάφορα συναφή σύνεργα, ενώ ο Ζαμπετούλας συνελήφθη στο «Αραπάκι», όπου περίμενε τον Αναστασάκη για να αγοράσει ηρωΐνη, με ποσόν 20.000 δραχμών.

Με κατηγορούμενο ένα 33χρονο καταστηματάρχη, πατέρα δύο παιδιών

Μια πολύ περίεργη «παρενόχληση»

Φέρεται ότι «πήρε σηκωτό» με άγνωστες προθέσεις ένα κοριτσάκι 10 μόλις χρόνων

ΜΙΑ ΠΟΛΥ περίεργη υπόθεση απασχολεί από προχτές το απόγευμα τις αστυνομικές αρχές του νησιού μας, η οποία παρουσιάζει έντονα τα στοιχεία της ***απόπειρας αποπλάνησης ανηλίκου.*** Δεδομένου ωστόσο ότι οι προθέσεις του φερόμενου ως δράστη έμειναν - ευτυχώς - ημιτελείς και υφίστανται μόνο υποθετικές ενδείξεις, κανείς δεν μπορεί να πει μετά βεβαιότητας - επί του παρόντος τουλάχιστον - το παραμικρό.

Η Αστυνομία συγκέντρωσε τα στοιχεία που της καταγγέλθηκαν, σχημάτισε εις βάρος του καταγγελθέντος την προβλεπόμενη εκ του νόμου δικογραφία και παρέπεμψε την υπόθεση αρμοδίως. Ετσι, το λόγο τον έχουν πλέον από τώρα και στο εξής οι δικαστικές αρχές, που θα κληθούν να σταθμίσουν τα γεγονότα και να αποφανθούν αν υπήρχε ή όχι κακή πρόθεση. Και βέβαια, στην περίπτωση που ισχύει συνεχεία της «έκοψε» το δρόμο. Η αιτιολογία που προέβαλε ήταν ότι έψαχνε να βρει κάποιο άλλο φροντιστήριο της περιοχής και ζητούσε να τον κατατοπίσει.

ΠΕΡΑΝ τούτου όμως, ζήτησε με το «έτσι θέλω» να τον ακολουθήσει! Φέρεται μάλιστα ότι δεν προσπάθησε να την πείσει απλώς και μόνο με τα λόγια, αλλά κάποια στιγμή άρχισε να τη ...σηκώνει, πιάνοντάς την - παρά τις αντιρρήσεις της - από τις μασχάλες και την περιφέρεια!

✓ Ισως πρόκειται όμως για λάθος δράστη!
✓ Η Δικαιοσύνη ωστόσο θα αποφανθεί...

Η παιδούλα όμως αντιστάθηκε έντονα και κάποια στιγμή κατάφερε να ξεφύγει από τα χέρια του. Οπως αναφέρει συγκεκριμένα το σχετικό δελτίο Τύπου της Αστυνομικής Διεύθυνσης Δωδεκανήσου τράπηκε τελικά σε φυγή για να γλιτώσει. Κάτι που τελικά το πέτυχε.

ΠΕΡΙΤΤΟΝ, είναι φυσικά να σημειωθεί, ότι λίγο αργότερα ενημέρωσε τους γονείς της και αυτοί με τη σειρά τους την Υποδιεύθυνση Ασφαλείας Ρόδου. Ετσι, επί τόπου έσπευσε αμέσως ισχυρή δύναμη, η οποία με βάση τις υπάρχουσες περιγραφές, άρχισε την αναζήτηση του δράστη.

Λίγο αργότερα, και συγκεκριμένα γύρω στις 3.10 το απόγευμα εντοπίστηκε ο 33χρονος και συνελήφθη. Ο λόγος αφορά ειδικότερα τον ***Σπυρίδωνα Σταύρου*** του Παντελή, ο οποίος αναγνωρίσθηκε από τη 10χρονη ως το άτομο που την παρενόχλησε.

Ο ΙΔΙΟΣ, ωστόσο, διαρρηγνύει τα ιμάτιά του και υποστηρίζει ότι ***δεν έχει καμμιά απολύτως σχέση με όσα του καταμαρτυρούνται*** και ότι τυχαία περνούσε από την περιοχή. Ισχυρίζεται μάλιστα ότι πρώτη φορά στη ζωή του έβλεπε το κοριτσάκι που του αποδίδει αυτή τη σοβαρή κατηγορία!

Σημειώνεται ότι ο φερόμενος ως δράστης, τυγχάνει - οπτικά τουλάχιστον - ένας καθ' όλα αξιοπρεπής άνθρωπος, που είναι παντρεμένος και έχει δύο παιδιά. Βέβαια, τα τυχόν «βίτσια» του, δεν τα έχει κανείς στην ...προμετωπίδα! Δεν αποκλείεται ωστόσο και το ενδεχόμενο να έγινε κάποιο τραγικό λάθος από το κοριτσάκι και να «αναγνώρισε»... άλλο άνθρωπο απ' αυτόν που της επιτέθηκε! Καθ' ότι το «σοκ» που υπέστη θα δικαιολογούσε ασφαλώς κάτι τέτοιο...

ΓΙΑ όλα αυτά βέβαια, και για τη μήνυση που υποβλήθηκε, θα αποφανθεί η Δικαιοσύνη. Πάντως, ο κατηγορούμενος μετά την προσαγωγή του ενώπιον του Εισαγγελέα αφέθη προσωρινά ελεύθερος.

DODEKANISOS
ΔΩΔΕΚΑΝΗΣΟΣ ΝΑΥΤΙΛΙΑΚΗ Ν.Ε

Κρατήσεις on line:
«ΔΩΔΕΚΑΝΗΣΟΣ ΝΑΥΤΙΛΙΑΚΗ»
Αυστραλίας 3 - Ρόδος 85100. Τηλ. 0241-70590. FAX. 70591
& SKEVOS TRAVEL AGENCY
Αμερικής 111. Ρόδος 85100. Τηλ. 0241-22461 - 35655. FAX. 22354

ΔΡΟΜΟΛΟΓΙΑ ΤΟΥ ΤΑΧΥΠΛΟΟΥ ΚΑΤΑΜΑΡΑΝ «DODEKANISOS EXPRESS» ΑΠΟ 6 ΝΟΕΜΒΡΙΟΥ 2000

	Αναχωρήσεις από ΡΟΔΟ (Κεντρικό λιμάνι - Κολώνα) 08.30
ΔΕΥΤΕΡΑ	ΤΗΛΟΣ - ΝΙΣΥΡΟΣ - ΚΩΣ - ΚΑΛΥΜΝΟΣ Επιστροφή 14.45 από ΚΑΛΥΜΝΟ για ΚΩ - ΡΟΔΟ
ΤΡΙΤΗ	ΑΡΓΑ
ΤΕΤΑΡΤΗ	ΤΗΛΟΣ - ΝΙΣΥΡΟΣ - ΚΩΣ - ΚΑΛΥΜΝΟΣ Επιστροφή 14.45 από ΚΑΛΥΜΝΟ για ΚΩ - ΝΙΣΥΡΟ - ΤΗΛΟ - ΡΟΔΟ
ΠΕΜΠΤΗ	ΑΡΓΑ
ΠΑΡΑΣΚΕΥΗ	ΚΩΣ - ΚΑΛΥΜΝΟΣ - ΛΕΡΟΣ - ΛΕΙΨΟΙ - ΠΑΤΜΟΣ Επιστροφή 14.00 από ΠΑΤΜΟ για ΛΕΡΟ - ΚΑΛΥΜΝΟ - ΚΩ - ΣΥΜΗ - ΡΟΔΟ
ΣΑΒΒΑΤΟ ΑΝΑΧ. 08.00	ΣΥΜΗ - ΚΩΣ - ΚΑΛΥΜΝΟΣ Επιστροφή 14.45 από ΚΑΛΥΜΝΟ για ΚΩ - ΣΥΜΗ - ΡΟΔΟ
ΚΥΡΙΑΚΗ ΑΝΑΧ/ΣΗ: 8.00	ΚΩΣ - ΚΑΛΥΜΝΟΣ - ΛΕΡΟΣ Επιστροφή από ΛΕΡΟ για ΚΑΛΥΝΟ - ΚΩ - ΡΟΔΟ

ΣΗΜΕΙΩΣΗ:
ΣΑΒΒΑΤΟ ΚΑΙ ΚΥΡΙΑΚΗ ΩΡΑ ΑΝΑΧΩΡΗΣΗΣ 08.00

CK Calvin Klein Jeans
CIAO: Εθελοντών Δωδεκανησίων 40, Ρόδος, Τηλ.: 25.958

Σαλμονέλλες

ΘΩΜΑ ΜΑΖΑΡΑΚΗ
ΚΤΗΝΙΑΤΡΟΥ
Μικροβιολόγος - Υγειονολόγος Α.Π.Θ.

Ακουστά από όλους μας πλέον μικρόβια, που προκαλούν σοβαρές λοιμώξεις όταν εισέλθουν στον οργανισμό του ανθρώπου και των ζώων με τα διάφορα τρόφιμα και το νερό.

Από το 1885, όταν ο Σάλμον και Σμίθ απομόνωσαν την πρώτη σαλμονέλλα μέχρι σήμερα, έχουν ταυτοποιηθεί περισσότεροι από 1600 τύποι οι οποίοι προσβάλλουν τον άνθρωπο, τα ζώα ή και τους δύο μαζί.

Κάθε χώρα έχει τους δικούς της τύπους που τώρα πλέον, λόγω της ευκολίας των μετακινήσεων για λόγους εμπορίας των ζώων, έχουν γίνει κοινοί για όλους.

Η μόλυνση των τροφίμων είναι εξωγενής και εσωγενής.

Οι σαλμονέλλες βρίσκονται στο έντερο και με τα κόπρανα μολύνουν τα πάντα. Διέρχονται όμως και το τοίχωμα του εντέρου οπότε εισέρχονται στο κυκλοφοριακό ή λεμφικό σύστημα και μολύνουν ολόκληρο το ζώο προκαλώντας ή μη συμπτώματα. Ο αριθμός των διερχομένων στο αίμα σαλμονελλών ποικίλλει αναλόγως της αντιστάσεως του οργανισμού. Σε ελαφρές περιπτώσεις φθάνουν μέχρι τα λεμφογάγλια, τη χοληδόχο κύστη και το ήπαρ. Ο αριθμός τους όμως είναι μικρός και επειδή αυτά τα όργανα δεν καταναλίσκονται ωμά, ο κίνδυνος λοιμώξεως για τον άνθρωπο είναι μικρός. Σε περιπτώσεις όμως έντονης μειώσεως της αντστάσεως του οργανισμού, μεγάλος αριθμός σαλμονελλών κατακλύζει τον οργανισμό και μολύνει το ζώο. Τότε το κρέας και τα λοιπά όργανα εάν καταναλωθούν χωρίς να θερμανθούν κατάλληλα, προκαλούν λοιμώξεις.

Πολλά από τα ζώα που θα ασθενήσουν, πεθαίνουν αλλά πολλά θεραπεύονται κλινικώς και παραμένουν φορείς για πολλές εβδομάδες ή και χρόνια μολύνοντας έτσι άλλα ζώα και ανθρώπους.

Στα ζώα οι σαλμονέλλες προκαλούν διάφορες διαταραχές που χαρακτηρίζονται από αδυνάτισμα, αιμορραγίες, διαπυήσεις λεμφογαγγλίων, εστίες φλεγμονής, εντερίτιδες, εκτρώσεις και σηψαιμίες. Ομως υπάρχουν υποκλινικές ή λανθάνουσες μορφές οπότε αυτά τα ζώα οδηγούνται στα σφαγεία χωρίς να είναι δυνατόν να διαγνωσθούν και έτσι φέρονται στην κατανάλωση.

Εκτός του κρέατος και άλλα τρόφιμα μολύνονται εσωγενώς, όπως τα αυγά, το γάλα και τα γαλακτοκομικά προϊόντα. Επίσης τα ψάρια και τα μαλάκια. Ολα όμως είναι δυνατόν να μολυνθούν κατά την επεξεργασία και τη διακίνησή τους.

Ο άνθρωπος μολύνεται κυρίως όταν καταναλώνει μη καλά μαγειρεμένα τρόφιμα ζωικής προελεύσεως που προέρχονται από άρρωστα ζώα. Η περίοδος επωάσεως είναι μικρή, από 24 έως 72 ώρες και αυτό μαρτυρεί ότι δε απαιτείται πολλαπλασιασμός των σαλμονελλών μέσα στο έντερο για να εμφανισθεί η νόσος. Τα συμπτώματα, που οφείλονται στις ενδοτοξίνες που ελευθερώνονται στο στομάχι και το έντερο, είναι πυρετός, πονοκέφαλος, εμετός, διάρροια και, μερικές φορές βαρύτερα όπως νευρολογικά και καρδιακά. Η διάρκεια της νόσου είναι 2-10 ημέρες αλλά ο τύφος και ο παράτυφος διαρκούν περισσότερο. Η θνησιμότητα, για τους τελευταίους, φθάνει το 21%.

Η πρόληψη των σαλμονελλώσεων βασίζεται:

Στην ελάττωση της νοσηρότητος των ζώων με την καλή υγιεινή των βοσκοτόπων, αποστείρωση των ζωοτροφών, μη συνωστισμό, μη ανάμιξη των βοοειδών με χοίρους και με την εξόντωση των ποντικών.

Τα φαινομενικά υγιή ζώα είναι πολλές φορές φορείς σαλμονελλών, όπως προαναφέρθηκε. Απαιτείται έτσι προσοχή ώστε να μη δοθεί ευκαιρία στα μικρόβια να διαφύγουν από το έντερο προς το κρέας αποφεύγοντας κάθε τι που θα τους προκαλούσε στρες.

Επειδή το κρέας και τα άλλα ζωικά τρόφιμα είναι καλά θρεπτικά υποστρώματα θα πρέπει πάντα να συντηρούνται σε ψύξη.

Μία καλή θέρμανση σκοτώνει τις σαλμονέλλες οι οποίες σε θερμοκρασία 63°C εξαφανίζονται, αλλά η θερμοκρασία αυτή πρέπει να φθάνει μέχρι το κέντρο της μάζας του τροφίμου.

Δεν συνιστάται η θεραπεία ασθενών ζώων γιατί παρατείνεται η απέκκριση σαλμονελλών και υποβοηθείται η ανθεκτικότητά τους. Επίσης στα σφάγια οι αλλοιώσεις δεν είναι πάντοτε καταφανείς, ιδίως όταν η σφαγή έχει γίνει στην αρχή της νόσου. Ετσι, μόνη η κρεοσκοπία δεν αρκεί για τη διάγνωση των μολυσμένων. Οπότε συνήθεια καταναλωσεως ωμών ή μισοψημένων τροφίμων ζωικής προελεύσεως προκαλεί την αύξηση κρουσμάτων σαλμονελλώσεων.

Η ανίχνευση των μικροβίων στο κρέας και γενικώς στα τρόφιμα είναι δύσκολη, λόγω του μικρού αριθμού τους και της συνυπάρξεως και άλλων μικροβίων. Απαιτείται η χρησιμοποίησις ειδικών θρεπτικών υποστρωμμάτων για τον πολλαπλασιασμό και την απομόνωσή τους και τελικά χρησιμοποιούνται ειδικοί αντιοροί για την ταυτοποίηση τους σε ειδικά εργαστήρια.

Οι σαλμονελλώσεις σήμερα είναι η πιο κοινή ζωονόσος και προκαλεί εμπόδια στο διεθνές εμπόριο τροφίμων. Σαν κύρια αιτία στην συνεχώς αυξανόμενη εμφάνιση κρουσμάτων φαίνεται να είναι η μαζική παραγωγή μεγάλων ποσοτήτων τροφίμων. Η διάδοση ξενων «κουζινών» που περιέχουν μισοψημένες ή ωμές τροφές. Η υπερεκτίμηση της αποτελεσματικότητας των επιθεωρήσεων των τροφίμων σαν μέσο για την αντιμετώπισή τους. Η αύξηση του διεθνούς εμπορίου και τέλος η ελάττωση της αντιστάσεώς του ανθρώπινου οργανισμού λόγω της γενικής βελτιώσεως των συνθηκών υγιεινής.

Υπάρχει λοιπόν, ένας πολύ διαδεδομένος μικροοργανισμός ο οποίος είναι επικίνδυνος για τη δημόσια υγεία προκαλώντας σοβαρά νοσήματα όπως ο τύφος και ο παράτυφος. Είναι όμως αρκετά εύκολο να τον αποφύγουμε και να προστατευθούμε. Αρκεί να εγκαταλείψουμε μερικές διατροφικές συνήθειες όπως είναι το μισοψημένο κρέας.

Η καλή θέρμανση του φαγητού μας και το καλό πλύσιμο των χεριών είναι μία επαρκής προστασία.

ΞΕΝΑΚΗΣ
ΑΥΤΟΚΙΝΗΤΑ

ΤΙΜΟΚΑΤΑΛΟΓΟΣ ΑΥΤΟΚΙΝΗΤΩΝ V.W.

ΜΟΝΤΕΛΟ	CC/PS	ΕΞΟΠΛΙΣΜΟΣ	ΤΙΜΗ
POLO BASIS 3D	1000/50	P/S, S A/B, A/C	3.392.000
POLO COMFORT 3D	1000/50	P/S. C/L, 2 A/B. E/W, E/M, F/L, A/C	3.589.000
POLO BASIS 3D	1400/75	P/S. 2 A/B. A/C,	3.601.000
POLO COMFORT 3D	1400/75	P/S, C/L, 2 A/B, W/W, E/M, F/L, A/C	3.803.000
POLO TREDLINE 3D	1400/75	P/S, C/L, 2 A/B, E/W	4.394.000
POLO GTI 3D	1600/125	P/S, C/L, 2 A/B, E/W, A/W, SPORT SEATS	5.292.000
POLO VARIANT	1400/75	P/S, C/L, E/W, A/B, A/C	4.340.000
GOLF 3D	1400/75	P/S, C/L, E/M, E/W, ABS, 4 A/B, A/C	4.794.000
GOLF 3D	1600/100	P/S, C/L, E/M, E/W, ABS, 4 A/B, A/C	5.788.000
GOLF GTI	1800/150	ΜΕ ΕΠΙΠΛΕΟΝ F/L, A/W, CLIMA	8.442.000
BORA	1400/75	P/S, C/L, E/M, E/W, ABS, 4 A/B, A/C	5.305.000
BORA	1600/100	P/S, C/L, E/M, E/W, ABS, 4 A/B, A/C	6.121.000
PASSAT	1600/100	ABS, 2 A/, S A/B, CLIMATRONIC	6.653.000
BEETLE	1600/100	ABS, ESP, 4 A/B, A/C, R/C, A/W	6.600.000
BEETLE 1.8 T	1800/150	ABS, ESP, 4 A/B, A/C, R/C, A/W	8.353.000

* ΣΤΗΝ ΤΙΜΗ ΔΕΝ ΣΥΜΠΕΡΙΛΑΜΒΑΝΟΝΤΑΙ ΕΞΟΔΑ ΜΕΤΑΒΙΒΑΣΗΣ, ΤΕΛΗ ΚΥΚΛΟΦΟΡΙΑΣ, ΜΕΤΑΦΟΡΙΚΑ, ΕΞΟΔΑ ΠΡΟΕΤΟΙΜΑΣΙΑΣ ΑΥΤΟΚΙΝΗΤΟΥ, ΜΕΤΑΛΛΙΚΟ ΧΡΩΜΑ

ΕΞΟΠΛΙΣΜΟΣ

P/S: ΥΔΡΑΥΛΙΚΟ ΤΙΜΟΝΙ
C/L: ΚΕΝΤΡΙΚΟ ΚΛΕΙΔΩΜΑ
E/W: ΗΛΕΚΤΡΙΚΑ ΠΑΡΑΘΥΡΑ
E/M: ΗΛΕΚΤΡΙΚΟΙ ΚΑΘΡΕΠΤΕΣ
A/W: ΖΑΝΤΕΣ ΑΛΟΥΜΙΝΙΟΥ
F/L: ΦΩΤΑ ΟΜΙΧΛΗΣ
SPORT SEATS: ΣΠΟΡ ΚΑΘ/ΤΑ
A/C: ΜΗΧΑΝΙΚΟΣ ΚΛΙΜΑΤΙΣΜΟΣ
CLIMA: ΗΛΕΚΤΡΟΝΙΚΟΣ ΚΛΙΜΑΤΙΣΜΟΣ
EPS: ΗΛΕΚΤΡΟΝΙΚΟ ΣΤΑΘΕΡΟΠΟΙΗΤΙΚΟ ΣΥΣΤΗΜΑ
A/B: ΑΕΡΟΣΑΚΟΣ ΟΔΗΓΟΥ
2 A/B: ΑΕΡΟΣΑΚΟΣ ΟΔΗΓΟΥ & ΣΥΝΟΔΗΓΟΥ
S A/B: ΠΛΕΥΡΙΚΟΙ ΑΕΡΟΣΑΚΟΙ
R/C: ΡΑΔΙΟΚΑΣΕΤΟΦΩΝΟ GAMMA
SPORT SUSPENSION: ΣΠΟΡ ΑΝΑΡΤΗΣΗ



• ΑΠΟ ΤΗ ΜΕΓΑΛΗ ΓΚΑΜΑ ΤΩΝ ΑΥΤΟΚΙΝΗΤΩΝ V.W., LUPO, POLO, GOLF, BORA, PASSAT, BEETLE
ΧΡΟΝΟΣ ΠΡΑΔΟΣΗΣ ΕΩΣ ΕΝΑ ΜΗΝΑ
• ΓΙΑ ΤΙΣ ΕΙΔΙΚΕΣ ΠΑΡΑΓΓΕΛΙΕΣ
ΧΡΟΝΟΣ ΠΑΡΑΔΟΣΗΣ ΕΩΣ 3 ΜΗΝΕΣ
• ΧΡΗΜΑΤΟΔΟΤΗΣΗ ΑΠΟ 0% ΠΡΟΚΑΤΑΒΟΛΗ ΚΑΙ ΕΩΣ 60 ΜΗΝΙΑΙΕΣ ΔΟΣΕΙΣ

ΞΕΝΑΚΗΣ ΑΥΤΟΚΙΝΗΤΑ Α.Ε.Β.Ε. ΛΙΝΔΟΥ 238 - ΤΗΛ. 61600

Την Πέμπτη από το Νοσοκομείο

Αναζητείται χώρος για τη στέγαση του Ιατρείου Μαριτσών

ΕΚΤΟΣ από τα θέματα που αφορούν άμεσα «τα του οίκου του», τα οποία μάλιστα του δημιουργούν πάλι τον τελευταίο καιρό αμέτρητους... μπελάδες, το Γενικό Νοσοκομείο του νησιού μας έχει παράλληλα να ασχοληθεί με σωρεία άλλων σοβαρών υποχρεώσεών του. Από τότε μάλιστα που αναβαθμίστηκε σε Περιφερειακό, η αποστολή του απέκτησε ακόμα μεγαλύτερη εμβέλεια και κατά συνέπεια πιό πολλές απαιτήσεις.

Στα πλαίσια αυτά, μέσα στις υποχρεώσεις του είναι να φροντίζει και για την βελτίωση της λειτουργίας των κατά τόπους Κέντρων Υγείας, αλλά και την διαμόρφωση καλύτερων δεδομένων στην παροχή πρωτοβάθμιων υπηρεσιών σε μικρότερες περιοχές του νομού.

ΕΤΣΙ, ***την ερχόμενη Πέμπτη*** 30 του μηνός η διοίκησή του έχει προγραμματίσει να πραγματοποιήσει ένα διαγωνισμό που αφορά την εκμίσθωση κατάλληλου οικήματος για τη στέγαση του Περιφερειακού Ιατρείου των Μαριτσών. Οι προσφορές θα πρέπει να υποβληθούν ενώπιον της αρμόδιας επιτροπής μέχρι τις 11 - το αργότερο - το πρωί.

Σύμφωνα με τη σχετική προκήρυξη, η σύμβαση με τον ιδιώτη που θα προσφέρει την πλέον ικανοποιητική και συμφέρουσα προσφορά θα έχει διάρκεια πέντε συνολικά ετών. Ενας ανάλογος διαγωνισμός σημειωτέον προγραμματίζεται να γίνει ***μέσα στον Δεκέμβριο*** και για το Κέντρο Υγείας της Καρπάθου.

«Στο σφυρί» σήμερα ένα μίνι - μάρκετ

ΕΝ ΤΩ ΜΕΤΑΞΥ, ***σήμερα το πρωί*** θα διενεργηθεί στα γραφεία του Νοσοκομείου και μιά δημοπρασία που αφορά την εκμίσθωση ενός χώρου του που προορίζεται για επαγγελματική στέγη. Ο χώρος θα λειτουργήσει συγκεκριμένα ως «μίνι - μάρκετ» και η διάρκεια της σύμβασης με τον πλειοδότη που θα προκύψει προβλέπεται να είναι πενταετής.

Οι προσφορές των ενδιαφερόμενων θα πρέπει να υποβληθούν ***μέχρι τις 11 το πρωί*** και περιττόν είναι να σημειωθεί ότι προμηνύεται συνωστισμός υποψηφίων...

Η επικείμενη νέα απεργία των δικαστικών υπαλλήλων

«Κουτί» έρχεται στο Σολούνια!

ΕΚΤΟΣ από τις κεντρικές απεργιακές κινητοποιήσεις της εβδομάδας που διανύουμε, υπάρχουν και οι περιφερειακές, που θα ακολουθήσουν κατά την αμέσως επόμενη. Μεταξύ αυτών, και η νέα 48ωρη απεργία των δικαστικών υπαλλήλων, που αναμένεται να βάλει ξανά «λουκέτο» στο Δικαστικό Μέγαρο.

Το γεγονός όμως αυτό θα έχει - συμπτωματικά βέβαια - και άλλες σοβαρές «παρενέργειες». Καθ' ότι η συγκυρία της απεργίας ταυτίζεται με

Θα εξασφαλίσει πάλι μιά νέα αναβολή...

την ημέρα που έχει προσδιορισθεί να πραγματοποιηθεί η δίκη του Επαμεινώνδα Σολούνια για το πολύκροτο σκάνδαλο της ΔΑΝΕ.

ΩΣ ΓΝΩΣΤΟΝ, η δίκη έχει προγραμματισθεί - μετά από σειρά αναβολών - να γίνει την μεταπροσεχή ***Πέμπτη, 7 Δεκεμβρίου***. Την ημέρα όμως αυτή πρόκειται να ξεκινήσει και η διήμερη απεργία των δικαστικών υπαλλήλων, που είναι προγραμματισμένη ***για τις 7 και 8 του μηνός!***

Προφανώς βέβαια η σύμπτωση αυτή έρχεται ... «κουτί» τόσο για τον ίδιο τον κατηγορούμενο, όσο και για τη ΔΑΝΕ, που δεν έχει αποφασίσει ακόμα τί ακριβώς θα πράξει με το θέμα του περιβόητου συμβιβασμού. Λόγω αυτού ακριβώς του αδιέξοδου συγκαλεί άλλωστε ***την ερχόμενη Δευτέρα*** ξανά εκτάκτως τη γενική συνέλευση των μετόχων...

Λόγω της αυριανής γενικής απεργίας ΑΔΕΔΥ και ΓΣΕΕ

«Παραλύει» ολόκληρη η χώρα!

- ✔ Το «έμφραγμα» ξεκινά σήμερα με 48ωρη από τα νοσοκομεία
- ✔ «Μην παίζετε με το ...ρολόϊ της ζωής μας»!

ΓΕΝΙΚΗ «παράλυση» προμηνύεται να σημειωθεί ***αύριο Τρίτη*** σε ολόκληρη τη χώρα, αν η συμμετοχή των εργαζομένων στη γενική πανεργατική - πανυπαλληλική απεργία είναι ανάλογη με τις προσδοκίες των δύο κορυφαίων συνδικαλιστικών τους οργάνων. Κάτι που είναι το πιθανότερο να συμβεί, καθ' ότι και οι κατά τόπους πρωτοβάθμιες οργανώσεις κάθονται τον τελευταίο καιρό ***σε «αναμμένα κάρβουνα»,*** λόγω των δυσμενών μεταρρυθμίσεων που ετοιμάζεται να προωθήσει η κυβέρνηση στις εργασιακές σχέσεις.

Σε ένδειξη διαμαρτυρίας συγκεκριμένα ως προς την εν γένει μισθολογική πολιτική του νέου κεντρικού προϋπολογισμού για τον επόμενο χρόνο, αλλά και για σωρεία άλλων επί μέρους θεμάτων που αφορούν τον κάθε κλάδο ξεχωριστά, η ΑΔΕΔΥ και η ΓΣΕΕ συνεχίζουν τις έως τώρα κινητοποιήσεις τους με ***νέα 24ωρη απεργία***. Εφ' όσον μάλιστα τα αποτελέσματα δεν είναι αυτά που αναμένουν, θεωρείται βέβαιο ότι ***πριν από τις γιορτές*** θα κλιμακώσουν ακόμα περισσότερο τους αγώνες τους.

ΚΑΤΟΠΙΝ τούτου, η αυριανή ημέρα προβάλλει ως ιδιαίτερα δύσκολη για όλους, αποσυντονίζοντας πλήρως τη συνήθη καθημερινή ζωή. Αναμένεται συγκεκριμένα ***να βάλουν «λουκέτο», ή στην καλύτερη περίπτωση να υπολειτουργήσουν,*** όλες οι δημόσιες υπηρεσίες, καθώς και αυτές του ευρύτερου δημόσιου τομέα.

Σ' αυτές, συμπεριλαμβάνονται οι Δήμοι, οι υπηρεσίες της Νομαρχιακής Αυτοδιοίκησης και οι τράπεζες. Στον ιδιωτικό τομέα βέβαια η συμμετοχή είναι πάντα - για ευνόητους λόγους - πολύ πιό περιορισμένη, αλλά και εκεί αναμένεται να δημιουργηθούν σημαντικά προβλήματα.

ΙΔΙΑΙΤΕΡΑ χαρακτηριστική για την οξύτητα των πραγμάτων είναι η ανακοίνωση που εξέδωσε το πάντα δυναμικό Σωματείο Εργατοτεχνιτών Οικοδομών και συναφών επαγγελμάτων Ρόδου, που καλεί τα μέλη του σε μαζική συμμετοχή στην απεργία και παράλληλα εγκαλεί με δριμύτητα την κυβέρνηση.

Ζητά συγκεκριμένα αγώνα ***«για να παύσουν να παίζουν με τους δείκτες του ρολογιού της δικής μας ζωής»,*** για να μην περάσει «το νομοθετικό τερατούργημα», για την προάσπιση της κοινωνικής ασφάλισης και άλλα συναφή. Σημειώνεται ότι το πρωί αναμένεται να γίνει κατά τα εθισμένα συγκέντρωση των απεργών απ' όλους τους κλάδους στο Εργατικό Κέντρο και να εκδοθεί σχετικό ψήφισμα διαμαρτυρίας.

Από σήμερα στα νοσοκομεία

ΕΙΔΙΚΟΥΣ λόγους για να ξεκινήσουν... μιά μέρα νωρίτερα τις κινητοποιήσεις τους έχουν οι εργαζόμενοι στα δημόσια νοσοκομεία της χώρας, λόγω των αντιρρήσεων που διατυπώνουν για το νέο σχέδιο νόμου που εισηγήθηκε ο υπουργός Υγείας Αλέκος Παπαδόπουλος.

Με απόφαση συγκεκριμένα της Πανελλήνιας Ομοσπονδίας τους η απεργία του κλάδου θα είναι 48ωρη. Θα ξεκινήσει δηλαδή ***από σήμερα Δευτέρα*** και θα εναρμονισθεί ***αύριο*** με τις γενικές κινητοποιήσεις των υπόλοιπων εργαζομένων. Πράγμα που σημαίνει ότι κατά το τρέχον διήμερο το Νοσοκομείο μας θα λειτουργήσει με προσωπικό ασφαλείας και κατά συνέπεια θα εξυπηρετούνται μόνο τα έκτακτα περιστατικά.

ΘΑ ΠΡΕΠΕΙ πάντως να σημειωθεί ότι τα περισσότερα από τα αιτήματα που έχουν στην αντζέντα των διεκδικήσεών τους οι εργαζόμενοι δεν είναι μόνο οικονομικής φύσεως, αλλά κυρίως θεσμικής. Καθ' ότι όλοι αυτοί που κάνουν λόγο για την έναρξη - μέσω της περιβόητης πλέον παγκοσμιοποίησης - ***μιάς νέας παρατεταμένης περιόδου «εργασιακού μεσαίωνα»,*** δεν έχουν ασφαλώς άδικο!

Τα σημεία των καιρών το επιβεβαιώνουν άλλωστε σε καθημερινή βάση...

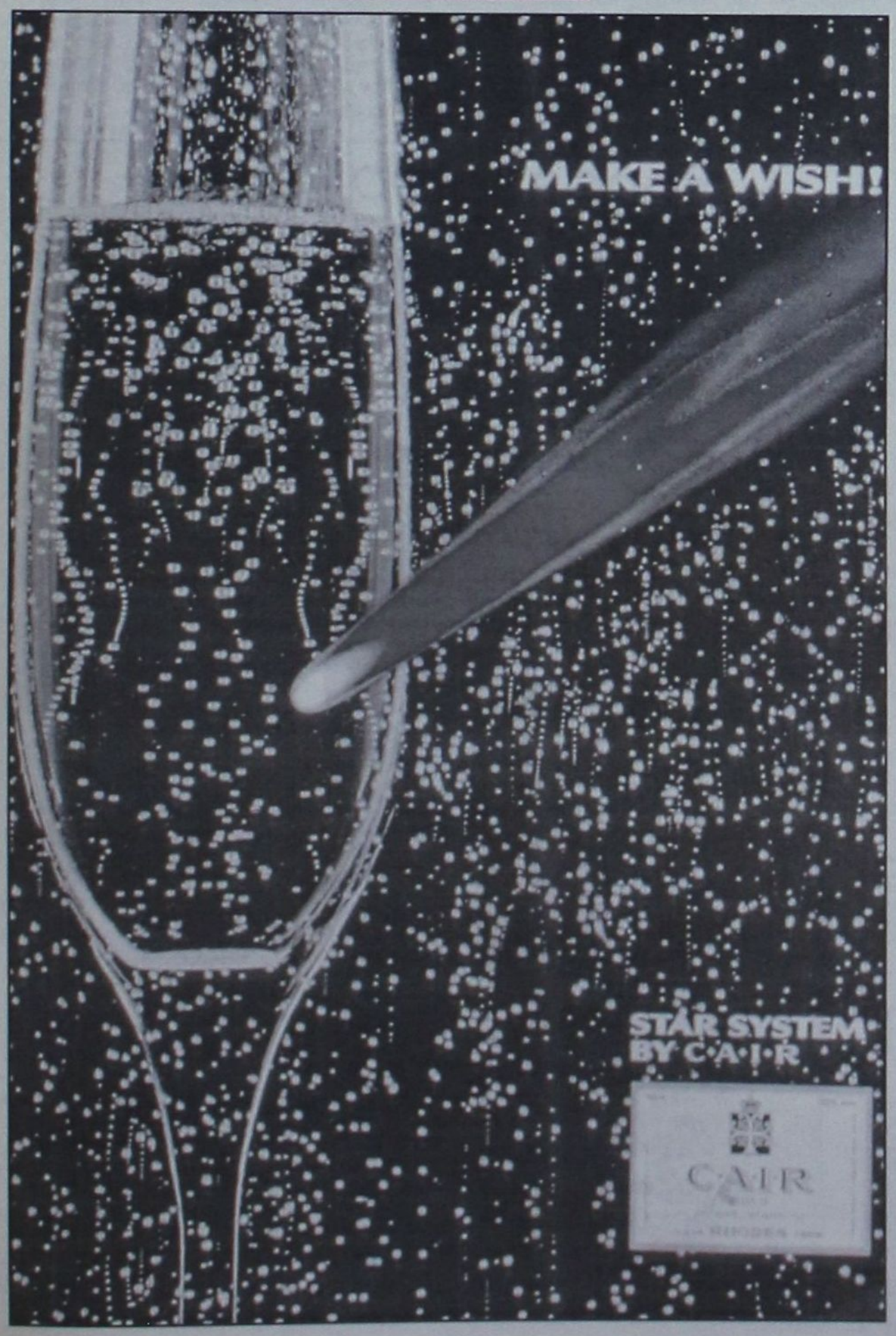

ΣΤΟ «ΠΙ» ΚΑΙ «ΦΙ»

■ ΜΕ ΤΗ συμμετοχή μεγάλων οίκων της χώρας μας και του εξωτερικού ανοίγει ***την ερχόμενη Πέμπτη*** 30 Νοεμβρίου μία μεγάλη εμπορική έκθεση που θα πραγματοποιηθεί στο νησί μας. Θα φιλοξενηθεί στους πολυτελούς χώρους του ξενοδοχείου «Rodos Palace» και θα έχει διάρκεια πέντε ημερών. Η παρουσίαση των νέων προϊόντων απ' όλη τη γκάμα της σύγχρονης τεχνολογίας θα διαρκέσει συγκεκριμένα μέχρι την επόμενη Δευτέρα 4 Δεκεμβρίου και στο διάστημα αυτό αναμένεται να επισκεφθούν τον εκθεσιακό χώρο χιλιάδες επαγγελματίες της περιοχής μας.

■ ΣΤΑ ΘΡΑΝΙΑ θα πρέπει να καθίσουν ***αύριο Τρίτη*** όσοι νέοι τεχνίτες επιθυμούν να πάρουν τη νόμιμη άδεια για την άσκηση του επαγγέλματος σε δύο τομείς ειδικοτήτων. Οι εξετάσεις αφορούν συγκεκριμένα τους υποψήφιους για δίπλωμα ραδιοηλεκτρολόγου Β' και ραδιοτεχνίτη, οι οποίες θα διενεργηθούν στα γραφεία της Διεύθυνσης Μεταφορών (επί της Ρόδου - Λίνδου). Η προσέλευση των ενδιαφερόμενων θα πρέπει να γίνει πριν τις 9 το πρωί.

■ ΜΙΑ ακόμα δημοπρασία για ένα μικρό αγροτεμάχιο που βρίσκεται στην περιοχή Ασφενδιού της Κω θα πραγματοποιηθεί ***σήμερα*** από την Κτηματική Εταιρεία του Δημοσίου στα τοπικά της γραφεία, στην οδό Ιπποτών 21. Αφορά συγκεκριμένα ένα ακίνητο μη άρτιο και μη οικοδομήσιμο έκτασης 639 τ.μ., που εκτιμήθηκε (ως τιμή πρώτης προσφοράς) στο ποσόν του 1,2 εκατομμυρίου δραχμών.

Στα Μύρα της Τουρκίας θα στηθούν και φέτος οι γέφυρες

Αποστολή προσέγγισης από τη Ρόδο

Παρουσία των τουρκικών αρχών θα λειτουργήσει φέτος για πρώτη φορά μετά τον διωγμό του 1922 ο ναός του Αγίου Γεωργίου στο Κορακέσιον της Αττάλειας – Ολες οι εκδηλώσεις υπό τις ευλογίες του Οικουμενικού Πατριάρχη

ΕΚΕΙ που η διπλωματία και η εξωτερική πολιτική σκοντάφτουν σε μια προσπάθεια προσέγγισης των λαών Ελλάδος και Τουρκίας, έρχονται οι πρωτοβουλίες από πολίτες αλλά και από τις αυτοδιοικητικές αρχές ανάμεσα στις δύο πλευρές για να καλύψουν τα κενά και τα αγεφύρωτα χάσματα που πολλές φορές δημιουργούνται, λόγω των σκοπιμοτήτων που συνήθως επικρατούν.

Για 23η συνεχόμενη φορά φέτος στα Μύρα της Τουρκίας από την ερχόμενη Δευτέρα, Ροδίτες και Τούρκοι πολίτες και τοπικές αρχές θα ξεπεράσουν αγκυλώσεις και προκαταλήψεις προκειμένου να τιμηθεί εκεί η μνήμη του Αγίου Νικολάου. Ένα προσκύνημα που λειτουργεί ως γέφυρα συμφιλίωσης και προσέγγισης, καθώς ακόμα και οι πολιτικοί παράγοντες της γείτονος χώρας, και ειδικά των απέναντι τουρκικών παραλίων, συναισθάνονται τα τελευταία χρόνια την σημασία που πρέπει να προσδίδεται στον σεβασμό των θρησκευτικών πεποιθήσεων του κάθε λαού.

Δεν είναι άνευ σημασίας το γεγονός ότι τα δύο τελευταία χρόνια δεν απαιτείται πλέον ειδική και ρητή άδεια από το υπουργείο Εξωτερικών της Τουρκίας για να γίνει η λειτουργία στον Αγιο Νικόλαο των Μύρων. Αυτό θα πρέπει να αποτελέσει εύσημον για τους Ροδίτες αυτούς που με την επιμονή τους πέτυχαν να κάμψουν την όποια καχύποπτη στάση των γειτόνων μας, στο βαθμό που αυτή εκδηλωνόταν.

ΟΠΩΣ κάθε χρόνο έτσι και φέτος, όλες οι εκδηλώσεις θα τελούν υπό την ευλογία του Οικουμενικού Πατριάρχη, μιας και η εκκλησία του Αγίου Νικολάου ανήκει στο Οικουμενικό Θρόνο. Ανήμερα της εορτής, την Τετάρτη 6 Δεκεμβρίου, στη λειτουργία θα χοροστατήσει ο Μητροπολίτης Μύρων κ.κ. Χρυσόστομος, παρουσία 200 περίπου Ροδιτών που και φέτος θα παραβρεθούν στις εκδηλώσεις αυτές.

Και αν πρέπει να σταθούμε στην σπουδαιότητα αυτής της αποστολής από το νησί μας, γιατί θα πρέπει να θεωρηθεί θέμα, ήσσονος σημασίας το γεγονός ότι την παραμονή της εορτής του Αγίου Νικολάου θα ψαλλεί εσπερινός στον Ιερό Ναό του Αγίου Γεωργίου, στο Κορακέσιον της Αττάλειας, κάτι που θα συμβεί για πρώτη φορά μετά από την Μικρασιατική καταστροφή και τον διωγμό των Ελλήνων του 1922.

Πώς να περάσει κανείς στα «ψιλά» το γεγονός ότι την επομένη, Πέμπτη 7 Δεκεμβρίου, θα λειτουργήσει στο Λιβίσι ο ηγούμενος του Θάρρι κ.κ. Αμφιλόχιος, παρουσία και των τοπικών αρχών της περιοχής; Κάτι που φυσικά θα συμβεί και ανήμερα του Αγίου Νικολάου, όταν στις εκδηλώσεις θα παρίσταται ο έπαρχος Αττάλειας, δήμαρχοι της περιοχής και υπουργός της τουρκικής κυβέρνησης.

Μεταξύ των διακοσίων συμπατριωτών μας που θα ταξιδέψουν και φέτος στα Μύρα ενδέχεται να είναι ο νομάρχης Δωδεκανήσου κ. Σάββας Καραγιάννης ίσως και δήμαρχοι του νομού μας.

ΜΕΤΑ το πέρας των εκδηλώσεων στις 7 Δεκεμβρίου, αντιπροσωπεία συμπολιτών μας με επικεφαλής τον κ. Θεόδωρο Τσιμπιδάκη, πρώην αντιδήμαρχο Ρόδου, θα συναντηθεί με τον Πατριάρχη κ.κ. Βαρθολομαίο, καθώς μέσα στην Ανοιξη θα πραγματοποιηθεί στην Καππαδοκία μεγάλη πανορθόδοξη σύναξη, όπου θα λειτουργήσει ο προκαθήμενος της Ορθοδόξου Εκκλησίας.



ΠΟΛΙΤΙΣΤΙΚΟΣ ΟΡΓΑΝΙΣΜΟΣ ΔΗΜΟΥ ΡΟΔΟΥ

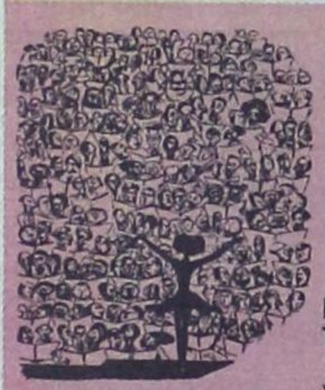

ΑΝΑΚΟΙΝΩΣΗ

ΠΕΙΡΑΜΑΤΙΚΗ ΧΟΡΩΔΙΑ ΔΗΜΟΥ ΡΟΔΙΩΝ

Δημιουργία νέου τμήματος:
«ΓΙΑ ΤΗ ΓΝΩΡΙΜΙΑ ΜΕ ΤΗ ΜΑΓΕΙΑ ΤΟΥ ΧΟΡΩΔΙΑΚΟΥ ΤΡΑΓΟΥΔΙΟΥ»

Για καινούργιους ΕΝΗΛΙΚΕΣ ΧΟΡΩΔΟΥΣ (ανεξαρτήτως ηλικίας και μουσικών γνώσεων)

Βασικός στόχος: Η κατά διαστήματα σύμπραξη του νέου τμήματος με την κυρίως ομάδα της ΠΕΙΡΑΜΑΤΙΚΗΣ ΧΟΡΩΔΙΑΣ, για τη μελέτη και παρουσίαση σε συναυλίες συνθέσεων κυρίως από το κλασικό ρεπερτόριο, αλλά και έντεχνων παραδοσιακών κομματιών μας.

Σκοπός: Να δοθεί η δυνατότητα σε όσους ενδιαφέρονται, να ζήσουν την ομορφιά της ομαδικής καλλιτεχνικής δημιουργίας, πιθανότατα χωρίς υπερβολικά μεγάλο κόπο.

Διδάσκει και διευθύνει ο μουσικοπαιδαγωγός, διευθυντής Χορωδιών, Γιώργος Σακελλαρίδης.
Κάθε Δευτέρα από τις 20.45 - 21.30
στην αίθουσα της Δημοτικής Χορωδίας.
Τηλέφωνα: 78100, 37132

RENAULT Mégane

Στα 1400 κυβικά υπάρχει ένα αυτοκίνητο...

ΕΠΙΤΟΚΙΟ

...που στη βασική έκδοση έχει standard εργοστασιακό Air Condition, ABS, 4 αερόσακους, 12 χρόνια αντισκωριακή προστασία, είναι πρώτο στα test ασφαλείας του EURO NCAP, και έχει 16βάλβιδο κινητήρα με 98 άλογα.



0,65%

Η Renault συνιστά

ΤΟ ΝΕΟ Mégane 98hp
Ασφάλεια Ζωής

Ρωτήστε μας για την προνομιακή χρηματοδότηση **FIREN**, χωρίς περιορισμούς.

ΔΩΡΕΝ Α.Ε. 3ον χιλ. λεωφ. Ρόδου - Καλλιθέας, ΡΟΔΟΣ

ΚΗΔΕΙΑ

Το λατρευτό μας σύζυγο, πατέρα, γιο και αδελφό



ΜΙΧΑΛΗ ΚΟΥΛΟΥΜΠΡΗ

(ετών 49)

θανόντα κηδεύουμε σήμερα Δευτέρα 27 Νοεμβρίου 2000 και ώρα 12 μ. από τον Ιερό Ναό των Εισοδίων της Θεοτόκου Ιαλυσού.

Η σύζυγος Αναστασία.
Τα παιδιά Δέσποινα, Αιμιλία, Ιάκωβος.
Η μητέρα Αιμιλία.
Τα αδέλφια Χαρούλα - Σταύρος.
και οι λοιποί συγγενείς.

ΚΗΔΕΙΑ

Τη λατρευτή μας αδελφή, κουνιάδα και θεία

ΕΛΕΥΘΕΡΙΑ ΔΕΛΑΠΟΡΤΑ

(ετών 55)

θανούσα κηδεύουμε σήμερα Δευτέρα 27 Νοεμβρίου 2000 και ώρα 11.30 π.μ. από τον Ιερό Ναό Αγίου Δημητρίου, παλαιό νεκροταφείο Ρόδου.

Η αδελφή Φανή Βαρβαξίδη.
Η νύφη, τα ανίψια και οι λοιποί συγγενείς.

Rodos 2400 Cair

Επιλογή από την Ένωση Γάλλων Οινολόγων σαν ο μοναδικός εκπρόσωπος από τα κρασιά των Ελληνικών νησιών.

Χωρίς σχόλια . . . (δικά μας)



1000 VINS DU MONDE
LA SÉLECTION DES ŒNOLOGUES

ÎLES GRECQUES
RHODES CAIR RHODES

Rhodos 2400 1999

. . . La robe délicatement nuancée de tons verts augure l'élégance florale puis fruitée (pêche blanche) du nez. En bouche, l'ensemble est léger, voire aérien, et donne un excellent vin d'apéritif . . .
© 2000 Hachette Livre, Paris.

"Περιλαμβάνεται στον Φετινό Οδηγό ξένων (μη γαλλικών κρασιών) έχοντας κερδίσει άλλο ένα μετάλλιο στον έγκυρο διεθνή διαγωνισμό Vinalies International. Οι δοκιμαστές το περιέγραψαν ότι έχει ανθώδη κομψότητα με άρωμα λευκών ροδάκινων και μια συνολικά αιθέρια ποιότητα. Ένα τέλειο απεριτίφ είπαν και ποιος είμαι εγώ να διαφωνήσω !". . .
ATHENS NEWS 01/10/00 WINE OF THE WEEK

... Πρόκειται για ένα θαυμάσιο κρασί με γοητευτική κιτρινοπράσινη σχεδόν καναρινί ρόμπα και έντονη παρουσία CO_2. Στην μύτη εκφράζεται με δυνατά αρώματα εξωτικών φρούτων σε φόντο αρωματικών λουλουδιών, πεντακάθαρα και σταθερά. Διαθέτει γεύση ισχυρή ισορροπημένη και παχιά. Επίγευση αναπάντεχα μακρά και καθαρή...
Περιοδικό ΓΕΥΣΗ – Τεύχος Νο 38