Κ. Τ. ΡΟΔΟΥ 85100

ΙΔΙΟΚΤΗΤΗΣ - ΔΙΕΥΘΥΝΤΗΣ
ΠΑΥΛΟΣ Μ. ΜΑΡΙΑΣ
ΓΡΑΦΕΙΑ: ΑΘΗΝΩΝ 42 (ΑΝΑΛΗΨΗ)
ΤΗΛ. (0241) 64393 - 63790 - FAX. 63393

Η ΔΡΑΣΙΣ

εβδομαδιαία εφημερίδα της Δωδεκανήσου

56 ΣΕΛΙΔΕΣ

Δευτέρα 8 Ιανουαρίου 2001
ΕΤΟΣ ΤΡΙΑΚΟΣΤΟ ΔΕΥΤΕΡΟ
Αριθμός Φύλλου 1.760
Τιμή: δρχ. 200 - Euro 0,59

Η συναίνεση στο πρόσωπο του Σωτρίλλη δεν αρκεί

ΛΑΒΩΜΕΝΟΣ Ο ΝΟΜΑΡΧΗΣ



Η σχεδόν παμψηφεί επανεκλογή του προέδρου του Νομαρχιακού Συμβουλίου παραπέμπει στο εγγύς μέλλον την κρίση που υποβόσκει στην παράταξη της πλειοψηφίας.

Σελίδα 4

Στο Δήμο Ροδίων

ΣΤΟΧΕΥΟΥΝ ΨΗΛΑ

Το 2002 δεν τελειώνουν τα πλάνα για υλοποίηση του οράματος - Με Τσιγάρο και Γλυνό στο πλευρό του ο Γιώργος Γιαννόπουλος δεσμεύτηκε να συνεχίσει - Οι γκρίνιες ...μπορούν να περιμένουν

Σελίδα 5



Υπό δοκιμασία οι σχέσεις τους

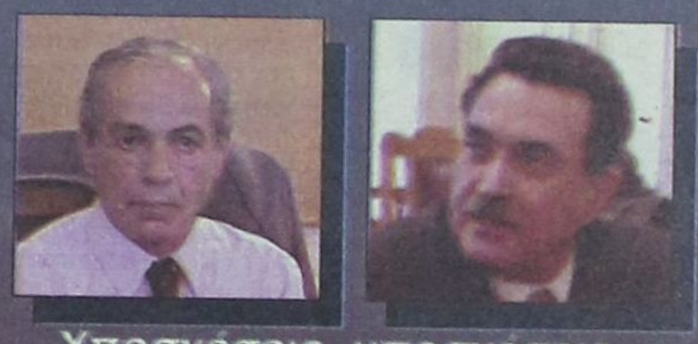

Υποσχέσεις, υποσχέσεις...



Ώρα για κατάλληλους χειρισμούς



«Αυτός θα χάσει, όχι εγώ...»

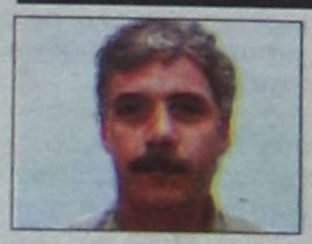



Αμφισβητήθηκε η «δεδηλωμένη»

των κυρίων Μιχάλη Κορδίνα και Θεοδόση Κολιάδη

Σελίδα 6

ΘΕΟΦΑΝΙΑ



Ο Σωτήρης Βογιατζής έπιασε το Σταυρό και αφιέρωσε την προσπάθειά του στον αδικοχαμένο Μιχάλη Χατζημιχάλη

Σελίδα 56

Ο Γιώργος Υψηλάντης για τα εγκαταλελειμμένα:

«Θα παραβιάσω και το νόμο»

Σελίδα 15



Νοσοκομείο

Η Φουσιάνη έφυγε για να... επιστρέψει;

Ανακούφιση και δυσφορία μετά την άσκηση των ποινικών διώξεων

Σελίδα 46

ΕΚΠΤΩΣΕΙΣ

RODEO



Σε όλα τα επώνυμα είδη μας έως και

30%

Γρ. Λαμπράκη 35, Αμερικής 42, Γαλλίας 10, Πάρ. Καναδά 72.

Η ΔΡΑΣΙΣ
Εβδομαδιαία Εφημερίδα
Διευθύνσεις σύμφωνα με το Νόμο:
ΙΔΙΟΚΤΗΤΗΣ
ΠΑΥΛΟΣ Μ. ΜΑΡΙΑΣ
Πρόεδρος Ενώσεως Ιδιοκτητών Επαρχιακού Τύπου
ΕΚΔΟΤΕΣ
ΜΙΧΑΗΛ Π. ΜΑΡΙΑΣ
ΤΣΑΜΠΙΚΑ Π. ΜΑΡΙΑ - ΤΡΙΑΝΤΑΦΥΛΛΟΥ
ΔΙΕΥΘΥΝΤΗΣ
ΠΑΥΛΟΣ Μ. ΜΑΡΙΑΣ

Τα σπορ
ΔΙΕΥΘΥΝΤΗΣ
ΝΙΚΟΣ ΤΡΙΑΝΤΑΦΥΛΛΟΥ

ΓΡΑΦΕΙΑ: Αθηνών 42, (Ανάληψη), Τηλ: 63.790 - 64.393-68761 FAX: 63.393
ΤΥΠΟΓΡΑΦΕΙΑ: Κοσκινού, τηλ. 65540

ΛΑΪΚΕΣ ΑΓΟΡΕΣ
ΤΕΤΑΡΤΗ: στο Δημοτικό Νεκροταφείο.
ΠΕΜΠΤΗ: στην οδό Βύρωνος.
ΠΑΡΑΣΚΕΥΗ: Στην οδό Θεσ/κης στην Ανάληψη
ΣΑΒΒΑΤΟ: στο Δημοτικό Νεκροταφείο.

ΤΑΞΙ
ΤΑΞΙ ΡΟΔΟΥ: 32452
ΡΑΔΙΟ ΤΑΞΙ ΡΟΔΟΥ (Εργατικές κατοικίες Πρόνοιας Αγ. Απόστολοι): 64712-64756-64790
ΤΑΞΙ ΑΦΑΝΤΟΥ: 51777
ΤΑΞΙ ΙΑΛΥΣΟΥ: 92515
ΤΑΞΙ ΚΡΕΜΑΣΤΗΣ: 94528
ΤΑΞΙ ΦΑΛΗΡΑΚΙΟΥ: 85444

ΑΕΡΟΠΟΡΙΚΑ ΔΡΟΜΟΛΟΓΙΑ
ΟΛΥΜΠΙΑΚΗ ΑΕΡΟΠΟΡΙΑ
Για Αθήνα:
- Κάθε μέρα στις 07.20, 14.40, 19.40, 23.10.

Για Θεσσαλονίκη:
- Κάθε Δευτέρα στις 10.40 και κάθε Σάββατο στις 15.20.

Για Ηράκλειο:
- Κάθε Τρίτη στις 15.15 και κάθε Σάββατο στις 14.15.

Για Κάρπαθο:
-Κάθε Δευτέρα, Τετάρτη, Παρασκευή και Κυριακή στις 12.40 και κάθε Τρίτη, Πέμπτη και Σάββατο στις 14.15.

Για Κάσο:
- Κάθε Δευτέρα, Παρασκευή και Κυριακή στις 12.40.

Για Καστελλόριζο:
- Κάθε Δευτέρα, Τετάρτη, Παρασκευή και Κυριακή στις 8.10 και κάθε Τρίτη, Πέμπτη και Σάββατο στις 11.55

Για Κω:
- Μέσω Αθηνών

Για Σαντορίνη:
- Κάθε Παρασκευή στις 8.05.

Για Μύκονο:
- Παρασκευή - Κυριακή 21.35

AIR GREECE
Ρόδο - Αθήνα
- Κάθε μέρα στις 18.00.

Ρόδο - Θεσ/νίκη
- Κάθε μέρα 14.30

Ρόδος - Ηράκλειο
- Κάθε μέρα στις 21.30.

CRONUS AIRLINES
Ρόδο - Αθήνα
- Κάθε μέρα στις 8.00 και 22.00.

AEGEAN AIRLINES
Ρόδο - Αθήνα
Κάθε μέρα στις.11.10 - 14.10 - 19.20 - 21.50.

Ρόδο - Θεσσαλονίκη
Κάθε μέρα στις 14.30.

Ρόδο - Ηράκλειο
Κάθε Τρίτη, Πέμπτη, Παρασκευή και Κυριακή στις 20.20.

Υπόθεση «αντινομάρχες»

Μια γροθιά η συντροφιά, ακλόνητο το... μανιφέστο της «ψαροχαράς»

Του Νικήτα Οικονόμου
nikeconomou@hotmail.com

Η ΠΑΡΕΑ *πρωτοσυναντήθηκε πριν από τρία – τέσσερα χρόνια περίπου. Δεν ήταν μια «ομοιογενής» ομάδα ανθρώπων. Θέλω να πω, δεν είχαν υποχρεωτικά τα ίδια ενδιαφέροντα. Να γίνω ακόμα πιο συγκεκριμένος:*

Δεν άρεσε σε όλους το ψάρεμα, τα ταξιδάκια αναψυχής με φουσκωτά και εξωλέμβιες μηχανές, το θαλασσινό φαγητό. Δεν είχαν καν τις ίδιες καταβολές. Η καταγωγή τους ήταν και παραμένει εξ ίσου ανομοιογενής. «Πρωτευουσιάνοι» μερικοί, «νησιώτες» κάποιοι άλλοι. Από ιδεολογικής απόψεως; Ενας αχταρμάς. Μεταξύ τυρού, αχλαδίου, χταποδιού, φρέσκου ψαριού και καλού κρασιού, η «δεξιά» και η «αριστερά» καταχωνιάστηκαν έτσι ώστε το «μέτωπο» να έχει τον χαρακτήρα της ενιαίας και «ανεξάρτητης» έκφρασης.

Όλα αυτά όμως ελάχιστη σημασία είχαν μπροστά στον ιερό στόχο που είχαν θέσει και που αποτελούσε το καταλυτικό ένζυμο προκειμένου να δημιουργηθεί ο πρώτος «επαναστατικός» πυρήνας που σύντομα θα έφερνε τον «αέρα της αλλαγής, το νέο ύφος και ήθος στα πράγματα του τόπου μας». Τι πιο ευγενικό και υψηλό για μια σδράκα ανθρώπων που ήθελαν να χτυπήσουν το καλά εδραιωμένο «κατεστημένο». Και εδώ που τα λέμε, τίποτα το μεμπτό και επιλήψιμο. Άλλοι ξημεροβραδιάζονται σε ταβέρνες και καπηλιά θέτοντας ως μόνο στόχο τους πώς να επιστρέψουν στο σπίτι ...σταφίδες.

ΣΤΗ δική μας περίπτωση η «ψαροχαρά» σε ταβερνούλες των Αγίων Αποστόλων ή της Καλύμνου, τα ατελείωτα καπουτσίνο σε γνωστά καφέ της Ρόδου, ή ακόμα και οι ατέρμονες ακαδημαϊκές συζητήσεις σε εξοχικά μελών της παρέας είχαν εξ αρχής προσλάβει έναν ιδεολογικό χαρακτήρα. Οσο περνούσε ο καιρός και νέα πρόσωπα εξεδήλωναν την επιθυμία να συμμετάσχουν στο «μεγάλο κόλπο».

Μόλις έκριναν ότι τα πράγματα είχαν ωριμάσει επέλεξαν ρόλους και τομείς ευθύνης. Βρήκαν το πρόσωπο που θα έπαιζε τον ρόλο του «επικεφαλής», αυτού που θα αναλάμβανε το κρίσιμο έργο της ενημέρωσης και της προπαγάνδας, και στη συνέχεια εκείνους που θα αποτελούσαν την ομάδα κρούσης της νέας αυτής «κίνησης». Η ιστορία κατέγραψε μια εντυπωσιακή επιτυχία του όλου εγχειρήματος παρά την σθεναρά αντίσταση του «κατεστημένου» και αυτό δεν αμφισβητείται από κανέναν.

Η ΠΑΡΕΑ *φυσικά δεν πορεύτηκε στα κουτουρού. Τέθηκαν όροι, προϋποθέσεις και προαπαιτούμενα σχεδόν αδιαπραγμάτευτα. Οι «νονοί» της όλης ιδέας είχαν εξασφαλίσει προνόμια για τους εαυτούς τους και φυσικά για τους προσωπικούς και «ιδεολογικούς» τους φίλους. Τι σόι παρέα άλλωστε θα ήταν. Οι πατροπαράδοτες αρχές μιας καθωσπρέπει παρέας έπρεπε να τηρηθούν με τρόπο αυστηρό και η υπεράσπισή τους σε κάθε περίπτωση που θα τολμούσε ο οιοσδήποτε να τις αμφισβητήσει, ήταν δέσμευση και υπόσχεση «αίματος».*

Για το λόγο αυτό φαντάζουν και ολίγον τι αφελείς όσοι επικαλούνται «πακέτα συμφωνιών» σε κομματικά και εν γένει πολιτικά γραφεία. Κουταμάρες και προφάσεις εν αμαρτίαις. Από τη στιγμή που η καλή τότε συντροφιά απέκτησε με το σπαθί της και θεσμικό πλέον περιεχόμενο και αποστολή, είχε σημάνει η ώρα της υλοποίησης των υπεσχημένων σε όλες εκείνες τις φιλικές μαζώξεις. Όλα τα υπόλοιπα είναι προς βρώσιν των ΜΜΕ (δεν εξαιρείται και το έντυπο που μας φιλοξενεί), αλλά και για να παραμένει ζωντανό το όποιο γόητρο κάποιων μεγαλοκομματικών παραγόντων που νοιώθουν ότι δεν εισακούονται, ή ότι η συντροφιά εκείνων των καλών φίλων που τότε στήριξαν κάνει του κεφαλιού της.

ΕΝΑΣ παράγοντας όμως που ίσως θα μπορούσε να αποδειχθεί αστάθμητος και μη προβλέψιμος για την παρέα ήταν ο «επικεφαλής» που επέλεξαν πριν από τρία – τέσσερα χρόνια περίπου. Αλλωστε ο ίδιος έχει αποδείξει και στο απώτερο παρελθόν ότι δεν χαμπαριάζει εύκολα από «φιλικές δεσμεύσεις» – εν μέρει σωστό αυτό – και ...υποχρεώσεις.

Κάτι οι πιέσεις, κάτι ενδεχομένως και κάποιες υποσχέσεις που ίσως να μοίρασε σε πρόσωπα τα οποία δεν συμμετείχαν σε εκείνες τις ιστορικές «ψαροχαρές», έδειξε το τελευταίο διάστημα να σκέφτεται να βάλει στο παιγνίδι, και μάλιστα με προνομιακούς όρους (βλέπε αξιώματα), άτομα που πέρα από την αξιοσύνη τους έφεραν μπόλικα κουκιά στο σακί για να βρίσκεται σήμερα αυτός εκεί που είναι. Δίκαια πράγματα, θα σκέφτηκε. Οντας μάλιστα και έξυπνος άνθρωπος, δεν ήθελε να συντηρήσει ένα κλίμα τριγμών στο Μέγαρο που φιλοξενείται.

Από την άλλη διέβλεπε ότι μπροστά του προδιαγραφόταν ένα σκηνικό που μπορούσε κανείς να το συμπυκνώσει σε μία φράση: Μπρος γκρεμός και πίσω ρέμα. Αυτό το κατάλαβε λίγες μόλις στιγμές πριν ανακοινώσει τις οριστικές του αποφάσεις.

Η ΠΑΡΕΑ δεν ήταν διατεθειμένη να καταθέσει εύκολα τα όπλα και να γίνουν παραμάζωμα οι δεσμεύσεις και οι όρκοι εκείνοι που έπεσαν στο τραπέζι σε τόσες και τόσες «ψαροχαρές». Μια ... υπενθύμιση δεν θα έβλαπτε. Ετσι και έγινε.

«Ελπίζουμε να μην κάνεις κάποια ΤΡΕΛΑ» τού διεμήνυσαν και μάλιστα γραπτώς. Αυτός με τη σειρά του όφειλε να πάρει το μήνυμα και να το ερμηνεύσει ποικιλοτρόπως. Αυτό έκανε. Η παλιοπαρέα επίσης (έτσι κάνουν οι πραγματικοί φίλοι) φρόντισε να προτείνει και τρόπους διεξόδου από την «κρίση» που αντιμετώπιζε ο επικεφαλής της «κίνησης». Του υπέδειξαν λοιπόν, πάλι γραπτώς, πώς θα μπορούσε να ...χρυσώσει το χαπάκι στους μόνιμα διαμαρτυρόμενους. Με τον τρόπο αυτό, και τις συμφωνίες της «ψαροχαράς» να μην θέσει σε δοκιμασία αλλά και να ικανοποιήσει τις φιλοδοξίες τριών τουλάχιστον «φίλων» που όμως δεν δήλωναν παρών τότε στα γραφικά ταβερνάκια.

Μεγάλο το μπέρδεμα για τον επικεφαλής. Αυτό φάνηκε με τόσο έκδηλο τρόπο το μεσημέρι της προηγούμενης Τετάρτης όταν προσπαθούσε να αναλύσει μια ιδέα που έδειχνε – μπορεί να κάνω και λάθος – να μην είναι δική του. Πολύ περισσότερο να μην την υιοθετεί κιόλας. Του προσφέρθηκε όμως στο πιάτο σαν διέξοδο στο αδιέξοδο.

Τι προβλέπει αυτή η ιδέα; Να μοιράσει αξιώματα – γιαλατζί. Μπορεί και να μην το πάρουν χαμπάρι οι ...πωρωμένοι με τους θώκους, πιθανόν να σκέφτηκαν οι εγκέφαλοι που σκαρφίστηκαν την ιδέα. «Και πώς θα αποκαλούνται;» ρώτησε η Χριστίνα. «Μμμ, να σας πω», σκέφτηκε ο άνθρωπος. «Αντινομάρχες;» ρωτά η Ρένα. «Όχι βέβαια, δεν προβλέπεται κάτι τέτοιο» διαπιστώνει μάλλον εκείνη τη στιγμή ο άνθρωπος. Ο Λουκάς επίσης, απ' ό,τι κατάλαβα ακούγοντας την κασέτα της συνέντευξης τύπου, προσπάθησε να ...διευκολύνει την κατάσταση.

Μάταιος ο κόπος για όλους. Ευτυχώς και προέκυψε η έμπνευση της στιγμής. «Θα λέγονται ...ΥΠΕΥΘΥΝΟΙ» αναφώνησε ο επικεφαλής – ο νομάρχης μας ντε, με τα κασετοφωνάκια και τις τηλεοπτικές κάμερες να καταγράφουν με αδυσώπητο τρόπο τη μικρή περιπέτειά του.

ΑΠΟΣΤΟΛΗ εξετελέσθη. Η παρέα δικαιώθηκε για μία ακόμα φορά. Θα χρειαστεί να υπερασπιστεί σε λίγο διάστημα και πάλι τη βασικότερη αρχή της: Το solidarity. Την αλληλεγγύη μεταξύ των μελών της. Ένα τουλάχιστον από τα μέλη εκείνης της καλής συντροφιάς έχει νέες φιλοδοξίες. Η πρώτη μάχη κερδήθηκε, οσονούπω θα αρχίσει η επόμενη. Οι όροι και οι ...προδιαγραφές θα μας απασχολήσουν εν καιρώ.

Α, ναι. Καλή Χρονιά σε όλους...



ΧΕΠΠΑΚΗΣ Α.Ε.

ΓΕΩΡΓΙΚΑ ΜΗΧΑΝΗΜΑΤΑ & ΕΡΓΑΛΕΙΑ

ΑΝΤΙΠΡΟΣΩΠΕΙΑ ΤΡΑΚΤΕΡ: ANTONIO CARRARO



ΣΚΑΠΤΙΚΑ - ΧΟΡΤΟΚΟΠΤΙΚΑ
ΠΕΤΡΕΛΑΙΟΚΙΝΗΤΑ - ΒΕΝΖΙΝΟΚΙΝΗΤΑ

ΑΛΥΣΟΠΡΙΟΝΑ
STIHL Oleo-Mac

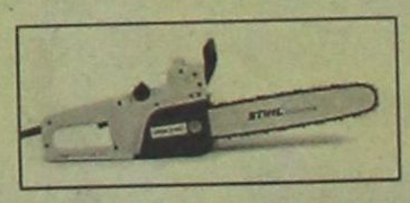

ΦΡΕΖΕΣ



ΧΛΟΟΚΟΠΤΙΚΑ - ΘΑΜΝΟΚΟΠΤΙΚΑ - ΨΕΚΑΣΤΙΚΑ - ΕΛΑΙΟΡΑΒΔΙΣΤΙΚΑ
ΦΥΤΟΦΑΡΜΑΚΑ - ΛΙΠΑΣΜΑΤΑ (ΚΟΙΝΑ & ΥΔΑΤΟΔΙΑΛΥΤΑ)
ΣΠΟΡΟΙ - ΣΠΟΡΟΦΥΤΑ ΕΜΒΟΛΙΑΣΜΕΝΑ - ΦΥΤΟΧΩΜΑΤΑ - ΤΥΡΦΗ
ΣΥΣΤΗΜΑΤΑ ΑΡΔΕΥΣΗΣ: ΑΝΤΛΙΕΣ - ΤΕΧΝΙΚΕΣ ΒΡΟΧΕΣ - ΑΥΤΟΜΑΤΟ ΠΟΤΙΣΜΑ - ΣΩΛΗΝΕΣ (ΠΛΑΣΤΙΚΕΣ - ΜΕΤΑΛΛΙΚΕΣ)
ΚΤΗΝΟΤΡΟΦΙΚΑ - ΜΕΛΙΣΣΟΚΟΜΙΚΑ - ΔΕΞΑΜΕΝΕΣ (ΠΛΑΣΤΙΚΕΣ)
ΣΥΡΜΑΤΑ & ΠΑΣΣΑΛΟΙ ΠΕΡΙΦΡΑΞΕΩΝ - ΟΙΚΟΔΟΜΙΚΑ ΜΗΧΑΝΗΜΑΤΑ
ΑΝΤΑΛΛΑΚΤΙΚΑ - ΕΞΑΡΤΗΜΑΤΑ - SERVICE
ΠΑΡΑΔΟΣΗ ΣΤΟ ΧΩΡΑΦΙ

ΡΟΔΟΣ: ΒΕΝΕΤΟΚΛΕΩΝ 21 - 23 ΤΗΛ: 34311 FAX: 29885
ΤΣΑΪΡΙ: 10 ΧΛΜ. ΛΕΩΦ. ΡΟΔΟΥ-ΛΙΝΔΟΥ ΤΗΛ: 68979
ΜΑΝΔΡΙΚΟ: ΜΑΝΔΡΙΚΟ ΡΟΔΟΥ ΤΗΛ: 0246/31040

ΔΕΧΟΝΤΑΙ ΤΟ ΚΟΙΝΟ

Ο Νομάρχης δέχεται το κοινό κάθε Τρίτη και Πέμπτη από 11.00 - 13.00

Ο Περιφερειακός Διευθυντής δέχεται το κοινό κάθε Τρίτη και Πέμπτη από τις 11.00-13.00

Ο Δήμαρχος Ρόδου δέχεται το κοινό κάθε Τετάρτη από τις 12.00 - 14.00

Ο αντιδήμαρχος κ. Αντώνης Αλαβέρας, δέχεται το κοινό καθημερινά

Ο αντιδήμαρχος κ. Μαν. Σαββής, δέχεται το κοινό κάθε Τρίτη και Πέμπτη 1 με 2 μ.μ.

Ο αντιδήμαρχος κ. Γρ. Μόραρης δέχεται το κοινό κάθε Τετάρτη 12 με 1 μ.μ.

Ο δήμαρχος Πεταλούδων Μιχ. Κορδίνας δέχεται το κοινό: Δευτέρα 17.30 με 19.30 μ.μ., Τρίτη 11.00 με 13.00 μ.μ., Πέμπτη 11.00 με 13.00 μ.μ.

ΦΑΡΜΑΚΕΙΑ

Δευτέρα 8 Ιανουαρίου 2001

ΣΗΜΕΡΑ διημερεύει το φαρμακείο ΠΟΛΙΤΟΥ-ΣΤΑΥΡΑ Ε., Γράμμου & Αλ. Διάκου 61, (Νοσοκομείο), Τηλ: 36.291

ΣΗΜΕΡΑ διανυκτερεύει το φαρμακείο ΓΛΕΝΤΗ ΚΩΝ/ΝΟΥ, Π. Μελά 40, τηλ. 28828

Ο Εμπορικός Σύλλογος επιχειρεί δυναμική παρέμβαση στην τοπική οικονομία

Επελέγη ο χώρος για το Εκπτωτικό Κέντρο Ρόδου

Του *Νεκτάριου Καλογήρου*

- Σε εμπορικό κέντρο για το οποίο αναμένονται «αναγκαστικές διαδικασίες»

- Νέα δεδομένα για ολόκληρη την καταναλωτική αγορά

Την αγορά καταστημάτων σε μεγάλο εμπορικό κέντρο, θα επιχειρήσει ο Εμπορικός Σύλλογος Ρόδου, σε μια προσπάθεια υλοποίησης -με τις καλύτερες προϋποθέσεις- της απόφασης δημιουργίας ενός μεγάλου Εκπτωτικού Εμπορικού Κέντρου. Το εμπορικό κέντρο από το οποίο θα γίνει η αγορά των καταστημάτων έχει ήδη επιλεγεί, όμως οριστική συμφωνία προς το παρόν δεν είναι δυνατόν να γίνει, λόγω αντικειμενικών προβλημάτων. Σε κάθε περίπτωση πάντως, εάν τελικώς η αγορά δεν τελεσφορίσει, τότε ο Εμπορικός Σύλλογος Ρόδου (Ε.Σ.Ρ) θα αναλάβει ρόλο διαμεσολαβητή, έτσι ώστε να ενοικιασθούν καταστήματα (από το ίδιο εμπορικό κέντρο) προς εκείνους που θα ενδιαφερθούν να συμμετάσχουν στο Εκπτωτικό Κέντρο.

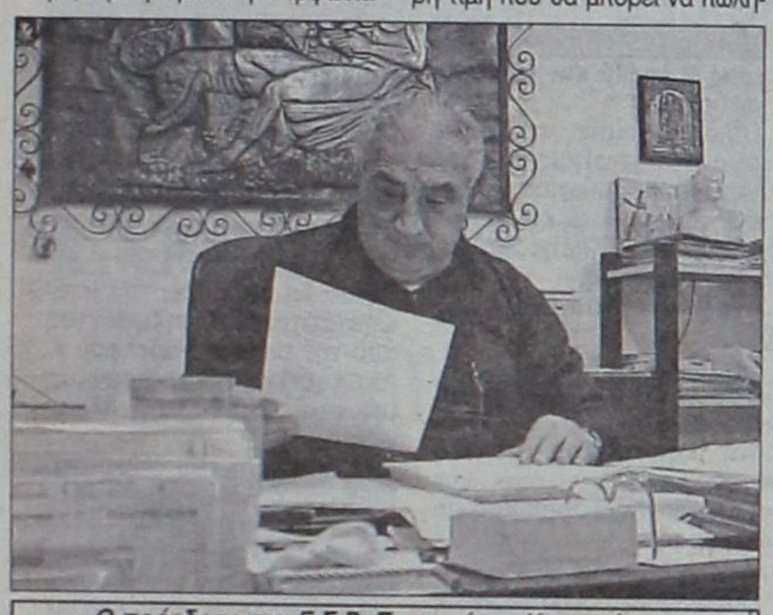

Ο πρόεδρος του Ε.Σ.Ρ. Παναγιώτης Καραγιάννης

Οι τελικές αποφάσεις για αγορές ή για ενοικιάσεις θα ληφθούν σε περίπου ένα μήνα, όταν θα έχουν δημοσιευθεί στον Τύπο αναγκαστικές διαδικασίες από την ΕΤΒΑ. Ο Σύλλογος αναμένει την δημοσίευση των «αναγκαστικών διαδικασιών» προκειμένου να αποφασίσει την συμφερότερη κίνηση. Παρόμοιες κινήσεις στο παρελθόν, ουδέποτε έχουν γίνει, γι' αυτό και τα όσα αναμένεται να διαδραματισθούν, προοιωνίζονται ως ιδιαιτέρως ενδιαφέροντα.

Πιο συγκεκριμένα, εκατοντάδες επιστολές έχουν αρχίσει να αποστέλνονται από τη διοίκηση του Ε.Σ.Ρ προς όλους τους εμπόρους, έτσι ώστε να ενημερωθούν για την απόφαση δημιουργίας του Εκπτωτικού Εμπορικού Κέντρου. Το τελευταίο θα αποτελείται από περίπου 50 έως 60 καταστήματα στα οποία θα προσφέρονται είδη ένδυσης, υπόδησης κ.λ.π και μάλιστα σε τιμές, που θα υπερβαίνουν ελάχιστα το κόστος. Απαραίτητη προϋπόθεση ώστε να προσφερθεί κάποιο είδος, θα είναι η αποδεδειγμένη παραμονή του για τουλάχιστον έξι μήνες στην αποθήκη του καταστήματος απ' όπου προέρχεται. «Η προϋπόθεση αυτή τίθεται προκειμένου να προστατευτεί το υπόλοιπο υγιές εμπόριο της Ρόδου» δήλωσε προς τη Δράση ο πρόεδρος του Ε.Σ.Ρ Παναγιώτης Καραγιάννης.

Οι τιμές διάθεσης των ειδών που θα προσφέρονται από το εκπτωτικό κέντρο θα διαμορφώνονται ως εξής: Οι έμποροι θα παρουσιάζουν τα τιμολόγια αγοράς των διαφόρων ειδών και εν συνεχεία στις τιμές αυτές, θα προστίθεται κέρδος μέχρι 30%. Εάν δηλαδή μία μπλούζα αγοράσθηκε από τον έμπορο 1.000 δρχ. τότε από το Εκπτωτικό Κέντρο (εφόσον έχει μείνει ως «ΣΤΟΚ» εμπόρευμα για έξι μήνες) η υψηλότερη τιμή που θα μπορεί να πωληθεί η ίδια μπλούζα, θα είναι 1.300 δρχ. Με τον τρόπο αυτό θα δημιουργηθούν συμφέρουσες τιμές προς τους καταναλωτές και ταυτόχρονα οι έμποροι θα έχουν τη δυνατότητα να διώξουν το ΣΤΟΚ εμπόρευμα. Ταυτόχρονα προβλέπεται να επιτευχθεί η επίλυση μιας ολόκληρης σειράς προβλημάτων που ταλανίζουν το υγιές εμπόριο (αναλυτικά τα οφέλη παρουσιάζονται στην επιστολή του Ε.Σ.Ρ που δημοσιεύεται πιο κάτω).

Η λειτουργία του Εκπτωτικού Κέντρου θα επιτηρείται από τον Εμπορικό Σύλλογο, το Επιμελητήριο Δωδεκανήσου, το Εργατικό Κέντρο και το Ινστιτούτο Καταναλωτών, έτσι ώστε να μην υπάρχει η παραμικρή αμφιβολία, τόσο για τις τιμές, όσο και για την ποιότητα των προσφερομένων ειδών.

Οι ενημερωτικές επιστολές προς τον εμπορικό κόσμο έχουν αρχίσει να αποστέλνονται από την περασμένη Παρασκευή και ήδη από τους πρώτους παραλήπτες έχουν εκφρασθεί θετικές αντιδράσεις. Προς αποφυγή λαθών ωστόσο, ο Ε.Σ.Ρ έχει αναθέσει σε εμπειρογνώμονες την εκπόνηση μελέτης βιωσιμότητας της όλης προσπάθειας. Η μελέτη αυτή θα είναι έτοιμη σε περίπου 25 ημέρες, οπότε και θα ληφθούν οι οριστικές αποφάσεις.

Η δημιουργία Εκπτωτικού Κέντρου στη Ρόδο θα δημιουργήσει νέα δεδομένα σε ολόκληρη την αγορά και αναμένεται να ωφεληθούν όλοι· αγοραστές και έμποροι.

Η επιστολή του Ε.Σ.Ρ προς τους εμπόρους της Ρόδου έχει ως εξής:

Αγαπητέ Συνάδελφε,

Ο Εμπορικός Σύλλογος Ρόδου στην προσπάθεια του να ενσωματώσει τις αλλαγές που εκδηλώνονται στην αγορά της Ρόδου και να βοηθήσει τον κάθε συνάδελφο να αντιμετωπίσει τον Ανταγωνισμό και τον υπερεπαγγελματισμό αποφάσισε να διερευνήσει την δυνατότητα της δημιουργίας ενός εκπτωτικού Εμπορικού Κέντρου στο οποίο θα πραγματοποιείται η ρευστοποίηση των αποθεμάτων.

Η δημιουργία του κέντρου προσφορών είναι η απάντηση του Εμπορίκού μας Συλλόγου στα προβλήματα που έχουν δημιουργηθεί όπως:

- Παρεμπόριο κάθε μορφής
- Πώληση πόρτα πόρτα και μέσω τηλεόρασης
- Δυσπραγία εμπορίου και ανάγκη ρευστοποίησης αποθεμάτων
- Αποτροπή συναδέλφων στο να εκποιούν τα αποθέματα στις λαϊκές αγορές και στους διάφορους πλανόδιους.

Με βάση λοιπόν τα παραπάνω παρακαλούμε να συνεργαστείτε με τους οικονομολόγους που θα καταγράψουν τις απόψεις σας σε συγκεκριμένο ερωτηματολόγιο και αφού τις επεξεργαστούν άκρως εμπιστευτικά θα αποτελέσουν την πρώτη ύλη για την αναγκαιότητα και βιωσιμότητα της δημιουργίας του κέντρου.

Αγαπητέ συνάδελφε,

Ο ΕΣΡ ζητά την άμεση και ειλικρινή συνεργασία σας ώστε να μπορέσει να υλοποιήσει την σύγχρονη αυτή πρωτοβουλία για τον εμπορικό κόσμο του τόπου μας.

Το Υπόμνημα

Εξ' άλλου, σήμερα ή το αργότερο αύριο θα δοθεί προς το Νομάρχη Δωδεκανήσου το υπόμνημα του Ε.Σ.Ρ μέσα από το οποίο θα περιγράφονται τα προβλήματα του εμπορικού κόσμου και θα προτείνονται συγκεκριμένα μέτρα σε ό,τι αφορά:

α) Τον τρόπο λειτουργίας των λαϊκών αγορών (ποια είδη πρέπει να προσφέρονται από τους έχοντες επαγγελματικές άδειες)

β) Τη χορήγηση αδειών για πλανόδιο εμπόριο

γ) Το ωράριο λειτουργίας των τουριστικών καταστημάτων για την προσεχή σαιζόν (λειτουργία έως 12.00 τα μεσάνυκτα)

δ) Προϊόντα που θα πρέπει να διατίθεται από τα περίπτερα

NISSAN
€URO
CREDIT

ΤΩΡΑ η πρώτη χρηματοδότηση αυτοκινήτου με το απίστευτο επιτόκιο 0,62%

Χωρίς κανένα συναλλαγματικό κίνδυνο

Μηδέν προκαταβολή

60 μήνες εξόφληση

Χωρίς καμία επιβάρυνση ΦΠΑ

Συνολική Ετήσια Πραγματική Επιβάρυνση 10.47%

NISSAN

ΟΛΟΚΛΗΡΩΜΕΝΟ ΣΥΓΚΡΟΤΗΜΑ NISSAN ΤΟΥ ΔΙΚΤΥΟΥ ΝΙΚ. Ι. ΘΕΟΧΑΡΑΚΗΣ Α.Ε.

ΣΙΜΟΣ ΠΑΡΑΣΚΕΥΑΣ & ΥΙΟΣ ΕΠΕ

ΑΥΣΤΡΑΛΙΑΣ 70 • ΡΟΔΟΣ • ΤΗΛ. 35200

Διαπαραταξιακή η αποδοχή στο πρόσωπό του

Εξέφρασε τη συναίνεση ο Θωμάς Σωτρίλης

Δύο οι «λευκές» ψήφοι με μήνυμα που πρέπει ίσως να διερευνηθεί - Νέα «ανταρσία» του Τάσου Διάκου που αποχωρεί από την παράταξη Παρασκευά - Γκρίνιες στα έδρανα της πλειοψηφίας



Την αξιοσύνη του δεν την αμφισβήτησε κανείς. Προφανώς ούτε και ο ίδιος.

Ο ΘΩΜΑΣ Σωτρίλης αναδείχθηκε χθες το πρόσωπο της διαδικασίας για την εκλογή νέου προεδρείου στο Νομαρχιακό Συμβούλιο Δωδεκανήσου.

Πέτυχε να εκφράσει το σύνολο σχεδόν των νομαρχιακών συμβούλων δικαιώνοντας έτσι την επιλογή του Σάββα Καραγιάννη να επιμείνει εκ νέου στην υποψηφιότητά του. Το αποτέλεσμα της ψηφοφορίας δεν χωρά την όποια παρερμηνεία. Ακόμα και τα δύο λευκά που βρέθηκαν θα πρέπει να περάσουν στα ψιλά καθώς η εντυπωσιακή αποδοχή απ' όλες τις παρατάξεις δεν μπορεί να αποδυναμώσει την μεγάλη επιτυχία, κυρίως προσωπική του Θωμά Σωτρίλη.

Λίγο πιο πέρα από την κάλπη όμως, κάπου εκεί στα έδρανα της πλειοψηφίας, εύκολα μπορούσε να εντοπίσει κανείς τα πρόσωπα εκείνα που θα αποτελέσουν το μόνιμο πονοκέφαλο για τον Σάββα Καραγιάννη. Οι ψίθυροι πολλοί. Οι πικρίες εκφράζονται πλέον ανοιχτά. Το μέλλον δεν προοιωνίζεται ανέφελο για τον νομάρχη Δωδεκανήσου.

Ολως παραδόξως ο ...σαματάς προήλθε από τον Τάσο Διάκο που φαίνεται ότι δεν συνεννοήθηκε έγκαιρα με τον επικεφαλής της παράταξής του και πήρε την πρωτοβουλία να αυτοπροταθεί. Ο Γιάννης Παρασκευάς χάλασε τα σχέδιά του να διατηρηθεί στη θέση του αντιπροέδρου. Μια κίνηση που θα έχει προφανώς τις επιπτώσεις της. Ο Τάσος επιλέγει την έξοδο από την παράταξη. Ποιος ζημιώνεται; Ελα ντε...

Ν.Ο.

Της
Χαρούλας Λαδοπούλου

Πρόσωπο που χαίρει της εκτίμησης και της εμπιστοσύνης των συναδέλφων του νομαρχιακών συμβούλων γεγονός που επιβεβαιώθηκε περίτρανα για άλλη μια φορά στις χθεσινές αρχαιρεσίες του Νομαρχιακού Συμβουλίου Δωδεκανήσου, είναι ο εκ νέου πρόεδρος του κ. Θωμάς Σωτρίλλης. Σε σύνολο 33 παρόντων νομαρχιακών συμβούλων από τους 41 συνολικά, κ. Σωτρίλλης συγκέντρωσε 31 ψήφους ενώ 2 έριξαν λευκό. Αλλος υποψήφιος δεν υπήρχε αφού συμφωνήθηκε ευθύς εξαρχής απ' όλες τις παρατάξεις του Ν.Σ. η εκλογή διαπραταξιακού προεδρείου αλλά δεν πρέπει να σταθούμε σ' αυτό. Οι αριθμοί μίλησαν από μόνοι τους και πρόεδρος κοινής αποδοχής για την επόμενη διετία στο ανώτερο πολιτικό όργανο του Νομού είναι και πάλι ο κ. Θωμάς Σωτρίλλης.

Η συμφωνία κυρίων φαίνεται πως έσπασε λιγο αργότερα κατά τη διάρκεια της εκλογής του αντιπροέδρου του Ν.Σ. Ο επικεφαλής της παράταξης της μείζονος μειοψηφίας κ. Γιάννης Παρασκευάς πρότεινε τον εκ Καλύμνου νομαρχιακό σύμβουλο κ. Μιχάλη Αλαχούζο για αντιπρόεδρο, ενώ ο μέχρι πρότινος αντιπρόεδρος του Ν.Σ. κ. Τάσος Διάκος αυτοπροτάθηκε για τη θέση αυτή.

Το σκεπτικό που οδήγησε σε μια τέτοια απόφαση ήταν ότι σ' ένα θεσμικό όργανο όπως το προεδρείο του Ν.Σ. δεν μπορεί ο αντιπρόεδρος που ανα πάσα στιγμή μπορεί να κληθεί να αντικαταστήσει τον πρόεδρο, να είναι από άλλο νησί.

Στην ουσία όμως πρόκειται για προσπάθεια του κ. Διάκου προκειμένου να μην τον «φάει» η ίδια η παράταξη του. Μη ξεχνάτε ότι έχουμε και εκλογές για ανάδειξη γραμματέα Ν.Ε. ΠΑΣΟΚ.

Τελικά στην πρώτη ψηφοφορία ισοψήφισαν οι κύριοι

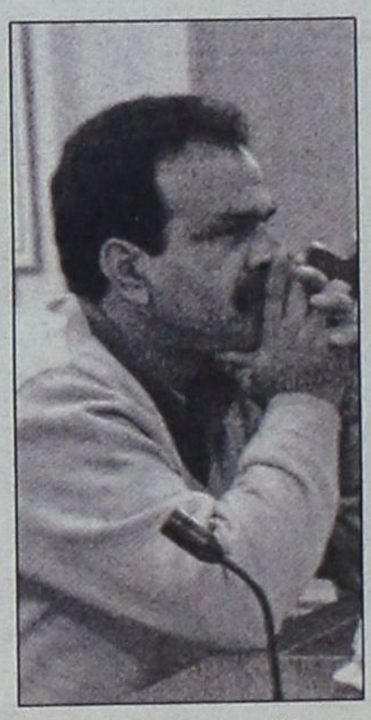

Ο Μιχάλης Αλαχούζος νέος αντιπρόεδρος με διαμαρτυρόμενο τον Τάσο Διάκο

Αλαχούζος και Διάκος με 15 ψήφους ενώ υπήρχαν και 3 λευκά, γεγονός που ανάγκασε τον κ. Παρασκευά **να αποσύρει την υποψηφιότητα του κ. Αλαχούζου,** εκφράζοντας παράλληλα τη θλίψη του για τη στάση της πλειοψηφίας επιρρίπτοντας της ευθύνες που δεν τήρησε τα συμφωνηθέντα.

Ο κ. Αλαχούζος στη συνέχεια παρά την απόφαση του επικεφαλής της παράταξης του αυτοπροτάθηκε γιατί όπως επεσήμανε «θέσαμε από την αρχή ως πολιτικό στόχο την εκπροσώπηση των νησιών στο προεδρείο», οπότε και διεξήθη δεύτερη ψηφοφορία. Τα αποτελέσματα της 2ης ψηφοφορίας ανέδειξαν τον κ. Αλαχούζο στη θέση του αντιπροέδρου με 18 ψήφους σε σύνολο 33, ενώ ο κ. Διάκος συγκέντρωσε 14 ψήφους και είχαμε κι ένα λευκό. Φανερά δυσαρεστημένος από τα αποτελέσματα και την όλη διαδικασία ο κ. Διάκος άφησε να διαφανεί με δηλώσεις του το ενδεχόμενο αποχώρησής του από την παράταξη Παρασκευά.

Τα πράγματα επανήλθαν φυσιολογικο τους ρυθμό με την εκλογή του γραμματέα του Ν.Σ. Μοναδικός υποψήφιος για τη θέση ήταν ο κ. Παπακωνσταντίνου Μιχάλης από την παράταξη Κωστόπουλου **που έλαβε 30 ψήφους.** Είχαμε 2 λευκά και 1 άκυρο ψηφοδέλτιο.

Τέλος, χωρίς αλλαγές στους υποψηφίους και με σύντομες διαδικασίες εξελέγησαν τα 6 τακτικά και 6 αναπληρωματικα μέλη της Νομαρχιακής Επιτροπής.

Αναλυτικότερα έχουν ως εξής:

Τακτικά μέλη Ν.Ε.

Ψαρομπάς Γιώργος με 28 ψήφους

Τατάκης Νίκος με 26 ψήφους

Τριομμάτης Τσαμπίκος με 24 ψήφους

Ζωίδης Νίκος με 26 ψήφους

Παρασκευάς Γιάννης με 26 ψήφους

και Χατζηδιάκος Φώτης με 26 ψήφους

Αναπληρωματικά μέλη Ν.Ε.

Μανουσάκης Νικος. 28 ψήφοι

Μπονιάτης Στέφανος με 29 ψήφους

Σάββενας Παρ. με 26 ψήφους

Δημητρακόπουλος Βαλ. με 28 ψήφους

Παπακωνσταντίνου Παν. με 27 ψήφους

Ερωτόκριτος Μιχ. με 28 ψήφους

ΘΩΜΑΣ ΣΩΤΡΙΛΛΗΣ
Πρόεδρος αυξημένης ευθύνης

Σαφώς ικανοποιημένος από τα αποτελέσματα των αρχαιρεσιών του Ν.Σ. εμφανίσθηκε με δηλώσεις του στη ΔΡΑΣΗ ο εκ νέου πρόεδρος κ. θωμάς Σωτρίλλης.

«Πιστεύω ότι τα δύο χρόνια που λειτούργησα ως πρόεδρος του Ν.Σ. παρά τις αντιπαραθέσεις που υπήρξαν μεταξύ των συνάδελφων όλων των παρατάξεων, ήταν εποικοδομητικά.

Αυτό αναγνωρίσθηκε απ' όλους τους συναδέλφους. **Δεν θα ήθελα να εκληφθεί ως έπαρση απλώς σημειώνω μια πραγματικότητα.**

Η εμπιστοσύνη αυτή των συναδέλφων στο πρόσωπό μου δημιουργεί ακόμη περισσότερες ευθύνες. Θα εξακολουθήσω να λειτουργώ με τον ίδιο δημιουργικό τρόπο.

Στους άμεσους στόχους μου σε συνεργασία με τους εκλεγμένους συναδέλφους του προεδρείου, είναι να καταστρώσουμε ένα πλάνο πώς μπορούμε να λειτουργήσουμε καλύτερα ίσως και από πριν προωθώντας τα θέματα του Ν.Σ.».

ΣΑΒΒΑΣ ΚΑΡΑΓΙΑΝΗΣ
«Μπορούσαμε και καλύτερα»

Ολα εξελίχθησαν καλά. Θα μπορούσαν να είναι και καλύτερα.

Το πρόβλημα με την υποψηφιότητα του αντιπροέδρου του Ν.Σ. δημιούργησε εμπλοκή **και οδήγησε τον κ. Παρασκευά να αποσύρει την υποψηφιότητα του δηλωθέντος** από την αρχή συναδέλφου κ. Αλαχούζου, επιρρίπτοντας μάλιστα ευθύνες στην πλειοψηφία.

Η αποδοχή του όμως στη συνέχεια δηλώνει ότι η πλειοψηφία δεν είχε κανένα λόγο να μην υποστηρίξει σε προσωπικό επίπεδο τον όποιο συνάδελφο υποδεικνυόταν από τις παρατάξεις του Ν.Σ. Εκτιμώ ότι δεν έπεισε η δικαιολογία ότι έπρεπε να εκπροσωπηθεί η επαρχία.

Αυτό που έχει πλέον σημασία είναι η συνολική μας πορεία. Να ευχηθούμε να πάνε όλα κατ' ευχήν και όλοι με ομοψυχία να εργασθούμε κατά τη διάρκεια των δύο επόμενων ετών που είναι και η σοβαρότερη και πιο κρίσιμη περίοδος για το Νομό.

ΑΝΑΣΤΑΣΙΟΣ ΔΙΑΚΟΣ
«ΦΕΥΓΩ ΑΠΟ ΤΗΝ ΠΑΡΑΤΑΞΗ ΠΑΡΑΣΚΕΥΑ»

«Σ' όλο το διάστημα που ασχολούμαι με τα κοινά έμαθα να λειτουργώ μέσα στα πλαίσια της νομιμότητας και το σπουδαιότερο να σέβομαι και να στηρίζω τους θεσμούς σε όποια θέση κι αν βρίσκομαι .

Σέβομαι το αποτέλεσμα. Αισθάνομαι δικαιωμένος και απέδειξα σε ορισμένους που εκβιαστικά έθεταν το δίλημμα ότι θα πάρω μόνο τη δική μου ψήφο ότι κάνουν λάθος.

Τόνισα ξεκάθαρα ότι το προεδρείο του Ν.Σ. είναι **θεσμικό όργανο** και πρέπει να λειτουργεί στην εντέλεια.

Είναι φύση αδύνατον συνάδλεφος από άλλο νησί να ορίζεται σαν αντιπρόεδρος. Δεν θα είχα κανένα πρόβλημα αν είχε προταθεί οιοσδήποτε Ροδίτης, χωρίς να υποτιμώ τις ικανότητες των συναδέλφων από τα άλλα νησιά. Δυστυχώς ορισμένοι δεν έλαβαν το μήνυμα. Με τις 15 ψήφους απέδειξα ξεκάθαρα ότι οι σκοπιμότητες δεν πρέπει να έχουν θέση στα συμφέροντα του τόπου.

Οσον αφορά για το αν θα αποχωρήσω από την παράταξη Παρασκευά θα το σκεφθώ εν ευθέτω χρόνω. Εγώ δεν είμαι επαγγελματίας πολιτικός κι ούτε θέλω θθέσεις. Απλώς ήθελα να στηρίξω τον θεσμό του Ν.Σ. που άλλοι δυστυχώς υπονομεύουν» κατέληξε ο κ. Διάκος αποφασισμένος στην ουσία να αποχωρήσει και μάλιστα σύντομα από την παράταξη Παρασκευά.



Πλειοψηφία και μειοψηφία παρέδωσαν μαθήματα πολιτικού ήθους

Η ΕΚΛΟΓΗ διαπαραταξιακού προεδρείου στο Δημοτικό Συμβούλιο της Ρόδου δεν ήταν δυνατόν να εκπλήξει κανέναν απ' όσους παρευρέθηκαν στη χθεσινή πανηγυρική συνεδρίαση του οργάνου και γνώριζαν τα όσα είχαν προηγηθεί τις προηγούμενες ημέρες.

Στις διαβουλεύσεις που προηγήθηκαν των χθεσινών δημαιρεσιών η πολιτική, με την στενή έννοια του όρου, δεν ήταν αυτή που διαδραμάτισε τον πρώτο ρόλο. Ο ανθρώπινος παράγοντας, ο συναισθηματισμός και οι «πατρογονικές σχέσεις», όπως χαρακτηριστικά είπε ο Γιάννης Τσιγάρος, οδήγησαν σχεδόν αναπόφευκτα στην σπάνια για τα πολιτικά πράγματα συναίνεση που επιτεύχθηκε χθες στο Δημαρχιακό Μέγαρο.

Η «ευγενής» παραχώρηση του Μανώλη Γλυνού υπέρ του Γιάννη Τσιγάρου, μια ανάλογη κίνηση από την πλευρά του Κάλλιστου Διακογεωργίου και η αποδοχή του Νίκου Χαραλάμπη να ανταποκριθεί στην πρόταση του δημάρχου για διαπαραταξιακό προεδρείο σημάδεψαν την όλη διαδικασία, δίνουν το δικαίωμα στον Γιώργο Γιαννόπουλο να ελπίζει σε μια συνέχεια με τους ορίζοντες να ξεπερνούν το 2002...

Είναι γεγονός, παρά τις πικρίες που θα υπάρξουν μετά την ανακοίνωση των ονομάτων για τις θέσεις των αντιδημάρχων, ότι η παράταξη της πλειοψηφίας και προσωπικά ο Γιώργος Γιαννόπουλος βγαίνουν σχεδόν ατσαλάκωτοι από τις δημαιρεσίες, αν και η περίπτωση του Γρηγόρη Μοράρη, για παράδειγμα, δεν πρέπει να θεωρείται από τις «εύκολες» για τον δήμαρχο της Ρόδου.

Το βέβαιο είναι ότι η χθεσινή πρώτη δοκιμασία για τον δήμαρχο πέρασε στην ιστορία έχοντας εξασφαλίσει εν πολλοίς τα νώτα του, καθώς στο πλάι του βρίσκονται, «απόλυτα ικανοποιημένοι και δικαιωμένοι», συνεργάτες που αποτελούν δικλείδα ασφαλείας για την περαιτέρω πορεία της δημοτικής αρχής. Οσοι τυχόν μείνουν «εκτός παιγνιδιού» εκτιμάται ότι δεν θα λειτουργήσουν ως τροχοπέδη στα σχέδια «για τη συνέχεια», και ότι το στοίχημα «να τεθεί ο πήχυς πιο ψηλά» τελικά θα κερδηθεί...

Ν.Ο.



ΔΥΟ χρόνια πριν, από τότε που επανεξελέγη για τρίτη φορά πρόεδρος του Δημοτικού Συμβουλίου, είχε πάρει την απόφαση ο κ. Μανώλης Γλυνός να ...παραχωρήσει τη θέση του και το τιμητικό αξίωμα στον κ. Γιάννη Τσιγάρο.

Αυτό το είχε καταστήσει σαφές και υπό τύπον δεσμεύσεως στα μέλη της πλειοψηφούσης παρατάξεως τον Ιανουάριο του 1999, όταν ζήτησε από τους συναδέλφους του να του ανανεώσουν την εμπιστοσύνη τους, λέγοντας ότι το 2002 «τα πράγματα θα είναι διαφορετικά». Μια δέσμευση που τήρησε κατά γράμμα ο απελθών πρόεδρος και φρόντισε έγκαιρα και με τις κατάλληλες πρωτοβουλίες, κυρίως τις τελευταίες ημέρες, να παραδώσει την σκυτάλη στον αρχαιότερο δημοτικό σύμβουλο.

Μια συμφωνία ΚΥΡΙΩΝ που επικυρώθηκε στην τελευταία συνεδρίαση της παράταξης και χθες επισημοποιήθηκε και προσυπεγράφη από την συντριπτική πλειοψηφία των δημοτικών συμβούλων όλων των παρατάξεων. Μια κορυφαία ανθρώπινη και πολιτική στιγμή που ήλθε να επισφραγίσει την πολυετή και πολύτιμη προσφορά του Γιάννη Τσιγάρου.

Οι δηλώσεις του ιδίου, του Μανώλη Γλυνού και φυσικά του δημάρχου στο τέλος της χθεσινής διαδικασίας (βλέπε διπλανή στήλη) αποτύπωναν με τρόπο ανάγλυφο το κλίμα που επικρατεί στους κόλπους της δημοτικής αρχής. Όχι ότι τα πάντα θα είναι στο εξής ...μονότονα ρόδινα. Η επιλογή του κ. Γιαννόπουλου να τοποθετήσει τον Μανώλη Γλυνό σε «μάχιμο πόστο» θα έχει παρενέργειες. Το πόσο σοβαρές θα είναι αυτές θα εξαρτηθεί και πάλι από τους χειρισμούς και μόνο του Γιώργου Γιαννόπουλου.

Ν.Ο.

Εθεσαν ψηλά τον πήχυ

ο Γιώργος Γιαννόπουλος και οι συνεργάτες του

Της Μαίρης Φώτη

ΣΕ ΕΝΑ έντονα φορτισμένο συναισθηματικά κλίμα, διεξήχθησαν οι δημαιρεσίες στο Δήμο Ροδίων.

Ο δήμαρχος Ροδίων Γιώργος Γιαννόπουλος χαρακτήρισε κορυφαία πολιτική στιγμή τη διαδικασία των δημαιρεσιων εχθές, λόγω του διαπαραταξιακού τους χαρακτήρα.

Πρόεδρος του Δημοτικού Συμβουλίου, μετά την αποχώρηση του κ. Μανώλη Γλυνού, εξελέγη ο κ. Γιάννης Τσιγάρος με 17 ψήφους και 4 λευκά, ενώ αξίζει να σημειωθεί ότι απουσίαζαν οι κ. Μοράρης, Μπαλάνος και Καραγιάννης.

Αντιπρόεδρος εξελέγη η δημοτική σύμβουλος της ελάσσονος μειοψηφίας κ. Ειρήνη Γιαλουράκη με 17 ψήφους υπέρ, 4 λευκά ψηφοδέλτια και ένα άκυρο στο οποίο αναγραφόταν χαρακτηριστικά «όχι στη διαπλοκή», γεγονός που καταδίκασαν οι περισσότεροι δημοτικοί σύμβουλοι.

Ο επικεφαλής της μείζονος μειοψηφίας κ. Μάνος Κόκκινος δεν θέλησε να προτείνει μέλος της παράταξής του για την αντιπροεδρία του Δημοτικού Συμβουλίου, όπως πρότεινε ο κ. Γιώργος Γιαννόπουλος, καθώς υποστήριξε ότι θα έπρεπε να είχε ενημερωθεί από πριν.

Γραμματέας εξελέγη ο κ. Μανώλης Αντώνογλου με 17 ψήφους και 5 λευκά ψηφοδέλτια.

Για τη Δημαρχιακή Επιτροπή ο δήμαρχος Ροδίων πρότεινε για τακτικά μέλη τους κ. Αριστοτέλη Ηρακλείδη και Κάλλιστο Διακογεωργίου καθώς και την κ. Λυλή Τρίπη και για αναπληρωματικά τους κ. Μιχάλη Παναγιώτου, Μανώλη Σαββή και Γιώργο Καρυδάκη.

Ο κ. Μάνος Κόκκινος δήλωσε πως η παράταξή του προτείνει τον κ. Ασβέστη τονίζοντας πως θα πρέπει να εκλεγεί για να τηρηθεί και το γράμμα του νόμου. Ο κ. Κάλλιστος Διακογεωργίου παίρνοντας το λόγο ευχαρίστησε το κ. Γιώργο Γιαννόπουλο για την πρότασή και παραιτήθηκε υπέρ του κ. Ασβέστη.

Ετσι, τακτικά μέλη για τη Δημαρχιακή Επιτροπή εξελέγησαν οι κ. Αριστοτέλης Ηρακλείδης με 19 ψήφους, Νίκος Ασβέστης με 15 ψήφους, Νίκος Χαραλάμπης, ο οποίος αυτοπροτάθηκε με 17 ψήφους και η κ. Λυλή Τρίπη επίσης με 17 ψήφους.

Αναπληρωματικά μέλη εξελέγησαν οι κύριοι Μαντάλης με 16 ψήφους, Κουγιός με 17 ψήφους, Παναγιώτου με 17 ψήφους και ο Διακογεωργίου με 20 ψήφους.

Ο δήμαρχος Ροδίων, εξήρε την πράξη του κ. Κάλλιστου Διακογεωργίου λέγοντας χαρακτηριστικά πως «επιδεικνύει ήθος και ωριμότητα σπάνια για τα κοινά».

Γ. Γιαννόπουλος: «Η διαδικασία μας σημάδεψε όλους βαθιά».

Στις δηλώσεις που ακολούθησαν μετά την ολοκλήρωση των δημαιρεσιών ο δήμαρχος Ροδίων δήλωσε ευτυχής από το αποτέλεσμα και τις διαδικασίες που ακολουθήθηκαν.

« Είμαι ευτυχής καθώς είναι το πρώτο Δημοτικό Συμβούλιο που διαθέτει διαπαραταξιακό προεδρείο και όσον αφορά στη δημαρχιακή επιτροπή η πλειοψηφία αποδέχθηκε να υπάρχει ισότιμη συμμετοχή και της μειοψηφίας. Απονείμω τα εύσημα στον Κάλλιστο Διακογεωργίου ο οποίος με μία πρωτόγνωρη για τα τοπικά μας πράγματα κίνηση, ζήτησε να προτείνει η πλειοψηφία στη θέση του, τον κ. Ν. Ασβέστη αναγνωρίζοντας την αξία ενός δημοτικού συμβούλου που με περισσό ήθος υπηρετεί το Δήμο τα δύο τελευταία χρόνια. Αυτό αποτελεί μάθημα ήθους από τον Κ. Διακογεωργίου και είμαι περήφανος που είναι μέλος της πλειοψηφίας. Ολα όμως ξεκίνησαν από την κίνηση του Μανώλη Γλυνού, ο οποίος πρότεινε ο ίδιος στον Γιάννη Τσιγάρο να τον αντικαταστήσει στη θέση του προέδρου του Δημοτικού Συμβουλίου, σε αναγνώριση παλιών δεσμών και κυρίως της προσφοράς του 14 ολόκληρα χρόνια στα κοινά της πόλης μας. Η ανταπόκριση της παράταξης του κ. Νίκου Χαραλάμπη δεν με ξάφνιασε γιατί λειτουργεί πάνω από τις παραταξιακές σκοπιμότητες με γνώμονα το συμφέρον της πόλης. Θεωρώ ότι όλη αυτή η διαδικασία μας σημάδεψε όλους βαθιά, όχι γιατί συγκυριακά ξεπεράσαμε ένα σκόπελο όπως μπορεί να φαίνεται προς τα έξω, αλλά γιατί οι σχέσεις μας έγιναν ακόμα πιο δυνατές. Ανακαλύψαμε ξανά ότι η παρουσία μας εδώ είναι πρόσκαιρη και αυτό που θα μείνει είναι στο τέλος η φιλία και η δυνατότητά μας να βλέπουμε ο ένας τον άλλον στο δρόμο αργότερα και να μπορούμε να χαμογελάμε πηγαία και να έχουμε καλές αναμνήσεις να διηγούμαστε στα παιδιά μας».



Η συναίνεση... αυτοπροσώπως

Μ. Γλυνός: «Η αναγνώρισή μου αποτελεί τονωτική ένεση για τη συνέχεια»

«Είμαι φορτισμένος, χαρούμενος και υπερήφανος για την επιλογή μου. Πραγματικά σήμερα αισθάνομαι δικαιωμένος γιατί η αναγνώριση που έγινε στο πρόσωπό μου με τιμά και είναι τονωτική ένεση για μένα να συνεχίσω με κουράγιο και δύναμη σε οποιαδήποτε καθήκοντα μου αναθέσει ο δήμαρχος. Εκφράζω τη χαρά μου γιατί ο Γιάννης Τσιγάρος αποδέχθηκε την τιμητική πρόσκληση - πρόκληση που του έγινε και είμαι ιδιαίτερα ευτυχής γιατί υπήρξε γενικότερη αποδοχή από τους συναδέλφους του Δημοτικού Συμβουλίου. Εχουμε βάλει πολύ ψηλά τον πήχυ και φοβάμαι ότι οι επόμενες πλειοψηφίες θα έχουν πρόβλημα».

Γ. Τσιγάρος: «Πρόκειται για τη μεγαλύτερη τιμή στα 56 χρόνια της ζωής μου»

«Είναι μεγάλη ημέρα για μένα γιατί σημαδεύτηκε κάτι μέσα μου που δεν θα το ξεχάσω ποτέ και αυτό είναι η συμπεριφορά των συναδέλφων και τα λόγια του καθενός που δεν έκρυβαν πολιτικές κουβέντες αλλά κουβέντες απλών ανθρώπων. Η διαδικασία των δημαιρεσιών ήταν πρωτόγνωρη από την πλευρά της συμπεριφοράς, της πολιτικής συναίνεσης και γενικότερα της συναισθηματικής φόρτισης. Για πρώτη φορά θα υπάρχει διαπαραταξιακό προεδρείο και το φορτίο και η ευθύνη είναι πάρα πολύ μεγάλα. Ευχαριστώ το δήμαρχο που μου εμπιστεύτηκε αυτή τη θέση όπως θερμά ευχαριστώ και το φίλο μου Μανώλη Γλυνό με τον οποίον μας συνδέουν πατρογονικοί δεσμοί, που άφησε μία τόσο υψηλή θέση μετά από έξι χρόνια επιτυχημένης πορείας προκειμένου να την παραχωρήσει σε εμένα. Είναι η μεγαλύτερη τιμή στα 56 χρόνια της ζωής μου».







ΔΗΜΟΣ ΠΕΤΑΛΟΥΔΩΝ

Εβγαλαν το άχτι τους στους Δήμους Πεταλούδων και Αρχαγγέλου

Αμφισβητήθηκε η "δεδηλωμένη" για Μ. Κορδίνα και Θ. Κολιάδη

✔ «Πήρα το μήνυμα» δηλώνει ο δήμαρχος Πεταλούδων
✔ Για πολιτική αλητεία κάνει λόγο ο δήμαρχος Αρχαγγέλου

ΜΕ εμφανή τα σημάδια της απογοήτευσης και της πικρίας από τη στάση της παράταξης της πλειοψηφίας στις δημαιρεσίες της Κυριακής εμφανίζεται με δηλώσεις του στη «ΔΡΑΣΗ» ο δήμαρχος Πεταλούδων κ. Μιχ. Κορδίνας.

Κι αυτό προέκυψε από την ψηφοφορία για την ανάδειξη του προέδρου του Δ.Σ. όπου υποψήφιος της παράταξης της πλειοψηφίας ήταν ο κ. Δημόκριτος Παπαδόπουλος και από τη μειοψηφία ο κ. Αρφαράς. Παρά τα υπεσχημένα, τα συμφωνηθέντα στην τελευταία συνεδρίαση της παράταξης της πλειοψηφίας, εν τούτοις δημοτικοί σύμβουλοι μέλη της ***δεν ψήφισαν*** τον κ. Παπαδόπουλο. Αποτέλεσμα:

Στην 1η ψηφοφορία να έχουμε:
Παπαδόπουλος 9 ψήφοι
Αρφαράς 12 ψήφοι
Λευκά 4
Στη 2η ψηφοφορία:
Παπαδόπουλος 11 ψήφοι
Αρφαράς 11 ψήφοι
Λευκά 3

Στην 3η και τελευταία ψηφοφορία αναδείχθηκε με σχετική πλειοψηφία και 14 ψήφους πρόεδρος του Δ.Σ. Πεταλούδων ο κ. Παπαδόπουλος, έναντι 10 ψήφων του κ. Αρφαρά, ενώ είχαμε και ένα λευκό.

ΠΡΟΕΔΡΟΣ Δ.Σ.: Δημόκριτος Παπαδόπουλος
ΑΝΤΙΠΡΟΕΔΡΟΣ: Μαρία Χατζηαντωνίου
ΓΡΑΜΜΑΤΕΑΣ: Νίκος Κουδούνης
ΔΗΜΑΡΧΙΑΚΗ ΕΠΙΤΡΟΠΗ
Τεχνίτης Μιχάλης
Μαλώτρας Βασίλης
Κοντάκη Βάσω
Παπαδημήτρης Γιώργος

ΜΙΧΑΛΗΣ ΚΟΡΔΙΝΑΣ

«Κάποια μέλη της πλειοψηφίας επέλεξαν τη διαδικασία των δημαιρεσιών για να δώσουν κάποια μηνύματα με διάφορους αποδέκτες.

Δεν θεωρώ πως είναι πολιτικά ορθό, διότι η οποιαδήποτε πικρία ήθελε να εκφρασθεί, που πιστεύω ότι αυτές οι πικρίες είναι απόρροια των διαδικασιών της πλειοψηφίας, εκφράζονται με διαφορετικό τρόπο κι όχι με τον τρόπο της άρνησης ψήφου ή της λευκής ψήφου.

Εχω λάβει κι εγώ τα μηνύματά μου. Νομίζω ότι αυτά τα οποία η ιδια η πλειοψηφία με έβαλε να δεσμευθώ μόνη της τα ακυρώνει. Αρα λοιπόν θα δω κι εγώ ένα μίγμα της βούλησης της πλειοψηφίας και της βούληση της δικής μου, προκειμένου να επέλθει ισορροπία και να προχωρήσουμε τα επόμενα δύο χρόνια απρόσκοπτα χωρίς τέτοιου είδους φαινόμενα».

ΔΗΜΟΣ ΑΡΧΑΓΓΕΛΟΥ

Δυσάρεστα μηνύματα έλαβε από τη διαδικασία των δημαιρεσιών ο δήμαρχος Αρχαγγέλου Θεοδόσης Κολλιάδης αφού πρόεδρος του Δημοτικού Συμβουλίου εξελέγη ο κ. Μιχάλης Οίκουτας ο οποίος πρόσφατα αποχώρησε από την πλειοψηφία ενώ και ο γραμματέας που εξελέγη, ανήκει στην μειοψηφία και μόνο ο αντιπρόεδρος ανήκει στην πλειοψηφία. Ετσι για το προεδρείο του Δημοτικού Συμβουλίου υπερτερεί η μειοψηφεία και διαμορφώνεται ως εξής:

ΠΡΟΕΔΡΟΣ: Μιχάλης Οίκουτας
ΑΝΤΙΠΡΟΕΔΡΟΣ: Στέργος Γιασιράνης
ΓΡΑΜΜΑΤΕΑΣ: Γιώργος Αργυράκης

Ακόμα πιο δυσάρεστη είναι η κατάσταση για τη Δημαρχιακή Επιτροπή αφού η πλειοψηφία δεν κατάφερε να εκλέξει ούτε ένα μέλος καθώς τα δύο πρώτα αν και είχαν εκλεγεί με την πλειοψηφία αποχώρησαν στη συνέχεια. Ιδιαίτερα χαρακτηριστικό είναι το γεγονός πως ο δημοτικός σύμβουλος κ. Αντώνης Χατζηκωνσταντίνου αποχώρησε απο την πλειοψηφία χθές στις 10 το πρωί. Ετσι για τη Δημαρχιακή Επιτροπή εκλέγονται οι:

Αντώνης Χατζηκωνσταντίνου
Αγγελος Κουλοχέρας
Λουκάς Κανάκης
Αναστάσιος Καραγιάννης

ΘΕΟΔΟΣΗΣ ΚΟΛΙΑΔΗΣ

Ο δήμαρχος Αρχαγγέλου Θεοδόσης Κολλιάδης πάντως κάνει λόγο για πολιτική αλητεία και προσωπικά συμφέροντα.

«Θλίβομαι από την κατάσταση που επικρατεί στα πολιτικά μας δρώμενα και αυτό που έγινε χθές μόνο πολιτική αλητεία χωρίς ίχνος ήθους, μπορεί να χαρακτηριστεί. Δεχθήκαμε πόλεμο από τους δικούς μας ανθρώπους που ενήργησαν με ιδιοτέλεια και κάτω από προσωπικά συμφέροντα. Απόδειξη είναι το γεγονός πως ο Αντώνης Χατζηκωνσταντίνου, μέχρι πρότεινος πρόεδρος του Δημοτικού Συμβουλίου, αποχώρησε από την πλειοψηφία εχθές, στις 10 το πρωί. Εκ του αποτελέσματος φαίνεται λοιπόν ότι είχαν προηγηθεί "μαγειρέματα" επειδή δεν κατάφεραν να ικανοποιήσουν τις προσωπικές τους φιλοδοξίες. Οταν κάποιος έχει μια διαφωνία με την πλειοψηφία, δεν προσχωρεί στην μειοψηφία αλλά ψηφίζει λευκό και δεν συμπαρατάσσεται με αυτούς που μέχρι χθές έφτυνε. Θα συνεχίσω τον αγώνα που ξεκίνησα πριν από δύο χρόνια και ενάντια στην αναξιοκρατεία και με το ήθος που διακατέχει τόσο εμένα όσο και αρκετά μέλη της πλειοψηφίας».

ΔΗΜΟΣ ΛΕΡΟΥ

Στο Δήμο Λέρου η ανάδειξη προέδρου για το Δημοτικό Συμβούλιο ανεβλήθη για την προσεχή Κυριακή, καθ' ότι συνέβησαν απίστευτα γεγονότα.

Η δημοτική αρχή πρότεινε για τη θέση του προέδρου τον κ. Δημήτρη Διαμαντάρα. Ο τελευταίος όμως φαίνεται ότι δεν συγκέντρωνε στο πρόσωπό του την προτίμηση όλων των μελών της πλειοψηφούσης παράταξης. Για το λόγο αυτό ο δημοτικός σύμβουλος (επίσης της πλειοψηφίας) Γιώργος Κοκκόνης αυτοπροτάθηκε για πρόεδρος, υποστηριζόμενος από ακόμα δύο συμβούλους της δημοτικής αρχής (Ευαγγ. Ασβεστάς και Δημ. Καρανικόλας) και όλους τους συμβούλους της μειοψηφίας.

Τα γεγονότα αυτά προκάλεσαν αποχωρήσεις συμβούλων από τη συνεδρίαση και έτσι η τελευταία ανεβλήθη λόγω έλλειψης απαρτίας.

ΔΗΜΟΣ ΑΦΑΝΤΟΥ
Προεδρείο Δ.Σ.
Πρόεδρος:Βασίλης Μπακίρης
Αντιπρόεδρος: Γ. Διάκου
Γραμματέας: Γ. Λαουδίκος
Δημαρχιακή Επιτροπή
Σωτήρης Γιακουμάκης
Γιώργος Καλογήρου
Παντελής Γιαννιού

ΔΗΜΟΣ ΙΑΛΥΣΟΥ
Προεδρείο Δ.Σ.
Πρόεδρος: Στέργος Κιούρδης
Αντιπρόεδρος: Τ. Καραβόλιας
Γραμματέας: Γ. Κώττης.
Δημαρχιακή Επιτροπή:
Χρήστος Παρασκευάς
Ανδρουλάκης Γιάννης

ΔΗΜΟΣ ΚΑΛΛΙΘΕΑΣ
Προεδρείο Δ.Σ
Πρόεδρος: Στέλιος Ρηνιού
Αντιπρόεδρος: Ν. Τζαβάρας
Γραμματέας: Τσ. Αϊβάζης
Δημαρχιακή Επιτροπή
Δημήτρης Τσαλίκης
Μιχάλης Πστήρης
Αλέξανδρος Σαμουράκης
Σταύρος Πολυχρόνης

ΔΗΜΟΣ ΝΟΤΙΑΣ ΡΟΔΟΥ
Προεδρείο Δ.Σ.
Πρόεδρος: Ιωάν. Καμπούρης
Αντιπρόεδρος: Σταύρος Παπαβασιλείου
Γραμματέας: Τσαμπίκος Καραγιάννης
Αντιδήμαρχος: Φιλήμονας Ζαγεττίδης (ψηφοφορία)
Δημαρχιακή Επιτροπή
Ιωάννης Σαββάς
Ιωάννης Σαββάκης
Ιωάννης Μανουσάκης
Σταύρος Ακούρης

ΔΗΜΟΣ ΛΙΝΔΙΩΝ
Προεδρείο Δ.Σ.
Πρόεδρος: Γ. Ελευθερίου
Αντιπρόεδρος: Βασίλειος Καραμαρίτης
Γραμματέας: Ι. Αντωναράκης
Αντιδήμαρχος: Αντ. Χατζηιωάννου
Δημαρχιακή Επιτροπή
Σταμ. Φλάγκος
Γιάν. Κούρτης
Μιχ. Καλαθενός
Δημ. Πάλλας

ΔΗΜΟΣ ΚΑΜΕΙΡΟΥ
Προεδρείο Δ.Σ.
Πρόεδρος: Στέργος Κυπραίος
Αντιπρόεδρος: Παναγ. Κουτσονικόλας
Γραμματέας: Κων/νος Θωμάτος
Αντιδήμαρχος: Σταμάτης Στεφάναρος
Δημαρχιακή Επιτροπή
Αγαπητός Πάλλας
Στέφανος Πουλής
Μανώλης Ρεουλάς
Ελευθέριος Ευθυμίου

ΔΗΜΟΣ ΑΤΑΒΥΡΟΥ
Προεδρείο Δ.Σ.
Πρόεδρος: Σταματία Ζιάκη
Αντιπρόεδρος: Παν. Κανάκης
Γραμματέας: Δέσ. Κωνσταντάκη

ΔΗΜΟΣ ΚΩ
Προεδρείο Δ.Σ.
Πρόεδρος: Γ. Θεοφιλίδης
Αντιπρόεδρος: Μ. Καβουκλής
Γραμματέας: Ε. Σβύνου

ΔΗΜΟΣ ΚΑΛΥΜΝΟΥ
Προεδρείο Δ.Σ.
Πρόεδρος: Γιάννης Μαγκάκης, ο οποίος πήρε 10 ψήφους έναντι 8 του κ. Γ. Ψαρά.
Αντιδήμαρχοι: Σαγρές Γ., Ζωίδης.

Με τη σιγουριά του επώνυμου

SALOTTI by PROTEAS
Μέλος του Δικτύου "ΞΥΛΟ-ΕΠΙΠΛΟ Α.Ε."

Πρεμιέρα στο δερμάτινο σαλόνι
Τριθέσιος και διθέσιος δερμάτινος καναπές
μοντέλο Μ 379
από 560.000 δρχ. με το ΦΠΑ



Καναπές τριθέσιος: μήκος 210 mm από 310.000 δρχ.
Καναπές διθέσιος: μήκος 160 mm από 250.000 δρχ.
Καναπές διθέσιος maxi: μήκος 190 mm από 290.000 δρχ.
Πολυθρόνα: μήκος 102 mm από 190.000 δρχ.

ΕΠΙΠΛΑ ΚΕΛΗΣ
ΑΦΟΙ ΚΕΛΗ Ο.Ε.
Αθηνών 36 Τ.Κ. 85100, Ρόδος
Τηλ: (0241) - 66865 - FAX: 67207
www.protea.gr , email: kelis_bros@hotmail.com

Ο τρόπος με τον οποίο διαβάζετε εφημερίδα,
δε θ'αλλάξει παρά μόνο για μερικά δευτερόλεπτα...

Τόσο χρειάζεται
για να διαβάσετε αυτές τις γραμμές!

Ο τρόπος όμως με τον οποίο πραγματοποιείτε τις αγορές σας,
θ'αλλάξει οριστικά!

Γιατί, τώρα υπάρχει το
Super Market ΠΑΝΑΓΙΩΤΑΣ.

ποιότητα... επί παντός αγαθού!

ΠΑΝΑΓΙΩΤΑΣ

SUPER MARKET

18ο χλμ. ΡΟΔΟΥ- ΛΙΝΔΟΥ
ΠΕΡΙΟΧΗ ΑΦΑΝΤΟΥ - ΤΗΛ: 53316

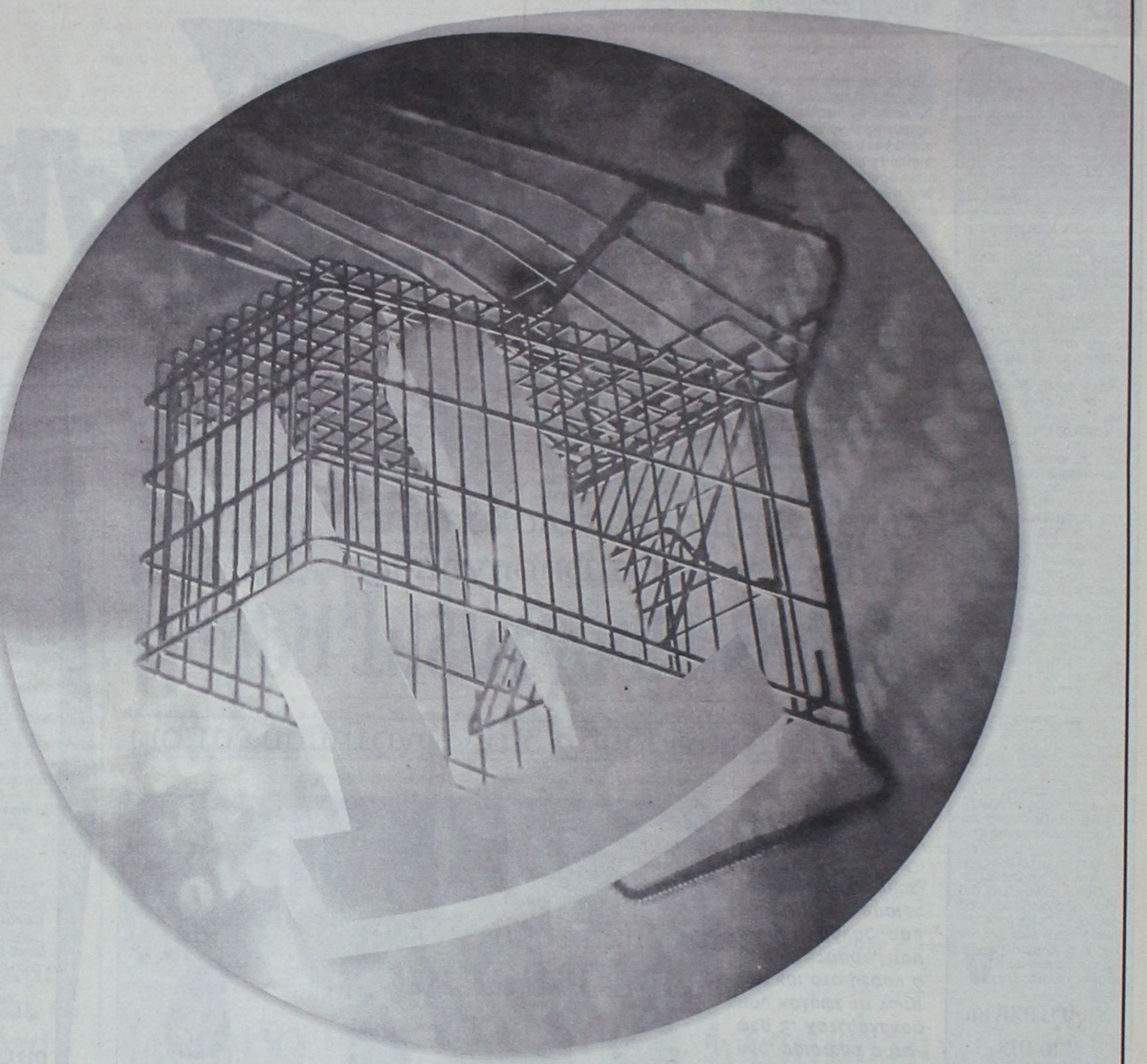

CMF - Voutiraki

ΤΗΝ ΠΕΜΠΤΗ

«Ηπιο» το ξεκίνημα στο Εφετείο

ΜΕ ΣΧΕΤΙΚΑ *ήπιους ρυθμούς θα γίνει η έναρξη της εκδίκασης των κακουργημάτων μέσα στο νέο έτος. Η πρώτη συνεδρίαση του 2001 θα γίνει* ***την ερχόμενη Πέμπτη*** *11 Ιανουαρίου με 8 μόλις υποθέσεις στο πινάκιο, για τις οποίες θα καθίσουν στο εδώλιο 17 κατηγορούμενοι. Απ' αυτούς, μόνο οι δύο θα έλθουν από τις φυλακές, γεγονός που θεωρείται ως σπάνιο για τα συνήθη δεδομένα του Πενταμελούς Εφετείου.*

ΟΣΟ ΑΦΟΡΑ *τη σύνθεση του πινακίου, τα ναρκωτικά αποτελούν - όπως πάντα - «τη μερίδα του λέωντος». Συνολικά θα εκδικασθούν 5 τέτοιες υποθέσεις, με 8 κατηγορούμενους. Οι υπόλοιπες 3, με άλλους 9 κατηγορούμενους, αφορούν διαφόρων ειδών... λαθροχειρίες.*

ΑΥΤΟ *που πρέπει να σημειωθεί είναι ότι μόνο ένας αλλοδαπός θα περάσει αυτή τη φορά από το εδώλιο και όλοι οι άλλοι είναι Ελληνες.*



Δεξιά στη φώτο ο... ψευτοπαπάς Ν. Περάκης, αριστερά ο σωφέρ Ε. Χατζηαλέκος που κάλυψε τα νώτα του και στο μέσον ο Εμμ. Φωτάρας, που είναι ο μόνος από τους τρεις ο οποίος παραμένει έως σήμερα στις φυλακές. Οι άλλοι δύο, θα έλθουν από τα σπίτια τους.

Για το «παπατζιλίκι» της Εμπορικής Τράπεζας

Η ώρα της τελικής κρίσης

Οι πολυσυζητημένοι ληστές επανέρχονται στο προσκήνιο

Η ΠΟΛΥΚΡΟΤΗ υπόθεση της ληστείας που είχε γίνει πρόπερσυ το καλοκαίρι στο υποκατάστημα της Εμπορικής Τράπεζας Ιαλυσού, η οποία είχε αποτελέσει λόγω των πολλαπλών ιδιαιτεροτήτων της για μεγάλο διάστημα το κυρίαρχο θέμα συζήτησης σε ολόκληρη την κοινή γνώμη του νησιού μας, επανέρχεται ξανά αυτή την εβδομάδα στους προβολείς της επικαιρότητας. Αυτή τη φορά για την τελική κρίση.

Οι ΤΡΕΙΣ πρωταγωνιστές της υπόθεσης θα βρεθούν ξανά την ερχόμενη Πέμπτη στο εδώλιο του κατηγορουμένου, προκειμένου να υπερασπισθούν τις εφέσεις που άσκησαν σε βάρος των παραδειγματικών ποινών οι οποίες τους είχαν επιβληθεί από το Τριμελές Εφετείο επί Κακουργημάτων. Δεδομένου όμως ότι ακόμα μέχρι σήμερα αγνοείται η τύχη ενός σημαντικά μεγάλου μέρους της «λείας» τους, δεν προβλέπεται να τύχουν επιείκειας.

Ο λόγος αφορά ως γνωστόν τους πολυσυζητημένους Παραδεισιώτες:

➢ ***Νικόλαο Περάκη*** του Εμμανουήλ, 52 χρόνων, βιοτέχνη στο επάγγελμα, που είναι ο περιβόητος... «παπάς» και διέπραξε ως φυσικός αυτουργός τη ληστεία. Αντιμετωπίζει επίσης τις κατηγορίες της παράνομης οπλοφορίας και της οπλοχρησίας.

➢ ***Ευάγγελο Χατζηαλέκο*** του Γεωργίου, 52 χρόνων επίσης, ο οποίος εκτελούσε χρέη σωφέρ και κατηγορείται για άμεση συνεργεία στη ληστεία.

➢ Και ***Εμμανουήλ Φωτάρα*** του Νικήτα, 37 χρόνων, ο οποίος κατηγορείται ως ο ιθύνων νους της όλης «επιχείρησης». Καθ' ότι σαν υπάλληλος της τράπεζας γνώριζε τα «κατατόπια» και κατέστρωσε το σχετικό σχέδιο.

ΟΛΟΙ τους βαρύνονται επιπλέον με το αδίκημα της σύστασης συμμορίας, αλλά ειδικά ο τελευταίος αντιμετωπίζει επιπρόσθετα και το «βάρος» των 20 περίπου εκατομμυρίων που δεν επεστράφησαν ποτέ στην τράπεζα.

Πρωτόδικα, το Τριμελές Κακουργιοδικείο είχε επιβάλει (στις 6 Ιουλίου 2000) ποινή κάθειρξης 6 χρόνων και 6 μηνών στον Περάκη, ενώ η ποινή του Φωτάρα ήταν κατά 3 μήνες μικρότερη. Ο Χατζηαλέκος είχε πέσει πιο «μαλακά», καθώς καταδικάστηκε σε ποινή φυλάκισης 4 χρόνων. Επειδή μάλιστα στην έφεσή του δώθηκε ανασταλτικό αποτέλεσμα, αφέθη αμέσως μετά ελεύθερος. Λίγους μήνες αργότερα αποφυλακίστηκε προσωρινά και ο Περάκης, έτσι μόνο ο Φωτάρας θα έλθει για τη δίκη του από τις φυλακές της Κω. Οι άλλοι δύο, θα έλθουν από τα σπίτια τους, χωρίς να είναι ωστόσο σίγουρο ότι θα... επανέλθουν σ' αυτά!

ΘΥΜΙΖΟΥΜΕ ότι η πολύκροτη ληστεία είχε γίνει στις 8 το πρωΐ του Σαββάτου 10 Ιουλίου 1999 από τον Περάκη, που μπήκε στην τράπεζα μεταμφιεσμένος σε παπά, την ώρα που στο εσωτερικό της βρισκόταν μόνο ο Φωτάρας, μαζί με άλλο ένα υπάλληλο. Απ' έξω περίμενε μέσα σε αυτοκίνητο ο Χατζηαλέκος, με τον οποίο εξαφανίστηκε χωρίς να γίνουν αντιληπτοί από κανένα.

Μετά την περιπετειώδη ανακάλυψή τους, που έγινε ύστερα από τέσσερις μέρες, παρέδωσαν στην Ασφάλεια μόνο 55.101.000 δραχμές, ενώ από το ταμείο της τράπεζας έλειπαν άλλα 20 εκατομμύρια περίπου. Το ποσόν αυτό εικάζεται ότι το είχε βάλει εκ των προτέρων στη τσέπη ο Φωτάρας. Ο ίδιος όμως αρνείται πεισματικά...

ΕΞΙ ΓΙΑ ΚΛΟΠΕΣ

Καλά κρατούν πάντα και οι... ψιλικατζήδες

ΔΕΝ έφτανε που είχαν λιποτακτήσει από τον Στρατό, αλλά το θράσος τους ήταν απείρως μεγαλύτερο. Ο λόγος για δύο νεαρούς τσαντάκηδες, που είχαν ρημάξει πρόπερσυ το καλοκαίρι τους τουρίστες στην Κω, κάνοντας τη μια κλοπή μετά την άλλη.

Πρόκειται συγκεκριμένα για τον 23χρονο σήμερα ***Νικόλαο Κεχαγιά*** του Μιχαήλ από τα Χανιά και τον κατά ένα χρόνο μικρότερό του ***Νικόλαο Ζαΐρη*** του Δημητρίου από την Κάλυμνο, οι οποίοι είχαν καταγράψει στα «επιτεύγματά» τους εννέα συνολικά αρπαγές τσαντών. Οι τέσσερις μάλιστα απ' αυτές έγιναν μέσα σε... μία μόλις μέρα!

Η ΗΜΕΡΑ όμως αυτή δεν ήταν η τυχερή τους. Μετά τις συνεχόμενες επιτυχίες τους έγιναν αντιληπτοί στις 30 Ιουνίου 1998 από διερχόμενος και λίγο αργότερα συνελήφθησαν, με αποτέλεσμα να ομολογήσουν όλη την παράνομη δράση τους, που είχε ξεκινήσει από τις 27 Μαΐου του ίδιου χρόνου. Θύματά τους ήταν κυρίως αλλοδαπές γυναίκες, που τις έβρισκαν προφανώς πιο «βολικές».

Το Τριμελές Εφετείο επί Κακουργημάτων επέβαλε στον καθένα ποινή φυλάκισης 2 χρόνων. Στον Κεχαγιά μετατρεπόμενη προς 1.500 δραχμές ημερησίως και στον Ζαΐρη με τριετή αναστολή. Την Πέμπτη θα εκδικασθούν από το Πενταμελές οι εφέσεις τους.

■ ΣΤΗΝ ίδια δικάσιμο περιλαμβάνεται άλλη μία υπόθεση διακεκριμένων κλοπών, που είχαν διαπραχθεί στη Ρόδο. Στο εδώλιο θα καθίσουν τέσσερα συνολικά άτομα και συγκεκριμένα οι ***Κωνστσαντίνος Ματθαίος*** του Βασιλείου, ***Μιχαήλ Νικηταράς*** του Ευαγγέλου, ***Χρυσοβαλάντης Χαρίτος*** του Εμμανουήλ και ***Νικόλαος Κολιαγράκης*** του Βασιλείου. Η δράση της συμμορίας ήταν κατ' εξακολούθηση, «από δράστες που διαπράττουν κλοπές κατ' επάγγελμα και συνήθεια». Οι διαρρήξεις για τις οποίες κατηγορούνται είχαν γίνει συγκεκριμένα από τις 2 Αυγούστου έως τις 7 Σεπτεμβρίου του 1998.

APLIGER
www.apliger.gr
ΗΛΕΚΤΡΟΝΙΚΟΙ ΥΠΟΛΟΓΙΣΤΕΣ
ΠΕΡΙΦΕΡΕΙΑΚΑ - ΑΝΑΛΩΣΙΜΑ - ΠΡΟΓΡΑΜΜΑΤΑ
ΠΕΡΙΟΔΙΚΑ - ΒΙΒΛΙΑ - ΠΟΛΥΜΕΣΑ
ΙΝΤΕΡΝΕΤ - ΤΗΛΕΦΩΝΙΑ
ΤΕΧΝΙΚΗ ΥΠΟΣΤΗΡΙΞΗ
ΠΑΥΛΟΥ ΜΕΛΑ 11, 851 00, ΡΟΔΟΣ
ΤΗΛ: (0241) 27 509, FAX: (0241) 27 098 - info@apliger.gr

ΘΕΡΜΑΝΣΗ
ΚΛΙΜΑΤΙΣΜΟΣ
ΛΕΒΗΤΕΣ ΚΕΝΤΡΙΚΗΣ & ΑΤΟΜΙΚΗΣ ΘΕΡΜΑΝΣΗΣ
•
ΚΑΥΣΤΗΡΕΣ ΑΕΡΙΟΥ-ΝΤΙΖΕΛ ΜΑΖΟΥΤ
•
ΑΝΤΛΙΕΣ
•
ΘΕΡΜΑΝΤΙΚΑ ΣΩΜΑΤΑ
•
ΚΛΙΜΑΤΙΣΤΙΚΑ
•
ΗΛΙΑΚΟΙ ΣΥΛΛΕΚΤΕΣ ΘΕΡΜΟΣΙΦΩΝΕΣ
•
ΚΥΚΛΟΦΟΡΗΤΕΣ ΟΡΓΑΝΑ ΑΥΤΟΜΑΤΙΣΜΟΥ
•
ΤΕΧΝΙΚΗ ΣΤΗΡΙΞΗ
•
ΤΕΧΝΙΚΕΣ ΣΥΜΒΟΥΛΕΣ
ΟΙΚΟΝΟΜΙΑ - ΚΑΘΑΡΟ ΠΕΡΙΒΑΛΛΟΝ - ΠΡΩΤΟΠΟΡΙΑΚΗ ΤΕΧΝΟΛΟΓΙΑ
άριστη εργασία • μικρή προκαταβολή • διακανονισμός
ΒΟΥΤΥΡΑΚΗΣ Ι.Χ. Ε.Π.Ε.
ΔΩΔΕΚΑΝΗΣΙΑΚΗΣ ΝΕΟΛΑΙΑΣ 16 - ΡΟΔΟΣ -ΤΗΛ. ΚΕΝΤΡΟ: 0241/ 76100

Ενώ η κυκλοφορία του χασίς γίνεται πλέον σήμερα με τα κιλά...

Ποινές «πέφτουν», αλλά πόσοι τις... εκτίουν;

ΜΕ ΠΡΩΤΟΔΙΚΕΣ ποινές φυλάκισης δέκα συνολικά χρόνων ετοιμάζονται να καθίσουν την Πέμπτη στο εδώλιο του Πενταμελούς για να υπερασπιστούν τις εφέσεις τους τρεις έμποροι ναρκωτικών, από τους πλέον «κλασικούς» που έχουν συλληφθεί τα τελευταία χρόνια στο νησί μας. Καθ' ότι οι ποσότητες που κατείχαν ήταν κάθε άλλο παρά ευκαταφρόνητες. Αντίθετα μάλιστα, πιστοποιούν ότι το «αλισβερίσι» γινόταν συστηματικά.

■ ΣΕ ΕΡΕΥΝΑ που είχε γίνει την 1η Ιουλίου 1999 στο αρτοποιείο του 34χρονου ***Γεώργιου Καλπαξίδη*** του Λάζαρου είχαν βρεθεί 420 γραμμάρια χασίς, ενώ άλλα 15 γραμμάρια βρέθηκαν στο σπίτι του. Από την προανάκριση μάλιστα που διενεργήθηκε τότε φέρεται

Σαν κύριοι στις δίκες τους οι έμποροι των ναρκωτικών

ότι είχε προλάβει ήδη να διαθέσει πριν τη σύλληψή του ***δύο περίπου κιλά*** σε διάφορους «πελάτες»!

Στις 9 Δεκεμβρίου 1999 καταδικάστηκε από το Τριμελές Κακουργιοδικείο σε ποινή φυλάκισης 4 χρόνων, αλλά σήμερα είναι υπό όρους ελεύθερος.

■ ΛΙΓΟΥΣ μήνες νωρίτερα και συγκεκριμένα στις 10 Νοεμβρίου του 1998 οι άνδρες του Τμήματος Δίωξης Ναρκωτικών είχαν κάνει έφοδο σε «τεκέ» της περιοχής του Μόντε - Σμίθ και έπιασαν «στα πράσα» πέντε χασικλήδες την ώρα που κάπνιζαν τα τσιγαριλίκια τους. Μεταξύ αυτών και δύο κορίτσια.

Από έρευνα που ακολούθησε γύρω από το σπίτι του «οικοδεσπότη» ***Ιωάννη Ξυαλίνα*** του Μιχαήλ, 23 χρόνων, βρέθηκαν μέσα σε δύο βάζα 336 γραμμάρια χασίς. Ο τελευταίος «κάρφωσε» τον προμηθευτή του και λίγο αργότερα συνελήφθη επίσης ο 39χρονος κτηνοτρόφος ***Νικόλαος Κουτελάς*** του Εμμανουήλ, στο βουστάσιο του οποίου βρέθηκαν άλλα 1.050 γραμμάρια κάνναβης.

ΠΡΩΤΟΔΙΚΑ οι χρήστες αθωώθηκαν από το δικαστήριο, ενώ στον Ξυαλίνα και τον Κουτελά επιβλήθηκαν ποινές φυλάκισης 3 χρόνων στον καθένα. Σήμερα, είναι και αυτοί ελεύθεροι...

ΜΕ ΗΡΩΪΝΗ

Δεν του άρεσαν οι πέντε μήνες!

ΑΝΤΙ να ευχαριστεί την τύχη του για την αντιμετώπιση που είχε πρωτόδικα, ζητά ακόμα περισσότερο «ελάφρωμα»! Ο λόγος αφορά έναν 34χρονο αυτοκινητιστή από τη Χαλκίδα που είχε συλληφθεί την 1η Ιουνίου 1998 στην Κω, επειδή πιάστηκε να αγοράζει ναρκωτικά χάπια και επιπλέον να έχει στην κατοχή του ηρωΐνη.

Πρόκειται για τον ***Κωνσταντίνο Τσαμάρη*** του Χαραλάμπους, στην κατοχή του οποίου είχαν βρεθεί πιο συγκεκριμένα τρία κουτιά χάπια «Tanor» που περιείχαν 54 δισκία. Στο φορτηγό του βρέθηκαν επίσης επιμελώς κρυμμένα άλλα 3 δισκία «Hipnosedon», 3 φιξάκια ηρωίνης βάρους 0,3 γραμμαρίων, καθώς και 3 τεμάχια βαμβάκι εμπλουτισμένα με ηρωΐνη.

Η ΔΙΚΗ του έγινε στις 9 Δεκεμβρίου 1999 και το Τριμελές Εφετείο τον έκρινε με περισσή επιείκεια, επιβάλλοντάς του ποινή φυλάκισης 5 μόνο μηνών, μετατρεπόμενη προς 1.500 δραχμές ημερησίως. Παρά ταύτα, δεν αρκέστηκε σ' αυτήν, αλλά άσκησε έφεση σε βάρος της, που θα εκδικασθεί την Πέμπτη από το Πενταμελές.

Σημειώνεται ότι είναι ο μοναδικός απ' όλους τους κατηγορούμενους της δικασίμου με τόσο χαμηλή ποινή.

Ειδικά σε αυτούς που δηλώνουν εντελώς αμετανόητοι...

Κοστίζει ακριβά η ηρωΐνη

ΕΝΑΣ μόνο από τους επτά συνολικά που θα καθίσουν την Πέμπτη στο εδώλιο του Πενταμελούς Εφετείου για παράβαση του νόμου περί ναρκωτικών θα έλθει από τις φυλακές. Όλοι οι υπόλοιποι, παρ' ότι ενέχονται σε σοβαρά περιστατικά, θα εμφανισθούν στο δικαστήριο προερχόμενοι από τα σπίτια τους. Καθ' ότι πρωτόδικα είχαν καταδικαστεί σε ποινές που κυμαίνονται μέχρι τέσσερα - το πολύ - χρόνια.

ΑΝΤΙΘΕΤΑ, ο ένας που αποτελεί την εξαίρεση «κουβαλά» στην πλάτη του μιά βαριά ποινή, που σχεδόν είναι στα ίδια επίπεδα με το... σύνολο όλων των κατηγορούμενων στις υπόλοιπες τρεις υποθέσεις ναρκωτικών του πινακίου. Αξιοσημείωτο μάλιστα είναι το γεγονός ότι θα καθίσει διαδοχικά δύο φορές στο «σκαμνί» για δύο διαφορετικές υποθέσεις.

Δικαιωματικά ως εκ τούτου θεωρείται ως το κεντρικό πρόσωπο της δικασίμου, αφού συνολικά αθροίζει μια ποινή της τάξης των 12 περίπου χρόνων! Αν μάλιστα και η έφεσή του κριθεί όπως πρωτόδικα, χωρίς να τύχει κάποιας επιείκειας, θα αργήσει πολύ ακόμα να δει το σπίτι του! Προς γνώση και συμμόρφωση...

ΠΡΟΚΕΙΤΑΙ για ένα 45χρονο σήμερα ξυλουργό, ο οποίος δηλώνει... αμετανόητος, καθ' ότι στις αρχές του προηγούμενου χρόνου είχε συλληφθεί δύο φορές, μέσα σε διάστημα λίγων μόλις ημερών! Την πρώτη φορά μάλιστα για κατοχή «σκληρών» ναρκωτικών. Αν και τη γλύτωσε όμως τότε - έστω προσωρινά - επανέλαβε το ατόπημά του, με αποτέλεσμα να πάρει την άγουσα για τις φυλακές της Κω, όπου παραμένει έως σήμερα.

Ο λόγος αφορά συγκεκριμένα τον ***Ανδρέα Κετσέντζογλου*** του Νικολάου, ο οποίος στις 23 Ιανουαρίου 2000 βρέθηκε αναμεμιγμένος στην υπόθεση των 45 γραμμαρίων ηρωΐνης που είχε παραλάβει από τον Πειραιά ο 28χρονος ***Απόστολος Πάσσος*** του Βασιλείου. Ο τελευταίος συνελήφθη απο κομμάντος του Λιμενικού Σώματος στο λιμάνι του νησιού μας, έχοντας στην κατοχή του ένα ασυνόδευτο δέμα το οποίο ήλθε με το πλοίο «Μαρίνα». Ως συνεργός τους πιάστηκε ακόμα και ο 21χρονος Αλβανός ***Stefan Gjinika*** του Dimitri.

✔ Με κάθειρξη 12 χρόνων στην πλάτη έρχεται ένας 45χρονος ξυλουργός

Του αξίζει άραγε επιείκεια;

ΤΟΤΕ ο Κετσέντζογλου αφέθη υπό όρους ελεύθερος, αλλά στις 19 του επόμενου μηνός Φεβρουαρίου βρέθηκε ξανά μπλεγμένος με ναρκωτικά, σε μεγάλη μάλιστα ποσότητα. Αρχικά, έπεσε πάνω σε «μπλόκο» των ανδρών του Τμήματος Δίωξης Ναρκωτικών και βρέθηκαν πάνω του 5 γραμμάρια χασίς. Ακολούθησε έρευνα στο σπίτι του και ανακαλύφθηκαν άλλα 300 γραμμάρια ακατέργαστης ινδικής κάναβης, που επρόκειτο να ριχτούν στην κατανάλωση.

Κατόπιν τούτου, δεν απέφυγε πλέον την προφυλάκιση και συνάντησε στις φυλακές της Κω τους άλλους δύο φίλους του. Η διαπίστωση μάλιστα των αρχών ήταν ότι επρόκειτο για το «μεγάλο ψάρι» και ότι οι άλλοι δύο τελούσαν υπό τις εντολές του. Ετσι, ανάλογη ήταν και η πρωτόδικη ετυμηγορία του δικαστηρίου.

ΣΤΙΣ 8 Ιουλίου 2000 κάθισαν συγκεκριμένα και οι τρεις στο εδώλιο του Τριμελούς Κακουργιοδικείου, που επέβαλε στον Κετσέντζογλου ποινή κάθειρξης ***10 χρόνων***, ενώ του επεδίκασε και χρηματικό πρόστιμο 1 εκατομμυρίου. Καθ' ότι θεωρήθηκε ως ο ηθικός αυτουργός για την παραλαβή του δέματος με τα 45 γραμμάρια ηρωΐνης. Αντίθετα, ο Πάσσος, ως φυσικός αυτουργός, καταδικάστηκε σε ποινή φυλάκισης 2 χρόνων και 2 μηνών, ενώ ο Gjinika «έφαγε» ως συνεργός 3 χρόνια.

Αμέσως μετά, ο Κετσέντζογλου ξανακάθισε στο εδώλιο και «εισέπραξε» για τα 300 γραμμάρια χασίς άλλα 2 χρόνια και 2 μήνες. Σημειώνεται ότι και στην υπόθεση αυτή είχε εμπλέξει μετά τη σύλληψή του τον νεαρό Αλβανό, ο οποίος όμως κρίθηκε αμέτοχος από το δικαστήριο και αθωώθηκε.

ΤΗΝ ΠΕΜΠΤΗ θα βρεθούν ξανά και οι τρεις στο σκαμνί του Εφετείου για τις ως άνω υποθέσεις. Μόνο όμως ο Κετσέντζογλου θα έλθει από την Κω, καθώς οι δύο συγκατηγορούμενοί του έχουν εν τω μεταξύ αποφυλακιστεί υπό όρους.

ΓΕΡΜΑΝΙΚΑ ΜΟΝΟ ΣΕ ΤΡΙΑΝΤΑ ΜΕΡΕΣ
ΑΠΟ 22 ΙΑΝΟΥΑΡΙΟΥ ΕΩΣ 23 ΦΕΒΡΟΥΑΡΙΟΥ
ΣΤΟ **ΣΙΜΟΥΛΤΑΝ** ΜΕ ΤΗΝ ΑΠΛΗ **ΜΕΘΟΔΟ**
ΣΙΜΟΥΛΤΑΝ ΑΠΟ ΤΟΝ **ΝΤΟΚΤΟΡ ΤΕΟ**
ΜΑΘΑΙΝΕΤΕ ΤΟΝ ΦΕΒΡΟΥΑΡΙΟ ΜΙΛΑΤΕ
ΕΓΓΥΗΜΕΝΑ ΤΟΝ ΜΑΡΤΙΟ **ΤΕΛΕΥΤΑΙΑ**
ΕΥΚΑΙΡΙΑ ΠΡΙΝ ΑΠΟ ΤΗΝ ΚΑΙΝΟΥΡΓΙΑ
ΤΟΥΡΙΣΤΙΚΗ ΣΑΙΖΟΝ ΔΕΝ ΠΛΗΡΩΝΕΤΕ
ΑΝ ΔΕΝ ΠΕΙΣΘΕΙΤΕ ΠΟΣΟ ΓΡΗΓΟΡΑ
ΜΑΘΑΙΝΕΤΕ ΕΓΓΡΑΦΕΣ **ΠΛΗΡΟΦΟΡΙΕΣ**
ΣΤΑ ΤΗΛ.: 32272 & 0944-138510

ΕΛΛΗΝΙΚΗ ΔΗΜΟΚΡΑΤΙΑ
ΝΟΜΟΣ ΔΩΔΕΚΑΝΗΣΟΥ
ΔΗΜΟΣ ΙΑΛΥΣΟΥ
ΡΟΔΟΣ
Αρ. Πρωτ.: 40

Εργασίες για το αποχετευτικό δίκτυο Ιαλυσού

Για την ολοκλήρωση του έργου **«Κεντρικός Αποχετευτικός Αγωγός και Κύριοι Συλλεκτήριοι Αγωγοί (Α' Φάση)»**, ο Δήμος Ιαλυσού θα εκτελεί εργασίες επί του Επαρχιακού δρόμου Ρόδου - Καμείρου και συγκεκριμένα στο τμήμα μεταξύ Φανερωμένης και Ξενοδοχείου Ποσειδών (Κάτω Πέτρες).

Για τον λόγο αυτό θα διακοπεί η κυκλοφορία όλων των τροχοφόρων οχημάτων προς Ρόδο από Φανερωμένη και προς Ιαλυσό από τη θέση «Μπελβεντέρε» από σήμερα **Δευτέρα 8 Ιανουαρίου του 2001.**

Θα επιτρέπεται η κυκλοφορία των οχημάτων των μόνιμων κατοίκων των Κρητικών κατά περίπτωση, δηλαδή από Φανερωμένη προς Κρητικά στις πρώτες ημέρες των εργασιών και από το Μπελβεντέρε ανάλογα με την πρόοδο των εργασιών.

Σημειώνουμε ότι σε απόσταση 100 μέτρων πριν και μετά το σημείο εκτέλεσης των έργων **ΘΑ ΑΠΑΓΟΡΕΥΕΤΑΙ ΣΕ ΟΛΟΥΣ Η ΠΡΟΣΠΕΛΑΣΗ.**

Για τον λόγο αυτό παρακαλούμε τους μόνιμους κατοίκους των Κρητικών αλλά και όλους τους οδηγούς να μην προσεγγίζουν τα εργοτάξια χωρίς λόγο, ούτε να υποθέτουν ότι τυχόν θα μπορούν να περάσουν τα οδοφράγματα, διότι θα ταλαιπωρηθούν και θα απασχολούν ασκόπως τους εργαζομένους.

Η στάθμευση των οχημάτων θα επιτρέπεται εντός των τμημάτων όπου δεν εκτελούνται εργασίες.

Οι εργασίες θα εκτελούνται σταδιακά σε δύο μέτωπα.

Το πρώτο, από το αντλιοστάσιο Α/Σ 7 στη θέση του ξενοδοχείου «Ποσειδών» και προς τα Κρητικά, σε μήκος 715 μέτρων και περίοδο εκτέλεσης από 8 Ιανουαρίου μέχρι 28 Φεβρουαρίου 2001.

Το δεύτερο από το αντλιοστάσιο Α/Σ 6 στη θέση του ξενοδοχείου «SIRENE» και προς Φανερωμένη, σε μήκος 748 μέτρων και περίοδο εκτέλεσης από 16 Ιανουαρίου μέχρι 31 Μαρτίου 2001.

Τμήματα που περαιώνονται θα αποδίδονται σταδιακά στην κυκλοφορία, έστω και χωρίς την αποκατάσταση του οδοστρώματος ΜΟΝΟ για τους μόνιμους κατοίκους των Κρητικών και με κάθε προσοχή.

Ο ΚΟΜΒΟΣ ΤΗΣ ΦΑΝΕΡΩΜΕΝΗΣ ΘΑ ΛΕΙΤΟΥΡΓΕΙ ΚΑΝΟΝΙΚΑ ΠΡΟΣ ΚΑΙ ΑΠΟ ΡΟΔΟ, ΜΕΣΩ ΤΗΣ ΟΔΟΥ ΗΛΙΑΔΩΝ (ΜΗΔΙΑ).

Παρακαλούμε για την ασφαλή σας μετακίνηση και για να αποφεύγεται η κυκλοφοριακή συμφόρηση, να επιλέγετε διαδρομές, ώστε η κίνηση προς και από Ρόδο να γίνεται πιο ομαλά ώστε μην δημιουργείται πρόβλημα στην πόλη της Ρόδου.

Οι διερχόμενοι οδηγοί να επιδεικνύουν την πρέπουσα προσοχή ώστε να αποφεύγονται ατυχήματα και να υπακούουν στις σηματοδοτήσεις και υποδείξεις της Τροχαίας.

Για πιθανόν άλλες αλλαγές στην κυκλοφορία των οχημάτων, θα ανακοινωθεί εγκαίρως από τον Δήμο Ιαλυσού.

Ευχαριστούμε εκ των προτέρων για την κατανόησή σας και ευελπιστούμε στη συμπαράστασή σας.

Ρόδος 5-1-2001
Ο Δήμαρχος
ΣΤΕΡΓΟΣ ΣΤΑΓΚΑΣ

Κατά την αυριανή πρώτη φετεινή συνεδρίαση του Τριμελούς Εφετείου

Νέο... ζύγι στο «κόστος» των λαθρομεταναστών

Τρεις Τούρκοι δουλέμποροι περιμένουν την «ταρίφα»

ΑΥΡΙΟ ***Τρίτη 9 του μηνός*** θα ανοίξει την αυλαία των υποχρεώσεών του μέσα στο νέο έτος το Τριμελές Εφετείο Δωδεκανήσου, περιλαμβάνοντας στο πινάκιό του 26 συνολικά υποθέσεις πλημμεληματικής φύσεως. Παλιές κυρίως, αλλά και πιό πρόσφατες, που προέρχονται από αυτόφωρες διαδικασίες.

Συνολικά θα περάσουν από το εδώλιο για να υπερασπιστούν τις εφέσεις που άσκησαν σε βάρος των ποινών οι οποίες τους έχουν επιβληθεί κατά καιρούς από το Τριμελές Πλημμελειοδικείο 36 κατηγορούμενοι. Μερικοί εξ' αυτών σημειωτέον είχαν κριθεί πρωτόδικα αθώοι, αλλά οι δίκες τους θα γίνουν ξανά από μηδενική βάση, λόγω εφέσεων που άσκησε υπέρ του νόμου κατόπιν διαφωνιών του ο Εισαγγελέας .

Η ΠΙΟ σοβαρή υπόθεση του πινακίου πάντως είναι αυτή που θα εκδικασθεί τελευταία κατά σειρά και φέρνει στο «σκαμνί» τρεις Τούρκους δουλέμπορους, από τους θρασύτερους που έχουν δράσει ποτέ στην περιοχή μας! Γι' αυτόν άλλωστε τον λόγο οι ποινές που εκτίουν μέχρι σήμερα στις φυλακές της Κω είναι ανάλογα «ηχηρές».

Ο λόγος αφορά τον ***Yasan Carir Kenan,*** τον ***Ali Yildirim*** και τον ***Audan Akyor,*** οι οποίοι μοιράζονται πρωτόδικα συνολική ποινή φυλάκισης ***29 χρόνων και 4 μηνών,*** καθώς και χρηματικό ***πρόστιμο 39 εκατομμυρίων δραχμών!*** Το Αυτόφωρο είχε επιβάλει συγκεκριμένα στον καθένα 13 εκ. πρόστιμο και φυλάκιση 8 ετών και 10 μηνών, μετατρεπόμενη προς 1.500 δραχμές ημερησίως.

ΦΥΣΙΚΑ, δεν είχαν χρήματα για να πληρώσουν και κατέληξαν στη φυλακή, περιμένοντας την τύχη που θα έχει αύριο η εκδίκαση της έφεσής τους. Η υπόθεση αφορά τον... «στρατό» των 128 Κούρδων και Αφγανών λαθρομεταναστών που είχαν μεταφέρει στις 19 Ιουλίου 2000 με τη θαλαμηγό «Buru» στο νησί μας, πονοκεφαλιάζοντας επί μήνες τις τοπικές αρχές. Θυμίζουμε ότι χρειάστηκε τότε να επιταχθεί το πρώην εργοστάσιο της ΡΟΔΙΑ για να αντιμετωπισθούν οι ανάγκες. Το όνειρο για όλους αυτούς τους ανθρώπους, κόστιζε 1000 δολλάρια κατά κεφαλήν...

Συνεδριάζουν σήμερα το πρωί σε πρώτο και δεύτερο βαθμό

«Ποδαρικό» με τρία Μικτά Ορκωτά

✔ Η έφεση για το φόνο του αστυφύλακα
✔ Δύο υποθέσεις βιασμών σε Ρόδο - Κω

ΒΑΡΥ και μελαγχολικό είναι το δικαστικό «φόντο» της σημερινής πρώτης εργάσιμης μέρας μετά τις γιορτές. Η επάνοδος στα ακροατήρια των τακτικών συνεδριάσεων ύστερα από την καθιερωμένη εορταστική ανάπαυλα, γίνεται με κακουργήματα της πλέον σοβαρής μορφής, που προβλέπουν και την παρουσία ενόρκων επί της έδρας.

Το «ποδαρικό» μέσα στο 2001 θα γίνει συγκεκριμένα ***σήμερα*** από τις 9 το πρωί με την ταυτόχρονη συνεδρίαση τριών Μικτών Ορκωτών Δικαστηρίων, που θα εκδικάσουν ισάριθμες σοβαρότατες υποθέσεις της αρμοδιότητάς τους. Η μία μάλιστα απ' αυτές στην κυριολεξία... στάζει αίμα!

Η ΠΙΟ «φαρμακερή» δίκη της ημέρας αφορά ειδικότερα το πρωτοφανές μακελειό που είχε συμβεί πριν διόμισυ περίπου χρόνια, με πρωταγωνιστές δύο δόκιμους αστυφύλακες οι οποίοι είχαν αποσπασθεί προσωρινά στο νησί μας για να κάνουν την πρακτική τους εκπαίδευση... Ομως ο ένας από τους δύο κατέληξε στο χώμα και ο άλλος στη φυλακή...

Ο λόγος αφορά ως γνωστόν το αιματηρό επεισόδιο που είχε κοστίσει τη ζωή στον άτυχο ***Ιωάννη Βλάχο*** του Αντωνίου, κόβωντας το νήμα της για... ψύλλου πήδημα στα 21 μόλις χρόνια του. Θύτης του ήταν ο συνομήλικός του (24 χρονών πλέον σήμερα) ***Γεώργιος Κωστίδης*** του Σάββα από τη Θεσσαλονίκη, που έκτοτε βρίσκεται στις φυλακές της Κω.

ΣΗΜΕΡΑ ο μοιραίος άνθρωπος που πάτησε τη σκανδάλη του υπηρεσιακού του περιστρόφου δύο φορές, στέλνοντας τον συνάδελφό του στον τάφο, θα καθίσει στο εδώλιο του Δευτεροβάθμιου Μικτού Ορκωτού Δικαστηρίου Δωδεκανήσου προκειμένου να υπεραπιστεί την έφεση που άσκησε κατά της πρωτόδικης ποινής του, επιδιώκοντας τη μείωση της. Το Πρωτοβάθμιο τον είχε κρίνει συγκεκριμένα ένοχο για ανθρωποκτονία από πρόθεση και οπλοχρησία, καταδικάζοντας τον ***σε κάθειρξη 18,5 συνολικά χρόνων.***

Θυμίζουμε ότι το φονικό είχε γίνει στις 28 Μαΐου 1998 γύρω στις 3.20 τα ξημερώματα μέσα στο δωμάτιο του ξενοδοχείου «Vallian», στο Παραδείσι, όπου διέμεναν οι δόκιμοι. Ολα έγιναν εξ' αιτίας ενός... τραντζίστορ που είχε το θύμα για ν' ακούει μουσική, το οποίο ενοχλούσε τον δράστη. Ο τελευταίος υποστηρίζει σημειωτέον ότι επρόκειτο για ατύχημα, αλλά οι ένορκοι έκριναν ότι ο φόνος έγινε εν ψυχρώ...

ΠΑΡΑΛΛΗΛΑ, θα συνεδριάσουν ***σήμερα*** σε πρώτο βαθμό και τα άλλα δύο Μικτά Ορκωτά Δικαστήρια του νομού μας, με συναφείς σχεδόν υποθέσεις. Ειδικότερα:

■ Ενώπιον του Πρωτοβάθμιου Ορκωτού της Κω καλείται να εμφανισθεί ο ***Γεώργιος Ορφανός,*** κάτοικος Λάερμων, ο οποίος αντιμετωπίζει την κατηγορία της απόπειρας βιασμού.

■ Την ίδια κατηγορία καλούνται να αντικρούσουν οι ***Δημήτριος Γιωργάς*** από την Κω, ***Χριστόφορος Μουρατίδης*** από την Αθήνα και ***Ευγένιος Κρασνίκωφ,*** κάτοικος επίσης Αθηνών, που θα καθίσουν στο εδώλιο του Πρωτοβάθμιου Μικτού Ορκωτού της Ρόδου. Οι προαναφερόμενοι βαρύνονται επιπρόσθετα με το αδίκημα της κλοπής και άλλα παρεμφερή.

ΠΕΡΑΝ ΤΩΝ ΑΛΛΩΝ ΔΕΝ ΕΙΧΕ ΑΔΕΙΑ...

Στο επίκεντρο θανατηφόρο ατύχημα από το παρελθόν

ΠΕΡΑΝ της υπόθεσης των τριών Τούρκων δουλεμπόρων, που αναφέρεται ανωτέρω, το πινάκιο της αυριανής δικασίμου του Τριμελούς Εφετείου Δωδεκανήσου περιλαμβάνει τις συνήθεις πλημμελληματικές του Ποινικού Κώδικα.

Τα περισσότερα αδικήματα αφορούν συγκεκριμένα σωματικές βλάβες, καταλήψεις ή εκχερσώσεις δημοσίων εκτάσεων, συκοφαντικές δυσφημίσεις, ψευδείς καταμηνύσεις, απειλές, αυτοδικίες, ψευδορκίες μαρτύρων, κλοπές και - όπως πάντα - ναρκωτικά, σε σχετικά μικρές ποσότητες.

Η ΠΙΟ σοβαρή απ' όλες τις υπόλοιπες υποθέσεις αφορά ένα θανατηφόρο τροχαίο ατύχημα που είχε συμβεί πριν από πέντε περίπου χρόνια. Στο εδώλιο θα καθίσει με την κατηγορία της ανθρωποκτονίας από αμέλεια ο ***Γεώργιος Μάκης*** του Χρήστου από τα Γιάννινα, ο οποίος πρωτόδικα είχε καταδικασθεί από το Τριμελές Πλημμελειοδικείο σε ποινή φυλάκισης 19 μηνών, με τριετή αναστολή. Σημειώνεται ότι - πέραν των άλλων - οδηγούσε τότε χωρίς να έχει άδεια.

■ ΕΝ ΤΩ μεταξύ ***αύριο Τρίτη*** θα κάνει το «ποδαρικό» του στο 2001 και το Μονομελές Πλημμελειοδικείο, που θα συνεδριάσει εκ νέου μέσα στην εβδομάδα για δεύτερη φορά την ερχόμενη Παρασκευή, 12 του μηνός. ***Μεθαύριο Τετάρτη*** 10 Ιανουαρίου εξ' άλλου ανοίγει την αυλαία των τακτικών του συνεδριάσεων μέσα στο νέο έτος και το Τριμελές Πλημμελειοδικείο.

ΠΑΠΠΟΥ

Τα Μεγάλα Καταστήματα ΠΑΠΠΟΥ
σας φροντίζουν με ποιότητα, ποικιλία
και με τις χαμηλότερες τιμές της αγοράς.

Στα τμήματα των 6 ορόφων μας θα βρείτε:

1 Τρόφιμα - Είδη Delicatessen
2 Δώρα - Είδη ταξιδίου - Καλλυντικά - Ποτά
3 Ανδρικά είδη - Εσώρουχα - Αξεσουάρ
4 Bebe - Παιδικά - Γυναικεία εσώρουχα - Αξεσουάρ
5 Ηλεκτρικά - Είδη σπιτιού - Λευκά είδη
6 Παιχνίδια - Αθλητικά - Ηλεκτρονικά παιχνίδια

ΜΕΓΑΛΑ ΚΑΤΑΣΤΗΜΑΤΑ ΠΑΠΠΟΥ

Γιατί αυτοί που μας προτιμούν
...δεν μας αλλάζουν!

Στο τιμόνι μεθυσμένοι και χωρίς άδεια

Επικίνδυνοι αλλοδαποί

ΟΛΟΕΝΑ και αυξάνονται οι αλλοδαποί (κυρίως του πρώην ανατολικού μπλόκ) που κρατούν το τιμόνι και... όποιον πάρει ο χάρος! Στις 5.40 τα ξημερώματα της Κυριακής έπεσε σε μπλόκο των ανδρών του Τμήματος Τροχαίας Ρόδου ένας 31χρονος Ρουμάνος που οδηγούσε χωρίς να έχει άδεια ικανότητας και επιπλέον βρισκόταν υπό την επήρεια αλκοόλ σε ποσοστό 1,51%. Πρόκειται για τον ***Jon Pandele,*** που θα οδηγηθεί σήμερα στον Εισαγγελέα για τα περαιτέρω.

Αισθάνομαι σαν νομάρχης στον τομέα μου

Τιμή για μένα η εμπιστοσύνη του κ. Σ. Καραγιάννη

Συνέντευξη στη **Χαρούλα Λαδοπούλου**

Πρόσωπο της απολύτου εμπιστοσύνης του νομάρχη, που χαίρει άκρας εκτίμησης από συναδέλφους και τον κόσμο για το ήθος και την προσφορά του στα κοινά είναι ο αντινομάρχης κ. Νίκος Τατάκης, η θητεία του οποίου ανανεώθηκε με απόφαση του κ. Σάββα Καραγιάννη και για την επόμενη διετία. Πολιτικός προσγειωμένος με συναίσθηση των ευθυνών και των καθήκοντων του έχει παρουσιάσει σημαντικό έργο αφ' ότου ανέλαβε καθήκοντα αντινομάρχη.

Φημίζεται για την σωστή οργάνωση και λειτουργία της Νομαρχιακής Αυτοδιοίκησης στους τομείς που ανέλαβε και για την αγαστη συνεργασία με τους υπαλλήλους της νομαρχίας. Πιστεύει ιδιαίτερα στη συλλογική άσκηση της εξουσίας, στην αποκέντρωση των αρμοδιοπήτων γι' αυτό και θεωρεί θετική την κίνηση του νομάρχη να εκχωρήσει μέρος των αρμοδιοτήτων που είχε αναλάβει, από την αρχή της άσκησης της εξουσίας ως επικεφαλής της παράταξης, σε άλλους δύο νομαρχιακούς συμβούλους της πλειοψηφίας χρίζοντας τους έστω κι άτυπα «βοηθούς νομάρχη». Καταννοεί την πικρία που μπορεί να αισθάνθηκαν οι συνάδελφοι του που προσδοκούσαν τη θέση του αντινομάρχη αλλά όπως τονίζει «αυτά έχει η πολιτική». Πιστεύει όμως ότι ψύχραιμα σκεπτόμενοι θα ξεπεράσουν την όποια δυσαρέσκεια τους και θα συνεχίσουν να συμβάλλουν στην ανάπτυξη της Δωδεκανήσου.

Ιδιαίτερα ικανοποιημένος από τα θετικά μηνύματα που λαμβάνει από τον κόσμο για το έργο που έχει επιτελέσει μέχρι στιγμής η νομαρχιακή αρχή, μιλάει στη ΔΡΑΣΗ για τους άμεσους στόχους του την επόμενη διετία. Οσον αφορά στις πολιτικές φιλοδοξίες του, υπογραμμίζει πως δεν έχει τέτοιες βλέψεις γιατί προσφέρει από τη θέση που είναι. Εξάλλου όπως επισημαίνει χωρίς ίχνος έπαρσης «αισθάνομαι ως νομάρχης στον τομέα μου».

- Τί σημαίνει για σας το γεγονός ότι διατηρήσατε τη θέση του αντινομάρχη και για την επόμενη διετία; Τί ευθύνες σας δημιουργεί;

ΤΑΤ.: Οσον αφορά τις ευθύνες σημαίνει συνέχιση όσων είχα αναλάβει προς διετίας. Ηταν τιμή για μένα να μου εμπιστευθεί από την αρχή ο νομάρχης τη θέση αυτή.

Πιστεύω ότι κατέβαλα κάθε δυνατή προσπάθεια να φανώ αντάξιος της εμπιστοσύνης που μου έδειξε. Διότι πράγματι είναι σημαντικό το γεγονός ότι ο άλλος σου εχωρεί το δικαίωμα της υπογραφής του.

Πιστεύω ότι ο κ. Σάββας Καραγιάννης έκρινε θετικά την παρουσία μου στη θέση του αντινομάρχη τα προηγούμενα δύο χρόνια γι' αυτό και αποφάσισε την παραμονή μου στη θέση αυτή για την επόμενη διετία.

Πιστεύω ότι η εμπειρία που απέκτησα ως αντινομάρχης θα φέρει ακόμα θετικότερα αποτελέσματα.

Σήμερα υπάρχει αγαστή συνεργασία μεταξύ εμού ως πολιτικού προϊσταμένου και των υπαλλήλων της Νομαρχιακής Αυτοδιοίκησης, παρά τις αρχικές δυσκολίες, που νόμιζαν ότι υπήρχε ένας «χωροφύλακας» πάνω από το κεφάλι τους. Στην πορεία διαπίστωσαν ότι δεν ήταν έτσι τα πράγματα. Η άριστη λοιπόν συνεργασία μας έχει θετικό αντίκτυπο και στην εξυπηρέτηση του πολίτη και τα μηνύματα που παίρνουμε από τον κόσμο μας ικανοποιούν απόλυτα.

- Ποιό νομίζετε ότι ήταν το σκεπτικό του νομάρχη για κάπ τέτοιο, που παρέμεναν δηλαδή στις θέσεις τους οι δύο αντινομάρχες εσείς και ο κ. Χατζηευθυμίου. Νέα πρόσωπα, στελέχη της παράταξης της πλειοψηφίας δεν θα μπορούσαν να αναλάβουν τις θέσεις αυτές με ότι ευθύνες συνεπάγεται αυτό;

ΤΑΤ.: Οπωσδήποτε ο νομάρχης έκρινε και αξιολόγησε την προσφορά μας τα δύο χρόνια. Πιστεύω ότι η κριτική του νομάρχη και για τους δύο αντινομάρχες ήταν θετική. Αυτό όμως δεν σημαίνει ότι όλοι οι συνάδελφοι της παράταξης μας δεν μπορούσαν να αναλάβουν καθήκοντα αντινομάρχη και να φέρουν εις πέρας ένα έργο. Πιστεύω όμως πως όλοι οι νομ αρχιακοί σύμβουλοι από οποιαδήποτε θέση μπορούν να προσφέρουν έργο.

Εχω τη γνώμη ότι ανεξάρτητα από τίτλους ο καθένας από εμάς έχει να επιτελέσει ένα πολύ σημαντικό έργο. Κι εγώ ανεξάρτητα από τον τίτλο του αντινομάρχη είμαι ένας απλός νομαρχιακός σύμβουλος, ένας από τους 25 εκλεγμένους της παράταξης της πλειοψηφίας του Ν.Σ Κι αυτή είναι η πραγματικότητα.

Η επιλογή των προσώπων είναι καθαρά απόφαση του νομάρχη.

- Ο νομάρχης Δωδ/σου προχώρησε σε αποκέντρωση αρμοδιοτήτων με τη δημιουργία ατύπων θέσεων βοηθών νομάρχη. Επίσημη δικαιολογία» είναι ότι επιδιώκει πιο ευέλικτα σχήματα για τη λειτουργία της νομαρχιακής αυτοδιοίκησης. Υπάρχει και η άλλη πλευρά που κάνει λόγο ότι ο κ. Καραγιάννης επιχειρεί με τον τρόπο αυτό να «χρυσώσει το χάπι σ' αυτούς που διεκδικούν τις θέσεις των αντινομαρχών. Ποιά είναι η άποψή σας;

ΤΑΤ.: Θα απαντήσω με ένα ερώτημα: «Η αποκέντρωση των εξουσιών που είχε ο νομάρχης προς τους δύο αντινομάρχες είχαν θετικό αποτέλεσμα, ή αρνητικό;». Εκρίθη ότι είχαν θετικό. Επομένως ο νομάρχης πρέπει κι αυτό κάνει, να έχει ένα επιτελικό ρόλο κι από 'κει, και πέρα να υπάρχουν οι άνθρωποι οι οποίοι να μπορούν να ασκούν τις αρμοδιότητες αυτές. Αυτό έγινε σε πρώτη φάση με τους δύο αντινομάρχες εκχωρώντας την πλειοψηφία των αρμοδιοτήτων που έχει η Νομαρχιακή Αυτοδιοίκηση. Κράτησε ο ίδιος κάποιες άλλες αρμοδιότητες. Στην πορεία διαπιστώνει ότι τις αρμοδιότητες αυτές μπορεί να τις ασκήσουν και κάποιοι άλλοι συνάδλεφοι. Γι' αυτό και εκλήθησαν άλλοι δύο συνάδελφοι να αναλάβουν κάποιες εξ' αυτών ούτως ώστε και αποκέντρωση αρμοδιοτήτων να γίνει ώστε να υπάρχουν πιο ευέλικτα σχήματα που θα βοηθήσουν στην επιτάχυνση και υλοποίηση του έργου της νομαρχιακής αρχής για την επόμενη διετία, αλλά και να αξιοποιηθούν περισσότερα στελέχη.

- Αν όντως υπήρχαν αρμοδιότητες που έπρεπε να αποκεντρωθούν γιατί δεν το έκανε ευθύς εξαρχής ο νομάρχης και το άφησε για τη συγκεκριμένη χρονική στιγμή; Δεν προϊδεάζει τον κόσμο αρνητικά η στάση του αυτή; Μήπως μάλιστα δημιουργήσει και πρόβλημα στην ενότητα της παράταξής σας;

ΤΑΤ.: Η διετία άσκησης εξουσίας είναι ένα οριακό σημείο. Αλωστε στη διετία γίνονται αρχαιρεσίες, γίνεται αξιολόγηση του έργου. Από 'κει και πέρα, μπαίνουν οι στόχοι της επόμενης διετίας που καθορίζουν πλέον και το έργο που έχει να επιτελέσει η νομαρχιακή αρχή.

Νομίζω λοιπόν ότι ήταν η καταλληλότερη χρονική στιγμή που ο νομάρχης έπρεπε να πάρει κάποιες πολύ σοβαρές αποφάσεις. Κι αυτό έκανε.

Μπορεί βέβαια να υπάρχει κάποια πικρία σε κάποιους συναδέλφους νομαρχιακούς συμβούλους ως αποτέλεσμα της δυσαρέσκειας τους που δεν επελέγησαν στη θέση του αντινομάρχη αλλά δεν πιστεύω ότι αυτό θα φθάσει να δημιουργήσει ρωγμές και προβλήματα στην παράταξή μας.

Εξάλλου η πολιτική αυτά έχει. Κι εγώ έχω αισθανθεί πικραμένος κάποιες φορές σ' όλη τη διάρκεια ενασχόλησης μου με την πολιτική και κυρίως μέσα από τον εσωκομματικό χώρο στον οποίο ανήκω και τον οποίο υπηρέτησα. Ολα αυτά είναι μέσα στο παιχνίδι. Ισως είναι νωπό ακόμα το γεγονός της συγκεκριμένης απόφασης του νομάρχη γι' αυτό και οι αντιδράσεις. Πιστεύω ότι ψύχραιμα σκεπτόμενοι οι συνάδελφοι θα το ξεπεράσουν διότι ο στόχος μας δεν είναι καθόλου η προσωπική μας προβολή αλλά η ανάπτυξη της Δωδεκανήσου.

- Ποιοί οι άμεσοι στόχοι σας ως αντινομάρχη για την επόμενη διετία;

ΤΑΤ.: Οι άμεσοι στόχοι μου σχετίζονται με τη συνέχιση και βελτίωση του έργου που παράγεται από τη νομαρχιακή αρχή στους τομείς και στο πλαίσιο των αρμοδιοτήτων μου και που ως γνωστόν είναι:

- η διεύθυνση παραγωγικών δραστηριοτήτων, ανάπτυξης, συγκοινωνιών και επικοινωνιών, υγείας και πρόνοιας. .

Θεωρώ ότι ο πολίτης πρέπει να εξυπηρετείται στους τομείς αυτούς άμεσα και αποτελεσματικά. Είναι υποχρέωσή μας.

- Εχετε άλλες πολιτικές φιλοδοξίες; Βλέψεις για κάποιες άλλες θέσεις δημάρχου κλπ;



ΤΑΤ.: Δεν έχω τέτοιες βλέψεις γιατί προσφέρω στα κονά από τη θέση που είμαι. Μου αρκεί αυτό που κάνω. Μπορώ να πω ότι έχω μια άριστη συνεργασία με το νομάρχη που προϊσταται της Ν.Α. Δεν έχω καμμία παρέμβαση από την πλευρά του στο έργο μου και στη λειτουργία των τομέων μου. **Αισθάνομαι όχι σαν αντινομάρχης αλλά ως νομάρχης στον τομέα μου.**

Ο καθένας μας πρέπει να είναι προσγειωμένος, να αναλογίζεται μέχρι που μπορεί να φτάσει. Αυτό δεν σημαίνει βέβαια ότι δεν θα μπορούσα να διεκδικήσω ή και να έχω μια άλλη θέση. Νομίζω όμως ότι αυτό που ήθελα να κάνω μετά από την επιχειρηματική μου δραστηριότητα, να προσφέρω κάτι περισσότερο στον τόπο μου , το κάνω αυτή τη στιγμή με τον καλύτερο δυνατό τρόπο και είμαι ιδιαίτερα ικανοποιημένος.

Υπάρχει μόνο μία Ακαδημία που διδάσκει

ε-μπυρία.

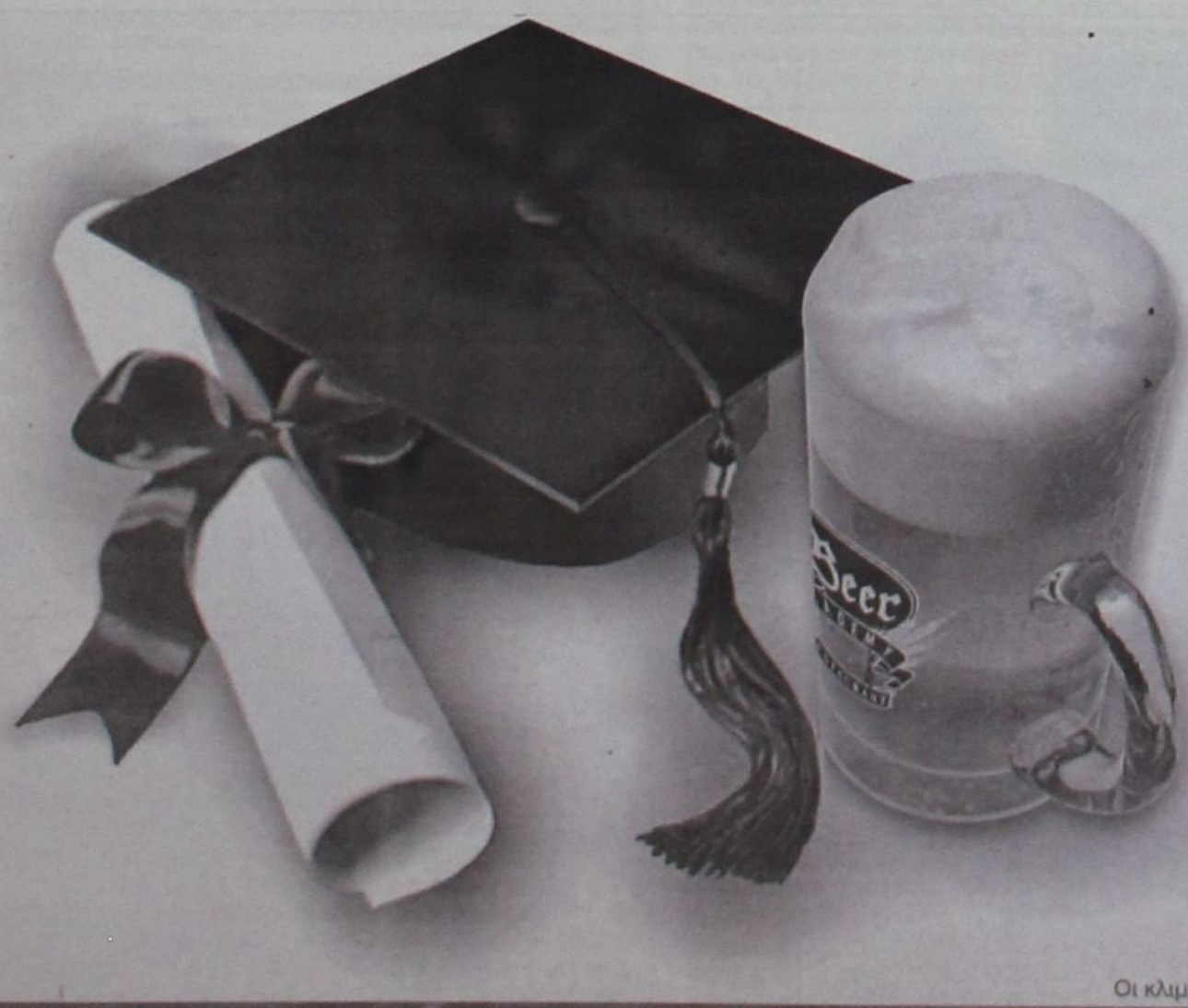

Το **Beer Academy** άνοιξε τις πύλες του, την καλύτερη εποχή για κάτι τέτοιο. Την Ανοιξη που μας πέρασε.

Τότε, τα **«πρωτάκια»** που έγκαιρα πραγματοποίησαν τις εγγραφές τους, είχαν την ευκαιρία για αμέτρητες **ε-μπυρίες** απόλαυσης, στο μοναδικό κήπο του παλιού Αρχοντικού.

Τώρα, σειρά έχει ο **χειμερινός** κύκλος μαθημάτων!

Το έ-μπυρο διδακτικό προσωπικό του Beer Academy, σας περιμένει για να σας ξεναγήσει... στα **«ενδότερα»** του κόσμου της μπύρας, αλλά και του εκπληκτικού κτιρίου.

Το **ζεστό εσωτερικό**, με τα γήϊνα χρώματα και το σκουρόχρωμο ξύλο είναι το καλύτερο καταφύγιο για τις **χειμωνιάτικες νύχτες** που διανύουμε.

Η ξεχωριστή κουζίνα με τις πρωτόγνωρες και **σπάνιες γεύσεις**, προκαλεί τον ουρανίσκο και **διεγείρει** τις αισθήσεις.

Οι ετικέτες αναρίθμητες, όσες και οι καλές στιγμές! **Ξανθιές, κόκκινες, μαύρες, αρχαίες, γιαπωνέζες, «βαριές» και...αφροδισιακές,** θα είναι εκεί για να σας ανεβάσουν σε υψηλότερα επίπεδα μάθησης και φυσικά διασκέδασης.

Εσείς ελάτε με το απαραίτητο συμπλήρωμα. **Την καλή παρέα!**

Beer ACADEMY RESTAURANT

Το Beer Academy σας εύχεται **Χρόνια ...Απολαυστικά!...**

Οι κλιματιζόμενοι χώροι του Beer Academy προσφέρονται και για τις εκδηλώσεις σας.

ΑΛΕΞ. ΔΙΑΚΟΥ 19 - ΡΟΔΟΣ 85100 - ΤΗΛ: 0241/77779 - FAX: 0241/77792 - e-mail: beerac@otenet.gr

CMF - VUTRAKI

Ακουσα. είδα. έμαθα...

Γράφει ο Νικήτας Οικονόμου

Απολογισμός θητείας

Τα πρόσωπα, ενα προς ένα, ποιός θα τα βαθμολογήσει;

Η ΠΑΡΑΔΟΣΗ και στα πολιτικά πράγματα προβλέπει κάθε φορά που ολοκληρώνεται ένας κύκλος, όπως αυτός των δύο χρόνων μιας θητείας, να γίνεται ο απολογισμός του έργου που έχει ή δεν έχει παραχθεί.

Τα «κατεβατά» από τους επικεφαλής των πλειοψηφουσών παρατάξεων δίνουν και παίρνουν με την συμπολίτευση συνήθως να χειροκροτεί και την αντιπολίτευση να αμφισβητεί και να επικρίνει. Το αντίθετο σενάριο σπάνια έως ποτέ γίνεται πραγματικότητα καθώς το θάρρος και η ευθυκρισία δεν είναι από τα είδη που μας περισσεύουν γενικώς στην πολιτική.

Οι παρατηρήσεις μας δεν εστιάζονται τόσο στην αποτίμηση και τη ...βαθμολόγηση του συνολικού έργου που έχει να εμφανίσει η νομαρχιακή αρχή ή οι δημοτικές αρχές του τόπου μας. Στα πρόσωπα θα επιθυμούσα να σταθώ, στα κάθε ένα ξεχωριστά, που επέλεξαν να υπηρετήσουν και να προσφέρουν στα κοινά. Για την προκοπή του νησιού τους, της πόλης τους, του χωριού τους, της γειτονιάς τους.

Η μήπως δεν ήταν αυτός ο σκοπός τους όταν αποφάσισαν να διεκδικήσουν την ψήφο και την εμπιστοσύνη των συμπατριωτών τους; Ένα ερώτημα κάθε άλλο παρά φιλολογικό.

ΑΝ κρίνουμε από τις περιπτώσεις πολλών νομαρχιακών και δημοτικών συμβούλων η εντύπωση που αποκομίσαμε τα τελευταία χρόνια είναι η πλέον αλγεινή και αποθαρρυντική. Τόσες και τόσες φορές διαπιστώνουμε με έκπληξη, μάλλον αδικαιολόγητη εκεί που έχουν καταντήσει οι θεσμοί και όπως αυτοί υπηρετούνται, την αποκαρδιωτική εικόνα και προσφορά κάποιων από αυτούς που κλήθηκαν και ΟΡΚΙΣΤΗΚΑΝ να αντιπροσωπεύσουν τον κόσμο που τους εξασφάλισε την τιμητική διάκριση.

Το να αναφερθείς σε συγκεκριμένες περιπτώσεις κινδυνεύει να παρασυρθείς σε υποκειμενικές εκτιμήσεις και αξιολόγηση, χωρίς να εκλείπει και ο παράγοντας της προσωπικής συμπάθειας και αντιπάθειας. Ανθρώπινο είναι αυτό και δύσκολα μπορείς να το παλέψεις και να κάνεις την όποια συναισθηματική υπέρβαση. Το αντικειμενικό στοιχείο είναι βέβαιο ότι θα υποβαθμιστεί και ενδεχομένως να απουσιάζει παντελώς.

Αυτοί που μπορούν και πρέπει να κάνουν την όποια αξιολόγηση είναι μόνο οι ίδιοι. Να κάνουν ένα φλας μπακ στην μέχρι σήμερα πορεία τους και να δουν σε ποιο βαθμό έκαναν τη δουλειά για την οποία οι πολίτες τούς έστειλαν φέρουν σε πέρας. Μια δύσκολη αποστολή όπως και να το κάνουμε. Από τη στιγμή όμως που μερικοί εξ αυτών έχουν και το απύθμενο θράσος να διεκδικούν ακόμα μεγαλύτερα και πρεστιζάτα αξιώματα, αν μη τι άλλο ας έχουν και το θάρρος να δουν κατάματα την πραγματικότητα.

Μια πραγματικότητα που δεν τους κολακεύει καθόλου. Απόντες και ωσεί παρόντες σχεδόν επί μονίμου βάσεως στη διαδικασία προβληματισμού, σχεδιασμού και χάραξης της πολιτικής την οποία, επαναλαμβάνω, έχουν ΟΡΚΙΣΤΕΙ να υπερασπίζονται δεν έχουν να επιδείξουν τίποτα απολύτως το αξιοπρεπές και ουσιαστικό στα κοινά.

Τα πράγματα γίνονται ακόμα χειρότερα, μέχρι πρόκλησης, όταν οι περισσότεροι από αυτούς τους επίορκους, ανεύθυνους και αδιάφορους επιχειρούν να επανεκτεθούν στη λαϊκή ετυμηγορία. Το σκανδαλώδες στην υπόθεση είναι ότι σε πολλές περιπτώσεις αποσπούν με περισσή ευκολία τις ψήφους που θα τους διατηρήσουν στα πράγματα. Επί χρόνια λοιπόν κυκλοφορούν ως «παράγοντες» ανάμεσά μας και με τουπέ αυτοκρατορικό έχουν το προνόμιο να ...ρυθμίζουν καταστάσεις και να συμπεριλαμβάνονται στη μακριά λίστα όσων αποκαλούνται «αρχές του τόπου». Δεν είναι μικρό αυτό το πράγμα και το ξέρουν καλά.

Η διαπίστωση είναι πασιφανής. Πάσχουμε από πολιτικό προσωπικό και ΑΞΙΟΥΣ ανθρώπους. Το έλλειμμα είναι δεδομένο και φοβάμαι ότι τα πράγματα θα χειροτερέψουν ακόμα περισσότερο. Οι φόβοι μας θα επιβεβαιωθούν λίαν συντόμως όταν μέσα στους επόμενους μήνες θα κυκλοφορήσουν τα ονόματα των ..λαμπρών υποψηφίων για τις επόμενες εκλογές για το 2002. Και πάλι θα «σερβιριστούν» ως τρανταχτές περιπτώσεις και «άσοι» στα μανίκια των υποψηφίων νομαρχών και δημάρχων.

Αναρωτιέμαι αν θα βρούμε το κουράγιο εμείς οι δημοσιογράφοι να κάνουμε τα «αποκαλυπτήρια» όλων αυτών των καραμπινάτων περιπτώσεων τύπων που κατ' επάγγελμα ασχολούνται με τη συγκομιδή ψήφων και τίποτα περισσότερο. Για να δούμε...

Μια στο καρφί... και μια στο πέταλο!

Κατάχρηση της ανοχής

Η περίοδος των εορτών είναι κατά κανόνα, περίοδος ξεφαντώματος και πλήθους καταχρήσεων.

Ισως η μεγαλύτερη κατάχρηση είναι εκείνη της ανοχής. Την κατάχρηση κάνουν όλοι εκείνοι που παίρνουν ανά χείρας ένα μαγνητόφωνο, το οποίο να παίζει στη διαπασόν τα κάλαντα και στο τέλος αξίωναν το αντίτιμο του κόπου τους.

Σε αυτές τις περιπτώσεις, η καλύτερη προσφορά είναι μια αλκαλική μπαταρία. Ετσι, για την ενέργεια που κατανάλωσε το μαγνητόφωνο.

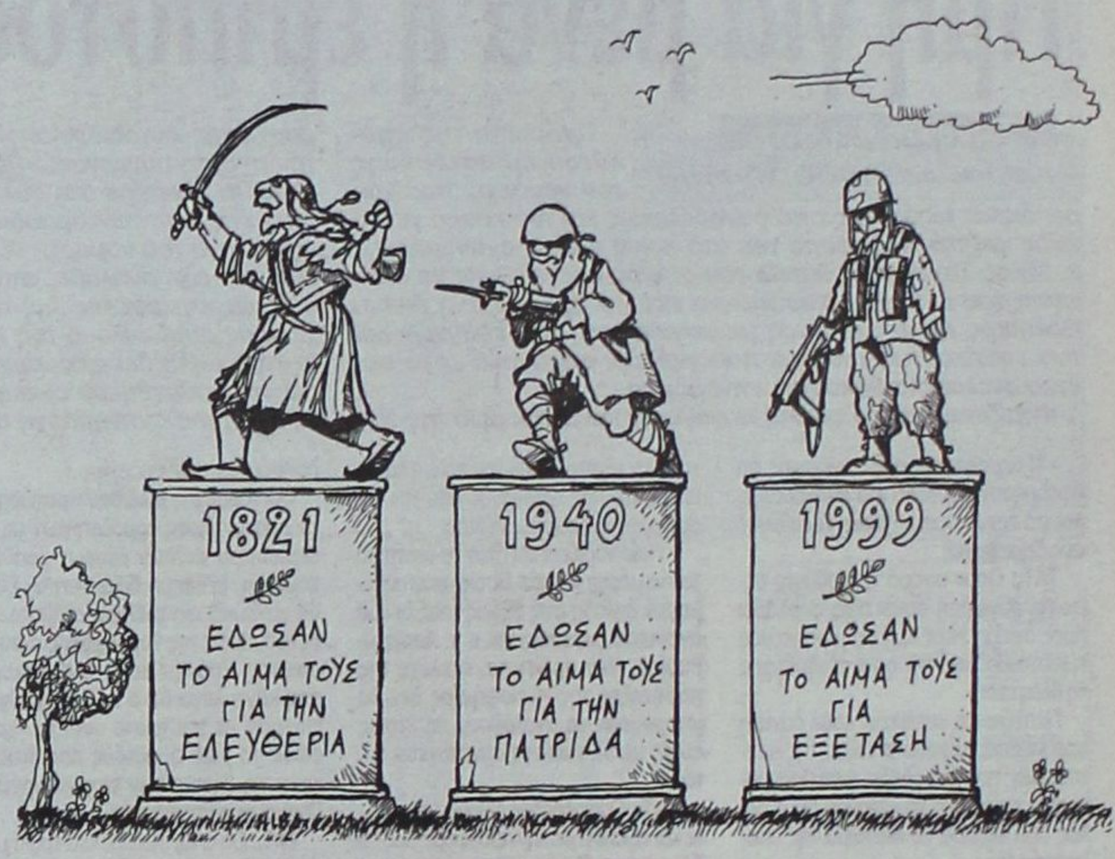

«Γιατί δεν έδωσε λεφτά;»

Από τα καλά περιστατικά που συνέβησαν στις ημέρες των εορτών, ήταν εκείνο που έγινε το βράδυ της Πρωτοχρονιάς:

Ενας μεθυσμένος, στην κεντρική πλατεία Παραδεισίου, στάθηκε μπροστά στον πλαστικό Αγιο Βασίλη (που κοσμούσε το χώρο) και άρχισε να του λέει τα κάλαντα. Μετά το πέρας της απαγγελίας, ο μεθυσμένος αξίωσε χρήματα από τον Αγιο. Οταν στο τέλος ο μεθυσμένος διαπίστωσε ότι το κατασκεύασμα που είχε μπροστά του, δεν ήταν «διατεθιμένο» να του δώσει λεφτά, αυτός του έδωσε μια κλωτσιά, το έβρισε και έφυγε.

Ωρα για δουλειά

Τέλος οι γιορτές, τέλος και οι αργίες, ώρα για δουλειά.

Απλώς, για να γίνει ομαλή επανένταξη στα καθημερινά ωράρια λειτουργίας, αποφεύγεται τις συναλλαγές με το Δημόσιο, για τουλάχιστον μία εβδομάδα.

Η ασθένεια των υπουργείων

Εγινε γνωστό ότι το Υπουργείο Εργασίας επιδοτεί τις ξενοδοχειακές επιχειρήσεις που θα παραμείνουν σε λειτουργία κατά τη διάρκεια της χειμερινής περιόδου.

Αργότερα, από τους ίδιους τους ξενοδόχους διευκρινήσθηκε πως για να μπορέσουν να υπαχθούν στο πρόγραμμα, θα πρέπει να κλείσουν την επιχείρησή τους για πέντε-έξι χρόνια.

Τελικά το πολύ καθισιό προκαλεί στα υπουργεία μαλάκυνση του εγκεφάλου!

Παραπληροφόρηση στις σχολές

Κάποιοι διαδίδουν στις τοπικές κρατικές σχολές ότι έχουν δικαίωμα να επιδοτηθούν οι μαθητές για την αγορά ηλεκτρονικών υπολογιστών.

Σύμφωνα με αυτά που γίνονται γνωστά προς τα παιδιά, η επιδότηση δίδεται από τον ΟΑΕΔ και ανέρχεται μέχρι του ποσού των 300.000 δρχ.

Οσα παιδιά επεχείρησαν να ακολουθήσουν τις οδηγίες των δασκάλων τους προκειμένου να αποκτήσουν Η/Υ, τελικώς με απογοήτευση διεπίστωσαν ότι τέτοιου είδους προγράμματα δεν υπάρχουν.

Και ύστερα λένε πως για την παραπληροφόρηση αποκλειστικά ευθύνονται οι δημοσιογράφοι.

- Αραγε αυτοί οι δάσκαλοι, τι διδάσκουν στα παιδιά;

Τέλειοι στην οργάνωση οι Τούρκοι

Η κινητή τηλεφωνία αποτελεί πλέον, αναπόσπαστο κομμάτι της ζωής του Ελληνα.

Δυστυχώς σε πολλά σημεία της Ρόδου, το σήμα των εταιρειών δεν είναι αρκετά ισχυρό, όμως κάποια στιγμή θα βελτιωθεί.

Εχει όμως διερωτηθεί κανείς, για πιο λόγο σε στρατηγικά σημεία του νησιού, υπάρχει σήμα μόνο των τουρκικών εταιρειών κινητής τηλεφωνίας;

Με τη σκαπάνη ανά χείρας

Στην Παναγιά του Μπούργκου βρέθηκαν κρυμμένα ασημένια νομίσματα, μεγάλης αξίας.

Η εύρεσή τους έγινε τυχαία.

Τώρα όλοι είναι έτοιμοι για έρευνες, μπας και βγάλουν τα σπασμένα του τζόγου.

Προσοχή, στον προμαχώνα Αγίου Γεωργίου δεν υπάρχει τίποτε (το έχω ψάξει). Αναζητήστε προς Αγία Αικατερίνη και γιατί όχι, προς Αγιο Φανούριο.

Ο ΠΕΤΑΛΩΤΗΣ

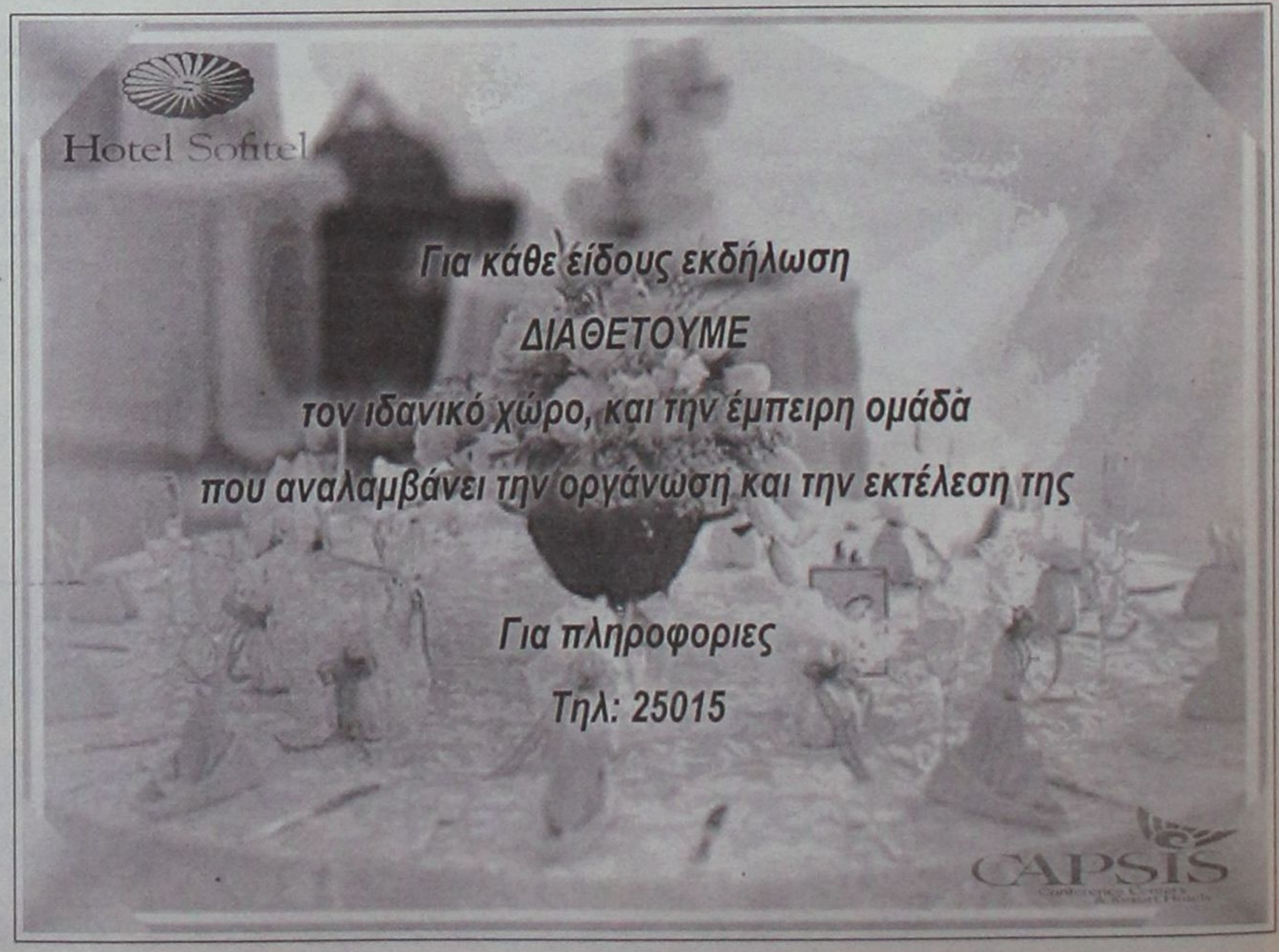

Απανθίσματα ρήσεων που «μένουν»

Ο,τι γράφει... δεν ξεγράφει

Πάντα αιχμηρός

«Η πολιτική παρουσία της νομαρχιακής αρχής είναι ανύπαρκτη».

Από τις πρώτες ημέρες του νέου χρόνου ο κ.



Φώτης Κωστόπουλος έδειξε τις διαθέσεις του για το πώς θα αντιμετωπίζει τη νομαρχιακή αρχή.

Όμως η παρουσία στη στήλη σήμερα δεν έχει άλλο σκοπό από το να του ευχηθούμε χρόνια πολλά και για την ονομαστική του εορτή το προηγούμενο Σάββατο. Στην πρωτοχρονιάτικη έκδοση της εφημερίδας μας τον «ρίξαμε» έναντι του συναδέλφου του κ. Χατζηδιάκου. Άλλος Φώτης αυτός. Κοινό πάρτι κάνατε;

Αέρας στα πανιά του

«Μέχρι το καλοκαίρι υπάρχει πιθανότητα να εξυπηρετούνται τα νησιά μας και από την αεροπορική εταιρεία».



Αν του «κάτσει» (άκομψο ρήμα από τον Ιωάννη) η ιδέα για την αεροπορική εταιρεία ο κ. ***Σάββας Καραγιάννης*** θα έχει κερδίσει ίσως το μεγαλύτερό του στοίχημα.

Και αυτό γιατί το εγχείρημά του δεν αμφισβητείται(sic) μόνο από την αντιπολίτευση αλλά και από πολλά στελέχη της παράταξής του.

Πρόταση της στήλης και καθόλου πρωτότυπη: Νομάρχη μου κάνε τους ΟΛΟΥΣ αεροσυνοδούς. Το πιλοτάρισμα άφησέ το σε ικανά χέρια.

Προφανώς θα είναι παρών

Θεωρήσαμε ότι δεν είναι απαραίτητο να έχουμε μια «τρομερή» δήλωση του κ. ***Γιάννη***



Παρασκευά για να τον φιλοξενήσουμε στη στήλη μας.

Αλλωστε του είμαστε υπόχρεοι για τα όσα κατά καιρούς λέει και μας φτιάχνει την ημέρα. Χθες γιόρταζε και οι ευχές μας είναι επιβεβλημένες. Ο,τι καλύτερο για τη νέα χρονιά και να είναι πάντοτε «παρών» (φοριέται πολύ τελευταία).

Οι επόμενες κινήσεις και δηλώσεις του θα εξακολουθούν να κάνουν τη δουλειά μας περισσότερο ...πικάντικη. Οσοι τον έχουν ξεγράψει ας το ξανασκεφτούν.



ΚΑΦΕΣ

Με ζάχαρη ή... με αλάτι

■ **ΒΑΡΥ ΓΛΥΚΟ** στον Δημήτρη Μοσχογιάνγη ο οποίος εθεάθη στο γραφείο έκδοσης διαβατηρίων της Νομαρχιακής Αυτοδιοίκησης. Κατά δήλωση του ιδίου, ζήτησε την ανανέωση του διαβατηρίου του ώστε στις 12 Φεβρουαρίου να είναι έτοιμος να γίνει... καπνός. Αχ βρε Δημήτρη τους, Δημητρης τους, το έκλεισες το σπίτι τους!!! (Οι φήμες που τον ήθελαν να ζητάει από το Νομάρχη εισιτήριο για να πετάξει με την υπό σύσταση αεροπορική εταιρεία της Νομαρχίας, δεν επιβεβαιώθηκαν).

■ **ΜΕΤΡΙΟ** σε όσους έχασαν αλλά και ανέλαβαν αρμοδιότητες κατά τις δημαιρεσίες. Καλά μέσα στις επόμενες μέρες έχει να γίνει ο χαμός! Φιλικά και συναδελφικά πάντα, έτσι;;; Κάποιοι μάλιστα έχουν αρχίσει εδώ και καιρό να ακονίζουν τα συντροφικά μαχαίρια!!!

■ **ΒΑΡΥ...ΠΙΚΡΟ** στους δήθεν που αυξάνονται και πληθύνονται σαν να είναι κατσαρίδες και απλώνονται συνεχώς σαν τους ιστούς της αράχνης. Αμάν ρε παιδιά δεν βαρεθήκατε να κάνετε το' κομμάτι σας και να γελάει όλη η Ρόδος;

■ **ΓΛΥΚΟ** με έξτρα ζάχαρη στους αναγνώστες μας και κυρίως τους φανατικούς οπαδούς της στήλης (κρατηθείτε σε λίγο θα ανοίξουμε και φαν-κλαμπ) και ελπίζω ο νέος χρόνος να μπήκε καλά σε όλους σας και κυρίως να βγει ακόμα καλύτερα.

Ε, όχι και άβουλος

«Δεν θα χαλάσει και ο κόσμος».

Ο ***Γιώργος Γιαννόπουλος*** στις αφόρητες πιέσεις των δημοσιογράφων που ήθελαν εδώ και ημέρες να εκμαιεύσουν τις αποφάσεις του για τις θέσεις των αντιδημάρχων, ζήτησε με τον τρόπο του απ' όλους μας ...να μην τρελαθούμε κιόλας.



Προφανώς ο δήμαρχος της Ρόδου είχε κατά νου τις διαβουλεύσεις που θα ακολουθούσαν τις αμέσως επόμενες ημέρες και οι οποίες τελούσαν υπό την υψηλή εποπτεία του. Η παράταξη λειτούργησε σε ένα ικανοποιητικό βαθμό σαν μια καλοκουρδισμένη μηχανή, με τον ανθρώπινο παράγοντα όμως να μην αποδυναμώνεται καθόλου.

Αλλωστε ο δήμαρχος το ξεκαθάρισε σε πρόσφατη συνέντευξη τύπου ότι αυτός είναι ...το αφεντικό (με άλλα λόγια τόπε ο άνθρωπος) και δεν είναι απ' αυτούς που άγεται και φέρεται. Στην περίπτωση των κυρίων Γλυνού και Τσιγάρου απέδειξε ότι ξέρει καλά το παιγνίδι των πολιτικών και προσωπικών ελιγμών. Δεν έγιναν οι επαφές των δύο ανδρών ερήμην του. Επέλεξε και ενθάρρυνε τις διαβουλεύσεις σε προσωπικό παρά σε ψυχρό πολιτικό επίπεδο.

Και αυτή τη φορά ο Γιώργος Γιαννόπουλος έδειξε ότι οι ικανότητές του ως γεφυροποιού παραμένουν αξιοθαύμαστες. Ο Γρηγόρης ίσως να έχει κάποιες αμφιβολίες αλλά δεν έχουν τελειώσει τα πάντα γι' αυτόν. Εκτός κι αν έχει «μουλαρώσει» και έχουμε ...τραβήγματα σε λίγο. Για να δούμε...

Η δικαίωση ήλθε δύο χρόνια μετά



«Εχω την εμπειρία και τη γνώση για να φέρω εις πέρας και αυτήν την αποστολή».

Η «Δράση» είχε πάρει την πρωτοβουλία πριν από δύο χρόνια να ...προτείνει στον δήμαρχο να αναγνωρίσει επιτέλους την προσφορά του αρχαιότερου από τους εν ενεργεία δημοτικούς συμβούλους, προτείνοντάς τον για το αξίωμα του προέδρου του Δημοτικού Συμβουλίου, χωρίς να υποβαθμίζουμε σε καμία περίπτωση τις ικανότητες του κ. Μανώλη Γλυνού.

Αυτή η δικαίωση ήλθε με καθυστέρηση 24 μηνών και μάλιστα με την ...διαμεσολάβηση του ιδίου του απερχόμενου προέδρου. Κάτι που συγκίνησε τον κ. ***Τσιγάρο*** και δεν δίστασε να εξάρει την «παραχώρηση» του συναδέλφου του. Ο νέος πρόεδρος είχε μόνο καλά λόγια να πει για το σύνολο των στελεχών της παράταξης.

Καλή του επιτυχία...

Σωστός ο Μανώλης

«Σε μια πόλη ζούμε και όταν αύριο μεθαύριο όλα αυτά τελειώσουν θέλω ο ένας να βλέπει τον άλλο στα μάτια».



Δεν αποκλείεται ο κ. ***Μανώλης Γλυνός*** να είχε ήδη καπαρώσει το αξίωμα του αντιδημάρχου πριν αποφασίσει να πάρει την πρωτοβουλία για μια συμφωνία ΚΥΡΙΩΝ με τον Γιάννη Τσιγάρο. Στην πολιτική αυτό είναι απολύτως θεμιτό.

Σε καμία περίπτωση όμως δεν θέτει υπό αμφισβήτηση το ηθικό μέρος της όλης διαδικασίας και της επιλογής του να κάνει πίσω και να δικαιωθεί ο καλός του συνάδελφος. Ο Μανώλης έκλεισε με τον καλύτερο τρόπο τη θητεία του στη θέση του προέδρου του Δημοτικού Συμβουλίου και δημιούργησε ένα θετικό προηγούμενο.

Καλή συνέχεια και σε αυτόν.

RODOGAZ
Στη Ρόδο από το 1963



• Διανομή φιαλών υγραερίου κατ' οίκον τηλέφωνα παραγγελιών 64409 - 094 528212
• Διανομή χύμα υγραερίου
• Πώληση καυστήρων και λεβήτων υγραερίου για κεντρικά συστήματα θέρμανσης
• Θερμαντικά σώματα



Διεύθυνση εργοστασίου: Καναμάτ Ρόδου • Τηλ: 62649
Διεύθυνση πρατηρίου: Αυστραλίας 50 • τηλ: 34244-5

Στις 16 Φεβρουαρίου ημερίδα για το LEADER

Την Τετάρτη η συνεδρίαση της διοίκησης της ΑΝΔΩ

Με ιδιαιτέρως σημαντικά θέματα στην ημερήσια διάταξη θα συνεδριάσει την προσεχή Τετάρτη το διοικητικό συμβούλιο της εταιρείας Αναπτυξιακή Δωδεκανήσου (ΑΝ.ΔΩ Α.Ε).

Μεταξύ των θεμάτων που θα συζητηθούν είναι και αυτό που αφορά στην οργάνωση ημερίδας, με σκοπό να γίνει ένας απολογισμός της μέχρι τώρα πορείας του κοινοτικού προγράμματος LEADER. Το πρόγραμμα αυτό, προέβλεπε αρχικές πιστώσεις (μόνον για το LEADER II) 1,2 δισεκατομμυρίου δραχμών, όμως η γρήγορη απορ-



ρόφηση των κονδυλίων και η εν γένει καλή διαχείρισή του (από την ΑΝ.ΔΩ), έδωσε τη δυνατότητα στο Νομό Δωδεκανήσου να διεκδικήσει και να κερδίσει επιπρόσθετα 800 και πλέον εκατομμύρια δραχμές.

Η απολογιστική ημερίδα προγραμματίζεται για να γίνει στις 16 Φεβρουαρίου (άνευ απροόπτου) και τότε θα γίνει (μεταξύ άλλων) η παρουσίαση όλων των προϊόντων που παράγονται σε επιχειρήσεις οι οποίες υποστηρίχθηκαν από το Πρόγραμμα. Παράλληλα στις 16 Φεβρουαρίου θα παρουσιασθούν οι νέες προτάσεις της χώρας μας προς την Ευρωπαϊκή Ενωση σε ό,τι αφορά το πρόγραμμα LEADER Plus.

Αναλυτικά, μεθ' αύριο στη συνεδρίαση του συμβουλίου της ΑΝΔΩ θα συζητηθούν τα εξής θέματα:

1. Πορεία LEADER, οργάνωση ημερίδας
2. Προγραμματισμός του INFOPOINT
3. Πορεία ARCHIMED
4. Τεχνική υποστήριξη Ο.Τ.Α
5. Ανανέωση συμβάσεων για το 2001
6. Ορισμός εκπροσώπου στο συμβούλιο Αγροτικής Πολιτικής
7. Συμμετοχή του Δήμου Λέρου στο μετοχικό κεφάλαιο

Το πρωί της ίδιας μέρας θα γίνει στα γραφεία της ΑΝΔΩ η κοπή της Πρωτοχρονιάτικης πίτας

Επιδότηση λειτουργίας το χειμώνα, όμως για πολύ λίγους

Ανεφάρμοστα τα κίνητρα του Υπουργείου για τις ξενοδοχειακές επιχειρήσεις

Παρά τις επισημάνσεις οι αρμόδιοι το... βιολί τους

ΕΝΑΣ θησαυρός από άνθρακες αποδείχθηκαν για τους ξενοδόχους τα κίνητρα για την επιμήκυνση του χρόνου λειτουργίας των επιχειρήσεων και τη διατήρηση των θέσεων εργασίας στη διάρκεια



Ο πρόεδρος της ΠΟΞ Βασίλης Μηναΐδης

του χειμώνα. Τα κίνητρα αυτά είχαν τη μορφή επιδότησης και είχαν θεσπισθεί από το Υπουργείο Εργασίας και Κοινωνικών Ασφαλίσεων.

Πιο συγκεκριμένα, το πρόγραμμα «διατήρησης θέσεων», απευθύνεται σε ξενοδοχειακές μονάδες της περιφέρειας οι οποίες κατά τη διάρκεια της τελευταίας πενταετίας ανέστειλαν τη λειτουργία τους για, τουλάχιστον, δύο έτη. Στο πρόγραμμα μπορούν να υπαχθούν, επίσης, οι ξενοδοχειακές μονάδες που συμμετείχαν σε προηγούμενα αντίστοιχα προγράμματα του ΟΑΕΔ ή ακόμη και νέες επιχειρήσεις, αρκεί να διέκοψαν τις εργασίες τους πριν την 10η Νοεμβρίου 2000.

Στόχος του προγράμματος είναι η επέκταση του χρόνου λειτουργίας των ξενοδοχειακών μονάδων και, ταυτόχρονα, ο περιορισμός της «εποχικής» ανεργίας, η οποία είναι ιδιαίτερα αισθητή στους ξενοδοχοϋπαλλήλους.

Το ύψος της επιδότησης έχει καθορισθεί στις 3.400 δρχ. για κάθε μέρα εργασίας και μέχρι 25 ημέρες το μήνα. Η συνολική διάρκεια της επιδότησης δεν μπορεί συνολικά να υπερβαίνει τις 100 εργάσιμες ημέρες (τέσσερις μήνες).

Ολα αυτά τα «κίνητρα» στην πράξη είναι ανεφάρμοστα γι' αυτό και έχουν αφήσει παγερά αδιάφορους τους ξενοδόχους (στη συντριπτική τους πλειοψηφία). Πρέπει να σημειωθεί ότι ο πρόεδρος της Πανελλήνιας Ομοσπονδίας Ξενοδόχων, πρόεδρός της Ενωσης Ξενοδόχων Ρόδου Βασίλης Μηναΐδης έχει πολλές φορές επισημάνει το πρόβλημα προς τα αρμόδια Υπουργεία, όμως παρ' όλα αυτά τα «κίνητρα» συντάσσονται με τρόπο τέτοιο ώστε να είναι ανεφάρμοστα.

Για κάθε ενδιαφερόμενο πάντως, αναλυτικές πληροφορίες δίδονται από τον ΟΑΕΔ. Για την υπαγωγή στο συγκεκριμένο πρόγραμμα απαιτούνται τα ακόλουθα δικαιολογητικά:

- Υπεύθυνη δήλωση ότι οι εργαζόμενοι που θα απασχοληθούν στην επιχείρηση δεν ανήκουν στο μόνιμο προσωπικό της
- Αδεια του ΕΟΤ για τη λειτουργία της επιχείρησης και βεβαίωση του Οργανισμού για την εποχική λειτουργία της
- Αναλυτική κατάσταση των εργαζομένων που θα απασχοληθούν κατά την περίοδο της επιμήκυνσης και των ημερών εργασίας καθ' ενός εξ' αυτών
- Φωτοτυπίες των σελίδων των ασφαλιστικών βιβλιαρίων των ξενοδοχοϋπαλλήλων με τα ένσημα

Το μέτρο συνίσταται στη μεταφορά των κονδυλίων που θα διατίθονταν, ούτως ή άλλως για την καταβολή των επιδομάτων ανεργίας των ξενοδοχοϋπαλλήλων, στην επιδότηση των επιχειρήσεων προκειμένου αυτές να εξακολουθήσουν να απασχολούν του εποχικούς υπαλλήλους.

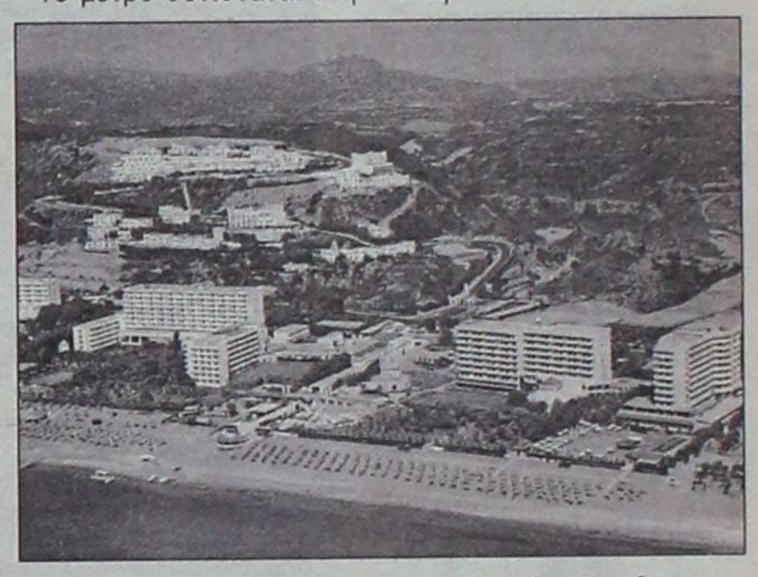

Στόχος του Υπουργείου είναι η επιδότηση της εργασίας και όχι της ανεργίας. Ομως τα κίνητρα που θέσπισε, αποδείχθηκαν ανεφάρμοστα στην πράξη

RENAULT Clio

Η εκδίκηση των οδηγών

1400cc - 98hp

ΕΠΙΤΟΚΙΟ 0,65%



Στο Επίσημο Δίκτυο Εμπόρων Renault. Οι πραγματικοί οδηγοί δεν χρειάζεται πια να περιμένουν. Το νέο Renault Clio είναι εδώ. Με 98 άλογα στα 1400 κυβικά. Σύστημα Ολοκληρωμένης Προστασίας Renault (SRP). Airbag οδηγού - συνοδηγού. Air Condition. Υδραυλικό Τιμόνι. Ηλεκτρικά παράθυρα και κλειδαριές. Προβολείς ομίχλης. Προφυλακτήρες βαμμένους στο χρώμα του αμαξώματος. Ηχοσύστημα CD Player με χειρισμό από το τιμόνι.

Το νέο Clio σας περιμένει στο Επίσημο Δίκτυο Εμπόρων Renault. Πάρτε την εκδίκησή σας.



Ρωτήστε μας για την προνομιακή χρηματοδότηση FIREN, χωρίς περιορισμούς.

ΔΩΡΕΝ Α.Ε. 3ον χιλ. λεωφ. Ρόδου - Καλλιθέας, ΡΟΔΟΣ

RODEO

DONNA Rodos «Rodeo» Γαλλίας 10

ΑΝΑΛΥΤΙΚΟ ΕΡΓΑΣΤΗΡΙΟ ΕΛΕΓΧΟΥ ΠΟΙΟΤΗΤΑΣ

ΑΝΑΛΥΣΕΙΣ - ΣΥΜΒΟΥΛΕΣ - ΜΕΛΕΤΕΣ

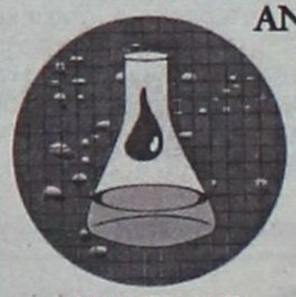

ΓΕΝΙΚΕΣ ΧΗΜΙΚΕΣ ΑΝΑΛΥΣΕΙΣ
ΠΑΡΑΚΟΛΟΥΘΗΣΕΙΣ ΒΙΟΛΟΓΙΚΩΝ
ΕΛΕΓΧΟΣ ΚΟΛΥΜΒΗΤΙΚΩΝ ΔΕΞΑΜΕΝΩΝ
ΕΡΓΑΣΤΗΡΙΑΚΟΣ ΕΛΕΓΧΟΣ ΠΡΩΤΩΝ ΥΛΩΝ
ΠΟΙΟΤΙΚΟΣ ΕΛΕΓΧΟΣ ΤΡΟΦΙΜΩΝ-ΠΟΤΩΝ

QUALITY AND MARKETING SERVICE

•Καλύπτουμε με πλούσια συλλογή φυσικών, χημικών και μικροβιολογικών δοκιμών τον έλεγχο ποιότητας: Τροφίμων-ποτών-υδάτων-περιβάλλοντος-εδάφους

Πλήρεις εργαστηριακές δοκιμές σε ευρή φάσμα προϊόντων.
•Σχεδιασμός και μελέτη νέων προϊόντων.



ΑΝΑΛΥΟΥΜΕ ΑΞΙΟΠΙΣΤΑ

ΠΟΙΟΤΙΚΟΣ ΕΛΕΓΧΟΣ ΕΛΑΙΟΛΑΔΟΥ

ΠΛΗΡΗΣ ΧΗΜΙΚΕΣ ΑΝΑΛΥΣΕΙΣ
ΕΛΕΓΧΟΣ ΝΟΘΕΙΑΣ ΕΛΑΙΟΛΑΔΟΥ

ΔΙΑΘΕΤΟΥΜΕ ΑΝΤΙΔΡΑΣΤΗΡΙΑ ΠΡΟΣΔΙΟΡΙΣΜΟΥ ΟΞΥΤΗΤΑΣ ΓΙΑ ΕΛΑΙΟΤΡΙΒΕΙΑ

Σας περιμένουμε για να γνωριστούμε και να σας ενημερώσουμε αναλυτικά για τις δραστηριότητές μας.

ΑΠΟΣΤΟΛΗΣ ΔΙΜΕΛΛΗΣ και ΣΥΝΕΡΓΑΤΕΣ

ΠΡΟΤΥΠΟ ΧΗΜΙΚΟ ΕΡΓΑΣΤΗΡΙΟ ΔΩΔ/ΣΟΥ

Μ. ΠΕΤΡΙΔΗ & ΠΕΙΡΑΙΩΣ 1- 85100 ΡΟΔΟΣ
ΤΗΛ&FAX: (0241) 78064 - 62119 - (0944) 684899

Πολλά τα παράπονα για τα εγκαταλελειμμένα αυτοκίνητα

«Φράκαρε» η αποθήκη, γέμισε η πόλη

Θα επέμβουμε δυναμικά ώστε πριν τη νέα τουριστική περίοδο να έχει λυθεί το πρόβλημα» δηλώνει ο διευθυντής της Δ.Ε.Κ.Ρ

Της *Μαίρης Φώτη*

ΠΛΗΘΑΙΝΟΥΝ συνεχώς τα παράπονα και οι καταγγελίες για τα εγκατελελειμμένα αυτοκίνητα που βρίσκονται διάσπαρτα στο κέντρο και τις συνοικίες της πόλης, αποτελώντας πολλές φορές κίνδυνο για τους



οδηγούς αλλά και εστίες μόλυνσης σύμφωνα με τους περίοικους.

Η τουριστική σεζόν κύλησε, με πολλά εγκαταλελειμμένα αυτοκίνητα να είναι εκτεθειμένα σε κοινή θέα και σίγουρα η εικόνα της πόλης βγήκε λαβωμένη από αυτή την κατάσταση.

Σύμφωνα με το διευθυντή της Δημοτικής Επιχείρισης Καθαριότητας Ρόδου κ. Γιώργο Υψηλάντη καταβάλλονται προσπάθειες να αντιμετωπιστεί το μεγάλο αυτό πρόβλημα, πριν την ερχόμενη τουριστική περίοδο.

Το πρόβλημα και οι ευθύνες των ιδιοκτητών

Ωστόσο, όπως ο κ. Γιώργος Υψηλάντης τονίζει πως για την κατάσταση που έχει δημιουργηθεί δεν ευθύνεται μόνο η Δ.Ε.Κ.Ρ. αλλά μεγάλο ποσοστό ευθύνης έχουν και οι ιδιοκτήτες των οχημάτων που τα παρατούν στους δρόμους.

"Αν χρειαστεί θα παραβιάσω ακόμα και το νόμο για να βελτιωθεί η εικόνα της πόλης μας"

«Το πρόβλημα είναι γνωστό και πραγματικά καταβάλλουμε κάθε δυνατή προσπάθεια να το αντιμετωπίσουμε. Ας μην ξεχνάμε πως υπάρχει μία διαδικασία που πρέπει να ακολουθηθεί πριν χαρακτηριστεί ένα αυτοκίνητο εγκαταλελειμμένο. Πρέπει να περάσει ένας μήνας για να περισυλλέξουμε ένα εγκαταλελειμμένο αυτοκίνητο και στη συνέχεια μεταφέρεται στην περιοχή Σγουρού, σε ειδικό χώρο όπου και φυλάσεται για χρονικό διάστημα περίπου τριών μηνών. Η επάρκεια του χώρου φύλαξης των οχημάτων που διαθέτουμε, δεν είναι ικανοποιητική για τις αυξημένες ανάγκες της Ρόδου. Οι ιδιοκτήτες θα μπορούσαν να βοηθήσουν μεταφέροντας οι ίδιοι τα παλιά τους αυτοκίνητα στον χώρο φύλαξης, υπογράφοντας ότι δεν επιθυμούν να τα χρησιμοποιήσουν ξανά. Ετσι εμείς θα μπορούμε να τα συμπιέσουμε, αξοικονομώντας χώρο και για άλλα αυτοκίνητα. Δεν είναι σωστό οι ιδιοκτήτες να τα παρατούν στους δρόμους γιατί μετά δημιουργούνται, όπως τώρα συμβαίνει, από προβλήματα τόσο στους περίοικους όσο και στην υπηρεσία μας».

Ο πρόεδρος της Δ.Ε.Κ.Ρ. επισημαίνει πως μία σειρά από διαδικαστικά προβλήματα οφείλονται και στον Οργανισμό Διαχείρισης Δημοσίου Υλικού (Ο.Δ.Δ.Υ.), πού θα έπρεπε να διαθέτει στη Ρόδο αποθηκευτικούς χώρους για την φύλαξη των αυτοκινήτων, κάτι που όμως δεν συμβαίνει.

Ο αποθηκευτικός χώρος

Ο Ο.Δ.Δ.Υ έχει προτείνει να μεταφέρονται τα εγκαταλελειμμένα αυτοκίνητα με έξοδα της Δ.Ε.Κ.Ρ. στην Αθήνα και οι προβλεπόμενες για τα οχήματα διαδικασίες να προωθούνται εκεί.

Αυτό όμως δεν είναι δυνατόν να συμβεί καθώς το κόστος μεταφοράς είναι μεγάλο και η Επιχείρηση Καθαριότητας δεν μπορεί να ανταπεξέλθει στα έξοδα.

«Ο χώρος στην περιοχή Σγουρού έχει γεμίσει από αυτοκίνητα τα οποία ανέρχονται περίπου σε 300. Κάποια από αυτά τα έχουμε συμπιέσει, όμως υπάρχουν ορισμένα για τα οποία δεν έχει παρέλθει το χρονικό διάστημα των τριών μηνών, άρα πρέπει να περιμένουμε διότι υπάρχει το ενδεχόμενο κάποιοι ιδιοκτήτες να τα ζητήσουν πίσω.Ο Ο.Δ.Δ.Υ. όφειλε να έχει ένα κτίριο στη Ρόδο, όπου εκεί θα φυλάσσονται τα αυτοκίνητα διότι αν κάποιος ιδιοκτήτης ζητήσει πίσω το όχημά του, θα πρέπει να το παραλάβει σε καλή κατάσταση. Αυτό βέβαια δεν συμβαίνει, αλλά τα αυτοκίνητα είναι έκτεθειμένα με αποτέλεσμα όποιος θέλει να πηγαίνει εκεί και να παίρνει ανταλλακτικά ή και κυριολεκτικά να διαλύσει ένα αυτοκίνητο και αν τύχει ο ιδιοκτήτης να το θέλει πίσω ζητάει μετά αποζημίωση και επιρρίπτει ευθύνες σε εμάς».

Σημαντικό πρόβλημα αποτελεί επίσης το γεγονός πως η Δ.Ε.Κ.Ρ. έχει απευθυνθεί σε ιδιωτικές εταιρείες της Αθήνας, προκειμένου να μεταφέρουν εκεί τα αυτοκίνητα για τα οποία έχει ήδη παρέλθει το διάστημα των τριών μηνών, ωστόσο σύμφωνα με τον κ. Γ. Υψηλάντη δεν υπάρχει ενδιαφέρον, λόγω του μικρού αριθμού των οχημάτων.

Δεν υπάρχει ενδιαφέρον από τις μεγάλες εταιρείες για την μεταφορά των οχημάτων στην Αθήνα

Οι εταιρείες που αναλαμβάνουν αυτού του είδους τις μεταφορές υποστηρίζουν πως οικονομικά, δεν τις συμφέρει να αναλάβουν τη διαδικασία εκτός κι αν το συνολικό βάρος των αυτοκινήτων υπερβαίνει τους 1.000 τόνους. Αυτό σημαίνει πως θα πρέπει να



συγκεντρωθούν περισσότερα από 1.200 αυτοκίνητα κάτι που είναι αδύνατον αφού δεν υπάρχει χώρος για να συγκεντρωθεί ένας τόσο μεγάλος αριθμός αυτοκινήτων.

Ο τρόπος επίλυσης

«Ολο και περισσότερα αυτοκίνητα εγκαταλείπονται στους δρόμους, λόγω των χαμηλών τιμών πλέον που ισχύουν για την αγορά ενός νέου αυτοκινήτου. Δεν είμαστε διατεθειμένοι όμως εμείς να αφήσουμε να συνεχιστεί αυτή η κατάσταση και αν χρειαστεί θα παραβιάσω ακόμα και το νόμο για να καθαρίσει το πρόβλημα. Ετσι και ο αριθμός των οχημάτων θα μεγαλώσει οπότε είναι πιο εύκολο να βρεθεί εταιρεία που θα αναλάβει την μεταφορά τους στην Αθήνα εξοικονομώντας στο αποθηκευτικό μας χώρο θέσεις για άλλα αυτοκίνητα, αλλά και η εικόνα της πόλης θα αλλάξει όψη. Πάντως, οι κινήσεις μας θα πρέπει να γίνουν πριν από τη νέα τουριστική σεζόν, γιατί σίγουρα τα εγκαταλελειμμένα αυτοκίνητα που υπάρχουν στους δρόμους με ό,τι αυτό συνεπάγεται, δεν είναι η καλύτερη εικόνα που μπορεί να παρουσιάσει η Ρόδος».

2001 λόγοι για να... προτιμήσετε το πολυκατάστημα ΠΑΠΠΟΥ

ΜΠΥΡΑ PILS 330 ML 97 ΔΡΧ.
ΧΑΡΤΙ ΚΟΥΖΙΝΑΣ ASTERA ΛΕΥΚΟ 250 ΔΡΧ.
ΜΠΙΣΚΟΤΑ ΑΛΑΤΙΝΗ COOKIES 4 ΤΕΜ. + ΚΟΜΠΙΟΥΤΕΡ 1.083 ΔΡΧ.
ΠΑΤΑΤΑΚΙΑ AMERICAN SNACK 100 GR 271 ΔΡΧ.

Γιατί αυτοί που μας προτιμούν ... δεν μας αλλάζουν!

25ης Μαρτίου 7, ΡΟΔΟΣ
Τηλ: 24286, 20127 FAX: 30995



Αποκτήστε την και εσείς !!!

Συμπληρώνοντας 150 πόντους στην Σπανός Card κερδίζετε μια δωροεπιταγή αξίας 2000 Δρχ.

Ανταλλάξτε την με τις εκπληκτικές ηλεκτρικές συσκευές που προσφέρει το υπερμάρκετ Σπανός

Μεγάλη Κλήρωση

Για πέντε **Starway** *50 QT-B*



PROART

Η κλήρωση θα γίνει στις 17/02/2001





Τα υπερμάρκετ Σπανός σας εύχονται ένα ευτυχισμένο 2001

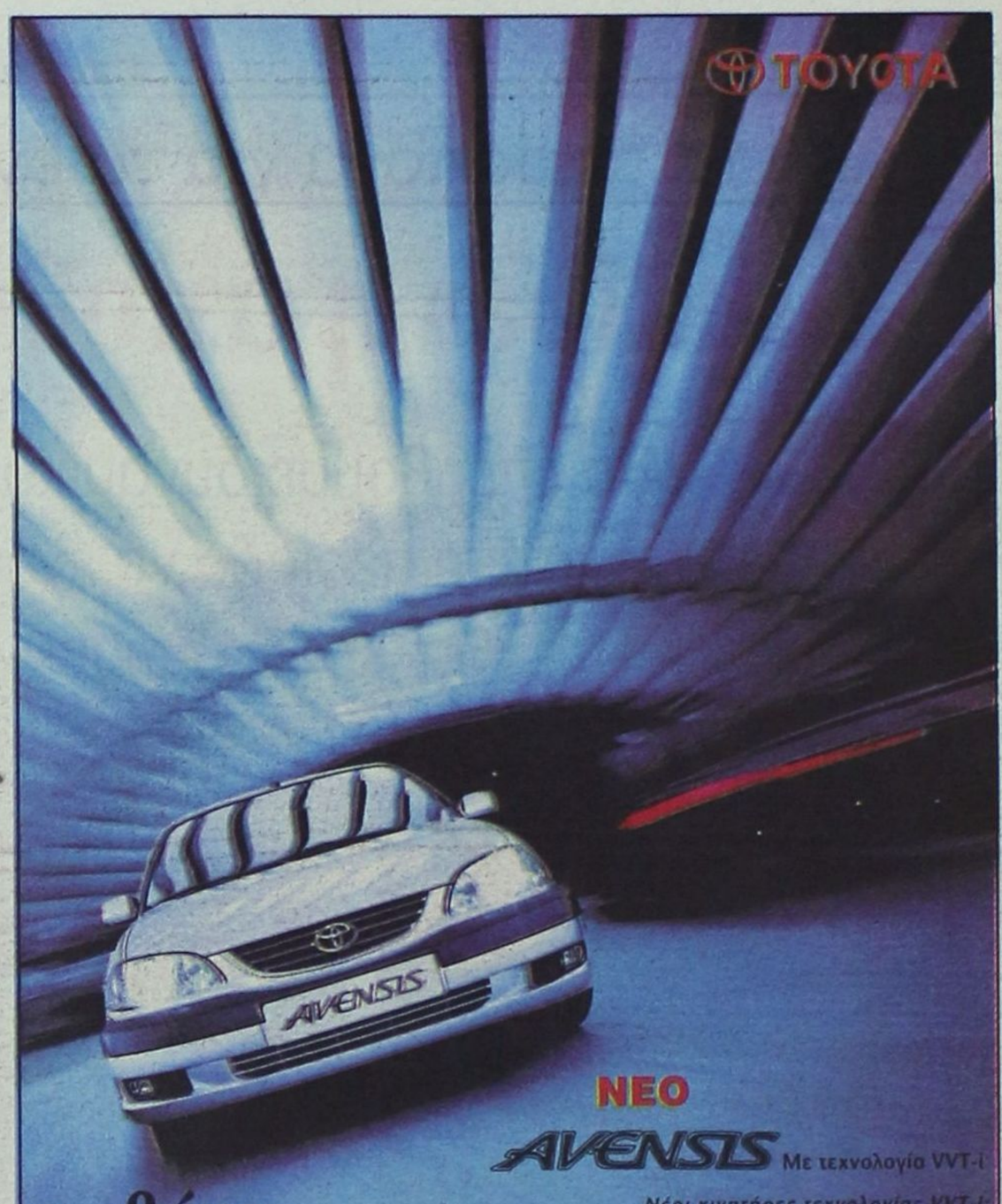

NEO
AVENSIS Με τεχνολογία VVT-i

ένα βήμα μπροστά

Νέοι κινητήρες τεχνολογίας VVT-i:
1600 κ.εκ.-110 ίπποι, 1800 κ.εκ.-129 ίπποι Νέοι κινητήρες τεχνολογίας VVT-i.
Κορυφαίες Προδιαγραφές Οδικής Ασφάλειας:
Εξελιγμένο ABS, σύστημα EBD, 4 αερόσακοι και πρωτοποριακής σχεδίασης ανατομίες.
Πρωτόγνωρη αίσθηση άνεσης και πολυτέλειας:
Κλιματισμός, τηλεχειρισμός ηχοσυστήματος και αξεπέραστη ποιότητα Toyota παντού.
Μια νέα οδηγική πραγματικότητα ανοίγεται μπροστά σας. Ανακαλύψτε την. Ένα βήμα αρκεί.

3t α.ε.β.ε. • 6ο χλμ. ΡΟΔΟΥ-ΛΙΝΔΟΥ • ΤΗΛ: 68.000 • FAX: 68.010 • www.3t.gr

ΤΩΡΑ ΚΑΙ ΘΕΡΜΑΝΣΗ CARRIER

Η Carrier ΖΕΣΤΑΙΝΕΙ ΤΗΝ ΕΛΛΑΔΑ



Carrier ΘΕΡΜΑΝΣΗ
ΛΕΒΗΤΕΣ **ΚΑΥΣΤΗΡΕΣ** ΣΩΜΑΤΑ

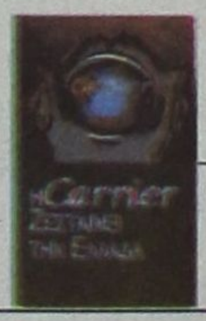

Αναζητείστε το σήμα στα σημεία πώλησης

Rodos Air Ε.Π.Ε.
ΤΕΧΝΙΚΗ & ΕΜΠΟΡΙΚΗ ΕΤΑΙΡΕΙΑ
Ρόδος Καμείρου 1
Τηλ. κέντρο 0241-70710 Fax: 0241-70720

ΕΚΠΤΩΣΕΙΣ έως 50%



Samsonite
WORLDPROOF



Γρηγ. Λαμπράκη 46 (Δίπλα στο ξεν. Δέσπω) • Τηλ: 21566

Εκατό Μαγαζιά • Σοφ. Βενιζέλου 43 • Τηλέφωνο - fax: 36896

GIANFRANCO FERRE bybtar TRUSSARDI

Εκπτώσεις έως 50%

ΔΡΑΣΙΣΠΟΡ

Δευτέρα 8 Ιανουαρίου 2001 • Διευθυντής: Νίκος Τριανταφύλλου • Τηλ: 63790, 64393, 68761 • Fax: 63393

ΚΟΛΟΣΣΟΣ ΚΑΙ ΣΤΟΝ ΤΑΥΡΟ!

Νίκησε 82-75 τον Αίαντα και ξεκίνησε με τους καλύτερους οιωνούς το 2001

ΠΑΡ' ΟΤΙ ΕΜΕΙΝΕ ΜΕ ΕΝΤΕΚΑ ΙΣΑ-ΙΣΑ ΠΟΔΟΣΦΑΙΡΙΣΤΕΣ



Το αρνητικό πρόσωπο στο Οικονομίδειο

ΕΠΕΣΕ ΗΡΩΙΚΑ

Με κάλπικο πέναλτυ που ανακάλυψε ο διαιτητής Σταμάτης πέρασε ο Πατραϊκός

ΠΑΝΤΩΣ Ο ΙΑΛΥΣΟΣ ΘΑ ΕΝΙΣΧΥΘΕΙ ΜΕ 5-6 ΠΑΙΚΤΕΣ

Α' ΚΑΤΗΓΟΡΙΑ ΔΩΔΕΚΑΝΗΣΟΥ

Νίκησαν οι τρεις πρωτοπόροι...

Β' ΚΑΤΗΓΟΡΙΑ ΔΩΔΕΚΑΝΗΣΟΥ

Συνωστισμός στην κορυφή του Α' Ομιλου

Αγωνιστική ... κολοβή στον Β' Ομιλο

Μεγάλα σκορ στη Γ' Κατηγορία

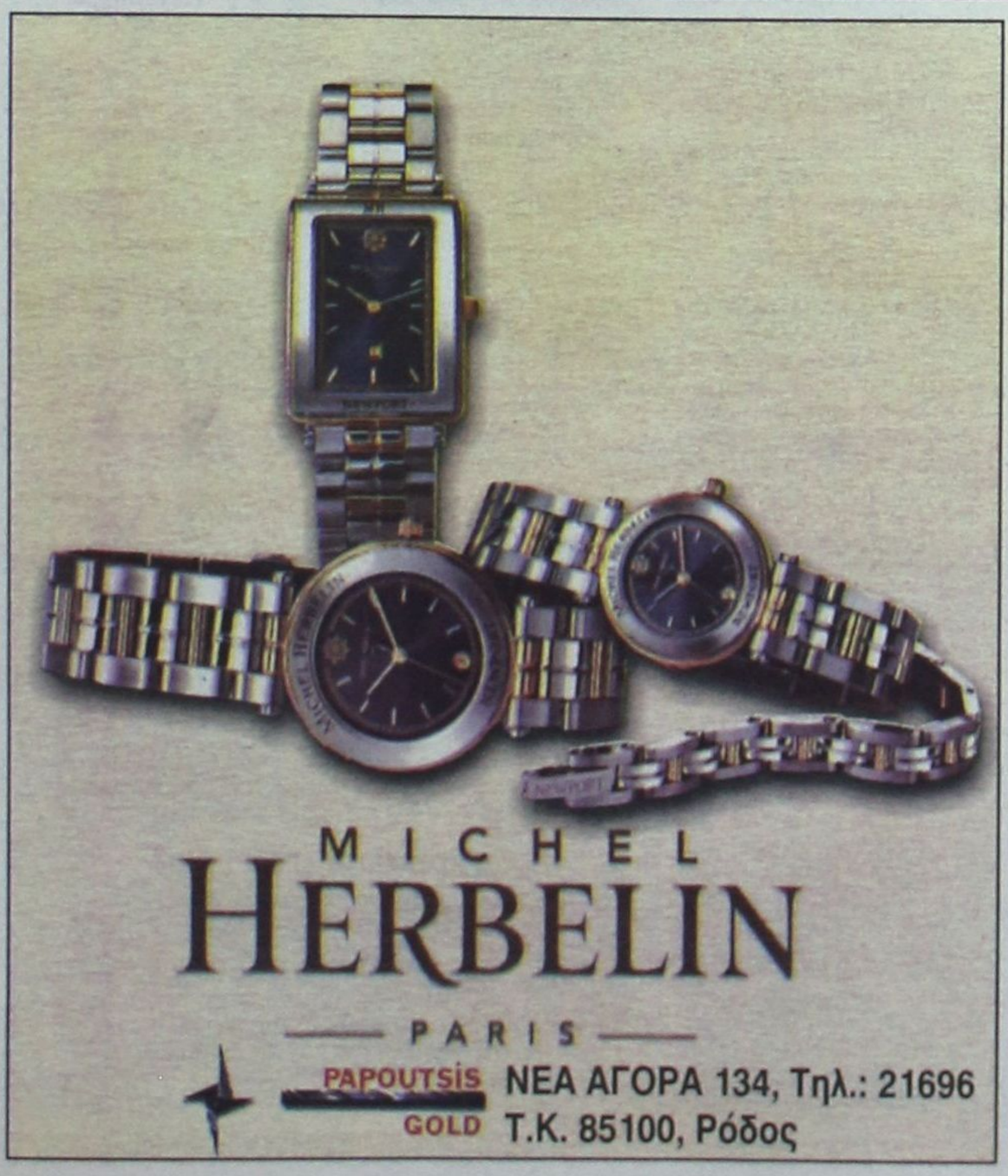

ΤΗΝ «ΚΕΡΑΣΕ»... ΠΙΚΡΟΔΑΦΝΗ

Ο Απόλλων Καλυθιών 6-0 τη Δάφνη Δαφνώνα



ΣΤΟ ΜΗΔΕΝ - ΜΗΔΕΝ ΕΜΕΙΝΑΝ Η Α.Ε. ΚΩΣ ΚΑΙ ΤΑ ΧΑΝΙΑ!

Ούτε στο γήπεδό του έκανε καλό ποδαρικό ο Ιάλυσος, αλλά...

ΕΠΕΣΕ ΗΡΩΪΚΑ ΜΑΧΟΜΕΝΟΣ

✔ Με κάλπικο πέναλτυ πέρασε ο Πατραϊκός από το Οικονομίδειο

✔ Με 11 ίσα - ίσα οι γηγενείς...

Του **Νίκου Νισυρίου**

ΟΥΤΕ στο «σπίτι» του κατάφερε να κάνει ποδαρικό με το... δεξί ο Ιάλυσος. Στο πρώτο φετινό παιχνίδι του στο «Οικονομίδειο» γνώρισε ξανά την ήττα, όπως συνέβη στο «Αλκαζάρ» και την περασμένη Τετάρτη, όταν άνοιξε τον κύκλο των υποχρεώσεών του με αντίπαλο τη Βέροια. Αυτή τη φορά όμως έπεσε ηρωϊκά μαχόμενος και δικαιούμενος να αισθάνεται την πίκρα της αδικίας στα χείλη.

ΠΑΡ' ότι αναγκάστηκε να παραταχθεί με... 14 μόνο ποδοσφαιριστές, εκ των οποίων οι δύο αναπληρωματικοί ήταν ...τερματοφύλακες, η ομάδα του νησιού μας στάθηκε κάτι παραπάνω από αξιοπρεπώς μέσα στον αγωνιστικό χώρο. Στο μεγαλύτερο διάστημα μάλιστα του παιγνιδιού πάλαιψε στα ίσια τον αντίπαλό του, πού, αν και νεοφώτιστος, φιγουράρει μεταξύ των πρωτοπόρων.

Παίζοντας χωρίς τους Μαλλιάκα, Λεπτοκαρίδη, Κωνσταντινίδη, Παπαγεωργίου, Μουσικάκη, Ασλανίδη και Τόνκοβιτς που έλυσαν πρόσφατα τα συμβόλαιά τους, αλλά και χωρίς τους τιμωρημένους Μπιγκό, Σιαματά, θεωρητικά δεν είχε καμμιά τύχη. Ομως, αν δεν είχε βάλει το... χεράκι του ο ανεκδιήγητος διαιτητής ***Σταμάτης*** από τη Φθιώτιδα, θα μπορούσε να είχε καλύτερη τύχη απέναντι στον Πατραϊκό.

Η ΟΜΑΔΑ της Πάτρας, που μόνο στο α' ημίχρονο έδειξε ανώτερη (ειδικά από το 10' μέχρι και τη φάση που σκόραρε), πήρε τη νίκη χάρη σε ένα κάλπικο πέναλτυ που της δώρισε ο διαιτητής. Βέβαια έχασε και άλλες ευκαιρίες, αλλά αυτό δεν αλλάζει επ' ουδενί την ουσία.

Η φάση που έκρινε το αποτέλεσμα έγινε συγκεκριμένα στο 33', όταν ο άρχων του αγώνα «είδε» παράβαση σε μαρκάρισμα του ***Κυριαζή*** επί του ***Ζεκερίδη.*** Την εσχάτη των ποινών εκτέλεσε εύστοχα ο ***Ανδρούτσος*** και πέτυχε το 0-1, που έμελλε να είναι και το τελικό. Θα πρέπει πάντως να σημειωθεί ότι η κακιά στιγμή μπορούσε κάλλιστα να αποφευχθεί, αλλά δύο φορές στη φάση που προηγήθηκε οι αμυνόμενοι του Ιάλυσου απέτυχαν να διώξουν μακριά τη μπάλλα, κάνοντας «τσαφ». Οι ίδιοι μάλιστα τροφοδότησαν τον Ζεκερίδη!

ΑΠΟ τη δική τους πλευρά οι γηγενείς είχαν την χρυσή ευκαιρία να προηγηθούν μόλις στο 5', αλλά δύο φορές ο έμπειρος ***Γιώργος Ράιος*** απέτυχε διαδοχικά να σκοράρει, σχεδόν εξ επαφής. Και τις δύο τον νίκησε ο αντίπαλος τερματοφύλακας, αποκρούοντας με τα πόδια.

Την ίδια τύχη είχε με την έναρξη της επανάληψης (46') και ένα σουτ από εξαιρετικά ευνοϊκή θέση του ***Καρίκη.*** Ο ίδιος παίκτης έχασε μεγάλη ευκαιρία και στο 54', όταν πήρε το ριμπάουντ (μετά από καρφωτή κεφαλιά του Κώστα και εντυπωσιακή απόκρουση του Τριανταφυλλίδη), αλλά σούταρε άτσαλα άουτ προ κενής εστίας. Η τελευταία καλή ευκαιρία για την ισοφάριση χάθηκε στο 90', όταν η δυνατή κεφαλιά του ***Βαγγέλη Ράϊου*** έφυγε λίγο πάνω από το οριζόντιο δοκάρι.



Αν στο 5' ο Γιώργος Ράϊος ευστοχούσε, ίσως όλα να ήταν πολύ διαφορετικά

ΣΑΦΩΣ οι φιλοξενούμενοι είχαν περισσότερες καλές στιγμές. Συγκεκριμένα:

➤ Στο 10' ξαφνικό μακρινό σουτ του ***Φράντσεκ*** δεν αιφνιδίασε τον Ψαρά.

➤ Στο 13' σουτ του ***Ανδρούτσου*** αποκρούστηκε σωτήρια από τον Γιαννικάκη.

➤ Στο 15' ο Ψαράς έπεσε στα πόδια του ***Ντράγκα*** και τον ανέκοψε αποτελεσματικά.

➤ Στο 52' πάλι ο ***Ντράγκας*** βρέθηκε σε πλεονεκτική θέση, αλλά τον ανέκοψε την ύστατη στιγμή ο Κυριαζής σε κόρνερ

➤ Στο 53' έγινε πραγματικός πανζουρλισμός στα καρέ του Ιάλυσου, με μια φάση που σπάνια βλέπουμε στα γήπεδα. Τέσσερα διαδοχικά σουτ αποκρούστηκαν λίγο πριν τη γραμμή του τέρματος από Ψαρά και αμυνόμενους.

➤ Τέλος, στο 88' ο Ψαράς απέκρουσε ξανά θετικά βολέ από λίγο πλάγια θέση του ***Ζαπαντιώτη.***

ΑΠΟ ΤΟΝ Ιάλυσο, που σημειωτέον δεν είχε την πολυτέλεια να κάνει ούτε μια αλλαγή (!), δεν υπάρχει υστερήσας. Περισσότερη προσφορά πάντως είχαν οι αειθαλείς αδελφοί Ράϊοι, ο Κυριαζής και ο Μάτσης. Από τον Πατραϊκό που άρεσε, αλλά δεν είχε διάρκεια στο παιχνίδι του, ξεχώρισαν περισσότερο οι Κυριακόπουλος, Ζεκερίδης, Ανδρούτσος και Αργυρόπουλος.

Για τη διαιτησία, τα είπαμε. Πέραν όμως της φάσης του 33' ο κ. Σταμάτης υπέπεσε και σε άλλα λάθη, ενώ ήταν και ιδιαίτερα «βαρύς». Σχετικά καλύτερα πήγαν οι δύο επόπτες Δραβανόπουλος (Ευβοίας) και Ραϊσάκης (Χανίων).

Οι συνθέσεις:

ΙΑΛΥΣΟΣ: Ψαράς, Κυριαζής, Μάτσης, Γιαννικάκης, Δανάς, Ράϊος Β., Καρίκης, Αχιολάς, Ράιος Γ., Καλημέρης, Κώστας.

ΠΑΤΡΑΪΚΟΣ: Τριανταφυλλίδης, Καρανικόλας, Τσόλακας, Κυριακόπουλος, Κολοσκόπης, Αργυρόπουλος, Frandsen (66' Ζαπαντιώτης), Ζεκερίδης (63' Στάθης), Ανδρούτσος, Ντράγκας, Στοΐνοβιτς (73' Στράντζαλης).

Εστω και με μεγάλη καθυστέρηση...

Θα γίνουν σύντομα 5-6 μεταγραφές!



ΣΤΗΝ αδικία που αισθάνθηκε από το χτεσινό αποτέλεσμα, αλλά και στην αναγκαιότητα που υπάρχει να ενισχυθεί σημαντικά η ομάδα για να αντέξει μέχρι το τέλος ολόκληρο τον φετινό σκληρό «μαραθώνιο», αναφέρθηκε μετά το τέλος του αγώνα ο ***Θεόδωρος Θεοδώρου.*** Μάλιστα, άφησε να εννοηθεί ότι υπάρχει «φως» στον ορίζοντα.

Στην καθιερωμένη συνέντευξη Τύπου συγκεκριμένα δήλωσε: «Συγχαρητήρια σε όλους τους ποδοσφαιριστές μας. Αν και 11, τα έδωσαν όλα. Δυστυχώς, από μία απόφαση του διαιτητή χάσαμε το παιχνίδι. Σίγουρα, ο Πατραϊκός με τα πολλά ονόματα ήταν καλύτερος μέσα στον αγωνιστικό χώρο. Ομως, εμείς, με την προσπάθεια που καταβάλαμε καταφέραμε να τον δυσκολέψουμε».

ΟΜΩΣ ο εκτελών χρέη προπονητού του Ιάλυσου έδωσε και άλλα πολλά ακόμα εύσημα στους ποδοσφαιριστές του. Είπε συγκεκριμένα: «Σήμερα η ομάδα έπαιξε με 11 ντόπιους παίκτες. Κάτι που δεν έχει γίνει ποτέ, επί πολλά χρόνια. Οι ίδιοι απέδειξαν παίζοντας σε μια μεγάλη κατηγορία ότι έχουν μέλλον. Χρειάζονται όμως και συμπαράσταση».

Οσο αφορά το μέλλον της... ομάδας, που είναι το ***κυρίως ζητούμενο*** αυτή τη στιγμή, ο κ. Θεοδώρου απάντησε ότι ετοιμάζεται η ενίσχυσή της με 5-6 παίκτες. Πρόσθεσε μάλιστα ότι ο ίδιος τους θέλει όχι με... εξάμηνα συμβόλαια, αλλά με προοπτική διάρκειας. Σε άλλη ερώτηση, γιατί δεν έγιναν οι μεταγραφές πριν από τις γιορτές, ούτως ώστε να μην χαθεί πολύτιμος χρόνος, αρκέστηκε να πει: «Προσπαθήσαμε, αλλά δυστυχώς δεν κατέστη δυνατόν...».



Η ΑΠΟ ΤΗΝ άλλη πλευρά, ο προπονητής του Πατραϊκού ***Ανδρέας Ζήκος*** δήλωσε στο «πρες - ρουμ» τα εξής: «Ξέραμε από την αρχή ότι θα ήταν ένα πολύ δύσκολο παιγνίδι, λόγω ακριβώς της δύσκολης θέσης στην οποία βρίσκεται ο Ιάλυσος. Προσπαθήσαμε γι' αυτό να είμαστε σοβαροί και πειθαρχημένοι για να φτάσουμε στο σκοπό μας, που ήταν μόνο η νίκη».

Οσο αφορά τις εντυπώσεις του, είπε: «Στην αρχή δεν πήγαμε καλά, αλλά στη συνέχεια βελτιωθήκαμε πολύ, δημιουργήσαμε ευκαιρίες και πετύχαμε το γκολ. Στο β' ημίχρονο είχαμε πολλά προβλήματα, αλλά καταφέραμε να ελέγξουμε αμυντικά το παιχνίδι. Τελικά, φύγαμε νικητές και είμαστε ευχαριστημένοι».

ΣΕ ΕΡΩΤΗΣΗ σχετικά με το πέναλτυ που έκρινε τη συνάντηση, είπε ότι ο ίδιος δεν έχει προσωπική άποψη, γιατί ήταν μακριά, αλλά οι παίκτες του θεωρούν ότι υπήρξε παράβαση. Σχετικά με την εντυπωσιακή έως τώρα πορεία της ομάδας του είπε ότι ξεκίνησε με στόχο την παραμονή, εν συνεχεία ενισχύθηκε και μετά το τέλος του α' γύρου θα αποφασισθεί αν αλλάξουν οι προτεραιότητες.

Β' ΚΑΤΗΓΟΡΙΑ

Καμία αλλαγή στην κορυφή!

«Ημέρα» των γηπεδούχων ήταν η 10η αγωνιστική στη Β' Κατηγορία. Στα επτά παιχνίδια που έγιναν, οι γηπεδούχοι πήραν έξι νίκες. Στο μοναδικό παιχνίδι, που επεκράτησε το «διπλό», ήταν αυτό στο «Οικονομίδειο», όπου ο Ιάλυσος έχασε από τον φιλόδοξο Πατραϊκό (0-1).

Οι τρεις πρωτοπόροι (Εθνικός, Λεωνίδιο και Πατραϊκός) μπήκαν με το δεξί στο νέο χρόνο. Κέρδισαν και οι τρεις και έτσι η κατάσταση στην κορυφή παραμένει αμετάβλητη. Ο Εθνικός προηγείται με 25 βαθμούς και το Λεωνίδιο και ο Πατραϊκός ακολουθούν σε απόσταση αναπνοής με 24.

Τρεις ομάδες εξακολουθούν να έχουν μονοψήφιο αριθμό πόντων. Είναι οι Αμπελόκηποι, ο Κιλκισιακός και ο Ιάλυσος, ο οποίος βρίσκεται και στη χειρότερη θέση.

Τ' αποτελέσματα.

Χαλκηδόνα - Νάουσα	(Τετάρτη 10/1)
Λύκοι - Κιλκισιακός	2-0
Λεωνίδιο - Κοζάνη	3-1
Αμπελόκηποι - Περικός	4-2
Λαμία - Βέροια	2-0
Αναγέννηση Κ. - Μαρκό	(σήμερα)
Κρύα Βρύση - Ατρόμητος Αθ.	3-1
Εθνικός - Αχαρναϊκός	1-0

Η ΒΑΘΜΟΛΟΓΙΑ (10η αγωνιστική)

		ΤΕΡΜΑΤΑ	ΒΑΘΜΟΙ
1.	Εθνικός	19-7	25
2.	Λεωνίδιο	20-11	24
3.	Πατραϊκός	17-4	24
4.	Μαρκό	22-11	19
5.	Ατρόμητος	14-8	18
6.	Χαλκηδόνα	12-7	16
7.	Κοζάνη	16-14	15
8.	Απόλλων Κ.Β.	12-10	14
9.	Αχαρνανικός	10-13	13
10.	Νάουσα	7-9	12
11.	Αναγέννηση Κ.	9-10	11
12.	Βέροια	16-15	10
-.	Λαμία	10-15	10
-.	Πιερικός	11-19	10
-.	Λύκοι	8-16	10
16.	Αμπελόκηποι	8-19	9
17.	Κιλκισιακός	9-20	6
18.	Ιάλυσος	5-16	2

ΣΗΜ.: Η Μαρκό, η Χαλκηδόνα, η Νάουσα και η Αναγέννηση Καρδίτσας έχουν από 9 αγώνες. Η Βέροια και ο Ιάλυσος έχουν από ένα μηδενισμό και μείον τρεις βαθμούς.

Η ΕΠΟΜΕΝΗ ΑΓΩΝΙΣΤΙΚΗ

Νάουσα - Κιλκισιακός
Κοζάνη - Χαλκηδόνα
Πιερικός - Λύκοι
Βέροια - Λεωνίδιο
Μαρκό - Αμπελόκηποι
Πατραϊκός - Λαμία
Ατρόμητος Αθ. - Αναγέννηση Κ.
Εθνικός - Ιάλυσος
Αχαρναϊκός - Κρύα Βρύση

Ο Απόλλων Καλυθιών 6-0 τη Δάφνη Δαφνώνα Χίου

ΤΗΝ ΚΕΡΑΣΕ...ΠΙΚΡΟΔΑΦΝΗ!

Ο εορτάζων Γιάννης Αρχοντούλης πέτυχε τα τρία από τα έξι γκολ

ΚΑΛΥΘΙΕΣ.- Του Δημήτρη Δραγάτη

«Πικροδάφνη» κέρασε τη Δάφνη Δαφνιώνα, χθες το πρωί στις Καλυθιές, ο τοπικός Απόλλωνας. Η ομάδα του νησιού μας συνέτριψε τον αντίπαλό της με το ευρύ 6-0 και έτσι μπήκε με τον καλύτερο τρόπο στο 2001. Ηταν σίγουρα το πιο ευχάριστο πρωινό για τους ποδοσφαιριστές του Γιώργου Τανίδη, οι οποίοι όχι μόνο επανήλθαν στις νίκες, αλλά κατόρθωσαν να σημειώσουν και μισή ντουζίνα γκολ, κάτι το οποίο το είχαν πολύ μεγάλη ανάγκη.

Κι αυτό, γιατί στα τελευταία παιχνίδια είχαν δείξει μια έντονη δυσκολία στο σκοράρισμα με αποτέλεσμα να «φορτώνονται» με επιπλέον άγχος σε κάθε αναμέτρηση. Τελικά χθες η ...γκίνια «έσπασε», όπως άλλωστε είχε προβλέψει και ο τεχνικός Γιώργος Τανίδης με δηλώσεις που είχε κάνει, και η ομάδα μάλλον θα πρέπει να θεωρείται έτοιμη για ένα καινούργιο ξεκίνημα από εδώ και πέρα.

ΗΤΑΝ ΑΝΩΤΕΡΟΣ

Χωρίς καμία δόση υπερβολής οι γηπεδούχοι ήταν σαφέστατα οι απόλυτα κυρίαρχοι του παιχνιδιού και ουσιαστικά σε κανένα σημείο του ενενηνταλέπτου δεν έδειξαν ότι απειλούνται από τους υποτονικούς φιλοξενούμενους.

Παρά το ότι το ...σύνδρομο των χαμένων ευκαιριών πήγε να κάνει πάλι την εμφάνισή του (στο 4' χάθηκε πέναλτυ), ωστόσο οι απολλωνιστές δεν έδειξαν διατεθειμένοι να πέσουν στην ίδια «παγίδα» και έτσι από εκεί και πέρα βάλθηκαν να κερδίσουν κυρίως την ...ατυχία τους.

Ετσι έχοντας την πλήρη υπεροχή, δημιούργησαν πολλές - και καλές ευκαιρίες- «άνοιξαν» το σκορ στο 26' και συνάμα το δρόμο για μια ευρεία νίκη. Από εκεί και πέρα το μόνο ενδιαφέρον από το παιχνίδι ήταν το που θα σταματούσε το ...κοντέρ του σκορ αφού οι φιλοξενούμενοι δεν έδειχναν ικανοί όχι μόνο να αντιδράσουν, αλλά να περιορίσουν τουλάχιστον την ήττα τους και να φύγουν αξιοπρεπώς από τις Καλυθιές (κάτι που τελικά δεν κατάφεραν όπως άλλωστε καταμαρτυρά ξεκάθαρα και το σκορ).



Ο Κώστας Δημητριάδης με αντίπαλο τον πρώην παίκτη του Ιάλυσου Κετικίδη (Νο 8)

ΤΙΠΟΤΑ Η ΔΑΦΝΗ

Με την εμφάνιση που πραγματοποίησαν οι φιλοξενούμενοι πιστοποίησαν ότι δικαίως κατέχουν την τελευταία θέση στο βαθμολογικό πίνακα του ομίλου. Παράλληλα είναι από τα πρώτα ...φαβορί για να διεκδικήσουν τον τίτλο της χειρότερης ομάδας που πέρασε από τις Καλυθιές. Αυτό όσο σκληρό και αν ακούγεται για τους Χιώτες, τόσο αληθινό είναι. Δυστυχώς, η ομάδα τους είναι από αυτές που κάθε χρόνο στην εθνική ερασιτεχνική κατηγορία δεν μπορούν να ...παρακολουθήσουν τις υπόλοιπες. Μένουν από το ξεκίνημα πολύ πίσω με αποτέλεσμα από εκεί και πέρα να κάνουν κατά κάποιο τρόπο «τουρισμό» και αυτό είναι εις βάρος του πρωταθλήματος...



Ο Γιάννης Αρχοντούλης σημείωσε χθες τρία γκολ

ΤΟΝΩΣΗ ΤΗΣ ΨΥΧΟΛΟΓΙΑΣ

Η νίκη αυτή ήρθε στο κατάλληλο χρονικό σημείο για τον Απόλλωνα, αφού μπορεί να αποτελέσει μια καλή τονωτική ένεση για τους ποδοσφαιριστές οι οποίοι τώρα έχουν ένα πολύ δύσκολο παιχνίδι στην Κρήτη. Φτάνει φυσικά να υπάρξει και η ανάλογη συνέχεια και με πιο δυνατούς αντιπάλους...

ΤΑ ΓΚΟΛ

Στο 26' ο Αρχοντούλης με πέναλτυ, το οποίο κέρδισε ο Καντιμοίρης έκανε το 1-0. Στο 31' ο Γιάννης Αρχοντούλης και πάλι με ατομική προσπάθεια και σουτ ήτυχε το 2-0, ενώ στο 48' ο Καντιμοίρης με σουτ έκανε το 3-0. Στο 67' ο εορτάζων Αρχοντούλης σημείωσε χατ - τρικ με κεφαλιά ανεβάζοντας έτσι το δείκτη του σκορ στο 4-0 και στο 77' ο Πολυχρονίου με σουτ έκανε το 5-0.

Το τελικό 6-0 διαμόρφωσε ο ίδιος παίκτης στο 89' με προβολή.

ΧΑΜΕΝΑ ΠΕΝΑΛΤΥ

Στο 4' ο Πολυχρονίου έστειλε τη μπάλα άουτ από πέναλτυ που κέρδισε ο Αρχοντούλης, ενώ στο 75' ήταν η σειρά των φιλοξενουμένων να απωλέσουν πέναλτυ που κέρδισαν σε μια από τις ελάχιστες επισκέψεις τους στα καρέ του Αλεξανδρίδη. Το εκτέλεσε ο Παλούρας, αλλά ο γκολκήπερ του Απόλλωνα απομάκρυνε.

Στο 52' ο Σαλπιγκτίδης με πλασέ έστειλε τη μπάλα στο κάθετο δοκάρι.

Καλύτεροι των γηπεδούχων οι Αρχοντούλης, Σαλαμαστράκης, Καντιμοίρης και Χατζηπέτρος. Προσπάθησαν από τους φιλοξενούμενους οι Παλούρας και Ζαννίκος.

Καλή ήταν η διαιτησία του κ. Ιωσηφόγλου (Φλέσσας - Γιαννόπουλος) του Συνδέσμου Αθηνών.

Οι συνθέσεις των ομάδων:

ΑΠΟΛΛΩΝ: Αλεξανδρίδης, Σαλαμαστράκης, Χατζηπέτρος, Ζούνης, Μπεκυράς, Ισκάς (64' Κοσκινιάτης), Καντιμοίρης, Αρχοντούλης, Δημητριάδης (41' Ξύπας), Σαλπιγκτίδης (68' Μαχαιρίδης), Πολυχρονίου.

ΔΑΦΝΗ: Πνευματικούδης (77' Πράσσος), Καραμπλάκας (67' Κρεατσούλας), Ευθυμίου, Κλίτσας, Δόλωμας, Ζαννίκος, Αραμαδανίδης, Κετικίδης, Δάνδουλας, Παλούρας, Παρμακλής.



Ο Γιώργος Ισκάς πασάρει μπροστά από τον Παλούρα

Εμειναν ...άπλυτοι

Χωρίς νερό ήταν, για μια ακόμα φορά, χθες το γήπεδο των Καλυθιών, με αποτέλεσμα να μην μπορέσουν να κάνουν μπάνιο οι παίκτες των δύο ομάδων και οι διαιτητές.

Παρά τις εκκλήσεις των υπευθύνων του Απόλλωνα προς τους υπάλληλους του Δήμου να φροντίσουν το θέμα (υπάρχει ένας «διακόπτης» κοντά στο γήπεδο) δεν έγινε τίποτα στην κυριολεξία. Τελικά, χθες, και λίγο πριν το '90 κάποιοι φιλοτιμήθηκαν να ανοίξουν το νερό, αλλά ήταν δώρον άδωρον αφού συννέφιασε και έτσι και αλλιώς το νερό δεν ήταν δυνατόν να ζεσταθεί.

Οπως μάλιστα μας καταγγέλθηκε το γεγονός αυτό συμβαίνει πάντα με αποτέλεσμα ουσιαστικά η ομάδα του Απόλλωνα να γίνεται ρεζίλι...

ΕΘΝΙΚΗ ΕΡΑΣΙΤΕΧΝΙΚΗ

Η «μάχη της Κρήτης» γίνεται στην... κορυφή!

Για τα καλά έχει «ανάψει» η... «κρητική μάχη» στην κορυφή του βαθμολογικού πίνακα του 2ου ομίλου της Εθνικής Ερασιτεχνικής Κατηγορίας. Ο Εργοτέλης με την εύκολη νίκη του επί του Αιγέα Πλωμαρίου πέρασε στην πρώτη θεση της βαθμολογίας με δύο βαθμούς μπροστά από τα Χανιά, τα οποία πήραν ισοπαλία στην Κω από την τοπική Αθλητική Ενωση.

Αξίζει μάλιστα να σημειωθεί ότι χθες οι κρητικές ομάδες είχαν... ρέντα, καθώς κέρδισαν και οι Ολυμπιακός Χερσονήσου και Ατσαλένιος.

Ολα τα αποτελέσματα της 13ης αγωνιστικής είναι τα ακόλουθα:

13η αγωνιστική

Αίας Σαλαμίνας - Ολυμπιακός Χερσ.	0-2
Α.Ε. Κω - Α.Ε. Χανίων	0-0
Εργοτέλης - Αιγέας Πλωμαρίου	6-1
Απόλλων Καλ. - Δάφνη Χίου	6-0
Αγερσανί - Βύζας Μεγάρων	2-2
Ατρόμητος - Ακαρνανικός	2-2
Χαλκίδα - Ατσαλένιος	1-3
Κερατσίνι - Νέα Αρτάκη	2-0

Η ΒΑΘΜΟΛΟΓΙΑ

	ΑΓΩΝΕΣ	ΓΚΟΛ	ΒΑΘΜΟΙ
1. Εργοτέλης	12	34-9	32
2. Χανιά	13	27-10	30
3. Βύζας Μεγάρων	13	27-10	28
4. Ατρόμητος Πειραιά	13	20-16	21
-. Ακαρνανικός	13	20-21	21
6. Απόλλων Καλυθιών	13	17-10	20
-. Ατσαλένιος	12	18-10	20
8. Ολυμπιακός Χερσονήσου	13	14-16	19
9. Αγερσανί Νάξου	13	21-25	18
10. Νέα Αρτάκη	13	14-15	17
-. Χαλκίδα	13	14-15	15
12. Κερατσίνι	13	13-20	12
13. Αθλητική Ενωση Κως	12	9-17	11
14. Αιγέας Πλωμαρίου	13	11-29	8
15. Αίας Σαλαμίνας	13	7-21	5
16. Δάφνη Δαφνώνα	12	4-32	1

Η ΕΠΟΜΕΝΗ ΑΓΩΝΙΣΤΙΚΗ

Α.Ε. Κως - Αίας Σαλαμίνας
Ολυμπιακός Χερσονήσου - Εργοτέλης
Χανιά - Απόλλων Καλυθιών
Αιγέας Πλωμαρίου - Αγερσανί Νάξου
Δάφνη - Ατρόμητος Πειραιά
Βύζας - Χαλκίδα
Ακαρνανικός - Κερατσίνι
Ατσαλένιος - Νέα Αρτάκη

Η Α.Ε. ΚΩΣ ΕΜΕΙΝΕ ΣΤΟ 0-0 ΜΕ ΤΑ ΧΑΝΙΑ

Επαιξε με δέκα παίκτες στο τελευταίο 20λεπτο

ΚΩΣ
Ανταπόκριση
Αντώνη Πίττα

Αν και η Αθλητική Ενωση της Κω ήταν καλύτερη στο δεύτερο ημίχρονο δεν μπόρεσε να κάμψει τη σθεγαρή αντίσταση της Αθλητικής Ενωσης Χανίων «κολλώντας» στο άκαρπο 0-0.

Οι γηπεδούχοι, που δικαίως έχουν και πολλά παράπονα για τη διαιτησία του Πειραιώτη κ. Λουρμπέα, δημιούργησαν τις προϋποθέσεις για να πετύχουν μια μεγάλη νίκη, ωστόσο δεν τις μετέτρεψαν σε γκολ.

Τουλάχιστον 500 φίλοι της ΑΕ Κως που βρέθηκαν στο γήπεδο είδαν την αγαπημένη τους ομάδα να είναι πολύ μαχητική στο δεύτερο ημίχρονο και να παίζει πολύ δυνατά, επιβάλλοντας σε γενικές γραμμές το ρυθμό της και παίζοντας επιθετικά. Στο διάστημα αυτό οι γηπεδούχοι δικαιούνταν σίγουρα τουλάχιστον ένα γκολ, που όπως εξελίσσονταν τα πράγματα θα μπορούσε να τους δώσει και τη νίκη που θα ήταν αναμφισβήτητα ιδιαίτερα σημαντική.

ΑΔΙΚΗ ΑΠΟΒΟΛΗ

Οι παίκτες της ΑΕ Κως είχαν την ατυχία να παίζουν για είκοσι ολόκληρα λεπτά και με παίκτη λιγότερο (από το 70'), λόγω της αποβολής του Εγγλέζου με δεύτερη κίτρινη κάρτα. Ηταν μια άδικη αποβολή αφού ο Ροδίτης επιθετικός δεν έκανε αντικανονικό μαρκάρισμα στη φάση αυτή που να δικαιολογούσε τη δεύτερη κίτρινη κάρτα.

ΜΟΙΡΑΣΜΕΝΟ ΠΡΩΤΟ ΗΜΙΧΡΟΝΟ

Η υπεροχή ήταν μοιρασμένη στο πρώτο ημίχρονο, που έγινε ένα παιχνίδι κέντρου χωρίς φάσεις μπροστά από τις δύο εστίες. Στη μοναδική, ίσως καλή ευκαιρία, που δημιουργήθηκε στο 17', οι φιλοξενούμενοι παραλίγο να πετύχουν γκολ με τον Διογένους, αλλά τον πρόλαβε ο πολύ καλός χθες Μπιλιάς που βγήκε με τα πόδια.

ΑΛΛΕΣ ΦΑΣΕΙΣ

Στο 59' ο Τραμπακόπουλος έκανε ωραία σέντρα, αλλά πριν γίνουν απειλητικοί οι επιθετικοί της ΑΕ Χανίων ο Μπιλιάς βγήκε και μπλόκαρε.

Σε ανάλογη φάση, στο 69', μετά από σέντρα του Μπαλή, ο Μπιλιάς λειτούργησε και πάλι θετικά.

Στο 73' ο Τρούλλης με σουτ από καλή θέση δεν σημάδεψε σωστά, ενώ στο 75' ο Κούτρας προ κενής εστίας καθυστέρησε χαρακτηριστικά με αποτέλεσμα να προλάβουν οι γηπεδούχοι και να διώξουν τη μπάλα.

Στο 77' ο Παπαϊγνατίου, με μια ωραία σέντρα σουτ έστειλε τη μπάλα άουτ, ενώ στο 81' μετά από μια διαρκή φάση στα καρέ των Χανίων κανείς παίκτης της ΑΕ Κως δεν μπόρεσε να στείλει τη μπάλα στα δίχτυα.

Καλύτεροι των γηπεδούχων οι Μπιλιάς, Ζ. Μποϊλής και Γκουντελίτσας. Αρεσαν από την ΑΕ Χανίων οι Τραμπακόπουλος, Μαντουράκης και Διογένους.

Προκλητικός εις βάρος των παικτών της ΑΕ Κως ήταν ο Πειραιώτης διαιτητής κ. Λουρμπέας (Δαμίγος - Μότος).

Οι συνθέσεις των ομάδων:

ΑΕ ΚΩΣ: Μπιλιάς, Παπαϊγνατίου, Ζαχ. Μποϊλής, Γκουντελίτσας, Γούλας, Ματθαίου (65' Δ. Μάμμης), Λαγογένης, Δρόσος, (90' Χατζηνικολάου), Γερ. Μποϊλής, Τρούλλης, Σκαλέρης (67' Εγγλέζος).

ΑΕ ΧΑΝΙΩΝ: Παπαδόπουλος, Τραμπακόπουλος, Μπαλής, Μηλιώνης (65' Σαμαράς), Μπαντουράκης (73' Μέλος), Τακτικός, Κούτρας, Βασιλόπουλος, Μαρκουλάκης (52' λ.τ. Αντακμε), Λαζάρου, Διογένους.

Γνώρισαν τη συντριβή τα κορίτσια των Καλυθιών

ΠΕΡΑΜΑ.-

Εχασαν 7-0 από τη Δόξα Πειραιά

Δεν μπόρεσε να αποφύγει τη συντριβή η γυναικεία ποδοσφαιρική ομάδα του Σταυρού Καλυθιών. Παίζοντας εκτός έδρας (στο γήπεδο του Περάματος) με τη Δόξα Πειραιά για την α' φάση του κυπέλλου Ελλάδας ηττήθηκε με το «βαρύ» 7-0.

Τα κορίτσια του Αποστόλη Στεφανή, που έδειξαν ανέτοιμα για ένα τέτοιο παιχνίδι και μάλιστα με μια ομάδα ανώτερης κατηγορίας, ηττήθηκαν φυσιολογικά παρά τις φιλότιμες προσπάθειές τους...

Φυσικά η ήττα αυτή δεν πτοεί την ομάδα του Σταυρού, η οποία θα ρίξει το βάρος της στο πρωτάθλημα, όπως εξάλλου έχει προγραμματίσει. Ο αγώνας έγινε στο χωμάτινο γήπεδο του Περάματος και τον παρακολούθησαν 50 με 60 περίπου θεατές.

ΤΑ ΓΚΟΛ

Στο 17, στο 19' και στο 23', η Σκοδρογιάννη με πλασέ πέτυχε τρία γκολ και στο 29' η Παυλοπούλου ανέβασε το δείκτη του σκορ στο 4-0. Η Κουπρουλάκου πέτυχε στο 35' το 5-0 και η Νέτη στο 63' το 6-0. Το τελικό 7-0 διαμόρφωσε η Παυλοπούλου στο 77'.

Στο 75' η Ζωίδου με απευθείας φάουλ έστειλε τη μπάλα στο οριζόντιο δοκάρι.

Διακρίθηκαν από τις γηπεδούχες οι Παυλοπούλου, Ξηρού και Νέτη. Προσπάθησαν από το Σταυρό οι Ζωίδου και Ιακωβίδου.

Καλή η διαιτησία του κ. Σιότροπου (Μέρφης - Πητελάκος) του Συνδέσμου Αθηνών.

Οι συνθέσεις των ομάδων:

ΔΟΞΑ: Γκιορσεμόγλου, Βαβουλιώτη, Βαρδίκου, Κουπρουλάκου, Ορφανίδου, Σκοδρογιάννη, Παυλοπούλου, Ξηρού, Δράκου, Νέτη, Χατζημιχάλη

ΣΤΑΥΡΟΣ: Βασιλειάδου, Παπακώστα, Βαγιανού (20' Γιαννίκου), Ζωίδου, Κοτσάνη, Ιακωβίδου, Κόκκινου, Κιουρτ, Γαϊτάνου, Κτενά, Σιεχ

ΜΠΟΥΛΑΦΕΝΤΗΣ ΑΕΒΕ
ΑΡ. ΜΑΕ 24187/80/Β/91/16
ΠΡΟΣΚΛΗΣΗ ΕΚΑΚΤΗΣ ΓΕΝΙΚΗΣ ΣΥΝΕΛΕΥΣΗΣ ΤΩΝ ΜΕΤΟΧΩΝ

Σύμφωνα με το νόμο και το καταστατικό της εταιρείας το Διοικητικό Συμβούλιο καλεί τους Μετόχους της Ανωνύμου Εταιρείας «ΜΠΟΥΛΑΦΕΝΤΗΣ Α.Ε.Β.Ε.» σε Εκτακτη Γενική Συνέλευση την 28 ΙΑΝΟΥΑΡΙΟΥ 2001 ημέρα Κυριακή και ώρα 10 π.μ. στα γραφεία της εταιρείας στο Δήμο Καλλιθέας, οδός 8 χιλ. ΡΟΔΟΥ - ΛΙΝΔΟΥ για συζήτηση και λήψη αποφάσεως για το παρακάτω θέμα:

ΘΕΜΑ ΗΜΕΡΗΣΙΑΣ ΔΙΑΤΑΞΗΣ
ΕΚΛΟΓΗ ΝΕΟΥ ΔΙΟΙΚΗΤΙΚΟΥ ΣΥΜΒΟΥΛΙΟΥ

Οι μετόχοι που θέλουν να πάρουν μέρος στην παραπάνω Εκτακτη Γενική Συνέλευση, οφείλουν πέντε (5) τουλάχιστον ημέρες πριν από την ημερομηνία που θα γίνει η Γενική Συνέλευση, είτε να καταθέσουν στο ταμείο της Εταιρείας τις μετοχές των, είτε να φέρουν στην εταιρεία απόδειξη ότι κατέθεσαν τις μετοχές των ή στο Ταμείο Παρακαταθηκών και Δανείων ή σε οποιαδήποτε στην Ελλάδα Ανώνυμη Τραπεζική Εταιρεία καθώς και τα τυχόν έγγραφα αντιπροσώπευσης.

ΡΟΔΟΣ 02/01/2001
ΤΟ ΔΙΟΙΚΗΤΙΚΟ ΣΥΜΒΟΥΛΙΟ

ΚΗΔΕΙΑ

Το λατρευτό μας πατέρα, παππού και θείο

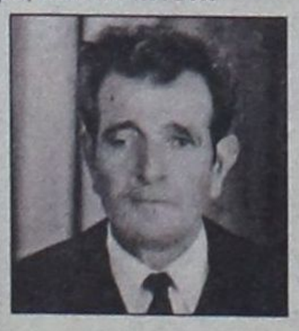

ΚΩΝΣΤΑΝΤΙΝΟ ΕΥΣΤ. ΚΩΝΣΤΑΝΤΙΝΙΔΗ

(ετών 80)

θανόντα κηδεύουμε αύριο Τρίτη 9 Ιανουαρίου 2001 και ώρα 3.30 μ.μ. από τον Ιερό ναό Γενεθλίων της Θεοτόκου της Προφύλιας.

Τα παιδιά Ευστάθιος, Πέτρος, Βαγγέλης, Μανόλης, Καθολική και Τσαμπίκα.

Τα εγγόνια, τα ανίψια και οι λοιποί συγγενείς.

ΛΟΤΤΟ ΠΡΟΤΟ Ημέρα τζακ ποτ!

Τζακ ποτ σημειώθηκε στην προχθεσινή κλήρωση του ΛΟΤΤΟ. Οι τυχεροί αριθμοί ήσαν:

12 - 44 - 42 - 23 - 25 - 17

Ββρέθηκαν:
- 141 5άρια, που κερδίζουν από 190.300 δρχ.
- 6.432 4άρια, που παίρνουν από 3.125 δρχ.
- 110.794 3άρια, που δικαιούνται από 145 δρχ.

Ο τυχερός αριθμός του ΠΡΟΤΟ είναι:

6010634

Στην πρώτη κατηγορία έγινε τζακ ποτ. Στις υπόλοιπες βρέθηκαν:
- Στη 2η κ. ένας αριθμός κερδίζει 12.666.140 δρχ.
- Στην 3η κ. 25 αριθμοί παίρνουν από 506.645 δρχ.
- Στην 4η κ. 354 αριθμοί έχουν μερίδιο 35.780 δρχ.
- Στην 5 κ. 2.572 αριθμοί μοιράζονται από 4.920 δρχ.
- Στην 6η κ. 25661 αριθμοί λαμβάνουν από 415 δρχ.

ΗΤΑΝ ΚΟΛΟΣΣΟΣ ΚΑΙ ΣΤΟΝ ΤΑΥΡΟ

Νίκησε 82-75 τον Αίαντα και ατενίζει με αισιοδοξία το 2001

Ηταν Κολοσσός και στον Ταύρο! Ετσι πέρασε νικηφόρα με σκορ 82-75.

Οι Ροδίτες θα μπορούσαν να «καθαρίσουν» το παιχνίδι από νωρίς, αλλά κάποια λάθη έδιναν το δικαίωμα στους γηπεδούχους να παραμένουν στη διεκδίκηση της νίκης.

Ωστόσο, πρέπει να αναφερθεί, ότι το διαιτητικό δίδυμο φόρτωσε με 4 φάουλ στο πρώτο δεκάλεπτο τέσσερις παίκτες του Κολοσσού τους Κουγιό, Ταμπάκη, Μελή και Σταθούλη, με αποτέλεσμα να αλλάξουν τα πλάνα του Χάρη Παπάζογλου.

Ο Κολοσσός όμως είχε πάθος και διάθεση για τη νίκη και κατάφερε στο δεύτερο και τρίτο δεκάλεπτο να ξεφύγει ακόμα και με 10 πόντους διαφορά. Ομως, κάποια λάθη (συνολικά 6) έφεραν τον Αίαντα να πλησιάζει, αλλά δεν είχε το «κάτι παραπάνω», που διέθετε ο Κολοσσός. Ετσι έφυγε ηττημένος από το γήπεδο.

Οι παίκτες του Χάρη Παπάζογλου κέρδισαν συνολικά 21 ριμπάουντς και εκεί έγινε και η διαφορά. Στα τελευταία λεπτά ο Αίας πλησίασε ακόμα και στο καλάθι. Ομως, οι εύστοχες βολές που πέτυχε ο Κουγιός του έκοψαν τις ελπίδες.

Οι Κολοσσίτες πήρε με τον Μελή 3 ριμπάουντ, 5 με τον Τζίτζα, 2 με τον Κουγιό, 3 με τον Ταμπάκη και δύο ο Βλαχοδήμος.

Τα δεκάλεπτα: 16-15, 31-33 (ημιχρ.), 45-49, 75-82 (τελ.).

Η διαιτησία των κ. Πετράκη και Βορμπαντωνάκη ήταν μέτρια.

ΑΙΑΣ ΤΑΥΡΟΥ: Διαμαντής 17 (3), Κοκλώνης 10 (5), Ανδριόπουλος 14, Πέρος 8, Σφυρής 16 (2), Σολωμονίδης 2.

ΚΟΛΟΣΣΟΣ: Μελής 14, Τζίτζας 12 (9), Σταθούλης 6, Βλαχοδήμος 10, Κουγιός 17 (2), Ταμπάκης 11 (1), Κατούφας 12.

Παπάζογλου (Κολοσσός): «Ηταν ένα παιχνίδι εύκολο, που το κάναμε δύσκολο. Η διακύμανση έδειξε ότι μπορούσαμε εύκολα να πάρουμε το παιχνίδι, αφού τρεις φορές προηγηθήκαμε με 10 πόντους διαφορά.

Από δικά μας λάθη «γύρισε» το παιχνίδι και κινδυνέψαμε, αλλά στο τέλος με οκτώ στις οκτώ βολές του Κουγιού το παιχνίδι ήρθε στην τελική του μορφή.

Εμείς παίξαμε καλά μπάσκετ, αλλά τα λάθη μας, λίγο έλειψε να μας δημιουργήσουν πρόβλημα».

ΜΠΑΣΚΕΤ Γ' ΕΘΝΙΚΗΣ

Αμετάβλητη η κατάσταση στην κορυφή

Αμετάβλητη έμεινε η κορυφή στην Γ' Εθνική, αφού τόσο το Αιγάλεω, όσο και ο Κολοσσός νίκησαν στα εκτός έδρας παιχνίδια τους. Ειδικά, ο Κολοσσός πέτυχε σπουδαιας βαθμολογικής σημασίας νίκη και παρέμεινε ζωντανός στο κυνήγι της ανόδου. Ο Κολοσσός στη συνέχεια και μέχρι το τέλος του πρώτου γύρου έχει «βατό» πρόγραμμα, που του δίνει ελπίδες για καλύτερη συνέχεια.

Αναλυτικά τα αποτελέσματα και η βαθμολογία είναι:

Τα αποτελέσματα:		Η ΕΠΟΜΕΝΗ
Αίας Ταύρου -Κολοσσός	75 - 82	Κολοσσός - Χολαργός
Χολαργός - Προοδευτική	91 - 81	Προοδευτική - Αστέρας ΕΞ.
Αστέρας ΕΞ. - Αγ. Θωμάς	77 - 76	Αγ. Θωμάς - Ρέθυμνο
Κάδμος - Δούκας	61-68	Δούκας - Αίας Ταύρου
Ηλιούπολη - Αμιλλα	70-63	Αμιλλα - Κάδμος
Αρης Σύρου - Αιγάλεω	72 - 115	Αιγάλεω - Ηλιούπολη
Ρέθυμνο - Παγκράτι	51 - 57	Παγκράτι - Αρης Σύρου

Η ΒΑΘΜΟΛΟΓΙΑ

1.	Αιγάλεω	827 - 646	19
2.	Κολοσσός	742 - 667	18
3.	Παγκράτι	662 -630	17
-.	Δούκας	751 - 668	17
5.	Αίας Ταύρου	745 - 707	16
-.	Προοδευτική	758 - 728	16
7.	Ηλιούπολη	718 - 675	15
-.	Ρέθυμνο	722 - 761	15
-.	Αγιος Θωμάς	691 - 706	15
-.	Αστέρας Εξαρχείων	736 - 747	15
11.	Κάδμος Θηβών	655 - 750	14
12.	Χολαργός	693 - 723	12
13.	Αμιλλα Περιστερίου	585 - 664	11
14.	Αρης Σύρου	564 - 801	10

ΞΕΝΑΚΗΣ ΑΥΤΟΚΙΝΗΤΑ ΑΕΒΕ

ΕΞΟΥΣΙΟΔΟΤΗΜΕΝΟΣ ΣΥΝΕΡΓΑΤΗΣ KOSMOCAR

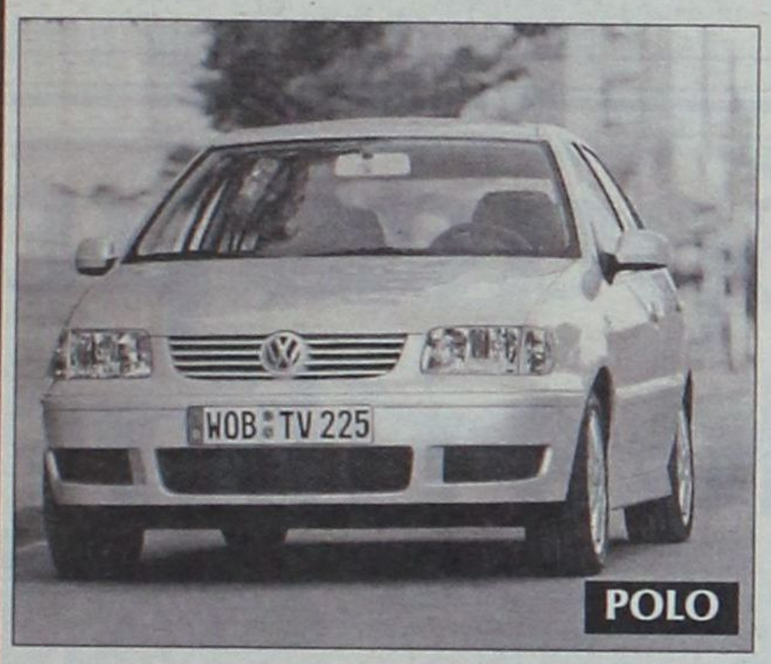

POLO



GOLF



BORA



PASSAT



POLO VARIANT


GOLF VARIANT



BEETLE

ΑΠΟΚΤΗΣΤΕ ΤΟ
ΜΕ ΧΡΗΜΑΤΟΔΟΤΗΣΗ
0% ΠΡΟΚΑΤΑΒΟΛΗ
ΚΑΙ ΕΩΣ 60 ΜΗΝΕΣ

VW TOTAL CARE

2 χρόνια δωρεάν οδική βοήθεια


SHARAN

ΟΛΑ ΤΑ VW
ΕΤΟΙΜΟΠΑΡΑΔΟΤΑ

ΕΚΘΕΣΗ - SERVICE
ΑΝΤΑΛΛΑΚΤΙΚΑ - ΑΝΤΑΛΛΑΓΕΣ

ΞΕΝΑΚΗΣ ΑΕΒΕ • Λ. ΡΟΔΟΥ ΛΙΝΔΟΥ 238 • ΤΗΛ: 0241 - 61600 • FAX: 0241 - 68898

Συνωστισμός παρατηρείται στην κορυφή!

Με νίκες προχώρησαν οι τρεις πρωτοπόροι του Ομίλου. Ο Διγενής κέρδισε εκτός έδρας τον Ακουσίλαο σ' ένα ματς γκραν γκινιόλ, ενώ Ανταγόρας και Δόξα Καρδάμαινας νίκησαν στην έδρα τους ΠΑΣ Ασκληπειού και Απόλλων Απολλώνων, αντίστοιχα.

Σπουδαίες νίκες πήραν εκτός έδρας ο Νικαγόρας επί του Αστέρα Παστίδας και ο ΠΑΟ Κω επί της Αναγέννησης Ασφενδιού.

Σπουδαία νίκη επίσης πέτυχε στην Αρχίπολη ο Εθνικός επί του Πολυβώτη.

Α' ΟΜΙΛΟΣ ΡΟΔΟΥ

9η ΑΓΩΝΙΣΤΙΚΗ

Δόξα Καρδάμαινας-Απόλλων Απ.	5-1
Ανταγόρας-ΠΑΣ Ασκληπειού	3-1
Αστέρας Παστίδας-Νικαγόρας	1-2
Εθνικός Αρχίπολης-Πολυβώτης	3-1
Ακουσίλαος-Διγενής	0-2
Αναγέννηση Ασφ.-ΠΑΟ Κω	0-2

	ΑΓΩΝΕΣ	ΓΚΟΛ	ΒΑΘΜΟΙ
1. Διγενής	9	33-7	22
-. Δόξα Καρδάμαινας	9	21-7	22
-. Ανταγόρας	9	19-5	22
4. Νικαγόρας	9	15-16	14
-. Εθνικός Αρχίπολης	9	13-18	14
6. Αστέρας Παστίδας	9	11-10	12
7. Ακουσίλαος	9	9-12	11
8. ΠΑΟ Κω	9	16-25	10
9. Απόλλων Απολλώνων	9	19-22	9
10. Πολυβώτης	9	7-22	7
11. ΠΑΣ Ασκληπειού	9	15-25	6
12. Αναγέννηση Ασφενδιού	9	4-13	4

Ο Νικαγόρας πέρασε με νίκη από την Παστίδα

Επηρεασμένος από τη διακοπή ο τοπικός Αστέρας

ΠΑΣΤΙΔΑ
Του Κώστα Βάγγαλη

Ασχημο ξεκίνημα έκανε στο 2001 ο Αστέρας Παστίδας αφού έχασε χθες, στην έδρα του, από το Νικαγόρα με σκορ 2-1.

Το παιχνίδι ήταν πολύ καλό κι δυνατό. Ο Νικαγόρας έχασε πολλές ευκαιρίες και θα μπορούσε να είχε πάρει τη νίκη με μεγαλύτερο σκορ. Ο δε Αστέρας στην εκπνοή του αγώνα πέτυχε τέρμα με του Δημήτρη Αθανασίου και ισοφάρισε. Ομως ο επόπτης κ. Κατσιδώνης ακύρωσε το τέρμα ως οφσαϊντ παρά της διαμαρτυρίες των γηπεδούχων. Ο Αστέρας μπήκε δυνατά μέσα στον αγωνιστικό χώρο με σκοπό να περιορίσει κάθε δραστηριότητα του αντιπάλου του. Δυνατά όμως μπήκε και ο Νικαγόρας και έπαιξε τον αντίπαλό του στα ίσια. Οι φιλοξενούμενοι με ηγέτες και εκτελεστές τους Φούσκα και Παπασεβαστό ταλαιπώρησαν σε μεγάλο βαθμό τους παίκτες του Αστέρα και προηγήθηκαν στο σκορ στο 18'.



Ο Φούσκας πέτυχε το πρώτο τέρμα του Νικαγόρα κι άνοιξε το δρόμο για τη νίκη

Η ανάπαυλα του ημιχρόνου βρήκε τον Νικαγόρα μπροστά στο σκορ με 1-0.

Στην επανάληψη, ο Νικαγόρας... έψαχνε για ένα δεύτερο τέρμα και το πέτυχε στο 65!

Ο Αστέρας στη συνέχεια μείωσε στο 6', προσπάθησε για ένα δεύτερο τέρμα, αλλά δεν τα κατάφερε.

ΦΑΣΕΙΣ ΚΑΙ ΓΚΟΛ

Στο 13' ο Μπίλης Σ. έβγαλε ωραία μπαλιά στον Παπασεβαστό. Ο δεύτερος πλάσαρε από πάνω του εξελθόντα Παπασάββα, αλλά η μπάλα έφυγε λίγο άουτ.

Στο 17' ο Παπασάββας απέκρουσε δυνατό σουτ του Κορδιστού. Ενα λεπτό αργότερα (18') ο Φούσκας με δυνατό σουτ έστειλε τη μπάλα στο «παραθυράκι» του Παπασάββα κάνοντας το 0-1.

Ο Βασιλώτος στο 43' μπήκε στην περιοχή, πέρασε και του Διακογεωργίου, βγήκε όμως πολύ πλάγια και το πλασέ του, έφυγε άουτ.

Στο 65' ο Σπυράτος έφυγε γρήγορα από το χώρο του κέντρου, έβγαλε μπαλιά από τη δεξιά πλευρά στον Παπασεβαστό και ο τελευταίος με ωραίο πλασέ έκανε το 0-2. Τρία λεπτά αργότερα (68') ο Γιώργος Ορφανίδης με δυνατό σουτ από το ύψος της περιοχής μείωσε σε 1-2.

Στο επόμενο λεπτό (69') ο Νικαγόρας έφυγε στην αντεπίθεση με τον Παπασεβαστό, αλλά ο παίκτης των φιλοξενουμένων ανακόπηκε με φάουλ από τον Κορκίδα. Ο παίκτης του Αστέρα αντίκρισε την κόκκινη κάρτα του κ. Μαυρουδάκη γιατί ήταν τελευταίος.



Ο Γιώργος Ορφανίδης πέτυχε το μοναδικό τέρμα του Αστέρα

Στο 90' ο Δημήτρης Αθανασίου πέτυχε τέρμα, αλλά ο βοηθός διαιτητή κ. Κατσιδώνης το ακύρωσε ως οφ σάϊντ. Τότε παίκτες και παράγοντες κινήθηκαν προς τον κ. Κατσιδώνη και διαμαρτυρήθηκαν έντονα. Στη συγκεκριμένη η φάση τιμωρήθηκε με κόκκινη κάρτα ο Λαυράκης. Από του Αστέρα καλά πήγαν οι Κορκίδας, Λαυράκης και Βασιλώτος ενώ από τον Νικαγόρα ξεχώρισαν οι Παπασεβαστός, Φούσκας και Σπυράτος. Καλή η διαιτήσια του κ. Μαυρουδάκη και του πρώτου βοηθού του κ. Κατταβενού ο κ. Κατσιδώνης ελέγχεται για τη φάση του τέρματος που ακύρωσε στον Αστέρα.

ΑΣΤΕΡΑΣ: Παπασάββας, Καστάνιας, Γρηγοράς (41' Κορκίδας), Λαυράκης, Εμίρογλου, Βασιλώτος, Αναστασάκης (60' Τσιμέτας), Αθανασίου, Ορφανίδης, Κασσανής, Λενιός (19' Κούμαρος).

ΝΙΚΑΓΟΡΑΣ: Διακογεωργίου, Δημητρακιού (74' Μπίλης), Φούσκας, Καλερές, Διακογιάννης, Σπυράτος, Πολίτης (80' Σαλάτης), Δρόσος, Κορδιστός (42' Παπασταματίου), Μπίλλης Σ., Παπασεβαστός.



Ο Παπασεβαστός πέτυχε το δεύτερο τέρμα και χάρισε τη νίκη στην ομάδα του

Συντριβή του Απόλλωνα Απολλώνων στην Καρδάμαινα

ΚΑΡΔΑΜΑΙΝΑ.-

Ασταμάτητη η Δόξα Καρδάμαινας συνέτριψε στο γήπεδό της τον Απόλλωνα Απολλώνων με 5-1 και πρόσθεσε έτσι ακόμα μία νίκη στο ενεργητικό της.

Το τελικό σκορ αντικατοπτρίζει πλήρως την εικόνα του ενενηνταλέπτου, καθώς οι γηπεδούχοι ήταν οι απόλυτα κυρίαρχοι του και δεν συνάντησαν δυσκολίες στο να κερδίσουν τον αντίπαλό τους.

Επέβαλαν το ρυθμό τους από τα πρώτα κιόλας λεπτά και αφού πέτυχαν γρήγορα ένα γκολ (μόλις στο 8') μπόρεσαν από εκεί και πέρα να κάνουν ό,τι θέλουν αν και οι Απολλωνιστές αντέδρασαν για λίγο και ισοφάρισαν δύο λεπτά αργότερα.

Το γεγονός ότι δεν είχαν εναλλακτικές λύσεις δεν τους επέτρεψε να έχουν την ανάλογη συνέχεια και έτσι παραδόθηκαν στις ορέξεις των αντιπάλων τους.

ΤΑ ΓΚΟΛ

Στο 8' ο Χατζηγιαννίδης με φάουλ έκανε το 1-0 και στο 10' ο Μαργέλος αφού μπήκε στην περιοχή με δυνατό σουτ ισοφάρισε σε 1-1.

Στο 21' ο Χρυσόπουλος με πλασέ, μέσα από τη μικρή περιοχή, πέτυχε το 2-1 και στο 56' ο Πίττας με τον ίδιο τρόπο έκανε το 3-1. Στο 66' ο Κρεμμύδας με σουτ από πλάγια θέση ανέβασε το δείκτη του σκορ στο 4-1 και στο 86' ο Κρεμμύδας με πολύ όμορφο πλασέ διαμόρφωσε το τελικό 5-1.

Στο 30' ο Πίττας με σουτ «σημάδεψε» το κάθετο δοκάρι.

Καλύτεροι των γηπεδούχων οι Χατζηγιαννίδης, Πανταζής, Τσιτσιλιάγκος και Πίττας. Αρεσαν από τους φιλοξενουμένους οι Αγρέλης, Πετρίδης και Μαργιέλος.

Πολύ καλή ήταν η διαιτησία του κ. Κατέρη (Γιαλλουρής - Φεσσάρας).

ΔΟΞΑ.: Φρογκιαδάκης, Π. Τσίκνης, Ντινόρης, Κκκαλάκης, Χατζηγιαννίδης, Πιζάνιας (75' Μουνούχος), Πανταζής, Τσιτσιλιάγκος, (60 Τρακόσας), Χρυσόπουλος, Τσαγγάρης (46' Κρεμμύδας), Πίττας.

ΑΠΟΛΛΩΝ.: Εγγλέζος, Κούτρος, Πεζουβάνης, Αγρέλης, Πετρίδης, Σωτηρίου, Γιαννακόπουλος, Πανάγος, Χάσταλης, Μαργέλος, Μακαρούνας

Εγιναν μόνο τρία παιχνίδια

Το ένα εξ' αναβολής

Δύο παιχνίδια της 8ης αγωνιστικής και ένα εξ αναβολής έγιναν στον Β' όμιλο της Β' Κατηγορίας.

Στο εξ αναβολής παιχνίδι ο Α.Ο. Τήλου κέρδισε τον Ηρακλή Λάρδου. Στα υπόλοιπα, ο Ποσειδών Καρπάθου επεβλήθη εκτός έδρας του Ο.Φ. Ιστρίου, ενώ η Δόξα Λέρου κέρδισε στην έδρα της τη Δόξα Ψίνθου.

Η αγωνιστική (8η) ολοκληρώνεται αύριο με τη συνάντηση Δήμητρας Δαματριάς - Α.Ο. Τήλου.

Β' ΟΜΙΛΟΣ ΡΟΔΟΥ

8η ΑΓΩΝΙΣΤΙΚΗ

Δήμητρα Δαμ.-Α.Ο. Τήλου	(αύριο)
Ο.Φ. Ιστρίου-Ποσειδών Καρπ.	1-2
Δόξα Λέρου-Δόξα Ψίνθου	2-0

Εξ αναβολής

Α.Ο. Τήλου-Ηρακλής Λάρδου	4-2

Η Ασπίδα Σαλάκου έχει ένα μηδενισμό και -3 βαθμούς

	ΑΓΩΝΕΣ	ΓΚΟΛ	ΒΑΘΜΟΙ
1. Αγ. Γεώργιος	8	22-21	17
-. Δόξα Λέρου	8	14-7	17
3. Α.Ε. Κατταβιάς	8	18-8	16
-. Ολυμπιακός Καλύμνου	7	16-9	16
5. Ποσειδών Καρπ.	8	11-6	16
6. Α.Ο. Τήλου	6	14-6	10
-. Δόξα Ψίνθου	8	12-11	10
-. Ασπίς Απολακκιάς	8	13-14	10
9. Δήμητρα Δαματριάς	7	10-14	9
10. Ασπίς Σαλάκου	8	6-12	3
-. Ηρακλής Λάρδου	8	9-16	3
12. Ο.Φ. Ιστρίου	8	6-37	0

Η ΕΠΟΜΕΝΗ ΑΓΩΝΙΣΤΙΚΗ

Α' Ομιλος

Ανταγόρας-Αστέρας Παστ.
Νικαγόρας-Εθνικός Αρχ.
ΠΑΣ Ασκληπειού-Ακουσίλαος
Πολυβώτης-Δόξα Καρδάμαινας
Διγενής-Αναγέννηση Ασφ.
Απόλλων Απ.-ΠΑΟ Κω

Β' Ομιλος

Ασπίς Απολ.-Ποσειδών Καρπ.
Α.Ο. Τήλου-Ασπίς Σαλάκου
Ηρακλής Λάρδου-Ο.Φ. Ιστρίου
Δόξα Ψίνθου-Δήμητρα Δαμ.
Ολυμπιακός Καλ.-Α.Ε. Κατταβιάς
Αγ. Γεώργιος-Δόξα Λέρου

Με το δεξί έκανε ποδαρικό ο Εθνικός

ΑΡΧΙΠΟΛΗ.-

Με το δεξί έκανε ποδαρικό τη νέα χρονιά ο Εθνικός Αρχι-

3-1 τον Πολυβώτη στην Αρχίπολη



Ο Τσαμπίκος Φλεβάρης (αριστερά) διεκδικεί τη μπάλα από τον Χαρτοφύλλη

πολης! Παίζοντας χθες στην έδρα του, κέρδισε τον Πολυβώτη Νισύρου με 3-1 και πρόσθεσε άλλους τρεις βαθμούς στο ενεργητικό του.

Το παιχνίδι που ξεκίνησε μισή ώρα αργότερα, λόγω καθυστερημένης άφιξης της φιλοξενούμενης ομάδας (άργησε να φθάσει το πλοίο), κυμάνθηκε σε μέτρια επίπεδα, με τον Εθνικό να είναι πιο παθιασμένος και αποφασιστικός στα κρίσιμα σημεία.

Οι γηπεδούχοι, με καλή κυκλοφορία της μπάλας, είχαν την πρωτοβουλία των κινήσεων και βρήκαν τρόπο ν' ανοίξουν το σκορ λίγο πριν τελειώσει το ημίχρονο.

Μέσα σε οκτώ λεπτά διαμορφώθηκε το τελικό 3-1. Ο Εθνικός, που πέτυχε και δεύτερο γκολ στο 57', δέχθηκε γκολ (2-1) στο 62', όμως στο 65' σκόραρε ξανά, «καθαρίζοντας» εκεί το παιχνίδι.

Ο Πολυβώτης Νισύρου έκανε φιλότιμες προσπάθειες. Παρουσίασε ένα αρκετά δυνατό κέντρο και μια γρήγορη επίθεση, όμως δεν κατάφερε ν' αποφύγει τις ...πράξεις των γηπεδούχων παικτών.

ΦΑΣΕΙΣ ΚΑΙ ΓΚΟΛ

Στο 9' σε βαθιά ψηλή μπαλιά προς την περιοχή του Εθνικού, ο γκολκήπερ Καρπαθάκης «τυφλώθηκε» από τον ήλιο και έδιωξε την τελευταία στιγμή, πιεζόμενος από τον Χατζηνικολάου.

Το πλασέ του Εμίρογλου πέρασε λίγο άουτ στο 15'.

Στο 23' το σουτ του Χατζηνικολάου απέκρουσε ο Καρπαθάκης.

Λίγο άουτ πέρασε το πλασέ του Γερούτση στο 40'.

Μετά από ωραία ατομική προσπάθεια και σέντρα του Καραπάνου από δεξιά, ο Εμίρογλου με σουτ μέσα από την περιοχή, πέτυχε το 1-0 στο 44'.

Στο 57' ο Σφακιανός ανέτρεψε τον Εμίρογλου στην περιοχή και ο διαιτητής κ. Συμιακός έδωσε το πέναλτυ για τον Εθνικό. Εκτελεστής ήταν ο Γερούτσης, που έκανε το 2-0.

Με δυνατό σουτ του Φραντζή, ο Πολυβώτης μείωσε σε 2-1 στο 62'.

Τρία λεπτά αργότερα, ο Τσαμπίκος Φλεβάρης «έγραψε» το τελικό 3-1 με σουτ.

Αρεσαν από τον Εθνικό οι Τσαγγάρης, Λυριστής, Παπανθύμου και Εμίρογλου.

Ξεχώρισαν από τη φιλοξενούμενη ομάδα οι Χαρτοφύλλης, Χατζηνικολάου και Φραντζής.

Καλή ήταν η διαιτησία του κ. Συμιακού (Τσαούσης, Ζανετής).



Ο Εμίρογλου σε μια επέλασή του

ΕΘΝΙΚΟΣ: Καρπαθάκης, Καραπάνος, Λυριστής, Τσαγγάρης, Σωτηράκης, Παπανθύμου, Λυριστής, Εμίρογλου, Μοντιάδης (68' Κουφαλάκης), Γερούτσης (72' Μαυρομούστακος), Φλεβάρης Τσ. (80' Ντρης).



Ο Καρπαθάκης διώχνει τον κίνδυνο από την περιοχή του

ΠΟΛΥΒΩΤΗΣ: Καραπάνης, Δερμιντζάκης, Γαλαζούλας (68' Ιντζές), Χασαπλαδάκης, Φραντζής, Σφακιανός, Χατζηνικολάου (70' Κυπραίος), Τσιμπλιακίδης, Κυπραίος, Χαρτοφύλης, Κουλάκης.

Η Δόξα Λέρου 2-0 τη συνώνυμη της Ψίνθου

ΛΕΡΟΣ.-

Δίκαιη νίκη, με σκορ 2-0, πέτυχε στο γήπεδό της η Δόξα Λέρου σε βάρος της Δόξας Ψίνθου και έτσι μπήκε με το ...δεξί πόδι στο 2001. Οι γηπεδούχοι ήταν σίγουρα ανώτεροι και αφού έπαιξαν πολύ καλό ποδόσφαιρο σχεδόν σε όλη τη διάρκεια του αγώνα, μπόρεσαν να επικρατήσουν.

Οσοι βρέθηκαν στο γήπεδο της Λέρου για να παρακολουθήσουν το παιχνίδι θα πρέπει να αισθάνονται ιδιαίτερα τυχεροί αφού είχαν την τύχη να παρακολουθήσουν ένα χορταστικό θέαμα με πολλές φάσεις μπροστά από τις δύο εστίες.

ΤΑ ΓΚΟΛ

Στο 12' ο Α. Ιγνατίδης με ασίστ «βρήκε» τον Καραμαλίκη, ο οποίος με καλοζυγισμένο πλασέ «άνοιξε» το σκορ (1-0).

Στο 40' ο ίδιος ποδοσφαιριστής με ανάποδο «ψαλίδι» πέτυχε το 2-0. Ηταν ένα γκολ πραγματικά για όσκαρ.

ΑΛΛΕΣ ΦΑΣΕΙΣ

Στο 20' ο Καραμαλίκης με τον Μαχαίρα έπαιξαν το «ένα - δύο». Ο τελευταίος με σουτ ανάγκασε τον Χρυσανθή να «απογειωθεί» για να αποκρούσει τη μπάλα.

Στο 25' ο Καραμαλίκης «έπιασε» ένα δυνατό σουτ, το οποίο εξουδετέρωσε ο Χρυσανθής και στο 30' ο Πλύγκος από θέση τετ α τετ δεν μπόρεσε να νικήσει τον Κοντογιώργη, που απέκρουσε με τα πόδια.

Στο 60' ο Καραμαλίκης με κεφαλιά έστειλε τη μπάλα στο οριζόντιο δοκάρι ενώ στο 68' ο Χρυσανθής για μια ακόμα φορά εξουδετέρωσε σουτ του Μαχαίρα. Στο 76' ο γκολκήπερ της Δόξας πραγματοποίησε ακόμα μια εντυπωσιακή απόκρουση αυτή τη φορά μετά από κεφαλιά του Καραμαλίκη.

Κορυφαίος των γηπεδούχων (και του αγώνα) ήταν ο Καραμαλίκης. Τον ακολούθησαν σε απόδοση οι Κοντογιώργης, Λουλουργάς και Κεμπεσίδης. Αρεσαν από τη Δόξα Ψίνθου οι Χρυσανθής, Ι. Πλύγκος και Μ. Πλύγκος.

Πολύ καλή ήταν η διαιτησία του κ. Βασιλείου (Καστής, Κόκκινος).

ΔΟΞΑ ΛΕΡΟΥ: Κοντογιώργης, Λουλουργάς, Κρητικός, Γαρυφαλής (35' Μπαλαρής), Κεμπεσίδης, Ν. Ιγνατίδης, Μαχαίρας, Τονούζης, Α. Ιγνατίδης (70' Π. Παγώνης), Καραμαλίκης, Μ. Παγώνης (5' Μακρής).

ΔΟΞΑ ΨΙΝΘΟΥ: Χρυσανθής, Γ.Β Κωστομοίρης, Ι. Πλύγκος, Γ.Β.Κ. Κωστομοίρης, Χ. Πλύγκος Μ. Κωστομοίρης, Ορφανός (46' Καρίκης), Σαρούκος (70' Σαβούλης), Μπαρμπαντώνης, Μ. Πλύγκος, Μαλατέστας.



Ο Μοντιάδης καλύπτει τη μπάλα από τον Φραντζή

Αγχώδης νίκη του Ανταγόρα

ΚΩΣ

Ανταπόκριση Αντώνης Πίττας

3-1 τον ΠΑΣ Ασκληπειού

Οι τρεις βαθμοί της νίκης ήταν ο μπονταμάς για τον Ανταγόρα που κέρδισε το Σάββατο στην έδρα του τον ΠΑΣ Ασκληπειού με σκορ 3-1.

Το παιχνίδι ήταν πάρα πολύ καλό με αρκετές φάσεις και τέσσερα όμορφα τέρματα.

Οι δύο ομάδες έπαιξαν πολύ καλό ποδόσφαιρο και προσέφεραν πλούσιο θέαμα στους φιλάθλους που τις παρακολούθησαν.

Ο Ανταγόρας μπήκε δυνατά μέσα στο γήπεδο και γρήγορα πήρε την πρωτοβουλία του αγώνα.

Οι γηπεδούχοι είχαν την υπεροχή σ' όλο το διάστημα του αγώνα. Δημιούργησαν πολλές ευκαιρίες αλλά μόνο τρεις απ' αυτές καρποφόρησαν. Ηταν όμως αρκετές για να τους χαρίσουν τη νίκη.

Ο ΠΑΣ Ασκληπειού από την άλλη πλευρά προσπάθησε αλλά δεν άντεξε.

Οι φιλοξενούμενοι έπαιξαν κυρίως με αμυντικούς προσανατολισμούς με σκοπό να φυλάξουν τα νώτα τους. Η ομάδα του Ασκληπειού αν και βρέθηκε πίσω στο σκορ στο 55', ισοφάρισε στο 58' και μπήκε πάλι στο παιχνίδι.

Στο 65' όμως έχασε τον Σωτήρχο (αποβλήθηκε με κόκκινη κάρτα) και άλλαξαν τα αγωνιστικά της πλάνα.

Παρ' όλα αυτά άντεξε μέχρι το 92'. Στο συγκεκριμένο λεπτό με αυτογκολ ο Ανταγόρας πέρασε μπροστά.

Στο 94' οι φιλοξενούμενοι δέχθηκαν το τρίτο τέρμα που ήταν και το τελειωτικό χτύπημα.

ΦΑΣΕΙΣ ΚΑΙ ΓΚΟΛ

Στο 21' ο Χατζηνικολάου έκανε ένα δυνατό σουτ αλλά ο Κουγκράς απέκρουσε.

Στο 28' ο Σιλαϊδόπουλος με δυνατό σουτ σημάδεψε το οριζόντιο δοκάρι του Κουγκρά.

Στο 55' ο Σιλαϊδόπουλος ανατράπηκε από τον Παπαγεωργίου και ο διαιτητής κ. Πανάτος κατελόγισε το πέναλτυ, που μετέτρεψε σε τέρμα ο Λαμπριανίδης.

Τρία λεπτά αργότερα (58') ο Σωτήρχος εκμεταλλεύτηκε σύγχυση στην άμυνα του Ανταγόρα και με πλασέ έκανε το 1-1.

Στο 65' ο Σωτήρχος αντίκρυσε την κόκκινη κάρτα του κ. Πανάτου για κάποιες παρατηρήσεις και υποδείξεις που έκανε, και πήρε την άγουσα για τα αποδυτήρια.

Στο 92' ο Βραχνάς έκανε τη σέντρα και ο Χατζηνικολάου διεκδίκησε με τον τερματοφύλακα Κουγκρά τη μπάλα. Η μπάλα βρήκε στον παίκτη του Ανταγόρα και κατευθυνόταν για τα δίχτυα του Κουγκρά.

Ο Παπαγεωργίου στην προσπάθειά του να διώξει τη μπάλα την έστειλε στα δίχτυα κι έκανε το 2-1.

Ο Μεννίκος στο 93' ειρωνεύτηκε τον διαιτητή και αντίκρυσε την κόκκινη κάρτα.

Στο 94' ο Σιλαϊδόπουλος με δυνατό σουτ μέσα από την περιοχή έκανε το τελικό 3-1.

Από τον Ανταγόρα καλά πήγαν οι Βραχνάς, Σιλαϊδόπουλος, Παναγόπουλος και Λαμπριανίδης, ενώ από τον ΠΑΣ Ασκληπειού οι Κουγκράς, Κωλέτσης, Συμεωνίδης και Σωτήρχος.

Παράπονα από τον διαιτητή Πανάτο έχουν οι φιλοξενούμενοι.

ΑΝΤΑΓΟΡΑΣ: Σπαθάρας, Βραχνάς, Μίχος (34' Μανούσογλου), Θαλασσινός, Κουτσουμπάρης, Καλαϊτζής, Σιλαϊδόπουλος, Παναγόπουλος (68' Στάκος), Χατζηνικολάου, Λαμπριανίδης, Κεφαλιανός (88' Ζερβάνος Κ.)

ΠΑΣ ΑΣΚΛΗΠΕΙΟΥ: Κουγκράς, Μεννίκος, Αλεξίου (85' Τσίμπος), Κωλέτσης, Συμεωνίδης, Παπαγεωργίου, Βολιτάκης, Σωτήρχος, Καρπαθάκης, Μπάκαλος Α. (70' Πεταλάς), Μπάκαλος Ι.

Καλό ποδαρικό έκανε ο ΠΑΟ Κω

Νίκησε 2-0 την Αναγέννηση Ασφενδιού στην Αντιμάχεια

ΑΝΤΙΜΑΧΕΙΑ.-

Καλό ποδαρικό για το 2001 έκανε ο ΠΑΟ Κω. Κέρδισε στο ουδέτερο γήπεδο της Αντιμάχειας την Αναγέννηση Ασφενδιού με σκορ 2-0.

Η τυπικά γηπεδούχος ομάδα της Αναγέννησης μπήκε δυνατά μέσα στο γήπεδο με σκοπό τη νίκη για να ξεκολλήσει από την τελευταία θέση της βαθμολογίας.

Ο ΠΑΟ Κω όμως είχε αντίθετη άποψη.

Οι φιλοξενούμενοι αντιστάθηκαν από το πρώτο κιόλας λεπτό στην πίεση και μόλις στο 5' άνοιξαν το σκορ.

Το ημίχρονο βρήκε μπροστά τον ΠΑΟ Κω στο σκορ.

Στην επανάληψη το σκηνικό δεν διαφοροποιήθηκε ιδιαίτερα. Ο ΠΑΟ Κω συνέχισε να υπερέχει, πέτυχε άλλο ένα τέρμα και πήρε τη νίκη.

Στο 5' ο Μήτρου εκμεταλλεύτηκε ασθενή απέκρουση του Καλσάτου και με σουτ έκανε το 0-1.

Στο 58' και πάλι ο Καλσάτος έκανε μία ασθενή απόκρουση σε σουτ του Καματερού και ο Ζορμπάς που παρακολουθούσε τη φάση, με πλασέ έκανε το τελικό 0-2.

Από την Αναγέννηση καλά πήγαν οι Χατζηγιακουμής και Σπίνος, ενώ από τον ΠΑΟ Κω οι Μήτρου, Ζορμπάς και Καραθωμάς.

ΑΝΑΓΕΝΝΗΣΗ: Καλσάτος, Χατζηγιακουμής Γ., Πουλημάς, Γεωργαλής, Καραγιάννης, Γιμελάς, Θεοδώρου, (36' Ηλιος), Κακιάς (51' Χριστοδούλου), Σπίνο, Χατζηχαραλάμπους, Χατζηγιακουμής Γρ.

ΠΑΟ ΚΩ: Βαρκάς, Ιντζιρλής (17' Ζορμπάς, 78' λ.τ. Πιλάλης), Καραγιάννης, Κιάκος, Χατζημιχάλης, Κιλιμάτος, Τουρτουλή (69' Ζαχαρίου), Καματερός, Ψωμάς, Καραθωμάς, Μήτρου

Ακίνδυνος ο Ο.Φ.Ι(ς) για τον Ποσειδώνα

ΓΕΝΝΑΔΙ.-

Χωρίς να συναντήσει ιδιαίτερη δυσκολία ο Ποσειδώνας Καρπάθου, επιβλήθηκε το Σάββατο του ΟΦ Ιστρίου με σκορ 2-1.

Το παιχνίδι ήταν αρκετά καλό και από τις δύο πλευρές και έγινε μέσα σε αθλητικότατα πλαίσια.

Οι παίκτες του ΟΦ Ιστρίου έκαναν ένα δυνατό ξεκίνημα, αλλά δεν είχαν συνέχεια. Κράτησαν ένα ημίχρονο αλλά στο δεύτερο δεν άντεξαν.

Ο Ποσειδώνας από την άλλη πλευρά έκανε το καλύτερο ξεκίνημα για τη νέα χρονιά. Με τη νίκη της αυτή η ομάδα της Καρπάθου πλησίασε σε απόσταση αναπνοής τους πρωτοπόρους.

Οι φιλοξενούμενοι ύστερα από ένα όχι και τόσο καλό πρώτο μέρος «καθάρισαν» το παιχνίδι στην επανάληψη. Οι παίκτες του Γιάννη Καραμηνά είχαν ένα πολύ καλό δεύτερο ημίχρονο και κατάφεραν να πάρουν τους τρεις πολύτιμους βαθμούς.

Το σκορ άνοιξε στο 65' ο Καραμηνάς με κοντινό σουτ, αφού εκμεταλλεύτηκε σύγχυση στην αντίπαλη άμυνα.

Στο 80' ο Σακελλάκης με κοντινό σουτ έκανε το 0-2, ύστερα από πάσα του Μενεάκη.

Το τελικό 1-2 έγινε στο 84' με ατομική προσπάθεια του Μάγγου.

Από τον ΟΦ Ιστρίου καλός ήταν ο Μάγγος, ενώ από τον Ποσειδώνα άρεσαν οι Μενεάκης και Μάλτας.

Πολύ καλή η διαιτησία του κ. Αντωνόπουλου με βοηθούς τους κ. Ορφανό και Γενή.

ΟΦ ΙΣΤΡΙΟΥ: Γεωργαλής, Γιαλός, Μενάγιας, Καραγεωργίου, Οικονόμου (67' Βούκης), Πρωτόπαππας, Χωρίτης, Αυγουστάκης, Παπουτσάκης, Μάγγος, Λέργος.

ΠΟΣΕΙΔΩΝ: Χατζηαντώνης, Παππάς, Φουντής, Γεραπετρίτης Κ., Καραμηνάς, Γεραπετρίτης Ι., Σακελλάκης, Μενεάκης, Ορφανός, Μάλτας, Χριστοδούλου.

Ηττα του Ηρακλή Λάρδου στην Τήλο

ΤΗΛΟΣ.-

Σ' ένα πολύ καλό και δυνατό παιχνίδι, που έγινε χθες στην Τήλο, η τοπική ομάδα κέρδισε με 4-2 τον Ηρακλή Λάρδου κάνοντας έτσι καλό ποδαρικό στη νέα χρονιά.

Το παιχνίδι είχε απ' όλα. Δύναμη, πάθος, ένταση, τρεις αποβολές και έξι ωραία τέρματα.

Οι γηπεδούχοι ξεκίνησαν δυνατά και επιζητούσαν το γκολ, που ήρθε με τη συμπλήρωση του δέκατου λεπτού.

Ο Ηρακλής, παρ' ότι βρέθηκε γρήγορα πίσω στο σκορ, κατάφερε στο τελευταίο πεντάλεπτο του πρώτου μέρους να ισοφαρίσει κι έφερε το παιχνίδι στα ίσια.

Στην επανάληψη, η γηπεδούχος μπήκε και πάλι δυνατά, πήρε κεφάλι στο σκορ, άφησε πίσω τον Ηρακλή και κατέκτησε τη νίκη. Οι φιλοξενούμενοι προσπάθησαν να αντισταθούν, αλλά «πλήρωσαν» την τακτική του τεχνικού οφσάϊντ.

Οσες φορές κι αν προσπάθησαν να βγάλουν τους επιθετικούς της Τήλους οφσάϊντ δεν τα κατάφεραν. Οι γηπεδούχοι είχαν τον τρόπο τους να σπάσουν αυτή την τακτική και κάθε ευκαιρία τη μετέτρεψαν σε τέρμα.

Στο 10' ο Νικολής Στ. έσπασε το τεχνικό οφσάϊντ και με ψηλοκρεμαστό πλασέ έκανε το 1-0.

Στο 18' ο Οικονόμου έκανε σέντρα και ο Αγγελιδάκης, με ωραίο τρόπο έστειλε τη μπάλα προς την εστία του Μουστάκα. Ο Εγγλέζος όμως απέκρουσε με το χέρι, ενώ η μπάλα κατευθυνόταν στα δίχτυα. Ο διαιτητής κ. Ανάστασου αμέσως κατελόγισε το πέναλτυ και απέβαλε με κόκκινη κάρτα τον παίκτη του Ηρακλή. Το πέναλτυ εκτέλεσε ο Σακελλάρης Κ.Τ., αλλά απέκρουσε ο Μουστάκας.

Στο 35' ύστερα από ένα δυνατό μαρκάρισμα διαπλακτίστηκαν στο χώρο του κέντρου οι Νικολής Π. και Αθανασάκης Κ. με αποτέλεσμα να αντικρίσουν την κόκκινη κάρτα του κ. Ανάστασου.

Στο 40' σε ασταθή απόκρουση του Χατζηγεωργίου, ύστερα από κόρνερ, ο Νικολής Ν. με κεφαλιά έκανε το 1-1.

Στο 55' ο βετεράνος Χαραλαμπάκης έκανε μία κούρσα από την άμυνα, έσπασε το τεχνικό οφσάϊντ και με πλασέ έκανε το 2-1.

Στο 60' ο Μηλιός έσπασε και πάλι το τεχνικό οφσάϊντ από πλάγια, έβγαλε τη μπαλιά και ο Σακελλάρης Κ.Τ. με ανάποδο ψαλίδι έκανε το 3-1.

Στο 78' ο Νικηταράς εκμεταλλεύτηκε ασυνεννοησία μεταξύ Χατζηγεωργίου και Σακελλάρη Κ., μπήκε στη φάση και με πλασέ έκανε το 3-2.

Στο 85' ο Οικονόμου έσπασε και πάλι το τεχνικό οφσάϊντ από δεξιά και με δύσκολο ψηλοκρεμαστό πλασέ έκανε το 4-2.

Στο 89' ο Κούρτης διαμαρτυρήθηκε αδικαιολόγητα στον διαιτητή Ανάστασου, αντίκρισε δύο κίτρινες κάρτες και αποβλήθηκε από το γήπεδο.

Από τον Α.Ο. Τήλου καλά πήγαν οι Αλιφέρης, Νικολής Στ. και Σακελλάρης Κ.Τ., ενώ από τον Ηρακλή Λάρδου οι Μουστάκας (παρά τα τέσσερα τέρματα που δέχθηκε) Διακολουκάς Κ. και Νικολής Ν.

Καλή η διαιτησία του κ. Ανάστασου με βοηθούς τους κ. Μοντιάδη και Κωστόπουλο.

Α.Ο. ΤΗΛΟΥ: Χατζηγεωργίου, Σακελλάρης Κ., Χαραλαμπάκης, Αλιφέρης, Αγγελιδάκης (20' Νικολής Π.), Χριστοφής, Νικολής Στ., Σακελλάρης Η. (87' Γιαννουράκης), Σακελλάρης Κ.Τ., Μηλιός, Οικονόμου.

ΗΡΑΚΛΗΣ: Μουστάκας, Χαρίτος Ε. (25' Κούρτης Στ.), Διακολουκάς Ι., Παπασταματίου, Διακολουκάς Κ., Νικηταράς, Νικολής Ν. Κουνουπιώτης (19' Αθανασάκης Α.), Εγγλέζος, Χαρίτος, Καμμάς.

Παιχνίδι για γερά νεύρα έγινε χθες στις Φάνες

ΦΑΝΕΣ.-

Παιχνίδι για γερά νεύρα ανάμεσα στον Ακουσίλαο και στον Διγενή, έγινε στις Φάνες. Οι φιλοξενούμενοι επεκράτησαν με 2-0, αλλά οι γηπεδούχοι έχουν φοβερά παράπονα από το διαιτητή κ. Σταυριανό και το δεύτερο βοηθό του κ. Σιδηρόπουλο.

Αξίζει να σημειώσουμε, ότι όταν γράφονταν αυτές οι στήλες η διοίκηση του Ακουσιλάου είχε συγκαλέσει έκτακτο διοικητικό συμβούλιο με θέμα «αν θα συνεχίσει η ομάδα στο πρωτάθλημα ή θα αποχωρήσει». Αφορμή, οι κακές διαιτησίες, όπως υποστηρίζουν οι άνθρωποι της ομάδας των Φανών. Το παιχνίδι ήταν δυνατό και από τις δύο πλευρές, αλλά ο διαιτητής κ. Σταυριανός με τα «σφυρίγματά» του μετέτρεψε σε «θρίλερ». Ο Ακουσίλαος μπήκε δυνατά στο παιχνίδι. Εκανε ευκαιρίες, αλλά δεν μπόρεσε να σκοράρει. Ο Διγενής όμως φάνηκε πιο ουσιαστικός και πήρε αυτό που ήθελε.

ΦΑΣΕΙΣ ΚΑΙ ΓΚΟΛ

Στο 10' ο Σιδεράτος έκανε δυνατό σουτ και ο Βαγιανός Σάββας έσωσε την εστία του, αφού ο τερματοφύλακας Νικηταράς ήταν εκτός θέσης.

Στο 35' ο Καντιμοίρης με δυσκολία απέκρουσε φάουλ του Κάβουρα.

Στο 50'ο Κάβουρας βρέθηκε μόνος του στην περιοχή και σούταρε, αλλά η μπάλα έφυγε λίγο άουτ. Στο 57' ο κ. Σταυριανός διέκοψε για δύο λεπτά το παιχνίδι για να ηρεμήσουν τα πνεύματα. Τρία λεπτά αργότερα (60') σε αναταραχή στην περιοχή του Νικηταρά, ο Αγγελόπουλος έκανε το σουτ, η μπάλα βρήκε στο κάθετο δοκάρι του Νικηταρά και έφτασε στον Ψύλλου, που με σουτ έκανε το 0-1.

Στο 69' σε σέντρα σουτ του Κάβουρα, ο Αλαχούζος έδιωξε τη μπάλα με το χέρι, αλλά ο κ. Σταυριανός το θεώρησε ακούσιο παρά τις διαμαρτυρίες των γηπεδούχων.

Στο 84' ο Καλαεντζής αντίκρισε τη δεύτερη κίτρινη κάρτα και αποβλήθηκε από το παιχνίδι.

Στη φάση αυτή ο Αλαχούζος του Διγενή φώναξε και ο διαιτητής νόμισε πως διαμαρτυρήθηκε ο Καλαεντζής. Διεκόπη και πάλι το παιχνίδι από τις διαμαρτυρίες των γηπεδούχων και απεβλήθη από τον αγωνιστικό χώρο ο πρόεδρος του Ακουσίλαου Γιάννης Μαριεττής. Στο 90' ο Τσαλίκης έκανε μπάσιμο από δεξιά, αλλά ο διαιτητής σταμάτησε τη φάση με το σκεπτικό ότι ήταν πεσμένος στο έδαφος παίκτης του Διγενή.

Στο 95' ο Κουλούρας με σουτ έκανε το 0-2.

Στο 100'ο Κορκίδας αντίκρισε τη δεύτερη κίτρινη κάρτα και πήρε την άγουσα για τα αποδυτήρια.

Από τους γηπεδούχους καλά πήγαν οι Καλαεντζής, Θεοδοσίου, Κάβουρας και Τσαλίκης, ενώ απο τον Διγενή οι Ψύλλου, και Μοσκιού.

Πολλά παράπονα έχουν από το διαιτητή κ. Σταυριανό και το δεύτερο βοηθό του κ. Σιδηρόπουλο οι γηπεδούχοι. Καλός ήταν ο πρώτος βοηθός κ. Χατζηνικόλας.

ΑΚΟΥΣΙΛΑΟΣ: Νικηταράς, Καλαεντζής, Γιορδαμνής, Κορκίδας, Θεοδοσίου, Κάβουρας, Τσαλίκης, Σάββας Β. (55' Μαριέττος), Κατταβενός, Αρφαράς (32' Λαππάκης), Σάββας Μ. (61' Στρατάκης)

ΔΙΓΕΝΗΣ: Καντιμοίρης, Τριανταφύλλου, Σκαφίδας, Μανιάς, Ζαχαρίας, Ψύλλου, Μοσκιού, Αλαχούζος, Αγγελόπουλος (70' Κουλούρας), Σιδεράτος (45' Αττιτής), Μιχαηλίδης (46' Οίκουτας)

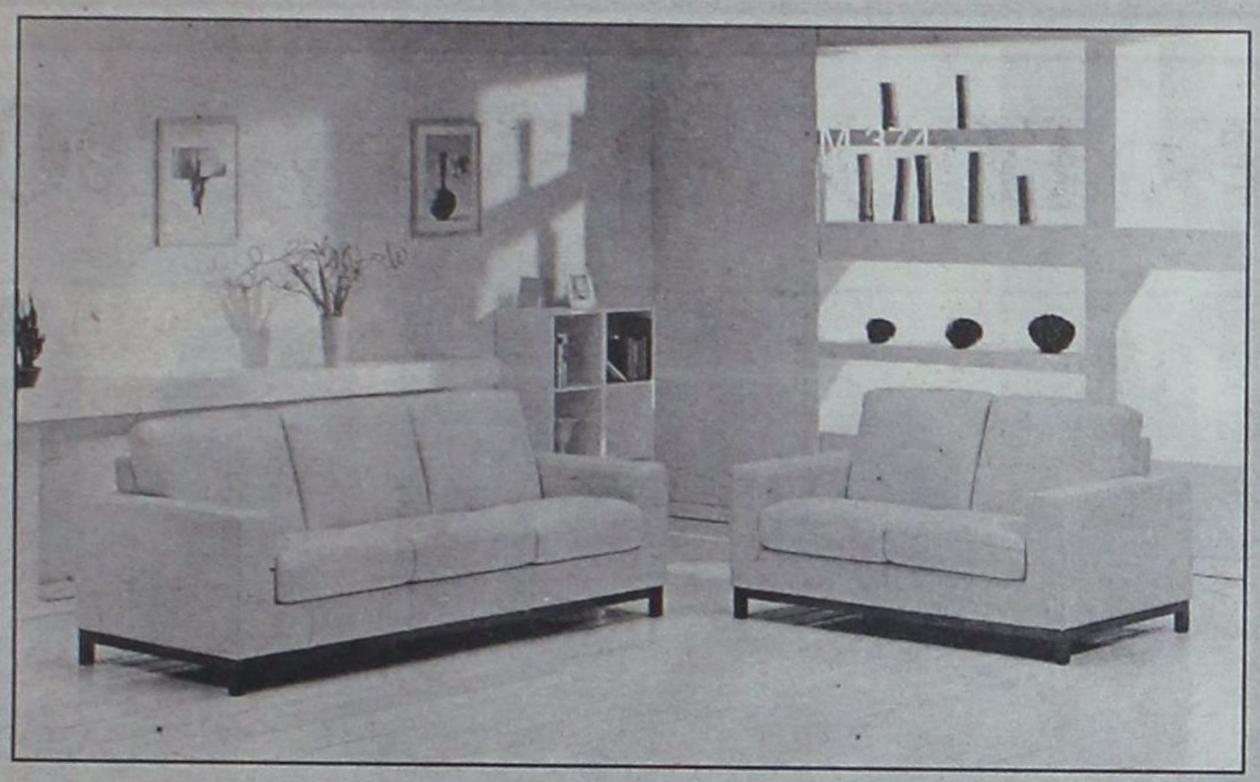

SALOTTI by PROTEAS

INTERNI by PROTEAS



BERLONI



0% ΕΠΙΤΟΚΙΟ

εώς και 18 ΔΟΣΕΙΣ

ΑΦΟΙ ΚΕΛΗ Ο.Ε. Αθηνών 36 Τ.Κ. 85100, Ρόδος, Τηλ: (0241) - 66865 - FAX: 67207 - www.protea.gr , email: kelis_bros@hotmail.com

Με το φακό της Δράσης



Ο Θοδωρής Κουράνος σε ρόλο... ΕΚΑΒ



Μουσακίνιας, Μήτρου στην κερκίδα της Κρεμαστής



Ετοιμάζεται να αφήσει την πολιτική ζωή ο Θαρρενός της Αναγέννησης (με τη μπάλα). Να του ευχηθούμε καλός φαντάρος...



Βρε παιδιά, ο... Ιντζάκι της «Γιούβε» έπαιξε;



Αφού το παιχνίδι δεν έχει άγχος καιρός για ένα τηλεφώνημα

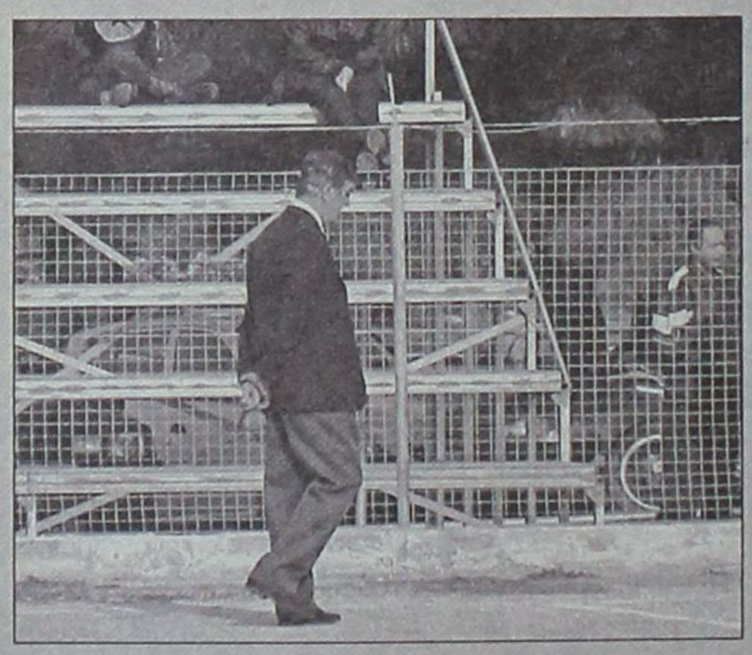

Πως να μην είναι σκεπτικός ο πρόεδρος...

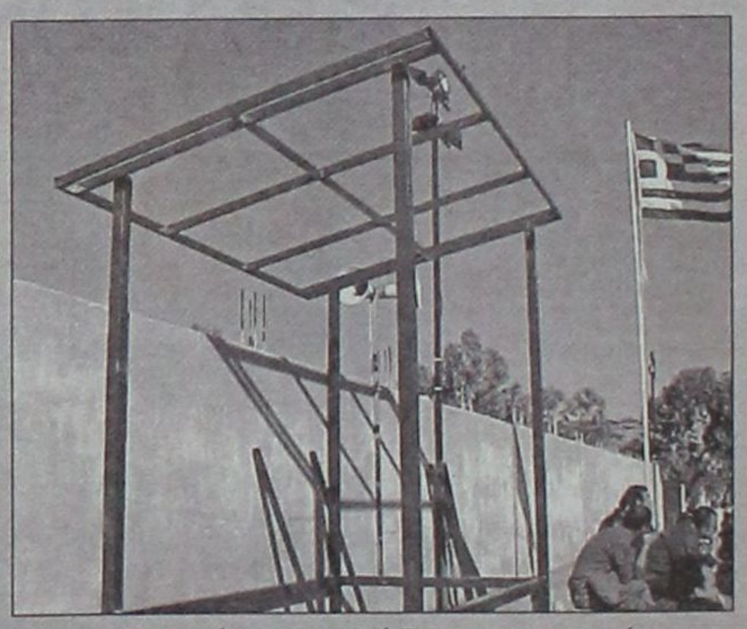

Τα υπό κατασκευή δημοσιογραφικά θεωρεία στο γηπεδο Αφάντου



Παρ' ότι αντίπαλοι μπήκαν αγκαλιά ως αλλαγές



Λίγη δροσιά στο καταχείμωνο

Grand Hotel



GR

PIANO BAR



Προτιμήστε το νέο μας
piano bar με τον πιανίστα μας

Τάκη Τσώνη

YELLOW SPOT



Ο τέλειος
συνδυασμός
ποιότητας και
οικονομίας

ΕΚΠΤΩΣΕΙΣ

RODEO

RODEO

RODEO

RODEO

Σε όλα τα επώνυμα είδη μας έως και...

30%

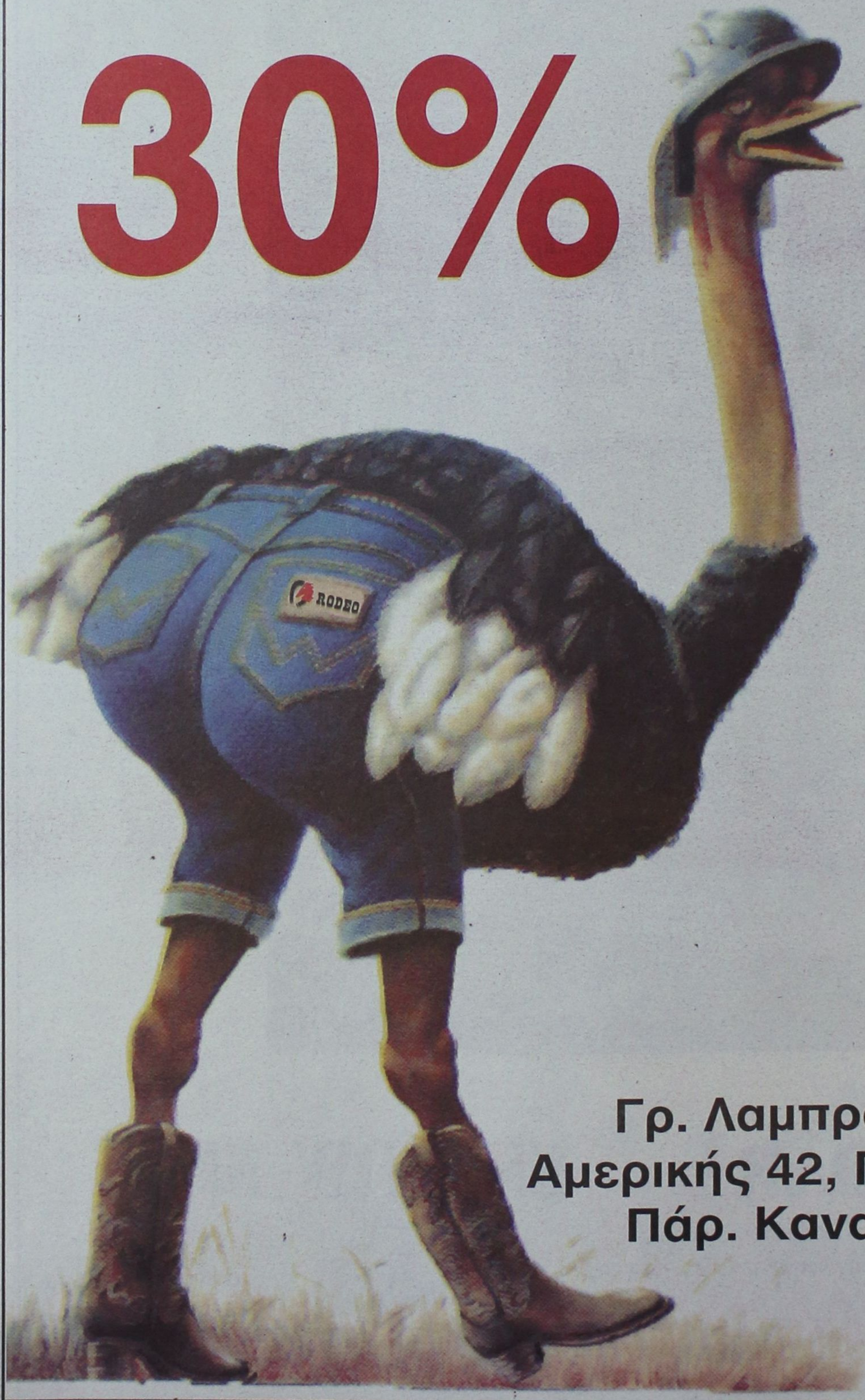

Γρ. Λαμπράκη 35,
Αμερικής 42, Γαλλίας 10,
Πάρ. Καναδά 72.

Νέα Octavia. Η νέα μεγάλη αξία από τη Skoda



Ηρθε η νέα Octavia. Το επίτευγμα της Γερμανικής Τεχνολογίας με κορυφαία ποιότητα κατασκευής. Με ακόπη πιο υψηλές προδιαγραφές ασφάλειας ABS-EDS-MSR-ASR και το πρωτοποριακό σύστημα CAN BUS στο βασικό εξοπλισμό όλων των εκδόσεων. Με νέα μοντέρνα σχεδίαση, με μεγαλύτερους χώρους και τον πλουσιότερο εξοπλισμό. Με γκάμα κινητήρων που καλύπτει κάθε σας ανάγκη, ξεκινώντας από τα 1600 cc, 102 HP και φθάνοντας έως τα 1800 cc TURBO, 180 HP. Σε τέσσερις νέες πολυτελείς εκδόσεις Classic, Ambiente, Elegance και Laurin & Klement. Αποκτήστε τη σήμερα με **4.850.000 δρχ.** και πληρώστε την **προκαταβολή το 2002 άτοκα..**

AUTO MARKET
ΠΩΛΗΣΕΙΣ - SERVICE - ΑΝΤΑΛΛΑΚΤΙΚΑ

7ο ΧΛΜ. ΛΕΩΦ. ΡΟΔΟΥ-ΛΙΝΔΟΥ, ΡΟΔΟΣ, ΤΗΛ: (0241) 69135, FAX: 69136

Το «13» έφερε γούρι στους πρωτοπόρους

Νικηφόρο ήταν για τις τρεις πρώτες ομάδες της βαθμολογίας, το ξεκίνημά τους στο νέο έτος.

Ο Κλεάνθης πήρε τους τρεις βαθμούς από τον Ευαγόρα στους Αγίους Αποστόλους, όπως και ο ΑΣ Ρόδος από τον Αρη στον Αρχάγγελο.

Ο τρίτος Ηρακλής Μαριτσών κέρδισε στην έδρα του τον Ορφέα.

Η 13η αγωνιστική, που ήταν η πρώτη του 2001, στάθηκε άτυχη για το Διαγόρα Βατίου και την Αναγέννηση Εμπωνας.

Ο πρώτος έχασε στην Κρεμαστή από έναν ανώτερο Φοίβο, ενώ η Αναγέννηση έπεσε θύμα της «διψασμένης» Θύελλας στην Πυλώνα!

Στ' Αφάντου, ο τοπικός ΑΕΡΑ γνώρισε τη συντριβή από τον Καλυμνιακό!

Στη Λέρο, η Αθλητική Ενωση δεν δυσκολεύτηκε απέναντι στον Κλεόβουλο, που αναζητεί προπονητή, αφού δύο ημέρες πριν το παιχνίδι παραιτήθηκε ο Βασίλης Καραγιάννης.

Χθες, στο Εθνικό Στάδιο, ο ΠΑΟ Διαγόρας πέρασε εύκολα και το εμπόδιο του ουραγού Αντίμαχου.

Ο ΠΙΝΑΚΑΣ ΤΩΝ ΣΚΟΡΕΡΣ

Ολο και πλησιάζουν στην κορυφή του πίνακα των σκόρερς έμπειροι επιθετικοί, ικανοποί να «καταρρίψουν» το νεαρό Μιχάλη Σπάρταλη του Κλεάνθη, που εξακολουθεί να είναι πρώτος με δέκα γκολ.

Στη δεύτερη θέση, εκτός του Γιάννη Καμπούρη (Διαγόρα Βατίου) ανέβηκε στα εννέα τέρματα ο Γιώργος Ξύπας (Αναγέννησης Εμπωνας).

Ακολουθούν οι Θεόφιλος Βαβλάς (Καλυμνιακού) και Αρης (Κωνστάντουρας Θύελλας) με οκτώ γκολ και οι:

- **Με 7 γκολ:** Γεωργαλής (ΑΣ Ρόδου), Αγκάς (Ευαγόρα), Αθανασίου Π. (Ηρακλή Μαρ.), Φαρμακίδης, Φρούμης (Κλεάνθη)
- **Με 6 γκολ:** Κουφομανώλης (Διαγόρα Ρόδου) και Ορφανός (Θύελλας)
- **Με 5 γκολ:** Ψάρος, Ζερβός (ΑΕ Λέρου), Λεντάκης (ΑΕΡΑ), Παντίδος (ΑΣ Ρόδου), Σακκάς, Κορνάρος, Μόσχου (Διαγόρα Ρόδου), Πιτσουρδάκης (Θύελλας Πυλ.).

ΣΚΟΡ ΚΑΙ ΣΚΟΡΕΡΣ

- **ΑΕ ΛΕΡΟΥ - ΚΛΕΟΒΟΥΛΟΣ 2-0 (2-0)**
  (10' Ηλίας, 30' Φουντής)
- **ΑΕΡΑ - ΚΑΛΥΜΝΙΑΚΟΣ 1-5 (0-2)**
  (14' Βούης Ι., 22' Βαβλάς Θ., 46' Κασσάρας, 65' Κασσάρας, 73' πέναλτυ Μουστάκας, 83' Βούης Ν.)
- **ΕΥΑΓΟΡΑΣ - ΚΛΕΑΝΘΗΣ 0-1 (0-1)**
  (22' Καραβόλιας)
- **ΔΙΑΓΟΡΑΣ - ΑΝΤΙΜΑΧΟΣ 4-0 (1-0)**
  (43' Κουφομανώλης, 68' Κορωνιός, 77' Κορνάρος, 87' Παπανικολάου)
- **ΑΡΗΣ - ΑΣ ΡΟΔΟΣ 0-1 (1-0)**
  (40' Γεωργαλής)
- **ΦΟΙΒΟΣ - ΔΙΑΓΟΡΑΣ ΒΑΤΙΟΥ 2-0 (2-0)**
  (17' Μουσακίνιας, 30' Μουσακίνιας)
- **ΗΡΑΚΛΗΣ ΜΑΡΙΤΣΩΝ - ΟΡΦΕΑΣ 2-0 (2-0)**
  (26' Αθανασίου Π., 42' Ράδος)
- **ΘΥΕΛΛΑ ΠΥΛ. - ΑΝΑΓΕΝΝΗΣΗ ΕΜΠ. 5-3 (3-0)**
  (1' Κωνστάντουρας, 11' Αθανασάς Τσ.; 34' Κουφός, 48' Παπανικολάου, 54' Πολυχρόνης, 56' Παπαλεξάνδρου, 60' Κωνστάντουρας, 71' πέναλτυ Ξύπας)

Ο Γεωργαλής χάρισε τη νίκη στη Ρόδο!

1-0 τον Αρη στον Αρχάγγελο

ΑΡΧΑΓΓΕΛΟΣ
Του Γιάννη Κουμέντου

Πέρασε νικηφόρα (1-0) και από τον Αρχάγγελο η Ρόδος. Σίγουρα θεωρείται για τους φιλοξενούμενους μεγάλη επιτυχία το τρίποντο, αφού ο Αρης εμφανίζεται στα τελευταία παιχνίδια δυνατός και πολύ ανεβασμένος.

Το παιχνίδι ήταν μοιρασμένο, με τις ομάδες να έχουν κατά διαστήματα την υπεροχή.

Ειδικά στο πρώτο ημίχρονο εδικαιούντο από ένα γκολ, αλλά πιο τυχερή η Ρόδος μπόρεσε να σκοράρει.

Πρωταγωνιστές στη συνάντηση ήσαν οι δύο τερματοφύλακες που με τις επεμβάσεις τους κράτησαν το σκορ σε χαμηλό επίπεδο. Τόσο ο Σαρικάς σε τρεις περιπτώσεις όσο και ο Ροδανάκης σε δύο, έδειξαν την κλάση τους και χειροκροτήθηκαν από τους φιλάθλους.

Οι φιλοξενούμενοι στο πρώτο εικοσάλεπτο πήραν το κέντρο και πίεζαν την εστία του Σαρικά. Ο «πορτιέρο» του Αρη στο 11', 13', 23' και 24' είπε «όχι» στις επιθετικές ορέξεις των επιθετικών της Ρόδου.

Από την άλλη ο Ροδανάκης στο 29' πραγματοποίησε εξαιρετική επέμβαση σε σουτ του Κολιάδη.

Στο β' ημίχρονο, ο ρυθμός των δύο ομάδων έπεσε, οι γηπεδούχοι μπροστά στο φάσμα της ήττας αφυπνίσθηκαν και στο διάστημα 55' - 70' πίεσαν αρκετά την εστία του Ροδανάκη. Ομως η φάση του αγώνα έγινε στο 89' όταν ο Ροδανάκης «απογειώθηκε» στην αριστερή πάνω γωνία του διατηρώντας το 0-1 για την ομάδα του.

Στο 8' ο Ζουρούδης με κεφαλιά «βρήκε» τον Καράμπη, ο οποίος έχασε το κοντρόλ και πρόλαβαν οι αμυντικοί.

Στο 11' ο Μαγιόγλου απέκρουσε λανθασμένα και ο Παρδαλός πριν η μπάλα περάσει τη γραμμή απομάκρυνε.

Δύο λεπτά αργότερα, ο Γεωργαλλής πάσαρε στον Παντίδος, ο οποίος σούταρε, αλλά ο Σαρικάς δύσκολα έδιωξε σε κόρνερ.

Στο 23' ο Αμπελάς αφού πλαγιοσκόπησε την άμυνα του Αρη, τροφοδότησε τον Παντίδο, αλλά και πάλι ο Σαρικάς απέκρουσε το σουτ του επιθετικού της Ρόδου.

Στο 24' μετά από κόρνερ του Κυπριώτη, ο Γεωργαλλής έπιασε κεφαλιά, αλλά ο Σαρικάς μπλόκαρε σταθερά.

Στο 28' ο Φαρμακαλής σούταρε, όμως ο Ροδανάκης απέκρουσε.

Στο 29' ο Κολιάδης από μεγάλη απόσταση σούταρε, όμως εκπληκτικά ο Ροδανάκης έδιωξε σε κόρνερ.

Στο 38' από σέντρα του Παπαοικονόμου ο Κολιάδης έπιασε κεφαλιά, άουτ.

Δύο λεπτά αργότερα έγινε το 0-1. Ο Ζουρούδης από θέση μέσα δεξιά σέντραρε για το κεφάλι του Γεωργαλή, που από κοντά σκόραρε.

Στο 43' ο Καταξενός με ατομική ενέργεια και πλασέ έστειλε τη μπάλα προς το τέρμα, αλλά ο Μαλλιάκας με υπερπροσπάθεια έδιωξε σε κόρνερ.

Στο 45' μετά από σύγχυση στην περιοχή, η μπάλα χτύπησε σε μία πλάτη και κατευθύνθηκε προς το τέρμα της Ρόδου αλλά ο Αμπελάς έδιωξε πάνω στη γραμμή.

Στο 50' ο Κολιάδης εκτέλεσε φάουλ που μπλόκαρε όμως σταθερά ο Ροδανάκης.

Την ίδια τύχη είχε και η κεφαλιά του Φαρμακαλή στο 52'.

Στο 62' ψηλοκρεμαστό πλασέ του Κυπριώτη έφυγε άουτ. Στο 65' ο Γεωργαλής από κοντά σούταρε στο κάθετο δοκάρι του Σαρικά.

Στο 74' ο διαιτητής απέβαλε από τον αγωνιστικό χώρο του Σάββα Ορφανίδη.

Στο 85' σουτ του Παντίδου απέκρουσε ο Σαρικάς και στο 89' ο Κολιάδης εκτέλεσε φάουλ για να αποκρούσει εκπληκτικά σε κόρνερ ο Ροδανάκης.

Ξεχώρισαν από τον Αρη οι Κολιάδης, Καταξενός, Μαγιόγλου, Σαρικάς. Από τη Ρόδο καλύτεροι ήσαν οι Ροδανάκης, Παντίδος, Γεωργαλής, Μαλλιάκας.

Καλή η διαιτησία του κ. Τσαούση (Μαυρουδάκης, Πηδιάκης).

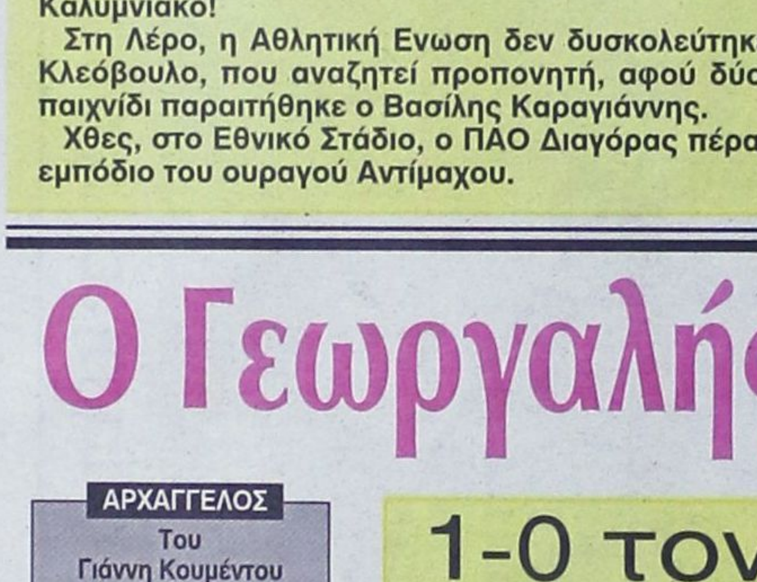

Ο Μαλλιάκας με τη φανέλα της Ρόδου



Ο Παπαοικονόμου σε μια προσπάθειά του



Ο Λ. Παπανικολάου δούλεψε αρκετά σαν αμυντικό χαφ



Ο Πόλυς Γεωργαλής επέστρεψε στα... γκολ

ΑΡΗΣ ΑΡΧΑΓΓΕΛΟΥ: Σαρικάς, Παπαοικονόμου, Μαγιόγλου, Παρδαλός (75' Παπαδάκης), Πέτας, Γιακουμάκης, Μαγιόγλου Σ., Αμύγδαλος, Φαρμακαλής, Κολιός (2' Καταξενός), Κολιάδης.

ΡΟΔΟΣ: Ροδανάκης, Καστρουνής, Ζωάννου, Παπανικολάου, Μαλλιάκας, Καράμπης, (70' Πατρού), Ζουρούδης, Κυπριώτης (81' Πεστλίκης), Παντίδος, Γεωργαλής, Αμπελάς (64' Σάββενας).

Η ΒΑΘΜΟΛΟΓΙΑ

		ΣΥΝΟΛΙΚΑ						ΕΝΤΟΣ				ΕΚΤΟΣ			
		ΑΓ	Β	ΤΕΡΜΑΤΑ	Ν	Ι	Η	ΤΕΡΜΑΤΑ	Ν	Ι	Η	ΤΕΡΜΑΤΑ	Ν	Ι	Η
1	ΚΛΕΑΝΘΗΣ	13	32	34 - 14	10	2	1	15 - 4	4	2	0	19 - 10	6	0	1
2	Α.Σ. ΡΟΔΟΣ	13	32	24 - 10	10	2	1	14 - 7	5	0	1	10 - 3	5	2	0
3	ΗΡΑΚΛΗΣ ΜΑΡ.	13	26	20 - 9	7	5	1	12 - 4	5	2	0	8 - 5	2	3	1
4	ΔΙΑΓΟΡΑΣ	13	23	33 - 15	7	2	4	21 - 5	5	0	2	12 - 10	2	2	2
5	ΔΙΑΓΟΡΑΣ ΒΑΤ.	13	22	22 - 17	6	4	3	14 - 7	4	2	0	8 - 10	2	2	3
6	ΑΝΑΓΕΝΝΗΣΗ ΕΜΠ.	13	22	24 - 21	6	4	3	15 - 7	5	1	1	9 - 14	1	3	2
7	ΚΑΛΥΜΝΙΑΚΟΣ	13	20	23 - 19	6	2	5	14 - 6	4	1	1	9 - 13	2	1	4
8	ΦΟΙΒΟΣ	13	18	18 - 22	5	3	5	10 - 6	3	3	1	8 - 16	2	0	4
9	Α.Ε. ΛΕΡΟΥ	13	17	18 - 20	5	2	6	13 - 9	4	1	2	5 - 11	1	1	4
10	ΟΡΦΕΑΣ	13	16	17 - 19	4	4	5	12 - 6	3	2	1	5 - 13	1	2	4
11	ΕΥΑΓΟΡΑΣ	13	14	15 - 23	4	2	7	10 - 10	2	2	3	5 - 13	2	0	4
12	ΘΥΕΛΛΑ ΠΥΛ.	13	12	25 - 30	3	3	7	17 - 16	3	1	3	8 - 14	0	2	4
13	ΑΕΡΑ	13	12	17 - 29	3	3	7	8 - 8	2	2	1	9 - 21	1	1	6
14	ΑΡΗΣ ΑΡΧ.	13	9	14 - 25	2	3	8	11 - 12	2	2	3	3 - 13	0	1	5
15	ΚΛΕΟΒΟΥΛΟΣ	13	9	11 - 26	2	3	8	6 - 8	2	2	2	5 - 18	0	1	6
16	ΑΝΤΙΜΑΧΟΣ	13	5	9 - 25	1	2	10	6 - 9	1	0	5	3 - 16	0	2	5

ΟΙ ΚΟΡΥΦΑΙΟΙ

ΑΕ Λέρου:	Βαλσαμής
Κλεόβουλος:	Κορνάρος
ΑΕΡΑ:	Μουστάκας
Καλυμνιακός:	Βούης Ι.
Ευαγόρας:	Μαγκαφάς
Κλεάνθης:	Σταυρίδης
Διαγόρας:	Μόσχου
Αντίμαχος:	Σινεσίου
Αρης:	Κολιάδης
ΑΣ Ρόδος:	Ροδανάκης
Φοίβος:	Κηπουρός
Διαγόρας Βατ.:	Ελληνας
Ηρακλής Μαρ.:	Αθανασίου Π.
Ορφέας:	Καρούσος
Θύελλα Πυλ.:	Κωνστάντουρας
Αναγέννηση Εμπ.:	Κωνσταντάκης

Η ΕΠΟΜΕΝΗ ΑΓΩΝΙΣΤΙΚΗ

ΑΕΡΑ - ΑΕ Λέρου

Κλεόβουλος - Ευαγόρας

Καλυμνιακός - Διαγόρας

Κλεάνθης - Αρης Αρχαγγέλου

Αντίμαχος - Φοίβος

ΑΣ Ρόδος - Ηρακλής Μαρ.

Διαγόρας Β. - Θύελλα Πυλ.

Ορφέας - Αναγέννηση Εμπ.

Εύκολα ο Διαγόρας 4-0 τον Αντίμαχο

ΕΘΝΙΚΟ ΣΤΑΔΙΟ

Χωρίς να πιάσει ιδιαίτερα καλή απόδοση ο Διαγόρας νίκησε εύκολα τον Αντίμαχο με σκορ 4-0.



Ο Μόσχου σε μια προέλασή του

Ηταν ένα παιχνίδι που σίγουρα δεν ικανοποίησε τους λιγοστούς φιλάθλους που το παρακολούθησαν, αφού και οι δύο ομάδες κινήθηκαν σε πολύ μέτρια επίπεδα.

Ο Διαγόρας μετά το πρώτο δεκαπεντάλεπτο άρχισε να επισκέπεται με αξιώσεις την εστία του Συνεσίου, χωρίς όμως να μπορεί να βρει τον τρόπο για να «ξεκλειδώσει» την άμυνα του Αντίμαχου. Και όχι μόνο αυτό, αλλά οι ευκαιρίες που δημιούργησε ήταν λιγοστές. Δύο λεπτά πριν το τέλος του ημιχρόνου, ευτύχησε να σκοράρει και να διώξει το άγχος από πάνω του.

Οι φιλοξενούμενοι, όσο είχαν δυνάμεις, αντιστάθηκαν. Στο β' ημίχρονο όμως ήταν ανύπαρκτα οφσάϊντ. Ισως θα έπρεπε να είναι πιο προσεκτικός και να περιμένει μερικά δευτερόλεπτα πριν τις αποφάσεις του.

εύκολη λεία για τους «κυανέρυθρους».

Ο Διαγόρας άρχισε να πιέζει θέλοντας να σκοράρει για δεύτερη φορά, ώστε να αισθάνεται σίγουρος. Στα μέσα του β' ημιχρόνου τα κατάφερε και η συνέχεια ήταν ακόμη πιο εύκολη γι' αυτόν. Οι παίκτες του Κώστα Παπαοικονόμου δεν δέχθηκαν καθόλου πίεση από τους αντίπαλους επιθετικούς και ο Σκυλλάς πέρασε ένα ευχάριστο πρωινό.

Ο Μόσχου ήταν ο καλύτερος παίκτης του «γηραιού» και με ατομικές προσπάθειες που έκανε, ξεσήκωσε τους λιγοστούς φιλάθλους που ήταν στην εξέδρα. Πάντως αν ήταν πιο ομαδικός θα ήταν ακόμη περισσότερος χρήσιμος στην ομάδα. Τον ακολούθησαν σε απόδοση οι Παπανικολάου, Κουφομανώλης, χωρίς να υστερήσουν οι υπόλοιποι.

Στον Αντίμαχο φιλότιμες προσπάθειες έκανε ο Ανδρογιώργης έχοντας δίπλα του, τουλάχιστον στο πρώτο ημίχρονο τους Ατσαλάκη, Συνεσίου Ζ. Πάντως και ο τερματοφύλακας των φιλοξενουμένων ειδικά στα πρώτα σαράντα πέντε λεπτά ήταν σταθερός. Στην επανάληψη κινήθηκε και αυτός όπως και η υπόλοιπη ομάδα του.

Οσον αφορά τη διαιτησία ο κ. Χάλαντας τα πήγε καλά, αλλά ο πρώτος βοηθός Γιασιράνης σε τρεις περιπτώσεις έκοψε τους γηπεδούχους με



Συναγερμός στα καρέ του Συνεσίου

ΦΑΣΕΙΣ ΚΑΙ ΓΚΟΛ

15': Μετά από μπαλιά του Σπανού, ο Κουφομανώλης από το ύψος της μεγάλης περιοχής σούταρε για να αποκρούσει ο τερματοφύλακας, το αριστερό κάθετο δοκάρι και να φύγει η μπάλα κόρνερ.

35: Σέντρα σουτ του Σακκά έδιωξε με τα δάκτυλα ο Συνεσίου.

41: Απευθείας φάουλ του Παπανικολάου έφυγε ελάχιστα άουτ.

43: Ο Σάρλης σέντραρε από τα δεξιά, ο Συνεσίου προσπάθησε να μπλοκάρει, η μπάλα του έφυγε από τα χέρια και ο Κουφομανώλης από κοντά πέτυχε το 1-0.

68': Συνδιάσθηκαν σωστά ο Κουφομανώλης με τον Κορωνιό και ο δεύτερος προχώρησε από τα δεξιά και με πλασέ το 2-0.

75': Ο Μόσχου με ατομική προσπάθεια έφθασε απέναντι στον Συνεσίου, αλλά το πλασέ που έκανε ήταν άστοχο

77': Μετά από σέντρα στα δεξιά από τον Κουφομανώλη ο Σακκάς σούταρε στην κίνηση, η μπάλα «πέρασε» στον Κορνάρο που από κοντά έκανε το 3-0.

81': Ο Κουφομανώλης σέντραρε από τα δεξιά. Στην προσπάθεια να αποκρούσει ο Συνεσίου Ζ. έστειλε τη μπάλα στο δεξί κάθετο δοκάρι.

87': Με ωραία ατομική προσπάθεια ο Μόσχου, αφού πέρασε όσους αμυντικούς βρήκε μπροστά του, τροφοδότησε τον Παπανικολάου που από κοντά πέτυχε το 4-0.

ΔΙΑΓΟΡΑΣ: Σκυλλάς, Σάρλης (79' Τσοπανάκης), Κουφομανώλης, Μόσχου, Σακκάς, Μοσκιού, Κότσα (46' Κορωνιός), Παπανικολάου, Σπανός (62' Κορνάρος), Λινάρδος, Βασιλαράκης

ΑΝΤΙΜΑΧΟΣ: Συνεσίου, Στελάτος, Ατσαλάκης, Συνεσίου Ζ., Ανδρογιαννάκης, Σκαλέρης (72' Μαργαρίτης), Τσατσακλάς (66' Πόγιας), Ραγιές, Κακιβέλης, Χατζηγεωργαλής, Διακαντώνης (84 Μάμμης).



Με αρχοντικό στυλ ο Λινάρδος απομακρύνει τη μπάλα



Ο Σταμάτης Μοσκιού ήταν η εγγύηση στην άμυνα



Οι παίκτες του ΑΕΡΑ διαμαρτύρονται στον επόπτη Ορφανό για την ακύρωση του γκολ που πέτυχαν



Ο Γ. Βούης πέτυχε ένα πανέμορφο γκολ

Τον «ασκό του Αιόλου» τον είχε ο Καλυμνιακός

ΑΦΑΝΤΟΥ.-
Ανταπόκριση
Βάϊου Γαμβρούδη

«Σάρωσε» 5-1 στ' Αφάντου

Σαν σίφουνας πέρασε μέσα από τα Αφάντου ο Καλυμνιακός, νικώντας τον ΑΕΡΑ με το εκπληκτικό σκορ 5-1.

Ηταν ένα παιχνίδι με αρκετές δυνατές μονομαχίες, αλλά με τους γηπεδούχους να είναι σαφώς επηρεασμένοι από τις γιορτές και να βρίσκονται εκτός κλίματος. Ετσι, η επικράτηση των φιλοξενούμενων ήλθε φυσιολογικά και περισσότερο εύκολα απ' ό,τι θα περίμενε και ο πιο αισιόδοξος φίλαθλος του Καλυμνιακού.

Οι γηπεδούχοι σε όλο το ενενηντάλεπτο έψαχναν να βρουν την αγωνιστική τους ταυτότητα, αλλά δεν μπόρεσαν να τα καταφέρουν, δίνοντας έτσι το δικαίωμα στους φιλοξενούμενους να πάρουν το χώρο της μεσαίας γραμμής και να μπουν στα αποδυτήρια για ημίχρονο με σκορ 3-0.

Σημαντική απώλεια για τον ΑΕΡΑ ήταν η αποχώρηση του Λεντάκη στο 25' με συνέπεια να αποδυναμωθεί αρκετά η επιθετική του γραμμή. Οσες φιλότιμες προσπάθειες και αν καταβλήθηκαν από τους γηπεδούχους δεν είχαν το σωστό αποτέλεσμα, αφού ο τρόπος ανάπτυξής τους δεν βοηθούσε τους επιθετικούς, που ήταν απελπιστικά μόνοι μπροστά.

Αντίθετα η επιθετική γραμμή του Καλυμνιακού έβγαζε φωτιές και με κινητήριο μοχλό τον Γ. Βούη, οι Βαβλάς Θ. και Κασσάρας δημιουργούσαν τους διαδρόμους προς την εστία του Μποσγανά.

ΟΙ ΔΙΑΜΑΡΤΥΡΙΕΣ ΤΩΝ ΓΗΠΕΔΟΥΧΩΝ

Οι παίκτες του ΑΕΡΑ έντονα διαμαρτυρήθηκαν για ορισμένα «σφυρίγματα» του κ. Παπανικολάου και για υποδείξεις του κ. Γενή. Ειδικότερα έπρεπε να καταλογιστεί πέναλτυ όταν ο Καβουσανάκης ανατράπηκε στο 41' από τον Χανδακάρη, έπρεπε να δοθεί κόκκινη κάρτα όταν ο Κασσάρας πάνω στη γραμμή στο 73' απέκρουσε σαν τερματοφύλακας, δόθηκε το πέναλτυ, αλλά έπρεπε να αποβληθεί ο παίκτης του Καλυμνιακου. Κακώς δεν μέτρησε το γκολ που πέτυχε ο Καβουσανάκης στο 17' με κεφαλιά, αλλά υποδείχθηκε καθυστερημένα σε θέση οφσάϊντ ο σκόρερ του ΑΕΡΑ από τον κ. Ορφανό, αλλά κακώς διαμαρτύρονται οι γηπεδούχοι για το δεύτερο και τρίτο γκολ που δέχθηκαν, αφού όλες οι προσπάθειες που έγιναν από τους παίκτες του Καλυμνιακού ξεκίνησαν κανονικά.

Θα μπορούσαμε λοιπόν τη διαιτησία του κ. Παπανικολάου να την κρίνουμε μέτρια έως κακή.

ΦΑΣΕΙΣ ΚΑΙ ΓΚΟΛ

7': Ο Μπάρδος από το χώρο του κέντρου τροφοδότησε τον Στεργαλλά που προχώρησε, αλλά στο σουτ που έκανε, η μπάλα έφυγε εκτός τέρματος.

9': Μετά από σέντρα του Θ. Βαβλά από τα δεξιά, ο Κασσάρας από το σημείο του πέναλτυ έπιασε κεφαλιά άστοχα.

14': Ο Κασσάρας με κάθετη μπαλιά «βρήκε» τον Γ. Βούη, ο οποίος, από πολύ πλάγια δεξιά, με συρτό σουτ πέτυχε το 0-1.

17': Ο Λεντάκης σέντραρε από τα δεξιά, ο Καβουσανάκης πέτυχε γκολ με κεφαλιά, αλλά ο διαιτητής το ακύρωσε σαν οφσάϊντ.

22': Ο Τρικοίλης «βρήκε» τον Γ. Βούη, που ήταν μόνος ακάλυπτος και τροφοδότησε δίπλα του τον Θ. Βαβλά που από κοντά έγραψε το 0-2.

26': Ο Σισαλούης μόνος στα δεξιά σούταρε άστοχα.

41': Ο Καβουσανάκης ανατράπηκε από τον Χανδακάρη. Ομως ο διαιτητής αρνήθηκε το πέναλτυ στους γηπεδούχους.

46': Ο Θ. Βαβλάς τροφοδότησε τον Κασσάρα, που πλάσαρε τον Μποσγανά, πετυχαίνοντας το 0-3.

49': Ο Μουστάκας εκτέλεσε φάουλ, αλλά η μπάλα έφυγε ελαχιστα άουτ.

52': Ο Θ. Βαβλάς με ωραίο τρόπο πάσαρε στον Ν. Βούη που προχώρησε, αλλά το σουτ που έκανε, μπλόκαρε με διπλή προσπάθεια ο Μποσγανάς.

65': Ο Καλυμνιακός βγήκε στην αντεπίθεση, ο Τρικοίλης έδωσε δίπλα του στον Κασσάρα που προχώρησε και με σουτ πέτυχε το 0-4.

73': Ο Ματθαίος σούταρε από το ύψος του πέναλτυ, ο Κασσάρας που ήταν πάνω στη γραμμή απέκρουσε με το χέρι και ο διαιτητής έδωσε πέναλτυ. Το εκτέλεσε ο Μουστάκας μειώνοντας σε 1-4.

83': Ο Γαλουζής συνδυάσθηκε με το Ν. Βούη, που από κοντά με πλασέ πέτυχε το 1-5.

84': Ο Λυριστής στην κίνηση σούταρε, αλλά ο Α. Βαβλάς έδιωξε με το σώμα σε κόρνερ.

Διακρίθηκαν από τον ΑΕΡΑ οι Μουστάκας, Ματθαίος, Κοιλιάς Γ. Από τον Καλυμνιακό ξεχώρισαν οι Ν. Βούης, Γ. Βούης, Θ. Βαβλάς, Κασσάρας.

Με λάθη η διαιτησία του κ. Παπανικολάου (Γενής - Ορφανός).

ΑΕΡΑ: Μποσγανάς, Διακίδης Γ. (25' Κοιλιάς Π.), Στεργαλάς, Μουστάκας, Καραγιάννης (46' Λυριστής), Μπάρδος, Καβουσανάκης, Γιαννουκάς Β., Κοιλιάς Γ., Διακίδης Χ., Λεντάκης (25' Ματθαίος)

ΚΑΛΥΜΝΙΑΚΟΣ: Ντόβελλος, Σισαλούης, Μονοκάνδυλος (72' Σισώης), Βαβλάς Α., Χανδακάρης Μ., Τρικοίλης, Βούης Ι., Κάκιας (12' Γαλουζής), Βαβλάς Θ. (85' Λελέκης), Βούης Ν., Κασσάρας Θ.

ΠΑΡΑΙΤΗΘΗΚΕ

Ο ΣΤΕΡΓΑΛΛΑΣ

Μετά το τέλος του αγώνα την παραίτησή του υπέβαλε ο προπονητής του ΑΕΡΑ κ. Στεργαλλάς.

Η παραίτηση έγινε αποδεκτή και πλέον ο ΑΕΡΑ ξεκινά την αναζήτηση προπονητή. Στη λίστα της διοίκησης βρίσκονται τα ονόματα των Αυγερινού, Παπαστεργίου, Μιχαηλίδη και μετά από συνεδρίαση του δ.σ. θα αποφασισθεί ποιος θα αναλάβει τις τύχες της ομάδας.



Οι φιλότιμες προσπάθειες του Μπάρδου δεν έφταναν...



Ο Κασσάρας ήταν διαρκής κίνδυνος για την άμυνα του ΑΕΡΑ

ΔΗΛΩΣΕΙΣ

Καΐσερλης Α.
(Καλυμνιακός)

Σήμερα ήμασταν πιο τυχεροί από άλλες φορές που παίζαμε καλά, αλλά δεν είχαμε τύχη. Ο Καλυμνιακός θα πάει καλύτερα. Γύρισαν κάποια παιδιά και νομίζω από τη μια στιγμή στην άλλη οι ομάδες δεν μεταμορφώνονται. Καλή πορεία στον ΑΕΡΑ.

ΛΟΤΤΟ ΠΡΟΤΟ ΤΖΟΚΕΡ
ΛΟΤΤΟ - ΠΡΟΠΟ - ΛΑΧΕΙΑ -ΞΥΣΤΟ
ΒΟΝΑΚΗΣ ΓΙΑΝΝΗΣ
Θεσσαλονίκης & Αθηνών, Ανάληψη - Ρόδος
Τηλ: (0241) 67.221
ΠΡΟΠΟ ΚΑΙ ΛΟΤΤΟ ΜΕ COMPUTER
...η τύχη συχνάζει στο πρακτορείο μας



ΤΑ ΕΔΩΣΕ ΟΛΑ ΣΤΟ ΠΡΩΤΟ ΜΕΡΟΣ Ο ΗΡΑΚΛΗΣ ΜΑΡΙΤΣΩΝ

Και «καθάρισε» 2-0 τον Ορφέα

ΜΑΡΙΤΣΑ.-
ΤΟΥ ΚΩΣΤΑ ΒΑΓΓΑΛΗ

Με τους καλύτερους οιωνούς ξεκίνησε τις αγωνιστικές του υποχρεώσεις ο Ηρακλής Μαριτσών για το 2001. Κέρδισε το Σάββατο στο γήπεδό του τον Ορφέα με σκορ 2-0.

Το παιχνίδι ήταν αρκετά καλό και δυνατό. Η επικράτηση των γηπεδούχων ήταν πέρα για πέρα δίκαιη. Οι παίκτες του Βασίλη Αθανασίου μπήκαν δυνατά μέσα στον αγωνιστικό χώρο, κι απ' ό,τι έδειξαν δεν φάνηκαν επηρεασμένοι από το εορταστικό κλίμα των ημερών. Ετσι επέβαλαν από νωρίς το ρυθμό τους χωρίς να αντιμετωπίσουν ιδιαίτερα προβλήματα.

Το πρώτο ημίχρονο ήταν αρκετό για να χαρίσει τη νίκη στον Ηρακλή. Οι γηπεδούχοι παίζοντας με σύνεση και υπομονή σκόραραν δύο φορές και «καθάρισαν» το παιχνίδι από το πρώτο μέρος.

Στην επανάληψη ο Ηρακλής ήταν και πάλι στο προσκήνιο.

Οι γηπεδούχοι δεν έριξαν το ρυθμό τους. Κυνήγησαν τη μπάλα, έκαναν ευκαιρίες αλλά οι τελικές τους προσπάθειες ήταν βεβιασμένες κι έτσι δεν κατάφεραν να πετύχουν ένα ακόμη τέρμα.

Ο Ορφέας, από την άλλη πλευρά, προσπάθησε για κάτι καλό, αλλά δεν τα κατάφερε.

Οι φιλοξενούμενοι προσπάθησαν να προσαρμοστούν στα πρώτα λεπτά του αγώνα, αλλά στο 26' λύγισαν, και δέχθηκαν το πρώτο τέρμα.

Τρία λεπτά πριν λήξει το ημίχρονο, δέχτηκαν το δεύτερο πλήγμα και φυσικά η ψυχολογία τους δεν ήταν αυτή που έπρεπε.

Στην επανάληψη, ο Ορφέας προσπάθησε να κάνει κάτι, αλλά η καλοστημένη άμυνα του Ηρακλή μέσα στον αγωνιστικό χώρο δεν του άφησε περιθώρια για πολλά πράγματα.

ΦΑΣΕΙΣ ΚΑΙ ΓΚΟΛ

Στο 10' ο Παντελής Αθανασίου έβγαλε ωραία σέντρα από δεξιά, ο Ράδος έκανε την καρφωτή κεφαλιά και η μπάλα πέρασε κάτω από τα πόδια του τερματοφύλακα Τσαμπίκου Μαθιού.Πριν όμως περάσει τη γραμμή της εστίας απομάκρυναν οι αμυντικοί. Ο Σκόρπος κέρδισε το ριμπάουντ αλλά το σουτ του απέκρουσε στη συνέχεια ο Τσαμπίκος Μαθιός.

Στο 13' ο Γιακουμάρος έκανε το δυνατό σουτ, αλλά η μπάλα έφυγε λίγο άουτ.

Ο Ράδος στο 22' με κοντινή κεφαλιά έστειλε τη μπάλα άουτ.

Στο 26' άνοιξε το σκορ. Ο Γιακουμάρος έβγαλε ωραία μπαλιά στον Παντελή Αθανασίου και ο δεύτερος με δυνατό σουτ μέσα από την περιοχή έκανε το 1-0.

Στο 42' ο Ράδος έπαιξε ωραία το ένα - δύο με τον Παντελή Αθανασίου. Τελικός αποδέκτης της μπάλας ήταν ο Ράδος και με ωραίο συρτό σουτ έκανε το 2-0.

Στο 54' σουτ του Τσαμπίκου Νικολέττου έφυγε λίγο άουτ.

Εξι λεπτά αργότερα (60') ο Παντελής Αθανασίου εκτέλεσε ωραία φάουλ, αλλά η μπάλα έφυγε λίγο άουτ.

Στο 69' ο Ράδος έβγαλε ωραία μπαλιά στη δεξιά πλευρά και βρήκε τον Παντελή Αθανασίου. Ο τελευταίος γύρισε τη μπάλα στο σημείο του πέναλτυ, ο επερχόμενος Κούρος έκανε το σουτ και ο Μαθιός απέκρουσε προσωρινά. Η μπάλα έφτασε στο Μανωλά, αλλά το σουτ που έκανε, έφυγε άουτ.

Στο 74' ο Παντελής Αθανασίου με άψογο κοντρόλ στόπαρε τη μπάλα, έκανε και το σουτ πάνω στην κίνηση, αλλά δεν βρήκε στόχο.

Στο 79' ο Αμπελάς εκμεταλλεύτηκε λάθος της άμυνας του Ηρακλή και έκανε το σουτ. Ο Σαββιδάκης απέκρουσε προσωρινά, αλλά ο επερχόμενος Γαλουζής δεν κατάφερε να βρει τη μπάλα κι έτσι χάθηκε η ευκαιρία για τον Ορφέα.

Από τον Ηρακλή καλά πήγαν οι Παντελής Αθανασίου, Κούρος, Ράδος και Μανωλάς, ενώ από τον Ορφέα οι Καρούσος, Αμπελάς και Φράγκος.

Πολύ καλή η διαιτησία του κ. Χατζηνικόλα με βοηθούς τους κ. Σταυριανό και Ζαννετή.



Ο Μανωλάς σε μία προσπάθειά του



Ο Ράδος πέτυχε το δεύτερο τέρμα των γηπεδούχων



Δυνατές οι μάχες στο γήπεδο των Μαριτσών



Ο Παντελής Αθανασίου άνοιξε το δρόμο για τη νίκη του Ηρακλή

ΗΡΑΚΛΗΣ: Σαββιδάκης Π., Λορέντζος (83' Αθανασίου Ι.), Σκόρπος, Παπαδημήτρης, Αναγνώστου, Μανωλάς, Παπανικολάου, Γιακουμάρος, Ράδος (72' Μάνος), Αθανασίου Π., Κούρος Σ.

ΟΡΦΕΑΣ: Μαθιός Τσ., Καρούσος, Χατζηνικήτας (58' Γαλουζής), Παπαϊωάννου (46' Λάττος), Λεβέντης Π., Μαθιός Π., Κωστάκης, Χατζηδημητρίου (72' Κεφάλας), Αμπελάς, Νικολέττος, Φράγκος.

ΟΙΚΟΔΟΜΙΚΕΣ ΕΠΙΧΕΙΡΗΣΕΙΣ
ΔΙΑΚΟΓΕΩΡΓΙΟΥ ΚΑΛΛΙΣΤΟΣ

• ΠΩΛΗΣΕΙΣ ΔΙΑΜΕΡΙΣΜΑΤΩΝ
• ΚΑΤΑΣΤΗΜΑΤΑ - ΑΠΟΘΗΚΕΣ

• ΑΝΤΑΛΛΑΓΕΣ ΑΚΙΝΗΤΩΝ
• ΑΓΟΡΕΣ ΟΙΚΟΠΕΔΩΝ

• ΑΝΑΛΑΜΒΑΝΟΥΜΕ ΑΝΤΙΠΑΡΟΧΕΣ

ΔΙΕΥΘ.: ΕΘΝ. ΑΝΤΙΣΤΑΣΕΩΣ 11, (πρώην Αννης Μαρίας)
Τηλ.: 78501-29318, 78502

ΠΩΛΟΥΝΤΑΙ διαμερίσματα λουξ κατασκευής με απεριόριστη θέα. Τα διαμερίσματα διαθέτουν θωρακισμένες πόρτες, εντοιχισμένες κουζίνες, ντουλάπες, εντοιχισμένο νιπτήρα με ντουλάπι, κεντρική θέρμανση αυτόνομη, ανοιγόμενα ανακλινόμενα κουφώματα με διπλά τζάμια, σίτες, ρολά, υδραυλικό ασανσέρ, τριφασικό ρεύμα.

Ολοι οι χώροι σπατουλαριστοί εσωτερικές πόρτες MDF με σχέδια.

ΔΙΑΜΕΡΙΣΜΑΤΑ
Επί της οδού Μεγ/ Κων/νου - Κων/νου Παλαιολόγου
50 τ.μ δυάρια ανά όροφο
85 τ.μ. τριάρια ανά όροφο
110 τ.μ. τεσσάρια ανά όροφο
Επί της Κων/νου Υδραίου - Στ. Κωτιάδη
70 τ.μ. τριάρια ανά όροφο με μεγάλες βεράντες φανταστική θέα
90 τ.μ. τριάρια - τεσσάρια ανά όροφο με μεγάλες βεράντες φανταστική θέα
110 τ.μ. τεσσάρια ανά όροφο με μεγάλες βεράντες φανταστική θέα
130 τ.μ. τεσσάρια - πεντάρια ανά όροφο με μεγάλες βεράντες φανταστική θέα
Επί της Λεωφ. Καλλιθέας - Καρακόνερο
50 τ.μ. δυάρια ανά όροφο με μεγάλες βεράντες, απεριόριστη θέα
85 τ.μ. τριάρια ανά όροφο με μεγάλες βεράντες, απεριόριστη θέα
110 τ.μ. τεσσάρια ανά όροφο με μεγάλες βεράντες, απεριόριστη θέα.

ΚΑΤΑΣΤΗΜΑΤΑ
50 τ.μ. επί της Λεωφ. Καλλιθέας - Καρακόνερο
100 τ.μ. επί της Λεωφ. Καλλιθέας - Καρακόνερο
150 επί της Λεωφ. Καλλιθέας - Καρακόνερο

ΙΑΤΡΕΙΑ - ΓΡΑΦΕΙΑ
50 τ.μ. επί της Μεγ. Κων/νου και Κων Παλαιλόγου (Φώκιαλη)
100 τ.μ. επί της Μεγ. Κων/νου και Κων Παλαιλόγου (Φώκιαλη)
150 τ.μ. επί της Μεγ. Κων/νου και Κων. Παλαιλόγου (Φώκιαλη)

ΔΑΝΕΙΑ ΟΛΩΝ ΤΩΝ ΤΑΜΕΙΩΝ ΚΑΙ ΟΛΩΝ ΤΩΝ ΤΡΑΠΕΖΩΝ
Πληρ. ΔΙΑΚΟΓΕΩΡΓΙΟΥ ΚΑΛΛΙΣΤΟΣ
Τηλ. 78501-78502, 29318

Ούτε ...Εγγλέζοι να ήταν!..

Θύελλα - Αναγέννηση Εμπωνας 5-3

ΠΥΛΩΝΑ.-

Η επιθετική ευστοχία της Θύελλας, αλλά και η νωθρότητα της Αναγέννησης (κυρίως στο πρώτο ημίχρονο) ήταν τα βασικά στοιχεία που έκριναν τη συνάντηση των δύο ομάδων, που έγινε στο γήπεδο της Πυλώνας.

Το τελικό 5-3 χαροποιεί ιδιαίτερα τους γηπεδούχους, όχι όμως και τους φιλοξενούμενους, οι οποίοι μπήκαν με το... αριστερό στο 2001 χωρίς μάλιστα ουσιαστικά να μπορέσουν να προβάλουν πολύ μεγάλη αντίσταση.

Ο τεχνικός της Αναγέννησης Μανώλης Κώτης δεν πίστευε σε αυτό που έβλεπε καθώς κυριολεκτικά οι ποδοσφαιριστές του ήταν πολύ μακριά από τον καλό τους εαυτό (ήταν φανερά επηρεασμένοι από τη διακοπή του πρωταθλήματος). Παρά τις φωνές του από τον πάγκο αλλά και τις έξυπνες «αλλαγές» του, η ομάδα του δεν ανταποκρίθηκε πλήρως με αποτέλεσμα να δεχθεί το μοιραίο, έχοντας πολλά κενά στην άμυνα.

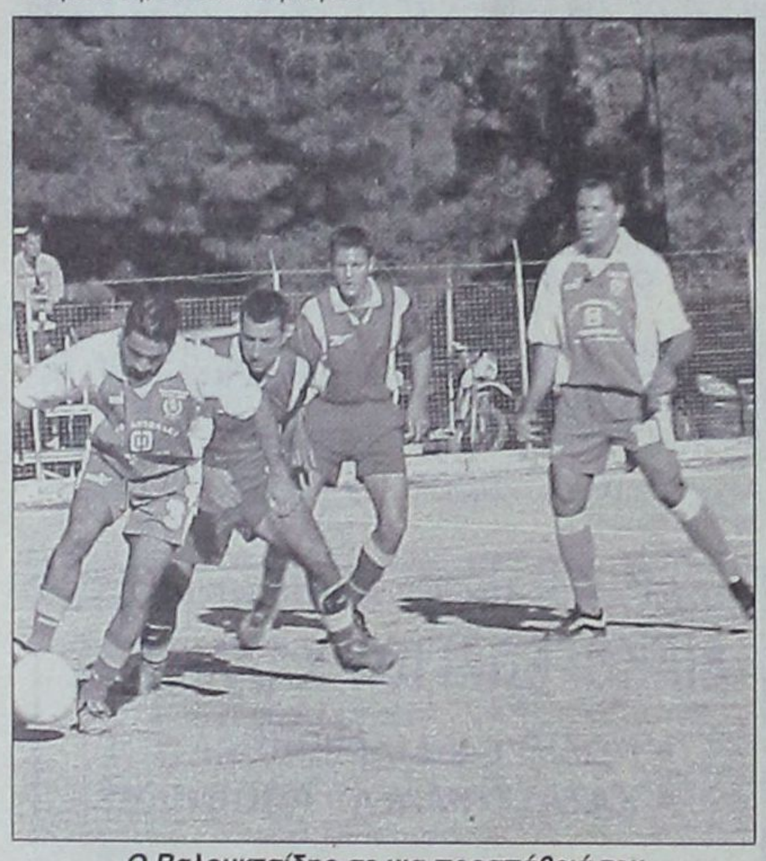

Ο Βαλουκτσίδης σε μια προσπάθειά του

Η ομάδα του Εμπωνα μπόρεσε να φανεί από το 45' έως και το 60', που αναμφισβήτητα έκανε το καλύτερο δεκαπεντάλεπτο στον αγώνα. Στο διάστημα αυτό κυριάρχησε στον αγωνιστικό χώρο, μείωσε το σκορ σε 3-2 (από 3-0) και γενικά έδειξε ότι θα μπορούσε να «γυρίσει» τον αγώνα. Τελικά όταν δέχθηκε το τέταρτο γκολ (στο 56') και ιδιαίτερα το πέμπτο (στο 60') κατέρρευσε, μη έχοντας πλέον άλλες δυνάμεις.

Οι γηπεδούχοι ευστόχησαν να πετύχουν ένα γκολ πολύ γρήγορα (μόλις στο 1'), κάτι που τους έδωσε ώθηση για τη συνέχεια. Οταν μάλιστα πέτυχαν και δεύτερο τέρμα πολύ σύντομα (στο 11') έδιωξαν ένα πολύ μεγάλο μέρος από το άγχος που είχαν.

ΤΑ ΓΚΟΛ

Στο 1' μετά από σέντρα από τα αριστερά, ο Κωνστάντουρας με κεφαλιά πέτυχε το 1-0.

Στο 11' ο Τσ. Αθανασάς με μακρυνό πλασέ μετά από προβολή του γκολκήπερ Χαλκιόπουλου που πρόλαβε τον Πιτσουρδάκη, πέτυχε το 2-0.



Ο Πολυχρόνης προσπαθεί να ξεφύγει από έναν αντίπαλο

Στο 34' ο Κουφός με απευθείας φάουλ πέτυχε το 3-0.

Στο 48' ο Παπανικολάου με κοντινή κεφαλιά μείωσε σε 3-1 και στο 54' ο Πολυχρόνης με νέα κεφαλιά σε 3-2.

Στο 56' ο Παπαλεξάνδρου με κεφαλιά έκανε το 4-2 (είχε προηγηθεί απευθείας φάουλ του Ορφανού στο οριζόντιο) και στο 60' ο Κωνστάντουρας με πέναλτυ έκανε το 5-2. Το πέναλτυ κέρδισε ο ίδιος σε μαρκάρισμα του από τον Σταύρο Σεβδαλάκη. Στο 71' με νέο πέναλτυ, αυτή τη φορά του Ξύπα (το κέρδισε ο ίδιος), διαμόρφωσε το τελικό 5-3.

Στο 35' ο Κωνστάντουρας με σουτ έστειλε τη μπάλα στο δεξί δοκάρι, ενώ ακριβώς την ίδια τύχη είχε σουτ του Κωνσταντάκη στο 45'.

Καλύτεροι των γηπεδούχων οι Κωνστάντουρας, Ψαράς και Σεντεμέντες (στο β' μέρος). Προσπάθησαν από την Αναγέννηση οι Κωνσταντάκης, Παπανικολάου.

Ο διαιτητής κ. Κατσιδώνης (Λάμπρου, Συμιακός), άφησε παραπονούμενους κυρίως τους φιλοξενούμενους. Στο 80' απέβαλε με δεύτερη κίτρινη κάρτα τον Κρητικό.

Οι συνθέσεις των ομάδων:

ΘΥΕΛΛΑ: Γιαννούρης, Σεντεμέντες, Βαλουκτσίδης, Ψαράς, Κουφός, Βασιλάκης, Π. Αθανασάς (55' Κουτσουμπάρης), Τσ. Αθανασάς (79' Φωτείνης), Παπαλεξάνδρου, Κωνστάντουρας, Πιτσουρδάκης (50' Ορφανός).

ΑΝΑΓΕΝΝΗΣΗ: Χαλκιόπουλος, Σταύρος Σεβδαλάκης, Κατραμάδος (70' Κόττορος), Λ. Τσουκαλάς, Κρητικός, Πολυχρόνης, Ξύπας, Στέργος, Σεβδαλάκης, (27' Παπανικολάου), Καλτσούλας, Κωνσταντάκης, Σφυράκης (35' Θαρρενός).

Εντυπωσιακός ο Φοίβος 2-0 τον Διαγόρα Βατίου

ΚΡΕΜΑΣΤΗ.-

Εντυπωσιακή επιστροφή στο πρωτάθλημα της Α' Κατηγορίας έκανε το Σάββατο ο Φοίβος! αποφασιστικότητα, πάθος και δύναμη, αποδεικνύοντας ότι το διάστημα της διακοπής δεν τους επηρέασε αρνητικά, αλλά αντίθετα, τους βοήθησε να δουλέψουν σκληρά και να κλύψουν αδυναμίες τους.



Δυνατές μάχες έδωσε ο Σάββας Καμπούρης

Στην έδρα του κέρδισε το Διαγόρα Βατίου με 2-0, πραγματοποιώντας παράλληλα μια πάρα πολύ καλή εμφάνιση.

Οι παίκτες τον Ακη Δελαπόρτκα έπαιξαν με μεγάλη

Ο Φοίβος έφθασε κοντά στο γκολ στο πρώτο τέταρτο του παιχνιδιού, όταν έχασε πέναλτυ!

Δύο λεπτά αργότερα

Σκόρερ ο Μουσακίνιας

όμως, έκανε το 1-0, για να διπλασιάσει τα τέρματά του στο ημίωρο.

Ο Διαγόρας Βατίου ξάφνιασε με τη μετριότατη εμφάνισή του. Απέδειξε ότι δεν τον έκανε καθόλου καλό η διακοπή του αγώνων, λόγω των εορτών.

ΦΑΣΕΙΣ ΚΑΙ ΓΚΟΛ

Στο 15' ο Γιαλλούσης ανέτρεψε τον Μουσακίνια. Ο διαιτητής Σιδηρόπουλος έδειξε το πέναλτυ, στ' οποίο αστόχησε ο Κουρδουνάκης! Εστειλε τη μπάλα στο κάθετο δοκάρι του Μπεκιάρη!

Το 1-0 «γράφτηκε» στο 17', με κοντινό σουτ του Μουσακίνια. Ο ίδιος παίκτης με πλασέ στο 30' διαμόρφωσε το τελικό 2-0.

Ο γκολκήπερ Σταματίου απέκρουσε δύσκολα το μακρυνό σουτ του Γκαρανάτσιου στο 52!

Στο 83' ο Μπεκιάρης «σταμάτησε» τον Ορφανίδη που προσπάθησε να σκοράρει από θέση τετ α τετ.

Οι Κηπουρός (επέστρεψε



Ο Παπαϊωάννου σε μία εναέρια μονομαχία του

μετά από ενάμιση χρόνο, λόγω χιαστών), Παπαγεωργίου και Μουσακίνιας ξεχώρισαν από τον νικητή.

Καλύτεροι του Διαγόρα ήταν οι Ελληνας, Μακρής και Παφιάκης.

• Πολύ καλή ήταν η διαιτησία του κ. Σιδηρόπουλου (Μηνάς, Γιαννούλης).

ΦΟΙΒΟΣ: Σταματίου, Πίτσης, Κηπουρός, Καλόγλου, Χατζημιχαήλ, Κουρδουνάκης, Ορφανίδης (88 Κυπριώτης), Δράκος, (57' Ζουρούδης Κ.), Παπαγεωργίου, Μουσακίνιας (75' Λιόρδος), Χαλκιόπουλος

ΔΙΑΓΟΡΑΣ ΒΑΤ.: Μπεκιάρης, Μακρής, Τσιβρινής, Παπαϊωάννου, Ελληνας, Παφιάκης (75' Πανάρετος), Γιαλλούσης (46' Σάββενας), Γκαρανάτσιος, Πεταυράκης, Καμπούρης Ι., Κρητικός (80' Γκιόκας).

ΔΗΛΩΣΕΙΣ

Ακης Δελαπόρτας (Φοίβου)



Συγχαρητήρια στους παίκτες μου, που εφάρμοσαν όσα είπαμε πριν. Με τη δύναμη και το τρέξιμο δεν έχουν να φοβηθούν κανέναν αντίπαλο. Πρώτη φορά σαν προπονητής, η ομάδα μου κέρδισε τις εντυπώσεις και το παιχνίδι. Πήραμε τους τρεις βαθμούς από ένα αξιόμαχο αντίπαλο.

Ο Φοίβος κέρδισε σήμερα κι έναν ακόμη παίκτη. Τον Κώστα Κηπουρό, που μας έλειπε ένα χρόνο. Συγχαρητήρια στη διαιτησία και καλή πορεία στο Διαγόρα Βατίου.

Γιάννης Καμπούρης (Διαγόρα Βατίου)

Το αποτέλεσμα κρίνεται δίκαιο. Ο Φοίβος ήταν καλύτερος από εμάς. Ηταν δυνατός και αποφασιστικός. Μας επηρέασε η διακοπή του πρωταθλήματος. Τώρα, χρειαζόμαστε ν' ανασυνταχθούμε, καθώς η συνέχεια είναι δύσκολη.

Αγιος Βασίλης για τον Κλεάνθη ήταν ο Σάββας Καραβόλιας

ΑΓ. ΑΠΟΣΤΟΛΟΙ.-

Νικηφόρο ποδαρικό έκανε στο 2001 ο Κλεάνθης! Παίζοντας το Σάββατο στους Αγίους Αποστόλους νίκησε τον Ευαγόρα με 1-0 και παρέμεινε στην κορυφή του βαθμολογικού πίνακα.

Με δικό του γκολ κατακτήθηκαν οι τρεις βαθμοί



Κίνδυνος στην περιοχή του Κλεάνθη



Ο γκολκήπερ Σαρδέλης διώχνει εντυπωσιακά τη μπάλα

Η κατάκτηση των τριών βαθμών από τη φιλοξενούμενη ομάδα επιτεύχθηκε μετά από δύσκολη προσπάθεια, αφού, ο Κλεάνθης είχε ν' αντιμετωπίσει έναν αρκετά «ζωντανό» Ευαγόρα. Με δύναμη, κινητικότητα και αποφασιστικότητα, αλλά με αδυναμία στην τελική πάσα.

Ο Κλεάνθης, μπορεί να μην βρέθηκε στην καλή του μέρα, όμως πέτυχε γκολ σε στημένη φάση και όταν χρειάστηκε ήταν πολύ «δεμένος» στο χώρο της άμυνας. Δημιούργησε κι έχασε δύο - τρεις κλασικές ευκαιρίες που δεν μετέτρεψε σε γκολ, λόγω ολιγωρίας των παικτών του.

Ο Ευαγόρας, που στο μεγαλύτερο διάστημα είχε την πρωτοβουλία, παρουσίασε - κατά διαστήματα - καλή ανάπτυξη, είχε όμως φανερό πρόβλημα στην επίθεση, που στο τέλος του στοίχισε.

ΤΟ ΓΚΟΛ

Ο Κλεάνθης πέτυχε το νικητήριο γκολ στο 22', με φάουλ από διαγώνια θέση έξω από την περιοχή. Εκτελεστής ήταν ο Φαρμακίδης. Εδωσε στον Καραβόλια, που βρήκε τρόπο να περάσει τη μπάλα από το τείχος των αμυντικών και να την στείλει στα δίχτυα του Ανδριγιανάκη.



Οι Πεταυράκης (αριστερά) και Σπάρταλης Μ. διεκδικούν τη μπάλα

ΑΛΛΕΣ ΦΑΣΕΙΣ

Το σουτ του Αγκά πέρασε λίγο άουτ στο 10'.

Εννέα λεπτά αργότερα, ο Σαρδέλης, απέκρουσε προσωρινά στο φάουλ του Μοναξιού. Η μπάλα έφθασε στον Πεταυράκη, που από καλή θέση είχε σουτ ελάχιστα άουτ.

Στο 36' ο Χατζηθεοδωράκης έβγαλε τον Φαρμακίδη τετ α τετ, για να προλάβει ο Ανδριγιαννάκης, που απέκρουσε με «βουτιά».

Στο 57' το σουτ του Καλούδη έφυγε ελάχιστα άουτ.

Αστοχο ήταν το διαγώνιο πλασέ του Γιάννη Κρομμύδα στο 68'.

Στο 77' ο Παναγιώτης Σπάρταλης με κοντινή κεφαλιά έδωσε πάσα στον αδελφό του Μιχάλη, που σε θέση τετ α τετ, δεν κατάφερε να σκοράρει, αφού τον πρόλαβε ο Ανδριγιαννάκης.

Στο 87' ο Π. Σπάρταλης μέσα στην περιοχή και σε θέση βολής, προσπάθησε να περάσει τον γκολκήπερ του Ευαγόρα, χωρίς επιτυχία, για να καταλήξει άουτ η μπάλα.

Αρεσαν από τους γηπεδούχους οι Καλούδης, Νικολέττος, Μαγκαφάς και Ανδριγιαννάκης.

Ξεχώρισαν από τον Κλεάνθη οι Καραγιάννης, Καραβόλιας, Σταυρίδης και Σπάρταλης Π.

● Πολύ καλός ήταν ο διαιτητής κ. Μιχαλάκης (Μίχας, Τριανταφύλλου). Εδειξε κίτρινη κάρτα στους Μαγκαφά και Κρομμύδα Ν.



Η μπάλα καταλήγει στη δεξιά γωνιά του Ανδριγιαννάκη (1-0) από το σουτ του Καραβόλια

ΕΥΑΓΟΡΑΣ: Ανδριγιαννάκης, Μαγκαφάς, Κουρμαδιάς, Νικολέττος, Κελέσογλου (46' Μερκούρης), Δημητρούλλης, Μοναξιός (74' Μοντιάδης), Αγκάς, Πεταυράκης, Καλούδης, Διακοναστάσης (56' Μάκρας).

ΚΛΕΑΝΘΗΣ: Σαρδέλης, Χατζηθεοδωράκης, Χατζηγιώργης, Καραγιάννης, Καραβόλιας, Σταυρίδης, Κρομμύδας Γ. (71' Καρακώστας), Φαρμακίδης (57' Χριστοφόρου), Σπάρταλης Μ. (88' Τσαγγάρης), Σπάρταλης Π., Κρομμύδας.

ΔΗΛΩΣΕΙΣ

Περικλής Λαζαρίδης

(Ευαγόρα)

Εγινε ένας καλός και δυνατός αγώνας. Η μπάλα παίχτηκε πάνω - κάτω και στις δύο περιοχές. Πιστεύω ότι ευχαριστήθηκε ο κόσμος που ήρθε στο γήπεδο. Εμείς θα πρέπει να λύσουμε το επιθετικό μας πρόβλημα. Εκεί θα δουλέψουμε αυτή την εβδομάδα.

Ως ένα σημείο, έμεινα ικανοποιημένος από την αγωνιστικότητα και το πάθος που έδειξαν οι παίκτες μου.

Θα πρέπει να βελτιώσουμε ακόμη πολλά πράγματα για ν' ατενίσουμε με αισιοδοξία ένα καλύτερο μέλλον στην κατηγορία.

Ανδρέας Σταύρου

(Κλεάνθη)

Πρώτα απ' όλα εύχομαι Χρόνια Πολλά και Καλή Χρονιά σε όλους.

Συγχαρητήρια στους παίκτες μου. Η εμφάνισή τους ήταν μέτρια και ίσως επηρεάστηκαν από τη διακοπή του πρωταθλήματος και άλλα εσωτερικά προβλήματα που είχαμε.

Νομίζω ότι η νίκη μας ήταν δίκαιη αν και φτωχή. Κοιτάμε μπροστά. Καλή συνέχεια στον Ευαγόρα.

Ασχημα μπήκε το 2001 για τον Κλεόβουλο Λίνδου

ΛΕΡΟΣ

Ανταπόκριση

Νίκος Ιγνατίδης

Πήγε με 11 παίκτες στη Λέρο και χωρίς προπονητή...

Παίζοντας ωραίο ποδόσφαιρο στο διάστημα του πρώτου ημιχρόνου, η ΑΕ Λέρου κέρδισε στην έδρα της τον. Κλεόβουλο με 2-0 και άρχισε νικηφόρα τις υποχρεώσεις της μέσα στο καινούργιο έτος.

Η «Ενωση» που προηγήθηκε με 2-0 πριν την ανάπαυλα, παρουσίασε ένα μέτριο έως κακό πρόσωπο στην επανάληψη. Ωστόσο, η νίκη της ήταν πέρα για πέρα δίκαιη, απέναντι σε έναν φιλότιμο, αλλά με πολλά προβλήματα Κλεόβουλο.

Η ομάδα της Λίνδου πήγε στην Λέρο με ένδεκα ίσα - ίσα παίκτες και χωρίς να έχει στον πάγκο τον Βασίλη Καραγιάννη, που παραιτήθηκε για άγνωστους λόγους την Πέμπτη! Χρέη υπηρεσιακού προπονητή εκτέλεσε ο Θωμάς Τσολάκος.

ΦΑΣΕΙΣ ΚΑΙ ΓΚΟΛ

Στο 10' από φάουλ του Φουντή και κεφαλιά του Ηλία έγινε το 1-0.

Ο Βαλσαμής έδιωξε πάνω στην γραμμή το πλασέ του Μουδάτσου στο 25'.

Πέντε λεπτά αργότερα, έγινε το 2-0. Ο Φουντής εκμεταλλεύθηκε λάθος της αντίπαλης άμυνας και με βολέ από κοντά, έστειλε τη μπάλα στα δίχτυα.

Στο 40' ο Ναούμ απέκρουσε το σουτ του Ψάρου. Η μπάλα έφθασε στον Φουντή που από κοντά «σημάδεψε» το οριζόντιο δοκάρι. Στο νέο «ριμπάουντ» ο Ζερβός έπιασε το σουτ, για να δείξει πάνω στην γραμμή ο Τσιράκος.

Τέλος, στο 80' ο Φουντής, από θέση τετ α τετ είχε σουτ ελάχιστα άουτ.

Αρεσαν από την ΑΕ Λέρου οι Βαλσαμής, Λιακάκης, Φουντής και Ψάρος. Καλύτεροι του Κλεόβουλου ήταν οι Κορνάρος, Σιδεράτος, Σακελλάρης και Ναούμ.

● Πολύ καλή ήταν η διαιτησία του κ. Κόκκινου (Καστής, Βασιλείου).

ΑΕ ΛΕΡΟΥ: Διαμαντάρας, Ηλίας (62' Φλωρεντής), Βαλσαμής, Λουλουδιάς, Ζερβός (80' Ντελιγιάννης), Τσάτσος (65' Σούλος), Λιακάκης, Ψαρός, Διαμαντάρας Ι., Φουντής

ΚΛΕΟΒΟΥΛΟΣ: Ναούμ, Παραφέντης, Λεβεντέρης, Τσιράκος, Πιζήμολας, Μουδάτσος, Σακελλάρης, Μιμηγιάννης, Διάκουλας, Κορνάρος, Σιδεράτος.

Πολύ καυτός ο Ηλιος για τον Αλθαιμένη!

ΚΡΕΜΑΣΤΗ.- Τη συντριβή γνώρισε ο Αλθαιμένης από τον Ηλιο, στην Κρεμαστή, με σκορ 8-1.



Διεκδικώντας τη στρογγυλή θεά...

Οι γηπεδούχοι ήσαν καλύτεροι σ' όλη τη διάρκεια της συνάντησης και έφθασαν εύκολα στην επικράτηση. Ο χορός των γκολ ξεκίνησε στο 5', όταν ο Φράγκος έκανε το 1-0.

Στο αμέσως επόμενο λεπτό ο Καραγιάννης με ψηλοκρεμαστό πλασέ πέτυχε το 1-1.

Φαίνεται ότι το γκολ αυτό «ξύπνησε» τους γηπεδούχους που άρχισαν να πιέζουν την εστία του Μανωλάκη, επιζητώντας το γκολ.

Το πέτυχαν στο 25' με τον Φράγκο,

Δύο λεπτά αργότερα ο Νάκος έγραψε το 3-1, ενώ στο 34' ο Σαϊντάκης πέτυχε το 4-1.

Στο 36' και στο 50' ο Παπαχριστοδούλου πέτυχε το πέμπτο και έκτο γκολ, ενώ στο 65' ο Φράγκος έκανε το 7-1. Το τελικό 8-1 πέτυχε και πάλι ο Παπαχριστοδούλου.

Από τον Ηλιο καλύτεροι ήσαν οι Παπαχριστοδούλου, Αϊντενής, Φράγκος. Από τον Αλθαιμένη άρεσαν οι Μανωλάκης, Πεζουβάνης, Κορρές.

Η διαιτησία του κ. Λάμπρου (Ζανεττής - Μοντιάδης) ήταν καλή.

ΗΛΙΟΣ: Δοξάκης, Μοσκιού, Σαϊντάκης, Γρηγοράς, Παπαχριστοδούλου, Καραβόλιας, Αϊντενής, Τσίρκος, Μπιλιάς, Φράγκος, Νάκος.

ΑΛΘΑΙΜΕΝΗΣ: Μανωλάκης, Πεζουβάνης, Καρπαθάκης Ν., Καρνάβας, Καραγιάννης Θ., Κορρές, Καρπαθάκης Γ., Κοτρίδης, Καραγιάννης Γ. (37 λ.τ. Νικολουδάκης), Φιρογλάνης.



Ο Καραγιάννης προσπαθώντας να ξεπεράσει αντίπαλο

Στις καθυστερήσεις πήρε τη νίκη ο Α.Ο. Καλαβάρδα

2-1 τη Νήσο Ρόδο

ΚΑΛΑΒΑΡΔΑ.- Στις καθυστερήσεις κρίθηκε το αποτέλεσμα του αγώνα Α.Ο. Καλαβάρδα - Νήσος Ρόδος. Ενώ το σκορ ήταν 1-1, οι γηπεδούχοι πέτυχαν γκολ στο 92' και πήραν τους τρεις βαθμούς της νίκης.

Στο πρώτο ημίχρονο ο Α.Ο. Καλαβάρδα ήταν καλύτερος απ' ό,τι στην επανάληψη. Με ένα γκολ που πέτυχε ο Μιαούδης Π. στο 40' προηγήθηκε 1-0.

Στην επανάληψη, οι φιλοξενούμενοι ισορρόπησαν το παιχνίδι, δημιούργησαν ευκαιρίες, αλλά υστερούσαν στο σκοράρισμα. Ωστόσο κατάφεραν να ισοφαρίσουν στο 90' με τον Λυριστή.

Το 1-1 δεν κράτησε πολύ, γιατί στο 92' ο Περλιράκης έκανε το 2-1 και λύτρωσε την ομάδα του από το άγχος της ισοπαλίας.

Οι Σπάρταλης, Σιαμαντούρας, Μιαούδης Π. ήσαν οι καλύτεροι των νικητών.

Από τη Νήσο Ρόδο ξεχώρισαν οι Μάχλης, Σταματίου, Γκιζλής.

Καλή ήταν η διαιτησία του κ. Γενή (Σιδηρόπουλος - Χατζηνικόλας)

Α.Ο. ΚΑΛΑΒΑΡΔΑ: Σπάρταλης, Καραγιάννης, Μαρουλάκης, Διακάκης, Γιανικάκης, Ηλιάδης, Περλιράκης, Σιαμαντούρας, Μιαούδης Π., Φούκας, Μιαούδης Π.Σ.

ΝΗΣΟΣ ΡΟΔΟΣ: Κεφάλας, Λιάνη, Κοσμάς, Μάχλης, Σταματίου, Μαννάκης (65' Μαργαρίτης), Θεοδοσίου, Κούτελος (80' Μεννίκος), Λυριστής, Γκιζλής, Γκεοργκίεβ (46' Σούλης)

«Πολυβόλο» ο Ιάλυσος '97

Συνέτριψε 7-1 την Α.Ε. Μεσαναγρού στο Βάτι

ΒΑΤΙ.- Ο Ιάλυσος '97 πήρε μεγάλη νίκη στο Βάτι. Συνέτριψε την ΑΕ Μεσαναγρού με 7-1.

Ηταν ένα παιχνίδι που δεν χρήζει ιδιαίτερης κριτικής, αφού οι φιλοξενούμενοι ήσαν ανώτεροι και έφθασαν δίκαια στην επικράτηση.

Τα γκολ για τον Ιάλυσο '97 πέτυχαν οι Καραγιάννης (τρία), Πατρός, Σταματίου, Χατζηκαλημέρης και Καρπάθιος (με πέναλτυ).

Για την ηττηθείσα σκόραρε ο Πανούσης.

Διαιτητής ήταν ο κ. Κατσιδώνης (Γιασιράνης - Ανάστασου).-

ΜΕΣΑΝΑΓΡΟΣ: Ρίζος, Καλόψυχος, Γιαννούρης, Σταματάκης, Γιωργάς, Μαντανάς, (50' Γιωργατζής), Κωνσταντίνου, Σαματάκης, Πανούσης, Σταματάκης Κ., Κατσικανταής (58' Κουλουμπράκης).

ΙΑΛΥΣΟΣ '97: Πεστλίκης, Τζωρτζής, Κότσου, Χατζηκαλημέρης, Καρπάθιος, Καρτάλης (80' Πατρός), Σταματίου, Καραγιάννης, Μαυρής, Πύλο (54' Τζιαφέρ), Γρηγοράς.

Γ' ΚΑΤΗΓΟΡΙΑ ΔΩΔΕΚΑΝΗΣΟΥ - Α' ΟΜΙΛΟΣ

Μεγάλα σκορ σε τρεις αγώνες

Με εντυπωσιακές νίκες των πρωτοπόρων ξεκίνησε το 2001 το πρωτάθλημα της Γ' Κατηγορίας στον Α' όμιλο.

Ο Α.Ο. Αρχαγγέλου, ο Πετρώνας εντός έδρας και ο Ιάλυσος '97 εκτός, σημείωσαν συνολικά 18 τέρματα!

Σήμερα στις 11.30 π.μ. διεξάγεται το παιχνίδι Ροδιακού - Α.Ο. Σύμης στο Καρακόνερο (Συμιακός, Ορφανός, Κόκκινος).

Τα αποτελέσματα, της 7ης «ημέρας», είναι τα ακόλουθα:

Α.Ο. Αρχαγγέλου - Ευκλής	5-1
Α.Ο. Καλαβάρδα- Ν. Ρόδος	2-1
Α.Ε. Μεσαναγρού - Ιάλυσος	1-7
Πετρώνας - Δαμάγητος	5-3
Ροδιακός - Α.Ο. Σύμης	(σήμερα)

• Ρεπό έχει ο Αστέρας Μασάρων

Η ΒΑΘΜΟΛΟΓΙΑ

	ΑΓΩΝΕΣ	ΓΚΟΛ	ΒΑΘΜΟΙ
1. Ιάλυσος '97	6	19-9	14
-. Α.Ο. Αρχαγγέλου	7	18-9	14
3. Πετρώνας	6	15-8	13
4. Αστέρας Μασάρων	6	13-8	11
5. Ροδιακός	5	8-8	8
-. Α.Ε. Μεσαναγρού	5	6-10	8
7. Δαμάγητος	6	12-17	7
8. Ευκλής	7	9-15	6
-. Α.Ο. Καλαβάρδα	7	9-15	6
10. Α.Ο. Σύμης	4	8-11	3
11. Νήσος Ρόδος	7	9-19	1

Η ΕΠΟΜΕΝΗ ΑΓΩΝΙΣΤΙΚΗ

Πετρώνας - Α.Ο. Αρχαγγέλου
Ευκλής - Α.Ο. Καλαβάρδα
Δαμάγητος - Α.Ε. Μεσαναγρού
Ιάλυσος '97 - Ροδιακός
Αστέρας Μασ. - Α.Ο. Σύμης
• Ρεπό έχει η Νήσος Ρόδος

Γ' ΚΑΤΗΓΟΡΙΑ ΔΩΔΕΚΑΝΗΣΟΥ - Β' ΟΜΙΛΟΣ

Μόνος πρώτος ο Ερμής Καλυθιών

Ο Ζευς ήταν ο μεγάλος χαμένος της πρώτης «ημέρας» του 2001 στο Β' όμιλο της Γ' Κατηγορίας.

Η ομάδα των Αγίων Αποστόλων ηττήθηκε από τον Γ.Σ. Διαγόρα, που τώρα πέρασε στη δεύτερη θέση:

Ο Ερμής Καλυθιων συνέτριψε εκτός έδρας την Αναγέννηση Νήσου Ρόδου.

Τα αποτελέσματα της 7ης ημέρας, είναι:

Ηλιος - Αλθαιμένης	8-1
Αναγέννηση Ν.Ρ. - Ερμής Καλ.	2-5
Ζευς - Γ.Σ. Διαγόρας	1-2
Ατρόμητος Δ. - Πολύστρατος	1-0
Ταξιάρχης - Δωριέας	0-2 α.αγ.

Η ΒΑΘΜΟΛΟΓΙΑ

	ΑΓΩΝΕΣ	ΓΚΟΛ	ΒΑΘΜΟΙ
1. Ερμής Καλ.	7	29-7	19
2. Γ.Σ. Διαγόρας	7	25-10	18
3. Ζευς	7	13-6	16
4. Ηλιος	7	19-7	14
5. Ατρόμητος Δ.	7	14-14	9
-. Δωριέας	7	9-17	9
7. Πολύστρατος	7	8-11	7
-. Αναγέννηση Ν.Ρ.	7	10-23	7
9. Αλθαιμένης	7	4-23	0
10. Ταξιάρχης	7	-	-

ΣΗΜ.: Ο Ταξιάρχης έχει αποβληθεί από το πρωτάθλημα

Η ΕΠΟΜΕΝΗ ΑΓΩΝΙΣΤΙΚΗ

Ερμής - Ταξιάρχης
Πολύστρατος - Ηλιος
Γ.Σ. Διαγόρας - Αλθαιμένης
Δωριέας - Ατρόμητος Δ.
Ζευς - Αναγέννηση Ν.Ρ.

ΕΝΗΜΕΡΩΣΗ ΓΙΑ ΤΗΡΗΣΗ ΑΡΧΕΙΟΥ
(Αρθρο 11 παρ. 1 του Ν.2472/97)

Η Α.Ε. Εταιρεία με την επωνυμία «ΠΑΝΗΓΥΡΗΣ Α.Ε. ΑΝΩΝΥΜΟΣ ΕΜΠΟΡΙΚΗ ΕΙΣΑΓΩΓΙΚΗ & ΤΟΥΡΙΣΤΙΚΗ ΕΤΑΙΡΕΙΑ» με έδρα στη Ρόδο, οδός 5ο χιλ. Λ. Καλλιθέας, Τ.Κ. 332, τηλ. 0241 62453 -62105-62184 και 67471 -3 fax: 67473 ΑΦΜ 094123301 σε εφαρμογή του άρθρου 24 παρ. 3 Ν. 2472/1997 και της υπ' αριθμ. 408/30.11.98 απόφασης του κ. Προέδρου της Αρχής Προστασίας Δεδομένων Προσωπικού Χαρακτήρα, ενημερώνει τους υπαλλήλους, πελάτες, προμηθευτές, μετόχους καθώς και λοιπούς συναλλασσόμενους με αυτήν, τα ακόλουθα:

1. Η εταιρεία τηρεί αρχεία προσωπικών δεδομένων με τα προσωπικά στοιχεία (ονοματεπώνυμο, διεύθυνση, τηλέφωνο, ΑΦΜ/ΑΔΤ), όπως αυτό προβλέπεται από τις εκάστοτε ισχύουσες διατάξεις της νομοθεσίας.

2. Σκοπός της τήρησης του εν λόγω αρχείου και της επεξεργασίας του είναι η ορθή υποστήριξη και εξυπηρέτηση των πάσης φύσεως συναλλαγών μεταξύ των υποκειμένων της επεξεργασίας, καθώς και η συμμόρφωση της προς την κείμενη εργατική, ασφαλιστική και φορολογική νομοθεσία.

3. Η επεξεργασία και η τήρηση των αρχείων διαρκεί σε όλη τη διάρκεια της συναλλακτικής σχέσης με τα υποκείμενα της επεξεργασίας. Μετά τη λήξη αυτής περιορίζεται,ανάλογα με τις ανάγκες που υπαγορεύονται από την ισχύουσα νομοθεσία.

4. Αποδέκτες των δεδομένων είναι οι αρμόδιες Δικαστικές και Διοικητικές Αρχές, προς τις οποίες η Εταιρεία υποχρεούται ή δικαιούται να διαβιβάζει δεδομένα σύμφωνα με την ισχύουσα νομοιθεσία.

5. Η επεξεργασία των παραπάνω στοιχείων, διεξάγεται από τους εργαζόμενους της εταιρείας με τη συνδρομή των προϋποθέσεων του άρθρου 10 του Ν.2472/1997.

6. Κάθε υποκείμενο των δεδομένων προσωπικού χαρακτήρα έχει δικαίωμα πρόσβασης στο αρχείο με δικαίωμα πληροφόρησης των προσωπικών δεδομένων που το αφορούν αφού προηγουμένως απευθυνθεί εγγράφως στην εταιρεία μας.

ΠΑΝΗΓΥΡΗΣ Α.Ε.
ΑΝΩΝΥΜΟΣ ΕΜΠΟΡΙΚΗ ΕΙΣΑΓΩΓΙΚΗ
& ΤΟΥΡΙΣΤΙΚΗ ΕΤΑΙΡΕΙΑ
Α.Φ.Μ. 094123301
Α.Μ.Α.Ε. 12253/80/Β/86/216

Με καλούς οιωνούς μπήκε το 2001 για τον Γ.Σ. Διαγόρας

ΑΓ. ΑΠΟΣΤΟΛΟΙ

Με τους καλύτερους οιωνούς άρχισε το 2001 για τον Γ.Σ. Διαγόρα. Παίζοντας στο γήπεδο των Αγίων Αποστόλων νίκησε με 2-1 τέρματα τον Δία (Ζευς).

Ο Ζευς αν και προηγήθηκε στο σκορ, ωστόσο όχι μόνο μπόρεσε να το κρατήσει, αλλά στο τέλος έφυγε από το γήπεδο με σκυμμένο το κεφάλι.

Το σκορ άνοιξε στο 16'. Ο Αργυρός κτύπησε φάουλ και ο γκολκήπερ απέκρουσε προσωρινά. Κάτοχος της μπάλας έγινε ο Θεοδοσίου Α., ο οποίος με πλασέ την έστειλε στα δίχτυα.

Το 1-0 διατηρήθηκε έως το 41'. Στο επόμενο λεπτό ο Θρουμουλόπουλος με πλασέ ισοφάρισε. Ο ίδιος παίκτης στο 54' με πλασέ πέτυχε το νικητήριο γκολ του Διαγόρα.

Αλλες αξιοσημείωτες φάσεις:

Στο 15' από μπαλιά του Πακάκη, ο Αργυρός έπιασε δυνατό σουτ, που εξουδετέρωσε ο Μηνάς. Επίσης στο 49' ο τερματοφύλακας του Διαγόρα απέκρουσε σουτ του Αργυρού.

Καλύτεροι των νικητών οι Θρουμουλόπουλος, Παξινός και Μηνάς. Από τον Δία ξεχώρισαν οι Θεοδοσίου Α., Γιαννουκάς, Αργυρός.

Καλή ήταν η διαιτησία του κ. Τριανταφύλλου (Τσαούσης - Τσαγγάρης).

ΖΕΥΣ: Χαρτερός, Γκινής, Σαλονικιός, (68' Αργυρός), Πακάκης, Θεοδοσίου Γ., Γιαννουκάς, Αργυρός, Θεοδοσίου Α., Νικηταράς, Σακκής (55' Βαρκάδος), Βαρδόπουλος.

Γ.Σ. ΔΙΑΓΟΡΑΣ: Μηνάς, Γεωργακόπουλος, Κώνστας, Παξινός, Βασιλάκης, Αρβανιτίδης (77' Βλάχος), Αποστολίδης, Ευστρατίου (74' Χατζηγεωργίου), Φωτούλης, Θρουμουλόπουλος, Νικολάου (86' Καραγιάννης).

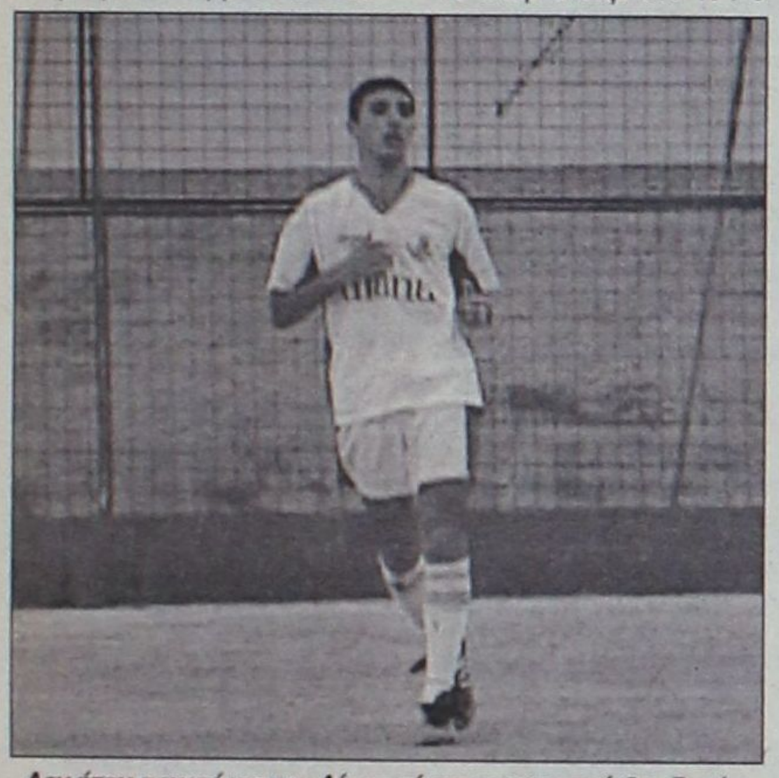

Δεν ήταν αρκετό για τον Δία το τέρμα του νεαρού Θεοδοσίου



Πολύ καλός ήταν στα καθήκοντά του ο αρχηγός του Διαγόρα, Νικολάου

Ο Ερμής αιφνιδίασε την Αναγέννηση Ρόδου

ΚΑΡΑΚΟΝΕΡΟ.-
Του Κώστα Βάγγαλη

- Κέρδισε 5-2 αφού προηγήθηκε 0-2 στο 3'
- Η γηπεδούχος ξεκίνησε με εννέα παίκτες

Πραγματικός «σίφουνας» ήταν το Σάββατο ο Ερμής. Και παρέσυρε στο διάβα του την Αναγέννηση Ρόδου, συντρίβοντάς τη με σκορ 5-2.

Το παιχνίδι ήταν αρκετά καλό και δυνατό κι από τις δύο πλευρές. Οι φιλοξενούμενοι μπήκαν δυνατά μέσα στον αγωνιστικό χώρο και στα τρία πρώτα λεπτά είχαν πετύχει δύο τέρματα.

Το ημίχρονο βρήκε την ομάδα του Ερμή μπροστά στο σκορ με 3-1.

Στην επανάληψη, το σκηνικό διαφοροποιήθηκε και οι γηπεδούχοι πλησίασαν στο 60' σε απόσταση αναπνοής.

Οι «φτεροπόδαροι» όμως του Νίκου Ταχραμάνη χτύπησαν δύο ακόμη φορές και πήραν τη νίκη.

Η Αναγέννηση, από την άλλη πλευρά, ξεκίνησε τον αγώνα με εννέα παίκτες και στη διάρκεια του πρώτου μέρους συμπλήρωσε εντεκάδα.

Οι γηπεδούχοι στην επανάληψη άγγιξαν το «θαύμα» αλλά δεν τα κατάφεραν και οδηγήθηκαν στη συντριβή. Ο Ερμής ξεκίνησε με τέρμα από τα αποδυτήρια.

Στο 1' ο Γιορδαμνής έκανε το 0-1. Ο ίδιος παίκτης διπλασίασε τα τέρματα για τον Ερμή στο 3'.

Στο 35' ο Λυκούρης με πλασέ μείωσε σε 1-2.

Πέντε λεπτά αργότερα (40') ο Γιορδαμνής με πλασέ έκανε το 1-3.

Στο70' ο Μπελενιώτης μείωσε με εύστοχο κτύπημα πέναλτυ σε 2-3 και έδωσε ελπίδες στην Αναγέννηση.

Στο 80' όμως ο Κυριαζής έκανε το 2-4 και στο 90' ο Ηλίας το τελικό 2-5.

Από την Αναγέννηση καλά πήγαν οι Λυκούρης, Κορνάρος και Κουμέντος, ενώ από τον Ερμή οι Γιορδαμνής, Στατιού και Κώστας.

Πολύ καλή η διαιτησία του κ. Γιασιράνη με βοηθούς τους κ. Αντωνόπουλο και Νικολάου Ι.

ΑΝΑΓΕΝΝΗΣΗ: Γεωργαλής, Κωστάκης, Μπελενιώτης, Κορνάρος, Κωνσταντόπουλος Σ., Χατζηστρατής, Αγγελής, Πετράς, Λυκούρης, Κουμέντος, Τάλιας.

ΕΡΜΗΣ: Σαρικάς, Κωστάκης, Σαββιός, Ηλίας, Στατιού, Κυριαζής, Γιορδαμνής, Στάθης (25' Νικολός Χατζηνικολού, 67' Σταυριάς), Περίδης, Λαζαρίδης (60' Δημητράς Ι.) Κώστας.

Ο Αρχάγγελος ΑΟ έκανε... περίπατο

Νίκησε 5-1 τον Ευκλή

ΑΡΧΑΓΓΕΛΟΣ.-

Καλύτερη είσοδος στο 2001 δεν θα μπορούσε να γίνει για την ομάδα του Αρχαγγέλου Αθλητικού Ομίλου. Παίζοντας στο γήπεδό της για το πρωτάθλημα της Γ' Κατηγορίας, συνέτριψε με 5-1 τον Ευκλή Σορωνής και πέτυχε έτσι μια από τις ευκολότερές της νίκες στη φετινή περίοδο.

Ο αγώνας δεν αντέχει σε ιδιαίτερη κριτική, καθώς οι γηπεδούχοι ήταν πραγματικά ανώτεροι και μπόρεσαν να φθάσουν δίκαια στη νίκη.

ΤΑ ΓΚΟΛ

Στο 15' ο Παρδαλός με πλασέ «άνοιξε» το σκορ (1-0). Στο 22' ο Μαριεττής ισοφάρισε σε 1-1, αλλά στο 30' ο Κοτσίκος πέτυχε το 2-1 και στο 50' ο Γέροντας το 3-1. Στο 65' ο Καλόφωνας έκανε το 4-1 και στο 78' ο Μαυριός διαμόρφωσε το τελικό 5-1.

Καλύτεροι των νικητών οι Γ.Σ. Κοντόγιαννος, Γ.Μ. Κοντόγιαννος και Τραχανάς. Προσπάθησαν από την ομάδα της Σορωνής οι Βολονάκης και Ξανθός.

Καλή ήταν η διαιτησία του κ. Ανάστασου (Ορφανός, Κωστόπουλος).

ΑΟΑ: Φαρμακαλής, Κοτσίκος (72' Μαυριός), Γ.Ν. Κοντόγιαννος, Καλόφωνος, Ξετρίχης, Λεβέντης, Γέροντας, Παπανικόλας, (80' Γ.Μ. Κοντόγιαννος), Γ.Σ. Κοντόγιαννος (66' Φουτούλης), Τραχανάς, Παρδαλός.

ΕΥΚΛΗΣ: Μπαλής, Λιαμής, Βολονάκης (70' Δ. Σαββιδάκης), Διακολαμπριανός, Ξανθός, Ζερβού (61' Δημητράς), Μπονιάτης, Χατζηνικόλας, Μικρόπουλος, Στ. Σαββάκης, Μαριεττής (66' Συράκος).

ΜΝΗΜΟΣΥΝΟ

Την Τρίτη 9 Ιανουαρίου 2001 και ώρα 4.00 μ.μ. στον Ιερό Ναό Αγίου Στεφάνου (Αφάντου) τελούμεν 40ήμερο μνημόσυνο υπέρ αναπαύσεως του λατρευτού μας συζύγου, πατέρα, παππού, αδελφού και θείου

ΝΙΚΟΛΑΟΥ Θ. ΠΑΥΛΟΥΣ
(τελωνειακού)

Η σύζυγος: Σεβαστή
Τα παιδιά: Θεόδωρος - Βαλασία, Σάββας - Μαρία, Κώστας - Μοσχοβία
Τα εγγόνια και οι λοιποί συγγενείς.

Νίκη του Ατρομήτου

ΔΙΜΥΛΙΑ

Παίζοντας καλύτερα στο δεύτερο ημίχρονο, ο Ατρόμητος Διμυλιάς νίκησε στο γήπεδό του με 1-0 τον Πολύστρατο Λαέρμων. Στο πρώτο ημίχρονο ήσαν καλύτεροι οι φιλοξενούμενοι, χωρίς ουσιαστικό όμως αποτέλεσμα.

Το μοναδικό γκολ σημείωσε ο Κ. Θυριάκης στο 55' με σουτ (1-0).

Καλύτεροι των γηπεδούχων οι Γιορδαμνής και Χειμωνέττος. Αρεσαν από τους φιλοξενούμενους οι Μοσχούς και Παπαντωνίου.

Καλή ήταν η διαιτησία του κ. Ορφανού (Μίχας - Αντωνόπουλος)

Οι συνθέσεις των ομάδων:

ΑΤΡΟΜΗΤΟΣ: Σαρικάς, Ντάφος (77' Πουλής), Σαββέλος, Ν., Στεφανάκης, Τσίκκης, Διακοφώτης, Κ. Θυριάκης, Ν. Θυριάκης, Σ. Στεφανάκης (54' Τόππος), Γιορδαμνής, Χειμωνέτος.

ΠΟΛΥΣΤΡΑΤΟΣ: Χατζηκωνσταντής, Φ. Χατζησταμάτης, Πίττας (74' Χατζηκωνσταντάκης), Τριγένης, Παυλής, Καλογερής, Μοσχούς, Μ. Χατζησταμάτης, Καρπάθιος, Παπαντωνίου, Ανδριάς.

Αγγλικό σκορ στον αγώνα Πετρώνα - Δαμάγητου (5-3)

ΑΡΧΑΓΓΕΛΟΣ.-

Αγγλικό ποδόσφαιρο παίχθηκε στον Αρχάγγελο ανάμεσα στον Πετρώνα και τον Δαμάγητο. Τελικά οι γηπεδούχοι επεκράτησαν με σκορ 5-3. Η ομάδα του Κώστα Παπαοικονόμου έκανε τα εύκολα, δύσκολα αφού βρέθηκε να προηγείται με 5-1, αλλά στο τελευταίο δεκάλεπτο οι φιλοξενούμενοι μείωσαν σε 5-3 και έστω καθυστερημένα πίστεψαν ότι μπορούσαν να πάρουν την ισοπαλία. Ομως ήταν αργά.

Ο Πετρώνας στα 80' λεπτά της συνάντησης είχε την πρωτοβουλία στο χώρο της μεσαίας γραμμής και από τα πρώτα λεπτά πίεζε την εστία του Κλεισούρη. Σαν αποτέλεσμα της πίεσης αυτής ήταν να σκοράρει στο 15' με τον Οικονόμου. Ομως οι παίκτες του Δαμάγητου αφυπνίσθηκαν και επτά λεπτά αργότερα κατάφεραν να ισοφαρίσουν με εύστοχο χτύπημα πέναλτυ του Σταυριανού.

Ο διαιτητής κ. Μηνάς στο 25' έδωσε και πάλι πέναλτυ - αυτή τη φορά για τους γηπεδούχους. Εκτελεστής ήταν ο Μπέρδης δίνοντας την πρωτοπορία με 2-1 στην ομάδα του. Στο 32' ο Οικονόμου με σουτ πέτυχε το 3-1 και έτσι μπήκαν οι ομάδες στα αποδυτήρια.

Στο 58' με φάουλ ο Πανουργιάς ανέβασε το δείκτη του σκορ στο 4-1. Στο 65' ο Παραγιός πέτυχε το 5-1.

Πέντε λεπτά αργότερα ο Αξιώτης από τα έντεκα βήματα μείωσε σε 5-2, ενώ ο Παπαμανώλης στο 82' έγραψε το 5-3. Οι γηπεδούχοι στο 90' είχαν δοκάρι με τον Σιάννη.

Διακρίθηκαν από τον Πετρώνα οι Παραγιός, Σιάννης, Κουφός.

Αρεσαν οι Σταυριανός, Αξιώτης, Παπαμανώλης.

Καλή ήταν η διαιτησία του κ. Μηνά (Ζανεττής - Γιαννούλης).

ΠΕΤΡΩΝΑΣ: Πομπός, Παραγιός (75' Χατζηνικόλας), Σιάννης, Πανουργιάς, Βάλλας, Οικονόμου, Βάϊλας, Κουφός, Μπέρδης, Γέροντας (70' Κασσιώτης), Σφυρίου (52' Σταυρούλης

ΔΑΜΑΓΗΤΟΣ: Κλεισούρης, Παπανικολάου (52' Γρηγοριάδης), Παυλής, Στούπης (80' Δημητραδιού), Αξιώτης, Ζαγκανιάς, Κοντομανώλης, Παπαμανώλης, Σταυριανός, Νικολάου Π., Ατσάς (80' Νικολάου Σπ.)

ΠΑΛΛΑΣ 5 CINEMAS CENTER

ΠΡΟΓΡΑΜΜΑ ΕΒΔΟΜΑΔΑΣ

05/01/2001 έως 11/01/2001

www.cinemapallas.gr

ΑΙΘΟΥΣΑ 5

ΑΥΤΟ ΠΟΥ ΘΕΛΟΥΝ ΟΙ ΓΥΝΑΙΚΕΣ
(WHAT WOMEN WANT)

Επιτέλους, ένας άνδρας που ξέρει... τις πιο κρυφές επιθυμίες των γυναικών!! Μια ξεκαρδιστική κωμωδία σε πρώτη πανελλήνια προβολή!!

ΠΡΩΤΑΓΩΝΙΣΤΟΥΝ: MEL GIBSON, HELEN HUNT



Ώρες Έναρξης: 17:40, 19:50, 22:00

ΑΙΘΟΥΣΑ 2



Η ΓΥΝΑΙΚΑ ΜΟΥ ΚΟΜΜΑΤΙΑ ΝΑ ΓΙΝΕΙ
(PICKING UP THE PIECES)

Μια κωμωδία κομμένη και ραμένη στα μέτρα του μοναδικού ΓΟΥΝΤΥ ΑΛΛΕΝ!!

ΠΡΩΤΑΓΩΝΙΣΤΟΥΝ: WOODY ALLEN, KEIFER SUTHERLAND

Ώρες Έναρξης: 18:25, 20:30, 22:35

ΑΙΘΟΥΣΑ 1

U-571: ΤΟ ΧΑΜΕΝΟ ΥΠΟΒΡΥΧΙΟ



Εννέα άντρες είναι έτοιμοι να αλλάξουν την ιστορία!! Ένα κινηματογραφικό υπερθέαμα γεμάτο ένταση και περιπέτεια

ΠΡΩΤΑΓΩΝΙΣΤΟΥΝ: HARVEY KEITEL, JON BON JOVI BILL PAXTON, MATTHEW MC CONAUGHEY

Ώρες Έναρξης: 18:00, 20:25, 22:50

ΑΙΘΟΥΣΑ 3



ΔΑΣΚΑΛΟΣ ΓΙΑ ΓΕΛΙΑ & ΓΙΑ ΚΛΑΜΑΤΑ 2
(NUTTY PROFESSOR 2: THE KLUMPS)

Η "μεγαλύτερη" οικογένεια της Αμερικής ξαναχτυπά!

ΠΡΩΤΑΓΩΝΙΣΤΟΥΝ: EDDIE MURPHY, JANET JACKSON

Ώρες Έναρξης: 19:45, 21:45

ΑΙΘΟΥΣΑ 4

HIGH FIDELITY



Μια κωμωδία για όσους φοβούνται τη δέσμευση, αιχαίνονται τη δουλειά τους και ερωτεύονται παράφορά..

ΠΡΩΤΑΓΩΝΙΣΤΟΥΝ: JOHN CUSACK

Ώρες Έναρξης: 19:40



ΦΘΙΝΟΠΩΡΟ ΣΤΗ ΝΕΑ ΥΟΡΚΗ
(AUTUMN IN NEW YORK)

Αυτός ερωτεύτηκε για πρώτη φορά...
αυτή τον ερωτεύτηκε για παντα...

ΠΡΩΤΑΓΩΝΙΣΤΟΥΝ: RICHARD GERE, WINONA RYDER

Ώρες Έναρξης: 22:10

Kids Club • Παιδική Ζώνη

ΔΕΙΝΟΣΑΥΡΟΣ (DINOSAUR)



ΑΙΘΟΥΣΑ 2 (μεταγλωττισμένο στα ελληνικά)
Ώρες Έναρξης: **16:30***

ΑΙΘΟΥΣΑ 4 (μεταγλωττισμένο στα ελληνικά)
Ώρες Έναρξης: 17:30

ΑΙΘΟΥΣΑ 3 **POKEMON 2**

Η ταινία που περιμένουν όλα τα παιδιά!

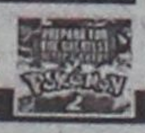

Καθε ημέρα / Ώρες Έναρξης: 17:00*

* *ειδική παράσταση με δωρεάν αναψυκτικό ανά άτομο

ΜΟΝΟ ΓΙΑ ΤΑ ΜΕΛΗ Εσείς πήρατε την κάρτα σας; Αν όχι ζητήστε την στα ταμεία μας γιατί...
Το **ΠΑΛΛΑΣ-CINE CLUB** έχει κάθε εβδομάδα εκπλήξεις για τα μέλη του!!

Για κρατήσεις θέσεων στο
24475 και **70670** (15:00 - 20:00)

Dimokratias 13, 85100 Rhodes

Το πρόγραμμα της Τηλεόρασης

ΑΝΤ1

06.20 Ειδήσεις CBS 06.45 Πριν το σχολείο 06.55 Δελτίο Κωφών 07.00 Καλημέρα Ελλάδα 10.00 Πρωινός Καφές 11.00 Τα νέα του ΑΝΤ1 σε 1΄ 11.05 Συνέχεια της εκπομπής 13.10 Super Game 13.15 Εγκλήματα (Ε)

14.00 ΤΑ ΝΕΑ ΤΟΥ ΑΝΤ1
14.40 Χρήμα και Χρηματιστήριο
Οικονομική ενημέρωση.
14.45 Κωνσταντίνου και Ελένης (Ε)
Κωμική σειρά με τον Χάρη Ρώμα και την Ελένη Ράντου.
15.40 Super Game
Τρίλεπτο τηλεπαιχνίδι.
15.45 Ατίθασα νιάτα
Κλασική αμερικανική σαπουνόπερα.
16.40 Super Game
16.45 Μήνυμα ελήφθη
Talk Show με τον Ανδρέα Μικρούτσικο.
17.50 Ο καιρός της εβδομάδας
17.55 Τα νέα του ΑΝΤ1 σε 5΄
18.00 Καλημέρα Ζωή
Φώσκολος, πρώτη δόση.
18.50 Η λάμψη
Φώσκολος, overdose.

19.30 ΤΑ ΝΕΑ ΤΟΥ ΑΝΤ1
21.05 A.M.A.N τα καθάρματα
Οι καλύτερες στιγμές της φετινής εκπομπής του φοβερού διδύμου από τη Θεσσαλονίκη.
22.00 Στρίβειν διά του αρραβώνος (Ε)
Κωμική σειρά με τίτλο εμπνευσμένο από την κλασική ελληνική κωμωδία με τον Ντίνο Ηλιόπουλο.
22.55 Τα νέα του ΑΝΤ1 σε 1΄
23.00 Ερωτας κλέφτης
Ερωτική περιπέτεια του Μαν. Μανουσάκη με τον Σταύρο Ζαλμά και τη Βίκυ Βολιώτη.
00.00 ΝΥΧΤΕΡΙΝΕΣ ΕΙΔΗΣΕΙΣ
00.15 9η εντολή
Ενημερωτική εκπομπή με τον Κώστα Χαρδαβέλα.
01.15 Τριάντα και κάτι
Αμερικανική κοινωνική σειρά.
02.15 Για την αγάπη της ★★
Αισθηματική περιπέτεια (1948) με τον Κάμερον Μίτσελ. Πόσες φορές μπορεί να προβληθεί μια ταινία, Θέε μου!

ΜΕΓΑ

06.00 Πρώτη έκδοση. Με την Πηνελόπη Γαβρά και τον Αντώνη Λιάρο 08.00 Σήμερα με την Αννα 10.00 Σαν στο σπίτι σας 13.10 Δελτίο ειδήσεων στη νοηματική γλώσσα 13.15 Βρες τη φράση. Τηλεπαιχνίδι

14.00 ΔΕΛΤΙΟ ΕΙΔΗΣΕΩΝ
14.20 Ολα για την υγεία
Ανανεωμένη η εκπομπή του Μιχάλη Κεφαλογιάννη.
15.00 Δυο ξένοι (Ε)
Κωμική σειρά με τους Νίκο Σεργιανόπουλο, Εβελίνα Παπούλια.
16.00 Καρέ της ντάμας (Ε)
Κωμική σειρά.
17.00 ΜΑΤΙΕΣ ΣΤΑ ΓΕΓΟΝΟΤΑ
17.15 Για μια θέση στον ήλιο
Η Σύλβια βυθίζεται στο σκοτεινό κόσμο του Μάρκου.
18.00 Απαγορευμένη αγάπη
Αυτή η αγάπη θα νομιμοποιηθεί ποτέ;
18.45 Ποιος θέλει να γίνει εκατομμυριούχος;
Ρητορική η ερώτηση.

19.30 ΚΕΝΤΡΙΚΟ ΔΕΛΤΙΟ ΕΙΔΗΣΕΩΝ
21.00 Εσύ φταις (Ε)
Για όλα εγώ φταίω σε αυτή τη ζωή;
21.40 Σ' αγαπώ – μ' αγαπάς (Ε)
Αυτή αγαπιούνται, εμείς τους αγαπάμε, οπότε το εορταστικό επεισόδιο επαναλαμβάνεται για ευνόητους λόγους.
23.40 Ενώπιος ενωπίω
Ο Νίκος Χατζηνικολάου έρχεται τετ α τετ με προσωπικότητες της πολιτικής, της οικονομίας, της τέχνης, του αθλητισμού.
00.15 ΤΕΛΕΥΤΑΙΑ ΓΕΓΟΝΟΤΑ
00.30 Μυστικές αποστολές
Νέα ξένη σειρά με τους Μπάμπερ Ρόμπινσον, Τζούλι Μπόουεν.
01.30 Οι απίθανοι Φανέλι (Ε)
Οι περιπέτειες τεσσάρων Ιταλών αδερφών και της μητέρας τους στην Αμερική.
02.00 Τηλεμάρκετινγκ

ΕΤ1

07.30 Παντός καιρού 08.00 Νόντι, ο αταχτούλης 08.30 Το δελφίνι και οι φίλοι του 09.00 Αλλη μια μέρα... Φωτεινή 09.45 Ας χορέψουμε 10.00 Γλυκιά ζωή 11.30 Χρυσές συνταγές 12.00 Πιστευτά & απίστευτα (Ε) 12.30 Στα φτερά του έρωτα (Ε)

13.00 Μαριού
Μεταγλωττισμένη σειρά από τη Βενεζουέλα.
13.50 ΕΙΔΗΣΕΙΣ – ΚΑΙΡΟΣ
14.00 Οπως μας αρέσει
Κοινωνική εκπομπή με τη Δήμητρα Γκουντούνα.
15.30 Οι ατρόμητοι
Νεανική αργεντίνικη σειρά.
16.20 Αταχτούληδες
Παιδική σειρά.
16.25 Οι περιπέτειες της Μαύρης Καλλονής
Ξένη σειρά.
17.00 ΕΙΔΗΣΕΙΣ – ΚΑΙΡΟΣ
17.10 Τσάρλι, το πιθηκάκι μας
Γερμανική μεταγλωττισμένη οικογενειακή σειρά.
18.00 Υμείς και ημείς
Μαγκαζίνο με τη Βίκυ Φλέσσα.

19.45 Πιστευτά κι απίστευτα
Τηλεπαιχνίδι με τον Γιώργο Πολυχρονίου.
20.30 Στα φτερά του έρωτα
Καθημερινή κοινωνική σειρά.
21.00 Ευτυχώς τρελάθηκα ★★
Κωμωδία (1966) με τους Νίκο Σταυρίδη, Γκέλυ Μαυροπούλου. Ενας φουκαράς κάνει τον τρελό για να γλιτώσει από τα χρέη.
23.00 ΕΙΔΗΣΕΙΣ – ΚΑΙΡΟΣ
23.35 Υστερα ήρθαν οι μέλισσες (Ε)
Σειρά εποχής βασισμένη στο ομώνυμο μυθιστόρημα του Γιάννη Ξανθούλη σε σκηνοθεσία Κώστα Κουτσομύτη με πρωταγωνίστρια τη Μαρινέλλα.
00.30 Και το ταξίδι συνεχίζεται
Ενημερωτική εκπομπή με τον Θεοδόση Πελεγρίνη. Απόψε: «Η εξέλιξη της μουσικής».
01.15 Κλασική μουσική
02.15 Υμείς και ημείς (Ε)
03.45 Γλυκιά ζωή (Ε)

FILMNET

05.00 Το κυνήγι του έρωτα. Αισθηματική με τις Αντζελα Μπάσετ, Τέι Ντιγκς 07.10 Πλατινένιες φωνές. Μουσικό δράμα (1999) με τις Νταϊάνα Ρος, Μπράντι Νόργουντ 09.00 Η ωραία πεθερά. Κωμωδία (1999) με την Κατρίν Ντενέβ

11.00 Πλούσιοι και φτωχοί ★★
Κωμωδία (1997) του Μπράιαν Σπάισερ με τους Τιμ Αλεν, Κίρστι Αλεϊ.
13.00 Στη σκιά της φύσης ★★
Περιπέτεια (1999) του Στιούαρτ Ράφιλ με τους Χέιντεν Σίμπσον, Μπράιαν Μπράουν.
15.00 Οι τυχοδιώκτες ★★
Δράμα (1999) του Μπράντλεϊ Μπάτερμπι με τους Μάρτιν Λαντάου, Κρις Κριστόφερσον.
17.00 Austin Powers: Ο κατάσκοπος που με κουτούπωσε ★
Κωμωδία (1999) του Τζέι Ρόουτς με τους Μάικ Μάγιερς, Χέδερ Γκράχαμ, Μάικλ Γιορκ. Ο Μάικ Μάγιερς βρίσκεται ακριβώς στον αντίποδα του καλού γούστου.

19.00 Ο νεροκουβαλητής ★★
Κωμωδία (1998) του Φρανκ Κοράτσι με τον Ανταμ Σάντλερ.
20.30 Διασκέδαση Τώρα!
21.00 Τα φιλαράκια
Διάσημη κωμική σειρά.
21.30 Δόγμα ★★★
Κομεντί (1999) του Κέβιν Σμιθ με τους Μπεν Αφλεκ, Ματ Ντέιμον, Λίντα Φιορεντίνο.
23.55 Ο βετεράνος του μέλλοντος ★★
Περιπέτεια επιστημονικής φαντασίας (1998) του Πολ Αντερσον με τους Κερτ Ράσελ, Τζέισον Σκοτ Λι. Πολλή δράση και άλλα τόσα ειδικά εφέ.
01.35 Οι έρωτες της νέας χιλιετίας
Αισθησιακή ταινία.
03.15 Ενας αθώος άνθρωπος ★★
Αστυνομικό δράμα (1988) του Πίτερ Γέιτς με τους Τομ Σέλεκ, Φ. Μάρεϊ Αμπραχαμς. Η αστυνομία, από λάθος πληροφορίες, εισβάλλει στο σπίτι ενός αθώου ανθρώπου, ο οποίος καταδικάζεται.

STAR

06.10 Παιδικά 09.00 Ειδήσεις 09.05 Για την καρδιά της Μαρία (Ε) 10.00 Λόγια Ταράτα. Με τους Γ. Βαρεμένο, Ινα Ταράντου 12.00 Μικρή κυρία (Ε) 12.25 Η υγεία κτίζεται κάθε μέρα 12.30 Τόλμη & γοητεία

13.00 ΕΙΔΗΣΕΙΣ
14.00 Μιράντα, η προδομένη γυναίκα
Ο Αλεξάντρο πιστεύει ότι η Μιράντα βγαίνει μαζί του για να εκδικηθεί τον άντρα της, αλλά εκείνη τον διαβεβαιώνει ότι απλώς θέλει «λόγια παρηγοριάς». (Καλύτερα να μασάς παρά να μιλάς, Μιράντα μου!)
15.00 Τοπ μόντελς
Διαθήκη ανοίγουν σήμερα, εκπλήξεις μυρίζομαι!
16.00 Γλυκιά μου Αννα
Πάνω στον καβγά αποκαλύπτεται ότι και η Μανταλένα και η Ροζάουρα τα είχαν με τον Λουκ.
17.00 Σ' αγαπώ, Ροζίτα
18.00 ΕΙΔΗΣΕΙΣ

19.30 Οι πεταλούδες ελεύθερες πετούν
20.30 Η μικρή κυρία
21.00 Απειλή πολέμου ★★
Αμερικανική περιπέτεια (1995) του Λιούις Τιγκ με τους Χάρι Χάμλιν, Καμπίρ Μπεντί. Την πρώτη μέρα που ο Πολ Χουντ διορίζεται στην αντιτρομοκρατική υπηρεσία, γίνεται της τρελής!
00.00 ΕΙΔΗΣΕΙΣ
00.15 Συνέχεια της ταινίας
00.45 Πλήρωμή με αίμα ★★
Ταινία τρόμου (1996) με τους Κρις Σάραντον, Ντένις Μίλερ, Ερικα Ελένιακ. Ενας φανατικός ιεροκήρυκας ανοίγει οίκο ανοχής με... βρυκόλακες, για να καθαρίσει τον κόσμο από τους αμαρτωλούς.
02.30 Φοβερά παιδιά ★★
Με τον Σον Γουέιανς. Κωμωδία για τη ζωή στα αμερικανικά γκέτο.

Sky

06.00 Πρώτη ενημέρωση 08.00 Καινούργια μέρα. Τηλεοπτικό περιοδικό με την Τατιάνα Στεφανίδου 10.00 Το μαγκαζίνο του APLHA. Ενημερωτική εκπομπή 12.00 Τρεις γυναίκες. Μεταγλωττισμένη λατινοαμερικανική σειρά 12.30 Παουλίνα (Ε)

14.00 ΕΙΔΗΣΕΙΣ
14.55 Pacific Blue
Κοινωνική σειρά δράσης.
16.00 Υπαστυνόμος Ρεξ
Τετράποδος φύλακας του νόμου με δείκτη νοημοσύνης για τη... MENSA!
17.00 Το γέλιο βγήκε απ' τον παράδεισο ★★
Κωμωδία (1963) με τους Γιώργο Κωνσταντίνου, Διονύση Παπαγιαννόπουλο, Μαρίκα Νέζερ. Ενας πατέρας θέλει να παντρέψει την κόρη του με τον συνέταιρό του.
18.30 Αξέχαστος έρωτας
Το αυτοκίνητο με τον Μπραούλιο και την Εσπεράντζα σταματά κι εκείνη όπου φύγει – φύγει. Το ίδιο κι εμείς από την τηλεόραση.

19.30 ΕΙΔΗΣΕΙΣ
21.00 Νικίτα
Η περιπετειώδης σειρά με τους φανατικούς οπαδούς -λόγω Πέτα Γουίλσον- μετακόμισε στην prime time. Μαζί της οι Ρόι Ντιπουί, Ντον Φρανκς.
22.00 Η ενέδρα του Τζόσουα Τρι ★★
Περιπέτεια δράσης αμερικανικής παραγωγής (1993) του Βικ Αρμστρονγκ με τους Ντολφ Λούντγκρεν, Τζορτζ Σίγκαλ, Κρίστιαν Αλφόνσο.
00.45 ΕΙΔΗΣΕΙΣ
01.00 Goal fantastico
Αθλητική εκπομπή, συγκεκριμένα για το ποδόσφαιρο.
02.00 Campionato (Μ)
Αγώνας του ιταλικού πρωταθλήματος ποδοσφαίρου σε μαγνητοσκόπηση.
04.00 Τηλεαγορές
04.15 Μη μαδάς τη Μαργαρίτα (Ε)

13

08.01 Οι μεγάλοι ζωγράφοι: «Νικολά Πουσέν» 08.30 Καφέ «Το Ελληνικόν» 09.30 Κυματο-μορισκός δυϊσμός. Ντοκιμαντέρ 10.00 Μαύρος κουρσάρος 10.30 Πρωινό Δρομο-λόγιο 12.00 Βιογραφίες: «Φράνκο Μποχαμόντε Φρανθίσκο»

12.30 Η υγεία σήμερα
Ντοκιμαντέρ για την υγεία.
13.00 Μέρα μεσημέρι
Καθημερινό τηλεπεριοδικό.
14.30 Rock TV
Καθημερινή εκπομπή με μουσικά θέματα και ρεπορτάζ σχετικά με την ξένη ροκ μουσική.
15.00 ΕΙΔΗΣΕΙΣ
15.30 Με μια τρίτη ματιά
Δημοσιογραφική εκπομπή. Με τον Κώστα Μπλιάτκα.
17.00 Ταράτσα
Νεανική εκπομπή με τον Στάθη Παναγιωτόπουλο και την Ντέμη Παπαδοπούλου.
18.30 Αθλητικό ημίωρο
Καθημερινή αθλητική ενημέρωση «έγκαιρα και έγκυρα».

19.00 ΕΙΔΗΣΕΙΣ
20.00 Κατάσκοποι: ήρωες ή προδότες
Ντοκιμαντέρ για τον κόσμο της κατασκοπείας. Τίτλος σημερινού επεισοδίου: «Μυστικός κατάσκοπος στη Δαμασκό».
20.30 Design X-treme (Ε)
Προτάσεις για τη διακόσμηση, το design, το βιομηχανικό σχεδιασμό, την εικαστική δημιουργία. Με την Αγγελική Τριαρίδου.
21.00 Αθλητική εκπομπή
23.30 ΕΙΔΗΣΕΙΣ
00.30 Αστάθμητος παράγοντας ★★
Θρίλερ (1996) του Τζορτζ Χίκενλοπερ. Με τους Τζο Μοντένια, Κέλι Λιντς, Ναόμι Γουάτς, Τζέι Γουόλς. Ενας ιδιωτικός ντετέκτιβ θα περάσει μια βραδιά με μια γοητευτική κοπέλα, η οποία αποδεικνύεται κάθε άλλο παρά ακίνδυνη...

NET

06.00 Ετσι έχουν τα πράγματα. 07.00 Πρώτη ματιά. Με τον Γ. Λοβέρδο 10.00 Μικροί – μεγάλοι 11.01 Ξεχωριστοί τόποι 11.30 Φροντίζοντας τη φύση 12.01 Πάθος για περιπέτεια. Ντοκιμαντέρ

13.00 Ειδήσεις – Καιρός
13.30 Δελτίο Χρηματιστηρίου
13.45 Σχολείο εν πλω
Γαλλικό ντοκιμαντέρ για το πρώτο πλωτό σχολείο του κόσμου.
14.00 Ο υπέροχος κόσμος της μόδας
Τελευταίο επεισόδιο της γαλλικής σειράς ντοκιμαντέρ.
15.00 Ειδήσεις – Αθλητικά – Οικονομία – Καιρός
16.00 Συν και πλην
Καθημερινό μαγκαζίνο με τη Λένα Αρώνη, τον Ανδρέα Ροδίτη και τη Μάριον Μιχελιδάκη.
18.00 Ειδήσεις – Δελτίο Κωφών
18.05 Σπορ ιστορίες
Πορτρέτα μεγάλων αθλητών που έγραψαν ιστορία.

19.00 Ειδήσεις – Αθλητικά – Καιρός – Χρηματιστήριο
19.30 Φροντίζοντας τη φύση (Ε)
Οικολογικό ντοκιμαντέρ.
20.00 Η ιστορία της Νέας Υόρκης (Ε)
Σειρά ντοκιμαντέρ (2000) για μία από τις πιο συναρπαστικές πόλεις του πλανήτη.
21.00 Ειδήσεις – Αθλητικά – Καιρός – Οικονομία
22.00 Δευτερο-λογώντας
Αθλητική εκπομπή με τον Μανώλη Μαυρομμάτη.
23.30 Οι πρωταγωνιστές
Ενημερωτική εκπομπή με τον Σταύρο Θεοδωράκη.
00.30 Ειδήσεις – Αθλητικά – Καιρός – Οικονομία
01.00 Η Τετράς η ξακουστή
Μουσική ταινία-σειρά σε τέσσερα μέρη, του Διονύση Γρηγοράτου, για το ρεμπέτικο τραγούδι.
Το πρόγραμμα συνεχίζεται με εκπομπές σε επανάληψη

Μέσα κι έξω από τα...



Τραγελαφικές καταστάσεις

Αν είναι δυνατό να συμβαίνουν τέτοια τραγελαφικά γεγονότα στην πρώτη κατηγορία του ποδοσφαίρου μας. Αναφερόμαστε στον αγώνα ΠΑΣ Γιάννενα - Πανιώνιου, που άρχισε κανονικά στις 5, αλλά διακόπηκε, γιατί δεν άναψαν οι προβολείς του γηπέδου!

Με το δίκαιό τους μπορούν να φωνάζουν οι παράγοντες της νεοσμυρνιώτικης ΠΑΕ και να περνάνε πολλά από το μυαλό τους.

Τον τίμησαν

Τίμησαν (και με το παραπάνω) τον Παναθηναϊκό οι οπαδοί του στη Ρόδο, στο τελευταίο παιχνίδι του στο Εθνικό Στάδιο της πόλης μας, που έγινε την περασμένη Τετάρτη. Το γεγονός, ότι κόπηκαν 2.117 εισιτήρια και μάλιστα μετά από μία περίοδο εορτών (με πολλά έξοδα) ενισχύει αυτή την άποψη. Σ' άλλα γήπεδα, που διεξάγονταν την ίδια ημέρα αγώνες Εθνικής κατηγορίας, κόπηκαν 300 ή και 200 εισιτήρια. Συνεπώς τα 2.117 εισιτήρια με τα πληθυσμιακά δεδομένα της Ρόδου είναι πολλά...

Τα ψέματα τελείωσαν...

Πάνε οι γιορτές των Χριστουγέννων, της Πρωτοχρονιάς και των Φώτων. Αισίως περάσαμε και τις επτά πρώτες μήνες του Γενάρη και του 2001. Από σήμερα δουλειά και μόνο δουλειά. Τα ψέματα τελείωσαν. Η επόμενη αργία για όσους εργάζονται και τα Σαββατοκύριακα (σαν εμείς δηλαδή) είναι η Καθαρή Δευτέρα. Υπομονή, λοιπόν, έως τις 26 Φεβρουαρίου. Καλά να είμαστε...

Περιμένουν το επόμενο!

Τα μικρά παιδιά που συμμετείχαν στο ποδοσφαιρικό τουρνουά «Χριστούγεννα 2000» περιμένουν πως και πως πότε θα διοργανωθεί το επόμενο για να ξαναπαίξουν.

Για να δούμε...

Κάθε φορά που βρισκόμαστε στην αρχή ενός καινούργου χρόνου, δημιουργούνται ελπίδες, ότι θα είναι καλύτερος από τον προηγούμενο. Το ίδιο συμβαίνει και στα ποδοσφαιρικά πράγματα του τόπου μας, που δυστυχώς δεν είναι και στα καλύτερά τους. Ούτε αγωνιστικά, ούτε βέβαια από πλευράς υποδομών. Ειδικά, μάλιστα, στο θέμα των υποδομών, είμαστε πολύ πίσω από άλλες περιοχές. Ας ελπίσουμε, ότι μέσα στο 2001 να ξεκινήσουν, επί τέλους, οι εργασίες για τη δημιουργία κλειστού κολυμβητηρίου και γυμναστηρίου (Παλαί ντε σπορ). Είθε...

Το έθιμο

Αρχισε και συνεχίζεται το κόψιμο της πίτας - γνωστής ως βασιλόπιτας. Το ένα μετά τ' άλλο, τα σωματεία θα αρχίσουν να κόβουν την πίτα τους, σύμφωνα με το έθιμο. Να θυμάστε, ότι θα μπει και ο Μάρτης και ακόμα θα κόβουν πίτες...

Ευτυχώς, πάντως, που η Σαρακοστή έρχεται γρήγορα...

Η φτώχεια των βαθμών

Σε αναζήτηση προπονητή βρίσκεται πάλι η Α.Ε. Κως. Λέτε να συμβαίνει αυτό που λέει ο λαός: Οπου φτώχεια (βαθμών) γκρίνια;

Καθόλου παράξενο...

Το μέγεθος των προβλημάτων

Δώδεκα (όλοι και όλοι) οι ποδοσφαιριστές του Ιάλυσου που πήγαν στη Λάρισα για το παιχνίδι της περασμένης Τετάρτης με τη Βέροια. Αυτό καθεαυτό το γεγονός δείχνει ασφαλώς το μέγεθος των προβλημάτων που μαστίζουν τον άλλοτε κραταιό Ιάλυσο! Αμφιβάλλει κανείς;

Ο κρυφός πόθος

Με τους ποδοσφαιριστές που είχε, αλλά και αυτούς που απέκτησε το περασμένο καλοκαίρι, θα περίμενε κανείς ότι ο Απόλλων Καλυθιών θα έκανε... περίπατο στο πρωτάθλημα. Δυστυχώς, όμως, φαίνεται ότι οι ομάδες της κατηγορίας του - αυτές που προηγούνται στη βαθμολογία τουλάχιστον - είναι πιο ισχυρές από τον ίδιο. Ετσι ο κρυφός πόθος για πρωταθλητισμό, δεν βλέπω να υλοποείται. Μακάρι πάντως να διαψευστώ!

Το καλύτερο δώρο για τον Αλέκο

Ολοσέλιδη συνέντευξη με τον Ροδίτη ποδοσφαιριστή της Γάνδης (Βέλγιο) Αλέκο Κακλαμάνο, είχε στην τελευταία έκδοσή του (6-7 Ιανουαρίου) ο «Τύπος της Κυριακής». Στη συνέντευξή του, ο Αλέκος Κακλαμάνος δεν κρύβει την πικρία του για το γεγονός, ότι τον άφησαν και έφυγε από την Ελλάδα. Επίσης δηλώνει, ότι πιστεύει πολύ στον εαυτό του. Τέλος ομολογεί, ότι το καλύτερο δώρο γι' αυτόν και τη γυναίκα του θα ήταν μέσα στο 2001 ένα παιδάκι.

Που να πρωτοπάνε...

Ανήμερα την Πρωτοχρονιά πολλοί ποδοσφαιριστές ερασιτεχνικών σωματείων, μαζί με εκπροσώπους των διοικήσεών τους βγήκαν στα σπίτια για να πουν τα κάλαντα ή να πουλήσουν τα ημερολόγιά τους. Σίγουρα κάτι μάζεψαν. Αλλά που να πρωτοπάνε τα λεφτά που συγκεντρώθηκαν. Οι υποχρεώσεις τρέχουν...

DIBI CENTER

ΠΑΓΚΟΣΜΙΑ ΚΕΝΤΡΑ ΑΙΣΘΗΤΙΚΗΣ ΚΑΙ ΑΔΥΝΑΤΙΣΜΑΤΟΣ
ΑΓΓΛΙΑ • ΑΜΕΡΙΚΗ
ΙΤΑΛΙΑ • ΜΟΝΑΚΟ
ΙΣΠΑΝΙΑ

Stella Beauty

Η αρμονία του σώματός σας,
η «λάμψη» του προσωπου σας,
χωρίς φθορές από το χρόνο
και χωρίς «περιττά κιλά» δεν είναι
εύκολη υπόθεση.
Χρειάζεστε τη φροντίδα ειδικών.

STELLA BEAUTY

Πάνω από είκοσι χρόνια
στην υπηρεσία της ομορφιάς.



Τηλεφωνείστε τώρα
και επωφεληθείτε
των προσφορών
και εκπτώσεων
του μηνός Νοεμβρίου

STELLA BEAUTY

Πάντα πρώτοι και με διαφορά

Μιχ. Πετρίδη 49, Ρόδος, Τηλ: 30469, 73590

MONOTUBDD



ΕΠΙΣΗΣ ΔΙΑΘΕΤΟΥΜΕ ΜΕΤΑΛΛΙΚΕΣ
ΚΟΛΩΝΕΣ ΜΙΑΣ ΧΡΗΣΕΩΣ 1Χ2

ΑΡΧΩΝ ΣΑΜΑΡΤΖΗΣ

ΜΟΝΩΤΙΚΑ ΥΛΙΚΑ - ΜΟΝΩΣΕΙΣ
Ερυθρού Σταυρού 21, τηλ. 23030 - 32054
Μιχαήλ Πετρίδη 69, τηλ. 67790

Δεν ξανάγινε τέτοια προσφορά

8.990.000 δρχ.

TATA



SAFARI 4X4

Τώρα η TATA τολμά...

...στα 2000cc, πετρέλαιο, Turbo Intercooler τεχνολογία Mercedes. Με κατανάλωση 10 λίτρα στα 100 km, με μπλοκάρισμα 4X4 εν κινήσει (shift on fly) και αναρριχητική ικανότητα με πλήρες φορτίο 80%.

Με υδραυλικό τιμόνι ρυθμιζόμενο στο ύψος, A/C, ηλεκτρικά παράθυρα, κλειδαριές, καθρέπτες, αναδιπλώμενα πίσω καθίσματα 60/40. Αδεια για επτά (7) θέσεις.

Το αυτοκίνητο που σαρώνει στο πέρασμά του!!

Οδηγήστε το, και νιώστε το συναίσθημα της ελευθερίας από ένα πραγματικά κορυφαίο τετρακίνητο όχημα παντός εδάφους.

Εκπτωση 20% στο τεκμήριο
ΧΡΗΜΑΤΟΔΟΤΗΣΗ 0 προκατ. υπόλοιπο 60 Μήνες
ΤΕΧΝΙΚΑ ΧΑΡΑΚΤΗΡΙΣΤΙΚΑ
2000 cc Turbo Diesel Intercooler, 90 Ps, 4300 ΣΤΡΟΦΕΣ.

Εγγύηση 3 χρόνια ή 100.000 km

TATA

Αντιπροσωπεία Δωδεκανήσου: Εμμανουήλ Θεοφ. Πιλάτος
Καποδιστρίου & Ερνεστ Μπέβιν γωνία, Τηλ - Fax: (0241) 30757 - 74420

CIAO BOUTIQUE

D&G DOLCE&GABBANA
D&G FASHION
D&G JEANS
SONNETI
Calvin Klein
Calvin Klein Jeans
UNLIMITED JEANS



Εθ. Δωδεκανησίων 40, Τηλ: 73622 & 25958

CIAO BOUTIQUE

Marc O'Polo®

Δημ. Θέμελη 83, Τηλ: 75698

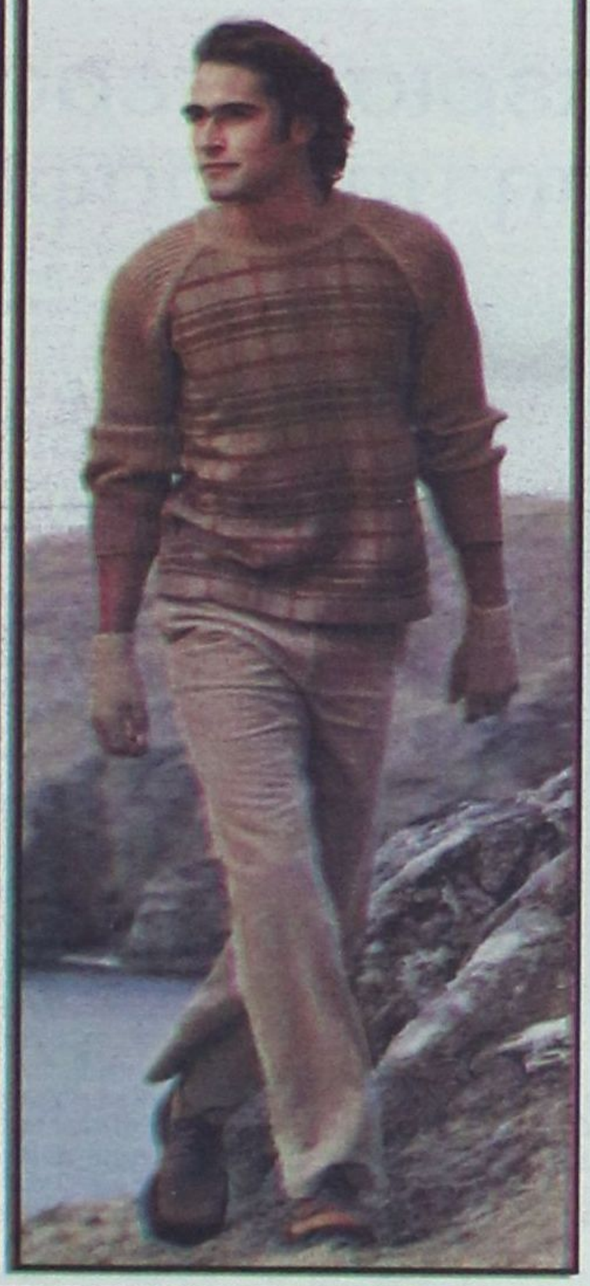

Στο πλαίσιο των έργων για τα 20 δισ. δρχ.

Αναστηλώνεται το παλαιό κτίριο μπροστά από το «Ρόδων»



Με αμείωτη ένταση συνεχίζονται οι εργασίες που εκτελούνται στο χώρο του ξενοδοχείου των Ρόδων, εκεί όπου στεγάζεται το καζίνο Ρόδου.

Μετά την αισθητική αναβάθμιση των πεζοδρομίων γύρω από το ιστορικό ξενοδοχείο, ξεκίνησαν εργασίες προκειμένου να αναστηλωθεί και το παλιό κτίριο, της αυλής. Τα έργα ξεκίνησαν πρόσφατα και προβλέπεται να ολοκληρωθούν σε περίπου ένα μήνα.

Αντίθετα με το ξενοδοχείο των Ρόδων, το παλαιό κτίριο του εκεί αύλιου χώρου δεν εμφανίζει στατικά προβλήματα, για το λόγο αυτό και η πρόοδος των εργασιών γίνεται χωρίς προβλήματα.

Στο συγκεκριμένο κτίριο θα εγκατασταθούν γραφεία και κατά πάσα πιθανότητα θα αποτελέσει το χώρο όπου θα γίνει ο σχεδιασμός για τα έργα υποδομής που προβλέπεται να εκτελεσθούν στη Ρόδο. Πρόκειται ειδικότερα για τα έργα συνολικού προϋπολογισμού 20 δισεκατομμυρίων δραχμών, που προβλέπονται από την υπογραφείσα σύμβαση μεταξύ του Δήμου Ροδίων και της Καζίνο. Τα έργα θα λειτουργήσουν υποστηρικτικά προς το καζίνο Ρόδου και ο σχεδιασμός, όπως και η υλοποίησή τους θα γίνει από την Αναπτυξιακή Εταιρεία.

Τα έργα που εκτελούνται στο χώρο του καζίνο αποτελούν μέρος των υπολοίπων που απορρέουν από τη σύμβαση των 20 δισεκατομμυρίων.

IGNIS

Το νέο πολυμορφικό
1300cc 83hp

Δείτε ζωντανά τη νέα πρόκληση!

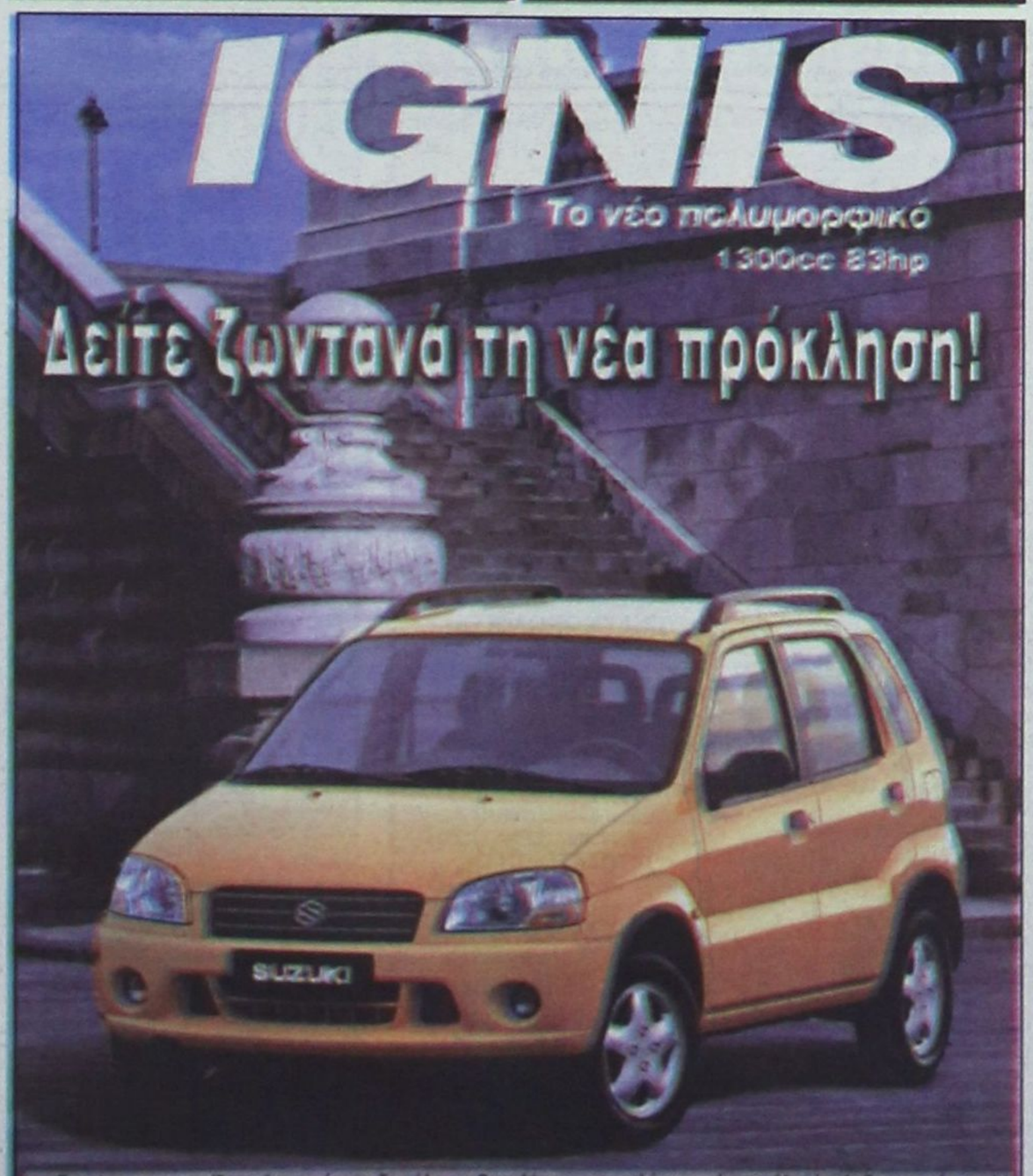

Για σας που νομίζετε ότι τα έχετε δει όλα, η Suzuki σας επιφυλάσσει μία μεγάλη έκπληξη: το νέο multi compact IGNIS - η επανάσταση στην αυτοκίνηση! Μία συγκλονιστική, νέα σύλληψη για το αυτοκίνητο, που φέρνει τα πάνω κάτω. Η ανατροπή ξεκινάει από έναν μοναδικό συνδυασμό: κινητήρας με 1300 cc και 83 hp, σπορτίφ επιδόσεις, συμπαγής, ευέλικτη μορφή, έξτρα ύψος, πολυμορφικοί χώροι, άνεση, πλούσιος standard εξοπλισμός και ακόμα πιο ...προχωρημένη έκδοση 4X4. Αυτοκίνητο πόλης; Πολυμορφικό; Freestyler; Τετρακίνητο; Οπως και να το πείτε, αυτό ακούει μόνο σε ένα όνομα: IGNIS! Ελάτε για ένα test drive και θα... "μείνετε"!

Επίσημοι έμποροι Ρόδου: Ν. ΒΑΡΔΕΛΛΗΣ Α.Ε.
• ΕΚΘΕΣΙΣ - ΑΝΤΑΛΛΑΚΤΙΚΑ: ΚΑΠΟΔΙΣΤΡΙΟΥ 21, ΡΟΔΟΣ
• Τηλ: 0241 - 27.774 - FAX: 0241 - 20.696

SUZUKI

RODOS 2400 Cair

Επιλογή από την Ένωση Γάλλων Οινολόγων εκ ο μοναδικός εκπρόσωπος από τα κρασιά των Ελληνικών νησιών.

Χωρίς σχόλια . . . (δικά μας)

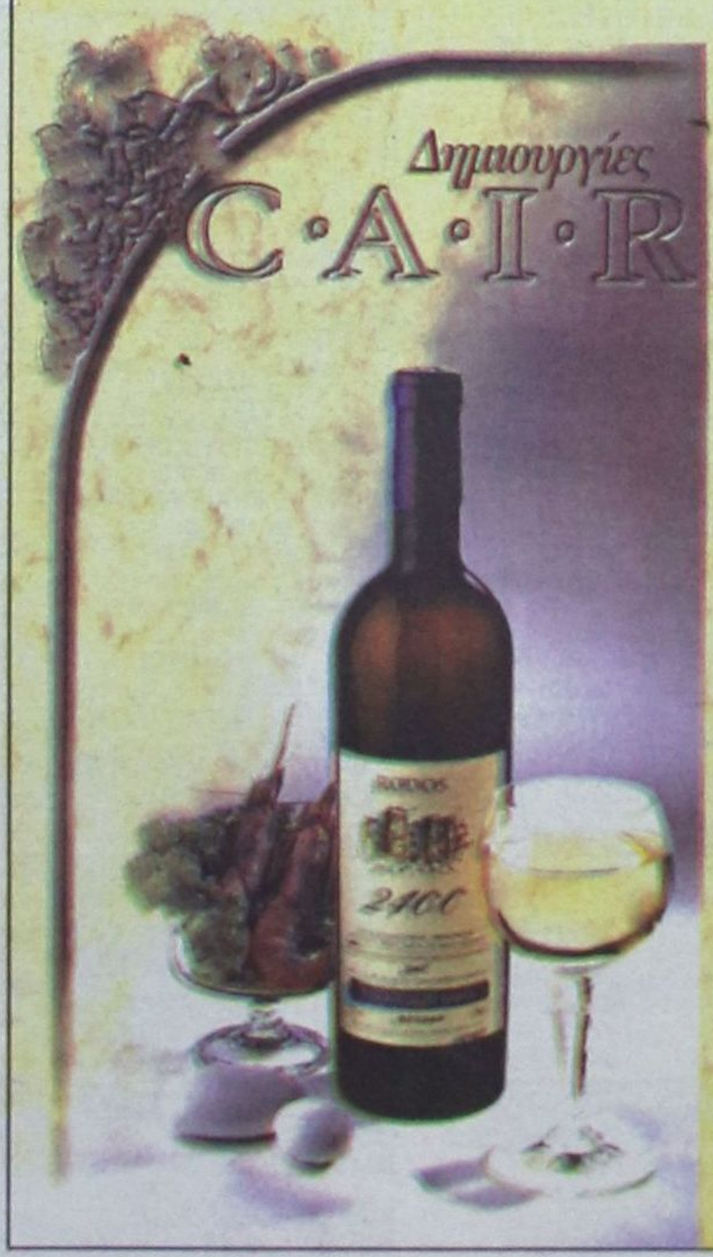

1000 VINS DU MONDE
LA SELECTION DES OENOLOGUES

ILES GRECQUES
RHODES Cair Rhodes

Rhodos 2400	1999

. . . La robe délicatement nuancée de tons verts augure l'élégance florale puis fruitée (pêche blanche) du nez. En bouche, l'ensemble est léger, voire aérien, et donne un excellent vin d'apéritif . . .
© 2000 Hachette Livre, Paris.

"Περιλαμβάνεται στον Φετινό Οδηγό ξένων (μη γαλλικών κρασιών) έχοντας κερδίσει άλλο ένα μετάλλιο στον έγκυρο διεθνή διαγωνισμό Vinalies International. Οι δοκιμαστές το περιέγραψαν ότι έχει ανθώδη καμψότητα με άρωμα λευκών ραδάκινων και μια συνολικά αιθέρια ποιότητα. Ένα τέλειο απεριτίφ είπαν και ποιος είμαι εγώ να διαφωνήσω!". . .
ATHENS NEWS 01/10/00 WINE OF THE WEEK

...Πρόκειται για ένα θαυμάσιο κρασί με γοητευτική κιτρινοπράσινη σχεδόν καναρινί ρόμπα και έντονη παρουσία CO_2. Στην μύτη εκφράζεται με δυνατά αρώματα εξωτικών φρούτων σε φόντο αρωματικών λουλουδιών, πεντακάθαρα και σταθερά. Διαθέτει γεύση ισχυρή ισορροπημένη και παχιά. Επίγευση αναπάντεχα μακρά και καθαρή...
Περιοδικό ΓΕΥΣΗ – Τεύχος Νο 38

Ξεκινούν στις 8 Ιανουαρίου και θα διαρκέσουν μέχρι τις 28 Φεβρουαρίου

Διχάζουν τους καταστηματάρχες οι εκπτώσεις

Οι πρώρες, όπως χαρακτηρίζονται από πολλούς, εκπτώσεις δίχασαν τους καταστηματάρχες αφού υπάρχουν αρκετοί

Διαφωνούν οι περισσότεροι αλλά η απόφαση υπεγράφη



Ο πρόεδρος του Εμπορικού Συλλόγου Ρόδου Παναγιώτης Καραγιάννης

που διαφωνούν με την απόφαση που υπέγραψε η υφυπουργός Ανάπτυξης Μιλένα Αποστολάκη.

Οι έμποροι κάνουν λόγο πια για εκφυλισμό του θεσμού ο οποίος, λένε απειλεί πλέον και τη βιωσιμότητά τους.

Ο Εμπορικός Σύλλογος Ρόδου

Ο πρόεδρος του Εμπορικού Συλλόγου της Ρόδου κ. Παναγιώτης Καραγιάννης έχει εκφράσει επανειλημμένα την αντίθεσή του για τις πρώρες εκπτώσεις, διότι όπως υποστηρίζει όχι μόνο δεν βοηθούν τους καταστηματάρχες και την αγορά αλλά αντίθετα δημιουργούν μία σειρά από δυσκολίες.

«Η κατάσταση είναι δύσκολη στην αγορά της Ρόδου και οι πρώρες εκπτώσεις δεν θα προσφέρουν τίποτα. Θα έπρεπε το υπουργείο να αφήσει ένα περάσει ένα εύλογο διάστημα από την περίοδο των εορτών και μετά να προχωρήσει στην υπογραφή της απόφασης. Εχει εκφυλιστεί πλέον ο θεσμός των εκπτώσεων όχι μόνο στη συνείδηση των καταστηματαρχών αλλά και του κόσμου. Αυτός δεν είναι ο σωστός τρόπος για την εξυγίανση της αγοράς. Προχωράμε στις εκπτώσεις όταν ακόμα οι γιορτές δεν έχουν τελειώσει, πώς λοιπόν να πείσουμε τους καταναλωτές να προχωρήσουν σε νέες αγορές;», δηλώνουν καταστηματάρχες στη «Δ».

Ωστόσο υπάρχουν συνάδελφοί τους που συμφωνούν με τον θεσμό των εκπτώσεων στην παρούσα φάση αφού όπως δηλώνουν η αγοραστική κίνηση κατά την περίοδο των εορτών κυμάνθηκε σε ιδιαίτερα χαμηλά επίπεδα.

«Ισως ο θεσμός των εκπτώσεων να αποτελέσει ένα κίνητρο για τους καταναλωτές ώστε να προβούν σε αγορές. Ο κόσμος δεν έχει χρήματα και κάποιοι περιμένουν τις εκπτώσεις για να αγοράσουν είτε ήδη ένδυσης είτε υπόδησης. Αφού έτσι κι αλλιώς η αγορά κυμαίνεται σε χαμηλά έως απογοητευτικά επίπεδα δεν υπάρχει λόγος να μην γίνουν τώρα οι εκπτώσεις, όταν μάλιστα υπάρχει και το ενδεχόμενο να τονωθεί η κίνηση» υποστηρίζουν οι καταστηματάρχες που συμφωνούν με το θεσμό των πρώρων εκπτώσεων.



Θα πρέπει ωστόσο να σημειωθεί ότι οι καταστηματάρχες που είναι αντίθετοι με τις εκπτώσεις αποτελούν την πλειοψηφία του εμπορικού κόσμου.

Μάλιστα, δεν αποκλείεται ο Εμπορικός Σύλλογος της Ρόδου σε συνεργασία με την Συνομοσπονδία Ελληνικού Εμπορίου να προχωρήσουν σε «εμπάργκο» των εκπτώσεων σύμφωνα με όσα δηλώνει ο πρόεδρος του Συλλόγου Παναγιώτης Καραγιάννης.

Ο Εμπορικός Σύλλογος Κω

Προβλήματα παρουσιάζονται και στην Κω, μετά τη δημοσιοποίηση της υπογραφής για την έναρξη των εκπτώσεων.

Ο εμπορικός κόσμος της Κω δηλώνει απογοητευμένος για τις εκπτώσεις και στην πλειοψηφία του διαφωνεί κάθετα.

Ο πρόεδρος κ. Μαχαίρας δηλώνει στη «Δ» την αντίθεσή του για την απόφαση, επισημαίνοντας πως αν συμφωνήσουν όλοι οι καταστηματάρχες ίσως να μην ακολουθήσουν τις εκπτώσεις.

«Το κλίμα στην Κω είναι ιδιαίτερα δυσάρεστο και αν συμφωνήσουν όλοι οι καταστηματάρχες ισως να μην τις ακολουθήσουμε. Αν κάποιοι δεν συμφωνήσουν όμως θα ήταν αδύνατον οι μισοί να έχουν εκπτώσεις και οι υπόλοιποι όχι. Ο θεσμός των εκπτώσεων έχει εκφυλιστεί αφού όλο το χρόνο πιά, έχουμε εκπτώσεις και προσφορές. Οι χειμερινές εκπτώσεις θα πρέπει να ξεκινούν από την 1η Φεβρουαρίου και να διαρκούν 15 ημέρες και οι θερινές να γίνονται το πρώτο δεκαπενθήμερο του Αυγούστου. Αυτή είναι η ιδανικότερη λύση με την οποία μάλιστα είχε συμφωνήσει και η Εθνική Συνομοσπονδία Ελληνικού Εμπορίου. Δυστυχώς όμως, αντί αυτού έμειναν ελεύθερες οι εκπτώσεις και οι προσφορές με τα γνωστά αποτελέσματα στην αγορά».



Η υφυπουργός Ανάπτυξης Μιλένα Αποστολάκη

Παρά τις έντονες διαφωνίες ο θεσμός των εκπτώσεων θα ισχύσει κανονικά, αν και υπάρχει το ενδεχόμενο οι καταστηματάρχες να μην τον ακολουθήσουν.

Ωστόσο για να συμβεί κάτι τέτοιο θα πρέπει να συμφωνήσουν όλοι, γεγονός δύσκολο αφού υπάρχουν καταστηματάρχες που συμφωνούν με τις πρώρες εκπτώσεις.

Συνεδριάζει η ΤΕΔΚΔ

ΣΥΝΕΔΡΙΑΖΕΙ την ερχόμενη Πέμπτη το Διοικητικό Συμβούλιο της Τοπικής Ενωσης Δήμων και Κοινοτήτων Δωδεκανήσου (ΤΕΔΚΔ), με έντεκα θέματα στην ημερήσια διάταξη.

Βασικότερο θέμα συζήτησης είναι το ακτοπλοϊκό πρόβλημα που αντιμετωπίζουν τα μικρά, κυρίως, νησιά του νομού μας.

Τα προβλήματα που έχουν προκύψει από την μη εκτέλεση δρομολογίων του πλοίου Κάλυμνος, λόγω της βλάβης που έχει παρουσιαστεί, είναι πολλά και έχουν επιπτώσεις στην ζωή των κατοίκων.

Τη διοικούσα επιτροπή της ΤΕΔΚΔ θα απασχολήσει και η συμμετοχή της στο Συμβούλιο Νησιωτικών Δήμων, που ως γνωστόν αποτελεί πρωτοβουλία της Τοπικής Αυτοδιοίκησης Δωδεκανήσου και και του οποίου η ιδρυτική πράξη θα γίνει στις 19 και 20 Ιανουαρίου στη Σάμο.

Στα θέματα της ημερήσιας διάταξης περιλαμβάνονται επίσης ο προγραμματισμός δράσεων της ΤΕΔΚΔ για το 2001, η προώθηση των αποφάσεων του πρόσφατου συνεδρίου της, η απογραφή πληθυσμού για το μήνα Μάρτιο και η διεξαγωγή ημερίδων ή συνεδρίων.

ΟΙ ΓΙΑΤΡΟΙ

ΚΑΤΑΛΟΓΟΣ ειδικευμένων ιατρών που ανήκουν στο Σύλλογο Ελευθεροεπαγγελματιών γιατρών Ρόδου.

ΑΓΓΕΙΟΧΕΙΡΟΥΡΓΟΙ
ΧΡΟΝΟΠΟΥΛΟΣ ΑΝΑΣΤΑΣΙΟΣ
28ης Οκτωβρίου 19, Τηλ: 74727

ΑΚΤΙΝΟΛΟΓΟΙ
ΑΜΑΛΟΣ ΓΕΩΡΓΙΟΣ
28ης Οκτωβρίου 4, τηλ. 23.276
ΠΑΠΑΓΙΑΝΝΟΠΟΥΛΟΥ ΧΡΥΣΑΝΘΗ, Ι. Λόχου 14, Τηλ: 27453
ΠΑΠΑΝΙΚΗΤΑΣ ΜΙΧΑΗΛ,
Ιερού Λόχου 14, τηλ. 73025
ΣΤΑΥΡΟΥΛΗΣ ΣΤΕΦΑΝΟΣ, Ε. Γεωργίου 8, τηλ.36.840
ΣΩΤΗΡΑΚΗΣ ΕΜ.
Παύλου Μελά 52, τηλ. 20462

ΑΞΟΝΙΚΗ ΤΟΜΟΓΡΑΦΙΑ
ΑΝΤΩΝΙΑΔΟΥ ΔΙΩΝΗ
28ης Οκτωβρίου 19, τηλ. 27.561

ΑΛΛΕΡΓΙΟΛΟΓΟΙ
ΜΑΝΙΑΤΑΚΟΥ-ΦΡΟΥΖΑΚΗ ΓΕΩΡΓΙΑ
28ης Οκτωβρίου 4, τηλ. 33.210

ΓΑΣΤΡΕΝΤΕΡΟΛΟΓΟΙ
ΛΑΖΑΡΑΤΟΣ ΣΠΥΡΟΣ
Αμερικής 7, Τηλ: 26587
ΣΤΟΥΡΑΙΤΗΣ ΙΩΑΝΝΗΣ
Σοφούλη 117, τηλ. 23774
ΦΡΟΝΑΣ ΝΙΚΟΛΑΟΣ
Παύλου Μελά 46-48, τηλ. 31.259

ΓΕΝΙΚΗΣ ΙΑΤΡΙΚΗΣ
ΜΑΥΡΟΥΔΑΚΗΣ ΣΤΑΜΑΤΙΟΣ
Ιωαν. Τσαβαρή 3,Πλ. Ανάληψης, Τηλ: 64991
ΜΥΡΟΦΟΡΟΥ ΙΩΑΝΝΗΣ
Κρεμαστή , Τηλ: 76.373
ΝΙΚΗΤΑΡΑΣ ΣΠΥΡΟΣ
Κων/νου Παλαιολόγου 49, Τηλ: 32.118.
ΣΤΑΥΡΙΑΝΟΥ - ΠΟΤΣΟΥ ΕΛΕΥΘΕΡΙΑ
Παραδείσι, τηλ. 93.398

ΔΕΡΜΑΤΟΛΟΓΟΙ
ΖΩΑΝΝΟΥ ΑΝΝΑ
Αμερικής 7, τηλ: 77770
ΚΟΤΣΙΑΝΟΥ - ΑΤΤΙΤΗ ΜΑΡΙΑ Ιωνος Δραγούμη 23, τηλ. 22.278
ΜΑΡΙΑΣ ΓΕΩΡΓΙΟΣ
Αλεξ. Διάκου και Ιωνος Δραγούμη 49, τηλ. 74004 - 35264
ΧΑΤΖΗΑΝΤΩΝΙΟΥ ΜΑΤΘΑΙΟΣ
Ε. Γεωργίου 8, Τηλ: 38.406
ΧΙΩΤΗΣ ΙΩΑΝΝΗΣ
25ης Μαρτίου 26, τηλ. 74502, 31612

ΕΝΔΟΚΡΙΝΟΛΟΓΟΙ
ΑΣΠΑΣΙΑ Γ. ΑΝΤΑΡΑΚΗ
Αννης Μαρίας & Λεμεσού 43, Τηλ: 39.179
ΔΙΑΜΑΝΤΗΣ ΕΜΜΑΝΟΥΗΛ
Αννης Μαρίας 18, Τηλ: 20570
ΠΑΠΑΒΕΡΓΗΣ ΣΤΑΥΡΟΣ, Ι. Λόχου 14, Τηλ: 39430 - 76470

ΚΑΡΔΙΟΛΟΓΟΙ
ΠΑΚΟΥΜΑΚΗΣ ΤΣΑΜΠ.
Αρχάγγελος, τηλ: 0244-24153
ΓΕΩΡΓΙΑΔΗΣ ΓΕΩΡΓΙΟΣ
28ης Οκτωβρίου 37, τηλ. 36.827
ΚΑΡΙΚΗΣ ΚΩΝ/ΝΟΣ
25ης Μαρτίου τηλ. 73013
ΚΟΥΚΟΥΛΑΣ ΑΝΔΡΕΑΣ
Θεμιστ. Σοφούλη 65, τηλ. 38888
ΚΟΥΡΤΗΣ ΤΣΑΜΠΙΚΟΣ
Βενετοκλέων 131, τηλ. 37.726
ΚΡΕΜΑΣΤΙΝΟΣ ΔΗΜΗΤΡΙΟΣ
Ιερ. Λόχου 14 (έναντι Ολυμπιακής), τηλ. ιατρείου 75555 & 21510 οικίας
ΜΙΧΑΛΑΚΗΣ ΜΙΧΑΗΛ
28ης Οκτωβρίου 4, τηλ. 28.717
ΜΠΑΚΙΡΗΣ ΕΜ. ΠΑΥΛΟΣ
Παύλου Μελά 40, τηλ. 35310, κιν. 0945432525
ΟΙΚΟΝΟΜΙΔΗΣ ΝΙΚΟΛΑΟΣ, Γ. Παύλου Μελά 27 και Ναυαρίνου, τηλ.20.590
ΠΑΠΑΪΩΑΝΝΟΥ ΓΕΩΡΓΙΟΣ
Αθηναγόρα 8Α. Τηλ. 75900

ΚΥΤΤΑΡΟΛΟΓΟΙ
ΓΑΛΑΝΟΠΟΥΛΟΥ ΑΓΑΘΗ
Λεμεσού 43, τηλ: 39508
ΙΩΑΝΝΙΔΟΥ ΔΗΜΗΤΡΑ
Κέννεντυ 55, τηλ. 26.267

ΜΑΙΕΥΤΗΡΕΣ ΓΥΝΑΙΚΟΛΟΓΟΙ
ΒΑΣΙΛΑΚΗΣ ΙΩΑΝΝΗΣ
Δημοκρατίας 9, τηλ. 21.041
ΒΕΡΕΣΕΖΑΝ-ΜΑΥΡΟΥΔΑΚΗ ΑΝΤΡΙΑΝΝΑ
Στεφ. Καζούλη 79, Τηλ: 37206
ΕΥΘΥΜΙΟΥ ΘΕΟΔΩΡΟΣ
Ε.Γεωργίου 7, τηλ: 35550
ΚΑΡΙΚΗΣ ΗΛΙΑΣ
Ηρ. Πολυτεχνείου 15, τηλ. 38501
ΚΑΤΗΣ ΝΙΚΟΛΑΟΣ
Αννης Μαρίας 29, τηλ: 39540
ΜΑΛΛΙΑΚΑΣ ΔΗΜΗΤΡΗΣ
Αννης Μαρίας 83, τηλ. 34.668
ΠΑΡΑΣΚΕΥΗ ΠΑΠΑΣΤΕΡΓΗ ΠΑΠΑ-ΧΡΙΣΤΟΔΟΥΛΟΥ, Αμερικής 7, Τηλ: 33076
ΠΑΠΑΣΤΕΡΓΗΣ ΕΛΕΥΘΕΡΙΟΣ
Ηρώων Πολυτεχνείου 21, τηλ. 73018
ΠΕΤΡΙΔΗΣ ΝΙΚΟΛΑΟΣ
Αλεξάνδρου Διάκου 50, Τηλ: 38.505
ΦΡΑΓΚΟΣ ΓΕΩΡΓΙΟΣ
Παύλου Μελά 1, τηλ. 24.994
ΦΩΤΕΙΝΟΣ ΓΕΩΡΓΙΟΣ
Ε. Γεωργίου 7, Τηλ: 35.550

ΜΙΚΡΟΒΙΟΛΟΓΟΙ
ΑΡΓΥΡΟΥ ΜΙΧΑΗΛ
Αννης Μαρίας 57, τηλ. 25.225
ΒΑΡΛΑΜΗ - ΦΙΛΙΠΠΟΥ ΕΥΔΟΞΙΑ
Δωδ. Νεολαίας 20, τηλ: 23256
ΒΟΥΛΓΑΡΗ ΣΠΙΝΑΣΑ ΕΛΕΝΗ Ιερού Λόχου 13, τηλ. 28.905
ΓΚΟΥΙΝΤΑΛΙΑ - ΔΗΜΟΥΛΑ ΜΑΡΙΑ
Αμερικής 101, τηλ. 30.098
ΔΗΜΟΠΟΥΛΟΥ ΙΩΑΚΕΙΜ ΘΕΟΔΩΡΑ
Ιερού Λόχου 14, τηλ. 20.524
ΔΙΑΚΟΓΙΑΝΝΗ - ΚΟΝΣΟΛΑ ΜΑΡΙΑ
Αμερικής 7, τηλ. 22.535
ΙΑΚΩΒΙΔΟΥ - ΖΑΡΙΦΗ ΣΑΛΩΜΗ, Π. Μελά 27 & Ναυαρίνου, τηλ. 78950
ΚΟΥΝΤΟΥΡΗΣ ΓΕΩΡΓΙΟΣ
Αμερικής 50, τηλ. 25.262
ΜΗΝΕΤΤΟΣ ΙΩΑΝΝΗΣ
Σοφ. Βενιζέλου 1, τηλ. 29.864
ΠΑΝΑΓΙΩΤΟΥ ΙΩΑΝΝΗΣ
Αμερικής 95, τηλ. 35.954
ΠΑΠΑΝΙΚΟΛΑΟΥ ΓΡΗΓΟΡΗΣ
Αμερικής 95, τηλ. 27.275
ΡΑΚΑ ΚΑΤΕΡΙΝΑ ΚΑΤΣΑΝΕΒΑΚΗ
Μεταξά 3, Τηλ: 38008
ΣΑΡΙΚΑΣ ΓΕΩΡΓΙΟΣ
Κέννεντυ 27, τηλ. 35.129
ΣΤΑΜΑΤΙΑΔΟΥ - ΑΝΤΩΝΙΑΔΗ ΚΛΥΤΙΑ, Ιωαν. Καζούλη 14, τηλ. 23444

ΝΕΥΡΟΛΟΓΟΙ
ΑΪΒΑΛΗΣ ΝΙΚΟΣ
Ιερού λόχου 13, τηλ: 77.577, κιν: 0944779569

ΟΡΘΟΠΕΔΙΚΟΙ - ΧΕΙΡΟΥΡΓΟΙ
ΚΑΡΑΓΙΑΝΝΗΣ ΑΝΔΡΕΑΣ
Ιωάν. Μεταξά 3 (ΚΡΙΤΩ), Τηλ:38.008
ΚΥΒΕΡΝΗΤΑΚΗΣ ΜΑΝΩΛΗΣ,
Ιωάν. καζούλη 14, Νιοχώρι, Τηλ: 24.002
ΠΟΥΛΗΣ ΑΛΕΞΑΝΔΡΟΣ,
Ναυαρίνου 29, τηλ. 38444
ΣΑΒΒΑΚΗΣ ΜΙΧΑΛΗΣ
Αλεξ. Διάκου 46, Τηλ: 74.007
ΣΑΡΙΚΑΣ ΕΜΜΑΝΟΥΗΛ
Αννης Μαρίας 15, τηλ: 39313

ΟΥΡΟΛΟΓΟΙ
ΖΑΡΙΦΗΣ ΙΠΠΟΚΡΑΤΗΣ,
Π. Μελά 27 &Ναυαρίνου, τηλ. 78950
ΣΚΟΥΛΟΥΚΑΣ ΜΙΧΑΗΛ
28η Οκτωβρίου 4, τηλ: 74444

ΟΦΘΑΛΜΙΑΤΡΟΙ
ΚΑΝΝΕΛΑΚΗΣ ΜΑΡΤΙΝΟΣ
Ηρ. Πολυτεχνείου 4, τηλ. 27.646
ΚΟΚΙΑΝΤΩΝΗΣ ΕΥΣΤΑΘΙΟΣ
Ηρ. Πολυτεχνείου 4, τηλ. 74084
ΜΑΝΩΛΑΚΑΣ ΙΩΑΝΝΗΣ
Ηρ. Πολυτεχνείου 4, τηλ. 35.305
ΝΟΜΙΚΑΡΙΟΣ ΔΗΜΗΤΡΙΟΣ
Ηρ. Πολυτεχνείου 4. Τηλ. 26566
ΣΙΩΚΟΣ ΔΗΜΗΤΡΙΟΣ
Ιερού Λόχου 13, τηλ. 26.027
ΣΩΤΗΡΟΠΟΥΛΟΥ ΤΑΣΟΥΛΑ
Αμερικής 7, τηλ: 29077
ΤΑΝΤΙΔΟΥ ΜΑΡΘΑ
Ιερού Λόχου 16, τηλ. 36.658
ΤΕΛΩΝΗΣ ΜΙΧΑΗΛ
Αννης Μαρίας 71, τηλ: 33113

ΠΑΘΟΛΟΓΟΙ
ΑΝΑΣΤΑΣΑΚΗΣ ΒΑΣΙΛΕΙΟΣ
Περνού 13Α, Αφάντου, Τηλ: 53242
ΚΑΝΤΗΣ ΠΑΝΤΕΛΗΣ
Αννης Μαρίας 29, τηλ. 30.686
ΜΑΚΑΡΟΥΝΑΣ ΣΤΕΡΓΟΣ
Δημοκρατίας 20, τηλ. 26.812
ΜΠΑΚΑΡΗΣ ΘΕΟΔΟΣΗΣ
Ν. Καζαντζάκη 2, Τηλ: 73861
ΠΑΠΑΟΙΚΟΝΟΜΟΥ ΑΝΤΩΝΙΟΣ, Κρεμαστή, Ηρωων Πολυτεχνείου 18, τηλ. 90438
ΠΙΤΣΑΣ ΑΓΑΠΗΤΟΣ
28ης Οκτωβρίου 20, τηλ. 74125
ΠΟΜΠΟΣ ΜΙΧΑΗΛ
Αρχάγγελος, τηλ. (0244) 22.806
ΣΙΣΚΟΣ ΛΑΖΑΡΟΣ
Ιερού Λόχου 14, τηλ. 29503
ΤΣΑΜΠΙΚΑΚΗΣ ΓΕΩΡΓΙΟΣ
Π. Μελά 40, τηλ. 20.392
ΥΨΗΛΑΝΤΗΣ ΙΩΑΝΝΗΣ
Αμερικής 95, Τηλ: 77.200
ΦΩΤΑΡΑΣ ΜΙΧΑΗΛ
Γράμμου 23, τηλ. 29.810
ΧΑΤΖΗΑΝΤΩΝΙΟΥ ΠΑΡΑΣΧΟΣ,
Αμερικής 7, Τηλ: 36036
ΧΑΤΖΗΔΗΜΗΤΡΙΟΥ Ε. ΔΗΜΗΤΡΙΟΣ
Ιωάν. Μεταξά 3 (ΚΡΙΤΩ), τηλ: 21041
ΨΑΡΟΣ ΚΩΝΣΤΑΝΤΙΝΟΣ
Λίνδος, τηλ. (0244) 31.452

ΠΑΙΔΙΑΤΡΟΙ
ΕΜΜΑΝΟΥΗΛΙΔΗΣ ΝΙΚΟΛΑΟΣ,
Απολ. Ροδίου 32, τηλ: 79.333
ΚΑΣΤΕΛΛΟΡΙΖΙΟΣ ΚΩΝ/ΝΟΣ,
Αλεξ. Διάκου 46, τηλ: 31.888
ΚΟΡΔΩΝΗ ΒΑΣΙΛΙΚΗ,
Αννης Μαρίας 11, Τηλ:74.850
ΚΟΥΒΙΔΗ-ΚΑΡΑΓΙΑΝΝΗ ΕΥΦΡΟΣΥΝΗ
Ιωάν. Μεταξά 3 (ΚΡΙΤΩ), Τηλ: 38.008
ΚΟΥΡΤΗΣ ΕΥΑΓΓΕΛΟΣ
Αννης Μαρίας 69, τηλ. 77222
ΜΠΑΜΑΣ ΜΙΧ.
Κων/νου Υδραίου & Φιλικής Ενωσης Δωδ/σου, τηλ: 38163, κιν: 0932743943
ΝΟΥΣΙΑΣ ΜΙΧΑΗΛ,
Ηρ. Πολυτεχνείου 32, τηλ. 27133
ΠΑΠΑΚΩΝΣΤΑΝΤΙΝΟΥ ΑΝΤ.
Γ. Ευσταθίου 7, τηλ. 26.573
ΠΑΠΑΚΩΝΣΤΑΝΤΙΝΟΥ ΧΡΗΣΤΟΣ
Βενετοκλέων 127, τηλ. 30.120
ΣΠΑΡΤΑΛΗ ΧΡΥΣΗ, Γ. Ευσταθίου 8, Τηλ: 27150 κιν. 0977996355
ΧΑΤΖΗΝΙΚΟΛΑΣ ΝΙΚΟΛΑΟΣ
Λειψών 8 & Κ. Τσαλδάρη, Τηλ: 33.330, Κινητό 094725253
ΧΑΤΖΗΔΙΑΚΟΣ ΝΙΚΟΛΑΟΣ
Π.Π. Γερμανού 50, τηλ. 29.629
ΧΡΙΣΤΟΦΗΣ ΧΡΗΣΤΟΣ
Ναυαρίνου & Π. Μελά 27, Τηλ. 20500

ΠΛΑΣΤΙΚΟΣ ΧΕΙΡΟΥΡΓΟΣ
ΤΡΙΑΝΤΑΦΥΛΛΟΥ ΔΗΜΗΤΡΙΟΣ, Παύλου Μελά 27 & Ναυαρίνου, τηλ. 23860, 094-688989

ΠΝΕΥΜΟΝΟΛΟΓΟΙ
ΔΡΑΚΟΥ ΓΙΩΡΓΟΣ,
Π.Μελά 27 & Ναυαρίνου, τηλ. 38.038
ΚΡΗΤΙΚΟΣ ΔΗΜΗΤΡΙΟΣ
Ηρ. Πολυτεχνείου 11, τηλ. 32.022
ΚΟΖΑ ΤΡΙΑΝΤΑΦΥΛΙΑ, Θεοδώρου 16Α (πρώην Βουλγαροκτόνου), Τηλ. 75403

ΠΥΡΗΝΙΚΗ ΙΑΤΡΙΚΗ
ΣΑΚΕΛΛΑΡΙΔΟΥ-ΕΜΜΑΝΟΥΗΛ ΑΝΝΑ
Αγ. Λαύρας 74, τηλ. 32924 -73.250

ΡΕΥΜΑΤΟΛΟΓΟΙ
ΑΦΑΝΤΕΝΟΣ ΝΙΚΟΛΑΣ
Λεμεσού 43, Τηλ: 39508
ΜΑΝΔΡΑΚΟΣ ΕΥΑΓΓΕΛΟΣ
ΣοφοκλήΒενιζέλου 1, τηλ: 76450

ΦΥΣΙΑΤΡΟΙ - ΣΠΟΝΔΥΛΙΚΗ ΣΤΗΛΗ
ΣΑΜΙΩΤΑΚΗΣ ΙΩΑΝΝΗΣ
Ορφανίδου 4, τηλ. 28.258

ΧΕΙΡΟΥΡΓΟΙ
ΓΡΗΓΟΡΙΑΔΗΣ ΕΜΜΑΝΟΥΗΛ
Παύλου Μελά 80, Τηλ: 77170
ΚΑΡΑΧΑΛΙΟΣ ΔΗΜΗΤΡΙΟΣ
Ε. Γεωργίου 15-17, τηλ. 29.672

ΩΤΟΡΙΝΟΛΑΡΥΓΓΟΛΟΓΟΙ
ΓΑΛΑΝΟΣ ΔΗΜΗΤΡΙΟΣ
Ιωνος Δραγούμη 23, τηλ. 31.093
ΚΑΛΑΒΡΕΖΟΣ ΕΜΜΑΝΟΥΗΛ
Κέννεντυ 29, Τηλ. 39.039
ΚΟΝΣΟΛΑΣ ΝΙΚΟΣ
Αμερικής 7, τηλ. 22.535
ΚΟΥΛΑΤΙΝΙΟΣ ΚΟΜΝΗΝΟΣ
Γ. Ευσταθίου 6, Τηλ: 28016
ΣΥΜΕΩΝΙΔΗΣ ΓΕΩΡΓΙΟΣ
Δημοκρατίας 20α, τηλ. 35.590

Επιχείρηση «εξυγίανσης» της Νομαρχιακής Επιτροπής του ΠΑΣΟΚ

Νέα πρόσωπα κόντρα στην επετηρίδα

ΠΑΣΟΚ

Κορυφώνονται οι ζυμώσεις εν όψει των εσωκομματικών εκλογών

ΝΕΑ πρόσωπα και νέες νοοτροπίες, που πιθανόν να συνεπάγονται καθοριστικές ανακατατάξεις στους εσωκομματικούς συσχετισμούς, στους κόλπους του κυβερνώντος κόμματος στη Δωδεκάνησο θα αναδειχθούν στις επικείμενες εκλογές για την ανάδειξη νέας Νομαρχιακής Επιτροπής του ΠΑΣΟΚ στο νότιο συγκρότημα του νομού μας.

Το νέο σκηνικό θα είναι προϊόν των σχετικά πρόσφατων δεδομένων που διαμορφώθηκαν μετά τις εθνικές εκλογές, πράγμα που σημαίνει ότι ο παράγοντας **Δημήτρης Κρεμαστινός** θα διαδραματίσει καθοριστικό ρόλο στην έκβαση της εκλογικής αναμέτρησης και γενικότερα στο σχήμα που θα κληθεί να υπηρετήσει το κόμμα ως το κορυφαίο καθοδηγητικό του όργανο στην περιοχή. Ο βουλευτής Δωδεκανήσου, παρά την διακριτική του παρουσία όλα τα προηγούμενα χρόνια, είναι προφανές ότι δεν θα αφήσει αυτή τη φορά τα πράγματα στη τύχη τους, καθώς ως ο πρώτος και με διαφορά σε ψήφους κοινοβουλευτικός μας εκπρόσωπος, «νομιμοποιείται» να ...εκφράσει ει μη τι άλλο «άποψη».

Κάθε άλλο παρά αδιάφοροι είναι και οι υπόλοιποι αξιωματούχοι του κινήματος και δεν αναφερόμαστε μόνο στους βουλευτές του νομού. Ο Κώστας Καίσερλης για παράδειγμα έχει πλέον «κερδίσει» το δικαίωμα έκφρασης γνώμης και στο νότιο συγκρότημα και τα ερείσματα που διαθέτει μόνο ως ισχνά θα πρέπει να θεωρούνται. Εξ ίσου δυναμικά έχουν μπει στο παιγνίδι και όλοι οι «υποψήφιοι» νομάρχες και δήμαρχοι, ενώ και ο κ. Γιάννης Παρασκευάς θα έχει «άποψη» για τα πρόσωπα που θα συγκροτήσουν τη νέα Νομαρχιακή. Θέμα ...συνήθειας.

ΔΕΝ είναι μυστικό ότι είναι αρκετοί αυτοί που φλερτάρουν με την ιδέα να πάρουν την θέση του απερχόμενου Γραμματέα κ. Δημήτρη Μοσχογιάννη. Αυτός που φαίνεται να συγκεντρώνει πολλές πιθανότητες να τον διαδεχθεί είναι ο κ. Γιώργος Πόκιας, ο οποίος μετά από αρκετά χρόνια στη θέση του Γραμματέα Οργανωτικού, ισχυρίζονται αρκετοί, «δικαιούται ...την προαγωγή». Πολλά θα εξαρτηθούν από το πότε και αν ο κ. Πόκιας θα αποσαφηνίσει τις προθέσεις και το ενδιαφέρον του για την Τοπική Αυτοδιοίκηση, καθώς το όνομά του «παίζει» μεταξύ αυτών που βλέπουν με καλό μάτι το δημαρχιλίκι στις εκλογές του 2002.



Ο Βασίλης Δημητρακόπουλος θεωρείται από πολλούς ότι μπορεί να κάνει τη διαφορά στις επικείμενες διαδικασίες για ανάδειξη της νέας Νομαρχιακής Επιτροπής

ΤΟ πρόσωπο όμως που ίσως κάνει τη διαφορά και ενδεχομένως να αποδειχθεί η μεγάλη έκπληξη των εσωκομματικών εκλογών είναι ο νομαρχιακός σύμβουλος κ. Βασίλης Δημητρακόπουλος. Σύμφωνα με απόλυτα έγκυρες πληροφορίες ο γνωστός ορθοπεδικός μαζί με άλλους συναδέλφους του γιατρούς, όλοι καταξιωμένα στελέχη του ΠΑΣΟΚ, θα επιχειρήσουν να δώσουν ένα άλλο τόνο και σίγουρα ένα άλλο ενδιαφέρον στις εσωκομματικές εκλογές του Φεβρουαρίου. Αυτό που πρέπει να επισημανθεί είναι ότι στη παρούσα φάση η όλη δραστηριότητα περιορίζεται στις κρούσεις που γίνονται στα συγκεκριμένα πρόσωπα και είναι ζήτημα ημερών να δημοσιοποιηθεί από τους ιδίους αν ενδιαφέρονται ή όχι.

Ειδικά η περίπτωση του κ. Δημητρακόπουλου απασχολεί το περιβάλλον δύο τουλάχιστον κορυφαίων παραγόντων του ΠΑΣΟΚ στην περιοχή μας που κρίνουν ότι η παρουσία του είναι δυνατόν να αμβλύνει διαφορές, καθώς ο ίδιος έχει φροντίσει να διατηρεί άριστες σχέσεις με κύκλους που έχουν δείξει ότι είναι ευεπίφοροι σε συγκρούσεις και παρασκηνιακές αντιπαραθέσεις. Οι τελικές του αποφάσεις φυσικά θα εξαρτηθούν από μερικούς παράγοντες οι οποίοι δεν είναι εύκολο από τώρα να τους σταθμίσει κανείς. Η παραδοσιακή «επετηρίδα», παρά τις προεδρικές διαβεβαιώσεις, δεν φαίνεται να θεωρείται τόσο ξεπερασμένη όπως κάποιοι θέλουν να πιστεύουν.

ΤΗΝ ίδια ώρα κάνουν, δειλά – δειλά έστω, την εμφάνισή τους πρόσωπα που το μόνο τους ατού είναι η προσκόλληση και το «προσκύνημα» συγκεκριμένων παραγόντων του ΠΑΣΟΚ στη περιοχή, έχοντας επί χρόνια ταυτίσει την παρουσία τους με αυτούς. Από εκεί και πέρα δεν έχουν να παρουσιάσουν τίποτα το άξιο λόγου σε κοινωνικό και πολιτικό επίπεδο. Θα εκδηλώσουν ενδιαφέρον απλά και μόνο γιατί ο «προστάτης» τους θέλει να κάνει επίδειξη δυνάμεως και να ...παίξει με περισσότερες πιθανότητες στην προσπάθεια να εξασφαλίσει την πλειοψηφία στο νέο καθοδηγητικό όργανο.

Το φαινόμενο αυτό δεν αποτελεί «πατέντα» μόνο της κυβερνητικής παράταξης. Αποτελεί το βασικότερο χαρακτηριστικό της πολιτικής παθογένειας και δεν πρόκειται να εκλείψει όσες «ανασυγκροτήσεις» και «επιχειρήσεις ανανέωσης» κι αν εξαγγελθούν.

Ν.Ο.

Και «επίσημα» υποψήφιος ο Δημήτρης Καραχάλιος





ΝΔ

Ανοιχτό το ενδεχόμενο για τρίτη υποψηφιότητα - σφήνα

ΑΥΡΙΟ θα ανακοινώσει και επισήμως την εκ νέου υποψηφιότητά του για την προεδρία της Νομαρχιακής Επιτροπής της Νέας Δημοκρατίας ο κ. Δημήτρης Καραχάλιος, αφού εδώ και πολλές εβδομάδες επέλεξε να μην ανοίγει τα χαρτιά του, αν και οι προθέσεις του ήταν γνωστές σε όλους μέσα στο κόμμα. Ακόμα και ο συνυποψήφιός του κ. Θανάσης Παπαμιχαήλ ήξερε ότι θα τον έχει και πάλι αντίπαλο στις εκλογές της ερχόμενης Κυριακής και φρόντιζε να κάνει αυτός ...την εξαγγελία της υποψηφιότητας του σημερινού προέδρου, την οποία θεωρούσε δεδομένη.

Ο Δημήτρης Καραχάλιος θα καλέσει λοιπόν αύριο τους δημοσιογράφους του πολιτικού ρεπορτάζ, όπως άλλωστε είχε δεσμευθεί, και θα γνωστοποιήσει την απόφασή του να υπερασπιστεί το αξίωμα που κατέχει σήμερα, αναλύοντας και τους λόγους για τους οποίους θεωρεί ότι είναι επιβεβλημένο κάτι τέτοιο.

Το στοιχείο που προσδίδει ακόμα περισσότερο ενδιαφέρον στην όλη διαδικασία είναι ότι το ενδεχόμενο μιας τρίτης υποψηφιότητας παραμένει πάντα ανοιχτό, κάτι που δεν διαψεύδεται από τα περισσότερα στελέχη της Νέας Δημοκρατίας. Δεδομένο επίσης είναι ότι οι εκλογές της Κυριακής θα έχουν τον χαρακτήρα της αναμέτρησης των κυρίων Αριστοτέλη Παυλίδη και Αναστάσιου Καραμάριου, με τους κ.κ. Καραχάλιο και Παπαμιχαήλ να «χρεώνονται» αντίστοιχα στον σημερινό και τον πρώην βουλευτή.

ΣΤΙΣ κάλπες θα προσέλθουν, καλώς εχόντων των πραγμάτων, περίπου 315 άτομα – μέλη του κόμματος στη Δωδεκάνησο και υπό την έννοια αυτή έχουν τεράστια σημασία οι συσχετισμοί που διαμορφώθηκαν στις πρόσφατες εσωκομματικές εκλογές για την ανάδειξη νέων Τοπικών Επιτροπών.

Νέα πρόσωπα επίσης θα διεκδικήσουν μια θέση στη σύνθεση της νέας Νομαρχιακής Επιτροπής, όπου τα αξιώματα του αντιπροέδρου και του Γενικού Γραμματέα έχουν γίνει μήλον της έριδος για τρία – τέσσερα στελέχη του κόμματος.

Στη Σάμο η ιδρυτική σύσκεψη των νησιωτικών δήμων

ΕΠΙΣΗΜΗ ΣΥΣΤΑΣΗ ΤΟΥ ΣΥΜΒΟΥΛΙΟΥ ΕΛΛΗΝΙΚΩΝ ΝΗΣΩΝ

✔ Σχετική διημερίδα διοργανώνει στις 19 και 20 Ιανουαρίου 2001 η ΤΕΔΚ Σάμου

Η δημιουργία Συμβουλίου Ελληνικών Νήσων, τα προβλήματα των Νησιωτικών Δήμων, οι ακτοπλοϊκές συγκοινωνίες και η Διανησιωτική Συνεργασία, αποτελούν τα θέματα της διημερίδας που διοργανώνει η Κεντρική Ενωση Δήμων και Κοινοτήτων Ελλάδας (ΚΕΔΚΕ) σε συνεργασία με τον Σύνδεσμο Βορείου Αιγαίου και την Τοπική Ενωση Δήμων και Κοινοτήτων (ΤΕΔΚ) Σάμου. Η διημερίδα θα πραγματοποιηθεί στο κινηματοθέατρο «ΟΛΥΜΠΙΑ» στο Βαθύ Σάμου στις 19 και 20 Ιανουαρίου 2001.

Ουσιαστικό αντικείμενο της διημερίδας είναι η επίσημη επικύρωση του Συμβουλίου Ελληνικών Νήσων όπως αυτό συστάθηκε τον Νοέμβρη του 2000 με την συμμετοχή δημάρχων των νησιωτικών δήμων της χώρας, κατά τη διάρκεια συνάντησης τους με τον υφυπουργό Εσωτερικών κ. Κώστα Καϊσερλη στην Αθήνα. Θα πρέπει να τονίσουμε ότι η σύσταση του εν λόγω οργάνου αποτελεί πρωτοβουλία της Τοπικής Αυτοδιοίκησης της Δωδεκανήσου, που απλώς τέθηκε υπό την αιγίδα της ΚΕΔΚΕ και του οποίου η ουσιαστική πράξη θα λάβει χώρα στη Σάμο.

Τολμηρή και πρωτοπόρος εμφανίσθηκε η Τοπική Ενωση Δήμων και Κοινοτήτων Δωδεκανήσου (ΤΕΔΚΔ) στο θέμα των διαδημοτικών - διανησιωτικών συνεργασιών όπως αυτό προέκυψε: - από το ετήσιο συνέδριο της ΚΕΔΚΕ στην Κω τον Νοέμβριο του 2000 όπου ως γνωστόν συμπεριελήφθη, για πρώτη φορά μετά από 26 χρόνια στο ψήφισμα που εξεδόθη, παράγραφος που αφορά στην ειδική μέριμνα στις νησιωτικές περιοχές της χώρας.

- και από το ετήσιο της ΤΕΔΚΔ στην Πάτμο τον προηγούμενο Δεκέμβριο όπου απεφασίσθη η θεσμική ρύθμιση των διαδημοτικών -διανησιωτικών περιοχών με νέα αυτοτελή διοικητική δομή και με σεβασμό στην αυτοτέλεια και αυτονομία των ΟΤΑ αλλά και επικύρωσε την συμμετοχή της ΤΕΔΚΔ στο σύνδεσμο των ΝΗΣΙΩΤΙΚΩΝ ΔΗΜΩΝ της χώρας.

Το ενιαίο μέτωπο που αποφάσισαν να συγκροτήσουν εκπρόσωποι απ' όλους τους νησιωτικούς δήμους της χώρας σκοπό έχει να κατοχυρώσει την ιδιαιτερότητα των νησιωτικών περιοχών μέσα από ένα θεσμικό πλαίσιο που θα διέπει τη λειτουργία ενιαίων διοικητικών κέντρων και το οποίο θα ανταποκρίνεται πλήρως στις ξεχωριστές ανάγκες της κάθε περιοχής.

Η ΤΕΔΚ Δωδεκανήσου που όπως αναφέραμε έχει κάνει σημαντικά βήματα στον τομέα των διαδημοτικών - διανησιωτικών περιοχών ανέλαβε να ετοιμάσει το βασικό κείμενο της νομικής μορφής που θα έχουν οι διανησιωτικές συνεργασίες στο πλαίσιο της νέας διοικητικής μεταρρύθμισης.

Οι νομικές υπηρεσίες της ΚΕΔΚΕ ανέλαβαν να ετοιμάσουν το καταστατικό του Συμβουλίου Ελληνικών Νησιων κατά τα πρότυπα της GRPM και το οποίο θα συζητηθεί διεξοδικά μαζί με τα άλλα θέματα που αφορούν τα νησιά, στη διημερίδα της Σάμου.

Στόχος του Συμβουλίου είναι:

- η άρση της απομόνωσης
- η αναδιανομή του εισοδήματος
- η εξισορρόπηση των ανισοτήτων
- η αποτελεσματική παρουσία της τοπικής αυτοδιοίκησης
- η προοπτική βιώσιμη ανάπτυξης

Το όργανο αυτό θα αποτελέσει στην ουσία τον πυρήνα παραγωγής πολιτικών για τα νησιά ώστε να κατοχυρώνεται η ιδιαιτερότητα τους στο πλαίσιο της Ευρωπαϊκής Ενωσης.

Στη διημερίδα της Σάμου οι νησιωτικοί ΟΤΑ θα επεξεργαστούν τις πολιτικές και τις θέσεις κάθε περιοχής ξεχωριστά και όλων μαζί, ούτως ώστε Αιγαίο και Ιόνιο να συντονίσουν τις ενέργειές εκείνες που θα τους διακρίνει στη νέα ευρωπαϊκή πραγματικότητα.

Το πρόγραμμα της διημερίδας έχει ως εξής:

Παρασκευή
19 Ιανουαρίου 2001

17.30 - 18.00 Προσέλευση - Εγγραφές συμμετεχόντων

18.00 Καλωσόρισμα φιλοξενούντος Δημάρχου. Χαιρετισμοί επισήμων

Κήρυξη έναρξης εργασιών Διημερίδας

18.30 - 20-30 Νησιωτικες περιφέρειες απομόνωση προβλήματα - προοπτικές

Εισηγητές: Μάρκος Μενεγής -Πρόεδρος Συνδέσμου ΤΕΔΚ Β. Αιγαίου

Μανώλης Χατζημιχάλης, Αντιπρόεδρος Συνδέσμου ΤΕΔΚ Β. Αιγαίου

Στέλιος Παυλής Γραμματέας Συνδέσμου ΤΕΔΚΔ Β. Αιγαίου

Συζήτηση

Σάββατο
20 Ιανουαρίου 2001

10:00 14:00 Διανησιωτικη συνεργασία

Εισηγητής Γιώργος Γιαννόπουλος, Δήμαρχος Ρόδου

Συζήτηση

Υπογραφή Συμφώνου Συνεργασίας Νησιωτικών δήμων

17:00 20:00 Ακτοπλοϊκές Συγκοινωνίες

Εισηγητής Γιάννης Δεκαβάλας, Δήμαρχος Ερμούπολης

Συζήτηση

Εκδοση Συμπερασμάτων - Ψηφισμάτων

Λήξη Εργασιών Διημερίδας

Οι εκπρόσωποι των νησιωτικών ΟΤΑ είναι:

1. Γιάννης Δεκαβάλλας Δήμαρχος Ερμούπολης Σύρου
2. Γιώργος Γιαννόπουλος, Δήμαρχος Ροδίων
3. Αντώνης Χατζηαντωνίου, Αντιδήμαρχος Λινδίων.
4. Μιχάλης Κορδίνας, Δήμαρχος Πεταλούδων
5. Στέλιος Ρηνιού, Γραμματέας ΤΕΔΚΔ Δωδεκανήσου
6. Γιάννης Ιατρίδης, Δήμαρχος Καλλιθέας Ρόδου
7. Δημήτρης Πρεβεζάνος, Δήμαρχος Σκιάθου
8. Τρύφων Γκότσης, Δήμαρχος Αίγινας
9. Γιώργος Πουσσαίος, Δήμαρχος Ιου
10. Παναγιώτης Κροντηράς, Γραμματέας ΤΕΔΚ Κυκλάδων
11. Σπύρος Φαρδέλλος, Αντιδήμαρχος Σπετσών
12. Νίκο Μάρκου, Δήμαρχος Πυθαγορείου Σάμου
13. Μανώλης Χατζημιχάλης, Πρόεδρος ΤΕΔΚ Σάμου
14. Μάρκος Μεννής, Δήμαρχος Ομηρούπολης
15. Παναγιώτης Σκληρός, Δήμαρχος Λευκάδας
16. Στέλιος Παυλής, Δήμαρχος Πέτρας Λέσβου
17. Σταμάτης Περίσσης, Δήμαρχος Σκοπέλου
18. Σπύρος Κατσιβέλης, Δήμαρχος Ληξουρίου
19. Κώστας Αναστόπουλος, Δήμαρχος Υδρας
20. Γιάννης Αγαλιανός, Δήμαρχος Ζακυνθίων

Τέλος να σημειώσουμε πως οι προτάσεις, τα συμπεράσματα, και τα ψηφίσματα θα αποτελέσουν αντικείμενο επεξεργασίας από τη νομοπαρασκευαστική επιτροπή της ΚΕΔΚΕ η οποία θα καταλήξει στην τελική πρόταση, που θα την προωθήσει για ψήφιση στην Βουλή μέσω υπουργείου Εσωτερικών.



ΚΑΖΙΝΟ ΡΟΔΟΥ Α.Ε.

Η εταιρεία Καζίνο Ρόδου Α.Ε. ζητεί να προσλάβει
F & B CONTROLLER

Απαιτούμενα προσόντα:
Καλή επικοινωνία - αγγλικά - ευχάριστη προσωπικότητα
Εμπειρία σε ανάλογη θέση

Πληροφορίες - Αιτήσεις:

ΚΑΖΙΝΟ ΡΟΔΟΥ Α.Ε.
Διεύθυνση Προσωπικού, Παπανικολάου 4, Ρόδος
τηλ. 97530 - 97531, Δευτ. - Παρ. (08:00 - 16:00)

LINDOS Memories RESORT BEACH HOTEL

Ζητείται προσωπικό για την στελέχωση του πολυτελούς ξενοδοχείου των κάτωθι ειδικοτήτων:
Υπάλληλοι Υποδοχής
Σερβιτόροι – Μπάρμεν
Καμαριέρες – Καθαρίστριες
Προσωπικό Πλυντηρίου
Προσωπικό Κουζίνας

Οι ιδανικοί υποψήφιοι (-ιες) πρέπει να έχουν εμπειρία σε ξενοδοχεία πολυτελείας ή Α' κατηγορίας. Οι ενδιαφερομενοι (ες) μπορούν να αποστείλουν ή να καταθέσουν το βιογραφικό τους σημείωμα στις διευθύνσεις :

Ξενοδοχείο Lindos Memories
Ψάλτος – Λίνδου (τηλ 0244-48155 fax 48156) ή στα γραφεία της εταιρείας μας
KLIMATAIR Ρόδου Α.Ε.
Μ. Κωνσταντίνου 2, Ρόδος, ΤΚ 85100
- Φωτογραφία απαραίτητη
Η απόλυτη εχεμύθεια θεωρείται αυτονόητη

HOTEL *Filmar*

ΓΝΩΣΤΟΠΟΙΗΣΗ

Προς τα τουριστικά γραφεία της Ρόδου
Σας κάνουμε γνωστό, ότι το ξενοδοχείο Filmar (πρώην Vellois) θα λειτουργήσει τη σεζόν του 2001 πλήρως ανακαινισμένο, με δωμάτια lux, που διαθέτουν air condition, T.V., mini bar.
Δεχόμαστε κρατήσεις δωματίων.

Για περισσότερες πληροφορίες
τηλ. 95315 - 95293 fax.: 95292.
Ωρες 08.00-15.00. Λεωφόρος Ηρακλειδών
(έναντι Miramare Hotel)

ΔΙΕΥΘΥΝΣΗ ΔΑΣΩΝ ΔΩΔΕΚΑΝΗΣΟΥ

ΑΝΑΚΟΙΝΩΣΗ

Γνωστοποιείται κατά το άρθρο 14 του Ν.998/79, η αποστολή για δημοσίευση στο Δήμο Καλλιθέας της αριθμ. 6778/7-12-2000 Πράξης χαρακτηρισμού έκτασης που εκδόθηκε από τον Δ/ντή Δασών Δωδ/σου. Η Κ.Μ. 4222 γαιών Καλυθιών χαρακτηρίζεται ως δασική και γεωργική έκταση.

Ο Δ/ντής Δασών Δωδ/νήσου
Φίλιππος Κοντίτσης
Δασολόγος με Α' βαθμό

ΕΛΛΗΝΙΚΗ ΔΗΜΟΚΡΑΤΙΑ
ΝΟΜΑΡΧΙΑ ΔΩΔΕΚΑΝΗΣΟΥ
ΔΗΜΟΣ ΙΑΛΥΣΟΥ
ΡΟΔΟΣ
Ταχ Δ/νση: Ιαλυσός 85101
Τηλ: 92290 - 92219
Fax: 94084

ΑΠΟΦΑΣΗ

Ο ΔΗΜΑΡΧΟΣ ΙΑΛΥΣΟΥ

Εχοντας υπόψη:

1. Τις διατάξεις του άρθρου 115 του Π.Δ./τος 410/95 (ΦΕΚ Α' 231) Περί ορισμού Αντιδημάρχου.
2. Την υπ' αρ. 50/1998 απόφαση του Πολυμελούς Πρωτοδικείου Ρόδου, περί ανακήρυξης των τακτικών Δημοτικών Συμβούλων επιτυχόντος συνδυασμού κατά τις εκλογές της 11-10-98 και τις επαναληπτικές της 18ης -10-98.

ΑΠΟΦΑΣΙΖΕΙ

Τον ορισμό του Δημοτικού Συμβούλου κ. Συκόφυλλου Μιχαήλ ως Αντιδημάρχου Ιαλυσού για την διετία 2001-2002.

Ο ΔΗΜΑΡΧΟΣ
ΣΤΕΡΓΟΣ Σ. ΣΤΑΓΚΑΣ

ΕΛΛΗΝΙΚΗ ΔΗΜΟΚΡΑΤΙΑ
ΥΠΟΥΡΓΕΙΟ ΥΓΕΙΑΣ ΠΡΟΝΟΙΑΣ
ΠΕΡΙΦΕΡΕΙΑΚΟ ΓΕΝΙΚΟ ΝΟΣΟΚΟΜΕΙΟ ΡΟΔΟΥ

ΠΡΟΚΗΡΥΞΗ

Το Περιφερειακό Γενικό Νοσοκομείο Ρόδου προκηρύσσει τον διαγωνισμό με θέμα: ΑΝΑΔΕΙΞΗ ΧΟΡΗΓΗΤΩΝ ΥΓΡΩΝ ΚΑΥΣΙΜΩΝ

και είδος διαγωνισμού: Ανοικτός δημόσιος τακτικός ετήσιος με κριτήριο κατακύρωσης το ποσοστό έκπτωσης προϋπολογισμού: 84.000.000 δρχ./Ε 246.515

Ο διαγωνισμός θα γίνει την 06-02-2001 ημέρα Τρίτη και ώρα λήξης κατάθεσης προσφορών την 11:00, ενώπιον αρμοδίας επιτροπής.

Πληροφορίες και διακήρυξη για όσους ενδιαφέρονται από το Λογιστήριο (υπεύθυνος κα Μπλιάμτη, τηλ. 0241-80164 και fax: 0241 80026) κατά τις εργάσιμες ημέρες και ώρες.

Τα τεύχη των διακηρύξεων θα διατίθενται από το Λογιστήριο έναντι απόδειξης ή αντικαταβολής (για όσες διακηρύξεις θα στέλνονται ταχυδρομικά), με την καταβολή του ποσού 2000 δρχ (Ε5,9 ευρώ).

Ρόδος 4/1/2000
ΙΑΚΩΒΟΣ ΚΟΛΑΪΝΗΣ
ΑΝΤΙΠΡΟΕΔΡΟΣ Δ.Σ.
ΠΕΡ. ΓΕΝ. ΝΟΜΑΡΧ. ΝΟΣ. ΡΟΔΟΥ

Η ιδέα του Θανάση Αναπολιτάνου δεν πήγε στο βρόντο

Νόμος του κράτους το «μαύρο κουτί» υπό το φόβο του Εγκέλαδου

Υποχρεωτική η εγκατάστασή του σε όλα τα κτίρια - Θα περιέχει πολύτιμα στοιχεία για τη διάσωση εγκλωβισμένων



ΟΤΑΝ οι σεισμοί πριν κάποιους μήνες έσπερναν τον πανικό και την ανησυχία στην κοινή γνώμη της Δωδεκανήσου, οι απόψεις και οι ...προφητείες πήγαιναν σύννεφο. Ο τόπος γέμισε από ντόπιους και εισαγόμενους «ειδικούς», με αποτέλεσμα να επικρατεί ένα κλίμα σύγχυσης. Λίγοι επέλεξαν να μιλήσουν με σύνεση και με εμπεριστατωμένα στοιχεία και ταυτόχρονα να καταθέσουν προτάσεις που αποσκοπούσαν στην πρόληψη και την εν γένει προστασία από τις καταστροφικές συνέπειες μιας ισχυρής σεισμικής δόνησης.

Ενας από αυτούς ήταν και ο μηχανικός και πρώην νομαρχιακός σύμβουλος **κ. Θανάσης Αναπολιτάνος.** Με επιστολή του προς τον υπουργό Περιβάλλοντος και Δημοσίων Εργων κ. Κώστα Λαλιώτη διατύπωνε σειρά προτάσεων για την αντιμετώπιση των αναπόφευκτων καταστροφών που επέρχονται μετά από έναν σεισμό και ταυτόχρονα θα συνέβαλαν στην αναλυτική ενημέρωση όλων των κατασκευαστικών λεπτομερειών για κάθε κτίριο, κ.λ.π.

Στην επιστολή του ο κ. Αναπολιτάνος έκανε για πρώτη φορά λόγο για την ανάγκη να υπάρχει σε περίοπτη θέση του κάθε κτιρίου ένα «μαύρο κουτί», ανάλογο με αυτό που βρίσκεται στα αεροσκάφη, και στο οποίο καταγράφονται με κάθε λεπτομέρεια τα στοιχεία που αφορούν τις πτήσεις που πραγματοποιεί. Ένα χρήσιμο εργαλείο που αποδεικνύεται πολύτιμο σε καταστάσεις έκτακτης ανάγκης, κυρίως φυσικά στην περίπτωση πτώσης του αεροσκάφους.

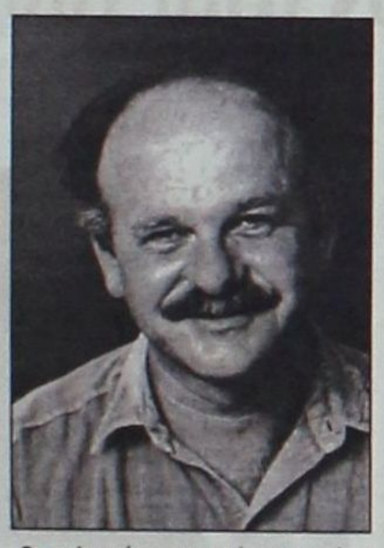

Ο πολιτικός μηχανικός και πρώην νομαρχιακός σύμβουλος κ. Θανάσης Αναπολιτάνος

Η πρόταση του κ. Θανάση Αναπολιτάνου έτυχε ιδιαίτερης προβολής από τα τοπικά Μέσα Μαζικής Ενημέρωσης, ενώ πολύ σύντομα διαπιστώναμε ότι η ιδέα του είχε αρχίσει να απασχολεί και το Τεχνικό Επιμελητήριο Ελλάδος, στελέχη του οποίου με δηλώσεις τους σε ΜΜΕ της πρωτεύουσας έδειχναν να την υιοθετούν και να την προβάλλουν ως επιβεβλημένο μέτρο προκειμένου η αποκατάσταση των ζημιών και κυρίως η πρόληψή τους να επιτευχθεί με τρόπο ορθολογικό.

ΟΠΩΣ όλα δείχνουν ήλθε το πλήρωμα του χρόνου και η πρόταση για την υποχρεωτική τοποθέτηση «μαύρου κουτιού», που μπορεί να είναι και ...πράσινο, στα κτίρια γίνεται νόμος του κράτους, ο οποίος θα προβλέπει και την ασφάλιση όλων των κατασκευών. Ένα νομοσχέδιο που σύντομα θα έλθει προς συζήτηση στη Βουλή.

Το πρώτο βήμα είναι η δημιουργία του Οργανισμού Ασφάλισης έναντι Φυσικών Καταστροφών (ΟΑΦΚ), με κρατική «προιμοδότηση», που θα φθάνει το 40% του αρχικού κεφαλαίου. Το υπόλοιπο θα καταβληθεί από τα περίπου 5 εκατ. νοικοκυριά.

Ολόκληρος οι οικιστικός πλούτος της χώρας μας, περίπου 2 εκατ. κτίσματα κάθε κατηγορίας, θα τεθεί στο μικροσκόπιο των ειδικών ομάδων μηχανικών και θα αποκτήσει επιτέλους την «ταυτότητά» του, ώστε να μην αναζητείται σε περίπτωση ανάγκης.

Μέσα σε εύλογο χρονικό διάστημα όλα τα κτίρια θα κληθούν να αποκτήσουν «πράσινο κουτί», ανάλογο με το «μαύρο κουτί» που υπάρχει σε κάθε αεροπλάνο.

Σε αυτό το κουτί, που θα φυλάσσεται σε περίοπτη θέση, θα υπάρχει η οικοδομική άδεια, τα σχέδια κάθε ορόφου και, κυρίως, όλες οι μετατροπές που έχουν γίνει κατά τη διάρκεια ζωής του κτιρίου. Θα είναι πολύτιμοι βοηθοί, π.χ. σε περίπτωση κατάρρευσης, αφού θα υπάρχουν πολύτιμα στοιχεία για τη διάσωση εγκλωβισμένων.

Η βάση για το νομοσχέδιο που επεξεργάστηκε ομάδα ειδικών του ΥΠΕΧΩΔΕ, με εντολή τόσο του υπουργού Κ. Λαλιώτη, όσο και του αρμόδιου υφυπουργού Ν. Αλευρά, είναι η διεθνής εμπειρία που υπάρχει σε αυτό τον τομέα.

Υστερα από συζητήσεις με τις ενώσεις των ασφαλιστικών εταιρειών, οι ειδικοί κατέληξαν στην πρόταση για την ίδρυση κρατικού φορέα, αφού κρίθηκε ότι μόνον η ιδιωτική αγορά δεν μπορεί να προσφέρει κατάλληλο ύψος ασφαλίστρου ώστε να είναι προσιτό στον μέσο πολίτη.

Απανωτά χτυπήματα στο ληστρικό σύστημα των πανωτοκίων



Νέα «θριαμβευτική» ανακοίνωση του Συλλόγου Δανειοληπτών

ΜΙΑ σημαντική δικαστική απόφαση έρχεται να επιβεβαιώσει για άλλη μια φορά ότι η ελληνική δικαιοσύνη πράττει το καθήκον της, προστατεύοντας τους Ελληνες δανειολήπτες αλλά και αποδεικνύει περίτρανα το μέγεθος της αυθαιρεσίας και της παρανομίας των ελληνικών πιστωτικών ιδρυμάτων.

Τραπεζικό ίδρυμα προσπάθησε να υφαρπάξει παρανόμως για δεύτερη φορά το σπίτι ατυχούς δανειολήπτη παρά την απόφαση που πάρθηκε μέσω τροπολογίας από τη Βουλή των Ελλήνων για πάγωμα των πλειστηριασμών μέχρις 31/3/2001. Ετσι το Μονομελές Πρωτοδικείο Πειραιά με την υπ' αριθμ. 5783/2000 απόφαση του κήρυξε ως παράνομο και καταχρηστικό τον διενεργούμενο πλειστηριασμό, κάτι που εξαναγκάσθηκε να παραδεχθεί κατά τη διάρκεια της διαδικασίας και η εκπρόσωπος της Τραπέζης.

Με την παραπάνω δικαστική απόφαση δημιουργείται σημαντικό νομικό προηγούμενο υπέρ των άτυχων θυμάτων των Τραπεζών. Σημειώνεται ότι η Τράπεζα είχε ξαναπροσπαθήσει να υφαρπάξει το σπίτι του άτυχου δανειολήπτη κατά τη διάρκεια του καλοκαιριού παρά την ύπαρξη του άρθρου 30 του Ν. 2789 που απαγόρευε τους πλειστηριασμούς μέχρις 30/10/2000. Και τότε με δικαστική απόφαση ο πλειστηριασμός είχε κηρυχτεί ως παράνομος και καταχρηστικός.



πανηγυρης α.ε.

Ανώνυμος Εμπορική Εισαγωγική & Τουριστική Εταιρεία

5ον χλμ. ΕΘΝΙΚΗΣ ΟΔΟΥ - ΡΟΔΟΥ ΚΑΛΛΙΘΕΑΣ • ΤΑΧ. ΘΥΡΙΣ 332 ΡΟΔΟΣ 85100 • ΤΗΛ.: 62453, 62105, 27219, 62184 • FAX: 23295

Η Δικαιοσύνη θα βγάλει τα κάστανα από τη φωτιά

Το Νοσοκομείο στο εδώλιο!

✔ Δυσφορία και... ανακούφιση(!) στη Διοίκηση
✔ Η Φουσιάνη δεν έριξε μαύρη πέτρα πίσω της



ΑΦΟΥ κανένας από τους εμπλεκόμενους δεν κατάφερε να δώσει λύσεις στα φλέγοντα προβλήματα που ταλανίζουν το Νοσοκομείο της Ρόδου έρχεται τελικά η Δικαιοσύνη να θέσει τέρμα στις διαμάχες και τις συγκρούσεις, οι οποίες δείχνουν να μην έχουν τελειωμό. Εκτός αν ακόμα και η Δικαιοσύνη τα βρει μπαστούνια, αφού η κάθε πλευρά θεωρεί ότι έχει το δίκιο με το μέρος της και θα το υπερασπιστεί πάση θυσία.

Η άσκηση ποινικών διώξεων, όσο κι αν ακούγεται περίεργο, ανακούφισε τη Διοίκηση του νοσηλευτικού μας ιδρύματος από την άποψη ότι επιτέλους οι εισαγγελείς και ο ανακριτής θα διερευνήσουν σε βάθος τα όσα καταγγέλθηκαν από τη κ. Καίτη Φουσιάνη και τον κ. Μανώλη Κουκάκη. Οι πρώην διοικητική διευθύντρια και αρχίατρος αντίστοιχα του Νοσοκομείου μας θα αναγκαστούν, λένε μέλη του Δ.Σ., να στοιχειοθετήσουν τις καταγγελίες τους με τρόπο που δεν θα επιδέχεται αμφισβήτησης.

«Η Δικαιοσύνη δεν παίζει και προφανώς δεν θα επηρεαστεί από τα όποια συμφέροντα και σκοπιμότητες» τονίζουν χαρακτηριστικά, ελπίζοντας ταυτόχρονα ότι η όλη διαδικασία δεν θα πάρει σε μάκρος. Δεν κρύβουν φυσικά την δυσφορία τους για την εξέλιξη που πήραν τα πράγματα, αν και οι εξελίξεις της προηγούμενης εβδομάδας ήταν εν πολλοίς αναμενόμενες και από τη Διοίκηση του Νοσοκομείου. Διά στόματος όμως του αντιπροέδρου κ. Ιάκωβου Κολαϊνή εκφράζεται η εκτίμηση ότι «έτσι όπως εξελίχθηκαν τα πράγματα δεν αποκλείεται οι σημερινοί κατήγοροι να είναι αύριο κατηγορούμενοι».

Η αισιοδοξία αυτή πηγάζει από την αποφασιστικότητα που θα επιδείξει το Διοικητικό Συμβούλιο να υπερασπιστεί πλέον τον εαυτό του με πειστικά επιχειρήματα για ένα προς ένα τα θέματα που εγκαλείται από τον Μανώλη Κουκάκη και τη Καίτη Φουσιάνη. Ειδικά για τον πρώτο και για τις καταγγελίες του περί «εικονικών εφημεριών» η Διοίκηση όπως και όλοι οι συνάδελφοί του νοσοκομειακοί γιατροί θα του ...υπενθυμίσουν ότι λόγω της μέχρι πρότινος ιδιότητός του ήταν υποχρεωμένος να γνωρίζει την κατάσταση και να προλαμβάνει τις όποιες παρατυπίες.

Την ίδια ώρα όμως μέλη της σημερινής Διοίκησης συχνά αναφέρονται στο γεγονός ότι «ο πονοκέφαλος που λέγεται Κουκάκης αποτελούσε προσωπική επιλογή του ιδίου του Μιχάλη Μπαλάνου, παρά τις αντιρρήσεις και την αρνητική μας ψήφο τότε στη σχετική ψηφοφορία». Για το λόγο αυτό δεν διστάζουν να επιρρίπτουν ευθύνες και στους δύο άνδρες για τον «προσωπικό χαρακτήρα» που προσέλαβε η αντιπαράθεσή τους.

Η Φουσιάνη έφυγε για να ...επιστρέψει;

Η περίπτωση της πρώην διοικητικής διευθύντριας του Νοσοκομείου είναι μάλλον πιο περίπλοκη και φαίνεται ότι θα δημιουργήσει περισσότερα προβλήματα απ' ό,τι φαντάζεται ειδικά ο πρόεδρος του Διοικητικού Συμβουλίου κ. Μιχάλης Μπαλάνος.

Η κ. Καίτη Φουσιάνη δεν επρόκειτο και δεν έμεινε με δεμένα τα χέρια. Συνάδελφοί της που στέκονται στο πλευρό της από την πρώτη στιγμή λένε ότι «εξαναγκάστηκε να δώσει τα στοιχεία και τις καταγγελίες στον εισαγγελέα από τη στιγμή που δεχόταν συνεχείς επικρίσεις και επιθέσεις από όλες σχεδόν τις πλευρές». Η ίδια φέρεται να αποδέχθηκε την πρόσκληση του εισαγγελέα με εξ ίσου μεγάλη ανακούφιση αφού ο δημοσιοϋπαλληλικός κώδικας δεν της επέτρεπε «να αμύνεται επί ίσοις όροις στα όσα της καταλόγιζαν».

Αυτό που μόνιμα ισχυρίζεται στις συζητήσεις της με τα πρόσωπα που βρίσκονται κοντά της είναι ότι «δεν μπορεί ο υπουργός Υγείας να ευαγγελίζεται την κάθαρση από τα πιράνχας που λυμαίνονται το Εθνικό Σύστημα Υγείας και όταν διαπιστώνονται στραβά, ανάποδα και διάφορες ατασθαλίες αυτή να σιωπά». Η κ. Φουσιάνη ήταν, λένε, αποφασισμένη «να πει τα πράγματα με το όνομά τους έτσι ώστε να μην θεωρηθεί συνυπεύθυνη και συνένοχος στις όποιες παρατυπίες θα εντόπιζε». Για το λόγο αυτό ομολογούν ότι πράγματι οι αναφορές που κατά καιρούς έχει συντάξει είναι πολλές και ογκοδέστατες, και όλες βρίσκονται στα χέρια του εισαγγελέα και από την προηγούμενη εβδομάδα στη διάθεση του ανακριτή κ. Βασίλη Παπανικόλα.

Η ΚΑΙΤΗ Φουσιάνη δεν κατέθεσε τα όπλα και στην περίπτωση της αποπομπής της (καρατόμησης ουσιαστικά) από τη θέση της διοικητικής διευθύντριας του Νοσοκομείου και της απόσπασής της στο Ιδρυμα των Κολυμπίων.

Μπορεί η ντιρεκτίβα να έφτασε με τη μορφή της «εντολής» από τον Γενικό Γραμματέα του υπουργείου Υγείας κ. Σοφιανό, κάτι που δεν της έδινε το δικαίωμα να προχωρήσει στην προσβολή της, κινήθηκε όμως αστραπιαία και κατέθεσε αίτηση ακύρωσης της εν λόγω «εντολής». Η όλη διαδικασία είναι δυνατόν να οδηγήσει στη δικαίωση της κ. Φουσιάνη είναι όμως χρονοβόρα και ίσως να απαιτηθούν τουλάχιστον τέσσερις μήνες.

Μέχρι τότε η κ. Καίτη Φουσιάνη θα υπηρετεί στα Κολύμπια αν και όπως λέγεται οι σχέσεις της με τον πρόεδρο του ιδρύματος κ. Τέλη Ηρακλείδη είναι καταδικασμένες σε αποτυχία εκ των προτέρων. «Πώς θα συνυπάρξουν αυτοί οι δυο είναι ένα ερώτημα» τονίζουν ακόμα και στελέχη του ΠΑΣΟΚ που παρακολουθούν τα πράγματα.

Από το περιβάλλον της εκτιμάται με αρκετή δόση αισιοδοξίας ότι «η Φουσιάνη θα επιστρέψει στα καθήκοντά της στο Νοσοκομείο, στο οποίο υπηρετεί εδώ και 18 χρόνια» για να συμπληρώσουν με περισσή ειρωνεία: «Ε, μέχρι τότε θα έχει σωφρονιστεί...».

Ν.Ο.

Εκαναν... τη δουλειά των βουλευτών

Εξάψαλμος από τους νησιώτες

ΑΝΤΙΜΕΤΩΠΟΣ με την προσφιλή του ρήση, «ανάπτυξη με κέντρο τον άνθρωπο», ήρθε ο ***Ακης Τσοχατζόπουλος***. Περιοδεύοντας σε στρατιωτικές μονάδες στα Δωδεκάνησα πριν μερικές ημέρες είχε την ευκαιρία να ακούσει τον αντίλογο από τους νησιώτες.

«Δεν είμαστε επαίτες, δεν ξέρουμε να παρακαλάμε. Δουλεύουμε όσο μπορούμε για να μεγαλώσουμε επτά αγόρια», είπε στον υπουργό μια χήρα, μητέρα πολύτεκνης οικογένειας, στην Κάλυμνο. «Δεν ζητάμε να υπηρετούν τα παιδιά μας στο νησί, αλλά θέλουμε, όταν πρέπει, να τους κάνετε τη μετάθεση», συνέχισε η ίδια.



Η Κάλυμνος έχει τη μεγαλύτερη αναλογία πολύτεκνων οικογενειών στη χώρα, αλλά ταυτόχρονα καταγράφει ένα υψηλό ποσοστό ανεργίας.

• Ο υπουργός μίλησε στους κατοίκους για τη δημιουργία μιας «δυναμικής, εκπαιδευμένης και ανταγωνιστικής κοινωνίας». Εκείνοι του επεσήμαναν ότι στο νησί των σφουγγαράδων, όπου έχουν πεθανει πολλοί από τη νόσο των δυτών, δεν λειτουργεί ο απαραίτητος θάλαμος αποσυμπίεσης, αν και έχει εγκατασταθεί στο τοπικό νοσοκομείο. Αίτημα των τοπικών φορέων είναι να δημιουργηθεί στο νησί τμήμα σπογγαλιείας ως παράρτημα του Πανεπιστημίου Αιγαίου.

• Αλλά και οι ψαράδες δεν κουράζονταν να εξηγουν λεπτομερώς στον υπουργό ένα πλήθος γραφειοκρατικών εμπλοκών που τους αναγκάζουν να κρατούν δεμένα στο λιμάνι τα καράβια τους. ***«Εμείς τρέχουμε πρώτοι για τους λαθρομετανάστες, εμείς για τα ναυάγια, και δεν πορούμε να δουλεύουμε;»*** έλεγαν. Κι όταν ο κ. Τσοχατζόπουλος αναφερόταν στην κατάσταση από την Ελλάδα μιας ισότιμης θέσης στην Ευρώπη, οι ντόπιοι έλεγαν πόσο ξεχασμένοι νιώθουν από τα περίφημα προγράμματα της Ε.Ε. «Υπάρχει το Γ' Κοινοτικό Πλαίσιο Στήριξης, που θα εξασφαλίσει μια σειρά πόρων στην περιφέρεια», ανέφερε μεταξύ άλλων ο υπουργός.

• Στην περιοχή ***Παρθένι της Λέρου*** επισκέφθηκε ένα στρατόπεδο - ζωντανή ιστορική μνήμη. Συνοδευόμενος από τον ταξίαρχο Αντώνη Βρούτση, βρέθηκε σε μονάδα που επί δικτατορίας λειτουργούσε ως στρατόπεδο πολιτικών κρατουμένων. Δεν παρέλειψε να απονείμει εύσημα στο προσωπικό του θεραπευτηρίου και τους κατοίκους του νησιού για την υποδειγματική λειτουργία του ιδρύματος για άτομα με ειδικές ανάγκες.

Οι κάτοικοι ζήτησαν να δημιουργηθούν προϋποθέσεις για καλύτερη τουριστική αξιοποίηση, κάτι που αποτελεί ζητούμενο για τα περισσότερα νησιά.

• ***Στο Φαρμακονήσι*** ο υπουργός είδε μόνο στρατιώτες: τους καταδρομείς που υπηρετούν εκεί. Ενας από αυτούς τους ζήτησε να κατασκευαστεί ένα γυμναστήριο στη μονάδα. «Εμείς δεν έχουμε γυμναστήριο ούτε στο Πεντάγωνο», απάντησε χαρτολογώντας, «αλλά εδώ θα γίνει» υποσχέθηκε. Αξίζει να σημειωθεί επίσης ότι το νησί δεν καλύπτεται από τα ελληνικά δίκτυα κινητής τηλεφωνίας, αλλά της γείτονος χώρας.

Τελευταίος σταθμός της περιοδείας ήταν ***η Κως***, όπου το υπουργικό κλιμάκιο μετέβη με τον «Πολεμιστή» , την κανονιοφόρο του Πολεμικού Ναυτικού. Το ταξίδι, που κράτησε περίπου μιάμιση ώρα, έθεσε το πρόγραμμα εκτός χρόνου, με συνέπεια η επίσκεψη στα μουσουλμανικά μαγαζιά της πόλης να αναβληθεί για την επόμενη φορά.

ΔΗΜΟΤΙΚΟ ΠΕΡΙΦΕΡΕΙΑΚΟ ΘΕΑΤΡΟ ΡΟΔΟΥ
Πλ. Ελευθερίας 1, 85100 Ρόδος
Τηλ. & Fax: (0241) 30668 36710
e-mail:dipethe@rho.forthnet.gr

ΑΝΑΚΟΙΝΩΣΗ

Το Δημοτικό Περιφερειακό Θέατρο Ρόδου για τις ανάγκες του έργου «ΤΟ ΝΗΣΙ ΤΩΝ ΣΚΛΑΒΩΝ» που πρόκειται να ανεβάσει για την παιδική του σκηνή κατά την διάρκεια της χειμερινής περιόδου 2000 - 2001, ζητά 2 κοπέλες και 1 αγόρι, 18-35 ετών να συμμετάσχουν στην παράσταση ως φιγκιράν.

Ο Καλλιτεχνικός Διευθυντής
Μιχάλης Σδούγκος

«ΚΑΪΡ» Α.Ε.

ΥΠΕΥΘΥΝΟΣ ΛΟΓΙΣΤΗΡΙΟΥ

Η ΚΑΪΡ ζητά να προσλάβει έμπειρο επαγγελματία του λογιστικού κλάδου, για τη θέση του Υπευθύνου Λογιστηρίου και να διαθέτει:

1. Πτυχίο ανωτάτης οικονομικής σχολής με άδεια Α' κατηγορίας λογιστή φοροτέχνη.
2. Πρακτική εμπειρία τουλάχιστον πέντε ετών σε μηχανογραφημένο λογιστήριο κατά προτίμηση βιομηχανικής εταιρείας και τήρησης βιβλίων Γ' κατηγορίας.
3. Γνώση σε βάθος του Γενικού λογιστικού σχεδίου, κοστολόγησης, τήρηση βιβλίων αποθήκης και αναλυτικής λογιστικής.

Οι ενδιαφερόμενοι παρακαλούνται να στείλουν αναλυτικό βιογραφικό σημείωμα στα γραφεία της ΚΑΪΡ, Λεωφ. Ρόδου - Λίνδου 2ο χλμ. το αργότερο μέχρι 14 Ιανουαρίου 2001, υπόψη κας Γκίκα.

Πληροφορίες στο τηλέφωνο (0241) 66272. Θα τηρηθεί απόλυτη εχεμύθεια.

ΘΕΡΜΟΠΟΜΠΟΙ

Τι θερμοπομποί;

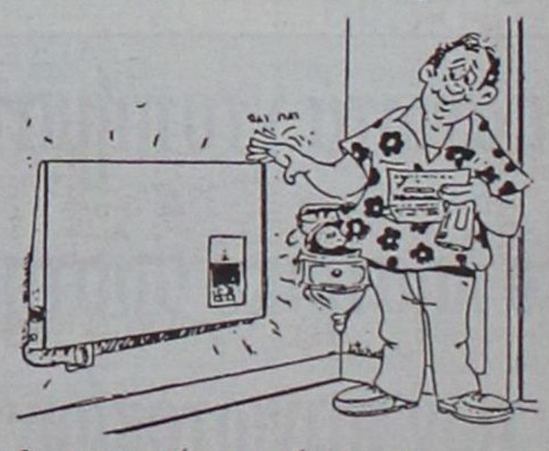

■ Οι θερμοπομποί που πρόκειται να εγκαταστήσετε **ίσως είναι θερμοπομποί, ίσως δεν είναι,** γιατί άλλη είναι η **θέρμανση με μεταφορά** και άλλη η **θέρμανση με ακτινοβολία**.
■ Και αν είναι θερμοπομποί, **ίσως μελετήθηκαν και εγκαταστάθηκαν σωστά ίσως όχι.**
■ Ανάλογα με το **αν είναι θερμοπομποί ή όχι** και με το **πως** μελετήθηκαν και εγκαταστάθηκαν, **καταναλώνουν πολύ ή λίγο ρεύμα.**
■ Για να γίνει μια **καλή, ασφαλής και οικονομική θέρμανση,** δεν είναι αρκετό να **θέλει** αυτός που την κάνει, πρέπει να **γνωρίζει** και να **μπορεί.**
■ Εμείς **γνωρίζουμε και μπορούμε**. Ζητήστε πληροφορίες από εμάς ή τους εκατοντάδες πελάτες μας. Ετσι διασφαλίζεται το συμφέρον σας.

ΘΕΡΜΟΠΟΜΠΟΙ ΝΟΡΒΗΓΙΑΣ EL NOR
ΒΟΥΤΥΡΑΚΗΣ Ι.Χ. Ε.Π.Ε.
ΑΠΟΚΛΕΙΣΤΙΚΟΣ ΑΝΤΙΠΡΟΣΩΠΟΣ ΡΟΔΟΥ
ΔΩΔ/ΚΗΣ ΝΕΟΛΑΙΑΣ 16 - ΡΟΔΟΣ - ΤΗΛΕΦ. ΚΕΝΤΡΟ / FAX: (0241) 76.100

Θα επαναλειτουργήσει την Ανοιξη

Πλήρης ανακαίνιση του «Ιππότη» της Γρίβα



Επένδυση αρκετών δεκάδων εκατομμυρίων δραχμών γίνεται στο ξενοδοχείο «Σεβαλιέ», το οποίο πέρασε στον επιχειρηματικό όμιλο Κωστα Μήτση (ενοικιάσθηκε για 20 χρόνια).

Με την εκτέλεση των εργασιών προβλέπεται η πλήρης ανακαίνιση του ξενοδοχείου, το οποίο είναι η πρώτη φορά που παραμένει κλειστό στη διάρκεια του χειμώνα. Το όλο έργο περιλαμβάνει την εξολοκλήρου αναδιαμόρφωση του ισογείου και του ημιόροφου, ενώ αισθητικές παρεμβάσεις γίνονται και στους λοιπούς χώρους της όλης μονάδας.

Τα έργα θα ολοκληρωθούν ταυτόχρονα με την έναρξη της τουριστικής περιόδου.

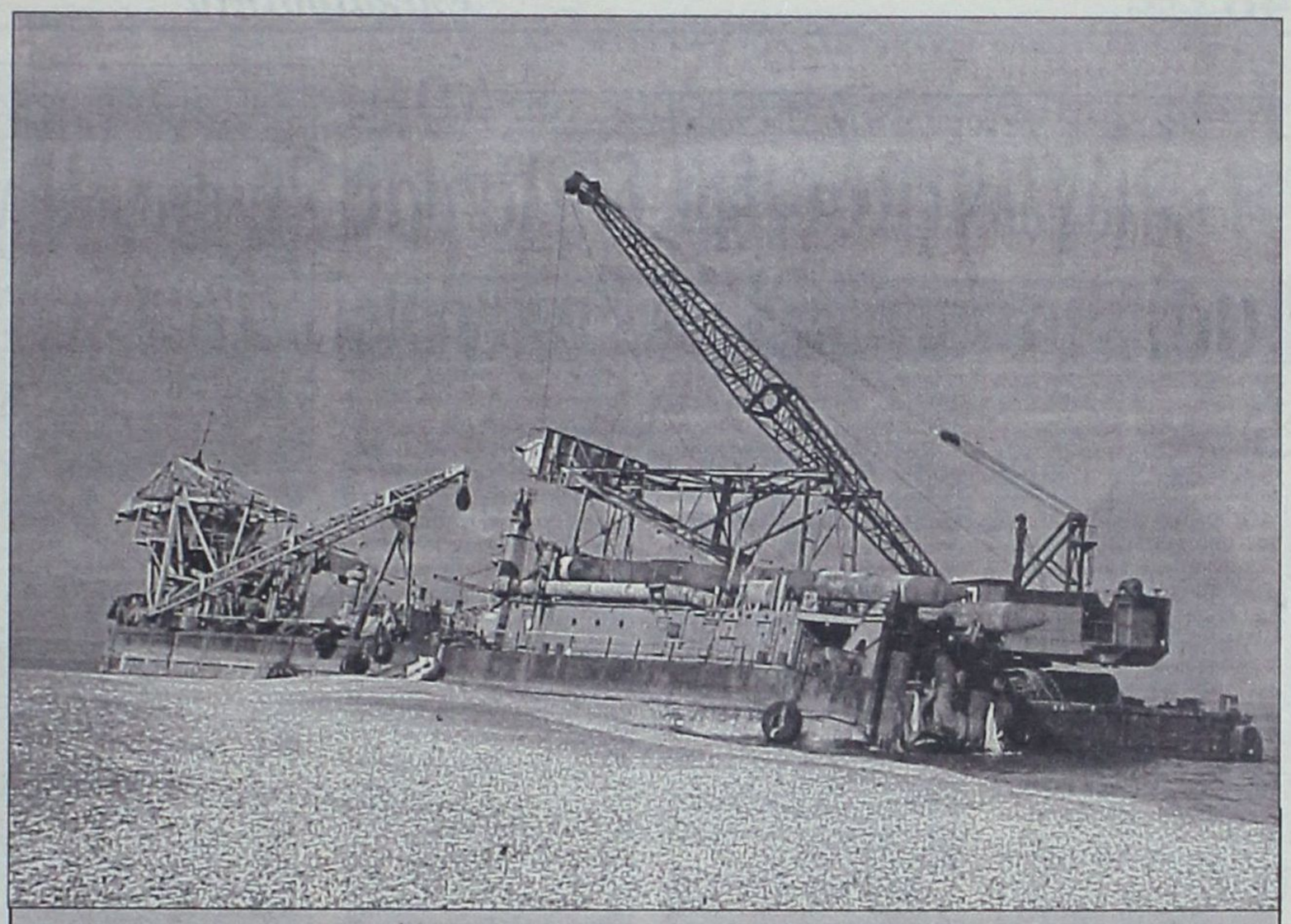

Σήμερα θα ξεκινήσει νέα προσπάθεια για την αποκόλληση της μεγάλης δράγας, από τον όρμο του ενυδρείου Ρόδου.

Η δράγα είναι σκάφος που χρησιμοποιείται για την εκτέλεση λιμενικών έργων και βρίσκεται στη Ρόδο τους τελευταίους μήνες, χρησιμοποιούμενη για την εκβάθυνση της λιμενολεκάνης Ακαντιάς. Το ίδιο, την ημέρα των Χριστουγέννων, τότε που οι σφοδρότατοι άνεμοι έπληττταν τη Ρόδο, ξέφυγε από το λιμάνι (αφού προηγουμένως είχαν σπάσει οι κάβοι που το κρατούσαν δεμένο) και ακυβέρνητο ακολούθησε μιαν τρομακτική πορεία μέχρι το ενυδρείο, όπου προσάραξε.

Η πορεία χαρακτηρίσθηκε ως τρομακτική, καθώς όταν η δράγα ξέφυγε από το λιμάνι της Ρόδου, δεν υπήρχε σε αυτήν πλήρωμα και την ίδια στιγμή στο θαλάσσιο χώρο όπου εκινήτο ακυβέρνητη, υπήρχαν φορτηγά πλοία που προσπαθούσαν να ελλιμενισθούν με ασφάλεια, κατευθυνόμενα προς τον κόλπο της Ιξιάς. Η τύχη απέτρεψε ένα ναυτικό ατύχημα.

Η προσπάθεια για την αποκόλλησή της ξεκίνησε την περασμένη εβδομάδα, ωστόσο το τεράστιο μέγεθος του σκάφους ανεβάζει στα ύψη το συντελεστή δυσκολίας. Ισως για να στεφθεί με επιτυχία η όλη προσπάθεια, να απαιτηθεί η συνδρομή σκαπτικών μηχανημάτων που θα λειτουργήσουν από ξηράς.

K.A.I.P.



ΤΟ ΧΡΥΣΟ MOULIN

Στο Διεθνή Διαγωνισμό Κρασιών των Βρυξελλών "CONCOURS MONDIAL DE BRUXELLES 1997" το "MOULIN" λευκό ξηρό της K.A.I.P., βραβεύτηκε με **ΧΡΥΣΟ ΜΕΤΑΛΛΙΟ**.

ΕΠΙΣΗΣ με χρυσό μετάλλιο, τιμήθηκε άλλες δύο φορές, το κρασί "MOULIN" ροζέ DEMI SEC, σε ισάριθμους διεθνείς διαγωνισμούς το 1996, στο Μπορντώ Γαλλίας και στο Μιλάνο Ιταλίας.

"MOULIN"
το χρυσό κρασί της K.A.I.P.

Το βράδυ των Φώτων στο νέο δρόμο του Αεροδρομίου

«Ποδαρικό» και στα θανατηφόρα...

ΜΕ ΑΙΜΑ βάφτηκε ξανά το βράδυ του περασμένου Σαββάτου η άσφαλτος του νησιού μας, με τραγικό αποτέλεσμα να γίνει ο εορτασμός των φετεινών Θεοφανείων ο τελευταίος στη ζωή ενός 71χρονου Παραδεισιώτη. Ευχής έργον μάλιστα είναι που δεν θρηνήσαμε - χρονιάρα μέρα - ακόμα περισσότερα θύματα, αφού απειλήθηκε η ζωή τριών ακόμα ατόμων.

Το κακό ποδαρικό στο νέο χρόνο έγινε συγκεκριμένα από τον συνταξιούχο ***Γεώργιο Ανάστασου*** του Αναστασίου, ο οποίος πλήρωσε με την ίδια τη ζωή του την απροσεξία του. Καθ' ότι παραβίασε πινακίδα «στοπ» χωρίς να σταματήσει σχεδόν καθόλου, σε ένα δρόμο μάλιστα που λογίζεται - αλλά και πράγματι είναι - πραγματική «καρμανιόλα»!

ΤΟ ΠΡΩΤΟ θανατηφόρο τροχαίο ατύχημα του 2001 στο νησί μας συνέβη ειδικότερα στη διασταύρωση της νέας οδού Αεροδρομίου - Φαληρακίου με τον δρόμο Κρεμαστής - Μαριτσών, κάτω από τις ακόλουθες συνθήκες: Ο 71χρονος ερχόταν από το Φαληράκι με κατεύθυνση το Παραδείσι, έχοντας μαζί του τη γυναίκα του ***Ζαφειρία Ανάστασου*** του Ιωάννη, 63 ετών.

Ομως, δεν αντελήφθη ούτε τις προειδοποιητικές πινακίδες, ούτε την τελική, που υπάρχει λίγο πριν από τη διασταύρωση. Ετσι, συνέχισε κανονικά την πορεία του με το μοιραίο φορτηγάκι που οδηγούσε, έχοντας κατεύθυνση την απέναντι πλευρά του νέου δρόμου, που βρίσκεται ως γνωστόν στο τελικό στάδιο της διαμόρφωσής του.

Η ΜΟΙΡΑ θέλησε εκείνη ακριβώς τη στιγμή να έρχεται από τα Μαριτσά με κατεύθυνση την Κρεμαστή ένα Ι.Χ. επιβατικό αυτοκίνητο, που οδηγούσε ο 26χρονος Μαριτσενός ***Ιωάννης Θεοδωράκης*** του Ελευθερίου,

Κάτι πρέπει να γίνει άμεσα στη διασταύρωση - καρμανιόλα

έχοντας ως συνοδηγό την 17χρονη συμπατριώτισσά του ***Τσαμπίκα Ματσαμά*** του Γεωργίου. Ο οδηγός του, που κινείτο κανονικά στο οδόστρωμα έχοντας την προτεραιότητα, αιφνιδιάστηκε.

Το αποτέλεσμα ήταν να «καρφωθεί» πάνω στην πόρτα του φορηγού, τραυματίζοντας θανάσιμα τον Ανάστασου. Αντίθετα, η γυναίκα του τραυματίστηκε ελαφρά, ενώ την ίδια καλύτερη τύχη είχαν ευτυχώς και οι δύο νεαροί επιβάτες του επιβατικού.

ΟΛΑ αυτά συνέβησαν γύρω στις 7 το βράδυ της ημέρας των Φώτων. Γεγονός, που ίσως να είναι σημαδιακό, καθώς - ανεξάρτητα από τις ευθύνες του άτυχου συνταξιούχου - κοινή είναι η παραδοχή ότι ***ο φωτισμός του δρόμου στον επίμαχο κόμβο δεν είναι επαρκής.***

Ως εκ τούτου, καλό θα είναι πριν θρηνήσουμε και άλλα θύματα (αφού ο δρόμος έχει γίνει πλέον κεντρικός) να ληφθούν ***επιτέλους*** τα δέοντα μέτρα πρόσθετης ασφάλειας. Μεταξύ αυτών, είναι ασφαλώς να επισπευσθεί η ενεργοποίηση των φωτεινών σηματοδοτών, που έχουν τοποθετηθεί προ πολλών μηνών στην διασταύρωση, αλλά δεν έχουν ακόμα μέχρι σήμερα λειτουργήσει. Και... ένας Θεός ξέρει πότε θα γίνει αυτό!

ΘΑ ΠΡΕΠΕΙ να σημειωθεί ότι η «Δ» έχει επισημάνει κατά το παρελθόν την επικινδυνότητα του εν λόγω κόμβου, «αφιερώνοντας» μάλιστα στους αρμόδιους ειδικό φωτορεπορτάζ. Δυστυχώς όμως πρόλαβε να γίνει το κακό! Και ας μην κάνει κανείς λόγο για... μάντεις κακών και για «κασσάνδρες». Γιατί, εν τω Αδη ουκ έστι μετάνοια...

Σύμφωνα πάντως με έγκυρες πληροφορίες, ***από σήμερα κιόλας*** το Αστυνομικό Τμήμα Ιαλυσού, που επελήφθη της προανάκρισης για το συμβάν, θα προβεί εγγράφως στις δέουσες παραστάσεις προς όλες τις συναρμόδιες υπηρεσίες. Καθ' ότι είναι και διαπίστωση των επιτελών του πως οι παρεμβάσεις όχι απλώς πρέπει να γίνουν άμεσα, αλλά έπρεπε να είχαν ολοκληρωθεί ήδη προ πολλού!

Προβληματισμένος ο πρόεδρος του Δ.Ο.Π.

Η φτώχεια είναι εδώ, δίπλα μας

✔Ενισχύθηκαν περισσότερες από 450 οικογένειες

ΣΥΝΕΧΩΣ αυξανόμενη είναι η τάση που παρουσιάζει η εμφάνιση των άπορων οικογενειών στη Ρόδο και τα στοιχεία που προκύπτουν είναι άκρως ανησυχητικά.



Ο πρόεδρος του ΔΟΠ Γρηγόρης Μοράρης

Ο Δημοτικός Οργανισμός Πρόνοιας τις ημέρες των εορτών, χρειάστηκε να βοηθήσει έναν μεγάλο αριθμό οικονομικά ασθενών οικογενειών, ώστε να περάσουν τις ημέρες αυτές όσο το δυνατόν καλύτερα, με τη συνδρομή των ενοριών.

Μέσα από τη συνεργασία των ιερέων και του Οργανισμού μοιράστηκαν τρόφιμα σε 300 οικογένειες, ενώ αυτοτελώς ο ΔΟΠ με τον ίδιο τρόπο ενίσχυσε 150 οικογένειες επιπλέον. Οικονομική βοήθεια προσφέρθηκε σε 150 συνανθρώπους μας, που πραγματικά έχουν μεγάλη ανάγκη.

Παράλληλα οι εργαζόμενοι στο ΔΟΠ, φέτος πραγματοποίησαν επισκέψεις σε σπίτια ανθρώπων που είχαν ανάγκη από συντροφιά, από παρέα και έναν καλό λόγο τούτες τις άγιες ημέρες.

Η προσπάθεια αυτή διήρκησε περίπου μία εβδομάδα και ολοκληρώθηκε την ημέρα της Πρωτοχρονιάς με περισσότερες από 50 προγραμματισμένες επισκέψεις σε ανθρώπους που ζουν και αισθάνονται μόνοι.

«Πιστεύω ότι αυτή η προσπάθεια είναι ιδιαίτερα σημαντική διότι πολλές φορές η ανθρώπινη επαφή αξίζει περισσότερο από την προσφορά υλικής βοήθειας».

Τον προβληματισμό του καταθέτει στη «Δ» όμως ο κ. Γρηγόρης Μοράρης για τις αυξητικές τάσεις που παρουσιάζονται στην εμφάνιση άπορων ανθρώπων ή οικογενειών.

«Τα στοιχεία είναι αυξητικά και αυτό ως ένα σημείο είναι λογικό καθώς ο πληθυσμός της πόλης συνεχώς μεγαλώνει και αυτές οι δύο παράμετροι είναι ανάλογες. Ας μην ξεχνάμε πως η ανεργία αγγίζει πλέον και τη δική μας πόλη με ότ,ι αυτό συνεπάγεται ενώ μεγάλο είναι και το εσωτερικό μεταναστευτικό ρεύμα προς τη Ρόδο. Το αποτέλεσμα είναι να αυξάνονται συνεχώς οι συμπολίτες μας που έχουν ανάγκη τη βοήθεια και τη στήριξή μας και σε αυτούς προστίθενται και οι ήδη υπάρχοντες, οπότε ο αριθμός συνεχώς μεγαλώνει. Πολύ φοβάμαι όμως πως το φαινόμενο αυτό δεν θα σταματήσει και όχι μόνο θα εξακολουθήσει να υπάρχει αλλά θα εντείνεται. Η Ρόδος είναι πλέον μεγαλούπολη και πρέπει να μάθουμε να ζούμε σε αυτήν. Η παρουσία του Δημοτικού Οργανισμού Πρόνοιας είναι πιο επιβεβλημένη από ποτέ και εμείς σε συνεργασία με τους άλλους φορείς προσπαθούμε να διαμορφώσουμε όσο το δυνατόν καλύτερες συνθήκες για τους ανθρώπους αυτούς. Ωστόσο αυτό δεν αποτελεί πανάκεια καθώς η αγωνία των ανθρώπων αυτών είναι η εύρεση εργασίας και όχι η όποια οικονομική βοήθεια».

Τα αυξητικά στοιχεία των άπορων ανθρώπων είναι πραγματικά κόλαφος στην καλογυαλισμένη βιτρίνα της Ρόδου. Και δεν είναι κακό να προβάλλουμε τη βιτρίνα, αλλά κάπου στη γωνία υπάρχουν παραπεταμένα κάποια είδη που δεν τα προσέχει κανείς και περιμένουν υπομονετικά να τα γυαλίσει κάποιος και να τα τοποθετήσει και πάλι στα μπροστινά ράφια...

Αναστάτωση εξακολουθεί να επικρατεί στο Νοσοκομείο

Εν αναμονή για την υπόθεση Φουσιάνη

«Ο κ. Μπαλάνος μας διαμήνυσε ότι θα ακολουθήσουν κι άλλοι» λέει ο πρόεδρος των εργαζομένων κ. Μιχάλης Πατρός

ΑΝΑΣΤΑΤΩΣΗ εξακολουθεί να επικρατεί στο Νοσηλευτικό Ίδρυμα μετά την απόσπαση της διοικητικής διευθύντριας κ. Καίτης Φουσιάνη, στο Ίδρυμα των Κολυμπίων.

Οι εργαζόμενοι δηλώνουν πως οι προσπάθειές τους δεν πρόκειται να σταματήσουν μέχρι να δικαιωθούν γιατί όπως υποστηρίζουν, ίσως η τακτική αυτή να ακολουθηθεί και για άλλους συναδέλφους τους.

Ο πρόεδρος των εργαζομένων κ. Μιχάλης Πατρός δηλώνει στη «Δ» πως το Χριστουγεννιάτικο δώρο του προέδρου του Νοσοκομείου στους εργαζόμενους ήταν η απειλή πως θα ακολουθήσουν κι άλλοι μετά την κ. Φουσιάνη, γεγονός που προκάλεσε την οργή και την αγανάκτησή τους.



«Οι προθέσεις μας παραμένουν οι ίδιες, δεν έχει αλλάξει τίποτα, είμαστε σε αναμονή και συνεργαζόμαστε με την ΠΟΕΔΥΝ για να δούμε τι θα γίνει. Οι κινήσεις μας πρέπει να γίνουν με προσοχή και ηρεμία, όχι μόνο για του συναδέλφους που μπορεί να ακολουθήσουν την ίδια πορεία αλλά γενικότερα για το Νοσηλευτικό Ίδρυμα. Βέβαια θα πρέπει να ξεκαθαρίσουμε πως δεν εστιάζουμε την προσοχή μας αποκλειστικά στην υπόθεση της κ. Φουσιάνη αλλά είναι και αυτό μέσα στα πολλά μέτωπα που έχουμε ανοικτά. Ενα από αυτά, είναι το νομοσχέδιο για την υγεία, καταργούνται τα νομικά πρόσωπα δημοσίου δικαίου άρα όλο το προσωπικό θα ενταχθεί στα Περιφερειακά Συμβούλια κι έτσι αυτού του είδους οι μετακινήσεις θα είναι πλέον θέμα ρουτίνας. Εμείς θέλουμε να αποτρέψουμε αυτό το σχέδιο για να μην αφανίζονται συνάδελφοι οι οποίοι μπορούν να προσφέρουν πολλά. Το δώρο των Χριστουγέννων του κ. Μιχάλη Μπαλάνου προς τους εργαζόμενους ήταν η δήλωσή του πως έπεται συνέχεια μετά την κ. Φουσιάνη και αυτό βέβαια δεν ήταν ό,τι καλύτερο για την ψυχολογία μας. Αυτή η δήλωση πρέπει να μας προβληματίσει όλους. Πιστεύω ότι μέσα στις επόμενες ημέρες θα ξεκαθαρίσει η υπόθεση της κ. Καίτης Φουσιάνη και θα καταστεί δυνατόν να προστατευθεί όχι μόνο η ίδια αλλά και όλοι όσοι τυχόν ακολουθήσουν τη δική της πορεία με απόφαση του προέδρου του Νοσηλευτικού Ιδρύματος κ. Μιχάλη Μπαλάνου».

Ο κ. Μιχάλης Πατρός δηλώνει πως οι ενέργειες όλων των εργαζομένων θα συντονιστούν και από σήμερα ξεκινάει αγώνας για την επίτευξη της δικαίωσης, όπως την χαρακτηρίζουν.

Ανάπτυξη ποιοτικού τουρισμού σε Δωδεκάνησα και Κυκλάδες

«Λιμάνια του Οδυσσέα» με τους περιπλανώμενους τουρίστες να βρίσκουν «αγκυροβόλι» στα λιμάνια - μαρίνες των νησιών της Δωδεκανήσου, ονομάζεται το αντικείμενο του προγράμματος «ARCHI - MED» την υλοποίηση του οποίου έχει αναλάβει η Αναπτυξιακή Δωδεκανήσου (ΑΝ.ΔΩ). Κύριος στόχος του προγράμματος είναι η προώθηση ειδικών μορφών τουρισμού και στην προκειμένη περίπτωση η ανάπτυξη του ποιοτικού θαλασσίου τουρισμού σε Δωδεκάνησα και Κυκλάδες.

Πρόκειται για μία διεθνική συνεργασία μεταξύ Ελλάδος και Ιταλίας για τον πολιτισμό, το περιβάλλον και τα τοπικά προϊόντα. Στο πλαίσιο αυτό εντάσσεται και η συνάντηση της ερχόμενης Παρασκευής 12 Ιανουαρίου 2001, μεταξύ των εκπροσώπων των αναπτυξιακών εταιρειών Ελλάδος και Ιταλίας στα γραφεία του Υπουργείου Αιγαίου στην Αθήνα.

Να σημειωθεί πως το σύνολο των ενεργειών του συγκεκριμένου έργου αναμένεται να ολοκληρωθεί τον Σεπτέμβριο του 2001.

«Τα λιμάνια του Οδυσσέα»

✔ Πιλοτική δράση ARCHI - MED ✔Διεθνική συνεργασία Ελλάδος - Ιταλίας μέσω της ΑΝ.ΔΩ. Α.Ε.

«Το πρόγραμμα ARCI - MED είναι διεθνικό. Συμμετέχει Ελλάδα και Ιταλία. Στην ουσία από την Ελλάδα λαμβάνουν μέρος Δωδεκάνησα και Κυκλάδες μέσω των αναπτυξιακών εταιρειών τους.

Σκοπός του προγράμματος είναι να αναδείξει τα ιδιαίτερα χαρακτηριστικά 12 περιοχών (6 ελληνικών και 6 από τη Νότια Ιταλία) που έχουν λιμάνια - μαρίνες. Εχουν δηλαδή πρόσβαση στον θαλάσσιο τουρισμό» αναφέρει στη **ΔΡΑΣΗ** ο διευθυντής της Αναπτυξιακής



Ο Διευθυντής της Αναπτυξιακής Δωδεκανήσου κ.Στάθης Κουσουρνάς

Δωδεκανήσου (**ΑΝ.ΔΩ. ΑΕ**) κ. **Στάθης Κουσουρνάς.**

«Αποτελεί στην ουσία πρόγραμμα προώθησης ποιοτικού θαλάσσιου τουρισμού.

Τα λιμάνια που έχουν επιλεγεί στη Δωδεκάνησο είναι Ρόδου - Σύμης, Κω - Νισύρου, Πάτμου - Λειψών. Τα σημειώνουμε ανά δύο γιατί θεωρούμε π.χ. τη Σύμη ως «ενδοχώρα» της Ρόδου με την έννοια ότι μπορούν να γίνονται ημερήσιες εκδρομές. Το πρόγραμμα είναι για αυτά τα λιμάνια που είναι σημεία εισόδου μέσω της θάλασσας. Οταν έλθει στη Ρόδο δηλαδή ο τουριστας θα του δείξουμε τις δυνατότητες που έχει, δίνοντας του τις απαραίτητες πληροφορίες ώστε να κάνει επισκέψεις και στα γύρω μικρά νησιά.

Οι τουρίστες που έρχονται μέσω της μαρίνας είναι αυτοί που επισκέπτονται για ολιγοήμερες διακοπές στον τόπο μας.

Θα δημιουργήσουμε ένα γραφείο σε κάθε λιμάνι και το όλο πρόγραμμα θα έχει ολοκληρωθεί μέχρι τον Σεπτέμβρη του 2001.

Αποτελεί τμήμα του INTEREG II και χρηματοδοτείται από το Ευρωπαϊκό Ταμείο Περιφερειακής Ανάπτυξης (ΕΤΠΑ).

Εχει ιδιαίτερη σημασία για τη Δωδεκάνησο, επισημαίνει ο κ. Κουσουρνάς γιατί γίνεται για πρώτη φορά μία τέτοια δράση η οποία τώρα είναι πιλοτική αλλά θα έχει συνέχεια στο Intereg III. Ο προϋπολογισμός του προγράμματος ARCI -MED για το Νότιο Αιγαίο είναι 250 εκατομ. δρχ. (125 εκ. Δωδεκάνησος και 125 εκ. Κυκλάδες).

Αρχικά λοιπόν θα φτιάξουμε τους χώρους όπου θα μοιράζονται φυλλάδια ενημερωτικά, θα τοποθετηθούν οθόνες, θα υπάρχει πρόσβαση στο Internet (έχουμε κατοχυρώσει για το σκοπό αυτό ειδικό Site), μουσικό cd κλπ. Στο πιλοτικό πρόγραμμα περιλαμβάνονται και ενότητες που έχουν να κάνουν με το περιβάλλον τα τοπικά προϊόντα, τη γαστρονομία (παραδοσιακές συνταγες).

Για την επιτυχή έκβαση του προγράμματος και τη συνέχιση του πραγματοποιούνται σε τακτά χρονικά διαστήματα συναντήσεις και από τις δύο πλευρές Ελλάδος και Ιταλίας.

Στο πλαίσιο αυτό εντάσσονται τόσο η συνάντηση που έγινε το καλοκαίρι εδώ στη Ρόδο με εκπροσώπους από τις νησιωτικές περιοχές που διαθέτουν λιμάνια - μαρίνες της Νοτίου Ιταλίας, όσο και η επικείμενη συνάντηση της 12ης Ιανουαρίου στα γραφεία του Υπουργείου Αιγαίου στην Αθήνα με θέμα ***«Ανάπτυξη ποιοτικού τουρισμού στο Αιγαίο».***

Θέματα της ημερήσιας διάταξης της επιτροπής παρακολούθησης είναι:

- η συνοπτική εξέταση της πορείας υλοποίησης του φυσικού και οικονομικού αντικειμένου του έργου μέχρι σήμερα κλπ.
- η λήψη αποφάσεων για την συμμετοχή στην έκθεση FIERA του Μιλάνου (14-18/2/2001), μαζί με τους Ιταλούς εταίρους. Ειδικότερα, θα πρέπει να υποβληθούν στην Επιτροπή ο αναλυτικός προϋπολογισμός - περιεχόμενο της συμμετοχης. Υπενθυμίζεται ότι σύμφωνα με τις αποφάσεις της 5ης Διεθνικής Επιτροπής Παρακολούθησης (Ρώμη 4-12-2000) υπάρχει το ενδεχόμενο αύξησης του εγκεκριμένου προϋπολογισμού του έργου, προκειμένου να καλυφθούν τα έξοδα συμμετοχής και των δύο εταίρων στην ως άνω έκθεση. Συνεπώς θα πρέπει να υπάρξει έγκαιρη συννενόηση για τον σκοπό αυτό με τον Ιταλούς εταίρους του προγράμματος.
- λήψη αποφάσεων για την πορεία των εκταμιεύσεων προς τους φορείς υλοποίησης του ποσού της αμοιβής τους και των λοιπών χρηματοδοτήσεων για την πραγματοποίηση των επί μέρους έργων, δράσεων, ενεργειών, μελετών και προμηθειών.

Ολο το πρόγραμμα λέγεται ***«Λιμάνια του Οδυσσέα»*** που έχουν την έννοια ότι ο περιπλανώμενος τουρίστας βρίσκει «αγκυροβολι» στα λιμάνια που του προτείνουμε, το επεξεργάζεται η Αναπτυξιακή Δωδεκανήσου (ΑΝΔΩ ΑΕ) η οποία και έχει κάνει σημαντικά βήματα στον τομέα αυτό ενώ θα παρουσιάζει τμηματικά την εξέλιξη του όλου προγράμματος.

Στην ουσία το όλο εγχείρημα έγκειται στη δημιουργία ενός Club που θα ασχολείται με τον θαλάσσιο τουρισμό και το πως θα στρέφουν τους τουρίστες των μονοήμερων η ολιγοήμερων διακοπών στα νησιά μας που διαθέτουν μαρίνες. Η υποδομή για την επιτυχία του προγράμματος στήνεται σιγά - σιγά και θα επεκταθεί σε όλες τις μαρίνες της Δωδεκανήσου.

Σε όσες υπάρχουν προς το παρόν φυσικά αλλά και σ' αυτές που θα γίνουν αν υπάρξει επιτέλους συντονισμός όλων των εμπλεκόμενων φορέων. ***Ας παραδειγματισθούν από την Ιταλία.... που τα τελευταία χρόνια έχει σημειώσει ιδιαίτερη πρόοδο στην κατασκευή μαρινών.***

ΔΗΜΟΣ ΚΑΛΛΙΘΕΑΣ ΡΟΔΟΥ
ΟΡΘΗ ΕΠΑΝΑΛΗΨΗ

ΠΡΟΣΚΛΗΣΗ ΕΚΔΗΛΩΣΗΣ ΕΝΔΙΑΦΕΡΟΝΤΟΣ ΓΙΑ ΤΗΝ ΕΚΠΟΝΗΣΗ ΜΕΛΕΤΗΣ «ΑΝΑΔΕΙΞΗ ΠΑΡΑΔΟΣΙΑΚΟΥ ΟΙΚΙΣΜΟΥ ΚΟΣΚΙΝΟΥ»

Ο Δήμος Καλλιθέας Ρόδου προκειμένου να αναθέσει την εκπόνηση της Μελέτης με τίτλο «Ανάδειξη παραδοσιακού οικισμού Κοσκινού», προσκαλεί τους ενδιαφερόμενους μελετητές ή γραφεία μελετών να υποβάλλουν αίτηση εκδήλωσης ενδιαφέροντος, εντός είκοσι (20) ημερών από τη δημοσίευση της παρούσας πρόσκλησης στο Ενημερωτικό Δελτίο του Τεχνικού Επιμελητηρίου της Ελλάδος.

Το συνοπτικό αντικείμενο της μελέτης είναι:

1. Η διαμόρφωση - ανάπλαση και αξιοποίηση των κοινόχρηστων χώρων του παραδοσιακού οικισμού Κοσκινού.
2. Ο έλεγχος του υφιστάμενου δικτύου αποχέτευσης ομβρίων και η μελέτη επέκτασής του.
3. Η τελική διαμόρφωση των ηλεκτρομηχανολογικών δικτύων μετά από έλεγχο της υφιστάμενης υποδομής.

Η εκπόνηση της μελέτης θα ολοκληρωθεί στα εξής στάδια:

1. Προμελέτη.
2. Οριστική μελέτη.
3. Μελέτη εφαρμογής - Τεύχη δημοπράτησης.

Η ανάθεση της Μελέτης θα γίνει με απ' ευθείας επιλογή σύμφωνα με τις διατάξεις του άρθρου 11 παρ. 7 του Ν. 716/77 «Περί μητρώου μελετητών, ανάθεσης και εκπόνησης μελετών».

Η προεκτιμώμενη αμοιβή της όλης μελέτης ανέρχεται στο ποσό των 40.000.000 δρχ. πλέον ΦΠΑ.

Στην αμοιβή συμπεριλαμβάνονται και τα τεύχη δημοπράτησης τα οποία υποχρεούται να παραδώσει ο μελετητής.

Θα γίνουν δεκτές αιτήσεις εκδήλωσης ενδιαφέροντος μελετητών ή Γραφείων μελετών που έχουν εγγραφεί στο μητρώο μελετητών του ΥΠΕΧΩΔΕ και διαθέτουν εν ισχύ τα ακόλουθα πτυχία:

1. Πτυχίο Δ ή Ε τάξης στην κατηγορία 7 (Ειδικές Αρχιτεκτονικές Μελέτες).
2. Πτυχίο Α ή Β τάξης στην κατηγορία 13 (Υδραυλικές Μελέτες).
3. Πτυχίο Α ή Β τάξης στην κατηγορία 9 (Ηλεκτρομηχανολογικές Μελέτες).

Η αμοιβή κατανέμεται ανά κατηγορία μελέτης ως εξής:

1. Κατηγορία: 13: 7.300.000 δρχ. (προεκτιμώμενη αμοιβή).
2. Κατηγορία: 9: 2.700.000 δρχ. (προεκτιμώμενη αμοιβή).
3. Κατηγορία: 7: 30.000.000 δρχ. (προεκτιμώμενη αμοιβή).

Οι σχετικές αιτήσεις θα κατατίθενται στο Δήμο Καλλιθέας Ρόδου με τα εξής στοιχεία:

Διεύθυνση: Καλυθιές Ρόδου
Τ.Κ.: 85105

Για την εκπόνηση των μελετών ισχύουν οι διατάξεις του Ν. 716/77 και των Προεδρικών Διαταγμάτων Π.Δ. 194/79 και 696/74 όπως τροποποιήθηκε με το Π.Δ. 515/89 και οι εγκεκριμένες αναλύσεις τιμών.

Ο συνολικός χρόνος σύνταξης της μελετης ορίζεται σε τρεις (3) μήνες για το πρώτο στάδιο, δύο (2) μήνες για το δεύτερο και δύο (2) μήνες για το τρίτο στάδιο. Ο συνολικός χρόνος εκπόνησης της μελέτης προσδιορίζεται στους οκτώ (8) μήνες από την ημερομηνία της σύμβασης.

Η αίτηση εκδήλωσης ενδιαφέροντος υποβάλλεται από το νόμιμο εκπρόσωπο του γραφείου ή της ομάδας μελετητών και θα πρέπει να συνοδεύεται για κάθε γραφείο ή συνεργαζόμενα γραφεία από τα παρακάτω δικαιολογητικά, η έλλειψη των οποίων αποτελεί αιτία αποκλεισμού των ενδιαφερομένων από τη διαδικασία επιλογής:

α) Επικυρωμένα φωτοαντίγραφα των μελετητικών πτυχίων.

β) Υπεύθυνη δήλωση του Ν. 1599/86, για τη σύνθεση του γραφείου ή της ομάδας μελετητών, την ισχύ των πτυχίων και βεβαίωση ότι τα μέλη ή οι μελετητές δεν έχουν χάσει την ιδιότητα του μελετητή.

γ) Υπεύθυνη δήλωση του Ν. 1599/86 από κάθε γραφείο ή ανεξάρτητο μελετητή της ομάδας όπου να αναφέρει:

- η ισχύς του πτυχίου, η έδρα, ο αριθμός μητρώου, η κατηγορία και η τάξη του μελετητικού πτυχίου.
- (σε περίπτωση σύμπραξης μελετητών ή γραφείων μελετών) η αποδοχή της σύμπραξης για την από κοινού εκπόνηση της μελέτης, ο τρόπος κατανομής της αμοιβής των μελετών και ο έναντι του εργοδότη νόμιμος εκπρόσωπος (ΠΔ 923/78).

δ) Υπεύθυνη δήλωση του Ν. 1599/86 στην οποία θα αναγράφονται σε μορφή πίνακα όλες οι παρόμοιας φύσεως μελέτες του Δημοσίου, ΝΠΔΔ, ΟΤΑ, Δημοσίων Επιχειρήσεων και οργανισμών Δημοσίου Συμφέροντος, που έχουν εκπονηθεί μέχρι σήμερα, από το γραφείο ή τα μέλη της ομάδας μελετητών, ο χρόνος ανάθεσης, ο εγκεκριμένος προϋπολογισμός του έργου, η προεκτιμώμενη αμοιβή, η συμβατική αμοιβή επικαιροποιημένη και το ποσοστό συμμετοχής στην αμοιβή.

Στον πίνακα θα συμπεριλαμβάνεται επί ποινή αποκλεισμού και αναγωγή του προϋπολογισμού σε σημερινές τιμές με τιμαριθμικό συντελεστή λ=49,25 (1ο τρίμηνο 2000).

ε) Υπεύθυνες δηλώσεις του Ν. 1599/86, στις οποίες αναφέρονται σε μορφή πίνακα οι μελέτες, Δημοσίου, ΝΠΔΔ, ΟΤΑ, Δημοσίων Επιχειρήσεων και Οργανισμών Δημοσίου Συμφέροντος κάθε κατηγορίας, που εκπονήθηκαν την τελευταία πενταετία από τα μέλη της ομάδας μελετητών ή τα γραφεία μελετών, ο φορέας ανάθεσης, ο εγκεκριμένος προϋπολογισμός του έργου, η προεκτιμώμενη αμοιβή, η συμβατική αμοιβή επικαιροποιημένη, το ποσοστό συμμετοχής στην αμοιβή, ο χρόνος ανάθεσης και ο προβλεπόμενος χρόνος ανάθεσης και ο προβλεπόμενος χρόνος περάτωσης.

στ) Υπεύθυνες δηλώσεις του Ν. 1599/86, στις οποίες θα αναφέρονται σε μορφή πίνακα οιμελέτες, κάθε κατηγορίας που εκπονούνται σήμερα από τους μελετητές ή τα γραφεία μελετών, ο εργοδότης, η προεκτιμώμενη αμοιβή, η συμβατική αμοιβή επικαιροποιημένη το ποσοστό συμμετοχής στην αμοιβή, το εισπραχθέν, μέχρι σήμερα ποσό αμοιβής, ο χρόνος ανάθεσης και ο προβλεπόμενος χρόνος περάτωσης. Η δήλωση αυτή αφορά τις μελέτες Δημοσίου, ΝΠΔΔ, ΟΤΑ, Δημοσίων Επιχειρήσεων και Οργανισμών Δημοσίου Συμφέροντος για όλες τις κατηγορίες έργων ανεξάρτητα από τη χρονολογία ανάθεσης.

Στις μελέτες που εκπονούνται θα πρέπει να δηλωθούν και οι μελέτες που εκπονεί το γραφείο ή οι εταίροι του, για λογαριασμό εργοληπτών Δημοσίων Εργων στα πλαίσια εν ενεργεία εργολαβιών.

Για τις μελέτες αυτές θα πρέπει να δηλωθεί ο προβλεπόμενος χρόνος περάτωσης, το ποσό που έχει εισπραχθεί και το υπολειπόμενο για είσπραξη ποσό.

ζ) Βιογραφικά σημειώματα των μελετητών ή του γραφείου μελετών με τα προσόντα και την εμπειρία τους σε ανάλογες μελέτες, καθώς κάθε άλλο στοιχείο που θα μπορούσε να βοηθήσει στη δημιουργία πλήρους εικόνας των δυνατοτήτων τους για την άρτια εκπόνηση της μελέτης.

Ως αποδεικτικά στοιχεία εμπειρίας σε αντίστοιχες μελέτες νοούνται βεβαιώσεις υπηρεσιών, συμβάσεις, ΔΠΥ, βεβαιώσεις αναδόχων, εργοδοτών, κλπ. σύμφωνα με τη σχετική εγκύκλιο του ΥΠΕΧΩΔΕ (31/6-10-1997).

η) Υπεύθυνες δηλώσεις του Ν. 1599/86 για τη διάρθρωση σε επιστημονικό και βοηθητικό προσωπικό του γραφείου, για το οποίο πρέπει να δηλωθεί η εργασιακή σχέση (εταίροι ή μισθοδοτούμενοι υπάλληλοι), καθώς και για τον διατιθέμενο εξοπλισμό των γραφείων (υπολογιστές, λογισμικό με εξουσιοδότηση χρήσης, κλπ.).

Η επιτροπή επιλογής θα διατηρεί το δικαίωμα να καλέσει τους ενδιαφερόμενους γα παροχή διευκρινίσεων και συμπληρωματικών στοιχείων. Τα έξοδα δημοσίευσης της παρούσας και των πιθανών λοιπών επαναληπτικών προσκλήσεων θα βαρύνουν τον ανάδοχο της μελέτης, μόνο δε στην περίπτωση που για οποιοδήποτε λόγο η μελέτη δεν ανατεθεί τελικώς θα βαρύνουν τον κύριο του έργου.

Για κάθε πρόσθετη πληροφορία οι ενδιαφερόμενοι μπορούν να απευθυνθούν στα γραφεία των Τεχνικών Υπηρεσιών του Δήμου Καλλιθέας.

Διεύθυνση: Καλυθιές Ρόδου Τ.Κ. 85105 (τηλ. 0241-60640/φαξ 0241-87765).

Καλυθιές 4/1/2001
Ο δήμαρχος
Ιωάννης Ιατρίδης

Αισιόδοξος ο δήμαρχος κ. Γιώργος Θαρρενός

Προς επίλυση το κυκλοφοριακό πρόβλημα της Λίνδου

Προωθούνται τρόποι αντιμετώπισης μέσα στο επόμενο διάστημα

Το κυκλοφοριακό πρόβλημα της Λίνδου, φαίνεται τελικά πως θα αντιμετωπιστεί μέσα στο επόμενο διάστημα αφού ο δήμαρχος και το Δημοτικό Συμβούλιο προωθούν τρόπους αντιμετώπισής του.

Είναι γνωστό πως ένα από τα μεγαλύτερα προβλήματα που αντιμετωπίζει ο Δήμος Λινδίων είναι ακριβώς η επίλυση της κυκλοφοριακής συμφόρησης που σημειώνεται κυρίως τους θερινούς μήνες, με το μεγάλο τουριστικό

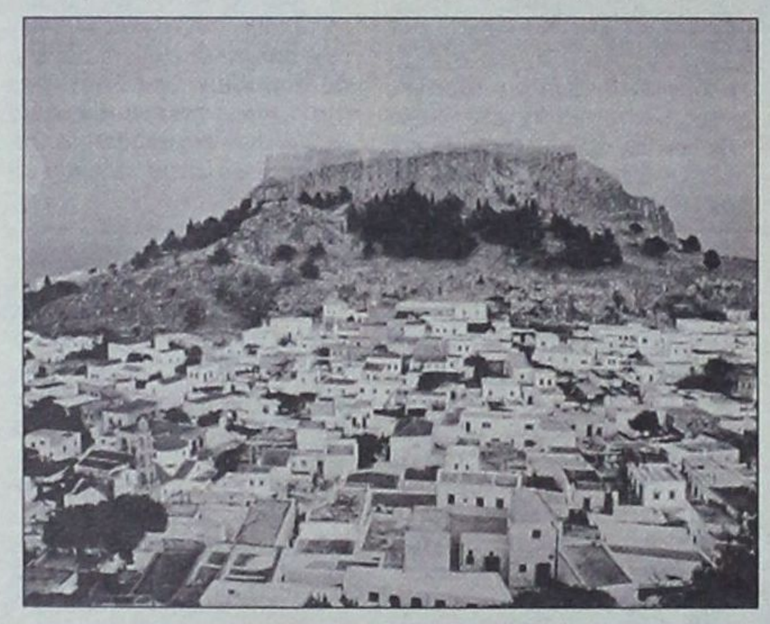

ρεύμα.

Η δυσκολία πρόσβασης στη Λίνδο είναι μεγάλη τόσο για τους οδηγούς όσο και για τους πεζούς και ο δήμαρχος κ. Γιώργος Θαρρενός δηλώνει στη «Δ» πως εξετάζονται τρόποι επίλυσης του πρβλήματος που αυτή τη φορά θα φέρουν αποτελέσματα.

«Σε προηγούμενη συνεδρίαση του Δημοτικού Συμβουλίου Λινδίων, ψηφίστηκε η σύνταξη μελέτης που είχαμε αναθέσει σε δύο συγκοινωνιολόγους. Η μελέτη αυτή θα μας βοηθήσει να βρούμε τον καλύτερο δυνατό τρόπο για να αντιμετωπίσουμε το οξύ κυκλοφοριακό πρόβλημα που παρουσιάζεται τους θερινούς μήνες».

Ο δήμαρχος της Λίνδου κ. Γιώργος Θαρρενός επισημαίνει πως η επί μέρους εφαρμογή όσων προβλέπει η μελέτη που εκπονήθηκε από τους δύο συγκοινωνιολόγους, βοήθησε σημαντικά στην εξαγωγή συμπερασμάτων και διαπιστώσεων τα οποία θα χρησιμοποιηθούν για την ολοκληρωμένη αντιμετώπιση του προβλήματος.

«Οι διαπιστώσεις που κάναμε από την επί μέρους εφαρμογή της μελέτης, είναι και θετικές και αρνητικές. Αυτό μας δίνει τη δυνατότητα να προσανατολιστούμε πλέον σε περισσότερο πρακτικές λύσεις. Από την προηγούμενη θερινή περίοδο καταλήξαμε λοιπόν στο συμπέρασμα ότι το κυριότερο πρόβλημα που πρέπει να αντιμετωπίσουμε είναι η καθοδος και η άνοδος των πεζών, καθώς και οι ίδιοι δυσκολεύονται αλλά και οι οδηγοί των οχημάτων. Είναι επιτακτική ανάγκη να βρεθεί άλλος τρόπος πρόσβασης και να μην χρησιμοποιούν τον δρόμο που οδηγεί από την Κράνα προς την κεντρική πλατεία και την παραλία. Με τον τρόπο αυτό, με την απομάκρυνση δηλαδή των πεζών από το οδόστρωμα το οποίο χρησιμοποιούν τα αυτοκίνητα, θα επιτύχουμε την αποσυμφόρηση της κυκλοφορίας».



Η λύση που φαίνεται πως τελικά θα υλοποιηθεί είναι η απομάκρυνση των πεζών από το δρόμο και η πρόσβασή τους στην κεντρική πλατεία από άλλο σημείο

«Η προοπτική είναι να δημιουργηθεί πεζόδρομος και η διαδρομή του πεζού θα ξεκινάει από την Κράνα. Ο πεζόδρομος θα γίνει ανάμεσα στα βράχια, όπως κατεβαίνουμε από την Κράνα προς την κεντρική πλατεία προς τη δεξιά μεριά, ώστε η διαδρομή αυτή να αποτελεί παράλληλα και περιήγηση. Σε εκείνο το σημείο υπάρχουν και αρχαιολογικά ευρήματα και ίχνη του πολιτισμού που έχει καταγραφεί από την μακρόχορνη ιστορία της Λίνδου, μέχρι σήμερα. Ετσι η διαδρομή αυτή θα αποτελεί και μιά ευχάριστη εικόνα στον πεζό, ο οποίος θα πρέπει πλέον να περνάει από εκεί για να κατευθυνθεί ή να απομακρυνθεί από τη Λίνδο. Βασική προϋπόθεση είναι να μας δοθεί βέβαια η σχετική άδεια από την Αρχαιολογική Υπηρεσία, ωστόσο ελπίζουμε πως θα υπάρξει συνεργασία για να αντιμετωπίσουμε αυτό το σοβαρότατο πρόβλημα που παρουσιάζεται στη Λίνδο κάθε καλοκαίρι».

Ο δήμαρχος Λινδίων υποστηρίζει πως με τη δημιουργία της νέας πρόσβασης στη Λίνδο, που θα κατασκευαστεί από ξύλο, και την απομάκρυνση των πεζών από το οδόστρωμα, διεύρυνονται οι επιλογές για την προώθηση λύσης αναφορικά με τα οχήματα.

Ο κ. Γ. Θαρρενός τονίζει επίσης πως απομένουν κάποιες λεπτομέρειες μόνο πριν την οριστική διευθέτηση του προβλήματος και μάλιστα πρόκειται να κατατεθεί σύντομα η πρόταση στην Αρχαιολογία.

«Ηδη είμαστε έτοιμοι να καταθέσουμε τη σχετική πρόταση για την ξυλοκατασκευή ενός διαδρόμου τον οποίο θα χρησιμοποιούν οι πεζοί για να πάνε στην κεντρική πλατεία της Λίνδου. Πιστεύω πως δεν θα συναντήσουμε προβλήματα και οι εργασίες θα ξεκινήσουν πριν από το άνοιγμα της τουριστικής περιόδου, ώστε όλα να είναι έτοιμα για την υποδοχή των τουριστών και να μην παρουσιαστούν παρόμοια με προηγούμενων ετών προβλήματα».

Ανοίγουν σήμερα τα σχολεία

Επιστροφή στα θρανία

✔ Δεν αποκλείεται να έχουμε νέες κινητοποιήσεις

Επιστροφή στα θρανία σήμερα για τους μαθητές όλων των βαθμίδων, που μετά τις διακοπές των Χριστουγέννων και της Πρωτοχρονιάς ήρθε η ώρα να γυρίσουν στο σχολείο.

Πάντως αν εκείνοι που προσπαθούν να εμποδίσουν την ομαλή διεξαγωγή των μαθημάτων προχωρήσουν τελικά σε καταλήψεις, τότε θα βρουν μεγάλη αντίσταση όχι μόνο από τους καθηγητές και τους μαθητές αλλά



και από τους γονείς τους, οι οποίοι δηλώνουν αγανακτισμένοι.

Κοινή διαπίστωση όλων είναι πάντως πως οι καταλήψεις που έγιναν πριν τις γιορτές, έγιναν ουσιαστικά χωρίς αιτήματα και χωρίς καμία ουσία, με την πλειονότητα των μαθητών να είναι αντίθετη.

Ετσι και τώρα εκτιμάται πως επειδή ακριβώς οι περισσότεροι μαθητές είναι αντίθετοι με τις κινητοποιήσεις δεν θα παρουσιαστούν προβλήματα, κι αν τελικά πραγματοποιηθούν καταλήψεις, θα λήξουν σε σύντομο χρονικό διάστημα.

Ωστόσο αυτό είναι κάτι που θα φανεί μέσα στο επόμενο διάστημα. Πάντως καθηγητές και μαθητές δηλώνουν αισιόδοξοι και έτοιμοι να γυρίσουν στα μαθήματά τους.

Με την επιστροφή των μαθητών όμως στα σχολεία, δεν αποκλείεται να σημειωθούν προβλήματα, καθώς κάποιοι από αυτούς δηλώνουν έτοιμοι να ξεκινήσουν κινητοποιήσεις.

Πάντως οι περισσότεροι δεν επιθυμούν να λάβουν μέρος σε καταλήψεις καθώς θέλουν να επικεντρωθούν στα μαθήματά τους.

Ωστόσο υπάρχει μία μικρή μερίδα μαθητών που ετοιμάζεται να προχωρήσει σε κινητοποιήσεις και ίσως ακόμα και σε καταλήψεις και πρόκειται για τους ίδιους που είχαν ξεκινήσει τις κινητοποιήσεις και πριν τις γιορτές.

Σύμφωνα με τους καθηγητές, είναι μαθητές που δεν ενδιαφέρονται ιδιαίτερα για τις επιδόσεις τους στο σχολείο και είναι οι γνωστοί και συνήθεις που προκαλούν προβλήματα.



ΑΝΟΙΧΤΑ ΑΠΟ ΤΙΣ 12.00 ΜΕΧΡΙ ΤΙΣ 24.00
ΟΔΟΣ ΝΙΚΟΛΑΟΥ ΣΑΒΒΑ 3 - ΠΑΡΑΛΙΑ ΕΛΛΗ - ΡΟΔΟΣ - ΤΗΛ: 32755

Ο φακός της Δράσης απαθανατίζει την καθημερινότητα

Χριστουγεννιάτικοι χειμερινοί κολυμβητές

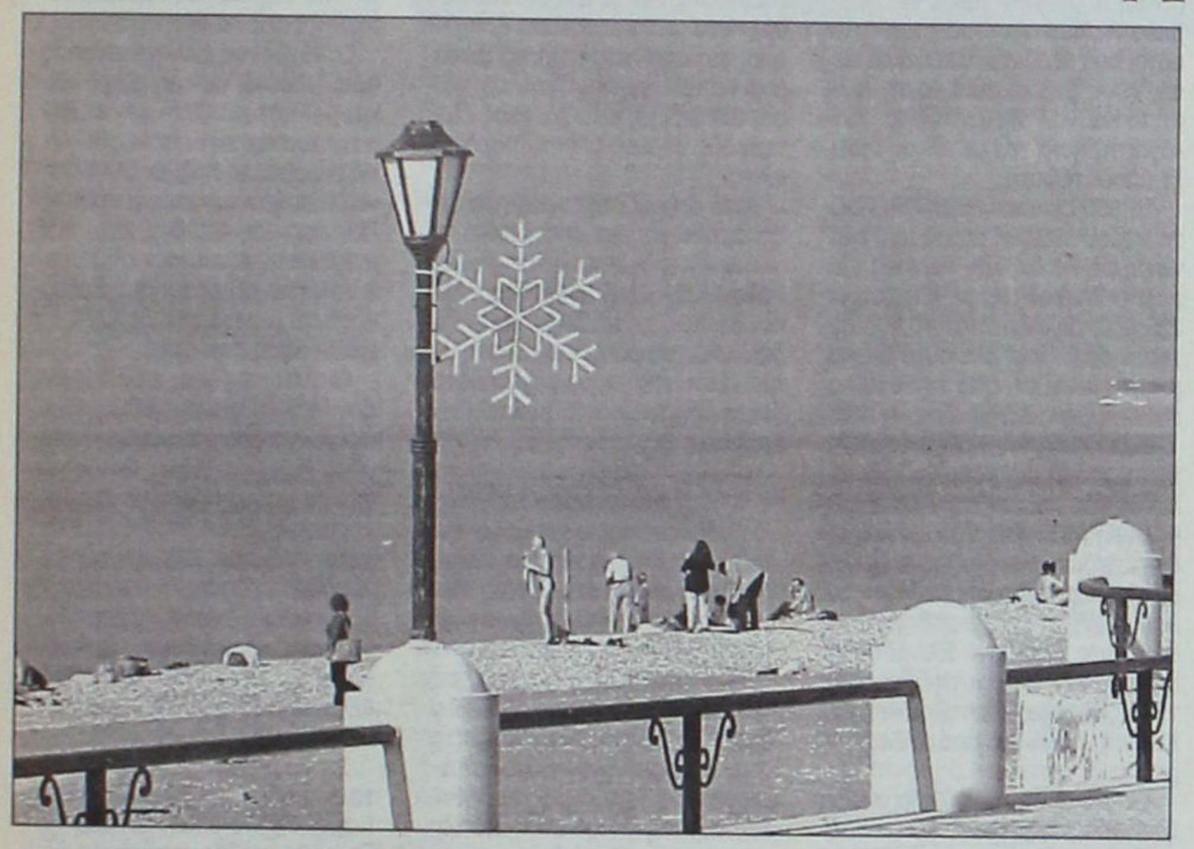

Στην καρδιά του χειμώνα, «συντροφιά» με το γιορτινό στολισμό, οι χειμερινοί κολυμβητές δεν χάνουν ευκαιρία να απολαύσουν μια δροσερή βουτιά στη θάλασσα. Οι κολυμβητές του είδους αριθμούν στη Ρόδο εκατοντάδες κόσμου



Οι χειμερινοί κολυμβητές είναι επίσης εκείνοι που κάθε χρόνο πέφτουν στη θάλασσα για να πιάσουν το Σταυρό, στη διάρκεια της τελετής για τον καθαγιασμό των υδάτων. Εφέτος οι κολυμβητές έπεσαν από νωρίς στο νερό και ανέμεναν τη ρίψη του σταυρού, σχεδόν κάτω από την εξέδρα



Ενας από τους πλέον γνωστούς χειμερινούς κολυμβητές, ο τέως δήμαρχος Ρόδου Μάνος Κόκκινος. Την περασμένη -ηλιόλουστη- Παρασκευή, δεν έχασε την ευκαιρία και πέρασε από το ενυδρείο για μια βουτιά



Στον ίδιο χώρο και τα παιδιά, προσπαθούν να περάσουν το χρόνο τους παίζοντας, έστω και ανάμεσα στους σωλήνες



Κάποιοι άλλοι προτίμησαν να βρεθούν πιο απόμερα και μοναχικά σημεία για ξεκούραση. Λέτε ο ευρισκόμενος στην «αγκαλιά» του Μορφέα, να προβληματίζεται για τις δημαιρεσίες;



Σε κάθε περίπτωση πάντως, κάθε φορά που έχει καλό καιρό, οι χειμερινοί κολυμβητές δεν χάνουν ευκαιρία και γύρω από τις παραλίες στήνεται μια πραγματική γιορτή με μουσικές, τραγούδια και πολιτικές αναλύσεις πλάι στο κύμα



Για το λόγο αυτό (κυρίως), επιβάλλεται οι παραλίες να διατηρούνται καθαρές και στη διάρκεια της «νεκράς περιόδου». Η Ρόδος δεν υπάρχει μόνον για τους τουρίστες....

Κερδίζει το στοίχημα το Καζίνο της Ρόδου

✔ Αυξάνεται σταθερά ο τζίρος και τα κέρδη των επισκεπτών

ΡΕΚΟΡ επισκέψεων σημείωσε τη μέρα της Πρωτοχρονιάς το Καζίνο Ρόδου με 1800 άτομα εκ των οποίων τα 390 εισέρχονταν για πρώτη φορά στον αποκαλούμενο «ναό του τζόγου», που εξελίσσεται σε «ναό ψυχαγωγίας και διασκέδασης», όπως δείχνει η μαζική προσέλευση του κόσμου σε όλους τους χώρους του.

Την αντίστοιχη μέρα πέρυσι είχαν επισκεφθεί το Καζίνο 1600 άτομα, μεταξύ των οποίων 560 νεοεισερχόμενοι, κάτι που δείχνει ότι αυξάνεται από χρόνο σε χρόνο η προτίμηση και η εμπιστοσύνη των Ροδίων προς το Καζίνο Ρόδου, ιδιαίτερα μάλιστα μετά από τις κινήσεις της διοίκησής του κατά τους τελευταίους μήνες.

Την ημέρα της Πρωτοχρονιάς οι Ροδίτες έπαιξαν στα διάφορα παιχνίδια του Καζίνο 50 εκ. δρχ. ενώ την περυσινή Πρωτοχρονιά ο τζίρος ανήλθε στα 17,5 εκ δρχ. Λόγω του αυξημένου εφετινού τζίρου ήταν μάλιστα αυξημένα τα κέρδη του Καζίνο αλλά και των παικτών, χωρίς να είναι απόλυτα ξεκάθαρο ποιά από τις δύο πλευρές βγήκε κερδισμένη. Τη διοίκηση του Καζίνο την ικανοποιεί πάντως απόλυτα το γεγονός και μόνο της υψηλής προσέλευσης του κόσμου, αφού ανάλογη προσέλευση είχε να σημειωθεί από τις 21 Αυγούστου 1999, οπότε καταγράφηκαν 1800 επίσης επισκέψεις. Αντανακλά άλλωστε τη διαρκώς ενισχυμένη εμπιστοσύνη του κοινού στο Καζίνο Ρόδου.

Συνολικά την περίοδο των εορτών, από τις 20 Δεκεμβρίου μέχρι και την τελευταία μέρα του χρόνου, επισκέφθηκαν το Καζίνο 10.000 άτομα, από τα οποία τα 860 δεν το είχαν επισκεφθεί στο παρελθόν. Την αντίστοιχη χρονική περίοδο του '99 είχαν επισκεφθεί το Καζίνο 9.000 άτομα, με 1130 νεοεισερχόμενους, δηλαδή χίλια άτομα λιγότερα από το 2000! Στα παραπάνω στοιχεία δεν συμπεριλαμβάνονται τα στοιχεία της Πρωτοχρονιάς που προηγήθηκαν και «γέρνουν» ακόμα περισσότερο τη «ζυγαριά» των επισκέψεων της εορταστικής περιόδου στη μεριά του 2000!



Ο τζίρος του τζόγου για το παραπάνω διάστημα ανήλθε στα 380 εκ. δρχ., ενώ για αντίστοιχο περυσινό διάστημα είχε περιορισθεί στα 281 εκ. δρχ., δηλαδή παίχθηκαν στο Καζίνο 100 εκ. δρχ. περίπου περισσότερα κατά την φετινή εορταστική περίοδο.

Σημειώνεται ότι μόνο 5-6 παίκτες κατάφεραν να κερδίσουν από τη ρουλέτα, το μπλακ τζακ και το πόκερ ποσά άνω των 5 εκ. δρχ., αλλά πολλοί περισσότεροι ήταν αυτοί που κέρδισαν μικρότερα ποσά, χωρίς βέβαια αυτό να σημαίνει ότι το Καζίνο Ρόδου ηττήθηκε στην «αναμέτρηση» του με όλους συνολικά τους παίκτες.

Το 2000 επισκέφθηκαν το Καζίνο Ρόδου 182.000 άτομα που έκαναν τζίρο 7,6 δις δρχ. περίπου. Πέρυσι οι επισκέπτες ανήλθαν στους 222.000, δηλαδή ήταν 40.000 περισσότεροι. Παρ' όλα αυτά έκαναν μικρότερο τζίρο από το 2000 και συγκεκριμένα 6,5 δις. δρχ.

Η διοίκηση του Καζίνο αποδίδει την ποιοτική αναβάθμιση των πελατών του κυρίως στην καλύτερη πολιτική marketing που ακολουθήθηκε πέρυσι και είχε ως αποτέλεσμα την προσέλκυση χιλιάδων παικτών υψηλότατης εισοδηματικής στάθμης από την Ελλάδα, το Ισραήλ, την Ιταλία, την Τουρκία, την Κύπρο (με πρωτοβουλίες του Καζίνο), αλλά και από άλλες χώρες.

Εκτιμάται ότι το 2000 θα αποβεί ζημιογόνο οικονομικά για το Καζίνο Ρόδου, εξαιτίας της αποπληρωμής των τραπεζικών δανείων αλλά και των επενδύσεων που πραγματοποιήθηκαν στους χώρους του ιστορικού κτιρίου των Ρόδων και του περιβάλλοντα χώρου.

Ζημιογόνο προβλέπεται ότι θα είναι και το 2001, καθώς θα συνεχισθεί σε έντονους ρυθμούς η εξόφληση των δανείων, ενώ παράλληλα θα πραγματοποιηθούν νέες επενδύσεις ύψους 2 και πλέον δισ. δρχ. στο υπό κατασκευή ξενοδοχείο, στα υπόλοιπα τμήματα (εμπορικό κέντρο, γυμναστήριο, bar, καφέ, εστιατόρια, κλπ) και τους εξωτερικούς χώρους (κήπος, παραλία, κ.λ.π.).

Αυτό δείχνει στην πράξη ότι δεν απασχολεί και δεν υπαγορεύει τις κινήσεις της διοίκησης της «Καζίνο Ρόδου Α.Ε.» μόνο το κέρδος, αλλά πρωτίστως η ανάδειξη του «Ρόδων», που θα οδηγήσει και στη θετική οικονομική πορεία του Καζίνο, όπως εκτιμούν οι ιθύνοντες της εταιρείας.

Κέρδη... πολυτελείας

Αυξάνονται και πληθύνονται τα πολυτελή αυτοκίνητα στους δρόμους της Ρόδου, χάρις στις προσφορές των «slot machines» του Καζίνο Ρόδου.

Από την έναρξη λειτουργίας του Καζίνο μέχρι σήμερα έχουν δοθεί συνολικά 39 αυτοκίνητα υψηλών προδιαγραφών. Τα περισσότερα από αυτά κερδήθηκαν από περιστασιακούς παίκτες που «ποντάρουν» διάφορα μικροποσά στην τύχη τους και αποζημιώθηκαν με το αυτοκίνητο των ονείρων τους.

Ο τελευταίος μεγάλος τυχερός αναδείχθηκε στις 1:10 το μεσημέρι της Πρωτοχρονιάς, κάνοντας το καλύτερο «ποδαρικό» για το νέο χρόνο.

Μάλιστα είναι και αυτός ομογενής, όπως τον προηγούμενο μεγάλο τυχερό που κέρδισε αυτοκίνητο από τα «slot machines».

Ο 45χρονος Ελληνοκαναδός που διαμένει μόνιμα στη Ρόδο και θέλησε να διατηρήσει την ανωνυμία του είχε επισκεφθεί μόλις 9 φορές το Καζίνο, αλλά φαίνεται ότι ήταν αρκετές για αυτόν! Ποντάροντας 400 δρχ. στα «slot machines», που έχουν σήμα κατατεθέν τον Κολοσσό της Ρόδου κέρδισε ένα πολυτελές LANCIA LIBRA αξίας 8 εκ. δρχ.

Ο 40ος τυχερός, που δεν θα αργήσει να φανεί, καθώς προσφέρονται δύο αυτοκίνητα - κατά μέσο όρο - το μήνα, θα φύγει από το Καζίνο Ρόδου με ένα πανέμορφο ALFA ROMEO 147, χρώματος μπλε, 1600 κυβ. εκ. Είναι σπορ έκδοσης, 3-θυρο, με 6 αερόσακους, ηλεκτρικά παράθυρα, κεντρικό κλείδωμα, υδραυλικό τιμόνι, air condition και πολλά άλλα extra. Η αξία του ανέρχεται στα 7.000.000 δρχ.

Δε μοιράζουν όμως μόνο αυτοκίνητα τα «slot machines» στο Καζίνο Ρόδου αλλά και τζακπότ. Τη μέρα της Πρωτοχρονιάς δόθηκαν 3 τζακπότ 1.800.000 δρχ., 2.200.000 δρχ. και 1.600.000 δρχ., ενώ δεκάδες άλλοι φίλοι του Καζίνο κέρδισαν διάφορα ποσά μέχρι 500.000 δρχ. από τα «μηχανάκια» της τύχης.

ΞΕΝΑΚΗΣ
ΑΥΤΟΚΙΝΗΤΑ

ΤΙΜΟΚΑΤΑΛΟΓΟΣ ΑΥΤΟΚΙΝΗΤΩΝ V.W.

ΜΟΝΤΕΛΟ	CC/PS	ΕΞΟΠΛΙΣΜΟΣ	ΤΙΜΗ
POLO BASIS 3D	1000/50	P/S, S A/B, A/C	3.392.000
POLO COMFORT 3D	1000/50	P/S. C/L, 2 A/B. E/W, E/M, F/L, A/C	3.589.000
POLO BASIS 3D	1400/75	P/S. 2 A/B. A/C,	3.601.000
POLO COMFORT 3D	1400/75	P/S, C/L, 2 A/B, W/W, E/M, F/L, A/C	3.803.000
POLO TREDLINE 3D	1400/75	P/S, C/L, 2 A/B, E/W	4.394.000
POLO GTI 3D	1600/125	P/S, C/L, 2 A/B, E/W, A/W, SPORT SEATS	5.292.000
POLO VARIANT	1400/75	P/S, C/L, E/W, A/B, A/C	4.340.000
GOLF 3D	1400/75	P/S, C/L, E/M, E/W, ABS, 4 A/B, A/C	4.794.000
GOLF 3D	1600/100	P/S, C/L, E/M, E/W, ABS, 4 A/B, A/C	5.788.000
GOLF GTI	1800/150	ΜΕ ΕΠΙΠΛΕΟΝ F/L, A/W, CLIMA	8.442.000
BORA	1400/75	P/S, C/L, E/M, E/W, ABS, 4 A/B, A/C	5.305.000
BORA	1600/100	P/S, C/L, E/M, E/W, ABS, 4 A/B, A/C	6.121.000
PASSAT	1600/100	ABS, 2 A/, S A/B, CLIMATRONIC	6.653.000
BEETLE	1600/100	ABS, ESP, 4 A/B, A/C, R/C, A/W	6.600.000
BEETLE 1.8 T	1800/150	ABS, ESP, 4 A/B, A/C, R/C, A/W	8.353.000

* ΣΤΗΝ ΤΙΜΗ ΔΕΝ ΣΥΜΠΕΡΙΛΑΜΒΑΝΟΝΤΑΙ ΕΞΟΔΑ ΜΕΤΑΒΙΒΑΣΗΣ, ΤΕΛΗ ΚΥΚΛΟΦΟΡΙΑΣ, ΜΕΤΑΦΟΡΙΚΑ, ΕΞΟΔΑ ΠΡΟΕΤΟΙΜΑΣΙΑΣ ΑΥΤΟΚΙΝΗΤΟΥ, ΜΕΤΑΛΛΙΚΟ ΧΡΩΜΑ

ΕΞΟΠΛΙΣΜΟΣ

P/S: ΥΔΡΑΥΛΙΚΟ ΤΙΜΟΝΙ
C/L: ΚΕΝΤΡΙΚΟ ΚΛΕΙΔΩΜΑ
E/W: ΗΛΕΚΤΡΙΚΑ ΠΑΡΑΘΥΡΑ
E/M: ΗΛΕΚΤΡΙΚΟΙ ΚΑΘΡΕΠΤΕΣ
A/W: ΖΑΝΤΕΣ ΑΛΟΥΜΙΝΙΟΥ
F/L: ΦΩΤΑ ΟΜΙΧΛΗΣ
SPORT SEATS: ΣΠΟΡ ΚΑΘ/ΤΑ
A/C: ΜΗΧΑΝΙΚΟΣ ΚΛΙΜΑΤΙΣΜΟΣ
CLIMA: ΗΛΕΚΤΡΟΝΙΚΟΣ ΚΛΙΜΑΤΙΣΜΟΣ
EPS: ΗΛΕΚΤΡΟΝΙΚΟ ΣΤΑΘΕΡΟΠΟΙΗΤΙΚΟ ΣΥΣΤΗΜΑ
A/B: ΑΕΡΟΣΑΚΟΣ ΟΔΗΓΟΥ
2 A/B: ΑΕΡΟΣΑΚΟΣ ΟΔΗΓΟΥ & ΣΥΝΟΔΗΓΟΥ
S A/B: ΠΛΕΥΡΙΚΟΙ ΑΕΡΟΣΑΚΟΙ
R/C: ΡΑΔΙΟΚΑΣΕΤΟΦΩΝΟ GAMMA
SPORT SUSPENSION: ΣΠΟΡ ΑΝΑΡΤΗΣΗ



• ΑΠΟ ΤΗ ΜΕΓΑΛΗ ΓΚΑΜΑ ΤΩΝ ΑΥΤΟΚΙΝΗΤΩΝ V.W., LUPO, POLO, GOLF, BORA, PASSAT, BEETLE
ΧΡΟΝΟΣ ΠΡΑΔΟΣΗΣ ΕΩΣ ΕΝΑ ΜΗΝΑ
• ΓΙΑ ΤΙΣ ΕΙΔΙΚΕΣ ΠΑΡΑΓΓΕΛΙΕΣ
ΧΡΟΝΟΣ ΠΑΡΑΔΟΣΗΣ ΕΩΣ 3 ΜΗΝΕΣ
• ΧΡΗΜΑΤΟΔΟΤΗΣΗ ΑΠΟ 0% ΠΡΟΚΑΤΑΒΟΛΗ ΚΑΙ ΕΩΣ 60 ΜΗΝΙΑΙΕΣ ΔΟΣΕΙΣ

ΞΕΝΑΚΗΣ ΑΥΤΟΚΙΝΗΤΑ Α.Ε.Β.Ε. ΛΙΝΔΟΥ 238 - ΤΗΛ. 61600

Η άσκηση - παράγοντας υγείας και ευεξίας



Του γιατρού - παθολόγου Δρ. Γεωργίου Στ. Παπασάββα

Μέρος 5ον

Στα προηγούμενα μας άρθρα αναφέραμε ότι η άσκηση επεμβαίνει στον μεταβολισμό των λιπαρών ουσιών, προκαλώντας αύξηση της καλής χοληστερίνης και συγχρόνως μείωση της κακής χοληστερίνης.

Με την ευκαιρία αυτή είπαμε ότι την ίδια δράση προκαλεί και το ελαιόλαδο της τροφής που οφείλεται στα μονοακόρεστα , όπως λέγονται στην ορολογία της βιοχημείας τα λιπαρά οξέα που περιέχει.

Όπως είναι πια γνωστό σήμερα οι δύο αυτές χοληστερίνες έχουν αντίθετες δράσεις πάνω στις αρτηρίες.

Η μια χοληστερίνη καταστρέφει και η άλλη προσπαθεί να περιορίσει αλλά και να φτιάξει τις καταστροφές και να μας σώσει έτσι από τα ερείπια, δηλαδή από τον πόνο και τις ασθένειες ,όπως μεταφράζονται στη γλώσσα της ιατρικής.

Πράγματι η παθολογική αύξηση στο αίμα της κακής χοληστερίνης προκαλεί συσσώρευση λιπαρών και άλλων ουσιών στο τοίχωμα των αρτηριών που έχουν σαν συνέπεια την δημιουργία βλαβών, των αθηρωματικών πλακών που σε ορισμένα σημεία μπορεί να εξελιχθούν σε μια συνεχώς επιδεινούμενη στένωση των αρτηριών.

Από την άλλη πλευρά η καλή χοληστερίνη όταν βρίσκεται στο αίμα σε ικανοποιητικά επίπεδα προστατεύει τις αρτηρίες από τις βλάβες αυτές , αφού παρεμποδίζει τις λιπαρές ουσίες να αθροιστούν στο αρτηριακό τοίχωμα.

Πιο πρόσφατες μελέτες έδειξαν ότι η καλή χοληστερίνη έχει και μια άλλη σπουδαία ιδιότητα.

Απομακρύνει έξω από το αρτηριακό τοίχωμα τις λιπαρές ουσίες που τυχόν αθροίστηκαν και έτσι επιδιορθώνονται μέχρι ενός βαθμού τις βλάβες στις αρτηρίες.

Εδώ βλέπουμε με παραστατικό τρόπο ένα από τους πάρα πολλούς μηχανισμούς που διαθέτει το ανθρώπινο σώμα για να επιδιορθώνει μόνο τις τυχόν βλάβες που δημιουργούνται.

Πρόκειται δηλαδή για μια αξιοθαύμαστη μηχανή που δεν έχει καμιά σχέση με τις μηχανές που κατασκευάζει ο άνθρωπος σήμερα, που μόνο η ύπαρξη μιας ανώτερης δύναμης θα μπορούσε να δημιουργήσει.

Η άσκηση λοιπόν όπως αποδείχτηκε πια από πολλές μελέτες αυξάνει τα επίπεδα της καλής χοληστερίνης, ενώ συγχρόνως μειώνει και τα επίπεδα της κακής χοληστερίνης.

Δηλαδή ό,τι καλύτερο θα θέλαμε.

Αντίθετα η ακινησία και η μειωμένη σωματική δραστηριότητα δημιουργούν τα αντίθετα αποτελέσματα αφού αυξάνουν την τιμή της κακής χοληστερίνης και ταυτόχρονα μειώνουν την τιμή της καλής χοληστερίνης.

Δηλαδή η ακινησία και η μειωμένη φυσική δραστηριότητα προκαλούν καταστάσεις που σίγουρα κανένας μας δεν τις επιθυμεί.

Γνωρίζοντας λοιπόν όλα αυτά τα πράγματα σήμερα, θα αφήναμε την υπόθεση της υγείας μας μόνη της στο έλεος της τύχης ;

Δεν πρέπει να επέμβουμε και να κάνουμε κάτι, στο βαθμό που κάθε ένας μπορεί.

Δεν πρέπει να γυμνάσουμε λίγο το σώμα μας που κινδυνεύει από την ακινησία, ιδιαίτερα σήμερα που η τεχνολογία απήλλαξε τα περισσότερα επαγγέλματα από τη σωματική καταπόνηση.

Ίσως από την άλλη πλευρά να υπάρχει η δικαιολογία, όπως πιστεύουν αρκετοί ότι για να πετύχουμε όλα αυτά τα πράγματα θα πρέπει να ασκηθούμε, να προπονηθούμε εντατικά, όπως ακριβώς ένας αθλητής που επιδιώκει διακρίσεις.

Ευτυχώς όμως τα πράγματα δεν είναι έτσι και δεν χρειάζεται να γίνουμε παγκόσμιοι πρωταθλητές για να κερδίσουμε την υγεία μας, ούτε και να καταρρίπτουμε συνεχώς τις ατομικές μας επιδόσεις.

Ας αφήσουμε τα ρεκόρ και τα μετάλλια για τους επαγγελματίες αθλητές.

Εμείς απλά χρειάζεται να περιοριστούμε στην άσκηση που θα χαρίσει δάφνες στην υπόθεση της υγείας μας.

Όταν μιλάμε για άσκηση εννοούμε να γυμναστούμε στο βαθμό και την ένταση που επιτρέπει σε κάθε άτομο η ηλικία και η κατάσταση της υγείας του.

Έτσι δεν χρειάζονται δικαιολογίες όπως πχ, μα παιδιά είμαστε τώρα για να πάμε να παίξουμε ποδόσφαιρο ή μπάσκετ.

'Η που θα βρούμε τόσο χρόνο να τρέχουμε στα γήπεδα και στα γυμναστήρια.

Όταν το θέλουμε πραγματικά , όταν μέσα μας νοιώθουμε την ανάγκη να γυμναστούμε και χρόνος και τόπος υπάρχει για να ασκηθούμε.

Το περπάτημα πχ είναι μια πολύ σπουδαία μορφή άσκησης κατάλληλη για όλες τις ηλικίες ανεκτή ακόμη και από ασθενείς που πάσχουν από αναπνευστικά ή καρδιαγγειακά προβλήματα.

Έχει το πλεονέκτημα ότι μπορεί να γίνει όποια στιγμή θέλουμε, ακόμη και μετά το τέλος της εργασίας μας, αλλά και σε όποιο χώρο θέλουμε, ακόμη και στους δρόμους της συνοικίας μας.

Είναι λοιπόν μεγάλος λάθος να παραγνωρίζουμε τον ευεργετικό του ρόλο και να το υποτιμούμε.

Χρειάζονται όμως καθημερινά 2-3 χιλιόμετρα την ημέρα για να πούμε ότι ασκούμαστε ικανοποιητικά και να περιμένουμε τα ευεργετικά αποτελέσματα που αναφέραμε.

Σε άτομα μεγαλύτερης ηλικίας είναι αρκετό η ίδια απόσταση να γίνεται με μικρότερη συχνότητα, έστω και τρεις φορές την εβδομάδα.

Βέβαια για όσους δεν έχουν τόσο πολύ χρόνο στη διάθεση τους και δεν έχουν προβλήματα υγείας το ελαφρύ τρέξιμο είναι μια άλλη λύση, αφού συντομεύει το συνολικό χρόνο από ώρες σε λεπτά.

Επίσης το ποδήλατο είναι μια άλλη πολύ σπουδαία εναλλακτική λύση.

Βέβαια τόσο η ένταση όσο και ο συνολικός χρόνος της άσκησης όταν αρχίζει κανείς για πρώτη φορά να ασκείται πρέπει να αυξάνονται βαθμιαία για να αποφευχτούν τραυματισμοί των μυών που θα αποθαρρύνουν την όλη προσπάθεια.

Στο σημείο αυτό θα θέλαμε να δώσουμε ορισμένες διευκρινιστικές οδηγίες σε όσους αθλούνται στα διάφορα γυμναστήρια της πόλης μας.

Τα γυμναστήρια διαθέτουν πράγματι πάρα πολλά όργανα που επιτρέπουν τη μυϊκή ανάπτυξη σε όποιο μέρος του σώματος μας επιθυμούμε.

Έτσι μπορεί να πετύχουμε ανάπτυξη των κοιλιακών μυών , των βραχιονίων για όσους επιθυμούν να αναπτύξουν τα μπράτσα τους, αλλά και των μηριαίων μυών.

Με τα όργανα αυτά μπορούμε να πετύχουμε παράλληλα και τοπικό αδυνάτισμα βελτιώνοντας παράλληλα και την αισθητική εμφάνιση του ατόμου μια και το σύγχρονο πνεύμα το απαιτεί.

Όμως δεν πρέπει ο μοναδικός στόχος μας να είναι η μυϊκή ανάπτυξη, αλλά παράλληλα να επιδιώκεται και η ανάπτυξη, η ενδυνάμωση και των εσωτερικών οργάνων του σώματος.

Πράγματι η ανάπτυξη των πνευμόνων ,της καρδιάς κλπ έχει σαν αποτέλεσμα να βελτιώνεται η λειτουργία τους, με τελικό αποτέλεσμα να αυξάνεται η απόδοση τους.

Όλα αυτά έχουν θετικό αντίκτυπο στην ανθρώπινη υγεία.

Πως όμως θα τα πετύχουμε όλα αυτά ;

Είναι πολύ απλό, αρκεί όπως ήδη αναφέραμε να αφιερώσουμε λίγο χρόνο να τρέξουμε ελαφρά πάνω σε κάποιο κυλιόμενο τάπητα και να κάνουμε επίσης και λίγη ώρα ποδήλατο. Ας μη το παραβλέψουμε.

Όλα αυτά βέβαια όσο απλά και φαίνονται αν δεν είναι αυτονόητα και πρέπει να τα γνωρίζουμε.

Πρέπει να διευκρινίσουμε ότι άλλο πράγμα είναι η μυϊκή ανάπτυξη μέσω των στατικών ασκήσεων ή των ενόργανων ασκήσεων και άλλο πράγμα η δυναμική γυμναστική η αερόβιος δυναμική γυμναστική, το αερόμπιγκ όπως είναι πιο γνωστό σήμερα.

Όλα είναι χρήσιμα, ανάλογα βέβαια και με τους στόχους μας.

Για το αερόμπιγκ θα αναφερθούμε πολύ περιληπτικά στο επόμενο μας άρθρο.

Κλείνοντας το σημερινό μας άρθρο θα κάναμε τη σύσταση στους αναγνώστες μας να αρχίσουν να γυμνάζονται μια και η άσκηση όπως είδαμε είναι ο καλύτερος τρόπος για να διατηρήσουμε, αλλά και να βελτιώσουμε την υγεία μας.

Συνεχίζεται

Δρ Γιώργος Σταμ. Παπασάββας. Ειδικός Παθολόγος

Ο ΤΟΚΕΤΟΣ

ΘΩΜΑ ΜΑΖΑΡΑΚΗ

ΚΤΗΝΙΑΤΡΟΥ

Μικροβιολόγος - Υγειονολόγος Α.Π.Θ.

Ο ΤΟΚΕΤΟΣ παρουσιάζει ιδιαίτερο ενδιαφέρον στον σκύλο γιατί εκεί εμφανίζονται οι περισσότερες περιπτώσεις δυστοκίας. Αλλωστε οι αναλογίες στη γάτα είναι λίγο πολύ ίδιες.

Περίπου 24 ώρες πριν από τον τοκετό παρατηρείται μείωση της θερμοκρασίας του σώματος, τουλάχιστον κατά 1-2°C. Στα πρωτότοκα ζώα η έναρξη της γαλακτοπαραγωγής είναι ταυτόχρονη με τον τοκετό, ενώ στα πολύτοκα το πρωτόγαλα είναι δυνατόν να το βγάλουμε πιέζοντας τις θηλές μερικές ημέρες πριν τον τοκετό.

Κατά το πρώτο στάδιο του τοκετού δεν παρατηρείται τίποτα το ιδιαίτερο εκτός του ότι η σκύλα παρουσιάζει ανησυχία, ταχύπνοια, επιπόλαιη αναπνοή, πλήρη ανορεξία και μερικές φορές κάνει εμετό. Τα συμπτώματα αυτά που είναι πιό έντονα στα πρωτότοκα, διαρκούν 2-12 ώρες.

Η αρχή του δευτέρου σταδίου χαρακτηρίζεται από τις συσπάσεις των κοιλιακών τοιχωμάτων. Ορισμένα ζώα στο στάδιο αυτό παραμένουν όρθια ή κινούνται στο χώρο τους, συνηθέστερα όμως προτιμούν να κάθονται με το στήθος στο δάπεδο. Το σχίσιμο των εμβρυϊκών σάκων του πρώτου εμβρύου γίνεται από τη μητέρα η οποία με την εμφάνισή τους, αρχίζει να γλύφεται έντονα. Η έξοδος του κεφαλιού του πρώτου εμβρύου γίνεται με μεγαλύτερες προσπάθειες απ' ό,τι για το υπόλοιπο σώμα. Στον φυσιολογικό τοκετό, ο τοκετός του πρώτου εμβρύου διαρκεί από 15 λεπτά έως 1 ώρα, σπανίως περισσότερο. Υστερα από διάστημα 30 λεπτών έως 2 ωρών (σε εξαιρετικές περιπτώσεις κυοφορίας μόνο δύο εμβρύων, μέχρι και 7 ώρες) οι συσπάσεις των κοιλιακών τοιχωμάτων επαναλαμβάνονται. Ο χρόνος και οι προσπάθειες για την έξοδο του δευτέρου εμβρύου είναι συνήθως λιγότερες απ' ό,τι του πρώτου. Η έξοδος των εμβρύων γίνεται σε ακανόνιστα χρονικά διαστήματα, δηλαδή μία μητέρα είναι δυνατόν να γεννήσει το πρώτο έμβρυο και μετά κάποιες ώρες άλλα 2-3 μαζί ή να τα γεννήσει σε ομαλά μάλλον διαστήματα. Οι εμβρυϊκοί υμένες συνήθως αποβάλλονται 10-15 λεπτά μετά τον τοκετό του αντίστοιχου εμβρύου, αλλά είναι δυνατόν να ακολουθηθεί από την αποβολή των εμβρυϊκών υμένων του μαζί με τους υμένες του εμβρύου που προηγήθηκε, άλλοτε όμως και με καθυστέρηση 12 -14 ωρών. Ο συνολικός χρόνος τοκετού στον σκύλο κυμαίνεται μεταξύ 3-6 ωρών, εφ' όσον οι αριθμοί των εμβρύων είναι συνηθισμένοι ή παρατείνεται μέχρι και 12 ώρες σε περίπτωση που η τοκετοομάδα είναι μεγαλη. Πέρα από τις 12 ώρες από την έναρξη του τοκετού είναι σχετικά απίθανο τα υπόλοιπα έμβρυα, εφ' όσον υπάρχουν, να εξακολουθούν να είναι ζωντανά.

Στο διάστημα μεταξύ των τοκετών, η μητέρα γλύφει το νεογέννητο για να το καθαρίσει, κόβει τον ομφάλιο λώρο που σε αρκετές περιπτώσεις είναι άθικτος και τρώει τους εμβρυϊκούς υμένες. Εάν η μητέρα φάει περισσότερους από 2-3 πλακούντες είναι δυνατόν να προκληθεί εμετός και διάρροια μαύρου χρώματος.

Σύντομα, ύστερα από τον τοκετό, το νεογέννητο αναζητά την θηλή του μαστού της μητέρας για να θηλάσει. Είναι χαρακτηριστικό στον σκύλο ότι το μεγαλύτερο μέρος του βλεννώδους εκκρίματος της μήνας και των λοχιών είναι σκοτεινού πράσινου χρώματος. Αυτό οφείλεται στη διάσπαση της αιμοσφαιρίνης του αίματος που βγαίνει γύρω από τους πλακούντες.

Ο τοκετός πρέπει να γίνεται σε απομονωμένο καθαρό χώρο και να χρησιμοποιούνται καθαρές, κατά προτίμηση, πετσέτες σαν στρώμα, το δε ζώο και ειδικά το πίσω μέρος του σώματος να είναι καθαρό.

Εφ' όσον ο τοκετός εξελίσσεται φυσιολογικά, δεν υπάρχει ανάγκη βοηθείας. Αντιθέτως η επέμβασή μας είναι αναγκαία στις εξής περιπτώσεις:

Οταν το πρώτο στάδιο του τοκετού παρατείνεται περισσότερο από 12 ώρες ή το δεύτερο περισσότερο από 6 ώρες.

Μειώνεται η συχνότητα και η ένταση των συσπάσεων των κοιλιακών τοιχωμάτων πριν από την έξοδο του εμβρύου.

Τα άκρα του εμβρύου εμφανίζονται και εξαφανίζονται χωρίς να προωθείται, παρά τις προσπάθειες της μητέρας.

Η ρήξη των εμβρυϊκών υμένων δεν επιτρέπεται παρά μόνον μετά την εμφάνιση του κεφαλιού του εμβρύου.

Η έλξη του εμβρύου αμέσως μετά την εμφάνισή των άκρων ή του κεφαλιού δεν συνίσταται γιατί έτσι δεν δίνεται χρόνος στους ιστούς της γεννητικής οδού να χαλαρώσουν φυσιολογικά. Επιπλέον η έλξη στη φάση αυτή προκαλεί επιμήκυνση της οδού και κατά συνέπεια μείωση της διαμέτρους της. Η έλξη επιτρέπεται μετά την πλήρη έξοδο του κεφαλιού και των ώμων ή των άκρων.

Φυσιολογικά η αναπνοή του νεογέννητου αρχίζει 10-60 δευτερόλεπτα μετά τον τοκετό. Σε περιπτώσεις που καθυστερεί διεγείρουμε την έναρξή της όπως ακολούθως:

Το έμβρυο τοποθετείται πλαγίως στο δάπεδο με το κεφάλι σε χαμηλότερο επίπεδο από το σώμα και γίνεται ισχυρή εντριβή με πετσέτα.

Σηκώνουμε το έμβρυο από τα πίσω πόδια και το τινάζουμε ώστε να απομακρυνθούν τα εμβρυϊκά υγρά που ενδεχομένως έχουν εισρροφηθεί και βρέχουμε το κεφάλι και το σώμα με κρύο νερό.

Εφαρμόζουμε τεχνητή αναπνοή πιέζοντας τα πλευρά του θώρακα και φυσάμε αέρα στα ρουθούνια του εμβρύου.

Είναι γνωστό στην πράξη ότι τα μέτρα αυτά σε περιπτώσεις εξασθενημένων εμβρύων, των οποίων η αναπνοή δεν αρχίζει τα πρώτα 1-2 λεπτά μετά τον τοκετό, πολλές φορές αποτυγχάνουν. Παρ' όλα αυτά, οι προσπάθειες μας για την αποκατάσταση της αναπνοής του νεογέννητου πρέπει να είναι δραστήριες και επίμονες. Σε περίπτωση που ο ομφάλιος λώρος εξακολουθεί να είναι άθικτος, η αποκοπή του πρέπει να γίνεται μετά από λίγο χρόνο αφού ο λώρος πιεσθεί προς την κατεύθυνση του εμβρύου ώστε να μεταφερθεί σε αυτό όσο το δυνατόν μεγαλύτερη ποσότητα αίματος. Η αποκοπή γίνεται τραβώντας το περιφερειακό τμήμα του λώρου, ενώ το κεντρικό τμήμα συγκρατείται δυνατά σε απόσταση 2 εκατοστών από το τοίχωμα της κοιλιάς έτσι ώστε η αποκοπή να γίνει στον δακτύλιο αποκοπής όπως και κατά τον φυσιολογικό τρόπο. Να αποφεύγεται το κόψιμό του με ψαλλίδι γιατί έτσι τα αγγεία μένουν ανοιχτά και το έμβρυο κινδυνεύει από την αιμορραγία που θα προκληθεί.

εκεί που η τέχνη... συναντά την ποιότητα!

Κομμωτήριο



Figaro

HAIR DESIGN

Κομμώσεις Ανδρικές - Γυναικείες

Κων/νου Παλαιολόγου 17,

Τηλ.: 20.914

Η ελληνική ιστορία χωρίς φόβο και πάθος

Του Θεόδωρου Παπουτσή

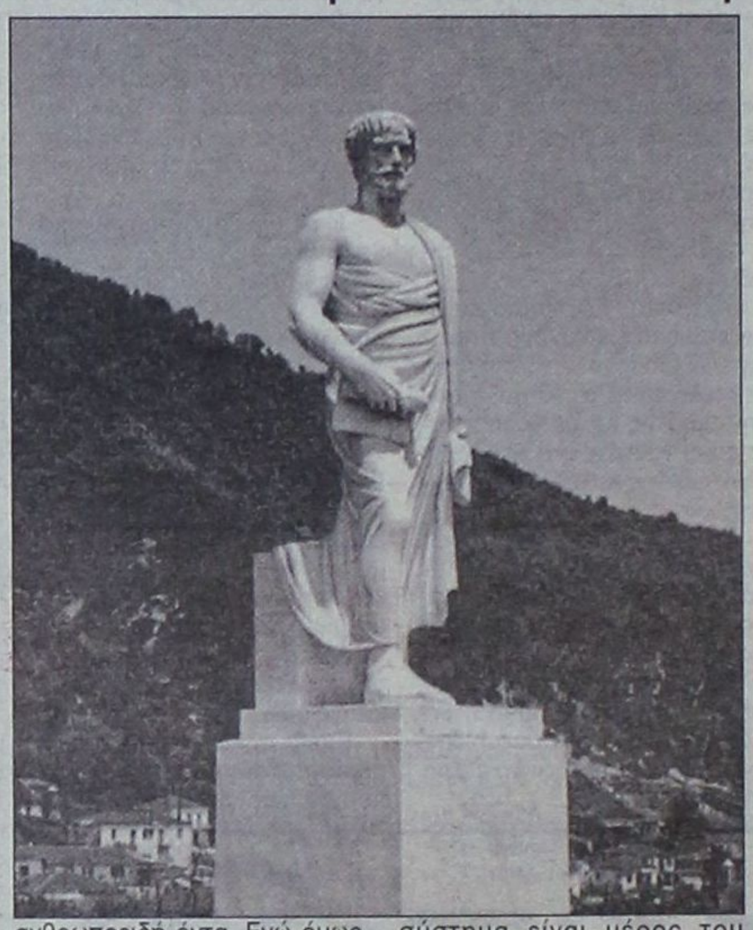

Το Ωόν στην κοσμολογία του Ορφέως.

Το Ωόν στους Ορφικούς συμβολίζει την αρχική περίοδο του σύμπαντος προ της μεγάλης εκρήξεως. Οι Ορφικοί παρουσίαζαν το σύμπαν σφαιρικό, εφ' όσον σφαιρικό είναι και το κοσμικόν Ωόν, που έχει συμπεριλάβει την πρωτοΰλη του σύμπαντος στην αρχική του κατάσταση («σφαιροειδές πανταχόθεν συνελήθη κήτος... ώσπερ που τα πάντα περιέχοντα σφαιροειδή απεκύησεν ουρανόν». Απίων V14,5). Ο Αριστοτέλης λοιπόν έρχεται δεύτερος, όταν δηλώνει, ότι το σύμπαν: «ανάγκη κι δια ταύτα σφαιροειδές είναι...» (Περί ουρανού Β' 4) όπως και ο Πλάτων, όταν γράφει, ότι το σύμπαν έχει «σχήμα... σφαιροειδές» (Τιμαίος 33Β).

Η ύλη του σύμπαντος, που περιέχεται στο Ωόν, είναι φυσικό να μην είναι άπειρη αλλά πεπερασμένη, διότι το Ωόν είναι στρογγυλό και χαρακτηρίζεται «υπερμέγεθες» και όχι άπειρο. Μα και η σύγχρονη αστρονομία δέχεται, ότι η μέση τιμή της ύλης είναι $1,7\text{-}10^{24}$ μάζες ηλίου, δίδει έναν πεπερασμένο αριθμό. Υπήρξε ο προκατακλυσμιαίος οικουμενικός πολιτισμός του Διός, όπως και τα «Μουσεία» λόγου και πολιτισμού, όπου εκεί εναποτίθεντο οι χαμένες γνώσεις τις αρχαίας ελληνικής σοφίας. Το ότι οι Ορφικοί εδέχοντο πεπερασμένες τις διαστάσεις του σύμπαντος, επιβεβαιώνεται και από τον Υμνο Ιο, οπου η Φύσι (δηλαδή το σύμπαν) καλείται «μεγίστη» και όχι «άπειρη». Ενας άλλος λόγος για τον οποίον οι Ορφικοί εδέχοντο την ύπαρξη του Ωού στην κοσμογονίαν των, ήταν για να δηλώσουν, ότι, όπως το κοινό αυγό εγκλείει όλα τα στοιχεία του ζώου, που θα γεννηθεί ανάμικτα και χωρίς ατομική δομή, έτσι και το Ωόν εγκλείει όλα τα στοιχεία της ύλης του σύμπαντος που πρόκειται να σχηματισθεί και μάλιστα αναμεμιγμένα, χωρίς να δύναται κανείς να διακρίνει το ένα απο το άλλο. Αλλά και ο Διόδωρος ο Σικελιώτης έλεγε, ότι: «ο Ουρανός και η γη ήσαν αναμεμιγμένα σ' ένα σύνολον» Συνεπώς όλα τα στοιχεία που ευρίσκοντο εντός του Ωού, ήσαν αδιαμόρφωτα και σε χαοτική κατάσταση, όπως δηλαδή συνέβαινε και με το Χάος.

Αυτό σημαίνει, ότι Χάος και Ωόν είναι ουσιαστικά το ίδιο πράγμα και ότι ο Ορφεύς εχρησιμοποίησε τον όρο Ωόν, προκειμένου να δηλώσει τις πεπερασμένες διαστάσεις του σύμπαντος. Οπως παραδίδει ο Απίων «Ορφεύς δε το χάος που παρεικάζει, εν ω των πρώτων στοιχείων ήν ή συγχυσις» (ομιλ. V13) ο Ορφεύς παρομοιάζει το Χάος με τον Ωόν, μέσα στο οποίο τα πρώτα στοιχεία ήσαν αναμεμιγμένα - συγκεχυμένα. Το ότι οι Ορφικοί εδέχοντο τη θεωρία της μεγάλης εκρήξεως επιβεβαιώνεται και από τον Υμνο 4, όπου εκεί καλείται το σύμπαν «πρωτογεννημένο».

Το σύμπαν καλείται επίσης άφθαρτο (αφθιτος Υμνος 10, στ. 5) και αιώνιο (αιδίη: Υμνος 10 στ. 21) και μάλιστα στους στίχους 8-9 του ίδιου Υμνου αναφέρεται ότι «ακοινώνητος δε μούνη τελευτής» δηλαδή ότι το σύμπαν είναι το μόνο που δε συμμετέχει στον θάνατο, και συνεπώς ειναι αιώνιο και άφθαρτο. Σημειωτέον, ότι τη θεωρία αυτή για την περιοδική καταστροφή και αναδημιουργία του κόσμου είχε διατυπώσει στην αρχαιότητα ο Ηράκλειτος, ο οποίος εδίδασκε, ότι κατά τη διάρκεια του «Μεγάλου Ενιαυτού» και κατά περιόδους επέρχεται παγκόσμιος πύρινος κατακλυσμός και μετά αναδημιουργία του σύμπαντος. Αυτούς τους πάνσοφους Ελληνες, απεκάλεσαν ειδωλολάτρες, τους δάσκαλους της φυσικής των μαθηματικών της χημείας, του φωτός, αλλά όπως τους αποκαλεί ο Ηράκλειτος έχει δίκιο, ΒΛΑΚΕΣ και ανθρωποειδή όντα. Ενώ όμως οι Ελληνες προσπαθούν να ερμηνεύσουν δια της λογικής τη δημιουργία του σύμπανος, οι Ιουδαίοι επρέσβευαν, ότι κάποτε θα έλθη ο εξωσυμπαντικός Γιαχβέ και θα φέρει το τέλος του κόσμου - του αιωνίου όμως κατά τους Ορφικούς. Οι Ορφικοί αναφέρουν στον Υμνο 4 ότι το σύμπαν «κόσμου μέρος αιέν ατειρές» δηλαδή ότι είναι πάντοτε μέρος του κόσμου ακατάβλητο. Με τη λέξη «ατειρές» οι Ορφικοί τονίζουν την αθανασία του σύμπαντος, ενώ με τη φράση «κόσμου μέρος» θέλουν να δηλώσουν, ότι το δικό μας ηλιακό σύστημα είναι μέρος του κόσμου και συνεπώς υπάρχουν κι' άλλα πλανητικά συστήματα ή γαλαξίες. Τα Ορφικά κείμενα εκφράζουν την απόπειρα του ανθρώπου να γνωρίσει την ανώτερη δύναμη, που συνετέλεσε στη δημιουργία του κόσμου, και πουθενά δεν εισάγουν την αντίληψη, ότι η ανώτερη αυτή δύναμη διδάσκει στους ανθρώπους, πως εδημιούργησε τον κόσμο, διότι η ανώτερη αυτή δύναμη δεν έχει λαλιά: είναι ο ίδιος ο κοσμογονικός νόμος του σύμπαντος (Μ. Δημόπουλος «Δαυλός» σελ. 11.040).

Πριν εμφανισθούν οι Αιγύπτιοι, Χαλδαίοι, Βαβυλώνιοι, οι Ορφικοί είχαν διατυπώσει τις θεωρίες τους για το Σύμπαν, τη Φύση, τη Ζωή. Ηταν η εποχή, που η γνώση ήταν αυτοσκοπός. Από τις γνώσεις και θεωρίες των Ορφικών προήλθαν οι πρώτες αρχές της κοσμογονίας, της Φιλοσοφίας, της Φυσιολογίας, της Θεολογίας που διατύπωσαν αργότερα οι γίγαντες του ελληνικού πνεύματος. Τα περισσότερα κείμενα καταστράφηκαν κατά την επέλαση των εσχατολογικών Θρησκειών. Διασώθηκαν ελάχιστα αποσπάσματα σε έργα μεταγενέστερων συγγραφέων (Συμπλίκιος, Αέτιος, Ερμείας, Κικέρων, Πλίνιος, Τάτιος, Θέων, Πλούταρχος, Διογένης, Λαέρτιος, Σουίδας, Πρόκλος, Συριανός, Δαμάσκιος) που είναι εκπληκτικής σαφήνειας ως προς την επιστημονική διατύπωση. Να σημειώσουμε εδώ ότι οι Δαμάσκιος, Σιμαλίκιος, Πρόκλος, Συριανός είναι οι τελευταίοι διδάσκαλοι της Ακαδημίας του Πλάτωνα, που έπαυσε Βιαίως ο Βάρβαρος Ιουστινιανός, οι οποίοι διωκόμενοι και για να σώσουν τη ζωή τους, ζητούν άσυλο και τους δίδεται από τον Βασιλέα Χασρόη Νουβισάν της Περσίας.

Πρώτοι οι Ορφικοί είχαν διατυπώσει την έννοια του ηλιο- κεντρικού συστήματος, την οποία όταν τα περισωθέντα στη Λειψία αρχαία κείμενα μεταφράστηκαν, επαναδιατύπωσε ο Κοπέρνιος (ο αστρονόμος Αντωνιάδης ομιλεί για κλοπή του Κοπέρνικου). Πέρα όμως από το «ηλιοκεντρικό» είχαν διατυπώσει και την έννοια του συμπαντοκεντρικού συστήματος. Ο Θέων ο Σμυραναίος (Ρ. 198, 18) γράφει: «Αναξίμανδρος απεφήνατο ότι εστίν η Γη μετέωρος: κινείται δε περί του κόσμου μέσον» Στον 6ο Ορφικό ύμνο διαβάζουμε «Πρωτόγονον καλέω διφυή, μέγαν, αιθερόπλαγκτον ωογενή... γένεσιν μακάρων θνητών τ' ανθρώπων, κρυφίον, ροιζήτορα, όσσων ος σκοτόεσσαν, απημαύρωσας ομίχλην, παντή δινηθείς, πτερύγων ριπαίς κατά κόσμον...»

Δηλαδή: «Τον Πρωτόγονο προσκαλώ τον δίμορφο, τον μέγα, που πλανάται στον αιθέρα, που γεννήθηκε από το αυγό που γέννησε τους μακάριους θεούς και τους θνητούς ανθρώπους, τον απόρρητο, τον απόκρυφο, τον ορμητικό, που αφήρεσες τη σκοτεινή ομίχλη (χάος) που παντού στο Σύμπαν περιδινήθηκες με ορμητικές κινήσεις...» Οι συγχρονοι αστροφυσικοί μόλις τα τελευταία χρόνια με τη ραδιοαστρονομία (από το 1955) άρχισαν να μιλούν για το «κοσμικό αυγό» το «Αργέγονο Ατομο» την μεγάλη «κοσμική εκρηξη» το «Μπίγκ - Μπάγκ» της Αρχής της δημιουργίας του σύμπαντος. Η ποιοτική περιγραφή της Γαίας μέσα σε λευκά πέπλα, στροβιλιζόμενης και σβουροειδώς περιδινουμένης («ρόμβου δίνησιν οδεύων») δεν είναι παρά η περιγραφή αστρογέννησης από αστρική σκόνη και νεφελώματα σύμφωνα και με τους σύγχρονους αστροφυσικούς, που χειρίζονται τηλεσκόπια φωτονίων. Μόλις πρόσφατα το διαστημικό τηλεσκόπιο Χάμπλ έστειλε εκπληκτικές φωτογραφίες αστρογενέσεων εκατομμυρίων άστρων στο νεφέλωμα του Αετού (Μ. 16), σε απόσταση 7.000 ετών φωτός από τη Γη, που επιβεβαιώνουν την παραπάνω πανάρχαια επιγραφή. Σας αποκρύπτουν οι εξουσιαστές του εγκεφάλου, και εχθροί των Ελλήνων, την αλήθεια για τους Φωτοδότες Ελληνες.

Οι αρχαίοι σοφοί έφθαναν σε τέτοιες εκπληκτικές γνώσεις μόνο με τη σκέψη, του νου χρησιμοποιώντας πολύ μεγάλο ποσοστό του εγκεφάλου. Σήμερα με την ηλεκτρονική τεχνολογία, την τηλεόραση, τα μαγνητικά κύματα και κάθε είδους ακτινοβολία αποβλακώνουμε τον εγκέφαλο (Ε. Κατσαβουνίδης τυπ. Μηχανικός Ε.Μ.Π.)

Ποιός φταίει; παιδικές παραβάσεις

Γράφει ο Γιώργος Βούης επί παντός επιστητού
Γνώμες - Σχόλια - Απόψεις - Προτάσεις

ΣΥΝΕΒΗ κι' αυτό, αν και μη αναμενόμενο. Τρία παιδιά, 14χρονα, μαθητούδια σε σχολείο της Αθήνας, στις 7 του Νοέμβρη 2000, εγκατέλειψαν το μάθημα μέσα στην τάξη - και ύστερα προσυνεννόηση - βρέθηκαν σε κάποιο δρόμο της Κυψέλης. Για να κάνουν, τί; Οπως αποδείχτηκε εκ των υστέρων, πήγαν εκεί ψάχνοντας να βρουν χρήματα, που, κύριος οίδε γιατί τα ήθελαν.

Χωρίς καν να χασομερήσουν, παρακολούθησαν, γυναίκα κάποιας ηλικίας που γύριζε στο σπίτι της σε πολυκατοικία. Εκεί, μπήκαν όλοι μαζί στο ασανσέρ και μ' ένα χτύπημα στο κεφάλι της, κατάφεραν να την ακινητοποιήσουν και τελικά να την ληστέψουν. Της απέσπασαν το πορτοφόλι με 50 χιλ. δραχμές, και εξαφανίστηκαν. Ομως δεν αρκέστηκαν στο ποσό αυτό, και συνέχισαν τη δράση τους. Ξαναβγήκαν στους δρόμους, και ξανά έκαναν τα ίδια σε άλλη - ανύποπτη - γυναίκα, χωρίς την μεσολάβηση ασανσέρ, αυτή τη φορά, και τις άρπαξαν 15 χιλ. δρχ. που κρατούσε επάνω της. Τρίτη επιχείρηση δεν έλαβε χώρα, και τούτο γιατί άλλαξε το σκηνικό, με «θύματα» αυτή τη φορά τα τρία αξιολύπητα όντως και ασυγχώρητα παιδιά. Τι συνέβη εν τω μεταξύ; Το δεύτερο θύμα, η γυναίκα των 15 χιλ. δρχ. κατήγγειλε το δικό της περιστατικό τηλεφωνόντας στην Αστυνομία, η οποία αμέσως ετέθη σε παρακολούθηση των τριών ανόητων παιδιών, τα οποία τελικά συνέλαβε και οδήγησε στο Α. Τμήμα για ανάκριση. Εκεί ομολόγησαν τις πράξεις τους. Το ερώτημα είναι το εξής: Αν η γυναίκα που κατήγγειλε, αδιαφορούσε για κάποιο λόγο, αυτά τα παιδιά δεν θα συνέχιζαν το αποτρόπαιο έργο τους;

Ενα έργο που σίγουρα διδάχθηκαν από κάποια εκπομπή κινηματογραφικής ταινίας που προβλήθηκε σε κάποιο κανάλι Τηλεόρασης. Τα παιδιά, σίγουρα θα δικαστούν. Ομως ποιός ή ποιοί πρέπει να καθίσουν στο ίδιο εδώλιο για ν' απολογηθούν ως υπεύθυνοι;

Στο κάτω κάτω, τα τρία μαθητούδια, αυτά και μόνο πρέπει να πληρώσουν την αμαρτία και το αδίκημα που διέπραξαν; Το τηλεοπτικό κανάλι δεν ευθύνεται, στην προκειμένη περίπτωση, για το ψυχοφθόρο έργο του;

Τρεις εβδομάδες αργότερα, στις 28 Νοεμβρίου 2000, κι' εδώ στη Ρόδο είχαμε ένα κρούσμα ηθικής με πρωταγωνιστές - τί σύμπτωση !!!

Τρεις μαθητές και πάλι που φοιτούσαν σε Λύκειο της πόλης μας, 16, 18, 19 ετών. Ολοι αυτοί, δημιούργησαν σπείρα και διέπραξαν την γνωστή σε μας κλοπή του χρηματοκιβωτίου ενός Ολλανδού που διαμένει στη Ρόδο, και για την οποία - λόγω παρέλευσης του αυτοφώρου - θα απολογηθούν στη Δικαιοσύνη, εν τω μεταξύ βέβαια κυκλοφορούν ελεύθερα.

Και πάλι, ισχύει το προηγούμενο ερώτημα. Ποιός φταίει για τη διαφθορά ηθών που τα θύματά της είναι παιδιά ανήλικα σχεδόν στην πλειοψηφία τους;

Τα πιο πάνω περιστατικά, καταδικαστέα ασφαλώς, συνιστούν και ένα είδος προειδοποίησης προς την Κοινωνία, υπενθυμίζοντας σ' όλους εμάς ότι καθήκον έχουμε να επαγρυπνούμε και να προσέχουμε το κάθε βήμα των παιδιών μας, προφυλάσσοντάς τα από τις προκλήσεις των καιρών και την χαλάρωση των ηθών

Υ.Γ. Από όσα έρχονται στο φως της δημοσιότητας, παρόμοια επεισόδια συνεχίζονται κι επαυξάνονται, με πρωταγωνιστές μειράκια των 16-18 ετών, σε Αθήνα και μεγαλουπόλεις! Δυστυχώς!

«Ψυχής ιατρείον» είναι το καλό ΒΙΒΛΙΟ

ΤΗΝ πιο κάτω είδηση διαβάσαμε στην εφημερίδα ο «Ελληνισμός της Αμερικής» που εκδίδει στη Ν.Υ. ο εκεί Δωδ/σιος καθηγητής κ. Κωνστ. Τσιρπανλής, και τη μεταφέρουμε μέσω της στήλης μας προς τους αναγνώστες της ΔΡΑΣΗΣ, εκτιμώντας ότι από αυτήν είναι δυνατό να αντλήσει κανείς χρήσιμα διδάγματα που τόση έχει ανάγκη, την σήμερον ημέραν . Η είδηση αναφέρει ρητά «ΨΥΧΗΣ ΙΑΤΡΕΙΟΝ».

Ενδιαφέρουσα η είδηση από τη Γερμανία αναφέρει κάτι αξιοπρόσεκτο, που αφορά εμάς τους Ελληνες, αλλά και κάθε σοβαρά σκεπτόμενο άνθρωπο: Στον μακρινό βορρά της Γερμανίας - στην πόλη Leer ο ξένος επισκέπτης μένει κατάπληκτος μπαίνοντας στο μεγαλύτερο βιβλιοπωλείο και αντικρίζοντας στην επιγραφή που γράφει στα ΕΛΛΗΝΙΚΑ «Ψυχής Ιατρείον». Οι πασίγνωστοι για την ηρεμία τους κατοικοι τρέχουν να γιατρέψουν τη ψυχή τους διαβάζοντας.

«Πραγματικά είναι της ψυχής ιατρείο το καλό βιβλίο και μάλιστα ο αιώνιος λόγος του Θεού. Αλλωστε πολύ παραστατική είναι η παρουσίαση του ιερού Χρυσοστόμου «η Αγία Γραφή διώχνει την αθυμία σου, κάνει μόνιμη στην ψυχή σου την ευχαρίστηση, αφανίζει την κακία, ριζώνει την αρετή».

Ποιό σχόλιο θα μπορούσαμε να κάνουμε στα όσα πιο πάνω μεταφέρουμε; Να συγχαρούμε - ασφαλώς - τον ιδιοκτήτη του γερμανικού βιβλιοπωλείου της πόλης Leer ο οποίος χρησιμοποίησε την ελληνική γλώσσα για να δώσει έμφαση και νόημα στο βιβλίο;

Αυτό θα ήταν το λιγότερο που θα κάναμε, αλλά ας μας επιτραπεί να καυτηριάσουμε και όλους εκείνους τους Ελληνες, τους δικούς μας επιχειρηματίες Ροδίτες, Φαληρακιώτες κ.α. οι οποίοι με τη ξενομανία που τους διακατέχει, περιφρονούν την γλώσσα του Αριστοτέλη και του Σωκράτη, τη γλώσσα που άλλα έθνη δανείζονται λέξεις για να γίνουν κατανοητοί. Να λοιπόν που έρχονται οι ξένοι για να μας διδάξουν πράγματα που εμείς αγνοούμε, γιατί δεν γνωρίζουμε την ίδια τη γλώσσα μας. Δυστυχώς αυτή είναι η πραγματικότητα που μας κάνει να ντρεπόμαστε.

Με σκοπό την προστασία του περιβάλλοντος

Σε αναζήτηση ιδιώτη συνεταίρου και για τα φυτικά υπολείμματα

ΠΑΡΑΛΛΗΛΑ με την προσπάθεια για τη σύσταση μικτής Δωδεκανησιακής αεροπορικής εταιρείας, «τρέχουν» οι διαδικασίες για μια ακόμα πολύ σημαντική παρέμβαση που έχει θέσει στα πλάνα της η Νομαρχία. Με σκοπούς, στην προκειμένη περίπτωση, καθαρά οικολογικούς.

Ο λόγος αφορά το σχεδιασμό για τη δημιουργία στο νησί της Ρόδου Μονάδας Αξιοποίησης Φυτικών Υπολειμμάτων, η οποία επίσης θα έχει τη μορφή μικτής Ανώνυμης Εταιρείας. Μαζί με τον ιδιώτη επενδυτή θα συμμετέχει σ' αυτήν και η Νομαρχιακή Αυτοδιοίκηση, μέσω της εταιρείας της «Φυτώριο Α.Ε.».

Θα γίνει Α.Ε. από κοινού με το «Φυτώριο»

ΚΥΡΙΟΙ στόχοι του εγχειρήματος είναι η σταδιακή μείωση του όγκου των απορριμμάτων και η απαγόρευση στο μέλλον της απόθεσης φυτικών υπολειμμάτων στις χωματερές και τους ΧΥΤΑ. Δεδομένου μάλιστα ότι αυτά θα αξιοποιούνται παραγωγικά, θα υπάρχει διπλό όφελος. Η βασική επιδίωξη πάντως είναι η προστασία του περιβάλλοντος.

Ο προθεσμίες για την εκδήλωση ενδιαφέροντος λήγουν επίσης το μεσημέρι της ***Παρασκευής***, 22 Ιανουαρίου. Σημειώνεται ότι σε πρώτη φάση ο σχεδιασμός προβλέπει την επιλογή τριών από τους ενδιαφερόμενους.

ΣΥΜΦΩΝΑ με τη σχετική προκήρυξη, οι τρεις που θα προεπιλεγούν θα προβούν στη σύνταξη ειδικής προκαταρκτικής μελέτης και με βάση αυτή θα γίνει η αξιολόγηση της πρόκρισης του τελικού συμμέτοχου. Η κοινή Ανώνυμη Εταιρεία που θα προκύψει υποχρεούται να προβεί στην έναρξη της λειτουργίας της εντός 6 μηνών από τη στιγμή που θα οριστικοποιηθεί η σύνθεσή της.

Η χρηματοδότηση της εταιρείας θα γίνεται από κοινού, με προσπάθεια εξασφάλισης πόρων και από τα περιβαλλοντικά προγράμματα της Ευρωπαϊκής Ενωσης.

Για να βγουν τα μικρά νησιά μας από την απομόνωση





***ΛΙΓΕΣ** μέρες απομένουν μέχρι τη στιγμή που θα διαφανεί αν ο νομάρχης Σάββας Καραγιάννης έχει «γερά φτερά», ή... πετά στα σύννεφα. Στο τέλος της εβδομάδας θα ανοίξουν τα «χαρτιά», οπότε θα γίνει επίσημα γνωστό αν υπάρχουν όντως οι δυνατότητες για να γίνει πραγματικότητα το μεγαλόπνοο όραμα της δημιουργίας ενός Δωδεκανησιακού αερομεταφορέα.*

ΣΤΗΝ περίπτωση που ευοδωθούν οι προσπάθειες, τα νησιά μας θα δουν επιτέλους σύντομα «άσπρη μέρα». Ο τέως νομάρχης όμως θα υποχρεωθεί να πραγματοποιήσει τη δέσμευσή του και να γίνει... πιλότος!



Σάββας Καραγιάννης
Αγωνιεί μέχρι την Παρασκευή



Γιάννης Παρασκευάς
Θα γίνει τελικά ... πιλότος;

Στις προσδοκίες που έμειναν ανεκπλήρωτες από τη ΔΑΝΕ

«Απάντηση» διά του... αέρος

✔ Στην τελική του ευθεία το εγχείρημα για δική μας αεροπορική εταιρεία
✔ Την Παρασκευή ανοίγει ο νομάρχης τα «χαρτιά»

Η ΑΝΤΙΣΤΡΟΦΗ μέτρηση για την υλοποίηση ενός από τα μεγαλύτερα εγχειρήματα που έχουν αποτολμηθεί ποτέ στα χρονικά του νομού μας «εξ' ιδίων», πλησιάζει. Η έλευση μάλιστα του νέου έτους, σηματοδοτεί την ιστορική - όντως - διάνυση του πρώτου καθοριστικού βήματος προς το τελικό μεγάλο άλμα.

Ο λόγος αφορά την υπερφιλόδοξη προσπάθεια που καταβάλλει η Νομαρχιακή Αυτοδιοίκηση Δωδεκανήσου προκειμένου να αποκτήσουν τα νησιά μας ***τον δικό τους αερομεταφορέα***, ο οποίος θα συμβάλλει για να βγούν σταδιακά μέσα από την απομόνωση στην οποία βρίσκονται ακόμα, κατά το ξεκίνημα της νέας χιλιετίας. Κάτι, που αν τελικά επιτευχθεί, θα ισοδυναμεί σίγουρα για την δυσπρόσιτη περιοχή μας με το ... θαύμα του αιώνος! Καθ' ότι αμέτρητες είναι οι προσπάθειες που έχουν γίνει - με διάφορους τρόπους - κατά καιρούς προς την κατεύθυνση της αντιμετώπισης των συγκοινωνιακών τους προβλημάτων, χωρίς όμως να επιτευχθεί ποτέ η προσδοκώμενη αποτελεσματικότητα...

ΠΑΣΙΦΑΝΩΣ βέβαια η προσπάθεια αυτή αποτελεί ένα είδος «απάντησης» στο ανάλογο εγχείρημα που είχε γίνει την δεκαετία του 1980 μέσω της δημιουργίας μιάς πανδωδεκανησιακής ναυτιλιακής εταιρείας, η οποία θα είχε ως επίκεντρο το συμφέρον των νησιών μας. Οχι μόνο των μεγάλων, αλλά παράλληλα των μικρών και απομονωμένων.

Επειδή όμως μέσα τις γνωστές περιπέτειές της των τελευταίων χρόνων η ΔΑΝΕ άλλαξε εμφανώς «γραμμή πλεύσης» και στην προσπάθεια για την επιβίωσή της μέσα στον σκληρό διεθνή ανταγωνισμό δεν μπορεί πλέον να εξυπηρετήσει τους αρχικούς της σκοπούς, παρά μόνο εν μέρει, προέκυψε η αναγκαιότητα της νέας ιδέας. Η εξασφάλιση δηλαδή πρόσβασης όχι μόνο δια θαλάσσης, ***αλλά και διά του αέρος!***

ΑΥΤΟΣ ο μεγαλόπνοος σχεδιασμός, ανήκει προσωπικά στο νομάρχη ***Σάββα Καραγιάννη,*** ο οποίος τυγχάνει από τους λίγους που απέμειναν με το προσόν ***της μακράς διορατικότητας.*** Περί αυτού άλλωστε δεν χρειάζεται ιδιαίτερα διαπιστευτήρια, αφού η πολύχρονη παρουσία του στα κοινά του τόπου μας τον καθιστά σήμερα ως ένα από τα πιό αξιόπιστα πρόσωπα του τοπικού πολιτικού «γίγνεσθαι». Ακόμα και όταν είναι πράγματι ριψοκίνδυνος στις επιλογές τους!

Ως προς το νέο του τόλμημα πάντως, που είναι κάτι παραπάνω από φιλόδοξο, θα κριθεί στο τέλος της εβδομάδας που διανύουμε. Δεδομένου μάλιστα ότι ο προκάτοχός του ***Γιάννης Παρασκευάς*** έχει δηλώσει κατ' επανάληψη δημοσίως - με ιδιαίτερα εμφατικό μάλιστα τρόπο - ότι αν πετύχει αυτό το τόλμημα και δημιουργηθεί Δωδεκανησιακή αεροπορική εταιρεία, ο ίδιος θα εγκαταλείψει την πολιτική και θα γίνει... πιλότος, οι επόμενες μέρες αποκτούν μιά ξεχωριστή σημασία! Καθ' ότι, εκτός απ' αυτή καθ' αυτή την ουσία του εγχειρήματος, οι στιγμές εχέχουν έντονα και το πολιτικό στοιχείο.

ΟΛΑ αυτά θα ξεκαθαρίσουν την ερχόμενη ***Παρασκευή 12 του μηνός,*** οπότε θα διαφανεί αν ο κ. Καραγιάννης έχει «γερά φτερά», ή απλώς... πετά στα σύννεφα! Την ως άνω ημερομηνία λήγουν συγκεκριμένα τα περιθώρια για την υποβολή δηλώσεων συμμετοχής από τις ενδιαφερόμενες εταιρείες του χώρου, οπότε θα γίνουν τα πράγματα πιό συγκεκριμένα. Προς την θετική, ή προς την αρνητική κατεύθυνση.

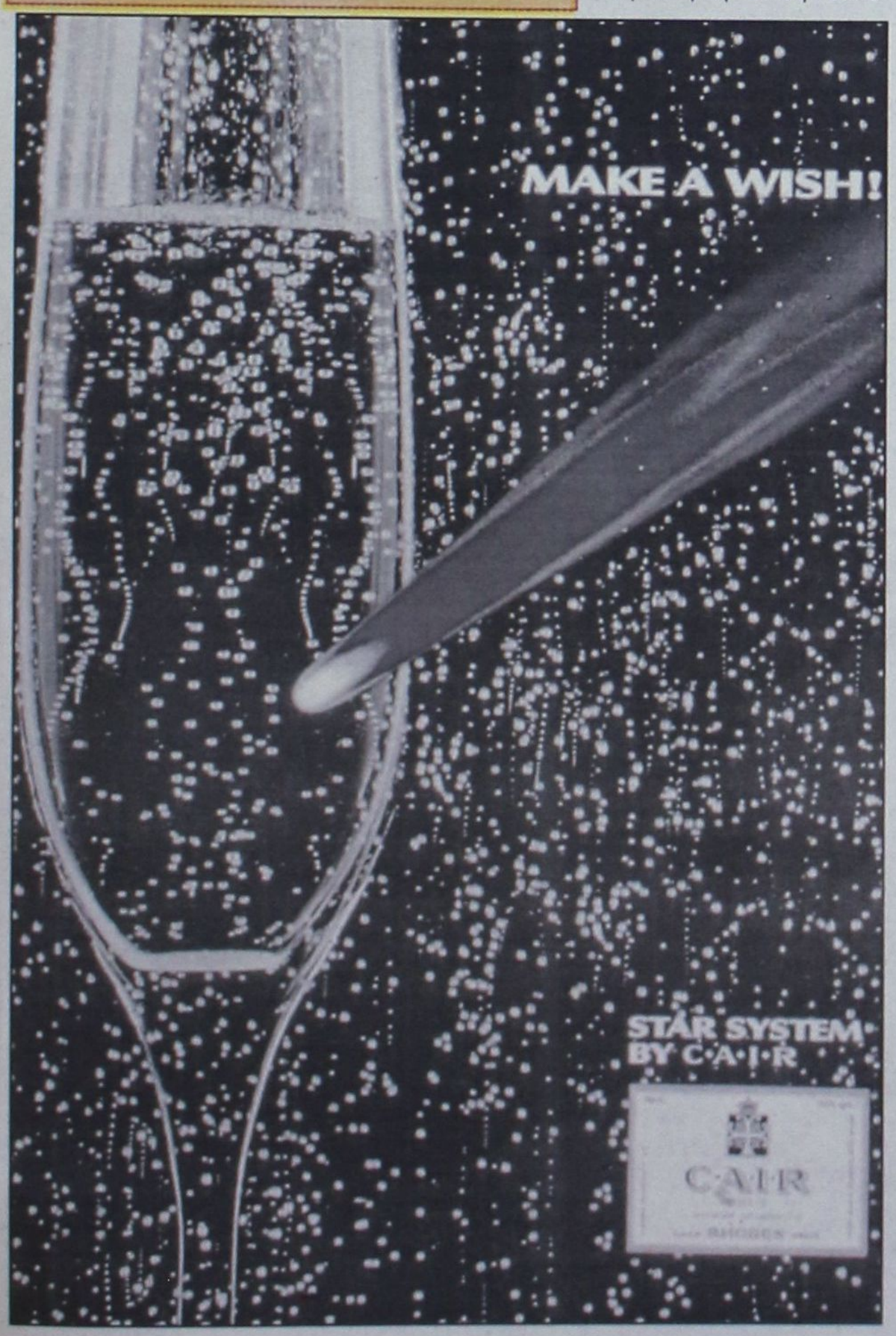

Σύμφωνα με την επίσημη προκήρυξη

Ποιοί είναι οι στόχοι

ΒΑΣΙΚΟΣ στόχος της υπό σύσταση μικτής αεροπορικής εταιρείας είναι η αξιοποίηση της υφιστάμενης υποδομής του νομού μας σε αεροδρόμια και ελικοδρόμια, προκειμένου να ορθεί η απομόνωση των μικρών νησιών. Σύμφωνα μάλιστα με την ίδια την προκήρυξη, επιδιώκεται η εξυπηρέτηση των κατοίκων τους σε 12μηνη βάση και όχι μόνο... τουριστικά. Ειδικά όμως κατά τους θερινούς μήνες η προοπτική είναι να κατευθύνεται προς αυτά ημερήσιος τουρισμός από τα μεγαλύτερη αεροδρόμια (Ρόδου, Κω, Καρπάθου), προκειμένου να στηριχθεί αποτελεσματικά ή κοινωνικοοικονομική ζωή τους.

Για τον λόγο ακριβώς αυτό, ένα από τα πολλά κριτήρια που τίθενται είναι η αποδεδειγμένη εμπειρία των ενδιαφερόμενων ιδιωτών στην αναζήτηση αποτελεσματικών συνεργασιών για την οργάνωση και την προώθηση του ημερήσιου τουρισμού. Δηλαδή, όχι μόνο την διακίνηση, αλλά κυρίως την προσέλκυση τουριστών αυτού του είδους. Για όλα αυτά βέβαια πρέπει να υφίσταται και η δέουσα αξιοπιστία... *

Με λαμπρότητα εορτάσθηκαν τα Θεοφάνια στη Δωδεκάνησο

Πλήθος κόσμου στον καθαγιασμό των υδάτων

Ο Σωτήρης Βογιατζής έπιασε το Σταυρό και αφιέρωσε την προσπάθεια στον αδικοχαμένο Μ. Χατζημιχάλη



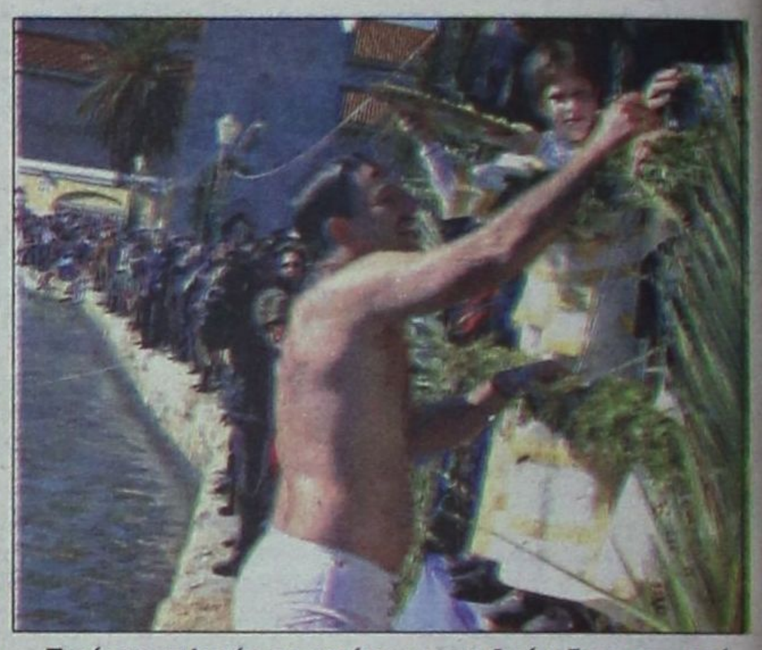

Τιμή και ευλογία σε εκείνους που βούτηξαν στο νερό και συμμετείχαν στον «αγώνα» για το πιάσιμο του Σταυρού. Επάνω ο Σ. Βογιατζής παραδίδει το σύμβολο της Ορθοδοξίας στον Μητροπολίτη Ρόδου Απόστολο



ΜΕ ιδιαίτερη λαμπρότητα εορτάσθηκαν προχθές Σάββατο 6 Ιανουαρίου, στη Ρόδο τα Θεοφάνια, με την παρουσία χιλιάδων κόσμου που κατέκλεισαν από νωρίς το Μανδράκι και παρακολούθησαν την τελετή καθαγιασμού των υδάτων.

Οι καιρικές συνθήκες ήταν ιδανικές και οι χειμερινοί κολυμβητές είχαν πάρει από νωρίς θέση στα σκάφη που είχαν αγκυροβολήσει στο Μανδράκι, απέναντι στην εξέδρα, από όπου έγινε η ρίψης του Τιμίου Σταυρού. Αρκετοί ήταν εκείνοι που έπεσαν στο νερό, όμως ο κ. Σωτήρης Βογιατζής αποδείχθηκε ως ο πιο γρήγορος από τους κολυμβητές. Ο ίδιος σε δηλώσεις του αμέσως μετά την λήξη της τελετής, αφιέρωσε την όλη προσπάθεια στον αδικοχαμένο φίλο των χειμερινών κολυμβητών Μιχάλη Χατζημιχάλη.

Η τελετή καθαγισμού των υδάτων ξεκίνησε στις 11:45 το πρωί και νωρίτερα ετελέσθη δοξολογία στον Ιερό Ναό Ευαγγελισμού της Θεοτόκου, χοροστατούντος του Μητροπολίτη Ρόδου Απόστολου. Την Κυβέρνηση εκπροσώπησε ο υφυπουργός Εσωτερικών Κώστας Καϊσερλης. Παρόντες επίσης ο γενικός γραμματέας του υπουργείου Αιγαίου Γιάννης Μαχαιρίδης, οι βουλευτές Δωδεκανήσου κ.κ Κοσμάς Σφυρίου και Δημήτρης Κρεμαστινός, ο νομάρχης Δωδεκανήσου Σάββας Καραγιάννης, ο δήμαρχος Ροδίων Γιώργος Γιαννόπουλος. Τις στρατιωτικές και αστυνομικές αρχές εκπροσώπησαν, ο διοικητής της 95 ΑΔΤΕ Γιάννης Τσαγκάρης, ο Αστυνομικός Διευθυντής Δωδεκανήσου Βασίλης Χατζημαργαρίτης, ο λιμενάρχης Ρόδου Γιώργος Κανναβός και αρκετοί άλλοι επίσημοι.

Η κίνηση πολιτών και οχημάτων, μετά το πέρας της τελετής, έγινε χωρίς προβλήματα. Χωρίς προβλήματα έγιναν επίσης οι αντίστοιχες τελετές καθαγιασμού των υδάτων σε όλους τους Δήμους της Δωδεκανήσου. Ακολούθησαν εκδηλώσεις και ολοκληρώθηκε με τον τρόπο αυτό το εορταστικό της ημέρας.



ΦΑΛΗΡΑΚΙ ΜΠΗΤΣ

Συνεχίζοντας την παράδοση με μεράκι, φαντασία και δημιουργικότητα αναλαμβάνουμε:

Χοροεσπερίδες, δεξιώσεις γάμων, βαπτίσεων, γενεθλίων

Αίθουσες:	
• NAVARONE	(ΦΑΛΗΡΑΚΙ) 900 θέσεις
• LATOC	(ΦΑΛΗΡΑΚΙ) 500 θέσεις
• PANORAMA ESPEROS VILLAGE	(ΦΑΛΗΡΑΚΙ) 250 θέσεις
• APHRODITE ESPEROS VILLAGE	(ΦΑΛΗΡΑΚΙ) 450 θέσεις
• ESPERIA	(ΡΟΔΟΣ) 200 θέσεις

Πληρ. ΑΛΕΞΗΣ ΛΟΥΛΟΣ
(Υπεύθυνος Δεξιώσεων)- Τηλέφωνα: 85301



RENAULT Mégane

Στα 1400 κυβικά υπάρχει ένα αυτοκίνητο...

ΕΠΙΤΟΚΙΟ

...που στη βασική έκδοση έχει standard εργοστασιακό Air Condition, ABS, 4 αερόσακους, 12 χρόνια αντισκωριακή προστασία, είναι πρώτο στα test ασφαλείας του EURO NCAP, και έχει 16βάλβιδο κινητήρα με 98 άλογα.

0,65%

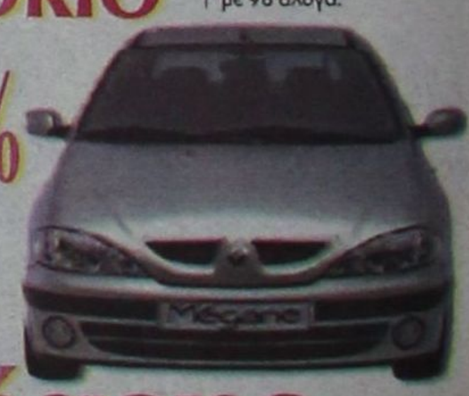

ΤΟ ΝΕΟ Mégane 98hp

Ασφάλεια Ζωής

Ρωτήστε μας για την προνομιακή χρηματοδότηση FIREN, χωρίς περιορισμούς.

ΔΩΡΕΝ Α.Ε. 3ον χιλ. λεωφ. Ρόδου - Καλλιθέας, ΡΟΔΟΣ