ΚΟΤΣΙΦΟΣ
Εφημερίδες: 20

Κ. Τ. ΡΟΔΟΥ 85100

ΙΔΙΟΚΤΗΤΗΣ - ΔΙΕΥΘΥΝΤΗΣ
ΠΑΥΛΟΣ Μ. ΜΑΡΙΑΣ
ΓΡΑΦΕΙΑ: ΑΘΗΝΩΝ 42 (ΑΝΑΛΗΨΗ)
ΤΗΛ. (0241) 64393 - 63790 - FAX. 63393

Η ΔΡΑΣΙΣ

εβδομαδιαία εφημερίδα της Δωδεκανήσου

56 ΣΕΛΙΔΕΣ

Δευτέρα 22 Ιανουαρίου 2001
ΕΤΟΣ ΤΡΙΑΚΟΣΤΟ ΔΕΥΤΕΡΟ
Αριθμός Φύλλου 1.762
Τιμή: δρχ. 200 - Euro 0,59

Αρμόδιοι δίνουν την απάντηση στο ερώτημα γιατί οι Δωδεκανήσιοι πεθαίνουν... τσάμπα και βερεσέ

ΗΛΙΘΙΟΤΗΤΑ

της πολιτικής εξουσίας και...

ΕΥΘΥΝΟΦΟΒΙΑ

των γιατρών που δεν θέλουν να χρεωθούν το «λάθος»

Σελίδα 4

Το ΙΝΚΑ διαπιστώνει και ερευνά:

"Βουτηγμένοι" στα χρέη οι Ροδίτες



«Ανοιγμα» δισεκατομμυρίων σε καταναλωτικά δάνεια - Χρυσή εποχή για τις τράπεζες

Σελίδα 15

Ο ποδηλατικός γύρος της Ρόδου

Ισοδυναμεί με... πέντε εκθέσεις τουρισμού!

Από τα πλέον υπεύθυνα χείλη:

Τεράστια τα οφέλη από την προβολή του νησιού



Σελ. 8 & 23

ΣΤΟ ΔΗΜΟ ΤΗΣ ΡΟΔΟΥ

Υπάρχει ενεργός δυναμική



...Και εκτινάσσεται ο προϋπολογισμός για το 2001!

Σελίδα 55

Για την αποφυλάκιση του π. Γεράσιμου

Ο Αρχιεπίσκοπος έβαλε βαθιά το χέρι στην τσέπη

Συνέβαλε οικονομικά για να καταβληθεί η εγγύηση - Πλήρης η δικαίωση της "Δράσης"



Σελίδα 7

ΠΑΣΟΚ: "Χτυπούν" οι καμπάνες του Αη Γιάννη

Ποιός φοβάται την... Λιλή;



Η ισχυρά κυρία της οργάνωσης ...υπόσχεται εκπλήξεις κατά την εκλογή της Νομαρχιακής Επιτροπής

Σελίδα 49

Κομπίνες και ρουσφέτια στις προσλήψεις

Απίστευτες καταγγελίες του Συλλόγου ΑΜΕΑ

Σελίδα 3

ΣΥΝΕΤΑΙΡΙΣΤΙΚΗ ΤΡΑΠΕΖΑ ΔΩΔΕΚΑΝΗΣΟΥ

ΝΕΑ ΕΠΙΤΟΚΙΑ ΧΟΡΗΓΗΣΕΩΝ ΓΙΑ ΤΑ ΜΕΛΗ από 16-1-2001

Στεγαστικά Δάνεια Ιδιωτών με κυμαινόμενο επιτόκιο	7,5%
Στεγαστικά Δάνεια Ιδιωτών με επιτόκιο σταθερό για 3 έτη	7%
Παγίων Εγκαταστάσεων / Εξοπλισμού Επιχειρήσεων	8,5%
Τα παραπάνω δάνεια χορηγούνται χωρίς ποινή πρόωρης αποπληρωμής	
Κεφάλαια Κίνησης Εμπόρων & Βιοτεχνών	7,9%
Κεφάλαια Κίνησης Λοιπών Επιχειρήσεων	10,9%
Προσωπικά / Καταναλωτικά Για ποσά μέχρι 3.000.000 δρχ. χωρίς τιμολόγια αγορών	11,9%
Εποχιακά Δάνεια Ξενοδοχοϋπαλλήλων Οι δόσεις αποπληρωμής καθορίζονται ανάλογα με τις προσμίσεις του πελάτη	11,9%
Ανοιχτό Δάνειο	12,9%
Σπουδαστικό / Φοιτητικό	8,9%
Τα δάνεια χορηγούνται χωρίς καμία πρόσθετη επιβάρυνση	

ΡΟΔΟΣ: ΤΗΛ. (0241) 39400, FAX: 30700 ΚΩΣ: ΤΗΛ. (0242) 20280
ΚΑΛΥΜΝΟΣ: ΤΗΛ. (0243) 50901 ΛΑΪΤΗΣ Ρόδου: Τηλ. (0241) 94330
ΑΡΧΑΓΓΕΛΟΣ: ΤΗΛ. (0244) 29040-42 ΝΙΣΥΡΟΣ: ΤΗΛ. (0242) 46900

ALFA THERM

ΘΕΡΜΑΝΣΗ - ΚΛΙΜΑΤΙΣΜΟΣ - ΗΛΙΑΚΑ
ΑΝΤΙΠΡΟΣΩΠΕΙΕΣ - ΕΙΣΑΓΩΓΕΣ

ΠΡΟΣΦΟΡΑ κλιματιστικών μηχανημάτων από 170.000 χιλιάδες με το Φ.Π.Α.
• Ειδικές τιμές σε ξενοδοχεία

Μιχ. Πετρίδη 83, Τ.Κ. 85100 Ρόδος - Τηλ. Κέντρο: 0241 - 39005, Fax: 39352

ΕΚΠΤΩΣΕΙΣ

RODEO



Σε όλα τα επώνυμα είδη μας έως και

30%

Γρ. Λαμπράκη 35, Αμερικής 42, Γαλλίας 10, Πάρ. Καναδά 72.

Η ΔΡΑΣΙΣ
Εβδομαδιαία Εφημερίδα
Διευθύνσεις σύμφωνα με το Νόμο:
ΙΔΙΟΚΤΗΤΗΣ
ΠΑΥΛΟΣ Μ. ΜΑΡΙΑΣ
Πρόεδρος Ενώσεως Ιδιοκτητών Επαρχιακού Τύπου
ΕΚΔΟΤΕΣ
ΜΙΧΑΗΛ Π. ΜΑΡΙΑΣ
ΤΣΑΜΠΙΚΑ Π. ΜΑΡΙΑ - ΤΡΙΑΝΤΑΦΥΛΛΟΥ
ΔΙΕΥΘΥΝΤΗΣ
ΠΑΥΛΟΣ Μ. ΜΑΡΙΑΣ

Τα σπορ
ΔΙΕΥΘΥΝΤΗΣ
ΝΙΚΟΣ ΤΡΙΑΝΤΑΦΥΛΛΟΥ

ΓΡΑΦΕΙΑ: Αθηνών 42, (Ανάληψη), Τηλ: 63.790 - 64.393-68761 FAX: 63.393
ΤΥΠΟΓΡΑΦΕΙΑ: Κοσκινού, τηλ. 65540

ΛΑΪΚΕΣ ΑΓΟΡΕΣ

ΤΕΤΑΡΤΗ: στο Δημοτικό Νεκροταφείο.
ΠΕΜΠΤΗ: στην οδό Βύρωνος.
ΠΑΡΑΣΚΕΥΗ: Στην οδό Θεσ/κης στην Ανάληψη
ΣΑΒΒΑΤΟ: στο Δημοτικό Νεκροταφείο.

ΤΑΞΙ

ΤΑΞΙ ΡΟΔΟΥ: 32452
ΡΑΔΙΟ ΤΑΞΙ ΡΟΔΟΥ (Εργατικές κατοικίες Πρόνοιας Αγ. Απόστολοι): 64712-64756-64790
ΤΑΞΙ ΑΦΑΝΤΟΥ: 51777
ΤΑΞΙ ΙΑΛΥΣΟΥ: 92515
ΤΑΞΙ ΚΡΕΜΑΣΤΗΣ: 94528
ΤΑΞΙ ΦΑΛΗΡΑΚΙΟΥ: 85444

ΑΕΡΟΠΟΡΙΚΑ ΔΡΟΜΟΛΟΓΙΑ

ΟΛΥΜΠΙΑΚΗ ΑΕΡΟΠΟΡΙΑ
Για Αθήνα:
- Κάθε μέρα στις 07.20, 14.40, 19.40, 23.10.
Για Θεσσαλονίκη:
- Κάθε Δευτέρα στις 10.40 και κάθε Σάββατο στις 15.20.
Για Ηράκλειο:
- Κάθε Τρίτη στις 15.15 και κάθε Σάββατο στις 14.15.
Για Κάρπαθο:
-Κάθε Δευτέρα, Τετάρτη, Παρασκευή και Κυριακή στις 12.40 και κάθε Τρίτη, Πέμπτη και Σάββατο στις 14.15.
Για Κάσο:
- Κάθε Δευτέρα, Παρασκευή και Κυριακή στις 12.40.
Για Καστελλόριζο:
- Κάθε Δευτέρα, Τετάρτη, Παρασκευή και Κυριακή στις 8.10 και κάθε Τρίτη, Πέμπτη και Σάββατο στις 11.55
Για Κω:
- Μέσω Αθηνών
Για Σαντορίνη:
- Κάθε Παρασκευή στις 8.05.
Για Μύκονο:
- Παρασκευή - Κυριακή 21.35
AIR GREECE
Ρόδο - Αθήνα
- Κάθε μέρα στις 18.00.
Ρόδο - Θεσ/νίκη
- Κάθε μέρα 14.30
Ρόδος - Ηράκλειο
- Κάθε μέρα στις 21.30.
CRONUS AIRLINES
Ρόδο - Αθήνα
- Κάθε μέρα στις 8.00 και 22.00.
AEGEAN AIRLINES
Ρόδο - Αθήνα
Κάθε μέρα στις 11.10 - 14.10 - 19.20 - 21.50.
Ρόδο - Θεσσαλονίκη
Κάθε μέρα στις 14.30.
Ρόδο - Ηράκλειο
Κάθε Τρίτη, Πέμπτη, Παρασκευή και Κυριακή στις 20.20.

Ο ΝΤΟΡΟΣ *γύρω από τη λειτουργία του ΕΚΑΒ έφερε στην επιφάνεια ένα πλήθος από στοιχεία και δεδομένα, τα οποία εύκολα θα μπορούσε κανείς να χαρακτηρίσει ως σκανδαλώδεις καταστάσεις για έναν τόσο ευαίσθητο τομέα όπως είναι αυτός της Υγείας.*

Τίποτα φυσικά δεν ήταν άγνωστο στο ευρύ κοινό και φυσικά κανείς δεν έπεσε από τα σύννεφα. Αυτή τη φορά, πάλι μετά από ανθρωποθυσίες, δόθηκε η αφορμή να γίνουμε μάρτυρες όλων εκείνων των ζητημάτων που συνιστούν έναν μακρύ κατάλογο προβλημάτων τα οποία υπομένει ο κάθε Ελληνας πολίτης, αναθεματίζοντας όχι σπάνια την τύχη του.

Μετά από την τραγωδία της προηγούμενης Κυριακής επιδεικνύουμε και πάλι την ***«επιβεβλημένη ευαισθησία»****. Ολοι μας. Κυβέρνηση, πολιτικοί και υπηρεσιακοί παράγοντες, δημοσιογράφοι... Σκανδαλώδης και αυτή η συμπεριφορά. Μέχρι να περάσει το απαιτούμενο χρονικό διάστημα που είναι επαρκές για να ξεπλυθούν ντροπές και ευθύνες. Μέχρι την επόμενη τραγωδία. Όταν και πάλι θα βγάλουμε τα άπλυτά μας στη φόρα. Θέλει μαστοριά αυτό, δεν είναι εύκολη υπόθεση.*

ΘΑ βγουν λοιπόν και τότε όλοι οι προαναφερόμενοι, με λεονταρισμούς και συγκινητική ευαισθησία, να αποκαλύψουν με κομπασμό τις αδυναμίες, τις ελλείψεις, τη δυσλειτουργία του όλου συστήματος που κατ' ευφημισμό τιτλοφορείται ως ΕΣΥ. Με την στερεότυπη κραυγή ***«μα είναι δυνατόν;»*** *θα απαριθμήσουμε τον τραγέλαφο της δημόσιας υγείας.*

Δεν έχουμε νοσοκομεία...
Δεν υπάρχουν γιατροί...
Ποιος εξοπλισμός;
Τα ελικόπτερα δεν είναι «παντός καιρού» (αυτό δυστυχώς το εμπεδώσαμε)
Οι Ιταλοί προμηθευτές τους και οι χειριστές θέλουν να αποδείξουν ότι τα AGUSTA BELL είναι ό,τι καλύτερο στην αγορά και γι' αυτό ρισκάρουν ακόμα και με 10 μποφώρ. Ασχετα αν στην ιδιαιτέρα τους πατρίδα αυτά τα ελικόπτερα έχουν προδιαγραφές για να πετάνε μέχρι 50 – 60 χιλιόμετρα και όχι παραπάνω.
Οι ΕΚΑΒίτες και οι ΕΚΑΒίτισσες είναι λίγοι και πληρώνονται κάθε μήνα 7500 δραχμές(!) επιπλέον ως επίδομα, ανεξάρτητα από πόσες αεροδιακομιδές θα πραγματοποιήσουν.
Ποια Κέντρα Υγείας; Με ποια στελέχωση;

Το ΕΚΑΒ ψηφοθηρικός μηχανισμός των ... Μαυρογυαλούρων

Του Νικήτα Οικονόμου
nikeconomou@hotmail.com

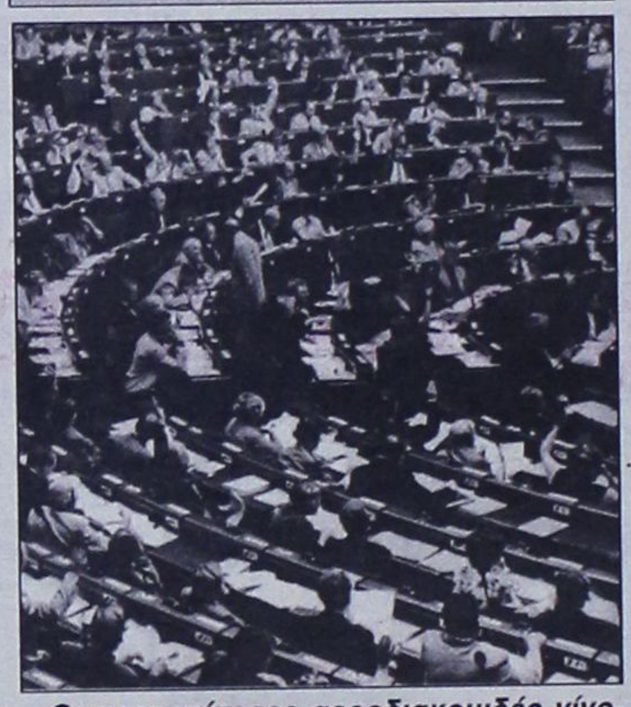

Οι περισσότερες αεροδιακομιδές γίνονται στα νησιά του Αιγαίου.

Πολλές απ' αυτές πραγματοποιούνται ακόμα και για ...εξανθήματα στο χέρι! Και αυτό, λένε, επειδή συχνά το απαιτεί κάποιος πολιτικός μεγαλοπαράγοντας της περιοχής.

ΑΥΤΟ, το τελευταίο, προσωπικά με εξόργισε περισσότερο. Όχι ότι όλα τα υπόλοιπα δεν προκαλούν αγανάκτηση. Εχουμε όμως συνηθίσει και ρισκάρουμε επιλέγοντας να μένουμε στην άλλη άκρη του Αρχιπελάγους.

Δηλαδή, για να το καταλάβω, υπάρχουν περιπτώσεις που για ένα περιστατικό όχι ιδιαίτερα σοβαρό, ο χ βουλευτής, νομάρχης, δήμαρχος και κομματικός παράγοντας απαιτεί την άμεση ενεργοποίηση του ΕΚΑΒ προκειμένου να εξυπηρετήσει την εκλογική του πελατεία; Ακόμα και αυτό φυσικά δεν θα έπρεπε να ξαφνιάζει με δεδομένο τον παλαιοκομματικό και κομπογιαννίτικο τρόπο που λειτουργούν οι πολιτικοί μας σήμερα. Μέχρι εκεί όμως;

Να μετατρέπεται το ΕΚΑΒ σε προέκταση του ψηφοθηρικού κυκλώματος του όποιου ...Μαυρογυαλούρου; «Μμμ, όχι ακριβώς. Δεν απαιτούν, απλά δεχόμαστε κάποιες ...παρακλήσεις» μου έλεγε ο κ. Σταύρος Ηλιόπουλος, ο Ροδίτης αναισθησιολόγος που αποφάσισε να παραιτηθεί από την διαδικασία των αεροδιακομιδών.

Πόσες αλήθεια απ' αυτές τις «παρακλήσεις» έγιναν για πραγματικά σοβαρά περιστατικά, έτσι ώστε να δικαιολογείται τουλάχιστον η παρέμβαση(sic) του «φίλου μας του πολιτικού»; Ποιος θα το διαπιστώσει αυτό; Μόνο οι ίδιοι ξέρουν. Το πιθανότερο είναι να έσπευσε ο όποιος από τους μεγαλοπαράγοντες να εξοφλήσει το ...χρέος από τις εκλογές. Γι' αυτό και τα στοιχεία είναι αμείλικτα: Οι μισές αεροδιακομιδές γίνονται τσάμπα και βερεσέ. Εις βάρος άλλων μη προνομιούχων Αιγαιοπελαγιτών που δεν έχουν κάποιον να τους χρωστάει την εκλογή του και γενικώς δεν έχουν ...μπάρμπα στην Κορώνη.

Αθλια συναλλαγή... Ίσως φυσικά και η αποδοτικότερη πολιτική – ψηφοθηρική επένδυση. Άλλο πράγμα να προσφέρεις σε κάποιον δουλειά σερβιτόρου στο Ακταίον(πραγματικά τυχαίο το παράδειγμα) και άλλο να του εξασφαλίζεις μια θέση στο AGUSTA BELL για έναν ...πονόδοντο(και αυτό τυχαίο και υπερβολικό παράδειγμα). Η κεφαλοποίηση της μιας «διευκόλυνσης» από την άλλη δεν αντέχει σε συγκρίσεις. Μην το τολμήσετε καν... Η αξιολόγηση και η μέτρηση της ανταποδοτικότητας του ενός ή του άλλου ρουσφετιού είναι δουλειά των άμεσα ενδιαφερομένων.

Χωρίς καμία απολύτως διάθεση δημοσιογραφικής τυμβωρυχίας θέλουμε να πιστεύουμε ότι ο Σάββας Καραγιάννης θα δικαιωθεί όταν έλεγε «ελπίζω ότι ο θόρυβος γύρω από το ΕΚΑΒ και τα προβλήματα υγείας θα συνεχιστεί». Μόνο έτσι, με τη συντήρηση του ζητήματος θα αναθεωρήσουν πολλοί την στάση τους πάνω σε αυτόν τον ευαίσθητο τομέα και φυσικά οι πέντε (μόνο;) ανθρωποθυσίες βρουν σύντομα τη δικαίωσή τους.



ΧΕΠΠΑΚΗΣ Α.Ε.

ΓΕΩΡΓΙΚΑ ΜΗΧΑΝΗΜΑΤΑ & ΕΡΓΑΛΕΙΑ



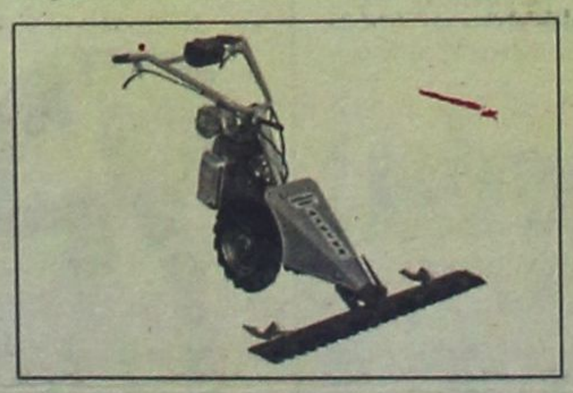

ΑΝΤΙΠΡΟΣΩΠΕΙΑ ΤΡΑΚΤΕΡ: ANTONIO CARRARO

ΣΚΑΠΤΙΚΑ - ΧΟΡΤΟΚΟΠΤΙΚΑ
ΠΕΤΡΕΛΑΙΟΚΙΝΗΤΑ - ΒΕΝΖΙΝΟΚΙΝΗΤΑ

ΑΛΥΣΟΠΡΙΟΝΑ
STIHL Mac Mac

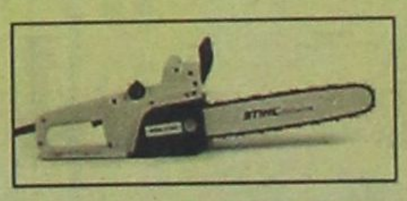

ΦΡΕΖΕΣ

ΧΛΟΟΚΟΠΤΙΚΑ - ΘΑΜΝΟΚΟΠΤΙΚΑ - ΨΕΚΑΣΤΙΚΑ - ΕΛΑΙΟΡΑΒΔΙΣΤΙΚΑ
ΦΥΤΟΦΑΡΜΑΚΑ - ΛΙΠΑΣΜΑΤΑ (ΚΟΙΝΑ & ΥΔΑΤΟΔΙΑΛΥΤΑ)
ΣΠΟΡΟΙ - ΣΠΟΡΟΦΥΤΑ ΕΜΒΟΛΙΑΣΜΕΝΑ - ΦΥΤΟΧΩΜΑΤΑ - ΤΥΡΦΗ
ΣΥΣΤΗΜΑΤΑ ΑΡΔΕΥΣΗΣ: ΑΝΤΛΙΕΣ - ΤΕΧΝΙΚΕΣ ΒΡΟΧΕΣ - ΑΥΤΟΜΑΤΟ
ΠΟΤΙΣΜΑ - ΣΩΛΗΝΕΣ (ΠΛΑΣΤΙΚΕΣ - ΜΕΤΑΛΛΙΚΕΣ)
ΚΤΗΝΟΤΡΟΦΙΚΑ - ΜΕΛΙΣΣΟΚΟΜΙΚΑ - ΔΕΞΑΜΕΝΕΣ (ΠΛΑΣΤΙΚΕΣ)
ΣΥΡΜΑΤΑ & ΠΑΣΣΑΛΟΙ ΠΕΡΙΦΡΑΞΕΩΝ - ΟΙΚΟΔΟΜΙΚΑ ΜΗΧΑΝΗΜΑΤΑ
ΑΝΤΑΛΛΑΚΤΙΚΑ - ΕΞΑΡΤΗΜΑΤΑ - SERVICE
ΠΑΡΑΔΟΣΗ ΣΤΟ ΧΩΡΑΦΙ

ΡΟΔΟΣ: ΒΕΝΕΤΟΚΛΕΩΝ 21 - 23 ΤΗΛ: 34311 FAX: 29885
ΤΣΑΪΡΙ: 10 ΧΛΜ. ΛΕΩΦ. ΡΟΔΟΥ-ΛΙΝΔΟΥ ΤΗΛ: 68979
ΜΑΝΔΡΙΚΟ: ΜΑΝΔΡΙΚΟ ΡΟΔΟΥ ΤΗΛ: 0246/31040

ΔΕΧΟΝΤΑΙ ΤΟ ΚΟΙΝΟ

Ο Νομάρχης δέχεται το κοινό κάθε Τρίτη και Πέμπτη από 11.00 - 13.00
Ο Περιφερειακός Διευθυντής δέχεται το κοινό κάθε Τρίτη και Πέμπτη από τις 11.00-13.00
Ο Δήμαρχος Ρόδου δέχεται το κοινό κάθε Τετάρτη από τις 12.00 - 14.00
Ο αντιδήμαρχος κ. Αντώνης Αλαβέρας, δέχεται το κοινό καθημερινά
Ο αντιδήμαρχος κ. Μαν. Σαββής, δέχεται το κοινό κάθε Τρίτη και Πέμπτη 1 με 2 μ.μ.
Ο αντιδήμαρχος κ. Γρ. Μόραρης δέχεται το κοινό κάθε Τετάρτη12 με 1 μ.μ.
Ο δήμαρχος Πεταλούδων Μιχ. Κορδίνας δέχεται το κοινό: Δευτέρα 17.30 με 19.30 μ.μ., Τρίτη 11.00 με 13.00 μ.μ., Πέμπτη 11.00 με 13.00 μ.μ.

ΦΑΡΜΑΚΕΙΑ

Δευτέρα 22 Ιανουαρίου 2001
ΣΗΜΕΡΑ διημερεύει το φαρμακείο ΚΟΥΤΣΑΚΗ ΕΥΑΓΓΕΛΙΑ, Θεμιστ. Σοφούλη 83 (πλησίον ΟΑΕΔ), Τηλ: 36000
ΣΗΜΕΡΑ διανυκτερεύει το φαρμακείο ΧΑΤΖΑΡΑ ΕΛΕΝΗ, Κ. Υδραίου 45, Ανάληψη, Τηλ. 39936

Πρόσκληση προς 1000 Δωδεκανήσιους να καταθέσουν αμέσως ενστάσεις

Κομπίνες και ρουσφέτια στις προσλήψεις

- Απίστευτες καταγγελίες για την αξιολόγηση πολύτεκνων και ΑΜΕΑ που ζητούν εργασία στο Δημόσιο
- Επέμβαση Δικαιοσύνης και επιστολές στο Εργασίας

Του
Νεκτάριου Καλογήρου

ΦΑΜΠΡΙΚΑ πολιτικών παρεμβάσεων καταγγέλλει ο σύλλογος ατόμων με ειδικές ανάγκες στη διαδικασία προσλήψεων που βρίσκεται σε εξέλιξη για τον ευρύτερο δημόσιο τομέα, γι' αυτό έχει αναθέσει σε Ρόδιους δικηγόρους να αποκαλύψουν τα όσα συμβαίνουν και εάν συντρέχουν λόγοι, θα ασκηθούν ακόμα και ποινικές διώξεις. Την ίδια στιγμή καλούνται περισσότεροι από 1000 Δωδεκανήσιοι ΑΜΕΑ (στην πλειοψηφία τους Ρόδιοι) να καταθέσουν ομαδικές ενστάσεις κατά των αποτελεσμάτων για τις προσλήψεις μέσω του Νόμου 2643/98.

Οι καταγγελίες του Δωδεκανησιακού Συλλόγου ΑΜΕΑ έφτασαν μέχρι το υπουργείο Εργασίας και Κοινωνικών Ασφαλίσεων, η αξιοπρέπεια του οποίου θα θιγεί ανεπανόρθωτα εάν δεν υπάρξουν παρεμβάσεις για την αποκατάσταση της ηθικής τάξης. Μάλιστα ήδη έχει αποσταλεί σχετική επιστολή με αποδέκτη την γενική γραμματέα του Υπουργείου κα. Πανοπούλου.



Πιο συγκεκριμένα, ο Νόμος 2643/98 αφορά στις προσλήψεις ατόμων με ειδικές ανάγκες σε διάφορες θέσεις του ευρύτερου δημόσιου τομέα, αλλά και σε υποχρεωτικές τοποθετήσεις ατόμων που θα γίνουν σε μεγάλες επιχειρήσεις (με προσωπικό άνω των 50 ατόμων). Για τη Δωδεκάνησο είχαν προκηρυχθεί περίπου 20 θέσεις εργασίας για τις οποίες υπεβλήθησαν περισσότερες από 1000 αιτήσεις, η συντριπτική πλειοψηφία των οποίων έγιναν από Ρόδιους, άτομα με ειδικές ανάγκες.

Οι αιτήσεις αυτές εξετάσθηκαν από ειδική επιτροπή (Αττικής και Νήσων) μέσα από απόλυτα διαφανείς διαδικασίες. Εν συνεχεία, ανάλογα με τα κοινωνικά κριτήρια και τους τίτλους των σπουδών των αιτούντων έγινε ο υπολογισμός των μορίων. Ολα τα αποτελέσματα πέρασαν στους ηλεκτρονικούς υπολογιστές του Υπουργείου Εργασίας και εν συνεχεία κοινοποιήθηκαν σε όλες τις περιοχές της χώρας.

Ο Δωδεκανησιακός σύλλογος ΑΜΕΑ καταγγέλλει στο έγγραφό του ότι οι παρεμβάσεις έγιναν στη διαδικασία εισαγωγής των αποτελεσμάτων στους Ηλεκτρονικούς Υπολογιστές. Οι παρεμβάσεις αυτές είχαν ως αποτέλεσμα να βρεθούν εκατοντάδες άτομα χωρίς τις απαιτούμενες προϋποθέσεις. Καταγγέλλεται επίσης πως έγιναν ακυρώσεις αιτήσεων χωρίς ουσιαστικό λόγο. Ερευνάται ταυτόχρονα το ενδεχόμενο να έχουν δοθεί επιπλέον μόρια, σε πρόσωπα που δεν τα δικαιούνταν.

«Πολύ φοβόμαστε ότι όλα αυτά είναι αποτελέσματα πολιτικών παρεμβάσεων, για μικροπολιτικές σκοπιμότητες» δήλωσε προς τη Δράση ο πρόεδρος του Συλλόγου ΑΜΕΑ (και συμμετέχων στην επιτροπή αξιολόγησης των αιτήσεων) Μανώλης Ζηδιανάκης. Ο ίδιος καλεί όλους όσους κατέθεσαν αιτήσεις για πρόσληψη μέσω του Ν.2643 (πρόκειται για περισσότερα από 1000 άτομα) να καταθέσουν αμέσως ενστάσεις κατά των αποτελεσμάτων που ανακοινώθηκαν την περασμένη εβδομάδα. Από την πλευρά του, ο σύλλογος ΑΜΕΑ Δωδεκανήσου θα ζητήσει επανεξέταση όλων των φακέλων που έχουν κατατεθεί. Η ενέργεια αυτή θεωρείται σίγουρο ότι θα προκαλέσει ανάλογες κινητοποιήσεις από τους αντίστοιχους συλλόγους ατόμων με ειδικές ανάγκες ολόκληρης της χώρας.

Οι ρόδιοι δικηγόροι κ.κ. Φώτης Χατζηδιάκος και Γιάννης Χούλης πήραν εντολή να διερευνήσουν το τι ακριβώς έχει συμβεί και μάλιστα όσο το δυνατόν πιο γρήγορα. Στη περίπτωση που προκύψουν ευθύνες, τότε θα ζητηθεί η άσκηση ποινικών διώξεων.

Η επιστολή - καταγγελία του Συλλόγου ΑΜΕΑ προς το Υπουργείο Εργασίας και Κοινωνικών Ασφαλίσεων έχει ως εξής:

Προς υπουργείο Εργασίας και κοινωνικών ασφαλίσεων

Γ.Γ κα. Πανοπούλου

και προς πρόεδρο ΕΣΑΕΑ Βαρδακαστάνη Ιωάννη.

Θέμα: αποτελέσματα Ν.2643/98

Θέλουμε να σας ενημερώσουμε και παράλληνα να ζητήσουμε την άμεση παρέμβασή σας για την άμεση εφαρμογή του νόμου 2643/98. Ο εκπρόσωπός μας από πλευράς εθνικής συνομοσπονδίας Ατόμων Με Ειδικές Ανάγκες και πρόεδρος του Δωδεκανησιακού συλλόγου ΑΜΕΑ στην επιτροπή του παραπάνω Νόμου διεπίστωσε τα εξής:

1. Ενώ κατά την εξέταση των φακέλων είχε γίνει μοριοδότηση ως προς την παλαιότητα, στην τελική κατάσταση των μορίων, σε αρκετούς δεν περιλαμβάνονται τα μόρια παλαιότητας.

2. Εγινε διαπίστωση μη ορθού υπολογισμού των μορίων αρκετών αιτούντων

3. Ατομα με ειδικές ανάγκες που ζητούσαν να ενταχθούν στο Νόμο με την ιδιότητα του ΑΜΕΑ, οι οποίοι έχουν δική τους οικογένεια και είναι τέκνα πολύτεκνης οικογένειας, (όπου αυτό το είχαν σημειώσει πληροφοριακά, δεν είχαν όμως υποβάλει παραιτήσεις των αδελφών τους) οι φάκελοί τους θεωρήθηκαν ελλιπείς με αποτέλεσμα να μην μπορούν να συμμετέχουν στις διαδικασίες του Νόμου.

4. Μη συμπλήρωση αριθμού ταυτότητας στην αίτηση είχε σαν αποτέλεσμα να απορριφθεί η αίτηση.

Παρακαλούμε για τη σωστή τήρηση του νόμου, όπως δοθεί σε μας το πρόγραμμα μοριοδότησης του Ηλεκτρονικού Υπολογιστή και επιπλέον ζητάμε να μην απορριφθούν οι αιτήσεις, οι οποίες ζητούν να καλυφθούν από μία μόνο κατηγορία, καθώς επίσης και οι αιτήσεις στις οποίες υπάρχουν ελλείψεις στα προσωπικά στοιχεία των αιτούντων.

Για το δ.σ ο πρόεδρος
Ζηδιανάκης Εμμανουήλ
ο γ.γ Χατζηδημητρίου Μιχαήλ

NISSAN
€URO
CREDIT

ΤΩΡΑ η πρώτη χρηματοδότηση αυτοκινήτου με το απίστευτο επιτόκιο 0,62%

Χωρίς κανένα συναλλαγματικό κίνδυνο

Μηδέν προκαταβολή

60 μήνες εξόφληση

Χωρίς καμία επιβάρυνση ΦΠΑ

Συναλλαγή Ετήσια Πραγματική Επιβάρυνση 10.47%

ΟΛΟΚΛΗΡΩΜΕΝΟ ΣΥΓΚΡΟΤΗΜΑ NISSAN ΤΟΥ ΔΙΚΤΥΟΥ ΝΙΚ. Ι. ΘΕΟΧΑΡΑΚΗΣ Α.Ε.

NISSAN

ΣΙΜΟΣ ΠΑΡΑΣΚΕΥΑΣ & ΥΙΟΣ ΕΠΕ

ΑΥΣΤΡΑΛΙΑΣ 70 • ΡΟΔΟΣ • ΤΗΛ. 35200

Οι «πληγές» του ΕΚΑΒ διά στόματος αρμοδίου που «καρφώνει» τη Ρόδο...

Εδώ και χρόνια...

Μια θλιβερή «πρωτοπορία» για τη Ρόδο

Η ΑΚΤΙΝΟΓΡΑΦΙΑ ΤΩΝ ΑΕΡΟΜΕΤΑΦΟΡΩΝ*

ΝΗΣΙΑ ΠΡΟΕΛΕΥΣΗΣ**

ΡΟΔΟΣ	300
ΚΡΗΤΗ	135
ΜΥΚΟΝΟΣ	130
ΙΚΑΡΙΑ	120
ΝΑΞΟΣ	120
ΣΑΝΤΟΡΙΝΗ	110
ΚΕΡΚΥΡΑ	110
ΑΝΔΡΟΣ	50
ΥΔΡΑ	50

ΣΥΝΗΘΕΣΤΕΡΕΣ ΗΛΙΚΙΕΣ ΑΣΘΕΝΩΝ

19-31
61-70

ΝΟΣΗΜΑΤΑ

ΚΑΡΔΙΟΛΟΓΙΚΑ
ΝΕΥΡΟΧΕΙΡΟΥΡΓΙΚΑ
ΠΑΘΟΛΟΓΙΚΑ

*Πηγή: ΕΚΑΒ, στοιχεία 1999. **Αφορά πτήσεις προς Αθήνα.

Η ΡΟΔΟΣ κατέχει το ρεκόρ, από το σύνολο των ελληνικών νησιών, σύμφωνα με τα επίσημα στοιχεία του ΕΚΑΒ, με συνολικά 277 επείγουσες μεταφορές ασθενών με αεροπορικό μέσο μέσα στο 1999.

Ολόκληρη τη χρονιά από νησιά μεταφέρθηκαν με αεροπορικό μέσο συνολικά 2.188 ασθενείς, των οποίων η ζωή ήταν σε κίνδυνο.

Σ' αυτά πρέπει να προστεθούν και 220 ακόμα, όσα επείγοντα περιστατικά μεταφέρθηκαν με καράβια. Υπάρχει ακόμη μια κατηγορία περιστατικών, με σύνθετη μεταφορά, αρχικά με πλωτό και στη συνέχεια με αεροπορικό μέσο, που στο 1999 έφτασαν τα 57, από τα οποία 14 από την Κάλυμνο, 6 από την Πάρο, 5 από την Ικαρία κλπ.

«Ευθυνοφοβία των γιατρών και ηλιθιότητα της Πολιτείας»

Οι αριθμοί και τα συγκριτικά στοιχεία σε σχέση με άλλες περιοχές της χώρας αποκαλύπτουν τα κενά που παρουσιάζονται στον τομέα της υγείας στο νομό Δωδεκανήσου. Στοιχεία που βλέπουν πλέον το φως της δημοσιότητας σε πανελλήνιο επίπεδο και φυσικά δεν αποτελούν «τίτλο τιμής» για κανένα από τους παράγοντες που κατά καιρούς υπηρετούν αυτόν τον τόπο τις τελευταίες τετραετίες.

Όλα όσα ακουγόντουσαν εσχάτως στα πλαίσια της διαχρονικής κόντρας ανάμεσα σε γιατρούς, εργαζομένους και Διοίκηση του Νοσοκομείου, όπως και από την πλευρά διαφόρων φορέων της περιοχής μας, έρχονται να επαληθευτούν με τα αδιάσειστα νούμερα και ποσοστά που δημοσιεύονται και από δηλώσεις αρμοδίων που εμπλέκονται στη διαδικασία των αεροδιακομιδών, το θέμα που καίει όλο αυτόν τον καιρό.

ΕΙΝΑΙ πέρα ως πέρα παράδοξο ένα νησί που διέθετε ανέκαθεν ένα από τα μεγαλύτερα Νοσοκομεία του Αιγαίου και που σήμερα στεγάζεται σε εγκαταστάσεις ζηλευτές, να φιγουράρει στην πρώτη θέση μεταξύ όλων των περιοχών της χώρας σε αριθμό αεροδιακομιδών και μάλιστα με τη διαδικασία του κατεπείγοντος. Γιατί να συμβαίνει αυτό; Πότε και σε ποιο βαθμό προβλημάτισε αυτή η κατάσταση τους «αρμοδίους»;

Φυσικά κανείς δεν παραβλέπει τις παραλείψεις και τις ελλείψεις από την πλευρά της ίδιας της Πολιτείας η οποία μας έχει συνηθίσει να κωφεύει και να μην δίδει τις λύσεις σε ζητήματα που χρονίζουν, μα χαρακτηριστικότερο αυτό της στελέχωσης του Περιφερειακού Νοσοκομείου Ρόδου και των λοιπών υγειονομικών μονάδων του νομού μας. Αυτό συνιστά μια σκανδαλώδη συμπεριφορά που θεωρείται από ειδικούς ως δείγμα παράδοξης και ανεξήγητης πολιτικής συμπεριφοράς.

Είναι ενδεικτικές οι δηλώσεις του κ. **Γιάννη Παπαδόπουλου,** αναπληρωτή καθηγητή Ιατρικής και υπεύθυνου του τομέα πρόληψης ατυχημάτων του ΕΚΑΒ, με τις οποίες θίγονται τα δύο βασικά αίτια της επικίνδυνης παθογένειας του όλου συστήματος:

«ΟΛΑ ξεκινούν από την απειρία των νέων γιατρών να εκτιμήσουν σωστά ένα επείγον περιστατικό και φτάνει μέχρι την ατολμία των ντόπιων γιατρών να αναλάβουν την ευθύνη ενός περιστατικό προτού ζητήσουν να φύγει με ελικόπτερο στην Αθήνα». Και συμπληρώνει φέρνοντας ως παράδειγμα την Ρόδο και την κατάσταση που γενικώς επικρατεί στα Δωδεκάνησα:

«Οι γιατροί ενός τοπικού νομαρχιακού Νοσοκομείου δεν θέλουν να φορτωθούν ένα δύσκολο περιστατικό. Δείτε για παράδειγμα ότι γίνεται υπερβολική χρήση μεταφοράς ασθενών από τη Ρόδο. Πρέπει να ληφθεί υπόψη ότι στην Αθήνα ξεχνιέται γρήγορα ο γιατρός που έκανε ένα λάθος, στην επαρχία όμως από ένα λάθος κινδυνεύει να καταστραφεί για πάντα».

Ο κ. Παπαδόπουλος αναφέρεται και στις πιέσεις που ασκούνται από συγγενείς του ασθενούς προς τους γιατρούς αλλά και από πολιτικά πρόσωπα, όπως άλλωστε άφησε να εννοηθεί και ο Ροδίτης αναισθησιολόγος κ. Σταύρος Ηλιόπουλος που παραιτήθηκε από τις αεροδιακομιδές του ΕΚΑΒ. Οι πολιτικοί παράγοντες που για προφανείς λόγους πιέζουν τηλεφωνικώς ακόμα και τον πρόεδρο του ΕΚΑΒ για να επισπευσθεί η μεταφορά ενός ασθενή.

«ΣΗΜΑΝΤΙΚΟΣ παράγοντας είναι και «η ηλιθιότητα που πολλές φορές χαρακτηρίζει τις αποφάσεις της πολιτικής εξουσίας» λέει ο κ. Γιάννης Παπαδόπουλος. Φέρνει μάλιστα ως παράδειγμα την περίπτωση του Νοσοκομείου της Κω όπου υπάρχει αναισθησιολόγος, χειρουργός και γυναικολόγος, αλλά δεν υπάρχει μαία, με αποτέλεσμα να μεταφέρονται στην Αθήνα ακόμη και έγκυες γυναίκες για να ξεγεννήσουν.

«ΟΛΑ ξεκινούν από την απειρία των νέων γιατρών να εκτιμήσουν σωστά ένα επείγον περιστατικό και φτάνει μέχρι την ατολμία των ντόπιων γιατρών να αναλάβουν την ευθύνη ενός περιστατικού προτού ζητήσουν να φύγει με ελικόπτερο στην Αθήνα».

Από την πλευρά του ο υπουργός Υγείας κ. Αλέκος Παπαδόπουλος εκτιμά ότι επειδή δεν είναι εύκολο να αλλάξει ο τρόπος λειτουργίας των γιατρών του Αιγαίου, πολύ σύντομα θα καθιερωθεί το «πρωτόκολλο ασθενείας», βάσει του οποίου θα κρίνεται πότε ένα περιστατικό πρέπει να μεταφέρεται για νοσηλεία στην πρωτεύουσα και πότε όχι. Απ' ό,τι φαίνεται πάντως και αυτό το πρόβλημα θα αντιμετωπιστεί στα πλαίσια της προετοιμασίας μας για τους Ολυμπιακούς Αγώνες, όταν θα πρέπει να προσληφθούν μερικές χιλιάδες άτομα που θα αποτελέσουν πληρώματα διάσωσης του ΕΚΑΒ, σε όλες τις πτυχές της δραστηριότητάς του.

Το ΕΚΑΒ της Ρόδου

Η προκαταρκτική εξέταση που διέταξε ο Εισαγγελέας Εφετών Δωδεκανήσου κ. Γιώργος Σάμιτας για τη λειτουργία του ΕΚΑΒ στη Ρόδο και του συνολικού μηχανισμού αερομεταφορών και διάσωσης ασθενών, μετά την τραγωδία του AGUSTA BELL, είναι προφανές ότι θα καταλήξει σε προφανή συμπεράσματα.

Οι απαντήσεις στα καίρια ερωτήματα που θέτει με την εντολή του έχουν ήδη απαντηθεί σε ένα μεγάλο βαθμό την προηγούμενη εβδομάδα. Μετά την παραίτηση του Σταύρου Ηλιόπουλου από τις αεροδιακομιδές θέτει ουσιαστικά εκτός λειτουργίας το μοναδικό ελικόπτερο που εδρεύει μόνιμα στη Ρόδο αφού δεν πρόκειται να βρεθεί εύκολα άλλος γιατρός να αντικαταστήσει τον ροδίτη αναισθησιολόγο.

Οι ευθύνες είναι τεράστιες από την πλευρά της Διοίκησης του ΕΚΑΒ που όφειλε να έχει ένα πλαίσιο λειτουργίας του τέτοιο που να ελαχιστοποιεί τους κινδύνους που ελλοχεύουν και οι οποίοι αναδείχθηκαν τις τελευταίες ημέρες.

Για το λόγο αυτό χαρακτηρίζεται ως σκανδαλώδης η στάση κορυφαίου παράγοντα του ΕΚΑΒ που απείλησε ...να μας πάρει το ελικόπτερο(!) προκειμένου αυτό να σταθμεύει μόνιμα στην Αθήνα, από την σπιγμή, λέει, που δεν είναι στελεχωμένο. Λες και αυτό δεν ήταν ανέκαθεν δική τους υποχρέωση. Η απάντηση που πήρε ήταν καθ' όλα αποστομωτική και φαίνεται ότι τελικά ...θα μαζευτεί και δεν θα επαναφέρει το θέμα στο μέλλον.





μια ξεχωριστή θέση στη θάλασσα

ΔΡΟΜΟΛΟΓΙΑ
ΑΠΟ 22/1/2001 ΕΩΣ 29/1/2001

22/1	ΔΕΥ	-------	-------	ΑΝΕΚΤΕΛΕΣΤΟ
23/1	ΤΡΙ	ΡΟΔΟΣ	14.00	ΚΩ-ΚΑΛΥΜΝΟ-ΛΕΡΟ-ΠΑΤΜΟ-ΠΕΙΡΑΙΑ
24/1	ΤΕΤ	ΠΑΤΜΟΣ	14.00	ΤΗΛΟ-ΚΩ-ΚΑΛΥΜΝΟ-ΛΕΡΟ-ΠΑΤΜΟ-ΠΕΙΡΑΙΑ
25/1	ΠΕΜ	ΡΟΔΟΣ	17.00	ΣΥΜΗ-ΚΩ-ΠΕΙΡΑΙΑ
26/1	ΠΑΡ	ΠΑΤΜΟΣ	17.00	ΚΩ-ΚΑΛΥΜΝΟ-ΑΣΤΥΠΑΛΑΙΑ-ΠΕΙΡΑΙΑ
27/1	ΣΑΒ	ΡΟΔΟΣ	14.00	ΚΩ-ΚΑΛΥΜΝΟ-ΛΕΡΟ-ΠΑΤΜΟ-ΠΕΙΡΑΙΑ
28/1	ΚΥΡ	ΠΑΤΜΟΣ	14.00	ΝΙΣΥΡΟ-ΚΩ-ΚΑΛΥΜΝΟ-ΛΕΡΟ-ΠΑΤΜΟ-ΠΕΙΡΑΙΑ
29/1	ΔΕΥ	-------	-------	ΑΝΕΚΤΕΛΕΣΤΟ

ΠΛΗΡΟΦΟΡΙΕΣ
ΚΕΝΤΡΙΚΟ ΠΡΑΚΤΟΡΕΙΟ ΡΟΔΟΥ



Δ·Α·Ν·Ε· SEA LINE
ΔΩΔΕΚΑΝΗΣΙΑΚΗ ΑΝΩΝΥΜΗ ΝΑΥΤΙΛΙΑΚΗ ΕΤΑΙΡΙΑ

ΑΥΣΤΡΑΛΙΑΣ 92, ΤΗΛ. 77078
ώρες 8π.μ. - 8μ.μ.

Συμμαχίες και διαβουλεύσεις στο νοσηλευτικό μας ίδρυμα

Οι μνηστήρες για τις επίζηλες θέσεις στο Νοσοκομείο της Ρόδου

Τα «δίδυμα» των υποψηφίων:
Για τη θέση του αρχίατρου οι Τηλιακός – Δασκαλάκης
Για τη θέση του μάνατζερ οι Κολαϊνής – Παπασάββας ο νεώτερος

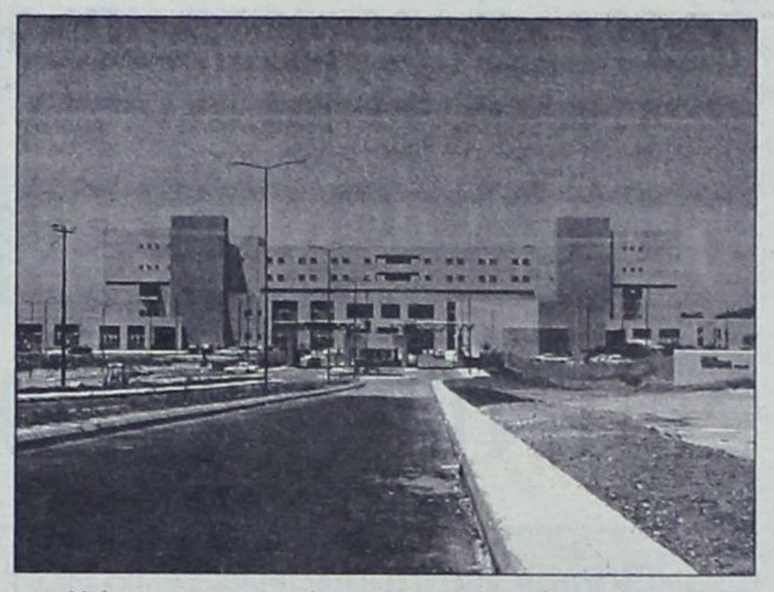

Οι θέσεις του αρχίατρου και του μάνατζερ(μετά την ψήφιση του νέου νομοσχεδίου) στο Νοσοκομείου της Ρόδου, και ποια θα είναι τα πρόσωπα που θα τις καταλάβουν, δίνουν την αφορμή για να ανοίξει ένας νέος κύκλος διαβουλεύσεων προς επίτευξη συμμαχιών, εις τρόπον ώστε να προωθηθούν και να επιλεγούν οι αρεστοί – ελπίζουμε και οι ικανότεροι – για τα εν λόγω πόστα.

Ηδη έχουν γίνει εν πολλοίς γνωστά τα ονόματα που αποτελούν τα «δίδυμα» που θα διεκδικήσουν τις δύο θέσεις, με τον καθένα απ' αυτούς να έχει εξασφαλίσει την στήριξη από διάφορες πλευρές, ακόμα και από συγκεκριμένους παράγοντες, έτσι ώστε να προβάλλει ως το φαβορί για την κατάληψη των επίζηλων θέσεων. Τον πρώτο λόγο, ειδικά για τη θέση του προϊσταμένου της ιατρικής υπηρεσίας θα έχουν το Διοικητικό Συμβούλιο φυσικά όπως και ο Σύλλογος των νοσοκομειακών γιατρών.

✔ **Μετά την αποπομπή του κ. Μανώλη Κουκάκη ως πρώτο φαβορί προβάλλει ο αιματολόγος κ. Γιάννης Δασκαλάκης, ο οποίος αποτελεί και την επίσημη πρόταση των συναδέλφων του. Εχει λοιπόν το προβάδισμα, αν και ο πρόεδρος και πολλά μέλη του Διοικητικού Συμβουλίου προετοιμάζουν το έδαφος για να προταθεί και εν τέλει να διοριστεί ως αρχίατρος ο ορθοπεδικός κ. Νίκος Τηλιακός. Μια επιλογή που συναντά τις επιφυλάξεις υπολογίσιμης μερίδας των νοσοκομειακών γιατρών, οι οποίοι θεωρούν έτσι κι αλλιώς άδικο το σύστημα επιλογής του αρχίατρου που θα πρέπει, λένε, να εκλέγεται απ' ευθείας από τους ιδίους. Κάτι που θα πρέπει να επανεξετασθεί πράγματι, την στιγμή που ο προϊστάμενος της ιατρικής υπηρεσίας εκπροσωπεί και ελέγχει ταυτόχρονα τους συναδέλφους του νοσοκομειακούς γιατρούς. Αρα επιβάλλεται να τυγχάνει της αποδοχής και του σεβασμού τους.**

Οσοι τάσσονται με την παραπάνω άποψη υπενθυμίζουν ότι και ο κ. Μανώλης Κουκάκης, ο οποίος με τις γνωστές καταγγελίες του προκάλεσε τη μήνιν των νοσοκομειακών γιατρών και της Διοίκησης, ήταν επιλογή του κ. Μιχάλη Μπαλάνου, παρά το γεγονός ότι και τότε υπήρξαν αντιρρήσεις από μέλη του Διοικητικού Συμβουλίου. «Ο πρόεδρος δεν πρέπει αυτή την φορά να επαναλάβει το ίδιο λάθος και οφείλει να ακούσει τη φωνή μας και να στηρίξει την επιλογή μας» λένε νοσοκομειακοί γιατροί.

Η ΠΕΡΙΠΤΩΣΗ πάντως του κ. Κουκάκη, σύμφωνα με ανεπιβεβαίωτες πληροφορίες, θα απασχολήσει και πάλι τη κοινή γνώμη αλλά και το εσωτερικό του Νοσοκομείου της Ρόδου, καθώς γίνεται λόγος από συγκεκριμένους κύκλους για κάποιες «εκθέσεις που βρίσκονται καθ' οδόν» (!), ειπώθηκε χαρακτηριστικά, και «αφορούν στη λειτουργία του τα τελευταία χρόνια», με ό,τι αυτό μπορεί να σημαίνει...

✔ **ΓΙΑ τη θέση του μάνατζερ που θεσπίζεται με το νέο νομοσχέδιο του Αλέκου Παπαδόπουλου άρχισαν ήδη να ακούγονται τα πρώτα ονόματα των μνηστήρων που θα την διεκδικήσουν.**

Ο κ. **Ιάκωβος Κολαΐνής**, σημερινός αντιπρόεδρος του Διοικητικού Συμβουλίου θεωρείται «μια καλή περίπτωση» αν και ο ίδιος δεν έχει ακόμα ξεκαθαρίσει τις προθέσεις του. Είναι βέβαιο όμως ότι εκδηλώνει ένα κατ' αρχήν ενδιαφέρον. Με την στάση του τους τελευταίους «δύσκολους» μήνες, όταν στις πλείστες όσες περιστάσεις ...ξελάσπωσε το Νοσοκομείο με τις προσωπικές του παρεμβάσεις, πέτυχε να κερδίσει την εμπιστοσύνη ακόμα και των εργαζομένων που βρίσκονται σε μόνιμη σχεδόν αντιπαράθεση με τη Διοίκηση. Εν πάση περιπτώσει, δεν δημιούργησε τόσες αντιπάθειες όπως ίσως κάποιοι άλλοι παράγοντες της σημερινής Διοίκησης.

Από την άλλη, κύκλοι εντός και εκτός του νοσηλευτικού μας ιδρύματος ...προετοιμάζουν εδώ και πολύ καιρό – «μεθοδεύουν» λένε κάποιοι άλλοι – την περίπτωση του κ. Παπασάββα, γιου του πρώην προέδρου του Διοικητικού Συμβουλίου του Νοσοκομείου μας, ο οποίος έχει και τα «τυπικά» προσόντα αφού έχει σπουδάσει το αντικείμενο. Με σπουδές νοσοκομειολογίας – Διοίκησης Νοσοκομείων ο νεώτερος Παπασάββας αποτελεί μια επιλογή που δεν αφήνει αδιάφορους πολλούς παράγοντες. Αυτή την περίοδο υπηρετεί σε ίδρυμα της Αθήνας και την κατάλληλη στιγμή θα του προταθεί και επισήμως να αναλάβει το μάνατζμεντ του Νοσοκομείου Ρόδου.

Οι αποφάσεις και για τα δύο πόστα δεν πρόκειται να καθυστερήσουν επί μακρόν, και το όνομα του νέου αρχίατρου θα ανακοινωθεί ίσως και εντός της εβδομάδος. Για τον μάνατζερ θα πρέπει να περιμένουμε την πορεία της υλοποίησης των ...οραμάτων του υπουργού Υγείας κ. Αλέκου Παπαδόπουλου. Υπομονή...

Ερώτηση: *Ποιοί συγκροτούν το Δ.Σ. του Συλλόγου των Εργαζομένων στο Νοσοκομείο Ρόδου;*
Παράκληση: *Να μας αποσταλεί η σύνθεσή του, προκειμένου να γνωρίζουμε τους «συνομιλητές» μας*

Αρθρο του κ. Χρήστου Μαντά
Ιατρού - Ειδικού Γενικής Ιατρικής

Το Εθνικό Σύστημα Υγείας και... τα πράσινα άλογα

ΔΙΑΒΑΖΟΝΤΑΣ το νέο νομοσχέδιο του ΕΣΥ χρειάζεται να πούμε ορισμένες αλήθειες, γιατί αλλιώς ίσως πριν ακόμα ψηφισθεί και υλοποιηθεί όπως τα προηγούμενα, δηλαδή οριακά και αποσπασματικα (βλέπε π.χ. πρώην οικογενειακός γιατρός επί ΓΕΙΤΟΝΑ πρώην οικογενειακός γιατρός επί ΠΑΠΑΔΗΜΑ και τώρα αλλαγή σε προσωπικό γιατρό του ΠΑΠΑΔΟΠΟΥΛΟΥ), εδώ και μια επταετία η υγεία ταλαιπωρείται από τα ΠΡΑΣΙΝΑ ΑΛΟΓΑ. Ενα νομοσχέδιο ΜΑΜΟΥΘ που δεν αναφέρει πουθενά από που θα βρεθούν οι πόροι.



Τα στοιχεία είναι από το «HEALTH DATA 2000» συγκρίνουν δε την Ελλάδα με τις 29 χώρες που συμμετέχουν στο ΟΟΣΑ και είναι του έτους 1997.

Οι δαπάνες που αναφέρονται είναι ποσοστά επί του ΑΕΠ.

• **Μεταξύ των 29 χωρών η Ελλάδα είναι 29η (τελευταία) στις δημόσιες δαπάνες για εξωνοσοκομειακή περίθαλψη.** Στη συνολική δαπάνη για τη δημόσια υγεία, η χώρα μας κατατάσσεται 25η. Επομένως η κρατική χρηματοδότηση της περίθαλψης είναι δραματικά χαμηλή κι ως απάντηση σ' αυτό το σχέδιο Παπαδόπουλου προβλέπει τις οικονομίες που θα γίνουν από την καλύτερη, εντιμότερο και διαφανέστερο διαχείριση του συστήματος.

• Δεν υπήρξε φαντασία στη χρηματοδότηση του συστήματος **ΟΥΤΕ ΚΑΝ ΑΝΑΓΝΩΡΙΖΕΤΑΙ ΟΤΙ ΕΠΑΡΚΕΣ ΣΥΣΤΗΜΑ ΥΓΕΙΑΣ ΣΗΜΑΙΝΕΙ, ΠΡΙΝ ΑΠΟ ΟΛΑ, ΕΠΑΡΚΕΙΣ ΟΙΚΟΝΟΜΙΚΟΙ ΠΟΡΟΙ.**

• Ως προς την οικονομική επιβάρυνση του πολίτη για την υγεία η χώρα μας καταλαμβάνει την 28η (προτελευταία θέση) με το μεγαλύτερο ποσοστό ιδιωτικής δαπάνης από όλες τις χώρες του ΟΟΣΑ, με εξαίρεση την Κορέα. Αυτό αντανακλά ευθέως τη γενική κακή ποιότητα υπηρεσιών του ΕΣΥ, αλλά και τη δύσκολη πρόσβαση προς τις υπηρεσίες υγείας μεγάλου αριθμού ασφαλισμένων. Στην προτελευταία θέση είναι η χώρα μας, επίσης, και στις δαπάνες ανανέωσης του εξοπλισμού.

• Στην 23η θέση βρίσκεται η Ελλάδα σε ό,τι αφορά τον αριθμό νοσοκομειακών κλινών. Ανθούν επομένως ράντζα και η ιδιωτική πρωτοβουλία. Πράγματι, στην αναλογία των ιδιωτικών κλινών η χώρα μας βρισκεται στην 9η θέση! Στη 18η θέση βρισκόμαστε σε ό,τι αφορά την αναλογία του υγειονομικού προσωπικού, το οποίο θεωρείται καλοπληρωμένο (8η θέση).

• Τα παραπάνω στοιχεία καταδεικνύουν ότι το σύστημα υγείας πάσχει σοβαρότατα από ανεπαρκή χρηματοδότηση, από ανεπάρκεια πόρων. Πουθενά δεν διαφαίνεται στις προτάσεις Παπαδόπουλου από όπου θα προκύψει η τόσο αναγκαία χρηματοδότηση του συστήματος. Πολύ περισσότερο που οι μεταρρυθμίσεις οι οποίες προτείνονται απαιτούν επιπλέον χρηματοδότηση για να υλοποιηθούν. ***Τελικά μήπως πρόκειται για καινούργια πράσινα άλογα με τη μορφή σοσιαλιστικού εκσυγχρονισμού;***

Η Knauf στην κατοικία

Το μυστικό που γνωρίζει όλη η Ευρώπη!



e-mail: knauf@knauf.gr
internet: http://www.knauf.gr

Μια ιδέα οικοδομεί εδώ και χρόνια έναν ανθρώπινο κόσμο σε κάθε γωνιά της Ευρώπης. Είναι η φιλοσοφία "Knauf", που από το 1991 κατακτά και το ελληνικό σπίτι...

Η Ξηρά Δόμηση, με γυψοσανίδες και τσιμεντοσανίδες Knauf, ικανοποιεί την ανάγκη σας για απόλυτη θερμομόνωση και ηχομόνωση, πυροπροστασία, μηχανική αντοχή, τέλεια εφαρμογή, αντισεισμική προστασία και υψηλή αισθητική.

Με τους Έτοιμους Σοβάδες Knauf, το σοβάτισμα γίνεται γρήγορα και καθαρά και το αποτέλεσμα είναι λεία επιφάνεια, έτοιμη για βάψιμο.

Εκεί που η συμβατική δόμηση αδυνατεί να επέμβει, οι άνθρωποι της Knauf εφαρμόζουν τις πιο ευέλικτες λύσεις κατασκευής ή ανακαίνισης της κατοικίας σας, στεγνά, καθαρά, σε ελάχιστο χρόνο και με ελάχιστο κόστος.

Με σεβασμό στον άνθρωπο και το περιβάλλον, η Knauf "επενδύει" τον κόσμο σας με σιγουριά και σταθερότητα... για μια αλόκληρη ζωή!

KNAUF
ΟΙΚΟΔΟΜΕΙ ΑΝΘΡΩΠΙΝΟ ΚΟΣΜΟ

ΝΕΟΤΕΧ ΡΟΔΟΣ: ΚΕΝΤΡΙΚΟ ΑΝΝΗΣ ΜΑΡΙΑΣ 59 ☎ 35863 / ΝΕΟ ΚΑΤΑΣΤΗΜΑ ΚΑΜΕΙΡΟΥ 1 ☎ 77211-2

Τόσες μέρες μετά και ούτε ένα τηλεφώνημα...

Στην κόψη του ξυραφιού οι σχέσεις Γ. Γιαννόπουλου - Γ. Μοράρη

Ο πρώην αντιδήμαρχος εξακολουθεί να περιμένει... στο ακουστικό του εξηγήσεις από το δήμαρχο για τους λόγους της αντικατάστασής του

ΣΤΑΣΗ αναμονής τηρεί ο κ. Γρηγόρης Μοράρης από την πρώτη στιγμή που ανακοινώθηκαν τα ονόματα των αντιδημάρχων και στα οποία δεν συμπεριλαμβανόταν το δικό του.

Η έκπληξη και η δυσαρέσκειά του είναι δεδομένη μετά την απόφαση του κ. Γιώργου Γιαννόπουλου να μην ανανεώσει τη θητεία του ως αντιδημάρχου σε θέματα κοινωνικής πολιτικής, αν και στη τελετή παράδοσης παραλαβής την προηγούμενη Παρασκευή η συμπεριφορά του απέναντι στον κ. Μανώλη Γλυνό ήταν υποδειγματική.

Αυτό φυσικά δεν σημαίνει ότι «έχουν κλείσει οι λογαριασμοί» του με τον δήμαρχο της Ρόδου, από τη στιγμή μάλιστα που μέχρι στιγμής οι δύο άνδρες δεν είχαν καμία επικοινωνία μετά την επιστροφή του κ. Μοράρη από την Ιταλία. Το πρόγραμμα του Γιώργου Γιαννόπουλου ήταν ομολογουμένως ιδιαίτερα «φορτωμένο» τις τελευταίες ημέρες, αυτό όμως δεν σημαίνει ότι θα ήταν ανέφικτη έστω και μια τηλεφωνική επικοινωνία με τον πρώην αντιδήμαρχο.





Η απόφασή του για παραμονή του ή όχι στην παράταξη θα είναι προϊόν "εσωτερικής διαδικασίας" για τον ίδιο

Ο κ. Μοράρης αποφεύγει να κάνει την όποια δήλωση επί του θέματος, όμως από το περιβάλλον του γίνεται σαφές ότι «ο Γρηγόρης περιμένει την πρώτη κίνηση από τον δήμαρχο». Ο ίδιος επιμένει να τονίζει: «Προσωπικά, ό,τι είχα να πώ το είπα» και αποφεύγει να συντηρήσει μια συζήτηση δυσάρεστη για τις σχέσεις του με τον κ. Γιαννόπουλο.

ΤΟ πρώτο βήμα θα πρέπει να γίνει από την άλλη πλευρά και αυτό είναι δικαιολογημένο και αναμενόμενο. Η ...απαίτηση του Γρηγόρη Μοράρη, σύμφωνα με πληροφορίες είναι να του δοθεί έστω μια εξήγηση, καθώς «η αναιτιολόγητη αντικατάστασή του τον ενοχλεί». Αν και πολιτικοί και προσωπικοί του φίλοι τον πιέζουν να επιδιώξει ο ίδιος μια συνάντηση με τον κ. Γιαννόπουλο ο ίδιος επιμένει ότι την πρωτοβουλία θα πρέπει να την αναλάβει ο δήμαρχος αφού «αυτός είναι που οφείλει κάποιες εξηγήσεις».

Οσοι επιχειρούν να διερευνήσουν τις μελλοντικές προθέσεις του Γρηγόρη Μοράρη, κατά πόσον δηλαδή θα παραμείνει ή όχι στην παράταξη πλειοψηφίας, η απάντηση που εισπράττουν δεν είναι απόλυτα κατηγορηματική. «Το θέμα αυτό αποτελεί μια δική μου εσωτερική διαδικασία» λέει όταν ερωτάται σχετικά, κλείνοντας στο σημείο αυτό κάθε συζήτηση.

Μέχρι χθες τουλάχιστον ο πρώην αντιδήμαρχος δεν είχε δεχθεί ούτε ένα τηλεφώνημα από τον κ. Γιώργο Γιαννόπουλο και αυτό ερμηνεύεται ποικιλοτρόπως. Όπως επεσήμανε η «Δράση» από την πρώτη στιγμή του διορισμού των αντιδημάρχων η υπόθεση Μοράρη απαιτεί λεπτούς και επιδέξιους χειρισμούς από τον κ. Γιαννόπουλο. Κάτι που μπορεί να κάνει όπως έχει αποδείξει και στο παρελθόν για άλλες περιπτώσεις, εξ ίσου κρίσιμες και δύσκολες...

Στη Νέα Δημοκρατία έπαθαν. Εμαθαν;

Νέα αναταραχή εν όψει της ανάδειξης των συνέδρων;

Οι εσωκομματικές εκλογές στη Νέα Δημοκρατία φαίνεται πως πράγματι έχουν τελειώσει αφού παρά τις αντιδράσεις και τις καταγγελίες που ακούστηκαν από την πλευρά της ομάδας Καραμάριου, άσχετα αν ήταν βάσιμες ή όχι, μέχρι στιγμής δεν έχουν υποβληθεί τουλάχιστον επίσημα ενστάσεις κατά του κύρους των διαδικασιών.



Την Κυριακή συγκροτείται σε σώμα η νέα Νομαρχιακή Επιτροπή με το Δημήτρη Καραχάλιο και πάλι στο τιμόνι

Ετσι αυτό που απομένει είναι να συγκροτηθεί σε σώμα η νεοεκλεγείσα Νομαρχιακή Επιτροπή κάτι που θα γίνει την ερχόμενη Κυριακή στα γραφεία της πλατείας Κύπρου. Ο κ. Δημήτρης Καραχάλιος ως επανεκλεγείς πρόεδρος του οργάνου θα έχει φυσικά τον πρώτο λόγο για τα πρόσωπα που θα καταλάβουν τα διάφορα αξιώματα, με τους κυρίους Τσαμπίκο Τριμμάτη και Παναγιώτη Σακελλαρίου να φέρονται ως εκείνοι που θα εκλεγούν στα επίζηλα αξιώματα του αντιπροέδρου και γενικού γραμματέα αντίστοιχα.

Ο τελευταίος σε ανύποπτο χρόνο είχε εκφράσει την επιθυμία να ...αναβαθμιστεί στη θέση του αντιπροέδρου από αυτή του γενικού γραμματέα που κατέχει σήμερα. Όπως και νάχουν τα πράγματα η «ομάδα Καραμάριου» που δεν συμμετείχε στις εσωκομματικές εκλογές θεωρεί ότι «η συγκρότηση σε σώμα της νέας Νομαρχιακής Επιτροπής είναι ...εσωτερική υπόθεση των Παυλιδικών», κάτι που εμμέσως τόνιζαν και με δημόσιες δηλώσεις τους στελέχη που βρίσκονται κοντά στον πρώην βουλευτή λέγοντας ότι «η Νομαρχιακή Επιτροπή είναι του Παυλίδη και όχι της Νέας Δημοκρατίας».

Αμέσως μετά την συγκρότηση σε σώμα της Ν.Ε. θα ξεκινήσει ο προσυνεδριακός διάλογος και σε τοπικό επίπεδο και μέχρι τις 20 Φεβρουαρίου θα εκλεγούν οι σύνεδροι της Δωδεκανήσου οι οποίοι θα εκπροσωπήσουν το νομό στο Συνέδριο του κόμματος που θα γίνει στα μέσα του Μαρτίου.

ΚΑΙ για τη διαδικασία αυτή έχουν ακουστεί και γραφεί πολλά καθώς, όπως τονίζουν πολλοί, «όλος ο καυγάς γίνεται για τους συσχετισμούς δυνάμεων ανάμεσα σε Καραμανλικούς και ...Ντορικούς». Σχετικό δημοσίευμα της «Δράσης» διαψεύστηκε ανεπίσημα από αξιωματούχους της Νέας Δεμοκρατίας στη Ρόδο, όχι πάντως ιδιαίτερα πειστικό τρόπο.

Ισως λοιπόν το κόμμα της αξιωματικής αντιπολίτευσης να βρεθεί μπροστά σε ένα νέο κύκλο αντιπαράθεσης στην περίπτωση που οι εγκύκλιοι και το καταστατικό ερμηνευθούν κατά το δοκούν από τις διάφορες πλευρές. Εγινε το πρόσφατο πάθημα μάθημα για τους νεοδημοκράτες; Ο καιρός θα δείξει...

Με τη σιγουριά του επώνυμου

SALOTTI by PROTEAS

Μέλος του Δικτύου "ΞΥΛΟ-ΕΠΙΠΛΟ Α.Ε."

Πρεμιέρα στο δερμάτινο σαλόνι
Τριθέσιος και διθέσιος δερμάτινος καναπές
μοντέλο Μ 379
από 560.000 δρχ. με το ΦΠΑ



Καναπές τριθέσιος: μήκος 210 mm από 310.000 δρχ.
Καναπές διθέσιος: μήκος 160 mm από 250.000 δρχ.
Καναπές διθέσιος maxi: μήκος 190 mm από 290.000 δρχ.
Πολυθρόνα: μήκος 102 mm από 190.000 δρχ.

ΕΠΙΠΛΑ ΚΕΛΗ Κ

ΑΦΟΙ ΚΕΛΗ Ο.Ε.

Αθηνών 36 Τ.Κ. 85100, Ρόδος
Τηλ: (0241) - 66865 - FAX: 67207
www.protea.gr , email: kelis_bros@hotmail.com

ΕΥΧΑΡΙΣΤΗΡΙΟ

Ο Δωδεκανησιακός Σύλλογος Ελλήνων Φίλων του Κογκό (CIBA) ευχαριστεί θερμά όλα τα καταστήματα, εταιρείες, ιδιώτες που με τις ευγενικές προσφορές τους συνέβαλαν στην επιτυχία της λαχειοφόρου αγοράς που πραγματοποιήθηκε στο ρεβεγιόν της Πρωτοχρονιάς στις 31/12/2000 στο ξενοδοχείο Φαληράκι Beach

Το Δημοτικό Συμβούλιο

Από τη Ρόδο βοήθεια για το Ελ Σαλβαδόρ

- Αρχισε η συγκέντρωση τροφίμων, ρούχων και φαρμάκων
- Μια σημαντική πρωτοβουλία του συλλόγου «Φως Χριστού.

ΜΙΑ μεγάλη προσπάθεια για τη συγκέντρωση ανθρωπιστικής βοηθείας για τους σεισμοπαθείς του Ελ Σαλβαδόρ, ξεκίνησε η αδελφότητα «Φως Χριστού», θέλοντας με αυτό τον τρόπο να απαλύνει τον πόνο των ανθρώπων της περιοχής.

Τα μέλη της αδελφότητας ξεκίνησαν ήδη τη συγκέντρωση τροφίμων, ρούχων και φαρμάκων τα οποία συσκευάζονται προκειμένου να αποσταλούν στην Αθήνα και να συμπεριλιφθούν στην Ελληνική αποστολή που θα γίνει σε λίγες ημέρες.

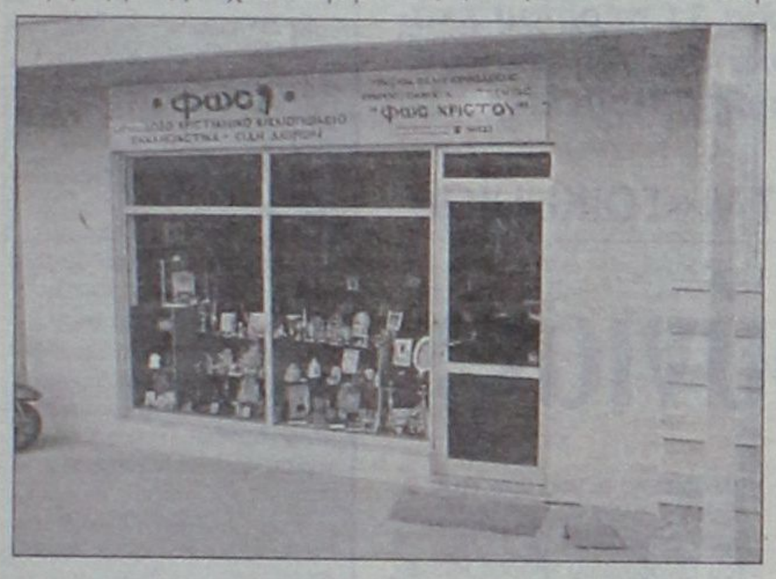

Η συγκέντρωση των προσφορών γίνεται στο κατάστημα εκκλησιαστικών ειδών της αδελφότητας «Φως Χριστού», που βρίσκεται στην οδό Αθηνών 32, τηλέφωνο 66833. Πρέπει να σημειωθεί ότι το συγκεκριμένο κατάστημα είναι μη κερδοσκοπικού χαρακτήρα και ιδρύθηκε από τα μέλη της αδελφότητας με σκοπό τη συγκέντρωση χρημάτων, τα οποία εν συνεχεία δίδονται ως βοήθημα σε ομάδες ανθρώπων (άπορους, ηλικιωμένους κ.λ.π) ή ευαγή ιδρύματα (ορφανοτροφεία, θεραπευτήρια κ.λ.π).

Τα είδη που ζητούνται είναι ρούχα για μικρούς και μεγάλους, υποδήματα, τρόφιμα (κυρίως γάλα ή προϊόντα που συντηρούνται εύκολα, όπως είναι τα όσπρια και τα ζυμαρικά), φάρμακα και παιχνίδια. Ολοι εκείνοι που επιθυμούν να προσφέρουν θα πρέπει να βιαστούν. Ο,τι δίδεται και θα δοθεί από τους πολίτες, θα πρέπει από τα μέλη του Συλλόγου να καταγραφεί και εν συνεχεία να συσκευασθεί. Για να γίνουν οι ενέργειες αυτές απαιτείται χρόνος, ο οποίος όμως είναι ελάχιστος καθώς πολύ σύντομα θ' αναχωρήσει η Ελληνική αποστολή για το μακρινό Ελ Σαλβαδόρ.

Το κατάστημα «Φως Χριστού» λειτουργεί καθημερινά από τις 09:00 το πρωί έως τη μία το μεσημέρι και από τις 04:00 το απόγευμα, έως τις 08:30 το βράδυ. Τα Σάββατα λειτουργεί από τις 09:00 το πρωί έως τη μία το μεσημέρι. Κατά τις ώρες λειτουργίας του καταστήματος θα γίνονται δεκτές οι προσφορές όλων όσων θέλουν να βοηθήσουν.

Υπάρχει επίσης η δυνατότητα να δοθούν χρήματα, ως οικονομική ενίσχυση προς τους σεισμοπαθείς. Για το σκοπό αυτό έχει ανοιχθεί τραπεζικός λογαριασμός στην Αγροτική Τράπεζα Ελλάδος. Ο αριθμός λογαριασμού είναι ο εξής: 0410400305896. Οσοι, θέλουν να προσφέρουν χρήματα, όμως για οποιοδήποτε λόγο



δεν μπορούν να μεταβούν στην τράπεζα, τότε τα μέλη της αδελφότητας, μπορούν να αναλάβουν την πραγματοποίηση της κατάθεσης στο λογαριασμό.

Το «Φως Χριστού» ιδρύθηκε πριν από λίγα χρόνια και λειτουργεί με τη βοήθεια γυναικών και ανδρών, που εργάζονται εθελοντικά, με μόνο σκοπό τη βοήθεια του συνανθρώπου που έχει ανάγκη.

Με απίστευτη ταχύτητα κύλησαν τα πάντα μετά τις αποκαλύψεις της Δράσης

Ο π. Γεράσιμος αποφυλακίσθηκε με τη βοήθεια του Χριστόδουλου

- «Ευχαριστώ όλους, πλην του Ηγούμενου Αντύπα»
- Στην Πάτμο ξανά οι ελεγκτές του Υπ. Οικονομικών

Ο Αρχιεπίσκοπος Αθηνών Χριστόδουλος, οι μητροπολίτες Νικαίας, Θηβών - Λειβαδίας, Ωρωπού, αρκετοί κληρικοί και μοναχοί ήταν εκείνοι που προσέφεραν οικονομικά για την καταβολή της εγγύησης που απαιτείτο για να εξέλθει ο πατήρ Γεράσιμος Μιχελής από τις φυλακές Κορυδαλλού.

Το βούλευμα μείωσης της χρηματικής εγγύησης για την αποφυλάκιση του Γεράσιμου εξεδόθη μία μέρα μετά τις αποκαλύψεις της Δράσης για τη δραματική κατάσταση του ιερομόναχου μέσα στις φυλακές. Η εγγύηση από 80 εκατομμύρια που αρχικώς είχε προσδιορισθεί, μειώθηκε στα τέσσερα εκατομμύρια. Την περασμένη Τρίτη, υπήρξε μια μεγάλη κινητοποίηση για τη συγκέντρωση του ποσού αυτού. Τρίτη μεσημέρι τα χρήματα είχαν καταβληθεί και το απόγευμα το πατήρ Γεράσιμος πέρασε το κατώφλι της εξόδου των φυλακών.

Ο ιερομόναχος σήμερα συμπληρώνει επτά ημέρες ελεύθερος και τις πρώτες δηλώσεις έκανε προς τη Δράση, ζητώντας να μεταφερθούν οι ευχαριστίες σε όλους εκείνους που βοήθησαν για τη συγκέντρωση των χρημάτων. «Επιθυμώ να ευχαριστήσω τον Αρχιεπίσκοπο Αθηνών Χριστόδουλο, τον Μητροπολίτη Νικαίας Αλέξιο, τον Μητροπολίτη Θηβών και Λειβαδίας Ιερώνυμο, τον Μητροπολίτη Ωρωπού Κυπριανό, τους μοναχούς από μονές του Αγίου Ορους, τους κληρικούς από την Αθήνα, τον Πειραιά, τη Ρόδο και την Πάτμο. Θέλω να ευχαριστήσω τη διεύθυνση, το προσωπικό των φυλακών, αλλά και τους συγκρατούμενούς μου για την αμέριστη βοήθεια που μου παρείχαν



όσο διάστημα βρισκόμουν έγκλειστος». Ο πατήρ Γεράσιμος επιθυμεί να εξαιρεθεί από τη λίστα των ανθρώπων που ευχαριστεί «ο Ηγούμενος της Μονής Πάτμου Αντύπας, ο οποιος όχι μόνο δεν ήρθε να με επισκευθεί στη φυλακή - όταν βρέθηκε στην Αθήνα-, αλλά επιπλέον παρακρατά το βιβλιάριο ασθενείας μου με ό,τι αυτό συνεπάγεται».

Στην Πάτμο, εν τω μεταξύ, αρκετοί ήταν εκείνοι που άκουσαν με ανακούφιση την είδηση της αποφυλάκισης του ιερομόναχου. Στο νησί της Αποκάλυψης βρίσκεται ο πατήρ Πολύκαρπος ως εντεταλμένος από τον πατέρα Γεράσιμο για να παρακολουθήσει από κοντά την εξέλιξη των ερευνών για την αποκάλυψη της όλης υπόθεσης για την εκποίηση της εκκλησιαστικής περιουσίας. Μάλιστα έχει οριστεί από την πλευρά Γεράσιμου, παράλληλα με την έρευνα του των ελεγκτών του Υπουργείου Οικονομικών, να αναλάβει και ειδικός λογιστής έτσι ώστε να διασφαλιστεί - μέσα από τη σύγκριση των αποτελεσμάτων-, το ορθόν της διαδικασίας που ακολουθήθηκε.

Την περασμένη Τετάρτη βρέθηκαν στην Πάτμο δύο ελεγκτες του Υπουργείου και αφού προχώρησαν σε μια σειρά ενεργειών -που παραμένουν άγνωστες- ανεχώρησαν αυθημερόν. Από ορισμένους εκφράσθηκε ο φόβος της περίπτωσης «να έχει απομακρυνθεί από τη Μονή το αρχείο με όλα τα στοιχεία της υπόθεσης, γεγονός που θα έχει δυσάρεστες συνέπειες». Οι φόβοι αυτοί δεν έχουν επιβεβαιωθεί, αλλά ούτε και διαψευσθεί. Σε κάθε περίπτωση πάντως, σύμφωνα με πληροφορίες, όσο συνεχίζονται οι έρευνες, τόσο αποδεικνύεται πως το «μέγα σκάνδαλο» είναι ένα μεγάλο φιάσκο.

12 άτοκες δόσεις
με ΟΛΕΣ τις πιστωτικές κάρτες!
+
εκπτωσεις
DIVANI & DIVANI
ΟΙ ΚΑΝΑΠΕΔΕΣ, ΣΤΑ ΙΤΑΛΙΚΑ.
ΡΟΔΟΣ Καναδά 34, τηλ. (0241) 27328



Εκτός και αν έχει θέσει άλλες προτεραιότητες, για εξασφάλιση «ρευστού»...



ΟΙ ΠΡΟΣΩΠΙΚΕΣ υποθέσεις του Επαμεινώνδα Σολούνια είναι φυσικό να μην απασχολούν μόνο τον ίδιο, αλλά και όλους τους μετόχους της ΔΑΝΕ. Γιατί από το μέγεθος της οικονομικής επιφάνειας που θα του απομείνει, εξαρτάται άμεσα και ο τελικός διακανονισμός για την επιστροφή των οφειλών του προς την εταιρεία, ο οποίος επί τέσσερα ολόκληρα χρόνια παραμένει ακόμα σε εκκρεμότητα.

ΕΤΣΙ, ο προγραμματισμένος για μεθαύριο νέος εκπλειστηριασμός της βίλας του στην Ιξιά προσλαμβάνει εκ των πραγμάτων και αυτή τη φορά δημόσιο ενδιαφέρον, όπως συμβαίνει με τους πολυσυζητημενους Αλευρόμυλους και την άλλη ακίνητη περιουσία του.

ΕΙΔΙΚΑ όμως για τη βίλα, τα ερωτηματικά που προκύπτουν είναι αξιοσημείωτα. Γιατί ένα συγκρότημα που εκτιμήθηκε από το δικαστήριο σε 950 εκατομμύρια και βγαίνει «στο σφυρί» (τμηματικά) με συνολική τιμή πρώτης προσφοράς τα 453 εκ. δραχμές, θα μπορούσε να είχε σωθεί αν ο ιδιοκτήτης του διέθετε μόλις 31 περίπου εκατομμύρια! Τόσο πολύ δηλαδή «λύγισε» ο πάλαι ποτέ κραταιός Σολούνιας;

Ούτε το ίδιο του το σπίτι δεν μπορεί να διασώσει μετά την «τρικυμία»

Τόσο πολύ «λύγισε» ο Σολούνιας;

Βγαίνει ξανά μεθαύριο «στο σφυρί» η βίλα του ενός δισεκατομμυρίου, για οφειλή... 30εκ.!

ΣΕ ΠΟΛΥ πιο δεινή οικονομική κατάσταση απ' ότι διαφαινόταν έως τώρα «εκ πρώτης όψεως» φαίνεται ότι έχει περιέλθει ο άλλοτε πάμπλουτος πρώην πρόεδρος της ΔΑΝΕ, μετά την περιπέτεια στην οποία ενεπλάκη με το πολύκροτο σκάνδαλο. Διαφορετικά δεν μπορεί να ερμηνευθεί το γεγονός ότι κατά τα τέσσερα χρόνια που έχουν μεσολαβήσει από την αρχή του κακού ο Νώντας Σολούνιας δεν μπόρεσε ακόμα να διασφαλίσει τη διάσωση ούτε καν του... ίδιου του σπιτιού του! Εκτός και αν πρόκειται για μια συνειδητή κίνηση τακτικής από μέρους του...

ΜΕΣΑ στην εβδομάδα που διανύουμε θα συνεχισθεί για πολλοστή φορά το «σήριαλ» της αναγκαστικής εκποίησης των ακίνητων περιουσιακών του στοιχείων, προκειμένου να εξοφληθούν οι οικονομικές απαιτήσεις των πιστωτών του. Καθ' ότι ως γνωστόν δεν έχει «ανοικτούς λογαριασμούς» μόνο με τη ΔΑΝΕ, αλλά και με πολύ ακόμα κόσμο, κυρίως με τράπεζες.

Μεθαύριο ***Τετάρτη 24 Ιανουαρίου*** έχει προγραμματισθεί συγκεκριμένα να γίνει ο εκπλειστηριασμός της πολυτελούς βίλας του που βρίσκεται στην Ιξιά, ύστερα ***από επίσπευση της Εγνατίας Τράπεζας.*** Η σχετική διαδικασία θα πραγματοποιηθεί ειδικότερα στο δημαρχείο της Ιαλυσού και όσοι ενδιαφέρονται για την απόκτησή της θα πρέπει να υποβάλουν τις προσφορές τους ***από τις 12 μέχρι τις 2 το μεσημέρι.***

ΤΟ ΟΞΥΜΩΡΟ όμως της υπόθεσης είναι ότι η βίλα βγαίνει «στο σφυρί» για ένα ποσό οφειλής του ιδιοκτήτη της που είναι απειροελάχιστο εν σχέσει με την πραγματική της αξία! Η εν λόγω επίσπευση γίνεται συγκεκριμένα για ***χρέος 30.873.000 δραχμών*** (πλέον των τόκων υπερημερίας από τον Απρίλιο του 1999 και των λοιπών προσαυξήσεων που προβλέπονται), ενώ το ακίνητο εκτιμάται ότι ***κοστίζει συνολικά σήμερα σχεδόν ένα δισεκατομμύριο!***

Το γεγονός ακριβώς αυτό υποδηλώνει ανάγλυφα την οικονομική στενότητα που εξακολουθεί να αντιμετωπίζει ο Σολούνιας, καθ' ότι αν δεν είχε βάση αληθείας το συμπέρασμα θα μπορούσε να εξασφαλίσει ενδιαμέσως το ως άνω ποσόν, για να γλυτώσει τουλάχιστον το σπίτι του. Θα πρέπει να υπενθυμίσουμε ότι ο πλειστηριασμός έγινε κι άλλες φορές κατά το παρελθόν (την τελευταία φορά τον περασμένο Ιούνιο), αλλά απέβη άγονος.

ΥΠΑΡΧΕΙ όμως και η εκδοχή να μην είναι πλέον η διατήρηση της βίλας στις προτεραιότητες που έχει θέσει η οικογένεια του δοκιμαζόμενου σκληρά πρώην προέδρου της εταιρείας. Δεν αποκλείεται μάλιστα το ενδεχόμενο να επιδιώκεται το... ακριβώς αντίθετο! Δηλαδή η πώλησή της, έστω και σε εξευτελιστική τιμή, προκειμένου να εξασφαλισθεί «ρευστό» για τις υπόλοιπες - πιο επείγουσες - ανάγκες. Ας μην ξεχνούμε άλλωστε, ότι το κυρίως «φόβητρο» είναι οι δίκες που βρίσκονται σε εκκρεμότητα.

Ποιές είναι βέβαια οι πραγματικές προθέσεις του, το γνωρίζει μόνο ο ίδιος και το στενό του περιβάλλον. Πάντως, η διοίκηση της ΔΑΝΕ παρακολουθεί από την πλευρά της εκ του σύνεγγυς τις εξελίξεις όλων των εκπλειστηριασμών (όπως έκανε με την πώληση του ξενοδοχείου «Ρόδος Μπαίη» και συνεχίζει να κάνει με το κτίριο των πρώην Αλευρόμυλων), καθ' ότι το «πακέτο» της ρύθμισης των οικονομικών τους διαφορών παραμένει ακόμα ανοικτό. Για πολύ περισσότερο χρόνο μάλιστα απ' ότι έπρεπε...

ΟΣΟ ΑΦΟΡΑ τον εν λόγω πλειστηριασμό, θα γίνει ξανά με κατάτμηση της βίλας σε τέσσερα μέρη. Μάλιστα, η τιμή πρώτης προσφοράς δεν θα ξεκινάει από το ήμισυ της εκτίμησης (όπως τον περασμένο Ιούνιο), αλλά από το 45% περίπου. Ειδικότερα, το συγκρότημα αποτελείται τμηματικά:

➢ Από την κυρίως οικοδομή (300 τ.μ. σε ακάλυπτο χώρο ενός στρέμματος), αξίας 240 εκατομμυρίων δραχμών. Τα «κτυπήματα» θα ξεκινήσουν από τα 100 εκ.

➢ Ενα τεράστιο αγρό 6 στρεμμάτων (με μικρό κτίσμα 48 τ.μ.), αξίας 660 εκ. Η πρώτη προσφορά καθορίστηκε σε 300 εκ.

➢ Ενα δενδροφυτευμένο αγρό 360 τ.μ., αξίας 40 εκ. Τιμή πρώτης προσφοράς 40 εκ.

➢ Και ένα άλλο κτίσμα 100 τ.μ., που εκτιμήθηκε σε 30 εκατομμύρια και θα «κτυπηθεί» από τα 13 εκ. δραχμές.

«ΘΕΑΤΗΣ» Η ΔΑΝΕ...

Πολύ μακριά θα πάει ακόμα η «βαλίτσα»!

ΠΟΛΥ μακριά φαίνεται ότι θα πάει ακόμα η «βαλίτσα» μέχρι να διευθετηθεί η οικονομική διαφορά των 3 και πλέον δισεκατομμυρίων που υφίσταται μεταξύ της ΔΑΝΕ και του πρώην προέδρου της. Με ευθύνη πασιφανώς της ίδιας της εταιρείας, η οποία είναι αδιανόητο να μην έχει εξασφαλίσει έως τώρα κατά τα τέσσερα περίπου χρόνια που μεσολάβησαν την επιστροφή των χρημάτων της. Αλλά ούτε καν κάποια εχέγγυα έστω, προς αυτή την κατεύθυνση!

Η ωμή πραγματικότητα είναι ότι καθ' όλα αυτά τα χρόνια που μεσολάβησαν η ουσία της διαφοράς παραμένει ακόμα ***στον ίδιο παρονομαστή.*** Ξεκινά δηλαδή και σήμερα από την αρχική σχεδόν αφετηρία! Γεγονός που σημαίνει ότι κάποιοι θα πρέπει να αναλάβουν επιτέλους της ευθύνες τους, με πρώτο απ' όλους τον σημερινό πρόεδρο Γεράσιμο Καλογηράτο, αλλά και τα επιτελεία της συνεργάτριας ΑΝΕΚ.

ΜΕΧΡΙ πρότινος υπήρχε η αίσθηση ότι ο πέλεκυς που αιωρείται πάνω από τον Νώντα Σολούνια με την εμπλοκή του στα ποινικά δικαστήρια, θα αποτελούσε μια μορφή πίεσης προς τον ίδιο προκειμένου να κλείσουν όσο το δυνατόν γρηγορότερα οι εκκρεμότητες. Καθ' ότι αυτός είναι που «καίγεται» πρώτος απ' όλους!

Ωστόσο η μέχρι τώρα πορεία των πραγμάτων έδειξε ότι οι κατά καιρούς μεταγενέστερες διοικήσεις της ΔΑΝΕ δεν αξιοποίησαν όσο έπρεπε αυτό το πλεονέκτημα. Αντίθετα μάλιστα, έχουν αφήσει μέχρι σήμερα αυτό το μεγάλο «απού» ***εντελώς ανεκμετάλλευτο!*** Σε σημείο πλέον που να προκύπτουν και ***σοβαρές ευθύνες***, έναντι των μετόχων τους...

ΑΠΟ τις 4 Νοεμβρίου 1999 μέχρι τις 7 του περασμένου Δεκεμβρίου η δίκη του τέως προέδρου ενώπιον του Τριμελούς Εφετείου επί Κακουργημάτων προσδιορίστηκε και... αναβλήθηκε τέσσερις συνολικά φορές! Κάποιες φορές λόγω αστάθμητων παραγόντων (απεργίες των δικαστικών υπαλλήλων), αλλά κυρίως λόγω της ανοχής της ΔΑΝΕ! Μέχρι πότε λοιπόν σκοπεύει να είναι ακόμα θεατής των εξελίξεων;





Για έργα ύδρευσης και αποχέτευσης

Κονδύλια 110 και 50 εκ. στη Νίσυρο και την Κω

ΣΗΜΑΝΤΙΚΑ κονδύλια θα «πέσουν» αυτή την εβδομάδα σε δύο νησιά του νομού μας από τους τοπικούς Δήμους, για την εκτέλεση ισάριθμων έργων ύδρευσης και αποχέτευσης τα οποία κρίνονται απαραίτητα για τους κατοίκους τους. Πιο συγκεκριμένα:

■ Την ερχόμενη ***Παρασκευή 26 Ιανουαρίου*** θα πραγματοποιηθεί ο διαγωνισμός της Δημοτικής Επιχείρησης Υδρευσης - Αποχέτευσης ***Νισύρου*** που αφορά την προμήθεια εξοπλισμού της μονάδας αφαλάτωσης η οποία λειτουργεί στο νησί με τη μέθοδο της αντίστροφης όσμωσης. Ο προϋπολογισμός της δαπάνης για την παρούσα φάση είναι της τάξης των ***110 εκατομμυρίων*** δραχμών, χωρίς να υπολογίζεται ο Φ.Π.Α. Σημειώνεται ότι στα πλαίσια των διαδημοτικών συνεργασιών, που ήδη έχουν ενεργοποιηθεί άτυπα, η σχετική δημοπρασία δεν θα διενεργηθεί στη Νίσυρο, αλλά στα γραφεία της Δ.Ε.Υ.Α. Κω, με την οποία έχει συμβληθεί ειδική προγραμματική σύμβαση. Οι προσφορές θα πρέπει να υποβληθούν στις 9 το πρωΐ.

■ Την αμέσως προηγούμενη μέρα, ***Πέμπτη 25 του μηνός,*** θα γίνει στον ίδιο χώρο και ένας διαγωνισμός που αφορά την ίδια την Δ.Ε.Υ.Α. Κω. Αφορά συγκεκριμένα το έργο της κατασκευής τριών νέων αντλιοστασίων ακαθάρτων υδάτων για το έργο της αποχέτευσης η οποία εκτελείται στην περιοχή «Λάμπη» και ο ενδεικτικός προϋπολογισμός του είναι της τάξης των ***50.000.000 δραχμών***. Η υποβολή των προσφορών θα γίνει στη 1.30 το μεσημέρι.

***

Παντελής η έλλειψη ενδιαφέροντος...

Ούτε... ένας χρυσοχόος μας στην έκθεση του αεροδρομίου!

ΔΕΝ ΠΡΟΚΕΙΤΑΙ να συμμετάσχει τελικά ***ούτε ένας*** χρυσοχόος του νησιού μας στην εκσυζητημένη έκθεση που έχει προγραμματισθεί να γίνει στο τέλος της εβδομάδας και το ξεκίνημα της επόμενης στις εγκαταστάσεις του αεροδρομίου Παραδεισίου! το γεγονός μάλιστα επιβεβαιώθηκε και αρμοδίως, γεγονός που προκαλεί εύλογα ερωτηματικά.

Πάντως η έκθεση, που διοργανώνεται από την εταιρεία «COREXPO» και εκπροσωπείται από κάποιο μυστικοπαθή κύριο, ονόματι ***Αλέκο Βεργή,*** θα πραγματοποιηθεί κανονικά κατά το τριήμερο από το Σαββάτο 27 Ιανουαρίου μέχρι και τη Δευτέρα 29 του μηνός.

ΑΠΟΚΑΛΕΙΤΑΙ συγκεκριμένα «Εκθεση τουριστικών ειδών, λαϊκής τέχνης, ενδύσεως - δώρου & αργυροχρυσοχοΐας» και θα φιλοξενηθεί στην αίθουσα αναχωρήσεων του εξωτερικού. Τα εγκαίνια θα γίνουν στις 8 το βράδυ της Παρασκευής 26 Ιανουαρίου, με «κλου» ένα πρόγραμμα επίδειξης μόδας στο οποίο θα συμμετάσχει η Σταρ Ελλάς Χριστίνα Λατάνη. Οι πύλες της θα είναι καθημερινά ανοικτές από τις 10 το πρωί μέχρι τις 10 το βράδυ, μόνο όμως για εμπόρους!

Το γεγονός ωστόσο ότι ο τοπικός Σύλλογος Αργυροχρυσοχόων ήταν αυτός που έφερε τοπικά το θέμα στο προσκήνιο ***από τον περασμένο Σεπτέμβριο*** και τελικά δεν εκπροσωπείται καθόλου, δημιουργεί αίσθηση. Δυνάμενοι μάλιστα να γνωρίζουν - ως εκ της πολυετούς εμπειρίας τους - υποστηρίζουν ότι ***«κάτι δεν πάει και τόσο καλά»*** με αυτή την «κλειστή» διοργάνωση! Ούτε καν μάλιστα γνωρίζει κανείς - λόγω ακριβώς της μυστικοπάθειας - πόσα περίπτερα διαθέτει και ***από πού... «κρατά η σκούφια»*** των επιχειρήσεων οι οποίες θα εκθέσουν τα προϊόντα τους!

ΕΠ' ΑΥΤΟΥ όμως, «ίδωμεν» πρώτα! Και θα επανέλθουμε...

ΓΕΡΜΑΝΙΚΑ ΜΟΝΟ ΣΕ ΤΡΙΑΝΤΑ ΜΕΡΕΣ
ΑΠΟ 22 ΙΑΝΟΥΑΡΙΟΥ ΕΩΣ 23 ΦΕΒΡΟΥΑΡΙΟΥ
ΣΤΟ ΣΙΜΟΥΛΤΑΝ ΜΕ ΤΗΝ ΑΠΛΗ ΜΕΘΟΔΟ
ΣΙΜΟΥΛΤΑΝ ΑΠΟ ΤΟΝ ΝΤΟΚΤΟΡ ΤΕΟ
ΜΑΘΑΙΝΕΤΕ ΤΟΝ ΦΕΒΡΟΥΑΡΙΟ ΜΙΛΑΤΕ
ΕΓΓΥΗΜΕΝΑ ΤΟΝ ΜΑΡΤΙΟ ΤΕΛΕΥΤΑΙΑ
ΕΥΚΑΙΡΙΑ ΠΡΙΝ ΑΠΟ ΤΗΝ ΚΑΙΝΟΥΡΓΙΑ
ΤΟΥΡΙΣΤΙΚΗ ΣΑΙΖΟΝ ΔΕΝ ΠΛΗΡΩΝΕΤΕ
ΑΝ ΔΕΝ ΠΕΙΣΘΕΙΤΕ ΠΟΣΟ ΓΡΗΓΟΡΑ
ΜΑΘΑΙΝΕΤΕ ΕΓΓΡΑΦΕΣ ΠΛΗΡΟΦΟΡΙΕΣ
ΣΤΑ ΤΗΛ.: 32272 & 0944-138510

Οι απεργοί εκπαιδευτικοί διαμηνύουν ρητά προς κάθε αποδέκτη:

«Ούτε μία αλλαγή ερήμην μας»!

ΣΧΕΤΙΚΑ με τη σημερινή απεργία, από το παράρτημα Ρόδου της Ομοσπονδίας εκδόθηκε και μας κοινοποιήθηκε η ακόλουθη ανακοίνωση, που είναι ιδιαιτέρως εύγλωττη για το μέγεθος της ρήξης:

«Εμείς οι ωρομίσθιοι εκπαιδευτικοί των σχολών του Ο.Α.Ε.Δ. απεργούμε τη Δευτέρα 22-1-2001 και ΚΑΤΑΓΓΕΛΟΥΜΕ την μέχρι τώρα ***απαράδεκτη*** στάση της Διοίκησης του Ο.Α.Ε.Δ. και του Υπουργείου Εργασίας, οι οποίες όχι μόνο δεν έχουν καλέσει την Ομοσπονδία μας - παρά τις επανειλημμένες μέχρι τώρα προσκλήσεις μας και υπομνήματα - σε διάλογο εν όψει της επιχειρούμενης αναδιοργάνωσης του Ο.Α.Ε.Δ. αλλά ούτε καν μας έχουν ενημερώσει γι' αυτήν, παρ' όλο που οι 2500 εκπαιδευτικοί του Ο.Α.Ε.Δ. αποτελούν τον κορμό του εκπαιδευτικού συστήματος του Ο.Α.Ε.Δ, πράγμα που αναγνωρίζεται από όλους.

Αφήνονται υπόνοιες και για επιχειρούμενη... ιδιωτικοποίηση!

Οι απεργιακές κινητοποιήσεις για εμάς είναι μονόδρομος.

Οι 2500 ωρομίσθιοι εκπαιδετικοί του Ο.Α.Ε.Δ. διεκδικούμε:

1. Τη διατήρηση του δημόσιου χαρακτήρα του Ο.Α.Ε.Δ.
2. Την άμεση μονιμοποίηση εκπαιδευτικού προσωπικού από τους ήδη υπάρχοντες ωρομίσθιους εφόσον έχουν 16μηνη προϋπηρεσία έως και σήμερα.
3. Την άμεση θεσμοθέτηση πόρων για την συνέχιση της ομαλής λειτουργίας των Τ.Ε.Ε. Μαθητείας, καθώς και της αρχικής και εναλλασσόμενης / συνεχιζόμενης επαγγελματικής κατάρτισης.

Η απεργία της Δευτέρας είναι η αρχή του νέου κύκλου κινητοποιήσεών μας, οι οποίες θα ακολουθήσουν στη συνέχεια».

Η παράταση των χρόνιων εκκρεμοτήτων με τους καθηγητές

«Φουρνέλο» στα θεμέλια του Ο.Α.Ε.Δ.

✔ Αποφασισμένοι να βάλουν «λουκέτο» στις Σχολές!
✔ Ξεκινούν οι κινητοποιήσεις

ΜΕ ΕΝΑ πραγματικό «φουρνέλο» που έχει βάλει η... ίδια στα θεμέλιά της, ισοδυναμεί - όπως δείχνουν τα πράγματα - η απόφαση της Κεντρικής διοίκησης του Οργανισμού Απασχολήσεως Εργατικού Δυναμικού να προχωρήσει σε ριζικές τομές αναδιάρθρωσης, ***ερήμην*** του επιστημονικού προσωπικού του! Καθ' ότι οι αντιδράσεις που αναμένονταν από την πλευρά του εκδηλώθηκαν ήδη προ ημερών και σήμερα φτάνουν στην κορύφωσή τους.

Με απόφαση συγκεκριμένα που ελήφθη ***ομόφωνα*** από την Ενωση Εκπαιδευτικού Προσωπικού του Ο.Α.Ε.Δ. ***σήμερα Δευτέρα*** ο κλάδος κατέρχεται σε 24ωρη πανελλαδική απεργία, που θα έχει καθαρά προειδοποιητικό χαρακτήρα. Εφ' όσον δηλαδή δεν υπάρξει ***άμεσα*** από την «άλλη όχθη» σημείο ανταπόκρισης, οι καθηγητές φέρονται αποφασισμένοι ***να βάλουν «λουκέτο»*** σε όλες τις επαγγελματικές σχολές της χώρας!

ΑΥΤΟ που πρέπει να υπογραμμισθεί είναι ότι στις κινητοποιήσεις που ξεκινούν από σήμερα παίρνουν μέρος ***στο σύνολό τους*** όλοι οι καθηγητές του χώρου και όχι μόνο οι λεγόμενοι «χρονίως ατακτοποίητοι», όπως σε άλλες προγενέστερες απεργίες. Απλώς, προστίθεται στα αιτήματα και ο αγώνας της Πανελλήνιας Ομοσπονδίας Ωρομίσθιων Εκπαιδευτικών Ο.Α.Ε.Δ. για δικαίωση των μελών της. Δηλαδή, για μονιμοποίηση και ισότιμη μεταχείριση με τους υπόλοιπους τακτικούς καθηγητές του Οργανισμού.

Ως γνωστόν, υπάρχουν εκπαιδευτικοί που έχουν... σαρανταρήσει πλέον σήμερα και υπηρετούν στον Ο.Α.Ε.Δ. επί σειρά ετών με διακεκομένες συμβάσεις, οι οποίες δεν διευκολύνουν στην αναγνώριση της προϋπηρεσίας τους. Αντίθετα μάλιστα, τους φέρουν να είναι μονίμως... «υπ' ατμόν», με ευνόητη την ανασφάλεια που αισθάνονται. Γι' αυτό, ένα από τα πιο βασικά αιτήματα είναι η μονιμοποίηση όλων αυτών των ανθρώπων, υπό την προϋπόθεση να έχουν τουλάχιστον 16μηνη προϋπηρεσία.

ΑΥΤΟ όμως είναι ένα μόνο από τα πολλά προβλήματα που έχουν συσσωρευθεί. Η κεντρική αιτία των κινητοποιήσεων είναι ότι η διοίκηση του Ο.Α.Ε.Δ. μεθοδεύει «εν κρυπτώ» διάφορες θεσμικές μεταλλαγές του Οργανισμού, που ***φτάνουν μέχρι του σημείου να αλλάξει ο δημόσιος χαρακτήρας των Σχολών του!*** Κάτι, που οι εργαζόμενοι δεν είναι φυσικά διατεθειμένοι να το αποδεχτούν, επ' ουδενί! Γι' αυτό άλλωστε τα αδιέξοδα στα οποία έχουν οδηγηθεί οι δύο πλευρές φέρονται να είναι τέραστια...

Ομως τα «πυρά» των απεργών στρέφονται και σε βάρος του καθ' ύλη αρμόδιου ***Υπουργείου Εργασίας,*** που φέρεται να είναι πίσω από τις αλλαγές οι οποίες «μαγειρεύονται» στο παρασκήνιο! Η εύλογη καχυποψία σημειωτέον ενισχύεται από το γεγονός ότι, τόσο το εν λόγω υπουργείο, όσο και η διοίκηση του Ο.Α.Ε.Δ., «ποιούν τη νήσσα» στις συνεχείς οχλήσεις των εκπαιδευτικών για συμμετοχή τους σε διάλογο!

ΓΕΓΟΝΟΣ που ερμηνεύεται από την πλευρά τους - και απόλυτα δικαιολογημένα - ως μία προσπάθεια που επιχειρείται «άνωθεν» για να βρεθούν αιφνιδιαστικά προ ***τετελεσμένων!*** «Παλιά της τέχνη κόσκινο» είναι άλλωστε για την κυβέρνηση αυτή η τακτική...

CONTOURS AGENCY
TRAVEL & TOYRISM IATA MEMBER
AMMOHOSTOU 9 ROHDES TEL/0241- 36001 - 36007
FAX 0241-26724

ΕΚΔΡΟΜΗ ΜΑΔΡΙΤΗ

Αναχώρηση 6 Φεβρουαρίου - επιστροφή 11 Φεβρουαρίου
Τιμή: Δρχ. 220.000 σε δίκλινο
Δρχ. 260.000 σε μονόκλινο
ΠΕΡΙΛΑΜΒΑΝΟΝΤΑΙ:
Αεροπορικά εισιτήρια Ρόδου - Αθήνα - Μαδρίτη - Αθήνα Ρόδου
5 Διανυκτερεύσεις σε ξενοδοχείο 4 αστέρων HOTEL PRAGA
Μεταφορά από αεροδρόμιο - ξενοδοχείο - αεροδρόμιο
Πρόγευμα και δείπνο καθημερινά
Πανοραμική ξενάγηση μισής μέρας στη Μαδρίτη
Πανοραμική ξενάγηση μισής μέρας στο Τολέδο
Συνοδός εκδρομής από το γραφείο μας και τοπικοί ξεναγοί
Φόροι αεροδρομίων





Ο διεθνής ποδηλατικός γύρος που θα γίνει στη Ρόδο τον επόμενο μήνα

«Ισοδυναμεί με... πέντε εκθέσεις τουρισμού»!

Ενας ειδικός συγκρίνει, αλλά και εξομολογείται

ΣΙΓΟΥΡΑ η δήλωση που έπεται, δεν μπορεί να περάσει απαρατήρητη. Ειδικά μάλιστα όταν προέρχεται από τα χείλη ενός ανθρώπου, ο οποίος ασχολείται με τα θέματα της προβολής του τουρισμού μας εδώ και πολλά χρόνια ***εκ πεποιθήσεως,*** αποκτά μια πρόσθετη οντότητα. Γιατί ακριβώς ***ξέρει πιο είναι το «μετράδι»!*** Οχι το υποκειμενικό -όπως συμβαίνει στις εποχές μας -, αλλά το αντικειμενικό ενός ειδικού.

Οι περισσότεροι τουριστικοί επιχειρηματίες της περιοχής μας ***έχουν απαξιώσει τα τελευταία χρόνια τον αθλητισμό,*** πιστεύοντας ίσως ότι αποτελεί κάτι ανεξάρτητο από την εν γένει παρουσία και υπόσταση του τουρισμού μας στο διεθνές στερέωμα. Ισως γι' αυτόν ακριβώς τον λόγο δεν υφίσταται σήμερα μιά «ηχηρή» εκπροσώπηση της Ρόδου σε επίπεδο συλλόγων στο αθλητικό στερέωμα, παράλληλα με το υπόλοιπο «γίγνεσθαι» του νησιού μας...

ΟΜΩΣ, υπάρχουν και οι «ενστάσεις» επ' αυτού: «Τέτοιου υψηλού επιπέδου εκδηλώσεις, όπως αυτή που θα γίνει τον επόμενο μήνα στο νησί μας, μας προσφέρουν πολύ περισσότερα από κάποιες καθαρά τουριστικές ενέργειες. Θα μπορούσα μάλιστα να πω ότι ***ισοδυναμεί, αν όχι υπερέχει συγκριτικά, με... πέντε συμμετοχές μας σε διεθνείς εκθέσεις τουρισμού του εξωτερικού»!***

Ο λόγος αφορά το ποδηλατικό «συρκουί» παγκοσμίου επιπέδου που πρόκειται να πραγματοποιηθεί ***από τις 21 έως τις 25 Φεβρουαρίου*** στη Ρόδο και η ως άνω σχετική αναφορά ανήκει στον άνθρωπο που βρίσκεται νυχθημερόν μέσα στα γραφεία του ΠΡΟΤΟΥΡ και προωθεί τα θέματα διαφήμισης του τουρισμού μας.

ΕΧΕΙ πολλά να πει επ' αυτού ο ***Χαράλαμπος Παλογιαννίδης***, που αποκαλείται από τους στενούς συνεργάτες του ως ο ακάματος καθημερινός «εργάτης», στο βωμό ενός υπαρξιακού σκοπού που ταυτίζεται με την προοπτική και το μέλλον όλων μας σ' αυτό το νησί: Την προβολή του.

Ο ίδιος, περιορίζει απλά τον εαυτό του στο ρόλο του απλού συνειδητού Ροδίτη που αγαπά τον τόπο του, πλέκοντας το εγκώμιο του δημάρχου Ρόδου ***Γιώργου Γιαννόπουλου***. Γιατί (το λέει με μιά σχετική θλίψη), ελάχιστοι γνωρίζουν ***ποιός είναι ο πρόεδρος του ΠΡΟΤΟΥΡ*** και η «ψυχή» της διαρκούς προσπάθειας η οποία καταβάλλεται μέσω του Οργανισμού για την υλοποίηση όλων των μεγαλόπνοων σχεδιασμών. Επειδή, - έτσι τον χαρακτηρίζει - ο δήμαρχος τυγχάνει ως χαρακτήρας ιδιαίτερα μετριόφρων...

Από την εμπλοκή που έχει σημειωθεί στα «γρανάζια» του Ε.Ο.Τ.

Δεν απειλείται το έργο του ΠΡΟΤΟΥΡ

Ο Χαρ. Παλογιαννίδης διευκρινίζει και τοποθετεί τα πράγματα στην ορθή τους θέση

ΤΟ ΠΡΟΒΛΗΜΑ που έχει προκύψει φέτος με την καθυστέρηση της διαφημιστικής προβολής της χώρας μας στο εξωτερικό από τον Ε.Ο.Τ. είναι όντως ιδιαίτερα σοβαρό - αν όχι μείζον -, αλλά δεν επηρεάζει ούτε στο ελάχιστο την συμμετοχή του Οργανισμού Προώθησης Ροδιακού Τουρισμού στις μεγάλες διεθνείς εκθέσεις οι οποίες βρίσκονται αυτή την περίοδο σε εξέλιξη.

Επ' αυτού ο ειδικός σύμβουλος του ΠΡΟΤΟΥΡ και μέλος του διοικητικού συμβουλίου της Ενωσης Ξενοδόχων Ρόδου ***Χαράλαμπος Παλογιαννίδης,*** ο οποίος εκτελεί - ως εκ της πρώτης του ιδιότητας - και χρέη γενικού διευθυντή του Οργανισμού, ***είναι απόλυτα κατηγορηματικός.*** Φρονεί ως εκ τούτου, ότι υπήρξε παρερμηνεία από ορισμένα Μ.Μ.Ε. της ανακοίνωσης που εξέδωσε την περασμένη εβδομάδα η Πανελλήνια Ομοσπονδία Ξενοδόχων (στην οποία προΐσταται ο πρόεδρος της Ε.Ξ.Ρ. ***Βασίλης Μηναΐδης),*** αλλά και ο Σύνδεσμος Ελληνικών Τουριστικών Επιχειρήσεων (Σ.Ε.Τ.Ε.)

ΕΡΩΤΗΘΕΙΣ σχετικά, ο κ. Παλογιαννίδης διευκρίνισε ότι ***οι περί ου ο λόγος καθυστερήσεις*** θα έχουν σημαντικότατες παρενέργειες ***σε άλλους τομείς*** της προβολής του τουριστικού προϊόντος της χώρας μας, αλλά δεν σχετίζονται σε καμμία περίπτωση ***με τις διεθνείς εκθέσεις τουρισμού.*** Ειδικά μάλιστα αυτές που ενδιαφέρουν άμεσα το νησί μας. Δηλαδή, όλες αυτές στις οποίες η Ρόδος συμμετέχει από κοινού με τον Ε.Ο.Τ., χωρίς δικό της αυτόνομο περίπτερο, που είναι συνολικά άλλες εννέα μέχρι τη λήξη της φετεινής διαφημιστικής μας «εκστρατείας».

Η διευκρίνιση - που τυγχάνει όντως άκρως απαραίτητη - συνίσταται στο γεγονός ότι οι καταγγελίες της Π.Ο.Ξ. και του Σ.Ε.Τ.Ε. αφορούν την διαφήμιση της χώρας που γίνεται κάθε χρόνο από το Ε.Ο.Τ. ***μέσω του έντυπου και ηλεκτρονικού Τύπου,*** όχι μέσω της ελληνικής παρουσίας στις διεθνείς εκθέσεις.

ΕΙΔΙΚΟΤΕΡΑ, η καθυστέρηση αυτή έχει ως πεδίο αναφορά την οφειλή περίπου ***πέντε δισεκατομμυρίων*** δραχμών από τον Ελληνικό Οργανισμό Τουρισμού προς διάφορα Μέσα Ενημέρωσης - κατά κανόνα του εξωτερικού - η οποία προέκυψε από την περσινή διαφημιστική εκστρατεία της χώρας μας. Κονδύλια, τα οποία δεν αποδόθηκαν έγκαιρα στους δικαιούχους, εξ' αιτίας γραφειοκρατικών κωλυσιεργειών του Υπουργείου Εθνικής Οικονομίας.

Αυτός ήταν ο λόγος ο οποίος απέτρεψε τη συμμετοχή ***των ενδιάμεσων διαφημιστικών εταιρειών*** στον διαγωνισμό για τη φετεινή ραδιοτηλεοπτική καμπάνια (αλλά και μέσω εφημερίδων ή περιοδικών ευρείας αναγνώσεως), με αποτέλεσμα να αποβεί ***άγονος.*** Καθ' ότι... ο ένας χρωστά ακόμα μέχρι φέτος στον άλλο, ελέω του απρόβλεπτου κράτους μας, που «κόπτεται» κατά τα άλλα - υποτίθεται - για τον τουρισμό της χώρας μας...

ΑΣΥΖΗΤΗΤΙ βέβαια η ζημιά που γίνεται συλλήβδην στον Ελληνικό τουρισμό από την εν λόγω ***ασυνέπεια*** δεν χρειάζεται περισσότερο σχολιασμό, αφού τα γεγονότα «μιλούν» από μόνα τους. Η έξωθεν «κακή μαρτυρία» δεν απετέλεσε άλλωστε ποτέ τίποτα άλλο, παρά μόνο τον... κακό μας «πρέσβυ»!

Ωστόσο, όλα αυτά τα αλλοπρόσαλλα των υπουργείων (όπως τα κατήγγειλε και η Π.Ο.Ξ. διά στόματος του Βασίλη Μηναΐδη), ***δεν «αγγίζουν»*** την παράμετρο της συμμετοχής μας στις διεθνείς εκθέσεις τουρισμού. Γι' αυτό και είναι κάθετος ο κ. Παλογιαννίδης, ότι το όλο πρόγραμμα προβολής που έχει καταρτισθεί για το νησί μας ***θα ολοκληρωθεί κανονικά, χωρίς «απρόοπτα».*** Γιατί στις διεθνείς εκθέσεις που είναι φιλοξενούμενος ο ΠΡΟΤΟΥΡ μέσα στο ευρύτερο ελληνικό περίπτερο του Ε.Ο.Τ., δεν υφίστανται έως τώρα λειτουργικά προβλήματα. Αντίθετα, μάλιστα (βλέπε και παραπλεύρως στήλες), η χώρα μας αποκομίζει συνεχώς με την εκπροσώπησή της τα εύσημα.



Εκτενής αναφορά για το μεγάλο αθλητικό γεγονός στη σελίδα 23
ΔΡΑΣΙΣΠΟΡ

ΕΝΩ ΕΠΙΚΕΙΤΑΙ Η ΚΟΠΕΓΧΑΓΗ

Τα εύσημα από την έκθεση της Ουτρέχτης

ΤΑ ΠΛΕΟΝ εγκωμιαστικά σχόλια συγκέντρωσε το γραφείο του Ε.Ο.Τ. στην Ολλανδία κατά τη διάρκεια της διεθνούς έκθεσης τουρισμού που έγινε αμέσως μετά τις γιορτές στην Ουτρέχτη. Ο απολογισμός της παρουσίας του νησιού μας (που φιλοξενήθηκε μέσα στο κεντρικό ελληνικό περίπτερο) ολοκληρώθηκε ήδη από τον ΠΡΟΤΟΥΡ και ο κ. Παλογιαννίδης δηλώνει κάτι παραπάνω από ικανοποιημένος.

«Οπως μας πληροφόρησαν οι εκπρόσωποί μας, η Ροδίτικη παρουσία, αλλά και εν γένει της χώρας μας, ήταν εντυπωσιακή. Ειδικά μάλιστα στις ταβέρνες που λειτούργησαν μέσα στους χώρους της έκθεσής μας, το ελληνικό χρώμα ενθουσίασε τους πάντες. Ελπίζουμε να είναι ανάλογη και η... ανταπόκριση το καλοκαίρι»!

ΟΣΟ ΑΦΟΡΑ την πορεία της διαφημιστικής εκστρατείας, από την Παρασκευή 26 του μηνός μέχρι την Κυριακή σειρά παίρνει η ***Κοπεγχάγη,*** ενώ χτές έκλεισαν τις πύλες τους οι εκθέσεις ***Ελσίνκι - Λουξεμβούργου*** και αναμένονται τα συμπεράσματα.

ΠΑΠΠΟΥ

Τα Μεγάλα Καταστήματα ΠΑΠΠΟΥ
σας φροντίζουν με ποιότητα, ποικιλία
και με τις χαμηλότερες τιμές της αγοράς.

Στα τμήματα των 6 ορόφων μας θα βρείτε:

1 Τρόφιμα - Είδη Delicatessen
2 Δώρα - Είδη ταξιδίου - Καλλυντικά - Ποτά
3 Ανδρικά είδη - Εσώρουχα - Αξεσουάρ
4 Bebe - Παιδικά - Γυναικεία εσώρουχα - Αξεσουάρ
5 Ηλεκτρικά - Είδη σπιτιού - Λευκά είδη
6 Παιχνίδια - Αθλητικά - Ηλεκτρονικά παιχνίδια

ΜΕΓΑΛΑ ΚΑΤΑΣΤΗΜΑΤΑ ΠΑΠΠΟΥ

Γιατί αυτοί που μας προτιμούν
...δεν μας αλλάζουν!

Spazio interno

Στ. Κωπάδη 9, τηλ. 39911 Fax 39912



σαλόνι 2θ+3θ
640.000 δρχ. ή **16.000** το μήνα

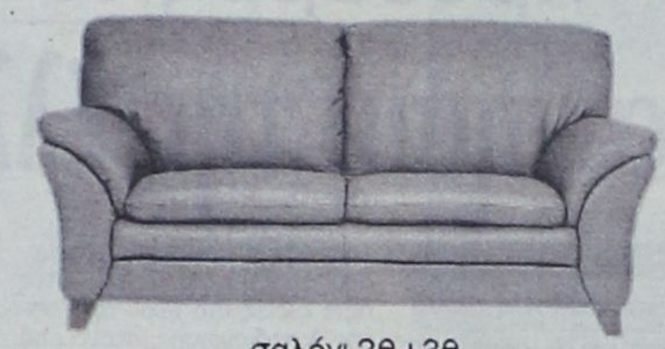

σαλόνι 2θ+3θ
520.000 δρχ ή 13.500 το μήνα.



πολυθρόνα **160.000** δρχ.

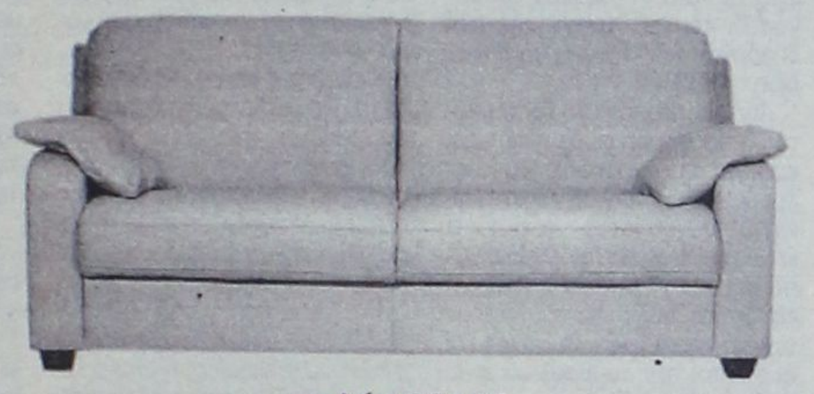

σαλόνι 2θ+3θ
από **620.000** ή **16.000** το μήνα



σαλόνι 2θ+3θ
630.000 δρχ. ή 16.000 το μήνα

...και πολλά ακόμη μοντέλα, σε ύφασμα και δέρμα, σε μεγάλη ποικιλία χρωμάτων.

στις τιμές συμπεριλαμβάνεται Φ.Π.Α.

Τώρα στα δύο νέα μας καταστήματα επιλέγετε εσείς τον τρόπο πληρωμής που σας ταιριάζει:

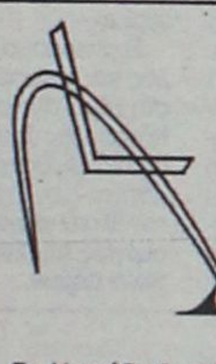

ΛΥΣΗ

Στ. Κωτιάδη 9, τηλ. 39911 Fax 39912 **Α.Ε.Β.Ε.**

α. Με 0% προκαταβολή και έως 36 δόσεις
β. Με 10% προκαταβολή και έως 48 δόσεις
γ. Με 35% προκαταβολή και 12 δόσεις άτοκα

EASY LIFE

Στ. Κωτιάδη 48, Ρόδος τηλ. 21311



έπιπλα TV-Stereo
από **40.000 δρχ.**



καρέκλες γραφείου JUNIOR
από **18.000 δρχ.**

βιβλιοθήκες
από **45.000 δρχ.**

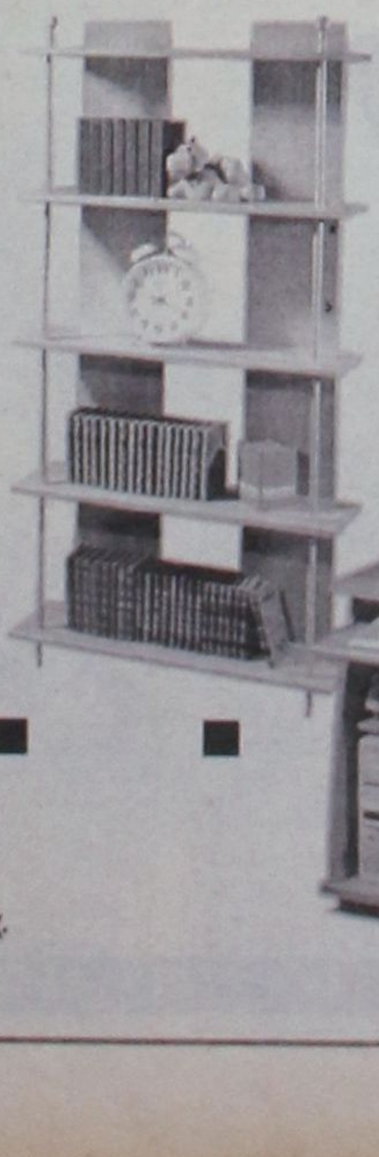

πορτ μαντο
από **60.000 δρχ.**



τραπέζια σαλονιού
από **60.000 δρχ.**





παπουτσοθήκες
από **20.000 δρχ.**



θήκες για c.d.
από **20.000 δρχ.**

γραφεία για computer
από **40.000 δρχ.**

ADD

Ο Γιώργος Γιαννόπουλος προορίζεται για πρόεδρος του Συμβουλίου Νησιωτικών Δημων

Τα νησιά της Ελλάδος ενώνουν τις δυνάμεις τους

Της
Χαρούλας Λαδοπούλου

Τα νησιά της Ελλάδος ενώνουν τις δυνάμεις τους και με αποφασιστικότητα και δράση διεκδικούν πλέον τα αυτονόητα. Αυτό που έπρεπε να έχει γίνει εδώ και πολύ καιρό, ένα όραμα ετών πήρε σάρκα και οστά με την υπογραφή της ιδρυτικής συστατικής πράξης του Συμβουλίου Νησιωτικών Δήμων. Περισσότεροι από 100 νησιωτικοί δήμοι υπέγραψαν την εν λόγω συστατική πράξη που σημαίνει ότι έχει γίνει μια πετυχημένη αρχή. Αν ληφθούν υπ' όψιν οι άσχημες καιρικές συνθήκες και οι προβληματικές συγκοινωνίες, το γεγονός και μόνο ότι ανταποκρίθηκαν τόσοι πολλοί εκπρόσωποι της Τοπικής Αυτοδιοίκησης είναι θετικό.

Το τρίπτυχο των σημαντικότερων αποφάσεων που πήραν στη Σάμο οι εκπρόσωποι της νησιωτικης Ελλάδος ε ίναι:

- Η δημιουργία δικτύου νησιωτικών δήμων. Δεν υπήρχε ποτέ ένα δίκτυο των νησιωτικών δήμων και πολλές φορές πράγματα που για την ηπειρωτική Ελλάδα ήταν εφαρμόσιμα μιλάμε για νόμους, διατάγματα ψηφίσματα κλπ, για τις νησιωτικές περιοχές ήταν αδύνατο να γίνουν. Που σημαίνει ότι αυτό που είναι το κυρίαρχο είναι το εξής: Οποιοδήποτε νομοσχέδιο, οποιαδήποτε πολιτική πράξη, οποιαδήποτε πολιτική θα εφαρμοσθεί στην Επικράτεια και αυτές πάνε κυρίως στο χώρο της Τοπικής Αυτοδιοίκησης, περνά από την ΚΕΔΚΕ για επεξεργασία.

Στην ΚΕΔΚΕ λοιπόν θεσμικά θα συμμετέχουν στην επεξεργασία όλων αυτών των νομοσχεδίων οι εκπρόσωποι των νησιωτικων δήμων, οι οποίοι θα προσαρμόζουν νομοσχέδια, πολιτικές διατάγματα, ψηφίσματα, υπουργικές αποφάσεις κλπ ούτως ώστε να είναι υλοποιήσιμα στα νησιά. Κι αυτό είναι το πιο σημαντικό.

- Επίσης, το Συμβούλιο Νησιωτικών Δήμων Ελλάδος θα επιδιώξει συναντήσεις με όλη την πολιτική ηγεσία και με όλους τους φορείς και τα υπουργεία **για να εξειδικεύσουν πολιτικές για τα νησιά. Είμαστε η μόνη χώρα που έχουμε νησιά και δεν έχουμε καμμία μα καμμία ειδική πολιτική για αυτά.**

Ακόμα και η περιβόητη **συνθήκη του Αμστερνταμ** είναι πολιτική της Ευρωπαϊκής Ενωσης σε πλαίσιο αρχών. Ούτε αυτή έχει εξειδικευθεί.

- Ουσιαστικό επίσης είναι και το γεγονός ότι με το Συμβούλιο Νησιωτικων Δήμων Ελλάδος δημιουργείται μια δομή που μπορεί να απευθυνθεί στα όργανα της Ευρωπαϊκής Ενωσης και να ζητήσει συγκεκριμένη εξειδίκευση της συνθήκης του Αμστερνταμ για τα νησιά.

Αυτό είναι λοιπόν το βασικότερο τρίπτυχο αποφάσεων που ελήφθησαν κατά τη διάρκεια των εργασιών και της συνάντησης των δημάρχων των νησιών στη διημερίδα της Σάμου.

Από 'κει και πέρα το δίκτυο αυτό θα προσπαθήσει να αναπτύξει και υποστηρικτικούς μηχανισμούς, να έχει δηλαδή επιστημονικούς συνεργάτες, να εκπονεί κοινές μελέτες για τον Αιγιακό χώρο και τον χώρο του Ιονίου, να εξειδικεύει πολιτικές που θέλουν τεχνική υποστήριξη. Οι στόχοι και οι σκοποί του Συμβουλίου είναι πάρα πολλοι.

Ονομάστηκε μάλιστα το δίκτυο των νησιωτικων Δημων Συμβούλιο, για να μπορεί να έχει δράσεις όπως είναι το Συμβούλιο των Παρακτίων δήμων της Ευρώπης (CRPM). Είναι πιο ευέλικτο ως Συμβούλιο και φυσικά έχει και νομική υπόσταση.

Οι 100 και πλέον εκπρόσωποι της Τοπικής Αυτοδιοίκησης που συμμετείχαν στη Σάμο, εκ των οποίων 20 από τη Δωδεκάνησο, μετά την υπογραφή της σχετικής συστατικής πράξης του Συμβουλίου Νησιωτικών Δήμων απεφάσισαν να συγκροτήσουν προσωρινή διοικούσα επιτροπή από μέλη των ΤΕΔΚ νησιωτικών περιοχών, απ' όλους τους νομούς, η οποία και θα εποπτεύσει των διαδικασιών για την εφαρμογή των ειδικών πολιτικών.

Από τη Δωδεκάνησο μετέχουν ως τακτικό μέλος ο δήμαρχος Ροδίων κ. Γιώργος Γιαννόπουλος και ως αναπληρωματικός του ο δήμαρχος Τήλου κ. Τάσος Αλιφέρης. ***Η εν λόγω επιτροπή θα συναντηθεί την 1η Φεβρουαρίου στην Αθήνα, στα γραφεία της ΚΕΔΚΕ προκειμένου να συγκροτηθεί σε σώμα και να ξεκινήσει τη δουλειά.***

Τις περισσότερες μάλιστα πιθανότητες για πρόεδρος του Συμβουλίου Νησιωτικων Δήμων της χώρας έχει ο δήμαρχος Ροδίων Γιώργος Γιαννόπουλος. Δεν θα μπορούσε βέβαια να γίνει διαφορετικά. **Η θέση του ανήκει δικαιωματικά** αφού όπως αναφέραμε σε προηγούμενο δημοσίευμα της ΔΡΑΣΗΣ η συγκρότηση αυτού του Συμβουλίου ήταν δική του πρωτοβουλία.

Η Τοπική Ενωση Δήμων και Κοινοτήτων Δωδεκανήσου έχει διαδραματίσει για τη δημιουργία αυτού του Συμβουλίου ένα βασικό ρόλο και αυτό της αναγνωρίζεται. Φάνηκε στη συνάντηση της Σάμου.

Οι εισηγήσεις του κ. Γιαννόπουλου αλλά και του αντιδημάρχου Λινδίων κ. Χατζηιωάννου σχετικά με το θέμα και τις πολιτικές που πρέπει να χαραχθούν εφεξής, ήταν μακράν των υπολοίπων. Ο κ. Χατζηιωάννου ανέλαβε μάλιστα την καταγραφή των αποφάσεων και του ψηφίσματος, που ελήφθησαν αλλα κατατέθηκαν και από εκπροσώπους άλλων νησιών του Αιγαίου προτάσεις για τις διαδημοτικές διανησιωτικές συνεργασίες. Η ΤΕΔΚ Δωδεκανήσου μάλιστα σε συνεργασία με την Δημοτική Αστυνομία Ρόδου και κυρίως με τον προϊστάμενο της κ. Λευτέρη Αυγερινό, ο οποίος είναι πρόεδρος της συντονιστικής επιτροπής όλων των Δημοτικών Αστυνομιών της χώρας για τη προώθηση του καινούριου νομοσχεδίου, στις 28 Φεβρουαρίου θα καταθέσουν στην κυβέρνηση, στον υφυπουργό Εσωτερικών κ. Καϊσερλη πληρέστατο νομοσχέδιο για τις δημοτικές αλλά και διαδημοτικές αστυνομίες.



Ο αντιδήμαρχος Λινδίων κ. Αντώνης Χατζηϊωάννου

Συμπερασματικά, μετά το πέρας των εργασιών της διημερίδας στη Σάμο, όλοι οι εκπρόσωποι της Νησιωτικής Τοπικής Αυτοδιοίκησης κατάλαβαν όχι μόνο τη χρησιμότητα αλλά την αναγκαιότητα του όλου εγχειρήματος, **της δημιουργίας του Συμβουλίου Νησιωτικών Δήμων.**

ΓΙΩΡΓΟΣ ΓΙΑΝΝΟΠΟΥΛΟΣ: «Ιστορική αυτή η ενέργεια για την προοπτική των νησιών».



«Είμαι κατ' αρχήν ιδιαίτερα ικανοποιημένος γιατί όλα τα νησιά της Ελλάδος απέκτησαν ένα συγκροτημένο όργανο έκφρασης.

Δεν μπορούσε να συνεχίσει να εκφράζεται ο νησιωτικος χώρος μόνο μέσα από την ΚΕΔΚΕ γιατί είχαμε και προβλήματα. Τώρα έχουμε ένα δυναμικό όργανο το οποίο μπορεί να έλθει μόνο του σε επαφή με τα υπουργεία, με την Ευρωπαϊκή Ενωση κλπ και να πρωταγωνιστήσει στη διαμόρφωση των ειδικών πολιτικών για τα νησιά.

Αυτό που πρέπει να γίνει άμεσα είναι η συγκρότηση σε σώμα καθώς και οι απαραίτητες επαφές ώστε με την συνδρομή των αναπτυξιακών εταιρειών που έχουμε όλες οι νησιωτικές περιοχές, να αρχίσουμε να διαμορφώνουμε σε επιστημονικό και τεχνοκρατικό επίπεδο τις προτάσεις μας για τις ιδιαίτερες πολιτικές στα νησιά. **Είμαι αισιόδοξος ότι το Συμβούλιο Νησιωτικων Δήμων θα αποτελέσει ένα όργανο πνοής....**

Είναι ιστορική αυτή η ενέργεια για την προοπτική των νησιών».

Υπάρχει μόνο μία Ακαδημία που διδάσκει

ε-μπυρία.

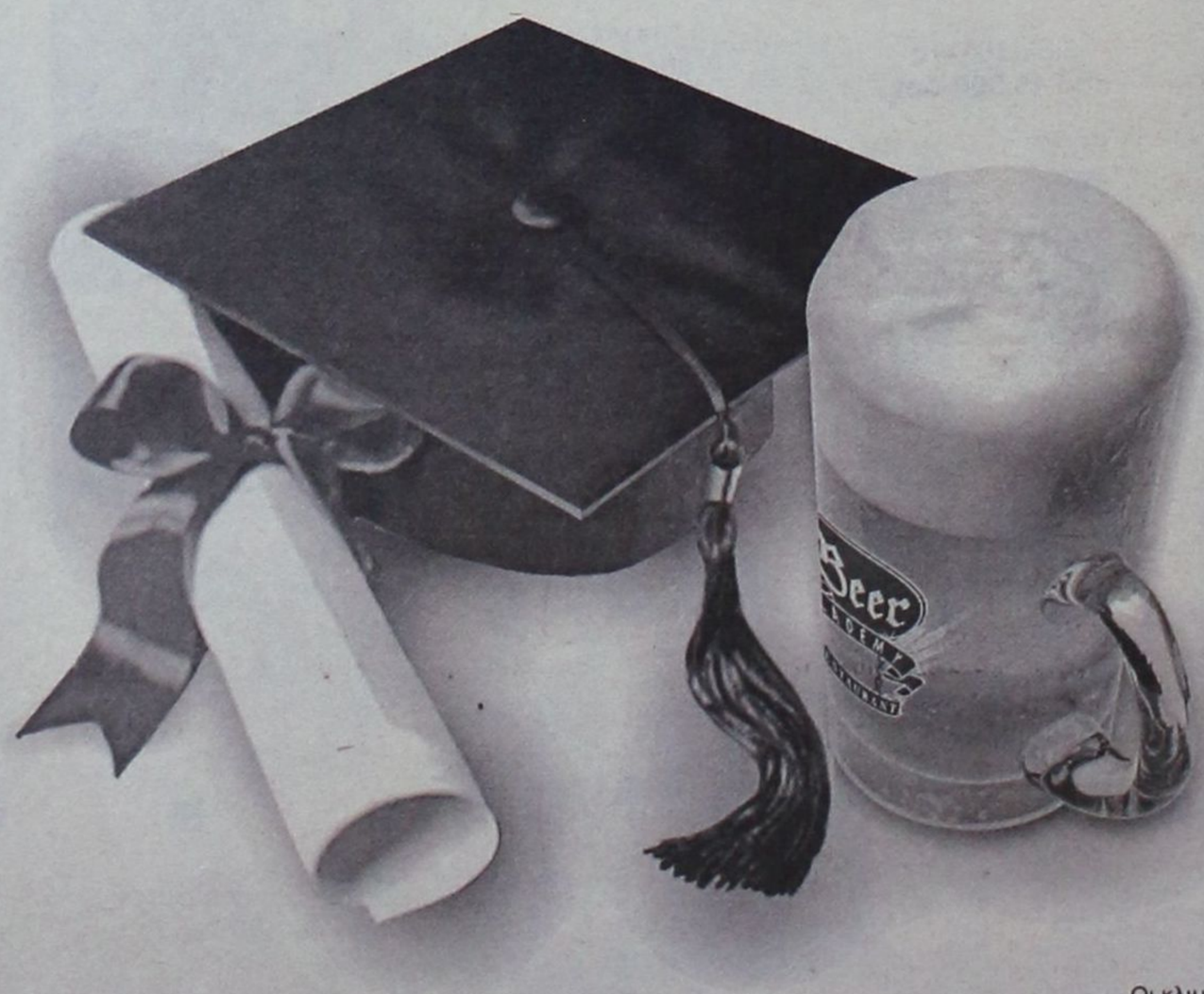

Το **Beer Academy** άνοιξε τις πύλες του, την καλύτερη εποχή για κάτι τέτοιο. Την Ανοιξη που μας πέρασε.

Τότε, τα **«πρωτάκια»** που έγκαιρα πραγματοποίησαν τις εγγραφές τους, είχαν την ευκαιρία για αμέτρητες **ε-μπυρίες** απόλαυσης, στο μοναδικό κήπο του παλιού Αρχοντικού.

Τώρα, σειρά έχει ο **χειμερινός** κύκλος μαθημάτων!

Το έ-μπυρο διδακτικό προσωπικό του Beer Academy, σας περιμένει για να σας ξεναγήσει... στα **«ενδότερα»** του κόσμου της μπύρας, αλλά και του εκπληκτικού κτιρίου.

Το **ζεστό εσωτερικό**, με τα γήϊνα χρώματα και το σκουρόχρωμο ξύλο είναι το καλύτερο καταφύγιο για τις **χειμωνιάτικες νύχτες** που διανύουμε.

Η ξεχωριστή κουζίνα με τις πρωτόγνωρες και **σπάνιες γεύσεις**, προκαλεί τον ουρανίσκο και **διεγείρει** τις αισθήσεις.

Οι ετικέτες αναρίθμητες, όσες και οι καλές στιγμές! **Ξανθιές, κόκκινες, μαύρες, αρχαίες, γιαπωνέζες, «βαριές» και...αφροδισιακές,** θα είναι εκεί για να σας ανεβάσουν σε υψηλότερα επίπεδα μάθησης και φυσικά διασκέδασης.

Εσείς ελάτε με το απαραίτητο συμπλήρωμα. **Την καλή παρέα!**

Beer ACADEMY RESTAURANT

Δε θα θέλετε ν'αποφοιτήσετε ποτέ!

Οι κλιματιζόμενοι χώροι του Beer Academy προσφέρονται και για τις εκδηλώσεις σας.

ΑΛΕΞ. ΔΙΑΚΟΥ 19 - ΡΟΔΟΣ 85100 - ΤΗΛ: 0241/77779 - FAX: 0241/77792 - e-mail: beerac@otenet.gr

CMF - VUTRAKI

Ομο-λογίες



ΔΗΜΗΤΡΗΣ ΚΡΕΜΑΣΤΙΝΟΣ:

«Όταν αποφάσισα να είμαι υποψήφιος στη Δωδεκάνησο είχα πάρει τη διαβεβαίωση ότι δεν θα εγκατέλειπα την ιατρική έρευνα».

(Ρε πρόεδρε, είναι πρόστυχο αυτό που επιχειρείς να κάνεις εις βάρος μου. Όταν με εκλιπαρούσες για να μην χαθεί η έδρα στα Δωδεκάνησα αυτό είχες κατά νου; Να προφασιστείς ηθικά, πολιτικά και επαγγελματικά ασυμβίβαστα εκ των υστέρων και αφού έκανα τη βρομοδουλειά; Αυτό κι αν είναι ανηθικότητα).



ΦΙΛΙΠΠΟΣ ΑΝΤΩΝΑΡΑΣ:

«Δεν θα βρίσκουν ούτε την ψήφο της μητέρας τους».

(Ποιος ήξερε και ποιος έφτιαξε τον κάθε Ασπρή; Χωρίς εμένα θα ήταν μια ζωή στην αφάνεια της Νότιας Ρόδου. Όμως πίσω έχει η αχλάδα την ουρά. Ας περιμένουν τις επόμενες εκλογές αν νομίζουν ότι είναι κάποιοι και καμπόσοι. Κάντε υπομονή και θα δείτε...).



ΓΙΑ τον Μιχάλη Μαύρο θα είναι, όπως είπε, διπλή τιμή και διπλό χρέος να πάρει τη θέση του Δημήτρη Κρεμαστινού εάν και εφ' όσον τελικά ισχύσει από αυτή την θητεία το επαγγελματικό ασυμβίβαστο. Δεν είναι μικρό πράγμα, πρόσθεσε, να αντικαθιστάς έναν άξιο επιστήμονα και να υπηρετείς μια περιοχή όπως η Δωδεκάνησος. Ωραίος ο «μικρός».



*ΑΝ δεν προαλείφεται για βουλευτιλίκια και τα συναφή, ο **Γιάννης Μαρίνος** απέσπασε ει μη τι άλλο τον θαυμασμό μας για την πρωτοβουλία του να μηνύσει έναν ολόκληρο πρωθυπουργό και συνολικά όλη την κυβέρνηση. Ο νεαρός δικηγόρος της Ρόδου προκάλεσε αίσθηση και αυτό δεν πρέπει να το προσπεράσουμε. Σε συμβολικό επίπεδο εξέφρασε πολύ κόσμο.*



ΜΕ την απόφασή του να παραιτηθεί από τη διαδικασία των αεροδιακομιδών του ΕΚΑΒ ο αναισθησιολόγος Σταύρος Ηλιόπουλος έβαλε πολλούς στην πρίζα. Ο Ροδίτης αναισθησιολόγος μαζί ένα – δύο άλλους συναδέλφους του με την πράξη τους κατήγγειλαν όλα τα στραβά και ανάποδα ενός φορέα που έπεσε θύμα του ερασιτεχνισμού και της αδιαφορίας του κρατικού μηχανισμού.

Τελικά θα αποφασίσουμε επιτέλους ποιο είναι το ποιόν του Χρήστου Πάχτα;

Είναι σωστός, αμερόληπτος, ακριβοδίκαιος και δεν χαμπαριάζει από «συντροφικούς» συναισθηματισμούς αρκεί να αποδώσει τα του Καίσαρος τω Καίσαρι;

Η μήπως ο υφυπουργός Εθνικής Οικονομίας δεν ξέρει τι του γίνεται; Πρόκειται για έναν άνθρωπο που δεν έχει ιδέα τι σημαίνει Δωδεκάνησος και ποια είναι η ιδιαιτερότητά της; Γιατί μας «έφτυσε» σε ένα τόσο δίκαιο αίτημα; Γιατί δεν τον καταγγείλαμε;



Μερικοί – μερικοί δεν λένε να κατασταλάξουν σε άποψη. Τόχουμε ξαναγράψει: «Μα, χρωστάμε στον άνθρωπο. Τι να λέμε τώρα;..».

ΠΟΙΟΙ από τους βουλευτές συμφωνούν ως επί το πλείστον με την εδώ και τώρα εφαρμογή του επαγγελματικού ασυμβίβαατου; Οσοι δεν έχουν ιδέα τι πάει να πει επάγγελμα. Δεν έχουν ούτε ένα ένσημο κολλημένο σε κάρτα ασφαλιστικού φορέα. Με απλά λόγια; Δεν έχουν δουλέψει ποτέ στη ζωή τους. Αρα γιατί να κόπτονται για την επαγγελματική και επιστημονική υπόσταση των συναδέλφων τους; Δεν υπάρχει λόγος.



Και επειδή δεν θέλουμε να εκθέσουμε κάποιον ή κάποιους από τους δικούς μας επιλέγουμε μία φωτογραφία από τη Βουλή. Γενικώς...

«ΕΣΚΑΣΑΝ» λέει από τα γέλια αρκετοί από τους «έμπειρους» δικηγόρους της Ρόδου όταν διάβασαν την μηνυτήριο αναφορά του Γιάννη Μαρίνου κατά της ελληνικής κυβέρνησης. «Μα τι κάνει τώρα ο μικρός» έλεγαν και ξανάλεγαν. «Τι θέλει να αποδείξει με την ενέργειά του αυτή; Στο αρχείο θα πάει η μήνυση» τόνιζαν και περιμένουν με ...αγωνία να δικαιωθούν.

ΕΙΡΩΝΙΚΑ σχόλια ακούστηκαν και για τον ΕΚΑΒίτη Σταύρο Ηλιόπουλο από μικρή μερίδα συναδέλφων του. «Δεν ήξερε που πήγαινε να μπλέξει;» ρωτούσαν και δεν έλειψαν οι χαρακτηρισμοί όπως «λιπόψυχος» και «ευθυνόφοβος». Εξω από το χορό πολλά τραγούδια λές. Η, από τη σιγουριά του πολυτελούς ιατρείου εύκολα κάνεις τον τιμητή...

ΚΑΦΕΣ

Με ζάχαρη ή... με αλάτι

■ **ΓΛΥΚΟ** στον κ. Γρηγόρη Μοράρη που όσο και αν προσπάθησε κατά την τελετή παράδοσης- παραλαβής της αντιδημαρχίας δεν κατάφερε να κρύψει τη συγκίνηση ίσως και την πικρία του...

■ **ΓΛΥΚΟ** όμως αξίζει και στον κ. Μανώλη Γλυνό ο οποίος κατέφερε να σταθεί στο ύψος των περιστάσεων, έστω και κάτω από αυτές τις συνθήκες...

■ **ΣΚΕΤΟ** στους καταναλωτές που έχουν μπερδευτεί πια και δεν γνωρίζουν τι μπορούν να τρώνε και τι όχι. Τρελές αγελάδες, κοτόπουλα με διοξίνες, μολυσμένα με ραδιενέργεια λαχανικά και ζαρζαβατικά, κολοβακτιρίδια στο νερό και τώρα συνέχεια έχει και το γάλα. Συγνώμη γιατρέ μου, κάθε πόσες ώρες μου είπες να αναπνέω;

■ **ΜΕΤΡΙΟ** στα μέλη του κυβερνώντος κόμματος διότι ούτε οι ίδιοι καταλαβαίνουν τι κάνουν! Αγαπητέ Κώστα Σημίτη, όλοι όσοι έσπευσαν να ψηφίσουν ΠΑΣΟΚ στις εκλογές, έχουν πάθει ένα μικρό ταράκουλο, διότι όπως λένε ψήφισαν, εξέλεξαν βουλευτές και τώρα βλέπουν να αντικαθίσταται ο ένας μετά τον άλλον. Τώρα δηλαδή αυτό είναι δημοκρατικό ή εντάσσεται στο πλαίσιο του εκσυγχρονισμού, διότι ο ψυχίατρος δεν μπορεί να γνωματεύσει αν δεν βρει τη ρίζα του κακού!!!

ΑΠΟΡΡΗΤΟ *Από:*

Προς: κ. Φώτη Κωστόπουλο

Φώτη,

σε συνέχεια των συζητήσεων που κάνουμε τον τελευταίο καιρό, θα ήθελα και γραπτώς να σου επισημάνω τις δικές μου απόψεις σε ό,τι αφορά την πρόθεση της παράταξής μας να διεκδικήσουμε και πάλι τη Νομαρχία Δωδεκανήσου.

Όπως σου είπα και από κοντά, δεν έχω κατ αρχήν καμία αντίρρηση να δοκιμάσουμε και πάλι την τύχη μας αφού όπως και εσύ συχνά τονίζεις, το χρωστάμε στο 25% του δωδεκανησιακού λαού που μας εμπιστεύθηκε. Η συλλογιστική σου έχει βάση και δεν την αρνούμαι.

Θα επιθυμούσα όμως και με την επιστολή μου αυτή να σου εκφράσω τον προβληματισμό μου, ο οποίος είναι αποτέλεσμα ωρίμου σκέψεως. Φοβάμαι ότι το σκηνικό του 1998 δεν θα έχει καμία σχέση με αυτό των επόμενων νομαρχιακών εκλογών. Θέλω φίλε Φώτη να πω ότι σε ακολούθησα τότε γιατί πιστεύαμε ότι η Νομαρχία δεν υπηρετήθηκε σωστά από τον Γιάννη, για πολλούς και διάφορους λόγους.

Ερωτώ όμως. Με ποια επιχειρήματα θα αντιπαρατεθούμε το 2002 με τον Μαχαιρίδη και τον Κουσουρνά; Είναι δυνατόν να προσάψουμε ανάλογες κατηγορίες στους δύο αυτούς συντρόφους; Με ποια λογική θα τους βούμε ως «αντιπάλους»; Θέλω να πιστεύω ότι αυτή τη φορά θα ακολουθήσουμε τις διαδικασίες του κόμματος έτσι ώστε να μην κατηγορηθούμε ως διασπαστές. Ας μην τους κάνουμε το χατίρι.

Είμαι βέβαιος ότι το ΠΑΣΟΚ θα εκτιμήσει τον αγώνα μας. Ας μην αποκοπούμε. Ελπίζω σε μια απάντησή σου.

Μια στο καρφί... και μια στο πέταλο!

Υποκειμενικά τα αντικειμενικά

Σε όλους είναι γνωστό και αποδεκτό ότι πολλές φορές οι αντικειμενικές αξίες των ακινήτων, είναι καθαρά υποκειμενικές.

Δυστυχώς, τα κριτήρια του Υπουργείου Οικονομικών, για τον καθορισμό των αξιών σε κάθε περιοχή, είναι τέτοια ώστε στο τέλος, ακόμα και ένα κοτέτσι στο Νιοχώρι αποτελεί στοιχείο οικονομικής ευημερίας.

Εδώ που τα λέμε, με την κρίση που υπάρχει στην αγορά και το διατροφικό σκάνδαλο σε νέες διαστάσεις, η κατοχή μιας ντουζίνας από τα συμπαθή πτηνά, αποτελεί τη σπουδαιότερη επένδυση.

Το ψάρι, ο δρόμος και οι Αμερικανοί

Το ψάρι βρωμάει από το κεφάλι, όμως μερικές φορές, αν η μέση είναι δυσκίνητη, τότε το αποτέλεσμα είναι εξίσου τραγικό.

Ο λόγος για το δρόμο Σορωνής - Πλατανίων, η κατάσταση του οποίου είναι από τραγική έως επικίνδυνη. Μπορεί η Νομαρχία Δωδεκανήσου -που είναι υπεύθυνη- να καθυστερεί την ολοκλήρωση των σχετικών διαδικασιών, πως όμως να μην αποδοθούν ευθύνες και στο Δήμο Καμείρου, η δημοτική αρχή του οποίου, περιμένει με απάθεια (;), χωρίς να κτυπάει το χέρι στο τραπέζι;

Εκτός κι αν ο δήμαρχος Καμειρέων περιμένει τους αμερικανούς να φτιάξουν το δρόμο.

Εγινε Θεού θέλοντος

Αποφυλακίσθηκε ο πατήρ Γεράσιμος, μία μέρα μετά την αποκάλυψη της Δράσης για τον τρόπο διαβίωσής του στις φυλακές Κορυδαλλού.

Μερικές φορές ο Θεός βοηθάει τα τέκνα του, με τους πλέον σύγχρονους τρόπους.

Θα μείνουν μόνο οι ανεπάγγελτοι

Παραιτήσεις θα υποβάλουν οι περισσότεροι βουλευτές, όταν τελικώς περάσει η τροπολογία που θέλει τους εκπροσώπους των ελλήνων στη Βουλή, να παραιτηθούν από τις δουλειές τους.

Τι θα μείνει στο τέλος; Εκείνοι που ποτέ στη ζωή τους δεν εργάσθηκαν, αλλά πήραν την πολιτική ως κληροδότημα από τον μπαμπά ή τη μαμά. Βλέπε Μιλτιάδης Βαρβιτσιώτης.

Και μη νομίζεται ότι είναι λίγοι οι βουλευτές που δεν διαθέτουν ούτε ένα ένσημο για να επιδείξουν.

Οι φούσκες της πολιτικής

Δηλαδή για να καταλάβω, έγινε μείζον πολιτικό θέμα συζήτησης η παραίτηση του επικεφαλής της μειοψηφίας του δημοτικού συμβουλίου Νοτίας Ρόδου;

Αχχ Θέε μου, γι' αυτό ο τόπος πάει κατά διαόλου.

Πολύ μεγάλο το άνοιγμα

Μεγάλη έρευνα θα ξεκινήσει, προκειμένου να διαπιστωθεί το μέγεθος της οφειλής που έχουν οι Δωδεκανήσιοι προς τις τράπεζες.

Συμπεριλαμβάνονται στην έρευνα και τα δάνεια που γίνονται για την αγορά διαφόρων ηλεκτρικών και λοιπών ειδών.

Τα αποτελέσματα της έρευνας θα κοινοποιηθούν και στο υπουργείο Δημόσιας Τάξης, που αυτή την περίοδο εξετάζει το πρόγραμμα επέκτασης των φυλακών, ώστε να χωρέσουν όλοι.

Τα πρώτα στοιχεία δείχνουν πάντως την ανάγκη να μετατραπεί ολόκληρη η Κως σε Αλκατράζ.

Παιδιά και ναρκωτικά μαζί

Υπάρχει ένα πάρκο στην πόλη της Ρόδου, στο οποίο τρεις φορές την εβδομάδα συγκεντρώνονται παιδιά για να παρακολουθήσουν κάποια συγκεκριμένα μαθήματα.

Στο ίδιο πάρκο, τα απογεύματα και τις νύχτες συγκεντρώνονται τοξικομανείς για να πάρουν τη δόση τους.

Επειδή κάτι τέτοιο δεν είναι σωστό να συμβαίνει, επιτέλους ας ξεκινήσει η ίδρυση του Κέντρου Απεξάρτησης, διότι στο τέλος τα ναρκωτικά θα έρθουν μέσα στο πιάτο μας.

Ο ΠΕΤΑΛΩΤΗΣ

Διαμαρτυρόμενοι για την κατάσταση του δρόμου Σορωνής - Πλατανίων

Οι κάτοικοι Διμυλιάς και Ελεούσας θα κλείσουν τρεις κεντρικούς δρόμους

Σήμερα συζήτηση στην δημοτική αρχή Καμείρου

Η ΥΠΟΜΟΝΗ τελείωσε για τους κατοίκους Διμυλιάς και Ελεούσας σε ό,τι αφορά στη βελτίωση του δρόμου Σορωνής - Πλατανίων, γι' αυτό αποφάσισαν το ξεκίνημα δυναμικών κινητοποιήσεων, με πρώτη από όλες, το κλείσιμο τριών δρόμων.

Η δρόμοι που αποφασίσθηκε να κλειστούν είναι οι εξής:

α) Λεωφόρος Σορωνής - Ρόδου

β) Λεωφόρος Πλατανίων - Σορωνής

γ) Λεωφόρος Ελεούσα - Κολύμπια.

Η απόφαση είναι ειλημμένη από τους κατοίκους και η χρονική στιγμή πραγματοποίησης της κινητοποίησης προσδιορίζεται για τις τελευταίες ημέρες του Ιανουαρίου ή τις πρώτες του μηνός Φεβρουαρίου.

Ο πρόεδρος του τοπικού συμβουλίου Διμυλιάς Τσαμπίκος Τόπος έχει εξουσιοδοτηθεί από τους κατοίκους, να γνωστοποιήσει την απόφαση αυτή στα μέλη του δημοτικού συμβουλίου Καμείρου. Η ενέργεια αυτή θα γίνει σήμερα, στη συνεδρίαση της ολομέλειας της πλειοψηφούσας παράταξης του δημοτικού συμβουλίου. Το ζητούμενο είναι το ανώτατο όργανο του Δήμου, να σταθεί αρωγός στον αγώνα των δημοτών του και να κινητοποιηθεί προς την κατεύθυνση εξεύρεσης μιας λύσης, προτού τα πάντα οδηγηθούν στα άκρα.



Ο δρόμος Σορωνής - Πλατανίων είναι ιδιαιτέρως επικίνδυνος, λόγω της κατάστασης του οδοστρώματός του. Ευτύχημα είναι το ότι δεν συνέβη μέχρι τώρα τροχαίο δυστύχημα

Ο δρόμος Σορωνής - Πλατανίων είναι μια πραγματική παγίδα, στην οποία πολλές φορές έχουν γίνει τροχαία ατυχήματα. Αν και στην Περιφέρεια Νοτίου Αιγαίου υπάρχουν εγκεκριμένα 1,4 δισεκατομμύρια δραχμές για τη βελτίωση της βατότητας του δρόμου, εν τούτοις μέχρι σήμερα δεν έχει εισπραχθεί ούτε μία δραχμή. Η μελέτη του έργου είναι έτοιμη, ωστόσο απαιτείται η κτηματογραφική αποτύπωση των ιδιοκτησιών απ' όπου θα περάσει ο δρόμος. Αυτό πρέπει να γίνει από τη Νομαρχία Δωδεκανήσου, όμως παρά το πέρασμα του χρόνου, ακόμα η όλη διαδικασία δεν ολοκληρώθηκε. Τα κονδύλια για την κατασκευή του δρόμου είναι εγκεκριμένα από την περίοδο που νομάρχης Δωδεκανήσου ήταν ο κ. Γιάννης Παρασκευάς.

Βαρύτατες ευθύνες για την όλη κατάσταση φέρει και η δημοτική αρχή Καμείρου, καθώς το αποτέλεσμα καταδεικνύει ότι η άσκηση πιέσεων προς την κατεύθυνση της Νομαρχίας, κάθε άλλο παρά σθεναρή ήταν.

Σήμερα, ο κ. Τσαμπίκος Τόπος θα ζητήσει από την δημοτική αρχή να καταβληθεί προσπάθεια και να ολοκληρωθεί ο φάκελος του έργου, πριν από τις κινητοποιήσεις των κατοίκων. Σε αντίθετη περίπτωση, το κύρος και η αξιοπιστία του δήμου -μαζί και της Νομαρχίας- θα χαθεί.

Πρέπει να σημειωθεί ότι τις τελευταίες ημέρες οι κάτοικοι Διμυλιάς και Ελεούσας συναντιώνται συχνά (κατά ομάδες) και προετοιμάζουν την κινητοποίησή τους. Στις συναντήσεις γίνεται λόγος και για την αδιάφορία που επέδειξαν και οι Δωδεκανήσιοι βουλευτές, «διότι βρέθηκαν στην περιοχή μας, έδωσαν υποσχέσεις όμως δεν τις τήρησαν. Και ο Κοσμάς Σφυρίου υποσχέθηκε, και ο Κώστας Καϊσερλης, ακόμα και ο Βασίλης Παπανικόλας. Μάλιστα το λάστιχο στο αυτοκίνητο του κ. Παπανικόλα, έσκασε όταν έπεσε σε λακούβα του δρόμου. Ο μόνος που ήρθε στην περιοχή μας, αλλά δήλωσε ότι δεν μπορεί να κάνει κάτι ήταν ο κ. Δημήτρης Κρεμαστινός».

Οι κάτοικοι των δύο αυτών περιοχών υπερβαίνουν τους 700 (μικροί και μεγάλοι) και στην περίπτωση που ξεκινήσουν το κλείσιμο των δρόμων, το πλήθος όλων εκείνων που θα συγκεντρωθούν θα είναι πολύ μεγάλο.

Ακόμα δεν έχει αποφασισθεί τι θα ισχύσει

Περαιτέρω καθυστέρηση για τους «Νέους Αγρότες»

Για όλα φταίνε οι επιτήδειοι

ΠΑΡΑ πολύ θα πρέπει να περιμένουν ακόμα όλοι εκείνοι που επιθυμούν να υπαχθούν στο πρόγραμμα Νέοι Αγρότες, καθώς σε εθνικό επίπεδο δεν έχουν προσδιορισθεί οι όροι και οι προϋποθέσεις υπαγωγής σε αυτό.

Αν και είχε εκτιμηθεί πως τα πάντα θα ήταν έτοιμα και θα είχαν καθορισθεί οι όροι υπαγωγής στο πρόγραμμα, πριν από την έλευση του έτους 2000, τα πάντα διεψεύθησαν πριν από μερικές ημέρες, όταν στα γραφεία της Διεύθυνσης Γεωργίας Δωδεκανήσου έφτασε έγγραφο, με το οποίο ζητούνται προτάσεις για το τι ακριβώς θα πρέπει να γίνει. Καλείται δηλαδή η Διεύθυνση Γεωργίας να καταθέσει προτάσεις για το πρόγραμμα. Κάτι αντίστοιχο θα κάνουν όλες οι σχετικές Διευθύνσεις της χώρας.



Στην πράξη, αυτό σημαίνει ότι μέχρι να γίνουν οι προτάσεις, να υποβληθούν, να αξιολογηθούν και να επιλεγούν οι ουσιαστικότερες θα περάσει ένα αρκετά μεγάλο χρονικό διάστημα. Στο μεταξύ, δεν θα γίνουνται δεκτές οι αιτήσεις των ενδιαφερομένων.

Ολα αυτά είναι αποτέλεσμα του τρόπου που λειτούργησαν ορισμένοι επιτήδειοι «νέοι αγρότες», οι οποίοι επιδίωξαν να εισπράξουν επιδοτήσεις χωρίς όμως να κάνουν τίποτε από τα όσα όριζε ο σχετικός κανονισμός. Μάλιστα, όπως ξανάγραψε η Δράση, αρκετοί θα είναι οι γεωργοί της Ρόδου που θα κληθούν να επιστρέψουν τα χρήματα των επιδοτήσεων.

Τα νέα μέτρα για το πρόγραμμα, προβλέπεται να είναι ιδιαιτέρως αυστηρά και ο σχεδιασμός τους γίνεται με γνώμονα την αποκτηθείσα εμπειρία από τη μέχρι τώρα διαχείριση του σχετικού Ευρωπαϊκού προγράμματος. Το μόνο σίγουρο από τα όσα προωθούνται για να ισχύουν, είναι η αύξηση του ποσού εφάπαξ, για τους νέους εκείνους που θα επιλέξουν να εγκαταλείψουν την επαγγελματική τους δραστηριότητα και να ασχοληθούν επαγγελματικά με τον πρωτογενή τομέα.

RENAULT Clio

Η εκδίκηση των οδηγών

1400cc - 98hp

ΕΠΙΤΟΚΙΟ 0,65%



Στο Επίσημο Δίκτυο Εμπόρων Renault.
Οι πραγματικοί οδηγοί δεν χρειάζεται πια να περιμένουν. Το νέο Renault Clio είναι εδώ. Με 98 άλογα στα 1400 κυβικά. Σύστημα Ολοκληρωμένης Προστασίας Renault (SRP). Airbag οδηγού - συνοδηγού. Air Condition. Υδραυλικό Τιμόνι. Ηλεκτρικά παράθυρα και κλειδαριές. Προβολείς ομίχλης. Προφυλακτήρες βαμμένους στο χρώμα του αμαξώματος. Ηχοσύστημα CD Player με χειρισμό από το τιμόνι.

Το νέο Clio σας περιμένει στο Επίσημο Δίκτυο Εμπόρων Renault. Πάρτε την εκδίκησή σας.



Ρωτήστε μας για την προνομιακή χρηματοδότηση FIREN, χωρίς περιορισμούς.

ΔΩΡΕΝ Α.Ε. 3ον χιλ. λεωφ. Ρόδου - Καλλιθέας, ΡΟΔΟΣ

RODEO

DONNA
Rodos
«Rodeo»
Γαλλίας 10

ΑΝΑΛΥΤΙΚΟ ΕΡΓΑΣΤΗΡΙΟ ΕΛΕΓΧΟΥ ΠΟΙΟΤΗΤΑΣ

ΑΝΑΛΥΣΕΙΣ - ΣΥΜΒΟΥΛΕΣ - ΜΕΛΕΤΕΣ

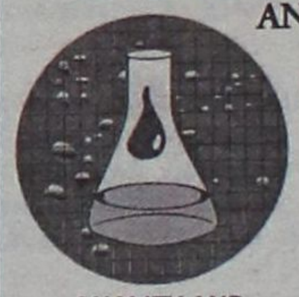

ΓΕΝΙΚΕΣ ΧΗΜΙΚΕΣ ΑΝΑΛΥΣΕΙΣ
ΠΑΡΑΚΟΛΟΥΘΗΣΕΙΣ ΒΙΟΛΟΓΙΚΩΝ
ΕΛΕΓΧΟΣ ΚΟΛΥΜΒΗΤΙΚΩΝ ΔΕΞΑΜΕΝΩΝ
ΕΡΓΑΣΤΗΡΙΑΚΟΣ ΕΛΕΓΧΟΣ ΠΡΩΤΩΝ ΥΛΩΝ
ΠΟΙΟΤΙΚΟΣ ΕΛΕΓΧΟΣ ΤΡΟΦΙΜΩΝ-ΠΟΤΩΝ

QUALITY AND MARKETING SERVICE

•Καλύπτουμε με πλούσια συλλογή φυσικών, χημικών και μικροβιολογικών δοκιμών τον έλεγχο ποιότητας:
Τροφίμων-ποτών-υδάτων-περιβάλλοντος-εδάφους

Πλήρεις εργαστηριακές δοκιμές σε ευρή φάσμα προϊόντων.
•Σχεδιασμός και μελέτη νέων προϊόντων .

ΑΝΑΛΥΟΥΜΕ ΑΞΙΟΠΙΣΤΑ
ΠΟΙΟΤΙΚΟΣ ΕΛΕΓΧΟΣ ΕΛΑΙΟΛΑΔΟΥ
ΠΛΗΡΗΣ ΧΗΜΙΚΕΣ ΑΝΑΛΥΣΕΙΣ
ΕΛΕΓΧΟΣ ΝΟΘΕΙΑΣ ΕΛΑΙΟΛΑΔΟΥ

ΔΙΑΘΕΤΟΥΜΕ ΑΝΤΙΔΡΑΣΤΗΡΙΑ ΠΡΟΣΔΙΟΡΙΣΜΟΥ ΟΞΥΤΗΤΑΣ ΓΙΑ ΕΛΑΙΟΤΡΙΒΕΙΑ

Σας περιμένουμε για να γνωριστούμε και να σας ενημερώσουμε αναλυτικά για τις δραστηριότητές μας.

ΑΠΟΣΤΟΛΗΣ ΔΙΜΕΛΛΗΣ και ΣΥΝΕΡΓΑΤΕΣ

ΠΡΟΤΥΠΟ ΧΗΜΙΚΟ ΕΡΓΑΣΤΗΡΙΟ ΔΩΔ/ΣΟΥ
Μ. ΠΕΤΡΙΔΗ & ΠΕΙΡΑΙΩΣ 1- 85100 ΡΟΔΟΣ
ΤΗΛ&FAX: (0241) 78064 - 62119 - (0944) 684899

Ξεκινάει μεγάλη έρευνα από το ΙΝΚΑ

Δεκάδες δισεκατομμύρια το οικονομικό άνοιγμα των Ροδίων προς τις τράπεζες

Απαιτήσεις για τους καταναλωτές στο πλέον καυτό ζήτημα

Της Μαίρης Φώτη

ΜΙΑ μεγάλη προσπάθεια για την αποκάλυψη του οικονομικού ανοίγματος που έχει προς τις τράπεζες το καταναλωτικό κοινό, ξεκινάει από σήμερα το Ινστιτούτο Καταναλωτών Ρόδου.

Πρόκειται για μια έρευνα, που παρόμοια δεν έχει γίνει ποτέ στο παρελθόν και έρχεται σε μια χρονική στιγμή, όπου ο τραπεζικός κλάδος και τα καταναλωτικά δάνεια βρίσκονται στη μέγιστη ζήτηση. Αυτό που επιχειρείται να γίνει είναι να προσδιοριστεί το ύψος της οφειλής των Ροδίων προς τα χρηματοπιστωτικά ιδρύματα. Βεβαίως αυτό θα γίνει, με απόλυτο σεβασμό στους νόμους που διέπουν τη λειτουργία των τραπεζών και το απόρρητο των πελατών τους. Σε καμμία των περιπτώσεων δεν πρόκειται να ζητηθούν προσωπικά στοιχεία φυσικών ή νομικών προσώπων.

Η σπουδαιότητα της έρευνας αυτής είναι ανυπολόγιστη, καθώς το αποτέλεσμά της θα αποτελέσει ένα σημαντικό εργαλείο με γνώμονα το οποίο θα γίνει ο σχεδιασμός πολιτικών ανάπτυξης της τοπικής οικονομίας.

Παράλληλα, τα μέλη του Ινστιτούτου Καταναλωτών Ρόδου θα επιχειρήσουν να διαβάσουν τα «ψιλά γράμματα» στα συμβόλαια που υπογράφουν οι καταναλωτές για να πάρουν δάνεια αγοράς ηλεκτρικών και άλλων ειδών. Η νέα μέθοδος αγορών με την έκδοση πιστωτικής κάρτας και την εξόφληση σε 36 δόσεις έχει δημιουργήσει νέα δεδομένα στο εμπόριο. Πόσο υγιή ωστόσο, είναι τα δεδομένα αυτά; μήπως κρύβονται παγίδες για τους καταναλωτές ή ακόμα και για τους εμπόρους, μήπως μελλοντικά θα παρουσιασθούν προβλήματα; και μια σειρά άλλων ερωτημάτων τίθενται τώρα επί τάπητος.

Το οικονομικό άνοιγμα των καταναλωτών της Ρόδου και εν γένει της Δωδεκανήσου προς τις τράπεζες έχει υπολογισθεί ότι είναι αρκετές δεκάδες δισεκατομμύρια δραχμές. Είναι χαρακτηριστικό ότι μόνο στη διάρκεια του περασμένου έτους δόθηκαν από τους Δωδεκανησίους περίπου 25 δισεκατομμύρια δραχμές για αγορά καινούργιου αυτοκινήτου. Το μεγαλύτερο ποσοστό των χρημάτων αυτών αποτελούν καταναλωτικά δάνεια των οποίων η αποπληρωμή αρχίζει τώρα. Στα συγκεκριμένα οικονομικά δεδομένα, εάν προστεθούν τα δάνεια για αγορές ηλεκτρικών συσκευών, ειδών ένδυσης και υπόδησης, τροφίμων, επίπλων, ειδών υγιεινής, μουσικών οργάνων (και γενικά μιας μεγάλης λίστας διαφόρων ειδών) τότε θα παρουσιασθεί το μέγεθος των οφειλών των καταναλωτών.



Οι τράπεζες από τη δική τους πλευρά, διανύουν την χρυσή εποχή των δανείων και της διαχείρισης χρημάτων, τα μεγέθη των οποίων είναι ανυπολόγιστα.

Νέο πρόσωπο εμφανίζει τώρα το ΙΝΚΑ Ρόδου και για το ίδιο, το έτος 2001 θα είναι το έτος των πρώτων μεγάλων παρεμβάσεων στα τοπικά δεδομένα που αφορούν στην προστασία του καταναλωτή.



Μετά τις αλλαγές στη φορολογία των ακινήτων

ΑΜΟΚ για ενημέρωση από τους συμβολαιογράφους

ΑΝΕΘΗΚΕ είναι αυτή την περίοδο η κίνηση στα συμβολαιογραφικά γραφεία της Ρόδου, καθώς είναι πάρα πολλοί όλοι εκείνοι που επιθυμούν να ενημερωθούν από πρώτο χέρι για τις αλλαγές που επέρχονται στη φορολόγηση των ακινήτων.

Η ανησυχία των ιδιοκτητών είναι εύλογη, διότι τις τελευταίες ημέρες υπήρξε καταιγισμός πληροφοριών για όλα εκείνα που θα ισχύσουν από τον προσεχή Μάρτιο αναφορικά με τις νέες αντικειμενικές αξίες των ακινήτων, τη φορολογία στις γονικές παροχές και τις αυξήσεις των αφορολογήτων ορίων.



Ολοι όσοι βρέθηκαν στα συμβολαιογράφικα γραφεία, διεπίστωσαν ότι δεν συντρέχει λόγος άμεσης κίνησης της διαδικασίας των γονικών παροχών και των αγοραπωλησιών. Οι πρώτες αναλύσεις δείχνουν ότι η αύξηση του αφορολογήτου ορίου σε ποσοστό 20% για τις μεταβιβάσεις, κληρονομιές, γονικές παροχές και δωρεές, θα είναι τον Μάρτιο δώρον - άδωρον, μιας και την ίδια περίοδο αναμένεται η αύξηση των αντικειμενικών αξιών των ακινήτων.

Γενικά, οι σημαντικότερες αλλαγές που επέρχονται -μετά τις ανακοινώσεις του Υπουργείου Οικονομικών- είναι η αλλαγή στον υπολογισμό της φορολογίας κεφαλαίου, στην αγορά πρώτης κατοικίας, στο φόρο μεταβίβασης ακινήτου (μειώνεται κατά δύο ποσοστιαίες μονάδες). Σε κάθε περίπτωση όμως, τα πάντα θα εξαρτηθούν από τις νέες αντικειμενικές αξίες των ακινήτων, που για ορισμένες περιοχές (όπως είναι το Νιοχώρι της πόλεως Ρόδου) έχουν υπερτιμολογηθεί, γεγονός που έχει άμεσες φορολογικές επιπτώσεις στους ιδιοκτήτες.

Σύσκεψη σήμερα στο Δήμο Ροδίων

Επι τάπητος τα μισθώματα



Σύσκεψη θα πραγματοποιθεί σήμερα στο Δήμο Ροδίων προκειμένου να εξευρεθούν οι τρόποι αντιμετώπισης του προβλήματος που θα προκύψει για τα Δημοτικά Καταστήματα μετά την αύξηση των αντικειμενικών αξιών. Οι νέες τιμές θα εκτινάξουν στα ύψη τα μισθώματα των καταστημάτων γεγονός που θα τα καταστήσει ασύμφορα για τους ενοικιαστές.

2001 λόγοι για να... προτιμήσετε το πολυκατάστημα ΠΑΠΠΟΥ

ΑΡΑΒΟΣΙΤΕΛΑΙΟ ASTERA 5 LIT 1.795 ΔΡΧ.
ΧΑΡΤΙ ΚΟΥΖΙΝΑΣ SOFTEX TRIPLO 3+1 761 ΔΡΧ.
ΛΕΥΚΟ ΤΥΡΙ 1 ΚG 990 ΔΡΧ.
DOSIA ΣΚΟΝΗ ΠΛΥΝΤΗΡΙΟΥ 8 ΚG 3.055 ΔΡΧ.

και λόγω εποχής... Εκπτώσεις έως 50%

25ης Μαρτίου 7, ΡΟΔΟΣ
Τηλ: 24286, 20127 FAX: 30995



Αποκτήστε την και εσείς !!!

Συμπληρώνοντας 150 πόντους στην Σπανός Card κερδίζετε μια δωροεπιταγής αξίας 2000 Δρχ.

Ανταλλάξτε την με τις εκπληκτικές ηλεκτρικές συσκευές που προσφέρει το υπερμάρκετ Σπανός

Μεγάλη Κλήρωση

Για πέντε **Starway** *50 QT-B*



Η κλήρωση θα γίνει στις 17/02/2001



ΓΙΑΤΙ Η ΔΩΔΕΚΑΝΗΣΟΣ ΕΙΝΑΙ Ο ΤΟΠΟΣ ΜΑΣ

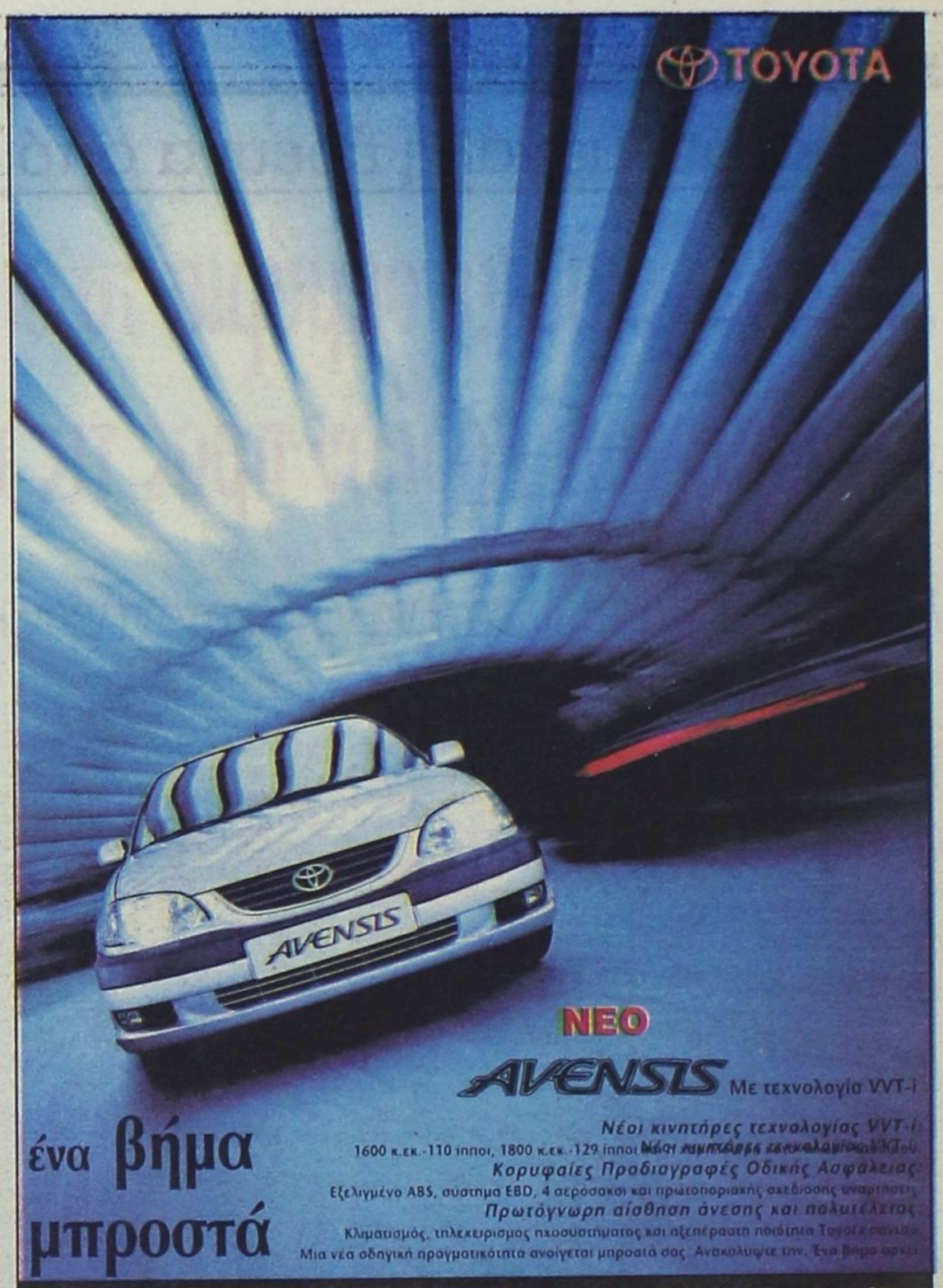

NEO

AVENSIS Με τεχνολογία VVT-i

ένα βήμα μπροστά

Νέοι κινητήρες τεχνολογίας VVT-i

1600 κ.εκ.-110 ίπποι, 1800 κ.εκ.-129 ίπποι

Κορυφαίες Προδιαγραφές Οδικής Ασφάλειας

Εξελιγμένο ABS, σύστημα EBD, 4 αερόσακοι και πρωτοποριακής σχεδίασης αναρτήσεις

Πρωτόγνωρη αίσθηση άνεσης και πολυτέλειας

Κλιματισμός, τηλεχειρισμός ηχοσυστήματος και αξεπέραστο ποιοτικό επίπεδο Toyota σαν πάντα.

Μια νέα οδηγική πραγματικότητα ανοίγεται μπροστά σας. Ανακαλύψτε την. Ένα βήμα μπροστά.

3t α.ε.β.ε. • 6ο χλμ. ΡΟΔΟΥ-ΛΙΝΔΟΥ • ΤΗΛ: 68.000 • FAX: 68.010 • www.3t.gr

ΤΩΡΑ ΚΑΙ ΘΕΡΜΑΝΣΗ CARRIER

Η Carrier ΖΕΣΤΑΙΝΕΙ ΤΗΝ ΕΛΛΑΔΑ



Carrier ΘΕΡΜΑΝΣΗ

ΛΕΒΗΤΕΣ **ΚΑΥΣΤΗΡΕΣ** ΣΩΜΑΤΑ



Αναζητείστε το σήμα στα σημεία πώλησης

Rodos Air Ε.Π.Ε.

ΤΕΧΝΙΚΗ & ΕΜΠΟΡΙΚΗ ΕΤΑΙΡΕΙΑ

Οδός Καμείρου 1

Τηλ. κέντρο 0241-70710 Fax: 0241-70720

ΕΚΠΤΩΣΕΙΣ έως 50%



Samsonite WORLDPROOF



Γρηγ. Λαμπράκη 46 (Δίπλα στο Ξεν. Δέσπω) • Τηλ: 21566

Εκατό Μαγαζιά • Σοφ. Βενιζέλου 43 • Τηλέφωνο - fax: 36896

GIANFRANCO FERRE byblos TRUSSARDI

Εκπτώσεις έως 50%

ΔΡΑΣΙΣΠΟΡ

Δευτέρα 22 Ιανουαρίου 2001 • Διευθυντής: Νίκος Τριανταφύλλου • Τηλ: 63790, 64393, 68761 • Fax: 63393

Ο Κολοσσός τίναξε χθες στον αέρα τα... Εξάρχεια!

Νίκησε 77-71 τον Αστέρα και διατηρεί την επαφή με την κορυφή

Στο 90' πήρε τη νίκη ο Απόλλων Καλυθιών

«Σκληρό καρύδι» η Α.Ε. Κως



Στα κρύα του λουτρού έμεινε ο Ιάλυσος

Εχασε 3-1 στην Κρύα Βρύση

Πρωταθλητές χειμώνος Κλεάνθης και Α.Σ. Ρόδος

Πήραν "Χ" και οι δύο σε δύσκολες έδρες

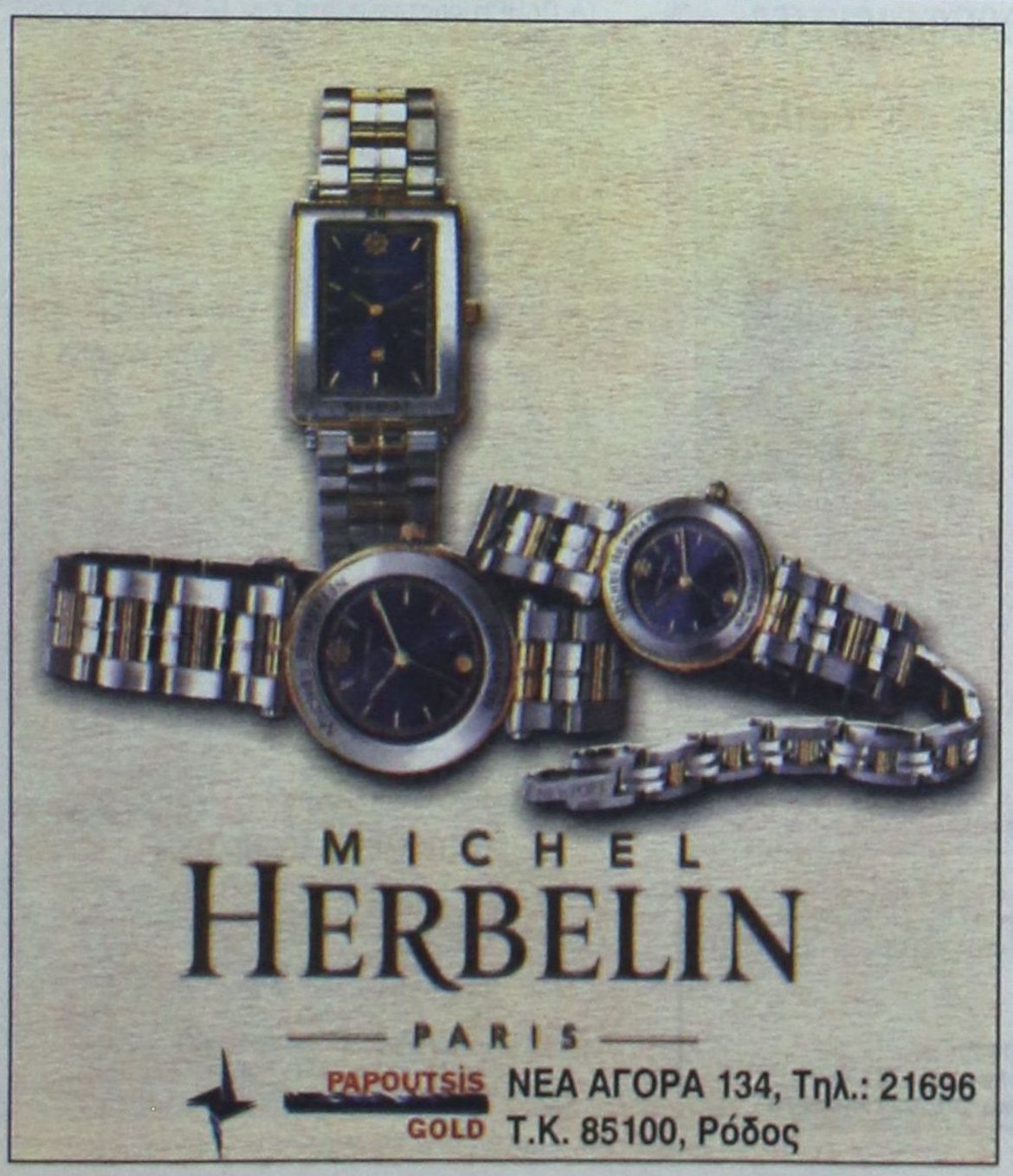

Ο Γιάννης Οικονομίδης στην κοπή της πίτας της ΕΠΣΔ



Ερασιτεχνικό ποδόσφαιρο

Ο ΦΤΩΧΟΣ ΣΥΓΓΕΝΗΣ...

Αρθρο του Γ. Παπαδημήτρη

ΕΜΕΙΝΕ ΣΤΑ ΚΡΥΑ ΤΟΥ ΛΟΥΤΡΟΥ...

✔ Ο Ιάλυσος έχασε στην Κρύα Βρύση 3-1 από τον Απόλλωνα
✔ Το παιχνίδι κρίθηκε όταν αποβλήθηκε ο Εμίλ Μπιγκό
✔ Μη αναστρέψιμη πια η κατάσταση

ΑΛΛΗ ΜΙΑ εκτός έδρας ήττα πρόσθεσε ο Ιάλυσος στο σερί των αποτυχιών του στο φετινό πρωτάθλημα της Β' Κατηγορίας (πρώην Γ' Εθνική Κατηγορία). Η νέα αυτή ήττα καταγράφηκε στην Κρύα Βρύση, εκεί όπου ο Ιάλυσος έχασε από τον τοπικό Απόλλωνα με 3-1 τέρματα.

• Η ομάδα της Ιαλυσού εξακολουθεί να παραμένει βυθισμένη στον πάτο του βαθμολογικού πίνακα έχοντας μόνο δύο πόντους. Θα είχε άλλους τρεις βαθμούς, που τους κέρδισε στο γήπεδο, αλλά τους έχασε λόγω... Κυπέλλου.

ΕΤΣΙ όπως έχουν τώρα τα πράγματα, η κατάσταση είναι πια μη αναστρέψιμη. Ο υποβιβασμός στην Εθνική Ερασιτεχνική Κατηγορία θεωρείται αναπόφευκτος. Εκείνο που προέχει πάντως, είναι η νά «ομάδα» που φτιάχνεται, νέα συνεχίσει να δίνει τη μάχη της μέχρι τέλος. Κανείς δεν έχει να χάσει τίποτα.



• Στο προχθεσινό παιχνίδι τώρα...

Η καλή μέρα από το πρωί φαίνεται, λέει ο λαός μας. Από το ξεκίνημα του αγώνα φάνηκε, ότι δεν ήταν καλή «ημέρα» (αγωνιστική) για τη ροδίτικη ομάδα.

ΜΟΛΙΣ στο 2' οι γηπεδούχοι κέρδισαν κόρνερ. Το κτύπησε ο Καρτάλης, οι αμυντικοί έδιωξαν προσωρινά και ο Τσάτσος, που κέρδισε τη μπάλα, με σουτ την έστειλε στα δίχτυα.

• Παρά τη ψυχρολουσία του ξεκινήματος, οι παίκτες του Ιάλυσου συνήλθαν γρήγορα και έξι λεπτά αργότερα ισοφάρισαν. Ηταν το 8' όταν ο Καλημέρης κτύπησε κόρνερ και ο προωθημένος Κυριαζής, με δυνατό σουτ, έστειλε τη μπάλα στα δίχτυα.

Ο ΙΑΛΥΣΟΣ κατάφερε στη συνέχεια να ισορροπήσει το παιχνίδι και να διεκδικεί το θετικό αποτέλεσμα. Στο 33' ο Λιόφτης με σουτ σημάδεψε το δοκάρι του Ψαρρά.

• Τρία λεπτά αργότερα η ροδίτικη ομάδα έμεινε με δέκα παίκτες. Ο Καμερουνέζος Μπιγκό (που είχε παρατηρηθεί στο 35' με κίτρινη κάρτα) κτύπησε τον Λέκοβιτς και πήρε την άγουσα για τα αποδυτήρια.

ΟΙ ΓΗΠΕΔΟΥΧΟΙ έχοντας πλέον και την αριθμητική υπεροχή στο 41' έφτασαν στο 2-1. Ο Λιόφτης εκμεταλλεύθηκε σύγχυση στην αντίπαλη άμυνα και με κοντινό πλασέ έστειλε τη μπάλα στα δίχτυα. Στο 45' ο Απόλλων είχε σουτ στο δοκάρι με τον Βοτάρη.

Το τελικό 3-1 διαμορφώθηκε στο 68', με σουτ του Μακρίδη.

• Διακρίθηκαν από τον Απόλλωνα Κρύας Βρύσης οι Λιόφτης, Καρτάλης και ο Αντωνιάδης. Καλύτεροι του Ιάλυσου οι Δανάς, Βλαχόπουλος, Γιαννικάκης.

ΚΑΛΗ ήταν η διαιτησία του κ. Ντόμπροβιτς (Πειραιώς). Την κίτρινη κάρτα του είδαν ο Παπαράδης και Καρίκης.

ΑΠΟΛΛΩΝ ΚΡ. ΒΡ.: Πασχαλίδης , Κπότο, Καρτάλης, Βοτάρης, Καλαϊτζής, Αντωνιάδης, Παπαράδης (59' Παπαδόπουλος Γ.), Τσάτσος, Λέκοβιτς, Λιόφτης (78' Κωνσταντινίδης), Μακρίδης (82' Τσάλης)

ΙΑΛΥΣΟΣ: Ψαρράς, Καλημέρης (46' Κώστα), Δανάς, Γιαννικάκης, Κυριαζής (44' Σιαματάς), Μάτσης, Β. Ράϊος, Μουστάκης (46' Αχιολάς), Καρίκης, Μπιγκό, Βλαχόπουλος

ΘΕΟΔΩΡΟΥ: Εχω παράπονα από δύο ποδοσφαιριστές

«Γιατί δεν πήραμε το "διπλό"»

Στην «κακή συμπεριφορά» - όπως τόνισε χαρακτηριστικά - του Μπιγκό και του Σιαματά απέδωσε την ήττα από τον Απόλλωνα Κρύας Βρύσης ο προπονητής του Ιάλυσου Θεόδωρος Θεοδώρου.

Σε δηλώσεις που έκανε, επεσήμανε: «Θα παίρναμε "διπλό", αλλά εξαιτίας αυτών των δύο δεν τα καταφέραμε. Ο Μπιγκό είδε εσκεμμένα την κόκκινη κάρτα. Μάλλον θέλει να φύγει από την ομάδα και ψάχνει να βρει τρόπο να τον διώξουμε. Αν ήταν αλλού δεν ξέρω τι θα του έκαναν. Οσο για τον Σιαματά, τον οποίο πήρα στην αποστολή, το βράδυ πριν τον αγώνα μου είπε ότι δεν θέλει να συνεχίσει στην ομάδα. Αυτό έπρεπε να το δηλώσει νωρίτερα στη διοίκηση. Αυτοί οι δύο ποδοσφαιριστές προδίδουν



πρώτα τους συμπαίκτες τους και μετά την ομάδα. Δεν έχω παράπονο από κανέναν άλλο παίκτη. Επαναλαμβάνω ότι στην Κρύα Βρύση παίξαμε πολύ καλά».

Ο κ. Θεοδώρου έκανε δηλώσεις και για τη διαιτησία...

«Η διαιτησία ήταν άριστη. Πρώτη φορά φέτος μας έπαιξε τόσο καλά».

ΖΗΤΟΥΝΤΑΙ

Από το Δ.Σ. του Συλλόγου Γονέων και Κηδεμόνων του 4ου Γυμνασίου ζητούνται για άμεση πρόσληψη:

1) Ενας φύλακας και
2) Μία (1) καθαρίστρια

Πληροφορίες
α) κ. Κουτσούκου τηλ. 21333
β) κ. Σαλαμαστράκη τηλ. 0977419278

ΘΕΡΜΟΠΟΜΠΟΙ

Τι θερμοπομποί;

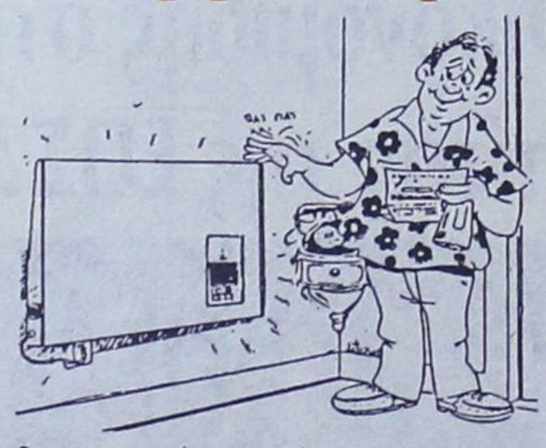

■ Οι θερμοπομποί που πρόκειται να εγκαταστήσετε **ίσως είναι θερμοπομποί, ίσως δεν είναι,** γιατί άλλη είναι η **θέρμανση με μεταφορά** και άλλη η **θέρμανση με ακτινοβολία**.

■ Και αν είναι θερμοπομποί, **ίσως μελετήθηκαν και εγκαταστάθηκαν σωστά ίσως όχι.**

■ Ανάλογα με το **αν είναι θερμοπομποί ή όχι** και με το **πως** μελετήθηκαν και εγκαταστάθηκαν, **καταναλώνουν πολύ ή λίγο ρεύμα.**

■ Για να γίνει μια **καλή, ασφαλής και οικονομική θέρμανση,** δεν είναι αρκετό να **θέλει** αυτός που την κάνει, πρέπει να **γνωρίζει** και να **μπορεί.**

■ Εμείς **γνωρίζουμε και μπορούμε**. Ζητήστε πληροφορίες από εμάς ή τους εκατοντάδες πελάτες μας. Ετσι διασφαλίζεται το συμφέρον σας.

ΘΕΡΜΟΠΟΜΠΟΙ ΝΟΡΒΗΓΙΑΣ EL NOR

ΒΟΥΤΥΡΑΚΗΣ Ι.Χ. Ε.Π.Ε.

ΑΠΟΚΛΕΙΣΤΙΚΟΣ ΑΝΤΙΠΡΟΣΩΠΟΣ ΡΟΔΟΥ

ΔΩΔ/ΚΗΣ ΝΕΟΛΑΙΑΣ 16 - ΡΟΔΟΣ - ΤΗΛΕΦ. ΚΕΝΤΡΟ / FAX: (0241) 76.100

B' ΚΑΤΗΓΟΡΙΑ

Πέρασε και από τη Λαμία ο πρωτοπόρος Εθνικός

ΝΙΚΗΦΟΡΑ πέρασε μέσα από τη Λαμία ο Εθνικός, συνεχίζοντας να κρατά σταθερά τα σκήπτρα του πρωτοπόρου. Μόνη δεύτερη έμεινε τώρα η ομάδα - έκπληξη του Λεωνίδιου, που νίκησε στο ντέρμπυ της ημέρας τον επίσης νεοφώτιστο Πατραϊκό, αφήνοντάς τον 4 βαθμούς πίσω από την κορυφή.

Στους κερδισμένους της ημέρας συγκαταλέγεται και το Μαρκό που απέσπασε πολύτιμη εκτός έδρας ισοπαλία από τους Λύκους, ενώ ο Ατρόμητος Αθηνών συνεχίζει την προσπάθεια για να μειώσει την «ψαλίδα» της διαφοράς. Στην «ουρά», ο Κιλκισιακός έκανε μεγάλο βήμα προς τη σωτηρία, αφήνοντας... μοναχικό τον Ιάλυσο, στον «πάτο» της βαθμολογίας.

ΤΑ ΠΛΗΡΗ αποτελέσματα της 12ης αγωνιστικής έχουν πιο συγκεκριμένα ως εξής:

Κοζάνη Νάουσα	1-1
Κιλκισιακός - Πιερικός	2-1
Χαλκηδόνα - Βέροια	(σήμερα)
Λύκοι - Μαρκό	2-2
Λεωνίδιο - Πατραϊκός	1-0
Αμπελόκηποι - Ατρόμητος	2-2
Λαμία - Εθνικός	1-2
Αναγέννηση Κ. - Αχαρναϊκός	2-1
Κρύα Βρύση - Ιάλυσος	3-1

Η ΒΑΘΜΟΛΟΓΙΑ (12η αγωνιστική)

		ΑΓ	ΤΕΡΜΑΤΑ	ΒΑΘΜΟΙ
1.	Εθνικός	12	23-8	31
2.	Λεωνίδιο	12	24-11	20
3.	Πατραϊκός	12	19-6	27
4.	Μαρκό	12	27-14	26
5.	Ατρόμητος Αθ.	12	20-10	22
6.	Απόλλων Κρ. Βρ.	12	17-13	18
7.	Χαλκηδόνα	10	14-9	17
8.	Νάουσα	12	11-12	17
9.	Κοζάνη	11	17-15	16
10.	Αχαρναϊκός	12	13-17	14
11.	Αναγέννηση Κ.	12	12-17	14
12.	Λύκοι	12	11-19	12
13.	Πιερικός	12	13-22	11
14.	Βέροια	11	16-18	10
15.	Λαμία	12	12-19	10
16.	Αμπελόκηποι	12	10-22	10
17.	Κιλκισιακός	12	11-22	9
18.	Ιάλυσος	12	6-21	2

Η ΕΠΟΜΕΝΗ ΑΓΩΝΙΣΤΙΚΗ

Νάουσα - Πιερικός
Βέροια - Κοζάνη
Μαρκό - Κιλκισιακός
Πατραϊκός - Χαλκηδόνα
Ατρόμητος - Λύκοι
Εθνικός - Λεωνίδιο
Αχαρναϊκός - Αμπελόκηποι
Κρύα Βρύση - Λαμία
Ιάλυσος - Αναγέννηση Κ.

Στο 90' κρίθηκε το ντέρμπι Απόλλωνος Καλυθιών - Α.Ε. Κως

Με γκολ του Καντιμοίρη επεκράτησαν οι γηπεδούχοι

ΚΑΛΥΘΙΕΣ.- Ενα γκολ του Σταμάτη Καντιμοίρη στην εκπνοή του αγώνα, λύτρωσε τον Απόλλωνα στην αναμέτρησή του με την Αθλητική Ενωση της Κω και έδωσε την ευκαιρία στην ομάδα των Καλυθιών να επανέλθει στις νίκες, έστω και με το «φτωχό» 1-0.

Το πρώτο φετινό δωδεκανησιακό ντέρμπυ του πρωταθλήματος της Εθνικής Ερασιτεχνικής Κατηγορίας σίγουρα είχε να προσφέρει πολλές συγκινήσεις και είναι κρίμα που δεν βρέθηκαν περισσότεροι από διακόσιοι θεατές για να το παρακολουθήσουν.

Ψυχολογική τόνωση

Η νίκη αυτή κρίνεται για τους απολλωνιστές ιδιαίτερα σημαντική από την άποψη ότι θα τους δώσει την ευκαιρία να πάρουν μία ψυχολογική τόνωση εν' όψει της συνέχειας. Παράλληλα όμως θα πρέπει να θεωρείται δεδομένο πως θα τους δώσει και μία βαθμολογική ανάσα, αφού οποιοδήποτε αποτέλεσμα πλην της νίκης ίσως να τους έβαζε σε περιπέτειες από την άποψη, ότι η διαφορά τους με τις «επικίνδυνες» θέσεις λογικά θα γινόταν πιο μικρή.

Ηταν πιο τυχερός

Ο Απόλλων με το γκολ που πέτυχε στο τελευταίο λεπτό της συνάντησης κρίνεται η πιο τυχερή ομάδα αφού και οι φιλοξενούμενοι θα μπορούσαν νωρίτερα να «ανοίξουν» το σκορ πρώτοι. Σίγουρα οι γηπεδούχοι είχαν τις πιο κλασικές ευκαιρίες, όμως με βάση την παρουσία και των δύο ομάδων θα μπορούσε να σημειωθεί γκολ ανά πάσα στιγμή είτε από τη μία είτε από την άλλη πλευρά.

Σκληρό καρύδι...

Η ομάδα της Κω αποδείχθηκε σκληρό «καρύδι» για τον Απόλλωνα και πρόβαλε σθεναρή αντίσταση σχεδόν σε όλη τη διάρκεια του παιχνιδιού. Απέδειξε πως άδικα βρίσκεται σε χαμηλή βαθμολογική θέση και με λίγη προσπάθεια λογικά θα μπορέσει να ανακάμψει. Τουλάχιστον ήταν από τις καλύτερες ομάδες που μέχρι τώρα πέρασαν από το νησί μας.

Δυνατός αγώνας

Το παιχνίδι δικαιολόγησε



Ο Νίκος Αλεξανδρίδης όσες φορές χρειάστηκε να επέμβει ήταν θετικός

απόλυτα το χαρακτηρισμό του ντέρμπυ κυρίως στο δεύτερο ημίχρονο.

Ηταν δυνατός και από τις δύο πλευρές, ενώ υπήρχαν τα στοιχεία της αυτοπεποίθησης και του πάθους. Παράλληλα δεν έλειψαν οι όμορφες εμπνεύσεις και οι έξοχοι συνδυασμοί...

ΤΟ ΓΚΟΛ

Το μοναδικό γκολ σημειώθηκε στο 90'. Ο Λάκης Κακλαμάνος προσπάθησε να σουτάρει αλλά κρατήθηκε από τον Γκουντελίτσα, χωρίς όμως ο διαιτητής να υποδείξει το καταφανέστατο πέναλτυ. Η μπάλα κόντραρε και έφθασε στον Αρχοντούλη, ο οποίος σέντραρε και ο Καντιμοίρης με προβολή την έστειλε στα δίχτυα (1-0).

Ακυρώθηκαν δύο γκολ

Δύο γκολ που σημείωσε η ΑΕ Κως, ακύρωσε ο διαιτητής της κ. Γιαννόπουλος. Στο ένα από αυτά μετά από υπόδειξη του βοηθού του κ. Αρφάνη. Το πρώτο σημειώθηκε στο 58' μετά από μία υπέροχη απευθείας εκτέλεση φάουλ. Ο διαιτητής ακύρωσε το τέρμα με προσωπική άποψη θεωρώντας πως ο Γκουντελίτσας που ήταν σε θέση οφσάϊντ επηρέαζε τη φάση.

Στο 82' σε μια προωθημένη μπαλιά πήρε πάνω του την προσπάθεια ο Τρούλλης και με ένα ωραίο διαγώνιο σουτ έστειλε τη μπάλα στα δίχτυα. Το γκολ όμως ακυρώθηκε επειδή σύμφωνα με τον κ. Αρφάνη, ο σκόρερ πήρε την μπάλα από αντικανονική θέση.

Αλλες φάσεις

Στο 18' ο Δάνης με σουτ από καλή θέση έστειλε τη μπάλα πάνω από το οριζόντιο δοκάρι, ενώ την ίδια τύχη είχε σουτ του Σαλπιγκτίδη ένα λεπτό αργότερα (στο 19')

Στο 30' ο Χατζησταμάτης έκανε ένα δύσκολο σουτ, το οποίο εξουδετέρωσε ο Μπιλιάς, ενώ στο 37' ο Ξύπας με κεφαλιά από καλή θέση δεν σημάδεψε σωστά και έστειλε τη μπάλα λίγο άουτ.

Στο 54' ο Ισκάς σούταρε από πλεονεκτικό σημείο, αλλά ο Μπιλιάς και πάλι είπε «όχι», ενώ στο 64' χρειάστηκε να επέμβει σωτήρια ο Αλεξανδρίδης για να αποκρούσει σουτ του Δάνη. Στο 65' ο Απόλλων έχασε μεγάλη ευκαιρία όταν ο Σαλπιγκτίδης με προβολή εξ' επαφής έστειλε τη μπάλα δίπλα από το δοκάρι.

Στο 72' ο Ισκάς σούταρε διαγώνια χωρίς να βρει στόχο, ενώ στο 83' ο Αλεξανδρίδης εξουδετέρωσε δύσκολα σουτ του Στεφαδούρου.

Καλύτεροι των γηπεδούχων οι Ισκάς, Αρχοντούλης και Χατζησταμάτης. Αρεσαν από την ΑΕ Κώς οι Μάμμης, Τρούλλης και Δάνης.

Καλή σε γενικές γραμμές ήταν η διαιτησία του Αθηναίου κ. Γιαννόπουλου (Αρφάνης - Μπαζακούλας). Στο 71' αποβλήθηκε με δεύτερη κίτρινη κάρτα ο Ζούνης για αντιαθλητικό μαρκάρισμα. Ο διαιτητής χαρίστηκε όμως στον Πολυχρονίου για επικίνδυνο τάκλιν από πίσω στον Σκαλέρη, ο οποίος στη φάση αυτή τραυματίστηκε.

ΑΠΟΛΛΩΝ: Αλεξανδρίδης, Ζούνης, Πολιάς, Χατζησταμάτης, Κακλαμάνος, Μπεκυράς (84 Καντιμοίρης), Ισκάς, Αρχοτούλης, Ξύπας (52' Πολυχρονίου), Σαλπιγκτίδης (92' Κοσκινιάτης)

ΑΕ ΚΩΣ: Μπιλιάς, Παπαιγνατίου, Ζαχ. Μποϊλής, Γκουντελίτσας, Γούλας, Μάμμης Γερ. Μποϊλής, Δρόσος (68' Σκαλέρης, 75' λ.τ. Στεφαδούρος, Δρόσος, Δάνης(68' Εγγλέζος), Τρούλλης, Λαγογένης.

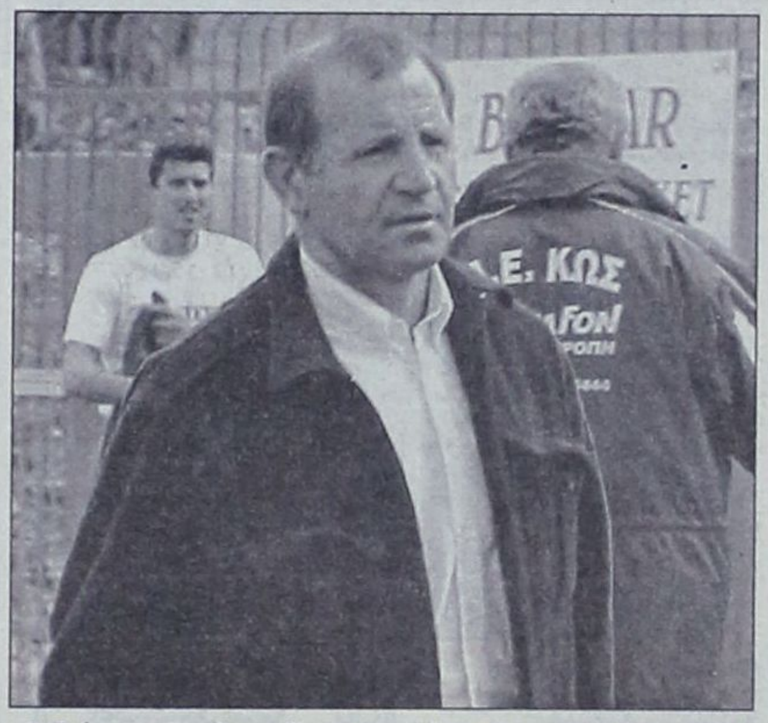

Ο Γιώργος Τανίδης είδε την ομάδα του να κερδίζει στο 90'



Ο Γιάννης Αρχοντούλης σε μια προσπάθειά του

ΕΘΝΙΚΗ ΕΡΑΣΙΤΕΧΝΙΚΗ

Υπόθεση Κρητικών γίνεται ο τίτλος!

Χέρι - χέρι συνεχίζουν στην κορυφή του βαθμολογικού πίνακα του 2ου ομίλου ο Εργοτέλης και τα Χανιά. Οι δύο κρητικές ομάδες κέρδισαν και χθες και έτσι παραμένουν μόνοι τους στην πρώτη θέση της βαθμολογίας. Το εντυπωσιακό είναι ότι και οι δύο κέρδισαν μακριά από τις έδρες τους. Ο Εργοτέλης στη Σαλαμίνα και τα Χανιά στον Πειραιά.

Από χθες στην τέταρτη θέση της βαθμολογίας πέρασε ο Ατσαλένιος, που συνέτριψε στο γήπεδό του τον Ακαρνανικό.

Ολα τα αποτελέσματα της 15ης αγωνιστικής (τελευταία του πρώτου γύρου) είναι τα ακόλουθα:

15η αγωνιστική

Απόλλων Καλυθιών - ΑΕ Κως	1-0
Αίας Σαλαμίνας - Εργοτέλης	0-3
Αγερσανί Νάξου - Ολυμπιακός Χερσ.	1-0
Ατρόμητος Π. - Χανιά	0-1
Χαλκίδα - Αιγέας Πλωμαρίου	5-0
Κερατσίνι - Δάφνη Δαφνώνα	5-1
Νέα Αρτάκη - Βύζας Μεγάρων	0-1
Ατσαλένιος - Ακαρνανικός	4-1

Η ΒΑΘΜΟΛΟΓΙΑ

	ΑΓΩΝΕΣ	ΓΚΟΛ	ΒΑΘΜΟΙ
1. Εργοτέλης	14	37-9	36
-. Χανιά	15	31-11	36
3. Βύζας Μεγάρων	14	28-10	31
4. Ατσαλένιος	14	24-12	26
5. Ατρόμητος Πειραιά	15	22-17	24
-. Ακαρνανικός Φυτειών	15	23-25	24
-. Αγερσανί Νάξου	15	24-26	24
8. Απόλλων Καλυθιών	15	19-13	23
9. Ολυμπιακός Χερσονήσου	15	14-17	20
10. Χαλκίδα	14	19-15	18
11. Νέα Αρτάκη	15	16-17	17
12. Κερατσίνι	15	18-23	15
13. Αθλητική Ενωση Κως	14	13-20	14
14. Αιγέας Πλωμαρίου	15	12-36	8
15. Αίας Σαλαμίνας	14	7-24	5
16. Δάφνη Δαφνώνα Χίου	15	7-43	1

Η ΕΠΟΜΕΝΗ ΑΓΩΝΙΣΤΙΚΗ

Απόλλων Καλυθιών - Αίας Σαλαμίνας
Εργοτέλης - Αγερσανί Νάξου
ΑΕ Κως - Ατρόμητος Πειραιά
Ολυμπιακός Χερσ. - Χαλκίδα
Χανιά - Κερατσίνι
Αιγέας Πλ. - Ατσαλένιος
Ακαρνανικός - Βύζας Μεγάρων

Ενας Κολοσσός πολλών «αστέρων» και με φόντα για άνοδο κατηγορίας

Τίναξε στον αέρα και τα Εξάρχεια

Κάτω από τα καλάθια κρίθηκε η υπερπολύτιμη νίκη (77-71)

ΕΞΑΡΧΕΙΑ.- Κολοσσός... πολλών αστέρων ήταν στα Εξάρχεια για μια ακόμα φορά, και μετά από εξαιρετική εμφάνιση πήρε τη νίκη με σκορ 77-71. Συνεχίσθηκε έτσι το επιτυχημένο σερί των αποτελεσμάτων του στα εκτός έδρας παιχνίδια και πάντα παραμένει στο κυνήγι της πρώτης θέσης.

Οι «θαλασσί» της πόλης μας στο πρώτο ημίχρονο εμφάνισαν αμυντικά κενά, με συνέπεια ο Αστέρας να μπει στα αποδυτήρια για την ανάπαυλα προηγούμενος στο σκορ (38-37).

Στο β' μέρος όμως και ειδικά στο τρίτο δεκάλεπτο, οι παίκτες του Χάρη Παπάζογλου μεταμορφώθηκαν.

Επαιξαν πολύ καλή άμυνα και πέτυχαν 22 πόντους, ενώ ο αντίπαλός τους μόλις 11. Ετσι πήραν κεφάλι στο σκορ και στο τελευταίο δεκάλεπτο η δουλειά τους έγινε πιο εύκολη.

Στα αρνητικά του αγώνα ήταν τα τρία φάουλ που έκανε ο Κουγιός στα πρώτα επτά λεπτά και ο προπονητής του μέχρι το 17' τον άφησε στον πάγκο για να τον προφυλάξει.

Πέντε λεπτά πριν το τέλος του αγώνα έφυγε με πέντε φάουλ ο Μελής, που μέχρι εκείνο το λεπτό ήταν ο καλύτερος παίκτης του Κολοσσού, ενώ τρία λεπτά πριν τη λήξη έφυγε και ο Ταμπάκης.

Για μια ακόμη φορά υπήρξε πλουραλισμός στην επίθεση, ενώ και ο πάγκος βοήθησε αρκετά. Ο Μελής κέρδισε 10 ριμπάουντ (8 αμ. -2 επ.), ενώ ο Κατούφας τον ακολούθησε με 9 (6 αμ. - 3 επ.).

Συνολικά ο Κολοσσός πήρε 34 ριμπάουντς, γεγονός που δείχνει ότι κάτω από τα καλάθια κέρδισε κατά κράτος τη μάχη από τον αντίπαλό του. Εκεί άλλωστε κρίθηκε και το ματς.

Τα δεκάλεπτα: 18-18, 38-37 (ημ.) 49-59, 71-77 (τελικό).

Καλύτεροι του Κολοσσού ήταν οι Μελής, Κατούφας, Βλαχοδήμος, ενώ από τον Αστέρα άρεσαν οι Καραβασίλης, Κουρλής.

Οι συνθέσεις:

Αστέρας ΕΞ.: Τσατσάκης 3 (1), Καραβασίλης 21, Πανόπουλος 4, Λαγός 8 (2), Κουρλής 12, Μπούρας 9 (3), Βαζαίος 6.

Κολοσσός: Μελής 24 (1), Τζίτζας συμ., Σταθούλης 5, Βλαχοδήμος 14, Κουγιός 13 (3), Ταμπάκης 11 (1), Κατούφας 6.

ΜΠΑΣΚΕΤ Γ' ΕΘΝΙΚΗΣ

Καμιά αλλαγή στην κορυφή!

Το θρίλερ για την κατάκτηση της κορυφής συνεχίζεται...

Το Αιγάλεω και ο Κολοσσός νίκησαν στα εκτός έδρας παιχνίδια τους και συνεχίζουν να προηγούνται στη βαθμολογία.

Ο Κολοσσός ήταν εντυπωσιακός στα Εξάρχεια και νίκησε σχετικά εύκολα τον Αστέρα.

Το ίδιο έκανε και το Αιγάλεω στη Θήβα με τον Κάδμο.

Στην... ουρά της βαθμολογίας έχει αρχίσει να ξεκαθαρίζει η κατάσταση με Αρη Σύρου και Αμιλλα να είναι τυπική η συμμετοχή τους.

Τα αποτελέσματα και η βαθμολογία είναι:

10η αγωνιστική

Αστέρας Εξ.-Κολοσσός	71-77	Κολοσσός-Προοδευτική
Προοδευτική-Αγ. Θωμάς	64-51	Αγ. Θωμάς-Αρης Σύρου
Χολαργός-Δούκας	81-84	Δούκας-Αστέρας Εξ.
Αίας Ταύρου-Αμιλλα	85-67	Αμιλλα-Χολαργός
Κάδμος-Αιγάλεω	53-75	Αιγάλεω-Αίας Ταύρου
Ηλιούπολη-Παγκράτι	61-71	Παγκράτι-Κάδμος
Αρης Σύρου-Ρέθυμνο	75-91	Ρέθυμνο-Ηλιούπολη

Η ΕΠΟΜΕΝΗ

Η ΒΑΘΜΟΛΟΓΙΑ

1.	Αιγάλεω	971-753	23
-.	Κολοσσός	901-805	22
3.	Δούκας	916-824	21
-.	Παγκράτι	816-754	21
5.	Προοδευτική	895-850	20
6.	Αίας Ταύρου	907-855	19
7.	Αγ. Θωμάς	815-836	18
-.	Ρέθυμνο	779-907	18
9.	Αστέρας Εξ.	878-892	17
-.	Ηλιούπολη	783-816	17
-.	Κάδμος	762-867	17
12.	Χολαργός	901-889	14
13.	Αμιλλα	694-793	13
14.	Αρης Σύρου	703-975	12

ΛΟΤΤΟ Δεν βρέθηκε 6άρι!

Στην προχθεσινή κλήρωση του ΛΟΤΤΟ οι τυχεροί αριθμοί ήσαν:

21 - 31 - 9 - 19 - 46 - 44

Δεν βρέθηκε 6άρι και είχαμε τζακ ποτ. Βρέθηκαν:
- 74 στήλες με 5 επιτυχίες, που παίρνουν από 362.260 δρχ.
- 3.922 στήλες με 4 επιτυχίες, που έχουν μερίδιο 5.125 δρχ.
- 83.433 στήλες με 3 επιτυχίες, που δικαιούνται από 190 δρχ.

• Ο τυχερός αριθμός του ΠΡΟΤΟ είναι:

3 6 9 8 2 5 4

Δεν βρέθηκε τυχερός στην πρώτη κατηγορία. Στις υπόλοιπες βρέθηκαν:
- Στην 2η κ., τρεις τυχεροί αριθμοι κερδίζουν από 4.302.975 δρχ.
- Στην 3η κ., 26 αριθμοί παίρνουν από 496.495 δρχ.
- Στην 4η κ., 245 αριθμοί έχουν μερίδιο 52.685 δρχ.
- Στην 5η κ., 2.734 αριθμοί δικαιούνται από 4.720 δρχ.
- Στην 6η κ., 27.144 αριθμοί μοιράζονται από 400 δρχ.

ΜΝΗΜΟΣΥΝΟ

Τελούμε στις 24 Ιανουαρίου ημέρα Τετάρτη και ώρα 8 π.μ. στον ιερό ναό Αγίας Ειρήνης Ορφανοτροφείου Θηλέων, ετήσιο μνημόσυνο υπέρ αναπαύσεως της ψυχής της αγαπημένης μας μάνας, γιαγιάς, προγιαγιάς, αδελφής και θείας

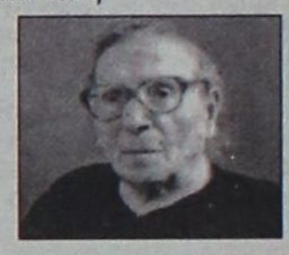

ΕΙΡΗΝΗΣ ΦΑΡΜΑΚΙΔΟΥ

Τα παιδιά: Δούκισσα - Σπύρος Κυριαζάνος, Βασίλης - Αναστασία Φαρμακίδης, Φώτης - Μαργαρίτα Φαρμακίδης, Αναστασία Γιαλλουράκη, Ελευθέριος, Ελευθερία, Κατίνα Καστρουνή, Μιχάλης Φαρμακίδης

Τα εγγόνια, δισέγγονα, αδέλφια, τα ανήψια και οι λοιποί συγγενείς



Εκοψε την πίτα του ο ΤΑΕ KWO DO Κολοσσός

Μέσα σε μία ζεστή ατμόσφαιρα πραγματοποιήθηκε το Σάββατο το βράδυ η κοπή της πρωτοχρονιάτικης πίτας του Γυμναστικού Συλλόγου ΤΑΕ KWO DO Ρόδου - Κολοσσός.

Η εκδήλωση έγινε στις εγκαταστάσεις του συλλόγου στην οδό Αθηνών στην Ανάληψη.

Στην εκδήλωση παραβρέθηκε αρκετός κόσμος, γονείς αθλητών αλλά και φίλοι του αθλήματος.

Πριν την κοπή της πίτας, οι ιθύνοντες του συλλόγου χαιρέτισαν τους παρευρισκόμενους και μίλησαν για τα σχέδια στο 2001.



Οι αθλητές του Κολοσσού κατά την ώρα της επίδειξης



Ο δάσκαλος του συλλόγου Μιχάλης Καραβασίλης στην επίδειξη μιας άσκησης με αθλητή του συλλόγου

Στη συνέχεια ακολούθησε μία επίδειξη από τους αθλητές του συλλόγου σε διάφορες ασκήσεις και τεχνικές.

Οι νεαροί αθλητές κατέπληξαν πραγματικά τους πάντες με την κατάρτισή τους και καταχειροκροτήθηκαν απ' όλους τους παρευρισκόμενους.

Στη συνέχεια πραγματοποιήθηκε η κοπή της βασιλόπιτας του συλλόγου και το φλουρί «έπεσε» στον αθλητή Νίκο Καραβασίλη.

Η εκδήλωση έκλεισε με μπουφέ που προσέφερε στους παρευρισκόμενους ο σύλλογος.

ΠΟΛΙΤΙΣΤΙΚΟΣ ΣΥΛΛΟΓΟΣ ΘΡΑΚΟΜΑΚΕΔΟΝΩΝ

«Ο ΜΕΓΑΣ ΑΛΕΞΑΝΔΡΟΣ»

Αγαπητοί Συμπατριώτες,

Θέλουμε να σας πληροφορήσουμε ότι την Κυριακή 28/1/2001 και στις 11 π.μ. στο ΔΗΜΟΤΙΚΟ ΘΕΑΤΡΟ ΡΟΔΟΥ θα πραγματοποιηθεί γενική συνέλευση του συλλόγου μας με σκοπό τον απολογισμό του απερχόμενου διοικητικού συμβουλίου. Την υποβολή έκθεσης οικονομικής κατάστασης του συλλόγου και τη διενέργεια εκλογών για την ανάδειξη νέου διοικητικού συμβουλίου, εξελεγκτικής επιτροπής και αντιπροσώπων νομών.

Η ψηφοφορία θα αρχίσει αμέσως μετά τη γενική συνέλευση το πρωί (12:00 - 15:00).

Πιστεύουμε ότι θα ανταποκριθείτε στην πρόσκλησή μας διότι η συμμετοχή σας αποτελεί εγγύηση για ένα ισχυρό διοικητικό συμβούλιο.

Σας ενημερώνουμε ότι όσοι ενδιαφέρονται να είναι υποψήφιοι, μπορούν να δηλώσουν συμμετοχή μέχρι την Παρασκευή 19/01/2001 εγγράφως ή τηλεφωνικώς στον Γ. Γραμματέας Κο Ανθόπουλο Μισαήλ στα τηλ. 39400, 28656.

Για το διοικητικό συμβούλιο

Ο ΠΡΟΕΔΡΟΣ **Ο Γ. ΓΡΑΜΜΑΤΕΑΣ**

Κ. Κωτικώστας **Μ. Ανθόπουλος**

ΞΕΝΑΚΗΣ ΑΥΤΟΚΙΝΗΤΑ ΑΕΒΕ

ΕΞΟΥΣΙΟΔΟΤΗΜΕΝΟΣ ΣΥΝΕΡΓΑΤΗΣ KOSMOCAR



POLO



GOLF



BORA



PASSAT



POLO VARIANT


GOLF VARIANT



BEETLE

ΑΠΟΚΤΗΣΤΕ ΤΟ
ΜΕ ΧΡΗΜΑΤΟΔΟΤΗΣΗ
0% ΠΡΟΚΑΤΑΒΟΛΗ
ΚΑΙ ΕΩΣ 60 ΜΗΝΕΣ

VW TOTAL CARE

2 χρόνια δωρεάν οδική βοήθεια


SHARAN

ΟΛΑ ΤΑ VW
ΕΤΟΙΜΟΠΑΡΑΔΟΤΑ

ΕΚΘΕΣΗ - SERVICE
ΑΝΤΑΛΛΑΚΤΙΚΑ - ΑΝΤΑΛΛΑΓΕΣ

ΞΕΝΑΚΗΣ ΑΕΒΕ • Λ. ΡΟΔΟΥ ΛΙΝΔΟΥ 238 • ΤΗΛ: 0241 - 61600 • FAX: 0241 - 68898

Παραμένει μόνος πρώτος ο Αγιος Γεώργιος

Χωρίς απώλειες πέρασε και από τη Δαματριά ο Αγιος Γεώργιος. Κέρδισε την τοπική Δήμητρα και οδηγεί την κούρσα.

Ακολουθούν Ολυμπιακός Καλύμνου και Α.Ε. Κατταβιάς, που κέρδισαν τους Ο.Φ. Ιστρίου και Δόξα Λέρου, αντίστοιχα.

Νικηφόρα πέρασε κι από τη Σάλακο η Δόξα Ψίνθου, ενώ ο Α.Ο. Τήλου που συνεχίζει την ανοδική του πορεία, κέρδισε στην έδρα του την Ασπίδα Απολακκιάς.

Η 10η αγωνιστική ολοκληρώνεται σήμερα με τη συνάντηση του Ποσειδώνα Καρπάθου με τον Ηρακλή Λάρδου.

Β' ΟΜΙΛΟΣ ΡΟΔΟΥ

10η ΑΓΩΝΙΣΤΙΚΗ

Α.Ο. Τήλου - Ασπίδα Απολακκιάς	2-0
Α.Ε. Κατταβιάς - Δόξα Λέρου	2-0
Ασπίδα Σαλάκου - Δόξα ψίνθου	1-2
Ο.Φ. Ιστρίου - Ολυμπιακός Καλ.	0-5
Δήμητρα Δαματριάς - Αγ. Γεώργιος	1-4
Ποσειδών Καρπάθου - Ηρακλής Λ.	(σήμερα)

	ΑΓΩΝΕΣ	ΓΚΟΛ	ΒΑΘΜΟΙ
1. Αγ. Γεώργιος	10	30-14	23
2. Ολυμπιακός Καλύμνου	9	24-12	20
-. Α.Ε. Κατταβιάς	10	23-11	20
4. Α.Ο. Τήλου	9	23-7	19
5. Δόξα Λέρου	10	16-13	17
6.Δόξα Ψίθου	10	15-12	16
7. Ποσειδών Καρπάθου	9	11-7	15
8. Ασπίδα Απολακκιάς	10	14-16	13
9. Δήμητρα Δαματριάς	10	12-23	9
10. Ηρακλής Λάρδου	9	15-16	6
11. Ασπίδα Σαλάκου	10	7-17	3
12. Ο.Φ. Ιστρίου	10	6-48	0

Η ΕΠΟΜΕΝΗ ΑΓΩΝΙΣΤΙΚΗ

Α' Ομιλος

Εθνικός Αρχάγγελος - Αστέρας Παστίδας
Ακουσίλαος - Ανταγόρας
Δόξα - Καρδάμαινας - Νικαγόρας
Αναγέννηση Ασφ. - ΓΑΣ Ασκληπειού
ΓΑΟ Κω - Πολυβώτης
Απόλλων Απολ. - Διγενής

Β' Ομιλος

Ηρακλής Λάρδου - Ασπίς Απολακκιάς
Δόξα Ψίνθου - Α.Ο. Τήλου
Ολυμπιακός Καλ. - Ποσειδών Καρπ.
Αγιος Γεώργιος - Ασπίς Σαλάκου
Δόξα Λέρου - Ο.Φ. Ιστρίου
Α.Ε. Κατταβιάς - Δήμητρα Δαματριάς

Σπουδαία νίκη της Α.Ε. Κατταβιάς

2-0 τη Δόξα Λέρου

ΚΑΤΤΑΒΙΑ.-

Αρκετά ανεβασμένη παρουσιάζεται τον τελευταίο καιρό η Α.Ε. Κατταβιάς, που κέρδισε το Σάββατο τη Δόξα Λέρου με σκορ 2-0.

Το παιχνίδι ήταν αρκετά καλό και δυνατό, αλλά πάντα μέσα σε αθλητικά πλαίσια. Οι γηπεδούχοι μπήκαν δυνατά στον αγώνα και προσπάθησαν γρήγορα να αναπτύξουν πρωτοβουλίες.

Δυνατά όμως μπήκαν και οι φιλοξενούμενοι που γρήγορα ισορρόπησαν το παιχνίδι.

Το πρώτο ημίχρονο ήταν μοιρασμένο και βρήκε τις δύο ομάδες ισόπαλες χωρίς τέρματα.

Στην επανάληψη οι γηπεδούχοι επεκράτησαν. Είχαν την πρωτοβουλία του αγώνα, πίεσαν τον αντίπαλό τους, πέτυχαν δύο τέρματα και πήραν τη νίκη.

Η Δόξα από την άλλη πλευρά δεν άντεξε στο ρυθμό που επέβαλαν οι γηπεδούχοι και μοιραία οδηγήθηκε στην ήττα.

ΦΑΣΕΙΣ ΚΑΙ ΤΕΡΜΑΤΑ

Στο 6' ο Κοντογιώργης έκανε μία ασθενή απόκρουση σε σουτ του Κατσαμπά, η μπάλα έφτασε στον Κυπριώτη, που σε κενή εστία σούταρε άουτ.

Στο 13' ο Ιγνατίδης εκμεταλλεύτηκε λάθος των αμυντικών της Α.Ε. Κατταβιάς αλλά το πλασέ που έκανε, έφυγε πάνω από το οριζόντιο δοκάρι του Χατζηδημητρίου.

Ο Ιγνατίδης στο 46' έκανε σουτ μέσα από την περιοχή. Η μπάλα όμως βρήκε στο κάθετο δοκάρι και στην επιστροφή κατέληξε στα χέρια του Χατζηδημητρίου.

Στο 54' ο Μιχάλης Τσουβαλάς έβγαλε μπαλιά στον Καβουκλή αλλά το πλασέ του τελευταίου απέκρουσε ο τερματοφύλακας της Δόξας Λέρου.

Ενα λεπτό αργότερα (55') οι γηπεδούχοι άνοιξαν το σκορ.

Ο Γιακουμάκης έβγαλε μπαλιά στον Καβουκλή και ο τελευταίος με σουτ έστειλε τη μπάλα στο δεξί παραθυράκι του Κοντογιώργη.

Στο 56' πλασέ του Καραμαλίκη μέσα από την περιοχή απέκρουσε ο Χατζηδημητρίου.

Στο 71' ο Ντάλαρης αντίκρισε τη δεύτερη κίτρινη κάρτα και αποβλήθηκε από τον αγωνιστικό χώρο.

Στο 72' ο Καρασάββας με καρφωτή κεφαλιά έκανε το 2-0 ύστερα από κόρνερ του Μιχάλη Τσουβαλά.

Στο 80' ο Μιχάλης Τσουβαλάς εκτέλεσε κόρνερ αλλά την κεφαλιά του Πέτρου, εξουδετέρωσε ο Κοντογιώργης.

Στο 85' σουτ του Καρασάββα μακρυνό εξουδετέρωσε ο Λουλουργάς.

Από την Α.Ε. Κατταβιάς καλά πήγαν οι Πέτρου, Θεολόγος Τσουβαλάς και Κατσαμπάς.

Διακρίθηκαν από τη Δόξα Λέρου οι Λουλουργάς, Ιγνατίδης και καστής.

Καλή η διαιτησία του Γιοβάνι με βοηθούς τους Μίχα και Ζανεττή.

Α.Ε. ΚΑΤΤΑΒΙΑΣ: Χατζηδημητρίου, Κωνσταντόπουλος Σ. (77' Πόκιας), Πέτρου, Τσουβαλάς Θεολ., Κυπριώτης, Τσουβαλάς Μιχ. (85' Μάχλης), Ζανεττής (53' Καρασάββας), Καρίπης, Κατσαμπάς, Καβουκλής, Γιακουμάκης.

ΔΟΞΑ ΛΕΡΟΥ: Κοντογιώργης, Γαρυφάλης, Κρητικός, Λουλουργάς, Κεμπεσίδης, Ντάλαρης, Μαχαίρας, Ασβεστάς, Ιγνατίδης, Καραμαλίκης, Καστής.

Ο Αγιος Γεώργιος τροπαιοφόρος χθες και στη Δαματριά (1-4)!

ΔΑΜΑΤΡΙΑ.-

Αλώβητος πέρασε και από τη Δαματριά ο Αγιος Γεώργιος Μαλώνας, αφού συνέτριψε την τοπική Δήμητρα με 4-1 και διατηρήθηκε στην κορυφή του βαθμολογικού πίνακα.

Το παιχνίδι ήταν δυνατό κι από τις δύο πλευρές, αλλά μέσα σε αθλητικότατα πλαίσια. Οι γηπεδούχοι έκαναν ένα δυνατό ξεκίνημα, αλλά βρέθηκαν πίσω στο σκορ τρία λεπτά πριν την εκπνοή του πρώτου μέρους.

Δεν το έβαλαν όμως κάτω και στο πρώτο δεκάλεπτο της επανάληψης ισοφάρισαν. Δεν άντεξαν ωστόσο στη συνέχεια και συνετρίβησαν.

Ο Αγιος Γεώργιος από την άλλη πλευρά προηγήθηκε στο σκορ και παρ' ότι ισοφαρίστηκε δεν πτοήθηκε.

Οι φιλοξενούμενοι είχαν τα ψυχικά αποθέματα και πήραν τη νίκη.

Το σκορ άνοιξε στο 42' για τους φιλοξενούμενους ο Μαυρομούστακος.

Ισοφάρισαν οι γηπεδούχοι στο 55' με τον Καρνάβα Π.

Το 1-2 έγινε στο 67' με τον Παπαγρηγορίου. Ο Στρατής στο 75' έκανε το 1-3.

Το τελικό 1-4 έγινε στο 78' από τον Δράκωνα.

Από τον Αγιο Γεώργιο καλά πήγαν οι Δράκωνας, Παπαγρηγορίου και Παπαδόπουλος, ενώ από τη Δήμητρα Δαματριας οι Καρναβάς Π., Τσακίρης και Αντωνάς.

Καλή ήταν η διαιτησία του κ. Σάββενα, με βοηθούς τους Μαυρουδή και Κόκκινο.

ΔΗΜΗΤΡΑ: Τσιροδήμος, Λανάκης, Πάττας, Αντωνάς, Χρυσοχόος (76' Χειμωνέτος), Τσακίρης, Κανάκης, Σαλπιγκτίδης, Καρναβάς Δ. (42' Σαράντης), Καρναβάς Π., Διακοπαρασκευάς

ΑΓ. ΓΕΩΡΓΙΟΣ: Καλαμπίχης, Καπέλας, Στρατής, Αρβανιτάκης, Παπαδόπουλος, Παρούσης (77' Παπαδόπουλος Ι.), Σκυλαράκης (65' Στεφανάκης), Μουστακέλης (55' Σκυλαράκης Χ.), Παπαγρηγορίου, Μαυρομούστακος, Δράκωνας

Πρωϊνός... περίπατος του Ολυμπιακού Καλύμνου

5-0 τον Ο.Φ. Ιστρίου στο Γεννάδι

ΓΕΝΝΑΔΙ.-

Ευχάριστο πρωϊνό πέρασε χθες ο Ολυμπιακός Καλύμνου αφού παίζοντας σε ρυθμό ρελαντί κέρδισε τον Ο.Φ Ιστρίου με σκορ 5-0. Το παιχνίδι δεν αντέχει σε ιδιαίτερη κριτική, αφού ήταν ένας διαρκής μονόλογος των φιλοξενουμένων. Το σκορ άλλωστε τα λέει όλα.

Στο αγωνιστικό μέρος τώρα. Το παιχνίδι ήταν πολύ καλό με πλούσιο θέαμα.

Ο... χορός των τερμάτων ξεκίνησε στο 5' κιόλας λεπτό. Ο Ξυπολιτάς έβγαλε ωραία μπαλιά στον Βεζυρόπουλο και ο δεύτερος με πλασέ έκανε το 0-1.

Στο 26' ο Παπουτσάκης αψυχολόγητα απέκρουσε τη μπάλα με το χέρι στην περιοχή και ο διαιτητής κατελόγισε το πέναλτυ. Ενα πέναλτυ που μετέτρεψε σε τέρμα ο Βεζυρόπουλος. Ετσι έγινε το 0-2.

Στο 33' ο Τρικοίλης με δυνατό σουτ έξω από την περιοχή τράνταξε το οριζόντιο δοκάρι του Σαρρή.

Στο 57' ο Παπουτσάκης έκανε ένα σλάλομ από τη μια περιοχή στην άλλη, ανατράπηκε όμως και ο διαιτητής κατελόγισε το πέναλτυ. Ο Καραγεωργίου Γ. ανέλαβε την εκτέλεσή του, αλλά ο Κουλουριώτης απέκρουσε τη μπάλα.

Στο 63' ο Τρικοίλης έβγαλε ωραία μπαλιά στον Κοκκινίδη και ο δεύτερος, αφού απέφυγε και τον Σαρρή έκανε το 0-3.

Στο 71' ο Σκυλάς έκανε ένα σουτ έξω από την περιοχή, η μπάλα βρήκε σε σώματα αμυντικών, ξεγέλασε τον τερματοφύλακα Σαρρή και κατέληξε στα δίχτυα. Ετσι έγινε το 0-4.

Το τελικό 0-5 διαμορφώθηκε στο 80', ύστερα από ατομική προσπάθεια του Λια.

Από τον Ο.Φ. Ιστρίου καλά πήγαν οι Σαρρής (παρά τα πέντε τέρματα που δέχθηκε) ο Καραγεωργίου Γ. και Παπουτσάκης, ενώ από τον Ολυμπιακό οι Σβύνος, Τρικοίλης και Ξυπολιτάς.

Πολύ καλη η διαιτησία του κ. Γενή με βοηθούς τους κ. Κατσιδώνη και Μοντιάδη.

Ο.Φ ΙΣΤΡΙΟΥ: Σαρρής, Αυγουστάκης Κ., Καραγεωργίου Γ., Καραγεωργίιου Μ., Παπουτσάκης, Χωρίτης Ι., Λέργος, Αντωναράς , Βουκής, Χωρίτης Μ., Αυγουστάκης Ν. (70' Αυγουστάκης Β.).

ΟΛΥΜΠΙΑΚΟΣ ΚΑΛΥΜΝΟΥ: Κουλουριώτης, Βαπόρης, Σβύνος, Σκυλάς, Βεζυρόπουλος (46' Λιας), Κοκκινίδης, Μαχίνης (55' Δρόσος), Ανθούλης, Τρικοίλης, Τριανταφύλλας (46' Περεντζής), Ξυπολιτάς.

Στο... παρά πέντε η νίκη της Δόξας Ψίνθου στη Σάλακο

ΣΑΛΑΚΟΣ.-

Πραγματοποιώντας αρκετά καλή εμφάνιση η Δόξα Ψίνθου πέρασε νικηφόρα από το γήπεδο της Ασπίδας Σαλάκου, με σκορ 2-1. Οι φιλοξενούμενοι στο μεγαλύτερο διάστημα της συνάντησης ήταν καλύτεροι και έφθασαν στη νίκη με δύο γκολ που πέτυχαν στο β' ημίχρονο.

Η Ασπίδα μπόρεσε να ισοφαρίσει στα μέσα του δεύτερου ημιχρόνου, αλλά δεν είχε τις δυνάμεις και την τύχη για να πάρει έστω και το βαθμό της ισοπαλίας.

Στο 17' ο Ι. Πλίγκος σούταρε, άστοχα, ενώ στο 25' ίδια τύχη είχε το σουτ του Σαχινίδη.

Στο 50' ο Μ. Πλίγκος πέτυχε με πλασέ το 0-1.

Ο Καλοής στο 68' με σουτ ισοφάρισε σε 1-1.

Στο 70' ο Πλίγκος από θέση τετ α τετ αστόχησε και στο 85' ο Σαχινίδης με υποδειγματικό πλασέ έδωσε τη νίκη στη Δόξα Ψίνθου.

Από την ομάδα της Ασπίδας άρεσαν οι Σαράντης, Καρασάββας και Γκορτζίλλας. Από τη Δόξα Ψίνθου καλύτεροι ήταν οι Πλίγκος Χρ., Πλίγκος Ι., Σαράγιας.

● Η διαιτησία του κ. Συμιακού (Ζανεττής - Τσαούσης) ήταν πολύ καλή.

ΑΣΠΙΔΑ: Χατζημιχάλης (80' λ.τ. Καζούλης), Αγγουράς, Γιαννακάς, Γιαννακάς Μ., Ντούσκος, Πολυχρόνης, Ντούπι, (8' Πεταυράκης Γ.), Καρασάββας, Γκορτζίλλας, Σαράντης, Καλοής (17' Γκιζάλας.

ΔΟΞΑ: Χρυσανθής, Τσούλλος Κ., Καρίκης (49' Σαβούλης), Πλίγκος Χρ., Κωστομοίρης Γ., Κωστομοίρης Μ., Πλίγκος ., Μπαρμπαντώνης, Σαράγιας, (76' Κάλας), Πλίγκος Μ. (87' Ψάλτης), Σαχινίδης.

Ο Α.Ο. Τήλου επικράτησε 2-0 της Ασπίδας Απολακκιάς

ΤΗΛΟΣ.-

Στο δεύτερο ημίχρονο κρίθηκε το παιχνίδι της Παρασκευής στην Τήλο ανάμεσα στην τοπική ομάδα και την Ασπίδα Απολακκιάς. Ο Α.Ο. Τήλου επεκράτησε με 2-0 και πλασαρίστηκε στις υψηλές θέσεις του βαθμολογικού πίνακα.

Το παιχνίδι κινήθηκε σε μέτρια επίπεδα. Ο δυνατός άνεμος που επικρατούσε, δεν επέτρεψε να γίνει ένας καλός αγώνας.

Οι δύο ομάδες μπήκαν δυνατά μέσα στον αγωνιστικό χώρο. Οι φιλοξενούμενοι στο πρώτο μέρος είχαν τον άνεμο με το μέρος τους, αλλά δεν κατάφεραν να κάνουν κάτι καλό.

Στην επανάληψη όμως, οι γηπεδούχοι έχοντας αυτοί πλέον τον άνεμο με το μέρος τους πέτυχαν δύο τέρματα και πήραν τους βαθμούς της νίκης.

Οσον αφορά το ποιοτικό μέρος δεν διέφερε πολύ απ' αυτό του πρώτου ημιχρόνου. Απλά οι γηπεδούχοι φάνηκαν πιο καλοί στις λεπτομέρειες και εκμεταλλεύτηκαν τον ευνοϊκό άνεμο.

ΦΑΣΕΙΣ ΚΑΙ ΤΕΡΜΑΤΑ

Το σκορ άνοιξε στο 68'. Ο Σακελλάρης Ηρ. με συρτό μακρυνό σουτ έκανε το 1-0. Ο τερματοφύλακας Κανάκης δεν υπολόγισε σωστά την πορεία της μπάλας (λόγω του ανεμου) και δέχθηκε το τέρμα.

Ο Μηλιός στο 75' εκτέλεσε ένα φάουλ και ο Χριστοφής με κεφαλιά έκανε το 2-0. Οι φιλοξενούμενοι στο 35' είχαν ένα σουτ του Γεωργαλή στο οριζόντιο δοκάρι.

Από τους γηπεδούχους καλά πήγαν οι Χριστοφής, Νικολής και Σακελλάρης Ηρ., ενώ από τους φιλοξενούμενους οι Μελεούνης, Νικολόπουλος και Γεωργαλής.

Πολύ καλή η διαιτησία του κ. Ευάγγελου Κατσιδώνη και των βοηθών του Γιοβάνι και Πάνου.

ΑΟ ΤΗΛΟΥ: Χατζηγεωργίου, Σακελλάρης Κ., Χαραλαμπάκης, Αλιφέρης, Σακελλάρης Κυρ.,Νικολής, Χριστοφής, Σακελλάρης Ηρ., Σακελλάρης Κτ., Μηλιός, Οικονόμου.

ΑΣΠΙΣ ΑΠΟΛΑΚΚΙΑΣ: Κανάκης, Διαμαντής, Σακελλάρης Ι., Σάββενας, Μελεούνης, Αντωναράς, Σάββενας Γ. (34' Μαλλιάκας), Αποκούραστος, Χατζηγιαννάκης, Νικολόπουλος, Γεωργαλής.

Ο διεθνής ποδηλατικός αγώνας της Ρόδου, που θα γίνει στα τέλη Φεβρουαρίου

Ενα από τα κορυφαία γεγονότα στον κόσμο!

Του Νίκου Νισυρίου

ΟΤΑΝ ο Μπάμπης Παλογιαννίδης, που είναι ο «πνεύμονας» της λειτουργίας του ΠΡΟΤΟΥΡ, δηλώνει ότι τα οφέλη τα οποία θα αποκομίσει το νησί μας από τον διεθνή ποδηλατικό γύρο που θα φιλοξενήσει ξανά σε μερικές εβδομάδες «κοστολογούνται» ως απείρως περισσότερα από την παρουσία της Ρόδου σε... πέντε εκθέσεις τουρισμού (σ.σ. σχετικά βλέπε σελ. 8 των πολιτικών στηλών), ασφαλώς ξέρει τί λέει! Και για να υπογραμμίζει με τόση έμφαση την ως άνω εκτίμηση, θα πει ότι οι πάντες πρέπει να συντελέσουν, ώστε να στεφθεί η εκδήλωση με επιτυχία.

✓ Εχει μπει στο παγκόσμιο «καλεντάρι» και φιλοξενεί τα μεγαλύτερα ονόματα του χώρου
✓ Μια πρώτης τάξεως προβολή του νησιού
✓ Μόνο όμως ο Δήμος Ρόδου το κατανοεί...



ΧΑΡΑΛΑΜΠΟΣ ΠΑΛΟΓΙΑΝΝΙΔΗΣ:

«Ψυχή» τέτοιων εκδηλώσεων ο Γιώργος Γιαννόπουλος»

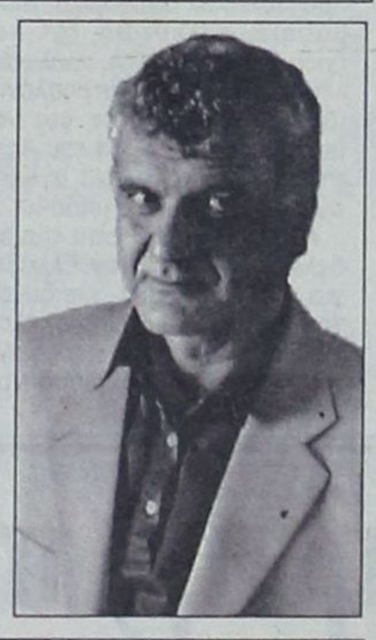

ΠΡΟΚΕΙΤΑΙ για ένα γεγονός ύψιστης σημασίας, καθ' ότι επί τέσσερις μέρες- τόσο θα διαρκέσουν οι αγώνες - η Ρόδος θα βρίσκεται στο επίκεντρο των προβολέων της παγκόσμιας δημοσιότητας. Γιατί, δεν πρόκειται πλέον για ένα κοινό αγώνα, όπως προ επτά ετών που ξεκίνησε ως θεσμός, αλλά για ***ένα διεθνές μήτιγκ τεράστιας ακτινοβολίας.***

Η καταξίωση που γνώρισε τα τελευταία χρόνια ο ποδηλατικός γύρος της Ρόδου είχε ως αποτέλεσμα να ενταχθεί από τους διεθνείς Οργανισμούς του χώρου ***στο Παγκόσμιο Πρωτάθλημα!*** Δηλαδή, μετράνε οι πόντοι στο επίσημο ετήσιο «καλεντάρι»! Γεγονός που συγκαταλέγει την εν λόγω διοργάνωση σε ***ένα από τα κορυφαία ποδηλατικά γεγονότα της χρονιάς σε ολόκληρο τον κόσμο!***

ΣΧΕΤΙΚΑ, ο κ. Παλογιαννίδης έχει πολλά ενδιαφέροντα να κοινολογήσει: «Τέτοιου ***υψηλού επιπέδου*** αθλητικές οργανώσεις προσφέρουν στην υπηρεσία της διεθνούς προβολής του νησιού μας πολύ περισσότερα οφέλη, απ' ότι κάποιες καθαρά τουριστικές ενέργειες. Γι' αυτό, δεν πρέπει σε καμμιά περίπτωση να αφήσουμε την ευκαιρία αναξιοποίητη»»

Σπεύδει, μάλιστα, να συμπληρώσει, για την τεκμηρίωση της άποψής του: «Τέτοιου είδους εκδηλώσεις είναι ***ένα είδος... εργαλείου*** για μας! Με αυτό το σκεπτικό, άλλωστε, επιμένουν όλοι ότι η τέλεση των Ολυμπιακών Αγώνων στη χώρα μας αποτελεί γι' αυτήν τη μεγάλη πρόκληση, εν όψει του μέλλοντός της. Προσωπικά, πιστεύω ότι σε εποχές που ο ανταγωνισμός στο χώρο του παραδοσιακού τουρισμού έχει γίνει ιδιαίτερα σκληρός, καθίσταται επιτακτική η αναγκαιότητα της προώθησης και της προβολής του λεγόμενου ***θεματικού τουρισμού.*** Δηλαδή, του εξειδικευμένου. Είτε αυτός λέγεται συνεδριακός, είτε αθλητικός, κάθε είδους...».

ΟΣΟ ΑΦΟΡΑ τη συγκεκριμένη εκδήλωση, που έχει προγραμματισθεί να πραγματοποιηθεί φέτος ***από την Τετάρτη 21 Φεβρουαρίου μέχρι την Κυριακή 25 του μηνός,*** ο κ. Παλογιαννίδης έχει να παρατηρήσει τα εξής: «Το εντυπωσιακό της υπόθεσης είναι ότι ο ποδηλατικός γύρος της Ρόδου ***έχει γίνει πιο γνωστός στο εξωτερικό, απ' ότι είναι στο... εσωτερικό!*** Σας πληροφορώ ότι γίνεται... χαμός στο χώρο του αθλήματος για την εξασφάλιση συμμετοχής»!



Ως προς το τελευταίο αυτό σκέλος, ο υπεύθυνος του ΠΡΟΤΟΥΡ είναι σε θέση να ανακοινώσει ότι ήδη έχουν οριστικοποιηθεί οι συμμετοχές ***20 ομάδων απ' όλο τον κόσμο,*** που θα έχουν στις τάξεις τους 5-6 αθλητές η καθεμία. Μεταξύ αυτών συγκαταλέγεται ***και η παγκόσμια πρωταθλήτρια*** ομάδα της «Μαπέι», από την Ιταλία.

«ΠΡΟΚΕΙΤΑΙ για τα κορυφαία ονόματα του παγκόσμιου στερεώματος στο χώρο του ποδηλάτου», τονίζει ο κ. Παλογιαννίδης. Υπογραμμίζοντας το αυτονόητο: «Αυτό ακριβώς προσδίδει στο γεγονός ***μια τεράστια αίγλη, που αντανακλά στο ίδιο το νησί μας».*** Σπεύδει μάλιστα να γνωστοποιήσει ότι συνολικά είχαν εκδηλώσει ενδιαφέρον 32 ομάδες, αλλά δεν κατέστη δυνατόν να γίνουν αποδεκτές όλες, λόγω του γεγονότος ότι οι διαδρομές των αγώνων στο νησί μας ***είναι αυστηρά καθορισμένες από την διεθνή Ομοσπονδία*** και δεν «χωρούν» υπεράριθμοι.

Σημειώνεται ότι ο ποδηλατικός γύρος της Ρόδου θεωρείται ως μοναδικός στο είδος του εν Ελλάδι και ένας από τους 15 καλύτερους σε ολόκληρο τον κόσμο! Στην Ευρώπη έρχεται περίπου 4ος - 5ος, μετά τις παραδοσιακές χώρες της Ιταλίας, της Γαλλίας και της Ισπανίας. Στοιχείο, που ο πολύς κόσμος σίγουρα το αγνοεί!

ΩΣΤΟΣΟ, οι ειδικοί του χώρου γνωρίζουν πολύ καλά την πραγματική εμβέλεια της διοργάνωσης. Γι' αυτό θα βρίσκονται κατά το ως άνω τετραήμερο στο νησί μας ***όλα σχεδόν τα μεγάλα τηλεοπτικά κανάλια,*** προκειμένου να αποτυπώσουν το γεγονός.

Οπως έγινε αρμοδίως γνωστό, ήδη κλείστηκε συμφωνία με το «STAR», το «ALTER» και το «ΤΕΜΡΟ» για αποσπάσματα μισής ώρας ημερησίως, ενώ το «MEGA» θα κάνει καθημερινά παρουσίαση στιγμιοτύπων από τα δελτία ειδήσεων. Παρούσα θα είναι και η Ε.Τ., η οποία μάλιστα θα προβάλει ***«ζωντανό» το ΕΤΑΠ της τελευταίας ημέρας!*** Ανάλογο ενδιαφέρον υπάρχει και από κανάλια του εξωτερικού.

ΟΠΩΣ εκτιμά ο κ. Παλογιαννίδης, τις ημέρες αυτές το νησί μας θα φιλοξενήσει μέσα στην «καρδιά» του χειμώνα ***800 περίπου άτομα.*** Περίπου 150 θα είναι οι αθλητές και οι υπόλοιποι αποτελούν τις συνοδείες των ομάδων τους. Ορισμένες μάλιστα απ' αυτές αναμένεται να έλθουν ***μέχρι και δέκα μέρες νωρίτερα*** στο νησί μας, προκειμένου να εγκλιματισθούν στις συνθήκες και να προετοιμασθούν καλύτερα.

«Ολοι αυτοί θα είναι για μας οι καλύτεροι... πρεσβευτές του νησιού μας! Γι' αυτό και θα πρέπει όλοι να συνδράμουν στην επιτυχία της διοργάνωσης». Ομως ο κ. Παλογιαννίδης έχει επ' αυτού ***και τις πικρίες του!*** Δηλώνει συγκεκριμένα, εμφανώς πικρόχολα: «Οι πάντες είναι... απόντες! Ακόμα και η Ποδηλατική Ομοσπονδία της χώρας μας, που θα έπρεπε να σπεύσει πρώτη! ***Μόνο ο Δήμος της Ρόδου*** βρίσκεται δίπλα μας, με προσωπική μάλιστα τη συμπαράσταση του ίδιου του δημάρχου, ***Γιώργου Γιαννόπουλου.*** Τον ευχαριστούμε δημοσίως. Μόνο αυτός όμως άραγε κατανοεί την αναγκαιότητα;».



Ως κάπ παραπάνω από ιδεώδεις θεωρεί η διεθνής Ομοσπονδία Ποδηλασίας τις «διαδρομές» που παρέχει το νησί μας για αγώνες υψηλού επιπέδου

ΕΝΟΙΚΙΑΖΕΤΑΙ

3άρι διαμπερές, σε άριστη κατάσταση, στην περιοχή Τριαντών με θέα την Φιλέρημο, 120 τ.μ. στον 1ο όροφο.
Τηλέφωνο: 0944347021

ΞΕΝΟΔΟΧΕΙΟ BELVEDERE

Ζητείται προσωπικό όλων των ειδικοτήτων
Τηλ. 89000 πρωινές ώρες

Το ξενοδοχείο Irene Palace στα Κολύμπια, στα πλαίσια της προετοιμασίας για τη νέα σεζόν

ΖΗΤΑΕΙ ΣΥΝΕΡΓΑΤΕΣ

ικανούς να αναπτύξουν ευθύνη και να αναλάβουν πρωτοβουλία για δράση στις παρακάτω ειδικότητες:

- Maitre
- Προϊσταμένη & βοηθό προϊσταμένης ορόφων
- Σερβιτόρους /ες, βοηθούς
- Μάγειρο Α', Μάγειρο Β', λατζέρη/α
- Καμαριέρες

Γλώσσες κατά προτεραιότητα: Γερμανικά, Ιταλικά, Γαλλικά
Πτυχίο τουριστικής εκπαίδευσης και προϋπηρεσία θα συνεκτιμηθούν.
Επικοινωνία πρωινές ώρες στα τηλέφωνα: 56265, 56246
Fax για αποστολή βιογραφικού: 56262, e-mail:info@irenepalace.gr

Ερασιτεχνικό ποδόσφαιρο

Ο φτωχός συγγενής...

Του Γιώργου Παπαδημήτρη, προέδρου του Ηρακλή Μαριτσών

Δεν είχα σκοπό να επανέλθω και να αναφερθώ, για μια ακόμη φορά, για τη συμπεριφορά που δείχνει η Πολιτεία για το δύσμοιρο ερασιτεχνικό ποδόσφαιρο που έχει μπει στο περιθώριο.

Μπήκα στον πειρασμό, όμως, γιατί από τα μέσα του περασμένου χρόνου οι έχοντες και κατέχοντες, οι άρχοντες και η Πολιτεία, έχουν επιδοθεί σε έναν αγώνα δρόμου για τη δήθεν εξυγίανση του επαγγελματικού ποδοσφαίρου και δη την οικονομική οντότητα αυτού, με τις παντός είδους χρηματοδοτήσεις των ΠΑΕ, ελαφρύνσεις φορολογικές, ρυθμίσεις, επιχορηγήσεις, πάνω και κάτω από το τραπέζι, βασικά στους αρεστούς και δικούς τους. Και αν δώσουν δείγματα υποταγής, και οι διαφωνούντες τότε παίρνουν και αυτοί από τη μεγάλη πίτα που διαχειρίζονται οι αρχές.

Το ερέθισμα για την επιστολή μου το πήρα από τα τελευταία δημοσιεύματα που αναφέρονται και πάλι σε οικονομικές ρυθμίσεις των ΠΑΕ. Αλήθεια, αναρωτήθηκε κανείς από εμάς, τους χαμάληδες του ερασιτεχνικού ποδοσφαίρου, πόσες φορές έχουν γίνει τέτοιες ρυθμίσεις; Πόσες φορές έχουν χαρισθεί χρέη των ΠΑΕ; Πόσες φορές έχουν χρηματοδοτηθεί είτε φανερά, είτε κρυφά ΠΑΕ για να παραμείνουν όρθιες στα πόδια τους; Πόσες φορές επενέβη η Πολιτεία χάριν των ΠΑΕ για να τις προστατεύσει οικονομικά; Διαβάσαμε τελευταία ότι το υπουργείο ή η Γ.Γ.Α. ναύλωσε - πλήρωσε - κας... αεροπλάνο ιδιωτικής εταιρείας για να μεταφέρει την ομάδα του Αρη στο εξωτερικό για να αγωνισθεί στο ευρωπαϊκό μπάσκετ...

Αυτά αγαπητοί μου συνάδελφοι γίνονται στην Ελλάδα για τους μεγάλους και δυνατούς. Με ένα πρόχειρο απολογισμό και μελέτη, το παράδειγμα αυτό του Αρη θα ισοδυναμούσε με την επιχορήγηση τουλάχιστον του μισού αριθμού των ερασιτεχνικών σωματείων της πατρίδας μας. Μιλάμε για τα ψυχία των 700.000 των ερασιτεχνικών σωματείων Α' Κατηγορίας.

Κανένας, όμως, δεν ύψωσε τη φωνή προς την Πολιτεία για να φωνάξει τι γίνεται, με ποιό δικαίωμα το χρήμα του φορολογούμενου Ελληνα πολίτη, σκορπάται, δίνεται στους δυνατούς; Με ποιό δικαίωμα ενισχύονται ανώνυμες εταιρίες που τελούν σε καθεστώς πτώχευσης; Κανένας, κανένας αθλητικός παράγοντας ή σωματείο δεν ύψωσε φωνή, γιατί όλοι περιμένουν στο ακουστικό από τους μεγάλους να έλθει και η δική τους σειρά για να εισπράξουν. Στα αλήθεια, αν ένα ερασιτεχνικό σωματείο της Ενωσης μας δεν είχε χρήματα να πάει σε ένα νησί ζητούσε από την Πολιτεία θα του έδιναν έστω και μια δραχμή; Να είσθε σίγουροι, όχι. Ισως να αιτιολογείτο η άρνηση ότι δεν πάει στην Ευρώπη να αγωνισθεί.

Ομως, μέχρι πότε, θα υπάρχουν αυτοί οι ρομαντικοί παράγοντες; Μέχρι πότε θα βάζουν το χέρι τους στην τσέπη; Κάποτε και αυτή θα στερέψει... Και όταν εξαφανισθούν τα ερασιτεχνικά σωματεία και οι παράγοντες, ασφαλώς δεν θα μπορέσουν να λειτουργήσουν και τα μεγάλα σωματεία. Προβλέπεται από τις οικείες διατάξεις για τις ΠΑΕ, ανώνυμες εταιρίες, εφ' όσον βρίσκονται σε οικονομικό αδιέξοδο να διαλύονται ή κηρύσσονται σε πτώχευση. Εγινε κάτι τέτοιο στην Ελλάδα; Οχι . Ο λόγος είναι απλός. Επεμβαίνει η Πολιτεία, αναλαμβάνει τα χρέη και ο πρόεδρος της ΠΑΕ ζει και βασιλεύει... Εχουμε κύριοι να πάρουμε τη νόμιμη επιχορήγηση, την ετήσια, από το 1998. Κανένας δεν συγκινείται, κανένας δεν μεριμνά και δεν ενδιαφέρεται για τα σωματεία μας. Κάνω έκκληση σε όλα τα σωματεία ότι είναι καιρός κάπου να βρεθούμε και να συζητήσουμε τα προβλήματα του Ερασιτεχνικού Ποδοσφαίρου στο χώρο μας πριν είναι πολύ αργά...

Κρούω τον κώδωνα του κινδύνου ότι αν δεν υψώσουμε και τη δική μας φωνή με πολλούς αποδέκτες, όπου να'ναι θα έλθει η απαισιοδοξία και ο έντονος προβληματισμός και θα υποχρεωθούμε να πάρουμε το καπέλο μας και θα πούμε το μεγάλο αντίο.

- Θέτω τον εαυτό μου στη διάθεση όλων των σωματείων... όλων των προέδρων σε μια κοινή συνάντηση, να συζητήσουμε τα προβλήματα που μας απασχολούν.

Ας μη νομίζει, ο καθένας μας, επειδή σήμερα μπορεί και συντηρεί ένα σωματείο και είναι πρόεδρος με την παρούσα κατάσταση θα αντέξει ακόμη πολύ... Σας διαβεβαιώνω ότι δεν θα αντέξει... Πρέπει να αλλάξουν πάρα πολλά στο χώρο μας και να αλλάξει η πολιτική της εκάστοτε κυβέρνησης (για να μη θεωρηθώ αντικυβερνητικός) όσον αφορά τη δομή του Ερασιτεχνικού Ποδοσφαίρου. Αλήθεια δεν θα έρθει ούτε ένας υπουργός να καταρτίσει ένα νομοσχέδιο αποκλειστικά και μόνον για το ερασιτεχνικό ποδόσφαιρο, πότε στα αλήθεια...

Η κοπή της πίτας της ΕΠΣΔ παρουσία του Γ. Οικονομίδη

● Λίγος κόσμος στην εκδήλωση

Πραγματοποιήθηκε το Σάββατο στο ξενοδοχείο Πλάζα, η κοπή της πίτας της ΕΠΣΔ, με την παρουσία του αναπληρωτή γενικού γραμματέα της ΕΠΟ κ. Γιάννη Οικονομίδη και σχετικά λιγοστού κόσμου.

Παρόντες ήσαν και οι κ. Βασίλης Χατζημαργαρίτης, αστυνομικός διευθυντής, ο πρώην βουλευτής της Ν.Δ. κ. Τάσος Καραμάριος, οι πρόεδροι του ΝΑΟΔ κ. Μιχάλης Μπαριανάκης, του ΔΟΝΑ κ. Κάλλιστος Διακογεωργίου, Εφορίας Σταδίου του Εθνικού Σταδίου κ. Γιώργος Πόκκιας, ο επικεφαλής της ελάσσονος μειοψηφίας κ. Φώτης Κωστόπουλος, οι διατελέσαντες πρόεδροι της ΕΠΣΔ, ο πρόεδρος του Συνδέσμου Διαιτητών κ. Γιάννης Τριανταφύλλου μαζί με αντιπροσωπεία διαιτητών και μέλη διοικήσεων των σωματείων της Ρόδου.

Χρέη οικοδεσπότη τέλεσε ο αντιπρόεδρος της ΕΠΣΔ κ. Γιώργος Στράτος.

Την εκδήλωση χαιρέτισαν οι κ. Μπαριανάκης, Διακογεωργίου, Καραμάριος, ενώ τηλεγράφημα απέστειλε και ο βουλευτής της Ν.Δ. κ. Αριστοτέλης Παυλίδης.

Ο αναπληρωτής γενικός γραμματέας της ΕΠΟ κ. Γιάννης Οικονομίδης, στο χαιρετισμό του αναφέρθηκε στην προσπάθεια της ΕΠΟ για να ανακαινισθεί το Εθνικό Στάδιο Ρόδου, ενώ τόνισε την καλή συνεργασία που υπάρχει ανάμεσα στην ΕΠΣΔ και την Ομοσπονδία Ποδοσφαίρου.

Ο κ. Οικονομίδης υποσχέθηκε ότι θα κάνει το παν για να καλυφθεί η θέση του διαιτητή στην Α' Εθνική, ενώ δήλωσε ότι ήταν αντίθετος στον αποκλεισμό του.



Ο πρώην πρόεδρος της ΕΠΣΔ κ. Μιχάλης Κόκκινος

Κλείνοντας την ομιλία του αναφέρθηκε στην «κόντρα» που υπάρχει αυτή την περίοδο ανάμεσα στην ΕΠΟ και την Πολιτεία, τονίζοντας την προσπάθεια της Ομοσπονδίας Ποδοσφαίρου να είναι σωστή απέναντι στις «Ενώσεις». Ανέφερε ακόμα ότι η Πολιτεία μέχρι σήμερα δεν έχει προσφέρει την επιχορήγηση που θα έπρεπε στην Ομοσπονδία με συνέπεια τα χρήματα που παίρνουν οι «Ενώσεις» να είναι από τα τηλεοπτικά δικαιώματα των αγώνων της εθνικής ομάδας.



Ο πρωτοσύγκελος Ρόδου κ. Παΐσιος ευλογεί την πίτα

Και ο κ. Οικονομίδης κατέληξε: «Θέλουμε το παραχωρητήριο άμεσα από τη Νομαρχία και μέσα σε διάστημα ενός μηνός θα βάλουμε μπροστά. Το γήπεδο που υποσχεθήκαμε να φτιάξουμε θα το κάνουμε. Και κάτι άλλο: Δεν έχουμε τίποτα εναντίον του στίβου, αλλά το βοηθητικό στάδιο είναι «δίδυμο» με το Εθνικό και πρέπει να δοθεί και πάλι σε χρήση στο ποδόσφαιρο. Η εξέλιξη είναι αλματώδης. Εύχομαι στη Ρόδο να γίνουν περισσότερα σοβαρά και ηχηρά γεγονότα».

● Το φλουρί της πίτας το βρήκε ο νεαρός ποδοσφαιριστής της Νήσου Ρόδου Φώντας Μαννάκης και τις 50.000 δρχ. που εδικαιούτο τις πρόσφερε στο δημοτικό σχολείο Πυλών Καρπάθου.



Ο πρόεδρος της ΕΠΣΔ Κλεόβουλος Χατζηγεωργίου κόβει την πίτα. Δίπλα του, ο αντιπρόεδρος Γιώργος Στράτος



Ο αναπληρωτής γ. γραμματέας της ΕΠΟ κ. Γ. Οικονομίδης μεταξύ του πρωτοσύγκελου Ρόδου και του προέδρου της ΕΠΣΔ

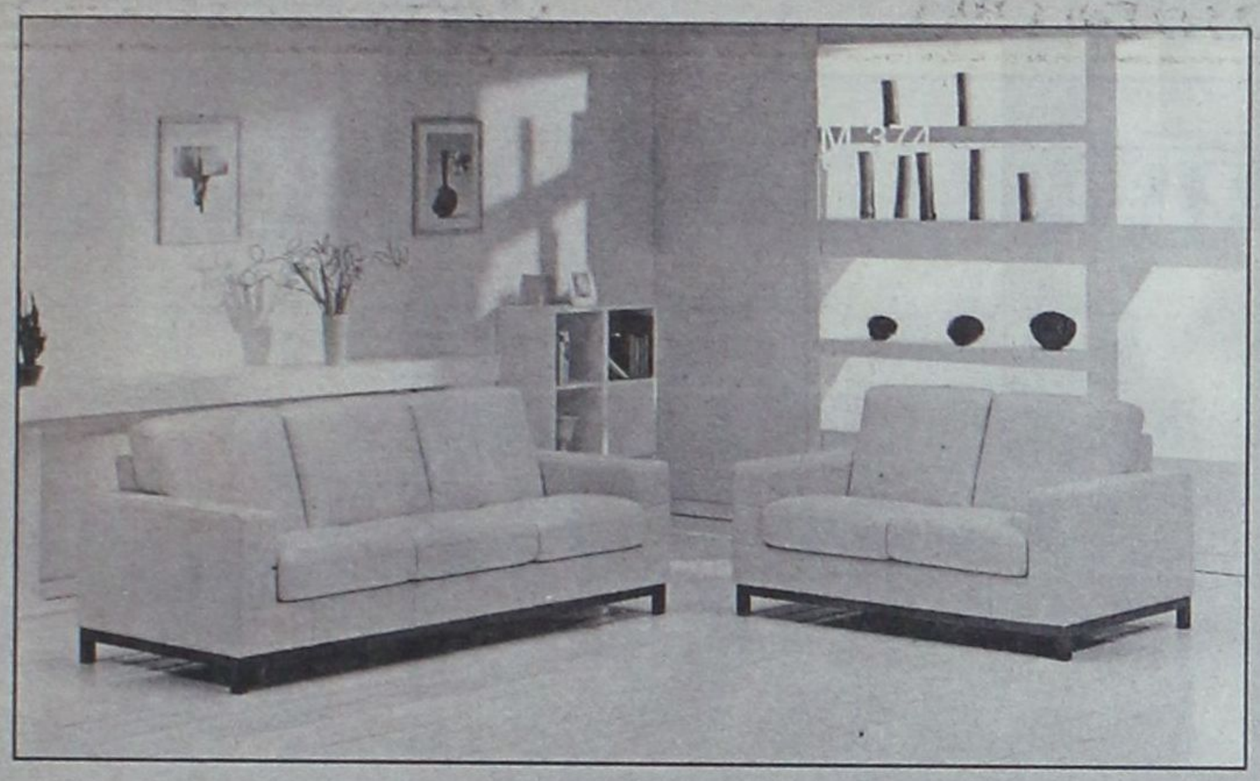

SALOTTI by PROTEAS

INTERNI by PROTEAS



BERLONI



0% ΕΠΙΤΟΚΙΟ εώς και 18 ΔΟΣΕΙΣ

ΑΦΟΙ ΚΕΛΗ Ο.Ε. Αθηνών 36 Τ.Κ. 85100, Ρόδος, Τηλ: (0241) - 66865 - FAX: 67207 - www.protea.gr , email: kelis_bros@hotmail.com

Με το φακό της Δράσης



Αβάνας είναι τα πούρα;



Πόκιας - Μέντος πρόεδροι και οι δύο

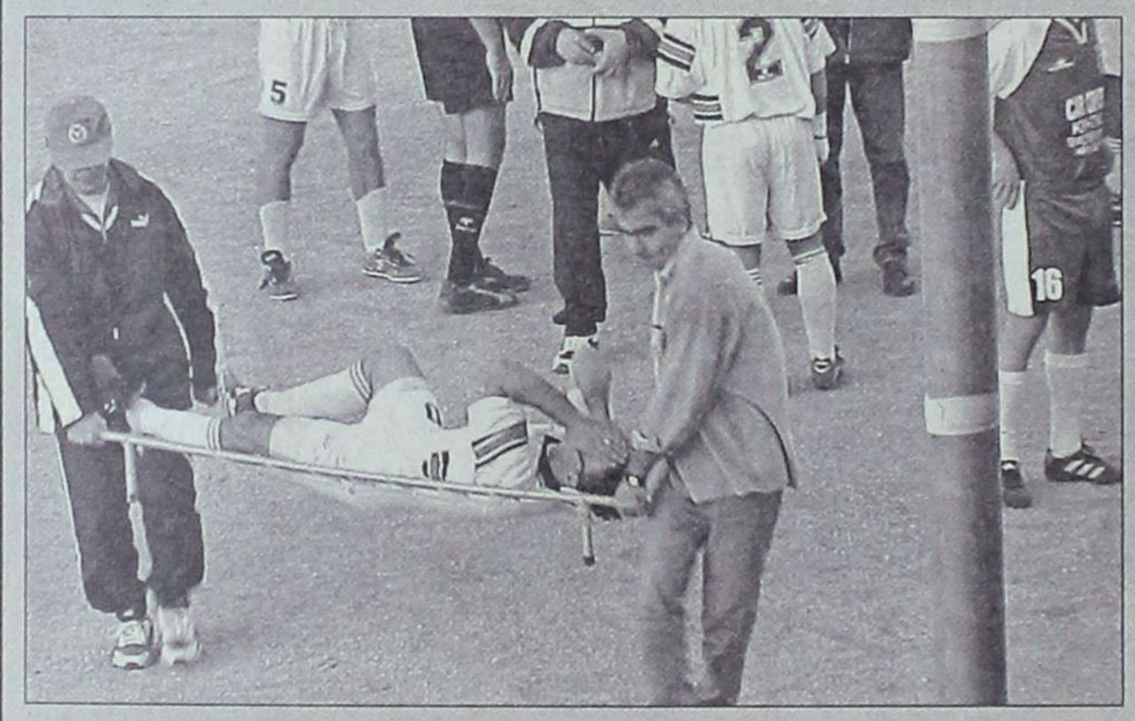

Η... άσχημη πλευρά του ποδοσφαίρου



Καθιστική διαμαρτυρία για τις.. ευκαιρίες που έχασαν...



Την εκδήλωση της ΕΠΣΔ τίμησε και ο Γιάννης Οικονομίδης



Δεν έλειψαν οι ωραίες παρουσίες από την κοπή της πρωτοχρονιάτικης πίτας της ΕΠΣΔ



Παρών ήταν και ο Τάσος Καραμάριος



Τα τερτίπια του φακού: Γκολ ή οφθαλμαπάτη; Το δεύτερο φυσικά, αφού η μπάλα είναι άουτ

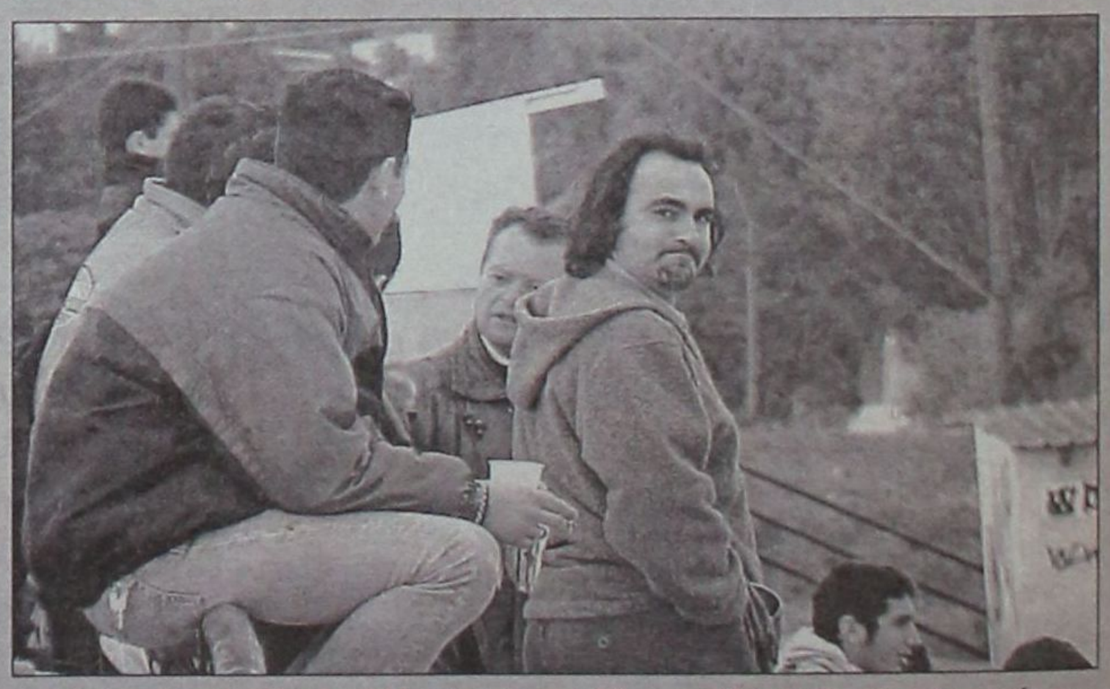

Λέτε να μετακομίσει σε άλλο Διαγόρα ο Φίλιππος Μπούρδας έστω και τώρα;

Grand Hotel



GR

PIANO BAR



Προτιμήστε το νέο μας
piano bar με τον πιανίστα μας

Τάκη Τσώνη

YELLOW SPOT



Ο τέλειος
συνδυασμός
ποιότητας και
οικονομίας

ΕΚΠΤΩΣΕΙΣ

RODEO

RODEO

RODEO

RODEO

RODEO

Σε όλα τα επώνυμα είδη μας έως και...

30%



Γρ. Λαμπράκη 35,
Αμερικής 42, Γαλλίας 10,
Πάρ. Καναδά 72.

Νέα Octavia. Η νέα μεγάλη αξία από τη Skoda



Ηρθε η νέα Octavia. Το επίτευγμα της Γερμανικής Τεχνολογίας με κορυφαία ποιότητα κατασκευής. Με ακόπη πιο υψηλές προδιαγραφές ασφάλειας ABS-EDS-MSR-ASR και το πρωτοποριακό σύστημα CAN BUS στο βασικό εξοπλισμό όλων των εκδόσεων. Με νέα μοντέρνα σχεδίαση, με μεγαλύτερους χώρους και τον πλουσιότερο εξοπλισμό. Με γκάμα κινητήρων που καλύπτει κάθε σας ανάγκη, ξεκινώντας από τα 1600 cc, 102 HP και φθάνοντας έως τα 1800 cc TURBO, 180 HP. Σε τέσσερις νέες πολυτελείς εκδόσεις Classic, Ambiente, Elegance και Laurin & Klement. Αποκτήστε τη σήμερα με **4.850.000 δρχ.** και πληρώστε την **προκαταβολή το 2002 άτοκα..**

AUTO MARKET
ΠΩΛΗΣΕΙΣ - SERVICE - ΑΝΤΑΛΛΑΚΤΙΚΑ

7ο ΧΛΜ. ΛΕΩΦ. ΡΟΔΟΥ-ΛΙΝΔΟΥ, ΡΟΔΟΣ, ΤΗΛ: (0241) 69135, FAX: 69136

Πρωταθλητές χειμώνα Κλεάνθης και Α.Σ. Ρόδος

Δύο ομάδες, ο Κλεάνθης και ο ΑΣ Ρόδος, μοιράστηκαν τον τίτλο του «πρωταθλητή χειμώνα» στο πρωτάθλημα της Α' κατηγορίας, περιόδου 2000 - 2001.

Μετά από 15 αγώνες, που συνθέτουν τον πρώτο γύρο, οι δύο ομάδες οδηγούν την κούρσα, έχοντας μάλιστα τις ίδιες νίκες (11), τις ίδιες ισοπαλίες (3) και από μία ήττα.

Το Σάββατο, ο Κλεάνθης αναδείχθηκε ισόπαλος στα Μαριπσά με τον Ηρακλή και ο ΑΣ Ρόδος μοιράστηκε τους βαθμούς της ισοπαλίας στον Εμπωνα με την τοπική Αναγέννηση.

Ο Διαγόρας Ρόδου, στην εκπνοή του πρώτου γύρου, νίκησε δύσκολα τον ΑΕΡΑ στο Εθνικό Στάδιο.

Ο Διαγόρας Βατίου πήρε τους τρεις βαθμούς στους Αγίους Αποστόλους κόντρα στον Ορφέα, όπως και ο Φοίβος στην έδρα του, απέναντι στον Καλυμνιακό.

Στη Λέρο, η Αθλητική Ενωση και ο Ευαγόρας αναδείχθηκαν ισόπαλοι.

Νίκες πέτυχαν στις έδρες τους, η Θύελλα Πυλώνας (σε βάρος του Αντίμαχου) και ο Αρης Αρχαγγέλου (απέναντι στον Κλεόβουλο).

• Στα 120 παιχνίδια του πρώτου γύρου σημειώθηκαν συνολικά 374 τέρματα

Ο ΠΙΝΑΚΑΣ ΤΩΝ ΣΚΟΡΕΡΣ

Ενα νεαρό, κι έναν εμπειρο παίκτη στην κορυφή του πίνακα των σκόρερς, βρήκε το τέλος του πρώτου γύρου στην Α' Κατηγορία.

Ο Μιχάλης Σπάρταλης του Κλεάνθη και ο Γιάννης Καμπούρης του Διαγόρα Βατίου είναι μαζί με ένδεκα γκολ.

Τους ακολουθούν, οι:

■ **Με 10 γκολ:** Ξύπας (Αναγέννησης Εμπ.), Βαβλάς Θ. (Καλυμνιακού)

■ **Με 9 γκολ:** Γεωργαλής (ΑΣ Ρόδος), Αγκάς (Ευαγόρα), Φαρμακίδης (Κλεάνθη)

■ **Με 8 γκολ:** Ορφανός, Κωνστάντουρας (Θύελλας Πυλ)

■ **Με 7 γκολ:** Αθανασίου Π. (Ηρακλή Μαρ.), Φρούμης (Κλεάνθη)

■ **Με 6 γκολ:** Ψάρος, Ζερβός (ΑΕ Λέρου), Σακκάς, Κορνάρος (Διαγόρα Ρόδου), Πιτσουρδάκης (Θύελλας Πιλ), Ορφανίδης (Φοίβου)

■ **Με 5 γκολ:** Λεντάκης (ΑΕΡΑ), Παντίδος (ΑΣ Ρόδος), Κορωνιός, Μόσχου (Διαγόρα Ρόδου), Βούης Ν. (Καλυμνιακού), Μαθιός Π. (Ορφέα

ΣΚΟΡ ΚΑΙ ΣΚΟΡΕΡΣ

■ **ΑΝΑΓΕΝΝΗΣΗ ΕΜΠ. - ΑΣ ΡΟΔΟΣ** 1-1 (1-1)
(29' Καστρουνής, 34' Θαρρενός Κ.)

■ **ΑΡΗΣ ΑΡΧ. - ΚΛΕΟΒΟΥΛΟΣ** 1-0 (0-0)
(83' πέναλτυ Φαρμακαλής)

■ **ΑΕ ΛΕΡΟΥ - ΕΥΑΓΟΡΑΣ** 2-2 (0-0)
(50' Ζερβός, 68' Κελέσογλου, 85' πέναλτυ Ψάρος, 90' Αγκάς)

■ **ΘΥΕΛΛΑ ΠΥΛ. - ΑΝΤΙΜΑΧΟΣ** 3-1 (2-1)
(3' Ραγές, 20' Ορφανός, 43 πέναλτυ, Ορφανός 55' Πιτσουρδάκης)

■ **ΟΡΦΕΑΣ - ΔΙΑΓΟΡΑΣ ΒΑΤ.** 2-4 (1-1)
(29' Πεταυράκης, 38' πέναλτυ Νικολέττος, 55' πέναλτυ Καμπούρης Ι., 59' αυτογκόλ Λεβέντης Π., 74' Πεταυράκης, 90' Μαθιός Π.))

■ **ΗΡΑΚΛΗΣ ΜΑΡ. - ΚΛΕΑΝΘΗΣ** 0-0

■ **ΠΑΟ ΔΙΑΓΟΡΑΣ - ΑΕΡΑ** (2-1) (0-1)
(42' Στεργαλάς, 83' Σπανός, 87' Κορνάρος)

■ **ΦΟΒΟΣ - ΚΑΛΥΜΝΙΑΚΟΣ** 3-2 (3-1)
(5' Κουρδουνάκης, 9' Κασσάρας, 11' Κουρδουνάκης, 24' Μουσακίνιας, 65' Βούης Ν.)

Στο 87' η λύτρωση για τον Διαγόρα

ΕΘΝΙΚΟ ΣΤΑΔΙΟ

Του Κώστα Βάγγαλη

Εχανε 0-1 από τον ΑΕΡΑ, ισοφάρισε στο 83' και πήρε τη νίκη με 2-1στο 87'

Από την κόλαση στον παράδεισο βρέθηκε το Σάββατο ο Διαγόρας.



Ο σκόρερ του ΑΕΡΑ Στεργαλάς ενώ τα λέει μ' έναν συμπαίκτη του

Ο «γηραιός» ήταν πίσω στο σκορ μέχρι το 83'. Στο συγκεκριμένο λεπτό ισοφάρισε και λυτρώθηκε στο 87', που πήρε και τη νίκη.

Το παιχνίδι ουσιαστικά ήταν παράσταση για ένα ρόλο.

Ο Διαγόρας μπήκε δυνατά στον αγωνιστικό χώρο και συνέχεια ήταν στο προσκήνιο. Οι γηπεδούχοι έκαναν άπειρες ευκαιρίες, αλλά η μπάλα στις περισσότερες δεν τους έκανε το χατήρι.

Τι να πρωτοθυμηθούμε;

Το χαμένο πέναλτυ του Μόσχου ή τα δοκάρια του Κουφομανώλη;

Παρ' όλα αυτά, έστω και στο τελευταίο επτάλεπτο, ο Διαγόρας κατάφερε να ανατρέψει το σκορ και να πάρει τους τρεις πολύτιμους βαθμούς.

Ο ΑΕΡΑ, από την άλλη πλευρά, μπήκε στο γήπεδο με σκοπό να φυλάξει πρώτα τα νώτα του.

Τα κατάφερε σε μεγάλο βαθμό, αλλά δεν άντεξε.

Να σημειώσουμε εδώ ότι από 45' οι φιλοξενούμενοι έπαιξαν με δέκα παίκτες, λόγω αποβολής του Κοιλιά Π., και στο 75' έμειναν με εννέα αφού αποβλήθηκε και ο Γιαννουκάς Β.

Στο πρώτο μέρος, οι παίκτες του Κώστα Παπαστεργίου έκαναν ορισμένες επισκέψεις στην περιοχή του Μποσγανά, και μία απ' αυτές καρποφόρησε στο 42'.

Στην επανάληψη, ο ΑΕΡΑ έπαιξε με καθαρά αμυντικούς προσανατολισμούς, με σκοπό να κρατήσει το σκορ.

Αξίζει να σημειώσουμε ότι στο β' μέρος ο τερματοφύλακας του Διαγόρα Σκυλάς έπαιζε το περισσότερο διάστημα μεταξύ κέντρου και μεγάλης του περιοχής. Παρά τις προσπάθειές τους, οι φιλοξενούμενοι δεν τα κατάφεραν και λύγισαν στα τελευταία λεπτά.

ΦΑΣΕΙΣ ΚΑΙ ΤΕΡΜΑΤΑ

Στο 10' ο Μόσχου έκανε τη σέντρα, ο Σάρλης έπιασε ωραίο σουτ, αλλά ο Μποσγανάς έδιωξε τη μπάλα με τα πόδια σε κόρνερ.

Στο 30' ο Σπανός με απ' ευθείας φάουλ έστειλε τη μπάλα λίγο άουτ.

Στο 42' άνοιξε το σκορ. Ο Στεργαλάς έκανε ένα σουτ μέσα από την περιοχή, η μπάλα βρήκε στο σώμα του Μοσκιού, ξεγέλασε τον Σκυλά και κατέληξε στα δίχτυα. Ετσι έγινε το 0-1. Τρία λεπτά αργότερα (45') ο Κοιλιάς Π. ανέτρεψε στην περιοχή τον Παπανικολάου και ο διαιτητής κ. Πηδιάκης κατελόγισε το πέναλτυ.

Στη φάση αυτή ο Κοιλιάς Π. αντίκρισε τη δεύτερη κίτρινη κάρτα και πήρε την άγουσα για τα αποδυτήρια. Το πέναλτυ εκτέλεσε ο Μόσχου, αλλά έστειλε τη μπάλα άουτ.

Στο 50' ο Σάρλης έκανε σέντρα σουτ μέσα στην περιοχή του Μποσγανά και ο Κουφομανώλης με κεφαλιά έστειλε τη μπάλα στο οριζόντιο δοκάρι. Το ριμπάουντ κέρδισε ο ο Σάρλης, που έκανε το πλασέ, αλλά πάνω στη γραμμή πρόλαβε και έδιωξε τη μπάλα ο Μποσγανάς.

Στο 63' ο Κουφομανώλης βρέθηκε μόνος του στην περιοχή, αλλά και πάλι σημάδεψε το κάθετο αυτή τη φορά δοκάρι του Μποσγανά.

Στο 75' ο Γιαννουκάς Β. αντίκρισε τη δεύτερη κίτρινη κάρτα για διαμαρτυρία και αποβλήθηκε από το παιχνίδι.

Στο 80' ο Χατζηστρατής έκανε ένα ωραίο και δυνατό σουτ αλλά ο Μποσγανάς καλά τοποθετημένος έδιωξε σε κόρνερ.

Τρία λεπτά αργότερα (83') ο Βασιλαράκης έκανε το σουτ αλλά η μπάλα βρήκε στο κάθετο δοκάρι του Μποσγανά.

Στην επιστροφή όμως έφτασε στο Μόσχου που έβγαλε συρτή σέντρα στο ύψος του πέναλτυ. Εκεί πετάχτηκε ο Σπανός και με πλασέ έκανε το 1-1.

Στο 87' ο Κορνάρος βρέθηκε σε θέση βολής και με ωραίο σουτ από το ύψος της περιοχής έκανε το τελικό 2-1.

Από τον Διαγόρα καλά πήγαν οι Κορνάρος, Κότσα και Σπανός, ενώ από τον ΑΕΡΑ οι Στεργαλάς και Λυριστής.

Καλή η διαιτησία του κ. Πηδιάκη με βοηθούς τους κ. Μηνά και Μιτζιρίκη.

ΔΙΑΓΟΡΑΣ: Σκυλάς, Σάρλης, Μόσχου, Μοσκιού (71' Χατζηστρατής), Κότσα, Κορνάρος, Παπανικολάου, Σπανός, Λινάρδος, Πιτσουρδάκης (46' Κουφομανώλης), Βασιλαράκης.

ΑΕΡΑ: Μποσγανάς, Κοιλιάς Γ.Κ. Κοιλιάς Π., Γιαννουκάς, Καβουσανάκης, Ματθαίος (85' Γιαννακάκης), Μουστάκας (55' Διακίδης Χ.), Διακίδης, Στεργαλάς, Λυριστής (70' Σφουγγαριστός), Μπάρδος.



Ο Κορνάρος πέτυχε το νικητήριο τέρμα και πνίγεται στις αγκαλιές των συμπαικτών του



Παρ' ότι ήταν στενά μαρκαρισμένος ο Γιάννης Σπανός πέτυχε το πρώτο τέρμα του Διαγόρα



Οι παίκτες του Διαγόρα σε μία επιθετική τους προσπάθεια

Η ΒΑΘΜΟΛΟΓΙΑ

		ΣΥΝΟΛΙΚΑ						ΕΝΤΟΣ				ΕΚΤΟΣ			
		ΑΓ	Β	ΤΕΡΜΑΤΑ	Ν	Ι	Η	ΤΕΡΜΑΤΑ	Ν	Ι	Η	ΤΕΡΜΑΤΑ	Ν	Ι	Η
1	ΚΛΕΑΝΘΗΣ	15	36	37 - 15	11	3	1	18 - 5	5	2	0	19 - 10	6	1	1
2	Α.Σ. ΡΟΔΟΣ	15	36	28 - 12	11	3	1	17 - 8	6	0	1	11 - 4	5	3	0
3	ΔΙΑΓΟΡΑΣ	15	29	39 - 18	9	2	4	23 - 6	6	0	2	16 - 12	3	2	2
4	ΔΙΑΓΟΡΑΣ ΒΑΤ.	15	28	27 - 19	8	4	3	15 - 7	5	2	0	12 - 12	3	2	3
5	ΗΡΑΚΛΗΣ ΜΑΡ.	15	27	21 - 12	7	6	2	12 - 4	5	3	0	9 - 8	2	3	2
6	ΑΝΑΓΕΝΝΗΣΗ ΕΜΠ.	15	26	26 - 22	7	5	3	16 - 8	5	2	1	10 - 14	2	3	2
7	ΦΟΙΒΟΣ	15	24	24 - 25	7	3	5	13 - 8	4	3	1	11 - 17	3	0	4
8	ΚΑΛΥΜΝΙΑΚΟΣ	15	20	27 - 26	6	2	7	16 - 10	4	1	2	11 - 16	2	1	5
9	Α.Ε. ΛΕΡΟΥ	15	19	21 - 23	5	4	6	15 - 11	4	2	2	6 - 12	1	2	4
10	ΕΥΑΓΟΡΑΣ	15	18	19 - 26	5	3	7	10 - 10	2	2	3	9 - 16	3	1	4
11	ΟΡΦΕΑΣ	15	16	19 - 24	4	4	7	14 - 11	3	2	3	5 - 13	1	2	4
12	ΘΥΕΛΛΑ ΠΥΛ.	15	15	28 - 32	4	3	8	20 - 17	4	1	3	8 - 15	0	2	5
13	ΑΕΡΑ	15	13	19 - 32	3	4	8	9 - 9	2	3	1	10 - 23	1	1	7
14	ΑΡΗΣ ΑΡΧ.	15	12	16 - 28	3	3	9	12 - 12	3	2	3	4 - 16	0	1	6
15	ΚΛΕΟΒΟΥΛΟΣ	15	9	12 - 29	2	3	10	7 - 10	2	2	3	5 - 19	0	1	7
16	ΑΝΤΙΜΑΧΟΣ	15	5	11 - 31	1	2	12	7 - 12	1	0	6	4 - 19	0	2	6

ΟΙ ΚΟΡΥΦΑΙΟΙ

Αναγέννηση Εμπ.:	Κρητικός
ΑΣ Ρόδος:	Σάββενας
Αρης Αρχ.:	Πέτας
Κλεόβουλος:	Διακολουκάς
ΑΕ Λέρου:	Διαμαντάρας
Ευαγόρας:	Σίμας
Θύελλα Πυλ:	Κουφός
Αντίμαχος:	Ραγές
Ορφέας:	Φράγκος
Διαγόρας Βατ.:	Πεταυράκης
Ηρακλής Μαρ.:	Παπαδημήτρης
Κλεάνθης:	Καραβόλιας
ΠΑΟ Διαγόρας:	Κορνάρος
ΑΕΡΑ:	Στεργαλάς
Φοίβος:	Χαρικιόπουλος
Καλυμνιακός:	Βούης Ν.

Η ΕΠΟΜΕΝΗ ΑΓΩΝΙΣΤΙΚΗ

Διαγόρας - ΑΕ Λέρου

Ευαγόρας - Αρης Αρχ.

ΑΕΡΑ - Φοίβος

Κλεόβουλος - Ηρακλής Μαρ.

Καλυμνιακός - Θύελλα Πυλ.

Κλεάνθης - Αναγέννηση Εμπ.

Αντίμαχος - Ορφέας

Διαγόρας Βατ. - ΑΣ Ρόδος

Η Ρόδος πλήρωσε την επιθετική δυστοκία της στον Εμπωνα!

ΕΜΠΩΝΑ.-
Του Γιάννη Κουμέντου

Πλήρωσε την επιθετική της δυστοκία η Ρόδος και στον Εμπωνα. Ετσι έμεινε στο 1-1 με την Αναγέννηση. Ηταν ένα παιχνίδι με δύναμη, πάθος, πολλές χαμένες ευκαιρίες, με τους γηπεδούχους να παίζουν με δέκα παίκτες στα τελευταία δεκαπέντα λεπτά, λόγω αποβολής με δεύτερη κίτρινη κάρτα του Κωνσταντάκη.

Το αποτέλεσμα δεν κρίνεται δίκαιο, αφού οι φιλοξενούμενοι ήσαν καλύτεροι - ειδικά στο β' ημίχρονο - και είδαν τρεις φορές τη μπάλα να χτυπάει στα δοκάρια της Αναγέννησης. Σημαντικός παράγοντας στη διαμόρφωση του αποτελέσματος ήταν και ο τερματοφύλακας Χαλκιόπουλος, που στο πρώτο ημίχρονο ήταν εξαιρετικός.

Η Αναγέννηση στο πρώτο μέρος δημιούργησε και αυτή τις δικές της ευκαιρίες, όμως στην επανάληψη έπαιζε με μαζική άμυνα, προσπαθώντας να διατηρήσει μακριά τους επιθετικούς της Ρόδου.

Τόσο ο Γεωργαλής, όσο και ο Καστρουνής, ήταν πάντα μέσα στις φάσεις, αλλά πότε από αστοχία, πότε από ατυχία ή από ανικανότητα, δεν μπόρεσαν να σκοράρουν για δεύτερη φορά. Ο Σάββας Ορφανίδης σε μια προσπάθεια να παίξει φουλ επιθετικά πέρασε και τον Παντίδο στο παιχνίδι, αλλά ούτε αυτός μπόρεσε να παραβιάσει την εστία του Χαλκιόπουλου.

Μοιραία, λοιπόν, παρέμεινε το 1-1, που βρήκε τις ομάδες να μοιράζονται τους βαθμούς, όχι όμως και τις εντυπώσεις.

Εφυγε με τον ένα βαθμό της ισοπαλίας



Ο Καράμπης εν δράσει...



Δυνατή μονομαχία με πρωτάγωνιστή τον Καστρουνή

ΦΑΣΕΙΣ ΚΑΙ ΓΚΟΛ

16': Ο Ξύπας εκτέλεσε απ' ευθείας φάουλ λίγο πάνω από το δοκάρι.

21': Ο Γεωργαλής σούταρε από πλάγια δεξιά και ο Χαλκιόπουλος έδιωξε σε κόρνερ, ενώ η μπάλα πρώτα χτύπησε το δοκάρι.

28': Ο Καστρουνής με κεφαλιά πάσαρε στον Γεωργαλή, ο οποίος από πλάγια μέσα αριστερά, σούταρε, αλλά ο Χαλκιόπουλος με τα πόδια απέκρουσε.

29': Ο Γεωργαλής τροφοδότησε τον Καστρουνή που ήταν μόνος στην περιοχή και με σουτ πέτυχε το 0-1.

34': Ο Ξύπας εκτέλεσε φάουλ από τα δεξιά και ο Θαρρενός Κ. με προβολή ισοφάρισε σε 1-1.

39': Με ατομική προσπάθεια, ο Παπανικολάου μπήκε στην περιοχή, και έδωσε δίπλα του στον Καστρουνή, ο οποίος σούταρε άστοχα.

46': Μετά από κόρνερ του Σεβδαλή, ο Καστρουνής μέσα από τη μικρή περιοχή σούταρε και εντυπωσιακά απέκρουσε ο Χαλκιόπουλος και στη συνέχεια οι αμυντικοί.

60': Ο Παπανικολάου σούταρε έξω από τη μεγάη περιοχή ελάχιστα άουτ.

63': Ο Κωνσταντάκης προχώρησε από τα δεξιά και σούταρε δίπλα από το αριστερό κάθετο δοκάρι.

67': Ο Σεβδαλής με φάουλ σημάδεψε το δεξί κάθετο δοκάρι.

69': Από μπαλιά του Σάββενα, ο Γεωργαλής, από μέσα αριστερά σούταρε στη ρίζα της δοκού.

82': Αντικείμενο χτύπησε την πλάτη του βοηθού Γιαννούλη

90': Βαθιά μπαλιά του Σάββενα για τον Γεωργαλή που πήρε τη μπάλα με το στήθος και το χέρι και μπήκε στα δίχτυα, αλλά το γκολ ακυρώθηκε σαν φάουλ.

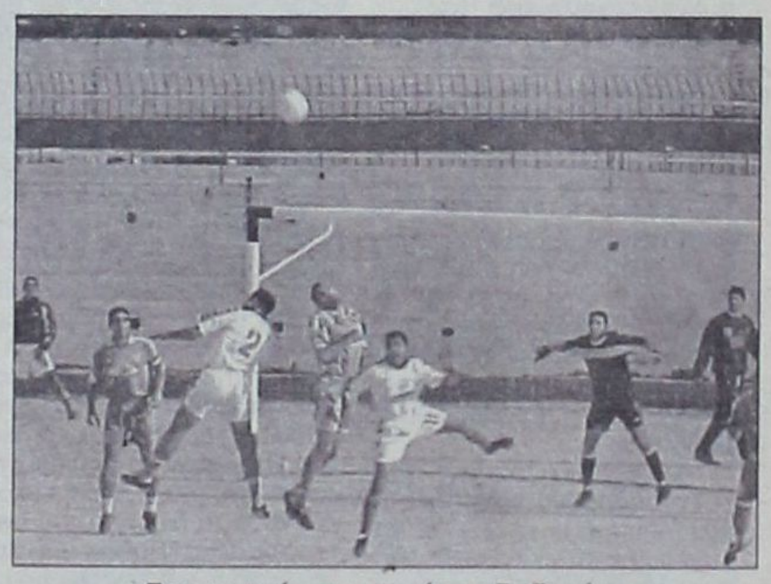

Συναγερμός στα καρέ του Ροδανάκη

Από την Αναγέννηση καλύτεροι ήσαν οι Χαλκιόπουλος, Κρητικός, Θαρρενός Κ. Από τη Ρόδο ξεχώρισαν οι Σάββενας, Κυπριώτης, Ροδίτης.

● Καλή η διαιτησία του κ. Σιδηρόπουλου (Γιαννούλης - Συμιακός).

ΑΝΑΓΕΝΝΗΣΗ: Χαλκιόπουλος, Κωνσταντάκης, Σεβδαλάκης Ε., Τσουκαλάς Ε., Κρητικός, Θαρρενός Χρ.,Ξύπας, Σεβδαλάκης Στ. (14' Κατραμάδος), Παπανικολάου (36' Καλτσούλας), Πολυχρόνης, Θαρρενός Κ. (60' Καλλιγάς).

Α.Σ. ΡΟΔΟΣ: Ροδανάκης, Μαλλιάκας, Ζωάννου, Παπανικολάου (76' Παντίδος), Ροδίτης, Καράμπης, Αμπελάς, Κυπριώτης (24' Σεβδαλής), Σάββενας, Γεωργαλής, Καστρουνής.

● Το διοικητικό συμβούλιο της Αναγέννησης Εμπωνας επ' ευκαιρία της ενάρξεως του νέου έτους, ευχαριστεί δημόσια για την οικονομική ενίσχυση το Δήμο Αταβύρου, την εκκλησιαστική επιτροπή, τον αγροτικό συνεταιρισμό, τον χορηγό της ομάδας ΑΦΟΙ Αντωνάκη Ο.Ε. - FYROGENIS, καθώς και όλο τον φίλαθλο κόσμο της Εμπωνας, οι οποίοι συνεχώς ενισχύουν την ομάδα και όλους τους φίλους επαγγελματίες, οι οποίοι διαφημίσθηκαν είτε με πινακίδες στο γήπεδο, είτε μέσω του ημερολογίου της ομάδος.



Μαλλιάκας και Πολυχρόνης διεκδικούν τη μπάλα



Φάση στη μεγάλη περιοχή του Σαββιδάκη



Ο Κρομμύδας με τον Κούρο

Είχε μόνο το όνομα...

✓ Αδύναμος ο Ηρακλής τα βρήκε σκούρα από τον Κλεάνθη

✓ Η ομάδα του Παραδεισίου αδικείται από το 0-0

ΜΑΡΙΤΣΑ.-

Το χαρακτηρισμό του ντέρμπυ κατά το... ήμισυ δικαίωσε η αναμέτρηση του Ηρακλή Μαριτσών με τον Κλεάνθη Παραδεισίου (0-0).

Ενώ υπήρχε η δύναμη και το πάθος, στοιχεία που είναι απαραίτητα για ένα «μεγάλο παιχνίδι», έλειπαν άλλα πράγματα, όπως οι πολλές φάσεις, το γκολ και βεβαίως η καλή ποιότητα. Η συνάντηση κυμάνθηκε από το πρώτο μέχρι και το τελευταίο λεπτό σε μέτρια επίπεδα, παρά τις όποιες φιλότιμες ενέργειες - από τους παίκτες - για να παιχθεί ωραίο ποδόσφαιρο.

Ανώτερος ο Κλεάνθης

Το δεδομένο είναι πως ο Κλεάνθης δίκαια μπορεί να πάρει τον τίτλο του καλύτερου. Με περισσότερο καθαρό μυαλό και με καλύτερη κυκλοφορία της μπάλας από τον Ηρακλή, ήταν η ομάδα που είχε την υπεροχή σε όλη τη διάρκεια και αυτή που δημιούργησε τις τέσσερις όλες και όλες πολύ καλές ευκαιρίες του αγώνα. Με βάση λοιπόν τα προαναφερθέντα η ομάδα του Παραδεισίου δικαίως μπορεί να νιώθει παραπονούμενη από το αποτέλεσμα, αφού σίγουρα δικαιούταν τουλάχιστον δύο τέρματα...

Κακός ο Ηρακλής

Οι ποδοσφαιριστές του Ηρακλή ήταν μακριά από τον καλό τους εαυτό. Παρουσιάστηκαν πολύ νευρικοί με αποτέλεσμα να κάνουν πολλά λάθη που δεν τους επέτρεπαν να αναπτυχθούν σωστά. Είναι εξάλλου χαρακτηριστικό πως δεν μπόρεσαν να δημιουργήσουν ούτε μια κλασική ευκαιρία κατά τη διάρκεια του ενενηνταλέπτου. Πρέπει μάλιστα να νιώθουν και τυχεροί που η εστία τους έμεινε απαραβίαστη...

Νεύρα και επεισόδια

Το ντέρμπυ παραλίγο να τιναχθεί στον αέρα δύο λεπτά πριν το φινάλε. Σε εκείνο το λεπτό αντίκρισε την απευθείας κόκκινη κάρτα ο Χατζηκωνσταντής, η οποία ήταν η τρίτη σε παίκτη του Ηρακλή (είχαν αποβληθεί νωρίτερα οι Αναγνώστου και Μανωλάς). Σύμφωνα με τα όσα έγιναν γνωστά ο παίκτης αποβλήθηκε επειδή έβρισε τον «βοηθό» του διαιτητή κ. Λάμπρου. Εξαιτίας της αποβολής τα πνεύματα οξύνθηκαν, ενώ τα αντικείμενα από την εξέδρα έπεφταν βροχή προς τον κ. Λάμπρου.

Οι παίκτες, ο πάγκος και ο πρόεδρος του Ηρακλή διαμαρτυρόταν έντονα στο διαιτητή Βασίλη Τσαγγάρη (δέχθηκε αντικείμενο από την κερκίδα στο κεφάλι, όπως και ο κ. Λάμπρου) με αποτέλεσμα ο αγώνας να διακοπεί για περίπου τέσσερα λεπτά. Οταν ηρέμησαν τα πνεύματα επανάρχισε και ολοκληρώθηκε λίγο αργότερα.

Τραυματισμός

Λίγο πριν το σφύριγμα της λήξης του αγώνα, σε μια φάση στη μεσαία γραμμή τραυματίστηκε ο Σταύρος Γαλανός.

Ο ποδοσφαιριστής έπεσε σφαδάζοντας στον αγωνιστικό χώρο και λίγο αργότερα μεταφέρθηκε στο νοσοκομείο της πόλης μας για να υποβληθεί σε εξετάσεις (υπήρχε φόβος για κάταγμα στο αριστερό του πόδι).

Οι τρεις αποβολές

Στο 72' αντίκρυσε την κόκκινη κάρτα ο Αναγνώστου γιατί ως τελευταίος παίκτης ανέκοψε τον Μιχάλη Σπάρταλη που έφευγε προς την εστία.

Στο 84' αποβλήθηκε με δεύτρη κίτρινη κάρτα ο Μανωλάς, γιατί ακούμπησε με το χέρι τη μπάλα. Ηταν πάντως μια «τραβηγμένη» αποβολή, καθώς το χέρι προήλθε από κόντρα ενώ ο διαιτητής δεν άφησε τουλάχιστον το πλεονέκτημα, αφού ο Γαλανός έφευγε με αξιώσεις προς την αντίπαλη εστία.

Στο 88' αποβλήθηκε με απευθείας κόκκινη κάρτα και ο Χατζηκωνσταντής για τους λόγους που προαναφέραμε.

Οι κλασικές ευκαιρίες

Στο 21 από σέντρα του Γαλαντού, ο Φαρμακίδης βρέθηκε «φάτσα» με τον Σαββιδάκη, αλλά το πλασέ που επιχείρησε ήταν εντελώς άστοχο.

Στο 31' ο Γαλανός είδε τον Σαββιδάκη έξω από την εστία του. Πέρασε τη μπάλα από πάνω του, αλλά αυτή έφυγε και πάνω από το οριζόντιο.

Στο 60' ο Χατζηκωνσταντής έκανε ένα σουτ με εξωτερικό φάλτσο από το ύψος της περιοχής, αλλά ο Σαββιδάκης τα εξουδετέρωσε ενώ ο γκολκήπερ του Ηρακλή λειτούργησε και στο 81' πολύ θετικά σε απευθείας εκτέλεση φάουλ του Γαλανού.

Πολύ κόσμος

Σχεδόν γεμάτο ήταν το γήπεδο των Μαριτσών. Πεντακόσιοι και πλέον θεατές βρέθηκαν στις κερκίδες και δημιούργησαν μια πανηγυρική ατμόσφαιρα κατά τη διάρκεια του αγώνα.

Προσπάθησαν από τους γηπεδούχους οι Παπαδημήτρης και Αναγνώστου. Αρεσαν από τον Κλεάνθη οι Καραβόλιας, Χατζηγιώργης, Γαλανός και Χατζηθεοδωράκης.

Πολύ καλή ήταν η διαιτησία του Βασίλη Τσαγγάρη και οι υποδείξεις των «βοηθών» του κ. Χάλαντα και Λάμπρου. Το λάθος που έκανε - και μάλιστα διπλό - ήταν στη φάση του 84'.



Πάνω από 500 θεατές βρέθηκαν στο γήπεδο Μαριτσών

Οι συνθέσεις των ομάδων:

ΗΡΑΚΛΗΣ: Σαββιδάκης, Λορέτζος, Κατσαράς, παπαδημήτρης, Αναγνώστου, Μανωλάς, Μπάκαλος (70' Χατζηκωνσταντής Ελευθέριος), Γιακουμάρος, Μάνος, Αθανασίου, Κούρος (62' Κασέκας).

ΚΛΕΑΝΘΗΣ: Σαρδέλης, Χατζηθεοδωράκης, Χατζηγιώργης, Καραγιάννης, Καραβόλιας, Σταυρίδης, Γ. Κρομμύδας, Φαρμακίδης (66 λ.τ. Φρούμης), Μ. Σπάρταλης, Γαλανός (96' Καρακώστας), Π. Σπάρταλης.



Είναι η στιγμή της διακοπής του αγώνα στο 88'. Οι αστυνομικοί προσπαθούν να απομακρύνουν τον πρόεδρο του Ηρακλή Γιώργο Παπαδημήτρη

ΛΟΤΤΟ ΠΡΟΤΟ ΤΖΟΚΕΡ
ΛΟΤΤΟ - ΠΡΟΠΟ - ΛΑΧΕΙΑ -ΞΥΣΤΟ
ΒΟΝΑΚΗΣ ΓΙΑΝΝΗΣ
Θεσσαλονίκης & Αθηνών, Ανάληψη - Ρόδος
Τηλ: (0241) 67.221
ΠΡΟΠΟ ΚΑΙ ΛΟΤΤΟ ΜΕ COMPUTER
...η τύχη συχνάζει στο πρακτορείο μας

Νέο «πατατράκ» για τον Ορφέα!

Εχασε στο γήπεδό του από τον Διαγόρα Βατίου (2-4)

ΑΓ. ΑΠΟΣΤΟΛΟΙ

Δεύτερη συνεχόμενη ήττα στην έδρα του γνώρισε το Σάββατο ο Ορφέας!

Μετά την Αναγέννηση Εμπωνας (1-0), νικηφόρα από τους Αγίους Αποστόλους πέρασε και ο Διαγόρας Βατίου, που κέρδισε με 4-2!



Ο γκολκήπερ Φωτεινής μπλοκάρει τη μπάλα πριν τον Π. Μαθιό

Οι γηπεδούχοι για δεύτερη αγωνιστική προδόθηκαν από τα λάθη και την ατυχία τους. Και τα δύο στοιχεία, τα εκμεταλλεύτηκαν οι παίκτες του Διαγόρα Βατίου, που πέτυχαν την πρώτη τους εκτός έδρας νίκη μέσα στο 2001.

Το πρώτο ημίχρονο, που έληξε ισόπαλο 1-1, ήταν φτωχό σε φάσεις μπροστά στις εστίες, με τη μπάλα να παίζεται πάνω - κάτω, μέχρι όμως τα ημικύκλια των μεγάλων περιοχών.

Αλλοτε, λόγω της σωστής αμυντικής τακτικής και άλλοτε, λόγω της κακής επιλογής στην «τελική πάσα».

Στο δεύτερο μέρος, δύο γκολ του φιλοξενούμενου στο πεντάλεπτο 55' και 59', δημιούργησε τεράστια προβλήματα στον Ορφέα, οι παίκτες του οποίου έδειξαν αδύναμοι ν' αντιδράσουν σωστά.

Στο 74' ο Διαγόρας σημείωσε κι' άλλο γκολ, «καθαρίζοντας» εκεί το παιχνίδι.

ΦΑΣΕΙΣ ΚΑΙ ΓΚΟΛ

Στο 29' ο τερματοφύλακας Τσαμπίκος Μαθιός έκανε λάθος, στην προσπάθειά του να δώσει πάσα σε συμπαίκτη του με τα πόδια. Στην πορεία της μπάλας παρενέβη ο Παφιάκης, που έδωσε στον αμαρκάριστο Πεταυράκη. Ο τελευταίος ανενόχλητος άνοιξε το σκορ (0-1).

Στο 38' ο Αμπελάς ανατράπηκε από τον Σάββα Καμπούρη, για να δώσει ο διαιτητής κ. Μιχαλάκης το πέναλτυ. Εύστοχα το εκτέλεσε ο Νικολέττος, κάνοντας το 1-1.

Στο 55' ο Μικές Γαλουζής μάρκαρε αντικανονικά τον Κρητικό μέσα στην περιοχή και ο διαιτητής έδωσε νέο πέναλτυ, αυτή τη φορά υπέρ του Διαγόρα Βατίου. Την εσχάτη των ποινών εκτέλεσε εύστοχα ο Γιάννης Καμπούρης (1-2)



Ο Κωστάκης προσπαθει ν' αποφύγει δύο αντιπάλους του

Τέσσερα λεπτά μετά, ο Πέτρος Λεβέντης στην προσπάθειά του ν' ανακόψει πάσα του Μανόλη Πεταυράκη στην καρδιά της άμυνας, έστειλε τη μπάλα στα δίχτυα της ομάδας του (1-3).

Στο 74' ο Τσαμπίκος Μαθιός βγήκε από το τέρμα του και έδιωξε με κεφαλιά τη μπάλα. Αυτή έφθασε στον Μανόλη Πεταυράκη, που με ισχυρό σουτ πέτυχε το 1-4.

Στο 80' ο γκλοκήπερ του Ορφέα απέκρουσε το σουτ του Γιάννη Καμπούρη.

Το τελικό 2-4 έκανε ο Παναγιώτης Μαθιός με γυριστή κεφαλιά στο 90'. Προηγήθηκε κτύπημα φάουλ του Νικολέττου.

Από τον Ορφέα ξεχώρισαν κάπως οι Φράγκος, Αμπελάς και Κωστάκης. Διακρίθηκαν από τον νικητή οι Πεταυράκης Ε., Καμπούρης Ι. και Τσιβρινής.

• Καλή ήταν η διαιτησία του κ. Μιχαλάκη (Τσαούσης, Παπανικολάου)

ΟΡΦΕΑΣ: Μαθιός Τσ., Γαλουζής, Κεφάλας (57' Κωνσταντινίδης), Παπαϊωάννου (46' Καρούσος), Λεβέντης Π., Γαλουζής Αντ. (73' Χατζηδημητρίου), Αμπελάς, Φράγκος, Μαθιός Π., Κωστάκης, Νικολέττος.

ΔΙΑΓΟΡΑΣ ΒΑΤ.: Φωτεινής, Μακρής (75' Γιαλλούσης), Γκαρανάτσιος, Καμπούρης Σ., Τσιβρινής, Παπαϊωάννου (80' Διακαναστάσης), Παφιάκης, Ελληνας, Κρητικός (70' Κουλυμπράκης), Καμπούρης Ι., Πεταυράκης Ε.



Δύο γκολ πέτυχε ο Πεταυράκης (στο μέσο) στους Αγίους Αποστόλους

ΟΙΚΟΔΟΜΙΚΕΣ ΕΠΙΧΕΙΡΗΣΕΙΣ
ΔΙΑΚΟΓΕΩΡΓΙΟΥ ΚΑΛΛΙΣΤΟΣ

• ΠΩΛΗΣΕΙΣ ΔΙΑΜΕΡΙΣΜΑΤΩΝ
• ΚΑΤΑΣΤΗΜΑΤΑ - ΑΠΟΘΗΚΕΣ

• ΑΝΤΑΛΛΑΓΕΣ ΑΚΙΝΗΤΩΝ
• ΑΓΟΡΕΣ ΟΙΚΟΠΕΔΩΝ

• ΑΝΑΛΑΜΒΑΝΟΥΜΕ ΑΝΤΙΠΑΡΟΧΕΣ

ΔΙΕΥΘ.: ΕΘΝ. ΑΝΤΙΣΤΑΣΕΩΣ 11, (πρώην Αννης Μαρίας)
Τηλ.: 78501-29318, 78502

ΠΩΛΟΥΝΤΑΙ διαμερίσματα λουξ κατασκευής με απεριόριστη θέα. Τα διαμερίσματα διαθέτουν θωρακισμένες πόρτες, εντοιχισμένες κουζίνες, ντουλάπες, εντοιχισμένο νιπτήρα με ντουλάπι, κεντρική θέρμανση αυτόνομη, ανοιγόμενα ανακλινόμενα κουφώματα με διπλά τζάμια, σίτες, ρολά, υδραυλικό ασανσέρ, τριφασικό ρεύμα.

Ολοι οι χώροι σπατουλαριστοί εσωτερικές πόρτες MDF με σχέδια.

ΔΙΑΜΕΡΙΣΜΑΤΑ

Επί της οδού Μεγ/ Κων/νου - Κων/νου Παλαιολόγου
50 τ.μ δυάρια ανά όροφο
85 τ.μ. τριάρια ανά όροφο
110 τ.μ. τεσσάρια ανά όροφο

Επί της Κων/νου Υδραίου - Στ. Κωτιάδη
70 τ.μ. τριάρια ανά όροφο με μεγάλες βεράντες φανταστική θέα
90 τ.μ. τριάρια - τεσσάρια ανά όροφο με μεγάλες βεράντες φανταστική θέα
110 τ.μ. τεσσάρια ανά όροφο με μεγάλες βεράντες φανταστική θέα
130 τ.μ. τεσσάρια - πεντάρια ανά όροφο με μεγάλες βεράντες φανταστική θέα

Επί της Λεωφ. Καλλιθέας - Καρακόνερο
50 τ.μ. δυάρια ανά όροφο με μεγάλες βεράντες, απεριόριστη θέα
85 τ.μ. τριάρια ανά όροφο με μεγάλες βεράντες, απεριόριστη θέα
110 τ.μ. τεσσάρια ανά όροφο με μεγάλες βεράντες, απεριόριστη θέα.

ΚΑΤΑΣΤΗΜΑΤΑ
50 τ.μ. επί της Λεωφ. Καλλιθέας - Καρακόνερο
100 τ.μ. επί της Λεωφ. Καλλιθέας - Καρακόνερο
150 επί της Λεωφ. Καλλιθέας - Καρακόνερο

ΙΑΤΡΕΙΑ - ΓΡΑΦΕΙΑ
50 τ.μ. επί της Μεγ. Κων/νου και Κων Παλαιλόγου (Φώκιαλη)
100 τ.μ. επί της Μεγ. Κων/νου και Κων Παλαιλόγου (Φώκιαλη)
150 τ.μ. επί της Μεγ. Κων/νου και Κων. Παλαιλόγου (Φώκιαλη)

ΔΑΝΕΙΑ ΟΛΩΝ ΤΩΝ ΤΑΜΕΙΩΝ ΚΑΙ ΟΛΩΝ ΤΩΝ ΤΡΑΠΕΖΩΝ
Πληρ. ΔΙΑΚΟΓΕΩΡΓΙΟΥ ΚΑΛΛΙΣΤΟΣ
Τηλ. 78501-78502, 29318

ΣΥΝΤΑΞΙΟΥΧΟΣ
μορφωμένος και γνώστης ξένων γλωσσών, ζητά ανάλογη ημιαπασχόληση σε τομέα Διοίκησης - Διαχείρισης κ.λ.π.
Πληροφορίες στην εφημερίδα μας
ΤΗΛ. 63790

ΗΛΙΑΚΟΙ ΘΕΡΜΟΣΙΦΩΝΕΣ
ΚΕΝΤΡΙΚΑ ΣΥΣΤΗΜΑΤΑ ΓΙΑ ΞΕΝΟΔΟΧΕΙΑ



ΑΠΟ ΤΟ 1976 Ο ΠΡΩΤΟΣ ΗΛΙΑΚΟΣ ΘΕΡΜΟΣΙΦΩΝΑΣ ΣΤΗ ΡΟΔΟ:
Με ανοιχτό - κλειστό κύκλωμα και σύνδεση με καλοριφέρ πετρελαίου.

ΤΥΠΟΣ MIROMIT - CALORIA
ΑΜΕΡΙΚΑΝΟ - ΙΣΡΑΗΛΙΝΗΣ ΤΕΧΝΟΛΟΓΙΑΣ
Εξασφαλίζει άφθονο καυτό νερό χειμώνα καλοκαίρι, μεγάλη διάρκεια ζωής και χαμηλό κόστος αγοράς.

ΤΥΠΟΣ NATIONAL COMPACT
ΓΙΑ ΠΡΩΤΗ ΦΟΡΑ ΣΤΗ ΡΟΔΟ. Η τελευταία εξέλιξη στους ηλιακούς θερμοσίφωνες. Κατάλληλοι για ειδικές αρχιτεκτονικές λύσεις, σε βίλλες, μονοκάτοικίες και...
όπου δεν πρέπει να φαίνεται το δοχείο!

Εγγύηση οι επί 25 χρόνια εκατοντάδες πελάτες μας

ΜΕΓΑΛΕΣ ΕΥΚΟΛΙΕΣ ΠΛΗΡΩΜΗΣ

ΑΝΤΙΠΡΟΣΩΠΟΣ ΡΟΔΟΥ
ΙΩΑΝΝΗΣ Χ. ΒΟΥΤΥΡΑΚΗΣ Ε.Π.Ε.
ΔΩΔ/ΚΗΣ ΝΕΟΛΑΙΑΣ 16- ΡΟΔΟΣ -ΤΗΛ.: 0241/76100

Ο Αρης νικητής στο ντέρμπυ των ουραγών

1-0 τον Κλεόβουλο με πέναλτυ στο 83'

ΑΡΧΑΓΓΕΛΟΣ.-
Ανταπόκριση Κώστα Ταράλη.

Ενα πέναλτυ που αμφισβήτησαν οι φιλοξενούμενοι, επτά περίπου λεπτά πριν το φινάλε, έκρινε τη συνάντηση του Αρη Αρχαγγέλου με τον Κλεόβουλο της Λίνδου. Το πέναλτυ μετέτρεψε σε γκολ ο Φαρμακαλής και έτσι η ομάδα του Γιώργου Ράδου πρόσθεσε τρεις πολύτιμους βαθμούς στο ενεργητικό της. Αντίθετα, ο Κλεόβουλος συνεχίζει να βυθίζεται στο βαθμολογικό πίνακα μετά από τη νέα αυτή αποτυχία και κάποια στιγμή θα πρέπει να αρχίσει να αναζητεί επειγόντως βαθμούς.

Το παιχνίδι είχε λίγες φάσεις μπροστά από τις δύο εστίες. Ωστόσο διέθετε δύναμη και πάθος, στοιχεία που μετέτρεψαν την αναμέτρηση σ' ένα πραγματικό ντέρμπυ. Η υπεροχή στη διάρκεια του πρώτου ημιχρόνου ήταν μοιρασμένη και η μπάλα «ταλαιπωρήθηκε» αρκετά στο χώρο του κέντρου.

Στην επανάληψη, ο Κλεόβουλος ήταν αυτός που σαφώς μπήκε πιο δυνατά, αλλά άντεξε μέχρι το 65'. Από εκεί και πέρα κατέρρευσε και οι «κιτρινόμαυροι» ανέλαβαν την πλήρη πρωτοβουλία των κινήσεων δημιουργώντας έτσι τις προϋποθέσεις για να πάρουν τη νίκη.

ΤΟ ΓΚΟΛ

Το γκολ σημείωσε ο Φαρμακαλής στο 83'. Μετά από σέντρα που έγινε από τα δεξιά, ο Στέργος Μαγιόγλου έκανε κεφαλιά. Ο διαιτητής θεώρησε ότι η μπάλα χτύπησε στο χέρι του Τσιράκου και κατελόγισε πέναλτυ δίνοντας την ευκαιρία στον Αρη να προηγηθεί (1-0). Στη φάση αυτή, αποβλήθηκε μάλιστα με δεύτερη κίτρινη κάρτα ο Τσιράκος.

ΑΛΛΕΣ ΦΑΣΕΙΣ

Στο 1' μετά από λάθος συνεννόηση στο κέντρο της άμυνας του Αρη, επωφελήθηκε ο Πέρος, ο οποίος βρέθηκε απέναντι από τον Σαρικά, που λειτούργησε εκπληκτικά και απέκρουσε το πλασέ που του έγινε.

Στο 70' ο Σταύρος Μαγιόγλου, με σουτ έστειλε τη μπάλα να χτυπήσει στο δεξί δοκάρι, ενώ στο 87' το σουτ του Φαρμακαλή έστειλε τη μπάλα στη συμβολή των δοκών.

Καλύτεροι των γηπεδούχων οι Πέτας, Παπαοικονόμου, Σαρικάς και Σταύρος Μαγιόγλου. Αρεσαν από τους φιλοξενούμενους οι Διακολουκάς, Μουδάτσος και Πέρος.

● Ο διαιτητής Μιχάλης Φραγκίνης (Γενής, Σάββενας), έπρεπε στο 53' να υποδείξει καθαρό πέναλτυ υπέρ του Αρη σε ανατροπή του Παπαοικονόμου από τον Λεβεντέρη. Κατά τα άλλα τα πήγε καλά.

ΑΡΗΣ: Σαρικάς, Παπαοικονόμου, Δημητριάδης, Στέργος, Μαγιόγλου, Πέτας, Γιακουμάκης, Σταύρος, Μαγιόγλου, Αμύγδαλος (45' Δημητρόπουλος), Καταξενός, Κολιός (45' Κισσανάκης), Φαρμακαλής (90' Γιαρουμπζάς).

ΚΛΕΟΒΟΥΛΟΣ: Διάκουλας, Παραφέντης, Λεβεντέρης, Τσιράκος, Διακολουκάς, Μουδάτσος (78' Λάμπης), Σακελλάρης (46' Σιδεράτος), Μιμιγιάννης, Πέρος, Κορνάρος, Πιζήμολας (57' Ιωαννίδης).

Η Α.Ε Λέρου προηγείτο και ο Ευαγόρας ισοφάριζε...

Πολύτιμος βαθμός για τη ροδίτικη ομάδα

ΛΕΡΟΣ.-

Ευχάριστη συνέχεια είχε το «νέο ξεκίνημα» που κάνει ο Ευαγόρας. Μετά τη νίκη στη Λίνδο, η ομάδα της Ρόδου αναδείχθηκε ισόπαλη 2-2 παίζοντας στη Λέρο (δεύτερο συνεχόμενο παιχνίδι εκτός έδρας), κόντρα στην τοπική και ισχυρή Αθλητική Ενωση.

Το παιχνίδι ήταν αρκετά δυνατό, με τους γηπεδούχους να έχουν μια ελαφρά πρωτοβουλία των κινήσεων. Στο πρώτο μέρος θα μπορούσαν να είχαν ανοίξει το σκορ, όμως δεν εκμεταλλεύτηκαν τις κλασσικές ευκαιρίες που δημιούργησαν.

Στην επανάληψη, ο αγώνας είχε περισσότερη ουσία, αφού οι αντίπαλοι βρήκαν από δύο φορές τον τρόπο να στείλουν τη μπάλα στα δίχτυα.

Οι φιλοξενούμενοι έδειξαν να έχουν - εκτός από καλή φυσική κατάσταση - μεγάλα ψυχικά αποθέματα. Δύο φορές βρέθηκαν πίσω στο σκορ, ισάριθμες φορές ισοφάρισαν! Τη δεύτερη στο τέλος της κανονικής διάρκειας του αγώνα (90') και μετά από γκολ που δέχθηκαν στο 85', με πέναλτυ!

ΤΑ ΓΚΟΛ

Στο 50' ο Ζερβός με προβολή άνοιξε το σκορ (1-0).

Οκτώ λεπτά μετά, ο Κελέσογλου με πλασέ μέσα από την περιοχή έκανε το 1-1.

Στο 85 οι γηπεδούχοι κέρδισαν πέναλτυ, που αμφισβητήθηκε από τον Ευαγόρα. Ο Ψάρος, που διεκδίκησε τη μπάλα πριν αυτή βγει άουτ, βρέθηκε στο έδαφος όταν ο γκολκήπερ Ανδριγιαννάκης βγήκε να την «καλύψει». Στο πέναλτυ ευστόχησε ο Ψάρος (2-1).

Το τελικό 2-2 σημειώθηκε στο 90' με πλασέ του Αγκά.

Η Διαμαντάρας Ι. και Ψάρος άρεσαν από την ΑΕ Λέρου.

Καλύτεροι του Ευαγόρα οι Σίμας, Αγκάς και Διακαναστάσης.

● Καλή ήταν η διατησία του κ. Ταράλη (Μαραβέλιας, Βασιλείου).

ΑΕ ΛΕΡΟΥ: Διαμαντάρας Γ., Ηλίας (53' Σούλος), Ανέμης Γ. (46' Σκυλάς), Βαλσαμης, Λουλουδιάς, Ζερβός, Τσάτσος, Λιακάκης Γ. (79' Αποστολίδης), Ψάρος, Διαμαντάρας Ι., Φουντής

ΕΥΑΓΟΡΑΣ: Ανδριγιαννάκης, Δημητρούλης,Μερκούρης, Πεταυράκης, Νικολέττος, Κελέσογλου, Κουρμαδιάς, Καλούδης, Σίμας, Γ. (74' Καβουκλής), Αγκάς, Διακαναστάσης (68 Ζαλάχας)

Η Θύελλα πήρε κι άλλη ανάσα

Εχανε 0-1 και νίκησε 3-1 τον Αντίμαχο

ΠΥΛΩΝΑ

Ανώτερη στην επανάληψη, η Θύελλα Πυλώνας κέρδισε το μεσημέρι του Σαββάτου στην έδρα της τον ουραγό Αντίμαχο με 3-1.

Μετά από ένα μοιρασμένο πρώτο μέρος, στο οποίο διέκρινε κανείς μια φιλοξενούμενη ομάδα με αρκετούς νεαρούς παίκτες, η Θύελλα παρουσιάστηκε βελτιωμένη στο δεύτερο.

Η είσοδος του Πιτσουρδάκη έδωσε άλλη πνοή στην επιθετική τακτική και ο ίδιος «σφράγισε» τη νίκη της ομάδας του με προσωπικό τέρμα.

Ο Αντίμαχος προηγήθηκε στο σκορ, αιφνιδιάζοντας μόλις στο 3'.

Οι γηπεδούχοι ισοφάρισαν με τη συμπλήρωση του πρώτου 20λεπτου και προηγήθηκαν λίγο πριν το τέλος του ημιχρόνου.

ΤΑ ΓΚΟΛ

Στο 3' ο Ραγές με σουτ μέσα από την περιοχή πέτυχε το 0-1.

Το 1-1 «γράφτηκε» στο 20' με σουτ του Ορφανού.

Ο ίδιος παίκτης έκανε το 2-1 στο 43', ευστοχώντας σε κτύπημα πέναλτυ. Την εσχάτη των ποινών είχε κερδίσει ο Κωνστάντουρας, που ανατράπηκε στην περιοχή.

Το τελικό 3-1 διαμόρφωσε ο Πιτσουρδάκης, με ωραία ατομική προσπάθεια στο 55'.

Καλύτεροι των νικητών ήταν οι Κουφός, Κωνστάντουρας και Πιτσουρδάκης.

Αρεσαν από τον Αντίμαχο οι Ραγές, Συνεσίου και Γκίκας.

● Πολυ καλή ήταν η διαιτησία του κ. Ορφανού (Γιασιράνης, Ζανεττής).

ΘΥΕΛΛΑ ΠΥΛΩΝΑΣ: Γιανούρης, Σεντεμέντες (46' Πιτσουρδάκης), Βαλουκτσίδης, Ψαράς, Κουφός, Βασιλάκης, Αθανασάς Π. (35' Κουτσουμπάρης), Αθανασάς Τσ., Παπαλεξάνδρου (88' Φωτεινής), Κωνστάντουρας, Ορφανός.

ΑΝΤΙΜΑΧΟΣ: Γκίκας, Διακοδημητρίου, Διακαντώνης, Σινεσίου, Ανδρογιώργης, Τσατσακλάς (16' Διακαντώνης Η.), Χατζηγεωργαλής, Ραγές, Μακιβέλης (46' Φώτης Π.), Μαργαρίτης, Σκαλλέρης Γ. (46' Πόγιας).



Νίκη με πολύ καρδιοκτύπι...

Ο Φοίβος 3-2 τον Καλυμνιακό που έπαιζε με δέκα παίκτες επί 60 λεπτά

ΚΡΕΜΑΣΤΗ.-

Του Κώστα Βάγγαλη

Ενα πραγματικό ντέρμπυ έγινε χθες στην Κρεμαστή, όπου ο Φοίβος επεκράτησε του Καλυμνιακού με 3-2.

Ο αγώνας ήταν αρκετά καλός, γρήγορος με αρκετές φάσεις και πέντε ωραία τέρματα.

Το παιχνίδι είχε δύο όψεις. Στο πρώτο μέρος ο Φοίβος μπήκε δυνατά, προηγήθηκε στο σκορ και έλεγχε το παιχνίδι.

Στην επανάληψη, όμως, η ομάδα της Κρεμαστής μπήκε χαλαρά μέσα στο γήπεδο και παρά λίγο να πληρώσει αυτό της το λάθος.

Ο Καλυμνιακός, από την άλλη πλευρά, παρουσιάστηκε με δύο πρόσωπα.

Οι φιλοξενούμενοι αν και βρέθηκαν νωρίς πίσω στο σκορ (5') αντέδρασαν γρήγορα και ισοφάρισαν στο 9'. Δεν χάρηκαν όμως για πολύ, αφού γρήγορα είδαν και πάλι την πλάτη του Φοίβου που προηγήθηκε στο σκορ στο 11' και στο 24' είχε κάνει το 3-1.

Το μεγάλο πλήγμα όμως για τον Καλυμνιακό ήρθε στο 31', που έχασε τον Κασσάρα με δεύτερη κίτρινη κάρτα για διαμαρτυρία.

Στην επανάληψη όμως παρ' όλο που ο Καλυμνιακός έπαιζε με δέκα παίκτες, έκανε άνω - κάτω τον Φοίβο.



Ο Γιώργος Μουσακίνιας πέτυχε το τρίτο τέρμα του Φοίβου και σφράγισε τη νίκη

Οι φιλοξενούμενοι μείωσαν το σκορ, έφτιαξαν κα ορισμένες ευκαιρίες, αλλά αυτές ήταν άκαρπες. Έτσι έμεινε το 3-2 και ο Φοίβος πήρε τη νίκη.

Οι γηπεδούχοι είχαν κι αυτοί στο δεύτερο μέρος ορισμένες ευκαιρίες, αλλά οι επιθετικοί τους έκαναν κάτι παραπάνω και τα χαλούσαν την τελευταία στιγμή.

ΦΑΣΕΙΣ ΚΑΙ ΤΕΡΜΑΤΑ

Στο 5' από ασίστ του Μουσακίνια, ο Κουρδουνάκης μέσα στην περιοχή, από πλάγια αριστερά, με δυνατό σουτ έκανε το 1-0.

Στο 9' από λάθος του Σταματίου και των αμυντικών, ο Κασσάρας μπήκε στη φάση, πήρε την κεφαλιά και έκανε το 1-1.

Δύο λεπτά αργότερα (11') ο Παπαγεωργίου έβγαλε μπαλιά στον Κουρδουνάκη και ο τελευταίος με σουτ μέσα από την περιοχή έκανε το 2-1.

Στο 24' σε μεγάλη μπαλιά του Χαρικιόπουλου, ο Μουσακίνιας έγινε αποδέκτης της μπάλας, μπήκε στην περιοχή και με πλασέ έκανε το 3-1.

Στο 31' ο Κασσαρας διαμαρτυρήθηκε για πέναλτυ, όταν η μπάλα βρήκε σε χέρι αμυντικού μέσα στην περιοχή και ο διαιτητής του έδειξε τη δεύτερη κίτρινη κάρτα. Ετσι ο παίκτης του Καλυμνιακού πήρε την άγουσα για τα αποδυτήρια.

Στο 51' σουτ του Κουρδουνάκη έφυγε λίγο άουτ.

Στο 54' ωραία κεφαλιά του Νίκου Βούη έφυγε λίγο άουτ.

Στο 65' ο Νίκος Βούης και πάλι βρήκε στόχο. Με άψογη κεφαλιά μείωσε σε 3-2 που ήταν και το τελικό σκορ.

Από τον Φοίβο καλά πήγαν οι Χαρικιόπουλος, Μουσακίνιας και Κουρδουνάκης, ενώ από τον Καλυμνιακό οι Νίκος Βούης, Τρικοίλης και Μονοκάνδυλος.

Ο διαιτητής κ. Μαυρουδάκης ελέγχεται για τη φάση της αποβολής του Κασσάρα (που δεν έδωσε το πέναλτυ). Καλοί ήταν οι βοηθοί του Κόκκινος και Σάββας.



Ο Θεόφιλος Κασσάρας πέτυχε το πρώτο τέρμα του Καλυμνιακού, αλλά στη συνέχεια αποβλήθηκε από το παιχνίδι

ΦΟΙΒΟΣ: Σταματίου, Μουσακίνιας, Πίτσης, Κηπουρός (47' Λυριστής), Παπαγεωργίου, Χατζημιχαήλ, Δράκος (68' Μουδάτσος), Κουρδουνάκης, Χαρικιόπουλος (61' Κυπριώτης), Ορφανίδης, Καλόγλου

ΚΑΛΥΜΝΙΑΚΟΣ: Λελέκης, Σισαλούης (25' Σισώης), Μονοκάνδυλος, Βαβλάς Α., Χανδακάρης (73' Λιας), Τρικοίλης, Βούης Ι., Βούης Ν., Βαβλάς Θ., Βούης Π. (76' Γαλουζής), Κασσάρας



Ο Σταμάτης Κουρδουνάκης πέτυχε τα δύο πρώτα τέρματα του Φοίβου και άνοιξε το δρόμο για τη νίκη

ΔΗΛΩΣΕΙΣ



Ανδρέας Καΐσερλης
(Προπονητής Καλυμνιακού)

Το πρώτο μέρος ανήκε στο Φοίβο, το δεύτερο σ' εμάς. Προσπαθούμε ν' αλλάξουμε κάποια πράγματα στην ομάδα. Είναι λίγο δύσκολο. Πιστεύω πως θα καταφέρουμε αρκετά. Αν ήμασταν έντεκα - έντεκα, ίσως είχε άλλη έκβαση. Και λιγότεροι που ήμασταν θα μπορούσαμε να πάρουμε κάποιο θετικό αποτέλεσμα. Ο Φοίβος ήταν πιο τυχερός, του εύχομαι καλή πορεία.



Βασίλης Δελαπόρτας
(προπονητής Φοίβου)

Με τη νίκη μας αυτή προσθέσαμε άλλους τρεις πόντους στο ενεργητικό μας και βλέπουμε με αισιοδοξία το μέλλον.

Ξεκινήσαμε πολύ καλά το παιχνίδι, αλλά στο δεύτερο μέρος χαλαρώσαμε αδικαιολόγητα. Ετσι δώσαμε την ευκαιρία στον αντίπαλο να μας απειλήσει. Η νίκη μας είναι δίκαιη. Εύχομαι καλή συνέχεια στον Καλυμνιακό. Συγχαρητήρια στη διαιτησία και στους παίκτες μου.

ΣΠΑΝΟΣ ΥΠΕΡ ΜΑΡΚΕΤ

ΕΚΔΡΟΜΗ ΣΤΟΝ ΠΡΟΦΗΤΗ ΗΛΙΑ



ΤΟ **ΥΠΕΡΜΑΡΚΕΤ ΣΠΑΝΟΣ** ΔΙΟΡΓΑΝΩΝΕΙ ΗΜΕΡΗΣΙΑ
ΕΚΔΡΟΜΗ ΤΗΝ **ΚΥΡΙΑΚΗ 11 ΦΕΒΡΟΥΑΡΙΟΥ 2001**
ΣΤΙΣ ΠΑΙΔΙΚΕΣ ΚΑΤΑΣΚΗΝΩΣΕΙΣ ΠΡΟΦΗΤΗ ΗΛΙΑ,
ΓΙΑ ΤΑ **ΜΕΛΗ ΤΗΣ ΣΠΑΝΟΣ CARD*** ΚΑΙ ΤΟ ΠΡΟΣΩΠΙΚΟ

Η ΕΚΔΡΟΜΗ ΘΑ ΠΕΡΙΛΑΜΒΑΝΕΙ:
- **ΜΕΤΑΒΑΣΗ ΜΕ ΠΟΥΛΜΑΝ**
- **ΦΑΓΗΤΟ**
- **ΟΡΧΗΣΤΡΑ**









ΚΑΙ ΕΦΟΣΟΝ ΤΟ ΕΠΙΤΡΕΠΕΙ Ο ΚΑΙΡΟΣ, ΕΘΕΛΟΝΤΙΚΗ ΠΕΖΟΠΟΡΙΑ
ΑΠΟ ΤΟΥΣ ΠΡΟΠΟΔΕΣ ΤΗΣ ΣΑΛΑΚΟΥ ΕΩΣ ΤΟΝ ΠΡΟΦΗΤΗ ΗΛΙΑ

Η ΣΥΜΜΕΤΟΧΗ ΘΑ ΕΙΝΑΙ ΔΩΡΕΑΝ ΓΙΑ ΕΣΑΣ ΚΑΙ ΤΗΝ ΟΙΚΟΓΕΝΕΙΑ ΣΑΣ

ΔΗΛΩΣΕΙΣ ΣΥΜΜΕΤΟΧΗΣ ΣΤΗΝ ΕΙΣΟΔΟ ΤΟΥ ΚΑΤΑΣΤΗΜΑΤΟΣ,
ΕΩΣ ΚΑΙ ΤΙΣ **5 ΦΕΒΡΟΥΑΡΙΟΥ 2001**





* ΓΙΝΕΤΕ ΚΑΙ ΕΣΕΙΣ ΜΕΛΟΣ ΤΗΣ **ΣΠΑΝΟΣ CARD** ΜΕ ΜΙΑ ΑΠΛΗ ΑΙΤΗΣΗ ΣΤΗΝ ΕΙΣΟΔΟ ΤΟΥ ΚΑΤΑΣΤΗΜΑΤΟΣ

Με γκολ του Καραγιάννη στο 56'

Ο Ιάλυσος '97 πέρασε νικηφόρα απ' τα Μάσαρι

ΜΑΣΑΡΙ

Με νίκη πέρασε και από τα Μάσαρι ο Ιάλυσος '97. Με ένα γκολ, που πέτυχε στις αρχές του β' ημιχρόνου, έφυγε με τους τρεις πολύτιμους βαθμούς.

Το παιχνίδι ήταν αμφίρροπο και στα δύο ημίχρονα. Ηταν γρήγορο, με συνεχή ανεβοκατεβάσματα από τη μία περιοχή στην άλλη και με πολλές χαμένες ευκαιρίες και από τις δύο πλευρές.

Το μοναδικό γκολ που έκρινε τον αγώνα πέτυχε ο Καραγιάννης στο 56' με πλασέ.

Στο 65' σε σέντρα του Κουμπλά η μπάλα βρήκε τη συμβολή των δοκών.

Στο 86' αποβλήθηκε με δεύτερη κίτρινη κάρτα ο Θεοδώρου. Την ίδια τυχη είχε στο 90' ο Κούτρης.

Καλύτεροι του Αστέρα οι Ζαννέτος, Νεσγός, Κούτρης και ο Παρούσης. Από τον Ιάλυσο '97' ξεχώρισαν οι Χατζηκαλημέρης, Σταματίου και Καραγιάννης.

Με λάθη η διαιτησία του Σάββα Παπανικολάου, που ελέγχεται για λάθη στον πειθαρχικό τομέα. Πολύ καλός ο βοηθός κ. Σιδηρόπουλος και με λάθη ο κ. Τσαγκάρης στον καταλογισμό των οφσάϊντ.

ΑΣΤΕΡΑΣ: Νικήτας Κ., Ζαννέτος, Νεσγός, Καλαϊτζίδης, Κούτρης Κουμπλάς, Χατζηκώστας, Πέρρος (46' Αντωνίου), Νικήτας Δ., Σκούμπρος (64' Χαλάτσης), Παρούσης

ΙΑΛΥΣΟΣ '97: Πεστλίκης, Τζωρτζής, Κώτσου (77' Θεοδώρου), Χατζηκαλημέρης, Καρπάθιος, Καρτάλης Γ. (67' Χατζηϊωάννου), Σταματίου, Καραγιάννης, Γιαλλούσης (85' Χατζησάββας), Μαυρής, Γρηγοράς

Στο παρά δέκα πήρε τη νίκη ο Ροδιακός

Δίκαια πάντως επεκράτησε του Δαμάγητου

ΕΑΚ.- Στις νίκες επέστρεψε ο Ροδιακός, που πήρε τους τρεις βαθμούς από το Δαμάγητο, τον οποίο κέρδισε χτες με 2-1 στο Καρακόνερο.

Οι γηπεδούχοι είχαν την πρωτοβουλία των κινήσεων και δεν δυσκολεύτηκαν να φθάσουν στο στόχο τους. Θα μπορούσαν, βέβαια, να είχαν απλουστεύσει τα πράγματα ακόμη περισσότερο, εάν εκμεταλλεύονταν τις ευκαιρίες που δημιούργησαν.

Στο 30' ο Ροδιακός έκανε το 1-0, με πέναλτυ που κτύπησε ο Ιμβριώτης. Την εσχάτη των ποινών είχε κερδίσει ο Μύρτο, που ανατράπηκε από τον Αξιώτη.

Το 1-1 έγινε στο 49' με τον Σπύρο Νικολάου. Το τελικό 2-1 διαμόρφωσε ο Μύρτο στο 80'.

Στο 88' ο Δολαπλής είχε σουτ στο οριζόντιο δοκάρι.

Αρεσαν από τους νικητές οι Αποστολάτος, Μύρτο και Χατζηγεωργίου. Καλύτεροι του Δαμάγητου ήταν οι Ατσάς, Παπαμανώλης και Κλεισούρης.

Πολύ καλή ήταν η διαιτησία του κ. Γιασιράνη (Κατσιδώνης-Κωστόπουλος).



Η μπάλα κτυπά στο οριζόντιο δοκάρι του Δαμάγητου στο 88'

ΡΟΔΙΑΚΟΣ: Αυγουλής, Νικολίτσης, Καβουκλής, Ιμβριώτης, Αποστολάτος, Δολαπλής, Χατζηγεωργίου, Γιοβάνι (50' Σαράκ), Μύρτο Γ. (88' Συνιξής), Μαυράκης, Παπουρδάνος (67' Κεφάλας).

ΔΑΜΑΓΗΤΟΣ: Κλεισούρης, Παπανικολάου, Νικολάου, Ζαγκανίκας, Αξιώτης, Σταυριανός, Κοντομανώλης (34' Νικολάου), Ατσάς, Παπαμανώλης, Στούππης, Γρηγοριάδης.

Γ' ΚΑΤΗΓΟΡΙΑ ΔΩΔΕΚΑΝΗΣΟΥ - Α' ΟΜΙΛΟΣ

Τη μεγάλη νίκη πέτυχε ο Ιάλυσος '97

Ο Ιάλυσος '97 ήταν ο μεγάλος κερδισμένος της 9ης «ημέρας» στον Α' όμιλο!

Κέρδισε εκτός έδρας τον Αστέρα Μασάρων, στο πιο ενδιαφέρον παιχνίδι της αγωνιστικής.

Ο Α.Ο. Αρχαγγέλου συνέτριψε στο γήπεδό του τον Α.Ο Καλαβαρδών, ενώ νικηφόρα συνέχισε ο Πετρώνας Αρχαγγέλου.

Τα αποτελέσματα:

ΑΟ Αρχαγγέλου - ΑΟ Καλαβαρδών	8-0
ΑΕ Μεσαναγρού - Πετρώνας	1-2
Ροδιακός - Δαμάγητος	2-1
Αστέρας Μασ. - Ιάλυσος '97	0-1
ΑΟ Σύμης - Νήσος Ρόδου	2-0 α.αγ.

• Ρεπό είχε ο Ευκλής

Η ΒΑΘΜΟΛΟΓΙΑ

	ΑΓΩΝΕΣ	ΓΚΟΛ	ΒΑΘΜΟΙ
1. Ιάλυσος '97	8	23-11	20
-. Α.Ο. Αρχαγγέλου	9	29-10	20
3. Πετρώνας	8	18-12	16
4. Αστέρας Μασάρων	8	17-9	14
-. Ροδιακός	8	14-12	14
6. Δαμάγητος	8	14-19	10
7. Ευκλής	8	10-15	9
8. Α.Ο. Σύμης	8	12-17	6
-. Α.Ο. Καλαβαρδών	9	9-24	6
10. Α.Ε. Μεσαναγρού	8	7-15	5
11. Νήσος Ρόδος	8	9-21	-2

Η ΕΠΟΜΕΝΗ ΑΓΩΝΙΣΤΙΚΗ

ΑΕ Μεσαναγρού - ΑΟ Αρχαγγέλου
Πετρώνας - Ροδιακός
Ευκλής - ΑΟ Σύμης
Δαμάγητος - Αστέρας Μασ.
Νήσος Ρόδος - Ιάλυσος '97

Ο Α.Ο Αρχαγγέλου 8-0 τον Α.Ο Καλαβάρδα που «κατέβηκε» με εννιά!

ΑΡΧΑΓΓΕΛΟΣ.- Παράσταση για ένα ρόλο ήταν το παιχνίδι ανάμεσα στον Αρχάγγελο Α.Ο και τον Αθλητικό Ομιλο Καλαβάρδα. Οι γηπεδούχοι παίζοντας σε ρυθμό ρελαντί συνέτριψαν με 8-0 τους φιλοξενούμενους, οι οποίοι παρατάχθηκαν με εννέα παίκτες μέσα στον αγωνιστικό χώρο.

Το παιχνίδι δεν αντέχει κριτική.

Η διαφορά των ομάδων τόσο σε αγωνιστικότητα όσο και σε αριθμητική υπεροχή ήταν εμφανής και οι γηπεδούχοι επεκράτησαν χωρίς κανένα πρόβλημα. Το ημίχρονο βρήκε του γηπεδούχους μπροστά στο σκορ με 6-0.

Ουσιαστικά το παιχνίδι είχε τελειώσει στο πρώτο μέρος.

Η επανάληψη ήταν μία τυπική διαδικασία. Οι γηπεδούχοι πέτυχαν στο δεύτερο μέρος δύο ακόμη τέρματα και πήραν μία μεγάλη νίκη. Για τον Αρχάγγελο Αθλητικό Ομιλο από δύο τέρματα πέτυχαν οι Φουτούλης, Ξετρίχης και Κοντογιάννης.

Από ένα τέρμα σημείωσαν οι Πευκιανάκης και Πίτσης.

Από την ομάδα του Αρχαγγέλου δεν υπάρχει παίκτης που να υστέρησε.

Από τον ΑΟ Καλαβάρδα που κατέβηκε με ελλείψεις δύσκολα μπορεί να ξεχωρίσει κανείς κάποιον.

Χωρίς προβλήματα η διαιτησία του κ. Λάμπρου με βοηθούς τους κ. Αντωνόπουλο και Πάνο.

ΑΡΧΑΓΓΕΛΟΣ Α.Ο.: Φαρμακαλής (25' Τελάρης), Κοντόγιαννος Γ.Ν., Καλόφωνος, Ξετρίχης (46' Γκίνος), Λεβέντης, Φουτούλης, Πευκιανάκης, Κοντόγιαννος Γ.Σ. (55' Κοντόγιαννος Γ.Μ.), Τραχανάς, Παρδαλός, Πίτσης.

Α.Ο ΚΑΛΑΒΑΡΔΑ: Σπάρταλης, Φούκας, Ηλιάδης, Μοσκιού Β., Μιαούδης, Διακάκης, Σιαμαντούρας, Νικουδιός, Μοσκιού Α.

Του ηρωϊκού Πετρώνα επί της Μεσαναγρού

Απίστευτη νίκη με... τρεις παίκτες λιγότερους!

ΒΑΤΙ

Οι τρεις κόκκινες κάρτες, που είδαν μάλιστα παίκτες της ίδιας ομάδας (του Πετρώνα συγκεκριμένα), «σημάδεψαν» την συνάντηση της ΑΕ Μεσσαγρού με την ομάδα του Αρχαγγέλου, που έληξε με σκορ 1-2.

Παρά τη νίκη τους, οι φιλοξενούμενοι έχουν πολλά παράπονα από την διαιτησία του κ. Π. Κατσιδώνη, απόρροια των οποίων ήταν και οι τρεις κόκκινες κάρτες που βγήκαν από το τσεπάκι του διαιτητή, όλες για έντονη διαμαρτυρία.

ΤΑ ΓΚΟΛ

Στο 25' ο Οικονόμου έκανε το 0-1, αλλά στο 33' ισοφάρισε με φάουλ ο Πανούσης (1-1). Στο 87' ο Πανουργιάς με πλασέ διαμόρφωσε το τελικό 1-2.

Στο 35', το 65' και το 83' ο Πετρώνας ζήτησε πέναλτυ, αλλά ο διαιτητής είχε αντίθετη άποψη.

Αξίζει μάλιστα να σημειωθεί πως η ομάδα του Αρχαγγέλου είχε και τρία δοκάρια (δύο με τον Κουφό και ένα με τον Πανουργιά).

Καλύτεροι των γηπεδούχων ήταν οι Πανούσης, Καψαλάκης και Μάκρας. Αρεσαν από τον Πετρώνα οι Βάλας, Χατζηνικόλας, Αφαντενός και Γιώργος - Σπανός Α.

Με λάθη ήταν η διαιτησία του κ. Κατσιδώνη. Σωστές υποδείξεις είχαν οι βοηθοί στου κ. Γενής και Μοντιάδης. Στο 42' αποβλήθηκε ο Ι. Καψαλάκης για εξύβριση, στο 65' ο Οικονόμου με δεύτερη κίτρινη για διαμαρτυρία και στο 70' ο Μπέρδης για εξύβριση.

ΑΕ ΜΕΣΑΝΑΓΡΟΥ: Ρίζος, Γιαννίρης, Καλόψυχος (86' Γεωργατζής), Σταματάκης, Σπανός - Γιωργάς, Φ. Σπανός - Γιωργάς (70' Ματζάνας), Μ. Κοραλάκης, Πανούσης, Ι. Καψαλάκης, Κωνσταντίνου (57' Σταματάκης), Μάκρας

ΠΕΤΡΩΝΑΣ: Σαρικάς, Πανουργιάς, Βάλας, Βαΐλας (70' Χατζηνικόλας), Κουφός, Σταυρούλης, Μπέρδης, Παραγυιός (72' Αφαντενός), Σιάννης (72' Α. Σπανός - Γιωργάς), Γέροντας.

Ο Γ.Σ. Διαγόρας συνέτριψε 6-0 τον Πολύστρατο

ΕΑΚ.- Χωρίς να αντιμετωπίσει ιδιαίτερες δυσκολίες, ο Γ.Σ. Διαγόρας συνέτριψε τον Πολύστρατο στο Καρακόνερο με 6-0 και συνέχισε την πολύ καλή του πορεία στο φετινό πρωτάθλημα.

Οι γηπεδούχοι είχαν την πρωτοβουλία των κινήσεων, με ωραίους συνδυασμούς και ουσία στις τελικές τους προσπάθειες.



Εναέριο γυριστό σουτ του Θρουμουλόπουλου



Κίνδυνος στην περιοχή του Πολύστρατου

Το 1-0 πέτυχε ο Αποστολίδης στο 13'.

Στο 37' ο Θρουμουλόπουλος διπλασίασε τα τέρματα.

Στο 58' ο Φωτούλης πέτυχε τρίτο γκολ και ο Νικολάου στο 65' το 4-0.

Ο Φωτούλης αύξησε το σκορ στο 5-0 στο 68'

Το τελικό 6-0 διαμόρφωσε ο Θρουμουλόπουλος στο 80'.

Καλύτεροι των νικητών ήταν οι Θρουμουλόπουλος, Νικολάου, Βασιλάκης και Παξινός.

Αρεσαν από την ομάδα των Λαέρμων οι Τριγένης, Παπαντωνίου και Καρπάθιος.

• Πολύ καλή η διαιτησία του κ. Μηνά (Βλαχάς - Λιάπη)

ΔΙΑΓΟΡΑΣ: Μηνάς, Γεωργακόπουλος, Χρ. Φουκάρης, Παξινός (81' Γεωργακόπουλους Π.), Αρβανιτίδης (60' Διαμαντέας), Αποστολίδης, Ευστρατίου (75' Αυγουλής), Φωτούλης, Θρουμουλόπουλος, Νικολάου

ΠΟΛΥΣΤΡΑΤΟΣ: Χατζηκωνσταντής Κ., Χατζησταμάτης, Καραμανώλης, Τριγένης, Παυλής, Καλογερής Γ. (55' Πίτας), Μόσχου, Χατζησταμάτης, Καρπάθιος (63' Χατζηκωσταντής), Παπαντωνίου, Ανδριάς (36' Χατζηπαυλής)

Ηττα-σοκ για τον πρωτοπόρο

Ερμής - Ζευς 0-3

ΚΑΛΥΘΙΕΣ

Στο δεύτερο ημίχρονο κρίθηκε το παιχνίδι ανάμεσα στον Ερμή Καλυθιών και τον Δία. Η φιλοξενούμενη ομάδα επεκράτησε με 3-0 και φυσικά ατενίζει πλέον το μέλλον με μεγαλύτερη αισιοδοξία.

Το παιχνίδι ήταν δυνατό κι από τις δύο πλευρές αφού τόσο ο Ερμής όσο και ο Ζευς βρίσκονται ψηλά στη βαθμολογία και έχουν βάλει πλώρη για τα «σαλόνια» της β' Κατηγορίας. Το πρώτο μέρος ήταν σχεδόν μοιρασμένο. Το ημίχρονο βρήκε τις δύο ομάδες ισόπαλες χωρίς τέρματα. Στην επανάληψη όμως ο Ζευς ήταν φανταστικός. Οι παίκτες του Λάκη Λαγκάνη έδειχναν να έχουν «φτερά» στα πόδια τους. Πίεσαν τον αντίπαλό τους, πέτυχαν τρία ωραία τέρματα και πήραν τους τρεις πολύτιμους βαθμούς.

Ο... χορός των τερμάτων ξεκίνησε στο 55' που ο Βαρκάδος με πλασέ έκανε το 0-1. Στο 68' ο Βαρδόπουλος με νέο πλασέ ανέβασε το δείκτη του σκορ στο 0-2.

Ο επίλογος του παιχνιδιού «γράφτηκε» στο 76' όπου ο Θωμάς Αργυρός με δυνατό σουτ έκανε το 0-3.

Από τον Ερμή ξεχώρισαν οι Στάθης και Νικολάου.

Από τον Δία δεν υπάρχει παίκτης που να υστέρησε. Ολοι τους πήγαν θαυμάσια.

Πολύ καλή ήταν η διαιτησία του κ. Ανάστασου με βοηθούς τους κ. Ορφανό και Μαυρουδάκη.

ΕΡΜΗΣ: Χατζηνικόλας, Κωστάκης (58' Περίδης), Σαββιού, Ηλίας, Στατιού (66' Σαββούλης), Κυριαζής, Γιορδαμνής (73' Κοντού), Στάθης, Λαζαρίδης, Πότταρης, Νικολού

ΖΕΥΣ: Χαρτερός, Γκινής, Νικηταράς, Πακάκης, Θεοδοσίου Γ., Γιαννουκάς (76' Σακκής), Αργυρός Θ. (79' Τζιανφέρ), Θεοδοσίου Μ., Αργυρός Γ., Βαρδόπουλος, Βαρκάδος (78' Νίκας)

Η Αναγέννηση Νήσου Ρόδου νίκησε 2-1 στην Κρητηνία

ΚΡΗΤΗΝΙΑ.-

Σε ένα μέτριο ποιοτικά παιχνίδι η Αναγέννηση Νήσου Ρόδου νίκησε στη Κρητηνία τον Αλθαιμένη με σκορ 2-1.

Οι φιλοξενούμενοι είχαν κορυφαίο παίκτη τον νεαρό Κωνσταντόπουλο, που ήταν η κινητήρια δύναμή τους στο χώρο της μεσαίας γραμμής. Το 0-1 πέτυχε με σουτ ο Κουμέντος στο 30'. Ετσι έκλεισε και το πρώτο ημίχρονο. Ο Αλθαιμένης ισοφάρισε με τον Καραγιάννη Θ. στο 70', ενώ το τελικό σκορ διαμόρφωσε στο 82' ο Κωνσταντόπουλος.

Από τον Αλθαιμένη άρεσαν οι Μανωλάκης και Καραγιάννης.

Από την Αναγέννηση Ν. Ρ. ξεχώρισαν οι Κωνσταντόπουλος, Κουμέντος και Πετράς.

Η διαιτησία του κ. Τζαννετή (Τσαούσης - Συμιακός) ήταν καλή.

Αλθαιμένης Κρ.: Μανωλάκης, Πεζουβάνης, Καρπαθάκης, Καραγιάννης, Βισκαδούρος, Σοφοκλέους (Καρπαθάκης 72' Ν.), Πετρίδης, Κόρος, Καραγιάννης Θ. (36' Ντελάκης), Καραγιάννης Σ., Σαλαμαστράκης

Αναγέννηση Ν.Ρ.: Αστυνάρογλου, Φλεβάρης, Κωστάκης, Κωνσταντόπουλος, Χατζηπέτρος, Αγγελής, Πετράς, Λακούρης, Γεωργαλής, Χατζηστρατής, Κουμέντος

Γ' ΚΑΤΗΓΟΡΙΑ ΔΩΔΕΚΑΝΗΣΟΥ - Β' ΟΜΙΛΟΣ

Ο Γ.Σ. Διαγόρας πήρε τη σκυτάλη!

Ο Γ.Σ. Διαγόρας είναι ο «πρωταθλητής χειμώνα» στο Β' όμιλο.

Η ομάδα του Μιχάλη Μικιόζου, που κέρδισε εύκολα τον Πολύστρατο στο ΕΑΚ, εκμεταλλεύτηκε την ήττα του Ερμή Καλυθιών από τον Δία και βρέθηκε μόνη στην κορυφή του βαθμολογικού πίνακα, με το τέλος του πρώτου γύρου των αγώνων.

Τ' αποτελέσματα της 9ης «ημέρας», είναι τα εξής:

Ερμής - Ζευς	0-3
Αλθαιμένης - Αναγέννηση Ν.Ρ.	1-2
Ηλιος - Δωριέας	3-1
Γ.Σ. Διαγόρας - Πολύστρατος	6-0
Ταξιάρχης - Ατρόμητος Διμ.	0-2 α.αγ.

Η ΒΑΘΜΟΛΟΓΙΑ

	ΑΓΩΝΕΣ	ΓΚΟΛ	ΒΑΘΜΟΙ
1. Γ.Σ. Διαγόρας	9	42-11	24
2. Ερμής	9	31-10	22
-. Ζευς	9	19-7	22
4. Ηλιος	9	28-8	20
5. Ατρόμητος Δ.	9	16-14	13
6. Δωριέας	9	10-20	10
-. Πολύστρατος	9	13-27	10
-. Αναγέννηση Ν.Ρ.	9	8-23	7
-. Πολύστρατος	9	8-23	7
9. Αλθαιμένης	9	6-38	0
10. Ταξιάρχης	9	-	-

ΣΗΜ.: Ο Ταξιάρχης έχει αποβληθεί από το πρωτάθλημα

Η ΕΠΟΜΕΝΗ ΑΓΩΝΙΣΤΙΚΗ

Ατρόμητος Δ. - Ερμής Καλ.
Ζευς - Αλθαιμένης
Ταξιάρχης - Ηλιος
Αναγέννηση Ρ. - Πολύστρατος
Δωριέας - Γ.Σ. Διαγόρας

Γ' ΚΑΤΗΓΟΡΙΑ ΔΩΔΕΚΑΝΗΣΟΥ - ΟΜΙΛΟΣ ΝΗΣΩΝ

Ο Α.Ο. Πυλίου πέρασε πρώτος

Ο Α.Ο Πυλίου συνέτριψε εκτός έδρας την Μεροπίς Κω και εκμεταλλευόμενος την αναβολή του αγώνα Ξάνθου - Ποσειδώνα Καλύμνου, βρέθηκε μόνος πρώτος στην κορυφή του βαθμολογικού πίνακα.

Τ' αποτελέσματα της 7ης «ημέρας», είναι:

Μεροπίς Κω - ΑΟ Πυλίου	0-7
Ξάνθος - Ποσειδών Καλ.	(δεν έγινε)
ΑΟ Βαθύ - ΑΟ Λειψιστών	1-1
ΑΣΕΛ - Ασκληπειός	3-0

Η ΒΑΘΜΟΛΟΓΙΑ

	ΑΓΩΝΕΣ	ΓΚΟΛ	ΒΑΘΜΟΙ
1. ΑΟ Πυλίου	6	22-2	16
2. Ποσειδών Καλ.	6	10-14	13
3. Ξάνθος	6	20-7	12
4. ΑΣΕΛ	7	9-14	8
5. ΑΟ Βαθύ	7	15-11	6
6. ΑΟ Λειψοί	4	3-7	2
7. Μεροπίς	6	4-18	1
8. Ασκληπιός	6	4-26	0

Η ΕΠΟΜΕΝΗ ΑΓΩΝΙΣΤΙΚΗ

Ξάνθος - ΑΟ Πυλίου
Μεροπίς - ΑΟ Βαθύ
Ποσειδών Καλ. - ΑΣΕΛ
ΑΟ Λειψιστών - Ασκληπιός

Στο τελευταίο 10λεπτο κρίθηκαν όλα στον αγώνα Ηλιου - Δωριέα (3-1)

ΚΡΕΜΑΣΤΗ.-

Τα τελευταία λεπτά και των δύο ημιχρόνων «έδωσαν χρώμα» στη συνάντηση του Ηλιου με τον Δωριέα.

Τελικά οι γηπεδούχοι νίκησαν με σκορ 3-1 και αναρριχήθηκαν και άλλο στη βαθμολογία.

Το 1-0 πέτυχε ο Φράγκος στο 43'.

Στο 79' ο Γρηγοράς αντίκρισε τη δεύτερη κίτρινη κάρτα και αποβλήθηκε.

Στο 80' ο Εμίρογλου ισοφάρισε σε 1-1.

Φαίνεται ότι το γκολ «ξύπνησε» τους γηπεδούχους και πέντε λεπτά αργότερα ο Φράγκος πέτυχε το 2-1. Το τελικό σκορ 3-1 διαμόρφωσε ο Σαιντάκι στο 90'.

Η διαιτησία κ. Γιαννούλη (Γιοβάνι - Στεφανάκης) ήταν καλή.

Ηλιος: Δοξάκης Μοσκιού, Καραβόλιας, Κουτσούκης, Νάκος (26' Παπαχριστοδούλου), Σαϊντάκι, Φράγκος, Αϊντενής, Μπιλιάς, Γρηγοράς, Τσίρκος.

Δωριέας: Κασαπίδης, Κασσιώτης Μ., Κασσιώτης Χ. (89' Κεσερτζή), Χειμωνέττος, Μπουμπουλάκη, Οικονόμου, Χατζηγρηγορίου, Παπουτσάκης, Θαλασσινός (55' Παπάς), Εμίρογλου, Νουρεντίν (70' Καγιανίν).

Κάταγμα περόνης έπαθε ο Γαλανός

Κάταγμα περόνης έπαθε ο ποδοσφαιριστής του Κλεάνθη Σταύρος Γαλανός στο προχθεσινό παιχνίδι στα Μαριτσά. Ο τραυματισμός του θα του στοιχίσει αποχή από τους αγώνες τουλάχιστον δύο μήνες.

• Η διοίκηση του Κλεάνθη ευχαριστεί τον ορθοπαιδικό ιατρό Μιχάλη Σαββάκη για την παροχή των πρώτων βοηθειών στον Στ. Γαλανό.

• Η διοίκηση του Ηρακλή, με χθεσινή ανακοίνωσή της, εκφράζει τη λύπη της για τον τραυματισμό του Σταύρου Γαλανού. Παράλληλα του εύχεται γρήγορη ανάρρωση και ταχεία επιστροφή στα γήπεδα.

ΕΛΛΗΝΙΚΗ ΔΗΜΟΚΡΑΤΙΑ
ΔΗΜΟΣ ΡΟΔΟΥ
ΔΙΕΥΘΥΝΣΗ ΜΕΣΑΙΩΝΙΚΗΣ ΠΟΛΗΣ
ΓΡΑΦΕΙΟ ΠΡΟΓΡΑΜΜΑΤΙΚΗΣ ΣΥΜΒΑΣΗΣ
ΥΠΠΟ ΤΑΠΑ ΔΗΜΟΥ ΡΟΔΟΥ
Εργο: «Διαμόρφωση αρχαιολογικού χώρου οδού Πλάτωνος στη Μεσαιωνική Πόλη της Ρόδου»
ΟΡΘΗ ΕΠΑΝΑΛΗΨΗ
ΠΕΡΙΛΗΨΗ ΔΙΑΚΗΡΥΞΗΣ ΔΗΜΟΠΡΑΣΙΑΣ

Ο Δήμαρχος Ροδίων Γιώργος Γιαννόπουλος προκηρύσσει ανοιχτή δημοπρασία μετο σύστημα συμπλήρωσης τιμολογίου και έλεγχο ομαλότητας (άρθρο 8 του Π.Δ. 609/85) για την ανάδειξη αναδόχου εκτέλεσης του έργου: «Διαμόρφωση αρχαιολογικού χώρου οδού Πλάτωνος στη Μεσαιωνική Πόλη της Ρόδου» με προϋπολογισμό δαπάνης εβδομήντα εννιά εκατομμύρια εκατό χιλιάδων δρχ. 79.100.000 δρχ. (συμπεριλαμβανομένου του ΦΠΑ). Το ποσό των 9.100.000 δρχ. αντιστοιχεί στη δαπάνη του Φ.Π.Α.

Η προθεσμία περάτωσης του έργου ορίζεται σε τριακόσιες (300) ημερολογιακές ημέρες και ο συντελεστής ρ είναι αυτός της κατηγορίας έργων οικοδομικών.

Η εγγύηση για τη συμμετοχή στη δημοπρασία ορίζεται σε ένα εκατομμύριο τετρακόσιες χιλιάδες δρχ. (1.400.000) δηλαδή ποσοστό 2% επί του προϋπολογισμού (μη συμπεριλαμβανομένου του Φ.Π.Α.) και βεβαιώνεται με την προσκόμιση ισόποσου γραμματίου του Ταμείου Παρακαταθηκών και Δανείων ή εγγυητικής επιστολής ανεγνωρισμένης τράπεζας ή του Ταμείου Συντάξεως Μηχανικών και Εργοληπτών Δημοσίων Εργων συντεταγμένη κατά τον ισχύοντα τρόπο για το δημόσιο.

Η δημοπρασία θα διενεργηθεί στις 15 του μήνα Φλεβάρη του έτους 2001 ημέρα Πέμπτη στο Δημαρχείο (αίθουσα Δημοτικού Συμβουλίου) με ώρα έναρξης 10η πρωινή και ώρα λήξης 11η πρωινή ενώπιον της επιτροπής Διαγωνισμού για έργα της Διεύθυνσης Μεσαιωνικής Πόλης του Δήμου Ροδίων

Στο διαγωνισμό γίνονται δεκτοί οι παρακάτω:

Α) Εργοληπτικές επιχειρήσεις γραμμένες στα ΜΕΕΠ του ΥΠΕΧΩΔΕ για κατηγορία έργων Οικοδομικά με τάξη τυχίου Β', Γ' ή Δ' ατ.

Β) Οι κάτοχοι παλαιών εργοληπτικών πτυχίων που κατατάσσονται αυτοδίκαια στην αντίστοιχη κατηγορία του ΜΕΕΠ κατά την ειδική διάταξη της παρ. 9 του άρθρου 16 του Ν.1418/84.

Γ) Κοινοπραξίες των ανωτέρω επιχειρήσεων που καλύπτουν συνολικά την ανωτέρω κατηγορία με την αντίστοιχη τάξη πτυχίου.

Δ) Ανάλογες με τον προϋπολογισμό επιχειρήσεις με έδρα το νομό ή γειτονικό νομό.

Η διενέργεια της δημοπρασίας και η εκτέλεση του έργου διέπονται από το Ν.1418/84 όπως τροποποιήθηκε και συμπληρώθηκε από το Ν.2229/94 και τα Π.Δ.609/85 και 171/87 και σύμφωνα με το νόμο 2576/98 ΦΕΚ25Α'/9-2-98 «Περί βελτιώσεως των διαδικασιών για την ανάθεση της κατασκευής των Δημοσίων Εργων και άλλες διατάξεις καθώς και την απόφαση Δ17α/08/16/ΦΝ 402/10/2/98 «Διαδικασία για την ανάδειξη αναδόχων κατασκευής Δημοσίων έργων» (ΦΕΚ 116Β/12-2-98). Τα έξοδα δημοσιεύσεως της περιλήψεως βαρύνουν τον τελευταίο μειοδότη.

Πληροφορίες τις εργάσιμες ημέρες και ώρες στα Γραφεία της Διεύθυνσης Μεσαιωνικής Πόλης Ιπποτών 4 και στα τηλέφωνα 0241-36570 ή 0241-74314 κα Βακάλη.

Ο ΔΗΜΑΡΧΟΣ
ΔΗΜΟΣ ΡΟΔΙΩΝ
ΓΙΩΡΓΟΣ ΓΙΑΝΝΟΠΟΥΛΟΣ

ΕΛΛΗΝΙΚΗ ΔΗΜΟΚΡΑΤΙΑ
ΠΕΡΙΦΕΡΕΙΑ ΝΟΤΙΟΥ ΑΙΓΑΙΟΥ
ΝΟΜΟΣ ΔΩΔΕΚΑΝΗΣΟΥ
ΔΗΜΟΣ ΑΡΧΑΓΓΕΛΟΥ
Αρχάγγελος 9/1/2001
Αρ. Πρωτ.: 72
Δ/νση: Αρχάγγελος
Τηλ.: 0244-22337
Fax: 0244-23055
Θέμα: «Ορισμός Αντιδημάρχου»

ΑΠΟΦΑΣΗ ΔΗΜΑΡΧΟΥ 1/2001

Ο Δήμαρχος Αρχαγγέλου έχοντας υπόψη:

Τις διατάξεις του άρθρου 115 του Π.Δ. 410/1995 (ΔΚΚ).

Αποφασίζουμε

Ορίζουμε ως Αντιδήμαρχο τον κ. Καμπαστάνα Τσαμπίκο με διετή θητεία (2001 - 2002) και μεταβιβάζουμε σε αυτόν τις εξής αρμοδιότητες:

1. Την Εποπτεία Εκπόνησης Μελετών και Εκτέλεσης Εργων των Τεχνικών Υπηρεσιών του Δήμου Αρχαγγέλου.

2. Την Εποπτεία της Δ/νσης Διοικητικών και Οικονομικών Υπηρεσιών του Δήμου Αρχαγγέλου.

Η παρούσα θα δημοσιευθεί στον τοπικό τύπο.

Ο Δήμαρχος
Θεοδόσης Κολιάδης

ΕΛΛΗΝΙΚΗ ΔΗΜΟΚΡΑΤΙΑ
ΝΟΜΟΣ ΔΩΔΕΚΑΝΗΣΟΥ
ΔΗΜΟΣ ΡΟΔΙΩΝ
ΤΜΗΜΑ ΔΗΜΟΤΙΚΗΣ ΚΑΤΑΣΤΑΣΗΣ
Γραφ. Δημοτολογίου
Πληρ. Ασημίνα Τάσσου
Τηλ. 46232

ΑΝΑΚΟΙΝΩΣΗ

Ο Δήμαρχος Ροδίων ανακοινώνει ότι:

1. Σύμφωνα με την Εκλογική Νομοθεσία η αναθεώρηση των εκλογικών καταλόγων του έτους 2001, λήγει στις 31-3-2001.

2. Σύμφωνα με την Εκλογική Νομοθεσία παρέχεται το δικαίωμα ψήφου σε όσους έχουν γεννηθεί μέχρι και του έτους 1983 συμπεριλαμβανομένου, ανεξάρτητα από το μήνα γεννήσεώς τους.

3. Οσοι έχουν μεταδημοτεύσει στο Δήμο Ροδίων ή έχουν εγγραφεί για πρώτη φορά ως αδήλωτοι θα πρέπει να κατα-θέσουν τα απαραίτητα δικαιολογητικά στο αρμόδιο γραφείο της Νομαρχιακής Αυτοδιοίκησης Δωδεκανήσου για την εγγραφή τους στους εκλογικούς καταλόγους μέχρι και 31 Μαρτίου 2001.

4. Τα σχετικά δικαιολογητικά για την έκδοση εκλογικού βιβλιαρίου είναι:

α) Πιστοποιητικό γέννησης, β) Βεβαίωση μονίμου κατοικίας από τη Δημοτική Αστυνομία γ) 2 φωτογραφίες, δ) Το παλιό εκλογικό βιβλιάριο και ε) Δελτίο αστυνομικής ταυτότητας.

Ο αντιδήμαρχος
Αντώνιος Αλαβέρας

ΕΜΠΟΡΙΚΟ ΚΑΙ ΒΙΟΜΗΧΑΝΙΚΟ ΕΠΙΜΕΛΗΤΗΡΙΟ ΔΩΔΕΚΑΝΗΣΟΥ «ΟΙΚΟΣ ΕΠΙΧΕΙΡΗΜΑΤΙΑ»

ΠΡΟΣΚΛΗΣΗ ΕΚΔΗΛΩΣΗΣ ΕΝΔΙΑΦΕΡΟΝΤΟΣ

ΓΙΑ ΤΗΝ ΕΚΠΟΝΗΣΗ ΜΕΛΕΤΗΣ

Το Επιμελητήριο Δωδεκανήσου, προκειμένου να αναθέσει την εκπόνηση της Μελέτης με τίτλο «ΟΙΚΟΣ ΕΠΙΧΕΙΡΗΜΑΤΙΑ», προσκαλεί τους ενδιαφερόμενους μελετητές ή συμπράξεις αυτών να υποβάλουν αίτηση εκδήλωσης ενδιαφέροντος, εντός είκοσι (20) ημερών από τη δημοσίευση της παρούσας πρόσκλησης στο Ενημερωτικό Δελτίο του Τεχνικού Επιμελητηρίου της Ελλάδος.

Η μελέτη θα συνταχθεί σύμφωνα με την ειδική συγγραφή υποχρεώσεων, που χορηγειται από το Επιμελητήριο Δωδεκανήσου και το συνοπτικό αντικείμενο αυτής είναι:

Η καταγραφή της υπάρχουσας κατάστασης, η ανάπτυξη νέων μηχανογραφικών εφαρμογών, η προετοιμασία και στήριξη του Επιμελητηρίου για απόκτηση πιστοποιητικού ISO 9000, ο σχεδιασμός και υλοποίηση δύο νέων υπηρεσιών: α) του Οικονομικού Παρατηρητηρίου και β) της ολοκληρωμένης υπηρεσίας υποστήριξης των επιχειρήσεων σε όλα τα νησιά της Δωδεκανήσου one stop shop.

Βασικές υπηρεσίες του Οίκου του Επιχειρηματία.

Κατάρτιση κλαδικών μελετών.

Συγκέντρωση στατιστικών στοιχείων.

Κατάρτιση αναπτυξιακών προγραμμάτων των νησιών.

- Κέντρο υποδοχής και διατυπώσεως και διεκπεραίωσης για Ελληνες και ξένους επενδυτές υιοθετώντας τη φιλοσοφία του «One Stop Shop», όπως το Ελληνικό Κέντρο Επενδύσεων (ΕΛΚΕ).
- Κέντρο Διεθνούς Εμπορίου: Προώθηση Ηλεκτρονικού Εμπορίου.
- S.O.S. Φορολογική - Νομική ενημέρωση.
- Προώθηση της τηλε-εργασίας.
- Τεχνική υποστήριξη για τη δημιουργία επιχειρήσεων.
- Τεχνική υποστήριξη στο Εμπόριο.
- Βοήθεια τεχνική για τη δημιουργία βιωσιμότητας του εμπορικού καταστήματος.
- Σύλληψη και διοργάνωση εκδηλώσεων σε συνεργασία με κλαδικούς συλλόγους και φορείς.
- Τεχνική υποστηριξη στον τουρισμό.
- Τεχνική υποστήριξη για τη διεθνοποίηση της επιχείρησης.
- Τεχνική υποστήριξη στη βιοτεχνία.
- Τεχνική υποστήριξη σε θέματα ανθρώπινου δυναμικού.
- Κίνητρα για την πρόσληψη.
- Ανεύρεση προσωπικού.
- Συνεχής επαγγελατική κατάρτιση.

Η ανάθεση της μελέτης θα γίνει με απ' ευθείας επιλογή σύμφωνα με τις διατάξεις του άρθρου 11, παρ. 7 του Ν. 716/77, «Περί μητρώου μελετητών, ανάθεσης και εκπόνησης μελετών» και σύμφωνα με την προβλεπόμενη διαδικασία αξιολόγησης της Εγκ. 31/97.

Η κατ' αποκοπή αμοιβή της όλης μελέτης ανέρχεται στο ποσό των 15.000.000 δρχ. πλέον Φ.Π.Α. Οι αμοιβές που ορίζονται κατ' αποκοπή δεν υπόκεινται σε έκπτωση.

Θα γίνουν δεκτές αιτήσεις εκδήλωσης ενδιαφέροντος μελετητών ή γραφείων μελετών που έχουν εγγραφεί στο μητρώο μελετητών του Υ.ΠΕ.ΧΩ.ΔΕ. και διαθέτουν τα ακόλουθα πτυχία:

1. Πτυχίο κατηορία 3 (οικονομικές μελέτες) τάξης Β' ή Γ' τάξης.

2. Πτυχίο κατηγορίας 5 (μελέτες οργανώσεως και επιχειρησιακής ερεύνης) Β' ή Γ' τάξης.

3. Πτυχίο κατηγορίας 9 (Ηλεκτρονικών) Β' ή Β' τάξης.

Η αμοιβή κατανέμεται ανά κατηγορία μελέτης ως εξής:

1. Κατηγορία 3: 5.000.000 δρχ.

2. Κατηγορία 5: 5.000.000 δρχ.

3. Κατηγορία 9: 500.000 δρχ. (προεκτιμωμένη)

Οι σχετικές αιτήσεις θα κατατίθενται στην αναθέτουσα αρχή ΕΠΙΜΕΛΗΤΗΡΙΟ ΔΩΔΕΚΑΝΗΣΟΥ με τα εξής στοιχεία:

ΕΠΙΜΕΛΗΤΗΡΙΟ ΔΩΔΕΚΑΝΗΣΟΥ
Διεύθυνση: ΑΥΣΤΡΑΛΙΑΣ 88
Τ.Κ. 85100

Η αίτηση εκδήλωσης ενδιαφέροντος υποβάλλεται από το νομικό εκπρόσωπο του γραφείου ή της ομάδας μελετητών και θα πρέπει να συνοδεύεται για κάθε γραφείο ή συνεργαζόμενα γραφεία από τα παρακάτω δικαιολογητικά, η έλλειψη των οποίων αποτελεί αιτία αποκλεισμού των ενδιαφερομένων από τη διαδικασία επιλογής:

α) Επικυρωμένα φωτοαντίγραφα των μελετητικών πτυχίων.

β) Υπεύθυνη δήλωση του Ν. 1599/86, για τη σύνθεση του γραφείου ή της ομάδας μελετητών, τη ισχύ των πτυχίων και βεβαίωση ότι τα μέλη ή οι μελετητές δεν έχουν χάσει την ιδιότητα του μελετητή.

γ) Υπεύθυνη δήλωση του Ν.1599/86, από κάθε γραφείο ή ανεξάρτητο μελετητή της ομάδας όπου να αναγράφεται:

- η ισχύς του πτυχίου, η έδρα, ο αριθμός μητρώου, η κατηγορία και η τάξη του μελετητικού πτυχίου
- (σε περίπτωση σύμπραξης μελετητών ή γραφείων μελετών) η αποδοχή της σύμπραξης για την από κοινού εκπόνηση της μελέτης, ο τρόπος κατανομής της αμοιβής των μελετών και ο έναντι του εργοδότη νόμιμος εκπρόσωπος (Π.Δ. 923/78).

δ) Υπεύθυνση δήλωση του Ν.1599/86, στην οποία θα αναφέρονται σε μορφή πίνακα, όλες οι παρόμοιας φύσεως μελέτες του Δημοσίου, ΝΠΔΔ, ΟΤΑ, Δημοσίων Επιχειρήσεων και Οργανισμών Δημοσίου Συμφέροντος, που έχουν εκπονηθεί μέχρι σήμερα, από το γραφείο ή τα μέλη της ομάδας μελετητών, ο χρόνος ανάθεσης, ο εγκεκριμένος προϋπολογισμός του έργου, η προεκτιμώμενη αμοιβή, η συμβατική επικαιροποιημένη και το ποσοστό συμμετοχής στην αμοιβή.

Στον πίνακα θα περιλαμβάνεται και αναγωγή του προϋπολογισμού σε σημερινές τιμές με τιμαριθμικό συντελεστή λ=50,47 (3ο τρίμηνο 2000).

ε) Υπεύθυνες δηλώσεις του Ν.1599/86, στις οποίες θα αναφέρονται σε μορφή πίνακα οι μελέτες Δημοσίου, ΝΠΔΔ, ΟΤΑ, Δημοσίων Επενδύσεων και Οργανισμών Δημοσίου Συμφέροντος κάθε κατηγορίας, που εκπονήθηκαν την τελευταία πενταετία από τα μέλη της ομάδας μελετητών ή τα γραφεία μελετών, ο φορέας ανάθεσης, ο εγκεκριμένος προϋπολογισμός του έργου, η προεκτιμώμενη αμοιβή, η συμβατική αμοιβή επικαιροποιημένη, το ποσοστό συμμετοχής στην αμοιβή, ο χρόνος ανάθεσης και ο προβλεπόμενος χρόνος περάτωσης.

στ) Υπεύθυνες δηλώσεις του Ν.1599/86, στις οποίες θα αναφέρονται σε μορφή πίνακα οι μελέτες κάθε κατηγορίας που εκπονούνται σήμερα από τους μελετητές ή τα γραφεία μελετών, ο εργοδότης, η προεκτιμώμενη αμοιβή, η συμβατική αμοιβή επικαιροποιημένη, το ποσοστό συμμετοχής στην αμοιβή, το εισπραχθέν μέχρι σήμερα ποσό αμοιβής, ο χρόνος ανάθεσης και ο προβλεπόμενος χρόνος περάτωσης. Η δήλωση αυτή αφορά τις μελέτες Δημοσίου, ΝΠΔΔ, ΟΤΑ, Δημοσίων Επιχειρήσεων και Οργανισμών Δημοσίου Συμφέροντος, για όλες τις κατηγορίες έργων ανεξάρτητα από τη χρονολογία ανάθεσης. Στις μελέτες που εκπονούνται θα πρέπει να δηλωθούν και οι μελέτες που εκπονεί το γραφείο ή οι εταίροι του, για λογαριασμό εργοληπτών Δημοσίων Εργων στα πλαίσια εν ενεργεία εργολαβιών. Για τις μελέτες αυτές θα πρέπει να δηλωθεί ο προβλεπόμενος χρόνος περάτωσης, το ποσό που έχει εισπραχθεί και το υπολειπόμενο για είσπραξη ποσό.

ζ) Βιογραφικά σημειώματα των μελετητών ή του γραφείου μελετών με τα προσόντα και την εμπειρία τους σε ανάλογες μελέτες, καθώς κάθε άλλο στοιχείο που θα μπορούσε να βοηθήσει στη δημιουργία πλήρους εικόνας των δυνατοτήτων τους για την άρτια εκπόνηση της μελέτης. Ως αποδεικτικά στοιχεία εμπειρίας σε αντίστοιχες μελέτες νοούνται βεβαιώσεις υπηρεσιών, συμβάσεις, ΔΠΥ, βεβαιώσεις αναδόχων, εργοδοτών, κλπ., σύμφωνα με τη σχετική Εγκύκλιο του ΥΠΕΧΩΔΕ (31/6-10-1997).

η) Υπεύθυνες δηλώσεις του Ν.1599/86 για τη διάρθρωση σε επιστημονικό και βοηθητικό προσωπικό του γραφείου, για το οποίο πρέπει να δηλωθεί η εργασιακή σχέση (εταίροι ή μισθοδοτούμενοι υπάλληλοι), καθώς και για το διατιθέμενο εξοπλισμό των γραφείων (υπολογιστές, λογισμικό με εξουσιοδότηση χρήσης, κλπ.).

Η επιτροπή επιλογής διατηρεί το δικαίωμα να καλέσει τους ενδιαφερόμενους για παροχή διευκρινήσεων και συμπληρωματικών στοιχείων. Τα έξοδα δημοσίευσης της παρούσας και των πιθανών λοιπών επαναληπτικών προσκλήσεων θα βαρύνουν τον ανάδοχο της μελέτης, μόνο δε σε περίπτωση που για οποιοδήποτε λόγο η μελέτη δεν ανατεθεί τελικώς θα βαρύνουν τον κύριο του έργου.

Για κάθε πρόσθετη πληροφορία οι ενδιαφερόμενοι μπορούν να απευθύνονται στα γραφεία της αναθέτουσας αρχής: ΕΠΙΜΕΛΗΤΗΡΙΟ ΔΩΔΕΚΑΝΗΣΟΥ
Ιωάννης Ν. Παπαδημήτρης
Διεύθυνση ΑΥΣΤΡΑΛΙΑΣ 88
ΡΟΔΟΣ 85100
(τηλ. 0241/22282 - 23560, φαξ. 0241/22283).

Ρόδος 15/1/2001
Καραγιάννης Γεώργιος
(Ο εκπρόσωπος της αναθέτουσας αρχής)

ΕΛΛΗΝΙΚΗ ΔΗΜΟΚΡΑΤΙΑ
ΝΟΜΑΡΧΙΑΚΗ ΑΥΤΟΔΙΟΙΚΗΣΗ ΔΩΔΕΚΑΝΗΣΟΥ
ΓΡΑΦΕΙΟ ΒΟΗΘΟΥ ΝΟΜΑΡΧΗ
ΤΑΧ. Δ/ΝΣΗ: Πλατεία Ελευθερίας
Τ.Κ./ΠΟΛΗ 85100 ΡΟΔΟΣ
ΤΗΛ.: (0241) 46506 FAX: (0241) 38752

ΑΝΑΚΟΙΝΩΣΗ

Από τη Νομαρχιακή Αυτοδιοίκηση Δωδεκανήσου ανακοινώνεται ότι:

1. Την προσεχή Τρίτη 23-1-2001 θα ανοιχθούν οι προσφορές του Διεθνούς Διαγωνισμού:

«Ιδρυση μεικτής Αεροπορικής Εταιρείας για τη δωδεκάμηνη εξυπηρέτηση των κατοίκων των νησιών της Δωδεκανήσου με την αξιοποίηση όλων των Α/Δ και ελικοδρομίων του Νομού».

2. Την Τετάρτη 24-1-2001 θα ανοιχθούν οι προσφορές του Διεθνούς Διαγωνισμού:

«Δημιουργία και λειτουργία μονάδος αξιοποίησης φυτικών υπολειμμάτων στη Ρόδο» και

3. Την Πέμπτη 25-1-2001 θα ανοιχθούν οι προσφορές του Διεθνούς Διαγωνισμού:

«Ολοκληρωμένο σύστημα διαχείρισης υδάτινων πόρων του Νομού Δωδεκανήσου».

Το άνοιγμα των φακέλων θα πραγματοποιηθεί στην αίθουσα διαγωνισμών του Νομαρχιακού Μεγάρου (Πλατεία Ελευθερίας 1) την 10η π.μ. εκάστης ημέρας.

Καλούνται οι Εταιρείες οι οποίες κατέθεσαν προσφορές να παρίστανται στο άνοιγμα των φακέλων.

Ο Βοηθός Νομάρχης
Χατζής Χατζηευθυμίου

«ΚΑΪΡ» Α.Ε.

ΥΠΕΥΘΥΝΟΣ ΛΟΓΙΣΤΗΡΙΟΥ

Η ΚΑΪΡ ζητά να προσλάβει έμπειρο επαγγελματία του λογιστικού κλάδου, για τη θέση του Υπευθύνου Λογιστηρίου και να διαθέτει:

1. Πτυχίο ανωτάτης οικονομικής σχολής με άδεια Α' κατηγορίας λογιστή φοροτέχνη.

2. Πρακτική εμπειρία τουλάχιστον πέντε ετών σε μηχανογραφημένο λογιστήριο κατά προτίμηση βιομηχανικής εταιρείας και τήρησης βιβλίων Γ' κατηγορίας.

3. Γνώση σε βάθος του Γενικού λογιστικού σχεδίου, κοστολόγησης, τήρηση βιβλίων αποθήκης και αναλυτικής λογιστικής.

Οι ενδιαφερόμενοι παρακαλούνται να στείλουν αναλυτικό βιογραφικό σημείωμα στα γραφεία της ΚΑΪΡ, Λεωφ. Ρόδου - Λίνδου 2ο χλμ. το αργότερο μέχρι 14 Ιανουαρίου 2001, υπόψη κας Γκίκα.

Πληροφορίες στο τηλέφωνο (0241) 66272. Θα τηρηθεί απόλυτη εχεμύθεια.

Μέσα κι έξω από τα...



Περί αναβάθμισης

Πολύς λόγος γίνεται πάλι τώρα τελευταία περί αναβάθμισης του ελληνικού ποδοσφαίρου. Παράγοντες που συναντιώνται με τον υφυπουργό Αθλητισμού Γιώργο Φλωρίδη δηλώνουν, ότι η Πολιτεία έχει την πρόθεση, με τα μέτρα που σχεδιάζει να πάρει, να εξυγιάνει το χώρο του ποδοσφαίρου. Είμαστε περίεργοι να δούμε τι μέτρα θα είναι αυτά.

Ολα πάντως θα κριθούν εκ του αποτελέσματος και όχι εκ των προθέσεων...

Το ζητούμενο!

Αφιερωμένη στο ποδόσφαιρο και τα όσα συμβαίνουν τελευταία στον ευρύτερο ποδοσφαιρικό χώρο, ήταν αφιερωμένη η εκπομπή των Νίκου Χατζηνικολάου και Παντελή Καψή της περασμένης Δευτέρας, στο «Μέγκα». Η εκπομπή, λόγω και των συμμετεχόντων στο «πάνελ», ξέφυγε από τα συνηθισμένα και η συζήτηση έγινε σε έντονο ύφος. Ειπώθηκαν και πάλι πολλά. Ολοι κατανόησαν, ότι υπάρχει πρόβλημα και ότι πρεπει να εξευρεθεί άμεσα λύση. Ποιός θα τη βρει όμως τη λύση; Αυτό είναι και το ζητούμενο...

Η ασάφεια

Τι να έκανε ο διαιτητής στ' Απόλλωνα... Η θέση του ήταν δυσκολη από τη στιγμή που αποφάσισε να κάνει τον αγώνα χωρίς αστυνομικούς. Σκέφθηκε ο άνθρωπος την ταλαιπωρία και τα έξοδα του ΠΑΟ Κω και μπροστά στον κίνδυνο να αναβληθεί το παιχνίδι, αποφάσισε να το «σφυρίξει». Οταν τα βρήκε σκούρα, το διέκοψε. Η ασάφεια στο φύλλο αγώνος όμως ήταν σε βάρος της φιλοξενούμενης ομάδας, αφού τώρα θα ξαναέρθει για να παίξει, χωρίς να φταίει η ίδια...

Θα δούμε κι άλλους;

Οι φίλαθλοι της Ρόδου είχαν την τύχη να δουν πολλές ομάδες (αυτή την ποδοσφαιρική περίοδο) από την εθνική κατηγορία. Δεν είδαν μόνο Παναθηναϊκό και Ολυμπιακό, αλλά και αρκετές άλλες ομάδες, όπως Ιωνικό, Καλαματάτα, Γιάννενα, Ξάνθη κ.α.

Για να δούμε θα έχουν την ευκαιρία... ελέω ΑΕΚ να δουν και μερικές άλλες;

Ιδωμεν...

Και στη Σύμη ιδρύεται ΔΟΝΑ

Δημοτικός Οργανισμός Νεολαίας και Αθλησης αποφασίστηκε να ιδρυθεί στη Σύμη, ούτως ώστε να μπορεί ο Δήμος να συμμετάσχει σ' όλα τα επιδοτούμενα προγράμματα και να δίνει διεξόδους στους νέους μέσα από τον αθλητισμό. Επίσης ο Δήμος συμμετέχει για πρώτη φορά σε προγράμματα μαζικού αθλητισμού της Γ.Γ.Α.

Εμείς χαιρετίζουμε και επιβραβεύουμε τη προσπάθεια του Δήμου Συμης, που - έστω και καθυστερημένα - δίνει έμφαση στον αθλητισμό.

Ρέντα

Ρέντα στο «Στοίχημα» είχε τον τελευταίο καιρό φίλος ζαχαροπλάστης - όχι πάντως ποδοσφαιρικός παράγοντας. Ο πράκτορας Γιώργος Μαυριού σίγουρα γνωρίζει, αφού τα τυχερά δελτία κοσμούν την προθήκη του καταστήματός του. Ευχή μας: και σ' άλλα πολλά...

Πιο ελκυστικό

Τελευταία είδαν το φως της δημοσιότητας πληροφορίες, ότι σύντομα στο παχνίδι «Πάμε στοίχημα» θα περιληφθούν και αγώνες από τα ελληνικά πρωταθλήματα. Τώρα πόσο αληθεύουν οι πληροφορίες αυτές, ο χρόνος θα το δείξει. Σίγουρα, πάντως, η συμμετοχή ελληνικών ομάδων θα κάνει πιο ελκυστικό το παιχνίδι για αρκετούς φιλάθλους...

Θέλουν συμπαράσταση!

Σε άδειο γήπεδο αγωνίζονται οι Μικτές ομάδες της ΕΠΣΔ. Από τη μια το εργάσιμο της ημέρας (συνήθως παίζουν Τετάρτη) και από την άλλη, ο ποδοσφαιρικός «κορεσμός» των φιλάθλων, κάνουν τα μικρά παιδιά να αισθάνονται... ξένοι στον τόπο τους! Κι όμως αυτά τα μικρά παιδιά θέλουν το χειροκρότημα και φυσικά την παρουσία του κόσμου στο γήπεδο.

Νέα παιχνίδια!

Πέντε νέα παιχνίδια έχει στα συρτάρια του ο ΟΠΑΠ, διαβάσαμε πολύ πρόσφατα. Σύμφωνα, μάλιστα, με το χρονοδιάγραμμά του, μέσα στο πρώτο τρίμηνο του 2001 θα θέσει σε κυκλοφορία το «ΛΟΤΤΟ 5 από 35», το οποίο σχεδιάζεται να κληρώνει σε καθημερινή βάση. Στα τέλη του ίδιου χρόνου θα ακολουθήσει το «ΚΙΝΟ». Τον επόμενο χρόνο (2002) θα τεθούν σε λειτουργία το «Μπίνγκο ΛΟΤΤΟ», το «Σούπερ 3» και το «Σούπερ 4».

Παιχνίδια, δηλαδή, να χορτάσει το μάτι μας. Αντε και στα 100, με το καλό...

Ο κρατικός τζόγος σ' όλο το μεγαλείο του...

Τα παιχνίδια της τύχης

Τι παιχνίδια, αλήθεια, επιφυλάσσει η τύχη. Αναγέννηση Εμπωνας και Α.Σ. Ρόδος συναντήθηκαν την περασμένη Τετάρτη, αλλά και προχθές. Και τα δύο παιχνίδια έγιναν στον Εμπωνα. Στο πρώτο που ήταν για το Κύπελλο, η Αναγέννηση απέκλεισε τον αντίπαλό της, ενώ προχθές - για το πρωτάθλημα - είχαμε ισόπαλο αποτέλεσμα. Σίγουρα, πάντως, τη Ρόδο ενδιέφεραν πιο πολύ οι βαθμοί του πρωταθλήματος...

DIBI CENTER

Stella Beauty

ΠΑΓΚΟΣΜΙΑ ΚΕΝΤΡΑ
ΑΙΣΘΗΤΙΚΗΣ ΚΑΙ
ΑΔΥΝΑΤΙΣΜΑΤΟΣ
ΑΓΓΛΙΑ • ΑΜΕΡΙΚΗ
ΙΤΑΛΙΑ • ΜΟΝΑΚΟ
ΙΣΠΑΝΙΑ

Η αρμονία του σώματός σας,
η «λάμψη» του προσώπου σας,
χωρίς φθορές από το χρόνο
και χωρίς «περιττά κιλά» δεν είναι
εύκολη υπόθεση.
Χρειάζεστε τη φροντίδα ειδικών.

STELLA BEAUTY

Πάνω από είκοσι χρόνια
στην υπηρεσία της ομορφιάς.



Τηλεφωνείστε τώρα
και επωφεληθείτε
των προσφορών
και εκπτώσεων
του μηνός Νοεμβρίου

STELLA BEAUTY

Πάντα πρώτοι και με διαφορά

Μιχ. Πετρίδη 49, Ρόδος, Τηλ: 30469, 73590

MONOTUBDD

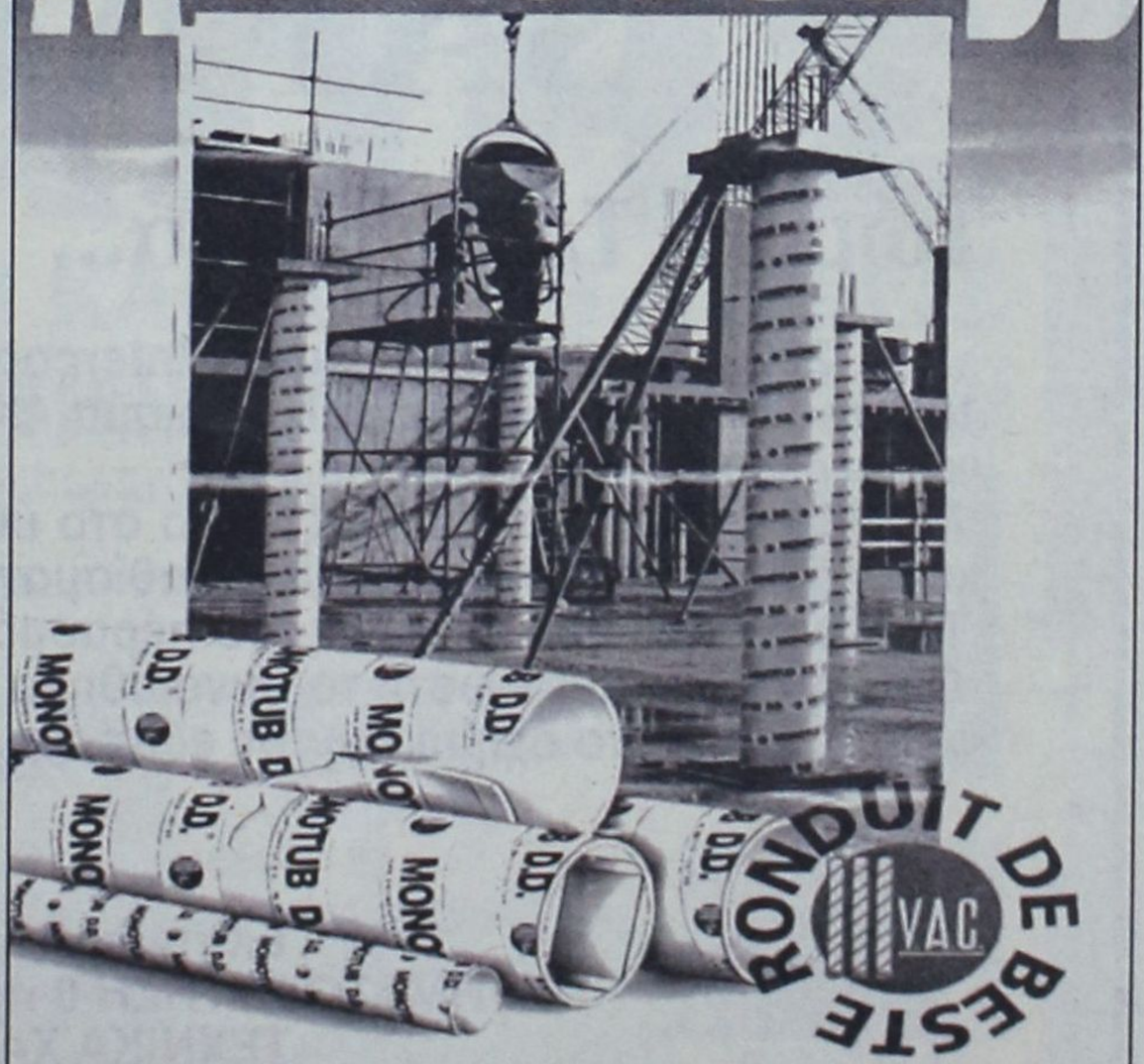

ΕΠΙΣΗΣ ΔΙΑΘΕΤΟΥΜΕ ΜΕΤΑΛΛΙΚΕΣ
ΚΟΛΩΝΕΣ ΜΙΑΣ ΧΡΗΣΕΩΣ 1Χ2

ΑΡΧΩΝ ΣΑΜΑΡΤΖΗΣ

ΜΟΝΩΤΙΚΑ ΥΛΙΚΑ - ΜΟΝΩΣΕΙΣ
Ερυθρού Σταυρού 21, τηλ. 23030 - 32054
Μιχαήλ Πετρίδη 69, τηλ. 67790

Δεν ξανάγινε τέτοια προσφορά

8.990.000 δρχ.

TATA



SAFARI 4X4

Τώρα η TATA τολμά...

...στα 2000cc, πετρέλαιο, Turbo Intercooler τεχνολογία Mercedes. Με κατανάλωση 10 λίτρα στα 100 km, με μπλοκάρισμα 4X4 εν κινήσει (shift on fly) και αναρριχητική ικανότητα με πλήρες φορτίο 80%.

Με υδραυλικό τιμόνι ρυθμιζόμενο στο ύψος, A/C, ηλεκτρικά παράθυρα, κλειδαριές, καθρέπτες, αναδιπλώμενα πίσω καθίσματα 60/40. Αδεια για επτά (7) θέσεις.

Το αυτοκίνητο που σαρώνει στο πέρασμά του!!

Οδηγήστε το, και νιώστε το συναίσθημα της ελευθερίας από ένα πραγματικά κορυφαίο τετρακίνητο όχημα παντός εδάφους.

Εκπτωση 20% στο τεκμήριο
ΧΡΗΜΑΤΟΔΟΤΗΣΗ 0 προκατ. υπόλοιπο 60 Μήνες
ΤΕΧΝΙΚΑ ΧΑΡΑΚΤΗΡΙΣΤΙΚΑ
2000 cc Turbo Diesel Intercooler, 90 Ps, 4300 ΣΤΡΟΦΕΣ.

Εγγύηση 3 χρόνια ή 100.000 km

TATA

Αντιπροσωπεία Δωδεκανήσου: Εμμανουήλ Θεοφ. Πιλάτος
Καποδιστρίου & Ερνεστ Μπέβιν γωνία, Τηλ - Fax: (0241) 30757 - 74420

CIAO BOUTIQUE

D&G DOLCE&GABBANA
D&G FASHION
D&G JEANS
SONNETI
CK Calvin Klein Jeans
Calvin Klein
UNLIMITED JEANS



Εθ. Δωδεκανησίων 40, Τηλ: 73622 & 25958

CIAO BOUTIQUE

Marc O'Polo®

Δημ. Θέμελη 83, Τηλ: 75698



Θα πέσουν κι άλλες στην επόμενη κακοκαιρία;

Επικίνδυνες κολώνες φωτισμού

ΕΤΟΙΜΟΡΡΟΠΕΣ είναι αρκετές κολώνες φωτισμού της ΔΕΗ. Οι κολώνες αυτές βρίσκονται στο κεντρικό οδικό δίκτυο του νησιού και κυρίως στη λεωφόρο Ρόδου - Ιαλυσού.

Πρόκειται για τσιμεντοκολώνες. Με το πέρασμα των χρόνων αρκετές από αυτές έχουν υποστεί σημαντικές φθορές και κινδυνεύουν να καταρρεύσουν. Οι πλέον επικίνδυνες είναι εκείνες που βρίσκονται στην παραλιακή οδό Ρόδου - Ιαλυσού (από το ξενοδοχείο Belvedere μέχρι το ξενοδοχείο Ποσειδών. Περιοχή Κάτω Πέτρες). Από τις τεχνικές υπηρεσίες του Δήμου Ροδίων υπήρχε πρόβλεψη για την αντικατάσταση των κολώνων φωτισμού (παράλληλα με την κατασκευή του παραλιακού πεζόδρομου στις Κάτω Πέτρες), όμως η ενέργεια αυτή ακόμα δεν έχει γίνει.

Ορισμένες πάντως επισκευάσθηκαν προσωρινά, όμως παρ' όλα αυτά δεν άντεξαν στην κακοκαιρία και έπεσαν.



Η κολώνα πριν



Η κολώνα μετά

Η Δράση στα παλαιότερα φύλλα είχε φωτογραφήσει τη συγκεκριμένη κολώνα φωτισμού και τόνιζε τον κίνδυνο πτώσης της. Τελικώς οι φόβοι απεδείχθησαν βάσιμοι.

Ευτυχώς πέφτοντας η κολώνα δεν τραυμάτισε κανέναν. Ευτυχώς και το σπίτι που υπήρχε δίπλα σε αυτήν δεν έπαθε ζημιά. Ως πότε όμως τα πάντα θα αφήνονται στην τύχη τους.

ΚΑΣΑΠΗΣ

Ο% ΠΡΟΚΑΤΑΒΟΛΗ ΚΑΙ ΕΩΣ 36 ΔΟΣΕΙΣ

ΕΛΑΤΕ ΜΟΝΟ... ΜΕ ΤΗΝ ΤΑΥΤΟΤΗΤΑ ΣΑΣ

ΕΛΑΣΤΙΚΑ GOOD YEAR - MICHELIN - DUNLOP - BRIDGESTONE - FIRESTONE - UNIROYAL - CONTINENTAL - HANKOOK

ΖΑΝΤΕΣ BBS - BORBET - CROMODORA - VALBREM - MAS - DYNAMICS

ΑΜΟΡΤΙΣΕΡ-ΕΛΑΤΗΡΙΑ BILSTEIN - KYB



ΣΕΤ ZANTA BORBET ΓΕΡΜΑΝΙΑΣ 13άρα με ελαστικά 175/70/13 μόνο 170.000 δρχ.



GOODYEAR

ΣΕΤ ZANTA BBS 14άρα με ελαστικά 185/60/14 μόνο 210.000 δρχ.



ΖΑΝΤΕΣ



ΕΛΑΣΤΙΚΑ



DUNLOP

ΣΕΤ ZANTA BORBET ή BBS 15άρα με ελαστικά 195/50/15 μόνο 235.000 δρχ.

ΕΛΑΣΤΙΚΑ ΜΟΤΟ



ΑΜΟΡΤΙΣΕΡ ΕΛΑΤΗΡΙΑ

ΔΩΡΕΑΝ:
• SERVICE ΕΛΑΣΤΙΚΩΝ • ΖΥΓΟΣΤΑΘΜΙΣΗ
• ΕΛΕΓΧΟΣ ΑΜΟΡΤΙΣΕΡ

ΚΑΣΑΠΗΣ ΑΣΦΑΛΕΙΑ ΣΤΗΝ ΟΔΗΓΗΣΗ
1ον ΚΑΤΑΣΤΗΜΑ: Αυστραλίας 2, Τηλ: 35367 Fax: 76449
2ον ΚΑΤΑΣΤΗΜΑ: Λίνδου 237, Τηλ: 64025

Για την ύπαρξη ραδιενέργειας

Ελεγχοι στο πεδίο βολής Κατταβιάς

Θα διενεργηθούν από το υπουργείο Εθνικής Αμυνας

ΕΛΕΓΧΟΙ πρόκειται να διενεργηθούν από το υπουργείο Εθνικής Αμυνας για να διαπιστωθεί αν υπάρχει ραδιενέργεια στο πεδίο βολής Κατταβιάς, μετά το θόρυβο που έχει ξεσπάσει για το απεμπλουτισμένο ουράνιο.

Τη δήλωση αυτή έκανε στη βουλή ο υφυπουργός Εθνικής Αμυνας Δημήτρης Αποστολάκης και οι έλεγχοι αναμένεται να διενεργηθούν μέσα στις επόμενες ημέρες, χωρίς να έχει καθοριστεί ακόμα συγκεκριμένη ημερομηνία.



Αξίζει να σημειωθεί ότι ο Δήμος Νότιας Ρόδου, εγγράφως έχει ζητήσει πληροφορίες σχετικά με τη χρήση βομβών απεμπλουτισμένου ουρανίου και την επικινδυνότητα της περιοχής, χωρίς όμως μέχρι στιγμής να έχει λάβει συγκεριμένες απαντήσεις.

Η μόνη απάντηση που έλαβε από τη μεραρχία, μετά από τηλεφωνική επικοινωνία είναι πως σύντομα θα γίνουν μετρήσεις στο πεδίο βολής για να διαπιστωθεί κατά πόσον υπάρχει ραδιενέργεια στην περιοχή.

Οι κάτοικοι πάντως δηλώνουν προβληματισμένοι καθώς δεν γνωρίζει κανείς αν όντως έχουν χρησιμοποιηθεί βόμβες απεμπλουτισμένου ουρανίου και τις επιπτώσεις που θα έχει αυτό στην υγεία τους.

Κάποιοι εκφράζουν φόβο για το γεγονός πως δεν έχουν πάρει ακόμα καθησυχαστικές απαντήσεις από τους αρμοδίους και τονίζουν πως οι μετρήσεις που θα ακολουθήσουν μέσα στις επόμενες ημέρες θα αναδείξουν το μέγεθος του προβλήματος.

Αυτό που ζητούν οι κάτοικοι της περιοχής είναι υπεύθυνη απάντηση εδώ και τώρα, διότι δεν μπορούν να συνεχίσουν να ζουν άλλο με το φόβο της ραδιενέργειας και τις επιπτώσεις που είναι δυνατόν να προκύψουν από αυτή.

Κατέπλευσε το απόγευμα του Σαββάτου

Αναστάτωση στην Κάλυμνο από τούρκικο εμπορικό πλοίο

Παρουσίασε βλάβη και ζήτησε βοήθεια, ενώ θα μπορούσε να ελλιμενιστεί στην Αλικαρνασσό

ΑΝΑΣΤΑΤΩΣΗ προκλήθηκε το απόγευμα του Σαββάτου, στην Κάλυμνο από τον κατάπλου τουρκικού εμπορικού πλοίο στο νησί στις 16:20.

Το πλοίο με την ονομασία «Σαντ 1» νηολογίου Κωνσταντινούπολης, κατέπλευσε το απόγευμα στην Κάλυμνο, ζητώντας βοήθεια καθώς είχε παρουσιάσει μηχανική βλάβη.

Οπως διαπιστώθηκε, υπήρχε εισροή ύδατος στα κάυσιμα και από το γεγονός αυτό προήλθε και η βλάβη.

Ο καπετάνιος του τουρκικού εμπορικού πλοίου «Σαντ 1» ζήτησε τη συνδρομή του λιμεναρχείου προκειμένου να αποκατασταθεί η βλάβη και να μπορέσει να αποπλεύσει για τον προορισμό του, που ήταν τα Χανιά.

Απο το λιμεναρχείο Καλύμνου, έγιναν όλοι οι προβλεπόμενοι έλεγχοι, τόσο στο πλοίο όσο και στο πλήρωμα, ενώ δόθηκε εντολή να μην αποβιβασθεί κανένα μέλος του πληρώματος στο νησί.

Μετά τη διενέργεια των απαραίτητων ελέγχων, οι προσπάθειες επικεντρώθηκαν στην αποκατάσταση της βλάβης, η οποία ολοκληρώθηκε περίπου πέντε ώρες μετά.



Με την αποκατάσταση της καλής λειτουργίας του πλοίου, το τουρκικό εμπορικό σκάφος αναχώρησε με προορισμό στα Χανιά στις 21:15.

Ωστόσο αναπτύχθηκε έντονος προβληματισμός για το γεγονός ότι ο καπετάνιος του πλοίου ζήτησε να ελλιμενιστεί το τουρκικό σκάφος «Σαντ 1» στην Κάλυμνο, ενώ κάλλιστα θα μπορούσε να προσεγγίσει το λιμάνι της Αλικαρνασσού, το οποίο βρίσκεται σε μικρή απόσταση από την Κάλυμνο.

Οι άνδρες του λιμεναρχείου της Καλύμνου, προκειμένου να εξετάσουν τι ακριβώς συμβαίνει, προέβησαν σε όλους τους απαραίτητους ελέγχους, ώστε να αποφευχθεί οποιοδήποτε πρόβλημα.

Οι κάτοικοι στην αρχή έδειξαν θορυβημένοι από τον «απρόσκλητο επισκέπτη» στη συνέχεια όμως ηρέμησαν μόλις διαπίστωσαν ότι όλα κύλησαν ομαλά.

ΟΙ ΓΙΑΤΡΟΙ

ΚΑΤΑΛΟΓΟΣ ειδικευμένων ιατρών που ανήκουν στο Σύλλογο Ελευθεροεπαγγελματιών γιατρών Ρόδου.

ΑΓΓΕΙΟΧΕΙΡΟΥΡΓΟΙ
ΧΡΟΝΟΠΟΥΛΟΣ ΑΝΑΣΤΑΣΙΟΣ
28ης Οκτωβρίου 19, Τηλ: 74727

ΑΚΤΙΝΟΛΟΓΟΙ
ΑΜΑΛΟΣ ΓΕΩΡΓΙΟΣ
28ης Οκτωβρίου 4, τηλ. 23.276
ΠΑΠΑΓΙΑΝΝΟΠΟΥΛΟΥ ΧΡΥΣΑΝΘΗ, Ι. Λόχου 14, Τηλ: 27453
ΠΑΠΑΝΙΚΗΤΑΣ ΜΙΧΑΗΛ,
Ιερού Λόχου 14, τηλ. 73025
ΣΤΑΥΡΟΥΛΗΣ ΣΤΕΦΑΝΟΣ, Ε. Γεωργίου 8, τηλ.36.840
ΣΩΤΗΡΑΚΗΣ ΕΜ.
Παύλου Μελά 52, τηλ. 20462

ΑΞΟΝΙΚΗ ΤΟΜΟΓΡΑΦΙΑ
ΑΝΤΩΝΙΑΔΟΥ ΔΙΩΝΗ
28ης Οκτωβρίου 19, τηλ. 27.561

ΑΛΛΕΡΓΙΟΛΟΓΟΙ
ΜΑΝΙΑΤΑΚΟΥ-ΦΡΟΥΖΑΚΗ ΓΕΩΡΓΙΑ
28ης Οκτωβρίου 4, τηλ. 33.210

ΓΑΣΤΡΕΝΤΕΡΟΛΟΓΟΙ
ΛΑΖΑΡΑΤΟΣ ΣΠΥΡΟΣ
Αμερικής 7, Τηλ: 26587
ΣΤΟΥΡΑΪΤΗΣ ΙΩΑΝΝΗΣ
Σοφούλη 117, τηλ. 23774
ΦΡΟΝΑΣ ΝΙΚΟΛΑΟΣ
Παύλου Μελά 46-48, τηλ. 31.259

ΓΕΝΙΚΗΣ ΙΑΤΡΙΚΗΣ
ΜΑΥΡΟΥΔΑΚΗΣ ΣΤΑΜΑΤΙΟΣ
Ιωαν. Τσαβαρή 3, Πλ. Ανάληψης, Τηλ: 64991
ΜΥΡΟΦΟΡΟΥ ΙΩΑΝΝΗΣ
Κρεμαστή, Τηλ: 37373
ΝΙΚΗΤΑΡΑΣ ΣΤΕΦΑΝΟΣ
Κων/νου Παλαιολόγου 49, Τηλ: 32.118.
ΣΤΑΥΡΙΑΝΟΥ - ΠΑΠΑΔΟΠΟΥΛΟΥ ΕΛΕΥΘΕΡΙΑ
Παραδείσι, τηλ. 24398

ΔΕΡΜΑΤΟΛΟΓΟΙ
ΖΩΑΝΝΟΥ ΑΝΝΑ
Αμερικής 7, τηλ. 29770
ΚΟΤΣΙΑΝΟΥ ΑΓΓΕΛΙΚΗ ΜΑΡΙΑ Ιωνος Δραγούμη 23, τηλ. 22278
ΜΑΡΙΑΣ ΓΕΩΡΓΙΟΣ
Αλεξ. Διάκου & Ιωνος Δραγούμη 49, τηλ. 74004 & 22264
ΧΑΤΖΗΑΝΤΩΝΙΟΥ ΜΑΤΘΑΙΟΣ
Ε. Γεωργίου 8, τηλ. 38.406
ΧΙΩΤΗΣ ΙΩΑΝΝΗΣ
25ης Μαρτίου 2, τηλ. 74502, 31612

ΕΝΔΟΚΡΙΝΟΛΟΓΟΙ
ΑΣΠΑΣΙΑ Γ. ΑΝΔΡΑΚΗ
Αννης Μαρίας & Λεμεσού 43, Τηλ: 39.179
ΔΙΑΜΑΝΤΗΣ ΕΜΜΑΝΟΥΗΛ
Αννης Μαρίας 18, Τηλ: 20570
ΠΑΠΑΒΕΡΓΗΣ ΣΤΑΥΡΟΣ, Ι. Λόχου 14, Τηλ: 39430 - 76470

ΚΑΡΔΙΟΛΟΓΟΙ
ΠΑΚΟΥΜΑΚΗΣ ΤΣΑΜΠ.
Αρχάγγελος, τηλ: 0244-24153
ΓΕΩΡΓΙΑΔΗΣ ΓΕΩΡΓΙΟΣ
28ης Οκτωβρίου 37, τηλ. 36.827
ΚΑΡΙΚΗΣ ΚΩΝ/ΝΟΣ
25ης Μαρτίου τηλ. 73013
ΚΟΥΚΟΥΛΑΣ ΑΝΔΡΕΑΣ
Θεμιστ. Σοφούλη 65, τηλ. 38888
ΚΟΥΡΤΗΣ ΤΣΑΜΠΙΚΟΣ
Βενετοκλέων 131, τηλ. 37.726
ΚΡΕΜΑΣΤΙΝΟΣ ΔΗΜΗΤΡΙΟΣ
Ιερ. Λόχου 14 (έναντι Ολυμπιακής), τηλ ιατρείου 75555 & 21510 οικίας
ΜΙΧΑΛΑΚΗΣ ΜΙΧΑΗΛ
28ης Οκτωβρίου 4, τηλ. 28.717
ΜΠΑΚΙΡΗΣ ΕΜ. ΠΑΥΛΟΣ
Παύλου Μελά 40, τηλ. 35310, κιν. 0945432525
ΟΙΚΟΝΟΜΙΔΗΣ ΝΙΚΟΛΑΟΣ, Γ.
Παύλου Μελά 27 και Ναυαρίνου, τηλ.20.590
ΠΑΠΑΪΩΑΝΝΟΥ ΓΕΩΡΓΙΟΣ
Αθηναγόρα 8Α. Τηλ. 75900

ΚΥΤΤΑΡΟΛΟΓΟΙ
ΓΑΛΑΝΟΠΟΥΛΟΥ ΑΓΑΘΗ
Λεμεσού 43, τηλ: 39508
ΙΩΑΝΝΙΔΟΥ ΔΗΜΗΤΡΑ
Κέννεντυ 55, τηλ. 26.267

ΜΑΙΕΥΤΗΡΕΣ ΓΥΝΑΙΚΟΛΟΓΟΙ
ΒΑΣΙΛΑΚΗΣ ΙΩΑΝΝΗΣ
Δημοκρατίας 9, τηλ. 21.041
ΒΕΡΕΣΕΖΑΝ-ΜΑΥΡΟΥΔΑΚΗ ΑΝΤΡΙΑΝΝΑ
Στεφ. Καζούλη 7, τηλ: 37206
ΕΥΘΥΜΙΟΥ ΘΕΟΔΩΡΟΣ
Ε.Γεωργίου 7, τηλ. 35550
ΚΑΡΙΚΗΣ Η/Ν
Ηρ. Πολυτεχνείου 15, τηλ. 38501
ΚΑΤΗΣ ΝΙΚΟΛΑΟΣ
Αννης Μαρίας, τηλ: 39540
ΜΑΛΛΙΑΚΑΣ ΔΗΜΗΤΡΗΣ
Αννης Μαρίας 6, τηλ. 34.668
ΠΑΡΑΣΚΕΥΗ ΠΑΠΑΣΤΕΡΓΗ ΠΑΠΑΧΡΙΣΤΟΔΟΥΛΟΥ, Αμερικής 7, Τηλ: 33076
ΠΑΠΑΣΤΕΡΓΗΣ ΕΛΕΥΘΕΡΙΟΣ
Ηρώων Πολυτεχνείου 21, τηλ. 73018
ΠΕΤΡΙΔΗΣ ΝΙΚΟΛΑΟΣ
Αλεξάνδρου Διάκου 50, Τηλ: 38.505
ΦΡΑΓΚΟΣ ΓΕΩΡΓΙΟΣ
Παύλου Μελά 1, τηλ. 24.994
ΦΩΤΕΙΝΟΣ ΓΕΩΡΓΙΟΣ
Ε. Γεωργίου 7, Τηλ: 35.550

ΜΙΚΡΟΒΙΟΛΟΓΟΙ
ΑΡΓΥΡΟΥ ΜΙΧΑΗΛ
Αννης Μαρίας 57, τηλ. 25.225
ΒΑΡΛΑΜΗ - ΦΙΛΙΠΠΟΥ ΕΥΔΟΞΙΑ
Δωδ. Νεολαίας 20, τηλ: 23256
ΒΟΥΛΓΑΡΗ ΣΠΙΝΑΣΑ ΕΛΕΝΗ Ιερού Λόχου 13, τηλ. 28.905
ΓΚΟΥΙΝΤΑΛΙΑ - ΔΗΜΟΥΛΑ ΜΑΡΙΑ
Αμερικής 101, τηλ. 30.098
ΔΗΜΟΠΟΥΛΟΥ ΙΩΑΚΕΙΜ ΘΕΟΔΩΡΑ
Ιερού Λόχου 14, τηλ. 20.524
ΔΙΑΚΟΓΙΑΝΝΗ - ΚΟΝΣΟΛΑ ΜΑΡΙΑ
Αμερικής 7, τηλ. 22.535
ΙΑΚΩΒΙΔΟΥ - ΖΑΡΙΦΗ ΣΑΛΩΜΗ, Π. Μελά 27 & Ναυαρίνου, τηλ. 78950
ΚΟΥΝΤΟΥΡΗΣ ΓΕΩΡΓΙΟΣ
Αμερικής 50, τηλ. 25.262
ΜΗΝΕΤΤΟΣ ΙΩΑΝΝΗΣ
Σοφ. Βενιζέλου 1, τηλ. 29.864
ΠΑΝΑΓΙΩΤΟΥ ΙΩΑΝΝΗΣ
Αμερικής 95, τηλ. 35.954
ΠΑΠΑΝΙΚΟΛΑΟΥ ΓΡΗΓΟΡΗΣ
Αμερικής 95, τηλ. 27.275
ΡΑΚΑ ΚΑΤΕΡΙΝΑ ΚΑΤΣΑΝΕΒΑΚΗ
Μεταξά 3, Τηλ: 38008
ΣΑΡΙΚΑΣ ΓΕΩΡΓΙΟΣ
Κέννεντυ 27, τηλ. 35.129
ΣΤΑΜΑΤΙΑΔΟΥ - ΑΝΤΩΝΙΑΔΗ ΚΛΥΤΙΑ
Ιωαν. Καζούλη 14, τηλ. 23444

ΝΕΥΡΟΛΟΓΟΙ
ΑΪΒΑΛΗΣ ΝΙΚΟΣ
Ιερού λόχου 13, τηλ: 77.577, κιν: 0944779569

ΟΡΘΟΠΕΔΙΚΟΙ - ΧΕΙΡΟΥΡΓΟΙ
ΚΑΡΑΓΙΑΝΝΗΣ ΑΝΔΡΕΑΣ
Ιωάν. Μεταξά 3 (ΚΡΙΤΩ), Τηλ:38.008
ΚΥΒΕΡΝΗΤΑΚΗΣ ΜΑΝΩΛΗΣ,
Ιωάν. καζούλη 14, Νισχώρι, Τηλ: 24.002
ΠΟΥΛΗΣ ΑΛΕΞΑΝΔΡΟΣ,
Ναυαρίνου 29, τηλ. 38444
ΣΑΒΒΑΚΗΣ ΜΙΧΑΛΗΣ
Αλεξ. Διάκου 46, Τηλ: 74.007
ΣΑΡΙΚΑΣ ΕΜΜΑΝΟΥΗΛ
Αννης Μαρίας 15, τηλ: 39313

ΟΥΡΟΛΟΓΟΙ
ΖΑΡΙΦΗΣ ΙΠΠΟΚΡΑΤΗΣ,
Π. Μελά 27 &Ναυαρίνου, τηλ. 78950
ΣΚΟΥΛΟΥΚΑΣ ΜΙΧΑΗΛ
28η Οκτωβρίου 4, τηλ: 74444

ΟΦΘΑΛΜΙΑΤΡΟΙ
ΚΑΝΝΕΛΑΚΗΣ ΜΑΡΤΙΝΟΣ
Ηρ. Πολυτεχνείου 4, τηλ. 27.646
ΚΟΚΙΑΝΤΩΝΗΣ ΕΥΣΤΑΘΙΟΣ
Ηρ. Πολυτεχνείου 4, τηλ. 74084
ΜΑΝΩΛΑΚΑΣ ΙΩΑΝΝΗΣ
Ηρ. Πολυτεχνείου 4, τηλ. 35.305
ΝΟΜΙΚΑΡΙΟΣ ΔΗΜΗΤΡΙΟΣ
Ηρ. Πολυτεχνείου 4. Τηλ. 26566
ΣΙΩΚΟΣ ΔΗΜΗΤΡΙΟΣ
Ιερού Λόχου 13, τηλ. 26.027
ΣΩΤΗΡΟΠΟΥΛΟΥ ΤΑΣΟΥΛΑ
Αμερικής 7, τηλ: 29077
ΤΑΝΤΙΔΟΥ ΜΑΡΘΑ
Ιερού Λόχου 16, τηλ. 36.658
ΤΕΛΩΝΗΣ ΜΙΧΑΗΛ
Αννης Μαρίας 71, τηλ: 33113

ΠΑΘΟΛΟΓΟΙ
ΑΝΑΣΤΑΣΑΚΗΣ ΒΑΣΙΛΕΙΟΣ
Περνού 13Α, Αφάντου, Τηλ: 53242
ΚΑΝΤΗΣ ΠΑΝΤΕΛΗΣ
Αννης Μαρίας 29, τηλ. 30.686
ΜΑΚΑΡΟΥΝΑΣ ΣΤΕΡΓΟΣ
Δημοκρατίας 20, τηλ. 26.812
ΜΠΑΚΑΡΗΣ ΘΕΟΔΩΣΗΣ
Ν. Καζαντζάκη 2, Τηλ: 73861
ΠΑΠΑΟΙΚΟΝΟΜΟΥ ΑΝΤΩΝΙΟΣ,
Κρεμαστή, Ηρωων Πολυτεχνείου 18, τηλ. 90438
ΠΙΤΣΑΣ ΑΓΑΠΗΤΟΣ
28ης Οκτωβρίου 20, τηλ. 74125
ΠΟΜΠΟΣ ΜΙΧΑΗΛ
Αρχάγγελος, τηλ. (0244) 22.806
ΣΙΣΚΟΣ ΛΑΖΑΡΟΣ
Ιερού Λόχου 14, τηλ. 29503
ΤΣΑΜΠΙΚΑΚΗΣ ΓΕΩΡΓΙΟΣ
Π. Μελά 40, τηλ. 20.392
ΥΨΗΛΑΝΤΗΣ ΙΩΑΝΝΗΣ
Αμερικής 95, Τηλ: 77.200
ΦΩΤΑΡΑΣ ΜΙΧΑΗΛ
Γράμμου 23, τηλ. 29.810
ΧΑΤΖΗΑΝΤΩΝΙΟΥ ΠΑΡΑΣΧΟΣ,
Αμερικής 7, Τηλ: 36036
ΧΑΤΖΗΔΗΜΗΤΡΙΟΥ Ε. ΔΗΜΗΤΡΙΟΣ
Ιωάν. Μεταξά 3 (ΚΡΙΤΩ), τηλ: 21041
ΨΑΡΟΣ ΚΩΝΣΤΑΝΤΙΝΟΣ
Λίνδος, τηλ. (0244) 31.452

ΠΑΙΔΙΑΤΡΟΙ
ΕΜΜΑΝΟΥΗΛΙΔΗΣ ΝΙΚΟΛΑΟΣ,
Απολ. Ροδίου 32, τηλ: 79.333
ΚΑΣΤΕΛΟΡΙΖΙΟΣ ΚΩΝ/ΝΟΣ,
Αλεξ. Διάκου 46, τηλ: 31.888
ΚΟΡΔΩΝΗ ΒΑΣΙΛΙΚΗ,
Αννης Μαρίας 11, Τηλ:74.850
ΚΟΥΒΙΔΗ-ΚΑΡΑΓΙΑΝΝΗ ΕΥΦΡΟΣΥΝΗ
Ιωάν. Μεταξά 3 (ΚΡΙΤΩ), Τηλ: 38.008
ΚΟΥΡΤΗΣ ΕΥΑΓΓΕΛΟΣ
Αννης Μαρίας 69, τηλ. 77222
ΜΠΑΜΑΣ ΜΙΧ.
Κων/νου Υδραίου & Φιλικής Ενωσης Δωδ/σσυ, τηλ: 38163, κιν: 0932743943
ΝΟΥΣΙΑΣ ΜΙΧΑΗΛ,
Ηρ. Πολυτεχνείου 32, τηλ. 27133
ΠΑΠΑΚΩΝΣΤΑΝΤΙΝΟΥ ΑΝΤ.
Γ. Ευσταθίου 7, τηλ. 26.573
ΠΑΠΑΚΩΝΣΤΑΝΤΙΝΟΥ ΧΡΗΣΤΟΣ
Βενετοκλέων 127, τηλ. 30.120
ΣΠΑΡΤΑΛΗ ΧΡΥΣΗ, Γ. Ευσταθίου 8, Τηλ: 27150 κιν. 0977996355
ΧΑΤΖΗΝΙΚΟΛΑΣ ΝΙΚΟΛΑΟΣ
Λειψών 8 & Κ. Τσαλδάρη, Τηλ: 33.330, Κινητό 094725253
ΧΑΤΖΗΔΙΑΚΟΣ ΝΙΚΟΛΑΟΣ
Π.Π. Γερμανού 50, τηλ. 29.629
ΧΡΙΣΤΟΦΗΣ ΧΡΗΣΤΟΣ
Ναυαρίνου & Π. Μελά 27, Τηλ. 20500

ΠΛΑΣΤΙΚΟΣ ΧΕΙΡΟΥΡΓΟΣ
ΤΡΙΑΝΤΑΦΥΛΛΟΥ ΔΗΜΗΤΡΙΟΣ, Παύλου Μελά 27 & Ναυαρίνου, τηλ. 23860, 094-688989

ΠΝΕΥΜΟΝΟΛΟΓΟΙ
ΔΡΑΚΟΥ ΓΙΩΡΓΟΣ,
Π.Μελά 27 & Ναυαρίνου, τηλ. 38.038
ΚΡΗΤΙΚΟΣ ΔΗΜΗΤΡΙΟΣ
Ηρ. Πολυτεχνείου 11, τηλ. 32.022
ΚΟΖΑ ΤΡΙΑΝΤΑΦΥΛΙΑ, Θεοδώρου 16Α (πρώην Βουλγαροκτόνου), Τηλ. 75403

ΠΥΡΗΝΙΚΗ ΙΑΤΡΙΚΗ
ΣΑΚΕΛΛΑΡΙΔΟΥ-ΕΜΜΑΝΟΥΗΛ ΑΝΝΑ
Αγ. Λαύρας 74, τηλ. 32924 -73.250

ΡΕΥΜΑΤΟΛΟΓΟΙ
ΑΦΑΝΤΕΝΟΣ ΝΙΚΟΛΑΣ
Λεμεσού 43, Τηλ: 39508
ΜΑΝΔΡΑΚΟΣ ΕΥΑΓΓΕΛΟΣ
ΣοφοκλήΒενιζέλου 1, τηλ: 76450

ΦΥΣΙΑΤΡΟΙ - ΣΠΟΝΔΥΛΙΚΗ ΣΤΗΛΗ
ΣΑΜΙΩΤΑΚΗΣ ΙΩΑΝΝΗΣ
Ορφανίδου 4, τηλ. 28.258

ΧΕΙΡΟΥΡΓΟΙ
ΓΡΗΓΟΡΙΑΔΗΣ ΕΜΜΑΝΟΥΗΛ
Παύλου Μελά 80, Τηλ: 77170
ΚΑΡΑΧΑΛΙΟΣ ΔΗΜΗΤΡΙΟΣ
Ε. Γεωργίου 15-17, τηλ. 29.672

ΩΤΟΡΙΝΟΛΑΡΥΓΓΟΛΟΓΟΙ
ΓΑΛΑΝΟΣ ΔΗΜΗΤΡΙΟΣ
Ιωνος Δραγούμη 23, τηλ. 31.093
ΚΑΛΑΒΡΕΖΟΣ ΕΜΜΑΝΟΥΗΛ
Κέννεντυ 29, Τηλ. 39.039
ΚΟΝΣΟΛΑΣ ΝΙΚΟΣ
Αμερικής 7, τηλ. 22.535
ΚΟΥΛΤΙΝΙΟΣ ΚΟΜΝΗΝΟΣ
Γ. Ευσταθίου 6, Τηλ: 28016
ΣΥΜΕΩΝΙΔΗΣ ΓΕΩΡΓΙΟΣ
Δημοκρατίας 20α, τηλ. 35.590

Για την αεροπορική εταιρεία

Αξιοποιούνται οι προσφορές

ΑΥΡΙΟ αναμένεται να αξιολογηθούν οι προσφορές που κατατέθηκαν από τρεις αεροπορικές εταιρείες για τη σύσταση φορέα αξιοποίησης των αεροδρομίων και ελικοδρομίων των νησιών του νομού, στο πλαίσο της πρωτοβουλίας της Νομαρχίας Δωδεκανήσου.

Από την πλευρά της η Νομαρχιακή Αυτοδίοικηση δηλώνει ικανοποιημένη από τις προσφορές που κατέθηκαν καθώς όπως υποστηρίζει τώρα ανοίγουν νέοι ορίζοντες για τη συγκοινωνία των νησιών μας.

Οι τρεις αεροπορικές εταιρείες, από τις έξι που πήραν τεύχη δημοπράτησης, κατέθεσαν προτάσεις, ικανές σύμφωνα με τη Νομαρχία να βγάλουν από την απομόνωση τα μικρά νησιά της Δωδεκανήσου, που κυρίως κατά τη διάρκεια του χειμώνα, αντιμετωπίζουν πολλά προβλήματα.

Ο φακός της Δράσης απαθανατίζει την καθημερινότητα

Η πλαγιά έπνιξε την Ανάληψη

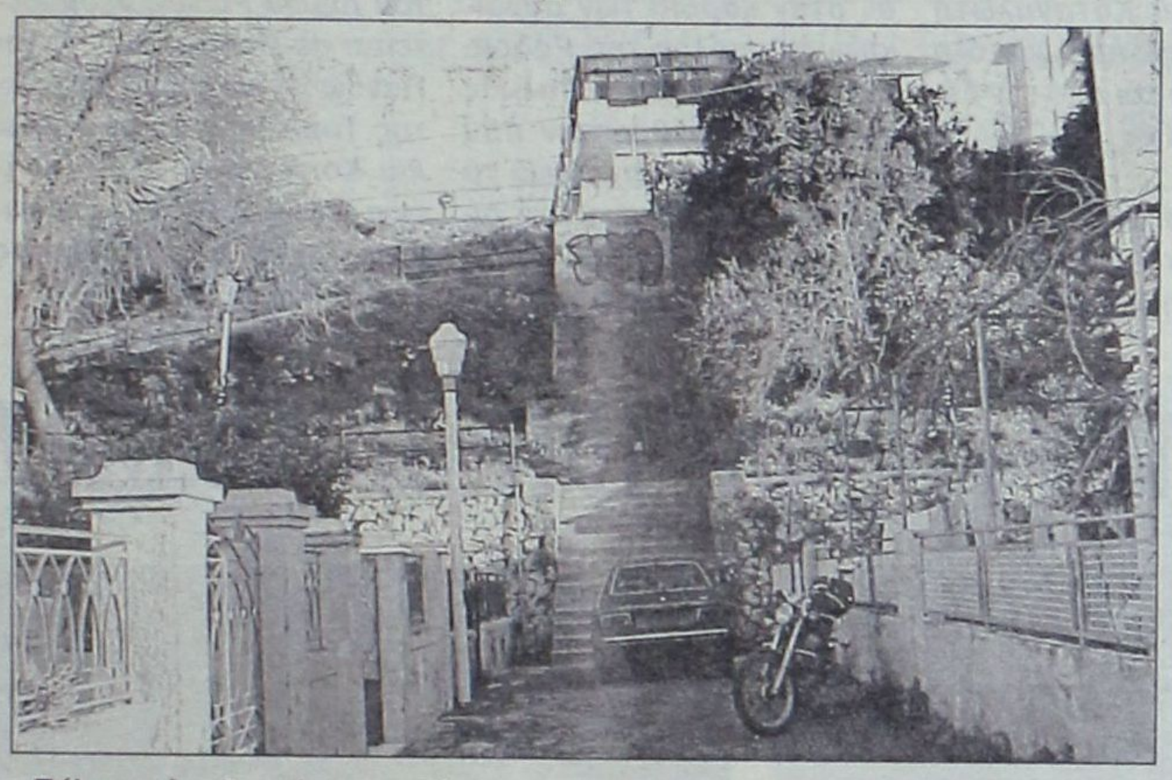

Πόλεμος έχει ξεσπάσει μεταξύ των κατοίκων της συνοικίας Ανάληψη της πόλεως Ρόδου. Αιτία μια μεγάλη πλαγιά (όπως φαίνεται στη φωτογραφία), οι κάτοικοι στις δύο πλευρές της οποίας, αλληλοκατηγορούνται για την κατάσταση που δημιουργείται κάθε φορά που βρέχει. Ηθικός αυτουργός για όλα αυτά είναι ο Δήμος Ροδίων, που μέχρι σήμερα δεν έχει ανταποκριθεί στις συνεχείς εκκλήσεις των κατοίκων

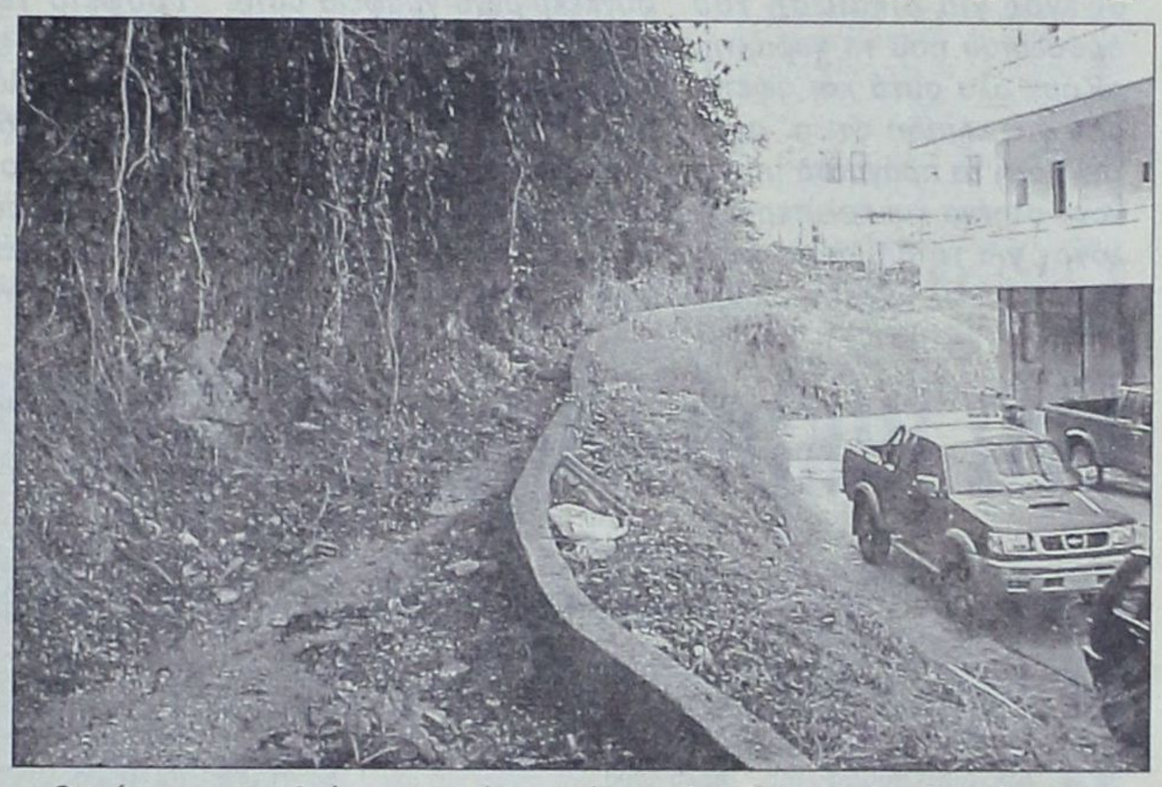

Οι κάτοικοι που βρίσκονται κάτω από την πλαγιά (πάροδος Μιχ. Πετρίδη) έρχονται αντιμέτωποι με λάσπες, πέτρες και νερά κάθε φορά που βρέχει. Τα πάντα στην περιοχή πλημμυρίζουν, γι' αυτό και οι ιδιοκτήτες των ακινήτων με δικά τους έξοδα (όπως δηλώνουν) έφτιαξαν ένα μικρό τοιχείο για να μπορέσουν, έστω και προσωρινά να προστατευούν



Σύμφωνα με τις καταγγελίες, όλα τα νερά της βροχής από την πάνω πλευρά της πλαγιάς, με σωλήνες κατευθύνονται προς την κάτω πλευρά της πλαγιάς. Μάλιστα σύμφωνα με τις ίδιες καταγγελίες, κάποιοι από τους «πάνω» συνέδεσαν και τις αποχετεύσεις των ακαθάρτων τους, στους σωλήνες αποχέτευσης των ομβρίων υδάτων. Ολα τα νερά κατεβαίνουν στους «κάτω»



Οι «πάνω» από τη δική τους πλευρά καταγγέλλουν τους «κάτω» ότι με τις κατασκευές τους, έκλεισαν τις παλιές ιταλικές στοές αποχέτευσης των υδάτων «γι' αυτό δημιουργείται όλη αυτή η νοσηρή κατάσταση». Πάντως οι ίδιοι οι κάτοικοι με πρόχειρες κατασκευές προσπαθούν να περιορίσουν την πτώση χωμάτων και λίθων



Η έλλειψη αποχετευτικού δικτύου ομβρίων υδάτων στην πλαγιά, δημιουργεί διάβρωση του εδάφους. Ευλογος ο φόβος των «κάτω» για το ενδεχόμενο να τους έρθει η πλαγιά στο κεφάλι. Για όλα αυτά η δημοτική αρχή Ρόδου είναι ενήμερη, όμως ουδεμία παρέμβαση



Μεταξύ των άλλων στην ίδια πλαγιά υπάρχει μια μεγάλη στοά. Η είσοδος είναι προσβάσιμη σε όλους. Ουδείς μέχρι σήμερα τόλμησε να την διασχίσει σε όλο της το μήκος. Εικάζεται ότι η στοά περνάει κάτω από ολόκληρη τη συνοικία Ανάληψης και συνδέεται με το υπόλοιπο δίκτυο των αρχαίων υπόγειων στοών

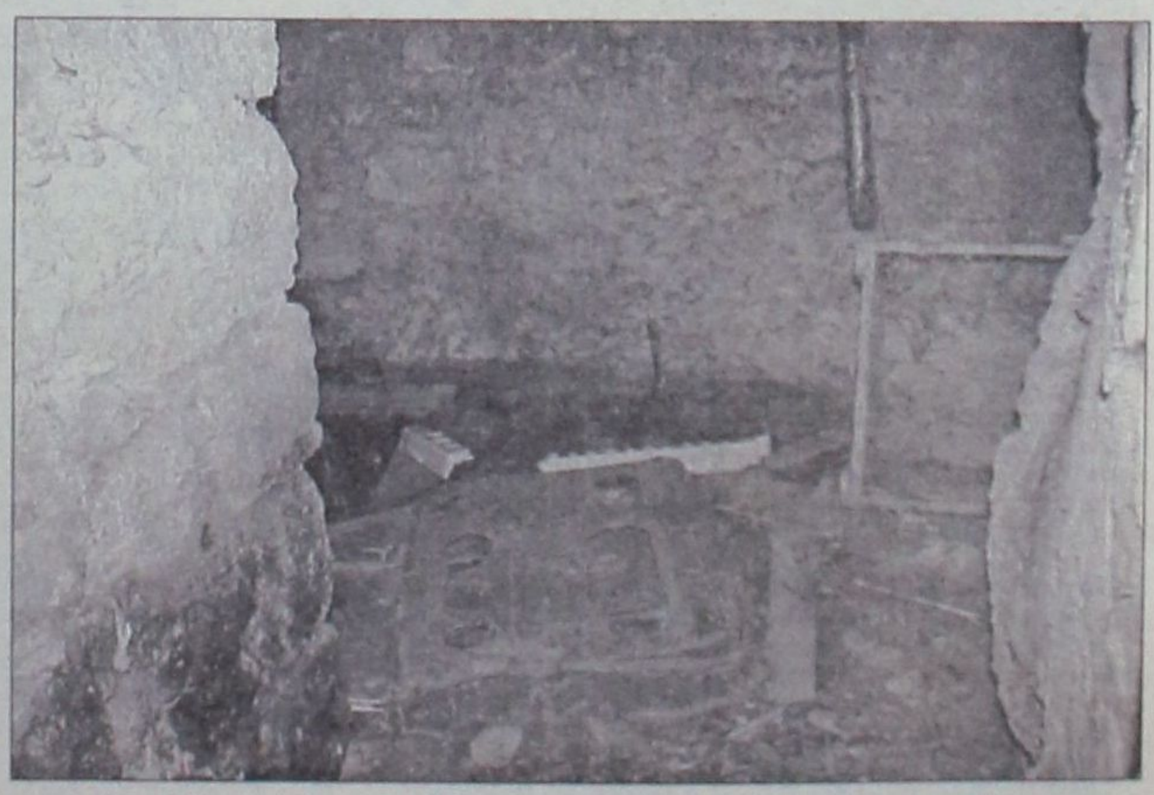

Στην είσοδο της στοάς πάντως, κάποιοι έχουνε βρει τον κατάλληλο χώρο για να διαλύουν μηχανάκια και αυτοκίνητα. Αρκετά τα ανταλλακτικά που βρίσκονται στον εκεί χώρο. Τα παιδιά της γειτονιάς απαγορεύεται -δια ροπάλου- να εισέλθουν στην στοά

Πραγματικότητα η αυτοδυναμία του Γραφείου Καταναλωτή

ΟΤΑΝ το όραμα γίνεται πραγματικότητα, όταν ο στόχος υλοποιείται, όταν η θέληση και η εργατικότητα επιβραβεύονται τότε μιλάμε αφενός για δικαίωση του προσώπου που το χαρακτηρίζουν όλα αυτά και αφετέρου για ελπίδα ότι σ' αυτή την πόλη τα πράγματα πηγαίνουν ολοένα και καλύτερα. Ο λόγος για τη δημοτική σύμβουλο κ. Λιλή Τρίπη που ο πρωταρχικός της στόχος, αφ' ότου ανέλαβε το Γραφείο Κανταναλωτή και Εξυπηρέτησης του Πολίτη του Δήμου Ροδίων, ήταν να αποκτήσει το συγκεκριμένο γραφείο αυτοτέλεια και αυτοδυναμία, παίρνει πλέον σάρκα και οστά.

Οι σωστές ενέργειες της κ. Τρίπη, το πείσμα και η πειθώ της αλά προ πάντων η αμέριστη συμπαράσταση στους συνανθρώπους μας και στα προβλήματα τους, αναγνωρίσθηκαν από την υφυπουργό Ανάπτυξης κ. Μιλένα Αποστολάκη που χαρακτήρισε το Γραφείο του Καταναλωτή της Ρόδου πρότυπο για όλη τη χώρα αλλά και από τον δήμαρχο Ροδίων κ. Γιώργο Γιαννόπουλο.

Με απόφαση του, δίδει στο συγκεκριμένο γραφείο την νομική εκείνη μορφή που το καθιστά αυτοδύναμο με επικεφαλής την κ. Λιλή Τρίπη. Στην ουσία δηλαδή όπως και ο ίδιος υπογράμμισε πρόκειται για ένα μικρό «δημαρχείο» στην καρδιά των συνοικιών της πόλης της Ρόδου. Εκεί όπου χτυπά ο παλμός των απλών ανθρώπων που κατακλύζουν καθημερινά το γραφείο του Καταναλωτή σίγουροι για την συμπαράσταση και τη βοήθεια που θα βρουν αλλα και συχνά για τη λύση σ' όσα τους απασχολούν. Το όλο θέμα δεν σταματά όμως εδώ.

Το Γραφείο Καταναλωτή του Δήμου Ροδίων θεσμοθετείται σε Παρροδιακό η και Πανδωδεκανησιακό όργανο της Τοπικής Ενωσης Δήμων και Κοινοτήτων Δωδεκανήσου (ΤΕΔΚΔ) και του Δημοτικού Οργανισμού Πρόνοιας (ΔΟΠ) Ρόδου.

Ενα μικρό «δημαρχείο» στην καρδιά των συνοικιών

✔ Θεσμοθετείται σε πανδωδεκανησιακό όργανο
✔ Θα έχει δικό του διοικητικό συμβούλιο και προϋπολογισμό

Η ΑΝΟΔΙΚΗ πορεία του Γραφείου Καταναλωτή και Εξυπηρέτησης του Πολίτη με την αθρόα προσέλευση των συμπολιτών μας οδηγεί πλέον στην αυτοδυναμία και αυτοτέλεια του. Αποτελεί μονόδρομο για τη δημοτική αρχή αφού μόνο ένα θεσμοθετημένο όργανο, με σωστή λειτουργία και άρτια οργάνωση και φυσικά με πλήρη στελέχωση μπορεί να ανταποκριθεί στις απαιτήσεις των καιρών και στις ανάγκες της σύγχρονης κοινωνίας. Οι έρευνες και τα προγράμματα του αποτελούν βασικό αντικείμενο του Γραφείου καταναλωτή αλλά και η διακπεραίωση των χιλιάδων υποθέσεων που φθάνουν εκεί προϋποθέτει υποδομές, προσωπικό και προπάντων αυτόνομη υπόσταση. Γι' αυτό το Γραφείο Καταναλωτή γίνεται πλέον Νομικό Πρόσωπο με δικό του προϋπολογισμό.

Ο δήμαρχος αναγνώρισε την προσφορά και το έργο του συγκεκριμένου γραφείου και της κ. Λιλής Τρίπη προσωπικά.

Μη ξεχνάμε φυσικά και τα όσα δήλωσε η υφυπουργός Ανάπτυξης κ. Μιλένα Αποστολάκη σχετικά με το θέμα ότι «το γραφείο του καταναλωτή του Δήμου Ροδίων με τα προγράμματα, τις έρευνες και τη συνολική του παρουσία αποτελεί πρότυπο για τα 36 άλλα γραφεία σε αντίστοιχους δήμους της χώρας».

Κρίθηκε λοιπόν απαραίτητη η θεσμοθέτηση του σε όργανο παρροδιακής ή και πανδωδεκανησιακής εμβέλειας μέσω της ΤΕΔΚΔ αλλά και του ΔΟΠ του Δήμου Ρόδου. Δεν θα μπορούσε φυσικά να βρεθούν πιο κατάλληλοι φορείς που να υλοποιούν τις ενέργειες του συγκεκριμένου γραφείου. Με τη στήριξη του δημάρχου κ. Γιαννόπουλου βελτιώνεται και ο χώρος όπου στεγάζεται το Γραφείο Καταναλωτή στην περιοχή του Αγιου Ιωάννου, ο οποίος επεκτείνεται και ανακαινίζεται.

Θα έχουμε λοιπόν, όπως και ο κ. Γιαννόπουλος υπογράμμισε με την διορατικότητα που τον διακρίνει, ένα ***«μικρό δημαρχείο»*** στη καρδιά των συνοικιών της πόλης. Εκεί που όπως προαναφέραμε κτυπά ο παλμός χιλιάδων συνανθρώπων μας στην περιοχή Αγίου Ιωάννου, Αγίων Αναργύρων κλπ. Δημοτών οι οποίοι δυσκολεύονται να μεταβούν και να εξυπηρετηθούν από τα γραφεία του Δημαρχιακού Μεγάρου. Εκεί θα συνεχίσουν όπως γινόταν μέχρι τώρα, να απευθύνονται και να επιλύουν τα προβλήματα τους.

Αλλά κι ακόμα περισσότερο.

Θα μπορούν να ζητούν ότι πιστοποιητικά η βεβαιώσεις χρειάζονται, θα ενημερώνονται για όλα τα θέματα που τους απασχολούν. Η αποκέντρωση - σήμα κατατεθέν του δημάρχου Γιώργου Γιαννόπουλου - στην απόλυτη της δηλαδή εφαρμογή. Θα υπάρχει συνεργασία με συλλόγους γονέων και κηδεμόνων των σχολείων της περιοχής, με τις ενορίες και όλους τους παράγοντες της περιοχής. Βεβαίως η κ. Τρίπη έχει συγκροτήσει επιτροπές που η κάθε μία έχει αναλάβει συγκεκριμένα καθήκοντα ώστε με συντονισμένες ενέργειες να επιλύονται τα προβλήματα της περιοχής.

Υπάρχει φυσικά και site του Γραφείου Καταναλωτή στο Internet για περισσότερες πληροφορίες.

Ενα μικρό «δημαρχείο» με επικεφαλής την δημοτική σύμβουλο κ. ΛιλήΤρίπη που έχει



Η υφυπουργός Ανάπτυξης κ.Μιλένα Αποστολάκη με την κ. Λιλή Τρίπη

δώσει σημαντικά δείγματα γραφής τόσο για το έργο όσο και για το ήθος της. Σαφώς και αποτελεί δικαίωση για την ίδια και τους συνεργάτες της.

Οσον αφορά στις προοπτικές και τους στόχους για το 2001 είναι:

- η δημιουργία δικτύου γραφείων καταναλωτή στο νησί και το νομό, στο πλαίσιο των διαδημοτικών και διανησιωτικών συνεργασιών.
- η προώθηση των διαδικασιών φιλικού διακανονισμού σε συνεργασία με τη Νομαχιακή Αυτοδιοίκηση
- η προβολή επιχειρήσεων που τηρούν τους νόμους και τη δεοντολογία προς τους καταναλωτές (έμβλημα καλής ποιότητας) που δίνεται από τον Ελληνικό Οργανισμό Τυποποίησης (ΕΛΟΤ))

Η Δημόσια Διοίκηση στη νέα χιλιετία

«Κοινωνία της πληροφορίας»

«ΚΟΙΝΩΝΙΑ της πληροφορίας» ονομάζεται το επιχειρησιακό πρόγραμμα βάσει του οποίου ο κρατικός μηχανισμός και οι ιδιωτικοί φορείς καλούνται να χρησιμοποιήσουν στο έπακρο τις δυνατότητες της τεχνολογίας, αλλα και τις δεξιότητες του ανθρώπινου δυναμικού. Το εν λόγω πρόγραμμα εντάσσεται στο 3ο Κοινοτικό Πλαίσιο Στήριξης (ΚΠΣ) και ο συνολικός προϋπολογισμός του ανέρχεται στο ένα τρισεκατομμύριο δραχμές. Παρουσιάστηκε μάλιστα πρόσφατα σε τριήμερο συνέδριο που διοργάνωσαν από κοινού το Υπουργείο Εσωτερικών και το Υπουργείο Εθνικής Οικονομίας.

Στο κατώφλι του 21ου αιώνα η ραγδαία εξέλιξη των τεχνολογιών πληροφορίας και επικοινωνίας παρέχει τις αναγκαίες προϋποθέσεις για ανάπτυξη, ευημερία και καλύτερη ποιότητα ζωής μέσω των δομικών αλλαγών που θα συντελεστούν στο Δημόσιο, αλλά και στον ιδιωτικό τομέα.

Οι πέντε άξονες δράσης του Επιχειρησιακού Προγράμματος «Κοινωνία της Πληροφορίας»

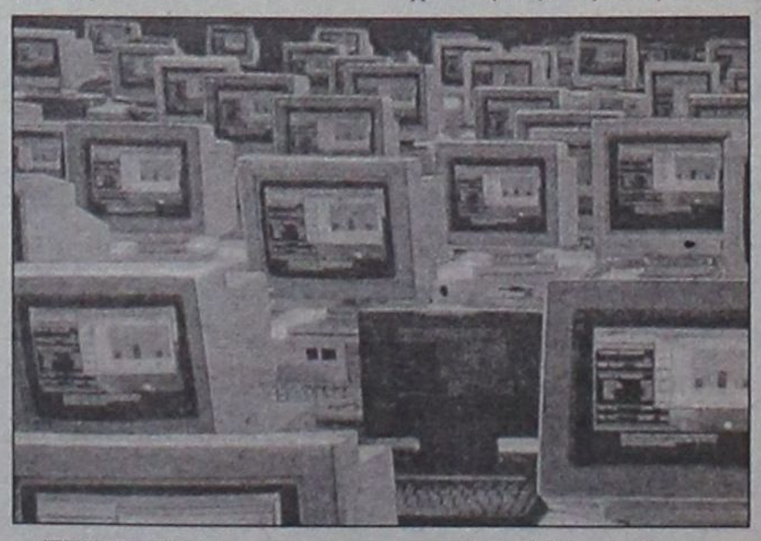

(ΕΠΚτΠ) είναι:

- Παιδεία και Πολιτισμός
- Πολίτης και Ποιότητα Ζωής
- Επικοινωνίες
- Τεχνική βοήθεια

Τα έργα που εντάσσονται στους άξονες αυτούς έχουν σαν στόχο τη δημιουργία επαρκών δικτύων ροής της πληροφορίας στα οποία θα έχουν πρόσβαση όλες οι κοινωνικές ομάδες σε μία εποχή που ***η έγκυρη και έγκαιρη πληροφόρηση αποτελεί αναγκαίο μέσο σε ποικίλους τομείς δραστηριότητας,*** έτσι ώστε να γίνει πράξη η παροχή ισων ευκαιριών.

Για την εφαρμογή και διαχείριση του επιχειρησιακού προγράμματος ***«Κοινωνία της Πληροφορίας»*** προβλέπονται:

- **Η Επιτροπή Παρακαλούθησης** που αποτελείται από εκπροσώπους των εμπλεκομένων υπουργείων και οργανισμών καθώς και των κοινωνικών εταίρων.
- ***Η Διαχειριστική Αρχή*** στο Υπουργείο Εθνικής Οικονομίας με αρμοδιότητες την ένταξη έργων στο συγκεκριμένο πρόγραμμα, τον έλεγχο εκτέλεσης τους και την αξιολόγηση των αποτελεσμάτων τους.
- ***Η Κοινωνία της Πληροφορίας ΑΕ*** υπο την εποπτεία του ΥΠΕΣΔΔΑ για τη στήριξη των φορέων υλοποίησης στη διαδικασία προγραμματισμού και υλοποίησης των δράσεων, αλλά και στην παραγωγική λειτουργία των έργων, κάτι στο οποίο δίνεται ιδιαίτερη σημασία.

Στο έργο αυτό θα συμβάλλουν με τη γνώση και την εμπειρία τους εξωτερικοί σύμβουλοι.

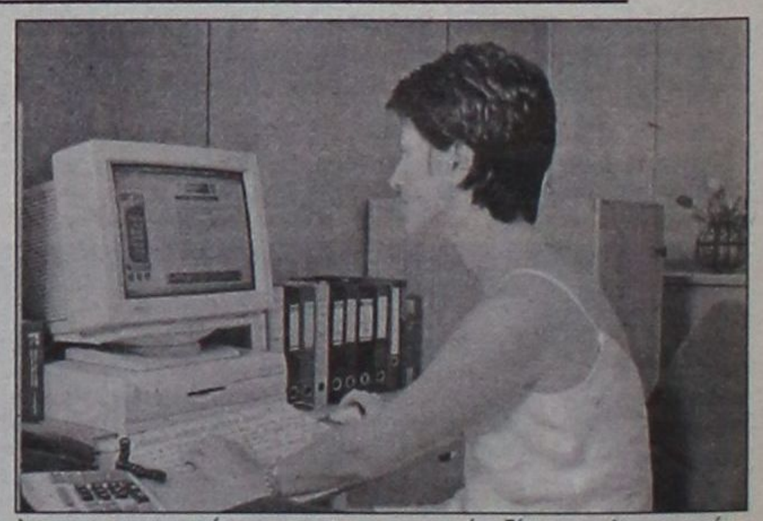

- **Το παρατηρητήριο για την Κοινωνία της Πληροφορίας** με αρμοδιότητα τη συστηματική έρευνα, απογραφή, ανάλυση και παρουσίαση των εξελίξεων για την κοινωνία της πληροφορίας στην Ελλάδα και διεθνώς.

Η ανάγκη διάδοσης της χρήσης των νέων τεχνολογιών και της αλλαγής νοοτροπίας προϋποθέτει ως απαραίτητη την εξασφάλιση της κοινωνικής συνοχής.

Ιδιαίτερη βαρύτητα δίδεται στο ανθρώπινο δυναμικό για την επιτυχία της όλης προσπάθειας. Είναι πλέον γνωστό σε όλους η οικονομική και κοινωνική αξία της πληροφορίας ως μέσου για τον εκσυγχρονισμό της Δημόσιας Διοίκησης και την ευημερία της κοινωνίας.

Με την εφαρμογή του επιχειρησιακού προγράμματος «Κοινωνία της Πληροφορίας» που επιχειρεί το Υπουργείο Εσωτερικών θα απλουστευθούν οι διοικητικές διαδικασίες.

Αναγκαία ωστόσο είναι η ύπαρξη συναίνεσης τόσο από την πλευρά των πολιτών όσο και από τους εμπλεκόμενους φορείς, έτσι ώστε να επιτευχθεί η σωστή διαχείριση της πληροφορίας και η αποφυγή δημιουργίας φαινομένων κοινωνικού αποκλεισμού.

Παρά τα μικροπροβλήματα που παρουσιάζονται

Με ταχείς ρυθμούς οι εργασίες στο Δήμο Ιαλυσού

✔ «Θα τηρηθεί πιστά το χρονοδιάγραμμα» δηλώνει ο δήμαρχος
✔ Παράπονα εκφράζουν οι κάτοικοι της περιοχής

ΠΟΛΛΑ είναι τα παράπονα που εκφράζουν οι κάτοικοι της έδρας του Δήμου Ιαλυσού, για την ταλαιπωρία που υφίστανται με το κλείσιμο των δρόμων, προκειμένου να εκτελεστούν οι εργασίες για το αποχετευτικό της Ιαλυσού.



Ο δήμαρχος Ιαλυσού Σ. Στάγκας

Η κυκλοφορία διεξάγεται με ιδιαίτερη δυσκολία και οι οδηγοί διαμαρτύρονται για την κατάσταση που επικρατεί στους δρόμους, τους τελευταίους μήνες.

Οι εκτελέσεις έργων σε διάφορα σημεία, όχι μόνο της Ιαλυσού αλλά και της Ρόδου, έχουν κουράσει τους οδηγούς αφού μετά δυσκολίας φτάνουν στον προορισμό τους, αν και κανείς δεν αμφισβητεί τη χρησιμότητα των εργασιών.

Το χρονοδιάγραμμα

Ο δήμαρχος Ιαλυσού Στέργος Στάγκας με δηλώσεις του στη «Δ» τονίζει πως καταβάλλεται κάθε δυνατή προσπάθεια να ολοκληρωθούν οι εργασίες και να δοθεί τέλος στην ταλαιπωρία όλων των οδηγών αλλά και των κατοίκων της περιοχής.

Σύμφωνα με τον κ. Σ. Στάγκα οι εργασίες προχωρούν σύμφωνα με το χρονοδιάγραμμα και για να ολοκληρωθεί το κατασκευαστικό τμήμα υπολείπονται 700 ακόμα μέτρα στην περιοχή «Κρητικά» και 750 μέτρα στην περιοχή από το ξενοδοχείο SOFITEL CAPSIS μέχρι και το SIRENE.

Για την όσο το δυνατόν γρηγορότερη ολοκλήρωση του έργου, δύο συνεργεία εργάζονται πυρετωδώς όμως το έδαφος στην περιοχή των Κρητικών είναι βραχώδες σε βάθος περίπου 5,5 μέτρων και εξαιτίας αυτού, έχουν προκύψει κάποια προβλήματα.

«Πιστεύουμε ότι θα ξεπεραστούν σύντομα αυτά τα προβλήματα και θα είμαστε και αυτή τη φορά συνεπείς στο χρονοδιάγραμμά μας. Αυτό για μας αποτελεί απαράβατο στόχο», δηλώνει ο δήμαρχος Ιαλυσού.



Οι εργασίες στα αντλιοστάσια τα οποία θα είναι επτά στο σύνολό τους, βρίσκονται προς την ολοκλήρωσή τους και ήδη στο αντλιοστάσιο που βρίσκεται στην περιοχή «Κάτω Πέτρες» έχει εγκατασταθεί ο ηλεκτρομηχανολογικός εξοπλισμός και ακολουθούν τώρα οι εργασίες και στο αντλιοστάσιο που βρίσκεται κοντά στο ξενοδοχείο SIRENE.

«Από τη Σύρο έχουν ήδη δοθεί οι εγκρίσεις για τη δεύτερη και τρίτη φάση του έργου και είμαστε έτοιμοι να μας δοθεί εντολή δημοπράτησης για τη δεύτερη φάση του έργου η οποία έχει προϋπολογισμό 2 δισ. δρχ. ενώ η τρίτη φάση ανέρχεται στα 800 περίπου εκατ. δρχ. Πιστεύω ότι με χρηματοδότηση της τάξης των 2 δισ. δρχ. θα τελειώσει οριστικά ο αποχετευτικός αγωγός Ιαλυσού μέχρι τον Σεπτέμβριο».

Σύμφωνα με το χρονοδιάγραμμα οι εργασίες που εκτελούνται τώρα, θα πρέπει να έχουν ολοκληρωθεί μέχρι και τις 31 Μαρτίου.

«Η σύμβαση που έχουμε υπογράψει προβλέπει την ολοκλήρωση των εργασιών από τον Ιανουάριο του 2000 μέχρι και τον Ιούνιο του 2001. Λόγω όμως της τουριστικής περιόδου και επειδή δεν θέλουμε να δημιουργήσουμε επιπλέον προβλήματα, προσπαθούμε να τελειώσουμε τις εργασίες όσο το δυνατόν νωρίτερα, ώστε πριν το άνοιγμα της σεζόν να είναι ο δρόμος έτοιμος προς χρήση».

Τα παράπονα

Τα παράπονα των κατοίκων αλλά και των οδηγών όμως εξακολουθούν να υφίστανται όχι μόνο για τα έργα που βρίσκονται σε εξέλιξη αλλά και για το δρόμο μπροστά από το ξενοδοχείο Mira Mare, που έχει δοθεί προς χρήση, αφού υποστηρίζουν πως έχει γίνει κακή κατασκευή του οδοστρώματος.

«Σύμφωνα με την μελέτη του αποχετευτικού δικτύου η εργοληπτική εταιρεία πρέπει να επαναφέρει το οδόστρωμα όπως ήταν πριν την εκτέλεση των εργασιών και σε πλάτος περίπου 2,5 μέτρων. Για την τοποθέτηση του ασφαλτοτάπητα πρέπει να γίνει η κατάλληλη προετοιμασία του υπεδάφους. Για το λόγο αυτό οι αρμόδιοι λαμβάνουν τα σχετικά δοκίμια τα οποία συμπυκνώνονται και αν η συμπύκνωση είναι μεγαλύτερη του 90% που είναι και το άριστο αποτέλεσμα, τότε ξεκινάει η διαδικασία της ασφαλτόστρωσης. Τα δοκίμια από τη συγκεκριμένη περιοχή έχουν ικανοποιητικό βαθμό συμπίκνωσης μέχρι και 96% και για το λόγο αυτό προχωρήσαμε στην ασφαλτόστρωση. Οπου όμως δημιουργείται πρόβλημα φροντίζουμε στο σημείο αυτό να ρίξουμε νέο στρώμα ασφάλτου και να αποκαταστήσουμε το πρόβλημα, το ίδιο θα γίνει και στο δρόμο μπροστά από το Mira Mare».

Μετά τις απανωτές παραιτήσεις

Ανεξέλεγκτη η κατάσταση στη Νότια Ρόδο

ΧΑΩΔΗΣ χαρακτηρίζεται πλέον η κατάσταση που επικρατεί στους κόλπους του Δήμου Νότιας Ρόδου, μετά τις απανωτές παραιτήσεις και διαφοροποιήσεις.



Ο δήμαρχος Νότιας Ρόδου Φίλιππος αντωναράς

Ως γνωστόν ήδη έχουν παραιτηθεί οι κ. Μιχάλης Μιχαήλ και Σάββας Καραταπάνης από την μειοψηφία και οι κ. Νίκος Ζανεττάκης, Ισίδωρος Ασπρής και Δημήτρης Παπασάββας από την πλειοψηφία, ενώ την παραίτησή του κατάθεσε και ο πρώην αντιδήμαρχος και Δημοτικός Σύμβουλος πλειοψηφίας Μανώλης Λέργος. Παράλληλα προκάλεσε έκπληξη και δημιούργησε ερωτηματικά, η παραίτηση του αρχηγού της μείζονος μειοψηφίας κ. Δημήτρη Ζανεττούλη.

Το ρόλο που «πυροσβέστη» έχει αναλάβει ο εκτελών χρέη δημάρχου, Φιλήμονας Ζανεττίδης χωρίς όμως να καταφέρει να επιβάλλει την τάξη.

Η κατάσταση που επικρατεί στο Δήμο, μόνο δυσάρεστες επιπτώσεις μπορεί να επιφέρει και ο προβληματισμός είναι έντονος τουλάχιστον από την πλευρά των δημοτών.

Σημαντικά έργα έχουν μείνει πίσω στο Δήμο Νότιας Ρόδου και οι παραιτήσεις, το φορτισμένο κλίμα και γενικότερα η προβληματική κατάσταση που επικρατεί, αποτελεί τροχοπέδι για την ανάπτυξη του Δήμου.

Πληροφορίες αναφέρουν ότι δεν αποκλείεται να ακολουθήσουν κι άλλες παραιτήσεις δημοτικών συμβούλων τόσο από την μειοψηφία όσο και από την πλειοψηφία οι οποίοι φέρονται δυσαρεστημένοι από την τροπή που έχουν πάρει τα πράγματα στο Δήμο.

Ο δήμαρχος Νότιας Ρόδου Φίλιππος Αντωναράς, όμως σε δηλώσεις του τόνισε πως οι παραιτήσεις δεν πρόκειται να δημιουργήσουν ιδιαίτερα προβλήματα στη λειτουργία του Δήμου Νότιας Ρόδου, άποψη που δεν φαίνεται να ασπάζονται οι περισσότεροι δημοτικοί σύμβουλοι.

Η αποχώρηση του επικεφαλής της μειοψηφίας, άναψε το πράσινο φως για την κάθοδο στις εκλογές υποψηφίων δημάρχων, που αναμένεται να είναι αρκετοί.

Ο κ. Δημήτρης Ζανεττούλης μέχρι πρότινος δήλωνε πως επρόκειτο να είναι υποψήφιος δήμαρχος και στις επόμενες εκλογές, όμως μετά την παραίτησή του, τα δεδομένα έχουν πάρει άλλη τροπή.

Οι δημότες στην πλειοψηφία τους είναι δυσαρεστημένοι με όσα διαδραματίζονται στη Νότια Ρόδο, καθώς όπως υποστηρίζουν η κατάσταση δεν ευνοεί κανέναν και με τον τρόπο αυτό δεν πρόκειται να επιτευχθεί ανάπτυξη στο Δήμο τους.

Τα προβλήματα που ταλανίζουν το Δημοτικό Συμβούλιο, εκτιμάται ότι δεν πρόκειται να επιλυθούν σύντομα και κανείς πλέον από τα μέλη δεν είναι σίγουρος για το τι πρόκειται α επακολουθήσει.

Συνεδριάζει το Δημοτικό Συμβούλιο Καλλιθέας

Αύριο στις 6 το απόγευμα θα συνεδριάσει το Δημοτικό Συμβούλιο Καλλιθέας με σημαντικότερα θέματα τον διορισμό μελών των Διοικητικών Συμβουλίων στους οργανισμούς και τις επιχειρήσεις, καθώς και τον προϋπολογισμό του 2001.

Τα θέματα που θα συζητηθούν μεταξύ άλλων είναι :

- Εγκριση προϋπολογισμού εσόδων και εξόδων του έτους 2001
- Ορισμός Διοικητικών Συμβουλίων: Μ.Ε.Κ.Τ.Ο., Δ.Ο.Α.Ν., Δ.Ο.Π., Α.Δ.Ε., Δ.Ε.Α.Σ.Κ., Δ.Ε.Υ.Α.Κ.
- Βρεφονηπιακού σταθμού
- Ανασυγκρότηση επιτροπών: Παιδείας, Σχολικές, Τουρισμού
- Συγκρότηση επιτροπών:

Παραλαβής έργων μέχρι 2.000.000 δρχ.

Παραλαβής έργων άνω των 2.000.000 δρχ.

Παραλαβής προμηθειών που δεν εντάσσονται σε έργα

Παραλαβής προμηθειών που εντάσσονται σε έργα

Επίλυσης φορολογικών διαφορών

Δημοτικών Νεκροταφείων

Κατεδάφισης ετοιμόρροπων και επικίνδυνων κτισμάτων

Εκποίησης και εκμισθώσεων κινητών και ακίνητων του Δήμου.

Παράλληλα θα συζητηθούν η αγορά ακινήτου και κτισμάτων των μερίδων 830-831 Γαιών Κοσκινού, η πρόταση για ίδρυση Συνδέσμου Ελαιοκομικών Δήμων, η αποδοχή πίστωσης για τη λειτουργία ολοήμερων σχολείων καθώς και η οργάνωση εκδήλωσης εορτασμού των Τριών Ιεραρχών.

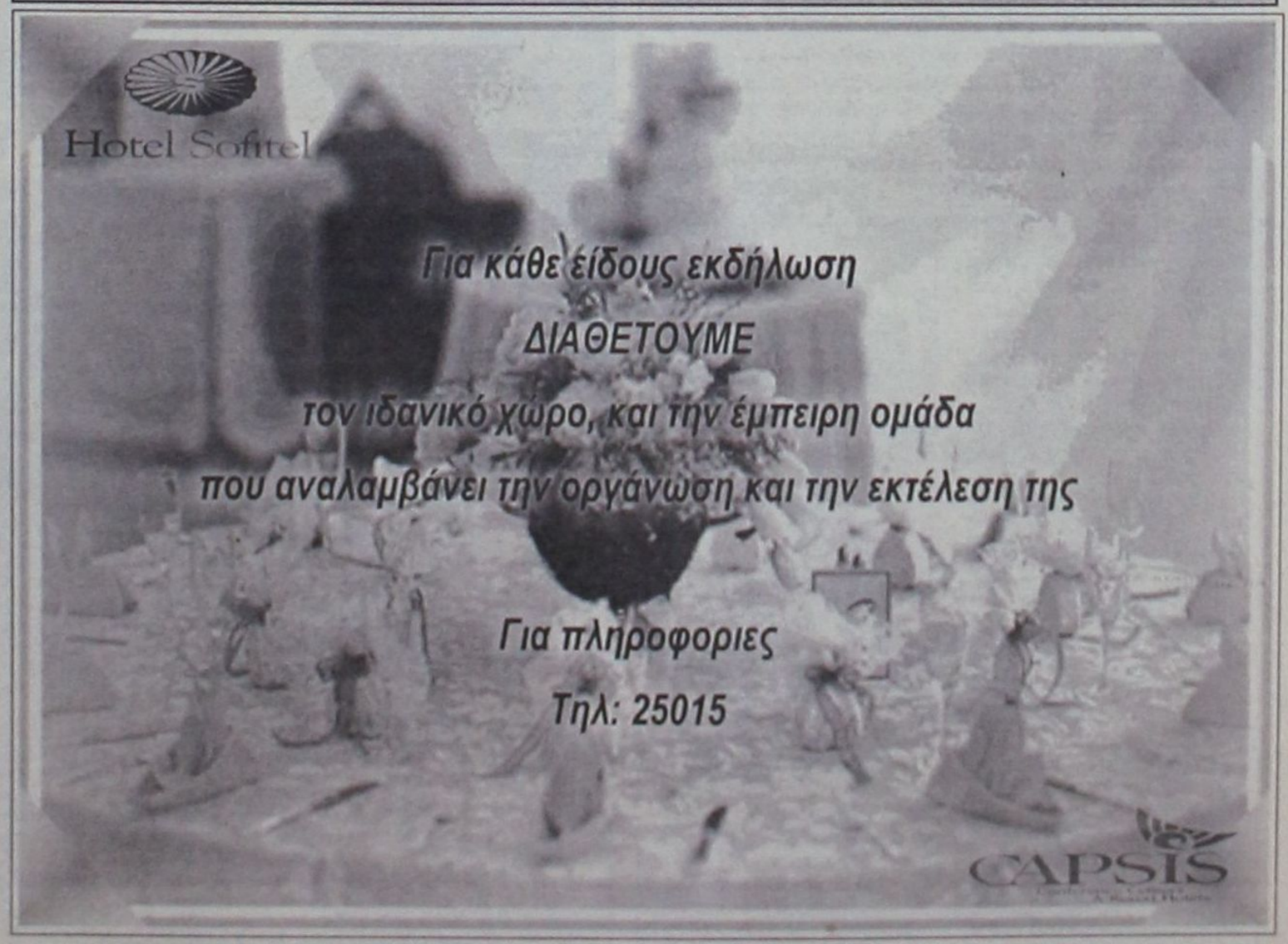

Ποιες είναι οι άμεσες προτεραιότητές μας ως ΔΟΠ για το 2001

Λειτουργεί ξανά το Ιατροπαιδαγωγικό Κέντρο



Δεν πρόλαβε να αναλάβει κι επισήμως τα καθήκοντά του ο κ. Μανώλης Γλυνός ως αντιδήμαρχος σε θέματα κοινωνικής πολιτικής του Δήμου Ροδίων κι άρχισε το τρέξιμο.

Βλέπετε η συγκυρία έφερε να έχει καεί ολοσχερώς τις μέρες των Χριστουγέννων το Ιατροπαιδαγωγικό Κέντρο της Ρόδου, οπότε και ο κ. Γλυνός ανέλαβε τα ηνία της αντιδημαρχίας άμεσα έχοντας να επιλύσει το θέμα της μετεγκατάστασης του συγκεκριμένου Κέντρου. Εκτός του ότι βρέθηκε ο κατάλληλος χώρος στο παλιό Νοσοκομείο για τη στέγαση του Ιατροπαιδαγωγικού Κέντρου ο κ. Γλυνός με συντονισμένες ενέργειες και προσπάθειες κατάφερε κι αυτό είναι το σημαντικό, να λειτουργήσει το παλιό Ιατροπαιδαγωγικό Κέντρο από αυτή την εβδομάδα κιόλας μόνο για τα επείγοντα περιστατικά.

Από σήμερα κιόλας, αλλά μόνο για τα επείγοντα περιστατικά

Με την ευαισθησία που τον διακρίνει σε θέματα κοινωνικά, είτε έχουν να κάνουν με παιδιά και νέους, είτε με ηλικιωμένους και με την πείρα του ως γιατρού ο κ. Μανώλης Γλυνός είναι πανέτοιμος να φέρει εις πέρας το σημαντικό έργο που του έχει ανατεθεί.

Ο νέος αντιδήμαρχος μίλησε στη «ΔΡΑΣΗ» για τους πρώτους στόχους και τις άμεσες προτεραιότητές του για το 2001.

Το θέμα λοιπόν της μετεγκατάστασης του Ιατροπαιδαγωγικού Κέντρου μετά την ολοσχερή λόγω πυρκαγιάς καταστροφή του κλήθηκε να λύσει άμεσα ο κ. Μανώλης Γλυνός. Σε συνεννόηση ως γνωστόν με τη Νομαρχία βρέθηκε ο πλέον κατάλληλος χώρος για τη στέγαση του συγκεκριμένου Κέτρου, που δεν είναι άλος από το πρώην Διοικητήριο του παλιού Νοσοκομείου.

Ταυτόχρονα έχουν γίνει και κάποιες ενέργειες και βασικές εργασίες στο παλιό Ιατροπαιδαγωγικό Κέντρο και ***έτσι από αυτή την εβδομάδα κιόλας*** κι αυτό είναι το σημαντικό, ***θα μπορεί να εξυπηρετήσει τα επείγοντα περιστατικά μέχρις ότου να ετοιμασθεί ο καινούργιος χώρος***. Γεγονός που αποτελεί πραγματική ανακούφιση για τους γονείς 2000 παιδιών που φρόντιζε το Ιατροπαιδαγωγικό Κέντρο. Βέβαια θα πρέπει να δείξουν κα την ανάλογη κατανόηση ότι για μικρό χρονικό διάστημα το εν λόγω Κέντρο θα υπολειτουργεί, αφού το νέο Ιατροπαιδαγωγικό Κέντρο θα είναι έτοιμο σε έναν μήνα περίπου.

Αμεσες προτεραιότητες για το νέο αντιδήμαρχο, πέρα από την πρώτη ενημέρωση που του έγινε από τους προέδρους των Παιδικών Σταθμών και τις κατά τόπους επισκέψεις του στο Προσχολικό Κέτρο Αγίων Αποστόλων και στο Δημοτικό Ιατρείο Κάτω Ηλιούπολης, είναι:

- Η δημιουργία του καινούργιου ιατρείου στην Κάτω Ηλιούπολη. Ο χώρος για το καινούργιο ιατρείο βρέθηκε και παραχωρήθηκε στον Δημοτικό Οργανισμό Πρόνοιας, κατά τη συνεδρίαση του τελευταίου Δημοτικού Συμβουλίου. Αναμένεται να στελεχωθεί σύντομα.
- Η δημιουργία Κέντρου Νεότητας στην Κάτω Ηλιούπολη σε συνεργασία με το ΔΟΝΑ. Θα αποτελέσει χώρο συγκέντρωσης όλων των νέων της περιοχής, ένα πραγματικό «στέκι» που τόσο έχουν ανάγκη στη γειτονιά αυτή.
- Η έναρξη λειτουργίας του Γραφείου Εξυπηρέτησης του Πολίτη στους Αγιους Αποστόλους. Θα είναι ένας χώρος όπου θα μπορούν οι πολίτες να ζητούν και να έχουν ότι πληροφορίες ή χαρτιά χρειάζονται από τις υπηρεσιες του Δήμου, χωρίς να είναι αναγκασμένοι να μεταβούν στο Κέντρο, στο Δημαρχιακό Μέγαρο.

Ταυτόχρονα με όλα αυτά δημιουργείται και χώρος ξεχωριστός για την κοινωνική λειτουργό στους Αγίους Αποστόλους.

Επίσης μετά τη δημιουργία της διαδημοτικής επιχείρησης για τις καστασκηνώσεις του Προφήτη Ηλία πρώτο μέλημά του ΔΟΠ είναι η σύσταση του νέου διοικητικού συμβουλίου της επιχείρησης και η εκτέλεση όλων των πρόσθετων εργασιών στις κατασκηνώσεις για την καλύτερη λειτουργία τους». Από τις πρώτες κιόλας μέρες ο κ. Γλυνός έχει αναλάβει με τη δέουσα σοβαρότητα και ευθύνη τα θέματα που άπτονται των αρμοδιοτήτων του ως αντιδημάρχου κοινωνικής πολιτικής του Δήμου Ροδίων.

Το πιο σύγχρονο εικαστικό κέντρο στην Ελλάδα

Στις 7 Μαρτίου 2001 τα εγκαίνια της νέας Πινακοθήκης Ρόδου

ΣΤΙΣ 7 Μαρτίου 2001 θα γίνουν τα εγκαίνια της νέας Πινακοθήκης Ρόδου, στο πλαίσιο των εορταστικών εκδηλώσεων για την επέτειο της Ενσωμάτωσης της Δωδεκανήσου με την Ελλάδα.

«Το πιο σύγχρονο εικαστικό κέντρο σ' όλη την Ελλάδα», όπως το χαρακτηρίζει ο πρόεδρος του Πολιτιστικού Οργανισμού του Δήμου Ροδίων κ. Μανώλης Αντώνογλου, θα ανοίξει τις πύλες του για το κοινό στις 7 του Μάρτη.



Η νέα Πινακοθήκη της Ρόδου ως γνωστόν θα στεγασθεί στο κτίριο - δωρεά της κ. Πάολα Νεστορίδου προς το Δήμο που βρίσκεται στις 100 Χουρμαδιές, οι εργασίες του οποίου προχωρούν με γοργούς ρυθμούς.

Πρόκειται για ένα πραγματικό κόσμημα για την πόλη μας, ένα Ναό Τέχνης που θα φιλοξενήσει όλα τα μοντέρνα έργα τέχνης της Πινακοθήκης από το 1950 και μετά, καθώς και 50 καινούργια αποκτήματα.

Το κτίριο της νέας Πινακοθήκης αποτελείται από 4 ορόφους 400 τ.μ. ο καθένας και περιλαμβάνει εκθεσιακό χώρο, βιβλιοθήκη, γκαλερί - καφετέρια, αίθουσες διαλέξεων, εργαστήρια και άλλα.

Στα εγκαίνια του σύγχρονου αυτού Εικαστικού Κέντρου αναμένεται φυσικά να προσκληθούν άνθρωποι της Τέχνης και των Γραμμάτων απ' όλη τη χώρα, αφού η ύπαρξη τέτοιου χώρου μοναδικού σ' ολόκληρη την Ελλάδα είναι σημαντικό γεγονός.

Μην ξεχνάμε φυσικά πως η Δημοτική Πινακοθήκη Ρόδου, έργα της οποίας θα μεταφερθούν στο νέο Εικαστικό Κέντρο, όπου θα προστεθούν και νέα, αποτελεί τη δεύτερη μεγαλύτερη Πινακοθήκη της χώρας μετά από αυτή της Αθήνας, σε συλλογή έργων τέχνης σημαντικών Ελλήνων και ξένων καλλιτεχνών του 20ου αιώνα.

Το νέο Εικαστικό Κέντρο της Ρόδου στις 100 Χουρμαδιές αναμένεται να επισκεφθούν χιλιάδες τουριστών, προκειμένου να θαυμάσουν τους μοναδικούς θησαυρούς τέχνης που βρίσκονται στο νησί μας.

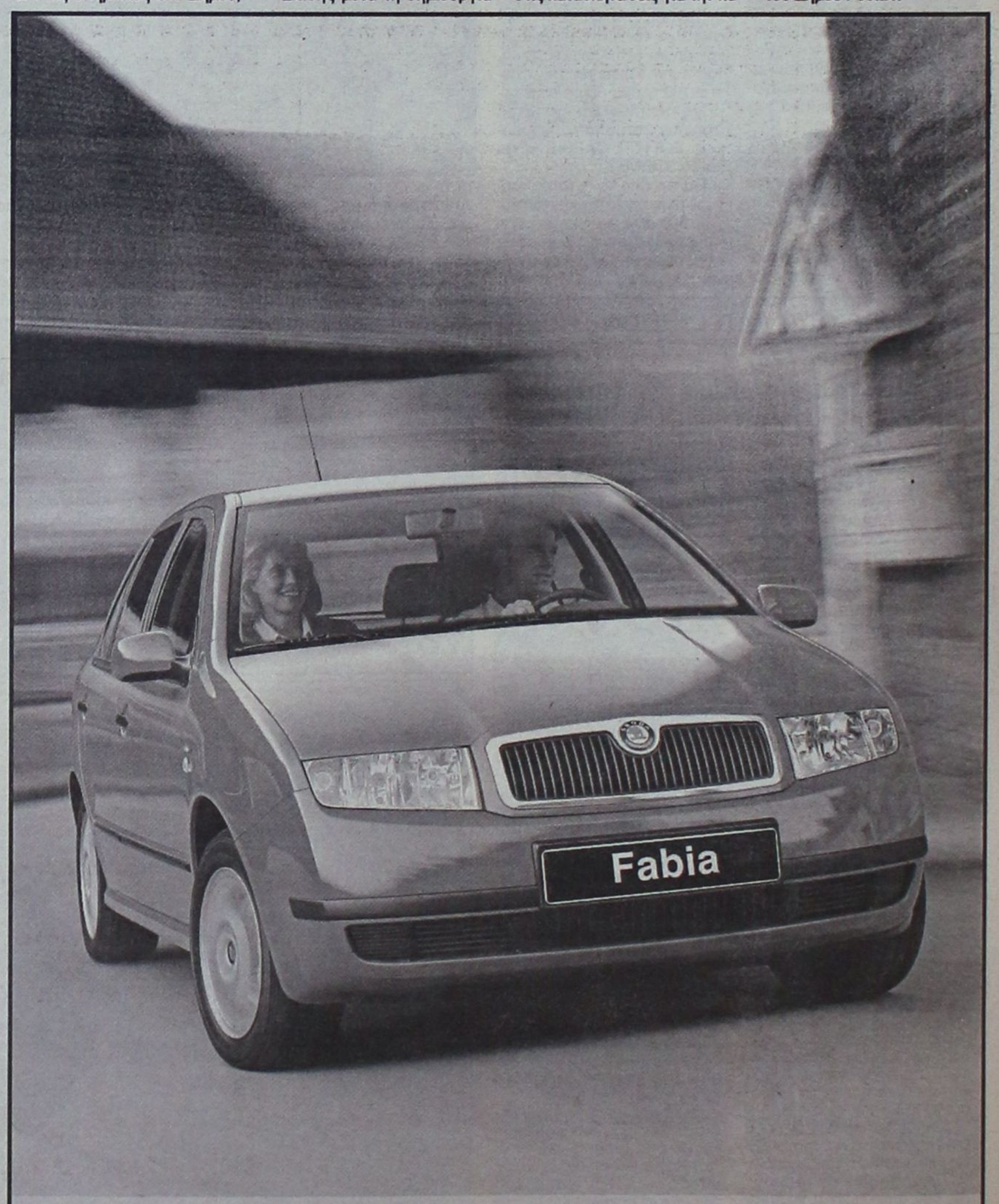

Ενα μουσείο λαϊκής τέχνης δια χειρός Αντ. Χατζηωαννίδη

Η μοναξιά του καλλιτέχνη

Θα αναχωρίσει από τη Ρόδο, εκτός...

ΕΔΩ και χρόνια διαμένει μόνος του στην Κρεμαστή και η αγάπη του για την τέχνη, με το μεράκι της δημιουργίας κατάφερε να μετατρέψει ένα παλιό ερείπειο, σε ένα πραγματικό μουσείο λαϊκής τέχνης.

Ο λόγος για τον καλλιτέχνη Αντώνη Χατζηιωαννίδη που τα τελευταία χρόνια δέκα χρόνια είναι μόνιμος κάτοικος Κρεμαστής. Αγόρασε ένα παλιό παραδοσιακό σπίτι και σιγά - σιγά το μετέτρεψε σε ένα μνημείο δημιουργίας. Χιλιάδες ώρες εργασίας, βότσαλα, κεραμικά, πορσελάνες, χαλκός και ξύλο επενδύθηκαν για την δημιουργία του σπιτιού της φωτογραφίας. Ενα σπίτι που κάθε καλοκαίρι επισκέπτονται δεκάδες τουρίστες για

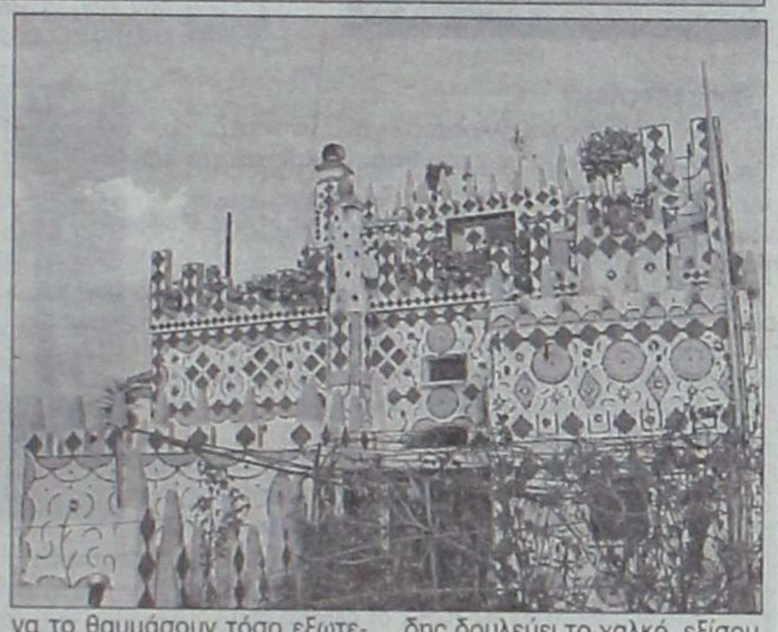

να το θαυμάσουν τόσο εξωτερικά, όσο και εσωτερικά.

ο κ. Αντώνης Χατζηιωαννίδης δουλεύει το χαλκό, εξίσου καλά με το πινέλο της ακουαρέλλας και την πένα της σινικής μελάνης. Από τα χέρια του έχουν δημιουργηθεί εμπνευσμένοι πίνακες, ακόμα και έπιπλα, ενώ το πέρασμά του από το θέατρο παραμένει αξιομνημόνευτο. Το εσωτερικό του σπιτιού είναι εξίσου επιβλητικό με την εξωτερική όψη. Ενα τζάκι από βότσαλα, ένα κρεβάτι επενδυμένο με χαλκογραφίες και ένας τοίχος με κατάθεση ψυχής, ξεχωρίζουν μεταξύ των άλλων.



Και όμως, η μοναξιά ίσως να είναι εκείνη που θα απομακρύνει τον καλλιτέχνη από τη Ρόδο. Ο ίδιος, εφόσον δεν βρει μιαν εκλεκτή για την καρδιά του, έχει σκοπό να πουλήσει το σπίτι και να αναχωρήσει για την Αυστραλία. Προς το παρόν πάντως δηλώνει «Ρόδιος» και η φιλόξενη πόρτα του σπιτιού του είναι πάντοτε ανοικτή για όλο τον κόσμο που θέλει να τον επισκεφθεί για να θαυμάσει από κοντά τις μοναδικές του δημιουργίες.

Ρεζίλι σε εθνικό δίκτυο για το λιμάνι του νησιού

Επικίνδυνη αποστολή στην... Κάσο

Θα δοθεί άραγε συνέχεια;

ΡΕΖΙΛΙ σε εθνικό δίκτυο έγινε το Ελληνικό κράτος που από το 1970 δεν έχει καταφέρει ακόμα την ολοκλήρωση κατασκευής του λιμανιού της Κάσου.

Το ιδιωτικό τηλεοπτικό κανάλι MEGA παρουσίασε το Σάββατο στο κεντρικό δελτίο ειδήσεων στις 08:00 το βράδυ, αναλυτικό ρεπορτάζ για τη ζωή και τα προβλήματα των κατοίκων του ακριτικού νησιού. Ο δημοσιογράφος Γιάννης Καρελλάκης σε μια «επικίνδυνη αποστολή» έφτασε με πλοίο μέχρι την Κάσο και περιέγραψε την περιπέτεια, όπως αυτή γεννήθηκε -μεταξύ των άλλων- μέσα από την προσπάθεια (επί μιάμιση ώρα) να δέσει το πλοίο «Βιτσέτζος Κορνάρος» στο λιμάνι του νησιού.



Ο δήμαρχος Κάσου Γιώργος Κακομανώλης

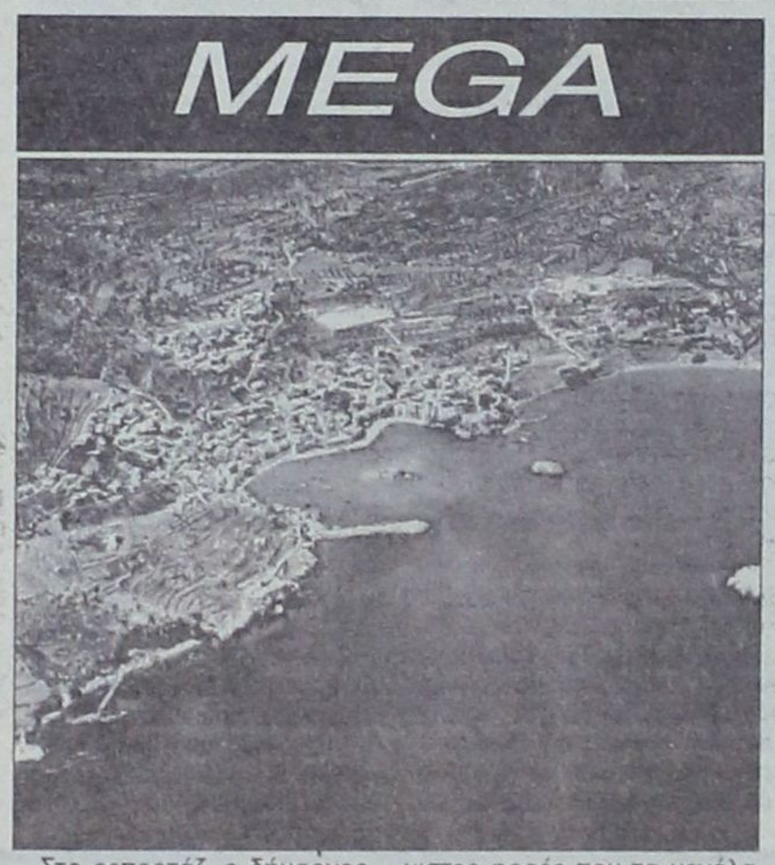

Στο ρεπορτάζ, ο δήμαρχος Κάσου Γιώργος Κακομανώλης και δεκάδες συγκεντρωμένοι κάτοικοι μίλησαν για όλους και για όλα. Παρουσίασαν με τον πλέον ανάγλυφο τρόπο τα προβλήματα της καθημερινότητάς τους και επετέθησαν κατά παντώς υπευθύνου. Το λιμάνι, ο πλέον ζωτικός χώρος για ένα νησί, παραμένει κατεστραμμένο επί χρόνια. Για το ίδιο λιμάνι δίδονται συνεχώς υποσχέσεις για τη γρήγορη ολοκλήρωσή του, όμως όλες έμειναν κενά γράμματα.

Η Κάσος βρέθηκε στο επίκεντρο της επικαιρότητας και απετέλεσε αντικείμενο συζήτησης για περίπου δέκα λεπτά σε ένα μεγάλο ιδιωτικό κανάλι. Εάν δεν είναι η πρώτη φορά, είναι σίγουρα μια από τις ελάχιστες φορές που τα μεγάλα τηλεοπτικά κανάλια της Αθήνας, αποφασίζουν να στείλουν τις κάμερές τους σε τέτοιου είδους περιοχές και να παρουσιάσουν θέματα που δεν έχουν κλάματα, μαλλιοτραβίγματα και ντελαπαρισμένα αυτοκίνητα.

Το ρεπορτάζ το είδαν όλοι, απομένει η απαραίτητη συνέχεια που πρέπει να δοθεί για το θέμα, μια συνέχεια την οποία πρέπει να επιδιώξει το ίδιο το κανάλι (ζητώντας απαντήσεις από υπουργούς και αρμοδίους), για να αποδείξει με αυτό τον τρόπο ότι το ρεπορτάζ δεν έγινε μόνο για το θεαθήναι, αλλά διότι υπάρχει πραγματικό ενδιαφέρον για την επίλυση του προβλήματος.

RODOGAZ
Στη Ρόδο από το 1963



• Διανομή φιαλών υγραερίου κατ' οίκον τηλέφωνα παραγγελιών 64409 - 094 528212
• Διανομή χύμα υγραερίου
• Πώληση καυστήρων και λεβήτων υγραερίου για κεντρικά συστήματα θέρμανσης
• Θερμαντικά σώματα



Διεύθυνση εργοστασίου: Καναμάτ Ρόδου • Τηλ: 62649
Διεύθυνση πρατηρίου: Αυστραλίας 50 • τηλ: 34244-5

Ετοιμοι οι νοσοκομειακοί γιατροί και εργαζόμενοι για τις κινητοποιήσεις

Αύριο η συζήτηση για το Ε.Σ.Υ.

Προχωρούν σε τριήμερες κινητοποιήσεις

ΑΠΟΦΑΣΙΣΜΕΝΟΙ είναι οι νοσοκομειακοί γιατροί να αντιδράσουν στο νέο νομοσχέδιο που προωθεί η κυβέρνηση για το Εθνικό Σύστημα Υγείας, η συζήτηση του οποίου θα ξεκινήσει αύριο στη Βουλή.

Σε πανελλαδικό επίπεδο η δυσαρέσκεια είναι έντονη, αφού όπως υποστηρίζουν οι νοσοκομειακοί γιατροί με το νέο νομοσχέδιο θίγονται τα συμφέροντά τους και δηλώνουν πως δεν πρόκειται να το αφήσουν να περάσει.



Ηδη έχει προγραμματιστεί τριήμερη απεργιακή κινητοποίηση από σήμερα, ενώ θα ακολουθήσουν κι άλλες εικοσιτετράωρες επαναλαμβανόμενες αφού όπως λένε δεν θα καταθέσουν τα όπλα, διότι το νέο νομοσχέδιο και τα σχέδια της κυβέρνησης όχι μόνο δεν τους ικανοποιούν αλλά τους δημιουργούν πολλαπλά προβλήματα.

Ζητούν από την κυβέρνηση και τον αρμόδιο υπουργό να μην προχωρήσουν στην εφαρμογή του νομοσχεδίου αν προηγουμένως δεν γίνουν οι απαραίτητες μετατροπές, όμως όπως δηλώνουν τα αιτήματά τους δεν τα έλαβε υπ όψιν του κανένας αρμόδιος.

Η συμμετοχή των νοσοκομειακών γιατρών στις κινητοποιήσεις αναμένεται σύμφωνα με τους ίδιους να είναι καθολική διότι τα περιθώρια αντίδρασης έχουν στενέψει επικίνδυνα ενώ αύριο 24ώρη απεργία έχουν προγραμματίσει και οι εργαζόμενοι στα Νοσοκομεία.

«Πώς να μιλάμε για εξυγίανση στο χώρο της υγείας, όταν η ίδια η κυβέρνηση δεν αφουγκράζεται τα αιτήματα των νοσοκομειακών γιατρών και δεν λαμβάνει υπ' όψιν τις προτάσεις μας. Εμείς θα αντιδράσουμε με όποιον τρόπο μπορούμε, προκειμένου να γίνουν οι απαραίτητες ρυθμίσεις στο νέο νομοσχέδιο. Θέλουμε να προστατέψουμε όχι μόνο τα συμφέροντά μας αλλά και τους ίδιους τους πολίτες, αφού οι αλλαγές που προωθούνται θα είναι και εις βάρος τους. Θα προχωρήσουμε σε κινητοποιήσεις συνεχόμενες για να καταλάβει η κυβέρνηση και οι αρμόδιοι ότι δεν μπορούν να πειραματίζονται άλλο εις βάρος της υγείας των πολιτών και πιστεύουμε ότι τελικά θα καταφέρουμε, διότι αυτή τη φορά είμαστε ενωμένοι και αποφασισμένοι να αντιδράσουμε με κάθε δυνατό και νόμιμο τρόπο» δηλώνουν νοσοκομειακοί γιατροί στη «Δ».

Τα προβλήματα που θα προκύψουν από τις κινητοποιήσεις είναι πολλά και η ταλαιπωρία των ασθενών θα είναι μεγάλη, αφού θα εξυπηρετούνται μόνο τα έκτακτα και επείγοντα περιστατικά.

TOP PROPERTIES
GEORGE S. PIPINOS
ΓΕΩΡΓΙΟΣ Σ. ΠΙΠΙΝΟΣ
ΜΕΣΙΤΗΣ ΑΣΤΙΚΩΝ ΣΥΜΒΑΣΕΩΝ
REAL ESTATE AGENT 8 MEMBER OF F.I.A.B.C.I



Η «TOP PROPERTIES» είναι ατομική επιχείρηση και ανήκει εξ ολοκλήρου στον κ. Γεώργιο Σ. Πιπίνο, που από το 1971 ασχολείται αποκλειστικά και μόνο με επενδύσεις και REAL ESTATE, στο νησί της Ρόδου, καθώς και στην ευρύτερη περιοχή της Δωδεκανήσου.

ΑΠΕΥΘΥΝΟΜΑΣΤΕ: Στους **σοβαρούς, απαιτητικούς** και **επιλεκτικούς** επενδυτές - επιχειρηματίες - ελεύθερους επαγγελματίες, Έλληνες και ξένους υψηλού εισοδηματικού επιπέδου, που ενδιαφέρονται να κάνουν μια σοβαρή επένδυση **προβολής** στο νησί της Ρόδου.

ΠΡΟΣΦΕΡΟΥΜΕ:
Α) Υπηρεσίες και πληροφορίες που γίνονται σε προσωπικό επίπεδο με **εχεμύθεια, διακριτικότητα και σοβαρότητα.**
Β) Μεγάλη **γκάμα** υψηλής ποιότητας ακινήτων, όπως 1) Ξενοδοχεία Α' και Β' κατηγορίας των 600-500-350-300 κλινών 2) Κεντρικά αστικά ακίνητα κατάλληλα για τράπεζες - καταστήματα - γραφεία 3) Παραλιακές εκτάσεις, κατάλληλες για τουριστικές επενδύσεις των 150.000 - 100.000 - 70.000 - 50.000 - 36.000 τ.μ. και 4) Διαμερίσματα και μαιζονέτες **προβολής.**



ΣΤΟΧΟΣ ΜΑΣ ΕΙΝΑΙ:
Να προσφέρουμε στο αγοραστικό μας κοινό **υψηλής ποιότητας ακίνητα και ευκαιρίες** στο νησί της Ρόδου. Η εικοσιπενταετής και πλέον πείρα μας στον τομέα αυτό αποτελεί εγγύηση.

ΣΥΝΘΗΜΑ ΜΑΣ ΕΙΝΑΙ:
Επενδύστε στη ΡΟΔΟ **ΤΩΡΑ**, σε ακίνητα που **ΑΝΤΕΧΟΥΝ ΣΤΟ ΧΡΟΝΟ**

Γεώργιος Σ. Πιπίνος
ΜΕΣΙΤΗΣ ΑΣΤΙΚΩΝ ΣΥΜΒΑΣΕΩΝ
Γιατί εμείς γνωρίζουμε καλύτερα!

ΚΕΝΝΕΝΤΥ 38, ΡΟΔΟΣ, 85100, τηλ. (0241) 23895, 38243. FAX (0241) 20883
38 KENNEDY STR., RHODES, 85100, TEL. (0241) 23895, 38243. FAX (0241) 20883

Rodon CAFFE'

Τα ρολόγια γυρίζουν πίσω έναν αιώνα...
μοναδικές φωτογραφίες μας ταξιδεύουν
...ο χρόνος δεν μετράει στο Rodon Caffé



Απολαύστε τον καφέ, το ποτό ή δοκιμάστε
τα εξαίσια εδέσματά μας με συνοδεία τις γλυκιές
νότες του πιάνου του Νίκου Βασιλαράκη και
μία βελούδινη γυναικεία φωνή.





Ανοικτά καθημερινά μεταξύ 19:30 - 03:00
Έκπτωση 20% για τους κατοίκους της Ρόδου

CASINO RODOS



Αναμένονται εκπλήξεις από την Τοπική Οργάνωση Αη Γιάννη του ΠΑΣΟΚ

Ποιος φοβάται τη... Λιλή Τρίπη;

Κορυφώνονται οι διεργασίες στο ΠΑΣΟΚ και τοπικά ενόψει των εσωκομματικών εκλογών της 11ης Φεβρουαρίου για την ανάδειξη της νέας νομαρχιακής επιτροπής του κόμματος Νοτίου Συγκροτήματος Δωδεκανήσου.

Σενάρια επί σεναρίων, συζητήσεις επί συζητήσεων στο παρασκήνιο για την εξεύρεση λύσης που θα βγάλει το κόμμα από το αδιέξοδο στο οποίο έχει περιέλθει τοπικά, γίνονται σε καθημερινή βάση.

Και αυτό γιατί με απόφαση του πρωθυπουργού ο γραμματέας της Ν.Ε. θα εκλεγεί απ' ευθείας από τη βάση. Οπότε όλοι αναζητούν στο Νομό μας κι ειδικότερα στο Νότιο Συγκρότημα τον υποψήφιο εκείνο που θα αποτελέσει τη λύση - χρυσή τομή.

Να είναι δηλαδή πρόσωπο κοινής αποδοχής. Κι εδώ αρχίζουν τα δύσκολα. Μπορεί κάποια στελέχη του ΠΑΣΟΚ στη Ρόδο να έχουν αρχίσει τις ενωτικές διαδικασίες για να υπάρχει ένας υποψήφιος αλλά η πρόταση αυτή δεν φαίνεται να ευδοκιμεί. Κι αυτό γιατί οι μνηστήρες της «καρέκλας» του γραμματέα είναι περισσότεροι του ενός.

Ονόματα βέβαια γνωστά που δεν αποτελούν και «τομή» στα κομματικά δεδομένα.

Είναι μια από τα ίδια. Απέχουν δηλαδή παρασαγγας από τη θέση και βούληση του αρχηγού του κόμματος του κ. Σημίτη που θέλει και νέα πρόσωπα και κοινής αποδοχής, που ζητά άνοιγμα προς την κοινωνία. Και κατάργηση των κομματικών οργανώσεων.

Αυτό όμως θέλει αλλαγές και μάλιστα ουσιαστικές και κυρίως στην οργανωτική δομή και στο καταστατικό του κόμματος. Και το να καταργήσεις ας πούμε τις τοπικές οργανώσεις είναι μια κουβέντα. Δεν είναι τόσο εύκολο όσο ακούγεται.

Την παραγκώνιση λοιπόν κάποιων τοπικών οργανώσεων από τις διαδικασίες ενόψει των νομαρχιακών εκλογών επιδιώκουν στελέχη του ΠΑΣΟΚ.

Κι όταν λέμε κάποιες τοπικές οργανώσεις στη πόλη τη Ρόδου όλα δείχνουν την εξής μία: την Τοπική Οργάνωση του Αγίου Ιωάννου.

Μια οργάνωση ιστορική που έδωσε και δίνει πολλά στο ΠΑΣΟΚ, ζωντανό κύτταρο του κόμματος.

Τι γίνεται όμως πραγματικά με την Τ.Ο Αη Γιάννη του ΠΑΣΟΚ;

Η σιωπή που κυριαρχεί σε κείνη τη πλευρά είναι «εκκωφαντική».

Τί μαγειρεύεται στο εσωτερικό της.

Πληροφορίες της «Δράσης» κάνουν λόγο για εκπλήξεις μέσα στην εβδομάδα που διανύουμε. Για αντιδράσεις και διαμαρτυρίες που θα φθάσουν, θα κτυπήσουν την πόρτα του Μέγαρου Μαξίμου.

Ποιοι λοιπόν φοβούνται τη... Λιλή Τρίπη και προσπαθούν όπως ισχυρίζονται αρκετά από τα μέλη της Τοπικής Οργάνωσης του Αη Γιάννη να τα απομονώσουν;

Ποιοί επιχειρούν και για ποιο λόγο την αποδυνάμωση αυτή της Τοπικής με το ιστορικό παρελθόν και την σημαντική παρουσία στα πολιτικά πράγματα του ΠΑΣΟΚ.;

✔ Ενόψει εκλογών για την ανάδειξη νέας νομαρχιακής επιτροπής του ΠΑΣΟΚ Νοτίου Συγκροτήματος



Στο περιθώριο επιχειρείται να μπει η Τοπική Οργάνωση του Αγίου Ιωάννη όπως καταγγέλουν αρκετά και εξέχοντα μέλη της. Κάνουν λόγο για νομαρχιακές εκλογές στο ΠΑΣΟΚ που δεν εκπροσωπούν τις δημοκρατικές διαδικασίες. Για εκλογές εγκαθετες.

Για πρόσωπα ανακυκλωμένα που προωθούνται από τους ίδιους και τους ίδιους με στόχο τις «καρέκλες της εξουσίας».

Για άτομα που δεν δουλεύουν για το κόμμα και για το καλό του τόπου αλλά για τις προσωπικές τους φιλοδοξίες.

Πληροφορίες που έχουμε, αναφέρουν, για εγγραφές στους καταλόγους του ΠΑΣΟΚ ατόμων που δεν ξέρουν καν τι θα πει τοπική οργάνωση. Ατόμων δηλαδή που τα χρησιμοποιούν μόνο για να ψηφίσουν, πρόσωπα καθοδηγούμενα για να εκλέξουν τους συνήθεις υποψηφίους για τη θέση του γραμματέα.

Κι όλα αυτά λίγες μέρες μόνο πριν τις εκλογές της 11ης Φεβρουαρίου.

Αξιοσημείωτο όμως και ιδιαιτέρως σημαντικό που σίγουρα θα πρέπει να απασχολήσει και να θορυβήσει αρκετά από τα στελέχη της Ν.Ε. του ΠΑΣΟΚ είναι οι καταγγελίες που έρχονται από την Τ.Ο. του Αη Γιάννη του ΠΑΣΟΚ **για την απόρριψη εξήντα και πλέον νέων εγγραφών.** Αυτό, όπως επισημαίνουν τα στελέχη της, δεν έχει συμβεί σε καμμιά άλλη οργάνωση.

Μάλιστα συνέβη το αντίθετο. Η Κεντρική Επιτροπή του ΠΑΣΟΚ αποφάσισε την αύξηση των μελών, το άνοιγμα των οργανώσεων στην κοινωνία.

Το ΠΑΣΟΚ ως οργάνωση αύξησε σημαντικά τα μέλη του από τις τελευταίες εσωκομματικές διαδικασίες αλλά ούτε ένα νέο μέλος δεν εγκρίθηκε για τη μεγαλύτερη οργάνωση της πόλης.

Μιας οργάνωσης πλούσιας σε πολιτικό αλλά και κοινωνικό έργο.

Η οργάνωση του Αη Γιάννη είναι κατά κοινή ομολογία η πιο ζωντανή οργάνωση της περιοχής μας με επικεφαλής ένα άξιο στέλεχος την αγωνίστρια του ΠΑΣΟΚ την κ. Λιλή Τρίπη. Βέβαια υπάρχει και κάτι άλλο.

Από συζητήσεις μας με μέλη της εν λόγω τοπικής, προέκυψε η δυσαρέσκεια τους για την επικείμενη αποδυνάμωση, ουσιαστικά κατάργηση του ρόλου των οργανώσεων. Μέχρι τώρα στις Νομαρχιακές Συνελεύσεις οι Οργανώσεις είχαν πρωτεύοντα και ουσιαστικό ρόλο.

Τώρα τα πράγματα άλλαξαν. Οι διαδικασίες και οι αποφάσεις ξεκινούσαν από τη βάση και πορευόντουσαν στην κορυφή και όχι από την κορυφή να επιβάλλονται στη βάση. **Είναι διάχυτη η απογοήτευση που αγγίζει τα όρια της αγανάκτησης ειδικότερα στην Τοπική Οργάνωση του ΠΑΣΟΚ Αγίου Ιωάννου.**

Σε βαθμό μάλιστα που συζητείται ακόμα και η αποχή από τις διαδικασίες εκλογής των οργάνων.

Γιατί και η ανοχή έχει τα όρια της.

Κι όπως επισημαίνουν στελέχη και μέλη της Τ.Ο. Αγίου Ιωάννου «οι υποψήφιοι γραμματείς και αυτοί που κινούν τα νήματα για λογαριασμό τους θέλουν **ψηφοφόρους - προσκυνητές που να μην έχουν πολιτικές φιλοδοξίες.** Γι' αυτό και συλλέγουν υπογραφές και εγγράφουν νέα μέλη δικά τους, συγγενείς τους, από τις γειτονιές και τα καφενεία. Ανθρώπους ανίδεους κι όχι σκεπτόμενους.

Δεν θέλουν άτομα που να δουλεύουν, ανθρώπους πολιτικοποιημένους που να μπορούν να κρίνουν.

Τί θα συμβεί λοιπόν αν τελικά η Τ.Ο. του Αη Γιάννη δεν συμμετάσχει στις εκλογές για την ανάδειξη νέας νομαρχιακής επιτροπής. Η εύκολη κι άνευ σκέψεως απάντηση είναι πως «απλώς 500 μέλη του ΠΑΣΟΚ από τα 2800 περίπου του Νοτίου Συγκροτήματος δεν θα ψηφίσουν». Αυτή φυσικά είναι μια επιφανειακή απάντηση.

Στην ουσία όμως πολλά πράγματα θα αλλάξουν αν συμβεί κάτι τέτοιο.

Πρώτα απ' όλα η Ν.Ε. Νοτίου Συγκροτήματος θα εμφανισθεί με «ψαλιδισμένα» τα φτερά της.

Γεγονός που δεν τους συμφέρει γιατί θα εκτεθούν όχι μόνο στα κεντρικά του ΠΑΣΟΚ αλλά και στα άλλα κόμματα.

Κι αν συνεχίσουν αυτή την τακτική, να θέσουν εκτός διαδικασιών την Τ.Ο. Αγίου Ιωάννου, οι υψηλά ιστάμενοι της Ν.Ε. του ΠΑΣΟΚ εδώ στη Ρόδο, εκεί θα καταλήξουν.

Αλήθεια κύριοι τί σας φοβίζει. Και γιατί όπως καταγγέλουν μέλη της οργάνωσης απορρίψατε τις 60 αιτήσεις για εγγραφές νέων μελών όπως προαναφέραμε; Μήπως σας ενοχλεί η δυναμική της οργάνωσης ή η αποτελεσματικότητα της κ. Λιλής Τρίπη;

Μήπως ξεχνάτε όλες τις φορές που η Τ.Ο. Αγίου Ιωάννου σας έβγαζε ασπροπρόσωπους; Ξεχάσατε τις ευρωεκλογές που αν δεν ήταν αυτή η τοπική το ΠΑΣΟΚ δεν θα είχε τέτοια ποσοστά στη Ρόδο; Υπάρχουν ντοκουμέντα, οι ίδιοι οι αριθμοί που δεν διαψεύδονται.

Ξεχάσατε τις συνελεύσεις του Ροδινιού που αν δεν παρουσιαζόταν ο Αη Γιάννης θα είσασταν «τρεις κι ο κούκος».

Που πήγαν όλα αυτά και τώρα μαζεύετε πληθώρα κόσμου για να σας ψηφίσουν και να μοιράσετε τις καρέκλες.

Αυτό είναι το ΠΑΣΟΚ που ονειρεύεται ο κ. Σημίτης, το εκσυχρονιστικό ΠΑΣΟΚ;

Για ένα να είστε σίγουροι πως κάτι μαγειρεύει η κ. Λιλή Τρίπη η οποία νηφάλια και ψύχραιμη και με την αποφασιστικότητα που τη διακρίνει καραδοκεί και περιμένει την κατάλληλη ευκαιρία.

Κι αυτό που είμαστε σε θέση να γνωρίζουμε είναι ότι η κ. Λιλή Τρίπη κινείται αυτές τις μέρες και έχει επαφές με τα ανώτερα κλιμάκια του ΠΑΣΟΚ στην Αθήνα.

Και κάτι μας λέει ότι το όλο θέμα θα φθάσει μέχρι το Μέγαρο Μαξίμου.

Εν αναμονή των εξελίξεων λοιπόν που σίγουρα θα έλθουν!

Η Τεχνική Υπηρεσία του Δήμου Πεταλούδων εκπονεί μελέτη για τη στατική επάρκεια της

Αποκαθίστανται οι ζημιές στη Γέφυρα Κρεμαστής

Η Τεχνική Υπηρεσία του Δήμου Πεταλούδων έχει αναλάβει να μελετήσει την στατική επάρκεια της Γέφυρας της Κρεμαστής διότι λόγω της παλαιότητας της παρουσιάζει ρωγμές στη φέρουσα κατασκευή. Ο δρόμος που υπήρχε κάτω λειτουργούσε ως σχετικό φράγμα για το ποτάμι και ταυτόχρονα αποτελούσε και προστασίας της γέφυρας. Τώρα όμως που ο δρόμος χάλασε υπάρχει η άποψη ότι αυτό επηρεάζει τη στατικότητα της γέφυρας.

Ο Δήμος Πεταλούδων και συγκεκριμένα οι Τεχνικές Υπηρεσίες του διαπίστωσαν ότι πέρα απ' αυτό ο **στατικός φορέας της γέφυρας ήδη πάσχει γιατί έχει ρωγμές σε πολλά σημεία.** Γι' αυτό και εκπονείται από τις Τεχνικές Υπηρεσίες σχετική μελέτη ώστε να αποκατασταθούν οι βλάβες στη γέφυρα.

Το κόστος της συγκεκριμένης μελέτης ανέρχεται σε 12 εκ. δρχ.

Να σημειωθεί πως για το έργο «αποκατάσταση της Γέφυρας Κρεμαστής» έχει κατατεθεί σχετική πρόταση από το Δήμο Πεταλούδων για ένταξη του στο κοινοτικό πρόγραμμα **Interreg III.**

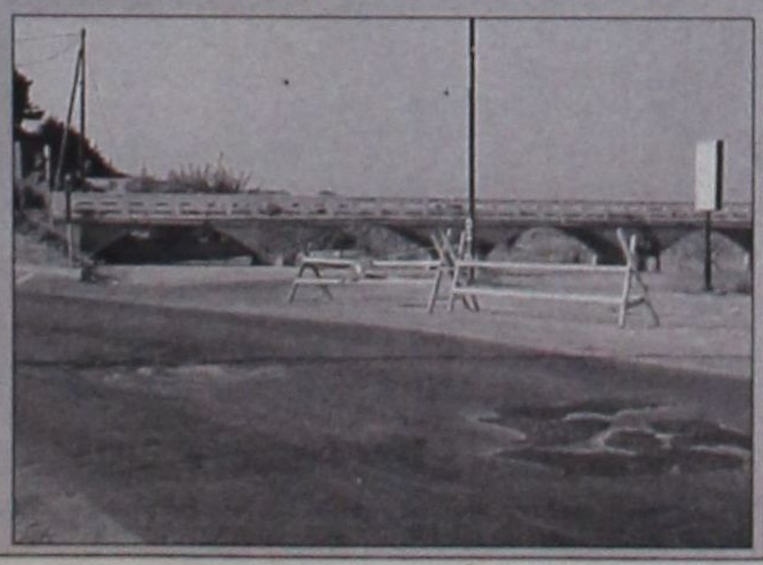

LINDOS Memories
RESORT BEACH HOTEL

Ζητείται προσωπικό για την στελέχωση του πολυτελούς ξενοδοχείου των κάτωθι ειδικοτήτων:

Υπάλληλοι Υποδοχής
Σερβιτόροι – Μπάρμεν
Καμαριέρες – Καθαρίστριες
Προσωπικό Πλυντηρίου
Προσωπικό Κουζίνας

Οι ιδανικοί υποψήφιοι (-ιες) πρέπει να έχουν εμπειρία σε ξενοδοχεία πολυτελείας ή Α' κατηγορίας. Οι ενδιαφερομενοι (ες) μπορούν να αποστείλουν ή να καταθέσουν το βιογραφικό τους σημείωμα στις διευθύνσεις :

Ξενοδοχείο Lindos Memories
Ψάλτος – Λίνδου (τηλ 0244-48155 fax 48156) ή στα γραφεία της εταιρείας μας
KLIMATAIR Ρόδου Α.Ε.
Μ. Κωνσταντίνου 2, Ρόδος, ΤΚ 85100
- Φωτογραφία απαραίτητη
Η απόλυτη εχεμύθεια θεωρείται αυτονόητη

Το Internet κερδίζει πόντους στον τουρισμό

Κρατήσεις με ένα «κλικ»

✓Υπάρχουν 65 εκατ. διαφορετικά site
✓Υπάρχει πάντα ο φόβος της εξαπάτησης



Η ΑΣΤΡΑΠΙΑΙΑ μετάδοση πληροφοριών μέσω του Διαδικτύου, οι ευκολίες που προσφέρει και η ταχεία εξάπλωσή του, δεν θα μπορούσε να αφήσει ανεπηρέαστο τον κλάδο του τουρισμού.

Η κατάργηση των συνόρων μέσω του υπολογιστή έχει ανατρέψει τα δεδομένα στην ξενοδοχία, που τώρα αναζητεί νέους τρόπους προσέγγισης των πελατών μέσω του Internet, σε μία προσπάθεια εξυγίανσης του τουριστικού προϊόντος.

Ολοένα και περισσότεροι τουρίστες από όλο τον κόσμο, επιλέγουν τον τρόπο αυτό για να επιλέξουν τον προορισμό τους, ανάλογα με τις προτιμήσεις τους.

Με «ξεναγό» το πληκτρολόγιο μπορούν να ταξιδέψουν σε όλα τα μέρη του κόσμου, να δουν τα αξιοθέατα, τον τρόπο διασκέδασης, τα ξενοδοχεία, τα καταστήματα και γενικά όλες τις πληροφορίες εκείνες που χρειάζονται για να κατατοπιστεί ο ενδιαφερόμενος και να επιλέξει την πόλη, που επιθυμεί να περάσει τις διακοπές του.



Οι χρήστες χαρακτηρίζουν τον τρόπο αυτό αμεσότερο από τα διαφημιστικά φυλλάδια που σε περιορισμένο χώρο φιλοξενούν κωδικοποιημένες και γενικές πληροφορίες, όταν οι δυνατότητες που παρέχει το Διαδίκτυο είναι σαφώς περισσότερες και εξειδικευμένες.

Αξίζει να σημειωθεί ότι ***στο Internet υπάρχουν 65 εκατομμύρια διαφορετικά site*** που προωθούν το τουριστικό προϊόν, όπου πληροφορίες μπορεί να αντλήσει και ο πλέον απαιτητικός πελάτης.

Υπάρχουν πακέτα προσφορών, ξεχωριστά για κάθε κατηγορία, για όσους δηλαδή ασχολούνται με το σκι, την ορειβασία, το γκολφ, την ιππασία, το windsurfing ακόμα και για εκείνους που επιθυμούν να αποδράττουν τα σαββατοκύριακα.

Παράλληλα μέσω των τραπεζών πληροφορίων που διαθέτει κάθε εταιρεία, δίδεται η δυνατότητα «σκιαγράφησης» των πελατών, των απαιτήσεων και των επιθυμιών τους, και κωδικοποιώντας αυτές τις πληροφορίες να μπορούν να ανταποκριθούν καλύτερα και να βελτιώσουν τα πακέτα των προσφορών τους.

Ωστόσο, δεν είναι όλα τόσο ρόδινα όσο παρουσιάζονται από τις εταιρείες που ασχολούνται με την πώληση τουριστικού προϊόντος μέσω του Internet, καθώς σε πολλές περιπτώσεις υπάρχουν παράπονα τουριστών οι οποίοι έπεσαν θύματα εξαπάτησης.

Για το λόγο αυτό συνιστάται ιδιαίτερη προσοχή στους χρήστες του Διαδικτύου που επιθυμούν να κλείσουν τα πακέτα των διακοπών τους, μέσω αυτών των εταιρειών. Επιβάλλεται να αντλούν όσο το δυνατόν περισσότερες πληροφορίες για την εταιρεία που θα επιλέξουν και να αποφεύγουν τις μικρές και άγνωστες, που υπόσχονται μία σειρά από υπηρεσίες σε ιδιαίτερα χαμηλές τιμές.

Εκείνο που εκτιμούν όλοι όσοι ασχολούνται με την ξενοδοχία, είναι πως χρειάζεται ακόμη αρκετή δουλειά για να ξεπεραστούν οι όποιες δυσκολίες και τα προβλήματα που παρουσιάζονται.

Η συναλλαγή ξενοδοχειακών μονάδων με εταιρείες που δραστηριοποιούνται στο Διαδίκτυο, απαιτεί προσπάθεια και εκσυγχρονισμό των συστημάτων που χρησιμοποιούνται, για να επιτευχθεί το καλύτερο δυνατό αποτέλεσμα.

Είναι γεγονός πως οι κρατήσεις μέσω Internet κερδίζουν συνεχώς έδαφος και αυτό από μόνο του είναι ικανό να ωθήσει τον ξενοδοχειακό κόσμο να στραφεί και προς αυτή την κατεύθυνση, προκειμένου να ικανοποιήσει και αυτή την κατηγορία τουριστών, ο αριθμός των οποίων αυξάνεται με γοργούς ρυθμούς.

Το επόμενο διάστημα αναμένεται να είναι καταλυτικό για την «εξοικείωση» των εμπλεκόμενων φορέων προς αυτή τη κατεύθυνση, αφού το έδαφος είναι ιδιαίτερα προσοδοφόρο.

Ξενοδοχεία και εταιρείες σε όλο τον κόσμο προχωρούν στις απαραίτητες αλλαγές και τροποποιήσεις των συστημάτων τους ξοδεύοντας πολλά εκατομμύρια, προκειμένου να καταφέρουν να προβληθούν και να προσελκύσουν πελάτες.

Καταβάλλονται προσπάθειες από τους φορείς

Προβληματισμός για τη νέα σεζόν

«Πρέπει να κρατηθεί ο τουρισμός στα ίδια με τα περυσινά επίπεδα»

ΜΕΓΑΛΕΣ προσπάθειες καταβάλλονται από τους εμπλεκόμενους με τον τουρισμό φορείς, προκειμένου να κρατηθεί όπως υποστηρίζουν στα ίδια με τα περυσινά επίπεδα, η τουριστική κίνηση.

Κατά το 2000 οι αριθμοί ξεπέρασαν και τις πλέον αισιόδοξες προβλέψεις και το ιδανικό είναι να επιτεχυθεί ο στόχος και αυτή τη φορά, γεγονός για το οποίο όμως οι αρμόδιοι δεν είναι και τόσο αισιόδοξοι.

Ηδη έχουν καταγραφεί τα πρώτα μηνύματα, και τα νέα από την τουριστική αγορά δεν είναι ευχάριστα αφού είναι πιθανόν να σημειωθεί μείωση μέχρι και 15% στη Γερμανική αγορά, σε αντίθεση με τη Βρετανική που εκτιμάται ότι θα σημειώσει άνοδο μέχρι και 7%.



Σημαντικός αντίπαλος θα είναι φέτος όμως η Τουρκία, η οποία πέρυσι παρουσίασε μεγάλη πτώση στις κρατήσεις και για το λόγο αυτό επένδυσε εκατοντάδες εκατομμύρια για την τουριστική της προβολή, η οποία φαίνεται πως βρήκε μεγάλη ανταπόκριση.

Ηδη έχουν γίνει κρατήσεις για τη γείτονα χώρα που προοιωνίζουν πως θα έχει μία καλή τουριστική περίοδο, με ποσοστά πολύ μεγαλύτερα από τα περυσινά.

Οι εμπλεκόμενοι φορείς της Δωδεκανήσου κρούουν των κώδωνα του κινδύνου και επισημαίνουν πως θα πρέπει άμεσα να αναληφθούν πρωτοβουλίες αφού ο ανταγωνισμός φέτος εκτιμάται ότι θα είναι ιδιαίτερα έντονος.

Από τις μέχρι τώρα κρατήσεις φαίνεται πως έχουν μπει δυναμικά στο παιχνίδι εκτός από την Τουρκία, η Αίγυπτος, η Τυνησία αλλά και το Μαρόκο που έχουν περίπου τις ίδιες τιμές με της Ελλάδας και ειδικότερα με αυτές της περιοχής μας, προσφέροντας τις ίδιες σχεδόν υπηρεσίες.

Σύμφωνα με τους εμπλεκόμενους φορείς στον τομέα της προβολής και της διαφήμισης θα μπορούσαν να είχαν γίνει περισσότερα πράγματα και να καταβληθεί μεγαλύτερη προσπάθεια, ακριβώς λόγω του γεγονότος πως φέτος αναμένεται να είναι μία δύσκολη χρονιά, τουλάχιστον από πλευράς κρατήσεων.

Ωστόσο πλήρης και συνολική εκτίμηση της κατάστασης θα υπάρχει κατά τον μήνα Μάρτιο οπότε και πραγματοποιηθούν οι περισσότερες κρατήσεις.

Ο προβληματισμός πάντως είναι έντονος διότι είναι πλέον κατανοητό πως ήρθε η ώρα να αναληφθούν οι πρωτοβουλίες εκείνες από όλους τους φορείς, που θα τονώσουν την τουριστική κίνηση και θα βοηθήσουν να κρατηθεί στα ίδια υψηλά περυσινά ποσοστά.



Εκτελούνται εργασίες με τη βοήθεια των κρατουμένων

Αναδιάρθρωση στις φυλακές της Κω

Αναβαθμίζονται οι εσωτερικοί και εξωτερικοί χώροι του κτιρίου

ΑΝΑΔΙΑΡΘΡΩΣΗ εκ βάθρων έχει ξεκινήσει στο κτίριο φυλακών της Κω, προκειμένου να αναβαθμιστούν οι χώροι κράτησης των τροφίμων.

Είναι γνωστό πως οι φυλακές της Κω αντιμετωπίζουν προβλήματα και η ανάγκη για αναβάθμιση των χώρων ήταν μεγάλη.

Ο τέως διευθυντής των φυλακών κ. Αντώνης Πανάγος είχε καταβάλλει αρκετές προσπάθειες για να εγκριθεί από το υπουργείο ένα κονδύλι της τάξης των 200 εκατομμυρίων δραχμών, ωστόσο αυτά τα χρήματα δεν έφτασαν ποτέ παρόλο που είχαν γίνει πολλές οχλήσεις προς τους αρμοδίους.

Τις ίδιες προσπάθειες καταβάλλει και ο νυν διευθυντής κ. Δημήτρης Πάντζαρης, ο οποίος διαδέχθηκε τον κ. Αντώνη Πανάγο και ανέλαβε καθήκοντα πρόσφατα.

Ωστόσο τελικά, τα 200 εκατ. δρχ. φαίνεται πως δεν θα εγκριθούν και οι προσπάθειες επικεντρώθηκαν στην εκτέλεση



των εργασιών με τη βοήθεια των κρατουμένων, για να αναβαθμιστούν οι χώροι.

Η νέα πτέρυγα κρίνεται απαραίτητη για τις φυλακές της Κω, όμως αυτή δεν είναι δυνατόν να κατασκευαστεί από τους κρατούμενους, και η μόνη ελπίδα για την κατασκευή της είναι η έγκριση κονδυλίου, κάτι που προς το παρόν φαντάζει ανέφικτο.

Προβλήματα ανάλογα παρουσιάζονται σε όλες σχεδόν τις φυλακές της χώρας, αφού σε πολλές περιπτώσεις ο αριθμός των κρατουμένων είναι αισθητά μεγαλύτερος σε σχέση με την χωρητικότητα των φυλακών και το λόγο αυτό προγραμματίζεται η ανέγερση 9 νέων φυλακών σε διάφορα σημεία της Ελλάδας.

Λόγω των εργασιών που εκτελούνται στις φυλακές της Κω, οι κρατούμενοι έχουν μειωθεί και ο αριθμός τους ανέρχεται σε 50 άτομα.

Αυτή την περίοδο εκτελούνται εργασίες στους θαλάμους όπου η αναδιάρθρωση γίνεται εκ βάθρων, με το πέρας των εργασιών οι θάλαμοι θα είναι σχεδόν καινούριοι αφού αντικαθίστανται τα πάντα. Στη συνέχεια θα ακολουθήσουν εργασίες στα μαγειρεία, στους εξωτερικούς χώρους ενώ θα γίνουν αλλαγές και στις ηλεκτρολογικές εγκαταστάσεις.

Τα χρήματα για τις εργασίες εγκρίνονται σταδιακά από το υπουργείο Δικαιοσύνης και η συμβολή των κρατουμένων είναι μεγάλη καθώς χωρίς την βοήθειά τους, δεν θα μπορούσε να ξεκινήσει η προσπάθεια αυτή, δεδομένου ότι τα εγκεκριμένα χρήματα δεν επαρκούσαν.

Οι κρατούμενοι αμοίβονται για την εργασία που προσφέρουν, τους καταβάλλονται κανονικά τα ημερομισθιά τους και όπως υποστηρίζουν οι αρμόδιοι των φυλακών, με το πέρας των εργασιών οι φυλακές θα είναι σύγχρονες και οι συνθήκες κράτησης πιο ανθρώπινες.

ΞΕΝΑΚΗΣ ΑΥΤΟΚΙΝΗΤΑ

CAR EXPERTS

• FIAT UNO 1000 cc μοντέλο 1991.Τιμή: 950.000
• AUDI 80 μοντ. 1989, 1800 cc με A/ C, Ηλ. παράθυρα κεντρικό κλείδωμα, R/C. Τιμή: 2.000.000
• RENAULT 19, μοντ. 1991, 1400 cc. Τιμή 1.300.000
• RENAULT 21, μοντ 1991, 1800 cc, ηλ. παράθυρα, κεντρικό κλείδωμα, R/C, ζάντες αλουμινίου. Τιμή 2.000.000
• AUDI 80 μοντέλο 1992, 1600 cc. Τιμή: 2.600.000
• SEAT IBIZA μοντ. 1993 1.300 cc, 3D. Τιμή 1.300.000
• KIA SEPHIA 1.600 cc, μοντ. 1996 με υδρ. τιμόνι, ηλ. παράθυρα (4), κεντρικό κλείδωμα, ηλ. καθρέπτες, P/K, συναγερμό. Τιμή 1.900.000
• PEUGEOT 306 1.400 cc, μοντ. 1997, με υδρ. τιμόνι, αερόσακο οδηγού, ηλ. παράθυρα, κεντρικό κλείδωμα. Τιμή 2.300.000

Με 0% προκαταβολή και εξόφληση έως 60 μήνες

ΞΕΝΑΚΗΣ
ΕΠΙΣΗΜΟΣ ΣΥΝΕΡΓΑΤΗΣ KOSMOCAR
ΛΙΝΔΟΥ 238, ΤΗΛ: 61600

ΞΕΝΑΚΗΣ ΑΥΤΟΚΙΝΗΤΑ

ΤΙΜΟΚΑΤΑΛΟΓΟΣ ΑΥΤΟΚΙΝΗΤΩΝ V.W.

ΜΟΝΤΕΛΟ	CC/PS	ΕΞΟΠΛΙΣΜΟΣ	ΤΙΜΗ
POLO BASIS 3D	1000/50	P/S, S A/B, A/C	3.392.000
POLO COMFORT 3D	1000/50	P/S. C/L, 2 A/B. E/W, E/M, F/L, A/C	3.589.000
POLO BASIS 3D	1400/75	P/S. 2 A/B. A/C,	3.601.000
POLO COMFORT 3D	1400/75	P/S, C/L, 2 A/B, W/W, E/M, F/L, A/C	3.803.000
POLO TREDLINE 3D	1400/75	P/S, C/L, 2 A/B, E/W	4.394.000
POLO GTI 3D	1600/125	P/S, C/L, 2 A/B, E/W, A/W, SPORT SEATS	5.292.000
POLO VARIANT	1400/75	P/S, C/L, E/W, A/B, A/C	4.340.000
GOLF 3D	1400/75	P/S, C/L, E/M, E/W, ABS, 4 A/B, A/C	4.794.000
GOLF 3D	1600/100	P/S, C/L, E/M, E/W, ABS, 4 A/B, A/C	5.788.000
GOLF GTI	1800/150	ΜΕ ΕΠΙΠΛΕΟΝ F/L, A/W, CLIMA	8.442.000
BORA	1400/75	P/S, C/L, E/M, E/W, ABS, 4 A/B, A/C	5.305.000
BORA	1600/100	P/S, C/L, E/M, E/W, ABS, 4 A/B, A/C	6.121.000
PASSAT	1600/100	ABS, 2 A/, S A/B, CLIMATRONIC	6.653.000
BEETLE	1600/100	ABS, ESP, 4 A/B, A/C, R/C, A/W	6.600.000
BEETLE 1.8 T	1800/150	ABS, ESP, 4 A/B, A/C, R/C, A/W	8.353.000

* ΣΤΗΝ ΤΙΜΗ ΔΕΝ ΣΥΜΠΕΡΙΛΑΜΒΑΝΟΝΤΑΙ ΕΞΟΔΑ ΜΕΤΑΒΙΒΑΣΗΣ, ΤΕΛΗ ΚΥΚΛΟΦΟΡΙΑΣ, ΜΕΤΑΦΟΡΙΚΑ, ΕΞΟΔΑ ΠΡΟΕΤΟΙΜΑΣΙΑΣ ΑΥΤΟΚΙΝΗΤΟΥ, ΜΕΤΑΛΛΙΚΟ ΧΡΩΜΑ

ΕΞΟΠΛΙΣΜΟΣ

P/S: ΥΔΡΑΥΛΙΚΟ ΤΙΜΟΝΙ
C/L: ΚΕΝΤΡΙΚΟ ΚΛΕΙΔΩΜΑ
E/W: ΗΛΕΚΤΡΙΚΑ ΠΑΡΑΘΥΡΑ
E/M: ΗΛΕΚΤΡΙΚΟΙ ΚΑΘΡΕΠΤΕΣ
A/W: ΖΑΝΤΕΣ ΑΛΟΥΜΙΝΙΟΥ
F/L: ΦΩΤΑ ΟΜΙΧΛΗΣ
SPORT SEATS: ΣΠΟΡ ΚΑΘ/ΤΑ
A/C: ΜΗΧΑΝΙΚΟΣ ΚΛΙΜΑΤΙΣΜΟΣ
CLIMA: ΗΛΕΚΤΡΟΝΙΚΟΣ ΚΛΙΜΑΤΙΣΜΟΣ
EPS: ΗΛΕΚΤΡΟΝΙΚΟ ΣΤΑΘΕΡΟΠΟΙΗΤΙΚΟ ΣΥΣΤΗΜΑ
A/B: ΑΕΡΟΣΑΚΟΣ ΟΔΗΓΟΥ
2 A/B: ΑΕΡΟΣΑΚΟΣ ΟΔΗΓΟΥ & ΣΥΝΟΔΗΓΟΥ
S A/B: ΠΛΕΥΡΙΚΟΙ ΑΕΡΟΣΑΚΟΙ
R/C: ΡΑΔΙΟΚΑΣΕΤΟΦΩΝΟ GAMMA
SPORT SUSPENSION: ΣΠΟΡ ΑΝΑΡΤΗΣΗ



• ΑΠΟ ΤΗ ΜΕΓΑΛΗ ΓΚΑΜΑ ΤΩΝ ΑΥΤΟΚΙΝΗΤΩΝ V.W., LUPO, POLO, GOLF, BORA, PASSAT, BEETLE
ΧΡΟΝΟΣ ΠΡΑΔΟΣΗΣ ΕΩΣ ΕΝΑ ΜΗΝΑ
• ΓΙΑ ΤΙΣ ΕΙΔΙΚΕΣ ΠΑΡΑΓΓΕΛΙΕΣ
ΧΡΟΝΟΣ ΠΑΡΑΔΟΣΗΣ ΕΩΣ 3 ΜΗΝΕΣ
• ΧΡΗΜΑΤΟΔΟΤΗΣΗ ΑΠΟ 0% ΠΡΟΚΑΤΑΒΟΛΗ ΚΑΙ ΕΩΣ 60 ΜΗΝΙΑΙΕΣ ΔΟΣΕΙΣ

ΞΕΝΑΚΗΣ ΑΥΤΟΚΙΝΗΤΑ Α.Ε.Β.Ε. ΛΙΝΔΟΥ 238 - ΤΗΛ. 61600

ΕΛΛΗΝΙΚΗ ΔΗΜΟΚΡΑΤΙΑ
ΠΕΡΙΦΕΡΕΙΑ ΝΟΤΙΟΥ ΑΙΓΑΙΟΥ
ΝΟΜΟΣ ΔΩΔΕΚΑΝΗΣΟΥ
ΔΗΜΟΣ ΚΑΛΛΙΘΕΑΣ

ΑΝΑΚΟΙΝΩΣΗ

Υπενθυμίζουμε στους φορολογούμενους του Δήμου μας την υποχρέωση που έχουν να καταθέσουν στις νόμιμες προθεσμίες τα στοιχεία που χρειάζονται για τη βεβαίωση των Δημοτικών Φόρων, τελών και δικαιωμάτων όπως αναφέρονται στις παρακάτω περιπτώσεις:

1. ΤΕΛΟΣ ΧΡΗΣΗΣ ΠΕΖΟΔΡΟΜΙΩΝ, ΟΔΩΝ, ΠΛΑΤΕΙΩΝ ΚΑΙ ΚΟΙΝΟΧΡΗΣΤΩΝ ΧΩΡΩΝ

Οσοι επιθυμούν να χρησιμοποιήσουν πεζοδρόμια, οδοστρώματα και λοιπούς κοινόχρηστους χώρους ή το υπέδαφος αυτών, πρέπει να υποβάλλουν αίτηση στο Δήμο για τη χορήγηση σχετικής άδειας (άρθρο 3 Ν. 1080/80).

2. ΤΕΛΟΣ ΔΙΑΦΗΜΙΣΗΣ

Για την τοποθέτηση οποιασδήποτε διαφήμισης στη Διοικητική Περιφέρεια του Δήμου, σε ιδιωτικούς ή κοινόχρηστους χώρους, πρέπει απαραιτήτως να υποβληθεί από τον ενδιαφερόμενο, αίτηση και να καταβληθεί το αντίστοιχο δημοτικό τέλος.

3. ΤΕΛΟΣ ΚΑΘΑΡΙΟΤΗΤΑΣ ΚΑΙ ΦΩΤΙΣΜΟΥ

Α) Ολοι οι κάτοικοι της Διοικητικής Περιφέρειας του Δήμου Καλλιθέας, που χρησιμοποιούν ακίνητα είτε σαν κατοικία, είτε για οποιαδήποτε άλλη εμπορική ή βιομηχανική χρήση και τα οποία είτε ηλεκτροδοτούνται από τη ΔΕΗ, είτε στερούνται ηλεκτρικής εγκατάστασης, υποχρεούνται να τα δηλώσουν στο Δήμο Καλλιθέας (Τεχνική Υπηρεσία) για τον υπολογισμό των τελών καθαριότητας και φόρου ηλεκτροδοτούμενων χώρων.

Β) Η κάθ δήλωση πρέπει να συνοδεύεται από οποιοδήποτε επίσημο έγγραφο και να αποδεικνύει την επιφάνεια του χρησιμοποιούμενου χώρου πίνακας(οριζόντιας ιδιοκτησ/ιας, συμβόλαιο αγοράς, άδεια οικοδομής, κτηματολογικό διάγραμμα κάλυψης κ.λπ.).

Γ) Επίσης για την υπογραφή οποιουδήποτε νέου συμβολαίου παροχής ηλεκτρικού ρεύματος από τη ΔΕΗ, οι ενδιαφερόμενοι πρέπει βάσει του Ν. 25/1975 να καταθέσουν υπεύθυνη δήλωση στο Δήμο μας σχετικά με την επιφάνεια του ηλεκτροδοτούμενου χώρου.

Δ) Βάσει του Ν. 1416/843, άρθρο 82 ουδείς απαλλάσσεται του ανωτέρω τέλους πλην:

1. Του Ελληνικού Δημοσίου και των Οργανισμών Τοπικής Αυτοδιοίκησης και

2. Των αγωνιστικών χώρων που ανήκουν σε αθλητικά σωματεία ή φίλαθλες οργανώσεις και άλλων χώρων, εφόσον η είσοδος στους τελευταίους είναι ελεύθερη και δεν εισπράττεται δικαίωμα εισόδου.

Τα τέλη φωτισμού και καθαριότητας που ισχύουν, καθορίστηκαν με την απόφαση αριθμ. 342/2000 του Δημοτικού Συμβουλίου.

4. ΤΕΛΟΣ ΑΚΙΝΗΤΗΣ ΠΕΡΙΟΥΣΙΑΣ (ΤΑΠ)

Ο ιδιοκτήτης ή επικαρπωτής ή νομέας ακικνήτων οφείλει σύμφωνα με τις διατάξεις του άρθρου 17 του Ν. 2130/93 να υποβάλει δήλωση για τα ακίνητα που βρίσκονται στην Περιφέρεια του Δήμου Καλλιθέας. Οι τιμές των ακινήτων ανάλογα με τη ζώνη που βρίσκονται, καθώς ο συντελεστής του Τέλους Ακίνητης Περιουσίας (ποσοστό 0,35%) καθορίζονται σύμφωνα με την απόφαση αριθμ. 343/2000 του Δημοτικού Συμβουλίου.

5. ΤΕΛΟΣ ΔΙΑΜΟΝΗΣ ΠΑΡΕΠΙΔΗΜΟΥΝΤΩΝ

Α) Οι ιδιοκτήτες ή εκμεταλλευτές ξενοδοχειακών επιχειρήσεων κάθε μορφής και κατηγορίας έχουν υποχρέωση να εισπράττουν τέλος παρεπιδημούντων 2% στα ακαθάριστα έσοδα των υπνοδωματίων και όλων των επισιτιστικών τμημάτων τους και να αποδίδουν το τέλος αυτό στο δημοτικό ταμείο με δήλωση μέσα στην προθεσμία απόδοσης του ΦΠΑ (άρθρο 17 Νόμος 2130/93 και Νόμος 2307/95).

Β) Οι ιδιοκτήτες ή εκμεταλλευτές ενοικιαζομένων δωματίων πανσιόν, οικοτροφείων κ.λπ που λειτουργούν χωρίς κατάταξη σε κατηγορία ξενοδοχείου, έχουν υποχρέωση να εισπράττουν τέλος παρεπιδημούντων σε ποσοστό 2% επί του μισθώματος της κλίνης και να το αποδίδουν με δήλωσή τους στο Δήμο, μέσα στην προθεσμία απόδοσης του ΦΠΑ (άρθρο 17 του Νόμου 2130/93 και άρθρο 20 του Νόμου 2307/95).

6. ΤΕΛΟΣ ΕΠΙ ΤΩΝ ΑΚΑΘΑΡΙΣΤΩΝ ΕΣΟΔΩΝ

Οι ιδιοκτήτες και οι εκμεταλλευτές:

α) Κάθε είδους μορφής και ονομασίας καταστημάτων στα οποία πωλούνται για κατανάλωση εντός του καταστήματος ή σε πακέτο φαγητά, ποτά, καφές, αναψυκτικά, γαλακτομικά προϊόντα και γλυκίσματα εφόσον κατά την άδεια που έχει εκδοθεί διαθέτουν πάγκους ή τραπεζοκαθίσματα εντός ή και εκτός του καταστήματος. Απαραίτητη προϋπόθεση για την επιβολή του τέλους 2% αποτελεί η ρητή αναφορά στην άδεια λειτουργίας τους ότι διαθέτουν πάγκους ή τραπεζοκαθίσματα, χωρίς να ερευνάται το πραγματικό γεγονός της ύπαρξης ή μη αυτών. Στην περίπτωση που δεν αναφέρεται στην άδεια λειτουργίας κάποιων καταστημάτων ότι διαθέτουν πάγκους-τραπεζοκαθίσματα , ενώ στην πραγματικότητα αυτά διαθέτουν, τότε οι αρμόδιοι ΟΤΑ οφείλουν να επιβάλουν τις κατά το νόμο κυρώσεις για τη νόμιμη λειτουργία του καταστήματος ή χρήση του κοινόχρηστου χώρου, εφόσον σ' αυτόν αναπτύσσονται τραπεζοκαθίσματα, όχι όμως τέλος. Επίσης, όταν στην άδεια αναφέρεται η ύπαρξη σκαμπώ, συμπεριλαμβάνεται στην έννοια των καθισμάτων.

β) Ζυθοπωλείο και μπαρ ανεξαρτήτως ιδιαίτερης σημασίας, ιδιαίτερης ονομασίας και κατηγορίας και

γ) Καντινών

δ) Στο ανωτέρω τέλος υπάγονται και τα κέντρα διασκέδασης και τα καταστήματα των πιο πάνω περιπτώσεων που λειτουργούν μέσα σε ξενοδοχειακές επιχειρήσεις κάθε λειτουργικής μορφής και κατηγορίας, καθώς και τα οργανωμένα τμήματα των σούπερ μάρκετ, στα οποία πωλούνται έτοιμα φαγητά.

ε) Προκειμένου για νυχτερινά κέντρα, αίθουσες χορού και άλλα καταστήματα με ποτό και θεάματα, καφωδεία, κέντρα διασκέδασης (καμπαρέ), νάιτ κλαμπ, κοσμικές ταβέρνες, μπουάτ, μπαρ) τκαι χορευτικά κέντρα με μουσική ηλεκτροφώνου το ανώτερο τέλος επιβάλλεται σε ποσοστό πέντε τοις εκατό (5%).

Ως μουσική για την περίπτωση των χορευτικών κέντρων, νοείται όχι μόνο η ζωντανή μουσική, αλλά και η παραγόμενη από συστήματα αναπαραγωγής ήχου, δεδομένου ότι δεν γίνεται διάκριση από το νόμο.

ζ) Επιβολή τέλους σε ποσοστό 2% στα ακαθάριστα έσοδα στις παρακάτω κατηγορίες καταστημάτων, καθώς και σε όλα τα καταστήματα που πωλούν τα κατωτέρω είδη (α, β, γ, στ) ήτοι:

α) Τουριστικών ειδών

β) Ειδών λαϊκής τέχνης

γ) Ενθυμίων και δώρων

δ)Ενοικιάσεων σκαφών αναψυχής τοπικού χαρακτήρα, θαλάσσιων ποδηλάτων, ιστιοσανίδων και γενικά θαλάσσιων σπορ.

ε) Ειδών σπορ, σκι και ορειβασίας

ζ) καταστήματα ενοικιάσεως αυτοκινήτων, μοτοποδηλάτων και ποδηλάτων.

Η υποχρέωση του ανωτέρου τέλους αποδίδεται με δήλωση στο Δήμο μέσα στην προθεσμία απόδοσης του ΦΠΑ (άρθρο 17 Νόμος 2130/93 και Νόμος 2307/1995).

Σε περίπτωση καθυστερήσεως απόδοσης του τέλους επιβάλλεται πρόστιμο 10% για κάθε μήνα καθυστέρησης μέχρι το ισόποσο του τέλους (άρθρου παρ. β του Νόμου 1080/80).

Περισσότερες πληροφορίες δίδονται στα γραφεία του Δήμου Καλλιθέας (Οικονομικό Τμήμα), τις εργάσιμες ημέρες και ώρες.

Ο ΔΗΜΑΡΧΟΣ
ΙΩΑΝΝΗΣ ΙΑΤΡΙΔΗΣ

ΕΛΛΗΝΙΚΗ ΔΗΜΟΚΡΑΤΙΑ
ΠΕΡΙΦΕΡΕΙΑ ΝΟΤΙΟΥ ΑΙΓΑΙΟΥ
ΝΟΜΟΣ ΔΩΔΕΚΑΝΗΣΟΥ
ΔΗΜΟΣ ΠΕΤΑΛΟΥΔΩΝ

ΑΝΑΚΟΙΝΩΣΗ

Υπενθυμίζουμε στους φορολογούμενους του Δήμου μας την υποχρέωση που έχουν να καταθέσουν στις νόμιμες προθεσμίες τα στοιχεία που χρειάζονται για τη βεβαίωση των Δημοτικών Φόρων, τελών και δικαιωμάτων όπως αναφέρονται στις παρακάτω περιπτώσεις:

1. ΤΕΛΟΣ ΧΡΗΣΗΣ ΠΕΖΟΔΡΟΜΙΩΝ, ΟΔΩΝ, ΠΛΑΤΕΙΩΝ ΚΑΙ ΚΟΙΝΟΧΡΗΣΤΩΝ ΧΩΡΩΝ

Οσοι επιθυμούν να χρησιμοποιήσουν πεζοδρόμια, οδοστρώματα και λοιπούς κοινόχρηστους χώρους ή το υπέδαφος αυτών, πρέπει να υποβάλλουν αίτηση στο Δήμο για τη χορήγηση σχετικής άδειας (άρθρο 3 Ν. 1080/80).

2. ΤΕΛΟΣ ΔΙΑΦΗΜΙΣΗΣ

Για την τοποθέτηση οποιασδήποτε διαφήμισης στη Διοικητική Περιφέρεια του Δήμου, σε ιδιωτικούς ή κοινόχρηστους χώρους, πρέπει απαραιτήτως να υποβληθεί από τον ενδιαφερόμενο, αίτηση και να καταβληθεί το αντίστοιχο δημοτικό τέλος.

3. ΤΕΛΟΣ ΚΑΘΑΡΙΟΤΗΤΑΣ ΚΑΙ ΦΩΤΙΣΜΟΥ

Α) Ολοι οι κάτοικοι της Διοικητικής Περιφέρειας του Δήμου Πεταλούδων, που χρησιμοποιούν ακίνητα είτε σαν κατοικία, είτε για οποιαδήποτε άλλη εμπορική ή βιομηχανική χρήση και τα οποία είτε ηλεκτροδοτούνται από τη ΔΕΗ, είτε στερούνται ηλεκτρικής εγκατάστασης, υποχρεούνται να τα δηλώσουν στο Δήμο Πεταλούδων (Τεχνική Υπηρεσία) για τον υπολογισμό των τελών καθαριότητας και φόρου ηλεκτροδοτούμενων χώρων.

Β) Η κάθ δήλωση πρέπει να συνοδεύεται από οποιοδήποτε επίσημο έγγραφο και να αποδεικνύει την επιφάνεια του χρησιμοποιούμενου χώρου πίνακας(οριζόντιας ιδιοκτησ/ιας, συμβόλαιο αγοράς, άδεια οικοδομής, κτηματολογικό διάγραμμα κάλυψης κ.λπ.).

Γ) Επίσης για την υπογραφή οποιουδήποτε νέου συμβολαίου παροχής ηλεκτρικού ρεύματος από τη ΔΕΗ, οι ενδιαφερόμενοι πρέπει βάσει του Ν. 25/1975 να καταθέσουν υπεύθυνη δήλωση στο Δήμο μας σχετικά με την επιφάνεια του ηλεκτροδοτούμενου χώρου.

Δ) Βάσει του Ν. 1416/843, άρθρο 82 ουδείς απαλλάσσεται του ανωτέρω τέλους πλην:

1. Του Ελληνικού Δημοσίου και των Οργανισμών Τοπικής Αυτοδιοίκησης και

2, Των αγωνιστικών χώρων που ανήκουν σε αθλητικά σωματεία ή φίλαθλες οργανώσεις και άλλων χώρων, εφόσον η είσοδος στους τελευταίους είναι ελεύθερη και δεν εισπράττεται δικαίωμα εισόδου.

Τα τέλη φωτισμού και καθαριότητας που ισχύουν, καθορίστηκαν με την απόφαση αριθμ. 342/2000 του Δημοτικού Συμβουλίου.

4. ΤΕΛΟΣ ΑΚΙΝΗΤΗΣ ΠΕΡΙΟΥΣΙΑΣ (ΤΑΠ)

Ο ιδιοκτήτης ή επικαρπωτής ή νομέας ακικνήτων οφείλει σύμφωνα με τις διατάξεις του άρθρου 17 του Ν. 2130/93 να υποβάλει δήλωση για τα ακίνητα που βρίσκονται στην Περιφέρεια του Δήμου Πεταλούδων. Οι τιμές των ακινήτων ανάλογα με τη ζώνη που βρίσκονται, καθώς ο συντελεστής του Τέλους Ακίνητης Περιουσίας σύμφωνα με την απόφαση αριθμ. 350/1999 του Δημοτικού Συμβουλίου καθορίζεται στο ποσοστό 0,30 τοις χιλίοις επί της αξίας των ακινήτων σε όλη τη διοικητική περιφέρεια του Δήμου .

5. ΤΕΛΟΣ ΔΙΑΜΟΝΗΣ ΠΑΡΕΠΙΔΗΜΟΥΝΤΩΝ

Α) Οι ιδιοκτήτες ή εκμεταλλευτές ξενοδοχειακών επιχειρήσεων κάθε μορφής και κατηγορίας έχουν υποχρέωση να εισπράττουν τέλος παρεπιδημούντων 2% στα ακαθάριστα έσοδα των υπνοδωματίων και όλων των επισιτιστικών τμημάτων τους και να αποδίδουν το τέλος αυτό στο δημοτικό ταμείο με δήλωση μέσα στην προθεσμία απόδοσης του ΦΠΑ (άρθρο 17 Νόμος 2130/93 και Νόμος 2307/95).

Β) Οι ιδιοκτήτες ή εκμεταλλευτές ενοικιαζομένων δωματίων πανσιόν, οικοτροφείων κ.λπ που λειτουργούν χωρίς κατάταξη σε κατηγορία ξενοδοχείου, έχουν υποχρέωση να εισπράττουν τέλος παρεπιδημούντων σε ποσοστό 2% επί του μισθώματος της κλίνης και να το αποδίδουν με δήλωσή τους στο Δήμο, μέσα στην προθεσμία απόδοσης του ΦΠΑ (άρθρο 17 του Νόμου 2130/93 και άρθρο 20 του Νόμου 2307/95). Οι ιδιοκτήτες ή εκμεταλλευτές όπως ακριβώς αναφέρονται στην Α' και Β' παράγραφο, πρέπει να υποβάλλουν στο Δήμο Πεταλούδων τις εκκαθαριστικές τους δηλώσεις ετών 1999 και 2000 για έλεγχο.

6. ΤΕΛΟΣ ΕΠΙ ΤΩΝ ΑΚΑΘΑΡΙΣΤΩΝ ΕΣΟΔΩΝ

Οι ιδιοκτήτες και οι εκμεταλλευτές:

α) Κάθε είδους μορφής και ονομασίας καταστημάτων στα οποία πωλούνται για κατανάλωση εντός του καταστήματος ή σε πακέτο φαγητά, ποτά, καφές, αναψυκτικά, γαλακτομικά προϊόντα και γλυκίσματα εφόσον κατά την άδεια που έχει εκδοθεί διαθέτουν πάγκους ή τραπεζοκαθίσματα εντός ή και εκτός του καταστήματος. Απαραίτητη προϋπόθεση για την επιβολή του τέλους 2% αποτελεί η ρητή αναφορά στην άδεια λειτουργίας τους ότι διαθέτουν πάγκους ή τραπεζοκαθίσματα, χωρίς να ερευνάται το πραγματικό γεγονός της ύπαρξης ή μη αυτών. Στην περίπτωση που δεν αναφέρεται στην άδεια λειτουργίας κάποιων καταστημάτων ότι διαθέτουν πάγκους-τραπεζοκαθίσματα , ενώ στην πραγματικότητα αυτά διαθέτουν, τότε οι αρμόδιοι ΟΤΑ οφείλουν να επιβάλουν τις κατά το νόμο κυρώσεις για τη νόμιμη λειτουργία του καταστήματος ή χρήση του κοινόχρηστου χώρου, εφόσον σ' αυτόν αναπτύσσονται τραπεζοκαθίσματα, όχι όμως τέλος. Επίσης, όταν στην άδεια αναφέρεται η ύπαρξη σκαμπώ, συμπεριλαμβάνεται στην έννοια των καθισμάτων.

β) Ζυθοπωλείο και μπαρ ανεξαρτήτως ιδιαίτερης σημασίας, ιδιαίτερης ονομασίας και κατηγορίας και

γ) Καντινών

δ) Στο ανωτέρω τέλος υπάγονται και τα κέντρα διασκέδασης και τα καταστήματα των πιο πάνω περιπτώσεων που λειτουργούν μέσα σε ξενοδοχειακές επιχειρήσεις κάθε λειτουργικής μορφής και κατηγορίας, καθώς και τα οργανωμένα τμήματα των σούπερ μάρκετ, στα οποία πωλούνται έτοιμα φαγητά.

ε) Προκειμένου για νυχτερινά κέντρα, αίθουσες χορού και άλλα καταστήματα με ποτό και θεάματα, καφωδεία, κέντρα διασκέδασης (καμπαρέ), νάιτ κλαμπ, κοσμικές ταβέρνες, μπουάτ, μπαρ) τκαι χορευτικά κέντρα με μουσική ηλεκτροφώνου το ανώτερο τέλος επιβάλλεται σε ποσοστό πέντε τοις εκατό (5%).

Ως μουσική για την περίπτωση των χορευτικών κέντρων, νοείται όχι μόνο η ζωντανή μουσική, αλλά και η παραγόμενη από συστήματα αναπαραγωγής ήχου, δεδομένου ότι δεν γίνεται διάκριση από το νόμο.

ζ) Επιβολή τέλους σε ποσοστό 2% στα ακαθάριστα έσοδα στις παρακάτω κατηγορίες καταστημάτων, καθώς και σε όλα τα καταστήματα που πωλούν τα κατωτέρω είδη (α, β, γ, στ) ήτοι:

α) Τουριστικών ειδών

β) Ειδών λαϊκής τέχνης

γ) Ενθυμίων και δώρων

δ)Ενοικιάσεων σκαφών αναψυχής τοπικού χαρακτήρα, θαλάσσιων ποδηλάτων, ιστιοσανίδων και γενικά θαλάσσιων σπορ.

ε) Ειδών σπορ, σκι και ορειβασίας

ζ) καταστήματα ενοικιάσεως αυτοκινήτων, μοτοποδηλάτων και ποδηλάτων.

Η υποχρέωση του ανωτέρου τέλους αποδίδεται με δήλωση στο Δήμο μέσα στην προθεσμία απόδοσης του ΦΠΑ (άρθρο 17 Νόμος 2130/93 και Νόμος 2307/1995).

Σε περίπτωση καθυστερήσεως απόδοσης του τέλους επιβάλλεται πρόστιμο 10% για κάθε μήνα καθυστέρησης μέχρι το ισόποσο του τέλους (άρθρου παρ. β του Νόμου 1080/80). Υπόχρεοι επίσης για την υποβολή εκκαθαριστικών δηλώσεων ετών 1999 και 2000 στο Δήμο Πεταλούδων για έλεγχο, είναι οι ιδιοκτήτες και οι εκμεταλλευτές που αναγράφονται σε όλες τις προηγούμενες παραγράφους.

Περισσότερες πληροφορίες δίδονται στα γραφεία του Δήμου Πεταλούδων (Τμήμα Προσόδων), τις εργάσιμες ημέρες και ώρες.

Ο ΔΗΜΑΡΧΟΣ
ΜΙΧΑΛΗΣ ΚΟΡΔΙΝΑΣ

Η άσκηση - παράγοντας υγείας και ευεξίας



Του γιατρού - παθολόγου Δρ. Γεωργίου Στ. Παπασάββα

Συνεχίζουμε και σήμερα το άρθρο μας πάνω στο ενδιαφέρον και πάντα επίκαιρο θέμα της άσκησης.

Η άσκηση όπως θα γνωρίζουν οι αναγνώστες μας διακρίνεται σε αερόβια και αναερόβια.

Βέβαια οι εκφράσεις αυτές στην ελληνική γλώσσα δεν είναι και τόσο επιτυχείς, παρά το γεγονός ότι είναι ελληνικές λέξεις και έχουν γίνει πολύ της μόδας, αφού μάλιστα χρησιμοποιούνται και διεθνώς.

Ο λόγος είναι ότι μπορεί να δημιουργήσουν σύγχυση, αφού αερόβιος σημαίνει ότι έχει σχέση με το οξυγόνο, ενώ αντίθετα όταν μιλάμε για αναερόβια άσκηση σίγουρα θα έρχεται στο μυαλό μας η σκέψη ότι η άσκηση αυτή γίνεται κάτω από συνθήκες έλλειψης οξυγόνου.

Όπως καταλαβαίνουμε τα πράγματα δεν μπορεί να είναι ακριβώς έτσι.

Χωρίς οξυγόνο δεν μπορούμε να ζήσουμε ούτε μια στιγμή και πολύ περισσότερο να ασκηθούμε.

Οι ξένοι επιστήμονες όταν για πρώτη φορά θέλησαν να διακρίνουν την άσκηση σε δύο είδη ανάλογα με την κατανάλωση οξυγόνου, χρησιμοποίησαν τους ελληνικούς αυτούς όρους, χωρίς να πάρουν υπόψιν τους την ακριβή σημασία των λέξεων αυτών.

Έτσι όταν μιλάμε για αερόβιο άσκηση ,αναφερόμαστε στις ασκήσεις που απαιτούν την κατανάλωση μεγάλων ποσοτήτων οξυγόνου.

Αντίθετα η αναερόβιος άσκηση προκαλεί την κατανάλωση μικρής ποσότητας οξυγόνου.

Για να γίνει πιο εύκολα κατανοητό αυτό θα αναφέρουμε ένα πολύ ακραίο μεν, αλλά χαρακτηριστικό παράδειγμα.

Αν βρισκόμαστε μέσα σε ένα δωμάτιο κανονικών διαστάσεων και θελήσουμε να το διασχίσουμε τρέχοντας από τη μια άκρη στην άλλη, όσο γρήγορα και να τρέξουμε τα λίγα αυτά μέτρα όχι μόνο δεν θα λαχανιάσουμε καθόλου, αλλά ούτε και μια σταγόνα ιδρώτα θα εμφανιστεί στο μέτωπό μας.

Στα λίγα αυτά μέτρα η κατανάλωση του οξυγόνου είναι ασήμαντη, γι' αυτό και χαρακτηρίζεται η άσκηση αυτή σαν αναερόβιος.

Όπως καταλαβαίνουμε η άσκηση για να χαρακτηριστεί αερόβιος δεν χρειάζεται να έχει μόνο αρκετή ένταση, αλλά και διάρκεια.

Έτσι αν θα θέλαμε να δώσουμε παραδείγματα αεροβίων ασκήσεων θα λέγαμε ότι οι αθλοπαιδιές ανήκουν στην κατηγορία αυτήν.

Δηλαδή το ποδόσφαιρο, το μπάσκετ, το βόλεϋ, το τέννις, το χάντ μπόλ κλπ ανήκουν στην κατηγορία αυτήν.

Επίσης τα κλασσικά αγωνίσματα δρόμου , κολύμβηση ,η ποδηλασία κ.α ανήκουν στην αερόβιο άσκηση.

Προς τα τέλη της δεκαετίας του 70 αναπτύχθηκε στις ΗΠΑ μια καινούργια μορφή αεροβίου άσκησης, το γνωστό μας aerobic που πολύ γρήγορα αγαπήθηκε, πέρασε τα σύνορα της Αμερικής και διαδόθηκε σε όλη την Ευρώπη ,αλλά και στον υπόλοιπο κόσμο.

Το aerobic δεν είναι τίποτα άλλο, παρά ένας συνδυασμός των κλασικών ασκήσεων της γυμναστικής με τη ρυθμική μουσική.

Έτσι οι ασκήσεις εκτελούνται τώρα με ένα πιο γρήγορο ρυθμό, συγχρονισμένες με τον ήχο της μουσικής, γι' αυτό και πολλές φορές δίνουν την εντύπωση χορού.

Με την άσκηση αυτήν όπως άλλωστε και με τις άλλες αθλοπαιδιές, μπορούμε όχι μόνο να γυμνάσουμε τους εξωτερικούς μυς του σώματος μας, αλλά και τους μυς των εσωτερικών μας οργάνων.

Πράγματι, προκαλούμε κόπωση των εσωτερικών οργάνων, όπως πχ της καρδιάς, των πνευμόνων κλπ με σύγχρονη κατανάλωση μεγάλων ποσοτήτων οξυγόνου.

Όπως γνωρίζουμε από τη φυσιολογία όταν το μυϊκό σύστημα του ανθρώπου, ασκείται ,εργάζεται εντατικά, χρειάζεται περισσότερη ενέργεια.

Την επιπρόσθετη αυτή ενέργεια θα την αποκτήσουν τα μυϊκά κύτταρα επιταχύνοντας τις μεταβολικές τους αντιδράσεις.

Οι μεταβολικές όμως αντιδράσεις που απελευθερώνουν όπως αναφέραμε ενέργεια για να γίνουν χρειάζονται καύσιμη ύλη, που δεν είναι άλλη από τις θρεπτικές ουσίες.

Έτσι αρχίζουν να καταναλώνουν την γλυκόζη (τη ζάχαρη) που βρίσκεται στο αίμα και γρήγορα εισέρχεται στα κύτταρα για να καλύψει την αυξημένη ζήτηση.

Όμως η γλυκόζη για να απελευθερώσει την ενέργεια που περικλείει πρέπει να οξειδωθεί δηλαδή να καεί.

Για να γίνει αυτό πρέπει να έλθουν στα κύτταρα των μυών που εργάζονται τώρα εντατικά, μια και η άσκηση είναι γι' αυτά εργασία, περισσότερο οξυγόνο.

Που θα βρει όμως ο οργανισμός το επιπλέον οξυγόνο που χρειάζεται ;

Μα από την ατμόσφαιρα.

Θα αυξήσει τη συχνότητα και το εύρος (το βάθος) των αναπνοών και έτσι περισσότερο οξυγόνο θα περνά τώρα από τους πνεύμονες στο αίμα.

Χρειάζεται όμως και η συνεργασία της καρδιάς και γενικά του κυκλοφορικού συστήματος για να έλθει το επιπλέον οξυγόνο στους μυς που εργάζονται τώρα εντατικά.

Αφού το οξυγόνο μεταφέρεται με το αίμα, εύκολα γίνεται αντιληπτό ότι το αίμα πρέπει να κινηθεί πιο γρήγορα μέσα στις αρτηρίες.

Αυτό θα το πετύχει ο οργανισμός αυξάνοντας τις συστολές της καρδιάς, προκαλώντας δηλαδή μια αύξηση των παλμών της καρδιάς, μια ταχυκαρδία, αλλά επίσης αυξάνοντας και την ένταση, τη δύναμη των συστολών.

Όμως όλες αυτές οι διαδικασίες που περιγράψαμε προηγουμένως έχουν σαν αποτέλεσμα να πραγματοποιούνται ορισμένες αλλαγές στη δομή των οργάνων αυτών προκειμένου να εκτελούν καλύτερα τη λειτουργία τους και εφόσον βέβαια η άσκηση συνεχίζεται και δεν είναι περιστασιακή.

Έτσι με την άσκηση δεν έχουμε μόνο ενδυνάμωση των εξωτερικών μυών, και διάπλαση καλύτερου σώματος, αλλά και ενδυνάμωση των μυών των εσωτερικών οργάνων, όπως της καρδιάς και των πνευμόνων, με αποτέλεσμα τώρα την καλύτερη υγιεινή κατάσταση του σώματος.

Αυτό σημαίνει ότι ένα καλύτερα αναπτυγμένο, ενδυναμωμένο και υγιές καρδιοαναπνευστικό σύστημα δεν είναι απλά μόνο προσαρμοσμένο να καλύπτει με άνεση τις αυξημένες απαιτήσεις της οποιασδήποτε άσκησης, αλλά να αντεπεξέρχεται καλύτερα όλες τις αντίξοες συνθήκες.

Και για να επιστρέψουμε στο aerobic , αυτό είναι αυτήν την εποχή ίσως η πιο δημοφιλής άσκηση για τα υγιή άτομα, όχι γιατί προσφέρει περισσότερα από προληπτικής πλευράς από τις υπόλοιπες αθλοπαιδιές, αλλά γιατί συνδυάζει περισσότερα άλλα πλεονεκτήματα.

Δεν χρειάζεται ειδικός χώρος, αλλά μια απλή αίθουσα και ένα μαγνητόφωνο, όπου ένας έμπειρος γυμναστής μπορεί άνετα να υποδείξει τις πιο κατάλληλες ασκήσεις προσαρμοσμένες στις απαιτήσεις και τις δυνατότητες των γυμναζομένων.

Βέβαια ασκήσεις aerobic υπάρχουν καθημερινά στα προγράμματα των τηλεοράσεων ή ακόμη προσφέρονται και σε βιντεοκασέτες για να γυμναστεί όποιος θέλει στο δικό του χώρο.

Όμως έχουν το μειονέκτημα ότι ένας αρχάριος δύσκολα μπορεί να ανταποκριθεί στο ρυθμό τους και επειδή απευθύνονται στο ευρύ κοινό μπορεί να είναι ανώτερες ή κατώτερες των δυνατοτήτων ή των προσδοκιών μας.

Βέβαια παρά το καθόλου οπωσδήποτε προσφέρουν πολλά.

Στο σημείο αυτό θα ήταν παράλειψη να μην αναφέρουμε τις προσπάθειες που καταβάλει το Πανεπιστήμιο Αιγαίου στο χώρο της μαζικής άθλησης των πολιτών του νησιού μας.

Ο καθηγητής της σωματικής αγωγής του Πανεπιστημίου Αιγαίου κ Μιχάλης Μικιόζος, ένας υπέροχος άνθρωπος με μεγάλη πείρα και όρεξη, παραδίδει μαθήματα aerobic με ελεύθερη συμμετοχή στις εγκαταστάσεις του ΔΟΝΑ, ενός άλλου αθλητικού φορέα που κάθε χρόνο αναδεικνύεται πρωταθλητής και στο χώρο του μαζικού αθλητισμού.

Στο επόμενο άρθρο μας θα αναφέρουμε περισσότερα πράγματα πάνω στο μεταβολισμό των θρεπτικών ουσιών κατά τη διάρκεια της άσκησης.

Συνεχίζεται

Δρ Γιώργος Σταμ. Παπασάββας.
Ειδικός Παθολόγος

Η στρουθοκάμηλος

ΘΩΜΑ ΜΑΖΑΡΑΚΗ
ΚΤΗΝΙΑΤΡΟΥ
Μικροβιολόγος - Υγειονολόγος Α.Π.Θ.

Η στρουθοκάμηλος (Struthio camelus) ανήκει σε μία κατηγορία πτηνών με φτερά αλλά χωρίς ικανότητα πτήσεως που περιλαμβάνει και τα συγγενικά είδη emu, vhea, casowary και Kiwi. Τα φτερά είναι καλώς ανεπτυγμένα και χρησιμεύουν για την ισορροπία του σώματος, την προσέλευση του αντίθετου φύλου στη διάρκεια της αναπαραγωγικής περιόδου, την προστασία των αυγών και των νεοσσών και την εκδήλωση επιθετικής συμπεριφοράς. Τα άκρα της στρουθοκαμήλου είναι καλώς ανεπτυγμένα με δύο δάκτυλα (η emu και η vhea έχουν τρία δάκτυλα) και είναι προσαρμοσμένα για λάκτισμα και ταχύ βάδισμα (μέγιστη ταχύτης 60-80 ΒΜ/h) που μαζί με το τσίμπημα χρησιμεύουν ως μηχανισμοί άμυνας. Οι μυϊκές μάζες αφορούν τους μηρούς ενώ, αντιθέτως με τα υπόλοιπα πτηνά, οι μυϊκές μάζες του στήθους είναι πτωχές.

Υπάρχουν διάφορα υποείδη της στρουθοκαμήλου, εκ των οποίων τα πιό διαδεδομένα είναι η Μαύρη Αφρικανική που προέρχεται από τη διασταύρωση κυανών και ερυθρών ειδών, η Ερυθροτράχηλη της ανατολικής Αφρικής (Τανζανία, Κένυα) και η κυανοτράχηλη της βόρειας και δυτικής ή νότιας Αφρικής. Η διάρκεια ζωής της είναι 20-50 έτη και το σωματικό βάρος της ενηλίκου φθάνει τα 90-160 kg. Το ύψος της μπορεί να φθάσει τα 2,10 - 2,70 . Η ηλικία της, όταν επέρχεται η αναπαραγωγική ωρίμανση, είναι 2-3 έτη, η δε περίοδος ωοτοκίας είναι στην αρχή της ανοίξεως και διαρκεί 2-3 μήνες. Οι θηλυκές παράγουν συνολικά 30-60 αυγά με ρυθμό ένα αυγό ανά 1-2 ημέρες.

Η εκτροφή της στρουθοκαμήλου ξεκίνησε στη Νότια Αφρική πριν από 150 περίπου χρόνια, όπου και εξακολουθεί να αποτελεί μία σημαντική βιομηχανία παραγωγής κρέατος, δέρματος και φτερών. Μία ενήλικη στρουθοκάμηλος αποδίδει 30 - 95 Kg ερυθρού κρέατος πολύ χαμηλής περιεκτικότητος σε χοληστερόλη, 1,8 - 2,5 Kg φτερών το χρόνο και 1,2 - 2,0 m² δέρματος. Στη δεκαετία του 1980 το ενδιαφέρον για την εκτροφή στρουθοκαμήλων και των συγγενών ειδών εξαπλώθηκε στις ΗΠΑ, την Ευρώπη, στο Ισραήλ και σε άλλες χώρες. Μόνον στις ΗΠΑ υπάρχουν σήμερα 60.000 με 80.000 εκτρεφόμενες στρουθοκάμηλοι, ενώ στην Ευρώπη υπολογίζεται ότι υπάρχουν περίπου 10.000. Η εκτροφή της στρουθοκαμήλου είναι μία νέα επιχειρηματική δραστηριότητα που ξεκίνησε και στην Ελλάδα πολύ πρόσφατα από μερικούς παραγωγούς με την ελπίδα ότι το νέο αυτό είδος εκμεταλλεύσεως θα καθιερωθεί και στη χώρα μας με ικανοποιητικά οικονομικά αποτελέσματα.

Λόγω του ότι η εκτροφή της στρουθοκαμήλου είναι μία σχετικά νέα βιομηχανικού τύπου κτηνοτροφική εκμετάλλευση, υπάρχουν πολλά κενά στις γνώσεις μας σχετικά με τη διατροφή, την επώαση και εκκόλαψη των αυγών και την υγιεινή διαχείρησή της. Ειδικά δε για την υγεία της στρουθοκαμήλου, οι ασθένειες από τις οποίες μπορεί να προσβληθεί δεν είναι όλες γνωστές ενώ λίγες πληροφορίες υπάρχουν για την αποτελεσματικότητα και την τοξικότητα των φαρμάκων (αντιβιοτικά, αντιπαρασιτικά κλπ) στη στρουθοκάμηλο.

Για την κλινική εξέταση της στρουθοκαμήλου εφαρμόζονται διάφορες τεχνικές. Κατά βάσιν, το ζώο παραμένει ήρεμο εφ' όσον καλύψουμε το κεφάλι του ούτως ώστε να μη μπορεί να δει. Εξετάζεται η σωματοδομή του, το βάδισμα, η κατάσταση του σώματος, ο ρυθμός αναπνοής, και προβλήματα συμπεριφοράς. Επίσης εξετάζονται πρόσφατα δείγματα ούρων και κοπράνων. Μία πορτοκαλιά έως ερυθρή απόχρωση των ούρων γενικώς προέρχεται από το είδος της διατροφής. Πράσινα ούρα πιθανώς να σημαίνουν ασθένειες των μυών ή του ήπατος. Τα κόπρανα εξετάζονται συνήθως για την ύπαρξη εντερικών παρασίτων. Τα μάτια και οι βλενογόνοι τους εξετάζονται για το χρώμα τους και τυχόν εκκρίματα. Το ράμφος και το εσωτερικό του στόματος για πιθανές αλλοιώσεις. Ο τράχηλος πρέπει να ψηλαφάται, ειδικά στην περιοχή της ενώσεώς του με τον θώρακα, για την ανερεύση τυχον διογκώσεων. Το πτέρωμα και το δέρμα ελέγχονται για αλλοιώσεις και παράσιτα. Η ακρόαση του θώρακος θα δώσει ενδείξεις για την καρδιακή και αναπνευστική λειτουργία. Η κοιλιά ψηλαφάται από το στομάχι, το οποίο βρίσκεται αμέσως μετά την απόληξη της τρόπιδος, μέχρι το παχύ έντερο το οποίο ψηλαφάται μεταξύ των ποδιών. Η ψηλάφηση αυτή διαπιστώνει τη συλλογή υγρών στην κοιλιακή κοιλότητα ή την τυχόν ύπαρξη αυγών. Τελικώς, μια εξέταση της αμάρας για τη διαπίστωση ανατομικών ανωμαλιών. Όταν υπάρχουν λόγοι, παίρνονται δείγματα από την τραχεία και τον κόλπο για μικροβιολογική εξέταση καθώς και δείγμα αίματος για βιομηχανική ανάλυση.

Από τις πιο συνηθισμένες αρρώστιες στη στρουθοκάμηλο είναι η διάρροια των νεοσσών. Πολλοί νεοσσοί παρουσιάζουν διάρροια όταν ολοκληρωθεί η απορρόφησή του κρόκου απο τον ειδικό σάκκο που έχουν μέσα στην κοιλιά τους και αρχίσουν την κανονική διατροφή, περίπου στις 8-12 ημέρες μετά την εκκόλαψή τους . Εάν οι νεοσσοί είναι ζωηροί και ενεργοί δεν χρειάζεται καμία θεραπεία εκτός εάν επιδεινωθούν τα συμπτώματα. Επίσης διάρροια παρουσιάζουν σε κάθε απότομη αλλαγή της διατροφής τους.

Προσβάλλονται επίσης από διάφορα μικρόβια όπως οι σταφυλόκκοκοι, οι σαλμονέλλες, ψευδομονάδες κ.α. που προκαλούν διάρροιες και επειδή είναι κοπροφάγα η νόσος μεταδίδεται ταχύτατα.

Σημαντική είναι και η «ευλογιά» της στρουθοκαμήλου που οφείλεται σε ιό και προκαλεί τα κλασσικά εξανθήματα στο πρόσωπο και στο κεφάλι. Είναι ένα νόσημα, συνήθως αυτοϊωμενο με χαμηλή θνησιμότητα. Συχνά όμως επιπλέκεται από σταφυλόκκοκο προκαλώντας σοβαρή νόσηση και καθυστέρηση στην ανάπτυξη.

Από το πεπτικό συνηθέστερα είναι τα προβλήματα από την κατάποση ξένων σωμάτων. Η στρουθοκάμηλος, φύσει περίεργο ζώο αφ' ενός και αφ' ετέρου για την λειτουργία του στομάχου, καταπίνει πέτρες μικρής διαμέτρου αλλά και ό,τι κινήσει την περιέργειά της με αποτέλεσμα να προκαλει οξείες αποφράξεις του πεπτικού σωλήνα.

Ενα μεγάλο μέρος των ασθενειών που προσβάλλουν την στρουθοκάμηλο οφείλεται σε ενδο - και εξωπαράσιτα ο κατάλογος των οποίων συνεχώς μεγαλώνει αφού τακτικά αναφέρονται και νέα. Για την αντιμετώπισή τους στις εκτροφές, θα πρέπει να γίνεται τακτικός έλεγχος όλων των πτηνών. Για τα εκτοπαράσιτα θα πρέπει να γίνεται επισκόπηση των πτηνών και μικροσκοπική εξέταση για ψείρες, ακάρεα και κρότωνες. Για τα ενδοπαράσιτα θα πρέπει να γίνεται κοπρανολογική εξέταση.

εκεί που η τέχνη... συναντά την ποιότητα!
Κομμωτήριο

Figaro
HAIR DESIGN
Κομμώσεις Ανδρικές - Γυναικείες
Κων/νου Παλαιολόγου 17,
Τηλ.: 20.914

Η ελληνική ιστορία χωρίς φόβο και πάθος

Του Θεόδωρου Παπουτσή



Ο ΣΥΜΠΑΝΤΙΚΟΣ «ΛΟΓΟΣ» ΚΑΙ ΤΟ «ΜΕΤΡΟ» ΩΣ ΑΞΙΕΣ ΤΟΥ ΑΡΧΑΙΟΥ ΕΛΛΗΝΑ ΑΘΛΗΤΗ

Για να δώσει ο αρχαίος αθλητής όρκο, έπρεπε προηγουμένως να καθαρθεί. Η κάθαρση επέρχεται μέσα από την αυτογνωσία του ατομικού και ομαδικού εγώ. Αυτό το Εγώ αντιστοιχεί στο Συμπαντικό σύνολο, το οποίο, ενώ είναι κατατμημένο σε άπειρα μέρη, αποτελεί το ένα και ως ένα υπάρχει. Μετά την κάθαρση και την πνευματική ανύψωση του ανθρώπου κατακτάται η αλήθεια και η αρετή, δηλαδή ο Λόγος.

Εάν ο Λόγος είναι η υπέρτατη αρχή, η οποία ενώνει και συντηρεί τον κόσμο, μέτρον είναι η εναρμόνιση, ο «συγχρονισμός», με τον παγκόσμιο ρυθμό. Λόγος και Μέτρον είναι νόμοι παγκόσμιοι, είναι ιδέες, θεότητες. Αυτές οι ιδέες ήταν γνωστές στους μυημένους αρχαίους Ελληνες, τις οποίες εφήρμοζον κατά των αθλητών στην Ολυμπία προ των αγώνων. Η εννοιολογική ανάλυση της λέξεως Μέτρον (αν ρωτήσετε κάποιον από τους δήθεν απουδαγμένους, να είσθε βέβαιοι ότι δεν γνωρίζουν). Στην έρευνα του ο Ηλ. Τσατσόμοιρος («Ιστορία Γεννέσεως της ελληνικής γλώσσας») μας αποκαλύπτει:

Μέτρον = Η μάθηση - Λόγος οδηγεί με ρυθμό - συγχρονισμένα εις πάντα χώρον, όπου και κατοικεί. Αποκαθαρμένοι και εξαγνισμένοι οι αθλητές με οδηγόν την αρετή έφθαναν στην τελειοποίηση. Τρία είναι τα απαιτούμενα στοιχεία, για να φθάσουμε στην αρετή: Φύση, φυσική ικανότητα, θεωρία - μάθηση - άσκηση (οι αρετές κατά τον Αριστοτέλη διακρίνονται σε σωματικές, διανοητικές και ηθικές). Τελετές καθαρμού γίνονται παντού, σε κάθε επαφή με το θείον και σε όλες τις μορφές της μυήσεως, σε κρίσιμες ψυχικές καταστάσεις ασθενείας και αισθημάτων ενοχής. Το πιο διαδεδομένο φυσικό υλικό καθαρμού είναι το νερό. Κατά την τελετή ορκωμοσίας των μετεχόντων στους ιερούς πανελληνίους αγώνες των Ισθμίων οι αθλητές ορκίζονταν μπαίνοντας μέσα στο νερό. Τυφλός, άκαμπτος, ακαταμάχητος ο Θεός όρκος ανεδύθη από το βάθος του χρόνου «Υιός της Ερίδος». Το κείμενο του όρκου είναι ύμνος. Αγωνίζονται οι αθλητές γυμνοί, γιατί είναι ενδεδυμένοι με την αρετή (ύμνος στη ψυχή) καταξιώνονταν οι σωφρονέστεροι (ύμνος στο Πνεύμα). Κοντά στα Τύανα υπάρχει πηγή αφιερωμένη στον όρκιο - Δία τον οποίον ωνόμαζαν Αβασμαίον. Το νερό αυτό είναι «φιλικό» και «γλυκό» για όσους τηρούν τους όρκους τους. Στους επίορκους όμως η τιμωρία έρχεται αμέσως. Το νερό πέφτει ξαφνικά στα μάτια, τα χέρια και τα πόδια τους. Καταλαμβάνονται από υδρωπικίαση και φθίση και δεν τους είναι δυνατόν να φύγουν, αλλά να καθηλώνονται και θρηνούν μπροστά στο νερό και ομολογούν την επιορκία τους. Υπήρχε η πεποίθηση, ότι μόνον ο φόβος των Θείων εγγυάται την τήρηση του όρκου. Επομένως μόνον εκείνος ο οποίος σέβεται τους Θεούς δύναται να συμμετέχει σε μία ένορκη συμφωνία. Έτσι κατά τη σύναψη συνθηκών μεταξύ των πόλεων συνεφωνείτο ότι κάθε πόλη πρέπει να δώσει τον μέγιστον επιχώριον όρκον. Και για αυτό τον λόγο παρέμειναν για δέκα μήνες οι αθλητές στην Ολυμπία. Εκεί δοκιμάζονταν, για να αποδείξουν ότι είχαν τη δυνατότητα να δώσουν όρκο και να θυσιάσουν από τους εξήντα και πλέον Βωμούς, που υπήρχαν στην Ολυμπία. Κατά τις μεσημβρινές ώρες οι αθλητές συνοδευόμενοι από τους γονείς τους, τους γυμναστές τους, τα αδέλφια τους, τους συγγενείς τους και τους συμπολίτες τους έφθαναν μπροστά στο άγαλμα (αγαλίαση) του Ορκίου Διός. Με σηκωμένο το χέρι του κρατουσε ο Δίας τον κεραυνόν, στεφανωμένος με άνθη. Στο βάθρο του αγάλματος υπήρχαν γραμμένα ελεγεία, απειλητικά για εκείνους, οι οποίοι θα παρέβαιναν τον όρκο τους. Ο όρκος των αθλητών δινότανε με προτεταμένη την δεξιά, με εκτεταμένους τους δακτύλους, σε ημιανάταση. Αυτό υποδήλωνε την ταυτότητα του κάθε μετέχοντος και τη μοναδικότητα του, η οποία πιστοποιείται από τα δακτυλικά του αποτυπώματα. Αυτή τη στάση συναντάμε και στους λεγομένους Ολυμπιακούς αγώνες των Παρισίων το 1924 μ.χ. Αποκωδικοποιούμε την λέξη Ορκωμοσία κατά τον Ηλ. Τσατσόμοιρο:

«Εις πάντα χώρον το κάλλος της κινήσεως, μαθαίνουμε το Σύμπαν, το οποίο δίδει το σήμα για την κατεύθυνση του ανθρώπου». Ο Ελλην εκτελώντας τα λατρευτικά του χρέη στους βωμούς του Πανθέου του μετέχει σ' αυτό με την κατά Πλάτωνα σημασία του ρήματος. Η «μέθεξις» αυτή σημαίνει, ότι η «θεότης» ή ο μυθικός χαρακτήρας της ιδέας και της αξίας αντικατοπτρίζεται, εκφράζεται και υλοποιείται όχι μόνο στον αισθητό κόσμο αλλά και στον ίδιο τον άνθρωπο. Ετσι ο άνθρωπος ή η ανθρώπινη ομάδα μετέχει στις θεότητες της Αλήθειας, της Δικαιοσύνης, της Σοφίας, της Αεμονίας, του Αγαθού, του Κάλλους, και της Ελευθερίας (Σ. Κουμπούρας καθηγ. Φυσ. Αγωγ. περιοδ. «Δαυλός») Βιβλιογ. Νικ. Πετρόπουλος «οδηγός αρχαίας Ολυμπίας» Τ.Θ. Σακελαρίου «Πυθαγόρας ο δάσκαλος των Αιώνων» Water Burkert «Αρχαία Ελ. Θρησκεία», παυσανίας, Ελλάδας περιήγησις» Φιλόστρατος «Βιος Απολλωνίου Τυανέως». Σύμφωνα με αρχαίους Ελληνες φιλοσόφους τα εξής τρία κοινωνικά φαινόμενα, α) η ειδωλολατρεία, β) η φυσεοφοβία (παγανισμός) και γ) η μαγεία αποτελούσαν μέρης της πνευματικής μάστιγας που ωνομαζόταν γενικά δεισιδαιμονία. Ειδικά η δεισιδαιμονία ήταν διαδεδομένη ανάμεσα στους απαίδευτους ανθρώπους ανεξάρτητα κοινωνικής τάξης και οικονομικής επιφάνειας, κυρίως στους ανατολικούς λαούς (Αιγύπτιους, Φοίνικες κλπ). Το ίδιο ακριβώς συμβαίνει και σήμερα. Είναι για γέλια όσοι ισχυρίζονται ότι οι πρόγονοι μας ήτο ειδωλολάτρες, δηλαδή ο πατέρας της πυρινικής Φυσικής Δημόκριτος ειδωλολάτρης! Αλλά βλέπετε δεν κουράστηκαν 2.000 χρόνια να τους λασπολογούν. Ο Πλούταρχος λέει σχετικά «όποιος όμως φοβάται τους Θεούς φοβάται τα πάντα, τη γη, τη θάλασσα, τον ουρανό, το σκοτάδι, το φως, τον θόρυβο, τη σιωπή, το όνειρο» (Πλούταρχος Ηθικά «Περί δεισιδαιμονίας», 165 Ε). Στο Ιουδαικό δίλημμα «Κόλαση ή Παράδεισος» που κατατρέχει τους ανθρώπους και δίνει στον κλήρο θεϊκή εξουσία, απαντά αν και αγνοούσε τις σημερινές θρησκείες περί μεταθανάτιων τιμωριών «Γιατι όμως μακρυγορούμε. Για όλους τους ανθρώπους ο θάνατος είναι το τέλος της ζωής, αλλά όχι και της δεισιδαιμονίας, αφού αυτή περνάει τα σύνορα της ζωής προς το επέκεινα κάνοντας τον φόβο πιο μακροχρόνιο από τον Βίο, τη στιγμή που απαλλάσσεται από τα δεινά, ότι τότε μπαίνει σε βάσανα που δεν έχουν τελειωμό (περί δεισ. 166 Γ). Δεν υπάρχει «Θεός Τιμωρός» παρά μόνο μέσα στα μυαλά των δεισιδαιμόνων: «Για τον δεισιδαίμονα όμως κάθε σωματική ασθένεια καθώς και η απώλεια χρημάτων και οι θάνατοι τω παιδιών του και η κακή πορεία ονομάζονται πλήγματα από τον Θεό, χτυπήματα από θεία τύχη. Έτσι δεν τολμάει να επιχειρήσει να επανορθώσει το κακό ούτε να το εξαλείψει ή να το αντιμετωπίσει, όταν είναι άρρωστος, διώχνει τον γιατρό, όταν πενθεί, δεν αφήνει να μπεί ο φιλόσοφος «Ασε με» του λέει «άνθρωπε μου, να τιμωρηθώ ο ασεβής, ο καταραμένος, ο μισητός από το Θεό' (Ηθικά 168 ι). Και ο Πλάτων έλεγε «Τα αίτια των συμφορών κάπου αλλού πρέπει να αναζητάμε και όχι στο Θεό (Πλ. Πολ. 379 ι).

«Μάταια οι άνθρωποι κατηγορούν αλλά και υμνούν τους Θεούς ότι από εκείνους προέρχονται αυτά». Ο Ευριπίδης έχει δριμύτατα καταφερθεί εναντίον της βασκανίας, μιάς μορφής δεισιδαιμονίας που σχετίζεται με τη μαγεία« Είναι καθήκον σου να θεωρείς εχθρό τον Βάσκανο άνθρωπο» (Ευριπίδης, Αποσπασ.) Τι είναι αυτό που διακρίνει τους πρόγονους μας από τους Βάρβαρους; Να χαίρεσαι τη ζωή! να βρίσκεις τον κόσμο όμορφο κι' άξιο να τον ζής! Οσοι παραβλέπουν αυτό το στοιχείο, δεν θα καταλάβουν ποτέ την ομορφιά. Και ας αφήσουμε τον άλλο κόσμο, για τους απογοητευμένους, τους χαυνωμένους, απελπισμένους, Αυτοί ούτε τον πόνο μπορούν να καταλάβουν, ούτε την χαρά. Οι αρχαίοι Ελληνες δεν σκύβανε το κεφάλι ούτε σε Θεό, σε άρχοντα, μα και στην απελπισία.

Γνώμες - Σχόλια - Απόψεις - Προτάσεις
Γράφει ο Γιώργος Βούης

Ο καινούργιος αιώνας ίσως φέρει το φως της ΔΕΗ

ΑΠΙΣΤΕΥΤΟ, ίσως. Ομως αληθινό. Δεν έχουμε κανένα λόγο ν' αμφιβάλλουμε στα όσα διαβάσαμε στον τοπικό τύπο, ότι δηλ. το μεγάλο πρόβλημα της εγκατάστασης του νέου εργοστασίου της ΔΕΗ στη Νότια Ρόδο, βρίσκει τελικά τη λύση του και ότι η ανέγερση του θα περάσει από τη διαδικασία της δημοπράτησης, με προκήρυξη διεθνούς διαγωνισμού.

Το πιθανότερο, σύμφωνα με όσα εδήλωσε εν καιρώ ο Νομάρχης Δωδ/σου Δρ. Σάββας Καραγιάννης, είναι ότι όχι πέραν από τον Μάρτιο, θα γίνει ανακοίνωση για διεθνή πρόσκληση ενδιαφέροντος.

Επειδή η υπόθεση ταλαιπωρεί το κοινό εδώ και χρόνια ολόκληρα - με το παιχνίδι της κολοκυθιάς - μας φαίνεται σαν ψέμα, γιατί ύστερα από τα 40 κύματα που πέρασε η υπόθεση, κάτι τέτοιο δεν αναμενόταν. Αντίθετα, ο κόσμος άρχισε να συνηθίζει στην ιδέα επιστροφής στην εποχή του λύχνου ή στην καλύτερη περίπτωση, σ' εκείνη της λάμπας πετρελαίου. Δικαιολογημένα λοιπόν, πανηγυρίζουν οι αισιόδοξοι και καλόπιστοι.

Υπάρχει όμως και μια μερίδα πολιτών που δεν πιστεύει ούτε σ' αυτή την αλήθεια.

Γιατί, πολλά είδαν τα μάτια τους, πολλά άκουσαν τ' αυτιά τους, και στο τέλος, σαν από βάσκανο μάτι, η υπόθεση κάπου βούλιαξε, και βρέθηκε ξανά στο μηδέν κόμμα ένα. Δεν ευχόμαστε να έρθουν τα επάνω - κάτω και τα κάτω - επάνω. Ομως, αν δεν δούμε κάτι πέραν από το θεμέλιο λίθο, ου μη πιστεύσωμεν. Το τι ευχόμαστε, είναι να ξεκινήσουν αμέσως και χωρίς χρονοτριβή οι προβλεπόμενες διαδικασίες, να προκηρυχθεί ο σωτήριος διεθνής διαγωνισμός, να γίνει γνωστό το όνομα του μειοδότη που θα αναλάβει το έργο, και τότε θα ετοιμαστούμε να ζητωκραυγάσουμε και να πανηγυρίσουμε το φως το από Κατταβιάς που θα φωτίσει και θα κινήσει την Ρόδο και τα γύρω νησιά, τα γνωστά νησάκια που βρίσκονται στο έλεος της γραφειοκρατίας και της αδιαφορίας των λεγόμενων αρμόδιων παραγόντων, του αδηφάγου κέντρου. Γι' αυτό μια είναι η λύση. Να ενεργοποιηθούμε όλοι οι Τοπικοί Φορείς, ώστε - επιτέλους να δούμε να πραγματοποιείται ένα όνειρο, δεκαετούς και πλέον διάρκειας. Ο καινούργιος αιώνας ίσως φέρει και το φως.

Ενιαία και αδιαίρετη η Δωδεκάνησος



Το νησιώτικο σύμπλεγμα των Νότιων Σποράδων, το γνωστό με το χαρακτηριστικό όνομα ΔΩΔΕΚΑΝΗΣΟΣ, γεωγραφικά, πολιτιστικά αλλά κυρίως ιστορικά, αποτελεί μιάν ενιαία και αδιαίρετη περιοχή όπου οι κάτοικοι της ξεχωρίζουν από τους λοιπούς συνέλληνες λόγω των δικών τους κοινών χαρακτηριστικών που χρονολογούνται από τα βάθη της Ιστορίας και πολύ πριν απ' αυτήν, θα λέγαμε, αλλά και λόγω των κοινών γνωρισμάτων που τους ενώνουν μεταξύ τους. Κάθε κάτοικος, έστω και του πιο μικρού, νησιού, των Αρκιών π.χ. πρώτα απ' όλα νιώθει Δωδεκανήσιος και ύστερα Συμιακός, Πάτμιος, Κασιώτης ή Ρόδιος.

Αλλά και από έξω προς τα μέσα, κάθε ξένος μας βλέπει όλους σαν μιά κοινωνική ομάδα, άσχετα σε ποιό νησί γεννήθηκε κάποιος.

Μας αποκαλούν **«Εσείς οι Δωδεκανήσιοι»** όχι για άλλο λόγο, αλλά επειδή εμείς, είμαστε «εμείς οι Δωδεκανήσιοι». Ζούμε κάτω από τον ίδιο ουρανό, κι' έχουμε κοινή μοίρα στον ήλιο, κοινή ιστορία, κοινά ήθη και έθιμα, κοινές ανάγκες.

Είμαστε με λίγα λόγια ένας χώρος ξέχωρος από τους άλλους, όμως στο σύνολό του αδιαίρετος και αδιάσπαστος. Αυτό είναι και ο λόγος για τον οποίο οι αιρετοί μας άρχοντες, σε κάθε δυσκολία που συναντιέται μεμονωμένα, συσπειρώνονται και συγκροτούν την δύναμη που τους συντρέχει να ικανοποιηθούν δίκαια αιτήματα που αφορούν σ' όλο το δωδεκανησιακό χώρο, είτε αυτά αναφέρονται στη συγκοινωνία, είτε στον τουρισμό ή την ανάπτυξη των νησιών μας.

Αυτό πρέπει να το γνωρίζουν και πιο πολύ να μην το λησμονούν οι ευρισκόμενοι σε υψηλά κλιμάκια πολιτικοί, όταν πρόκειται να αποφασίσουν για κάποιο πρόβλημα που ενδιαφέρει κάποιο ή κάποια από τα νησιά του συμπλέγματος της Δωδεκανήσου.

ΣΤΟ «ΠΙ» ΚΑΙ «ΦΙ»

■ **ΑΠΟ** τους υπόχρεους της Κω συνεχίζεται στις αρχές της εβδομάδας που διανύουμε η παρουσίαση στο Στρατολογικό Γραφείο των στρατεύσιμων του νομού μας της κλάσης του 2004, όσων δηλαδή γεννήθηκαν το έτος 1983. Εν συνεχεία, έπονται οι αντίστοιχοι τμήματος της Επαρχίας Ρόδου.

Πιό συγκεκριμένα: Σήμερα ***Δευτέρα*** καλούνται να παρουσιαστούν οι υπόχρεοι του δήμου Νισύρου και των διαμερισμάτων του Εμπορείου, Νικειών, καθώς και του Κεφάλου Κω. Αύριο ***Τρίτη*** ακολουθούν της Αντιμάχειας, του Ασφενδίου, της Καρδάμαινας και του Πυλίου Κω. Μεθαύριο ***Τετάρτη*** έπονται οι δήμοι Μεγάλου Χωρίου Τήλου, Μεγίστης, Σύμης και Χάλκης. Την ***Πέμπτη*** 25 Ιανουαρίου έρχεται η σειρά των στρατεύσιμων του νησιού μας, με αρχή από τον Αγιο Ισίδωρο, την Απολακκιά, τα Απόλλωνα, την Αρχίπολη και το Ασκληπειό. Την ***Παρασκευή*** 26 του μηνός θα «παρελάσουν» οι υπόχρεοι του Δήμου Αρχαγγέλου. Η διαδικασία θα ολοκληρωθεί σταδιακά στο τέλος Φεβρουαρίου.

■ **ΜΕΣΑ** στη δίνη των προβλημάτων που έχουν προκύψει στο δήμο της Νότιας Ρόδου, ***σήμερα*** θα διενεργηθούν δύο προγραμματισμένες δημοπρασίες προμηθειών, που είναι μάλιστα επαναληπτικές. Από τις 10.30 έως τις 11 το πρωί θα γίνει ο διαγωνισμός για την προμήθεια ενός ημιφορτηγού αυτοκινήτου «4Χ4» διπλής καμπίνας, με προϋπολογισμό 6.750.000 δραχμών. Από τις 12 μέχρι τις 12.30 το μεσημέρι θα ακολουθήσει ο διαγωνισμός ενός παρόμοιου οχήματος, επίσης «4Χ4», τύπου VAN. Ο ενδεικτικός προϋπολογισμός του είναι της τάξης των 6,5 εκατομμυρίων δραχμών.

■ **ΤΟ ΜΕΣΗΜΕΡΙ** της ερχόμενης ***Τετάρτης,*** 24 του μηνός, έχουν προγραμματίσει να κόψουν την καθιερωμένη βασιλόπιτά τους τα μέλη του Συλλόγου Μονίμων Υπαλλήλων του Δήμου Ροδίων. Η εκδήλωση θα πραγματοποιηθεί στο Εθνικό Θέατρο και θα την τιμήσουν με την παρουσία τους ο δήμαρχος και μέλη του Δημοτικού Συμβουλίου.

■ **Ο ΕΝΑΣ** νεαρός Αλβανός ο οποίος ζει και εργάζεται στο νησί μας συνελήφθη στις 10.15 ***χτες το πρωί,*** επειδή εκτελούσε ως εργάτης παράνομες οικοδομικές εργασίες. Πρόκειται για τον 27χρονο Filaj Luftar, ο οποίος θα οδηγηθεί σήμερα ενώπιον του Εισαγγελέα για τα περαιτέρω. Οπως αναφέρει το σχετικό δελτίο Τύπου της Αστυνομικής Διεύθυνσης Δωδεκανήσου, ο Αλβανός (που επιπλέον στερείται άδειας παραμονής και εργασίας), απασχολείτο από τον Νικόλαο Χατζηδιάκο του Βασιλείου, ο οποίος αναζητείται για να συλληφθεί.

«Πατάμε με γερά πόδια πάνω σε στέρεο έδαφος»





***ΜΕΤΑ** την πλήρη σχεδόν εξυγίανση του χαρτοφυλακίου του, που επετεύχθη κατά τον περασμένο χρόνο με τη λήψη και αξιοποίηση του ευεργετικού δανείου το οποίο απάλειψε τις συσσωρευμένες υποχρεώσεις σειράς ετών (κυρίως προς τα ασφαλιστικά ταμεία, αλλά και όχι μόνο), ο Δήμος Ροδίων έχει πλέον σήμερα την ευχέρεια να δει κατάματα το μέλλον, απαλλαγμένος από τις «πληγές» - και φυσικά τον «βραχνά» - του παρελθόντος.*

ΑΥΤΟΣ είναι ο λόγος για τον οποίο ο φετεινός προϋπολογισμός, που είναι ο τελευταίος πριν τον... προεκλογικό, θα εμπεριέχει το «στίγμα» των μεγαλόπνοων σχεδιασμών του για τα προσεχή έτη. Ο αντιδήμαρχος μάλιστα των Οικονομικών, που γνωρίζει από «πρώτο χέρι» αυτό το χαρτοφυλάκιο, φρονεί ότι η δυναμική του δήμου μας είναι τεράστια! Οσο αυξημένο είναι πλέον σήμερα και το πεδίο της δράσης του, σε όλους ανεξαιρέτως τους τομείς...

Ο αντιδήμαρχος Μανώλης Σαββής «βλέπει» τεράστιες δυνατότητες

Υπάρχει ενεργός «δυναμική»!

✔ «Το πεδίο δράσης του Δήμου Ροδίων έχει διευρυνθεί εντυπωσιακά».

✔ Γι' αυτό αναθεωρείται ο προϋπολογισμός του 2001

ΣΕ ΠΟΛΥ ψηλώτερα επίπεδα απ' ότι υπολογιζόταν αρχικά αναμένεται να εκτιναχθεί τελικά ο προϋπολογισμός του Δήμου Ροδίων για το νέος έτος! Καθ' ότι οι φιλοδοξίες για την πόλη της δημοτικής αρχής ***έχουν φτάσει στο απόγειό τους,*** όχι πλέον υπό τύπον έκφρασης ... οραμάτων, αλλά ως μία ρεαλιστικά προσεγγίσιμη πραγματικότητα.

«Πατάμε με γερά πόδια πάνω σε στέρεο έδαφος», δηλώνει εμφατικά επ' αυτού ο αρμόδιος επί των Οικονομικών αντιδήμαρχος ***Μανώλης Σαββής,*** οποίος δεν κρύβει την ικανοποίησή του από τη μέχρι τώρα πορεία του έργου που επιτελείται σε όλους τους τομείς. Φρονώντας ότι αυτό ***οφείλεται κατά κύριο λόγο στις οικονομικές παραμέτρους,*** που αποτελούν για τα πάντα τον «κινητήριο μοχλό».

«ΟΛΗ η πόλη έχει μετατραπεί σε ένα απέραντο εργοτάξιο και περί αυτού δεν υφίσταται χρεία... μαρτύρων», τονίζει με έκδηλη ικανοποίηση ο κ. Σαββής. Σπεύδωντας να συμπληρώσει: «Μπορεί όλοι να δυσανασχετούμε λίγο - πολύ για την ταλαιπωρία που περνούμε εξ αιτίας της εκτέλεσης των έργων, ωστόσο πιστεύω ότι δεν υπάρχει κανείς που να αμφισβητεί την αναγκαιότητά τους. Γιατί όλοι γνωρίζουν καλά ότι ***πρόκειται για έργα υποδομής μείζονος σημασίας*** (όπως π.χ. το αποχετευτικό), που αποτελούν επένδυση του Δήμου μας ***για το μέλλον των επόμενων γεννεών»!***

Δεν σταματάει όμως μόνο στα «οπτικά» έργα, αλλά επεκτείνει την αναφορά του ακόμα περισσότερο. Υπογραμμίζει συγκεκριμένα: «Πέραν όλων αυτών που... φαίνονται, υπάρχει και το λεγόμενο ***άϋλο έργο.*** Αυτό δηλαδή της παροχής υπηρεσιών, που γίνεται σε διάφορους άξονες, τόσο από τον ίδιο το Δήμο, όσο από τους Οργανισμούς και τις Επιχειρήσεις του. Οπως την Πρόνοια, τον Πολιτιστικό, τη ΡΟΔΑ κλπ».

ΜΕΤΑ από τις συνοπτικές αυτές διαπιστώσεις, ο κ. Σαββής επανέρχεται στα «καθ' αυτόν» και ως ο φυσικός αρμόδιος τονίζει: «Ολα αυτά που συντελούνται γύρω μας γίνονται ***επειδή υπάρχει η δυνατότητα.*** Δυστυχώς, υπάρχουν πολλοί δήμοι του νησιού μας που έχουν τη βούληση, αλλά δεν διαθέτουν τη δυνατότητα. Εμείς, καταφέραμε τα τελευταία χρόνια να τα έχουμε και τα δύο! Σε ένα βαθμό τουλάχιστον, που μας αφήνει ως δημοτική αρχή ***επαρκώς ικανοποιημένους...»***

Με βάση τα προαναφερόμενα, ο επί των οικονομικών αντιδήμαρχος δεν διστάζει να διατυπώσει την εκτίμησή του ότι ο Δήμος Ροδίων ***έχει μιά ενεργό δυναμική,*** που την αποτυπώνουν τα ίδια τα... νούμερα! Το πεδίο των δράσεών του στα κοινωνικά δρώμενα της πόλης μας - αλλά και όχι μόνο - είναι σήμερα τεράστιο! Δεδομένου μάλιστα ότι η πρόθεση του δημάρχου ***Γιώργου Γιαννόπουλου*** είναι να επεκταθεί αυτή η δραστηριότητα και σε άλλους τομείς, ***ο νέος προϋπολογισμός πρέπει να αποτυπώνει αυτή τη βούληση.***

ΟΣΟ ΑΦΟΡΑ το «δια ταύτα», ο κ. Σαββής δηλώνει χωρίς περιστροφές: «Αρχικά, προσδιορίσαμε το στίγμα του οικονομικού μας προγραμματισμού στα επίπεδα των 15,5 περίπου δισεκατομμυρίων δραχμών. Η ακριβής αποτύπωση όμως των απολογιστικών μας μεγεθών στο τέλος του 2000 μας επιτρέπει να είμαστε περιχαρείς, αλλά και πολύ αισιόδοξοι για το μέλλον! Ετσι, χωρίς να πετούμε στα σύννεφα, ***θα τολμήσουμε να βάλουμε φέτος τον πήχυ ακόμα πιό ψηλά!*** Αλλωστε, τις προθέσεις μας τις δείξαμε ήδη μέσα από την ψήφιση του τεχνικού μας προγράμματος...»

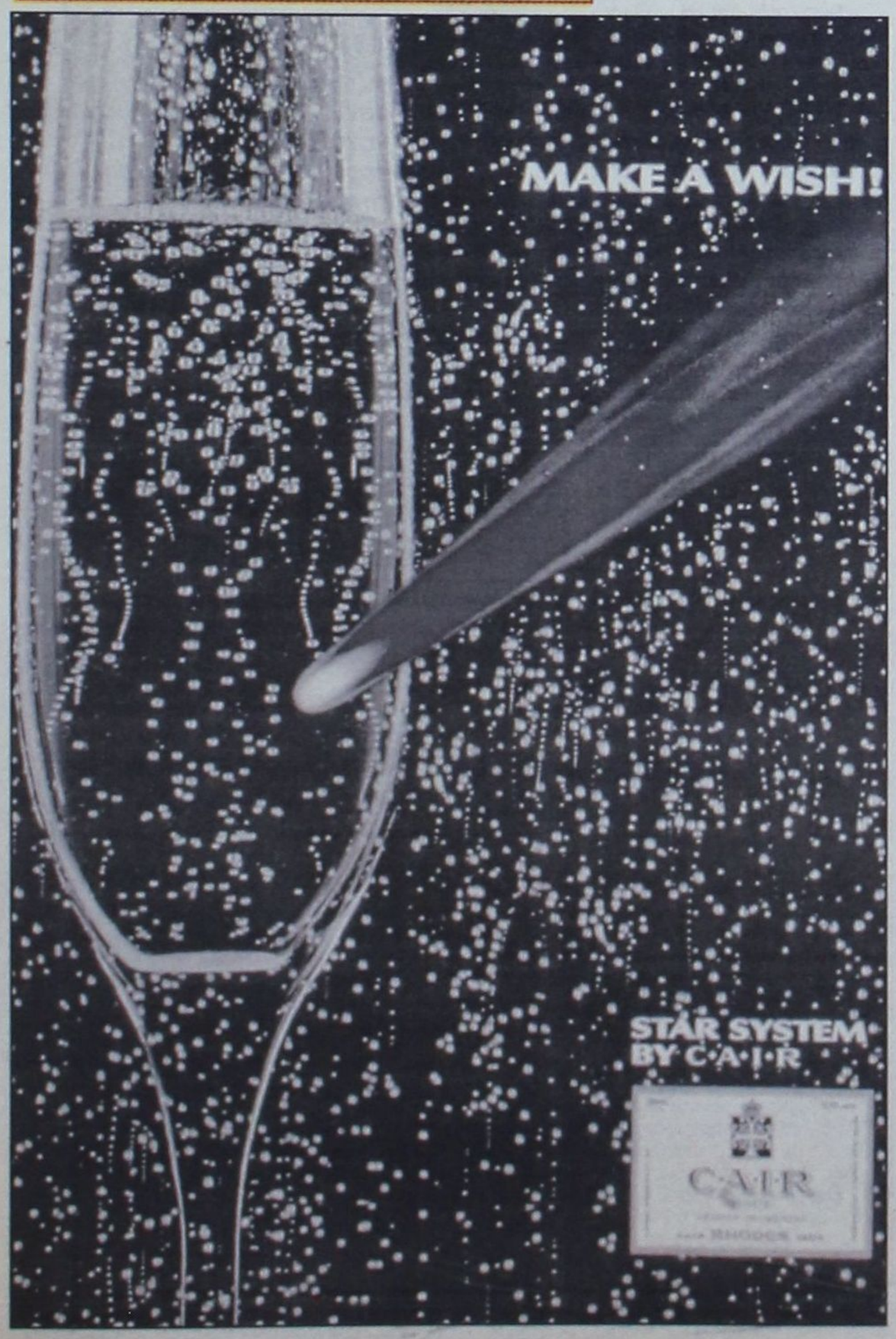

Από τα 15,5 που είχαν προσδιορισθεί αρχικά

Τουλάχιστον ένα δις πάνω!

ΜΠΟΡΕΙ ο κ. Σαββής να μην ανοίγει ακόμα πλήρως τα «χαρτιά» του, αποφεύγοντας να αναφερθεί σε ακριβείς αριθμούς, όμως από το στίγμα των προθέσεων που διατυπώνει ανωτέρω συνάγονται κατά προσέγγιση κάποια συμπεράσματα για το τελικό ύψος του προϋπολογισμού.

Δεδομένου ότι πέρσι το ύψος του ανερχόταν στα επίπεδα ***18,3 δισεκατομμυρίων***, με ενσωματωμένο δάνειο (που ήδη απορροφήθηκε) της τάξης των 3 περίπου δις για την εξόφληση των παλιών υποχρεώσεων, τα πραγματικά ***«στάνταρ»*** του Δήμου μας φαίνονται εκ πρώτης όψεως να κυμαίνονται γύρω στα 15,5 δις. Οσος δηλαδή ήταν ο αρχικός στόχος.

ΜΕ ΤΑ αισιόδοξα λοιπόν δεδομένα που διαφαίνονται από τις θέσεις του αντιδημάρχου, η εκτίμηση είναι ότι ο συνολικός προγραμματισμός θα αυξηθεί κατά ένα τουλάχιστον δισεκατομμύριο, φτάνοντας στα 16,5 δις! Ισως μάλιστα και περισσότερο...

Ο «αντίλογος» στα επιχειρήματα Κρεμαστινού περί «επαγγελματικού ασυμβίβαστου»

«Θέλουν και την πίτα γερή και τον σκύλο χορτάτο;»

Ο Γιάννης Παρασκευάς, ο Βασίλης Χρύσης και ...η χρυσή αλλαγή; Μιχάλης Μαύρος υπερασπίζονται την καθιέρωση του ασυμβίβαστου









Το πολιτικό τοπίο και στη Δωδεκάνησο δεν πρόκειται να παραμείνει ανεπηρέαστο στην περίπτωση που ισχύσει το επαγγελματικό ασυμβίβαστο για τους βουλευτές. Ο χρόνος που θα επιλεγεί για την ισχύ αυτής της διάταξης, εάν και εφόσον τελικά ψηφιστεί, θα κρίνει κατά πόσον οι ανακατατάξεις αυτές σε επίπεδο προσώπων και κομματικών συσχετισμών θα γίνουν ορατές στο άμεσο μέλλον ή μεσομακροπρόθεσμα. Εάν δηλαδή έχουμε την εφαρμογή αυτής της διάταξης κατά τη διάρκεια αυτής της θητείας ή θα υπάρξει πρόβλεψη για ισχύ του ασυμβίβαστου μετά τις επόμενες εκλογές.

Ο ***Δημήτρης Κρεμαστινός*** και οι επιλογές που θα κάνει μετά την μάλλον αιφνιδιαστική έναρξη αυτής συζήτησης είναι οι συνιστώσες που θα διαμορφώσουν τα νέα δεδομένα στο πολιτικό χάρτη της Δωδεκανήσου. Ο βουλευτής του ΠΑΣΟΚ ξεκαθάρισε από την πρώτη στιγμή ότι θα επιλέξει την ακαδημαϊκή του καριέρα, κάτι που προφανώς δεν πρέπει να εξέπληξε κανέναν από το περιβάλλον του και τους πολιτικούς τού φίλους. Θεωρεί άδικη την ρύθμιση αυτή και φοβάται ότι το Κοινοβούλιο θα υποβαθμιστεί ουσιαστικά με την αποχώρηση ανθρώπων που έχουν καταξιωθεί επαγγελματικό και επιστημονικό τους χώρο.

ΤΟ δίλημμα τίθεται σχεδόν εν αιθρία για πολλούς από τους κοινοβουλευτικούς μας εκπροσώπους και ήδη, παρά την ...ψυχρολουσία, αρκετοί είναι αυτοί που προσυπογράφοντας τη συλλογιστική του κ. Κρεμαστινού έχουν ήδη προαναγγείλει την απόφασή τους να εγκαταλείψουν το Κοινοβούλιο.

Από την άλλη πλευρά δεν είναι λίγοι αυτοί που αναγνωρίζουν την ανάγκη για «αποκατάσταση του κύρους της Βουλής» επισημαίνοντας ότι ο βουλευτής δεν είναι δυνατόν να ...κρατά δύο καρπούζια κάτω από την ίδια μασχάλη. «Η ζευγάς – ζευγάς, ή παπάς – παπάς» λέει ο κ. Αριστοτέλης Παυλίδης που θεωρεί εκ των ων ουκ άνευ την αφοσίωση του βουλευτή στα καθήκοντά του.

Στο ίδιο μήκος κύματος κινούνται και οι λοιποί κοινοβουλευτικοί του νομού μας, με μια όμως σοβαρή ένσταση που θα πρέπει να ληφθεί σοβαρά υπόψη: Τίποτα δεν μπορεί να αποφασίζεται αιφνιδιαστικά. Υπάρχουν περιπτώσεις βουλευτών, όπως αυτή του Δημήτρη Κρεμαστινού, οι οποίοι δεν θα επέλεγαν ποτέ το Κοινοβούλιο αν επρόκειτο να βρεθούν μπροστά στο δίλημμα να εγκαταλείψουν το επιστημονικό τους έργο ή την επαγγελματική τους δραστηριότητα.

Συν τοις άλλοις, τίθεται σοβαρό ηθικό και πολιτικό θέμα στην περίπτωση που το ασυμβίβαστο ισχύσει άμεσα. Αυτό της αλλοίωσης της βούλησης του εκλογικού σώματος και της σύνθεσης του Κοινοβουλίου, την στιγμή που τον Απρίλιο του 2000 οι όροι διεξαγωγής των εκλογών δεν προέβλεπαν ασυμβίβαστα και διλήμματα τέτοιου είδους.

Γιάννης Παρασκευάς: «Εδώ και τώρα το ασυμβίβαστο»

ΕΧΕΙ σημασία και ιδιαίτερη αξία η άποψη πολιτικών που η εφαρμογή του επαγγελματικού ασυμβίβαστου επαναπροσδιορίζει το ρόλο και τις προοπτικές τους στην «σκακιέρα».

Ο κ. Γιάννης Παρασκευάς είναι ένας απ' αυτούς καθώς αποτελεί κοινό μυστικό ο διακαής του πόθος να εκπροσωπήσει τη Δωδεκάνησο στη Βουλή. Ευθαρσώς εκφράζει την εκτίμηση ότι η σχετική διάταξη θα πρέπει να ισχύσει εδώ και τώρα επισημαίνοντας την ουσιαστική και πρακτική διάσταση του ασυμβίβαστου: «Δεν είναι δυνατόν να αφιερώσει κανείς τον χρόνο που απαιτεί το αξίωμα του βουλευτή για να υπερασπιστεί τα συμφέροντα της περιοχής του όταν είναι υποχρεωμένος να ασχολείται και με τις επαγγελματικές του δραστηριότητες».

Ο πρώην νομάρχης προσθέτει επίσης και αυτό που η κοινή γνώμη ...ψιθυρίζει κατά καιρούς: «Δεν εκλείπουν επίσης φαινόμενα όπου η βουλευτική ιδιότητα χρησιμοποιείται για να αποκομίσουν κάποιοι επαγγελματικά οφέλη».

Ναι λοιπόν στο ασυμβίβαστο αλλά υπό δύο – τρεις προϋποθέσεις. Ο κ. Παρασκευάς δηλώνει στη «Δράση» ότι θα πρέπει να διασφαλιστούν κάποιοι βασικοί όροι, όπως να αυξηθεί η βουλευτική αποζημίωση για να καλυφθούν οι βιοτικές ανάγκες του βουλευτή αλλά και η λειτουργία των πολιτικών του γραφείων.

Επίσης θα πρέπει να υπάρξει ρύθμιση ώστε ο βουλευτής που θα χάσει την έδρα του να τυγχάνει οικονομικής στήριξης μέχρι να επιτευχθεί η επαγγελματική του προσαρμογή. Επιπλέον η Βουλή να φροντίζει για την κάλυψη των ασφαλιστικών εισφορών όσο διαρκεί η βουλευτική θητεία ενός επαγγελματία.

Βασίλης Χρύσης: «Τι θέλουν δηλαδή; Τη πίτα γερή και τον σκύλο χορτάτο;»

Ο ΠΟΛΙΤΕΥΤΗΣ της Νέας Δημοκρατίας κ. Βασίλης Χρύσης ...δεν σηκώνει κουβέντα. Το δίλημμα, ναι ή όχι στο επαγγελματικό ασυμβίβαστο, αφορά μόνο τους βουλευτές του λεκανοπεδίου. «Για εμάς στην επαρχία ούτε γάτα ούτε ζημιά» λέει «αφού έτσι κι αλλιώς εκ των πραγμάτων αποξενωνόμαστε από το επάγγελμά μας για να βρισκόμαστε στην Αθήνα».

Ο βουλευτής πρέπει να ασκεί απρόσκοπτα τα καθήκοντά του, άρα οφείλει να αφοσιωθεί στο λειτούργημά του τονίζει με έμφαση ο κ. Χρύσης και σημειώνει: «Δεν μπορούν να θέλουν και την πίτα γερή και τον σκύλο χορτάτο». Καλεί λοιπόν όλους τους ενδιαφερόμενους να κάνουν τώρα την μεγάλη επιλογή. «Τι θέλουν; Την προσφορά στη Βουλή με μια αξιοπρεπή αποζημίωση ή μόνο ...το χρήμα;».

Επιβεβλημένο λοιπόν και για τον Βασίλη Χρύση το επαγγελματικό ασυμβίβαστο που δεν ανησυχεί για τυχόν πλήγμα στο επίπεδο της κοινοβουλευτικής εκπροσώπησης. Πάντα φυσικά με την προϋπόθεση ότι μετά τη θητεία του βουλευτή αυτός θα έχει εξασφαλισμένα τα επαγγελματικά του δικαιώματα.

Μιχάλης Μαύρος: «Αφοσίωση, η μαγική λέξη»

Ο ΜΙΧΑΛΗΣ Μαύρος φυσικά είναι το πρόσωπο που έχει «νόμιμο συμφέρον» προκειμένου να καταθέσει την άποψή του πάνω στο επίμαχο θέμα αφού τυχόν άμεση εφαρμογή του επαγγελματικού ασυμβίβαστου θα τον φέρει αυτόματα στα έδρανα της Βουλής, αντικαθιστώντας ως πρώτος επιλαχών τον κ. Δημήτρη Κρεμαστινό.

Ο νεαρός πολιτευτής από την επαρχία Καλύμνου «δεν πετάει την σκούφια του από την χαρά» μπροστά σε ένα τέτοιο ενδεχόμενο, όμως είναι ξεκάθαρος στη θέση του για καθιέρωση του ασυμβίβαστου. «Ο τόπος μας με τις ιδιαιτερότητές του απαιτεί απ' όλους μας την πλήρη αφοσίωση» δηλώνει στη «Δράση». Δεν παραλείπει όμως να πλέξει το εγκώμιο του κ. Κρεμαστινού, «ενός επιστήμονα και πολιτικού που τιμά την πατρίδα μας».

Πιστεύει πάντως ότι «τα προβλήματα των νησιών μας απαιτούν συνεχή προσπάθεια και παρακολούθηση, κάτι που δεν μπορεί να γίνει όταν κάποιος δεν αφιερώνει όλο τον διαθέσιμο χρόνο του στα βουλευτικά του καθήκοντα».

RODOS 2400 Cair

Επιλογή από την Ένωση Γάλλων Οινολόγων σαν ο μοναδικός εκπρόσωπος από τα κρασιά των Ελληνικών νησιών.

Χωρίς σχόλια . . . (δικά μας)



1000 VINS DU MONDE
LA SÉLECTION DES ŒNOLOGUES

ÎLES GRECQUES
RHODES CAIR RHODES

Rhodos 2400	1999

. . . La robe délicatement nuancée de tons verts augure l'élégance florale puis fruitée (pêche blanche) du nez. En bouche, l'ensemble est léger, voire aérien, et donne un excellent vin d'apéritif . . .
© 2000 Hachette Livre, Paris.

"Περιλαμβάνεται στον Φετινό Οδηγό ξένων (μη γαλλικών κρασιών) έχοντας κερδίσει άλλο ένα μετάλλιο στον έγκυρο διεθνή διαγωνισμό Vinalies International Οι δοκιμαστές το περιέγραψαν ότι έχει ανθώδη κομψότητα με άρωμα λευκών ροδάκινων και μια συνολικά αιθέρια ποιότητα. Ένα τέλειο απεριτίφ είπαν και ποιος είμαι εγώ να διαφωνήσω !". . .
ATHENS NEWS 01/10/00 WINE OF THE WEEK

...Πρόκειται για ένα θαυμάσιο κρασί με γοητευτική κιτρινοπράσινη σχεδόν καναρινί ρόμπα και έντονη παρουσία CO_2. Στην μύτη εκφράζεται με δυνατά αρώματα εξωτικών φρούτων σε φόντο αρωματικών λουλουδιών, πεντακάθαρα και σταθερά. Διαθέτει γεύση ισχυρή ισορροπημένη και παχιά. Επίγευση αναπάντεχα μακρά και καθαρή...
Περιοδικό ΓΕΥΣΗ – *Τεύχος Νο 38*

ΦΑΛΗΡΑΚΙ ΜΠΗΤΣ

Συνεχίζοντας την παράδοση με μεράκι, φαντασία και δημιουργικότητα αναλαμβάνουμε:
Χοροεσπερίδες, δεξιώσεις γάμων, βαπτίσεων, γενεθλίων

Αίθουσες:

• NAVARONE	(ΦΑΛΗΡΑΚΙ) 900 θέσεις
• LATOC	(ΦΑΛΗΡΑΚΙ) 500 θέσεις
• PANORAMA ESPEROS VILLAGE	(ΦΑΛΗΡΑΚΙ) 250 θέσεις
• APHRODITE ESPEROS VILLAGE	(ΦΑΛΗΡΑΚΙ) 450 θέσεις
• ESPERIA	(ΡΟΔΟΣ) 200 θέσεις

Πληρ. ΑΛΕΞΗΣ ΛΟΥΛΟΣ
(Υπεύθυνος Δεξιώσεων)- Τηλέφωνα: 85301

RENAULT Mégane

...που στη βασική έκδοση έχει standard εργοστασιακό Air Condition, ABS, 4 αερόσακους, 12 χρόνια αντισκωριακή προστασία, είναι πρώτο στα test ασφαλείας του EURO NCAP, και έχει 16βάλβιδο κινητήρα με 98 άλογα.

Στα 1400 κυβικά υπάρχει ένα αυτοκίνητο...

ΕΠΙΤΟΚΙΟ 0,65%



ΤΟ ΝΕΟ Mégane 98hp
Ασφάλεια Ζωής

Ρωτήστε μας για την προνομιακή χρηματοδότηση FIREN, χωρίς περιορισμούς.

ΔΩΡΕΝ Α.Ε. 3ον χιλ. λεωφ. Ρόδου - Καλλιθέας, ΡΟΔΟΣ