Κ. Τ. ΡΟΔΟΥ 85100

ΙΔΙΟΚΤΗΤΗΣ - ΔΙΕΥΘΥΝΤΗΣ
ΠΑΥΛΟΣ Μ. ΜΑΡΙΑΣ
ΓΡΑΦΕΙΑ: ΑΘΗΝΩΝ 42 (ΑΝΑΛΗΨΗ)
ΤΗΛ. (0241) 64393 - 63790 - FAX. 63393

Η ΔΡΑΣΙΣ

εβδομαδιαία εφημερίδα της Δωδεκανήσου

56 ΣΕΛΙΔΕΣ

Δευτέρα 5 Φεβρουαρίου 2001
ΕΤΟΣ ΤΡΙΑΚΟΣΤΟ ΔΕΥΤΕΡΟ
Αριθμός Φύλλου 1.764
Τιμή: δρχ. 200 - Euro 0,59

Τα λάθη «καίνε» το Νοσοκομείο

Οι περιπτώσεις ενός φορέα του AIDS και του θανάτου ενός 35χρονου διατηρούν ανοικτό το «φάκελο» των... άτυχων στιγμών

Σελίδα 15

«Ιδού οι υπονομευτές»

Συνέντευξη του Βασίλη Καϋμενάκη

Σελίδα 6



«Τακτική δικάσιμος»... δίπλα από το Δικαστικό Μέγαρο

ΕΧΑΣΕ ΤΟΝ ΜΠΟΥΣΟΥΛΑ

η κυβέρνηση του Κώστα Σημίτη

«Δεν θυμίζει... ΠΑ.ΣΟ.Κ.»

η σημερινή κομματική οργάνωση

Αυτοκριτική... με το τσουβάλι στο Ακταίον κατά τη χθεσινή Νομαρχιακή Συνέλευση του κυβερνώντος κόμματος - «Βρισκόμαστε σε χειμερία νάρκη» ομολόγησαν σχεδόν οι πάντες

Σελίδα 5

Δύο οι υποψήφιοι για τη θέση του Α' Γραμματέα





Οι... υπογραφές δείχνουν προβάδισμα του Τ. Παρασκευά

Φύλακας - άγγελος του Γιάννη Χριστοφάκη η Λιλή Τρίπη. Προφανώς δεν αρκεί...

Μόνος υποψήφιος στην Κω ο Βασίλης Πίτσης

Την ίδια ώρα...

Η Ν.Δ. «τρώει» τα παιδιά της

Παραιτήθηκε ο Θ. Παπαμιχαήλ καταγγέλλοντας τον «ύπουλο Παυλίδη» για «κομματική αγυρτεία»

Σελίδα 4

Προβληματισμός στη Διοίκηση

Νέο έλλειμμα στο κατάστημα της ΕΑΣΔ στις Φάνες

Σελίδα 7

Εβδομάδα ευθυνών για ναρκωτικά και για εγκλήματα



...Και πόσο το «κόστος» του παρθενικού υμένα;

Σελίδες 8 - 9- 10

Μαγειρέματα και παρεμβάσεις σε διαγωνισμό του ΑΣΕΠ

Σελίδα 14

ALFA THERM

ΘΕΡΜΑΝΣΗ - ΚΛΙΜΑΤΙΣΜΟΣ - ΗΛΙΑΚΑ
ΑΝΤΙΠΡΟΣΩΠΕΙΕΣ - ΕΙΣΑΓΩΓΕΣ

ΠΡΟΣΦΟΡΑ κλιματιστικών μηχανημάτων από 170.000 χιλιάδες με το Φ.Π.Α.
• Ειδικές τιμές σε ξενοδοχεία
• Πενταετής εγγύηση και στα ηλεκτρικά μέρη του μηχανήματος

Μιχ. Πετρίδη 63, Τ.Κ. 85100 Ρόδος - Τηλ. Κέντρο: 0241 - 39005, Fax: 39352

ΕΚΠΤΩΣΕΙΣ

RODEO



Σε όλα τα επώνυμα είδη μας έως και

50%

Γρ. Λαμπράκη 35, Αμερικής 42, Γαλλίας 10, Πάρ. Καναδά 72.

Η ΔΡΑΣΙΣ
Εβδομαδιαία Εφημερίδα
Διευθύνσεις σύμφωνα με το Νόμο:
ΙΔΙΟΚΤΗΤΗΣ
ΠΑΥΛΟΣ Μ. ΜΑΡΙΑΣ
Πρόεδρος Ενώσεως Ιδιοκτητών Επαρχιακού Τύπου
ΕΚΔΟΤΕΣ
ΜΙΧΑΗΛ Π. ΜΑΡΙΑΣ
ΤΣΑΜΠΙΚΑ Π. ΜΑΡΙΑ - ΤΡΙΑΝΤΑΦΥΛΛΟΥ
ΔΙΕΥΘΥΝΤΗΣ
ΠΑΥΛΟΣ Μ. ΜΑΡΙΑΣ

Τα σπορ
ΔΙΕΥΘΥΝΤΗΣ
ΝΙΚΟΣ ΤΡΙΑΝΤΑΦΥΛΛΟΥ

ΓΡΑΦΕΙΑ: Αθηνών 42, (Ανάληψη), Τηλ: 63.790 - 64.393-68761 FAX: 63.393
ΤΥΠΟΓΡΑΦΕΙΑ: Κοσκινού, τηλ. 65540

ΛΑΪΚΕΣ ΑΓΟΡΕΣ

ΤΕΤΑΡΤΗ: στο Δημοτικό Νεκροταφείο.
ΠΕΜΠΤΗ: στην οδό Βύρωνος.
ΠΑΡΑΣΚΕΥΗ: Στην οδό Θεσ/κης στην Ανάληψη
ΣΑΒΒΑΤΟ: στο Δημοτικό Νεκροταφείο.

ΤΑΞΙ

ΤΑΞΙ ΡΟΔΟΥ: 32452
ΡΑΔΙΟ ΤΑΞΙ ΡΟΔΟΥ (Εργατικές κατοικίες Πρόνοιας Αγ. Απόστολοι): 64712-64756-64790
ΤΑΞΙ ΑΦΑΝΤΟΥ: 51777
ΤΑΞΙ ΙΑΛΥΣΟΥ: 92515
ΤΑΞΙ ΚΡΕΜΑΣΤΗΣ: 94528
ΤΑΞΙ ΦΑΛΗΡΑΚΙΟΥ: 85444

ΦΑΡΜΑΚΕΙΑ

Δευτέρα 5 Φεβρουαρίου 2001
ΣΗΜΕΡΑ διημερεύει το φαρμακείο ΜΙΧΑΗΛΙΔΗ Θ., 28ης Οκτωβρίου 44, (πλησίον ανθοπ. «Νάρκισσος»), Τηλ: 34859
ΣΗΜΕΡΑ διανυκτερεύει το φαρμακείο ΛΑΡΔΟΠΟΥΛΟΥ Π., Αποστόλου Παύλου 86 (πλησίον εκκλησίας ΑΝΑΛΗΨΗΣ), Τηλ: 63036

Να παρέμβει το... ΙΝΚΑ και αφήστε τις μομφές

Του Νικήτα Οικονόμου
nikeconomou@hotmail.com

ΚΙ όμως... *Υπάρχουν στελέχη της Νέας Δημοκρατίας στην περιοχή μας που αδυνατούν να παρακολουθήσουν τις τακτικές κινήσεις που επιλέγει κατά και καιρούς η ηγεσία του κόμματός τους στη Ρηγίλλης. Στην περίπτωση μάλιστα της πρότασης μομφής που κατέθεσε ο κ. Κώστας Καραμανλής κατά του υπουργού Εθνικής Οικονομίας, μερικοί από τους τοπικούς κομματικούς παράγοντες δεν μπορούσαν να ανταποκριθούν στις απαιτήσεις μιας τέτοιας πρωτοβουλίας, μέχρι του σημείου να μην θέλουν ούτε ένα απλό σχολιασμό να κάνουν δημοσίως, πλην ελαχίστων που ...βρέξει χιονίσει όλο και κάτι θα πουν στα ραδιόφωνα. Το νοιώθουν οι άνθρωποι ως υποχρέωση.*

Πολλές φορές, όπως σε αυτή, φάνηκε να ξαφνιάζονται από την «κίνηση – ματ» του προέδρου της Νέας Δημοκρατίας, ενώ δεν έλειψαν ακόμα και αυτοί που θεώρησαν άστοχη την συγκεκριμένη πολιτική κίνηση, εκτιμώντας ότι για ένα τόσο σοβαρό πολιτικό και κοινωνικό θέμα όπως είναι οι παρενέργειες και τα δράματα του Χρηματιστηρίου, δεν είναι δυνατόν να αντιμετωπίζεται με «κινήσεις εντυπωσιασμού και τακτικισμούς», οι οποίοι μπορεί μεν να κερδίζουν τις εντυπώσεις στιγμιαία, μεσομακροπρόθεσμα όμως «μάς εκθέτουν».

ΔΕΝ *έπεσαν πολύ έξω οι συγκεκριμένοι παράγοντες της Νέας Δημοκρατίας που «έπεσαν διάνα» στις εκτιμήσεις τους. Η έκβαση της κοινοβουλευτικής διαδικασίας την προηγούμενη εβδομάδα δικαίωσε όλους όσους φοβόντουσαν ότι «δώσαμε σανίδα σωτηρίας σε μια κυβέρνηση και ένα κόμμα που καταρρέουν». Ταυτόχρονα, θα συμπλήρωνε κανείς, η Νέα Δημοκρατία αποκάλυψε «επιβαρυντικά στοιχεία» εις βάρος της κυβερνητικής παράταξης, σε ό,τι αφορά στην προεκλογική της καμπάνια για το ...ανθηρό Χρηματιστήριο, που ελάχιστα απέχει από δικές της πρακτικές «μάρκετινγκ» στο παρελθόν, για τις οποίες όμως ουδέποτε κλήθηκε να δώσει εξηγήσεις σε δικαστικό επίπεδο.*

ΔΕΝ πρέπει να υπάρχει νομίζω άνθρωπος που ζει στη χώρα αυτή που να ασχολείται έστω σαν χόμπι με την πολιτική και να μην πιστεύει ότι αν η Νέα Δημοκρατία ήταν στη θέση του ΠΑΣΟΚ δεν θα μοσχοπουλούσε την «άνοιξη της Σοφοκλέους» και δεν θα έσπευδε να αξιοποιήσει με φέιγ βολάν και τηλεοπτικά σποτ τα παραφουσκωμένα πορτοφόλια των μικρομεσαίων «επενδυτών». Ας μην κρυβόμαστε πίσω από το δάκτυλό μας...

Η μήπως η Νέα Δημοκρατία δεν έπραξε κάτι ανάλογο όταν διεκδικούσε την κυβέρνηση το 1989 – 1990 δεσμευόμενη ότι σε ...ΕΝΑ χρόνο θα κατατρόπωνε τους τρομοκράτες, αφήνοντας προφανώς να εννοηθεί ότι έχει «άσους» στο μανίκι της προσφέροντας αφειδώς ελπίδες στους νεοέλληνες ότι ήλθε επιτέλους η ώρα να παταχθεί η μάστιγα της τρομοκρατίας, ή ότι ως διά μαγείας, θα ξεφύτρωναν χιλιάδες θέσεις εργασίας(από τα προσφιλή σλόγκαν και του ΠΑΣΟΚ).

Πότε ζητήθηκαν πολιτικές ή μάλλον ΠΟΙΝΙΚΕΣ ευθύνες για την εξόφθαλμη παραπλάνηση του ελληνικού λαού; Ένα σενάριο επιστημονικής φαντασίας θα μπορούσε να κινητοποιήσει τις επιτροπές δεοντολογίας που ασχολούνται με τις τακτικές των διαφημιστικών εταιρειών, οι οποίες πολύ συχνά φλομώνουν στο ψέμα τον ανήμπορο καταναλωτή. Α, ναι... Να παρέμβει ακόμα και το Ινστιτούτο Καταναλωτών – και ο δικός μας ο Γιάννης Καζουλάκης – προκειμένου να προστατευθεί το ελληνάριό που έχει βαρυστομαχιάσει από το πολύ ...κουτόχορτο.

Εδώ που τα λέμε, ποια είναι η διαφορά ανάμεσα στο τηλεοπτικό σποτ στο οποίο ένας σοβαρότατος κύριος προσπαθεί να μας πείσει ότι ένα πουκάμισο μέσα στη λίγδα μπορεί να γίνει αστραφτερό σαν χιόνι αρκεί να το πλένεις σε σέικερ του φραπέ γεμάτο από παγάκια, πάντα φυσικά με τη χρήση συγκεκριμένου απορρυπαντικού, με την τηλεοπτική πλύση εγκεφάλου ενός κόμματος που με στοιχεία και αριθμούς επιχειρεί να μας πείσει ότι έχει όλες τις λύσεις για τα προβλήματά μας;

ΓΑΤΙ δηλαδή στην μεν πρώτη περίπτωση να παρεμβαίνουν οι επιτροπές δεοντολογίας και να απαιτείται η άμεση απόσυρση της καμπάνιας στο όνομα της προστασίας του καταναλωτή και στην άλλη να κάνουν όλοι τις πάπιες; Ποιος θα προστατέψει τον άμοιρο ψηφοφόρο – καταναλωτή επί δεκαετίες των πάσης φύσεως μπαρουφολογιών και ανέξοδων υποσχέσεων που μένουν στα χαρτιά;

ΑΥΤΗΝ *την ασύδοτη συμπεριφορά των γκουρού της επικοινωνιακής στρατηγικής των κομμάτων ποιος θα την περιορίσει; Ποιος θα προστατέψει τον μονίμως παραπλανημένο πολίτη;*

Κανείς. Και αυτό γιατί τα ίδια τα κόμματα έχουν μάθει να αυτοπροστατεύονται και να καθορίζουν τους όρους της αντιπαράθεσής τους χωρίς να δίνουν λογαριασμό σε κανέναν. Οι φωνές εκ των υστέρων κυρίως των χαμένων δεν συγκινούν πλέον ούτε ένα Ελληνα. Αυτόν τον Ελληνα που δεν το πολυσκέφτεται όταν θέλει να φωνάξει «όλοι ίδιοι είναι». Αντε να του βγάλετε την άποψη αυτή από το κεφάλι του το ταλαίπωρο.

ΑΝ πάλι προτιμηθεί η τακτική κάποιου κύριου Καλιώρα, βουλευτού της Νέας Δημοκρατίας, που υπέβαλε μήνυση κατά του υπουργού Εθνικής Οικονομίας και συνολικά της κυβέρνησης για το «μέγα σκάνδαλο του Χρηματιστηρίου», τότε ας ακολουθήσουμε το παράδειγμά του. Ας χρησιμοποιήσουμε το σκεπτικό που εξέθεσε στον αρμόδιο Εισαγγελέα και απλώς θα το προσαρμόσουμε στα δικά μας μέτρα και σταθμά.

Να απαιτήσουμε την άσκηση ποινικής δίωξης όλων όσων μας υποσχέθηκαν την μείωση της ανεργίας και την αύξηση της απασχόλησης, την εξυγίανση του Εθνικού Συστήματος Υγείας, μια Παιδεία υψηλών προδιαγραφών, ένα δημόσιο τομέα που να υπηρετεί και όχι να καταδυναστεύει τον πολίτη, την πάταξη της εγκληματικότητας, την εξάρθρωση της τρομοκρατίας, και τόσα άλλα που παραμένουν ανοιχτές πληγές στην νεοελληνική κοινωνία.

Δεν κατάλαβα... Γιατί αυτή η σχεδόν μανιώδης στήριξη και υπερβάλλουσα ευαισθησία για τους «εγκλωβισμένους» του Χρηματιστηρίου, τους οποίους δεν εξανάγκασε ΚΑΝΕΙΣ να πετάξουν τις οικονομίες τους; Ολοι εμείς οι υπόλοιποι, οι επί μονίμου βάσεως θύματα κάθε θεομπαίχτη πολιτικάντη, δεν έχουμε δικαίωμα να υπερασπιστούμε τους εαυτούς μας περνώντας ακόμα και το κατώφλι των Δικαστηρίων; Εμείς δεν παραπλανηθήκαμε από τους ποικιλώνυμους σωτήρες που μας υποσχέθηκαν λαγούς με πετραχήλια; Γιατί να στοιχειοθετείται αδίκημα για το «σκάνδαλο» των τελευταίων μηνών στη Σοφοκλέους και να μένει ατιμώρητο το καραμπινάτο σκάνδαλο – εκτός εισαγωγικών – που βιώνουμε επί δεκαετίες;

ΙΣΩΣ μερικούς από εσάς να ενοχλεί ο κοινός νους και τα μη επιτηδευμένα επιχειρήματα για ένα τόσο σοβαρό θέμα όπως είναι το πατατράκ των «επενδυτών». Ας καταγραφεί και η κοινή λογική. Δεν βλάπτει νομίζω...

Σε πολιτικό επίπεδο η κατάθεση πρότασης μομφής είναι πράγματι μια κορυφαία πολιτική, κοινοβουλευτική διαδικασία. Τα αποτελέσματά της όμως είναι προδιαγεγραμμένα. Μια άλλη «πρόταση δυσπιστίας» έχει ήδη κατατεθεί από τον Δημήτρη Αβραμόπουλο που βρήκε το χαλί στρωμένο. Η έκβαση αυτής της πρότασης μομφής κάθε άλλο παρά εύκολο είναι να την προεξοφλήσει κανείς. Γι' αυτό τρέμουν όλοι...

RODOS PALACE
★★★★★
Resort Hotel • Convention Center

Το Πιο Ολοκληρωμενο Θερετρο Διακοπων & Συνεδριων!

Το μεγαλύτερο Ξενοδοχειακό Συγκρότημα της Ρόδου, ζητεί το ακόλουθο προσωπικό:

- Αποθηκάριος
- Βοηθός Προϊσταμένης
- Ταμπλίστες
- Μπάρμαν
- Βοηθοί Μπαρ
- Μάγειρας Α', Β', Γ'
- Βοηθοί Μαγείρου
- Σερβιτόροι
- Βοηθοί Σερβιτόρου
- Καμαριέρες
- Γκρουμ / Οδηγοί

Για πληροφορίες και συμπλήρωση αιτήσεων (απαιτείται πρόσφατη φωτογραφία) μπορείτε να απευθύνεστε προσωπικά, καθημερινά από 10.00-12.00, στη διεύθυνση:

Ξενοδοχείο Ρόδος Παλάς
Λεωφ. Ιαλυσού, Τ.Θ. 121, Ιξιά, Ρόδος
Τηλ. (0241) 25222, Fax: (0241)25350
Υπ' όψιν Κου Η. Ζάχου



ΧΕΠΠΑΚΗΣ Α.Ε.
ΓΕΩΡΓΙΚΑ ΜΗΧΑΝΗΜΑΤΑ & ΕΡΓΑΛΕΙΑ





ΑΝΤΙΠΡΟΣΩΠΕΙΑ ΤΡΑΚΤΕΡ: ANTONIO CARRARO
ΣΚΑΠΤΙΚΑ - ΧΟΡΤΟΚΟΠΤΙΚΑ
ΠΕΤΡΕΛΑΙΟΚΙΝΗΤΑ - ΒΕΝΖΙΝΟΚΙΝΗΤΑ
ΑΛΥΣΟΠΡΙΟΝΑ
STIHL Mac Mac
ΦΡΕΖΕΣ

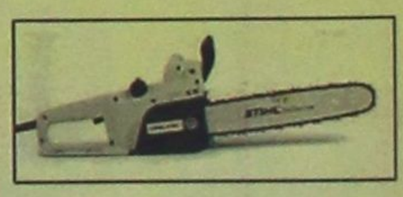

ΧΛΟΟΚΟΠΤΙΚΑ - ΘΑΜΝΟΚΟΠΤΙΚΑ - ΨΕΚΑΣΤΙΚΑ - ΕΛΑΙΟΡΑΒΔΙΣΤΙΚΑ
ΦΥΤΟΦΑΡΜΑΚΑ - ΛΙΠΑΣΜΑΤΑ (ΚΟΙΝΑ & ΥΔΑΤΟΔΙΑΛΥΤΑ)
ΣΠΟΡΟΙ - ΣΠΟΡΟΦΥΤΑ ΕΜΒΟΛΙΑΣΜΕΝΑ - ΦΥΤΟΧΩΜΑΤΑ - ΤΥΡΦΗ
ΣΥΣΤΗΜΑΤΑ ΑΡΔΕΥΣΗΣ: ΑΝΤΛΙΕΣ - ΤΕΧΝΙΚΕΣ ΒΡΟΧΕΣ - ΑΥΤΟΜΑΤΟ
ΠΟΤΙΣΜΑ - ΣΩΛΗΝΕΣ (ΠΛΑΣΤΙΚΕΣ - ΜΕΤΑΛΛΙΚΕΣ)
ΚΤΗΝΟΤΡΟΦΙΚΑ - ΜΕΛΙΣΣΟΚΟΜΙΚΑ - ΔΕΞΑΜΕΝΕΣ (ΠΛΑΣΤΙΚΕΣ)
ΣΥΡΜΑΤΑ & ΠΑΣΣΑΛΟΙ ΠΕΡΙΦΡΑΞΕΩΝ - ΟΙΚΟΔΟΜΙΚΑ ΜΗΧΑΝΗΜΑΤΑ
ΑΝΤΑΛΛΑΚΤΙΚΑ - ΕΞΑΡΤΗΜΑΤΑ - SERVICE
ΠΑΡΑΔΟΣΗ ΣΤΟ ΧΩΡΑΦΙ
ΡΟΔΟΣ: ΒΕΝΕΤΟΚΛΕΩΝ 21 - 23 ΤΗΛ: 34311 FAX: 29885
ΤΣΑΪΡΙ: 10 ΧΛΜ. ΛΕΩΦ. ΡΟΔΟΥ-ΛΙΝΔΟΥ ΤΗΛ: 68979
ΜΑΝΔΡΙΚΟ: ΜΑΝΔΡΙΚΟ ΡΟΔΟΥ ΤΗΛ: 0246/31040

Λόγω της μεγάλης καθυστέρησης στην κατασκευή του Πανορθόδοξου Κέντρου

Εξοργισμένος ο Πατριάρχης, θα έρθει το Μάιο στη Ρόδο;

Του
Νεκτάριου Καλογήρου

- Είναι πλήρως απογοητευμένος από τα όσα μαθαίνει
- Πολλά κρύβονται πίσω από το όλο εγχείρημα
- Ερχεται τον Μάρτιο στο νησί πατριαρχική εξαρχία

ΕΞΟΡΓΙΣΜΕΝΟΣ είναι ο Οικουμενικός Πατριάρχης Βαρθολομαίος από τη μεγάλη καθυστέρηση για την κατασκευή του Πανορθόδοξου Κέντρου στη Ρόδο, γεγονός που θεωρείται ως αφορμή για την πραγματοποίηση έκτακτης επίσκεψης του ιδίου στο νησί, τον προσεχή Μάιο. Οι πληροφορίες που έρχονται από το Φανάρι, παρουσιάζουν πιθανή την επίσκεψη του Παναγιώτατου στη Δωδεκανησιακή πρωτεύουσα τον προσεχή Μάιο, ενώ σχεδόν αποκλείουν το ενδεχόμενο να περάσει από τη Ρόδο τον Αύγουστο, με αφορμή την παρουσία του στο Νομό, για τον εορτασμό των 600 χρόνων από την ίδρυση της Παναγιάς της Σπηλιανής στη Νίσυρο.

Πιο συγκεκριμένα, τον προσεχή Μάρτιο πρόκειται να αφιχθούν στη Ρόδο (άνευ απροόπτου) οι Μητροπολίτες Πέργης Ευάγγελος και Χαλκηδώνος Ιωακείμ προκειμένου να προετοιμάσουν την επίσημη επίσκεψη στη Νίσυρο του Οικουμενικού Πατριάρχη Βαρθολομαίου, με αφορμή τη συμπλήρωση 600 χρόνων από την ίδρυση της μονής Παναγιά Σπηλιανή. Ο εορτασμός θα γίνει τον Αύγουστο και το πρώιμο της έναρξης των ετοιμασιών καταδεικνύει τη λαμπρότητα που θα προσδοθεί στη συγκεκριμένη επίσκεψη.

Αν και έχει παρουσιασθεί πως κατά την παρουσία του τον Αύγουστο στα Δωδεκάνησα ο κ.κ Βαρθολομαίος θα επισκεφθεί τη Ρόδο, κάτι τέτοιο από ανθρώπους του Πατριαρχικού περιβάλλοντος θεωρείται απίθανο. Ο Προκαθήμενος της Ορθοδοξίας φέρεται να είπε πως δεν πρόκειται να επισκεφθεί τη Ρόδο εάν προηγουμένως δεν ολοκληρωθεί η κατασκευή του Πανορθόδοξου Κέντρου. Πρέπει να σημειωθεί ότι μέχρι τον Απρίλιο θα έχουν ολοκληρωθεί οι εργασίες στην τέως νομαρχιακή έπαυλη, ωστόσο το δεύτερο κτίριο (που θα ανεγερθεί δίπλα στην Επαυλη και θα αποτελεί το κυρίως τμήμα του Πανορθόδοξου) λόγω των δικαστικών (και άλλων) προβλημάτων ακόμα δεν έχει αρχίσει να κατασκευάζεται.

Ο Παναγιώτατος είναι πικραμένος και πλήρως απογοητευμένος από την μεγάλη καθυστέρηση στην κατασκευή του έργου. Πληροφορίες φέρουν τον ίδιο να έχει αποφασίσει να επισκεφθεί τη Ρόδο τον Μάιο και μόνος ανασταλτικός παράγοντας στην απόφαση του αυτή, είναι το ενδεχόμενο μετά και την επίσκεψή του να συνεχισθεί η καθυστέρηση στην κατασκευή του Κέντρου, γεγονός που θα αποτελέσει πλήγμα στο κύρος του Προκαθήμενου. Σε κάθε περίπτωση πάντως, το όλο ζήτημα θα αποτελέσει αντικείμενο συζήτησης του ιδίου με τον Μητροπολίτη Ρόδου Απόστολο (είτε τον Μάιο, είτε τον Αύγουστο στη Νίσυρο).

Οι ανωτέρω εκτιμήσεις (που προέρχονται από κύκλους του Φαναρίου) μέχρι πέρυσι δεν θα ήταν δυνατόν να έχουν βάση, καθώς από την αρχή του κάθε έτους υπάρχει συγκεκριμένο πρόγραμμα επισκέψεων του Προκαθημένου, και το πρόγραμμα αυτό ετηρείτο κατά γράμμα. Για το έτος 2001 δεν έχει καταρτησθεί αναλυτικό πρόγραμμα.

Σε ό,τι αφορά στο Πανορθόδοξο Κέντρο, εκφράζονται φόβοι για περαιτέρω πολύχρονη καθυστέρηση στην ολοκλήρωσή του. Η δικαστική εμπλοκή στην ανέγερση του δευτέρου κτιρίου στον αύλιο χώρο της νομαρχιακής έπαυλης δεν είναι ο μόνος λόγος των καθυστερήσεων. Υπάρχουν παράγοντες και δεδομένα που πρόσφατα προεβλήθησαν και απαιτούν την ανάγκη αλλαγής του status quo γενικά στην Μητρόπολη Ρόδου, προτού ξεκινήσει η λειτουργία του Κέντρου. Οι γνωρίζοντες πρόσωπα και καταστάσεις αντιλαμβάνονται (και ενδεχομένως κατανοούν) τους λόγους για τους οποίους προβάλλεται αυτή η αναγκαιότητα.

Ολα αυτά συνθέτουν ένα πλέγμα δεδομένων που προκάλεσαν την "απογοήτευση του Οικουμενικού Πατριάρχη Βαρθολομαίου, ο οποίος γνωρίζει πολύ καλά το τι ακριβώς συμβαίνει. Ισως για να τεθούν όλα τα δεδομένα σε μια σειρά και να λήξουν οριστικά όλα τα προβλήματα, ο Παναγιώτατος να σχεδιάζει να επισκεφθεί τη Ρόδο τον Μάιο.

Εξ' άλλου σχεδιάζεται να προταθεί η επανεξέταση του ενδεχομένου που θέλει την αξιοποίηση και του Κέντρου Παιδικής Μέριμνας Θηλέων για τις ανάγκες του Πανορθόδοξου. Η λειτουργία του Κέντρου αυτού θα δημιουργήσει τεράστιες ανάγκες για την ικανοποίηση των οποίων θα απαιτηθούν αρκετοί χώροι. Οι διορθόδοξες συναντήσεις και οι αντίστοιχες που αφορούν σε συναντήσεις των διαφόρων Εκκλησιών στο νησί, απαιτούν μεγάλους και αρκετούς χώρους. Το κτίριο όπου στεγάζεται το Ορφανοτροφείο Θηλέων, διαθέτει όλα όσα απαιτούνται για την υποστήριξη της λειτουργίας του Κέντρου. Σε ό,τι αφορά τα παιδιά είναι δυνατόν να μεταστεγασθούν σε άλλο χώρο, σύγχρονο, που να συγκεντρώνει όλα όσα απαιτεί η κοινωνική μέριμνα του 21ου αιώνα.



Δεν θέλει να έρθει στη Ρόδο εάν προηγουμένως δεν ολοκληρωθεί η κατασκευή του Πανορθόδοξου Κέντρου. Ωστόσο τα προβλήματα ίσως επιβάλουν το πέρασμά του από το νησί



RODEO
DONNA
Rodos «Rodeo»
Γαλλίας 10

«Μισή» η Νέα Δημοκρατία στη Δωδεκάνησο...

Καταγγέλλει τον «ύπουλο Παυλίδη» και παραιτείται ο Θ. Παπαμιχαήλ





Το πλήρες κείμενο της παραίτησης του κ. Θανάση Παπαμιχαήλ έχει ως εξής:

«Κύριε Πρόεδρε,

Η μακρόχρονη κομματική διαδρομή, η προσφορά στα κομματικά δρώμενα και η παρουσία μου σε όλα τα προσκλητήρια των αγώνων της Παράταξης μας, η πρόσφατη επιβεβαίωση της εμπιστοσύνης των μελών και στελεχών της πόλεως Ρόδου που με εξέλεξε Πρόεδρο της Τοπικής Οργάνωσης με συντριπτική πλειοψηφία, η ανάγκη μιας ουσιαστικής ανασυγκρότησης του κομματικού μηχανισμού και του επαναπροσδιορισμού του ρόλου των Τοπικών μας Επιτροπών που στα τρία τελευταία χρόνια, ελλείψει ικανού καθογητικού οργάνου εκτός ελαχίστων εξαιρέσεων, ήταν απαξιωτικός, η έλλειψη πειστικού πολιτικού λόγου και η απουσία στο κοινωνικό - οικονομικό - πολιτικό γίγνεσθαι του τόπου μας, ήταν τα βασικά κίνητρα που με ώθησαν να διεκδικήσω ως υποψήφιος την Προεδρία της ΝΟΔΕ στις εκλογές που είχαν προγραμματιστεί.

Οι ύπουλες όμως διεργασίες, Κύριε Πρόεδρε, του εν ενεργεία βουλευτή της Ν.Δ. **Αριστοτέλη Παυλίδη**, που στήριζε την υποψηφιότητα του **Δημήτρη Καραχάλιου**, οι μεθοδεύσεις και το μαγείρεμα του εκλογικού καταλόγου των εκλεκτόρων που συντάχθηκε στα μέτρα τους την Παρασκευή 13/1/2001 στο γραφείο του βουλευτή και από 305 εκλέκτορες έγιναν 376, με την ανοχή και του Προέδρου της ΝΕΦΕ Κου **Μπαρδάκα**, ο οποίος επικαλέστηκε **πιέσεις και παρεμβάσεις, είχαν μοναδικό στόχο την τοποθέτηση στενών προσωπικών φίλων και υπηκόων του στη ΝΟΔΕ.**

Προ του κινδύνου να τιναχθούν στον αέρα οι διαδικασίες και να σπάσει το κόμμα στα δύο, ευθύνη των ίδιων κύκλων, ζητήσαμε την αναβολή των εκλογών για μία εβδομάδα προκειμένου να συνταχθεί ο σωστός κατάλογος των εκλεκτόρων, να γίνει η ανάρτησης του καταλόγου στις τακτές μέρες που προβλέπονται από το καταστατικό και τις εγκυκλίους και όχι την προπαραμονή των εκλογών, κάτι που δεν έγινε δεκτό.

Επειδή η κομματική μου συνείδηση και η προσωπική μου αξιοπρέπεια δεν μου επέτρεπαν να συναινέσω σε εκλογές παρωδία, υπέβαλα την παραίτησή μου μαζί με 15 άλλους υποψηφίους - στελέχη της Παράταξης.

Στις 29/12/2000 εστάλη στην Γραμματεία Οργανωτικού και στα αρμόδια όργανα της κεντρικής διοίκησης επιστολή, στην οποία επεσήμανα παρεμβάσεις στα εσωκομματικά με μοναδικό στόχο την αλλοίωση της σύνθεσης της Νομαρχιακής Συνέλευσης, τον έλεγχο των μελών και του Προέδρου της ΝΟΔΕ και κατ' επέκταση τον έλεγχο των συνέδρων. Δεν εισακούστηκα.

Οι εκλογές μαϊμού έγιναν άνευ αντιπάλων και είναι μεγάλη ευθύνη τους που η ΝΕΑ ΔΗΜΟΚΡΑΤΙΑ στα Δωδ/σα βρίσκεται σε βαθιά κρίση.

Σε ότι με φορά, μη ανεχόμενος πλέον την κομματική αγυρτεία και τον πολιτικό αμοραλισμό και αδυνατώντας να συμπορευτώ με αυτούς που ξευτέλισαν διαδικασίες και καταστατικό, παραιτούμαι από τη θέση του Προέδρου της μεγαλύτερης κομματικής οργάνωσης του Νομού, με βαθιά λύπη.

Με εκτίμηση
Αθανάσιος Παπαμιχαήλ»

Τα στελέχη που πρόσκεινται στον πρώην βουλευτή δεν αναγνωρίζουν τη νέα Νομαρχιακή και απέχουν από κάθε δραστηριότητα

«Απών» από το Συνέδριο ο Αν. Καραμάριος

Τι σηματοδοτεί η παραίτηση Παπαμιχαήλ

Η ΠΑΡΑΙΤΗΣΗ του κ. Θανάση Παπαμιχαήλ από τη θέση του προέδρου της Τοπικής Οργάνωσης πόλεως Ρόδου, στην οποία επανεξελέγη μόλις πρόσφατα, απλώς έρχεται να «επισημοποιήσει» το αγεφύρωτο χάσμα που έχει δημιουργηθεί στους κόλπους της Νέας Δημοκρατίας, και το οποίο χρονολογείται προ ...αμνημονεύτων χρόνων. Ένα χάσμα που έχει προσλάβει την μορφή ανοιχτής βεντέτας ανάμεσα στους κ.κ. Αριστοτέλη Παυλίδη και Αναστάσιο Καραμάριο.

Το τελευταίο «επεισόδιο» της αέναης αυτής αντιπαράθεσης παίχθηκε μόλις δύο εβδομάδες πριν με τα όσα προηγήθηκαν και ακολούθησαν των εκλογών για ανάδειξη νέας Νομαρχιακής Επιτροπής. Οι καταγγελίες και οι αποκαλύψεις για τον «ύποπτο ρόλο» που διαδραμάτισε η «ομάδα Παυλίδη» οδήγησε την άλλη πλευρά στο να αποσυρθεί από τις διαδικασίες, με αποτέλεσμα ο πρώην υπουργός να ...παίξει εν ου παικτοίς και αυτήν την στιγμή στην πλατεία Κύπρου να παραμένουν τα ίδια πρόσωπα στα υψηλότερα αξιώματα του καθοδηγητικού οργάνου.

Με την απόφασή του να ιδιωτεύσει και να παραμείνει ...απλός ψηφοφόρος του κόμματος, ο κ. Παπαμιχαήλ δίνει το στίγμα της νέας κατάστασης που διαμορφώνεται στην τοπική Νέα Δημοκρατία. Το κόμμα χωρίζεται στα δύο, άρα περί συνοχής σε επίπεδο συναισθηματικό και προσώπων ...ούτε λόγος να γίνεται. Το «διαζύγιο» ανάμεσα στις δύο πλευρές είναι οριστικό και οι ευθύνες δεν βαραίνουν μόνο τους άμεσα εμπλεκόμενους στο ναυάγιο, αλλά και την κεντρική ηγεσία που κώφευσε σκανδαλωδώς στις εκκλήσεις για ουσιαστική παρέμβαση όταν ο αλληλοσπαραγμός είχε προσλάβει διαστάσεις ...αδελφοκτονίας.

Η παραίτηση του κ. Παπαμιχαήλ σηματοδοτεί επίσης μια άλλη εξ ίσου σημαντική και ανησυχητική εξέλιξη για τη Νέα Δημοκρατία, εν όψει μάλιστα του Συνεδρίου σε δύο περίπου μήνες. **Η Δωδεκάνησος θα εκπροσωπηθεί κατά το ήμισυ, καθώς τα στελέχη που έχουν δικαίωμα συμμετοχής στο κορυφαίο πολιτικό όργανο του κόμματος και πρόσκεινται στον κ. Αναστάσιο Καραμάριο, δεν πρόκειται να εκδηλώσουν το παραμικρό ενδιαφέρον αφού δεν αναγνωρίζουν τη σύνθεση της νέας Νομαρχιακής Επιτροπής, άρα και τις διαδικασίες που θα αποφασίζει και θα εποπτεύει στο εξής.**

Πληροφορίες, πάντως, ήθελαν τον κ. Καραμάριο να πιέζει ώστε ο Θανάσης Παπαμιχαήλ να παραμείνει στη θέση του.

ΣΥΝ τοις άλλοις, θεωρούν παράνομες τις διαδικασίες εκλογής της και ως εκ τούτου παράνομη και τη σύνθεσή της. «Δεν πρόκειται εμείς να νομιμοποιήσουμε αυτή την κατάσταση και θα απέχουμε από κάθε δραστηριότητα της οργάνωσης» δηλώνουν στη «Δράση». Δεν αποκλείεται μάλιστα, μετά την παραίτηση του κ. Παπαμιχαήλ να ακολουθήσουν και αυτές των κ.κ. **Κώστα Παπασταματίου** και **Αργύρη Πράντη** από τις θέσεις του αντιπροέδρου και του γενικού γραμματέα, αντίστοιχα, της Τοπικής Οργάνωσης της πόλεως Ρόδου.

Όπως έχουν σήμερα τα πράγματα, σύμφωνα με το καταστατικό, σε εύθετο χρόνο θα πρέπει να στηθούν εκ νέου οι κάλπες για την ανάδειξη νέου προέδρου της Τοπικής, με τη συμμετοχή όλων των μελών του κόμματος στην πόλη της Ρόδου. Πρόκειται για μια ειδική διαδικασία που προβλέπεται ρητά από το καταστατικό στην περίπτωση παραίτησης του προέδρου μιας οργάνωσης, στην περίπτωση που αυτή υποβληθεί πριν από το τελευταίο εξάμηνο της θητείας του...



ΕΜΠΟΡΙΚΗ ΤΡΑΠΕΖΑ

ΠΡΟΣΚΛΗΣΗ

Οι Διευθυντές και το Προσωπικό των Καταστημάτων της ΕΜΠΟΡΙΚΗΣ ΤΡΑΠΕΖΑΣ ΡΟΔΟΥ,

έχουν την τιμή και την ευχαρίστηση να σας προσκαλέσουν στην Χοροεσπερίδα που θα γίνει στο ξενοδοχείο FALIRAKI BEACH το Σάββατο 17 Φεβρουαρίου 2001 και ώρα 20:30

Στα πλαίσια της Κοινωνικής προσφοράς της Τράπεζας, τα έσοδα της εκδήλωσης από τη λαχειαγορά θα διατεθούν:

1. Κεντρικό Φιλόπτωχο Ταμείο ΙΕΡΑΣ ΜΗΤΡΟΠΟΛΕΩΣ ΡΟΔΟΥ
2. Θεραπευτήριο Χρονίων Παθήσεων Παίδων Ο ΑΓΙΟΣ ΑΝΔΡΕΑΣ
3. 95 ΑΔΤΕ

Η εκδήλωση θα πλαισιωθεί από τη γνωστή ορχήστρα του **Θεμιστοκλή Τριανταφύλλου**

Κρατήσεις: Μόνο από το ξενοδοχείο FALIRAKI BEACH - Τηλ.: 85301

Πληροφορίες τηλ.: 33820, 27715

μια ξεχωριστή θέση στη θάλασσα

ΔΡΟΜΟΛΟΓΙΑ
ΑΠΟ 5/2/2001 ΕΩΣ 12/2/2001

5/2	ΔΕΥ	ΡΟΔΟΣ	14.00	ΠΑΤΜΟ-ΛΕΡΟ-ΚΑΛΥΜΝΟ-ΚΩ-ΡΟΔΟ
6/2	ΤΡΙ	ΠΑΤΜΟΣ	14.00	ΠΑΤΜΟ-ΛΕΡΟ-ΚΑΛΥΜΝΟ-ΚΩ-ΤΗΛΟ-ΡΟΔΟ
7/2	ΤΕΤ	ΡΟΔΟΣ	17.00	ΚΩ-ΣΥΜΗ-ΡΟΔΟ
8/2	ΠΕΜ	ΠΑΤΜΟΣ	17.00	ΑΣΤΥΠΑΛΑΙΑ-ΚΑΛΥΝΟ-ΚΩ-ΡΟΔΟ
9/2	ΠΑΡ	ΡΟΔΟΣ	14.00	ΠΑΤΜΟ-ΛΕΡΟ-ΚΑΛΥΜΝΟ-ΚΩ-ΡΟΔΟ
10/2	ΣΑΒ	ΠΑΤΜΟΣ	14.00	ΠΑΤΜΟ-ΛΕΡΟ-ΚΑΛΥΜΝΟ-ΚΩ-ΝΙΣΥΡΟ-ΡΟΔΟ
11/2	ΚΥΡ	-------	------	----------
12/2	ΔΕΥ	ΡΟΔΟΣ	14.00	ΠΑΤΜΟ-ΛΕΡΟ-ΚΑΛΥΜΝΟ-ΚΩ-ΡΟΔΟ

ΠΛΗΡΟΦΟΡΙΕΣ
ΚΕΝΤΡΙΚΟ ΠΡΑΚΤΟΡΕΙΟ ΡΟΔΟΥ

Δ·Α·Ν·Ε· SEA LINE
ΔΩΔΕΚΑΝΗΣΙΑΚΗ ΑΝΩΝΥΜΗ ΝΑΥΤΙΛΙΑΚΗ ΕΤΑΙΡΙΑ

ΑΥΣΤΡΑΛΙΑΣ 92, ΤΗΛ. 77078
ώρες 8π.μ. - 8μ.μ.

Αν οι υπογραφές αποτελούν πρόκριμα...

Ο Τιμόθεος Παρασκευάς έχει το προβάδισμα





Εναντι του Γιάννη Χριστοφάκη για τη θέση του Α' Γραμματέα της Νομαρχιακής Επιτροπής του ΠΑ.ΣΟ.Κ.

ΔΥΟ τελικά θα είναι οι υποψήφιοι για τη θέση του Α' Γραμματέα της Νομαρχιακής Επιτροπής του ΠΑΣΟΚ νοτίου συγκροτήματος Δωδεκανήσου μετά την απόφαση του κ. Τάσου Διάκου να αποσύρει το ενδιαφέρον του, κάνοντας λόγο χθες για φαινόμενα «υποκρισίας, φαρισαϊσμού και συντροφικών μαχαιρωμάτων».

Οι κ.κ. Τιμόθεος Παρασκευάς



Ο Τάσος Διάκος απέσυρε την υποψηφιότητά του και βρέθηκε - τυχαία; - δίπλα στο Γιάννη και τη Λιλή

και Γιάννης Χριστοφάκης θα διεκδικήσουν το επίζηλο αξίωμα αφού τηρώντας τα όσα προβλέπονται από το καταστατικό, κατέθεσαν την υποψηφιότητά τους και επίσημα χθες κατά τη διάρκεια της Νομαρχιακής Συνέλευσης του ΠΑΣΟΚ που πραγματοποιήθηκε στο Ακταίον. Οι υποψηφιότητές τους συνοδεύτηκαν και από τον απαιτούμενο αριθμό υπογραφών στήριξης από στελέχη του κόμματος, δύο νούμερα που ίσως να προδιαγράφουν σε ένα μεγάλο βαθμό και το τελικό αποτέλεσμα.

Συγκεκριμένα, την υποψηφιότητα του κ. Παρασκευά «προσυπογράφουν» 982 μέλη του κόμματος ενώ αυτήν του κ. Χριστοφάκη 447. Αν έχει κάποια σημασία και αξία το στοιχείο αυτό, ο Τιμόθεος Παρασκευάς δείχνει να ξεκινά με έναν «αέρα», ενώ θα πρέπει να συνυπολογιστεί και το γεγονός ότι σύμφωνα με όλες τις ενδείξεις έχει αποσπάσει και τη στήριξη κορυφαίων στελεχών. Στο Ακταίον φυσικά δεν έλειψαν και πάλι οι ψίθυροι για την επιχείρηση «εξόντωσης της οικογένειας» - και ο νοών νοείτω –, όμως η τελευταία κουβέντα ανήκει στη οργανωμένη βάση που με καθολική ψηφοφορία θα εκλέξει για πρώτη φορά τον Α' Γραμματέα. Το επόμενο ραντεβού προσδιορίστηκε για την ερχόμενη Κυριακή στο Ροδίνι, εκεί όπου θα στηθούν οι κάλπες για την ανάδειξη νέας Νομαρχιακής Επιτροπής.

Στο στόχαστρο η κυβερνητική πολιτική

ΣΤΗ χθεσινή Νομαρχιακή Συνέλευση ήταν εμφανής η διάθεση να ασκηθεί αυστηρή κριτική στην κυβερνητική πολιτική, καθώς η επικαιρότητα προσέφερε τις αφορμές για κάτι τέτοιο. Αν κάποιοι πίστεψαν εξ αρχής ότι από την πρώτη «μονομαχία» των δύο υποψηφίων θα εκφράζονταν δύο διαφορετικές τάσεις, αυτή του «εκσυγχρονιστικού» ρεύματος και αυτή του «αντιηγετικού», έπεσαν έξω. Οι κ.κ. Παρασκευάς και Χριστοφάκης κινήθηκαν περίπου στο ίδιο μήκος κύματος(στο σημείο αυτό τουλάχιστον), με τον πρώτο να εντοπίζει τις αδυναμίες της κυβέρνησης σε πολλούς τομείς και με τον δεύτερο να ισχυρίζεται ότι «η καλύτερη περίοδος διακυβέρνησης της χώρας ήταν αυτή από το 1981 μέχρι το 1985, επί προεδρίας του εμπνευσμένου ηγέτη Ανδρέα Παπανδρέου». Ούτε κουβέντα φυσικά για τον Κώστα Σημίτη, για να καταπέσει έτσι η επιχειρηματολογία που ήθελε τον Τιμόθεο Παρασκευά να είναι η «αντιδραστική» υποψηφιότητα.

Η κυβερνητική πολιτική και η εν γένει εικόνα της κυβέρνησης και του κόμματος βρέθηκαν στο στόχαστρο και άλλων στελεχών του ΠΑΣΟΚ. Ο κ. Γιάννης Παρασκευάς ήταν επικριτικός εφ' όλης της ύλης, αναφέροντας μεταξύ άλλων και στο σκαστό



Παρών και ο Γιαννόπουλος προκάλεσε αίσθηση με την παρέμβασή του

παράδειγμα του Χρηματιστηρίου και των «εγκλωβισμένων». Ο κ. Γιώργος Γιαννόπουλος έθεσε και αυτός το θέμα της απαξίωσης της πολιτικής αλλά και του επαναπροσδιορισμού του ρόλου των μελών, προκαλώντας αίσθηση όταν ανέλυσε με παραστατικό τρόπο το ...ξεστράτημα των στελεχών που απορροφήθηκαν στο παιγνίδι της νομής της εξουσίας.

Αυτοκριτική με το τσουβάλι...

ΛΙΓΟ πριν τη μητέρα των μαχών την ερχόμενη Κυριακή όλοι είχαν την πολυτέλεια να πουν τα πράγματα με το όνομά τους για την εικόνα που εμφανίζει σήμερα η οργάνωση στην περιοχή μας.

Ο βουλευτής κ. Δημήτρης Κρεμαστινός αφού πήρε την «πάσα» από τον απερχόμενο Α' Γραμματέα Δ. Μοσχογιάννη, ομολόγησε ότι «η σύνθεση της Οργάνωσης δεν θυμίζει σοσιαλιστικό κόμμα» καυτηριάζοντας τις διαδικασίες «στρατολόγησης» των μελών.

Ο κ. Βασίλης Παπανικόλας(ο κ. Σφυρίου απουσίαζε) από την πλευρά του ζήτησε να μην υπάρξουν κομματικές αιματοχυσίες, συγκρούσεις μηχανισμών και να μην «ταμπελοποιηθούν» τα στελέχη σε εκσυγχρονιστές και αντιηγετικούς, «κάτι που στην περιοχή μας δεν υφίσταται».

ΕΠΙ της ουσίας, ο κ. Τιμόθεος Παρασκευάς δεσμεύτηκε να δουλέψει ώστε η Ν.Ε. να αποκτήσει αξιοπιστία και σεβασμό, λέγοντας ότι «η υποψηφιότητά του εμπεριέχει μέγα ρίσκο για τον ίδιο, σε επαγγελματικό αλλά και σε οικογενειακό επίπεδο».

Ο κ. Χριστοφάκης δεσμεύτηκε να λειτουργήσει με εντιμότητα, ενώ ένοιωσε αμυνόμενος όταν χρειάστηκε να απαντήσει στις αιχμές που ακούστηκαν προηγουμένως για το γεγονός ότι, αν και μέλος της απερχόμενης Ν.Ε. σπάνια έκανε την εμφάνισή του στις συνεδριάσεις του οργάνου.



Θεολόγος Τσιγάρος: Νέο αίμα στη Νομαρχιακή Επιτροπή - «Βαρύ» το όνομα

ΘΑ πρέπει πάντως να σημειωθεί ότι όλοι όσοι πήραν το λόγο εξήραν την προσφορά της απερχόμενης Ν.Ε., ενώ από τη νέα σύνθεση θα απουσιάζουν οι Δημήτρης Μοσχογιάννης, Βασίλης Σταυριανός και η Ρένα Βενιανάκη που δεν θα υποβάλλουν εκ νέου υποψηφιότητα.

Οι υποψήφιοι για μέλη της Ν. Ε.

1. Αγκάς Αγγελος
2. Αλιφέρης Τάσος
3. Ασπρής Ισίδωρος
4. Βασιλαράς Νικ.
5. Δημητρακόπουλος Βασ.
6. Διάκος Τάσος
7. Καλιβούρης Φιλ.
8. Καραγιάννης
9. Καϋμενάκης Βασ.
10. Κοκκάρη Δέσποινα
11. Κουσουρνάς Στ.
12. Κρεμαστινος Δημ.
13. Λαουδίκος Ιωάννης
14. Μαντικού Ειρήνη
15. Μανωλάς Ιωάννης
16. Μημακάκης Γιώργος
17. Μόσχος Νικήτας
18. Μπούκλας Ηλίας
19. Νικολαΐδης Μιχ.
20. Νικολιδάκη Καλ.
21. Παπαγεωργίου Γ.
22. Παρασκευάς Χρ.
23. Πλάτσης Λάμπης
24. Πόκκιας Γεώργιος
25. Πολίτης Σπύρος
26. Ποπόρου Βάγια
27. Παναγή Πολύμνια
28. Σαής Σάββας
29. Σισσάμης Ιωάννης
30. Σώζος Δημοσθένης
31. Τεχνίτης Μιχ.
32. Τσιγάρος Θεολ.
33. Τυρίκος Δημ.
34. Χαροκόπος Μιχάλης
35. Χατζησάββας Σάββας
36. Χατζηχριστοδούλου Κ.

Υποψήφιοι για Π.Ε.

1. Βενιανάκη Ρένα
2. Σταυριανός Βασ.
3. Χανιώτης Μιχ.

RODEO

ΜΕΓΑΛΕΣ ΠΡΟΣΦΟΡΕΣ ΣΤΗΝ ΑΠΟΘΗΚΗ RODEO

ΜΠΟΥΦΑΝ	5.000
ΠΟΥΛΟΒΕΡ	2.000
ΠΟΥΚΑΜΙΣΑ	2.000
ΦΟΥΤΕΡ ΦΛΙΣ	3.500
ΠΑΝΤΕΛΟΝΙΑ ΑΠΟ	3.500
ΠΑΝΤΕΛΟΝΙΑ ΚΟΤΛΕ	5.000

ΠΑΡΟΔΟΣ ΚΑΝΑΔΑ 72

Η Knauf στην κατοικία

Το μυστικό που γνωρίζει όλη η Ευρώπη!



e-mail: knauf@knauf.gr
internet: http://www.knauf.gr

Μια ιδέα οικοδομεί εδώ και χρόνια έναν ανθρώπινο κόσμο σε κάθε γωνιά της Ευρώπης. Είναι η φιλοσοφία "Knauf", που από το 1991 κατακτά και το ελληνικό σπίτι...

Η Ξηρά Δόμηση, με γυψοσανίδες και τσιμεντοσανίδες Knauf, ικανοποιεί την ανάγκη σας για απόλυτη θερμομόνωση και ηχομόνωση, πυροπροστασία, μηχανική αντοχή, τέλεια εφαρμογή, αντισεισμική προστασία και υψηλή αισθητική.

Με τους Έτοιμους Σοβάδες Knauf, το σοβάτισμα γίνεται γρήγορα και καθαρά και το αποτέλεσμα είναι λεία επιφάνεια, έτοιμη για βάψιμο.

Εκεί που η συμβατική δόμηση αδυνατεί να επέμβει, οι άνθρωποι της Knauf εφαρμόζουν τις πιο ευέλικτες λύσεις κατασκευής ή ανακαίνισης της κατοικίας σας, στεγνά, καθαρά, σε ελάχιστο χρόνο και με ελάχιστο κόστος.

Με σεβασμό στον άνθρωπο και το περιβάλλον, η Knauf "επενδύει" τον κόσμο σας με σιγουριά και σταθερότητα... για μια ολόκληρη ζωή!

KNAUF
ΟΙΚΟΔΟΜΕΙ ΑΝΘΡΩΠΙΝΟ ΚΟΣΜΟ

ΝΕΟΤΕΧ ΡΟΔΟΣ: ΚΕΝΤΡΙΚΟ ΑΝΝΗΣ ΜΑΡΙΑΣ 59 ☎ 35863 / ΝΕΟ ΚΑΤΑΣΤΗΜΑ ΚΑΜΕΙΡΟΥ 1 ☎ 77211-2

Δριμεία απάντηση του Β. Καϋμενάκη στους "συκοφάντες" και τους "μηδενιστές"



Συνέντευξη του μέλους του δ.σ. του Νοσοκομείου στη «Δράση»

Λίγες μόλις ημέρες μετά τη συνέντευξη Τύπου των μελών του δ.σ. του Συλλόγου των Εργαζομένων του Νοσοκομείου της Ρόδου, παρουσία εκπροσώπου της ΠΟΕΔΗΝ, ο κ. Βασίλης Καϋμενάκης δίνει τις δικές του εξηγήσεις για την κατάσταση που επικρατεί στο νοσηλευτικό μας ίδρυμα και "δείχνει" τους υπαίτιους της κρίσης

- Εχει διαμορφωθεί η εντύπωση κυρίως τις τελευταίες εβδομάδες ότι το σύστημα Υγείας στην περιοχή μας πάσχει σοβαρά .

Δεν θα διαφωνήσω με την άποψη ότι υπάρχουν επιμέρους αδυναμίες, αυτό όμως δεν σημαίνει ότι κάποια πράγματα δεν έχουν βελτιωθεί θεαματικά τα τελευταία χρόνια. Ας συμφωνήσουμε επιτέλους ότι από το 1983 που εφαρμόζεται το ΕΣΥ έγιναν παρεμβάσεις που έχουν ανατρέψει ένα σκηνικό που ίσχυε εδώ και χρόνια στην περιοχή μας. Πώς να παραβλέψουμε τη δημιουργία τόσων Κέντρων Υγείας, δεκάδων Περιφερειακών Ιατρείων, ελικοδρομίων ή ακόμα, ακόμα και τη λειτουργία του ΕΚΑΒ στη Ρόδο.

Ο Δωδεκανήσιος αυτά τα βλέπει, αποτελούν μέρος της ζωής του.

Γι' αυτά τα πράγματα κάποιοι κόπιασαν, κάποιοι επένδυσαν. Κάποιοι άλλοι όλα αυτά τα θεωρούν ανεπαρκή, τα μηδενίζουν και τα καταγγέλουν. Οι δεύτεροι έχουν πάντα δίκιο, αλλά ο τόπος πάει μπροστά χάρη στους πρώτους.

Για ιστορικούς λόγους θεωρώ χρέος να αναφέρω αυτούς που συνετέλεσαν ώστε να γίνει το Νοσοκομείο. Αυτό είναι αποτέλεσμα των προσπαθειών των τοπικών φορέων. Στη συμβολή όλων των βουλευτών του νομού. Στη βούληση και τη θέληση του Α. Παπανδρέου και του Δ. Κρεμαστινού, πρωθυπουργού και υπουργού Υγείας της τότε κυβέρνησης του ΠΑ.ΣΟ.Κ. Εξ' ου και η ονομασία Γενικό Περιφερειακό Νοσοκομείο Ρόδου "ΑΝΔΡΕΑΣ ΠΑΠΑΝΔΡΕΟΥ" σαν ελάχιστος φόρος τιμής στον τότε πρωθυπουργό.

- Ακούγονται όμως πολλά για το νέο Νοσοκομείο, ποιά είναι η πραγματικότητα;

Για να λειτουργήσει και να αναπτυχθεί πλήρως ένα καινούργιο Νοσοκομείο απαιτείται ένα χρονικό διάστημα δύο ετών. Το Νοσοκομείο της Ρόδου, συμπλήρωσε εννέα μήνες λειτουργίας και άποψή μου είναι ότι προσφέρονται ικανοποιητικές υπηρεσίες σ' αυτό.

Ας μη μας διαφεύγει το γεγονός ότι υπάρχει ένα σύγχρονο κτίριο με άριστο ξενοδοχειακό, μηχανολογικό, εργαστηριακό, χειρουργικό και τεχνικό εξοπλισμό. Ο αξονικός τομογράφος είναι απ' τους πιο σύγχρονους. Προσφέρουν την υπηρεσία τους επιστήμονες υψηλού επιπέδου. Εχουμε έμπειρο νοσηλευτικό, διοικητικό και τεχνικό προσωπικό και προσφέρονται στους ασθενείς διάφορα μενού με φαγητό καλής ποιότητας και ποσότητας.

Το Νοσοκομείο μας μαζί με το Ωνάσειο είναι τα ιδρύματα που εφαρμόζεται επισκεπτήριο παρ' όλες τις δυσκολίες που αντιμετωπίσαμε και συνεχίζονται.

- Δηλαδή μας λέτε όπ στο Νοσοκομείο λειτουργούν όλα άψογα;

Κατηγορηματικά όχι. Και λάθη έγιναν και πολλά πρέπει ακόμα να γίνουν για να μπορέσουμε να πούμε ότι φτάσαμε κάπου. Κι αυτά τα έχουμε ιεραρχήσει, είναι συγκεκριμένα και πέραν της καθημερινής διεκπεραίωσης των λειτουργικών αναγκών του ιδρύματος, το δ.σ. έχει στρέψει την προσπάθειά του για τα εξής:

- Στη στελέχωση όλων των τμημάτων με ιατρικό, νοσηλευτικό, διοικητικό, τεχνικό προσωπικό.
- Στη λειτουργία νέων τμημάτων όπως η ΜΕΘ, με ταυτόχρονη πρόσληψη γιατρών ειδικοτήτων που δεν έχουμε, όπως νευροχειρουργούς. Με τη λειτουργία του ΜΕΘ και της νευροχειρουργικής θα μειωθούν οι διακομιδές κατά το ήμισυ.
- Να συνεχιστεί η επιμόρφωση των γιατρών μας.

Βασική προϋπόθεση όμως για την επιτυχία όλων των στόχων μας, είναι η αλλαγή των υπαρχόντων νοοτροπιών, οι οποίες δεν αλλάζουν ούτε με διατάγματα, ούτε με νόμους.

- Υπάρχει ένταση στις σχέσεις δ.σ. και μερίδας διοικητικών υπαλλήλων η οποία δημιουργεί αρνητική εικόνα στο ίδρυμα. Ποιός ευθύνεται γι' αυτό; Δεν μπορεί η Διοίκηση να είναι άμοιρη ευθυνών...

Το δ.σ. είναι το θεσμικό όργανο που έχει την ευθύνη της διοίκησης του Νοσοκομείου. Το δ.σ. αποτελείται από γνωστά μέλη της ροδιακής κοινωνίας, που χαρακτηρίζονται για την εν γένει προσφορά τους στα κοινά, το ήθος τους, την εντιμότητά τους και την ικανότητά τους να ανταποκριθούν στο δύσκολο έργο που τους έχει ανατεθεί.

Ολα τα ζητήματα που αφορούν το ίδρυμα, περνούν από το δ.σ. και οι αποφάσεις είναι συλλογικές.

Τα μέλη του δ.σ. έχουμε άριστες σχέσεις στη συνεργασία μας και όλες οι αποφάσεις ήταν σχεδόν ομόφωνες. Αυτό ήταν που μας κράτησε όρθιους σ' όλες τις επιθέσεις που δεχτήκαμε.

Το ότι αυτό το δ.σ. ασκεί πραγματικά διοίκηση κάποιοι δεν θέλουν να το κατανοήσουν. Μαθημένοι να "λύνουν και να δένουν" κατά το δοκούν μέσα στο Νοσοκομείο, άρχισαν ένα βρώμικο πόλεμο φθοράς και υπονόμευσης.

Αναφέρομαι σε διοικητικά διευθυντικά στελέχη, τα οποία μας διαβάλλουν με ψιθύρους και κουτσομπολιά, με υποβολιμαίες και συκοφαντικές διαρροές στα Μ.Μ.Ε., με αυθαίρετες αναφορές στις προϊστάμενες μας αρχές (υπουργείο Υγείας, Περιφέρεια) και πολλές φορές ακόμα και με άρνηση εκτέλεσης καθηκόντων.

Είστε άνθρωπος των Μ.Μ.Ε, και γνωρίζετε ότι αυτές οι μέθοδοι δεν αντιπαλεύονται εύκολα. Ομως είμαστε αποφασισμένοι να προχωρήσουμε αταλάντευτα στους στόχους μας.

- Ομως υπάρχει και αντιπαλότητα στις σχέσεις διοίκητης του Νοσοκομείου και του δ.σ. του σωματείου.

Κανένα δ.σ. δεν θα επιθυμούσε διατάραξη της ηρεμίας και της εργασιακής ειρήνης στο χώρο ευθύνης του.

Με το προηγούμενο δ.σ. των εργαζομένων είχαμε μια καλή συνεργασία. Αυτό επιδιώξαμε και επιθυμούσαμε να πετύχουμε με το σημερινό δ.σ.

Ομως, δυστυχώς οι άνθρωποι αυτοί επέλεξαν άλλη τακτική, η οποία εξυπηρετούσε τις προσωπικές τους επιδιώξεις και φιλοδοξίες, παρά τα πραγματικά συμφέροντα των εργαζομένων. Ποτέ δεν ασχολήθηκαν ουσιαστικά μ' αυτά. Το μόνο που έκαναν ήταν να συκοφαντούν και να διαβάλλουν το δ.σ. και το Νοσοκομείο.

Η συνδικαλιστική πρακτική έχει κάποιους κανόνες. Ιεραρχείς τα προβλήματα, τα θέτεις προς συζήτηση στους αρμόδιους αναζητώντας λύσεις μέσα από έναν καλόπιστο διάλογο και όταν διαπιστώσεις ότι τα προβλήματα είναι πιεστικά και αξεπέραστα, χρησιμοποιείς το έσχατο μέσο πίεσης που διαθέτεις, την απεργία.

Το κυρίαρχο πρόβλημα των εργαζομένων είναι η έλλειψη προσωπικού με τα επακόλουθα της εντατικοποίησης της δουλειάς τους και τη συσσώρευση αναπαύσεων.

Αυτό εμείς σαν δ.σ. το αποδεχτήκαμε και αποδοθήκαμε σε μια μεγάλη προσπάθεια επίλυσής του με θετικά αποτελέσματα, αφού και προσλήψεις έχουμε πετύχει και νέες προσλήψεις περιμένουμε. Πρέπει όμως να διευκρινίσουμε ότι αυτό δεν είναι στη δικαιοδοσία μας. Εμείς δεν μπορούμε να κάνουμε προσλήψεις. Οι στόχοι αυτών των ανθρώπων ήταν προφανείς. Ηταν η φθορά μέσω της παραπληροφόρησης, του δ.σ. της πολιτικής ηγεσίας του υπουργείου Υγείας, ακόμα και της Κυβέρνησης. ***Αφού έκαναν άνω κάτω το Νοσοκομείο, αποφάσισαν να σπείρουν ζιζάνια στο Δήμο και σ' ολόκληρη τη ροδιακή κοινωνία. Ανακήρυξαν τους εαυτούς τους σε κριτές των πάντων, σε εισαγγελείς, σε αρχαγγέλους υποπθέμενων καθάρσεων.***

Αν αυτοί που υπηρετούν τους θεσμούς, δεν είναι ικανοί να τους προστατεύσουν τότε έχουμε κρίση δημοκρατίας. Η δημοσιοϋπαλληλική ιδιότητα και μονιμότητα δεν πρέπει να αποτελούν στοιχεία αυθαίρετων και αντιδεοντολογικών συμφερόντων. Ο ρόλος των συνδικαλιστών και των εργαζομένων στο ΕΣΥ είναι και η διασφάλιση του ρόλου και του χαρακτήρα του απέναντι στον ανταγωνισμό του ιδωτικού τομέα. Κι αυτό δεν επιτυγχάνεται με το να διαβάλλεις καθημερινά τον εργασιακό σου χώρο.

- Θεωρείται πετυχημένη τη θητεία σας;

Με τις αλλαγές που προωθεί ο κ. Παπαδόπουλος, τη διοίκηση των μεγάλων νοσηλευτικών ιδρυμάτων θα την αναλάβουν έμμισθοι μάνατζερ.

Για κάποιο χρονικό διάστημα θα ασκούμε τα καθήκοντά μας προσπαθώντας πάντοτε για το καλύτερο και βέβαια δεν τίθεται ζήτημα, αφού είμαστε διατεθειμένοι για όσο χρονική διάρκεια απαιτείται να ενημερώσουμε και να βοηθήσουμε τους αντικαταστάστες μας.

Εμείς είχαμε θέσει 6 στρατηγικούς στόχους

- Στο μέτρο που ήταν εφικτό η αναβάθμιση των παρεχομένων υπηρεσιών στο παλιό νοσοκομείο.
- Τη μεταφορά από το ένα κτίριο στο άλλο.
- Τη σύσταση του νέου οργανισμού
- Την επαρκή στελέχωση του Ιδρύματος και των Κέντρων Υγείας
- Τη λειτουργία νέων Τμημάτων
- Τη διαρκεί επιμόρφωση των γιατρών και του νοσηλευτικού προσωπικού.

Αυτό που θα μείνει και θα καταγραφεί ιστορικά υπέρ αυτού του Δ.Σ. και στον πρόεδρο Μ. Μπαλάνο είναι η μετεγκατάσταση. Ηταν μία δύσκολη υπόθεση, που στέφθηκε με επιτυχία χάρη στη προσπάθεια κατά πρώτο και κύριο λόγο του Προέδρου, ο οποίος κατάρτισε ένα τέλειο και υλοποιήσιμο σχέδιο, με συγκεκριμένο χρονοδιάγραμμα και πρόγραμμα το οποίο μας βγήκε. Ετσι σε μια εβδομάδα έγινε η μεταφορά χωρίς να σταματήσει η λειτουργία κανενός τμήματος. Χρωστάμε ένα ακόμα δημόσιο ευχαριστώ σ' όλους όσους συνέβαλαν σ' αυτή τη προσπάθεια. Στους γιατρούς, σ' όλο το προσωπικό του νοσοκομείου, τους Δήμους, τη Νομαρχία, το στρατό, τους φίλους του Νοσοκομείου και άλλους ιδιώτες που χωρίς τη συμβολή τους δεν θα τα καταφέρναμε. Ολη η προσπάθεια έγινε χωρίς να ξοδευτεί ούτε μία δραχμή. Και βέβαια ***οι γνωστοί συκοφάντες απείχαν απ' την όλη προσπάθεια.***

Η μετεγκατάσταση είναι μία πραγματικότητα που δεν μπορεί να την ακυρώσει κανείς.

Μ' όλα αυτά που παραθέτω, δεν σημαίνει ότι ήμασταν τέλειοι. Και λάθη κάναμε και οξύνσεις επέφερε η ένταση της δουλειάς.

Κι εν τέλει πολλά μπορούσαν να ήταν καλύτερα. Αυτό όμως που δεν επιτρέπουμε να μας αμφισβητήσουν είναι το ήθος μας, η εντιμότητά μας και η αμαύρωση μιας συνεχούς και ανιδιοτελούς προσφοράς στα κοινά του τόπου μας.

- Ομως παρ' όλα αυτά ακούστηκαν πολλά για την οικονομική διαχείριση και μάλιστα υπήρξε εισαγγελική παρέμβαση

Τα χρήματα του Δημοσίου, τα χρήματα του ελληνικού λαού τα διαχειριστήκαμε με σύνεση και υπευθυνότητα. Κανένας δεν μπορεί να καταλογίσει κάτι. Οταν έρθει η ώρα, οι συκοφάντες θα κληθούν να λογοδοτήσουν. Είμαστε αμείλικτοι σε τέτοιου είδους ζητήματα. Αν διερευνήσουμε την υπόθεση από αρχαιοτάτων χρόνων, θα διαπιστώσουμε ότι κάποιος έριξε μια κατάρα στους Ελληνες. Οποιος έχει την απρονοησία να θέλει να προσφέρει ανιδιοτελώς στο κοινωνικό σύνολο, στο τέλος θα διαπομπευθεί (ίσως μετά θάνατον να γραφτεί κάτι θετικό). Αντίθετα όποιος βάλει σκοπό της ζωής του να κοροϊδεύει, να εξαπατά και να εκμεταλλεύεται τους άλλους προς ίδιον πλουτισμό, το πιθανότερο είναι ότι στο τέλος θα καταξιωθεί.



Προβληματισμός στη διοίκηση της Ενωσης μετά τους διαχειριστικούς ελέγχους

Νέο έλλειμμα στο κατάστημα της ΕΑΣΔ στις Φάνες

- Διαπιστώνεται απουσία προϊόντων μεγάλης αξίας και επιβεβαιώνεται η εκτίμηση ότι ουδέποτε υπήρξε κομπίνα - Από λάθος καταρρακώθηκαν ανθρώπινες αξιοπρέπειες

ΝΕΟ έλλειμμα διαπιστώθηκε στο πολυκατάστημα Φανών της Ενωσης Αγροτικών Συνεταιρισμών Δωδεκανήσου, γεγονός που έχει προκαλέσει το ξεκίνημα νέου κύκλου ερευνών, ενισχύοντας παράλληλα την άποψη ότι το όλο (από πέρυσι παρουσιαζόμενο) σκάνδαλο, είναι μια μεγάλη φούσκα και η δημοσιοποίησή του έχει πλήξει ανεπανόρθωτα το κύρος και την υπόληψη συγκεκριμένων προσώπων.

Το νέο έλλειμμα είναι καθαρά εμπορικό και αφορά στη λειτουργία του καταστήματος της Ενωσης κατά την περίοδο 06 Αυγούστου έως 31 Δεκεμβρίου 2000 (δηλαδή, στη χρονική περίοδο μετά την απομάκρυνση της υπαλλήλου που κατηγορήθηκε). Την περασμένη εβδομάδα ενταταλμένοι υπάλληλοι έκαναν διαχειριστικό έλεγχο στις αποθήκες του καταστήματος και διαπίστωσαν πως υπάρχουν μεγάλες ελλείψεις.

Σήμερα, όπως έγινε γνωστό, θα έχει προσδιορισθεί επ' ακριβώς το ύψος του εμπορικού ελλείμματος. Η υπόθεση αυτή ομοιάζει με την αντίστοιχη που είχε αποκαλυφθεί πέρυσι και είχε κατηγορηθεί γι' αυτό η υπεύθυνη του καταστήματος Σωτούλα Αρφαρά. Τότε η κα. Αρφαρά κατηγορήθηκε για την εμφάνιση στο ίδιο κατάστημα εμπορικού ελλείμματος 7,3 εκατομμυρίων δραχμών.

Σύμφωνα με τις εκτιμήσεις που έχουν εκφρασθεί «αδίκως κατηγορήθηκε η κα. Αρφαρά για τη συγκεκριμένη υπόθεση, καθώς σ' ένα σούπερ μάρκετ με ετήσιο τζίρο 420 εκατομμυρίων δραχμών, είναι δικαιολογημένη η φυσιολογική φθορά προϊόντων τόσης αξίας». Των εκτιμήσεων το αληθές έρχεται να υποστηρίξει το νέο εμπορικό έλλειμμα που διαπιστώθηκε στο ίδια κατάστημα. Το έλλειμμα έγινε μετά την απομάκρυνση των υπαίτιων του πρώτου «σκανδάλου», γεγονός που σημαίνει πως είτε μόνιμα υπάρχει στο σούπερ μάρκερ Φανών κάποιος κλέφτης, ή απλώς όλα αυτά είναι αποτελέσματα τυπικών διαδικασιών που δεν εφαρμόζονται. Πληροφορίες αναφέρουν πως «εάν ένα προϊόν καταστραφεί στη διάρκεια μεταφοράς του προς το συγκεκριμένο κατάστημα, αυτό δεν αφαιρείται από τις γενικές προμήθειες (δεν υπάρχουν πρωτόκολλα καταστροφής). Ετσι τα κατεστραμμένα προϊόντα, στην τελική απογραφή εμφανίζονται ως εμπορικό έλλειμμα».

Για όλους αυτούς τους λόγους, θεωρείται από τους αρμοδίους ότι δεν υπάρχει κομπίνα στο νέο εμπορικό έλλειμμα που διαπιστώθηκε, όπως δεν υπήρχε κομπίνα στην αποκάλυψη του προηγούμενου παρόμοιου εμπορικού ελλείμματος. Τα δεδομένα αυτά βρίσκονται σε γνώση της διοίκησης της ΕΑΣΔ, μέλη της οποίας είναι πεπεισμένα πως «ουδέποτε έγινε κομπίνα τόσο μεγάλου μεγέθους στις Φάνες. Αλλωστε το ταμειακό έλλειμμα στο κατάστημα αποδείχθηκε τελικά ότι ήταν 400.000 δρχ (όχι δεκάδες εκατομμύρια όπως αρχικώς είχε δημοσιευθεί) και είναι δικαιολογημένο». Η βεβαιώτητα αυτή θα μεταφερθεί και στις αίθουσες του δικαστηρίου όταν θα εξετασθεί η όλη υπόθεση. Κάτι αντίστοιχο συνέβη και με το εμπορικό έλλειμμα του καταστήματος της ΕΑΣΔ Σορωνής;

Μέχρι ωστόσο, να αποδειχθούν όλα αυτά και από τη Δικαιοσύνη, δύο άνθρωποι (η κα. Σωτούλα Αρφαρά και ο σύζυγός της) έχουν υποστεί ανεπανόρθωτο πλήγμα στην προσωπική τους αξιοπρέπεια και ίσως χρειασθεί να περάσει πολύς καιρός μέχρις ότου λάμψει η αλήθεια και αποκατασταθεί η τιμή και το κύρος τους.



Στις αίθουσες δικαστηρίων θα γίνει η αποκατάσταση των χαμένων υπολήψεων

Πως τα δύο εκατ. έγιναν εικοσιτέσσερα

Τραπεζική τοκογλυφία

Αλλο ένα θύμα από τη Ρόδο

Κλαίει και οδύρεται συμπολίτης μας ο οποίος κάποια στιγμή αποφάσισε να δανειοδοτηθεί από τράπεζα.

Αφού έλαβε το ποσό του δανείου και επέστρεψε όσα επέστρεψε η τράπεζα έκλεισε τον λογαριασμό του και έβγαλε σε βάρος του διαταγή πληρωμής την οποία κοινοποίησε την 19-5-1999 για ποσό 19.636.250 δραχμών μετά των τόκων και εξόδων.

Εκτοτε ο συμπολίτης μας κατέβαλε συνολικά ποσό 16.197.731 και πίστευε ότι με λίγη ακόμα προσπάθεια θα κατόρθωνε να εξοφλήσει τον λογαριασμό.

Ομως άλλα κέλευε αυτός και άλλα η αριθμομηχανή της τράπεζας.

Την 25-01-2001 του κοινοποιήθηκε εκ νέου η ίδια διαταγή πληρωμής και με έκπληξη είδε ότι το οφειλόμενο ποσό ανέρχεται την 24-1-2001 σε 24.800.892 δραχμές.

Εδώ πλέον δεν μιλάμε για πανωτόκια. Εδώ μιλάμε για κατωτόκια τα οποία (το βλέπουμε και το ακούμε άλλωστε) θα οδηγήσουν πολλούς στον κάτω κόσμο.

Ολα τα έγγραφα στη διάθεση κάθε ενδιαφερομένου υπουργού και λεπουργού της δικαιοσύνης.

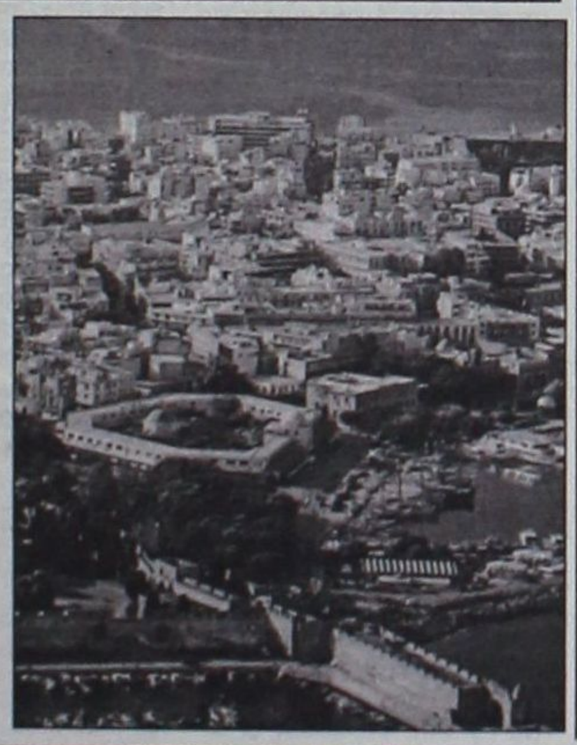

Για τις προσλήψεις στο Δημόσιο

Δεκτές όλες οι ενστάσεις των ΑΜΕΑ

«Κάνανε λάθος τα κομπιούτερ»

Δεκτές θα γίνουν όλες οι ενστάσεις που υπεβλήθησαν από τα άτομα με ειδικές ανάγκες (και τους λοιπούς συμμετέχοντες) κατά των αποτελεσμάτων του διαγωνισμού που έγινε για προσλήψεις στον ευρύτερο δημόσιο τομέα.

Οι ενστάσεις υπεβλήθησαν προς την επιτροπή του άρθρου 9 του Νόμου 2643/98 και προκάλεσαν σάλο, καθώς παρουσίαζαν παρεμβάσεις και αλλοιώσεις των αποτελεσμάτων του διαγωνισμού.

Σύμφωνα με πληροφορίες, τα μέλη της συγκεκριμένης επιτροπής αποδίδουν την όλη υπόθεση σε λάθος των ηλεκτρονικών υπολογιστών. Για το λόγο αυτό, όσες ενστάσεις υπεβλήθησαν θα γίνουν δεκτές, όπως δεκτές θα γίνουν και όσες υποβληθούν μέχρι τις15 Φεβρουαρίου. Επειδή, πλέον έχει γίνει παραδεκτό ότι υπάρχει εσφαλμένη εφαρμογή των διατάξεων του σχετικού Νόμου, όλες οι αιτήσεις των ενδιαφερομένων για τις θέσεις που προκηρύχθηκαν, θα εξετασθούν και θα βαθμολογηθούν ξανά από την αρχή. Οι αιτήσεις αυτές υπερβαίνουν τις 1.000.

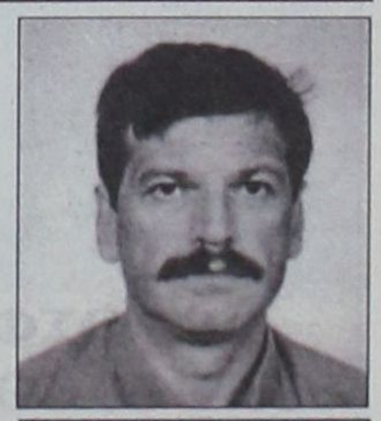

Ο πρόεδρος ΑΜΕΑ Δωδ/σου κ. Μανώλης Ζηδιανάκης ήταν από τους πρωτεργάτες στην αποκάλυψη των όσων συνέβησαν

12 άτοκες δόσεις
με ΟΛΕΣ τις πιστωτικές κάρτες!
+
εκπτωσεις
DIVANI & DIVANI
ΟΙ ΚΑΝΑΠΕΔΕΣ, ΣΤΑ ΙΤΑΛΙΚΑ.
ΡΟΔΟΣ Καναδά 34, τηλ. (0241) 27328



ΛΟΓΩ ΤΩΝ ΑΠΕΡΓΙΩΝ

«Φορτωμένο» την Πέμπτη το Τριμελές

ΜΕ... *«αναδρομικά» τριών μηνών επιφορτίζεται η επικείμενη συνεδρίαση του Τριμελούς Εφετείου επί Κακουργημάτων Δωδεκανήσου. Και αυτό γιατί οι δύο προηγούμενες του περασμένου έτους (Νοεμβρίου και Δεκεμβρίου) είχαν μείνει μόνο «στα χαρτιά», λόγω της σύμπτωσης των ημερομηνιών διεξαγωγής τους με ισάριθμες απεργίες των δικαστικών υπαλλήλων.*

ΕΝΑ *μεγάλο μέρος των υποθέσεων που αναβλήθηκαν τότε, προσδιορίστηκε σε «ρητές». Ετσι,* ***την ερχόμενη Πέμπτη*** *8 Φεβρουαρίου, που το όργανο θα συνέλθει στην πρώτη του συνεδρίαση μέσα στο νέο έτος (σ.σ. τον Ιανουάριο είχε γίνει το «ποδαρικό» από το Πενταμελές),το πινάκιό του θα είναι υπέρβαρα φορτωμένο.*

ΣΥΝΟΛΙΚΑ *έχουν προγραμματισθεί συγκεκριμένα να γίνουν* ***19 δίκες, με 45 κατηγορουμένους!*** *Αριθμός σπάνιος υπό «νορμάλ» δεδομένα...*

Στη μοναδική υπόθεση του πινακίου που αφορά ηρωΐνη

«Πρωταγωνίστρια»... μία αρχιτέκτων!

Η ΜΟΝΑΔΙΚΗ υπόθεση του πινακίου που έχει ως αντικείμενο «σκληρά» ναρκωτικά, ενέχει μία ξεχωριστή ιδιαιτερότητα. Καθ' ότι στο ρόλο του κεντρικού πρωταγωνιστή βρίσκεται μια... γυναίκα, η οποία τυγχάνει μάλιστα αρχιτέκτων και σχεδιάστρια! Οι κατηγορίες που τη βαρύνουν είναι αυτές της αγοράς, της μεταφοράς και της χρήσης κατ' εξακολούθηση.

Ο λόγος αφορά την 35χρονη ***Μαρία Παναγιωτάκη*** του Κωνσταντίνου από το Ηράκλειο της Κρήτης, η οποία παλαιότερα διέμενε στο νησί μας. Σε έρευνα που έγινε συγκεκριμένα στις 18 Ιανουαρίου 1998 στο σπίτι της βρέθηκαν στην κατοχή της ***59 γραμμάρια ηρωΐνης και 300 γραμμάρια ακατέργαστης ινδικής κάνναβης!***

ΩΣ ΓΝΩΣΤΗ τοξικομανής που ήταν από το 1993 - όπως τουλάχιστον η ίδια ομολόγησε - δεν μπόρεσε να δικαιολογήσει την κατοχή όλης αυτής της ποσότητας, η οποία δεν προοριζόταν φυσικά για... δική της χρήση. Ούτε όμως και αποκάλυψε το όνομα του ατόμου που της προμήθευσε τα ναρκωτικά. Ετσι εκ των πραγμάτων θα επωμισθεί μόνη την ευθύνη της κατοχής τους.

Μαζί της σημειωτέον είχε συλληφθεί και ο 48χρονος φίλος της ***Γεώργιος Ζαμπετούλης*** του Κωνσταντίνου, κάτοικος Ρόδου, ο οποίος θα την πλαισιώσει στο εδώλιο. Τότε πάντως δεν είχε στοιχειοθετηθεί εις βάρος του σημαντική εμπλοκή στην υπόθεση και αφέθη ελεύθερος χωρίς εγγύηση.

Στις ποσότητες των ναρκωτικών που διακινούνται γύρω μας

Αύξηση με γεωμετρική πρόοδο

... Και πληθύνονται κατ' αναλογία οι κατηγορούμενοι • 39 στους 45!

ΠΕΡΙΣΣΟΤΕΡΟΙ από κάθε άλλη προηγούμενη φορά θα είναι οι κατηγορούμενοι που θα καθίσουν την ερχόμενη Πέμπτη στο εδώλιο του Τριμελούς Κακουργιοδικείου για παραβάσεις του νόμου περί ναρκωτικών. Γεγονός που πιστοποιεί και με επίσημη «βούλα» ότι με την πάροδο του χρόνου η εξάπλωση της μάστιγας στην περιοχή μας γίνεται πλέον με ρυθμούς... γεωμετρικής προόδου!

Το γεγονός ότι ***από τους 45 συνολικά κατηγορούμενους οι 39 διώκονται για αδικήματα της εν λόγω φύσεως***, τυγχάνει κάτι παραπάνω από εύγλωτο. Πέραν τούτου όμως, πολύ περισσότερο ανησυχητική είναι ***η αύξηση των διακινούμενων ποσοτήτων.***

ΜΟΝΟ σε τρεις υποθέσεις του πινακίου - πέραν των όσων εκτίθενται στις παραπλεύρως στήλες - κατασχέθηκαν μαζικά ποσότητες χασίς που ***υπερβαίνουν τα 5,5 κιλά!*** Αν λοιπόν αναλογισθεί κανείς ότι τα ναρκωτικά που εντοπίζονται είναι σίγουρα απείρως λιγότερα απ' αυτά που φτάνουν μέχρι τον προορισμό τους, εύλογα μπορεί να μελαγχολήσει για τα μεγέθη που έχει προσλάβει τα τελευταία χρόνια το θλιβερό αυτό φαινόμενο...

Τα κάτωθι σοβαρά περιστατικά, που περιμένουν την ετυμηγορία της Δικαιοσύνης για την «κοστολόγησή» τους, αναλόγως του... «βάρους» τους, έχουν ως εξής:

■ ΔΥΟ ΚΙΛΑ ακατέργαστης κάνναβης είχαν βρεθεί στις 27 Ιουλίου 2000 στην κατοχή του 33χρονου Αλβανού ***Mark Zefi*** και άλλα 840 γραμμάρια στην κατοχή του 25χρονου ***Κωνσταντίνουν Π. Οικονόμου***.

Πρώτα συνελήφθη ο Ελληνας, ο οποίος ήθελε να αγοράσει ένα επιπλέον κιλό από τον Αλβανό. Ομως ο συγκατηγορούμενός τους ***Παναγιώτης Β. Οικονόμου,*** 26 χρόνων, συνεργάστηκε εν τέλει με την Αστυνομία και τα ναρκωτικά κατασχέθηκαν.

Μέχρι πρότινος ήταν και οι τρεις προφυλακισμένοι. Την Πέμπτη όμως μόνο ο Zefi θα έλθει από τις φυλακές της Κω για τη δίκη του, καθώς οι άλλοι δύο ενδιαμέσως αφέθησαν υπό όρους ελεύθεροι.

■ ΕΞ ΙΣΟΥ σοβαρή είναι και η ανακάλυψη που έγινε πρόπερσυ το καλοκαίρι, ύστερα από συντονισμένες ενέργειες των Λιμεναρχείων της Ρόδου και της Κω. Γι' αυτό το λόγο άλλωστε η υπόθεση θα έλθει στο ακροατήριο ***κατατμημένη σε... δύο κομμάτια***, λόγω επικαλύψεων που σημειώθηκαν τότε ως προς την αρμοδιότητες ανάμεσα στις Εισαγγελίες των δύο νησιών.

Αρχικά είχε συλληφθεί στις 25 Μαΐου 1999 στο λιμάνι του νησιού μας ο 24χρονος ***Δημήτριος Σάσσαρης*** του Μιχαήλ από το Μενίδι, που αποβιβάστηκε από το πλοίο της γραμμής μεταφέροντας ***2 κιλά*** χασίς. Στη Ρόδο όμως ήλθε... κατά λάθος, καθώς η ποσότητα προοριζόταν να διατεθεί στην Κω. Ετσι, ακολούθησε νέα επιχείρηση στο γειτονικό νησί και συνελήφθησαν διαδοχικά ως παραλήπτες οι ***Νικόλαος Κάπης*** του Βασιλείου, 22 χρόνων, ***Μιχαήλ Κωτσοδήμος*** του Γρηγορίου, 24 χρόνων (στρατιωτικοί), ***Σωτήριος Τριανταφυλλόπουλος*** του Θωμά, 28 χρονών, ***Χακής Παπουτσαλάκης*** του Αλή, 24 χρόνων και ***Σκεύος Χαλκίτης*** του Εμμανουήλ, 24 χρόνων. Ενέχεται ακόμα και κάποιος ονόματι ***Παντελής Νάνος.***

■ ΔΥΟ μήνες περίπου αργότερα και συγκεκριμένα στις 17 Ιουλίου 1998, είχαν συλληφθεί στην Κω από άνδρες του τοπικού Τμήματος Ασφαλείας ο 33χρονος αυτοκινητιστής από την Αθήνα ***Παναγιώτης Πανοτόπουλος*** του Παύλου και ο φίλος του ***Παναγιώτης Διαμαντής*** του Χαραλάμπους, 29 χρόνων από την Αρτα.

Η σύλληψή τους έγινε μέσα στο αυτοκίνητο που οδηγούσε ο δεύτερος, επειδή στην κατοχή τους βρέθηκε μικροποσότητα χασίς. Εν συνεχεία εντοπίστηκαν από τις έρευνες που ακολούθησαν τρία πακέτα, που περιείχαν συνολικά 624 γραμμάρια κάνναβης. Σήμερα είναι και αυτοί ελεύθεροι...

ΑΛΛΑ ΚΑΙ ΑΡΚΕΤΟΙ «ΜΟΝΑΧΙΚΟΙ»...

Παρ' ολίγο «ντουζίνα» σε μία μόνο υπόθεση!

ΜΟΝΟ σε μία δίκη του πινακίου, αυτή που θα γίνει τελευταία κατά σειρά, καλούνται να «παρελάσουν» ομαδικά από το εδώλιο για ναρκωτικά... δέκα συνολικά υπόδικοι! Μεταξύ αυτών βρίσκεται και ο 43χρονος ***Θεόφιλος Τσικούρης*** του Γεωργίου, που πρόσφατα ακόμα καταδικάστηκε σε πολυετή φυλάκιση για άλλη υπόθεση εμπορίας ναρκωτικών.

Πρώτος είχε συλληφθεί στις 2 Δεκεμβρίου 1999 ο 28χρονος ξυλουργός ***Μεχμέτ Καλαϊτζή*** του Γιαχάρ, που κατονόμασε ως προμηθευτές του (σε μεγάλες μάλιστα ποσότητες) διάφορα άτομα του κυκλώματος. Ετσι, ακολούθησαν διαδοχικά ο 24χρονος ταξιτζής ***Κωνσταντίνος Παπάζογλου*** του Αριστείδη, ο 31χρονος ξενοδοχοϋπάλληλος ***Μιχαήλ Τσακίρης*** του Νικολάου, ο 23χρονος σερβιτόρος ***Εμμανουήλ Σαρρής*** του Κωνσταντίνου και ο ***Ιωάννης Μαυρομάτης*** του Δημητρίου. Εν συνεχεία προέκυψε ότι εμπλέκονταν ακόμα οι ***Σωτήριος Γκατσάρας*** του Αριστείδη, ***Βασίλειος Νικολάου*** του Χαραλάμπους, ***Αντώνιος Χαρίτος*** και ***Γεώργιος Λάχανος*** του Ηλία.

ΥΠΑΡΧΟΥΝ όμως στο πινάκιο και οι μεμονομένοι, που θα καθίσουν χωρίς... παρέα στο «σκαμνί». Συγκεκριμένα:

➢ Για προσφορά και διάθεση ναρκωτικών κατηγορείται ο ***Σταύρος Χρυσοχόος*** του Ιωάννη, σε μία υπόθεση που είναι η πιο παλιά της δικασίμου. Χρονολογεί συγκεκριμένα από τις 11 Μαρτίου 1994.

➢ Για κατοχή και χρήση ναρκωτικών θα δικασθεί ο ***Αντώνιος Χαμηλάκης*** του Νικολάου, κάτοικος Αθηνών, ο οποίος είχε συλληφθεί στην περιοχή μας στις 18 Οκτωβρίου 1998.

➢ Και τις ίδιες κατηγορίες, με επιπλέον αυτή της πώλησης, αντιμετωπίζει ο ***Μάρκος Μούγκρος*** του Μιχαήλ από τον Ξηρόκαμπο της Λέρου. Η σύλληψή του είχε γίνει στις 9 Ιουλίου 1998.

APLIGER
www.apliger.gr

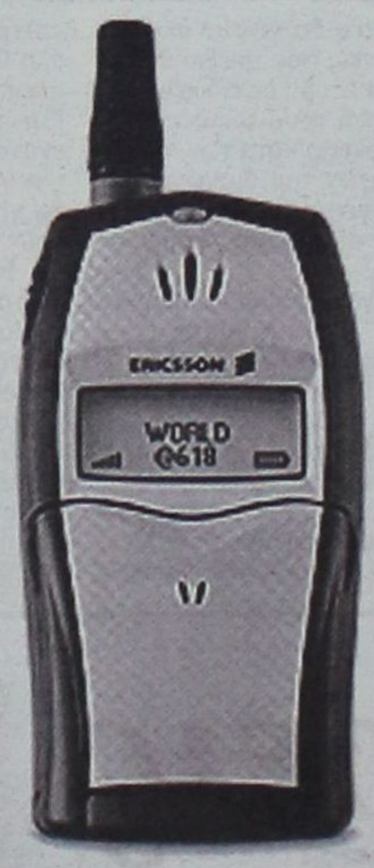

ΠΡΟΣΦΟΡΑ ΤΗΣ ΕΒΔΟΜΑΔΑΣ

T20s

Με σύνδεση Panafon

9.000

με πιστωτική κάρτα

ΗΛΕΚΤΡΟΝΙΚΟΙ ΥΠΟΛΟΓΙΣΤΕΣ - ΠΕΡΙΦΕΡΕΙΑΚΑ
ΑΝΑΛΩΣΙΜΑ - ΠΡΟΓΡΑΜΜΑΤΑ - ΠΕΡΙΟΔΙΚΑ
ΒΙΒΛΙΑ - ΠΟΛΥΜΕΣΑ - INTERNET - ΤΗΛΕΦΩΝΙΑ

ΤΕΧΝΙΚΗ ΥΠΟΣΤΗΡΙΞΗ

ΠΑΥΛΟΥ ΜΕΛΑ 11, 85100, ΡΟΔΟΣ
ΤΗΛ: (0241) 27509, FAX: (0241) 27098 - info@apliger.gr



ΟΙΚΟΝΟΜΙΑ - ΚΑΘΑΡΟ ΠΕΡΙΒΑΛΛΟΝ - ΠΡΩΤΟΠΟΡΙΑΚΗ ΤΕΧΝΟΛΟΓΙΑ
άριστη εργασία • μικρή προκαταβολή • διακανονισμός

ΒΟΥΤΥΡΑΚΗΣ Ι.Χ. Ε.Π.Ε.

ΔΩΔΕΚΑΝΗΣΙΑΚΗΣ ΝΕΟΛΑΙΑΣ 16 - ΡΟΔΟΣ -ΤΗΛ. ΚΕΝΤΡΟ: 0241/ 76100

Με τον έμπορο να συνεχίζει από πέρσι τις... διακοπές του στην Κω

Στο «μενού» και τα αγγλόφερτα «ecstasy»

ΜΙΑ από τις πολλές σπείρες των Αγγλων που εξαρθρώθηκαν πέρσυ το καλοκαίρι στο Φαληράκι, επειδή διοχέτευαν στην κατανάλωση - σε μεγάλες μάλιστα ποσότητες - τα άκρως παραισθησιογόνα ναρκωτικά χάπια «ecstasy», θα κληθεί την ερχόμενη Πέμπτη να λογοδοτήσει στην Ελληνική Δικαιοσύνη.

Μεταξύ των πολλών «εγχώριων» εμπόρων του αργού θανάτου περιλαμβάνονται συγκεκριμένα και δύο «εισαγώμενοι», εκ των οποίων μάλιστα ο ένας θα έλθει για τη δίκη του από τις φυλακές. Καθ' ότι, μετά τη σύλληψή του παρατάθηκαν οι... διακοπές του στη χώρα μας και τις συνεχίζει ***μέχρι σήμερα*** στη γειτονική Κω.

ΠΡΟΚΕΙΤΑΙ για τον 25χρονο ***Jason - Gary Wright,*** ο οποίος είχε συλληφθεί στις 7 Ιουνίου 2000, όταν βρέθηκε μεταξύ των υποψήφιων πελατών του και ένας... αστυνομικός του Τμήματος Δίωξης Ναρκωτικών. Προσποιούμενος συγκεκριμένα τον τοξικομανή ζήτησε να αγοράσει δέκα χάπια και κλείστηκε το ραντεβού. Μόλις όμως ο Αγγλος παρέλαβε τις 100.000 δραχμές, που είχαν εν τω μεταξύ προσημειωθεί, έπεσε στην «απόχη»!

Ακολούθησε έρευνα στο δωμάτιο του ξενοδοχείου όπου διέμενε και βρέθηκαν άλλα 45 χάπια που προορίζονταν για πώληση, ενώ άγνωστος παραμένει ο αριθμός αυτών που ήδη πρόλαβε να διαθέσει από τον Μάϊο, όταν ήλθε στο νησί μας. Το «δόλωμα» του ρίχτηκε ύστερα από πληροφορίες ότι ***πουλούσε συστηματικά*** «ecstasy» σε μπαρ του Φαληρακίου.

ΜΑΖΙ με τον Wright είχε συλληφθεί σημειωτέον και ο συγκάτοικός του ***Michael - Graig Powell,*** στην κατοχή του οποίου βρέθηκε ένα χάπι. Δεν στοιχειοθετήθηκε όμως η συμμετοχή του στην πώληση και ως εκ τούτου απέφυγε την προφυλάκιση. Ετσι, καλείται να έλθει από την πατρίδα του για να δικασθεί. Αν φυσικά... δεήσει! Γιατί το πιθανότερο είναι ότι θα αφήσει μόνο του στο εδώλιο τον φίλο του, χωρίς παρέα...

ΝΕΟΣ ΜΕ «ΜΕΛΛΟΝ»

Ληστής των ... φτωχών και αδυνάτων!

ΜΕΤΑΞΥ των τεσσάρων υπόδικων που βρίσκονται έως τώρα στις φυλακές και θα έλθουν απ' αυτές συνοδεία για τη δίκη τους, είναι και ένας νεαρός που αντιμετωπίζει την κατηγορία της ληστείας. Αν πάντως όλοι οι ληστές ήταν σαν κι αυτόν, δεν θα τολμούσαν να κυκλοφορούν άνετα στους δρόμους ούτε οι... φτωχοί!

Ο λόγος αφορά συγκεκριμένα τον 25 χρονο άνεργο ***Κοσμά Αθανασίου*** του Λεωνίδα, που τυγχάνει σημειωτέον μόνιμος «πελάτης» της Αστυνομίας, ο οποίος έκανε την εξής μεγάλη «χοντράδα»: Μέσα στη μέση του δρόμου, και μάλιστα στην πολυσύχναστη Παλιά Πόλη, επιτέθηκε στον 68χρονο μικροπωλητή Μιχάλη Κουγιό του Νικολάου, τον γρονθοκόπησε και του απέσπασε 200.000 δραχμές που βρήκε στη τσέπη του! Εν συνεχεία έσπευσε να εξαφανισθεί, χωρίς ωστόσο να έχει καμμία τύχη για να γλυτώσει.

ΔΕΔΟΜΕΝΟΥ ότι η φυσιογνωμία του ήταν γνωστή στον παθόντα, λίγο αργότερα εντοπίστηκε και συνελήφθη. Το αξιοσημείωτο της υπόθεσης είναι ότι λίγες μόλις ώρες νωρίτερα είχε... ξενασυλληφθεί, επειδή «βούτηξε» στην Ψαροπούλα το πορτοφόλι ενός αλλοδαπού τουρίστα, την ώρα που αυτός έκανε μπάνιο!

Την πρώτη φορά αφέθη ελεύθερος, γεγονός που προφανώς τον... αποθράσυνε, αντί να τον συνετίσει.

Ενα ζευγάρι που θα καθίσει την Πέμπτη... εις διπλούν στο εδώλιο

«Αγροτοκτηνοτρόφοι» με ιδιαιτερότητες

ΤΑ ΑΜΝΟΕΡΙΦΙΑ που έτρεφαν στο μαντρί τους ήταν... κλεμμένα απ' όλες σχεδόν τις στάνες του νησιού, ενώ η σοδεία που θέριζαν στα χωράφια τους περιοριζόταν αποκλειστικά και μόνο στο ιδιαίτερα προσοδοφόρο στις εποχές μας φυτό, που λέγεται ινδική κάνναβις. Το κοινώς λεγόμενο δηλαδή... χασισάκι!

ΕΠΡΟΚΕΙΤΟ για ένα ζευγάρι που θα μπορούσε να το περάσει κάποιο κοινό μάτι ως συνήθεις αγροτοκτηνοτρόφους, που τους αρέσει η ζωή μέσα στη φύση. Ομως, η έκνομη δραστηριότητά τους δεν ήταν δυνατόν να μένει μονίμως απαρατήρητη από τις αρχές.

Τα «κατορθώματά» τους υπέπεσαν κάποια στιγμή στην αντίληψη των «λαγωνικών» της Αστυνομίας και έτσι την ερχόμενη Πέμπτη θα κληθούν να λογοδοτήσουν ενώπιον του δικαστηρίου για τις πράξεις τους. Οχι μάλιστα μία, ***αλλά... δύο φορές!***

Ο ΛΟΓΟΣ αφορά συγκεκριμένα τον 29χρονος ***Κωνσταντίνο Βίτσο*** του Ιουλίου, οικοδόμο στο επίσημο επάγγελμα και την άνεργη φίλη του ***Ανδρομάχη Γερόλυμου*** του Ιωάννη, 35 χρονών, που θα αντιμετωπίσουν την ίδια μέρα δύο διαφορετικές διώξεις από τη Δικαιοσύνη. Η πρώτη αφορά τη δράση τους ως «κτηνοτρόφοι» και η αμέσως επόμενη - που θα - ξανακαθίσουν στο «σκαμνί» - το επάγγελμα του «αγρότη». Με εξειδίκευση στη... χασισοκαλλιέργεια!

Ο «βίος και η πολιτεία» που τους καταμαρτυρούνται έχουν συγκεκριμένα ως εξής:

■ Η ΠΡΩΤΗ υπόθεση χρονολογεί από τις ***7 Φεβρουαρίου του περασμένου χρόνου,*** όταν άνδρες της Ειδικής Ομάδας Δίωξης Εγκληματικότητας κατάφεραν να εντοπίσουν το μαντρί τους (κοντά στα αμπέλια της ΚΑΙΡ) και να διαπιστώσουν εν συνεχεία ότι τα 89 αιγοπρόβατα που βρήκαν μέσα ήταν αυτά που είχαν κλαπεί τις προηγούμενες εβδομάδες από... επτά συνολικά διαφορετικά σημεία του νησιού! Ειδικότερα, από τα Κοσκινού, την Εμπωνα, τη Σορωνή, τη Σάλακο, τα Καλαβάρδα, τα Μαριτσά και τη Θολό.

Αρχικά οι δράστες ομολόγησαν την ενοχή τους και τα ζώα επεστράφησαν στους ιδιοκτήτες τους. Εν συνεχεία όμως ανακάλεσαν την αρχική τους κατάθεση. Ετσι, απορίας άξιον είναι τί θα επικαλεστούν στο δικαστήριο. Οτι όλο αυτό το κοπάδι ήταν μήπως... δικό τους; Πάντως, τότε είχαν αφεθεί ελεύθεροι μετά την απολογία τους στον ανακριτή, με περιοριστικούς όρους και καταβολή εγγυοδοσίας 200.000 δραχμών ο καθένας.

■ ΕΚΤΟΤΕ πέρασαν τέσσερις περίπου μήνες, όταν ήλθε η ώρα να πέσουν ξανά στο «δόκανο». Οι άνδρες του Τμήματος Δίωξης Ναρκωτικών εντόπισαν συγκεκριμένα στα χωράφια που βρίσκονται πίσω από το Τμήμα Συγκοινωνιών μια τεράστια φυτεία με κανναβουριές, που την αποτελούσαν ***60 συνολικά δενδρύλια,*** ύψους από 15 εκατοστά μέχρι 1,5 μέτρο! Φυσικά, άρχισαν να την παρακολουθούν διακριτικά και κάποια στιγμή - στις ***26 Ιουνίου*** του ίδιου χρόνου - έκανε την εμφάνισή του ο Βίτσος για να ποτίσει.

Παρ' ότι όμως ήταν... αγουροξυπνημένος (η ώρα ήταν 6.30 το πρωί), κατάφερε να ξεφύγει προσωρινά, με τη βοήθεια τεσσάρων σκυλιών που είχε μαζί του. Ακολούθησε έρευνα στο σπίτι που έμενε με τη Γερόλυμου, στ' Ασγούρου, όπου βρέθηκαν άλλα 20 γραμμάρια χασίς, καθώς και διάφορα συναφή σύνεργα. Κατασχέθηκαν επίσης και πέντε ηλεκτρονικά τυχερά παιγνίδια που τα διέθεταν σε τρίτους για παράνομα στοιχήματα.

ΜΑΖΙ τους στη δεύτερη δίκη θα έχουν σημειωτέον για παρέα στο εδώλιο τους ***Ιωάννη Πασχάλη*** του Στεφάνου και ***Γαρυφαλλιά Σούπα*** του Ευσταθίου, που βρέθηκαν εν συνεχεία επίσης μπλεγμένοι στην υπόθεση. Οι δύο τελευταίοι, όπως και η Γερόλυμου (που αποφυλακίστηκε πρόσφατα υπό όρους) θα έλθουν απ' ευθείας από τα σπίτια τους για τη δίκη. Αντίθετα, ο Βίτσος παραμένει έως και σήμερα προφυλακισμένος στην Κω.

Οι δύο υποθέσεις είναι μεταξύ αυτών που αναβλήθηκαν τον περασμένο Δεκέμβριο, λόγω της απεργίας των δικαστικών υπαλλήλων.

Γέμιζαν τη στάνη τους με κλεμμένα αμνοερίφια και καλλιεργούσαν κατά προτίμηση... κανναβουρίες!

Καλούνται να λογοδοτήσουν «κατά ζεύγη»

Και άλλοι «καλλιεργητές»!

ΕΚΤΟΣ από τους προαναφερόμενους, άλλα δύο «ζεύγη» - ανδρών όμως - θα κληθούν την Πέμπτη να λογοδοτήσουν για το πάθος τους προς τις χασισοκαλλιέργειες. Συγκεκριμένα:

■ Στις 2 Δεκεμβρίου 1998 είχε συλληφθεί ο 39χρονος βαφέας αυτοκινήτων ***Νικόλαος Μόσχος*** του Γεωργίου, κάτοικος Δαματριάς, επειδή στην κατοχή του βρέθηκαν 60 γραμμάρια χασίς. Ως τροφοδότη του κατονόμασε τον 37χρονο κτηνοτρόφο ***Σίμο Πετρίδη*** του Ευαγγέλου, κάτοικο Μονολίθου, και σε έρευνα που ακολούθησε στο σπίτι του βρέθηκαν δύο κανναβουριές, καθώς και σπόροι για νέα αναπαραγωγή. Κατείχε επίσης 12 γραμμάρια χασίς και ζυγαριά ακριβείας για την «πελατεία» του. Τότε, είχαν σημειωτέον προφυλακιστεί και οι δύο.

■ Για την καλλιέργεια ***οκτώ δενδρυλίων*** ινδικής κάνναβης είχαν συλληφθεί στις 3 Μαΐου 1999 στο Λινοτόπι της Κω και δύο νεαροί που υπηρετούσαν τη θητεία τους στο νησί. Πρόκειται για τον 22χρονο σήμερα ***Ιωάννη Χριστοφιλόπουλο*** του Φωτίου από την Αθήνα και το συνομήλικό του ***Βλάσσιο Πέττα*** του Γεωργίου από την Πάτρα.

ΞΕΝΑΚΗΣ ΑΥΤΟΚΙΝΗΤΑ ΑΕΒΕ
ΕΞΟΥΣΙΟΔΟΤΗΜΕΝΟΣ ΣΥΝΕΡΓΑΤΗΣ KOSMOCAR















ΑΠΟΚΤΗΣΤΕ ΤΟ
ΜΕ ΧΡΗΜΑΤΟΔΟΤΗΣΗ
0% ΠΡΟΚΑΤΑΒΟΛΗ
ΚΑΙ ΕΩΣ 72 ΜΗΝΕΣ
VW TOTAL CARE
2 χρόνια δωρεάν οδική βοήθεια



ΟΛΑ ΤΑ VW
ΕΤΟΙΜΟΠΑΡΑΔΟΤΑ
ΕΚΘΕΣΗ - SERVICE
ΑΝΤΑΛΛΑΚΤΙΚΑ - ΑΝΤΑΛΛΑΓΕΣ
ΞΕΝΑΚΗΣ ΑΕΒΕ • Λ. ΡΟΔΟΥ ΛΙΝΔΟΥ 238 • ΤΗΛ: 0241 - 61600 • FAX: 0241 - 68898

Λογοδοτεί σήμερα στο Πρωτοβάθμιο Μικτό Ορκωτό Ρόδου ο άγριος φονιάς

Η ώρα της κρίσεως για το έγκλημα της Καρπάθου

Αφησε «στον τόπο» 87χρονο βοσκό με τη γκλίτσα του!

Η ΩΡΑ της κρίσεως πλησιάζει για τον ανεκδιήγητο Καρπάθιο που είχε αφήσει πέρσι «στον τόπο» για ασήμαντη αιτία ένα γέροντα κατά 25 χρόνια μεγαλύτερό του, ενώ λίγο έλειψε να έχει την ίδια τύχη και η σύζυγός του! Μιά υπόθεση, που είχε αφήσει άναυδη ολόκληρη την Καρπάθο, λόγω κυρίως της πρωτοφανούς αγριότητας με την οποία έγινε το έγκλημα.

Ο λόγος αφορά ως γνωστόν τον 63χρονο ***Θεοχάρη Μενεάκη*** του Εμμανουήλ, ο οποίος ήλθε ήδη συνοδεία από τις φυλακές της Κω (με δρακόντεια μέτρα ασφαλείας, για το φόβο τυχόν βεντέτας από συγγενείς του θύματος) και ***σήμερα θα καθίσει από τις 9 το πρωί*** στο «σκαμνί» του Πρωτοβάθμιου Μικτού Ορκωτού Δικαστηρίου, προκειμένου να λογοδοτήσει στη Δικαιοσύνη για την ειδεχθή πράξη του.

ΩΣ ΓΝΩΣΤΟΝ, το άγριο φονικό είχε λάβει χώρα στην περιοχή των Σπόων, με θύμα τον ηλικιωμένο βοσκό ***Αντώνιο Αναστασιάδη*** του Νικολάου, ο οποίος έμελλε στα 87 χρόνια του να εγκαταλείψει τα εγκώσμια όχι από φυσιολογικό, αλλά από βίαιο θάνατο! Επειδή ατύχησε να έχει «κακό γείτονα»...

Η ώρα ήταν 10 περίπου το πρωί της 8ης Μαΐου 2000 όταν οι δύο κεντρικοί πρωταγωνιστές της μακάβριας αυτής υπόθεσης συναντήθηκαν - όπως πολλές άλλες φορές κατά το παρελθόν - στα χωράφια τους. Αυτή τη φορά όμως ο Μενεάκης ήταν πιό έξαλλος από κάθε άλλη προηγούμενη.

ΑΡΧΙΚΑ επανέφερε το θέμα των κτηματικών τους διαφορών και κουβέντα στην κουβέντα «άναψε» μιά έντονη λογομαχία. Ο δράστης όμως δεν έμεινε μόνο στα λόγια και έτσι το κακό δεν άργησε να γίνει. Στην κυριολεξία εκτός εαυτού, επιτέθηκε συγκεκριμένα στον 87χρονο και άρχισε να τον κτυπά μανιωδώς με τη... γκλίτσα στο κεφάλι, ***μέχρι που τον άφησε νεκρό στο έδαφος!***

Ακολούθως στράφηκε κατά της 63χρονης συζύγου του θύματος, ***Μαρίας Αναστασιάδη,*** που προσπάθησε να αποτρέψει το μοιραίο), κτυπώντας την και αυτήν αλύπητα. Είναι ευτύχημα μάλιστα που απλώς την έστειλε βαριά τραυματισμένη στο νοσοκομείο και δεν την άφησε κι' αυτήν «στον τόπο»! Σήμερα, περιμένει την «κοστολόγηση» της ανθρωποκτονίας και της απόπειρας...

Οκτώ χρόνια μετά την εν ψυχρώ εκτέλεση του Μερκούρη Φλούρου

Ο «επίλογος» στο φονικό της Λέρου

Ενας από τους τέσσερις κατηγορούμενους κλείνει «εξ απαλών ονύχων» το φάκελλο...

ΜΕΣΑ από μιά κοινή - εκ πρώτης όψεων - δίκη για ναρκωτικά που έχει προγραμματισθεί να γίνει την ερχόμενη Πέμπτη ενώπιον του Τριμελούς Εφετείου επί Κακουργημάτων, η οποία όμως αποτελεί την «ουρά» μιάς παλαιότερης και απείρως σοβαρότερης δίκης ενώπιον του Μικτού Ορκωτού, θα αναβιώσει στις μνήμες ένα από πιό στυγερά εγκλήματα που έχουν γίνει ποτέ στο νομό μας!

Η εν λόγω υπόθεση έλκει τις ρίζες της από την ***εν ψυχρώ εκτέλεση*** την Πρωτομαγιά του 1993 μέσα σε δισκοθήκη της Λέρου του νεαρού δύτη ***Μερκούρη Φλούρου***, από πληρωμένους δολοφόνους οι οποίοι είχαν έλθει στο νησί ειδικά γι' αυτό τον σκοπό. Μιά υπόθεση που είχε προκαλέσει πάταγο στην στενή τοπική κοινωνία, αλλά και όχι μόνο...

ΤΟ ΠΡΟΣΩΠΟ που θα αφυπνίσει με την παρουσία του τις μακάβριες αναμνήσεις είναι ο ***Πανορμίτης ή Βασίλειος Παραπονιάρης*** του Νικήτα, κάτοικος Λέρου, ο οποίος θα καθίσει την Πέμπτη 13ος κατά σειρά στο εδώλιο. Πρόκειται για ***ένα από τα τέσσερα άτομα*** που «συνδέθηκαν» τότε από την Αστυνομία με το φονικό, αλλά κατά την ακροαματική διαδικασία δεν στοιχειοθετήθηκε η άμεση συνεργεία στο έγκλημα.

Κατά τη δίκη συγκεκριμένα που είχε γίνει ***στις 16 Δεκεμβρίου του 1996*** ενώπιον του Πρωτοβάθμιου Μικτού Ορκωτού της Κω, ο Παραπονιάρης πέτυχε να ελαφρώσει την αρχική του θέση, με αποτέλεσμα να διαχωριστεί η δίκη του από αυτή των υπολοίπων. Ετσι, με απόφαση του ίδιου του Μ.Ο.Δ. παραπέμφθηκε να δικαστεί στο Τριμελές επί Κακουργημάτων για το αδίκημα και μόνο της αγοράς ναρκωτικών ουσίων. Πράξη, που κατηγορείται ότι τέλεσε τον προηγούμενο μήνα (Απρίλιο) πριν το έγκλημα.

ΟΣΟ ΑΦΟΡΑ αυτό καθ' αυτό το φονικό, ως δράστης φέρεται ότι ήταν ***ο Ηλίας Ορφανός*** του Αλεξίου από το Μάτι της Κορινθίας, ο οποίος όμως ουδέποτε βρέθηκε για να δικασθεί. Μία εκδοχή είναι να διέφυγε για πάντα στο εξωτερικό (καθ' ότι προηγουμένως είχε μόλις αποφυλακισθεί για... άλλο έγκλημα) και μία δεύτερη είναι να έχει δολοφονηθεί και αυτός από τα ίδια τα «αφεντικά» του, για να μην μιλήσει!

Στο εδώλιο βρέθηκε τελικά ως συνεργός του ο 42χρονος σήμερα ***Θωμάς Ντεληγιώργης*** του Σταύρου, ο οποίος συνελήφθη τρία περίπου χρόνια μετά από το φονικό! Στις 16 Δεκεμβρίου1996 (όταν «καθάρισε» ο Παραπονιάρης) ζήτησε αναβολή και στις 14 Ιουλίου 1997 καταδικάστηκε από το Μικτό Ορκωτό της Κω ***σε ποινή κάθειρξης 15 ετών και χρηματική ποινή 30 εκατομμυρίων δραχμών.*** Ομως την 1η Φεβρουαρίου 1999, που εκδικάσθηκε η έφεσή του, κρίθηκε από το Δευτεροβάθμιο Μικτό Ορκωτό Δωδεκανήσου αθώος για τη συμμετοχή του στη δολοφονία. Καταδικάστηκε μόνο για την εισαγωγή ***10 κιλών ηρωΐνης*** στην Ελληνική επικράτεια και τον επιβλήθηκε ***ποινή 4 χρόνων.*** Ετσι, σήμερα βρίσκεται πλέον ελεύθερος...

ΘΥΜΙΖΟΥΜΕ ότι το τραγικό θύμα ήταν «βαποράκι» σπείρας εμπορίας ναρκωτικών, που αποστασιοποιήθηκε με σκοπό να καρπωθεί μόνος του τα κέρδη από την πώληση. Πράγμα που το πλήρωσε με την ίδια του τη ζωή, κόβωντας το νήμα του στα 26 μόλις χρόνια του. Περιττόν είναι φυσικά να σημειωθεί ότι πρόκειται ***για την πιο σοβαρή υπόθεση «ξεκαθαρίσματος λογαριασμών»*** που έχει καταγραφεί στα αστυνομικά χρονικά του νομού μας.

ΠΑΠΠΟΥ

Τα Μεγάλα Καταστήματα **ΠΑΠΠΟΥ**
σας φροντίζουν με ποιότητα, ποικιλία και με τις χαμηλότερες τιμές της αγοράς.

Στα τμήματα των 6 ορόφων μας θα βρείτε:

1. *Τρόφιμα - Είδη Delicatessen*
2. *Δώρα - Είδη ταξιδίου - Καλλυντικά - Ποτά*
3. *Ανδρικά είδη - Εσώρουχα - Αξεσουάρ*
4. *Bebe - Παιδικά - Γυναικεία εσώρουχα - Αξεσουάρ*
5. *Ηλεκτρικά - Είδη σπιτιού - Λευκά είδη*
6. *Παιχνίδια - Αθλητικά - Ηλεκτρονικά παιχνίδια*

ΜΕΓΑΛΑ ΚΑΤΑΣΤΗΜΑΤΑ ΠΑΠΠΟΥ

Γιατί αυτοί που μας προτιμούν ...δεν μας αλλάζουν!

ΣΤΗΝ ΚΩ ΣΗΜΕΡΑ Η ΑΠΑΝΤΗΣΗ

Πόσο το... κόστος του παρθενικού υμένος;

ΠΑΡΑΛΛΗΛΑ με το Μικτό Ορκωτό της Ρόδου θα συνέλθει ***σήμερα το πρωί*** σε συνεδρίαση και το αντίστοιχο Πρωτοβάθμιο της Κω, προκειμένου να εκδικάσει μία υπόθεση βιασμού που καταγγέλθηκε πριν δύο περίπου χρόνια στο νησί μας. Η οποία, κατά γενική παραδοχή, διαφέρει κατά πολύ απ' όλες τις άλλες του είδους.

Η ιδιαιτερότητά της έγκειται στο γεγονός ότι η Αγγλίδα τουρίστρια ***Susan Porter*** που φέρεται ως θύμα ήταν ακόμα στα 26 χρόνια της - σύμφωνα και με τις επίσημες ιατρικές γνωματεύσεις - παρθένα! Ετσι, εύλογο είναι να αναμένεται με ξεχωριστό ενδιαφέρον η απόφαση του δικαστηρίου για το «κόστος» του παρθενικού υμένα που απώλεσε εκουσίως μετά την πραξη!

ΤΟ ΠΕΡΑΣΤΙΚΟ είχε συμβεί γύρω στις 2.30 τα ξημερώματα της 13ης Σεπτεμβρίου 1999 στο Φαληράκι και ως δράστης κατηγορείται ο 47χρονος σήμερα ***Ευστράτιος Διαμαντάς*** του Γεωργίου, ο οποίος δραστηριοποιείται επαγγελματικά στην περιοχή.

Σύμφωνα συγκεκριμένα με το κατηγορητήριο, γνώρισε την - 28χρονη σήμερα - Αγγλίδα μέσα στην δισκοθήκη του και της ζήτησε να πάνε έξω «για μία βόλτα». Εκείνη δέχτηκε, αλλά εν συνεχεία αρνήθηκε να μπει στο αυτοκίνητο του Διαμαντά. Τότε αυτός φέρεται ότι άσκησε σωματική βία και της έσπασε τον υμένα πάνω στο «πορτ -παγκάζ»! Τα υπόλοιπα αυτής της ασυνήθιστης υπόθεσης θα γίνουν γνωστά σήμερα επ' ακροατηρίω...

Επαυσε να είναι ανδρικό το «επάγγελμα»...

Και... γυναίκες διαρρήκτριες!

ΕΝΑ από τα πλέον αξιοσημείωτα της προσεχούς συνεδρίασης του Τριμελούς Εφετείου Κακουργημάτων αποτελεί το γεγονός ότι μία γυναίκα έρχεται να επιβεβαιώσει ότι ... η «τέχνη» της κλοπής δεν αποτελεί πλέον στις μέρες μας ανδρικό προνόμιο!

Πρόκειται για την ***Μαρία - Γραμματικούλα Καρακατσάνη*** του Νικολάου, από την Κάλυμνο, η οποία θα βρεθεί στο εδώλιο με την κατηγορία της διακεκριμένης περίπτωσης κλοπής. Η πράξη για την οποία κατηγορείται φέρεται συγκεκριμένα ότι έλαβε χώρα στις 25 Ιανουαρίου 1999.

Spazio interno

Στ. Κωτιάδη 9, τηλ. 39911 Fax 39912



σαλόνι 2θ+3θ
640.000 δρχ. ή **16.000** το μήνα

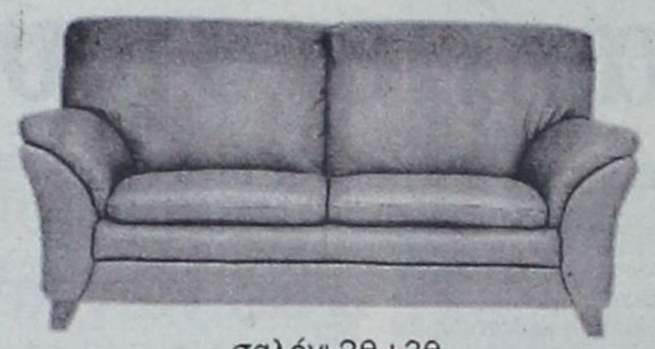

σαλόνι 2θ+3θ
520.000 δρχ ή 13.500 το μήνα.

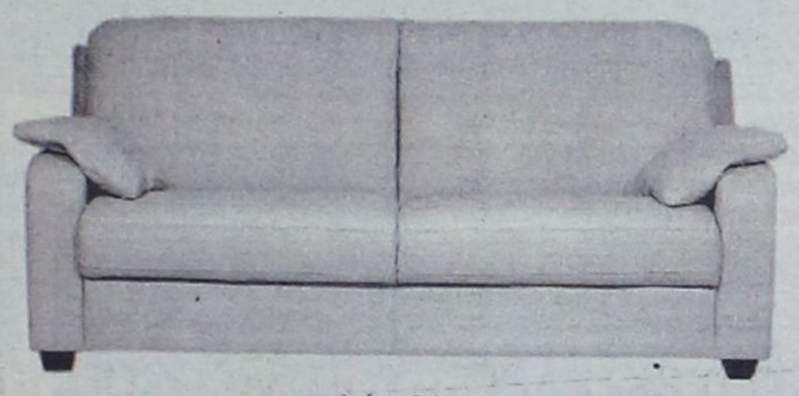

σαλόνι 2θ+3θ
από **620.000** ή **16.000** το μήνα



πολυθρόνα **160.000 δρχ.**



σαλόνι 2θ+3θ
630.000 δρχ. ή 16.000 το μήνα

...και πολλά ακόμη μοντέλα, σε ύφασμα και δέρμα, σε μεγάλη ποικιλία χρωμάτων.

στις τιμές συμπεριλαμβάνεται Φ.Π.Α.

Τώρα στα δύο νέα μας καταστήματα επιλέγετε εσείς τον τρόπο πληρωμής που σας ταιριάζει:



ΛΥΣΗ

Α.Ε.Β.Ε.

Στ. Κωτιάδη 9, τηλ. 39911 Fax 39912

α. Με 0% προκαταβολή και έως 36 δόσεις
β. Με 10% προκαταβολή και έως 48 δόσεις
γ. Με 35% προκαταβολή και 12 δόσεις άτοκα

EASY LIFE

Στ. Κωτιάδη 48, Ρόδος τηλ. 21311



έπιπλα TV-Stereo
από **40.000 δρχ.**



καρέκλες γραφείου JUNIOR
από **18.000 δρχ.**

βιβλιοθήκες
από **45.000 δρχ.**

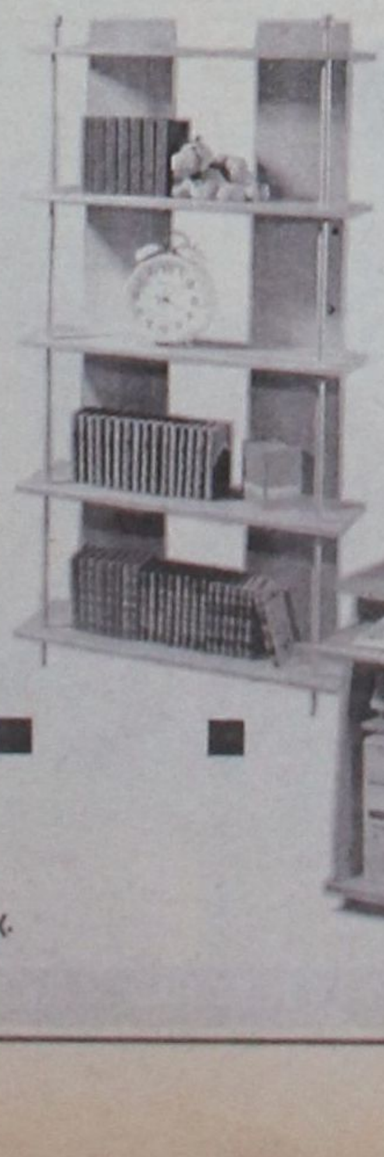

πορτ μαντο
από **60.000 δρχ.**



παπουτσοθήκες
από **20.000 δρχ.**



θήκες για c.d.
από **20.000 δρχ.**

τραπέζια σαλονιού
από **60.000 δρχ.**



γραφεία για computer
από **40.000 δρχ.**

ADD

Απορρίφθηκαν όλα τα επιχειρήματα των εκπροσώπων της Τοπικής Αυτοδιοίκησης

Χαράτσι στους αγρότες της Δωδεκανήσου

Ο υφυπουργός Οικονομικών εξέφρασε την κοινωνική... «ευαισθησία» της Κυβέρνησης

Της Χαρούλας Λαδοπούλου

Την κοινωνική της «ευαισθησία» σε θέματα αγροτικής πολιτικής εξέφρασε η κυβέρνηση διά στόματος του υφυπουργού Οικονομικών κ. Φωτιάδη στους εκπροσώπους της Τοπικής Αυτοδιοίκησης Δωδεκανήσου που «ετόλμησαν» να τον συναντήσουν.

Κι αφού τους έκανε τη χάρη να τους δεχθεί κατ' εξαίρεσιν όπως τόνισε και ο ίδιος επειδή δύο εξ' αυτών είναι μέλη της Νομαρχιακής Επιτροπής του ΠΑΣΟΚ, απέρριψε το ένα μετά το άλλο τα επιχειρήματα που του προέβαλαν σχετικά με την άρση της φορολόγησης των χρησικτησιών των αγροτικών ακινήτων.

Προβάλλοντας με κάποια «τεκμήρια» τις θέσεις και τις απόψεις του υπουργείου Οικονομικών παρέμεινε αμετάπειστος και διεμήνυσε ότι η φορολόγηση θα αρχίσει αμεσότατα γιατί στη Ρόδο υπάρχει φοροδιαφυγή αφού όλοι οι αγρότες καταφεύγουν στη χρησικτησία για να αποφύγουν τους φόρους κληρονομιάς.

Το κοινό αίτημα για άρση της φορολόγησης των χρησικτησιών των αγροτικών ακινήτων κατέθεσαν στον υφυπουργό Οικονομικών η επίκουρος δημάρχου κ. Δέσποινα Κοκκάρη, ο νυν και ο πρώην πρόεδρος του Δ.Σ. Πεταλούδων κύριοι Δημόκριτος Παπαδόπουλος και Μιχάλης Τεχνίτης αντίστοιχα, ως δήμος Πεταλούδων αλλά και ως εκπρόσωποι της Τοπικής Αυτοδιοίκησης και του Νομού Δωδ/σου.

«Μιλήσαμε στον κ. Φωτιάδη ως Τ.Α. μέσα στο πλαίσιο του κοινωνικού σκοπού τον οποίο θα πρέπει να επιτελέσει η Τοπική Αυτοδιοίκηση, δηλαδή το ενδιαφέρον της για τους αγρότες», αναφέρει στη **ΔΡΑΣΗ η κ. Δέσποινα Κοκκάρη** η οποία και με την ιδιότητα της δικηγόρου μας εξηγεί αναλυτικότερα το καθεστώς που ίσχυε και τι επιδιώκει το υπουργείο τώρα.

«Μέχρι τώρα στα αγροτικά ακίνητα που ήταν σε απόσταση μεγαλύτερη των 500 μέτρων από τη θάλασσα και αυτά που ήταν σε χωριά κάτω των 2000 κατοίκων, η μεταβίβαση με χρησικτησία ήταν αφορολόγητη. Τώρα φορολογούνται και αυτά. Οποτε όπως καταλαβαίνετε το πρόβλημα είναι μεγάλο π.χ. ως δήμος Πεταλούδων το θέμα μας αφορά άμεσα αφού εκτός από Κρεμαστή και Παραδείσι τα υπόλοιπα δημοτικά διαμερίσματα Δαματριά, Θολός, Παστίδα εντάσσονται ακριβώς σ' αυτή την κατηγορία.

Πόσο μάλλον τα χωριά της Νότιας Ρόδου ή του Δήμου Αττα-βύρου που δεν είναι παραλιακά.

Στο πλαίσιο λοιπόν της κοινωνικής μας αποστολής και με τρία σημαντικά επιχειρήματα ότι:

• Ο Καποδίστριας στην εισηγητική του έκθεση έλεγε ότι τα προνόμια και οι φορολογικές απέλειες οι οποίες ισχύουν για τους μικρούς οικισμούς για τις πρώην κοινότητες δηλαδή, δεν θα θιγούν

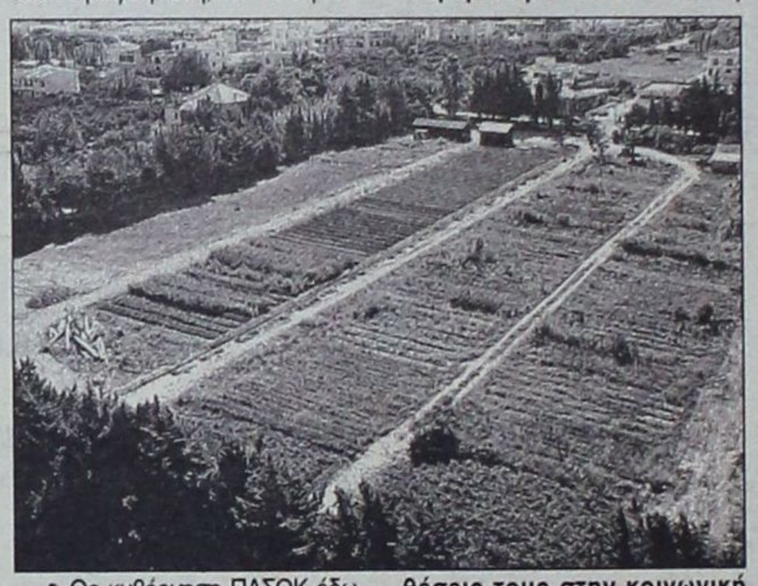

• Ως κυβέρνηση ΠΑΣΟΚ έδωσε μια αύξηση στις συντάξεις των αγροτών οπότε δεν θα πρέπει να εφαρμόσει ένα άλλο μέτρο που θα αναιρεί το προηγούμενο

• Στη Ρόδο υπάρχει το Κτηματολόγιο που αποτελεί ιδιαιτερότητα σ όλη την Ελλάδα και θα πρέπει να ληφθεί υπ' όψιν αφού οι καταγραφές είναι από την Ιταλοκρατία. Καταθέσαμε λοιπόν το κοινό αίτημα των Δωδεκανησίων για άρση της φορολόγησης των αγροτικών ακινήτων», δηλώνει η κ. Κοκκάρη η οποία όπως και οι υπόλοιποι εκπρόσωποι της Τ.Α. **υπεραμύνθηκαν και εστίασαν τις θέσεις τους στην κοινωνική κυρίως διάσταση του θέματος και κατά δεύτερο λόγο στις οικονομικές επιπτώσεις που θα έχει στην περιοχή.**

«Από τη μια ως κυβέρνηση ακολουθείτε πολιτική ευαισθησίας και προστασίας απέναντι στους αγρότες και από την άλλη τους βάζετε να πληρώσουν τους φόρους με εύσχημο τρόπο», υπογράμμισαν στον υφυπουργό κ. Φωτιάδη.

Βέβαια υπάρχει και ο αντίλογος, η άλλη άποψη, η θέση του υπουργείου που τεκμηρίωσε ο υφυπουργός Οικονομικών τονίζοντας: **«Τα αγροτικά ακίνητα αν είναι εν τοις πραγμασι αγροτικά δεν πρόκειται να φορολογηθούν ουσιαστικά,** με την έννοια ότι θα είναι τόσο μικρές οι αντικειμενικές αξίες που είναι σαν να μην φορολογούνται».

Ο κ. Φωτιάδης, επισημαίνει η επίκουρος δημάρχου Πεταλούδων κ. Κοκκάρη, παρέμεινε ανένδοτος ακόμα και όταν του θέσαμε ως ύστατο αίτημα, να δώσει **ένα μεταβατικό στάδιο για τη Δωδεκάνησο».**

Τονίζοντας την ιδιαιτερότητα της περιοχής μας όπως εξάλλου αναφέρεται και στη συνθήκη του Αμστερνταμ αλλά και λόγω του κτηματολογίου, προτείναμε να περάσει ένα ορισμένο χρονικό διάστημα το οποίο και θα αποτελέσει μεταβατικό στάδιο ώστε οι αγρότες να προετοιμασθούν κατάλληλα. Αλλά ο κ. Φωτιάδης αρνήθηκε κατηγορηματικά υπογραμμίζοντας πως σε κανένα φορολογικό νόμο δεν προβλέπεται μεταβατικό στάδιο αλλά και πως εκτιμά ότι στη Ρόδο και τα άλλα νησιά υπάρχει φοροδιαφυγή γιατί οι περισσότεροι προτιμούν αφ' ενός τη χρησικτησία από τις κληρονομικές διαδοχές κι αφ' ετέρου χρίζουν ως αγροτικά τεμάχια άλλου είδους οικόπεδα» καταλήγει η κ. Κοκκάρη εκφράζοντας παράλληλα την ανησυχία για τις κοινωνικές και φυσικά οικονομικές επιπτώσεις που θα έχει στην περιοχή μας η φορολόγηση της χρησικτησίας αγροτικών ακινήτων αφού το υπουργείο οικονομικών σκοπεύει να εφαρμόσει την απόφαση αυτή αμεσότατα.



Η επίκουρος δημάρχου του Δήμου Πεταλούδων κ. Δέσποινα Κοκκάρη

Να σημειωθεί πως και οι τρεις εκπρόσωποι της Τοπικής Αυτοδιοίκησης ενημέρωσαν ήδη τον δικηγορικό σύλλογο και φυσικά το Δήμο Πεταλούδων.

Το ίδιο θα κάνουν και με την διοικούσα επιτροπή της Τοπικής Ενωσης Δήμων και Κοινοτήτων Δωδεκανήσου (ΤΕΔΚΔ) **προκειμένου να εντείνουν τις διαμαρτυρίες τους και σε άλλα επίπεδα.**

Υπάρχει μόνο μία Ακαδημία που διδάσκει

ε-μπυρία.



Το **Beer Academy** άνοιξε τις πύλες του, την καλύτερη εποχή για κάτι τέτοιο. Την Ανοιξη που μας πέρασε.

Τότε, τα **«πρωτάκια»** που έγκαιρα πραγματοποίησαν τις εγγραφές τους, είχαν την ευκαιρία για αμέτρητες **ε-μπυρίες** απόλαυσης, στο μοναδικό κήπο του παλιού Αρχοντικού.

Τώρα, σειρά έχει ο **χειμερινός** κύκλος μαθημάτων!

Το έ-μπυρο διδακτικό προσωπικό του Beer Academy, σας περιμένει για να σας ξεναγήσει... στα **«ενδότερα»** του κόσμου της μπύρας, αλλά και του εκπληκτικού κτιρίου.

Το **ζεστό εσωτερικό**, με τα γήϊνα χρώματα και το σκουρόχρωμο ξύλο είναι το καλύτερο καταφύγιο για τις **χειμωνιάτικες νύχτες** που διανύουμε.

Η ξεχωριστή κουζίνα με τις πρωτόγνωρες και **σπάνιες γεύσεις**, προκαλεί τον ουρανίσκο και **διεγείρει** τις αισθήσεις.

Οι ετικέτες αναρίθμητες, όσες και οι καλές στιγμές! **Ξανθιές, κόκκινες, μαύρες, αρχαίες, γιαπωνέζες, «βαριές» και...αφροδισιακές,** θα είναι εκεί για να σας ανεβάσουν σε υψηλότερα επίπεδα μάθησης και φυσικά διασκέδασης.

Εσείς ελάτε με το απαραίτητο συμπλήρωμα. **Την καλή παρέα!**

Beer ACADEMY RESTAURANT

Δε θα θέλετε ν'αποφοιτήσετε ποτέ!

Οι κλιματιζόμενοι χώροι του Beer Academy προσφέρονται και για τις εκδηλώσεις σας.

ΑΛΕΞ. ΔΙΑΚΟΥ 19 - ΡΟΔΟΣ 85100 - ΤΗΛ: 0241/77779 - FAX: 0241/77792 - e-mail: beerac@otenet.gr

CMF - VUTIRAKI

Ομο-λογίες



«ΑΣ αφήσουμε τα μέλη μας με νηφαλιότητα να λειτουργήσουν και να προσέλθουν στις κάλπες με ψυχραιμία. Δεν χρειάζονται παρεμβάσεις».

(Με νηφαλιότητα, αλλά μακριά από τους Παρασκευάδες. Ελπίζω να γίνομαι κατανοητός. Πώς αλλιώς να τω πω δηλαδή. Σύντροφοι, τη γραμμή μας την χαράξαμε έγκαιρα εδώ και τρία χρόνια. Ελπίζω και προσβλέπω στην συνέπεια που επιδείξατε και τότε. Στην αντίθετη περίπτωση θα με απογοητεύσετε πλήρως...).



«ΔΕΝ πρέπει στην απογραφή του Μαρτίου να λέμε ψέματα ότι μόνιμη κατοικία μας είναι το χωριό μας».

(Θέλω να πω και να επαναλάβω αυτό που και ο συνάδελφός μου ο Αντώνης Αλαβέρας δήλωσε πρόσφατα. Δεν μπορείτε να μένετε στη Ρόδο, να σας ταίζουμε και να σας ποτίζουμε και όταν έρχεται η ώρα της απογραφής να θυμάστε ότι μόνιμη κατοικία σας είναι το χωριό που γεννηθήκατε. Αυτό είναι άδικο. Λοιπόν αποφασίστε τι θέλετε να ξεμπερδεύουμε).



ΜΕΤΑΞΥ σφύρας και άκμονος βρέθηκε ο ***Γιώργος Γιαννόπουλος*** πρόσφατα όταν κλήθηκε να δώσει εξηγήσεις, μεταξύ άλλων, για τη λειτουργία του Κέντρων Λογοτεχνών και Μεταφραστών πρόεδρος του οποίου είναι ο προσωπικός του φίλος και συνεργάτης ***Κώστας Σκανδαλίδης***. Και αυτό γιατί οι αποκαλύψεις ήθελαν την κ. ***Λη Μηναΐδη***, επίσης στενή του συνεργάτη, να ζητεί με έντονο τρόπο από τον Κώστα λεπτομέρειες για τα εκατομμύρια που δόθηκαν σε δημοσιογράφο εξ Αθηνών για τις «Ημέρες Δημοσιογραφίας».



Ο Δήμαρχος δεν διέψευσε την κόντρα αλλά με περίτεχνο τρόπο, και θέλοντας να κρατήσει τις ισορροπίες, κάλεσε εμμέσως τον πρόεδρο του Κέντρου να ευνοεί τον ...διάλογο στις συνεδριάσεις του Δ.Σ. ώστε «οι διάφορες εκδηλώσεις να οργανώνονται καλύτερα». Αρα; Ο νοών νοείτω... Ετσι κατάφερε να μην εκθέσει κανέναν από τους δύο συνεργάτες του και μάλλον να περάσει την μπόρα με μικρές «φθορές».

ΕΤΟΙΜΟΠΟΛΕΜΟΣ αποδείχθηκε και ο κ. ***Λευτέρης Κωστάντζος***, ο προϊστάμενος των τεχνικών υπηρεσιών του Δήμου Ροδίων, ο οποίος μόλις πληροφορήθηκε τα δημοσιεύματα περί «σκανδάλου υπό εκκόλαψη» σε ό,τι αφορά την κατασκευή του Παλαί ντε Σπορ, έσπευσε με δηλώσεις του να αναλύσει το όλο θέμα. Με τις γνώσεις του στο αντικείμενο δεν άφησε την παραμικρή αμφιβολία για τη νομιμότητα των διαδικασιών. Μάλλον τα είπε καλύτερα ακόμα και από το δελτίο τύπου που εστάλη από τον Δήμο. Οι δήμαρχοι μπορεί να έρχονται και να παρέρχονται, αλλά ο Λευτέρης μένει...

ΑΝΕΚΑΘΕΝ πίστευα ότι οι καλύτεροι ρεπόρτερ σε τέτοιες περιόδους εσωκομματικών εκλογών είναι οι ...σερβιτόροι τριών τουλάχιστον καφετεριών της Ρόδου. Πάντα ζήλευα τη θέση τους. Με μια παραγγελία που «αφήνουν» στο τραπέζι όλο και κάτι «πιάνει» το αυτί τους.

Στο Ακταίον, στο Καβαλιέρε και στο Λάνσελοτ – σε αυτές τουλάχιστον ήμουν αυτόπτης μάρτυρας – ειπώθηκαν και αποφασίστηκαν πολλά. Δε ξέρω αν στο τέλος, μετά τις 11 Φεβρουαρίου, θα αναδειχθεί και το café ...της χρονιάς. Αν κρίνω από τις αντιδράσεις των ιδιοκτητών μιας άλλης καφετέριας στο κέντρο της πόλης που δεν ήθελαν να θεωρείται η επιχείρησή τους «γιάφκα», μάλλον και οι άλλοι την ίδια άποψη θα έχουν.

Ένα είναι σίγουρο: Οι πράσινοι παράγοντες κάνουν καλούς λογαριασμούς. Δεν ξέρω αν είναι γαλαντόμοι και στα tips.

ΛΑΘΟΣ κύριε Σφυρίου. Οταν στέλλεις έναν άνθρωπο στο λάκκο των λεόντων φροντίζεις να του κάνεις πρώτα μερικά φροντιστήρια ...θηριοδαμαστή. Ο ***Κολιάδης*** αποδεικνύεται αμάθητος στις κακοτοπιές και αυτή την στιγμή πασχίζει να βγάλει την τετραετία. Τι καταφέρατε τώρα κύριε Κοσμά; Ενας δικός σας άνθρωπος τελεί υπό ομηρία και ομολογεί αυτό που έγραψε η «Δράση» αμέσως μετά τις περιβόητες δημαιρεσίες. Οτι πράγματι είναι ένας δήμαρχος ...μειοψηφίας. Οτι έχει απολέσει την «δεδηλωμένη». Ωραία τα καταφέρατε. Δύο χρόνια απέμειναν. Θα μάθει να κολυμπά στη θάλασσα των Στεγνών; Τουλάχιστον βάλτε στον άνθρωπο ...μπρατσάκια. Εστω να επιπλέει για μερικούς μήνες. Εκτός κι αν πάρει τον ομαδιόν του και επιστρέψει πριν την ώρα του στην Μεσαιωνική Πόλη.





ΒΡΕ τι μας λέτε κυρία ***Λιλή***... Ολως συμπτωματικώς δηλαδή, αυτός που πληροί όλες τις προϋποθέσεις για να πάει την οργάνωση μπροστά, ενωτικά και χωρίς εξαρτήσεις, είναι ο αδελφός σας; Εσείς κονιορτοποιήσατε όλους τους νόμους των πιθανοτήτων και τις βασικότερες αρχές της στατιστικής επιστήμης. Φοβερός και ο σχεδιασμός σας. Απειλούμε με αποχή, τραβάμε ένα κατεβατό υψηλού(;) φιλοσοφικού περιεχομένου περί ενότητας και αφού ζυμωθεί το πράμα εμφανίζουμε τον αδελφό μας ως τον εξ ουρανού εξυγιαντή. Δεν σας μίλησε κανείς για τα στοιχειώδη έστω προσχήματα; Ελπίζω να μη μείνω με την περιέργεια για να δω πόσοι από τους συντρόφους σας «μασάνε» αυτές τις κουτοπονηριές...

ΚΑΙ εσύ βρε φίλε ***Τάσο***... Μια από δω μια από κει. Δεν ήξερες σε ποιους να στηριχθείς, δεν καταλάβαινες ποιοι σε «πάνε» ή όχι, και δεν ήσουν ποτέ σίγουρος αν αυτός που σε καλούσε στο κινητό απέβλεπε στο καλό σου ή σε ήθελε σαν αποκούμπι. Η καλή σου καρδιά και οι δυσεξήγητες παροιμίες σου περιέπλεκαν τη θέση σου. Η Λιλή τι σε ήθελε το μεσημέρι της Πέμπτης, δεν μου είπες...



ΚΑΦΕΣ

Με ζάχαρη ή... με αλάτι

■ **ΜΕΤΡΙΟ** στο Δημήτρη Μοσχογιάννη, ο οποίος τελικά αποφάσισε να «την κάνει» πριν τις εκλογές για το νέο Γραμματέα της Ν.Ε ΠΑΣΟΚ. Κάτι ξέρει, κάτι ξέρει το παιδί...

■ **ΜΕΤΡΙΟ** και στους απανταχού ερωτευμένους αφού ο Φεβρουάριος είναι ο μήνας τους. Λέτε ο Αγιος Βαλεντίνος να δράσει καταλυτικά και να βοηθήσει τα «συντρόφια» να βγάλουν άκρη; Ας ανάψουν καλού-κακού μια λαμπάδα στο ύψος του...

■ **ΓΛΥΚΟ** στους εγκλωβισμένους στο Χρηματιστήριο. Μα γιατί ανησυχείτε βρε παιδιά; Ο κύριος Colgate (Ο Γιάννος ντε) δεν δείχνει να ανησυχεί ιδιαίτερα, αφού λέει κάποια στιγμή θα ανακάμψει ο δείκτης. Κάτι μου λέει ότι ο Mr Colgate δεν έχει παίξει στο Χρηματιστήριο... της Ελλάδας!!!

■ **ΠΙΚΡΟ**, δεν θα κεράσουμε σήμερα κανέναν, όχι για κανέναν άλλο λόγο αλλά για να μην θεωρηθεί ότι είμαστε προκατειλημμένοι....(που είμαστε αλλά να κρατάμε και τα προσχήματα που και που!!!!)

ΑΠΟΡΡΗΤΟ

Από:

Προς: Θεοδόση Κολιάδη

Δήμαρχε,

επειδή δεν σε βρίσκω εύκολα στο τηλέφωνο θα επιθυμούσα να σου προτείνω και γραπτώς να πιούμε μαζί έναν καφέ πριν από τη συνεδρίαση του Δημοτικού Συμβουλίου την ερχόμενη Τετάρτη 31 Ιανουαρίου.

Στο έχω ζητήσει και άλλες φορές αλλά επιμένεις να με αποφεύγεις. Φοβάμαι ότι αν συνεχίσεις να τηρείς αυτήν την στάση των αποστάσεων από μένα δεν πρόκειται να καταφέρουμε πολλά πράγματα. Φοβάμαι ότι στην συνεδρίαση που έρχεται θα τα βρεις μπαστούνια. Ξέρω καλύτερα από εσένα πώς έχουν τα πράγματα στην παράταξή σου και σε προειδοποιώ. Θα υπάρξουν εκπλήξεις που δεν μπορείς να διανοηθείς.

Σήμερα μπορεί να είμαι στην μειοψηφία, αλλά θυμάσαι πολύ καλά με πόση διαφορά έχασα τις εκλογές. Αυτό το ξέρουν καλά οι Αρχαγγελίτες όπως και οι σύμβουλοι που έφυγαν από την παράταξή σου. Επειδή λοιπόν νομίζω και προβλέπω ότι μετά το Δημοτικό Συμβούλιο της 31ης Ιανουαρίου θα αποδειχθεί ότι δεν έχεις σχεδόν κανέναν στο πλάι σου, ας αποδεχθείς επιτέλους την πρόσκλησή μου για έναν καφέ. Εχουμε να πούμε πολλά.

Εστω και τηλεφωνικώς περιμένω την απάντησή σου.

Μια στο καρφί... και μια στο πέταλο!

Σιγά την αποκάλυψη

«Μεγάλη αποκάλυψη» έκαναν τα αθηναϊκά μέσα ενημέρωσης, με τις έρευνες για την αρχαιοκαπηλία που γίνεται στη θάλασσα του Αιγαίου.

Σιγά την αποκάλυψη. Κεντρικοί αρχαιολογικοί χώροι της Ρόδου, εν γένει της Δωδεκανήσου, βρίσκονται αφύλακτοι στο έλεος του πάσα ένα που έχει διάθεση να καταστρέψει ή να αφαιρέσει μικρά και μεγάλα κομμάτια πολιτισμικής κληρονομιάς. Στη θάλασσα του Αιγαίου δεν θα γίνεται αρχαιοκαπηλία, εκεί όπου δεν υπάρχει ψυχή;

Περί άλλων τυρβάζουν

Κομπίνες αποκαλύπτονται σε βάρος της Δωδεκανήσου και των κοινόχρηστων χώρων της, δυσβάσταχτο είναι το βάρος που καλούνται να σηκώσουν οι γεωργοί μετά την επιβολή φόρου χρησικτησίας, δεκάδες είναι τα προβλήματα του τόπου και όμως τα μεγάλα κόμματα ακόμα ψάχνονται για πρόσωπα και θώκους.

Αλλοίμονο σε εκείνους που περιμένουν λύσεις.

Είναι θέμα χρόνου

Βουβός πόνος υπάρχει στη Δωδεκάνησο, απ' όλους εκείνους τους μικροεπενδυτές που έχασαν ό,τι είχαν και δεν είχαν, μέσα στα παιχνίδια του Χρηματιστηρίου.

Σύντομα θα έχει παρέλθει ο χρόνος που είχουν στη διάθεσή τους για να πληρώσουν τον «αέρα», αυτό σημαίνει οτι ο «βουβός πόνος», θα μετατραπεί σε ομαδικό αλαλλαζόντα σπαραγμό.

- Προσωποποιούνται οι ευθύνες για το Χρηματιστήριο;

- Ασφαλώς και προσωποποιούνται, όμως δυστυχώς άρχισαν να αποδίδονται αργά.

Του χρόνου ίσως να μην υπάρχει η Μονή

Συμπληρώνονται εφέτος 600 χρόνια από την ίδρυση της Μονής Παναγιάς Σπυλιανής, στη Νίσυρο.

Για τις εκδηλώσεις θα παραστεί ο Οικουμενικός Πατριάρχης Βαρθολομαίος.

Εξ' όσων έγιναν γνωστά, εάν δεν γίνουν έργα για την υποστήλωση της Μονής και του παρακείμενου κάστρου, δεν θα υπάρχει εκκλησία για την επέτειο των 601 ετών.

- Ναι καλά το υποψιαστήκατε. Και αυτά τα έργα συντήρησης, υποτίθεται έχει αναλάβει το Υπουργείο Πολιτισμού.

Οι πέντε μας έλειπαν

Ξεσηκώθηκαν οι Δωδεκανήσιοι βουλευτές, διότι λέει ως Νομός, με βάση τον πληθυσμό που μονίμως κατοικεί σε αυτόν, έχουμε τη δυνατότητα πέντε βουλευτικών εδρών. Αυτό σημαίνει, λένε οι βουλευτές «καλύτερη προώθηση των προβλημάτων του τόπου».

Κούνια που σας κούναγε, αγαπητοί βουλευτάδες. Εχουμε τέσσερις κοινοβουλευτικούς, έναν υφυπουργό και έναν βουλευτογραμματέα, παρ' όλα αυτά η αίσθηση παραμένη άσβεστη στον Δωδεκανήσιο: Με τόσα προβλήματα να βρίσκονται σε εκκρεμότητα, είναι δεδομένο ότι επί της ουσίας δεν έχουμε ανθρώπους στη Βουλή.

Νέοι «αστρικοι» χάρτες

Η Ρόδος έχει ιδανική θέση για την παρατήρηση των ουράνιων και αστρικών φαινομένων. Μάλιστα, ο πατέρας της Αστρονομίας Υπαρχος δημιούργησε χάρτες του ουρανού, στηριζόμενος σε παρατηρήσεις που έκανε από τη νήσο Ρόδο.

Κρίμα που δεν ζει σήμερα ο Υπαρχος. Θα παρατηρούσε τους πολιτικούς μας και θα έκανε νέους αστρικούς χάρτες. Υπ' όψιν κύριοι, κάποια στιγμή το αστέρι αρχίζει να πέφτει.

Ο ΠΕΤΑΛΩΤΗΣ

Αποκαλυπτικές ενστάσεις από τον Ατάβυρο

Μαγειρέματα και παρεμβάσεις σε διαγωνισμό του ΑΣΕΠ

Μία θέση οδηγού πούλμαν άναψαν φωτιές

ΣΑΛΟΣ έχει προκληθεί στο Δήμο Αταβύρου για μια θέση οδηγού πούλμαν που έχει προκηρυχθεί από το Ανώτατο Συμβούλιο Επιλογής Προσωπικού και για την κάλυψή της έχουν γίνει μέχρι σήμερα τρεις διαγωνισμοί, των οποίων όμως τα αποτελέσματα αμφισβητούνται, δημιουργώντας παράλληλα υποψίες για μαγειρέματα και λοβιτούρες.

Η συγκεκριμένη θέση έχει μετατραπεί σε μήλον της Ερίδος, προκαλώντας μάλιστα το κοινό αίσθημα των κατοίκων της περιοχής, καθώς εκείνοι που στον αρχικό διαγωνισμό ήρθαν πρώτοι, στον τελευταίο διαγωνισμό απερρίφθησαν, ενώ αντιστοίχως οι απορριφθέντες του πρώτου διαγωνισμού ήρθαν πρώτοι σε επιλογή κατά τον τελευταίο διαγωνισμό. Ολα αυτά έχουν προκαλέσει την κατάθεση ενστάσεων κατά του αποτελέσματος του συγκεκριμένου διαγωνισμού. Μεταξύ εκείνων που κατέθεσαν ένσταση είναι και ο κ. Κωνσταντίνος Κωνσταντάκης, ο οποίος στρέφεται κατά της επιλογής του κ. Πέτρου Ορφανού.

Ο κ. Κωνσταντάκης ήταν ο επιτυχών του προηγούμενου διαγωνισμού και ο κ. Πέτρος Ορφανός ήταν ο απορριφθείς από την ίδια διαδικασία. Οι ρόλοι των δύο τώρα αντεστράφησαν, καθώς στον τελευταίο διαγωνισμό ο κ. Ορφανός είναι πρώτος και ο κ. Κωνσταντάκης απερρίφθη. Το επιλήψιμο της όλης υπόθεσης, είναι πως οι όροι των δύο διαγωνισμών είναι ουσιαστικά οι ίδιοι, άρα και δεν δικαιολογείται η ανατροπή των αποτελεσμάτων.

Τα σημαντικότερα τμήματα της αποκαλυπτικής καταγγελίας - ένστασης του κ. Κώστα Κωνσταντάκη έχουν ως εξής:

Ενίσταμαι νόμιμα και εμπρόθεσμα κατά τους παραπάνω πίνακα για του παρακάτω νόμιμους, βάσιμους και αληθείς λόγους:

Ο πρώτος επιλαχών στον παραπάνω διαγωνισμό Ορφανός Πέτρος του Κωνσταντίνου δεν έχει απολυτήριο τίτλο Δευτεροβάθμιας εκπαίδευσης παρά απολυτήριο τίτλο Υποχρεωτικής Εκπαίδευσης. Αντίθετα εγώ έχω πτυχίο ΟΑΕΔ ΕΙΔΙΚ. Μηχανοτεχν. Αυτοκινήτων (του Ν. 1346/83 ΦΕΚ 46Α').

Εγώ πληρώ όλες τις προϋποθέσεις που τάσσονται στην υπ' αριθμ. 3/2000 προκήρυξη (ΦΕΚ 594/2000) δηλαδή έχω απολυτήριο τίτλο Δευτεροβάθμιας εκπαίδευσης, έχω επαγγελματική άδεια οδήγησης Δ' κατηγορίας, είμαι κάτω των τριανταπέντε ετών, είμαι Ελληνας πολίτης.

Στην από 29-1-2001 ονομαστική κατάσταση απορριπτέων της Τριμελούς Επιτροπής του Δήμου Αταβύρου που αξιολόγησε τους υποψηφίους, αναγράφεται ότι απορρίφθηκα διότι δεν έχω τον απαιτούμενο τίτλο σπουδών και διότι δεν αποδεικνύω με βάση τη βεβαίωση του εργοδότη.

Ο Πέτρος Ορφανός, πρώτος επιλαχών έχει εμπειρία σαν οδηγός κατηγορίας Γ' και όχι Δ' όπως απαιτείται οπότε και πάλι έπρεπε να απορριφθεί. Ο κ. Πέτρος Ορφανός εργάζεται στην Πυροσβεστική Υπηρεσία της Νομαρχίας Δωδεκανήσου που εδρεύει στο Δήμο Αταβύρου στην οποία δεν υπάρχει όχημα μεταφοράς προσωπικού κατηγορίας Δ' (Λεωφορειο Πούλμαν άνω των 8 Θέσεων) και ουδέποτε απεσπάσθηκε εκτός του Δήμου Αταβύρου, αν λοιπόν προσκόμισε βεβαίωση εργοδότη για εμπειρία του ως οδηγός κατηγορίας Δ' αυτή δεν είναι αληθής.

Ο Πέτρος Ορφανός, πρώτος επιλαχών έχει δύο (2) εξάμηνα εμπειρία σε αντίθεση με εμένα που έχω δεκαεννιά ***(19) εξάμηνα*** εμπειρία αφού έχω αποκτήσει την άδεια οδήγησης κατηγορίας Δ' από της 2-8-1991 και έχω εμπειρία ως οδηγός λεωφορείου της Δημοτικής Επιχείρησης Συγκοινωνιών ΡΟΔΑ.

Ο υποψήφιος Ορφανός Πέτρος του Κων/νου ο οποίος είναι πρώτος επιλαχών έχει αυξημένο όριο ηλικίας. Είναι άνω των τριάντα πεντε ετών, που ορίζει ο νόμος ως ανώτατο όριο για να μπορέσει να επιλεγεί και αυτό γιατί έχει γεννηθεί στις 15-8-1965.

Επιπλέον επισυνάπτω στην παρούσα μου την προηγούμενη προκήρυξη της 2/2000 ΦΕΚ 14-7-2000 η οποία ακυρώθηκε με έγγραφα σας αρ. πρωτ. 24465, 25319. Στα αποτελέσματα αυτού του διαγωνισμού η ίδια επιτροπή του Δήμου Αταβύρου με έκρινε πρώτο επιλαχόντα για την οργανική θέση του κλάδου ειδικότητας ΔΕ 29 οδηγού αυτοκινήτου (Πούλμαν) και απορρίφθηκε ο συνυποψήφιος μου κ. Ορφανός λόγο μη κατοχής του απαραίτητου τίτλου σπουδών, που δημιουργεί εύλογη απορία γιατί στην προκήρυξη 2/2000 ΦΕΚ 359/14-7-2000 η ίδια επιτροπή έκρινε ότι έχω όλα τα απαραίτητα προσόντα και απέρριψε τους λοιπούς υποψήφιους συμπεριλαμβανομένου και του κ. Πέτρου Ορφανού και στην προκήρυξη 3/2000 ΦΕΚ 594/29-11-2000 πάλι η ίδια επιτροπή επέλεξε τον κ. Ορφανό και απέρριψε εμένα αφού ουσιαστικά ανάμεσα στις δύο προκηρύξεις δεν υπήρχε αλλαγή η οποία να δικαιολογεί αυτή την απόφαση της επιτροπής.

Επειδή για όλους τους παραπάνω λόγους η Επιτροπή έκρινε παράνομα και δεν τήρησε τις προϋποθέσεις που τάσσονται με την υπ. αριθμ 3/2000 προκήρυξη (ΦΕΚ 594/29-11-2000).

Επειδή παράνομα κρίθηκε από την Επιτροπή πρώτος επιλαχών ως υποψήφιος γαι την ειδικότητα ΔΕ 29 Οδηγών αυτοκινήτων (Πούλμαν) ο Πέτρος Ορφανός ενώ θα έπρεπε να κάνει δεκτή την δική μου υποψηφιότητα αφού είμαι ο μόνος ανάμεσα στους υποψήφιους που έχω όλα τα απαιτούμενα προσόντα που τάσσει ο νόμος και ειδικότερα η παραπάνω προκήρυξη.

ΓΙΑ ΤΟΥΣ ΛΟΓΟΥΣ ΑΥΤΟΥΣ

Ζητώ: Να γίνει δεκτή η παρούσα ένσταση μου.

Σήμερα φορτώνεται η βοήθεια για Ελ. Σαλβαδορ και Ινδία

Ενα φορτηγό γεμάτο αγάπη

Ελάτε να βοηθήσετε στο Φόρτωμα

ΣΗΜΕΡΑ θα φορτωθεί το δεύτερο τμήμα της ανθρωπιστικής βοηθείας της Ρόδου που θα αποσταλλεί προς τους σεισμοπαθείς του Ελ Σαλβαδόρ, αλλά και της Ινδίας.

Πρόκειται για τη συνέχιση της πρωτοβουλία που ανέλαβαν τα μέλη της αδελφότητας Φως Χριστού, καλώντας όλους να συνεισφέρουν και απαλύνουν με αυτό τον τρόπο τον πόνο των συνανθρώπων τους ανά τον κόσμο. Τα ρούχα, τα τρόφιμα και τα φάρμακα που έχουν συγκεντρωθεί είναι πάρα πολλά και είναι βέβαιον ότι το δεύτερο τμήμα της συγκεντρωθείσας βοηθείας, είναι κατά πολύ μεγαλύτερο από το αντίστοιχο πρώτο.



Η φόρτωση του φορτηγού της εταιρείας «ΜΕΤ.ΡΟ» (που προσφέρθηκε αφιλοκερδώς να κάνει τη μεταφορά) θα γίνει σήμερα, όπως σήμερα θα καθορισθεί το πότε ακριβώς θα γίνει η μεταφορά προς την Αθήνα και από κει προς τις δύο μακρινές χώρες.

Από την Αδελφότητα παρακαλούνται όλοι όσοι θα μπορούν και θέλουν να βοηθήσουν στη φόρτωση, να βρίσκονται στις 11.00 π.μ. στη μικρή εκκλησία της Ανάληψης.

Ο Δήμος Αμαρουσίου Αττικής, που συντονίζει σε κεντρικό επίπεδο την όλη προσπάθεια, απέστειλε την περασμένη εβδομάδα, ευχαριστήρια επιστολή προς τα μέλη της αδελφότητας Φως Χριστού, στην οποία αναφέρονται τα εξής:

«Το διοικητικό συμβούλιο του Οργανισμού Πρόνοιας στο Δήμο Αμαρουσίου και εγώ προσωπικά θα θέλαμε να σας εκφράσουμε τη βαθύτατη ευγνωμοσύνη μας, γιατί με τις προσπάθειες των μελών της αδελφότητάς σας και των πιστών της Ρόδου, βοηθάτε αποτελεσματικά το έργο του Οργανισμού μας για την ανακούφιση του ανθρώπινου πόνου». Την επιστολή υπογράφει το δημοτικός σύμβουλος Αμαρουσίου, πρόεδρος του Οργανισμού Πρόνοιας Νίκος Δούσης - Ρασσιάς.

RENAULT Clio

Η εκδίκηση των οδηγών

1400cc - 98hp

ΕΠΙΤΟΚΙΟ 0,65%



Στο Επίσημο Δίκτυο Εμπόρων Renault. Οι πραγματικοί οδηγοί δεν χρειάζεται πια να περιμένουν. Το νέο Renault Clio είναι εδώ. Με 98 άλογα στα 1400 κυβικά. Σύστημα Ολοκληρωμένης Προστασίας Renault (SRP). Airbag οδηγού - συνοδηγού. Air Condition. Υδραυλικό Τιμόνι. Ηλεκτρικά παράθυρα και κλειδαριές. Προβολείς ομίχλης. Προφυλακτήρες βαμμένους στο χρώμα του αμαξώματος. Ηχοσύστημα CD Player με χειρισμό από το τιμόνι.

Το νέο Clio σας περιμένει στο Επίσημο Δίκτυο Εμπόρων Renault. Πάρτε την εκδίκησή σας.



Η Renault συνιστά BEDO

Ρωτήστε μας για την προνομιακή χρηματοδότηση **FIREN**, χωρίς περιορισμούς.

ΔΩΡΕΝ Α.Ε. 3ον χιλ. λεωφ. Ρόδου - Καλλιθέας, ΡΟΔΟΣ

RODEO

DONNA
Rodos
«Rodeo»
Γαλλίας 10

★★★★★

RODOS PALACE

Resort Hotel • Convention Center

Το Πιο Ολοκληρωμενο Θερετρο Διακοπων & Συνεδριων!

Το πολυτελέστερο **Ξενοδοχειακό Συγκρότημα Διακοπών της χώρας** (785 δωματίων), με το μεγαλύτερο **Διεθνές Συνεδριακό Κέντρο** (4000 ατόμων), ζητεί σύγχρονα και αξιόλογα στελέχη προκειμένου να επανδρώσει τα εξής τμήματα:

- **Food & Beverage**
- **Πωλήσεων**
- **Συνεδρίων / Δεξιώσεων**
- **ΠρΟσωπικΟύ**
- **Rooms Division / ΥποδΟχής**

Οι ιδανικοί υποψήφιοι θα πρέπει να είναι απόφοιτοι ξενοδοχειακών σχολών της Ελλάδας ή του εξωτερικού με ανάλογη εμπειρία σε ξενοδοχεία πολυτελείας.

Απαραίτητη θεωρείται η άριστη γνώση της Ελληνικής και Αγγλικής γλώσσας, καθώς επίσης και η χρήση Η/Υ (Word, Excel κλπ.). Οποιαδήποτε επιπλέον προσόντα όπως μεταπτυχιακές σπουδές και γνώση πρόσθετων ξένων γλωσσών θα συνεκτιμηθούν στις αξιολογήσεις.

Οι ενδιαφερόμενοι μπορούν να αποστείλουν το βιογραφικό τους μαζί με μία φωτογραφία στην διεύθυνση:

Λεωφ. Ιαλυσού, Τ.Θ. 121, Ιξιά, Ρόδος 851 00
Fax: (0241)25350
E-mail: humanresources@rodos-palace.gr
Υπ' όψιν Κου Γ. Μπαρμπούτη
Η απόλυτη εχεμύθεια θεωρείται αυτονόητη.

Δύο νέες περιπτώσεις ασθενών ήρθαν στην επιφάνεια

Τα λάθη «καίνε» το Νοσοκομείο

✔ Φορέας του AIDS μεταφέρεται στην Αθήνα χωρίς τις εξετάσεις

✔ 35χρονος με κάταγμα στο πόδι πεθαίνει μετα από ένεση;

Της
Μαίρης Φώτη

Το σήριαλ με τις περίεργες υποθέσεις αντιμετώπισης ασθενών στο Νοσοκομείο της Ρόδου δεν φαίνεται να παίρνει τέλος, αφού τα περιστατικά διαδέχονται το ένα το άλλο.

Οι αποκαλύψεις που έγιναν από το ραδιοφωνικό σταθμό «ΑΙΓΑΙΟ ΑΝΤΕΝΝΑ» καταδεικνύουν για άλλη μία φορά τον ανορθόδοξο τρόπο με τον οποίο το Νοσηλευτικό Ιδρυμα, αντιμετωπίζει σε πολλές περιπτώσεις τους ασθενείς.

Η πρώτη περίπτωση αφορά στο τελευταίο κρούσμα AIDS που κατεγράφη στο Νοσοκομείο της Ρόδου. Σύμφωνα με όσα έγιναν γνωστά ο φορέας, λόγω επιπλοκής με φυματίωση αποφασίστηκε να μεταφερθεί στο Νοσοκομείο Λοιμωδών της Αθήνας.

Η μεταφορά έγινε τελικά την προηγούμενη εβδομάδα με κανονική πτήση της Ολυμπιακής Αεροπορίας, παρά την απαγορευτική διάταξη για μεταφορά ασθενών που έχουν προσβληθεί από μεταδοτικές ασθένειες.

Τα παράδοξα όμως δεν σταματούν σε αυτό το σημείο, αφού μετά την μεταφορά του ασθενή στην Αθήνα, οι συγγενείς, ο ασθενής αλλά και ο γιατρός-συνοδός διαπίστωσαν πως δεν είχε αποσταλεί αίμα πριν την άφιξή τους, για τις απαραίτητες εξετάσεις, όπως πρέπει γίνεται σε αυτές τις περιπτώσεις.

Το αποτέλεσμα ήταν να συνεχιστεί η ταλαιπωρία τόσο του ασθενή όσο και των συγγενών του, αφού τελικά ο φορέας χρειάστηκε να μεταφερθεί στο Νοσοκομείο «Ευαγγελισμός» όπου αναμένεται και το σχετικό πόρισμα το οποίο και θα καταδείξει αν τελικά ο ασθενής έχει AIDS και φυματίωση.

Ακόμα πιο τραγική είναι η



κατάσταση στην περίπτωση του 35χρονου Βασίλη Ταχτάκη, ο οποίος πέθανε απροσδόκητα το απόγευμα του Σαββάτου, σύμφωνα με τις καταγγελίες που έγιναν εχθές στον «ΑΙΓΑΙΟ ΑΝΤΕΝΝΑ».

Συγκεριμένα, την περασμένη Δευτέρα έγινε εισαγωγή του 35χρονου Βασίλη Ταχτάκη, κατοίκου Καλυθιών στο Νοσοκομείο της Ρόδου, με τραύμα στο πόδι, μετά από τροχαίο ατύχημα.

Ο άτυχος 35χρονος, σύφωνα με τη συζυγό του, παρέμενε επί πέντε ημέρες στο Νοσηλευτικό Ιδρυμα και παρά τους αφόρητους πόνους που ένιωθε, οι γιατροί δεν τον χειρούργησαν.

Στις 7:30 το απόγευμα του Σαββάτου, του χορηγήθηκε ένεση και μία ώρα αργότερα ο Βασίλης Ταχτάκης εξέπνευσε.

Οι συγγενείς του αποδίδουν όλες τις ευθύνες στους γιατρούς του Νοσηλευτικού Ιδρύματος της Ρόδου που όπως υποστηρίζουν, δεν έδειξαν την δέουσα προσοχή στον 35χρονο, με αποτέλεσμα τον απροσδόκητο θανατό του.

Για το λόγο αυτό θα ζητήσουν να διενεργηθεί νεκροψία-νεκροτομή από ιατροδικαστή της Αθήνας προκειμένου να διαπιστωθούν τα ακριβή αίτια του θανάτου, του άτυχου Βασίλη Ταχτάκη.

Παράλληλα, πρόκειται να απευθυνθούν στον Εισαγγελέα, ώστε να διενεργηθεί έρευνα, και να αποδοθούν ευθύνες και να διαπιστωθούν οι λόγοι που πέθανε, από ένα καθ' όλα ελαφρύ τραύμα.

Δεν είναι η πρώτη φορά που καταγράφονται παρόμοια περιστατικά στο Νοσοκομείο της Ρόδου και η κοινή γνώμη έχει αρχίσει να ανησυχεί έντονα για το τι πραγματικά συμβαίνει στο Νοσηλευτικό Ιδρυμα της Ρόδου και για ποιούς λόγους τα περιστατικά αυτά, σημειώνονται σε τακτά χρονικά διαστήματα.

Το Νοσοκομείο της Ρόδου, τον τελευταίο καιρό ταλανίζεται από τη διένεξη που υπάρχει ανάμεσα στη διοίκηση και τους εργαζόμενους, ελάχιστα όμως αυτό απασχολεί τους Δωδεκανήσιους, η εμπιστοσύνη των οποίων έχει κλονιστεί από τα όσα έχουν γίνει γνωστά για την κατά καιρούς αντιμετώπιση των ασθενών.

Και στις δύο περιπτώσεις οι συγγενείς επιρρίπτουν τις ευθύνες εξ ολοκλήρου στο Νοσοκομείο της Ρόδου και δηλώνουν πως θα κινήσουν όλες τις απαραίτητες διαδικασίες, προκειμένου να διαπιστωθεί τι ακριβώς συνέβη και να αποδοθούν ευθύνες.

Κάνουν λόγο για αμέλεια των γιατρών και οι συγγενείς του άτυχου 35χρονου Βασίλη Ταχτάκη δηλώνουν πως από δω και πέρα η δικαιοσύνη είναι αυτή που θα διελευκάνει την υπόθεση για τον απροσδόκητο χαμό του.

Αναμένονται τα αποτελέσματα της ομάδας

Προωθούνται οι διαδικασίες για το εκπτωτικό κέντρο

✔ Εγιναν έλεγχοι στην αγορά για τη χρησιμότητά του

ΜΕΣΑ στην εβδομάδα, αναμένεται να ανακοινωθεί κατά πάσα πιθανότητα το πόρισμα της ερευνητικής ομάδας του Εμπορικού Συλλόγου Ρόδου για το εκπτωτικό κέντρο.

Σκοπός των ελέγχων που έγιναν από τη διερευνητική ομάδα, είναι να διαπιστωθεί αν η δημιουργία του εκπτωτικού κέντρου θα γίνει αποδεκτή από την αγορά της Ρόδου.

Ως γνωστόν στο εκπτωτικό κέντρο θα μπορούν οι καταστηματάρχες να εκθέτουν τα στοκ προϊόντα τους, σε χαμηλές τιμές.



Στο εκπτωτικό κέντρο θα υπάρχουν καταστήματα τα οποία θα ενοικιάζουν οι ενδιαφερόμενοι έμποροι για όσο διάστημα επιθυμούν, μέχρι να εξαντληθούν τα εμπορεύματά τους.

Ο τρόπος αυτός διάθεσης των προϊόντων στοκ, άνω των έξι μηνών, εκτιμάται ότι θα έχει απήχηση στον κόσμο και θα βοηθήσει στην τόνωση της αγοράς, τους καταστηματάρχες αλλά και τους εμπόρους να «ανασάνουν» καθώς είναι γεγονός πως υπάρχει σημαντική κάμψη στην αγοραστική κίνηση.

Η ομάδα διερεύνησης, αναμένεται να καταθέσει τα συμπεράσματα εντός της εβδομάδας οπότε και θα συγκληθεί από τη διοίκηση του Εμπορικού Συλλόγου της Ρόδου έκτακτη συνεδρίαση, προκειμένου να μελετηθούν.

Αν τα συμπεράσματα είναι θετικά, τότε πολύ σύντομα πρόκειται να δρομολογηθούν όλες οι απαραίτητες διαδικασίες για την δημιουργία του εκπτωτικού κέντρου.

ΠΟΛΙΤΙΣΤΙΚΟΣ ΟΡΓΑΝΙΣΜΟΣ ΔΗΜΟΥ ΠΕΤΑΛΟΥΔΩΝ

ΑΝΑΚΟΙΝΩΣΗ

Ο Πολιτιστικός Οργανισμός του Δήμου Πεταλούδων διοργανώνει Καρναβάλι με διάφορες εορταστικές εκδηλώσεις την περίοδο των Απόκρεω σε όλα τα Δημοτικά Διαμερίσματα του Δήμου Πεταλούδων.

Καλεί όλους τους ενδιαφερόμενους που επιθυμούν να λάβουν μέρος στο Καρναβάλι να δηλώσουν συμμετοχή μέχρι τις 14 Φεβρουαρίου 2001.

Οι συμμετέχοντες θα διαγωνισθούν στο Κυνήγι του Κρυμμένου Θησαυρού και θα βραβευθεί ο νικητής.

Επίσης θα βραβευθεί το καλύτερο άρμα και το καλύτερο πεζοπόρο τμήμα.

Πληροφορίες - Εγγραφές στο γραφείο της Επιτροπής Καρναβαλιού που βρίσκεται στην Κρεμαστή επί της Λ. Ελευθερίας (δίπλα από την καφετέρια Grande Magister) καθημερινά από τις 6 το απόγευμα έως τις 9 το βράδυ.

Επίσης στα γραφεία του Δήμου και στα τηλ. 94655 - 91998 κα Πάχου Αργυρώ, από τις 8 το πρωί έως τις 3.00 το μεσημέρι και στο τηλ. 92855 κ. Νικόλαο Κουδούνη.

ΠΡΟΓΡΑΜΜΑ ΕΚΔΗΛΩΣΕΩΝ

ΤΣΙΚΝΟΠΕΜΠΤΗ 15-2-2001

Ωρα 18.00: Τσίκνισμα στην πλατεία του Δ.Δ. Μαριτσών

Τελετή έναρξης. 1ο θέμα για το κυνήγι του κρυμμένου θησαυρού.

ΚΥΡΙΑΚΗ 18-2-2001

Ωρα 17.00: Παιδικό μασκέ πάρτυ στο Πνευματικό Κέντρο του Δ.Δ. Παστίδας

Ωρα 20.00: Μασκέ Πάρτυ για μικρούς και μεγάλους στο Πνευματικό Κέντρο του Δ.Δ. Θεολόγου.

ΣΑΒΒΑΤΟ 24-2-2001

Ωρα 20.00: Μασκέ πάρτυ στην πλατεία του Δ.Δ. Παραδεισίου

ΚΥΡΙΑΚΗ

Ωρα 16.00: Μεγάλη παρέλαση πεζοπόρων τμημάτων και αρμάτων. Απονομές βραβείων. Τελετή λήξης.

Ο πρόεδρος
ΚΟΥΔΟΥΝΗΣ ΝΙΚΟΣ

2001 λόγοι για να...
προτιμήσετε το πολυκατάστημα
ΠΑΠΠΟΥ

ΧΑΛΒΑΣ ΜΕ ΜΕΛΙ ΑΤΤΙΚΗ 3 ΓΕΥΣΕΙΣ 400 GR 690 ΔΡΧ.
ΦΑΚΕΣ ASTERA 500 GR 168 ΔΡΧ.
ΓΑΛΑ ΕΒΑΠΟΡΕ VITAMILK 410 GR 165 ΔΡΧ.
ΧΑΡΤΙ ΥΓΕΙΑΣ LORA 2 ΡΟΛΑ 146 ΔΡΧ.

και λόγω εποχής...
Εκπτώσεις έως 50%

25ης Μαρτίου 7, ΡΟΔΟΣ
Τηλ: 24286, 20127 FAX: 30995

ΠΑΠΠΟΥ

ΑΠΟΚΡΙΕΣ 2001



ΞΕΧΩΡΙΣΤΕΣ ΑΠΟΚΡΙΕΣ ΜΕ ΑΓΟΡΕΣ ΑΠΟ ΤΟ ΠΟΛΥΚΑΤΑΣΤΗΜΑ

ΠΑΠΠΟΥ

ΚΑΙ ΛΟΓΩ ΕΠΟΧΗΣ... ΕΚΠΤΩΣΕΙΣ ΕΩΣ 50%

PROART

25ης Μαρτίου 7 - ΡΟΔΟΣ
Τηλ: 20127 Φαξ: 30995

DONNA RODEO

ΟΛΑ **50%**

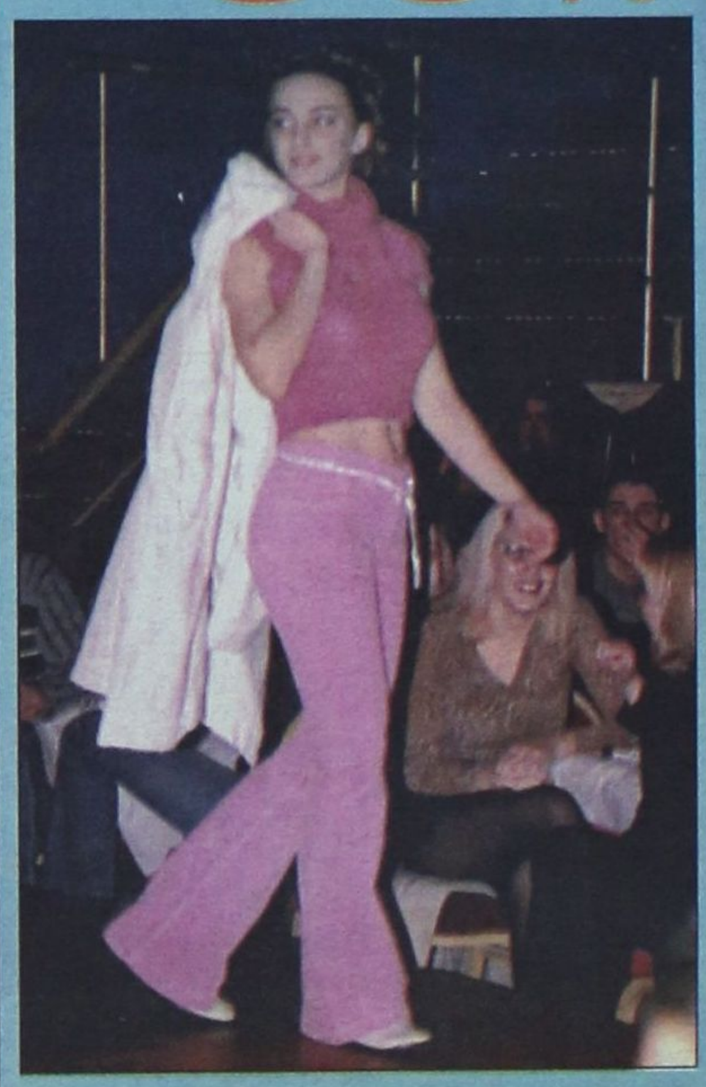

Γαλλίας 10 - Τηλ: 25656

ΤΩΡΑ ΚΑΙ ΘΕΡΜΑΝΣΗ CARRIER

Η Carrier ΖΕΣΤΑΙΝΕΙ ΤΗΝ ΕΛΛΑΔΑ



Carrier ΘΕΡΜΑΝΣΗ

ΛΕΒΗΤΕΣ **ΚΑΥΣΤΗΡΕΣ** ΣΩΜΑΤΑ



Αναζητείστε το σήμα στα σημεία πώλησης

Rodos Air Ε.Π.Ε.
ΤΕΧΝΙΚΗ & ΕΜΠΟΡΙΚΗ ΕΤΑΙΡΕΙΑ
Ρόδος Καμείρου 1
Τηλ. κέντρο 0241-70710 Fax: 0241-70720

ΕΚΠΤΩΣΕΙΣ έως 50%



Samsonite
WORLDPROOF



Γρηγ. Λαμπράκη 46 (Δίπλα στο ξεν. Δέσπω) • Τηλ: 21566

Εκατό Μαγαζιά • Σοφ. Βενιζέλου 43 • Τηλέφωνο - fax: 36896

GIANFRANCO FERRE byblos TRUSSARDI

Εκπτώσεις έως 50%

ΔΡΑΣΙΣΠΟΡ

Δευτέρα 5 Φεβρουαρίου 2001 • Διευθυντής: Νίκος Τριανταφύλλου • Τηλ: 63790, 64393, 68761 • Fax: 63393

ΚΑΙ Ο ΑΓΙΟΣ ΘΩΜΑΣ ΠΙΣΤΕΨΕ ΣΤΗΝ ΑΝΩΤΕΡΟΤΗΤΑ ΤΟΥ ΚΟΛΟΣΣΟΥ

Ανετη επικράτηση της ροδίτικης ομάδας στο γήπεδο του Ζωγράφου



Ο αποδεκατισμένος Ιάλυσος «ΠΡΟΔΟΘΗΚΕ» ΑΠΟ ΤΙΣ ΕΛΛΕΙΨΕΙΣ ΤΟΥ

✔ Πάλαιψε, αλλά έχασε 2-1 από τους Αμπελόκηπους
✔ Αρχισε και τελείωσε με 11!

ΕΠΕΣΕ ΚΑΙ ΞΥΛΟ ΣΤΑ ΚΑΜΙΝΙΑ, ΟΠΟΥ ΕΧΑΣΕ 2-0 Ο ΑΠΟΛΛΩΝ ΚΑΛΥΘΙΩΝ

ΗΤΤΑ ΚΑΙ ΤΗΣ Α.Ε. ΚΩΣ ΣΤΟ ΚΕΡΑΤΣΙΝΙ



Αποκτήστε την και εσείς !!!

Συμπληρώνοντας 150 πόντους στην Σπανός Card κερδίζετε μια δωροεπιταγής αξίας 2000 Δρχ.

Ανταλλάξτε την με τις εκπληκτικές ηλεκτρικές συσκευές που προσφέρει το υπερμάρκετ Σπανός

Μεγάλη Κλήρωση

Για πέντε Starway 50 QT-B



Η κλήρωση θα γίνει στις 17/02/2001



ΓΙΑΤΙ Η ΔΩΔΕΚΑΝΗΣΟΣ ΕΙΝΑΙ Ο ΤΟΠΟΣ ΜΑΣ

Α' ΕΡΑΣΙΤΕΧΝΙΚΗ ΚΑΤΗΓΟΡΙΑ - ΔΩΔΕΚΑΝΗΣΟΥ

Μόνη στο ρετιρέ έμεινε η Ρόδος...



Β' ΕΡΑΣΙΤΕΧΝΙΚΗ ΚΑΤΗΓΟΡΙΑ - ΔΩΔΕΚΑΝΗΣΟΥ

Πολλοί φλερτάρουν την άνοδο στην παραπάνω κατηγορία!

Με έντεκα παίκτες άρχισε και τελείωσε το παιγνίδι ο Ιάλυσος...

«ΠΡΟΔΟΘΗΚΕ» ΑΠΟ ΤΙΣ ΕΛΛΕΙΨΕΙΣ

ΧΩΡΙΣ καμμία αλλαγή άρχισε και τελείωσε ο αποδεκατισμένος Ιάλυσος το χτεσινό παιγνίδι του με τους Αμπελόκηπους! Και αυτό γιατί ταξίδεψε στη Θεσσαλονίκη έχοντας στην αποστολή του... δώδεκα μόλις παίκτες, με μόνο αναπληρωματικό στον πάγκο τον ομογενή δεύτερο τερματοφύλακα Λιάνι. Ετσι, η τύχη του ήταν εκ των προτέρων σχεδόν προδιαγεγραμμένη...

ΠΑΡΑ ταύτα, οι «τελευταίοι των Μοϊκανών» που φόρεσαν χτες τη φανέλλα πάλαιψαν με πάθος από το πρώτο ως το τελευταίο λεπτό, για να πετύχουν αυτό που εξ αρχής θεωρείτο σαν θαύμα. Θα μπορούσαν μάλιστα να τα καταφέρουν, αν δεν στέκονταν άτυχοι σε καθοριστικές καμπές του παιγνιδιού.

Τελικά, όμως, υπέκυψαν φυσιολογικά, χάνοντας το ντέρμπυ των ουραγών με σκορ 2-1. Γεγονός, που υποχρεώνει πλέον την ομάδα του νησιού μας να προσγειωθεί στην ωμή πραγματικότητα, παίζοντας από δω και πέρα «για την τιμή των όπλων» και για το κτίσιμο ενός καλύτερου μέλλοντος. Καθ' ότι ο υποβιβασμός της έχει γίνει πλέον κάτι παραπάνω από βέβαιος. Αντίθετα, με τη νίκη τους αυτή οι γηπεδούχοι αναπτέρωσαν κάπως τις ελπίδες τους για παραμονή στην κατηγορία.

ΤΟ ΧΤΕΣΙΝΟ παιγνίδι δεν ξεκίνησε με τις καλύτερες προϋποθέσεις για τον Ιάλυσο, καθώς από πολύ νωρίς βρέθηκε πίσω στο σκορ. Ωστόσο, οι παίκτες του δεν πτοήθηκαν και σχεδόν ακαριαία βρήκαν τα ψυχικά αποθέματα για να ξαναφέρουν και πάλι το παιγνίδι «στα ίσια».

Ομως, τα πάντα κρίθηκαν τελικά μέσα σ' ένα δίλεπτο στην εκπνοή του πρώτου ημιχρόνου, όταν οι «ερυθροκίτρινοι» γεύθηκαν ταυτόχρονα τα ανάμικτα συναισθήματα της ανακούφισης, αλλά και της απογοήτευσης!

ΠΙΟ συγκεκριμένα, οι εναλλαγές του σκορ, που συνοδεύτηκαν από ένα έντονο «κοντράστ» συναισθημάτων, είχαν ως εξής:

■ Στο 11' άνοιξε το σκορ για τους γηπεδούχους, με ένα ξαφνικό σουτ μέσα από την περιοχή. «Δράστης» ήταν ο ***Ευσταθιάδης,*** που κατάφερε να νικήσει τον αιφνιδιασθέντα Ψαρρά.

■ Ο Ιάλυσος «απάντησε» σχεδόν με τη σέντρα, ύστερα από ένα πετυχημένο συνδυασμό των επιθετικών του, που η μπάλλα άλλαξε πολλά πόδια. Τελικός αποδέκτης της έγινε ο ***Λάζαρος Καλημέρης.*** Αυτός ψύχραιμα σούταρε μέσα από την περιοχή ισοφαρίζοντας σε 1-1, προς γενική απογοήτευση των οπαδών της γηπεδούχου ομάδας.

■ Η απογοήτευσή τους όμως έγινε ακόμα μεγαλύτερη στο 44', όταν κέρδισαν πέναλτυ που απέτυχαν να αξιοποιήσουν. Η εσχάτη των ποινών καταλογίστηκε όταν ο σκόρερ του πρώτου τέρματος Ευσταθιάδης μπήκε στην περιοχή και ανατράπηκε από τον Μπιγκό. Εκτελεστής ήταν ο ***Ντότσης,*** που νικήθηκε από τον Ψαρρά, ο οποίος έπεσε στη σωστή γωνία και απέκρουσε.

■ Ο,τι δεν πέτυχαν όμως με το πέναλτυ οι παίκτες της γηπεδούχου ομάδας, το κατάφεραν ***στο αμέσως επόμενο λεπτό,*** σε μια φάση που δεν έδειχνε να εγκυμονεί ιδιαίτερους κινδύνους. Σκόρερ ήταν ακριβώς στο 45' ο ***Ντότσης,*** που εξιλεώθηκε έτσι για την αστοχία του από τα έντεκα βήματα.

ΣΤΟ ΔΕΥΤΕΡΟ ημίχρονο το παιγνίδι δεν είχε να επιδείξει τίποτα το ιδιαίτερο. Ο ρυθμός του αγώνα έπεσε, καθώς οι γηπεδούχοι αρκέστηκαν να κρατήσουν περισσότερο το νικηφόρο 2-1, παρά να αυξήσουν το σκορ. Από την άλλη πλευρά, οι παίκτες του Ιάλυσου καταβλήθηκαν από τη φυσιολογική κόπωση, αφού δεν περίμεναν την παραμικρή βοήθεια από τον πάγκο, με αποτέλεσμα να μην έχουν τις δυνάμεις για να ισοφαρίσουν ξανά. Ετσι, το σκορ παρέμεινε ως είχε μέχρι το τέλος.

✔ Μπορούσε να έχει καλύτερη τύχη, αλλά υπέκυψε (2-1) φυσιολογικά στους Αμπελόκηπους



Σκόραρε ξανά χτες ο Λάζαρος Καλημέρης στη Θεσσαλονίκη. Το γκολ όμως που πέτυχε δεν ήταν αρκετό...

Από τους νικητές ξεχώρισαν περισσότερο οι σκόρερς Ευσταθιάδης, Μίσκος καθώς και οι Τσιλιγκερίδης, Δημητριάδης. Γενικά πάντως δεν ικανοποίησαν τους φίλους τους με την απόδοσή τους. Από τον ελλειπή, αλλά αξιοπρεπή Ιάλυσο, όλοι προσπάθησαν όσο μπορούσαν και περισσότερο οι Καλημέρης, Τρούλλης, Γ. Ράιος.

Ο ΔΙΑΙΤΗΤΗΣ Μαζαράκος από την Αρτα πέτυχε σε γενικές γραμμές στο ρόλο του, χωρίς πάντως να αποφύγει κάποια λάθη. Κίτρινες κάρτες έδειξε στους Ντότση, Δημητριάδη, Τσιλιγκερίδη των Αμπελοκήπων και Γκόγκο, Μπιγκό, Κώστα του Ιάλυσου.

Οι συνθέσεις:

ΑΣ ΑΜΠΕΛΟΚΗΠΩΝ: Κασαπίδης, Τσιλιγκερίδης, Ευσταθιάδης (76' Πουλουτίδης), Καλλιάκης, Σεϊρεκίδης, Κουμπής, Κεχαγιάς (46' Παυλίδης), Μίσκος, Δημητριάδης, Ντότσης, Πετκάκης (46' Ντάρτζαλης).

ΙΑΛΥΣΟΣ: Ψαρράς, Μπίγκο, Κώστα, Εγκάμα, Καλημέρης, Τρούλλης, Ράϊος, Βλαχόπουλος, Γιαννικάκης, Αχιολάς, Γκόγκος.

Β' ΚΑΤΗΓΟΡΙΑ

Κερδισμένοι οι φιλοξενούμενοι

Σε τρεις... δόσεις διεξάγεται η 14η αγωνιστική ημέρα του πρωταθλήματος της Β' Κατηγορίας. Το Σάββατο έγιναν τρεις αγώνες, χθες άλλοι πέντε και το πρόγραμμα ολοκληρώνεται σήμερα με το παιχνίδι Χαλκηδόνας - Εθνικού Πειραιώς.

Μεγάλοι κερδισμένοι της 14ης αγωνιστικής ημέρας οι φιλοξενούμενοι που πήραν τέσσερις νίκες (έναντι δύο των γηπεδούχων), ενώ δύο ματς έληξαν ισόπαλα.

Το Λεωνίδιο βρέθηκε από προχθές στην πρώτη θέση του βαθμολογικού πίνακα. Ομως αν κερδίσει σήμερα ο Εθνικός - κάτι που θεωρείται φυσιολογικό - θα υποχωρήσει στη δεύτερη θέση και ο Πατραϊκός στην τρίτη.

Τ' αποτελέσματα:

Βέροια - Νάουσα	1-2
Πιερικός - Μαρκό	2-2
Κοζάνη - Πατραϊκός	0-3
Κιλκισιακός - Ατρόμητος Αθ.	0-2
Χαλκηδόνα - Εθνικός	(σήμερα)
Λύκοι - Αχαρναϊκός	1-2
Λεωνίδιο - Κρύα Βρύση	5-1
Αμπελόκηποι - Ιάλυσος	2-1
Αναγέννηση Κ. - Λαμία	1-1

Η ΒΑΘΜΟΛΟΓΙΑ (14η αγωνιστική)

		ΑΓ	ΤΕΡΜΑΤΑ	ΒΑΘΜΟΙ
1.	Λεωνίδιο	14	30-13	34
2.	Πατραϊκός	14	25-7	33
3.	Εθνικός	13	24-10	32
4.	Ατρόμητος	14	23-10	28
5.	Μαρκό	14	29-17	27
6.	Νάουσα	14	14-13	23
7.	Κρύα Βρύση	14	21-20	21
8.	Αχαρναϊκός	14	20-20	20
9.	Χαλκηδόνα	13	16-13	19
10.	Κοζάνη	14	19-22	17
11.	Αναγέννηση Κ.	14	15-20	16
12.	Βέροια	14	20-21	14
13.	Αμπελόκηποι	14	14-28	13
14.	Λύκοι	14	12-22	12
15.	Πιερικός	14	15-25	12
16.	Λαμία	14	15-23	11
17.	Κιλκισιακός	14	12-24	10
18.	Ιάλυσος	14	9-25	2

ΣΗΜ.: Η Βέροια έχει δύο μηδενισμούς και μείον τρεις βαθμούς. Ο Ιάλυσος έχει ένα μηδενισμό και μείον τρεις βαθμούς.

Η ΕΠΟΜΕΝΗ ΑΓΩΝΙΣΤΙΚΗ

Νάουσα - Μαρκό
Πατραϊκός - Βέροια
Ατρόμητος Αθ. - Πιερικός
Εθνικός - Κοζάνη
Αχαρναϊκός - Κιλκισιακός
Κρύα Βρύση - Χαλκηδόνα
Ιάλυσος - Λύκοι
Αναγέννηση Κ. - Λεωνίδιο
Λαμία - Αμπελόκηποι



Άσκηση ψυχολογικής βίας πριν τον αγώνα και...

...Ηττα του Απόλλωνα Καλυθιών στα φλεγόμενα... Καμίνια με 2-0

ΚΑΜΙΝΙΑ.-
ΑΝΤΑΠΟΚΡΙΣΗ ΓΙΩΡΓΟΥ ΜΑΤΖΑΡΑΚΗ

Τα επεισόδια που δημιουργήθηκαν πριν την έναρξη, «αμαύρωσαν» τον αγώνα του Ατρόμητου Πειραιώς με τον Απόλλωνα Καλυθιών που έληξε με νικητές τους γηπεδούχους με 2-0.

Πιο συγκεκριμένα, όλα ξεκίνησαν από τη στιγμή που το πούλμαν που μετέφερε την αποστολή του Απόλλωνα, έφθασε έξω από το γήπεδο. Οι συγκεντρωμένοι φίλαθλοι της γηπεδούχου, που περίμεναν έξω από τα αποδυτήρια, δεν άφηναν τα μέλη της αποστολής να κατέβουν κάτω, ζητώντας... εκδίκηση για τα όσα είχαν συμβεί στη συνάντηση του πρώτου γύρου στις Καλυθιές.

Αναγκαστικά επενέβη η αστυνομική δύναμη, δημιουργώντας κλοιό, για να μπορέσουν οι ποδοσφαιριστές να φθάσουν ως τα αποδυτήρια. Κατά τη διάρκεια της διαδρομής δεν έλειψαν και αρκετές «ψιλές» από το εξαγριωμένο πλήθος.

Αργότερα και όταν οι απολλωνιστές έκαναν το καθιερωμένο ζέσταμα, δέχθηκαν την επίθεση ποδοσφαιριστών του Ατρόμητου, με αποτέλεσμα να πέσουν και πάλι «ψιλές». Κύριος στόχος ήταν ο Γιάννης Χατζησταμάτης, ο οποίος κτυπήθηκε!

Εχοντας λοιπόν δεχθεί αυτόν το «ψυχολογικό πόλεμο» οι ποδοσφαιριστές του Γιώργου Τανίδη δεν μπόρεσαν να παίξουν σύμφωνα με τις πραγματικές τους δυνατότητες.

Είναι χαρακτηριστικό ότι στη διάρκεια του πρώτου ημιχρόνου σε πολλές περιπτώσεις πελαγοδρομούσαν. Ωστόσο, παρόλα αυτά μπορούν να χαρακτηριστούν άτυχοι, καθώς δέχθηκαν το πρώτο γκολ στις καθυστερήσεις του ημιχρόνου.

Και αυτό ήταν κάτι που τους «τσάκισε» πλέον τη ψυχολογία και φάνηκε αισθητά στην επανάληψη, όπου οι γηπεδούχοι ανέλαβαν πλήρως την πρωτοβουλία των κινήσεων και πετυχαίνοντας ακόμα ένα γκολ, «σφράγισαν» τη νίκη.

Δεν έλειψαν τα πολλά λάθη από πλευράς Απόλλωνα κυρίως στην αμυντική γραμμή, κάτι που επεσήμανε και ο τεχνικός Γιώργος Τανίδης σε δηλώσεις που έκανε μετά το 90', προσθέτοντας πως η ομάδα του δεν ήταν καλή.

ΤΑ ΓΚΟΛ

Στο 48' από λάθος γύρισμα του Κακλαμάνου στον Αλεξανδρίδη παρεμβλήθηκε ο Εφραιμίδης και με εύστοχο πλασέ πέτυχε το 1-0.

Στο 82' ο Αγγελόπουλος έκανε σέντρα, ο Αλεξανδρίδης δεν πρόλαβε και ο Παπαδομανωλάκης με πλασέ από κοντά, διαμόρφωσε το τελικό 2-0.

Καλύτεροι των γηπεδούχων οι Ιορδανίδης, Τοξόπουλος και Μπροτζάκης. Αρεσαν από τον Απόλλωνα ο Χατζησταμάτης και Ισκάς.

Καλή ήταν η διαιτησία του κ. Αγαπάκη (Γεωργαράκος - Γιανουγλίδης) του Συνδέσμου Αθηνών.

Οι συνθέσεις των ομάδων:

ΑΤΡΟΜΗΤΟΣ: Ρούσσης, Ιορδανίδης, Τοξόπουλος, Χαρίτος, Μπροτζάκης, Παπαδόπουλος, Σωτηρόπουλος, Εφραιμίδης (72' Αγγελόπουλος), Ανδράλας (53' Παπαδομανωλάκης), Πούλος (46' Γραμμένος), Καλογερόπουλος.

ΑΠΟΛΛΩΝ: Αλεξανδρίδης, Σαλαμαστράκης, Πολιάς, Χατζησταμάτης, Κακλαμάνος, Μπεκυράς (39' Ξύπας), Ζούνης, Ισκάς, Κοσκινιάτης, Σαλπιγκτίδης (74' Μάνεσης), Πολυχρονίου.

ΙΔΙΑ (ΠΙΚΡΗ) ΓΕΥΣΗ ΓΙΑ ΤΗΝ Α.Ε. ΚΩΣ!

ΚΕΡΑΤΣΙΝΙ.-
Ανταπόκριση ΑΛΕΚΟΥ ΚΕΛΟΓΛΟΥ

Εχασε 1-0 στο Κερατσίνι

Εχοντας μοιραίο ποδοσφαιριστή τον Λουκά Εγγλέζο κατά τη διάρκεια του πρώτου ημιχρόνου, η Αθλητική Ενωση της Κω ηττήθηκε από το Κερατσίνι με το «φτωχό» 1-0 και παρέμεινε για μια ακόμα αγωνιστική μακριά από τις επιτυχίες.

Ο Ρόδιος σέντερ φορ θα μπορούσε να «καθαρίσει», από το πρώτο ημίχρονο το παιχνίδι, αλλά οι τέσσερις κλασικές ευκαιρίες που του παρουσιάστηκαν, έμειναν μόνο... ευκαιρίες, αφού ο ταλαντούχος ποδοσφαιριστής δεν μπόρεσε να τις μετατρέψει σε γκολ.

Πιο συγκεκριμένα:

- Στο 5' από σέντρα του Γ. Μποϊλή, ο Εγγλέζος εξ' επαφής με σουτ, δεν τα κατάφερε (κόρνερ)

- Στο 7' ο Μαϊμάνης απέκρουσε σωτήρια ισχυρό σουτ του πρώην ποδοσφαιριστή του Κλεόβουλου.

- Στο 33' αντί να πλασάρει ενώ ήταν απέναντι από τον Μαϊμάνη, σούταρε απελπιστικά στέλνοντας τη μπάλα άουτ και

- Στο 38' βρέθηκε για μια ακόμα φορά απέναντι τον αντίπαλο τερματοφύλακα αλλά και πάλι με το πλασέ που έκανε, δεν μπόρεσε να σημειώσει το πολυπόθητο τέρμα.

Με βάση λοιπόν αυτές τις ευκαιρίες διαφαίνεται ξεκάθαρα πως στη διάρκεια του πρώτου ημιχρόνου, η Αθλητική Ενωση της Κω ήταν αυτή που είχε την πρωτοβουλία των κινήσεων και την υπεροχή.

Στην επανάληψη όμως, οι γηπεδούχοι παρουσιάστηκαν ανανεωμένοι και με συνεχή επίθεση κατόρθωσαν να «γυρίσουν» τον αγώνα και σε ένα κρίσιμο σημείο να πετύχουν το γκολ που έκρινε τη συνάντηση.

Το «χρυσό» γκολ

Ηταν το 65' όταν η ομάδα του Κερατσινίου κέρδισε ένα φάουλ τριανταπέντε περίπου μέτρα μακριά από την εστία του Μπιλιά. Ανέλαβε να εκτελέσει ο Κιούλος, η μπάλα χτύπησε στο τείχος, άλλαξε πορεία και αργά αργά κατέληξε στα δίχτυα (1-0).

Ενταση στο τέλος

Με τον Λευτέρη Τρούλλη τα έβαλαν πέντε παίκτες της ΑΕ Κω, στα αποδυτήρια μετά το τέλος του αγώνα. Τα παράπονα τους είχαν να κάνουν με τον τρόπο παιχνιδιού του έμπειρου παίκτη, τον οποίο χαρακτήρισαν «ατομικό». Οι παίκτες έφθασαν στο σημείο να έρθουν και στα χέρια, αλλά η ένταση περιορίστηκε με την επέμβαση των ψυχραιμότερων.

Καλύτεροι των γηπεδούχων οι Μαϊμάνης, Κιούλος, Πατσόγλου και Τουρνάς. Αρεσαν από την ΑΕ Κως οι Γ. Μποϊλής, Δάνης και Τρούλλης.

Καλή ήταν η διαιτησία του κ. Ασημάκη (Μποτίνης - Βαλαώρος) του Συνδέσμου των ομάδων:

ΚΕΡΑΤΣΙΝΙ: Μαϊμάνης, Πεκσιμετζόγλου, Παπαγεωργίου, Κιούλος, Ζάχος, Θωμιάκος, Πατσόγλου, Βασιλόπουλος (46' Μίτης), Κιντής,Μπότσης (46' Ψίλλιος). Κλίμκοβιτς, Τουρνάς

ΑΕ ΚΩΣ: Μπιλιάς, Παπαϊγνατίου, Ζαχ. Μποϊλής, Γκουντελίτσας, Χατζηνικολάου (71' Ματθαίου), Μάμμης, Γερ. Μποϊλής, Λαγογένης Δάνης, Τρούλλης, Εγγλέζος (58' Στεφαδούρος).

Ο τυχερός της λαχειαγοράς του Διαγόρα

Από το τμήμα στίβου του ΠΑΟ Διαγόρας ανακοινώθηκαν τα εξής:

«Ο τυχερός αριθμός της λαχειαγοράς του τμήματος στίβου του ΠΑΟ Διαγόρας Ρόδου που προήλθε από τα 4 τελευταία ψηφία του τυχερού αριθμού της κλήρωσης του Λαϊκού Λαχείου της 16-01-2001 είναι ο **7447.**

Τυχερός είναι ο κ. Παπαγούρας Εμμανουήλ»

Εκτακτο ΠΡΟ-ΠΟ
Καλά λεφτά στους νικητές

Καλά λεφτά μοίρασε στους νικητές το προχθεσινό «Εκτακτο» δελτίο του ΠΡΟ-ΠΟ. Ειδικότερα, τα τρία σούπερ 13άρια παίρνουν από 15.062.120 δρχ., τα πέντε 13άρια από 5.415.285 δρχ., τα 130 12άρια από 171.830 δρχ. και τα 1995 11άρια κερδίζουν από 9.160 δρχ.

Η νικήτρια στήλη: 221-11Χ-21Χ-ΧΧ22

X

ΕΘΝΙΚΗ ΕΡΑΣΙΤΕΧΝΙΚΗ ΚΑΤΗΓΟΡΙΑ

Οι Κρητικοί έχουν το πάνω χέρι...

Καλά κρατάει η «μάχη», στην κορυφή του 2ου ομίλου της Εθνικής Ερασιτεχνικής Κατηγορίας. Χανιά, Εργοτέλης και Βύζας Μεγάρων «παλεύουν» «σώμα με σώμα» και η εξέλιξη αναμένεται να είναι συναρπαστική. Η 17η αγωνιστική δεν έδωσε σε κανέναν από τους τρεις τη δυνατότητα να αποσπαστεί, ωστόσο και οι τρεις κατόρθωσαν να μεγαλώσουν τη διαφορά από τον τέταρτο και ... καταϊδρωμένο Ατσαλένιο.

Ολα τα αποτελέσματα της 17ης αγωνιστικής είναι τα ακόλουθα:

17η αγωνιστική

Αίας Σαλαμ. - Αγερσανί Νάξου	3-0
Ατρόμητος Π. - Απόλλων Καλ.	2-0
Χαλκίδα - Εργοτέλης	1-2
Κερατσίνι - ΑΕ Κως	1-0
Νέα Αρτάκη - Ολυμπιακός Χερσ.	2-1
Ατσαλένιος - Χανιά	1-1
Ακαρνανικός - Αιγέας Πλ.	4-1
Βύζας Μεγ. - Δάφνη Δαφνώνα	3-0

Η ΒΑΘΜΟΛΟΓΙΑ

	ΑΓΩΝΕΣ	ΓΚΟΛ	ΒΑΘΜΟΙ
1. Χανιά	17	34-12	40
2. Εργοτέλης	17	42-12	39
3. Βύζας Μεγάρων	17	32-11	36
4. Ατσαλένιος	17	25-15	30
5. Ατρόμητος Πειραιά	17	25-18	28
-. Ακαρνανικός Φυτειών	17	28-27	28
7. Απόλλων Καλυθιών	17	23-14	26
8. Αγερσανί Νάξου	17	26-32	24
9. Ολυμπιακός Χερσονήσου	17	17-19	23
10. Νέα Αρτάκη	17	18-20	20
11. Χαλκίδα	17	20-19	19
12. Κερατσίνι	17	19-25	18
13. Αθλητική Ενωση Κως	17	14-22	15
14. Αιγέας Πλωμαρίου	17	15-40	11
-. Αίας Σαλαμίνας	17	10-28	11
16. Δάφνη Δαφνώνα Χίου	17	9-46	4

Η ΕΠΟΜΕΝΗ ΑΓΩΝΙΣΤΙΚΗ

Απόλλων Καλ. - Κερατσίνι
Α.Ε. Κως - Ατσαλένιος
Ατρόμητος Π. - Αίας Σαλαμίνας
Αγερσανί Νάξου - Χαλκίδα
Εργοτέλης - Νέα Αρτάκη
Ολυμπιακός Χερσ. - Ακαρνανικός Φυτειών
Χανιά - Βύζας Μεγάρων
Δάφνη Δαφνώνα - Αιγέας Πλωμαρίου

Ξενοδοχειακές - Τουριστικές Επιχειρήσεις ΧΡΙΣΤΟΦΟΡΟΣ ΜΕΤΑΞΑΣ Α.Ε.

Μ.Α.Ε. 20470/80/Β/89/110 ΙΣΟΛΟΓΙΣΜΟΣ 31ης ΔΕΚΕΜΒΡ. 2000 - ΕΤΑΙΡ. ΧΡΗΣΗ (1 ΙΑΝΟΥΑΡ. - 31 ΔΕΚΕΜΒΡ. 2000)

ΕΝΕΡΓΗΤΙΚΟ	Ποσά κλειομ. χρήσ. 2000	Ποσά προηγ. χρήσ. 1999
Β. ΕΞΟΔΑ ΕΓΚΑΤΑΣΤΑΣΕΩΣ		
1. Εξοδα Ιδρύσεως και Α' Εγκατ.	3.275.755	2.069.665
Γ. ΠΑΓΙΟ ΕΝΕΡΓΗΤΙΚΟ		
II. Ενσώματες ακινητοποιήσεις:		
1. Γήπεδα - Οικόπεδα	29.820.000	21.300.000
3. Κτίρια και Τεχνικά Εργα	52.812.905	29.935.123
Σύνολο Ακινητοποιήσεων	82.632.905	51.235.123
Δ. ΚΥΚΛΟΦ. ΕΝΕΡΓΗΤΙΚΟ		
II. Απαιτήσεις:		
11. Χρεώστες Διάφοροι	2.657.896	1.284.240
IV. Διαθέσιμα		
1. Ταμείο	10.933.981	6.792.972
Σύνολο Κυκλοφ. Ενεργητ.	13.591.877	8.077.212
Γενικό Σύνολο Ενεργητικού	99.500.537	61.382.000

ΠΑΘΗΤΙΚΟ	Ποσά κλειομ. χρήσ. 2000	Ποσά προηγ. χρήσ. 1999
Α. ΙΔΙΑ ΚΕΦΑΛΑΙΑ		
I. Κεφάλαιο Μετοχικό (32.000 μετοχές των 1.000 δρχ.)		
1. Καταβεβλημένο	32.000.000	32.000.000
III. Διαφορές αναπροσαρμογής		
3. Επιχορηγήσεις επενδύσεων	17.500.537	-------
V. Αποτελέσματα εις Νέο:		
Υπόλοιπο ζημιών χρήσ. εις νέο	-------	(618.000).
VI. Ποσά προορισμένα για αύξηση κεφαλαίου:		
1. Καταθέσεις μετόχων	50.000.000	30.000.000
Σύνολο ιδίων κεφαλαίων	99.500.537	61.382.000
Γενικό Σύνολο Παθητικού	99.500.537	61.382.000

ΣΗΜΕΙΩΣΗ: Δεν υφίσταται "ΚΑΤΑΣΤΑΣΗ ΑΠΟΤΕΛΕΣΜΑΤΩΝ ΧΡΗΣΕΩΣ" διότι η Εταιρεία βρίσκεται στο στάδιο ίδρυσής της.

Ο Πρόεδρος του Δ.Σ. ΧΡΙΣΤΟΦΟΡΟΣ ΜΕΤΑΞΑΣ — Ο Διευθύνων Σύμβουλος ΓΕΩΡΓΙΟΣ ΔΟΥΚΑΣ — Ο Λογιστής ΚΟΥΡΤ Μ. ΟΥΖΕΛ

Ηλεκτρονική Στοιχειοθεσία & Δημοσιεύσεις Ισολογισμών «Η ΔΡΑΣΙΣ», Τηλ. 63.790 - 64.393 - 64.200 κ. Μαριό

Και ο Αγιος Θωμάς πίστεψε στην ανωτερότητα του Κολοσσού

Εύκολη επικράτηση της ροδίτικης ομάδας

ΓΗΠΕΔΟ ΖΩΓΡΑΦΟΥ

Δια... περιπάτου πέρασε ο Κολοσσός από τον Ζωγράφου και πέτυχε εύκολη νίκη επί του Αγίου Θωμά με σκορ 94-71. Οι παίκτες του Χάρη Παπάζογλου ξεδίπλωσαν όλες τις αρετές τους έκαναν τα λιγότερα λάθη, έπαιξαν πολύ καλή άμυνα, κυριάρχησαν κάτω από τα καλάθια και δεν άφησαν περιθώρια στους αντιπάλους τους για να σκεφτούν ότι ίσως θα μπορούσαν να τους κάνουν τη ζημιά. Για πρώτη τους έλειπε ο εκνευρισμός. Και με ηρεμία, αλλά και καθαρό μυαλο, έφθαναν στο καλάθι με ευκολία.

Το κύριο χαρακτηριστικό του αγώνα ήταν η επιβολή του ρυθμού τους από την αρχή.

Στο τρέξιμο των «πιτσιρικάδων» του Αγίου Θωμά ο Κολοσσός επέδειξε ωριμότητα και αντιπαρέταξε πολύ καλή άμυνα και τεράστια ψυχικά αποθέματα δυνάμεων. Με οργανωτή τον Παντελή Κουγιό, που έπαιξε το καλύτερο φετινό του παιχνίδι, όλοι οι συμπαίκτες του αξιοποιήθηκαν με τον καλύτερο δυνατό τρόπο. Ετσι το ημίχρονο βρήκε τους «θαλασσί» να προηγούνται στο σκορ με 17 πόντους. Η ανωτερότητα του Κολοσσού συνεχίσθηκε μέχρι το τέλος και σε κανένα σημείο του παιχνιδιού δεν αμφισβητήθηκαν από τον Αγιο Θωμά.

Σε πολύ καλή ημέρα ήταν ο Μελής, που πέτυχε 30 πόντους, ενώ το «βαρύ πυροβολικό» ο Ταμπάκης, με τους 20 πόντους που πέτυχε, ήταν και πάλι η λύση στις δύσκολες στιγμές.

Αρκετά καλή η παρουσία του Κατούφα αμυντικά, ενώ Σταθούλης και Τζίτζας όσο έπαιξαν, βοήθησαν σημαντικά. Μετά από αρκετό διάστημα απουσίας ο Μπελάγιας, που χρησιμοποιήθηκε για ένα διάστημα, σημείωσε 3 πόντους και πάλι παιχνίδι με παιχνίδι θα αρχίσει να μπαίνει στο κλίμα της ομάδας.

Η διαιτησία στάθηκε στο ύψος της. Και οι κ. Τσιμογιάννης και Διορέττας τα πήγαν πολύ καλά.

Τα δεκάλεπτα του αγώνα ήσαν:

14-25, 34 - 51 (ημ.), 52 - 76, 71 - 94.

ΑΓΙΟΣ ΘΩΜΑΣ: Καφκής 9 (1), Παπάς 16 (1), Μαυροειδής 6, Αρχοντίδης 10, Κακλαμάνος 1 (3), Σκαρλάτος 9(3)

ΚΟΛΟΣΣΟΣ: Μελής 30, Τζίτζας 8 (2), Σταθούλης 6, Βλαχοδήμος 4, Κουγιός 15 (3), Μπελάγιας 3 (1), Ταμπάκης 20 (1), Κατούφας 8, Λιβιεράτος συμ. Μπίλλιας συμ.

Ικανοποιημένος ο κ. Παπάζογλου

Μετά το τέλος του παιχνιδιού ο προπονητής του Κολοσσού Χάρης Παπάζογλου δήλωσε:

«Η άμυνα μας ήταν καταπληκτική στο α' ημίχρονο και ξεφύγαμε με μεγάλη διαφορά. Ολα ήταν υπό έλεγχο. Νομίζω ότι για 37 λεπτά ήμασταν οι κυρίαρχοι. Μόνο ένα τρίλεπτο μας πλησίασαν, αλλά δεν υπήρξε κίνδυνος. Με τέτοια απόδοση μπορούμε να στηριχθούμε και να συνεχίσουμε εκτός έδρας τις καλές εμφανίσεις. Ιδιαίτερη μνεία πρέπει να γίνει στον Παντελή Κουγιό, που η οργάνωση του παιχνιδιού σήμερα ήταν πολύ καλή. Σήμερα η απόδοσή του είχε και διάρκεια. Ετοιμαζόμαστε τώρα για το επόμενο παιχνίδι με τον Δούκα».

ΛΟΤΤΟ ΠΡΟΤΟ Εξάρι 367 εκατ.

Στην προχθεσινή κλήρωση του ΛΟΤΤΟ οι τυχεροί αριθμοί ήσαν:

3 - 23 - 47 - 28 - 18 - 15

Βρέθηκαν:
- Ενα 6άρι, που κερδίζει 367. 158.940
- 162 5άρια, που παίρνουν από 207.650 δρχ.
- 8.575 4άρια, που μοιράζονται από 2.940 δρχ.
- 142.013 3άρια, που έχουν μερίδιο 140 δρχ.

Ο τυχερός αριθμός του ΠΡΟΤΟ είναι:

1087183

Εγινε τζακ ποτ στην πρώτη κύρια κατηγορία. Στις υπόλοιπες βρέθηκαν:
- Στη 2η, ένας τυχερός κερδίζει 12.334.050 δρχ.
- Στη 3η, 21 τυχεροί παίρνουν από 587.335
- Στην 4η, 221 τυχεροί κερδίζουν από 55.810 δρχ.
- Στην 5η, 2406 τυχεροί έχουν μερίδιο 5.125 δρχ.
- Στην 6η, 25761 τυχεροί δικαιούνται από 405 δρχ.

Ο Διαγόρας πρωταθλητής στο βόλεϊ

Μια αγωνιστική πριν το τέλος των τοπικών πρωταθλημάτων στο βόλεϊ ανδρών - γυναικών και ο ΠΑΟ Διαγόρας εξασφάλισε το τίτλο του πρωταθλητή και στις δύο κατηγορίες.

Τα αποτελέσματα των αγώνων του Σαββατοκύριακου, ήταν:

Ανδρες
- ΠΑΟ Διαγόρας - Ροδιακός 3-2 σετ

Γυναίκες
- ΠΑΟ Διαγόρας - Ηλιος 3-0 σετ

Νεανίδες
- Κλεάνθης - Ηλιος 0-3 σετ

ΜΠΑΣΚΕΤ Γ' ΕΘΝΙΚΗΣ

Αμετάκλητη η κατάσταση στην κορυφή

Η ίδια κατάσταση επικράτησε και χθες στη Γ' Εθνική, με τους διεκδικητές του πρωταθλήματος να κερδίζουν. Ο Κολοσσός ήταν εντυπωσιακός και πέρασε με σχετική ευκολία από του Ζωγράφου νικώντας τον Αγιο Θωμά. Ετσι παραμένει πάντα στο «κυνήγι» της πρώτης θέσης.

Στην... ουρά αρχίζει η κατάσταση να ξεκαθαρίζει με τρεις ομάδες - τον Χολαργό, την Αμιλλα και τον Αρη - να έχουν χάσει αρκετές ελπίδες για την παραμονή τους.

16η αγωνιστική		Η ΕΠΟΜΕΝΗ
Αγ. Θωμάς-Κολοσσός	71-94	Κολοσσός-Δούκας
Αμιλλα-Αστέρας Εξ.	83-88 (παρ.)	Προοδευτική-Αμιλλα
Αιγάλεω-Χολαργός	80-64	Αστέρας Εξ.-Αιγάλεω
Παγκράτι-Αίας Ταύρου	67-66	Χολαργός-Παγκράτι
Ρέθυμνο-Κάδμος	67-61	Αίας Ταύρου-Ρέθυμνο
Αρης Σύρου-Ηλιούπολη	64-83	Κάδμος-Αρης
Δούκας-Προοδευτική	81-77	Ηλιούπολη-Αγ. Θωμάς

Η ΒΑΘΜΟΛΟΓΙΑ

1.	Αιγάλεω	1130-874	27
2.	Κολοσσός	1063-939	26
3.	Δούκας	1093-974	25
-.	Παγκράτι	965-872	25
5.	Προοδευτική	1035-999	22
-.	Ρέθυμνο	908-1029	22
7.	Αίας Ταύρου	1030-1001	21
-.	Αγ. Θωμάς	975-991	21
9.	Αστέρας Εξ.	1039-1071	20
-.	Ηλιούπολη	927-942	20
11.	Κάδμος	875-1016	19
12.	Χολαργός	1038-1047	16
-.	Αμιλλα	855-954	16
14.	Αρης Σύρου	828-1147	14

Δ·Α·Ν·Ε· SEA LINE
ΔΩΔΕΚΑΝΗΣΙΑΚΗ ΑΝΩΝΥΜΗ ΝΑΥΤΙΛΙΑΚΗ ΕΤΑΙΡΕΙΑ

ΨΗΦΙΣΜΑ

Το Δ.Σ. της ΔΑΝΕ, συνελθόν εκτάκτως, επί τη αγγελία του θανάτου της Μαρίας Γερονικόλα, μητρός του επιτίμου Προέδρου και μέλους του Δ.Σ. της Εταιρείας μας, Ιάκωβου Γερονικόλα, αποφασίζει ομόφωνα:

1. Να παρευρεθεί σύσσωμο στην κηδεία της εκλιπούσης.
2. Να καταθέσει, αντί στεφάνου 50.000 δρχ. στο Ορφανοτροφείο Θηλέων Ρόδου Η ΑΓΙΑ ΕΙΡΗΝΗ και
3. Να εκφράσει τα θερμά συλλυπητήρια όλων των μελών και των εργαζομένων στην οικογένεια της.

ΕΚ ΤΟΥ Δ.Σ.



ΘΕΡΜΟΠΟΜΠΟΙ

Τι θερμοπομποί;

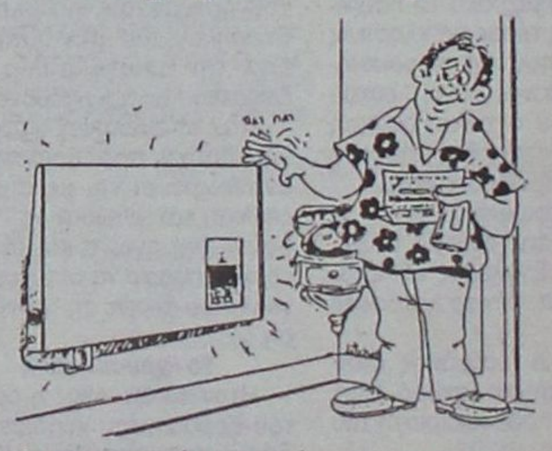

■ Οι θερμοπομποί που πρόκειται να εγκαταστήσετε **ίσως είναι θερμοπομποί, ίσως δεν είναι,** γιατί άλλη είναι η **θέρμανση με μεταφορά** και άλλη η **θέρμανση με ακτινοβολία**.

■ Και αν είναι θερμοπομποί, **ίσως μελετήθηκαν και εγκαταστάθηκαν σωστά ίσως όχι.**

■ Ανάλογα με το **αν είναι θερμοπομποί ή όχι** και με το **πως** μελετήθηκαν και εγκαταστάθηκαν, **καταναλώνουν πολύ ή λίγο ρεύμα.**

■ Για να γίνει μια **καλή, ασφαλής και οικονομική θέρμανση,** δεν είναι αρκετό να **θέλει** αυτός που την κάνει, πρέπει να **γνωρίζει** και να **μπορεί.**

■ Εμείς **γνωρίζουμε και μπορούμε**. Ζητήστε πληροφορίες από εμάς ή τους εκατοντάδες πελάτες μας. Ετσι διασφαλίζεται το συμφέρον σας.

ΘΕΡΜΟΠΟΜΠΟΙ ΝΟΡΒΗΓΙΑΣ EL NOR

ΒΟΥΤΥΡΑΚΗΣ Ι.Χ. Ε.Π.Ε.

ΑΠΟΚΛΕΙΣΤΙΚΟΣ ΑΝΤΙΠΡΟΣΩΠΟΣ ΡΟΔΟΥ

ΔΩΔ/ΚΗΣ ΝΕΟΛΑΙΑΣ 16 - ΡΟΔΟΣ - ΤΗΛΕΦ. ΚΕΝΤΡΟ / FAX: (0241) 76.100

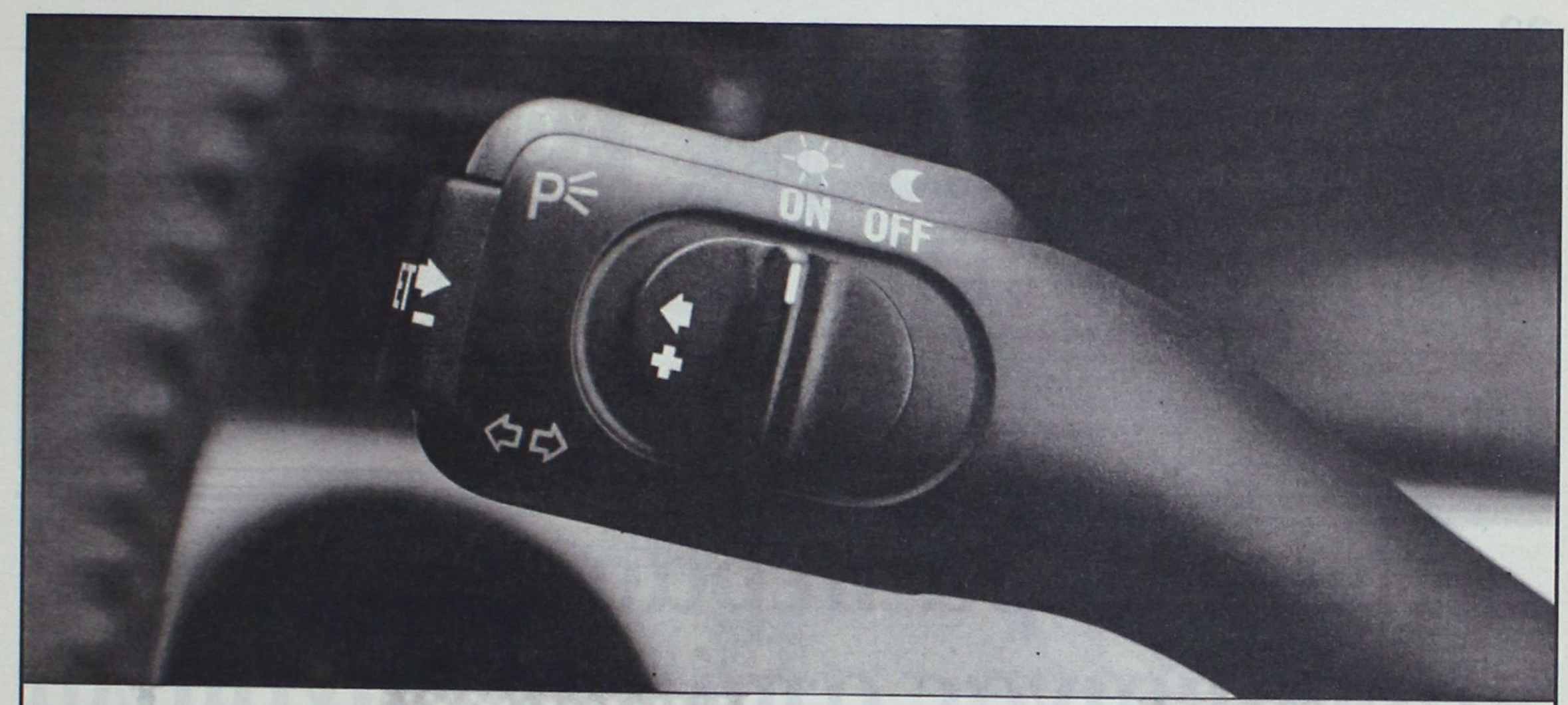

Αποδέχεσαι τους νόμους **ή** αλλάζεις αυτοκίνητο.



• Οι νόμοι υπάρχουν για να ξεπερνιούνται. Κάθε γνήσια αμφισβήτηση, κάθε πρωτότυπη δημιουργία είναι και μια νίκη. Η αναγνώριση είναι απλώς το φυσικό επακόλουθο. Γι' αυτό δυο δρόμους μπορείς να ακολουθήσεις. Αποδέχεσαι τους νόμους ή αλλάζεις αυτοκίνητο.

Νέο Passat

Ξενάκης - Αυτοκίνητα Α.Ε.Β.Ε. Εξουσιοδοτημένος Έμπορος KOSMOCAR A.E.

• **Πωλήσεις** • **Service** • **Ανταλλακτικά:** Λίνδου 238, 851 00 Ρόδος, Τηλ.: (0241) 6 1600

Πέρασε ξανά στην 1η θέση ο Ανταγόρας

Στην κορυφή του βαθμολογικού πίνακα πέρασε ο Ανταγόρας που επιβλήθηκε χθες της Αναγέννησης Ασφενδιού.

Ακολουθεί ο Διγενής, μ' ένα παιχνίδι, όμως λιγότερο. Δεν έγινε το Σάββατο το παιχνίδι του με τον Πολυβώτη.

Στην τρίτη θέση βρίσκεται η Δόξα Καρδάμαινας, που κέρδισε χθες στην Αρχίπολη τον τοπικό Εθνικό.

Ο Νικαγόρας επεκράτησε του ΠΑΟ Κω και είναι μόνος τέταρτος.

Σπουδαίες νίκες εκτός έδρας πήραν ο Αστέρας Παστίδας και ο Απόλλων Απολλώνων από τους Ακουσίλαο και ΠΑΣ Ασκληπειού, αντίστοιχα.

Α' ΟΜΙΛΟΣ ΡΟΔΟΥ

12η ΑΓΩΝΙΣΤΙΚΗ

Νικαγόρας - ΠΑΟ ΚΩ	4-2
Πολυβώτης - Διγενής	(δεν έγινε)
Ακουσίλαος - Αστέρας Π.	1-2
Εθνικός Αρχίπολης - Δόξα Καρδάμαινας	0-3
Ανταγόρας - Αναγέννηση Ασφ.	2-0
ΠΑΣ Ασκληπειού - Απόλλων Απ.	0-1

	ΑΓΩΝΕΣ	ΓΚΟΛ	ΒΑΘΜΟΙ
1. Ανταγόρας	12	28-10	29
2. Διγενής	11	43-8	28
3. Δόξα Καρδάμαινας	11	25-8	26
4. Νικαγόρας	12	23-20	21
5. Αστέρας Π.	12	17-15	18
6. Εθνικός Αρχ.	12	14-26	14
7.Ακουσίλαος	12	15-20	12
-. Απόλλων Απολ.	11	21-25	12
9. ΠΑΟ Κω	10	18-29	10
10. ΠΑΣ Ασκληπειού	12	19-31	9
11. Πολυβώτης	9	7-22	7
12. Αναγέννηση Ασφ.	12	7-23	7

Νικηφόρα πέρασε η Δόξα Καρδάμαινας από την Αρχίπολη

ΑΡΧΙΠΟΛΗ.-

Χωρίς να φτάσει σε υψηλά επίπεδα απόδοσης η Δόξα Καρδάμαινας νίκησε στην Αρχίπολη τον Εθνικό, με σκορ 3-0.

Οι γηπεδούχοι έδειξαν μεγάλο επιθετικό πρόβλημα. Μπορεί να έφταναν κοντά στην εστία του Φραγκαδάκης αλλά τους έλειπε η σωστή τελική προσπάθεια. Ετσι, η ομάδα της Δόξας εκμεταλλεύτηκε τις ευκαιρίες και έφυγε από το γήπεδο με το τρίποντο της επιτυχίας. Οι φιλοξενούμενοι κατά διαστήματα έδειξαν κάποια καλά στοιχεία και φαίνεται ότι δίκαια βρίσκονται ψηλά στον βαθμολογικό πίνακα. Ειδικά εντός έδρας πρέπει να είναι πολύ δυνατοί και δύσκολα θα χάσουν άλλους βαθμούς. Τουλάχιστον, όπως έλεγαν, θα προσπαθήσουν μέχρι το τέλος για την κατάκτηση του τίτλου.

Στον Εθνικό θα πρέπει να βρεθεί λύση σύντομα στο επιθετικό πρόβλημα που υπάρχει, ώστε στη συνέχεια να μην μπλέξει σε περιπέτειες. Η συνέχεια για τους γηπεδούχους είναι δύσκολη και χρειάζεται προσοχή.

Ο ...χορός των γκολ ξεκίνησε στο 15'. Ο Τσιτσιλιάγκος από πλάγια δεξιά σούταρε και με τη βοήθεια του αέρα η μπάλα πήγε προς το τέρμα. Ο τερματοφύλακας προσπάθησε να αποκρούσει, όμως η μπάλα του έφυγε από τα χέρια και κατέληξε στα δίχτυα. Το 0-2 έγινε στο 35'. Μετά από κόρνερ του Τσιτσιλιάγκου, ο Χρυσόπουλος με κεφαλιά αύξησε το δείκτη του σκορ.

Το τελικό αποτέλεσμα διαμόρφωσε στο 76' και πάλι ο Τσιτσιλιάγκος. Ο Ντινόρης βρέθηκε έξω από την περιοχή και τροφοδότησε στα αριστερά τον Τσιτσιλιάγκο, που με δυνατό σουτ έγραψε το 0-3.

Διακρίθηκαν από τον Εθνικό οι Τσαγγάρης, Σαλονίτης.

Από τη Δόξα Καρδάμαινας ξεχώρισαν οι Ντινόρης Ζ., Τσιτσιλιάγκος.

Η διαιτησία του κ. Φραγκίνη (Ταράλης - Γενής) ήταν καλή.

ΕΘΝΙΚΟΣ: Φλεβάρης Χ., Φλεβάρης Ι.,Λυριστής, Τσαγγάρης, Σαλονίτης, Μοντιάδης, Μιχαλάκης (78' Λυριστής Ε.), Εμίρογλου, Σφήκας (6' Ντρης), Γερούτσης (80' Φλεβάρης Τσ.), Κουφαλάκης.

ΔΟΞΑ: Φραγκιαδάκης, Τσικνής, Ντινόρης Π., Κοκκαλάκης, Χατζηγιαννίδης, Ντινόρης (75' Τσαγγάρης), Χρυσόπουλος, (50' Καραναστάσης), Πιζάνιας, Κρεμμύδας (80' Πήτας Μ.), Τσιτσιλιάγκος.



Δυνατές μονομαχίες έγιναν στην Αρχίπολη



Τρεις από τις πολλές παρουσίες στην Αρχίπολη. Από αριστερά οι κ. Λαμπριανός ,Μαχραμάς και Αγγελόπουλος



Οι Τσαγγάρης του Εθνικού απομακρύνει τη μπάλα

Χορταστικό ήταν το «μενού» στον αγώνα Νικαγόρα - ΠΑΟ Κω

ΚΕΦΑΛΟΣ.-

Πολύ καλό παιχνίδι είχαν την ευκαιρία να παρακολουθήσουν οι φίλαθλοι στην Κέφαλο, ανάμεσα στο Νικαγόρα και τον ΠΑΟ Κω.

Νικητής αναδείχθηκε ο Νικαγόρα με σκορ 4-2.

Οι φιλοξενούμενοι πλήρωσαν τα λάθη στην άμυνά τους και έφυγαν ηττημένοι από το γήπεδο.

Οι δύο ομάδες έχασαν αρκετές ευκαιρίες για να πετύχουν κι άλλα γκολ, αλλά η τελική επιλογή ορισμένες φορές, αλλά και η ατυχία και η αστοχία των επιθετικών κράτησε το σκορ σ' αυτό το επίπεδο. Οχι, βέβαια, ότι τα έξι γκολ που μπήκαν στο παιχνίδι ήταν λίγα. Ομως επειδή και οι δύο ομάδες επαιξαν επιθετικά, θα μπορούσαν ακόμα κάτι παραπάνω.

Επεκράτησαν οι γηπεδούχοι με 4-2 τέρματα

Στο 30' ο Παπασεβαστός με πλασέ πέτυχε το 1-0. Οκτώ λεπτά αργότερα ο Μπίλλης Σ. με σουτ έκανε το 2-0.

Στο 48' ο Ζορμπάς με πλασέ μείωσε σε 2-1.

Στο 68' ο Μπίλλης Σ., με κεφαλιά, ανέβασε το σκορ στο 3-1.

Ο Μήτρου στο 87' με ψηλοκρεμαστό σουτ έγραψε το 3-2 και στο 92' ο Φούσκας με κοντινό πλασέ διαμόρφωσε το τελικό 4-2.

Στο 84' ο Πέρος Σ. είχε σουτ στο κάθετο δοκάρι.

Από το Νικαγόρα ξεχώρισαν οι Μπίλλης Σ., Παπασεβαστός. Από τον ΠΑΟ Κω καλύτεροι ήσαν οι Μήτρου, Ζορμπάς.

● Η διαιτησία του κ. Βασιλείου (Τατάς - Φεσσάρας) ήταν καλή.

ΝΙΚΑΓΟΡΑΣ: Διακογεωργίου, Δημητρακιού (89' Μπίλλης Μ.), Φούσκας, Πολίτης, Διακογιάννης, Παπασταματίου, Σπυράτος, Δρόσος, Μπίλλης Μ. (80' Κοκκαλάκης Θ.), Μπίλλης Σ. (70' Πέρος), Παπασεβαστός.

ΠΑΟ ΚΩ: Τριμμάτης, Γιοντζής(70' Παπαγιαννόπουλος), Τουρτουλής (84' Ζαχαρίου), Καματερός (46' Ζορμπάς), Ψωμάς, Καραθωμάς, Χατζημιχάλης, Κιλιμάτος, Γραμμενάς, Πολυχρονόπουλος, Μήτρου.

Ανακατατάξεις στις πρώτες θέσεις της βαθμολογίας

Σημαντικές αλλαγές είχαμε στις πρώτες θέσεις στο Β' όμιλο της Β' Κατηγορίας. Ο Α.Ο. Τήλου πέρασε στη δεύτερη θέση της βαθμολογίας, ενώ ο Ολυμπιακός Καλυμνου κατέβηκε στην τρίτη θέση.

Ο Αγ. Γεώργιος έχασε αλλά παρέμεινε στην κορυφή, ενώ η Α.Ε. Κατταβιάς τσίμπησε το βαθμό της ισοπαλίας από την Ασπίδα, στη Σάλακο.

Στην... ουρά ο Ηρακλής Λάρδου πέτυχε εντυπωσιακή νίκη επί του Ολυμπιακού Καλύμνου και πήρε βαθιά ανάσα.

Συνολικά την 12η αγωνιστική σημειώθηκαν 11 τέρματα.

Β' ΟΜΙΛΟΣ ΡΟΔΟΥ

12η ΑΓΩΝΙΣΤΙΚΗ

Δόξα Ψίνθου-Ασπίδα Απολ.	3-0
Ηρακλής Λ.-Ολυμπιακός Καλ.	4-1
Α.Ο. Τήλου-Αγ. Γεώργιος	1-0
Ποσειδώνας Καρπ.-Δόξα Λέρου	1-0
Ασπίδα Σαλάκου-Α.Ε.Κατταβιάς	0-0
Ο.Φ.Ιστρίου-Δήμητρα	0-2

Η Ασπίδα Σαλάκου έχει ένα μηδενισμό και -3 βαθμούς

	ΑΓΩΝΕΣ	ΓΚΟΛ	ΒΑΘΜΟΙ
1. Αγ. Γεώργιος	12	35-15	26
-. Α.Ο. Τήλου	12	28-13	25
3. Α.Ε. Κατταβιάς	12	25-12	24
-. Ολυμπιακός Καλύμνου	12	22-18	24
5. Δόξα Λέρου	12	18-14	20
6. Δόξα Ψίνθου	12	19-14	19
-. Ποσειδών Καρπ.	11	12-7	19
-. Ασπίς Απολακκιάς	12	15-20	14
9. Δήμητρα Δαματριάς	12	15-25	12
10. Ηρακλής Λάρδου	11	20-18	10
-. Ασπίς Σαλάκου	12	7-22	4
12. Ο.Φ. Ιστρίου	12	6-51	-3

Η ΕΠΟΜΕΝΗ ΑΓΩΝΙΣΤΙΚΗ

Α' Ομιλος

Αστέρας Παστ. - Δόξα Καρδ.
Αναγέννηση Ασφ. - Ακουσίλαος
ΠΑΟ Κω - Εθνικός Αρχίπολης
Απόλλων Απολ. - Ανταγόρας
Διγενής - Νικαγόρας
ΠΑΣ Ασκληπειού - Πολυβώτης

Β' Ομιλος

Ασπίδα Απολ.-Ολυμπιακός Καλ.
Αγ. Γεώργιος-Δόξα Ψίνθου
Δόξα Λέρου-Ηρακλής Λ.
Α.Ε. Κατταβιάς-Α.Ο. Τήλου
Δήμητρα-Ποσειδώνας Κ.
Ασπίδα Σαλ.-Ο.Φ. Ιστρίου

Ο Ποσειδών Καρπάθου

ΠΗΡΕ ΤΗ... ΔΟΞΑ ΚΑΙ ΤΟΥΣ ΒΑΘΜΟΥΣ

ΚΟΣΚΙΝΟΥ.-

Του Κώστα Βάγγαλη

Τρεις πολύτιμους βαθμούς πήρε το Σάββατο ο Ποσειδών Καρπάθου, που κέρδισε τη Δόξα Λέρου με σκορ 1-0.

Το παιχνίδι έγινε στο γήπεδο Κοσκινού με σκοπό οι δύο ομάδες να μοιραστούν την απόσταση, που χωρίζει την Κάρπαθο με τη Λέρο.



Ο Φουντής πέτυχε το τέρμα που έκρινε τη συνάντηση Ποσειδώνα Καρπάθου - Δόξας Λέρου

Τυπικά γηπεδούχος όμως ήταν ο Ποσειδών Καρπάθου. Οι δύο ομάδες έπαιξαν καλό ποδόσφαιρο αν και αγωνίστηκαν σ' ένα λασπωμένο τεραίν.

Ο τυπικά γηπεδούχος μπήκε δυνατά μέσα στον αγωνιστικό χώρο με σκοπό να περιορίσει κάθε δραστηριότητα του αντιπάλου του.

Στο πρώτο δεκάλεπτο η ομάδα της Καρπάθου άνοιξε το σκορ και οι παίκτες της απέβαλαν οποιοδήποτε άγχος που είχαν. Ο Ποσειδών συνέχισε να πιέζει ...ψάχνοντας για ένα ακόμη τέρμα.

Η Δόξα, από την άλλη πλευρά, μετά το τέρμα που δέχθηκε, άρχισε να ανεβαίνει και ισορρόπησε το παιχνίδι.

Οι τυπικά φιλοξενούμενοι δημιούργησαν και ορισμένες ευκαιρίες, αλλά δεν μπόρεσαν να βρουν δίχτυα. Στην επανάληψη το σκηνικό δεν άλλαξε και πολύ, απ' αυτό του πρώτου μέρους.

Οι δύο ομάδες πάλαιψαν δυνατά. Ο Ποσειδών είχε μια ελαφρά υπεροχή, αλλά το σκορ δεν άλλαξε.

Στο 10' ο Φουντής με ωραία κεφαλιά πέτυχε το μοναδικό τέρμα που έκρινε τον αγώνα.

Στο 40' ο Λουλουργάς βρέθηκε μόνος με τον τερματοφύλακα του Ποσειδώνα Βασιλαρά, αλλά δεν κατάφερε να τον νικήσει.

Στο 80' ωραία κεφαλιά του Καραμηνά έφυγε λίγο άουτ. Από τη Δόξα καλά πήγαν οι Κριστίδης, Τονούζη και Καστής, ενώ από τον Ποσειδώνα οι Φουντής, Κούτολο και Χριστοδούλου.

Καλή ήταν η διαιτησία του κ. Δημητρά με βοηθούς του κ. Χάλαντα και Μιτζιρίκη.

ΠΟΣΕΙΔΩΝ Κ.: Βασιλαράς, Χατζαντώνης, Φουντής, Κούτολο, Καραμηνάς, Βοϊλλής, Σακελλάκης, Μενεάκης, Χριστοδούλου, Μηνακάκης, Ορφανός.

ΔΟΞΑ ΛΕΡΟΥ: Κοντογιώργης, Γαρυφαλής (60' Παγώνης Π.), Κρητικός, Λουλουργάς, Ιγνατίδης Ν. (70' Κεχαγιάς), Κριστίδης, Μαχαίρας, Ασβέστης, Τονούζη, Ιγνατίδης Α'. (30' Παγώνης Μ.), Καστής.



Δυνατές ήταν οι μάχες μπροστά στις δύο εστίες



Ο «συνάδελφος» Νίκος Ιγνατίδης στα ποδοσφαιρικά του καθήκοντα

Ανετη επικράτηση της Δόξας Ψίνθου

3-0 την Ασπίδα Απολακκιάς

ΨΙΝΘΟΣ.-

Καλύτερη η Δόξα στο μεγαλύτερο διάστημα του αγώνα νίκησε την Ασπίδα Απολλακιάς με σκορ 3-0. Ηταν ένα αρκετά καλό παιχνίδι με πολλές ευκαιρίες που ικανοποίησε τους φιλάθλους.

Οι γηπεδούχοι είχαν την πρωτοβουλία στο χώρο της μεσαίας γραμμής, ενώ οι φιλοξενούμενοι με αντεπιθέσεις προσπαθούσαν να διασπάσουν την αμυντική γραμμή της Δόξας. Ομως δεν τα κατάφεραν και έτσι δεν μπόρεσαν να σκοράρουν. Η Δόξα είχε σε μεγάλη μέρα τον Σαχινίδη που πέτυχε δύο γκολ, ενώ «έδωσε» και ένα ακόμα.

Στο β' ημίχρονο, η Ασπίδα ισορρόπησε το παιχνίδι αλλά προδόθηκε από τις αμυντικές της αδυναμίες. Οι γηπεδούχοι δημιούργησαν και άλλες ευκαιρίες για να πετύχουν και άλλα γκολ. Ομως από ατυχία ή από ανικανότητα των παικτών το σκορ δεν πήρε μεγάλες διαστάσεις.

Στο 30' ο Πλίγκος Γ. με σουτ έξω από την περιοχή αστόχησε. Πέντε λεπτά αργότερα, ο Σαχινίδης σέντραρε για τον Πλίγκο Μ., ο οποίος με σουτ πέτυχε το 1-0. Στο 50' αντιστράφησαν οι ρόλοι και ο Πλίγκος Γ. σέντραρε για τον Σαχινίδη, που από κοντά με πλασέ έκανε το 2-0.

Στο 60' ο Πλίγκος Γ. σούταρε δυνατά, αλλά η μπάλα έφυγε εκτός τέρματος.

Στο 65' ο Μπαρμπαντώνης μέσα από τη μικρή περιοχή θέλησε να εκμεταλλευτεί σύγχυση των αμυντικών και με εντυπωσιακό τρόπο να σουτάρει, αλλά αστόχησε.

Εξι λεπτά αργότερα, ο Σαχινίδης με σουτ - βολίδα, έξω από την περιοχή, διαμόρφωσε το τελικό σκορ σε 3-0.

Διακρίθηκαν από τη Δόξα Ψίνθου οι Πλίγκος Χρ., Μαριάς, ενώ από την Ασπίδα άρεσαν οι Κανάρης, Μικκιού

Η διαιτησία του κ. Τσαούση (Κατσιδώνης, Ζαννετής) ήταν πολύ καλή.

ΔΟΞΑ: Χρυσανθής, Τσούλλος, Πλίγκος Χρ., Κωστομοίρης (81' Καρίκης), Μαριάς, Σαββούλης, Πλίγκος Ι., Μπαρμπαντώνης (71' Μπατέστας), Σαράγιας, Πλίγκος Μ. (78' Ψάλτης), Σαχινίδης

ΑΣΠΙΔΑ: Ζαράρης, Σάββενας, Παναγιώτης (65' Μαλλιάκας Ν.), Κανάρης, Μαλλιάκας, Αντωναράς (61' Χαριστής), Σάββενας Γ. (23' Χατζηγιάννης), Αποκούραστος, Μικκιού, Μελεούνης, Γεωργαλλής

ΠΡΟΣΚΛΗΣΗ

Ο Αθλητικός Σύλλογος Ασπίς Απολακκιάς σας προσκαλεί στην ετήσια αποκριάτικη χοροεσπερίδα του, στις 9-2-2001 ημέρα Παρασκευή και ώρα 8.30 στην αίθουσα NAVARONE του ξενοδοχείου Φαληράκι Μπήτς.

Η τιμή εισόδου είναι 8.000 δρχ. κατά άτομο και περιλαμβάνει φαγητό, ελεύθερο ποτό και ζωντανή μουσική. Πλούσια λαχειαγορά.

Μετά τιμής το Δ.Σ.

Ο Απόλλων Απολλώνων έφυγε με νίκη απ' το Ασκληπειό (0-1)

ΑΣΚΛΗΠΕΙΟ.-

Τρεις πολύτιμους βαθμούς κέρδισε χθες εκτός έδρας ο Απόλλων Απολλώνων. Επιβλήθηκε του ΠΑΣ Ασκληπειού με σκορ 1-0.

Οι γηπεδούχοι μπήκαν στον αγωνιστικό χώρο και γρήγορα ανέπτυξαν πρωτοβουλίες με σκοπό να αιφνιδιάσουν τον αντίπαλό τους.

Ο Απόλλων όμως δεν πτοήθηκε. Αντιστάθηκε σε οποιαδήποτε πίεση και ισορρόπησε το παιχνίδι.

Το ημίχρονο βρήκε τις δύο ομάδες ισόπαλες χωρίς τέρματα.

Στην επανάληψη, το σκηνικό δεν διαφοροποιήθηκε. Ο Απόλλων όμως φάνηκε πιο αποτελεσματικός, χτύπησε στο 55' και πήρε μία πολύτιμη νίκη.

Το μοναδικό τέρμα που έκρινε τη συνάντηση πέτυχε ο Μαργιέλος με σουτ.

Στο 77' ο Αλεξίου κτύπησε εκτός φάσης αντίπαλό του και αποβλήθηκε με κόκκινη κάρτα. Τον ακολούθησε με τον ίδιο τρόπο στο ίδιο λεπτό ο Τσελεπής γιατί εξύβρισε αντίπαλο.

Από τον ΠΑΣ Ασκληπειού καλά πήγαν οι Μπάκαλος Ι., Μενγίκος και Απτόγλου, ενώ από τον Απόλλωνα οι Μαργιέλος, Χάσταλης και Διακαντωνίου.

Καλή η διαιτησία του κ. Ορφανού με βοηθούς τους κ. Μηνά και Λάμπρου.

ΠΑΣ ΑΣΚΛΗΠΕΙΟΥ: Μπαφίτης, Μπάκαλος Α., Αλεξίου, Κωλέτσης, Μεννίκος, Παπαβασιλείου Κ. (63' Κουγκράς), Βολτάκης (85' Παπαγεωργίου), Καρπαθάκης, Απτόγλου, Μπάκαλος Ι., Παπαβασιλείου Σ. (31' Σωτήρχος Π.).

ΑΠΟΛΛΩΝ ΑΠ.: Μιχαλάκης, Σωτηρίου, Τσελέπης, Πετρίδης, Διακαντωνίου, Μακαρούνας, Φλεβάρης, Μαργιέλος, Γιαννακόπουλος (41' Αγρέλης), Χάσταλης, Πανάγος (86' Μακαρούνας Β.).

Επιστροφή του Ανταγόρα στις νίκες!

ΚΩΣ

Ανταπόκριση Αντώνη Πίττα

Χωρίς να συναντήσει ιδιαίτερες δυσκολίες, ο Ανταγόρας κέρδισε στο γήπεδο την Αναγέννηση Ασφενδιού και επανήλθε έτσι στις νίκες μετά το «στραβοπάτημα» της προηγούμενης εβδομάδας στις Φάνες.

Η ομάδα του Αντώνη Θαλασσινού ήταν σαφές ανώτερη σε όλη τη διάρκεια του ενενηνταλέπτου και επικράτησε δίκαια δημιουργώντας μάλιστα και άλλες ευκαιρίες.

Από την άλλη πλευρά, η Αναγέννηση Ασφενδιού που έκανε ό,τι μπορούσε δεν μπόρεσε να αποφύγει το μοιραίο. Ωστόσο η γενικότερη παρουσία της δεν ήταν κακή. Για μια ακόμα αγωνιστική πιστοποίησε ότι το τελευταίο διάστημα βρίσκεται σε αγωνιστική ανάκαμψη.

ΤΑ ΓΚΟΛ

Στο 33' ο Αρβανιτογιάννης πήρε τη μπάλα από ελεγχόμενη θέση οφσαϊντ, σέντραρε και ο Ζερβάνος με κεφαλιά άνοιξε το σκορ και παράλληλα το δρόμο για νίκη της ομάδος του (1-0).

Στο 55' ο Στάκος μετά από μια εκπληκτική προσπάθεια πλάσαρε ωραία στον Ζερβάνο. Ο τελευταίος με ψύχραιμο πλασέ διπλασίασε τα τέρματα της ομάδας του (2-0).

Καλύτεροι των γηπεδούχων οι Παναγόπουλος, Μίχος (όσο έπαιξε) και Στάκος. Αρεσαν από την Αναγέννηση οι Ηλιος, Κακκιας και Πιπέρης.

Καλή ήταν η διαιτησία του κ. Πανάτου (Μαργέλος, Κάκιας).

ΑΝΤΑΓΟΡΑΣ: Σπαθάρας, Παναγόπουλος, Μίχος (60' Κεφαλιανός), Θαλασσινός, Κουτσουμπάρης, Καλαιτζής, Συλαϊδόπουλος, Λαμπριανίδης, Ζερβάνος (89' Πασπαράς), Στάκος, Αρβανιτογιάννης (80' Βραχνάς)

ΑΝΑΓΕΝΝΗΣΗ: Καλσάτος, Σπίνος (55' Γεωργαλής), Γιμελάς, Χατζηχαραλάμπους, Γρ. Χατζηγιακουμής, Ηλιος, Κακιάς, Πιπέρης, Ζερβάνος (46' Πουλημάς), Κίτσο (87' Μπαλάσας), Χατζηγιακουμής

Η Δήμητρα 2-0 τον Ο.Φ.Ι. στην Ιστριο

ΓΕΝΝΑΔΙ.-

Με τους βαθμούς της νίκης επέστρεψε στη Δαματριά, η Δήμητρα, που κέρδισε τον Ο.Φ. Ιστρίου με σκορ 2-0.

Το παιχνίδι ήταν αρκετά καλό και δυνατό. Ο τυπικά γηπεδούχος Ο.Φ. Ιστρίου μπήκε δυνατά στο γήπεδο με σκοπό να πάρει τους πρώτους του βαθμούς. Το πρώτο μέρος ήταν μοιρασμένο ανάμεσα στις δύο πλευρές. Στην επανάληψη όμως οι γηπεδούχοι δεν άντεξαν, δέχθηκαν δύο τέρματα και οδηγήθηκαν στην ήττα.

Η Δήμητρα από την άλλη πλευρά, αφού ξεπέρασε ορισμένες δυσκολίες στο πρώτο μέρος, στην επανάληψη φάνηκε πιο ψύχραιμη και πήρε τη νίκη.

Στο 55' ο Χρυσοχόος με σουτ άνοιξε το σκορ.

Στο 60' ο Σταματίου σημάδεψε το δοκαρι του Σαρρή. Το ίδιο έκανε στο 70' ο Χρυσοχόος.

Στο 88' ο Κανάκης με δυνατό σουτ έκανε το τελικό 0-2.

Από τον Ο.Φ. Ιστρίου καλά πήγαν οι Καραγεωργίου Γ., Χωρίτης, Χρυσοχόος και Καρναβάς Π. Παράπονα έχουν από τον διαιτητή κ. Μιτζιρίκη και τον πρώτο βοηθό του κ. Μαυρουδάκη οι γηπεδούχοι. Καλός ήταν ο δεύτερος βοηθός κ. Βλάχας.

Ο.Φ. ΙΣΤΡΙΟΥ: Σαρρής, Αυγουστάκης Κ. (80' Γεωργαλής), Οικονόμου, Καραγεωργίου Γ., Καραγεωργίου Μ., Πόλος (40' Μενάγιας), Χωρίτης, Λέργος, Παπουτσάκης, Πρωτόπαππας, Αντωναράς (60' Γιαλός)

ΔΗΜΗΤΡΑ: Τσιροδήμος, Παναγιωτίδης, Πάττας (70' Αντωνάς), Αντωνάς, Τσακίρης, Καρναβάς Δ., Τσιρίμης, Κανάκης, Χρυσοχόος, Καρναβάς Π. (80' Σαλπιγκτίδης), Διακοπαρασκευάς

Σπουδαία η νίκη του Α.Σ. Τήλος

ΤΗΛΟΣ.-

Σπουδαία βαθμολογικής σημασίας νίκη με 1-0 εις βάρος του πρωτοπόρου Αγίου Γεωργίου Μαλώνας πέτυχε στο γήπεδό του ο Αθλητικός Σύλλογος Τήλου και «έπιασε» έτσι τη δεύτερη θέση στο βαθμολογικό πίνακα του ομίλου.

Οι γηπεδούχοι άφησαν πάρα πολύ καλές εντυπώσεις από την εμφάνισή τους στο πρώτο ημίχρονο, όπου χωρίς καμμία δόση υπερβολής ήταν οι απόλυτοι κυρίαρχοι.

Ο Αγιος Γεώργιος κατάφερε να «αφυπνιστεί» μετά το 60', αλλά παρά το ότι ήταν συνεχώς στο προσκήνιο δεν μπόρεσε να διασπάσει την αμυντική γραμμή των γηπεδούχων. Αυτό οφειλόταν κυρίως στον ανορθόδοξο τρόπο επίθεσης.

ΤΟ ΓΚΟΛ

Το γκολ που έκρινε τη συνάντηση επιτεύχθηκε στο 29'. Το σημείωσε ο Μηλιός που σούταρε πολύ ωραία από πλεονεκτικό σημείο στη μεγάλη περιοχή. Ο σκόρερ πήρε τη μπάλα μετά από «καλοζυγισμένη» σέντρα του Οικονόμου από τη δεξιά πτέρυγα.

Καλύτεροι της τηλιακής ομάδας οι Χατζηγεωργίου, Νικολής και Μηλιός. Ξεχώρισαν από τους φιλοξενουμένους οι Καλαμπίχης, Παπαγρηγορίου και Μαυρομούστακος.

Πολύ καλή ήταν η διαιτησία του κ. Μηνά (Κόκκινος - Συμιακός).

Οι συνθέσεις των ομάδων:

Α.Σ. ΤΗΛΟΣ: Χατζηγεωργίου, Κ. Σακελλάρης, Χαραλαμπάκης, Αλιφέρης, Κυρ. Σακελλάρης, Χριστοφής, Στ. Νικολής, Η. Σακελλάρης (48' λ.τ. Αγγελιδάκης), Κ. Τ. Σακελλάρης (87' Π. Νικολής), Μηλιός, Οικονόμου

ΑΓΙΟΣ ΓΕΩΡΓΙΟΣ: Καλαμπίχης, Καπέλλας, Στρατής, Αρβανιτάκης, Παπαγρηγορίου, Χατζημανώλης, Δράκωνας, Καραγιάννης (5' Παπαδόπουλος), Μουστακέλλης (55' Στεφανάκης), Μαυρομούστακος, Σκυλλαράκης

Το ξενοδοχείο Irene Palace στα Κολύμπια, στα πλαίσια της προετοιμασίας για τη νέα σεζόν

ΖΗΤΑΕΙ ΣΥΝΕΡΓΑΤΕΣ

ικανούς να αναπτύξουν ευθύνη και

να αναλάβουν πρωτοβουλία για δράση στις παρακάτω ειδικότητες:

- Maitre
- Προϊσταμένη & βοηθό προϊσταμένης ορόφων
- Σερβιτόρους /ες, βοηθούς
- Μάγειρο Α', Μάγειρο Β', λατζέρη/α
- Καμαριέρες

Γλώσσες κατά προτεραιότητα: Γερμανικά, Ιταλικά, Γαλλικά

Πτυχίο τουριστικής εκπαίδευσης και προϋπηρεσία θα συνεκτιμηθούν.

Επικοινωνία πρωινές ώρες στα τηλέφωνα: 56265, 56246

Fax για αποστολή βιογραφικού: 56262, e-mail:info@irenepalace.gr

Νέο πατατράκ για τον Ακουσίλαο

Εχασε στις Φάνες 2-1 από τον Αστέρα Παστίδας

ΦΑΝΕΣ.-

Πολύτιμους βαθμούς απώλεσε για άλλη μία φορά στην έδρα του ο Ακουσίλαος. Εχασε χθες από τον Αστέρα Παστίδας με σκορ 2-1.

Το παιχνίδι ήταν αρκετά καλό και δυνατό. Οι γηπεδούχοι μπήκαν δυνατά μέσα στον αγωνιστικό χώρο και πίεσαν από νωρίς τον αντίπαλο τους.

Στο 17' ο Ακουσίλαος προηγήθηκε στο σκορ μ' ένα τέρμα δώρο από τον Γιώργο Ορφανίδη (αυτογκολ).

Αυτό ήταν όλο. Οι γηπεδούχοι στη συνέχεια δεν κατάφεραν να κρατήσουν. Ισοφαρίστηκαν και στο τελευταίο δεκάλεπτο δέχθηκαν ένα δεύτερο τέρμα κι έχασαν το παιχνίδι.

Ο Αστέρας από την άλλη πλευρά παρ' ότι βρέθηκε πίσω στο σκορ, δεν το έβαλε κάτω. Προσπάθησε στο δεύτερο μέρος, ισοφάρισε και στο τέλος κατάφερε να γυρίσει το παιχνίδι.

Στο 17' ο Ορφανίδης με αυτογκόλ έδωσε το προβάδισμα στον Ακουσίλαο

Ο Κούλαρος στο 50' έκανε το 1-1.

Το τελικό 1-2 έγινε στο 80' με κεφαλιά του Ορφανίδη.

Από τον Ακουσίλαο καλά πήγαν οι Θεοδοσίου, Τσαλίκης, ενώ από τον Αστέρα οι Αθανασίου Π., και Ορφανίδης.

Καλή η διαιτησία του κ. Ανάστασου με βοηθούς κ. Μίχα και Δημητρά Σταμάτη.

ΑΚΟΥΣΙΛΑΟΣ: Νικηταράς, Καλεντζής, Καρασάβας (46' Μουρές), Κορκίδας, Θεοδοσίου, Μιχαλαριάς (85' Σάββας Μ.), Τσαλίκης, Κάβουρας, Λεντής, Κατταβενός (68' Γιαννουκάς), Γιορδαμνής

ΑΣΤΕΡΑΣ: Παπασάββας, Κορκίδας Π., (13' Κοτσιφός, 87' Πάττας Α.), Αναστασάκης, Ορφανίδης, Καστάνιας, Τσιμέτας, Λενιός, Αθανασίου, Π. (85' Πάττας Ν.), Αθανασίου Δ., Κούλαρος, Βασιλώτος

Εμειναν στο 0-0 η Ασπίδα Σαλάκου και η Α.Ε. Κατταβιάς

ΣΑΛΑΚΟΣ.-

Κάνοντας μια από τις χειρότερες φετινές της εμφανίσεις, η Αθλητική Ενωση της Κατταβιάς δεν μπόρεσε να κερδίσει τη μετριότατη - για μια ακόμα φορά - Ασπίδα Σαλάκου.

Οι παίκτες της Α.Ε. Κατταβιάς ήταν σκιά του καλού τους εαυτού και έτσι μοιραία «κόλλησαν» στο μηδέν. Το κύριο χαρακτηριστικό της συνάντησης ήταν ο δυνατός άνεμος που έπνεε και εμπόδιζε τις κινήσεις των παικτών.

ΦΑΣΕΙΣ

Στο 16' ο Γ. Καρασάββας έκανε σουτ έξω από την περιοχή, το οποίο εξουδετέρωσε με υπερένταση ο Χατζηδημητρίου.

Στο 19' ο Μ. Τσουβαλάς έκανε σουτ από το ίδιο σημείο αλλά ο Χατζημιχαήλ δεν αιφνιδιάστηκε και μπλόκαρε τη μπάλα ενώ στο 29' είπε και πάλι «όχι» στους φιλοξενούμενους μετά από μακρινό σουτ που εξαπέλυσε ο Πέτρου.

Στο 60' χάθηκε η μεγαλύτερη ευκαιρία των γηπεδούχων όταν ο Χατζηδημητρίου με ωραίο σουτ έστειλε τη μπάλα να χτυπήσει στο οριζόντιο δοκάρι.

Καλύτεροι των γηπεδούχων οι Τζοσκούν, Γιάννακας και Σαράντης. Φάνηκαν από τους φιλοξενούμενους οι Κωνσταντόπουλος και Θ. Τσουβαλάς.

Πολύ καλή ήταν η διαιτησία του κ. Γιοβάνι (Τσαγγάρης - Κατσιδώνης).

Οι συνθέσεις:

ΑΣΠΙΔΑ: Χατζημιχαήλ, Μ. Γιάννακας, Χατζηγεωργίου, Γιάννακας, Τζοσκούν, Πολυχρόνης, Καρασάββας, Ντούπι (46' Πεταυράκης), Κυζάλας, Σαράντης, Καλοής (46' Αγγουράς).

Α.Ε. ΚΑΤΤΑΒΙΑΣ: Χατζηδημητρίου, Κωνσταντόπουλος, Καρασάββας, Θ. Τσουβαλάς, Κωνσταντόπουλος, Πέτρου (58' Καρίπης), Κατσαμπάς, Μ. Τσουβαλάς, Καβουκλής, Κυπριώτης (85' Αρνάς), Γιακουμάκης.

Ο Ηρακλής Λάρδου «τρόμαξε» 4-1 τον Ολυμπιακό Καλύμνου

ΛΑΡΔΟΣ.-

Μία από τις χειρότερες φετινές της εμφανίσεις πραγματοποίησε στη Λάρδο η ομάδα του Ολυμπιακού Καλύμνου. Παίζοντας κάτω του μετρίου ηττήθηκε από τον τοπικό Ηρακλή με το «βαρύ» 4-1 και έχασε την ευκαιρία να εκμεταλλευτεί το «στραβοπάτημα» του Αγίου Γεωργίου Μαλώνας.

Οι γηπεδούχοι ήσαν σαφέστατα καλύτεροι σ' όλη τη διάρκεια και επιδεικνύοντας αποθέματα δύναμης και πάθους πήραν δίκαια τους τρεις βαθμούς της νίκης.

ΤΑ ΓΚΟΛ

Στο 35' ο Χαρίτος με σουτ έκανε το 1-0 και στο 48' ο Νικολής με τον ίδιο τρόπο διπλασίασε τα τέρματα της ομάδας του (2-0). Στο 63' ο Χαρίτος και πάλι έκανε το 3-0 αλλά στο 70' ο Κοκκινίδης κατάφερε να μειώσει το σκορ για τους φιλοξενουμένους.

Στο 80' ο Χαρίτος με πλασέ διαμόρφωσε το τελικό 4-1 κάνοντας προσωπικά και χατ - τρικ.

Διακρίθηκαν από τον Ηρακλή Λάρδου οι Ι. Διακολουκάς, Νικολής, Χαρίτος και Καμμάς. Προσπάθησαν από την ομάδα της Καλύμνου οι Ανθούλης και Κοκκινίδης.

Καλή ήταν η διαιτησία του κ. Μαυρουδάκη (Μιτζιρίκης, Βλαχάς). Στο 75' αποβλήθηκε με απευθείας κόκκινη κάρτα ο Κουνουπιώτης γιατί εξύβρισε αντίπαλο.

Οι συνθέσεις των ομάδων:

ΗΡΑΚΛΗΣ: Μουστάκας, Αρβανίτης, Ι. Διακολουκάς, Παπασταματίου, Κ. Διακολουκάς, Νικηταράς, Κουνουπιώτης, Κ. Εγγλέζος (25' Κοντός), Νικολής, Χαρίτος, Καμμάς

ΟΛΥΜΠΙΑΚΟΣ: Πουλάς, Βαπόρης, Περεντής, Σβύνος, Τριαντάφυλλος, Μαχίνης, Ανθούλης, Τρικοίλης (55' Δρόσος), Σκυλάς, Βεζυρόπουλος, Κοκκινίδης.

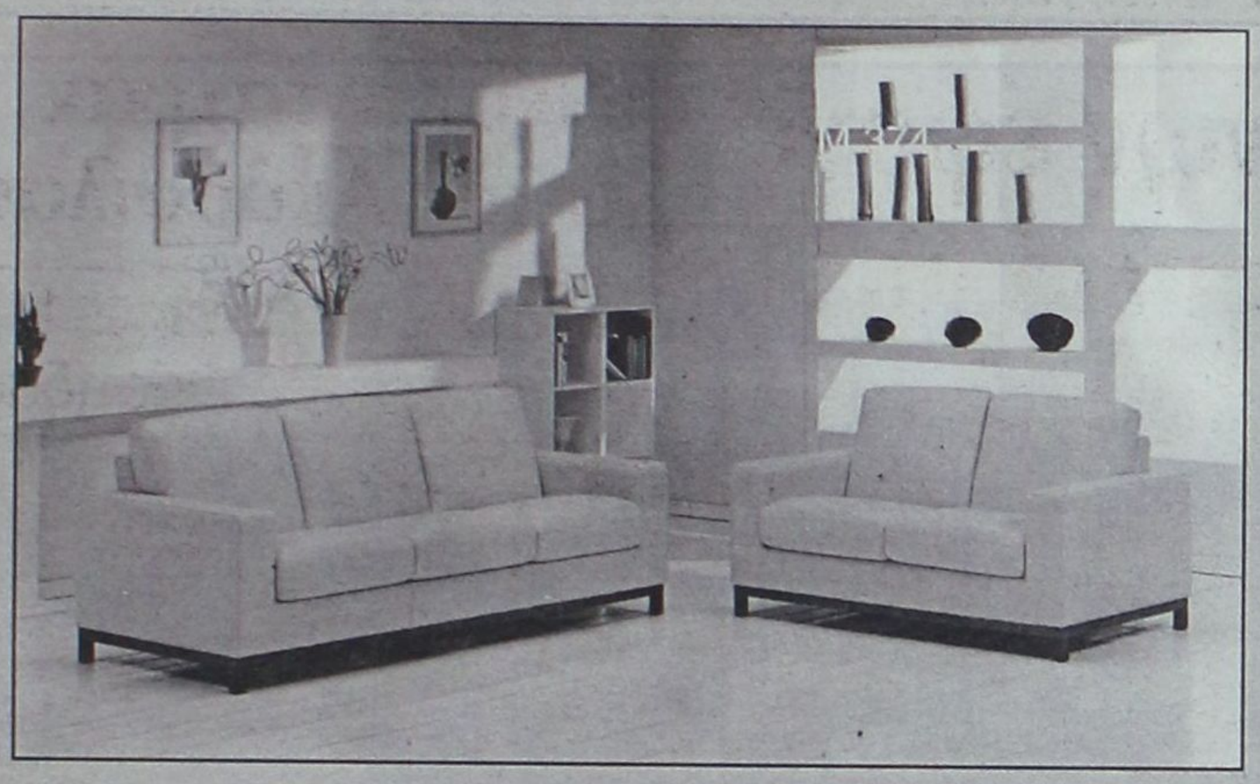

SALOTTI by PROTEAS

INTERNI by PROTEAS



BERLONI



0% ΕΠΙΤΟΚΙΟ

εώς και 18 ΔΟΣΕΙΣ

ΑΦΟΙ ΚΕΛΗ Ο.Ε. Αθηνών 36 Τ.Κ. 85100, Ρόδος, Τηλ: (0241) - 66865 - FAX: 67207 - www.protea.gr , email: kelis_bros@hotmail.com

Με το φακό της Δράσης



Κάπως έτσι ήταν και η λοξή φάλαγγα



Σε γήπεδο βρίσκονται αυτοί ή σε κινηματογράφο αυτοκινήτων



Αχ ρε Θεοδόση πάλι στη μέση μπήκες;



Με ποιούς είσαι Βαγγέλη;



Μπάλα παίζουμε ή χορεύουμε;



Μπρρ... κρύο!



Χαρούλες ο Βασίλης



Λαμπριανός - Τζούλης. Τί έχουν και χαμογελούν;



Ο Σπύρος Αγγελόπουλος σε ρόλο κατασκόπου

Grand Hotel



GR

PIANO BAR



Προτιμήστε το νέο μας
piano bar με τον πιανίστα μας

Τάκη Τσώνη

YELLOW SPOT



Ο τέλειος
συνδυασμός
ποιότητας και
οικονομίας

ΕΚΠΤΩΣΕΙΣ

RODEO

Σε όλα τα επώνυμα είδη μας έως και...

50%

RODEO

RODEO

RODEO



Γρ. Λαμπράκη 35,
Αμερικής 42, Γαλλίας 10,
Πάρ. Καναδά 72.

SELENIA MOTOR OIL http://www.alfa147.it

56 δημοσιογράφοι σε 21 χώρες ανακήρυξαν την Alfa 147 Αυτοκίνητο της Χρονιάς 2001



Για δευτερη φορά τα τελευταία 4 χρόνια,
Αυτοκίνητο της Χρονιάς είναι μία Alfa Romeo

Ολοκληρωμένο συγκρότημα Alfa Romeo

Auto Center Μανώλης Κωστάκης Α.Ε.Β.Ε.

ΟΛΟΚΛΗΡΩΜΕΝΟ ΣΥΓΚΡΟΤΗΜΑ: FIAT · ALFA ROMEO · LANCIA

14ο χλμ Ρόδου - Αεροδρομίου 85106, Παραδείσι, Ρόδος, Τηλ: (0241) 82000

Cuore Sportivo

Μόνη στο ρετιρέ έμεινε η Ρόδος

Ο ΑΣ Ρόδος ήταν ο μεγάλος κερδισμένος της 17ης «ημέρας» στην Α' Κατηγορία. Κερδίζοντας τον ουραγό Αντίμαχο στο Εθνικό Στάδιο της πόλης μας και εκμεταλλευόμενος την ισοπαλία του Κλεάνθη στο Βάτι, η «πράσινη» ομάδα βρέθηκε μόνη πρώτη στην κορυφή της βαθμολογίας.

Από τις εννέα πρώτες ομάδες στην κατηγορία, μόνο ο Α.Σ. Ρόδος κέρδισε το Σαββατοκύριακο!

Στην Κρεμαστή, ο Διαγόρας Ρόδου δεν κατάφερε να κερδίσει τον σκληρό Φοίβο, που ισοφάρισε στα τελευταία λεπτά.

Στην έδρα του, ο Ηρακλής Μαριτσών παραχώρησε ισοπαλία στον Ευαγόρα. Το ίδιο συνέβη και με την Αναγέννηση Εμπωνας, που φιλοξένησε τον Κλεόβουλο.

Ο Ορφέας πήρε τους τρεις βαθμούς από τον Καλυμνιακό στους Αγίους Αποστόλους.

Στην Πυλώνα, η τοπική Θύελλα δεν δυσκολεύτηκε να κερδίσει τον ΑΕΡΑ.

Τέλος, στη Λέρο, η τοπική Αθλητική Ενωση επεκράτησε του Αρη Αρχαγγέλου.

Ο ΠΙΝΑΚΑΣ ΤΩΝ ΣΚΟΡΕΡΣ

Καμία αλλαγή στην κορυφή των σκόρερς, μετά τους αγώνες της 17ης «ημέρας».

Πρώτος είναι πάντα ο Θεόφιλος Βαβλάς του Καλυμνιακού με 13 γκολ.

Ακολουθούν οι:

- **Με 12 γκολ:** Καμπούρης Ι. (Διαγόρα Βατ.), Σπάρταλης Μ. (Κλεάνθη)
- **Με 11 γκολ:** Κωνστάντουρας (Θύελλας Πυλ.), Ξύπας (Αναγέννησης Εμπ.)
- **Με 9 γκολ:** Γεωργαλής (Α.Σ. Ρόδος), Κορωνιός (Διαγόρας Ρόδου), Αγκάς (Ευαγόρα), Ορφανός (Θύελλας Πυλ.), Φαρμακίδης (Κλεάνθη)
- **Με 8 γκολ:** Ψάρρος (Α.Ε. Λέρου), Φρούμης (Κλεάνθη)
- **Με 7 γκολ:** Ζερβός (Α.Ε. Λέρου), Κουφομανώλης (Διαγόρα Ρόδου), Αθανασίου Π. (Ηρακλή Μαρ.), Ορφανίδης (Φοίβου)
- **Με 6 γκολ:** Παντίδος (Α.Σ. Ρόδος), Σακκάς (Διαγόρα Ρόδου), Κορνάρος (Διαγόρα Ρόδου), Μόσχου (Διαγόρα Ρόδου), Πιτσουρδάκης (Θύελλας Πυλ.), Βούης Ν. (Καλυμνιακού)

ΣΚΟΡ ΚΑΙ ΣΚΟΡΕΡΣ

- **Α.Ε. ΛΕΡΟΥ-ΑΡΗΣ ΑΡΧ. 3-1 (1-0)**
  (43' Ψάρρος, 58' Φουντής, 70' Ζερβός, 78' Καταξενός)
- **ΦΟΙΒΟΣ-ΠΑΟ ΔΙΑΓΟΡΑΣ 2-2 (0-1)**
  (43' Κορωνιός, 48' Μόσχου, 74' Ζουρούδης Κ., 89' Ορφανίδης)
- **ΗΡΑΚΛΗΣ ΜΑΡ.-ΕΥΑΓΟΡΑΣ 0-0**
- **ΘΥΕΛΛΑ ΠΥΛ.-ΑΕΡΑ 3-0 (1-0)**
  (9' - πέναλτυ, 67', 91' Κωνστάντουρας)
- **ΑΝΑΓΕΝΝΗΣΗ ΕΜΠ.-ΚΛΕΟΒΟΥΛΟΣ 0-0**
- **ΔΙΑΓΟΡΑΣ ΒΑΤ.-ΚΛΕΑΝΘΗΣ 1-1 (0-0)**
  (49' Πεταυράκης, 77' Φρούμης)
- **Α.Σ. ΡΟΔΟΣ-ΑΝΤΙΜΑΧΟΣ 3-0 (1-0)**
  (41' Παντίδος, 59' Μαΐλης, 68'-πεναλτυ Πατρού)
- **ΟΡΦΕΑΣ-ΚΑΛΥΜΝΙΑΚΟΣ 2-0 (1-0)**
  (28' Γαλουζής Αντ., 76' Νικολέττος)

Παιχνίδι για πολύ γερά νεύρα έγινε στην Κρεμαστή

ΚΡΕΜΑΣΤΗ.-
ΤΟΥ ΚΩΣΤΑ ΒΑΓΓΑΛΗ

✔ Ο Φοίβος αφού έχανε 2-0 στο 72' ισοφάρισε στο 89' τον Διαγόρα!
✔ Τρεις αποβολές! Οι δύο για τους φιλοξενούμενους

Παιχνίδι για γερά νεύρα ήταν το σαββατιάτικο ανάμεσα στον Φοίβο και τον ΠΑΟ Διαγόρα. Οι δύο ομάδες μοιράστηκαν τέρματα και βαθμούς, καθώς ο αγώνας έληξε ισόπαλος με σκορ 2-2.

Το παιχνίδι ήταν πολύ καλό, γρήγορο και δυνατό, με αρκετές φάσεις και πλούσιο θέαμα.

Ο Φοίβος εκμεταλλευόμενος την έδρα του, μπήκε δυνατά μέσα στον αγωνιστικό χώρο και προσπάθησε να επιβάλει το ρυθμό του.

Η ομάδα της Κρεμαστής τα κατάφερε και έως το 31' είχε τον έλεγχο του παιχνιδιού. Στο λεπτό όμως αυτό, ο Φοίβος έχασε πέναλτυ, αλλά και τον Πίτση, που αποβλήθηκε, μαζί με τον τερματοφύλακα του Διαγόρα Σκυλά και η ψυχολογία των παικτών έπεσε.

Από εκείνο το σημείο και μετά ο Διαγόρας άρχισε να ισορροπεί το παιχνίδι και στο 43' άνοιξε το σκορ.

Το ημίχρονο βρήκε τους φιλοξενούμενους να προηγούνται με 1-0.

Στην επανάληψη, ο Διαγόρας μπήκε ορεξάτος και στο 48' έπιασε στον «ύπνο» τον Φοίβο και διπλασίασε τα τέρματά του.

Από το 60' και μετά ο Φοίβος άρχισε να ανεβαίνει και να πιέζει τον αντίπαλό του.



Ο Μερκούρης Μόσχου (Νο 10) ήταν ο σκόρερ του δευτέρου τέρματος του «γηραιού»

Στο 72' ο Διαγόρας έμεινε με εννέα παίκτες αφού αποβλήθηκε με δεύτερη κίτρινη ο Μοσκιού.

Ο Φοίβος τότε εκμεταλλεύτηκε την αριθμητική του υπεροχή στο ακέραιο. Οι γηπεδούχοι πίεσαν ασφυκτικά τους φιλοξενούμενους και με δύο τέρματα που πέτυχαν στο 74' και 89' πήραν τον πολύτιμο βαθμό.

ΦΑΣΕΙΣ ΚΑΙ ΤΕΡΜΑΤΑ

Στο 6' ο Ορφανίδης εκτέλεσε φάουλ, αλλά η κεφαλιά που έκανε ο Ζουρούδης Κ. εξουδετερώθηκε από τον Σκυλά.

Στο 12' ο Δράκος έκανε ένα μακρινό σουτ, αλλά η μπάλα έφυγε λίγο άουτ.

Ο Ζουρούδης Κ. στο 27' εκτέλεσε ένα φάουλ. Η μπάλα πέρασε πάνω από το «τείχος», έφτασε στον Ορφανίδη, αλλά το σουτ του τελευταίου έφυγε άουτ. Στο 29' ο Λυριστής σε μια διεκδίκηση της μπάλας τραυματίστηκε σοβαρά (σχίσιμο στο φρύδι) και μεταφέρθηκε στο Νοσοκομείο.

Στο 31' ο Ζουρούδης μπήκε στην περιοχή του Σκυλά, πέρασε τον Βασιλαράκη αλλά σπρώχθηκε από τον Πιτσουρδάκη και βρέθηκε στο έδαφος. Ο διαιτητής κ. Τσαγκάρης κατελόγισε αμέσως το πέναλτυ. Στη φάση αυτή ο τερματοφύλας του Διαγόρα, Σκυλάς, διαπληκτίστηκε με τον Πίτση και ο διαιτητής αφού συμβουλεύτηκε το βοηθό του κ. Κατσιδώνη (που είδε τη φάση) απέβαλε και τους δύο ποδοσφαιριστές με κόκκινη κάρτα. Το πέναλτυ εκτέλεσε ο Λιόρδος, αλλά έστειλε τη μπάλα έξω από την εστία του Λορέντζου, που κάθισε κάτω από τα δοκάρια του Διαγόρα, ύστερα από την αποβολή του Σκυλά.

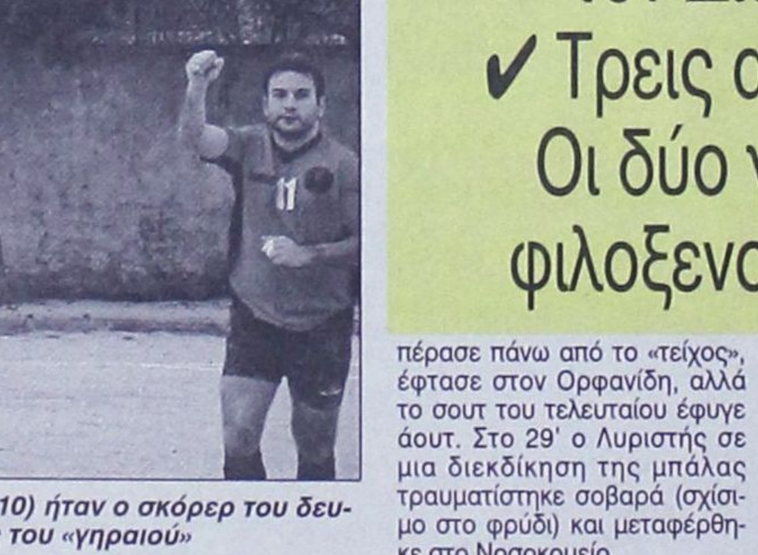

Ο Νίκος Ορφανίδης ισοφάρισε για το Φοίβο και χάρισε στην ομάδα του έναν πολύτιμο βαθμό

Στο 43' ο Μόσχου έβγαλε ωραία μπαλιά στον Κορωνιό, που μπήκε στην περιοχή και με πλασέ έκανε το 0-1.

Στο 48' ο Κουφομανώλης κέρδισε τη μπάλα και τις κόντρες από τους Χαρικιόπουλο και Κυπριώτη. Η μπάλα κύλησε στο Μόσχου, που με μπάλα με το χέρι, αντίκρισε τη δεύτερη κίτρινη κάρτα και αποβλήθηκε από το παιχνίδι.

Δύο λεπτά αργότερα ο Χαρικιόπουλος έκανε δυνατό σουτ κοντινό σουτ μέσα από τη μεγάλη περιοχή έκανε το 0-2.

Στο 60' ο Κοκκάρης έδιωξε δύσκολα σε κόρνερ δυνατό σουτ του Σακκά.

Στο 72' ο Μοσκιού έπιασε τη μπάλα και ο Ζουρούδης Κ. με προβολή έκανε το 1-2.



Ο Κορωνιός πέτυχε το πρώτο τέρμα του Διαγόρα



Στενά επιτηρούμενος ήταν ο Μπάμπης Κουφομανωλης από τους Κυπριώτη και Λιόρδο

Στο 75' ο διαιτητής κ. Τσαγκάρης απέβαλε τον προπονητή του Φοίβου Βασίλη Δελαπόρτα από τον αγωνιστικό χώρο γιατί διαμαρτυρήθηκε.

Στο 89' ο Ορφανίδης εκμεταλλεύτηκε σύγχυση μέσα στην περιοχή του Διαγόρα και με κοντινό πλασέ έκανε το τελικό 2-2.

Από το Φοίβο καλά πήγαν οι Ορφανίδης, Χατζημιχαήλ και Κυπριώτης, ενώ από τον Διαγόρα οι Κορωνιός, Μοσκιού και Κουφομανώλης, όσο έπαιξαν.

Πολύ καλή η διαιτησία του κ. Τσαγκάρη με βοηθούς τους κ. Σιδηρόπουλο και Κατσιδώνη Π.

ΦΟΙΒΟΣ: Κοκκάρης, Μουσακίνιας, Πίτσης, Κηπουρός (17 λ.τ. Ζουρούδης Ι.), Δράκος (55' Μουδάτσος), Λυριστής (29' λ.τ. Λιόρδος), Χατζημιχαήλ, Χαρικιόπουλος, Ορφανίδης, Ζουρούδης Κ., Κυπριώτης.

ΔΙΑΓΟΡΑΣ: Σκυλάς, Χατζηστρατής (32' Λορέντζος), Σάρλης, Κουφομανώλης (70' Κότσια), Μόσχου (83' Δημητρόπουλος), Σακκάς, Μοσκιού, Παπανικολάου, Κορωνιός, Πιτσουρδάκης, Βασιλαράκης.

RODEO

ΖΗΤΕΙΤΑΙ

Πωλητής ή πωλήτρια πεπειραμένη για τα καταστήματα RODEO.

Πληροφορίες
τηλ. 22610

Η ΒΑΘΜΟΛΟΓΙΑ

		ΣΥΝΟΛΙΚΑ						ΕΝΤΟΣ				ΕΚΤΟΣ			
		ΑΓ	Β	ΤΕΡΜΑΤΑ	Ν	Ι	Η	ΤΕΡΜΑΤΑ	Ν	Ι	Η	ΤΕΡΜΑΤΑ	Ν	Ι	Η
1	Α.Σ. ΡΟΔΟΣ	17	42	34 - 13	13	3	1	20 - 8	7	0	1	14 - 5	6	3	0
2	ΚΛΕΑΝΘΗΣ	17	40	41 - 17	12	4	1	21 - 6	6	2	0	20 - 11	6	2	1
3	ΔΙΑΓΟΡΑΣ	17	33	45 - 21	10	3	4	27 - 7	7	0	2	18 - 14	3	3	2
4	ΔΙΑΓΟΡΑΣ ΒΑΤ.	17	29	29 - 23	8	5	4	17 - 11	5	3	1	12 - 12	3	2	3
5	ΗΡΑΚΛΗΣ ΜΑΡ.	17	29	21 - 12	7	8	2	12 - 4	5	4	0	9 - 8	2	4	2
6	ΑΝΑΓΕΝΝΗΣΗ ΕΜΠ.	17	27	27 - 25	7	6	4	16 - 8	5	3	1	11 - 17	2	3	3
7	ΦΟΙΒΟΣ	17	26	26 - 27	7	5	5	15 - 10	4	4	1	11 - 17	3	1	4
8	ΚΑΛΥΜΝΙΑΚΟΣ	17	23	31 - 30	7	2	8	20 - 12	5	1	2	11 - 18	2	1	6
9	ΟΡΦΕΑΣ	17	22	22 - 24	6	4	7	16 - 11	4	2	3	6 - 13	2	2	4
10	Α.Ε. ΛΕΡΟΥ	17	22	25 - 28	6	4	7	18 - 12	5	2	2	7 - 16	1	2	5
11	ΕΥΑΓΟΡΑΣ	17	22	20 - 26	6	4	7	11 - 10	3	2	3	9 - 16	3	2	4
12	ΘΥΕΛΛΑ ΠΥΛ.	17	18	33 - 36	5	3	9	23 - 17	5	1	3	10 - 19	0	2	6
13	ΑΕΡΑ	17	14	19 - 35	3	5	9	9 - 9	2	4	1	10 - 26	1	1	8
14	ΑΡΗΣ ΑΡΧ.	17	12	17 - 32	3	3	11	12 - 12	3	2	3	5 - 20	0	1	8
15	ΚΛΕΟΒΟΥΛΟΣ	17	11	12 - 29	2	5	10	7 - 10	2	3	3	5 - 19	0	2	7
16	ΑΝΤΙΜΑΧΟΣ	17	5	11 - 35	1	2	14	7 - 13	1	0	7	4 - 22	0	2	7

ΟΙ ΚΟΡΥΦΑΙΟΙ

Α.Ε.ΛΕΡΟΥ:	Φουντής
ΑΡΗΣ ΑΡΧ.:	Δημητρόπουλος
ΦΟΙΒΟΣ:	Ορφανίδης
ΠΑΟ ΔΙΑΓΟΡΑΣ:	Κορωνιός
ΗΡΑΚΛΗΣ ΜΑΡ.:	Σαββιδάκης
ΕΥΑΓΟΡΑΣ:	Ανδριγιαννάκης
ΘΥΕΛΛΑ ΠΥΛ.:	Κωνστάντουρας
ΑΕΡΑ:	Καβουσανάκης
ΑΝΑΓΕΝΝΗΣΗ ΕΜΠ.:	Κωνσταντάκης
ΚΛΕΟΒΟΥΛΟΣ:	Κορνάρος
ΔΙΑΓΟΡΑΣ ΒΑΤ.:	Γκαρανάτσιος
ΚΛΕΑΝΘΗΣ:	Φρούμης
Α.Σ. ΡΟΔΟΣ:	Κυπριώτης
ΑΝΤΙΜΑΧΟΣ:	Γκίκας
ΟΡΦΕΑΣ:	Χατζηνικήτας
ΚΑΛΥΜΝΙΑΚΟΣ:	Λιας

Η ΕΠΟΜΕΝΗ ΑΓΩΝΙΣΤΙΚΗ

Φοίβος-Α.Ε. Λέρου

Αρης-Ηρακλής Μαρ.

Διαγόρας-Θύελλα Πυλ.

Ευαγόρας-Αναγέννηση Εμπ.

ΑΕΡΑ-Ορφέας

Κλεόβουλος-Διαγόρας Βατ.

Καλυμνιακός-Α.Σ. Ρόδος

Αντίμαχος-Κλεάνθης

Η Ρόδος σε ρυθμό ρελαντί 3-0 τον ουραγό Αντίμαχο

ΕΘΝΙΚΟ ΣΤΑΔΙΟ.-

Σε ένα γήπεδο που θύμιζε βούρκο η Ρόδος εύκολα νίκησε τον Αντίμαχο με σκορ 3-0.

Οι γηπεδούχοι ήταν καλύτεροι καθ' όλη τη διάρκεια της συνάντησης, δεν πιέστηκαν και έφθασαν άνετα στην επικράτηση, και πήραν τους τρεις βαθμούς.

Η Ρόδος από τα πρώτα λεπτά έδειξε, ότι θα ήταν το... αφεντικό. Ηταν συνεχώς στην επίθεση, πέτυχε γρήγορα γκολ (το οποίο ακυρώθηκε κακώς) και έδειχνε ότι θα μπορούσε να φθάσει σε μεγάλο σκορ.

Ο Αντίμαχος, με σαφείς αμυντικούς προσανατολισμούς, μπόρεσε να κρατήσει μακριά τους επιθετικούς της Ρόδου για 41 λεπτά.

Στο β' ημίχρονο, εμφανώς καταβεβλημένοι οι φιλοξενούμενοι, παραδόθηκαν αμαχητί.

Η ομάδα της Κω ήλθε στη Ρόδο με 13 ποδοσφαιριστές, εκ των οποίων ο ένας ήταν τερματοφύλακας.

Κάτω από αυτές τις συνθήκες η παρουσία τους ήταν «τυπική» και το μόνο που κατάφεραν οι παίκτες του Αντίμαχου ήταν μία ήττα με μικρό σχετικά σκορ.

Ο Σάββας Ορφανίδης άφησε εκτός ενδεκάδας ορισμένους βασικούς παίκτες, θέλοντας να δώσει χρόνο συμμετοχής και σε άλλα παιδια.

Το μυαλό τώρα είναι στα παιχνίδι με τον Καλυμνιακό, που θα διεξαχθεί σε δύο εβδομάδες.

ΦΑΣΕΙΣ ΚΑΙ ΓΚΟΛ

3': Με προβολή ο Παντίδος πέτυχε γκολ, αλλά ακυρώθηκε σαν οφσάιντ.

11': Από αριστερά ο Παντίδος τροφοδότησε τον Κυπριώτη, (που ήταν μέσα στην περιοχή) που πλάσαρε, αλλά απέκρουσε ο Γκίκας.

25': Μετά από κόρνερ του Κυπριώτη, ο Παντίδος με πλασέ αστόχησε από κοντά.

26': Ο Σεβδαλής εκτέλεσε φάουλ από τα αριστερά και ο Ζωάννου με προβολή έστειλε τη μπάλα δίπλα από το δοκάρι.

28': Ο Κυπριώτης με σέντρα «βρήκε» τον Γ. Καστρουνή που από το ύψος της μικρής περιοχής με κεφαλιά αστόχησε.

41': Μετά από σέντρα του Σεβδαλή από αριστερά, ο Παντίδος με κεφαλιά πέτυχε το 1-0.

47': Από φάουλ του Σεβδαλή ο Καστρούνης μόνο πλάγια δεξιά σούταρε άστοχα.

49': Μετά από σέντρα του Κυπριώτη από τα δεξιά ο Παντίδος έπιασε κεφαλιά άουτ.

50': Συνδυάσθηκαν σωστά Κυπριώτης με Πατρού και ο δεύτερος πλάσαρε στα χέρια του Γκίκα.

59': Ο Σεβδαλής εκτέλεσε συρτό φάουλ μέσα στην περιοχή και ο Μαΐλης με προβολή πέτυχε το 2-0.

65': Ανατροπή Καστρουνή στην περιοχή, ο διαιτητής έδωσε την παράβαση εκτός περιοχής.

68': Ο Φώτης ανέτρεψε τον Καστρουνή και ο κ. Γενής έδωσε πέναλτυ. Το εκτέλεσε ο Πατρού πετυχαίνοντας το 3-0.

80': Ο Κυπριώτης με ωραία πάσα τροφοδότησε τον Μαΐλη, που από το ύψος του πέναλτυ πλάσαρε ελάχιστα άουτ.

81': Απ' ευθείας εκτέλεση φάουλ του Μαργαρίτη εύκολα μπλόκαρε ο Στεφανάκης.

Από τη Ρόδο διακρίθηκαν οι Ζωάννου, Κυπριώτης, Σεβδαλής, ενώ από τον Αντίμαχο άρεσαν οι Γκίκας, Μαργαρίτης, Φώτης.

Η διαιτησία του κ. Γενή (Γιασιράνης - Ζαννετής) ήταν καλή.

Οι συνθέσεις:

ΡΟΔΟΣ: Ροδανάκης, (71' Στεφανάκης), Ταμπουράς, Ζωάννου, Παπανικολάου (46' Μαΐλης), Κάβουρας, Σεβδαλης, Ζουρούδης (46' Πατρού), Κυπριώτης, Παντίδος, Σάββενας, Καστρουνής Γ.

ΑΝΤΙΜΑΧΟΣ: Γκίκας, Ατσαλάκης, Διακοδημητρίου, Σκαλέρης, Ανδρογιώργης, Φώτης, Μάμμης, Πόγιας, Κακιβέλης (17 λ.τ. Νικολαΐδης), Μαργαρίτης, Χατζηγεωργαλλής, (64' Μιαούλης).

Σκόρερς οι Παντίδος, Μαΐλης και ο Πατρού με πένάλτυ



Συναγερμός στα καρέ του Γκίκα



Ο Γ. Καστρουνής προσπαθώντας να ξεφύγει από αντίπαλο



Ο Γκίκας με έξοδο προλαβαίνει τον Παντίδο

Ο «πληγωμένος» Κλεάνθης έμεινε όρθιος και στο Βάτι

Πήρε τον ένα βαθμό της ισοπαλίας

ΒΑΤΙ.-

Δεν ανέδειξε νικητή το ντέρμπυ του Βατίου. Ο τοπικός Διαγόρας και ο φιλοξενούμενος Κλεάνθης Παραδεισίου αναδείχθηκαν ισόπαλοι με σκορ 1-1 και εκτός από τους βαθμούς μοιράστηκαν και τις εντυπώσεις της αναμέτρησης.

Ο αγώνας έγινε σε έναν πολύ κακό αγωνιστικό χώρο ο οποίος είχε μετατραπεί σε βούρκο εξαιτίας της βροχής (και πριν αλλά και κατά τη διάρκεια του ενενηνταλέπτου). Η κατάσταση αυτή δυσκόλευε τις κινήσεις των εικοσιδύο ποδοσφαιριστών, οι οποίοι έπρεπε να καταβάλουν πολύ μεγάλη προσπάθεια για να μπορέσουν να ανταπεξέλθουν σε τέτοιες συνθήκες.

Στο πρώτο ημίχρονο ήταν πιο καλός ο Διαγόρας Βατίου, ο οποίος είχε την πρωτοβουλία των κινήσεων και γενικότερα την υπεροχή.

Στο διάστημα αυτό, ο Κλεάνθης στηρίχθηκε ξεκάθαρα στις αντεπιθέσεις χωρίς ωστόσο να πετύχει ουσιαστικά αποτελέσματα.

Στην επανάληψη ο Κλεάνθης απέδωσε καλύτερα. Ιδιαίτερα μετά το 60' στάθηκε πολύ καλά και αν ήταν περισσότερο προσεκτικός θα μπορούσε να σημειώσει και άλλα τέρματα, εκτός από αυτό που του έδωσε το βαθμό της ισοπαλίας.

ΤΑ ΓΚΟΛ

Στο 49' ο Ι. Καμπούρης πάσαρε με εκτέλεση φάουλ στον Πεταυράκη, που «κατέβασε» τη μπάλα μέσα στην περιοχή και με σουτ πέτυχε το 1-0.

Στο 77' συνδυάστηκαν ο Χατζηγιώργης με τον Φρούμη και ο δεύτερος με υποδειγματικό πλασέ ισοφάρισε σε 1-1.

ΑΛΛΕΣ ΦΑΣΕΙΣ

Στο 52' χάθηκε η ευκαιρία του αγώνα. Ο Φρούμης βρέθηκε σε θέση τετ α τετ, αλλά το πλασέ που έκανε ήταν χλιαρό και ο Νικήτας μπλόκαρε τη μπάλα.

Στο 55' ο Κρητικός έκανε ωραία προσπάθεια μπαίνοντας στην περιοχή, αλλά αντί να σουτάρει, γύρισε τη μπάλα στο πέναλτυ, με αποτέλεσμα η ευκαιρία να χαθεί.

Καλύτεροι των γηπεδούχων οι Γκαρανάτσιος, Παφιάκης και Πεταυράκης και των φιλοξενουμένων οι Φρούμης, Χατζηθεοδωράκης και Καραβόλιας.

Πολύ καλή ήταν η διαιτησία του κ. Μιχαλάκη (Μαυρουδάκης - Γιοβάνι).

Οι συνθέσεις των ομάδων:

ΔΙΑΓΟΡΑΣ Β.: Νικήτας, Μακρής (82' Γιαλλούσης), Γκαρανάτσιος, Παπαϊωάννου, Τσιβρινής, Κουλουμπράκης, Παφιάκης (89' Πανάρετος), Ελληνας, Κρητικός (75' Σάββενας), Ι. Καμπούρης, Πεταυράκης.

ΚΛΕΑΝΘΗΣ: Σαρδέλης, Χατζηθεοδωράκης, Τριανταφύλλου, Καραγιάννης, Καραβόλιας, Σταυρίδης, Γ. Κρομμύδας, Φρούμης, Μ. Σπάρταλης, Χατζηγιώργης, Π. Σπάρταλης.

Ο Κλεόβουλος ήταν σοφός στον Εμπωνα

Και έφυγε με το βαθμό της ισοπαλίας (0-0)

ΕΜΠΩΝΑ.-

Ενα σπουδαίο βαθμό κατάφερε να «τσιμπήσει» μέσα στον Εμπωνα, ο Κλεόβουλος της Λίνδου. Παίζοντας κόντρα στην τοπική Αναγέννηση αναδείχθηκε ισόπαλος χωρίς γκολ, χάνοντας μάλιστα την πολύ μεγάλη ευκαιρία στην εκπνοή να πάρει και τη νίκη!

Η ευκαιρία του αγώνα

Ηταν το 90' όταν σε μια αντεπίθεση από την αριστερή πτέρυγα και μπαλιά σε θέση φορ, ο Σακελλάρης βρέθηκε εντελώς μόνος απέναντι από τον γκολκήπερ Χαλκιόπουλο. Πλάσαρε αλλά η μπάλα αφού «βρήκε» λίγο τον τερματοφύλακα κατέληξε κόρνερ. Ηταν αναμφισβήτητα η ευκαιρία του αγώνα, που θα μπορούσε να δώσει τους τρεις βαθμούς στην ομάδα της Λίνδου.

Δεν είχε ρυθμό

Ηταν φανερό πως από την προχθεσινή Αναγέννηση έλειπε ο ρυθμός. Χωρίς καθαρό μυαλό και με ξεκάθαρο πρόβλημα στο να φθάσει η μπάλα με αξιώσεις στα αντίπαλα καρέ, οι ποδοσφαιριστές του Μανώλη Κώττη προσπαθούσαν ανεπιτυχώς να διασπάσουν την αντίπαλη άμυνα.

Από την άλλη πλευρά ο Κλεόβουλος που φάνηκε περισσότερο ουσιαστικός, «κατέβηκε» ψυχωμένα για να «τσιμπήσει» το βαθμό της ισοπαλίας και τα κατάφερε με τον καλύτερο δυνατό τρόπο. Σε σημείο μάλιστα τέτοιο, που να νιώθει αδικημένος από την έκβαση του παιχνιδιού και το τελικό σκορ.



Το βαθμό της ισοπαλίας «τσίμπησαν» στον Εμπωνα οι παίκτες του Κλεόβουλου

Φάσεις

Στο 24' ο Μουδάτσος με απευθείας εκτέλεση φάουλ από μακριά έστειλε τη μπάλα δίπλα από το κάθετο δοκάρι του Χαλκιόπουλου.

Στο 25' «απάντησε» η Αναγέννηση. Ο Ξύπας με κεφαλιά - πάσα τροφοδότησε τον Πολυχρόνη στην περιοχή, που αστόχησε από πολύ καλή θέση.

Στο 45' ο Κορνάρος με σουτ από το ύψος της περιοχής, ανάγκασε τον Χαλκιόπουλο να αποκρούσει δύσκολα σε κόρνερ, ενώ στο 70' ήταν η σειρά του Διάκουλα να στείλει τη μπάλα να καταλήξει κόρνερ σε σουτ του Πολυχρόνη από πλεονεκτικό σημείο.

Στο 75' ο Πιζήμολας πέρασε όποιον βρήκε μπροστά του από τα δεξιά και πάσαρε στον Κορνάρο. Ο δεύτερος, αφού απέφυγε έναν αντίπαλο σούταρε από κοντά πάνω στον Χαλκιόπουλο.

Στο 81' ισχυρό σουτ του Κωνσταντάκη εξουδετέρωσε με τη γροθιά του ο Διάκουλας, ενώ στο 86' αναγκάστηκε να αποκρούσει εντυπωσιακά απευθείας φάουλ του Ξύπα.

Στο 87' και πάλι ο γκολκήπερ του Κλεόβουλου εξουδετέρωσε μια κοντινή γυριστή κεφαλιά του Παπανικολάου. Στη φάση αυτή, οι γηπεδούχοι διαμαρτυρήθηκαν προς στιγμή ότι η μπάλα είχε περάσει τη γραμμή. Για τη φάση του 90' τα γράψαμε πιο πάνω.

Καλύτεροι των γηπεδούχων οι Κωνσταντάκης, Κρητικός, Καλλιγάς και Στέργος Σεβδαλάκης. Αρεσαν από τον Κλεόβουλο οι Κορνάρος, Διακολουκάς και Β. Ιωαννίδης.

Πολύ καλή ήταν η διαιτησία του κ. Πηδιάκη (Ορφανός - Μίχας).

ΑΝΑΓΕΝΝΗΣΗ: Χαλκιόπουλος, Στέργος Σεβδαλάκης, Β. Σεβδαλάκης, Μαλλιάκας, Κρητικός, Ν. Τσουκαλάς, Ξύπας, Καλλιγάς (66' λ.τ. Παπανικολάου), Πολυχρόνης (82' Κ. Θαρρενός), Κωνσταντάκης, Σφυράκης (25' Χ. Θαρρενός).



Φάση στα καρέ του Διάκουλα

ΚΛΕΟΒΟΥΛΟΣ: Ι. Διάκουλας, Παραφέντης, Λεβεντέρης, Τσιράκος, Διακολουκάς, Β. Ιωαννίδης, Πιζήμολας (79' Σακελλάρης), Μιμιγιάννης, Πέρος (1' Μουδάτσος), Κορνάρος, Σιδεράτος.



«Μονομαχία» με πρωταγωνιστές τους Μουδάτσο (21), Στ. Σεβδαλάκη (2) και Ν. Τσουκαλά

ΧΑΘΗΚΕ

σκύλος ράτσας μπόιντερ χρώματος άσπρο - πορτοκαλί, στην περιοχή απέναντι από τη ΔΕΥΑΡ. Ο ευρών θα αμοιφθεί. Τηλ. 0932 240080 και 64469

ΛΟΤΤΟ ΠΡΟΠΟ ΤΖΟΚΕΡ

ΛΟΤΤΟ - ΠΡΟΠΟ - ΛΑΧΕΙΑ -ΞΥΣΤΟ

ΒΟΝΑΚΗΣ ΓΙΑΝΝΗΣ

Θεσσαλονίκης & Αθηνών, Ανάληψη - Ρόδος

Τηλ: (0241) 67.221

ΠΡΟΠΟ ΚΑΙ ΛΟΤΤΟ ΜΕ COMPUTER

...η τύχη συχνάζει στο πρακτορείο μας



Εχει γίνει ο «κακός δαίμονάς» του...

Ο Ευαγόρας αφόπλισε τον Ηρακλή Μαριτσών (0-0)

ΜΑΡΙΤΣΑ.-

Σε «κακό δαίμονα» έχει μετατραπεί ο Ευαγόρας για τον Ηρακλή Μαριτσών, που για μια ακόμη χρονιά δεν μπόρεσε να τον κερδίσει (0-0). Οι φιλοξενούμενοι μάλιστα έπαιξαν ανοικτά και έφτασαν αρκετές φορές κοντά στο γκολ, ενώ στη φάση του 60' ζήτησαν απόλυτα δικαιολογημένα πέναλτυ, όταν ανατράπηκε στην περιοχή ο Αγκάς από τον Κατσαρά.

Στο πρώτο ημίχρονο, το παιχνίδι ήταν μοιρασμένο με τις ομάδες να φτάνουν κοντά στο γκολ τουλάχιστον από δύο φορές η κάθε μία.

Δούλεψαν όμως καλά οι τερματοφύλακες, που έβγαλαν δίκαια το «μεροκάματό» τους και κράτησαν ανέπαφη την εστία τους.

Στο β' ημίχρονο, οι φιλοξενούμενοι ήσαν πιο επιθετικοί, είχαν καλύτερη κυκλοφορία, αλλά ωστόσο έδειξαν αδυναμία στην επίτευξη τέρματος. Ομως και ο Ηρακλής θα μπορούσε να είχε φύγει νικητής από το γήπεδο, στο φινάλε, αλλά ο γκολκήπερ του Ευαγόρα Ανδριγιαννάκης πραγματοποίησε εντυπωσιακή απόκρουση. Το συμπέρασμα που βγαίνει είναι τελικά ότι δίκαια μοιράστηκαν τους βαθμούς και έφυγαν από το γήπεδο όλοι ικανοποιημένοι.

Στο 6' ο Καλούδης προχώρησε από τα δεξιά, βρέθηκε σε θέση τετ α τετ και σούταρε, αλλά απέκρουσε ο Σαββιδάκης.

Στο 7' μετά από κόρνερ, ο Κούρος έπιασε κεφαλιά, αλλά στο αριστερό «Γ» απέκρουσε ο Ανδριγιαννάκης.

Στο επόμενο λεπτό ο Αγκάς πάσαρε στον Καλούδη, ο οποίος μόνος από τα δεξιά σούταρε. Και πάλι έδιωξε ο Σαββιδάκης.

Στο 18' ο Π. Αθανασίου εκτέλεσε φάουλ. Η άμυνα του Ευαγόρα «κόλλησε» και η μπάλα πέρασε μπροστά από τον Ανδριγιαννάκη, αλλά προ του τέρματος ο Νικολέττος απομάκρυνε σωτήρια.

Στο 32' ο Καλούδης σέντραρε, ο Αναγνώστου θέλησε να διώξει και ενώ η μπάλα είχε πορεία προς τα δίχτυα, ο Σαββιδάκης δύσκολα απέκρουσε σε κόρνερ.

Στο 51' ο Δημητρούλης από μακριά, θέλησε να περάσει τη μπάλα πάνω από τον Σαββιδάκη, αλλά η μπάλα έφυγε άουτ.

Ο Κατσαράς στο 60' ανέτρεψε τον Αγκά στην περιοχή. Ο διαιτητής ήταν κοντά και έδειξε «παίζετε». Υπήρχε όμως πέναλτυ που δεν δόθηκε.

Στο ίδιο λεπτό, αντίκρισε κόκκινη κάρτα ο Ζαλάχας, ενώ ήταν στο πάγκο για εξύβριση.

Στο 92' σε ψηλοκρεμαστό σουτ του Γιακουμάρου, από θέση μέσα δεξιά, με εκπληκτικό τρόπο απέκρουσε σε κόρνερ ο Ανδριγιαννάκης.

Από τον Ηρακλή διακρίθηκαν οι Σαββιδάκης, Σιδηρόπουλος, Κατσαράς και από τον Ευαγόρα ξεχώρισαν οι Ανδριγιαννάκης, Αγκάς, Δημητρούλης, Καλούδης.

Μέτρια η διαιτησία του κ. Παπανικολάου. Καλοί οι βοηθοί Τριανταφύλλου, Ζανεττής. Ο διαιτητής έδειξε κόκκινη κάρτα στον Ζαλάχα.



Αψογο στυλ από τον Κελέσογλου



Ο Αγκάς προσπαθώντας να ξεφύγει από τον Παπαδημήτρη



Ψάχνοντας τη μπάλα...

ΗΡΑΚΛΗΣ Μ.: Σαββιδάκης, Λορέντζος, Σιδηρόπουλος, Παπαδημήτρης, Αναγνώστου (34 λ.τ. Μανωλάς), Παπανικολάου (75' Ράδος), Κατσαράς, Γιακουμάρος, Μάνος, Αθανασίου Π., Κούρος (85'Κασέκας).

ΕΥΑΓΟΡΑΣ: Ανδριγιαννάκης, Νικολέττος, Κάτρης (61' Κουρμαδιάς), Δημητρούλης, Μαγκαφάς, Αγκάς, Πεταυράκης, Καλούδης, Διακοναστάσης, Σίμας, Κελέσογλου (75' Μερκούρης).

ΖΗΤΕΙΤΑΙ
κοπέλα να εργαστεί ως υπάλληλος σε κρεοπωλείο
Πληρ. τηλ. 26538

ΣΥΝΤΑΞΙΟΥΧΟΣ
μορφωμένος και γνώστης ξένων γλωσσών, ζητά ανάλογη ημιαπασχόληση σε τομέα Διοίκησης - Διαχείρισης κ.λ.π.
Πληροφορίες στην εφημερίδα μας ΤΗΛ. 63790

ΟΙΚΟΔΟΜΙΚΕΣ ΕΠΙΧΕΙΡΗΣΕΙΣ
ΔΙΑΚΟΓΕΩΡΓΙΟΥ ΚΑΛΛΙΣΤΟΣ

- ΠΩΛΗΣΕΙΣ ΔΙΑΜΕΡΙΣΜΑΤΩΝ
- ΚΑΤΑΣΤΗΜΑΤΑ - ΑΠΟΘΗΚΕΣ
- ΑΝΤΑΛΛΑΓΕΣ ΑΚΙΝΗΤΩΝ
- ΑΓΟΡΕΣ ΟΙΚΟΠΕΔΩΝ
- ΑΝΑΛΑΜΒΑΝΟΥΜΕ ΑΝΤΙΠΑΡΟΧΕΣ

ΔΙΕΥΘ.: ΕΘΝ. ΑΝΤΙΣΤΑΣΕΩΣ 11, (πρώην Αννης Μαρίας)
Τηλ.: 78501-29318, 78502

ΠΩΛΟΥΝΤΑΙ διαμερίσματα λουξ κατασκευής με απεριόριστη θέα. Τα διαμερίσματα διαθέτουν θωρακισμένες πόρτες, εντοιχισμένες κουζίνες, ντουλάπες, εντοιχισμένο νιπτήρα με ντουλάπι, κεντρική θέρμανση αυτόνομη, ανοιγόμενα ανακλινόμενα κουφώματα με διπλά τζάμια, σίτες, ρολά, υδραυλικό ασανσέρ, τριφασικό ρεύμα.

Ολοι οι χώροι σπατουλαριστοί εσωτερικές πόρτες MDF με σχέδια.

ΔΙΑΜΕΡΙΣΜΑΤΑ
Επί της οδού Μεγ/ Κων/νου - Κων/νου Παλαιολόγου
50 τ.μ δυάρια ανά όροφο
85 τ.μ. τριάρια ανά όροφο
110 τ.μ. τεσσάρια ανά όροφο
Επί της Κων/νου Υδραίου - Στ. Κωτιάδη
70 τ.μ. τριάρια ανά όροφο με μεγάλες βεράντες φανταστική θέα
90 τ.μ. τριάρια - τεσσάρια ανά όροφο με μεγάλες βεράντες φανταστική θέα
110 τ.μ. τεσσάρια ανά όροφο με μεγάλες βεράντες φανταστική θέα
130 τ.μ. τεσσάρια - πεντάρια ανά όροφο με μεγάλες βεράντες φανταστική θέα
Επί της Λεωφ. Καλλιθέας - Καρακόνερο
50 τ.μ. δυάρια ανά όροφο με μεγάλες βεράντες, απεριόριστη θέα
85 τ.μ. τριάρια ανά όροφο με μεγάλες βεράντες, απεριόριστη θέα
110 τ.μ. τεσσάρια ανά όροφο με μεγάλες βεράντες, απεριόριστη θέα.

ΚΑΤΑΣΤΗΜΑΤΑ
50 τ.μ. επί της Λεωφ. Καλλιθέας - Καρακόνερο
100 τ.μ. επί της Λεωφ. Καλλιθέας - Καρακόνερο
150 επί της Λεωφ. Καλλιθέας - Καρακόνερο

ΙΑΤΡΕΙΑ - ΓΡΑΦΕΙΑ
50 τ.μ. επί της Μεγ. Κων/νου και Κων Παλαιλόγου (Φώκιαλη)
100 τ.μ. επί της Μεγ. Κων/νου και Κων Παλαιλόγου (Φώκιαλη)
150 τ.μ. επί της Μεγ. Κων/νου και Κων. Παλαιλόγου (Φώκιαλη)

ΔΑΝΕΙΑ ΟΛΩΝ ΤΩΝ ΤΑΜΕΙΩΝ ΚΑΙ ΟΛΩΝ ΤΩΝ ΤΡΑΠΕΖΩΝ
Πληρ. ΔΙΑΚΟΓΕΩΡΓΙΟΥ ΚΑΛΛΙΣΤΟΣ
Τηλ. 78501-78502, 29318

ΗΛΙΑΚΟΙ ΘΕΡΜΟΣΙΦΩΝΕΣ
ΚΕΝΤΡΙΚΑ ΣΥΣΤΗΜΑΤΑ ΓΙΑ ΞΕΝΟΔΟΧΕΙΑ



ΑΠΟ ΤΟ 1976 Ο ΠΡΩΤΟΣ ΗΛΙΑΚΟΣ ΘΕΡΜΟΣΙΦΩΝΑΣ ΣΤΗ ΡΟΔΟ: Με ανοιχτό - κλειστό κύκλωμα και σύνδεση με καλοριφέρ πετρελαίου.

ΤΥΠΟΣ MIROMIT - CALORIA
ΑΜΕΡΙΚΑΝΟ - ΙΣΡΑΗΛΙΝΗΣ ΤΕΧΝΟΛΟΓΙΑΣ
Εξασφαλίζει άφθονο καυτό νερό χειμώνα καλοκαίρι, μεγάλη διάρκεια ζωής και χαμηλό κόστος αγοράς.

ΤΥΠΟΣ NATIONAL COMPACT
ΓΙΑ ΠΡΩΤΗ ΦΟΡΑ ΣΤΗ ΡΟΔΟ. Η τελευταία εξέλιξη στους ηλιακούς θερμοσίφωνες. Κατάλληλοι για ειδικές αρχιτεκτονικές λύσεις, σε βίλλες, μονοκάτοικίες και... **όπου δεν πρέπει να φαίνεται το δοχείο!**

Εγγύηση οι επί 25 χρόνια εκατοντάδες πελάτες μας

ΜΕΓΑΛΕΣ ΕΥΚΟΛΙΕΣ ΠΛΗΡΩΜΗΣ

ΑΝΤΙΠΡΟΣΩΠΟΣ ΡΟΔΟΥ
ΙΩΑΝΝΗΣ Χ. ΒΟΥΤΥΡΑΚΗΣ Ε.Π.Ε.
ΔΩΔ/ΚΗΣ ΝΕΟΛΑΙΑΣ 16- ΡΟΔΟΣ -ΤΗΛ.: 0241/76100

ΕΛΛΗΝΙΚΗ ΔΗΜΟΚΡΑΤΙΑ
ΝΟΜΟΣ ΔΩΔΕΚΑΝΗΣΟΥ
ΔΗΜΟΣ ΝΟΤΙΑΣ ΡΟΔΟΥ
ΓΡΑΦΕΙΟ ΔΗΜΑΡΧΟΥ

ΘΕΜΑ: Μεταβίβαση αρμοδιοτήτων Δημάρχου στον Αντιδήμαρχο

ΑΠΟΦΑΣΗ ΔΗΜΑΡΧΟΥ

12/2001
Ο ΔΗΜΑΡΧΟΣ ΝΟΤΙΑΣ ΡΟΔΟΥ

Εχοντας υπόψη:

1. Τις διατάξεις των άρθρων 114 και 115 του Π.Δ. 410/1995
2. Τις διατάξεις του άρθρου 191 παρ. 1 του Π.Δ. 410/1995

Αποφασίζουμε

Την μεταβίβαση αρμοδιοτήτων Δημάρχου προς τον Αντιδήμαρχο Ζαννετίδη Φιλήμονα του Γεωργίου για την διετία 2000-2002 της Διεύθυνσης των Διοικητικών Υπηρεσιών του Δήμου μας.

Η παρούσα να δημοσιευτεί στον τοπικό τύπο.

Γεννάδι 24/01/2001
Ο ΔΗΜΑΡΧΟΣ ΝΟΤΙΑΣ ΡΟΔΟΥ
ΦΙΛΙΠΠΟΣ ΑΝΤΩΝΑΡΑΣ

Νίκη - ανάσα για τον Ορφέα

2-0 τον Καλυμνιακό στους Αγίους Αποστολους

ΑΓ. ΑΠΟΣΤΟΛΟΙ.-

Μετά από ένα πολύ μέτριο έως κακό ποιοτικά παιχνίδι, ο Ορφέας κέρδισε χθες τον Καλυμνιακό με 2-0 στους Αγίους Αποστόλους.

Οι γηπεδούχοι είχαν την πρωτοβουλία των κινήσεων στο πρώτο μέρος, με καλή κυκλοφορία της μπάλας στο μεγαλύτερο διάστημα και σωστή ανάπτυξη.

Πριν το ημίωρο, ο Ορφέας προηγήθηκε στο σκορ.

Στην επανάληψη, το δυνατό και παθιασμένο παιχνίδι, έγινε περισσότερο σκληρό, ακόμη και αντιαθλητικό. Δεν ήταν λίγες οι κλωτσιές, αποτέλεσμα του υπέρμετρου πάθους για τη νίκη, ιδιαίτερα από πλευράς γηπεδούχων.

Στο 57' σημειώθηκε πεντάλεπτη διακοπή, μιας και το άγχος, αλλά και η πίεση, έσπρωξε ορισμένους παίκτες να παρασυρθούν στην «παγίδα» της έντασης. Ενα σκληρό φάουλ του Καρούσου πάνω στον Γιάννη Βούη, ένα φραστικό επεισόδιο Παπαϊωάννου και Θεόφιλου Βαβλά και η αποβολή του προπονητή του Ορφέα Παναγιώτη Λούπη, που μπήκε στον αγωνιστικό χώρο «άναψε τα αίματα», χωρίς ευτυχώς καμία συνέχεια.

Στο 76' ο Ορφέας σε μια από τις δύο καλές φάσεις του δευτέρου ημιχρόνου σκόραρε ξανά και αγκάλιασε τη νίκη.

Στις καθυστερήσεις, ο διαιτητής κ. Τριανταφύλλου απέβαλε τον Ανδρέα Βαβλά για εξύβριση και δευτερόλεπτα μετά τον Λεβέντη Ευστράτιο, για επεισόδιο με τον παίκτη του Καλυμνιακού, καθώς πήγαινε προς τ' αποδυτήρια.

ΦΑΣΕΙΣ ΚΑΙ ΓΚΟΛ

Στο 14' μετά από λάθος απόκρουση των αμυντικών, ο Καρούσος είχε σουτ άουτ.

Ο Ορφέας κέρδισε φάουλ έξω από την περιοχή στο 28'. Εκτελεστής ήταν ο Αντώνης Γαλουζής, που αφού έπιασε την άμυνα του Καλυμνιακού στον... ύπνο έστειλε τη μπάλα στα δίχτυα του «παρατηρητή» Λελέκη.

Η κεφαλιά του Θ. Βαβλά στο 42' ήταν άστοχη.

Στο 76' ο Λεβέντης Ε. έβγαλε συρτή σέντρα από δεξιά και ο Νικολέττος σε θέση βολής έγραψε το 2-0.

Το σουτ του Αμπελά πέρασε άουτ στο 90'.

Από τον Ορφέα άρεσαν οι Χατζηνικήτας, Κωστάκης και Μαθιός Π. Καλύτεροι του Καλυμνιακού ήταν οι Λιας και Βαβλάς Α.

• Παράπονα από τη διαιτησία του κ. Τριανταφύλλου (Σιδηρόπουλος - Λάμπρου) έχει ο Καλυμνιακός.

ΟΡΦΕΑΣ: Μαθιός Τσ., Καρούσος (63' Λεβέντης Ε.), Γαλουζής Μ., Λεβέντης Π., Παπαϊωάννου, Γαλουζής, Αμπελάς, Χατζηνικήτας, Βλάσης, Μαθιός Π., Κωστάκης

ΚΑΛΥΜΝΙΑΚΟΣ: Λελέκης, Σισαλούης (46' Σισώης), Μονοκάνδυλος, Βαβλάς Α., Λιας, Γαλουζής Π. (87' Κάκιας), Βούης Ι., Βούης Ν., Βαβλάς Θ., Βούης Π., Τρικοίλης



Το «θερμό» επεισόδιο των Βαβλά Α. και Λεβέντη Ε.



Ο αρχηγός του Ορφέα Χατζηνικόλας σε μία προσπάθειά του

ΔΗΛΩΣΕΙΣ

Παναγιώτης Λούπης
(Προπονητής Ορφέα)

Με τη νίκη αυτή πατάμε γερά στα πόδια μας. Φάνηκε και η επιτυχία μας στην Αντιμάχεια. Τώρα που ξαναγύρισαν όλοι στις προπονήσεις και ξεπεράσαμε το πρόβλημα του Ιανουαρίου, θα πάμε καλύτερα. Καλή πορεία στον Καλυμνιακό και συγχαρητήρια στη διαιτησία.

Ανδρέας Καΐσερλης
(προπονητής Καλυμνιακού)



Σε όλο το διάστημα που είμαι στην Κάλυμνο, προσπαθούμε να αλλάξουμε ορισμένα πράγματα και να περάσουμε το μήνυμα ότι οι αγώνες κερδίζονται μέσα στον αγωνιστικό χώρο.

Δεν πρέπει να γίνονται αυτά που είδαμε σήμερα. Φέρνουν το ποδόσφαιρο πολύ πίσω. Λυπάμαι

Δεν παίξαμε καλα και γι' αυτό χάσαμε. Συνεχίζουμε έχοντας ένα δύσκολο πρόγραμμα.

Νίκη - οξυγόνο για την Α.Ε. Λέρου

ΛΕΡΟΣ.-

3-1 τον Αρη

Χωρίς να δυσκολευτεί ιδιαίτερα, η Α.Ε. Λέρου κέρδισε τον Αρη Αρχαγγέλου στην έδρα της με 3-1 και γύρισε στις επιτυχίες.

Οι γηπεδούχοι έχοντας την πλήρη πρωτοβουλία των κινήσεων, δεν δυσκολεύτηκαν να φθάσουν στη νίκη. Αντιμετώπισαν ένα πολύ μέτριο Αρη, που έδειξε αδύναμος να ακολουθήσει το ρυθμό που είχαν επιβάλλει οι παίκτες της «Ενωσης».

Στο 43' έγινε το 1-0. Ο Σούλος έκανε σέντρα και ο Ψάρρος με προβολή έστειλε τη μπάλα στα δίχτυα.

Στο 58' ο γκολκήπερ Σαρικάς απέκρουσε τη μπάλα στο μακρυνό σουτ του Τσάτσου. Στην επιστροφή της, έφθασε στον Φουντή που την προώθησε στα δίχτυα του Αρη, γράφοντας το 2-0.

Το 3-0 σημειώθηκε στο 70' από τον Ζερβό, ενώ το τελικό 3-1 οκτώ λεπτά μετά, διαμόρφωσε ο έμπειρος Καταξενός.

Οι Φουντής, Σούλος και Τσάτσος ξεχώρισαν από τη νικήτρια.

Καλύτεροι του Αρη ήταν οι Δημητρόπουλος, Παπαοικονόμου και Σαρικάς.

• Πολύ καλή ήταν η διαιτησία του κ. Βασιλείου (Μαραβέλιας - Καστής).

Α.Ε. ΛΕΡΟΥ: Γ. Διαμαντάρας, Ηλίας (80' Αναστασίου), Ανέμης (46' Ζερβός), Φλωρεντής, Λουλουδιάς, Ι. Διαμαντάρας (70' Αποστόλου), Τσάτσος, Κύρλας, Ψάρρος, Φουντής, Σούλος

ΑΡΗΣ: Σαρικάς, Παπαοικονόμου, Μαγιόγλου, Μπαρμπαντώνης, Δημητρόπουλος, Αμύγδαλος, Καταξενός, Γιακουμάκης, Γιαρουμτζάς, Κολιάδης, Χατζηνικόλας

«Ο ΠΡΟΕΔΡΟΣ»
ΕΣΤΙΑΤΟΡΙΟ - ΜΕΖΕΔΟΠΩΛΕΙΟ - ΤΑΒΕΡΝΑ
Γ. ΛΕΟΝΤΟΣ 16 ΝΙΟΧΩΡΙ
ΠΡΙΝ ΤΟ ΞΕΝΟΔΟΧΕΙΟ ΜΑΝΟΥΣΟΣ

Ο Πρόεδρος είναι μια παραδοσιακή ταβέρνα, που μας θυμίζει τα παλαιά με παραδοσιακά σπεσιαλιτέ φαγητά και ψητά που απολαμβάνεις σε ένα φιλικό περιβάλλον με ζωντανή ελληνική μουσική.
Είμαστε πάντα ανοιχτά μεσημέρι και βράδυ.
Τηλ.: 21034 - 33537
Fax: 21042

Σας περιμένουμε με εκτίμηση
Ο ΠΡΟΕΔΡΟΣ

K.A.I.P.



ΤΟ ΧΡΥΣΟ MOULIN

Στο Διεθνή Διαγωνισμό Κρασιών των Βρυξελλών "CONCOURS MONDIAL DE BRUXELLES 1997" το "MOULIN" λευκό ξηρό της K.A.I.P., βραβεύτηκε με **ΧΡΥΣΟ ΜΕΤΑΛΛΙΟ**.

ΕΠΙΣΗΣ με χρυσό μετάλλιο, τιμήθηκε άλλες δύο φορές, το κρασί "MOULIN" ροζέ DEMI SEC, σε ισάριθμους διεθνείς διαγωνισμούς το 1996, στο Μπορντώ Γαλλίας και στο Μιλάνο Ιταλίας.

"MOULIN"
το χρυσό κρασί της K.A.I.P.

ΝΙΚΗ ΑΠΟ ΤΟΝ... ΑΡΗ!

Η Θύελλα Πυλώνας 3-0 τον ΑΕΡΑ με τρία γκολ του Κωνστάντουρα

ΠΥΛΩΝΑ.- Με τρία γκολ του... νεαρού Αρη Κωνστάντουρα, η Θύελλα Πυλώνας κέρδισε στην έδρα της τον ΑΕΡΑ Αφάντου με 3-0 και πήρε τρεις υπερπολύτιμους βαθμούς στην προσπάθεια που κάνει να παραμείνει στην κατηγορία.



Η Θύελλα Πυλώνας πανηγυρίζει στο τέλος τη νίκη της

Οι γηπεδούχοι έχοντας «τοπ σκόρερ» τον Κωνστάντουρα και κάτω από τα γκολπόστ για πρώτη φορά τον Σαββάκη, που μεταγράφηκε από τον Ιάλυσο, δεν δυσκολεύτηκαν να φθάσουν στην επιτυχία. Σε κρίσιμα σημεία του αγώνα είχαν περισσότερη δύναμη, πάθος και ουσία!

Ο ΑΕΡΑ στάθηκε άτυχος μόλις στο 7', όταν έχασε πέναλτυ και αμέσως μετά δέχθηκε γκολ με τον ίδιο τρόπο. Το γεγονός αυτό «έκοψε» τα πόδια των παικτών του.

ΤΑ ΓΚΟΛ

Στο 9' ο Κωνστάντουρας ανατράπηκε μέσα στην περιοχή από τον Κοιλιά Γ. και ο διαιτητής κ. Κατσιδώνης Ε. σφύριξε πέναλτυ. Την εσχάτη των ποινών εκτέλεσε ο παθών, που έγραψε το 1-0.

Ο Κωνστάντουρας έκανε το 2-0 στο 67' με σουτ και ύστερα από πάσα του Αναστασά Τσ. Το 3-0 διαμόρφωσε ο έμπειρος παίκτης στο 91' με ωραίο σουτ.

ΑΛΛΕΣ ΦΑΣΕΙΣ

Από λάθος των αμυντικών του ΑΕΡΑ, ο Πιτσουρδάκης είχε άστοχο σουτ μόλις στο πρώτο λεπτό!

Στο 7' ο Λεντάκης ανατράπηκε από τον Κουφό και ο ΑΕΡΑ κέρδισε πέναλτυ. Το εκτέλεσε ο Μουστάκης, για να διώξει ο Σαββάκης.

Ο Πιτσουρδάκης με σουτ έστειλε τη μπάλα στο οριζόντιο δοκάρι στο 58'. Στην επιστροφή της μπάλας, ο Κωνστάντουρας είχε πλασέ άουτ.

Στο 75' οι φιλοξενούμενοι ζήτησαν πέναλτυ, θεωρώντας ότι στη σέντρα του Μουστάκα, ο Ψαράς απέκρουσε τη μπάλα με το χέρι.

Αρεσαν από τη Θύελλα οι Αθανασάς Τσ., Βασιλάκης, Κωνστάντουρας και Βαλουκτσίδης. Καλύτεροι του ΑΕΡΑ ήταν οι Καβουσανάκης και Μπάρδος.



Ο Κωνστάντουρας (10) πέτυχε «χατ τρικ»

● Καλή ήταν η διαιτησία του κ. Κατσιδώνη Ε. (Φραγκίνης - Αναστασάς).

ΘΥΕΛΛΑ ΠΥΛΩΝΑΣ: Σαββάκης, Σεντεμέντες (85' Μπούτης), Βαλουκτσίδης, Ψαράς, Κουφός, Βασιλάκης, Αθανασάς Π. (46' Κουτσουμπάρης), Αθανασάς Τσ., Πιτσουρδάκης, Κωνστάντουρας, Παπαλεξάνδρου (83' Φάκκας).

ΑΕΡΑ: Μποσγανάς, Κοιλιάς Γ. Κ. (57' Διακίδης), Κοιλιάς Π., Ματθαίος, Γιαννουκάς, Λυριστής (70' Καραγιάννης), Στεργαλλάς, Μπάρδος, Καβουσανάκης Γ. (70' Σφουγγαριστός), Λεντάκης, Μουστάκας.



Ο Σαββάκης έπιασε πέναλτυ στο ντεμπούτο με τη Θύελλα

ΔΗΛΩΣΕΙΣ

Παναγιώτης Σωτηρόπουλος
(Θύελλας Πυλώνας)

Συγχαρητήρια στην ομάδα μου για τη νίκη. Πήγαμε πολύ καλά σε όλες τις γραμμές και φυσικά, κάτω από τα δοκάρια. Ο Σαββάκης έδωσε άλλη σιγουριά στους συμπαίκτες του. Πιστεύω ότι κάναμε μια καλή αρχή για την παραμονή μας. Η Θύελλα πιστεύω ότι με το ένα πόδι είναι στην Α' Κατηγορία.

Κώστας Παπαστεργίου
(Ευαγόρα)

Ολα κρίθηκαν πιστεύω στο πρώτο ημίχρονο, όταν η ομάδα μου έχασε πέναλτυ και στο επόμενο λεπτό δέχτηκε τέρμα με τον ίδιο τρόπο. Χάσαμε ευκαιρίες και στο τέλος ηττηθήκαμε με 3-0.

Ορισμένοι παίκτες πρέπει να διορθώσουν κάποια πράγματα, για να βοηθήσουν τον ΑΕΡΑ. Αλλιώς να σηκωθούν να φύγουν.

σπανός ΥΠΕΡ ΜΑΡΚΕΤ

ΕΚΔΡΟΜΗ ΣΤΟΝ ΠΡΟΦΗΤΗ ΗΛΙΑ



ΤΟ **ΥΠΕΡΜΑΡΚΕΤ ΣΠΑΝΟΣ** ΔΙΟΡΓΑΝΩΝΕΙ ΗΜΕΡΗΣΙΑ ΕΚΔΡΟΜΗ ΤΗΝ **ΚΥΡΙΑΚΗ 11 ΦΕΒΡΟΥΑΡΙΟΥ 2001** ΣΤΙΣ ΠΑΙΔΙΚΕΣ ΚΑΤΑΣΚΗΝΩΣΕΙΣ ΠΡΟΦΗΤΗ ΗΛΙΑ, ΓΙΑ ΤΑ **ΜΕΛΗ ΤΗΣ ΣΠΑΝΟΣ CARD*** ΚΑΙ ΤΟ ΠΡΟΣΩΠΙΚΟ

Η ΕΚΔΡΟΜΗ ΘΑ ΠΕΡΙΛΑΜΒΑΝΕΙ:
- **ΜΕΤΑΒΑΣΗ ΜΕ ΠΟΥΛΜΑΝ**
- **ΦΑΓΗΤΟ**
- **ΟΡΧΗΣΤΡΑ**





ΚΑΙ ΕΦΟΣΟΝ ΤΟ ΕΠΙΤΡΕΠΕΙ Ο ΚΑΙΡΟΣ, ΕΘΕΛΟΝΤΙΚΗ ΠΕΖΟΠΟΡΙΑ ΑΠΟ ΤΟΥΣ ΠΡΟΠΟΔΕΣ ΤΗΣ ΣΑΛΑΚΟΥ ΕΩΣ ΤΟΝ ΠΡΟΦΗΤΗ ΗΛΙΑ



Η ΣΥΜΜΕΤΟΧΗ ΘΑ ΕΙΝΑΙ ΔΩΡΕΑΝ ΓΙΑ ΕΣΑΣ ΚΑΙ ΤΗΝ ΟΙΚΟΓΕΝΕΙΑ ΣΑΣ

ΔΗΛΩΣΕΙΣ ΣΥΜΜΕΤΟΧΗΣ ΣΤΗΝ ΕΙΣΟΔΟ ΤΟΥ ΚΑΤΑΣΤΗΜΑΤΟΣ, ΕΩΣ ΚΑΙ ΤΙΣ **5 ΦΕΒΡΟΥΑΡΙΟΥ 2001**

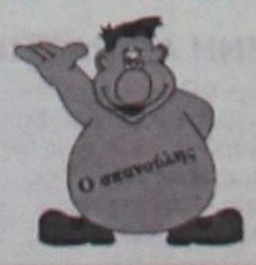



* ΠΙΝΕΤΕ ΚΑΙ ΕΣΕΙΣ ΜΕΛΟΣ ΤΗΣ **ΣΠΑΝΟΣ CARD** ΜΕ ΜΙΑ ΑΠΛΗ ΑΙΤΗΣΗ ΣΤΗΝ ΕΙΣΟΔΟ ΤΟΥ ΚΑΤΑΣΤΗΜΑΤΟΣ

Νικητής στο «καποδιστριακό» ντέρμπυ ο Αστέρας Μασάρων

ΜΑΣΑΡΙ.-

Ο Αστέρας Μασάρων βγήκε νικητής από το γειτονικό ή αν θέλετε το «καποδιστριακό» ντέρμπυ του Δήμου Αρχαγγέλου. Νίκησε με 1-0 τον Πετρώνα Αρχαγγέλου.

Οπως φανερώνει άλλωστε και το σκορ, έγινε ένα δυνατό παιχνίδι, που περιείχε όλα τα στοιχεία ενός ντέρμπυ.

Η εδαφική υπεροχή ήταν μοιρασμένη και έτσι οι φίλαθλοι είδαν ένα συνεχές ανεβοκατέβασμα της μπάλας από τη μία περιοχή στην άλλη.

Το μοναδικό γκολ που έμελλε να ήταν και το νικητήριο σημειώθηκε στο 60' με σουτ του Νικήτα.

1-0 τον Πετρώνα Αρχαγγέλου

Καλύτεροι των νικητών οι Καλαϊτζίδης, Κουμπλάς και ο σκόρερ Νικήτας.

Από τον αξιόμαχο Πετρώνα άρεσαν οι Πανουργιάς, Βαϊλλάς και ο Γέροντας.

Καλή ήταν η διαιτησία του κ. Λάμπρου (Σταυριανός - Γιαννούλης), ο οποίος στο 56' απέβαλε με δεύτερη κίτρινη κάρτα τον Σταυρούλη για επικίνδυνο παιχνίδι.

ΑΣΤΕΡΑΣ Μ.: Νικήτας, Ζανέττος, Πόνιας, Καλαϊτζίδης, Νεσγός, Κουμπλάς (70' Παπαστεφάνου), Σκούμπρος (46' Κάτρης), Νικήτας, Παρούσης (86' Χαλάτσης), Αντωνίου.

ΠΕΤΡΩΝΑΣ: Πομπός, Σφυρίου, Πανουργιάς, Βάλλας (73' Αφαντενός), Βαϊλλάς, Κουφός, Οικονόμου, Παραγιός (61' Χατζηκωνσταντής), Σιάννης (66' Κασιώτης), Γέροντας, Σταυρούλης.

Ο Ιάλυσος '97 υποχρεώθηκε σε «Χ» από τον Ευκλή!

ΠΑΣΤΙΔΑ.-

Παιχνίδι με δραματικό φινάλε ήταν αυτό ανάμεσα στον «Ιάλυσο '97» και τον Ευκλή Σορωνής, που έγινε στο γήπεδο της Παστίδας. Αιτία, η ισοφάριση των φιλοξενουμένων οκτώ λεπτά πριν το τέλος, σε 1-1, σκορ που έμελλε να είναι και το τελικό αποτέλεσμα. Η ρευστότητα του σκορ στη μεγαλύτερη διάρκεια του παιχνιδιού, ήταν αυτό που κράτησε σε αγωνία τους ελάχιστους θεατές που βρέθηκαν στο γήπεδο. Η ομάδα της Σορωνής πήγε πολύ καλά στο δεύτερο ημίχρονο, διάστημα στο οποίο σε γενικές γραμμές είχε την υπεροχή. Αντίθετα, στο πρώτο ημίχρονο, ο Ιάλυσος '97 παρουσιάστηκε ανώτερος, χωρίς μάλιστα να συναντήσει ιδιαίτερες δυσκολίες. Θα πρέπει να σημειωθεί πως η ομάδα της Ιαλυσού ήταν αυτή που είχε στο τέλος την ευκαιρία του αγώνα να πάρει τη νίκη, αλλά ο Καρπάθιος που πέρασε και τον τερματοφύλακα δεν πρόλαβε τη μπάλα.

ΤΑ ΓΚΟΛ

Στο 40' μετά από μπαλιά από τα αριστερά, ο Καρτάλης με ωραίο ψηλοκρεμαστό πλασέ πέτυχε το 1-0.

Στο 82' μετά από μία μπροστινή πάσα, ο Κυριαζής πρόλαβε στην έξοδο του Πεστλίκη και με συρτό πλασέ διαμόρφωσε το τελικό 1-1.

Καλύτεροι των γηπεδούχων οι Καρπάθιος, Καρτάλης και Κώτσου, Αρεσαν από τον Ευκλή οι Λιαμής και Διακολαμπριανός.

Πολύ καλή ήταν η διαιτησία του κ. Ζαννετή (Τσαούσης - Κατσιδώνης)

ΙΑΛΥΣΟΣ ' 97: Πεστλίκης, Τζωρτζής, Χατζησάββας (83' Κουντούρης), Κώτσου, Καρπάθιος, Καρτάλης, (82' Κατσαράς), Σταματίου, Καραγιάννης, Γιαλλούσης (85' Μοσχής), Πατρός, Μαυρής



Φάση από τον χθεσινό αγώνα

ΕΥΚΛΗΣ: Μπαλής, Βολονάκης, Ζερβού (65' Δημητράς), Αναγνώστου, Χατζηνικόλας, Παπαιωάννου, Μπονιάτης, Κυριαζής, Λιαμής, Ξανθός (75' Σαββάκης), Διακολαμπριανός

Η Νήσος Ρόδος 1-0 τον Δαμάγητο

ΚΑΡΑΚΟΝΕΡΟ.-

Τους βαθμούς της νίκης πήρε χθες η Νήσος Ρόδος, που κέρδισε το Δαμάγητο με σκορ 1-0.

Το παιχνίδι ήταν πολύ καλό και δυνατό, κρίθηκε δε στις «λεπτομέρειες»...

Οι δύο ομάδες φάνηκαν ισοδύναμες, αλλά οι γηπεδούχοι ήταν πιο προσεκτικοί και αποτελεσματικοί στην τελική τους προσπάθεια.

Οι παίκτες του Σταμάτη Μαργιέλου μπήκαν δυνατά μέσα στο γήπεδο και προσπάθησαν να πάρουν από νωρίς τα ηνία του αγώνα.

Δυνατά μπήκε και ο Δαμάγητος. Οι φιλοξενούμενοι άντεξαν σε οποιαδήποτε πίεση και ισορρόπησαν το παιχνίδι.

Το ημίχρονο βρήκε τις δύο ομάδες ισόπαλες χωρίς τέρματα.

Στην επανάληψη όμως οι γηπεδούχοι φάνηκαν πιο ψύχραιμοι. Πέτυχαν ένα τέρμα στο 67' και πήραν μία πολύτιμη νίκη.

Το μοναδικό τέρμα που έκρινε το παιχνίδι πέτυχε στο 67' ο Γκεοργίεφ με σουτ.

Στο 89' ο Λυριστής διαπληκτίστηκε με τον Παυλή και ο διαιτητής κ. Γιαννούλης τους απέβαλε και τους δύο.

Από τη Νήσο Ρόδο κορυφαίος ήταν ο Μάχλης και τον ακολούθησαν οι Γκεοργκίεφ και Γκιζλής. Από το Δαμάγητο καλά πήγαν οι Στουπής, Αξιώτης και Τσαλώλης.

Καλή η διαιτησία του κ. Γιαννούλη με βοηθούς τους κ. Πάνο και Μοντιάδη.

ΝΗΣΟΣ ΡΟΔΟΣ: Κεφάλας, Λιάνη, Μάχλης, Μαργαρίτη (55' Κώτσος), Λιακατάς, Τσινής, Λυριστής, Γκεοργκίεφ, Γκιζλής, Θεοδοσίου (55' Μανάκης), Σούλης (81' Κοσμάς).

ΔΑΜΑΓΗΤΟΣ Σ.: Κλεισούρης, Παπανικολάου, Παυλής, Ζαγκανίκας, Αξιώτης, Νικολάου Λ., Κοντομανώλης (46' Νικολάου Σ.), Τσαλώλης, Παπαμανώλης, Στουπής, Ατσάς.

Γ' ΚΑΤΗΓΟΡΙΑ ΔΩΔΕΚΑΝΗΣΟΥ - Α' ΟΜΙΛΟΣ

Ο Α.Ο. Αρχαγγέλου πρωταθλητής χειμώνος

Ο ΑΟ Αρχαγγέλου είναι ο πρωταθλητής χειμώνα στον Α' όμιλο της Γ' Κατηγορίας.

Τερμάτισε πρώτος στη βαθμολογία, μετά τα παιχνίδια του πρώτου γύρου.

Ο Ιάλυσος '97 «σκόνταψε» και πάλι παραχωρώντας ισοπαλία στον Ευκλή.

Το «σκορ της ημέρας» πέτυχε ο Ροδιακός σε βάρος της Α.Ε. Μεσαναγρού.

Τα αποτελέσματα:

Αστέρας Μασ. - Πετρώνας	1-0
Ροδιακός - ΑΕ Μεσαναγρού	6-0
Ιάλυσος '97 - Ευκλής	1-1
Ν. Ρόδος - Δαμάγητος	1-0
ΑΟ Σύμης - ΑΟ Καλαβαρδών	2-0 α.αγ.
- Ρεπό έχει ο ΑΟ Αρχαγγέλου	

Η ΒΑΘΜΟΛΟΓΙΑ

	ΑΓΩΝΕΣ	ΓΚΟΛ	ΒΑΘΜΟΙ
1. Α.Ο. Αρχαγγέλου	10	36-11	23
2. Ιάλυσος '97	10	27-15	22
3. Αστέρας Μασάρων	10	21-9	20
-. Ροδιακός	10	22-12	20
5. Πετρώνας	10	18-15	16
6. Ευκλής	10	12-17	11
7. Α.Ο. Σύμης	10	15-18	10
-. Δαμάγητος	10	14-23	10
9. Α.Ε. Μεσαναγρού	10	8-28	5
10. Α.Ο. Καλαβαρδών	10	9-26	3
11. Νήσος Ρόδος	10	13-24	2

Η ΕΠΟΜΕΝΗ ΑΓΩΝΙΣΤΙΚΗ

Ροδιακός - ΑΟ Αρχαγγέλου
ΑΕ Μεσαναγρού - Αστέρας Μασ.
ΑΟ Καλαβαρδών - Ιάλυσος '97
Πετρώνας - Νήσος Ρόδος
Ευκλής - Δαμάγητος
• Ρεπό έχει ο Α.Ο. Σύμης

Ο Ροδιακός είχε «εξάσφαιρο»...

«Γάζωσε» 6-0 την Α.Ε Μεσαναγρού

ΚΑΡΑΚΟΝΕΡΟ.-

Εύκολο απόγευμα πέρασε χθες ο Ροδιακός. Συνέτριψε την Α.Ε Μεσαναγρού με σκορ 6-0. Το παιχνίδι ήταν ένας διαρκής μονόλογος των γηπεδούχων και δεν αντέχει σε ιδιαίτερα σχόλια...

Ο Ροδιακός μπήκε δυνατά μέσα στον αγωνιστικό χώρο και δεν άφησε πολλά περιθώρια αντίδρασης στο αντίπαλό του. Ανοιξε γρήγορα το σκορ και στο 75' ολοκλήρωσε τη νίκη του. Η Α.Ε. Μεσαναγρού, από την άλλη πλευρά, κατέβηκε με δέκα παίκτες και φυσικό ήταν να μην έχει καμία τύχη.

Οι φιλοξενούμενοι δεν άντεξαν το ρυθμό που επέβαλαν οι γηπεδούχοι και οδηγήθηκαν στη συντριβή.

Ο ...χορός των τερμάτων άρχισε στο 2', όπου ο Μύρτο μπήκε στην περιοχή του Ματζάνα και με σουτ έκανε το 1-0. Ο ίδιος παίκτης στο 14' με σουτ σημείωσε το 2-0.

Στο 30' ο Μαυράκης με σουτ ανέβασε το δείκτη στο 3-0. Ο ίδιος παίκτης στο 40' και στο 60' πέτυχε το 4-0 και 5-0 με σουτ και κεφαλιά, αντίστοιχα.

Το τελικό 6-0 έγινε στο 75' με σουτ του Γιοβάνι.

Από τον Ροδιακό καλά πήγαν οι Μαυράκης, Μύρτο και Γιοβάνι, ενώ από την ΑΕ Μεσαναγρού προσπάθησαν οι Καψαλάκης και Πανούσης.

Χωρίς προβλήματα η διαιτησία του κ. Πάνου με βοηθούς τους κ. Γιαννούλη και Αντωνόπουλο.

ΡΟΔΙΑΚΟΣ: Αυγουλής, Σιμιξής, Καβουκλής, Αποστολάτος (46' Χειμωνέτος), Ιμβριώτης, Δολαπλής, Νικολίτσης, Χατζηγεωργίου (48' Κεφάλας), Μύρτο (46' Σάρακ), Μαυράκης, Γιοβάνι.

ΑΕ ΜΕΣΑΝΑΓΡΟΥ: Ματζάνας, Καλόψυχος, Σταματάκης, Γεωργάς - Σπανός Ι., Καψαλάκης, Πανούσης, Κωνσταντίνου, Μάκρας, Γιωργάς - Σπανός Φ., Γεωργατζής.

ΠΩΛΟΥΝΤΑΙ ΑΠΟ ΕΠΙΧΕΙΡΗΣΗ ΓΙΑ ΕΠΑΓΓΕΛΜΑΤΙΚΗ ΧΡΗΣΗ

Φούσκα τοίχου - Ερμάριο τοίχου
Λάτζα τριπλή
Μπαιν μαρί
Ποτηροθήκη
Γέφυρα συντηρήσεως
Κρεπιέρα ηλεκτρική μονή και διπλή
Πλυντήριο πιάτων - ποτηριών wolk (μεγάλο)
Πλυντήριο πιάτων - ποτηριών wolk (μικρό)
Πλυντήριο ποτηριών Italstar
Πλυντήριο ποτηριών Α.Κ.Ι. ελληνικής κατασκευής
Παγομηχανή wessamat 40 κιλών
Παγομηχανή Master Frost 11 κιλών
Φούρνος κυκλοθερμικός υγραερίου και ρεύματος εισαγωγής sicomex
Φούρνος ηλεκτρικός ser gas
Φουρνάκια μικρά με δύο εστίες
Φουρνάκια μικρά με δύο εστίες
Εσπρέσσο μηχανή 2 γκρουπ
Μηχανή παραγωγής ατμού και νερού ζεστού
Πολυκοπτικό λαχανικών και τυριών
Αλαντομηχανές
Μηχανή κύμα
Τυρομηχανή fama Ιταλίας
Τυρομηχανή και πολυκοπτικό Mari Santos
Πλατώ υγραερίου γκριλ με πέτρες (Μονό - Διπλό)
Διπλή εστία βαρέου τύπου υγραερίου
Γύρος υγραερίου 4 εστιων
Φριτέζες υγραερίου
Κοτοπουλιέρα Υγραερίου
Ser gas 12 θέσεων
Τυροπιτιέρες
Τοστιέρες εισαγωγής
Μηχανή καφέ φίλτρου
Βραστήρες νερού west bend
Ζυγαριές ηλεκτρονικές 15 kg και 30 kg
Ψυκτικό μηχάνημα συντήρησης χυμού

ΠΛΗΡΟΦΟΡΙΕΣ ΤΗΛ. (0241) - 25873 - 31254

Ηλιος με... δόντια για τον Ατρόμητο

ΚΡΕΜΑΣΤΗ.-

Στο τελευταίο δεκάλεπτο κρίθηκε το παιχνίδι ανάμεσα στον Ηλιο Ιαλυσού και τον Ατρόμητο Διμυλιάς. Η ομάδα του Ηλιου επεκράτησε με 1-0 και πήρε τους τρεις πολύτιμους βαθμούς.

Το παιχνίδι ήταν δυνατό αλλά πάντα μέσα σε αθλητικά πλαίσια.

Οι γηπεδούχοι μπήκαν δυνατά μέσα στο γήπεδο κι από τα πρώτα κιόλας λεπτά έψαχναν να βρουν διαδρόμους για την αντίπαλη εστία. Δυνατά μπήκε και ο Ατρόμητος που προέβαλε σθεναρή αντίσταση και ισορρόπησε το παιχνίδι.

Το πρώτο μέρος βρήκε τις δύο ομάδες ισόπαλες χωρίς τέρματα.



Ο αρχηγός του Ατρομήτου Γαζής σε μία προσπάθειά του



Ο σκόρερ του Ηλιου Κουτζούκης

Στην επανάληψη, τόσο ο Ηλιος, όσο και ο Ατρόμητος μπήκαν και πάλι δυνατά κι όλα έδειχναν ότι το παιχνίδι θα κρινόταν στις λεπτομέρειες. Οι δύο ομάδες έδωσαν μεγάλη προσοχή στα νώτα τους, αλλά δεν εγκατέλειψαν τις επιθετικές τους προσπάθειες. Εκαναν αρκετές ευκαιρίες, αλλά ο Ηλιος ήταν αυτός που κατάφερε να σκοράρει.

Στο 70' ο Γαζής μπήκε στην περιοχή, έβγαλε την παράλληλη και συρτή σέντρα, αλλά το σουτ που έκανε ο Θυριάκης τράνταξε το οριζόντιο δοκάρι του Δοξάκη.

Στο 80' ο Ηλιος εκτέλεσε κόρνερ. Ο Κουτζούκης εκμεταλλεύτηκε μία σύγχυση στην περιοχή του Σαρικά και με προβολή, πέτυχε το τέρμα που έκρινε τον αγώνα.

Από τον Ηλιο καλά πήγαν οι Καραβόλιας, Κουτζούκης και Γρηγοράς, ενώ από τον Ατρόμητο οι Γαζής, Γιορδαμνής και Σαβέλλος.

Καλή ήταν η διαιτησία του κ. Σάββενα με βοηθούς τους κ. Ανάστασου και Μηνά.

ΗΛΙΟΣ: Δοξάκης, Μοσκιού, Καραβόλιας, Κουτζούκης, Σαϊντάκης, Αντενίς, Μπιλιάς (80' Παπαχριστοδούλου), Φράγκος, Γρηγοράς, Τσίρκος, Νάκος (65' Κορμπάς).

ΑΤΡΟΜΗΤΟΣ: Σαρικάς, Χειμωνέτος, Σαββέλος, Στεφανάκης, Τσίκ'ικης, Θυριάκης Ν., Κυριάκης Κ., Γαζής, Κόβας, Γιορδαμνής, Θυριάκης Γ.

«Καταιγίδα» ο Ερμής Καλυθιών

• 8-1 τον Αλθαιμένη

ΚΑΛΥΘΙΕΣ.-

Παράσταση για ένα ρόλο ήταν το παιχνίδι ανάμεσα στον πρωτοπόρο Ερμή και τον ουραγό Αλθαιμένη. Το τελικό αποτέλεσμα (8-1) δείχνει σαφέστατα τη διαφορά δυναμικότητας των αντιπάλων.

Τα δέκα πρώτα λεπτά του ξεκινήματος ήταν καθοριστικά για τη συνέχεια. Το σκορ στο 9' ήταν 4-0. Με το σκορ αυτό έληξε και το α' ημίχρονο.

Στην επανάληψη, οι γηπεδούχοι, παίζοντας σε ρυθμό ρελαντί, πέτυχαν άλλα τέσσερα γκολ.

Ο... χορός των σκορ άνοιξε στο 1', με πλασέ του Κεφάλα. Τρία λεπτά μετά, ο Σταυρής με πλασέ έκανε το 2-0. Στο 6' ο Περίδης, με σουτ, ανέβασε το σκορ σε 3-0. Στο 9' ο Κυριαζής έκανε τα τέρματα της ομάδας του. Το 5-0 έκανε στο 50' ο Μαχαιρίδης με πλασέ. Εξι λεπτά αργότερα ο Χατζηγεωργίου με σουτ ανέβασε το δείκτη του σκορ στο 6-0. Στο 65' ο Αλθαιμένης κέρδισε πέναλτυ, που εκτέλεσε ο Καραγιάννης Π. και μείωσε σε 6-1. Ο Στάθης στο 70' με πλασέ πέτυχε το 7-1. Το σκορ έκλεισε ο Νικολός - Χατζηνικολού στο 74' (8-1).

Καλύτεροι του Ερμή οι Κεφάλας, Κυριαζής, Στάθης, χωρίς να υστερήσουν οι υπόλοιποι.

Από τον Αλθαιμένη διασώθηκαν οι Κορρές, Καραγιάννης Π.

Καλή ήταν η διαιτησία του κ. Γιασιράνη (Βλαχάς - Λιάπη).

ΕΡΜΗΣ: Χατζηνικόλας, Κωστάκης (55' Μαχαιρίδης), Σεντεμέντες, Ηλίας, Κεφάλας, Κυριαζής, Σταυρής (60' Δημητράς), Στάθης, Περίδης(46' Χατζηγεωργίου), Λαζαρίδου, Νικολός - Χατζηνικολού.

ΑΛΘΑΙΜΕΝΗΣ: Καραγιάννης Στ. (70' Καρναβάς Δ.), Πεζουβάνης, Καρπαθάκης Ν., Κορρές, Καραγιάννης Π., Καρπαθάκης Γ., Ντελάκης (46' Πετρίδης), Καραγιάννης Δ. (46' Βισκαδούρος), Καραγιάννης Γ., Νικολουδάκης, Καραγιάννης Ρ.

Η Αναγέννηση Νήσου Ρόδου κέρδισε 1-0 τον Δωριέα

ΚΑΡΑΚΟΝΕΡΟ.-

Φάνηκε περισσότερο «διαβασμένη» η Αναγέννηση Νήσου Ρόδου και πήρε τη νίκη από τον Δωριέα με σκορ 1-0. Η Αναγέννηση κατά διαστήματα έπαιξε καλό ποδόσφαιρο και δίκαια έφθασε στην επικράτηση. Ειδικά στο πρώτο ημίχρονο ήταν εκπληκτική και έκλεισε στα καρέ της τους τυπικά γηπεδούχους. Στο 18' ο Λυκούρης με δυνατό σουτ, έξω από την περιοχή, πέτυχε το 0-1.

Στο 31' ο Χατζηπέτρος με κεφαλιά σημάδεψε το δοκάρι, ενώ ο Δωριέας ισοφάρισε τις ευκαιρίες όταν ο Ζάγκος με απευθείας εκτέλεση φάουλ η μπάλα χτύπησε στο δοκάρι στο 42'.

Στο 88' ο Κωνσταντόπουλος ανατράπηκε μέσα στην περιοχή. Το πέναλτυ δεν το είδε ο διαιτητής, δείχνοντας τη συνέχεια του παιχνιδιού.

Από τον Δωριέα ξεχώρισαν οι Ζάγκος, Χ. Κασσιώτης Χ, Εμίρογλου. Από την Αναγέννηση Ν.Ρ. διακρίθηκαν οι Χατζηπέτρος, Κωνσταντόπουλος, Αστυνάρογλου.

Μέτρια η διαιτησία του κ. Αντωνόπουλου (Κόκκινος, Γενής).

ΔΩΡΙΕΑΣ: Κασαπίδης, Οικονόμου, Χειμωνέττος, Ζάγκος, Χ. Κασσιώτης, Μπουμπούλαχ, Κασσιώτης Μ., Θαλασσινός, Νταντουδάκης (65' Ζελέχας), Ναρεδίν (45' Ροδίτης), Εμίρογλου

ΑΝΑΓΕΝΝΗΣΗ Ν.Ρ.: Αστυνάρογλου, Φλεβάρης, Χατζηπέτρος, Κωστάκης, Τσακίρης, (65' Ζαλάχας), Τσιλίκης, Αγγελής, Πετράς, Κωνσταντόπουλος, Λυκούρης Κουμέντος

Γ' ΚΑΤΗΓΟΡΙΑ ΔΩΔΕΚΑΝΗΣΟΥ - Β' ΟΜΙΛΟΣ

Ιδια κατάσταση στην κορυφή!

Με νίκες των πρωτοπόρων συνεχίστηκε το πρωτάθλημα της Β' Κατηγορίας στο Β' όμιλο.

Ο Γ.Σ. Διαγόρας πήρε τους βαθμούς από τον Ταξιάρχη Καλάθου χωρίς αγώνα, ο Ερμής συνέτριψε στις Καλυθιές τον Αλθαιμένη και ο Ζευς εκτός έδρας τον Πολύστρατο.

Τα αποτελέσματα:

Ερμής Καλ. - Αλθαιμένης	8-1
Δωριέας - Αναγέννηση Ν.Ρ.	0-1
Πολύστρατος - Ζευς	1-6
Ηλιος - Ατρόμητος δ.	1-0
Γ.Σ. Διαγόρας - Ταξιάρχης	2-0

Η ΒΑΘΜΟΛΟΓΙΑ

	ΑΓΩΝΕΣ	ΓΚΟΛ	ΒΑΘΜΟΙ
1. Γ.Σ. Διαγόρας	11	46-13	28
-. Ερμής Καλ.	11	43-11	28
-. Ζευς	11	30-8	28
4. Ηλιος	11	31-8	26
5. Ατρόμητος Δ.	11	16-19	13
-. Αναγέννηση Ν.Ρ.	11	13-24	13
7. Δωριέας	11	12-23	11
8. Πολύστρατος	11	15-37	10
9. Αλθαιμένης	11	7-51	0
10. Ταξιάρχης	11	-	-

Η ΕΠΟΜΕΝΗ ΑΓΩΝΙΣΤΙΚΗ

Ηλιος - Ερμής
Αλθαιμένης - Πολύστρατος
Ατρόμητος Δ. - Γ.Σ. Διαγόρας
Ζευς - Δωριέας
Ταξιάρχης - Αναγέννηση Ρ.

Γ' ΚΑΤΗΓΟΡΙΑ ΝΗΣΩΝ

Νίκησαν οι πρωτοπόροι

Νίκες των πρωτοπόρων είχαμε στον όμιλο νήσων της Γ' Κατηγορίας.

Ο Α.Ο. Πυλίου πήρε τους βαθμούς από τον Α.Ο. Βαθύ, ο Ξάνθος από τον ΑΣΕΛ εκτός έδρας και ο Ποσειδών Καλύμνου από τον Α.Ο. Λειψιοτών.

Τα αποτελέσματα:

ΑΠΟΤΕΛΕΣΜΑΤΑ		Η ΕΠΟΜΕΝΗ
Α.Ο. Πυλίου - Α.Ο. Βαθύ	3-0	ΑΣΕΛ - Α.Ο. Πυλίου
ΑΣΕΛ - Ξάνθος	1-3	Α.Ο. Βαθύ - Ασκληπιός
Ασκληπιός Κω - Μερόπις	2-1	Ξάνθος - Α.Ο. Λειψοί
Ποσειδών Κ. - Α.Ο. Λειψιστών	3-1	Μερόπις - Ποσειδών καλ.

Η ΒΑΘΜΟΛΟΓΙΑ

	ΑΓΩΝΕΣ	ΓΚΟΛ	ΒΑΘΜΟΙ
1. Α.Ο. Πυλίου	9	32-4	23
2. Ξάνθος	9	26-9	19
3. Ποσειδών Καλ.	9	16-17	16
4. Α.Ο. Βαθύ	9	20-15	9
5. ΑΣΕΛ	9	10-20	8
6. Ασκληπιός	7	6-27	3
7. Α.Ο. Λειψοί	7	5-16	2
8. Μερόπις Κω	8	6-25	1

Δυνατός ο Ζευς και στα Λάερμα

Νίκησε 6-1 τον Πολύστρατο

ΛΑΕΡΜΑ.-

Εύκολο απόγευμα πέρασε ο Ζευς αφού συνέτριψε τον Πολύστρατο εκτός έδρας με σκορ 6-1.

Το παιχνίδι ήταν ένας συνεχής μονόλογος των φιλοξενουμένων, οι οποίοι δεν απειλήθηκαν σε καμία στιγμή και πήραν δίκαια τους τρεις βαθμούς.

Οι παίκτες του Λάκη Λαγκάνη μπήκαν δυνατά μέσα στον αγωνιστικό χώρο και ουσιαστικά είχαν καθαρίσει το παιχνίδι από το πρώτο κιόλας μέρος, αφού προηγήθηκαν με 3-0.

Η επανάληψη για τον Δία ήταν πλέον μία απλή διαδικασία. Οι φιλοξενούμενοι πέτυχαν άλλα τρία τέρματα στο δεύτερο μέρος και ολοκλήρωσαν το θρίαμβό τους. Οι παίκτες του Πολύστρατου, από την άλλη πλευρά, αφέθηκαν έρμαια στις ορέξεις των αντιπάλων τους.

Το μόνο που κατάφεραν ήταν να πετύχουν το «τέρμα της τιμής» και να μειώσουν το σκορ.

Ο ...χορός των τερμάτων ξεκίνησε στο 25' όπου ο Βαρκάδος με σουτ άνοιξε το σκορ. Στο 37' ο Θωμάς Αργυρός με φάουλ έκανε το 0-2. Στο 42' ο Νίκας τρπλασίασε τα τέρματα. Ο Σακκής στο 65' έκανε το 0-4.

Στο 72' ο Πολύστρατος μείωσε σε 1-4 με εύστοχο κτύπημα πέναλτυ του Γιακουμάκη.

Στο 75' ο Θεοδοσίου έκανε το 1-5, ενώ το σκορ έκλεισε ο Βαρδόπουλος σε 1-6 στο 86'.

Από τον Δία δεν υπάρχει παίκτης που να υστέρησε, ενώ από τον Πολύστρατο προσπάθησαν οι Καλογερής και Χατζηπαυλής, όσο έπαιξε.

Χωρίς προβλήματα η διαιτησία του κ. Ταράλη με βοηθούς τους Σάββενα και Κωστόπουλο.

ΠΟΛΥΣΤΡΑΤΟΣ: Χατζηκωνσταντής, Τριγένης, Πίττας (72' Γιακουμάκης), Χατζησταμάτης Ι., Χατζησταμάτης Μ., Καλογερής, Μόσχου, Χατζηπαυλής (67' Πατούνας Γ.), Καρπάθιος, Πατούνας Κ., Αντριάς.

ΖΕΥΣ: Χαρτερός, Γκινής, Νικητάρας, Πακάκης (46' Αγκάς,), Θεοδοσίου Γ., Αργυρός Γερ., Βαρδόπουλος, Θεοδοσίου Μ., Νίκας, Βαρκάδος (43' Σακκής), Αργυρός Θ.



ΧΑΘΗΚΕ

...προ μηνός στην περιοχή πλατείας Φώκιαλη ο γάτος της φωτογραφίας, ηλικίας 4 ετών.

Οποιος γνωρίζει κάτι παρακαλείται να τηλεφωνήσει στα **23521** και **78503**.

ΕΛΛΗΝΙΚΗ ΔΗΜΟΚΡΑΤΙΑ
ΠΕΡΙΦΕΡΕΙΑ ΝΟΤΙΟΥ ΑΙΓΑΙΟΥ
ΝΟΜΟΣ ΔΩΔΕΚΑΝΗΣΟΥ
ΔΗΜΟΣ ΝΟΤΙΑΣ ΡΟΔΟΥ

ΑΝΑΚΟΙΝΩΣΗ

Υπενθυμίζουμε στους φορολογούμενους του Δήμου μας την υποχρέωση που έχουν να καταθέσουν στις νόμιμες προθεσμίες τα στοιχεία που χρειάζονται για τη βεβαίωση των Δημοτικών Φόρων, τελών και δικαιωμάτων όπως αναφέρονται στις παρακάτω περιπτώσεις:

1. ΤΕΛΟΣ ΧΡΗΣΗΣ ΠΕΖΟΔΡΟΜΙΩΝ, ΟΔΩΝ, ΠΛΑΤΕΙΩΝ ΚΑΙ ΚΟΙΝΟΧΡΗΣΤΩΝ ΧΩΡΩΝ

Οσοι επιθυμούν να χρησιμοποιήσουν πεζοδρόμια, οδοστρώματα και λοιπούς κοινόχρηστους χώρους ή το υπέδαφος αυτών πρέπει να υποβάλουν αίτηση στο Δήμο για τη χορήγηση σχετικής άδειας (άρθρο 3 του Ν. 1080/80).

2. ΤΕΛΟΣ ΔΙΑΦΗΜΙΣΗΣ

Για την τοποθέτηση οποιασδήποτε διαφήμισης στη Διοικητική Περιφέρεια του Δήμου σε ιδιωτικούς ή κοινόχρηστους χώρους πρέπει απαραιτήτως να υποβληθεί από τον ενδιαφερόμενο αίτηση και να καταβληθεί το αντίστοιχο δημοτικό τέλος.

3. ΤΕΛΟΣ ΚΑΘΑΡΙΟΤΗΤΑΣ ΚΑΙ ΦΩΤΙΣΜΟΥ

Α) Ολοι οι κάτοικοι της Διοικητικής Περιφέρειας του Δήμου Νότιας Ρόδου, που χρησιμοποιούν ακίνητα είτε σαν κατοικία είτε για οποιαδήποτε άλλη εμπορική ή βιομηχανική χρήση και τα οποία είτε ηλεκτροδοτούνται από τη ΔΕΗ, είτε στερούνται ηλεκτρικής εγκατάστασης, υποχρεούνται να τα δηλώσουν στο Δήμο Νότιας Ρόδου (Οικονομική Υπηρεσία) για τον υπολογισμό των τελών καθαριότητας και φόρου ηλεκτροδοτούμενων χώρων.

Β) Η κάθε δήλωση πρέπει να συνοδεύεται από οποιοδήποτε επίσημο έγγραφο και να αποδεικνύει την επιφάνεια του χρησιμοποιούμενου χώρου (πίνακας οριζόντιας ιδιοκτησίας συμβόλαιο αγοράς, άδεια οικοδομής, κτηματολογικό διάγραμμα κάλυψης κλπ.).

Γ) Επίσης για την υπογραφή οποιουδήποτε νέου συμβολαίου παροχής ηλεκτρικού ρεύματος από τη ΔΕΗ, οι ενδιαφερόμενοι πρέπει βάσει του Ν. 25/1975 να καταθέσουν υπεύθυνη δήλωση στο Δήμο μας, σχετικά με την επιφάνεια του ηλεκτροδοτούμενου χώρου.

Δ) Βάσει του Ν. 1416/843, άρθρο 82 ουδείς απαλλάσσεται του ανωτέρω τέλους πλην:

1. Του Ελληνικού Δημοσίου και των Οργανισμών Τοπικής Αυτοδιοίκησης και
2. Των αγωνιστικών χώρων που ανήκουν σε αθλητικά σωματεία ή φιλαθλες οργανώσεις και άλλων χώρων, εφόσον η είσοδος στους τελευταίους είναι ελεύθερη και δεν εισπράττεται δικαίωμα εισόδου.

Τα τέλη φωτισμού και καθαριότητας που ισχύουν, καθορίστηκαν με την απόφαση αριθμ. 31/1999 του Δημοτικού Συμβουλίου.

4. ΤΕΛΟΣ ΑΚΙΝΗΤΗΣ ΠΕΡΙΟΥΣΙΑΣ (ΤΑΠ)

Ο ιδιοκτήτης ή επικαρπωτής ή νομέας ακινήτων οφείλει σύμφωνα με τις διατάξεις του άρθρου 17 του Ν. 2130/93 να υποβάλει δήλωση για τα ακίνητα που βρίσκονται στην Περιφέρεια του Δήμου Νότιας Ρόδου. Οι τιμές των ακινήτων ανάλογα με τη ζώνη που βρίσκονται, καθώς ο συντελεστής Συντελεστής Ακίνητης Περιουσίας (ποσοστό 0,35%) καθορίζονται σύμφωνα με την απόφαση αριθμ. 86/2000 του Δημοτικού Συμβουλίου.

5. ΤΕΛΟΣ ΔΙΑΜΟΝΗΣ ΠΑΡΕΠΙΔΗΜΟΥΝΤΩΝ

Α) Οι ιδιοκτήτες ή εκμεταλλευτές ξενοδοχειακών επιχειρήσεων κάθε μορφής και κατηγορίας έχουν υποχρέωση να εισπράττουν τέλος παρεπιδημούντων 2% στα ακαθάριστα έσοδα των υπνοδωματίων και όλων των επισιτιστικών τμημάτων τους και να αποδίδουν το τέλος αυτό στο δημοτικό ταμείο με δήλωση μέσα στην προθεσμία απόδοσης του ΦΠΑ (άρθρο 17 Νόμος 2130/93 και άρθρο 20 Νόμος 2307/95).

Οι ιδιοκτήτες ή εκμεταλλευτές ενοικιαζομένων δωματίων πανσιόν, οικοτροφείων κ.λπ που λειτουργούν χωρίς κατάταξη σε κατηγορία ξενοδοχείου, έχουν υποχρέωση να εισπράττουν τέλος παρεπιδημούντων σε ποσοστό 2% επί του μισθώματος της κλίνης και να το αποδίδουν με δήλωσή τους στο Δήμο, μέσα στην προθεσμία απόδοσης του ΦΠΑ (άρθρο 17 του Νόμου 2130/93 και άρθρο 20 του Νόμου 2307/95).

6. ΤΕΛΟΣ ΕΠΙ ΤΩΝ ΑΚΑΘΑΡΙΣΤΩΝ ΕΣΟΔΩΝ

Οι ιδιοκτήτες και οι εκμεταλλευτές:

α) Κάθε είδους μορφής και ονομασίας καταστημάτων στα οποία πωλούνται για κατανάλωση εντός του καταστήματος ή σε πακέτο φαγητά, ποτά, καφές, αναψυκτικά, γαλακτομικά προϊόντα και γλυκίσματα εφόσον κατά την άδεια που έχει εκδοθεί διαθέτουν πάγκους ή τραπεζοκαθίσματα εντός ή και εκτός του καταστήματος. Απαραίτητη προϋπόθεση για την επιβολή του τέλους 2% αποτελεί η ρητή αναφορά στην άδεια λειτουργίας τους ότι διαθέτουν πάγκους ή τραπεζοκαθίσματα, χωρίς να ερευνάται το πραγματικό γεγονός της ύπαρξης ή μη αυτών. Στην περίπτωση που δεν αναφέρεται στην άδεια λειτουργίας κάποιων καταστημάτων ότι διαθέτουν πάγκους-τραπεζοκαθίσματα , ενώ στην πραγματικότητα αυτά διαθέτουν, τότε οι αρμόδιοι ΟΤΑ οφείλουν να επιβάλουν τις κατά το νόμο κυρώσεις για τη νόμιμη λειτουργία του καταστήματος ή χρήση του κοινόχρηστου χώρου, εφόσον σ' αυτόν αναπτύσσονται τραπεζοκαθίσματα, όχι όμως τέλος. Επίσης, όταν στην άδεια αναφέρεται η ύπαρξη σκαμπώ, συμπεριλαμβάνεται στην έννοια των καθισμάτων.

β) Ζυθοπωλείο και μπαρ ανεξαρτήτως ιδιαίτερης σημασίας, ιδιαίτερης ονομασίας και κατηγορίας και

γ) Καντινών

δ) Στο ανωτέρω τέλος υπάγονται και τα κέντρα διασκέδασης και τα καταστήματα των πιο πάνω περιπτώσεων που λειτουργούν μέσα σε ξενοδοχειακές επιχειρήσεις κάθε λειτουργικής μορφής και κατηγορίας, καθώς και τα οργανωμένα τμήματα των σούπερ μάρκετ, στα οποία πωλούνται έτοιμα φαγητά.

ε) Προκειμένου για νυχτερινά κέντρα, αίθουσες χορού και άλλα καταστήματα με ποτό και θεάματα, καφωδεία, κέντρα διασκέδασης, νάιτ κλαμπ, κοσμικές ταβέρνες, μπουάτ, μπαρ και χορευτικά κέντρα με μουσική ηλεκτροφώνου το ανωτέρο τέλος επιβάλλεται σε ποσοστό πέντε τοις εκατό (5%).

Ως μουσική για την περίπτωση των χορευτικών κέντρων, νοείται όχι μόνο η ζωντανή μουσική, αλλά και η παραγόμενη από συστήματα αναπαραγωγής ήχου, δεδομένου ότι δεν γίνεται διάκριση από το νόμο.

ζ) Επιβολή τέλους σε ποσοστό 2% στα ακαθάριστα έσοδα στις παρακάτω κατηγορίες καταστημάτων, καθώς και σε όλα τα καταστήματα που πωλούν τα κατωτέρω είδη, ήτοι:

α) Τουριστικών ειδών
β) Ειδών λαϊκής τέχνης
γ) Ενθυμίων και δώρων
δ) Ενοικιάσεων σκαφών αναψυχής τοπικού χαρακτήρα, θαλάσσιων ποδηλάτων, ιστιοσανίδων και γενικά θαλάσσιων σπορ, ειδών χρησιμοποιουμένων στην παραλία
ε) Ειδών σπορ, σκι και ορειβασίας
ζ) Καταστήματα ενοικιάσεως αυτοκινήτων, μοτοποδηλάτων και ποδηλάτων.

Η υποχρέωση του ανωτέρου τέλους αποδίδεται με δήλωση στο Δήμο μέσα στην προθεσμία απόδοσης του ΦΠΑ (άρθρο 17 Νόμος 2130/93 και Νόμος 2307/1995).

Σε περίπτωση καθυστερήσεως απόδοσης του τέλους επιβάλλεται πρόστιμο 10% για κάθε μήνα καθυστέρησης μέχρι το ισόποσο του τέλους (άρθρου παράγραφος β του Νόμου 1080/80). Υπόχρεοι επίσης για την υποβολή εκκαθαριστικών δηλώσεων ετών 1999 και 2000 στο Δήμο Νότιας Ρόδου για έλεγχο, είναι οι ιδιοκτήτες και οι εκμεταλλευτές που αναγράφονται σε όλες τις προηγούμενες παραγράφους.

Περισσότερες πληροφορίες δίδονται στα γραφεία του Δήμου Νότιας Ρόδου (Οικονομικό Τμήμα κ. Παπαδημητρίου), τις εργάσιμες ημέρες και ώρες.

Ο ΔΗΜΑΡΧΟΣ ΝΟΤΙΑΣ ΡΟΔΟΥ
Α.Α. ο Αντιδήμαρχος
ΖΑΝΝΕΤΙΔΗΣ Γ. ΦΙΛΗΜΩΝ

ΕΛΛΗΝΙΚΗ ΔΗΜΟΚΡΑΤΙΑ
ΠΕΡΙΦΕΡΕΙΑ ΝΟΤΙΟΥ ΑΙΓΑΙΟΥ
ΝΟΜΟΣ ΔΩΔΕΚΑΝΗΣΟΥ
ΔΗΜΟΣ ΑΦΑΝΤΟΥ
ΟΙΚΟΝΟΜΙΚΗ ΥΠΗΡΕΣΙΑ
Πληρ. Μ. Παπαχριστοδούλου
Τηλ. 51316 - 52010
Αριθ. Πρωτ. 310

ΑΝΑΚΟΙΝΩΣΗ

Υπενθυμίζουμε στους φορολογούμενους του Δήμου Αφάντου την υποχρέωση που έχουν να καταθέσουν στις νόμιμες προθεσμίες τα στοιχεία που χρειάζονται για τη βεβαίωση των Δημοτικών Φόρων, τελών και δικαιωμάτων όπως αναφέρονται στις παρακάτω περιπτώσεις:

1. ΤΕΛΟΣ ΧΡΗΣΗΣ ΠΕΖΟΔΡΟΜΙΩΝ, ΟΔΩΝ, ΠΛΑΤΕΙΩΝ ΚΑΙ ΚΟΙΝΟΧΡΗΣΤΩΝ ΧΩΡΩΝ

Οσοι επιθυμούν να χρησιμοποιήσουν πεζοδρόμια, οδοστρώματα και λοιπούς κοινόχρηστους χώρους ή το υπέδαφος αυτών, πρέπει να υποβάλλουν αίτηση στο Δήμο για τη χορήγηση σχετικής άδειας (άρθρο 3 Ν. 1080/1980).

2. ΤΕΛΟΣ ΔΙΑΦΗΜΙΣΗΣ

Για την τοποθέτηση οποιασδήποτε διαφήμισης στη Διοικητική Περιφέρεια του Δήμου, σε ιδιωτικούς ή κοινόχρηστους χώρους, πρέπει απαραιτήτως να υποβληθεί από τον ενδιαφερόμενο, αίτηση και να καταβληθεί το αντίστοιχο δημοτικό τέλος.

3. ΤΕΛΟΣ ΚΑΘΑΡΙΟΤΗΤΑΣ ΚΑΙ ΦΩΤΙΣΜΟΥ

Α) Ολοι οι κάτοικοι της Διοικητικής Περιφέρειας του Δήμου Αφάντου που χρησιμοποιούν ακίνητα είτε σαν κατοικία, είτε για οποιαδήποτε άλλη εμπορική ή βιομηχανική χρήση και τα οποία είτε ηλεκτροδοτούνται από τη ΔΕΗ, είτε στερούνται ηλεκτρικής εγκατάστασης, υποχρεούνται να τα δηλώσουν στο Δήμο Αφάντου (Γραφείο Προσόδων) για τον υπολογισμό των τελών καθαριότητας και φόρου ηλεκτροδοτούμενων χώρων.

Β) Σε περίπτωση αυξήσεως ή μειώσεως των τετραγωνικών μέτρων των φωτισμένων χώρων λόγω προσθήκης κτισμάτων ή αφαιρέσεως τετραγωνικών μέτρων οι ιδιοκτήτες - ενοικιαστές των ακινήτων υποχρεούνται στην υποβολή συμπληρωματικής δήλωσης (άρθρο 2 Ν. 25/1975).

Τα δικαιολογητικά που απαιτούνται είναι:

1) Αδεια οικοδομής
2) Βεβαίωση και σχεδιάγραμμα ηλεκτρολόγου
3) Κατόψεις και διάγραμμα κάλυψης οικοπέδου
4) Πίνακας οριζόντιας ιδιοκτησίας (σε περίπτωση πολυκατοικίας).

Επίσης για την υπογραφή οποιουδήποτε νέου συμβολαίου παροχής ηλεκτρικού ρεύματος από τη ΔΕΗ οι ενδιαφερόμενοι πρέπει βάσει του Ν. 25/75 να καταθέσουν υπεύθυνη δήλωση στο Δήμο μας, σχετικό με την επιφάνεια του ηλεκτροδοτούμενου χώρου.

4. ΤΕΛΟΣ ΔΙΑΜΟΝΗΣ ΠΑΡΕΠΙΔΗΜΟΥΝΤΩΝ

Α) Οι ιδιοκτήτες ή εκμεταλλευτές ξενοδοχειακών επιχειρήσεων κάθε μορφής και κατηγορίας έχουν υποχρέωση να εισπράττουν τέλος παρεπιδημούντων 2% στα ακαθάριστα έσοδα των υπνοδωματίων και όλων των επισιτιστικών τμημάτων τους και να αποδίδουν το τέλος αυτό στο Δημοτικό Ταμείο με δήλωση μέσα στην προθεσμία απόδοσης του ΦΠΑ (άρθρο 17 Νόμος 2130/93 και Νόμος 2307/95).

Β) Οι ιδιοκτήτες ή εκμεταλλευτές ενοικιαζομένων δωματίων, πανσιόν, οικοτροφείων κ.λπ που λειτουργούν χωρίς κατάταξη σε κατηγορία ξενοδοχείου, έχουν υποχρέωση να εισπράττουν τέλος παρεπιδημούντων σε ποσοστό 2% επί του μισθώματος της κλίνης και να το αποδίδουν με δήλωσή τους στο Δήμο μέσα στην προθεσμία απόδοσης του ΦΠΑ (άρθρο 17 του Νόμου 2130/93 και άρθρο Νόμου 2307/95).

5. ΤΕΛΟΣ ΕΠΙ ΤΩΝ ΑΚΑΘΑΡΙΣΤΩΝ ΕΣΟΔΩΝ

Οι ιδιοκτήτες και οι εκμεταλλευτές κάθε είδους μορφής και ονομασίας καταστημάτων στα οποία πωλούνται για κατανάλωση εντός του καταστήματος ή σε πακέτο φαγητά, ποτά, καφές, αναψυκτικά, γαλακτομικά προϊόντα και γλυκίσματα εφόσον κατά την άδεια που έχει εκδοθεί διαθέτουν πάγκους ή τραπεζοκαθίσματα εντός ή και εκτός του καταστήματος, όπως επίσης και ζυθοπωλείων και μπαρ ανεξαρτήτως ιδιαίτερης ονομασίας και κατηγορίας καταστήματος και καντινών, έχουν υποχρέωση να εισπράττουν τέλος επί των ακαθαρίστων εσόδων 2% επί του ποσοστού κάθε λογαριασμού και να αποδίδουν με δήλωση τους στο Δήμο Αφάντου μέσα στην προθεσμία απόδοσης του ΦΠΑ (άρθρο 17 του Νόμου 2130/93, άρθρο 20 Νόμου 2539/97).

Επίσης ποσοστό 2% επί των ακαθαρίστων εσόδων των καταστημάτων

α) τουριστικών ειδών
β) ειδών λαϊκής τέχνης
γ) ενθυμίων και δώρων
δ) ενοικίαση σκαφών αναψυχής τοπικού χαρακτήρα, θαλάσσιων ποδηλάτων, ιστιοσανίδων, ειδών χρησιμοποιούμενων στην παραλία.
ε) ειδών που χρησιμοποιούνται στη θάλασσα από τους λουόμενους
στ) ειδών αθλητισμού, σκι και ορειβασίας
ζ) σχολών εκμάθησης θαλάσσιων αθλημάτων
η) ενοικιάσεις αυτοκινήτων, μοτοποδηλάτων και ποδηλάτων

Στο ανωτέρω τέλος υπάγονται και τα κέντρα διασκέδασης και τα καταστήματα των πιο πάνω περιπτώσεων που λειτουργούν μέσα σε ξενοδοχειακές επιχειρήσεις κάθε μορφής και κατηγορίας καθώς και τα οργανωμένα τμήματα των SUPER MARKETS, στα οποία πωλούνται έτοιμα φαγητά. Προκειμένου για νυκτερινά κέντρα, αίθουσες χορού και άλλα καταστήματα με ποτά και θέαμα, καφωδεία, κέντρα διασκεδάσεως (καμπαρέ, νάϊτ - κλαμπ, κοσμικές ταβέρνες, μπουάτ) και χορευτικά κέντρα με μουσική, το ανωτέρω τέλος επιβάλλεται σε ποσοστό πέντε τοις εκατό (5%).

Η υποχρέωση του ανωτέρου τέλους αποδίδεται με δήλωση τους στο Δήμο μέσα στην προθεσμία απόδοσης του ΦΠΑ (άρθρο 17 Νόμος 2130/93 και άρθρο 20 Νόμος 2539/97).

Σε περίπτωση καθυστερήσεως απόδοσης του τέλους επιβάλλεται πρόστιμο 10% για κάθε μήνα καθυστερήσεως μέχρι το ισόποσο του τέλους (άρθρο 7 παρ. β. του Νόμου 1080/1980).

6. ΤΕΛΟΣ ΑΚΙΝΗΤΗΣ ΠΕΡΙΟΥΣΙΑΣ (Τ.Α.Π.)

Ο ιδιοκτήτης ή επικαρπωτής ή νομέας ακινήτων οφείλει σύμφωνα με τις διατάξεις του άρθρου 27 Νόμος 2130/93 να υποβάλλει δήλωση για τα ακίνητα που βρίσκονται στην περιφέρεια του Δήμου Αφάντου. Ο συντελεστής τέλους ακίνητης περιουσίας καθορίστηκε σε 0,35% με την απόφαση αρ. 241/19-5-93 του Δημοτικού Συμβουλίου.

Περισσότερες πληροφορίες δίδονται στο Τμήμα Προσόδων του Δήμου Αφάντου.

7. ΦΟΡΟΛΟΓΙΚΗ ΕΝΗΜΕΡΟΤΗΤΑ

Τέλος υπενθυμίζεται ότι από την 1-1-1998 ισχύει η φορολογική ενημερότητα για τα προς τον Δήμο χρέη άνω των 100.000 δρχ.

Ο Δήμαρχος Αφάντου
ΣΤΑΥΡΟΣ ΣΤΑΥΡΗΣ

Μέσα κι έξω από τα...

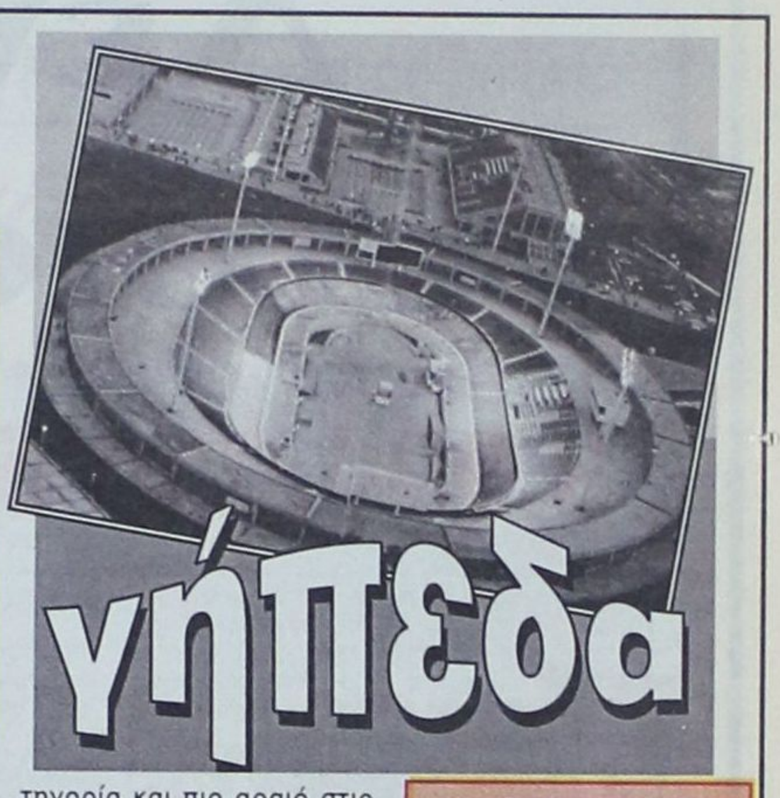

«Επί θύραις» ο υποβιβασμός

Θα θυμόσαστε, ασφαλώς, με πόσα όνειρα ξεκίνησε τη νέα ποδοσφαιρική περίοδο η Α.Ε. Κως. Είχε κατακτήσει το πρωτάθλημα της Α' Ερασιτεχνικής Κατηγορίας Δωδεκανήσου και είχε πετύχει την άνοδό της στην Εθνική Κατηγορία. Ολα καλά και ωραία όμως μέχρις εκεί. Οταν ξεκίνησε το πρωτάθλημα φάνηκαν και τα πρώτα προβλήματα, που ξεκινούσαν, κυρίως, από τον αγωνιστικό χώρο.

Και δυστυχώς το πρωτάθλημα προχωρά, αλλά τα προβλήματα δεν εξαλείφθηκαν, με συνέπεια ο υποβιβασμός να είναι «επί θύραις». Κρίμα...

Περί... στοιχήματος

Λίαν συντόμως, όπως διάβασα, θα μπορούμε να παίζουμε «στοίχημα» για τους αγώνες Φόρμουλα. Και τι θα δούμε ακόμα...

Εμείς, πάντως, προτιμάμε να δούμε γρήγορα στα «κουπόνια» του «Στοιχήματος» και αγώνες ποδοσφαίρου από τα ελληνικά πρωταθλήματα Εθνικής και Α' Κατηγορίας ή και μικρότερων κατηγοριών.

Τρέχουν και δεν προλαβαίνουν...

Τρέχουν και δεν προλαβαίνουν κάθε Σαββατοκύριακο οι αστυνομικοί. Από το ένα γήπεδο φεύγουν και πηγαίνουν στο άλλο. Κι αυτό, γιατί ο αριθμός τους είναι μικρός και δεν επαρκεί να καλύψει όλα τα γήπεδα. Ετσι βλέπει κανείς ένα μόνο αστυνομικό σε γήπεδο. Ιδιαίτερα προβλήματα αντιμετωπίζουν οι αστυνομικοί σταθμοί των δημοτικών διαμερισμάτων, που αρκετές φορές κλείνουν προσωρινά για να καλύψουν τις ανάγκες των γηπέδων.

Κι όταν ένας αγώνας κυλήσει ήρεμα και ομαλά, ουδέν πρόβλημα. Τί συμβαίνει όμως όταν δημιουργούνται επεισόδια; Συνήθως καλούνται «ενισχύσεις», αλλά μέχρι να φθάσουν τα επεισόδια έχουν τελειώσει ή φουντώσει...

Αναμφίβολα, υπάρχει έλλειψη προσωπικού σ' ορισμένους αστυνομικούς σταθμούς, που θα πρέπει να αντιμετωπιστεί.

Δεν είναι λίγες οι φορές που αγώνες άρχισαν χωρίς την παρουσία ούτε ενός αστυνομικού οργάνου...

Το μεγάλο πρόβλημα

Αλλος φεύγει, άλλος έρχεται...

Αναφερόμαστε στην ΠΑΕ Ιάλυσος, που τα τελευταία χρόνια μαστίζεται από σωρεία προβλημάτων, με συνέπεια να μη μπορεί να ορθοποδήσει και να βαδίζει από το κακό στο χειρότερο!..

Ετσι συμβαίνει πάντα. Οταν παραμένει άλυτο το οικονομικό πρόβλημα, δεν πάει καλά καμία ομάδα. Ακριβώς απ' αυτό το πρόβλημα ξεκινούν και όλα τ' άλλα...

Η κατάσταση έγινε πια μη αναστρέψιμη. Μόνο ένα «θαύμα» μπορεί να σταματήσει το κατήφορο. Και το «θαύμα» αυτό δεν είναι τίποτα άλλο από την εισροή χρήματος στο ταμείο της ΠΑΕ για να μπορέσει να αναδιαρθρωθεί εκ βάθρων!

Το φαινόμενο των παραιτήσεων

Η ιστορία επαναλαμβάνεται...

Κάθε χρόνο έχουμε αρκετές παραιτήσεις από αγώνες μετακινούμενων ομάδων στα τοπικά πρωταθλήματά μας. Το φαινόμενο είναι πιο συχνό στη Γ' Ερασιτεχνική Κατηγορία και πιο αραιό στις άλλες κατηγορίες. Κυρίως παραιτούνται ομάδες που δεν έχουν πια στόχους. Οσο για τις ομάδες της Γ' Κατηγορίας, εκεί δεν υπάρχει ούτε ο φόβος του υποβιβασμού.

Τα έχει κι αυτά η ιδιορυθμία του νομού μας.

Και... κατάσκοποι!

Πολλούς προπονητές «τράβηξε» ο αγώνας Ποσειδώνα Καρπάθου - Δόξας Λέρου, που έγινε το Σάββατο στο γήπεδο Κοσκινού. Ηταν, κυρίως, προπονητές ομάδων που συμμετέχουν στον ίδιο όμιλο (το δεύτερο) της Β' Κατηγορίας με τον Ποσειδώνα και τη Δόξα. Λίγο - πολύ, δηλαδή, ήταν και... κατάσκοποι.

Στον ίδιο αγώνα βρέθηκε και ο πρόεδρος της ΕΠΣΔ Κλεόβουλος Χατζηγεωργίου, ο οποίος λίγες ώρες αργότερα ήταν στο γήπεδο Εμπωνας. Προφανώς, πήγε στον Εμπωνα ως προσκεκλημένος για την κοπή της πίτας της Αναγέννησης.

Παίρνει «σβάρνα» όλα τα γήπεδα!

Πού τον χάνεις, πού τον βρίσκεις τον «ενωσιακό» προπονητή κάθε Σαββατοκύριακο; Μα, ασφαλώς στα γήπεδα, που αγωνίζονται ποδοσφαιριστές των Μικτών ομάδων. Ο Μιχάλης Δράκος - για τον οποίο μιλάμε - παίρνει «σβάρνα» τα γήπεδα κάθε Σάββατο και Κυριακή. Εμείς τον συναντήσαμε στο γήπεδο Θεολόγου, όπου έβλεπε τον αγώνα Δαμάγητου - Αστέρα Μασάρων. Παρά τη βροχή που έπεφτε, έμεινε εκεί μέχρι το τέλος...

Καλό ταξίδι

Αναχωρούν αύριο για την Ισπανία οι διαιτητές ποδοσφαίρου του Συνδέσμου Δωδεκανήσου, στα πλαίσια της ετήσιας εκδρομής τους, που έχει γίνει πλέον θεσμός. Καλό ταξίδι και καλή επάνοδο. Και με την ευκαιρία, δείτε και κανένα αγώνα ευρωπαϊκού πρωταθλήματος. Ετσι, για την επιμόρφωσή τους...

DIBI CENTER

Stella Beauty

ΠΑΓΚΟΣΜΙΑ ΚΕΝΤΡΑ ΑΙΣΘΗΤΙΚΗΣ ΚΑΙ ΑΔΥΝΑΤΙΣΜΑΤΟΣ
ΑΓΓΛΙΑ • ΑΜΕΡΙΚΗ
ΙΤΑΛΙΑ • ΜΟΝΑΚΟ
ΙΣΠΑΝΙΑ

Η αρμονία του σώματός σας,
η «λάμψη» του προσώπου σας,
χωρίς φθορές από το χρόνο
και χωρίς «περιττά κιλά» δεν είναι
εύκολη υπόθεση.
Χρειάζεστε τη φροντίδα ειδικών.

STELLA BEAUTY

Πάνω από είκοσι χρόνια
στην υπηρεσία της ομορφιάς.



Τηλεφωνείστε τώρα
και επωφεληθείτε
των προσφορών
και εκπτώσεων
του μηνός Νοεμβρίου

STELLA BEAUTY

Πάντα πρώτοι και με διαφορά

Μιχ. Πετρίδη 49, Ρόδος, Τηλ: 30469, 73590

MONOTUBDD



ΕΠΙΣΗΣ ΔΙΑΘΕΤΟΥΜΕ ΜΕΤΑΛΛΙΚΕΣ
ΚΟΛΩΝΕΣ ΜΙΑΣ ΧΡΗΣΕΩΣ 1Χ2

ΑΡΧΩΝ ΣΑΜΑΡΤΖΗΣ

ΜΟΝΩΤΙΚΑ ΥΛΙΚΑ - ΜΟΝΩΣΕΙΣ
Ερυθρού Σταυρού 21, τηλ. 23030 - 32054
Μιχαήλ Πετρίδη 69, τηλ. 67790

Δεν ξανάγινε τέτοια προσφορά

8.990.000 δρχ.

TATA



SAFARI 4X4

Τώρα η TATA τολμά...

...στα 2000cc, πετρέλαιο, Turbo Intercooler τεχνολογία Mercedes. Με κατανάλωση 10 λίτρα στα 100 km, με μπλοκάρισμα 4X4 εν κινήσει (shift on fly) και αναρριχητική ικανότητα με πλήρες φορτίο 80%.

Με υδραυλικό τιμόνι ρυθμιζόμενο στο ύψος, A/C, ηλεκτρικά παράθυρα, κλειδαριές, καθρέπτες, αναδιπλώμενα πίσω καθίσματα 60/40. Αδεια για επτά (7) θέσεις.

Το αυτοκίνητο που σαρώνει στο πέρασμά του!!

Οδηγήστε το, και νιώστε το συναίσθημα της ελευθερίας από ένα πραγματικά κορυφαίο τετρακίνητο όχημα παντός εδάφους.

Εκπτωση 20% στο τεκμήριο
ΧΡΗΜΑΤΟΔΟΤΗΣΗ 0 προκατ. υπόλοιπο 60 Μήνες
ΤΕΧΝΙΚΑ ΧΑΡΑΚΤΗΡΙΣΤΙΚΑ
2000 cc Turbo Diesel Intercooler, 90 Ps, 4300 ΣΤΡΟΦΕΣ.

Εγγύηση 3 χρόνια ή 100.000 km

TATA

Αντιπροσωπεία Δωδεκανήσου: Εμμανουήλ Θεοφ. Πιλάτος
Καποδιστρίου & Ερνεστ Μπέβιν γωνία, Τηλ - Fax: (0241) 30757 - 74420

CIAO BOUTIQUE

D&G DOLCE&GABBANA
D&G FASHION
D&G JEANS
SONNETI
Calvin Klein
Calvin Klein Jeans
UNLIMITED JEANS



ΕΚΠΤΩΣΕΙΣ 50%

Εθ. Δωδεκανησίων 40, Τηλ: 73622 & 25958

CIAO BOUTIQUE

Marc O'Polo®

Δημ. Θέμελη 83, Τηλ: 75698



Σπάνιο είδος στη Ρόδο ο νόστιμος μύκητας

Μανιτάρια τέλος λόγω φυτοφαρμάκων

ΜΕΓΑΛΗ έλλειψη παρουσιάζουν τα μανιτάρια από την ύπαιθρο της Ρόδου, γεγονός που αποδίδεται στην αλόγιστη χρήση φυτοφαρμάκων και χημικών ουσιών.

Οπως έγινε γνωστό, τα τελευταία χρόνια η εμφάνιση μανιταριών (μανίτες) σε κάμπους και βουνά συνεχώς μειώνεται, στοιχείο που καταδεικνύει τον τρόπο με τον οποίο ο άνθρωπος ενεργεί (εκούσια ή ακούσια) σε βάρος της φύσης. Σύμφωνα με τις εκτιμήσεις των γεωπόνων, «στη Ρόδο, όπως και σε ολόκληρη την Ελληνική επαρχία, γίνεται συνεχής χρήση φυτοφαρμάκων, γι' αυτό και το φαινόμενο εξαφάνισης των μανιταριών δεν θα πρέπει να μας προκαλεί εντύπωση. Αντιθέτως είναι μια καλή αφορμή για την ανάπτυξη ενός μεγάλου προβληματισμού που έχει να κάνει με τις καλλιέργειες στο μέλλον».



Η πρόταση που κατατίθεται από γεωπόνους αφορά στη στροφή προς τις «βιολογικές καλλιέργειες». Οι τελευταίες δεν έχουν προβληθεί επαρκώς, γι' αυτό και δεν έχουν τύχει εφαρμογής από τους ίδιους του γεωργούς. Πρέπει να σημειωθεί ωστόσο ότι «η καλλιέργεια χωρίς τη χρήση φυτοφαρμάκων και λοιπών χημικών ουσιών, περιορίζει σημαντικά τον συνολικό όγκο παραγωγής, όμως η χασούρα είναι δυνατόν να αναπληρωθεί από τις πολύ καλές τιμές με τις οποίες συνήθως διατίθενται τα προϊόντα του είδους».

Προς το παρόν πάντως, την απογοήτευση δοκίμασαν αρκετοί από τους λάτρεις των μανιταριών, καθώς παρά την αναζήτηση ελάχιστα ήταν τα ευρήματά τους. Σε κάθε περίπτωση, είτε λίγα, είτε πολλά τα μανιτάρια της συγκομιδής, πρέπει προτού γίνει η κατανάλωσή τους να υπάρχει βεβαιότητα για τη βρωσιμότητά τους, διότι σε αντίθετη περίπτωση οι επιπτώσεις θα είναι δυσάρεστες. Στο νοσοκομείο της Ρόδου -όπως δηλώθηκε- τους τελευταίους μήνες δεν έγινε εισαγωγή ατόμων που είχαν καταναλώσει δηλητηριώδη ή σάπια μανιτάρια.

ΚΑΣΑΠΗΣ

Ο% ΠΡΟΚΑΤΑΒΟΛΗ ΚΑΙ ΕΩΣ 36 ΔΟΣΕΙΣ

ΕΛΑΤΕ ΜΟΝΟ... ΜΕ ΤΗΝ ΤΑΥΤΟΤΗΤΑ ΣΑΣ

ΕΛΑΣΤΙΚΑ GOOD YEAR - MICHELIN - DUNLOP - BRIDGESTONE - FIRESTONE - UNIROYAL - CONTINENTAL - HANKOOK

ΖΑΝΤΕΣ BBS - BORBET - CROMODORA - VALBREM - MAS - DYNAMICS

ΑΜΟΡΤΙΣΕΡ-ΕΛΑΤΗΡΙΑ BILSTEIN - KYB



ΣΕΤ ΖΑΝΤΑ BORBET ΓΕΡΜΑΝΙΑΣ 13άρα με ελαστικά 175/70/13 μόνο 170.000 δρχ.



GOODYEAR

ΣΕΤ ΖΑΝΤΑ BBS 14άρα με ελαστικά 185/60/14 μόνο 210.000 δρχ.



ΖΑΝΤΕΣ



ΕΛΑΣΤΙΚΑ



DUNLOP

ΣΕΤ ΖΑΝΤΑ BORBET ή BBS 15άρα με ελαστικά 195/50/15 μόνο 235.000 δρχ.

ΕΛΑΣΤΙΚΑ ΜΟΤΟ

ΑΜΟΡΤΙΣΕΡ



ΕΛΑΤΗΡΙΑ

ΔΩΡΕΑΝ:
•SERVICE ΕΛΑΣΤΙΚΩΝ • ΖΥΓΟΣΤΑΘΜΙΣΗ
• ΕΛΕΓΧΟΣ ΑΜΟΡΤΙΣΕΡ

ΚΑΣΑΠΗΣ ΑΣΦΑΛΕΙΑ ΣΤΗΝ ΟΔΗΓΗΣΗ
1ον ΚΑΤΑΣΤΗΜΑ: Αυστραλίας 2, Τηλ: 35367 Fax: 76449
2ον ΚΑΤΑΣΤΗΜΑ: Λίνδου 237, Τηλ: 64025

Παρά τις «προσπάθειες» για αντιμετώπιση του φαινομένου

«Ζητείται σερβιτόρος - κράχτης»

✓Ο κλάδος εξακολουθεί να ανθεί και να αναπτύσσεται
✓Οι ιδιοκτήτες καταστημάτων βάζουν τώρα και αγγελίες

ΙΔΙΑΙΤΕΡΗ άνθηση γνωρίζει ο κλάδος των λεγόμενων «κραχτών» που μόνο δυσφήμιση αποτελεί η ύπαρξή τους για την περιοχή μας.

Κατα καιρούς, έχουν ειπωθεί πολλά, έχουν γίνει συσκέψεις επί συσκέψεων για το ζήτημα αυτό, έχουν ληφθεί αποφάσεις και μέτρα που ποτέ δεν εφαρμόστηκαν και όμως όλοι διαφωνούν με την τακτική αυτή που ακολουθούν ορισμένοι καταστηματάρχες.

Ολοι οι εμπλεκόμενοι φορείς τονίζουν πως οι κράχτες θα πρέπει να εξαφανιστούν και οι μεγαλοστομίες δεν έπαψαν από καμία σχετική σύσκεψη και συνεδρίαση.

Το αποτέλεσμα όμως παραμένει το ίδιο. Οχι μόνο δεν εξαφανίστηκαν οι κράχτες αλλά και το επάγγελμα είναι τόσο προσοδοφόρο που συνεχώς έρχονται καινούριοι από διάφορα μέρη της Ελλάδας για να κάνουν «καριέρα» στη Ρόδο.

Είναι γνωστό πως οι περισσότεροι που ασχολούνται με αυτή τη δουλειά έρχονται από άλλα μέρη της χώρας να εργαστούν εδώ, μόνο για το διάστημα της τουριστικής περιόδου.

Αυτό όμως δεν ενδιαφέρει τους τουρίστες που προτιμούν τη Ρόδο να κάνουν τις διακοπές τους και έρχονται αντιμέτωποι με τους κράχτες.

Η κατάσταση που επικρατεί στα τουριστικά σημεία της Ρόδου, είναι απαράδεκτη και θυμίζει τριτοκοσμικές χώρες.

Οι εικόνες είναι τραγελαφικές, οι κράχτες να κυνηγούν τους τουρίστες με ένα πηρούνι προκειμένου να τους πείσουν για την ποιότητα του φαγητού ή πολλές φορές τους τραβολογούν από τα μανίκια για να περάσουν μέσα στο εστιατόριο ή το μπαρ.

Οι τουρίστες απορημένοι προσπαθούν να καταλάβουν τι συμβαίνει και τις περισσότερες φορές αποχωρούν κουνώντας συγκαταβατικά το κεφάλι.

Κατά τη διάρκεια του καλοκαιριού τα όργανα της τάξης με συνεχείς ελέγχους προσπαθούν να περιορίσουν το φαινόμενο αυτό, όμως δεν είναι πάντα εύκολο.

Η αγγελία που δημοσιεύθηκε σε τοπική εφημερίδα καταδεικνύει το μέγεθος του προβλήματος και τις διαστάσεις που έχει λάβει.

Θα πρέπει επιτέλους όλοι οι αρμόδιοι φορείς να αναλάβουν τις ευθύνες τους και να σταθούν στο ύψος των περιστάσεων.

Τα μεγάλα λόγια, δεν αρκούν για να αντιμετωπιστεί αυτή η απαράδεκτη κατάσταση που αποτελεί όνειδος για τη Ρόδο.

Ας κινητοποιηθούν όλοι οι φορείς και ας εφαρμοστούν επιτέλους τα απαραίτητα εκείνα μέτρα, διότι είναι απαράδεκτο να γίνονται προσπάθειες για την εξυγίανση του τουριστικού προϊόντος και οι κράχτες να εξακολουθούν σαν τα κοράκια να στέκονται έξω από τα καταστήματα και να τραβάνε τους τουρίστες σαν να επρόκειτο για παζάρι.

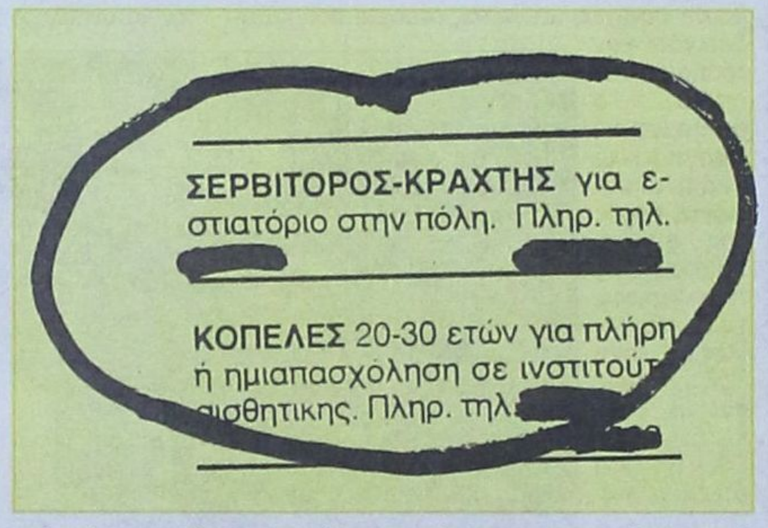

Αυτή η αγγελία δημοσιεύθηκε πρόσφατα σε τοπική εφημερίδα. Ο ιδιοκτήτης του εστιατορίου ζητά την πρόσληψη σερβιτόρου - κράχτη για την νέα τουριστική περίοδο.
Η κατάσταση δείχνει να έχει ξεφύγει από κάθε έλεγχο και το φαινόμενο αντί να περιορίζεται, αντιθέτως διογκώνεται. Ηρθε πλέον η ώρα η αρμόδιοι φορείς να αναλάβουν τις ευθύνες τους και να πάρουν όλα εκείνα τα απαραίτητα μέτρα πριν να είναι πολύ αργά.
Οι μεγαλοστομίες που κατά καιρούς εκφράζονται πρέπει πιά να γίνουν πράξη και πρώτοι στην μάχη θα πρέπει να ριχτούν όλοι εκείνοι οι ιδιοκτητες εστιατορίων και μπαρ που διαφωνούν και οι ίδιοι με αυτή τη τακτική η οποία αποτελεί όνειδος όχι μόνο για το κλάδο τους αλλά για όλη τη Ρόδο

Προσοχή συνιστούν οι γιατροί

«Θερίζουν οι ιώσεις

Αδειες οι σχολικές αίθουσες

ΣΕ έξαρση βρίσκονται οι ιώσεις αυτή την εποχή και οι γιατροί συνιστούν προσοχή στους γονείς, αφού ιδιαίτερα επιρρεπή είναι τα παιδιά και οι ηλικιωμένοι.

Από τις σχολικές αίθουσες απουσιάζουν αρκετοί μαθητές οι οποίοι κόλλησαν κάποια ίωση και βρίσκονται στο κρεβάτι μέχρι η ασθένεια να κάνει τον κύκλο της.



Πάντως οι γιατροί δεν εκφράζουν καμία ανησυχία καθώς πρόκειται για μία φυσιολογική εξέλιξη.

Συνιστούν στους ασθενείς να μην καταναλώνουν φαρμακα χωρίς προηγουμένως να έχουν συμβουλευτεί στον γιατρό τους και επισημαίνουν πως καλό είναι να αφήσουν την ίωση να κλείσει τον κύκλο της.

Τα συμπτώματα των ιώσεων αφορούν κυρίως σε πονοκεφάλους, πυρετό, συνάχι, στομαχικές διαταραχές που όμως γρήγορα υποχωρούν.

Η κατανάλωση φρούτων και λαχανικών για την λήψη των απαραίτητων βιταμινών θεωρείται ευεργετική, όπως και η παραμονή του ασθενή στο κρεβάτι για όσες μέρες βρίσκεται σε αδιαθεσία.

Μέτρα πρόληψης για τις ιώσεις δεν υπάρχουν και οι γιατροί συνιστούν υπομονή και να αποφεύγεται ο συνωστισμός σε κλειστές αίθουσες κυρίως για τα μικρά παιδιά και τους ηλικιωμένους.

Στάση εργασίας στον Ε.ΟΤ.

Αντιδρούν οι υπάλληλοι στα σχέδια που προωθεί η κυβέρνηση

ΑΠΕΡΓΙΑΚΕΣ κινητοποιήσεις έχουν προγραμματίσει οι σύλλογοι εργαζομένων του Ελληνικού Οργανισμού Τουρισμού, εκφράζοντας έτσι τη δυσαρέσκειά τους, στα Προεδρικά Διατάγματα που προωθεί το υπουργείο Ανάπτυξης για την αναδιάρθρωση των κρατικών υπηρεσιών τουρισμού.

Οι εργαζόμενοι, κατά τη γενική συνέλευσή τους, αποφάσισαν να προχωρήσουν σε κινητοποιήσεις, αφού όπως υποστηρίζουν τα Προεδρικά Διατάγματα που προωθούνται όχι μόνο δεν θα συμβάλλουν στην εξυγίανση των κρατικών υπηρεσιών τουρισμού, αλλά αντίθετα θα οδηγήσουν στην πολυδιάσπαση του δημόσιου τομέα του τουρισμού.

Για σήμερα οι εργαζόμενοι στον Ε.Ο.Τ. θα προχωρήσουν σε τρίωρη στάση εργασίας, ενώ έχουν εξαγγείλει και 48ωρες συνεχόμενες απεργιακές κινητοποιήσεις επίσης μέσα στο πρώτο δεκαήμερο του Φεβρουαρίου.

Οι υπάλληλοι προειδοποιούν πως εάν η κυβέρνηση δεν προχωρήσει στις απαραίτητες αλλαγές τότε θα ακολουθήσουν κι άλλες κινητοποιήσεις.

ΟΙ ΓΙΑΤΡΟΙ

ΚΑΤΑΛΟΓΟΣ ειδικευμένων ιατρών που ανήκουν στο Σύλλογο Ελευθεροεπαγγελματιών γιατρών Ρόδου.

ΑΓΓΕΙΟΧΕΙΡΟΥΡΓΟΙ
ΧΡΟΝΟΠΟΥΛΟΣ ΑΝΑΣΤΑΣΙΟΣ
28ης Οκτωβρίου 19, Τηλ: 74727

ΑΚΤΙΝΟΛΟΓΟΙ
ΑΜΑΛΟΣ ΓΕΩΡΓΙΟΣ
28ης Οκτωβρίου 4, τηλ. 23.276
ΠΑΠΑΓΙΑΝΝΟΠΟΥΛΟΥ ΧΡΥΣΑΝΘΗ, Ι. Λόχου 14, Τηλ: 27453
ΠΑΠΑΝΙΚΗΤΑΣ ΜΙΧΑΗΛ,
Ιερού Λόχου 14, τηλ. 73025
ΣΤΑΥΡΟΥΛΗΣ ΣΤΕΦΑΝΟΣ, Ε. Γεωργίου 8, τηλ.36.840
ΣΩΤΗΡΑΚΗΣ ΕΜ.
Παύλου Μελά 52, τηλ. 20462

ΑΞΟΝΙΚΗ ΤΟΜΟΓΡΑΦΙΑ
ΑΝΤΩΝΙΑΔΟΥ ΔΙΩΝΗ
28ης Οκτωβρίου 19, τηλ. 27.561

ΑΛΛΕΡΓΙΟΛΟΓΟΙ
ΜΑΝΙΑΤΑΚΟΥ-ΦΡΟΥΖΑΚΗ ΓΕΩΡΓΙΑ
28ης Οκτωβρίου 4, τηλ. 33.210

ΓΑΣΤΡΕΝΤΕΡΟΛΟΓΟΙ
ΛΑΖΑΡΑΤΟΣ ΣΠΥΡΟΣ
Αμερικής 7, Τηλ: 26587
ΣΤΟΥΡΑΙΤΗΣ ΙΩΑΝΝΗΣ
Σοφούλη 117, τηλ. 23774
ΦΡΟΝΑΣ ΝΙΚΟΛΑΟΣ
Παύλου Μελά 46-48, τηλ. 31.259

ΓΕΝΙΚΗΣ ΙΑΤΡΙΚΗΣ
ΜΑΥΡΟΥΔΑΚΗΣ ΣΤΑΜΑΤΙΟΣ
Ιωαν. Τσαβαρή 3,Πλ. Ανάληψης, Τηλ: 64991
ΜΥΡΟΦΟΡΟΥ ΙΩΑΝΝΗΣ
Κρεμαστή , Τηλ: 76.373
ΝΙΚΗΤΑΡΑΣ ΣΠΥΡΟΣ
Κων/νου Παλαιολόγου 49, Τηλ: 32.118.
ΣΤΑΥΡΙΑΝΟΥ - ΠΟΤΣΟΥ ΕΛΕΥΘΕΡΙΑ
Παραδείσι, τηλ. 93.398

ΔΕΡΜΑΤΟΛΟΓΟΙ
ΖΩΑΝΝΟΥ ΑΝΝΑ
Αμερικής 7, τηλ: 77770
ΚΟΤΣΙΑΝΟΥ - ΑΤΤΙΤΗ ΜΑΡΙΑ Ιωνος Δραγούμη 23, τηλ. 22.278
ΜΑΡΙΑΣ ΓΕΩΡΓΙΟΣ
Αλεξ. Διάκου και Ιωνος Δραγούμη 49, τηλ. 74004 - 35264
ΧΑΤΖΗΑΝΤΩΝΙΟΥ ΜΑΤΘΑΙΟΣ
Ε. Γεωργίου 8, Τηλ: 38.406
ΧΙΩΤΗΣ ΙΩΑΝΝΗΣ
25ης Μαρτίου 26, τηλ. 74502, 31612

ΕΝΔΟΚΡΙΝΟΛΟΓΟΙ
ΑΣΠΑΣΙΑ Γ. ΑΝΤΑΡΑΚΗ
Αννης Μαρίας & Λεμεσού 43, Τηλ: 39.179
ΔΙΑΜΑΝΤΗΣ ΕΜΜΑΝΟΥΗΛ
Αννης Μαρίας 18, Τηλ: 20570
ΠΑΠΑΒΕΡΓΗΣ ΣΤΑΥΡΟΣ, Ι. Λόχου 14, Τηλ: 39430 - 76470

ΚΑΡΔΙΟΛΟΓΟΙ
ΓΙΑΚΟΥΜΑΚΗΣ ΤΣΑΜΠ.
Αρχάγγελος, τηλ: 0244-24153
ΓΕΩΡΓΙΑΔΗΣ ΓΕΩΡΓΙΟΣ
28ης Οκτωβρίου 37, τηλ. 36.827
ΚΑΡΙΚΗΣ ΚΩΝ/ΝΟΣ
25ης Μαρτίου τηλ. 73013
ΚΟΥΚΟΥΛΑΣ ΑΝΔΡΕΑΣ
Θεμιστ. Σοφούλη 65, τηλ. 38888
ΚΟΥΡΤΗΣ ΤΣΑΜΠΙΚΟΣ
Βενετοκλέων 131, τηλ. 37.726
ΚΡΕΜΑΣΤΙΝΟΣ ΔΗΜΗΤΡΙΟΣ
Ιερ. Λόχου 14 (έναντι Ολυμπιακής), τηλ. ιατρείου 75555 & 21510 οικίας
ΜΙΧΑΛΑΚΗΣ ΜΙΧΑΗΛ
28ης Οκτωβρίου 4, τηλ. 28.717
ΜΠΑΚΙΡΗΣ ΕΜ. ΠΑΥΛΟΣ
Παύλου Μελά 40, τηλ. 35310, κιν. 0945432525
ΟΙΚΟΝΟΜΙΔΗΣ ΝΙΚΟΛΑΟΣ, Γ. Παύλου Μελά 27 και Ναυαρίνου, τηλ.20,590
ΠΑΠΑΪΩΑΝΝΟΥ ΓΕΩΡΓΙΟΣ
Αθηναγόρα 8Α. Τηλ. 75900

ΚΥΤΤΑΡΟΛΟΓΟΙ
ΓΑΛΑΝΟΠΟΥΛΟΥ ΑΓΑΘΗ
Λεμεσού 43, τηλ: 39508
ΙΩΑΝΝΙΔΟΥ ΔΗΜΗΤΡΑ
Κέννεντυ 55, τηλ. 26.267

ΜΑΙΕΥΤΗΡΕΣ ΓΥΝΑΙΚΟΛΟΓΟΙ
ΒΑΣΙΛΑΚΗΣ ΙΩΑΝΝΗΣ
Δημοκρατίας 9, τηλ. 21.041
ΒΕΡΕΣΕΖΑΝ-ΜΑΥΡΟΥΔΑΚΗ ΑΝΤΡΙΑΝΝΑ
Στεφ. Καζούλη 79, Τηλ: 37206
ΕΥΘΥΜΙΟΥ ΘΕΟΔΩΡΟΣ
Ε.Γεωργίου 7, τηλ: 35550
ΚΑΡΙΚΗΣ ΗΛΙΑΣ
Ηρ. Πολυτεχνείου 15, τηλ. 38501
ΚΑΤΗΣ ΝΙΚΟΛΑΟΣ
Αννης Μαρίας 29, τηλ: 39540
ΜΑΛΛΙΑΚΑΣ ΔΗΜΗΤΡΗΣ
Αννης Μαρίας 83, τηλ. 34.668
ΠΑΡΑΣΚΕΥΗ ΠΑΠΑΣΤΕΡΓΗ ΠΑΠΑ-ΧΡΙΣΤΟΔΟΥΛΟΥ, Αμερικής 7, Τηλ: 33076
ΠΑΠΑΣΤΕΡΓΗΣ ΕΛΕΥΘΕΡΙΟΣ
Ηρώων Πολυτεχνείου 21, τηλ. 73018
ΠΕΤΡΙΔΗΣ ΝΙΚΟΛΑΟΣ
Αλεξάνδρου Διάκου 50, Τηλ: 38.505
ΦΡΑΓΚΟΣ ΓΕΩΡΓΙΟΣ
Παύλου Μελά 1, τηλ. 24.994
ΦΩΤΕΙΝΟΣ ΓΕΩΡΓΙΟΣ
Ε. Γεωργίου 7, Τηλ: 35.550

ΜΙΚΡΟΒΙΟΛΟΓΟΙ
ΑΡΓΥΡΟΥ ΜΙΧΑΗΛ
Αννης Μαρίας 57, τηλ. 25.225
ΒΑΡΛΑΜΗ - ΦΙΛΙΠΠΟΥ ΕΥΔΟΞΙΑ
Δωδ. Νεολαίας 20, τηλ: 23256
ΒΟΥΛΓΑΡΗ ΣΠΙΝΑΣΑ ΕΛΕΝΗ Ιερού Λόχου 13, τηλ. 28.905
ΓΚΟΥΪΝΤΑΛΙΑ - ΔΗΜΟΥΛΑ ΜΑΡΙΑ
Αμερικής 101, τηλ. 30.098
ΔΗΜΟΠΟΥΛΟΥ ΙΩΑΚΕΙΜ ΘΕΟΔΩΡΑ
Ιερού Λόχου 14, τηλ. 20.524
ΔΙΑΚΟΓΙΑΝΝΗ - ΚΟΝΣΟΛΑ ΜΑΡΙΑ
Αμερικής 7, τηλ. 22.535
ΙΑΚΩΒΙΔΟΥ - ΖΑΡΙΦΗ ΣΑΛΩΜΗ, Π. Μελά 27 & Ναυαρίνου, τηλ. 78950
ΚΟΥΝΤΟΥΡΗΣ ΓΕΩΡΓΙΟΣ
Αμερικής 50, τηλ. 25.262
ΜΗΝΕΤΤΟΣ ΙΩΑΝΝΗΣ
Σοφ. Βενιζέλου 1, τηλ. 29.864
ΠΑΝΑΓΙΩΤΟΥ ΙΩΑΝΝΗΣ
Αμερικής 95, τηλ. 35.954
ΠΑΠΑΝΙΚΟΛΑΟΥ ΓΡΗΓΟΡΗΣ
Αμερικής 95, τηλ. 27.275
ΡΑΚΑ ΚΑΤΕΡΙΝΑ ΚΑΤΣΑΝΕΒΑΚΗ
Μεταξά 3, Τηλ: 38008
ΣΑΡΙΚΑΣ ΓΕΩΡΓΙΟΣ
Κέννεντυ 27, τηλ. 35.129
ΣΤΑΜΑΤΙΑΔΟΥ - ΑΝΤΩΝΙΑΔΗ ΚΛΥΤΙΑ, Ιωαν. Καζούλη 14, τηλ. 23444

ΝΕΥΡΟΛΟΓΟΙ
ΑΪΒΑΛΗΣ ΝΙΚΟΣ
Ιερού λόχου 13, τηλ: 77.577, κιν: 0944779569

ΟΡΘΟΠΕΔΙΚΟΙ - ΧΕΙΡΟΥΡΓΟΙ
ΚΑΡΑΓΙΑΝΝΗΣ ΑΝΔΡΕΑΣ
Ιωάν. Μεταξά 3 (ΚΡΙΤΩ), Τηλ:38.008
ΚΥΒΕΡΝΗΤΑΚΗΣ ΜΑΝΩΛΗΣ,
Ιωάν. καζούλη 14, Νιοχώρι, Τηλ: 24.002
ΠΟΥΛΗΣ ΑΛΕΞΑΝΔΡΟΣ,
Ναυαρίνου 29, τηλ. 38444
ΣΑΒΒΑΚΗΣ ΜΙΧΑΛΗΣ
Αλεξ. Διάκου 46, Τηλ: 74.007
ΣΑΡΙΚΑΣ ΕΜΜΑΝΟΥΗΛ
Αννης Μαρίας 15, τηλ: 39313

ΟΥΡΟΛΟΓΟΙ
ΖΑΡΙΦΗΣ ΙΠΠΟΚΡΑΤΗΣ,
Π. Μελά 27 &Ναυαρίνου, τηλ. 78950
ΣΚΟΥΛΟΥΚΑΣ ΜΙΧΑΗΛ
28η Οκτωβρίου 4, τηλ: 74444

ΟΦΘΑΛΜΙΑΤΡΟΙ
ΚΑΝΝΕΛΑΚΗΣ ΜΑΡΤΙΝΟΣ
Ηρ. Πολυτεχνείου 4, τηλ. 27.646
ΚΟΚΙΑΝΤΩΝΗΣ ΕΥΣΤΑΘΙΟΣ
Ηρ. Πολυτεχνείου 4, τηλ. 74084
ΜΑΝΩΛΑΚΑΣ ΙΩΑΝΝΗΣ
Ηρ. Πολυτεχνείου 4, τηλ. 35.305
ΝΟΜΙΚΑΡΙΟΣ ΔΗΜΗΤΡΙΟΣ
Ηρ. Πολυτεχνείου 4. Τηλ. 26566
ΣΙΩΚΟΣ ΔΗΜΗΤΡΙΟΣ
Ιερού Λόχου 13, τηλ. 26.027
ΣΩΤΗΡΟΠΟΥΛΟΥ ΤΑΣΟΥΛΑ
Αμερικής 7, τηλ: 29077
ΤΑΝΤΙΔΟΥ ΜΑΡΘΑ
Ιερού Λόχου 16, τηλ. 36.658
ΤΕΛΩΝΗΣ ΜΙΧΑΗΛ
Αννης Μαρίας 71, τηλ: 33113

ΠΑΘΟΛΟΓΟΙ
ΑΝΑΣΤΑΣΑΚΗΣ ΒΑΣΙΛΕΙΟΣ
Περνού 13Α, Αφάντου, Τηλ: 53242
ΚΑΝΤΗΣ ΠΑΝΤΕΛΗΣ
Αννης Μαρίας 29, τηλ. 30.686
ΜΑΚΑΡΟΥΝΑΣ ΣΤΕΡΓΟΣ
Δημοκρατίας 20, τηλ. 26.812
ΜΠΑΚΑΡΗΣ ΘΕΟΔΩΣΗΣ
Ν. Καζαντζάκη 2, Τηλ: 73861
ΠΑΠΑΟΙΚΟΝΟΜΟΥ ΑΝΤΩΝΙΟΣ, Κρεμαστή, Ηρωων Πολυτεχνείου 18, τηλ. 90438
ΠΙΤΣΑΣ ΑΓΑΠΗΤΟΣ
28ης Οκτωβρίου 20, τηλ. 74125
ΠΟΜΠΟΣ ΜΙΧΑΗΛ
Αρχάγγελος, τηλ. (0244) 22.806
ΣΙΣΚΟΣ ΛΑΖΑΡΟΣ
Ιερού Λόχου 14, τηλ. 29503
ΤΣΑΜΠΙΚΑΚΗΣ ΓΕΩΡΓΙΟΣ
Π. Μελά 40, τηλ. 20.392
ΥΨΗΛΑΝΤΗΣ ΙΩΑΝΝΗΣ
Αμερικής 95, Τηλ: 77.200
ΦΩΤΑΡΑΣ ΜΙΧΑΗΛ
Γράμμου 23, τηλ. 29.810
ΧΑΤΖΗΑΝΤΩΝΙΟΥ ΠΑΡΑΣΧΟΣ,
Αμερικής 7, Τηλ: 36036
ΧΑΤΖΗΔΗΜΗΤΡΙΟΥ Ε. ΔΗΜΗΤΡΙΟΣ
Ιωάν. Μεταξά 3 (ΚΡΙΤΩ), τηλ: 21041
ΨΑΡΟΣ ΚΩΝΣΤΑΝΤΙΝΟΣ
Λίνδος, τηλ. (0244) 31.452

ΠΑΙΔΙΑΤΡΟΙ
ΕΜΜΑΝΟΥΗΛΙΔΗΣ ΝΙΚΟΛΑΟΣ,
Απολ. Ροδίου 32, τηλ: 79.333
ΚΑΣΤΕΛΛΟΡΙΖΙΟΣ ΚΩΝ/ΝΟΣ,
Αλεξ. Διάκου 46, τηλ: 31.888
ΚΟΡΔΩΝΗ ΒΑΣΙΛΙΚΗ,
Αννης Μαρίας 11, Τηλ:74.850
ΚΟΥΒΙΔΗ-ΚΑΡΑΓΙΑΝΝΗ ΕΥΦΡΟΣΥΝΗ
Ιωάν. Μεταξά 3 (ΚΡΙΤΩ), Τηλ: 38.008
ΚΟΥΡΤΗΣ ΕΥΑΓΓΕΛΟΣ
Αννης Μαρίας 69, τηλ. 77222
ΜΠΑΜΑΣ ΜΙΧ.
Κων/νου Υδραίου & Φιλικής Ενωσης Δωδ/σου, τηλ: 38163, κιν: 0932743943
ΝΟΥΣΙΑΣ ΜΙΧΑΗΛ,
Ηρ. Πολυτεχνείου 32, τηλ. 27133
ΠΑΠΑΚΩΝΣΤΑΝΤΙΝΟΥ ΑΝΤ.
Γ. Ευσταθίου 7, τηλ. 26.573
ΠΑΠΑΚΩΝΣΤΑΝΤΙΝΟΥ ΧΡΗΣΤΟΣ
Βενετοκλέων 127, τηλ. 30.120
ΣΠΑΡΤΑΛΗ ΧΡΥΣΗ, Γ. Ευσταθίου 8, Τηλ: 27150 κιν. 0977996355
ΧΑΤΖΗΝΙΚΟΛΑΣ ΝΙΚΟΛΑΟΣ
Λειψών 8 & Κ. Τσαλδάρη, Τηλ: 33.330, Κινητό 094725253
ΧΑΤΖΗΔΙΑΚΟΣ ΝΙΚΟΛΑΟΣ
Π.Π. Γερμανού 50, τηλ. 29.629
ΧΡΙΣΤΟΦΗΣ ΧΡΗΣΤΟΣ
Ναυαρίνου & Π. Μελά 27, Τηλ. 20500

ΠΛΑΣΤΙΚΟΣ ΧΕΙΡΟΥΡΓΟΣ
ΤΡΙΑΝΤΑΦΥΛΛΟΥ ΔΗΜΗΤΡΙΟΣ, Παύλου Μελά 27 & Ναυαρίνου, τηλ. 23860, 094-688989

ΠΝΕΥΜΟΝΟΛΟΓΟΙ
ΔΡΑΚΟΥ ΓΙΩΡΓΟΣ,
Π.Μελά 27 & Ναυαρίνου, τηλ. 38.038
ΚΡΗΤΙΚΟΣ ΔΗΜΗΤΡΙΟΣ
Ηρ. Πολυτεχνείου 11, τηλ. 32.022
ΚΟΖΑ ΤΡΙΑΝΤΑΦΥΛΙΑ, Θεοδώρου 16Α (πρώην Βουλγαροκτόνου), Τηλ. 75403

ΠΥΡΗΝΙΚΗ ΙΑΤΡΙΚΗ
ΣΑΚΕΛΑΡΙΔΟΥ-ΕΜΜΑΝΟΥΗΛ ΑΝΝΑ
Αγ. Λαύρας 74, τηλ. 32924 -73.250

ΡΕΥΜΑΤΟΛΟΓΟΙ
ΑΦΑΝΤΕΝΟΣ ΝΙΚΟΛΑΣ
Λεμεσού 43, Τηλ: 39508
ΜΑΝΔΡΑΚΟΣ ΕΥΑΓΓΕΛΟΣ
Σοφοκλή Βενιζέλου 1, τηλ: 76450

ΦΥΣΙΑΤΡΟΙ - ΣΠΟΝΔΥΛΙΚΗ ΣΤΗΛΗ
ΣΑΜΙΩΤΑΚΗΣ ΙΩΑΝΝΗΣ
Ορφανίδου 4, τηλ. 28.258

ΧΕΙΡΟΥΡΓΟΙ
ΓΡΗΓΟΡΙΑΔΗΣ ΕΜΜΑΝΟΥΗΛ
Παύλου Μελά 80, Τηλ: 77170
ΚΑΡΑΧΑΛΙΟΣ ΔΗΜΗΤΡΙΟΣ
Ε. Γεωργίου 15-17, τηλ. 29.672

ΩΤΟΡΙΝΟΛΑΡΥΓΓΟΛΟΓΟΙ
ΓΑΛΑΝΟΣ ΔΗΜΗΤΡΙΟΣ
Ιωνος Δραγούμη 23, τηλ. 31.093
ΚΑΛΑΒΡΕΖΟΣ ΕΜΜΑΝΟΥΗΛ
Κέννεντυ 29, Τηλ. 39.039
ΚΟΝΣΟΛΑΣ ΝΙΚΟΣ
Αμερικής 7, τηλ. 22.535
ΚΟΥΛΤΙΝΙΟΣ ΚΟΜΝΗΝΟΣ
Γ. Ευσταθίου 6, Τηλ: 28016
ΣΥΜΕΩΝΙΔΗΣ ΓΕΩΡΓΙΟΣ
Δημοκρατίας 20α, τηλ. 35.590

Ο κ. Φωκίων Καραβοκυρός δίνει το στίγμα

Η Ρόδος έχει τα φόντα για ό,τι καλύτερο

«Κύριε Διευθυντά,

Για άλλη μια φορά οι γιορτές των Χριστουγέννων και της Πρωτοχρονιάς πέρασαν σαν αστραπή και όπως όλων των προηγούμενων χρόνων, έτσι και οι γιορτές του 2000 έφυγαν αφήνοντας πίσω τους μια γλυκιά γεύση, μια γλυκιά μελαγχολία και ένα πικρό συναίσθημα ίσως, καθώς τα χρόνια κυλάνε και τα αθώα παιδικά χρόνια όλο και ξεμακραίνουν, αφού οι αναμνήσεις παιδικές, σχολικές, νεανικές συνθλίβονται στη μυλόπετρα του αδυσώπητου χρόνου.

Ολοι μας, όσοι βέβαια περάσαμε την εποχή της αθωώτητας και τρέχουμε είτε για τον επιούσιο, είτε κυνηγημένοι από τις απαιτήσεις της ζωής μας, αλλά και τις πιο πολλές φορές, της ίδιας της εργασίας μας στην προσπάθειά μας να φανούμε εντάξει στις υποχρεώσεις μας έναντι τρίτων και βέβαια αντάξιοι της εμπιστοσύνης των συνεργατών μας, οι οποίοι και μας εμπιστεύονται στις δουλειές τους, παραβλέπουμε συχνά κάποιες λεπτομέρειες, πολύ σημαντικές όμως τόσο για τον τόπο μας, αλλά και για την ίδια την υπερηφάνεια μας σαν Ροδίτες και σαν Ελληνες βέβαια!

Μέσα στον καταιγισμό των διαφημίσεων τόσων προϊόντων πολυεθνικών εταιρειών βασικά που επιτυγχάνουν ένα πλύσιμο του εγκεφάλου μας, παραβλέπουμε κάτι πολύ, πολύ σημαντικό και πολύ πολύτιμο για τον τόπο μας, τη Ρόδο και τη "φτωχή" Ελλαδίτσα μας.

Οτι δηλαδή αυτός ο τόπος όταν θέλει, όταν δείχνει θέληση, όταν προσπαθεί και όταν παρακάμπτει κομματικές μικροπολιτικές και ηλίθιες γραφειοκρατίες, μπορεί και διαπρέπει, μπορεί και μεγαλουργεί, μπορεί και εκπλήττει τους "φίλους" μας, Αγγλους, Γάλλους, Γερμανούς, Πορτογάλους...

Θα αναφερθώ σε ολίγα αλλά απτά παραδείγματα το τι μπορεί να κάνει αυτός ο τόπος για τα οποία εμείς πολλές φορές πνιγμένοι μέσα σε μια ηλίθια επίδειξη ξενομανίας αδιαφορούμε και περιφρονούμε ότι είναι ντόπιο προϊόν, Ροδίτικο ή Ελληνικό, αλλά οι ξένοι "φίλοι" μας το εκτιμούν ιδιαιτέρως και εκράζουν το θαυμασμό τους,



αλλά και συχνά την απορία τους, ότι δηλαδή εμείς οι Βαλκάνιοι μπορούμε και παράγουμε τέτοια προϊόντα και διαθετουμε τις βιομηχανίες ή βιοτεχνίες, οι οποίες με πολύ αγάπη και με πολύ μεράκι παράγουν προϊόντα αν όχι καλύτερα από πολλά ξένα, τουλάχιστον εφάμιλλά τους.

Σαν πρώτη, παρά τα μύρια προβλήματα που τη μαστίζουν, θ' αναφερθώ στην Ανώνυμη Αγροτική Συνεταιριστικής και Βιομηχανική Εταιρεία, δηλαδή την ΚΑΪΡ, η οποία τα τελευταία χρόνια μας εκπλήσσει συνεχώς με τα προϊόντα της, δηλαδή τα κρασιά της, κρασιά όπως το Μουλέν λευκό ξηρό, το οποίο βραβεύθηκε στο διεθνή διαγωνισμό οίνων των Βρυξελλών, με χρυσό μετάλλιο ή το ημίγλυκο ροζέ που τιμήθηκε πάλι δύο φορές με χρυσό μετάλλιο σε διεθνείς διαγωνισμούς στο Μπορντό της Γαλλίας και στο Μιλάνο της Ιταλίας, δηλαδή σε χώρες κατ' εξοχήν οινοπαραγωγικές και μάλιστα με παράδοση ποιοτικών κρασιών, για τα οποία πολλές φορές κάνουμε σαν παλαβοί και τα ακριβοπληρώνουμε. Ακόμη η πλούσια γκάμα της Ροδίτικης αυτής εταιρείας μας έκανε ακόμη πιο περήφανους αποσπώντας άλλο ένα βραβείο στον έγκυρο διεθνή διαγωνισμό Κρασιών των Παρισίων, περιγράφοντας μάλιστα ότι έχει "ανθώδη κομψότητα με άρωμα λευκών ροδακινιών και μια συνολικά αιθέρια ποιότητα, ένα τέλειο απεριτίφ". Ακόμη η άγνωστη στο ευρύ κοινό Ροζέ Μπρουτ Αφρώδης οίνος τύπου σαμπάνιας, μια σπάνια περίπτωση ελληνικού αφρώδους οίνου, που τοποθετείται άνετα στο επίπεδο της πολύς καλής σαμπάνιας. Τέλος δε θα αναφερθώ στα κοινά κόκκινα κρασιά της ΚΑΪΡ, το Μουλέν και το Αρχοντικό που εξέπληξαν και αυτούς τους απαιτητικούς και πεπειραμένους Γάλλους φίλους του καλού κρασιού.

Οταν λοιπόν φίλοι μου η Ρόδος μπορεί να προσφέρει τέτοια πλούσια γκάμα κρασιών, χωρίς μάλιστα να παραβλέψω τα επίσης πολύ καλά προϊόντα της άλλης ροδίτικης οινοποιητικής βιομηχανίας μας δηλαδή της ΕΜΕΡΥ, ***για ποιόν λόγο θα πρέπει να προσφεύγουμε σε κρασιά μη Ροδίτικα;*** Χωρίς βέβαια να γίνομαι στυγνός τοπικιστής, θα μπορούσαν τα κρασιά της Ρόδου να κρατάνε συντριπτικά τα σκήπτρα στην κατανάλωση σε σπίτια, εστιατόρια και ξενοδοχεία των νησιών μας και απλώς που και που να δοκιμάζουμε και κάποιο άλλο, απλά για μια σύγκριση της ποιοτικής υπεροχής των Ροδίτικων κρασιών.

Το δεύτερο παράδειγμα ποιοτικής δουλειάς στο νησί μας είναι η ροδίτικη γαλακτοβιομηχανία "Νέο ΡΟΔΟΓΑΛ", η οποία μέσα σε εντελώς νέες, σύγχρονες και καθαρές εγκαταστάσεις της παράγει προϊόντα υψηλής ποιότητος και τα οποία εκπλήττουν τους ξενους μας.

Πρόσφατα, μόλις τον περασμένο Νοέμβριο φιλοξένησα μια ομάδα επιχειρηματιών της αγροκτηνοτροφικής Γερμανίας, οι οποίοι εξέφρασαν την επιθυμία να επισκεφθούν κάποιες εγκαταστάσεις ανάλογες της ενασχολήσεώς τους.

Μέσα στην αγωνία μου το τι θα τους δείξω που δεν θα μας ντροπιάσει είχα την έμπνευση να τους περάσω από τη "ΝΕΑ ΡΟΔΟΓΑΛ", από την οποία όχι μόνο πήρανε τις καλύτερες των εντυπώσεων, αλλά εξέφρασαν το θαυμασμό τους και την απορία τους, λέγοντάς μου "τέτοιες εγκαταστάσεις, τέτοια καθαριότητα, και τέτοια πρόβλεψη ποιοτικής παραγωγής ούτε στη Γερμανία δεν απαντάται εύκολα".

Μίλησαν δε με πολύ κολακευτικά λόγια για τα προϊόντα της, το φρέσκο παστεριωμένο γάλα, το σοκολατούχο και βέβαια τα γιαούρτια της σε βαθμό τέτοιο ώστε ρώταγαν εάν μπορούν να βρουν τα προϊόντα αυτά στη Γερμανία και εάν έχουν αρκετή παραγωγή για να βοηθήσουν στην εξαγωγή τους στη χώρα τους.

Ειλικρινά εκείνη την ημέρα ένιωσα, από τις σπάνιες φορές βέβαια, τόσο υπερήφανος σαν Ροδίτης αλλά και σαν Ελληνας για την ύπαρξη μιας τέτοιας γαλακτοβιομηχανίας στο νησί μας, την οποία μπορούμε να εμπιστευόμεθα για την ποιότητα και υγιεινή των προϊόντων της και επιπλέον ν' αποσπά το θαυμασμό των τελειομανών Γερμανών.

Τα ανώτερα προϊόντα και βιομηχανίες μας δεν είναι βέβαια οι μόνες, αλλά οι δύο κραυγαλέες περιπτώσεις που θα πρέπει να μας ταρακουνήσουν και να τις επιστευθούμε βάζοντας τα προϊόντα τους μόνιμα στην καθημερινή μας χρήση δείχνοντας την προτίμηση αυτή που αρμόζει σε προϊόντα ποιότητος και τα οποία θ' αγόραζε ένας Γερμανός ή ένας Γάλλος.

Είναι όμως και εθνικά επιτακτικό καθήκον, τουλάχιστον εμείς οι Ροδίτες, οι Δωδεκανήσιοι, να δίνουμε προτεραιότητα στα δικά μας προϊόντα, ούτως ώστε μ' αυτό τον τρόπο να τα θωρακίσουμε οικονομικά από την ερήμωση και τη εξ' Ανατολών επιβουλή.

Επίσης θα ήθελα να τονίσω ότι στη Ρόδο, αλλά και στην Ελλάδα, όταν θέλουμε και βάζουμε στόχους, δουλεύοντας με μεράκι και σεβασμό και οργάνωση σε αυτό που κάνουμε, αλλά και τιμώντας την ιστορία μας, μπορούμε να κάνουμε θαύματα.

Τελειώνοντας θα ήθελα να ευχαριστήσω αυτούς τους φίλους μας, Γερμανούς, Γάλλους και Ιταλούς, που μου έδωσαν τη υπερηφάνεια, αλλά και τη χαρά να ελπίζω ότι ακόμη τίποτα δεν χάθηκε σ' αυτόν τον τόπο και ότι μπορούμε ακόμη να ελπίζουμε.

Σας ευχαριστώ για τη φιλοξενία

Φωκίων Ν. Καραβοκυρός
Τουριστικός πράκτορας
τηλ. 24592, 29422»

Επειδή δεν του επέτρεψε την είσοδο

Αγριος καβγάς Αλβανού με πορτιέρη μιας καφετέριας

ΕΝΑΣ ακόμα νεαρός Αλβανός, από τους χιλιάδες που φιλοξενούνται πλέον στα νησιά μας, έγινε πρωταγωνιστής νέου επεισοδίου, σε βάρος ενός συνομήλικού του περίπου Ελληνα. Γεγονός, το οποίο έρχεται να προστεθεί σ' όλα τ' άλλα που πιστοποιούν ότι τα προβλήματα από την παρουσία τους συνεχώς αυξάνονται και πληθύνονται...

Το περιστατικό έλαβε χώρα λίγο μετά από τα μεσάνυκτα του Σαββάτου προς Κυριακή στην Κω, με δράστη τον 22χρονο υπήκοο Αλβανίας ***Leonida Shyti*** του Vangeli, ο οποίος ήλθε στα χέρια με τον 23χρονο ***Εμμανουήλ Ρήγα*** του Ελευθερίου, για εντελώς ασήμαντη αφορμή.

ΠΙΟ συγκεκριμένα, ο Shyti επιχείρησε να μπει σε ένα μπαρ της περιοχής για να διασκεδάσει, αλλά ο δεύτερος (που εργαζόταν ως «πορτιέρης») δεν του επέτρεψε την είσοδο στη κατάστημα, επικαλούμενος ότι ήταν πλήρες.

Αυτό αποτέλεσε το έναυσμα του καυγά που ακολούθησε. Ο Αλβανός εξύβρισε αρχικά και απείλησε την Ρήγα, αλλά εν συνεχεία δεν έμεινε μόνο στα... λόγια, αλλά του επιτέθηκε, προκαλώντας του απλές σωματικές βλάβες.

ΦΥΣΙΚΑ, επί τόπου κλήθηκε η Αστυνομία και έτσι η συνέχεια θα δοθεί σήμερα στο Αυτόφωρο Τριμελές Πλημμελειδικείο του νησιού. Οπως και να έχει πάντως το πράγμα, γενική είναι η αίσθηση ότι το κακό με τους Αλβανούς που ζουν στην περιοχή έχει... ξεπεράσει τα όρια της ανοχής! Γιατί, όχι μόνο δεν εγκλιματίζονται στο νέο περιβάλλον που επέλεξαν για να ζήσουν, αλλά ούτε καν εξευμενίζονται...

Τη νύκτα του Σαββάτου προς Κυριακή

Αλλοι τρεις... «εν ευθυμία» οδηγοί έπεσαν στην «τσιμπίδα»

ΝΕΑ εξόρμηση πραγματοποίησαν τη νύχτα του Σαββάτου προς ξημερώματα Κυριακής οι άνδρες του Τμήματος Τροχαίας Ρόδου, προκειμένου να εντοπίσουν οδηγούς οι οποίοι κρατούσαν το τιμόνι μετά τη διασκέδασή τους ενώ προηγουμένως... «τα είχαν τσούξει»! Και ως συνήθως, όλο και κάποιοι βρέθηκαν για να πέσουν στη «τσιμπίδα» των αστυνομικών!

Στα «μπλόκα» που στήθηκαν σε διάφορους δρόμους έπεσαν συγκεκριμένα τέσσερα ακόμα άτομα που οδηγούσαν τελώντας... εν ευθυμία. Πιο συγκεκριμένα:

➤ Ο 28χρονος ***Πέτρος Δελώτας*** του Εμμανουήλ, κάτοικος Κορίνθου, κατελήφθη να οδηγεί υπό την επήρρεια οινοπνεύματος στο αίμα του σε ποσοστό 2,16%.

➤ Ο ***Λουκάς Βενετοκλής*** του Παναγιώτη από τ' Αφάντου, 23 χρόνων, οδηγούσε με περιεκτικότητα 1,81 βαθμών.

➤ Και ο ***Βασίλειος Κέκκος*** του Νικολάου από τη Ρόδο, 29 χρόνων, βρέθηκε από το αλκοτέστ να έχει ποσοστό 1,83%.

ΠΕΡΙΤΤΟΝ να σημειωθεί ότι όλοι οι προαναφερόμενοι είχαν πιεί πολύ περισσότερο από το ανώτερο επιτρεπόμενο όριο, που είναι 0,5 μιλιγκράμ. Οπως υπογραμμίστηκε αρμοδίως, οι έλεγχοι θα συνεχίσουν να γίνονται εντατικά, ως μέσο πρόληψης των τροχαίων ατυχημάτων.

Μετά όμως από τόσες συλλήψεις που έχουν γίνει μέχρι τώρα, αλλά και τόσο αίμα που χύνεται άδικα στην άσφαλτο, συνετίζεται κανείς; Ιδού το ερώτημα...

Παρά τις προσπάθειες των διωκτικών αρχών

Δεν έχει αρχή και τέλος το κυνήγι των φυγόποινων

ΜΕ ΕΝΤΑΤΙΚΟΥΣ ρυθμούς συνεχίζεται από το αρμόδιο κλιμάκιο της Υποδιεύθυνσης Ασφαλείας Ρόδου το «κυνήγι» των φυγόποινων. Αυτών δηλαδή που εκκρεμούν σε βάρος τους καταδικαστικές αποφάσεις των δικαστηρίων, αλλά δεν σπεύδουν να εκπληρώσουν τις υποχρεώσεις τους, κάνοντας... τους κουφούς!

Την εβδομάδα που πέρασε, και συγκεκριμένα από τις 27 Ιανουαρίου μέχρι την προηγούμενη Παρασκευή 2 Φεβρουαρίου, βρέθηκαν στην «απόχη» κι άλλοι φυγόδικοι. Εκτελέστηκαν ειδικότερα 32 ακόμα εκκρεμούσες αποφάσεις, που αντιστοιχούν σε ποινές φυλάκισης 2 ετών και 2 μηνών, καθώς επίσης σε χρηματικά πρόστιμα συνολικού ύψους της τάξης του 1.570.000 δραχμών.

ΣΥΜΦΩΝΑ με τη σχετική ανακοίνωση, οι έλεγχοι των αρμόδιων αστυνομικών υπαλλήλων συνεχίζονται επί καθημερινής βάσεως. Οπως δείχνουν όμως τα πράγματα, ένα «κεφάλι» κόβεται και... άλλα χίλια αναφύονται! Καθ' ότι το φαινόμενο απέκτησε πλέον διαστάσεις «λερναίας ύδρας»!

Ισως λόγω της ίδιας της «ελαστικότητας» που παγιώθηκε τα τελευταία χρόνια, από την παντελή απουσία του υπουργείου Δικαιοσύνης, που περιμένει να γίνουν τα πάντα από το υπουργείο Δημόσιας Τάξης...

«ΚΑΪΡ» Α.Ε.

ΑΝΑΚΟΙΝΩΣΗ

Η βελτιούμενη πορεία της εταιρείας μας έδωσε τη δυνατότητα της έγκαιρης αποπληρωμής του περυσινού δανείου χρηματοδότησης των σταφυλιών εσοδείας 1999 μαζί με τους αναλογούντες τόκους, οπότε στις 11/12/2000 υπεβλήθη το αίτημα της δανειοδότησης εξαγοράς των σταφυλιών εσοδείας 2000 στην ΑΤΕ.

Λόγω της εισόδου της ΑΤΕ στο Χρηματιστήριο Αξιών Αθηνών και των διαδικασιών υπογραφής των συμβολαίων της οριστικής επίλυσης των χρεών μας κατά την περίοδο εκείνη, το αίτημά μας διεβιβάσθη θετικά στα κεντρικά Αθηνών στις 11/01/2001 και όπου εδόθησαν αμέσως όλα τα συμπληρωματικά στοιχεία που ζητήθηκαν, για την ολοκλήρωση της θετικής εισήγησης των υπευθύνων της ΑΤΕ.

Το θέμα μας πιθανότατα θα συζητηθεί στο προσεχές Δ.Σ. της ΑΤΕ την Τετάρτη 7/02/2001, οπότε μετά την εντολή των κεντρικών στο υποκατάστημα Ρόδου, θα αρχίσει η άμεση πληρωμή των σταφυλοπαραγωγών μας.

Ο ΠΡΟΕΔΡΟΣ ΤΟΥ Δ.Σ.
ΜΙΧΑΗΛ ΜΑΡΙΕΤΤΗΣ

Για τα 233 γραμμάρια ηρωίνης

Σήμερα στον Ανακριτή

ΣΗΜΕΡΑ το μεσημέρι θα οδηγηθούν ενώπιον του Τακτικού Ανακριτή για να απολογηθούν η 33χρονη καταστηματάρχης ***Ανθή Κελίδου*** του Γεωργίου και ο κατά ένα χρόνο μικρότερος σύζυγός της ***Γεώργιος Θεουλάκης*** του Νικολάου, που παρέλαβαν την περασμένη εβδομάδα, μέσω ταχυμεταφορικής εταιρείας από την Αθήνα ένα δέμα, το οποίο περιείχε ***233 γραμμάρια ηρωίνης***. Με βέβαιη την προφυλάκισή τους, εκτός αν αλλάξουν την τακτική που τηρούν μέχρι τώρα και αποκαλύψουν τα ονόματα αυτών που καλύπτουν...

Η χορήγηση δανείων με υπουργικη απόφαση

Ανάσα για τους χρεωμένους Δήμους

✔ Δικαίωμα λήψης δανείου έχουν δήμοι, ΔΕΥΑ δημοτικές επιχειρήσεις και της Δωδεκανήσου

ΦΩΣ στην άκρη του τούνελ βλέπουν οι χρεωμένοι δήμοι της χώρας αφού με κοινή υπουργική απόφαση που υπέγραψαν η κ. Βάσω Παπανδρέου και ο κ. Γιώργος Δρύς προβλέπεται σχετική ρύθμιση των οφειλών τους.

Η ρύθμιση αυτή λύνει κυριολεκτικά τα χέρια και σε δήμους της περιοχής μας που σε αρκετές περιπτώσεις δεν είχαν να πληρώσουν ούτε τις λειτουργικές τους δαπάνες, αφού κάτω από ορισμένες προϋποθέσεις και διαδικασίες, τους χορηγούνται δάνεια. Δικαίωμα λήψης δανείου έχουν εκτός από τους Δήμους, οι ΔΕΥΑ και οι δημοτικές επιχειρήσεις.

Η εφαρμογή της απόφασης και η λήψη δανείων που στην πλειψηφία τους οι δήμοι της Δωδεκανήσου έχουν αρχίσει τις σχετικές διαδικασίες, θα συμβάλουν σημαντικά προς την κατεύθυνση της βελτίωσης της υφιστάμενης κατάστασης, όχι μόνο σε οικονομικό επίπεδο, αλλά και σε κοινωνικό.

Πόσες φορές δεν έχουμε ακούσει σε συνεδριάσεις δημοτικών συμβουλίων των δήμων της Ρόδου κι άλλων νησιών μας ή και σε συσκέψεις φορέων και τοπικών παραγόντων ότι σε αρκετούς δήμους είχαν παγώσει οι διαδικασίες που σχετίζονται με κοινωνικά προγράμματα, καθώς το μεγαλύτερο μέρος των εσόδων τους έπρεπε να αξιοποιηθεί για την εξόφληση των οφειλών. Αποτέλεσμα όλων αυτών ήταν καθυστέρηση σε έργα και γενικότερα στην ανάπτυξη μικρών κυρίως ΟΤΑ.



Σε τρείς κατηγορίες χωρίζονται οι δικαιούχοι των ευεργετικών αυτών δανείων.

Στην πρώτη ανήκουν όσοι ΟΤΑ είχαν το 1999 έσοδα από 150 εκατομ. δρχ. μέχρι 1 δις. δρχ. αρκεί να μην έχουν πάρει άλλο δάνειο.

Στην δεύτερη κατηγορία ανήκουν οι ΟΤΑ που έχουν έσοδα που υπερβαίνουν το 1 δις δρχ. Μοναδική προϋπόθεση για τη λήψη δανείου είναι οι ληξιπρόθεσμες υποχρεώσεις τους να μην υπερβαίνουν το 10% των τακτικών τους εσόδων.

Τέλος, στην τρίτη κατηγορία ανήκουν οι δημόσιες επιχειρήσεις ύδρευσης και αποχέτευσης, καθώς και οι δημοτικές επιχειρήσεις που τους έχουν παραχωρηθεί δάνεια με εγγύηση τα τακτικά έσοδα των δήμων της πρώτης και δεύτερης κατηγορίας

Βέβαια στην υπουργική απόφαση επισημαίνεται ρητά ότι το δάνειο το οποίο θα λάβουν οι δήμοι θα πρέπει να χρησιμοποιηθεί για συγκεκριμένους λόγους και υποχρεώσεις όπως:

- Χρέη στο Ελληνικό Δημόσιο και τα ασφαλιστικά Ταμεία.
- Οφειλές προς τις Δημόσιες Επιχειρήσεις και τους Οργανισμούς Κοινής Ωφέλειας (ΑΕΚΟ)
- Το Ταμείο Παρακαταθηκών και Δανείων
- Οφειλές που προέκυψαν από την εκτέλεση έργων
- Οφειλές των ΔΕΥΑ και δημοτικών επιχειρήσεων.

Να σημειωθεί ότι τα δάνεια χορηγούνται ως γνωστόν από το Ταμείο Παραρακαταθηκών και Δανείων με διάρκεια εξόφλησης 15 χρόνια. Κλασικό παράδειγμα είναι οι περισσότεροι δήμοι της περιοχής μας.

«Στην πλειοψηφία τους οι δήμοι της Δωδεκανήσου και κυρίως οι καποδιστριακοί έχουν πάρει δάνεια από το Ταμείο Παρακαταθηκών και Δανείων προκειμένου να ανταποκριθούν στις υποχρεώσεις τους. Επειδή μάλιστα είναι και μακροχρόνια μπορούν να ρυθμίσουν και τον τρόπο εξόφλησης τους» αναφέρει στη Δράση ο γραμματέας της ΤΕΔΚΔ ***κ. Στέλιος Ρηνιού.***

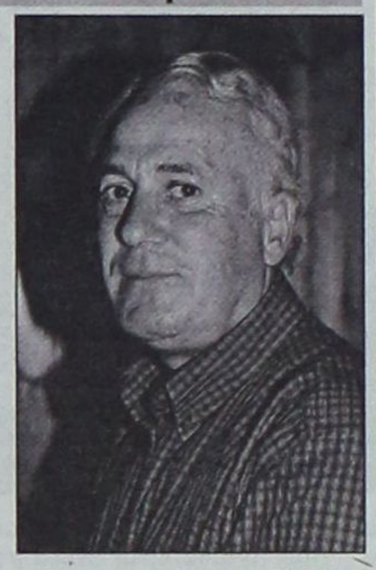

Ο γραμματέας της ΤΕΔΚΔ κ. Στέλιος Ρηνιού

«Η συγκεκριμένη υπουργική απόφαση αφορά κυρίως κάποιους μεγάλους καποδιστριακούς δήμους αλλά και μικρούς ΟΤΑ όπου «χάρισε» κάποια χρέη και έδωσε δάνεια με ιδιαίτερα ευνοϊκούς όρους. Πολλοί δήμοι των νησιών μας έχουν πάρει δάνεια για την αντιμετώπιση χρεών παλαιών που είχαν αφήσει οι κοινότητες, ώστε να μπορέσουν να προωθήσουν κάποια προγράμματα τους» καταλήγει ο κ. Ρηνιού.

17 δις ο προϋπολογισμός του Δήμου Ρόδου για το 2001

✔ Κατατίθεται προς έγκριση στο Δημοτικό Συμβούλιο

Με βασικό θέμα την έγκριση του προϋπολογισμού του 2001 συνεδριάζει την ερχόμενη Παρασκευή 9 Φεβρουαρίου το Δημοτικό Συμβούλιο Ρόδου. Η συνεδρίαση αυτή αποτελεί και την πρώτη ουσιαστικά για το 2001 μετά τις δημαιρεσίες της 7ης Ιανουαρίου και την εκλογή του κ. Γιάννη Τσιγάρου στη θέση του προέδρου του Δ.Σ. Ρόδου. Ως γνωστόν ο προϋπολογισμός το ύψος του οποίου ανέρχεται για φέτος σε 17 δις δρχ. εγκρίθηκε από τη Δημαρχιακή Επιτροπή την προηγούμενη εβδομάδα.

Στη συνεδρίαση του Δημοτικού Συμβουλίου θα γίνει και η εκλογή των μελών του διοικητικού συμβουλίου του Δημοτικού Οργανισμού Πρόνοιας με μυστική ψηφοφορία.



Ο κ. Γιάννης Τσιγάρος (στη φωτογραφία με τον δήμαρχο και τον πρώην πρόεδρο από τις δημαιρεσίες της 7ης Ιανουαρίου) νέος πρόεδρος του Δημοτικού Συμβουλίου Ρόδου για την επόμενη διετία. Η πρώτη του συνεδρίαση για το 2001 ξεκινά με το σημαντικό θέμα της έγκρισης του προϋπολογισμού του Δήμου Ροδίων

Να σημειωθεί ότι το Δημοτικό Συμβούλιο Ρόδου θα συνεδριάσει και στις 16 Φεβρουαρίου προκειμένου να γίνει ο ορισμός των επιτροπών και των διοικητικών συμβουλίων στις επιχειρήσεις και τους οργανισμούς του Δήμου.

«Bar Theater» στη Ρόδο

✔ Από την θεατρική ομάδα «Πράξις»

Η νέα τάση θεάτρου το λεγόμενο «Bar Theater» εμφανίζεται για πρώτη φορά στη Ρόδο από την ερασιτεχνική θεατρική ομάδα «Πράξις» η οποία και παρουσιάζει στο Bar «ALTER EGO» το θεατρικό δρώμενο «Τρεις άνθρωποι τρεις χαρακτήρες - ένα κείμενο».

Πρόκειται για μία άσκηση πάνω σε ένα απόσπασμα από τον ***«Αόρατο θίασο» του Ιάκωβου Καμπανέλλη,*** με την ευκαιρία της συμπλήρωσης 50 χρόνων προσφοράς του.

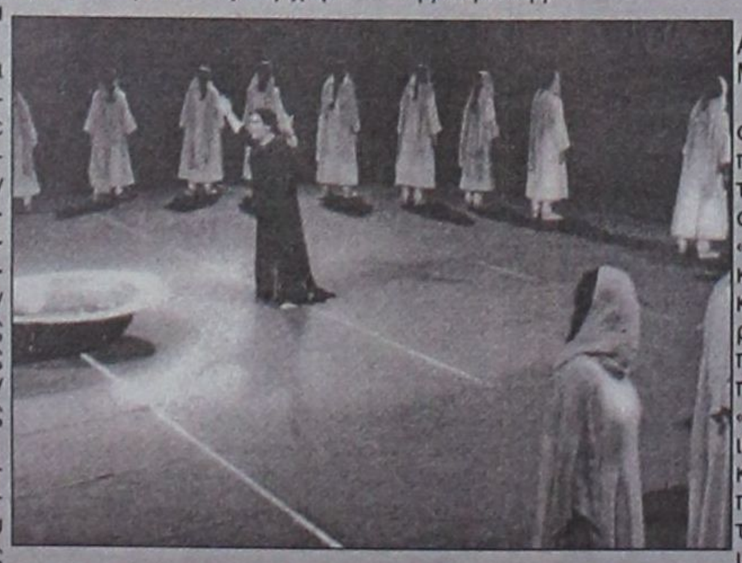

Η σκηνοθεσία και η κινησιολογία του πειράματος είναι της Φωτεινής Τερανόβα, η μουσική του Γιάννη Κρανιδιώτη, οι φωτισμοί του Κώστα Σαββιδάκη και το video του Λευτέρη Γκοτζογιάννη.

Παίζουν οι ηθοποιοί: Κώστας Χαρτοφύλλης, Ρούλα Βασιλοπούλου, Μίσσυ Κώστα,

Κινησιολογικό: Κατερίνα Αλεξιάδου, Ανδρομάχη Μπατζούκη, Κώστας Σαββιδάκης, Γιάννης Χαριστής.

Αφήγηση: Ανδρομάχη Μπατζούκη.

Ηδη δόθηκαν οι δύο πρώτες παραστάσεις της θεατρικής ομάδας «ΠΡΑΞΙΣ» χθες και προχθές (3 και 4 Φεβρουαρίου) και οι πρώτες εντυπώσεις από το «πείραμα» ήταν ιδιαίτερα θετικές. Μια νέα πνοή στα θεατρικά μας δρώμενα λοιπόν.

Παραστάσεις θα δοθούν και το ερχόμενο Σάββατο 10 και 11 Φεβρουαρίου στις 9 το βράδυ, φυσικά στο BAR «ALTER EGO».

«Το νησί των σκλάβων»

Το έργο του Μαριβό «Το νησί των σκλάβων» ένα αριστούργημα με τραγούδια και χορό πρόκειται να παρουσιάσει και πάλι φέτος το Δημοτικό Περιφερειακό Θέατρο Ρόδου στους μικρούς και μεγάλους φίλους του. Ενα έργο διασκευασμένο για παιδιά από τον Μιχάλη Σδούγκο και την Μάρω Σφακιανοπούλου.

Θα μεταφερθούμε σε μία άλλη εποχή που όμως θα πάρουμε ένα δίδαγμα διαχρονικό. Θα καταλάβουμε ***πως στην ανθρώπινη καρδιά υπήρχε και πάντα θα υπάρχει μια βαθιά επιθυμία για ελευθερία που είναι ακατανίκητη,*** πως η αναγνώριση της έμφυτης αξιοπρέπειας και των ίσων και αναφαίρετων δικαιωμάτων όλων των μελών της ανθρώπινης οικογένειας είναι η βάση της ελευθερίας της δικαιοσύνης και της ειρήνης του κόσμου.

Την παράσταση έχει σκηνοθετήσει και χορογραφήσει η Ελευθερία Ντεκώ, τα σκηνικά και κουστούμια έχει σχεδιάσει ο Μιχάλης Σδούγκας, η μουσική είναι του Γιάννη Μακρίδη και οι φωτισμοί του Τάσου Παπαϊωάννου.



Παίζουν οι ηθοποιοί Μαργαρίτα Αγγελοπούλου, Βαγγέλης Νάσης, Ρέα Χαλκιαδάκη, Σωτήρης Χατζηνικολάου, Γιάννης Χριστοφάνης. Επίσης συμμετέχουν οι Ζήνα Αλμαχίδη, Βαγγέλης Ανυφάντης και Ολγα Κομιτζόγλου.

Παραστάσεις θα δίνονται καθημερινά, εκτός Δευτέρας, τα πρωινά για τα σχολεία και κάθε Κυριακή στις 7 μ.μ. στο Εθνικό Θέατρο Ρόδου.

Πληροφορίες στα τηλέφωνα 30668 και 36710.

Με εντατικούς ρυθμούς εκτελούνται οι εργασίες

Ετοιμη η μαρίνα της Κω πριν τη σεζόν

✔ Αισιόδοξος ο δήμαρχος Μιλτιάδης Φάκκος

Με εντατικούς ρυθμούς προχωρούν οι εργασίες για την ολοκλήρωση της μαρίνας της Κω, που αναμένεται να είναι έτοιμη πριν από το άνοιγμα της νέας τουριστικής περιόδου.

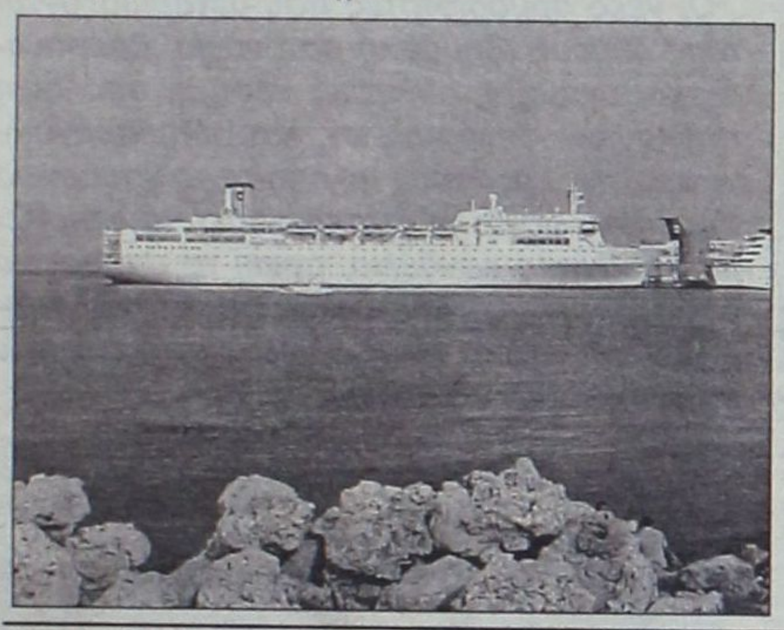

Ο δήμαρχος Κω Μιλτιάδης Φάκκος με δηλώσεις του στη «Δ» επισημαίνει πως από τον Μάϊο η μαρίνα της Κω θα λειτουργεί κανονικά και οι επιπτώσεις από αυτό θα είναι ευεργετικές.

Το κόστος κατασκευής της ανέρχεται στα 2,5 δισεκατομμύρια δραχμές και οι εγκαταστάσεις της δεν διαφέρουν σε τίποτα από αυτές των πλέον σύγχρονων σε διάφορες ευρωπαϊκές πόλεις και όχι μόνο.

«Από τον Απρίλιο θα αρχίσουμε δειλά-δειλά τη λειτουργία της μαρίνας και πιστεύω ότι από τον Μάϊο όλες οι εγκαταστάσεις θα είναι έτοιμες για χρήση. Μέσα στον Φεβρουάριο θα γίνει η διακήρυξη για την πρόσληψη των ατόμων που απαιτούνται για να λειτουργήσει η μαρίνα. Αρχικά θα προσληφθεί ο απολύτως απαραίτητος αριθμός προσωπικού που απαιτείται για τη λειτουργία της μαρίνας. Ηδη έχουμε παραγγείλει τα γραφεία του διοικητηρίου, ενώ σύντομα θα γίνει η διακήρυξη της δημοπρασίας που θα ακολουθήσει για την ενοικίαση των καταστημάτων του εμπορικού κέντρου. Μέχρι το τέλος του Φεβρουαρίου θα έχει ολοκληρωθεί και αυτή η διαδικασία και όλα θα είναι έτοιμα μέχρι και τον Απρίλιο».

Ο δήμαρχος της Κω επισημαίνει παράλληλα πως η μαρίνα θα προσφέρει τα μέγιστα στην προώθηση του τουρισμού στο νησί αφού θα παρέχει όλες τις απαραίτητες υπηρεσίες στους επισκέπτες.

Η τουριστική κίνηση κυμάνθηκε σε ικανοποιητικά επίπεδα και σύμφωνα με τις πρώτες εκτιμήσεις και φέτος αναμένεται να κινηθεί στα ίδια επίπεδα.

Η λειτουργία της μαρίνας, ενός μεγάλου και σύγχρονου έργου, με την απαραίτητη προώθηση και διαφήμιση είναι σίγουρο ότι θα προσελκύσει πολλούς τουρίστες, τόσο Ελληνες όσο και αλλοδαπούς.

Εκτιμάται ότι μεγάλο ενδιαφέρον θα επιδείξουν οι Ιταλοί τουρίστες, ενώ ζήτηση θα σημειωθεί και από τουρίστες από την περιοχή της Μεσογείου.

Εξάλλου υπάρχουν και αρκετοί Ελληνες που με τα σκάφη τους επισκέπτονται τα νησιά της χώρας μας, ακόμα και κατά τη διάρκεια του χειμώνα όταν το επιτρέπουν οι καιρικές συνθήκες.

Αρκετοί είναι μάλιστα εκείνοι που «αποδράττουν» από την πρωτεύουσα και όχι μόνο, τα Σαββατοκύριακα για να αλλαξουν περιβάλλον και σίγουρα η Κως είναι δελεαστικός προορισμός.

Η δημιουργία σύγχρονων εγκαταστάσεων, ελλιμενισμού σκαφών αναψυχής (μαρίνες) είναι πλέον απαραίτητη για την ανάπτυξη και την εξυγίανση του τουριστικού προϊόντος.



Ηδη η Τουρκία, τα τελευταία χρόνια έχει επενδύσει αρκετά εκατομμύρια για την κατασκευή σύγχρονων χώρων ελλιμενισμού και από την πράξη αποδεικνύεται ότι ένας μεγάλος αριθμός τουριστών προτίμησε τη γείτονα χώρα ακριβώς για το λόγο αυτό.

Οι επενδύσεις προς αυτόν τον τομέα έχουν ήδη αποφέρει αρκετά χρήματα στην γείτονα χώρα, αφού έχει γίνει πλέον γνωστή για τις σύγχρονες καταστάσεις ελλιμενισμού σκαφών αναψυχής που διαθέτει.

Ο αριθμός των τουριστών που με τα σκάφη τους επισκέπτονται διάφορους προορισμούς προκειμένου να περάσουν τις διακοπές τους, συνεχώς αυξάνεται.

Εχοντας τη δυνατότητα της επιλογής και της σύγκρισης προτιμούν τις μαρίνες εκείνες στις οποίες μπορούν να βρουν όσο το δυνατόν περισσότερες υπηρεσίες σε σχετικά χαμηλές τιμές.

Είναι γεγονός πως οι εμπλεκόμενοι φορείς θα πρέπει να στραφούν προς αυτή την κατεύθυνση, διαφορετικά θα υπάρξει διαρροή τουριστών σε άλλες χώρες όπου θα μπορούν να εξυπηρετούνται σε σύγχρονες μαρίνες.

Τα μέγιστα θα βοηθήσει στην προσέλκυση των τουριστών και η μαρίνα της Ρόδου, η οποία έχει καθυστερήσει σημαντικά με ό,τι αυτό συνεπάγεται.

Είναι κοινώς αποδεκτό πως το μεγάλο αυτό έργο έχει καθυστερήσει και οι επιπτώσεις από αυτή την καθυστέρηση είναι τεράστιες καθώς έχει σαν αποτέλεσμα τη «διοχέτευση» σε άλλους προορισμούς των τουριστών εκείνων που κινούνται με τα σκάφη τους για να κάνουν τις διακοπές τους.

Μαζεύουν υπογραφές στο Δήμο Αρχαγγέλου

Θέλουν να παραιτηθεί ο Θ. Κολλιάδης

✔ «Εχασε τη δεδηλωμένη» δηλώνει ο Α. Παπουράς
✔ Προβληματισμένοι παρακολουθούν οι δημότες

ΑΝΑΣΤΑΤΩΣΗ εξακολουθεί να επικρατεί στους κόλπους του Δημοτικού Συμβουλίου μετά και την τελευταία συνεδρίαση, με την οποία οξύνθηκε περισσότερο η ήδη τεταμένη ατμόσφαιρα.

Οι συγκρούσεις κατά τη συ-



Ο επικεφαλής της μειοψηφίας κ. Αλέξανδρος Παπουράς

νεδρίαση ήταν αναμενόμενες και κανείς δεν γνωρίζει που θα οδηγήσει αυτή η κατάσταση.

Είναι γεγονός ότι ο δήμαρχος Αρχαγγέλου δεν μπορεί πλέον να ελέγξει τις εξελίξεις στο δημοτικό συμβούλιο, ούτε και στη δημαρχιακή επιτροπή.

Ο επικεφαλής της μειοψηφίας Αλέξανδρος Παπουράς δηλώνει πως ο Θεοδόσης Κολλιάδης θα πρέπει να παραιτηθεί.

«Ο κ. Θεοδόσης Κολλιάδης θα πρέπει πλέον να παραιτηθεί καθώς έχει χάσει τη δεδηλωμένη. Από πλειοψηφία κατάφερε να γίνει μειοψηφία. Η δυσαρέσκεια προς το πρόσωπό του είναι έντονη, όχι μόνο από τους δημοτικούς συμβούλους της πλειοψηφίας που την εξέφρασαν με ανεξαρτητοποιήσεις, αλλά και από τους δημότες» δηλώνει ο κ. Αλέξανδρος Παπουράς.

Από τη δική του πλευρά ο δήμαρχος Αρχαγγέλου δηλώνει πως θέλει να αφήσει πίσω του τα όσα έχουν συμβεί και να προχωρήσει στην υλοποίηση των σχεδίων της παράταξής του, για τα μεγάλα έργα του Δήμου.

«Η κατάσταση είναι δύσκολη όμως θα πρέπει να ανασυγκροτηθούμε και να συνεχίσουμε το έργο μας, για την ανάπτυξη του Δήμου μας. Καταδικάζουμε ως παράταξη τα όσα άσχημα συμβαίνουν στους κόλπους του Δημοτικού Συμβουλίου. Εμείς προσπαθούμε να λειτουργούμε πέρα από τα όρια της μικροπολιτικής γιατί έχουμε όραμα για το Δήμο Αρχαγγέλου και αυτό θα προσπαθήσουμε να υλοποιήσουμε».



Ο δήμαρχος Αρχαγγέλου κ. Θεοδόσης Κολλιάδης

Στο Δήμο Αρχαγγέλου έχουν αρχίσει ωστόσο να μαζεύονται υπογραφές από μερίδα δημοτών, προκειμένου να παραιτηθεί από τα καθήκοντά του ο κ. Θεοδόσης Κολλιάδης.

Η κίνηση αυτή προωθείται, σύμφωνα με τους δημότες και από μερίδα δημοτικών συμβούλων της μειοψηφίας.

Οι περισσότεροι δημότες είναι προβληματισμένοι για την κατάσταση που επικρατεί και ποιά θα πρέπει να είναι η στάση τους.

Ο δήμος Αρχαγγέλου έχει μοιραστεί σε δύο στρατόπεδα και η κάθε πλευρά προσπαθεί να αποδείξει στην άλλη πως έχει δίκιο.

Η διαδικασία συγκέντρωσης υπογραφών, έχει ενοχλήσει σφόδρα τόσο το δήμαρχο Αρχαγγέλου όσο και τα μέλη της πλειοψηφίας και κανείς δεν γνωρίζει ποιές θα είναι οι επόμενες εξελίξεις.

Το σίγουρο είναι ότι η κατάσταση δεν φαίνεται να ομαλοποιείται σύντομα και τα δυσάρεστα αποτελέσματα θα έχουν επιπτώσεις στη λειτουργία του Δήμου Αρχαγγέλου.



Ενα φιλόδοξο πρόγραμμα των υπουργείων Εσωτερικών και Εργασίας

35.000 προσλήψεις στους δήμους

Σε ολόκληρη την Ευρωπαϊκή Ενωση διαπιστώνεται μια τάση εφαρμογής των πολιτικών για την απασχόληση όλο και περισσότερο σε τοπικο επίπεδο. Οι περιφερειακές αρχές διαδραματίζουν όλο και μεγαλύτερο ρόλο στη διαχείριση των πολιτικών για την απασχόληση, καθώς το ανθρώπινο δυναμικό και οι οικονομικοί πόροι μεταφέρονται από τις κεντρικές κυβερνήσεις στις περιφερειακές αρχές.

Στην Ελλάδα με την ανεργία να καλπάζει στο 11,5%, ηχεί ιδιαίτερα ενθαρρυντική να δημιουργηθούν άμεσα 35.000 νέες θέσεις εργασίας.



Τους νέους εργαζόμενους θα απορροφήσουν οι δήμοι, σύμφωνα με σχέδιο που έχει εκπονηθεί από τα υπουργεία Εσωτερικών και Εργασίας.

Οι νέες αρμοδιότητες που μεταβιβάζονται τους δήμους (δημοτική αστυνομία, βρεφονηπιακοί σταθμοί, αθλητικά κέντρα, πρόληψη πυρκαγιών - πλημμύρων, κ.α.) δημιουργούν νέεςθέσεις εργασίας, τις οποίες το υπουργείο Εργασίας φαίνεται διατεθειμένο να στηρίξει με σημαντικά κονδύλια, αρκεί το υπουργείο Εσωτερικών να διασφαλίσει ότι θα τις διατηρήσει και μετά το τέλος των επιδοτήσεων που θα διαρκέσουν έξι χρόνια.

Πάνω από 35.000 θέσεις εργασίας είναι έτοιμοι να δημιουργήσουν οι δήμοι στους νέους τομείς των δραστηριοτήτων τους και πάνω από ***200 δις δρχ.*** είναι στα ταμεία για να χρηματοδοτήσουν τα αντίστοιχα προγράμματα απασχόλησης με ***μια σημαντική προϋπόθεση:*** ότι οι δήμοι και ο «πολιτικός τους προϊστάμενος» το υπουργείο Εσωτερικών θα διασφαλίσουν τη ***μονιμότητα*** των θέσεων και τη συνέχιση της απασχόλησης, μετά το πέρας των αρχικών επιδοτήσεων που θα υπάρξουν γι' αυτές τι ς θέσεις εργασίας.

Πρόκειται για ένα φιλόδοξο πρόγραμμα που επεξεργάζονται τα υπουργεία Εσωτερικών και Εργασίας με στόχο την ***οργανωμένη παρέμβαση της Τοπικής Αυτοδιοίκησης στο πρόβλημα της ανεργίας.***

Οι νέες αρμοδιότητες που μεταβιβάζονται στους δήμους δημιουργούν νέους τομείς απασχόλησης και θέσεις εργασίας, τις οποίες το υπουργείο Εργασίας φαίνεται πρόθυμο να τις στηρίξει και να διαθέσει σημαντικά κονδύλια από τα προγράμματα απασχόλησης των Περιφερειακών Επιχειρησιακών Προγραμμάτων (ΠΕΠ).

Αυτό που επιδιώκει όμως το υπουργείο Εργασίας, ώστε να ανάψει το ***«πράσινο φως»*** στις προσλήψεις, είναι να διασφαλιστεί ότι τουλάχιστον το μεγαλύτερο μέρος των θέσεων εργασίας που θα δημιουργηθούν και θα επιδοτηθούν, θα συνεχίσουν να υπάρχουν και μετά το τέλος των επιδοτήσεων που θα διαρκέσουν έξι χρόνια.

Οι δήμοι λοιπόν βρίσκονται μπροστά σε μια μεγάλη πρόκληση, προκειμένου να αναλάβουν δράσεις στο θέμα της ανεργίας.

Η πρόκληση αυτή αφορά το νοικοκύρεμα των οικονομικών τους, έτσι ώστε να μπορέσουν ***από τα ετήσια έσοδά τους να διασφαλίσουν τη χρηματοδότηση των θέσεων εργασίας που δημιουργούν.***

Αντικείμενο του σχετικού προγράμματος που προωθούν τα αρμόδια υπουργεία για την επόμενη πενταετία, θα είναι νέες δράσεις και πρωτοβουλίες που αφορούν:

1. Τη δημιουργία του νέου Σώματος της Δημοτικής Αστυνομίας, η οποία μπορεί να καλύψει 6.000 θέσεις ανέργων τελειόφοιτων Λυκείου και 1.000 θέσεις αποφοίτων Ανώτερης Εκπαίδευσης με 6μηνη περίοδο κατάρτισης.
2. Τη μεταβίβαση της αρμοδιότητας των βρεφονηπιακών σταθμών στους ΟΤΑ, που θα απαιτήσει νέο ανθρώπινο δυναμικό (αποφοίτους ΑΕΙ, ΤΕΙ, ΙΕΚ, βοηθητικό προσωπικό) και θα καλύψει 5.000 θέσεις εργασίας.
3. Τη μεταβίβαση της αρμοδιότητας των Αθλητικών Κέντρων στους ΟΤΑ που θα απαιτήσει τουλάχιστον 3.000 νέες θέσεις εργασίας.
4. Την προοπτική μιας οργανωμένης παρέμβασης των δήμων στον τομέα της Πολιτικής Προστασίας και, κυρίως, της πρόληψης των πυρκαγιών, των πλημμυρών, της προστασίας των λουομένων. Αυτά απαιτούν, σε μόνιμη βάση 1.000 θέσεις εργασίας και σε εποχική βάση, τουλάχιστον 6.000 θέσεις.
5. Την τεχνική υποστήριξη των ΟΤΑ, γιατην οποία θα απαιτηθούν 1.500 θέσεις εργασίας τεχνικών όλων των ειδικοτήτων.
6. Την οικονομική υποστήριξη των ΟΤΑ, για τα οποία θα απαιτηθούν 1.500 θέσεις εργασίας όλων των ειδικοτήτων.
7. Την επέκταση του προγράμματος φύλαξης των σχολείων σε όλους τους δήμους, που απαιτεί 3.000 νέες θέσεις εργασίας.
8. Την κάλυψη των αναγκών ελέγχου της ποιότητας των πόσιμων υδάτων σε όλους τους δήμους, για την οποία θα απαιτηθούν στις υφιστάμενες Δημοτικές Επιχειρήσεις Υδρευσης και Αποχέτευσης (ΔΕΥΑ), 300 θέσεις εργασίας εξειδικευμένου προσωπικού (χημικοί, βιολόγοι, βοηθητικοί).
9. Την τεχνική υποστήριξη όλων των δήμων στους τομείς της ύδρευσης και της αποχέτευσης, για την οποία θα απατηθούν 500 θέσεις εργασίας τεχνικών στις υφιστάμενε ΔΕΥΑ.
10. Την ανάπτυξη προγραμμάτων κοινωνικής μέριμνας (ΚΑΠΗ, «βοήθεια στο σπίτι», άτομα με ειδικές ανάγκες, κ.α.), για τα οποία θα απαιτηθούν 2.000 νέες θέσεις εργασίας.
11. Την παρέμβαση σε ολοκληρωμένα προγράμματα με τη δαδικασία των έργων δι' αυτεπιστασίας. Ενδεικτικά αναφέρονται μικρά αντιπλημμυρικά έργα, συντηρήσεις μνημείων, κάστρων, παραδοσιακών κτιρίων, όπου μπορούν να δημιουργηθούν τουλάχιστον 5.000 θέσεις εργασίας εργατών και τεχνιτών.
12. Τη συμμετοχή σε μια σειρά προγραμμάτων του συγχρονου εθελοντισμού, όπως των εθελοντών πυροσβεστών, σχολικών τροχονόμων, ναυαγοσωστών, κοινωνικής βοήθειας, τα οποία απαιτούν στήριξη και κατάρτιση.

Ολες αυτές οι δραστηριότητες μπορούν να ενταχθούν στα προγράμματα του ΟΑΕΔ για την αντιμετώπιση της ανεργίας.

Να σημειωθεί ότι ήδη κάποιοι δήμοι της περιοχής μας, όπως ο Δήμος Ροδίων και ο Δήμος Πεταλούδων έχουν προβεί σε προσλήψεις προσωπικού μέσω του ΟΑΕΔ για την κάλυψη σταθερών θέσεων εργασίας.

Βέβαια πρόκειται για τα πρώτα δειλά βήματα και για ελάχιστες προσλήψεις μέχρις ότου διαμορφωθεί ***οριστικά*** το πλαίσιο του συγκεκριμένου προγράμματος.



Παγκοσμίως γνωστή μέσα από τους χάρτες του πατέρα της αστρονομίας Ιππαρχου

Ροδος: Πόλος έλξης για τους αστρονόμους του κόσμου

- Σπουδαίο έργο από τους Στ. Μανώλακα και Στ. Κουφού που δραστηριοποιούνται ως ερασιτέχνες στο νησί
- Εξώφυλλο ο σταυρός της Φιλερήμου με φόντο τη Σελήνη

ΠΑΤΕΡΑΣ της αστρονομίας είναι ο Ιππαρχος, οι μελέτες και οι χάρτες του οποίου τυγχάνουν διεθνούς αναγνώρισης μέχρι σήμερα, που η αστρονομία έχει αγγίξει τα όρια της φαντασίας.

Ο Ιππαρχος θεωρούσε τη Ρόδο ως έναν από τους πλεονεκτικότερους τόπους για την παρατήρηση τ' ουρανού και τη μελέτη των αστρικών φαινομένων. Εξ' αυτού του γεγονότος, το νησί του Ηλιου έχει γίνει διεθνώς γνωστό στους κόλπους των αστρονόμων. Το στοιχείο αυτό μπορεί να αποτελέσει την αφορμή για την ανάπτυξη μιας ολόκληρης καμπάνιας που αφορά στην προσέλκυση τουριστών. Μάλιστα έχει εκτιμηθεί ότι με σχετικά χαμηλό κόστος, είναι δυνατόν να δημιουργηθεί στο νησί ένα καλό παρατηρητήριο και μάλιστα στα βήματα που χάραξε ο Ιππαρχος. Θεωρείται οτι το παρατηρητήριο του αρχαίου αστρονόμου εβρίσκετο περίπου 9 χιλιόμετρα από την σημερινή πόλη της Ρόδου, δηλαδή κοντά στην περιοχή Καλυθιών, Ψίνθου και Μαριτσών.

Τα στοιχεία αυτά και μια πληθώρα άλλων, αποτελούν το αντικείμενο μελέτης και των αστρονόμων που δραστηριοποιούνται στη Ρόδο. Πρόκειται για ερασιτέχνες αστρονόμους, που όμως διαθέτουν άκρως επαγγελματικό εξοπλισμό και η δουλειά τους είναι ισάξια με εκείνη των οργανωμένων επιστημόνων. Οι κ.κ. Στέργος Μανώλακας και Στράτος Κουφός αποτελούν τον πυρήνα της «οργάνωσης» των ερασιτεχνών αστρονόμων της Ρόδου και είναι μέλη της «Εταιρείας Αστρονομίας και Διαστήματος Βόλου». Πρέπει να σημειωθεί ότι η Εταιρεία αυτή είναι η μεγαλύτερη και από τις πλέον σημαντικές σε ολόκληρη την Ελλάδα.

Οι δύο Ρόδιοι ερασιτέχνες αστρονόμοι σε τακτά χρονικά διαστήματα οργανώνουν παρατηρήσεις των αστρικών φαινομένων με τελευταία απ' όλες εκείνην της ολικής έκλειψης της Σελήνης. Οι δύο Ρόδιοι με τον εξοπλισμό που διαθέτουν κατάφεραν να φωτογραφήσουν όλες τις φάσεις του φυσικού αυτού φαινομένου. Μία από της φωτογραφίες που ελήφθησαν είναι και αυτή που σήμερα δημοσιεύει η Δράση. Ενδεικτικό της δουλειάς των Στέργου Μανώλακα και Στράτου Κουφού αποτελεί το τελευταίο φύλλο του έγκυρου περιοδικού «ΟΥΡΑΝΟΣ», της τριμηνιαίας έκδοσης της Εταιρείας Αστρονομίας και Διαστήματος. Ολόκληρο το εξώφυλλο του συγκεκριμένου τεύχους είναι η φωτογραφία του Σταυρού της Φιλερήμου με φόντο τη σελήνη. Η φωτογραφία αυτή ελήφθη από τους δύο Ρόδιους αστρονόμους.

Στο ίδιο τεύχος του περιοδικού «ΟΥΡΑΝΟΣ» φιλοξενείται και η επιστολή των κ.κ Στέργου Μανώλακα και Στράτου Κουφού μέσα από την οποία παρουσιάζεται με γλαφυρότητα η όλη προσπάθεια. Η Δράση, αναδημοσιεύει τη συγκεκριμένη επιστολή που έχει ως εξής:

Επειτα από τη δύσκολη καλοκαιρινή περίοδο βρίσκουμε επιτέλους τη δύναμη και τη χαρά να ασχοληθούμε με την αστροφωτογράφηση. Για πρώτη μας δουλειά φέτος διαλέξαμε την καλλιτεχνική αστροφωτογράφηση, αν μας επιτρέπεται να την πούμε κι έτσι, φωτογραφίζοντας έναν τεράστιο σταυρό με φόντο τον Ηλιο και τη Σελήνη. Νομίζουμε ότι άξιζε τον κόπο μια τέτοια φωτογράφηση γιατί εμάς τους Ελληνες μας ενδιαφέρει η αστρονομία, αλλά μας δένει και η θρησκεία μας και εφόσον είχαμε αυτή την πρόκληση στον τόπο μας, σκεφθήκαμε να παντρέψουμε αυτά τα δυο πράγματα μαζί.

Ενας έμπειρος φωτογράφος θα καταλάβει το πόσο δύσκολη είναι μια τέτοια φωτογράφηση. Βγάλαμε αρκετές πειραματικές φωτογραφίες και παρακολουθούσαμε για σχεδόν ένα μήνα την κίνηση της Σελήνης και του Ηλιου, ώστου να ανατείλει από τη σωστή γωνία. Η φωτογράφηση έγινε από μια απόσταση ευθείας γραμμής περίπου 1,5 με 2 χιλιόμετρα. Ο λόγος είναι γιατί θα έπρεπε ο ήλιος ή η Σελήνη να είναι τόσο μεγενθυσμένα, ώστε να πιάνουν όλο το μέγεθος του σταυρού. Ο σταυρός φωτίζεται το βράδυ πολύ έντονα, αλλά αυτός ο φωτισμός δεν επαρκεί για τόσο μεγάλες ταχύτητες, ώστε να φανεί στη φωτογραφία ο φωτισμός του σταυρού, αλλά και να φωτογραφηθεί σωστά η Σελήνη.

Στη φωτογράφηση του Ηλιου δουλέψαμε με το ειδικό φίλτρο. Το μεγάλο πρόβλημα ήταν πως να δείχναμε το μέγεθος του σταυρού, γιατί στη φωτογραφία του Ηλιου, έχουμε μόνο δύο χρώματα το πορτοκαλί και το μαύρο. Ευτυχώς που ο σταυρός διαθέτει εσωτερική σκάλα. Ετσι εγώ ανέβηκα πάνω στο σταυρό και ο Στράτος από μακριά φωτογράφιζε με το κατοπτρικό τηλεσκόπιο ETX 90mm εστιακής απόστασης 125mm της Meade. Για να το καταλάβετε καλύτερα πρέπει να φανταστείτε το σταυρό σαν μια κολώνα που στα δεξιά και αριστερά βρίσκονται μπαλκόνια. Ετσι χάρη στην καλή προετοιμασία, τις συνεχείς καταγραφές, το συντονισμό και την κινητή τηλεφωνία, κατορθώσαμε το πρωί της 19ης Σεπτεμβρίου 2000 και ώρα 07:30 π.μ περίπου να δημιουργήσουμε μια σπάνια και ξεχωριστή φωτογραφία.

Στην ίδια επιστολή οι δύο αστρονόμοι της Ρόδου περιγράφουν την ιστορία του σταυρού της Φιλερήμου. Σε προτάσεις που οι ίδιοι διατυπώνουν, εκφράζουν την πεποίθηση ότι «η προβολή της Ρόδου με άξονα την πολύ καλή θέση της για παρατηρήσεις των αστρικών φαινομένων, είναι δυνατόν να αποτελέσει πόλο έλξης χιλιάδων τουριστών, ξέχωρα από τη δυνατότητα που θα δοθεί για τους κατοίκους και κυρίως για τα παιδιά να γνωρίσουν από κοντά την σπουδαία αυτή επιστήμη».



Ο σταυρός της Φιλερήμου με φόντο τη Σελήνη, εξώφυλλο στο περιοδικό «ΟΥΡΑΝΟΣ»

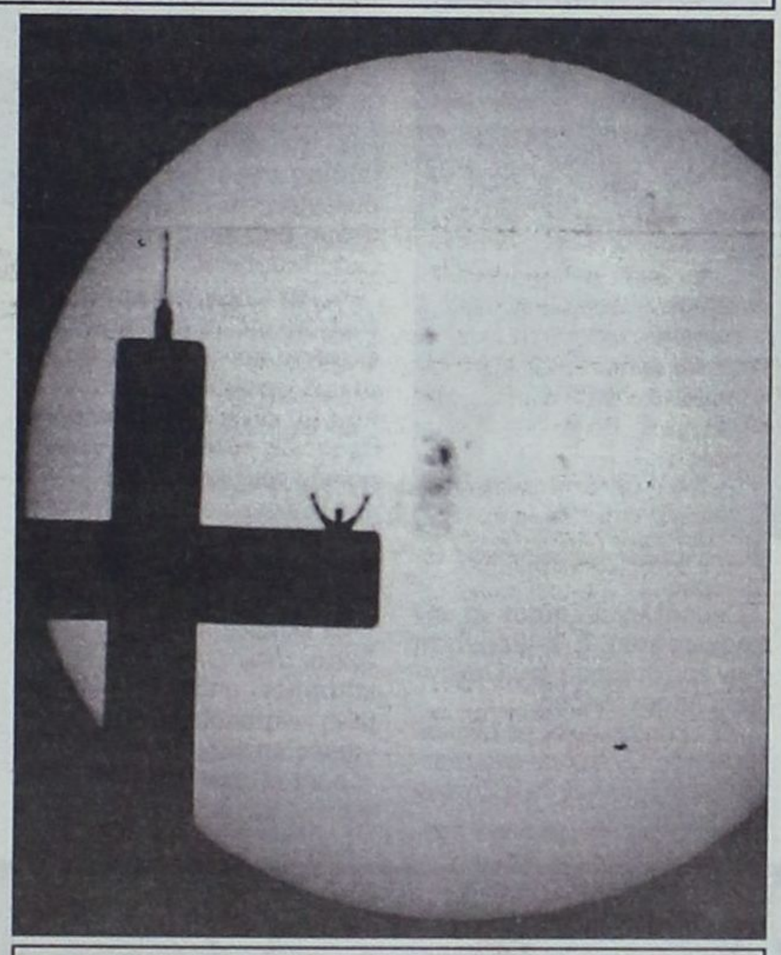

Ο σταυρός της Φιλερήμου με φόντο τον Ηλιο. Ειδική φωτογράφηση που έγινε μετά από πολυήμερες παρατήρησεις



Η σελήνη σε μία από τις φάσεις της έκλειψης σε φωτογράφιση από τη Ρόδο

RODOGAZ
Στη Ρόδο από το 1963



- Διανομή φιαλών υγραερίου κατ' οίκον τηλέφωνα παραγγελιών 64409 - 094 528212
- Διανομή χύμα υγραερίου
- Πώληση καυστήρων και λεβήτων υγραερίου για κεντρικά συστήματα θέρμανσης
- Θερμαντικά σώματα



Διεύθυνση εργοστασίου: Καναμάτ Ρόδου • Τηλ: 62649
Διεύθυνση πρατηρίου: Αυστραλίας 50 • τηλ: 34244-5

Εχουν προγραμματίσει για σήμερα κινητοποιήσεις

Κατεβάζουν ρολά στον ΟΑΕΔ

✔ Απεργούν καθηγητές και υπάλληλοι
✔ Αντιδρούν στα σχέδια της κυβέρνησης

Σε απεργιακή κινητοποίηση κατέρχονται από σήμερα καθηγητές και εργαζόμενοι στον Οργανισμό Απασχόλησης Εργατικού Δυναμικού, αντιδρώντας έτσι στα σχέδια της κυβέρνησης.

Η κινητοποίηση λαμβάνει καθολικό χαρακτήρα αφού η Ομοσπονδία των διοικητικών Υπαλλήλων και η αντίστοιχη των ωρομισθίων, προχωρούν σε απεργία με την προοπτική μάλιστα να ακολουθήσουν επαναλαμβανόμενες εικοσιτετράωρες.



Η 48ωρη απεργία των καθηγητών και η 24ωρη των εργαζομένων έχουν προειδοποιητικό χαρακτήρα και αναμένεται να ακολουθήσουν κι άλλες, αν το υπουργείο Εργασίας δεν αναθεωρήσει τη στάση του και δεν γίνουν οι απαραίτητες ρυθμίσεις στις αλλαγές που προωθούνται.

Οι υπάλληλοι ζητούν να μην προχωρήσει η κυβέρνηση στην τριχοτόμηση του Οργανισμού Απασχόλησης.

Οι εκπαιδευτικοί με ανακοίνωση που εξέδωσαν αναφέρεται μεταξύ άλλων πως ζητούν την προστασία:

«• Του δημόσιου χαρακτήρα του ΟΑΕΔ, που θα αποτελείτο βασικό εργαλείο του κράτους για την αντιμετώπιση της ανεργίας και την παροχή Τεχνικών-Επαγγελματικών γνώσεων στους νέους και τους ανέργους

• Τα ΤΕΕ-Μαθητεία που αποτελούν τον ακρογωνιαίο λίθο της επαγγελματικής δημόσιας εκπαίδευσης και τη συνέχιση της υπαγωγής της στους βασικούς νόμους της Εκπαίδευσης

• Την επαγγελματική κατάρτιση από τα αδηφάγα συμφέροντα και να την καταστήσουμε αρωγό της κοινωνίας, που θα δίνει δεξιότητες και προσόντα εύκολα αναγνωρίσιμα από τους εργοδότες

• Το δίκαιο αίτημα των ωρομισθίων συναδέλφων για την χορήγηση και σε αυτούς της δυνατότητας του 16μηνου».

Οι εκπαιδευτικοί που εργάζονται στον ΟΑΕΔ έχουν ήδη καταρτίσει από την προηγούμενη κινητοποίησή τους απεργιακές επιτροπές, προκειμένου να εξασφαλιστεί η επιτυχία των κινητοποιήσεών τους.

TOP PROPERTIES
GEORGE S. PIPINOS
ΓΕΩΡΓΙΟΣ Σ. ΠΙΠΙΝΟΣ
ΜΕΣΙΤΗΣ ΑΣΤΙΚΩΝ ΣΥΜΒΑΣΕΩΝ
REAL ESTATE AGENT 8 MEMBER OF F.I.A.B.C.I



Η «TOP PROPERTIES» είναι ατομική επιχείρηση και ανήκει εξ ολοκλήρου στον κ. Γεώργιο Σ. Πιπίνο, που από το 1971 ασχολείται αποκλειστικά και μόνο με επενδύσεις και REAL ESTATE, στο νησί της Ρόδου, καθώς και στην ευρύτερη περιοχή της Δωδεκανήσου.

ΑΠΕΥΘΥΝΟΜΑΣΤΕ: Στους **σοβαρούς, απαιτητικούς** και **επιλεκτικούς** επενδυτές - επιχειρηματίες - ελεύθερους επαγγελματίες, Έλληνες και ξένους υψηλού εισοδηματικού επιπέδου, που ενδιαφέρονται να κάνουν μια σοβαρή επένδυση **προβολής** στο νησί της Ρόδου.

ΠΡΟΣΦΕΡΟΥΜΕ:

Α) Υπηρεσίες και πληροφορίες που γίνονται σε προσωπικό επίπεδο με **εχεμύθεια, διακριτικότητα και σοβαρότητα.**

Β) Μεγάλη **γκάμα** υψηλής ποιότητας ακινήτων, όπως 1) Ξενοδοχεία Α' και Β' κατηγορίας των 600-500-350–300 κλινών 2) Κεντρικά αστικά ακίνητα κατάλληλα για τράπεζες - καταστήματα - γραφεία 3) Παραλιακές εκτάσεις, κατάλληλες για τουριστικές επενδύσεις των 150.000 - 100.000 - 70.000 - 50.000 - 36.000 τ.μ. και 4) Διαμερίσματα και μαιζονέτες **προβολής.**



ΣΤΟΧΟΣ ΜΑΣ ΕΙΝΑΙ:
Να προσφέρουμε στο αγοραστικό μας κοινό **υψηλής ποιότητας ακίνητα και ευκαιρίες** στο νησί της Ρόδου. Η εικοσιπενταετής και πλέον πείρα μας στον τομέα αυτό αποτελεί εγγύηση.

ΣΥΝΘΗΜΑ ΜΑΣ ΕΙΝΑΙ:
Επενδύστε στη ΡΟΔΟ **ΤΩΡΑ**, σε ακίνητα που **ΑΝΤΕΧΟΥΝ ΣΤΟ ΧΡΟΝΟ**

Γεώργιος Σ. Πιπίνος
ΜΕΣΙΤΗΣ ΑΣΤΙΚΩΝ ΣΥΜΒΑΣΕΩΝ
Γιατί εμείς γνωρίζουμε καλύτερα!

KENNENTY 38, ΡΟΔΟΣ, 85100, τηλ. (0241) 23895, 38243. FAX (0241) 20883
38 KENNEDY STR., RHODES, 85100, TEL. (0241) 23895, 38243. FAX (0241) 20883

Rodon CAFFE'

Τα ρολόγια γυρίζουν πίσω έναν αιώνα...
μοναδικές φωτογραφίες μας ταξιδεύουν
...ο χρόνος δεν μετράει στο Rodon Caffé



Απολαύστε τον καφέ, το ποτό ή δοκιμάστε
τα εξαίσια εδέσματά μας με συνοδεία τις γλυκιές
νότες του πιάνου του Νίκου Βασιλαράκη και
μία βελούδινη γυναικεία φωνή.



Ανοικτά καθημερινά μεταξύ 19:30 - 03:00
Έκπτωση 20% για τους κατοίκους της Ρόδου

CASINO RODOS

RISIDO



Τηλεκπαίδευση στο Νομό Δωδεκανήσου και συμμετοχή στο πρόγραμμα «Οδυσσέας» από τη Ν.Ε.Λ.Ε.

Φιλόδοξοι στόχοι από τη Ν.Ε.Λ.Ε. για το 2001

Η συμμετοχή της ΝΕΛΕ στο πρόγραμμα τηλεκπαίδευσης σ' όλο το Νομό Δωδεκανήσου ως τρίτος εταίρος μαζί με την Αναπτυξιακή Δωδ/σου (ΑΝΔΩ) και το Πανεπιστήμιο Αιγαίου, σε συνεργασία με την Αγροτική Τράπεζα της Ελλάδος, αλλά και η υπογραφή Διακρατικής Σύμβασης που εντάσσεται στο ευρωπαϊκό πρόγραμμα «Οδυσσέας», είναι οι δύο κύριοι και άμεσοι στόχοι της Νομαρχιακής Επιτροπής Λαϊκής Επιμόρφωσης Δωδεκανήσου για το 2001. Οσον αφορά στον πρώτο στόχο την ταυτόχρονη δηλαδή εκπαίδευση σε όλα τα νησιά του Νομού μέσω της τεχνολογίας, θα περιλαμβάνει θέματα απασχόλησης, κοινοτικών προγραμμάτων και γενικότερα ενημέρωσης των κατοίκων των νησιών σε ζητήματα που τους είναι παντελώς άγνωστα.

Ο δεύτερος στόχος θα αφορά συνεργασία με μια άλλη χώρα - μέλος της Ε.Ε., κατά πάσα πιθανότητα την Ιταλία, σχετικά με πρόσφυγες παλλινοστούντες, μετανάστες και ιδίως με άτομα που έχουν ζητήσει πολιτικό άσυλο στις χώρες τις Ευρωπαϊκής Ενωσης.

Για τους φιλόδοξους αυτούς στόχους αλλά παράλληλα εφικτούς, αν λάβουμε υπ' όψιν τα δείγματα γραφής που έχει δώσει η ΝΕΛΕ τα τελευταία δύο χρόνια, καθώς και για όλα τα προγράμματα που στοχεύει να εφαρμόσει μέσα στο 2001, μιλάει στη ΔΡΑΣΗ ο δραστήριος πρόεδρος της ΝΕΛΕ, νομαρχιακός σύμβουλος κ. Νίκος Μανουσάκης.



Τμήμα κοπτικής - ραπτικής Λέρου

«Το πρόγραμμα της τηλεκπαίδευσης πιστεύω πως θα προσφέρει πολλά στους κατοίκους των νησιών μας αφού θα εκπαιδεύονται σε πλήθος ζητημάτων που τους αφορούν μέσω της τεχνολογίας από εξειδικευμένα στελέχη **του Κέντρου Συνοδευτικών Υποστηρικτικών Υπηρεσιών (ΚΕΣΥΥ)** κυρίως πτυχιούχους αλλά και με μεταπτυχιακό, σε θέματα απασχόλησης και αγοράς εργασίας», αναφέρει ο κ. Μανουσάκης ο οποίος θεωρεί επίσης ιδιαίτερα σημαντικό το στόχο για τη συμμετοχή της ΝΕΛΕ στο ευρωπαϊκό πρόγραμμα Οδυσσέας».

«Θα συνεργαζόμαστε με στελέχη από την Ιταλία για την προσφορά υπηρεσιών σε θέματα κατάρτισης, ένταξης, επανένταξης και απασχόλησης κοινωνικά αποκλεισμένων ομάδων κυρίως μεταναστών και αυτών που έχουν ζητήσει πολιτικό άσυλο.

Ατομα που είναι αποκλεισμένα και από την αγορά εργασίας. Θα έχουμε ανταλλαγή υπαλλήλων καταρτισμένων στα θέματα αυτά, ενώ παράλληλα θα ασχοληθούμε με τον εντοπισμό αυτών των ομάδων».

Ο πρόεδρος της ΝΕΛΕ έχει κάθε λόγο να αισθάνεται υπερήφανος για το έργο που έχει να παρουσιάσει η ΝΕΛΕ κυρίως τα τελευταία δύο χρόνια, αφού όπως δείχνουν και οι αριθμοί, αδιάψευστοι μάρτυρες, τα προγράμματα της Νομαρχιακής Επιτροπής Λαϊκής Επιμόρφωσης έχουν καθιερωθεί στη συνείδηση του κόσμου.

Εχει δώσει χαρά και ικανοποίηση στα άτομα που συμμετέχουν στα προγράμματα και στα σεμινάρια της ΝΕΛΕ.

«Είναι ιδιαίτερα συγκινητικό, υπογραμμίζει ο κ. Νίκος Μανουσάκης, να βλέπεις την ανταπόκριση αυτών των απλών ανθρώπων, των ηλικιωμένων κυρίως, τη δίψα που έχουν για μάθηση. Αυτός εξάλλου ήταν και εξακολουθεί να είναι ο κύριος στόχος και πρωταρχικός σκοπός στη ΝΕΛΕ.

Δικαίωμα στη μόρφωση έχουν όλοι αυτοί οι άνθρωποι που αδικήθηκαν από τη μοίρα. Που για διάφορους στέρηθηκαν γνώση και εκπαίδευση.

Και εμείς τους προσφέρουμε αυτή την επιμόρφωση ώστε να πάψουν να αισθάνονται μειονεκτικά και να καταπολεμηθεί ο αποκλεισμός τους από την αγορά εργασίας. Και όλοι τους ανταποκρίθηκαν άμεσα. Περισσότερα από **1300 άτομα** σε ολόκληρη τη Δωδεκάνησο παρακολούθησαν τη διετία 1999 - 2000 τα προγράμματα και τα σεμινάρια της ΝΕΛΕ που ως γνωστόν επιχορηγείται από το υπουργείο Παιδείας.

Βέβαια έχουμε την αμέριστη συμπαράσταση της νομαρχιακής αρχής παρά το γεγονός ότι τα κονδύλια που μπορεί να μας δώσει είναι ελάχιστα. Γι' αυτό στρεφόμαστε σε χορηγίες αλλά και στην ένταξη μας σε ευρωπαϊκά προγράμματα ώστε να ανταποκριθούμε στη μεγάλη ζήτηση που υπάρχει» τονίζει ο πρόεδρος της ΝΕΛΕ και συμπληρώνει:

«Τα προγράμματα μας εφαρμόζονται στα περισσότερα νησιά της Δωδεκανήσου από τους λειψούς μέχρι το Καστελλόριζο και καλύπτουν ένα ευρύ φάσμα μαθημάτων.

Από ελληνικά σε αλλοδαπούς μέχρι παραδοσιακούς χορούς, λαϊκές τέχνες θεατρική παιδεία και πληροφορική.

Και το τελευταίο αποτελεί πραγματικό επίτευγμα.

Η ζήτηση είναι τεράστια. Τη περασμένη διετία παρακολούθησαν μαθήματα ηλεκτρονικών υπολογιστών με πτυχιούχους φυσικά εκπαιδευτικούς, **372** άτομα ενώ άλλα **128** βρίσκονται στη λίστα αναμονής. Υπάρχουν τμήματα στη Ρόδο ενώ προγραμματίζουμε και για Αρχάγγελο και Κω.

Τα τμήματα των ηλεκτρονικών υπολογιστών και αυτά του αλφαβητισμού αποτελούν καιτην μερίδα του λεόντος των προγραμμάτων της ΝΕΛΕ.

Στη πόλη της Ρόδου λειτουργούν 8 τμήματα αλαφαβητισμού και από ένα στα Αφάντου, Φάνες και Λέρο.

Μέχρι στιγμής έχουν φοιτήσει 225 άτομα εκ των οποίων 23 είναι Ελληνες.

«Βέβαια δεν είναι μόνο α προγράμματα αυτά, υπάρχουν και χειροτεχνίας, ξυλογλυπτικής κοπτικής - ραπτικής και πλήθος άλλων.

Αν σ' αυτά προσθέσουμε και τα σεμινάρια όπως αυτά της **«Ραδιοφωνίας»** που έχιναν πέρσι σε Κάρπαθο και Κάσο και σημείωσαν μεγάλη επιτυχία, τις ημερίδες για την καταπολέμηση της ανεργίας σε παλλινοστούντες Ελληνες αλλά και τη συμμετοχή μας σε πολιτιστικές εκ-



Καστελλόριζο 2000: Σεμινάριο Ραδιοφωνίας από τη ΝΕΛΕ με τον Γιώργο Παπαστεφάνου

δηλώσεις καταλαβαίνετε ότι οι δραστηριότητες της ΝΕΛΕ είναι πολλές και φυσικά δεν σταματάμε εδώ. Στόχος μας για το 2001 είναι να συνεχισθεί η λειτουργία κάποιων τμημάτων μας αλλά προσθέτουμε κι άλλα. Φυσικά όχι μόνο για το νησί της Ρόδου

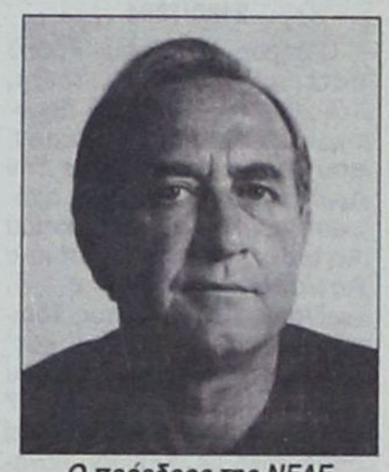

Ο πρόεδρος της ΝΕΛΕ κ. Νίκος Μανουσάκης

αλλά και για τη Λέρο, την Κάλυμνο την Κω», αναφέρει ο κ. Μανουσάκης. Ο προγραμματισμός μας για το 2001 περιλαμβάνει τα εξής τμήματα:

Αλφαβητισμός, ξυλογλυπτική, κοπτική - ραπτική, κέντημα, πληροφορική, αγιογραφία, χορός, υφαντουργία, μουσική, παραδοσιακά επαγγέλματα, αγωγή υγείας, θεατρική παιδεία, ναυπηγική μικρών πλοίων, κεραμική, σχεδιασμός και κατασκευη παραδοσιακών κοσμημάτων, παραδοσιακή ζαχαροπλαστική, κοινωνικού προβληματισμού, εκμάθηση ξένων γλωσσών, εκμάθηση παραδοσιακών οργάνων, κατασκευή μουσικών οργάνων, πλέξιμο ψάθας - καλαθοπλεκτική, προστασία περιβάλλοντος.

Να σημειωθεί πως όλα αυτά τα τμήματα στεγάζονται στις αίθουσες του νέου και επιτέλους ιδιόκτητου κτιρίου της ΝΕΛΕ που είναι το κτίριο του πρώην Ορφανοτροφείου Αρρένων, που παραχωρήθηκε από τη Ν.Α. Δωδ/σο. Είναι ειδικά διαμορφωμένο και εξοπλισμένο με τα πλέον σύγχρονα μέσα για το σκοπό αυτό.

Οραμα μας, καταλήγει ο κ. Μανουσάκης, είναι κάθε νησί της Δωδεκανήσου ακόμα και το πιο μικρό και απομακρυσμένο να έχει το δικό του πρόγραμμα που να σχετίζεται με τη δραστηριότητα που του λείπει. Ολοι όσοι ενδιαφέρονται και διψούν για γνώση και περαιτέρω μόρφωση, ακόμη και οι πιο ηλικιωμένοι να μπορεί να τους παρέχεται στον τόπο τους.

Μόνο έτσι δίνουμε καίριο πλήγμα στο κοινωνικό αποκλεισμό».

«Ράβε - ξήλωνε» στο επαρχιακό οδικό δίκτυο

Επί τάπητος για πολλοστή φορά στη Ν.Ε. οι ασφαλτοστρώσεις και βελτιώσεις δρόμων στα νησιά μας

Το θέμα της βελτίωσης του επαρχιακού οδικού δικτύου στο νησί της Ρόδου αλλά κι άλλων νησιών της Δωδεκανήσου θα απασχολήσει για άλλη μια φορά τη Νομαρχιακή Επιτροπή στην έκτακτη συνεδρίαση που προγραμματίσθηκε για μεθαύριο Τετάρτη στη μια το μεσημέρι στη Νομαρχία. Η αδυναμία των Τεχνικών Υπηρεσιών της Νομαρχιακής Αυτοδιοίκησης Δωδ/σου έστω και δικαιολογημένα λόγω της ελλιπούς στελέχωσης, να ανταποκριθούν στην πληθώρα των έργων κυρίως όσον αφορά ασφαλτοστρώσεις και βελτίωση οδικού δικτύου στη Ρόδο και την ταλαίπωρη Κάρπαθο (εκεί πλέον οι ασφαλτοστρώσεις έχουν καταντήσει «Γεφύρι της Αρτας») οδηγεί τη ΝΕ σε τακτές και έκτακτες συνεδριάσεις.

Στην ημερήσια διάταξη, που σημειωτέον αριθμεί ούτε λίγο ούτε πολύ 24 θέματα ξεχωρίζουν τα εξής:

- Εγκριση μελέτης και δημοπράτηση του έργου «Ασφαλτρόστρωση οδών Καρπάθου» προϋπολογισμού 50.000.000 δρχ.

- Εγκριση 2ου ΣΠ κα συμπληρωματικών συμβάσεων της μελέτης «βελτίωση οδικού δικτύου Εμπωνας - Αγιος Ισίδωρος».



- Προμήθεια ασφαλτικού υλικού για την προσωρινή βελτίωση βατότητας οδικού άξονα Σορωνή - Διμυλιά - Πλατάνια (έργο με το οπίο η Ν.Α. ασχολείται τρία χρόνια τώρα και δεν λέει να τελειώσει).

Τα υπόλοιπα θέματα αφορούν κυρίως δημοπρατήσεις έργων για σχολικές αίθουσες σε Λύκεια του Νομού καθώς και εγκρίσεις μελετών περιβαλλοντικών επιπτώσεων σε Κω και Πάτμο.

LINDOS Memories
RESORT BEACH HOTEL

Ζητείται προσωπικό για την στελέχωση του πολυτελούς ξενοδοχείου των κάτωθι ειδικοτήτων:
Υπάλληλοι Υποδοχής
Σερβιτόροι – Μπάρμεν
Καμαριέρες – Καθαρίστριες
Προσωπικό Πλυντηρίου
Προσωπικό Κουζίνας
Οι ιδανικοί υποψήφιοι (-ιες) πρέπει να έχουν εμπειρία σε ξενοδοχεία πολυτελείας ή Α' κατηγορίας. Οι ενδιαφερομενοι (ες) μπορούν να αποστείλουν ή να καταθέσουν το βιογραφικό τους σημείωμα στις διευθύνσεις :
Ξενοδοχείο Lindos Memories
Ψάλτος – Λίνδου (τηλ 0244-48155 fax 48156) ή στα γραφεία της εταιρείας μας
KLIMATAIR Ρόδου Α.Ε.
Μ. Κωνσταντίνου 2, Ρόδος, ΤΚ 85100
- Φωτογραφία απαραίτητη
Η απόλυτη εχεμύθεια θεωρείται αυτονόητη

ΕΛΛΗΝΙΚΗ ΔΗΜΟΚΡΑΤΙΑ
ΝΟΜΟΣ ΔΩΔΕΚΑΝΗΣΟΥ
ΔΗΜΟΣ ΑΤΑΒΥΡΟΥ

ΑΝΑΚΟΙΝΩΣΗ

Για την πρόσληψη προσωπικού με συμβαση εργασίας Ιδιωτικού Δικαίου ορισμένου χρόνου του αρθρου 21 Ν. 2190/1994

Ο Δήμος Αταβύρου - Ρόδου ύστερα από την αριθμ. 149/2000 απόφαση του Δημοτικού Συμβουλίου Αταβύρου, που νομιμοποιήθηκε με την αριθ. 14578/00/2-1-2001 απόφαση της Περιφέρειας Νοτίου Αιγαίου, Δ/νση Τοπικής Αυτ/σης και Δ/σης Ν. Δωδ/σου, του Τμήματος Τοπικής Αυτοδιοίκησης και κατ' εφαρμογή των διατάξεων του άρθρου 18 του Ν. 2539/1997 ανακοινώνει ότι θα προσλάβει προσωπικό με σύμβαση εργασίας Ιδιωτικού Δικαίου Ορισμένου χρόνου, συνολικού αριθμού ενός (1) ατόμου για την κάλυψη παροδικών αναγκών των υπηρεσιών ύδρευσης - άρδευσης - αποχέτευση και οδοποιΐας του Δήμου μας, σύμφωνα με τις διατάξεις του αρθ. 21 Ν. 2190/1994, όπως ισχύει μετά τις τροποποιήσεις και συμπληρώσεις των Ν. 2225/94, 2247/94, 2266/94 2349/95, 2527/97, 2738/99 και τις διατάξεις του Π.Δ. 22/1990 για τις εξής, κατά αριθμό ατόμων, ειδικότητες, με τα αντίστοιχα ειδικά τυπικά προσόντα και την αντίστοιχη χρονική περίοδο.

Ειδικότητα: ΔΕ 28 Μηχανοδηγού - Χειριστή Μηχανημάτων εκτέλεσης Τεχνικών Εργων (Μηχάνημα Εκσκαφέας - Φορτωτής τύπου JCB 90HP)

Αριθμός 1

Ειδικά τυπικά προσόντα: Οπως αναλυτικά αναφέρονται παρακάτω

Χρον. διάρκεια: Οκτώ (8) μήνες

Ειδικά τυπικά προσόντα

Α) Κύρια προσόντα

1) Απολυτήριος τίτλος ειδικότητας μηχανοδηγού - χειριστή ενιαίου πολυκλαδικού Λυκείου ή τεχνικού - επαγγελματικού λυκείου, ή τεχνικής επαγγελματικής σχολής δευτεροβάθμιας εκπαίδευσης, ή σχολής μαθητείας του ΟΑΕΔ του Ν. 1346/1983 (ΦΕΚ46 Α) ή άλλος ισότιμος τίτλος σχολικής μονάδας της ημεδαπής ή αλλοδαπής αντίστοιχης ειδικότητας.

2) Ισχύουσα επαγγελματική άδεια μηχανοδηγού - χειριστή μηχανημάτων ομάδας Β' και τάξης Δ' (Π.Δ. 31/1990 άρθρα 2 και 5) και για άδειες παλαιότερες του έτους 1990, δηλαδή εκοδείσες σύμφωνα με το Π.Δ. 22/1976 άδειες ομάδας μηχανημάτων Γ' και Β' τάξης και

3) Ισχύουσα άδεια ικανότητας οδηγού αυτοκινήτου επαγγελματική ή ερασιτεχνική σύμφωνα με την 34861/15-12-1979 κοινή απόφαση των Υπουργών Βιομηχανίας, Ενέργειας και Συγκοινωνιών (ΦΕΚ 1081/30-11-1979 τ.Β.)

Β) Επικουρικά προσόντα:

Β1) Σε περίπτωση που δεν καθίσταται δυνατή η πρόσληψη από υποψήφιους με τα προαναφερόμενα προσόντα, επιτρέπεται η πρόσληψη με:

1) Απολυτήριο τίτλο ειδικότητας μηχανοδηγού - χειριστή αναγνωρισμένης κατώτερης σχολής.

2) Ισχύουσα επαγγελματική άδεια μηχανοδηγού - χειριστή μηχανημάτων ομάδας Β' και τάξης Δ' (Π.Δ. 31/1990) άρθρα 2 και 5) και για άδειες παλαιότερες του έτους 1990, δηλαδή εκδοθείσες σύμφωνα με το Π.Δ. 22/1976 άδειες ομάδας μηχανημάτων Γ' και Β' τάξης και

3) Ισχύουσα άδεια ικανότητας οδηγού αυτοκινήτων επαγγελματική ή ερασιτεχνική σύμφωνα με την 3486/15-12-1979 κοινή απόφαση των Υπουργών Βιομηχανίας, Ενέργειας και Συγκοινωνιών (ΦΕΚ 1081/30-11-1979 τ.Β. Β2). Σε περίπτωση που δεν καθίσταται δυνατή η πρόσληψη από υποψήφιους ούτε με τα προαναφερόμενα πρώτα επικουρικά προσόντα, επιτρέπεται η πρόσληψη με:

1) Απολυτήριο δημοτικού σχολείου τουλάχιστον

2) Αντίστοιχη επαγγελματική εμπειρία τουλάχιστον έξι (6) μηνών.

3) Ισχύουσα επαγγελματική άδεια μηχανοδηγού - χειριστή μηχανημάτων ομάδας Β' και τάξης Δ' (Π.Δ. 31/1990 άρθρα 2 και 5) και για άδειες παλαιότερες του έτους 1990, δηλαδή εκδοθείσες σύμφωνα με το Π.Δ. 22/1976 άδειες ομάδας μηχανημάτων Γ' και Β' τάξης και

4) Ισχύουσα άδεια ικανότητας οδηγού αυτοκινήτων επαγγελματική ή ερασιτεχνική σύμφωναμε την 34861/15-12-1979 κοινή απόφαση των Υπουργών Βιομηχανίας, Ενέργειας και Συγκοινωνιών (ΦΕΚ 1081/30-11-1979 τ.Β). Εάν δεν υπάρχουν υποψήφιοι με απολυτήριο δημοτικού σχολείου επιτρέπεται πρόσληψη και χωρίς τον τίτλο αυτό.

Οι υποψήφιοι πρέπει να έχουν ηλικία από 18 έως 65 ετών και δεν πρέπει να έχουν κώλυμα κατά το άρθρο 8 του Υπαλληλικού Κώδικα (καταδίκη, υποδικία, δικαστική συμπαράσταση) με επιφύλαξη των ειδικών διατάξεων του άρθρου 4 παρ. 6 του Ν. 2207/1994.

Γνωστοποιείται ότι μεταξύ των υποψηφίων έχουν πρώτη προτεραιότητα οι μακροχρονίως άνεργοι εγγεγραμμένοι στον ΟΑΕΔ για διάστημα δώδεκα (12) τουλάχιστον συνεχών μηνών (άρθρο 9 Ν. 2434/96) και έπονται όλοι οι λοιποί άνεργοι ή ανεπάγγελτοι.

Οι ενδιαφερόμενοι μπορούν να υποβάλουν αίτηση στο Δημοτικό Κατάστημα Αταβύρου στον Εμπώνα και ειδικότερα στο Γραφείο Δημοτολογίου (αρμόδιος η Δημ. Υπάλληλος Θαρρενού Παρασκευή τηλ. 0246/41266), εντός προθεσμίας δέκα (10) ημερών που αρχίζει από την επόμενη ημέρα της τελευταίας δημοσίευσης της παρούσας στις τοπικές εφημερίδες ή της ανάρτησής της στο κατάστημα της υπηρεσίας και στο χώρο ανακοινώσεων του Δημοτικού Καταστήματος εφόσον η ανάρτησή της είναι τυχόν μεταγενέστερη της δημοσίευσης στις εφημερίδες.

Οι ενδιαφερόμενοι μαζί με την αίτησή τους πρέπει να υποβάλουν υποχρεωτικά τα εξής δικαιολογητικά:

1. Κυρωμένο φωτοαντίγραφο των δύο όψεων της αστυνομικής ταυτότητας

2. Κυρωμένο φωτοαντίγραφο τίτλου σπουδών (όπου απαιτείται)

3. Κυρωμένο φωτοαντίγραφο άδειας άσκησης επαγγέλματος (όπου απαιτείται)

4. Πιστοποιητικό εμπειρίας στο αντικείμενο της ειδικότητας (όπου απαιτείται) η οποία αποδεικνύεται ως εξής: α) Είτε με υπάρχουσα δικαστική απόφαση, από την οποία προκύπτει το είδος της παρασχεθείσας εργασίας και η χρονική διάρκεια της παροχής της β) Είτε με ομοίου περιεχομένου βεβαίωση αρμόδιας, ελληνικής ή αλλοδαπής δημόσιας αρχής, γ) Είτε με όμοια βεβαίωση νομικού προσώπου του άρθρου 14 παρ. 1 Ν. 2190/1994, δ) Είτε με όμοια βεβαίωση του οικείου ασφαλιστικού φορέα ε) Εάν από την προσκομιζόμενη βεβαίωση του οικείου ασφαλιστικού φορέα δεν προκύπτει το είδος της παρασχεθείσας εργασίας, τότε απαιτούνται πρόσθετη βεβαίωση του εργοδότη και υπεύθυνη δήλωση του υποψηφίου κατά το άρθρο 8 του Ν. 1599/1996 σε συνδυασμό πάντοτε και με το βιβλιάριο κύριας ασφάλισης.

5. Υπεύθυνη δήλωση του Ν. 1599/1986 ότι δεν έχουν κώλυμα κατά το άρθρο 8 του Υπαλληλικού Κώδικα:

α) ότι δεν έχουν καταδικαστεί για κακούργημα και σε οποιαδήποτε κλοπή, υπ' εξαίρεση, β) ότι δεν έχουν καταδικαστεί για κλοπή, υπεξαίρεση (κοινή και στην υπηρεσία), απάτη εκβίαση, πλαστογραφία, απιστία δικηγόρου δωροδοκία, καταπίεση, απιστία περί την υπηρεσία, παράβαση καθήκοντος καθ' υποτροοπή, συκοφαντική δυσφήμιση, καθώς και για οποιοδήποτε έγκλημα κατά της γενετήσιας ελευθερίας ή οικονομικής εκμετάλλευσης της γενετήσιας ζωής, δεν έχουν, λόγω καταδίκης στερηθεί τα πολιτικά τους δικαιώματα έστω και αν έχει λήξει ο χρόνος που ορίστηκε για τη στέρηση.

β) ότι δεν είναι υπόδικοι και δεν έχουν παραπεμφθεί με τελεσίδικο βούλευμα για κακούργημα ή πλημμέλημα της προηγούμενης περίπτωσης, έστω και αν το αδίκημα παραγράφηκε.

γ) ότι δεν έχουν λόγω καταδίκης στερηθεί τα πολιτικά τους δικαιώματα και για όσο χρόνο διαρκεί η στέρηση αυτή.

δ) ότι δεν τελούν υπό δικαστική συμπαράσταση.

6. Υπεύθυνη Δήλωση του Ν. 1599/1986 στην οποία να δηλώνουν αν το έτος 2000 - 2001, έχουν απασχοληθεί σε δημόσια υπηρεσία ή νομικό πρόσωπο του άρθρ. 14 παρ. 1 του Ν. 2190/1994, με την ιδιότητα του εποχιακού υπαλλήλου ή για την κάλυψη περιοδικών ή πρόσκαιρων αναγκών ή όχι. Σε περίπτωση που έχουν απασχοληθεί να δηλώνουν την υπηρεσία στην οποία απασχολήθηκαν και την ακριβή χρονική διάρκεια της απασχόλησης (έναρξη και λήξη).

7. Πρόσφατη βεβαίωση του ΟΑΕΔ για την απόδειξη της μακροχρόνιας ανεργίας.

8. Υπεύθυνη δήλωση του Ν. 1599/1996 ότι ο υποψήφιος είναι άνεργος και ανεπάγγελτος.

9. Πιστοποιητικό οικογενειακής κατάστασης (όπου απαιτείται).

10. Πιστοποιητικό του οικείου Δήμου ή Κοινότητας για τη μόνιμη κατοικία του υποψηφίου.

11. Προκειμένου για απολυμένους από αγροτικές συνεταιριστικές οργανώσεις σύμφωνα με την παράγραφο 2 του άρθρου 28 του Ν. 2538/1997, βεβαίωση της νέας συνεταιριστικής οργάνωσης ότι έχουν συνεχή υπηρεσία δύο (2) τουλάχιστον ετών και πρόσφατη βεβαίωση του ΟΑΕΔ ότι είναι άνεργοι.

12. Κυρωμένο φωτοαντίγραφο άδειας οδήγησης αυτοκινήτου ερασιτεχνική ή επαγγελματική.

Τα δικαιολογητικά τα οποία πρέπει να υποβάλουν οι υποψήφιοι για υπαγωγή τους σε ομάδες εντοπιότητας και σε κατηγορίες κριτηρίων της παρ. 11 του αρθρ. 21 του Ν. 2190/1994 αναφέρονται σε επεξηγηματικά σημειώματα (Παραρτήματα ΙΙ) που αποτελεί αναπόσπαστο μέρος της παρούσας ανακοίνωσης και βρίσκεται αναρτημένο στο κατάστημα της υπηρεσίας και στο χώρο ανακοινώσεων του Δημοτικού Καταστήματος.

Οι ενδιαφερόμενοι μπορούν να υποβάλουν ενστάσεις στο ΑΣΕΠ κατά των πινάκων κατάταξης μέσα σε αποκλειστική προθεσμία, η οποία λήγει μετά την πάροδο δέκα ημερών από την ανάρτησή τους.

Για την υποβολή της ένστασης απαιτείται η καταβολή στο Δημόσιο Ταμείο παραβόλου πέντε χιλιάδων δρχ. (5000).

Ο ΔΗΜΑΡΧΟΣ ΑΤΑΒΥΡΟΥ
ΠΑΝΑΓΙΩΤΗΣ ΚΥΡΙΑΚΟΥΛΗΣ

ΕΛΛΗΝΙΚΗ ΔΗΜΟΚΡΑΤΙΑ
ΝΟΜΟΣ ΔΩΔΕΚΑΝΗΣΟΥ
ΔΗΜΟΣ ΛΙΝΔΙΩΝ
ΔΗΜΑΡΧΟΣ
Λίνδος 29-1-2001
Ταχ. Δ/νση: Λίνδος Ρόδου Τ.Κ. 85 107
Γραφείο: Δημάρχου
Πληροφορίες: κ. Κυπραίου
Τηλέφωνο: (0244) 31221

ΑΝΑΚΟΙΝΩΣΗ

Ο Δήμαρχος Λινδίων ανακοινώνει και προσκαλεί:

Τα καταστήματα ηλεκτρολογικών - υδραυλικών ειδών, μάντρες οικοδομικών υλικών, βιβλιοχαρτοπωλεία, καθώς και καταστήματα με είδη παιδικής χαράς, που επιθυμούν να συνεργασθούν με το Δήμο μας, να καταθέσουν στα γραφεία του Δήμου Λινδίων στην Λίνδο, κατάλογο με τα είδη που παρέχουν καθώς και τιμοκατάλογο αυτών.

Ο ΔΗΜΑΡΧΟΣ
ΓΕΩΡΓΙΟΣ Ν. ΘΑΡΡΕΝΟΣ

ΕΛΛΗΝΙΚΗ ΔΗΜΟΚΡΑΤΙΑ
ΝΟΜΑΡΧΙΑΚΗ ΑΥΤΟΔΙΟΙΚΗΣΗ ΔΩΔ/ΣΟΥ
Δ/ΝΣΗ ΥΠΟΔΟΜΩΝ & ΤΕΧΝΙΚΩΝ ΕΡΓΩΝ
85100

ΑΝΑΚΟΙΝΩΣΗ

Η Διεύθυνση Υποδομών και Τεχνικών Εργων της Νομαρχιακής Αυτοδιοίκησης Δωδ/σου ανακοινώνει ότι το τμήμα της επαρχιακής οδού Ρόδου - Καλλιθέας Φαληράκι από το ξενοδοχείο RODOS PALLADIUM έως το Φαληρακι θα μείνει κλειστός για ένα μήνα ήτοι από 1/2/01 - 28/02/01 λόγω κατασκευής του αγωγού μεταφοράς λυμμάτων από Καλυθιές έως τον βιολογικό Καθαρισμό Δήμου Ρόδου (ΒΟΔΙ).

Ο Προϊστάμενος Τ.Κ & Τ.Ε.
Χ. ΣΤΕΡΓΙΑΔΗΣ

ΕΛΛΗΝΙΚΗ ΔΗΜΟΚΡΑΤΙΑ
ΠΕΡΙΦΕΡΕΙΑ Ν. ΑΙΓΑΙΟΥ
ΝΟΜΟΣ ΔΩΔ/ΣΟΥ
ΔΗΜΟΣ ΑΡΧΑΓΓΕΛΟΥ

ΠΕΡΙΛΗΨΗ ΔΙΑΚΗΡΥΞΗΣ ΔΗΜΟΠΡΑΣΙΑΣ

Ο Δήμαρχος Αρχαγγέλου προκηρύσσει Δημόσιο Ανοικτό Μειοδοτικό Διαγωνισμό με το σύστημα Δημοπρασίας **«προσφορά με συμπλήρωση τιμολογίου και έλεγχο ομαλότητας»** (άρθρο 8 του Π.Δ. 609/85), για την ανάδειξη αναδόχου εκτέλεσης του έργου: **«Κατασκευή βοηθητικού γηπέδου ποδοσφαίρου - στίβου στη Λειβάδα»**, προϋπ: 9.980.000 δρχ. μη συμπεριλαμβανομένου του Φ.Π.Α.

Η δημοπρασία και η εκτέλεση του έργου θα γίνουν σύμφωνα με τις διατάξεις του Π.Δ. 609/85 «Κατασκευή δημοσίων έργων», όπως τροποποιήθηκε με το Π.Δ. 218/99 και τον Ν. 2741/99) και συμπληρώθηκε με το Ν.2222/94 και ισχύει σήμερα του Π.Δ. 171/87 «Οργανα που αποφασίζουν και γνωμοδοτούν κλπ» και σύμφωνα με τον Ν.2576/98 (Φ.Ε.Κ. 25Α'/9-2-98) και τις αποφάσεις: α)Δ17α /08/16.Φ.Ν. 402/10-2-98 (ΦΕΚ 116β'/12-2-98).

β) Δ17α/10/65/Φ.Ν. 402/24-7-98 (ΦΕΚ 835 Β'/12-8-98).

1. Ο Διαγωνισμός θα διεξαχθεί στις 20 Φεβρουαρίου του έτους 2001, ημέρα Τρίτη, στο Δημοτικό Κατάστημα Αρχαγγέλου από την αρμόδια επιτροπή. Ωρα λήξης παραλαβής των προσφορών η 11:00 π.μ.

2) Ο προϋπολογισμός της δαπάνης των δημοπρατούμενων εργασιών ανέρχεται στο ποσό των 9.980.000 δρχ. μη συμπεριλαμβανομένου του Φ.Π.Α. και θα χρηματοδοτηθεί από ιδίους πόρους.

3. Στην δημοπρασία γίνονται δεκτές εργοληπτικές επιχειρήσεις, Ελληνικές ή Αλλοδαπές από χώρες μέλη της Ε.Ε. και του Ε.Ο.Χ. εγγεγραμμένες στο ΜΕΕΠ, Α' τάξης και άνω για έργα Οδοποιΐας, με τους νόμιμους περιορισμούς όσον αφορά τα κατώτατα όρια.

4) Η προθεσμία για την περαίωση του έργου ορίζεται σε 90 ημερολογιακές ημέρες.

5) Η εγγύηση για τη συμμετοχή στη δημοπρασία ορίζεται σε 2% επί του προϋπολογισμού της μελέτης, δηλ. 199.600 δρχ. και βεβαιώνεται με την προσκόμιση ισόποσου γραμματίου του Ταμείου Παρακαταθηκών και Δανείων ή εγγυητική επιστολή αναγνωρισμένης τράπεζας ή του ΤΣΜΕΔΕ.

Σε περίπτωση τροποποίησης των ορίων των πτυχίων θα δύναται να συμμετέχουν στον διαγωνισμό οι προβλεπόμενες από τις ισχύουσες διατάξεις την ημέρα του διαγωνισμού επιχειρήσεις.

Τον ανάδοχο του έργου βαρύνουν όλες οι νόμιμες κρατήσεις υπερ του Δημοσίου, τρίτων, εισφορές ΙΚΑ κλπ Ο Φ.Π.Α βαρύνει τον κύριο του Εργου.

Οι δαπάνες δημοσίευσης της παρούσας και τυχόν επαναληπτικής βαρύνουν τον ανάδο του έργου.

Τα τεύχη του Διαγωνισμού διατίθενται στα γραφεία της Τεχνικής Υπηρεσίας του Δήμου Αρχαγγέλου τις εργάσιμες ημέρες και ώρες.

ΑΡΧΑΓΓΕΛΟΣ 30/1/2001
Ο ΔΗΜΑΡΧΟΣ
ΘΕΟΔΟΣΙΟΣ ΚΟΛΙΑΔΗΣ

ΕΛΛΗΝΙΚΗ ΔΗΜΟΚΡΑΤΙΑ
ΠΕΡΙΦΕΡΕΙΑ Ν. ΑΙΓΑΙΟΥ
ΝΟΜΟΣ ΔΩΔ/ΣΟΥ
ΔΗΜΟΣ ΑΡΧΑΓΓΕΛΟΥ
ΑΡ. ΠΡ.: 544

ΠΕΡΙΛΗΨΗ ΔΙΑΚΗΡΥΞΗΣ ΔΗΜΟΠΡΑΣΙΑΣ

Ο Δήμαρχος Αρχαγγέλου προκηρύσσει Δημόσιο Ανοικτό Μειοδοτικό Διαγωνισμό με το σύστημα Δημοπρασίας **«προσφορά με συμπλήρωση τιμολογίου και έλεγχο ομαλότητας»** (άρθρο 8 του Π.Δ. 609/85), για την ανάδειξη αναδόχου εκτέλεσης του έργου: **«Ασφαλτόστρωση Δημοτ. οδού στο Χαράκι (από Αγίους Αποστόλους μέχρι Κάστρο)»**, προϋπ: **5.180.000 δρχ**. μη συμπεριλαμβανομένου του Φ.Π.Α.

Η δημοπρασία και η εκτέλεση του έργου θα γίνουν σύμφωνα με τις διατάξεις του Π.Δ. 609/85 «Κατασκευή δημοσίων έργων», (όπως αυτο τροποποιήθηκε με το άρθρο 4 του Π.Δ. 218/99 και τον Ν.2741/99), του Ν.1418/84 «Δημόσια Εργα και ρυθμίσεις συναφών θεμάτων όπως τροποποιήθηκε και συμπληρώθηκε με τον Ν.2229/94 και ισχύει σήμερα του Π.Δ. 171/87 «Οργανα που αποφασίζουν και γνωμοδοτούν κ.λ.π.» και σύμφωνα με τον Ν.2576/98 (ΦΕΚ 25Α, 9-2-98) και τις αποφάσεις α) Δ17α/08/16ΦΝ 402/10-2-98 (ΦΕΚ 116Β' /12-2-98),

β) Δ17α/10/65/ Φ.Ν. 402/24-7-98 (ΦΕΚ 835Β'/12-8-98).

1. Ο Διαγωνισμός θα διεξαχθεί στις 20 Φεβρουαρίου του έτους 2001, ημέρα Τρίτη, στο Δημοτικό Κατάστημα Αρχαγγέλου από την αρμόδια επιτροπή. Ωρα λήξης παραλαβής των προσφορών η 10:00 π.μ.

2) Ο προϋπολογισμός της δαπάνης των δημοπρατούμενων εργασιών ανέρχεται στο ποσό των 5.180.000 δρχ. μη συμπεριλαμβανομένου του Φ.Π.Α. και θα χρηματοδοτηθεί από ιδίους πόρους.

3. Στη δημοπρασία γίνονται δεκτές εργοληπτικές επιχειρήσεις, Ελληνικές ή Αλλοδαπές από χώρες μέλη της Ε.Ε. και του Ε.Ο.Χ. εγγεγραμμένες στο ΜΕΕΠ, Α' τάξης και άνω για έργα Οδοποιΐας, με τους νόμιμους περιορισμούς όσον αφορά τα κατώτατα όρια.

4) Η προθεσμία για την περαίωση του έργου ορίζεται σε 45 ημερολογιακές ημέρες.

5) Η εγγύηση για τη συμμετοχή στη δημοπρασία ορίζεται σε 2% επί του προϋπολογισμού της μελέτης, δηλ. 103.600 δρχ. και βεβαιώνεται με την προσκόμιση ισόποσου γραμματίου του Ταμείου Παρακαταθηκών και Δανείων ή εγγυητική επιστολή αναγνωρισμένης τράπεζας ή του ΤΣΜΕΔΕ.

Σε περίπτωση τροποποίησης των ορίων των πτυχίων θα δύναται να συμμετέχουν στον διαγωνισμό οι προβλεπόμενες από τις ισχύουσες διατάξεις την ημέρα του διαγωνισμού επιχειρήσεις.

Τον ανάδοχο του έργου βαρύνουν όλες οι νόμιμες κρατήσεις υπερ του Δημοσίου, τρίτων, εισφορές ΙΚΑ κλπ Ο Φ.Π.Α βαρύνει τον κύριο του Εργου.

Οι δαπάνες δημοσίευσης της παρούσας και τυχόν επαναληπτικής βαρύνουν τον ανάδο του έργου.

Τα τεύχη του Διαγωνισμού διατίθενται στα γραφεία της Τεχνικής Υπηρεσίας του Δήμου Αρχαγγέλου τις εργάσιμες ημέρες και ώρες.

ΑΡΧΑΓΓΕΛΟΣ 30/1/2001
Ο ΔΗΜΑΡΧΟΣ
ΘΕΟΔΟΣΙΟΣ ΚΟΛΙΑΔΗΣ

Νέο
Fiat Punto.

Πρώτο* σε πωλήσεις στην κατηγορία του το 2000 στην Ελλάδα και στην Ευρώπη. Πρώτο και στην εμπιστοσύνη των οδηγών, που εκτίμησαν την ασφάλεια, την τεχνολογία, την άνεση, τη δύναμη. Και όχι άδικα, καθώς τα 4 αστέρια στα crash test της EURO NCAP αποτελούν κορυφαία επίδοση ανεξάρτητα από κατηγορία. Οι λειτουργίες follow me home, το ηλεκτρικό τιμόνι με επιλογή city, τα ηλεκτρικά παράθυρα με χρονοκαθυστέρηση, καθώς και πληθώρα άλλων καινοτομιών, υπάρχουν μόνο στο Νέο Fiat Punto. Η άψογη οδική συμπεριφορά σε συνδυασμό με την απόλυτη άνεση που προσφέρει η νέα ανάρτηση, δημιουργούν όλες τις προϋποθέσεις για ευχάριστη οδήγηση. Οδήγηση που γίνεται ακόμα πιο απολαυστική καθώς οι νέοι δυνατοί κινητήρες με 60, 80 και 130 HP σε ταξιδεύουν παντού. Και όλα αυτά με πλήρη standard εξοπλισμό που περιλαμβάνει κλιματισμό και αερόσακο. Με ιταλικό στυλ και δυναμικό σπορτίφ χαρακτήρα, σας περιμένει να ανακαλύψετε αυτό που ταιριάζει στον τύπο σας, σε μια από τις 15 εκδόσεις, με έξι διαφορετικά επίπεδα εξοπλισμού και τρεις νέους εξελιγμένους κινητήρες. Αποκτήστε το τώρα πρώτοι, με 2.970.000 δρχ. (€ 8.716) και ένα ευέλικτο τριετές χρηματοδοτικό πρόγραμμα που σας επιτρέπει να αποφασίσετε εσείς για το πόσο και πότε θα πληρώνετε, μόνο με 300.000 δρχ. προκαταβολή (€ 880). Το επιτόκιο παραμένει 0,6% ανεξάρτητα με το ποσό και τον αριθμό των δόσεων που έχετε επιλέξει.

Τέτοιο χρηματοδοτικό πρόγραμμα μόνο ο πρώτος μπορεί να σας το προσφέρει.
Νέο Fiat Punto. Κάντε τώρα ένα test drive στο επίσημο δίκτυο Fiat.



ΝΕΟ FIAT PUNTO.
Πρώτο σε πωλήσεις* το 2000 στην Ελλάδα και στην Ευρώπη.

Fiat Credit Hellas

ΤΟ ΠΑΘΟΣ ΜΑΣ ΟΔΗΓΕΙ. FIAT

Auto Center Μανώλης Κωστάκης Α.Ε.Β.Ε.
ΟΛΟΚΛΗΡΩΜΕΝΟ ΣΥΓΚΡΟΤΗΜΑ: FIAT - ALFA ROMEO - LANCIA
14ο χλμ Ρόδου - Αεροδρομίου 85106, Παραδείσι, Ρόδος, Τηλ: (0241) 82000

ΠΑΛΛΑΣ 5 CINEMAS CENTER
ΠΡΟΓΡΑΜΜΑ ΕΒΔΟΜΑΔΑΣ
02/02/2001 - 08/02/2001
www.cinemapallas.gr

ΑΙΘΟΥΣΑ 5 & 2

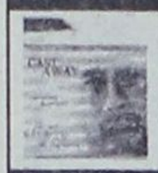

Ο ΝΑΥΑΓΟΣ (CAST AWAY)
Το τέλος του ταξιδιού του, είναι μόνο η αρχή...
Η ταινία της χρονιάς που δεν πρέπεινα χάσετε!
ΠΡΩΤΑΓΩΝΙΣΤΟΥΝ: TOM HANKS, HELEN HUNT

ΑΙΘΟΥΣΑ 5 Ώρες Έναρξης: 16:30, 19:40, 22:45
ΑΙΘΟΥΣΑ 2 Ώρες Έναρξης: 21:15

ΑΙΘΟΥΣΑ 4

ΤΥΧΑΙΑ ΣΥΝΑΝΤΗΣΗ (BOUNCE)
Αυτή την εβδομάδα, ερωτευθείτε το πεπρωμένο!
ΠΡΩΤΑΓΩΝΙΣΤΟΥΝ: BENN AFFLECK, GWENETH PALTROW



Κάθε ημέρα / Ώρες Έναρξης: 16:40, 18:05, 20:20, 22:35

ΑΙΘΟΥΣΑ 1



ΟΡΙΑ ΑΝΤΟΧΗΣ (VERTICAL LIMIT)
Στα 26.000 πόδια δεν έχεις χρόνο να σκεφτείς... η ζωή σου χάνεται κάτω από τα πόδια σου...
ΠΡΩΤΑΓΩΝΙΣΤΟΥΝ: CRIS O'DONNELL, BILL PAXTON

Κάθε ημέρα / Ώρες Έναρξης: 17:40, 20:10, 22:40

ΑΙΘΟΥΣΑ 3

Ο ΓΑΜΠΡΟΣ ΤΗΣ ΣΥΜΦΟΡΑΣ
(MEET THE PARENTS)
Πρώτα έρχεται ο έρωτας ...και μετά η ανάκριση!
ΠΡΩΤΑΓΩΝΙΣΤΟΥΝ: ROBERT DE NIRO, BEN STILLER



Κάθε ημέρα / Ώρες Έναρξης: 17:50, 22:40

ΑΥΤΟ ΠΟΥ ΘΕΛΟΥΝ ΟΙ ΓΥΝΑΙΚΕΣ
(WHAT WOMEN WANT)
Επιτέλους, ένας άνδρας που ξέρει... τις επιθυμίες των γυναικών!!
ΠΡΩΤΑΓΩΝΙΣΤΟΥΝ: MEL GIBSON, HELEN HUNT



Κάθε ημέρα / Ώρες Έναρξης: 20:10

Kids Club • Παιδική Ζώνη

ΑΙΘΟΥΣΑ 1 & 2 μεταγλωττισμένο στα ελληνικά



ΟΙ ΚΟΤΕΣ ΤΟ'ΣΚΑΣΑΝ (CHICKEN RUN)
Μια ολοζώντανη περιπέτεια που γοητεύει μικρούς και μεγάλους!

ΑΙΘΟΥΣΑ 1 Ώρες Έναρξης: 16:00
ΑΙΘΟΥΣΑ 2 Ώρες Έναρξης: 16:50, 18:35

ΜΟΝΟ ΓΙΑ ΤΑ ΜΕΛΗ
Απαντήστε στην ερώτηση:
"Σε ποιά ταινία πήρε η Helen Hunt το Όσκαρ Α' γυναικείου ρόλου;". Οι 10 πρώτοι νικητές της κληρωσης που θα γίνει την Πέμπτη 08/02/2001 θα κερδίσουν από **1 ΔΩΡΕΑΝ εισιτήριο** για την ταινία **"ΧΩΡΙΣ ΑΝΤΑΛΛΑΓΜΑ / PAY IT FORWARD"** με τους Κέβιν Σπέισι & Ελεν Χάντ. που θα προβληθεί την ερχόμενη εβδομαδα σε πρώτη πανελλήνια προβολή στο ΠΑΛΛΑΣ. Τα ονόματα των τυχερών θα ανακοινωθούν στα ταμεία μας την Παρασκευη 09/02/2001.

Ακόμα όσοι παραλάβουν τις κάρτες τους ή κάνουν αίτηση για να γίνουν μέλη του ΠΑΛΛΑΣ-CINE CLUB αυτή την εβδομάδα (2/2/2001-8/2-2001) **μπορεί να είναι ανάμεσα στους 10 πρώτους τυχερούς της κλήρωσης, με δώρο μια αφίσα για τον καθένα!**
*Τα αποτελεσματα θα ανακοινωθούν στα ταμεία μας στις 9/2/2001

ΧΟΡΗΓΟΙ:
Lancelot CAFE · Thalasso Spa · MUSSES · ΣΠΑΝΟΣ · ΚΑΦΕΝΕΣ ΚΟΥΚΟΣ · Sala da bagno · Rodos Air · BERLONI · Romesa · LATIN cafe

Για κρατήσεις: 24475 και 70670

ΠΟΛΙΤΙΣΤΙΚΟΣ ΟΡΓΑΝΙΣΜΟΣ ΔΗΜΟΥ ΡΟΔΙΩΝ
ΧΕΙΜΕΡΙΝΟΣ ΚΙΝ/ΦΟΣ «ΔΗΜΟΤΙΚΟ»
ΤΗΝ ΤΡΙΤΗ. Ωρες προβολής 8.00-10.00, 10.00-12.00
Τίτλος έργου: «BLOOD SIMPLE» («Μόνο αίμα»)
Των Τζόελ και Ιθαν Κόεν. ΗΠΑ 1983
Το συναρπαστικό θρίλερ των αδελφών Κόεν, σε μια καινούρια εκδοχή που δεν προβλήθηκε ως τώρα.

Σε εξέλιξη ο διάλογος για το «επαγγελματικό ασυμβίβαστο»

Ενστάσεις, προϋποθέσεις και προτάσεις από τον πρώην βουλευτή κ. Γιώργο Χιωτάκη



Με επιστολή του στη «Δράση» επικαλείται την προσωπική κοινοβουλευτική του δραστηριότητα με τη διαφορά ότι δεν ήταν και δεν είναι όλοι... Χιωτάκηδες - Υπάρχουν και οι ράθυμοι

ΑΡΘΡΟ της εφημερίδας μας για το επίμαχο θέμα του επαγγελματικού ασυμβίβαστου των Βουλευτών προκάλεσε την παρέμβαση του έγκριτου νομικού και πρώην Βουλευτή Δωδεκανήσου κ. Γιώργου Χιωτάκη. Το πλήρες κείμενο της επιστολής του έχει ως εξής:

«Κύριε Διευθυντά,

διάβασα στην έγκριτη εφημερίδα σας της 29-1-2001 το άρθρο του κ. Νικήτα Οικονόμου «**Ασυμβίβαστο το επάγγελμα και συμβατή η... ραθυμία**»; Ομολογώ ότι με ξάφνιασε, με ξάφνιασε «δυσάρεστα» διότι τον γνωρίζω και τον εκτιμώ σαν υπεύθυνο, σοβαρό και στοχαστικό δημοσιογράφο. Από το άρθρο του φαίνεται πρώτον, ότι παρεξήγησε την προτεινόμενη «αναστολή» άσκησης επαγγέλματος, ταυτίζοντας την με «απαγόρευση» κτήσης επαγγέλματος και δεύτερο ότι μηδενίζει το έργο των μέχρι τώρα Βουλευτών Δωδ/σου, που στην περίοδο τουλάχιστον 1981-89 που και εγώ ήμουν Βουλευτής Δωδ/σου, έγινε πλούσιο και σημαντικότατο έργο στα Νησιά μας. Για το πρώτο θέμα της «αναστολής» άσκησης του καταγγέλματος υπάρχουν πολλές απόψεις. Πάντως γεγονός είναι ότι σήμερα όπως είναι τα πράγματα, οι μόνοι Βουλευτές που δεν μπορούν να ασκήσουν το επάγγελμα τους (Δικηγόροι, Γιατροί, Μηχανικοί κλπ) είναι εκείνοι **που κατοικούν μόνιμα στα Νησιά και στην Επαρχία,** αν πραγματικά θέλουν να ασκούν πλήρως τα Βουλευτικά τους καθήκοντα στο Κοινοβούλιο στην Αθήνα. **Εκείνοι που μπορούν να ασκούν το επάγγελμα τους ειναι, αντίθετα, οι μόνιμοι κάτοικοι των Αθηνών είτε είναι Βουλευτές Αττικής είτε είναι της Επαρχίας. Ετσι υπάρχουν όσον αφορά την άσκηση επαγγέλματος τρεις κατηγορίες Βουλευτών. Η πρώτη δηλ. όλοι εκείνοι που είναι μόνιμοι κάτοικοι Αθηνών, που μπορούν να ασκούν το επάγγελμα τους και να εμφανίζονται όποτε θέλουν ή όποτε μπορούν στην Βουλή. Η δεύτερη είναι οι «επαγγελματίες» και οι «ανεπάγγελτοι» και πολιτικοί, και αυτοί μόνιμοι κάτοικοι Αθηνών, που ασχολούνται συνήθως με ρουσφέτια κλπ εμφανιζόμενοι και αυτοί σπανίως στο Κοινοβούλιο και η τρίτη κατηγορία είνα εκείνη των Βουλευτών που είναι μόνιμοι κάτοικοι των Νησιών και της Επαρχίας και που δεν μπορούν να ασκούν το επάγγελμα τους, αν θέλουν να αφοσιωθούν στα Κοινοβουλευτικά τους καθήκοντα.**

Αυτήν την «ανισότητα» προσπαθεί να ρυθμίσει η αναθεώρηση του Συντάγματος. Αν θα επιτύχει, είναι άλλο ζήτημα. **Εγώ πιστεύω πως αν καθιερωθεί ως όριο ηλικίας το 50ο έτος για τους υποψήφιους Βουλευτές, αν περιορισθεί η θητεία σε δύο (2) ή το πολύ σε 3 τετραετίες και αν καθιερωθεί το ασυμβίβαστο μεταξύ του αξιώματος του Βουλευτή και του Υπουργού με απαγόρευση στον υπουργό να θέση υποψηφιότητα Βουλευτή στις επόμενες εκλογές, υπάρχουν πολλές ελπίδες να γεμίζουν τα έδρανα της Βουλής και να παράγεται σοβαρό Νομοθετικό έργο. Δεν συμφωνώ με τον μηδενισμό του Κυβερνητικού έργου στα Δωδ/σα. Ημουν Βουλευτής από το 1981 μέχρι το 1989 ήμουν μόνιμος κάτοικος Ρόδου και εγκατέλειψα το «ανθηρό και έγκυρο» Δικηγορικό μου Γραφείο κα αφοσιώθηκα για 8 χρόνια στα Κοινοβουλευτικά μου καθήκοντα (επιτροπές, Τμήματα, Ολομέλεια) και έτσι είχα την ευκαιρία να μετέχω ενεργά αγορεύοντας σχεδόν σε όλα τα Νομοσχέδια και να συμβάλλω ενεργά με προτάεις, εισηγήσεις, συζητήσεις, συσκέψεις κλπ στην προώθηση των πολλών προβλημάτων του Νομού μας. Ετσι π.χ. φτιάξαμε Πανεπιστημιακές Σχολές στη Ρόδο και δεκάδες σχολικά κτίρια στην Ρόδο και σε όλα τα Νησιά μας, όλων των βαθμίδων. Φτιάξαμε την καινούργια πτέρυγα στο παλιό Νοσοκομείο της Ρόδου και άλλη στην Κω, φτιάξαμε Κέντρα Υγείας στον Αρχάγγελο, στην Εμπωνα, στην Κάρπαθο και σε άλλα νησιά. Φτιάξαμε πέντε (5) καινούργια αεροδρόμια εκ των οποίων το ένα, της Καρπάθου διεθνές και λιμάνια σε όλα τα Νησιά. Με προτάσεις και με προσπάθειες μου θεσπίσθησαν μειωμένοι συντελεστές Φ.Π.Α. μόνο για τα Δωδ/σα (και αργότερα και για τα άλλα νησιά του Αιγαίου).** Το ειδικό φορολογικό και δασμολογικό καθεστώς είχε καταργηθεί, σταδιακά, από το 1956 μέχρι το 1976. Κατά την υπουργία του Δ. Κρεμαστινού, κτίσθηκε και το νέο μεγάλο Περιφερειακού Νοσοκομείο της Ρόδου και παλαιότερα κατασκευάσθηκαν δρόμοι και γεφύρια σε όλα τα Νησιά. Νομίζω πως αυτά δεν πρεπει να ξεχνιούνται ούτε και να μηδενίζονται. **Συνοψίζοντας πιστεύω πως οι Βουλευτές, πριν εκλεγούν, πρέπει να έχουν αποδείξει με έργα, πρώτον ότι είναι υπεύθυνοι πολίτες, δεύτερον ότι είναι επιτυχημένοι επαγγελματίες, τρίτον ότι έχουν δοκιμασθεί στην Κοινωνία που τους τιμά για την εντιμότητα, την σοβαρότητα, την υπευθυνότητα και την αποδοτικότητα τους και τέταρτο όταν αποφασίσουν να διεκδικήσουν την Βουλευτική έδρα, να είναι έτοιμοι να αφοσιωθούν πλήρως και αποκλειστικά στα καθαρά Κοινοβουλευτικά τους καθήκοντα, ώστε η προσφορά τους στο σύνολο να είναι πραγματική και αποδοτική. Αυτά, μαζί με τον περιορισμό στο όριο ηλικίας και στην διάρκεια της θητείας μπορούν να βοηθήσουν στο γέμισμα των βουλευτικών εδράνων και στην ανύψωση του κύρους του Βουλευτηρίου του Κοινοβουλευτισμού.**

Οσο για την «πρόσκληση» σας με την.... «ξένη δημοσίευση» νομίζω, δεν χρειάζεται! Καλά είναι τα αστεία, αλλά το θέμα λειτουργίας του Κοινοβουλίου, είναι πάρα πολύ σοβαρό και αφορά την ύπαρξη και την ποιότητα του Δημοκρατικού μας Πολιτεύματος.

Με τιμή
Γ. Λ. Χιωτάκης
π. Βουλευτής Δωδεκανήσου

ΑΝΑΛΥΤΙΚΟ ΕΡΓΑΣΤΗΡΙΟ ΕΛΕΓΧΟΥ ΠΟΙΟΤΗΤΑΣ
ΑΝΑΛΥΣΕΙΣ - ΣΥΜΒΟΥΛΕΣ - ΜΕΛΕΤΕΣ



ΓΕΝΙΚΕΣ ΧΗΜΙΚΕΣ ΑΝΑΛΥΣΕΙΣ
ΠΟΙΟΤΙΚΟΣ ΕΛΕΓΧΟΣ ΤΡΟΦΙΜΩΝ-ΠΟΤΩΝ
ΕΡΓΑΣΤΗΡΙΑΚΟΣ ΕΛΕΓΧΟΣ ΠΡΩΤΩΝ ΥΛΩΝ
ΠΑΡΑΚΟΛΟΥΘΗΣΕΙΣ ΒΙΟΛΟΓΙΚΩΝ
ΕΛΕΓΧΟΣ ΚΟΛΥΜΒΗΤΙΚΩΝ ΔΕΞΑΜΕΝΩΝ



• Ομάδα έμπειρων επιστημόνων καλύπτει σύνολο φυσικών, χημικών και μικροβιολογικών δοκιμών τον έλεγχο ποιότητας:
Τροφίμων-ποτών-υδάτων-περιβάλλοντος-εδάφους
Πλήρεις εργαστηριακές δοκιμές σε ευρή φάσμα προϊόντων.
• Ολοκληρωμένα προγράμματα ελέγχου ποιότητας για ΞΕΝΟΔΟΧΕΙΑΚΕΣ ΜΟΝΑΔΕΣ.
ΑΝΑΛΥΟΥΜΕ ΑΞΙΟΠΙΣΤΑ
• ΜΕΛΕΤΕΣ ΔΙΑΣΦΑΛΙΣΗΣ ΠΟΙΟΤΗΤΑΣ ΚΑΤΑ ISO 9000
• ΜΕΛΕΤΕΣ HACCP ΓΙΑ ΧΩΡΟΥΣ ΜΑΖΙΚΗΣ ΕΣΤΙΑΣΗΣ ΚΑΙ ΔΙΑΚΙΝΗΣΗΣ ΤΡΟΦΙΜΩΝ



ΛΕΙΤΟΥΡΓΟΥΜΕ ΜΕ ΤΟ ΣΥΣΤΗΜΑ ΔΙΑΣΦΑΛΙΣΗΣ ΠΟΙΟΤΗΤΑΣ ΕΡΓΑΣΤΗΡΙΩΝ ΣΥΜΦΩΝΑ ΜΕ ΤΟ ΠΡΟΤΥΠΟ ΕΝ 45001

Αριθμ. Πρ. 1831/59

Φιλικά
Αποστόλης Διμέλλης και Συνεργάτες
ΠΡΟΤΥΠΟ ΕΡΓΑΣΤΗΡΙΟ ΔΩΔ/ΣΟΥ
Μ. ΠΕΤΡΙΔΗ & ΠΕΙΡΑΙΩΣ 1- 85100 ΡΟΔΟΣ
ΤΗΛ&FAX: (0241) 78064 - 62119 - (0944) 684899

ΞΕΝΑΚΗΣ
ΑΥΤΟΚΙΝΗΤΑ

CAR EXPERTS

• AUDI 80 μοντ. 1989, 1800 cc με A/ C, Ηλ. παράθυρα κεντρικό κλείδωμα, R/C. Τιμή: 2.000.000
• RENAULT 19, μοντ. 1991, 1400 cc. Τιμή 1.300.000
• RENAULT 21, μοντ 1991, 1800 cc, ηλ. παράθυρα, κεντρικό κλείδωμα, R/C, ζάντες αλουμινίου. Τιμή 2.000.000
• SEAT IBIZA μοντ. 1993 1.300 cc, 3D. Τιμή 1.300.000
• KIA SEPHIA 1.600 cc, μοντ. 1996 με υδρ. τιμόνι, ηλ. παράθυρα (4), κεντρικό κλείδωμα, ηλ. καθρέπτες, P/K, συναγερμό. Τιμή 1.900.000
• PEUGEOT 306 1.400 cc, μοντ. 1997, με υδρ. τιμόνι, αερόσακο οδηγού, ηλ. παράθυρα, κεντρικό κλείδωμα. Τιμή 2.300.000
• PEUGEOT 205 1.400 cc, μοντ. 1991. Τιμή 1.100.000
• HONDA CIVIC 1.500 cc, μοντ. 1994, με υδραυλικό τιμόνι, ηλ. παράθυρα (4), κεντρικό κλείδωμα. P/K και συναγερμός. Τιμή 2.200.000

Με 0% προκαταβολή και εξόφληση έως 60 μήνες

ΞΕΝΑΚΗΣ
ΕΠΙΣΗΜΟΣ ΣΥΝΕΡΓΑΤΗΣ KOSMOCAR
ΛΙΝΔΟΥ 238, ΤΗΛ: 61600

Η άσκηση - παράγοντας υγείας και ευεξίας



Του γιατρού - παθολόγου Δρ. Γεωργίου Στ. Παπασάββα

Στο προηγούμενο μας άρθρο είδαμε ότι η άσκηση δεν ενδυναμώνει μόνο τους μυς του σκελετικού συστήματος, αλλά και του μυς των εσωτερικών οργάνων.

Έτσι με την άσκηση ισχυροποιούνται τα εσωτερικά όργανα και κυρίως το καρδιαγγειακό και το αναπνευστικό σύστημα με άμεσο αποτέλεσμα να βελτιώνεται και η λειτουργική κατάστασή τους.

Έτσι τα όργανα αυτά ανταποκρίνονται καλύτερα όχι μόνο όταν υπάρχουν πολύ δύσκολες συνθήκες, αλλά όσο και να φαίνεται παράξενο ακόμη και σε συνθήκες ηρεμίας ή και με τη συνηθισμένη φυσική δραστηριότητα εργάζονται πιο αποδοτικά.

Το ερώτημα λοιπόν είναι αν είναι χρήσιμο η καρδιά να εργάζεται πιο αποδοτικά ακόμη και σε συνθήκες ηρεμίας.

Βέβαια στο σημείο αυτό δεν θα φιλολογήσουμε το θέμα μας, και θα ασχοληθούμε με το αν ο σημερινός άνθρωπος κάτω από το βάρος των προβλημάτων του μπορεί να αισθανθεί ψυχικά ήρεμος.

Θα δούμε το θέμα αποκλειστικά και μόνο από πλευράς φυσιολογίας.

Έτσι με τη συστηματική άσκηση η συχνότητα των αναπνοών, αλλά και των σφύξεων επανέρχονται πιο γρήγορα στο φυσιολογικό μετά από μια οποιανδήποτε μυϊκή προσπάθεια.

Αναφερόμαστε στις σφύξεις, όχι γιατί αυτές είναι το μοναδικό κριτήριο της φυσιολογικής λειτουργικής κατάστασης της καρδιάς και γενικότερα του καρδιαγγειακού συστήματος, αλλά γιατί αυτές είναι η μοναδική παράμετρος που μπορεί να αξιολογήσει κανείς, μακριά από τα ιατρικά εργαστήρια, αλλά και το πιο κατανοητό στοιχείο στο γενικό πληθυσμό.

Το άτομο λοιπόν που γυμνάζεται δεν αναπτύσσει σιγά - σιγά μόνο εφεδρικούς μηχανισμούς που το βοηθούν κατά τη διάρκεια της μυϊκής προσπάθειας να ξεπεράσει πιο εύκολα σε σύγκριση με το άτομο που δεν γυμνάζεται τις απαιτήσεις και τις δυσκολίες της προσπάθειας.

Με άλλα λόγια ή συστηματική άσκηση δεν αυξάνει μόνο την αντοχή του ατόμου, αλλά έχει και άλλα ευεργετικά αποτελέσματα.

Ένα σπουδαίο αποτέλεσμα της άσκησης είναι ότι η λειτουργία των διαφόρων οργάνων, πιο γρήγορα επανέρχεται στις προηγούμενες συνθήκες ηρεμίας.

Στα γυμνασμένα άτομα η καρδιακή λειτουργία όχι μόνο απλά επανέρχεται στα προηγούμενα πριν από την προσπάθεια επίπεδα, αλλά και στα κατώτερα δυνατά φυσιολογικά επίπεδα.

Έτσι οι σφύξεις για παράδειγμα όσο προχωρεί η άσκηση όλο και μειώνονται αργότερα σε συνθήκες ηρεμίας, με αποτέλεσμα να εμφανίζεται μια φυσιολογική βραδυκαρδία.

Η βραδυκαρδία αυτή δεν πρέπει να μπερδεύεται με την παθολογική βραδυκαρδία που εμφανίζεται σε διάφορες παθήσεις της καρδιάς.

Η βραδυκαρδία αυτή οφείλεται στο γεγονός ότι η άσκηση επιδρά και στο νευρικό σύστημα του ανθρώπου και πιο συγκεκριμένα στο αυτόνομο φυτικό σύστημα.

Το αυτόνομο νευρικό σύστημα με τη νεύρωση του ελέγχει τη λειτουργία των εσωτερικών οργάνων, χωρίς την παρεμβολή της θέλησης μας.

Έτσι άλλοτε επιταχύνει τη λειτουργία τους και άλλοτε την επιβραδύνει ανάλογα με τις απαιτήσεις.

Για παράδειγμα στο καρδιοαναπνευστικό σύστημα τα νεύρα μέσω των οποίων επιταχύνεται η λειτουργία τους, ανήκουν όπως λέμε με τη γλώσσα της φυσιολογίας στο συμπαθητικό σύστημα.

Αντίθετα τα νεύρα μέσω των οποίων φέρονται νευρικά μηνύματα (νευρικές ώσεις, διεγέρσεις) και επιβραδύνουν τη λειτουργία τους ανήκουν στο παρασυμπαθητικό σύστημα.

Όπως βλέπουμε τα δύο αυτά συστήματα, συμπαθητικό και παρασυμπαθητικό δρουν όπως ακριβώς ενεργεί η βενζίνη και το φρένο στον κινητήρα του αυτοκινήτου.

Το συμπαθητικό είναι τρόπον τινα η βενζίνη του αυτοκινήτου, αφού επιταχύνει την συχνότητα, τη λειτουργία του καρδιοαναπνευστικού συστήματος.

Αντίθετα το παρασυμπαθητικό νευρικό σύστημα επιβραδύνει, φρενάρει τη λειτουργία τους.

Όπως και στον κινητήρα του αυτοκινήτου δεν χρησιμοποιούμε ταυτόχρονα το φρένο και την βενζίνη, έτσι και στο άνθρωπο θα υπερισχύει το ένα σύστημα, δεν μπορεί και τα δύο αυτά αυτόνομα νευρικά συστήματα να εμφανίζουν ταυτόχρονα την ίδια ένταση στη λειτουργία τους.

Έτσι αν υπερισχύει η λειτουργία του συμπαθητικού συστήματος (υπερισχύει ο τόνος όπως λέμε στη φυσιολογία) τότε και το άτομο θα χαρακτηρίζεται σαν συμπαθητικομιμητικό.

Τα άτομα αυτά σε συνθήκες σωματικής ηρεμίας μπορεί να έχουν σφύξεις που βρίσκονται μέσα στα φυσιολογικά μεν όρια, αλλά στα ανώτερα επίπεδα.

Το πόσο οι σφύξεις τους θα είναι αυξημένες εξαρτάται, από το πόσο θα υπερισχύει η λειτουργία, ο τόνος του συμπαθητικού.

Τα άτομα με υπερίσχυση του τόνου του συμπαθητικού εκτός από την ταχυκαρδία, μπορεί να εμφανίζουν και αυξημένη συχνότητα αναπνοών, είναι πιο νευρικά και έχουν και πιο διαταραγμένο ύπνο.

Αντίθετα αν υπερισχύει η λειτουργία του παρασυμπαθητικού συστήματος το άτομο θα χαρακτηρίζεται σαν παρασυμπαθητικομιμητικό.

Η καρδιακή του συχνότητα είναι μειωμένη, έχουμε δηλαδή τη φυσιολογική βραδυκαρδία που αναφέραμε προηγουμένως.

Επίσης στα άτομα αυτά και η συχνότητα των αναπνοών είναι μειωμένη, και έχουν καλύτερο ύπνο.

Βλέπουμε δηλαδή ότι συμφέρει να είναι ένα άτομο παρασυμπαθητικομιμητικό, παρά συμπαθητικομημιτικό.

Συμφέρει δηλαδή να έχουμε αυξημένο τον τόνο του παρασυμπαθητικού μας συστήματος.

Είναι πια γνωστό σήμερα, από μελέτες που έγιναν στο παρελθόν ότι τα άτομα που δεν γυμνάζονται ή αυτά που έχουν μειωμένη φυσική δραστηριότητα, κάτι πολύ συνηθισμένο σήμερα μια και τα περισσότερα επαγγέλματα χαρακτηρίζονται σαν καθιστικά, έχουν αυξημένο τόνο του συμπαθητικού.

Αντίθετα στα άτομα που γυμνάζονται ή έχουν αυξημένη φυσική δραστηριότητα υπερισχύει ο τόνος του παρασυμπαθητικού.

Ας δούμε λοιπόν πιο ολοκληρωμένα τώρα τη δράση της άσκησης στο καρδιοαναπνευστικό σύστημα.

Στο αναπνευστικό σύστημα η άσκηση ενισχύει, δυναμώνει τους αναπνευστικούς μυς και προκαλεί διαστολή των αεροφόρων οδών των πνευμόνων, που χωράνε τώρα περισσότερο αέρα, άρα μπορούν οι πνεύμονες να ανταλλάξουν με το αίμα περισσότερη ποσότητα (όγκο) αναπνευστικών αερίων, να δώσουν δηλαδή στο αίμα περισσότερο οξυγόνο και να πάρουν περισσότερο διοξείδιο του άνθρακα.

Ακόμη και σε συνθήκες ηρεμίας με λιγότερες αναπνοές επειδή αυτές έχουν μεγαλύτερο εύρος (βάθος) μπορούν να ανταλλάξουν περισσότερο οξυγόνο και διοξείδιο.

Οι πνεύμονες δουλεύουν όπως βλέπουμε λιγότερο και πιο αποδοτικά.

Το ίδιο συμβαίνει και με την καρδιά.

Η ενδυνάμωση του καρδιακού μυός έχει σαν αποτέλεσμα, η καρδιά να στέλλει τώρα περισσότερο αίμα με περισσότερη δύναμη, αφού λόγω της βραδυκαρδίας δίνεται η δυνατότητα στις κοιλότητες της (στις κοιλίες της) να χωρέσουν περισσότερο αίμα.

Έτσι και η καρδιά σε συνθήκες ηρεμίας ενώ ο ρυθμός της είναι στο μικρότερο δυνατό, αφού έχουμε βραδυκαρδία, εξωθεί περισσότερο αίμα.

Άρα ενώ το άτομο ξεκουράζεται ή εμφανίζει τη συνηθισμένη φυσική του δραστηριότητα, η καρδιά του αποδίδει καλύτερα ,αφού εξωθεί περισσότερο όγκο αίματος.

Δεν είναι πράγματι όλα αυτά που περιγράψαμε καταπληκτικά φαινόμενα;

Από όλες τις χρήσιμες και ευφυέστατες μηχανές που κατασκεύασε ο άνθρωπος μέχρι σήμερα, καμιά τους δεν μπορεί να εμφανίσει αυτό το φοβερό αποτέλεσμα , αυτή την αξιοθαύμαστη απόδοση.

Για να ενισχυθεί όμως η λειτουργία του παρασυμπαθητικού συστήματος και να έχουμε όλα αυτά τα χρήσιμα αποτελέσματα ένας και μόνο αποτελεσματικός τρόπος υπάρχει, η συχνή άσκηση.

Συνεχίζεται.

Δρ Γιώργος Σταμ. Παπασάββας.
Ειδικός Παθολόγος

Σε νόμιμη άμυνα

ΘΩΜΑ ΜΑΖΑΡΑΚΗ
ΚΤΗΝΙΑΤΡΟΥ
Μικροβιολόγος - Υγειονολόγος Α.Π.Θ.

Το οικοσύστημα που ονομάζεται πλανήτης Γη έχει τους δικούς του τρόπους να αμύνεται στην προσπάθεια του ανθρώπου να το καταστρέψει. Οδυνηρό παράδειγμα των ημερών μας η μάστιγα του AIDS.

Η εμφάνιση του AIDS καθώς και πολλών άλλων μολυσματικών ιών από το τροπικό δάσος της Αφρικής μοιάζει φυσική απόρροια της καταστροφής της τροπικής βιόσφαιρας. Οι ιοί αυτοί εμφανίζονται σε μέρη της Γης όπου είναι η μεγαλύτερη οικολογική καταστροφή. Πολλοί προέρχονται από τις κατατεμημένες άκρες κάποιου τροπικού δάσους ή από τις τροπικές σαβάνες όπου προχώρησε ταχύτερα η εγκατάσταση των ανθρώπων. Τα τροπικά δάση περιέχουν τα πιο πολλά φυτικά και ζωικά είδη του κόσμου. Επειδή όμως, όπως είναι γνωστό κάθε ζωικό είδος είναι φορέας διαφόρων παθογόνων και μη ιών, τα δάση αυτά αποτελούν και μεγάλες δεξαμενές ιών. Οταν δε βγουν αυτοί οι ιοί από ένα τέτοιο οικοσύστημα, τείνουν να εξαπλωθούν κατά κύματα μέσα στον ανθρώπινο πληθυσμό. Είναι πάρα πολλά τα είδη που εμφανίσθηκαν με αυτόν τον τρόπο όπως οι ιοί Πάσα, Κοιλάδος του Ρήγματος, Κιού, Γκουναρίτο, Ευλογιάς των πιθήκων, τα συγγενή της λύσσας στελέχη Μοκόλα και Ντουβενχάγκε, ο εγκεφαλικός ιός του δάσους Κιασανούρ και ο HIV ο οποίος είναι εξαιρετικά μολυσματικός επειδή διεισδύει όλο και πιο γρήγορα στο ανθρώπινο είδος χωρίς ορατά σημεία υφέσεως.

Από μία άποψη, θα μπορούσε κανείς να πει ότι η Γη ενισχύει την αντίδραση του «ανοσοποιητικού» της συστήματος εναντίον του ανθρώπινου είδους. Με άλλα λόγια άρχισε να αντιδρά στο ανθρώπινο «παράσιτο», στην κατακλυστική μόλυνση από τους ανθρώπους, στα καρκινώματα που καλύπτουν με τσιμέντο όλο και μεγαλύτερα τμήματα του πλανήτη ασφυκτικά γεμάτα από πολλαπλασιαζόμενα πρωτεύοντα θηλαστικά και που απειλούν με εξαφάνιση όλο και πιο πολλά ζωικά είδη. Η βιόσφαιρα ενοχλήθηκε από την παρουσία έξι δισεκατομμυρίων ψυχών. Ο ανεξέλεγκτος πολλαπλασιασμός του ανθρώπινου είδους παρήγαγε ξαφνικά τόσο μεγάλη ποσότητα ατόμων που έφθασαν να εγκατασταθούν παντού μέσα στη βιόσφαιρα η οποία προσπαθεί να υπερασπισθεί απέναντι σε μία μορφή ζωής που δείχνει την τάση να την περιορίζει όλο και περισσότερο.

Η φύση διαθέτει πολύ ενδιαφέροντες τρόπους εξισορροπήσεως των συνθηκών που διέπουν τη λειτουργία της, όπως το τροπικό δάσος έχει τους δικούς του μηχανισμούς αμύνης.

Η Γη επιχειρεί να απαλλαγεί από τη μόλυνση του ανθρώπινου παρασίτου. Με αυτήν την έννοια, ίσως το AIDS είναι το πρώτο μόλις βήμα μίας φυσικής εκκαθαρίσεως ανάλογης με αυτές του Μεσαίωνα που οι επιδημίες χολέρας και πανούκλας αραίωναν δραστικά τον πληθυσμό των τότε μεγαλουπόλεων.

Το AIDS αποτελεί αναμφίβολα τη χειρότερη περιβαλλοντική συμφορά που ξεκίνησε στο τέλος του 20ου αιώνα. Εχει αποδειχθεί ότι μεταπήδησε στο ανθρώπινο γένος από πρωτεύοντα θηλαστικά της Αφρικής, πιθήκους ή ανθρωποειδείς μαϊμούδες. Ο HIV -2, ένα από τα δύο κύρια στελέχη του AIDS, πιθανόν να είναι ένας μεταλλαγμένος ιός που πέρασε στον άνθρωπο από τον μαύρο αφρικανικό πίθηκο, ενώ ο HIV -1, από τους χιμπαντζήδες ή τον πράσινο πίθηκο. Ενα στέλεχος του ιού του AIDS των πιθήκων που βρέθηκε σχετικά πρόσφατα σε έναν χιμπαντζή στην Γκαμπόν της Δυτικής Αφρικής, είναι σχεδόν πανομοιότυπο με τον HIV 1 του ανθρώπου. Είναι εξαιρετικά ενδιαφέρουσα η παρητήρηση ότι ο χιμπαντζής είναι ένα από υπό εξαφάνιση είδος του τροπικού δάσους και ο ιός προσαρμόσθηκε στον άνθρωπο προκειμένου να μην ακολουθήσει την μοίρα του φυσικού του ξενιστή. Θα μπορούσε να πει κανείς ότι οι ιοί του τροπικού δάσους ξέρουν καλά πως να αυτοπροστατευθούν.

Ο ιός του AIDS έχει απίστευτη ικανότητα μεταλλάξεων. Εχει τη δυνατότητα να αλλάξει αυτογενώς τα χαρατηριστικά του όταν μεταπηδά από ένα σύνολο πληθυσμού σε άλλο, αλλά και από ένα άτομο σε άλλο του ιδίου πληθυσμού.

Μεταλλάσσεται ακόμα και κατά τη διάρκεια της μολύνσεως. Καθώς το άτομο πεθαίνει από τον HIV, μολύνεται συνήθως από πολλαπλάσια στελέχη, τα οποία εμφανίσθηκαν όλα αυτογενώς υπό μορφήν μεταλλάξεων στον πάσχοντα οργανισμό. Το φαινόμενο της ταχύτατης μεταλλάξεως του ιού σημαίνει ότι είναι φοβερά δύσκολο να βρεθούν εμβόλια ικανά να τον αντιμετωπίσουν με επιτυχία. Με ευρύτερη έννοια αυτό σημαίνει ότι ο HIV είναι κάτι σαν φυσικός επιζών των μεταβολών που υφίστανται τα οικοσυστήματα. Ο ιός του AIDS, όπως και όλοι οι άλλοι αναδυόμενοι ιοί, επιζούν από την καταρρράκωση της τροπικής βιόσφαιρας ακριβώς επειδή έχουν την ικανότητα να μεταλλαγούν ταχύτερα από όποια μεταβολή γίνεται στα οικοσυστήματα όπου διαβιούν. Την εκπληκτική τους ικανότητα για επιβίωση αποδεικνύει το γεγονός ότι μερικοί ίσως υπάρχουν στην Γη από τέσερα δισεκατομμυρία χρόνια.

Πιθανότατα το AIDS να μην αποτελεί την ύψιστη απόδειξη της δυνάμεως της φύσεως. Φυσικά, το κατά πόσο είναι όντως ικανό να καταρρεύσει βιολογικώς από κάποιο μολυσματικό ιό, παραμένει ένα ανοικτό και αναπάντητο ερώτημα. Η απάντηση κρύβεται κάπου μέσα στον λαβύρινθο των τροπικών οικοσυστημάτων. Το AIDS είναι η εκδίκηση του τροπικού δάσους και ίσως αυτή να είναι μόνο η αρχή.

Η πρώτη παρατήρηση του ιού έγινε το 1980 στο Λος Αντζελες των ΗΠΑ από γιατρούς που είδαν άνδρες ομοφιλόφυλους να πεθαίνουν από έναν άγνωστο, για την εποχή, μολυσματικό παράγοντα. Τότε, εάν κανείς υπαινισσόταν ότι αυτή η άγνωστη πάθηση προερχόταν από ένα είδος αγρίων χιμπαντζήδων της Αφρικής, η παγκόσμια ιατρική κοινότητα θα έσκαγε στα γέλια. Σήμερα όμως κανείς δεν γελά. Βλέπουμε την αλόγιστη σπατάλη των πόρων του πλανήτη μας με σκεπτικισμό, προβληματιζόμαστε με τους κώδωνες κινδύνου που κρούουν οι απανταχού της Γης ειδήμονες, αναλογιζόμαστε το ζοφερό μέλλον που οικοδομούμε αλλά κανείς δεν κάνει τίποτα.

Ο Vole είπε: «Το μέγεθος της εξυπνάδας στον πλανήτη μας είναι σταθερό, μόνον ο πληθυσμός αυξάνει», για να συμπληρώσει ο Churchill». Ο άνθρωπος κάποτε σκοντάφτει πάνω στην αλήθεια, αλλά σηκώνεται και συνεχίζει το δρόμο του».

εκεί που η τέχνη... συναντά την ποιότητα!
Κομμωτήριο

Figaro
HAIR DESIGN
Κομμώσεις Ανδρικές - Γυναικείες
Κων/νου Παλαιολόγου 17,
Τηλ.: 20.914

Η ελληνική ιστορία χωρίς φόβο και πάθος

Του Θεόδωρου Παπουτσή

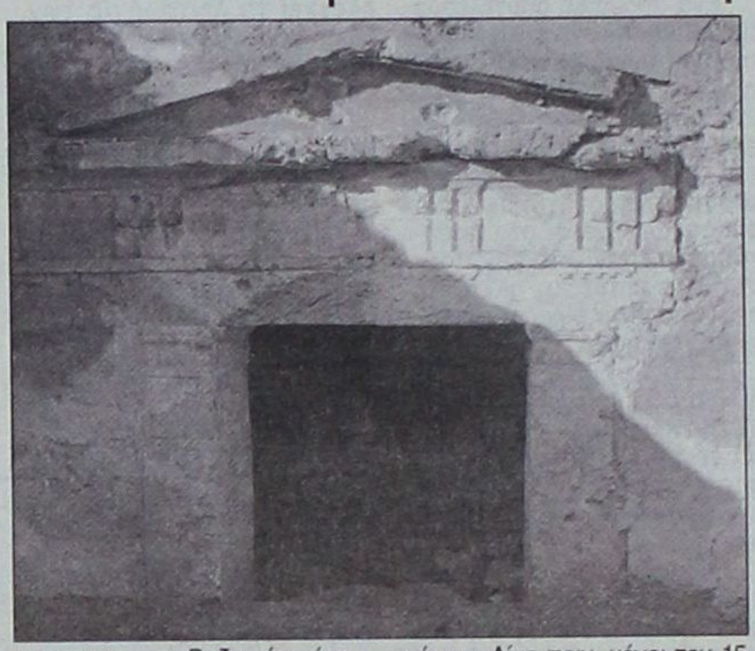

«ΒΥΖΑΝΤΙΟ» ΠΕΡΙΟΔΟΣ ΠΝΕΥΜΑΤΙΚΗΣ ΚΑΙ ΠΟΛΙΤΙΚΗΣ ΣΚΛΑΒΙΑΣ ΤΩΝ ΕΛΛΗΝΩΝ

Η καθηγήτρια της Βυζαντινής ιστορίας Ελένη Γλυκατζή - Αρβελέρ δίδει την ακόλουθη εικόνα της Βυζαντινής αυτοκρατορίας: «Έτσι στο μέτρο που το κράτος του Κωνσταντίνου μένει προσηλωμένο στις διοικητικές και πολιτικές δομές της αρχαίας Ρώμης και δεν έχει τελείως αποκοπεί από αρχαίες λατρείες και το πνεύμα τους αποτελεί κεφάλαιο της ρωμαικής ιστορίας, στο μέτρο όμως που σχηματίζει τη βάση για την ανάπτυξη του οικουμενικού κράτους της Χριστιανοσύνης, γράφει την πρώτη σελίδα της Βυζαντινής ιστορίας... Το Βυζάντιο την εποχή του Ιουστινιανού δεν είναι ο κληρονόμος της Ρώμης, είναι το ίδιο το ρωμαικό κράτος, που ζει το μεγαλείο του Χριστιανισμού («Ιστορία του Ελληνικού Εθνους» «Εκδοτική Αθηνών» Τομ. 2, σελ 8). Γι' αυτό και ο διάσημος ιστορικός J. Bury υπεστήριξε, ότι η Βυζαντινή αυτοκρατορία πέθανε το 1453 με την άλωση της δεύτερης Ρώμης, της Κωνσταντινουπόλεως, ενώ ο Heisenberg όριζε το Βυζάντιο ως εξής «Βυζάντιον είναι το εκχριστιανισθέν Ρωμαϊκόν κράτος». Οπως διαπιστώνουμε το Βυζάντιο δεν έχει καμία σχέση με την Ελλάδα. Είναι η συνέχεια της ρωμαιοκρατίας, που απλώς οι σύγχρονοι ιστορικοί την έχουν ονομάσει «Βυζάντιο». Το ίδιο αυτοονομάζεται «Νέα Ρώμη», «Νέα Σιών», Νέα Ιερουσαλήμ», «Ρώμη», «Ρωμαίων Πολιτεία». Πουθενά δεν βλέπουμε το όνομα π.χ. «Νέαι Αθήναι ή «Ελλάς». Επί παραδείγματι ο Κοσμάς ο Ινδικοπλεύστης τον 6ου αιώνα στην Χριστιανική Τοπογραφία που έγραφε: «Το Ρωμαίων Βασίλειον ως και πρώτον ον και πρώτον πιστεύσας εις Χριστόν». Το Βυζάντιο ήταν για τον Ελληνισμό περίοδος δουλείας και σκλαβιάς, ίσως ακόμη χειρότερης και απ' την σκλαβιά κατά την περίοδο της τουρκοκρατίας. Τα νέα του στοιχεία κατά την Αρβελέρ ήταν ο υποβιβασμός του αρχαίου ελλαδικού χώρου σε απλή επαρχία ή περιφρόνησι του αρχαίου θρησκευτικού ιδεώδους και η μηδαμινότητα του ατόμου. Το Βυζαντιο υπήρξε ο κληρονόμος της ρωμαϊκής παραδόσεως τόσο στη διοίκηση, όσο και (στους πρώτους αιώνες) στην γλώσσα. Η λατινική γλώσσα εχρησιμοποιείτο αρχικά στη διοίκηση, στη διατύπωση των νόμων, ακόμη και στις πιό απλές αποφάσεις. Τις απλές όμως αυτές αποφάσεις δεν ήταν δυνατόν να τις κατανοήσουν οι υπήκοοι της αυτοκρατορίας, εφ' όσον αγνοούσαν τη λατινική και ωμιλούσαν την Ελληνική γλώσσα, κάτι που ωφείλετο στα εκπολιτιστικά ταξίδια του Μ. Αλεξάνδρου, τα οποία συνέβαλαν στον εξελληνισμόν των διαφόρων περιοχών, που αργότερα ευρέθησαν υπό τη Βυζαντινή κυριαρχία. Τούτο έγινε συνεπώς λόγω ανάγκης, ώστε να υπάρξει επικοινωνία μεταξύ αυτοκρατορικής εξουσίας και λαού. Επί παραδείγματι ο Ιωάννης Λυδός έγραψε, ότι η υιοθέτησι της ελληνικής και η εγκατάλειψη της «πατρίας» γλώσσας, δηλαδή της λατινικής, εσήμαινε το τέλος της «πατρίδος», δηλαδή το τέλος της Ρώμης. Οι κάτοικοί της Ελλάδος εθωρούντο «ειδωλολάτρες» και ωνομάζοντο απ' την πολιτικοθρησκευτική εξουσία «μιαροί Ελληνες», «παμμίαροι Ελληνες», «εξωλέστατοι ελληνες». Τόσο μεγάλος ήταν ο φανατισμός των Χριστιανών, ώστε και το όνομα των Ελλήνων απηγορεύθη επί ποινή θανάτου, συνδεόμενο με την ειδωλολατρία (δες Κων/νου Παπαρρηγόπουλου) «ιστορία του Ελληνικού έθνους», Τόμος Γ' σελ. 170 - 172). Το ότι ο ελληνικός χώρος την εποχη του Βυζαντίου ήταν παραθυριοποιημένος αποδεικνύεται και εκ του γεγονότος, ότι οι στρατηγοί του Βυζαντίου που αποστέλλοντο στην ελλαδική επαρχία, δεν πληρώνονται, όπως οι άλλοι συνάδελφοί τους, από την Κωνσταντινούπολη, αλλά από τις φορολογίες που επέβαλλαν στον ελληνικό λαό, οι οποίες δεν ελέγχοντο. Γι' αυτό έστελναν στρατό οι ίδιοι να ληστέψουν τους Ελληνες και μετά τον επαρουσίαζαν ως ληστές. Οι Ελληνες θεωρούσαν το Βυζάντιο σκλαβιά. Αυτή είναι και η αιτία, που αργότερα οι επαναστάτες Ελληνες ωνόμαζαν τον τουρκικό στόλο «Βυζαντινό». Βυζαντινός αυτοκράτωρ και Σουλτάνος ήσαν το ίδιο γι' αυτούς και απλώς με την πτώση τη Πόλεως άλλαξαν οι αφέντες. Ο γνωστός συγγραφέας Ν. Τσιφόρος «Λίγο πριν, μέχρι τον 15 αιώνα - γράφει - υπήρχε μία «διάκριση» ανάμεσα στους Βυζαντινούς και τους Ελληνες της ηπειρωτικής Ελλάδος. Την εποχή που ιδρύθηκε το Βυζαντινό κράτος η Ελλάδα δεν ήτανε παρά μία κατακτημένη επαρχία, που του παραχωρήθηκε, αφού η γεωγραφική της θέση την έφερνε συγγενέστερη με το Βυζάντιο παρά με τη Ρώμη. Με τη διαφορά ότι η κατακτημένη επαρχία είχε μερικά μειονεκτήματα σημαντικά απέναντι στις άλλες του νέου κράτους. Η Ελλάδα δημιούργησε μία φιλοσοφία, μιά παράδοση, ένα πολιτισμό, μιά καλλιέργεια. Κι' αυτή όλη η κουλτούρα της έμπαινε σε μία θέση τέλεια αντίθετη με τον Χριστιανισμό και τις ιδέες του. Ητανε δηλαδή μια φωλιά αντιδραστική. Το καινούργιο κράτος, λοιπόν, δεν έβλεπε με καλό μάτι την επαρχία τούτη. Τι θεωρούσε πως να πούμε - το σκάνδαλό του. Σε σημείο που σιχάθηκε τον ίδιο του τον αυτοκράτορα τον Ιουλιανό τον Παραβάτη, γιατί έδειξε συμπάθεια και κατανόηση στην αρχαία ελληνική ιδέα. Η ολότης, ο λαός της, ο πολύς κόσμος έμενε καταφρονεμένος και παραπεταμένος. Και βυζαίναμε τον τόπο και φερόντουσαν τόσο δεσποτικά και τόσο τυραννικά που κανένας Ελληνας δεν τους χώνευε... Λιμοί και πείνες και ξύλο και τυραννία και αρρώστιες δεν είναι δουλειές που κάνουν σεβαστή τη διοίκηση και μάλιστα μία διοίκηση ξένη, όπως νιώθανε οι Ελληνες το Βυζάντιο... («Εμείς και οι Φράγκοι» εκδ. 1995, σελ. 18,19,22,23). Από ξένους συγγραφείς υποστηρίζεται ότι «η αρχή της απελευθερώσεως των Ελλήνων υπήρξε η πτώσις της Κωνσταντινουπόλεως εις τους Τούρκους». Ενα επιχείρημα των Βυζαντινιστών, είναι ότι χάρι στους Βυζαντινούς αντιγραφείς μοναχούς διεσώθησαν τα αρχαία ελληνικά κείμενα και συνεπώς το «Βυζάντιο» προσέφερε σημαντική προσφορά στην αρχαία Ελλάδα. Τούτο το επιχείρημα δεν αποδεικνύει την ελληνικότητα της Βυζαντινής αυτοκρατορίας. Αντιθέτως οι μοναχοί ήσαν φανατικοί μισέλληνες και διέστρεφαν πολλές φορές τα αρχαιοελληνικά κείμενα, για να γελοιοποιήσουν το ελληνικό πνεύμα. Ακόμη και ένας απ' τους θεωρούμενους μεγάλους, ο Ευσέβειος μητροπολίτης της Καισαρείας στο έργο του «Ευαγγελική Προπαρασκευην» προσπαθεί να αποδείξει ότι οι Ελληνες όλα τα δανείσθησαν απ' τους βαρβάρους και ότι δεν ανεκάλυψαν μόνοι τους: «Τα τε άλλα των Βαρβάρων εχθρών συνίστανται αποσυλησαντες» γράφει. Ο ανθελληνισμός όμως του Ευσεβρίου δεν σταματά εδώ. Επικροτεί την καταστροφή μνημείων, αγαλμάτων και έργων τέχνης της ελληνικής θρησκείας απ' την πολιτικοθρησκευτική εξουσία του Βυζαντίου και γράφει με ενθουσιασμό υπέρ αυτών. «Αμα δε προστάγματι τα της απάτης μηχανήματα εις έδαφος άνωθεν αφ' υψηλού κατερρίπτετο, ελύετο τε και καθηρείτο αυτοίς ξοάνοις και δαίμοσι τα της πλάνης οικοδομήματα». Χαίρεται επίσης για την κατεδάφιση του νέου της Αφροδίτης απ' τον Μ. Κωνσταντίνο με το αιτιολογικό, ότι οι πιστοί «επί βεβήλων και εναγών βωμών την ακόλαστον τιμώσιν Αφροδίτην» (Ευσέβιος Γ., XXXI). Τέτοια είναι η απέχθεια του προς τον κλασσικό πολιτισμό, ώστε έγραφε, ότι ο Μ. Κωνσταντίνος έκλεβε αγάλματα και τα έφερνε στην Κωνσταντινούπολη, για να τα βλέπει ο κόσμος («έκδηλα τοις πάσιν») και να γελά (« επί γέλωτι και παιδιά»). Μα κανείς Μητροπολίτης και Αυτοκράτωρ του Βυζαντίου υπήρξε Ελλην. Η ελληνική παιδεία δέχεται πλέον την βαρβαρική ανατολίτικη επιδρομή. Η ανατολική θρησκοληψία, που κουβαλούν, Σύροι, Αιγύπτιοι, Εβραίοι, βυθίζουν τη μάζα στη θολούρα του νου. Ο Ιουδαίος Φίλων, που έζησε στα χρόνια του Χριστού, υποστήριξε πως ο Πλάτων τη σοφία του την άντλησε από τα ιερά βιβλία των Εβραίων ενώ εκείνα κρατούν από θεϊκή έμπνευση!!

Ο Νουμήνιος από την Συρία γύρω στο 160 μ.χ. έλεγε πως ο Πλάτων είναι ο ίδιος ο Μωυσής που μιλάει ελληνικά. Οι Φιλόδημος τον 1ον αιώνα γράφει με σφίξιμο καρδιάς για τις ιδέες που κουβαλούν οι Ασιάτες. Η αγάπη της ζωής, η εμπιστοσύνη στο λογικό, η πίστη πως ο άνθρωπος μπορεί να εξηγήσει όλα τα φυσικά φαινόμενα, η ελευθερία, η δικαιοσύνη, η αλήθεια, ψάχνονται (Δ. Δημόπουλος «Δαυλός»).

Γράφει ο Γιώργος Βούης επί παντός επιστητού
Γνώμες - Σχόλια - Απόψεις - Προτάσεις

Τα πολυθέσια ταξί θα δώσουν λύση στο συγκοινωνιακό πρόβλημα

Η ΘΕΤΙΝΗ τουριστική περίοδος έκλεισε και καλό θα είναι, αυτή την εποχή της ηρεμίας, να επανεξεταστούν κάποια πράγματα που εδώ και αρκετά χρόνια, δημιουργούσαν προβλήματα με επιπτώσεις στην ποιότητα των προσφερόμενων τουριστικών υπηρεσιών. Ενα σοβαρό πρόβλημα που παραμένει άλυτο, εδώ και χρόνια, είναι αυτό της συγκοινωνίας από την πόλη προς τα ξενοδοχεία του τουριστικού τριγώνου. Προσπάθειες για λύση παρέμειναν στο στάδιο των συζητήσεων, ενώ με τόλμη και φαντασία θα μπορούσε να είχε λυθεί αν κι' εφόσον θα αποφασίζετο η χρησιμοποίηση των λεγόμενων πολυταξί. Η στήλη, άλλη μία φορά ασχολήθηκε με το θέμα, όμως η λύση δεν βρέθηκε, ίσως κάπου σκοντάφτει, κι' αυτό αναζητούμε σήμερα. Πιθανότερος λόγος αυτής της αδυναμίας για συμφωνία, είναι η χλιαρή αντιμετώπιση του θέματος από τις αρμόδιες Αρχές οι οποίες, ως συνήθως, παραπέμπουν το θέμα στις Καλένδες. Για το λόγο αυτό, θεωρούμε ότι βασικό ρόλο θα μπορούσε να παίξει η ιδιωτική πρωτοβουλία, η μοναδική σε θαύματα.

Η τάξη των επαγγελματιών ιδιοκτητών ταξί που εισπράττει την αγανάκτηση των τουριστών που επί ώρες σχηματίζουν ουρές αναμονής στον Σταθμό, και την κατακραυγή του κόσμου για την απάνθρωπη και αντιτουριστική «εξυπηρέτηση» των ξένων, μπορεί να δώσει λύση. Να ιδρύσει με ίδια κεφάλαια τον πυρήνα μιας Ανώνυμης Μετοχικής Εταιρείας που θα αναλάβει να εισαγάγει ένα ορισμένο αριθμό πολυθέσεων ΤΑΧΙ, των 10 και άνω θέσεων, τα οποία θα οδηγούνται από μισθωτούς οδηγούς και για ορισμένο χρονικό διάστημα (ίσως για ένα εξάμηνο) ώστε να εκλείψει οριστικά το αποκρουστικό φαινόμενο της «ουράς» που σε τελευταία ανάλυση ζημιώνει το καλό όνομα της Ρόδου, και βλάπτει τον πολιτισμό μας. Αφορμή για όσα σήμερα γράφουμε, μας έδωσε μιά συζήτηση, με ιδιοκτήτη ταξί που είχα - σαν πελάτης - πριν από ένα περίπου μήνα, και που - πρέπει να ομολογήσω βρήκε την ιδέα σωστή και πραγματοποιήσιμη. Θέλουμε να πιστεύουμε ότι και πολλοί - αν όχι όλοι - συνάδελφοι του βρίσκουν σωστή την πρόταση. Σε μιαν τέτοια περίπτωση, ας ξεκινήσει ο Σύλλογος Ιδιοκτητών Ταξί μιαν έρευνα με στόχο την πραγματοποίηση των όσων προτείνουμε πιό πάνω. Εναπόκειται στους ίδιους να αποφασίσουν.

ΤΑ 20 ΔΙΣ

ΑΝ καταφύγουμε στη λογική του απλού ανθρώπου του λαού, και όχι σε νομικές ερμηνείες σχετικά με το θέμα της ανάληψης υποχρεώσεων για κατασκευή έργων ανάπτυξης στην πόλη της Ρόδου, και την εν συνεχεία προσπάθεια της υπόχρεης εταιρείας «Καζίνο Ρόδου» να αποφύγει το «ποτήριον» δηλ. να καταβροχθήσει - από τη μια στιγμή στην άλλη - τα 20 δις που ώφειλε να ξοδέψει σύμφωνα με κάποιο (γραφτό ή προφορικό) χρονοδιάγραμμα, θα καταλήξουμε στο συμπέρασμα ότι κάποιοι ατσίδες μας έπιασαν για κορόϊδα και ηλίθιους και τίποτα λιγότερο.

Τι και αν άλλαξε το επιτελείο των συμμετόχων; Η επιχείρηση παραμένει κι' όχι μόνο, αλλά και συνεχίζει να εργάζεται.

Ας αφήσουμε κατά μέρος και προς το παρόν τις κοινωνικές επιπτώσεις από μιάν χωρίς περιορισμούς λειτουργία. Αυτό το θέμα θα έρθει κάποια στιγμή να γίνει αντικείμενο έρευνας από την ίδια την Πολιτεία. Αυτό που σήμερα ενδιαφέρει τον Ροδιακό Λαό, είναι ότι η συμφωνία για τα αναπτυξιακά έργα θα'πρεπε ν' αρχίσει να υλοποιείται άμεσα και χωρίς καθυστέρηση.

Αν παρ' ελπίδα το κοινό αίσθημα συνεχίζεται να προσβάλλεται με κάποια τσαλιμάκια υπεκφυγής, η μόνη λύση είναι να ακυρωθεί η άδεια λειτουργίας και να αναθεωρηθούν όροι που προϋπήρξαν για την χορήγηση αδείας.

Αυτά, κατά τον κοινό νου, επιβάλλονται εκ των πραγμάτων.

Η βασιλόπιτα των Πατμίων εντυπωσίασε ξανά

ΜΙΚΡΗ σχετικά με τις άλλες παροικίες της Ρόδου, αυτή των Πατμίων, όμως με μια ουσιαστική διαφορά, ότι έχει ίσως τους περισσότερους πραγματικούς φίλους μέσα στη Ροδιακή Κοινωνία. Είναι μια αναμφισβήτητη πραγματικότητα που την βλέπουμε και την ζούμε, κάθε φορά που ο Σύλλογος των Πατμίων της Ρόδου, πραγματοποιεί κάποια από τις εκδηλώσεις του, που αφήνουν εποχή στα χρονικά της πόλης μας. Αποψη μας πάνω στις επιτυχημένες εκδηλώσεις είναι ότι αυτές έχουν κάτι το ξεχωριστό, το μυσταγωγικό - θα λέγαμε - στοιχείο που τις ανεβάζει στη συνείδηση του καθενός και προπάντων σ' εκείνων που τυχαίνει να τις παρακολουθήσουν. Ενα άλλο θετικό στοιχειο για εξασφάλιση επιτυχίας και ευρείας ανταπόκρισης από το Κοινό, είναι - σίγουρα - η συμπάθεια που εκπέμπει ο πρόεδρος κ. Νίκος Γρύλλης, και χρόνο με το χρόνο διευρύνει τον κύκλο των φίλων της Πάτμου.

Είχαμε - για πολλοστή φορά - την τιμή και τη χαρά να προσκληθούμε στην εκδήλωση για την κοπή της πίτας πούγινε στο «ΑΚΤΑΙΟΝ» την Κυριακή 28/1/2001, πλαισιωμένη από μιά πολύ ενδιαφέρουσα ομιλία - όπως συνηθίζεται κάθε φορά - με κάποιο σημαντικό θέμα. Εφέτος, ομιλητής ήταν ο Αρχιτέκτονας της 4ης Εφορείας Βυζ. Αρχ/των κ. Αθ. Πέπας που κυριολεκτικά καθήλωσε το ακροατήριό του, αναλύοντας με τρόπο αρχιτεκτονικό τον πολεοδομικό ιστό του Ιερού Νησιού της Αποκάλυψης που ιστορικά ξεκινά από την εποχή του χαλκού, και με αναφορά του στο Οσιο Χριστόδουλο, έφερε στο φως στοιχεία από την εποχή του Βυζαντινού Αυτοκράτορα Αλεξίου Α', τότε που ξεκίνησε να προσδιορίζεται ο νέος εποικισμός από το Βυζάντιο αρχικά κι' από την Κρήτη (1659 μ.χ.) οπότε ετελείωσε η ανέγερση του οικισμού γύρω από την Ι. Μονή. Την πίτα έκοψε ο Πατμιολάτρης Πρωτοσύγκελος κ. Παΐσιος, το δε φλουρί (ένα χρυσό σταυρό) κέρδισε η κυρία Θάνου Γεωργία προσφορά του κ. Θ. Τσιμπιδάκη.

Στη συνέχεια βραβεύτηκαν με την επίδοση αναμνηστικού διπλώματος, επαίνου και ευχών, όλα όσα παιδιά της Πάτμου εισήχθησαν κατά το τρέχον ακαδημαϊκό έτος στα Α.Ε.Ι και Τ.Ε.Ι. της χώρας.

Οπως κάθε χρόνο, η εκδήλωση των Πατμίων Ρόδου εξέπεμψε για πολλοστή φορά το άρωμα του μοσχολίβανου και πλαισιώθηκε με τα ανάλογα τροπάρια που θυμίζουν Πάτμο.

Γ. Βούης

ΣΤΟ «ΠΙ» ΚΑΙ «ΦΙ»

■ **ΕΝ ΜΕΣΩ** των «τριγμών» που έχουν προκληθεί το τελευταίο διάστημα εξ αιτίας των αλυσιδωτών πολιτικών εξελίξεων οι οποίες σημειώνονται στην περιοχή, ***ο Δήμος Νότιας Ρόδου*** προχωρεί ***σήμερα*** Δευτέρα στην προώθηση της υλοποίησης ενός νέου έργου. Πρόκειται για την επέκταση του δικτύου ύδρευσης σε εσωτερικούς χώρους της περιοχής των ξενοδοχείων, που έχει ενδεικτικό προϋπολογισμό ***18 περίπου εκατομμυρίων δραχμών.*** Σύμφωνα με τη σχετική προκήρυξη, οι προσφορές των ενδιαφερόμενων εργολάβων θα πρέπει να υποβληθούν από τις 12 έως τις 12.30 το μεσημέρι στην έδρα του Δήμου, στο Γεννάδι.

■ **ΕΝΑ** διαγωνισμό προμηθειών ενεργοποιεί στο τέλος της εβδομάδας ***ο Δήμος Πεταλούδων.*** Η Δημοτική Επιχείρηση Υδρευσης και Αποχέτευσης προτίθεται συγκεκριμένα να αγοράσει για την εξυπηρέτηση των αναγκών της ένα κλειστό πετρελαιοκίνητο ημιφορτηγό τύπου «VAN - κλούβας», που να έχει ωφέλιμο φορτίο 1.200 περίπου κιλών. Οι προσφορές θα πρέπει να υποβληθούν στα γραφεία της Δ.Ε.Υ.Α.Π. (στην Κρεμαστή) από τις 11 έως τις 12 το μεσημέρι ***της Παρασκευής*** 9 Φεβρουαρίου και ο ενδεικτικός προϋπολογισμός της δαπάνης είναι ***5.700.000 δραχμές.***

■ **ΤΗΝ ΙΔΙΑ** μέρα, δηλαδή ***την Παρασκευή*** 9 του μηνός, έχει προγραμματισθεί να γίνει και ο επαναληπτικός διαγωνισμός ***της Δ.Ε.Υ.Α. Νισύρου,*** που αφορά την προμήθεια εξοπλισμού για την επέκταση και τον εκσυγχρονισμό της μονάδας αφαλάτωσης που λειτουργεί στο νησί μας τη μέθοδο της αντίστροφης όσμωσης. Ο διαγωνισμός, που προ ολίγων εβδομάγων απέβη άγονος, θα διενεργηθεί ξανά - βάσει σχετικής προγραμματικής σύμβασης - στα γραφεία της Δ.Ε.Υ.Α. Κω, στην οδό Σκεύου Ζερβού. Ο προϋπολογισμός είναι σημειωτέον ιδιαίτερα ελκυστικός για τους ενδιαφερόμενους προμηθευτές, καθώς ανέρχεται στο ποσό των ***110 εκατομμυρίων δραχμών.***

■ **ΟΙ ΑΣΚΗΣΕΙΣ** στο Πεδίο Βολή της Κατταβιάς συνεχίζονται με αμείωτη ένταση. Ετσι, κατά το αμέσως επόμενο διάστημα ακολουθούν νέες βολές, που θα αρχίσουν ***από αύριο Τρίτη*** 6 Φεβρουαρίου και θα διαρκέσουν μέχρι την μεθεπόμενη Πέμπτη, 15 του μηνός. Σημειώνεται ότι πρόκειται για βολές βαρέων όπλων του Πεζικού ***με πραγματικά πυρά.*** Γι' αυτόν ακριβώς το λόγο εφιστάται η προσοχή σε όλους όσους διακινούνται στην περιοχή, τόσο διά ξηράς, όσο και διά θαλάσσης.

Δικαιούται να πλέει σε πελάγη ευτυχίας ο Σάκης Στάγκας





ΚΑΘΕ λόγο έχει σίγουρα αυτή την περίοδο ο δήμαρχος Ιαλυσού Σάκης Στάγκας για να... πλέει σε πελάγη ευτυχίας! Καθ' ότι το ένα μεγάλο έργο υποδομής διαδέχεται συνεχώς το άλλο για την περιοχή του! Και το κυριότερο: Χωρίς να επιβαρύνεται ο Δήμος του ούτε με μία δραχμή, αφού τα σχετικά κονδύλια - που είναι κάθε άλλο παρά ευκαταφρόνητα - προέρχονται από επιδοτούμενα προγράμματα.

ΕΝΩ συγκεκριμένα βρίσκεται σε εξέλιξη με θετικούς ρυθμούς το μεγάλο έργο του αποχετευτικού, ξεκινούν οι διαδικασίες για την ένταξη στο σχολικό «δυναμικό» της περιοχής ενός ακόμα κτιριακού συγκροτήματος. Από τα πλέον σύγχρονα μάλιστα που κατασκευάζονται σήμερα!

ΑΥΤΟ το οφείλει - πέραν των δικών του ενεργειών - και στις πρωτοβουλίες της Νομαρχίας, η οποία θα είναι ο φορέας υλοποίησης του έργου.

Με κονδύλι 1 δισεκατομμυρίου 243 εκατομμυρίων δραχμών

Και άλλο βιοκλιματικό Γυμνάσιο

✓ Δημοπρατείται αύριο πρωί με φορέα υλοποίησης τη Νομαρχιακή Αυτοδιοίκηση
✓ Προορίζεται για την κάλυψη των αναγκών της Ιαλυσού

ΛΙΓΕΣ μόλις μέρες μετά από τα εγκαίνια του 3ου Νηπιαγωγείου Ιαλυσού που έγιναν την πρασμένη Τετάρτη, ανήμερα της εορτής των Τριών Ιεραρχών (με σαφή τον συμβολισμό ως προς την επιλογή της ημέρας, καθ' ότι τυγχάνουν οι προστάτες Αγιοι των Γραμμάτων), ένα ακόμα συναφές έργο υποδομής με τεράστια σημασία για το μέλλον των παιδιών της περιοχής μπαίνει «στα σκαριά» μέσα στην εβδομάδα που διανύουμε.

Ο λόγος αφορά συγκεκριμένα το ***νέο βιοκλιματικό Γυμνάσιο του Δήμου Ιαλυσού,*** που θα δώσει πολύ σύντομα λύσεις στα προβλήματα τα οποία υφίστανται σήμερα, εξ αιτίας της έλλειψης επαρκούς αριθμού αιθουσών διδασκαλίας για την κάλυψη των αναγκών. Οι λύσεις μάλιστα θα δοθούν κατά τον καλύτερο τρόπο, αφού τα εκπαιδευτήρια αυτού του είδους θεωρούνται ως τα πλέον σύγχρονα που κατασκευάζονται στην Ευρώπη.

ΠΡΟΚΕΙΤΑΙ για το τρίτο κατά σειρά σχολικό συγκρότημα με τις εν λόγω προδιαγραφές που παίρνει σειρά για να γίνει στο νησί μας. Προηγήθηκε ως γνωστόν της γειτονικής ***Κρεμαστής*** και ακολούθησε αμέσως μετά αυτό το Δήμου ***Αφάντου*** , τα οποία δημοπρατήθηκαν τους τελευταίους μήνες του περασμένου χρόνου.

Φορέας υλοποίησης για την κατασκευή και του βιοκλιματικού της Ιαλυσού θα είναι η Νομαρχιακή Αυτοδιοίκηση, η οποία μετά τις δυσάρεστες εμπειρίες που γνώρισε κατά το πρώτο εγχείρημα (όταν επεστράφησαν οι φάκελλοι των μελετών για συμπληρώσεις) έχει πλέον σήμερα την εμπειρία προκειμένου να φέρει σε αίσιο πέρας το έργο της. Καθ' ότι, πέραν των άλλων, έχει εξομαλυνθεί και το «κλίμα» των σχέσεων με την υπερκείμενη αρχή της Περιφέρειας, που μέχρι πρότινος δεν βρισκόταν στο καλύτερο δυνατό σημείο...

ΕΤΣΙ, ο Δήμος της Ιαλυσού μπορεί να ευελπιστεί ότι παράλληλα με το αποχετευτικό - που βρίσκεται σε ομαλή εξέλιξη - θα αποκτήσει σύντομα ένα ακόμα σπουδαίο έργο υποδομής. Οσο αφορά μάλιστα το κόστος, δεν θα επιβαρυνθεί ούτε μία... δεκάρα, αφού η χρηματοδότηση των αναγκαίων πιστώσεων θα γίνει εξ ολοκλήρου μέσα από το Πρόγραμμα Δημοσίων Επενδύσεων.

Η αντίστροφη μέτρηση για τη δρομολόγηση των τυπικών προκαταρκτικών διαδικασιών ξεκινάει από ***αύριο Τρίτη*** 6 Φεβρουαρίου, οπότε έχει προγραμματισθεί να γίνει στο Νομαρχιακό Μέγαρο ή σχετική δημοπρασία. Οι προσφορές των ενδιαφερόμενων εργολάβων θα πρέπει να υποβληθούν συγκεκριμένα στα γραφεία της Διεύθυνσης Υποδομών και Τεχνικών Εργων μέχρι τις 10 - το αργότερο - το πρωί.

Ο ΕΝΔΕΙΚΤΙΚΟΣ προϋπολογισμός της δαπάνης που προβλέπεται για την κατασκευή του έργου, κυμαίνεται στα ίδια πάνω - κάτω επίπεδα με τα δύο άλλα βιοκλιματικά Γυμνάσια που δημοπρατήθηκαν πρόσφατα. Σύμφωνα συγκεκριμένα με τη σχετική μελέτη, το κόστος υπολογίζεται να ανέλθει στο ποσόν - μαμούθ του ***1 δισεκατομμυρίου 243 εκατομμυρίων δραχμών.***

Ανάλογα «βαριές» θα είναι και οι προϋποθέσεις συμμετοχής στον διαγωνισμό. Οσες εργοληπτικές εταιρείες επιθυμούν να υποβάλλουν προσφορές - εφ' όσον βέβαια πληρούν τις προβλεπόμενες προϋποθέσεις - θα πρέπει να καταβάλουν εκ των προτέρων ***εγγυητική επιταγή*** προς τη Νομαρχιακή Αυτοδιοίκηση η οποία ορίστηκε σε ποσοστό 4% επί του συνολικού προϋπολογισμού. Δηλαδή, περίπου... ***50 εκατομμύρια δραχμές!***

ΠΕΡΙΤΤΟΝ είναι φυσικά να σημειωθεί ότι ελάχιστες εργοληπτικές εταιρείες από την περιοχή μας έχουν τη δυνατότητα να ανταποκριθούν και έτσι οι περισσότερες συμμετοχές αναμένεται να είναι - όπως και στους προηγούμενους διαγωνισμούς - από την υπόλοιπη επικράτεια (κυρίως την Αθήνα και τη Θεσσαλονίκη).

Τα τεύχη του διαγωνισμού έχουν περιθώριο να τα προμηθευτούν οι ενδιαφερόμενοι ***μέχρι σήμερα το μεσημέρι,*** καταβάλλοντας το ποσόν των 70.000 δραχμών.

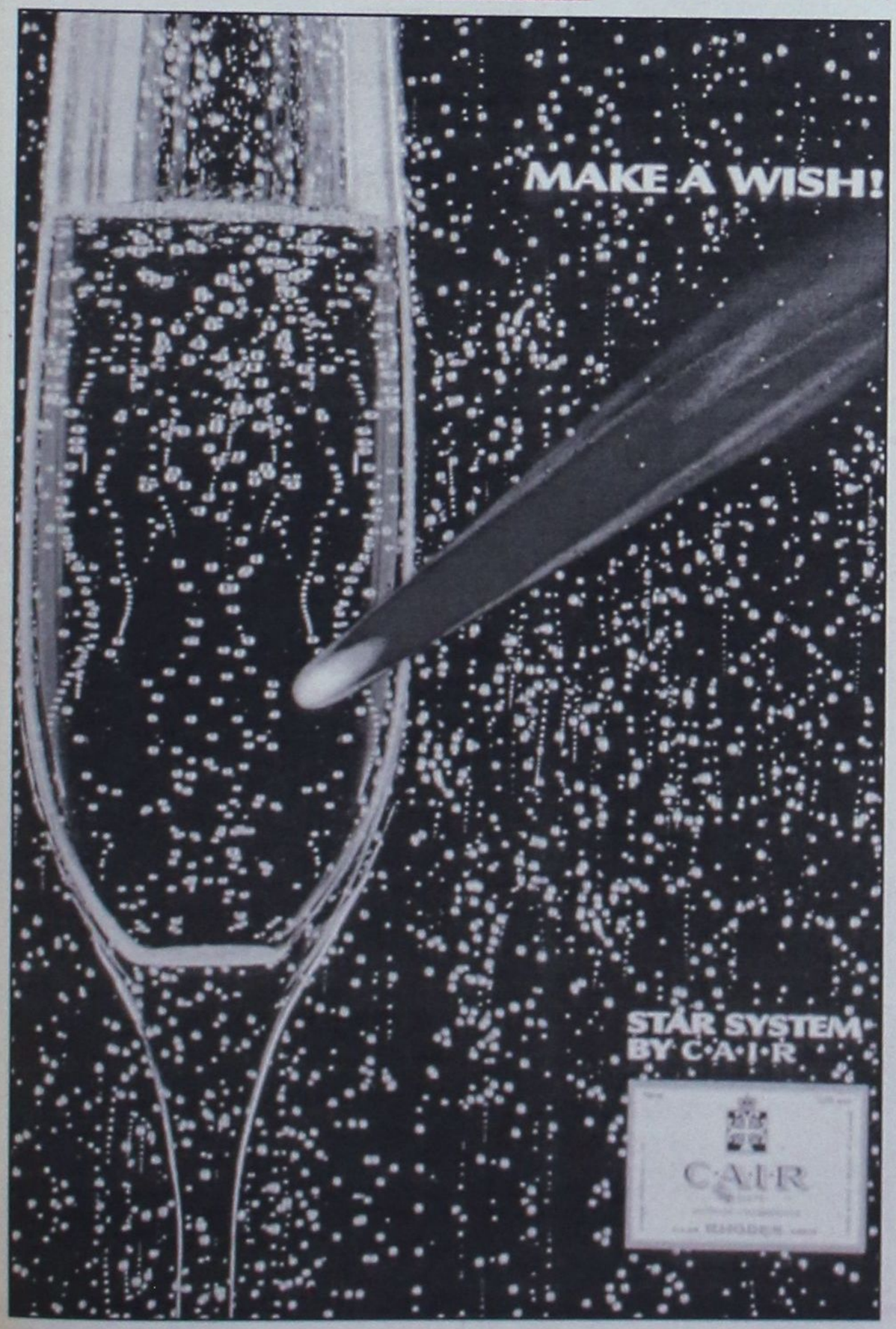

Με ένα έργο οδοποιΐας 68 εκατομμυρίων

Σήμερα... «προθέρμανση»

ΜΙΑ.... «μίνι - προθέρμανση» θα γίνει ***σήμερα*** στη Νομαρχία, εν όψει του αυριανού μεγάλου διαγωνισμού που θα θέσει τις υπηρεσίες της «επί ποδός». Ο σημερινός διαγωνισμός αφορά ένα έργο οδοποιΐας, με προϋπολογισμό συμβατό και προσεγγίσιμο για εργοληπτικές εταιρείες μικρομεσαίου βεληνεκούς.

Πρόκειται για το έργο «Βελτίωση - ολοκλήρωση δρόμου Σκάλα - Παλιόνησος», που έχει ενδεικτικό προϋπολογισμό της τάξης των ***68 εκατομμυρίων δραχμών.*** Οι εργασίες που δημοπρατούνται αφορούν την δεύτερη φάση.

Σύμφωνα με τη σχετική προκήρυξη, οι προσφορές θα πρέπει να υποβληθούν στα γραφεία της Δ.Υ.Τ.Ε. μέχρι τις 10 το πρωί. Η εγγύηση συμμετοχής είναι 1.360.000 δραχμές.

Αφού πήραν χαμπάρι εκ των υστέρων τη μεθόδευση

Συσκέψεις και ερωτηματικά για την αξιοποίηση του αιγιαλού

«Περάστε κόσμε... Ξεπουλάμε» καταγγέλλει ο Β. Χρύσης



ΣΥΓΚΡΟΥΣΗ ή συνεννόηση; Ένα δίλημμα μπροστά στο οποίο θα βρεθεί το Διοικητικό Συμβούλιο της Τοπικής Ενωσης Δήμων και Κοινοτήτων Δωδεκανήσου την ερχόμενη Πέμπτη, όταν θα συνεδριάσει με αποκλειστικό θέμα το νομοσχέδιο που δρομολογεί το υπουργείο Οικονομικών για την αξιοποίηση των παραλιών και του αιγιαλού.

Οι προθέσεις του υπουργείου που έχουν ένα «αναγνωριστικό» χαρακτήρα, τουλάχιστον μέχρι στιγμής, προκάλεσαν την αντίδραση παραγόντων της Τοπικής Αυτοδιοίκησης και φορέων του νομού, καθώς τα όσα προβλέπει το σχέδιο νόμου «φωτογραφίζουν» τη Δωδεκάνησο και συγκεκριμένα τους Δήμους της Ρόδου, της Κω και της Λέρου, 14 συνολικά τον αριθμό, αφού μόνο στα τρία αυτά νησιά υπάρχει κτηματολόγιο.

Από την πρώτη στιγμή στο στόχαστρο βρέθηκαν οι ξενοδόχοι που φαίνεται να βγαίνουν από τις ρυθμίσεις που προωθούνται, τη στιγμή μάλιστα κατά την οποία πολλοί εξ αυτών έχουν προχωρήσει προ πολλού στην εκμετάλλευση παραλιών στα πλαίσια των facilities που προσφέρουν στους πελάτες τους. Πρόκειται φυσικά για επενδύσεις πολλών εκατομμυρίων και δεν είναι λίγες οι περιπτώσεις που δεν περιορίζονται στις ξύλινες προσβάσεις των



λουομένων προς τη θάλασσα.

Διά στόματος μάλιστα του προέδρου της Ενωσης Ξενοδοχείων Ρόδου κ. ***Βασίλη Μηναΐδη*** εκφράστηκε η απόλυτη ικανοποίησή τους για τις νομοθετικές εξελίξεις που προωθούνται. Αφέθηκε δε να εννοηθεί ότι πίσω από τις προθέσεις του υπουργείου Οικονομικών βρίσκονται οι ίδιοι οι ξενοδόχοι, οι οποίοι με τα συνδικαλιστικά τους όργανα αποδείχθηκαν περισσότερο αποτελεσματικοί στις πιέσεις που άσκησαν.

ΑΠΟ την άλλη, οι αυτοδιοικητικοί παράγοντες, αν κρίνουμε από τα όσα σχεδιάζει το υπουργείο, θα πρέπει να κινήθηκαν με τη σχετική καθυστέρηση. Εκτός κι αν ισχύει αυτό που τόνιζε με έμφαση ο Γραμματέας της ΤΕΔΚΔ κ. ***Στέλιος Ρηνιού***, ότι επί δύο – τρία χρόνια έχουν υποβάλλει συγκεκριμένες προτάσεις για την αξιοποίηση και διαχείριση των παραλιών αλλά ...στου κουφού την πόρτα.

Εμβόλιμα παρενέβη στη συζήτηση και ο κ. ***Αναστάσιος Καραμάριος***, η ευαισθησία του οποίου σε ανάλογα θέματα είναι γνωστή, προσεγγίζοντας όμως το ζήτημα από μία άλλη σκοπιά που δεν είχε να κάνει με «τους μεγαλοξενοδόχους οι οποίοι για ...ένα δίφραγκο θα πάρουν τον αιγιαλό». Ο πρώην βουλευτής Δωδεκανήσου στάθηκε περισσότερο στους «μικρομεσαίους» που έτυχε να κληρονομήσουν εκτάσεις ή μικρές επιχειρήσεις σε παραλιακές εκτάσεις και που δεν πρέπει να βρεθούν μπροστά σε δυσάρεστες εκπλήξεις. Για το λόγο αυτό ζήτησε να περιμένουμε μέχρι να ξεκαθαριστούν οι πραγματικές προθέσεις του υπουργείου.

Ιδιαίτερα σκληρή στάση θα τηρήσει και ο Δικηγορικός Σύλλογος Ρόδου, το Δ.Σ. του οποίου θα συνεδριάσει εντός της εβδομάδας για το ίδιο θέμα.

Ο δικηγόρος και πολιτευτής της Ν.Δ. κ. Βασίλης Χρύσης με επιστολή του προς τη «Δράση» αναφέρει τα εξής:

«***Τίποτα - τίποτα*** δεν τους σταματά!!! Η φορολόγηση των χρησικτησιών στα εγκαταλειμμένα, ορεινά και μικρά δημοτικά διαμερίσματα είναι προδιαγεγραμμένη.

Αντιδράσαμε όλοι μας, με επιχειρήματα, θέσεις και αξιοπρέπεια.

Μας έγραψαν όλους κανονικά... Οι άλλοτε λαλίστατοι εθνοπατέρες μας σιώπησαν... Η Ελλάς κοιμάται...

Οι ευεργετικές διατάξεις που διατηρήθηκαν με τον "Καποδίστρια" δεν έχουν πια ζωή. Σιγά - σιγά όλες θα καταργηθούν χωρίς να ανοίξει μύτη.

Με το τι λέει ο Νομάρχης, η ΤΕΔΚ, ο Χρύσης κι ο Καραμάριος θα ασχολούμαστε τώρα;

Οι Δωδεκανήσιοι αντέχουν, βαράτε τους... Ετσι μας αντιμετωπίζει το εκσυγχρονιστικό ΠΑ.ΣΟ.Κ. σήμερα...

Και τώρα σειρά έχουν οι παραλίες των νησιών της Δωδ/σου στα οποία υπάρχει Κτηματολόγιο. ΡΟΔΟΣ-ΚΩΣ-ΛΕΡΟΣ τα πλέον ανεπτυγμένα τουριστικά. Αυτό και αν είναι φιλέτο.

Το ξεπούλημα της παραλιακής ζώνης ήταν μέχρι σήμερα νομικά αδύνατο (πράγματα εκτός συναλλαγής, κοινόχρηστοι χώροι, μη ύπαρξη κτηματολογικών μερίδων).

Τώρα με το άρθρο 27 του νομοσχεδίου που μαγειρεύτηκε με κάθε μυστικότητα στο υπουργείο Οικονομικών λύνονται όλων τα χέρια...

Περάστε κόσμε! Το κράτος εμπορεύεται! Πωλείται η γη μας σε αγοραία αξία ή για τους επιτήδειους σε τιμή ευκαιρίας, με δόσεις και ό,τι άλλο θα προβλέπει το νομοσχέδιο.

Νομιμοποιούνται αναδρομικά οι καταπατητές, σχίζονται τα πρωτόκολλα αποβολής και οι ποινικές συνέπειες σταματούν εδώ. Ο αγώνας τώρα δικαιώνεται!!!

Ο νομοταγής πολίτης, βλέπει όλα αυτά έκπληκτος και άφωνος! Εμείς τι κάνουμε;

Σ' αυτόν τον ξέφρενο και αλόγιστο κατήγορο των κρατούντων ποιοί θα κάνουν αντίσταση με ευθύτητα και σθένος;

Οι οικολογικές συνειδήσεις θα ξεσηκωθούν να σταματήσουν τη σχεδιαζόμενη υποβάθμιση του περιβάλλοντος και να προστατεύσουν το φυσικό κάλλον των νησιών μας;

Περιορίζομαι σ' αυτό το πολιτικό σχολιασμό. Για προτάσεις κύριε Υφυπουργέ Οικονομικών, έστω και τώρα ακούστε τη Νομαρχία, τη ΤΕΔΚ, το Δικηγορικό Σύλλογο Ρόδου και άλλους, που αγαπάνε περισσότερο από εσάς τον τάπο τους.

Δείξετε λίγη ευαισθησία στο περιβάλλον κατά την επεξεργασία του επίμαχου νομοσχεδίου και ***αν τελική απόφασή σας είναι το ξεπούλημα της γης μας,*** προβλέψετε μέρος των εσόδων να μείνει στα ακριτικά Δωδεκάνησα. Το έχουν ανάγκη...».



Ο Αθλητικός Όμιλος "Ο ΚΟΛΟΣΣΟΣ"

Ευχαριστεί θερμά όσους μας τίμησαν με την παρουσία τους και κατέκλυσαν την αίθουσα της χοροεσπερίδας διασκεδάζοντας μέχρι πρωίας συμβάλοντας ανιδιοτελώς στην οικονομική ενίσχυση της ομάδας.

ΦΑΛΗΡΑΚΙ ΜΠΗΤΣ

Συνεχίζοντας την παράδοση με μεράκι, φαντασία και δημιουργικότητα αναλαμβάνουμε:

Χοροεσπερίδες, δεξιώσεις γάμων, βαπτίσεων, γενεθλίων

Αίθουσες:

- NAVARONE (ΦΑΛΗΡΑΚΙ) 900 θέσεις
- LATOC (ΦΑΛΗΡΑΚΙ) 500 θέσεις
- PANORAMA ESPEROS VILLAGE (ΦΑΛΗΡΑΚΙ) 250 θέσεις
- APHRODITE ESPEROS VILLAGE (ΦΑΛΗΡΑΚΙ) 450 θέσεις
- ESPERIA (ΡΟΔΟΣ) 200 θέσεις

Πληρ. ΑΛΕΞΗΣ ΛΟΥΛΟΣ
(Υπεύθυνος Δεξιώσεων)- Τηλέφωνα: 85301

RODOS 2400 CAIR

Επιλογή από την Ένωση Γάλλων Οινολόγων σαν ο μοναδικός εκπρόσωπος από τα κρασιά των Ελληνικών νησιών.

Χωρίς σχόλια . . . (δικά μας)



1000 VINS DU MONDE
LA SÉLECTION DES OENOLOGUES

ÎLES GRECQUES
RHODES CAIR RHODES

Rhodos 2400 1999

. . . La robe délicatement nuancée de tons verts augure l'élégance florale puis fruitée (pêche blanche) du nez. En bouche, l'ensemble est léger, voire aérien, et donne un excellent vin d'apéritif . . .

© 2000 Hachette Livre, Paris.

"Περιλαμβάνεται στον Φετινό Οδηγό ξένων (μη γαλλικών κρασιών) έχοντας κερδίσει άλλο ένα μετάλλιο στον έγκυρο διεθνή διαγωνισμό Vinalies International Οι δοκιμαστές το περιέγραψαν ότι έχει ανθώδη κομψότητα με άρωμα λευκών ροδάκινων και μια συνολικά αιθέρια ποιότητα. Ένα τέλειο απεριτίφ είπαν και ποιος είμαι εγώ να διαφωνήσω !" . . .

ATHENS NEWS 01/10/00 WINE OF THE WEEK

...Πρόκειται για ένα θαυμάσιο κρασί με γοητευτική κιτρινοπράσινη σχεδόν καναρινί ρόμπα και έντονη παρουσία CO_2. Στην μύτη εκφράζεται με δυνατά αρώματα εξωτικών φρούτων σε φόντο αρωματικών λουλουδιών, πεντακάθαρα και σταθερά. Διαθέτει γεύση ισχυρή ισορροπημένη και παχιά. Επίγευση αναπάντεχα μακρά και καθαρή...

Περιοδικό ΓΕΥΣΗ – *Τεύχος Νο 38*

ΕΡΓΑΤΟΫΠΑΛΛΗΛΙΚΟ ΚΕΝΤΡΟ ΡΟΔΟΥ
Στεφάνου Καζούλη 30 - 85100 Ρόδος τηλ. 24730

ΠΡΟΣΚΛΗΣΗ
ΓΕΝΙΚΗΣ ΣΥΝΕΛΕΥΣΗΣ

ΠΡΟΣ

Ολους τους εκλεγμένους αντιπροσώπους των σωματείων - μελών της δύναμης του ΕΚΡ

Συνάδελφοι,

Καλείστε στην Ετήσια Τακτική Γενική Συνέλευση των Αντιπροσώπων του ΕΚΡ, που θα γίνει την Κυριακή 18 Φεβρουαρίου 2001 στις 9.30 π.μ. με τα παρακάτω θέματα ημερήσιας διάταξης:

1. Διοικητικός Απολογισμός
2. Οικονομικός Απολογισμός - Εκθεσης Ελεγκτικής Επιτροπής
3. Προγραμματισμός Δράσης 2001
4. Οικονομικός Προϋπολογισμός για το 2001.

Για τη Διοίκηση

Ο Πρόεδρος — **Ο Γεν. Γραμματέας**
Γιαν. Σαρικάς — **Σαβ. Χατζησάββας**

ΣΥΛΛΟΓΟΣ ΙΔΙΟΚΤΗΤΩΝ ΚΕΝΤΡΩΝ ΞΕΝΩΝ ΓΛΩΣΣΩΝ ΔΩΔΕΚΑΝΗΣΟΥ

ΑΝΑΚΟΙΝΩΣΗ

ΓΟΝΕΙΣ,

Εάν θέλετε να διαπιστώσετε το επίπεδο γλωσσομάθειας του παιδιού σας σε πανελλήνια εμβέλεια, υπάρχουν οι εξετάσεις PALSO.

ΑΓΓΛΙΚΑ - ΓΕΡΜΑΝΙΚΑ - ΓΑΛΛΙΚΑ - ΙΤΑΛΙΚΑ

Τα θέματα των εξετάσεων PALSO συντάσσονται από το **Αριστοτέλειο Πανεπιστήμιο Θεσσαλονίκης** και διεξάγονται πανελλήνια στις **19 και 20 Μαίου 2001.**

Αιτήσεις συμμετοχής έως 28 Φεβρουαρίου στα γραφεία του Συλλόγου ή στο Κέντρο Ξένων Γλωσσών όπου φοιτεί ο / η μαθητής/τρια.

Για το διοικητικό Συμβούλιο

Η Πρόεδρος — **Η Γεν. Γραμματέας**
Αλακιώτου - Ανθοπούλου Μαριτάνα — **Τυραδέλλη Αγγελική**

Διεύθυνση: Εργάνης Αθηνάς 26 Ρόδος
Τηλ.: 0241/36620 - 28475