Κ. Τ. ΡΟΔΟΥ 85100

ΙΔΙΟΚΤΗΤΗΣ - ΔΙΕΥΘΥΝΤΗΣ
ΠΑΥΛΟΣ Μ. ΜΑΡΙΑΣ
ΓΡΑΦΕΙΑ: ΑΘΗΝΩΝ 42 (ΑΝΑΛΗΨΗ)
ΤΗΛ. (0241) 64393 - 63790 - FAX. 63393

Η ΔΡΑΣΙΣ

εβδομαδιαία εφημερίδα της Δωδεκανήσου

56 ΣΕΛΙΔΕΣ

Δευτέρα 12 Μαρτίου 2001
ΕΤΟΣ ΤΡΙΑΚΟΣΤΟ ΔΕΥΤΕΡΟ
Αριθμός Φύλλου 1.769
Τιμή: δρχ. 200 - Euro 0,59



Απιαστο το όνειρο

για έγκαιρη κατασκευή του νέου εργοστασίου της ΔΕΗ

• Νομοτελειακή εξέλιξη: Καλοκαίρι χωρίς ηλεκτρικό ρεύμα

Σελίδα 3

ΑΙΟΛΙΚΟ ΠΑΡΚΟ



Η Δανία «παραδίδει» μαθήματα παραγωγής ηλεκτρικής ενέργειας...

Ανεπίδεκτοι μάθησης οι δικοί μας αρμόδιοι

Σελίδες 44-45

Θα ξεγλιστρήσει και πάλι;

Τεχνάσματα της Κ.Ε.Δ. που τρέμει μετά την αποκάλυψη της λαθροχειρίας

Σήμερα στο Διοικητικό Πρωτοδικείο η προσφυγή της Νομαρχιακής Αυτοδιοίκησης για το αυθαίρετο «ψαλίδισμα»

Σελίδα 8

Απαιτείται τώρα η παρέμβαση του Ιατρικού Συλλόγου Ρόδου

«ΦΤΑΝΕΙ ΠΙΑ»

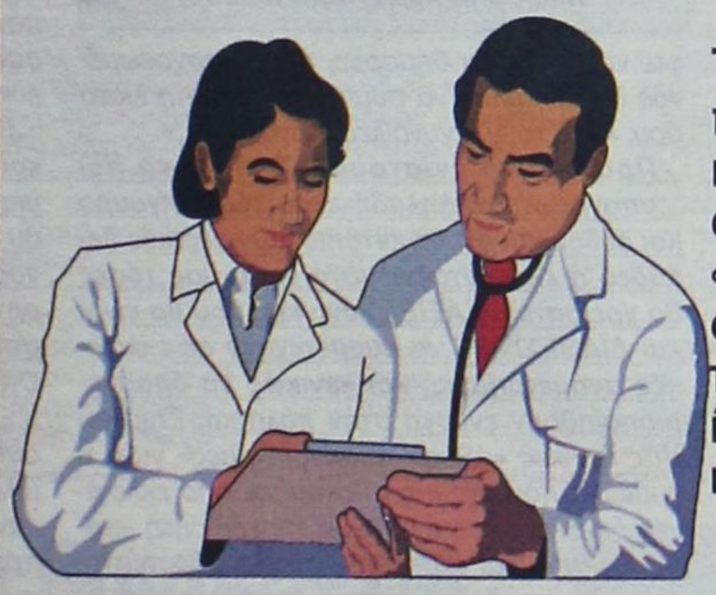

Το ξέσπασμα των γιατρών που διαπιστώνουν και καταγγέλλουν διαχωρισμούς σε «πολυθεσίτες», «ημέτερους» και «φτωχούς συγγενείς» - Η μοιρασιά των ασφαλιστικών ταμείων ίσως να αποτελεί την κορυφή του παγόβουνου.

Σελίδα 4

ΕΡΩΤΗΜΑ: ΥΠΑΡΧΟΥΝ ΓΙΑΤΡΟΙ ΠΟΥ ΑΚΟΜΑ... ΧΡΩΣΤΑΝΕ ΜΑΘΗΜΑΤΑ ΣΤΟ ΠΑΝΕΠΙΣΤΗΜΙΟ;

Μακάρι να πρόκειται απλώς για κακοήθεια.

Τα αποσύρει η Ο.Α.

Τα Σπάτα δεν «βλέπουν» τα Ντορνιέ

Πλήγμα για τα ακριτικά νησιά μας

Σελίδα 15



Παραιτείται ο Αντωναράς

Στενοί συνεργάτες του θεωρούν ειλημμένη την απόφαση του δημάρχου της Νότιας Ρόδου

• Πιθανόν να ανακοινωθεί σήμερα στο Δημοτικό Συμβούλιο

Σελίδα 15

Για να κάνουν «τζίρο»;

Στο σεργιάνι επιτήδειοι ξεκίνησαν την απογραφή!

Πόρτα - πόρτα από χθες, και με το επιχείρημα "γιατί να περιμένουμε μέχρι την άλλη Κυριακή;" - Τι λέει η Στατιστική Υπηρεσία;

Σελίδα 7

SALON VERT

• Η γαλλική φινέτσα
• Το ιταλικό ταμπεραμέντο
• Η αγγλική λεπτομέρεια

συγκεντρώθηκαν στο νέο κατάστημα υφασμάτων

ΣΤΟ ΚΕΝΤΡΟ ΤΗΣ ΠΟΛΗΣ

Μοναδικά σχέδια και χρώματα που αναδεικνύουν τη γυναικεία φινέτσα, την ανδρική κομψό τητα και το νεανικό στυλ.

Ελκυστικές τιμές
Εκλεκτά υφάσματα
Υψηλή αισθητική

Δημητρούλης και Υιός
Αμερικής 93 - δίπλα στον ΟΤΕ (πρώην Ασπράκη)
τηλ. 27778



ΕΦΤΑΨΥΧΟΣ!

Από το Μόντε Σμιθ ...βουτιά στα Κρητικά

Σελίδα 52

ΝΕΟΙ ΟΡΙΖΟΝΤΕΣ 95,9 FM STEREO RODOS

"Ραδιοφωνικό κεντρί"

Από Δευτέρα έως Παρασκευή, 08.00 - 10.00 με τους
Νικ. Κολλιό και Αντ. Παπασπύρο

Αγ. Αναστασίας 113
Τηλ: 78959, 33459, 26563, 73265 και FAX: 33359

Η ΔΡΑΣΙΣ
Εβδομαδιαία Εφημερίδα
Διευθύνσεις σύμφωνα με το Νόμο:
ΙΔΙΟΚΤΗΤΗΣ
ΠΑΥΛΟΣ Μ. ΜΑΡΙΑΣ
Πρόεδρος Ενώσεως Ιδιοκτητών Επαρχιακού Τύπου
ΕΚΔΟΤΕΣ
ΜΙΧΑΗΛ Π. ΜΑΡΙΑΣ
ΤΣΑΜΠΙΚΑ Π. ΜΑΡΙΑ - ΤΡΙΑΝΤΑΦΥΛΛΟΥ
ΔΙΕΥΘΥΝΤΗΣ
ΠΑΥΛΟΣ Μ. ΜΑΡΙΑΣ

Τα σπορ
ΔΙΕΥΘΥΝΤΗΣ
ΝΙΚΟΣ ΤΡΙΑΝΤΑΦΥΛΛΟΥ

ΓΡΑΦΕΙΑ: Αθηνών 42, (Ανάληψη), Τηλ: 63.790 - 64.393-68761 FAX: 63.393
ΤΥΠΟΓΡΑΦΕΙΑ: Κοσκινού, τηλ. 65540

ΛΑΪΚΕΣ ΑΓΟΡΕΣ

ΤΕΤΑΡΤΗ: στο Δημοτικό Νεκροταφείο.
ΠΕΜΠΤΗ: στην οδό Βύρωνος.
ΠΑΡΑΣΚΕΥΗ: Στην οδό Θεσ/κης στην Ανάληψη
ΣΑΒΒΑΤΟ: στο Δημοτικό Νεκροταφείο.

ΤΑΞΙ

ΤΑΞΙ ΡΟΔΟΥ: 32452
ΡΑΔΙΟ ΤΑΞΙ ΡΟΔΟΥ (Εργατικές κατοικίες Πρόνοιας Αγ. Απόστολοι): 64712-64756-64790
ΤΑΞΙ ΑΦΑΝΤΟΥ: 51777
ΤΑΞΙ ΙΑΛΥΣΟΥ: 92515
ΤΑΞΙ ΚΡΕΜΑΣΤΗΣ: 94528
ΤΑΞΙ ΦΑΛΗΡΑΚΙΟΥ: 85444

ΦΑΡΜΑΚΕΙΑ

Δευτέρα 12 Μαρτίου 2001
ΣΗΜΕΡΑ διημερεύει το φαρμακείο ΑΛΑΦΑΚΗ Ι. Γ., Κων/νου Παλαιολόγου 15 (έναντι Βενετόκλειου Γυμνασίου), Τηλ: 22.285
ΣΗΜΕΡΑ διανυκτερεύει το φαρμακείο ΛΑΡΔΟΠΟΥΛΟΥ Π., Αποστόλου Παύλου 86 (πλησίον εκκλησίας ΑΝΑΛΗΨΗΣ), Τηλ: 63036

Στο όνομα της Γυναίκας

Αν-ελεύθερες ντιρεκτίβες στο όνομα των αν-ισων ευκαιριών...

Του Νικήτα Οικονόμου
nikeconomou@hotmail.com

ΕΒΔΟΜΑΔΑ *αφιερωμένη εξαιρετικά στη Γυναίκα, στους Ελεύθερους (όλα με κεφαλαία) και στους ...απελευθερωμένους, αυτή που πέρασε. Στην τελευταία κατηγορία ανήκουμε όλοι εμείς οι Δωδεκανήσιοι, πλην του* ***Παύλου Πανηγύρη*** *προφανώς, ο οποίος περίμενε στον τηλέγραφο ειδικές οδηγίες και πρωτόκολλα (!) για να εορτάσει και να τιμήσει την επέτειο της Ενσωμάτωσης στο ακριτικό νησί. Ο φίλος Κυριάκος Χονδρός τα είπε ωραία, άρα τα δικά μας σχόλια περισσεύουν...*

Ενας άνεμος «ελευθερίας» έπνεε και στην περιοχή μας, όπως και σε όλη την υπόλοιπη Ελλάδα. Τόση ελευθερία καιρό είχαμε να νοιώσουμε. Μέχρι ασφυξίας, θα τολμούσα να πω. Κάτι ο ***Δημήτρης Αβραμόπουλος****, για να πάρουμε τα πράγματα χρονολογικά, κάτι οι παρελάσεις για την επέτειό μας και φυσικά η «εξέγερση» των γυναικών για την ...απελευθέρωσή τους από τα δεσμά των φαλλοκρατών και τα «μπόνους» που εξαγγέλθηκαν για επιτευχθεί η πολυπόθητη «ισότητα» με το «ισχυρό» φύλο, δημιούργησαν μια μοναδική ατμόσφαιρα που σπάνια κανείς μπορεί να βιώσει, σε ένα διάστημα μόλις επτά ημερών. Ποιος τη χάρη μας...*

ΟΣΟ *αποπνικτικός κι αν ήταν ο αέρας της «Ελευθερίας», δεν ήταν δύσκολο να διακρίνει κάποιος τις οσμές λαϊκισμού που αναδύθηκαν την προηγούμενη εβδομάδα. Ισως το πλέον αθώο κρούσμα λαϊκισμού να ήταν αυτό του «κινηματία» Δημήτρη Αβραμόπουλου, ο οποίος* ***«δεν μπορούσε παρά την ημέρα της Γυναίκας να ανακοινώσει το όνομα της εκπροσώπου του Κινήματος, της κ. Ελίζα Βόζεμπεργκ».***

Εκεί που πραγματικά περίσσεψε ο λαϊκισμός και η δημοκοπία ήταν στη Βουλή των Ελλήνων, όπου ο πρωθυπουργός της χώρας εξήγγειλε το καθ' όλα «φεμινιστικό» μέτρο, να συμμετέχουν υποχρεωτικά στα ψηφοδέλτια των δημοτικών και νομαρχιακών εκλογών, κατά το 1/3, γυναίκες. Με το ρίσκο να κατηγορηθούμε ως μισογύνηδες, φρονώ ότι μια τέτοια νομοθετική ρύθμιση παραπέμπει σε εποχές παλαιοφεμινιστικές, οι οποίες έχουν ήδη καταδικαστεί από τις πραγματικά χειραφετημένες γυναίκες.

Αυτές που πραγματικά πολέμησαν για τις ίσες ευκαιρίες και την ισονομία σε μια ευνομούμενη κοινωνία. Αυτές που δεν ήλπιζαν στην ίση μεταχείριση με αποφάσεις νομοθετικού περιεχομένου, οι οποίες να παραπέμπουν σε ...καταναγκαστικά έργα. Δηλαδή: «Εσύ υποψήφιε νομάρχη και δήμαρχε, είσαι υποχρεωμένος διά ροπάλου να συμπεριλάβεις στη λίστα σου, κατά το 1/3, γυναίκες. Κατάλαβες;»

Προσωπικά ενίσταμαι. Τι πάει να πει ...υποχρεωτικά; Δηλαδή είναι τόσο σίγουρο και δεδομένο ότι θα εντοπιστούν μερικές δεκάδες ή εκατοντάδες (στο νομό μας τόσες θα χρειαστούν) ΑΞΙΕΣ γυναίκες που θα είναι και ΔΙΑΘΕΣΙΜΕΣ να συμμετέχουν σε εκλογικές αναμετρήσεις, και γενικώς να δραστηριοποιηθούν ενεργά στην πολιτική; *Επιμένω στις έννοιες «άξιες» και «διαθέσιμες» γιατί η εμπειρία που έχουμε αποκομίσει από εκλογικές διαδικασίες όπου ισχύει η περιβόητη* ***«ποσόστωση»*** *(και αυτή διά ροπάλου θεσπίστηκε), έχει καταδείξει ότι πολύ σπάνια αυτές (οι έννοιες) συμβαδίζουν και συνυπάρχουν.*

Η υποχρέωση να βρεθούν άρον – άρον μερικές γυναίκες προκειμένου να ικανοποιηθούν οι καταστατικές (τώρα και νομικές) προϋποθέσεις για να συγκροτηθούν σε σώμα διάφορα όργανα, κομματικά κυρίως, έχει οδηγήσει -όχι σπάνια- σε επιλογές τουλάχιστον ατυχείς. Με τις αποφάσεις που εξήγγειλε ο πρωθυπουργός την προηγούμενη εβδομάδα, οι πιθανότητες αυτές οι επιλογές να αυξηθούν εντυπωσιακά είναι πολύ μεγαλύτερες.

ΚΑΝΕΝΑΣ δεν μπορεί να αμφισβητήσει την αξιοσύνη, τις ικανότητες και τις δυνατότητες των γυναικών. Θα ήταν προκατειλημμένος και βλάξ. Ισως ο κόσμος, πράγματι, να ήταν καλύτερος, θεαματικά καλύτερος, αν είχαν τον πρώτο λόγο οι γυναίκες. Η συμμετοχή τους όμως στα κοινά δεν μπορεί να ΕΠΙΒΛΗΘΕΙ. Από τη στιγμή που θα επιβληθεί διά νόμου η υποχρεωτική συμμετοχή της γυναίκας στα κοινά, είναι βέβαιο με μαθηματική ακρίβεια ότι θα ...εξαναγκάσουμε να δηλώσουν παρών και οι «σαβούρες». *Η μήπως μεταξύ του γυναικείου πληθυσμού δεν υπάρχουν σαβούρες; Επ' αυτού του σημείου τουλάχιστον η ...«ισότητα» με τους άνδρες είναι ιστορικά και επιστημονικά αποδεδειγμένη.*

ΜΙΑ *νομοθετική ρύθμιση, σχεδιασμένη υποτίθεται για την περαιτέρω απελευθέρωση και «άνοιγμα» της γυναίκας στην κοινωνία, χαρακτηρίζεται από το ανελεύθερο του σκεπτικού και της φιλοσοφίας της. Εξω και πέρα φυσικά από την καιροσκοπική της, χρονικά και πολιτικά, στόχευση. Το «δωράκι» της γυναίκας με αφορμή την Παγκόσμια Ημέρα της Γυναίκας.*

Ποια γυναίκα, σοβαρή, ουσιαστικά χειραφετημένη και πραγματικά ελεύθερη, μπορεί να πανηγυρίσει για τα «δωράκια» που τις προσφέρονται στο όνομα – υποτίθεται – των «ίσων ευκαιριών». Μεσαιωνισμός...

Ποια ικανή, μάχιμη και «παρούσα» στην κοινωνία γυναίκα θα τολμήσει να διεκδικήσει μια θέση στο ψηφοδέλτιο του τάδε υποψήφιου δημάρχου Ρόδου ή του δείνα υποψήφιου νομάρχη Δωδεκανήσου επικαλούμενη την ρητή υποχρέωση και μόνο που θα απορρέει από την πρόσφατη νομοθετική ρύθμιση; Οπισθοδρόμηση...

Θα υπάρξουν ξέρετε και περιπτώσεις που αυτή η άξια και πραγματικά ικανή γυναίκα (δεν μιλάμε για τα ...ψώνια) της Ρόδου, της Δωδεκανήσου γενικότερα, θα δέχεται ασφυκτικό πρέσινγκ μέχρι να αποδεχθεί μια πρόταση συμμετοχής σε ψηφοδέλτια, ώστε οι όποιοι υποψήφιοι να είναι Ο.Κ. με τις επιταγές του «φεμινιστικού» νόμου. ***Ξεφτίλα και ακρωτηριασμός της γυναικείας, της ανθρώπινης αξιοπρέπειας...***

Υπό το πρίσμα των παραπάνω σκέψεων (μαχητές σαν επιχειρήματα), βάλτε με το νου σας το περιεχόμενο και τη σύνθεση των ψηφοδελτίων του 2002. Και τι θα προηγηθεί μέχρι να πάρουν την οριστική τους μορφή...

RODOS PALACE
Resort Hotel • Convention Center
ΤΟ ΠΙΟ ΟΛΟΚΛΗΡΩΜΕΝΟ ΘΕΡΕΤΡΟ ΔΙΑΚΟΠΩΝ & ΣΥΝΕΔΡΙΩΝ!
Το μεγαλύτερο Ξενοδοχειακό Συγκρότημα της Ρόδου, ζητεί το ακόλουθο προσωπικό:
• Υπαλλήλους Reception
• Γυμναστές-/τριες
με γνώσεις Μασάζ, Αεροβικής, Χορού
- Αποθηκάριος
- Βοηθός Προϊσταμένης
- Ταμπλίστες
- Μπάρμαν
- Βοηθοί Μπαρ
- Μάγειρας Α', Β', Γ'
- Βοηθοί Μαγείρου
- Σερβιτόροι
- Βοηθοί Σερβιτόρου
- Καμαριέρες
- Γκρουμ / Οδηγοί
Για πληροφορίες και συμπλήρωση αιτήσεων (απαιτείται πρόσφατη φωτογραφία) μπορείτε να απευθύνεστε προσωπικά, καθημερινά από 10.00-12.00, στη διεύθυνση:
Ξενοδοχείο Ρόδος Παλάς
Λεωφ. Ιαλυσού, Τ.Θ. 121, Ιξιά, Ρόδος
Τηλ. (0241) 25222, Fax: (0241)25350
Υπ' όψιν Κου Η. Ζάχου

ΧΕΠΠΑΚΗΣ Α.Ε.
ΓΕΩΡΓΙΚΑ ΜΗΧΑΝΗΜΑΤΑ & ΕΡΓΑΛΕΙΑ
ΑΝΤΙΠΡΟΣΩΠΕΙΑ ΤΡΑΚΤΕΡ: ANTONIO CARRARO
ΣΚΑΠΤΙΚΑ - ΧΟΡΤΟΚΟΠΤΙΚΑ
ΠΕΤΡΕΛΑΙΟΚΙΝΗΤΑ - ΒΕΝΖΙΝΟΚΙΝΗΤΑ
ΑΛΥΣΟΠΡΙΟΝΑ
STIHL Dolmar
ΦΡΕΖΕΣ
ΧΛΟΟΚΟΠΤΙΚΑ - ΘΑΜΝΟΚΟΠΤΙΚΑ - ΨΕΚΑΣΤΙΚΑ - ΕΛΑΙΟΡΑΒΔΙΣΤΙΚΑ
ΦΥΤΟΦΑΡΜΑΚΑ - ΛΙΠΑΣΜΑΤΑ (ΚΟΙΝΑ & ΥΔΑΤΟΔΙΑΛΥΤΑ)
ΣΠΟΡΟΙ - ΣΠΟΡΟΦΥΤΑ ΕΜΒΟΛΙΑΣΜΕΝΑ - ΦΥΤΟΧΩΜΑΤΑ - ΤΥΡΦΗ
ΣΥΣΤΗΜΑΤΑ ΑΡΔΕΥΣΗΣ: ΑΝΤΛΙΕΣ - ΤΕΧΝΙΚΕΣ ΒΡΟΧΕΣ - ΑΥΤΟΜΑΤΟ ΠΟΤΙΣΜΑ - ΣΩΛΗΝΕΣ (ΠΛΑΣΤΙΚΕΣ - ΜΕΤΑΛΛΙΚΕΣ)
ΚΤΗΝΟΤΡΟΦΙΚΑ - ΜΕΛΙΣΣΟΚΟΜΙΚΑ - ΔΕΞΑΜΕΝΕΣ (ΠΛΑΣΤΙΚΕΣ)
ΣΥΡΜΑΤΑ & ΠΑΣΣΑΛΟΙ ΠΕΡΙΦΡΑΞΕΩΝ - ΟΙΚΟΔΟΜΙΚΑ ΜΗΧΑΝΗΜΑΤΑ
ΑΝΤΑΛΛΑΚΤΙΚΑ - ΕΞΑΡΤΗΜΑΤΑ - SERVICE
ΠΑΡΑΔΟΣΗ ΣΤΟ ΧΩΡΑΦΙ
ΡΟΔΟΣ: ΒΕΝΕΤΟΚΛΕΩΝ 21 - 23 ΤΗΛ: 34311 FAX: 29885
ΤΣΑΪΡΙ: 10 ΧΛΜ. ΛΕΩΦ. ΡΟΔΟΥ-ΛΙΝΔΟΥ ΤΗΛ: 68979
ΜΑΝΔΡΙΚΟ: ΜΑΝΔΡΙΚΟ ΡΟΔΟΥ ΤΗΛ: 0246/31040

Επιτακτική ανάγκη να τοποθετηθούν νέες μονάδες στον ΑΗΣ Σορωνής, διαφορετικά...

Το καλοκαίρι θα περάσει χωρίς ηλεκτρικό ρεύμα

- Πολύ ακριβό το τίμημα των καθυστερήσεων για το νέο εργοστάσιο
- Ορατός ο κίνδυνος να αναβληθεί η κατασκευή του
- Πως θα εκτιναχθούν τα ύψη τα τιμολόγια της ΔΕΗ στα νησιά

Με δεκάδες προβλήματα σε ό,τι αφορά στην κάλυψη των ενεργειακών αναγκών της Ρόδου, θα κυλήσει η εφετινή τουριστική περίοδος και σύμφωνα με τις εκτιμήσεις των αρμοδίων «ολόκληρη η σαιζόν θα χαρακτηρισθεί από την πληθώρα διακοπών παροχής ηλεκτρικού ρεύματος».

Εργαζόμενοι στον ατμοηλεκτρικό σταθμό της ΔΕΗ στη Σορωνή, με δηλώσεις τους προς τη Δράση κρούουν τον κώδωνα του κινδύνου «μπλακ άουτ», διότι το εργοστάσιο λειτουργεί σε οριακό επίπεδο. «Η ονομαστική παραγωγή ηλεκτρισμού ανέρχεται σε ισχύ 180 MW, ωστόσο η πραγματική παραγωγή είναι σαφώς χαμηλότερη, γι' αυτό σε περιόδους υψηλής κατανάλωσης σίγουρα θα έχουμε σοβαρά προβλήματα».

Ως άμεση προτεραιότητα προβάλλεται η ενίσχυση του εργοστασίου με νέους αεριοστρόβιλους παραγωγής ρεύματος. Μάλιστα η προοπτική της ετήσιας ποσοστιαίας αύξησης σε ποσοστό 5-8% των καταναλωτικών αναγκών ηλεκτρισμού, σε συνάρτηση με τη μεγάλη καθυστέρηση στην κατασκευή του νέου εργοστασίου, η άμεση εγκατάσταση των αεριοστροβίλων θεωρείται ως επιτακτική αναγκαιότητα.

Πρέπει να σημειωθεί ότι πέρασαν τέσσερα χρόνια από τότε που η τότε υπουργός Ανάπτυξης Βάσω Παπανδρέου εγκαινίασε στον ΑΗΣ Σορωνής την εγκατάσταση των τριών ντιζελομηχανών PIELSTICK ισχύος 24MW (έκαστη) και του αεριοστροβίλου ABB ισχύος 22 MW. Η επένδυση είχε ανάλθει στο ποσόν των 25 δισεκατομμυρίων δρχ. και προέβλεπε την κάλυψη των ενεργειακών αναγκών του νησιού για 6-8 χρόνια. Τα σημερινά γεγονότα ωστόσο αποτελούν τον αδιάψευστο μάρτυρα του λανθασμένου προγραμματισμού που είχε γίνει τότε.

Δεν τοποθετήθηκαν φίλτρα στις καμινάδες

Οι κάτοικοι του Δήμου Πεταλούδων (κυρίως εκείνοι του δημοτικού διαμερίσματος Θεολόγου) βρίσκονται σε έναν καθημερινό αγώνα αντιμετώπισης της κάπνας που βγαίνει από το εργοστάσιο της ΔΕΗ και κατευθύνεται στα σπίτια τους. Σπίτια, μπουγάδες και πνευμόνια μαυρίζουν καθημερινά προκαλώντας (εκτός από τα λοιπά προβλήματα) διαρκή εκνευρισμό και ψυχολογική φθορά.

Η εγκατάσταση των νέων μονάδων στο εργοστάσιο Σορωνής (έτος 1997), επρόκειτο να συνοδευτεί από την τοποθέτηση ειδικών φίλτρων στις καμινάδες προκειμένου να περιορισθούν οι ρύποι. Μάλιστα είχε ανακοινωθεί από τη νομαρχία Δωδεκανήσου η τοποθέτηση ειδικών τερματικών που ανα πάσα στιγμή θα δείχνουν τις τιμές των ρύπων στην ατμόσφαιρα.

Αντί όλων αυτών, τελικώς το μόνο που έχει γίνει είναι η χρησιμοποίηση βελτιωτικών καύσης στις ντιζελομηχανές. Με το βελτιωτικό καύσης περιορίζονται οι ρύποι που προκαλούνται από την καύση του μαζούτ που χρησιμοποιείται από τις ντιζελομηχανές. Σήμερα στον ΑΗΣ Σορωνής λειτουργούν πέντε ντιζελομηχανές, τρεις αεριοστρόβιλοι και δύο ατμοστρόβιλοι.

Το ερώτημα που τίθεται ξεκινάει από τη γνωστοποίηση ότι είχαν εγκριθεί κονδύλια για την εγκατάσταση φίλτρων στις καμινάδες. Γιατί δεν εγκαταστάθηκαν τα φίλτρα και τί έγιναν τα σχετικά κονδύλια; Η συνεχής χρησιμοποίηση του βελτιωτικού καύσης αυξάνει το κόστος παραγωγής ηλεκτρικού ρεύματος, εν αντιθέσει με τα φίλτρα που λειτουργούν χωρίς κόστος.

Φόβος να μη γίνει ποτέ το νέο εργοστάσιο

Από 01 Ιανουαρίου 2001 σε πανελλήνιο επίπεδο η Ρυθμιστική Αρχή Ενέργειας (ΡΑΕ) είναι εκείνη που ανέλαβε όλα τα θέματα παραγωγής ενέργειας στη χώρα. Η δημιουργία της ΡΑΕ είναι το πρώτο σκαλοπάτι προς την κατεύθυνση της πλήρους απελευθέρωσης στην παραγωγή ηλεκτρισμού.

Οπως έγινε γνωστό από τη ΡΑΕ προσελήφθη ειδικός σύμβουλος που θα αναλάβει τη δρομολόγηση πραγματοποίησης των διεθνών διαγωνισμών για την κατασκευή εργοστασίων παραγωγής ηλεκτρικής ενέργειας. Ο ίδιος σύμβουλος θα είναι εκείνος που θ' αναλάβει το νέο εργοστάσιο της ΔΕΗ, που προτείνεται για να κατασκευασθεί στην περιοχή του πεδίου βολής Καττα-βιάς.

Σημειώνεται ότι εάν η υφιστάμενη και η προηγούμενη νομαρχιακή αρχή ήταν πιο ευέλικτη και κινούσε τις διαδικασίες πιο γρήγορα, σήμερα η κατασκευή του νέου εργοστασίου δεν θα εμπλέκετο στις νέες διαδικασίες που προωθούνται μέσω ΡΑΕ.

Εάν η ενημέρωση που δίδεται από τους αρμόδιους υπηρεσιακούς παράγοντες της ΔΕΗ είναι σωστή, τότε μέχρι το τέλος του τρέχοντος έτους θα πρέπει να έχει δοθεί στη δημοσιότητα η προκήρυξη του διεθνούς διαγωνισμού για το εργοστάσιο της Ρόδου. «Η εμπειρία των προηγουμένων ετών δείχνει πως τέτοιου είδους διαγωνισμοί είναι χρονοβόροι, καθώς πάντοτε υπάρχουν ενστάσεις και προβλήματα. Στην περίπτωση δε, που συμμετάσχει και ιδιώτης επενδυτής στην όλη προσπάθεια τότε τα προβλήματα θα είναι ακόμα περισσότερα».

Γιατί όμως, ενώ σε εθνικό επίπεδο έχει ξεκινήσει μια μεγάλη προσπάθεια απαξίωσης της ΔΕΗ με σκοπό την ευκολότερη ιδιωτικοποίησή της, γίνονται τόσο μεγάλα επενδυτικά σχέδια για τη Ρόδο; Ερώτημα που ενισχύεται από την άποψη πως «η παραγωγή ηλεκτρισμού στη Ρόδο είναι οικονομικά παθητική», άρα εκ των πραγμάτων προωθείται η δημιουργία ενός εργοστασίου παραγωγής ηλεκτρισμού το οποίο (λειτουργώντας ακόμα και υπό την εποπτεία ή διαχείριση ιδιωτών) για τουλάχιστον 10 χρόνια δεν θα αποφέρει κέρδη. Είναι χαρακτηριστικό πως σήμερα το κόστος της κάθε κιλοβατώρας (KW/H) στο εργοστάσιο της Σορωνής ανέρχεται στις 50-60 δραχμές και η διάθεσή της στην αγορά γίνεται με 28-30 δρχ ανά KW/H. Μάλιστα, μετά την απελευθέρωση της παραγωγής ενέργειας, στο πλαίσιο του υγιούς ανταγωνισμού δεν θα γίνεται επιδότηση στα τιμολόγια της ΔΕΗ για την περιοχή μας, συνεπώς οι λογαριασμοί θα εκτιναχθούν στα ύψη. Οι δικαιολογίες και τα επιχειρήματα του υπουργού Ανάπτυξης Νίκου Χριστοδουλάκη για τον τρόπο συγκράτησης των τιμολογίων σε λογικά επίπεδα, δεν μπορούν να εφαρμοσθούν στη Ρόδο και τα λοιπά νησιά της Δωδεκανήσου.

«Ποιός ιδιώτης θα επενδύσει για τη ΔΕΗ, έχοντας ως δεδομένο ότι δεν θα έχει κέρδη; Πως θα προχωρήσει η ιδιωτικοποιημένη ΔΕΗ σε τέτοια επενδυτικά σχέδια, αφού θα λειτουργεί με γνώμονα το όφελος; Τι σχέση μπορεί να έχουν όλα αυτά με την ανάπτυξη των συζητήσεων που γίνονται με την Τουρκία για τα θέματα ενέργειας;».

Ολα αυτά αποτελούν το αντικείμενο συζήτησης των ανθρώπων που καθημερινά ζουν και εργάζονται στους χώρους της ΔΕΗ στη Ρόδο. Υπάρχει μεγάλη ανάγκη επιτέλους αυτοδιοίκηση και βουλευτές να κινηθούν όσο το δυνατόν πιο γρήγορα, ώστε να προωθηθεί η άμεση δημοπράτηση της κατασκευής του νέου εργοστασίου στη Νότια Ρόδο, δίστι σε αντίθετη περίπτωση, το έργο δεν θα γίνει ποτέ.

Πόσο ψηλά βρίσκονται οι στόχοι σας?

Οσο ψηλά κι αν βρίσκωνται οι στόχοι σας, τα ΚΕΝΤΡΑ ΞΕΝΩΝ ΓΛΩΣΣΩΝ ΜΕΡΚΟΥΡΗ ΚΟΝΤΟΥ σας οδηγούν σίγουρα και αποφασιστικά στην κατάκτησή τους!



2000

Οι επιτυχίες των μαθητών των ΚΕΝΤΡΩΝ ΞΕΝΩΝ ΓΛΩΣΣΩΝ ΜΕΡΚΟΥΡΗ ΚΟΝΤΟΥ στις εισαγωγικές εξετάσεις της σχολής ΓΕΡΜΑΝΙΚΗΣ ΓΛΩΣΣΑΣ ΚΑΙ ΦΙΛΟΛΟΓΙΑΣ του Πανεπιστημίου της Αθήνας και στις ΙΑΤΡΙΚΕΣ σχολές του Μονάχου και Μάρμπουργκ της Γερμανίας, ξεπέρασαν κάθε προηγούμενο στη γερμανόφωνη εκπαίδευση της Ρόδου.

KLEINES DEUTSCHES SPRACHDIPLOM
1. ΚΟΝΤΟΣ ΠΑΝΑΓΙΩΤΗΣ του ΜΕΡΚΟΥΡΗ
2. ΚΥΠΡΙΩΤΗ ΒΕΡΑΝΝΑ του ΚΩΝ/ΝΟΥ
3. ΜΑΡΙΝΑΚΗ ΜΑΡΙΑ του ΓΕΩΡΓΙΟΥ
4. ΤΖΙΟΥΤΖΙΑΣ ΓΡΗΓΟΡΗΣ του ΧΡΗΣΤΟΥ

ZERTIFIKAT
1. ΑΙΒΑΖΗΣ ΜΑΝΩΛΗΣ
2. ΑΝΑΓΝΩΣΤΟΥ ΚΩΝ/ΝΑ
3. ΕΛΙΑΔΑΚΗΣ ΗΛΙΑΣ
4. ΚΟΥΒΑ ΠΟΠΗ
5. ΚΥΡΗ ΑΝΤΙΓΟΝΗ
6. ΛΑΜΠΡΙΑΝΟΥ ΜΑΡΙΑΝΘΗ
7. ΛΕΡΙΑ ΑΓΓΕΛΙΚΗ
8. ΛΕΡΙΑΣ ΣΤΕΛΙΟΣ
9. ΜΑΥΡΗΣ ΑΝΑΣΤΑΣΙΟΣ
10. ΜΕΝΤΟΥ ΕΛΕΥΘΕΡΙΑ
11. ΜΗΤΣΗ ΒΙΚΥ
12. ΜΠΟΤΣΗ ΧΡΥΣΟΥΛΑ
13. ΝΤΟΥΜΑΝΗΣ ΗΛΙΑΣ
14. ΠΑΠΑΣΤΕΡΓΙΟΥ ΧΡΗΣΤΟΣ
15. ΠΑΡΔΑΛΟΥ ΤΣΑΜΠΙΚΑ
16. ΠΕΡΑΚΗΣ ΠΟΛΥΧΡΟΝΗΣ
17. ΠΕΡΟΥ ΧΡΥΣΑΝΘΗ
18. ΠΕΤΡΑΚΟΥ ΖΩΗ
19. ΠΕΤΡΩΝΙΑΤΗ ΧΑΡΙΣΤΟΥΛΑ
20. ΠΕΤΡΩΝΙΑΤΗΣ ΤΣΑΜΠΙΚΟΣ
21. ΣΚΑΡΜΟΥΤΣΟΣ ΔΙΟΝΥΣΗΣ
22. ΤΖΙΟΥΤΖΙΑΣ ΘΕΟΠΙΣΤΟΣ
23. ΤΣΕΡΚΕΖΗΣ ΛΕΥΤΕΡΗΣ
24. ΤΣΙΚΡΙΚΑ ΜΑΤΙΝΑ
25. ΦΑΚΙΔΑΡΑΚΗ ΜΙΧΑΕΛΑ
26. ΦΑΡΜΑΚΙΔΗ ΖΩΗ
27. ΦΑΡΜΑΚΙΔΗΣ ΝΙΚΟΣ
28. ΦΟΥΤΟΥΛΗΣ ΓΙΩΡΓΟΣ
29. ΦΡΑΝΤΖΗ ΕΙΡΗΝΗ

MITTELSTUFE
1. ΑΛΑΓΙΑΛΗ ΜΕΧΜΕΤ
2. ΕΥΣΤΑΘΙΟΥ ΜΙΧΑΛΗΣ
3. ΚΑΝΤΗ ΜΑΡΙΑ
4. ΚΟΥΝΑΚΗΣ ΙΩΑΝΝΗΣ
5. ΚΡΟΜΜΥΔΑΣ ΣΑΒΒΑΣ
6. ΚΥΒΕΡΝΗΤΑΚΗΣ ΙΩΑΝΝΗΣ
7. ΚΥΠΡΙΩΤΗΣ ΑΝΑΣΤΑΣΙΟΣ
8. ΠΑΤΑΒΟΥΚΑΣ ΒΑΓΓΕΛΗΣ
9. ΡΟΔΙΤΗ ΑΝΝΑ
10. ΤΡΙΑΝΤΑΦΥΛΛΟΥ ΠΑΥΛΙΝΑ
11. ΤΣΑΜΠΙΚΑΚΗ ΕΙΡΗΝΗ
12. ΦΕΣΑΚΗ ΓΕΩΡΓΙΑ
13. ΧΑΤΖΗΑΝΑΣΤΑΣΙΟΥ ΣΠΥΡΙΔΟΥΛΑ

Φεβρουάριος 2001

Οι επιτυχίες στην απόκτηση των μόνων αναγνωρισμένων από το κράτος πιστοποιητικών γλωσσομάθειας του ZERTIFIKAT - MITTELSTUFE «κορυφώθηκαν» με 4 λαμπρές κατακτήσεις στο KLEINES SPRACHDIPLOM, προτελευταίο σκαλοπάτι πριν το ΜΕΓΑΛΟ ΔΙΠΛΩΜΑ ΓΕΡΜΑΝΙΚΗΣ ΓΛΩΣΣΑΣ.

Και συνεχίζουμε ...!

Εδώ, η γνώση είναι κατάκτηση!

ΜΕΡΚΟΥΡΗΣ ΚΟΝΤΟΣ
ΚΕΝΤΡΑ ΞΕΝΩΝ ΓΛΩΣΣΩΝ

1ο διδ/ιο: Αγ. Αναργύρων 11α • 2ο διδ/ιο: Δημ. Αναστασιάδη 47 • 3ο διδ/ιο: Παρισίων 1 & Λονδίνου • Τηλ: 0241 / 35289, 23973- Fax: 32336

Ο Ιατρικός Σύλλογος Ρόδου μπορεί να σιωπά, όχι όμως και οι γιατροί

«Προνομιούχοι», «ημέτεροι» και «πολυθεσίτες»

Μείζον θέμα άνισης μεταχείρισης - Κορυφή του παγόβουνου, ίσως, η υπόθεση του ΤΑΞΥ - Ερώτηση: Μέλη του ΙΣΡ... χρωστάνε ακόμα μαθήματα στο Πανεπιστήμιο; Ολοι ελπίζουν (και ελπίζουμε) να είναι αβάσιμες οι πληροφορίες



Η ΑΠΟΛΥΤΗ σιωπή ήταν η ...αντίδραση από πλευράς βουλευτών, συνδικαλιστικών οργανώσεων και Ιατρικού Συλλόγου Ρόδου στο θέμα που επανέφερε η «Δράση» την προηγούμενη Δευτέρα, θέτοντας το καίριο ερώτημα **«Ποιοι και πώς μοιράζουν τα Ασφαλιστικά Ταμεία στους γιατρούς της Ρόδου;»**, μετά το ιδιαίτερα βαρύ κλίμα που διαμορφώθηκε εξ αιτίας της λογικής των δύο μέτρων και δύο σταθμών που χαρακτηρίζει το ΤΑΞΥ, στην προκειμένη περίπτωση.

Ο ασφαλιστικός φορέας των ξενοδοχοϋπαλλήλων που αρνείται επί χρόνια και πεισματικά να εγκρίνει αιτήσεις γιατρών οι οποίοι ζητούν να συμβληθούν (αμισθί φυσικά) με αυτόν, ενώ την ίδια ώρα σε χρόνο ρεκόρ κάνει αποδεκτό το σχετικό αίτημα άλλων που προφανώς διαθέτουν καλύτερες «προσβάσεις» σε γραφεία παραγόντων, ο λόγος των οποίων φαίνεται να ...συγκινεί τη Διοίκηση του ΤΑΞΥ. Μια απαράδεκτη και σκανδαλώδης πρακτική που χωρίζει τον ιατρικό κλάδο της περιοχής μας σε «ανόητους» και «προνομιούχους». Σε... «δικούς» μας και «μη δικούς» μας.

Αν και οι θιγόμενοι γιατροί της Ρόδου επιμένουν να μην έρχονται σε αντιπαράθεση με τους «ευνοημένους» συναδέλφους τους, τονίζοντας ότι «το θέμα δεν τίθεται επί προσωπικού», καταγγέλλουν όμως τις μεθοδεύσεις που ακολουθούνται και τις προφάσεις εν αμαρτίαις που επικαλείται η Διοίκηση του ασφαλιστικού φορέα, οι οποίες δεν πείθουν ακόμα και στελέχη του ίδιου του οργανισμού που δηλώνουν και αυτά εκτεθειμένα εξ αιτίας των «πλαγίων μέσων που μετέρχονται κάποιοι ενδιαφερόμενοι, όπως και οι ισχυροί προφανώς ...διαμεσολαβητές τους».

Η ΑΝΙΣΗ μεταχείριση και η κατάφωρη αδικία (βγάζουν μάτι μερικές καραμπινάτες περιπτώσεις) δεν φαίνεται λοιπόν να συγκινεί κανέναν από τους «αρμόδιους». Πρωτίστως ο Ιατρικός Σύλλογος Ρόδου και ο πρόεδρός του κ. Τάσος Αντωνιάδης, δείχνουν με την απουσία ακόμα και μιας υποτυπώδους αντίδρασης (για τα μάτια έστω), να μην κατανοούν ότι οι λογικές των «ημετέρων» και των «μη δικών μας» διχάζουν τον κορυφαίο επιστημονικό χώρο του τόπου μας, ο οποίος δεν έχει την πολυτέλεια, όπως επισημαίναμε την προηγούμενη εβδομάδα, των αντιδικιών. Αρα η παρέμβασή του θεωρείται περισσότερο από επιβεβλημένη.

ΔΕΝ είναι δυνατόν, ικανός αριθμός μελών του Ιατρικού Συλλόγου να θέτει ένα τόσο σοβαρό θέμα, που άπτεται των κανόνων της επαγγελματικής τους λειτουργίας και φυσικά αυτής της ίδιας της δεοντολογίας, και το Δ.Σ. του πρώτου επιστημονικού συλλόγου της περιοχής να κωφεύει. Δεν μπορεί να μην αντιλαμβάνεται ότι αν συντηρηθεί το κλίμα της έντασης είναι πιθανόν να πάμε ολοταχώς σε καταστάσεις που δεν θα τιμούν το ιατρικό λειτούργημα. Γιατί ο Ιατρικός Σύλλογος σιωπά; Δεν ξέρει; Και αν ξέρει, αδιαφορεί; Θεωρεί το θέμα ήσσονος σημασίας; Επιλέγει να τηρήσει την τακτική των ίσων αποστάσεων;

Ισες αποστάσεις δεν μπορούν να τηρηθούν όταν υπάρχει ζήτημα εξόφθαλμης αδικίας και προσβολής της προσωπικότητας πολλών μελών του, που καταφεύγουν σε πάσης φύσεως μεθόδους (νόμιμες φυσικά) για να υπερασπιστούν εαυτούς και διαπιστώνουν την απουσία του συνδικαλιστικού τους οργάνου... Ως πότε;

ΚΙΝΔΥΝΟΣ ΝΑ ΑΝΟΙΞΕΙ Ο ΑΣΚΟΣ ΤΟΥ ΑΙΟΛΟΥ

ΣΤΟ ερώτημα που θέσαμε (ελπίζαμε ότι δεν θα είχε ρητορικό χαρακτήρα) την προηγούμενη Δευτέρα, «Ποιοι και πώς μοιράζουν τα Ασφαλιστικά Ταμεία στους γιατρούς;», μπορεί να μην πήραμε καμία απάντηση από τον Ιατρικό Σύλλογο, βουλευτές, κ.λ.π., το τηλεφωνικό κέντρο της εφημερίδας μας όμως πήρε φωτιά από τις τηλεφωνικές παρεμβάσεις – εκκλήσεις άλλων γιατρών της Ρόδου.

Γιατροί, γνωστοί και καταξιωμένοι, που δήλωναν αγανακτισμένοι για την όλη κατάσταση. Οι παρατηρήσεις τους θα μπορούσαν κάλλιστα να δημοσιοποιηθούν με κάθε λεπτομέρεια. Επί του παρόντος επιλέγουν να μην ...υπογράψουν τις καθ' όλα σοβαρές καταγγελίες τους. Το ρίσκο λοιπόν είναι μεγάλο, στην παρούσα φάση, να αποκαλύψει η «Δράση» με δική της ευθύνη όσα έχουν περιέλθει στη διάθεσή μας.

Κοινός τόπος όλων των παρατηρήσεων που γίνονται από τους συγκεκριμένους γιατρούς αποτελεί η αδήριτη ανάγκη από πλευράς του Ιατρικού Συλλόγου Ρόδου να παρέμβει επιτέλους σε μία σειρά από ζητήματα, τα οποία συνθέτουν μια εικόνα υποβόσκουσας κρίσης. «Οι συγκυρίες και η ανοχή δεν μας επιτρέπουν να πούμε τώρα τα πράγματα με το όνομά τους» λένε οι περισσότεροι.

Ζητούν, με αφορμή τον τραγέλαφο της περίπτωσης του ΤΑΞΥ, «να δοθούν άμεσα στη δημοσιότητα τα ονόματα όλων των γιατρών που είναι συμβεβλημένοι με Ταμεία, τα ωράρια και εν γένει όλες τους οι καθημερινές υποχρεώσεις που απορρέουν από τη συνεργασία τους με τους ασφαλιστικούς αυτούς φορείς». Με τον τρόπο αυτό, τονίζουν, «θα διαπιστώσετε πόσοι από τους συναδέλφους μας είναι ...πολυθεσίτες και πόσοι άλλοι περιμένουν μάταια επί χρόνια να συμβληθούν με ένα Ταμείο».

ΕΝ ολίγοις, αυτό που οι ίδιοι οι γιατροί απαιτούν πλέον είναι να χυθεί άπλετο φως σε μια νοσούσα κατάσταση που καθιστά, εκ των πραγμάτων, πολλούς απ' αυτούς «φτωχούς συγγενείς» σε έναν χώρο ο οποίος δεν αντέχει πρακτικές άνισης μεταχείρισης. Η λειτουργία αυτού του ευαίσθητου χώρου πρέπει να στηρίζεται στην ελεύθερη επιλογή του ασθενούς, βάσει της αξιοσύνης του κάθε γιατρού, ο οποίος με τη σειρά του δικαιούται και αυτός να προσφέρει τις υπηρεσίες εκείνες που για κάποιους συναδέλφους του αποτελούν «προνόμιο» και ατού.

Αυτή είναι η βασική αρχή του ελεύθερου ανταγωνισμού και των ίσων ευκαιριών, και η οποία καταστρατηγείται με τρόπο σκανδαλώδη. Ως πότε ο Ιατρικός Σύλλογος θα σιωπά; Μια παρέμβασή του μπορεί να λειτουργήσει καταλυτικά προς την κατεύθυνση της εμπέδωσης της ηρεμίας και της εμπιστοσύνης στον κλάδο των γιατρών. Των μελών του δηλαδή...

Και επειδή αρκεί όπως φαίνεται μόνο η αφορμή για να ανοίξει ο ασκός του Αιόλου, γιατροί της Ρόδου θέτουν εκ νέου ένα άλλο καυτό θέμα. Το ενδεχόμενο συνάδελφοί τους να ασκούν την ιατρική χωρίς να έχουν αποκτήσει πτυχίο(!) από το Πανεπιστήμιο όπου φοιτούσαν. Επειδή το ζήτημα είναι λεπτό και φυσικά κρίσιμο, η «Δράση» επιφυλάσσεται να δώσει συνέχεια μέχρις ότου υπάρξει κάτι συγκεκριμένο και απόλυτα τεκμηριωμένο.

Αναλαμβάνουμε την ευθύνη μιας πρώτης και μόνον αναφοράς στο θέμα, καθώς σύμφωνα με πληροφορίες ακόμα και ο Ιατρικός Σύλλογος Ρόδου έχει ζητήσει από Πανεπιστήμιο ευρωπαϊκής χώρας να επιβεβαιώσει αν και κατά πόσο συγκεκριμένα μέλη του έχουν πράγματι αποφοιτήσει, ή ακόμα ...χρωστάνε μαθήματα(!). Η πρωτοβουλία αυτή έγινε μετά και τις σχετικές καταγγελίες προ μηνών για λειτουργία κυκλώματος στην εν λόγω χώρα που εξέδιδε διπλώματα και πτυχία έναντι αδράς αμοιβής... Ο ΙΣΡ τελεί εν αναμονή αυτών των απαντήσεων, με την ελπίδα να μην προκύψει κάτι το επιλήψιμο.

Το ίδιο ελπίζουμε όλοι μας...

Τα ίδια Παντελάκι μου...

Φάρμακα επί πιστώσει τέλος από τους φαρμακοποιούς;

ΤΟ ...έργο το έχουμε ξαναδεί όπως άλλωστε και οι φαρμακοποιοί όλης της χώρας.

Τα ασφαλιστικά ταμεία, παρά τις συχνές προειδοποιήσεις και κινητοποιήσεις των Φαρμακευτικών Συλλόγων της χώρας, αποδεικνύονται ασυνεπή ως προς τις υποχρεώσεις τους και αφήνουν επί μήνες απλήρωτους τους φαρμακοποιούς.

Και αυτήν την φορά ο κόμπος, όπως λένε, έχει φτάσει στο κτένι και προετοιμάζονται για νέα κόντρα με τα Ταμεία, αν και ...τη νύφη θα την πληρώσουν οι ασφαλισμένοι, στους οποίους θα σταματήσει η επί πιστώσει χορήγηση φαρμάκων, μιας και αυτός είναι ο μόνος(;) τρόπος άσκησης πίεσης από την πλευρά των φαρμακοποιών.

Οι κινητοποιήσεις, σύμφωνα με κάποιες πληροφορίες, θα ξεκινήσουν στις αρχές Απριλίου και αναμένεται ένας νέος κύκλος αναστάτωσης των ασφαλισμένων.





μια ξεχωριστή θέση στη θάλασσα

ΔΡΟΜΟΛΟΓΙΑ
ΑΠΟ 12/3/2001 ΕΩΣ 19/3/2001

12/3	ΔΕΥ	----------	-------	----------
13/3	ΤΡΙ	ΠΡΕΒΕΛΗ	14.00	ΚΩ-ΚΑΛΥΜΝΟ-ΛΕΡΟ-ΠΑΤΜΟ-ΠΕΙΡΑΙΑ
14/3	ΤΕΤ	ΠΑΤΜΟΣ	14.00	ΤΗΛΟ-ΚΩ-ΚΑΛΥΜΝΟ-ΛΕΡΟ-ΠΑΤΜΟ-ΠΕΙΡΑΙΑ
15/3	ΠΕΜ	ΠΡΕΒΕΛΗ	17.00	ΣΥΜΗ-ΚΩ-ΠΕΙΡΑΙΑ
16/3	ΠΑΡ	ΠΑΤΜΟΣ	14.00	ΚΩ-ΚΑΛΥΜΝΟ-ΑΣΤΥΠΑΛΑΙΑ-ΠΕΙΡΑΙΑ
17/3	ΣΑΒ	ΠΡΕΒΕΛΗ	08.30	ΚΑΣΤΕΛΟΡΙΖΟ
			17.00	ΚΩ-ΠΕΙΡΑΙΑ
18/3	ΚΥΡ	ΠΑΤΜΟΣ	14.00	ΝΙΣΥΡΟ-ΚΩ-ΚΑΛΥΜΝΟ-ΛΕΡΟ-ΠΑΤΜΟ-ΠΕΙΡΑΙΑ
19/3	ΔΕΥ	----------	-------	----------

ΠΛΗΡΟΦΟΡΙΕΣ
ΚΕΝΤΡΙΚΟ ΠΡΑΚΤΟΡΕΙΟ ΡΟΔΟΥ

Δ·Α·Ν·Ε· SEA LINE
ΔΩΔΕΚΑΝΗΣΙΑΚΗ ΑΝΩΝΥΜΗ ΝΑΥΤΙΛΙΑΚΗ ΕΤΑΙΡΕΙΑ

ΑΥΣΤΡΑΛΙΑΣ 92, ΤΗΛ. ΠΡΑΚΤΟΡΕΙΟ: 43150 (10 ΓΡΑΜΜΕΣ)
ΔΙΟΙΚ. ΥΠ.: 43110 ΚΑΙ 43112, ώρες 8π.μ. - 8μ.μ.

ΑΝΑΚΟΙΝΩΣΗ ΤΗΣ Ν.Ε. ΤΗΣ Ν.Δ.

Οι συνταξιούχοι απέναντι στο "κοινωνικό" πρόσωπο του ΠΑ.ΣΟ.Κ.

Την «ανάλγητη» αντιμετώπιση των "τιμημένων" και "περήφανων γηρατειών" από την κυβέρνηση του ΠΑ.ΣΟ.Κ. καταγγέλλει με ανακοίνωσή της η Νομαρχιακή Επιτροπή της Νέας Δημοκρατίας:

«Αλλη μια πικρή γεύση από το ανάλγητο και αντικοινωνικό πρόσωπο της κυβέρνησης του ΠΑ.ΣΟ.Κ., δοκίμασαν για μια ακόμα φορά οι συνταξιούχοι στην πρόσφατη συνάντησή τους με τον κ. Σημίτη.

Αντιμετωπίσθηκαν από τον Πρωθυπουργό και τους Υπουργούς του, με συνήθη υπεροψία και αλαζονεία που τους χαρακτηρίζει, ενώ τα δίκαια οικονομικά τους αιτήματα κρίθηκαν, όπως συνήθως παράλογα, εξωπραγματικά και απερρίφθησαν, σπρώχνοντάς τους στην απογοήτευση και την απελπισία.

Τα "περήφανα γηρατειά" βίωσαν για μια ακόμα φορά με τον πιο ανάγλυφο τρόπο, το "κοινωνικό" και υποκριτικό πρόσωπο της κυβέρνησης, μιας κυβέρνησης που ο επικεφαλής της Πρωθυπουργός, είχε δεσμευθεί προεκλογικά ότι η κατώτερη σύνταξη από τις αρχές του 2001 θα είναι 152.000 δρχ.

Ηταν μια δέσμευση που δεν υλοποιήθηκε ποτέ και μοναδικό στόχο είχε να υφαρπάσει την ψήφο τους, αφού σήμερα πλέον όλοι γνωρίζουμε ότι το μεγαλύτερο ποσοστό των συνταξιούχων όλων των Ταμείων αμοίβεται με 130.000 δρχ., ενώ οι συντάξεις του ΟΓΑ έχουν βαλτώσει στις 41.500 δρχ. την ίδια στιγμή οι αυξήσεις σε ΔΕΗ, ΟΤΕ, νερό, συγκοινωνίες, κλπ. έχουν ανέβει στα ύψη και καθιστούν δυνατή ακόμη και αυτή την ίδια την επιβίωση των απομάχων της εργασίας.

Και η οδύσσειά τους δεν σταματά εδώ αφού καθημερινά συνωστίζονται, σχηματίζοντας ατελείωτες ουρές σε όλα τα υποκαταστήματα του ΙΚΑ, προκειμένου να τους δει γιατρός.

Ολη η Ελλάδα έζησε πρόσφατα το θέατρο του παραλόγου με τους συνταξιούχους να ανεβαίνουν το δικό τους Γολγοθά, σχηματίζοντας ατελείωτες ουρές έξω από τις τράπεζες, προσπαθώντας να πάρουν τις συντάξεις πείνας, την ίδια ώρα που οι εκσυγχρονιστές κάθονταν στις καρέκλες των Υπουργείων τους, ξεχνώντας προκλητικά τη λέξη "παραίτηση".

Το "κοινωνικό" πρόσωπο της Σοσιαλιστικής κυβέρνησης σε όλη της το μεγαλείο...».

Κάλλιο αργά παρά ποτέ

Τα κανάλια θυμήθηκαν την Ενσωμάτωση...

Μνημόσυνο στην Μητρόπολη Αθηνών

Τα τηλεοπτικά κανάλια της πρωτεύουσας δεν έκαναν τον κόπο να μας ...τιμήσουν με την παρουσία τους και να αναμεταδώσουν στο πανελλήνιο τις εκδηλώσεις για την επέτειο της Ενσωμάτωσης της Δωδεκανήσου. Η απόσταση ήταν βλέπετε μεγάλη, με την κρατική τηλεόραση ιδιαίτερα να προκαλεί με την απουσία της για μία ακόμα φορά.



Ευτυχώς(!) όμως κάποιοι φρόντισαν να κάνουν μνημόσυνο υπέρ των πεσόντων στην Μητρόπολη των Αθηνών το περασμένο Σάββατο, χοροστατούντος του Αρχιεπισκόπου Αθηνών κ. Χριστόδουλου. Η παρουσία του προκαθημένου της Ελλαδικής Εκκλησίας (μπορεί να έλεγε κάποιο ανέκδοτο), του υπουργού Αιγαίου, του υφυπουργού Εσωτερικών, των βουλευτών μας και άλλων επισήμων, «συγκίνησε» τα κανάλια που έσπευσαν να απαθανατίσουν την τελετή και να προβάλλουν μερικά λεπτά στα δελτία ειδήσεων.

Τον πανηγυρικό της ημέρας εκφώνησε ο καθηγητής Πανεπιστημίου και πρώην διοικητής του ΟΤΕ, Κώος στην καταγωγή κ. Βασίλης Ράπανος, ο οποίος αναφέρθηκε στο χρονικό της απελευθέρωσης και της ενσωμάτωσης της Δωδεκανήσου, τονίζοντας ότι «η ιστορία της αποτελεί την ιστορία της Ελλάδος».

Με στόχο την ανάπτυξη του Νοτίου Αιγαίου

Το ΠΑΣΟΚ οργανώνεται σε επίπεδο Περιφέρειας

Σε περίοδο εγρήγορσης εισέρχεται το ΠΑΣΟΚ και σε περιφερειακό επίπεδο μετά και την συγκρότηση σε σώμα της Περιφερειακής Επιτροπής Νοτίου Αιγαίου, η οποία εκπροσωπεί τη Δωδεκάνησο και τις Κυκλάδες.

Την προηγούμενη Παρασκευή η πλειοψηφία των μελών του οργάνου παρέστη στη Συνδιάσκεψη για την Ανάπτυξη που διοργάνωσε το κυβερνών κόμμα στην Αθήνα και παρουσία του μέλους της Κεντρικής Επιτροπής κ. Σούλας Ευθυμίου εξελέγη ομόφωνα στη θέση του συντονιστή ο κ. ***Βασίλης Σταυριανός.***

Μετά τις πρόσφατες εσωκομματικές εκλογές στην περιοχή μας, τα μέλη που αποτελούν την Περιφερειακή Επιτροπή είναι οι: Ρένα Βενιανάκη, Μιχάλης Χανιώτης, Γιάννης Θεοφιλίδης και Αλεξάνδρα Παπαχαραλάμπους από τη Δωδεκάνησο, και οι Λίτσα Μπάιλα και Χρήστος Δημαίος από τις Κυκλάδες.

Θα πρέπει να σημειωθεί ότι η Περιφερειακή Επιτροπή εκλέγεται για πρώτη φορά και θα έχει σαν στόχο της τον πολιτικό σχεδιασμό για την ανάπτυξη της Περιφέρειας. Μέχρι το Πάσχα αναμένεται να καταλήξει σε συγκεκριμένες προτάσεις οι οποίες θα τεθούν στο τραπέζι του διαλόγου με τη συμμετοχή των βουλευτών της περιοχής, των μελών των Νομαρχιακών Επιτροπών και του Περιφερειάρχη Νοτίου Αιγαίου κ. Παναγιώτη Σαλτούρου.

Έκθεση Γερμανικών Τροφίμων και Ποτών

Ο CMA, ο Γερμανικός Αγροτικός Οργανισμός Μάρκετινγκ,
παρουσιάζει τα εκλεκτά Γερμανικά Τρόφιμα και Ποτά όλων των κλάδων.
Εάν είστε επαγγελματίας του χώρου των Τροφίμων και Ποτών,
επισκεφθείτε τη μεγάλη Εμπορική Έκθεση του CMA
στις 17 & 18 Μαρτίου στο ξενοδοχείο
"HILTON" στη Ρόδο.
Ελάτε να γνωρίσετε τους Έλληνες εισαγωγείς και αντιπροσώπους
Τροφίμων και Ποτών 90 οίκων της Γερμανίας,
που θα σας βοηθήσουν να καλύψετε τις ανάγκες της τουριστικής περιόδου.

Σάββατο: 17:00 - 21:00
Κυριακή: 11:00 - 14:00 & 17:00 - 21:00

CMA
ΓΕΡΜΑΝΙΚΟΣ ΑΓΡΟΤΙΚΟΣ ΟΡΓΑΝΙΣΜΟΣ ΜΑΡΚΕΤΙΝΓΚ
Τ.Θ.170 65, 100 24 ΑΘΗΝΑ • ΤΗΛ.: 6232 741-2, FAX: 6200 963

Η Knauf στην κατοικία

Το μυστικό που γνωρίζει όλη η Ευρώπη!



e-mail: knauf@knauf.gr
internet: http://www.knauf.gr

Μια ιδέα οικοδομεί εδώ και χρόνια έναν ανθρώπινο κόσμο σε κάθε γωνιά της Ευρώπης. Είναι η φιλοσοφία "Knauf", που από το 1991 κατακτά και το ελληνικό σπίτι...

Η Ξηρά Δόμηση, με γυψοσανίδες και τσιμεντοσανίδες Knauf, ικανοποιεί την ανάγκη σας για απόλυτη θερμομόνωση και ηχομόνωση, πυροπροστασία, μηχανική αντοχή, τέλεια εφαρμογή, αντισεισμική προστασία και υψηλή αισθητική.

Με τους Έτοιμους Σοβάδες Knauf, το σοβάτισμα γίνεται γρήγορα και καθαρά και το αποτέλεσμα είναι λεία επιφάνεια, έτοιμη για βάψιμο.

Εκεί που η συμβατική δόμηση αδυνατεί να επέμβει, οι άνθρωποι της Knauf εφαρμόζουν τις πιο ευέλικτες λύσεις κατασκευής ή ανακαίνισης της κατοικίας σας, στεγνά, καθαρά, σε ελάχιστο χρόνο και με ελάχιστο κόστος.

Με σεβασμό στον άνθρωπο και το περιβάλλον, η Knauf "επενδύει" τον κόσμο σας με σιγουριά και σταθερότητα... για μια ολόκληρη ζωή!

KNAUF
ΟΙΚΟΔΟΜΕΙ ΑΝΘΡΩΠΙΝΟ ΚΟΣΜΟ

ΝΕΟΤΕΧ ΡΟΔΟΣ: ΚΕΝΤΡΙΚΟ ΑΝΝΗΣ ΜΑΡΙΑΣ 59 ☎ 35863 / ΝΕΟ ΚΑΤΑΣΤΗΜΑ ΚΑΜΕΙΡΟΥ 1 ☎ 77211-2

Σε τέσσερις φάσεις και με αριθμούς κλήσεις... χιλιόμετρα

Νέα εποχή στις τηλεπικοινωνίες με... δεκαψήφια νούμερα

Τι θα ισχύει ειδικά για τη Ρόδο. Σχετικά παραδείγματα

Η ΕΙΔΗΣΗ που βγήκε από την Εθνική Επιτροπή Τηλεπικοινωνιών και η οποία αφορούσε το νέο εθνικό σχέδιο αριθμοδότησης, έχει εξαιρετική σημασία για τα 5,5 εκατομμύρια ελληνικά νοικοκυριά. Πολύ απλά διότι από τον Ιανουάριο του 2002 θα αλλάξουν όλοι οι αριθμοί τηλεφώνων, σταθερών και κινητών.

Τί αλλάζει και γιατί; «Η κλήση προς κινητό ή σταθερό τηλέφωνο θα είναι δεκαψήφια, σύμφωνα με το εθνικό σχέδιο αριθμοδότησης το οποίο εγκρίθηκε από την ολομέλεια του ΕΕΤΤ. Η αλλαγή αυτή κρίνεται απαραίτητη προκειμένου να αντιμετωπιστεί η υπάρχουσα έλλειψη αριθμοδοτικών πόρων. Με τους δεκαψήφιους αριθμούς, θα καλυφθούν οι ανάγκες της χώρας για πολλά χρόνια, καθώς θα αντιστοιχούν περισσότεροι από 80 αριθμοί σε κάθε συνδρομητή», όπως αναφέρει η ανακοίνωση της ΕΕΤ.

Τα στελέχη της δεν θέλουν να προκαλέσουν χάος, αλλάζοντας εν μια νυκτί όλους τους αριθμούς. Ετσι, η εφαρμογή του σχεδίου θα πραγματοποιηθεί σε τέσσερα στάδια, προκειμένου να εξοικειωθεί ο πολίτης. Ποιά είναι αυτά τα τέσσερα στάδια;

• Η πρώτη φάση αφορά την ενημέρωση του πληθυσμού. Θα ξεκινήσει άμεσα και θα ολοκληρωθεί τον Ιούλιο του 2001.

• Η δεύτερη φάση θα ξεκινήσει από τον Ιούλιο του 2001 και θα διαρκέσει μέχρι το τέλος της χρονιάς. Σ' αυτή την περίοδο, θα λειτουργούν τόσο οι σημερινοί αριθμοί τηλεφώνων όσο και οι καινούριοι δεκαψήφιοι.

• ***Η τρίτη φάση ξεκινάει από το Ιανουάριο του 2002. Για να μιλήσετε στο τηλέφωνο, πρέπει να καλείτε μόνο τους καινούριους αριθμούς. Αν ξεχαστείτε, ένα ενημερωτικό μήνυμα θα σας ενημερώνει για τις αλλαγές.***

• Η τέταρτη φάση ξεκινάει τον Οκτώβριο του 2002. Το αρχικό ψηφίο (δηλαδή το 0) των σταθερών αριθμών θα αντικατασταθεί από το 2 και το αρχικό ψηφίο των κινητών αριθμών (και πάλι το 0) θα αντικατασταθεί από το ψηφίο 6.

Πώς όμως θα λειτουργούν οι καινούριοι αριθμοί; Χαρακτηριστικά είναι τα ακόλουθα παραδείγματα:

Είστε στην Αθήνα και θέλετε να καλέσετε τον αριθμό 68.20.770 (αναφέρουμε ένα τυχαίο νούμερο). Μέχρι τον Ιούλιο, δεν θα αλλάξει απολύτως τίποτα. Από τον Ιούλιο μέχρι και τον Δεκέμβριο, μπορείτε προαιρετικά να καλείται 01-0-68.20.770 για να συνηθίζετε. Αν δε θέλετε, δεν τρέχει τίποτα. Και το σημερινό σύστημα θα λειτουργήσει κανονικά.

Από τον Ιανουάριο του 2002, θα είστε υποχρεωμένοι να καλέσετε το 01-0-68.20.770. Αν δεν καλέσετε το πρόθεμα, θα ακούστε ένα προειδοποιητικό μήνυμα. Από τον Οκτώβριο του 2002 πρέπει να αλλάξετε ακόμη μια φορά τις συνήθειές σας. Για να επικοινωνήσετε, οφείλεται να καλέσετε τον αριθμό 21-0-68.20.770.

✔ ***Είστε στην Αθήνα και θέλετε να τηλεφωνήσετε στη Ρόδο.*** Ο τοπικός αριθμός είναι 23.451, Με τα σημερινά δεδομένα καλείτε επομένως 0241-23451. Από τον Ιούλιο, θα καλείτε 0241-0-23.451. Και από τον Οκτώβριο του 2002, τον αριθμό 2241-0-23.451.

✔ ***Τί θα συμβεί αν το τηλεφώνημα γίνεται από τη Ρόδο στη Ρόδο.*** Σήμερα, δεν χρειάζεται να καλέσετε το πρόθεμα (0241). Με το νέο σύστημα όμως, θα καλείτε ούτως ή άλλως το πρόθεμα. Είτε τηλεφωνείτε από την Αθήνα, είτε τηλεφωνείτε από τη Ρόδο (πάντοτε με προορισμό τη Ρόδο), ο αριθμός θα είναι ίδιος.

✔ ***Κι αν τηλεφωνείτε από τη Ρόδο προς την Αθήνα;*** Ας υποθέσουμε ότι θέλετε να επικοινωνήσετε με τον αριθμό 68.20.770. Μέχρι τώρα, δεν έχετε παρά να προσθέσετε το πρόθεμα 01. Από τον Ιούλιο, πρέπει να καλείτε 01-0-68.20.770. Και από τον Οκτώβριο του 2002, τον αριθμό 21-0-68.20.770.

Η κλήση προς κινητό θα τροποποιηθεί ως εξής. Αν θεωρήσουμε ότι θέλετε να καλέσετε τον αριθμό 09(ΑΒ) 30.40.50, όπου ΑΒ, τα δύο νούμερα που χρησιμοποιούν οι εταιρείες κινητής τηλεφωνίας, από τον Οκτώβριο του 2002, πρέπει να καλείτε 69(ΑΒ)30.40.50. Οι αριθμοί κινητής τηλεφωνίας θα υποστούν τις λιγότερες αλλαγές. Κι αυτό διότι είναι ήδη 10ψήφιοι.

Γιατί θα μπούμε στην ταλαιπωρία να αλλάξουμε αριθμούς; «Η αύξηση της χωρητικότητας θα καταστήσει δυνατή την είσοδο νέων εταιρειών στην αγορά και κατά συνέπεια θα δημιουργήσει συνθήκες ανταγωνισμού, με αποτέλεσμα θετικά για τον καταναλωτή» υπόσχεται η ΕΕΤΤ. Αναμείνατε λοιπόν την ουσιαστική έναρξη του ανταγωνισμού...

ΓΙΑ τις επικείμενες αλλαγές είχε ερωτηθεί, σχετικά πρόσφατα, ο διαμερισματάρχης Δωδεκανήσου κ. Σωτήρης Τάσσιος, ο οποίος δεν είχε ενημερωθεί για τα νέα δεδομένα. Κάτι που ίσχυε και για άλλα στελέχη του Οργανισμού.

Τώρα η Ρόδος έχει τον δικό της Οινοχώρο



1000 ΔΙΑΦΟΡΕΤΙΚΑ ΕΙΔΗ ΠΟΤΩΝ ΣΤΗ ΜΕΓΑΛΥΤΕΡΗ "ΚΑΒΑ" ΤΗΣ ΔΩΔΕΚΑΝΗΣΟΥ!

Οι φίλοι του καλού και ποιοτικού κρασιού στη Ρόδο έχουν τώρα το μοναδικό ΧΩΡΟ που καλύπτει τις απαιτήσεις τους γιατί φιλοξενεί την πλουσιότερη ποικιλία εκλεκτών ποτών, ποιοτικών κρασιών και αξεσουάρ κρασιού.

Εδώ, σε ένα χώρο 500 τ.μ. ειδικά διαμορφωμένο, που δημιουργήσαμε με ξεχωριστή φροντίδα, μεράκι και αγάπη για το καλό ποτό και το κρασί θα έχετε την ευκαιρία να ενημερωθείτε και να επιλέξετε για εσάς ή για τους φίλους σας.

Φιλοδοξούμε, ο ζεστός αυτός χώρος, να γίνει σημείο συνάντησης των φίλων του καλού κρασιού, αφού μαζί θα απολαμβάνουμε συχνά, υψηλού επιπέδου παρουσιάσεις κρασιών και γευσιγνωσίες, σε συνεργασία με εκλεκτούς οινολόγους και παραγωγούς.

Σας περιμένουμε, για να γνωριστούμε και να μοιραστούμε μαζί σας τα μυστικά του καλού κρασιού!

marinos s.a.

First Class Spirits & Wines

Οινοπνευματώδη Ποτά και Κρασιά από το 1935

28ης Οκτωβρίου 23-25, ΡΟΔΟΣ - Τηλ.: (0241) 22509, 76864 Fax: 76864

Κάποιος να μας προσέχει

Ηλεκτρονικά ιπτάμενα «μάτια» για τους λαθρομετανάστες

ΕΦΟΔΙΑΣΜΕΝΟ με υπερσύγχρονα ηλεκτρονικά «μάτια» και ραντάρ που μπορούν να εντοπίζουν μέχρι και είκοσι στόχους συγχρόνως, είναι το νέο δικινητήριο αεροπλάνο του Λιμενικού Σώματος, το οποίο μαζί με τα υπόλοιπα θα περιπολεί μέρα και νύχτα πάνω από τα ελληνικά πελάγη και ιδιαίτερα στις παραμεθόριες



θαλάσσιες περιοχές, οι οποίες τα τελευταία χρόνια αποτελούν «ξέφραγο αμπέλι» για τους πάσης φύσεως κακοποιούς, κυρίως τους δουλεμπόρους.

Η παράδοση του υπερσύγχρονου αεροπλάνου - το πρώτο από τα τρία - που θα πιλοτάρεται από πιλότο αξιωματικό του Λιμενικού, η μοίρα του οποίου εδρεύει στο Τατόι, πραγματοποιήθηκε την προηγούμενη εβδομάδα στο στρατιωτικό αεροδρόμιο, παρουσία του ΥΕΝ Χρήστου Παπουτσή και της ηγεσίας του Λιμενικού, ο επικεφαλής της οποίας το παρέλαβε.

Η αγορά του αεροσκάφους τύπου REIMS F-406 έφτασε τα 2,5 δισ. δραχμές, με επιδότηση 50% από την Ευρωπαϊκή Ενωση, για την προστασία των αλιευτικών πόρων. Το νέο σύγχρονο αεροσκάφος με πιλότο τον υποπλοίαρχο Γιώργο Γιαννάκη έδειξε τις εναέριες ικανότητές του που έχουν ακτίνα δράσης 940 ναυτικά μίλια.

Σύμφωνα με τα επίσημα στοιχεία, μερικά νησιά της Δωδεκανήσου κατέχουν τα σκήπτρα στην «υποδοχή» λαθρομεταναστών (Κως, Καστελλόριζο, Λειψοί, κλπ.), άρα τα... ηλεκτρονικά μάτια θα έχουν πολλά να δουν κατά τις περιπολίες τους στο νομό μας. Το ερώτημα είναι αν θα τα προλαβαίνουν κιόλας.

ΠΟΛΙΤΙΣΤΙΚΟΣ ΣΥΛΛΟΓΟΣ ΓΥΝΑΙΚΩΝ ΡΟΔΟΥ

ΑΝΑΚΟΙΝΩΣΗ

Ο Πολιτιστικός Σύλλογος Γυναικών Ρόδου προκηρύσσει Πανελλήνιο και Παγκυπριακό λογοτεχνικό διαγωνισμό υπό την αιγίδα του υπουργείου Αιγαίου με θέμα

«ΝΟΤΙΟΑΝΑΤΟΛΙΚΟ ΑΙΓΑΙΟ ΧΩΡΟΣ ΕΙΡΗΝΗΣ ΚΑΙ ΔΗΜΙΟΥΡΓΙΑΣ»

(λογοτεχνική μορφή, ποίηση, πεζογραφία, διήγημα ή ταξιδιογραφία).

Οι συμμετοχές να σταλούν μέχρι της 15/9/2001 και να είναι γραμμένες σε γραφομηχανή ή κομπιούτερ εις διπλούν, στη διεύθυνση:

κ. Χρυσούλα Καϊλή, πρόεδρο Δ.Σ. του Π.Σ.Γ.Ρ. Αλεξάνδρου Παπάγου 23, 85100 Ρόδος, τηλ. 0241/22350-37052 - 24677 και 20115 ΦΑΞ 73522 ΦΑΞ 73522.

Η τελετή βράβευσης θα γίνει στις 21 Οκτωβρίου του 2001 στο ΕΘΝΙΚΟ ΘΕΑΤΡΟ ΡΟΔΟΥ.

Τα βραβεία θα είναι

Α' Ποίησης 500.000 δρχ.

Β' Ποίησης 300.000 δρχ.

Α' Πεζογραφίας 500.000 δρχ.

Β' Πεζογραφίας 300.000 δρχ.

Επαινοι θα δοθούν Α, Β, Γ κάθε κατηγορίας χωρίς χρηματικό ποσό, αλλά με δίπλωμα. Την επιτροπή θα απαρτίζουν οι λογοτέχνες κ.κ. Ιωάννης Χατζηφώτης πρόεδρος, Δημήτρης Κοσμόπουλος γραμματέας, Αλέκος Σταμέλος και Ιωάννης Λορίδης.

Ευχαριστούμε εκ των προτέρων για τη συνεργασία.

Για το Δ.Σ.

Η πρόεδρος

Χρυσούλα Καϊλή

Ρατσισμός σε δημοτικό σχολείο της Ρόδου;

«Μας είπαν να φύγουμε από το σχολείο γιατί θα μας χτίσουν άλλο. Ετσι φύγαμε»

- Δύο τσιγγανόπουλα εξομολογούνται στη Δράση - «Μια ζωή σκουπίδια, ποντίκια και απαγωγές»



Ο Δημήτρης και ο Θανάσης είναι δύο τσιγγανόπουλα 10 και 11 ετών, κατοικούν στον καταυλισμό αθιγγάνων της περιοχής Κορακόνερο Ρόδου και περνούν την ημέρα τους γυρνώντας στους δρόμους, ζητώντας λεφτά και περιμένοντας να κατασκευασθεί ένα καινούργιο σχολείο για να συνεχίσουν τα μαθήματά τους;!

Τα δύο παιδιά ήταν μαθητές της 2ης και 3ης τάξης του δημοτικού σχολείου στη συνοικία Ροδίνι της πόλεως Ρόδου και όπως τα ίδια αναφέρουν «μας είπαν να σταματήσουμε το σχολείο γιατί θα γίνει καινούργιο για μας». Τα δύο τσιγγανόπουλα σταμάτησαν το σχολείο πριν λίγους μήνες, οι δε, γονείς τους φαίνεται πως δεν αντέδρασαν στη σχετική απόφαση.

Ολα τα παραπάνω έγιναν γνωστά χθες το μεσημέρι και δεν κατέστη δυνατόν να ζητηθεί η άποψη του διευθυντή του σχολείου ή του προϊσταμένου Πρωτοβάθμιας Εκπαίδευσης Δωδεκανήσου, για το ζήτημα που προκύπτει. Εάν πράγματι τα παιδιά εκδιώχθησαν από το σχολείο, με την πρόφαση δημιουργίας κάποιου καινούργιου, τότε πρόκειται για τη χειρότερη μορφή ρατσισμού και μάλιστα εκφρασμένη από εκπαιδευτικούς εναντίων παιδιών. Στη διάρκεια της σημερινής ημέρας θα αναζητηθούν απαντήσεις για όλα.

Ο Δημήτρης και ο Θανάσης περιγράφουν με χαμόγελο τον τραγικό τρόπο διαβίωσής τους: «Μένουμε χρόνια στις παράγκες, κάνει κρύο και έχει πολλά σκουπίδια και ποντίκια. Παίζουμε κρυφτό τις πιο πολλές φορές. Οταν βγαίνουμε και ζητάμε από τον κόσμο λεφτά το κάνουμε μόνο για μας. Τα λεφτά δεν τα δίνουμε στον πατέρα». Στο μαχαλά Κορακόνερου υπάρχουν περίπου 40 οικογένειες. Πρόκειται για τις οικογένειες εκείνες που παρά τις προσπάθειες που κατεβλήθησαν από τον αντινομάρχη Δωδεκανήσου Νίκο Τατάκη να εξασφαλίσουν στέγη σε κάποια σπίτια, τελικώς αρνήθηκαν ή δεν μπόρεσαν να «εκπολιτιστούν».

Τα δύο παιδιά, στη συνομιλία τους με τη Δράση, μίλησαν με ευχέρεια για τα προβλήματα της καθημερινότητας, γνωρίζουν για την κυκλοφορία των ναρκωτικών, τους κινδύνους και λένε ότι «ποτέ κανείς δεν μας πρόσφερε ναρκωτικά». Τα ίδια ωστόσο συμπληρώνουν ότι γίνονται μάρτυρες φασαριών. «Εχουν γίνει και απαγωγές. Κοπέλες που τις έχουν πάρει και τις πήγαν σε άλλα μέρη».

Ουδείς είναι σε θέση να προσδιορίσει με ασφάλεια το τι κρύβεται πίσω από τα λόγια αυτά. Ενα κύκλωμα διακίνησης παιδιών ή απλώς και μόνο νέοι που φεύγουν από το «σπίτι» τους για να ακολουθήσουν τον έρωτά τους; Η κοινωνία των τσιγγάνων είναι μια κλειστή κοινωνία και κάπου εκεί κρύβεται η αλήθεια. Το μόνο σίγουρο είναι πως δύο παιδιά ηλικίας 10 και 11 ετών, όπως και αρκετά άλλα γυρνάνε στους δρόμους, άσκοπα, επαιτώντας και ενδεχομένως κινδυνεύοντας. Τι μπορεί να γίνει;

Εμφανίσθηκαν χθες στην Ιαλυσό και συμπλήρωναν ερωτηματολόγια

Επιτήδειοι υπάλληλοι ξεκίνησαν πρόωρα την εθνική απογραφή

Η Στατιστική Υπηρεσία καλείται να δώσει απαντήσεις

Το ελληνικό δαιμόνιο δεν έχει όρια και αυτό αποδεικνύεται καθημερινά, με το πλέον πρόσφατο παράδειγμα να είναι το χθεσινό περιστατικό, όπου μια ομάδα απογραφέων, ξεκίνησαν πρόωρα το έργο που θα κληθούν να φέρουν σε πέρας την επόμενη εβδομάδα.

Χθες στο Δήμο Ιαλυσού εμφανίσθηκαν άγνωστο πόσοι απογραφείς και επισκέφθηκαν γειτονιές κάνοντας απογραφή με όλους τους προβλεπόμενους τύπους. Υπενθυμίζεται ότι η εθνική απογραφή πληθυσμού θα γίνει την προσεχή Κυριακή 18 Μαρτίου. Σύμφωνα με πληροφορίες της Δράσης, οι απογραφείς επισκέφθηκαν τουλάχιστον 50 σπίτια στο Δήμο Ιαλυσού και συμπλήρωσαν αντίστοιχο αριθμό εντύπων. Οπως είναι ευνόητο, δεν είναι δυνατόν να προσδιορισθεί ο ακριβής αριθμός των επιτήδειων απογραφέων. Οι τελευταίοι, στην ερώτηση των πολιτών «μα η απογραφή δεν έχει προγραμματισθεί για να γίνει την επόμενη εβδομάδα;», απάντησαν πως «εμείς ξεκινάμε από τώρα για να προλάβουμε. Το ίδιο είναι».

Η Δράση έχει στη διάθεσή της ονόματα δημοτών Ιαλυσού τους οποίους επισκέφθηκαν οι επιτήδειοι απογραφείς.

Τι ρωτούσαν

Ολες οι ερωτήσεις που έγιναν, ξεκινούσαν από το ερωτηματολόγιο που είχαν στα χέρια τους αυτά τα άτομα. Πόσοι κατοικούν στο σπίτι; είναι ιδιόκτητο; πόσοι εργάζονται; πού; κ.λ.π

Τα ερωτηματολόγια συμπληρώνονταν πολύ γρήγορα και εν συνεχεία οι απογραφείς αποχωρούσαν σαν κύριοι.

Επισήμως η Στατιστική Υπηρεσία δεν έχει πάρει θέση για το όλο θέμα, θεωρείται ωστόσο σίγουρο πως το γεγονός αυτό θα προκαλέσει μεγάλη αναστάτωση. Δεν αποκλείεται δε, (εάν δεν αποκαλυφθεί πλήρως το τι έχει συμβεί) να αποτελέσει την αφορμή για αμφισβητήσεις του αποτελέσματος της εθνικής απογραφής.

Το μόνο όφελος που θα μπορούσαν να έχουν οι επιτήδειοι απογραφείς είναι να συμπληρώσουν περισσότερα έντυπα, οπότε και να κερδίσουν με αυτό τον τρόπο περισσότερα χρήματα. Σε κάθε περίπτωση πάντως, τα χρήματα που θα μπορέσει να κερδίσει ένας απογραφέας δεν υπερβαίνουν τις 70.000 δρχ.

Μαύρο σκοτάδι τυλίγει τα Κρητικά

Στο σκοτάδι βυθίζεται στη διάρκεια της νύχτας η συνοικία Κρητικών της πόλεως Ρόδου, γεγονός που έχει ξεσηκώσει τους κατοίκους της περιοχής.

Το πρόβλημα αφορά στο φωτισμό της κεντρικής λεωφόρου. Ολες οι κολώνες φωτισμού είναι σβηστές, γεγονός που προκαλεί την αγανάκτηση του κόσμου. Μάλιστα τα συνεχιζόμενα έργα για την κατασκευή του κεντρικού αποχετευτικού αγωγού, μετατρέπουν την κίνηση στη διάρκεια της νύχτας ως ιδιαιτέρως επικίνδυνη.

ΞΕΝΑΚΗΣ
ΗΛΕΚΤΡΟΚΟΣΜΟΣ
Ενα βήμα μπροστά!!
ΚΑΘΕ ΕΒΔΟΜΑΔΑ ΜΟΝΑΔΙΚΕΣ ΠΡΟΣΦΟΡΕΣ!!!
Τώρα
Με κάθε τηλεόραση 29" SONY KV29FX65
Δώρο!!
Φορητό ραδιοκασετόφωνο με CD αξίας 35.000 δρχ.
Επωφεληθείτε και κερδίστε διπλά!!
Στις καλύτερες τιμές της αγοράς και πλούσια ΔΩΡΑ
ΞΕΝΑΚΗΣ ΗΛΕΚΤΡΟΚΟΣΜΟΣ
Ενα βήμα μπροστά ...στις μεγάλες προσφορές
Κ. ΥΔΡΑΙΟΥ 2, ΡΟΔΟΣ, ΤΗΛ: 26597 - 30274

DODEKANISOS
ΔΩΔΕΚΑΝΗΣΟΣ ΝΑΥΤΙΛΙΑΚΗ Ν.Ε

Κρατήσεις on line:
«ΔΩΔΕΚΑΝΗΣΟΣ ΝΑΥΤΙΛΙΑΚΗ» Ν.Ε.
Αυστραλίας 3 - Ρόδος 85100. Τηλ. 0241-70590. FAX. 70591
και στον ταξιδιωτικό σας πράκτορα

ΔΡΟΜΟΛΟΓΙΑ ΤΟΥ ΤΑΧΥΠΛΟΟΥ ΚΑΤΑΜΑΡΑΝ «DODEKANISOS EXPRESS»
ΑΠΟ 26 Φεβρουαρίου 2001

	Αναχωρήσεις από ΡΟΔΟ (Κεντρικό λιμάνι - Κολώνα)
ΔΕΥΤΕΡΑ	1ο δρομολόγιο: 09.00 από ΡΟΔΟ για ΚΑΣΤΕΛΛΟΡΙΖΟ και επιστροφή 2ο δρομολόγιο: 14.30 από ΡΟΔΟ για ΣΥΜΗ-ΤΗΛΟ-ΝΙΣΥΡΟ-ΚΩ-ΚΑΛΥΜΝΟ (διανυκτέρευση)
ΤΡΙΤΗ	1ο δρομολόγιο: 07.30 από ΚΑΛΥΜΝΟ για ΑΣΤΥΠΑΛΑΙΑ και επιστροφή 2ο δρομολόγιο: 11.00 από ΚΑΛΥΜΝΟ για ΛΕΡΟ-ΛΕΙΨΟΙ-ΠΑΤΜΟ-ΑΡΚΙΟΙ-ΑΓΑΘΟΝΗΣΙ-ΠΥΘΑΓΟΡΕΙΟ-ΑΓΑΘΟΝΗΣΙ-ΑΡΚΙΟΙ-ΠΑΤΜΟ-ΛΕΙΨΟΙ-ΛΕΡΟ (διανυκτέρευση)
ΤΕΤΑΡΤΗ	Από ΛΕΡΟ για ΚΑΛΥΜΝΟ-ΚΩ-ΝΙΣΥΡΟ-ΤΗΛΟ-ΣΥΜΗ-ΡΟΔΟ
ΠΕΜΠΤΗ	09.00: ΡΟΔΟ-ΚΑΣΤΕΛΛΟΡΙΖΟ 16.30: ΚΑΣΤΕΛΛΟΡΙΖΟ-ΡΟΔΟ
ΠΑΡΑΣΚΕΥΗ	ΑΡΓΙΑ
ΣΑΒΒΑΤΟ από 3/3/2001 08.30	Από ΡΟΔΟ για ΤΗΛΟ-ΝΙΣΥΡΟ-ΚΩ-ΚΑΛΥΜΝΟ-ΚΩ-ΣΥΜΗ-ΡΟΔΟ
ΚΥΡΙΑΚΗ από 4/3/2001 08.30	Από ΡΟΔΟ για ΚΩ-ΚΑΛΥΜΝΟ-ΛΕΡΟ-ΛΕΙΨΟΙ-ΠΑΤΜΟ-ΛΕΡΟ-ΚΑΛΥΜΝΟ-ΚΩ-ΡΟΔΟ

ΣΗΜΕΙΩΣΗ: Εναρξη δρομολογίων ΣΑΒΒΑΤΟΥ & ΚΥΡΙΑΚΗΣ από 10/3/2001

Ζήσε μαύρε μου να φας τον Μάη τριφύλι, μέχρι να εκδοθεί η απόφαση...

«ΕΝΩΠΙΟΣ ενωπίω» θα βρεθούν ξανά σήμερα το πρωί η Νομαρχιακή Αυτοδιοίκηση Δωδεκανήσου και η Κ.Ε.Δ. στο Διοικητικό Πρωτοδικείο Ρόδου, για τον τρόπο κατανομής του τιμήματος που εισέρχεται στα ταμεία του κράτους από τις εκποιήσεις των δημοσίων εκτάσεων του νομού μας. Ομως έχει καταστεί πλέον ορατό και δια γυμνού οφθαλμού ότι το «τόλμημα» αυτό της Νομαρχίας να «τα βάλει» με το κράτος, θα περάσει... από χίλια κύματα μέχρι να φτάσει στο τέλος του! Αν ποτέ...

ΤΑ ΔΕΙΓΜΑΤΑ ήταν ιδιαιτέρως εύγλωττα στις 15 του περασμένου Ιανουαρίου, που η εκδίκαση της υπόθεσης πήρε για πρώτη φορά τον δρόμο της αναβολής με ένα επιχείρημα που ολίγον διέφερε από... ωμή κοροϊδία. Γεγονός που απετέλεσε το προμήνυμα ότι το Υπουργείο Οικονομικών (κατά του οποίου στρέφεται επίσης η αγωγή) θα επιδιώξει παντίω τρόπω να ξεγλυστρήσει με διάφορα τερτίπια μέσα από τη «φάκα»!

ΑΚΟΜΑ και αν δεν επινοήσει σήμερα νέα (πιστευτά ή απίστευτα) προσχήματα για να κωλλυσιεργήσει ξανά την διαδικασία, ένα είναι το βέβαιο: Ο δρόμος μέχρι την τελική δικαίωση που επιδιώκουν οι τοπικές μας αρχές <u>θα είναι ιδιαίτερα μακρύς!</u>

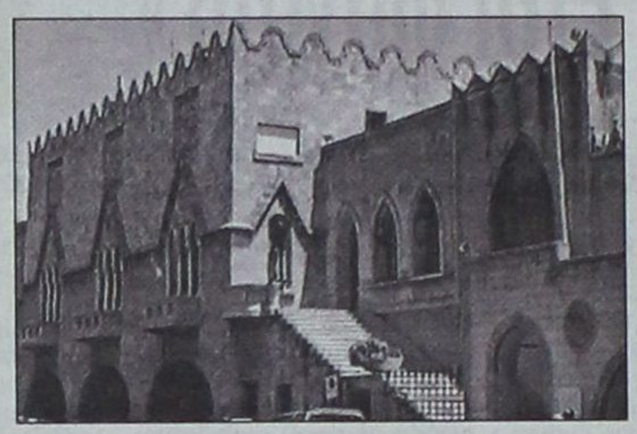

ΣΤΗΝ περίπτωση συγκεκριμένα που ξεκινήσει κανονικά η ακροαματική διαδικασία χωρίς... απρόοπτα και ενστάσεις επί του κατηγορητηρίου, θα ακολουθήσει μέσα στο προβλεπόμενο διάστημα η υποβολή κατά σειρά εκατέρωθεν υπομνημάτων από τους δικηγόρους των διαδίκων, αφ' ενός για την τεκμηρίωση προτάσεων (από πλευράς ενάγοντος) και αφ' ετέρου για την αντίκρουσή τους (από την πλευρά των εναγομένων). Με τα συνήθη δεδομένα, θα υπάρξει αναμονή τριών περίπου μηνών - τουλάχιστον - για την έκδοση της πρωτόδικης απόφασης. Και εν συνεχεία, σειρά θα έχει (όποια και αν είναι αυτή) το Εφετείο! Εν ολίγοις, ζήσε Μάη μου να φας τριφύλι...

Από «χίλια κύματα» η δικαστική διαμάχη της Νομαρχίας με την Κ.Ε.Δ.

Θα επιδιωχθεί και νέο «τρενάρισμα»;

✔ Ξανά σήμερα ενώπιον του Διοικητικού Πρωτοδικείου
✔ Το Δημόσιο όμως επιβραδύνει την «εκκαθάριση»...

ΚΑΤΙ παραπάνω από εξώφθαλμο κατέστη τον περασμένο Γενάρη ότι η περιβόητη Κτηματική Εταιρεία του Δημοσίου επιδιώκει να κερδίσει όσο περισσότερο χρόνο μπορεί στη δικαστική επίλυση των «ανοικτών λογαριασμών» που έχει εδώ και πολύ καιρό με τη Νομαρχία Δωδεκανήσου. Φρονώντας προφανώς ότι με τον τρόπο αυτό θα ***<u>επιβραδύνει και τον χρόνο της λογιστικής εκκαθάρισης!</u>***

Στο συμπέρασμα αυτό οδηγεί το γεγονός ότι κατά τον πρώτο προσδιορισμό της δικασίμου, πριν από δύο περίπου μήνες, οι δικηγόροι του Δημοσίου είχαν υποστηρίξει ενώπιον του δικαστηρίου ότι...***<u>δεν ήταν ενήμεροι για την υπόθεση</u>*** και χρειάζονταν πρόσθετο χρόνο για την προετοιμασία τους! Ετσι, κατάφεραν να πάρουν μια πρώτη αναβολή της εκδίκασης.

ΠΑΣΙΦΑΝΩΣ βέβαια η δικαιολογία αυτή ήταν η πιο άκομψη - αν όχι φαιδρή - που θα μπορούσαν να επικαλεστούν. Καθ' ότι η αγωγή της Νομαρχίας είχε υποβληθεί ***<u>τέσσερις ολόκληρους μήνες νωρίτερα</u>*** (από τον περασμένο Σεπτέμβριο) και φυσικά αν δεν φρόντισαν να την μελετήσουν καθ' όλο αυτό το ενδιάμεσο διάστημα ***<u>η ευθύνη βαρύνει αποκλειστικά τους ίδιους</u>*** και τους φορείς που εκπροσωπούν! Πέραν του ότι επρόκειτο περί ενός θέματος που ***<u>έχει προκαλέσει σάλο στο νομό μας</u>*** και γι' αυτόν ακριβώς τον λόγο ***<u>δεν περιποιεί τιμή να ομολογούν ότι στην Αθήνα ούτε καν εδέησαν να... ανοίξουν τον σχετικό φάκελλο για να το μελετήσουν!</u>***

Ανεξάρτητα πάντως από την επιστροφή αυτών των δικαιολογιών ως «μπούμεραγκ» στους ίδιους, το γεγονός καταδεικνύει τις πραγματικές προθέσεις τους. Που δεν είναι άλλες, από την καθυστέρηση της απόδοσης ***<u>του 1,5 δισεκατομμυρίου</u>*** το οποίο διεκδικεί η Δωδεκάνησος ως ***<u>προϊόν κλοπής</u>*** εις βάρος της από την Κ.Ε.Δ. Ως εκ τούτου, απορίας άξιον είναι τί κωλλυσιεργίες θα επινοηθούν ακόμα στην πορεία, για το «τρενάρισμα» της ετυμηγορίας των δικαστών...

ΘΥΜΙΖΟΥΜΕ ότι το ιστορικό της διαμάχης έχει ως εξής: Η εν λόγω υπηρεσία υποχρεούτο πάντα να αποδίδει στο Νομαρχιακό Ταμείο ***<u>το 75%</u>*** του προϊόντος της εκποίησης δημοσίων κτημάτων του νομού μας, προκειμένου να γίνονται με τα χρήματα αυτά διάφορα έργα ανταποδοτικής φύσεως στην περιοχή μας. Η πρακτική αυτή συνεχιζόταν πιστά επί σειρά ετών, μέχρι που άρχισαν πρόσφατα τα «παρατράγουδα».

Κάποια στιγμή συγκεκριμένα η Κ.Ε.Δ. άρχισε να κατακρατά ***<u>το 50% αντί για το 25%</u>*** που αντιστοιχούσε στο νόμιμο μερίδιό της, εμβάζοντας στη Νομαρχία μόνο το υπόλοιπο μισό τίμημα των εκποιούμενων οικοπέδων. ***<u>Χωρίς μάλιστα να δίνει... λογαριασμό σε κανένα</u>***, λειτουργώντας σαν κράτος εν κράτει!

ΕΠΡΟΚΕΙΤΟ για ***<u>μία μονόπλευρη ενέργεια</u>*** από μέρους της, η οποία - πέραν των άλλων - ενέχει έντονο και το στοιχείο ***<u>της πρόκλησης</u>*** απέναντι στο Δωδεκανησιακό λαό, τον οποίο έγραψε - όπως άλλωστε συνηθίζει παγίως - ***<u>στα παλιά της τα παπούτσια!</u>*** Κάτι άλλωστε που το επιβεβαίωσε ξανά πρόσφατα με το θέμα της εκμίσθωσης του παλιού Γηροκομείου, αγνοώντας επιδεικτικά το Δημοτικό Συμβούλιο της πόλης μας και συλλήβδην όλους τους Ροδίτες...

Ορθώς ποιούσα ως εκ τούτου η Νομαρχία μετά το ***<u>αυθαίρετο «ψαλίδισμα»</u>*** πήρε τη γενναία απόφαση να καθίσει το κράτος «στο σκαμνί»! Επιδιώκοντας, όχι μόνο να διασφαλίσει τα νόμιμα, αλλά κυρίως να καταστήσει σαφή ***<u>την απαίτηση των τοπικών κοινωνιών για περισσότερο σεβασμό</u>*** από τα αθηνοκεντρικά όργανα! Οπως φαίνεται όμως, το «τόλμημα» αυτό έχει να περάσει ακόμα από χίλια - μύρια κύματα...

ΓΙΑ ΤΟ ΒΙΟΚΛΙΜΑΤΙΚΟ ΤΗΣ ΑΣΤΥΠΑΛΑΙΑΣ

Συνολικά 33 εργολήπτες έδωσαν το «παρών» τους!

ΠΑΡΑ το γεγονός ότι μόνο η εγγύηση συμμετοχής ανήρχετο στο ποσόν των 30 περίπου εκατομμυρίων δραχμών, εν τούτοις σημειώθηκε πραγματική κοσμοπλημμύρα υποψηφίων στο διαγωνισμό που έγινε την περασμένη Τρίτη στη Νομαρχία για ένα ακόμα βιοκλιματικό σχολικό συγκρότημα του νομού μας.

Ο λόγος αφορά το νέο Γυμνάσιο και Λύκειο της Αστυπάλαιας, το οποίο - όπως έγραψε εκτενώς την περασμένη Δευτέρα η «Δ» - έχει προϋπολογισμό της τάξης των ***<u>790 εκατομμυρίων</u>*** δραχμών. Οι πιστώσεις για την κατασκευή του προέρχονται από το Πρόγραμμα Δημοσίων Επενδύσεων.

ΟΠΩΣ άλλωστε αναμενόταν, το ως άνω κονδύλι αποτέλεσε πεδίο προσέλκυσης ενός μεγάλου αριθμού εργοληπτικών επιχειρήσεων, που «κονταροκτυπιούνται» με τις προσφορές τους για την εξασφάλιση της ανάθεσης.

Πιο συγκεκριμένα, προσφορές κατέθεσαν ***<u>33 συνολικά</u>*** εταιρείες και κοινοπραξίες, που στη συντριπτική τους πλειοψηφία προέρχονται από την υπόλοιπη επικράτεια. Το παρόν τους πάντως έδωσαν και αρκετοί ντόπιοι εργολήπτες δημοσίων έργων.

ΣΤΗΝ παρούσα πρώτη φάση, γίνεται από την αρμόδια επιτροπή ο έλεγχος νομιμότητας των δικαιολογητικών συμμετοχής στο διαγωνισμό, χωρίς να έχουν ανοιχτεί ακόμα οι φάκελλοι. Η αποσφράγισή τους θα ακολουθήσει κατά την αμέσως επόμενη φάση, και εφ' όσον δεν υπάρξουν ενστάσεις απ' όσους τυχόν αποκλεισθούν.

Το έργο της επιτροπής συνεχιζόταν σημειωτέον μέχρι αργά το μεσημέρι της Παρασκευής, χωρίς να έχει ολοκληρωθεί.

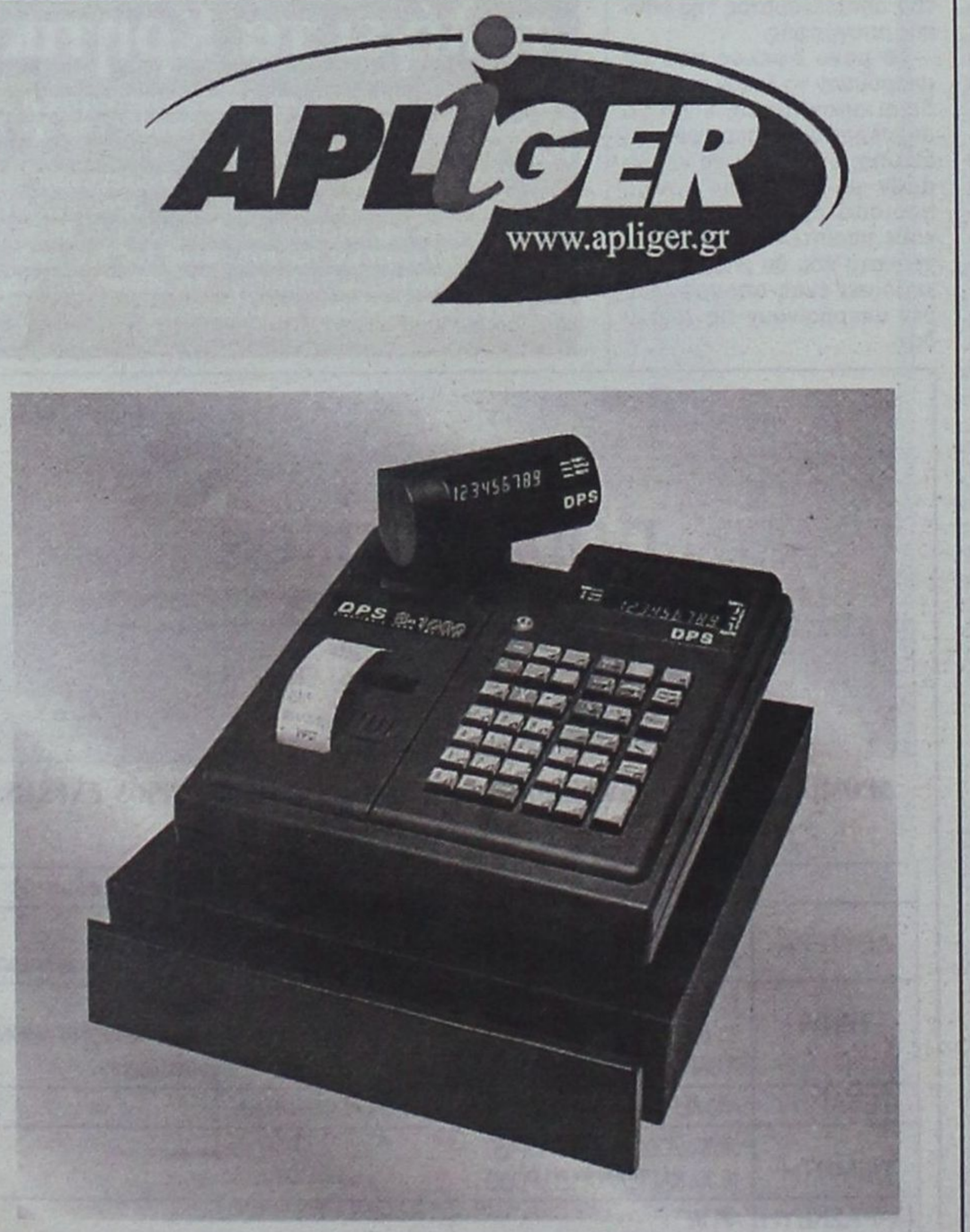

ΗΛΕΚΤΡΟΝΙΚΟΙ ΥΠΟΛΟΓΙΣΤΕΣ - ΠΕΡΙΦΕΡΕΙΑΚΑ
ΑΝΑΛΩΣΙΜΑ - ΠΡΟΓΡΑΜΜΑΤΑ - ΠΕΡΙΟΔΙΚΑ
ΒΙΒΛΙΑ - ΠΟΛΥΜΕΣΑ - INTERNET - ΤΗΛΕΦΩΝΙΑ
ΤΕΧΝΙΚΗ ΥΠΟΣΤΗΡΙΞΗ
ΠΑΥΛΟΥ ΜΕΛΑ 11, 85100, ΡΟΔΟΣ
ΤΗΛ: (0241) 27509, FAX: (0241) 27098 - info@apliger.gr



ΟΙΚΟΝΟΜΙΑ - ΚΑΘΑΡΟ ΠΕΡΙΒΑΛΛΟΝ - ΠΡΩΤΟΠΟΡΙΑΚΗ ΤΕΧΝΟΛΟΓΙΑ
άριστη εργασία • μικρή προκαταβολή • διακανονισμός
ΒΟΥΤΥΡΑΚΗΣ Ι.Χ. Ε.Π.Ε.
ΔΩΔΕΚΑΝΗΣΙΑΚΗΣ ΝΕΟΛΑΙΑΣ 16 - ΡΟΔΟΣ -ΤΗΛ. ΚΕΝΤΡΟ: 0241/ 76100

Για τις άδειες υπαίθριων μικροπωλητών

«Πατείς με - πατώ σε» μέχρι την Τετάρτη στο Δημαρχείο!

ΚΑΤΑΣΤΑΣΗ «συναγερμού» αναμένεται να επικρατήσει κατά το αμέσως επόμενο τριήμερο στο Τμήμα Προσόδων του Δήμου Ροδίων, καθώς εκπνέουν τα χρονικά περιθώρια που έχουν τεθεί για την υποβολή των αιτήσεων που αφορούν την έγκριση άσκησης επαγγέλματος στάσιμου υπαίθριου μικροπωλητή κατά τη νέα θερινή περίοδο.

Δεδομένου ότι κάθε χρόνο υπάρχει πλήθος ενδιαφερομένων, προμηνύεται ότι τις τελευταίες μέρες πριν από τη λήξη των καταληκτικών προθεσμιών θα σημειωθεί μεγάλη κοσμοσυρροή. Σε σημείο που λαμβάνονται τα δέοντα μέτρα, για να μην... «φρακάρει» η υπηρεσία! Η οποία φυσικά έχει και άλλες τρέχουσες ασχολίες, πέραν αυτής...

Οι ΠΡΟΘΕΣΜΙΕΣ άρχισαν να «τρέχουν» από τις 6 Μαρτίου και ήδη αρκετοί επαγγελματίες του χώρου έχουν σπεύσει να τακτοποιήσουν τα πιστοποιητικά τους. Ως συνήθως όμως, οι περισσότεροι - κατά την πάγια ελληνική συνήθεια - προσέρχονται την τελευταία στιγμή.

Σύμφωνα με τη σχετική ανακοίνωση, οι αιτήσεις και τα δικαιολογητικά θα παραλαμβάνονται ***μέχρι το μεσημέρι της ερχόμενης Τετάρτης, 16 του μηνός.*** Πέραν της εν λόγω ημερομηνίας καμμία άλλη υποψηφιότητα δεν θα γίνεται δεκτή. Σημειώνεται ότι τα δικαιολογητικά που απαιτούνται είναι συνολικά 14, καθώς οι προϋποθέσεις χορήγησης της αδείας έχουν γίνει φέτος πολύ πιο αυστηρές.

ΤΑ ΕΠΑΓΓΕΛΜΑΤΑ που μπορούν να ασκήσουν το καλοκαίρι με την χορηγούμενη άδεια αυτοί που θα επιλεγούν είναι του πωλήτη τουριστικών ειδών, ειδών χειροτεχνίας και λαϊκής τέχνης, σφόγγων θαλάσσης και άλλων συναφών ειδών. Περιττόν είναι φυσικά να σημειωθεί, ότι οι ενδιαφερόμενοι τυγχάνουν απείρως περισσότεροι από τα «πόστα» που έχουν οριοθετηθεί για φέτος...

***

Εν όψει ενεργοποίησης των παραλιών

... Και έπονται έως τις 26 Μαρτίου οι ομπρελλάδες

ΔΕΚΑ μέρες επιπλέον περιθώριο εν σχέσει με τους στάσιμους μικροπωλητές έχουν όσοι επιδιώκουν να εξασφαλίσουν για φέτος την άδεια ενοικίασης ομπρελλών στις παραλίες της πόλης μας. Η καταληκτική προθεσμία λήγει συγκεκριμένα στις ***26 Μαρτίου***.

Οι σχετικές αιτήσεις άρχισαν ήδη να γίνονται δεκτές από την περασμένη Παρασκευή 9 του μηνός και προβλέπεται να συνοδεύονται από μία σειρά δικαιολογητικών, τα οποία είναι συνολικά δέκα στον αριθμό (σ.σ. σχετικά βλέπε στις δημοσιευόμενες επίσημες ανακοινώσεις).

Από το

Καζίνο της Ρόδου

ΖΗΤΟΥΝΤΑΙ

Για σποραδική απασχόληση (Σαββατοκύριακα και εορτές)

σε μόνιμη βάση οι παρακάτω ειδικότητες:

Σερβιτόροι

Βοηθοί Σερβιτόροι

Βοηθοί Μαγείρου

Πληροφορίες - Αιτήσεις

ΚΑΖΙΝΟ ΡΟΔΟΥ Α.Ε.

Διεύθυνση προσωπικού, Παπανικολάου 4, Ρόδος

τηλ. 97530, 97535, ΔΕΥ - ΠΑΡ. (08:00 - 16:00)

ΕΛΛΗΝΙΚΗ ΔΗΜΟΚΡΑΤΙΑ
ΝΟΜΟΣ ΔΩΔΕΚΑΝΗΣΟΥ
ΔΗΜΟΣ ΠΕΤΑΛΟΥΔΩΝ

ΑΝΑΚΟΙΝΩΣΗ

Ανακοινώνουμε στους δημότες του Δήμου Πεταλούδων ότι, όσοι έχουν νόμιμα κτίσματα ή νόμιμα πηγάδια στην περιοχή της παραλίας παράλληλα του Αεροδρομίου να προσκομίσουν τις άδειες κτισμάτων και τις βεβαιώσεις πηγαδιών στα γραφεία του Δημοτικού Διαμερίσματος Παραδεισίου ή στα γραφεία του Δημοτικού Καταστήματος έως τις 15 Μαρτίου 2001, για την οριστικοποίηση της μελέτης ηλεκτροδότησης παραλίας Παραδεισίου.

Πληροφορίες στον Αντιδήμαρχο Πεταλούδων κ. Ιωάννη Αφεντούλη στο τηλέφωνο 91998.

Ο ΑΝΤΙΔΗΜΑΡΧΟΣ
ΑΦΕΝΤΟΥΛΗΣ ΙΩΑΝΝΗΣ

«Κόντρες» εν όψει την Παρασκευή στο Δημοτικό Συμβούλιο...



«ΕΞΗΓΗΣΕΙΣ» καλείται να δώσει ο δήμαρχος Γιώργος Γιαννόπουλος για μια σειρά ερωτημάτων που ο προκάτοχός του Μάνος Κόκκινος θεωρεί ως «μείζονος σημασίας», κατά την αμέσως επόμενη συνεδρίαση του Δημοτικού Συμβουλίου που προγραμματίζεται για την προσεχή Παρασκευή 16 του μηνός. Δεν δείχνει πάντως να... πτοείται, ούτε καν για το «καυτό» θέμα των υπεσχημένων επενδύσεων του καζίνο, που αναμένεται να μονοπωλήσει τη συζήτηση. Ο περίγυρός του μάλιστα υποστηρίζει ότι το «οπλοστάσιο» της δημοτικής αρχής διαθέτει όχι απλώς πειστικές, αλλά αποστομωτικές απαντήσεις για όλα τα ερωτήματα! Και προετοιμάζει το «υλικό» των πειστηρίων...



ΑΝΤΙΘΕΤΑ, έχοντας ήδη περάσει επιτυχώς πολύ πρόσφατα το «τετ-α-τετ» με τους φορείς και τις παραγωγικές τάξεις, ο Γ. Γιαννόπουλος είναι βέβαιο ότι θα προβάλει ως «αντίλογο» την αναγκαιότητα των έργων, αντί των... λόγων και της «παραφιλολογίας»! Κάτι που αποτελεί άλλωστε την γνωστή πάγια πρακτική του. Εχοντας ως «σύμμαχο» και τη συγκυρία της ενεργοποίησης αυτή την περίοδο των «μηχανών» του δήμου, για την υλοποίηση του πιο πολυδάπανου τεχνικού προγράμματος που έχει καταρτισθεί ποτέ στα χρονικά.

Από τον Γ. Γιαννόπουλο στις «εξηγήσεις» που ζητά ο Μ. Κόκκινος

Απάντηση με... φουλ της «μηχανής»!

Ξεκινάει η υλοποίηση του πιο πολυδάπανου τεχνικού προγράμματος

ΜΕ ΕΝΑ έργο της Μεσαιωνικής Πόλης θα ενεργοποιηθεί φέτος το φιλόδοξο τεχνικό πρόγραμμα του Δήμου Ροδίων, που ανέρχεται συνολικά (και για τις δύο αρμόδιες Διευθύνσεις του) στο ποσόν - μαμούθ των ***5,3 δισεκατομμυρίων*** δραχμών. Δηλαδή, αποτελεί το 1/3 περίπου του συνολικού ετήσιου οικονομικού πλάνου, αφού ο φετεινός προϋπολογισμός κυμαίνεται στα επίπεδα των 17 δις.

Το «ποδαρικό» στην αλυσίδα των δημοπρασιών που έπονται θα γίνει συγκεκριμένα στο τέλος της τρέχουσας εβδομάδας με τον διαγωνισμό που αφορά τη διαμόρφωση του αρχαιολογικού χώρου ο οποίος βρίσκεται στην πολυσύχναστη οδό Πλάτωνος. Εργο, το οποίο θεωρείται από το δήμο μας ως ένα από τα πιο σημαντικά του φετεινού σχεδιασμού, ως προς τον τομέα των αναπλάσεων. Κάτι το οποίο αντανακλά και ο προϋπολογισμός του.

ΣΥΜΦΩΝΑ συγκεκριμένα με τη σχετική υπηρεσιακή μελέτη, η ενδεικτική δαπάνη για τις παρεμβάσεις που έχουν σχεδιαστεί να πραγματοποιηθούν στην εν λόγω οδό ανέρχεται στο ποσόν των ***79,1 εκατομμυρίων*** δραχμών, εκ των οποίων τα 9,1 εκ. αφορούν τον αναλογούντα Φ.Π.Α. Σημειώνεται ότι το έργο εντάσσεται στα πλαίσια της πολυετούς προγραμματικής σύμβασης την οποία έχει συνάψει ο Δήμος της πόλης μας με το Υπουργείο Πολιτισμού και το Ταμείο Αρχαιολογικών Πόρων (ΤΑΠΑ) από την εποχή της αλήστου μνήμης **Μελίνας Μερκούρη** για την συντήρηση και την ανάδειξη του Μεσαιωνικού μας κάστρου, ως Μνημείου Παγκόσμιας Κληρονομιάς.

Ο σχετικός διαγωνισμός θα πραγματοποιηθεί συγκεκριμένα στην αίθουσα του Δημοτικού Συμβουλίου ***την ερχόμενη Παρασκευή*** 16 Μαρτίου. Οι ενδιαφερόμενοι εργολάβοι θα πρέπει ειδικότερα να υποβάλουν τις προσφορές τους ενώπιον της αρμόδιας επιτροπής από τις 10 μέχρι τις 11 το πρωί. Θα πρέπει να υπογραμμισθεί ότι η προθεσμία περάτωσης των εργασιών καθορίστηκε δεσμευτικά - επί ποινή κυρώσεων - ***σε 300 ημερολογιακές μέρες***. Δηλαδή, οι παρεμβάσεις στην περιοχή προβλέπεται να διαρκέσουν ***ένα περίπου χρόνο.***

■ ΤΟ ΒΡΑΔΥ ***της ίδιας μέρας*** θα ακολουθήσει στον ίδιο χώρο η συνεδρίαση του Δημοτικού Συμβουλίου, που προμηνύεται να είναι μάλλον... «θερμή», καθ' ότι περιλαμβάνει τη συζήτηση διαφόρων θεμάτων ***σε καθαρά πολιτικό επίπεδο.***

Πρόκειται για θέματα που έχουν χαρακτηρισθεί ως ***«αιχμής»*** από τη μείζονα μειοψηφία της παράταξης του τέως δημάρχου ***Μάνου Κόκκινου*** και για το λόγο αυτό εισάγονται προς συζήτηση υπό μορφήν παροχής διευκρινίσεων εκ μέρους της δημοτικής αρχής. Μεταξύ αυτών συγκαταλέγονται και τα πολυσυζητημένα 20 δισεκατομμύρια του Καζίνο για την εκτέλεση έργων υποδομής στην πόλη.

ΓΙ' ΑΥΤΟΝ ακριβώς το λόγο, επειδή δηλαδή προβλέπεται ότι λόγω της θεματολογίας θα απορροφηθεί το μεγαλύτερο μέρος του χρόνου σε τοποθετήσεις και πιθανόν... αντεγκλήσεις, το πιθανότερο είναι ότι δεν θα καταστεί δυνατόν να συζητηθούν όλα τα θέματα της ημερήσιας διάταξης.

ΕΠΕΙΔΗ όμως - όπως έγινε γνωστό - στη γραμματεία του προέδρου έχει συσσωρευθεί ένας μεγάλος ακόμα όγκος τρεχόντων υπηρεσιακών θεμάτων άμεσης προτεραιότητας που πρέπει να προωθηθούν, κυρίως για τη δρομολόγηση της εκτέλεσης νέων έργων, θα προγραμματισθεί και νέα συνεδρίαση του Δ.Σ. ***για την αμέσως επόμενη Παρασκευή, 23 Μαρτίου.***

ΞΕΝΑΚΗΣ ΑΥΤΟΚΙΝΗΤΑ ΑΕΒΕ

ΕΞΟΥΣΙΟΔΟΤΗΜΕΝΟΣ ΣΥΝΕΡΓΑΤΗΣ KOSMOCAR



ΑΠΟΚΤΗΣΤΕ ΤΟ ΜΕ ΧΡΗΜΑΤΟΔΟΤΗΣΗ 0% ΠΡΟΚΑΤΑΒΟΛΗ ΚΑΙ ΕΩΣ 72 ΜΗΝΕΣ

VW TOTAL CARE

2 χρόνια δωρεάν οδική βοήθεια

ΟΛΑ ΤΑ VW ΕΤΟΙΜΟΠΑΡΑΔΟΤΑ

ΕΚΘΕΣΗ - SERVICE
ΑΝΤΑΛΛΑΚΤΙΚΑ - ΑΝΤΑΛΛΑΓΕΣ

ΞΕΝΑΚΗΣ ΑΕΒΕ • Λ. ΡΟΔΟΥ ΛΙΝΔΟΥ 238 • ΤΗΛ: 0241 - 61600 • FAX: 0241 - 68898

Στο κτίριο του τοπικού ραδιοσταθμού

Εργα «λήφτιγκ» της ΕΡΤ

ΑΠΟ καιρό είχε καταστεί επιβεβλημένο να γίνουν οι δέουσες συντηρήσεις στο κτίριο που στεγάζει επί δεκαετίες τις τοπικές υπηρεσίες του κρατικού ραδιοφωνικού σταθμού. Κάποτε εδέησε να το συνειδητοποιήσει η κεντρική διοίκηση της ΕΡΤ και έτσι ήλθε η ώρα για να ξεκινήσουν οι εργασίες του «σουλουπώματος» των εγκαταστάσεων.

Το «λήφτινγκ» προβλέπει διάφορες παρεμβάσεις σε εσωτερικούς και εξωτερικούς χώρους του κτιρίου, οι οποίες κοστολογήθηκαν αρμοδίως με το ποσόν των ***17 εκατομμυρίων*** δραχμών. Αυτό τουλάχιστον αποφασίστηκε να διατεθεί για τον εν λόγω σκοπό, αν και εκτιμάται ότι εν γένει ανάγκες του συγκροτήματος απαιτούν μεγαλύτερα κονδύλια...

Ο ΣΧΕΤΙΚΟΣ διαγωνισμός για την αναζήτηση εργολάβου είχε αποφασισθεί αρχικά να γίνει την παραμονή του εορτασμού της Ενσωμάτωσης, αλλά με νεωτέρα θα διενεργηθεί τελικά ***αύριο Τρίτη*** 13 του μηνός.

Οι ενδιαφερόμενοι θα πρέπει να υποβάλουν τις προσφορές τους στα γραφεία του ραδιοσταθμού (στο 5ο χιλιόμετρο της Λεωφόρου Καλλιθέας) μέχρι τις 11 το πρωί.

Νέα πολυήμερη άσκηση στην Κατταβιά

Προσοχή στο Πεδίο Βολής

ΕΝΑΣ νέος πολυήμερος κύκλος ασκήσεων, που θα διαρκέσει μέχρι τις αρχές της επόμενης εβδομάδας, ξεκινάει ***από αύριο Τρίτη*** 13 του μηνός στο Πεδίο Βολής της Κατταβιάς. Δεδομένου μάλιστα ότι οι βολές θα συνεχίζονται και κατά τις νυκτερινές ώρες, χρειάζεται η δέουσα προσοχή απ' όλους όσους θα κινούνται αυτές τις μέρες στη γύρω περιοχή.

Οι ασκήσεις, που προβλέπουν βολές βαρέων οπλων του Πεζικού και μάλιστα ***με πραγματικά πυρά,*** θα διαρκέσουν συγκεκριμένα ***μέχρι και την μεθεπόμενη Τρίτη*** 20 Μαρτίου, δηλαδή για διάστημα οκτώ συνεχόμενων ημερών.

ΣΥΜΦΩΝΑ με τη σχετική ανακοίνωση που εκδόθηκε από την 95 ΑΔΤΕ, ως επικίνδυνη περιοχή χαρακτηρίζεται αυτή που περικλείεται μεταξύ των οδών Κατταβιάς - Πλημμύρι και Κατταβιάς - Σελλάρι, καθώς και η θαλάσσια περιοχή που εκτείνεται σε βάθος 15 μιλίων από την ακτή του Πεδίου Βολής.

Καθ' όλο αυτό το διάστημα απαγορεύεται στην προαναφερόμενη ζώνη η κίνηση των πολιτών διά ξηράς και θαλάσσης, για την αποφυγή τυχόν ατυχημάτων.

Μέσα από την «αλυσίδα» των διαγωνισμών που προκήρυξε το ΑΣΕΠ

«Παράθυρο» στο όνειρο της ελπίδας

Εκπνέουν σήμερα οι προθεσμίες του πρώτου που προβλέπει 26 θέσεις στη Δωδεκάνησο

ΣΕ ΑΝΑΜΜΕΝΑ κάρβουνα κάθονται αυτή την περίοδο χιλιάδες νέοι και νέες από ολόκληρη τη χώρα, που βλέπουν τους διαδοχικούς διαγωνισμούς τους ΑΣΕΠ οι οποίοι βρίσκονται σε εξέλιξη ως το «παράθυρο» της επαγγελματικής τους αποκατάστασης, μέσα από μία θέση του Δημοσίου. Μεταξύ αυτών φυσικά και πλήθος Δωδεκανησίων.

Πρόκειται για μία «αλυσίδα» διαγωνισμών, που απευθύνεται κυρίως σε πτυχιούχους πανεπιστημιακής εκπαίδευσης, αλλά και τεχνολογικής. Δεδομένου μάλιστα ότι οι θέσεις που θα έχουν προκηρυχθεί προς κάλυψη σε διάφορα υπουργεία είναι ***πολλές χιλιάδες,*** ανάλογα αυξημένο είναι και το ενδιαφέρον.

ΣΕ ΠΡΩΤΗ φάση, ***σήμερα Δευτέρα*** 12 Μαρτίου εκπνέουν οι προθεσμίες που αφορούν την πρόσληψη πανελλαδικά ***1.631 μηχανικών Π.Ε.*** σε 16 συνολικά υπουργεία. Προορίζονται συγκεκριμένα για τα Υπουργεία Εσωτερικών, Αιγαίου, Εθνικής Παιδείας και Θρησκευμάτων, Γεωργίας, Πολιτισμού, Περιβάλλοντος Χωροταξίας και Δημοσίων Εργων, Οικονομικών, Δικαιοσύνης, Εργασίας και Κοινωνικών Ασφαλίσεων, Υγείας και Πρόνοιας, Ανάπτυξης, καθώς επίσης στο Υπουργείο Μεταφορών και Επικοινωνιών.

Για τη Δωδεκάνησο προορίζονται ***οι 26 εξ αυτών,*** οι οποίοι θα ανήκουν στα υπουργεία Εσωτερικών και Οικονομικών. Οι φορείς τους οποίους θα στελεχώσουν είναι συνολικά δέκα, στην πλειοψηφία τους διάφοροι δήμοι του νομού μας.

ΕΙΔΙΚΟΤΕΡΑ, η κατανομή αυτών που θα επιλεγούν σε κάθε φορέα, έχει κατά ειδικότητα ως εξής:

➢ Στο ***Δήμο Ρόδου*** 3 πολιτικοί μηχανικοί, 2 αρχιτέκτονες μηχανικοί, και 1 τοπογράφος μηχανικός.

➢ Στο ***Δήμο Καλύμνου*** 1 πολιτικός μηχανικός, 1 μηχανολόγος και 1 χημικός μηχανικός

➢ Στο ***Δήμο Καρπάθου*** 1 πολιτικός μηχανικός, 1 μηχανολόγος και 1 χημικός μηχανικός

➢ Στο ***Δήμο Κω*** 2 μηχανολόγοι μηχανικοί

➢ Στο ***Δήμο Λέρου*** 1 πολιτικός μηχανικός, 1 αρχιτέκτονας και 1 μηχανολόγος

➢ Στο ***Δήμο Αστυπάλαιας*** 1 πολιτικός μηχανικός

➢ Στο ***Δήμο Πάτμου*** 1 αρχιτέκτονας

➢ Στο ***Δήμο Νισύρου*** 1 πολιτικός μηχανικός

➢ Στην ***Περιφερειακή Διεύθυνση*** Ρόδου της Περιφέρειας Νοτίου Αιγαίου 2 ηλεκτρολόγοι μηχανολόγοι και 1 πολιτικός μηχανικός.

➢ Και τέλος για το Υπουργείο Οικονομικών, ***στη Δ.Ο.Υ Ρόδου*** 3 Μηχανικοί της ειδικότητας των αγρονόμων τοπογράφων

ΟΙ ΑΙΤΗΣΕΙΣ υποβάλλονται ταχυδρομικώς απ' ευθείας στο ΑΣΕΠ. Περιττόν είναι φυσικά να σημειωθεί ότι οι ενδιαφερόμενοι της... τελευταίας στιγμής για τις παραπάνω θέσεις θα πρέπει να απευθυνθούν άμεσα στο γραφείο Εξυπηρέτησης Πολιτών της Νομαρχίας. Από το ίδιο γραφείο μπορούν να πάρουν πληροφορίες και για τους υπόλοιπους διαγωνισμούς του ΑΣΕΠ που βρίσκονται σε εξέλιξη. «Τρέχουν» συγκεκριμένα ήδη οι προθεσμίες ***για 603 ακόμα πανεπιστημιακούς*** διαφόρων ειδικοτήτων και ***1.155 απόφοιτων Τ.Ε.Ι.,**** που λήγουν στις 26 Μαρτίου και στις 4 Απριλίου αντίστοιχα.

ΕΝΩ ΕΠΙΚΕΙΤΑΙ ΝΕΟ ΣΕΜΙΝΑΡΙΟ

Οι τουριστικές Σχολές μας σε αναζήτηση προμηθευτών

ΣΕ αναζήτηση προμηθευτών για την κάλυψη συγκεκριμένων αναγκών της λειτουργίας τους μέχρι το τέλος του έτους βρίσκονται αυτές τις μέρες οι Σχολές Τουριστικής Εκπαίδευσης (πρώην Τουριστικών Επαγγελμάτων) του νησιού μας. Μάλιστα οι προθεσμίες και για τα δύο επίπεδα ***λήγουν σήμερα Δευτέρα.***

Ειδικότερα, η Ανωτέρα Σχολή, που εδρεύει στην οδό Δημοκρατίας 2, έχει προκηρύξει πρόχειρο μειοδοτικό διαγωνισμό για την προμήθεια ειδών καθαριότητας (2 εκατομμυρίων δραχμών) που αφορούν τις ανάγκες του οικοτροφείου της. Οι προσφορές πρέπει να υποβληθούν σφραγισμένες στα γραφεία της ***μέχρι τις 10 το πρωί.***

ΕΙΔΗ καθαριότητας και βενζίνη «ντήζελ» της τάξης των 5 και 3 εκατομμυρίων δραχμών αντίστοιχα επιθυμεί να προμηθευτεί και η Βασική Σχολή, που εδρεύει στο ξενοδοχείο «Θέρμαι». Ο δικός της διαγωνισμός, που είναι σημειωτέον επαναληπτικός (καθώς είχε αποβεί προ μερικών εβδομάδων άγονος) θα πραγματοποιηθεί ***στις 12 το μεσημέρι.***

■ ΕΝ ΤΩ ΜΕΤΑΞΥ, παράταση πέντε ημερών πήραν οι προθεσμίες για το επιδοτούμενο σεμινάριο κατάρτισης ανέργων που έχουν αναλάβει να υλοποιήσουν οι Σχολές. Αρχικά προβλεπόταν να κατατεθούν οι αιτήσεις των ενδιαφερόμενων μέχρι την ερχόμενη Πέμπτη 15 Μαρτίου, αλλά με νεώτερη ανακοίνωση έχουν περιθώριο ***μέχρι τις 20 του μηνός,*** ημέρα Τρίτη.

Το πρόγραμμα έχει ως θέμα την Μαγειρική Τέχνη και συνολικά θα συμμετάσχουν 19 άνεργοι.

ΠΑΠΠΟΥ

Τα Μεγάλα Καταστήματα ΠΑΠΠΟΥ
σας φροντίζουν με ποιότητα, ποικιλία
και με τις χαμηλότερες τιμές της αγοράς.

Στα τμήματα των 6 ορόφων μας θα βρείτε:

1 Τρόφιμα - Είδη Delicatessen
2 Δώρα - Είδη ταξιδίου - Καλλυντικά - Ποτά
3 Ανδρικά είδη - Εσώρουχα - Αξεσουάρ
4 Bebe - Παιδικά - Γυναικεία εσώρουχα - Αξεσουάρ
5 Ηλεκτρικά - Είδη σπιτιού - Λευκά είδη
6 Παιχνίδια - Αθλητικά - Ηλεκτρονικά παιχνίδια

ΜΕΓΑΛΑ ΚΑΤΑΣΤΗΜΑΤΑ ΠΑΠΠΟΥ

Γιατί αυτοί που μας προτιμούν
...δεν μας αλλάζουν!

Ξεκινούν την επόμενη Κυριακή

Νέα σεμινάρια της Ε.Ε.Δ.Ε.

ΜΕ ΔΥΟ νέα σεμινάρια επαγγελματικής κατάρτισης επανέρχεται στο νησί μας η Ελληνική Εταιρεία Διοίκησης Επιχειρήσεων, που επί σειρά ετών έχει να επιδείξει ένα αξιόλογο έργο σε αυτό τον τομέα. Εισηγητής και στα δύο θα είναι ο κ. Γιάννης Καλογεράκης.

Το πρώτο θα πραγματοποιηθεί την ερχόμενη Κυριακή ***28 Μαρτίου*** με θέμα «Διοικώντας την επιχείρηση που αλλάζει» και θα έχει διάρκεια 8 ώρες. Επονται Δευτέρα και Τρίτη 19-20 του μηνός μέσα σε 12 ώρες οι «Αποτελεσματικές τεχνικές συμβουλευτικής καθοδήγησης και ψυχολογικής υποστήριξης».

Spazio interno

Στ. Κωπάδη 9, τηλ. 39911 Fax 39912

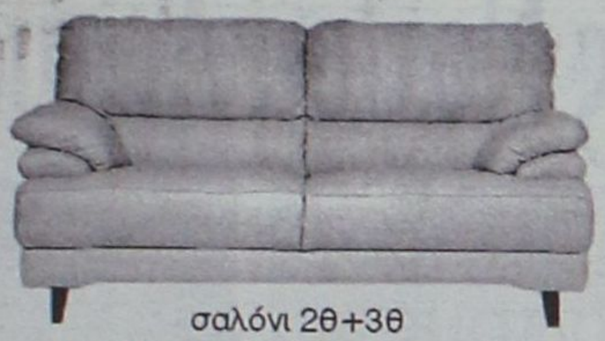

σαλόνι 2θ+3θ
640.000 δρχ. ή **16.000** το μήνα

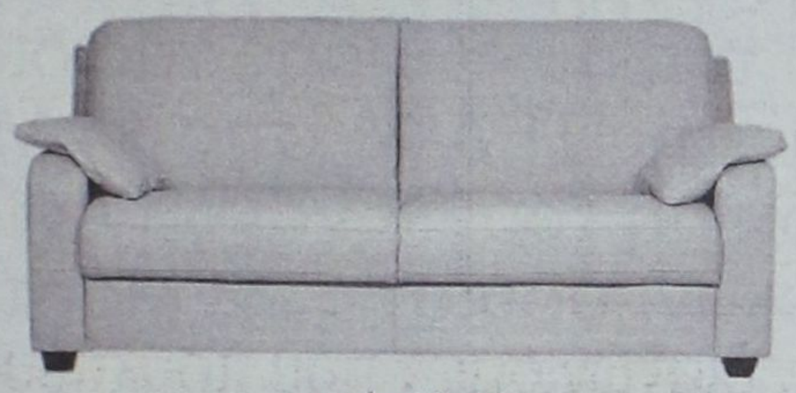

σαλόνι 2θ+3θ
από **620.000** ή **16.000** το μήνα

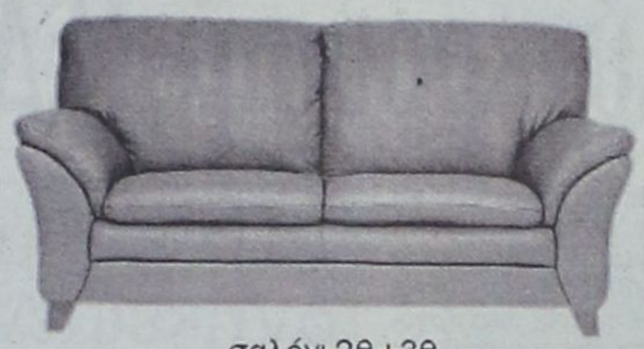

σαλόνι 2θ+3θ
520.000 δρχ ή 13.500 το μήνα.



πολυθρόνα **160.000 δρχ.**



σαλόνι 2θ+3θ
630.000 δρχ. ή 16.000 το μήνα

...και πολλά ακόμη μοντέλα, σε ύφασμα και δέρμα, σε μεγάλη ποικιλία χρωμάτων.

στις τιμές συμπεριλαμβάνεται Φ.Π.Α.

Τώρα στα δύο νέα μας καταστήματα επιλέγετε εσείς τον τρόπο πληρωμής που σας ταιριάζει:



ΛΥΣΗ

Α.Ε.Β.Ε.

Στ. Κωτιάδη 9, τηλ. 39911 Fax 39912

α. Με 0% προκαταβολή και έως 36 δόσεις
β. Με 10% προκαταβολή και έως 48 δόσεις
γ. Με 35% προκαταβολή και 12 δόσεις άτοκα

EASY LIFE

Στ. Κωτιάδη 48, Ρόδος τηλ. 21311



έπιπλα TV-Stereo
από **40.000 δρχ.**



καρέκλες γραφείου JUNIOR
από **18.000 δρχ.**

βιβλιοθήκες
από **45.000 δρχ.**

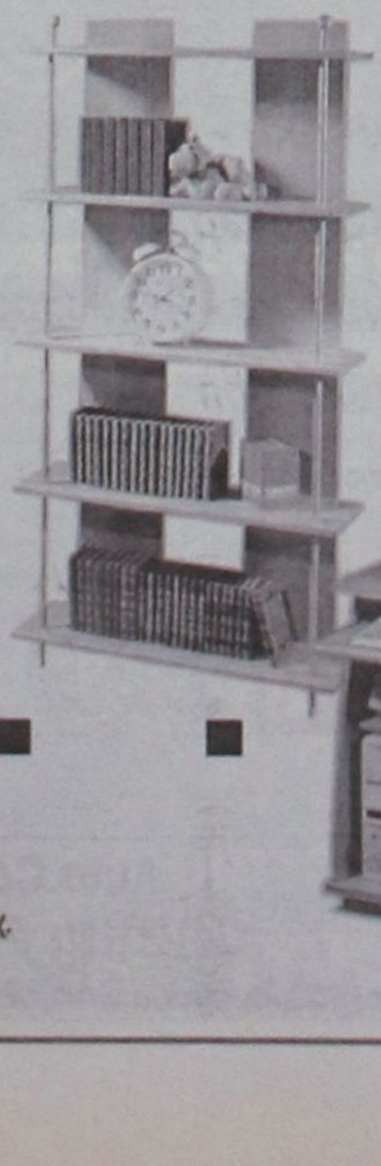

πορτ μαντο
από **60.000 δρχ.**



παπουτσοθήκες
από **20.000 δρχ.**



θήκες για c.d.
από **20.000 δρχ.**

τραπέζια σαλονιού
από **60.000 δρχ.**



γραφεία για computer
από **40.000 δρχ.**

ADD

Αιχμή του δόρατος η διαχειριστική αρχή για το Γ' ΚΠΣ

«Σύγκρουση» ΤΕΔΚΔ και Περιφέρειας Νοτίου Αιγαίου

✔ Η ελλιπής συμμετοχή της Δωδεκανήσου αντικείμενο της σύγκλησης της διοικούσας επιτροπής της ΤΕΔΚΔ στις 14 Μαρτίου

✔ Συνεδρίαση του Οργάνου Ανάπτυξης Δωδεκανήσου στις 22 Μαρτίου

Αποφασισμένοι να δώσουν ένα τέλος στα ευχολόγια και τις φραστικές διεκδικήσεις φέρονται πλέον οι αιρετοί μας άρχοντες μετά την συγκρότηση της διαχειριστικής αρχής για το 3ο Κοινοτικό Πλαίσιο Στήριξης που έγινε πρόσφατα στην Ερμούπολη της Σύρου, παρουσία εκπροσώπων της Ευρωπαϊκής Ενωσης.

Η ελλιπής συμμετοχή και εκπροσώπηση της Δωδεκανήσου στη νεοσύστατη αυτή ειδική υπηρεσία διαχείρισης του επιχειρησιακού προγράμματος με μόλις 3 άτομα έναντι 17 από τη Σύρο, προκάλεσε τις εύλογες αντιδράσεις και την άμεση κινητοποίηση των δημάρχων της περιοχής μας.

Μετά από αυτή την «προκλητική» συμπεριφορά των αρμοδίων της Περιφέρειας Νοτίου Αιγαίου και την άνιση μεταχείριση της Δωδεκανήσου ενόψει μάλιστα της υλοποίησης του προγράμματος ανάπτυξης της περιοχής μας, η διοικούσα επιτροπή της ΤΕΔΚΔ φέρει το θέμα προς συζήτηση στη σύγκληση του σώματος την Τετάρτη 14 Μαρτίου «Θα διεκδικήσουμε την ικανοποίηση των δίκαιων αιτημάτων μας.

Δεν πρόκειται να επιβραδύνει ο ρυθμός ανάπτυξης της Δωδ/σου επειδή κάποιοι άλλοι το επιδιώκουν ακόμη κι αν χρειασθεί να φθάσουμε σε σύγκρουση» δηλώνει η πλειοψηφία των αιρετών μας αρχόντων.

Μια σειρά εξάλλου σημαντικών ζητημάτων όπως αυτά των αντικειμενικών αξιών, των παραλιών, το συγκοινωνιακό αλλά και οι σχέσεις ΟΤΑ και Περιφέρειας Νοτίου Αιγαίου θα συζητηθούν διεξοδικότερα κατά τη διάρκεια συνεδρίασης του Οργάνου Ανάπτυξης Δωδ/σου που θα πραγματοποιηθεί στις 22 Μαρτίου.

Για τα σοβαρά αυτά θέματα που σχετίζονται άμεσα με την ανάπτυξη του τόπου μας μίλησε στη ΔΡΑΣΗ ο γραμματέας της ΤΕΔΚΔ κ. Στέλιος Ρηνιού.

«Αντικείμενο της σύγκλησης του διοικητικού συμβουλίου της ΤΕΔΚΔ την Τετάρτη 14 Μαρτίου είναι η οριστικοποίηση της θεματολογίας του Οργάνου Ανάπτυξης που θα συνεδριάσει στις 22 Μαρτίου με την συμμετοχή όλων των δημάρχων της Δωδεκανήσου και της διοικούσας επιτροπής της Τοπικής Ενωσης Δήμων και Κοινοτήτων Δωδ/σου» αναφέρει στη Δράση ο γραμματέας της ΤΕΔΚ κ. Στέλιος Ρηνιού.

«Τα δύο θέματα που θα τεθούν επί τάπητος είναι το θέμα των δημοσίων ακινήτων και των παραλιών με πρόταση να δημιουργηθεί ο φορέας διαχείρισης για το Νομό Δωδ/σου και να σταματήσει αυτό το αλαλούμ της διεκδίκησης των ακινήτων από φορείς μη δωδεκανήσιους.

Είναι ένα ζήτημα που χρόνια το κουβεντιάζουμε το επικαιροποιούμε, το ανακυκλώνουμε **αλλά είχαμε μέχρι τώρα αρκεσθεί σε ευχολόγια και φραστικές διεκδικήσεις.**

Το θέμα των παραλιών είναι πιο **πιεστικό** και πιο συγκεκριμένο. Κι εκεί έχουμε ξεκάθαρες θέσεις. Επίσης θα τεθεί το ακτοπλοϊκό ζήτημα της Δωδεκανήσου. Θα κατατεθούν απόψεις για τη μελέτη που κατέθεσε ο δήμαρχος Τήλου κ. Τάσος Αλιφέρης για τη δρομολόγηση πλοίου.

Σημαντικό επίσης ζήτημα με το οποίο θα ασχοληθεί το διοικητικό συμβούλιο της ΤΕΔΚ είναι αυτό των αντικειμενικών αξιών που για την πόλη της Ρόδου αποτελεί μείζον θέμα. Ως γνωστόν για το θέμα αυτό τόσο ο δήμος της Ρόδου αλλά και οι παραγωγικές τάξεις σκοπεύουν να προσφύγουν στη δευτεροβάθμια επιτροπή του υπουργείου Οικονομικών. Ολα αυτά τα ζητήματα τα μορφοποιούμε σε πρόταση και θα τα φέρουμε στο Οργανο Ανάπτυξης.

Θέμα συζήτησης που όπως όλα δείχνουν θα μας απασχολήσει κατά πολύ είναι οι σχέσεις των ΟΤΑ με την Περιφέρεια, θέμα που έχει πολλές πτυχές. Μετά μάλιστα και τις τελευταίες εξελίξεις στο θέμα της διαχειριστικής αρχής του Γ' Κοινοτικού Πλαίσου Στήριξης. Ενα μείζον ζήτημα όπου η ελλιπής συμμετοχή της Δωδ/σου στη διαχειριστική αρχή, με τρία μόνο μέλη από τα 20 που απαρτίζεται αποτελεί σημείο αιχμής και τριβών.

Είμαστε όχι απλώς αποφασισμένοι να διεκδικήσουμε αυτά που δικαιούμαστε αλλά και να «συγκρουσθούμε» μέχρι να το καταφέρουμε. Θα απαιτήσουμε πλέον κάποια πράγματα για τη Δωδεκάνησο, αρχής γενομένης με την αύξηση των μελών που συμμετέχουν στη διαχειριστική αρχή για το Γ' ΚΠΣ, που συστάθηκε πρόσφατα στη Σύρο. Το πρόβλημα μπορεί να αμβλυνθεί με τη συμμετοχή περισσοτέρων Δωδεκανησίων σ' αυτήν.

Πρέπει να δούμε πλέον και τον τόπο μας που έχει άλλους ρυθμούς ταχύτητας, ανάπτυξης και άλλες ανάγκες περισσότερο ποιοτικές οι οποίες και πρέπει να ικανοποιηθούν.

Και για να γίνει αυτό απαραίτητη προϋπόθεση είναι η παρουσία στη Ρόδο κάποιων ανθρώπων που θα καθοδηγήσουν τους δήμους, τη Νομαρχία και τις υπηρεσίες.

Θα συζητήσουμε και άλλες πτυχές του θέματος των σχέσεων ΟΤΑ και Περιφέρειας Νοτίου Αιγαίου.

Θα επιδιώξουμε να είναι πιο αποδοτικές και περισσότερο παραγωγικές για την ανάπτυξη του τόπου.

Πιστεύω μάλιστα πως δεν είναι καθόλου αργά. Οι όποιες βελτιώσεις είναι και επιθυμητές και απαραίτητες» τονίζει ο κ. Ρηνιού.

«Οργανώνουμε επίσης ένα **θεματικό συνέδριο που θα αφορά τον πολιτισμό** ενώ προβλέπεται και η διοργάνωση άλλων δύο θεματικών συνεδρίων στο εγγύς μέλλον, μέσα από τα οποία θα καθορισθεί και η δυνατότητα συνεργασιών ανάμεσα στους ΟΤΑ της Δωδεκανήσου. **Για τον αθλητισμό και για τα θέματα κοινωνικής μέριμνας.**

Για το συγκεκριμένο θέμα είχαμε τελευταία μια προσύσκεψη με το Δήμο Ρόδου και άλλους φορείς, βάζοντας τη



λογική της από κοινού διαχείρισης του Ιατροπαιδαγωγικού Κέντρου, αναπτύσσοντας τον εθελοντισμό (αιμοδοσία, ΑΜΕΑ κλπ)» καταλήγει ο κ. Στέλιος Ρηνιού.



Σκεφτείτε Χώρους. Τεράστιοι χώροι φόρτωσης: ωφέλιμος όγκος 3,2 m³ (κορυφαίος στην κατηγορία του), εσωτερική επιφάνεια φόρτωσης 2,2 m² και 625 κιλά ωφέλιμο φορτίο.

Σκεφτείτε Πρακτικά. Δυνατότητα επιλογής εως 2 πλευρικών θυρών με το μεγαλύτερο πλάτος στην κατηγορία του (685 mm), 1200 mm πλάτος θόλου τροχών, ύψος χώρου φόρτωσης από το έδαφος 535 mm και διπλές ασύμμετρες πόρτες με τζάμι.



Σκεφτείτε με την Άνεσή σας. Κανένας άλλος δεν προσφέρει τέτοια άνεση: υπερυψωμένη θέση οδηγού για μέγιστη ορατότητα, λεβιέ ταχυτήτων πάνω στο ταμπλό, Trip computer, ράφι οροφής. Επιπλέον standard υδραυλικό τιμόνι, ηλεκτρικά παράθυρα, κεντρικό κλείδωμα και προβολείς ομίχλης.

Σκεφτείτε με Ασφάλεια. Στην κορυφή της κατηγορίας του: Αερόσακος οδηγού, μπάρες προστασίας, αμάξωμα ελεγχόμενης παραμόρφωσης και σύστημα αντιπυρικής προστασίας FPS. Επιπλέον μπορούν να προστεθούν: αερόσακος συνοδηγού, πλευρικοί αερόσακοι και ABS τελευταίας γενιάς.



Ό,τι επάγγελμα κι αν κάνετε, σκεφτείτε πόσα μπορείτε να κάνετε με το νέο FIAT DOBLÒ CARGO, το πιο πλούσιο σε καινοτομίες επαγγελματικό. **Σκεφτείτε τώρα ένα test drive, στο Δίκτυο Ολοκληρωμένων Συγκροτημάτων Fiat.**

ΕΠΑΓΓΕΛΜΑΤΙΚΑ FIAT. ΔΟΥΛΕΥΟΥΝ ΜΑΖΙ ΣΑΣ. FIAT

Auto Center Μανώλης Κωστάκης Α.Ε.Β.Ε.

GROUP: FIAT - ALFA ROMEO - LANCIA

14ο χλμ Ρόδου - Αεροδρομίου 85106, Παραδείσι, Ρόδος, Τηλ: (0241) 82000

Ομο-λογίες



«ΝΑΙ, φυσικά θα πάω με τον Αβραμόπουλο γιατί πιστεύω ότι φέρνει κάτι το καινούργιο».

(Συγνώμη που κομπιάζω αλλά, ξέρετε... Τι να σας πω... Να, είναι αλήθεια ότι ένοιωθα αρκετά ελεύθερος έτσι κι αλλιώς αφού ξεφορτώθηκα τους νεοδημοκράτες, τους ΔΑΝΕίτες και όλους όσους έκαναν τη ζωή μου ποδήλατο. Ως ελεύθερος και ωραίος λοιπόν δεν θα μπορούσα παρά να συμπορευτώ με τους Ελεύθερους του δημάρχου. Πολύ θέλει κανείς;).



«ΕΤΣΙ κι αλλιώς ο Πάγκαλος είναι γνωστός για τις δηλώσεις του άρα δεν μας ξαφνιάζει πλέον...».

(Ο,τι και να κάνει ή να πει ο Πάγκαλος, ο Σημίτης δεν πρόκειται να υποχωρήσει. Η κεντροαριστερά σαν ιδέα και σαν σχήμα, ίσως, θα έχει συνέχεια, αφού είναι δεδομένο ότι υπάρχει ένα κενό και αυτό το κενό δεν πρόκειται να το χαρίσουμε σε κανένα Αβραμόπουλο. Τα ...ρετάλια, όπως λέει ο Πάγκαλος, έχουν ξελασπώσει ουκ ολίγες φορές το κόμμα του).



***ΕΝΑ** πράγμα θα πρέπει να αναγνωρίσουν οι φίλοι και κυρίως οι εχθροί του **Δημήτρη Αβραμόπουλου**. Η δυναμική και ο μαγνητισμός που εκπέμπει σαν πρόσωπο. Σαν μονάδα. Για σκεφτείτε το. Χωρίς να παρουσιάσει έναν, μα ΕΝΑΝ συνεργάτη της προκοπής σε κεντρικό επίπεδο, ούτε καν μια φήμη έστω για μια καραμπινάτη προσχώρηση, εν τούτοις δημιουργεί ρεύμα και προοπτικές που σπάνια έχουν καταγράψει οι δημοσκοπούντες. Θα τολμούσα να πω, ακόμα και αυτή η ίδια η ιστορία. Για να λέμε τα σύκα σύκα και τη σκάφη σκάφη.*



***Ενας Σαμαράς** που εν πάση περιπτώσει είχε μαζί του έναν πυρήνα από αξιόλογους ανθρώπους, έξω και πέρα από το περιεχόμενο της πλατφόρμας του, ποτέ δεν πέτυχε αυτό που αυτή τη στιγμή συμβαίνει με τον «ελεύθερο» δήμαρχο. Είχε μαζί του έναν Κακλαμάνη, τους αείμνηστους Λεντάκη και Καλαμίδα... Ο Αβραμόπουλος ποντάρει στην κορμοστασιά και τη φιλοσοφία του γόη και φαίνεται να του είναι υπεραρκετά. Μέχρι στιγμής τέλος πάντων...*



***ΑΝ** πάλι είστε απ' αυτούς που έχετε άποψη στα περί ελευθερίας και «ελεύθερων», οι επιλογές είναι δεδομένες και με υψηλά ποσοστά αποδοχής από την κοινή γνώμη: **Οι παπαροκάδες και ο Αβραμόπουλος**. Διαλέγετε και παίρνετε. Κανείς δεν πρόκειται να σας θεωρήσει ντεμοντέ.*

ΑΝ - ΙΣΕΣ ΕΥΚΑΙΡΙΕΣ

ΘΑ με βγάλει κανείς από το αδιέξοδο ή θα ακολουθήσω το ένστικτό μου; Εξηγούμαι: Δεν είμαι μισογύνης. Πάμε παρακάτω...

Γιατί εγώ τώρα θεωρώ άδικη και λαϊκίστικη την απόφαση του πρωθυπουργού να καλύπτονται κατά ένα τρίτο τα ψηφοδέλτια των δημοτικών και νομαρχιακών εκλογών από γυναίκες και μάλιστα υποχρεωτικά;

Οι ίδιες οι γυναίκες νοιώθουν δικαιωμένες από την εξέλιξη αυτή; Αν πιστεύουν ότι έτσι δικαιώνεται ο αγώνας τους για ισότητα και ίσες ευκαιρίες, μάλλον θα πρέπει να αναθεωρήσουν και να αναθεωρήσουμε όλοι μας όλα όσα πιστεύαμε και υπερασπιζόμασταν περί γυναικείας χειραφέτησης.

Ερωτώ: Δηλαδή, αν οι πραγματικά ικανές γυναίκες επιλέγουν να απέχουν από την πολιτική, θα πρέπει (βάσει της ντιρεκτίβας) να ανεχόμαστε και να βάζουμε στο παιγνίδι κάθε «πατάτα», έτσι, για να συμπληρώνεται το ...1/3;



***ΕΜΕΙΣ** τα γράφαμε στην εφημερίδα, τα λέγαμε και στο ραδιόφωνο. Όταν φεύγει η γάτα χορεύουν τα ποντίκια. Μερικοί μερικοί έκαναν πως δεν μας καταλάβαιναν και απαιτούσαν διευκρινήσεις. Επανήλθαμε λοιπόν και το κάναμε περισσότερο σαφές. **Εφυγε, λέγαμε, η γάτα (ο Καραγιάννης) για την Αμερική και τα ποντίκια (στη Νομαρχία) ...χόρευαν.** Και τότε δεν μπορούσαμε να γίνουμε κατανοητοί. Την Τρίτη μάς ζητούσαν λεπτομέρειες και ονόματα. Τώρα είναι πια αργά. Η ...γάτα επέστρεψε στη φωλιά της, ας μαζέψει τώρα τα ποντίκια. Αν και, εδώ που τα λέμε, δεν προλαβαίνει και πολλά πράγματα. Τώρα είναι αργά, που λέει και το τραγούδι...*

***Ο ΠΡΟΕΔΡΟΣ** του Κινήματος Ελεύθερων Πολιτών κ. **Δημήτρης Αβραμόπουλος** την ημέρα που η Γυναίκα είχε την τιμητική της, φρόντισε να δείξει πώς αυτός αντιμετωπίζει το «ασθενές» φύλο. Ανακοίνωσε ότι τη θέση του υπεύθυνου τύπου του Κινήματος θα αναλάβει γυναίκα. Η συμπαθής δικηγόρος, γνωστή και από τα ριάλιτι σόου του Μικρούτσικου, είναι πράγματι μια καλή επιλογή. Από συμβολισμούς και επικοινωνιακές τσαχπινιές ο Αβραμόπουλος δεν πάσχει. Την ουσία αναζητούμε ακόμα. Και εξηγούμαι:*

*Είχε τελειώσει τις ανακοινώσεις για το Κίνημα – ε, όχι και κινηματίας ο Αβραμό – και μετά όλοι τους κατευθύνθηκαν στο Beer Academy για να το γιορτάσουν. Οι δημοσιογράφοι ζήτησαν ακόμα κάποιες δηλωσούλες από τον πρόεδρο που είναι και δήμαρχος. Στη συνέχεια τόλμησαν να αποσπάσουν μια κουβέντα και από την ευτυχή σύζυγο. **«Την κάλυψε ο σύζυγος» ήταν η κοφτή παρέμβαση του «Ελεύθερου» που σχεδόν έσπρωξε τη Βίβιαν από τις κάμερες. Οι εντυπώσεις δυσμενείς και επισημάνθηκαν από πολλούς.***

Μετά σκέφτηκα ότι η «Ημέρα της Γυναίκας» απείχε δύο ακόμα ημέρες. Επρεπε να περιμένουμε μέχρι τότε για να ανακαλύψουμε τις «ευαισθησίες» του προέδρου και δημάρχου απέναντι στις γυναίκες. Η γλυκύτατη Βίβιαν θα πρέπει και αυτή να περιμένει. Ας ελπίσουμε ότι δεν θα περιμένει όσο περίμενε και η Κατερίνα (αν ενθυμούμαι καλώς το όνομα της συζύγου του κ. Σαμαρά) για να ακουστεί ένα της φωνήεν...



ΚΑΦΕΣ

Με ζάχαρη ή... με αλάτι

■ **ΠΙΚΡΟ** στα μέλη του Δ.Σ. της ΔΑΝΕ που προσπαθούν να βάλουν στο περιθώριο ακόμα και εκείνους που ενδιαφέρονται για την εταιρεία. Εδώ δεν ισχύει το «ή στραβός είναι ο γυαλός ή στραβά αρμενίζουμε», αλλά το «στραβάρα στα μάτια μας»!

■ **ΜΕΤΡΙΟ** στον Νομάρχη Δωδεκανήσου που όλως περιέργως άρχισε επαφες με τη Ν.Ε. ΠΑ.ΣΟ.Κ. και μάλιστα, επειδή θεωρείται κοσμοϊστορικό γεγονός, εκδίδει και δελτία Τύπου. Αλήθεια γιατί δεν κάνει το ίδιο όταν συναντάται και με τη Ν.Ε. της Ν.Δ.;

■ **ΜΕΤΡΙΟ** και στον κ. Αβραμόπουλο, ο οποίος μέχρι στιγμής ξεκίνησε καλά αφού κατάφερε να κάνει τους πάντες να μιλούν γι' αυτόν και να παρακολουθούν κάθε του κίνηση. Θα συνεχίσει έτσι;

ΑΠΟΡΡΗΤΟ *Από:*

Προς κ. Δημήτρη Αβραμόπουλο

Αξιότιμε κύριε δήμαρχε,

με αφορμή την ανακοίνωση των ιδρυτικών διακηρύξεων του κόμματός σας, επιτρέψτε μου να σας εκφράσω τις ευχές μου για μια επιτυχή πορεία.

Επειδή όμως, προς μεγάλη μου έκπληξη, είδα το όνομά μου να δημοσιεύεται σε τοπική εφημερίδα και να γίνεται αντικείμενο σχολιασμού από τα Μέσα Ενημέρωσης, καθώς φέρομαι να ανήκω στον πυρήνα των στελεχών σας στη Δωδεκάνησο, θα επιθυμούσα να σας διευκρινίσω κάτι προς άρση κάθε παρεξήγησης.

Λόγω του επαγγέλματός μου μέσα από το οποίο έμαθα να υπηρετώ την πατρίδα μου, με παρρησία και ευθύτητα σας λέγω ότι ανήκω μεν στη Νέα Δημοκρατία, παρακολουθώ όμως με ενδιαφέρον το εγχείρημά σας. Ξεκαθαρίζω λοιπόν ότι δεν συμμετέχω σε πάσης φύσεως «πυρήνες» και «επιτροπές».

Η τιμή και η υπόληψή μου ως πρώην στρατιωτικού δεν μου επέτρεπε να σιωπήσω. Για το μέλλον βλέπουμε.

Μετά τιμής

Μια στο καρφί... και μια στο πέταλο!

Η επέτειος χάθηκε μεταξύ Μυτιλήνης και Βανδή



Πέρασε και αυτή η επέτειος. Εάν ερωτάτε για ποια επέτειο, υπευθυμίζουμε· 53η επέτειος από την Επανενσωμάτωση της Δωδεκανήσου με την Ελλάδα, δεν ενημερωθήκατε σχετικώς;!

➪ Σωστά δεν υπήρξε ενημέρωση, διότι βασιζόμενοι στον κ. Χατζηνικολάου και τον κ. Μάνεση χαθήκαμε κάπου μεταξύ τυμβορυχίας επί της υποθέσεως του μικρού από τη Μυτιλήνη και του νέου βίντεο κλιπ της Δέσποινας Βανδή.

➪ Βεβαίως, ο γνωρίζων πρόσωπα και πράγματα, ευθύς αμέσως αντιλαμβάνεται το ρόλο μέσων ενημέρωσης της πρωτεύουσας. Πρόκειται για τα μέσα εκείνα που στο βωμό των εισπράξεων και των θεαματικοτήτων θυσιάζουν τα πάντα. Ενας θάνατος και ένα βίντεοκλιπ ήταν η σειρά των σπουδαίων ειδήσεων, την ίδια στιγμή που ολόκληρη η χώρα αγωνιά για την εύρεση τρόπων ώστε να επιπλεύσει στο πέλαγος των προβλημάτων.

➪ Η 53η επέτειος δεν προεβλήθη από τα μεγάλα μέσα ενημέρωσης. Βλέπετε, υπήρχε ανάγκη να δούμε την Δέσποινα να ερμηνεύει το σπουδαίο λαϊκό άσμα"«Λυπάμαι», ο στοίχος δε, συνεχίζει κάπως έτσι «..λυπάμαι για λογαριασμό σου...».

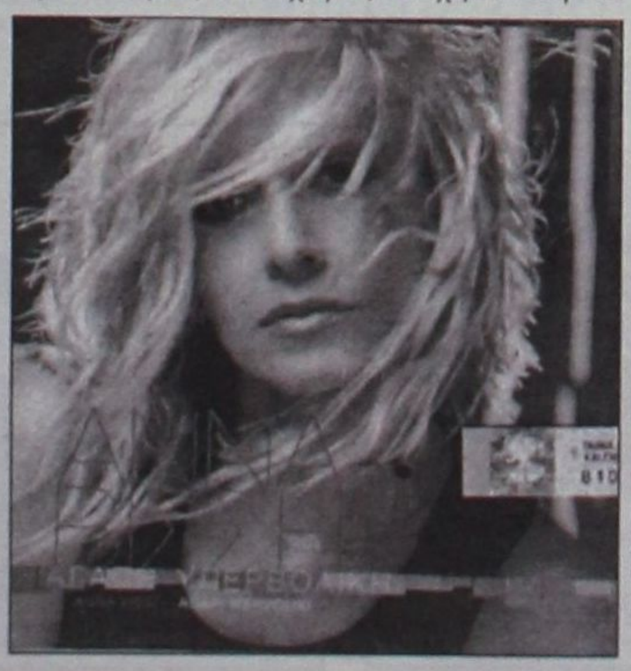

➪ Ναι γνωρίζουμε καλά το τραγούδι, καθώς προεβλήθη ολόκληρο, σχεδόν ταυτόχρονα από τα δύο μεγάλα τηλεοπτικά κανάλια.

➪ Πάντως τα θέλαμε και τα πάθαμε. Διότι εάν ήμαστα λιγάκι πιο έξυπνοι και κομπιναδόροι αντί για το Σηφουνάκη να εκπροσωπίσει την Κυβέρνηση, θα ζητούσαμε την Αννα Βίσση.

➪ Μπορείτε να φανταστείτε την κάλυψη που θα υπήρχε από τα μεγάλα μέσα ενημέρωσης; Ολοι με κάμερες, ζωντανές συνδέσεις, συνεντεύξεις από τα καμαρίνια. Αφήστε που θα μαζεύαμε χορηγούς: «Τον φετινό εορτασμό της επετείου Επανενσωμάτωσης της Δωδεκανήσου προσφέρουν τα κέντρα αδυνατίσματος New Body» ή «τηλεφωνείστε στο 090.001947 και πείτε πότε έγινε η επανενσωμάτωση της Δωδεκανήσου. Οι δέκα πρώτοι κερδίζουν δύο εισιτήρια για Καστελλόριζο και ένα αποφλοιωτή πατάτας».

➪ Εάν όλα τα παραπάνω φαντάζουν υπερβολικά, εμείς σας παροτρύνουμε να παρακολουθήσετε ένα μεσημβρινό και ένα βραδινό δελτίο ειδήσεων από τα μεγάλα και «σοβαρά» κανάλια. Σταθείτε κριτικά απέναντί τους, κάντε σύγκριση με τα ραδιοφωνικά δελτία ειδήσεων και με την ενημέρωση των εφημερίδων· εύκολα θα αντιληφθείτε ότι η ενημέρωση των Τ.V είναι όπως το χρησιμοποιημένο χαρτί τουαλέτας.

Ο ΠΕΤΑΛΩΤΗΣ

Κατέκλυσαν τα ξενοδοχεία της Θεσσαλονίκης

Οι Ρόδιοι μαθητές ξεκίνησαν πρώτοι τις πενθήμερες εκδρομές

Στη Ρόδο σήμερα μαθητές από τη Μυτιλήνη

ΧΩΡΙΣ προβλήματα συνεχίζονται οι πενθήμερες εκδρομές των Ρόδιων μαθητών σε περιοχές της βορείου Ελλάδος. Τα ροδιτόπουλα, όπως κάθε χρόνο, είναι εκείνα που κάνουν την έναρξη των μαθητικών εκδρομών και σχεδόν πάντα -τα τελευταία χρόνια- επιλέγουν τη Θεσσαλονίκη για να περάσουν πέντε ημέρες ξεφαντώματος, μακριά από τα μαθήματα.

Οι εκδρομές ξεκίνησαν την περασμένη εβδομάδα και την προσεχή Παρασκευή θα αναχωρίσουν οι τελευταίοι μαθητές από τη Ρόδο. «Ολα κύλησαν ομαλά, δεν παρουσιάσθηκαν προβλήματα κατά τη μετακίνηση των παιδιών» δήλωσε προς τη Δράση η κα. Ευγενία Στεφανάκη, κεντρική πράκτορας Ρόδου του Zorpidis Travel, που κάθε χρόνο αναλαμβάνει τη διακίνηση της συντριπτικής πλειοψηφίας των μαθητών.

Το μόνο πρόβλημα με το οποίο τα ροδιτόπουλα ήρθαν αντιμέτωπα, ήταν οι αυξημένες τιμές των δωματίων στα ξενοδοχεία της συμπρωτεύουσας. Κατά την τρέχουσα περίοδο βρίσκονται σε εξέλιξη αρκετά συνέδρια, με αποτέλεσμα όλα τα ξενοδοχεία στη Θεσσαλονίκη να είναι γεμάτα.



Οι εκεί ξενοδόχοι εκμεταλλευόμενοι το δεδομένο αυτό αυξάνουν τις τιμές. Είναι χαρακτηριστικό πως σε ένα ξενοδοχείο β' κατηγορίας ο κάθε μαθητής καταβάλλει 12.500 δρχ για κάθε διανυκτέρευση, ενώ η αντίστοιχη τιμή για ένα α' κατηγορίας ξενοδοχείο της Ρόδου διαμορφώνεται μόλις στις 5.500 δρχ. Οι μαθητές της Ρόδου έχουν ενημερωθεί για όλα αυτά, ωστόσο επιμένουν στην επιλογή της Θεσσαλονίκης.

Σήμερα, εν τω μεταξύ, θα αφιχθούν στη Ρόδο οι πρώτοι μαθητές για να περάσουν εδώ τις πενθήμερες εκδρομές τους. Οι πρώτοι (συνολικά 50) μαθητές είναι από τη Μυτιλήνη και η άφιξή τους δεν συνδέεται με το συνολικό ρεύμα της μαθητιώσας νεολαίας που θα κατακλύσει το νησί μετά τις 26 Μαρτίου. «Οι προοπτικές είναι ευοίωνες για τις αφίξεις των μαθητών, θα είμαι πολύ ικανοποιημένη εάν κινηθούμε στα περυσινά επίπεδα» υποστήριξε η κα. Ευγενία Στεφανάκη. Πρέπει να σημειωθεί ότι εφέτος η περίοδος των μαθητικών εκδρομών θα διαρκέσει περίπου 15 ημέρες.

Τον Απρίλιο δεξίωση με την παρουσία του κ. Pattaky

Ο κ. Αγαπητός Καϊλής αναλαμβάνει πρόξενος της Ουγγαρίας στη Ρόδο

ΕΧΟΝΤΑΣ πλήρη πανεπιστημιακή κατάρτιση και βαθιά γνώση των διπλωματικών διμερών σχέσεων, ο κ. Αγαπητός Καϊλής είναι εκείνος που αναλαμβάνει τη θέση του πρόξενου της Ουγγαρίας στη Ρόδο. Ο κ. Καϊλής είναι 35 ετών και θα είναι ο νεαρότερος σε ηλικία πρόξενος στο νησί και ένας από τους νεαρότερους σε ολόκληρη τη χώρα.

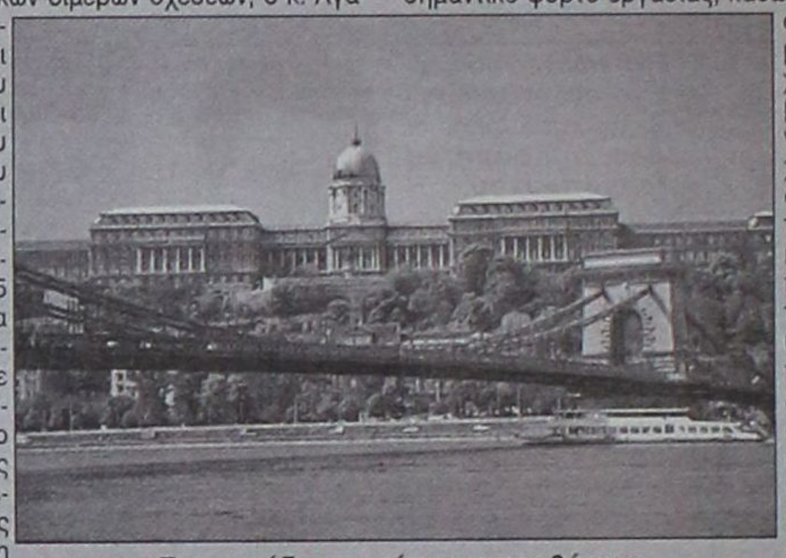

Εκατοντάδες τουρίστες καταφθάνουν κάθε καλοκαίρι από την Ουγγαρία στη Ρόδο

Τον επόμενο μήνα θα βρεθεί στη Ρόδο ο γενικός πρέσβυς της Ουγγαρίας στην Ελλάδα κ. Pattaky και θα παραστεί στη δεξίωση που θα γίνει προς τιμήν του κ. Καϊλή, ο οποίος με αυτό τον τρόπο θα αναλάβει και τυπικά πλέον τα καθήκοντά του.

Το επίτιμο προξενείο της Ουγγαρίας στη Ρόδο κάθε χρόνο καλείται να φέρει σε πέρας σημαντικό φόρτο εργασίας, καθώς το τουριστικό ρεύμα από τη χώρα του βορρά είναι συνεχές στη διάρκεια του καλοκαιριού. Τα προβλήματα που κάθε φορά παρουσιάζονται είναι αρκετά, γι' αυτό και γενικότερα από τους πρόξενους στη Ρόδο, απαιτούνται διπλωματικοί χειρισμοί, ώστε αυτά να μη μετακυλίονται στο τουριστικό ρεύμα.

Πρέπει να σημειωθεί πως ο νέος πρέσβυς της Ουγγαρίας στη Ρόδο είναι υιός της κας Χρυσούλας Καϊλή, προξένου της Ισπανίας στη Ρόδο.

Ενας δρόμος αντίγραφο βομβαρδισμένης περιοχής

ΣΕ απαράδεκτη κατάσταση βρίσκεται ο δρόμος που ξεκινάει από την περιοχή της εταιρείας Γενική Τεχνική (5ο χιλιόμετρο Ρόδου - Φαληρακίου) και καταλήγει στην περιοχή απόρριψης των σκουπιδιών.

Το οδόστρωμα σε όλο το μήκος του δρόμου, είναι σχεδόν κατεστραμμένο, ενώ τα σκουπίδια δεξιά και αριστερά της οδού, αποτελούν ξεχωριστή «πινελιά» στην εν γένει εικόνα που παρουσιάζεται.

Παρ' ότι ο δρόμος αυτός κάθε καλοκαίρι καλύπτει σημαντικό κομμάτι των κυκλοφοριακών αναγκών, ουδείς ενδιαφέρθηκε προκειμένου να βελτιωθεί η βατότητά του. Η κατάσταση αυτή παραμένει ακριβώς η ίδια κατά την τελευταία πενταετία. Θα ενδιαφερθεί επιτέλους κάποιος ή και αυτός ο δρόμος θα αποτελεί ένα ακόμα μνημείο κοροϊδίας και εμπαιγμού ολόκληρης της τοπικής κοινωνίας;

RENAULT Clio

Η εκδίκηση των οδηγών

1400cc - 98hp

ΕΠΙΤΟΚΙΟ 0,65%



Στο Επίσημο Δίκτυο Εμπόρων Renault. Οι πραγματικοί οδηγοί δεν χρειάζεται πια να περιμένουν. Το νέο Renault Clio είναι εδώ. Με 98 άλογα στα 1400 κυβικά. Σύστημα Ολοκληρωμένης Προστασίας Renault (SRP). Airbag οδηγού - συνοδηγού. Air Condition. Υδραυλικό Τιμόνι. Ηλεκτρικά παράθυρα και κλειδαριές. Προβολείς ομίχλης. Προφυλακτήρες βαμμένους στο χρώμα του αμαξώματος. Ηχοσύστημα CD Player με χειρισμό από το τιμόνι.

Το νέο Clio σας περιμένει στο Επίσημο Δίκτυο Εμπόρων Renault. Πάρτε την εκδίκησή σας.

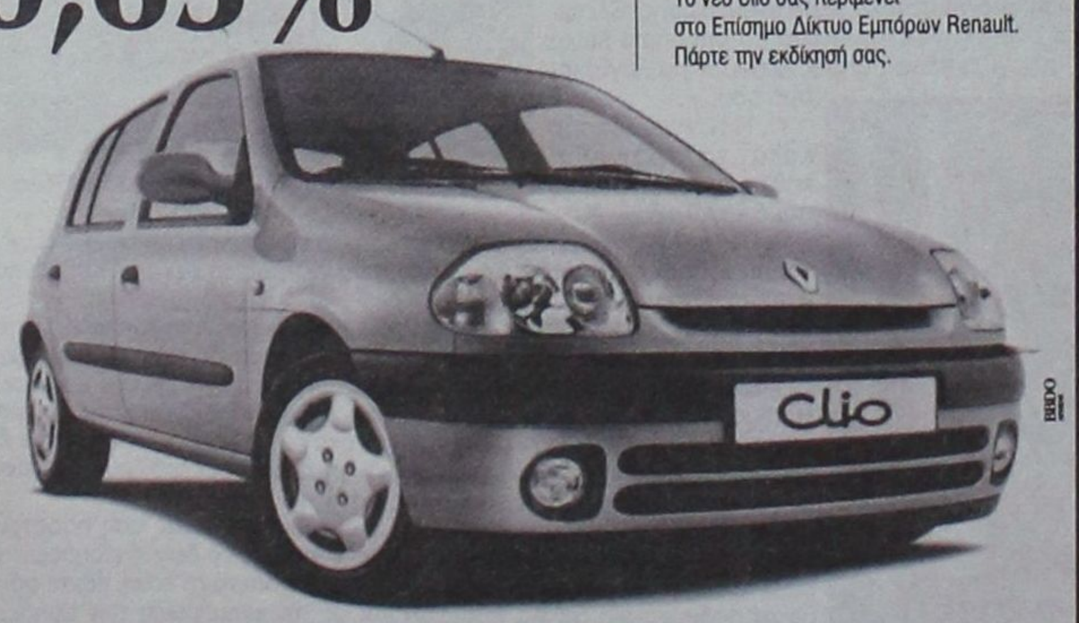

ΔΩΡΕΝ Α.Ε. 3ον χιλ. λεωφ. Ρόδου - Καλλιθέας, ΡΟΔΟΣ

RODEO

DONNA
Rodos
«Rodeo»
Γαλλίας 10

★★★★★
RODOS PALACE
Resort Hotel • Convention Center
Το Πιο Ολοκληρωμενο Θερετρο Διακοπων & Συνεδριων!

Το πολυτελέστερο **Ξενοδοχειακό Συγκρότημα Διακοπών της χώρας** (785 δωματίων), με το μεγαλύτερο **Διεθνές Συνεδριακό Κέντρο** (4000 ατόμων), ζητεί σύγχρονα και αξιόλογα στελέχη προκειμένου να επανδρώσει τα εξής τμήματα:

- **Reception / Υποδοχης**
- **Food & Beverage**
- **Πωλησεων**
- **Συνεδριων / Δεξιωσεων**
- **Προσωπικου**

Οι ιδανικοί υποψήφιοι θα πρέπει να είναι απόφοιτοι ξενοδοχειακών σχολών της Ελλάδας ή του εξωτερικού με ανάλογη εμπειρία σε ξενοδοχεία πολυτελείας.

Απαραίτητη θεωρείται η άριστη γνώση της Ελληνικής και Αγγλικής γλώσσας, καθώς επίσης και η χρήση Η/Υ (Word, Excel κλπ.). Οποιαδήποτε επιπλέον προσόντα όπως μεταπτυχιακές σπουδές και γνώση πρόσθετων ξένων γλωσσών θα συνεκτιμηθούν στις αξιολογήσεις.

Οι ενδιαφερόμενοι μπορούν να αποστείλουν το βιογραφικό τους μαζί με μία φωτογραφία στην διεύθυνση:

Λεωφ. Ιαλυσού, Τ.Θ. 121, Ιξιά, Ρόδος 851 00
Fax: (0241)25350
E-mail: humanresources@rodos-palace.gr
Υπ' όψιν Κου Γ. Μπαρμπούτη
Η απόλυτη εχεμύθεια θεωρείται αυτονόητη.

Αποκλεισμένα απο στεριά και από θάλασσα τα μικρά νησιά

✔ Τέλος οριστικά στα Ντορνιέ

ΠΛΗΡΩΣ επιβεβαιώθηκε το δημοσίευμα της «Δ» της προηγούμενης εβδομάδας το οποίο αναφερόταν στην απόσυρση των αεροσκαφών Ντορνιέ από τα ακριτικά νησιά.

Οι πληροφορίες που άρχισαν να διαρρέουν την περασμένη εβδομάδα, εμμέσως πλην σαφώς, επιβεβαιώθηκαν από τον διευθύνοντα σύμβουλο της Ο.Α. Πέτρο Στεφάνου.

Το γεγονός προκάλεσε την άμεση αντίδραση του δημάρχου Πάρου Κωνσταντίνου Αργαζή, ο οποίος διαμαρτυρήθηκε με επιστολή του προς τον υπουργό Μεταφορών και Επικοινωνιών Χρήστο Βερελή, ενώ ανάλογες κινήσεις αναμένονται και από



δημάρχους ακριτικων νησιών της Δωδεκανήσου, καθώς οι επιπτώσεις από αυτή την ενέργεια θα είναι όχι μόνο δυσάρεστες αλλά εγκληματικές όπως καταγγέλλουν οι κάτοικοι των νησιών.

Οι πηγές του «κακού» είναι δύο σύμφωνα με τους υπεύθυνους της Υπηρεσίας Πολιτικής Αεροπορίας.

Ο πρώτος λόγος είναι ότι υπάρχει πρόβλημα το οποίο έχει προκύψει τώρα τελευταία. Στο αεροδρόμιο των Σπάτων VFR πτήσεις που ακολουθούν μία διαδικασία χωρίς όργανα όψεως όπως λέγονται, δεν θα τις δέχεται.

Αυτό σημαίνει ότι τα Ντορνιέ και άλλα παρόμοια μικρά αεροσκάφη τα οποία πετάνε σε VFR πτήσεις, θα υπάρχει πρόβλημα να ακολουθήσουν διαδιαδρομές όπως αυτή του Καστελλορίζου για παράδειγμα. Παράλληλα, άγνωστο παραμένει ακόμα αν δρομολογηθούν διαδικασίες από πλευράς αεροδρομίου των Σπάτων να δεχτεί τέτοιες πτήσεις, οι υπεύθυνοι του οποίου έχουν δηλώσει προς το παρόν, οτι δεν θα δέχεται αυτές τις πτήσεις.

Ο δεύτερος λόγος είναι ότι από τις 28 Μαρτίου «σταματούν να πετούν τα Ντορνιέ», τα οποία βρίσκονται άλλωστε σε διαδικασία απόσυρσης. Κανείς δεν γνωρίζει αν η αεροπλοΐα θα προχωρήσει στην αγορά άλλων αεροσκαφών. Δεδομένο είναι όμως, ότι τα μεγαλύτερα αεροσκάφη δεν είναι έτοιμα για τα αεροδρόμια των ακριτικών νησιών.

Εξάλλου το κενό που θα προκύψει από την απόσυρση των Ντορνιέ είναι τεράστιο, καθώς οι ακτοπλοϊκές συγκοινωνίες σίγουρα δεν βρίσκονται στο καλύτερο επίπεδο αυτή την περίοδο.

Η ανησυχία και η αγωνία των νησιωτών έχει φτάσει πλέον στο αποκορύφωμά της καθώς στα ήδη υπάρχοντα προβλήματα της ακτοπλοΐας προστέθηκαν και αυτά της αεροπλοΐας.

Ζητούν από τους δημάρχους να προβούν σε διαμαρτυρίες προκειμένου να ανατραπεί αυτή η απόφαση ή να ληφθούν μέτρα για την εξυπηρέτησή τους πριν αποσυρθούν τα Ντορνιέ.

Σήμερα με την έγκριση των δύο πρώτων αξόνων

«Εγκαινιάζεται» το Γ' ΚΠΣ

Βασίζεται σε πέντε προτεραιότητες

Το Γ' Κοινοτικό Πλαίσιο Στήριξης 2000 - 2006, το Πακέτο Σαντέρ, εγκαινιάζεται και ουσιαστικά πλέον σήμερα, με την έγκριση των δύο πρώτων Επιχειρήσεων Προγραμμάτων - αξόνων, συνολικής αξίας περίπου 9 δισ. ευρώ, εκ των οποίων τα 3,7 δισ. αντιστοιχούν στην κοινοτική συμβολή. Πρόκειται για τους άξονες «Ανταγωνιστικότητα» και «Κοινωνία της Πληροφορίας», οι οποίοι θα αποφέρουν στην ελληνική οικονομία περίπου 6 και 3 δισ. ευρώ αντιστοίχως, ενώ, υπενθυμίζεται πως το Γ' ΚΠΣ έχει συνολικό προϋπολογισμό 44,3 δισ. ευρώ.

Το πρόγραμμα αυτό βασίζεται σε 5 προτεραιότητες: Εκπαίδευση και πολιτισμός· υπηρεσίες προς τον πολίτη - βελτίωση ποιότητας ζωής· απασχόληση και η οικονομία της πληροφορίας· τηλεπικοινωνίες· τεχνική υποστήριξη. Κοινοτικές πηγές στις Βρυξέλλες εξέφρασαν την ικανοποίηση τους για την ολοκλήρωση της προετοιμασίας του Γ' ΚΠΣ και την έναρξη υλοποίησής του, αλλά και για την ποιότητα των προγραμμάτων που κατετέθησαν από ελληνικής πλευράς. Κυρίως, δε, εξέφρασαν την ικανοποίησή τους για τους εποπτικούς μηχανισμούς που δημιουργήθηκαν με στόχο την παρακολούθηση της ορθής εκτέλεσης των προγράμματων αυτών.

Δεν πάει άλλο η κατάσταση στη Νότια Ρόδο

Παραιτείται ο Φ. Αντωναράς

✔ Με επιστολή του προς το Δημοτικό Συμβούλιο
✔ Πιθανόν να διαβαστεί σήμερα κατά τη συνεδρίαση

ΕΙΛΗΜΜΕΝΗ θεωρείται η απόφαση του δημάρχου Νότιας



Ο δήμαρχος Νότιας Ρόδου Φίλιππος Αντωναράς

Ρόδου Φιλίππου Αντωναρά να υποβάλει την παραίτησή του και μάλιστα αυτό δεν αποκλείεται να γίνει και σήμερα κατά τη συνεδρίαση του Δημοτικού Συμβουλίου.

Ο Φίλιππος Αντωναράς ούτε σήμερα θα παραστεί στη συνεδρίαση αφού αναχωρεί για τις Ηνωμένες Πολιτείες της Αμερικής για τις προγραμματισμένες του εξετάσεις, και αναμένεται να αποστείλει επιστολή με την οποία θα γνωστοποιεί την πρόθεσή του για παραίτηση από το αξίωμα του δημάρχου.

Οι φήμες οργιάζουν στους κόλπους του Δημοτικού Συμβουλίου Νότιας Ρόδου πως ο δήμαρχος δεν θέλει να παραβρεθεί στη συνεδρίαση προκειμένου να αποφύγει να δώσει εξηγήσεις για την οικονομική κατάσταση του δήμου και υποστηρίζουν πως έχει ξεπεράσει κάθε όριο.

Στενοί συνεργάτες του Φίλιππου Αντωναρά επιβεβαιώνουν τις πληροφορίες πως ο ίδιος θέλει να παραιτηθεί από το αξίωμά του καθώς έχει θέσεις άλλους στόχους πλέον.

Δημοτικοί Σύμβουλοι τόσο της μειοψηφίας όσο και της πλειοψηφίας είναι σφόδρα δυσαρεστημένοι με τις κινήσεις του Φιλίππου Αντωναρά ο οποίος όπως λένε έχει παραμελήσει το Δήμο Νότιας Ρόδου και θα έπρεπε να έχει υποβάλει την παραίτησή του εδώ και αρκετό καιρό.

Ο σεβασμός στα προβλήματα υγείας είναι δεδομένος, ωστόσο έχει παρέλθει ένα αρκετά μεγάλο διάστημα και θα έπρεπε μέχρι σήμερα ο δήμαρχος Νότιας Ρόδου να έχει συνηδειτοποιήσει ότι αφού δεν μπορεί να προσφέρει τις υπηρεσίες του, πρέπει να παραδώσει τη σκυτάλη και να αναλάβει τις ευθύνες του.

Ο Δήμος Νότιας Ρόδου παραμένει «ακέφαλος» για περισσότερο από έναν χρόνο και αυτό έχει δημιουργήσει όχι μόνο αναστάτωση αλλά μία σειρά από προβλήματα που για να επιλυθούν απαιτούν υπευθυνότητα και έναν δήμαρχο αποφασισμένο να επιβάλει τάξη στο χάος που επικρατεί.

Ο ρόλος του δημάρχου στη Νότια Ρόδο, υπάρχει μόνο ως διακοσμητικό στοιχείο και ήρθε η ώρα να αναλάβουν τις ευθύνες τους τόσο ο Φ. Αντωναράς όσο και τα μέλη του Δημοτικού Συμβουλίου.

Η ανοχή που έχει επιδειχθεί από όλους στο πρόσωπο του δημάρχου έχει αρχίσει να εξαντλείται εδώ και καιρό και οι δημότες που είναι πλέον αγανακτισμένοι, ζητούν να μπεί ένα τέλος στην εκκρεμότητα που υπάρχει έναν χρόνο τώρα στο Δήμο.

Μετά την υποβολή της παραίτησης από το δήμαρχο, αυτή θα πρέπει να εγκριθεί από τον Γενικό Γραμματέα της Περιφέρειας Νοτίου Αιγαίου Παναγιώτη Σαλτούρο, ώστε να ακολουθηθούν οι διαδικασίες για την ανάδειξη νέου δημάρχου.

Ετσι θα πρέπει ο δημοτικός σύμβουλος που έχει λάβει



Ο Γενικός Γραμματέας της Περιφέρειας Νοτίου Αιγαίου Παναγιώτης Σαλτούρος

τις περισσότερες ψήφους, μετά το δήμαρχο, και στη συγκεκριμένη περίπτωση ο κ. Μανώλης Λέργος, να συγκαλέσει την πλειοψηφία προκειμένου να διενεργηθούν εκλογές.

Πάντως είναι κοινά αποδεκτό πως δεν υπάρχουν άλλα χρονικά περιθώρια και η παραίτηση του δημάρχου Φιλίππου Αντωναρά είναι πλέον μονόδρομος.





MICHEL
HERBELIN
PARIS

PAPOUTSIS
GOLD

ΝΕΑ ΑΓΟΡΑ 134, Τηλ.: 21696
Τ.Κ. 85100, Ρόδος

Rodos 2400 Cair

Επιλογή από την Ένωση Γάλλων Οινολόγων σαν ο μοναδικός εκπρόσωπος από τα κρασιά των Ελληνικών νησιών.

Χωρίς σχόλια . . . (δικά μας)

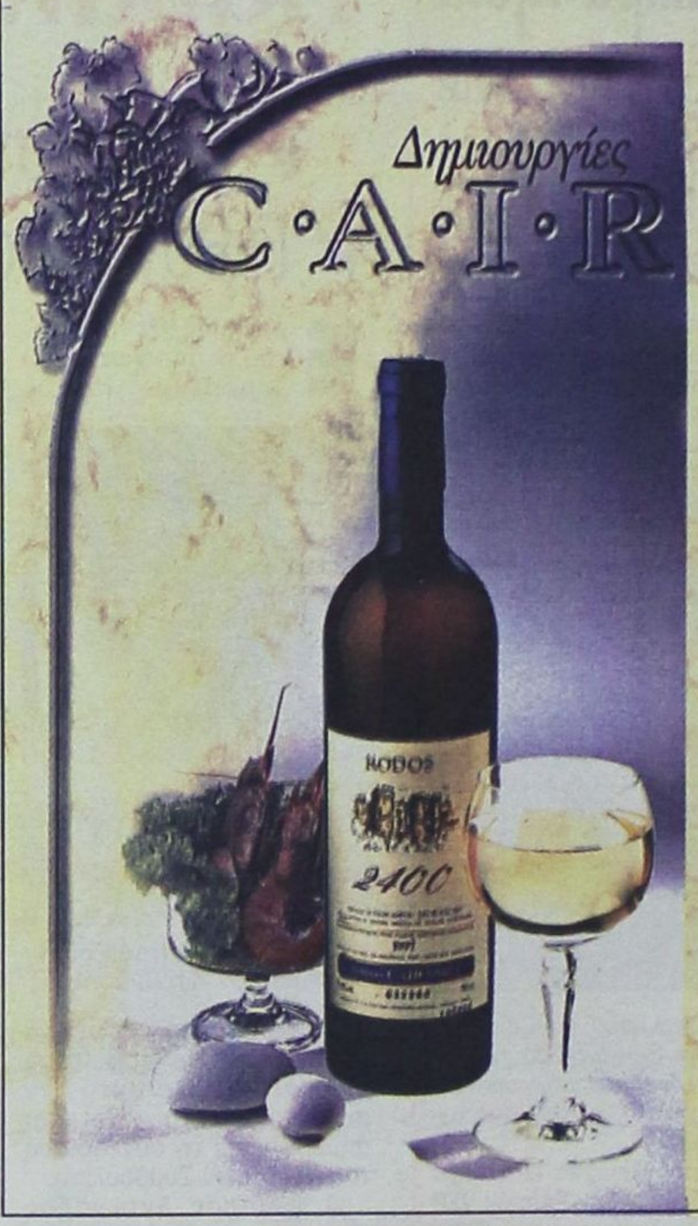

1000 VINS DU MONDE
LA SELECTION DES OENOLOGUES

ÎLES GRECQUES
RHODES Cair Rhodes

Rhodos 2400	1999

. . . La robe délicatement nuancée de tons verts augure l'élégance florale puis fruitée (pêche blanche) du nez. En bouche, l'ensemble est léger, voire aérien, et donne un excellent vin d'apéritif . . .
© 2000 Hachette Livre, Paris.

"Περιλαμβάνεται στον Φετινό Οδηγό ξένων (μη γαλλικών κρασιών) έχοντας κερδίσει άλλο ένα μετάλλιο στον έγκυρο διεθνή διαγωνισμό Vinalies International Οι δοκιμαστές το περιέγραψαν ότι έχει ανθώδη κομψότητα με άρωμα λευκών ροδάκινων και μια συνολικά αιθέρια ποιότητα. Ένα τέλειο απεριτίφ είπαν και ποιος είμαι εγώ να διαφωνήσω !" . . .
ATHENS NEWS 01/10/00 WINE OF THE WEEK

...Πρόκειται για ένα θαυμάσιο κρασί με γοητευτική κιτρινοπράσινη σχεδόν καναρινί ρόμπα και έντονη παρουσία CO_2. Στην μύτη εκφράζεται με δυνατά αρώματα εξωτικών φρούτων σε φόντο αρωματικών λουλουδιών, πεντακάθαρα και σταθερά. Διαθέτει γεύση ισχυρή ισορροπημένη και παχιά. Επίγευση αναπάντεχα μακρά και καθαρή...
Περιοδικό ΓΕΥΣΗ — *Τεύχος Νο 38*



ΔΡΑΣΙΣΠΟΡ

Δευτέρα 12 Μαρτίου 2001 • Διευθυντής: Νίκος Τριανταφύλλου • Τηλ: 63790, 64393, 68761 • Fax: 63393

Ο ΑΠΟΛΛΩΝ ΚΑΛΥΘΙΩΝ ΞΑΝΑΒΡΗΚΕ ΤΟΝ ΚΑΛΟ ΕΑΥΤΟ ΤΟΥ ΚΑΙ ΝΙΚΗΣΕ 4-1 ΤΟΝ ΟΛΥΜΠΙΑΚΟ ΧΕΡΣΟΝΗΣΟΥ



Η Α.Ε. ΚΩΣ ΕΧΑΣΕ ΣΤΟ 88' ΑΠΟ ΤΟΝ ΕΡΓΟΤΕΛΗ

Μετά μία ώρα έφυγαν από το γήπεδο της Κω οι διαιτητές

ΠΕΤΑΞΕ ΨΗΛΑ ΤΟ ΠΕΡΙΣΤΕΡΙ

Πέρασε σαν σίφουνας 5-2 από το «Οικονομίδειο»



PIAGGIO ΚΩΣΤΑΡΙΔΗΣ

ΝΕΟΣ ΤΕΤΡΑΧΡΟΝΟΣ ΚΙΝΗΤΗΡΑΣ 125-180cc
ΔΙΠΛΟ ΑΜΟΡΤΙΣΕΡ - ΔΥΝΑΤΟ - ΟΙΚΟΝΟΜΙΚΟ

Hot Stuff

GILERA RUNNER 125 & 180 cc

ΧΩΡΙΣ ΠΡΟΚΑΤΑΒΟΛΗ
από
36.000



GILERA

ΚΑΝΑΔΑ 12 • ΤΗΛ: 22325

Το Παγκράτι... κόντυνε τον Κολοσσό (75-71)

«Ξεσπάθωσαν» τα κορίτσια του Σταυρού

Νίκησαν 6-0 τις Ρεθυμνιώτισες

Η Ρόδος ξέφυγε τέσσερις βαθμούς του Κλεάνθη

Ποδόσφαιρο από Εθνική Κατηγορία σήμερα στο Στάδιο: ΑΕΚ - Καλαμάτα



Περνώντας σαν σίφουνας μέσα από το Οικονομίδειο με 5-2

ΠΕΤΑΞΕ ΨΗΛΑ ΤΟ ΠΕΡΙΣΤΕΡΙ

ΜΟΝΟ για είκοσι λεπτά άντεξε χτες ο Ιάλυσος απέναντι στον Ατρόμητο. Από εκεί και πέρα «παρέδωσε το πνεύμα», με αποτέλεσμα να υποκύψει κατά κράτος απέναντι στην ανωτερότητα των Αθηναίων. Κάτι που είχε ως μοιραία συνέπεια να γευθεί την πιο βαριά ήττα που γνώρισε τα τελευταία χρόνια μέσα στο Οικονομίδειο...

✔ Μακριά από τον καλό του εαυτό ο Ιάλυσος υπετάγη... άνευ όρων!

✔ Αντεξε μόνο στο πρώτο 20λεπτο...

Η ΟΜΑΔΑ του Περιστερίου «πέταξε» συγκεκριμένα από το νησί μας με το θριαμβευτικό σκορ 5-2, το οποίο - σύμφωνα με την απόδοση των γηπεδούχων - κρίνεται ως πέρα για πέρα δίκαιο. Αν μάλιστα οι νικητές αξιοποιούσαν και τις υπόλοιπες ευκαιρίες που δημιούργησαν, ο δείκτης θα μπορούσε να εκτιναχθεί σε ακόμα πιο ψηλά επίπεδα.

Ηδη, από το πρώτο περίπου ημίωρο του αγώνα οι φιλοξενούμενοι κατάφεραν να προηγηθούν με 2-0, βάζοντας υποθήκη για τη νίκη τους. Ο Ιάλυσος επέστρεψε σχετικά γρήγορα στο παιχνίδι, μειώνοντας το σκορ, αλλά ατύχησε με την εκπνοή του ημιχρόνου να δεχτεί και τρίτο τέρμα. Εκεί, ουσιαστικά τελείωσε το παιχνίδι.

ΣΤΗΝ επανάληψη, όλα έμοιαζαν πλέον σαν μια τυπική διαδικασία μέχρι να έλθει στο τέλος του παιγνιδιού. Παρά τις ευκαιρίες που έχασαν οι Αθηναίοι, το σκορ παρέμεινε το ίδιο μέχρι το τελευταίο δεκάλεπτο περίπου, οπότε σημειώθηκαν άλλα τρία τέρματα, για να διαμορφωθεί το τελικό 2-5.

Πάντως, παρά την πίκρα τους για τη βαριά ήττα, οι τριακόσιοι περίπου φίλαθλοι που βρέθηκαν χτες στο Δημοτικό στάδιο Ιαλυσού χόρτασαν ένα πλούσιο ποδοσφαιρικό θέαμα, με επτά γκολ και πολλές χορταστικές φάσεις.



Δεν μπόρεσε ν' αποκρούσει ο Ψαράς το πέναλτυ στο 32'

Η «βροχή» των γκολ

ΗΤΑΝ το 20', όταν οι φιλοξενούμενοι στην πρώτη τους καλή στιγμή κατάφεραν να ανοίξουν το σκορ. Ο ***Κουμπής*** με έξυπνο σουτ πέρασε την μπάλλα από την κλειστή γωνία του αιφνιδιασθέντος Ψαρά, πετυχαίνοντας το 0-1.

➢ Στο 32' έγινε το 0-2 με εύστοχο κτύπημα πέναλτυ του ***Κώτσιου.*** Στην εσχάτη των ποινών υπέπεσε ο Γ. Ράϊος, αποκρούοντας με το χέρι μέσα στην περιοχή γυριστό σουτ του Παππά, ύστερα πό κόρνερ του Τζιβελέκη.

➢ Ο Ιάλυσος μπήκε ξανά τρία λεπτά αργότερα (35') στο παιγνίδι, μειώνοντας σε 1-2 με πλασέ του ***Βλαχόπουλου.***

➢ Ομως, ακριβώς στο 45' ο Ατρόμητος πέτυχε το 1-3 με κεφαλιά του ***Τσιαούση*** ύστερα από κόρνερ του Τζιβελέκη, αποκτώντας ξανά τη διαφορά ασφαλείας των δύο γκολ.

ΣΤΗΝ επανάληψη άργησε να σημειωθεί άλλο γκολ και μπήκαν όλα... μαζεμένα προς το τέλος. Συγκεκριμένα:

➢ Στο 79' ο ***Νικολόπουλος*** με ατομική προσπάθεια και ψύχραιμο πλασέ ανέβασε τον δείκτη του σκορ στο 1-4.

➢ Στο 82' ο ***Καλημέρης*** μείωσε σε 2-4 με απ' ευθείας κτύπημα φάουλ

➢ Και τέλος στο 85' ο ***Νικολόπουλος*** και πάλι με σουτ διαμόρφωσε το τελικό 2-5.

ΕΚΤΟΣ από τις φάσεις των πέντε γκολ, οι νικητές είχαν και πολλές ακόμα καλές ευκαιρίες, με πιο χαρακτηριστικές:

➢ Στο 48', όταν ο Ψαράς απέκρουσε το κοντινό σουτ του ***Παππά***

➢ Στο αμέσως επόμενο λεπτό (49'), όταν και πάλι ο γκολκήπερ του Ιάλυσου ανέκοψε με τα πόδια του ***Μουστάκη***

➢ Και στο 58', όταν ο Μάτσης απέκρουσε πάνω στη γραμμή πλασέ του ***Τζιβελέκη.***

Ο ΙΑΛΥΣΟΣ από την πλευρά του, δεν είχε εκτός από τα δύο γκολ καμμία άλλη αξιόλογη στιγμή στο ενεργητικό του. Γενικά, χτες οι παίκτες του ήταν υποτονικοί, χωρίς το πάθος που επεδείκνυαν σε άλλους αγώνες. Συγκριτικά καλύτεροι ήταν μόνο οι Μάτσης, Κυριαζής και Β. Ράϊος.

Από τον Ατρόμητο, που έδειξε στοιχεία πολύ καλής ομάδας και η νίκη του ήταν πεντακάθαρη, άρεσαν ιδιαίτερα ως πολύ χρήσιμες μονάδες οι Παππάς, Τζιβελέκης, Κούλης, χωρίς να υστερήσει κανείς.

ΕΠΙΤΥΧΗΣ ήταν σε γενικές γραμμές η διαιτησία του κ. Πολατιάν από τον Σύνδεσμο Πέλλας και των βοηθών του Μποτσώνη (Αργολίδας), Γκούντα (Κοζάνης). Κίτρινες κάρτες αντίκρυσαν οι Χατζηκαλημέρης, Δανάς, Καρίκης και Β. Ράϊος από πλευράς Ιάλυσου, καθώς και οι Κώτσιος, Κουτλούμπασης, Τσιαούσης από πλευράς Περιστερίου.

Οι συνθέσεις:

ΙΑΛΥΣΟΣ: Ψαράς, Εγκάμα (56' Κώστα), Μάτσης, Κυριαζής, Χατζηκαλημέρης (56' Γρηγοράς), Δανάς, Καρίκης, Β. Ράϊος, Τσούλλης (46' Καλημέρης), Γ. Ράϊος, Βλαχόπουλος.

ΑΤΡΟΜΗΤΟΣ ΑΘ.: Θωμόπουλος, Ντρέλιας, Αραμπατζής, Κώτσιος, Κουτλούμπασης, Παππάς, Τζιβελέκης (60' Παναγόπουλος), Κούλης, Τσιαούσης, Μουστάκης (81' Μήτσης), Κουμπής (46' Νικολόπουλος).



Από τον Θεόδωρο Θεοδώρου

Υπονοούμενα για τους παράγοντες

ΥΠΟΝΟΟΥΜΕΝΑ που αφορούν τους παράγοντες της ομάδας του Περιστερίου, άφησε αμέσως μετά το ματς ο προπονητής του Ιάλυσου ***Θεόδωρος Θεοδώρου,*** χωρίς όμως να προβεί σε συγκεκριμένες διευκρινίσεις. Αφησε πάντως να εννοηθεί ότι έγιναν κάποιες «υπόγειες» κινήσεις από μέρους τους κατά τη διάρκεια της προηγούμενης εβδομάδας!

Πιο συγκεκριμένα, στις καθιερωμένες δηλώσεις είπε τα εξής: «Ο Ατρόμητος έχει πολύ καλούς παίκτες και δίκαια βρίσκεται σ' αυτή τη θέση. Οι παράγοντές του όμως πρέπει να ασχολούνται μόνο με τις αγωνιστικές, και όχι με άλλες υποθέσεις, οι οποίες αποδείχτηκε ότι μας επηρρέασαν...».

ΟΣΟ ΑΦΟΡΑ το καθαρά αγωνιστικό μέρος του αγώνα, δήλωσε: «Στις 18 προηγούμενες αγωνιστικές που έχουν παίξει οι παίκτες μου έδειξαν ότι δεν βρισκόμαστε σ' αυτή τη θέση μόνο από αγωνιστικά κριτήρια. Σήμερα (χτες) το τρίτο γκολ τους έκοψε τα πόδια, όπως και το 4-2. Μέχρι τότε μπορούσαμε να ελπίζουμε σε κάτι καλύτερο. Συγχαρητήρια στους παίκτες μου για την προσπάθεια που καταβάλλουν. Το πρόγραμμα όμως είναι δύσκολο και τα πόδια μας βαριά».

■ ΠΕΡΙΧΑΡΗΣ εμφανίστηκε από την άλλη πλευρά στο «πρες - ρουμ» ο προπονητής των φιλοξενούμενων ***Βασίλης Τζαλακώστας,*** ο οποίος δήλωσε: «Εγινε ένα δυνατό παιχνίδι, το οποίο στο πρώτο 20 λεπτο ήταν ισοδύναμο. Μετά το 1-2 ομολογώ ότι φοβήθηκα και γι αυτό ζήτησα από τους παίκτες μου στο ημίχρονο να πετύχουν και άλλα γκολ, για να σιγουρέψουμε τη νίκη, που τη θέλαμε πάρα πολύ. Κάτι που το πετύχαμε, χάνοντας και άλλες ευκαιρίες».

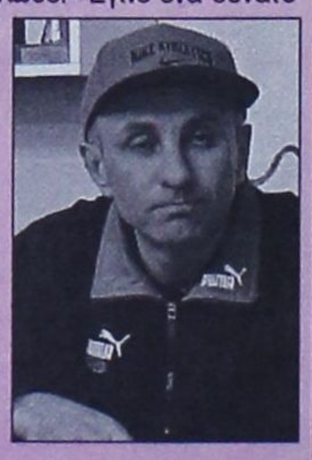

Συνεχίζοντας, είπε: «Είμαι πολύ ευχαριστημένος με το αποτέλεσμα, αλλά και από την προσπάθεια των ποδοσφαιριστών μου. Αν ο Ιάλυσος έπαιζε πάντα δυνατά, όπως τον είδα στο α' ημίχρονο, θα βρισκόταν σε άλλη βαθμολογική θέση». Ριψοκινδύνευσε μάλιστα και τα προγνωστικά του, βλέποντας ότι κατά 80-90% ο Πατραϊκός θα τερματίσει στην πρώτη θέση, ενώ η προσπάθεια της ομάδας του γίνεται για την κατάληψη της δεύτερης προνομιούχου θέσης.

Β' ΚΑΤΗΓΟΡΙΑ

Αγωνιστική των εκπλήξεων

Ο νεοφώτιστος της κατηγορίας Πατραϊκός εδραιώνεται στην κορυφή του βαθμολογικού πίνακα, καθώς ολοένα και αυξάνει τη διαφορά του από τους «διώκτες» του Λεωνίδιο και Εθνικό Πειραιώς. Η ομάδα της Πάτρας με τη νίκη της στην Καρδίτσα και σε συνδυασμό με την ήττα του Εθνικού Πειραιώς στην Κρύα Βρύση, αύξησε τη διαφορά του από τους δεύτερους σε επτά βαθμούς.

Η 19η αγωνιστική ημέρα επεφύλασσε εκπλήξεις. Εκτός από την ήττα του Εθνικού, εκπλήξεις είχαμε και στους αγώνες Αμπελοκήπων - Βέροιας και Λύκων - Κοζάνης, που οι φιλοξενούμενοι έφυγαν με τους τρεις βαθμούς της νίκης.

Στους κερδισμένους της 19ης «ημέρας» και ο Ατρόμητος Αθηνών, ο οποίος έφυγε με νίκη από το «Οικονομίδειο».

Τ' αποτελέσματα:

Νάουσα - Αχαρναϊκός	1-0
Κρύα Βρύση - Εθνικός	3-2
Ιάλυσος - Ατρόμητος Αθηνών	2-5
Αναγέννηση Κ. - Πατραϊκός	1-3
Λαμία - Μαρκό	1-0
Αμπελόκηποι - Βέροια	1-2
Λωνίδιο - Πιερικός	3-0
Χαλκηδόνα - Κιλκισιακός	(σήμερα)
Λύκοι - Κοζάνη	0-1

Η ΒΑΘΜΟΛΟΓΙΑ (19η αγωνιστική)

		ΑΓ	ΤΕΡΜΑΤΑ	ΒΑΘΜΟΙ
1.	Πατραϊκός	19	36-8	48
2.	Λεωνίδιο	19	37-20	41
-.	Εθνικός	19	35-19	41
4.	Ατρόμητος	19	32-15	38
5.	Μαρκό	19	33-19	34
6.	Χαλκηδόνα	18	26-14	32
7.	Νάουσα	19	19-21	30
8.	Κρύα Βρύση	19	28-32	28
9.	Αχαρναϊκός	19	24-26	25
10.	Κοζάνη	19	25-29	23
11.	Βέροια	19	26-26	21
12.	Αναγέννηση	19	18-28	20
-.	Λαμία	19	18-24	20
14.	Κιλκισιακός	19	20-29	18
15.	Αμπελόκηποι	19	20-33	17
16.	Λύκοι	19	13-29	13
17.	Πιερικός	19	18-34	13
18.	Ιάλυσος	19	16-37	9

ΣΗΜ.: Η Βέροια έχει δύο μηδενισμούς και μείον τρεις βαθμούς. Ο Ιάλυσος έχει ένα μηδενισμό και μείον τρεις βαθμούς.

Η ΕΠΟΜΕΝΗ ΑΓΩΝΙΣΤΙΚΗ

Εθνικός - Αναγέννηση Κ.
Κρύα Βρύση - Νάουσα
Αχαρναϊκός - Ιάλυσος
Ατρόμητος - Λαμία
Πατραϊκός - Αμπελόκηποι
Μαρκό - Λεωνίδιο
Βέροια - Λύκοι
Πιερικός - Χαλκηδόνα
Κοζάνη - Κιλκισιακός

ΞΑΝΑΒΡΗΚΕ ΤΟΝ ΕΑΥΤΟ ΤΟΥ!

✓ Ο Απόλλων Καλυθιών 4-1 τον Ολυμπιακό Χερσονήσου
✓ Δύο γκολ ο Ξύπας και από ένα οι Κακλαμάνος, Πολυχρονίου

ΚΑΛΥΘΙΕΣ

Ηρεμο πρωϊνό πέρασε χθες ο Απόλλων Καλυθιών, που συνέτριψε τον Ολυμπιακό Χερσονήσου με σκορ 4-1.

Οι παίκτες του Γιώργου Τανίδη ήταν καλύτεροι στο μεγαλύτερο διάστημα του αγώνα και η νίκη τους είναι πέρα για πέρα δίκαιη.

Οι γηπεδούχοι ξεκίνησαν δυνατά με σκοπό να ξεκαθαρίσουν τα πράγματα από νωρίς.

Πίεσαν από τα πρώτα κιόλας λεπτά και οι προσπάθειές τους καρποφόρησαν στο 10'.

Από εκεί και πέρα άρχισαν να χαλαρώνουν με συνέπεια ο Ολυμπιακός να βγαίνει σιγά σιγά στο προσκήνιο, να ισορροπεί το παιχνίδι και σε αρκετές περιπτώσεις να απειλεί.

Το πρώτο ημίχρονο βρήκε τον Απόλλωνα μπροστά στο σκορ με 1-0.

Στην επανάληψη και συγκεκριμένα στο πρώτο εικοσάλεπτο ο Απόλλων πέρασε δύσκολες στιγμές.

Οι φιλοξενούμενοι μπήκαν «φουριόζοι» μέσα στο γήπεδο και πίεζαν συνεχώς δημιουργώντας προβλήματα μπροστά στην εστία του Αλεξανδρίδη. Ευτυχώς όμως ο τερματοφύλακας του Απόλλωνα βρέθηκε σε καλή μέρα και σε δύο με τρεις περιπτώσεις έσωσε την εστία του από βέβαιη παραβίαση.



Ο Πολιάς ενώ επιτηρείται στενά από έναν αντίπαλό του



Ο Αντώνης Ξύπας πέτυχε δύο από τα τέσσερα τέρματα του Απόλλωνα και σφράγισε τη νίκη της ομάδας του

Η κατάσταση για τον Απόλλωνα άλλαξε από το 67' και μετά.

Εκεί που οι φιλοξενούμενοι προσπαθούσαν να ισοφαρίσουν ο Πολυχρονίου έφυγε στην κόντρα, σε μία αντεπίθεση, και διπλασίασε τα τέρματα των γηπεδούχων.

Ο Ξύπας εκμεταλλευόμενος λάθος του τερματοφύλακας Βλάτα έκανε το 3-0 κι εκεί κρίθηκαν τα πάντα.

Λίγο αργότερα ο Απόλλων έκανε τέσσερα τα τέρματά του και ο Ολυμπιακός το μόνο που κατάφερε ήταν να πετύχει το γκολ της τιμής στο 84'.

ΦΑΣΕΙΣ ΚΑΙ ΤΕΡΜΑΤΑ

Στο 10' ο Κοσκινιάτης έβγαλε ωραία μπαλιά στον Κακλαμάνο, ο οποίος με κοντινό σουτ έκανε το 1-0.

Στο 41' ο Πολυχρονίου έβγαλε μπαλιά στον Καντιμοίρη, αλλά το σουτ που έκανε, έδιωξε δύσκολα σε κόρνερ ο Βλάτας.

Στο 48' οι παίκτες του Ολυμπιακού εκτέλεσαν ένα κόρνερ, ο Λίσλεβαν έκανε την κεφαλιά και ο Αλεξανδρίδης με υπερπροσπάθεια έδιωξε δύσκολα σε κόρνερ. Στην εκτέλεση του κόρνερ ο Λίσλεβαν και πάλι έκανε νέα κεφαλιά, αλλά η μπάλα έφυγε λίγο άουτ.

Στο 56' ο Νοικοκυράκης έκανε ένα δυνατό σουτ από το ύψος της περιοχής και ο Αλεανδρίδης με εκπληκτική προσπάθεια απέκρουσε σταθερά τη μπάλα.

Ο Πολυχρονίου στο 67' έφυγε στην κόντρα, κάνοντας ένα σλάλομ από το χώρο του κέντρου και με δυνατό σουτ από το ύψος της περιοχής, έκανε το 2-0.

Στο 70' ο Αντώνης Ξύπας εκμεταλλεύτηκε μία ασθενή απόκρουση του τερματοφύλακα και με πλασέ έκανε το 3-0.

Ο Πολυχρονίου στο 81' έβγαλε μπαλιά στον Ξύπα που έκανε ωραία κίνηση μπήκε στην περιοχή και με σουτ έκανε το 4-0.

Στο 84' ο Παρθενάκης βρέθηκε σε θέση βολής και με πλασέ μέσα από τη μικρή περιοχή έκανε το τελικό 4-1.

Από τον Απόλλωνα καλά πήγαν οι Αλεξανδρίδης, Ξύπας και Χατζησταμάτης ενώ από τον Ολυμπιακό Χερσονήσου οι Λίσλεβαν, Παρθενάκης και Φινοκαλιώτης.

Πολύ καλή η διαιτησία του κ. Σταθόπουλου με βοηθούς τους κ. Γλάβα και Γκλάβα, από το Σύνδεσμο Αθηνών.

ΑΠΟΛΛΩΝ: Αλεξανδρίδης, Ζούνης, Χατζηπέτρος, Χατζησταμάτης, Κακλαμάνος, Κοσκινιάτης (46' Σαλπιγκτίδης), Σταθόπουλος, Ξύπας, Καντιμοίρης (63' Σαλαμαστράκης), Πολιάς (89' Δημητριάδης), Πολυχρονίου.

ΟΛΥΜΠΙΑΚΟΣ ΧΕΡΣ.: Βλάτας, Καπελώνης, Νοικοκυράκης (71' Σταυρακάκης), Οικονομμάκης, Φανιουδάκης, Λίσλεβαν, Χρονάκης, Φινοκαλιώτης, Παρθενάκης, Φυσσέας, Δασκαλάκης (82' Τσαΐνης).

ΕΘΝΙΚΗ ΕΡΑΣΙΤΕΧΝΙΚΗ

Καμιά αλλαγή στην κορυφή!

Παρέμεινε η διαφορά των δύο βαθμών που χωρίζουν τα πρωτοπόρα Χανιά από το δεύτερο της βαθμολογίας Εργοτέλη μετά και τη διεξαγωγή της 22ης αγωνιστικής.

Η ομάδα του Εργοτέλη στάθηκε τυχερή στην Κω, αφού στο 88' κατάφερε να «λυγίσει» την αντίσταση της ΑΕ Κως. Την ίδια ώρα τα Χανιά περνούσαν αλώβητα από τη Νάξο, κερδίζοντας το τοπικό Αγερσανί.

Ολα τα αποτελέσματα της αγωνιστικής είναι τα ακόλουθα:

22η αγωνιστική

Ατσαλένιος - Αίας Σαλαμίνας	2-1
Νέα Αρτάκη - Ακαρνανικός	3-0
Κερατσίνι - Βύζας Μεγάρων	0-0
Χαλκίδα - Δάφνη Δαφνώνα	3-0
Ατρόμητος - Αιγέας Πλ.	4-2
Αγερσανί Νάξου - Χανιά	0-1
Απόλλων Καλ. - Ολυμπιακός Χερσ.	4-1
ΑΕ Κως - Εργοτέλης	0-1

Η ΒΑΘΜΟΛΟΓΙΑ

	ΑΓΩΝΕΣ	ΓΚΟΛ	ΒΑΘΜΟΙ
1. Χανιά	22	46-16	53
2. Εργοτέλης	22	31-15	51
3. Βύζας Μεγάρων	22	39-18	42
4. Ατσαλένιος	22	34-26	39
5. Ατρόμητος Πειραιά	22	39-27	38
6. Απόλλων Καλυθιών	22	35-20	36
7. Αγερσανί Νάξου	22	36-38	33
8. Ολυμπιακός Χερσονήσου	22	27-25	32
9. Ακαρνανικός Φυτειών	22	31-38	31
10. Νέα Αρτάκη	22	27-16	27
11. Κερατσίνι	22	26-32	25
12. Χαλκίδα	22	23-23	22
13. Αθλητική Ενωση Κως	22	24-30	21
14. Αίας Σαλαμίνας	22	15-35	17
15. Αιγέας Πλυμυρίου	22	21-58	13
16. Δάφνη Δαφνώνα Χίου	22	10-60	6

Η ΕΠΟΜΕΝΗ ΑΓΩΝΙΣΤΙΚΗ

Αίας Σαλαμίνας - Ακαρνανικός Φυτειών
Βύζας - Ατσαλένιος
Δάφνη Δαφνώνα - Νέα Αρτάκη
Αιγέας Πλωμαρίου - Κερατσίνι
Χανιά - Χαλκίδα
Ολυμπιακός Χερσονήσου - Ατρόμητος Πειραιά
ΑΕ Κως -Αγερσανί Νάξου
Εργοτέλης - Απόλλων Καλυθιών

Με γκολ αμφισβητούμενο στο 88' έχασε 1-0 η ΑΕ Κως

Μετά από μία ώρα έφυγαν οι διαιτητές από τα αποδυτήρια

ΚΩΣ.-

Ανταπόκριση Αντώνης Πίττας

Ενα γκολ που σημειώθηκε ελάχιστα πριν το τέλος, έκρινε την αναμέτρηση της Αθλητικής Ενωσης Κω με τον Εργοτέλη. Το πέτυχε η κρητική ομάδα επικρατώντας με 1-0 και μένοντας με αυτό τον τρόπο κοντά στο «κυνήγι» της πρωτοπόρου Αθλητικής Ενωσης Χανίων.

Το παιχνίδι που για μια ακόμα φορά παρακολούθησε αρκετός κόσμος ήταν μέτριο. Ωστόσο, είχε δύναμη και πάθος από τους ποδοσφαιριστές.

Οι γηπεδούχοι πάντως, έμειναν δυσαρεστημένοι από τη διαιτησία, την οποία θεωρούν υπεύθυνη για τη διαμόρφωση του τελικού αποτελέσματος. Τα παράπονα εστιάζονται κυρίως σε δύο φάσεις.

Συγκεκριμένα:

Στο 34' ο Τρούλλης ανατράπηκε καθαρά στη μεγάλη περιοχή, αλλά αντί ο διαιτητής να υποδείξει πέναλτυ, έδειξε κόρνερ και

Στο 88' ο Εργοτέλης πέτυχε γκολ το οποίο όμως υπάρχουν υπόνοιες, ότι δεν έπρεπε να μετρήσει καθώς ο σκόρερ πήρε τη μπάλα από θέση οφσάιντ.

Μετά τη λήξη του αγώνα, εξαγριωμένοι φίλαθλοι των γηπεδούχων συγκεντρώθηκαν έξω από τα αποδυτήρια τω διαιτητών περιμένοντας με άγριες διαθέσεις το «τρίο». Χρειάστηκε η επέμβαση της Αστυνομίας για να φυγαδευτούν οι διαιτητές και να αποχωρήσουν περίπου μια ώρα μετά το τέλος.

Στο σημείο αυτό θα πρέπει να σημειωθεί πάντως, πως η διοίκηση της ΑΕ Κως έκανε ό,τι περνάει από το χέρι της για να κατευνάσει τα πνεύματα και να μην δημιουργηθούν επεισόδια.

Το γκολ

Στο 88' ο Γανωτάκης πήρε τη μπάλα από ελεγχόμενη θέση οφσάιντ και αφού πέρασε και τον Μπιλιά, με πλασέ πέτυχε το 0-1.

Στο 68' ο Φανουράκης με σουτ έστειλε τη μπάλα να χτυπήσει στο κάθετο δοκάρι.

Καλύτεροι των γηπεδούχων οι Γκουντελίτσας και Στεφαδούρος. Αρεσαν από τον Εργοτέλη οι Γανωτάκης, Καλογεράκης και Νικηφόρος.

Παράπονα από τη διαιτησία του κ. Τεραβίτσα (Κατσαούνης - Γκέκος) του Συνδέσμου Αιτωλοακαρνανίας έχουν οι γηπεδούχοι.

Στο 41' αποβλήθηκε ο Δρόσος με δεύτερη κίτρινη κάρτα για αντικανονικό μαρκάρισμα.

Οι συνθέσεις:

ΑΕ ΚΩΣ: Μπιλιάς, Λαγογένης, Μ. Μάμμης (62' Γερ. Μποϊλής), Γκουντελίτσας, Ματθαίου (91' Υδραίος), Τούλας, Στεφαδούρος, Εγγλέζος (46' Δ. Μάμμης), Δάνης, Τρούλλης, Δρόσος.

ΕΡΓΟΤΕΛΗΣ: Μακρυδάκης, Λουλιάδης, Δημήτρης (46' Κασωτάκης), Κουτσάκης, Αργυράκης, Φανουράκης, Γανωτάκης, Αποστολάκης, Καλογεράκης, Νικηφόρος (60' Τσουγάκης), Δερμιτζάκης.

Το Παγκράτι... κόντυνε τον Κολοσσό!

Τον νίκησε 75-71 κι έσβησε και τις λιγοστές ελπίδες του για κάτι καλύτερο στη συνέχεια

ΜΕΤΣ

Νέα ήττα - τη δεύτερη συνεχόμενη - γνώρισε η ομάδα μπάσκετ του Κολοσσού. Τα παιδιά του Χάρη Παπάζογλου, αυτή την φορά, ηττήθηκαν από το Παγκράτι εκτός έδρας με 75-71 και απομακρύνθηκαν και άλλο από την κορυφή της βαθμολογίας.

Μετά την εντός έδρας ήττα της προηγούμενης εβδομάδας από το Αιγάλεω, οι παίκτες του Χάρη Παπάζογλου μπήκαν δυνατά στον αγωνιστικό χώρο και έπαιξαν πολύ καλά στο πρώτο δεκάλεπτο, που ήταν πάντοτε κοντά στο σκορ.

Αντίθετα παρουσίασαν το κακό τους πρόσωπο στο δεύτερο δεκάλεπτο και ουσιαστικά έδωσαν την ευκαιρία στους γηπεδούχους να καλύψουν το όποιο χαμένο έδαφος είχαν δημιουργήσει στην αρχή και τελικά να πάρουν «κεφάλι» στο σκορ.

Στο τρίτο δεκάλεπτο, οι «θαλασσί» αφυπνίστηκαν και πάλι και ισορρόπησαν το παιχνίδι, αλλά στο τέλος δεν άντεξαν και έφυγαν ηττημένοι από το παρκέ.

Θα πρέπει να σημειωθεί πως λίγο πριν το τέλος και σε ένα κρίσιμο σημείο του παιχνιδιού ο Θύμιος Μπακατσιάς έδειξε τη μεγάλη του κλάση πετυχαίνοντας τέσσερα συνεχόμενα τρίποντα (!) χαρίζοντας ουσιαστικά τη νίκη στην ομάδα του.

Τα δεκάλεπτα αγώνα είναι τα ακόλουθα:

15 -18, 40-36 ημίχρονο, 56-50, 75-71 τελικό αποτέλεσμα.

Οι συνθέσεις των ομάδων:

ΠΑΓΚΡΑΤΙ: Βαλάφας 17 (1), Κοκαλιάς 2, Γιαννόπουλος 5 (1), Βούλγαρης 8 (2), Παπαδάκης 4, Ηλιάδης 6, Σιούτσας 10, Μποκατσάς 19 (5).

ΚΟΛΟΣΣΟΣ: Μελής 26 (3), Τζίτζας 12 (2), Σταθούλης 7 (1), Βλαχοδήμος 6, Ταμπάκης 7 (1), Κατούφας 13, Μπίλιας και Μπελάγιας συμμετοχή

ΜΠΑΣΚΕΤ Γ' ΕΘΝΙΚΗΣ

Ανοιξε ακόμα περισσότερο η «ψαλίδα» της διαφοράς...

ΑΚΟΜΑ περισσότερο άνοιξε η «ψαλίδα» της διαφοράς στην κορυφή του πρωταθλήματος της Γ' Εθνικής μετά τη νέα ήττα που γνώρισε ο Κολοσσός, που πέρασε τώρα στην τρίτη θέση, ένα βαθμό πίσω από τον χτεσινό του αντίπαλο. Το Παγκράτι έμεινε τώρα μόνο δεύτερο, δύο βαθμούς πίσω από το Αιγάλεω.

ΣΤΟΥΣ μεγάλους κερδισμένους της χτεσινής 18ης αγωνιστικής συγκαταλέγονται ο Αστέρας Εξαρχείων, ο Αίας Ταύρου και ο Αγιος Θωμάς, που πέτυχαν εκτός έδρας νίκες, σε βάρος αντίστοιχα των ουραγών Αρη Σύρου, Κάδμου και Αμιλλας.

ΤΑ ΠΛΗΡΗ αποτελέσματα έχουν πιο συγκεκριμένα ως εξής:

18η αγωνιστική

Παγκράτι - Κολοσσός	75-71
Ρέθυμνο - Προοδευτική	92-76
Αρης Σύρου - Αστέρας ΕΞ.	72-82
Ηλιούπολη - Χολαργός	77-66
Κάδμος - Αίας Ταύρου	70-75
Αμιλλα - Αγ. Θωμάς	72-82
Αιγάλεω - Δούκας	70-67

Η ΕΠΟΜΕΝΗ

Κολοσσός - Ρέθυμνο
Προοδευτική - Αρης Σύρου
Αστέρας Εξαρχείων - Ηλιούπολη
Χολαργός - Κάδμος
Αγ. Θωμάς - Αίαντας Ταύρου
ΑΣΕ Δούκα - Παγκράτι
Αμιλλα - Αιγάλεω

Η ΒΑΘΜΟΛΟΓΙΑ

1.	Αιγάλεω	1.432- 1.154	35
2.	Παγκράτι	1.271-1.146	33
3.	Κολοσσός	1.353-1.224	32
4.	Δούκας	1.394-1.261	31
5.	Ρέθυμνο	1.242-1.336	29
6.	Ηλιούπολη	1.214-1.204	28
7.	Προοδοευτική	1.311-1.283	27
8.	Αγιος Θωμάς	1.241-1.247	27
9.	Αίας Ταύρου	1.325-1.302	26
10.	Αστέρας Εξαρχ.	1.355-1.383	26
11.	Κάδμος	1.144-1.298	24
12.	Χολαργός	1.316-1.372	20
13.	Αμιλλα	1.140-1.272	20
14.	Αρης Σύρου	1.131-1.451	20

Μια ανάσα πριν το τελικό ο Ιάλυσος στο μπάσκετ ανδρών

Μια ανάσα πριν τον τελικό του τοπικού ανδρικού πρωταθλήματος μπάσκετ βρίσκεται ο Ιάλυσος.

Μετά τη νίκη που πέτυχε στην Κω επί του Ανταγόρα με 75-54, η ομάδα της Ιαλυσού έχει κάνει την ρεβάνς (24 Μαρτίου) στη Ρόδο «τυπική διαδικασία».

Στην Κω, ο Ιάλυσος έπαιξε χαλαρά και εύκολα έφθασε στη νίκη.

Τα δεκάλεπτα: 12-22, 27-38 (ημίχρονο), 42-58, 54-75.

ΑΝΤΑΓΟΡΑΣ: Θεοδωρίδης 20, Χατζηχαραλάμπους 3, Τσατσαλής 3, Τυράς 9, Τουλαντάς 14, Κωσταογλάκης 5, Γιαννούλης Ε. και Κοροπούλης συμμετοχή

ΙΑΛΥΣΟΣ: Μοσχής Ι., Κοτσιόλης 14, Στεργάκης 3, Αβεκλούριος 21, Μόδιαλης 8, Τρίτος 4, Δημητρόπουλος 8, Κοκορόγιαννης 12, Καστέλας και Μαστροχρήστος συμμετοχή

• Το Σάββατο θα γίνει ο πρώτος ημιτελικός του άλλου «ζευγαριού». Στο «κλειστό» γυμναστήριο Ρόδου στη 1 μ.μ. ο Διαγόρας θα παίξει με τον Ιπποκράτη.

ΑΕΚ - Καλαμάτα το απόγευμα στο Εθνικό Στάδιο

Ενα ακόμη παιχνίδι τιμωρημένης ομάδας στην Εθνική κατηγορία φιλοξενεί σήμερα το Εθνικό Στάδιο Ρόδου!

Στις 3 μ.μ η ΑΕΚ υποδέχεται την Καλαμάτα, που κλείνει την 18η αγωνιστική και που δίνει το δικαίωμα στους Ροδίτες να παρακολουθήσουν ποδοσφαιρικό θέαμα, από το κορυφαίο επαγγελματικό πρωτάθλημα της χώρας.

Η «Ενωση» που έφθασε στη Ρόδο χθες το πρωί έτυχε θερμής υποδοχής από οργανωμένους οπαδούς της ORIGINAL - 21 Ρόδος Κλαμπ και φίλους της ΑΕΚ στο νησί μας. Αμέσως μετά οι «κιτρινόμαυροι» πήγαν για προπόνηση στο Στάδιο και αργότερα κατέλυσαν στο ξενοδοχείο «Παρκ».

Στην αποσχολή για τον αυριανό αγώνα μετέχουν οι Ατματσίδης, Χιώτης, Δέλλας, Ροντρίγκο, Ζαγοράκης, Κωστής, Τσάρτας, Νικολαΐδης, Γεωργέας, Κασάπης, Τόσκας, Κωνσταντινίδης, Καραγιάννης, Λάκης, Μεντίνα, Ρουΐς, Πίτος και Καψής.



Οι Νικολαΐδης, Τσάρτας και Κωνσταντινίδης στο αεροδρόμιο της Ρόδου

Στην Αθήνα έμειναν οι Κωστέ-νογλου, Ζήκος, Πετκόφ, Πάστος (τραυματίες), Μαλαδένης, Κοπιτσής, Μιχαηλίδης, Κόλα (τιμωρημένοι).

Από την πλευρά της, η Καλαμάτα που κατέληξε στο «Γκραντ Οτέλ» δηλώνει ότι ήρθε στη Ρόδο για να πάρει θετικό αποτέλεσμα από τον αντίπαλο που διεκδικεί την 2η θέση στο πρωτάθλημα.

Οι 11 παίκτες που πιθανότατα θ' αρχίσουν τον αγώνα, είναι οι Λυμπερόπουλος, Κάππος, Παλαμάρας, Νάστος, Καπετανόπουλος, Αναστασάκος, Μπαχράμης, Μπεντίλ, Τρούπικος, Φραντζέσκος και Σοάρες.

• Διαιτητής θα είναι ο κ. Χέλης (Καβάλας)

Αποδοκιμάστηκαν Μπάγεβιτς και Στράτος!

Συμμεριζόμενοι την απόφαση της «μητέρας» ORIGINAL 21, τα μέλη της στη Ρόδο που βρέθηκαν στο αεροδρόμιο και στο Στάδιο, κατά τη διάρκεια της υποδοχής και της προπόνησης, αντίστοιχα, αποδοκίμασαν τον Ντούσαν Μπάγεβιτς και τον αρχηγό της αποστολής της ΑΕΚ στη Ρόδο Νίκο Στράτο, που είναι υπέρ της επιστροφής του Ελληνοσέρβου τεχνικού στην «Ενωση».

ΞΕΝΟΔΟΧΕΙΟ BELVEDERE ΖΗΤΕΙ

ΜΠΑΡΜΑΝ

για βραδυνή απασχόληση, με προϋπηρεσία και γνώσεις αγγλικών και γερμανικών τηλ. 89000 πρωινές ώρες



ΞΕΝΑΚΗΣ ΑΥΤΟΚΙΝΗΤΑ

CAR EXPERTS

• AUDI 80 μοντ. 1989, 1800 cc με A/ C, Ηλ. παράθυρα κεντρικό κλείδωμα, R/C. Τιμή: 2.000.000

• RENAULT 21, μοντ 1991, 1800 cc, ηλ. παράθυρα, κεντρικό κλείδωμα, R/C, ζάντες αλουμινίου. Τιμή 2.000.000

• PEUGEOT 205 1.400 cc, μοντ. 1991. Τιμή 1.100.000

• HONDA CIVIC 1.500 cc, μοντ. 1994, με υδραυλικό τιμόνι, ηλ. παράθυρα (4), κεντρικό κλείδωμα. P/K και συναγερμός. Τιμή 2.200.000

Με 0% προκαταβολή και εξόφληση έως 60 μήνες

ΞΕΝΑΚΗΣ

ΕΠΙΣΗΜΟΣ ΣΥΝΕΡΓΑΤΗΣ KOSMOCAR

ΛΙΝΔΟΥ 238, ΤΗΛ: 61600

Νέο
Fiat Punto.

Πρώτο* σε πωλήσεις στην κατηγορία του το 2000 στην Ελλάδα και στην Ευρώπη. Πρώτο και στην εμπιστοσύνη των οδηγών, που εκτίμησαν την ασφάλεια, την τεχνολογία, την άνεση, τη δύναμη. Και όχι άδικα, καθώς τα 4 αστέρια στα crash test της EURO NCAP αποτελούν κορυφαία επίδοση ανεξάρτητα από κατηγορία. Οι λειτουργίες follow me home, το ηλεκτρικό τιμόνι με επιλογή city, τα ηλεκτρικά παράθυρα με χρονοκαθυστέρηση, καθώς και πληθώρα άλλων καινοτομιών, υπάρχουν μόνο στο Νέο Fiat Punto. Η άψογη οδική συμπεριφορά σε συνδυασμό με την απόλυτη άνεση που προσφέρει η νέα ανάρτηση, δημιουργούν όλες τις προϋποθέσεις για ευχάριστη οδήγηση. Οδήγηση που γίνεται ακόμα πιο απολαυστική καθώς οι νέοι δυνατοί κινητήρες με 60, 80 και 130 HP σε ταξιδεύουν παντού. Και όλα αυτά με πλήρη standard εξοπλισμό που περιλαμβάνει κλιματισμό και αερόσακο.
Με ιταλικό στυλ και δυναμικό σπορτίφ χαρακτήρα, σας περιμένει να ανακαλύψετε αυτό που ταιριάζει στον τύπο σας, σε μια από τις 15 εκδόσεις, με έξι διαφορετικά επίπεδα εξοπλισμού και τρεις νέους εξελιγμένους κινητήρες. Αποκτήστε το τώρα πρώτοι, με 2.970.000 δρχ. (€ 8.716) και ένα ευέλικτο τριετές χρηματοδοτικό πρόγραμμα που σας επιτρέπει να αποφασίσετε εσείς για το πόσο και πότε θα πληρώνετε, μόνο με 300.000 δρχ. προκαταβολή (€ 880). Το επιτόκιο παραμένει 0,6% ανεξάρτητα με το ποσό και τον αριθμό των δόσεων που έχετε επιλέξει.
Τέτοιο χρηματοδοτικό πρόγραμμα μόνο ο πρώτος μπορεί να σας το προσφέρει.
Νέο Fiat Punto. Κάντε τώρα ένα test drive στο επίσημο δίκτυο Fiat.



ΝΕΟ FIAT PUNTO.
Πρώτο σε πωλήσεις* το 2000 στην Ελλάδα και στην Ευρώπη.

Fiat Credit Hellas

ΤΟ ΠΑΘΟΣ ΜΑΣ ΟΔΗΓΕΙ. FIAT

Auto Center Μανώλης Κωστάκης Α.Ε.Β.Ε.
ΟΛΟΚΛΗΡΩΜΕΝΟ ΣΥΓΚΡΟΤΗΜΑ: FIAT - ALFA ROMEO - LANCIA
14ο χλμ Ρόδου - Αεροδρομίου 85106, Παραδείσι, Ρόδος, Τηλ: (0241) 82000

Αχώριστοι Διγενής και Ανταγόρας!

«Χέρι - χέρι» βαδίζουν ο Διγενής και ο Ανταγόρας στον Α' όμιλο της Β' Κατηγορίας.

Ο Διγενής επεκράτησε στην Κω του ΠΑΟ και ο Ανταγόρας στην Αρχίπολη, του Εθνικού.

Με νίκη προχώρησε και η τρίτη της βαθμολογίας Δόξα Καρδάμαινας, αφού επεκράτησε του ΠΑΣ Ασκληπειού.

Ανεβασμένος τον τελευταίο καιρό εμφανίζεται ο Ακουσίλαος που κέρδισε στην έδρα του τον Νικαγόρα.

Ο Απόλλων Απολλώνων επεκράτησε του Αστέρα Παστίδας και η Αναγέννηση Ασφενδιού του Πολυβώτη.

Α' ΟΜΙΛΟΣ ΡΟΔΟΥ

16η ΑΓΩΝΙΣΤΙΚΗ

Δόξα Καρδάμαινας-ΠΑΣ Ασκληπειού	3-1
Αναγέννηση Ασφ.-Πολυβώτης	1-0
ΠΑΟ Κω-Διγενής	1-3
Ακουσίλαος-Νικαγόρας	2-0
Εθνικός Αρχίπολης-Ανταγόρας	0-2
Απόλλων Απολ.-Αστέρας Παστ.	3-0

	ΑΓΩΝΕΣ	ΓΚΟΛ	ΒΑΘΜΟΙ
1. Διγενής	16	61-11	41
-. Ανταγόρας	16	44-12	41
3. Δόξα Καρδάμαινας	16	42-15	33
4. Ακουσίλαος	16	24-23	22
-. Νικαγόρας	16	25-30	22
6. Απόλλων Απολλώνων	16	30-30	21
7. ΠΑΟ Κω	16	30-42	19
8. Αστέρας Παστίδας	16	21-27	18
9. Εθνικός Αρχίπολης	16	20-36	18
10. ΠΑΣ Ασκληπειού	16	28-37	13
11. Αναγέννηση Ασφενδιού	16	14-30	10
12. Πολυβώτης	16	13-57	8

Ο Ανταγόρας πέρασε νικηφόρα και από την Αρχίπολη (2-0)

ΑΡΧΙΠΟΛΗ.- Πιο ουσιαστικός ο Ανταγόρας κατάφερε να περάσει αλώβητος από την Αρχίπολη κερδίζοντας τον τοπικό Εθνικό με 2-0. Οσοι βρέθηκαν στο γήπεδο είχαν την ευκαιρία να παρακολουθήσουν ένα αρκετά ωραίο παιχνίδι, καθώς και οι δύο ομάδες προσπάθησαν για το καλύτερο δυνατό.

Δεν είναι τυχαίο άλλωστε το ότι η υπεροχή σε γενικές γραμμές ήταν μοιρασμένη σε όλη τη διάρκεια του παιχνιδιού. Η μεγάλη διαφορά των δύο ομάδων είχε να κάνει ξεκάθαρα με την ουσία.

Οι γηπεδούχοι ενώ μπορούσαν να φθάνουν έξω από τα αντίπαλα καρέ, είχαν έντονο πρόβλημα στο να «φτιάξουν» ευκαιρία. Αντίθετα οι φιλοξενούμενοι κατάφεραν να μετατρέψουν σε γκολ τις πολύ καλές ευκαιρίες που τους παρουσιάαστηκαν και να φθάσουν έτσι στην κατάκτηση των πολυπόθητων τριών βαθμών.

Ουσιαστικά ο αγώνας κρίθηκε όταν ο Ανταγόρας σημείωσε το δεύτερο του γκολ σε ένα κρίσιμο σημείο της επανάληψης. Από εκεί και πέρα δεν υπήρχαν πλέον ούτε οι δυνάμεις αλλά ούτε και τα χρονικά περιθώρια από πλευράς γηπεδούχων για να κάνουν κάτι.

ΤΑ ΓΚΟΛ

Στο 25' ο Καλαϊντζής έδωσε το προβάδισμα στην ομάδα του (0-1) και στο 77' ο Λαμπριανίδης «σφράγισε» τη νίκη.

Καλύτεροι των γηπεδούχων οι Σαλονίτης και Φλεβάρης.

Αρεσαν από τον Ανταγόρα οι Συλαϊδόπουλος, Καλαϊτζής και Λαμπριανίδης.

Καλή ήταν η διαιτησία του κ. Φραγκίνη (Παπανικολάου - Ορφανός).

Οι συνθέσεις:

ΕΘΝΙΚΟΣ: Χρ. Φλεβάρης, Τσαγγάρης, Λυριστής, Κουφαλάκης, Σαλονίτης, Μοντιάδης, (70' Καραπάνος), Ι. Φλεβάρης, Φλεβάρης, Σωτηράκης, Παπανθύμου (56' Γερούτσης), Κανέλλος (10' Εμίρογλου).

ΑΝΤΑΓΟΡΑΣ: Σπαθάρας, Παναγόπουλος, Μίχος, Θαλασσινός, Κουτσουμπάρης, Καλαϊτζής, Συλαϊδόπουλος, Λαμπριανίδης, Αρβανιτογιάννης, (80' Κολιδάς), Ι. Στάκος (84' Βραχνάς), Ζερβάνος (46' Κεφαλιανός).

Επέστρεψε στις νίκες η Δόξα Καρδάμαινας

3-1 τον ΠΑΣ Ασκληπειού

ΚΑΡΔΑΜΑΙΝΑ Ενα πολύ καλό και ήσυχο παιχνίδι έγινε το Σάββατο στην Καρδάμαινα της Κω όπου η τοπική Δόξα κέρδισε τον ΠΑΣ Ασκληπειού με σκορ 3-1. Οι γηπεδούχοι ήταν καλύτεροι στο περισσότερο διάστημα του αγώνα και πήραν δίκαια τη νίκη.

Οι παίκτες της Δόξας έδειξαν ότι είχαν ξεπεράσει το σοκ της προηγούμενης εβδομάδας, που ξέχασαν τα δελτία στην Κω κι έχασαν το παιχνίδι στα χαρτιά με το Διγενή στα Κοσκινού.

Ετσι μπήκαν δυνατά μέσα στον αγωνιστικό χώρο με σκοπό να καλύψουν το χαμένο έδαφος.

Στο 5' ήρθε η ψυχρολουσία για τους γηπεδούχους αφού βρέθηκαν πίσω στο σκορ. Γρήγορα όμως ξεπέρασαν το άγχος τους και στο 35' έφεραν το παιχνίδι στα ίσια.

Στο 42' πέρασαν μπροστά στο σκορ και στο 70'σφράγισαν τη νίκη τους.

Ο ΠΑΣ Ασκληπειού από την άλλη πλευρά αν και ξεκίνησε σχεδόν με τέρμα από τα αποδυτήρια δεν άντεξε. Οι φιλοξενούμενοι δεν είχαν την απαιτούμενη ψυχολογία και στο 35' λύγισαν.

Στη συνέχεια δέχθηκαν άλλα δύο τέρματα και οδηγήθηκαν στην ήττα.

Το σκορ για τους φιλοξενούμενους άνοιξε στο 5' ο Σωτήρχος.

Στο 35' ο Καραναστάσης ισοφάρισε για τη Δόξα, ενώ στο 42' ο Τσιτσιλιάγκος έδωσε το προβάδισμα στους γηπεδούχους με 2-1.

Το τελικό 3-1 έγινε στο 70' με τον Καραναστάση.

Από τη Δόξα διακρίθηκαν οι Κοκκαλάκης, Καραναστάσης και Πίττας ενώ από τον ΠΑΣ Ασκληπειού ο τερματοφύλακας Μπαφίτης (παρά τα τρία τέρματα που δέχθηκε) ο Μεννίκος και ο Συμεωνίδης.

Πολύ καλή ήταν η διαιτησία του κ. Τάττα με βοηθούς τους κ. Φεσσάρα και Καττέρη.

ΔΟΞΑ ΚΑΡΔΑΜΑΙΝΑΣ: Κατσίλης, Τσίκνης (81' Μουνούχος), Ντινόρης Παν., Κοκκαλάκης, Χατζηγιαννίδης, Ντινόρης Ζ., Κρεμμύδας, Καραναστάσης, Παντελής (75' Τσαγκάρης), Μιαούδης, Τσιτσιλιάγκος (60' Πίττας).

ΠΑΣ ΑΣΚΛΗΠΕΙΟΥ: Μπαφίτης, Αλεξίου, Παπαγεωργίου, Κωλέτσης, Μεννίκος, Παπαβασιλείου Κ., Συμεωνίδης, Καρπαθάκης, Μπάκαλος, Σωτήρχος, Παπαβασιλείου Σ. (50' Τσίμπος).

Ο Ακουσίλαος 2-0 με γκολ του Λεντή

ΦΑΝΕΣ.- Συνεχίζοντας τις καλές εμφανίσεις των τελευταίων αγωνιστικών, ο Ακουσίλαος νίκησε χθες το μεσημέρι 2-0 τον Νικαγόρα Κεφάλου Κω και βελτίωσε κι άλλο τη θέση του.

Η νίκη της ομάδας των Φανών κρίνεται απόλυτα δίκαιη και καθαρή, καθώς είχε την εδαφική και τεχνική υπεροχή σ' όλη τη διάρκεια του αγώνα και δημιούργησε κι έχασε πολύ περισσότερες ευκαιρίες από τον αντίπαλό του.

Οι γηπεδούχοι μπήκαν ορεξάτοι στο παιχνίδι και στα πρώτα 20 λεπτά θα μπορούσαν να είχαν προηγηθεί 2-0, καθώς οι Γιορδαμνής και Λεντής έχασαν δύο σπάνιες ευκαιρίες.

Στη συνέχεια, οι Κώοι ισορρόπησαν κάπως το παιχνίδι, αλλά στο 27' δέχθηκαν το γκολ και το ημίχρονο τελείωσε με 1-0.

Στο β' μέρος, επαναλήφθηκε το ίδιο σκηνικό. Τα πρώτα 20 λεπτά ανήκαν στους γηπεδούχους, που πέτυχαν ένα δεύτερο γκολ και απέβαλαν κάθε άγχος.

Οι παίκτες του Νικαγόρα μετά το 2-0 προσπάθησαν να βγουν μπροστά, αλλά όλες οι προσπάθειές τους σταματούσαν έξω από την περιοχή του αντιπάλου τους.

Ετσι δεν έδειχναν ικανοί να ανατρέψουν την κατάσταση.

Το σκορ, όπως προαναφέραμε, άνοιξε στο 27'. Μετά από σέντρα του Γιορδαμνή από τα δεξιά, ο Λεντής με πλασέ έστειλε τη μπάλα στα δίχτυα.

Το 2-0 έγινε στο 63'. Από κάθετη μπαλιά του Μιχαλαριά στο Σάββα Μ., ο δεύτερος έβγαλε σέντρα από τα αριστερά και ο Λεντής με πλασέ άφησε εμβρόντητο τον τερματοφύλακα.

Ουδείς υστέρησε από τον Ακουσίλαο του Γιώργου Γκαΐδα. Ολοι προσπάθησαν για τη νίκη. Κορυφαίοι όμως ήσαν οι Κορκίδας, Γιαννουκάς, Μιχαλαριάς και Κάβουρας.

Καλύτεροι του Νικαγόρα οι Διακογεωργίου, Μπίλλης Μ. και ο Δρόσος.

Πολύ καλή ήταν η δ ιαιτησία του κ. Πηδιάκη (Μιτζιρίκης - Γενής).

ΑΚΟΥΣΙΛΑΟΣ: Νικηταράς, Μαγκάνης (46' Σάββας Μ.), Καλαεντζής, Κορκίδας, Γιαννουκάς, Θεοδοσίου, Μιχαλαριάς, Γιορδαμνής, Λεντής, Κάβουρας (83' Τζουμέρκας), Τσαλίκης (65' Κατταβενός).

ΝΙΚΑΓΟΡΑΣ: Διακογεωργίου, Δημητρακιού, Πέρος, Καλλερές, Μπίλλης Μ., Παπασταματίου, Δρόσος, Σκευοφύλαξ (44' Κορδιστός), Κοκκαλάκης, Σπυράτος, Φούσκας (60' Παπασεβαστός).

Δύσκολα η Αναγέννηση Ασφενδιού 1-0 τον Πολυβώτη

ΚΩΣ Σ' ένα πολύ καλό παιχνίδι που έγινε το Σάββατο στη τοπική Αυτοδοίκηση Αναγέννηση κέρδισε τον Πολυβώτη Νισύρου με σκορ 1-0. Παρά το φτωχό σκορ το παιχνίδι ήταν γρήγορο κι από τις δυο πλευρές και με αρκετό θέαμα.

Οι δύο ομάδες έπαιξαν ανοιχτό ποδόσφαιρο μακριά από σκοπιμότητες και οι φίλαθλοι που βρέθηκαν στο γήπεδο έφυγαν ικανοποιημένοι.

Το πρώτο μέρος ανήκει στον Πολυβώτη. Οι φιλοξενούμενοι έπαιξαν πολύ καλό ποδόσφαιρο και έκαναν αρκετές ευκαιρίες.

Ηταν άτυχοι όμως αφού καμία απ' αυτές δεν καρποφόρεσε. Στο δεύτερο μέρος το σκηνικό άλλαξε.

Η Αναγέννηση ήταν αυτή που είχε την υπεροχή και πίεζε τον αντίπαλό τους.

Μία πίεση που καρποφόρησε στο 86' και οι γηπεδούχοι πήραν τη νίκη.

Το μοναδικό τέρμα που έκρινε τη συνάντηση πέτυχε ο Καραγιάννης με πλασέ στο 86' ύστερα από σέντρα του Πουλημά.

Από τη Δόξα άρεσαν οι Γεωργαλής, Καραγιάννης, και Ηλιος ενώ από τον Πολυβώτη οι Φραντζής, και Κουλάκης.

Καλή ήταν η διαιτησία του κ. Γιαλουρή με βοηθούς τους κ. Μαργιέλο και Κάκκια.

ΑΝΑΓΕΝΝΗΣΗ: Καλσάτος, Γεωργαλής, Μπαλάσας Μ. (27' Γιμελάς), Ζερβάνος (23' λ.τ. Καραγιάννης), Κασίου, Πουλημάς, Μπαλάσας Μ.Χ. (46' Θεοδώρου), Ηλιος, Σπίνος, Χατζηχαραλάμπους, Χριστοδούλου

ΠΟΛΥΒΩΤΗΣ: Χαρτοφύλης Ν., Δερμιτζάκης, Κυπραίος, Παπαδάκης, Φραντζής, Σφακιανός, Τσιμισίρης (54' Γαλαζούλας), Χατζηνικολάου (85' Ιντζές), Ιατρόπουλος (85' Σφήκας), Χαρτοφύλης Π., Κουλάκης

Ο Αγιος Γεώργιος κρατά τη διαφορά από το δεύτερο!

Συνεχίζει να οδηγεί την «κούρσα» ο Αγιος Γεώργιος που νίκησε και τον ΟΦ Ιστρίου. Η ΑΕ Κατταβιάς έχασε έδαφος αφού παραχώρησε ισοπαλία στην έδρα της στην Ασπίδα Απολακκιάς.

Ο ΑΟ Τήλου ηττήθηκε στη Λάρδο από τον τοπικό Ηρακλή και έμεινε πολύ πίσω τώρα.

Κερδισμένος ήταν ο Ολυμπιακός Καλύμνου που πλασαρίστηκε μόνος πλέον στη δεύτερη θέση, μετά τη νίκη του επί της Ασπίδας Σαλάκου

Δόξα Ψίνθου και Ποσειδών Καρπάθου μοιράστηκαν τους βαθμούς της ισοπαλίας, ενώ η Δόξα Λέρου κέρδισε τη Δήμητρα Δαματριάς.

Β' ΟΜΙΛΟΣ ΡΟΔΟΥ

16η αγωνιστική

Ολυμπιακός Καλύμνου - Ασπίδα Σ.	3-1
Δόξα Ψίνθου - Ποσειδών Καρπ.	0-0
Αγιος Γεώργιος - ΟΦ Ιστρίου	5-1
Δόξα Λέρου - Δήμητρα Δαματριάς	2-1
ΑΕ Κατταβιάς - Ασπίδα Απολακκιάς	0-0
Ηρακλής Λάρδου - ΑΣ Τήλος	2-1

	ΑΓΩΝΕΣ	ΓΚΟΛ	ΒΑΘΜΟΙ
1. Αγ. Γεώργιος	16	50-18	36
2. Ολυμπιακός Καλύμνου	16	33-22	33
3. ΑΕ Κατταβιάς	16	30-15	30
4. Ποσειδών Καρπ.	16	17-10	29
5. ΑΟ Τήλου	16	33-18	28
6. Δόξα Ψίνθου	16	24-22	24
7. Δόξα Λέρου	16	21-12	23
8. Ασπίς Απολακκιάς	16	21-21	21
9. Ηρακλής Λάρδου	16	22-21	20
10. Δήμητρα Δαματριάς	16	18-34	15
11. Ασπίς Σαλάκου	16	13-28	5
12. ΟΦ Ιστρίου	16	7-65	-6

Η ΕΠΟΜΕΝΗ ΑΓΩΝΙΣΤΙΚΗ

Α' Ομιλος

Αστέρας Παστίδας - Διγενής Πολυβώτης - Απόλλων Απολλ.
ΠΑΣ Ασκληπειού - ΠΑΟ Κω
Νικαγόρας - Αναγέννηση Ασφ.
Ανταγόρας - Δόξα Καρδάμαινας
Εθνικός Αρχίπολης - Ακουσίλαος

Β' Ομιλος

Ασπίς Απολακκιάς - Δήμητρα Δ.
ΟΦ Ιστρίου - ΑΕ Κατταβιάς
Ασπίς Σαλάκου - Δόξα Λέρου
Ποσειδών Καρ. - Αγιος Γεώργιος
ΑΟ Τήλου - Ολυμπιακός Καλ.
Ηρακλής Λάρδου - Δόξα Ψίνθου

Εμειναν στο 0-0 Δόξα Ψίνθου και Ποσειδώνας Καρπάθου!

ΨΙΝΘΟΣ.-

Τους βαθμούς της ισοπαλίας μοιράστηκαν Δόξα Ψίνθου και Ποσειδώνας Καρπάθου. Το μεταξύ τους παιχνίδι, που έγινε το Σάββατο, έληξε ισόπαλο χωρίς τέρματα.

Ο αγώνας ήταν αρκετά καλός και δυνατός και μέσα σε αθλητικά πλαίσια.

Οι γηπεδούχοι ξέροντας την κρισιμότητα του παιχνιδιού μπήκαν δυνατά μέσα στον αγωνιστικό χώρο και γρήγορα ανέλαβαν πρωτοβουλίες. Πίεσαν τον αντίπαλό τους, έκαναν ορισμένες ευκαιρίες, αλλά καμία δεν καρποφόρησε.

Ο Ποσειδώνας, από την άλλη πλευρά, στάθηκε καλά στο πρώτο μέρος και οποιαδήποτε πίεση κι αν δέχτηκε, άντεξε.

Στην επανάληψη, το σκηνικό δεν άλλαξε και πολύ. Η Δόξα παρουσιάστηκε πιο δυνατή και ήταν στο περισσότερο διάστημα στο προσκήνιο. Η υπεροχή όμως των γηπεδούχων ήταν φλύαρη. Οι προσπάθειές τους πότε σταματούσαν στην καλοστημένη άμυνα του Ποσειδώνα και πότε στον τερματοφύλακα Βασιλαρά.

Ετσι οι δύο ομάδες έμειναν στη λευκή ισοπαλία και φυσικά στο μοίρασμα των βαθμών.



Οι παίκτες του Ποσειδώνα απομακρύνουν τη μπάλα από την περιοχή τους

Οι κυριότερες φάσεις

Στο 31' ο Σαράγιας εκτέλεσε φάουλ έξω από τη μεγάλη περιοχή, αλλά η μπάλα βρήκε στο οριζόντιο δοκάρι.

Στο 33' σε δυνατό σουτ του Πλύγκου Μ., η μπάλα έφυγε λίγο πάνω από το οριζόντιο δοκάρι.

Ο Μηνακάκης στο 53' βρέθηκε σε θέση βολής στην περιοχή του Χρυσανθή, έκανε το σουτ, αλλά ο τερματοφύλακας της Δόξας απέκρουσε τη μπάλα.

Στο 58' ο Πλύγκος Μ. έκανε τη σέντρα και ο Βασίλης Ορφανός αντί να κάνει την κεφαλιά θέλησε να σπρώξει τη μπάλα με το στήθος και έτσι χάθηκε μία καλή ευκαιρία για τους γηπεδούχους.

Στο 79' ο Βασίλης Ορφανός και πάλι βρέθηκε σε θέση βολής μέσα στην περιοχή, έκανε το πλασέ, αλλά η μπάλα έφυγε λίγο άουτ.

Από τη Δόξα καλά πήγαν οι Χρυσανθής, Πλύγκος Μ. και Τσούλλος, ενώ από τον Ποσειδώνα οι Καραμηνάς, Κούτολο και Γεραπετρίτης Κ.

● Καλή η διαιτησία του κ. Ζανεττίδη με βοηθούς τους κ. Μηνά και Μοντιάδη.

ΔΟΞΑ: Χρυσανθής, Πλύγκος Χ., Τσούλλος, Κωστομοίρης Γ., Μπαρμπαντώνης, Ορφανός Β., Πλύγκος Μ., Σαχινίδης, Σαράγιας, Πετράς (66' Μπατέστας), Ψάλτης (36' Μαριάς)

ΠΟΣΕΙΔΩΝ: Βασιλαράς, Παππάς (90' Χατζηγεωργίου), Κούτολο, Γεραπετρίτης Κ., Καραμηνάς, Χατζαντώνης (80' Ορφανός), Σακελάκης, Γεραπετρίτης Γ., Βοΐλής, Μηνακάκης, Χιώτης



Ο Χρυσανθής μπλοκάρει τη μπάλα και δίνει τέλος στην πολιορκία της εστίας του

Δύσκολη νίκη της Δόξας Λέρου

2-1 τη Δήμητρα Δαματριάς

ΛΕΡΟΣ.-

Δυσκολεύθηκαν και αγχώθηκαν πολύ οι παίκτες της Δόξας Λέρου μέχρι να φθάσουν στη νίκη με 2-1 τέρματα σε βάρος της αξιόμαχης Δήμητρας Δαματριάς.

Το παιχνίδι ήταν μοιρασμένο, αλλά οι γηπεδούχοι φάνηκαν πιο ψύχραιμοι και πιο ουσιαστικοί. Αν και έχαναν μέχρι το 65', μπόρεσαν να ανασυνταχθούν στη συνέχεια, να ισοφαρίσουν και να πάρουν τη νίκη με ένα γκολ, που σημειώθηκε στο 80'.

Η Δήμητρα είχε προηγηθεί στο σκορ στο 7' με σουτ του Καρναβά Π.

Στο 35' η Δήμητρα έφθασε κοντά σ' ένα δεύτερο γκολ, όταν σε σουτ του Κρητικού η μπάλα αποκρούστηκε από το οριζόντιο δοκάρι.

Το 1-1 έγινε στο 65' με σουτ του Ιγνατίδη μετά από σέντρα του Φυλακούρη.

Το νικητήριο γκολ σημειώθηκε στο 80'. Ο Νομικός κτύπησε φάουλ, ο τερματοφύλακας απέκρουσε προσωρινά και ο Φυλακούρης από κοντά έστειλε τη μπάλα στα δίχτυα (2-1).

Οι Κοντογιώργος, Μακρής, Κρητικός ήσαν οι καλύτεροι των νικητών. Αρεσαν από τη Δήμητρα οι Πηδιάκης, Συρίνης και Καρναβάς Δ.

Καλή ήταν η διαιτησία του κ. Καστή (Μαχαίρας - Ξένος, ο οποίος πήρε τη θέση του Μαρουδή, που δεν εμφανίστηκε στο γήπεδο). Στο 80' αποβλήθηκε ο Ιγνατίδης, γιατί απώθησε βίαια αντίπαλό του.

ΔΟΞΑ: Κοντογιώργης, Ντάλαρης Ευστράτιος (46' Νομικός), Μακρής, Λουλουργάς, Κεμπεσίδης, Κρητικός, Σιφωνιός (17' Φυλακούρης Ν.), Καστής, Ντάλαρης Ευαγ., Ιγνατίδης Ν., Ασβεστάς (18' Ιγνατίδης Αλ.)

ΔΗΜΗΤΡΑ: Πηδιάκης, Χειμωνέτος (80' Σταματίου), Αντωνάς, Συρίνης, Τσακίρης, Σαλπιγκίδης, Κανάκης, Καρναβάς Δ., Καρναβάς Π., Διακοπαρασκευάς.

Ηττα της Ασπίδας Σαλάκου στην Κάλυμνο

3-1 από τον Ολυμπιακό

ΚΑΛΥΜΝΟΣ.-

Ηρεμο ήταν το απόγευμα του Σαββάτου για τον Ολυμπιακό Καλύμνου, ο οποίος παίζοντας σε ρυθμό ρελαντί κέρδισε την αξιόμαχη Ασπίδα Σαλάκου με σκορ 3-1.

Το παιχνίδι ήταν αρκετά καλό κι από τις δύο πλευρές και έγινε μέσα σε αθλητικότατα πλαίσια.

Ο Ολυμπιακός μη έχοντας άλλα περιθώρια για απώλειες βαθμών ξεκίνησε δυνατά, με σκοπό να ξεκαθαρίσει γρήγορα την κατάσταση.

Οι γηπεδούχοι αν και βρέθηκαν πρώτοι πίσω στο σκορ δεν αιφνιδιάστηκαν. Κατάφεραν και ισοφάρισαν γρήγορα και στην εκπνοή του πρώτου μέρους «πήραν κεφάλι» στο σκορ.

Στην επανάληψη, πέτυχαν ένα ακόμη τέρμα και σφράγισαν τη νίκη τους. Οι φιλοξενούμενοι, από την άλλη πλευρά, άντεξαν για σαράντα λεπτά.

Στο συγκεκριμένο χρονικό σημείο η Ασπίδα Σαλάκου προηγήθηκε στο σκορ, αλλά δεν άντεξε και γρήγορα κατέθεσε τα όπλα. Ετσι μοιραία οδηγήθηκε στην ήττα.

Στο 40' η Ασπίδα Σαλάκου προηγήθηκε στο σκορ με απ' ευθείας κτύπημα φάουλ του Σαράντη.

Δύο λεπτά αργότερα (42') ο Ολυμπιακός ισοφάρισε με τον Ανθούλη.

Ο ίδιος παίκτης στην εκπνοή του ημιχρόνου (45') με σουτ έκανε το 2-1.

Το τελικό 3-1 διαμόρφωσε ο Βρουβής στο 65' με σουτ.

Απ' τον Ολυμπιακό άρεσαν οι Βαπόρης, Ξυπολιτάς, Βρουβής και Ανθούλης, ενώ από την Ασπίδα οι Σαράντης και Καρασάββας.

● Καλή η διαιτησία του κ. Βασιλείου με βοηθούς τους κ. Πλάτση και Πανάζο.

ΟΛΥΜΠΙΑΚΟΣ: Κουλουριώτης, Βαπόρης, Μαχίνης, Σισαλούης, Περεντής, Ξυπολιτάς (73' Τηλιακός), Τριαντάφυλλος, Βεζυρόπουλος, Βρουβής, Ανθούλης, Κοκκινίδης.

ΑΣΠΙΔΑ: Χατζημιχαήλ, Γιάνναχας Εμ., Αγγουράς (30' Χατζηγεωργίου), Γιάνναχας Μ., Γκορτζίλας, Πολυχρόνης, Καρασάββας, Ντούπη, Κιζάλας, Σαράντης, Καλός.

Ανετος ο Διγενής και στην Κω!

Νίκησε 3-1 τον ΠΑΟ

Κ·Σ.-
Ανταπόκριση Αντώνης Πίττας

Χωρίς την παραμικρή απώλεια βαθμών πέρασε από την Κω κόντρα στον τοπικό ΠΑΟ ο Διγενής, που κέρδισε το παιχνίδι με σκορ 3-1.

Το παιχνίδι ήταν πολύ καλό, με αρκετές φάσεις και τέσσερα ωραία τέρματα.

Οι δύο ομάδες μπήκαν δυνατά μέσα στον αγωνιστικό χώρο, αλλά ο Διγενής κατάφερε να αιφνιδιάσει τον αντίπαλό του.

Οι παίκτες του Σπύρου Αγγελόπουλου προηγήθηκαν στο ημίχρονο με 2-0 και έδιωξαν οποιοδήποτε άγχος τους διακατείχε πριν το παιχνίδι.

Στην επανάληψη, οι φιλοξενούμενοι πέτυχαν και τρίτο τέρμα στο 78' και άρχισαν να επαναπαύονται.

Ο ΠΑΟ Κω βγήκε στη συνέχεια στο προσκήνιο, πέτυχε ένα τέρμα και διαμαρτύρεται για δύο πέναλτυ που δεν του δόθηκαν, αλλά και για τα πέναλτυ που δόθηκαν στο Διγενή.

Παίκτες και παράγοντες της κωακής ομάδας τα έχουν με τον διαιτητή κ. Χάλαντα, ο οποίος, όπως υποστηρίζουν, είδε τα πέναλτυ μόνο του Διγενή και όχι τα δικά τους.

Στο 18' ο Αγγελόπουλος έφυγε από ελεγχόμενη θέση οφσάιντ και έκανε το 0-1.

Στο 41' ο Οίκουτας ανατράπηκε από τον Τουρτουλή και ο κ. Χάλαντας κατελόγισε το πέναλτυ. Ταυτόχρονα απέβαλε και τον παίκτη του ΠΑΟ Κω ως τελευταίο, σύμφωνα με τον Κ.Α.Π. Το πέναλτυ εκτέλεσε ο παθών κι έκανε το 0-2.

Στο 79' ο Ψωμάς ανέτρεψε τον Οίκουτα και ο κ. Χάλαντας κατελόγισε το πέναλτυ. Ο Οίκουτας και πάλι το εκτέλεσε κι έκανε το 0-3.

Στο 82' ο Μήτρου ανατράπηκε από τους αμυντικούς του Διγενή, αλλά ο κ. Χάλαντας έδωσε συνέχεια στο παιχνίδι.

Ενα λεπτό αργότερα η μπάλα βρήκε σε χέρι αμυντικού του Διγενή.

Ο διαιτητής έδωσε φάουλ έξω από την περιοχή, ενώ οι γηπεδούχοι υποστηρίζουν πως ήταν πέναλτυ, αφού - όπως λένε - το χέρι έγινε μέσα στην περιοχή.

Στο 84' ο Μήτρου κέρδισε κόντρες και με σουτ μέσα από την περιοχή έκανε το τελικό 1-3.

Από τον ΠΑΟ Κω καλός ήταν ο Γιοντζής, ενώ από τον Διγενή οι Αγγελόπουλος, Οίκουτας και Αχιολάς.

Με λάθη η διαιτησία του κ. Κατέρη και Κακκιά. Πολλά παράπονα έχουν οι γηπεδούχοι.

ΠΑΟ ΚΩ: Βαρκάς, Γιοντζής, Καραγιάννης (66' Αγαπητού), Κιάκος, Παπαγιαννόπουλος, Ζαχαρίου (52' Καραθωμάς), Τουρτουλή, Ζορμπάς (85' Πέτσαλης), Ψωμάς, Πολυχρονόπουλος, Μήτρου

ΔΙΓΕΝΗΣ: Καντιμοίρης, Ζάκος, Διακάκης, Κουλούρας, Οικονομάκης (82' Χιάμπολης), Ψύλλου, Μοσκιού (76' Σβύνος), Αχιολάς, Αγγελόπουλος, Τριανταφύλλου (68' Σιδεράτος), Οίκουτας

Νίκη του Ηρακλή Λάρδου

2-1 τον Α.Ο. Τήλου

ΛΑΡΔΟΣ

Νίκη οξυγόνο ήταν η χθεσινή του Ηρακλή Λάρδου επί του Α.Ο. Τήλου, με 2-1.

Το παιχνίδι ήταν δυνατό, καθώς οι αντίπαλοι ήθελαν τους βαθμούς για τους δικούς τους λόγους.

Οι γηπεδούχοι αν και ξεκίνησαν δυνατά, βρέθηκαν πίσω στο σκορ στο 25'.

Παρ' όλα αυτά δεν αιφνιδιάστηκαν, βγήκαν σιγά - σιγά στην αντεπίθεση και στο 42' ισοφάρισαν.

Στην επανάληψη, το παιχνίδι συνέχισε να είναι δυνατό με τις δύο ομάδες να ψάχνουν για ένα δεύτερο τέρμα.

Στο 65' ο Ηρακλής ήταν αυτός που προηγήθηκε στο σκορ, άντεξε μέχρι το τέλος και πήρε τη νίκη.

Οι φιλοξενούμενοι διαμαρτύρονται για μία φάση στο 80', όταν ο Μηλιός βρέθηκε στο έδαφος μέσα στην περιοχή από μαρκάρισμα του Κοντού.

Ο διαιτητής κ. Μηνάς θεώρησε ότι ο παίκτης του Ηρακλή πήγε για τη μπάλα κι έδωσε συνέχεια στο παιχνίδι.

Στο 2' ο Εγγλέζος με σουτ μέσα από την περιοχή σημάδεψε το κάθετο δοκάρι του Χατζηγεωργίου.

Στο 25' σε μία αντεπίθεση της Τήλου ο Αγγελιδάκης έβγαλε στο Μηλιό και ο δεύτερος με σουτ έκανε το 0-1.

Στο 43' ο Χαρίτος Β. ανατράπηκε μέσα στην περιοχή από τον Σακελλάρη Κ. και ο κ. Μηνάς κατελόγισε το πέναλτυ. Το εκτέλεσε ο ίδιος. Ο Χατζηγεωργίου απέκρουσε με τα πόδια αλλά η μπάλα κύλησε στα δίχτυα του. Ετσι έγινε το 1-1.

Στο 47' ο Νικολής σούταρε λίγο άουτ.

Στο 55' κεφαλιά του Σακελλάρη Η. από σέντρα Μηλιού έφυγε λίγο άουτ.

Στο 65' ο Εγγλέζος με τον Καμμά έπαιξαν το «ένα - δύο» και ο τελευταίος, αφού πέρασε τον Χατζηγεωργίου με πλασέ, έκανε το 2-1.

Στο 80' τραβήχτηκε η άμυνα του Ηρακλή για οφσάιντ, αλλά ο έμπειρος Μηλιός έκανε μόνο του την επίθεση. Ο παίκτης της Τήλου μπήκε στην περιοχή, μαρκαρίστηκε εκεί από τον Κοντό και βρέθηκε στο έδαφος. Οι παίκτες της Τήλου ζήτησαν πέναλτυ, αλλά ο κ. Μηνάς έδωσε συνέχεια στο παιχνίδι.

Από τον Ηρακλή διακρίθηκαν οι Μουστάκας, Αρβανίτης, Διακολουκάς Ι., Εγγλέζος και Καμμάς, ενώ από τον Α.Ο. Τήλου ο Μηλιός, Σακελλάρης Η. και Αλιφέρης.

Καλά πήγε σε γενικές γραμμές η διαιτησία του κ. Μηνά (Μίχας - Συμιακός). Ο διαιτητής ελέγχεται για τη φάση του 80'.

ΗΡΑΚΛΗΣ Λ.: Μουστάκας, Διακολουκάς Κ., Αρβανίτης, Διακολουκάς Ι., Νικηταράς, Κουνουπιώτης, Εγγλέζος (76' Χατζησταματίου), Χαρίτος Εμ. (46' Νικολής, 60' λ.τ. Αθανασάκης), Χαρίτος Β., Καμμάς, Κοντός

Α.Ο. ΤΗΛΟΥ: Χατζηγεωργίου, Σακελλάρης Κ., Χαραλαμπάκης, Αλιφέρης, Σακελλάρης Κυρ., Σακελλάρης Η., Νικολής, Αγγελιδάκης, Χαλιός (75' Νικολής Π.), Μηλιός, Οικονόμου

Ο Απόλλων Απολλώνων 3-0 το «λειψό» Αστέρα Παστίδας

ΑΠΟΛΛΩΝΑ

Χωρίς να δυσκολευτει ιδιαίτερα ο Απόλλων Απολλώνων νίκησε στο γήπεδο του με 3-0 τον Αστέρα Παστίδας, που «κατέβηκε» να αγωνιστεί με αρκετές ελλείψεις.

Οι φιλοξενούμενοι προσπάθησαν όσο μπορούσαν, ωστόσο οι γηπεδούχοι ήταν οι απόλυτα κυρίαρχοι του παιχνιδιού, ουσιαστικά από το πρώτο και μέχρι το τελευταίο λεπτό.

Το εντυπωσιακό είναι ότι και τα τρια γκολ επιτεύχθηκαν με ισάριθμες κεφαλιές.

ΤΑ ΓΚΟΛ

Στο 15' μετά από σέντρα που έγινε στην περιοχή, ο Σεντονάς που καιροφυλαχτούσε, με κεφαλιά, πέτυχε το 1-0.

Στο 43' με τον ίδιο τρόπο ο Χατζηνικολάου πετυχε το 2-0 και στο 85' ήταν η σειρά του Γρ. Γιαννακόπουλου να πετύχει γκολ με κεφαλιά και να διαμορφώσει το τελικό 3-0.

Στο 70'ο Μαργέλος με δυνατό σουτ έστειλε τη μπάλα να χτυπήσει το οριζόντιο δοκάρι.

Στο 55' αποβλήθηκε με απευθείας κόκκινη κάρτα ο Εμίρογλου γιατί έβρισε το «βοηθό» του διαιτητή.

Καλύτεροι των γηπεδούχων οι Π. Γιαννακόπουλος, Καραμανώλης και Διακαντωνίου. Αρεσαν από τον Αστέρα οι Γ. Ορφανίδης, Τσιμέττας και Μαστρομιχάλης.

Καλή ήταν η διαιτησία του κ. Γενή (Φραγκίνης - Μιτζιρίκης)

Οι συνθέσεις:

ΑΠΟΛΛΩΝ: Μιχαλάκης, Μ. Σωτηρίου, Ηλ. Πετρίδης, Μακαρούνας (70' Κ. Γουλάρας), Διακαντωνίου, Σεντονάς, Στ. Μαργέλος, Π. Γιαννακόπουλος, Καραμανώλης, Χατζηνικολάου (80' Γρ. Γιαννακόπουλος), Χάσταλης (60' Τσελεπής)

ΑΣΤΕΡΑΣ: Παπασάββας, Γρηγοράς, Μαστρομιχάλης, Γ. Ορφανίδης, Τάκκος (65 Τσάπης), Εμίρογλου, Κούλλαρος, Τσιμέττας (70' Καστάνιας), Πάττας, Σκόρπος, Λενιός (55' Τζαβάρας)

Η Ασπίδα Απολακκιάς πήρε βαθμό στην Κατταβιά

ΚΑΤΤΑΒΙΑ

Τους βαθμούς της ισοπαλίας μοιράστηκαν χθες η Α.Ε. Κατταβιάς και η Ασπίδα Απολακιάς. Το μεταξύ μας παιχνίδι έληξε ισόπαλο χωρίς τέρματα.

Οι δύο ομάδες μπήκαν δυνατά μέσα στον αγωνιστικό χώρο και πάλαιψαν για το καλύτερο.

Το παιχνίδι όμως κυμάνθηκε σε μέτρια επίπεδα. Το άγχος των βαθμών δεν επέτρεψε στους παίκτες των δύο ομάδων να αποδώσουν καλό ποδόσφαιρο.

Στο πρώτο ημίχρονο παίχτηκε κακό ποδόσφαιρο κι από τις δύο πλευρές. Τόσο οι γηπεδούχοι όσο και οι φιλοξενούμενοι προσπαθούσαν με ανορθόδοξο τρόπο να βρουν διαδρόμους για την αντίπαλη εστία.

Στην επανάληψη το σκηνικό άλλαξε. Οι γηπεδούχοι είχαν την πρωτοβουλία των κινήσεων, αλλά οποιαδήποτε προσπάθεια κι αν έκαναν δεν καρποφόρησε.

Οι φιλοξενούμενοι, από την άλλη πλευρά, άντεξαν και κατάφεραν να πάρουν ένα πολύτιμο βαθμό.

ΟΙ ΑΞΙΟΛΟΓΕΣ ΦΑΣΕΙΣ

Στο 3' σε σουτ του Χατζηγιαννάκη, μέσα από τη μικρή περιοχή, η μπάλα έφυγε άουτ.

Στο 42' σε φάουλ του Τσουβαλά Μιχάλη, ο Καβουκλής έκανε την κεφαλιά, αλλά η μπάλα έφυγε λίγο άουτ.

Στο 57' ο Αντωναράς πέταξε τη μπάλα έξω από το γήπεδο, ύστερα από σφύριγμα του διαιτητή, αντίκρισε τη δεύτερη κίτρινη κάρτα και αποβλήθηκε από το παιχνίδι.

Στο 72' σε κακό υπολογισμό των αμυντικών της Κατταβιάς, ο Μικκιού βρέθηκε τετ α τετ με τον Χατζηδημητρίου, αλλά πλάσαρε άουτ.

Στο 74' ο Τσουβαλάς Θεολόγος αντίκρισε την κόκκινη κάρτα για επικίνδυνο παιχνίδι και πήρε την άγουσα για τα αποδυτήρια.

Στο 89' ο Καβουκλής έκανε ωραία κεφαλιά μέσα από την περιοχή, αλλά η μπάλα έφυγε λίγο άουτ.

Από την Α.Ε. Κατταβιάς άρεσαν οι Γιακουμάκης, Ζανετής, Τσουβαλάς Μ. και Καβουκλής, ενώ από την Ασπίδα Απολακκιάς οι Καραγιάννης, Χαριστής και Μικκιού.

Με λάθη η διαιτησία του κ. Γιοβάνι. Πολύ καλοί ήταν οι βοηθοί του Ανάστασου και Κόκκινος.

Α.Ε. ΚΑΤΤΑΒΙΑΣ: Χατζηδημητρίου, Κωνσταντόπουλος (46' Γιακουμάκης), Καρασάββας, Τσουβαλάς Θ., Ζαννετής, Πέτρου (46' Καρίπης), Κατσαμπάς, Τσουβαλάς Μ., Καβουκλής, Βελής, Κυπριώτης

ΑΣΠΙΔΑ ΑΠ.: Κανάκης, Διαμαντής, Καραγιάννης, Χαριστής, Σάββενας Ι., Αποκούραστος, Διακογιάννης (65' Κανάρης), Χατζηγιαννάκης, Αντωναράς, Μικκιού, Σάββενας Γ. (86' Ξύπας)

Ο Αγιος Γεώργιος πάτησε τον Ο.Φ.Ι (5-1)

ΜΑΛΩΝΑ.-

Χωρίς να συναντήσει ιδιαίτερη πίεση, ο Αγιος Γεώργιος Μαλώνας συνέτριψε με 5-1 στο γήπεδο του τον ουραγό Ο.Φ. Ιστρίου και πρόσθεσε ακόμα τρεις βαθμούς στο ενεργητικό του.

Το παιχνίδι δεν αντέχει σε καμία κριτική, καθώς οι γηπεδούχοι ήσαν καλύτεροι σε όλη τη διάρκεια του αγώνα και έφθασαν στη νίκη δίκαια.

ΤΑ ΓΚΟΛ

Στο 15' μετά από κτύπημα κόρνερ ο Χ. Σκυλαράκης με κεφαλιά έκανε το 1-0, ενώ στο 26' ο Χ. Παπαδόπουλος από πλάγια με σουτ πέτυχε το 2-0. Στο 55' ο Στρατής εκμεταλλεύτηκε αδράνεια της αντίπαλης άμυνας και με σουτ έκανε το 3-0, ενώ στο 70' ο Μουστακέλης με σουτ ανέβασε το δείκτη του σκορ στο 4-0. Το 5-0 σημείωσε στο 77' ο Παπαντωνίου με πλασέ και στο 81' ο Αντωναράς που μπήκε ωραία στην περιοχή, με τον ίδιο τρόπο, διαμόρωσε το τελικό 5-1.

ΑΛΛΕΣ ΦΑΣΕΙΣ

Στο 10' ο Παπουτσάκης πέρασε τρεις παίκτες και σούταρε άστοχα, ενώ στο 20' σουτ του Παρούση απέκρουσε ο Χωρίτης. Ο γκολκήπερ του Ο.Φ.Ι. έπραξε το ίδιο και στο 35' σε σουτ του Παπαγρηγορίου αυτή τη φορά.

Στο 65' ο Παπουτσάκης εκτέλεσε ένα φάουλ ελάχιστα άουτ και στο 82' ο Αντωναράς έκανε πλασέ, το οποίο εξουδετέρωσε με τα πόδια ο Καλαμπίχης.

Πολύ καλή ήταν η διαιτησία του κ: Συμιακού (Σταυριανός - Βλαχάς).

Οι συνθέσεις των ομάδων:

ΑΓ. ΓΕΩΡΓΙΟΣ: Καλαμπίχης, Στρατής, Καπέλλας, Χ. Σκυλλαράκης, Χατζημανώλης, Ι. Παπαδόπουλος, Αν. Σκυλλαράκης (75' Παπαντωνίου), Παρούσης (70' Κοκούλης), Μουστακέλλης, Παπαγρηγορίου, Θ. Παπαδόπουλος.

Ο.Φ.Ι: Χωρίτης, Αυγουστάκης, Μ. Καραγεωργίου, Γ. Καραγεωργίου, Γιαλός, Αυγουστάκης, Αντωναράς, Οικονόμου, Παπουτσάκης, Μενάγιας, Βουκής.

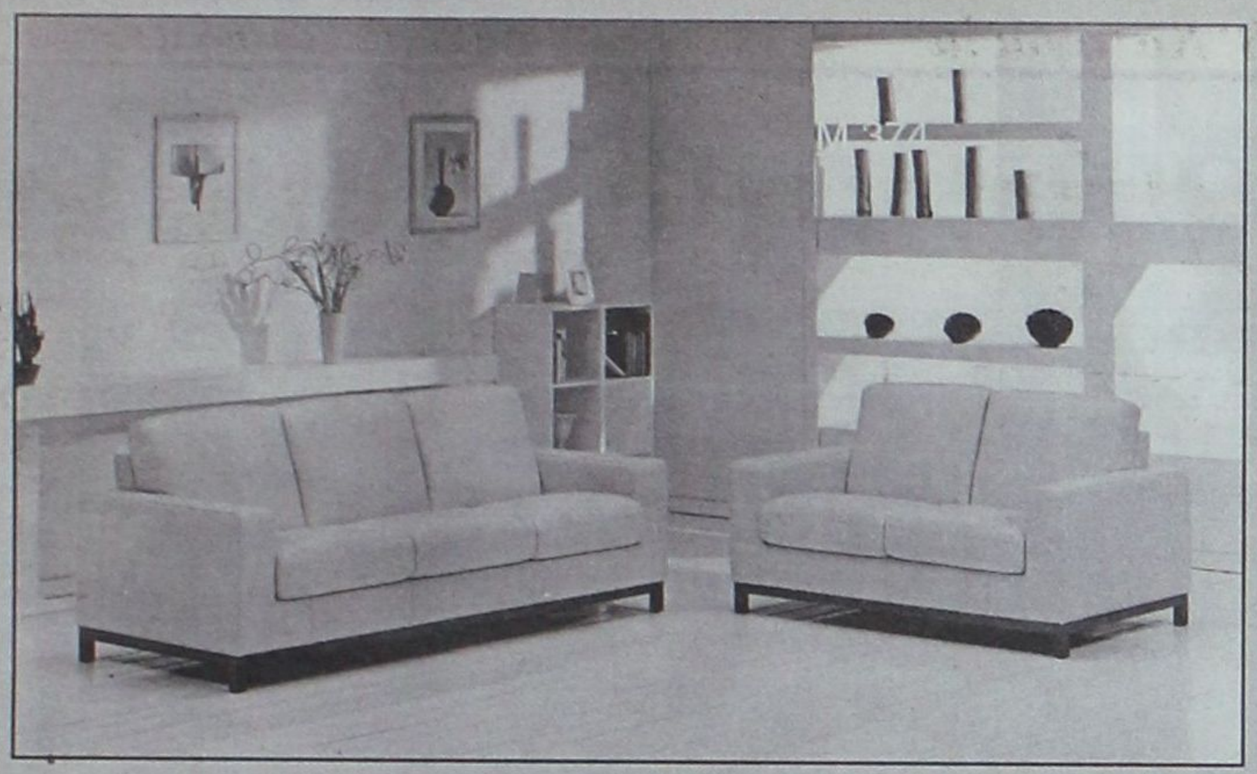

SALOTTI by PROTEAS

INTERNI by PROTEAS



BERLONI



0% ΕΠΙΤΟΚΙΟ

εώς και 18 ΔΟΣΕΙΣ

ΑΦΟΙ ΚΕΛΗ Ο.Ε. Αθηνών 36 Τ.Κ. 85100, Ρόδος, Τηλ: (0241) - 66865 - FAX: 67207 - www.protea.gr , email: kelis_bros@hotmail.com

Με το φακό της Δράσης



Με τακουνάκι κάνει «σέντρα» ο Κώστας. Κάτσε καλά!



Οταν ο προπονητής είναι τιμωρημένος κάθεται στον... πρώτο!



Η φωτογραφία της εβδομάδας έχει και... πούλμαν!



Πανηγυρισμοί είναι αυτοί ή διαμαρτυρίες;



Κάτι μαγειρεύουν οι πρόεδροι...



Παντελή με ποιούς είσαι;



Σε λαχειοφόρο βγαίνει;



Σημαντική ήταν η συμπαράσταση των οπαδών του ΑΕΡΑ στο παιχνίδι με τον Ευαγόρα

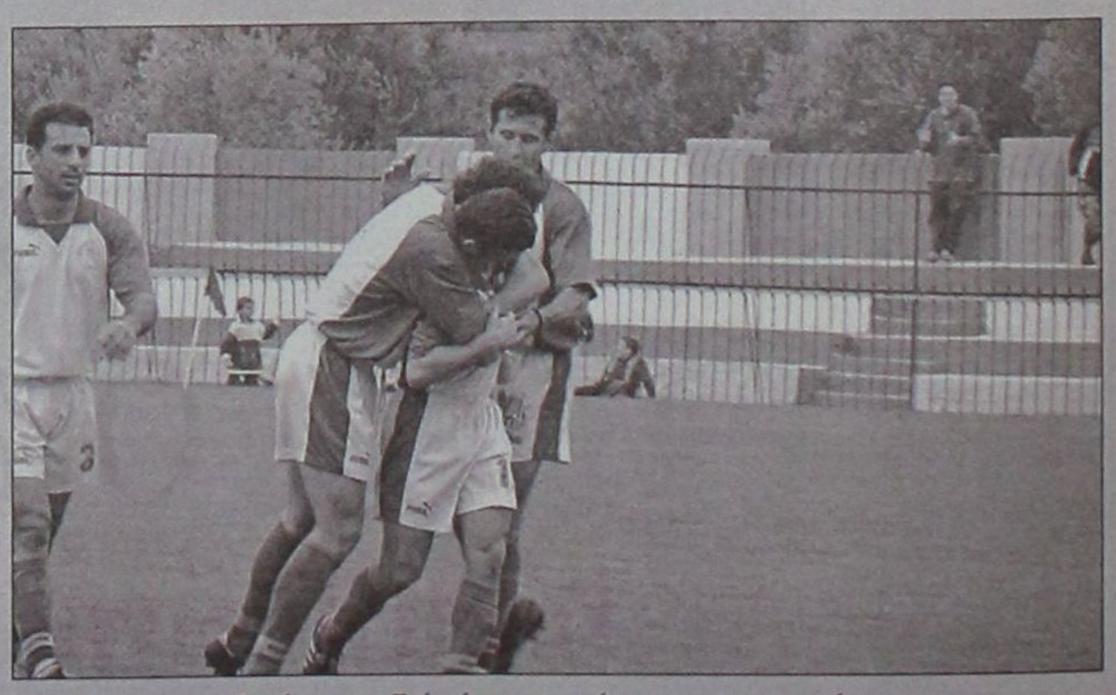

Σιγά ρε παιδιά είναι που είναι μικροκαμωμένος μην τον πνίγεται κιόλας. Γκολ έβαλε

Grand Hotel



GR

PIANO BAR



Προτιμήστε το νέο μας
piano bar με τον πιανίστα μας

Τάκη Τσώνη

YELLOW SPOT



Ο τέλειος
συνδυασμός
ποιότητας και
οικονομίας

ΤΩΡΑ ΚΑΙ ΘΕΡΜΑΝΣΗ CARRIER

Η Carrier ΖΕΣΤΑΙΝΕΙ ΤΗΝ ΕΛΛΑΔΑ



Carrier
ΘΕΡΜΑΝΣΗ
ΛΕΒΗΤΕΣ ΚΑΥΣΤΗΡΕΣ ΣΩΜΑΤΑ

Rodos Air Ε.Π.Ε.
ΤΕΧΝΙΚΗ & ΕΜΠΟΡΙΚΗ ΕΤΑΙΡΕΙΑ

Ρόδος Καμείρου 1
Τηλ. κέντρο 0241-70710 Fax: 0241-70720



Αναζητείστε το σήμα
στα σημεία πώλησης



ΔΙΑΙΡΟΥΜΕΝΟ ΚΛΙΜΑΤΙΣΤΙΚΟ ΤΟΙΧΟΥ
ΓΙΑ ΞΕΝΟΔΟΧΕΙΑ

HOTELIA

Η αθόρυβη άνεση για ΨΥΞΗ & ΘΕΡΜΑΝΣΗ



ΞΕΝΟΔΟΧΕΙΑΚΟΣ ΣΧΕΔΙΑΣΜΟΣ

Το νέο μηχάνημα τοίχου της Carrrier, "Hotelia" είναι ειδικά σχεδιασμένο για ξενοδοχειακή χρήση. Ο διακριτικός & ελκυστικός σχεδιασμός του, το μικρό του μέγεθος, η χαμηλή στάθμη του και το μειωμένο κόστος λειτουργίας του, το καθιστούν ιδανικό για εγκατάσταση τόσο σε δωμάτια ξενοδοχείου όσο και σε Bungalows.



Διατίθεται σε δύο μεγέθη 9000 & 12000 BTU.
Η σωστή διανομή του αέρα στον χώρο εξασφαλίζεται από ρυθμιζόμενα πτερύγια.

ΑΞΙΟΠΙΣΤΟΣ ΕΛΕΓΧΟΣ

Το "Hotelia" ελέγχεται από ενσύρματο χειριστήριο το οποίο προσφέρει τα εξής πλεονεκτήματα:

- Ασφάλεια από απώλεια.
- Βάση χειριστηρίου για επίτοιχη τοποθέτηση.
- Δυνατότητα ενδιάμεσης σύνδεσης με καρτοδιακόπτη ή κλειδαριά για επιλεκτική χρήση του κλιματιστικού από τον ενοικιαστή του δωματίου.
- Λειτουργία του χειριστηρίου χωρίς μπαταρίες.
- Οθόνη υγρών κρυστάλλων υψηλής ευκρίνειας.
- Προγραμματιζόμενη λειτουργία.
- Επιλογή λειτουργίας σε ψύξη, θέρμανση, αφύγρανση ή μόνο ανεμιστήρα σε τρεις ταχύτητες.



επικοινωνείστε μαζι μας

Rodos Air Ε.Π.Ε.

ΤΕΧΝΙΚΗ & ΕΜΠΟΡΙΚΗ ΕΤΑΙΡΙΑ

Ρόδος, Καμείρου 1, Τηλ. Κέντρο: (0241) 70710, Fax: (0241) 70720

Ξέφυγε τέσσερις βαθμούς η Ρόδος!

Στους τέσσερις βαθμούς αύξησε τη διαφορά του ο πρωτοπόρος Α.Σ. Ρόδος από το δεύτερο της βαθμολογίας Κλεάνθη.

Αυτό, έγινε μετά τη νίκη της «πράσινης» ομάδας στην Πυλώνα και την ήττα της ομάδας του Παραδεισίου στην Κρεμαστή, στο γειτονικό ντέρμπυ της 22ης αγωνιστικής.

Στα Κοσκινού (λόγω τιμωρίας της έδρας του), ο Ηρακλής Μαριτσών πήρε τους βαθμούς από τον Αντίμαχο και στον Εμπωνα, η Αναγέννηση κέρδισε το Διαγόρα Βατίου.

Στ' Αφάντου, ο ΑΕΡΑ νίκησε τον Ευαγόρα και παρέμεινε «ζωντανός» στο θέμα της παραμονής. Το ίδιο ισχύει και για τον Αρη που πέρασε το εμπόδιο του Καλυμνιακού στον Αρχάγγελο, αλλά και για τον Ορφέα, που κέρδισε την Α.Ε. Λέρου με 8-5 (!) στο ουδέτερο γήπεδο των Μαριτσών.

Την Τετάρτη (3 μ.μ) ολοκληρώνεται το πρόγραμμα της «ημέρας», με το παιχνίδι Διαγόρα - Κλεόβουλου στο Εθνικό Στάδιο. Διαιτητής θα είναι ο κ. Γιοβάνι και «βοηθοί» οι κ. Ορφανός και Λάμπρου. Παρατηρητής αγώνα θα είναι ο κ. Βεργίδης και διαιτησίας ο κ. Κωνσταντίνου.

Ο ΠΙΝΑΚΑΣ ΤΩΝ ΣΚΟΡΕΡΣ

Με 16 γκολ εξακολουθεί να προηγείται στον πίνακα των σκόρερς ο Μιχάλης Σπάρταλης τον Κλεάνθη.

Τον ακολουθούν οι:

- Με 15 γκολ: Καμπούρης Ι. (Διαγόρας Βατ.), Βαβλάς Θ. (Καλυμνιακού)
- Με 14 γκολ: Ψάρος (Α.Ε. Λέρου), Ξύπας (Αναγέννησης Εμπ.)
- Με 13 γκολ: Αγκάς (Ευαγόρα)
- Με 12 γκολ: Κωνστάντουρας (Θύελλας Π.), Ορφανός (Θύελλας Π.)
- Με 10 γκολ: Γεωργαλής (ΑΣ Ρόδος), Κορωνιός (Διαγόρα Ρόδου)
- Με 9 γκολ: , Κουφαμανώλης (Διαγόρα Ρόδου), Σακκάς (Διαγόρα Ρόδου), Φαρμακίδης (Κλεάνθη), Βούης Ν. (Καλυμνιακού)
- Με 8 γκολ: Ζερβός (ΑΕ Λέρου), Φουντής (ΑΕ Λέρου), Λεντάκης (ΑΕΡΑ), Παντίδος (ΑΣ Ρόδος), Αθανασίου Π. (Ηρακλής Μαρ.), Πιτσουρδάκης (Θύελλας Πυλ.), Φρούμης (Κλεάνθης)
- Με 7 γκολ: Κρητικός (Διαγόρα Βατ.)
- Με 8 γκολ: Ζερβός (Α.Ε. Λέρου), Παντίδος (Α.Σ. Ρόδος), Αθανασίου Π. (Ηρακλής Μαρ.), Πιτσουρδάκης (Θύελλας Πυλ.), Φρούμης (Κλεάνθη), Ορφανίδης (Φοίβου)
- Με 7 γκολ: Κρητικός (Διαγόρα Βατίου)
- Με 6 γκολ: Πατρός (ΑΣ Ρόδος), Κορναράς (Διαγόρα Ρόδου), Μόσχου (Διαγόρα Ρόδου), Πεταυράκης Εμ. (Διαγόρα Βατ.), Καλούδης (Ευαγόρα), Μαθιός Π. (Ορφέα)

ΣΚΟΡ ΚΑΙ ΣΚΟΡΕΡΣ

- **ΗΡΑΚΛΗΣ ΜΑΡ. - ΑΝΤΙΜΑΧΟΣ 1-0 (0-0)**
  (69' Αυγέρης)
- **ΑΝΑΓΕΝΝΗΣΗ ΕΜΠ. - ΔΙΑΓΟΡΑΣ ΒΑΤ. 1-0 (0-0)**
  (81' Παπανικολάου)
- **ΘΥΕΛΛΑ ΠΥΛ. - ΑΣ ΡΟΔΟΣ 0-1 (0-1)**
  (20' Γεωργαλής)
- **ΦΟΙΒΟΣ - ΚΛΕΑΝΘΗΣ (2-1) (2-0)**
  (5' Δράκος, 44' Κουρδουνάκης, 84' Χατζηγιώργης)
- **ΑΕΡΑ - ΕΥΑΓΟΡΑΣ 2-1 (0-0)**
  (70' Καλούδης, 81' - πέναλτυ Λεντάκης, 84' πέναλτυ Λεντάκης)
- **ΟΡΦΕΑΣ - ΑΕ ΛΕΡΟΥ 8-5**
  (1' Φουντής, 9' Φράγκος, 22' Νικολέττος, 36' - πεν. Νικολέττος, 47' Χατζηνικήτας, 54' Φράγκος, 60' Φουντής, 68' Βλάσης, 72' Νικολέττος, 77' Λιακάκης, 82' Ψάρος, 85' Φουντής, 87' Φράγκος)
- **ΑΡΗΣ ΑΡΧ. - ΚΑΛΥΜΝΙΑΚΟΣ 3-2 (2-0)**
  (2' Δημητρόπουλος, 28' Αμύγδαλος, 51' Βαβλάς Α., 58' Βούης Ι., 87' πεν. Κολιάδης)
- **ΠΑΟ ΔΙΑΓΟΡΑΣ - ΚΛΕΟΒΟΥΛΟΣ (ΤΕΤΑΡΤΗ)**

Την πάτησε από το γείτονά του!

Ο Κλεάνθης έχασε στην Κρεμαστή 2-1 από τον Φοίβο

ΚΡΕΜΑΣΤΗ.-

Ο Φοίβος πήρε το γειτονικό ντέρμπυ της Α' Κατηγορίας, κερδίζοντας τον Κλεάνθη με 2-1, το απόγευμα του Σαββάτου στην Κρεμαστή.

Ο ενθουσιασμός, η δύναμη αλλά και το πάθος για την επίτευξη του στόχου, ήταν τα κύρια «όπλα» με τα οποία ο Φοίβος κατέκτησε τους τρεις βαθμούς!

Οι γηπεδούχοι ευτύχησαν να αιφνιδιάσουν τον αντίπαλο και να προηγηθούν μόλις στο 5'.



Η κεφαλιά του Φρούμη (7) ήταν άστοχη

Λίγο πριν το τέλος του ημιχρόνου, ένα δεύτερο τέρμα, ήρθε να τοποθετήσει τις γερές βάσεις για την πολυπόθητη νίκη.

Στο δεύτερο μέρος, ο Φοίβος κράτησε γερά και έφυγε από το γήπεδο νικητής.

Ο Κλεάνθης αιφνιδιάστηκε στα πρώτα λεπτά. Σιγά - σιγά πήρε την πρωτοβουλία των κινήσεων, είχε καλή κυκλοφορία της μπάλας και σωστή ανάπτυξη, όμως σίγουρα δεν έφταναν μόνο αυτά.



Το σουτ φάουλ του Κουρδουνάκη δεν αιφνιδίασε τον έμπειρο Σαρδέλη



Οι παίκτες του Φοίβου πανηγυρίζουν το δεύτερο γκολ

Η τελική πάσα και η τελευταία προσπάθεια έλειπε από την ομάδα του Ανδρέα Σταύρου. Παρά τις αλλαγές που έκανε - εσωτερικές και εξωτερικές - πέτυχε μόνο να μειώσει το σκορ.

Οι αντίπαλοι τελείωσαν τον αγώνα με δέκα παίκτες, λόγω αποβολών.

Το ντέρμπι παρακολούθησαν χίλιοι περίπου φίλοι των δύο ομάδων, που δημιούργησαν μια εξαιρετική ατμόσφαιρα.

Τα γκολ

Σε βαθιά μπαλιά στην εστία του Κλεάνθη και αδράνεια της άμυνας, ο Δράκος με σουτ από κοντά πέτυχε το 1-0 στο 5'.

Ο Κουρδουνάκης με σέντρα σουτ από αριστερά έκανε το 2-0 στο 44'.

Το τελικό 2- 1 διαμόρφωσε στο 84' ο Χατζηγιώργης, με σουτ πλασέ.

Αλλες φάσεις

Στο 17' ο Σταματίου απέκρουσε σουτ του Ζαχαρία από το σημείο του πέναλτυ. Το πλασέ του Κρομμύδα Γ. που ακολούθησε ήταν άστοχο!

Ελάχιστα άουτ πέρασε στο 36' το σουτ του Ζαχαρία.

Τέσσερα λεπτά μετά, ο Ζουρούδης Κ. από κοντά, ανάγκασε τον Σαρδέλη να πραγματοποιήσει σωτήρια απόκρουση.

Στο 41' λίγο άουτ πέρασε το ψηλοκρεμαστό πλασέ του Κρομμύδα Γ.

Ο τερματοφύλακας του Φοίβου εξουδετέρωσε προσωρινά στο 67' το σουτ του Σπάρταλη Π. Στην επιστροφή της μπάλας, ο Σπάρταλης Μ. δεν μπόρεσε να πλασάρει.

Στο 72' ο Σταματίου απέκρουσε το πλασέ του Φρούμη από θέση τετ α τετ.

Ο γκολκήπερ του Κλεάνθη έδιωξε σε κόρνερ το σουτ του Δράκου στο 78'.

Η κεφαλιά του Καραγιάννη στο 92' πέρασε λίγο άουτ.

Οι Σταματίου, Κυπριώτης, Λυριστής και Χριστοδούλου άρεσαν από τον νικητή.

Καλύτεροι του Κλεάνθη ήταν οι Καραβόλιας, Σπάρταλης Π. και Καραγιάννης.

● Καλός ήταν ο διαιτητής κ. Τσαγγάρης (Κατσιδώνης Ε., Λάμπρου). Εδειξε κόκκινη κάρτα (δεύτερη κίτρινη) στον Σπάρταλη Μ. στο 76' για σκληρό φάουλ και στον Παπαγεωργίου στο 87' για «θέατρο».

ΦΟΙΒΟΣ: Σταματίου, Χατζημιχαήλ, Παπαγεωργίου, Χριστοδούλου (65' Λιόρδος), Ζουρούδης Κ., Χαρικιόπουλος, Λυριστής, Κυπριώτης, Δράκος (82' Καλόγλου), Κουρδουνάκης, Ορφανίδης.

ΚΛΕΑΝΘΗΣ: Σαρδέλης, Χατζηθεοδωράκης, Ζαχαρίας (62' Χριστοφόρου), Καραγιάννης, Καραβόλιας, Σταυρίδης, Φρούμης, Κρομμύδας Γ., Σπάρταλης Γ., Χατζηγιώργης, Σπάρταλης Π.



Οι οργανωμένοι οπαδοί του Φοίβου

ΔΗΛΩΣΕΙΣ



■ **Βασίλης Δελαπόρτας (Φοίβου):** Παίξαμε με αντίπαλο, ο οποίος είναι από τους καλύτερους της κατηγορίας και δίκαια βρίσκεται εκεί που βρίσκεται στη βαθμολογία.

Κλείσαμε τ' αυτιά μας στις σειρήνες και κοιτάξαμε να παίξουμε μπάλα στο γήπεδο.

Τα δύο γκολ στο πρώτο ημίχρονο μας ανέβασαν ψυχολογικά. Στο β' μέρος παίξαμε συντηρητικά, για να κρατήσουμε το σκορ.

Αξίζουν συγχαρητήρια οι παίκτες μου. Σε αυτούς ανήκει ολοκληρωτικά η νίκη. Αποδείξαμε ότι σεβόμαστε όλους τους αντιπάλους, αλλά δεν φοβόμαστε κανένα.



■ **Ανδρέας Σταύρου (Κλεάνθη):** Συγχαρητήρια στον Φοίβο για την νίκη του.

Το αποτέλεσμα μας αδικεί κατάφωρα, καθώς ήμασταν καλύτεροι σε όλη τη διάρκεια του αγώνα.

Χάσαμε αρκετές ευκαιρίες, ενώ δεχτήκαμε δύο γκολ, το ένα από καθαρή αδράνεια και το άλλο από τύχη του αντιπάλου. Είμαστε υποχρεωμένοι αυτή την εντυπωσιακή πορεία

Η ΒΑΘΜΟΛΟΓΙΑ

		ΣΥΝΟΛΙΚΑ						ΕΝΤΟΣ				ΕΚΤΟΣ			
		ΑΓ	Β	ΤΕΡΜΑΤΑ	Ν	Ι	Η	ΤΕΡΜΑΤΑ	Ν	Ι	Η	ΤΕΡΜΑΤΑ	Ν	Ι	Η
1	Α.Σ. ΡΟΔΟΣ	22	52	39 - 16	16	4	2	23 - 9	8	1	1	16 - 7	8	3	1
2	ΚΛΕΑΝΘΗΣ	22	48	47 - 21	14	6	2	23 - 7	7	3	0	24 - 14	7	3	2
3	ΔΙΑΓΟΡΑΣ	21	40	52 - 23	12	4	5	32 - 8	8	0	3	20 - 15	4	4	2
4	ΗΡΑΚΛΗΣ ΜΑΡ.	22	38	26 - 15	9	11	2	13 - 4	6	5	0	13 - 11	3	6	2
5	ΔΙΑΓΟΡΑΣ ΒΑΤ.	22	37	38 - 28	10	7	5	23 - 13	6	4	1	15 - 15	4	3	4
6	ΑΝΑΓΕΝΝΗΣΗ ΕΜΠ.	22	34	35 - 33	9	7	6	22 - 10	7	3	1	13 - 23	2	4	5
7	ΦΟΙΒΟΣ	22	33	36 - 35	9	6	7	24 - 15	6	4	2	12 - 20	3	2	5
8	ΚΑΛΥΜΝΙΑΚΟΣ	22	32	42 - 35	10	2	10	28 - 12	8	1	2	14 - 23	2	1	8
9	Α.Ε. ΛΕΡΟΥ	22	29	38 - 44	8	5	9	21 - 13	6	3	2	17 - 31	2	2	7
10	ΕΥΑΓΟΡΑΣ	22	28	31 - 38	8	4	10	20 - 12	5	2	3	11 - 26	3	2	7
11	ΘΥΕΛΛΑ ΠΥΛ.	22	25	41 - 45	7	4	11	29 - 19	7	1	4	12 - 26	0	3	7
12	ΟΡΦΕΑΣ	22	23	33 - 39	7	5	10	27 - 20	5	3	4	6 - 19	2	2	6
13	ΑΕΡΑ	22	22	24 - 39	5	7	10	14 - 11	4	5	1	10 - 28	1	2	9
14	ΑΡΗΣ ΑΡΧ.	22	16	25 - 44	4	4	14	17 - 17	4	3	4	8 - 27	0	1	10
15	ΚΛΕΟΒΟΥΛΟΣ	21	13	14 - 35	2	7	12	8 - 12	2	4	4	6 - 23	0	3	8
16	ΑΝΤΙΜΑΧΟΣ	22	9	14 - 45	2	3	17	10 - 17	2	1	8	4 - 28	0	2	9

ΟΙ ΚΟΡΥΦΑΙΟΙ

ΗΡΑΚΛΗΣ ΜΑΡ.:	Αυγέρης
ΑΝΤΙΜΑΧΟΣ:	Διακοδημητρίου
ΑΝΑΓΕΝΝΗΣΗ ΕΜΠ.:	Τσουκαλάς Ν.
ΔΙΑΓΟΡΑΣ ΒΑΤ.:	Καμπούρης Ι.
ΘΥΕΛΛΑ ΠΥΛ:	Ορφανός
ΑΣ ΡΟΔΟΣ:	Γεωργαλής
ΦΟΙΒΟΣ :	Σταματίου
ΚΛΕΑΝΘΗΣ:	Καραβόλιας
ΑΕΡΑ:	Στεργαλάς
ΕΥΑΓΟΡΑΣ:	Ανδριγιαννάκης
ΟΡΦΕΑΣ:	Φράγκος
Α.Ε. ΛΕΡΟΥ:	Φουντής
ΑΡΗΣ ΑΡΧ.:	Μαγιόγλου Στ.
ΚΑΛΥΜΝΙΑΚΟΣ:	Βούης Ι.
ΠΑΟ ΔΙΑΓΟΡΑΣ:	
ΚΛΕΟΒΟΥΛΟΣ:	

Η ΕΠΟΜΕΝΗ ΑΓΩΝΙΣΤΙΚΗ

Α.Ε. Λέρου - Διαγόρας Βατ.

ΑΣ Ρόδος - Ορφέας

Αντίμαχος - Αναγέννηση Εμπ.

Κλεάνθης - Θύελλα Πυλ.

Καλυμνιακός - Ηρακλής Μαρ.

Κλεόβουλος - Φοίβος

ΑΕΡΑ - Αρης Αρχ.

Ευαγόρας - Διαγόρας

Νίκη με πολύ άγχος...

Με γκολ στο 81' η Αναγέννηση Εμπωνας 1-0 το Διαγόρα Β.

ΕΜΠΩΝΑ.-

Ενα γκολ που σημείωσε ο Παπανικολάου εννέα λεπτά πριν το τέλος, έδωσε τη χαρά στους παίκτες της Αναγέννησης Εμπωνας να πανηγυρίσουν τη νίκη με 1-0 στη συνάντηση με αντίπαλο τον Διαγόρα Βατίου.

Σε γενικές γραμμές, οι λιγοστοί φίλαθλοι που βρέθηκαν στο γήπεδο του Εμπωνα παρακολούθησαν ένα καλό παιχνίδι, κυρίως «ανοικτό» και χωρίς σκοπιμότητες.



Ο Κρητικός ενώ μαρκάρεται από τον Τσουκαλά

Καλύτερος στο α' μέρος ο Διαγόρας

Οι φιλοξενούμενοι ήταν καλύτεροι στο πρώτο ημίχρονο - διάστημα στο οποίο είχαν τις ευκαιρίες, οι οποίες θα μπορούσαν να τους είχαν αποφέρει ένα γκολ. Οι Διαγοριδείς είχαν για περισσότερη ώρα τη μπάλα στην κατοχή τους, τη δυνατότητα να αναπτυχθούν καλύτερα και βεβαίως να φανούν περισσότερο δραστήριοι επιθετικά. Την ίδια ώρα οι γηπεδούχοι προσπαθούσαν να βρουν το καλό τους εαυτό, ενώ δεν έδειχναν να έχουν και λύσεις για να διασπάσουν την αντίπαλη άμυνα.

Αλλαγή σκηνικού

Στην επανάληψη τα πράγματα παρουσιάστηκαν εντελώς διαφορετικά. Οι παίκτες του Μανώλη Κωτη μπήκαν σαφέστατα πιο δυνατά στον αγωνιστικό χώρο και έδειξαν μεγαλύτερη όρεξη για να φθάσουν στη νίκη. Στο ίδιο διάστημα ο Διαγόρας έδειξε ένα άλλο πρόσωπο - που δεν είχε να κάνει με αυτό του πρώτου ημιχρόνου - και προσπάθησε να απειλήσει κυρίως με αντεπιθέσεις.

Το γκολ

Στο 81' μετά από μπαλιά στην περιοχή, η άμυνα του Διαγόρα αιφνιδιάστηκε και ο ξεχασμένος Παπανικολάου έκανε ένα άτσαλο πλασέ από. τη μικρή περιοχή βρίσκοντας πάντως στόχο (1-0).

Στο 42' μετά από σουτ του Γιάννη Καμπούρη έξω από την περιοχή, η μπάλα κόντραρε, αποκρούστηκε ελαφρώς από τον Μενίκο και τελικά χτύπησε στο αριστερό δοκάρι της εστίας του.

Καλύτεροι των γηπεδούχων οι Ν. Τσουκαλάς, Ε. Σεβδαλάκης και Κρητικός. Αρεσαν από τον Διαγόρα Βατίου οι Ι. Καμπούρης, Ελληνας και Παπαϊωάννου.

Καλή ήταν η διαιτησία του κ. Δημητρά (Ταράλης - Πάνος). Δεν απέφυγε πάντως τα λάθη στον πειθαρχικό έλεγχο.



Ο Καλλιγάς μονομαχεί με τον Κουλουμπράκη

Οι συνθέσεις των ομάδων:

ΑΝΑΓΕΝΝΗΣΗ: Μενίκος, Κόττορος (73' λ.τ. Μαλλιάκας), Ε. Σεβδαλάκης, Λ. Τσουκαλάς, Κρητικός, Ν. Τσουκαλάς, Ξύπας, Πολυχρόνης (80' Στ. Σεβδαλάκης), Παπανικολάου, Καλλιγάς (46' Κωνσταντάκης), Θαρρενός.

ΔΙΑΓΟΡΑΣ: Νικήτας, Γιαλλούσης (75' Μακρής), Γκαρανάτσιος, Παπαϊωάννου, Τσιβρινής, Κουλουμπράκης (85' Γκιόκας), Παφιάκης (61' Πανάρετος), Ελληνας, Κρητικός, Ι. Καμπούρης, Πεταυράκης.



Διεκδίκηση της μπάλας μεταξύ Θαρρενού και Παφιάκη



Ο Γιάννης Καμπούρης ήταν ο κορυφαίος του Διαγόρα Βατίου



Δυνατές ήταν οι μάχες ανάμεσα στους παίκτες των δύο ομάδων



Ο Αυγέρης πέτυχε το μοναδικό τέρμα κι έδωσε τη νίκη στον Ηρακλή

Στο ουδέτερο γήπεδο του Κοσκινού

Ενας αμυντικός χάρισε τη νίκη (1-0) στον Ηρακλή Μαριτσών

• Ο ουραγός Αντίμαχος κράταγε το 0-0 μέχρι το 69'

ΚΟΣΚΙΝΟΥ.- Ευκολότερα απ' ό,τι δείχνει το τελικό αποτέλεσμα ο Ηρακλής Μαριτσών κατάφερε να κερδίσει στο ουδέτερο γήπεδο του Κοσκινού με 1-0 τον ουραγό Αντίμαχο και να προσθέσει έτσι ακόμα τρεις βαθμούς στο ενεργητικό του.

Οι Ηρακληδείς αν και από το ξεκίνημα είχαν πάρει την πρωτοβουλία των κινήσεων, έδειξαν ιδιαίτερα αγχωμένοι καθώς όσο και αν προσπαθούσαν δεν μπορούσαν να παραβιάσουν την εστία του Συνεσίου.

Σαν να μην έφθανε μάλιστα αυτό, στο 30', καρδιοχτύπησαν όταν είδαν τη μπάλα να κτυπάει στο οριζόντιο δοκάρι μετά από σουτ του Διακαντώνη.

Τη λύση τελικά κατάφερε να τη δώσει ένας αμυντικός και συγκεκριμένα ο Αυγέρης, ο οποίος ήταν ο παίκτης που χάρισε τη νίκη στην ομάδα του σε ένα «κρίσιμο» σημείο του δεύτερου σαρανταπενταλέπτου. Από εκεί και πέρα η ποιότητα του αγώνα έπεσε, γι αυτό άλλωστε και ήταν ελάχιστες οι περιπτώσεις που «μύριζαν» γκολ μέχρι το τέλος της συνάντησης.



Πολύ καλά τα πήγε ο Παντελής Αθανασίου



Πολύ καλός στα καθήκοντά του ήταν ο Γιακουμάρος



Οι παίκτες του Αντίμαχου επιτηρούν στενά τους αντιπάλους τους

Το γκολ

Στο 69' ο Παντελής Αθανασίου εκτέλεσε κόρνερ και ο Αυγέρης που «τρύπωσε» στην άμυνα του Αντίμαχου με «καρφωτή» κεφαλιά έστειλε τη μπάλα στα δίχτυα (1-0).

Αλλες φάσεις

Στο 18' ο Γιακουμάρος με ατομική προσπάθεια και πλασέ έστειλε τη μπάλα προς την εστία. Ωστόσο πριν περάσει τη γραμμή του τέρματος τηνπρόλαβε ο Φώτης και έδιωξε με κεφαλιά.

Στο 30' ο Διακαντώνης με σουτ έστειλε τη μπάλα να χτυπήσει στο οριζόντιο δοκάρι.

Στο 44' μετά από σουτ του Π. Αθανασίου, ο Συνεσίου απέκρουσε προσωρινά και ο Ράδος από κοντά πέτυχε γκολ, που όμως ακυρώθηκε ως οφσάιντ.

Στο 60' ο Μάνος με διαγώνιο σουτ έστειλε τη μπάλα δίπλα από το κάθετο δοκάρι, ενώ στο 68' ο Ράδος με σουτ από κοντά δεν μπόρεσε να πετύχει γκολ.

Καλύτεροι των γηπεδούχων οι Αυγέρης, Γιακουμάρος, Μανωλάς και Π. Αθανασίου. Προσπάθησαν από τον Αντίμαχο οι Διακοδημητρίου, Τσιρίλο και Χατζηγεωργαλλής.

● Καλή ήταν η διαιτησία του κ. Κόκκινου (Ορφανός - Αντωνόπουλος).

ΗΡΑΚΛΗΣ: Σαββιδάκης, Σκόρπος (83' Παπακωνσταντής), Λολάκης (46' Μανωλάς), Αυγέρης, Κατσαράς, Ι. Αθανασίου, Κούρος, Γιακουμάρος, Ράδος, Π. Αθανασίου, Κασέκας (61' Παπανικολάου).

ΑΝΤΙΜΑΧΟΣ: Συνεσίου (56' Γκίκας), Διακοδημητρίου, Φώτης, Κακίβελης, Ανδρογιώργης, Τσιρίλο, Ατσαλάκης, Διακαντώνης (86' Κατσαρός), Κιρίλο, Μαργαρίτης, Χατζηγεωργαλλής (86' Μανωλάς).



Ο Ράδος εδώ κάτι λέει με τους συμπαίκτες του

ΛΟΤΤΟ ΠΡΟΤΟ ΤΖΟΚΕΡ
ΛΟΤΤΟ - ΠΡΟΠΟ - ΛΑΧΕΙΑ -ΞΥΣΤΟ
ΒΟΝΑΚΗΣ ΓΙΑΝΝΗΣ
Θεσσαλονίκης & Αθηνών, Ανάληψη - Ρόδος
Τηλ: (0241) 67.221
ΠΡΟΠΟ ΚΑΙ ΛΟΤΤΟ ΜΕ COMPUTER
...η τύχη συχνάζει στο πρακτορείο μας



Είχε απ' όλα ο αγώνας ΑΕΡΑ - Ευαγόρα (2-1)

✓ Τέσσερις αποβολές και δύο πέναλτυ

✓ Στις καθυστερήσεις σημειώθηκε το νικητήριο γκολ

ΑΦΑΝΤΟΥ

Παιχνίδι για γερά νεύρα έγινε στ' Αφάντου ανάμεσα στον ΑΕΡΑ και τον Ευαγόρα. Ο γηπεδούχος πήρε τελικά τη νίκη με σκορ 2-1 και φυσικά τους τρεις υπερπολύτιμες γι αυτόν βαθμούς.

Οι γηπεδούχοι βρέθηκαν από την Κόλαση στον Παράδεισο, αφού στο 70' ήταν πίσω στο σκορ. Μέσα όμως σε είκοσι λεπτά έκαναν τη μεγάλη ανατροπή και πήραν τη νίκη στις καθυστερήσεις. Ο αγώνας είχε μεγάλη βαθμολογική σημασία για τους γηπεδούχους. Οι παίκτες του Κώστα Παπαστεργίου ήξεραν καλά ότι οποιαδήποτε απώλεια βαθμού ή βαθμών θα ήταν πραγματική αυτοκτονία.

Ετσι λοιπόν μπήκαν δυνατά μέσα στον αγωνιστικό χώρο με σκοπό να μην επιτρέψουν στον αντίπαλό τους να αναλάβει οποιαδήποτε πρωτοβουλία. Το παιχνίδι ήταν δυνατό και ορισμένες φορές άγγιζε τα όρια της σκληρότητας.

Το βαθμολογικό άγχος δεν άφηνε περιθώρια για πολυτέλειες. Χαρακτηριστικό δείγμα της σκληρότητας που επαιρνε ορισμένες φορές το παιχνίδι είναι οι τέσσερις αποβολές ποδοσφαιριστών (τρεις από τον Ευαγόρα και μία από τον ΑΕΡΑ) για σκληρό παίξιμο και για κτυπήματα εκτός φάσης.

Οι παίκτες του ΑΕΡΑ γρήγορα ανέπτυξαν πρωτοβουλίες και κέρδισαν την εδαφική υπεροχή. Οι γηπεδούχοι στο πρώτο μέρος έκαναν αρκετές ευκαιρίες, αλλά καμία δεν καρποφόρησε. Στο δεύτερο ημίχρονο, το σκηνικό δεν άλλαξε.



Ο κ. Σιδηρόπουλος ετοιμάζεται να δώσει συνέχεια στο παιχνίδι ύστερα από μία διακοπή



Προσπάθησε φιλότιμα ο Νικολέττος αλλά η ομάδα του δεν μπόρεσε να φύγει μ' ένα θετικό αποτέλεσμα από τα Αφάντου

Δύο λεπτά αργότερα (19') ο Κοιλιάς έβγαλε ωραία μπαλιά στον Στεργαλά, αλλά το πλασέ του δεύτερου έφυγε λίγο άουτ από την εστία του Ανδριγιαννάκη.

Στο 38' ο Μαγκαφάς αντίκρισε τη δεύτερη κίτρινη κάρτα και αποβλήθηκε από τον αγωνιστικό χώρο.

Στο 79' ο Μουστάκας πέτυχε τέρμα, αλλά ακυρώθηκε κατοπιν υποδείξεως του κ. Μίχα ως οφσάιντ.

Στο 43' ο Στεργαλάς από θέση βολής έκανε το πλασέ, αλλά έστειλε τη μπάλα στο δεξί κάθετο δοκάρι του Ανδριγιαννάκη.

Στο 46' ο Καβουσανάκης με απευθείας εκτέλεση φάουλ έστειλε τη μπάλα ελάχιστα άουτ, ενώ στο 65' αποβλήθηκε με δεύτερη κίτρινη κάρτα ο Μερκούρης για επικίνδυνο παίξιμο. Στη μοναδική επίθεση του Ευαγόρα στο 70' ο Αγκάς κέρδισε τρεις Κόντρες (!), πάσαρε στον Καλούδη, ο οποίος προ κενής εστίας δεν δυσκολεύτηκε να κάνει το 0-1.

Στο 81' ο Λεντάκης κέρδισε πέναλτυ, όταν ανατράπηκε στη μεγάλη περιοχή από τον Πεταυράκη ο οποίος μάλιστα αντίκρισε τη δεύτερη κίτρινη κάρτα και φυσικά αποβλήθηκε. Το πέναλτυ εκτέλεσε ο Λεντάκης και ισοφάρισε σε 1-1.



Υπό τη στενή επιτήρηση του Κουρμαδιά ήταν ο Νίκος Μουστάκας

Δυνατές μάχες έδωσε ο Σουκρή Κελέσογλου με τον Παναγιώτη Κοιλιά



Ο Γιάννης Λεντάκης πέτυχε τα δύο τέρματα του ΑΕΡΑ που του χάρισαν τη νίκη

Στο 84' αποβλήθηκε ο Καβουσανάκης με απευθείας κόκκινη κάρτα γιατί χτύπησε αντίπαλο εκτός φάσης και στο 95' ήταν η σειρά του Στεργαλά να κερδίσει πέναλτυ όταν ανατράπηκε από τον Κουρμαδιά. Το πέναλτυ εκτέλεσε εύστοχα και πάλι ο Λεντάκης διαμορφώνοντας το τελικό 2-1.

Από τον ΑΕΡΑ καλά πήγαν οι Στεργαλάς, Μουστάκας και Κοιλιάς, ενώ από τον Ευαγόρα οι Ανδριγιαννάκης, Διακοανατάσης και Κελέσογλου.

Καλή η διαιτησία του κ. Σιδηρόπουλου. Με αρκετά λάθη ο βοηθός του κ. Μίχας. Καλός ήταν ο άλλος βοηθός τον κ. Φραγκίνης.

ΑΕΡΑ: Μποσγανάς, Κοιλιάς, Μουστάκας (60' Σφουργγαριστός), Στεργαλάς, Διακίδης Χ. (46' Παπαβασιλείου), Γιαννουκάς, Διακίδης Γ., Μπάρδος, Κοιλιάς, Λεντάκης, Καβουσανάκης

ΕΥΑΓΟΡΑΣ: Ανδριγιαννάκης, Δημητρόπουλος, Μερκούρης, Πεταυράκης, Νικολέττος, Κελέσογλου (70' Μοναξιός), Κουρμαδιάς, Καλούδης, Μαγκαφάς, Αγκάς, Διακοανατάσης (36' λ.τ. Μάκρας

Η Ρόδος κόπασε τη Θύελλα!

Με γκολ του Γεωργαλή επεκράτησε 1-0 στην Πυλώνα

ΠΥΛΩΝΑ.-

Νικηφόρο πέρασμα έκανε από την Πυλώνα ο πρωτοπόρος του πρωταθλήματος ΑΣ Ρόδος.

Η ομάδα του Σάββα Ορφανίδη κέρδισε τη Θύελλα με 1-0, χάρη σε ένα γκολ που πέτυχε στο 20' ο Πολυδεύκης Γεωργαλής.

Οι φιλοξενούμενοι είχαν τον έλεγχο του αγώνα και παρουσιάστηκαν καλύτεροι έως το 60'. Το τελευταίο μισάωρο της συνάντησης οι γηπεδούχοι ισορρόπησαν και έδειξαν πιο απειλητικοί. Στο 88' έχασαν μοναδική ευκαιρία να κάνουν το 1-1.

Φάσεις και γκολ

Στο 20' σε κόρνερ του Σάββενα, ο Γεωργαλής με κεφαλιά πέτυχε το 0-1.

Τέσσερα λεπτά μετά, ο Σάββενας έπιασε ένα χαλαρό σουτ, τ' οποίο απέκρουσε ασθενώς ο Σαββάκης. Στη συνέχεια της φάσης, ο Γεωργαλής σε κενή εστία «σημάδεψε» το κάθετο δοκάρι!

Αστοχο ήταν το σουτ του Γεωργαλή στο 58'.

Στο 69' ελάχιστα άουτ πέρασε η κεφαλιά του Ορφανού.

Στο 73' ο Γεωργαλής απέφυγε δύο αντιπάλους, επιχείρησε όμως χλιαρό σουτ και πάνω στον Σαββάκη.

Στο 77' ο Καστρουνής με σουτ από το ύψος της περιοχής και τη «βοήθεια» του γκολκήπερ της Θύελλας, έστειλε τη μπάλα στο κάθετο δοκάρι.

Στο 88' σε σέντρα του Κωνστάντουρα, ο Ορφανός σε κενή εστία «σημάδεψε» το οριζόντιο δοκάρι.

Αρεσαν από τη Θύελλα οι Ορφανός, Παπαλεξάνδρου και Σαββάκης.

Καλύτεροι των νικητών οι Ροδίτης, Γεωργαλής και Καράμπης (α' μέρος).

● Καλός ήταν ο διαιτητής κ. Παπανικολάου (Κατταβενός, Γιαννούλης).

ΘΥΕΛΛΑ ΠΥΛ.: Σαββάκης, Σεντεμέντες, Βαλουκτσίδης, Νικολάκης (20' Παπαλεξάνδρου), Κουτσουμπάρης, Βασιλάκης, Ορφανός, Αθανασάς, Πιτσουρδάκης (44' λ.τ. Μπούτης), Κωνστάντουρας, Φάκας.

ΑΣ ΡΟΔΟΣ: Ροδανάκης, Παπανικολάου, Ζωάννου, Μαλλιάκας, Ροδίτης, Καράμπης (65' Σεβδαλής), Τσακίρης (4' Ζουρούδης), Σάββενας (79' Πατρός), Καστρουνής Γ., Γεωργαλής, Κούτρας.

Νίκησε και ανάσανε ο Αρης

• 3-2 τον Καλυμνιακό

ΑΡΧΑΓΓΕΛΟΣ.-
Ανταπόκριση Κώστα Ταράλη

«Ζωντανός» στο κυνήγι της... παραμονής έμεινε ο Αρης Αρχαγγέλου!

Παίζοντας χθες στην έδρα του κέρδισε δύσκολα τον Καλυμνιακό με 3-2 και πήρε τρεις υπερπολύτιμους βαθμούς.

Οι γηπεδούχοι μπήκαν δυνατά και κυριάρχησαν στο πρώτο ημίωρο, διάστημα στ' οποίο προηγήθηκαν με 2-0!

Ο Καλυμνιακός σιγά - σιγά ισορρόπησε, χωρίς να κάνει κάτι το ιδιαίτερο μέχρι το 51', όταν μείωσε σε 2-1.

Επτά λεπτά μετά έγινε το 2-2.

Το τελικό 3-2 διαμόρφωσε ο Αρης με πέναλτυ στο 87', εκμεταλλευόμενος τη νέα υπεροχή του από το 65'.

Από το 61' ο φιλοξενούμενος έμεινε με δέκα παίκτες, λόγω αποβολής του Θεόφιλου Βαβλά για εξύβριση. Στο 87' αποβλήθηκε και ο Σισώης.

ΦΑΣΕΙΣ ΚΑΙ ΓΚΟΛ

Στο 2' ο Δημητρόπουλος με διαγώνιο σουτ έκανε το 1-0.

Το 2-0 πέτυχε ο Αμύγδαλος μετά από ωραία ατομική προσπάθεια και πλάγιο σουτ στο 28'.

Ο Καλυμνιακός μείωσε (2-1) στο 51', με κοντινό σουτ του Ανδρέα Βαβλά. Προηγήθηκε σουτ του Θ. Βαβλά και προσωρινή απόκρουση του Παπαπαναγιώτου.

Από θέση τετ α τετ με σουτ ο Βούης Ι. στο 58' ισοφάρισε (2-2).

Στο 70' το πλασέ του Σταύρου Μαγιόγλου πέρασε άουτ.

Στο 87' ο Σισώης ανέτρεψε τον Μαγιόγλου Σταύρο και ο διαιτητής κ. Σταυριανός έδωσε πέναλτυ. Την εσχάτη των ποινών μετέτρεψε σε γκολ ο Κολιάδης (3-2). Με δεύτερη κίτρινη κάρτα αποβλήθηκε ο Σισώης.

Οι Μαγιόγλου Στ., Παρδαλός και Κολιάδης άρεσαν από τον Αρη. Καλύτεροι του Καλυμνιακού ήταν οι Βούης Ι., Βούης Ν. και Μονοκάνδυλος.

Καλός ήταν ο διαιτητής κ. Σταυριανός (Λάμπρου - Σάββενας).

ΑΡΗΣ ΑΡΧ.: Παπαπαναγιώτου, Παρδαλός, Μπαρμπαντώνης (60' Φαρμακαλής), Γιακουμάκης, Μαγιόγλου Στέργ., Αμύγδαλος, Μαγιόγλου Στ., Δημητρόπουλος, Χατζηνικόλας, (46' Μαυριός), Κολιάδης, Παπαοικονόμου (46' Καταξενός)

ΚΑΛΥΜΝΙΑΚΟΣ: Λελέκης, Σισαλούης, Μονοκάνδυλος, Σισώης, Λιας (36' Χανδακάρης), Τρικοίλης, Βούης Ι., Κακιάς, Βαβλάς Θ., Βούης Ν., Βαβλάς Ανδρ.

ΕΛΛΗΝΙΚΗ ΔΗΜΟΚΡΑΤΙΑ
ΠΕΡΙΦΕΡΕΙΑ ΝΟΤΙΟΥ ΑΙΓΑΙΟΥ
ΝΟΜΟΣ ΔΩΔΕΚΑΝΗΣΟΥ
ΔΗΜΟΣ ΡΟΔΙΩΝ
ΔΙΕΥΘΥΝΣΗ ΟΙΚΟΝΟΜΙΚΩΝ
ΤΜΗΜΑ ΠΡΟΣΟΔΩΝ
ΠΛΗΡ.: ΧΑΤΖΗΓΙΑΝΝΗ ΜΑΡΙΑ
ΤΗΛ. 46247

ΑΝΑΚΟΙΝΩΣΗ

Ο Δήμος Ροδίων εφαρμόζοντας την αριθμ. 734/95 απόφασή του περί κοινοχρήστων χώρων, η οποία εγκρίθηκε από την Περ. Δ/νση με την όμοια 18629/95 καλεί τους ενδιαφερόμενους για την άσκηση επαγγέλματος υπαίθριων στασιμων μικροπωλητών (τουριστικών ειδών, ειδών χειροτεχνίας και λαϊκής τέχνης, σπόγων θαλάσσης, κλπ.) να υποβάλουν στην Υπηρεσία μας (Τμήμα Προσόδων) του Δημαρχιακού Μεγάρου για τη νέα τουριστική περίοδο τα παρακάτω δικαιολογητικά από 6/3/2001 έως 16/3/2001.

1. Αίτηση του ενδιαφερόμενου με τέσσερις (4) φωτογραφίες.
2. Πιστοποιητικό Δημοτολογίου.
3. Πιστοποιητικό Οικογενειακής Κατάστασης.
4. Βιβλιάριο Υγείας πρόσφατα θεωρημένο από το Υγειονομείο.
5. Πιστοποιητικό αναπηρίας ή θύματος πολέμου του άρθρου 1 του Ν.Δ. 1044/71
6. Βεβαίωση μονίμου κατοικίας των δύο (2) τελευταίων ετών.
7. Απόσπασμα Ποινικού Μητρώου Ν. 1044/71 και του Ν.1043/1980, αναπήρων ή θυμάτων πολιτικής περίοδου, αναπήρους και θύματα πολέμου αμάχου πληθυσμού των Ν.813/43 και 1512/1950 (Νόμος 2323/95).
8. Βεβαίωση της οικείας Οικονομικής Εφορίας περί ενάρξεως επιτηδεύματος.
9. Επικυρωμένα αντίγραφα φορολογικών δηλώσεων ή εκκαθαριστικών των τριών τελευταίων ετών.
10. Επικυρωμένο αντίγραφο αναλυτικής κατάστασης ακινήτων (Ε9).
11. Υπεύθυνη δήλωση του Ν.1599 ότι δεν διατηρεί ο ίδιος ή μέλος της οικογένειάς του ομοειδή επιχείρηση με επαρκή εισοδήματα.
12. Ειδικότερα για πωλήσεις θαλασσίων σπόγγων, βεβαίωση της αρμόδιας περί σχετικής άδειας εξασκήσεως επαγγέλματος.
13. Υπεύθυνη δήλωση του Ν.1599/86 για εξάσκηση του επαγγέλματος αυτοπροσώπως.
14. Πιστοποιητικό μη οφειλής Δήμου Ροδίων.

Ρόδος, 6-3-2001
Ο αντιδήμαρχος
Δήμου Ροδίων
Σαββής Εμμανουήλ

ΔΗΜΟΤΙΚΗ ΕΠΙΧΕΙΡΗΣΗ ΥΔΡΕΥΣΗΣ ΑΠΟΧΕΤΕΥΣΗΣ Δ.Ε.Υ.Α.Ρ.
ΔΙΕΥΘΥΝΣΗ ΤΕΧΝΙΚΩΝ ΥΠΗΡΕΣΙΩΝ
ΥΠΗΡΕΣΙΑ ΥΔΡΕΥΣΗΣ
ΕΡΓΟ: ΠΡΟΜΗΘΕΙΑ ΕΝΟΣ ΕΠΙΒΑΤΙΚΟΥ ΑΥΤΟΚΙΝΗΤΟΥ (4Χ4) ΤΥΠΟΥ ΤΖΙΠ
ΧΡΗΣΗ Ι.Π. 2001

ΠΕΡΙΛΗΨΗ ΔΙΑΚΗΡΥΞΗΣ

Η Δημοτική Επιχείρηση Υδρευσης - Αποχέτευσης Ρόδου, προκηρύσσει μυστικό διαγωνισμό με συμπλήρωση τιμολογίου και αξιολόγηση προσφορών, προϋπολογισμού 6.150.000 δρχ. χωρίς τον ΦΠΑ, για την «Προμήθεια ενός επιβατικού αυτοκινήτου (4Χ4) τύπου ΤΖΙΠ» σύμφωνα με τις προδιαγραφές της μελέτης.

- Ο διαγωνισμός θα γίνει την 28/3/2001, ημέρα Τετάρτη και από ώρα 11.30 π.μ. έως 12 π.μ, στα γραφεία της ΔΕΥΑΡ (2οχλμ της οδού Ρόδου Λίνδου).
- Στο διαγωνισμό γίνονται δεκτοί οίκοι κατασκευαστές της ημεδαπής ή αλλοδαπής, ή προμηθευτές της ημεδαπής.
- Η εγγύηση συμμετοχής στο διαγωνισμό ορίζεται σε ποσοστό 5% επί του προϋπολογισμού της προμήθειας δηλ. 362.850 δρχ., δίδεται με εγγυητική επιστολή ανεγνωρισμένης Τράπεζας της Ελλάδας ή γραμμάτιο του Ταμείου Παρακαταθηκών και Δανείων και απευθύνεται στην ΔΕΥΑΡ.
- Επιπλέον οι διαγωνιζόμενοι θα προσκομίσουν αποδεικτικό φορολογικής ενημερότητας καθώς και τα λοιπά δικαιολογητικά που αναφέρονται στα τεύχη της μελέτης.
- Εντυπα συμπλήρωσης της προσφοράς και τεύχη του διαγωνισμού χορηγούνται από την υπηρεσία. Περισσότερες πληροφορίες και τεύχη του διαγωνισμού θα δίνονται τις εργάσιμες ημέρες και ώρες στα γραφεία της Δ.Ε.Υ.Α.Ρ και στο τηλέφωνο 0241 - 68750 κ. Κυρμιχάλης Γεώργιος - Ζαβόλας Νικήτας).
- Τα έξοδα δημοσίευσης της παρούσας βαρύνουν τον ανάδοχο.

Ο ΠΡΟΕΔΡΟΣ ΤΗΣ ΔΕΥΑΡ
Γ. ΓΙΑΝΝΟΠΟΥΛΟΣ
ΔΗΜΑΡΧΟΣ ΡΟΔΟΥ

K.A.I.P.



ΤΟ ΧΡΥΣΟ MOULIN

Στο Διεθνή Διαγωνισμό Κρασιών των Βρυξελλών "CONCOURS MONDIAL DE BRUXELLES 1997" το "MOULIN" λευκό ξηρό της K.A.I.P., βραβεύτηκε με **ΧΡΥΣΟ ΜΕΤΑΛΛΙΟ**.

ΕΠΙΣΗΣ με χρυσό μετάλλιο, τιμήθηκε άλλες δύο φορές, το κρασί "MOULIN" ροζέ DEMI SEC, σε ισάριθμους διεθνείς διαγωνισμούς το 1996, στο Μπορντώ Γαλλίας και στο Μιλάνο Ιταλίας.

"MOULIN"
το χρυσό κρασί της K.A.I.P.

ΟΥΤΕ ΠΟΛΟ ΝΑ ΕΠΑΙΖΑΝ!..

Ορφέας - Α.Ε. Λέρου 8-5

ΜΑΡΙΤΣΑ.-

Μπορεί ένας ποδοσφαιρικός αγώνας να λήξει με αποτέλεσμα, όπως σε παιχνίδι... πόλο; Μα, φυσικά και μπορεί! Χθες το μεσημέρι στα Μαρι-



Ο Νικολέττος με πέναλτυ έστειλε τη μπάλα στα δίχτυα στο 36'

τσά, ο Ορφέας (έχει τιμωρημένη την έδρα του) κέρδισε την ΑΕ Λέρου με 8-5!

Με ή χωρίς πολλά γκολ, η νίκη ήταν πολύτιμη για τους γηπεδούχους στην προσπάθεια που κάνουν να παραμείνουν στην κατηγορία.

Τα δεκατρία συνολικά γκολ αποδεικνύουν ότι έγινε ένας ανοιχτός αγώνας, όπου αρνητικοί πρωταγωνιστές ήταν οι αμυντικοί!

Η ΑΕ Λέρου, που όπως και ο Ορφέας έπαιξε με ελλείψεις, αγωνίστηκε από το 36' με δέκα παίκτες, λόγω αποβολής του Ηλία για σκληρό φάουλ.

Τρία γκολ για τον νικητή πέτυχαν, ο νεαρός Φράγκος και Νικολέττος και τρία για την ΑΕ Λέρου ο Φουντής!

Η «βροχή» των γκολ!

Μόλις στο 1' ο Φουντής πέτυχε το 0-1. Στο 9' έγινε το 1-1 με κεφαλιά του Φράγκου. Ο Νικολέττος από κοντά έκανε το 2-1 στο 22'. Προηγήθηκε ωραία ενέργεια του Χατζηνικήτα.

Στο 36' ο Ηλίας ανέτρεψε τον Αμπελά μέσα στην περιοχή, για να κερδίσει ο Ορφέας πέναλτυ. Την εσχάτη των ποινών εκτέλεσε εύστοχα ο Νικολέττος, που σημείωσε το 3-1.

Στο 47' ο Χατζηνικήτας έκανε το 4-1 και στο 54' ο Φράγκος το 5-1. Η ΑΕΛ μείωσε (5-2) στο 60' με τον Φουντή.

Στο 66' ο Βλάσσης έκανε το 6-2 και στο 72' ο Νικολέττος το 7-2. Το 7-3 πέτυχε ο Λιακάκης στο 77', το 7-4 στο 82' ο Ψάρος και το 7-5 στο 85' ο Φουντής.

Το τελικό 8-5 έγραψε ο Φράγκος στο 87'.

Αρεσαν από τον Ορφέα οι Φράγκος, Χατζηνικήτας και Νικολέττος. Ξεχώρισαν από την ΑΕΛ οι Φουντής, Ψάρος και Λιακάκης.

● Καλός ήταν ο διαιτητής κ. Ζανεττίδης (Μαυρουδάκης, Κατσιδώνης).



Οι Κωστάκης και Ψάρος διεκδικούν τη μπάλα



Οι παίκτες του Ορφέα πανηγυρίζουν τη νίκη τους



Ο Φουντής «κρύβει» τη μπάλα από τον Χατζηνικήτα

ΟΡΦΕΑΣ: Βουτσής, Καρούσος, Στάππας, Γαλουζής, Παπαϊωάννου, Μαθιός Π. (64' Βλάσσης), Αμπελάς, Χατζηνικήτας, Νικολέττος, Κωστάκης, Φράγκος.

ΑΕ ΛΕΡΟΥ: Λυμπερίδης, Φλωρεντής, Τσατσαρών, Αναστασίου, Λουλουδιάς,Λιακάκης, Ηλίας, Καρνέσης (6' Σκύρλας), Ψάρος, Φουντής, Παπαφώτης

ΟΙΚΟΔΟΜΙΚΕΣ ΕΠΙΧΕΙΡΗΣΕΙΣ

ΔΙΑΚΟΓΕΩΡΓΙΟΥ ΚΑΛΛΙΣΤΟΣ

• ΠΩΛΗΣΕΙΣ ΔΙΑΜΕΡΙΣΜΑΤΩΝ
• ΚΑΤΑΣΤΗΜΑΤΑ - ΑΠΟΘΗΚΕΣ

• ΑΝΤΑΛΛΑΓΕΣ ΑΚΙΝΗΤΩΝ
• ΑΓΟΡΕΣ ΟΙΚΟΠΕΔΩΝ

• ΑΝΑΛΑΜΒΑΝΟΥΜΕ ΑΝΤΙΠΑΡΟΧΕΣ

ΔΙΕΥΘ.: ΕΘΝ. ΑΝΤΙΣΤΑΣΕΩΣ 11, (πρώην Αννης Μαρίας)
Τηλ.: 78501-29318, 78502

ΠΩΛΟΥΝΤΑΙ διαμερίσματα λουξ κατασκευής με απεριόριστη θέα. Τα διαμερίσματα διαθέτουν θωρακισμένες πόρτες, εντοιχισμένες κουζίνες, ντουλάπες, εντοιχισμένο νιπτήρα με ντουλάπι, κεντρική θέρμανση αυτόνομη, ανοιγόμενα ανακλινόμενα κουφώματα με διπλά τζάμια, σίτες, ρολά, υδραυλικό ασανσέρ, τριφασικό ρεύμα.

Ολοι οι χώροι σπατουλαριστοί εσωτερικές πόρτες MDF με σχέδια.

ΔΙΑΜΕΡΙΣΜΑΤΑ
Επί της οδού Μεγ/ Κων/νου - Κων/νου Παλαιολόγου
50 τ.μ δυάρια ανά όροφο
85 τ.μ. τριάρια ανά όροφο
110 τ.μ. τεσσάρια ανά όροφο
Επί της Κων/νου Υδραίου - Στ. Κωτιάδη
70 τ.μ. τριάρια ανά όροφο με μεγάλες βεράντες φανταστική θέα
90 τ.μ. τριάρια - τεσσάρια ανά όροφο με μεγάλες βεράντες φανταστική θέα
110 τ.μ. τεσσάρια ανά όροφο με μεγάλες βεράντες φανταστική θέα
130 τ.μ. τεσσάρια - πεντάρια ανά όροφο με μεγάλες βεράντες φανταστική θέα
Επί της Λεωφ. Καλλιθέας - Καρακόνερο
50 τ.μ. δυάρια ανά όροφο με μεγάλες βεράντες, απεριόριστη θέα
85 τ.μ. τριάρια ανά όροφο με μεγάλες βεράντες, απεριόριστη θέα
110 τ.μ. τεσσάρια ανά όροφο με μεγάλες βεράντες, απεριόριστη θέα.

ΚΑΤΑΣΤΗΜΑΤΑ
50 τ.μ. επί της Λεωφ. Καλλιθέας - Καρακόνερο
100 τ.μ. επί της Λεωφ. Καλλιθέας - Καρακόνερο
150 επί της Λεωφ. Καλλιθέας - Καρακόνερο

ΙΑΤΡΕΙΑ - ΓΡΑΦΕΙΑ
50 τ.μ. επί της Μεγ. Κων/νου και Κων Παλαιλόγου (Φώκιαλη)
100 τ.μ. επί της Μεγ. Κων/νου και Κων Παλαιλόγου (Φώκιαλη)
150 τ.μ. επί της Μεγ. Κων/νου και Κων. Παλαιλόγου (Φώκιαλη)

ΔΑΝΕΙΑ ΟΛΩΝ ΤΩΝ ΤΑΜΕΙΩΝ ΚΑΙ ΟΛΩΝ ΤΩΝ ΤΡΑΠΕΖΩΝ
Πληρ. ΔΙΑΚΟΓΕΩΡΓΙΟΥ ΚΑΛΛΙΣΤΟΣ
Τηλ. 78501-78502, 29318

ΕΛΛΗΝΙΚΗ ΔΗΜΟΚΡΑΤΙΑ
ΠΕΡΙΦΕΡΕΙΑ ΝΟΤΙΟΥ ΑΙΓΑΙΟΥ
ΝΟΜΟΣ ΔΩΔΕΚΑΝΗΣΟΥ
ΔΗΜΟΣ ΑΡΧΑΓΓΕΛΟΥ
Αρ. Πρωτ.: 1217

ΠΡΟΣΚΛΗΣΗ ΕΚΔΗΛΩΣΗΣ ΕΝΔΙΑΦΕΡΟΝΤΟΣ

Σύμφωνα με το άρθρο 267 του Π.Δ. 410/95 (ΔΚΚ).

«Εφαρμογή και επίβλεψη του Διπλογραφικού Λογιστικού Συστήματος στο Δήμο Αρχαγγέλου»

Στα πλαίσια της εφαρμογής του Διπλογραφικού Λογιστικού Συστήματος, ο Δήμος Αρχαγγέλου προτίθεται να συνάψει σύμβαση εργασίας με εξωτερικό συνεργάτη ο οποίος πρέπει να πληροί τις παρακάτω προϋποθέσεις:

Να είναι πτυχιούχος Ανώτατης Σχολής Οικονομικών Επιστημών

Να έχει παράλληλη εμπειρία στη διαχείριση του Δημόσιου Λογιστικού των ΟΤΑ

Να έχει ευχέρεια στη χρήση του λογισμικού της Alfaware.

Η εφαρμογή του Διπλογραφικού Λογιστικού Συστήματος θα γίνει σύμφωνα με το Π.Δ. 315/1999 (Κλαδικό Λογιστικό Σχέδιο Δήμων και Κοινοτήτων).

Οι ενδιαφερόμενοι θα πρέπει να υποβάλλουν έγγραφη προσφορά επί της αμοιβής τους μαζί με αντίγραφο του τίτλου σπουδών τους και σύντομο βιογραφικό σημείωμα με ανειλημμένες υποχρεώσεις μέχρι και τις 19 Μαρτίου 2001, τις εργάσιμες ημέρες και ώρες στα γραφεία του Δήμου.

Πληροφορίες κ. Κλαδογένη Ανθούλα, τηλ. (0244) 29156

Αρχάγγελος 5/3/2001
Ο ΔΗΜΑΡΧΟΣ
ΘΕΟΔΟΣΗΣ ΚΟΛΙΑΔΗΣ

«Αγγλική» νίκη του Δαμάγητου

3-2 τον Α.Ο. Σύμης

ΘΕΟΛΟΓΟΣ.-

Πέντε γκολ και αρκετές φάσεις είχαν την ευκαιρία να παρακολουθήσουν όσοι βρέθηκαν στο γήπεδο του Θεολόγου, όπου έπαιξε ο τοπικός Δαμάγητος με τον ΑΟ Σύμης.

Τα περισσότερα από τα γκολ τα πέτυχαν οι γηπεδούχοι, οι οποίοι επικράτησαν ευκολότερα απ' ό,τι δείχνει το τελικό - και «αγγλικό» - 3-2.

Στο 18' ο Γρηγοριάδης με πλασέ πέτυχε το 1-0 και στο 40' ο Κοντομανώλης με τον ίδιο τρόπο διπλασίασε τα τέρματα της ομάδας του (2-0).

Στο 60' οι φιλοξενούμενοι μείωσαν με τον Τσαβαρή (2-1), αλλά στο 70' ο Κοντομανώλης και πάλι με πλασέ έκανε το 3-1. Στο 80' ο Μαλής με πλασέ διαμόρφωσε το τελικό 3-2.

Καλύτεροι των γηπεδούχων οι Γρηγοριάδης και Κοντομανώλης. Αρεσαν από τον ΑΟ Σύμης οι Τσαβαρής, Ωθείτου.

● Καλή ήταν η διαιτησία του κ. Γενή. Πρώτος «βοηθός» του ήταν ο κ. Ι. Δημητράς ενώ δεύτερος ένας φίλαθλος που πήρε τη θέση του κ. Χατζηπέτρου, ο οποίος δεν προσήλθε.

ΔΑΜΑΓΗΤΟΣ: Κλεισούρης, Παπανικολάου, Νικολάου, Παπαγρηγορίου, Αξιώτης, Γρηγοριάδης, Κοντομανώλης, Ζαγκανίκας, Ι. Νικολάου, Στουπής, Σ. Νικολάου.

ΑΟ ΣΥΜΗΣ: Ι. Χατζηπέτρος, Τσαβαρής, Κυπριώτης, Καραβασίλης, Θ. Βυζανιάρης, Λογοθέτης, Τσακίρης, Μαλής, Ωθείτου, Ν. Βυζανιάρης, Ν. Ζουρούδης.

Ο Αρχάγγελος Α.Ο. επεκράτησε 4-1 του Ιάλυσου '97

ΑΡΧΑΓΓΕΛΟΣ

Παρά τις σοβαρές ελλείψεις που είχε, ο Αρχάγγελος Αθλητικός Ομιλος κατάφερε να ξεπεράσει στο γήπεδό του το εμπόδιο του «Ιάλυσου '97» τον οποίο κέρδισε με 4-1 προσθέτοντας ακόμα τρεις βαθμούς στο ενεργητικό του.

Οι γηπεδούχοι που προηγήθηκαν με 2-0, δέχθηκαν σημαντική πίεση στο διάστημα από το 20' μέχρι το 60' αλλά από εκεί και πέρα επέβαλαν το ρυθμό τους, αφού οι φιλοξενούμενοι κυριολεκτικά κατέρρευσαν.

ΤΑ ΓΚΟΛ

Στο 25' ο Πευκιανάκης με σουτ έκανε το 1-0 και στο 48' ο ίδιος παίκτης με τον ίδιο τρόπο κατάφερε να πετύχει το 2-0. Στο 53' ο Καραγιάννης μείωσε με σουτ σε 2-1 αλλά στο 83' ο Καλόφωνος με κοντινό πλασέ ανέβασε τον δείκτη του σκορ στο 3-1. Στο 85' ο Παρδαλός «άδειασε» δύο αντίπαλους και με ωραίο πλασέ διαμόρφωσε το τελικό 4-1.

Καλή ήταν η διαιτησία του κ. Ανάστασου

Οι συνθέσεις των ομάδων:

ΑΟΑ: Φαρμακαλής, Καραγκιόζης, Λεβέντης (89' Πίτσης), Καλόφωνος, Φουτούλης (75' Ποτήρης), Πευκιανάκης, ΓΣ Κοντόγιαννος, Τραχανάς, Παρδαλός, Γ.Μ. Κοντόγιαννος Κότσικος

«ΙΑΛΥΣΟΣ '97: Καμπουράκης, Τζωρτζής, Μαυρής, Κώτσου (50' Μπράτιτσης),Καρπάθιος, Καρτάλης, Σταματίου, Καραγιάννης, Γιαλλούσης, Πήλος, Πατρός (37' Χατζηπέτρος)

«Σκούρα» τα βρήκε ο πρωτοπόρος Αστέρας Μασάρων

Με την... ψυχή στο στόμα πέρασε από το Καρακόνερο!

Τελικά όμως λύγισε 1-0 τη Νήσο Ρόδο

Σκληρό καρύδι αποδείχθηκε η νεανική ομάδα της Νήσου Ρόδου για τον πρωτοπόρο Αστέρα Μασάρων, ο οποίος... είδε κι έπαθε για να λυγίσει την αντίστασή της. Εστω όμως και δύσκολα τα κατάφερε, φεύγοντας χωρίς απώλειες από το γήπεδο του Καρακόνερου.

Η ομάδα των Μασάρων μετά από ένα αμφίρροπο παιγνίδι σε όλη του τη διάρκεια αναδείχθηκε νικήτρια με 1-0, συνεχίζοντας να οδηγεί - έστω και με βραχεία κεφαλή - την κούρσα στον όμιλό της.

Το μοναδικό γκολ που έκρινε τη συνάντηση σημειώθηκε λίγο πριν από τη λήξη του α' ημιχρόνου. Χρυσός σκόρερ για τους πρωτοπόρους ήταν συγκεκριμένα στο 41' ο Νεσγός, με καλοζυγισμένη κεφαλιά.

Καλύτερη απόδοση από τους νικητές είχαν ο σκόρερ και ο Χατζηκώστας, Κουμπλάς, ενώ από τη φιλότιμη ομάδα της Νήσου Ρόδου ξεχώρισαν περισσότερο οι Μάχλης, Θεοδοσίου και Κοσμάς.

Αριστη ήταν η διαιτησία του κ. Σάββενα και των βοηθών του Μοντιάδη - Πάνου.

Οι συνθέσεις:

ΝΗΣΟΣ ΡΟΔΟΣ: Κεφάλας, Λιάνη, Μάχλης, Σούλη, Τσίνης, Θεοδοσίου, Λιακατάς (50' Μαργκαρίτης), Μαννάκης (46' Κοσμάς), Κώτσος, Γκιζλής (75' Μενίκος), Γκεοργκίεβ

ΑΣΤΕΡΑΣ ΜΑΣ.: Νικήτας, Ζανέττος, Πονιάς, Καλαϊτζίδης, Χαλάτσης (75' Παπαστεφάνου), Κουμπλάς, Χατζηκώστας, Νεσγός, Νικήτας, Παρούσης, Αντωνίου (30' Πέρρος)

Γ' ΚΑΤΗΓΟΡΙΑ ΔΩΔΕΚΑΝΗΣΟΥ - Α' ΟΜΙΛΟΣ

Ξέφυγε και άλλο ο Αστέρας Μασάρων

Ο πρωτοπόρος Αστέρας Μασάρων, ξέφυγε κι άλλο στη βαθμολογία από τη δεύτερη θέση, μετά τη νίκη του επί της Νήσου Ρόδου, εκτός έδρας, και την ήττα του Ιάλυσου '97 στον Αρχάγγελο από τον Αθλητικό Ομιλο.

Τα αποτελέσματα της 15ης «ημέρας» είναι τα εξής:

Δαμάγητος - ΑΟ Σύμης	3-2
ΑΟ Αρχαγγέλου - Ιάλυσος '97	4-1
Ν. Ρόδος - Αστέρας Μασ.	0-1
Ευκλής - Ροδιακός	1-2
ΑΕ Μεσαναγρού - ΑΟ Καλαβαρδών	0-0

• Ρεπό είχε ο Πετρώνας

Η ΒΑΘΜΟΛΟΓΙΑ

	ΑΓΩΝΕΣ	ΓΚΟΛ	ΒΑΘΜΟΙ
1. Αστέρας Μασ.	14	30-9	32
2. Ιάλυσος '97	14	34-21	28
3. Ροδιακός	14	31-17	27
4. ΑΟ Αρχαγγέλου	13	40-19	26
5. Πετρώνας	13	26-20	22
6. Ευκλής	14	24-30	17
7. Δαμάγητος	13	22-28	16
8. ΑΟ Σύμης	12	17-24	10
9. Νήσος Ρόδος	14	19-28	9
10. ΑΕ Μεσαναγρού	14	12-40	6
11. ΑΟ Καλαβαρδών	14	11-33	4

Η ΕΠΟΜΕΝΗ ΑΓΩΝΙΣΤΙΚΗ

Νήσος Ρόδου - ΑΟ Αρχαγγέλου
Ιάλυσος '97 - Δαμάγητος
Αστέρας Μασ. - Ευκλής
ΑΟ Σύμης - Πετρώνας
Ροδιακός - ΑΟ Καλαβαρδών
• Ρεπό έχει η ΑΕ Μεσαναγρού

Ο Ροδιακός 2-1 τον Ευκλή στο γήπεδο των Φανών

ΦΑΝΕΣ

Χωρίς να είναι ιδιαίτερα καλύτερος, ο Ροδιακός κατάφερε να περάσει χωρίς απώλειες από τις Φάνες, επικρατώντας του τυπικά γηπεδούχου Ευκλή Σορωνής με 2-1.

Η υπεροχή ήταν μοιρασμένη σε όλη τη διάρκεια και οι δύο ομάδες παρουσιάστηκαν σχεδόν ισοδύναμες. Ωστόσο οι φιλοξενούμενοι ήσαν πιο τυχεροί - και φυσικά εύστοχοι - στην τελική προσπάθεια.

Αξίζει μάλιστα να σημειωθεί, ότι ο Ευκλής προηγήθηκε στο σκορ στο 39', αλλά όταν στο 60' έμεινε με δέκα παίκτες λόγω αποβολής του Λιαμή, δεν μπόρεσε να το κρατήσει.

ΤΑ ΓΚΟΛ

Στο 39' ο Μικρόπουλος που πήρε τη μπάλα στην περιοχή με σουτ έκανε το 1-0, αλλά στο 50' με τον ίδιο τρόπο ισοφάρισε ο Παπουρδάνος (1-1).

Στο 80 ο Μύρτο ανατράπηκε στην περιοχή και ο διαιτητής υπέδειξε πέναλτυ που μετέτρεψε σε γκολ ο Ιμβριώτης (1-2).

Καλή ήταν η διαιτησία του Π. Κατσιδώνη (Μουρουδάκης - Κωστόπουλος)

Οι συνθέσεις:

ΕΥΚΛΗΣ: Μπαλής, Λιαμής, Ζερβού (60' Λαός), Αναγνώστου, Χατζηνικόλας, Κυριαζής, Μπονιάτης, Βολονάκης, Μικρόπουλος, Ξανθός, Διακολαμπριανός

ΡΟΔΙΑΚΟΣ: Αυγουλής, Συμιξής, Καβουκλής (56' Σαράκ), Κεφάλας, Ιμβριώτης, Νικολίτσης (46' Μαυράκης), Δολαπλής, Γιάκλος, Μύρτο, Γιοβάνι (56' Χατζημιχάλης), Παπουρδάνος

ΠΕΡΙΛΗΨΗ

Με την 100/2001 απόφαση του Μονομελούς Πρωτοδικείου Ρόδου τροποποιήθηκε το καταστατικό του αθλητικού σωματείου που εδρεύει στη Ρόδο με την επωνυμία «ΣΥΛΛΟΓΟΣ ΙΣΤΙΟΠΛΟΩΝ ΑΝΟΙΚΤΗΣ ΘΑΛΑΣΣΗΣ ΡΟΔΟΥ (Α.Σ.Ι.Α.Θ.Ρ.)» και εγκρίθηκε το από 27-2-2000 καταστατικό του ανωτέρω αθλητικού σωματείου το οποίο έχει πλήρως εναρμονιστεί με τις διατάξεις του ν. 2725/1999 και του άρθρ. 4 ν. 2858/2000.

Ρόδος 2-3-2001
Ο πληρεξούσιος δικηγόρος
ΣΤΕΡΓΟΣ ΠΑΡΑΣΚΕΥΑΣ

Γ' ΚΑΤΗΓΟΡΙΑ ΔΩΔΕΚΑΝΗΣΟΥ - Β' ΟΜΙΛΟΣ

Πολλοί μνηστήρες για τον τίτλο!

Ισόπαλο έληξε το ντέρμπυ κορυφής Δία - Ηλιου, που έγινε στο γήπεδο των Αγίων Αποστόλων.

Ετσι, ο Γ.Σ. Διαγόρας, που κέρδισε την Αναγέννηση Ν. Ρ. πέρασε σφήνα στη δεύτερη θέση του βαθμολογικού πίνακα.

Τ' αποτελέσματα της 15ης αγωνιστικής έχουν ως εξής:

Ζευς - Ηλιος	1-1
Ερμής Καλ. - Δωριέας	4-1
Ατρόμητος Δ. - Αλθαιμένης	6-1
Αναγέννηση Ν.Σ. - Γ.Σ. Διαγόρας	1-5
Ταξιάρχης - Πολύστρατος	0-2 α.αγ.

Η ΒΑΘΜΟΛΟΓΙΑ

	ΑΓΩΝΕΣ	ΓΚΟΛ	ΒΑΘΜΟΙ
1. Ζευς	15	39-9	38
2. Γ.Σ. Διαγόρας	15	55-15	37
3. Ηλιος	15	42-11	36
4. Ερμής Καλ.	15	54-18	34
5. Αναγέννηση Ν.Ρ.	15	18-35	22
6. Δωριέας	15	25-30	17
7. Ατρόμητος	15	23-27	16
-. Πολύστρατος	15	19-44	16
9. Αλθαιμένης	15	11-70	3
10. Ταξιάρχης	15	-	-

ΣΗΜ.: Ο Ταξιάρχης έχει αποβληθεί από το πρωτάθλημα

Η ΕΠΟΜΕΝΗ ΑΓΩΝΙΣΤΙΚΗ

Πολύστρατος - Ατρόμητος Δ.
Αλθαιμένης - Ηλιος
Ερμής - Αναγέννηση Ρ.
Δωριέας - Ταξιάρχης
Γ.Σ. Διαγόρας - Ζευς

Από το
Καζίνο της Ρόδου
ΖΗΤΟΥΝΤΑΙ
για πλήρη απασχόληση
Σερβιτόροι/ες Καζίνο
Τεχνικός Slots
Ελαιοχρωματιστής - Γυψοσανιδάς
Καθαρίστρια
Υπάλληλος Μηχανογράφησης
για μερική απασχόληση
Κρουπιέ (Dealers)
(μετά από εκπαίδευση διάρκειας 3-4 εβδομάδων)

Ο Ζευς υποχρεώθηκε σε «Χ» από τον Ηλιο

ΑΓ. ΑΠΟΣΤΟΛΟΙ

Ισόπαλο με σκορ 1-1 τελείωσε το παιχνίδι ανάμεσα στον Δία (Ζευς) και τον Ηλιο Ιαλυσού, που έγινε στο γήπεδο των Αγίων Αποστόλων.

Οσοι βρέθηκαν εκεί είχαν την ευκαιρία να παρακολουθήσουν μια δυνατή αναμέτρηση, η οποία μάλιστα είχε και αγωνία καθώς το σκορ ήταν ρευστό μέχρι το τέλος.

Οι γηπεδοί έχουν πολλά παράπονα πάντως από τη διαιτησία του Παντελή Μιχαλάκη κυρίως για δύο φάσεις.

Συγκεκριμένα:

- Στο 70' και ενώ το σκορ ήταν 1-0 υπέρ τους ζήτησαν πέναλτυ σε μαρκάρισμα του Βαρδόπουλου στην περιοχή και

- Στο 80', όπως υποστηρίζουν, ο Κλούβας πήρε τη μπάλα από θέση οφσάϊντ και σημείωσε γκολ που έπρεπε να ακυρωθεί.



Οι παίκτες του Δία προσπαθούσαν να βγουν στην αντεπίθεση

ΤΑ ΓΚΟΛ

Στο 15' ο Κουτσούκης στην προσπάθειά του να διώξει, πέτυχε αυτογκόλ, ενώ στο 80' ο Κλούβας με σουτ ισοφάρισε σε 1-1.

Καλύτεροι των γηπεδούχων οι Γκινής, Νικηταράς και Γιώργος Θεοδοσίου. Αρεσαν από τον Ηλιο οι Καραβόλιας και Κλούβας.

Παράπονα από το διαιτητή Μιχαλάκη (Μαυρουδάκης - Μιτζιρίκης) έχουν οι γηπεδούχοι.

Οι συνθέσεις:

ΖΕΥΣ: Χαρτερός, Γκινής, Νικηταράς, Πακάκης, Γ. Θεοδοσίου, Γιαννουκάς (79' Νίκας), Βαρδόπουλος, Μ. Θεοδοσίου, Γερ. Αργυρός, Σακκής, Θ. Αργυρός

ΗΛΙΟΣ: Δοξάκης, Μοσκιού, Καραβόλιας, Κλούβας, Κουτσούκης, Γρηγοράς, Αϊντενής (76' Τσίρκος), Παπαχριστοδούλου, Μπιλιάς (62' Νάκος), Φράγκος



Δυνατές μάχες έγιναν στο γήπεδο των Αγίων Αποστόλων

Ευχάριστο απόγευμα για τον Ερμή Καλυθιών

ΚΑΛΥΘΙΕΣ.-

Νίκησε 4-1 τον Δωριέα

Ευχάριστο Σαββατιάτικο απόγευμα πέρασε ο Ερμής Καλυθιών, καθώς κέρδισε τον Δωριέα με σκορ 4-1.

Το παιχνίδι ήταν αρκετά καλό με γρήγορα ανεβοκατεβάσματα της μπάλας, πολλές φάσεις και πέντε ωραία τέρματα.

Οι γηπεδούχοι μπήκαν δυνατά μέσα στο γήπεδο και θέλησαν να περιορίσουν από νωρίς κάθε προσπάθεια του αντιπάλου.

Ανοιξαν το σκορ σχετικά γρήγορα (στο 12') και με το ένα τέρμα διαφορά πήγαν στα αποδυτήρια για την ανάπαυλα του ημιχρόνου.

Στην επανάληψη, ο Ερμής παρ' όλο που ισοφαρίστηκε, αντέδρασε γρήγορα, πέτυχε άλλα τρία τέρματα και κέρδισε το παιχνίδι.

Ο Δωριέας μετά το γρήγορο τέρμα, άρχισε να συνέρχεται και ισορρόπησε το παιχνίδι.

Στην επανάληψη, οι φιλοξενούμενοι ισοφάρισαν αλλλά δεν άντεξαν και οδηγήθηκαν στην ήττα.

Το σκορ άνοιξε στο 12' ο Σταπιού με εύστοχο κτύπημα πέναλτυ, που κέρδισε ο Σταυρής όταν ανατράπηκε στην περιοχή του Δωριέα.

Στο 60' ο Γιάννου με σουτ έκανε το 1-1.

Η χαρά των φιλοξενουμένων όμως δεν κράτησε για πολύ. Στο 61' ο Κεφάλας με σουτ έκανε το 2-1.

Το 3-1 έγινε στο 71' με σουτ του Σταυρή.

Το τελικό 4-1 έγινε στο 79' με σουτ του Χατζηνικόλα.

Από τον Ερμή άρεσαν οι Σταπιού και Σταυρής, ενώ από τον Δωριέα οι Πάπα και Εμίρογλου.

Καλή η διαιτησία του κ. Ορφανού, με βοηθούς τους κ. Αντωνόπουλο και Μοσχούς.

ΕΡΜΗΣ: Χατζηνικόλας Μ., Κοντού (63' Υψηλάντης), Σεντεμέντες (43' Χατζηνικόλας Β.), Δημητράς, Σταπιού, Κεφάλας, Σαβιού, Κώστας, Λαζαρίδης (78' Μαχαιρίδης), Νικολός, Σταυρής

ΔΩΡΙΕΑΣ: Κασαπίδης, Οικονόμου (80' Θήτος), Κασιώτης Μ., Κασιώτης Γ., Νουρεντίν (51' Παπουτσάκης), Χειμωνέτος, Θαλασσινός (54' Γιάννου), Μπουμπουλάκης, Παπά, Ροδίτης, Εμίρογλου

Γ' ΚΑΤΗΓΟΡΙΑ ΔΩΔΕΚΑΝΗΣΟΥ - ΟΜΙΛΟΣ ΝΗΣΩΝ

Με νίκη σήμερα περνάει 1ος ο Ξάνθος

Αγκαλιά με την πρώτη θέση που οδηγεί σε άνοδο κατηγορίας θα βρεθεί ο Ξάνθος Πάτμου, αν κερδίσει σήμερα στην έδρα του τον αδύναμο Ασκληπιό.

Στην Κω, ο Α.Ο. Πυλίου κέρδισε τον Ποσειδώνα Καλύμνου και πέρασε πρώτος με ένα παιχνίδι παραπάνω.

Τα αποτελέσματα της 13ης «ημέρας», είναι τα εξής:

Α.Ο. Πυλίου - Ποσειδών Καλ.	2-1
ΑΟ Βαθύ - ΑΣΕΛ	2-0
Ξάνθος - Ασκληπιός	(σήμερα)
ΑΟ Λειψοί - Μερόπις	5-0

Η ΒΑΘΜΟΛΟΓΙΑ

	ΑΓΩΝΕΣ	ΓΚΟΛ	ΒΑΘΜΟΙ
1. ΑΟ Πυλίου	13	42-5	33
2. Ξάνθος	12	36-11	31
3. Ποσειδών Καλ.	13	22-21	23
4. ΑΟ Βαθύ	13	27-21	15
5. ΑΣΕΛ	12	15-25	11
6. ΑΟ Λειψοί	12	12-19	6
-. Ασκληπιός	11	7-38	3
8. Μερόπις	12	8-41	2

Η ΕΠΟΜΕΝΗ ΑΓΩΝΙΣΤΙΚΗ

ΑΟ Πυλίου - Μερόπιδα
Ποσειδών Καλ. - Ξάνθος
Α.Ο. Λειψοί - ΑΟ Βαθύ
Ασκληπιός - ΑΣΕΛ

Ο Γ.Σ. Διαγόρας συνέτριψε 5-1 την Αναγέννηση Ν.Ρ.

ΚΑΡΑΚΟΝΕΡΟ.-

Ενα ευχάριστο κυριακάτικο πρωϊνό πέρασε ο Γ.Σ. Διαγόρας στο Καρακόνερο, όπου κέρδισε την Αναγέννηση Νήσου Ρόδου με 5-1.

Οι γηπεδούχοι αν και προηγήθηκαν στο σκορ δεν απέφυγαν την ήττα, αφού εκτός του ότι είχαν ν' αντιμετωπίσουν έναν ανώτερο αντίπαλο, αγωνίστηκαν με δέκα παίκτες από το 12'.

Συγκεκριμένα, τραυματίστηκε και αποχώρησε ο τερματοφύλακας Αστυνάρογλου, τη θέση του οποίου πήρε κάτω από τα γκολπόστ ο έμπειρος Αρης Γεωργαλής χωρίς όμως να γίνει εξωτερική αλλαγή.

Η Αναγγένηση κατέβηκε ίσα ίσα με ένδεκα παίκτες.

Στο 9' ο Χατζηστρατής πέτυχε το 1-0.

Στο 42' ο Χατζηπέτρος με αυτογκολ ισοφάρισε.

Το 1-2 έκανε ο Διαμαντέας στο 55'.

Δέκα λεπτά μετά ο Ευστρατίου σημείωσε το 1-3 και στο 72' ο Νικολάου το 1-4.

Το τελικό 1-5 διαμόρφωσε ο Φωτούλης στο 85'.

Αρεσαν από την Αναγέννηση οι Κωστάκης, Χατζηπέτρος και Πετράς.

Ξεχώρισαν από τους νικητές οι Παξινός, Κάππου Ι. και Ευστρατίου.

Πολύ καλός ήταν ο διαιτητής κ. Τάτας (Βλάχας, Στεφανάκης).

ΑΝΑΓΕΝΝΗΣΗ Ν.Ρ.: Αστυνάρογλου, Βελενιώτης, Κωστάκης, Κωνσταντόπουλος, Χατζηπέτρος, Πετράς, Γεωργαλής, Λυκούρης, Χατζηστρατής, Φλεβάρης, Κουμέντος

Γ.Σ. ΔΙΑΓΟΡΑΣ: Μηνάς, Γεωργακόπουλος, Διαμαντέας, Παξινός, Κάππου (78' Κάππου Ε.), Βασιλάκης, Συβρίογλου, Ευστρατίου (73' Αυγουλής), Φωτούλης, Αποστολίδης, Νικολάου (71' Βλάχος).

ΑΘΛΗΤΙΚΟΣ ΟΜΙΛΟΣ ΦΙΛΑΘΛΩΝ ΛΙΝΔΟΥ - ΡΟΔΟΥ «Ο ΚΛΕΟΒΟΥΛΟΣ»

ΑΝΑΚΟΙΝΩΣΗ

Ο ΚΛΕΟΒΟΥΛΟΣ ΛΙΝΔΟΥ και ο ΠΟΛΙΤΙΣΤΙΚΟΣ ΣΥΛΛΟΓΟΣ ΛΙΝΔΟΥ, ευχαριστούμε θερμά τον Υπουργό Αιγαίου κ. Σηφουνάκη Νικόλαο και τον Γενικό Γραμματέα του Υπουργείου Αιγαίου κ. Μαχαιρίδη Ιωάννη για την επιχορήγηση που προσέφεραν στους Συλλόγους μας, καθώς και για το αμέριστο ενδιαφέρον τους και τους ευχόμαστε ΥΓΕΙΑ και ΚΑΛΗ ΔΥΝΑΜΗ στο δύσκολο έργο που επιτελούν.

Με εκτίμηση
ΛΙΝΔΟΥ «ΚΛΕΟΒΟΥΛΟΣ»
ΠΟΛΙΤΙΣΤΙΚΟΣ ΣΥΛΛΟΓΟΣ ΛΙΝΔΟΥ

ΘΕΡΜΟΠΟΜΠΟΙ

Τι θερμοπομποί;

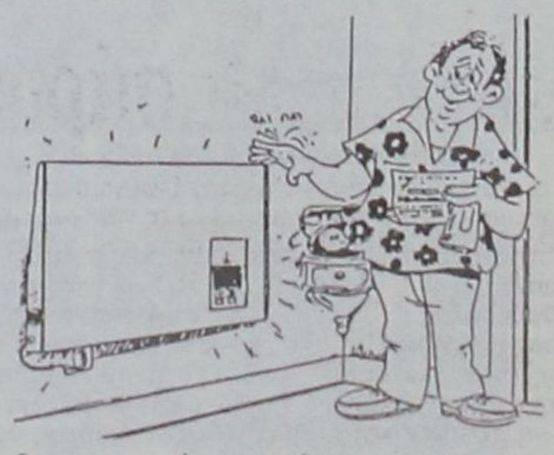

■ Οι θερμοπομποί που πρόκειται να εγκαταστήσετε **ίσως είναι θερμοπομποί, ίσως δεν είναι,** γιατί άλλη είναι η **θέρμανση με μεταφορά** και άλλη η **θέρμανση με ακτινοβολία**.

■ Και αν είναι θερμοπομποί, **ίσως μελετήθηκαν και εγκαταστάθηκαν σωστά ίσως όχι.**

■ Ανάλογα με το **αν είναι θερμοπομποί ή όχι** και με το **πως** μελετήθηκαν και εγκαταστάθηκαν, **καταναλώνουν πολύ ή λίγο ρεύμα.**

■ Για να γίνει μια **καλή, ασφαλής και οικονομική θέρμανση,** δεν είναι αρκετό να **θέλει** αυτός που την κάνει, πρέπει να **γνωρίζει** και να **μπορεί.**

■ Εμείς **γνωρίζουμε και μπορούμε**. Ζητήστε πληροφορίες από εμάς ή τους εκατοντάδες πελάτες μας. Ετσι διασφαλίζεται το συμφέρον σας.

ΘΕΡΜΟΠΟΜΠΟΙ ΝΟΡΒΗΓΙΑΣ EL NOR

ΒΟΥΤΥΡΑΚΗΣ Ι.Χ. Ε.Π.Ε.

ΑΠΟΚΛΕΙΣΤΙΚΟΣ ΑΝΤΙΠΡΟΣΩΠΟΣ ΡΟΔΟΥ

ΔΩΔ/ΚΗΣ ΝΕΟΛΑΙΑΣ 16 - ΡΟΔΟΣ - ΤΗΛΕΦ. ΚΕΝΤΡΟ / FAX: (0241) 76.100

ΕΞΙ ΓΚΟΛ... ΚΑΙ ΛΙΓΑ ΗΤΑΝ!

Τα κορίτσια των Καλυθιών ξέσπασαν στις Κρήσσες (6-0)

ΚΟΣΚΙΝΟΥ.- ***Εξι... και λίγα ήταν! Αυτός ίσως είναι ο καταλληλότερος τίτλος για την αναμέτρηση του Σταυρού Καλυθιών με τις Κρήσσες Ρεθύμνου για την 4η αγωνιστική του γυναικείου περιφερειακού πρωταθλήματος της χώρας μας (νότιος όμιλος).***

Τα κορίτσια του Σταυρού επικράτησαν εύκολα με το ευρύ, αν μη τι άλλο 6-0 και κατέκτησαν έτσι την πρώτη τους φετινή νίκη. Εκτός από αυτό όμως, η ομάδα του νησιού μας, κατάφερε και κάτι ακόμα αναμφισβήτητα ιδιαίτερα σημαντικό. Να συνδυάσει αυτή τη φορά δηλαδή την καλή εμφάνιση με την ουσία, που δεν είναι άλλη από το σκοράρισμα και την κατάκτηση των πολυπόθητων βαθμών.

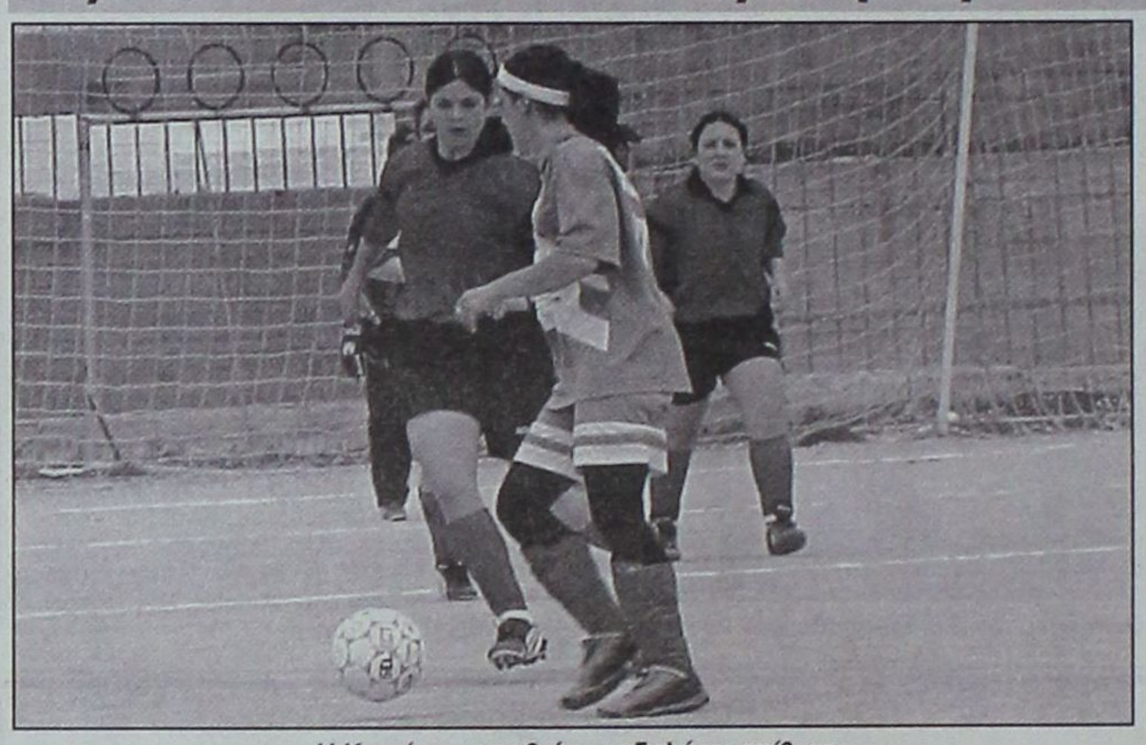

Η Κτενά προσπαθεί να εκδηλώσει επίθεση

Ξέσπασμα

Στην ουσία οι γηπεδούχες ξέσπασαν στις... άτυχες Κρήσσες οι οποίες όσο και αν προσπάθησαν να θωρακίσουν την άμυνά τους σε καμιά περίπτωση δεν το κατάφεραν. Αυτό άλλωστε καταμαρτυρά και το μεγάλης έκτασης σκορ που δεν είναι καθόλου τυχαίο. Ο Σταυρός για μια ακόμα φορά σε εντός έδρας παιχνίδι φεραν σε αρκετές περιπτώσεις να «ανοίξουν» την αντίπαλη άμυνα (ή και να τη διεμβολίσουν) βάζοντας από πάρα πολύ νωρίς υποθήκη για την κατάκτηση μιας μεγάλης νίκης. Ο Σταυρός στη διάρκεια του πρώτου ημιχρόνου ήταν ο απόλυτος κυρίαρχος του παιχνιδιού, ενώ δεν δέχθηκε και ιδιαίτερη πίεση με αποτέλεσμα η Βασιλειάδου



Η Κόκκινου ενώ ελέγχει τη μπάλα

ήταν χάρμα ειδέσθαι και δεν άφησε τις αντίπαλές του να πάρουν αναπνοή,

Ορθόδοξος τρόπος παιχνιδιού

Βάζοντας τη μπάλα κάτω και παίζοντας αρκετά από τα πλάγια, οι γηπεδούχες κατάξουν καλύτερα χωρίς βέβαια η εξέλιξη να τους δικαιώσει. Ο Σταυρός συνέχισε με τον ίδιο ξέφρενο ρυθμό καταφέρνοντας να πετύχει ακόμα τρία γκολ και να εκτινάξει το σκορ στα ύψη. Ο μόνος προβληματισμός που μπορεί να υπάρξει είναι ο εύκολος τρόπος με τον οποίο χάθηκαν πάμπολλες ευκαιρίες για να επιτευχθεί ένα τουλάχιστον διπλάσιο σκορ. Και πραγματικά αυτό δεν είναι καθόλου υπερβολικό αν αναλογιστεί κανείς πως οι γηπεδούχες έπαιζαν κυριολεκτικά στο μισό γήπεδο τις Κρήσσες, οι οποίες έδειχναν ανήμπορες να αντιδράσουν.

Χρειάζεται προσοχή

Για μια ακόμα φορά, η εμφάνιση του Σταυρού δικαιώνει απόλυτα τον προπονητή Αποστόλη Στεφανή για την πολύ καλή δουλειά που έχει κάνει από το καλοκαίρι. Η ομάδα αυτή που παρουσιάζει έναν ορθόδοξο τρόπο ανάπτυξης του παιχνιδιού αλλά και έξυπνης σκέψης των παικτριών σαφέστατα και έχει πολύ μεγάλο μέλλον. Θα πρέπει όμως να γίνει μεγάλη προσπάθεια από τους υπεύθυνους να μην «καβαλήσει καμία καλάμι» αλλά να συνεχίσει τη δουλειά και τη σοβαρότητα που τις διακρίνει όλες μέχρι τώρα.

Το παιχνίδι με τις Κρήσσες ανήκει στο παρελθόν και η προσοχή θα πρέπει να στραφεί από τώρα στον επόμενο αγώνα που είναι εκτός έδρας με την πρωτοπόρο Καλλιθέα.

Τα γκολ

Στο 9' η Ζωΐδου με δυνατό σουτ από κοντά πέτυχε το 1-0.

Στο 17' μετά από μπροστινή μπαλιά, η Κτενά πήρε τη μπάλα στην περιοχή και με πλασέ έκανε το 2-0.

Στο 22' η Ιακωβίδου εκτέλεσε φάουλ, η Γαϊτάνου άφησε έξυπνα τη μπάλα να περάσει και η Κιουρτ με διαγώνιο πλασέ ανέβασε το δείκτη του σκορ στο 3-0.

Στο 67' η Σιεχ «άδειασε» δύο αντίπαλες, μπήκε στην περιοχή και με ψύχραιμο σουτ πέτυχε το 4--0.

Στο 69' η Σιεχ μπήκε μόνη της στη μεγάλη περιοχή και με νέο σουτ έκανε το 5-0.

Στο 84' διαμορφώθηκε το τελικό 6-0. Η Ζωΐδου που είχε πλάτη στην εστία στην περιοχή, γύρισε ωραία το σώμα της και με σουτ με το αριστερό πόδι «νίκησε» για μια ακόμα φορά την τερματοφύλακα Ζάχου.

Από τον Σταυρό ουδεμία υστέρησε. Ολες ανεξαιρέτως «έπιασαν» πολύ υψηλά ποσοστά απόδοσης και τους αξίζουν συγχαρητήρια. Από τις φιλοξενούμενες καμία δεν μπόρεσε να ξεπεράσει τη μετριότητα.

● Πολύ καλή ήταν η διαιτησία του Βαγγέλη Κατσιδώνη και η εποπτεία των «βοηθών» του κ. Κόκκινου και Συμιακού.

Οι συνθέσεις των ομάδων:

ΣΤΑΥΡΟΣ: Βασιλειάδου (81' Τσαγγάρη), Σιέχ, Κόκκινου, Ζωΐδου, Τσιμπούκα, Ιακωβίδου, Βαγιανού, Κιουρτ (85' Καραγιάννη), Γαϊτάνου (76' Μπεκύρογλου), Κτενά, Κατταβενού.

ΚΡΗΣΣΕΣ: Ζάχου, Σιταρένιου, Νικολουδάκη (83' Καραγιάννη), Σαρτζετάκη, Μ. Ψυλλάκη, Δογάνη, Τσαγκαράκη, Κουδουράκη, Βανταράκη, Φανουράκη, Γρυντάκη (25' Π. Ψυλλάκη).



Η Ιακωβίδου (6) διεκδικεί δυναμικά τη μπάλα



Η Ζωΐδου εκτελεί απευθείας ένα φάουλ

ΗΛΙΑΚΟΙ ΘΕΡΜΟΣΙΦΩΝΕΣ
ΚΕΝΤΡΙΚΑ ΣΥΣΤΗΜΑΤΑ ΓΙΑ ΞΕΝΟΔΟΧΕΙΑ

MIROMIT CALORIA

ΑΠΟ ΤΟ 1976 Ο ΠΡΩΤΟΣ ΗΛΙΑΚΟΣ ΘΕΡΜΟΣΙΦΩΝΑΣ ΣΤΗ ΡΟΔΟ:
Με ανοιχτό - κλειστό κύκλωμα και σύνδεση με καλοριφέρ πετρελαίου.

ΤΥΠΟΣ MIROMIT - CALORIA
ΑΜΕΡΙΚΑΝΟ - ΙΣΡΑΗΛΙΝΗΣ ΤΕΧΝΟΛΟΓΙΑΣ
Εξασφαλίζει άφθονο καυτό νερό χειμώνα καλοκαίρι, μεγάλη διάρκεια ζωής και χαμηλό κόστος αγοράς.

ΤΥΠΟΣ NATIONAL COMPACT
ΓΙΑ ΠΡΩΤΗ ΦΟΡΑ ΣΤΗ ΡΟΔΟ. Η τελευταία εξέλιξη στους ηλιακούς θερμοσίφωνες. Κατάλληλοι για ειδικές αρχιτεκτονικές λύσεις, σε βίλλες, μονοκάτοικίες και...
όπου δεν πρέπει να φαίνεται το δοχείο!

Εγγύηση οι επί 25 χρόνια εκατοντάδες πελάτες μας

ΜΕΓΑΛΕΣ ΕΥΚΟΛΙΕΣ ΠΛΗΡΩΜΗΣ

ΑΝΤΙΠΡΟΣΩΠΟΣ ΡΟΔΟΥ
ΙΩΑΝΝΗΣ Χ. ΒΟΥΤΥΡΑΚΗΣ Ε.Π.Ε.
ΔΩΔ/ΚΗΣ ΝΕΟΛΑΙΑΣ 16- ΡΟΔΟΣ -ΤΗΛ.: 0241/76100

Μέσα κι έξω από τα...



Η παρουσία γιατρού

Η ΕΠΣΔ, πολύ σωστά, έθεσε στην πρόσφατη γενική συνέλευση της ΕΠΟ το θέμα της παρουσιας γιατρού σ' όλα τα γήπεδα που διεξάγονται αγώνες ερασιτεχνικών πρωταθλημάτων. Η πρόταση αυτή της ΕΠΣΔ, περί υποχρεωτικής παρουσίας γιατρού σ' όλους τους αγώνες, μπορεί να μη βρήκε απήχηση από όλες τις Ενώσεις. Ωστόσο, το κέρδος είναι, ότι μπορεί η κάθε Ενωση να καθιστά υποχρεωτική την παρουσία γιατρού, με διάταξη που θα ενσωματώνεται στην προκήρυξη των πρωταθλημάτων. Το γεγονός αυτό θεωρείται εξέλιξη. Η κάθε Ενωση θα αναλαμβάνει τις ευθύνες της έναντι των σωματείων μελών της. Και για να ακριβολογούμε για όλους τους αθλουμενους. Σαφώς, λοιπόν, η ΕΠΣΔ θα κάνει χρηση της διάταξης αυτής από τη νέα ποδοσφαιρική σεζόν, ούτως ώστε να είναι συνεπής απέναντι στις δεσμεύσεις της...

Βαριές καμπάνες

Βαριές καμπάνες ήχησαν τη βδομάδα που πέρασε εκεί στα γραφεία της ΕΠΣΔ. Βαρύ και ασήκωτο το «ποινικό μητρώο» των γηπέδων μας. Θύματα ομάδες, με τιμωρία της έδρας τους, αλλά και ποδοσφαιριστές, που για φέτος... τελείωσαν, λόγω του μεγάλου αριθμού αγωνιστικών που τους επιβλήθηκαν.

Βλέπετε ό,τι γίνεται στα γήπεδα, προέρχεται, κυρίως, από την υπερένταση, τα νεύρα και συνήθως από την έλλειψη ψυχραιμίας. Αργότερα, πολλοί δηλώνουν μετανιωμένοι, αλλά δυστυχώς πια δεν γίνεται τίποτα...

Κατάντημα

Ενας τελικός Κυπέλλου έχει πάντα τη δική του ξεχωριστή γοητεία... Προσφέρει πάντα μεγάλες συγκινήσεις γι' αυτό και αρκετοί φίλαθλοι τον τιμούν με την παρουσία τους. Αυτό συνέβη και στον πρόσφατο τελικό ανάμεσα στην Α.Ε. Κως και τον Απόλλωνα Καλυθιών. Πόσες, αλήθεια, ομάδες της Εθνικής Κατηγορίας δεν θα ζήλευαν τον κόσμο που είδε τον τελικό; Γιατί, δυστυχώς, σ' αγώνες του επαγγελματικού ποδοσφαίρου μας δεν κόβονται αρκετές φορές ούτε 300 εισιτήρια. Εκεί κατάντησε το ποδόσφαιρο...

Οι τριαντάρηδες!

Και οι τριαντάρηδες ερασιτέχνες ποδοσφαιριστές μπορούν να κάνουν μεταγραφή, αρκεί, βέβαια, να κρατούν τα κότσια τους! Αν και εδώ που τα λέμε οι τριαντάρηδες είναι που κρατούν πολλές φορές τις ομάδες τους. Μην πάτε μακριά. Δείτε αυτούς που παίζουν στα σωματεία της Ρόδου όλων των κατηγοριών...

Βρήκε ευκαιρία...

Στην Ψίνθο βρέθηκε το απόγευμα του περασμένου Σαββάτου ο ποδοσφαιριστής του Διαγόρα Ηλίας Βασιλαράκης. Καθώς η ομάδα του δεν έπαιζε, του δόθηκε η ευκαιρία να «πεταχθεί» μέχρι το γήπεδο της Ψίνθου για να δει δύο παλιές ομάδες του. Τον Ποσειδώνα Καρπάθου (στον οποίο έκανε τα πρώτα ποδοσφαιρικά βήματά του) και τη Δόξα, στην οποία είχε τη διπλή ιδιότητα του ποδοσφαιριστή και του προπονητή. Το 0-0, που ήταν το τελικό αποτέλεσμα, σίγουρα δεν πρέπει να τον δυσαρέστησε...

Καλορίζικο!

Τη βδομάδα που πέρασε, ο ΟΠΑΠ πρωτοέθεσε σε κυκλοφορία το νέο δελτίο Στοιχήματος «Χρυσό ποδόσφαιρο». Οπωσδήποτε, το νέο αυτό παιχνίδι θα μοιράζει περισσότερα χρήματα στους τυχερούς με λιγότερα λεφτά. Αλλά όμως δεν είναι και τόσο εύκολο να προβλέψεις σωστά τουλάχιστον επτά παιχνίδια. Εδώ παίζουμε τρία ή τέσσερα παιχνίδια και δεν έχουμε επιτυχία 100%, πως στα επτά ή και περισσότερα (μέχρι 21) θα μπορούμε να πετυχαίνουμε διάνα. Το ευτύχημα είναι, πάντως, ότι η κάθε στήλη κοστίζει 100 δρχ. και έτσι δεν ρισκάρει κανείς μεγάλα ποσά.

Μην ξεχάσετε

Και μη ξεχάσετε:

Σήμερα το απόγευμα στο Εθνικό Στάδιο της πόλης μας μπορείτε να δείτε ποδόσφαιρο από τη μεγάλη επαγγελματική κατηγορία. Αντίπαλοι, η ΑΕΚ και η Καλαμάτα.

Συλλυπητήρια

Οι τροχοί θερίζουν, δυστυχώς, ζωές στη Ρόδο και τ' άλλα νησιά μας. Ενα ακόμα θύμα προστέθηκε στο μακρύ κατάλογο. Επρόκειτο για τον 42χρονο Θεολόγο Μαραβέλια, μέλος της αθλητικής οικογένειας, που ήταν επί σειρά ετών διαιτητής ποδοσφαίρου. Η στήλη εκφράζει τα ειλικρινή συλλυπητήριά της στους οικείους του και εύχεται νάναι ελαφρύ το χώμα που τον σκέπασε.

Δεν ήταν η πρώτη φορά

Δεν είναι η πρώτη φορά που παράγοντες ομάδας, η οποία μάλιστα μετακινείται από νησί σε νησί, να έχουν ξεχάσει να πάρουν μαζί τους την κατάσταση υγείας των ποδοσφαιριστών τους, με συνέπεια να χάνει το παιχνίδι χωρίς να παίξει. Το περιστατικό με τη Δόξα Καρδάμαινας μας έφερε στο νου ανάλογο πάθημα ομάδας της Ρόδου, που πήγε στη Λέρο να παίξει χωρίς να πάρει μαζί της τα δελτία των ποδοσφαιριστών της.

Υπάρχει όμως και άλλο προηγούμενο με ομάδα Α' Εθνικής (όχι της Ρόδου).

Συμβαίνουν, δυστυχώς, κι αυτά. Επιβάλλεται συνεπώς λίγο πριν την αναχώρηση οποιασδήποτε ομάδας να γίνεται επιβεβαίωση αν τα «δελτία υγείας» είναι στις αποσκευές της αποστολής. Αν είναι υπεύθυνα μάλιστα γι' αυτό, περισσότερα από ένα άτομα, τόσο το καλύτερο...

DIBI CENTER

Stella Beauty

ΠΑΓΚΟΣΜΙΑ ΚΕΝΤΡΑ ΑΙΣΘΗΤΙΚΗΣ ΚΑΙ ΑΔΥΝΑΤΙΣΜΑΤΟΣ
ΑΓΓΛΙΑ • ΑΜΕΡΙΚΗ
ΙΤΑΛΙΑ • ΜΟΝΑΚΟ
ΙΣΠΑΝΙΑ

Η αρμονία του σώματός σας,
η «λάμψη» του προσωπου σας,
χωρίς φθορές από το χρόνο
και χωρίς «περιττά κιλά» δεν είναι
εύκολη υπόθεση.
Χρειάζεστε τη φροντίδα ειδικών.

STELLA BEAUTY

Πάνω από είκοσι χρόνια
στην υπηρεσία της ομορφιάς.



Τηλεφωνείστε τώρα
και επωφεληθείτε
των προσφορών
και εκπτώσεων
του μηνός Νοεμβρίου

STELLA BEAUTY

Πάντα πρώτοι και με διαφορά

Μιχ. Πετρίδη 49, Ρόδος, Τηλ: 30469, 73590

MONOTUBDD



ΕΠΙΣΗΣ ΔΙΑΘΕΤΟΥΜΕ ΜΕΤΑΛΛΙΚΕΣ
ΚΟΛΩΝΕΣ ΜΙΑΣ ΧΡΗΣΕΩΣ 1Χ2

ΑΡΧΩΝ ΣΑΜΑΡΤΖΗΣ

ΜΟΝΩΤΙΚΑ ΥΛΙΚΑ - ΜΟΝΩΣΕΙΣ
Ερυθρού Σταυρού 21, τηλ. 23030 - 32054
Μιχαήλ Πετρίδη 69, τηλ. 67790

http://www.alfa147.it

56 δημοσιογράφοι σε 21 χώρες ανακήρυξαν την Alfa 147 Αυτοκίνητο της Χρονιάς 2001



Για δευτερη φορά τα τελευταία 4 χρόνια,
Αυτοκίνητο της Χρονιάς είναι μία Alfa Romeo

Ολοκληρωμένο συγκρότημα Alfa Romeo

Auto Center Μανώλης Κωστάκης Α.Ε.Β.Ε.

ΟΛΟΚΛΗΡΩΜΕΝΟ ΣΥΓΚΡΟΤΗΜΑ: FIAT · ALFA ROMEO · LANCIA

14ο χλμ Ρόδου - Αεροδρομίου 85106, Παραδείσι, Ρόδος, Τηλ: (0241) 82000

Cuore Sportivo



Σε πλήρη λειτουργία τα νέα ραντάρ του «Διαγόρα»

Ο αερολιμένας Ρόδου μεταξύ των πρώτων σε ασφάλεια πανελλαδικά

Σε πλήρη λειτουργία έχουν τεθεί τα νέα ραντάρ του αεροδρομίου Ρόδου, καθιστώντας με αυτό τον τρόπο την κίνηση των αεροσκαφών ακόμα πιο ασφαλή.

Τα νέα ραντάρ τοποθετήθηκαν πέρυσι στο λόφο Παραδεισίου και από τότε βρίσκονται σε δοκιμαστική λειτουργία. Ο χρόνος των δοκιμών έχει ολοκληρωθεί. Ο αερολιμενάρχης Ρόδου Δημήτρης Σταυριανός ήδη έχει αποστείλει προς τις αρμόδιες κεντρικές υπηρεσίες όλα τα απαιτούμενα έγγραφα και δικαιολογητικά, έτσι ώστε τα υπερσύγχρονα μηχανήματα να συμπεριληφθούν τυπικά (διότι ουσιαστικά έχει γίνει) στον εξοπλισμό του αερολιμένα «Διαγόρας». Οι σχετικές εγκρίσεις αναμένονται σε περίπου δύο μήνες.



Η λειτουργία των νέων ραντάρ αυτομάτως καθιστά τον αερολιμένα «Διαγόρας», ως έναν από τους πλέον σύγχρονους και τους πλέον ασφαλείς σε πανελλήνιο επίπεδο. Την ίδια στιγμή, σε εξέλιξη βρίσκεται η διαδικασία που αφορά στο άνοιγμα των φακέλων και την αξιολόγηση των προσφορών που κατατέθηκαν από εργολαβικές εταιρείες για την ανέγερση του νέου κτιρίου του αερολιμένα. Το νέο κτίριο, προϋπολογισμού που υπερβαίνει τα 12 δισεκατομμύρια δραχμές, θα ανεγερθεί δίπλα στο υφιστάμενο.

Δυστυχώς, τη διεκπεραίωση της όλης διαδικασίας έχει αναλάβει το ΥΠΕΧΩΔΕ και εξαιτίας των έργων για την ολυμπιάδα του 2004, έχει αφήσει σε «δεύτερη μοίρα» το έργο της Ρόδου. Πρέπει να σημειωθεί ότι σύμφωνα με τον αρχικό προγραμματισμό, κατά την τρέχουσα περίοδο θα έπρεπε να έχει ολοκληρωθεί η διαδικασία αξιολόγησης των προσφορών και ο ανάδοχος εργολάβος υποχρεούνταν να ξεκινήσει εργασίες.



Αξιοποιούνται τα συμπεράσματα πρόσφατου σχετικού συνεδρίου

Επιτακτική η εξυγίανση του τουριστικού προϊόντος

✔ Απαιτείται επένδυση στις νέες τεχνολογίες
✔ Υπάρχουν περιθώρια ανάπτυξης λένε οι ειδικοί

ΑΝΤΙΚΕΙΜΕΝΟ συζήτησης και σχεδιασμού αποτελούν οι οκτώ άξονες στους οποίους κινήθηκε το 1ο Διεθνές Επιστημονικό Συνέδριο με τίτλο «Τουρισμός σε νησιωτικές περιοχές και ειδικούς προορισμούς» που πραγματοποιήθηκε πρόσφατα.

Οπως ανέφερε ο Dr Πάρι Τσάρτας, αναπληρωτής καθηγητής τουριστικής ανάπτυξης και πρόεδρος της οργανωτικής επιτροπής του συνεδρίου, οι θεματικοί άξονες που απασχόλησαν το συνέδριο ήταν οι εξής:

- Η αειφορική διάσταση της ανάπτυξης των νησιών
- Ο ρόλος των αεροπορικών και ακτοπλοϊκών μεταφορών
- Οι ειδικές μορφές τουρισμού και οι δυνατότητες ανάπτυξής τους μέσα από συγκεκριμένες μελέτες περιπτώσεων τους
- Ο ρόλος της τεχνολογίας και η σημασία της στην τουριστική ανάπτυξη. Εφαρμογές και προκλήσεις
- Η σημασία ανάπτυξης δικτύων με στόχο την τουριστική ανάπτυξη. Οι γεωγραφικές διαστάσεις των νησιών
- Τα θεματικά πάρκα και τα μουσεία ως πόλος.

Αναφερόμενος στα συμπεράσματα που προέκυψαν από τις εργασίες του συνεδρίου, ο πρόεδρος της επιστημονικής επιτροπής του διεθνούς



συνεδρίου και διευθυντής του μεταπτυχιακού προγράμματος τουρισμού του Πανεπιστημίου Αιγαίου Dr Γεράσιμος Ζαχαράτος, επισήμανε μεταξύ άλλων ότι υπάρχει αναγκαιότητα αναζήτησης εφικτών μοντέλων σχεδιασμού και διαχείρισης που από τη μία μεριά θα διασφαλίζουν κανόνες αειφορίας του τουριστικού φαινομένου και θα αποτρέπουν διαδικασιές απαξίωσης και σύντομου κύκλου ζωής, των τουριστικών προορισμών και ιδιαίτερα των νησιωτικών περιοχών.

Παράλληλα επισημάνθηκε ότι υπάρχει αναγκαιότητα διαμόρφωσης μοντέλων διοίκησης τόσο σε επίπεδο μικρό και μακρο - τουριστικού χώρου, όσο και σε επίπεδο επιχειρηματικού μεγέθους για τη διασφάλιση των νέων τεχνολογιών που θα επιλύει σοβαρά προβλήματα επικοινωνίας και διαχείρισης του τουριστικού νησιωτικού χώρου.

Η χρήση τους όμως θα πρέπει να σχεδιάζεται με τέτοιο τρόπο που να διασφαλίζει την κοινή διευκόλυνση της διαβίωσης γηγενούς πληθυσμού και τουριστών.

Ο κ. Ζαχαράτος τόνισε ιδιαίτερα την ανάγκη μακροπρόθεσμου σχεδιασμού αναφέροντας ότι δεν πρέπει να φτιάχνουμε κάτι που θα είναι χρήσιμο για 10 χρόνια και μετά θα είναι άχρηστο, όπως για παράδειγμα οι δρόμοι μας.

Επίσης ανέφερε ότι το συνέδριο στέφθηκε με επιτυχία και ανάλογες επιστημονικές συναντήσεις θα πραγματοποιούνται κάθε ένα με δύο χρόνια.

Τα συμπεράσματα του συνεδρίου απασχολούν τους εμπλεκόμενους φορείς καθώς είναι γεγονός πως θα πρέπει να επέλθει εξυγίανση στο τουριστικό προϊόν με κάθε τρόπο και σε αυτό σημαντικό ρόλο διαδραματίζει η τεχνολογία και ειδικότερα το Διαδίκτυο.

Απαράδεκτη η κατάσταση με τα αδέσποτα σκυλιά

Αποτελούν κίνδυνο για τους πολίτες

ΑΝΕΞΕΛΕΓΚΤΗ τείνει να γίνει πλέον η κατάσταση που επικρατεί στην πόλη της Ρόδου με τα αδέσποτα σκυλιά τα οποία πολλές φορές είναι επικίνδυνα.

Οι αρμόδιοι θα πρέπει να αναλάβουν επιτέλους τις ευθύνες τους και να φροντίσουν να λάβουν σύντομα τα απαραίτητα μέτρα προκειμένου να βελτιωθεί η εικόνα της πόλης.



Χαρακτηριστικό παράδειγμα είναι αυτό της προηγούμενης Πέμπτης που δύο εξαγριωμένα σκυλιά στην πλατεία Δημαρχείου επιτίθεντο στους περαστικούς και στους δικυκλιστές και από τύχη δεν συνέβη τροχαίο ατύχημα.

Οι περαστικοί τρομοκρατημένοι προσπαθούσαν να τα αποφύγουν ή και σε πολλές περιπτώσεις να τους αντισταθούν. Τα σκυλιά ορμούσαν και έτρεχαν από την μία μεριά του δρόμου στην άλλη παρεμποδίζοντας την κυκλοφορία ενώ ένας οδηγός μοτοποδηλάτου στην προσπάθειά του να αποφύγει τα εξαγριωμένα σκυλιά που τον κυνηγούσαν, έχασε τον έλεγχο και ανετράπη, χωρίς ευτυχώς να τραυματιστεί.

Η κατάσταση που επικρατεί είναι απαράδεκτη αφού αδέσποτα σκυλιά βρίσκονται παντού στην πόλη της Ρόδου.

Εν όψει και της τουριστικής περιόδου θα πρέπει άμεσα να ληφθούν μέτρα, διότι η εικόνα που παρουσιάζει η πόλη μας, σίγουρα δεν είναι η καλύτερη που θα μπορούσαμε να προβάλλουμε, ιδιαίτερα όταν γνωρίζουμε την ευαισθησία που επιδεικνύουν οι αλλοδαποί σε ό,τι αφορά τα ζώα.

Παρόμοια περιστατικά σημειώνονται συχνά όμως αυτό δεν φαίνεται να συγκινεί τους αρμόδιους που εξακολουθούν να επιδεικνύουν έντονη αδιαφορία.

ΟΙ ΓΙΑΤΡΟΙ

ΚΑΤΑΛΟΓΟΣ ειδικευμένων ιατρών που ανήκουν στο Σύλλογο Ελευθεροεπαγγελματιών γιατρών Ρόδου.

ΑΓΓΕΙΟΧΕΙΡΟΥΡΓΟΙ
ΧΡΟΝΟΠΟΥΛΟΣ ΑΝΑΣΤΑΣΙΟΣ
28ης Οκτωβρίου 19, Τηλ: 74727

ΑΚΤΙΝΟΛΟΓΟΙ
ΑΜΑΛΟΣ ΓΕΩΡΓΙΟΣ
28ης Οκτωβρίου 4, τηλ. 23.276
ΠΑΠΑΓΙΑΝΝΟΠΟΥΛΟΥ ΧΡΥΣΑΝΘΗ, Ι. Λόχου 14, Τηλ: 27453
ΠΑΠΑΝΙΚΗΤΑΣ ΜΙΧΑΗΛ,
Ιερού Λόχου 14, τηλ. 73025
ΣΤΑΥΡΟΥΛΗΣ ΣΤΕΦΑΝΟΣ, Ε. Γεωργίου 8, τηλ.36.840
ΣΩΤΗΡΑΚΗΣ ΕΜ.
Παύλου Μελά 52, τηλ. 20462

ΑΞΟΝΙΚΗ ΤΟΜΟΓΡΑΦΙΑ
ΑΝΤΩΝΙΑΔΟΥ ΔΙΩΝΗ
28ης Οκτωβρίου 19, τηλ. 27.561

ΑΛΛΕΡΓΙΟΛΟΓΟΙ
ΜΑΝΙΑΤΑΚΟΥ-ΦΡΟΥΖΑΚΗ ΓΕΩΡΓΙΑ
28ης Οκτωβρίου 4, τηλ. 33.210

ΓΑΣΤΡΕΝΤΕΡΟΛΟΓΟΙ
ΛΑΖΑΡΑΤΟΣ ΣΠΥΡΟΣ
Αμερικής 7, Τηλ: 26587
ΣΤΟΥΡΑΪΤΗΣ ΙΩΑΝΝΗΣ
Σοφούλη 117, τηλ. 23774
ΦΡΟΝΑΣ ΝΙΚΟΛΑΟΣ
Παύλου Μελά 46-48, τηλ. 31.259

ΓΕΝΙΚΗΣ ΙΑΤΡΙΚΗΣ
ΜΑΥΡΟΥΔΑΚΗΣ ΣΤΑΜΑΤΙΟΣ
Ιωαν. Τσαβαρή 3,Πλ. Ανάληψης, Τηλ: 64991
ΜΥΡΟΦΟΡΟΥ ΙΩΑΝΝΗΣ
Κρεμαστή , Τηλ: 76.373
ΝΙΚΗΤΑΡΑΣ ΣΠΥΡΟΣ
Κων/νου Παλαιολόγου 49, Τηλ: 32.118.
ΣΤΑΥΡΙΑΝΟΥ - ΠΟΤΣΟΥ ΕΛΕΥΘΕΡΙΑ
Παραδείσι, τηλ. 93.398

ΔΕΡΜΑΤΟΛΟΓΟΙ
ΖΩΑΝΝΟΥ ΑΝΝΑ
Αμερικής 7, τηλ: 77770
ΚΟΤΣΙΑΝΟΥ - ΑΤΤΙΤΗ ΜΑΡΙΑ Ιωνος
Δραγούμη 23, τηλ. 22.278
ΜΑΡΙΑΣ ΓΕΩΡΓΙΟΣ
Αλεξ. Διάκου και Ιωνος Δραγούμη 49, τηλ. 74004 - 35264
ΧΑΤΖΗΑΝΤΩΝΙΟΥ ΜΑΤΘΑΙΟΣ
Ε. Γεωργίου 8, Τηλ: 38.406
ΧΙΩΤΗΣ ΙΩΑΝΝΗΣ
25ης Μαρτίου 26, τηλ. 74502, 31612

ΕΝΔΟΚΡΙΝΟΛΟΓΟΙ
ΑΣΠΑΣΙΑ Γ. ΑΝΤΑΡΑΚΗ
Αννης Μαρίας & Λεμεσού 43, Τηλ: 39.179
ΔΙΑΜΑΝΤΗΣ ΕΜΜΑΝΟΥΗΛ
Αννης Μαρίας 18, Τηλ: 20570
ΠΑΠΑΒΕΡΓΗΣ ΣΤΑΥΡΟΣ, Ι. Λόχου 14, Τηλ: 39430 - 76470

ΚΑΡΔΙΟΛΟΓΟΙ
ΠΑΚΟΥΜΑΚΗΣ ΤΣΑΜΠ.
Αρχάγγελος, τηλ: 0244-24153
ΓΕΩΡΓΙΑΔΗΣ ΓΕΩΡΓΙΟΣ
28ης Οκτωβρίου 37, τηλ. 36.827
ΚΑΡΙΚΗΣ ΚΩΝ/ΝΟΣ
25ης Μαρτίου τηλ. 73013
ΚΟΥΚΟΥΛΑΣ ΑΝΔΡΕΑΣ
Θεμιστ. Σοφούλη 65, τηλ. 38888
ΚΟΥΡΤΗΣ ΤΣΑΜΠΙΚΟΣ
Βενετοκλέων 131, τηλ. 37.726
ΚΡΕΜΑΣΤΙΝΟΣ ΔΗΜΗΤΡΙΟΣ
Ιερ. Λόχου 14 (έναντι Ολυμπιακής), τηλ. ιατρείου 75555 & 21510 οικίας
ΜΙΧΑΛΑΚΗΣ ΜΙΧΑΗΛ
28ης Οκτωβρίου 4, τηλ. 28.717
ΜΠΑΚΙΡΗΣ ΕΜ. ΠΑΥΛΟΣ
Παύλου Μελά 40, τηλ. 35310, κιν. 0945432525
ΟΙΚΟΝΟΜΙΔΗΣ ΝΙΚΟΛΑΟΣ, Γ. Παύλου Μελά 27 και Ναυαρίνου, τηλ.20,590
ΠΑΠΑΪΩΑΝΝΟΥ ΓΕΩΡΓΙΟΣ
Αθηναγόρα 8Α. Τηλ. 75900

ΚΥΤΤΑΡΟΛΟΓΟΙ
ΓΑΛΑΝΟΠΟΥΛΟΥ ΑΓΑΘΗ
Λεμεσού 43, τηλ: 39508
ΙΩΑΝΝΙΔΟΥ ΔΗΜΗΤΡΑ
Κέννεντυ 55, τηλ. 26.267

ΜΑΙΕΥΤΗΡΕΣ ΓΥΝΑΙΚΟΛΟΓΟΙ
ΒΑΣΙΛΑΚΗΣ ΙΩΑΝΝΗΣ
Δημοκρατίας 9, τηλ. 21.041
ΒΕΡΕΣΕΖΑΝ-ΜΑΥΡΟΥΔΑΚΗ ΑΝΤΡΙΑΝΝΑ
Στεφ. Καζούλη 79, Τηλ: 37206
ΕΥΘΥΜΙΟΥ ΘΕΟΔΩΡΟΣ
Ε.Γεωργίου 7, τηλ: 35550
ΚΑΡΙΚΗΣ ΗΛΙΑΣ
Ηρ. Πολυτεχνείου 15, τηλ. 38501
ΚΑΤΗΣ ΝΙΚΟΛΑΟΣ
Αννης Μαρίας 29, τηλ: 39540
ΜΑΛΛΙΑΚΑΣ ΔΗΜΗΤΡΗΣ
Αννης Μαρίας 83, τηλ. 34.668
ΠΑΡΑΣΚΕΥΗ ΠΑΠΑΣΤΕΡΓΗ ΠΑΠΑ-ΧΡΙΣΤΟΔΟΥΛΟΥ, Αμερικής 7, Τηλ: 33076
ΠΑΠΑΣΤΕΡΓΗΣ ΕΛΕΥΘΕΡΙΟΣ
Ηρώων Πολυτεχνείου 21, τηλ. 73018
ΠΕΤΡΙΔΗΣ ΝΙΚΟΛΑΟΣ
Αλεξάνδρου Διάκου 50, Τηλ: 38.505
ΦΡΑΓΚΟΣ ΓΕΩΡΓΙΟΣ
Παύλου Μελά 1, τηλ. 24.994
ΦΩΤΕΙΝΟΣ ΓΕΩΡΓΙΟΣ
Ε. Γεωργίου 7, Τηλ: 35.550

ΜΙΚΡΟΒΙΟΛΟΓΟΙ
ΑΡΓΥΡΟΥ ΜΙΧΑΗΛ
Αννης Μαρίας 57, τηλ. 25.225
ΒΑΡΛΑΜΗ - ΦΙΛΙΠΠΟΥ ΕΥΔΟΞΙΑ
Δωδ. Νεολαίας 20, τηλ: 23256
ΒΟΥΛΓΑΡΗ ΣΠΙΝΑΣΑ ΕΛΕΝΗ Ιερού Λόχου 13, τηλ. 28.905
ΓΚΟΥΪΝΤΑΛΙΑ - ΔΗΜΟΥΛΑ ΜΑΡΙΑ
Αμερικής 101, τηλ. 30.098
ΔΗΜΟΠΟΥΛΟΥ ΙΩΑΚΕΙΜ ΘΕΟΔΩΡΑ
Ιερού Λόχου 14, τηλ. 20.524
ΔΙΑΚΟΓΙΑΝΝΗ - ΚΟΝΣΟΛΑ ΜΑΡΙΑ
Αμερικής 7, τηλ. 22.535
ΙΑΚΩΒΙΔΟΥ - ΖΑΡΙΦΗ ΣΑΛΩΜΗ, Π. Μελά 27 & Ναυαρίνου, τηλ. 78950
ΚΟΥΝΤΟΥΡΗΣ ΓΕΩΡΓΙΟΣ
Αμερικής 50, τηλ. 25.262
ΜΗΝΕΤΤΟΣ ΙΩΑΝΝΗΣ
Σοφ. Βενιζέλου 1, τηλ. 29.864
ΠΑΝΑΓΙΩΤΟΥ ΙΩΑΝΝΗΣ
Αμερικής 95, τηλ. 35.954
ΠΑΠΑΝΙΚΟΛΑΟΥ ΓΡΗΓΟΡΗΣ
Αμερικής 95, τηλ. 27.275
ΡΑΚΑ ΚΑΤΕΡΙΝΑ ΚΑΤΣΑΝΕΒΑΚΗ
Μεταξά 3, Τηλ: 38008
ΣΑΡΙΚΑΣ ΓΕΩΡΓΙΟΣ
Κέννεντυ 27, τηλ. 35.129
ΣΤΑΜΑΤΙΑΔΟΥ - ΑΝΤΩΝΙΑΔΗ ΚΛΥΤΙΑ, Ιωαν. Καζούλη 14, τηλ. 23444

ΝΕΥΡΟΛΟΓΟΙ
ΑΪΒΑΛΗΣ ΝΙΚΟΣ
Ιερού λόχου 13, τηλ: 77.577, κιν: 0944779569

ΟΡΘΟΠΕΔΙΚΟΙ - ΧΕΙΡΟΥΡΓΟΙ
ΚΑΡΑΓΙΑΝΝΗΣ ΑΝΔΡΕΑΣ
Ιωάν. Μεταξά 3 (ΚΡΙΤΩ), Τηλ:38.008
ΚΥΒΕΡΝΗΤΑΚΗΣ ΜΑΝΩΛΗΣ,
Ιωάν. καζούλη 14, Νιοχώρι, Τηλ: 24.002
ΠΟΥΛΗΣ ΑΛΕΞΑΝΔΡΟΣ,
Ναυαρίνου 29, τηλ. 38444
ΣΑΒΒΑΚΗΣ ΜΙΧΑΛΗΣ
Αλεξ. Διάκου 46, Τηλ: 74.007
ΣΑΡΙΚΑΣ ΕΜΜΑΝΟΥΗΛ
Αννης Μαρίας 15, τηλ: 39313

ΟΥΡΟΛΟΓΟΙ
ΖΑΡΙΦΗΣ ΙΠΠΟΚΡΑΤΗΣ,
Π. Μελά 27 &Ναυαρίνου, τηλ. 78950
ΣΚΟΥΛΟΥΚΑΣ ΜΙΧΑΗΛ
28η Οκτωβρίου 4, τηλ: 74444

ΟΦΘΑΛΜΙΑΤΡΟΙ
ΚΑΝΝΕΛΑΚΗΣ ΜΑΡΤΙΝΟΣ
Ηρ. Πολυτεχνείου 4, τηλ. 27.646
ΚΟΚΙΑΝΤΩΝΗΣ ΕΥΣΤΑΘΙΟΣ
Ηρ. Πολυτεχνείου 4, τηλ. 74084
ΜΑΝΩΛΑΚΑΣ ΙΩΑΝΝΗΣ
Ηρ. Πολυτεχνείου 4, τηλ. 35.305
ΝΟΜΙΚΑΡΙΟΣ ΔΗΜΗΤΡΙΟΣ
Ηρ. Πολυτεχνείου 4. Τηλ. 26566
ΣΙΩΚΟΣ ΔΗΜΗΤΡΙΟΣ
Ιερού Λόχου 13, τηλ. 26.027
ΣΩΤΗΡΟΠΟΥΛΟΥ ΤΑΣΟΥΛΑ
Αμερικής 7, τηλ: 29077
ΤΑΝΤΙΔΟΥ ΜΑΡΘΑ
Ιερού Λόχου 16, τηλ. 36.658
ΤΕΛΩΝΗΣ ΜΙΧΑΗΛ
Αννης Μαρίας 71, τηλ: 33113

ΠΑΘΟΛΟΓΟΙ
ΑΝΑΣΤΑΣΑΚΗΣ ΒΑΣΙΛΕΙΟΣ
Περνού 13Α, Αφάντου, Τηλ: 53242
ΚΑΝΤΗΣ ΠΑΝΤΕΛΗΣ
Αννης Μαρίας 29, τηλ. 30.686
ΜΑΚΑΡΟΥΝΑΣ ΣΤΕΡΓΟΣ
Δημοκρατίας 20, τηλ. 26.812
ΜΠΑΚΑΡΗΣ ΘΕΟΔΩΣΗΣ
Ν. Καζαντζάκη 2, Τηλ: 73861
ΠΑΠΑΟΙΚΟΝΟΜΟΥ ΑΝΤΩΝΙΟΣ,
Κρεμαστή, Ηρωων Πολυτεχνείου 18, τηλ. 90438
ΠΙΤΣΑΣ ΑΓΑΠΗΤΟΣ
28ης Οκτωβρίου 20, τηλ. 74125
ΠΟΜΠΟΣ ΜΙΧΑΗΛ
Αρχάγγελος, τηλ. (0244) 22.806
ΣΙΣΚΟΣ ΛΑΖΑΡΟΣ
Ιερού Λόχου 14, τηλ. 29503
ΤΣΑΜΠΙΚΑΚΗΣ ΓΕΩΡΓΙΟΣ
Π. Μελά 40, τηλ. 20.392
ΥΨΗΛΑΝΤΗΣ ΙΩΑΝΝΗΣ
Αμερικής 95, Τηλ: 77.200
ΦΩΤΑΡΑΣ ΜΙΧΑΗΛ
Γράμμου 23, τηλ. 29.810
ΧΑΤΖΗΑΝΤΩΝΙΟΥ ΠΑΡΑΣΧΟΣ,
Αμερικής 7, Τηλ: 36036
ΧΑΤΖΗΔΗΜΗΤΡΙΟΥ Ε. ΔΗΜΗΤΡΙΟΣ
Ιωάν. Μεταξά 3 (ΚΡΙΤΩ), τηλ: 21041
ΨΑΡΟΣ ΚΩΝΣΤΑΝΤΙΝΟΣ
Λίνδος, τηλ. (0244) 31.452

ΠΑΙΔΙΑΤΡΟΙ
ΕΜΜΑΝΟΥΗΛΙΔΗΣ ΝΙΚΟΛΑΟΣ,
Απολ. Ροδίου 32, τηλ: 79.333
ΚΑΣΤΕΛΛΟΡΙΖΙΟΣ ΚΩΝ/ΝΟΣ,
Αλεξ. Διάκου 46, τηλ: 31.888
ΚΟΡΔΩΝΗ ΒΑΣΙΛΙΚΗ,
Αννης Μαρίας 11, Τηλ:74.850
ΚΟΥΒΙΔΗ-ΚΑΡΑΓΙΑΝΝΗ ΕΥΦΡΟΣΥΝΗ
Ιωάν. Μεταξά 3 (ΚΡΙΤΩ), Τηλ: 38.008
ΚΟΥΡΤΗΣ ΕΥΑΓΓΕΛΟΣ
Αννης Μαρίας 69, τηλ. 77222
ΜΠΑΜΑΣ ΜΙΧ.
Κων/νου Υδραίου & Φιλικής Ενωσης Δωδ/σου, τηλ: 38163, κιν: 0932743943
ΝΟΥΣΙΑΣ ΜΙΧΑΗΛ,
Ηρ. Πολυτεχνείου 32, τηλ. 27133
ΠΑΠΑΚΩΝΣΤΑΝΤΙΝΟΥ ΑΝΤ.
Γ. Ευσταθίου 7, τηλ. 26.573
ΠΑΠΑΚΩΝΣΤΑΝΤΙΝΟΥ ΧΡΗΣΤΟΣ
Βενετοκλέων 127, τηλ. 30.120
ΣΠΑΡΤΑΛΗ ΧΡΥΣΗ, Γ. Ευσταθίου 8, Τηλ: 27150 κιν. 0977996355
ΧΑΤΖΗΝΙΚΟΛΑΣ ΝΙΚΟΛΑΟΣ
Λειψών 8 & Κ. Τσαλδάρη, Τηλ: 33.330, Κινητό 094725253
ΧΑΤΖΗΔΙΑΚΟΣ ΝΙΚΟΛΑΟΣ
Π.Π. Γερμανού 50, τηλ. 29.629
ΧΡΙΣΤΟΦΗΣ ΧΡΗΣΤΟΣ
Ναυαρίνου & Π. Μελά 27, Τηλ. 20500

ΠΛΑΣΤΙΚΟΣ ΧΕΙΡΟΥΡΓΟΣ
ΤΡΙΑΝΤΑΦΥΛΛΟΥ ΔΗΜΗΤΡΙΟΣ, Παύλου Μελά 27 & Ναυαρίνου, τηλ. 23860, 094-688989

ΠΝΕΥΜΟΝΟΛΟΓΟΙ
ΔΡΑΚΟΥ ΓΙΩΡΓΟΣ,
Π.Μελά 27 & Ναυαρίνου, τηλ. 38.038
ΚΡΗΤΙΚΟΣ ΔΗΜΗΤΡΙΟΣ
Ηρ. Πολυτεχνείου 11, τηλ. 32.022
ΚΟΖΑ ΤΡΙΑΝΤΑΦΥΛΙΑ, Θεοδώρου 16Α (πρώην Βουλγαροκτόνου), Τηλ. 75403

ΠΥΡΗΝΙΚΗ ΙΑΤΡΙΚΗ
ΣΑΚΕΛΛΑΡΙΔΟΥ-ΕΜΜΑΝΟΥΗΛ ΑΝΝΑ
Αγ. Λαύρας 74, τηλ. 32924 -73.250

ΡΕΥΜΑΤΟΛΟΓΟΙ
ΑΦΑΝΤΕΝΟΣ ΝΙΚΟΛΑΣ
Λεμεσού 43, Τηλ: 39508
ΜΑΝΔΡΑΚΟΣ ΕΥΑΓΓΕΛΟΣ
ΣοφοκλήΒενιζέλου 1, τηλ: 76450

ΦΥΣΙΑΤΡΟΙ - ΣΠΟΝΔΥΛΙΚΗ ΣΤΗΛΗ
ΣΑΜΙΩΤΑΚΗΣ ΙΩΑΝΝΗΣ
Ορφανίδου 4, τηλ. 28.258

ΧΕΙΡΟΥΡΓΟΙ
ΓΡΗΓΟΡΙΑΔΗΣ ΕΜΜΑΝΟΥΗΛ
Παύλου Μελά 80, Τηλ: 77170
ΚΑΡΑΧΑΛΙΟΣ ΔΗΜΗΤΡΙΟΣ
Ε. Γεωργίου 15-17, τηλ. 29.672

ΩΤΟΡΙΝΟΛΑΡΥΓΓΟΛΟΓΟΙ
ΓΑΛΑΝΟΣ ΔΗΜΗΤΡΙΟΣ
Ιωνος Δραγούμη 23, τηλ. 31.093
ΚΑΛΑΒΡΕΖΟΣ ΕΜΜΑΝΟΥΗΛ
Κέννεντυ 29, Τηλ. 39.039
ΚΟΝΣΟΛΑΣ ΝΙΚΟΣ
Αμερικής 7, τηλ. 22.535
ΚΟΥΛΤΙΝΙΟΣ ΚΟΜΝΗΝΟΣ
Γ. Ευσταθίου 6, Τηλ: 28016
ΣΥΜΕΩΝΙΔΗΣ ΓΕΩΡΓΙΟΣ
Δημοκρατίας 20α, τηλ. 35.590

RODEO
DONNA
Rodos
«Rodeo»
Γαλλίας 10

Από το Δημοτικό Συμβούλιο Καλλιθέας

Μεγαλόπνοο σχέδιο δράσης για την Ψίνθο

✔ Ικανοποιητικός ο απολογισμός 1999 - 2000
✔ Ολα τα έργα που προγραμματίστηκαν μέχρι το 2002

ΣΗΜΑΝΤΙΚΑ είναι τα έργα που έχουν προγραμματιστεί να εκτελεστούν από το Δημο Καλλιθέας για το Δημοτικό Διαμέρισμα Ψίνθου την διετία 2001 -2002. Πραγματοποιώντας τον απολογισμό της διετίας που πέρασε εύκολα γίνεται αντιληπτό πως παρά τα προβλήματα που επέφερε ο θεσμός του Καποδίστρια, έγιναν σημαντικά έργα.

Δημοτικό Διαμέρισμα Ψίνθου

Είναι γεγονός ότι η πρώτη διετία αναλώθηκε κυρίως στην οργάνωση του Δήμου, για τη δημιουργία υποδομών. Χρειάστηκε αρκετός χρόνος αλλά και δαπανήθηκαν σημαντικά ποσά για την σύσταση των υπηρεσιών, όπως:

- Τεχνική
- Οικονομική
- Ταμειακή και συγκρότηση των Οργανισμών και επιχειρήσεων του Δήμου, όπως το:
- ΜΕΚΤΟ (Πολιτιστικός)
- Δ.Ο Πρόνοιας
- Δ.Ο.Α. Νεολαίας
- Δ.Ε.Α.Σ.Κ. (Συγκοινωνιών)
- Α.Δ.Ε. (Παραλίας)

Μέσω των οργανισμών και των Υπηρεσιών αυτών καλύπτονται ανάγκες και για τα τρία διαμερίσματα.

Οργανώθηκε επίσης το ενιαίο **Δημοτολόγιο** το **Ληξιαρχείο,** η **Αστυνομία** κλπ.

Δημιουργήθηκε δημοτικό δίκτυο επικοινωνίας, βελτιώθηκε η λειτουργία της αποθήκης και μηχανογραφήθηκαν όλες ανεξάρτητα οι Υπηρεσίες.

Στις πρωτοβουλίες που αναλήφθησαν και που εμπίπτουν στη λογική της οργάνωσης του Δήμου είναι η προμήθεια νέων αυτοκινήτων, χωματουργικών μηχανημάτων, απορριμματοφόρων, κάδων κλπ.

Είναι λοιπόν προφανές ότι τα δύο χρόνια που πέρασαν δεν θα αξιολογηθούν μόνο από τα έργα που έγιναν αλλά και από τις υποδομές και προϋποθέσεις που δημιουργήθηκαν για να προγραμματιστούν μια σειρά από έργα, σημαντικά και για την Ψίνθο, ώστε να πορευθεί τον δρόμο της προόδου και της ανάπτυξης.

- Στη διετία που πέρασε έγιναν ή γίνονται, αφού βρίσκονται στο στάδιο της υλοποίησης:

1. Επέκταση δικτύου φωτισμού προς Κουτσούρο, δαπάνη 12.000.000 δρχ.
2. Κατασκευή αγωγού ομβρίων και πεζοδρομίου στη πλατεία (έγινε με αυτεπιστασία) εκτιμούμενη δαπάνη 5.000.000 δρχ.
3. Κατασκευή αποδυτηρίων γηπέδου Μπάσκετ.
4. Νέα περίφραξη Μπάσκετ. Ηλεκτροφωτισμός γηπέδου Μπάσκετ εκτιμούμενη δαπάνη 10.000.000 δρχ.
5. Εργα οδοποιίας στα Αλώνια - Κουτσούρα - Νέος δρόμος από Κάτω Γειτονιά - αύλιος χώρος γηπέδου ποδοσφαίρου (το έργο δημοπρατήθηκε και οι εργασίες αρχίζουν άμεσα) δαπάνη 15.000.000 δρχ.
6. Κατασκευή μελισσοποτιστρών στο Καλοκαιρινό και Δάφνη δαπάνη 6.500.000 δρχ. (πρόγραμμα LEADER)
7. Αγορά 6 μερίδων στα Αλώνια και μία στην Κάτω γειτονιά για την δημιουργία παιδότοπου και νέου δρόμου αντίστοιχα συνολικής δαπάνης 20.000.000 δρχ.
8. Διαμόρφωση και βελτίωση ιατρείου δαπάνη 1.500.000 δρχ.
9. Κατασκευή πέργκολας στα γραφεία της Κοινότητας δαπανη 1.000.000 δρχ.
10. Συντήρηση Σχολείου δαπάνη 4.000.000
11. Προσθήκη αιθουσών στο Σχολείο δαπάνη 100.000.000 δρχ.
12. Διαμόρφωση χώρου επίδειξης ψαριού Γκιζάνι (τα έργα αρχίζουν άμεσα δαπάνη 25.000.000 δρχ.
13. Βελτιώσεις - επεκτάσεις ύδρευσης - αποχέτευσης (Κουτσούρας - Αλώνια - Καμάρι - Φασούλι) δαπανη 10.000.000 δρχ.

- Αποπληρώθηκαν οφειλές της πρώην Κοινοτικής αρχής ύψους 35.000.000 δρχ.
- Εκπονήθηκαν ή εκπονούνται από ιδιώτες μελετητές οι πιο κάτω μελέτες:

- Για το Γκιζάνι οριστική
- Για το αρδευτικό οριστική
- Για την ρεματιά προκαταρκτική
- Για το σχολείο οριστική
- Για την Πλατεία οριστική
- Για το Σκοπευτήριο προκαταρκτική

Προς το παρόν πληρώθηκαν περί τα 20.000.000 δρχ.

- Αγροτική οδοποιία 7.000.000 δρχ.
- Για την βελτίωση της συγκοινωνίας (2 απογευματινά δρομολόγια) για ενάμισυ έτος ποσό 12.000.000 δρχ.
- Ενίσχυση Αθλητικών Συλλόγων δρχ. 8.000.000 δρχ.
- Ενίσχυση Σχολικής Επιτροπής δρχ. 10.000.000 δρχ.
- Διάφορες μικροσυντηρήσεις - μικροβελτιώσεις και μικροπαρεμβάσεις δρχ. 5.000.000
- Δαπάνη απασχόλησης σε μόνιμη βάση 5 υπαλλήλων Χ 6.000.000 Χ2= 60.000.000 δρχ.
- Κάλυψη δαπανης ΔΕΗ από την λειτουργία των Αντλιοστασίων δρχ. 10.000.000

Χωρίς να υπολογιστούν προμήθειες υλικών ή άλλες μικροδαπάνες δαπανήθηκαν ΑΜΕΣΑ για τη Ψίνθο τη περίοδο 1999 - 2000 385.000.000 δρχ.

Αν αφαιρεθούν τα ποσά που αφορούν έργα που βρίσκονται σε εξέλιξη 140.000.000 δρχ. πληρώθηκαν 245.000.000 δρχ.

Στις δαπάνες αυτές δεν συμπεριλαμβάνονται οι υπηρεσίες που προσφέρονται μέσω των δημοτικών υπηρεσιών, οργανισμών κι επιχειρήσεων, όπως:

- Ο Γιατρός (καρδιολόγος)
- Η Νοσοκόμα
- Παιδικός Σταθμός
- Καύσιμα για τα αυτοκίνητα, απορριμματοφόρα, μηχανήματα
- Εκμάθηση χορών, εκδηλώσεις
- Προγράμματα Αθλητισμού
- Εκδρομές Σχολείων
- Ενισχύσεις αναξιοπαθούντων κ.λ.π.

Προγραμματισμός για την επόμενη διετία

1. Αρδευτικό (το έργο είναι ενταγμένο στο ΕΠΤΑ) και διαθέτει πίστωση 150.000.000 δρχ.

Εγκρίνεται σήμερα και δημοπρατείται άμεσα.

2. Αξιοποίηση ρεματιάς. Το έργο μπήκε στο Γ' ΚΠΣ με προϋπολογισό 150.000.000 δρχ.
3. Ανάπλαση πλατείας

Το έργο εντάσσεται στο LEADER PLUS δρχ. 100.000.000 (Η μελέτη είναι σχεδόν έτοιμη και προγραμματίζεται για δημοπράτηση μετά το Πάσχα).

4. Πλακόστρωση παραδοσιακού οικισμού
5. Κατασκευή παιδότοπου στα Αλώνια
6. Κατασκευή περιφερειακού δρόμου από Σταλό μέχρι του Παπά τα Κυπαρίσσια.
7. Διαμόρφωση και Ασφαλτόστρωση δρόμων προς Παλιοπρώτου - Λειβάδι - Παλιαμπέλα
8. Επέκταση φωτισμού προς:

- Μαριτσά

Πεταλούδες και Παουνούς

- Αρχίπολη (Εντός οικισμού)

9. Προώθηση ενεργειών κατασκευής του Σκοπευτηρίου σε έκταση 580 στρεμμάτων στην περιοχή Ταυρόλιθος - Χλιά Νερά
10. Κατασκευή ανασχαιτικών φραγμάτων στον Κάμπο και Καβαλίνα
11. Παρεμβάσεις στους Μοναστηριακούς χώρους του ΙΑΜΑΤΙΚΟΥ - ΠΑΡΜΕΝΗ και νέου Μοναστηρίου του ΑΓ. ΓΕΩΡΓΙΟΥ.
12. Αγορά και διαμόρφωση ΟΙΚΟΜΟΥΣΕΙΟΥ

Επιπρόσθετα προγραμματίζεται (από φέτος) η ενδοσυγκοινωνία και η σύνδεση του Φαληρακίου με τη Ψίνθο και Πεταλούδες για την ανάπτυξη του Τουρισμού.

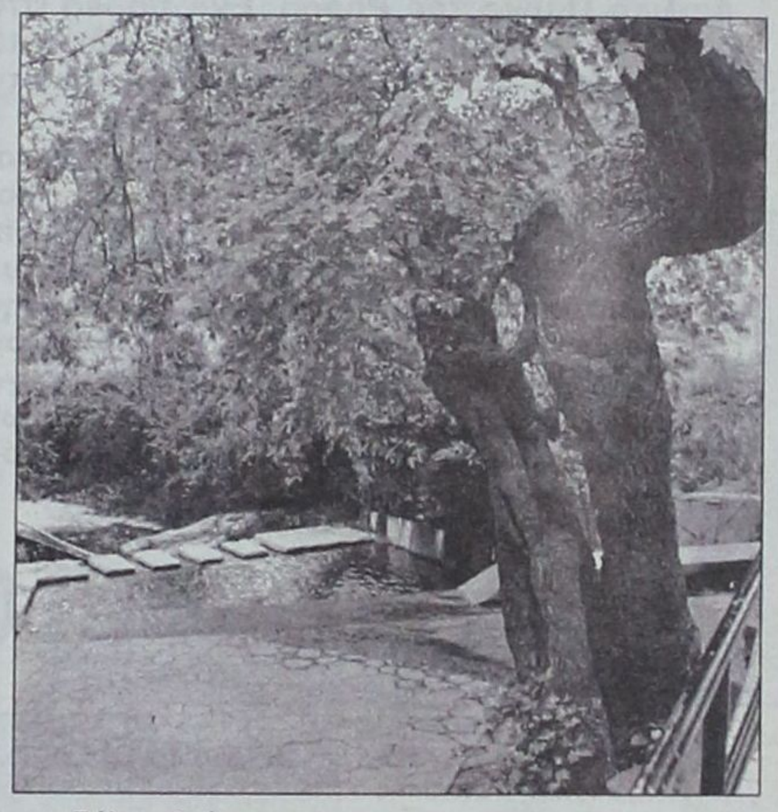

• **Τέλος βρίσκεται στο στάδιο της δημοπρασίας το έργο της βελτίωσης βατότητας, προς Αρχίπολη. Το έργο αυτό που έχει προϋπολογισμό 1.100.000.000 δρχ. είναι ενταγμένο στο Γ' ΚΠΣ.**

• **Επίσης το τμήμα της Επαρχιακής οδού Αφάντου διακλάδωσης προϋπολογισμού 350.000.000 δρχ. είναι ενταγμένο στο Γ' Κ.Π.Σ. Αναμένεται η διαδικασία.**

Συνεδριάζουν τα Δημοτικά Συμβούλια Καλλιθέας και Αφάντου

Με διάφορα θέματα στην ημερήσια διάταξη συνεδριάζει σήμερα το Δημοτικό Συμβούλιο Καλλιθέας.

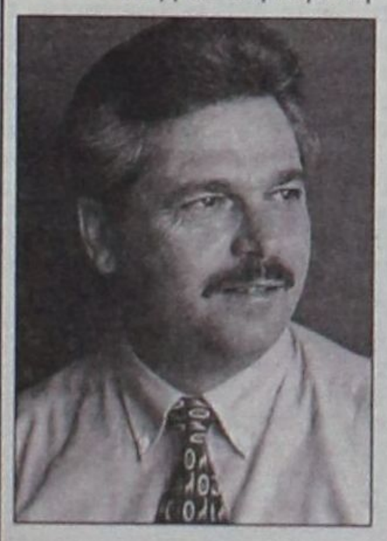

Ο δήμαρχος Καλλιθέας Ιατρίδης

Η ημερήσια διάταξη περιλαμβάνει 12 θέματα τα οποία είναι τα εξής:

- Ενημέρωση Δημάρχου

Θέμα 1ο: Εργα ΕΠΤΑ

- Νηπιαγωγείο Κοσκινού
- Αρδευτικό Ψίνθου
- Βελτίωση οδού Ερμού

Α) Αποδοχή εγκεκριμένης πίστωσης και τροποποίηση του Τεχνικού προγράμματος και προϋπολογισμού.

Β) Εγκριση μελέτης των παραπάνω έργων

Θέμα 2ο: Α) Εκπροσώπηση Δήμου στις εορταστικές εκδηλώσεις του απόδημου Ελληνισμού στον Καναδά για την Ενσωμάτωση της Δωδεκανήσου

Β) Εγκριση σχετικής πίστωσης

Θεμα 3ο: Θέματα Τεχνικών Υπηρσιών:

Α) Παράταση προθεσμίας για το έργο «Βελτίωση Λεωφόρου Καλλιθέας»

Β) Εγκριση ανακεφαλαιωτικού πίνακα εργασιών & Π.Κ.Τ.Μ.Ν.Ε. του «Ασφαλτόστρωση οδών».

Γ) Εγκριση πρακτικού δημοπρασίας για προμήθεια τοπογραφικού οργάνου

Δ) Παράταση προθεσμίας για το έργο επίδειξη ψαριού Γκιζάνι στη Ψίνθο

Θέμα 4ο: Πρόταση εγκατάστασης Αιολικού πάρκου.

Θέμα 5ο: Πρόταση επιτροπής παραλιών για την λειτουργία Αναψυκτηρίων

Θέμα 6ο: Τροποποίηση κανονισμού λειτουργίας Δημοτικού Συμβουλίου

Θέμα 7ο: Οικονομικές ενισχύσεις εκκλησιαστικών επιτροπών

Θέμα 8ο: Ψήφιση πιστώσεων για Οργανισμούς Δήμου

Θέμα 9ο: Εγκατάσταση Γραφείου ΟΑΕΔ στην περιοχή μας

Θέμα 10: Παραβάσεις καταστημάτων

Θέμα 12: Αιτήματα

Με 18 θέματα στην ημερήσια διάταξη συνεδριάζει την Τετάρτη και το Δημοτικό Συμβούλιο Αφάντου τα περισσότερα θέματα αφορούν σε εγκρίσεις προϋπολογισμών διαφόρων επιτροπών και απολογισμών Σχολικών Επιτροπών.

Αναλυτικά η ημερήσια διάταξη έχει ως εξής:

1. Εγκριση Τεχνικού Προγράμματος ΔΕΥΑΑ έτους 2001
2. Εγκριση προϋπολογισμού ΔΕΥΑΑ έτους 2001
3. Εγκριση προϋπολογισμού ΔΟΝΑ έτους 2001
4. Εγκριση προϋπολογισμού ΔΕΑΣΑ έτους 2001
5. Εγκριση προϋπολογισμού ΔΑΤΕΑ έτους 2001
6. Εγκριση προϋπολογισμού ΔΟΠ έτους 2001
7. Εγκριση απολογισμού Ενιαίας Σχολικής Επιτροπής Γυμνασίου - Λυκείου Αφάντου έτους 2000
8. Εγκριση απολογισμού Ενιαίας Σχολικής Επιτροπής 1ου Δημοτικού Σχολείου και 2ου Νηπιαγωγείου Αφάντου έτους 2000.
9. Εγκριση απολογισμού Σχολικής Επιτροπής 2ου Δημοτικού Σχολείου και 1ου Νηπιαγωγείου Αφάντου έτους 2000.
10. Εγκριση απολογισμού Σχολικής Επιτροπής 3ου Δημοτικού Σχολείου Αφάντου έτους 2000.
11. Εγκριση απολογισμού Ενιαίας Σχολικής Επιτροπής 3ου Δημοτικού Σχολείου και Νηπιαγωγείου Αρχίπολης έτους 2000.



Ο δήμαρχος Αφάντου Σταυρής

12. Τροποποίηση Ο.Ε.Υ. Δήμου Αφάντου.
13. Εγκριση μελέτης «Προμήθεια επίπλων και λοιπού εξοπλισμού για την προσθήκη ορόφου σε Δημοτικό κτίριο (Αριθ. μελέτης Τ.Υ.Δ.Κ. 6/2001).
14. Εγκριση σύναψης σύμβασης έργου με ΔΕΑΣΑ για την παροχή υπηρεσιών οδηγού στην υπηρεσία καθαριότητας - Ψήφιση πίστωσης
15. Προγραμματική σύμβαση Δήμου με ΑΔΕΑΨΑ και Περιφέρεια Νοτίου Αιγαίου για λειτουργία Παιδικού Σταθμού Κολυμπίων.
16. Εκμίσθωση δημοτικών χώρων στη ΔΑΤΕΑ για τη λειτουργία καντινών.
17. Εξειδίκευση πιστώσεων.
18. Ψήφιση πιστώσεων.

Υψηλών προδιαγραφών το πρώτο Αιολικό Πάρκο της Ρόδου

Το αποκλειστικό προνόμιο της παραγωγής ηλεκτρικής ενέργειας στο νησί της Ρόδου φαίνεται πως διεκδικεί μετά μανίας η ΔΕΗ άνευ λόγου και αιτίας. Με δεδομένο το ενεργειακό πρόβλημα που αντιμετωπίζει όλη η Ρόδος και με το νέο εργοστάσιο της ΔΕΗ να παραπέμπεται κατα πάσα πιθανότητα στις... ελληνικές καλένδες, είναι απορίας αξιον πως και γιατί η Δημοσία Επιχείρηση Ηλεκτρισμού - φυσικά η διοίκηση της σε κεντρικό επίπεδο - κλείνει τα μάτια και κωλυσιεργεί αδικαιολόγητα στην παραγωγή ηλεκτρικής ενέργειας από το πρότυπο και υψηλών προδιαγραφών ιδιωτικής πρωτοβουλίας Αιολικό Πάρκο της Ρόδου. Ενα πάρκο στο οποίο θα λειτουργούν σε πρώτη φάση 13 ανεμογεννήτριες με απόλυτο σεβασμό στο περιβάλλον.

Οταν μάλιστα τα πάντα είναι έτοιμα, οι εγκρίσεις και όλες οι απαραίτητες αδειοδοτήσεις από τα αρμόδια υπουργεία, γραφεία και την Περιφέρεια Νοτίου Αιγαίου έχουν ήδη δοθεί καθώς και η άδεια χωροθέτησης του Αιολικού Πάρκου Ρόδου στον Αγιο Ισίδωρο. Οταν έχουν ήδη γίνει όλα τα έργα υποδομής σε μία έκταση 800 στρεμμάτων στη συγκεκριμένη περιοχή, ο εξοπλισμός του αιολικού πάρκου σε ανεμογεννήτριες και άλλα μηχανήματα είναι έτοιμος να αποσταλεί από τη διεθνούς εμβέλειας εταιρεία κατασκευής ανεμογεννητριών NEG - MICON της Δανίας, όταν έχει εξασφαλισθεί η χρηματοδότηση του έργου, η συνολική επένδυση του οποίου ανέρχεται σε 7,5 δις και όταν ανάδοχος του έργου είναι η γερμανική εταιρεία - κολοσσός ABB (βλέπε αεροδρόμιο Σπάτων) τότε είναι άξιον απορίας και δημιουργεί εύλογα ερωτηματικά γιατί η ΔΕΗ εθελοτυφλεί και δεν δίνει το «πράσινο φως» για να τεθεί σε λειτουργία το πρότυπο αυτό ιδιωτικό αιολικό πάρκο Ρόδου.

Αρκεί μια και μόνον υπογραφή από το διοικητικό συμβούλιο της ΔΕΗ, την κεντρική δηλαδή διοίκηση της, ούτως ώστε να υπογραφεί η σύμβαση αγοράς μεταξύ ΔΕΗ και αιολικού πάρκου της παραγόμενης ηλεκτρικής ενέργειας και δεύτερον να προχωρήσει η γραμμή διασύνδεσης του Αιολικού Πάρκου τον Αγιο Ισίδωρο με το εργοστάσιο της ΔΕΗ στη Σορωνή. Και όταν μάλιστα, μετά από μελέτες εξειδικευμένων επιστημόνων, με βάση το αιολικό δυναμικό της συγκεκριμένης περιοχής, μπορεί το Αιολικό Πάρκο Ρόδου να καλύψει αρχικά το 10% της συνολικής ενεργειακής παραγωγής του νησιού ετησίως.

Μήπως ένα ταξίδι των ιθυνόντων της ΔΕΗ στη Δανία, τη χώρα με τις 5.734 ανεμογεννήτριες να καλύπτουν το 60% της χώρας σε ηλεκτρική ενέργεια τους πείσει; Οπως έπεισε και με το παραπάνω και όλους εμάς τους δημοσιογράφους της Ρόδου που βρεθήκαμε σε αποστολή στη Δανία. Επισκεφθήκαμε αιολικά πάρκα και συζητήσαμε διεξοδικά για την ήπια αυτή μορφή ενέργειας με τους εκεί αρμοδίους και κατασκευαστές.

Εκτός αν υπάρχουν «άλλοι λόγοι» που καθυστερεί η ΔΕΗ το όλο έργο. Είναι πλέον όμως καιρός να αναθεωρήσει τη στάση της και να προχωρήσει στην «πολυπόθητη» υπογραφή λαμβάνοντας υπ' όψιν της ότι η κυβέρνηση και η ΤΑ υποτίθεται ότι προωθούν και υποστηρίζουν τις ήπιες - ανανεώσιμες μορφές ενέργειας και την προσέλκυση επενδυτών!

Για τη σοβαρή αυτή επένδυση που πρώτη φορά γίνεται στο νησί μας και τους στόχους της εταιρείας «ΑΙΟΛΙΚΟ ΠΑΡΚΟ ΡΟΔΟΥ Α.Ε.» μιλά στη ΔΡΑΣΗ ο πρόεδρος και διευθύνων σύμβουλος της, κ. Μανώλης Χατζησάββας.

Περιμένοντας να φυσήξει... «ούριος» άνεμος από τη ΔΕΗ

✔ Το 10% της συνολικής παραγωγής ενέργειας της Ρόδου ετησίως μπορεί να καλύψει το πρότυπο αιολικό πάρκο

«Η ΙΔΕΑ για τη δημιουργία μονάδας παραγωγής αιολικής ενέργειας στη Ρόδο γεννήθηκε στο μυαλό μου πριν 10 περίπου χρόνια μετά από παραμονή ετών στη ΔΑΝΙΑ, οπου ως γνωστόν θεωρείται η χώρα με τις περισσότερες ανεμογεννήτριες στον κόσμο, ο τόπος όπου η προστασία του περιβάλλοντος είναι συνείδηση και τρόπος ζωής για όλους τους κατοίκους. Παράλληλα η παραγωγή του 60% της συνολικής ενεργειακής παραγωγής από αιολική ενέργεια μου κέντρισαν το ενδιαφέρον για την εφαρμογή και υλοποίηση ενός τέτοιου έργου και στο νησί μας λαμβάνοντας μάλιστα υπ' όψιν το ενεργειακό πρόβλημα που αντιμετωπίζουμε ιδιαίτερα τους θερινούς μήνες αλλά και το αυξημένο αιολικό δυναμικό της περιοχής μας, μελτέμια κλπ» αναφέρει ο κ. Μανώλης Χατζησάββας και συνεχίζει:

«Αρχικά στην Ελλάδα δεν υπήρχε το νομοθετικό πλαίσιο που θα επέτρεπε την επένδυση σε ανανεώσιμες - ήπιες μορφές ενέργειας. Η γεωγραφική καταλληλότητα της Ρόδου αφ' ενός και οι σχετικά πρόσφατες οδηγίες για την προώθηση των επενδύσεων σε ήπιες μορφές ενέργειας καθιστούν το νησί της Ρόδου μια ιδανική τοποθεσία για επενδύσεις στον κλάδο της αιολικής ενέργειας.

Ξεκινήσαμε λοιπόν το 1994 με τον ενεργειακό νόμο 2244/94 και καταθέσαμε τη δεύτερη πανελλαδικά αίτηση για επένδυση τέτοιου είδους.



Ο κ. Μανώλης Χατζησάββας με την διευθύντρια κ. Ιλκα Σες και τον πρόεδρο της γερμανικής εταιρείας ABB κ. Σβάινχαρτ

Τον Αύγουστο του 1994 η τοποθεσία του Πιθανίτη στο όρος Αττάβυρος επιλέχθηκε ως την πλέον κατάλληλη θέση για την εγκατάσταση του αιολικού πάρκου. Εκμισθώσαμε από την Κτηματική Εταιρεια του Δημοσίου εκταση 800 στρεμμάτων έναντι του ποσού των 350 εκατομ δρχ για 20 χρόνια.

Τον Ιούλιο του 1996 ιδρύθηκε η εταιρεία Αιολικό Πάρκο Ρόδου Α.Ε. με μόνη δραστηριότητα την ανάπτυξη και λειτουργία αιολικών πάρκων.

Οι ανεμογεννήτριες που θα τοποθετηθούν στον Αγιο Ισίδωρο είναι 13 και τύπος της ανεμογεννήτριας που θα χρησιμοποιηθεί **είναι NEG-MICON NM 900/52 με ονομαστική ισχύ 900 KW.** Είναι της ομόνωυμης δανέζικης κατασκευαστικής εταιρείας (τους χώρους της οποίας επισκεφθήκαμε στην πόλη Ρανερς της Δανίας). Οι ανεμογεννήτριες NM 900/52 αναμφισβήτητα αποτελούν μια πολύ καλή λύση» τονίζει ο κ. Χαρτζησάββας.

«Αυτό που θα ήθελα να επισημάνω είναι πως σε όλες τις διαδικασίες έγκρισης αδειών και χωροθετήσεων είχαμε αρωγούς τόσο την Τοπική Αυτοδιοίκηση και δη το Δήμο Ατταβύρου, ο οποίος συμμετέχει στην εταιρεία με ποσοστό 10% (χωρίς να συμβάλει στο κόστος της επένδυσης, στην ουσία δηλαδή αποτελεί δωρεά της εταιρείας λόγω και καταγωγής του προέδρου της), οσο και τους αρμοδίους της ΚΕΔ και της Περιφέρειας Νοτίου Αιγαίου.

Μετά τη χρονοβόρα διαδικασία εκπόνησης μελετών και την τοποθέτηση μετεωρολογικού ιστού 40 μ. στην περιοχή Πιθανίτης του Αγίου Ισιδώρου αποκτήσαμε **την εικόνα του αιολικού δυναμικού της περιοχής ώστε να μπορέσουμε να προχωρήσουμε στη χρηματοδότηση του έργου.**

Χωρίς αυτό, χωρίς να αποδείξεις δηλαδή την βιωσιμότητα της επένδυσης σου καμμιά τράπεζα δεν σου χορηγεί δάνειο» υπογραμμίζει ο πρόεδρος της εταιρείας και συμπληρώνει:

«Η συνολική επένδυση του έργου ανέρχεται σε 7,5 δισ. δρχ. συμπεριλαμβανομένου και του κόστους διασύνδεσης με τη ΔΕΗ εκ των οποίων τα 4,5 δισ. είναι οι επιλεγμένες δαπάνες, αυτές δηλαδή που ενέκρινε το Υπουργείο Ανάπτυξης οι οποίες επιχορηγούνται με 40%, ενώ παράλληλα έχουμε και επιδότηση στο 15% του κεφαλαίου.

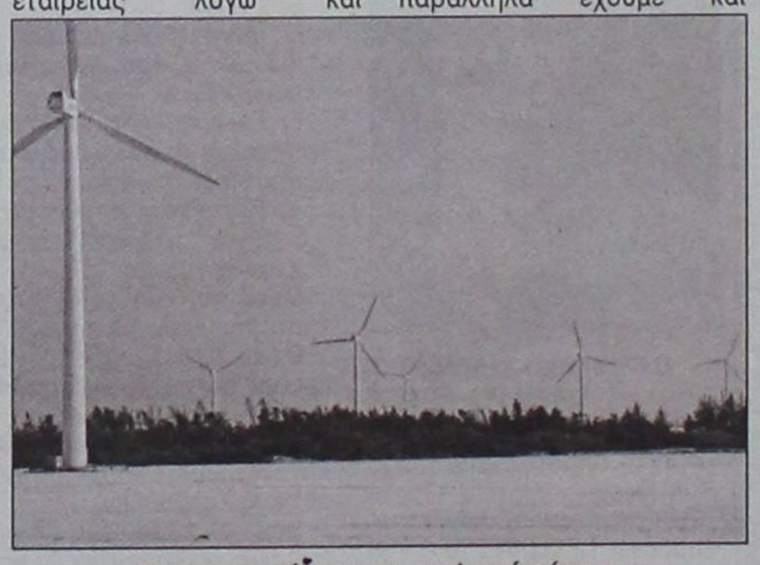

Οι εγκαταστάσεις του αιολικού πάρκου της εταιρείας Rejsby Hede στη Δανία

Στρατηγικός επενδυτής της εταιρείας **«Αιολικό Παρκο Ρόδου Α.Ε.» είναι η δανέζικη εταιρεία GES** από την οποία εξασφαλίσαμε τη χρηματοδότηση του όλου έργου.

Στη συνέχεια προχωρήσαμε στην **υπογραφή σύμβασης αναδοχής με την γερμανική εταιρεία - κολοσσός ABB** - η γνωστή εταιρεία που κατασκεύασε το αεροδρόμιο των Σπάτων - ώστε να έχουμε και όλα τα εχέγγυα για την κατασκευή ενός τέτοιου μεγάλου έργου.

Οι 13 ανεμογεννήτριες αγοράσθηκαν από την εταιρεία NEG - MICON της Δανίας οι οποίες είναι έτοιμες να εγκατασταθούν αφ'ης στιγμής δοθεί το πράσινο φως από τη ΔΕΗ, **της σύνδεσης δηλαδή του Αιολικού Πάρκου Ρόδου με τον Ατμοηλεκτρικό Σταθμό Σορωνής.** Η εγκατεστημένη ισχύς είναι 12 MW με βάση το αιολικό δυναμικό που έχουμε στην περιοχή. **Εμείς θα καλύψουμε το 10% της συνολικής ανάγκης του νησιού της Ρόδου σε ενέργεια, ετησίως.**

Η σύνδεση κοστολογήθηκε από τη ΔΕΗ με το ποσό των 690 εκατομ. δρχ., δαπάνη την οποία και απεδέχθη η εταιρεία «Αιολικό Πάρκο Ρόδου ΑΕ» που επιβαρύνει την ίδια χωρίς να προκαλεί προβλήματα.

Για την αποπεράτωση του έργου της σύνδεσης θα απαιτηθεί χρονικό διάστημα τουλάχιστον 12 μηνών. Οπως καταλαβαίνετε η καθυστέρηση, περισσότερο από 6 μήνες, από πλευράς ΔΕΗ, υπογραφής της σύμβασης αγοράς ενέργειας αλλά και της σύνδεσης του αιολικού πάρκου με το εργοστάσιο της Σορωνής έχει επιπτώσεις στην εταιρεία μας αλλά και μεγάλο κόστος.

Εκταμιεύουμε συνεχώς χρήματα γιατί το χρονοδιάγραμμα πληρωμής του αναδόχου του έργου είναι δεδομένο κι έχει κάποια στάδια, στα οποία πρεπει να καταβάλλουμε τα συμφωνηθέντα χρήματα.



Ο εκδότης της «ΔΡΑΣΙΣ» κ. Παύλος Μαριάς, ο κ. Μ. Χατζησάββας, η κ. Σες και ο νομικός σύμβουλος της Εταιρείας κ. Στέργος Παρασκευάς

Εμείς ελπίζαμε αυτά τα στάδια να μας πετύχαιναν σε περίοδο λειτουργίας του αιολικού πάρκου και παραγωγής ενέργειας και όχι αδράνειας όπως τώρα. Επίσης δεν μπορούμε να εισπράξουμε την επιδότηση και την επιχορήγηση. Οπως καταλαβαίνετε μιλάμε για πολλά λεφτά και τεράστιο κόστος για την επιχείρηση. Πληρώνουμε χωρίς αντίκρυσμα, χωρίς παραγωγή.

Ελπίζουμε να αλλάξει στάση η ΔΕΗ και να επισπεύσει τις διαδικασίες για να λήξει οριστικά το θέμα και να μπει η υπογραφή σύμβασης και διασύνδεσης και να αρχίσει η λειτουργία αυτού του πρότυπου αιολικού πάρκου το οποίο και θα συμβάλει κατά ένα σημαντικό ποσοστό στην επίλυση του χρόνιου ενεργειακού προβλήματος του νησιού της Ρόδου» καταλήγει ο κ. Χατζησάββας.





ΘΑΝΑΣΗΣ ΔΗΛΑΝΑΣ: τέως δ/ντής εργοστασίου της ΔΕΗ στη Σορωνή

Υπέρμαχος της λειτουργίας του αιολικού πάρκου στο νησί μας μετά και την καταπληκτική όμως τη χαρακτηρίζει εμπειρία με την επίσκεψή μας στη Δανία, στο εργοστάσιο κατασκευής ανεμογεννητριών και στα αιολικά της πάρκα, φέρεται με δηλώσεις του στη «ΔΡΑΣΗ» ο κ. Θανάσης Δηλανάς.

«Ευχής έργον θα είναι για τη Ρόδο να γίνει πραγματικότητα και να αρχίσει να λειτουργεί το αιολικό πάρκο.

Αφ' ενός γιατί θα κάνουμε οικονομία και θα βοηθήσουμε το δίκτυο της ΔΕΗ και αφετέρου έχουμε σημαντικά ενεργειακό πρόβλημα., το οποίο έχει τεθεί κατ' επανάληψη.

Οπότε αν αρχίσει το αιολικό πάρκο να παράγει ενέργεια θα ανακουφίσει κατά κάποιο τρόπο τη Ρόδο από πλευράς ενεργειακής ζήτησης.

Εκ του νόμου η ΔΕΗ είναι υποχρεωμένη να παρεμβαίνει στην παραγωγή αιολικής ενέργειας, διότι είναι αυτή που θα αποδεχθεί το εν λόγω προϊόν. Το ρεύμα δηλαδή που θα παραχθεί θα μπει στο δίκτυό της. Ως εκ τούτου είναι αυτή που θα υπογράψει τη σύμβαση με την εταιρεία «Αιολικό Πάρκο Ρόδου Α.Ε.».

Τώρα το κατά πόσον υπάρχει κάποια καθυστέρηση από πλευράς ΔΕΗ δεν ξέρω. ***Θεωρώ όμως ότι η ΔΕΗ θα πρέπει να πιεσθεί και να συνειδητοποιήσει ότι οι ενεργειακές ανάγκες της Ρόδου είναι τεράστιες κι αν κωλυσιεργούν δημοσιοϋπαλληλικά την όλη αυτή ιστορία να τους ξυπνήσει κάποιος για να υποχρεωθούν να προχωρήσουν τη διαδικασία το ταχύτερο.***

Η ΑΠΟΣΤΟΛΗ των 34 ατόμων ξεκίνησε με προορισμό τη Δανία την προηγούμενη Δευτέρα από το αεροδρόμιο της Ρόδου «Διαγόρας» με ενδιάμεση στάση το αεροδρόμιο «Ελληνικό» της Αθήνας.

Η αποχώρηση από την Αθήνα πραγματοποιήθηκε στις 9.20 το πρωί με την πτήση της Ολυμπιακής Αεροπορίας 187 για Κοπεγχάγη.

Στην αποστολή συμμετείχαν εκτός από τους εκπροσώπους των Μ.Μ.Ε. οι κ. Ιάκωβος Κολαΐνης εκπρόσωπος της Περιφέρειας Νοτίου Αιγαίου, Μανώλης Νταργάκης εκπρόσωπος της Νομαρχιακής Αυτοδιοίκησης Δωδεκανήσου, Βασίλης Καρνάβας εκπρόσωπος του σύμβουλος της εταιρείας «Αιολικό Πάρκο Ρόδου Α.Ε.», Dr H Scheinnerdt πρόεδρος της ABB CALOR MAG, ο κ. Αναστάσιος Καραμάριος και βέβαια ο κ. Μανώλης Χατζησάββας.

Το αεροσκάφος προσγειώθηκε στις 11.50 ώρα Δανίας στο αεροδρόμιο της Κοπεγχάγης «Kastrup».

Εκεί μας περίμενε ελληνοφωνη ξεναγός και αμέσως επιβιβαστήκαμε στο ειδικά ναυλωμένο πούλμαν με προορισμό την ηπειρωτική Δανία.

Στη διάρκεια της διαδρομής περάσαμε από τη μεγάλη γέφυρα Storbelt η οποία έχει μήκος 18 χιλιόμετρα και είναι η δεύτερη μεγαλύτερη στον κόσμο, με πρώτη μία παρόμοια γέφυρα που βρίσκεται στην Ιαπωνία.

Πρόκειται για ένα επιβλητικό έργο που χρειάστηκαν 10 χρόνια να ολοκληρωθεί και για το οποίο οι Δανοί είναι ιδιαίτερα περήφανοι. Η γέφυρα χωρίζεται ουσιαστικά σε δύο μέρη, αφού στο ενδιάμεσο συνδέεται από το νησί Sprogo.



βουλευτικού γραφείου του κ. Δημήτρη Κρεμαστινού, Θανάσης Δηλανάς μηχανολόγος - μηχανικός και πρώην διευθυντής ΑΗΣ Σορωνής, Ιωάννης Παπασταματίου αντιδήμαρχος Αταβύρου, Κώστας Γκούφας σύμβουλος επιχειρήσεων, Στέργος Παρασκευάς νομικός

Στον εκθεσιακό χώρο της γέφυρας Storbelt μείναμε περισσότερο από μία ώρα και είχαμε την ευκαιρία να ενημερωθούμε για τον τρόπο κατασκευής της, τις πολλές δυσκολίες που προέκυψαν αλλά και για την όλη την προσπάθεια που καταβλήθηκε μέχρι να ολοκληρωθεί η γέφυρα - σύνδεσμος ανάμεσα στην ηπειρωτική και τη νησιωτική Δανία.

Μετά την πολύ ενδιαφέρουσα ενημέρωση και ξενάγηση στον εκθεσιακό χώρο της γέφυρας επιβιβαστήκαμε στο πούλμαν με προορισμό την πόλη Aarhus.

Στο μέσον της διαδρομής σταματήσαμε για μεσημεριανό φαγητό στο εστιατόριο Den Gamte Aro, το οποίο λειτουργεί από το 1683 και είναι από τα παλαιότερα εστιατόρια της Δανίας, που βρίσκεται στο νησί Funen.

Εκεί δοκιμάσαμε αυθεντικό Δανέζικο φαγητό και την τοπική μπύρα και βέβαια οι εντυπώσεις ήταν άριστες τόσο από το άψογο σέρβις όσο και από τις πρωτόγνωρες γεύσεις.

Το βράδυ της Δευτέρας καταλύσαμε στο ξενοδοχείο Merselis Hotel 4 αστέρων που βρίσκεται στις παρυφές του Marselisborg Forest στον κόλπο Erhus.

Ακολούθησε δείπνο στο ξενοδοχείο σε μία εξαιρετική ατμόσφαιρα.

Στις 9.30 το πρωί της Τρίτης επιβιβαστήκαμε στο πούλμαν και σε λίγη ώρα φτάσαμε στο εργοστάσιο της εταιρίας NEG Micon, κατασκευάστριας των ανεμογεννητριών της εταιρίας «Αιολικό Πάρκο Ρόδου Α.Ε.». Εκεί είχαμε την ευκαιρία να δούμε τις 13 ανεμογεννήτριες που θα εγκατασταθούν το Αιολικό Πάρκο της Ρόδου.



Αξίζει να σημειωθεί ότι η NEG Micon είναι η δεύτερη μεγαλύτερη εταιρεία κατασκευής ανεμογεννητριών στον κόσμο με εξαγωγές σε περισσότερες από 20 χώρες 15.000 και πλέον ανεμογεννητριών. Ακολούθησε ξενάγηση στους χώρους του εργοστασίου και πλούσιο μπουφέ προσφορά της Διεύθυνσης για την αποστολή από τη Ρόδο.

Αμέσως μετά επισκεφθήκαμε τις εγκαταστάσεις αιολικών σταθμών Hallendrup και Rejsby Hede και στη συνέχεια ακολούθησε η επιστροφή στην Κοπεγχάγη. Το βράδυ της Τρίτης διανυκτερεύσαμε στο ξενοδοχείο First στο κέντρο της πρωτεύουσας της Δανίας. Μετά το δείπνο και με την προτροπή του κ. Μανώλη Χατζησάββα, ο οποίος ήταν η ψυχή της παρέας, επισκεφθήκαμε μία Ιρλανδική Pub, όπου το κέφι και η μπύρα περίσσευαν!

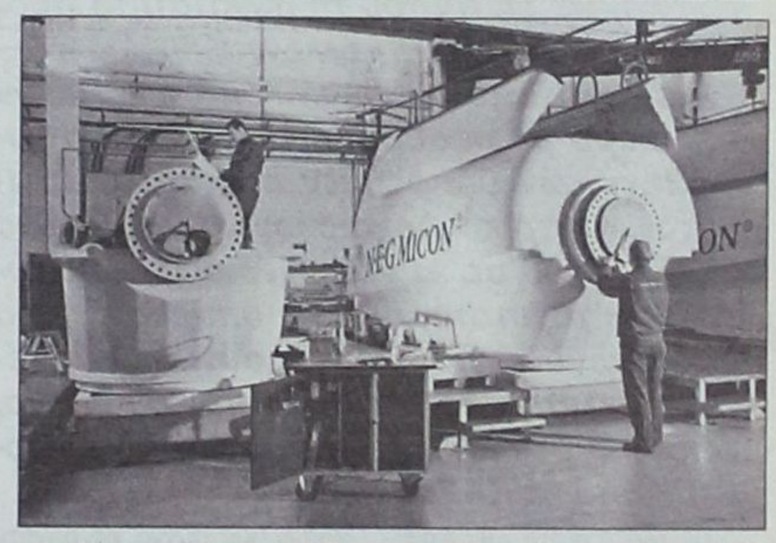

Για το πρωί της Δευτέρας είχε προγραμματιστεί σύντομη περιήγηση στα Βασλικά Ανάκτορα και βέβαια στο σύμβολο της Δανίας, τη γοργόνα. Η μικρή γοργόνα, εμπνευσμένη από το ομώνυμο παραμύθι του Χανς Κρίστιαν Αντερσεν, προσελκύει χιλιάδες τουριστών. Τα αποκαλυπτήριά της έγιναν το 1914, ζυγίζει 175 κιλά και έχει ύψος μόλις 1,65 εκατοστά.

Οι χαμηλές θερμοκρασίες που επικρατούσαν και τις τρεις ημέρες στη Δανία και το άφθονο χιόνι που έβλεπε κανείς όπου και αν έστρεφε το βλέμμα του όχι μόνο δεν ενόχλησαν την αποστολή, αλλά αντίθετα δημιουργούσαν μία ευχάριστη ατμόσφαιρα και μάλιστα ο χιονοπόλεμος άρχιζε με την πρώτη ευκαιρία.

Στην Κοπεγχάγη υπάρχει μία περιοχή με την ονομασία «Κριστιάνια», όπου εκεί οι άνθρωποι ακολουθούν δικό τους τρόπο ζωής. Πρόκειται για περιθωριακά κυρίως άτομα και εκεί τα ναρκωτικά και ο αλκοολισμός βρίσκονται στην πρώτη γραμμή.

Η Δανία αποτελείται από 407 νησιά περίπου, από τα οποία κατοικημένα είναι μόνο τα 77 και ουσιαστικά πρόκειται για μία ιδιαίτερα αραιοκατοιημένη χώρα, ο πληθυσμός της οποίας ανέρχεται μόλις στα 5,2 εκατομμύρια.

Το ποδήλατο αποτελεί για τους Δανούς το δημοφιλέστερο μέσο συγκοινωνίας, ενώ όλα τα οχήματα κυκλοφορούν με τα φώτα τους αναμμένα και την ημέρα, αφού σχετική έρευνα έδειξε πως με τον τρόπο αυτό μειώνονται τα τροχαία ατυχήματα.

Η πτήση για την επιστροφή στην Ελλάδα από το αεροδρόμιο Kastrup αναχώρησε στις 12.40 και όλοι πήραν στις αποσκευές τους τις καλύτερες εντυπώσεις από την παραμυθένια πραγματικά χώρα του Βορρά.

Η παρέα ήταν καταπληκτική και μία γλυκιά μελαγχολία πλημμύρισε όλους μας, όταν το ταξίδι έφτασε στο τέλος του.

Η διοργάνωση του ταξιδιού στη Δανία ήταν άψογη και ο κ. Μανώλης Χατζησάββας έδειξε τον καλύτερό του εαυτό σε μία προσπάθεια να ικανοποιήσει την αποστολή και καθένα μας ξεχωριστά και όλοι συμφώνησαν ότι τα κατάφερε.



ΕΛΛΗΝΙΚΗ ΔΗΜΟΚΡΑΤΙΑ
ΝΟΜΟΣ ΔΩΔΕΚΑΝΗΣΟΥ
ΔΗΜΟΣ ΙΑΛΥΣΟΥ
Ταχ. Διεύθυνση: Ιαλυσός 85101
Αριθ. Πρωτ. 1288
Πληροφορίες: Ταμείο
Τηλ.: 0241 95502. Fax: 0241 94084

ΑΝΑΚΟΙΝΩΣΗ

Ο Δήμος Ιαλυσού ανακοινώνει ότι σήμερα Δευτέρα 12/3/2001 και αύριο Τρίτη 13/3/2001 η ταμειακή υπηρεσία θα παραμείνει κλειστή για συναλλαγές με το κοινό λόγω των εργασιών μετάβασης στο νέο πρόγραμμα μηχανογράφησης για την εφαρμογή του διπλογραφικού συστήματος και του ευρώ.

Η συναλλαγή θα συνεχιστεί κανονικά την Τετάρτη 14/3/2001.

Ο δήμαρχος Ιαλυσού
Στάγκας Σ. Στέργος

Παύει η παντοδυναμία του Κεντρικού Αρχαιολογικού Συμβουλίου

«Καποδίστριας» και στον πολιτισμό

Ζωή... στα μνημεία όλης της χώρας φιλοδοξεί να δώσει το νέο σχέδιο «Καποδίστριας» που προωθεί το υπουργείο Πολιτισμού.

Με απόφαση του κ. Ευάγγελου Βενιζέλου δημιουργούνται δεκατρείς νέες Περιφερειακές Υπηρεσίες επιπέδου Διευθυνσης και Εφορείες Αρχαιοτήτων ανά νομό, με σκοπό την αποκέντρωση αρμοδιοτήτων και ως εκ τούτου τη δυνατότητα προσλήψεων στο εγγύς μέλλον.

Σχέδιο «Καποδίστριας» λοιπόν και στον πολιτισμό με σκοπό και την απαγκίστρωση τεχνικών υπηρεσιών από το «δύσκαμπτο» Κεντρικό Αρχαιολογικό Συμβούλιο (ΚΑΣ), αφού με τα νέα σχέδια που προωθούνται ταχύτατα, οι νέες υπηρεσίες που δημιουργούνται θα μπορούν να αναθέτουν μελέτες και να δημοπρατούν έργα, τα οποία δεν θα είναι απαραίτητο να περνούν από το ΚΑΣ.

✔ Δεκατρείς νέες Περιφερειακές Υπηρεσίες και Εφορείες Αρχαιοτήτων ανά Νομό προβλέπει το νέο σχέδιο Οργανισμού του ΥΠ.ΠΟ.



Το νέο σχέδιο ***«Καποδίστριας»*** στον πολιτισμό έχει διχάσει του αρχαιολόγους. Μερικοί εξ' αυτών κάνουν λόγο και για ***«διάσπαση του αρχαιολογικού έργου»*** εξαιτίας της δημιουργίας νέων τεχνικών υπηρεσιών, οι οποίες δεν θα υπόκεινται στον έλεγχο του Κεντρικού Συμβουλίου. Παύει όπως διαπιστώνεται η ***«παντοδυναμία»*** τους γι' αυτό και αντιδρούν.

Πόσοι από μας δεν ενθυμούνται τις χρονοβόρες διαδικασίες και συχνά τις αρνητικές απαντήσεις του ΚΑΣ σε αδειοδοτήσεις νέων έργων ή στην καλύτερη των περιπτώσεων την καθυστέρησή τους μέχρι να δοθεί η πολυπόθητη άδεια εξαιτίας των αρχαιολόγων που θεωρούν εαυτούς... ***«κράτος εν κράτει»!***

Η σύνταξη λοιπόν του νέου Οργανισμού του υπουργείου Πολιτισμού που προωθεί ταχύτατα ο κ. Βενιζέλος φαίνεται πως ***«ταράσσει τα νερά»*** στους κόλπους των αρχαιολόγων.

Ποιές όμως είναι οι προτάσεις που τίθενται στο τραπέζι των συζητήσεων;

Στην περιοχή ευθύνης κάθε περιφέρειας της χώρας (13) θα συγκροτηθεί Περιφερειακή Εφορεία Αρχαιοτήτων (ΠΕΑ), σε επίπεδο Διεύθυνσης, της οποίας θα προΐσταται αρχαιολόγος. Ο ίδιος θα προεδρεύει του αντίστοιχου Περιφερειακού Αρχαιολογικού Συμβουλίου (ΠΑΣ), ενώ ταυτοχρόνως ***θα παρακολουθεί και θα συντονίζει τις Τοπικές Εφορείες Αρχαιοτήτων,*** έχοντας μάλιστα τη δυνατότητα να προΐσταται σε μια εξ' αυτών.

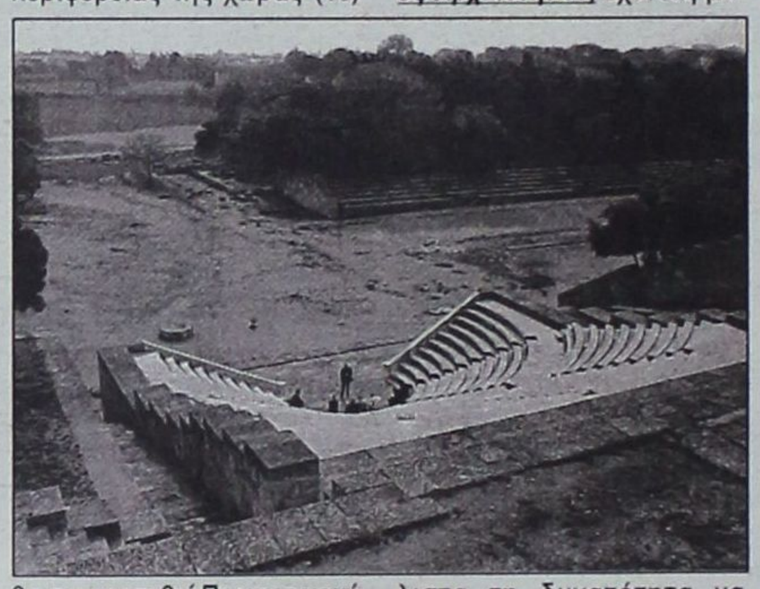

Με την ίδια τοπική αρμοδιότητα συγκροτείται ***Περιφερειακή Υπηρεσία Αναστηλώσεων και Νεωτέρων Μνημείων (ΠΥΑΝΕΜ),*** επικεφαλής της οποίας θα είναι αρχιτέκτονας ή πολιτικός μηχανικός που θα μετέχει στο ΠΑΣ. Η εν λόγω υπηρεσία επίσης με τη δημιουργία γραφείου όπου είναι αναγκαίο, σε επίπεδο νομού, θα συνδράμει στο έργο των Τοπικών Εφορειών Αρχαιοτήτων και στον τομέα της προστασίας - ανάδειξης των νεοτέρων μνημείων.

Ενώ δηλαδή μέχρι σήμερα γνωρίζαμε ότι μια Εφορεία Αρχαιοτήτων μπορεί να έχει υπότη... σκεπή της μνημεία και έργα σε δύο ή περισσότερους νομούς, στο νέο σχέδιο του ΥΠ.ΠΟ. προβλέπεται η συγκρότηση τουλάχιστον μιας Τοπικής Εφορείας Αρχαιοτήτων σε κάθε νομό ***που θα έχει την ευθύνη όλου του αρχαιολογικού έργου.*** Οι Εφορείες Εναλίων Αρχαιοτήτων διατηρούνται ως έχουν.

«Θετική εξέλιξη» χαρακτηρίζουν τα νέα σχέδια του κ. Βενιζέλου κύκλοι πολιτικών μηχανικών και η πλειοψηφία των αρχαιολόγων. Αρκετοί εξ' αυτών ***διαφωνούν με τη μη τήρηση του ελέγχου των τοπικών μουσείων από τις οικείες Εφορείες.***

Ορισμένοι αρχαιολόγοι όπως προαναφέραμε, ανησυχούν εξαιτίας της δημιουργίας νέων τεχνικών υπηρεσιών που θα μπορούν να δημοπρατούν έργα ***χωρίς να περνούν από το τραπέζι του Κεντρικού Αρχαιολογικού Συμβουλίου, όπως συμβαίνει σήμερα, δεδομένου ότι θα γνωμοδοτούν επ' αυτών τα Περιφερειακά Αρχαιολογικά Συμβούλια (ΠΑΣ), πλην κάποιων εξαιρέσεων που σχετίζονται με έργα εθνικής εμβέλειας.***

ΑΝΑΛΥΤΙΚΟ ΕΡΓΑΣΤΗΡΙΟ ΕΛΕΓΧΟΥ ΠΟΙΟΤΗΤΑΣ
ΑΝΑΛΥΣΕΙΣ - ΣΥΜΒΟΥΛΕΣ - ΜΕΛΕΤΕΣ
ΓΕΝΙΚΕΣ ΧΗΜΙΚΕΣ ΑΝΑΛΥΣΕΙΣ
ΠΟΙΟΤΙΚΟΣ ΕΛΕΓΧΟΣ ΤΡΟΦΙΜΩΝ-ΠΟΤΩΝ
ΕΡΓΑΣΤΗΡΙΑΚΟΣ ΕΛΕΓΧΟΣ ΠΡΩΤΩΝ ΥΛΩΝ
ΠΑΡΑΚΟΛΟΥΘΗΣΕΙΣ ΒΙΟΛΟΓΙΚΩΝ
ΕΛΕΓΧΟΣ ΚΟΛΥΜΒΗΤΙΚΩΝ ΔΕΞΑΜΕΝΩΝ
QUALITY CONTROL
• Ομάδα έμπειρων επιστημόνων καλύπτει σύνολο φυσικών, χημικών και μικροβιολογικών δοκιμών τον έλεγχο ποιότητας:
Τροφίμων-ποτών-υδάτων-περιβάλλοντος-εδάφους
Πλήρεις εργαστηριακές δοκιμές σε ευρή φάσμα προϊόντων.
• Ολοκληρωμένα προγράμματα ελέγχου ποιότητας για ΞΕΝΟΔΟΧΕΙΑΚΕΣ ΜΟΝΑΔΕΣ.
ΤΡΟΦΟ ΣΥΝΘΕΣΙΣ FOOD TECHNOLOGIES
ΑΝΑΛΥΟΥΜΕ ΑΞΙΟΠΙΣΤΑ
•ΜΕΛΕΤΕΣ ΔΙΑΣΦΑΛΙΣΗΣ ΠΟΙΟΤΗΤΑΣ ΚΑΤΑ ISO 9000
•ΜΕΛΕΤΕΣ HACCP ΓΙΑ ΧΩΡΟΥΣ ΜΑΖΙΚΗΣ ΕΣΤΙΑΣΗΣ ΚΑΙ ΔΙΑΚΙΝΗΣΗΣ ΤΡΟΦΙΜΩΝ
ΛΕΙΤΟΥΡΓΟΥΜΕ ΜΕ ΤΟ ΣΥΣΤΗΜΑ ΔΙΑΣΦΑΛΙΣΗΣ ΠΟΙΟΤΗΤΑΣ ΕΡΓΑΣΤΗΡΙΩΝ ΣΥΜΦΩΝΑ ΜΕ ΤΟ ΠΡΟΤΥΠΟ ΕΝ 45001
Αριθμ. Πρ. 1831/59
Φιλικά
Αποστόλης Διμέλλης και Συνεργάτες
ΠΡΟΤΥΠΟ ΕΡΓΑΣΤΗΡΙΟ ΔΩΔ/ΣΟΥ
Μ. ΠΕΤΡΙΔΗ & ΠΕΙΡΑΙΩΣ 1- 85100 ΡΟΔΟΣ
ΤΗΛ&FAX: (0241) 78064 - 62119 - (0944) 684899

Με το σύγχρονο έργο «DESPERADOS» του Γ. Ηλιόπουλου

Τον Απρίλιο το επόμενο «βήμα» της θεατρικής ομάδας «Πράξις»

Η ΕΡΑΣΙΤΕΧΝΙΚΗ θεατρική ομάδα «Πράξις», μετά από απουσία τεσσάρων ετών - αν και με συνεχή ενασχόληση των μελών της με τα θεατρικά δρώμενα του τόπου, μέσα από άλλους χώρους - αποφάσισε να ξαναμπεί με ζωντάνια και κέφι, στην πολιτιστική ζωή της Ρόδου.

Η επανεμφάνισή της, έγινε με την παρουσίαση εκδηλώσεων, όπως:

- έκθεση αντικειμένων FIMO της Στέλλας Δόβα,
- έκθεση φωτογραφίας της Κλεοπάτρας Σάρλη,
- έκθεση ζωγραφικής σε γυαλί και αντικείμενα της Μαρίας Ανεζιά,
- θεατρικό δρώμενο «3 άνθρωποι - 3 χαρακτήρες - 1 κείμενο», (μια εναλλακτική θεατρική πράξη σε εναλλακτικό χώρο).

Στόχος της ομάδας μας, είναι η έκφραση των μελών της μέσα από το θέατρο, αλλά και από άλλες μορφές τέχνης.

Με αυτά τα δεδομένα, και την ανταπόκριση του κόσμου στις μέχρι τώρα δουλειές μας, τολμάμε ένα βήμα παραπέρα. Παρουσιάζουμε λοιπόν το πολύ «δυνατό» και μοντέρνο έργο του Γιώργου Ηλιόπουλου, «DESPERADOS».

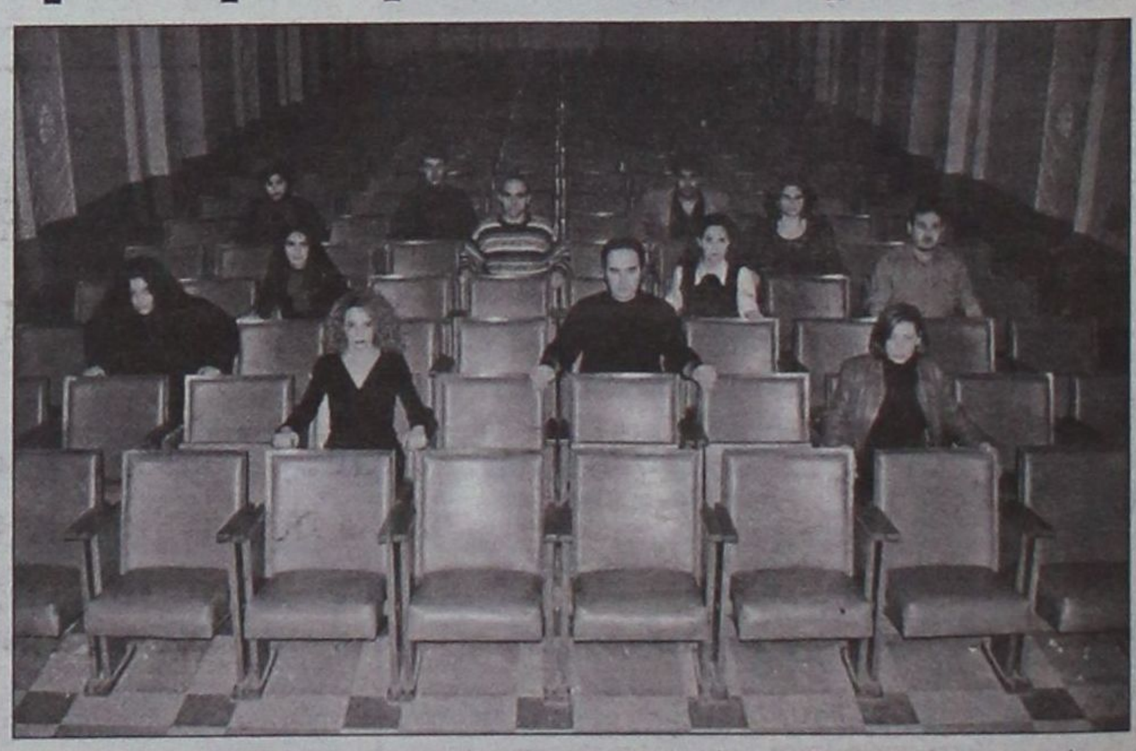

Πρωτοπαρουσιάστηκε το 2000 στο Θέατρο Μεταξουργείο.

Πρόκειται για ένα έργο που αντικατοπτρίζει τον εγκλωβισμό, την απελπισία, αλλά και την ελπίδα των νέων ανθρώπων, και που απευθύνεται σε αυτούς που έρχονται όλο και πιο ανυποψίαστοι, ενώ η εποχή γίνεται όλο και πιο καχύποπτη.

Τη σκηνοθεσία της παράστασης υπογράφει ο Κώστας Κατσουλάκης, την κινησιολογία η Φωτεινή Τερρανόβα, τα σκηνικά ο Νεκτάριος Ριζόπουλος, τα κοστούμια η Ανδρομάχη Μπατζούκη, ενώ βοηθός σκηνοθέτη είναι η Κατερίνα Αλεξιάδου.

Στην οργάνωση παράστασης είναι η Βούλα Μαράντου και ο Κώστας Γεωργίου.

Τους ρόλους ερμηνεύουν οι: Ρούλα Βασιλοπούλου, Μίσσυ Κώστα, Γιάννης Μάκρας, Κώστας Σαββιδάκης, Ανδρονίκη Τσούρα, Γιάννης Χαριστής, Κώστας Χαρτοφύλλης.

Η πρεμιέρα είναι προγραμματισμένη για τον Απρίλιο.

Δύο νεαροί γονείς που ζουν στη Ρόδο

Ζητούν βοήθεια για να θεραπεύσουν το παιδί τους

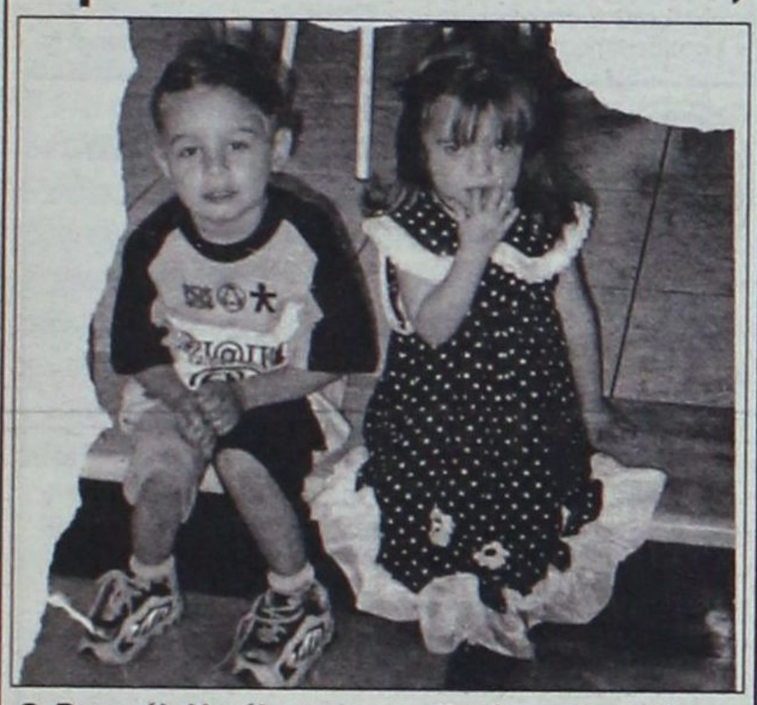

Ο Ραφαήλ Νικόλαος και η Ειρήνη είναι δίδυμα παιδιά ηλικίας 3,5 ετών. Οι γονείς τους Ανδρέας και Χριστίνα Δημοπούλου τεκνοποίησαν και ήρθαν εις γάμο κοινωνία όταν και οι δύο ήταν ανήλικοι. Το γεγονός αυτό προκάλεσε τριβές στο εσωτερικό της οικογενείας τους και έτσι τα δύο παιδιά άφησαν τον τόπο καταγωγής τους (Βόλος) και ήρθαν στη Ρόδο προκειμένου να αναζητήσουν την τύχη τους.

Στη Ρόδο διαπιστώθηκε ότι το ένα παιδί έχει προσβληθεί από ασθένεια που μπορεί να οδηγήσει το ένα μάτι σε στραβισμό. Ο λόγος αυτός οδήγησε τη μητέρα στο να βγει στους δρόμους και να πουλάει στυλό και αναπτήρες προκειμένου να εξασφαλίσει τα απαραίτητα χρήματα (300.000 δρχ.) για τη μετάβαση στην Κρήτη και την εκεί πραγματοποίηση της χειρουργικής επέμβασης. Ο νεαρός πατέρας δηλώνει ότι είναι τεχνικός ηλεκτρονικών υπολογιστών και αναζητεί εργασία.

Οι δύο νεαροί γονείς 19 και 23 ετών αντίστοιχα ζητούν τη βοήθεια της ροδίτικης κοινωνίας. Το μόνο που ζητούν είναι εργασία και όποιος θέλει να βοηθήσει προς αυτή την κατεύθυνση μπορεί να επικοινωνήσει στο τηλέφωνο 0937-517558 (το τηλέφωνο είναι της σπιτονοικοκυράς). Στην περίπτωση που κάποιοι θα ήθελαν να βοηθήσουν οικονομικά τα δύο παιδιά, ο λογαριασμός τους στην τράπεζα Πίστεως είναι ο ακόλουθος: «5216-002637-678»

Χαιρετισμούς στην... Παναγία

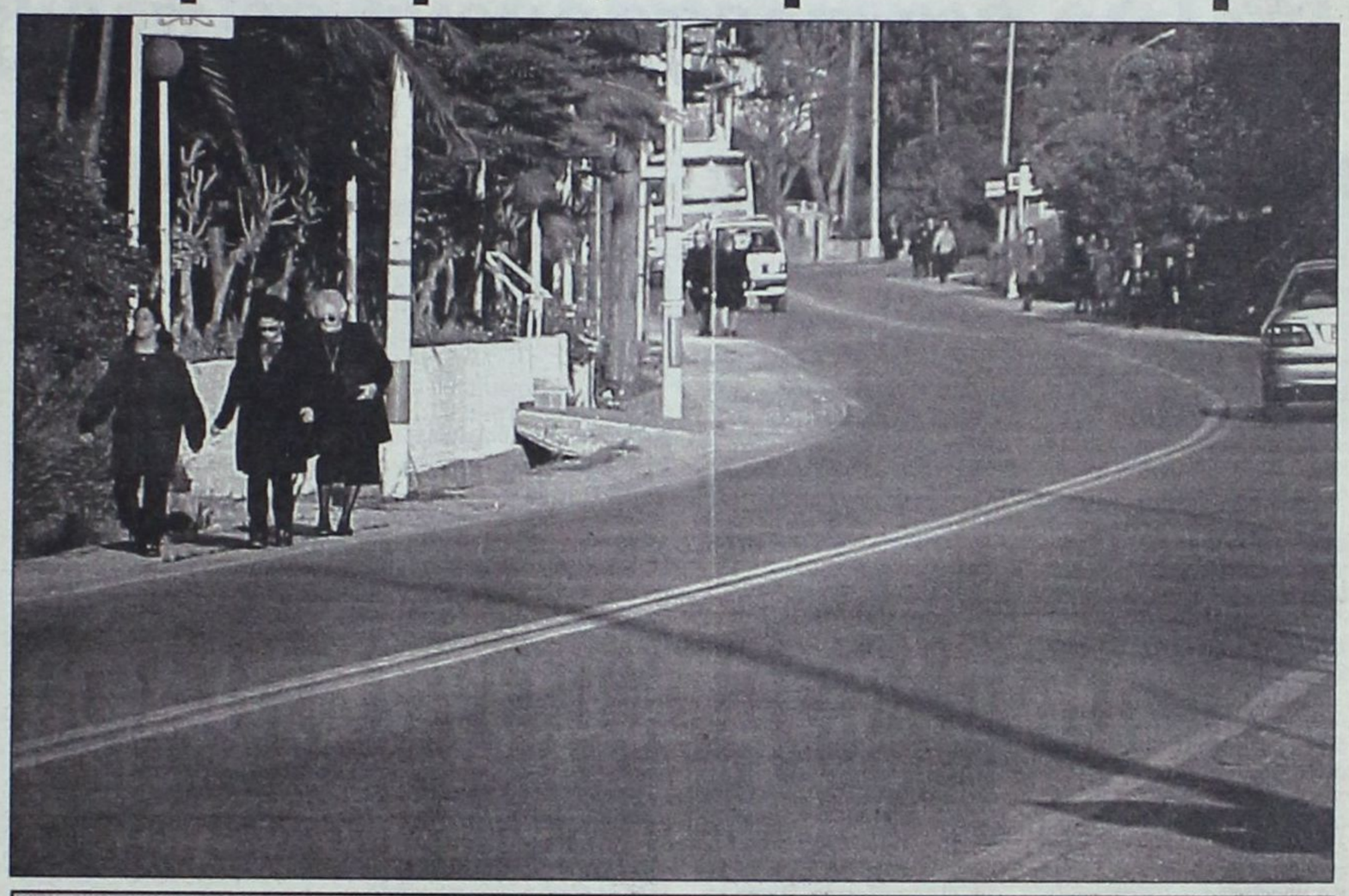

Εκατοντάδες κόσμου βγήκαν στους δρόμους την περασμένη Παρασκευή και ξεκίνησαν μια μεγάλη πεζοπορία προς την εκκλησία της Παναγίας στην Κρεμαστή. Πρόκειται για ένα από τα παλαιότερα έθιμα των πιστών, που ξεκινούν κατά την ημέρα των Χαιρετισμών από κάθε σημείο του νησιού με κατεύθυνση το κέντρο του Δήμου Πεταλούδων. Από την πόλη της Ρόδου μέχρι την Κρεμαστή η πεζοπορία διαρκεί περίπου 3,5 ώρες και με αυτό τον τρόπο ικανοποιείται το τάμα που γίνεται κάθε φορά, με αντάλλαγμα την καλή υγεία και την ηρεμία. Οι ιερείς από τη δική τους πλευρά αναφέρουν πως «στις Γραφές ο Μεγαλοδύναμος ου θυσία επιθυμεί, παρά μόνο το έλεος». Παρά τούτο, ουδείς απαγορεύει την έκφραση της πίστης καθ' αυτό τον τρόπο, γι' αυτό και οι πεζοπορίες επαναλαμβάνονται κάθε χρόνο κατά τις ημέρες των Χαιρετισμών.

Τέλος χθες στη συγκέντρωση υπογραφών για τις ταυτότητες

Ολοκληρώθηκε χθες και για τη Δωδεκάνησο η διαδικασία της συγκέντρωσης υπογραφών για το άτυπο δημοψήφισμα που διενεργεί η Ιερά Σύνοδος για το θέμα των ταυτοτήτων.

Σήμερα οι ιερείς και οι λοιποί πιστοί που ανέλαβαν για να φέρουν σε πέρας το όλο έργο, θα αποστείλουν στα αρμόδια όργανα της Εκκλησίας της Ελλάδος όλα τα συμπληρωμένα έντυπα. Συνολικά από τη Ρόδο συγκεντρώθηκαν περίπου 25.000 υπογραφές, αριθμός στον οποίο εάν προστεθούν και οι αντίστοιχες από τα υπόλοιπα νησιά του νομού, ανεβαίνει αμέσως στις 40.000.

Μέχρι το τέλος του τρέχοντος μηνός θα πρέπει να έχει ολοκληρωθεί η διαδικασία ελέγχου των εντύπων. Στη συνέχεια, το αποτέλεσμα θα κοινοποιηθεί προς τον Πρόεδρο της Κυβέρνησης Κώστα Σημίτη. Οι ειδικοί αναλυτές σε κεντρικό επίπεδο θεωρούν δεδομένο πως ο πρωθυπουργός θα ακολουθήσει τις επιταγές των συνθηκών που επιβάλλουν αλλαγές στις νέες ταυτότητες, επωμιζόμενος με αυτό τον τρόπο ένα βαρύ πολιτικό κόστος.

RODOGAZ
Στη Ρόδο από το 1963



• Διανομή φιαλών υγραερίου κατ' οίκον τηλέφωνα παραγγελιών 64409 - 094 528212
• Διανομή χύμα υγραερίου
• Πώληση καυστήρων και λεβήτων υγραερίου για κεντρικά συστήματα θέρμανσης
• Θερμαντικά σώματα



Διεύθυνση εργοστασίου: Καναμάτ Ρόδου • Τηλ: 62649
Διεύθυνση πρατηρίου: Αυστραλίας 50 • τηλ: 34244-5

Αντικείμενο δύο σεμιναρίων της ΕΕΔΕ για τις επιχειρήσεις

Εξέλιξη και προσαρμογή σε περιβάλλον αλλαγών

Με δύο νέα σεμινάρια ιδανικά εργαλεία δουλειάς στα χέρια των δυναμικών επιχειρηματιών και στελεχών, ξεκινάει το πρόγραμμα σεμιναρίων της ΕΕΔΕ.

Τα θέματα που διαπραγματεύονται είναι αναλυτικότερα:

Α. ΔΙΟΙΚΩΝΤΑΣ ΤΗΝ ΕΠΙΧΕΙΡΗΣΗ ΠΟΥ ΑΛΛΑΖΕΙ (MANAGING CHANGE)

Θα πραγματοποιηθεί την Κυριακή 18/3/2001 στο Ακταίον σε διάρκεια 8 ώρες.

Σκοπός είναι η κατανόηση των ψυχολογικών διακυμάνσεων και ιδιαιτεροτήτων των υπαλλήλων σε περιπτώσεις αλλαγών στο εργασιακό τους χώρο και ο αποτελεσματικός χειρισμός αυτών'.

ΑΠΕΥΘΥΝΕΤΑΙ:

- Σε υψηλά διευθυντικά και διοικητικά στελέχη επιχειρήσεων που είναι υπεύθυνα για την ομαλή μεταβίβαση σε νέα δεδομένα, αποτελεσματική εφαρμογή των οποιονδήποτε αλλαγών σε μια επιχείρηση και εναρμονισμό υφισταμένων σε περιπτώσεις συγχωνεύσεων - εξαγορών.
- Σε υπαλλήλους / στελέχη επιχειρήσεων, υπεύθυνα για μια ομάδα - τμήμα, όπου η συνεχής αλλαγή δεδομένων είναι ο νέος τρόπος λειτουργίας και ανάπτυξης της επιχείρησης.

ΣΥΝΟΠΤΙΚΟ ΠΡΟΓΡΑΜΜΑ

- Εισαγωγή στη διοίκηση της αλλαγής
- Το νέο επιχειρηματικό περιβάλλον
- Προβλήματα ή ευκαιρίες;
- Παράγοντες που επηρεάζουν το μέλλον μας
- Η ανάγκη για αλλαγή στις επιχειρήσεις και στους ανθρώπους
- Γιατί οι άνθρωποι αντιστέκονται στην αλλαγή;
- Οι ενδείξεις αντίδρασης στην αλλαγή
- Υπερπηδώντας την αντίσταση για αλλαγή
- Γιατί να αλλάξει κάποιος;
- Μπορεί να αλλάξει πραγματικά;
- Γεννιέται ή φτιάχνεται κάποιος και γιατί;
- Εποικοδομητική και αποτελεσματική επικοινωνία
- Πώς μπορούμε να μάθουμε να ακούμε πραγματικά;
- Παρακίνηση ή αυτοπαρακίνηση
- Ταχύτητα, βάθος καὶ εφαρμογή της αλλαγής
- Οι αρχές και τα στάδια της αλλαγής
- Χειρισμός συναισθηματικών αντιδράσεων
- Αυτοπειθαρχία, θυμός και μέθοδοι διαχείρισης θυμού
- Ελεγχος και αξιοποίηση του άγχους
- Τα μαθήματα από τη βύθιση του Τιτανικού
- Ο ρόλος του Top-Management στις αλλαγές
- Proactive vs reactive χαρακτήρες
- Το σύνδρομο του θύματος
- Θετική σκέψη και συμπεριφορά
- Κινητοποίηση για ευτυχία και επιτυχία στην εργασία και ζωή γενικότερα

Β. ΑΠΟΤΕΛΕΣΜΑΤΙΚΕΣ ΤΕΧΝΙΚΕΣ ΣΥΜΒΟΥΛΕΥΤΙΚΗΣ ΚΑΘΟΔΗΓΗΣΗΣ ΚΑΙ ΨΥΧΟΛΟΓΙΚΗΣ ΥΠΟΣΤΗΡΙΞΗΣ (COACHING SKILLS)

Το σεμινάριο αυτό θα πραγματοποιηθεί το απόγευμα Δευτέρα και Τρίτη 19-20/3/2001 στο Ακταίον με διάρκεια 12 ώρες.

Σκοπός είναι η ανάπτυξη ικανότητας για αποτελεσματική συμβουλευτική καθοδήγηση και ψυχολογική υποστήριξη, μέσα από μία δομημένη διαδικασία που βασικά ενδυναμώνει τον καθοδηγούμενο και τον καθιστά ικανό να λύσει μόνος του το εκάστοτε πρόβλημά του.

ΑΠΕΥΘΥΝΕΤΑΙ:

- Σε διευθυντές προσωπικού και διοικητικά στελέχη που είναι υπεύθυνα για την αποτελεσματική λειτουργία μιας ομάδας ή ενός τμήματος.
- Σε υπαλλήλους / στελέχη, που επιθυμούν να συμβουλέψουν αποτελεσματικά συναδέλφους ή υφισταμένους ή ακόμα και οικογενειακά μέλη.

ΣΥΝΟΠΤΙΚΟ ΠΡΟΓΡΑΜΜΑ

- Τι είναι η συμβουλευτική καθοδήγηση και ψυχολογική υποστήριξη (Coaching)
- Διαλύοντας τους μύθους γύρω από την αποτελεσματική καθοδήγηση
- Προϋποθέσεις για αποτελεσματική καθοδήγηση
- Εδραιώνοντας εμπιστοσύνη και αξίες (Vahies & Trust)
- Αποτελεσματική παρακίνηση προσωπικού
- Δίνοντας αποτελεσματική αναγνώριση
- Αποτελεσματικός χειρισμός της κατάρρευσης (Breakdown)
- Αναγνωρίζοντας τις ιδιαιτερότητες συνεργασίας
- Ξεπερνώντας τα εμπόδια για καθοδήγηση
- Οι ορίζοντες μιας αποτελεσματικής συνεργασίας
- Η συναισθηματική ακρόαση
- Παθητική και ενεργητική ακρόαση
- Ακούγοντας για τις σκέψεις - τα συναισθήματα - τις προθέσεις
- Πρακτική εξάσκηση για αποτελεσματική ακοή
- Το ΤΑΟ της καθοδήγησης
- Δημιουργώντας παράδοση
- Πώς κερδίζουμε και πώς χάνουμε την εμπιστοσύνη του προσωπικού μας;
- Η δομή μιας περιόδου καθοδήγησης
- Τυπικοί χρόνοι για αποτελεσματική καθοδήγηση
- Η διαφορά του να απαιτούμε από το να εκματεύομε (asking vs telling)
- Θετική και αρνητική συμπεριφορά
- Διαπροσωπική επικοινωνία
- Αξιοποίηση της γνώσης
- Πρακτική εξάσκηση / ασκήσεις

Το κόστος όλων των προγραμμάτων της ΕΕΔΕ μπορεί να καλυφθεί με το 0,45% της επιπλέον εργοδοτικής εισφοράς που καταβάλλουν οι εταιρείες για την ενίσχυση των προγραμμάτων επαγγελματικής εκπαίδευσης του ΟΑΕ.

Πληροφορίες, συμμετοχή: Α. Καραγιάννη, τηλ. 0251-56265, fax: 56262, 097-4353017
e-mail: andairen@otenet.gr

ΕΛΛΗΝΙΚΗ ΔΗΜΟΚΡΑΤΙΑ
ΠΕΡΙΦΕΡΕΙΑ ΝΟΤΙΟΥ ΑΙΓΑΙΟΥ
ΝΟΜΟΣ ΔΩΔΕΚΑΝΗΣΟΥ
ΔΗΜΟΣ ΡΟΔΙΩΝ
ΔΙΕΥΘΥΝΣΗ ΟΙΚΟΝΟΜΙΚΩΝ
ΤΜΗΜΑ ΠΡΟΣΟΔΩΝ
ΠΛΗΡ.: ΧΑΤΖΗΓΙΑΝΝΗ ΜΑΡΙΑ

ΑΝΑΚΟΙΝΩΣΗ

Ο Δήμος Ροδίων σύμφωνα με τους ισχύοντες κανονισμούς καλεί τους ενδιαφερόμενους δημότες προκειμένου να τους χορηγήσει, για την τουριστική περίοδο 2001 άδεια ενοικίασης ομπρελλών στις παραλίες του, να υποβάλουν στην Υπηρεσία μας (Γραφείο Προσόδων) τα παρακάτω δικαιολογητικά από 09/03/2001 έως 26/3/2001.

1. Αίτηση με 4 φωτογραφίες
2. Πιστοποιητικό Δημοτολογίου Δήμου Ροδίων
3. Πιστοποιητικό Οικογενειακής Κατάστασης
4. Απόσπασμα Ποινικού Μητρώου
5. Βιβλιάριο υγείας
6. Βεβαίωση μονίμου κατοικίας
7. Δήλωση του Ν.1599/86 περί ασκήσεως του επαγγέλματος αυτοπροσώπως
8. Δήλωση του Ν.1599/86 περί ατομικών και οικογενειακών εισοδημάτων και περιουσιακών στοιχείων του ενδιαφερομένου
9. Εκκαθαριστικό του ενδιαφερομένου για το οικονομικό έτος 2000.
10. Βεβαίωση Δήμου Ροδίων περί μη οφειλής.

Ο αντιδήμαρχος Δήμου Ροδίων
Εμμανουήλ Σαββής

Για την τουριστική σεζόν του 2001

Δυσάρεστα τα μηνύματα από την Γερμανική αγορά

✔ Εκτιμάται ότι θα είναι μεγάλη η μείωση
✔ Χρυσή χρονιά για την Τουρκία φέτος



ΜΕΓΑΛΗ μείωση θα παρουσιάσει φέτος η κίνηση από την Γερμανία, σύμφωνα με τα πρώτα στοιχεία που έγιναν γνωστά.

Το γεγονός αυτό έχει προβληματίσει έντονα όλους τους εμπλεκόμενους με τον τουρισμό φορείς, καθώς αν και υπήρχε το ενδεχόμενο της μείωσης τώρα φαίνεται ότι αυτή μπορεί να αγγίξει ακόμα και το 20%.

Οι περισσότεροι καταβάλλουν προσπάθεια να ανατραπεί το αρνητικό κλίμα που έχει δημιουργηθεί αν και εκτιμάται πως αυτό είναι ιδιαίτερα δύσκολο, καθώς οι περισσότεροι Γερμανοί έχουν κλείσει ήδη τα πακέτα των διακοπών τους.

Ωστόσο ευθύνες επιρρίπτονται και στον Ελληνικό Οργανισμό Τουρισμού ο οποίος, όπως υποστηρίζουν οι φορείς, ούτε φέτος κατάφερε να προωθήσει διαφημιστική καμπάνια στο εξωτερικό προκειμένου να προσελκύσει τουρίστες. Μάλιστα υποστηρίζουν πως οι διαφημιστικές καμπάνιες του ΕΟΤ τα τελευταία χρόνια παραμένουν στα ίδια επίπεδα και δεν καταβάλλεται καμία προσπάθεια από τους αρμόδιους να βελτιωθεί.

Τα πρώτα στοιχεία που έχουν γίνει γνωστά καταδεικνύουν πως η φετινή χρονιά διαγράφεται λαμπρή για την Τουρκία, η οποία δείχνει συνεχώς να κερδίζει χαμένο έδαφος και οι κρατήσεις στην γείτονα χώρα έχουν ξεπεράσει κάθε προσδοκία.

Η Τουρκία επένδυσε αρκετά χρήματα στη διαφήμιση για την προώθηση του τουρισμού και αυτό φαίνεται ότι τελικά απέδωσε καρπούς, καθώς έχει απορροφήσει ένα μεγάλο ποσοστό τουριστών που επρόκειτο να έρθουν στην Ελλάδα.

Το αρνητικό κλίμα που επικρατεί από τη Γερμανική αγορά είναι δύσκολο να ανατραπεί υποστηρίζουν οι ξενοδόχοι, οι οποίοι τώρα καταβάλλουν προσπάθειες να προσελκύσουν τουρίστες από τη Γερμανία και αισιοδοξούν ότι τουλάχιστον μέσα στην σεζόν θα καταστεί δυνατόν να ελαττωθεί στο ελάχιστο το ποσοστό της μείωσης.

Ετσι, υπάρχει το ενδεχόμενο να προχωρήσουν στην προώθηση πακέτων προσφορών τα οποία θα προσελκύσουν τουρίστες από τη Γερμανία. Παρήγορο είναι πάντως πως η κίνηση από τις άλλες αγορές, όπως η Μεγάλη Βρετανία, η Σκανδιναβία κ.α. εκτιμάται οτι θα κυμανθεί στα ίδια επίπεδα με πέρυσι, και τουλάχιστον δεν θα σημειωθούν διαρροές.

Πάντως αυτό που επισημαίνεται από όλους είναι πως θα πρέπει να αναληφθούν πρωτοβουλίες για την εξυγίανση του τουριστικού προϊόντος. Παράλληλα όλοι οι εμπλεκόμενοι φορείς υποστηρίζουν πως είναι απαραίτητο ο ΕΟΤ να οργανωθεί περισσότερο και να επενδύσει στο κεφάλαιο «διαφήμιση» το οποίο έχει παραμελήσει τα τελευταία χρόνια και τα αποτελέσματα από αυτό είναι ορατά.

TOP PROPERTIES
GEORGE S. PIPINOS
ΓΕΩΡΓΙΟΣ Σ. ΠΙΠΙΝΟΣ
ΜΕΣΙΤΗΣ ΑΣΤΙΚΩΝ ΣΥΜΒΑΣΕΩΝ
REAL ESTATE AGENT 8 MEMBER OF F.I.A.B.C.I



Η «TOP PROPERTIES» είναι ατομική επιχείρηση και ανήκει εξ ολοκλήρου στον κ. Γεώργιο Σ. Πιπίνο, που από το 1971 ασχολείται αποκλειστικά και μόνο με επενδύσεις και REAL ESTATE, στο νησί της Ρόδου, καθώς και στην ευρύτερη περιοχή της Δωδεκανήσου.

ΑΠΕΥΘΥΝΟΜΑΣΤΕ: Στους **σοβαρούς, απαιτητικούς** και **επιλεκτικούς** επενδυτές - επιχειρηματίες - ελεύθερους επαγγελματίες, Έλληνες και ξένους υψηλού εισοδηματικού επιπέδου, που ενδιαφέρονται να κάνουν μια σοβαρή επένδυση **προβολής** στο νησί της Ρόδου.

ΠΡΟΣΦΕΡΟΥΜΕ:

Α) Υπηρεσίες και πληροφορίες που γίνονται σε προσωπικό επίπεδο με **εχεμύθεια, διακριτικότητα και σοβαρότητα.**

Β) Μεγάλη **γκάμα** υψηλής ποιότητας ακινήτων, όπως 1) Ξενοδοχεία Α' και Β' κατηγορίας των 600-500-350--300 κλινών 2) Κεντρικά αστικά ακίνητα κατάλληλα για τράπεζες - καταστήματα - γραφεία 3) Παραλιακές εκτάσεις, κατάλληλες για τουριστικές επενδύσεις των 150.000 - 100.000 - 70.000 - 50.000 - 36.000 τ.μ. και 4) Διαμερίματα και μαιζονέτες **προβολής.**



ΣΤΟΧΟΣ ΜΑΣ ΕΙΝΑΙ:

Να προσφέρουμε στο αγοραστικό μας κοινό **υψηλής ποιότητας ακίνητα και ευκαιρίες** στο νησί της Ρόδου. Η εικοσιπενταετής και πλέον πείρα μας στον τομέα αυτό αποτελεί εγγύηση.

ΣΥΝΘΗΜΑ ΜΑΣ ΕΙΝΑΙ:

Επενδύστε στη ΡΟΔΟ **ΤΩΡΑ**, σε ακίνητα που **ΑΝΤΕΧΟΥΝ ΣΤΟ ΧΡΟΝΟ**

Γεώργιος Σ. Πιπίνος
ΜΕΣΙΤΗΣ ΑΣΤΙΚΩΝ ΣΥΜΒΑΣΕΩΝ
Γιατί εμείς γνωρίζουμε καλύτερα!

KENNENTY 38, ΡΟΔΟΣ, 85100, τηλ. (0241) 23895, 38243. FAX (0241) 20883
38 KENNEDY STR., RHODES, 85100, TEL. (0241) 23895, 38243. FAX (0241) 20883

Συμμετοχή του Δήμου Ρόδου στην ευρωπαϊκή πρωτοβουλία S.H.A.R.E.

Ισα δικαιώματα στον εργασιακό χώρο

Με τη συμμετοχή πλήθους αντιπροσωπειών απ' όλες τις χώρες της Ευρωπαϊκής Ενωσης διεξήχθη στη Θεσσαλονίκη το περασμένο Σάββατο 10 Μαρτίου η εναρκτήρια συνεδρίαση της ευρωπαϊκής πρωτοβουλίας SHARE, στην οποία συμμετέχει και ο Δήμος Ρόδου. Πρόκειται για μια δράση με εκπαιδευτικό και ενημερωτικό χαρακτήρα που επικεντρώνεται στην προώθηση και προστασία των ίσων δικαιωμάτων στον εργασιακό χώρο.

Στο συνέδριο που διοργάνωσε στη συμπρωτεύουσα η Ελληνική Καταναλωτική Οργάνωση (Ε.ΚΑΤ.Ο.) έλαβαν μέρος ειδικοί επιστήμονες από το χώρο της ψυχολογίας και κοινωνιολογίας καθώς και αντιπροσωπείες δήμων από Ελλάδα, Ολλανδία, Ιταλία, Ισπανία, Πορτογαλία και Ιρλανδία.

Οι στόχοι της SHARE παρουσιάσθηκαν στο συνέδριο της Θεσσαλονίκης στις 10 Μαρτίου

Το Δήμο Ροδίων εκπροσώπησε η δημοτική σύμβουλος και υπεύθυνη του Γραφείου Καταναλωτή κ. Λιλή Χριστοφάκη - Τρίπη. Στο συνέδριο παρουσιάσθηκαν θέματα που αφορούσαν τον επαγγελματικό προσανατολισμό, τα ίσα δικαιώματα στην εργασία, τις δυνατότητες και απαιτήσεις του επαγγελματικού χώρου. Ιδιαίτερη μάλιστα έμφαση δόθηκε στους τρόπους επιλογής του επαγγέλματος.



Τα θέματα που αναλύθηκαν διεξοδικά στο συνέδριο της Θεσσαλονίκης αφορούσαν:

- Ισότητα σε μη - παραδοσιακούς τομείς
- Ενημέρωση σχετικά με τις διακρίσεις αντρών και γυναικών στον εργασιακό χώρο
- Μισθολογική κλίμακα (στη πληρωμή για ίσες δουλειές)
- Διαφύλαξη των δικαιωμάτων και των δύο φύλων σε εποχιακή και μερική απασχόληση
- Ασφάλεια και προστασία της υγείας για άνδρες και γυναίκες στον εργασιακό χώρο
- Τρόποι ενίσχυσης αρχηγίας και οργανωτικών ικανοτήτων σε άνδρες και γυναίκες σε αστικές περιοχές ή σε λιγότερο ευνοϊκές καταστάσεις
- Γονικές και επαγγελματικές ευθύνες
- Προσδιορισμός και προστασία ενάντια στη σεξουαλική παρενόχληση στο εργατικό δυναμικό

Αντικείμενο εισήγησης της κ. Λιλής Τρίπης, που όπως προαναφέραμε εκπροσώπησε το Δήμο Ρόδου στην εναρκτήρια συνεδρίαση της ευρωπαϊκής πρωτοβουλίας SHARE ήταν:

«Διαφύλαξη των δικαιωμάτων και των δύο φύλων σε εποχιακή και μερική απασχόληση» εστιάζοντας το όλο θέμα στην εποχιακή απασχόληση, μιας και η Δωδεκάνησος αντιμετωπίζει κατ' εξοχήν αυτό το ζήτημα. Η εισήγηση - τοποθέτηση της κ. Τρίπη απέσπασε θετικά σχόλια από τους ευρωπαίους συνέδρους οι οποίοι και ζήτησαν περισσότερες πληροφορίες για το θέμα.

Η κ. Τρίπη ανέφερε μεταξύ άλλων:

«Ως «Εποχιακή Εργασία ορίζεται η εργασία που παρέχεται για την αντιμετώπιση ασυνεχών αναγκών της επιχείρησης σε εργατικό δυναμικό. Επομένως καθορίζεται από την επιχείρηση και μόνον αυτή. Στην εποχιακή, δηλαδή, εργασία και σε αντίθεση με την «ευκαιριακή απασχόληση», οι ασυνεχείς αυτές ανάγκες δεν είναι τυχαίες, δεν οφείλονται σε απρόβλεπτους λόγους, αλλά δημιουργούνται και υφίστανται από την ίδια τη δομή της εποχιακής επιχείρησης. Ούτε, όμως, εμφανίζονται για μόνο μία φορά, αλλά επαναλαμβάνονται σταθερά, περιοδικά, σε συγκεκριμένες χρονικές περιόδους του έτους και για κάθε έτος.

Κλασσικό παράδειγμα εποχιακής εργασίας είναι η εργασία των ξενοδοχοϋπαλλήλων που εργάζονται σε επιχειρήσεις εποχιακής λειτουργίας.

Στην πατρίδα μας η τουριστική βιομηχανία είναι η πρώτη πλουτοπαραγωγική πηγή σε εισφορές στο δημόσιο κορβανά. Η εποχικότητα της δραστηριότητας αυτής, ωστόσο, έχει ως άμεσο αποτέλεσμα οι υπάλληλοι σε ξενοδοχειακές επιχειρήσεις εποχιακής λειτουργίας να αποτελούν μια σημαντική κατηγορία εργαζομένων που απασχολούνται εποχιακά συνάπτοντας αυτοτελείς σμβάσεις ορισμένου χρόνου για κάθε μια περίοδο ξεχωριστά

Ο Νομός Δωδεκανήσου και η Ρόδος ειδικότερα αποτελεί την υπ' αριθμό ένα τουριστική περιοχή της Ελλάδας. Αποτελεί τον πρώτο διεθνή τουριστικό προορισμό της Ελλάδας φιλοξενώντας το 30% του συνόλου των διανυκτρεύσεων της χώρας.

Η οικονομία της περιοχής στηρίζεται σχεδόν εξ' ολοκλήρου στο τριτογενή τομέα, οικονομία παροχής υπηρεσιών, με κυρίαρχο και καθοριστικό παραγωγικό τομέα τις εν γένει τουριστικές δραστηριότητες. Και βέβαια ως τουριστικές επιχειρήσεις δεν λογίζονται μόνο τα ξενοδοχεία, οι πανσιόν και τα λοιπά τουριστικά καταλύματα. Ενα ολόκληρο δίκτυο επιχειρηματικών δραστηριοτήτων εμπλέκεται άμεσα ή έμμεσα με την τουριστική βιομηχανία.

Στη πόλη της Ρόδου περίπου το 90% των επιχειρηματικών δραστηριοτήτων έχουν σχέση ή/και εξάρτηση από τον τουρισμό, ενώ το 75% και πλέον του εργατικού δυναμικού ανήκει στην εποχιακή απασχόληση. Η εικόνα αυτή ισχύει με ασήμαντες διαφοροποιήσεις και για τα άλλα νησιά του Νομού.

Για το τι μπορεί να σημαίνει οινομικοκοινωνικά μια τέτοια ακραία πράγματι κατάσταση για τις τοπικές μας κοινωνίες, ασφαλώς πάρα πολλά μπορεί να λεχθούν. Ας επικεντρώσουμε όμως αυτή την παρέμβαση σε αυτόν τον ίδιο τον εργαζόμενο.

Μπορούμε να κωδικοποιήσουμε την υφιστάμενη κατάσταση ως προς τον εργαζόμενο ο οποίος απασχολείται εποχιακά, το τι δηλαδή αντιμετωπίζει και τι αισθάνεται, ως ακολούθως.

1. Οχι φυσιολογική ψυχολογική κατάσταση. Δημιουργούνται ακραίες ενδοοικογενειακές και κοινωνικές καταστάσεις αφού κατά τη διάρκεια της σεζόν ο εργαζόμενος σχεδόν ποτέ δεν βρίσκεται μαζί με τα λοιπά μέλη της οικογένειας του, αλλά ούτε μπορεί να έχει την κοινωνική συμμετοχή και επαφή που θα ήθελε

2. Ανασφαλής οικονομική κατάσταση. Ζει συνεχώς με το άγχος και την αγωνία της επαναπρόσληψης και επομένως λόγω αυτής της ανασφάλειας, αισθάνεται συνεχώς την πίεση για περικοπή των οικογενειακών και προσωπικών του δαπανών.

3. **Ελλειψη μηχανισμού άμεσης ανταπόκρισης.** Το δικαίωμα ανεργίας εξασφαλίζεται μετά από 3 χρόνια εργασίας. Για δε το δικαίωμα κατοχύρωσης σύνταξης πρέπει να εργάζεται ανελλιπώς κάθε χρόνο.

4. **Ελλειψη μηχανισμού προστασίας.** Δεν υπάρχει εγγύηση για τη διασφάλιση των συμφωνηθέντων μεταξύ εργοδοσίας και εργαζομένων, ή ακόμη πολλές φορές και των κεκτημένων των εργαζομένων.

5. **Διακρίσεις για γυναίκες.** Οπως προκύπτει από τα υπάρχοντα στοιχεία, γυναίκες άνω των 45 ετών, καθώς και νέες γυναίκες που προτίθενται να γίνουν μητέρες προσλαμβάνονται κατά το ελάχιστο!

6. **Διακρίσεις για ηλικιωμένους.** Ηλικιωμένος, σύμφωνα με την ελληνική πρακτική (και σε αντίθεση (!) με το τι συμβαίνει στην Ε.Ε. και στις ΗΠΑ) θεωρείται όποιο άτομο έχει συμπληρώσει το 50 έτος της ηλικίας του!

Η διαφύλαξη των δικαιωμάτων των εργαζομένων σε εποχιακές επιχειρήσεις, θα πρέπει να παραδεχθούμε, ότι δεν είναι και το ευκολότερο πράγματ. Δύο είναι οι βασικοί άξονες που προσφέρονται για την καλύτερη αντιμετώπιση του ζητήματος.

1. **Εφαρμογή του ελληνικού εργατικού δικαίου.** Το ελληνικό εργατικό δίκαιο διαθέτει ένα σύνολο κανόνων που αντιμετωπίζει τα περισσότερα από τα προαναφερθέντα ζητήματα. Η εφαρμογή του όμως είναι ελλιπής και δεν θα πρέπει απλά να επαφίεται στην καλή διάθεση ή την διακριτική ευχέρια της εργοδοσίας.

2. **Μείωση του εποχιακού προσωπικού και αναπροσαρμογή των εποχιακών επιχειρήσεων.** Η εποχιακή απασχόληση θα πρέπει να ελαττωθεί βάσει ενός σχεδιασμού όπου **(α)** οι εποχιακές δραστηριότητες θα επιμηκύνουν τη δραστηριότητα τους για το όσοτο δυνατό μεγαλύτερος μέρος του χρόνου, ή ακόμη και να καταστούν μη εποχιακές με ετήσιο κύκλο εργασιών αφενός **και (β)** θα αναπτυχθούν εναλλακτικές μορφές απασχόλησης στον πρωτογενή και δευτερογενή τομέα, αφετέρου.

Η εργασία είναι αναφαίρετο δικαίωμα κάθε ελεύθερου ανθρώπου και η Πολιτεία, κάθε ευνομούμενη Πολιτεία, έχει το ιερό καθήκον να εξασφαλίσει το δικαίωμα αυτό αλλά και τη δυνατότητα εργασίας σε κάθε πολίτη μέσα στα πλαίσια του δικαίου και της ηθικής.

Σας ευχαριστώ και πάλι για την τιμή που μας κάνατε στο συνέδριό σας που αφορά άμεσα και το Γραφείο μας και με αυτή την ευκαιρία σας καλούμε στην ημερίδα που προγραμματίζει το Γραφείο Ενημέρωσης Καταναλωτή του Δήμου Ροδίων με συνεργασία του Υπουργείου Ανάπτυξης και με θέμα «εποχιακή απασχόληση».

Να σημειωθεί τέλος πως ένας από τους σκοπούς της ευρωπαϊκής πρωτοβουλίας S.H.A.R.E. είναι η διεξαγωγή εκπαιδευτικών σεμιναρίων σε όλη την Ελλάδα.

Ο Δήμος της Ρόδου έχει ήδη προγραμματίσει τη διεξαγωγή ενός τέτοιου συνεδρίου μέσω του Γραφείου Καταναλωτή.

Στο πλαίσιο μάλιστα της πρωτοβουλίας θα δημιουργηθεί ένας πρότυπος οδηγός επαγγελμάτων, σε έντυπη και ηλεκτρονική μορφή, καθώς και τριμηνιαίο περιοδικό.

Απεργούν οι τραπεζοϋπάλληλοι και λόγω παράτασης ωραρίου

Κλειστές σήμερα και αύριο οι Τράπεζες

Με κύρια αιτήματα τη σύσταση ενιαίου ταμείου τραπεζοϋπαλλήλων και την υπογραφή ικανοποιητικής νέας συλλογικής σύμβασης εργασίας, η ΟΤΟΕ κήρυξε 48ωρη απεργία σήμερα και αύριο.

Τα αιτήματα αυτά τίθενται στο τραπέζι των συζητήσεων τις επόμενες ημέρες ενώ οι εργοδότες αναμένεται να θέσουν και θέμα παράτασης του ωραρίου λειτουργίας των Τραπεζών μέχρι τις 8 μ.μ., ζήτημα στο οποίο φέρεται αντίθετη η διοίκηση της ΟΤΟΕ.

Αποφασισμένοι να μη δεχθούν την εφαρμογή μέτρων που αποβαίνουν εις βάρος τους είναι οι τραπεζοϋπάλληλοι ενόψει της συζήτησης για τη σύναψη νέας συλλογικής σύμβασης εργασίας. Τα κύρια αιτήματα τους εστιάζονται στην βελτίωση του εισοδήματος τους, στη μείωση του χρόνου εργασίας στις 35 ώρες την εβδομάδα με στόχο την ενίσχυση της απασχόλησης στον κλάδο. Παράλληλα το συνδικαλιστικό όργανο των τραπεζοϋπαλλήλων ζητεί την τήρηση της εργατικής νομοθεσίας και των συλλογικών συμβάσεων, θέματα μείζονος σημασίας για τους εργαζόμενους. Από την πλευρά τους οι Τράπεζες φέρουν στο τραπέζι των συζητήσεων και το θέμα της παράτασης του ωραρίου λειτουργίας των Τραπεζών θέμα το οποίο θα διαπραγματευτούν και αυτή την εβδομάδα προκειμένου να βρεθεί χρυσή τομή και να καμφθούν οι αντιστάσεις της ΟΤΟΕ που προειδοποιεί με περαιτέρω κινητοποιήσεις.



ΠΟΛΙΤΙΣΤΙΚΟΣ ΟΡΓΑΝΙΣΜΟΣ ΔΗΜΟΥ ΠΕΤΑΛΟΥΔΩΝ

ΕΥΧΑΡΙΣΤΗΡΙΟ

Ο Πρόεδρος και το Διοικητικό Συμβούλιο του Πολιτιστικού Οργανισμού του Δήμου Πεταλούδων, ευχαριστεί θερμά τους:

- Ροδιακή Ποτοποιΐα Α.Ε.
- Στεργενάκη Μιχαήλ - Δούλο Γεώργιο
- Πατεράκη Νικόλαο
- Πότσο Γεώργιο

για την προσφορά και συμβολή τους στη διοργάνωση του Καρναβαλιού που πραγματοποιήθηκε στις 25 Φεβρουαρίου 2001 στην Κρεμαστή

Ο ΠΡΟΕΔΡΟΣ ΤΟΥ Δ.Σ.

ΚΟΥΔΟΥΝΗΣ ΝΙΚΟΛΑΟΣ

Πώς η Ευρωπαϊκή Ενωση αναγνώρισε

Στο Αμστερνταμ οι διαπιστώσεις,

ΕΠΡΕΠΕ να περάσουν πολλά χρόνια για να υπάρξει η κοινή παραδοχή πως οι πολιτικές για γεφύρωση του χάσματος που χωρίζει τις νησιωτικές περιοχές από τις υπόλοιπες της Ευρωπαϊκής Ενωσης, είναι τουλάχιστον ανεπαρκείς.

Στο Αμστερνταμ, με την ομώνυμη συνθήκη, έγιναν οι διαπιστώσεις και η απόπειρα λήψης «ειδκών μέτρων» για την ανάπτυξη των νησιωτικών περιοχών. Σχετικά πρόσφατα στη Νίκαια της Γαλλίας, φιλοξενήθηκε η Σύνοδος Κορυφής, όπου υιοθετήθηκαν οι κατευθυντήριες γραμμές για ολοκληρωμένες πλέον ενέργειες.

Για εμάς εδώ στη Ρόδο, στη Δωδεκάνησο, έχει αξία να υπογραμμιστεί η συμβολή - όπως ρητά αναφέρεται - του κ. Νίκου Βασιλαρά

Στις 22 Σεπτεμβρίου 1999, και σύμφωνα με το άρθρο 23, τρίτη παράγραφος, του Εσωτερικού Κανονισμού της, η Οικονομική και Κοινωνική Επιτροπή αποφάσισε να καταρτίσει γνωμοδότηση πρωτοβουλίας με θέμα:

«Κατευθυντήριες γραμμές για ολοκληρωμένες ενέργειες υπέρ των νησιωτικών περιοχών της Ευρωπαϊκής Ενωσης μετά τη Συνθήκη του Αμστερνταμ (άρθρο 158)».

Το τμήμα «οικονομική και νομισματική ένωση, οικονομική και κοινωνική συνοχή», στο οποίο ανατέθηκε η προετοιμασία των σχετικών εργασιών, υιοθέτησε τη γνωμοδότησή του στις 6 Ιουνίου με βάση την εισηγητική έκθεση του κ. ΒΑΣΙΛΑΡΑ.

Κατά την 374η σύνοδο ολομέλειας (συνεδρίαση της 12ης Ιουλίου 2000), η Οικονομική και Κοινωνική Επιτροπή υιοθέτησε την ακόλουθη γνωμοδότηση με 53 ψήφους υπέρ και 5 αποχές.

Κατά την προετοιμασία της γνωμοδότησης, εκπρόσωποι του τμήματος επισκέφθηκαν διάφορους νήσους της Ευρωπαϊκής Ενωσης. Σύντομη περίληψη των επισκέψεων αυτών προσαρτάται στη γνωμοδότηση.

1. Εισαγωγή

1.1. Περισσότερα από 25 χρόνια μετά τη σύσταση της ευρωπαϊκής περιφερειακής πολιτικής, το μεγαλύτερο μέρος του πληθυσμού των νησιωτικών περιοχών της Ευρωπαϊκής Ενωσης εξακολουθεί να έχει κατά κεφαλή ΑΕΠ κατώτερο του 75% του μέσου όρου της Ε.Ε. Το γεγονός αυτό θέτει το ζήτημα του κατά πόσον οι πολιτικές που έχουν εφαρμοστεί τα χρόνια αυτά, τόσο εκ μέρους της Ευρωπαϊκής Ενωσης, όσο και των κρατών μελών σε ό,τι αφορά τις νησιωτικές περιοχές είναι αποτελεσματικές.

1.2. Το άρθρο 158 της Συνθήκης του Αμστερνταμ, το οποίο αποτελεί σήμερα τη νομική βάση της πολιτικής της ΕΕ για την οικονομική και κοινωνική συνοχή, όχι μόνον τονίζει ότι για να προαχθεί η αρμονική ανάπτυξη του συνόλου της Κοινότητας πρέπει να μειωθούν οι διαφορές μεταξύ των επιπέδων ανάπτυξης των διαφόρων περιοχών, αλλά παράλληλα δίνει ιδιαίτερη προσοχή στο θέμα του περιορισμού της καθυστέρησης που παρατηρείται στις πλέον μειονεκτικές περιοχές ή νησιά, όπου περιλαμβάνονται και οι αγροτικές περιοχές.

1.3. Κατά την ΟΚΕ, από το νέο αυτό άρθρο, προκύπτει σε συνδυασμό με τη Δήλωση αρ. 30 για τις νησιωτικές περιοχές, το συμπέρασμα της ανεπαρκούς, μέχρι σήμερα, συμβολής των πολιτικών που άσκησε η Ε.Ε. προκειμένου να αντιμετωπισθούν τα διαρθρωτικά προβλήματα των εν λόγω περιοχών τα οποία οφείλονται στο ότι, λόγω της γεωγραφικής τους θέσης, οι περιοχές αυτές βρίσκονται μονίμως σε μειονεκτική θέση.

Αντανακλά επίσης την τρέχουσα επείγουσα ανάγκη να ληφθούν ειδικά μέτρα που να διασφαλίσουν ότι οι νωσιωτικές περιοχές θα μπορούν να ανταγωνίζονται άλλες περιοχές σε ισότιμη βάση.

1.4. Θα πρέπει επίσης να τονιστεί ότι ένα από τα επιτεύγματα της Συνθήκης του Αμστερνταμ είναι το γεγονός ότι η αειφόρος ανάπτυξη θεωρείται ένας από τους κυριότερους στόχους της Ενωσης σε ό,τι αφορά την οικονομική και κοινωνική συνοχή.

1.5. Το Ευρωπαϊκό Κοινοβούλιο, με το ψήφισμα που ιοθέτησε στις 16 Μαΐου 1997 για μια ολοκληρωμένη πολιτική προσαρμοσμένη στην ιδιαιτερότητα των νησιωτικών περιοχών της Ευρωπαϊκής Ενωσης, υπό την έννοια του άρθρου 158 της Συνθήκης, αναγνωρίζει ότι η αειφόρος, αρμονική, συγκλίνουσα και ισορροπημένη κοινωνικο-οικονομική ανάπτυξη των νησιωτικών περιοχών της Ευρώπης αποτελεί πρώτιστο στόχο και ανάγκη για την ολοκλήρωση της Ευρώπης και ζητεί από το Συμβούλιο και την Επιτροπή να διατηρήσουν σε υψηλό επίπεδο το ενδιαφέρον τους για τη μείωση των ανισοτήτων και της καθυστέρησης στις μειονεκτικές νησιωτικές περιοχές της Κοινότητας, να διατηρήσουν σε υψηλά επίπεδα τις παρεμβάσεις των Διαρθρωτικών Ταμείων και να προβούν στις δέουσες ενέργειες με γνώμονα το όφελος όλων των ευρωπαϊκών νησιών.

1.6 Το Ευρωπαϊκό Κοινοβούλιο θεωρεί ότι τα μέτρα και οι ενέργειες αυτές θα πρέπει να αντικατοπτρίζονται στο μέλλον σε όλη την κοινοτική νομοθεσία και τις πολιτικές: μόνον κατ' αυτόν τον τρόπο πράγματι, θα μπορούν τα σχεδόν 14 εκατομμύρια κατοίκων των νησιωτικών περιοχών, να ανταγωνισθούν με τις άλλες περιοχές υπό ίσους όρους και να διαθέτουν τις ίδιες ευκαιρίες ανάπτυξης που προσφέρει η Ε.Ε. στα ηπειρωτικά εδάφη και τις απομακρυσμένες περιοχές.

1.7. Τον Δεκέμβριο 1997, το Συμβούλιο ECOFIN δήλωσε ότι θα προστατεύσει και θα υποστηρίξει την οικονομική ανάπτυξη των νησιών.

1.8 Η ίδια η Επιτροπή έχει επανειλημμένα τονίσει ότι είναι απαραίτητο να αντιμετωπισθούν τα ειδικά προβλήματα των πλέον απομακρυσμένων και απομονωμένων περιοχών, στις οποίες περιλαμβάνονται και τα νησιά. Στη «10η ετήσια έκθεση για τα Διαρθρωτικά Ταμεία 1998», για παράδειγμα, η Επιτροπή αναγνωρίζει την ανάγκη ενός καλύτερου συντονισμού κατά την μελλοντική ανάπτυξη των πολιτικών για τις μεταφορές και τη συνοχή, ήδη από το στάδιο του σχεδιασμού τους, και αναφέρει ότι στο πλαίσιο της νέας περιόδου προγραμματισμού το κύριο βάρος θα δοθεί στη βελτίωση των δυνατοτήτων πρόσβασης στα δίκτυα μεταφορών και στη δημιουργία βιώσιμων και αποτελεσματικών συστημάτων μεταφορών που θα εξασφαλίσουν την ισορροπία ανάμεσα στα διάφορα μεταφορικά μέσα. Το ΕΠΤΑ και το Ταμείο Συνοχής θα συνεχίσουν να χρηματοδοτούν τα διευρωπαϊκά δίκτυα (ΔΕΔ).

1.9 Ηδη στη γνωμοδότησή της για τις «Μειονεκτικές νησιωτικές περιοχές» που υιοθετήθηκε κατά τη σύνοδο ολομέλειας της 2ας Ιουλίου 1987», η ΟΚΕ διατύπωσε τις ανησυχίες της καθώς και ορισμένες πρώτες προτάσεις για τη λήψη ειδικών μέτρων υπερ των περιοχών αυτών. Η γνωμοδότηση αυτή είχε, στη συνέχεια, θετική επίδραση στα συμπεράσματα του Ευρωπαϊκού Συμβουλίου Κορυφής της Ρόδου που πραγματοποιήθηκε τον Δεκέμβριο του 1988. Ωστόσο, η Ευρωπαϊκή Ενωση άνοιξε τον δρόμο για νέες αποφάσεις και μέτρα στο πλαίσιο των πολιτικών υπερ των νησιών μόνον 8 χρόνια αργότερα, με την υιοθέτηση της Συνθήκης του Αμστερνταμ.

1.10 Εκτοτε, η ΟΚΕ έχει επανειλημμένα τονίσει στις γνωμοδοτήσεις της την ανάγκη διαφοροποίησης της περιφερειακής πολιτικής της Ε.Ε. έτσι ώστε οι νησιωτικές περιοχές να συμπεριλαμβάνονται de facto στις περιφέρειες του Στόχου 1. Με τον τρόπο αυτόν θα καταστεί δυνατή η αντιστάθμιση και αντιμετώπιση των κοινωνικοοικονομικών ανισοτήτων και των περιβαλλοντικών απειλών που οφείλονται στα διαρθρωτικά τους μειονεκτήματα και αδυναμίες. Τελευταία, στη γνωμοδότησή της με θέμα της «Μεταρρύθμιση των Διαρθρωτικών Ταμείων» της 10ης Σεπτεμβρίου 1998, η ΟΚΕ έκανε έκκληση προκειμένου να υιοθετηθεί μεγάλη ευελιξία κατά τον καθορισμό των κριτηρίων επιλεξιμότητας των περιοχών.

1.11. Η ΟΚΕ ωστόσο εκφράζει τη δυσαρέσκεια της διότι οι νέοι κανονισμοί που διέπουν τα Διαρθρωτικά Ταμεία κατά την περίοδο 2000-2006 δεν λαμβάνουν υπόψη τα ειδικά προβλήματα που αντιμετωπίζουν οι νησιωτικές περιοχές. Συγκεκριμένα, το μεγαλύτερο μέρος της χρηματοδότησης θα εξακολουθήσει να χορηγείται αποκλειστικά με βάση στατιστικά δεδομένα, δηλ. ανάλογα με το κατά κεφαλή ΑΕΠ, γεγονός που αφήνει ελάχιστα ή ανύπαρκτα περιθώρια για ευελιξία.

1.12. Στη γνωμοδότηση της με θέμα την «Εκτη περιοδική έκθεση για την κοινωνική και οικονομική κατάσταση και ανάπτυξη των περιφερειών της Ευρωπαϊκής Ενωσης» της 22ας Σεπτεμβρίου 1999, η ΟΚΕ ανέφερε ότι ανησυχεί ιδιαίτερα για το λόγο ότι, όπως καταδεικνύει η έκθεση, ο στατιστικός ορισμός των περιφερειών της Ε.Ε. - δηλαδή η ταξινόμηση NUTS - ενδέχεται να έχει ως αποτέλεσμα την μη επιλεξιμότητα ορισμένων μειονεκτικών περιοχών για στήριξη.

1.13 Σήμερα, με βάση όσα προαναφέρθηκαν, η ΟΚΕ επιθυμεί (1) να συμβάλει στη θέσπιση των απαιτουμένων μέτρων που θα επιτρέψουν στις νησιωτικές περιοχές να συμμετάσχουν ισότιμα στην ανάπτυξη και κατά συνέπεια να συνεισφέρουν στην εφαρμογή του άρθρου 158 της Συνθήκης και (2) να εγκαινιάσει μία διαδικασία προβληματισμού για την επόμενη περίοδο προγραμματισμού των ΔιαρθρωτικώνΤαμείων.

1.13.1. Η παρούσα γνωμοδότηση θα πρέπει επίσηςνα εξετασθεί στο πλαίσιο της κατάρτισης της επόμενης έκθεσης για τη συνοχή, που προβλέπεται με βάση το άρθρο 159 της Συνθήκης και την οποία η Επιτροπή θα εκδώσει στο τέλος του τρέχοντος έτους.

1.14 Η ΟΚΕ αναγνωρίζει ότι το άρθρο 158 της Συνθήκης αναφέρεται και σε πολλές άλλες μειονεκτικές περιοχές διαφορετικού όμως, χαρακτήρα (π.χ., σε ορισμένες ορεινές περιοχές), στις οποίες περιλαμβάνονται και αγροτικές περιοχές. Φρονεί, ωστόσο, ότι είναι απαραίτητο οι περιοχές αυτές να εξετασθούν ξεχωριστά, λόγω της γεωγραφικής και φυσικής ανομοιομορφίας τους.

1.14.1. Η ΟΚΕ είναι της γνώμης ότι τα προβλήματα που αντιμετωπίζουν οι περιοχές αυτές θα πρέπει επίσης να εξετασθούν, δεδομένου ότι η νέα Συνθήκη και η μεταρρύθμιση των Διαρθρωτικών Ταμείων, σε συνδυασμό με την προσεχή διεύρυνση, έχουν γίνει αιτία να δημιουργηθεί αβεβαιότητα και γι' αυτές.

1.15 Το άρθρο 299 (2) της Συνθήκης αναλαμβάνει ξεχωριστή δέσμευση: αναγνωρίζει τις ιδιαίτερες δυσκολίες που αντιμετωπίζουν οι πλέον απομακρυσμένες ή οι εξόχως απόκεντρες περιοχές της Ευρωπαϊκής Ενωσης. Αναφέρεται ιδιαίτερα στις Αζόρες, τη Μαδέρα, τις Καναρίους Νήσους και στα τέσσερα υπερπόντια διαμερίσματα της Γαλλίας, τα τρία από τα οποία είναι νησιά, ενώ το τέταρτο μπορεί να θεωρηθεί εξίσου απομονωμένο από το ηπειρωτικό τμήμα της Ευρωπαϊκής Ενωσης. Τα θέματα που άπτονται της εφαρμογής του άρθρου 299 (2) δεν εξετάζονται στην παρούσα γνωμοδότηση δεδομένου ότι θα εξετασθούν κατά την κατάρτιση ξεχωριστής γνωμοδότησης για την Εκθεση της Επιτροπής με τίτλο «Μέτρα προς εφαρμογή του άρθρου 299 εδάφιο. 2: Οι εξόχως απόκεντρες περιφέρειες της Ευρωπαϊκής Ενωσης».

2. **Γενικές παρατηρήσεις**

2.1. Η ΟΚΕ παρατηρεί ότι η αναφορά στις «νησιωτικές περιοχές» στη δεύτερη παράγραφο του άρθρου 158 έχει μεταφραστεί στις διάφορες επίσημες γλώσσες της Κοινότητας με τρόπο ώστε το νόημά της να είναι διφορούμενο, και ακόμη αντιφατικό, από τη μια γλώσσα στην άλλη. Αυτό σημαίνει ότι, ανάλογα με τη γλώσσα του κειμένου της Συνθήκης, ο νησιωτικός χαρακτήρας θεωρείται είτε ως ειδική περίπτωση από μόνη της, είτε ως απλή γεωγραφική διευκρίνηση μικρής πρακτικής σημασίας.

2.1.1. Η ΟΚΕ είναι ωστόσο της γνώμης ότι μια αναφορά στις νησιωτικές περιοχές στο άρθρο 158 της Συνθήκης θα είχε ελάχιστη σημασία εάν δεν αναγνώριζε την ιδιαιτερότητα των μόνιμων διαρθρωτικών μειονεκτημάτων των νησιών. Η Δήλωση αριθ. 30 σχετικά με τις νησιωτικές περιοχές, που υιοθετήθηκε στο Αμστερνταμ ταυτόχρονα με το άρθρο 158, είναι απόλυτα σαφής ως προς αυτό το θέμα.

2.1.2 Συνεπώς, η ΟΚΕ συμπεραίνει ότι η σωστή ερμηνεία του άρθρου 158 είναι ότι ο νησιωτικός χαρακτήρας αποτελεί πηγή μόνιμων διαρθρωτικών μειονεκτημάτων. Υπό την έννοια αυτή, ο νησιωτικός χαρακτήρας αποτελεί έναν ιδιάζοντα παράγοντα που πρέπει να λαμβάνεται υπόψη ταυτόχρονα με τους παράγοντες εκείνους (όπως το κατά κεφαλήν ΑΕΠ ή τα ποσοστά ανεργίας) που χρησιμοποιούνται συνήθως κατά την αξιολόγηση των κοινωνικοοικονομικών δυσκολιών των λιγότερο ευνοημένων περιοχών της Ευρωπαϊκής Ενωσης.

2.2. Με βάση όσα προαναφέρθηκαν, η ΟΚΕ εκφράζει τις ανησυχίες της για το γεγονός ότι οι νησιωτικές περιοχές εξακολουθούν να μην τυγχάνουν της αρμόζουσας μεταχείρισης εκ μέρους της Ευρωπαϊκής Ενωσης. Η ανάγκη να ληφθούν τα απαραίτητα μέτρα γίνεται επιτακτικότερη σε μια εποχή κατά την οποία η Ευρωπαϊκή Ενωση:

1) έχει αποφασίσει τη μεταρρύθμιση των Διαρθρωτικών Ταμείων και την υιοθέτηση νέων κανόνων για την περίοδο 2000 - 2006, κατά την οποία, από το έτος 2000 και εξής, ελάχιστες θα είναι οι νησιωτικές περιοχές της ΕΕ που θα θεωρείται ότι παρουσιάζουν καθυστέρηση ως προς την ανάπτυξη και, κατά συνέπεια, θα χρειάζονται ειδικές διαρθρωτικές ενισχύσεις.

2) διαπραγματεύεται την ένταξη διαφόρων κρατών στην ΕΕ τα οποία, στην πλειοψηφία τους, διαθέτουν πολύ χαμηλό κατά κεφαλήν εισόδημα. Επιπλέον, η διεύρυνση θα έχει ως επακόλουθο επιπρόσθετα προβλήματα χωροταξικού χαρακτήρα τόσο για τα νέα όσο και για τα ήδη υπάρχοντα κράτη μέλη, δεδομένου ότι το κέντρο βάρους της Ευρωπαϊκής Ενωσης θα μετατεθεί ανατολικότερα.

2.3. Η ΟΚΕ θεωρεί επίσης ότι η διαρκής ανάπτυξη των υποδομών στο ευρύτερο ηπειρωτικό περιβάλλον, που έχει ως συνέπεια η προστιθέμενη αξία να αυξάνεται ολοένα περισσότερο, και οι κανόνες γενικής εφαρμογής που διέπουν την εσωτερική αγορά, οι οποίοι λειτουργούν με γνώμονα το ηπειρωτικό κοινωνικό - οικονομικό περιβάλλον, καθιστούν τις νησιωτικές περιοχές συνεχώς μη ανταγωνιστικές και αυξάνουν το υπάρχον χάσμα.

2.4. Η μεταρρύθμιση τωνΔιαρθρωτικών Ταμείων δεν λαμβάνει υπόψη τον νησιωτικό χαρακτήρα και τα μόνιμα φυσικά εμπόδια που τίθενται στην περιφερειακή ανάπτυξη, αλλά περιορίζεται στο να εξετάζει τους μακροοικονομικούς παράγοντες ως μοναδικά στοιχεία για την επιλεξιμότητα των νησιωτικών περιφερειών. Κατά την ΟΚΕ, η εφαρμογή του κατώτατου ορίου του 75% του κατά κεφαλήν ΑΕΠ, που υπολογίζεται με βάση την αγοραστικη δύναμη στις νησιωτικές περιοχές, είναι πολύ αυστηρή, δεδομένου ότι σύμφωνα με τη Συνθήκη του Αμστερνταμ οι νησιωτικές περιοχές θα μπορούσαν να απολαύουν ειδικών μέτρων τα οποία να έχουν διαμορφωθεί ανάλογα με το επίπεδο ανάπτυξης της εκάστοτε περιοχής, με σκοπό να αντισταθμιστεί το φυσικό τους μειονέκτημα.

2.4.1. Επίσης, η κατάσταση αυτή θα επηρεάσει την έγκριση των ενισχύσεων που τα κράτη μέλη χορηγούν στις περιφέρειες δεδομένου ότι η χρησιμοποίηση των ενισχύσεων αυτών βάσει του άρθρου 87.3 (α) περιορίζεται προς το παρόν αυστηρά στις περιοχές NUTS II με ΑΕΠ χαμηλότερο του 75% του μέσου κοινοτικού όρου. Συνεπώς, δεν θα είναι δυνατό να αντισταθμιστεί η έλλειψη κοινοτικής χρηματοδότησης με εθνική ενίσχυση. Οι λειτουργικές ενισχύσεις που επιτρέπονται σήμερα βάσει του άρθρου 87.3 (α) θα απαγορεύονται, επίσης, εκτός και εάν τροποποιηθούν οι κατευθυντήριες γραμμές. Αυτό θα επηρεάσει σοβαρότατα πολλές νησιωτικές περιοχές από τις ισχύουσες εθνικές ή κοινοτικές πολιτικές.

2.5 Η πολιτική διεύρυνσης της Κοινότητας θα έχει ως συνέπεια τη θεαματική αύξηση του σχετικού επιπέδου ευημερίας των νησιωτικών περιοχών της ΕΕ - τουλάχιστον από στατιστική άποψη. Το πολύ χαμηλότερο κατά κεφαλήν ΑΕΠ των χωρών που επιδιώκουν τώρα την προσχώρησή τους στην Κοινότητα θα έχει ως αποτέλεσμα τη μείωση του μέσου όρου στην ΕΕ, γεγονός που θα οδηγήσει σε σχετική αύξηση της ευημερίας στις περιοχές εκείνες που σήμερα βρίσκονται στη μειονεκτικότερη θέση.

2.5.1. Οι στατιστικές καταδεικνύουν ότι το 2007 μόνον 1 έως 10% του πληθυσμού των 15 κρατών μελών θα δικαιούται ενίσχυση με βάση τον στόχο 1. Κατά συνέπεια όλες οι νησιωτικές περιοχές που αυτή τη στιγμή ενισχύονται με βάση τον στόχο 1 - με ορισμένες εξαιρέσεις - θα πάψουν να είναι επιλέξιμες δεδομένου ότι θα έχουν μαθηματικά υπερβεί το όριο του 75% του μέσου όρου στην Ε.Ε.

2.5.2. Συνεπώς, η ΟΚΕ φρονεί ότι, εκτός από τα κοινωνικοοικονομικά κριτήρια, θα πρέπει να καθορισθούν και άλλα κριτήρια επιλεξιμότητας και να συνυπολογίζονται κατά την χορήγηση ενίσχυσης από τα Διαρθρωτικά Ταμεία, κριτήρια όπως ο νησιωτικός χαρακτήρας, καθώς και άλλα κριτήρια που θα βασίζονται στους περιορισμούς που σχετίζονται με το καθεστώς της νησιωτικής περιοχής.

2.6 Στη γνωμοδότησή της για το «Σχέδιο ανάπτυξης του κοινοτικού χώρου (ΣΑΚΧ) της 9ης Σεπτεμβρίου 1998, η ΟΚΕ υπογράμμιζε ότι η διεύρυνση θα επιβαρύνει περαιτέρω τα ήδη υπάρχοντα προβλήματα που αντιμετωπίζουν οι απομακρυσμένες περιοχές της Ευρωπαϊκής Ενωσης (στους τομείς των επικοινωνιών, των μεταφορών, των υποδομών, της πρόσβασης στις οικονομικές δραστηριότητες και τις δημόσιες υπηρεσίες, της υγείας και της εκπαίδευσης ιδιαίτερα, κλπ) και θα καταστήσει ακόμη επιτακτικότερη την ανάγκη να διασφαλισθεί μία νέα περιφερειακή ισορροπία που θα λαμβάνει υπόψη τη γεωγραφική πολυμορφία του ευρωπαϊκού εδάφους. Με τον τρόπο αυτό η αρχή της χωροταξικής συνοχής θα προστεθεί στην αρχή της οικονομικής και κοινωνικής συνοχής.

2.6.1. Με βάση όσαν προαναφέρθηκαν, η ΟΚΕ είναι της γνώμης ότι το «Σχέδιο ανάπτυξης του κοινοτικού χώρου (ΣΑΚΧ) που συμφωνήθηκε κατά το άτυπο Συμβούλιο Υπουργών για την χωροταξική ανάπτυξη στο Πότσνταμ τον Μάιο του 1999 δίνει ελάχιστη σημασία στις νησιωτικές περιοχές και στην ανάγκη να υιοθετηθεί μία ολοκληρωμένη πολιτική χωροταξικής ανάπτυξης τόσο σε ευρωπαϊκή, όσο και σε εθνική κλίμακα, που να λαμβάνει δεόντως υπόψη τα ειδικά γεωγραφικά χαρακτηριστικά και μειονεκτήματα των νησιωτικών περιοχών.

2.6.2. Ωστόσο, η ΟΚΕ εκφράζει την ικανοποίησή της για το μεγάλο αριθμό πρωτοβουλιών που αναλήφθησαν και των σχεδίων που τέθηκαν σε εφαρμογή από τους πολιτικούς, οικονομικούς και κοινωνικούς παράγοντες των νησιωτικών περιοχών. Πρόκειται για ένα ελπιδοφόρο στοιχείο και μία βάση για συγκεκριμένες δράσεις σε ευρωπαϊκό επίπεδο (σχέδιο συνεργασίας, ανταλλαγές, συγκριτική αξιολόγηση επιδόσεων). Η ΟΚΕ στηρίζει ειδικότερα τόσο τις πρωτοβουλίες της Επιτροπής Νησιωτικών Περιοχών της ΔΘΠΠΕ (Διάσκεψη των θαλάσσιων περιφερειακών περιοχών της Ευρώπης) όσο και εκείνες του δικτύου των Εμπορικών Επιμελητηρίων των νησιωτικών περιοχών της Ευρωπαϊκής Ενωσης.

3. **Γενικά συμπεράσματα που απιολογούν την υιοθέτηση πολιτικών**

3.1 Η ΟΚΕ πιστεύει ότι η ποικιλομορφία των 450 περίπου κατοικημένων νησιών της Ενωσης συνεπάγεται ότι κάθε είδους αξιολόγηση θα πρέπει να συνεξετάζει τα προβλήματα και τις ανάγκες που έχει κάθε νησί ξεχωριστά ή κάθε ομάδα νησιών του ίδιου μεγέθους.

3.2. Πριν επιχειρηθούν γενικές

τις ιδιαιτερότητες των νησιωτικών περιοχών

στη Νίκαια... οι υπογραφές

εκτιμήσεις προκειμένου να καθορισθούν οι πολιτικές που θα υιοθετηθούν, θα πρέπει να ληφθούν υπόψη: α) η απόσταση από το πλησιέστερο κέντρο στο οποίο υπάγεται το νησί ή η ομάδα νησιών (δεν είναι δυνατόν να συγκριθεί η νήσος Σαλαμίνα, ανοικτά του λιμένα του Πειραιά, με τη νήσο Reunion στον Ινδικό Ωκεανό), β) το κλίμα (βλ. τα βόρεια νησιά της Ενωσης), γ) ο πληθυσμός (η Σαρδηνία πχ έχει 1.600.000 κατοίκους ενώ τα 53 νησιά ανοικτά της Ιρλανδίας φθάνουν μόλις τους 4.000 κατοίκους)

Η ΟΚΕ φρονεί ότι είναι απαραίτητο και ζητά επιμόνως από την Επιτροπή:

- να καταρτίσει Πράσινο Βιβλίο που να προσδιορίζει τα χαρακτηριστικά ενός πραγματικού σχεδίου ανάπτυξης του κοινοτικού νησιωτικού χώρου (ΣΑΚΝΧ) και να επισημαίνει ήδη στο επίπεδο των διαφόρων κοινοτικών πολιτικών (στους τομείς των μεταφορών και τηλεπικοινωνιών, της ενέργειας και του περιβάλλοντος, της έρευνας και της καινοτιμίας, της ενημέρωσης και της επιμόρφωσης, της εκπαίδευσης και του πολιτισμού, της κοινωνίας των πληροφοριών και της λεγόμενης «νέας οικονομίας» της υγείας και των τομεακών της γεωργίας, της αλιείας και του τουρισμού, κλπ) τους μηχανισμούς και τις κοινές παρεμβάσεις των διαφόρων προγραμμάτων. Οι μηχανισμοί αυτοί θα μπορούσαν να τεθούν σε εφαρμογή χάρη στη δημιουργία ενιαίας θυρίδας για τα νησιά της ΕΕ: με δράσεις ενίσχυσης, απευθείας από τις επιμέρους νησιωτικές πραγματικές ή τα νησιώτικα συμπλέγματα, με τη βοήθεια μιας διαλειτουργικής πλατφόρμας στο διαδίκτυο, που να βασίζονται στις κύριες συνδηλώσεις και ανάγκες τους προκειμένου τα νησιά να ενταχθούν σε μία δυναμική ανάπτυξης καινοτόμου, τεχνολογικού και επιμορφωτικού χαρακτήρα που να είναι ταχύτερη από την αντίστοιχη ηπειρωτική και η οποία να καλύψει προοδευτικά και να εξαλείψει το υπάρχον χάσμα·

Ακολούθως, αυτή η νεα προσέγγιση της έννοιας του νησιωτικού χαρακτήρα θα πρέπει να συγκεκριμενοποιηθεί σε ένα μελλοντικό Λευκό Βιβλίο, μέσω ενός προγράμματος δράσης με σαφές χρονοδιάγραμμα παρεμβάσεων και μηχανισμών παρακολούθησης και ελέγχου των αποδόσεων τους, όπου να συμμετέχουν πλήρως οι νησιωτικοί οικονομικοί και κοινωνικοί παράγοντες, καθώς και οι αντίστοιχοι ευρωπαϊκοί.

- Η ΟΚΕ ως θεσμικό όργανο εκπροσώπησης των οικονομικών και κοινωνικών παραγόντων της κοινωνίας των πολιτών μπορεί να διαδραματίσει έναν χρήσιμο ρόλο διασύνδεσης και προώθησης σε κοινοτικό επίπεδο των αποτελεσμάτων της δράσης, με βάση έκθεση που θα υποβάλλεται ανά διετία από την Επιροπή και την Επιτροπή των Περιφερειών.

- να διατυπώσει και να εφαρμόσει μία πιλοτική δράση «συγκριτικής αξιολόγησης» και «αξιολόγησης» των προβλημάτων και των αναγκών που προκύπτουν από τον νησιωτικό χαρακτήρα στην Ενωση, προκειμένου να χαραχθεί μια κοινοτική στρατηγική ολοκλήρωσης των διαφόρων σχετικών ευρωπαϊκών πολιτικών. Η στρατηγική αυτή, σεβόμενη πλήρως την ποικιλία και ιδιαιτερότητα της τυπολογίας και των προβλημάτων των νήσων θα πρέπει να εισαγάγει μία μονοσήμαντη συνδήλωση στην κοινοτική παρέμβαση, η οποία θα βασίζεται στην πλήρη αναγνώριση της αρχής του νησιωτικού χαρακτήρα ως πρωταρχικού κριτηρίου για την ενεργοποίηση της κοινοτικής δράσης υπέρ της ανταγωνιστικότητας και της αρμονικής ανάπτυξης του συνόλου της Ενωσης·

Με «ειδικό βάρος» η εισηγητική έκθεση του δικού μας αντιπροσώπου κ. Ν. Βασιλαρά



- να οργανώσει ορθολογικά, να ενισχύσει και να μετασχηματίσει σε μόνιμες δράσεις τα δίκτυα ενημέρωσης, επιμόρφωσης και αξιοποίησης των καινοτόμων ΜΜΕ, ενώ παράλληλα θα διασφαλίζεται εξαρχής ότι, με βάση το κριτήριο του νησιωτικού χαρακτήρα, θα δίδεται η δέουσα προσοχή στα σχέδια και τις πρωτοβουλίες των κοινοτικών προγραμμάτων που εμπεριέχουν τον «νησιωτικό» παράγοντα και στα χρηματοδοτικά μέσα, όπως είναι:

- το 5ο πολυετές πρόγραμμα - πλαίσιο ΕΤΑ και τα αντίστοιχα ετήσια προγράμματα εργασίας (ειδικότερα σε ό,τι το σκέλος CRAFT)
- τα προγράμματα ενεργειακής αποτελεσματικότητας SAVE και εναλλακτικών μορφών ενέργειας ALTENER
- το νέο πρόγραμμα διαπεριφερειακής συνεργασίας INTERREG και το πρόγραμμα LEADER
- το πρόγραμμα μεσογειακής συνεργασίας MEDA και το πρόγραμμα PHARE
- το περιβαλλοντικό πρόγραμμα LIFE το προσεχές πολυετές πρόγραμμα υπέρ των ΜΜΕ
- τα εκπαιδευτικά, επιμορφωτικά και πολιτιστικά προγράμματα LEONARDO, SOCRATES και RAFAELLO
- οι μηχανισμοί δημοσιονομικής παρέμβασης της Ευρωπαϊκής Τράπεζας Επενδύσεων και του Ευρωπαϊκού Ταμείου Επενδύσεων.
- και, κυρίως τα σημερινά και προσεχή προγράμματα και κοινοτικές πρωτοβουλίες υπέρ του ηλεκτρονικού εμπορίου, της ηλεκτρονικής επιχειρηματικής δραστηριότητας (e - business), των άυλων επενδύσεων για τη νέα οικονομία και των δικτύων «κοινοτήτων μάθησης» («learning communites»), όπως επίσης και τα συστήματα διασύνδεσης πανεπιστημίων περιφέρειας - κέντρων αριστείας και ικανότητας και τέλος οι προσπάθειες για την καταπολέμηση του νέου κοινωνικού αποκλεισμού εξαιτίας της έλλειψης γνώσεων στην πληροφορική.

3.2.1. Η ΟΚΕ υπογραμμίζει τον επιτακτικό χαρακτήρα αυτού του ολοκληρωμένου στρατηγικού πλαισίου δράσεων που αντιπροσωπεύουν την κύρια οδό που πρέπει να διανυθεί προκειμένου να αρχίσει να υλοποιείται η οικονομική και κοινωνική συνοχή στις νησιωτικές περιοχές - και όχι μόνο στην ηπειρωτική χώρα - και προκειμένου τα νησιά να επωφεληθούν πλήρως από τη διαδικασία της Ευρωπαϊκής ολοκλήρωσης.

4. Προτάσεις και συστάσεις

Η Οικονομική και Κοινωνική Επιτροπή:

- εκτιμώντας ότι είναι αναγκαίο να θέσει η Ευρωπαϊκή Ενωση σε εφαρμογή μια ολοκληρωμένη πολιτική υπέρ των νησιωτικών περιοχών της Κοινότητας που να διασφαλίζει όντως την οικονομική και κοινωνική συνοχή τους, να τους παρέχει ίσες ευκαιρίες ανταγωνισμού με αυτές που διαθέτει το σύνολο της Ευρωπαϊκής Ενωσης και να αντισταθμίζει τα μόνιμα γεωγραφικά, φυσικά, οικονομικά, κοινωνικά και διαρθρωτικά μειονεκτήματα που είναι συνδεδεμένα με το νησιωτικό χαρακτήρα.

- εκτιμώντας τη σπουδαιότητα της νέας διατύπωσης της Συνθήκης του Αμστερνταμ σε ό,τι αφορά τη σημασία από συνταγματικής πλευράς της αρχής του νησιωτικού χαρακτήρα, όπως αυτή έχει ενσωματωθεί στο άρθρο 158, σύμφωνα με όσα επανειλημμένα έχει υποστηρίξει το Ευρωπαϊκό Κοινοβούλιο και τα οποία αντανακλώνται απόλυτα στην πολιτική και νομοθετική δράση των κοινοτικών οργάνων,

- κρίνει ότι είναι απαραίτητο να επιχειρηθεί μία «συγκριτική αξιολόγηση» των νησιωτικών περιοχών στην Ευρωπαϊκή Ενωση προκειμένου να αναλυθούν συγκριτικά οι συνθήκες ανταγωνιστικότητας που υφίστανται στις διάφορες νησιωτικές πραγματικότητες, να εντοπισθούν τα πλέον κατάλληλα επίπεδα παρέμβασης και να εξακριβωθεί κατά πόσον ο συντονισμός τους είναι αναγκαίος, έτσι ώστε να εξασφαλισθούν σε όλες τις νησιωτικές περιοχές ίσες ευκαιρίες συμμετοχής στην ενιαία αγορά και ταυτόχρονα να αντισταθμισθούν τα αρνητικά στοιχεία που συνδέονται με τον νησιωτικό χαρακτήρα.

- υπογραμμίζει ότι η αρχή του νησιωτικού χαρακτήρα, όπως αυτή έχει επικυρωθεί στη Συνθήκη, θα πρέπει να αντανακλάται απόλυτα σε όλες τις πολιτικές και σε όλα τα μέσα κοινοτικής παρέμβασης ως στοιχείο προτεραιότητας αυτής καθεαυτής της παρέμβασης και φρονεί στι αυτό το στοιχείο θα πρέπει να συγκαταλέγεται στα κριτήρια επιλογής των σχεδίων.

- θεωρεί ότι είναι άκρως σημαντικός ο συντονισμός των πολιτικών και των παρεμβάσεων για τις νησιωτικές περιοχές όπως επίσης και η ενίσχυση της δράσης περισυλλογής στατιστικών στοιχείων, η παρακολούθηση των αποτελεσμάτων και η αξιοποίηση του αντίκτυπου των κοινοτικών μέτρων στις νησιωτικές παραγματικότητες.

Καλεί την Επιτροπή:

1) να προωθήσει αμέσως μία πολιτική δράση «αξιολόγησης»και «συγκριτικής αξιολόγησης» που να αφορά τις νησιωτικές περιοχές της Ευρωπαϊκής Ενωσης.

2) να καταρτίσει Πράσινο Βιβλίο που να σκιαγραφεί το στρατηγικό πλαίσιο ενός προγράμματος ανάπτυξης των νησιωτικών περιοχών της ΕΕ, το οποίο να ενσωματωθεί στο σχέδιο ανάπτυξης του κοινοτικού χώρου (ΣΑΚΧ) που συμφωνήθηκε στο Πόσνταμ·

3) να καταθέσουν, στη συνέχεια, Λευκό Βιβλίο που να περιλαμβάνει πρόγραμμα δράσης το οποίο να διαρθρώνεται με βάση ένα χρονοδιάγραμμα ολοκληρωμένων μέτρων για τις νησιωτικές περιοχές. Τα μέτρα αυτά να συντονίζονται από έναν διϋπηρεσιακό πυρήνα της Επιτροπής στον οποίο θα ανατεθεί επίσης η διαχείριση της ενιαίας θυρίδας για τις νησιωτικές περιοχές καθώς κι η σχετική διαλειτουργική πλατφόρμα στο διαδίκτυο.

4) να συνεργασθεί με την Οικονομική και Κοινωνική Επιτροπή για το σχεδιασμό ολοκληρωμένου σχεδίου δράσης για τις νησιωτικές περιοχές·

5) να υποβάλλει στο Ευρωπαϊκό Κοινοβούλιο,την Οικονομικήκαι Κοινωνική Επιτροπή και την Επιτροπή των Περιφερειών ανά διετία μία έκθεση για την κατάσταση των νησιωτικών περιοχών στην Ενωση με βάση την οποία να εκδίδεται γνωμοδοτηση.

Βρυξέλλες, 12 Ιουλίου 2000

Η Πρόεδρος

της Οικονομικής και Κοινωνικής

Επιτροπής

Umberto BURANI

Ο Γενικός Γραμματέας

της Οικονομικής και Κοινωνικής

Επιτροπής

Patrick VENTURINI

Σημ.: Ακολουθούν παραρτήματα

ΠΑΡΑΡΤΗΜΑ Ι

Ορισμένα χαρακτηριστικά των μόνιμων διαρθρωτικών προβλημάτων που αντιμετωπίζουν οι νησιωτικές περιοχές

1. Στον γεωγραφικό ιστό της Ε.Ε. περιλαμβάνονται 450 περίπου κατοικημένα νησιά τα οποία αποτελούν το 5% της χερσαίας επιφάνειάς της και έχουν πληθυσμό που υπερβαίνει τα 14 εκατομμύρια. Ορισμένα από αυτά βρίσκονται κοντά στην ηπειρωτική χερσαία επιφάνεια, ενώ άλλα είναι απομεμακρυσμένα και διάσπαρτα στο θαλάσσιο στοιχείο.

2. Οι νησιωτικές περιοχές αποτελούν τμήματα κράτους μέλους πλήρως περιβαλλόμενα από θάλασσσα χωρίς κάποιον σταθερό δεσμό με την ήπειρο και χωρίς κάποια πρωτεύουσα κράτους μέλους της Ενωσης (ορισμός της Στατιστικής Υπηρεσίας).

3. Από διοικητική αποψη τα νησιά διαθέτουν αυτοδιοικήσεις,διαφέρουν, όμως, μεταξύ τους από πλευράς μεγέθους και πληθυσμού. Υπάρχουν νησιά που διαθέτουν και πρωτοβαθμιες και δευτεροβάθμιες και τριτοβάθμιες διοικήσεις, αλλά πάλι απαρτίζονται από νησιά - δορυφόρους γύρω από ένα μεγαλύτερο νησί και έτσι διαθέτουν όλες τις βαθμίδες αυτοδοίκησης. Ορισμένα νησιά με πρωτοβάθμιες αυτοδιοικήσεις υπάγονται σε δευτεροβάθμιες ή τριτοβάθμιες αυτοδιοικήσεις του ηπειρωτικού χώρου. Ορισμένα ειναι πολύ μικρά και έχουν ελάχιστους κατοίκους και κατά συνέπεια δεν διαθέτουν διοικητικές υπηρεσίες.

4. Τα νησιά χαρακτηρίζονται από **μόνιμα** μειονεκτήματα και γι'αυτό το λόγο, διακρίνονται σαφώς από τις ηπειρωτικές περιφέρειες. Αυτά τα μειονεκτήματα έχουν κοινά χαρακτηριστικά έστω και αν διαφέρουν σε ένταση. Πρόκειται για τα εξής:

- απομόνωση από τον ηπειρωτικό χώρο
- πρόσθετο υψηλό κόστος των θαλάσσιων και εναέριων μεταφορών, των επικοινωνιών και των υποδομών λόγω φυσικών και κλιματικών εμποδίων.
- περιορισμένη έκταση των χρησιμοποιήσιμων γαιών
- περιορισμένοι αλιευτικοί πόροι
- περιορισμένοι υδάτινοι πόροι
- περιορισμένες πηγές ενέργειας
- ρύπανση της θάλασσας και των ακτών
- ιδιαίτερα δυσχερής διαχείριση των απορριμμάτων
- μείωση του πληθυσμού, ειδικότερα των νέων
- διάβρωση των ακτών
- έλλειψη ειδικευμένου εργατικού δυναμικού
- απουσία οικονομιών κλίμακας για τις επιχειρήσεις
- δυσχερής πρόσβαση στην παιδεία και την υγεία

5. Η νησιωτική οικονομία υφίσταται επίσης τις συνέπειες των περιορισμένων τοπικών αγορών με εποχικό χαρακτήρα. Σε πάρα πολλές περιπτώσεις, οι νησιωτικές οικονομίες εξαρτώνται από τη μονοκαλλιέργεια (γεωργία, αλιεία, τουρισμός), γεγονός που τις καθιστά απόλυτα ευάλωτες και εύθραστες στις διακυμάνσεις των αγορών. Οι περισσότερες νησιωτικές περιοχές πλήττονται ιδίως από τις επιπτώσεις της φθίνουσας τάσης της απασχόλησης σε άλλους τομείς. Τούτο έχει ως αποτέλεσμα τη μετακίνηση του ενεργού πληθυσμού προς άλλα κέντρα. Η σταθερή συρρίκνωση του πληθυσμού συνεπάγεται μείωση της ζήτησης αγαθών και υπηρεσιών που παρέχουν οι τοπικές επιχειρήσεις, με αποτέλεσμα να υπονομεύεται και η οικονομική δραστηριότητα τόσο στο δημόσιο όσο και στον ιδιωτικό τομέα. Αυτός ο κύκλος της συρρίκνωσης εξασθενεί την οικονομική και κοινωνική βάση των νησιωτικών περιοχών και οδηγεί στην εγκατάλειψή τους.

6. Αυτό σημαίνει ότι όλες οι νησιωτικές περιοχές αντιμετωπίζουν πολύ μεγαλύτερες δυσκολίες προκειμένου να επιτύχουν ένα επίπεδο κοινωνικοοικονομικής ανάπτυξης ανάλογο προς το μέσο όρο της ΕΕ ή, όταν έχουν επιτύχει ένα λογικό επίπεδο ευημερίας, πρέπει να καταβάλλουν πολύ μεγαλύτερες προσπάθειες απλώς για να διατηρήσουν το υφιστάμενο επίπεδο ανάπτυξης. Με άλλα λόγια, ενώ δεν είναι πάντοτε οι πλέον φτωχές περιοχές της Κοινότητας, οι νησιωτικές περιοχές είναι πολύ πιο ευαίσθητες και ευάλωτες δεδομένου ότι τα φυσικά και μόνιμα μειονεκτήματά τους συνδυάζονται με κοινωνικοοικονομικά προβλήματα τα οποία είναι κοινά και παρουσιάζουν αυξητική τάση.

7. Οι νησιώτες είναι υπερήφανοι για την καταγωγή τους και τον πολτισμό τους, και είναι φιλόξενοι προς τους επισκέπτες. Σε πάρα πολλά νησιά διατηρούνται ιστορικά μνημεία, πόλεις μεσαιωνικές και η αρχαιολογική σκαπάνη συνεχώς εντοπίζει νέα ευρήματα. Η ιστορία και η παράδοση αυτών των μνημείων ή ευρημάτων συμβάλλει στον ιστορικό ιστό της ευρωπαϊκής ιστορίας και τον πλαισιώνει. Οι συνθήκες ζωής στα νησιά είναι συχνά σκληρές για τους κατοίκους τους και τους επισκέπτες. Αν και οι νησιωτικές περιοχές διαφέρουν μεταξύ τους, έχουν όλες να αντιμετωπίσουν το πρόβλημα του νησιωτικού χαρακτήρα.

ΠΑΡΑΡΤΗΜΑ ΙΙ

1)Τρίτη συνεδρίαση που πραγματοποιήθηκε στην αυτόνομη περιφέρεια των Αζορών (Πορτογαλία) την Τετάρτη 15, την Πεμπτη 16 και την Παρασκευή 17 Μαρτίου 2000.

Κατά τη συνεδρίαση της ομάδας μελέτης στις Αζόρες και κατά τη διάρκεια της ανταλλαγής απόψεων που έλαβε χώρα μεταξύ των διαφόρων ομάδων συμφερόντων, δηλαδή των εργοδοτών, των εργαζομένων, κλπ έγινε προφανές ότι οι περιφερειακές περιοχές ανταποκρίνονται στις διατάξεις του άρθρου 299 και συνεπώς συμφωνούν με τη γνωμοδότηση της ΟΚΕ για το άρθρο 158. Ζητούν να δημιουργηθεί ένα επιπλέον μέσο, στα πλαίσια του άρθρου 158 για την περαιτέρω ανάπτυξη των νησιωτικών περιοχών.

Κατά τη γνώμη τους η Επιτροπή και το Συμβούλιο των Υπουργών πρέπει να καταρτίσουν σφαιρικό πρόγραμμα και να εκδώσουν κατόπιν Λευκό Βιβλίο προκειμένου να ληφθούν υπόψη τα ίσα δικαιώματα και οι ίσες ευκαιρίες για την υπερπήδηση των διαρθρωτικών μειονεκτημάτων που συνδέονται με τις νησιωτικές περιοχες. Τα μειονεκτήματα αυτά δρουν σαν μία συνεχής τροχοπέδη για την οικονομική και κοινωνική τους ανάπτυξη (όπως αναγνωρίζεται στη δήλωση αριθ. 30 της Συνθήκης του Αμστερνταμ)

3) **Τετάρτη συνεδρίαση που πραγματοποιήθηκε στο Oban (Σκότια) την Τετάρτη 12, την Πέμπτη 13 και την Παρασκευή 14 Απριλίου 2000.**

Στις εργασίες για την προετοιμασία της γνωμοδότησης πρωτοβουλίας εντάσσεται και η επίσκεψη της ομάδας μελέτης σε δύο νήσους της δυτικής Σκότιας. Η επίσκεψη έγινε υπό την αιγίδα του Argyll and Bute Council και της Argyll and Islands Enterprise. Και οι δύο οργανισμοί παρέσχον στοιχεία για τη ζωή στις νησιωτικές περιοχές.

Υπάρχουν περίπου 90 κατοικημένα νησιά στην περιοχή του Στόχου I Highland and Islands με συνολικό πληθυσμό 103.000 άτομα. Μόνο 3 νησιά έχουν πληθυσμό που υπερβαίνει τα 15.000 άτομα, ενώ τα 2/3 έχουν πληθυσμό μικρότερο των 500 ατόμων.

Κατά τη διάρκεια της επισκέψεως η ομάδα μελέτης επισκέφθηκε τις νήσους Mull και Iona, συνέλεξε στοιχεία από τις τοπικές ομάδες αυτοδιοίκησης και πραγματοποίησε ακρόαση στο Oban κατά την οποία οι εκπρόσωποι άλλων νήσων παρέσχον πληροφορίες.

Τα κύρια θέματα που εξετάστηκαν κατά την επίσκεψη ήταν η πρόσβαση και οι μεταφορές, οι υποδομές (δράμοι, τηλεπικοινωνίες), η εκπαίδευση και η επαγγελματική επιμόρφωση, η μείωση του πληθυσμού, η ανάπτυξη και δημιουργία επιχειρήσεων, ο τουρισμός, η γεωργία κι η αλιεία.

3) **20η Διάσκεψη των θαλάσσιων περιφερειακών περιοχών της Ευρώπης, συνεδρίαση της Επιτροπής Νησιωτικών Περιοχών - Κως (Ελλάδα) - 11/12 Μαΐου 2000.**

Ο Εισηγητής παρακολούθησε την 20η συνεδρίαση της Επιτροπής Νησιωτικών Περιοχών - ΔΘΠΕΕ που πραγματοποιήθηκε στην Κω. Αξίζει να σημειωθεί ότι όλοι οι συμμετέχοντες εξέφρασαν την υποστηριξη τους για την εργασία της ΟΚΕ όσον αφορά τις νησιωτικές περιοχές. Στην τελική δήλωση αναφερόταν ότι η κατάρτιση Λευκού Βιβλίου και σφαιρικού προγράμματος σε ευρωπαϊκό επίπεδο θα βοηθήσει τις νήσους να υπερπηδήσουν τα χρονικά προβλήματά τους μέσω μιας κατάλληλης πολιτικής για το μέλλον και της παροχής ίσων αναπτυξιακών ευκαιριών.

ΠΑΛΛΑΣ 5 CINEMAS CENTER
ΠΡΟΓΡΑΜΜΑ ΕΒΔΟΜΑΔΑΣ
09/03/2001 - 15/03/2001
www.cinemapallas.gr

ΑΙΘΟΥΣΑ 5 & 2



HANNIBAL
Η συνέχεια της θρυλικής ταινίας "Η ΣΙΩΠΗ ΤΩΝ ΑΜΝΩΝ".
10 χρόνια μετά, είναι ακόμα ο χειρότερος εφιάλτης της...
10 χρόνια μετά, είναι ακόμα η πιο αγαπητή του ανάμνηση...
ΠΡΩΤΑΓΩΝΙΣΤΟΥΝ: ANTHONY HOPKINS, JULIANNE MOORE

ΑΙΘΟΥΣΑ 5 Κάθε ημέρα / Ώρες Έναρξης: 17:00, 19:50, 22:40
ΑΙΘΟΥΣΑ 2 Κάθε ημέρα / Ώρες Έναρξης: 18:25, 21:15, 24:05*
*(μόνο κάθε Παρασκευή & Σάββατο, με Free Tequila, Vodca ή Σαμπάνια)

ΑΙΘΟΥΣΑ 4

BILLY ELLIOT
Το μυστικό του χορού είναι ...
οτι έχει να κάνει με τα πάντα εκτός από τον χορό.
ΠΡΩΤΑΓΩΝΙΣΤΟΥΝ: JULIE WALTERS, JAMIE BELL



Κάθε ημέρα / Ώρες Έναρξης: 17:50, 20:10, 22:30

ΑΙΘΟΥΣΑ 1 & 3

Ο ΚΑΛΥΤΕΡΟΣ ΜΟΥ ΦΙΛΟΣ
Μία σουρεαλιστική κωμωδία όπου οι άντρες χάνουν τον έλεγχο και οι γυναίκες πρέπει να κρατήσουν τις ισορροπίες.
ΠΡΩΤΑΓΩΝΙΣΤΟΥΝ: ΛΑΚΗΣ ΛΑΖΟΠΟΥΛΟΣ, ΑΝΤΩΝΗΣ ΚΑΦΕΤΖΟΠΟΥΛΟΣ



ΑΙΘΟΥΣΑ 1 Ώρες Έναρξης: 17:15, 19:30, 22:00
ΑΙΘΟΥΣΑ 3 Ώρες Έναρξης: 20:35

ΑΙΘΟΥΣΑ 3



CHOCOLAT (υποψήφια για 3 Όσκαρ)
Κάποια πράγματα αρκεί να τα δοκιμάσεις μια φορά για να σου αλλάξουν τη ζωή...
ΠΡΩΤΑΓΩΝΙΣΤΟΥΝ: JULIETTE BINOCHE, JOHNNY DEPP

Κάθε ημέρα / Ώρες Έναρξης: 16:00, 18:20, 22:45

ΑΙΘΟΥΣΑ 4 Kids Club • Παιδική Ζώνη
ΟΙ ΚΟΤΕΣ ΤΟ'ΣΚΑΣΑΝ μεταγλωττισμένο
Κάθε ημέρα στην παιδική παράσταση
Δωρεάν Ποπ Κορν για τους μικρούς μας φίλους!
Κάθε ημέρα / Ώρες Έναρξης: 16:15

ΜΟΝΟ ΓΙΑ ΤΑ ΜΕΛΗ
MEGA-QUIZ • OSCAR 2000-2001
ΠΡΟΒΛΕΨΤΕ ΚΑΙ ΚΕΡΔΙΣΤΕ!!
...Αναζητήστε τη λίστα των φετεινών υποψηφιοτήτων στα ταμεία μας... Συμπληρώστε τις δικές σας προβλέψεις (κάθε φορά που βλέπετε ταινία δικαιούστε ένα δελτίο συμμετοχής, χωρίς να υπάρχει περιορισμός στο πόσα θα συμπληρώσετε μέχρι την τελετή απονομής στις 25/03/2001) ...κάθε επιτυχής πρόβλεψη στο δελτίο βαθμολογείται με 2 βαθμούς. Το άθροισμα τους είναι το τελικό σκορ του συγκεκριμένου δελτίου... Τα πενήντα πρώτα δελτία με τα υψηλότερα σκορ θα βραβευθούν με πλούσια δώρα με βάση την κατάταξη τους στην λίστα....σε περίπτωση ισοψηφίας μεταξύ των δελτίων θα γίνεται κλήρωση. Ο νικητής θα παίρνει το σημαντικότερο δώρο ενώ ο άλλος το αμέσως επόμενο!...οι νικητές θα ανακοινωθούν την αμέσως επόμενη μέρα από αυτήν της τελετής απονομής των όσκαρ (26/03/2001).
ΠΡΟΒΛΕΨΤΕ ΚΑΙ ΚΕΡΔΙΣΤΕ ΔΩΡΑ-ΕΚΠΛΗΞΗ!!!
Στον διαγωνισμό μπορούν να λάβουν μέρος και τα μέλη του Juniors Club!!

ΧΟΡΗΓΟΙ: Lancelot Cafe · Thalasso Spa · Καθενες Κουκος Σπανος Sala da bagno · Musses Χηροι Καρποι · Berloni · ανθη Narkissos · Romesa · Rodos Air · Axon Διεθνες Δικτυο Σπουδων · Latin cafe · Health Club Hilton

Για κρατήσεις: 24475 και 70670

ΧΕΙΜΕΡΙΝΟΣ ΚΙΝ/ΦΟΣ «ΔΗΜΟΤΙΚΟ»

Ωρες προβολής 8.00-10.00, 10.00-12.00

Τίτλος έργου:

Η ΤΕΛΕΥΤΑΙΑ ΝΥΧΤΑ

του Ντον ΜακΚέλαρ

Βραβείο νεότητας Φεστιβάλ Καννών 1998

Ενας 25χρονος που βρέθηκε με το Ι.Χ. του από το Μόντε Σμιθ στα... Κρητικά





Οχι τυχερός, αλλά... εφτάψυχος!

Βουτιά θανάτου από 100 μέτρα αλλά βγήκε σώος και αβλαβής

ΑΠΟ ΤΑ ΑΓΡΑΦΑ είναι ένα τροχαίο ατύχημα που έλαβε χώρα τα ξημερώματα του Σαββάτου προς Κυριακή στην περιοχή του Μόντε Σμιθ, με πρωταγωνιστή ένα 25χρονο συμπολίτη μας που επέστρεφε από τη νυκτερινή του διασκέδαση. Το ότι μάλιστα δεν πλήρωσε με τη ζωή του το πάθημά του, είναι κάτι στο οποίο μόνο ο Θεός μπορεί να δώσει απάντηση!

Σταυροκοπιόντουσαν στην κυριολεξία όλοι όσοι πέρασαν χτες από την περιοχή - και ήταν αρκετές... χιλιάδες - βλέποντας ένα αυτοκίνητο να βρίσκεται «καρφωμένο» στο βάθος της χαράδρας, προς την πλευρά των Κρητικών. Η έκπληξή τους μάλιστα ήταν ακόμα μεγαλύτερη, όταν πληροφορούντο - από τους δυνάμενους να γνωρίζουν - ότι μέσα από τα συντρίμια του αυτοκινήτου ***βγήκε άνθρωπος ζωντανός!*** Καθ' ότι ***το ύψος που μεσολαβούσε ήταν... εκατό περίπου μέτρα!***

ΤΟ ΑΤΥΧΗΜΑ, που δεν έχει σίγουρα κανένα ανάλογο προηγούμενο, συνέβη συγκεκριμένα γύρω στις 3.20 τα ξημερώματα, κάτω από τις εξής πρωτοφανείς - όντως - συνθήκες: Το αυτοκίνητο που οδηγούσε ο ***Τσαμπίκος Σπανός*** του Νικήτα, κάτοικος Ρόδου, εκινείτο στην ευθεία της οδού Ακροπόλεως (Μόντε Σμιθ) με κατεύθυνση από το Μήδεια προς την Βορείου Ηπείρου.

Βρισκόταν διακόσια περίπου μέτρα μετά το στρατόπεδο, όταν συνέβη η «στραβοτιμονιά». Για άγνωστο λόγο - επί του παρόντος τουλάχιστον - ο νεαρός οδηγός έχασε τον έλεγχο του οχήματός του, το οποίο μπήκε στο αντίθετο ρεύμα κυκλοφορίας (και είναι ευτύχημα που δεν ερχόταν κάποιος άλλος ανύποπτος εκείνη τη στιγμή από την άλλη κατεύθυνση), «καβάλησε» το πεζοδρόμιο, γκρέμισε δύο κολωνάκια από το στηθαίο και βγήκε εντελώς από τον δρόμο.

ΟΜΩΣ, η ξέφρενη πορεία του δεν ανεκόπη από τα ως άνω εμπόδια. Συνέχισε μέσα στους θάμνους για δέκα περίπου μέτρα ακόμα, τα οποία δεν στάθηκαν αρκετά για να συγκρατήσουν το αυτοκίνητο. Ετσι, έφτασε μέχρι το χείλος του γκρεμού και βρέθηκε στο κενό, πραγματοποιώντας πλέον - στην κυριολεξία - μια αληθινή... πτήση!

Στο σημείο εκείνο, σημειωτέον, η πλαγιά δεν κατηφορίζει κλιμακωτά, όπως σε άλλες περιοχές του Μόντε Σμιθ, αλλά «πέφτει» σχεδόν... κάθετα! Ως εκ τούτου, το αυτοκίνητο - «αεροπλάνο» δεν προσέκρουσε πουθενά αλλού, αλλά «προσγειώθηκε» ανώμαλα στο βάθος του γκρεμού!

ΣΥΝΗΘΩΣ, σε περιπτώσεις που κάποιος οδηγός γλυτώνει ως εκ θαύματος από του χάρου τα δόντια, είθισται να λέγεται από τη δημοσιογραφική γραφίδα ότι... «είχε άγιο» μαζί του. Στην προκειμένη όμως περίπτωση, η ως άνω ορολογία μάλλον ωχριά! Γιατί το μόνο που θα μπορούσε να πει κανείς που να ανταποκρίνεται στην πραγματικότητα είναι ότι ο Τσαμπίκος Σπανός προκύπτει, όχι απλώς τυχερός μέσα στην ατυχία του, αλλά μάλλον... ***εφτάψυχος!***

Σ' αυτή την εκτίμηση, συμφωνούν απόλυτα όλοι όσοι πήραν χτες επιτόπια «γεύση» του πρωτότυπου αυτού ατυχήματος...

ΤΟ ΕΠΙΣΗΜΟ δελτίο συμβάντων της Αστυνομικής Διεύθυνσης αναφέρει σημειωτέον το ως άνω περιστατικό ως τροχαίο ατύχημα με ελαφρό τραυματισμό.

ΜΝΗΜΟΣΥΝΟ

Την 13 ημέρα Τρίτη και ώρα 8.00 εις τον Ιερό Ναό Ταξιαρχών Νεκροταφείου Ρόδου τελούμεν 40ήμερον μνημόσυνο υπέρ αναπαύσεως της ψυχής του λατρευτού μας συζύγου, πατέρα, παππού και αδελφού

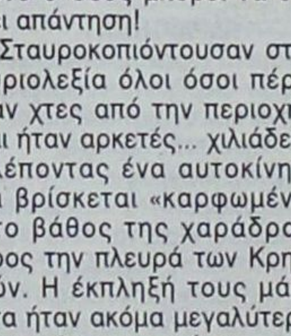

ΙΩΑΝΝΗΣ ΚΡΙΤΣΩΤΑΚΗΣ

Η σύζυγος Αγγέλα, τα παιδιά Μανώλης - Κλαίρη, Μαίρη - Λάκης Βογιατζής

Τα εγγόνια, τα αδέλφια, τα ανήψια και οι λοιποί συγγενείς.

ΔΙΕΥΘΥΝΣΗ ΔΑΣΩΝ ΔΩΔΕΚΑΝΗΣΟΥ

ΑΝΑΚΟΙΝΩΣΗ

Γνωστοποιείται κατά το άρθρο 14 του Ν.998/79, η αποστολή για δημοσίευση στο Δήμο Ιαλυσού της αριθμ. 1020/5-3-2001 Πράξης χαρακτηρισμού έκτασης που εκδόθηκε από τον Δ/ντή Δασών Δωδ/σου. Η Κ.Μ. 42 (τμήμα 2) γαιών Κανδηλί χαρακτηρίζεται ως γεωργική έκταση

Ο Δ/ντης Δασών Δωδ/νήσου
ΦΙΛΙΠΠΟΣ ΚΟΝΤΙΤΣΗΣ
Δασολόγος με α' βαθμό

Η αλυσίδα καταστημάτων

HONDOS CENTER

ζητεί να προσλάβει για το κατάστημά της στην Ρόδο:

1. Πωλήτριες
2. Ταμίες
3. Αισθητικούς
4. Λογίστριες

Απαραίτητα προσόντα

1. Γνώση Αγγλικής γλώσσας
2. Γνώση χειρισμού Η/Υ
3. Απολυτήριο Λυκείου

Οι ενδιαφερόμενες παρακαλούνται να αποστείλουν Βιογραφικό Σημείωμα και φωτογραφία απαραίτητη στη διεύθυνση Σταδίου 10, Αθήνα - 105 64, 7ος όροφος, Υ/Ο κας Βασιλείου τηλ. 3314407-8.

ΚΗΔΕΙΑ

Τη λατρευτή μας μητέρα, γιαγιά, προγιαγιά και θεία

ΧΡΥΣΑΝΘΗ ΜΠΟΝΗ

(ετών 88)

θανούσα κηδεύουμε σήμερα Δευτέρα 12 Μαρτίου 2001 και ώρα 11.00 π.μ. από τον Ιερό Ναό Ταξιαρχών Νεκροταφείου Ρόδου.

Τα παιδιά Παρί - Νίκος Πανηγύρη, Κώστας - Σέβα Μπόνη, Σοφία - Δημήτρης Πάππου.

Τα εγγόνια, τα δισέγγονα, τα ανίψια και οι λοιποί συγγενείς.

ΚΗΔΕΙΑ

Τον λατρευτό μας σύζυγο, πατέρα, πάππου, προπάππου και θείο

ΑΝΔΡΕΑ ΜΑΓΡΙΠΛΗ

(ετών 92)

θανόντα κηδεύουμε σήμερα Δευτέρα 12 Μαρτίου 2001 και ώρα 11.00 π.μ. από τον Ιερό Ναό Αγίων Αναργύρων Ρόδου.

Η σύζυγος Μαρία

Τα παιδιά: Ζωή - Νίκος Κοντονικολάου, Νίκη, Γεωργία - Μιχάλης Παπαμάρκου, Μανόλης - Παρασκευή.

Τα εγγόνια, τα δισέγγονα, τα ανήψια και οι λοιποί συγγενείς.

Ποιές τροφές μειώνουν τον κίνδυνο ισχαιμικού εγκεφαλικού επεισοδίου



Του γιατρού - παθολόγου Δρ. Γεωργίου Στ. Παπασάββα

Το εγκεφαλικό επεισόδιο όπως είναι γνωστό από πρόσφατες ,αλλά και παλαιότερες στατιστικές μελέτες βρίσκεται μέσα στις πρώτες τρεις αιτίες θανάτου του σύγχρονου ανθρώπου.

Το εγκεφαλικό επεισόδιο δεν είναι μόνο μια συχνή αιτία θανάτου, αλλά και αναπηρίας μια και οι παραλύσεις των άκρων εμφανίζονται στο νόσημα αυτό σε πάρα πολύ μεγάλη συχνότητα σε σχέση με άλλα νοσήματα.

Είναι ένα νόσημα που αν και έχει πολλές αιτίες, εν τούτοις μπορεί να προληφθεί στο μέτρο βέβαια του εφικτού, εφόσον αναγνωρίσουμε και καταπολεμήσουμε τους παράγοντες κινδύνου που είναι υπεύθυνοι για την εμφάνιση του.

Το εγκεφαλικό επεισόδιο διακρίνεται σε δύο μεγάλες κατηγορίες στο αιμορραγικό και στο ισχαιμικό.

Στο πρώτο όπως φαίνεται και από το όνομα κυριαρχεί η αιμορραγία, που οφείλεται στη ρήξη (σπάσιμο) κάποιου τριχοειδούς, με αποτέλεσμα να δημιουργείται ένα αιμάτωμα μέσα στον εγκεφαλικό ιστό, άλλοτε μικρό και άλλοτε μεγάλο.

Βέβαια η επικινδυνότητα του ενδοεγκεφαλικού αιματώματος δεν εξαρτάται μόνο από το μέγεθος, αλλά και από την περιοχή του εγκεφάλου στην οποία δημιουργείται.

Δηλαδή αν στην περιοχή που αναπτύσσεται υπάρχουν ζωτικά κέντρα τότε επηρεάζεται η λειτουργία τους.

Με την ευκαιρία αυτή πρέπει να αναφέρουμε ότι η κυριότερη αιτία του αιμορραγικού εγκεφαλικού επεισοδίου είναι η υπέρταση, δηλαδή η αυξημένη αρτηριακή πίεση.

Καταλαβαίνουμε λοιπόν πόση τεράστια σημασία έχει να καταπολεμηθεί με φαρμακευτικά μέσα η υπέρταση.

Αυτό το αναφέρουμε γιατί δυστυχώς πολλοί ασθενείς ακόμη και σήμερα αρνούνται πεισματικά να πάρουν φάρμακα της πίεσης και να ξεφύγουν από τον μεγάλο κίνδυνο του εγκεφαλικού επεισοδίου, με τη δικαιολογία ότι δεν θέλουν να τα συνηθίσει ο οργανισμός του ή ότι βλάπτει στην υγεία να παίρνει κανείς σε όλη του τη ζωή φάρμακα.

Πρέπει να είμαστε εναντίον των φαρμάκων όταν αυτά δεν χρειάζονται και όχι όταν δίνονται για να σώσουν ζωές.

Πρέπει να καταλάβουμε ότι άλλο πράγμα η πρόληψη της υπέρτασης με μη φαρμακευτικά μέσα και άλλο πράγμα η θεραπεία της με φάρμακα.

Η δεύτερη κατηγορία των εγκεφαλικών επεισοδίων, όπως φαίνεται και από τον τίτλο του θέματος μας είναι τα ισχαιμικά εγκεφαλικά επεισόδια.

Αυτά δεν οφείλονται σε σπάσιμο τριχοειδών ή μικρών αρτηριών ,αλλά σε απόφραξη τους.

Έτσι αν αποφραχθεί μια μικρή αρτηρία τότε αυτόματα μια μικρή περιοχή του εγκεφάλου δεν αιματώνεται και κατά συνέπεια τα νευρικά κύτταρα της περιοχής αυτής δεν παίρνουν οξυγόνο ούτε και θρεπτικές ουσίες με αποτέλεσμα η λειτουργία τους να μειώνεται βαθμιαία μέχρι τελικά να σταματήσει με το θάνατο, τη νέκρωσή τους.

Όπως καταλαβαίνουμε και εδώ η βαρύτητα του ισχαιμικού επεισοδίου εξαρτάται από την έκταση της νέκρωσης του εγκεφαλικού ιστού.

Βέβαια και εδώ οι υπεύθυνες αιτίες για την πρόκληση του ισχαιμικού επεισοδίου είναι πολλές.

Όμως η κυριότερη αιτία που οδηγεί στην απόφραξη των μικρών αρτηριών του εγκεφάλου είναι η αρτηριοσκλήρυνση.

Η αρτηριοσκλήρυνση όπως γνωρίζουμε είναι βλάβη φθοράς που σχετίζεται και με την πάροδο της ηλικίας του ατόμου και η εξέλιξη της δεν μπορεί να ανασταλεί, να σταματήσει τελείως, γιατί τότε ίσως να νικούσαμε ακόμη και αυτόν το θάνατο.

Όμως σίγουρα ο βαθμός, η ταχύτητα με την οποίαν εξελίσσεται μπορεί να επιβραδυνθεί και ακόμη περισσότερο να παρεμποδίσουμε τον σχηματισμό των αποφρακτικών βλαβών.

Αυτά μπορούμε μέχρι ενός σημείου βέβαια να τα πετύχουμε με ένα υγιεινό τρόπο ζωής.

Όταν μιλάμε για υγιεινό τρόπο ζωής εννοούμε να προσέξουμε την ποσότητα αλλά και την ποιότητα της τροφής και παράλληλα να αυξήσουμε και τη σωματική μας δραστηριότητα με τη μορφή της άσκησης.

Τις τελευταίες δεκαετίες έγιναν πράγματι πολλές μελέτες σε πολλές χώρες του κόσμου που δείχνουν ότι τα πολυακόρεστα, αλλά και τα μονοακόρεστα φυτικά έλαια, οι φυτικές ίνες και οι αντιοξειδωτικές ουσίες παίζουν σπουδαίο ρόλο στην πρόληψη πολλών νοσημάτων φθοράς.

Όταν μιλάμε βέβαια για πρόληψη νοσημάτων φθοράς δεν εννοούμε ότι νικήσαμε τελείως τα νοσήματα αυτά, αλλά ότι το άτομο μπορεί να παρατείνει τη ζωή του αρκετά χρόνια που να αντέχουν σε συγκρίσεις .

Το σπουδαιότερο βέβαια στην όλη υπόθεση είναι ότι το άτομο δεν κερδίζει μόνο χρόνια, αλλά συγχρόνως και ποιότητα ζωής.

Γιατί εδώ πρέπει να ομολογήσουμε ότι ίσως να έχουν δίκαιο πολλοί άνθρωποι που σε διάφορες συζητήσεις ισχυρίζονται ότι δεν θέλουν παράταση ζωής, ξαπλωμένοι ανήμποροι στο κρεβάτι.

Προτιμούν λιγότερα χρόνια αλλά καλά.

Δεν είναι λοιπόν πρόκληση να μιλάμε για περισσότερα χρόνια και με καλύτερη ποιότητα ζωής.

Οι θρεπτικές ουσίες που αναφέραμε πιο πάνω βρίσκονται στο ελαιόλαδο, στα λαχανικά και τα φρούτα.

Οι περισσότερες μελέτες που έχουν γίνει μέχρι σήμερα είχαν σαν αντικειμενικό σκοπό να εξακριβώσουν αν πράγματι η κατανάλωση των τροφών αυτών μειώνει τον κίνδυνο εμφάνισης καρδιαγγειακών νοσημάτων.

Πρόσφατα στις ΗΠΑ τελείωσε μια ακόμη μελέτη που άρχισε πριν 14 χρόνια και είχε σαν αντικειμενικά σκοπό τώρα να εξακριβώσει αν η ποιοτική, προσοχή όχι ποσοτική, κατανάλωση των τροφών αυτών μειώνει τον κίνδυνο εμφάνισης εγκεφαλικού ισχαιμικού επεισοδίου.

Στη μελέτη αυτήν πήραν μέρος 109.000 περίπου άτομα, άντρες και γυναίκες.

Η αναλογία ανδρών γυναικών ήταν περίπου 2:3

Στη μελέτη αυτήν πήραν μέρος άτομα που δεν έπασχαν από υπέρταση (πίεση),από καρδιαγγειακές παθήσεις, από ζαχαρώδη διαβήτη ή από κακοήθεις νεοπλασίες.

Κατά τα χρόνια της παρακολούθησης των ατόμων αυτών, 204 άντρες και 366 γυναίκες παρουσίασαν ισχαιμικό εγκεφαλικό επεισόδιο.

Οι αριθμοί αυτοί αντιστοιχούν σε ποσοστά που είναι πάρα πολύ μικρότερα από εκείνα του γενικού πληθυσμού.

Όμως επειδή το δείγμα ήταν από την αρχή επιλεγμένο δεν ήταν αυτό το ζητούμενο.

Από την στατιστική ανάλυση της μελέτης προέκυψαν άλλα ενδιαφέροντα στοιχεία που αξίζει τον κόπο να τα αναφέρουμε.

Τα άτομα που κατανάλωναν μια μερίδα φρούτων ή λαχανικών περισσότερο από τα άλλα που ανήκαν στην ίδια μελέτη είχαν μικρότερο κίνδυνο εμφάνισης ισχαιμικού εγκεφαλικού επεισοδίου.

Για να γίνουμε πιο κατανοητοί θα μιλήσουμε με τη γλώσσα των αριθμών.

Η διαφορά μιας μερίδας φρούτων ή λαχανικών σχετιζόταν με μείωση του κινδύνου για ισχαιμικό εγκεφαλικού επεισόδιο κατά 4 % στους άντρες και κατά 7% στις γυναίκες.

Ο κίνδυνος αυτός μειωνόταν ακόμη περισσότερο αν οι μερίδες φρούτων ή λαχανικών περιείχαν την αντιοξειδοτική βιταμίνη C.

Φρούτα που περιέχουν την αντιοξειδοτική βιταμίνη C, είναι τα εσπεριδοειδή (πορτοκάλια, μανταρίνια) και τα σταυροειδή λαχανικά όπως ονομάζονται τα μπρόκολα και το λάχανο.

Όλα αυτά τα στοιχεία δείχνουν πόση μεγάλη σημασία έχει η καθημερινή λήψη φρούτων και λαχανικών.

Διευκρινιστικά αναφέρουμε ότι δεν εννοούμε να διατρεφόμαστε αποκλειστικά και μόνο με λαχανικά και φρούτα.

Εννοούμε ότι από τα γεύματα μας δεν πρέπει να απουσιάζουν τα λαχανικά και τα φρούτα.

Να προσέξουμε δηλαδή και την ποιοτική σύνθεση της διατροφής μας.

Δεν ζητάμε δύσκολα και ακατόρθωτα πράγματα, αλλά απλά πράγματα που είναι προσιτά σε όλους μας.

Άλλωστε δεν έχουμε να χάσουμε και τίποτα από την εφαρμογή τους.

Δρ Γιώργος Σταμ. Παπασάββας
Ειδικός Παθολόγος

Ο λύκος

ΘΩΜΑ ΜΑΖΑΡΑΚΗ
ΚΤΗΝΙΑΤΡΟΥ
Μικροβιολόγος - Υγειονολόγος Α.Π.Θ.

Το πιο παρεξηγημένο ζώο στην ιστορία του ανθρώπου και προπάτορας των σημερινών σκύλων, ήταν το κυρίαρχο ζώο στην ελληνική ύπαιθρο. Η εικόνα του ήταν και είναι συνδυασμένη με ό,τι πιο άγριο μπορούσε να δημιουργήσει η ανθρώπινη φαντασία. Αυτός κυνήγησε για να φάει την Κοκκινοσκουφίτσα και αυτός γέννησε τους θρύλους για τους αιμοδιψείς λυκανθρώπους που αναζητούσαν ανθρώπινο κρέας τις νύχτες με πανσέληνο στα βιβλία και τον κινηματογράφο. Αυτό ήταν μία από τις αιτίες που κυνηγήθηκε όσο κανένα άλλο ζώο με αποτέλεσμα να φθάσει στα όρια του αφανισμού. Παλαιότερα, λύκοι υπήρχαν σε όλες τις δασικές, εύκρατες περιοχές του βορείου ημισφαιρίου, μέχρι τον τροπικό του Καρκίνου, σήμερα σε λίγα μόνο μέρη συναντώνται.

Η χώρα μας είναι ένα από τα λίγα ευρωπαϊκά κράτη όπου εξακολουθούν να υπάρχουν λύκοι. Ο πληθυσμός τους υπολογίζεται το πολύ σε 500 άτομα και συνεχώς φθίνει. Ζουν κυρίως στις απρόσιτες βουνοκορφές του Γράμμου, της Ροδόπης, της Πίνδου και τον Ολυμπο. Από την Πελοπόννησο και την Ανατολική Στερεά Ελλάδα έχουν εξαφανισθεί από καιρό.

Γενικώς προτιμά να ζει σε δάση που συνορεύουν με ανοιχτές πεδιάδες με βλάστηση ενώ, υπό φυσιολογικές συνθήκες, αποφεύγει τα μεγάλα υψόμετρα. Ανεβαίνει ψηλά μόνον ακολουθώντας τις μετακινήσεις των ζώων με τα οποία τρέφεται. Τότε τριγυρίζει συχνά έξω από τα ορεινά χωριά σε αγέλες από δύο έως δώδεκα άτομα.

Η επιβίωσή του γίνεται ολοένα και δυσκολότερη εξ' αιτίας της καταστροφής των δασικών εκτάσεων στις οποίες ζει, του κατακερματισμού των δυσπρόσιτων ορεινών περιοχών από τους κατασκευαζόμενους αυτοκινητόδρομους και λόγω της μειώσεως της νομαδικής κτηνοτροφίας και των πληθυσμών των αγρίων φυτοφάγων ζώων που αποτελούν την τροφή του. Επί πλέον, παρά το γεγονός ότι ο λύκος προστατεύεται από την σύμβαση της Βέρνης και την αντίστοιχη Κοινοτική Οδηγία για τους βιότοπους και παρ' όλο που η επικήρυξη του έχει ήδη καταργηθεί από το 1980, στην Ελλάδα εξακολουθεί να θεωρείται ζώο επιβλαβές που επιτρέπεται να εξοντωθεί έπειτα από απόφαση του οικείου Νομάρχη. Μάλιστα, ενώ απαγορεύεται αυστηρά η χρήσης δηλητηριασμένων δολωμάτων (φόλες) από ιδιώτες, οι τελευταίοι χρησιμοποιούν πολύ συχνά αυτήν την μέθοδο για να εξοντώσουν τους λύκους της περιοχής τους. Αυτό γίνεται γιατί χρεώνουν πάντοτε σε λύκους τις τυχόν καταστροφές στα κοπάδια τους, έργο που συχνότατα οφείλεται σε αδέσποτα σκυλιά. Η πολιτεία αποζημιώνει αυτές τις απώλειες, πλην όμως η εκδικητική μανία του ανθρώπου δεν επιτρέπει την κατανόηση.

Ο λύκος μοιάζει με μεγαλόσωμο σκύλο αλλά έχει φαρδύ κεφάλι και στήθος, χοντρό και δύσκαμπτο λαιμό, μικρά, μυτερά αυτιά που είναι όρθια και κίτρινα μάτια. Το βάρος του φθάνει τα 60 κιλά και το ύψος του τα 75-80 εκατοστά στο ύψος του ώμου. Το μήκος του σώματός του μαζί με το κεφάλι είναι 110-140 εκατοστά ενώ η φουντωτή ουρά του μπορεί να φθάσει το μισό μέτρο. Το θηλυκό είναι κάπως μικρότερο. Το τρίχωμα του είναι καστανόχρωμο - κιτρινωπό με γκρίζες και μελανές αποχρώσεις, διαφέρει δε αναλόγως με την ηλικία, το φύλο και την εποχή του χρόνου. Εχει 42 αιχμηρά και κοφτερά δόντια. Κυνηγά κυρίως την νύχτα και συλλαμβάνει τη λεία του είτε μετά από καταδίωξη, είτε στήνοντας ενέδρα. Κατά τη διάρκεια του κηνυγιού είναι ικανός να διασχίσει αποστάσεις τρέχοντας πάνω από πενήντα χιλιομέτρων. Τρέφεται με ποικιλία θηραμάτων, όπως αλεπούδες, λαγούς, αγριογούρουνα, αλλά στην ανάγκη, ακόμα και με πουλιά, ποντικούς, σαύρες, φίδια και στην πείνα με έντομα, πατάτες, καλαμπόκι και φρούτα. Με τα μεγάλα ζώα δεν έχει πολλές επιτυχίες και επιτίθεται συνήθως σε γέρικα, νεαρά ή άρρωστα. Στην αρχή επιχειρεί μερικές δοκιμαστικές δαγκωματιές και εάν αντιμετωπίσει σθεναρή αντίσταση, δεν διστάζει να υποχωρήσει. Με τα μουλάρια μόνον έχει ανακαλύψει μία αποτελεσματική μέθοδο. Προσποιείται τον ψόφιο εκμεταλλευόμενος την φυσική τους περιέργεια. Οταν το μουλάρι πλησιάσει για να δει τι συμβαίνει, το αρπάζει από το ρύγχος και συγχρόνως του επιτίθεται και οι σύντροφοι του που καραδοκούν εκεί κοντά.

Ο λύκος γαυγίζει αλλά όχι συχνά, ενώ κατά τους μήνες Οκτώβριο μέχρι Δεκέμβριο βγάζει γρυλίσματα και μακροσύρτα ουρλιαχτά τεντώνοντας χαρακτηριστικά τον λαιμό του προς τα επάνω και πίσω.

Ζευγαρώνει από τα τέλη Δεκεμβρίου μέχρι τον Φεβρουάριο. Ο αρχηγός του κοπαδιού ζευγαρώνει μόνον με τη πρώτη τη τάξει λύκαινα, ενώ όλα τα ζευγάρια διαρκούν εφ' όρου ζωής. Η εγκυμοσύνη διαρκεί 63-64 ημέρες και γεννιούνται 4-6 τυφλά μικρά που ανοίγουν τα μάτια τους μετά από τρεις εβδομάδες. Τα μικρά θηλάζουν 30 ημέρες και στην ηλικία των δύο μηνών τρώνε ήδη κρέας. Η τελική ανάπτυξη και ενηλικίωση έρχεται μετά τον τρίτο χρόνο. Για να τραφούν η μητέρα και τα μικρά φροντίζει ο πατέρας αλλά και όλα τα μέλη της αγέλης. Αρπάζουν ζωντανή την λεία και την σέρνουν μέχρι την φωλιά της λύκαινας έτσι που η μητέρα να σκοτώσει και να μοιράσει μόνη της την τροφή, μεταφέροντας με αυτόν τον τρόπο στα μικρά την τεχνική του κυνηγιού. Επιπροσθέτως ο πατέρας κρύβει σε κρυψώνες τρόφιμα και το θηλυκό ξέρει ακριβώς που θα τα βρει σε περίπτωση ανάγκης.

Η ιεραρχία στην αγέλη είναι σαφώς καθορισμένη και τακτοποιείται μέσα από αγώνες μεταξύ των μελών της. Στις μεταξύ τους συμπλοκές ο χαμένος πέφτει με την πλάτη στο χώμα, με κατεβασμένα τα αυτιά προσφέροντας τον λαιμό και την κοιλιά, που είναι τα τρωτά του σημεία, σαν σήμα παραδόσεως και αναγνωρίσεως στον νικητή. Ξέρει βεβαίως ότι δεν πρόκειται να δαγκωθεί σοβαρά. Στο κατώτερο επίπεδο της ιεραρχίας υπάρχει συχνά ένα υποταγμένο ζώο που ζει στο περιθώριο της αγέλης και τρέφεται από τα αποφάγια των άλλων.

Αποφεύγει τον άνθρωπο γιατί ξέρει ότι μόνο δεινά μπορεί να του προκαλέσει. Νεαροί λύκοι εξημερώνονται εύκολα και δείχνουν μεγάλη εξάρτηση από το αφεντικό τους. Διασταυρώνεται και με τον σκύλο γόνιμα. Φυλακισμένος ζει 16 - 18 χρόνια, ενώ ελεύθερος δεν επιβιώνει περισσότερο από 10 χρόνια γιατί κατά τα γεράματα έχει δυσκολίες με τα δόντια του και με αρρώστιες.

Οι σύγχρονοι κυνόφιλοι θα μπορούσαν να βρουν πολλές απαντήσεις για τα συμπεριφορικά χαρακτηριστικά του σκύλου τους εάν διάβαζαν κάποιο βιβλίο που να περιγράφει την ζωή και τις συνήθειες των λύκων γιατί ο σκύλος σαν μακρινός απόγονος του λύκου έχει διατηρήσει σε μεγάλο βαθμό τα ένστικτά του.

εκεί που η τέχνη... συναντά την ποιότητα!
Κομμωτήριο

Figaro
HAIR DESIGN
Κομμώσεις Ανδρικές - Γυναικείες
Κων/νου Παλαιολόγου 17,
Τηλ.: 20.914

Η ελληνική ιστορία χωρίς φόβο και πάθος

Του Θεόδωρου Παπουτσή

ΙΟΥΛΙΑΝΟΣ Ο ΠΑΡΑΒΑΤΗΣ (361-363)

Η έλλειψις από τον Ελληνα, αυτογνώσεως, αυτοσκέψεως, αυτοπεποιθήσεως, αυτερνεργείας, η άγνοια της πραγματικής ιστορίας του, ο τεμαχισμός και σκοταδισμός αυτής, ολόκληρον το παρελθόν της φυλής, από του Διός μέχρι του Πλήθωνος, μεταμορφωμένον εις ερεβοτυλιγμένην Σφίγγα. Η ακαταληψία του παρόντος, του Πανελληνίου παρόντος. Οι αγνοήσαντες και αγνοούντες την τωρινήν πραγματικήν Ελλάδα, να είναι - οι κυβερνήσαντες και κυβερνώντες αυτή επί ένα αιώνα. Η τελεία άγνοια, η τελεία ανικανότητα, και τύφλα έστω και ενός εθνικού οργανισμού, ενός οιουδήποτε ιδρύματος τινός ελληνικώς, δηλαδή λογικώς. Το τερατώδους ηλιθιότητος εξωφρενικών χάψιμον των ιδεών, γνωμών και κρίσεων περί Ελληνος και Ελληνισμού, του πάσχοντος από Βιβλιογραφίαν, Βιβλιουρίαν Ευρωπαίου. Βιβλία ελληνικά και ξένα αφιλοσοφήματα, μωρότατα, απεριγράπτως παιδικότατα, απομιμήσεων, παραφράσεων, παρωδιών, σαλατοποιήσεων της εσχάτης αμάθειας, για παραγέμισμα και παραστούμπωμα των κεφαλιών των ανθρώπων όλα χαρτοπαπλώματα προς περικάλυψιν διαρπαγών και μισθοφαγιών (Απαντα).

Ο μέγας Ρώσσος συγγραφεύς Δημήτριος Μερεζκόφσκυ, ήτο ο μόνος που έγραψε τη ιστορία του πρώτου Ελληνος την ψυχήν Βυζαντινού αυτοκράτορος Ιουλιανού μετά από έρευνα δεκαπέντε ετών. Εκείνην την στιγμήν ο Ιουλιανός υπηγόρευεν επιστολήν «...μη επιτρέπη εις τους θυσιαστάς να συχνάζουν εις οινοπωλεία μεθύοντες, ούτε καταγίνωνται εις τέχνας ταπεινάς». Ιδρυσε νοσοκομεία εις εκάστην πόλιν δια την περίθαλψιν απάντων των προσκυνητών - ουχί μόνον των ελληνιστών αλλά ο απάντων ανεξαρτήτως του επαγγέλματος και της κοινωνικής των τάξεως. Ορίζομεν δια του παρόντος όπως μοιρασθώσιν εις Γαλιλαίον τριάκοντα μεζούραι σίτου και εξήκοντα σιτηρέσια οίνου. Εξ' αυτών διαμοίρασαν το πέμπτον εις τους απόρους παροικούντας τω Ναώ, το δε υπόλοιπον διάθεσον εις προσκυνητάς και πένητας - Απαράδεκτον να στερούνται των αναγκαίων οι ελληνισταί καθ' ην στιγμήν οι Εβραίοι έχουσι εξαλείψει πλήρως την ανέχειαν μεταξύ των και οι Γαλιλαίοι (έτσι ονόμαζε ο Ιουλιανός τους πρώτους Χριστιανούς) σπίζουν υμετέρους και ημετέρους. Μη λησμονείς πως η συμπεριφορά των Γαλιλαίων εδράζεται επί ταπεινών ελατηρίων, καθ' ότι προσεγγίζουσι τους απόρους όπως αποπλανήσωσι τα μειράκια διά περιποιήσεων και γευμάτων αδελφοσύνης καλουμένων αγάπαι, ίνα μυήσωσι ολίγον κατ' ολίγον αυτά εις τας νηστείας, τας αποχάς, την φρίκην της κολάσεως και τον παραλογισμόν του μαρτυρικού θανάτου...- Μόλις είχε κοινοποιηθεί το νεαρόν διάταγμα με την ρητήν απαγόρευσιν της διδασκαλίας της ρητορικής και της φιλοσοφίας εις του Γαλιλαίους. Ο νόμος είναι δίκαιος λέγει ο Ιουλιανός. Θεωρώ απαράδεκτον να διδάσκουν Χριστιανοί διδάσκαλοι τον Ομηρον. Εφ' όσον θεωρείται πως οι αρχαίοι σοφοί συνέθεσαν μύθους τινάς περί Θεών άνευ ουσίας ή αλήθειας, υπάγετε εις τας εκκλησίας σας ίνα ερμηνευσετε Ματθαίον και Λουκάν. Σημειώσατε δε πως ο νόμος εθεσπίσθη, προς το συμφέρον της πίστεως σας και το ιδικό σας. Εις εκ των καθηγητών εψέλισεν - θα αποθάνωμεν εκ της πείνης - Απτόητος ο αυτοκράτωρ εσυνέχισεν - Φοβείσθε,



βέβηλοι, το χειρότερον την ψευδεπίγραπτον σοφίαν. Λέγουσι αι γραφαί υμών: Μακάριοι οι πτωχοί τω πνεύματι. Ιδού λοιπόν η νομική κάλυψις του αιτήματος αυτού. Απατάστε εάν νομίζετε ότι αγνοώ την διδασκαλίαν σας. Την γνωρίζω καλύτερα από εμάς. Αφήσατε την αμφίβολον γνώσιν της ημητέρας φιλοσοφίας εις υμάς. Τι ζητείτε από τας δηλητηριώδεις αυτάς πηγάς; Παραμείνατε λοιπόν εις την βασιλείαν των ουρανών και άφετε ημίν την επίγειον βασιλείαν. Δεν είναι ευκαταφρόνητος η βασιλεία δι ανθρώπους ολιγαρκής και ως υμείς. Ομως την στιγμήν ταύτην δεν εξεγείρεται η ψυχή αλλά η γαστήρ υμών. Δεν κάνετε τίποτα άλλο παρά να μας κατηγορείτε ως ειδωλολάτρας και ότι πιστεύομεν εις τα ειδωλα. Δια ποίους μωρούς μας εκλαμβάνετε, βεβαιούντες οτι προσκυνούμεν την ύλην ήτις εξεικονίζει τους Θεούς μας, το μέταλλον, το μάρμαρον ή το ξύλον; Ολοι οι ιεροκήρυκες δας θέλουν να πείσουν περί τούτου τους πάντας, και ημάς και σας. Αλλ'' είναι ψεύδος. Δεν λατρεύομεν τους άψυχους λίθους, αλλά την ψυχήν, την ζώσαν εις τα πρότυπα των εξαισιωτέρων δημιουργημάτων της ανθρώπινης τέχνης ψυχήντου κάλλους. Δεν είμεθα ημείς οι ειδωλολάτραι, αλλά σεις, οι τινες αδιαλείπτως αλληλοσπαράζεσθε δι' εν ιώτα (ομοούσιον, ομοιούσιον) σεις ασπάζεσθε τα σησηπότα οστά, και αποκαλείτε τον αδελφοκτόνον Κωνστάντιον «αιώνιον και πανάγιο». Η θεοποίησις των υπερόχων έργων της σμίλης του Φειδίου, της εμπνευσθείσης από το κάλλος και την σοφίαν των Ολυμπίων, δεν συμβιβάζεται περισσότερον προς την λογικήν από το να κύπτει τις προς δύο διασταυρουμένων ξύλων;

Είναι ακατανόητος παραφροσύνη και αίσχος δια την πατρίδα μας να βλέπη τις τους αναγιγνώσκοντας τον Πλάτωνα και τον Ομηρο απογόνους των Ελλήνων, να πιστεύουν τον θεόν των Εβραίων. Ω υποκριταί! γνωρίζω την υπακοήν και την ταπεινοφροσύνην σας. Η ταπεινότης είναι το δηλητήριον του όφεως, σκλάβοι. Ευλογείτε εκείνους προ των οποίων κύπτετε. Τόσο ήτο το μίσος των πρώτων χριστιανών κατά του Ελληνικού πολιτισμού, και πνεύματος, όπου στο πέρασμα τους έκαιγον τα πάντα. Μα την μεγαλύτερη χαρά την αισθάνοντο, όταν έκαιγαν τους ναούς των προγόνων μας, έτσι συνέβη και με το Ιερό του Απόλλωνος στο δάσος της Δάφνης στην Αντιοχεία. Ο Ιουλιανός αντελήφθη ότι ο ναός είχε καταστραφή. Το Ιερό εφλέγετο από της στέγης μέχρι των θεμελίων. Οι τοίχοι, τα κιονόκρανα αι μέτωπαι κατέρρεαν παταγωδώς. Αι ωρυγαία του πλήθους αντηχούν από μακρόθεν. Τι συμβαίνει ηρώτησε ο Ιουλιανός. Οι Γαλιλιαίοι έβαλαν φωτιά στο ναό και εφόνευσαν διά λιθοβολισμών τον ιεροθύτην, και κατόπιν εφόνευσαν και το παιδίον οκτώ ετών. Επί στρώματος νωπών φύλλων δάφνης ήτο εξηπλωμένος ο γέρων, πλησίον του έκειτο το μικρόν σώμα του Υφερίωνος, με την παρειαν εστηριγμένη επί της παλάμης εφαίνετο θες εκοιμάτο. Αυτό είναι ο Ερως, ο υιός της Αφροδίτης, φονευθείς από τους λίθους των Χριστιανών. Και ο Ρωμαίος αυτοκράτωρ εγονυπέτησεν ευσεβώς προ των δύο μαρτύρων της Θρησκείας των Ολυμπίων θεών. Ο Ιουλιανός διησθάνετο την παρουσία του Θεού των Ελλήνων εντός του αθώου εκείνου νεκρού παιδιού. Η καρδιά του εμαλακύνθη, και κλαίων ως παιδίον ησπάθση την χείρα του νεκρού γέροντος. Και ο όχλος, που έκανε αυτήν την πράξιν έψαλλε περικοπάς εκ των ψαλμών του Δαυίδ δοξολογών τον Θεό του Ισραήλ.

Ας μεταφερθούμε σ' ένα άλλο απόσπασμα, στις τελευταίες ώρες του Ιουλιανού. Ο Ιουλιανός κατά τη μάχη με τους Πέρσας δολοφονείται εκ των οπισθεν, από τον Χριστιανό Μερκούριον, τον ονομαζόμενον μετά Αγιο - Τετέλεσται! Νενίνηκάς με, Ναζωραίε! δεν είναι αλήθεια - Ο Αμμιανός Μακκελινός ο μεγάλος λατίνος έγραφε με τρέμουσα χείρα... Συνησθάνετο ότι συνεισέφερε μέγα τι εις τας δέλτους της ιστορίας, αποθανατίζων τους τελευταίους λόγους του μεγάλου αυτοκράτορος «... Ηδη ευχαριστώ την Αιωνιότητα διότι μοι επέτρεψε να αποθάνω ουχί κατόπιν μακράς ασθένειας, είτε εκ χειρός δημίου αλλά εν τω πεδίω της μάχης εν πλήρει νεότητι...Διηγηθείτε φιλτατοί μου, εις τους φίλους και εχθρούς μου, πως αποθνήσκουν οι ΕΛΛΗΝΕΣ, οι εμπνεόμενοι από το δαιμόνιον της σοφίας. Εσιώπησεν, όλοι έπεσαν εις τα γόνατα. Πολλοί έκλαιαν... Υδωρ!... ύδωρ! εψιθύρισε. Ο Βίκτωρ έφερε πλησίον των χειλέων του κύπελλον πλήρες ύδατος της πιγής. Ο Ιουλιανός με το βλέμμα προσηλωμένων επί του ηλίου, ήπιεν απλήστως το διαυγές και ψυχρόν ύδωρ. Είτα η κεφαλή του κατέπεσεν ενώ εκ των ημιανοίκητων χειλέων του εξέφευγεν ο τελευταίος στεναγμός, ο τελευταίος ψίθυρος: - Αγαλλιάτε! Ο θάνατος... είναι ο ήλιος! Ω Απόλλων παράλαβέ με! Ειμαι ως συ! Το βλέμμα του εσβέσθη. Το πρόσωπον του αυτοκράτορος, υπό τας ακτίνας του ηλίου, εφαίνετο όμοιον προς την μορφή Ολυμπίου Θεού.

Γράφει ο Γιώργος Βούης επί παντός επιστητού
Γνώμες - Σχόλια - Απόψεις - Προτάσεις

Μέγας κίνδυνος απειλεί τα παιδιά

ΑΝΑΦΕΡΟΜΑΣΤΕ στα ηλεκτρονικά παιχνίδια, που κατά την άποψη μας - μόνο παιχνίδια δεν είναι. Αντίθετα, μπορούμε να πούμε πως το παιδί - χρήστης (ή παίκτης) μυείται, παίζοντας, στην φιλοσοφία του τζόγου, με ό,τι αυτό συνεπάγεται για την κατοπινή ζωή του και την κοινωνική του ένταξη.

Ενα παιδί, εμβολιασμένο με τον ιό του τυχοδιωκτισμού - όπως είναι και ο τζόγος και κάθε άλλο παιχνίδι της τύχης - πως θα αναπτυχθεί σωστά και πως θα περάσει την πυλωτή που οδηγεί στον κοινωνικό στίβο; Κι' αφού δεν έχει διδαχθεί τις αρχές της ευγενικής άμιλλας και των φιλότιμων ενεργειών, πως θα οικοδομήσει το μέλλον του πάνω σε αμμώδες έδαφος και χωρίς θεμέλια;

Ενα παιδί που σήμερα ξοδεύει πολύτιμο χρόνο για ηλεκτρονικές απασχολήσεις ξοδεύοντας κι' αυτό το μικρό χαρτζηλίκι του άσκοπα, σίγουρα θα βρεθεί στην ανάγκη να παραβεί κάποιαν ηθική τάξη μέσα κι' έξω από το οικογενειακό του περιβάλλον.

Ετσι, εθίζεται στην παρανομία που τη θεωρεί μοναδική διέξοδο στις απαιτήσεις του, και ενεργεί σε βάρος της σχολικής του απόδοσης με κίνδυνο να ματαιώσει τα δικά του και των δικών του τα όνειρα.

Το αδηφάγο κράτος, με το δικαιολογητικό ότι εισπράττει φόρους, παραβλέπει το μέγεθος της ηθικής ζημιάς σε βάρος των παιδιών που κατάντησαν φανατικοί θαμώνες σε ειδικά καταστήματα ηλεκτρονικών παιχνιδιών, τα οποία πολλαπλασιάζονται μέρα με τη μέρα και το χειρότερο ότι φυτρώνουν σε περιοχές όπου υπάρχουν κοντά σχολεία, για άγρα πελατών. Το κακό μάλιστα, όπως έγινε γνωστό, είναι ότι αρκετά είναι τα παιδιά εκείνα που εγκαταλείπουν την τάξη σε ώρα παράδοσης κι' επιδίδονται σε «ψυχαγωγικά» παιχνίδια όπως προαναφέραμε. Θέλουμε να πιστεύουμε ότι, έστω και την τελευταία στιγμή θα τεθεί φραγμός σ' αυτού του είδους την ψυχοφθόρα ψυχαγωγία.

Ισως κάποιος φούρνος να πέσει (λαϊκή παροιμία)

ΚΑΙΡΟΣ είναι να κάνουμε μιαν υπενθύμιση προς κάθε κατεύθυνση και ειδικότερα προς όλους όσους έχουν την ευθύνη, για την καλή εμφάνιση της πόλης μας, προπάντων τώρα που άνοιξε ξανά η τουριστική αυλαία. Οταν κάνουμε λόγο για καλή εμφάνιση, δεν εννοούμε μόνο την καθαριότητα των κοινόχρηστων χώρων, όπως μερικοί πιστεύουν ότι εκεί πρέπει να συγκεντρώνεται το ενδιαφέρον μας. Είναι η καθαριότητα μισή αρχοντιά, και για να ολοκληρωθεί χρειάζεται και ο εκ μέρους όλων μας σεβασμός προς την ιστορία και τον πολιτισμό αυτού του τόπου. Ειδικά για τη Ρόδο, όπου η χώρα ολόκληρη δίνει εξετάσεις πολιτισμού, και βαθμολογείται - με αυστηρά κριτήρια εκ μέρους των επισκεπτών μας, ο σεβασμός που προαναφέρουμε, αποτελεί καθήκον ιερό για όλους συνολικά και για τον καθένα χωριστά.

Ας φροντίσουμε τουλάχιστον εμείς οι πολίτες να κάνουμε το καθήκον μας στο άρτιο, και να δώσουμε προς τα έξω την εικόνα του πολιτισμένου. Ταυτόχρονα να δώσουμε εμείς το παράδειγμα για το τι πρέπει και τι οφείλει να πράξει το κράτος, το εν πολλοις αδιάφορο, σ' αυτό τον τομέα σεβασμού της ιστορίας και του πολιτισμού. Γιατί, θέλουμε να πιστεύουμε, πως, μόνο με το δικό του παράδειγμα ο πολίτης μπορεί να επιβάλει τις απόψεις του. Γράφοντας αυτές τις σειρές, ο νους μας ταξιδεύει σε χώρους που κατά τον πιο επιεική τρόπο, χαρακτηρίζονται απαράδεκτοι. Π.χ. είναι επιτρεπτό το χάλι του κτιρίου της Πλατείας Σύμης (πρώην Γραφεία ΑΗΕΡ); Η όψη και το χάλι του κήπου Θέρμαι; Το παλαιό Γηροκομείο Ducci; Η γέφυρα του Αγίου Δημητρίου; Η όψη των παλαιών Σφαγείων Κόβα; Το απαράδεκτο από πολλές απόψεις θέαμα του Τρούλλου της ψαραγοράς; Τα χαλασμένα και σκουριασμένα ρολόγια στις παραλίες;(Να συνεχίσουμε; Και ποιό θα είναι το όφελος;). Σταματάμε εδώ και περιμένουμε να δουμε αν και κατά, πόσο αυτά που γράφουμε και λέμε, βρίσκουν μάτια για να τα διαβάσουν κι' αυτιά για να τ' ακούσουν. Εμείς, κάτι ελπίζουμε. Ισως πέσει κάποιος φούρνος, που λέει ο λαός, Ε, τότε να ελπίσουμε σε κάτι καλύτερο.

30 χρόνια ζωτικής παρουσίας και δράσης

ΕΚΥΚΛΟΦΟΡΗΣΕ, με τον επίζηλο τίτλο « Αδελφότητα Κρητών Ρόδου - 30 ΧΡΟΝΙΑ, το περιοδικό της Παροικίας «του Ψηλορείτη οι στράτες» τεύχος 41, Φεβρουάριος 2001, με ποικίλη ύλη και νέα των Κρητικών συμπολιτών μας. Ξεφυλλίζοντάς το, νιώσαμε στ' αυτιά μας τους ήχους της λύρας και κάποιες μαντινάδες που συνήθως δεν λείπουν από κανένα γλέντι Κρητικό.

Η ύλη, εκλεκτή και διαλεκτή με ιστορικό αλλά και παραδοσιακό περιεχόμενο, συναρπάζει και συγχρόνως διδάσκει τους νεώτερους δίνοντας σ' αυτούς πληροφορίες που ο χρόνος συνήθως φθείρει, όμως μέσα από την παράδοση αναζωπυρώνονται και διατηρούνται πάντοτε στην επικαιρότητα.

Τα 30 χρόνια ζωτικής παρουσίας και δράσης αναφέρονται στη δεύτερη περίοδο του παροικιακού οργάνου με τίτλο ΨΗΛΟΡΕΙΤΗΣ περίοδος για την οποία υπάρχουν ζωντανά και γραπτά αρχεία από τα οποία ο ιστορικός του μέλλοντος θα αντλήσει στοιχεία. Ομως, υπάρχει και η πρώτη περίοδος που ξεκινά το 1957 με μπροστάρη τον Ζαχαρία Καρυδάκη περίοδος που αναγκαστικά έκλεισε (προσωρινά) το 1968 για λόγους γνωστούς.

Το ιστορικό της ίδρυσης, όπως το περιγράφει στις σελίδες 15 - 16 ο ιδρυτής της κι' εμψυχωτής στη μετέπειτα δραση του συλλόγου, περιλαμβάνεται μέσα σε λίγες σειρές γραπτού λόγου, όμως ικανές να δώσουν στον αναγνώστη τα στοιχεία του ξεκινήματος, σε δύσκολη μάλιστα εποχή ανασυγκρότησης. Σήμερα, ο σύλλογος επωνομάζεται ΨΗΛΟΡΕΙΤΗΣ και τιμώντας το όνομα, προσπαθεί κι' επιτυχαίνει να βρίσκεται συνεχώς μπροστά και ψηλά,να ξεχωρίζει από τις λοιπές παροικιες της Ρόδου, και να αποσπά την αγάπη και εκτίμηση όλων των Ροδιτών και άλλων συνελλήνων που ζουν σ' αυτό το φωτεινό και φιλόξενο νησί του Ηλιου Απόλλωνα.

Ευχή μας να συνεχίσει η κρητική παροικία της Ρόδου, να αποσπά τα συγχαρητήρια όλων και νάναι πάντοτε μπροστά και ψηλά.

Καθώς πλησιάζει η ώρα των εκλογών

Μέχρι την Παρασκευή οι αιτήσεις υποψηφιότητας των κυνηγών για Δ.Σ.

ΜΕΧΡΙ το τέλος της εβδομάδας που διανύουμε θα πρέπει να υποβάλουν τις αιτήσεις τους όσοι κυνηγοί του νησιού μας ενδιαφέρονται να διεκδικήσουν την ψήφο των μελών του χώρου στην εκλογοαπολογιστική γενική συνέλευση που έχει προγραμματισθεί για τον επόμενο μήνα, κατά πάσα πιθανότητα στις 8 Απριλίου.

Σύμφωνα συγκεκριμένα με τη σχετική ανακοίνωση που εκδόθηκε, οι υποψήφιοι για το νέο διοικητικό συμβούλιο του Κυνηγετικού Συλλόγου πρέπει να προβούν εγγράφως σε σχετική δήλωση ***μέχρι την ερχόμενη Παρασκευή***, 16 Μαρτίου. Πέραν της ως άνω καταληκτικής ημερομηνίας των 15 ημερών προ της συνέλευσης, καμία υποψηφιότητα δεν μπορεί - βάσει του καταστατικού - να γίνει δεκτή.

Η ΣΥΝΕΛΕΥΣΗ έχει προγραμματισθεί να πραγματοποιηθεί την Κυριακή 1 Απριλίου, αλλά - όπως έχει καταδείξει η έως τώρα εμπειρία - αποκλείεται να συγκεντρώσει την απαιτούμενη απαρτία. Ετσι, η σύγκλησή της θα γίνει την αμέσως επόμενη ***Κυριακή 8 Απριλίου,*** με τα παρόντα μόνο μέλη.

Την Κυριακή 1 Απριλίου η Συνέλευση

Εκτός από τον απολογισμό των πεπραγμένων του απερχόμενου διοικητικού συμβουλίου και τις αρχαιρεσίες για την ανάδειξη του νέου, η συνέλευση περιλαμβάνει σημειωτέον πολλά ακόμα σημαντικά θέματα για τα μέλη του Συλλόγου. Συνολικά, εννέα.

ΘΑ ΤΕΘΟΥΝ ειδικότερα προς συζήτηση μεταξύ άλλων: Η εξακολούθηση του εμπλουτισμού του νησιού μας πέρδικες, η έγκριση της έκτακτης εισφοράς που προορίζεται για φιλοθηραματικούς σκοπούς, διάφορες κοινωνικές δραστηριότητες του Συλλόγου κλπ.

Σημειώνεται ότι η νέα διοίκηση που θα προκύψει από τις επικείμενες αρχαιρεσίες θα έχει θητεία διετούς διάρκειας. Μέχρι δηλαδή και το τέλος Μαρτίου του 2003.

Καθ' ότι... «αγάλι - αγάλι γίνεται η αγουρίδα μέλι»





«ΑΓΑΛΙ - αγάλι γίνεται η αγουρίδα... μέλι»! Και αυτό το γνωρίζουν πολύ καλά οι κατά καιρούς διοικήσεις της Τράπεζας Δωδεκανήσου, που αποτελεί μία από τις μεγάλες ελπίδες του τόπου μας - αν όχι τη μοναδική που έχει απομείνει μέσα στους δύσκολους καιρούς των συγκυριών οι οποίες επέρχονται μέρα με την ημέρα - για να παραμείνει ... απόρθητο το «οχυρό»! Για να διατηρηθεί δηλαδή ο νομός μας όρθιος στα πόδια του και στο μέλλον, στηριζόμενος στις δικές του αναπτυξιακές δυνάμεις! Στις μόνες που μπορεί να βασίζεται πλέον, χωρίς τον κίνδυνο να «προδοθεί»...

ΠΕΡΑΝ κάθε αμφισβήτησης, η «πολιτική» που εφαρμόστηκε μέχρι σήμερα απ' αυτόν τον φέρελπι για όλους μας φορέα, υπήρξε κάτι παραπάνω από σώφρων. Ισως η ιδανική! Γιατί βασίζεται στη λογική που λέει ότι το «κτίσιμο» απαιτεί πάντα χρόνο, σε αντίθεση με το... «γκρέμισμα», για το οποίο αρκούν μερικά μόνο δευτερόλεπτα!

ΠΡΟΣ ΑΥΤΗ την κατεύθυνση, μπαίνει αυτές τις μέρες ένα ακόμα «λιθαράκι», ενώ επίκεινται και άλλα στην πορεία, που βρίσκονται ήδη στο στάδιο του συνετού προγραμματισμού.



Ολα τα μέχρι τώρα «βήματα» της Τράπεζας Δωδεκανήσου

Με σύνεση, αλλά και... υπομονή!

✔ Αλλο ένα «πετραδάκι» προστίθεται στο τέλος αυτής της εβδομάδας
✔ Ανοίγει τα «πανιά» της και προς την Κάρπαθο

ΣΤΟ ΤΕΛΟΣ της εβδομάδας που διανύουμε αρχίζει η αντίστροφη μέτρηση για την προσθήκη ενός ακόμα υποκαταστήματος στο δυναμικό της Τράπεζας Δωδεκανήσου, στα πλαίσια της διαρκούς προσπάθειας που καταβάλλει για να κάνει σταδιακά την παρουσία της ***σε όλα ανεξαιρέτως*** - ει δυνατόν - τα νησιά του νομού μας. Μιά φιλοδοξία, που θα έλθει κάποτε ***σίγουρα*** η στιγμή να γίνει μιά απτή πραγματικότητα! Κάτι που θα επιτευχθεί πάντως ***με αργά, σταθερά και συνετά βήματα,*** όπως συνέβαινε πάντα μέχρι σήμερα έως τώρα...

Αυτός είναι άλλωστε ο βασικός λόγος στον οποίο οφείλεται το «μικρό θαύμα» που έχει συντελεστεί μέσα στα λίγα χρόνια της ύπαρξής της στο προσκήνιο, κάνοντας τα «μεγαθήρια» του χρηματοπιστωτικού κυκλώματος της χώρας μας να... τρίβουν τα μάτια τους από τα αποτελέσματα που έχει να επιδείξει σήμερα! Καθ' ότι, αν αναλογισθεί κανείς ότι ξεκίνησε εκ του μηδενός, πρόκειται για πραγματικά άλματα, τα οποία προοιωνίζουν ένα μέλλον με άπειρες προοπτικές στο χώρο!

Η ΝΕΑ επέκταση των δραστηριοτήτων της συνεταιριστικής μιας τράπεζας έχει συγκεκριμένα ως «πεδίο» τη γειτονική ***Κάρπαθο,*** όπου ετοιμάζεται να εγκαταστήσει το επόμενο υποκατάστημά της. Προσθέτοντας έτσι ένα ακόμα κρίκο στην αλυσίδα των συνεχών επενδύσεών της.

Για τον σκοπό αυτό έχει προκηρύξει εδώ και ένα μήνα σχετικό διαγωνισμό, προκειμένου να επιλέξει τον πλέον ιδανικό χώρο για να στεγάσει τις υπηρεσίες της στο νησί. Βρίσκεται ειδικότερα σε αναζήτηση ακινήτου που πρέπει να βρίσκεται απαραιτήτως στο κέντρο του δήμου, δηλαδή στα Πηγάδια, το οποίο πρέπει επιπρόσθετα να πληρεί τις παρακάτω προδιαγραφές:

➢ Να έχει συνολική επιφάνεια μαζί με τους βοηθητικούς χώρους 60 τουλάχιστον τετραγωνικών μέτρων

➢ Να βρίσκεται σε ισόγειο χώρο (κατά προτίμηση και με χώρους πρώτου ορόφου), διαθέτοντας τη δυνατότητα εύκολης πρόσβασης στο κοινό.

ΣΥΜΦΩΝΑ με τη σχετική προκήρυξη, η καταληκτική ημερομηνία για την εκδήλωση ενδιαφέροντος από τους ιδιοκτήτες ακινήτων της περιοχής είναι ***η ερχόμενη Παρασκευή***, 16 του μηνός. Η μίσθωση θα είναι σημειωτέον εμπορική και θα έχει χρονική διάρκεια 12 ετών.

Οι προσφορές (που πρέπει να είναι κλειστές) θα πρέπει περιπο συγκεκριμένα να υποβληθούν στα κεντρικά γραφεία της Τράπεζας, στην Πλατεία Ακαδημίας, μέχρι τις 2 το μεσημέρι της ως άνω ημερομηνίας. Απαραιτήτως θα πρέπει να συνοδεύονται από τίτλο ιδιοκτησίας, φωτογραφίες του ακινήτου, τοπογραφικό διάγραμμα και κατόψεις του κτιρίου, με ακριβή αναγραφή του εμβαδού και του ύψους του. Τις αμέσως επόμενες ημέρες θα ξεκινήσει η διαδικασία της αξιολόγησης, που θα ολοκληρωθεί σύντομα, προκειμένου να ξεκινήσει άμεσα η λειτουργία του υποκαταστήματος.

ΘΥΜΙΖΟΥΜΕ ότι ανάλογες κινήσεις θα ακολουθήσουν από την Τράπεζα Δωδεκανήσου πριν από την έναρξη της φετεινής θερινής περιόδου και στα «ενδότερα» της υπαίθρου του νησιού μας. Προγραμματίζει ειδικότερα τη δημιουργία ενός νέου παραρτήματος στη Σορωνή για την εξυπηρέτηση των χωριών της δυτικής πλευράς και άλλου ενός στη Λάρδο, για τους κατοίκους της νοτιοανατολικής πλευράς.

Εν τω μεταξύ, ***την περασμένη Παρασκευή*** ολοκληρώθηκε η συγκέντρωση υποψηφιοτήτων από δικηγόρους του νησιού μας και μετά τη διαδικασία της επιλογής θα συσταθεί από την τράπεζά μας ***αυτοτελές Νομικό Τμήμα***, που είναι πλέον εντελώς απαραίτητο για τις δραστηριότητές της.

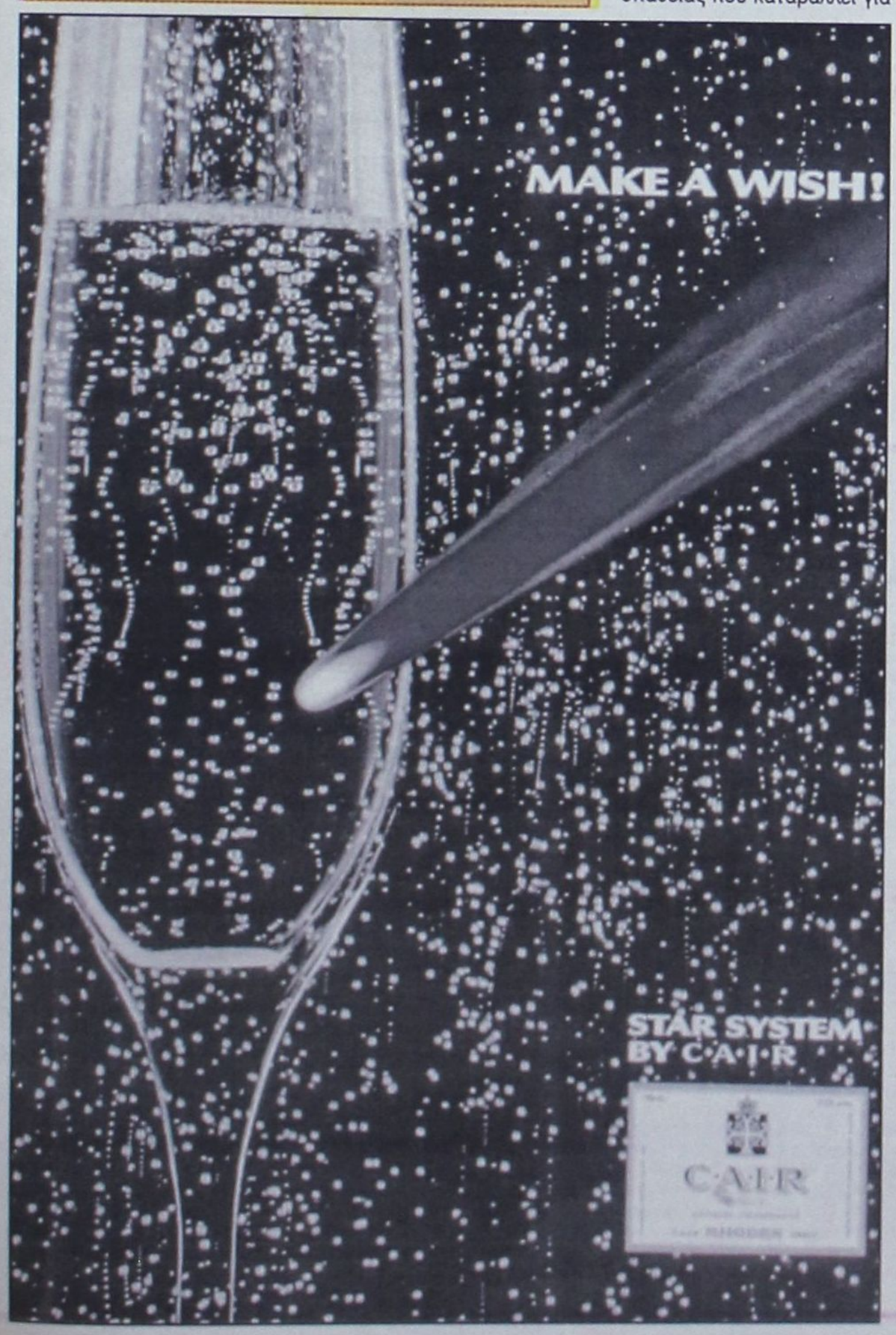

Δύο νέους πτυχιούχους οικονομικών

Με «εγχώριο» προσωπικό

ΠΙΣΤΗ στις αρχές της ενδυνάμωσης του τοπικιστικού στοιχείου, που πρεσβεύει από την πρώτη μέρα της σύστασής της, η Τράπεζα Δωδεκανήσου θα στελεχώσει εξ' αρχής το νέο της υποκατάστημα στην Κάρπαθο με ντόπιο προσωπικό.

Πριν επιλέξει το χώρο που θα στεγαστεί, προκήρυξε την πρόσληψη των δύο πρώτων υπαλλήλων, που θα πρέπει να είναι - αντίστοιχα - πτυχιούχοι Α.Ε.Ι. και Τ.Ε.Ι. Οικονομικών επιστημών, με γνώση απαραιτήτως ηλεκτρονικών υπολογιστών και μιάς ξένης γλώσσας. Σημειώνεται ότι δεν πρέπει να έχουν ηλικία μεγαλύτερη των 32 ετών.

Η προθεσμία για την υποβολή αιτήσεων διαρκεί ***μέχρι τις 30 Μαρτίου.***

Οι «βαρώνοι» και τα καμώματά τους στην πλατεία Κύπρου

Προσφέρουν στο «πιάτο» του Αβραμόπουλου τους νεολαίους της Νέας Δημοκρατίας



Δυσαρέσκεια στα κεντρικά για τις διαρροές και τις διαψεύσεις

Τι και αν μερικοί από αυτούς που είδαν τα ονόματά τους να προβάλλονται στα τοπικά Μέσα Ενημέρωσης, ως συμμετέχοντες στον «πυρήνα» του Κινήματος Ελεύθερων Πολιτών στη Δωδεκάνησο, διέψευσαν με τρόπο κατηγορηματικό κάτι τέτοιο. Σημασία έχει πώς κάτι κινείται και στην περιοχή μας, με τον Δημήτρη Αβραμόπουλο να προσδοκά σε κάποιες ηχηρές προσχωρήσεις στον νεοσύστατο πολιτικό του φορέα.

Η έννοια «ηχηρές» προφανώς έχει καθαρά υποκειμενικό χαρακτήρα και μόνο ίσως σε εξαιρετικές περιπτώσεις θα μπορούσε κανείς να την χρησιμοποιήσει. Είναι πάντως βέβαιο ότι οι δηλώσεις διάψευσης των κυρίων ***Γιώργου Κόκκινου*** (αντιστράτηγου ε.α.) και ***Μιχάλη Νούσια***, ότι δεν συμμετέχουν σε κανένα πυρήνα και ότι απλώς «έχουν θετική άποψη για το πρόσωπο του Δημήτρη Αβραμόπουλου», προκάλεσε δυσφορία στα κεντρικά του Κινήματος.

Θεωρήθηκε ατυχής η χρονική συγκυρία κατά την οποία διέρρευσαν τα «πρώτα ονόματα», από τη στιγμή για μερικά από αυτά τίποτα δεν ήταν σίγουρο και δεδομένο. Αποτέλεσμα αυτής σπουδής ήταν οι όποιες αρχικές θετικές εντυπώσεις να «καπελωθούν» από τον αντίκτυπο των διαψεύσεων, κάτι που δεν πέρασε απαρατήρητο από τους επιτελείς του κ. Αβραμόπουλου. Για το λόγο αυτό, όπως μας έλεγε χθες ιδρυτικό στέλεχος του Κινήματος στη Δωδεκάνησο, ***«ζητήθηκε από την Αθήνα να είμαστε όλοι περισσότερο προσεκτικοί στο τι ανακοινώνουμε και στο τι δίνουμε στη δημοσιότητα, μέχρι να ανακοινωθούν συγκεκριμένα ονόματα και σχήματα από την κεντρική διοίκηση».***

Οι «ατυχείς», πάντα κατά τα κεντρικά, χειρισμοί της προηγούμενης εβδομάδας δεν μειώνουν σε τίποτα την έντονη κινητικότητα που παρατηρείται από την πλευρά του μηχανισμού που έχει «στηθεί» στην περιοχή μας. Η δραστηριότητα αυτής της ομάδας μπορεί μέχρι στιγμής να έχει σαν πρώτο ορατό αποτέλεσμα την παρουσίαση προς τα έξω ενός πυρήνα ανθρώπων που τους συνδέει η διαπροσωπική κυρίως σχέση (περί πολιτικής συνάφειας, ούτε λόγος), αποβλέπει όμως στο να ...απορροφήσει και να «στεγάσει», αν το ευνοήσουν οι συγκυρίες, όλα εκείνα τα πρόσωπα τα οποία είναι διατεθειμένα να προσχωρήσουν στο Κίνημα ως ένδειξη διαμαρτυρίας στα όσα συμβαίνουν στον χώρο που βρίσκονται σήμερα.

Οι πληροφορίες λένε ότι η επιτελική αυτή ομάδα σύντομα θα κληθεί να «υποδεχθεί» στους κόλπους του νεοσύστατου Κινήματος ικανό αριθμό νεολαίων της Νέας Δημοκρατίας, τους οποίους ουσιαστικά ...προσφέρει στο πιάτο του Δημήτρη Αβραμόπουλου το ίδιο το κόμμα της αξιωματικής αντιπολίτευσης στην περιοχή μας. Νέοι άνθρωποι που δηλώνουν ***«απηυδισμένοι από τα καμώματα των πρωτοκλασάτων στις πρόσφατες εσωκομματικές διαδικασίες για την εκλογή Νομαρχιακής Επιτροπής και Συνέδρων».***

Καταθέτοντας τις απόψεις τους στη «Δράση» εκφράζουν την απογοήτευσή τους για τα όσα συμβαίνουν στο κόμμα το τελευταίο διάστημα, και τα οποία αποτελούν πλέον «τη σταγόνα που ξεχείλισε το ποτήρι». Και καταλήγουν: «Δεν πάει άλλο. Τουλάχιστον ο Αβραμόπουλος μπορεί να δώσει μια προοπτική στον φιλελεύθερο χώρο. Βλέπουμε...».

ΣΕ ό,τι αφορά τα εσωτερικά του Κινήματος στη Δωδεκάνησο, δεν αναμένονται σύντομα – εντός της εβδομάδος τέλος πάντων – ανακοινώσεις για όργανα και «επικεφαλής». Επιμένουν πολλοί στην εκτίμηση ότι «τον ρόλο του πρώτου βιολιού τον διεκδικούν πολλοί», δύο όμως απ' αυτά τα στελέχη δείχνουν να έχουν το προβάδισμα στην τελική επιλογή, καθώς θα χρειαστεί κάποιοι να υποχωρήσουν στα ...μετόπισθεν για καθαρά προσωπικούς λόγους. Ισως και επαγγελματικούς...

ΝΕΑ ΣΕΜΙΝΑΡΙΑ ΤΗΣ ΕΕΔΕ ΣΤΗ ΡΟΔΟ

ΕΛΛΗΝΙΚΗ ΕΤΑΙΡΕΙΑ ΔΙΟΙΚΗΣΕΩΣ ΕΠΙΧΕΙΡΗΣΕΩΝ

1. «Διοικώντας την επιχείρηση που αλλάζει (managing change)»
Κυριακή 18/3/2001, ώρα 09.00 - 17.00 Ακταίον

2. «Αποτελεσματικές τεχνικές συμβουλευτικής καθοδήγησης & ψυχολογικής υποστήριξης (coaching skills)»
Δευτέρα - Τρίτη 19-20/3/2001, ώρα 15.00-21.00 Ακταίον

Εισηγητής: Γιάννης Καλογεράκης

Τα σεμινάρια ενδιαφέρουν όσους θέλουν να βρίσκονται μέσα στο νέο επιχειρηματικό περιβάλλον της γνώσης εξασφαλίζοντας επιτυχία & ευτυχία στην εργασία και τη ζωή γενικότερα.

Πληροφορίες, συμμετοχή: Α. Καραγιάννη, τηλ.: 26962, 56265, φαξ: 56262, e-mail: andairen@otenet.gr

ΣΥΝΕΤΑΙΡΙΣΤΙΚΗ ΤΡΑΠΕΖΑ ΔΩΔΕΚΑΝΗΣΟΥ ΣΥΝ. Π.Ε

ΠΡΟΚΗΡΥΞΗ

ΠΡΟΣΛΗΨΗΣ ΥΠΑΛΛΗΛΩΝ

Η Συνεταιριστική Τράπεζα Δωδεκανήσου ΣΥΝΠΕ ανακοινώνει ότι προκειμένου να προβεί στην πρόσληψη 2 υπαλλήλων για τη στελέχωση των υπηρεσιών της στο Κατάστημα Καρπάθου, προσκαλεί τους ενδιαφερόμενους που διαθέτουν τα παρακάτω προσόντα να υποβάλλουν τις σχετικές αιτήσεις, αφού προμηθευτούν από το Κεντρικό Κατάστημα της Τράπεζας ή το Δήμο Καρπάθου (Γραφείο εξυπηρέτησης του πολίτη) την αναλυτική προκήρυξη του διαγωνισμού.

Προσόντα

ΘΕΣΗ Α: Πτυχίο ΑΕΙ Οικονομικών ή θετικής κατεύθυνσης. Πολύ καλή γνώση μίας ξένης γλώσσας. - Χρήση Η/Υ. - Ηλικία έως 32 ετών - Επιθυμητή προϋπηρεσία σε Τράπεζες ή άλλους Χρηματοπιστωτικούς Οργανισμούς.

ΘΕΣΗ Β: Πτυχίο ΤΕΙ Οικονομικής ή Θετικής κατεύθυνσης. Πολύ καλή γνώση μίας ξένης γλώσσας - Χρήση Η/Υ - Ηλικία έως 32 ετών - Επιθυμητή προϋπηρεσία σε Τράπεζες ή άλλους χρηματοπιστωτικούς Οργανισμούς.

Οι αιτήσεις των υποψηφίων θα υποβάλλονται ή θα αποστέλλονται στο Κατάστημα της Συνεταιριστικής Τράπεζας στη Ρόδο (Πλατεία Ακαδημίας) κατά τις εργάσιμες ημέρες και ώρες. Προθεσμία υποβολής αιτήσεων μέχρι και Παρασκευή 30 Μαρτίου 2001. Τυχόν αιτήσεις που έχουν υποβληθεί πριν την παρούσα δημοσίευση δεν θα ληφθούν υπόψη.

Για συμπληρωματικές πληροφορίες ή διευκρινήσεις οι ενδιαφερόμενοι μπορούν να απευθύνονται στους κ.κ. Γεωργάκη και Κορνιλάκη (0241 - 38600).

Ρόδος, 1 Μαρτίου 2001
ΑΠΟ ΤΟ Δ.Σ.

ΤΕΕ ΔΩΔΕΚΑΝΗΣΟΥ

ΑΝΑΚΟΙΝΩΣΗ

Την έντονη διαμαρτυρία της για την ανωτατοποίηση των Τεχνολογικών Ιδρυμάτων που προωθεί η κυβέρνηση, αποφάσισε να εκφράσει η διοικούσα επιτροπή του ΤΕΕ Δωδεκανήσου που ασχολήθηκε με το θέμα αυτό σε συνεδρίαση της, την Τρίτη βράδυ, 6 Μαρτίου.

Αποψή της δ.ε. όπως άλλωστε και του κεντρικού ΤΕΕ είναι ότι η νομοθετική πρωτοβουλία του υπουργείου Παιδείας αποτελεί εφεύρημα που υποβαθμίζει το συνολικό κύρος αλλά και την ουσία της ελληνικής ανώτατης εκπαίδευσης.

Το ΤΕΕ εκτιμά ότι δεν είναι δυνατόν να λειτουργήσουν στο ΤΕΙ σχολές που υπάρχουν στα ΑΕΙ. Εαν και εφόσον η Πολιτεία κρίνει ότι χρειάζεται, για παράδειγμα, περισσότερους μηχανικούς, θα πρέπει να φροντίσει είτε να δημιουργηθούν νέες Πολυτεχνικές Σχολές, είτε να αυξήσει τις "θέσεις" στις υπάρχουσες, παρέχοντας την οικονομική στήριξη για επιπλέον διδακτικό προσωπικό και υλικοτεχνική υποδομή, ώστε να διασφαλίζεται η ποιότητα των σπουδών.

Δεν είναι δυνατόν να υπάρξει εξίσωση προς τα κάτω των πτυχιούχων των ΑΕΙ, με την ονομαστική εξομοίωση τους με τους αποφοίτους των ΤΕΙ. Αντιθέτως θα πρέπει το υπουργείο Παιδείας, μεταξύ άλλων, να αποδεχτεί την πρόταση για θεσμοθέτηση του πτυχίου των ΑΕΙ ως master. Δεν είναι δυνατόν να γίνεται εκμετάλλευση του "ονείρου" των αποφοίτων και σπουδαστών των ΤΕΙ και των οικογενειών τους στο επίπεδο της μόρφωσης και της αγοράς, χωρίς να παρέχονται τα ουσιαστικά κίνητρα που θα τους επιτρέψουν κάτι ανάλογο. Θα πρέπει η Πολιτεία, σε συνεργασία με την Ακαδημαϊκή Κοινότητα να εξασφαλίσει τις διαδικασίες εκείνες που θα επιτρέπουν την μετεξέλιξη όσων αποφοίτων των ΤΕΙ επιθυμούν να αυξήσουν το πεδίο των γνώσεων τους, συνεχίζοντας τις σπουδές τους σε ΑΕΙ.

Το ΤΕΕ δεν κινείται από συντεχνιακά κίνητρα, ούτε σήμερα, ούτε κατά το παρελθόν. Η εναντίωσή τους σε κάθε αυθαίρετη καταχρηστική και αντισυνταγματική ενέργεια που έχει εκδηλωθεί τα προηγούμενα χρόνια (και φυσικά τώρα) εμφορείται από ουσιαστική και τεκμηριωμένη ανησυχία για την αναπτυξιακή πορεία της χώρας και μάλιστα στις σημερινές συνθήκες του διεθνούς ανταγωνισμού, όπου η γνώση και η ποιότητα θα αποτελέσουν το βασικό κριτήριο για την επιτυχία ή αποτυχία.

Δεν στρέφεται κατά των αποφοίτων και σπουδαστών των ΤΕΙ, τον κόπο και τον ρόλο των οποίων σέβεται και αναγνωρίζει απολύτως. Αλλωστε πολλοί απόφοιτοι των ΤΕΙ είναι άμεσοι και άκρως απαραίτητοι συνεργάτες των διπλωματούχων μηχανικών που ισότιμα μετέχουν στο δημιουργικό έργο τους. Αντιθέτως επιθυμεί την ουσιαστικοποίηση των σπουδών στα ΤΕΙ και τη σύνδεσή τους με τις ανάγκες της παραγωγικής διαδικασίας, γεγονός που θα εξασφαλισει στους απόφοιτους τους τη θέση την οποία δικαιούνται στην παραγωγική αλυσίδα και ταυτόχρονα στη χώρα τη δυνατότητα αύξηση της παραγωγής, με παράλληλη βελτίωση της ποιότητάς της.

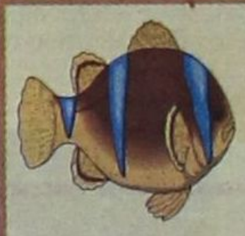

Ψαροταβερνάκι τα

ΜΑΡΑΣΙΑ

πρώην ταβέρνα Τσιμπιδάκη στον Αη Γιάννη. Με πολύ κόπο και μεράκι ανακαινίσαμε το όμορφο αυτό διατηρητέο σπιτάκι του 1923 με την όμορφη αυλίτσα και την παλιά κληματαριά.



Ανοίξαμε και σας περιμένουμε στον ζεστό χώρο μας να γευτείτε τους ξεχωριστούς μεζέδες μας

Για κρατήσεις στο τηλέφωνο 34529
Διεύθυνση: Αγ. Ιωάννου 155

RENAULT Mégane

...που στη βασική έκδοση έχει standard εργοστασιακό Air Condition, ABS, 4 αερόσακους, 12 χρόνια αντισκωριακή προστασία, είναι πρώτο στα test ασφαλείας του EURO NCAP, και έχει 16βάλβιδο κινητήρα με 98 άλογα.

Στα 1400 κυβικά υπάρχει ένα αυτοκίνητο...

ΕΠΙΤΟΚΙΟ

0,65%

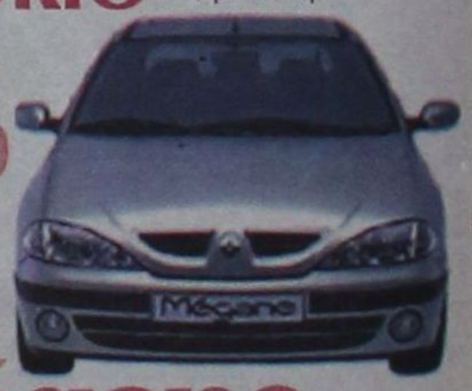

ΤΟ ΝΕΟ Mégane 98hp

Ασφάλεια Ζωής

Ρωτήστε μας για την προνομιακή χρηματοδότηση **FIREN**, χωρίς περιορισμούς.

ΔΩΡΕΝ Α.Ε. 3ον χιλ. λεωφ. Ρόδου - Καλλιθέας, ΡΟΔΟΣ