Κ. Τ. ΡΟΔΟΥ 85100

ΙΔΙΟΚΤΗΤΗΣ - ΔΙΕΥΘΥΝΤΗΣ
ΠΑΥΛΟΣ Μ. ΜΑΡΙΑΣ
ΓΡΑΦΕΙΑ: ΑΘΗΝΩΝ 42 (ΑΝΑΛΗΨΗ)
ΤΗΛ: (0241) 64393 - 63790 - FAX. 63393

Η ΔΡΑΣΙΣ

εβδομαδιαία εφημερίδα της Δωδεκανήσου

48 ΣΕΛΙΔΕΣ

Δευτέρα 19 Μαρτίου 2001
ΕΤΟΣ ΤΡΙΑΚΟΣΤΟ ΔΕΥΤΕΡΟ
Αριθμός Φύλλου 1.770
Τιμή: δρχ. 200 - Euro 0,59



Η Αστυνομική Διεύθυνση Δωδεκανήσου

Σε «κόκκινο συναγερμό» για τον Πάσσαρη

Εφθασε την προηγούμενη εβδομάδα και στη Ρόδο «σήμα» του Αρχηγείου της Ελληνικής Αστυνομίας
• Σε επιφυλακή αστυνομικές και λιμενικές αρχές για τον υπ' αριθμό ένα καταζητούμενο κακοποιό

Σελίδα 5

Επρεπε να περάσουν 5,5 χρόνια

Αθώος ο γιατρός για το θάνατο Βρετανού τουρίστα

Σελίδα 8

Στον Εισαγγελέα

Καταγγελίες για «κυκλώματα» και «διαπλοκή» στο χώρο των γιατρών

Με καθυστέρηση έστω...

Λειτουργούν τα «αντανακλαστικά» του Ιατρικού Συλλόγου;

Σελίδα 6

ΑΠΟΓΡΑΦΗ 2001

ΚΑΡΑΒΑΝΙΑ

οι «μετανάστες» του Σαββατοκύριακου

Μάλλον δεν έπιασαν οι «απειλές» του Γιαννόπουλου, πολλές οι διαρροές - Πήγαν για πικνικ στο χωριό και από σήμερα και πάλι στην κασίδα του Δήμου Ροδίων - Χωρίς σημαντικά προβλήματα η διαδικασία - Αργά το βράδυ ξέμειναν από υλικό οι απογραφείς. - Σήμερα η τελευταία ευκαιρία για όσους αδιαφόρησαν, ή... ξέχασαν οι απογραφείς να τους επισκεφθούν.





Αντεξε η Δωδεκάνησος - Μηδενικές οι «απώλειες»

Σελίδα 2 & 3

Από αναβολή σε αναβολή οι εξελίξεις στην K.A.I.P.

C.A.I.R.

Σελίδα 7

Θερμόαιμος θαμώνας μπαρ

Τους τίναξε στον αέρα

Τον έκριναν ανεπιθύμητο και τους έβαλε «φουρνέλο»

Σελίδα 55

AERO LLOYD

Με τα φτερά της γερμανικής εταιρείας τσάρτερ AERO LLOYD από Ρόδο και άλλα νησιά της Ελλάδος για Γερμανία και Αυστρία.
Κάθε Δευτέρα για: Frankfurt-Muenchen
Κάθε Πέμπτη για: Stuttgart-Innsbruck-Linz-Salzburg
Κάθε Σαββάτο για: Hannover-Leipzig-Frankfurt
Κάθε Κυριακή για:Leipzig-Frankfurt-Linz-Wien
Ειδικές τιμές για παιδιά - εφήβους - φοιτητές.

Γραφείο γενικού τουρισμού ELAFOS REISEN.
Κεντρικό:9ο χλμ.Ρόδου-Λίνδου, Τσα'ι'ρι-Κοσκινού.
Τηλέφωνα:0241-66543/4/5,FAX.: 0241-62943 & 66803
1ο υποκατάστημα:Φαληράκι-πλησίον ξενοδοχείου Sun Palace.Τηλ.0241-87061,Fax.: 0241-87062

2ο υποκατάστημα:Κολύμπια - Εμπορικό Κέντρο.
Τηλ.0241 - 56617, FAX.: 0241 - 56618

3ο υποκατάστημα: Λεωφ.Καλλιθέας -Καλλιθέα έναντι ξενοδοχείου PARADISE Τηλ.0241-69504,FAX:0241-69505

4ο υποκατάστημα: Φερενίκης -Ιαλυσός
Τηλ. 0241 -96535 FAX.: 0241 - 96538

Το «κρυφτούλι» του δημάρχου της Νότιας Ρόδου συνεχίζεται...



«Φίλιππε, αρκετά ως εδώ»

Ακόμα και στενοί του φίλοι και συνεργάτες απαιτούν πλέον από τον κ. Αντωναρά να διευκολύνει την κατάσταση και να άρει το κενό εξουσίας στο Δήμο

Σελίδα 44

LTU INTERNATIONAL AIRWAYS

ELAFOS REISEN
ΑΠ' ΕΥΘΕΙΑΣ ΠΤΗΣΕΙΣ
ΑΠΟ ΡΟΔΟ ΚΑΙ ΑΛΛΑ ΝΗΣΙΑ ΤΗΣ ΕΛΛΑΔΟΣ ΓΙΑ ΓΕΡΜΑΝΙΑ

Η γερμανική αεροπορική εταιρία τσάρτερ L.T.U., σε συνεργασία με το πρακτορείο γενικού τουρισμού ELAFOS REISEN, σας προσφέρει τη δυνατότητα των απ' ευθείας πτήσεων από τη Ρόδο και τα άλλα νησιά της Ελλάδος προς τη Γερμανία.
Για:
ΜΟΝΑΧΟ - ΝΤΥΣΣΕΛΝΤΟΡΦ-
- ΦΡΑΝΚΦΟΥΡΤΗ - ΚΟΛΟΝΙΑ
Ειδικές τιμές για παιδιά, εφήβους και γκρουπάκια.
Επίσης πτήσεις μέσω Γερμανίας για όλο τον Κόσμο.
Αντιπρόσωπος Ρόδου,
Γραφείο γενικού τουρισμού ELAFOS REISEN.
Κεντρικό:9ο χλμ.Ρόδου-Λίνδου, Τσα'ι'ρι-Κοσκινού.
Τηλέφωνα:0241-66543/4/5,FAX.: 0241-62943 & 66803
1ο υποκατάστημα:Φαληράκι-πλησίον ξενοδοχείου Sun Palace.Τηλ.0241-87061,Fax.: 0241-87062

2ο υποκατάστημα:Κολύμπια - Εμπορικό Κέντρο.
Τηλ.0241 - 56617, FAX.: 0241 - 56618

3ο υποκατάστημα: Λεωφ.Καλλιθέας -Καλλιθέα έναντι ξενοδοχείου PARADISE Τηλ.0241-69504,FAX:0241-69505

4ο υποκατάστημα: Φερενίκης -Ιαλυσός
Τηλ. 0241 -96535 FAX.: 0241 - 96538

Η ΔΡΑΣΙΣ
Εβδομαδιαία Εφημερίδα
Διευθύνσεις σύμφωνα με το Νόμο:
ΙΔΙΟΚΤΗΤΗΣ
ΠΑΥΛΟΣ Μ. ΜΑΡΙΑΣ
Πρόεδρος Ενώσεως Ιδιοκτητών Επαρχιακού Τύπου
ΕΚΔΟΤΕΣ
ΜΙΧΑΗΛ Π. ΜΑΡΙΑΣ
ΤΣΑΜΠΙΚΑ Π. ΜΑΡΙΑ - ΤΡΙΑΝΤΑΦΥΛΛΟΥ
ΔΙΕΥΘΥΝΤΗΣ
ΠΑΥΛΟΣ Μ. ΜΑΡΙΑΣ

Τα σποϱ
ΔΙΕΥΘΥΝΤΗΣ
ΝΙΚΟΣ ΤΡΙΑΝΤΑΦΥΛΛΟΥ

ΓΡΑΦΕΙΑ: Αθηνών 42, (Ανάληψη), Τηλ: 63.790 - 64.393-68761 FAX: 63.393
ΤΥΠΟΓΡΑΦΕΙΑ: Κοσκινού, τηλ. 65540

ΛΑΪΚΕΣ ΑΓΟΡΕΣ
ΤΕΤΑΡΤΗ: στο Δημοτικό Νεκροταφείο.
ΠΕΜΠΤΗ: στην οδό Βύρωνος.
ΠΑΡΑΣΚΕΥΗ: Στην οδό Θεσ/κης στην Ανάληψη
ΣΑΒΒΑΤΟ: στο Δημοτικό Νεκροταφείο.

ΤΑΞΙ
ΤΑΞΙ ΡΟΔΟΥ: 32452
ΡΑΔΙΟ ΤΑΞΙ ΡΟΔΟΥ (Εργατικές κατοικίες Πρόνοιας Αγ. Απόστολοι): 64712-64756-64790
ΤΑΞΙ ΑΦΑΝΤΟΥ: 51777
ΤΑΞΙ ΙΑΛΥΣΟΥ: 92515
ΤΑΞΙ ΚΡΕΜΑΣΤΗΣ: 94528
ΤΑΞΙ ΦΑΛΗΡΑΚΙΟΥ: 85444

ΦΑΡΜΑΚΕΙΑ
Δευτέρα 19 Μαρτίου 2001
ΣΗΜΕΡΑ διημερεύει το φαρμακείο Χ"ΚΩΣΤΑ Ι., Γρίβα 24, Νιοχώρι (έναντι ξεν. «Σεβαλιέ»), Τηλ: 33.245
ΣΗΜΕΡΑ διανυκτερεύει το φαρμακείο ΓΡΕΒΕΝΙΩΤΟΥ Β., Ηρώων Πολυτεχνείου 21, Ακαδημία, Τηλ: 70300

Απογραφή: Να γελάει κανείς;

Από τους "συμμοριόπληκτους" στη στρατολόγηση των δημοτών

Του Νικήτα Οικονόμου
nikeconomou@hotmail.com

ΠΑΕΙ και η απογραφή... Ποιος συνετός άνθρωπος θα μπορούσε να διανοηθεί μέχρι πριν από λίγους μήνες ότι μια διαδικασία αποτύπωσης της ελληνικής κοινωνίας, μέσα από αριθμούς και πολύτιμες πληροφορίες, θα εξελισσόταν σε μάχη χαρακωμάτων ανάμεσα σε δημάρχους, με απειλές, υπαινιγμούς και ένα πρωτοφανές ίσως μπαράζ προπαγανδιστικών πρακτικών προκειμένου να προσεταιριστούν όσο το δυνατόν περισσότερους δημότες, σε μια προσπάθεια να «εμφανιστούμε περισσότεροι και άμα λάχει πιο ωραίοι από τους υπόλοιπους».

Κάθε δέκα χρόνια στήνεται όλη αυτή η διαδικασία για προφανείς λόγους και στόχους. Αν ρίξει κάποιος μια ματιά στα όσα συνέβησαν στις προηγούμενες απογραφές θα ανακαλύψει πολλά και ενδιαφέροντα πραγματάκια, μερικά εκ των οποίων φαντάζουν σήμερα σαν καλαμπούρι. Διάβαζα σχετικό ρεπορτάζ από τα Νέα προ ημερών για τις ιδιαιτερότητες των απογραφών που έγιναν από το 1951 μέχρι το 1991 και γινόταν αντιληπτές οι συνθήκες που επικρατούσαν στις αντίστοιχες εποχές. Σε κοινωνικό και πολιτικό επίπεδο.

Μόνο χαμόγελο, για παράδειγμα, προκαλεί η προϋπόθεση που έθετε η Πολιτεία το 1951, τις ερωτήσεις να τις απαντά «ο αρχηγός της οικογένειας, ο ελληνικής υπηκοότητας σύζυγος ή πατέρας», όπως έλεγε χαρακτηριστικά το δελτίο απογραφής. Εκείνη τη χρονιά οι Ελληνες όφειλαν να απαντήσουν «αν ανήκαν στην κατηγορία των – προσέξτε – συμμοριοπλήκτων» και εάν σκέπτονταν «να αλλάξουν τόπον δια να εγκατασταθούν μονίμως εις άλλον από αυτό που τώρα απογράφεται», προφανώς για να προστατευθούν από τους ...συμμορίτες.

ΤΟ 1961 *υπήρχε η ερώτηση, «μόνον διά την γυναίκαν», «πόσα παιδιά (αρσενικά ή θηλυκά) εγέννησε ζωντανά». Το 1971 έπρεπε οι πατεράδες μας να απαντήσουν «αν το σπίτι που μέναμε είχε αποχωρητήριο, ή αν γνωρίζαμε να διαβάζουμε και να γράφουμε την ελληνικήν»...*

Είναι λοιπόν εμφανές ότι το ερωτηματολόγιο προσαρμόζεται στις συνθήκες που επικρατούν σε κάθε εποχή και ανάλογα με τα κοινωνικά δεδομένα που κυριαρχούν. Οσο περίεργα και σπαρταριστά κι αν φαντάζουν όλα αυτά σήμερα εν έτει 2001, πιστέψτε με, δεν κατάφερα να χαμογελάσω ούτε στιγμή. Ισως υπό άλλες συνθήκες να το έκανα. Όμως με τα όσα παρακολουθήσαμε τις τελευταίες ημέρες στον τόπο μας, τα «περίεργα» της δεκαετίας του '50 ή του '60 μου φαίνονται απολύτως φυσιολογικά.

Η ΠΕΡΙΟΔΟΣ *των τελευταίων εβδομάδων, τολμώ να πω, ήταν μια από τις πλέον γκρίζες για τον χώρο της Τοπικής Αυτοδιοίκησης. Και φυσικά για πολλούς από αυτούς που την υπηρετούν. Αυτό που επίσης μου προκάλεσε μια κάποια θλίψη ήταν το γεγονός ότι σε αυτό συνετέλεσαν και αυτοδιοικητικοί παράγοντες που έχουν να επιδείξουν όλα αυτά τα χρόνια ένα αξιόλογο έργο και εν γένει μια αξιοπρεπέστατη παρουσία στα κοινά του τόπου μας.*

Είναι εντυπωσιακό πόσο εύκολα, στο όνομα ενός πάσχοντος τοπικισμού και ενδεχομένως των όποιων πολιτικών και οικονομίστικων λογικών, η λογική διεστραβλώθηκε τόσο πολύ. Πώς η κοινή λογική και το προφανές κακοποιήθηκαν. Πώς και από ποιους παραμορφώθηκε το αυτονόητο.

Ακόμα και το να συμπυκνώσει και να καταγράψει κανείς τα όσα ακούστηκαν τις τελευταίες ημέρες από τα ραδιόφωνα και αποτυπώθηκαν στο χαρτί των εφημερίδων, θα ήταν πλεονασμός. Πέρασαν στην ιστορία και αυτή πλέον θα κρίνει. Κρίνει όμως και ο εχέφρων πολίτης. Η κοινή γνώμη που έγινε μάρτυρας απίθανων καταστάσεων και επιχειρημάτων που εκστόμισαν στελέχη της Αυτοδιοίκησης, στην προσπάθειά τους να εμφανιστούν αύριο – μεθαύριο, όταν ανακοινωθούν τα ευρήματα και οι αριθμοί της απογραφής, ως επικεφαλής Δήμων όπου το ανθρώπινο στοιχείο παραμένει ...ζωντανό, πιστό και ευλαβικά προσηλωμένο στις «ρίζες» του. Αρα, επιλέγει το χωριό και το νησί όπου γεννήθηκε ως τη μόνιμη κατοικία του.

ΕΝΑ ΠΡΟΦΑΝΕΣ *ψεύδος. Μια συνειδητή αλλοίωση της πραγματικότητας. Μια μαγική εικόνα που μόνο στο μυαλό των εν λόγω αυτοδιοικητικών φυσικά υπάρχει. Αρα, γιατί όλη αυτή η προπαγάνδα με σποτάκια και καταχωρήσεις στις εφημερίδες; Πολλοί οι λόγοι και αυτοί είναι πράγματι προφανείς. Δεν κρίνουμε λοιπόν απαραίτητο να τους επισημάνουμε.*

Ηταν όμως εντυπωσιακό πώς θέλησαν, πλαγίως και τεχνηέντως, να μας πουν το εξωφρενικό και άδικο: «Τι κι αν ο Γιαννόπουλος σάς ξεσκατίζει, σάς καθαρίζει τους δρόμους και τα προαύλια και υποχρεούται να ξεχαρφαλώνει την πόλη για να σάς κατασκευάζει δρόμους προκειμένου να κυκλοφορούν τα χιλιάδες αυτοκίνητα τα οποία αγοράζετε με την πρώτη ευκαιρία; Εσείς είστε ...υποχρεωμένοι να απογραφείτε στο χωριό των προγόνων σας, εκεί που υπάρχει ακόμα η κούνια όπου σάς θήλαζε η μάνα σας. Ελάτε λοιπόν την Κυριακή στο χωριό για πικ – νικ, απογραφείτε και τη Δευτέρα επιστρέφετε στα σπίτια σας. Φορτωθείτε και πάλι στην κασίδα του Γιαννόπουλου». Του όποιου Γιαννόπουλου. Σήμερα είναι αυτός, αύριο θα είναι κάποιος άλλος. Στα ονόματα θα κολλήσουμε;

ΓΙΑΤΙ *να παραξενευτώ για τους... «συμμοριόπληκτους» του 1951 και να μην θεωρήσω ως απίθανη, για γέλια και για κλάματα, την αλχημεία που επιχειρήθηκε με τρόπο συνειδητό και γιατί όχι προκλητικό για την κοινή λογική που δοκιμάστηκε όσο λίγες φορές; Πείτε μου σας παρακαλώ...*

rp
★★★★★
RODOS PALACE
Resort Hotel • Convention Center
Το Πιο Ολοκληρωμενο Θερετρο Διακοπων & Συνεδριων!
Το μεγαλύτερο Ξενοδοχειακό Συγκρότημα της Ρόδου, ζητεί το ακόλουθο προσωπικό:
• **Υπαλλήλους Reception**
• **Γυμναστές-/τριες**
με γνώσεις Μασάζ, Αεροβικής, Χορού
- Αποθηκάριος
- Βοηθός Προϊσταμένης
- Ταμπλίστες
- Μπάρμαν
- Βοηθοί Μπαρ
- Μάγειρας Α', Β', Γ'
- Βοηθοί Μαγείρου
- Σερβιτόροι
- Βοηθοί Σερβιτόρου
- Καμαριέρες
- Γκρουμ / Οδηγοί

Για πληροφορίες και συμπλήρωση αιτήσεων (απαιτείται πρόσφατη φωτογραφία) μπορείτε να απευθύνεστε προσωπικά, καθημερινά από 10.00-12.00, στη διεύθυνση:
Ξενοδοχείο Ρόδος Παλάς
Λεωφ. Ιαλυσού, Τ.Θ. 121, Ιξιά, Ρόδος
Τηλ. (0241) 25222, Fax: (0241)25350
Υπ' όψιν Κου Η. Ζάχου


ΧΕΠΠΑΚΗΣ Α.Ε.
ΓΕΩΡΓΙΚΑ ΜΗΧΑΝΗΜΑΤΑ & ΕΡΓΑΛΕΙΑ
ΑΝΤΙΠΡΟΣΩΠΕΙΑ ΤΡΑΚΤΕΡ: ANTONIO CARRARO

ΣΚΑΠΤΙΚΑ - ΧΟΡΤΟΚΟΠΤΙΚΑ
ΠΕΤΡΕΛΑΙΟΚΙΝΗΤΑ - ΒΕΝΖΙΝΟΚΙΝΗΤΑ
ΑΛΥΣΟΠΡΙΟΝΑ
STIHL Oleo-Mac
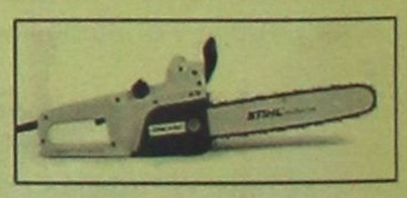
ΦΡΕΖΕΣ

ΧΛΟΟΚΟΠΤΙΚΑ - ΘΑΜΝΟΚΟΠΤΙΚΑ - ΨΕΚΑΣΤΙΚΑ - ΕΛΑΙΟΡΑΒΔΙΣΤΙΚΑ
ΦΥΤΟΦΑΡΜΑΚΑ - ΛΙΠΑΣΜΑΤΑ (ΚΟΙΝΑ & ΥΔΑΤΟΔΙΑΛΥΤΑ)
ΣΠΟΡΟΙ - ΣΠΟΡΟΦΥΤΑ ΕΜΒΟΛΙΑΣΜΕΝΑ - ΦΥΤΟΧΩΜΑΤΑ - ΤΥΡΦΗ
ΣΥΣΤΗΜΑΤΑ ΑΡΔΕΥΣΗΣ: ΑΝΤΛΙΕΣ - ΤΕΧΝΙΚΕΣ ΒΡΟΧΕΣ - ΑΥΤΟΜΑΤΟ ΠΟΤΙΣΜΑ - ΣΩΛΗΝΕΣ (ΠΛΑΣΤΙΚΕΣ - ΜΕΤΑΛΛΙΚΕΣ)
ΚΤΗΝΟΤΡΟΦΙΚΑ - ΜΕΛΙΣΣΟΚΟΜΙΚΑ - ΔΕΞΑΜΕΝΕΣ (ΠΛΑΣΤΙΚΕΣ)
ΣΥΡΜΑΤΑ & ΠΑΣΣΑΛΟΙ ΠΕΡΙΦΡΑΞΕΩΝ - ΟΙΚΟΔΟΜΙΚΑ ΜΗΧΑΝΗΜΑΤΑ
ΑΝΤΑΛΛΑΚΤΙΚΑ - ΕΞΑΡΤΗΜΑΤΑ - SERVICE
ΠΑΡΑΔΟΣΗ ΣΤΟ ΧΩΡΑΦΙ
ΡΟΔΟΣ: ΒΕΝΕΤΟΚΛΕΩΝ 21 - 23 ΤΗΛ: 34311 FAX: 29885
ΤΣΑΪΡΙ: 10 ΧΛΜ. ΛΕΩΦ. ΡΟΔΟΥ-ΛΙΝΔΟΥ ΤΗΛ: 68979
ΜΑΝΔΡΙΚΟ: ΜΑΝΔΡΙΚΟ ΡΟΔΟΥ ΤΗΛ: 0246/31040

Χωρίς προβλήματα έγινε χθες η απογραφή πληθυσμού και κατοικιών

Αντεξε - Χωρίς «απώλειες» η Δωδεκάνησος

- Θετικά μηνύματα για πληθυσμιακή αύξηση του Νομού
- Παρά τις απειλές, αρκετές ήταν οι εσωτερικές μετακινήσεις

Του *Νεκτάριου Καλογήρου*

«Αυτο που προκύπτει ως πρώτο συμπέρασμα, είναι ότι δεν είχαμε φυγή πληθυσμού από τη Δωδεκάνησο».

Με τη δήλωση αυτή ο εκπρόσωπος της Εθνικής Στατιστικής Υπηρεσίας Νεκτάριος Ευκόπουλος έδωσε το στίγμα της χθεσινής απογραφής πληθυσμού και κατοικιών, που ολοκληρώθηκε χωρίς την εμφάνιση προβλημάτων. Ουδείς έφυγε από το Νομό Δωδεκανήσου χωρίς προηγουμένως να απογραφεί και χαρακτηριστικό του γεγονότος αυτού είναι η καταγραφή ακόμα και των 900 επιβατών των δυο κρουαζιερόπλοιων που βρέθηκαν στο λιμάνι της Ρόδου μόνο για λίγες ώρες και στη συνέχεια σήκωσαν άγκυρα για το Κουσάνταση.

Το γεγονός αυτό αποτελεί ένδειξη πως ο πληθυσμός της Δωδεκανήσου κατά πάσα πιθανότητα θα εμφανισθεί μεγαλύτερος από τον αντίστοιχο που είχε καταγραφεί πριν από 10 χρόνια. Τα πλήρη στοιχεία της απογραφής θα έχουν αναλυθεί μέχρι το τέλος της τρέχουσας εβδομάδας, οπότε από την προσεχή Δευτέρα 26 Μαρτίου ή το αργότερο Τετάρτη 28 Μαρτίου θα γίνουν οι ανακοινώσεις των συμπερασμάτων.

Η προσπάθειες που κατεβλήθησαν από το Δήμο Ροδίων για συγκράτηση του πληθυσμού στην πρωτεύουσα της Δωδεκανήσου, διαπιστώθηκε ότι δεν απέδωσαν, τουλάχιστον όχι στο βαθμό που θα ήθελε ο Δήμαρχος Γιώργος Γιαννόπουλος. Αρκετοί ήταν εκείνοι που αψήφησαν τις επαπειλούμενες κυρώσεις και μετέβησαν στα χωριά τους για να απογραφούν. Από τις πρώτες εκτιμήσεις που ανακοινώθηκαν, διαπιστώνεται πως υπήρξε μεγάλη μετακίνηση πληθυσμού προς τα χωριά της Νοτίας Ρόδου.

Η κινητοποίηση που έγινε από όλους τους δήμους της Δωδεκανήσου προκειμένου να παρουσιάσουν όσο το δυνατόν περισσότερους κατοίκους υπήρξε ιδιαίτερα οργανωμένη. Μάλιστα έγινε γνωστό πως με εντολή κατά τόπους δημοτικών αρχών έγινε καταγραφή ακόμα και των παικτών ποδοσφαιρικών ομάδων από το Σάββατο, προκειμένου οι ίδιοι παίκτες να μην απογραφούν σε άλλο δήμο.

Οσοι δεν απογράφησαν

Επόπτης της Στατιστικής Υπηρεσίας για την απογραφή στη Δωδεκάνησο ήταν ο κ. Χρήστος Ζούτης και όπως ο ίδιος έκανε χθες γνωστό «όσοι δεν απογραφούν, θα πρέπει να το δηλώσουν στους κατά τόπους δήμους και τα αστυνομικά τμήματα. Εκεί, επί τόπου θα γίνεται η απογραφή».

Σήμερα στο Αστυνομικό Τμήμα Ρόδου θα βρίσκονται από το πρωί εκπρόσωποι της Στατιστικής Υπηρεσίας και θα απογράφουν όσους χθες δεν απεγράφησαν.

Δήμος Ρόδου

Συνήθως τις Κυριακές η πρωτεύουσα της Δωδεκανήσου σφύζει από ζωή και κίνηση. Κατά τη χθεσινή ημέρα ο κόσμος που βρέθηκε στους δρόμους ήταν εμφανώς ολιγότερος.

Εχει εκτιμηθεί ότι αρκετοί από τους μονίμους κατοίκους της πόλεως μετακινήθηκαν προς τα χωριά. Η απογραφή σε ολόκληρη την πόλη έγινε χωρίς προβλήματα, με εξαίρεση μόνον την έλλειψη εντύπων με την οποίαν ήρθαν αντιμέτωποι αρκετοί από τους απογραφείς. Οι τελευταίοι έπρεπε να μεταβαίνουν στα γραφεία της Στατιστικής Υπηρεσίας (Πλατεία Χαρίτου) και να προμηθεύονται με νέα έντυπα. Αυτό είχε ως αποτέλεσμα η απογραφή σε ορισμένες περιπτώσεις να συνεχισθεί μέχρι αργά το βράδυ.

Δήμος Καλλιθέας

Η ευτυχής συγκυρία για το δήμο Καλλιθέας ήταν ο ανέλπιστα μεγάλος αριθμός τουριστών που βρέθηκαν χθες στο Φαληράκι. Ο ακριβής αριθμός των επισκεπτών της περιοχής δεν έγινε γνωστός, ωστόσο θεωρείται σίγουρο πως θα επηρεάσει θετικά το πληθυσμιακό ισοζύγιο έναντι του 1991.

Ο δήμαρχος Καλλιθέας Γιάννης Ιατρίδης δήλωσε πως «ελάχιστοι ήταν εκείνοι που ενώ είναι μόνιμοι κάτοικοι της περιοχής μας, εν τούτοις έφυγαν για να απογραφούν αλλού».

Δήμος Αφάντου

«Είχαμε προσέλευση ανθρώπων κατά την ημέρα της απογραφής» δήλωσε ο δήμαρχος Αφάντου Σταύρος Σταυρής, εμφανώς ικανοποιημένος, διότι η προσέλευση δεν συνοδεύθηκε από αντίστοιχες αναχωρήσεις κατοίκων. Η τουρίστες που βρέθηκαν χθες στο Δήμο Αφάντου δεν υπερέβαιναν τους 60.

Δήμος Αρχαγγέλου

Ούτε περισσότεροι λόγω αφίξεων, ούτε λιγότεροι λόγω αναχωρήσεων για το δήμο Αρχαγγέλου.

«Το 99% των κατοίκων της περιοχής μας έχουν γεννηθεί και έχουν μεγαλώσει εδώ. Ελάχιστοι είναι εκείνοι που ήρθαν από άλλες περιοχές για να κατοικήσουν στον Αρχάγγελο. Για το λόγο αυτό και ελάχιστες ήταν οι απώλειες κατά την ημέρα της απογραφής» δήλωσε ο δήμαρχος Θεοδόσης Κολιάδης.

Δήμος Λινδίων

«Εγώ προσωπικά θέτω ένα ερώτημα» είπε χθες ο δήμαρχος Λινδίων Γιώργος Θαρρενός και έθεσε τον προβληματισμό: «εάν κάποιος διαμένει τρεις ημέρες στη Λάρδο και τέσσερις ημέρες σε κάποιο άλλο δήμο, τότε που θα πρέπει να απογραφεί ως μόνιμος κάτοικος;».

Το ερώτημα απαντήθηκε από μόνο του, μιας και αρκετοί ήταν εκείνοι που μετέβησαν στη Λίνδο για να απογραφούν. Ωστόσο ο αριθμός εκείνων που βρέθηκαν χθες στο Δήμο Λίνδου ήταν μικρότερος από εκείνον που συνήθως βρίσκεται στην περιοχή κάθε Σαββατοκύριακο.

Δήμος Νοτίας Ρόδου

Η κινητοποίηση του Δήμου Νοτίας Ρόδου για την προσέλκυση κόσμου ώστε να απογραφεί στα δημοτικά του διαμερίσματα υπήρξε αρκετά μεγάλη και αποδοτική. Τα ραδιοφωνικά μηνύματα πρόσκλησης για απογραφή στα χωριά της Νότιας Ρόδου, καθώς και οι πολιτιστικές εκδηλώσεις που είχαν προγραμματισθεί για το βράδυ του Σαββάτου έφεραν αποτέλεσμα. «Ναι, είδαμε κόσμο στην περιοχή από το Κιοτάρι μέχρι το Πλημμύρι» δήλωσε ο αντιδήμαρχος Φιλήμωνας Ζαννετίδης και υποστήριξε ότι «αρκετοί ήταν και εκείνοι που ακούγοντας τις απειλές του δημάρχου Ροδίων, τελικώς πείσθηκαν και έμειναν για να απογραφούν στη Ρόδο».

Δήμος Αταβύρου

Αυτή τη φορά η συνήθεια μετάβασης στον Εμπώνα για φαγητό και κρασοκατάνυξη δεν τηρήθηκε. «Η απογραφή εμπόδισε τον κόσμο να έρθει στα χωριά του Ατάβυρου· ακόμα και εκείνους που κατάγονται από αυτά» δήλωσε ο επικεφαλής της μειοψηφίας του δημοτικού συμβουλίου Πέτρος Μανωλάκης.

Δήμος Καμείρου

«Κανένα απολύτως πρόβλημα. Ορισμένοι ήρθαν από άλλες περιοχές, κάποιοι άλλοι έφυγαν για τους τόπους καταγωγής τους» δήλωσε ο αντιδήμαρχος Σταμάτης Στεφανάρος.

Η απογραφή και στο Δήμο Καμείρου κύλησε χωρίς προβλήματα.

Δήμος Πεταλούδων

Στόχος της δημοτικής αρχής Πεταλούδων ήταν κυρίως η συγκράτηση του πληθυσμού στα δημοτικά διαμερίσματα που τον απαρτίζουν. Ως ο μεγαλύτερος «Καποδιστριακός» δήμος του νησιού, τα πληθυσμιακά του δεδομένα (από την απογραφή του 1991) του δίδουν τη δυνατότητα να διεκδικήσει πόρους και θέσεις από τον κρατικό κορβανά.

Ο στόχος επετεύχθη για το δήμο Πεταλούδων, όχι όμως με ευκολία. «Αρκετοί έπρεπε να μετακινηθούν προς άλλες περιοχές, γι' αυτό και χρειάσθηκε να κινητοποιηθούμε ώστε να απογραφούν από νωρίς την Κυριακή οι δημότες μας. Πιστεύω ότι τα καταφέραμε» δήλωσε ο αντιδήμαρχος Γιάννης Αφεντούλης.

Δήμος Ιαλυσού

Ο δήμαρχος Στέργος Στάγκας ευθείς εξ' αρχής είχε δηλώσει πως «στόχος μας είναι να μετρηθούμε περισσότεροι από 10.000 κάτοικοι, διότι στην πραγματικότητα τόσοι είμαστε». Η προσπάθεια αυτή οδήγησε στο να ξεκινήσει πρόωρη απογραφή (ημέρες πριν την Κυριακή). Η απογραφή αυτή όμως κηρύχθηκε άκυρη και χθες επαναλήφθηκε.

Παρ' όλα αυτά, ο κ. Στέργος Στάγκας εμφανίζεται αισιόδοξος για το τελικό πληθυσμιακό αποτέλεσμα.

Γενικά σε ολόκληρη τη Δωδεκάνησο η απογραφή ολοκληρώθηκε χωρίς προβλήματα και τα αποτελέσματα αναμένονται με ιδιαίτερο ενδιαφέρον. Σύμφωνα με το Νόμο «Καποδίστριας» όσα σε δημοτικά διαμερίσματα απογραφούν λιγότεροι από 300 κάτοικοι, τότε για την επόμενη δεκαετία δεν θα έχουν δικαίωμα εκλογής δημοτικού συμβούλου.

Πόσο ψηλά βρίσκονται οι στόχοι σας?

Οσο ψηλά κι αν βρίσκονται οι στόχοι σας,
τα ΚΕΝΤΡΑ ΞΕΝΩΝ ΓΛΩΣΣΩΝ ΜΕΡΚΟΥΡΗ ΚΟΝΤΟΥ
σας οδηγούν σίγουρα και αποφασιστικά
στην κατάκτησή τους!



2000

Οι επιτυχίες των μαθητών των ΚΕΝΤΡΩΝ ΞΕΝΩΝ ΓΛΩΣΣΩΝ ΜΕΡΚΟΥΡΗ ΚΟΝΤΟΥ στις εισαγωγικές εξετάσεις της σχολής ΓΕΡΜΑΝΙΚΗΣ ΓΛΩΣΣΑΣ ΚΑΙ ΦΙΛΟΛΟΓΙΑΣ του Πανεπιστημίου της Αθήνας και στις ΙΑΤΡΙΚΕΣ σχολές του Μονάχου και Μάρμπουργκ της Γερμανίας, ξεπέρασαν κάθε προηγούμενο στη γερμανόφωνη εκπαίδευση της Ρόδου.

KLEINES DEUTSCHES SPRACHDIPLOM

1. ΚΟΝΤΟΣ ΠΑΝΑΓΙΩΤΗΣ του ΜΕΡΚΟΥΡΗ
2. ΚΥΠΡΙΩΤΗ ΒΕΡΑΝΝΑ του ΚΩΝ/ΝΟΥ
3. ΜΑΡΙΝΑΚΗ ΜΑΡΙΑ του ΓΕΩΡΓΙΟΥ
4. ΤΖΙΟΥΤΖΙΑΣ ΓΡΗΓΟΡΗΣ του ΧΡΗΣΤΟΥ

MITTELSTUFE

1. ΑΛΑΓΙΑΛΗ ΜΕΧΜΕΤ
2. ΕΥΣΤΑΘΙΟΥ ΜΙΧΑΛΗΣ
3. ΚΑΝΤΗ ΜΑΡΙΑ
4. ΚΟΥΝΑΚΗΣ ΙΩΑΝΝΗΣ
5. ΚΡΟΜΜΥΔΑΣ ΣΑΒΒΑΣ
6. ΚΥΒΕΡΝΗΤΑΚΗΣ ΙΩΑΝΝΗΣ
7. ΚΥΠΡΙΩΤΗΣ ΑΝΑΣΤΑΣΙΟΣ
8. ΠΑΤΑΒΟΥΚΑΣ ΒΑΓΓΕΛΗΣ
9. ΡΟΔΙΤΗ ΑΝΝΑ
10. ΤΡΙΑΝΤΑΦΥΛΛΟΥ ΠΑΥΛΙΝΑ
11. ΤΣΑΜΠΙΚΑΚΗ ΕΙΡΗΝΗ
12. ΦΕΣΑΚΗ ΓΕΩΡΓΙΑ
13. ΧΑΤΖΗΑΝΑΣΤΑΣΙΟΥ ΣΠΥΡΙΔΟΥΛΑ

ZERTIFIKAT

1. ΑΙΒΑΖΗΣ ΜΑΝΩΛΗΣ
2. ΑΝΑΓΝΩΣΤΟΥ ΚΩΝ/ΝΑ
3. ΕΛΙΑΔΑΚΗΣ ΗΛΙΑΣ
4. ΚΟΥΒΑ ΠΟΠΗ
5. ΚΥΡΗ ΑΝΤΙΓΟΝΗ
6. ΛΑΜΠΡΙΑΝΟΥ ΜΑΡΙΑΝΘΗ
7. ΛΕΡΙΑ ΑΓΓΕΛΙΚΗ
8. ΛΕΡΙΑΣ ΣΤΕΛΙΟΣ
9. ΜΑΥΡΗΣ ΑΝΑΣΤΑΣΙΟΣ
10. ΜΕΝΤΟΥ ΕΛΕΥΘΕΡΙΑ
11. ΜΗΤΣΗ ΒΙΚΥ
12. ΜΠΟΤΣΗ ΧΡΥΣΟΥΛΑ
13. ΝΤΟΥΜΑΝΗΣ ΗΛΙΑΣ
14. ΠΑΠΑΣΤΕΡΓΙΟΥ ΧΡΗΣΤΟΣ
15. ΠΑΡΔΑΛΟΥ ΤΣΑΜΠΙΚΑ
16. ΠΕΡΑΚΗΣ ΠΟΛΥΧΡΟΝΗΣ
17. ΠΕΡΟΥ ΧΡΥΣΑΝΘΗ
18. ΠΕΤΡΑΚΟΥ ΖΩΗ
19. ΠΕΤΡΩΝΙΑΤΗ ΧΑΡΙΣΤΟΥΛΑ
20. ΠΕΤΡΩΝΙΑΤΗΣ ΤΣΑΜΠΙΚΟΣ
21. ΣΚΑΡΜΟΥΤΣΟΣ ΔΙΟΝΥΣΗΣ
22. ΤΖΙΟΥΤΖΙΑΣ ΘΕΟΠΙΣΤΟΣ
23. ΤΣΕΡΚΕΖΗΣ ΛΕΥΤΕΡΗΣ
24. ΤΣΙΚΡΙΚΑ ΜΑΤΙΝΑ
25. ΦΑΚΙΔΑΡΑΚΗ ΜΙΧΑΕΛΑ
26. ΦΑΡΜΑΚΙΔΗ ΖΩΗ
27. ΦΑΡΜΑΚΙΔΗΣ ΝΙΚΟΣ
28. ΦΟΥΤΟΥΛΗΣ ΓΙΩΡΓΟΣ
29. ΦΡΑΝΤΖΗ ΕΙΡΗΝΗ

Φεβρουάριος 2001

Οι επιτυχίες στην απόκτηση των μόνων αναγνωρισμένων από το κράτος πιστοποιητικών γλωσσομάθειας του ZERTIFIKAT - MITTELSTUFE «κορυφώθηκαν» με 4 λαμπρές κατακτήσεις στο KLEINES SPRACHDIPLOM, προτελευταίο σκαλοπάτι πριν το ΜΕΓΑΛΟ ΔΙΠΛΩΜΑ ΓΕΡΜΑΝΙΚΗΣ ΓΛΩΣΣΑΣ.

Και συνεχίζουμε ...!

Εδώ, η γνώση είναι κατάκτηση!

ΜΕΡΚΟΥΡΗΣ ΚΟΝΤΟΣ
ΚΕΝΤΡΑ ΞΕΝΩΝ ΓΛΩΣΣΩΝ

1ο διδ/ιο: Αγ. Αναργύρων 11α • 2ο διδ/ιο: Δημ. Αναστασιάδη 47 • 3ο διδ/ιο: Παρισίων 1 & Λονδίνου • Τηλ: 0241 / 35289, 23973- Fax: 32336

Επισκέπτεται την πόλη μας μεθαύριο Τετάρτη

Απάντηση από τη Ρόδο στα «ρετάλια» του Πάγκαλου από τον Λεωνίδα Κύρκο

Θα μιλήσει στο Ακταίον ενώπιον διακομματικού ακροατηρίου



Στιγμιότυπο από το «άνοιγμα» προς την κεντροαριστερά - Ακολούθησαν τα... «ρετάλια» του Θεόδωρου Πάγκαλου - Θα υπάρξει συνέχεια στη Ρόδο;

ΑΙΓΑ μόλις εικοσιτετράωρα από την επίμαχη εκδήλωση που διοργάνωσαν στην Αθήνα οργανώσεις της ευρύτερης Αριστεράς με βασικό ομιλητή τον πρωθυπουργό κ. Κώστα Σημίτη, και η οποία προκάλεσε τη μήνι του Θεόδωρου Πάγκαλου που έκανε λόγο για «ρετάλια με τα οποία το ΠΑΣΟΚ δεν μπορεί να συνεργαστεί», επισκέπτεται την πόλη της Ρόδου ο **κ. Λεωνίδας Κύρκος**, ο βασικός εμπνευστής της σχετικής πρωτοβουλίας.

Ο κ. Κύρκος θα βρεθεί στην πόλη μας μεθαύριο Τετάρτη, μετά από πρωτοβουλία της Νομαρχιακής Επιτροπής του Συνασπισμού, νοτίου συγκροτήματος Δωδεκανήσου, να διοργανώσει εκδήλωση με αφορμή «το μεγάλο άνοιγμα που επιχειρεί η εφημερίδα Αυγή προκειμένου να ενισχυθεί η έκδοσή της και η ανεξάρτητη παρουσία της», όπως αναφέρει το σχετικό δελτίο τύπου. Ο ιστορικός ηγέτης της Αριστεράς θα είναι βασικός ομιλητής στην εκδήλωση που θα γίνει στο Ακταίον, στις 7:30 το απόγευμα. (Στην ίδια εκδήλωση θα μιλήσει και ο δημοσιογράφος και διευθύνων σύμβουλος της «Αυγής» κ. Δημήτρης Αλεξόπουλος)

Η έντονη διαμάχη που ακολούθησε του «ανοίγματος» προς τα αριστερά αποτελεί μέχρι και σήμερα ακόμα πρώτο θέμα συζήτησης και σημείο τριβής στο εσωτερικό του ΠΑΣΟΚ, κάτι που έγινε εμφανές από τις σκληρές δηλώσεις αμφισβήτησης που έγιναν και οι οποίες «βάρυναν» ακόμα περισσότερο το κλίμα στο κυβερνών κόμμα. Η τελευταία συνεδρίαση της Κεντρικής Επιτροπής ήλθε απλώς να επιβεβαιώσει το χάσμα που υφίσταται στους κόλπους του ΠΑΣΟΚ.

Θεωρείται λοιπόν βέβαιο ότι ο κ. Λεωνίδας Κύρκος από τη Ρόδο θα επιδιώξει, ακόμα και αν δεν ...προκληθεί, να δώσει μία ακόμα απάντηση σε όσους θεωρούν το εγχείρημα της «κεντροαριστεράς» μια αποτυχημένη εκ των προτέρων απόπειρα, και φυσικά σε όλους εκείνους που προσυπογράφουν με τον ένα ή τον άλλο τρόπο τη δήλωση για «τα ρετάλια της Αριστεράς» που εκστόμισε ο πολύς Πάγκαλος.

Για παράδειγμα, είναι χαρακτηριστική η δήλωση του κ. Γιάννη Παρασκευά, πρώην νομάρχη και μέλους της Κεντρικής Επιτροπής του ΠΑΣΟΚ, ο οποίος την προηγούμενη εβδομάδα από την Αθήνα όπου βρισκόταν, συμφώνησε απόλυτα με τις εκτιμήσεις του Θεόδωρου Πάγκαλου, αν και δεν θα χρησιμοποιούσε – όπως είπε – τους ίδιους σκληρούς χαρακτηρισμούς. Μόλις χθες και μέσα από τον κυριακάτικο αθηναϊκό τύπο ο κ. Λεωνίδας Κύρκος θεωρούσε τη δήλωση Πάγκαλου ως «ένα απίστευτο ολίσθημα» και δεν παρέλειψε να υπενθυμίσει τους λόγους για τους οποίους είχε κάποτε χαρακτηρίσει τον πρώην υπουργό του ΠΑΣΟΚ «δούρειο όνο»(!)

ΣΤΗΝ εκδήλωση της Τετάρτης η Νομαρχιακή Επιτροπή του Συνασπισμού έχει προσκαλέσει όλες τις τοπικές αρχές και εκπροσώπους όλων των κομμάτων της περιοχής μας. Οι ομιλίες και ο διάλογος που θα ακολουθήσει στο Ακταίον είναι προφανές ότι θα παρουσιάσει ένα εξαιρετικό ενδιαφέρον, και υπό την έννοια αυτή η Νομαρχιακή του Συνασπισμού έκανε την καλύτερη επιλογή, βοηθούσης και της επικαιρότητας.

Ο Σκανδαλίδης «συντηρεί» την Κεντροαριστερά



Ο ΓΡΑΜΜΑΤΕΑΣ του ΠΑΣΟΚ **κ. Κώστας Σκανδαλίδης**, παρά τα όσα λέγονται και την τρικυμία που προέκυψε στο κόμμα του εξ αιτίας των «κεντροαριστερών» ανοιγμάτων που κάνει ο πρωθυπουργός, επιμένει να ...διατηρεί στη ζωή την όλη φιλολογία και χθες μάλιστα πρότεινε «να τα πουν ο Σημίτης και ο Κωνσταντόπουλος».

Ισως το πιο χαριτωμένο όμως και ταυτόχρονα αυτοκριτικό που τόνισε ο πρώην βουλευτής Δωδεκανήσου ήταν, όταν ρωτήθηκε σχετικά, «ότι το ΠΑΣΟΚ κάνει ό,τι μπορεί για να πάει στην αντιπολίτευση, αλλά ο λαός δεν μας αφήνει».

Και νέα γνωμοδότηση από το ακριτικό νησί

Κατεδαφιστέα τα 21 σπίτια του Καστελλορίζου...

Την ίδια ώρα, στα Δικαστήρια την Τετάρτη ο Πανηγύρης για συκοφαντική δυσφήμιση

ΑΝ δεν υπάρξει εδώ και τώρα παρέμβαση από τη Νομαρχία και την Περιφέρεια Νοτίου Αιγαίου, η πολύκροτη –όπως κατάντησε – υπόθεση της παραχώρησης των 21 σπιτιών του Καστελλορίζου θα εξελιχθεί σε τραγωδία και ταυτόχρονα θα αποκαλυφθεί σε όλο του το μεγαλείο ένα από τα πλέον καραμπινάτα σκάνδαλα.

Όπως έγινε γνωστό, την προηγούμενη εβδομάδα επισκέφθηκε το ακριτικό νησί, για μία ακόμα φορά, κλιμάκιο εμπειρογνωμόνων οι οποίοι προέβησαν σε αυτοψία των ταλαίπωρων, κυριολεκτικά, σπιτιών και σύμφωνα με ανεπίσημες πληροφορίες τα περισσότερα εξ αυτών (για όλα γίνεται λόγους από πολλούς) κρίθηκαν κατεδαφιστέα. Και αυτό λόγω της ανεπανόρθωτης φθοράς που έχουν υποστεί από τον χρόνο και ενδεχομένως από κακοτεχνίες.

Ετσι λοιπόν επιβεβαιώνονται οι εκτιμήσεις που θέλουν την υπόθεση αυτή να παίρνει την χειρότερη δυνατή εξέλιξη και οι ευθύνες θα πρέπει να αποδοθούν σχεδόν στους πάντες, όσο ψηλά κι αν βρίσκονται...

✔ **ΤΗΝ ίδια ώρα** ο δήμαρχος του νησιού κ. Παύλος Πανηγύρης που διαμαρτύρεται τελευταία για την «εξαφάνιση» του Καστελλορίζου από χάρτες και γραμματόσημα, θα χρειαστεί μεθαύριο Τετάρτη, στο Τριμελές Πλημμελειοδικείο, να καθίσει στο εδώλιο του κατηγορουμένου μετά από μήνυση για συκοφαντική δυσφήμιση διά του τύπου που υπεβλήθη σε βάρος του από τη δικηγόρο Αθηνών κ. Λιάνα Καστρινάκη, η οποία επικαλείται μάλιστα και σχετικά δημοσιεύματα της «Δράσης».

Συγκατηγορούμενος του δημάρχου είναι και ο πρώην πρόεδρος του Δημοτικού Συμβουλίου του νησιού Δημήτριος Αχλαδιώτης. Η υπόθεση αφορά τις αντιδικίες που είχαν προκύψει λόγω των διαφορών του δημάρχου με ομογενείς της Αυστραλίας και τον εργολάβο κ. Γιώργο Ανέμη.



ΕΝΩΣΗ ΞΕΝΟΔ/ΛΗΩΝ ΨΥΧΑΓΩΓΙΚΩΝ ΚΕΝΤΡΩΝ ΡΟΔΟΥ ΚΑΙ ΣΥΝΑΦΩΝ ΤΟΥΡΙΣΤΙΚΩΝ ΚΑΙ ΕΠΙΣΙΤΙΣΤΙΚΩΝ ΕΠΑΓΓΕΛΜΑΤΩΝ

ΠΡΟΣΚΛΗΣΗ

ΓΕΝΙΚΗΣ ΣΥΝΕΛΕΥΣΗΣ

ΠΡΟΣ
Ολα τα μέλη του Σωματείου
Συνάδελφοι,

Η Διοίκηση του Σωματείου μας σας καλεί σε Γενική Συνέλευση στις 20-3-2001 ημέρα Τρίτη και ώρα 4.30 στην αίθουσα του Εργατικού Κέντρου Ρόδου οδός Στεφ. Καζούλη αριθμ. 30 με τα παρακάτω θέματα:

1) Διοικητικός Απολογισμός από 1/1/2000 μέχρι 31/12/2000
2) Οικονομικός Απολογισμός (Ισολογισμός και έκθεση Ελεγτικής Επιτροπής) χρονικής περιόδου από 1/1/2000 μέχρι 31/12/2000
3) Οικονομικός προϋπολογισμός 2001
4) Συζήτηση για ενοποίηση των τριών κλάδων
5) Διάφορα

Επειδή τα θέματα είναι σοβαρά, παρακαλούμε να μην απουσιάσει κανένας από τη Συνέλευση.

Με συναδελφικούς χαιρετισμούς

Ο ΠΡΟΕΔΡΟΣ **ΒΡΑΤΣΑΛΗΣ ΑΝΤΩΝΙΟΣ**

Η ΓΕΝ. ΓΡΑΜΜΑΤΕΑΣ **ΧΑΡΙΤΟΥ ΚΑΘΟΛΙΚΗ**

Στην ευρύτερη περιοχή Καλλιθέας - Αφάντου

Αναγκαιότητα η δημιουργία Αστυνομικού Τμήματος...

ΕΝΑ παλαιότερο θέμα επαναφέρει με γραπτή του δήλωση ο δικηγόρος - πολιτευτής της Νέας Δημοκρατίας κ. ***Βασίλης Χρύσης***, για ίδρυση Αστυνομικού Τμήματος στην ευρύτερη περιοχή Αφάντου - Καλλιθέας.

Μια πρόταση και συνάμα αίτημα που υπεβλήθη επιτακτικά ειδικά την προηγούμενη τουριστική περίοδο, όταν κατεγράφησαν εγκληματικές ενέργειες, κυρίως από ξένους επισκέπτες στο νησί. Τότε που το Φαληράκι αποτελούσε "απαγορευμένη ζώνη", πάντα σύμφωνα με τις καταγγελίες κατοίκων και επιχειρηματιών της ευρύτερες περιοχής.

Ο κ. Χρύσης αναφέρει τα εξής:

«Προ της λήξεως της περυσινής τουριστικής περιόδου, υπεβλήθησαν αιτήματα στο υπουργείο Δημόσιας Τάξεως για τη δημιουργία Αστυνομικών Τμημάτων στο Δήμο Καλλιθέας και στο Δήμο Αφάντου.

Προηγήθηκε ο Δήμος Καλλιθέας για λόγους κατά βάση τουριστικούς και ακολούθησε ο Δήμος Αφάντου για ιστορικούς - παραδοσιακούς και άλλους λόγους.

Ολοι συνηγορούν στην αναγκαιότητα τουλάχιστον ενός Αστυνομικού Τμήματος στην ευρύτερη περιοχή των Δημων Καλλιθέας - Αφάντου.

Η φιλοτιμία και τα φτωχά μέσα ενός Αστυνομικού Σταθμού στ' Αφάντου, είναι ανεπαρκή για να ελέγξουν μια περιοχή που από Απρίλιο έως Νοέμβριο οι μόνιμοι κάτοικοι των δήμων αυτών με τους τουρίστες Κοσκινού - Φαληρακίου - Κολυμπίων αγγίζουν τους σαράντα χιλιάδες.

Αυτή λοιπόν η περιοχή με τα τόσα μπαρ, την τόση κίνηση και τις τόσες άλλες ανάγκες



αστυνομεύεται από 7-8 άνδρες του Αστυνομικού Σταθμού Αφάντου!

Οι βιασμοί, τα ναρκωτικά, οι κλοπές καθημερινή απασχόληση των διωκτικών αρχών.

Τώρα οι ληστείες!!!

Η εγκληματικότητα σε έξαρση. Οι πολίτες σε ανασφάλεια...

- Είμαι μόνος μου στο Σταθμό, τι να σας κάνω, δεν μπορώ να φύγω...

Υποβάλλονται τα αιτήματα έγκαιρα, δικαιολογημένα και επιτακτικά - ούτε δήμαρχοι, ούτε πολίτες εισακούονται πια...

Ησυχία! Το κράτος κοιμάται...

Οι οργανικές θέσεις των αστυνομικών στη Ρόδο, όπως πληροφορούμαι, είναι σήμερα με βάση την απογραφή του 1971!!!

Ακολούθησε η απογραφή 1981-1991 και τώρα 2001!!!

Οι πληθυσμιακές μεταβολές και οι νέες ανάγκες έκτοτε και μέχρι σήμερα δε άγγιξαν κανένα!

Οι ανάγκες και η ανασφάλεια είναι εδώ. Η κυβέρνηση ούτε ακούει, ούτε βλέπει. Απλώς καταγράφει προβλήματα. Δεν προωθεί και δεν επιλύει τίποτε, γιατί γήρασε.

Ολα και όλοι κινούνται σε ρυθμούς χελώνας!

Ας καταλάβουν επιτέλους εκεί στο υπουργείου Δημοσίας Τάξεως, ότι έστω και τώρα δεν είναι αργά για τη δημιουργία ενός Αστυνομικού Τμήματος, είτε στο Δήμο Καλλιθέας, είτε στο Δήμο Αφάντου.

Η επιλογή ας είναι δική τους. Κάποιες πρωτοβουλίες όμως πρέπει να παρθούν.

Ας ξεμπερδέψουν επιτέλους οι κρατούντες τις αρμοδιότητες Δημοτικής Αστυνομίας - Αστυνομίας - Δήμων - Νομαρχίας - Περιφέρειας - Κράτους, γιατί σ' αυτή τη Βαβυλωνία που δημιούργησαν θα χαθούν και οι ίδιοι.

Αυτή τη φορά η σκληρή πραγματικότητα δεν ωραιοποιείται πια με τίποτε στα κανάλια.

Η τουριστική περίοδος αρχίζει. Οκτώ άνδρες του Σταθμού Αφάντου προσπαθούν να σταθούν όρθιοι στην παρανομία. Προσπαθούν να περιφρουρήσουν Κοκινού - Καλυθιές - Αφάντου - Ψίνθο - Αρχίπολη, εκτελώντας παράλληλα και τα γραφειοκρατικά τους καθήκοντα.

Σαράντα χιλιάδες κόσμος από όλες τις ψυχές του κόσμου ζητά στοιχειώδη προστασία και ασφάλεια.

Το κράτος απουσιάζει κι εδώ. Αυτή όμως η εγκληματική αδιαφορία μερικών σε τόσο καυτά ζητήματα, θα μας εκθέσει μια μέρα διεθνώς με επιπτώσεις, όχι μόνο στην τουριστική Ρόδο, αλλά και στη χώρα γενικότερα...

Εκσυγχρονιστές μας ακούτε;

ΒΑΣΙΛΕΙΟΣ ΧΡΥΣΗΣ
ΔΙΚΗΓΟΡΟΣ - ΠΟΛΙΤΕΥΤΗΣ
Ν.Δ. ΔΩΔΕΚΑΝΗΣΟΥ»

Ο Αστυνομικός Διευθυντής για το αυτονόητο και συνάμα ζητούμενο

ΗΙΚΑΝΟΠΟΙΗΣΗ του νέου Αστυνομική Διευθυντή Δωδεκανήσου κ. ***Χρήστου Χρήστου*** ήταν έκδηλη αμέσως μετά τη σύλληψη του Γερμα-



νού που λήστεψε το υποκατάστημα της Εθνικής Τράπεζας στ' Αφάντου.

Ο κ. Χρήστου εξήρε τη συμβολή των πολιτών στις έρευνες και στην εξιχνίαση της ληστείας σε χρόνο ρεκόρ, κάτι που αποτελεί για τον ίδιο ικανή και αναγκαία συνθήκη, προκειμένου οι αστυνομικές αρχές του τόπου να φέρουν εις πέρας το δύσκολο έργο τους.

«Θα το λέω αυτό όσα χρόνια θα υπηρετώ ακόμα την Ελληνική Αστυνομία, μέχρι να γίνει συνείδηση σε όλους τους πολίτες», δηλώνει με έμφαση ο κ. Χρήστος Χρήστου.

ΠΡΟΣΚΛΗΣΗ

Η **Δωδεκανησιακή Μέλισσα** διοργανώνει την Τετάρτη 21 Μαρτίου ώρα 6η απογευματινή στο ξενοδοχείο Mediteranean, ομιλία του καθηγητή της Θεολογικής Σχολής του Πανεπιστημίου Αθηνών πατέρα **Γεωργίου Μεταλληνού**, με θέμα:

«Ελληνισμός και Ορθοδοξία σήμερα»

Η τοπική Επιτροπή

Το πρακτορείο γενικού τουρισμού

ELAFOS REISEN

ζητεί συνεργάτες για στελέχωση υποκαταστημάτων.
Απαραίτητη προϋπόθεση η άριστη γνώση γερμανικής και καλή γνώση αγγλικής γλώσσας.
Θα ληφθεί υπόψη η προϋπηρεσία σε ανάλογη εργασία.

Οι ενδιαφερόμενοι παρακαλούνται να επικοινωνήσουν στα 66543 - 66544 - 66545, ώρες γραφείου
Υπεύθυνος κ. Παπαδόπουλος Παύλος

Ειδικό σήμα από την Πέμπτη και στην Αστυνομική Διεύθυνση Δωδεκανήσου

«Σε επιφυλακή για τον Πάσσαρη» η εντολή από το Αρχηγείο της ΕΛΑΣ

ΜΕΧΡΙ και τη Δωδεκάνησο έχουν εξαπλωθεί οι έρευνες για τον εντοπισμό και ενδεχομένως για τη σύλληψη του διαβόητου Κώστα Πάσσαρη, ο οποίος ως γνωστόν απέδρασε κατά την μεταγωγή του στο Κρατικό Νοσοκομείο Αθηνών από τις φυλακές Κορυδαλλού, στις 16 Φεβρουαρίου. Ο Πάσσαρης στην προσπάθειά του να αποδράσει – με ή χωρίς χειροπέδες είναι θέμα προς διερεύνηση – είχε δολοφονήσει εν ψυχρώ δύο αστυνομικούς που τον συνόδευαν και τραυμάτισε σοβαρά έναν από τους υπαλλήλους των φυλακών.

Με σήμα από το Αρχηγείο της Ελληνικής Αστυνομίας προς όλες τις αστυνομικές και λιμενικές αρχές της χώρας ζητείται η συμβολή των πάντων προκειμένου να συγκεντρωθούν όλες οι πολύτιμες πληροφορίες, οι οποίες θα βοηθούσαν στη σύλληψη του Κώστα Πάσσαρη. Το σήμα ελήφθη από την Αστυνομική Διεύθυνση Δωδεκανήσου την προηγούμενη Πέμπτη, 15 Μαρτίου, και φυσικά προκαλεί ερωτηματικά η καθυστέρηση από την κεντρική διοίκηση της ΕΛΑΣ να ενημερώσει τις περιφερειακές υπηρεσίες της σε όλη τη χώρα.

Στο σήμα αναφέρονται με λεπτομέρειες τα στοιχεία του Κώστα Πάσσαρη και επισημαίνεται με έμφαση ότι πρόκειται για άκρως επικίνδυνο άτομο που οπλοφορεί, πράγμα που σημαίνει ότι οι αστυνομικές αρχές και της Δωδεκανήσου θα πρέπει να είναι ιδιαίτερα προσεκτικές στις ενέργειές τους.

Φόβοι ότι μπορεί να διαφύγει στο εξωτερικό ο διαβόητος καταζητούμενος κακοποιός από οποιοδήποτε σημείο της χώρας



Επίσης από τις λιμενικές αρχές ζητείται η επαγρύπνηση επί μονίμου βάσεως καθώς ο καταζητούμενος κακοποιός είναι πολύ πιθανόν να επιχειρήσει την έξοδό του από τη χώρα, επιλέγοντας προφανώς το οποιοδήποτε σημείο της ελληνικής επικράτειας.

Υπό την έννοια αυτή, πράγματι δημιουργεί αίσθηση το γεγονός η καθυστέρηση που χαρακτηρίζει την πρωτοβουλία του Αρχηγείου της Ελληνικής Αστυνομίας. Αν και έχει περάσει πολύτιμο χρονικό διάστημα μόλις την προηγούμενη εβδομάδα φρόντισε επισήμως να ζητήσει την αρωγή των αστυνομικών και λιμενικών αρχών όλης της χώρας. Ισως η καθυστέρηση αυτή να αποδειχθεί μοιραία για την επιχείρηση εντοπισμού και σύλληψης του Κώστα Πάσσαρη, μια διαδικασία που αποτελεί «υπόθεση τιμής» για την Ελληνική Αστυνομία, καθώς ο περιβόητος κακοποιός έχει ρητά ξεκαθαρίσει ότι γι' αυτόν οι αστυνομικοί είναι στόχος και ότι «θα τους εκδικηθεί για τον θάνατο φίλου του».

Μετά την εντολή του Αρχηγείου που έφθασε στην Αστυνομική Διεύθυνση Δωδεκανήσου και μάλιστα βρίσκεται αναρτημένη στον πίνακα ανακοινώσεων με τη φωτογραφία του Πάσσαρη (προφίλ και ανφάς), είναι φυσιολογικό ότι τα μέτρα που θα ληφθούν θα είναι αυστηρά και στην περιοχή μας, με δεδομένο ότι και στη Ρόδο είχε φροντίσει ο Πάσσαρης να ...διευρύνει τον κύκλο των δραστηριοτήτων του πριν από χρόνια.

Η Knauf στην κατοικία

Το μυστικό που γνωρίζει όλη η Ευρώπη!



Μια ιδέα οικοδομεί εδώ και χρόνια έναν ανθρώπινο κόσμο σε κάθε γωνιά της Ευρώπης. Είναι η φιλοσοφία "Knauf", που από το 1991 κατακτά και το ελληνικό σπίτι...

Η Ξηρά Δόμηση, με γυψοσανίδες και τσιμεντοσανίδες Knauf, ικανοποιεί την ανάγκη σας για απόλυτη θερμομόνωση και ηχομόνωση, πυροπροστασία, μηχανική αντοχή, τέλεια εφαρμογή, αντισεισμική προστασία και υψηλή αισθητική.

Με τους Έτοιμους Σοβάδες Knauf, το σοβάτισμα γίνεται γρήγορα και καθαρά και το αποτέλεσμα είναι λεία επιφάνεια, έτοιμη για βάψιμο.

Εκεί που η συμβατική δόμηση αδυνατεί να επέμβει, οι άνθρωποι της Knauf εφαρμόζουν τις πιο ευέλικτες λύσεις κατασκευής ή ανακαίνισης της κατοικίας σας, στεγνά, καθαρά, σε ελάχιστο χρόνο και με ελάχιστο κόστος.

Με σεβασμό στον άνθρωπο και το περιβάλλον, η Knauf "επενδύει" τον κόσμο σας με σιγουριά και σταθερότητα... για μια ολόκληρη ζωή!

e-mail: knauf@knauf.gr
internet: http://www.knauf.gr

KNAUF
ΟΙΚΟΔΟΜΕΙ ΑΝΘΡΩΠΙΝΟ ΚΟΣΜΟ

ΝΕΟΤΕΧ ΡΟΔΟΣ: ΚΕΝΤΡΙΚΟ ΑΝΝΗΣ ΜΑΡΙΑΣ 59 ☎ 35863 / ΝΕΟ ΚΑΤΑΣΤΗΜΑ ΚΑΜΕΙΡΟΥ 1 ☎ 77211-2

Μετά τις καταγγελίες και τις διαμαρτυρίες

Τα πρώτα «αντανακλαστικά» του Ιατρικού Συλλόγου Ρόδου

Πιθανόν να ορίσει νομικούς συμβούλους για την στήριξη των αιτημάτων θιγόμενων μελών του

ΜΕΤΑ τις αλλεπάλληλες αναφορές και επισημάνσεις από τον τοπικό τύπο αλλά και τις μεμονωμένες πρωτοβουλίες που ανέλαβαν θιγόμενοι γιατροί της πόλης μας προς όλες τις κατευθύνσεις, προκειμένου να δοθεί οριστικά τέλος στο απαράδεκτο καθεστώς που ισχύει στη διαδικασία «μοιρασιάς» των ασφαλιστικών ταμείων, ο Ιατρικός Σύλλογος Ρόδου φαίνεται να παίρνει το όλο ζήτημα στα σοβαρά.

Οι πληροφορίες δεν έχουν διασταυρωθεί, όμως όπως λέγεται από μέλη του Διοικητικού Συμβουλίου του Ιατρικού Συλλόγου, το συνδικαλιστικό όργανο του μεγαλύτερου επιστημονικού συλλόγου της περιοχής μας, σκέφτεται να παρέμβει αποφασιστικά όπου κριθεί απαραίτητο, ώστε να διερευνηθούν σε βάθος οι καταγγελίες που έχουν γίνει και είδαν το φως της δημοσιότητας.

Οι ίδιοι οι γιατροί που νοιώθουν στο πετσί τους την αδικία από τις «εξόφθαλμα χαριστικές συμβάσεις» που γίνονται, ήδη έχουν προχωρήσει στην υποβολή ενστάσεων και με άλλες πρωτοβουλίες επιχειρούν να φτάσουν μέχρι την τελική δικαίωση. Ειδικά οι θιγόμενοι από μεροληπτικές αποφάσεις του ΤΑΞΥ έχουν φτάσει μέχρι και τη Διοίκηση του ασφαλιστικού φορέα των ξενοδοχοϋπαλλήλων και απαιτούν να τους δοθούν οι επιβεβλημένες εξηγήσεις.

Στην παρούσα φάση, έστω και με μεγάλη καθυστέρηση, ο Ιατρικός Σύλλογος Ρόδου που αντελήφθη την αναστάτωση από το αίσθημα αδικίας που κυριαρχεί, φέρεται να έχει πάρει την απόφαση να σταθεί στο πλευρό των μελών του. Σύμφωνα με κάποιες



πληροφορίες ίσως να αναζητήσει την αρωγή νομικών συμβούλων οι οποίοι θα στηρίξουν τις προσφυγές των γιατρών προς τα ασφαλιστικά ταμεία. Επί του παρόντος, η πρωτοβουλία αυτή βρίσκεται στη φάση των «καλών προθέσεων» του Ιατρικού Συλλόγου, αν και μέλη του Διοικητικού Συμβουλίου προς την κατεύθυνση της επιτάχυνσης των παρεμβάσεων του οργάνου.

Την προηγούμενη εβδομάδα, για πρώτη ίσως φορά από τότε που έγιναν γνωστές οι καταγγελίες και οι διαμαρτυρίες, οι θιγόμενοι γιατροί της πόλης μας νοιώθουν ότι «κάτι κινείται από την πλευρά του Ιατρικού Συλλόγου» και ελπίζουν ότι «η κινητικότητα αυτή δεν θα μείνει μόνο στα λόγια». Είναι αλήθεια ότι εκφράστηκαν πολλά παράπονα για «την απουσία αλλά και την αδικαιολόγητη αδιαφορία» που επέδειξε το συνδικαλιστικό τους όργανο στο κύμα της αγανάκτησης, προϊόν της άνισης και άδικης μεταχείρισης ομάδας γιατρών.

«ΕΜΕΙΣ θέλουμε κοντά μας τον Ιατρικό Σύλλογο σε όλες τις δύσκολες στιγμές μας και όχι μόνο στις προεκλογικές περιόδους ή κατά την διοργάνωση, όποτε γίνονται, ακαδημαϊκών συζητήσεων και συνεδρίων» λένε οι γιατροί, οι περισσότεροι εκ των οποίων πλέον απλώς συμπαρίστανται στους συναδέλφους τους που «άνοιξαν» μέτωπο με συγκεκριμένα ασφαλιστικά ταμεία. Ταυτόχρονα, το αίτημα για δημοσιοποίηση με αναλυτικά στοιχεία όλα τα ονόματα των γιατρών που είναι συμβεβλημένοι με (και με πόσα) τα Ταμεία, εξακολουθούν πολλοί να το επαναφέρουν, ώστε «να αποκαλυφθούν τα κριτήρια που επιλέγονται προκειμένου να συμβληθούν κάποιοι με ασφαλιστικούς φορείς».

Πρωτοβουλία γιατρού της Ρόδου με άγνωστες επιπτώσεις

Στον Εισαγγελέα καταγγελίες για «φαινόμενα διαπλοκής» και «κυκλώματα»

Οχι κύριοι... Η σιωπή δεν είναι πάντα χρυσός

ΟΤΑΝ τα όργανα, οι καθ' ύλην αρμόδιοι φορείς και θεσμοί απαξιούν ή αδυνατούν να επιλύσουν προβλήματα που αφορούν τον ιατρικό χώρο, τότε οι θιγόμενοι προσφεύγουν στο τελευταίο «καταφύγιο» που τους έχει απομείνει. Τη δικαιοσύνη. Και φυσικά δεν είναι η πρώτη φορά ούτε πρόκειται να είναι η τελευταία.

Γνωστός γιατρός της Ρόδου, που δραστηριοποιείται τα τελευταία χρόνια ως ελεύθερος επαγγελματίας στην πόλη μας (έχει υπηρετήσει και στο Νοσοκομείο μας), αποφάσισε να περάσει την πόρτα του Δικαστικού Μεγάρου και να καταθέσει στον αρμόδιο εισαγγελέα τις απόψεις του, οι οποίες έχουν περιεχόμενο σαφώς καταγγελτικό για τα όσα τεκταίνονται στον ιατρικό κλάδο, εντός και εκτός του Περιφερειακού Νοσοκομείου της Ρόδου.

Σύμφωνα με τις υπάρχουσες πληροφορίες, το σχετικό υπόμνημα που έχει ήδη συντάξει, περιέχει – όπως ο ίδιος υπογραμμίζει – στοιχεία που επιβεβαιώνουν τις απόψεις του περί «κυκλώματος με ένδο και εξωνοσοκομειακά παρακλάδια». Καταγγελίες τις οποίες υποστηρίζει με μια σειρά επιχειρημάτων και επικαλούμενος έγγραφα, αποφάσεις και δημοσιεύματα σχεδόν από όλες τις τοπικές εφημερίδες, οι οποίες κατά καιρούς αποκαλύπτουν πολλά και διάφορα για τη λειτουργία γιατρών και άλλων παραγόντων, με άμεση ή έμμεση σχέση με τον χώρο.

Στο υπόμνημα γίνεται αναλυτική αναφορά σε συγκεκριμένα περιστατικά που αφορούν τον ίδιο αλλά και άλλους συναδέλφους του, που εργάζονται ως ελευθεροεπαγγελματίες αλλά και ως νοσοκομειακοί. Πάντα κατά την άποψή του, στη Ρόδο έχουν στηθεί τα τελευταία χρόνια κυρίως «κυκλώματα» τα οποία συνθέτουν «ένα ψηφιδωτό διαπλοκής», βαρύτατες ομολογουμένως καταγγελίες που ο ίδιος επιχειρεί με την αναφορά σε συγκεκριμένες περιπτώσεις



να στοιχειοθετήσει.

Μέχρι στιγμής είναι άγνωστο πώς ο αρμόδιος εισαγγελέας θα κινηθεί και κατά πόσον θα ακολουθήσει μια διακριτική διαδικασία ερεύνης των καταγγελιών, μακριά από τα φώτα της δημοσιότητας. Και αυτό γιατί ο καταγγέλλων γιατρός παραθέτει γεγονότα και περιστατικά λέγοντας τα πράγματα, κυριολεκτικά, με το όνομά τους. Συγκεκριμένα, στο υπόμνημα προς τον εισαγγελέα γίνεται λόγος (με ονοματεπώνυμα, ημερομηνίες, κ.λ.π.) σε τακτικές αποκλεισμού γιατρών από τη διαδικασία περίθαλψης ασθενών που νοσηλεύονταν στο Νοσοκομείο, όμως λόγω της ιδιαιτερότητας της κατάστασής τους συχνά προωθούνται σε συγκεκριμένους γιατρούς – ελεύθερους επαγγελματίες. Στο σημείο αυτό ο εν λόγω γιατρός καταθέτει τις ενστάσεις και τις σοβαρές καταγγελίες του για το πώς επιλέγονται ορισμένοι συνάδελφοί του, επί μονίμου βάσεως, εις βάρος άλλων γιατρών της ίδιας ειδικότητας και κατά τεκμήριο με τα ίδια τουλάχιστον προσόντα.

Επισημαίνεται σε κάποιο σημείο μάλιστα και η παράμετρος των «πολιτικών πεποιθήσεων» των ...ευνοούμενων γιατρών, ενώ μεγάλο μέρος της καταγγελίας αφορά την παρουσία συγκεκριμένου ελεύθερου επαγγελματία ιατρού, ο οποίος όμως τυγχάνει «ειδικής μεταχείρισης» και – πάντα σύμφωνα με τον καταγγέλλοντα – προσφέρει τις υπηρεσίες του στο Νοσοκομείο, τη στιγμή «που σε άλλους άξιους συναδέλφους δεν επιτρέπεται η είσοδος στο νοσηλευτικό μας ίδρυμα».

Γίνεται επίσης λόγος για «τους κλυδωνισμούς που προκαλούν οι παρατυπίες» και αναφέρεται χαρακτηριστικά «στο κλαδικό παγόβουνο». Ζητείται μάλιστα ακόμα και η παρέμβαση της Εφορίας και του Σώματος Δίωξης Οικονομικού Εγκλήματος...

Τέλος τονίζονται η ανάγκη «επιμερισμού ευθυνών και, γιατί όχι, η επιβολή κυρώσεων, αν όχι ποινών.

Ανεξάρτητα από την εξέλιξη που θα έχει η πρωτοβουλία του συγκεκριμένου γιατρού, αυτό που επιβεβαιώνεται σε απόλυτο βαθμό είναι ο φόβος που εξέφρασε η «Δράση» μόλις την προηγούμενη εβδομάδα, όταν επεσήμαινε ότι «άνοιξε ο ασκός του Αιόλου στον ιατρικό χώρο». Αν υπάρχουν κάποιοι, όργανα και θεσμοί, που μπορούν να πράξουν τα δέοντα ώστε να δοθεί τέλος σε αυτήν την πορεία, ας το κάνουν. Εκτός και αν πιστεύουν με τη λογική «μπόρα είναι θα περάσει», θα αφήσουν τις δύσκολες αυτές καταστάσεις να ...ξεθυμάνουν. Μακάρι να δικαιωθούν αυτοί.

RODOGAZ
Στη Ρόδο από το 1963



• Διανομή φιαλών υγραερίου κατ' οίκον
τηλέφωνα παραγγελιών 64409 - 094 528212
• Διανομή χύμα υγραερίου
• Πώληση καυστήρων και λεβήτων υγραερίου
για κεντρικά συστήματα θέρμανσης
• Θερμαντικά σώματα



Διεύθυνση εργοστασίου: Καναμάτ Ρόδου • Τηλ: 62649
Διεύθυνση πρατηρίου: Αυστραλίας 50 • τηλ: 34244-5

Μετά από αίτημα που κατατέθηκε στη χθεσινή Γ.Σ. των μετόχων

Νέα αναβολή για την αντικατάσταση του δ.σ. της ΚΑΙΡ

Στις 7 Απριλίου η νέα συνέλευση και στο μεταξύ θα κληθεί η Δικαιοσύνη να αποφασίσει για την ένσταση

ΓΙΑ την Κυριακή 07 Απριλίου 2001 ανεβλήθη η πραγματοποίηση της γενικής συνέλευσης των μετόχων της ΚΑΙΡ, προκειμένου να γίνει η ψηφοφορία για την ανάδειξη νέων μελών στη διοίκηση της οινοπαραγωγικής εταιρείας. Η απόφαση ελήφθη χθες στη διάρκεια της έκτακτης γενικής συνέλευσης της ΚΑΙΡ, που ολοκληρώθηκε εν μέσω έντασης και αντιπαραθέσεων.

Πιο συγκεκριμένα, η χθεσινή έκτακτη γενική συνέλευση των μετόχων της ροδίτικης οινοπαραγωγικής εταιρείας έγινε με σκοπό την ανάδειξη των νέων μελών της διοίκησης. Παρ' ότι στο ξεκίνημα όλα κύλησαν σύμφωνα με τον προγραμματισμό που είχε γίνει και διαπιστώθηκε η απαιτούμενη πλειοψηφία, εν συνεχεία μέτοχοι που εκπροσωπούσαν το 1/20 του μετοχικού κεφαλαίου της ΚΑΙΡ, κατέθεσαν ένα και μόνο αίτημα: «Να αναβληθεί η λήψη απόφασης για την αντικατάσταση των μελών της διοίκησης, διότι εκκρεμεί ενώπιον της Δικαιοσύνης η προσφυγή αγροτικών συνεταιρισμών, μέσα από την οποία αμφισβητείται η εγκυρότητα των εκλογών της Ενωσης Αγροτικών Συνεταιρισμών Δωδεκανήσου (ΕΑΣΔ). Προτείνεται η νέα έκτακτη γενική συνέλευση να γίνει στις 17 Απριλίου». Πρέπει να σημειωθεί πως η ΕΑΣΔ είναι ο μεγαλύτερος μέτοχος της ΚΑΙΡ, καθώς διαθέτει το 97% των μετοχών της εταιρείας.

Το αίτημα αυτό κρίθηκε ότι ήταν σύμφωνο με το καταστατικό της εταιρείας, ωστόσο προτάθηκε από μέλη του προεδρείου της ΕΑΣΔ, η νέα γενική συνέλευση να γίνει στις 07 Απριλίου. Οι τοποθετήσεις που ακολούθησαν από τους μετόχους πυροδότησαν την ένταση στη γενική συνέλευση· έγινε λόγος για επιχειρούμενη κομματικοποίηση της εταιρείας και η όξυνση κορυφώθηκε με τον πρόεδρο της ΕΑΣΔ Σάββα Γιαννίκη να απειλεί με παραίτηση. Τελικώς ο πρόεδρος της γενικής συνέλευσης κ. Γιάννης Τσιγάρος, με παρέμβασή του διέταξε ολιγόλεπτη διακοπή της συζήτησης, γεγονός που λειτούργησε καταλυτικά.

Η απόφαση

Τελικώς αποφασίσθηκε η αναβολή της γενικής συνέλευσης για τις 07 Απριλίου και στο μεταξύ να καταβληθεί προσπάθεια ώστε να επισπευθεί η εξέταση από τη Δικαιοσύνη της ένστασης που κατατέθηκε από αγροτικές συνεταιριστικές οργανώσεις (Καμείρου και Αταβύρου) σε ό,τι αφορά την εγκυρότητα των εκλογών της ΕΑΣΔ.

Στην περίπτωση κατά την οποία δεν εξετασθεί η ένσταση μέχρι τις 06 Απριλίου, τότε η γενική συνέλευση της ΚΑΙΡ θα γίνει κανονικά στις 07 Απριλίου και μάλιστα χωρίς να υπάρχει δικαίωμα άλλης αναβολής για οποιοδήποτε λόγο.

Οι υποψήφιοι

Τις 12 θέσεις στο διοικητικό συμβούλιο της ΚΑΙΡ, διεκδικούν 13 υποψήφιοι (τα ονόματά τους δημοσιεύονται στη διπλανή στήλη). Από τους υποψηφίους, μόνον οι κ.κ Κυριάκος Κυριαζάκος και Δημήτριος Καραγιάννης αποτελούν (ή απετέλεσαν) μέλη του απερχόμενου διοικητικού συμβουλίου.

Η λίστα με τους υποψηφίους θα παραμείνει (άνευ απροόπτου) αμετάβλητη στην περίπτωση που η Δικαιοσύνη απορρίψει την ένσταση περί ακυρώτητας των εκλογών της ΕΑΣΔ ή σε περίπτωση μη εξέτασης της ίδιας ένστασης μέχρι τις 07 Απριλίου. Σε αντίθετη περίπτωση τα δεδομένα θα ανατραπούν ριζικά.

ΟΙ ΥΠΟΨΗΦΟΙ ΤΗΣ ΧΘΕΣΙΝΗΣ ΣΥΝΕΛΕΥΣΗΣ ΓΙΑ ΤΟ Δ.Σ ΤΗΣ ΚΑΙΡ

1. Γιαννίκης Σάββας
2. Δεληγιαννάκης Ιωάννης
3. Ζιάκης Σταύρος
4. Θύρης Ιωάννης
5. Καραγιάννης Δημήτριος
6. Καραγιάννης Ιωάννης
7. Κυριαζάκος Κυριάκος
8. Μαστροσάββας Ιωάννης
9. Παπαϊωάννου Ιωάννης
10. Παπασταματάκης Γεωρ.
11. Ρούσσος Τσαμπίκος
12. Στεργενάκης Μιχαήλ
13. Σάββενας Ευστάθιος
14. Τομάζος Εμμανουήλ

Οι σταφυλοπαραγωγοί

Τα τεκτενόμενα στο εσωτερικό της ΚΑΙΡ δεν πρόκειται να επηρεάσουν τις πληρωμές των σταφυλοπαραγωγών, οι οποίες θα ξεκινήσουν από σήμερα.

Ο οικονομικός διευθυντής της ΚΑΙΡ Μιχάλης Παπακαλοδούκας ήδη έχει ετοιμάσει τις λίστες με τους πρώτους παραγωγούς που θα πληρωθούν. Οι πρώτες επιταγές θα δοθούν (όπως κάθε χρόνο) στους παραγωγούς του Εμπωνα. Εν συνεχεία, μέρα με τη μέρα θα εξοφλούνται οι παραγωγοί των υπολοίπων χωριών και εάν η εκταμίευση των χρημάτων από την Αγροτική τράπεζα γίνει κανονικά, τότε μέχρι το τέλος της εβδομάδας, όλοι οι γεωργοί θα έχουν εισπράξει το αντίτιμο που τους αναλογεί.

Ν.Κ

Φόβος για την εμφάνιση κολοβακτηριδίων

Επείγουσα διενέργεια ελέγχων στα εμφιαλωμένα νερά

Θερμό καλοκαίρι και λειψυδρία προ των πυλών

ΕΠΕΙΓΟΝ τηλεγράφημα εστάλη από το Υπουργείο Υγείας προς όλες τις Υγειονομικές Υπηρεσίες προκειμένου να ξεκινήσουν έλεγχοι στον τρόπο διάθεσης του εμφιαλωμένου νερού, καθώς υπάρχουν κίνδυνοι εμφάνισης κολοβακτηριδίων.

Το ίδιο τηλεγράφημα θα φτάσει και στην αρμόδια διεύθυνση Δωδεκανήσου, της οποίας προϊσταται ο νομίατρος Παντελής Διακογεωργίου. Το ζητούμενο είναι να διαπιστωθεί εάν τηρούνται όλα όσα προβλέπονται για τη σωστή συντήρηση των εμφιαλωμένων νερών. Το όλο πρόβλημα γεννάται από την έκθεση του εμφιαλωμένου νερού στον ήλιο. Η έκθεση αυτή, σε συνδυασμό με το υλικό από το οποίο είναι κατασκευασμένο το μπουκάλι (πλαστικό) ευνοεί την δημιουργία κολοβακτηριδίων. Σε μια τέτοια περίπτωση το νερό κρίνεται ακατάλληλο και στην περίπτωση κατανάλωσής του, ελλοχεύουν γαστρεντερίτιδες και άλλου είδους παρόμοιες παθήσεις.

Εγινε γνωστό πως θα δοθεί εντολή -εάν δεν έχει δοθεί- για έλεγχο και του διατιθέμενου εμφιαλωμένου νερού. Σε μια τέτοια περίπτωση θα γίνει δειγματοληπτικός έλεγχος από τις συσκευασίες όλων των εταιρειών που διαθέτουν εμφιαλωμένο νερό στα Δωδεκάνησα. Τα δείγματα θα αποσταλούν προς το Χημείο του Κράτους για έλεγχο.

Την ίδια στιγμή, έρευνες που έχουν δοθεί στο φως της δημοσιότητας εμφανίζουν την Αττική και τα νησιά του Αιγαίου, ως τις περιοχές εκείνες που στη διάρκεια του καλοκαιριού θα έχουν να αντιμετωπίσουν το πρόβλημα της λειψυδρίας. Το πρόβλημα εφέτος θα είναι οξύτερο από κάθε άλλη προηγούμενη χρονιά, καθώς αναμένονται ιδιαιτέρως υψηλές ατμοσφαιρικές θερμοκρασίες.

Τα νησιά της Δωδεκανήσου ανέκαθεν είχαν πρόβλημα λειψυδρίας. Ο γενικός διευθυντής της ΔΕΥΑΡ Μανώλης Διακομανώλης με δηλώσεις του προς τη Δράση υποστήριξε πως «ο σχεδιασμός που έχουμε κάνει, σε συνάρτηση με τις εφεδρικές γεωτρήσεις που διανοίχθηκαν, μας παρέχουν τη δυνατότητα να μη στερηθούμε το νερό. Ωστόσο αυτό δεν σημαίνει ότι θα πρέπει να επαναπαυθούμε, απεναντίας μάλιστα, θα πρέπει να ανησυχούμε και να κάνουμε ορθολογική χρήση του νερού».

Γενικά οι υδροφόροι ορίζοντες της Ρόδου χάνουν -κάθε χρόνο- σε ύψος. Την ίδια στιγμή το πρόβλημα της υφαλμύρωσης (εισροή θαλάσσιου νερού στο πόσιμο) συνεχώς διογκούται. Οι δύο αυτοί παράγοντες αποτελούν τη βάση ενός μεγάλου προβληματισμού που έχει αναπτυχθεί για την εξασφάλιση υδατικών πόρων στο μέλλον.



DODEKANISOS
ΔΩΔΕΚΑΝΗΣΟΣ ΝΑΥΤΙΛΙΑΚΗ Ν.Ε.

Κρατήσεις on line:
«ΔΩΔΕΚΑΝΗΣΟΣ ΝΑΥΤΙΛΙΑΚΗ» Ν.Ε.
Αυστραλίας 3 - Ρόδος 85100. Τηλ. 0241-70590. FAX. 70591
και στον ταξιδιωτικό σας πράκτορα

ΔΡΟΜΟΛΟΓΙΑ ΤΟΥ ΤΑΧΥΠΛΟΟΥ ΚΑΤΑΜΑΡΑΝ «DODEKANISOS EXPRESS»
ΑΠΟ 26 Φεβρουαρίου 2001

	Αναχωρήσεις από ΡΟΔΟ (Κεντρικό λιμάνι - Κολώνα)
ΔΕΥΤΕΡΑ	1ο δρομολόγιο: 09.00 από ΡΟΔΟ για ΚΑΣΤΕΛΛΟΡΙΖΟ και επιστροφή 2ο δρομολόγιο: 14.30 από ΡΟΔΟ για ΣΥΜΗ-ΤΗΛΟ-ΝΙΣΥΡΟ-ΚΩ-ΚΑΛΥΜΝΟ (διανυκτέρευση)
ΤΡΙΤΗ	1ο δρομολόγιο: 07.30 από ΚΑΛΥΜΝΟ για ΑΣΤΥΠΑΛΑΙΑ και επιστροφή 2ο δρομολόγιο: 11.00 από ΚΑΛΥΜΝΟ για ΛΕΡΟ-ΛΕΙΨΟΙ-ΠΑΤΜΟ-ΑΡΚΙΟΙ-ΑΓΑΘΟΝΗΣΙ-ΠΥΘΑΓΟΡΕΙΟ-ΑΓΑΘΟΝΗΣΙ-ΑΡΚΙΟΙ-ΠΑΤΜΟ-ΛΕΙΨΟΙ-ΛΕΡΟ (διανυκτέρευση)
ΤΕΤΑΡΤΗ 07.30	Από ΛΕΡΟ για ΚΑΛΥΜΝΟ-ΚΩ-ΝΙΣΥΡΟ-ΤΗΛΟ-ΣΥΜΗ-ΡΟΔΟ
ΠΕΜΠΤΗ 09.00	09.00: ΡΟΔΟ-ΚΑΣΤΕΛΛΟΡΙΖΟ 16.30: ΚΑΣΤΕΛΛΟΡΙΖΟ-ΡΟΔΟ
ΠΑΡΑΣΚΕΥΗ	ΑΡΓΑ
ΣΑΒΒΑΤΟ από 3/3/2001 08.30	Από ΡΟΔΟ για ΤΗΛΟ-ΝΙΣΥΡΟ-ΚΩ-ΚΑΛΥΜΝΟ-ΚΩ-ΝΙΣΥΡΟ-ΤΗΛΟ-ΡΟΔΟ
ΚΥΡΙΑΚΗ από 4/3/2001 08.30	Από ΡΟΔΟ για ΚΩ-ΚΑΛΥΜΝΟ-ΛΕΡΟ-ΛΕΙΨΟΙ-ΠΑΤΜΟ-ΛΕΡΟ-ΚΑΛΥΜΝΟ-ΚΩ-ΣΥΜΗ-ΡΟΔΟ

ΣΗΜΕΙΩΣΗ: Εναρξη δρομολογίων ΣΑΒΒΑΤΟΥ & ΚΥΡΙΑΚΗΣ από 10/3/2001

Μακάβριο ήταν το «φόντο» στο τελευταίο Τριμελές Πλημμελειοδικείο...

***ΜΕΣΑ** σε μακάβριο «φόντο» διέρρευσε στο μεγαλύτερο μέρος της η τελευταία συνεδρίαση του Τριμελούς Πλημμελειοδικείου Ρόδου. Καθ' ότι περιελάμβανε στο πινάκιό της σωρεία τροχαίων ατυχημάτων από το παρελθόν, μεταξύ των οποίων και δύο θανατηφόρα, από παρασύρσεις πεζών.*

ΣΤΟ ΕΝΑ εξ αυτών κατηγορούμενος ήταν ο 43χρονος Γεώργιος Τσούλλος του Κωνσταντίνου, ο οποίος στις 11.20 το βράδυ της 20ης Ιουνίου 1996 είχε παρασύρει με τη βέσπα του τον 85 χρονο Εμμανουήλ Βαμβακά του Μιχαήλ, στην διασταύρωση των οδών Κ. Υδραίου και Β. Ιωαννίδη, όπου έμενε το θύμα. Κρίθηκε όμως ότι δεν είχε ευθύνη για το ατύχημα και απαλλάχθηκε.

Η ΔΕΥΤΕΡΗ υπόθεση ανθρωποκτονίας από αμέλεια ήταν πιο «σύνθετη», καθώς έφερε στο εδώλιο μαζί με τον οδηγό και τον... γιατρό που επελήφθη εκ των υστέρων του περιστατικού! Ο λόγος ήταν ότι τον άφησε να εξέλθει από το νοσοκομείο, χωρίς προηγουμένως να διενεργήσει όλες τις δέουσες εξετάσεις. Η ακροαματική διαδικασία όμως τον ανέδειξε ως άμοιρο ευθυνών και κηρύχθηκε αθώος, ενώ αντίθετα ο οδηγός καταδικάστηκε σε εξάμηνη φυλάκιση με αναστολή.

ΗΤΑΝ ένα από τα περιστατικά που απασχόλησαν τότε την κοινή γνώμη, λόγω της ιδιάζουσας φύσης του εν σχέσει με τα συνήθη του είδους, γι' αυτό και η έκβασή του συγκεντρώνει ένα ξεχωριστό ενδιαφέρον...



Για τον αδόκητο θάνατο πριν 5,5 χρόνια ενός 40χρονου Αγγλου τουρίστα

Ενοχος ο οδηγός, αθώος ο γιατρός

Αναβίωσαν μελαγχολικά δύο παρασύρσεις πεζών, εκ των οποίων η μία με πολλές ιδιαιτερότητες

ΑΥΤΡΩΤΙΚΗ υπήρξε η ετυμηγορία της Δικαιοσύνης για ένα γιατρό του Νοσοκομείου μας ο οποίος είχε θεωρηθεί πριν πεντέμισυ περίπου χρόνια ως υπεύθυνος για τον αδόκητο θάνατο ενός Αγγλου τουρίστα που περνούσε τις διακοπές του στο νησί μας και κατά τη διάρκειά τους έπεσε θύμα ατυχήματος. Ετσι, μετά από αγωνιώδη αναμονή τόσων ετών, εξήλθε την περασμένη εβδομάδα «λευκός» από το Δικαστικό Μέγαρο.

Πρόκειται για μια από τις πολλές υποθέσεις που έρχονται κατά καιρούς στους προβολείς της δημοσιότητας με το «στίγμα» των βαριών ιατρικών ευθυνών - ή τουλάχιστον της αμέλειας -, δίνοντας μάλιστα ουκ ολίγες φορές ***και «τροφή» στα μέσα ενημέρωσης του εξωτερικού για σχόλια κάθε άλλο παρά εγκωμιαστικά.*** Στην προκειμένη όμως περίπτωση, που συγκεντρώνει σημειωτέον πολλές ιδιαιτερότητες, πιστοποιήθηκε εν τέλει με το επίσημο πόρισμα της πλέον αρμόδιας αρχής ότι η αλήθεια ήταν εντελώς διαφορετική απ' ότι παρουσιάστηκε τότε...

ΠΙΟ συγκεκριμένα, η ιδιαιτερότητα της υπόθεσης έγκειται στο γεγονός ότι ο άτυχος τουρίστας δεν παρέμεινε παρά λίγες μόλις ώρες στο νοσοκομείο και εξήλθε απ' αυτό... «περδίκι», επιστρέφοντας στην πανσιόν που διέμενε. Ομως, λίγες μέρες αργότερα εξέπνευσε, ***συνεπεία εσωτερικής εγκεφαλικής αιμορραγίας η οποία δεν είχε διαγνωσθεί!*** Μάλιστα, ***βρέθηκε τέσσερις ολόκληρες μέρες μετά τον θάνατό του,*** γεγονός που - πέραν των άλλων - είχε προκαλέσει τότε σοβαρά μπερδέματα στο έργο της Αστυνομίας, μέχρι να διακριβωθούν τα αίτια του θανάτου του.

Ο λόγος ήταν ότι έφερε ένα τραύμα στο κεφάλι, το οποίο αρχικά όταν βρέθηκε το πτώμα είχε προκαλέσει υποψίες πιθανής εγκληματικής ενέργειας! Εν συνεχεία όμως διασταυρώθηκε ότι υπήρξε προ ημερών θύμα τροχαίου ατυχήματος και έτσι τα πράγματα - ως προς αυτό τουλάχιστον - ξεκαθαρίστηκαν. Ως προς τις ευθύνες όμως, χρειάστηκε να παρέλθουν πολλά ακόμα χρόνια.

ΤΟ ΙΣΤΟΡΙΚΟ της υπόθεσης ξεκινάει από τις 11 το βράδυ της 2ας Ιουλίου 1995, όταν ο 25χρονος σήμερα ***Στυλιανός Μάκρας*** του Μιχαήλ κινείτο με το ΡΟΕ - 1293 Ι.Χ. επιβατικό αυτοκίνητό του επί της Εθνικής οδού Ρόδου - Λίνδου, έχοντας κατεύθυνση προς την πόλη. Κάπου στο ύψος του 13ου χιλιομέτρου, κοντά στο Φαληράκι, έγινε το κακό.

Δεν αντελήφθη συγκεκριμένα τον 40χρονο ***Rich Harvest Gibbs,*** που προσπαθούσε να διασχίσει το οδόστρωμα, με αποτέλεσμα να τον παρασύρει. Λίγο αργότερα ο άτυχος τουρίστας βρισκόταν στο νοσοκομείο, προκειμένου να του παρασχεθούν οι πρώτες βοήθειες. Υπηρεσία στο χειρουργικό κέντρο των επειγόντων περιστατικών εκτελούσε εκείνη τη σπιγμή ο γιατρός ***Παύλος Τσίγκος*** του Γεωργίου.

Η ΚΑΤΗΓΟΡΙΑ που του καταλόγιστηκε ήταν ότι δεν διέγνωσε την βαρύτητα του τραυματισμού και δεν προέβη στην εισαγωγή του θύματος για νοσηλεία, προκειμένου να γίνουν όλες οι απαραίτητες εξετάσεις. Λίγο αργότερα ***ο Gibbs*** εξήλθε από το νοσοκομείο και συνέχισε «κανονικά» τις διακοπές του, νομίζοντας και ο ίδιος ότι τα τραύματά του ήταν επιπόλαια.

Ομως, ***δέκα ακριβώς μέρες αργότερα*** και συγκεκριμένα στις 12 Ιουλίου 1995, βρέθηκε νεκρός μέσα στο δωμάτιο που διέμενε! Η νεκροψία μάλιστα που διενήργησε τότε ο ιατροδικαστής αναφέρει ότι ο θάνατος πρέπει να επήλθε ***τέσσερις μέρες νωρίτερα*** (στις 8 Ιουλίου), συνεπεία κρανιοεγκεφαλικών κακώσεων. Είχε βρεθεί σημειωτέον τότε σε τυμπανιαία κατάσταση, καθώς κατά το ενδιάμεσο διάστημα δεν είχε αντιληφθεί κανείς το συμβάν.

ΤΗΝ ΠΕΡΑΣΜΕΝΗ Τετάρτη ο κ. Π. Τσίγκος υπερασπιζόμενος τον εαυτό του υποστήριξε ότι ο Gibbs επέμενε με δική του πρωτοβουλία να φύγει και ήταν εντελώς αδύνατο να τον κρατήσει παρά τη θέλησή του. Επικαλέστηκε μάλιστα και τη μαρτυρία τρίτων, μεταξύ των οποίων μιας ξεναγού. Ετσι, απαλλάχθηκε από το κατηγορητήριο και κρίθηκε αθώος.

ΤΡΟΧΑΙΑ ΚΑΙ ΚΑΒΓΑΔΕΣ ΞΑΝΑ ΜΕΘΑΥΡΙΟ

Πολύ... αίμα και στην επόμενη δικάσιμο!

ΣΤΟ ΙΔΙΟ πάνω - κάτω «μοτίβο» θα διαρρεύσει και η αμέσως επόμενη συνεδρίαση του Τριμελούς Πλημμελειοδικείου, που θα πραγματοποιηθεί ***μεθαύριο Τετάρτη*** 21 του μηνός. Καθ' ότι στον πινάκιό της περιλαμβάνονται ξανά πολλές υποθέσεις, οι οποίες στην κυριολεξία... στάζουν αίμα!

Η δικάσιμος προβλέπει συγκεκριμένα την εκδίκαση ενός ακόμα θανατηφόρου ατυχήματος, με κατηγορούμενου τον Γεώργιο Αναγνώστου. Πλαισιώνεται όμως και από άλλες 12 υποθέσεις πρόκλησης σωματικών βλαβών, οι οποίες αναμένεται να απορροφήσουν το μεγαλύτερο μέρος της συνεδρίασης.

ΕΞ ΑΥΤΩΝ, οι 6 αφορούν ισάριθμα τροχαία ατυχήματα από το παρελθόν με σοβαρούς τραυματισμούς, όπου το αδίκημα χαρακτηρίζεται ως «εξ αμελείας». Οι υπόλοιπες 6 έχουν να κάνουν με διαφόρων ειδών επεισόδια και χειροδικίες, όπου φυσικά προσμετρά ο παράγοντας της πρόθεσης. Συνολικά για τις 12 αυτές υποθέσεις ***θα λογοδοτήσουν 20 κατηγορούμενοι.***

Σε όλο του το εύρος το πινάκιο περιλαμβάνει 42 υποθέσεις, από τις οποίες ένα μεγάλο μέρος έχει ως προέλευση διάφορες εφέσεις που ασκήθηκαν σε βάρος καταδικαστικών αποφάσεων του Μονομελούς Πλλημμελειοδικείου. Κυρίως αφορούν εισφορές προς τα ασφαλιστικά ταμεία.

ΟΙ ΥΠΟΛΟΙΠΕΣ υποθέσεις (κλοπές, υπεξαιρέσεις, απάτες, ναρκωτικά, ψευδείς καταμηνύσεις, ψευδορκίες κλπ) είναι αρμοδιότητας απ' ευθείας του Τριμελούς και δεδομένου ότι ο αριθμός τους είναι αρκετά μεγάλος θεωρείται ως βέβαιο ότι το σώμα θα χρειαστεί να ανέλθει επί της έδρας ***και την Παρασκευή*** για να ολοκληρώσει - αν αυτό καταστεί δυνατόν - το έργο του....

APLIGER
www.apliger.gr



ΗΛΕΚΤΡΟΝΙΚΟΙ ΥΠΟΛΟΓΙΣΤΕΣ - ΠΕΡΙΦΕΡΕΙΑΚΑ
ΑΝΑΛΩΣΙΜΑ - ΠΡΟΓΡΑΜΜΑΤΑ - ΠΕΡΙΟΔΙΚΑ
ΒΙΒΛΙΑ - ΠΟΛΥΜΕΣΑ - INTERNET - ΤΗΛΕΦΩΝΙΑ
ΤΕΧΝΙΚΗ ΥΠΟΣΤΗΡΙΞΗ
ΠΑΥΛΟΥ ΜΕΛΑ 11, 85100, ΡΟΔΟΣ
ΤΗΛ: (0241) 27509, FAX: (0241) 27098 - info@apliger.gr



Μέχρι αύριο αιτήσεις και δικαιολογητικά

Σεμινάριο από τις Σχολές Τουριστικών Επαγγελμάτων Ρόδου

ΜΕΧΡΙ ***αύριο το μεσημέρι*** έχουν περιθώριο να υποβάλουν τις αιτήσεις και τα δικαιολογητικά τους όσοι άνεργοι του νησιού μας επιθυμούν να παρακολουθήσουν το νέο σεμινάριο επαγγελματικής κατάρτισης που διοργανώνουν οι Σχολές Τουριστικής Κατάρτισης (πρώην Τουριστικών Επαγγελμάτων) Ρόδου.

Αντικείμενο του σεμιναρίου είναι ***η μαγειρική τέχνη*** και δικαίωμα συμμετοχής έχουν όσοι διαθέτουν αποδεδειγμένη προϋπηρεσία στο χώρο έξι τουλάχιστον μηνών. Πρόκειται για ένα επιδοτούμενο πρόγραμμα της Ευρωπαϊκής Ενωσης που υλοποιείται από το Κέντρο Επαγγελματικής Κατάρτισης (Κ.Ε.Κ.) των Σχολών, στα πλαίσια του μέτρου για την συνεχιζόμενη κατάρτιση και την προώθηση της απασχόλησης.

Η ΔΙΑΡΚΕΙΑ του θα είναι ***370 συνολικά ώρες,*** δηλαδή θα ολοκληρωθεί μετά από δύο περίπου μήνες. Οι αιτήσεις συμμετοχής θα πρέπει να υποβληθούν από τους ενδιαφερόμενους στα γραφεία του ΚΕΚ/ΣΤΕ, που εδρεύουν στο ξενοδοχείο «Θέρμαι». Οι προθεσμίες θυμίζουμε ότι είχαν αρχίσει να «τρέχουν» από την 1η Μαρτίου και έληγαν αρχικά στις 15 του μηνός, αλλά εν συνεχεία δόθηκε πενθήμερη παράταση ***έως τις 20 Μαρτίου.***

Οσοι εκδηλώσουν ενδιαφέρον θα πρέπει να είναι απόφοιτοι τουλάχιστον δευτεροβάθμιας εκπαίδευσης. Εκτός από τον τίτλο σπουδών τους, οφείλουν να συνυποβάλουν ακόμα μαζί με την αίτησή τους: Επικυρωμένο αντίγραφο της αστυνομικής τους ταυτότητας, σύντομο βιογραφικό σημείωμα, μια πρόσφατη φωτογραφία, βεβαίωση προγενέστερου εργοδότη στην οποία να αναφέρεται η ειδικότητα της απασχόλησης και υπεύθυνη δήλωση ότι δεν έχουν συμμετάσχει μέσα στο 2001 σε άλλο επιδοτούμενο πρόγραμμα κατάρτισης.

ΤΟ ΒΑΣΙΚΟ στοιχείο για την απόκτηση δικαιώματος συμμετοχής είναι η πιστοποίηση της ιδιότητας του ανέργου με την προβλεπόμενη κάρτα ανεργίας, ανεξάρτητα αν πρόκειται ή όχι για επιδοτούμενο άνεργο.

——— *** ———

Στις 7 το βράδυ στο «Rodos Park»

Οι διευθυντές ξενοδοχείων κάνουν αύριο απολογισμό

ΤΟΝ ΚΑΘΙΕΡΩΜΕΝΟ ετήσιο απολογισμό τους θα πραγματοποιήσουν ***αύριο το βράδυ*** τα μέλη του Συλλόγου Διευθυντών Ξενοδοχείων Ρόδου. Στις 7 μ.μ. πρόκειται να γίνει η γενική συνέλευση του κλάδου, η οποία θα φιλοξενηθεί στο ξενοδοχείο «Rodos Park».

Σύμφωνα με τη σχετική πρόσκληση, η ημερήσια διάταξη της συνέλευσης θα ξεκινήσει με τον διοικητικό απολογισμό για το περασμένο έτος και θα ακολουθήσει ο οικονομικός απολογισμός. Παράλληλα θα έλθει στο σώμα προς έγκριση και ο προϋπολογισμός του 2001, ενώ θα γίνει και η κατάθεση της έκθεσης που συνέταξε για την ως άνω διαχειριστική περίοδο η Εξελεγκτική Επιτροπή.

ΜΕ ΤΗΝ ευκαιρία θα τεθούν προς συζήτηση και όλα τα θέματα που απασχολούν σήμερα το χώρο και θα γίνει ενημέρωση των μελών από τη διοίκηση για τις ενέργειες οι οποίες έχουν γίνει προς την κατεύθυνση της επίλυσής τους.

Η ΝΟΜΑΡΧΙΑΚΗ ΑΥΤΟΔΙΟΙΚΗΣΗ ΔΩΔΕΚΑΝΗΣΟΥ
η Ε.Ε.Τ.Ε.Μ. Π.Τ. ΔΩΔΕΚΑΝΗΣΟΥ
και η π-SYSTEMS International A.E.
Σας προσκαλούν στην Ημερίδα με θέμα
ΑΝΤΟΧΗ & ΕΝΕΡΓΕΙΑ
που θα γίνει το Σάββατο **31 Μαρτίου 2001**
στο Ξενοδοχείο
SOFITEL CAPSIS HOTEL RHODES
Ιξιά Ρόδου
Δηλώσεις Συμμετοχής:
Η επιβεβαίωση της συμμετοχής σας είναι απαραίτητη για τη διοργάνωση της Ημερίδας.
ΕΕΤΕΜ: κο Νικολίκο Παναγιώτη τηλ.: 0241 - 35131
Fax: 35131, 24518
κο Βουτυράκη Χαράλαμπο τηλ.: 0241 - 76100
Fax: 76100

Ενώ ο ΠΡΟΤΟΥΡ ανοίγει νέες «πόρτες» σε Γκέτεμποργκ και Βουδαπέστη



Ο πρόεδρος του Δ.Ο.Τ. Μανώλης Καμπουρόπουλος

ΤΑ ΠΡΩΤΑ «χελιδόνια» από το εξωτερικό έχουν κάνει ήδη δειλά - δειλά την εμφάνισή τους στο νησί μας, μαζί με τους πρώτους μαθητές εκδρομείς των Λυκείων της χώρας. Το μεγάλο «κύμα» όμως των οργανωμένων αφίξεων θα αρχίσει από τις πρώτες μέρες του Απριλίου και θα κορυφωθεί γύρω στις 8 του μηνός, οπότε γιορτάζεται το Πάσχα των Καθολικών.

ΕΝ ΟΨΕΙ της αλλαγής «εικόνων» που θα γίνει κατά τις αμέσως επόμενες ημέρες και για την καλύτερη δυνατή υποδοχή των πρώτων μας φιλοξενούμενων της φετεινής σαιζόν ο πρόεδρος του Δ.Ο.Τ. Μανώλης Καμπουρόπουλος πήρε την πρωτοβουλία να συγκαλέσει γι' αυτό τον σκοπό ειδική διευρυμένη συνεδρίαση του οργάνου. Ετσι, αύριο θα βρεθούν γύρω από το κοινό τραπέζι των... προβλημάτων και των λύσεών τους οι εκπρόσωποι των πιο «νευραλγικών» από τους συναρμόδιους φορείς.

ΠΑΡΑΛΛΗΛΑ, αυτή την εβδομάδα ο ΠΡΟΤΟΥΡ συνεχίζει το μακρύ του «δρομολόγιο» για την προσέλκυση ακόμα περισσότερων επισκεπτών. Λίγο πριν από το τέλος της φετεινής διαφημιστικής εκστρατείας, κτυπάει ταυτόχρονα την «πόρτα» μιας παραδοσιακής και μίας «παρθένας» αγοράς.

Λίγα μόλις 24ωρα πριν από την έναρξη της νέας σαιζόν

Σε εγρήγορση για το «ποδαρικό»

Ευρεία σύσκεψη του Δ.Ο.Τ. αύριο στη Νομαρχία για αποφυγή τυχόν προβλημάτων

ΕΝΩ πλησιάζει ολοταχώς η ώρα του ανοίγματος της νέας τουριστικής περιόδου, καθώς τις αρχές του επόμενου μήνα θα αρχίσουν να πυκνώνουν οι μαζικές αφίξεις αλλοδαπών με οργανωμένες πτήσεις τσάρτερς απ' όλες σχεδόν τις χώρες της Ευρώπης, οι προετοιμασίες για την υποδοχή τους εισέρχονται πλέον απ' αυτή την εβδομάδα στην τελική ευθεία.

Τόσο οι ιδιώτες επιχειρηματίες, που άρχισαν ήδη να «φρεσκάρουν» σιγά - σιγά τα καταστήματά τους, όσο και οι τουριστικοί φορείς πάσης φύσεως της περιοχής μας, τίθενται σταδιακά σε εγρήγορση και από μέρα σε μέρα ο «πυρετός» της προετοιμασίας κορυφώνεται ολοένα και περισσότερο.

Η ΩΡΑ της αντίστροφης μέτρησης θέτει εκ των πραγμάτων «επί ποδός» και τον Δωδεκανησιακό Οργανισμό Τουρισμού, ο οποίος λόγω της φύσεως της αποστολής του ως συντονιστικό όργανο σε όλο το νομό θέλει να γνωρίζει «από πρώτο χέρι» τον βαθμό ετοιμότητας. Ούτως ώστε, αν τυχόν προκύπτουν προβλήματα να ενεργοποιηθεί και αυτός για την έγκαιρη επίλυσή τους.

Προς την κατεύθυνση αυτή, το διοικητικό συμβούλιο του Δ.Ο.Τ. έχει προγραμματίσει ***για αύριο Τρίτη*** στη Νομαρχία μια διευρυμένη συνεδρίαση, με τη συμμετοχή και των φορέων που καλύπτουν λειτουργίες οι οποίες θεωρούνται ως κατ' εξοχήν «στρατηγικού» χαρακτήρα. Καθ' ότι πρόκειται όντως για υπηρεσίες - «κλειδιά».

ΚΑΤΑ την παρούσα πρώτη φάση ειδικότερα έχουν προσκληθεί να παραστούν η διευθύντρια των τοπικών υπηρεσιών του Ε.Ο.Τ. ***κ. Στέλλα Καραβοκυρού,*** καθώς και οι καθ' ύλη υπεύθυνοι των δύο «πυλών εισόδου» του νησιού μας: Ο αερολιμενάρχης ***κ. Δημήτρης Σταυριανός*** εκ μέρους της Υπηρεσίας Πολιτικής Αεροπορίας και ο πρόεδρος του Λιμενικού Ταμείου ***κ. Νίκος Ζωΐδης.***

Εκτός από τα θέματα προετοιμασίας εν όψει της σαιζόν, κατά την ίδια συνεδρίαση του οργάνου θα συζητηθεί ακόμα - επί των πρώτων λεπτομερειών της πλεον - και η περιβόητη ***Αναπτυξιακή Πρόταση του νομού,*** που ήδη έχει εγκριθεί κατ' αρχήν στο κεντρικό της πλαίσιο από το Νομαρχιακό Συμβούλιο τον περασμένο μήνα. Πρόκειται κατ' ουσίαν για ένα ***νέο «μάστερ - πλαν»,*** που θα εξειδικεύει τους οικονομικούς τομείς παραγωγής με τη μεγαλύτερη προοπτική «βάθους χρόνου», συμφωνα με τη μελέτη που έχει εκπονηθεί και πρόκειται να εγκριθεί αύριο.

■ ΕΝ ΤΩ ΜΕΤΑΞΥ, συνεχίζεται ο... μαραθώνιος «αγώνας δρόμου» που έχει ξεκινήσει από τις αρχές του χειμώνα ο Οργανισμός Προώθησης Ροδιακού Τουρισμού, για τη διαφήμιση του τουριστικού μας προϊόντος στο εξωτερικό. Μετά από ένα ατελείωτο «ποδόγυρο», που περιελάμβανε την παρουσία έως τώρα σε 16 μεγάλες διεθνείς εκθέσεις τουρισμού, αυτή την εβδομάδα το πρόγραμμα προβλέπει δύο ακόμα «σταθμούς».

Ο ένας μάλιστα εξ αυτών λογίζεται ως ιδιαίτερα σημαντικός, καθώς αφορά το Σουηδικό στοιχείο, που παραδοσιακά αποτέλεσε το μεγαλύτερο στήριγμα του τουρισμού μας, από τα πρώτα του βήματα. ***Την ερχόμενη Πέμπτη*** συγκεκριμένα ανοίγει τις πύλες της η έκθεση «TUR» του Γκέτεμποργκ, η οποία θα διαρκέσει μέχρι την Κυριακή 25 Μαρτίου.

ΜΙΑ ΜΕΡΑ νωρίτερα θα αρχίσει η έκθεση «UTAZAS» της Βουδαπέστης, στην οποία ο ΠΡΟΤΟΥΡ θα συμμετάσχει επίσης από κοινού με τον Ε.Ο.Τ.

ΞΕΝΑΚΗΣ ΑΥΤΟΚΙΝΗΤΑ ΑΕΒΕ
ΕΞΟΥΣΙΟΔΟΤΗΜΕΝΟΣ ΣΥΝΕΡΓΑΤΗΣ KOSMOCAR



ΑΠΟΚΤΗΣΤΕ ΤΟ ΜΕ ΧΡΗΜΑΤΟΔΟΤΗΣΗ 0% ΠΡΟΚΑΤΑΒΟΛΗ ΚΑΙ ΕΩΣ 72 ΜΗΝΕΣ
VW TOTAL CARE
2 χρόνια δωρεάν οδική βοήθεια

ΟΛΑ ΤΑ VW ΕΤΟΙΜΟΠΑΡΑΔΟΤΑ
ΕΚΘΕΣΗ - SERVICE
ΑΝΤΑΛΛΑΚΤΙΚΑ - ΑΝΤΑΛΛΑΓΕΣ

ΞΕΝΑΚΗΣ ΑΕΒΕ • Λ. ΡΟΔΟΥ ΛΙΝΔΟΥ 238 • ΤΗΛ: 0241 - 61600 • FAX: 0241 - 68898

Στους τουριστικούς δρόμους προς την παραλία

Νέα πεζοδρόμια στη Θολό

ΝΕΑ πεζοδρόμια πρόκειται να αποκτήσει πολύ σύντομα η τουριστική περιοχή του Θεολόγου που εκνείνεται προς την πλευρά της παραλίας. Την απόφαση αυτή έλαβε πρόσφατα το Δημοτικό Συμβούλιο Πεταλούδων για το εν λόγω διαμέρισμα - που είναι το πλέον χρυσοφόρο» για τα ταμεία του Δήμου - και η υλοποίησή της ξεκινάει στα μέσα της εβδομάδας που διανύουμε.

Ο σχετικός διαγωνισμός θα διενεργηθεί συγκεκριμενα ***την ερχόμενη Πέμπτη*** 22 Μαρτίου στα γραφεία των Τεχνικών Υπηρεσιών του δήμου, που βρίσκονται στην οδό Σταδίου 7, στην Κρεμαστή. Σύμφωνα με τη σχετική προκήρυξη, οι ενδιαφερόμενοι εργολάβοι θα πρέπει να υποβάλουν τις προσφορές τους από τις 10 έως τις 11 το πρωί.

Η ΕΝΔΕΙΚΤΙΚΗ υπηρεσιακή μελέτη του έργου προβλέπει πιο συγκεκριμένα διάφορες παρεμβάσεις ανάπλασης των χώρων που συνδέουν τον κεντρικό οδικό άξονα με την παραλία. Ο προϋπολογισμός της δαπάνης ανέρχεται στο ποσόν των ***28,5 εκατομμυρίων*** δραχμών.

Ο διαγωνισμός θα γίνει με το σύστημα συμπλήρωσης τιμολογίου και οι προσφορές πρέπει να είναι σφραγισμένες.

Εκλέγεται μεθαύριο νέο διοικητικό συμβούλιο

Γενική συνέλευση του ΙΝΚΑ

ΚΑΘ' ΟΔΟΝ προς τις κάλπες βρίσκονται τα μέλη του Ινστιτούτου Καταναλωτών Ρόδου, γνωστού ως ΙΝΚΑ, προκειμένου να εκλέξουν νέο διοικητικό συμβούλιο για τα επόμενα δύο χρόνια. Παράλληλα αναμένεται να συζητηθούν και διάφορα τρέχοντα θέματα που αφορούν την περιοχή μας.

Η εκλογοαπολογιστική γενική συνέλευση έχει προγραμματισθεί συγκεκριμένα να πραγματοποιηθεί ***μεθαύριο Τετάρτη***, 21 Μαρτίου. Οι εργασίες της θα αρχίσουν στις 5.30 το απόγευμα και θα φιλοξενηθούν στην αίθουσα εκδηλώσεων του ΔΟΝΑ.

ΕΙΔΙΚΟΤΕΡΑ, τα θέματα που περιλαμβάνονται στην ημερήσια διάταξη είναι κατά σειρά τα εξής: Εκλογή Εφορευτικής Επιτροπής, απολογισμός του απερχόμενου διοικητικού συμβουλίου και ανάγνωση της έκθεσης της Εξελεγκτικής Επιτροπής. Αμέσως μετά θα ανοίξουν οι κάλπες και θα ξεκινήσει η ψηφοφορία για την ανάδειξη της νέας διοίκησης.

Σύμφωνα σημειωτέον με τη σχετική ανακοίνωση, σε περίπτωση κατά την οποία δεν θα επιτευχθεί τυχόν απαρτία οι αρχαιρεσίες θα επαναληφθούν την αμέσως επόμενη Τετάρτη 28 του μηνός, στον ίδιο χώρο και την ίδια πάντα ώρα.

Για την εισαγωγή σε Α.Ε.Ι. και Τ.Ε.Ι. κατά το νέο ακαδημαϊκό έτος

Στους ρυθμούς της αγωνίας των εξετάσεων

Εκπνέουν οι προθεσμίες για την υποβολή του δελτίου από τους παλιούς απόφοιτους Λυκείων

ΠΑΡΑΥΤΑ θα πρέπει να σπεύσουν όσοι απόφοιτοι των προηγούμενων ετών επιθυμούν να συμμετάσχουν στις προσεχείς γενικές εξετάσεις για την εισαγωγή τους στις σχολές της Τριτοβάθμιας Εκπαίδευσης, αν δεν το έπραξαν ακόμα από τις 12 Μαρτίου, οπότε άρχισαν να «τρέχουν» οι σχετικές προθεσμίες.

Για τη συντριπτικά μεγάλη πλειοψηφία εξ αυτών οι προθεσμίες για τη συμπλήρωση και την υποβολή των προβλεπόμενων δικαιολογητικών ***εκπνέει αύριο Τρίτη 20 Μαρτίου.*** Πέραν της εν λόγω ημερομηνίας δεν θα γίνονται δεκτές οι παραλαβές των μηχανογραφικών δελτίων και ως εκ τούτου οι υποψήφιοι πρέπει να ενεργήσουν τάχιστα.

ΣΤΗΝ ΚΑΤΗΓΟΡΙΑ αυτή των επίδοξων νέων φοιτητών ανήκουν όσοι απόφοιτοι της Δευτεροβάθμιας Εκπαίδευσης τελείωσαν το Λύκειο κατά το σχολικό έτος 1998 - 99 και απέκτησαν τα απολύτηρια ***μέχρι - το αργότερο - τον Φεβρουάριο του 2000,*** ανεξάρτητα από το αν συμμετείχαν ή όχι στις γενικές εξετάσεις τα προηγούμενα χρόνια.

Ειδικότερα, υποψήφιοι για τις εξετάσεις αυτές είναι όσοι απέκτησαν τίτλο απόλυσης από το Γενικό ή από το Ενιαίο Πολυκλαδικό Λύκειο, καθώς και από τμήματα ειδικότητας Τεχνικού Επαγγελματικού Λυκείου. Δηλαδή, αυτοί που αποφοίτησαν όταν ίσχυε ακόμα το καθεστώς με τις «δέσμες», στα μαθήματα των οποίων θα εξετασθούν και φέτος.

ΜΕΧΡΙ αύριο Τρίτη θα πρέπει να υποβάλουν το μηχανογραφικό τους δελτίο και όσοι απόφοιτοι παλαιού τύπου Λυκείου έχουν δικαίωμα να είναι υποψήφιοι για τα Α.Ε.Ι. και τα Τ.Ε.Ι. ***με το νέο σύστημα εξετάσεων.*** Πρόκειται γι' αυτούς που επιθυμούν να εισαχθούν σε σχολή ή τμήμα για το οποίο απαιτείται εξέταση σε ειδικό μάθημα ή προκαταρκτική εξέταση, ή πρακτική δοκιμασία.

Αντίθετα, περιθώριο ***μέχρι την ερχόμενη Πέμπτη 22 του μηνός*** έχουν οι μαθητές της τελευταίας τάξης του ημερήσιου και του εσπερινού Ενιαίου Λυκείου, καθώς επίσης οι υποψήφιοι του σχολικού έτους 1999 - 2000 που δεν έχουν λάβει ακόμα μέχρι σήμερα απολυτήριο και προτίθενται να εξετασθούν σε όλα τα μαθήματα της τελευταίας τάξης για την απόκτηση απολυτηρίου κατά τον προσεχή Ιούνιο.

ΠΛΗΝ των ειδικών περιπτώσεων που προβλέπονται από τις σχετικές εγκυκλίους, η συντριπτικά μεγάλη πλειοψηφία των παλιών υποψήφιων θα πρέπει να υποβάλει το μηχανογραφικό δελτίο και τα υπόλοιπα δικαιολογητικά που προβλέπονται, στο Λύκειο από το οποίο έγινε η αποφοίτηση. Από αυτό θα παραλαμβάνουν και τα σχετικά έντυπα, καθώς επίσης τις οδηγίες συμπλήρωσης.

Κατ' εξαίρεση, όταν ο υποψήφιος είναι δημόσιος υπάλληλος, ή παιδί δημοσίου υπαλλήλου που έχει ενδιαμέσως μετατεθεί, τα δικαιολογητικά θα υποβάλονται στον τόπο της σημερινής κατοικίας. Ανάλογες ειδικές ρυθμίσεις προβλέπονται ακόμα για τους απόφοιτους Λυκείων Εμπορικού Ναυτικού, Μέσων Τεχνικών Επαγγελματικών Σχολών παλαιού τύπου (εργοδηγοί), καθώς και για όσους έχουν αποφοιτήσει από Λύκεια τα οποία τυχόν έχουν καταργηθεί.

ΓΙΑ ΜΕΡΙΚΕΣ άλλες ειδικές κατηγορίες σημειωτέον τα περιθώρια υποβολής του μηχανογραφικού δελτίου παρατείνονται ***μέχρι της 30 Μαρτίου.***

ΑΠΟ ΣΗΜΕΡΑ ΕΩΣ ΤΙΣ 31 ΜΑΡΤΙΟΥ

Ελεγχος από το Κ.Τ.Ε.Ο. όλων των βυτιοφόρων

ΑΛΛΗ μία κατηγορία επαγγελματικών οχημάτων του νησιού μας θα πρέπει να «παρελάσει» από τις εγκαταστάσεις του Κ.Τ.Ε.Ο. για τον προβλεπόμενο τεχνικό έλεγχο. Αυτή τη φορά σειρά παίρνουν τα βυτιοφόρα οχήματα πάσης φύσεως που δραστηριοποιούνται στον τομέα της εκκένωσης βόθρων.

Σύμφωνα με τη σχετική ανακοίνωση της υπηρεσίας, ο έλεγχος των εν λόγω οχημάτων ξεκινάει ***από σήμερα*** Δευτέρα και στις προθέσεις των αρμοδίων είναι να ολοκληρωθεί μέχρι το τέλος του μήνα. Ωστόσο, θεωρείται αμφίβολο να καταστεί δυνατό το τσεκάρισμα όλων των «αχόρταγων» του νησιού μέσα στην καταληκτική προθεσμία της 31ης Μαρτίου.

ΑΛΛΩΣΤΕ, η έως τώρα εμπειρία έχει καταδείξει ότι ουδέποτε κατέστη δυνατή η τήρηση κατά γράμμα των αρχικά προβλεπόμενων χρονοδιαγραμμάτων. Γεγονός που οφείλεται κατά κύριο λόγο στην έλλειψη επαρκούς προσωπικού, αλλά και στην απροθυμία πολλών οδηγών να σπεύσουν έγκαιρα για την εκπλήρωση της υποχρέωσής τους.

Χαρακτηριστική είναι η περίπτωση των παλιών Ι.Χ. αυτοκινήτων με αριθμούς Α.Ο. και Α.Υ. από 1000 έως 9999, που ξεκίνησε πριν από το τέλος του περσινού καλοκαιριού και ακόμα βρίσκεται σε εξέλιξη! Σύμφωνα με την πλέον πρόσφατη ανακοίνωση των ΚΤΕΟ, οι προθεσμίες και για τις εν λόγω κατηγορίες οχημάτων εκπνέουν ***στις 31 Μαρτίου.***

ΘΥΜΙΖΟΥΜΕ ότι ο τεχνικός έλεγχος γίνεται κατόπιν τηλεφωνικής επικοινωνίας των ιδιοκτητών με την υπηρεσία.



Από τα ξημερώματα της Κυριακής

Εναρξη της θερινής ώρας

Η ΑΝΤΙΣΤΡΟΦΗ μέτρηση για την αλλαγή των... συνηθειών και των λειτουργιών μας, έχει ήδη ξεκινήσει. Η εβδομάδα αυτή είναι η τελευταία της ισχύος του χειμερινού χρόνου και από το τέλος της εισερχόμαστε αισίως στα καλοκαιρινά «μοτίβα».

Η έναρξη της θερινής ώρας θα γίνει συγκεκριμένα τα ξημερώματα ***της ερχόμενης Κυριακής 25 Μαρτίου***, οπότε οι δείκτες των ρολογίων θα πρέπει στις 3 π.μ. να μετακινηθούν μία ώρα μπροστά και να δείχνουν 4 π.μ. Φέτος, η ώρα αυτή θα ισχύσει μέχρι τις 28 Οκτωβρίου, ημέρα - συμπτωματικά - της Εθνικής μας επετείου.

Αποφάσισμένος ο πρόεδρος των σεριβιτόρων Γιώργος Ορφανός

Ενα βήμα πριν την ενοποίηση τα σωματεία των ξενοδοχοϋπαλλήλων

✔ Κρίσιμη η αυριανή Γενική Συνέλευση
✔ Πολλά τα προβλήματα του κλάδου

ΑΥΡΙΟ πρόκειται να πραγματοποιηθεί η Γενική Συνέλευση του σωματείου ξενοδοχοϋπαλλήλων με κυριότερο θέμα συζήτησης τη δημιουργία ενός σωματείου που θα συμπεριλαμβάνει και τα τρία συνδικαλιστικά σωματεία που υπάρχουν τώρα αυτά των ξενοδοχοϋπαλλήλων, των σερβιτόρων και των μαγείρων.

Αξίζει να σημειωθεί πως μέχρι και το 1965 υπήρχε ένα σωματείο ξενοδοχοϋπαλλήλων, όμως την χρονιά αυτή οι σερβιτόροι και οι μάγειροι αποχώρησαν και ίδρυσαν δικά τους σωματεία.

Η Ενοποίηση

Σύμφωνα με τον πρόεδρο του σωματείου των σεριβοτόρων κ. Γιώργο Ορφανό, έχουν καταβληθεί αρκετές προσπάθειες τα τελευταία χρόνια για την ενοποίηση των τριών συνδικαλιστικών σωματείων, που όμως έπεσαν στο κενό.

«Από το 1983 έχει ξεκινήσει μία μεγάλη προσπάθεια για την ενοποίηση και των τριών σωματείων, η οποία όμως "σκόνταφτε" σε μικρά και παραταξιακά συμφέροντα.

Το θέμα ήρθε ξανά στην επιφάνεια αυτή την περίοδο, διότι επίκεινται οι εκλογές στα σωματεία των ξενοδοχοϋπαλλήλων και των σερβιτόρων στο τέλος Μαΐου και Ιουνίου αντίστοιχα. Θεωρώ πως είναι κατάλληλη συγκυρία κι έτσι αντί να γίνουν δύο φορές εκλογές για διαφορετικά σωματεία, να διεξαχθούν εκλογές για ένα σωματείο. Με αυτή την άποψη συμφωνεί και το σωματείο μαγείρων και για το λόγο αυτό πιστεύω πως ίσως τελικά αυτή τη φορά να επιτευχθεί ο στόχος» δηλώνει στη «Δ» ο κ. Γιώργος Ορφανός.

Εχουν προηγηθεί συζητήσεις επί του θέματος και τα μέλη των σωματείων ομόφωνα αποφάσισαν την ενοποίηση. Αυτό που απομένει είναι το αποτέλεσμα της αυριανής Γενικής Συνέλευσης των ξενοδοχοϋπαλλήλων προκειμένου να ψηφίσουν τα μέλη, όπως αναμένεται, για την συγχώνευση των σωματείων και να προχωρήσουν οι διαδικασίες.

«Είναι γεγονός πως υπάρχουν κάποια νομικά προβλήματα τα οποία έχουμε συμφωνήσει να επιλύσουμε μεταξύ μας οι συνάδελφοι. Αποφασίστηκε να ορίσει το κάθε σωματείο από τρία άτομα τα οποία θα αποτελέσουν μία συντονιστική επιτροπή, που θα παραλάβει τα μητρώα μελών και των τριών σωματείων, θα τα ενοποιήσει και βέβαια στη συνέχεια θα προετοιμάσει τις εκλογές για την ανάδειξη του διοικητικού συμβουλίου».

Μέχρι τον Ιούνιο και τα τρία σωματεία θα συγκαλέσουν μία Γενική Συνέλευση με μοναδικό θέμα την διεξαγωγή εκλογών του ενιαίου σωματείου, το οποίο όπως υποστηρίζουν θα είναι ισχυρότερο και θα έχει ενιαία έκφραση.

«Το νέο ισχυρό σωματείο θα είναι το ερέθισμα για να αποκτήσουμε και πάλι ως συνδικαλιστικά όργανα την εμπιστοσύνη των εργαζομένων. Ολοι μαζί μπορούμε να διεκδικήσουμε με καλύτερο τρόπο τα δικαιώματά μας και αυτό θα πρέπει να γίνει κατανοητό απ' όλους» υπογραμμίζει ο πρόεδρος του σωματείου των σερβιτόρων, ο οποίος **αν και αυτή τη φορά αποτύχει η προσπάθεια για ενιαίο σωματείο τότε στις εκλογές για την ανάδειξη νέου διοικητικού συμβουλίου στο σωματείο των ξενοδοχοϋπαλλήλων θα θέσει υποψηφιότητα και αν εκλεγεί «το ενιαίο σωματείο θα είναι γεγονός από την επόμενη κιόλας ημέρα» όπως χαρακτηριστικά δήλωσε στη «Δ».**

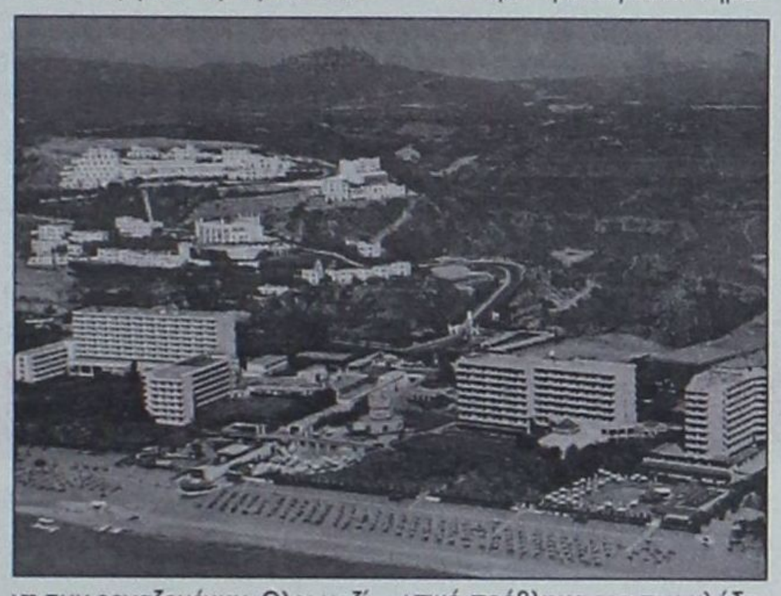

Τα προβλήματα του κλάδου

Ενα από τα σημαντικότερα προβλήματα που ταλανίζει τον κλάδο είναι η ανεργία η οποία ακόμα και τους μήνες αιχμής αγγίζει το 7%.

"Αν και αυτή τη φορά αποτύχει η προσπάθεια τότε θα θέσω υποψηφιότητα στο σωματείο ξενοδοχοϋπαλλήλων. Αν εκλεγώ, το ενιαίο σωματείο θα είναι γεγονός από την επόμενη μέρα"

«Η επαναπρόσληψη των ξενοδοχοϋπαλλήλων θα πρέπει να είναι υποχρεωτική, αγωνιζόμαστε πολλά χρόνια γι' αυτό και δυστυχώς δεν το έχουμε πετύχει ακόμα. Είναι τραγικό το γεγονός πως η ανεργία φτάνει το 7% ακόμα και τους μήνες που η τουριστική κίνηση είναι στο αποκορύφωμά της. Σοβαρό πρόβλημα όμως έχουν και οι συνάδελφοι άνω των 45 ετών οι οποίοι πολύ δύσκολα βρίσκουν δουλειά λόγω της ηλικίας τους. Ετσι όχι μόνο δυσκολεύονται να απορροφηθούν στην αγορά εργασίας αλλά κινδυνεύουν να μην καταφέρουν να συγκεντρώσουν και τα απαραίτητα ένσημα και την συνταξιοδότησή τους.

Σε επιφυλακή βρίσκονται όμως οι ξενοδοχοϋπάλληλοι όπως λέει ο κ. Γ. Ορφανός και για το θέμα του συνταξιοδοτικού, μετά τις πρόσφατες εξαγγελίες της κυβέρνησης για αύξηση του ορίου ηλικίας, δεδομένου και του προβλήματος που υπάρχει στην εύρεση εργασίας από τις μεγαλύτερες ηλικίες.

«Το όριο ηλικίας είναι σημαντικό πρόβλημα για τον κλάδο μας, το οποίο αν και προσπαθήσαμε να επιλύσουμε μέσω της συλλογικής σύμβασης εργασίας, δεν τα καταφέραμε.

Εξάλλου κατά την υπογραφή της συλλογικής σύμβασης εργασίας πέρυσι είχε αποφασιστεί, να ισχύσει φέτος ότι προβλέπεται στην πανελλήνια συλλογική σύμβαση εργασίας και σύμφωνα με τις εκτιμήσεις και τις πληροφορίες που έχουμε η αύξηση στους μισθούς θα κυμανθεί στο 4%».

«Αγκάθι» για τον κλάδο των ξενοδοχοϋπαλλήλων αποτελεί όπως υποστηρίζει ο κ. Γιώργος Ορφανός ο μεγάλος αριθμός αλλοδαπών που ζει και εργάζεται στην περιοχή μας.

«Είναι μεγάλος ο αριθμός των αλλοδαπών που εργάζεται στα ξενοδοχεία της περιοχής μας, και έχει αυξηθεί σημαντικά τα τελευταία χρόνια. Το γεγονός αυτό αποτελεί μεγάλο πρόβλημα για τους συναδέλφους που βλέπουν τους αλλοδαπούς να καταλαμβάνουν τις θέσεις εργασίας τους. Η τουριστική σεζόν έχει ήδη συρρικνωθεί σημαντικά, οι προσλήψεις ξεκινούν από τον Μαΐο στην καλύτερη των περιπτώσεων και οι απολύσεις από τον Οκτώβριο. Αυτό σε συνδυασμό και με την έλευση των αλλοδαπών ταλανίζουν τον κλάδο μας και έχουν επιφέρει σημαντικά προβλήματα αφού οι ξενοδοχοϋπάλληλοι εργάζονται ουσιαστικά 6 μήνες τον χρόνο. Τα χρήματα δεν επαρκούν για να καλύψουν τις ανάγκες όλου του χρόνου και ας μην ξεχνάμε πως το επίδομα ανεργίας είναι ιδιαίτερα χαμηλό αφού κυμαίνεται περίπου στις 90.000 δρχ».

Θα πρέπει να καταβληθούν προσπάθειες, υποστηρίζει ο πρόεδρος του σωματείου των σερβιτόρων και από πλευράς της κυβέρνησης προκειμένου να επιτευχθεί η επιμήκυνση της τουριστικής περιόδου αλλά και να προωθηθεί το κεφάλαιο του χειμερινού τουρισμού.

«Θα έπρεπε εδώ και αρκετά χρόνια να έχουν δημιουργηθεί οι υποδομές που θα βοηθήσουν όχι μόνο στην επιμήκυνση της τουριστικής περιόδου αλλά και στην προώθηση του χειμερινού τουρισμού. Είναι αδιανόητο η Ρόδος, η οποία δέχεται μαζικό τουρισμό τουλάχιστον τα τελευταία 50 χρόνια, να μην μπορεί να αναπτύξει χειμερινό τουρισμό όταν και το κλίμα και η φήμη της το επιτρέπουν».

Ιδιαίτερα σημαντικό είναι το γεγονος, πως στη νέα σύνθεση του διοικητικού συμβουλίου του ΤΑΞΥ που θα συγκροτηθεί τον Μάιο μεταξύ των 4 μελών συμμετέχει και ο κ. Γιώργος Ορφανός.

«Θα καταβάλλω κάθε προσπάθεια να λυθούν τα προβλήματα που παρουσιάζει το ΤΑΞΥ σε τοπικό επίπεδο και αυτά δεν είναι άλλα από την επιστροφή χρημάτων και το εφ' άπαξ και γενικά θα προσπαθήσω με τη συμμετοχή μου στο Δ.Σ. να αλλάξω την εικόνα του ΤΑΞΥ. Περιθώρια εξεύρευσης λύσεων υπάρχουν καθώς πρόκειται για ένα ταμείο που έχει πλεόνασμα 110 δισ. δρχ. Παράλληλα θα εξεταστεί και το γεγονός αν συμφωνούν οι εργαζόμενοι με τη μεταστέγαση του ΤΑΞΥ στο κτίριο του παλιού νοσοκομείου. Αν όχι, θα πρέπει να εξευρεθεί άλλη τοποθεσία για την εγκατάστασή του διότι οι περισσότεροι ασφαλισμένοι διαμένουν εκτός της πόλης της Ρόδου, και ίσως η θέση του παλιού νοσοκομείου να μην τους διευκολύνει. Θα συγκαλέσουμε

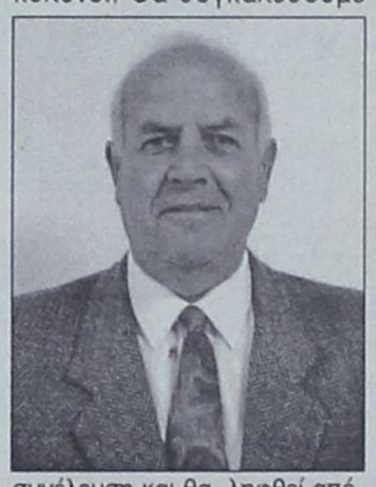

συνέλευση και θα ληφθεί απόφαση επί του θέματος, σύντομα».

Μέσα στο επόμενο διάστημα πρόκειται να λειτουργήσει παράρτημα του ΤΑΞΥ και προς τη νότια πλευρά της Ρόδου για να εξυπηρετηθεί ο μεγάλος αριθμός των ασφαλισμένων που διαμένουν σε αυτή την περιοχή.

Με απόφαση των τριών σωματείων η επιλογή θα γίνει ανάμεσα στ' Αφάντου και το Φαληράκι.

«Πιθανότερη επιλογή είναι το δημοτικό διαμέρισμα Αφάντου αλλά αυτό είναι κάτι που θα αποφασιστεί μέσα στις επόμενες ημέρες και μέχρι το τέλος Μαΐου θα έχουν ξεκινήσει οι διαδικασίες για τη λειτουργία του παραρτήματος προς τη νότια πλευρά της Ρόδου».

Σαρακοστιανές νοστιμιές σε νηστήσιμες τιμές!!!

Στα ΜΕΓΑΛΑ ΚΑΤΑΣΤΗΜΑΤΑ

ΠΑΠΠΟΥ

ΣΑΡΔΕΛΛΕΣ CARAVELA 120 GR — 85 ΔΡΧ. 0.24 €
ΜΕΛΙ ΑΝΘΕΩΝ DIVAS 250 GR — 395 ΔΡΧ. 1.15 €
ΤΟΝΟΣ RIO MARE 120 GR — 345 ΔΡΧ. 1.01 €
ΜΑΡΜΕΛΑΔΑ AMORE 450 GR — 167 ΔΡΧ. 0.49 €

ΑΠΟΚΛΕΙΣΤΙΚΟ!
Με κάθε αγορά GAME BOY COLOR
ΔΩΡΟ 60 Συλλεκτικές Κάρτες
+ 1 CD Μουσική POKÉMON

25ης Μαρτίου 7, ΡΟΔΟΣ
Τηλ: 24286, 20127 FAX: 30995

UKAKO

Ο φακός της Δράσης απαθανατίζει την καθημερινότητα

Το ποτάμι κυλάει ανάμεσά μας



«Δεν φταίω εγώ που τράκαρα, η κολώνα της ΔΕΗ μπήκε στη μέση του δρόμου». Μέχρι πρότινος τα παραπάνω ελέγοντο δίκην ανεκδότου. Οι εργολάβοι του 21ου αιώνα ωστόσο, εκ του αποτελέσματος φαίνεται πως διαθέτουν αρκετό χιούμορ και ενδεχομένως καλλιτεχνική φλέβα. Μια κολώνα μέσα στο δρόμο: εικαστική παρέμβαση ή ομαδική κοροϊδία μας;



Ουδέν μονιμότερο του προσωρινού. Ο δρόμος έγινε, όμως όχι μόνο η κολώνα της ΔΕΗ παρέμεινε στη θέση της, αλλά και ολόκληρο αντλιοστάσιο. Βέβαια, εάν σας ενοχλεί αισθητικά, σκεφθείτε πως δεν προκειται για ένα αντλιοστάσιο, αλλά μια μεταλλαγμένη νησίδα

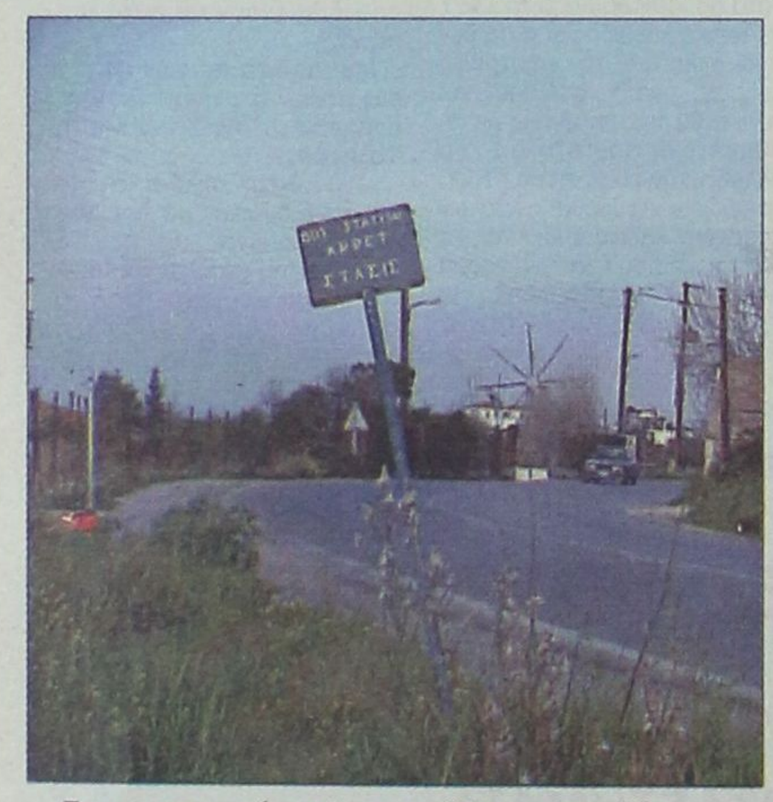

Για να μπορούμε ν' αντικρύζουμε το μέλλον με αισιοδοξία, δεν θα πρέπει να ξεχνάμε το παρελθόν. Η ΣΤΑΣΙΣ βρίσκεται στο Θεολόγο και σε αυτήν θα περιμένουν χιλιάδες τουρίστες



«Ετοιμη» ήταν και η στάση του αεροδρομίου για να υποδεχθεί το πολυπληθές τουριστικό ρεύμα. Η στάση υπήρχε εκεί την περασμένη εβδομάδα, τώρα έχει αφαιρεθεί. Ελπίδα να βρίσκεται στη θέση της όταν αρχίσουν οι αφίξεις των τουριστών



Σε ό,τι αφορά το οδικό δίκτυο, ούτε λόγος. Κόμβος Κρεμαστής - Μαριτσών και Αεροδρομίου - Τσαϊρι. Τα φανάρια δεν λειτουργούν, τα φώτα δεν λειτουργούν και η λακούβα στη μέση του δρόμου έχει μετατραπεί σε «Πρέσπα»



Εξακολουθεί να βρίσκεται στον αερολιμένα Ρόδου, εγκαταλελειμμένο το αεροπλάνο των Ηνωμένων Αραβικών Εμιράτων. Σπουδαία η πρώτη εντύπωση και τόνωση του ηθικού των τουριστών που θα καταφθάνουν αεροπορικώς στη Ρόδο

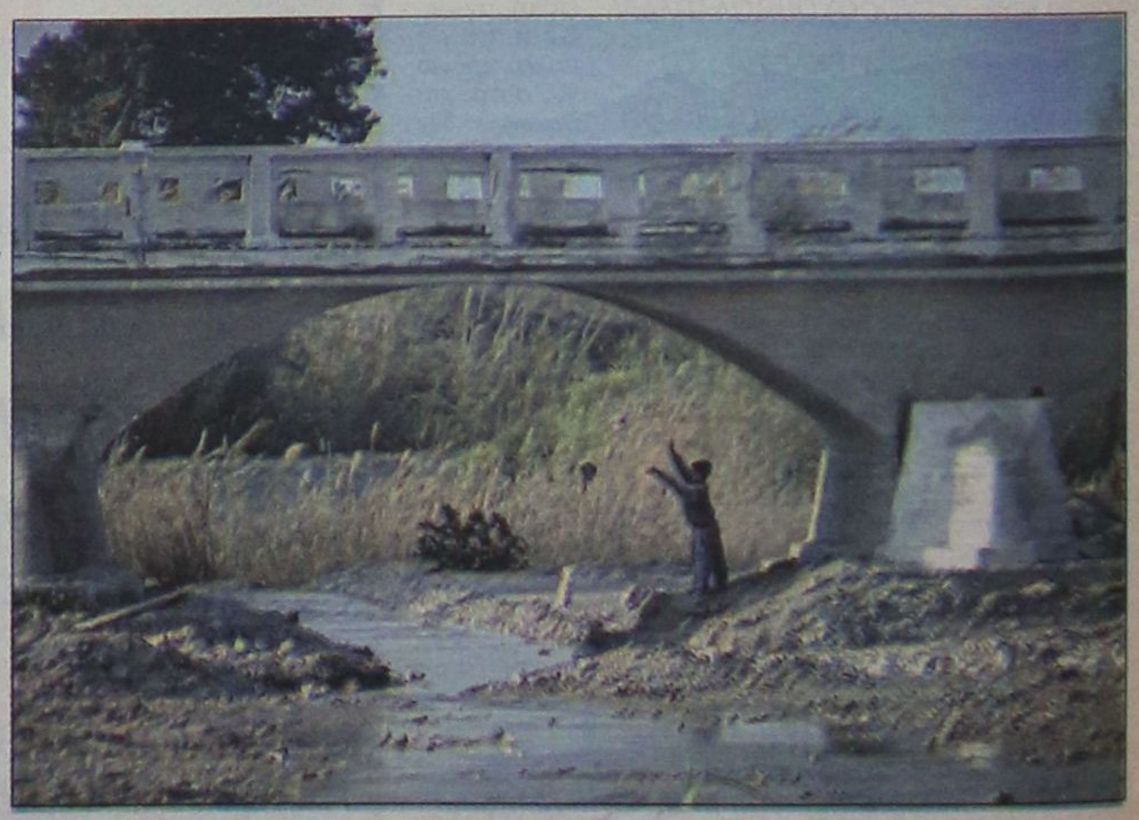

Τι τα θέλετε αγαπητοί αναγνώστες. Οσο τα σκαλίζουμε, τόσο μυρίζουν και επειδή η ζωή είναι ένα ποτάμι που κυλάει γρήγορα, ας παραδειγματισθούμε από τον πιτσιρικά που έπιασε από νωρίς το νόημα...

ΔΡΑΣΙΣΠΟΡ

Δευτέρα 19 Μαρτίου 2001 • Διευθυντής: Νίκος Τριανταφύλλου • Τηλ: 63790, 64393, 68761 • Fax: 63393

Παλικαρίσια ισοπαλία του Απόλλωνα Καλυθιών στην Κρήτη

1-1 με τον Εργοτέλη



Επέστρεψε στις νίκες ο Κολοσσός

67-66 το Ρέθυμνο



Νίκησε και ελπίζει η Α.Ε. Κως

PIAGGIO ΚΩΣΤΑΡΙΔΗΣ

ΝΕΟΣ ΤΕΤΡΑΧΡΟΝΟΣ ΚΙΝΗΤΗΡΑΣ 125-180cc
ΔΙΠΛΟ ΑΜΟΡΤΙΣΕΡ - ΔΥΝΑΤΟ - ΟΙΚΟΝΟΜΙΚΟ

Hot Stuff
GILERA RUNNER 125 & 180 cc

ΧΩΡΙΣ ΠΡΟΚΑΤΑΒΟΛΗ
από
36.000



RUNNER VXR 4T
20 ΙΠΠΟΙ
GILERA

ΚΑΝΑΔΑ 12 • ΤΗΛ: 22325

Ούτε «ανάσα» για τον αποδεκατισμένο Ιάλυσο

ΜΑΡΤΥΡΙΚΟ το «δρομολόγιο»

Μετά την προχτεσινή πεντάρα στο Μενίδι αναχωρεί ξανά μεθαύριο για Νάουσα

Α' Κατηγορία Δωδεκανήσου

Η αγωνία είναι πια για το ποιοί θα «πέσουν»

Γ' Κατηγορία

Ο Ζευς νίκησε στο ντέρμπι 2-0 τον Γ. Σ. Διαγόρα

Οι πρωταθλήτριες Λυκείων στο μπάσκετ



Χωρίς τη δυνατότητα μιας «ανάσας» για περισυλλογή των δυνάμεων

ΜΑΡΤΥΡΙΚΟ ΤΟ «ΔΡΟΜΟΛΟΓΙΟ»

✔ Μετά την προχτεσινή νέα πεντάρα στο Μενίδι, ο Ιάλυσος ετοιμάζει μεθαύριο αποσκευές για τη Νάουσα
✔ Πολλές και σοβαρές οι ελλείψεις του

ΔΙΑΣΤΑΣΕΙΣ μαρτυρίου έχει αρχίσει να παίρνει πλέον το «δρομολόγιο» του Ιάλυσου στο πρωτάθλημα της Β' Κατηγορίας. Γιατί, δεν φτάνει που είναι προ πολλού καταδικασμένος σε υποβιβασμό, αλλά δεν έχει ούτε καν το χρόνο για να πάρει μια βαθιά «ανάσα», ούτως ώστε να ανασυγκροτήσει τις δυνάμεις του και να επιδιώξει μια πιο αξιοπρεπή παρουσία μέχρι το τέλος του φετινού ασήκωτου «γολγοθά»...

ΠΡΙΝ προλάβει να συνέλθει από τη δεύτερη συνεχόμενη «πεντάρα» με την οποία φιλοδωρήθηκε προχτές στο Μενίδι από τον Αχαρναϊκό, η ομάδα του νησιού μας καλείται να συνεχίσει τον κύκλο των υποχρεώσεών της αγωνιζόμενη ξανά ***μεθαύριο*** μακριά από το γήπεδό της. Γεγονός, που την φέρνει αναπόφευκτα στο «ναδίρ» της ψυχολογίας της και δεν της αφήνει μεγάλα περιθώρια αισιοδοξίας για ανάκαμψη.

Μετά την ήττα της με 5-2 από τον Ατρόμητο Αθηνών μέσα στο Οικονομίδειο και την προχτεσινή νέα συντριβή με 5-1, ο νέος «σκόπελος» που ορθώνεται μπροστά της βρίσκεται στη Νάουσα, όπου θα αντιμετωπίσει την τοπική ομώνυμη ομάδα. Ενα αντίπαλο που βρίσκεται στις ψηλές θέσεις της βαθμολογίας και επιθυμεί ασφαλώς να παραμείνει εκεί, για να αποφύγει τον κίνδυνο της εμπλοκής στα μπαράζ.

ΤΟ ΠΙΟ δυσάρεστο όμως για τον Ιάλυσο είναι ότι ο μεθαυριανός του αντίπαλος προέρχεται από ήττα στην Κρύα Βρύση (προχτές) από την τοπική ομάδα με 3-1 και προφανώς επιθυμεί διακαώς να επανέλθει στις επιτυχίες, κατά τρόπο που να εξιλεώνεται στα μάτια των οπαδών του. Εν ολίγοις, και η Νάουσα θα επιδιώξει να πετύχει όσο το δυνατόν πιο πολλά γκολ εις βάρος του!



Με σοβαρές ελλείψεις ξανά μεθαύριο ο Ιάλυσος

Δυστυχώς, απέναντι στη «δίψα» των γηπεδούχων για μια πανηγυρική επικράτηση, οι «ερυθροκίτρινοι» θα παραταχθούν ξανά με σοβαρές ελλείψεις. Γεγονός, που δεν θα τους επιτρέψει να είναι αξιόμαχοι στον βαθμό που θα επιθυμούσαν, με ορατό τον κίνδυνο να γίνουν ξανά εύκολη λεία στα «δόντια» της Νάουσας.

ΟΠΩΣ στο Μενίδι, έτσι και μεθαύριο ο Ιάλυσος θα στερηθεί τις υπηρεσίες των τριών πιο έμπειρων ποδοσφαιριστών του. Των αδελφών ***Γιώργου και Βαγγέλη Ράϊου,*** καθώς και του ***Λάζαρου Καλημέρη,*** που συνεχίζουν να εκτίουν τις ποινές της τιμωρίας τους. Απών θα είναι και ο αναπληρωματικός τερματοφύλας ***Λιάνι,*** ο οποίος στα δέκα λεπτά που έπαιξε προχτές εναντίον του Αχαρναϊκού... κατάφερε να αποβληθεί!

Το μεγαλύτερο δυστύχημα, όμως, είναι ότι η ομάδα του νησιού μας δεν θα προλάβει ούτε καν να... ξεκουραστεί ανάμεσα στα δύο παιγνίδια! Η αποστολή επέστρεψε χτες στη Ρόδο και πριν προλάβει να προπονηθεί για να κάνει τον «απολογισμό» των ποδοσφαιριστών που απομένουν ετοιμοπόλεμοι, θα ετοιμάσει ξανά τις αποσκευές της για το επόμενο ταξίδι. Το οποίο μάλιστα θα είναι μια μεγάλη ταλαιπωρία, αφού η ομάδα θα αναχωρήσει για την Αθήνα και από κει για τη Νάουσα το πρωί της ημέρας του παιγνιδιού...

Η «ακτινογραφία» της Νάουσας

ΠΑΡΑ την προχτεσινή της ήττα, η Νάουσα βρίσκεται στην 8η θέση της βαθμολογίας με 30 βαθμούς, έχοντας μια σημαντική απόσταση ασφαλείας από τις ομάδες που απειλούνται άμεσα με υποβιβασμό, ή αντιμετωπίζουν τον βραχνά των μπαράζ.

■ Στό γήπεδό της έχει 6 νίκες, ενώ έχει παραχωρήσει 2 ισοπαλίες και γνώρισε άλλες 2 φορές την ήττα (από τους Αμπελόκηπους και τον Εθνικό). Σαν γηπεδούχος πάντως δεν σκοράρει εύκολα. Μέσα στη Νάουσα έχει πετύχει σε 10 παιχνίδια 12 μόλις τέρματα και δέχτηκε 8.

■ Σαν φιλοξενούμενη έχει γνωρίσει 4 φορές την ήττα, έφυγε νικήτρια 2 φορές (από τη Βέροια και τη Λαμία), ενώ απέσπασε και 2 ισοπαλίες. Ο συντελεστής των εκτός έδρας τερμάτων της είναι 8 υπέρ έναντι 16 εις βάρος της.

ΣΥΝΟΛΙΚΑ έχει αρνητικό συντελεστή τερμάτων, αλλά παρά ταύτα πρόκειται για μια «σφιχτή» ομάδα.

Ικανοποιημένος παρά το 5-1 δηλώνει ο Θ. Θεοδώρου

«Μας αδικεί η έκταση του σκορ»



ΣΤΑ ΛΑΘΗ του Λαρισαίου διαιτητή Κεραμίδα και την απειρία των παικτών του απέδωσε ο προπονητής του Ιάλυσου την ήττα, θεωρώντας ότι τα πράγματα θα μπορούσαν να ήταν πολύ διαφορετικά. Συγκεκριμένα, ο ***Θεόδωρος Θεοδώρου*** στην καθιερωμένη συνέντευξη Τύπου δήλωσε τα εξής:

«Το σκορ είναι πολύ βαρύ για μας. Ομως, έμεινα ευχαριστημένος από την εμφάνιση της ομάδας μου. Στο α' ημίχρονο παίξαμε πολύ καλά και χάσαμε σημαντικές ευκαιρίες για να προηγηθούμε στο σκορ. Στην επανάληψη κάναμε λάθη λόγω της απειρίας μας, με αποτέλεσμα να δεχτούμε τα πέντε γκολ, που πιστεύω ότι μας αδικούν...».

Η ΠΛΕΥΡΑ του Ιάλυσου «στέκεται» κυρίως στις παρακάτω επίμαχες φάσεις:

➢ Στο 1', όταν ο Καρίκης ενώ ήταν έτοιμος να ανοίξει το σκορ ανεκόπη από τον διαιτητή με ανύπαρκτο φάουλ.

➢ Στο 17', όταν ο Κυπαρίσσης έκανε θέατρο και κέρδισε πέναλτυ, ανεξάρτητα από το γεγονός ότι ο ίδιος το έχασε (απέκρουσε με τα πόδια ο Ψαράς).

➢ Ενώ λίγο νωρίτερα (13') ο Μπιγκό θα μπορούσε να πετύχει το 0-1 και να δώσει άλλη τροπή, αλλά σημάδεψε το οριζόντιο δοκάρι.

ΓΙΑ ΤΗΝ ιστορία, η διακύμανση του σκορ προχτές στο Μενίδι είχε ως εξής: Στο 38' ο Συρίγος πέτυχε το 1-0, με το οποίο έληξε το ημίχρονο. Ο Κυπαρίσσης με δύο ατομικές προσπάθειες (55', 73') ανέβασε τον δείκτη του σκορ στο 3-0, για να μειώσει στο 75' ο Μιχαηλίδης σε 3-1. Το 4-1 σημείωσε στο 79' ο Δελακάς και το τελικό 5-1 διαμόρφωσε ο Γιακόβλεβιτς στο 85'.

Οι συνθέσεις των ομάδων:

ΑΧΑΡΝΑΪΚΟΣ: Καριφύλλης, Γκίνο, Ουάνγκα, Παρασκευάς (70' Δημητρόπουλος), Βιτεβής (80' Νικολόπουλος), Δελακάς, Γιακόβλεβιτς, Συρίγος (67' Διονυσάτος), Κυπαρίσσης, Σιφνάκης, Δημόπουλος.

ΙΑΛΥΣΟΣ: Ψαρράς (80' Λιάνι), Εγκάμα, Μάτσης, Κυριαζής, Χατζηκαλημέρης (73' Γρηγοράς), Δανάς, Καρίκης, Γιαννικάκης, Μιχαηλίδης, Μπίγκο, Κόστα (61' Τρούλης).



■ ΑΠΟ ΤΗΝ άλλη πλευρά, ο προπονητής του Αχαρναϊκού ***Γιάννης Γκαϊτατζής,*** που συνέδεσε το όνομά του με μεγάλες στιγμές της ροδίτικης ομάδας, επισκέφθηκε τα αποδυτήρια του Ιάλυσου, τόσο πριν, όσο και μετά το παιγνίδι. Πέραν μάλιστα της συνομιλίας που είχε με τους παίκτες, φρόντισε να κάνουν μπάνιο στα αποδυτήρια της γηπεδούχου ομάδας, επειδή τα δικά τους έμειναν εξ αιτίας μιας βλάβης με κρύο μόνο νερό.

Για το ματς, αρκέστηκε να πει: «Οι παίκτες του Ιάλυσου είναι νέοι και ταλαντούχοι, αλλά άπειροι. Στο α' ημίχρονο μάλιστα κατάφεραν να μας... τρομάξουν! Στην επανάληψη πάντως, βρήκαμε τον δρόμο προς τα δίκτυα και κερδίσαμε δίκαια». Σημειώνεται ότι ο κ. Γκαϊτατζής έδειξε μεταγραφικό ενδιαφέρον για δύο παίκτες του Ιάλυσου, χωρίς όμως να γίνουν γνωστά τα ονόματά τους.

Β' ΚΑΤΗΓΟΡΙΑ

Επίδειξη δύναμης από τον πρωτοπόρο!

Το Σάββατο έγιναν όλα τα παιχνίδια της 20ης «αγωνιστικής» του πρωταθλήματος της Β' Κατηγορίας.

Στα εννιά παιχνίδια που έγιναν, οι γηπεδούχοι πήραν πέντε νίκες, ένα έληξε ισόπαλο, ενώ σ' άλλα τρία επεκράτησαν οι φιλοξενούμενοι.

Την πιο ευρεία νίκη της ημέρας πέτυχε ο πρωτοπόρος Πατραϊκός, που συνέτριψε, στο γήπεδό του, τους Αμπελόκηπους με 7-1. Να σημειωθεί, ότι η ομάδα της Πάτρας κράτησε τη διαφορά των επτά βαθμών, που τη χωρίζουν από το δεύτερο Εθνικό Πειραιώς. Την τετράδα της κορυφής συμπληρώνουν το Λεωνίδιο και ο Ατρόμητος Αθηνών. Μετά το 7-1 του Πατραϊκού, μεγάλα σκορ σημειώθηκαν στους αγώνες Αχαρναϊκού - Ιάλυσου (5-1) και Ατρομήτου Αθηνών - Λαμίας 4-0.

Τ' αποτελέσματα:

Κρύα Βρύση - Νάουσα	3-1
Αχαρναϊκός - Ιάλυσος	5-1
Εθνικός - Αναγέννηση Κ.	4-0
Ατρόμητος Αθ. - Λαμία	2-1
Πατραϊκός - Αμπελόκηποι	7-1
Μαρκό - Λεωνίδιο	0-0
Βέροια - Λύκοι	1-2
Πιερικός - Χαλκηδόνα	0-2
Κοζάνη - Κιλκισιακός	1-3

Η ΒΑΘΜΟΛΟΓΙΑ (20η αγωνιστική)

		ΑΓ	ΤΕΡΜΑΤΑ	ΒΑΘΜΟΙ
1.	Πατραϊκός	20	43-9	51
2.	Εθνικός	20	39-19	44
3.	Λεωνίδιο	20	37-20	42
4.	Ατρόμητος	20	34-16	41
5.	Χαλκηδόνα	20	31-14	38
6.	Μαρκό	20	33-20	34
7.	Κρύα Βρύση	20	31-33	31
8.	Νάουσα	20	20-24	30
9.	Αχαρναϊκός	20	29-27	28
10.	Κοζάνη	20	26-32	23
11.	Βέροια	20	27-28	21
-.	Κιλκισιακός	20	23-33	21
13.	Λαμία	20	19-26	20
-.	Αναγέννηση Κ.	20	18-32	20
15.	Αμπελόκηποι	20	21-40	17
16.	Λύκοι	20	15-30	16
17.	Πιερικός	20	18-36	13
18.	Ιάλυσος	20	17-42	9

ΣΗΜ.: Η Βέροια έχει δύο μηδενισμούς και μείον τρεις βαθμούς. Ο Ιάλυσος έχει ένα μηδενισμό και μείον τρεις βαθμούς.

Η ΕΠΟΜΕΝΗ ΑΓΩΝΙΣΤΙΚΗ
(Τετάρτη 21/3/01)

Νάουσα - Ιάλυσος
Αναγέννηση Κ. - Κρύα Βρύση
Λαμία - Αχαρναϊκός
Αμπελόκηποι - Εθνικός
Λεωνίδιο - Ατρόμητος Αθ.
Λύκοι - Πατραϊκός
Χαλκηδόνα - Μαρκό
Κιλκισιακός - Βέροια
Κοζάνη - Πιερικός

Από το διεκδικητή του τίτλου Εργοτέλη

Παλικαρίσια πήρε το βαθμό ο Απόλλων Καλυθιών στην Κρήτη

ΤΥΜΠΑΚΙ.-

Εναν από τους πολυτιμότερους του εκτός έδρας βαθμούς κατάφερε να κατακτήσει χθες ο Απόλλων Καλυθιών. Παίζοντας στη Κρήτη με το δεύτερο της βαθμολογίας Εργοτέλη, αναδείχθηκε ισόπαλος με σκορ 1-1, «ψαλιδίζοντας» κατά πολύ τις ελπίδες των γηπεδούχων για την κατάκτηση της προνομιούχου πρώτης θέσης που οδηγεί στη Β' κατηγορία.

Το παιχνίδι έγινε στο ουδέτερο γήπεδο του Τυμπακίου (65 χιλιόμετρα έξω από το Ηράκλειο) καθώς ο Εργοτέλης εκτίει την τρίτη αγωνιστική της ποινής που του έχει επιβληθεί. Στο γήπεδο βρέθηκε ελάχιστος κόσμος - περίπου εκατό άτομα, τα οποία έφυγαν απογοητευμένα, όχι μόνο γιατί η ομάδα τους δεν κέρδισε αλλά και επειδή τα έχουν με τον Αθηναίο διαιτητή κ. Γρίμμα, τον οποίο και θεωρούν κατά πολύ μεγάλο ποσοστό υπεύθυνο για τη διαμόρφωση του τελικού αποτελέσματος.

Στα καθαρά αγωνιστικά, ο Απόλλων Καλυθιών έριξε το βάρος κυρίως στη θωράκιση της άμυνας και στηρίχθηκε ξεκάθαρα στις αντεπιθέσεις, από τις οποίες κατάφερε να σημειώσει το μοναδικό και πολύτιμο γκολ.

Οι γηπεδούχοι είχαν την πρωτοβουλία των κινήσεων σχεδόν σε όλη τη διάρκεια του αγώνα, δημιούργησαν ευκαιρίες, αλλά στάθηκαν άτυχοι, καθώς ένα λεπτό πριν την ισοφάριση είδαν τη μπάλα μετά από σουτ να σταματάει στο αριστερό δοκάρι του Νίκου Αλεξανδρίδη.

ΤΑ ΓΚΟΛ

Στο 24' ο Ανδριανάκης εκτέλεσε απ'ευθείας ένα φάουλ, η μπάλα χτύπησε στο τείχος, άλλαξε πορεία και κατέληξε στα δίχτυα του Αλεξανδρίδη, που αιφνιδιάστηκε (1-0).

Στο 65' μετά από μπροστινή μπαλιά, ο Πολυχρονίου πήρε τη μπάλα, απέφυγε τον Μακρυδάκη, που επιχείρησε άστοχη έξοδο και με πλασέ διαμόρφωσε το τελικό 1-1.

Στο 64' ο Γονιωτάκης με δυνατό σουτ μέσα από την περιοχή έστειλε τη μπάλα να χτυπήσει στο αριστερό δοκάρι του Αλεξανδρίδη.

Καλύτεροι των γηπεδούχων οι Ανδριανάκης, Γονιωτάκης και Αποστολάκης. Αρεσαν από τον Απόλωνα οι Κακλαμάνος, Ισκάς και Πολυχρονίου.

Παράπονα από τη διαιτησία του Αθηναίου κ. Γρίμμα έχουν οι γηπεδούχοι. Στο 77' αποβλήθηκε με δεύτερη κίτρινη κάρτα ο Καλογεράκης για διαμαρτυρία, ενώ για τον ίδιο λόγο αποβλήθηκε στο 29' και ο προπονητής των γηπεδούχων Μύρων Σηφάκης.

ΕΡΓΟΤΕΛΗΣ: Μακρυδάκης, Λουλιάδης (86' Λεπίδας), Δημήτρης (80'Κασωτάκης), Αργυράκης, Ανδριανάκης, Φανουράκης, Γονιωτάκης, Αποστολάκης, Καλογεράκης, Νικηφόρος, Τσουπάκης (70' Δερμιτζάκης).

ΑΠΟΛΛΩΝ: Αλεξανδρίδης, Ζούνης Χατζηπέτρος, Χατζησταμάτης, Κακλαμάνος, Κοσκινιάτης (83' Σαλαμαστράκης), Σταθόπουλος, Ξύπας, Καντιμοίρης (88' Κοσμάς), Ισκάς, Πολυχρονίου.

Νίκησε και ελπίζει η Α.Ε. Κως

2-0 το Αγερσανί Νάξου

ΚΩΣ.-

Νίκη που την κρατάει «ζωντανή» στο κυνήγι της παραμονής της στην κατηγορία κατάφερε να πετύχει, μέσα στο γήπεδο της, η Αθλητική Ενωση της Κω επί του Αγερσανίου Νάξου, με σκορ 2-0.

Η επιτυχία αυτή ήρθε στην καταλληλότερη στιγμή για τους γηπεδούχους, οι οποίοι εκτός, από τα πολύτιμα βαθμολογικά οφέλη, έχουν και ψυχολογικά, αφού θα πρέπει να θεωρείται δεδομένο ότι θα συνεχίσουν με άλλο αέρα τις υποχρεώσεις τους στο πρωτάθλημα.

Οι εκατόν τριάντα περίπου θεατές που βρέθηκαν στο γήπεδο είχαν την ευκαιρία να παρακολουθήσουν ένα μέτριο παιχνίδι, που είχε λιγοστές φάσεις μπροστά από τις δύο εστίες. Ωστόσο όμως, έφυγαν ικανοποιημένοι αφού η αγαπημένη τους ομάδα κατάφερε να πάρει μια σημαντική νίκη στη μεγάλη προσπάθεια που κάνει για να αποφύγει τον υποβιβασμό.

Οι φιλοξενούμενοι δεν προέβαλαν και σθεναρή αντίσταση δείχνοντας ξεκάθαρα πως την περίοδο αυτή είναι κάτι παραπάνω από επηρεασμένοι λόγω της τιμωρίας που αναμένεται να τους επιβάλλει η ΕΠΟ για τα γνωστά πρόσφατα επεισόδια που έγιναν στη Νάξο.

Ο χθεσινός αγώνας ουσιαστικά κρίθηκε στις καθυστερήσεις του πρώτου ημιχρόνου. Εκεί, η ομάδα της Κω κατάφερε να διασπάσει την άμυνα του αντιπάλου και να σημειώσει τέρμα «ανοίγοντας» έτσι διάπλατα το δρόμο για την κατάκτηση της μεγάλης νίκης.

ΤΑ ΓΚΟΛ

Στις καθυστερήσεις λοιπόν του ημιχρόνου ο Εγγλέζος ανατράπηκε στη μεγάλη περιοχή από τον τερματοφύλακα Μπούγλα και ο διαιτητής έδωσε πέναλτυ που μετέτρεψε σε γκολ ο Αλεξούδης (1-0).

Στο 52' ο Δ. Μάμμης «έπιασε» ένα δυνατο σουτ, έξω από την περιοχή, η μπάλα κόντραρε, άλλαξε πορεία και κατέληξε στα δίχτυα του γκολκήπερ του Αγερσανίου, που αιφνιδιάστηκε και δεν μπόρεσε να αντιδράσει (2-0).

Αλλες φάσεις

Στο 18' ο Εγγλέζος με κεφαλιά «ψαράκι» έστειλε τη μπάλα ελάχιστα άουτ, ενώ στο 25' ο Εγγλέζος και πάλι έκανε σουτ, αλλά πάνω στη γραμμή «έκοψε» ο Κατσάνης.

Στο 34' ο Αλεξούδης με κεφαλιά από καλή θέση αστόχησε, ενώ στο 82' ο Αϊβαλιώτης με κοντινή προβολή δεν μπόρεσε να στείλει τη μπάλα στα δίχτυα.

Καλύτεροι των γηπεδούχων οι Παπαϊγνατίου, Αλεξούδης και Στεφαδούρος. Αρεσαν από το Αγερσανί Μπίζας και Αϊβαλιώτης.

Καλή ήταν η διαιτησία του κ. Λουκά (Παπαυφαντής και Τσαδήμος) του Συνδέσμου Φθιώτιδος.

Στο 45' αποβλήθηκε με δεύτερη κίτρινη κάρτα ο Παραστατίδης για εξύβριση του διαιτητή.

ΑΕ ΚΩΣ: Δημητρόπουλος, Μ. Μάμμης (46' Ζαχ. Μποιλής), Παπαϊγνατίου, Γκουντελίτσας, Αλεξούδης, Γούλας, Στεφαδούρος, Λαγογένης (17' Δ. Μάμμης), Γ. Μποϊλής, Τρούλλης, Εγγλέζος (78' Σκαλέρης)

ΑΓΕΡΣΑΝΙ: Μπούγλας, Βαρτζιώτης, Κατσάνης, Μπαϊρακτάρης, Παπαδόπουλος, Γιαννικουρής, Πολύζος (63' Ελευθεράκης), Παραστατίδης, Ρούβαλης (61' Αυλωνίτης), Μπίζας, Αϊβαλιώτης

ΕΘΝΙΚΗ ΕΡΑΣΙΤΕΧΝΙΚΗ

Τα Χανιά ξέφυγαν τέσσερις βαθμούς!

Σημαντικό βήμα για την κατάκτηση του τίτλου έκανε η Αθλητική Ενωση Χανίων. Κατάφερε να αυξήσει τη διαφορά από το «διώκτη» της Εργοτέλη στους τέσσερις βαθμούς, μετά τη δική της νίκη επί της Χαλκίδας και το εντός έδρας «στραβοπάτημα» του συντοπίτη της στον αγώνα με τον Απόλλωνα Καλυθιών. Στην «ουρά» η Α.Ε.Κως πέτυχε σπουδαία βαθμολογικής σημασίας νίκη επί του Αγερσανίου, ενώ της «ήρθαν» και βολικά τα αποτελεσματα, καθώς και οι τέσσερις ομάδες που βρίσκονται από πάνω της στη βαθμολογία, ηττήθηκαν.

Ολα τα αποτελέσματα της 23ης αγωνιστικής είναι τα ακόλουθα:

23η αγωνιστική

Αίας Σαλαμινας - Ακαρνανικός	3-0
Βύζας - Ατσαλένιος	1-1
Δάφνη Δαφνώνα - Νέα Αρτάκη	2-1
Αιγέας Πλωμαρίου - Κερατσίνι	2-1
Χανιά - Χαλκίδα	4-1
Ολυμπιακός Χερ. - Ατρόμητος Πειραιά	3-0
Α.Ε. Κως - Αγερσανί Νάξου	2-0
Εργοτέλης - Απόλλων Καλ.	1-1

Η ΒΑΘΜΟΛΟΓΙΑ

	ΑΓΩΝΕΣ	ΓΚΟΛ	ΒΑΘΜΟΙ
1. Χανιά	23	50-17	56
2. Εργοτέλης	23	32-16	52
3. Βύζας Μεγάρων	23	30-19	43
4. Ατσαλένιος	23	35-27	40
5. Ατρόμητος Πειραιά	23	39-30	38
6. Απόλλων Καλυθιών	23	36-21	37
7. Ολυμπιακός Χερσονήσου	23	30-25	35
8. Αγερσανί Νάξου	23	36-40	33
9. Ακαρνανικός Φυτειών	23	31-41	31
10. Νέα Αρτάκη	23	28-18	27
11. Κερατσίνι	23	27-34	25
12. Αθλητική Ενωση Κως	23	26-30	24
13. Χαλκίδα	23	24-27	22
14. Αίας Σαλαμίνας	23	18-35	20
15. Αιγέας Πλωμαρίου	23	23-59	16
16. Δάφνη Δαφνώνα Χίου	23	12-61	9

Η ΕΠΟΜΕΝΗ ΑΓΩΝΙΣΤΙΚΗ

Βύζας Μεγάρων - Αίας Σαλαμίνας
Ακαρνανικός - Δάφνη Δαφνώνα
Ατσαλένιος - Αιγέας Πλωμαρίου
Νέα Αρτάκη - Χανιά
Κερατσίνι - Ολυμπιακός Χερσονήσου
Χαλκίδα - Α.Ε. Κως
Ατρόμητος - Εργοτέλης
Αγερσανί - Απόλλων Καλυθιών

ΕΛΛΗΝΙΚΗ ΔΗΜΟΚΡΑΤΙΑ
ΝΟΜΟΣ ΔΩΔΕΚΑΝΗΣΟΥ
ΔΗΜΟΣ ΙΑΛΥΣΟΥ
Αρ. Πρωτ. 1042

Αρ. Πρωτ.: 1042

ΑΝΑΚΟΙΝΩΣΗ

Ο Δήμαρχος Ιαλυσού έχοντας υπ' όψη το με αρ. πρωτ. ΔΔΟΥ/1086/2001 έγγραφο της Νομαρχιακής Αυτοδιοίκησης Δωδεκανήσου ανακοινώνει:

1. Η προθεσμία για την ετήσια αναθεώρηση των εκλογικών καταλόγων των Δήμων και Κοινοτήτων της χώρας για το έτος 2001, λήγει την 31η Μαρτίου του έτους αυτού.

2. Σύμφωνα με τη διάταξη της παραγράφου 1 του άρθρου της εκλογικής Νομοθεσίας, που αναφέρεται στο όριο ηλικίας των εκλογέων, στα παραρτήματα εκλογικών καταλόγων των Δήμων και Κοινοτήτων του έτους 2001, θα συμπεριληφθούν οι Ελληνες και Ελληνίδες που έχουν συμπληρώσει το δέκατο όγδοο έτος της ηλικίας τους, όσοι δηλαδή γεννήθηκαν μέσα στο έτος 1983 αλλά έχουν παραλείψει μέχρι σήμερα να γραφούν στους εκλογικούς καταλόγους της χώρας, με την απαραίτητη προϋπόθεση ότι είναι γραμμένοι στα Δημοτολόγια των Δήμων και Κοινοτήτων.

3. Η εγγραφή στους εκλογικούς καταλόγους όλων όσων έχουν αποκτήσει το δικαίωμα του εκλέγειν, δηλαδή όσων γεννήθηκαν μέχρι και το έτος 1983 είναι υποχρεωτική.

4. Διευκρινίζουμε ότι όλοι οι γεννηθέντες μέσα στο έτος 1983 θεωρούνται ότι γεννήθηκαν την 1η Ιανουαρίου του έτους αυτού, σύμφωνα με τη διάταξη της παρ. 2 του ίδιου άρθρου 4 της Εκλογικής Νομοθεσίας.

Μετά τα παραπάνω παρακαλούνται όλοι οι ενδιαφερόμενοι όπως προσέλθουν στο Δημοτικό Γραφείο τις εργάσιμες ημέρες και ώρες, έχοντας την ταυτότητά τους και 2 φωτογραφίες.

Ο Δήμαρχος Ιαλυσού
Στάγκας Σ. Στέργος

ΖΗΤΟΥΝΤΑΙ

Ντήλερ ζητούνται πανελλαδικά για είδη προικός. Μεγάλη ποικιλία, ευκολίες πληρωμής. Επίσης ρούχα, εσώρουχα παπούτσια, τσάντες και καλλυντικά. Δωρεάν οι καλύτεροι κατάλογοι; Μεγάλα ποσοστά; δώρα μπόνους τηλ. 275975 9-3 και 5-8 μ.μ. κιν. 045 066976.

· ΚΗΔΕΙΑ

Τον λατρευτό μας σύζυγο, πατέρα, πάππου και θείο

ΚΩΝΣΤΑΝΤΙΝΟ ΣΤΑΥΡΙΑΝΑΚΗ

(ετών 92)

θανόντα κηδεύουμε σήμερα Δευτέρα 19 Μαρτίου 2001 και ώρα 11.00 π.μ. από τον Ιερό Ναό Εισοδίων Θεοτόκου Κοσκινού.

Η σύζυγος: Αικατερίνη
Τα παιδιά: Βασίλειος - Gun, Εμμανουήλ - Κίτσα, Νικόλαος - Καίτη, Φώτιος - Ξένη.
Τα εγγόνια, τα ανήψια και οι λοιποί συγγενείς.

ΣΥΛΛΥΠΗΤΗΡΙΟ

Θερμά συλλυπούμαι τον φίλο μου Καθηγητή Κώστα Τσιρπανλή για το θάνατο του πατέρα του ΝΙΚΟΛΑΟΥ Κ. ΤΣΙΡΠΑΝΛΗ επισυμβάντα στην Κω όπου εγεννήθη ο ίδιος και τα τρία παιδιά του Κώστας - Ζαχαρίας και Παντελής.

Ηρωας της ταξιαρχίας Μέσης Ανατολής και του PIMINI άφησε την τελευταία του πνοή στο Ιπποκράτειο Νοσοκομείο της Κω. Ευτύχησε να δει τους τρεις γιούς του να διαπρέπουν στα γράμματα και ν' αποκτούν επάξια πανεπιστημιακές περγαμηνές κ. αξιώματα.

Οικογ. Γεωργίου Μ. Βούη

ΑΓΧΩΔΗΣ Η ΝΙΚΗ ΤΟΥ ΚΟΛΟΣΣΟΥ (67-66)

«Σκληρό καρύδι» αποδείχτηκε το Ρέθυμνο

Κλειστό Ρόδου

Του Γιάννη Κουμέντου

Επέστρεψε στις νίκες ο Κολοσσός! Ξεπέρασε το εμπόδιο του Ρεθύμνου με σκορ 67-66.

Ηταν μια αρκετά δύσκολη νίκη για τους «θαλασσί» που βρήκαν τον τρόπο στο τελευταίο δεκάλεπτο να πάρουν «κεφάλι» στο σκορ, παίζοντας πολύ καλή άμυνα και δείχνοντας ένα μέρος των προσόντων που διαθέτουν. Μέχρι να φθάσουν όμως εκεί δεινοπάθησαν από τους Ρεθυμνιώτες, που εκμαλλεύονταν με τον καλύτερο δυνατό τρόπο τα αμυντικά λάθη των παικτών του Κολοσσού.

Από την ομάδα του Χάρη Παπάζογλου για μεγάλο διάστημα απουσίαζε το καθαρό μυαλό. Οι παίκτες δεν ήταν συγκεντρωμένοι στο παιχνίδι. Ετσι έδωσαν το δικαίωμα στους αντιπάλους να επιβάλλουν το ρυθμό τους και να παίρνουν ελπίδες για τη νίκη.

Οι φωνές του προπονητή του Κολοσσού στο τελευταίο δεκάλεπτο «ξύπνησε» τους παίκτες του, που άρχισαν να βρίσκουν τον εαυτό τους, να παίξουν πολύ καλή άμυνα και τελικά να παίρνουν τη νίκη με 67-66.

Χαρακτηριστικά αναφέρουμε πως ο Χάρης Παπάζογλου δέχθηκε δύο απανωτές τεχνικές ποινές από τον διαιτητή Κορομηλά, γιατί διαμαρτυρήθηκε έντονα σε αποφάσεις του στο δεύτερο δεκάλεπτο με συνέπεια το Ρέθυμνο να ξεφύγει προς στιγμή με 5 πόντους.

Ο Κολοσσός στα τελευταία δύο λεπτά του τρίτου δεκάλεπτου έμεινε άποντος. Ετσι το Ρέθυμνο ολοκλήρωσε το δεκάλεπτο προηγούμενο με 53-48.

Στο τέταρτο δεκάλεπτο αναπτύχθηκε ένας πλουραλισμός στο χώρο της επίθεσης, δίνοντας το δικαίωμα στους «θαλασσί» να σκοράρουν και να εξανεμίζουν τις όποιες ελπίδες έτρεφε το Ρέθυμνο για την έκπληξη στη Ρόδο.

Συγκλονιστικός για ακόμα μια φορά ήταν ο Κατούφας, που πέτυχε 15 πόντους, κέρδισε 15 ριμπάουντς (12 αμ., 3 επίθ.) και μοίρασε τέσσερις «τάπες».

Τον ακολούθησαν σε απόδοση ο Τζίτζας (που βρήκε τον εαυτό του κάπως αργά) και ο Μελής.

Από το Ρέθυμνο ο Χατζηκωστής ήταν ο καλύτερος παίκτης έχοντας αρωγούς στην προσπάθειά του τους Καλιμακά και Θεοδωρίδη. Τα δεκάλεπτα ήσαν: 20-18, 35-39 (ημ.) 48-53, 67-66.

Η διαιτησία του Κορομηλά, Μόρφη, ήταν καλή.



Ο Κατούφας εντυπωσιακά κερδίζει τη μπάλα στον αέρα

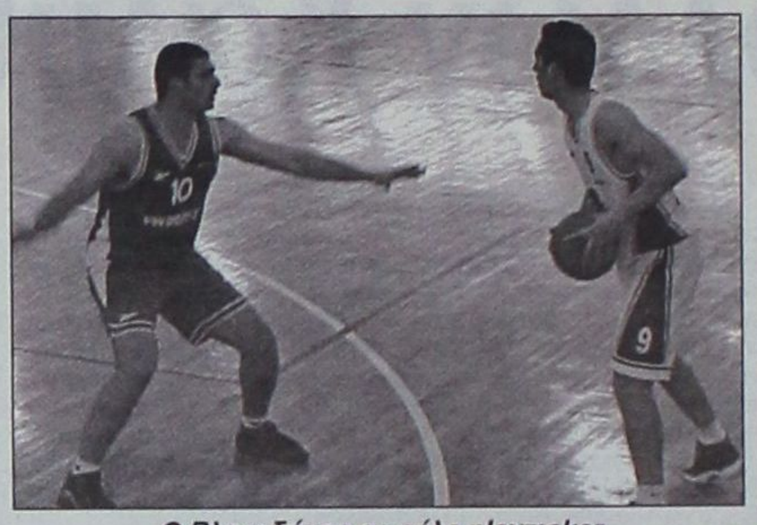

Ο Βλαχοδήμος σε ρόλο playmaker

ΚΟΛΟΣΣΟΣ: Λιβιεράτος συμ., Μελής 17 (1), Τζίτζας 15 (1), Σταθούλης 11(2), Βλαχοδήμος συμ., Μπελάγιας συμ., Ταμπάκης 5 (1), Κατούφας 15, Μπίλλιας 4.

ΡΕΘΥΜΝΟ: Δαμανάκης 2, Χατζηκωστής 26 (5), Πλεμένος 6, Χνάρας 2, Καλιμανάς 18 (2), Θεοδωρίδης 12.

ΔΗΛΩΣΕΙΣ

Ο προπονητής του Κολοσσού Χάρης Παπάζογλου δήλωσε: «Συγχαρητήρια στα παιδιά για τη νίκη τους. Μπράβο και στους παίκτες του Ρεθύμνου για την προσπάθεια. Καθαρά αμυντικά λάθη δικά μας και όχι καλή συγκέντρωση στον αγώνα, δώσαμε την ευκαιρία στον αντίπαλό μας να προηγηθεί για 30'. Με μια καλή άμυνα για τέσσερα λεπτά καταφέραμε να γυρίσουμε και να πάρουμε το παιχνίδι.

Πιστεύω ότι στα επόμενα παιχνίδια η απόδοση των παικτών θα είναι καλύτερη.

Παιχνίδι με παιχνίδι, περισσότεροι παίκτες μπορούν να συμμετέχουν και να συνεισφέρουν το καλύτερο για την ομάδα».

Οι πρωταθλήτριες μπάσκετ Λυκείων

Το 11ο Πειραιώς στα αγόρια και της Ηλιούπολης στα κορίτσια

Το 11ο Ενιαίο Λύκειο Πειραιώς (φωτό), στα αγόρια και το 2ο Ενιαίο Λύκειο Ηλιούπολης στα κορίτσια αναδείχθηκαν πρωταθλήτριες Ελλάδος και Κύπρου στο μπάσκετ, μετά τους αγώνες που έγιναν το τελευταίο τριήμερο στην πόλη μας και συγκεκριμένα, στα «κλειστά» Ρόδου και Διαγόρα.

Στους τελικούς που έγιναν χθες το απόγευμα σε ένα κατάμεστο Εθνικό Κλειστό γυμναστήριο, το 2ο Λύκειο Ηλιούπολης κέρδισε το 2ο Εν. Λύκειο Λιοσίων με 89-64 στα κορίτσια και το 1ο Ενιαίο Λύκειο Πειραιώς νίκησε το Λύκειο των Εκπαιδευτηρίων «Μαντουλίδης» Θεσσαλονίκης με 90-86.

Τα κορίτσια του 2ου Λυκείου Ηλιούπολης και τα αγόρια του 11ο Λυκείου Πειραιώς προκρίθηκαν στο Παγκόσμιο σχολικό πρωτάθλημα μπάσκετ, που θα γίνει στην Τουρκία τον Μάϊο!

Τους τελικούς παρακολούθησαν ο Χρήστος Χασιώτης, διευθυντής φυσικής αγωγής του υπουργείου Παιδείας ο πρόεδρος του δημοτικού συμβουλίου Ρόδου Γιάννης Τσιγάρος και ο πρόεδρος του Διαγόρα Μιχάλης Μέντος.

Απο πλευράς διοργανωτών ήταν ο προϊστάμενος της Δευτεροβάθμιας Εκπαίδευσης Δωδεκανήσου Τάσος Μαυρόπουλος, ο προϊστάμενος του Γραφείου Φυσικής Αγωγής του νομού, ο πρόεδρος του ΔΟΝΑ και δημοτικός σύμβουλος Ρόδου Κάλλιστος Διακογεωργίου και ο διευθυντής του γραφείου του ΝΑΟΔ Νίκος Παπαεμμανουήλ.

Στους «μικρούς τελικούς» που έγιναν νωρίτερα στο «κλειστό» του Διαγόρα, είχαμε τα αποτελέσματα.



ΚΟΡΙΤΣΙΑ
- 1ο Εν. Λ. Καλαμαριάς - Λ. Λάρνακας Κύπρου 85-65

ΑΓΟΡΙΑ
- 54ο Ε.Λ. Αθηνών - 6ο Εν. Λ. Αιγάλεω 83-77

ΜΠΑΣΚΕΤ Γ' ΕΘΝΙΚΗΣ

Πέρασε πάλι 2ος ο Κολοσσός!

Το Αιγάλεω είναι πλέον πολύ κοντά στην άνοδο.

Η ήττα του Παγκρατίου από τον Κάδμο «ψαλίδισε» τις όποιες ελπίδες είχε το Παγκράτι για να διεκδικήσει την άνοδο. Ετσι μετά και τη χθεσινή νίκη του Κολοσσού, η ομάδα της Ρόδου πέρασε και πάλι στη δεύτερη θέση, αλλά δεν υπάρχουν ελπίδες για να ξαναβρεθεί στην κορυφή!

Το ενδιαφέρον σε αυτό τον όμιλο εστιάζεται στην... ουρά! Εκεί θα παλέψουν τρεις ομάδες για να αποφύγουν οι δύο τον υποβιβασμό.

19η αγωνιστική

Κολοσσός Ρέθυμνο	67-66
Προοδευτική - Αρης Σύρ.	80-74
Αμιλλα - Αιγάλεω	72-91
Αστέρας Εξ. - Ηλιούπολη	68-53
Χολαργός - Κάδμος	65-66
Αγ. Θωμάς - Αίαντας Ταύρου	70-67
Δούκας - Παγκράτι	81-80

Η ΕΠΟΜΕΝΗ

Κολοσσός - Αρης Σύρου
Ηλιούπολη - Προοδευτική
Κάδμος - Αστέρας Εξ.
Αίαντας Ταύρου - Χολαργός
Αιγάλεω - Αγ. Θωμάς
Ρέθυμνο - Δούκας
Παγκράτι - Αμιλλα

Η ΒΑΘΜΟΛΟΓΙΑ

1.	Αιγάλεω	1523-1226	37
2.	Κολοσσός	1420-1290	34
-.	Παγκράτι	1351-1227	34
4.	Δούκας	1475-1341	33
5.	Ρέθυμνο	1308-1403	30
6.	Ηλιούπολη	1267-1272	29
-.	Προοδευτική	1391-1357	29
8.	Αγιος Θωμάς	1311-1314	29
9.	Αστέρας Εξαρχ.	1423-1436	28
10.	Αίας Ταύρου	1392-1372	27
11.	Κάδμος	1210-1363	26
12.	Χολαργός	1381-1438	21
13.	Αμιλλα	1212-1363	21
14.	Αρης Σύρου	1205-1531	21

Στο μπάσκετ ανδρών

Βήμα πρόκρισης στον τελικό έκανε προχθές ο Διαγόρας

Το πρώτο βήμα για την πρόκρισή του στον τελικό του τοπικού ανδρικού πρωταθλήματος μπάσκετ έκανε το Σάββατο το μεσημέρι ο Διαγόρας.

Στην έδρα του και συγκεκριμένα, στο νέο κλειστό γυμναστήριο του Διαγόρα, οι «κυανέρυθροι» κέρδισαν τον Ιπποκράτη με 74-70 (ημίχ. 30-27).

Στον επαναληπτικό αγώνα του Σαββάτου, που θα γίνει στην Κω, η τοπική ομάδα θα προσπαθήσει να ανατρέψει την σε βάρος της διαφορά, κάνοντας νίκη με πάνω από τέσσερις πόντους, που θα της χαρίσει την πρόκριση.

Ο Διαγόρας καλείται να κρατήσει την υπέρ του διαφορά.

Τους πόντους του προχθεσινού αγώνα πέτυχαν οι:

ΔΙΑΓΟΡΑΣ: Κουτσούκος 4, Ευαγγελίδης 16, Γκόνος 4, Παπαζήσης 13, Αρβανίτης 18, Τσιγάρος 6, Στάλας 2, Φωτεινός 8, Νικηφορίδης 4

ΙΠΠΟΚΡΑΤΗΣ: Δαουλτζής 11, Μαούνης 7, Κατσάνης 4, Λαουμτζής 17, Ζερβός 11, Χλαπάνης 20

ΞΕΝΑΚΗΣ ΑΥΤΟΚΙΝΗΤΑ

CAR EXPERTS

- AUDI 80 μοντ. 1989, 1800 cc με A/ C, Ηλ. παράθυρα κεντρικό κλείδωμα, R/C. Τιμή: 2.000.000
- RENAULT 21, μοντ 1991, 1800 cc, ηλ. παράθυρα, κεντρικό κλείδωμα, R/C, ζάντες αλουμινίου. Τιμή 2.000.000
- PEUGEOT 205 1.400 cc, μοντ. 1991. Τιμή 1.100.000
- HONDA CIVIC 1.500 cc, μοντ. 1994, με υδραυλικό τιμόνι, ηλ. παράθυρα (4), κεντρικό κλείδωμα. P/K και συναγερμός. Τιμή 2.200.000

Με 0% προκαταβολή και εξόφληση έως 60 μήνες

ΞΕΝΑΚΗΣ

ΕΠΙΣΗΜΟΣ ΣΥΝΕΡΓΑΤΗΣ KOSMOCAR

ΛΙΝΔΟΥ 238, ΤΗΛ: 61600

Spazio interno

Στ. Κωτιάδη 9, τηλ. 39911 Fax 39912



σαλόνι 2θ+3θ
640.000 δρχ. ή **16.000** το μήνα

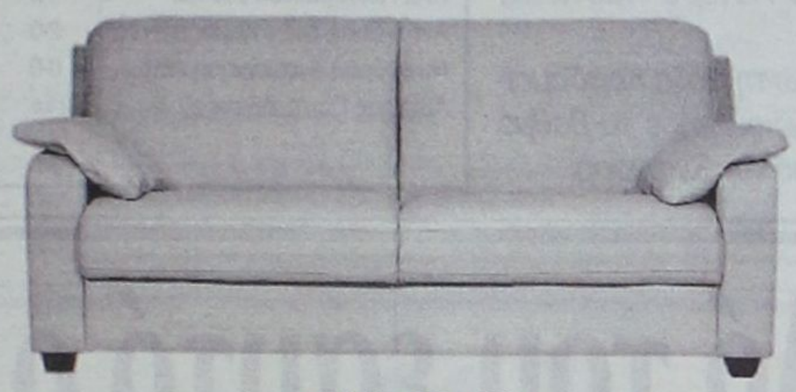

σαλόνι 2θ+3θ
από **620.000** ή **16.000** το μήνα



σαλόνι 2θ+3θ
520.000 δρχ ή 13.500 το μήνα.



πολυθρόνα **160.000 δρχ.**



σαλόνι 2θ+3θ
630.000 δρχ. ή 16.000 το μήνα

...και πολλά ακόμη μοντέλα, σε ύφασμα και δέρμα, σε μεγάλη ποικιλία χρωμάτων.

στις τιμές συμπεριλαμβάνεται Φ.Π.Α.

Τώρα στα δύο νέα μας καταστήματα επιλέγετε εσείς τον τρόπο πληρωμής που σας ταιριάζει:

ΛΥΣΗ

Α.Ε.Β.Ε.

Στ. Κωτιάδη 9, τηλ. 39911 Fax 39912

α.Με 0% προκαταβολή και έως 36 δόσεις
β.Με 10% προκαταβολή και έως 48 δόσεις
γ.Με 35% προκαταβολή και 12 δόσεις άτοκα

EASY LIFE

Στ. Κωτιάδη 48, Ρόδος τηλ. 21311



έπιπλα TV-Stereo
από **40.000 δρχ.**



καρέκλες γραφείου JUNIOR
από **18.000 δρχ.**

βιβλιοθήκες
από **45.000 δρχ.**



πορτ μαντο
από **60.000 δρχ.**





τραπέζια σαλονιού
από **60.000 δρχ.**

παπουτσοθήκες
από **20.000 δρχ.**



θήκες για c.d.
από **20.000 δρχ.**



γραφεία για computer
από **40.000 δρχ.**

ADD

Μεγάλοι κερδισμένοι οι φιλοξενούμενοι

Η επικράτηση των φιλοξενουμένων ήταν το κύριο χαρακτηριστικό της 17ης αγωνιστικής στον Α' όμιλο της Β' Κατηγορίας.

Ο Ακουσίλαος επεκράτησε εκτός έδρας του Εθνικού Αρχίπολης. Το ίδιο έπραξε και ο Απόλλων Απολλώνων στη Νίσυρο, όπου κέρδισε τον Πολυβώτη.

Ο ΠΑΟ Κω κέρδισε στο Ασκληπειό τον τοπικό ΠΑΣ, ενώ ο Διγενής πήρε, ...χωρίς κόπο, εκτός έδρας τους βαθμούς απο τον Αστέρα Παστίδας, που είναι τιμωρημένος.

Ο Ανταγόρας κέρδισε στην Κω τη Δόξα Καρδάμαινας, ενώ η Αναγέννηση Ασφενδιού πήρε το βαθμό της ισοπαλίας στην Κέφαλο, από τον Νικαγόρα.

Α' ΟΜΙΛΟΣ ΡΟΔΟΥ

17η ΑΓΩΝΙΣΤΙΚΗ

Πολυβώτης-Απόλλων Απ.	1-3
Εθνικός Αρχίπολης-Ακουσίλαος	2-3
ΠΑΣ Ασκληπειού-ΠΑΟ Κω	1-2
Ανταγόρας-Δόξα Καρδάμαινας	2-0
Νικαγόρας-Αναγέννηση Ασφ.	0-0
Αστέρας Παστ.-Διγενής	0-2 α.α.

	ΑΓΩΝΕΣ	ΓΚΟΛ	ΒΑΘΜΟΙ
1. Διγενής	17	63-11	44
-. Ανταγόρας	17	46-12	44
3. Δόξα Καρδάμαινας	17	42-17	33
4. Ακουσίλαος	17	27-25	25
5. Απόλλων Απολλώνων	17	33-31	24
6. Νικαγόρας	17	25-30	23
7. ΠΑΟ Κω	17	32-43	22
8. Εθνικός Αρχίπολης	17	22-39	18
9. Αστέρας Παστίδας	17	21-29	15
10. ΠΑΣ Ασκληπειού	17	29-39	13
11. Αναγέννηση Ασφενδιού	17	14-30	11
12. Πολυβώτης	17	14-60	8

Βρίσκει τον καλό του εαυτό ο Ακουσίλαος

Νίκησε στην Αρχίπολη 3-2 τον Εθνικό

ΑΡΧΙΠΟΛΗ.-

Ευκολότερα απ' ό,τι δείχνει το τελικό 2-3, ο Ακουσίλαος Φανών κατάφερε να πάρει μια σπουδαία νίκη στην Αρχίπολη εις βάρος του Εθνικού.

Το σκορ, λοιπόν, δεν αντικατοπτρίζει την πραγματική εικόνα του αγώνα, καθώς οι φιλοξενούμενοι ήσαν ανώτεροι και έλεγχαν τον αγώνα σε όλη τη διάρκεια του σχεδόν, δημιουργώντας εκτός από τα γκολ και πολλές άλλες ευκαιρίες.

Δεν μπόρεσαν απλά να πετύχουν ένα μεγαλύτερο σκορ εξαιτίας κυρίως των βεβιασμένων ενεργειών των επιθετικών παικτών.

Ο Εθνικός στο μεγαλύτερο διάστημα παρουσιάστηκε νωθρός και κυρίως στο πρώτο ημίχρονο, που ήταν και πίσω στο σκορ.

Φάσεις και γκολ

Στο 10' ο Τσ. Φλεβάρης σούταρε στέλνοντας τη μπάλα στο «Γ», αλλά ο Χατζηελευθερίου απέκρουσε.

Στο 24' ο Μιχαλαριάς έκανε σέντρα και ο Κατταβενός με «καρφωτή» κεφαλιά έστειλε τη μπάλα ελάχιστα άουτ.

Στο 25' ο Λεντής σούταρε, αλλά ο Σαλονίτης πρόλαβε και έδιωξε πριν η μπάλα περάσει τη γραμμή.

Στο 38' ο Μιχαλαριάς έκανε σέντρα και ο Λεντής με πλασέ έστειλε τη μπάλα στο οριζόντιο και στη συνέχεια στα δίχτυα (0-1).

Στο 60' ο ίδιος παίκτης πλάσαρε, αλλά πάνω στη γραμμή έδιωξε ο Μοντιάδης και στο 61' ο Καραπάνος με σέντρα σουτ ισοφάρισε σε 1-1.

Στο 63' ο Λεντής σούταρε μέσα από τη περιοχή. Η μπάλα έφυγε από τον τερματοφύλακα, χτύπησε στο οριζόντιο και στη συνέχεια διώχτηκε από την άμυνα.

Στο 78' από φάουλ του Μιχαλαριά, ο Θεοδοσίου με κεφαλιά πέτυχε το 1-2 και στο 89' από πάσα του Κάβουρα ο Μιχαλαριάς με πλασέ ανέβασε το δείκτη του σκορ στο 1-3.

Στο 92' ο Καραπάνος εκμεταλλεύτηκε σύγχυση στα καρέ του Χατζηελευθερίου και με πλασέ μείωσε σε 2-3.

Αρεσαν από τους γηπεδούχους οι Λυριστής, Μοντιάδης και Παπανθύμου. Καλύτεροι των νικητών οι Κορκίδας, Γιορδαμνής, Μιχαλαριάς και Κάβουρας.

Μέτρια η διαιτησία του κ. Γιοβάνι. Καλός ήταν ο α' βοηθός κ. Παπανικολάου, αλλά ο δεύτερος κ. Ι. Δημητράς έκανε λάθη.

Οι συνθέσεις των ομάδων:

ΕΘΝΙΚΟΣ: Φλεβάρης, Τσαγκάρης, Λυριστής, Κουφαλάκης (46' Καραπάνος), Σαλονίτης, Μοντιάδης, Ι. Φλεβάρης, Τσ. Φλεβάρης, Σωτηράκης (27' Παπανθύμου), Γερούτσης, Κανέλλος (11' Χουσεΐν).

ΑΚΟΥΣΙΛΑΟΣ: Χατζηελευθερίου, Κορκίδας, Γιαννουκάς, Μ. Σάββας, Τζουμέρκας (25' Θεοδοσίου), Καλαεντζής, Γιορδαμνής, Μιχαλαριάς, Κάβουρας, Αρφαράς, (7' Κατταβενός), Λεντής (75' Τσαλίκης).

Ο Απόλλων Απολλώνων κέρδισε 3-1 στη Νίσυρο

ΝΙΣΥΡΟΣ.-

Με τους τρεις βαθμούς της νίκης έφυγε από τη Νίσυρο ο Απόλλων Απολλώνων. Επεκράτησε με 3-1 του Πολυβώτη.

Οι γηπεδούχοι είχαν τον έλεγχο του αγώνα στα πρώτα 15 λεπτά. Δεν μπόρεσαν όμως στο χρονικό αυτό διάστημα να αξιοποιήσουν την υπεροχή τους. Στη συνέχεια, ο Απόλλων ανέλαβε την πρωτοβουλία των κινήσεων και κατάφερε να προηγηθεί με 2-0 στο ημίχρονο.

Στο 12' ο Ιατρόπουλος κτύπησε με φάουλ και η μπάλα βρήκε το οριζόντιο δοκάρι. Στη φάση αυτή ζήτησαν γκολ, αλλά ο διαιτητής ηταν αντίθετος στην άποψη, ότι η μπάλα πέρασε τη γραμμή του τερματος.

Στο 15' ο Καραμανώλης με γωνιακό σουτ έξω από την περιοχή έκανε το 0-1.

Στο 29' ο Γιαννακόπουλος με πλασέ έκανε το 0-2, αφού εκμεταλλεύθηκε λάθη αμυντικών.

Στο 43' αποβλήθηκε με δεύτερη κίτρινη κάρτα για επικίνδυνο παιχνίδι ο Χαρτοφύλης Π.

Στο β' ημίχρονο ο Πολυβώτης ανέβασε την απόδοσή του, αν και έπαιζε με δέκα. Κατάφερε να μειώσει το σκορ, αλλά ο Απόλλωνας που έπαιζε με γρήγορες αντεπιθέσεις, πέτυχε και τρίτο γκολ και πήρε τη νίκη.

Το 1-2 έγινε στο 65' με ατομική προσπάθεια του Τσιπλακίδη. Το 1-3 πέτυχε ο Καραμανώλης στο 82'.

Φάνηκαν πιο πολύ από τον Πολυβώτη οι Τσιπλακίδης, Φραντζής. Από τον Απόλλωνα διακρίθηκαν οι Καραμανώλης και Μαργιέλος.

● Καλή ήταν η διαιτησία του κ. Τάτα (Ταράλης-Μοντιάδης).

ΠΟΛΥΒΩΤΗΣ: Χαρτοφύλης Ν., Δερμιτζάκης (75' Παπάτσος), Γαλαζούλας (32' Τσιπλακίδης), Χασαπλαδάκης, Φραντζής, Σφακιανός (46' Φασουλάρης), Τσιμισίρης, Χατζηνικολάου, Ιατρόπουλος, Χαρτοφύλης Π., Κουλάκης

ΑΠΟΛΛΩΝ: Μιχαλάκης, Τσελέπης, Μακαρούνας, Διακαντωνίου, Πετρίδης, Σωτηρίου, Γουλάρας (57' Φλεβάρης), Σεντονάς, Γιαννακόπουλος Π. (80' Πανάγος), Καραμανώλης, Μαργιέλος (65' Γιαννακόπουλος)

Στο 0-0 έμειναν ο Νικαγόρας και η Αναγέννηση Ασφενδιού

ΚΕΦΑΛΟΣ.-

Τους βαθμούς της ισοπαλίας μοιράστηκαν χθες ο Νικαγόρας και η Αναγέννηση Ασφενδιού, καθώς το μεταξύ τους παιχνίδι έληξε ισόπαλο χωρίς τέρματα.

Ο αγώνας ήταν δύσκολος και είχε δύο όψεις.

Στο α' μέρος παίχτηκε καλό ποδόσφαιρο με τους γηπεδούχους να έχουν την υπεροχή.

Ο Νικαγόρας μπήκε δυνατά μέσα στον αγωνιστικό χώρο και προσπάθησε να πιέσει από νωρίς τον αντίπαλό του.

Οι γηπεδούχοι γρήγορα πήραν τα ηνία του αγώνα, έκαναν ευκαιρίες, αλλά δεν μπόρεσαν να πετύχουν ένα τέρμα.

Στην επανάληψη, ο Νικαγόρας δεν ήταν αυτός του πρώτου μέρους, και δεν κατάφερε να κάνει κάτι καλό.

Η Αναγέννηση, από την άλλη πλευρά, άντεξε στην πίεση του πρώτου μέρους και στην επανάληψη ισορρόπησε τον βαθμό της ισοπαλίας.

Το δεύτερο μέρος σε γενικές γραμμές δεν ήταν και τόσο καλό. Ο δυνατός άνεμος που επικρατούσε, εμπόδισε τις ομάδες να παίξουν όπως αυτές θα ήθελαν.

Το αποτέλεσμα σε γενικές γραμμές κρίνεται δίκαιο και η Αναγέννηση έστω και αργά αρχίζει και επιζητά κάποιους βαθμούς για να μείνει στην κατηγορία.

Από τους γηπεδούχους καλά πήγαν οι Διακογεωργίου, Διακογιάννης και Καλερές, ενώ από την Αναγέννηση δεν υστέρησε κανένας.

Καλή η διαιτησία του κ. Κατέρη με βοηθούς τους κ. Κάκιά και Γιαλούρη.

ΝΙΚΑΓΟΡΑΣ: Διακογεωργίου, Δρόσος Μ., Διακογιάννης, Καλερές, Παπασταματίου, Μπίλλης Στ. (55' Μπίλης Μιχ.), Πολίτης, Βαλάντης, Παπασεβαστός, Φούσκας, Κορδιστός (70' Δρόσος Κ.)

ΑΝΑΓΕΝΝΗΣΗ: Καλσάτος, Γεωργαλής, Μπαλάσας Μιχ. Δ. (65' Μπαλάσας Μ.Δ.), Ηλιος, Πουλημάς, Χατζηχαραλάμπους, Γιμελάς, Χριστοδούλου, Καραγιάννης, Θεοδώρου (56' Χατζηγιακουμής), Πιπέρης

Ο ΠΑΟ Κω πήρε τη νίκη με 2-1 στο Ασκληπειό

ΑΣΚΛΗΠΕΙΟ.-

Σπουδαία νίκη με 2-1 τέρματα πήρε ο ΠΑΟ Κω σε βάρος του ΠΑΣ Ασκληπειού.

Στο α' ημίχρονο, η γηπεδούχος ομάδα είχε την υπεροχή, αλλά δεν την αξιοποίησε όσο θα έπρεπε. Πέτυχε μόνο ένα γκολ.

Στο 3' ο Πολυχρονόπουλος από ευνοϊκή θέση σούταρε μόλις άουτ.

Στο 15' ο Βαρκάς ανέτρεψε τον Σωτήρχο και ο διαιτητής κατελόγισε πέναλτυ. Το εκτέλεσε ο παθών και έκανε το 1-0.

Στο 24' και 40' ο Συμεωνίδης έχασε δύο καλές ευκαιρίες.

Στην επανάληψη, ο ΠΑΟ Κω ισορρόπησε το παιχνίδι και κατάφερε να κάνει τη μεγάλη ανατροπή στο σκορ.

Στο 56' ο Σωτήρχος από καλή θέση αστόχησε.

Στο 60' ο Κιλιμάτος μέσα από τη μικρή περιοχή σούταρε βεβιασμένα στα χέρια του τερματοφύλακα.

Στο 63' ο Χατζημιχάλης κέρδισε πέναλτυ, όταν ανατράπηκε από τον Αλεξίου. Το πέναλτυ κτύπησε εύστοχα ο Παπαγιαννόπουλος (1-1).

Στο 65' από μπαλιά του Καρπαθάκη ο Απτόγλου από καλή θέση σούταρε άουτ.

Στο 70' ο Παπαβασιλείου, μετά από μπαλιά του Αλεξίου, σούταρε και ο Βαρκάς έσωσε την εστία του.

Στο 75' μετά από κτύπημα κόρνερ του Μήτρου, ο Γιοντζής με κεφαλιά πέτυχε το δεύτερο γκολ του ΠΑΟ Κω.

Στο 92' ο Κιλιμάτος είχε σουτ στο κάθετο δοκάρι.

Στο 83' τραυματίστηκε ο Ζαχαρίου και ο ΠΑΟ Κω έμεινε με δέκα παίκτες, γιατί είχαν γίνει οι τρεις αλλαγές.

Ο ΠΑΣ Ασκληπειού ζήτησε και έγινε ταυτοπροσωπεία των παικτών του ΠΑΟ Κω, χωρίς να προκύψει κάτι το ενοχο- ποιητικό.

Οι Κωλέτσης, Καρπαθάκης, Μπάκαλος ήσαν οι καλύτεροι του ΠΑΣ Ασκληπειού. Από τον ΠΑΟ Κω άρεσαν οι Βαρκάς, Χατζημιχάλης και Ζαχαρίου.

● Καλή ήταν η διαιτησία του κ. Ορφανού (Λάμπρου - Μιτζιρίκης).

ΠΑΣ ΑΣΚΛΗΠΕΙΟΥ: Μπαφίτης, Παπαγεωργίου (76' Τσίμπος), Αλεξίου, Κωλέτσης, Μεννίκος, Παπαβασιλείου Κ. (73' Κατσαρός), Συμεωνίδης, Καρπαθάκης, Μπάκαλος, Σωτήρχος, Απτόγλου (85' Παπαβασιλείου Σ.).

ΠΑΟ ΚΩ: Βαρκάς, Γιοντζής, Καραγιάννης, Κιάκος, Χατζημιχάλης, Παπαγιαννόπουλος, Δέδες (33' Μήτρου), Ψωμάς, Γραμμενάς (76' Ζορμπάς), Ζαχαρίου, Πολυχρονόπουλος (16' Κιλιμάτος).

Αυξάνονται οι μνηστήρες για τη δεύτερη θέση

Ο Α.Ο. Τήλου ήταν ο μεγάλος κερδισμένος στο ντέρμπι της 17ης αγωνιστικής. Συνέτριψε στην έδρα του τον Ολυμπιακό Καλύμνου.

Νίκη - οξυγόνο πέτυχε η Ασπίδα Απολακκιάς επί της Δήμητρας Δαματριάς.

Με νίκη προχώρησε η Ασπίδα Σαλάκου που κέρδισε τη Δόξα Λέρου.

Ηρακλής Λάρδου και Δόξα Ψίνθου μοιράστηκαν τους βαθμούς της ισοπαλίας.

Το σκορ της ημέρας πέτυχε η Α.Ε. Κατταβιάς, που συνέτριψε τον Ο.Φ. Ιστρίου. Ο πρωτοπόρος Αγ. Γεώργιος παίζει αύριο στην Κάρπαθο με τον τοπικό Ποσειδώνα.

Β' ΟΜΙΛΟΣ ΡΟΔΟΥ

17η ΑΓΩΝΙΣΤΙΚΗ

Ο.Φ. Ιστρίου-Α.Ε. Κατταβιάς	1-5
Ηρακλής Λάρδου-Δόξα Ψίνθου	0-0
Ασπίδα Σαλάκου-Δόξα Λέρου	3-0
Α.Ο. Τήλου-Ολυμπιακός Καλ.	4-1
Ασπίς Απολ.-Δήμητρα Δαματρ.	2-1
Ποσειδών Καρπ.-Αγ. Γεώργιος	(αύριο)

Η Ασπίδα Σαλάκου έχει ένα μηδενισμό και -3 βαθμούς

	ΑΓΩΝΕΣ	ΓΚΟΛ	ΒΑΘΜΟΙ
1. Αγ. Γεώργιος	16	50-18	36
2. Α.Ε. Κατταβιάς	17	35-16	33
-. Ολυμπιακός Καλύμνου	17	34-26	33
4. Α.Ο. Τήλου	17	37-19	31
5. Ποσειδών Καρπ.	16	17-10	29
6. Δόξα Ψίνθου	17	24-22	25
7. Ασπίς Απολακκιάς	17	23-22	24
8. Δόξα Λέρου	17	21-15	23
9. Ηρακλής Λάρδου	17	22-21	21
10. Δήμητρα Δαματριάς	17	19-36	15
11. Ασπίς Σαλάκου	17	16-28	8
12. Ο.Φ. Ιστρίου	17	8-70	-6

Η ΕΠΟΜΕΝΗ ΑΓΩΝΙΣΤΙΚΗ

Α' Ομιλος

Πολυβώτης-Αστέρας Παστ.
Διγενής-ΠΑΣ Ασκληπειού
Απόλλων Απ.-Νικαγόρας
ΠΑΟ Κω-Ανταγόρας
Αναγέννηση Ασφ.-Εθνικός Αρχ.
Δόξα Καρδ.-Ακουσίλαος

Β' Ομιλος

Ο.Φ. Ιστρίου-Ασπίς Απολακκιάς
Δήμητρα Δαμ.-Ασπίς Σαλάκου
Α.Ε. Κατταβιάς-Ποσειδών Καρπ.
Δόξα Λέρου-Α.Ο. Τήλου
Αγ. Γεώργιος-Ηρακλής Λάρδ.
Ολυμπιακός Καλ.-Δόξα Ψίνθου

Ολα κρίθηκαν σε 11 λεπτά στη Σάλακο

Η Ασπίδα 3-0 τη Δόξα Λέρου

ΣΑΛΑΚΟΣ.-

Το δεκάλεπτο 50' - 61' ήταν αυτό που έκρινε τη συνάντηση της Ασπίδας Σαλάκου με τη Δόξα Λέρου, που έληξε με νίκη της γηπεδούχου με 3-0. Στο διάστημα αυτό ουσιαστικά διαδραματίστηκαν οι πιο κρίσι-



Ο Γκορτσίλας (Νο 8) ενώ πασάρει

μες φάσεις του παιχνιδιού. Αυτές που έγειραν την πλάστιγγα της νίκης στους παίκτες του Γιώργου Ζουρούδη.

Στο 50' και ενώ το σκορ ήταν 0-0, ο Φυλακούρης από θέση τετ α τετ απέτυχε να στείλει τη μπάλα στα δίχτυα και να δώσει το προβάδισμα στη Δόξα.

Στο 56' αποβλήθηκε ο Ιγνατίδης αφήνοντας την ομάδα του με έναν παίκτη λιγότερο και

Από το 60' έως το 61' η Ασπίδα «έπιασε» στον ύπνο τους Λεριούς πετυχαίνοντας δύο γκολ και «σφραγίζοντας» τη νίκη της.

Η ομάδα της Σαλάκου σίγουρα «έκλεψε» τις εντυπώσεις και με βάση την απόδοση της μπορούμε να πούμε ότι αδικείται από τη χαμηλή βαθμολογική θέση που κατέχει.

Η Δόξα που στάθηκε άτυχη στο 0-0, μετά από αυτη την ήττα μπαίνει σε περιπέτειες και θα πρέπει να είναι ιδιαίτερα προσεκτική στη συνέχεια.

ΤΑ ΓΚΟΛ

Στο 60' ο Κυζάλας με σουτ έστειλε τη μπάλα να χτυπήσει στο δοκάρι. Στην επαναφορά της έφθασε στον Χατζηγεωργίου που με σουτ την έστειλε στα δίχτυα (1-0)

Στο 61' ο Κυζάλας «έστρωσε» στον Γ. Πευταυράκη, ο



Παίκτες και των δύο ομάδων σε πρώτο πλάνο

οποίος, με σουτ πέτυχε το 2-0, ενώ στο 75' ο Κυζάλας και πάλι με ατομική προσπάθεια και πλασέ έκανε το 3-0.

Στο 47' ο Γ. Πεταυράκης πέτυχε γκολ που ακυρώθηκε ως οφσαϊντ, ενώ στο 89' ο διαιτητής θα μπορούσε να δώσει πέναλτυ υπέρ της Δόξας σε ανατροπή του Λουλουργά από τον Χατζημιχαήλ. Τελικά «σφύριξε» επιθετικό φάουλ!

Καλύτεροι των γηπεδούχων οι Κυζάλας, Γκορτσίλας, Πολυχρόνης και Καρασάββας. Αρεσαν από τη Δόξα οι Κεπεσίδης, και Κριστίδης.

Καλή ήταν η διαιτησία του κ. Σταυριανού (Γενής - Γιοβάνι). Εκανε πάντως λάθος στο 89' και το 56', όπου απέβαλε με «τραβηγμένη» δεύτερη κίτρινη κάρτα τον Ιγνατίδη για «χέρι».



Προσπάθεια επίθεσης από πλευράς Δόξας

ΑΣΠΙΔΑ: Χατζημιχαήλ, Εμ. Γιαννακας, Μ. Γιάννακας, Τζοσκούν, Πολυχρόνης, Καρασάββας, Γκορτσίλας, Ντούπι (35' Χατζηγεωργίου), Σαράντης (46' Γ. Πεταυράκης), Καλοής (23' Κυζάλας), Αγγουράς

ΔΟΞΑ: Μολφέτας, Ασβεστάς, Μακρής, Λουλουργάς, Κεπεσίδης, Κρητικός, Ντάλαρης (53' Γαρυφάλης), Καστής (70' Βοζίκης), Φυλακούρης, Κριστίδης, Ιγνατίδης

Ακίνδυνος ο... Ο.Φ.Ι. για την Α.Ε. Κατταβιάς (1-5)

ΓΕΝΝΑΔΙ.-

Ανώτερη καθ' όλη τη διάρκεια της συνάντησης, η ΑΕ Κατταβιάς νίκησε τον ΟΦ Ιστρίου με σκορ 5-1.

Οι φιλοξενούμενοι δεν δέχθηκαν ιδιαίτερη πίεση και δίκαια έφθασαν στην επικράτηση.

Ο ΟΦ Ιστρίου δεν κατάφερε να ξεπεράσει τη μετριότητα και για μια ακόμη φορά έδειξε σοβαρές αδυναμίες.

Μόλις στο 10' ο Καβουκλής σέντραρε από τα αριστερά και ο Βελής, που είχε πλασαριστεί στο δεύτερο δοκάρι, με κεφαλιά πέτυχε το 0-1.

Στο 39' ο Καρασάββας τροφοδότησε τον Καβουκλή, που σούταρε και απέκρουσε ο Σαρρής. Στη συνέχεια της φάσης με πλασέ ο ίδιος παίκτης έκανε το 0-2.

Στο 49' ο Καρίπης σέντραρε στον Τσουβαλά, ο οποίος σούταρε για να στείλει τη μπάλα με δύναμη στα δίχτυα το ΟΦΙ, γράφοντας το 0-3.

Στο 51' ο Μάγγος κέρδισε πέναλτυ. Το εκτέλεσε ο Παπουτσάκης, μειώνοντας σε 1-3. Τρία λεπτά αργότερα ο Καρίπης σέντραρε, οι αμυντικοί δεν απομάκρυναν σωστά και ο Τσουβαλάς Μ. με εναέριο βολέ ανέβασε το δείκτη του σκορ στο 1-4.

Στο 57' μετά από κόρνερ του Τσουβαλά Μ., ο Πέτρου με κεφαλιά έγραψε το 1-5.

Καλύτεροι των νικητών οι Κατσαμπάς, Καρίπης, Τσουβαλάς. Διασώθηκαν από τον ΟΦ Ιστρίου οι Σαρρής, Καραγεωργίου Γ., Παπουτσάκης.

Η διαιτησία του κ. Λάμπρου (Γιασιράνης - Κάπρος Στ.) ήταν καλή.

Ο ορισθείς διαιτητής Κωστόπουλος δεν εμφανίσθηκε στο γήπεδο και στη θέση του έπαιξε ο βετεράνος διαιτητής Κάπρος Στ.

ΟΦ Ιστρίου : Σαρρής, Χωρίτης, Αυγουστάκης Κ., Καραγεωργίου Μ., Καραγεωργίου Γ. Πόλος, Αντωναράς, Αυγουστάκης Β., Βούκης, Μάγγος, Παπουτσάκης.

ΑΕ Κατταβιάς: Κυπραίος, Κωσταντόπουλος, Καρασάββας, Ζανεττής, Κυπριώτης, Πέτρου (58' Χρυσόπουλος), Κατσαμπάς, Καρίπης, Τσουβαλάς Μ., Καβουκλής (71' Καζώνης Ν.), Βελής (64' Παπαδημητρίου).

Η Δόξα Ψίνθου πήρε βαθμό (0-0) στη Λάρδο

ΛΑΡΔΟΣ

Ανταπόκριση Μανώλη Εγγλέζου.-

Μετά από ένα δυνατό παιχνίδι - μέσα σε αθλητικά πλαίσια - Ηρακλής Λάρδου και Δόξα Ψίνθου μοιράστηκαν τους βαθμούς, αφού αναδείχτηκαν ισόπαλοι χωρίς τέρματα.

Σε γενικές γραμμές, οι γηπεδούχοι ήταν αυτοί που είχαν την πρωτοβουλία των κινήσεων δημιουργώντας τις ευκαιρίες. Ωστόσο, στάθηκαν άτυχοι αφού δεν μπόρεσαν να πετύχουν έστω ένα γκολ.

Το φιλμ του αγώνα

Στο 2' ο Αρβανίτης έκανε σέντρα από τα δεξιά, ο Καμμάς έπιασε κεφαλιά, αλλά ο Χρυσανθής εξ επαφής κατάφερε να αποκρούσει.

Στο 4' ο Χαρίτος εκτέλεσε φάουλ στον Νικηταρά, ο οποίος σούταρε δυνατά από καλό σημείο, αλλά έστειλε τη μπάλα να χτυπήσει στη συμβολή των δοκών.

Στο 15' από σέντρα του Εγγλέζου, ο Καμμάς έκανε κεφαλιά, αλλά και πάλι ο Χρυσανθής μπόρεσε να αποσοβήσει το μοιραίο.

Στο 39' ο Καμμάς με απευθείας εκτέλεση φάουλ έστειλε τη μπάλα να χτυπήσει στο οριζόντιο δοκάρι.

Στο 55' ο Νικολής «βρήκε» τον Χαρίτο σε πολύ καλό σημείο. Ο δεύτερος επιχείρησε άστοχο σουτ και στο 66' ο Μαριάς από θέση τετ α τετ δεν μπόρεσε να νικήσει το Μουστάκα και έστειλε τη μπάλα άουτ.

Στο 80' ο Σαχινίδης σούταρε δυνατά, αλλά ο Μουστάκας εντυπωσιακά απέκρουσε.

Καλύτεροι των γηπεδούχων οι Αρβανίτης, Χαρίτος και Καμμάς. Αρεσαν από τη Δόξα Ψίνθου οι Μπαρμπαντώνης, Πετράς και Μπατέστας.

● Καλή ήταν η διαιτησία του κ. Ορφανού (Μιντζιρίκης - Πάνος).

ΗΡΑΚΛΗΣ: Μουστάκας, Αρβανίτης, Παπασταματίου, Κοντός, Κ. Διακολουκάς, Νικηταράς, Ι. Διακολουκάς, Εγγλέζος (54' Νικολής), Κουνουπιώτης, Χαρίτος, Καμμάς.

ΔΟΞΑ: Χρυσανθής, Γ. Πλύγκος, Κωστομοίρης, Μπαρμπαντώνης, Τσούλλος, Καρίκης (46' Σαχινίδης), Ψάλτης, Πετράς, Σαράγιας (84' Σαρίκος), Μπατέστας, Μαριάς.

Η Ασπίδα Απολακκιάς 2-1 τη Δήμητρα Δαματριάς

ΑΠΟΛΑΚΚΙΑ.-

Πολύ καλό ποδόσφαιρο είχαν την ευκαιρία να παρακολουθήσουν οι λιγοστοί φίλαθλοι στην Απολακκιά, ανάμεσα στην Ασπίδα και τη Δήμητρα.

Οι γηπεδούχοι, πιο τυχεροί, κέρδισαν με σκορ 2-1. Ηταν ένα παιχνίδι γεμάτο από φάσεις. Μόλις στο 12' ο Κανάκης με έξοδο πρόλαβε τον Διακοπαρασκευά.

Στο 13' ο Χαριστής εκτέλεσε φάουλ ελάχιστα άουτ.

Στο 19' ο Χατζηγιαννάκης σούταρε, αλλά απέκρουσε ο Πηδιάκης.

Στο 36' ο Διαμαντής τροφοδότησε τον Μαλλιάκα, που «έσπασε» το τεχνικό οφσάϊντ και με πλασέ πέτυχε το 1-0.

Στο αμέσως επόμενο λεπτό ο Καρνάβας ανατράπηκε στην περιοχή. Οι γηπεδούχοι διαμαρτυρήθηκαν στη φάση αυτή. Το πέναλτυ εκτέλεσε ο Κανάκης, αλλά απέκρουσε ο Κανάκης Μ.

Στο 44' ο Καρνάβας Π. σούταρε και απέκρουσε ασθενώς ο Κανάκης Μ. Στην επαναφορά, ο Διακοπαρασκευάς πλάσαρε άουτ.

Στο 48' ο Καρνάβας Π. σούταρε, αλλά ο Κανάκης εντυπωσιακά απέκρουσε σε κόρνερ.

Στο 56' ο Μικκιού με κάθετη μπαλιά «βρήκε» τον Σάββενα, ο οποίος σέντραρε για τον Χατζηγιαννάκη που με κεφαλιά, πέτυχε το 2-0.

Στο 62' ο Παπαπαναγιώτης πλάσαρε, αλλά στην γραμμή έδιωξε ο Σαλπιγίδης.

Στο 74' ο Καρνάβας Π. σούταρε, η μπάλα ξέφυγε από τα χέρια του Κανάκη Μ. και ο Διακοπαρασκευάς πάσαρε τον Καρνάβα Δ., που πέτυχε το 2-1.

Καλύτεροι από την Ασπίδα ήσαν οι Σάββενας Ι., Αποκούραστος, Σάββενας Γ. Διακρίθηκαν από την Δήμητρα οι Χειμωνέτος, Καρνάβας Π., Συρίμης.

Η διαιτησία του κ. Μιχαλάκη (Μίχας - Παπανικολάου) ήταν καλή.

ΑΣΠΙΔΑ ΑΠ.: Κανάκης, Διαμαντής, Καραγιάννης, Χαριστής, Μαλλιάκας, Σάββενας Ι., Διακογιάννης (25' Παπαπαναγιώτης), Αποκούραστος, (53' Κανάρης), Χατζηγιαννάκης (87' Ξύπας), Μικκιού, Σάββενας Γ.

ΔΗΜΗΤΡΑ: Πηδιάκης Στ, Παναγιωτίδης, Χειμωνέττος, Αντωνάς (65' Σταματίου), Συρίμης, Τσακίρης, Σαλπιγκτίδης, Κανάκης (52' Χρυσοχόος), Καρνάβας Δ., Καρνάβας Π., Διακοπαρασκευάς (75' Πηδιάκης Γ.).

Ο Ανταγόρας κέρδισε 2-0 στο τοπικό ντέρμπι

ΚΩΣ.-

Ανταπόκριση Αντώνη Πίττα

Χωρίς πρόβλημα ξεπέρασε ο Ανταγόρας το εμπόδιο της Δόξας Καρδάμαινας με σκορ 2-0. Ωστόσο, οι φιλοξενούμενοι έχουν σοβαρά παράπονα από τη διαιτησία του κ. Ζαννετίδη και του βοηθού του Γιαλούρη. Διαμαρτύρονται ότι κακώς ο διαιτητής έδωσε πέναλτυ υπέρ του Ανταγόρα στο τέλος του πρώτου ημιχρόνου σε ανύπαρκτο «χέρι», όπως υποστηρίζουν, που «είδε» μέσα στην περιοχή. Οι γηπεδούχοι στο πρώτο μέρος είχαν την εδαφική υπεροχή, αλλά δεν μπορούσαν να παραβιάσουν την εστία του Κατσίλη. Μόνον στη φάση του πέναλτυ σκόραραν και μπήκαν στα αποδυτήρια μπροστά στο σκορ.

Στο β' ημίχρονο, η Δόξα ανέβασε την απόδοσή της, πίεσε τον Ανταγόρα, αλλά της έλειπε η ουσία.

Ο Στάκος στο 8' από κοντά με πλασέ στόχησε. Την ίδια τύχη είχε νέο πλασέ του ιδίου στο 26'. Στο 36' ο Πίττας μέσα από την περιοχή σούταρε άστοχα.

Στο 43' ο Σιλαϊδόπουλος σέντραρε, η μπάλα χτύπησε στον Ντινόρη Π. που είχε γυρισμένη την πλάτη και ο διαιτητής έδωσε πέναλτυ. Το εκτέλεσε ο Λαμπριανίδης πετυχαίνοντας το 1-0.

Στο 71' ο Πίττας πλάσαρε πάνω από τον Σπαθάρα, αλλά η μπάλα έφυγε ελάχιστα άουτ. Δύο λεπτά αργότερα ο Χατζηνικολάου σούταρε δυνατά, αλλά εντυπωσιακά απέκρουσε ο Κατσίλης. Στο 77' ο Σιλαϊδόπουλος τροφοδότησε του Κεφαλιανό, ο οποίος από κοντά πέτυχε το 2-0.

Καλύτεροι από τον Ανταγόρα ήταν οι Κουτσουμπάρης, Στάκος, Καλαϊτζής. Από τη Δόξα άρεσαν οι Κοκολάκης, Χατζηγιαννίδης, Κρεμμύδας.

Μέτρια η διαιτησία του Ζαννετίδη (Κακιάς - Γιαλούρης), Κόκκινες είδαν οι Ντινόρης Π. (2η κίτρινη), Καραναστάσης.

ΑΝΤΑΓΟΡΑΣ: Σπαθάρας, Παναγόπουλος, Μίχος (19 Χατζηνικολάου), Θαλασσινός, Κουτσουμπάρης, Καλαϊτζής (83 Βραχνάς), Σιλαϊδόπουλος, Λαμπριανίδης, Κεφαλιανός, Στάκος (55' Αρβαντογιάννης), Ζερβάνος

ΔΟΞΑ ΚΑΡΔΑΜΑΙΝΑΣ: Κατσίλης, Τσίκνης Π. (46' Πιζάνιας), Ντινόρης Π., Κοκαλάκης, Χατζηγιαννίδης, Ντινόρης Ζ., Παντελής, Μιαούδης (35' Πίτας), Καραναστάσης, Κρεμμύδας (85' Τσαγγάρης), Τσιτσιλιάγκος

Εντυπωσιακή νίκη (4-1) του Α.Ο. Τήλου

ΤΗΛΟΣ.

Σπουδαία νίκη πέτυχε ο Α.Ο. Τήλου επί του Ολυμπιακού Καλύμνου με σκορ 4-1.

Οι γηπεδούχοι ήσαν στο μεγαλύτερο διάστημα του αγώνα καλύτεροι και νίκησαν δίκαια.

Ο... χορός των γκολ ξεκίνησε στο 7'. Ο Μηλιός σέντραρε για τον Αγγελιδάκη, ο οποίος με κεφαλιά πέτυχε το 1-0.

Στο 25' ο Σακελλάρης Η τροφοδότησε τον Νικολή, που πλάσαρε σωστά πετυχαίνοντας το 2-0.

Στο 37' ο Ολυμπιακός βγήκε στην αντεπίθεση και ο Βεζυρόπουλος με πλασέ σημάδεψε το δοκάρι.

Στο 44' ο Ανθούλης ανετράπη από τον Οικονόμου.

Ο Βεζυρόπουλος εκτέλεσε το πέναλτυ, αλλά το απέκρουσε ο Χατζηγεωργίου.

Στο 55' ο Κοκκινίδης πλάσαρε από το ύψος του πέναλτυ μειώνοντας σε 2-1.

Το 3-1 έγινε στο 60'. Ο Μηλιός με παράλληλη σέντρα «βρήκε» τον Αγγελιδάκη, που σκόραρε από κοντά στην κενή εστία.

Στο 88' ο Μηλιός ανατράπηκε από τον Βαπόρη.

Το πέναλτυ εκτέλεσε ο ίδιος, διαμορφώνοντας το τελικό 4-1.

Ξεχώρισαν από τον Α.Ο. Τήλου οι Νικολής, Αγγελιδάκης, Μηλιός. Από τον Ολυμπιακό άρεσαν οι Ανθούλης, Κοκκινίδης, Βεζυρόπουλος.

Η διαιτησία του κ. Ταράλη (Τατάς - Μαργέλλος) ήταν καλή.

Α.Ο. ΤΗΛΟΥ: Χατζηγεωργίου, Σακελλάρης, Κυρ. Χαραλαμπάκης, Αλιφέρης, Σακελλάρης Κ., Σακελλάρης Η (70 λ.τ. Γιαννουράκης), Νικολής Αγγελιδάκης, Χαλιός, Μηλιός, Οικονόμου.

ΟΛΥΜΠΙΑΚΟΣ: Κουλουριώτρης, Περέντης (47' Τρικοΐλης), Βαπόρης, Ανθούλης, Κοκκινίδης, Βεζυρόπουλος, Μαχίνης, Σκυλλάς, Σβύνος, Τηλιακός, Τρινταφύλλας (70' Ξυπολιτάς).

ΣΥΛΛΟΓΟΣ ΕΠΙΣΚΕΥΑΣΤΩΝ ΑΜΑΞΩΜΑΤΩΝ ΒΑΦΕΩΝ ΑΥΤΟΚΙΝΗΤΩΝ & ΣΥΝΑΦΩΝ ΕΠΑΓΓΕΛΜΑΤΩΝ ΝΗΣΟΥ ΡΟΔΟΥ

ΠΡΟΣΚΛΗΣΗ

Συνάδελφε,

Η Διοίκηση του Συλλόγου μας, σε καλεί στην ΤΑΚΤΙΚΗ ΕΤΗΣΙΑ ΓΕΝΙΚΗ ΣΥΝΕΛΕΥΣΗ στις 19 Μαρτίου 2001 ημέρα ΔΕΥΤΕΡΑ και ώρα προσέλευσης 6.30 μ.μ. στο ΧΕΙΡΟΤΕΧΝΙΚΟ ΚΕΝΤΡΟ (Εμπορικό Κέντρο Πανάγου) με θέματα συζήτησης:

1. ΔΙΟΙΚΗΤΙΚΟΣ & ΟΙΚΟΝΟΜΙΚΟΣ ΑΠΟΛΟΓΙΣΜΟΣ 2000
2. ΠΡΟΫΠΟΛΟΓΙΣΜΟΣ 2001
3. ΤΗΛΕΔΙΑΓΝΩΣΗ
4. ΠΙΣΤΩΤΙΚΟΣ ΣΥΝΕΤΑΙΡΙΣΜΟΣ
5. ΕΠΙΣΚΕΨΗ ΣΕ ΕΚΘΕΣΗ
6. ΔΙΑΦΟΡΑ

Στη γενική συνέλευση θα παρευρίσκεται ο πρόεδρος της ομοσπονδίας μας κ . Βασ. Λιαμέτης.

Ο ΠΡΟΕΔΡΟΣ
ΙΩ ΚΑΚΛΙΟΣ

Ο ΓΕΝ. ΓΡΑΜΜΑΤΕΑΣ
ΓΕΩΡΓΙΟΣ ΠΑΓΚΑΛΗΣ

ΖΗΤΕΙΤΑΙ

Από Ανώνυμη Εταιρεία

Δεσποινίδα ή κυρία με γνώσεις Η/Υ (Word, Excel) και άριστη γνώση της Αγγλικής. Τυχόν γνώση και της Γερμανικής θεωρείται επιπλέον προσόν.

Αποστείλατε βιογραφικό στο FAX 34255. Για πληροφ. 34244 κα Ελένη ώρες γραφείου.

ΕΛΛΗΝΙΚΗ ΔΗΜΟΚΡΑΤΙΑ
ΠΕΡΙΦΕΡΕΙΑ ΝΟΤΙΟΥ ΑΙΓΑΙΟΥ
ΝΟΜΟΣ ΔΩΔΕΚΑΝΗΣΟΥ
ΔΗΜΟΣ ΛΙΝΔΙΩΝ
Α.Π.: 1471

ΔΙΑΚΗΡΥΞΗ ΔΗΜΟΠΡΑΣΙΑΣ

Ο Δήμαρχος Λινδίων, Γεώργιος Ν. Θαρρενός, διακηρύσσει ανοικτή δημοπρασία, με κριτήριο την τεχνοοικονομικά συμφερότερη προσφορά για την εκτέλεση του έργου «Προμήθεια δύο (2) ημιφορτηγών αυτοκινήτων ωφ. φορτίου 2m3 περίπου», Αριθμός Μελέτης 56/2000 ΤΥΔΚ Δωδεκανήσου.

Ο προϋπολογισμός της δαπάνης εκτέλεσης της ανωτέρω προμήθειας ανέρχεται στα 8.000.000 δρχ. μη συμπεριλαμβανομένου του Φ.Π.Α.

Η δημοπρασία και η εκτέλεση της προμήθειας θα γίνουν σύμφωνα με τις διατάξεις της 11389/23-3-93 απόφασης (Ε.Κ.Π.Ο.Τ.Α.) όπως τροποποιήθηκε και ισχύει με τον Ν..2286/1995, του Π.Δ. 394/1996.

Η δημοπρασία θα γίνει την 6η του μήνα Απριλίου 2001 ημέρα Παρασκευή με ώρα έναρξης 12:00 μεσημβρινή και ώρα λήξης την 13:00 μ.μ., στο Δημοτικό κατάστημα και ενώπιον της Αρμόδιας Επιτροπής Δημοπρασιών του Δήμου.

Το έργο χρηματοδοτείται από ίδιους πόρους. Η προθεσμία παράδοσης της προμήθειας ορίζεται σε τριάντα (30) ημερολογιακές ημέρες.

Η εγγύηση για τη συμμετοχή στη δημοπρασία ανέρχεται στο 5% του προϋπολογισμού του έργου, ήτοι 400.000 δρχ. και βεβαιώνεται με την προσκόμιση ισόποσου γραμματίου του Ταμείου Παρακαταθηκών και Δανείων ή εγγυητική επιστολή αναγνωρισμένης Τράπεζας ή του Ταμείου Συντάξεως Μηχανικών και Εργοληπτών Δημοσίων Εργων συνταγμένη κατά τον ισχύοντα Τύπο.

Στη δημοπρασία γίνονται δεκτοί Ελληνες προμηθευτές ή αλλοδαποί, Νομικά πρόσωπα ημεδαπά ή αλλοδαπά, Συνεταιρισμοί και Ενώσεις προμηθευτών.

Για περισσότερες πληροφορίες παρακαλούμε οι ενδιαφερόμενοι να απευθύνονται στον ΔΗΜΟ ΛΙΝΔΙΩΝ και στο ΤΜΗΜΑ ΤΥΔΚ ΔΩΔ/ΣΟΥ.

Τηλέφωνα πληροφοριών:
ΔΗΜΟΣ ΛΙΝΔΙΩΝ 0244 - 31221
ΤΜΗΜΑ ΤΥΔΚ: 0241 - 33111

Λίνδος 16/03/2001
Ο Δήμαρχος
ΓΕΩΡΓΙΟΣ Ν. ΘΑΡΡΕΝΟΣ

ΕΛΛΗΝΙΚΗ ΔΗΜΟΚΡΑΤΙΑ
ΠΕΡΙΦΕΡΕΙΑ ΝΟΤΙΟΥ ΑΙΓΑΙΟΥ
ΝΟΜΟΣ ΔΩΔΕΚΑΝΗΣΟΥ
ΔΗΜΟΣ ΛΙΝΔΙΩΝ
Α.Π.: 1470

ΔΙΑΚΗΡΥΞΗ ΔΗΜΟΠΡΑΣΙΑΣ

Ο Δήμαρχος Λινδίων, Γεώργιος Ν. Θαρρενός, διακηρύσσει ανοικτή δημοπρασία, με κριτήριο την τεχνοοικονομικά συμφερότερη προσφορά για την εκτέλεση του έργου «Προμήθεια ενός λεωφορείου 18-20 θέσεων περίπου», Αριθμός Μελέτης 90/2000 ΤΥΔΚ Δωδεκανήσου.

Ο προϋπολογισμός της δαπάνης εκτέλεσης της ανωτέρω προμήθειας ανέρχεται στα 15.000.000 δρχ. μη συμπεριλαμβανομένου του Φ.Π.Α.

Η δημοπρασία και η εκτέλεση της προμήθειας θα γίνουν σύμφωνα με τις διατάξεις της 11389/23-3-93 απόφασης (Ε.Κ.Π.Ο.Τ.Α.) όπως τροποποιήθηκε και ισχύει με τον Ν.2286/1995, του Π.Δ. 394/1996, Π.Δ. 410/95, εγκ. 17/20-7-98.

Η δημοπρασία θα γίνει την 6η του μήνα Απριλίου 2001 ημέρα Παρασκευή με ώρα έναρξης 11:00 και ώρα λήξης την 12.00 μεσημβρινή, στο Δημοτικό κατάστημα και ενώπιον της Αρμόδιας Επιτροπής Δημοπρασιών του Δήμου.

Το έργο χρηματοδοτείται από ίδιους πόρους. Η προθεσμία παράδοσης της προμήθειας ορίζεται σε τριάντα (30) ημερολογιακές ημέρες.

Η εγγύηση για τη συμμετοχή στη δημοπρασία ανέρχεται στο 5% του προϋπολογισμού του έργου, ήτοι 750.000 δρχ. και βεβαιώνεται με την προσκόμιση ισόποσου γραμματίου του Ταμείου Παρακαταθηκών και Δανείων ή εγγυητική επιστολή αναγνωρισμένης Τράπεζας ή του Ταμείου Συντάξεως Μηχανικών και Εργοληπτών Δημοσίων Εργων συνταγμένη κατά τον ισχύοντα Τύπο.

Στη δημοπρασία γίνονται δεκτοί Ελληνες προμηθευτές ή αλλοδαποί, Νομικά πρόσωπα ημεδαπά ή αλλοδαπά, Συνεταιρισμοί και Ενώσεις προμηθευτών.

Για περισσότερες πληροφορίες παρακαλούμε οι ενδιαφερόμενοι να απευθύνονται στον ΔΗΜΟ ΛΙΝΔΙΩΝ και στο ΤΜΗΜΑ ΤΥΔΚ ΔΩΔ/ΣΟΥ.

Τηλέφωνα πληροφοριών:
ΔΗΜΟΣ ΛΙΝΔΙΩΝ 0244 - 31221
ΤΜΗΜΑ ΤΥΔΚ: 0241 - 33111

Λίνδος 16/03/2001
Ο Δήμαρχος
ΓΕΩΡΓΙΟΣ Ν. ΘΑΡΡΕΝΟΣ

interfood

Η εταιρεία INTERFOOD, αποκλειστικός αντιπρόσωπος ΜΕΛΙΣΣΑ - ΣΤΕΛΛΑ - DEL MONTE - TCHIBO - JOHNSON & SON - ΜΥΛΩΝ ΣΟΓΙΑΣ - ΗΛΙΟΣ ΜΠΑΧΑΡΙΚΑ - ORAN ΧΑΡΤΙΚΑ

ΖΗΤΑ ΠΩΛΗΤΗ ή ΠΩΛΗΤΡΙΑ

Με κέφι για δουλειά στο χώρο των πωλήσεων του τουριστικού μαγαζιού. Προσφέρεται βασικός μισθός συν bonus απόδοσης. Θα προτιμηθούν άτομα με προϋπηρεσία στον χώρο.

Πληροφορίες: 08.00 - 14.00 & 18.00 - 20.00
Στα τηλέφωνα: 66445 - 66446

interfood

Η εταιρεία INTERFOOD, αποκλειστικός αντιπρόσωπος ΜΕΛΙΣΣΑ - ΣΤΕΛΛΑ - DEL MONTE - TCHIBO - JOHNSON & SON - ΜΥΛΩΝ ΣΟΓΙΑΣ - ΗΛΙΟΣ ΜΠΑΧΑΡΙΚΑ - ORAN ΧΑΡΤΙΚΑ

ΖΗΤΑ

Ατομα με κέφι για δουλειά στον χώρο των πωλήσεων του catering, που θέλουν να συμπληρώσουν το μηνιαίο εισόδημά τους με **πρωινή μερική απασχόληση**

Πληροφορίες: 08.00 - 14.00 & 18.00 - 20.00
Στα τηλέφωνα: 66445 - 66446

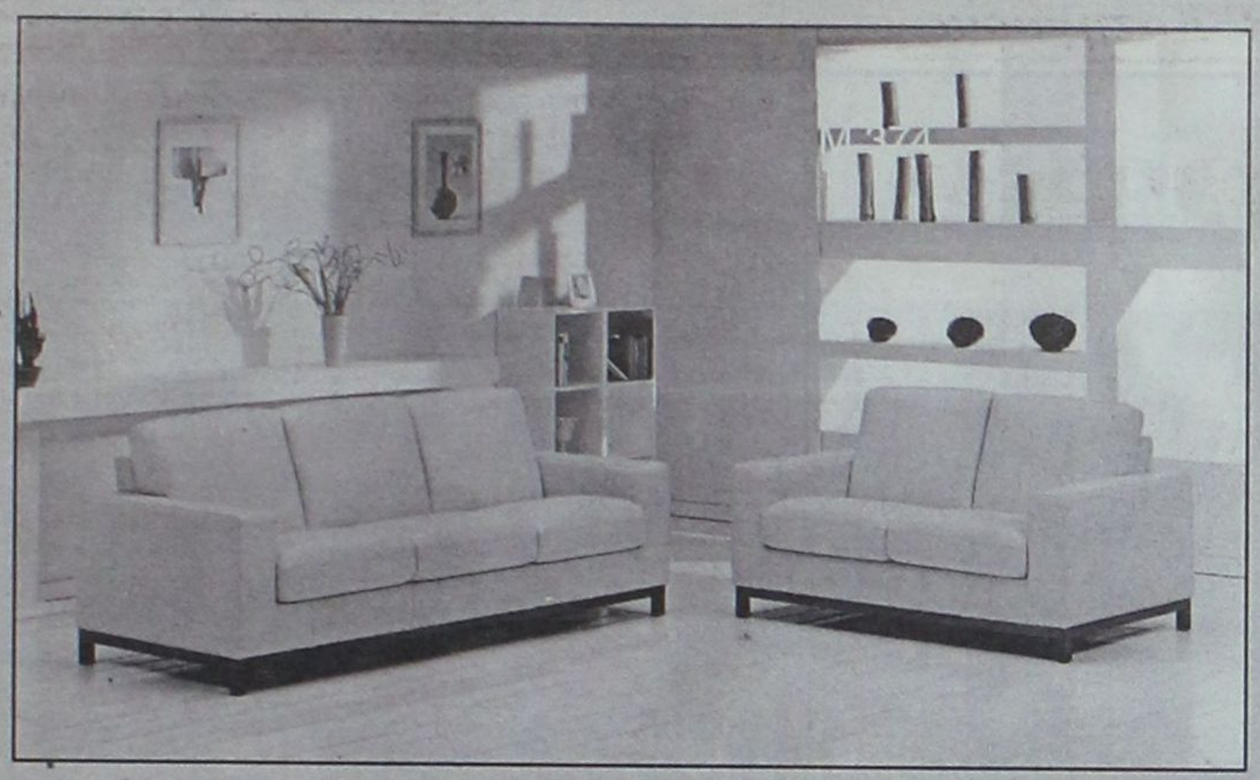

SALOTTI by PROTEAS

INTERNI by PROTEAS



BERLONI



0% ΕΠΙΤΟΚΙΟ

εώς και 18 ΔΟΣΕΙΣ

ΑΦΟΙ ΚΕΛΗ Ο.Ε. Αθηνών 36 Τ.Κ. 85100, Ρόδος, Τηλ: (0241) - 66865 - FAX: 67207 - www.protea.gr , email: kelis_bros@hotmail.com

Με το φακό της Δράσης



Χαρές και πανηγύρια στον πάγκο του Δία μετά τη λήξη του αγώνα



Κοντά στον ΑΕΡΑ ο δήμαρχος Αφάντου Σταύρος Σταυρής

ΓΗΠΕΔΟΥΧΟΣ ΟΜΑΔΑ

Αριθμός Φανέλας	ΕΥΑΓΟΡΑΣ	Αριθμός Δελτίου Ε.Π.Ο.
30	ΛΟΡΕΝΤΖΟΣ Ι	353122
(7)	ΣΑΡΛΗΣ Μ	419368
9	ΚΟΥΦΟΜΑΝΩΛΗΣ Χ	351043
10	ΜΟΣΧΟΥ Μ	493192
11	ΖΑΚΚΑΣ Β	452344
16	ΚΟΤΣΑΣ Τ	551077
18	ΠΑΠΑΝΙΚΟΛΑΟΥ Η	373661
22	ΔΙΝΑΡΔΟΣ Σ	440356
23	ΚΟΡΩΝΙΟΣ Τ	456914
31	ΠΙΤΣΟΥΔΑΚΗΣ Μ	479635
35	ΒΑΣΙΛΑΡΑΚΗΣ Η	253311
3	ΚΩΣΤΑΚΗΣ Μ	542689
4	ΡΑΔΟΣ ΝΙΚ	569957
5	ΧΑΤΖΗΣΤΡΑΤΗΣ Ν	394335
14	ΜΟΣΚΙΟΥ Σ	231113
15	ΛΥΚΟΠΑΝΤΗΣ Γ	389026
21	ΧΡΥΣΟΠΟΥΛΟΣ Δ	1120767
26	ΔΗΜΗΤΡΟΠΟΥΛΟΣ Δ	575284

Ο ΑΡΙΘΜΟΣ ΦΑΝΕΛΑΣ ΤΟΥ ΑΡΧΗΓΟΥ ΚΑΘΕ ΟΜΑΔΑΣ ΠΡΕΠΕΙ ΝΑ ΣΗΜΕΙΩΘΕΙ ΣΕ ΚΥΚΛΟ

(Για την εφαρμογή της αναγραφής των αμοιβαίων συναινέσεων (Άρθρο 15 & άρθρο 21 παρ. 5 του Κ.Α.Π.))

ΦΙΛΟΞΕΝΟΥΜΕΝΗ ΟΜΑΔΑ

Αριθμός Φανέλας	ΠΑΩ ΔΙΑΓΟΡΑΣ	Αριθμός Δελτίου Ε.Π.Ο.
30	ΑΝΔΡΙΓΙΑΝΝΑΚΗΣ Κ	348518
12	ΔΗΜΗΤΡΟΥΛΗΣ ΓΡ	396060
24	ΖΩΑΝΝΟΥ Δ	479286
4	ΚΑΤΡΗΣ Κ	442774
5	ΝΙΚΟΛΕΤΤΟΣ Γ	368104
6	ΚΕΛΕΣ-ΟΓΛΟΥ Σ	396619
7	ΚΟΥΡΜΑΛΙΑΣ Ν	536426
16	ΚΑΛΟΥΔΗΣ Τ	444456
14	ΜΟΝΑΞΙΟΣ Κ	257417
10	ΑΓΚΑΣ Π	399032
11	ΔΙΑΚΟΝΑΣΤΑΣΗΣ Σ	559460
29	ΚΑΒΟΥΓΛΗΣ Ι	301505
25	ΖΩΑΝΝΟΥ Μ	479287
1	ΔΕΛΕΣ Γ	440482
9	ΚΑΝΑΚΗΣ Π	449895
13	ΠΑΠΑΒΙΟΥ Β	1128394
22	ΜΑΥΡΑΣ Μ-Χ	460541
17	ΤΣΑΓΓΑΡΗΣ Σ	291048

(Για την εφαρμογή της αναγραφής των αμοιβαίων συναινέσεων (Άρθρο 15 & άρθρο 21 παρ. 5 του Κ.Α.Π.))

Κι όμως γίνονται κι αυτά...

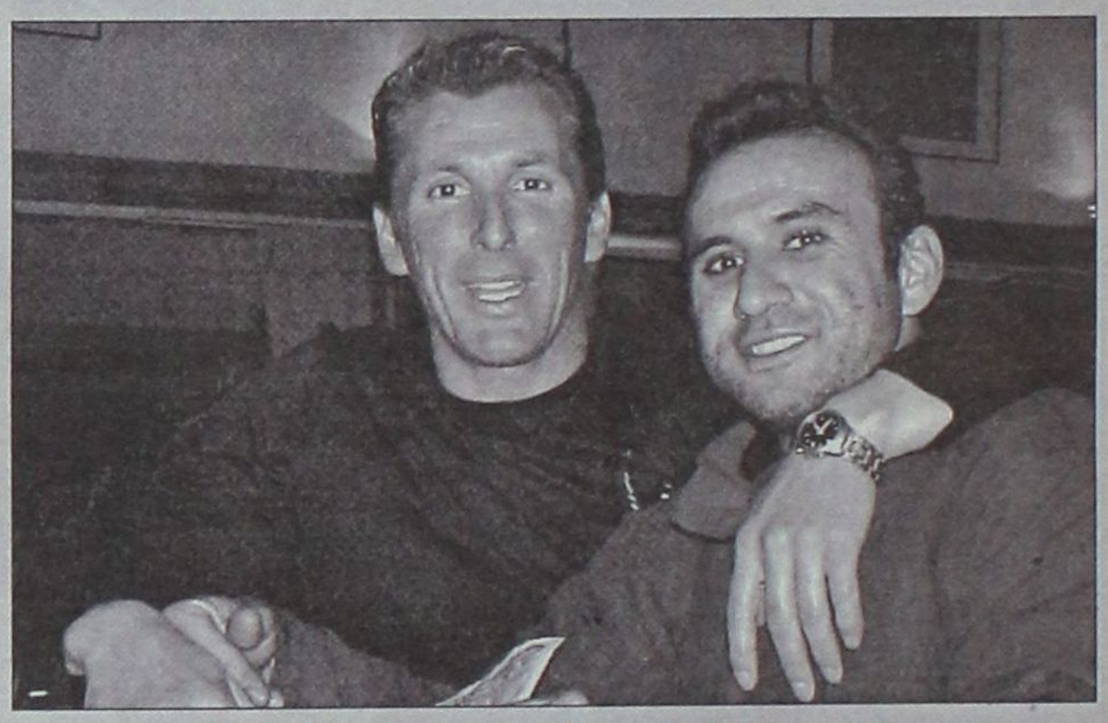

Ο Σαρδέλης μαζί με το φιλο του «το γυναικολόγο»



Τέσσερα αεροδρόμια άλλαξε ο Λάζαρος Θρουμουλόπουλος που ήρθε από τη Φινλανδία για το παιχνίδι του Διαγόρα



Η Βασιλική Λιάπη σε ρόλο διαιτητή στο παιχνίδι Ροδιακός - Α.Ο. Καλαβάρδα



Και πάλι στα γήπεδα ο Μανώλης Βολονάκης κοντά στο Ροδιακό



Οχι δεν καυγαδίζουν, απλά πανηγυρίζουν



Το 11ο Λύκειο Πειραιά πήρε το πρωτάθλημα μπάσκετ Λυκείων Ελλάδος - Κύπρου, που έγινε στο «κλειστό» της Ρόδου

Grand Hotel



GR

PIANO BAR



Προτιμήστε το νέο μας
piano bar με τον πιανίστα μας

Τάκη Τσώνη

YELLOW SPOT



Ο τέλειος
συνδυασμός
ποιότητας και
οικονομίας

ΤΩΡΑ ΚΑΙ ΘΕΡΜΑΝΣΗ CARRIER

Η *Carrier* ΖΕΣΤΑΙΝΕΙ ΤΗΝ ΕΛΛΑΔΑ



Carrier
ΘΕΡΜΑΝΣΗ
ΛΕΒΗΤΕΣ ΚΑΥΣΤΗΡΕΣ ΣΩΜΑΤΑ

Rodos Air Ε.Π.Ε.
ΤΕΧΝΙΚΗ & ΕΜΠΟΡΙΚΗ ΕΤΑΙΡΕΙΑ

Ρόδος Καμείρου 1
Τηλ. κέντρο 0241-70710 Fax: 0241-70720



Αναζητείστε το σήμα στα σημεία πώλησης

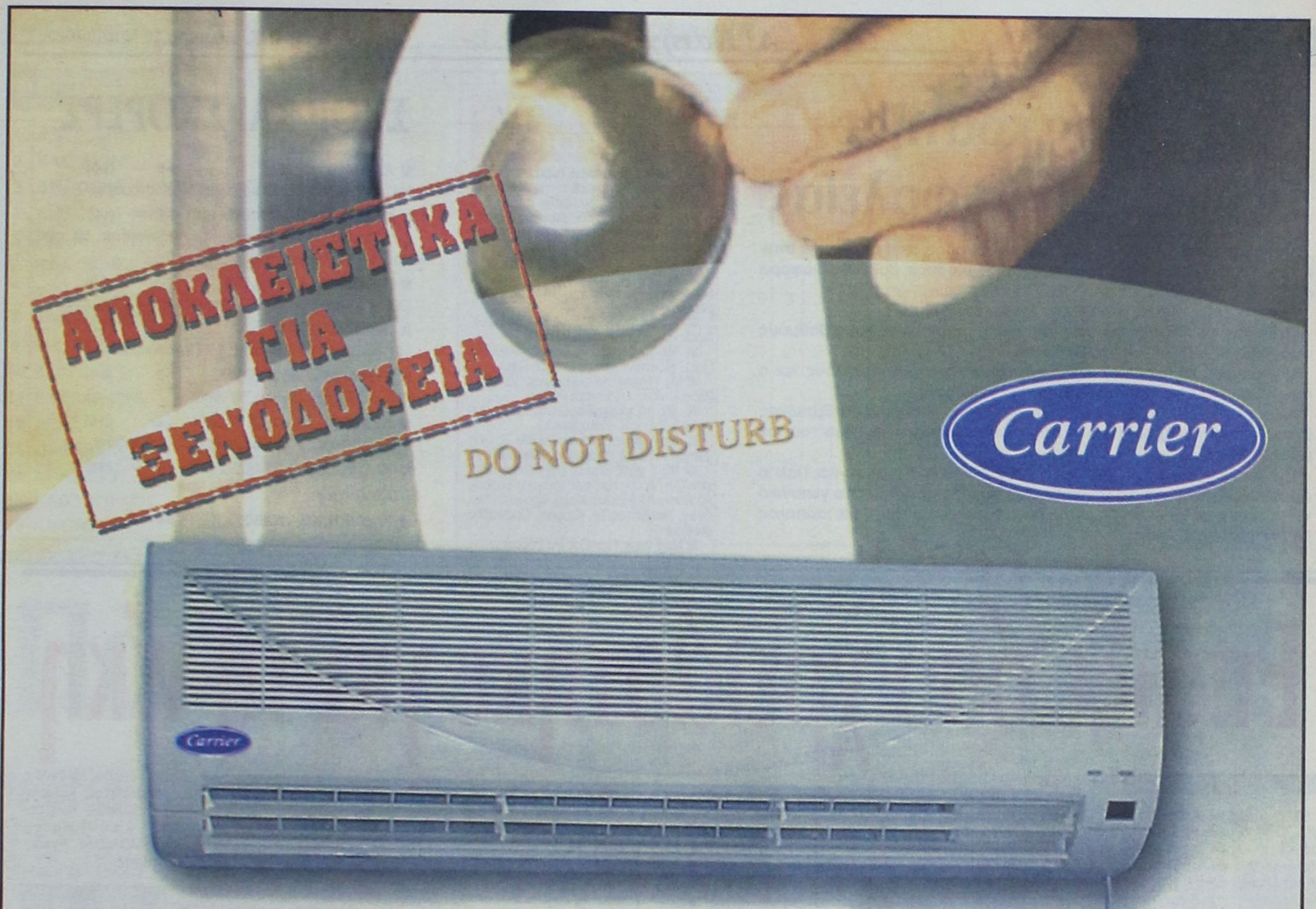

ΔΙΑΙΡΟΥΜΕΝΟ ΚΛΙΜΑΤΙΣΤΙΚΟ ΤΟΙΧΟΥ ΓΙΑ ΞΕΝΟΔΟΧΕΙΑ

HOTELIA

Η αθόρυβη άνεση για ΨΥΞΗ & ΘΕΡΜΑΝΣΗ

ΞΕΝΟΔΟΧΕΙΑΚΟΣ ΣΧΕΔΙΑΣΜΟΣ

Το νέο μηχάνημα τοίχου της Carrrier, "Hotelia" είναι ειδικά σχεδιασμένο για ξενοδοχειακή χρήση. Ο διακριτικός & ελκυστικός σχεδιασμός του, το μικρό του μέγεθος, η χαμηλή στάθμη του και το μειωμένο κόστος λειτουργίας του, το καθιστούν ιδανικό για εγκατάσταση τόσο σε δωμάτια ξενοδοχείου όσο και σε Bungalows.

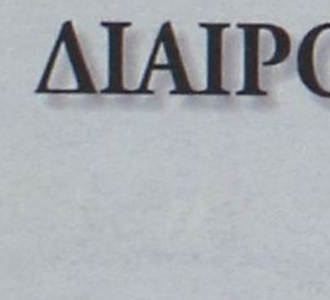

Διατίθεται σε δύο μεγέθη 9000 & 12000 BTU.
Η σωστή διανομή του αέρα στον χώρο εξασφαλίζεται από ρυθμιζόμενα πτερύγια.

ΑΞΙΟΠΙΣΤΟΣ ΕΛΕΓΧΟΣ

Το "Hotelia" ελέγχεται από ενσύρματο χειριστήριο το οποίο προσφέρει τα εξής πλεονεκτήματα:

- Ασφάλεια από απώλεια.
- Βάση χειριστηρίου για επίτοιχη τοποθέτηση.
- Δυνατότητα ενδιάμεσης σύνδεσης με καρτοδιακόπτη ή κλειδαριά για επιλεκτική χρήση του κλιματιστικού από τον ενοικιαστή του δωματίου.
- Λειτουργία του χειριστηρίου χωρίς μπαταρίες.
- Οθόνη υγρών κρυστάλλων υψηλής ευκρίνειας.
- Προγραμματιζόμενη λειτουργία.
- Επιλογή λειτουργίας σε ψύξη, θέρμανση, αφύγρανση ή μόνο ανεμιστήρα σε τρεις ταχύτητες.



επικοινωνείστε μαζι μας

Rodos Air Ε.Π.Ε.

ΤΕΧΝΙΚΗ & ΕΜΠΟΡΙΚΗ ΕΤΑΙΡΙΑ

Ρόδος, Καμείρου 1, Τηλ. Κέντρο: (0241) 70710, Fax: (0241) 70720

Η Ρόδος κράτησε τη διαφορά ασφαλείας

Μια ακόμη νίκη πέτυχε το Σάββατο ο ΑΣ Ρόδος, που παρέμεινε στην κορυφή του βαθμολογικού πίνακα, έχοντας τέσσερις βαθμούς διαφορά από τη δεύτερη θέση.

Αυτή τη φορά, νίκησε στο Εθνικό Στάδιο τον Ορφέα.

Ο Κλεάνθης επέστρεψε στις επιτυχίες, παίρνοντας τους βαθμούς από τη Θύελλα Πυλώνας στο Παραδείσι.

Ο Διαγόρας κέρδισε τον Ευαγόρα στους Αγίους Αποστόλους και ο συνώνυμός του του Βατίου πήρε τη νίκη στη Λέρο.

Χωρίς να έχει βαθμολογικό ενδιαφέρον, η Αναγέννηση Εμπωνας έχασε στην Αντιμάχεια και ο Καλυμνιακός κέρδισε στην έδρα του τον Ηρακλή Μαριτσών.

Εδαφος για την παραμονή τους στην κατηγορία έχασαν και πάλι ο Αρης Αρχαγγέλου και ο Κλεόβουλος. Ο πρώτος ηττήθηκε στο γειτονικό ντέρμπι με τον ΑΕΡΑ στ' Αφάντου και ο δεύτερος ανδείχθηκε ισόπαλος με τον Φοίβο στη Λίνδο.

Ο ΠΙΝΑΚΑΣ ΤΩΝ ΣΚΟΡΕΡΣ

Δύο παίκτες βρίσκονται τώρα στην κορυφή του πίνακα των σκόρερς της Α' Κατηγορίας. Μετά το γκολ που πέτυχε στη Λέρο ο Γιάννης Καμπούρης του Διαγόρα Βατίου, έφθασε τα 16 και συγκατοικεί με τον Μιχάλη Σπάρταλη του Κλεάνθη.

Ακολουθούν:

■ **Με 15 γκολ:** Ξύπας (Αναγέννηση Εμπ.), Γεωργαλής (ΑΣ Ρόδου), Βαβλάς Θ. (Καλυμνιακού)

■ **Με 14 γκολ:** Ψάρος (Α.Ε. Λέρου), Αγκάς (Ευαγόρα)

■ **Με 12 γκολ:** , Ορφανός (Θύελλας Πυλ), Κωνστάντουρας (Θύελλας Πυλ.)

■ **Με 11 γκολ:** Κουφομανώλης (Διαγόρα Ρόδου), Μόσχου (Διαγόρα Ρόδου).

■ **Με 10 γκολ:** Κορωνιός (Διαγόρα Ρόδου), Βούης Ν. (Καλυμνιακού)

■ **Με 9 γκολ:** Λεντάκης (ΑΕΡΑ), Σακκάς (Διαγόρα Ρόδου), Φαρμακίδης (Κλεάνθη)

■ **Με 8 γκολ:** Ζερβός (ΑΕ Λέρου), Φουντής (ΑΕ Λέρου), Κρητικός (Διαγόρα Βατίου), Αθανασίου Π. (Ηρακλή Μαρ.), Φρούμης (Κλεάνθη), Νικολέττος Τσ. (Ορφέα), Ορφανίδης (Φοίβου)

■ **Με 7 γκολ:** Παντίδος (ΑΣ Ρόδου)

ΣΚΟΡ ΚΑΙ ΣΚΟΡΕΡΣ

■ **ΑΣ ΡΟΔΟΣ - ΟΡΦΕΑΣ 5-0 (1-0)**
(41', 61', 81', 83' πεν.Γεωργαλής, 56' Καστρουνής Γ.)

■ **ΑΝΤΙΜΑΧΟΣ - ΑΝΑΓΕΝΝΗΣΗ ΕΜΠ. 3-1 (1-0)**
(17' Τσιρίλο Κ., 47', Μαργαρίτης, Μαργαρίτης, 58' πεν. Ξύπας, 67' Χατζηγεωργαλής)

■ **ΚΛΕΑΝΘΗΣ - ΘΥΕΛΛΑ ΠΥΛ. 2-1 (1-0)**
(30' πεν. Καραβόλιας, 51' Πιτσουρδάκης, 53' Ζαχαρίας)

■ **ΑΕΡΑ - ΑΡΗΣ ΑΡΧ. (3-0) (1-0)**
(40' Λυριστής, 72' Λεντάκης, 91' Παπαβασιλείου)

■ **ΕΥΑΓΟΡΑΣ - ΠΑΟ ΔΙΑΓΟΡΑΣ 1-2 (0-2)**
(25', 34' Κουφομανώλης, 56' Αγκάς)

■ **ΑΕ ΛΕΡΟΥ - ΔΙΑΓΟΡΑΣ ΒΑΤΙΟΥ 1-2 (0-0)**
(47' Καμπούρης Ι., 66' Κρητικός, 86' Λουλουδιάς)

■ **ΚΑΛΥΜΝΙΑΚΟΣ - ΗΡΑΚΛΗΣ ΜΑΡ. 1-0 (0-0)**
(70' Βούης Ν.)

■ **ΚΛΕΟΒΟΥΛΟΣ - ΦΟΙΒΟΣ 0-0**

Επαιξε όσο χρειάστηκε για τη νίκη

✓ Ο Διαγόρας 2-1 τον Ευαγόρα στους Αγίους Αποστόλους
✓ Και τα δύο γκολ πέτυχε ο Μπάμπης Κουφομανώλης

ΑΓ. ΑΠΟΣΤΟΛΟΙ.- Με δύο τέρματα του Μπάμπη Κουφομανώλη ο ΠΑΟ Διαγόρας κέρδισε τον Ευαγόρα με 2-1 στους Αγίους Αποστόλους, πετυχαίνοντας έτσι δύο συνεχόμενες νίκες μέσα σε ένα τριήμερο (νίκησε την Τετάρτη τη Θύελλα Πυλώνας με 6-3 στο Εθνικό Στάδιο).



Ο Βασιλαράκης διώχνει προ του Αγκά

Η ομάδα του Κώστα Παπαοικονόμου έπαιξε καλό ποδόσφαιρο κατά διαστήματα, αφού δεν είχε διάρκεια απόδοσης.

Αν και ο Ευαγόρας μείωσε το σκορ νωρίς στην επανάληψη, οι φιλοξενούμενοι δεν απειλήθηκαν σχεδόν καθόλου για ισοφάριση.

Οι γηπεδούχοι, που έπαιξαν με ελλείψεις, είχαν ευκαιρίες για γκολ στο διάστημα του πρώτου ημιχρόνου, χωρίς όμως να τις εκμεταλλευτούν σωστά.

Για το δεύτερο τέρμα του Διαγόρα έχουν παράπονα από τη διαιτησία και συγκεκριμένα, από το βοηθό διαιτητή κ. Τσαούση, θεωρώντας ότι προηγήθηκε οφσάιντ.

Παράπονα από τη διαιτησία έχει και ο νικητής, για καθαρό τράβηγμα παίκτη του μέσα στην περιοχή, χωρίς να καταλογισθεί πέναλτυ. Αλλά και για οφσάιντ στο γκολ του Ευαγόρα.

ΤΑ ΓΚΟΛ

Στο 25' ο Κουφομανώλης σε μια αντεπίθεση του Διαγόρα, με μονοκόμματο σουτ άνοιξε το σκορ (0-1).

Εννέα λεπτά μετά, ο Μόσχου μετά από ωραία ατομική προσπάθεια, έδωσε δεξιά του μέσα στην περιοχή στον Κουφομανώλη που εύκολα πέτυχε το 0-2. Ακολούθησαν οι διαμαρτυρίες των γηπεδούχων για οφσάιντ.

Το 1-2 διαμορφώθηκε στο 56' με ψηλοκρεμαστό πλασέ του Αγκά. Εδώ, διαμαρτυρήθηκαν οι του Διαγόρα για οφσάιντ του σκόρερ.

ΑΛΛΕΣ ΦΑΣΕΙΣ

Στο 12' ο Ανδριγιαννάκης απέκρουσε σουτ του Παπανικολάου. Ενα λεπτό μετά, ο Λορέντζος έπεσε στα πόδια του Καλούδη και απεσόβησε τον κίνδυνο. Ο τερματοφύλακας του Ευαγόρα απέκρουσε σε κόρνερ το σουτ του Σάρλη στο 21'.

Εντυπωσιακή απόκρουση επιχείρησε ο Λορέντζος σε δύσκολο σουτ του Καλούδη στο 24'.

Ο Δημητρούλης με απευθείας φάουλ «σημάδεψε» το κάθετο δοκάρι του Διαγόρα στο 28'.

Δέκα λεπτά αργότερα, ο ίδιος παίκτης, με τον ίδιο τρόπο, ανάγκασε τον Λορέντζο να πραγματοποιήσει εντυπωσιακή απόκρουση σε κόρνερ.

Στο 75' ο Διακοναστάσης τράβηξε τον Κορωνιό μέσα στην περιοχή, χωρίς ο διαιτητής να δώσει το πέναλτυ, μιας και δεν είχε ορατότητα για να δει την παράβαση.

Αρεσαν από τον Ευαγόρα οι Νικολέττος, Καλούδης, Δημητρούλης και Ανδριγιαννάκης. Καλύτεροι των νικητών ήταν οι Πιτσουρδάκης, Σάρλης και Λορέντζος.

● Από τη διαιτησία του κ. Πηδιάκη (Τσαγγάρης, Τσαούσης), έχουν παράπονα οι αντίπαλοι.

ΕΥΑΓΟΡΑΣ: Ανδριγιαννάκης, Δημητρούλης, Ζωάννου, Κάτρης, Νικολέττος, Κελεσόγλου (67' Κανάκης), Κουρμαδιάς (17' λ.τ. Μάκρας), Καλούδης, Μοναξιός, Αγκάς, Διακοναστάσης.



Ο Σακκάς εκτελεί φάουλ

ΠΑΟ ΔΙΑΓΟΡΑΣ: Λορέντζος, Σάρλης, Κουφομανώλης, Μόσχου, Σακκάς, (92' Δημητρόπουλος), Κότσας, Παπανικολάου (69' Μοσκιού), Λινάρδος, Κορωνιός (79' Χατζηστρατής), Πιτσουρδάκης, Βασιλαράκης.



Ο Κότσας παίρνει την κεφαλιά μέσα στην περιοχή του Ευαγόρα

ΔΗΛΩΣΕΙΣ

Περικλής Λαζαρίδης
(Ευαγόρα)

Πιστεύω ότι έγινε ένα καλό παιχνίδι. Η μπάλα παίχτηκε πάνω - κάτω. Θα μπορούσαμε να κάνουμε κάτι καλύτερο, αλλά οι ελλείψεις βασικών παικτών δεν μας το επέτρεψαν. Θα συνεχίσουμε να αγωνιζόμαστε για να φτιάξουμε μια καλή ομάδα για το μέλλον. Συγχαρητήρια στον Διαγόρα. Επαιξε καλό ποδόσφαιρο.

Κώστας Παπαοικονόμου
(Διαγόρα)

Πιστεύω ότι δεν είχαμε διάρκεια στο παιχνίδι μας. Η όχι σωστή προπόνηση που κάναμε, λόγω του αγώνα μας την Τετάρτη, δεν μας επέτρεψε να είμαστε φρέσκοι σήμερα. Ευχάριστο βέβαια το γεγονός ότι κατά διαστήματα παίξαμε καλό ποδόσφαιρο και αξιοποιήσαμε τις ευκαιρίες που δημιουργήσαμε.

Η ΒΑΘΜΟΛΟΓΙΑ

		ΣΥΝΟΛΙΚΑ						ΕΝΤΟΣ				ΕΚΤΟΣ			
		ΑΓ	Β	ΤΕΡΜΑΤΑ	Ν	Ι	Η	ΤΕΡΜΑΤΑ	Ν	Ι	Η	ΤΕΡΜΑΤΑ	Ν	Ι	Η
1	Α.Σ. ΡΟΔΟΣ	23	55	44 - 16	17	4	2	28 - 9	9	1	1	16 - 7	8	3	1
2	ΚΛΕΑΝΘΗΣ	23	51	49 - 22	15	6	2	25 - 8	8	3	0	24 - 14	7	3	2
3	ΔΙΑΓΟΡΑΣ	23	46	60 - 27	14	4	5	38 - 11	9	0	3	22 - 16	5	4	2
4	ΔΙΑΓΟΡΑΣ ΒΑΤ.	23	40	40 - 29	11	7	5	23 - 13	6	4	1	17 - 16	5	3	4
5	ΗΡΑΚΛΗΣ ΜΑΡ.	23	38	26 - 16	9	11	3	13 - 4	6	5	0	13 - 12	3	6	3
6	ΚΑΛΥΜΝΙΑΚΟΣ	23	35	43 - 35	11	2	10	29 - 12	9	1	2	14 - 23	2	1	8
7	ΦΟΙΒΟΣ	23	34	36 - 35	9	7	7	24 - 15	6	4	2	12 - 20	3	3	5
8	ΑΝΑΓΕΝΝΗΣΗ ΕΜΠ.	23	34	36 - 36	9	7	7	22 - 10	7	3	1	14 - 26	2	4	6
9	Α.Ε. ΛΕΡΟΥ	23	29	39 - 46	8	5	10	22 - 15	6	3	3	17 - 31	2	2	7
10	ΕΥΑΓΟΡΑΣ	23	28	32 - 40	8	4	11	21 - 14	5	2	4	11 - 26	3	2	7
11	ΘΥΕΛΛΑ ΠΥΛ.	23	25	42 - 47	7	4	12	29 - 19	7	1	4	13 - 28	0	3	8
12	ΑΕΡΑ	23	25	27 - 39	6	7	10	17 - 11	5	5	1	10 - 28	1	2	9
13	ΟΡΦΕΑΣ	23	23	33 - 44	7	5	11	27 - 20	5	3	4	6 - 24	2	2	7
14	ΑΡΗΣ ΑΡΧ.	23	16	25 - 47	4	4	15	17 - 17	4	3	4	8 - 30	0	1	11
15	ΚΛΕΟΒΟΥΛΟΣ	23	14	17 - 41	2	8	13	8 - 12	2	5	4	9 - 29	0	3	9
16	ΑΝΤΙΜΑΧΟΣ	23	12	17 - 46	3	3	17	13 - 18	3	1	8	4 - 28	0	2	9

ΟΙ ΚΟΡΥΦΑΙΟΙ

ΑΣ ΡΟΔΟΣ:	Γεωργαλής
ΟΡΦΕΑΣ:	Κωστάκης
ΑΝΤΙΜΑΧΟΣ:	Τσιρίλο Γ.
ΑΝΑΓΕΝΝΗΣΗ ΕΜΠ.:	Ξύπας
ΚΛΕΑΝΘΗΣ:	Ζαχαρίας
ΘΥΕΛΛΑ ΠΥΛ.:	Πιτσουρδάκης
ΑΕΡΑ:	Διακίδης Γ.
ΑΡΗΣ ΑΡΧ.:	Μαγιόγλου
ΕΥΑΓΟΡΑΣ:	Νικολέττος
ΠΑΟ ΔΙΑΓΟΡΑΣ	Πιτσουρδάκης
ΑΕ ΛΕΡΟΥ:	Διαμαντάρας Γ.
ΔΙΑΓΟΡΑΣ ΒΑΤ.:	Καμπούρης Ι.
ΚΑΛΥΜΝΙΑΚΟΣ:	Λελέκης
ΗΡΑΚΛΗΣ:	Σαββιδάκης
ΚΛΕΟΒΟΥΛΟΣ:	Παραφέντης
ΦΟΙΒΟΣ:	Κουρδουνάκης

Η ΕΠΟΜΕΝΗ ΑΓΩΝΙΣΤΙΚΗ

ΑΣ Ρόδος - ΑΕ Λέρου

Διαγόρας Βατ. - Αντίμαχος

Ορφέας - Κλεάνθης

Αναγέννηση Εμπ. - Καλυμνιακός

Θύελλα Πυλ. - Κλεόβουλος

Ηρακλής Μαρ. - ΑΕΡΑ

Φοίβος - Ευαγόρας

Αρης Αρχ. - Διαγόρας

Παράσταση για ένα ρόλο!

✔ Η Ρόδος 5-0 τον Ορφέα με τέσσερα γκολ του Γεωργαλή

ΕΘΝΙΚΟ ΣΤΑΔΙΟ.-

Σε παράσταση για έναν ρόλο εξελίχθηκε η συνάντηση του ΑΣ Ρόδος με τον Ορφέα που έγινε στο Εθνικό Στάδιο και έληξε με νικητή τη γηπεδούχο με το επιβλητικό μάλιστα 5-0!

Το εντυπωσιακό μάλιστα είναι ότι τα τέσσερα από τα πέντε γκολ τα σημείωσε ο Γεωργαλής, ο οποίος ανδρώθηκε ποδοσφαιρικά στην ομάδα του Ορφέα.

Οι παίκτες του Σάββα Ορφανίδη δυσκολεύτηκαν να πετύχουν το πρώτο τους γκολ (πέρασαν σαράντα ένα ολόκληρα λεπτά). Ωστόσο από εκεί και πέρα ήταν πραγματική... «καταιγίδα» πετυχαίνοντας μια εύκολη νίκη και παίρνοντας φυσικά ακόμα τρεις βαθμούς.



«Συναγερμός» στο καρέ του Ορφέα

Η πρωτοπόρος του πρωταθλήματος είχε την πρωτοβουλία των κινήσεων από το ξεκίνημα του αγώνα, ωστόσο της έλειπε ένας καλός ρυθμός που θα της έδινε ενδεχομένως τη δυνατότητα να φανεί περισσότερο επιθετικά και να απειλήσει πιο πολύ την εστία του Ορφέα.

Εκεί βρισκόταν.... αναγκαστικά ο Στάθης Λεβέντης (αμυντικός) αφού μετά την τιμωρία του Τσαμπίκου Μαθιού, η ομάδα του Ορφέα αντιμετωπίζει έντονο πρόβλημα στη θέση αυτή.

Χρειάστηκε λοιπόν να περάσουν 41 λεπτά για να μπορέσει η Ρόδος να «ξεκλειδώσει» την άμυνα των φιλοξενουμένων και να σημειώσει το πρώτο της γκολ.



Ο Ζωάννου ετοιμάζεται να σουτάρει ενώ τον παρακολουθεί ο Αμπελάς

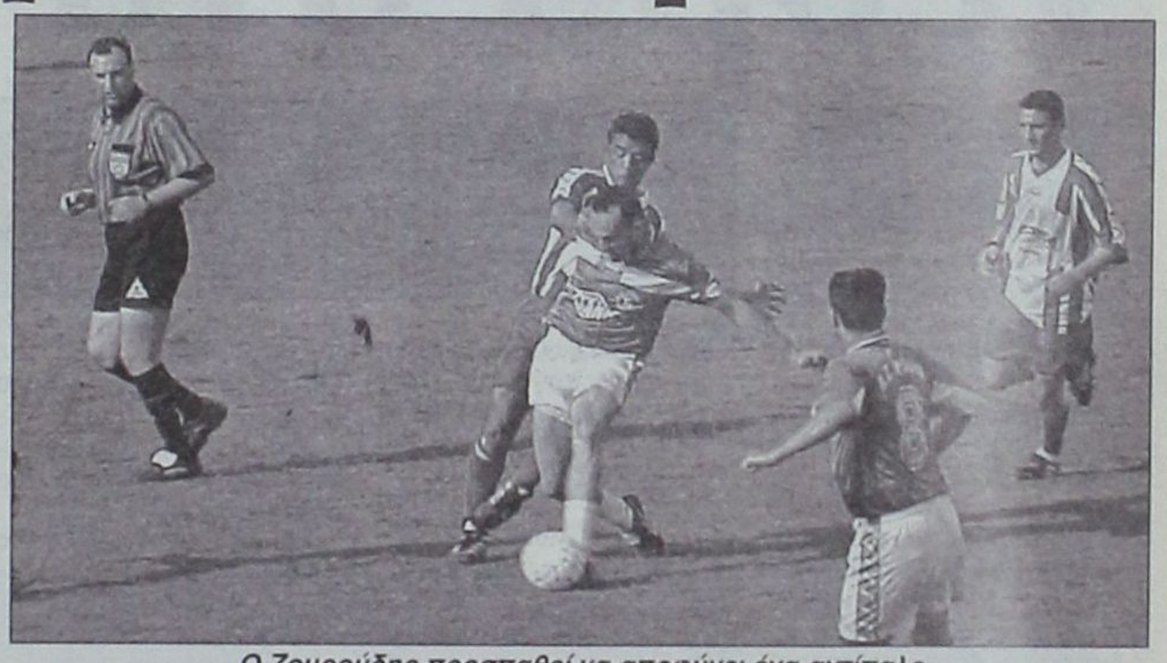

Ο Ζουρούδης προσπαθεί να αποφύγει ένα αντίπαλο

Το τέλος του ημιχρόνου «βρήκε» τη Ρόδο να χάνει μεγάλη ευκαιρία να πετύχει το 2-0 (απώλεσε πέναλτυ) ενώ η επανάληψη ξεκίνησε με ένα γκολ που πέτυχε ο Ορφέας, το οποίο όμως ακυρώθηκε με οφσάϊντ.

Η συνέχεια ανήκε ολοκληρωτικά στη Ρόδο, ιδιαίτερα όταν στο 56' κατάφερε να σημειώσει και δεύτερο τέρμα. Από εκεί και πέρα έκανε στην κυριολεξία ό,τι ήθελε στον αγωνιστικό χώρο με αποτέλεσμα να φθάσει σε μια εύκολη επικράτηση.

ΤΑ ΓΚΟΛ

Στο 41' ο Ζουρούδης τροφοδότησε με κεφαλιά τον Γεωργαλή, ο οποίος με σουτ από κοντά «άνοιξε» το σκορ (1-0).

Στο 56' ο Λεβέντης απέκρουσε πλασέ του Γεωργαλή από θέση τετ α τετ, η μπάλα πήρε ύψος και έφθασε στον Γ. Καστρουνή, ο οποίος με σουτ την έστειλε στα δίχτυα (2-0).

Στο 61' ο Σάββενας με παράλληλη πάσα «βρήκε» ωραία τον Γεωργαλή, ο οποίος με πλασέ έκανε το 3-0.

Στο 81' ο ίδιος παίκτης από κοντά δεν δυσκολεύτηκε να κάνει το 4-0 και στο 83' ο Γεωργαλής ανατράπηκε από τον Στ. Λεβέντη στην περιοχή και ο διαιτητής έδωσε πέναλτυ που μετέτρεψε σε γκολ ο «παθών» (5-0).

Στο 78' ο Γεωργαλής με πλασέ μέσα από την περιοχή έστειλε τη μπάλα να χτυπήσει στο δεξί δοκάρι.



Ο Κωστάκης ενώ παρακολουθείται από τον Κούτρα

Στο 44' ο ίδιος παίκτης κέρδισε πέναλτυ από τον Παπαϊωάννου. Το εκτέλεσε ο Ζουρούδης αλλά ο Λεβέντης απέκρουσε.

Καλύτεροι των γηπεδούχων οι Γεωργαλής, Μαλλιάκας και Σάββενας. Προσπάθησαν από τον Ορφέα οι Κωστάκης και Μαθιός.

Καλή ήταν η διαιτησία του κ. Γενή.

Λάθος υποδείξεις εις βάρος της Ρόδου είχε ο κ. Μαυρουδάκης. Σωστός ήταν ο κ. Κατσιδώνης.

Α.Σ. ΡΟΔΟΣ: Ροδανάκης, Μ. Καστρουνής, Ζωάννου, (76' Ταμπουράς), Μαλλιάκας, Παπανικολάου, Καράμπης (46' Σεβδαλής), Δ. Ζουρούδης, Σάββενας, Καστρουνής, Πλαγγέτης (7' Γεωργαλής), Κούτρας.

ΟΡΦΕΑΣ: Στ. Λεβέντης, Κορούσος, Στάππας, Γαλουζής, Λεβέντης, Παπαϊωάννου (55' Χατζηδημητρίου), Κωστάκης, Μαθιός, Νικολέτος (73' Αλεξόπουλος), Χατζηνικήτας, Αμπελάς (67' Καμαράτος).



Ο Μανώλης Πιτσουρδάκης ισοφάρισε σε 1-1 για τη Θύελλα αλλά το τέρμα του δεν ήταν αρκετό για το βαθμό



Ο Λάκης Ζαχαρίας πέτυχε το νικητήριο τέρμα του Κλεάνθη

Αγώνας για σκληρά νεύρα στο Παραδείσι!

ΠΑΡΑΔΕΙΣΙ
Του Κώστα Βάγγαλη

✓ Ο Κλεάνθης νίκησε 2-1 τη Θύελλα που πάλαιψε μέχρι το τελευταίο λεπτό

Αγχώδη νίκη πέτυχε το Σάββατο ο Κλεάνθης αφού επεκράτησε της Θύελλας Πυλώνας με σκορ 2-1.

Το παιχνίδι ήταν δυνατό κι από τις δύο πλευρές αλλά μέσα πάντοτε σε αθλητικά πλαίσια.

Οι ομάδες μπήκαν με άγχος μέσα στον αγωνιστικό χώρο. Οι βαθμοί είχαν μεγάλη σημασία και για τις δύο.

Ο μεν Κλεάνθης ήθελε τους τρεις βαθμούς για να διατηρήσει έστω κι αυτές τις «αμυδρές ελπίδες» για την κορυφή ενώ η Θύελλα για να ξεφύγει από την επικίνδυνη ζώνη του υποβιβασμού.

Το σκορ δεν αντικατοπτρίζει σε καμία περίπτωση την πραγματική εικόνα του αγώνα.

Οι γηπεδούχοι μπήκαν δυνατά μέσα στον αγωνιστικό χώρο και γρήγορα πήραν τα ηνία του αγώνα.

Οι επιθετικοί του Κλεάνθη όμως είχαν πάθει αφλογιστία και σημάδευαν πότε τα δοκάρια, πότε τον τερματοφύλακα Σαββάκη και σε αρκετές περιπτώσεις αστόχησαν από καλή θέση στέλνοντας τη μπάλα άουτ.

Αν οι επιθετικοί των γηπεδούχων ήταν πιο εύστοχοι, το σκορ ίσως είχε μεγαλύτερες διαστάσεις και φυσικά ο Κλεάνθης να είχε καθαρίσει από νωρίς το παιχνίδι. Εκείνο, όμως, που προβλημάτισε τον προπονητή του Κλεάνθη Ανδρέα Σταύρου, ήταν όχι η αστοχία των επιθετικών του αλλά τα πολλά λάθη της αμυντικής γραμμής.

Χαρακτηριστική είναι και η δήλωσή του ότι όσα λάθη έγιναν στο συγκεκριμένο παιχνίδι δεν έγιναν μέχρι τώρα σ' όλο το πρωτάθλημα.

Η Θύελλα από την άλλη πλευρά πάλαιψε φιλότιμα. Η ομάδα του Παναγιώτη Σωτηρόπουλου αν και βρέθηκε πρώτη πίσω στο σκορ πάλαιψε, ισοφάρισε και μπήκε πάλι στο παιχνίδι στο 51'.

Δεν χάρηκε όμως για πολύ. Δύο λεπτά αργότερα (53') δέχθηκε ένα ακόμη τέρμα το οποίο ήταν αρκετό για να χάσει το παιχνίδι.

Η ομάδα της Θύελλας, όμως, δεν ήταν και λίγο τυχερή. Θα μπορούσε να είχε φύγει μ' ένα θετικό αποτέλεσμα από το Παραδείσι, αφού είχε ορισμένες καλές ευκαιρίες να πετύχει τέρμα. Οι ευκαιρίες όμως αυτές, πέρασαν ανεκμετάλλευτες.



Φάκκας και Χατζηθεοδωράκης έδωσαν αρκετές μάχες

ΦΑΣΕΙΣ ΚΑΙ ΓΚΟΛ

Στο 5' σουτ του Κρομμύδα έφυγε λίγο άουτ.

Στο 12' ο Ζαχαρίας έκανε ένα σουτ από πλάγια θέση, απέκρουσε προσωρινά ο τερματοφύλακας Σαββάκης, νέο σουτ από τον Χριστοφόρου και ο τερματοφύλακας της Θύελλας μπλόκαρε σταθερά τη μπάλα.

Στο 30' ο Κρομμύδας ανατράπηκε στην περιοχή από τον Φάκκα και ο διαιτητής κ. Μιχαλάκης κατελόγισε το πέναλτυ. Ενα πέναλτυ που μετέτρεψε σε τέρμα ο Καραβόλιας.

Στο 33' ο Χατζηγιώργης έκανε ένα δυνατό συρτό σουτ αλλά η μπάλα έφυγε άουτ.

Στο 44' ο Τσαμπίκος Αθανασάς έβγαλε ωραία μπαλιά στον Πιτσουρδάκη, ο τελευταίος βγήκε μόνος του με τον τερματοφύλακα Σαρδέλη αλλά πλάσαρε άουτ.

Στο 51' από λάθος του Τριανταφύλλου ο Ορφανός έβγαλε ωραία ασίστ στον Πιτσουρδακη και ο τελευταίος με κοντινό πλασέ έκανε το 1-1.

Δύο λεπτά αργότερα (53') ο Κρομμύδας εκτέλεσε κόρνερ, ο Σαββάκης έκανε μία κακή έξοδο και ο Σταυρίδης με ψηλοκρεμαστή κεφαλιά έστειλε τη μπάλα στο οριζόντιο δοκάρι.

Στην επαναφορά, όμως, ο Ζαχαρίας με κεφαλιά την έστειλε στα δίχτυα γράφοντας το 2-1.

Στο 55' η μπάλα βρήκε σε χέρι αμυντικού του Κλεάνθη και οι φιλοξενούμενοι διαμαρτυρήθηκαν για πέναλτυ.

Στο 60' ο Πιτσουρδάκης πέρασε όποιον βρήκε μπροστά του, έφτασε στην περιοχή του Σαρδέλη, έβγαλε μπαλιά στον Ορφανό, αλλά ο τελευταίος δεν κατάφερε να κάνει την κεφαλιά και χάθηκε η ευκαιρία.

Δύο λεπτά αργότερα (62') ο Πιτσουρδάκης πέτυχε τέρμα αλλά ακυρώθηκε με υπόδειξη του βοηθού κ. Μηνά.

Στο 64' ο Ζαχαρίας ανατράπηκε στην περιοχή από τον Βαλουξίδη και ο κ. Μιχαλάκης που ήταν κοντά στη φάση κατελόγισε το πέναλτυ.

Ο Καραβόλιας όμως αυτή τη φορά αστόχησε αφού έστειλε τη μπάλα άουτ.

Στο 66' ο Ζαχαρίας βγήκε μόνος με τον Σαββάκη αλλά το πλασέ που έκανε, σταμάτησε στο δεξί δοκάρι του τερματοφύλακα της Θύελλας.

Στο 68' σε σέντρα Χατζηθεοδωράκη και γυριστό σουτ του Ζαχαρία έδιωξε κατ' αρχήν ο Σαββάκης και στη συνέχεια οι αμυντικοί.

Στο 85' ο Χατζηγιώργης με σουτ σημάδεψε το οριζόντιο δοκάρι του Σαββάκη.

Από τον Κλεάνθη καλά πήγαν οι Ζαχαρίας, Κρομμύδας Γ. και Χατζηγιώργης, ενώ από τη Θύελλα οι Πιτσουρδάκης, Αθανασάς Τσ. και Κωστάντουρας.

● Πολύ καλή η διαιτησία του κ. Μιχαλάκη με βοηθούς τους κ. Μηνά και Μίχα.

ΚΛΕΑΝΘΗΣ: Σαρδέλης, Θεοδωράκης, Τριανταφύλλου (78' Νικολίτσης), Καραγιάννης, Καραβόλιας, Σταυρίδης, Φρούμης (88' Σπάρταλης Α.), Κρομμύδας Γ., Χριστοφόρου, Χατζηγιώργης, Ζαχαρίας (93' Κρομμύδας Π.).

ΘΥΕΛΛΑ: Σαββάκης, Σεντεμένες (42' Ψαρράς), Βαλουξίδης, Φάκκας, Κουτσουμπάρης, Βασιλάκης, Ορφανός (75' Μπούτης), Αθανασάς Τσ., Πιτσουρδάκης, Κωνστάντουρας, Παπαλεξάνδρου (84' Αθανασάς).

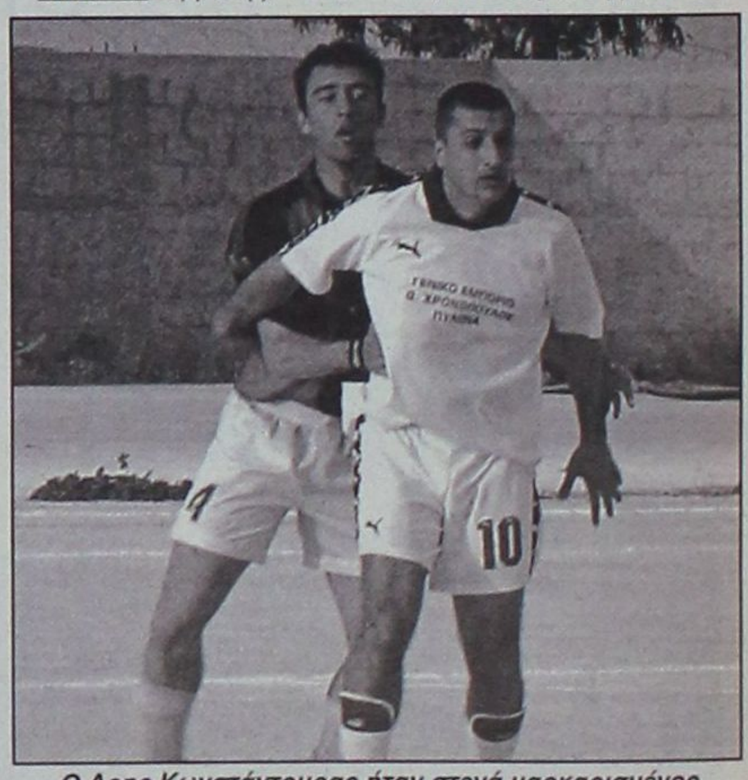

Ο Αρης Κωνστάντουρας ήταν στενά μαρκαρισμένος από τον Καραγιάννη

ΔΗΛΩΣΕΙΣ

Παναγιώτης Σωτηρόπουλος (Θύελλας)

Συγχαρητήρια στους παίκτες μου για την καλή τους εμφάνιση. Το παιχνίδι ήταν αρκετά καλό και δυνατό. Ο Κλεάνθης είχε ευκαιρίες και θα είχε κάνει πιο εύκολο γι αυτόν το παιχνιδι αν τις αξιοποιούσε. Εμείς είχαμε δύο μεγάλες ευκαιρίες να πετύχουμε κι άλλο τέρμα. Δεν μπορέσαμε όμως και το πληρώσαμε. Οσο για το τέρμα του Πιτσουρδάκη πιστεύω πως ήταν καθαρό. Στο 90' μπορούσαμε να ισοφαρίσουμε. Η μπάλα όμως, βρήκε στον προωθημένο Σαββάκη. Ημασταν άτυχοι, όπως και με τη Ρόδο. Εύχομαι καλή πορεία στον Κλεάνθη.

Ανδρέας Σταύρου (Κλεάνθης)

Εγινε ένα παιχνίδι που δεν ήταν για καρδιακούς. Η αλήθεια είναι ότι δυσκολευτήκαμε πολύ. Κάναμε ευκαιρίες, είχαμε τρία δοκάρια και ένα χαμένο πέναλτυ. Η Θύελλα είχε ευκαιρίες να ισοφαρίσει αλλά δεν τα κατάφερε. Εκείνο που με προβλημάτισε ήταν τα λάθη στην άμυνά μας. Δεν είναι υπερβολή να πω ότι όσα λάθη κάναμε σήμερα στην άμυνα, δεν τα κάναμε σ' όλα τα εντός έδρας παιχνίδια μέχρι τώρα στο πρωτάθλημα. Η Θύελλα έδειξε ότι είναι μία καλή ομάδα και δικαιούται κάτι παραπάνω. Της εύχομαι καλή συνέχεια.

Νίκη - βάλσαμο για τον ΑΕΡΑ

3-0 τον Αρη, που βλέπει πια ... επιστροφή στην Β' Κατηγορία

ΑΦΑΝΤΟΥ.-

Πολύτιμη νίκη πέτυχε ο ΑΕΡΑ επί του Αρη Αρχαγγέλου με σκορ 3-0 και πλέον πήρε βαθιά βαθμολογική ανάσα.

Ο ΑΕΡΑ μεγάλωσε τη «ψαλίδα» από την ομάδα του Αρχαγγέλου στους επτά πόντους και σίγουρα τώρα νιώθει πολύ καλύτερα, αφού απομακρύνθηκε σημαντικά από την επικίνδυνη ζώνη.



Ο Κολιάδης πιεζόμενος από τον Γιαννουκά

Ηταν ένα παιχνίδι που και για τις δύο ομάδες θεωρούνταν καθοριστικό για τη συνέχεια. Οι γηπεδούχοι, κατά διαστήματα, ήσαν καλύτεροι και κατά τη διάρκεια αυτών μπόρεσαν να σκοράρει

Ο Αρης ξεκίνησε καλύτερα και στα πρώτα 25' ήταν η ομάδα που φαινόταν περισσότερο. Είχε ένα δοκάρι, δημιούργησε ευκαιρίες, όμως δεν είχε στην τελική προσπάθεια την τύχη με το μέρος της. Μετά το 25' ο ΑΕΡΑ ανέκτησε την υπεροχή στη μεσαία γραμμή, ανασυντάχθηκε και άρχισε να πιέζει την εστία του Παπαπαναγιώτου.

Λίγο πριν το τέλος του πρώτου ημιχρόνου μπόρεσε να σκοράρει και να μπει στα αποδυτήρια μπροστά στο σκορ.

Στο β' ημίχρονο, ο ρυθμός στο πρώτο τέταρτο ήταν αργός. Μετά το 60' ο ΑΕΡΑ άρχισε να πιέζει. Και η πίεση αυτή του έδωσε ακόμα ένα γκολ. Ο Αρης δεν είχε περιθώρια και βγήκε μπροστά. Ετσι τα νώτα του έμειναν ακάλυπτα. Στο τέλος του αγώνα και σε μία από τις πολλές αντεπιθέσεις που έκανε ο ΑΕΡΑ σκόραρε για τρίτη φορά.

Το φιλμ του αγώνα

2': Ο Λεντάκης πάσαρε στον Στεργαλλά, ο οποίος σούταρε άστοχα.

6': Σε δυνατό σουτ από τον Κολιάδη η μπάλα βρήκε το οριζόντιο δοκάρι και έφυγε η μπάλα άουτ.

10': Μετά από κόρνερ του Λυριστή ο Λεντάκης σούταρε στην κίνηση, αλλά ο Παπαπαναγιώτου απέκρουσε.

14': Ο Μποσγανάς με έξοδο πρόλαβε τον Δημητρόπουλο

17': Ο Φαρμακαλής σούταρε από θέση μέσα αριστερά, αλλά απέκρουσε ο Μποσγανάς.

40': Μετά από σέντρα φάουλ του Διακίδη, ο Λυριστής με συρτό διαγώνιο σουτ πέτυχε το 1-0.

41': Συρτό σουτ του Κοιλιά απέκρουσε ο γκολκήπερ του Αρη.

50': Ο Δημητρόπουλος από το ύψος της μεγάλης περιοχής σούταρε, αλλά ο Μποσγανάς απομάκρυνε.

63': Από σέντρα του Διακίδη Γ., ο Λεντάκης με κεφαλιά αστόχησε από κοντά.

70': Απ' ευθείας επικίνδυνο φάουλ του Μαγιόγλου Σταύρου εξουδετέρωσε δύσκολα ο Μποσγανάς.

72': Ο Ματθαίου εκτέλεσε κόρνερ και ο Λεντάκης με κεφαλιά σημάδεψε το οριζόντιο δοκάρι. Στην επιστροφή με νέα κεφαλιά έκανε το 2-0.

84': Δυνατό συρτό σουτ του Αμύγδαλου πέρασε ελάχιστα άουτ.

91': Στην αντεπίθεση ο Γ. Διακίδης τροφοδότησε τον Παπαβασιλείου, ο οποίος με πλασέ διαμόρφωσε το τελικό 3-0.

Διακρίθηκαν από τον ΑΕΡΑ οι Μποσγανάς, Διακίδης Γ., Λεντάκης, Ματθαίος. Καλύτεροι από τον Αρη ήσαν οι Παπαπαναγιώτου, Μαγιόγλου Σταύρος, Κολιάδης.

Πολύ καλή η διαιτησία του κ. Φραγκίνη (Σταυριανός - Γιαννούλης).



Ο Γιαννουκάς προσπαθεί να ανακόψει τον Φαρμακαλή

ΑΕΡΑ: Μποσγανάς, Κοιλιάς Γ., Λυριστής (58' Παπαβασιλείου), Στεργαλάς (52' Διακίδης Γ), Διακίδης Χ., Γιαννουκάς, Κεχαγιάς, Μπάρδος, Κοιλιάς Π., Λεντάκης, Ματθαίος.

ΑΡΗΣ: Παπαπαναγιώτου, Παρδαλός, Δ. Πέτας (82' Χατζηνικόλας), Γιακουμάκης, Μαγιόγλου Στ., Αμύγδαλος, Μαγιόγλου Σταύρος, Πέτας Στ. (2' Δημητρόπουλος), Φαρμακαλής, Κολιάδης, Παπαοικονόμου.

ΟΙΚΟΔΟΜΙΚΕΣ ΕΠΙΧΕΙΡΗΣΕΙΣ
ΔΙΑΚΟΓΕΩΡΓΙΟΥ ΚΑΛΛΙΣΤΟΣ

• ΠΩΛΗΣΕΙΣ ΔΙΑΜΕΡΙΣΜΑΤΩΝ
• ΚΑΤΑΣΤΗΜΑΤΑ - ΑΠΟΘΗΚΕΣ

• ΑΝΤΑΛΛΑΓΕΣ ΑΚΙΝΗΤΩΝ
• ΑΓΟΡΕΣ ΟΙΚΟΠΕΔΩΝ

• ΑΝΑΛΑΜΒΑΝΟΥΜΕ ΑΝΤΙΠΑΡΟΧΕΣ

ΔΙΕΥΘ.: ΕΘΝ. ΑΝΤΙΣΤΑΣΕΩΣ 11, (πρώην Αννης Μαρίας)
Τηλ.: 78501-29318, 78502

ΠΩΛΟΥΝΤΑΙ διαμερίσματα λουξ κατασκευής με απεριόριστη θέα. Τα διαμερίσματα διαθέτουν θωρακισμένες πόρτες, εντοιχισμένες κουζίνες, ντουλάπες, εντοιχισμένο νιπτήρα με ντουλάπι, κεντρική θέρμανση αυτόνομη, ανοιγόμενα ανακλινόμενα κουφώματα με διπλά τζάμια, σίτες, ρολά, υδραυλικό ασανσέρ, τριφασικό ρεύμα.

Ολοι οι χώροι σπατουλαριστοί εσωτερικές πόρτες MDF με σχέδια.

ΔΙΑΜΕΡΙΣΜΑΤΑ

Επί της οδού Μεγ/ Κων/νου - Κων/νου Παλαιολόγου

50 τ.μ δυάρια ανά όροφο
85 τ.μ. τριάρια ανά όροφο
110 τ.μ. τεσσάρια ανά όροφο

Επί της Κων/νου Υδραίου - Στ. Κωπάδη

70 τ.μ. τριάρια ανά όροφο με μεγάλες βεράντες φανταστική θέα
90 τ.μ. τριάρια - τεσσάρια ανά όροφο με μεγάλες βεράντες φανταστική θέα
110 τ.μ. τεσσάρια ανά όροφο με μεγάλες βεράντες φανταστική θέα
130 τ.μ. τεσσάρια - πεντάρια ανά όροφο με μεγάλες βεράντες φανταστική θέα

Επί της Λεωφ. Καλλιθέας - Καρακόνερο

50 τ.μ. δυάρια ανά όροφο με μεγάλες βεράντες, απεριόριστη θέα
85 τ.μ. τριάρια ανά όροφο με μεγάλες βεράντες, απεριόριστη θέα
110 τ.μ. τεσσάρια ανά όροφο με μεγάλες βεράντες, απεριόριστη θέα.

ΚΑΤΑΣΤΗΜΑΤΑ

50 τ.μ. επί της Λεωφ. Καλλιθέας - Καρακόνερο
100 τ.μ. επί της Λεωφ. Καλλιθέας - Καρακόνερο
150 επί της Λεωφ. Καλλιθέας - Καρακόνερο

ΙΑΤΡΕΙΑ - ΓΡΑΦΕΙΑ

50 τ.μ. επί της Μεγ. Κων/νου και Κων Παλαιλόγου (Φώκιαλη)
100 τ.μ. επί της Μεγ. Κων/νου και Κων Παλαιλόγου (Φώκιαλη)
150 τ.μ. επί της Μεγ. Κων/νου και Κων. Παλαιλόγου (Φώκιαλη)

ΔΑΝΕΙΑ ΟΛΩΝ ΤΩΝ ΤΑΜΕΙΩΝ ΚΑΙ ΟΛΩΝ ΤΩΝ ΤΡΑΠΕΖΩΝ
Πληρ. ΔΙΑΚΟΓΕΩΡΓΙΟΥ ΚΑΛΛΙΣΤΟΣ
Τηλ. 78501-78502, 29318

Λύγισε στο 70' ο Ηρακλής Μαριτσών στην Κάλυμνο

Εχασε 1-0 με γκολ του Νίκου Βούη

ΚΑΛΥΜΝΟΣ.-

Με τέρμα του Νίκου Βούη στο 70' ο Καλυμνιακός κέρδισε χθες στην έδρα του δύσκολα τον Ηρακλή Μαριτσών με 1-0 και πέτυχε την ένατη νίκη στο γήπεδό του.

Ο αγώνας ήταν αρκετά δυνατός, με σκληρά μαρκαρίσματα και πλούσιος σε φάσεις.

Οι δύο τερματοφύλακες πραγματοποίησαν πολύ καλή εμφάνιση και βρίσκονται ανάμεσα στους διακριθέντες.

ΦΑΣΕΙΣ ΚΑΙ ΤΟ ΓΚΟΛ

Στο 11' το δυνατό σουτ του Παπανικολάου απέκρουσε σωτήρια ο Λελέκης.

Ο Σαββιδάκης έδιωξε σε κόρνερ το σουτ του Γαλουζή στο 15'.

Νέα δύσκολη απόκρουση από τον τερματοφύλακα του Ηρακλή στο 18, σε κοντινό σουτ του Βούη Ι. Στη συνέχεια απομάκρυνε ο Κατσαράς.

Το σουτ του Γιακουμάρου από καλή θέση πέρασε λίγο άουτ στο 25'.

Δέκα λεπτά μετά, την ίδια τύχη είχε και το μακρινό σουτ του Βούη Ι.

Αστοχο ήταν το σουτ του Μακαρούνα στο 42'.

Ενστικτωδώς απέκρουσε ο Λελέκης το σουτ του Κούρου στο 44'.

Ο Σαββιδάκης έδιωξε σε κόρνερ το σουτ φάουλ του Μονοκάνδυλου στο 48'.

Στο 51' το σουτ του Βούη Ι. εξουδετέρωσαν οι Αυγέρης και Σαββιδάκης.

Ο Κούρος από κοντά δεν μπόρεσε να στείλει τη μπάλα στα δίχτυα του Καλυμνιακού στο 60'.

Ο Γιάννης Βούης εκτέλεσε φάουλ από το ύψος της περιοχής στο 70'. Ο Νίκος Βούης μέσα στην περιοχή με πλασέ έκανε το 1-0.

Τέλος, στο 75' ο Λελέκης απέκρουσε το σουτ του Γιακουμάρου.

Οι Λελέκης, Μονοκάνδυλος, Βούης Π. και Βούης Ν. άρεσαν από τους γηπεδούχους.

Ξεχώρισαν από τον Ηρακλή οι Σαββιδάκης, Κατσαράς, Μανωλάς και Γιακουμάρος.

• Καλός ήταν ο Κατταβενός (Βασιλείου, Πανάτος).

ΚΑΛΥΜΝΙΑΚΟΣ: Λελέκης, Χάκας, Μονοκάνδυλος, Γαλουζής, Λιάς, (10' λ.τ. Μακαρούνας), Σισαλούης, Βούης Ι., Βαβλάς Α., Τρικοίλης, Βούης Π., Βούης Ν.

ΗΡΑΚΛΗΣ Μ.: Σαββιδάκης, Παπαδημήτρης, Σκόρπος (82' Αθανασίου Ι.), Αυγέρης,, 84' λ.τ. Παπακωνσταντής), Κατσαράς, Λορέντζος, Λολάκης 73' Αναγνώστου), Μανωλάς, Κούρος, Γιακουμάρος, Παπανικολάου

Εντυπωσίασε στη Λέρο ο Διαγόρας Βατίου (1-2)

ΛΕΡΟΣ

Ανταπόκριση Γιάννη Κωνσταντινίδη

Τον τίτλο της καλύτερης ομάδας που πέρασε από τη Λέρο έως τώρα, κέρδισε χθες ο Διαγόρα Βατίου, που νίκησε την τοπική Αθλητική Ενωση με 2-1.

Οι Ροδίτες πραγματοποίησαν μία πολύ καλή εμφάνιση και θα ήταν υπερβολή να μην αναφερθεί ότι το τελικό αποτέλεσμα τους ανήκει. Θα μπορούσε να ήταν μεγαλύτερο, αν είχαν αξιοποιήσει και τις άλλες ευκαιρίες που δημιούργησαν.

Η Α.Ε. Λέρου, με πολλές ελλείψεις από τιμωρίες και τραυματισμούς, έκανε την χειρότερη εντός έδρας εμφάνιση και δίκαια γνώρισε την ήττα.

Στο 47' ο Γιάννης Καμπούρης με ατομική προσπάθεια και σουτ μέσα στην περιοχή πέτυχε το 0-1.

Ο Διαγόρας Βατίου έκανε το 0-2 στο 66'. Ο Καμπούρης έδωσε την κατάλληλη στιγμή στον Κρητικό, που από κοντά έστειλε τη μπάλα στα δίχτυα.

Το τελικό 1-2 σημείωσε ο Λουλουδιάς με σουτ στο 86'.

Στο 78' ο Αποστολίδης με σουτ έξω από την περιοχή, «σημάδεψε» το οριζόντιο δοκάρι του Νικήτα.

Οι Διαμαντάρας Γ. και Τσατσαρών διασώθηκαν από το «ναυάγιο» της Α.Ε. Λέρου.

Κορυφαίοι των νικητών ήταν οι Καμπούρης, Κρητικός και Μακρής.

• Καλός ήταν ο διαιτητής κ. Μηνάς (Μαυρουδής - Φεσσσάρας).

Α.Ε. ΛΕΡΟΥ: Διαμαντάρας Γ., Τσατσαρών, Αναστασίου, Φλωρεντής (68' Παπαφώτης), Λουλουδιάς, Λιακάκης, Διαμαντάρας Γιαν. Φουντής, Ψάρος, Σκύρλας (72' Αποστολίδης), Τσάτσος.

ΔΙΑΓΟΡΑΣ ΒΑΤΙΟΥ: Νικητας, Γιαλλούσης, Γκαρανάτσιος, Παπαϊωάννου, Τσιβρινής, Κουλουμπράκης, (75' Διακαναστάσης), Μακρής (84' Χωριάτης), Ελληνας, Κρητικός, Καμπούρης Ι. (85' Γκιόκας), Πεταυράκης.

Μετά το 0-0 με τον Φοίβο Κρεμαστής

Μειώθηκαν κι άλλο οι ελπίδες σωτηρίας για τον Κλεόβουλο

ΛΙΝΔΟΣ.-

Τις ελπίδες του να παραμείνει στην Α' Κατηγορία μείωσε ακόμη περισσότερο ο Κλεόβουλος, μετά τη νέα απώλεια βαθμών χθες το απόγευμα στην έδρα του.

Η ομάδα της Λίνδου αναδείχθηκε ισόπαλη χωρίς τέρματα με την ομάδα του Φοίβου.

Ο αγώνας παίχτηκε περισσότερο στο χώρο του κέντρου και είχε ελάχιστες καλές φάσεις στις δύο εστίες.

Ο γηπεδούχος έπαιξε με περισσότερη θέληση και αποφασιστικότητα, ωστόσο, είχε πρόβλημα στην τελική προσπάθεια.

Η καλύτερη του στιγμή ήταν στο 70', όταν ο Μουδάτσος εκτέλεσε φάουλ και ο τερματοφύλακας του Φοίβου απέκρουσε με υπερένταση.

Η ομάδα της Κρεμαστής χωρίς την πίεση και το άγχος για την κατάκτηση των βαθμών, έπαιξε πιο άνετα και λίγο έλειψε να σκοράρει στο 13'.

Το ψηλοκρεμαστό σουτ από μακρυά του Ορφανίδη κτύπησε στο κάθετο δοκάρι του Διάκουλα.

Οι Παραφέντης, Μιμιγιάννης και Λάμπης ξεχώρισαν από τους γηπεδούχους.

Καλύτεροι του Φοίβου ήταν οι Κουρδουνάκης, Μουδάτσος και Χαρικιόπουλος.

• Καλός ήταν ο διαιτητής Λάμπρου (Ορφανός, Μιντζιρίκης).

ΚΛΕΟΒΟΥΛΟΣ: Διάκουλας, Παραφέντης, (46' λ.τ. Σακελλάρης), Λεβεντέρης, Τσιράκος, Μουδάτσος, Ιωαννίδης, Πιζήμολας, Μιμηγιάννης, Σταδιάτης (2' Λάμπης), Κορνάρος, Σιδεράτος.

ΦΟΙΒΟΣ: Σταματίου, Χατζημιχαήλ, Χριστοδούλου, Ορφανίδης (89' Σινάνης), Ζουρούδης, (62' Καλόγλου), Κυπριώτης, Κουρδουνάκης, Λιόρδος, Μουδάτσος, Μουσακίνιας, (87' Μήτρου), Χαρικιόπουλος.

Νίκη γοήτρου για τον Αντίμαχο

3-1 την Αναγέννηση Εμπωνας

ΑΝΤΙΜΑΧΕΙΑ.-

Σε αγώνα χωρίς βαθμολογικό ενδιαφέρον, ο ουραγός Αντίμαχος κέρδισε στην Κω την αδιάφορη Αναγέννηση Εμπωνας με 3-1.

Ολα κρίθηκαν στη φάση του 47', όταν οι γηπεδούχοι που άνοιξαν το σκορ στο 17', διπλασίασαν τα τέρματά τους και έχασαν οι φιλοξενούμενοι παίκτη, όταν αποβλήθηκε ο Ζιάκης!

Αν και μείωσε στο σκορ στο 58', η Αναγέννηση δεν έφθασε στην ισοφάριση. Αντίθετα, δέχτηκε και τρίτο γκολ.

Στο 17' ο Τσιρίλο Κ. με πλασέ «νίκησε» τον Μενίκο (1-0).

Το 2-0 πέτυχε στο 47' ο Μαργαρίτης με εύστοχο κτύπημα πέναλτυ.

Στην εσχάτη των ποινών υπέπεσε ο Ζιάκης, που ανέτρεψε τον Τσιρίλο Γ. και αποβλήθηκε με κόκκινη κάρτα.

Το 2-1 έκανε ο Ξύπας με πέναλτυ στο 58'. Είχε προηγηθεί χέρι του Φώτη.

Το τελικό 3-1 έγινε στο 67' με πλασέ του Χατζηγεωργαλή.

Οι Τσιρίλο Γ., Χατζηγεωργαλής και Ανδρογιώργης άρεσαν από τον νικητή.

Καλύτεροι της Αναγέννησης οι Τσουκαλάς Ε. και Ξύπας.

• Καλός ήταν ο διαιτητής κ. Ζανεττίδης (Κατέρης - Μαργιέλος).

ΑΝΤΙΜΑΧΟΣ: Γκίκας Κακιβέλης, Φώτης, Διακοδημητρίου, Ανδρογιώργης, Τσιρίλο Κ, Ατσαλάκης (66' Τσατσακλάς Σ.), Διακαντώνης Στ. (54' Σκαλέρης), Τσιρίλο Γ., Μαργαρίτης (61' Τριτσάρης), Χατζηγεωργαλής

ΑΝΑΓΕΝΝΗΣΗ ΕΜΠ.: Μενίκος, Σεβδαλάκης (63' Βενέτης Μ.), Μαλλιάκας, Τσουκαλάς Ε., Κρητικός, Πολυχρόνης, Ξύπας, Κωνσταντάκης, Παπανικολάου, Καλλιγάς (82' Βενέτης Π.), Ζιάκης

ΕΛΛΗΝΙΚΗ ΔΗΜΟΚΡΑΤΙΑ
ΠΕΡΙΦΕΡΕΙΑ ΝΟΤΙΟΥ ΑΙΓΑΙΟΥ
ΝΟΜΟΣ ΔΩΔΕΚΑΝΗΣΟΥ
ΝΟΜΑΡΧΙΑΚΗ ΑΥΤΟΔ/ΣΗ ΔΩΔ/ΣΟΥ
ΝΟΜΑΡΧΙΑΚΟ ΣΥΜΒΟΥΛΙΟ
ΑΡΙΘ. ΠΡΩΤ.: Ν.Σ. 111

ΑΝΑΚΟΙΝΩΣΗ

Με το υπ' αριθμ. πρωτ. 183/8-3-2001 έγγραφο της Περιφέρειας Νοτίου Αιγαίου, Γενική Διεύθυνση Περιφέρειας, Τμήμα ΠΕ.ΧΩ Δωδεκανήσου, μας κοινοποιήθηκε Μελέτη Περιβαλλοντικών Επιπτώσεων (ΜΠΕ) νέας πλωτής μονάδας ιχθυοκαλλιέργειας της εταιρείας «ΑΝ. ΣΜΥΡΛΗ ΚΑΙ ΣΙΑ Ο.Ε.» στη θέση «Κατάφι όρμου Βαγιού» Νήσου Αστυπάλαιας Νομού Δωδεκανήσου.

Καλούμε κάθε ενδιαφερόμενο να υποβάλλει τις έγγραφες παρατηρήσεις του ως προς το περιεχόμενο της μελέτης, μέσα σε προθεσμία δεκαπέντε (15) ημερών από την ημερομηνία δημοσίευσης της παρούσας στον ημερήσιο τοπικό τύπο.

Οι ενστάσεις θα υποβάλλονται:

1. Στην Γραμματεία της Νομαρχιακής Επιτροπής της Ν.Α. Δωδ/σου.

2. Στην ανωτέρω αναφερομένη Υπηρεσία και θα κοινοποιούνται στο Τοπικό Γραφείο Περιβάλλοντος του Τ.Π. και Π.Ε. της . Α. Δωδ/σου.

(υπόψη κ. Αρη Σκιαδόπουλου τηλ. 30413), όπου βρίσκεται η πλήρης μελέτη και μπορεί κάθε ενδιαφερόμενος να λάβει γνώση αυτής.

Ρόδος 12/3/2001
Ο Νομάρχης
Δρ. ΣΑΒΒΑΣ ΚΑΡΑΓΙΑΝΝΗΣ

ΕΛΛΗΝΙΚΗ ΔΗΜΟΚΡΑΤΙΑ
ΠΕΡΙΦΕΡΕΙΑ ΝΟΤΙΟΥ ΑΙΓΑΙΟΥ
ΔΗΜΟΣ ΡΟΔΙΩΝ
ΔΙΕΥΘΥΝΣΗ: ΠΟΛΕΟΔΟΜΙΑΣ
ΤΜΗΜΑ: ΠΟΛΕΟΔΟΜΙΚΟΥ ΣΧΕΔΙΑΣΜΟΥ ΚΑΙ ΠΡΟΣΤΑΣΙΑΣ ΠΕΡΙΒΑΛΛΟΝΤΟΣ
Ταχ. Δ/νση: Διαγοριδών 1
Ρόδος Τ.Κ. 85100
Πληροφορίες:
Αχιλλέας Κωνσταντινίδης
Τηλ. 0241 /46451

ΠΡΟΣΚΛΗΣΗ

Στα πλαίσια εκπόνησης της μελέτης «Πράξη εφαρμογής ρυμοτομικού σχεδίου, διόρθωση - ανασύνταξη κτηματογράφηση περιοχής επέκτασης Ροδοπούλα και άνω Ροδίνι», και σύμφωνα με την υπ' αριθμ. 93027/7188/15-11-94 (ΦΕΚ 877Δ/94) απόφαση Υπουργού ΠΕΧΩΔΕ, πληροφορούμε τους ιδιοκτήτες των ακινήτων που βρίσκονται εντός της περιοχής Ροδοπούλας, ότι έχουν μολις ολοκληρωθεί τα κτηματογραφικά διαγράμματα και έχουν συμπληρωθεί οι κτηματογραφικοί πίνακες με τα στοιχεία που προέκυψαν από την επεξεργασία των δηλώσεων ιδιοκτησίας που υποβλήθηκαν από αυτούς κατά την πρώτη πρόσκληση (που έγινε πριν από ένα χρόνο περίπου).

Τα διαγράμματα αυτά και οι πίνακες έχουν αναρτηθεί στην Υπηρεσία Δ/νση Πολεοδομίας του Δήμου Ροδίων (που βρίσκεται στην οδό Διαγοριδών 1, Ρόδος, Τ.Κ. 85100, τηλ. 0241/35986) και οι προαναφερόμενοι ιδιοκτήτες καλούνται για δεύτερη φορά προκειμένου να λάβουν γνώση των στοιχείων αυτών και να υποβάλουν τυχόν παρατηρήσεις ή δήλωση ιδιοκτησίας αν δεν έχουν ακόμα υποβάλει.

Η προθεσμία υποβολής ορίζεται σε 15 ημέρες από την ημέρα δημοσίευσης της πρόσκλησης αυτής.

Το σχετικό έντυπο δήλωσης ιδιοκτησίας μπορούν οι ενδιαφερόμενοι (που δεν έχουν ακόμα υποβάλει δήλωση) να παραλαμβάνουν από τα γραφεία της Διεύθυνσης Πολεοδομίας του Δήμου Ροδίων

Ο Δήμαρχος
Κ.Κ.Ε.
Παπαχριστοδούλου Ι.

Κ.Α.Ι.P.



ΤΟ ΧΡΥΣΟ MOULIN

Στο Διεθνή Διαγωνισμό Κρασιών των Βρυξελλών "CONCOURS MONDIAL DE BRUXELLES 1997" το "MOULIN" λευκό ξηρό της Κ.Α.Ι.Ρ., βραβεύτηκε με **ΧΡΥΣΟ ΜΕΤΑΛΛΙΟ**.

ΕΠΙΣΗΣ με χρυσό μετάλλιο, τιμήθηκε άλλες δύο φορές, το κρασί "MOULIN" ροζέ DEMI SEC, σε ισάριθμους διεθνείς διαγωνισμούς το 1996, στο Μπορντώ Γαλλίας και στο Μιλάνο Ιταλίας.

"MOULIN"
το χρυσό κρασί της Κ.Α.Ι.Ρ.

Νέο
Fiat Punto.

Πρώτο* σε πωλήσεις στην κατηγορία του το 2000 στην Ελλάδα και στην Ευρώπη. Πρώτο και στην εμπιστοσύνη των οδηγών, που εκτίμησαν την ασφάλεια, την τεχνολογία, την άνεση, τη δύναμη. Και όχι άδικα, καθώς τα 4 αστέρια στα crash test της EURO NCAP αποτελούν κορυφαία επίδοση ανεξάρτητα από κατηγορία. Οι λειτουργίες follow me home, το ηλεκτρικό τιμόνι με επιλογή city, τα ηλεκτρικά παράθυρα με χρονοκαθυστέρηση, καθώς και πληθώρα άλλων καινοτομιών, υπάρχουν μόνο στο Νέο Fiat Punto. Η άψογη οδική συμπεριφορά σε συνδυασμό με την απόλυτη άνεση που προσφέρει η νέα ανάρτηση, δημιουργούν όλες τις προϋποθέσεις για ευχάριστη οδήγηση. Οδήγηση που γίνεται ακόμα πιο απολαυστική καθώς οι νέοι δυνατοί κινητήρες με 60, 80 και 130 HP σε ταξιδεύουν παντού. Και όλα αυτά με πλήρη standard εξοπλισμό που περιλαμβάνει κλιματισμό και αερόσακο.
Με ιταλικό στυλ και δυναμικό σπορτίφ χαρακτήρα, σας περιμένει να ανακαλύψετε αυτό που ταιριάζει στον τύπο σας, σε μια από τις 15 εκδόσεις, με έξι διαφορετικά επίπεδα εξοπλισμού και τρεις νέους εξελιγμένους κινητήρες. Αποκτήστε το τώρα πρώτοι, με 2.970.000 δρχ. (€ 8.716) και ένα ευέλικτο τριετές χρηματοδοτικό πρόγραμμα που σας επιτρέπει να αποφασίσετε εσείς για το πόσο και πότε θα πληρώνετε, μόνο με 300.000 δρχ. προκαταβολή (€ 880). Το επιτόκιο παραμένει 0,6% ανεξάρτητα με το ποσό και τον αριθμό των δόσεων που έχετε επιλέξει.
Τέτοιο χρηματοδοτικό πρόγραμμα μόνο ο πρώτος μπορεί να σας το προσφέρει.
Νέο Fiat Punto. Κάντε τώρα ένα test drive στο επίσημο δίκτυο Fiat.



ΝΕΟ FIAT PUNTO.
Πρώτο σε πωλήσεις* το 2000 στην Ελλάδα και στην Ευρώπη.

Fiat Credit Hellas

ΤΟ ΠΑΘΟΣ ΜΑΣ ΟΔΗΓΕΙ. FIAT

Auto Center Μανώλης Κωστάκης Α.Ε.Β.Ε.
ΟΛΟΚΛΗΡΩΜΕΝΟ ΣΥΓΚΡΟΤΗΜΑ: FIAT - ALFA ROMEO - LANCIA
14ο χλμ Ρόδου - Αεροδρομίου 85106, Παραδείσι, Ρόδος, Τηλ: (0241) 82000

Καλή... προπόνηση έκανε ο Ροδιακός

9-0 τον ουραγό Α.Ο. Καλαβάρδα

ΚΑΡΑΚΟΝΕΡΟ.-

Μία καλή προπόνηση ήταν για τον Ροδιακό το χθεσινό παιχνίδι του με τον ουραγό Α.Ο. Καλαβάρδα. Η ομάδα της πόλης μας ήταν η μόνη κυρίαρχη στον αγωνιστικό χώρο και η επικράτησή της ήταν όχι μόνο φυσιολογική, αλλά και εντυπωσιακή (9-0).

Ο... χορός των γκολ άρχισε πολύ νωρίς. Μόλις στο 6' ο Χειμωνέτος με σουτ έκανε το 1-0. Στο 27' ο Α.Ο. Καλαβάρδα κέρδισε πέναλτυ, που εκτέλεσε ο Μοσκιού και απέκρουσε ο τερματοφύλακας.

Το 2-0 έγινε στο 16' με τον Καβουκλή. Στο 25' ο Παπουρδάνος με κτύπημα φάουλ ανέβασε το σκορ στο 3-0. Το ημίχρονο τελείωσε με ένα τέταρτο γκολ του Δολαπλή στο 40'

Στο 50' ο Χειμωνέτος έκανε το 5-0. Στο 60' ο Μίρτο πέτυχε το 6-0. Στο 65' ο Παπουρδάνος πέτυχε το δεύτερο προσωπικό του γκολ και το 7-0. Ο Μίρτο στο 70' έκανε το 8-0. Πέντε λεπτά αργότερα ο Ιμβριώτης με επέλαση και σουτ έκλεισε το σκορ (9-0).

Ο Παπουρδάνος, Μίρτο, Γιοβάνι και Χειμωνέτος ήσαν οι καλύτεροι των νικητών. Από τον Α.Ο. Καλαβάρδα ουδείς ξεπέρασε τη μετριότητα.

Καλή ήταν η διαιτησία της κ. Λιάπη (Κατσιδώνης - Χάλαντας).

ΡΟΔΙΑΚΟΣ: Αυγουλής, Σιμιξής, Καβουκλής (48' Σαράκ), Κεφάλας, Ιμβριώτης, Δολαπλής, Αποστολάτος, Παπουρδάνος, Μύρτο, Γιοβάνι, Χειμωνέτος (53' Γιάκλος)

ΚΑΛΑΒΑΡΔΑ: Σπάρταλης, Μιαούδης Π.Σ., Μιαούδης Π., Διακάκης, Γιαννικάκης, Καραγιάννης, Πεταυράκης, Ηλιάδης, Μοσκιού Αν., Σιαμαντούρας, Μοσκιού Βασ.



Ο Τριτάν Μύρτο πέτυχε δύο τέρματα από τα εννέα του Ροδιακού

Ο Αρχάγγελος Α.Ο. πήρε αυτό που ήθελε

Νίκησε 1-0 τη Νήσο Ρόδο στο Ε.Α.Κ.

ΚΑΡΑΚΟΝΕΡΟ.-

Χωρίς να είναι εμφανώς καλύτερος αλλά πιο ουσιαστικός, ο Αθλητικός Ομιλος Αρχαγγέλου κατάφερε να κατακτήσει ακόμα τρεις βαθμούς νικώντας στο Καρακόνερο τη Νήσο Ρόδο με 1-0.

Στο πρώτο ημίχρονο, η υπεροχή ήταν μοιρασμένη, ενώ στην επανάληψη οι γηπεδούχοι ήταν αυτοί που πίεζαν,αλλά στάθηκαν άτυχοι, καθώς δεν μπόρεσαν να σημειώσουν τουλάχιστον ένα γκολ παρά τις καλές ευκαιρίες που είχαν.

ΤΟ ΓΚΟΛ

Το γκολ που έκρινε τη συνάντηση σημειώθηκε στο 30' και ήταν κυριολεκτικά εντυπωσιακό. Ο ταλαντούχος Κοτσίκος είχε την έμπνευση να κάνει ένα σλάλομ αποφεύγοντας πέντε (!) αντιπάλους και με σουτ πέτυχε το 0-1. Στη φάση αυτή οι γηπεδούχοι, διαμαρτυρήθηκαν πάντως για επιθετικό φάουλ του σκόρερ.

Στο 75' ο Κοσμάς με απευθείας φάουλ έστειλε τη μπάλα να χτυπήσει στο κάθετο δοκάρι.

Σημειώνεται πως ο Κοσμάς είχε καλή ευκαιρία στην επανάληψη, όπως και οι Γκεοργκίεφ και Μάχλης (δύο φορές).

Καλύτεροι των γηπεδούχων οι Μαννάκης, Τσίνης και Κοσμάς. Αρεσαν από τους νικητές οι Τεζάρης, Γ. Κοντόγιαννος και Κοτσίκος.

Καλή ήταν η διαιτησία του κ. Κατταβενού. Με λάθη οι κ. Αντωνόπουλος και Μόσχου.

ΝΗΣΟΣ ΡΟΔΟΣ: Κεφάλας, Λιάνη, Μάχλης, Μαννάκης, Σούλης, Κώτσος, Τσίνης, Γκεοργκίεφ, Κοσμάς, Θεοδοσίου (73' Λιάκατας, 83' Μενίκος), Γκιζλής

ΑΟΑ: Τεζάρης, Μαυριός (65' Φαρμακαλής), Καραγκιόζης, Γ. Κοντόγιαννος, Παπανικόλας, Πστήρης, Φουτούλης, Τραχανάς, Παρδαλός, Γ. Κοντόγιαννος, Κοτσίκος.

Ο Ιάλυσος '97 υποχρεώθηκε σε 1-1 από τον Δαμάγητο

ΙΑΛΥΣΟΣ.-

Αρκετά καλό παιχνίδι παίχθηκε ανάμεσα σε Ιάλυσο 97' και Δαμάγητο. Τελικά οι δύο ομάδες αναδείχθηκαν ισόπαλες με σκορ 1-1. Στο πρώτο μέρος, οι γηπεδούχοι ήσαν καλύτεροι, αλλά δεν μπόρεσαν να παραβιάσουν την εστία του Κλεισούρη.

Στο β' ημίχρονο, ο Ιάλυσος πίεσε, πέτυχε γκολ, αλλά στα τελευταία λεπτά δέχθηκε την ισοφάριση.

Στο 55' ο Μαυρής με σουτ δεν άφησε περιθώρια αντίδρασης στον τερματοφύλακα του Δαμάγητου πετυχαίνοντας έτσι το 1-0.

Η ισοφάριση για τους φιλοξενούμενους ήλθε στο 85'. Ο Ατσάς με κεφαλιά εκμεταλλεύθηκε ασθενή απόκρουση του Πεστλίκη δίνοντας τον βαθμό της ισοπαλίας στην ομάδα του.

Διακρίθηκαν από τον Ιάλυσο '97 οι Σταματίου, Γιαλλούσης, Μπράτιτσης.

Από τον Δαμάγητο ξεχώρισαν οι Ατσάς, Στούπης, Σταυριανός.

Πολύ καλή η διαιτησία του κ. Παπανικολάου (Μιχαλάκης - Μοντιάδης).

ΙΑΛΥΣΟΣ: Πεστλίκης, Τζωρτζής (85' Μπράτιτσης Ελ.), Μαυρής, Μοσχής (70' Πατρός), Καρπάθιος, Καρτάλης, Σταματίου, Καραγιάννης, Γιαλούσης, Πύλο, Μπράτιτσης Ηλ.

ΔΑΜΑΓΗΤΟΣ: Κλεισούρης, Παπανικολάου, Νικολάου Π, Τσαλώλης, Αξιώτης, Ζαγκανίκας, Ατσάς, Κοντομανώλης, Στούπης, Παπαγρηγορίου, Σταυριανός

Προπόνηση για τους Παίδες ... εν όψει της Λάρισας

Την Τετάρτη στις 3μ.μ. στο Εθνικό Στάδιο Ρόδου θα διεξαχθεί ο επαναληπτικός αγώνας των Μικτών Παίδων της ΕΠΣΔ, με την αντίστοιχη ομάδα της Λάρισας, για το οικείο πρωτάθλημα που διοργανώνει η ΕΠΟ.

Η ομάδα του Μιχάλη Δράκου καλείται ν' ανατρέψει το 2-1 του πρώτου αγώνα και συγκεκριμένα, νίκη με δύο γκολ διαφορά, ώστε να αποφύγει έναν τρίτο αγώνα σε ουδέτερη έδρα αν κερδίσει με ένα τέρμα διαφορά.

Η Μικτή θα προπονηθεί σήμερα στις 2.30μ.μ. για τελευταία φορά στο Εθνικό Στάδιο Ρόδου. Καλούνται οι:

Κατσιδώνης (ΑΕΡΑ), Κεφάλας (Ν. Ρόδου), Παστρικός (Διαγόρα Βατίου), Μακρυδημήτρης (ΑΣ Ρόδου), Διακίδης, Τάουλας (ΑΕΡΑ), Μαριάς (Δόξας Ψίνθου), Φελεγκάκης (Ηρακλή Μαρ.), Αγγελάκης (Διαγόρα Βατίου), Βαρκάδος (Ευαγόρα), Πατρός (Ιάλυσου '97), Σταμούλης (Αναγέννησης Εμπωνας), Στεργαλάς (ΑΕΡΑ), Πέρος (Αστέρα Μασάρων), Νικολός (Απόλλωνος Καλυθιών), Μήτρου (Φοίβου), Γεωργαλής (Ευαγόρα), Αγγελόπουλος (Διγενή), Φωτεινής, Χωρίτης (Διαγόρα Βατίου), Κολιός, (Αρη Αρχαγγέλου), Καραγιάννης, Κουφός (Αγ. Γεωργίου), Κοσμάς (Νήσου Ρόδου), Φιλίππου (Κλεάνθη).

Γ' ΚΑΤΗΓΟΡΙΑ ΔΩΔΕΚΑΝΗΣΟΥ - Α' ΟΜΙΛΟΣ

Ο Αστέρας Μασάρων σταθερά πρώτος!

Σημαντική νίκη σε βάρος του Ευκλή Σορωνής πέτυχε στα Μάσαρι ο Αστέρας, που παρέμεινε μόνος πρώτος στην κορυφή της βαθμολογίας.

Δεύτερος πέρασε ο Ροδιακός, που συνέτριψε τον Α.Ο. Καλαβαρδών.

Τα αποτελέσματα της 16ης «ημέρας» είναι τα εξής:

Νήσος Ρόδος - Α.Ο. Αρχαγγέλου	0-1
Ιάλυσος '97 - Δαμάγητος	1-1
Αστέρας Μασ. - Ευκλής	1-0
Α.Ο. Σύμης - Πετρώνας	(αναβολή)
Ροδιακός - Α.Ο. Καλαβαρδών	9-0
Ρεπό είχε η Α.Ε. Μεσαναγρού	

	ΑΓΩΝΕΣ	ΓΚΟΛ	ΒΑΘΜΟΙ
1. Αστέρας Μασ.	15	31-9	35
2. Ροδιακός	15	40-17	30
3. Α.Ο. Αρχάγγελος	14	41-19	29
-. Ιάλυσος '97	15	35-22	29
5. Πετρώνας	13	26-20	22
6. Δαμάγητος	14	23-29	17
-. Ευκλής	15	24-31	17
8. Α.Ο. Σύμης	12	17-24	10
9. Νήσος Ρόδος	15	19-29	9
10. Α.Ε. Μεσαναγρού	14	12-40	6
11. Α.Ο. Καλαβαρδών	15	11-42	4

Η ΒΑΘΜΟΛΟΓΙΑ
Η ΕΠΟΜΕΝΗ ΑΓΩΝΙΣΤΙΚΗ

Α.Ο. Αρχαγγέλου - Δαμάγητος
Ευκλής - Νήσος Ρόδος
Πετρώνας - Ιάλυσος '97
Α.Ο. Καλαβαρδών - Αστέρας Μασ.
Α.Ε. Μεσαναγρού - Α.Ο. Σύμης
Ρεπό έχει ο Ροδιακός

Ο Παρούσης χάρισε τη νίκη (1-0) στον Αστέρα Μασάρων

ΜΑΣΑΡΙ.-

Χάρις σ' ένα γκολ του Παρούση στο πρώτο ημίχρονο, ο Αστέρας Μασάρων κέρδισε στο γήπεδό του με 1-0 τον Ευκλή Σορωνής και πρόσθεσε ακόμα τρεις βαθμούς στο ενεργητικό του.

Οι γηπεδούχοι επικράτησαν ευκολότερα απ' ό,τι δείχνει το τελικό 1-0 καθώς είχαν την υπεροχή και έχασαν αρκετές ευκαιρίες για να σημειώσουν και άλλο γκολ.

ΤΟ ΓΚΟΛ

Το γκολ που έκρινε τη συνάντηση επιτεύχθηκε στο 25' και ήταν πανέμορφο. Ο Παρούσης πήρε τη μπάλα μέσα στην περιοχή και με ένα ωραίο σουτ την έστειλε στο «παραθυράκι» του ανήμπορου να αντιδράσει Παπαθεοδώρου (1-0).

Καλή ήταν η διαιτησία του κ. Γιαννούλη (Πηδιάκης - Ι. Δημητράς).

Οι συνθέσεις των ομάδων:

ΑΣΤΕΡΑΣ: Κ. Νικήτας, Ζανέττος, Νεσγός, Καλαϊτζίδης, Χαλάτσης, Κουμπλάς, Χατζηκώστας, Σκούμπρος (72' Αντωνίου), Δ. Νικήτας (75' Παπαστεφάνου), Παρούσης, Πέρος (89' Αγγέλου).

ΕΥΚΛΗΣ: Παπαθεοδώρου, Βολονάκης, Λιαμής, Διακολαμπριανός, Χατζηνικόλας, Παπαϊωάννου, Μπονιάτης, Κυριαζής, Μαριέττος, Αναγνώστου, Ξανθός (85' Χάσκας).

Εκτακτο ΠΡΟ-ΠΟ

Μόνο 12άρια και 11άρια

Δεν βρέθηκαν νικητές α' και β' κατηγοριας στον έκτακτο διαγωνισμό του ΠΡΟ - ΠΟ του περασμένου Σαββάτου. Βρέθηκαν μόνο 10 12άρια (που κερδίζουν από 3.541.655 δρχ.) και 286 11άρια, που παίρνουν από 45.800 δρχ.

Η νικήτρια στήλη: 2 1Χ-211-2 22-Χ2 21 Χ

Για τα «εσωτερικά» της ποδηλασίας

Ανοικτή επιστολή προς τον πρωθυπουργό με «εμπλοκή»... Σκανδαλίδη!

ΑΘΗΝΑ

Ανταπόκριση Αλέκου Κελόγλου

ΑΝΩ - ΚΑΤΩ έχει γίνει ο χώρος της ποδηλασίας, λόγω της σφοδρής «κόντρας» που έχει ξεσπάσει στο «ρετιρέ» της διοικητικής της ιεραρχίας. Σε σημείο μάλιστα που να επιζητείται η παρέμβαση του ίδιου του... πρωθυπουργού «για την αποκατάσταση της τάξης»!

Το διοικητικό συμβούλιο της Πανελλήνιας Ομοσπονδίας Ποδηλασίας απηύθυνε συγκεκριμένα χτες ***ανοιχτή επιστολή*** προς τον κ. Κώστα Σημίτη, καλώντας τον να λάβει τα δέοντα μέτρα για την προάσπιση της νομιμότητας. Αντικείμενο της διαμαρτυρίας είναι οι διάφορες «κινήσεις» που σημειώνονται εσχάτως για τον εκτοπισμό της σημερινής διοίκησης.

ΤΑ «ΠΥΡΑ» στρέφονται κυρίως σε βάρος του μέχρι προ εικοσαημέρου γενικού γραμματέα της Ομοσπονδίας ***Θανάση Τερζή***, ο οποίος φέρεται να κινεί τα νήματα για να αναλάβει... πραξικοπηματικά τα ηνία! Θα πρέπει να σημειωθεί ότι η θητεία της υπό τον ***Θανάση Τζήμα*** διοίκησης έχει διάρκεια μέχρι και το 2004.

Ως αφορμή της ρήξης εμφαίνεται ότι είναι η αποτυχία του κ. Τερζή να ψηφιστεί ως εκπρόσωπος στην Ολυμπιακή Επιτροπή. Δεδομένου μάλιστα ότι τυγχάνει ιδιαίτερος του Γραμματέα του ΠΑ.ΣΟ.Κ. Κώστα Σκανδαλίδη, ***εμπλέκεται έμμεσα*** και αυτός στην κόντρα!

Η ΠΛΕΥΡΑ των καταγγελλόντων αφήνει να διαχέεται συγκεκριμένα ότι ο κ. Τερζής ενεργεί έχοντας ως στήριγμα στο παρασκήνιο τις «πλάτες» του μέχρι πρότινος βουλευτή Δωδεκανήσου και νυν βουλευτή της Α' Αθηνών...

Ο Ζευς νίκησε το Γ.Σ. Διαγόρα και «αγκάλιασε» τώρα τον τίτλο!

ΚΑΡΑΚΟΝΕΡΟ.-

Ο Ζευς ήταν ο μεγάλος νικητής στο ντέρμπι του δευτέρου ομίλου της Γ' Κατηγορίας.

Κέρδισε τον Γ.Σ. Διαγόρα με 2-0 και τον έθεσε εκτός τροχιάς...

Η ομάδα των Αγίων Αποστόλων, ύστερα από τη χθεσινή της νίκη, βρίσκεται σχεδόν αγκαλιά με τον τίτλο, που θα την οδηγήσει στη Β' Κατηγορία.

Το παιχνίδι ήταν αρκετά καλό, γεμάτο πάθος, αλλά και αρκετή ένταση.

Οι τέσσερις αποβολές παικτών (τρεις από τον Διαγόρα) είναι χαρακτηριστικές για το πάθος που επεκράτησε στο παιχνίδι.

Οι δύο ομάδες μπήκαν δυνατά μέσα στον αγωνιστικό χώρο, αλλά ο Ζευς κατάφερε να προηγηθεί στο σκορ στο 3' με ένα εύστοχο κτύπημα πέναλτυ του Μερκούρη Θεοδοσίου.

Ενα πέναλτυ που αμφισβητήθηκε έντονα από τον Διαγόρα.

Οι γηπεδούχοι στη συνέχεια προσπάθησαν να βγουν στη επίθεση, έκαναν ορισμένες ευκαιρίες, αλλά δεν κατάφεραν να πετύχουν ένα τέρμα.

Στην επανάληψη όλοι πίστευαν πως ο Διαγόρας θα τα έδινε όλα για να ανατρέψει το αποτέλεσμα.

Οι γηπεδούχοι όμως φάνηκαν αρκετά εκνευρισμένοι και στο 55' έμειναν με δέκα παίκτες αφού αποβλήθηκε ο Κάππος με δεύτερη κίτρινη κάρτα.

Παρ' όλα αυτά ο Διαγόρας δεν πτοήθηκε και προσπαθούσε να ισοφαρίσει.

Στο 70' όμως ήρθε και η αποβολή του Παξινού με δεύτερη κίτρινη και οι γηπεδούχοι έμειναν με εννέα παίκτες.

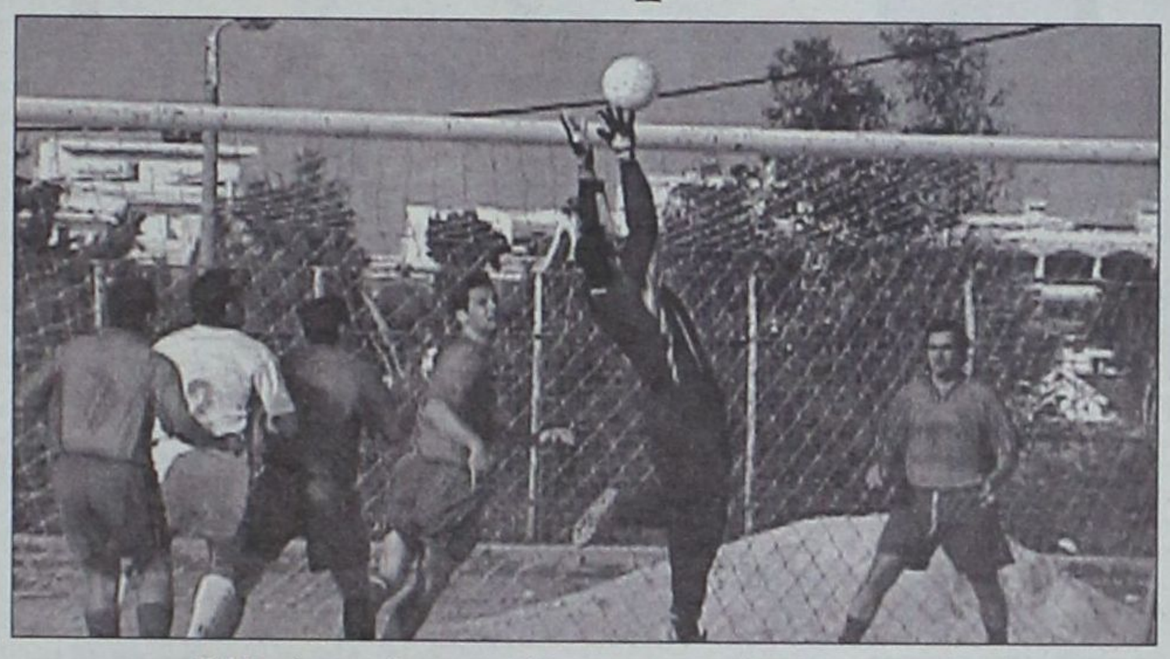

Ο Μηνάς σε μία προσπάθεια του να μπλοκάρει τη μπάλα

Μετά από 10' λεπτά λύγισαν. Δέχτηκαν το δεύτερο τέρμα κι εκεί τελείωσαν όλα. Στο 88' ο Διαγόρας έχασε τον Κωνσταντίνου Π. αφού αποβλήθηκε με κόκκινη κάρτα.

Ο Ζευς, από την άλλη πλευρά, χωρίς να παίξει εντυπωσιακό ποδόσφαιρο, πήρε αυτό που ήθελε.

Οι παίκτες του Λάκη Λαγκάνη έπαιξαν πολύ καλά το σύστημα των αντεπιθέσεων και πήραν αυτό που ήθελαν.

ΦΑΣΕΙΣ ΚΑΙ ΓΚΟΛ

Στο 3' ο Βαρδόπουλος ανατράπηκε από τους αμυντικούς και ο διαιτητής κ. Κατσιδώνης κατελόγισε το πέναλτυ. Το μετέτρεψε σε τέρμα ο Μερκούρης Θεοδοσίου.

Στο 40' ο Θρουμουλόπουλος από καλή θέση έκανε το σουτ, αλλά η μπάλα έφυγε λίγο άουτ.

Στο 42' ο Σακκής από καλή θέση έκανε το σουτ, αλλά η μπάλα έφυγε άουτ.

Στο 55' ο Κάππου αντίκρισε τη δεύτερη κίτρινη κάρτα για επικίνδυνο παιχνίδι και αποβλήθηκε από τον αγώνα.

Στο 65' ο Μαχραμάς έκανε μία εκπληκτική απόκρουση σε φάουλ.

Στο 70' ο Παξινός αντίκρισε τη δεύτερη κίτρινη κάρτα και πήρε την άγουσα για τα αποδυτήρια.

Τον ακολούθησε έξι λεπτά αργότερα (76') ο Μερκούρης Θεοδοσίου με τον ίδιο τρόπο.

Στο 80' ο Αργυρός Θ. βρέθηκε στην επίθεση και με μακρινό πλασέ έκανε το 0-2.

Στο 88' ο Κωνσταντίνου Π. αντίκρισε την κόκκινη κάρτα και αποβλήθηκε από το παιχνίδι.

Από τον νικητή καλά πήγαν οι Μαχραμάς, Αγκάς και Γκινής, ενώ από τον Διαγόρα οι Νικολάου, Θρουμουλόπουλος και Βασιλάκης.

Καλά τα πήγε ο διαιτητής κ. Κατσιδώνης με βοηθούς τους κ. Σταυριανό και Χάλαντα.

Οι γηπεδούχοι όμως έχουν πολλά παράπονα από τον διαιτητή τόσο για το πέναλτυ όσο και για τις αποβολές.

Γ.Σ. ΔΙΑΓΟΡΑΣ: Μηνάς, Γεωργακόπουλος, Αποστολίδης, Παξινός, Κάππου, Βασιλάκης, Διαμαντέας (46' Κωνσταντίνου Π.), Ευστρατίου (79' Αυγουλής), Φωτούλης, Θρουμουλόπουλος, Νικολάου.

ΖΕΥΣ: Μαχραμάς, Γκίνης, Νικηταράς, Πακάκης, Θεοδοσίου Γ., Γιαννουκάς (65' Αργυρός Θ.), Βαρδόπουλος, Θεοδοσίου, Αργυρός Γ. (77' Ζωάνου), Σακκής (85' Νίκας), Αγκάς.

Ανετα ο Ερμής 3-0 την Αναγέννηση Ν.Ρ

ΚΑΛΥΘΙΕΣ.-

Πολύ ωραίο παιχνίδι έγινε χθες το πρωί στο γήπεδο των Καλυθιών, όπου αναμετρήθηκαν ο Ερμής και η Αναγέννηση Νήσου Ρόδου. Το τελικό αποτέλεσμα 3-0 δεν αντικατοπτρίζει την πραγματική εικόνα του αγώνα. Ο Ερμής μπορεί να ήταν ανώτερος και να εδικαιούτο τη νίκη, ωστόσο και η Αναγέννηση είχε τις ευκαιρίες για να πετύχει γκολ.

Οι γηπεδούχοι άνοιξαν το σκορ στο 15'. Ο Σταυρής κέρδισε πέναλτυ, που αξιοποίησε ο ίδιος. Πέντε λεπτά πριν το τέλος του ημιχρόνου, ο Σαββιού με πλασέ πέτυχε το 2-0, αφού απέφυγε και τον τερματοφύλακα.

Το τελικό 3-0 διαμορφώθηκε στο 40'. Ο Ερμής κέρδισε νέο πέναλτυ. Το πέναλτυ αποδείχθηκε περιπετειώδες. Το κτύπησε ο Νικολός και ο τερματοφύλακας απέκρουσε ασθενώς. Ακολούθησε νέο σουτ του Νικολού, αλλά και πάλι απέκρουσε ο τερματοφύλακας. Αυτή τη φορά όμως η μπάλα έφθασε στον Μαχαιρίδη, που την έστειλε στα δίχτυα (0-3).

Καλύτεροι των νικητών οι Σταυρίου, Μαχαιρίδης και Σταυρής. Από την Αναγέννηση ξεχώρισαν οι Αστυνάρογλου, Κωστάκης, Λυκουρής και Κουμέντος.

● Καλή ήταν η διαιτησία του κ. Μαυρουδάκης (Στεφανάκης - Νικολάου).

ΕΡΜΗΣ: Σαρικάς, Κοντού, Κώστας Α. (83' Στάθης), Δημητράς, Στατιού, Κεφάλας (83' Χαματζόγλου), Μαχαιρίδης, Σαββιού (51' Υψηλάντης), Νικολός, Χατζηνικόλας, Σταυρής.

ΑΝΑΓΕΝΝΗΣΗ Ν.Ρ.: Αστυνάρογλου, Γεωργαλής, Φλεβάρης, Κωστάκης, Κωνσταντόπουλος, Χατζηπέτρος, Αγγελής, Πετράς, Χατζηστρατής (73' Τσιλίκης), Λυκουρής, Κουμέντος (65' Μπελενιώτης).

Ηταν Ατρόμητος στα Λάερμα!

Η ομάδα της Διμυλιάς νίκησε 4-0 τον Πολύστρατο

ΛΑΕΡΜΑ.-

Αποδίδοντας καλό και ουσιαστικό ποδόσφαιρο σχεδόν σε όλη τη διάρκεια του ενενηνταλέπτου, ο Ατρόμητος Διμυλιάς συνέτριψε εκτός έδρας με 4-0 τον Πολύστρατο Λαέρμων και πήρε μια δίκαιη νίκη.

Οι φιλοξενούμενοι κατάφεραν να έχουν αυτό που τους έλειπε στα τελευταία παιχνίδια δηλαδή την αποτελεσματικότητα, ενώ θα πρέπει να σημειωθεί πως δεν συνάντησαν και ιδιαίτερη πίεση

ΤΑ ΓΚΟΛ

Στο 10' ο Ν. Γιορδαμνής με πλασέ πέτυχε το 1-0 και στο 18' ο ίδιος παίκτης με τον ίδιο τρόπο διπλασίασε τα τέρματα της ομάδας του (2-0).

Στο 60' και πάλι ο Ν. Γιορδαμνής με προβολή έκανε το 3-0 και στο 80' ο Κ. Θυριάκης με ατομική προσπάθεια και ωραίο σουτ από πλάγια θέση διαμόρφωσε το τελικό αποτέλεσμα.

Καλή ήταν η διαιτησία του Π. Κατσιδώνη (Μουρουδάκης - Νικολάου).

Οι συνθέσεις ομάδων:

ΠΟΛΥΣΤΡΑΤΟΣ: Χατζηκωνσταντής, Παυλής, Πίττας, Τριγενής, Μ. Χατζησταμάτης (70' Πατούνας), Φ. Χατζησταμάτης, Γιακουμάκης (58' Αντωναράκης), Καραμανώλης, Καλογερής, Παπαντωνίου, Καρπάθιος (36' Μόσχου)

ΑΤΡΟΜΗΤΟΣ: Σαρικάς, Ντάφος, Δ. Σαββέλος, Σ. Σαββέλος, Χειμωνέτος, Ι. Γιορδαμνής, Ν. Γιορδαμνής, Μ. Θυριάκης, Κ. Θυριάκης, Τσίκκης, Γαζής

Γ' ΚΑΤΗΓΟΡΙΑ ΔΩΔΕΚΑΝΗΣΟΥ - Β' ΟΜΙΛΟΣ

Πολλοί μνηστήρες για τον τίτλο!

Νίκη άνοδο κατηγορίας σημείωσε ο Ζευς! Κέρδισε εκτός έδρας τον Γ.Σ. Διαγόρα και αύξησε τη διαφορά του από τη δεύτερη θέση στους δύο βαθμούς, δύο αγωνιστικές πριν το τέλος.

Ο Ηλιος συνέτριψε εκτός έδρας τον Αλθαιμένη και πέρασε δεύτερος.

Τα αποτελέσματα της 16ης «ημέρας» έχουν ως εξής:

Πολύστρατος - Ατρόμητος Διμ.	0-4
Αλθαιμένης - Ηλιος	0-5
Ερμής Καλ. - Αναγέννηση Ν.Ρ.	3-0
Γ.Σ. Διαγόρας - Ζευς	0-2
Δωριέας - Ταξιάρχης	2-0 α.αγ.

	ΑΓΩΝΕΣ	ΓΚΟΛ	ΒΑΘΜΟΙ
1. Ζευς	16	41-9	41
2. Ηλιος	16	47-11	39
3. Ερμής Καλ.	16	57-18	37
-. Γ.Σ. Διαγόρας	16	55-17	37
5. Αναγέννηση Ν.Ρ.	16	18-38	22
6. Δωριέας	16	27-30	20
7. Ατρόμητος	16	27-27	19
8. Πολύστρατος	16	19-48	16
9. Αλθαιμένης	16	11-75	3
10. Ταξιάρχης	16		

Η ΕΠΟΜΕΝΗ ΑΓΩΝΙΣΤΙΚΗ

Ταξιάρχης - Ερμής
Ηλιος - Πολύστρατος
Αλθαιμένης - Γ.Σ. Διαγόρας
Ατρόμητος Δ. - Δωριέας
Αναγέννηση Ν.Ρ. - Ζευς

ΘΕΡΜΟΠΟΜΠΟΙ

Τι θερμοπομποί;

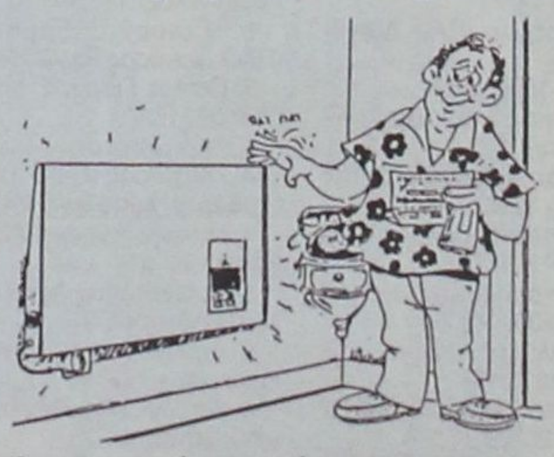

■ Οι θερμοπομποί που πρόκειται να εγκαταστήσετε **ίσως είναι θερμοπομποί, ίσως δεν είναι,** γιατί άλλη είναι η **θέρμανση με μεταφορά** και άλλη η **θέρμανση με ακτινοβολία**.

■ Και αν είναι θερμοπομποί, **ίσως μελετήθηκαν και εγκαταστάθηκαν σωστά ίσως όχι.**

■ Ανάλογα με το **αν είναι θερμοπομποί ή όχι** και με το **πως** μελετήθηκαν και εγκαταστάθηκαν, **καταναλώνουν πολύ ή λίγο ρεύμα.**

■ Για να γίνει μια **καλή, ασφαλής και οικονομική θέρμανση,** δεν είναι αρκετό να **θέλει** αυτός που την κάνει, πρέπει να **γνωρίζει** και να **μπορεί.**

■ Εμείς **γνωρίζουμε και μπορούμε**. Ζητήστε πληροφορίες από εμάς ή τους εκατοντάδες πελάτες μας. Ετσι διασφαλίζεται το συμφέρον σας.

ΘΕΡΜΟΠΟΜΠΟΙ ΝΟΡΒΗΓΙΑΣ EL NOR

ΒΟΥΤΥΡΑΚΗΣ Ι.Χ. Ε.Π.Ε.

ΑΠΟΚΛΕΙΣΤΙΚΟΣ ΑΝΤΙΠΡΟΣΩΠΟΣ ΡΟΔΟΥ

ΔΩΔ/ΚΗΣ ΝΕΟΛΑΙΑΣ 16 - ΡΟΔΟΣ - ΤΗΛΕΦ. ΚΕΝΤΡΟ / FAX: (0241) 76.100

Διασυλλογικό πρωτάθλημα στίβου Δωδεκανήσου

Ο Ιπποκράτης πρωταθλητής σε παμπαίδες - παγκορασίδες

Ο Ιπποκράτης αναδείχθηκε κορυφαίος σύλλογος στο Διασυλλογικό πρωτάθλημα στίβου παμπαίδων - παγκορασίδων Α', που διοργάνωσε η ΕΑΣ ΣΕΓΑΣ Δωδεκανήσου το Σαββατοκύριακο στο Στάδιο στίβου Ρόδου.

Η ομάδα της Κω συγκέντρωσε συνολικά 168,5 βαθμούς, 66,5 στους ΠΠ και 102 στις ΠΚ, αφήνοντας στη δεύτερη θέση με σύνολο βαθμών 102 (72 και 30) τον Καζώνη Καλύμνου.

Τρίτος στη γενική κατάταξη ήρθε ο ΓΑΣ Ρόδου «Η Υγεία» με 72,5 βαθμούς (62,5 και 10).

Ακολούθησαν:

4ος: ΑΟ Αρχάγγελος, 61 βαθμοί (54 και 7)

5ος: ΠΑΟ Διαγόρας 44 βαθμοί (29 και 15)

6ος: Κάλυμνος 2000, 40 βαθμοί (16 και 24)

7ος: Νίκη Ρόδου 34 βαθμοί (26 και 8)

8ος: ΑΟ Καρπάθου 14 βαθμοί (26 και 8)

.-: ΓΣ Νέων Λέρου 14 βαθμοί (14 και 0)

10ος: ΑΟ Σύμης 4 βαθμοί (4 και 0)

11ος: Σταυρός Καλ. δεν πήρε βαθμό

Τα αποτελέσματα των αγώνων ήταν τα εξής:

80μ. ΠΠΑ'

1. Φιλίππου Γιάνης (ΓΑΣ Υγεία Ρόδου) 09''87
2. Ευσταθιάδης Γιώργος (ΑΣ Ιπποκράτης) 10''01
3. Τσικούρης Γιάννης (ΑΣ Καζώνης Καλ.), 10''14
4. Νίνης Γιώργος (ΑΣ Ιπποκράτης) 10''24
5. Καμπούρης Σκεύος (ΑΣ Καζώνης Καλ.) 10''34
6. Μαστρογιώργης Γιάννης (ΑΣ Ιπποκράτης), 10''66
7. Μιχαλαριάς Θανάσης (ΑΟ Καρπάθου) 11''20
8. Σακέλλης Γιάννης (ΑΟ Καρπάθου) 11''71
9. Κελεπέρας (ΠΑΟ Διαγόρας) 12''54

150μ. ΠΠΑ'

1. Παναγιάς Σταμάτης (ΓΑΣ Υγεία Ρόδου) 18''11
2. Λεριάς Χρυσοβαλάντης (ΑΟ Σύμης) 19''61
3. Σολινταράκη Αλής (ΠΑΟ Διαγόρας Ρ.) 19''74
4. Τσαγκάρης Μιχάλης (ΑΣ Κάλυμνος 2000) 19''94
5. Κορνιλάκης Γιώργος (ΑΣ Νίκη Ρόδου) 20''18
6. Ζούμπος Χρήστος (ΑΣ Νίκη Ρόδου) 20''22
7. Σούνιος Μανώλης (ΑΣ Κάλυμνος 2000) 20''56
8. Σκοπελίτης Πέτρος (ΓΣ Νέων Λέρου) 22''50
9. Μαγκλάρας Αναστάσιος (ΑΣ Νίκη Ρόδου) 22''90

3000μ. ΠΠΑ'

1. Νικηταράς Πέτρος (ΑΟ Αρχάγγελος) 38''09
2. Τσουκαλάς Μιχάλης (ΑΣ Ιπποκράτης) 40''03
3. Βασιλειάδης Ευστάθιος (ΑΣ Ιπποκράτης) 41''09
4. Μυταράς Γιάννης (ΑΣ Ιπποκράτης) 43''42
5. Σβύνος Χρήστος (ΑΣ Καζώνης Καλ.) 43''65
6. Καρνέσης Ραφαήλ (ΓΣ Νέων Λέρου) 44''33
7. Τρουμουλιάρης Νίκος (ΑΣ Καζώνης Καλ.) 44''64
8. Κονόμης Αλέξανδρος (ΑΣ Νίκη Ρόδου) 47''58

600μ. ΠΠΑ'

1. Βογιατζής Θανάσης (ΓΑΣ Υγεία Ρόδου) 1'36''37
2. Σιφουνιός Παντελής (ΓΣ Νέων Λέρου) 1'36''43
3. Διονυσίου Αλέξανδρος (ΑΣ Νίκη Ρόδου) 1'36''67
4. Κυριάκης Ειρηναίος (ΑΣ Ιπποκράτης) 1'37''43
5. Λαμπρινός Σπύρος (ΑΣ Καζώνη Καλ.) 1'38''81
6. Πιρπίρης Βαγγέλης (ΠΑ Διαγόρας Ρ.) 1'40''57
7. Διακοδημήτρης Ζαχαρίας (ΑΣ Ιπποκράτης) 1'43''76
8. Πρωτόπαππας Μανώλης (ΠΑΟ Διαγόρας Ρ.) 1'53''92

1000μ. ΠΠΑ'

1. Τηλιακός Ηλίας (ΑΣ Καζώνης Καλ.) 2'51''38'
2. Πάμπος Μπερνάντ (ΑΣ Ιπποκράτης) 2'56''54
3. Παλλογιάννης Τσαμπίκος (ΑΟ Αρχάγγελος) 2'57''87
4. Ζαχαρόπουλος Σπύρος (ΑΣ Καζώνης Καλ.) 2'58''89
5. Κουτρούλης Γιώργος (ΑΣ Καζώνης Καλ.) 3'14''66
6. Λυριστάκης Φραγκίσκος (ΑΟ Καρπάθου) 3'05''93
7. Πετράκης Ευθύμιος (ΑΣ Καζώνης Καλ.) 3'11''68
8. Καναβούρης Κων/νος (ΑΣ Καζώνης Καλ.) 3'12''53
9. Γουρλάς Μιχάλης (ΑΣ Καζώνης Καλ.) 3'20''69
10. Καλικάτζαρος Δημοσθένης (ΑΣ Καζώνης Καλ.) 3'21''37
11. Διαμαντής Μιχαήλ (ΑΣ Καζώνης Καλ.) 3'28''06
12. Ευθυμίου Γιάννης (ΑΕ Σταυρός Καλ.) 4'06''37

3000μ. ΠΠ'

1. Τσακίρης Βασίλης (ΑΟ Αρχάγγελος) 10''0035
2. Ζουρούδης Κων/νος (ΑΟ Σύμης) 11'13''08
3. Χαχιασβίλη Λάσα (ΑΣ Νίκη Ρόδου) 11''21''96
4. Θρήσκος Παναγιώτης (ΑΣ Νίκη Ρόδου) 11'48''53

5000μ. Βάδην ΠΠΑ'

1. Ηλίας Κυριάκος (ΓΣ Νέων Λέρου) 34'53''03

100μ. Μ' εμπόδια ΠΠ Α'

1. Σκούμπρος Νικήτας (ΑΟ Αρχάγγελος) 14''57
2. Σταυριάς Εμμανουήλ (ΠΑΟ Διαγόρας Ρ.) 17''46
3. Πέτκος Γιώργος, (ΑΣ Νίκη Ρόδου) 21''72
4. Καλοπέτρης Γιώργος (ΠΑΟ Διαγόρας Ρ.) 23''12

300μ. μ' εμπόδια ΠΠΑ'

1. Ντικμέν Ηχσάν (ΓΑΣ Υγεία Ρόδου) 41''81
2. Πρωτόπαπας Αγγελος (ΑΣ Νίκη Ρόδου) 44''91
3. Δουμουχτσής Γιάννης (ΑΣ Ιπποκράτης) 45''46
4. Τσιλιγκίρης Παύλος (ΑΣ Ιπποκράτης) 46''73
5. Βαγγέλης Θανάσης (ΑΣ Ιπποκράτης) 47''06
6. Σμαλιός Ιωάννης (ΑΣ Ιπποκράτης) 49''89

Υψος ΠΑ'

1. Σμαλιός Γιάννης (ΑΣ Ιπποκράτης) 1.65μ.
2. Λιβισιανός Παντελής (ΑΣ Νίκη Ρόδου) 1.63 μ.
3. Καλοπέτρης Γιώργος (ΠΑΟ Διαγόρας Ρ.) 1.63μ.
4. Σολινταράκη Αλή (ΠΑΟ Διαγόρας Ρ.)1.58μ.
5. Δουμουχτσής Γιάννης (ΑΣ Ιπποκράτης) 1.58μ.
5.- Σεΐτης Μιχάλης (ΓΑΣ Υγεία Ρόδου) 1.58μ.
6. Τσακίρης Βασίλης (ΑΟ Αρχάγγελος) 1.58μ.

Μήκος ΠΠ Α'

1. Ντικμέν Ηχσάν (ΓΑΣ Υγεία Ρόδου) 5.96 μ.)
2. Νικηταράς Πέτρος (ΑΟ Αρχάγγελος) 5.60 μ
3. Φιλίππου Γιάννης:(ΓΑΣ Υγεία Ρόδου) 5.51 μ.
4. Πιρπίρης Βαγγέλης (ΠΑΟ ΔΙΑΓΟΡΑΣ Ρ.) 5.37 μ.
5. Κορνιλάκης Γιώργος (ΑΣ Νίκη Ρόδου) 5.12 μ.
6. Παλογιάννης Τσαμπίκος (ΑΟ Αρχάγγελος) 5.08 μ.
7. Βούρος Παναγιώτης (ΑΣ Κάλυμνος 2000) 4.91 μ.
8. Σταυριάς Εμμανουήλ (ΠΑΟ ΔΙΑΓΟΡΑΣ Ρ) 4.89 μ.
9. Παλαιολόγος Πανορμίτης (ΑΣ Νίκη Ρόδου) 4.75 μ.
10. Πρωτόπαπας Μανώλης (ΠΑΟ Διαγόρας Ρ.) 4.49 μ.
11. Γεωργουδιός Παναγιώτης (ΑΣ Νίκη Ρόδου) 4.46 μ.
12. Κέλιος Πέτρος (ΑΣ Νίκη Ρόδου) 4.46 μ.
13. Χουρδάς Αριστείδης (ΑΣ Νίκη Ρόδου) 4.32 μ.
14. Μπαλασκάς Μιχαήλ (ΠΑΟ Διαγόρας Ρ.) 4.27 μ.
15. Μαγκλάρας Αναστάσιος (ΑΣ Νίκη Ρόδου) 3.93 μ.

Τριπλούν ΠΠ Α'

1. Ορφανός Θανάσης (ΓΑΣ Υγεία Ρόδου) 11.30 μ.

Σφαίρα ΠΠ Α'

1. Μπάκας Φώτης (ΑΟ Αρχάγγελος) 13.11 μ.
2. Σκούμπρος Νικήτας (ΑΟ Αρχάγγελος) 12.96 μ.
3. Πετράκης Γιώργος (ΑΣ Καζώνης Καλ.) 11.89 μ.
4. Λοϊζίδης Νέστορας (ΓΣ Νέων Λέρου) 11.62 μ.
5. Μαΐλης Νομικός (ΑΣ Καζώνης Καλ.) 11.42 μ.
6. Πελεκάνος Ηλίας (Α Καζώνης Καλ.) 11.10 μ.
7. Ζουλούφος Μιχαήλ (ΑΣ Καζώνης Καλ.) 10.87 μ.
8. Κωτσαδάμ Κων/νος (ΠΑΟ Διαγόρας Ρ) 10.52 μ.
9. Τσιλιγκίρης Παύλος (ΑΣ Ιπποκράτης Κω) 10.44
10. Πιζάνιας Παναγιώτης (ΑΣ Κάλυμνος 2000) 10.31 μ.
11. Καλαβρός Γιώργος (ΑΣ Καζώνης Καλ.) 10.29 μ.
12. Αναπλιώτης Στέφανος (ΑΣ Καζώνης Καλ.) 10.26 μ.
13.Πλατής Γιώργος (ΠΑΟ Διαγόρας Ρ) 10.02 μ.
14. Λόλιας Εμμανουήλ (ΑΣ Κάλυμνος 2000) 09.94 μ.
15. Πανόγλου Μιχάλης (ΑΣ Νίκη Ρόδου) 09.94 μ.
16. Τσαγκάρης Χριστόδουλος (ΑΣ Κάλυμνος 2000) 09.63 μ.
17. Αντωνόπουλος Γιάννης (ΑΣ Καζώνης Καλ.) 09.43 μ.
18. Βαβλάς Χαράλαμπος (ΑΣ Κάλυμνος 2000) 09.15 μ.
19. Χριστοφής Θανάσης (ΑΣ Ιπποκράτης Κω) 08.78 μ.

Δίσκος ΠΠ Α'

1. Αναπλιώτης Στέφανος (ΑΣ Καζώνης Καλ.) 36.03 μ.
2. Αντωνόπουλος Γιάννης (ΑΣ Καζώνης Καλ.) 34.25 μ.
3. Μπάκας Φώτης (ΑΟ Αρχάγγελος) 32.95 μ.
4. Πετράκης Γιώργος (ΑΣ Καζώνης Καλ.) 31.32 μ.
5. Πιζάνιας Παναγιώτης (ΑΣ Κάλυμνος 2000) 28.61 μ.
6. Καλαβρός Γιώργος (ΑΣ Καζώνης Καλ.) 28.43 μ.
7. Ζουλούφος Μιχάλης (ΑΣ Καζώνης Καλ.) 27.24 μ.
8. Λοϊζίδης Νέστορας (ΓΣ Νέων Λέρου) 27.21 μ.
9. Μαΐλης Νομικός (ΑΣ Καζώνης Καλ. (26.48) μ.
10. Θεοχαρίδης Χρήστος (ΑΣ ΝΙΚΗ ΡΟΔΟΥ) 25.25 μ.
11. Σιφωνιός Μιχάλης (ΑΣ Νίκη Ρόδου) 21.99μ. μ.

Ακόντιο ΠΠ'

1. Παστρικός Θέμελης (ΑΣ Κάλυμνος 2000) 40.63 μ.
2. Λιβισιανός Παντελής (ΑΣ Νίκη Ρόδου) 40.27 μ.
3. Ζαχαρόπουλος Σπύρος (ΑΣ Καζώνης Καλ.) 37.23 μ.
4. Κατσαδάμ Κων/νος (ΠΑΟ Διαγόρας) 37.02 μ.
5. Τσαγκάρης Χριστόδουλος (ΑΣ Κάλυμνος 2000) 36.55 μ.
6. Ευσταθίου Γιώργος (ΑΟ Αρχάγγελος, 34.97 μ.
7. Ροδίτης Δανιήλ (ΑΣ Νίκη Ρόδου) 30.41 μ.
8. Θεοχαρίδης Χρήστος (ΑΣ Νίκη Ρόδου) 26.12 μ.
9. Παλαιολόγος Πανορμίτης (ΑΣ Νίκη Ρόδου) 20.42 μ.
10. Ιλτσιός Φιλοκτήμων (ΑΣ Νίκη Ρόδου) 18.54 μ.

Σφύρα ΠΠ Α'

1. Πλατής Γιώργος (ΠΑΟ Διαγόρας) 34.21 μ.
2. Χριστοφής Θανάσης (ΑΣ Νίκη Ρόδου) 29.98 μ.
3. Πανόγλου Μιχάλης (ΑΣ Νίκη Ρόδου) 28.35 μ
4. Συφωνιός Μιχάλης (ΑΣ Νίκη Ρόδου) 27.75 μ.

80 μ. ΠΚ Α

Χατζηλάου Αρχοντιά (ΑΣ Ιπποκράτης Κω) 10'58

2. Αυγουστίνου Αντωνία (ΑΣ Καζώνης Καλ.) 10''93
3. Κασσίου Διονυσία (ΑΣ Ιπποκράτης Κω) 11''02
4. Κουμούλη Τσαμπίκα (ΑΟ Αρχάγγελος) 11''37
5. Χουβαρδά Αννα (ΑΟ Καρπάθου) 11'48
6. Πυτιροπούλου Αναστασία (ΓΑΣ Υγεία Ρόδου) 11'55
7. Παπελευθερίου Ελένη (ΓΣ Νέων Λέρου) 11''58
8. Δράπανου Ελευθερία (ΓΑΣ Υγεία Ρόδου) 11''95
9. Βλαμιτσοπούλου Ιωάννα (ΑΣ Νίκη Ρόδου) 12''38
10. Πετεινέρη Νομική (ΑΟ Διαγόρας Ρ.) 12''57
11. Καραγιάννη Βασιλεία (ΠΑΟ Διαγόρας Ρ.) 12''72
12. Φιλιππάκη Κων/να (ΑΕ Σταυρος Κ.) 12''74
13. Σέρμπμη Αιμιλία (ΑΟ Αρχάγγελος) 12''81
14. Τρούμπα Φαίδρα (ΑΟ Αρχάγγελος) 13''21
15. Φαρχάτ Κυριακή (ΑΣ Νίκη Ρόδου) 13'94

150 μ. ΠΚΑ'

1. Φουρτούνη Φρανσίσκα (Α.Σ. Ιπποκράτης) 20'' 10
2. Ριζοπούλου Μαρία (ΠΑΟ Διαγόρας Ρ.) 20''67
3. Νάκου Μαρία (Α.Σ. Ιπποκράτης) 21''60
4. Χατζηκαλύμνιου Ευαγγελία (Α.Σ. Ιπποκράτης) 21''68
5. Τρικοίλη Ασπασία (Α.Σ. Κάλυμνος 2000) 21''98
6. Λουλουργά Αννα (ΑΣ νίκη Ρόδου) 24''04

300μ. ΠΚΑ'

1. Ζούνη Αμυ (Α.Σ. Ιπποκράτης Κω) 43''02
2. Ζωΐδη Σταματία (Α.Σ. Καζώνης Καλ.) 46''26
3. Φιλίτση Κατερίνα (Α.Ο. Αρχάγγελος) 49''23

600μ. ΠΚΑ'

1. Κουλιανού Ειρήνη (Α.Σ. Ιπποκράτης Κω) 1'42''87
2. Παρδαλού Μοσχ. - Τσαμπίκα (ΑΣ Νίκη Ρόδου) 1'46''35
3. Εργά Αναστασία (ΑΣ Καζώνης Καλ.) 2'02''42

1000μ. ΠΚΑ'

1. Φιλέρη Μαρούσα (ΑΣ Ιπποκράτης Κω) 3'31''49
2. Χαλιπήλια Γεωργία (ΑΣ Καζώνης Καλ.) 3'57''15
3. Συλαιού Ινα (Α.Σ. Ιπποκράτης Κω) 3' 58''29

2000μ. ΠΚ'

1. Καλαϊτζή Σταματία (ΑΣ Ιπποκράτης Κω) 7'38''72
2. Τουμπάζη Ταμάρα (ΑΣ Ιπποκράτης Κω) 7'38''72
3. Χαχιασβίλη Θεώνη (ΑΣ Νίκη Ρόδου) 8'54''69

80 μ. Εμπόδια ΠΚΑ'

1. Φιλιππάκου Μαριέττα (ΠΑΟ Διαγόρας Ρ.) 14''76
2. Καρακατσάνη Αναστασία (ΓΑΣ Υγεία Ρόδου) 15''02
3. Αναπλιώτη Μαρία (ΑΣ Καζώνης Καλ.) 15''48
4. Γιουτζεσοί Ουμαχάν (ΑΣ Νίκη Ρόδου) 15''87
5. Πανόγλου Ελευθερία (ΓΑΣ Υγεία Ρόδου) 16''11
6. Καλιόρου Πόπη (Α.Σ. ΝΙΚΗ Ρόδου) 17''23

Υψος ΠΚ Α'

1. Γιαλλουράκη Σταματίνα (ΑΟ Καρπάθου) 1.30 μ.

Μήκος ΠΚ Α'

1. Χατζηλάου Αρχοντία (Α.Σ. Ιπποκράτης) 5.42 μ.
2. Κασίου Διονυσία (Α.Σ. Ιπποκράτης) 4.84 μ.
3. Πιζάνια Μαρία (Α.Σ. Καζώνης Καλ.) 4.75 μ.
4. Γιαλλουράκη Σταματίνα (Α.Ο. Κάρπαθος) 4.73 μ.
5. Φιλιππάκου Μαριέττα (ΠΑΟ Διαγόρας Ρ.) 4.58 μ.
6. Καρακατσάνη Αναστασία (ΓΑΣ. Υγεία Ρόδου) 4.52 μ.
7. Ριζοπούλου Μαρία (ΠΑΟ Διαγόρας Ρ.) 4.40 μ.
8. Βλαμιτσοπούλου Ιωάννα (Α.Σ. Νίκη Ρόδου) 4.28 μ.
9. Παρδαλού Μοσχ.-Τσαμπίκα (ΓΑΣ Υγεία Ρόδου) 4.20 μ.
10. Δράπανου Ελευθερία (ΓΑΣ Υγεία Ρόδου) 4.15 μ.
11. Γιουτζεσόι Ουμαχάν (Α.Σ.Νίκη Ρόδου) 4.15 μ.
12. Φιλίτση Κατερίνα (Α.Ο. Αρχάγγελος) 4.10 μ.
13. Κουμούλη Τσαμπίκα (Α.Ο. Αρχάγγελος) 4.07 μ.
14. Πανόγλου Ελευθερία (ΓΑΣ Υγεία Ρόδου) 3.81 μ.
15. Σερμπή Αιμιλία (Α.Ο. Αρχάγγελος) 3.78 μ.
16. Καλιόρου Πόπη (Α.Σ. Νίκη Ρόδου) 3.76 μ.
17. Λοΐζου Ευαγγελία (Α.Σ. Νικη Ρόδου) 3.75 μ.
18. Τρούμπα Φαίδρα (Α.Ο. Αρχάγγελος) 3.72 μ.
19. Τρικοίλη Ασπασία (Α.Σ. Κάλυμνος 2000) 3.63 μ.

Σφαίρα ΠΚ Α'

1. Τσουκαλά Αννα (Α.Σ. Ιπποκράτης Κω) 11.31 μ.
2. Ταμπουρά Ειρήνη (Α.Σ. Κάλυμνος 2000) 10.77 μ.
3. Οικονόμου Ελένη (Α.Σ. Νίκη Ρόδου) 10.64 μ.
4. Κουκουβά Γεωργία (Α.Σ. Καζώνης Καλ.) 10.37 μ.
5. Ντάικου Σοφία (Α.Σ. Καζώνης Καλ.) 09.42 μ.
6. Πιννίκα Παναγιώτα (Α.Ο. Αρχάγγελος) 09.31 μ.
7. Σμαλιού Φλώρα (Α.Σ. Κάλυμνος 2000) 08.38 μ.

Ακόντιο ΠΚ Α'

1. Χαρινού Αννα (Α.Σ. Κάλυμνος 2000) 26.78 μ.
2. Σμαλιού Φλώρα (Α.Σ. Κάλυμνος 2000) 25.90 μ.
3. Ντάικου Ελεούσα (Α.Σ. Καζώνης Καλ.) 23.98 μ.
4. Οικονόμου Ελένη (Α.Σ. Νίκη Ρόδου) 23.40 μ.
5. Τρικοίλη Νομική (Α.Σ. Καζώνης Καλ.) 23.08 μ.
6. Κυπραίου Σπυριδούλα (Α.Σ. Κάλυμνος 2000) 16.88 μ.
7. Οικονομίδη Χριστιάνα (Α.Σ. Νίκη Ρόδου) 16.60 μ.
8. Ζούρδη Σταματία (Α.Σ. Νίκη Ρόδου) 13.90 μ.

Δίσκος ΠΚ Α'

1. Τσουκαλά Αννα (Α.Σ. Ιπποκράτης Κω) 26.26 μ.
2. Κυπραίου Γεωργία (Α.Σ. Κάλυμνος 2000) 23.51 μ.
3. Κουκουβά Γεωργία (Α.Σ. Καζώνης Καλ.) 22.98 μ.
4. Ταμπουρά Ειρήνη (Α.Σ. Κάλυμνος 2000) 22.38 μ.
5. Πινίκα Παναγιώτα (Α.Ο. Αρχάγγελος) 20.91 μ.
6. Ντάικου Σοφία (Α.Σ. Καζώνης Καλ.) 20.77 μ.
7. Οικονομίδη Χριστιάνα (Α.Σ. Νίκη Ρόδου) 18.69 μ.
8. Ντάικου Ελεούσα (Α.Σ. Καζώνης Καλ.) 17.94 μ.
9. Τρικοίλη Νομική (Α.Σ. Καζώνης Καλ.) 13.37 μ.

Σφύρα ΠΚ Α'

1. Χαλικάκη Φωτεινή (Α.Σ. Νίκη Ρόδου) 24.12. μ.

Σκυταλοδρομία 4Χ80 μ. ΠΚ Α'

1. Α.Σ. Νίκη Ρόδου (Λουλουργά - Ζούρδη - Φαρχάτ - Λοΐζου) 51.85

Μικτή Σκυταλοδρομία ΠΚ Α'

1. Α.Σ. Ιπποκράτης Κω (Τουμπάζη - Φιλέρη - Ζούνη - Κουλιανού) 3'01''57
2. Α.Σ. Καζώνης Καλύμνου (Αναπλιώτη - Αυγουστίνου - Πιζάνια - Ζωΐδη) 3'22''64

Σκυταλοδρομία 4Χ80 ΠΠ Α'

1. Α.Σ. Ιπποκράτης Κω (Μαστρογιώργης - Νίνης - Τσουκαλάς - Ευσταθιάδης) 40''38
1. Α.Σ. Νίκη Ρόδου (Κέλιος - Κονόμης - Πέτκος - Χουρδάς) 45''14

Μικτή Σκυταλοδρομία ΠΠ Α'

1. ΓΑΣ Υγεία Ρόδου (Ορφανός - Σεΐτης - Παναγιάς - Βογιατζής) 2'42''78
2. Α.Σ. Καζώνης Καλύμνου (Καμπούρης - Τσικούρης - Σβύνος - Τηλιακός) 2'45''30
3. Α.Σ. Νίκη Ρόδου (Γεωργουδιός - Ζούμπος - Πρωτοπαπας - Διονυσίου) 2'46''89
4. Α.Σ. Ιπποκράτης Κω (Βαγγέλης - Βασιλειάδης - Κυριάκης - Πάμπος) 2'47''17
5. Γ.Σ. Νέων Λέρου (Σκοπελίτης - Ηλίας - Καρνέσης - Σιφωνιός) 2'53''34

ΜΟΥΣΙΚΟΣ

Με πλούσιο ρεπερτόριο (λαϊκό και τουριστικό πρόγραμμα) και το 10χρονο ΜΑΪΚ στο μπουζούκι και στο τραγούδι, ζητά εργασία για τουριστική σεζόν σε ξενοδοχεία ή κέντρα.

Προτάσεις σοβαρές.
Τηλέφωνα 0972 973726
0946 962698
39679

Μέσα κι έξω από τα...

Ποιός θα συγκινηθεί;

Καλά τα λέει ο πρόεδρος του Ηρακλή Μαριτσών Γιώργος Παπαδημητρης αναφορικά με το χάρισμα των χρεών σε επαγγελματικές ομάδες. Συμφωνώ μαζί του. Αλλά μην νομίσετε, ότι θα συγκινηθεί κάποιος αρμόδιος για τα όσα τους καταμαρτυρούν οι διοικήσεις των ερασιτεχνικών σωματείων, που εκλιπαρούν να πάρουν τα ψίχουλα της οικονομικής ενίσχυσης και μάλιστα με καθυστέρηση όχι μηνών, αλλά χρόνων.

Το πολύ - πολύ να τους δοθεί καμιά υπόσχεση. Και μόλις περάσουν μερικοί μήνες θα αρχίσουν πάλι οι διαμαρτυρίες. Χρόνια τώρα επαναλαμβάνονται τα ίδια και τα ίδια. Και για να είμαστε δίκαιοι καμιά κυβέρνηση δεν έσκυψε πάνω στα προβλήματα των μικρών σωματείων.

Δύο μέτρα και δύο σταθμά!

Είναι να τρελαίνεται κανείς με τα όσα συμβαίνουν στο χώρο του αθλητισμού μας ή για να ακριβολογούμε με τις πράξεις και ενέργειες των προϊσταμένων του αρχών. Από τη μια πλευρά χαρίζονται δισ. σε ΚΑΕ και από την άλλη τα φτωχά ερασιτεχνικά σωματεία μας, δεν έχουν πάρει την οικονομική επιχορήγηση της περιόδου 1998-1999. Και δεν μιλάμε για κανένα σοβαρό ποσό. Για όλα τα σωματεία της δύναμης της ΕΠΣΔ το ποσό αυτό είναι 41 εκατ. δρχ. Φυσικά το ποσό αυτό μοιράζεται στα σωματεία ανάλογα με την κατηγορία που ανήκουν.

Μετά την επιστολή - διαμαρτυρία του Γιώργου Παπαδημήτρη, η ΕΠΣΔ δραστηριοποιήθηκε προς την κατεύθυνση αυτή και συγκαλεί ευρεία σύσκεψη με αντικείμενο το ποδόσφαιρο της Δωδεκανήσου. Στη σύσκεψη αυτή θα αποφασιστεί και η άσκηση πίεσης προς την Πολιτεία για να πάψει να αντιμετωπίζει τα ερασιτεχνικά σωματεία ως «φτωχούς συγγενείς».

Τροποποιήσεις

Η 25η Μαρτίου, που γιορτάζεται την Κυριακή, είναι πολύ πιθανό να επιφέρει πολλές τροποιήσεις στη διεξαγωγή των αγώνων των πρωταθλημάτων της ΕΠΣΔ. Κι αυτό, γιατί λόγω της παρέλασης, η Αστυνομία δεν θα έχει διαθέσιμο μεγάλο αριθμό αστυνομικών. Το πλέον πιθανό είναι να οριστούν οι περισσότεροι αγώνες για το Σάββατο 24 Μαρτίου. Πάντως, βάσει του προγραμματισμού που είχε γίνει από την ΕΠΣΔ, στην Α' Κατηγορία, οι αγώνες ορίζονταν να διεξαχθούν Παρασκευή και Σάββατο 23 και 24 Μαρτίου.

Και... κυνηγός!

Ο γκολκήπερ της Θύελλας Πυλώνας Στέργος Σαββάκης δεν ξέχασε τη συνήθειά του να βγαίνει μπροστά όταν η ομάδα του κτυπάει κόρνερ και προσπαθεί να ισοφαρίσει. Θέλοντας να βοηθήσει τους συμπαίκτες του, «πετιέται» μέχρι την άλλη περιοχή. Αυτό έκανε και προχθές στο Παραδείσι. Βρέθηκε, λοιπόν στην αντίπαλη περιοχή, όταν συμπαίκτης του κτυπούσε κόρνερ. Η μπάλα όμως κτύπησε στην πλάτη του και γλίτωσε η αντίπαλη εστία.

Οχι και έτσι!

Διάβασα τη διαμαρτυρία της Δήμητρας Δαματριάς, που δημοσιεύθηκε στον ημερήσιο Τύπο και αφορούσε στα γεγονότα που έγιναν στη Λέρο, στον αγώνα με την τοπική Δόξα. Αν όλα αυτά, που υποστηρίζονται στη διαμαρτυρία, είναι αληθινά, τότε έχουν κάθε δίκαιο. Δεν είναι δυνατό διαιτητής και επόπτες να είναι Λεριοί! Και το χειρότερο να αντικαθίσταται ο ένας επόπτης που δεν προσήλθε στο γήπεδο, με πρώην ποδοσφαιριστή της αντίπαλης ομάδας.

Δεν μπορούσε να πήγαινε στη Λέρο τουλάχιστον ένας διαιτητής από την Κω;

Εντάξει φτωχά σωματεία είναι, αλλά όχι και έτσι...

Ανθρώπινα τα λάθη

Μπέρδεψαν το γηπεδούχο με το φιλοξενούμενο στο γήπεδο των Αγίων Αποστόλων, οι διαιτητές. Ετσι στη στήλη με τα ονόματα των παικτών του Ευαγόρα μπήκαν αυτά των ποδοσφαιριστών του ΠΑΟ Διαγόρα (φιλοξενούμενος). Βέβαια, οι ίδιοι οι διαιτητές είδαν την... αβλεψία τους και το ανέφεραν στις ομάδες.

Ανθρώπινα τα λάθη...

Απουσίες

Αρχισε να φτιάχνει ο καιρός (Μάρτης άλλωστε) και στις ομάδες που βγήκαν έξω από το στόχο τους - και η κατάσταση έγινε μη αναστρέψιμη - παρατηρούνται πολλές απουσίες στις προπονήσεις. Ελάχιστα άτομα προσέρχονται πια στις προπονήσεις, ενώ ορισμένοι εμφανίζονται μόνο κάθε Σάββατο ή Κυριακή για να παίξουν! Ερασιτεχνικό ποδόσφαιρο είναι αυτό και όλα τα δικαιολογεί... Πρώτα απ' όλα το μεροκάματο...

Πάλι καλά!

Μπορεί να μη γέμισε την περασμένη Δευτέρα το Εθνικό Στάδιο της πόλης μας, όπου αναμετρήθηκαν ΑΕΚ και Καλαμάτα. Αλλά για τα δεδομένα της Ρόδου, σε συνδυασμό με το γεγονός ότι ο αγώνας έγινε εργάσιμη ημέρα (που πολλοί εργαζόμενοι δεν είχαν σχολάσει ακόμα) ο αριθμός των εισιτηρίων που κόπηκαν (1.250) δεν είναι και ευκαταφρόνητος. Μη ξεχνάμε άλλωστε, ότι σε ορισμένους αγώνες Εθνικής Κατηγορίας δεν κόβονται ούτε 300 εισιτήρια. Πάλι καλά, δηλαδή...

Να βρούμε άλλους τρόπους

Με το να μη διεξαχθούν τα «Διαγόρεια 2001», όπως πρότειναν μέλη της Τοπικής Επιτροπής ΣΕΓΑΣ, δεν νομίζουμε ότι είναι ο καταλληλότερος τρόπος αντίδρασης ή αν θέλετε ξεσηκωμού στην έλλειψη αθλητικών δομών στο νησί μας και ειδικότερα της ανυπαρξίας στίβου 400 μέτρων. Εστω, ότι ματαιώνονται οι αγώνες αυτοί. Νομίζετε, ότι θα ιδρώσει τ' αυτί κανενός; Αποκλείεται...

Αντίθετα, μάλιστα, θα είναι σαν να τιμωρούμε τους αθλητές που πρόκειται να λάβουν μέρος στους αγώνες.

Να υψώσουμε φωνή διαμαρτυρίας και να αποφασίσουμε άλλους τρόπους αντίδρασης στον παραγκωνισμό μας όσον αφορά την ανυπαρξία έργων αθλητικής υποδομής.



DIBI CENTER

Stella Beauty

ΠΑΓΚΟΣΜΙΑ ΚΕΝΤΡΑ ΑΙΣΘΗΤΙΚΗΣ ΚΑΙ ΑΔΥΝΑΤΙΣΜΑΤΟΣ
ΑΓΓΛΙΑ • ΑΜΕΡΙΚΗ
ΙΤΑΛΙΑ • ΜΟΝΑΚΟ
ΙΣΠΑΝΙΑ

Η αρμονία του σώματός σας,
η «λάμψη» του προσωπου σας,
χωρίς φθορές από το χρόνο
και χωρίς «περιττά κιλά» δεν είναι
εύκολη υπόθεση.
Χρειάζεστε τη φροντίδα ειδικών.

STELLA BEAUTY

Πάνω από είκοσι χρόνια
στην υπηρεσία της ομορφιάς.



Τηλεφωνείστε τώρα
και επωφεληθείτε
των προσφορών
και εκπτώσεων
του μηνός Νοεμβρίου

STELLA BEAUTY

Πάντα πρώτοι και με διαφορά

Μιχ. Πετρίδη 49, Ρόδος, Τηλ: 30469, 73590

MONOTUBDD



ΕΠΙΣΗΣ ΔΙΑΘΕΤΟΥΜΕ ΜΕΤΑΛΛΙΚΕΣ
ΚΟΛΩΝΕΣ ΜΙΑΣ ΧΡΗΣΕΩΣ 1Χ2

ΑΡΧΩΝ ΣΑΜΑΡΤΖΗΣ

ΜΟΝΩΤΙΚΑ ΥΛΙΚΑ - ΜΟΝΩΣΕΙΣ
Ερυθρού Σταυρού 21, τηλ. 23030 - 32054
Μιχαήλ Πετρίδη 69, τηλ. 67790

SELENIA MOTOR OIL http://www.alfa147.it

56 δημοσιογράφοι σε 21 χώρες ανακήρυξαν την Alfa 147 Αυτοκίνητο της Χρονιάς 2001



Για δεύτερη φορά τα τελευταία 4 χρόνια,
Αυτοκίνητο της Χρονιάς είναι μία Alfa Romeo

Ολοκληρωμένο συγκρότημα Alfa Romeo

Auto Center Μανώλης Κωστάκης Α.Ε.Β.Ε.

ΟΛΟΚΛΗΡΩΜΕΝΟ ΣΥΓΚΡΟΤΗΜΑ: FIAT · ALFA ROMEO · LANCIA

14ο χλμ Ρόδου - Αεροδρομίου 85106, Παραδείσι, Ρόδος, Τηλ: (0241) 82000

Cuore Sportivo

Σπανός ΥΠΕΡ ΜΑΡΚΕΤ

Καλή Σαρακοστή!

με υπέρ-προσφορές Σπανός

ΑΛΤΙΣ 5 ΛΙΤΡΩΝ
+ΔΩΡΟ
ηλιέλαιο SOL 2 λίτρων



ΜΟΝΟ 5.090 δρχ!



ΔΩΡΟ!

Φασολάκια στρογγυλά ΚΑΝΑΚΙ 1κιλό



ΜΟΝΟ 540 δρχ!

Μπάμιες ΚΑΝΑΚΙ 1κιλό



ΜΟΝΟ 740 δρχ!

Αρακάς ΚΑΝΑΚΙ 1κιλό



ΜΟΝΟ 560 δρχ!

Χορτόπιττα ΚΑΝΑΚΙ 850 γρ.



ΜΟΝΟ 1.060 δρχ!

Κολοκυθόπιττα ΚΑΝΑΚΙ 950 γρ.



ΜΟΝΟ 1.250 δρχ!

ΚΑΣΑΠΗΣ

0% ΠΡΟΚΑΤΑΒΟΛΗ ΚΑΙ ΕΩΣ 36 ΔΟΣΕΙΣ

ΕΛΑΤΕ ΜΟΝΟ... ΜΕ ΤΗΝ ΤΑΥΤΟΤΗΤΑ ΣΑΣ

ΕΛΑΣΤΙΚΑ GOOD YEAR - MICHELIN - DUNLOP - BRIDGESTONE - FIRESTONE - UNIROYAL - CONTINENTAL - HANKOOK

ΖΑΝΤΕΣ BBS - BORBET - CROMODORA - VALBREM - MAS - DYNAMICS

ΑΜΟΡΤΙΣΕΡ-ΕΛΑΤΗΡΙΑ BILSTEIN - KYB



ΣΕΤ ZANTA BORBET ΓΕΡΜΑΝΙΑΣ 13άρα με ελαστικά 175/70/13 μόνο 170.000 δρχ.



GOODYEAR

ΣΕΤ ZANTA BBS 14άρα με ελαστικά 185/60/14 μόνο 210.000 δρχ.



ZANTΕΣ



ΕΛΑΣΤΙΚΑ



DUNLOP

ΣΕΤ ZANTA BORBET ή BBS 15άρα με ελαστικά 195/50/15 μόνο 235.000 δρχ.

ΕΛΑΣΤΙΚΑ ΜΟΤΟ



ΑΜΟΡΤΙΣΕΡ ΕΛΑΤΗΡΙΑ

ΚΑΣΑΠΗΣ ΑΣΦΑΛΕΙΑ ΣΤΗΝ ΟΔΗΓΗΣΗ

1ον ΚΑΤΑΣΤΗΜΑ: Αυστραλίας 2, Τηλ: 35367 Fax: 76449

2ον ΚΑΤΑΣΤΗΜΑ: Λίνδου 237, Τηλ: 64025

ΔΩΡΕΑΝ:
• SERVICE ΕΛΑΣΤΙΚΩΝ • ΖΥΓΟΣΤΑΘΜΙΣΗ
• ΕΛΕΓΧΟΣ ΑΜΟΡΤΙΣΕΡ

Καρδιοκτυπούν οι οδηγοί κάθε βράδυ στο γεφύρι Φανών

Μια γέφυρα «κίνδυνος - θάνατος»

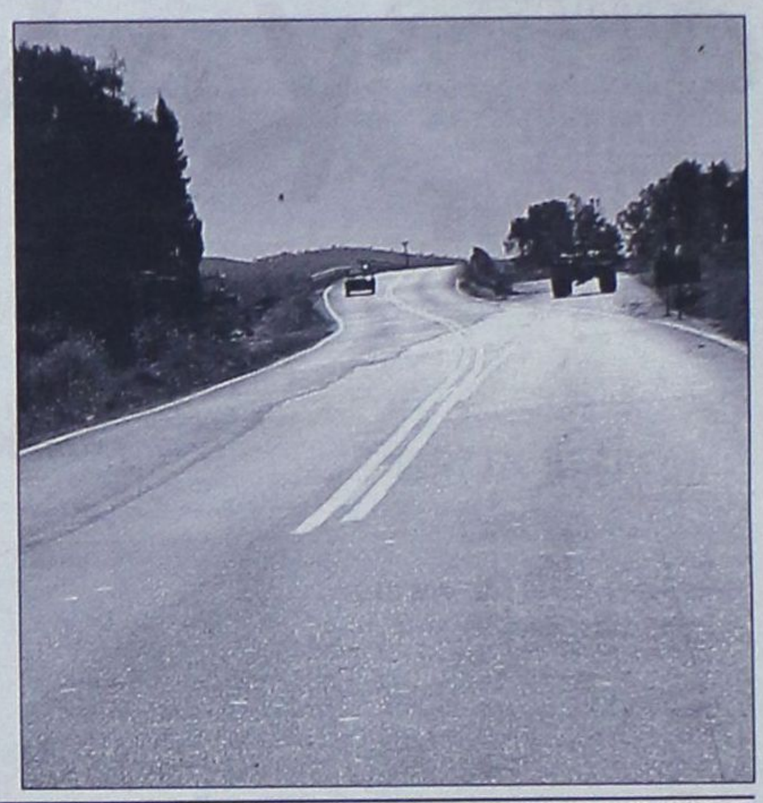

ΠΛΗΡΩΣ έχει εγκαταλειφθεί η γέφυρα Φανών και ημιτελής όπως βρίσκεται σήμερα, αποτελεί καθημερινό κίνδυνο για όλους τους οδηγούς.

Η νέα γέφυρα Φανών δόθηκε πέρυσι για την κυκλοφορία των οχημάτων και μέχρι σήμερα ουδείς -εκ του αποτελέσματος φαίνεται- έχει ενδιαφερθεί για να ολοκληρωθούν τα υπολοιπόμενα έργα. Αυτό που πρέπει να γίνει είναι σωστή ασφαλτόστρωση του οδοστρώματος, αφαίρεση των υλικών (σίδερα, ξύλα κ.λ.π) που βρίσκονται δεξιά και αριστερά, καθώς και τοποθέτηση σήμανσης και φωτισμού που να προειδοποιεί τους οδηγούς για τα όσα ακολουθούν.

Μηχανικοί του Τεχνικού Επιμελητηρίου Δωδεκανήσου που κλήθηκαν από τη Δράση να πάρουν θέση, τόνισαν τα εξής: «η είσοδος και η έξοδος των οχημάτων από τη γέφυρα γίνεται με παράδοξο τρόπο. Υπάρχει πριν και μετά από το γεφύρι, στροφή που αυξάνει το συντελεστή επικινδυνότητας, ενώ το λογικό θα ήταν να έχουν γίνει απαλλοτριώσεις ακινήτων, έτσι ώστε η κίνηση των οχημάτων σε όλο το μήκος της οδού Σορωνής - Φανών να γίνεται σε ευθεία πορεία».

Στα αρχεία της Νομαρχίας Δωδεκανήσου βρίσκονται τα αρχικά σχέδια της γέφυρας, μέσα από τα οποία θα δοθεί απάντηση για το εάν αυτά εφαρμόσθηκαν κατά γράμμα ή κατά το «δοκούν». Σε κάθε περίπτωση πάντως, η γέφυρα έχει γίνει, είναι ιδιαιτέρως επικίνδυνη, κυρίως στη διάρκεια της νύκτας. Το ζητούμενο από τους κατοίκους της περιοχής, είναι η τοποθέτηση φωτισμού και σήμανσης (οριζόντιας και κάθετης), διότι σε αντίθετη περίπτωση καθημερινά θα ελλοχεύει ο κίνδυνος τροχαίου ατυχήματος.

Κινητοποίηση μετά το δημοσίευμα της «Δ»

Αναλαμβάνονται πρωτοβουλίες για τα αδέσποτα

- ✔ Αρχίζει σήμερα περισυλλογή από τη Φιλοζωική
- ✔ «Τεράστιο το πρόβλημα» δηλώνει η πρόεδρος

ΜΕΓΑΛΗ κινητοποίηση αρχίζει σήμερα από την Φιλοζωική εταιρεία της Ρόδου για την περισυλλογή των αδέσποτων σκυλιών που υπάρχουν διάσπαρτα σε κάθε γωνιά της πόλης.

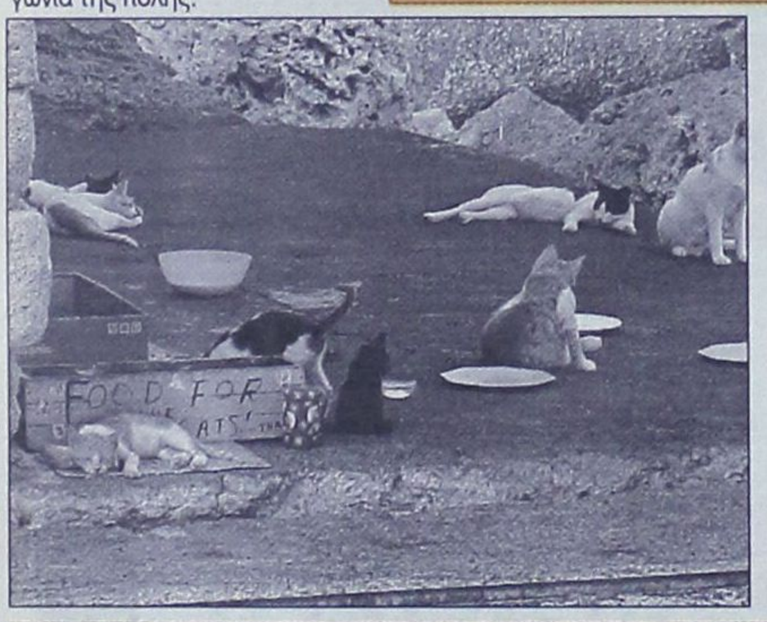

Οι καταγγελίες συνεχώς πληθαίνουν και αναζητείται πλέον λύση για να αντιμετωπισθεί αυτό το μεγάλο πρόβλημα, χωρίς όμως να υπάρχουν πολλά περιθώρια όπως δηλώνει η πρόεδρος της Φιλοζωικής Εταιρείας κ. Καμχή.

«Η κατάσταση είναι πλέον ανεξέλεγκτη και έχουμε διαμαρτυρίες απο παντού. Το κυνοκομείο είναι γεμάτο και δεν υπάρχουν περιθώρια περισυλλογής όλων των αδέσποτων σκυλιών που κυκλοφορούν στην πόλη της Ρόδου. Από την πλευρά μας θα καταβληθεί κάθε δυνατή προσπάθεια αντιμετώπισης του προβλήματος, το οποίο κατανοούμε ότι είναι μεγάλο. Η περισυλλογή των σκυλιών θα γίνεται σε καθημερινή βάση και αρχικά θα επικεντρωθούμε στα πιο επικίνδυνα» δηλώνει στη «Δ» η κυρία Καμχή. Η περισυλλογή θα ξεκινήσει από σήμερα και αναμένεται να διαρκέσει αρκετές ημέρες, αφού σύμφωνα με τις εκτιμήσεις ο αριθμός των αδέσποτων σκυλιών που κυκλοφορούν στη Ρόδο ανέρχονται σε περισσότερα από 300.

Αυτό που επισημαίνει η πρόεδρος της Φιλοζωϊκής Εταιρείας είναι πως τα περισσότερα αδέσποτα που κυκλοφορούν στο δρόμο είναι στειρωμένα και εμβολιασμένα και τα φροντίζουν οι καταστηματάρχες του κέντρου.

«Πολλές φορές έχουμε περισυλλέξει αδέσποτα ζώα που στη συνέχεια μας τα ζήτησαν πίσω και κατέληξαν πάλι στους δρόμους. Ηρθε πλέον η ώρα να δούμε το πρόβλημα κατάματα και να το αντιμετωπίσουμε. Ας μην φοβόμαστε να χρησιμοποιήσουμε και να εφαρμόσουμε τη λέξη "ευθανασία" γιατί δεν γίνεται διαφορετικά. Είναι αδύνατον να φιλοξενούμε στο κυνοκομείο εφ' όρου ζωής μεγαλόσωμα σκυλιά που θεωρούνται επικίνδυνα. Ετσι θα πρέπει κάποια στιγμή να γίνει επιλογή από κτηνίατρο των σκυλιών εκείνων που δεν πρόκειται να υιοθετηθούν είτε λόγω ηλικίας, είτε λόγω επικινδυνότητας και να τους γίνει ευθανασία. Δυστυχώς δεν υπάρχει άλλος τρόπος αντιμετώπισης, και θα πρέπει να καταλάβει ο κόσμος πως στην ευθανασία δεν προχωρούμε επειδή το θέλουμε αλλά κάποιες φορές δεν μπορούμε να πράξουμε διαφορετικά».

Στο κυνοκομείο φιλοξενούνται αυτήν την περίοδο 120 σκυλιά και δεν υπάρχουν πολλά περιθώρια φιλοξενίας για περισσότερα, καθώς ο χώρος είναι ήδη περιορισμένος.

Η κ. Καμχή υποστηρίζει πως τα αδέσποτα σκυλιά είναι λιγότερα σε σχέση με εκείνα που είχαν «υιοθετηθεί» και στη συνέχεια οι ιδιοκτήτες τους τα παράτησαν.

«Δυστυχώς τα περισσότερα από τα αδέσποτα σκυλιά τα έχουν παρατήσει οι ιδιοκτήτες τους. Το πρόβλημα διογκώνεται συνεχώς γι' αυτό θα πρέπει όσοι δεν είναι σίγουροι για το αν μπορούν να φροντίσουν έναν σκύλο ή οποιαδήποτε άλλο κατοικίδιο να μην τα υιοθετούν. Για την αντιμετώπιση του προβλήματος θα πρέπει να συμβάλλουμε και να φροντίσουμε όλοι και εμείς ως Φιλοζωϊκή Εταιρεία αλλά και οι συμπολίτες μας».

Η κ. Καμχή απευθύνει έκκληση στους ιδιοκτήτες που δεν μπορούν να φροντίζουν άλλο τα σκυλιά τους, να μην τα παρατάνε στο δρόμο, αλλά να απευθύνονται στη Φιλοζωϊκή Εταιρεία.

Τα περισσότερα απο τα αδέσποτα σκυλιά που κυκλοφορούν στους δρόμους της πόλης δεν είναι επικίνδυνα, ωστόσο αυτό δεν σημαίνει ότι θα πρέπει να παραμείνουν εκεί καθώς χρειάζονται φροντίδα».

Κατά τη συνεδρίαση του Δημοτικού Συμβουλίου την Παρασκευή, συζητήθηκε το θέμα των αδέσποτων σκυλιών και όλοι συμφώνησαν πως η κατάσταση είναι ανεξέλεγκτη και θα πρέπει να βρεθεί λύση στο πρόβλημα. Ο κ. Καρυδάκης τόνισε πως υπάρχουν σχέδια για επέκταση του κυνοκομείου και αυτό θα γίνει σύντομα.

Η προσπάθεια για την αντιμετώπιση του προβλήματος, που ξεκινάει σήμερα και θα διαρκέσει αρκετές ημέρες, θα επικεντρωθεί στα εξαγριωμένα και επικίνδυνα σκυλιά που αν και λίγα σε αριθμό έχουν τρομοκρατήσει τους πολίτες αφού επιτίθενται σε οδηγούς μοτοποδηλάτων και αυτοκινήτων με τον κίνδυνο να σημειωθεί ατύχημα, ενώ δεν είναι λίγες οι φορές που έχουν επιτεθεί και σε περαστικούς.

Η ΔΡΑΣΙΣ Δευτέρα 12 Μαρτίου 2001

Απαράδεκτη η κατάσταση με τα αδέσποτα σκυλιά

Αποτελούν κίνδυνο για τους πολίτες

ΑΝΕΞΕΛΕΓΚΤΗ τείνει να γίνει πλέον η κατάσταση που επικρατεί στην πόλη της Ρόδου με τα αδέσποτα σκυλιά τα οποία πολλές φορές είναι επικίνδυνα.

που δύο εξαγριωμένα σκυλιά στην πλατεία Δημαρχείου επιτίθεντο στους περαστικούς και στους δικυκλιστές και από τύχη δεν συνέβη τροχαίο ατύχημα.

Οι περαστικοί τρομοκρα-

ΟΙ ΓΙΑΤΡΟΙ

ΚΑΤΑΛΟΓΟΣ ειδικευμένων ιατρών που ανήκουν στο Σύλλογο Ελευθεροεπαγγελματιών γιατρών Ρόδου.

ΑΓΓΕΙΟΧΕΙΡΟΥΡΓΟΙ
ΧΡΟΝΟΠΟΥΛΟΣ ΑΝΑΣΤΑΣΙΟΣ
28ης Οκτωβρίου 19, Τηλ: 74727

ΑΚΤΙΝΟΛΟΓΟΙ
ΑΜΑΛΟΣ ΓΕΩΡΓΙΟΣ
28ης Οκτωβρίου 4, τηλ. 23.276
ΠΑΠΑΓΙΑΝΝΟΠΟΥΛΟΥ ΧΡΥΣΑΝΘΗ, Ι. Λόχου 14, Τηλ: 27453
ΠΑΠΑΝΙΚΗΤΑΣ ΜΙΧΑΗΛ
Ιερού Λόχου 14, τηλ. 73025
ΣΤΑΥΡΟΥΛΗΣ ΣΤΕΦΑΝΟΣ, Ε. Γεωργίου 8, τηλ.36.840
ΣΩΤΗΡΑΚΗΣ ΕΜ.
Παύλου Μελά 52, τηλ. 20462

ΑΞΟΝΙΚΗ ΤΟΜΟΓΡΑΦΙΑ
ΑΝΤΩΝΙΑΔΟΥ ΔΙΩΝΗ
28ης Οκτωβρίου 19, τηλ. 27.561

ΑΛΛΕΡΓΙΟΛΟΓΟΙ
ΜΑΝΙΑΤΑΚΟΥ-ΦΡΟΥΖΑΚΗ ΓΕΩΡΓΙΑ
28ης Οκτωβρίου 4, τηλ. 33.210

ΓΑΣΤΡΕΝΤΕΡΟΛΟΓΟΙ
ΛΑΖΑΡΑΤΟΣ ΣΠΥΡΟΣ
Αμερικής 7, Τηλ: 26587
ΣΤΟΥΡΑΪΤΗΣ ΙΩΑΝΝΗΣ
Σοφούλη 117, τηλ. 23774
ΦΡΟΝΑΣ ΝΙΚΟΛΑΟΣ
Παύλου Μελά 46-48, τηλ. 31.259

ΓΕΝΙΚΗΣ ΙΑΤΡΙΚΗΣ
ΜΑΥΡΟΥΔΑΚΗΣ ΣΤΑΜΑΤΙΟΣ
Ιωαν. Τσαβαρή 3,Πλ. Ανάληψης, Τηλ: 64991
ΜΥΡΟΦΟΡΟΥ ΙΩΑΝΝΗΣ
Κρεμαστή , Τηλ: 76.373
ΝΙΚΗΤΑΡΑΣ ΣΠΥΡΟΣ
Κων/νου Παλαιολόγου 49, Τηλ: 32.118.
ΣΤΑΥΡΙΑΝΟΥ - ΠΟΤΣΟΥ ΕΛΕΥΘΕΡΙΑ
Παραδείσι, τηλ. 93.398

ΔΕΡΜΑΤΟΛΟΓΟΙ
ΖΩΑΝΝΟΥ ΑΝΝΑ
Αμερικής 7, τηλ: 77770
ΚΟΤΣΙΑΝΟΥ - ΑΤΤΙΤΗ ΜΑΡΙΑ Ιωνος Δραγούμη 23, τηλ. 22.278
ΜΑΡΙΑΣ ΓΕΩΡΓΙΟΣ
Αλεξ. Διάκου και Ιωνος Δραγούμη 49, τηλ. 74004 - 35264
ΧΑΤΖΗΑΝΤΩΝΙΟΥ ΜΑΤΘΑΙΟΣ
Ε. Γεωργίου 8, Τηλ: 38.406
ΧΙΩΤΗΣ ΙΩΑΝΝΗΣ
25ης Μαρτίου 26, τηλ. 74502, 31612

ΕΝΔΟΚΡΙΝΟΛΟΓΟΙ
ΑΣΠΑΣΙΑ Γ. ΑΝΤΑΡΑΚΗ
Αννης Μαρίας & Λεμεσού 43, Τηλ: 39.179
ΔΙΑΜΑΝΤΗΣ ΕΜΜΑΝΟΥΗΛ
Αννης Μαρίας 18, Τηλ: 20570
ΠΑΠΑΒΕΡΓΗΣ ΣΤΑΥΡΟΣ, Ι. Λόχου 14, Τηλ: 39430 - 76470

ΚΑΡΔΙΟΛΟΓΟΙ
ΓΙΑΚΟΥΜΑΚΗΣ ΤΣΑΜΠ.
Αρχάγγελος, τηλ: 0244-24153
ΓΕΩΡΓΙΑΔΗΣ ΓΕΩΡΓΙΟΣ
28ης Οκτωβρίου 37, τηλ. 36.827
ΚΑΡΪΚΗΣ ΚΩΝ/ΝΟΣ
25ης Μαρτίου τηλ. 73013
ΚΟΥΚΟΥΛΑΣ ΑΝΔΡΕΑΣ
Θεμιστ. Σοφούλη 65, τηλ. 38888
ΚΟΥΡΤΗΣ ΤΣΑΜΠΙΚΟΣ
Βενετοκλέων 131, τηλ. 37.726
ΚΡΕΜΑΣΤΙΝΟΣ ΔΗΜΗΤΡΙΟΣ
Ιερ. Λόχου 14 (έναντι Ολυμπιακής), τηλ. ιατρείου 75555 & 21510 οικίας
ΜΙΧΑΛΑΚΗΣ ΜΙΧΑΗΛ
28ης Οκτωβρίου 4, τηλ. 28.717
ΜΠΑΚΙΡΗΣ ΕΜ. ΠΑΥΛΟΣ
Παύλου Μελά 40, τηλ. 35310, κιν. 0945432525
ΟΙΚΟΝΟΜΙΔΗΣ ΝΙΚΟΛΑΟΣ, Γ. Παύλου Μελά 27 και Ναυαρίνου, τηλ.20.590
ΠΑΠΑΪΩΑΝΝΟΥ ΓΕΩΡΓΙΟΣ
Αθηναγόρα 8Α. Τηλ. 75900

ΚΥΤΤΑΡΟΛΟΓΟΙ
ΓΑΛΑΝΟΠΟΥΛΟΥ ΑΓΑΘΗ
Λεμεσού 43, τηλ: 39508
ΙΩΑΝΝΙΔΟΥ ΔΗΜΗΤΡΑ
Κέννεντυ 55, τηλ. 26.267

ΜΑΙΕΥΤΗΡΕΣ ΓΥΝΑΙΚΟΛΟΓΟΙ
ΒΑΣΙΛΑΚΗΣ ΙΩΑΝΝΗΣ
Δημοκρατίας 9, τηλ. 21.041
ΒΕΡΕΣΕΖΑΝ-ΜΑΥΡΟΥΔΑΚΗ ΑΝΤΡΙΑΝΝΑ
Στεφ. Καζούλη 79, Τηλ: 37206
ΕΥΘΥΜΙΟΥ ΘΕΟΔΩΡΟΣ
Ε.Γεωργίου 7, τηλ: 35550
ΚΑΡΙΚΗΣ ΗΛΙΑΣ
Ηρ. Πολυτεχνείου 15, τηλ. 38501
ΚΑΤΗΣ ΝΙΚΟΛΑΟΣ
Αννης Μαρίας 29, τηλ: 39540
ΜΑΛΛΙΑΚΑΣ ΔΗΜΗΤΡΗΣ
Αννης Μαρίας 83, τηλ. 34.668
ΠΑΡΑΣΚΕΥΗ ΠΑΠΑΣΤΕΡΓΗ ΠΑΠΑΧΡΙΣΤΟΔΟΥΛΟΥ, Αμερικής 7, Τηλ: 33078
ΠΑΠΑΣΤΕΡΓΗΣ ΕΛΕΥΘΕΡΙΟΣ
Ηρώων Πολυτεχνείου 21, τηλ. 73018
ΠΕΤΡΙΔΗΣ ΝΙΚΟΛΑΟΣ
Αλεξάνδρου Διάκου 50, Τηλ: 38.505
ΦΡΑΓΚΟΣ ΓΕΩΡΓΙΟΣ
Παύλου Μελά 1, τηλ. 24.994
ΦΩΤΕΙΝΟΣ ΓΕΩΡΓΙΟΣ
Ε. Γεωργίου 7, Τηλ: 35.550

ΜΙΚΡΟΒΙΟΛΟΓΟΙ
ΑΡΓΥΡΟΥ ΜΙΧΑΗΛ
Αννης Μαρίας 57, τηλ. 25.225
ΒΑΡΛΑΜΗ - ΦΙΛΙΠΠΟΥ ΕΥΔΟΞΙΑ
Δωδ. Νεολαίας 20, τηλ: 23256
ΒΟΥΛΓΑΡΗ ΣΠΙΝΑΣΑ ΕΛΕΝΗ Ιερού Λόχου 13, τηλ. 28.905
ΓΚΟΥΙΝΤΑΛΙΑ - ΔΗΜΟΥΛΑ ΜΑΡΙΑ
Αμερικής 101, τηλ. 30.098
ΔΗΜΟΠΟΥΛΟΥ ΙΩΑΚΕΙΜ ΘΕΟΔΩΡΑ
Ιερού Λόχου 14, τηλ. 20.524
ΔΙΑΚΟΓΙΑΝΝΗ - ΚΟΝΣΟΛΑ ΜΑΡΙΑ
Αμερικής 7, τηλ. 22.535
ΙΑΚΩΒΙΔΟΥ - ΖΑΡΙΦΗ ΣΑΛΩΜΗ, Π. Μελά 27 & Ναυαρίνου, τηλ. 78950
ΚΟΥΝΤΟΥΡΗΣ ΓΕΩΡΓΙΟΣ
Αμερικής 50, τηλ. 25.262
ΜΗΝΕΤΤΟΣ ΙΩΑΝΝΗΣ
Σοφ. Βενιζέλου 1, τηλ. 29.864
ΠΑΝΑΓΙΩΤΟΥ ΙΩΑΝΝΗΣ
Αμερικής 95, τηλ. 35.954
ΠΑΠΑΝΙΚΟΛΑΟΥ ΓΡΗΓΟΡΗΣ
Αμερικής 95, τηλ. 27.275
ΡΑΚΑ ΚΑΤΕΡΙΝΑ ΚΑΤΣΑΝΕΒΑΚΗ
Μεταξά 3, Τηλ: 38008
ΣΑΡΙΚΑΣ ΓΕΩΡΓΙΟΣ
Κέννεντυ 27, τηλ. 35.129
ΣΤΑΜΑΤΙΑΔΟΥ - ΑΝΤΩΝΙΑΔΗ ΚΛΥΤΙΑ
Ιωαν. Καζούλη 14, τηλ. 23444

ΝΕΥΡΟΛΟΓΟΙ
ΑΪΒΑΛΗΣ ΝΙΚΟΣ
Ιερού λόχου 13, τηλ: 77.577, κιν: 0944779569

ΟΡΘΟΠΕΔΙΚΟΙ - ΧΕΙΡΟΥΡΓΟΙ
ΚΑΡΑΓΙΑΝΝΗΣ ΑΝΔΡΕΑΣ
Ιωάν. Μεταξά 3 (ΚΡΙΤΩ), Τηλ:38.008
ΚΥΒΕΡΝΗΤΑΚΗΣ ΜΑΝΩΛΗΣ,
Ιωάν. καζούλη 14, Νισχώρι, Τηλ: 24.002
ΠΟΥΛΗΣ ΑΛΕΞΑΝΔΡΟΣ,
Ναυαρίνου 29, τηλ. 38444
ΣΑΒΒΑΚΗΣ ΜΙΧΑΛΗΣ
Αλεξ. Διάκου 46, Τηλ: 74.007
ΣΑΡΙΚΑΣ ΕΜΜΑΝΟΥΗΛ
Αννης Μαρίας 15, τηλ: 39313

ΟΥΡΟΛΟΓΟΙ
ΖΑΡΙΦΗΣ ΙΠΠΟΚΡΑΤΗΣ,
Π. Μελά 27 &Ναυαρίνου, τηλ. 78950
ΣΚΟΥΛΟΥΚΑΣ ΜΙΧΑΗΛ
28η Οκτωβρίου 4, τηλ: 74444

ΟΦΘΑΛΜΙΑΤΡΟΙ
ΚΑΝΝΕΛΑΚΗΣ ΜΑΡΤΙΝΟΣ
Ηρ. Πολυτεχνείου 4, τηλ. 27.646
ΚΟΚΙΑΝΤΩΝΗΣ ΕΥΣΤΑΘΙΟΣ
Ηρ. Πολυτεχνείου 4, τηλ. 74084
ΜΑΝΩΛΑΚΑΣ ΙΩΑΝΝΗΣ
Ηρ. Πολυτεχνείου 4, τηλ. 35.305
ΝΟΜΙΚΑΡΙΟΣ ΔΗΜΗΤΡΙΟΣ
Ηρ. Πολυτεχνείου 4. Τηλ. 26566
ΣΙΩΚΟΣ ΔΗΜΗΤΡΙΟΣ
Ιερού Λόχου 13, τηλ. 26.027
ΣΩΤΗΡΟΠΟΥΛΟΥ ΤΑΣΟΥΛΑ
Αμερικής 7, τηλ: 29077
ΤΑΝΤΙΔΟΥ ΜΑΡΘΑ
Ιερού Λόχου 16, τηλ. 36.658
ΤΕΛΩΝΗΣ ΜΙΧΑΗΛ
Αννης Μαρίας 71, τηλ: 33113

ΠΑΘΟΛΟΓΟΙ
ΑΝΑΣΤΑΣΑΚΗΣ ΒΑΣΙΛΕΙΟΣ
Περνού 13Α, Αφάντου, Τηλ: 53242
ΚΑΝΤΗΣ ΠΑΝΤΕΛΗΣ
Αννης Μαρίας 29, τηλ. 30.686
ΜΑΚΑΡΟΥΝΑΣ ΣΤΕΡΓΟΣ
Δημοκρατίας 20, τηλ. 26.812
ΜΠΑΚΑΡΗΣ ΘΕΟΔΟΣΗΣ
Ν. Καζαντζάκη 2, Τηλ: 73861
ΠΑΠΑΟΙΚΟΝΟΜΟΥ ΑΝΤΩΝΙΟΣ,
Κρεμαστή, Ηρωων Πολυτεχνείου 18, τηλ. 90438
ΠΙΤΣΑΣ ΑΓΑΠΗΤΟΣ
28ης Οκτωβρίου 20, τηλ. 74125
ΠΟΜΠΟΣ ΜΙΧΑΗΛ
Αρχάγγελος, τηλ. (0244) 22.806
ΣΙΣΚΟΣ ΛΑΖΑΡΟΣ
Ιερού Λόχου 14, τηλ. 29503
ΤΣΑΜΠΙΚΑΚΗΣ ΓΕΩΡΓΙΟΣ
Π. Μελά 40, τηλ. 20.392
ΥΨΗΛΑΝΤΗΣ ΙΩΑΝΝΗΣ
Αμερικής 95, Τηλ: 77.200
ΦΩΤΑΡΑΣ ΜΙΧΑΗΛ
Γράμμου 23, τηλ. 29.810
ΧΑΤΖΗΑΝΤΩΝΙΟΥ ΠΑΡΑΣΧΟΣ,
Αμερικής 7, Τηλ: 36036
ΧΑΤΖΗΔΗΜΗΤΡΙΟΥ Ε. ΔΗΜΗΤΡΙΟΣ
Ιωάν. Μεταξά 3 (ΚΡΙΤΩ), τηλ: 21041
ΨΑΡΟΣ ΚΩΝΣΤΑΝΤΙΝΟΣ
Λίνδος, τηλ. (0244) 31.452

ΠΑΙΔΙΑΤΡΟΙ
ΕΜΜΑΝΟΥΗΛΙΔΗΣ ΝΙΚΟΛΑΟΣ,
Απολ. Ροδίου 32, τηλ: 79.333
ΚΑΣΤΕΛΟΡΙΖΙΟΣ ΚΩΝ/ΝΟΣ,
Αλεξ. Διάκου 46, τηλ: 31.888
ΚΟΡΔΩΝΗ ΒΑΣΙΛΙΚΗ,
Αννης Μαρίας 11, Τηλ:74.850
ΚΟΥΒΙΔΗ-ΚΑΡΑΓΙΑΝΝΗ ΕΥΦΡΟΣΥΝΗ
Ιωάν. Μεταξά 3 (ΚΡΙΤΩ), Τηλ: 38.008
ΚΟΥΡΤΗΣ ΕΥΑΓΓΕΛΟΣ
Αννης Μαρίας 69, τηλ. 77222
ΜΠΑΜΑΣ ΜΙΧ.
Κων/νου Υδραίου & Φιλικής Ενωσης Δωδ/σου, τηλ: 38163, κιν: 0932743943
ΝΟΥΣΙΑΣ ΜΙΧΑΗΛ,
Ηρ. Πολυτεχνείου 32, τηλ. 27133
ΠΑΠΑΚΩΝΣΤΑΝΤΙΝΟΥ ΑΝΤ.
Γ. Ευσταθίου 7, τηλ. 26.573
ΠΑΠΑΚΩΝΣΤΑΝΤΙΝΟΥ ΧΡΗΣΤΟΣ
Βενετοκλέων 127, τηλ. 30.120
ΣΠΑΡΤΑΛΗ ΧΡΥΣΗ, Γ. Ευσταθίου 8, Τηλ: 27150 κιν. 0977996355
ΧΑΤΖΗΝΙΚΟΛΑΣ ΝΙΚΟΛΑΟΣ
Λειψών 8 & Κ. Τσαλδάρη, Τηλ: 33.330, Κινητό 094725253
ΧΑΤΖΗΔΙΑΚΟΣ ΝΙΚΟΛΑΟΣ
Π.Π. Γερμανού 50, τηλ. 29.629
ΧΡΙΣΤΟΦΗΣ ΧΡΗΣΤΟΣ
Ναυαρίνου & Π. Μελά 27, Τηλ. 20500

ΠΛΑΣΤΙΚΟΣ ΧΕΙΡΟΥΡΓΟΣ
ΤΡΙΑΝΤΑΦΥΛΛΟΥ ΔΗΜΗΤΡΙΟΣ, Παύλου Μελά 27 & Ναυαρίνου, τηλ. 23860, 094-688989

ΠΝΕΥΜΟΝΟΛΟΓΟΙ
ΔΡΑΚΟΥ ΓΙΩΡΓΟΣ,
Π.Μελά 27 & Ναυαρίνου, τηλ. 38.038
ΚΡΗΤΙΚΟΣ ΔΗΜΗΤΡΙΟΣ
Ηρ. Πολυτεχνείου 11, τηλ. 32.022
ΚΟΖΑ ΤΡΙΑΝΤΑΦΥΛΙΑ, Θεοδώρου 16Α (πρώην Βουλγαροκτόνου), Τηλ. 75403

ΠΥΡΗΝΙΚΗ ΙΑΤΡΙΚΗ
ΣΑΚΕΛΛΑΡΙΔΟΥ-ΕΜΜΑΝΟΥΗΛ ΑΝΝΑ
Αγ. Λαύρας 74, τηλ. 32924 -73.250

ΡΕΥΜΑΤΟΛΟΓΟΙ
ΑΦΑΝΤΕΝΟΣ ΝΙΚΟΛΑΣ
Λεμεσού 43, Τηλ: 39508
ΜΑΝΔΡΑΚΟΣ ΕΥΑΓΓΕΛΟΣ
Σοφοκλή Βενιζέλου 1, τηλ: 76450

ΦΥΣΙΑΤΡΟΙ - ΣΠΟΝΔΥΛΙΚΗ ΣΤΗΛΗ
ΣΑΜΙΩΤΑΚΗΣ ΙΩΑΝΝΗΣ
Ορφανίδου 4, τηλ. 28.258

ΧΕΙΡΟΥΡΓΟΙ
ΓΡΗΓΟΡΙΑΔΗΣ ΕΜΜΑΝΟΥΗΛ
Παύλου Μελά 80, Τηλ: 77170
ΚΑΡΑΧΑΛΙΟΣ ΔΗΜΗΤΡΙΟΣ
Ε. Γεωργίου 15-17, τηλ. 29.672

ΩΤΟΡΙΝΟΛΑΡΥΓΓΟΛΟΓΟΙ
ΓΑΛΑΝΟΣ ΔΗΜΗΤΡΙΟΣ
Ιωνος Δραγούμη 23, τηλ. 31.093
ΚΑΛΑΒΡΕΖΟΣ ΕΜΜΑΝΟΥΗΛ
Κέννεντυ 29, Τηλ. 39.039
ΚΟΝΣΟΛΑΣ ΝΙΚΟΣ
Αμερικής 7, τηλ. 22.535
ΚΟΥΛΑΤΙΝΙΟΣ ΚΟΜΝΗΝΟΣ
Γ. Ευσταθίου 6, Τηλ: 28016
ΣΥΜΕΩΝΙΔΗΣ ΓΕΩΡΓΙΟΣ
Δημοκρατίας 20α, τηλ. 35.590

Ομο-λογίες



«ΑΥΤΟ που χρειαζόμαστε πρόεδρε δεν είναι ο Ασκητής αλλά ο Φουστάνος για ένα καλό λίφτινγκ...».

(Με όλο το θάρρος κύριε Σημίτη, σαν ΠΑΣΟΚ και σαν κυβέρνηση τι να τον κάνουμε τον σεξολόγο; Οι ...επιδόσεις μας σε προσωπικό και πολιτικό επίπεδο είναι αξιοθαύμαστες. Μπορεί να μην σας αποκαλύψω τα του οίκου μου, όμως συμφωνείτε υποθέτω ότι επί 20 χρόνια οι Ελληνες έχουν νοιώσει για τα καλά τι σημαίνει σοσιαλιστική πολιτική. Για τις ...επιδόσεις μας καλύτεροι μάρτυρες είναι συνταξιούχοι και όχι μόνο).



«Φυσικά και συμφωνώ με τον Πάγκαλο. Μπορεί να μην χρησιμοποιούσα τους ίδιους χαρακτηρισμούς, αλλά αυτοί είναι βέβαιο ότι δεν μπορούν ούτε τη γυναίκα τους να πείσουν».

(Ξέρετε ότι και το δικό μου λεξιλόγιο είναι αρκετά πλούσιο όταν θέλω να αναφερθώ στους αριστερούς συντρόφους. Ισως να μην τους αποκαλούσα ρετάλια, αλλά δεν κατάλαβα... Ο Μπίστης και ο Κύρκος θα μας ξελασπώσουν; Ρωτήστε τη γυναίκα τους αν τους ψηφίζουν στις εκλογές. Αποτελούν είδος υπό εξαφάνιση).



ΚΑΦΕΣ

Με ζάχαρη ή... με αλάτι

■ ***ΒΑΡΥ ΓΛΥΚΟ*** *στον πρόεδρο του Δημοτικού Συμβουλίου Γιάννη Τσιγάρο, ο οποίος κρατάει γερά τα «γκέμια» του σώματος... Φανταστείτε τι θα γινόταν αν δεν τα κρατούσε κιόλας!..*

■ ***ΣΚΕΤΟ*** *στους επενδυτές του Χ.Α.Α που έχουν χάσει την υπομονή τους και περιμένουν την ανάκαμψη του δείκτη. Και κάνουν υπομονή, υπομονή, υπομονή και διερωτούνται πόσο ακόμα... Και λένε πως τους διακατέχει το ίδιο συναίσθημα και με το ΠΑ.ΣΟ.Κ. που είναι στην εξουσία 20 χρόνια και διερωτούνται για πόσο ακόμα...*

■ ***ΠΙΚΡΟ*** *σε εκείνους που έβαλαν φωτιά στο δημοτικό σταθμό στην Κάλυμνο, αφού οι πρώτες ενδείξεις κάνουν λόγο για εμπρησμό. Ας ελπίσουμε να διαλευκανθεί η υπόθεση και να αποδωθούν ευθύνες...*



ΠΡΩΤΗ *και καλύτερη η κυρία* ***Πάολα Νεστορίδου.*** *Για μία ακόμα φορά έδειξε με πράξεις και όχι μόνο με βαρύγδουπες κορώνες τι σημαίνει κάποιος Ροδίτης να αγαπά και να ενδιαφέρεται για την πόλη του. Τι σημαίνει να προσδίδεις ουσιαστικό περιεχόμενο στη λέξη «δωρεά». Με πράξεις και όχι με λόγια να δείχνεις ότι όταν έρχεται η ώρα και έχεις τη δυνατότητα να επιστρέφεις κάτι στον τόπο σου. Στους συνανθρώπους σου. Η κ. Νεστορίδου συνεχίζει να μας ανοίγει τα μάτια. Τα μάτια της ψυχής... Νάναι καλά.*



ΩΡΑΙΟΣ *όπως πάντα και ο* ***Μιλτιάδης Σαρρής.*** *Ο δήμαρχος της Σύμης ξέφυγε από τον κανόνα των υπολοίπων συναδέλφων του οι οποίοι έδωσαν τα ρέστα τους προκειμένου να ...παραποιήσουν την πραγματικότητα, στα πλαίσια της χθεσινής απογραφής. «Οι Συμιακοί που μένουν στη Ρόδο πρέπει να απογραφούν στον τόπο που μένουν και εργάζονται. Αυτό είναι το δίκαιο και έτσι πρέπει να γίνει. Να πούμε την αλήθεια...», είπε ο καπετάν Μιλτιάδης που δεν παρασύρθηκε στον κατήφορο. Βάστηξε γερά το τιμόνι της αξιοπρέπειας.*

ΑΨΟΓΟΣ *και ο επικεφαλής της ελάσσονος μειοψηφίας του Δημοτικού Συμβουλίου Αφάντου. Ο* ***Νίκος Κουμνάκης*** *έκανε ίσως την πλέον εύστοχη παρατήρηση για το τι ακριβώς συμβαίνει στ' Αφάντου, λέγοντας ότι οι καυγάδες του Σταυρή με τον Κρητικό θυμίζουν τη βεντέτα των Βροντάκηδων και των Φουρτουνάκηδων. Καταστάσεις που προκαλούν μελαγχολία και ένα κάρο υποψίες για τα κίνητρα και τις προθέσεις. Γενικώς...*



ΑΠΟ τις συνετότερες τοποθετήσεις, σε μια περίοδο που κυριαρχούσε ένα κλίμα περίπου φανατισμού για τον προσεταιρισμό «μόνιμων κατοίκων», ήταν αυτή του κ. Σάββα Καραγιάννη.

Ο νομάρχης Δωδεκανήσου δεν κατάπιε τη γλώσσα



του και είπε τα πράγματα με το όνομά τους. «Παιδιά – έτσι αποκαλεί τελευταία τους δημοσιογράφους – οι πολίτες θα πρέπει να απογραφούν στο χώρο της μόνιμης κατοικίας τους. Μόνο έτσι θα αποτυπωθεί η πραγματική εικόνα της κοινωνίας» είπε με απλά λόγια ο κ. Καραγιάννης και προφανώς δεν άφησε ασυγκίνητη τη κοινή γνώμη.

Σαν πρώην δήμαρχος Ρόδου και ίδιος, αντιλαμβάνεται την αγωνία του Γιαννόπουλου που πιθανόν να βρεθεί να υπηρετεί μια πόλη με τους μισούς κατοίκους απ' ό,τι είναι στην πραγματικότητα. Γράμματα είναι ρε παιδιά;...

ΕΙΝΑΙ *άξιον σχολιασμού και επισήμανσης έστω, πώς κάποιοι έμπειροι αυτοδιοικητικοί, όπως ο φίλος* ***Γιάννης Ιατρίδης*** *και άλλοι δήμαρχοι της Ρόδου, στο βωμό της εξασφάλισης περισσότερων ...μαϊδιών για τα ταμεία τους, δεν δίστασαν όλες τις προηγούμενες ημέρες να επιδίδονται σε μια επιχείρηση «εικοσιτετράωρου επαναπατρισμού» των πολιτών, έστω και αν γνώριζαν ότι θα κακοποιείτο η πραγματική εικόνα της απογραφής. Δήμαρχοι που σε πολλές αποδείξεις έχουν αποδείξει ότι σέβονται τους κανόνες λειτουργίας της Τοπικής Αυτοδιοίκησης, το πρόσφατο διάστημα έδειξαν να παρασύρονται σε συνθήματα και φωνές που μόνο την κοινή λογική προσέβαλαν και τίποτα άλλο.*





ΡΟΔΟΠΟΥΛΑ: *Το άκρον άωτον της παραδοξολογίας. «Είναι δική μας η περιοχή» έλεγαν και ξανάλεγαν οι Τριαντενοί από τον χώρο της Αυτοδιοίκησης και την ίδια ώρα φυσικά παραδέχονταν ότι την βρωμοδουλειά την κάνει ο εκάστοτε δήμαρχος της Ρόδου. Τα τελευταία χρόνια ο Γιαννόπουλος είναι αυτός που παίζει το ρόλο του* ***νερουλά****, του* ***βοθρατζή*** *και του* ***σκουπιδιάρη.*** *Ξαφνικά, και λόγω της απογραφής θυμήθηκαν ότι η περιοχή Βερόπουλου ανήκει στα διοικητικά όρια του Δήμου Ιαλυσού.*

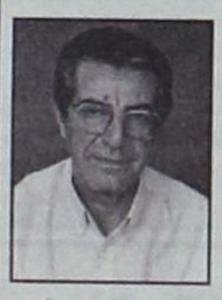

ΓΙΑ πολλοστή φορά ο αντιδήμαρχος Ρόδου κ. ***Αντώνης Αλαβέρας*** *χρειάστηκε να ...τραγουδά την μεγάλη επιτυχία του Γιάννη Μηλίωκα. «αλλού τρως, αλλού πίνεις και αλλού πάς και το δίνεις». Την επισήμανση αυτή την βάζουμε στη στήλη με το βέλος προς τα κάτω για να παρατηρήσουμε ότι άλλοι πρωτοκλασάτοι του δημαρχιακού μεγάρου έκαναν την πάπια στο θέμα της απογραφής, με αποτέλεσμα ο Αντώνης να είναι αυτός – σχεδόν μόνος – που υπερασπίστηκε το αυτονόητο. Κουράγιο αντιδήμαρχε...*



ΑΠΟΡΡΗΤΟ

Από:

Προς κ. Πρωτόπαπα
Κοινοτάρχη Ολύμπου

Αγαπητέ πρόεδρε,

σε συνέχεια της τηλεφωνικής μας επικοινωνίας, κατά την οποία παραδέχομαι ότι σε αποπήρα αρκετά, θέλω και γραπτώς να σου υπενθυμίσω κάποια πραγματάκια απλά.

Είναι δυνατόν να βγαίνεις στα ραδιόφωνα και να τα βάζεις με τον Γιαννόπουλο; Καλά δεν σου πέρασε ποτέ από το μυαλό ότι το χωριό μας έχει αδελφοποιηθεί με τη Ρόδο; Δεν αντιλαμβάνεσαι τα οφέλη που μπορούμε να αποκομίσουμε από αυτήν την συνεργασία μας; Και τέλος πάντων, πώς σου ήλθε να τα βάλεις με έναν Καρπάθιο δήμαρχο Ρόδου;

Σε παρακαλώ λοιπόν να μαζέψεις τις δηλώσεις που κάνεις από δω και από κει, γιατί σαν Ολυμπίτες εδώ στη Ρόδο νοιώθουμε ότι μας αδικείς και μας φέρνεις σε δύσκολη θέση.

Θα τα πούμε από κοντά το Πάσχα όταν θα έλθουμε στο χωριό.

Μια στο καρφί... και μια στο πέταλο!

Και που είσαι ακόμα

Τα μάθατε; Ενα μεγάλο πρόβλημα αποκαλύφθηκε και θα έχει απρόβλεπτες κοινωνικές διαστάσεις.

Ναι! Οπως τα διαβάζετε. Το πρόβλημα αφορά εκείνους που παίρνουν διάφορες ουσίες, (ναρκωτικά λέγονται) και στη συνέχεια εξαρτώνται από αυτές. Είδατε η σύγχρονη κοινωνία τη καινούργια προβλήματα έχει να αντιμετωπίσει!

Να δείτε που σε λίγο καιρό, με τόσο ψάξιμο στον κοινωνικό ιστό, μπορεί να διαπιστώσουμε ότι υπάρχει και... ανεργία ή άνιση κατανομή πλούτου.

Τα κίνητρα της απογραφής

Πάει και η απογραφή, τελείωσε. Φτου ατυχία, πάνω που άρχιζα τα κέρδη.

Ξέρετε πόσοι πέρασαν από το σταύλο μου και ζητούσαν να απογραφώ στο δήμο τους;! «Απογράψουν σε 'μας και σου προσφέρουμε καρφιά και πέταλα για ένα χρόνο» μου πρότεινε ο ένας δήμαρχος. «Εάν απογραφείς στο δικό μου δήμο, σου υπόσχομαι δωρεάν αποχέτευση και ένα εισιτήριο για την ταινία "Οι κότες το 'σκασαν"».

Εδώ είσαι ακόμα;

Καλά κύριοι αρμόδιοι. Μπορεί να κοιμόσασταν τόσο καιρό και να μην αντιλαμβανόσασταν το μέγεθος του προβλήματος της εξάπλωσης των ναρκωτικών ουσιών. Είναι ανάγκη, τώρα που ξυπνήσατε, να διατυμπανίζετε την ανακάλυψη που κάνατε;

Προσοχή, ο κόσμος δεν είναι ηλίθιος. Αντιλαμβάνεται τι συμβαίνει γύρω του και στην κατάλληλη στιγμή θα αντιδράσει.

Ετσι όπως είχαν διαμορφωθεί οι καταστάσεις χθες, παρ' ολίγο να κυκλοφορούσαν απογραφικά δελτία στη μαύρη αγορά.

Η μεταστέγαση στο παλιό Νοσοκομείο

Στα χέρια των αρμοδίων των ασφαλιστικών ταμείων βρίσκονται τα σχέδια του κτιρίου όπου στεγάζονταν μέχρι πρότινος το νοσοκομείο Ρόδου.

Τώρα επαφίεται στα Ταμεία, για το πότε θα ξεκινήσουν τη μεταστέγασή τους στο δημιουργούμενο Υγειονομικό πάρκο.

Εάν λοιπόν υποτεθεί πως η μεταστέγαση γίνει καθ' εικόνα της μεθόδου εξυπηρέτησης των ασφαλισμένων, τότε η μεταφορά των υπηρεσιών θα έχει ολοκληρωθεί όταν πλέον δεν θα υπάρχουν ασφαλιστικά ταμεία.

Δεν διευκρινήσθηκε

Πριν τις γιορτές είχαν πει οι αρμόδιοι της ΚΑΙΡ για να γίνει η αποπληρωμή των σταφυλοπαραγωγών για τη σοδεία του 2000.

Το κακό είναι που δεν διευκρίνησαν για το ποιές γιορτές εννοούσαν. Χριστούγεννα, Πάσχα ή δεκαπενταύγουστο.

Ο ΠΕΤΑΛΩΤΗΣ

Σκεφτείτε το λίγο

Τώρα που μάθατε το πρόβλημα των ναρκωτικών, μήπως πρέπει επιτέλους να σταματήσετε τις περισπούδαστες συσκέψεις και να προχωρήσετε σε κάτι πιο ουσιαστικό; Να ξεκινήσει -για παράδειγμα- η κατασκευή του κέντρου απεξάρτησης.

Είναι τρελό, τα τελευταία χρόνια έχουν γίνει χιλιάδες συσκέψεις για την αναγκαιότητα κατασκευής του Κέντρου και όμως ακόμα σήμερα ψάχνουμε αποφάσεις για να επιβεβαιώσουμε τα αυτονόητα.

Εκτός και αν περιμένουν οι αρμόδιοι να μειωθεί ο πληθυσμός των ναρκωμανών στη Ρόδο. Ξέρετε· όσο λιγότεροι, τόσο μικρότερο το πρόβλημα. Καλώς, όμως στην απογραφή δεν θα φανούμε λιγότεροι; Σκεφθείτε το λίγο!

Προγραμματίζεται για την επόμενη εβδομάδα

Γενική συνέλευση των ιδιοκτητών τουριστικών καταλυμάτων

Προσκλήθηκε ο γενικός γραμματέας του ΕΟΤ

Σε γενική συνέλευση οδηγείται η ομοσπονδία των ιδιοκτητών Ενοικιαζομένων Δωματίων και Διαμερισμάτων Δωδεκανήσου, προκειμένου να αναλυθούν προς τους αρμόδιους υπηρεσιακούς παράγοντες, τα χρονίζοντα προβλήματα του κλάδου.

Προσκεκλημένος στη γενική συνέλευση θα είναι ο γενικός γραμματέας του Ελληνικού Οργανισμού Τουρισμού Ευγένιος Γιαννακόπουλος. Η συνέλευση προγραμματίζεται για να πραγματοποιηθεί στο τέλος του τρέχοντος μηνός, κατά πάσα πιθανότητα την επόμενη Τετάρτη 28 ή το επόμενο Σάββατο 31 Μαρτίου. Η πρόσκληση προς τον κ. Γιαννακόπουλο ήδη έχει αποσταλεί και σύμφωνα με τα όσα έγιναν γνωστά, ο ίδιος (άνευ απροόπτου) θα ανταποκριθεί στην πρόσκληση.



Τα προβλήματα του κλάδου των τουριστικών καταλυμάτων είναι αρκετά και αφορούν κυρίως στη διαδικασία κατηγοριοποίησης (διαβάθμιση με «κλειδιά»), στην έκδοση νέων αδειών λειτουργίας, στην ανανέωση των σημάτων κ.λ.π.

Σήμερα στο Νομό Δωδεκανήσου υπάρχουν περίπου 2000 επιχειρήσεις του είδους και η καταβαλλόμενη προσπάθεια έχει ως επίκεντρο την ένταξή τους στο χρηματοδοτικό πρόγραμμα του γ' Κοινοτικού Πλαισίου Στήριξης. Μέσα από το γ' Κ.Π.Σ προβλέπεται η διάθεση 600 δισεκατομμυρίων δραχμών προς τη χώρα μας, τα οποία θα απορροφηθούν αποκλειστικά για δράσεις στον τομέα του τουρισμού. Η διοίκηση της Ομοσπονδίας Ενοικιαζομένων Δωματίων και Διαμερισμάτων Δωδεκανήσου αποσκοπεί στη διευκόλυνση της διαδικασίας που θα οδηγήσει όσο το δυνατόν περισσότερες επιχειρήσεις του κλάδου σε εκταμίευση χρημάτων από το πρόγραμμα αυτό.

Πρέπει να σημειωθεί πως εάν τελικώς ο κ. Γιαννακόπουλος δεν έρθει στη Ρόδο, τότε δεν αποκλείεται να αναβληθεί και η γενική συνέλευση του συγκεκριμένου κλάδου. Ηδη πάντως, η είδηση για το ενδεχόμενο άφιξης στη Ρόδο του Ευγένιου Γιαννακόπουλου, έχει οδηγήσει φορείς και παραγωγικές τάξεις σε ετοιμασίες προκειμένου να επιχειρήσουν συνάντηση μαζί του.

Ανοίγει η γέφυρα Κρεμαστής

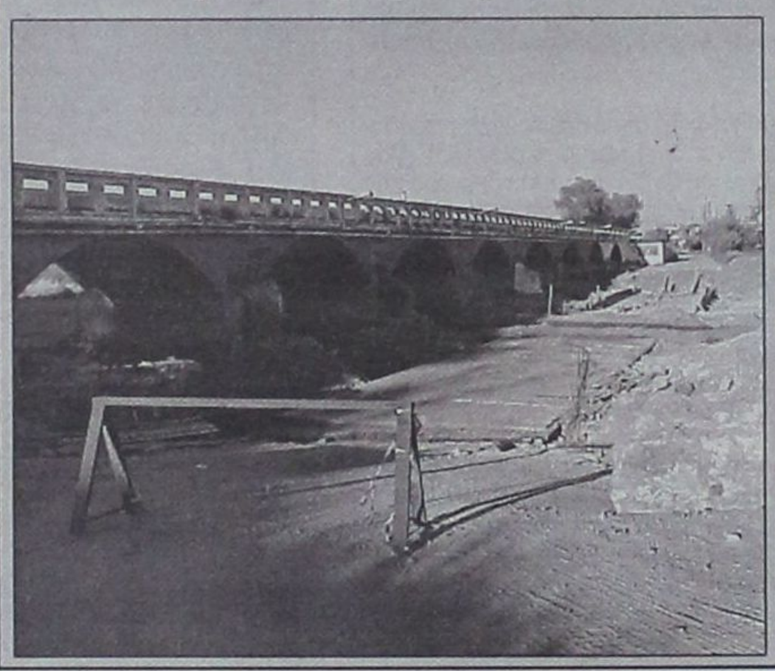

Εντος της εβδομάδας θα δοθεί για την κυκλοφορία των οχημάτων η γέφυρα Κρεμαστής.

Τα έργα που είχαν προγραμματισθεί για να γίνουν, έχουν ολοκληρωθεί και από την περασμένη εβδομάδα ξεκίνησε η τσιμεντόστρωση του δρόμου που περνάει μέσα από το ποτάμι.

Σήμερα προβλέπεται να γίνει το δεύτερο τμήμα της τσιμεντόστρωσης και σύμφωνα με τον προγραμματισμό που έχει γίνει από το Δήμο Πεταλούδων, το αργότερο μέχρι την Πέμπτη θα είναι όλα έτοιμα. Σε αυτή τη φάση δεν προβλέπεται πλακόστρωση του δρόμου.

Η θεραπεία για το δάσος της Φιλερήμου

Κόβονται από τη ρίζα τα άρρωστα κωνοφόρα

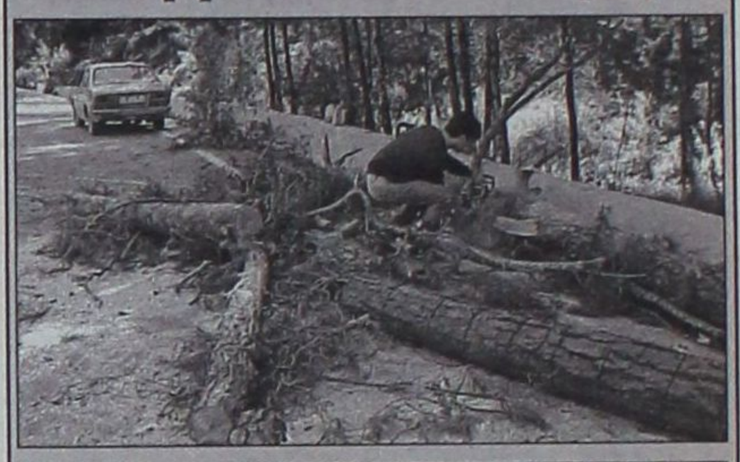

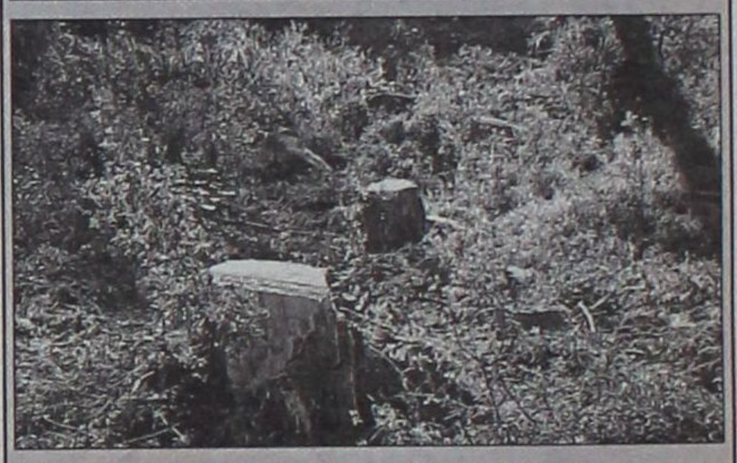

Δεν σταμάτησαν να λειτουργούν στη διάρκεια της περασμένης εβδομάδας, τα αλυσοπρίονα και τα τσεκούρια στο λόφο Φιλερήμου, σε μια προσπάθεια να κοπούν όλα τα άρρωστα κωνοφόρα δέντρα.

Οι γεωπόνοι του Δήμου Ιαλυσού εντόπισαν περίπου 500 δέντρα (πεύκα και κυπαρίσσια) που προσβλήθηκαν από άγνωστη ασθένεια και σιγά - σιγά ξεραίνονται. Το κόψιμο των δέντρων γίνεται με τη συνεργασία της Δασικής Υπηρεσίας Δωδεκανήσου και κρίθηκε επιβεβλημένο, διότι σε αντίθετη περίπτωση η αρρώστια θα μεταδίδονταν σε όλα τα κωνοφόρα της Φιλερήμου, με ό,τι αυτό συνεπάγεται.

Μέχρι χθες είχαν κοπεί περίπου 300 δέντρα και η όλη προσπάθεια θα συνεχισθεί και στη διάρκεια της τρέχουσας εβδομάδας. Αυτό που παρεμένει άγνωστο είναι εάν και σε άλλα δάση της Ρόδου ή εν γένει της Δωδεκανήσου αναπτύσσεται παρόμια ασθένεια

RENAULT Clio

Η εκδίκηση των οδηγών

1400cc - 98hp

ΕΠΙΤΟΚΙΟ 0,65%



Στο Επίσημο Δίκτυο Εμπόρων Renault. Οι πραγματικοί οδηγοί δεν χρειάζεται πια να περιμένουν. Το νέο Renault Clio είναι εδώ. Με 98 άλογα στα 1400 κυβικά. Σύστημα Ολοκληρωμένης Προστασίας Renault (SRP). Airbag οδηγού - συνοδηγού. Air Condition. Υδραυλικό Τιμόνι. Ηλεκτρικά παράθυρα και κλειδαριές. Προβολείς ομίχλης. Προφυλακτήρες βαμμένους στο χρώμα του αμαξώματος. Ηχοσύστημα CD Player με χειρισμό από το τιμόνι.

Το νέο Clio σας περιμένει στο Επίσημο Δίκτυο Εμπόρων Renault. Πάρτε την εκδίκησή σας.



RENAULT Clio

ΔΩΡΕΝ Α.Ε. 3ον χιλ. λεωφ. Ρόδου - Καλλιθέας, ΡΟΔΟΣ

RODEO

DONNA
Rodos
«Rodeo»
Γαλλίας 10

★★★★★
RODOS PALACE
Resort Hotel • Convention Center
Το Πιο Ολοκληρωμενο Θερετρο Διακοπων & Συνεδριων!

Το πολυτελέστερο **Ξενοδοχειακό Συγκρότημα Διακοπών της χώρας** (785 δωματίων), με το μεγαλύτερο **Διεθνές Συνεδριακό Κέντρο** (4000 ατόμων), ζητεί σύγχρονα και αξιόλογα στελέχη προκειμένου να επανδρώσει τα εξής τμήματα:

- **Reception / Υποδοχής**
- **Food & Beverage**
- **Πωλήσεων**
- **Συνεδρίων / Δεξιώσεων**
- **Προσωπικού**

Οι ιδανικοί υποψήφιοι θα πρέπει να είναι απόφοιτοι ξενοδοχειακών σχολών της Ελλάδας ή του εξωτερικού με ανάλογη εμπειρία σε ξενοδοχεία πολυτελείας.

Απαραίτητη θεωρείται η άριστη γνώση της Ελληνικής και Αγγλικής γλώσσας, καθώς επίσης και η χρήση Η/Υ (Word, Excel κλπ.). Οποιαδήποτε επιπλέον προσόντα όπως μεταπτυχιακές σπουδές και γνώση πρόσθετων ξένων γλωσσών θα συνεκτιμηθούν στις αξιολογήσεις.

Οι ενδιαφερόμενοι μπορούν να αποστείλουν το βιογραφικό τους μαζί με μία φωτογραφία στην διεύθυνση:

Λεωφ. Ιαλυσού, Τ.Θ. 121, Ιξιά, Ρόδος 851 00
Fax: (0241)25350
E-mail: humanresources@rodos-palace.gr
Υπ' όψιν Κου Γ. Μπαρμπούτη
Η απόλυτη εχεμύθεια θεωρείται αυτονόητη.

Εκτελούνται μία σειρά από έργα

Σε «οργασμό» δουλειάς ο Δήμος Σύμης

✔ Πυρετώδεις προετοιμασίες για το Φεστιβάλ
✔ Συμπόσιο για την Τ.Α. στις 5 και 6 Μαΐου

ΜΙΑ σειρά από μεγάλα έργα βρίσκονται σε εξέλιξη στο Δήμο Σύμης, τα οποία, όπως υποστηρίζει ο δήμαρχος Μιλτιάδης Σαρρής θα βελτιωσει σημαντικά, η ζωή των κατοίκων του νησιού.

Ο εργολάβος για την ολοκλήρωση του δρόμου από τη Σύμη προς τον Πανορμίτη, εγκαθίσταται αύριο και ο ασφαλτοτάπητας θα τοποθετηθεί τον Ιούνιο.

«Πρόκειται για ένα έργο ζω-



ής που με ανυπομονησία περιμένουν χρόνια τώρα την ολοκλήρωσή του οι κάτοικοι του νησιού και είμαστε ιδιαίτερα ικανοποιημένοι γι' αυτή την εξέλιξη», δηλώνει στη «Δ» ο κ. Μιλτιάδης Σαρρής, επισημαίνοντας πως μέχρι το Σεπτέμβριο το έργο θα έχει παραδοθεί στο σύνολό του.

«Σε εξέλιξη βρίσκονται και οι εργασίες για την ολοκλήρωση της προβλήτας στη νότια πλευρά του νησιού, οι εργασίες για την οποία είχαν ξεκινήσει από το 1985 και μετά από ένα μεγάλο διάστημα ήρθε η ωρα να τελειώσει επιτέλους το έργο αυτό. Παράλληλα τον Ιούνιο θα παραδοθεί το συνεδριακό κέντρο που στεγάζεται στο παλιό Πανορμίτειο Γυμνάσιο και το οποίο θα αποτελεί κόσμημα για την περιοχή μας. Τα εγκαίνια θα γίνουν αμέσως μετά την ολοκλήρωση των εργασιών, παρουσία του υπουργού Πολιτισμού, ενώ για το αμέσως επόμενο διάστημα έχουν προγραμματιστεί τα εγκαίνια του νηπιαγωγείου της Πάνω Πόλης,με την παρουσία του νομάρχη Δωδεκανήσου Σάββα



Καραγιάννη. Πραγματοποιούνται και μια σειρά από μικρότερα έργα όπως τσιμεντοστρώσεις, τοποθετήσαμε κολώνες φωτισμού, σε όλο το νησί για την καθημερινότητα των κατοίκων της Σύμης. Εχουμε κινήσει και τις διαδικασίες για τη δημοπράτηση του αποχετευτικού αγωγού της Σύμης, του οποίου η μελέτη έχει ολοκληρωθεί και είναι έργο ενταγμένο στο Γ' ΚΠΣ».

Η ΛΙΜΝΟΔΕΞΑΜΕΝΗ

Στο τελικό στάδιο φαίνεται πως βρίσκεται πλέον και η κατασκευή της λιμνοδεξαμενής της Σύμης, για την οποία πολύς λόγος αλλά και αντιπαραθέσεις έχουν γίνει τον τελευταίο καιρό.

«Ο υπουργός Γεωργίας κ. Ανωμερίτης έχει ήδη αποστείλει την επιστολή με τις απαραίτητες διορθώσεις για τη χωροθέτηση της δεξαμενής, στον υπουργό πολιτισμού κ. Ευάγγελο Βενιζέλο στον οποίον εξηγήσαμε ότι δεν υπάρχουν αρχαιολογικά ευρήματα στην περιοχή. Αυτό που υπάρχει μόνο είναι αρχειότητες κάποιων ανθρώπων που υπερβάλλουν και γίνονται επικίνδυνοι για την ίδια τους την πατρίδα. Η λειψυδρία απειλεί όλη την Ελλάδα και εκείνοι επιμένουν να θέλουν να εμποδίσουν την εκτέλεση ενός έργου που θα οφελήσει τον τόπο μας και θα πάψουμε να εξαρτόμαστε από το πότε θα φτάσουν οι υδροφόρες στη Σύμη».

ΤΟ ΦΕΣΤΙΒΑΛ

Οι εργασίες για το Φεστιβάλ της Σύμης συνεχίζονται με εντατικούς ρυθμούς και στο τέλος Μαρτίου θα επισκεφθεί το νησί ο κ. Διακογιάννης, προκειμένου να συζητηθούν οι τελευταίες λεπτομέρειες για την επιτυχή διοργάνωση του Φεστιβάλ και φέτος.

«Υπάρχουν πολλοί γνωστοί καλλιτέχνες που έχουν ήδη εκδηλώσει ενδιαφέρον για τη συμμετοχή τους στο Φεστιβάλ της Σύμης, το οποίο χρόνο με το χρόνο καταξιώνεται όλο και περισσότερο στη συνείδηση του κόσμου, αλλά και των καλλιτεχνών».

ΣΥΜΠΟΣΙΟ ΓΙΑ ΤΗΝ Τ.Α.

Ο Δήμος Σύμης θα πραγματοποιήσει φέτος το Συμπόσιο για την Τοπική Αυτοδιοίκηση, στις 5 και 6 Μαΐου, που επρόκειτο να πραγματοποιηθεί πέρυσι, αλλά αναβλήθηκε ως ένδειξη θλίψης και τιμής στα θύματα του ναυαγίου του «ΣΑΜΙΝΑ».

«Ηδη έχει ενημερωθεί η Τοπική Ενωση Δήμων και Κοινοτήτων Δωδεκανήσου, που δήλωσε πως με ιδιαίτερη χαρά θα στηρίξει την προσπάθειά μας. Ελπίζουμε πως θα ανταποκριθούν όλοι οι δήμαρχοι της Δωδεκανήσου και όχι μόνο, ενώ ήδη μας έχουν δηλώσει πως θα παραστούν, ο υφυπουργός Εσωτερικών Κώστας Καϊσερλης και ο νομάρχης Δωδεκανήσου Σάββας Καραγιάννης.

Θα καλέσουμε υπουργούς της κυβέρνησης και ελπίζουε να ανταποκριθούν ώστε να συζητήσουμε τα προβλήματα των μικρών νησιών, και μακάρι να έρθουν για να κατανοήσουν και να ζήσουν από κοντά τις δυσκολίες μας. Σκοπός είναι να δοθεί λύση στα προβλήματα της καθημερινότητας των νησιωτών και να τεθούν επί τάπητος, ώστε να αναζητηθούν τρόποι αντιμετώπισής τους άμεσα, και να ληφθούν αποφάσεις επί τόπου».

Τριήμερο συνέδριο 5-7 Απριλίου

Το υπουργείο Αιγαίου προάγει τον πολιτισμό

✔ Θα διεξαχθεί στην Αθήνα

«Η ΣΥΜΒΟΛΗ του υπουργείου Αιγαίου στην έρευνα και ανάδειξη του πολιτισμού του Αρχιπελάγους» είναι το θέμα τριήμερου συνεδρίου που οργανώνεται στην Αθήνα από την Πέμπτη 5 έως και το Σάββατο 7 Απριλίου.

Πρόκειται για ένα ιδιαίτερα σημαντικό συνέδριο καθώς σε αυτό θα πάρουν μέρος 50 ειδικοί επιστήμονες, αρχαιολόγοι, αρχιτέκτονες, γεωλόγοι και παλαιοντολόγοι που θα παρουσιάσουν την πορεία των έργων που εκτέλεσαν και εκτελούν με τη χρηματοδότηση του υπουργείου Αιγαίου.

Πρόκειται για περίπου 80 διαφορετικά έργα, ορισμένα από τα οποία βρίσκονται ακόμη σε εξέλιξη. Οπως είναι γνωστό, το υπουργείο Αιγαίου, μέσα από τις πιστώσεις που διαθέτει, συμβάλλει στην ανάδειξη της πολιτιστικής κληρονομίας στο χώρο ευθύνης του, ενισχύοντας οικονομικά φορείς και επιστήμονες που δραστηριοποιούνται στους χώρους του Αιγαίου με σκοπό την έρευνα, την μελέτη, τη συντήρηση και την ανάδειξη των μνημείων.

Το πρόγραμμα των Συνεδρίων διαρθώνεται σε πέντε θεματικές ενότητες στις



οποίες και θα παρουσιαστούν - κατά γεωγραφικές περιοχές - οι μελέτες, οι έρευνες και τα αποτελέσματα των έργων που αφορούν στη διαχρονική ιστορία του Αρχιπελάγους, τα έργα ανάδειξης και διαμόρφωσης αρχαιολογικών χώρων, οι ανασκαφικές έρευνες και τα εκπαιδευτικά προγράμματα που οργανώνονται από Εφορείες Αρχαιοτήτων και Μουσεία.

TOP PROPERTIES
GEORGE S. PIPINOS
ΓΕΩΡΓΙΟΣ Σ. ΠΙΠΙΝΟΣ
ΜΕΣΙΤΗΣ ΑΣΤΙΚΩΝ ΣΥΜΒΑΣΕΩΝ
REAL ESTATE AGENT 8 MEMBER OF F.I.A.B.C.I



Η «**TOP PROPERTIES**» είναι ατομική επιχείρηση και ανήκει εξ ολοκλήρου στον κ. Γεώργιο Σ. Πιπίνο, που από το 1971 ασχολείται αποκλειστικά και μόνο με επενδύσεις και REAL ESTATE, στο νησί της Ρόδου, καθώς και στην ευρύτερη περιοχή της Δωδεκανήσου.

ΑΠΕΥΘΥΝΟΜΑΣΤΕ: Στους **σοβαρούς, απαιτητικούς** και **επιλεκτικούς** επενδυτές - επιχειρηματίες - ελεύθερους επαγγελματίες, Έλληνες και ξένους υψηλού εισοδηματικού επιπέδου, που ενδιαφέρονται να κάνουν μια σοβαρή επένδυση **προβολής** στο νησί της Ρόδου.

ΠΡΟΣΦΕΡΟΥΜΕ:
Α) Υπηρεσίες και πληροφορίες που γίνονται σε προσωπικό επίπεδο με **εχεμύθεια, διακριτικότητα και σοβαρότητα.**
Β) Μεγάλη **γκάμα** υψηλής ποιότητας ακινήτων, όπως 1) Ξενοδοχεία Α' και Β' κατηγορίας των 600-500-350--300 κλινών 2) Κεντρικά αστικά ακίνητα κατάλληλα για τράπεζες - καταστήματα - γραφεία 3) Παραλιακές εκτάσεις, κατάλληλες για τουριστικές επενδύσεις των 150.000 - 100.000 - 70.000 - 50.000 - 36.000 τ.μ. και 4) Διαμερίματα και μαιζονέτες **προβολής.**



ΣΤΟΧΟΣ ΜΑΣ ΕΙΝΑΙ:
Να προσφέρουμε στο αγοραστικό μας κοινό **υψηλής ποιότητας ακίνητα και ευκαιρίες** στο νησί της Ρόδου. Η εικοσιπενταετής και πλέον πείρα μας στον τομέα αυτό αποτελεί εγγύηση.

ΣΥΝΘΗΜΑ ΜΑΣ ΕΙΝΑΙ:
Επενδύστε στη ΡΟΔΟ **ΤΩΡΑ**, σε ακίνητα που **ΑΝΤΕΧΟΥΝ ΣΤΟ ΧΡΟΝΟ**

Γεώργιος Σ. Πιπίνος
ΜΕΣΙΤΗΣ ΑΣΤΙΚΩΝ ΣΥΜΒΑΣΕΩΝ
Γιατί εμείς γνωρίζουμε καλύτερα!

KENNENTY 38, ΡΟΔΟΣ, 85100, τηλ. (0241) 23895, 38243. FAX (0241) 20883
38 KENNEDY STR., RHODES, 85100, TEL. (0241) 23895, 38243. FAX (0241) 20883

ΤΟΥΡΙΣΤΙΚΕΣ ΞΕΝΟΔΟΧΕΙΑΚΕΣ ΕΠΙΧΕΙΡΗΣΕΙΣ ΑΚΑΝΤΙΑ Α.Ε.

ΠΡΟΣΚΛΗΣΗ

Σύμφωνα με το Νόμο και το καταστατικό καλούνται οι μέτοχοι, σε έκτακτη Γενική Συνέλευση στις 12 Απριλίου 2001 ημέρα Πέμπτη και ώρα 18.00 μ.μ. στα γραφεία της εταιρείας οδός Ηρώων Πολυτεχνείου 6 Ρόδος, για συζήτηση και λήψη αποφάσεων στα παρακάτω θέματα:

1. Εκλογή νέου Διοικητικού Συμβουλίου

Οι μέτοχοι οι οποίοι επιθυμούν να συμμετάσχουν στην ως άνω Γ.Σ. υποχρεούνται να συμμορφωθούν με το Νόμο και το καταστατικό της εταιρείας.

Ρόδος 15 Μαρτίου 2001
ΤΟ Δ.Σ.

Σύμφωνα με όσα δηλώνει ο δήμαρχος Καλλιθέας κ. Γ. Ιατρίδης

Στις 30 Μαρτίου ολοκληρώνονται οι εργασίες στο Φαληράκι

✔ Παράπονα από τους καταστηματάρχες της περιοχής

ΠΛΗΘΑΙΝΟΥΝ τα παράπονα των καταστηματαρχών του Φαληρακίου, καθώς υποστηρίζουν πως η εκτέλεση των εργασιών για τον αποχετευτικό αγωγό θα έχει επιπτώσεις στην τουριστική κίνηση.

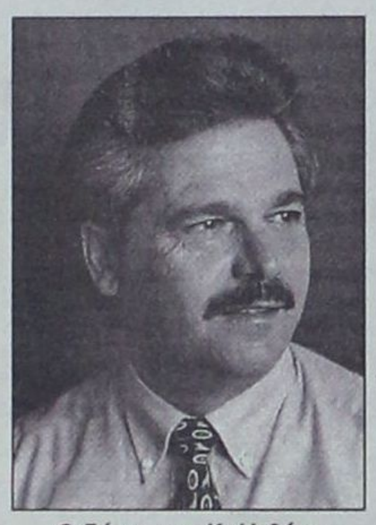

Ο δήμαρχος Καλλιθέας Γιάννης Ιατρίδης

Τονίζουν πως θα πρέπει να επισπευθούν οι διαδικασίες και να τελειώσει το έργο πριν την έλευση των πρώτων τουριστών γιατί όπως λένε οι επιπτώσεις θα είναι δυσμενείς.

Ο δήμαρχος Καλλιθέας Γιάννης Ιατρίδης με δηλώσεις του στη «Δ» υποστηρίζει πως πρόκειται για ένα μεγάλο έργο το οποίο απαιτεί χρόνο και αυτό θα πρέπει να γίνει κατανοητό απ' όλους.

«Οι καταστηματάρχες θα πρέπει να συνειδητοποιήσουν πως εκτελείται ένα μεγάλο έργο, ύψους 3,5 δισ. δρχ. Οι εργασίες έχουν ξεκινήσει από τις 15 Νοεμβρίου και οι εργάσιμες μέρες μέχρι στιγμής φτάνουν τις 70.

Οπως εύκολα γίνεται αντιληπτό, έργα όπως το αποχετευτικό δίκτυο δεν ολοκληρώνονται από την μία μέρα στην άλλη, ωστόσο η πορεία του έργου είναι ικανοποιητική. Οι εργασίες εκτελούνται κανονικά παρά το γεγονός πως αντιμετωπίσαμε πολλά προβλήματα. Βρισκόμαστε στην τελική ευθεία για την ολοκλήρωση του έργου, αφού έχουν τοποθετηθεί ήδη οι σωλήνες, ξεκινούν οι τσιμεντοστρώσεις και μέχρι τέλος Μαρτίου εκτιμώ, ότι θα έχουν ολοκληρωθεί και οι ασφαλτοστρώσεις. Κατανοούμε την αγωνία των καταστηματαρχών αλλά και οι ίδιοι θα πρέπει να καταλάβουν τη σημασία του έργου, από το οποίο θα εξυπηρετούνται. Εξάλλου είναι ιδιαίτερα σημαντικό το γεγονός πως μέχρι στιγμής τηρείται πιστά το χρονοδιάγραμμα», τονίζει ο κ. Ιατρίδης.



Ο δήμαρχος Καλλιθέας υποστηρίζει πως οι καταστηματάρχες δεν έχουν εκφράσει τα παράπονά τους στον ίδιο.

«Κανένας από τους καταστηματάρχες δεν έχει εκφράσει σε μένα παράπονα για τον αποχετευτικό αγωγό και εκτιμώ ότι αυτό συμβαίνει διότι βλέπουν και την δική μου αγωνία. Είμαι κάθε μέρα στα έργα και παρακολουθώ την πορεία τους. Τα συνεργεία εργάζονται καθημερινά και πέραν του προβλεπόμενου ωραρίου καθώς και τα Σάββατα, ώστε να καταφέρουμε να παραδώσουμε το έργο εντός του χρονοδιαγράμματος. Εμείς πρώτοι σεβόμαστε τους τουρίστες και θέλουμε να έχουν την καλύτερη εικόνα για την περιοχή μας.

Στόχος μας είναι να παραδώσουμε το έργο στις 30 Μαρτίου, ώστε να εξελιχθεί ομαλά η τουριστική περίοδος στο Φαληράκι».

Τα έργα θα ξεκινήσουν τον προσεχή Οκτώβριο από την Ιερού Λόχου

Δημοπρατείται η β' φάση για το αποχετευτικό Ιαλυσού

Λύνεται ένα χρονίζον πρόβλημα για την περιοχή

ΣΤΗΝ ολοκλήρωσή του βρίσκεται η πρώτη φάση του αποχετευτικού αγωγού του Δήμου Ιαλυσού, καθώς τελειώνουν οι εργασίες στην περιοχή ΚΑΨΗΣ προς Κρητικά ενώ παράλληλα γίνονται και οι αντίστοιχες συνδέσεις με τα δευτερεύοντα δίκτυα στη συγκεκριμένη περιοχή ώστε να μην χρειαστεί να εκτελεστούν εκ νέου εργασίες.

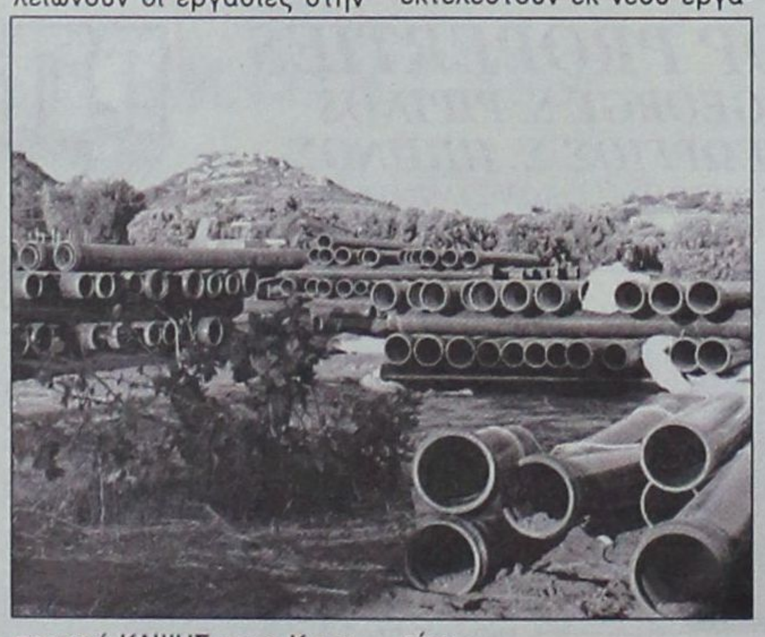

Οι εργασίες θα συνεχιστούν στα αντλιοστασια μέχρι τις 10 Ιουνίου, όπως προβλέπεται από την σχετική σύμβαση, ενώ στα δύο από τα τέσσερα αντλιοστάσια έχει ήδη τοποθετηθεί ο μηχανολογικός εξοπλισμός.

Απομένει η σύνδεση με τη ΔΕΗ και η ολοκλήρωση των εργασιών στα υπόλοιπα δύο αντιλιοστάσια της περιοχής, και έτσι μέσα στο πρώτο δεκαήμερο του Ιουνίου θα έχει «κλείσει» η πρώτη φάση του αποχετευτικού αγωγού Ιαλυσού, που φτάνει μέχρι την οδό Ιερού Λόχου.

«Ο στόχος έχει επιτευχθεί καθώς όπως είχαμε υποσχεθεί μέσα σε 14 μήνες εκτελέστηκαν οι εργασίες από το Ορφανοτροφείο μέχρι την οδό Ιερού Λόχου. Για την δεύτερη φάση του έργου έχει κατατεθεί ήδη η μελέτη στην Περιφέρεια Νοτίου Αιγαίου, ελέγχθηκε και είμαστε έτοιμοι να πάρουμε εντολή δημοπράτησης. Η δεύτερη φάση έχει προϋπολογισμό 2 δισ. δρχ., ενώ ήδη έχει παραδοθεί στο δήμο Ιαλυσού και η μελέτη της τρίτης φάση προϋπολογισμού 800 εκατ. δρχ. Σε 10 ημέρες θα καταθέσουμε προς έγκριση στην Περιφέρεια Νοτίου Αιγαίου και την μελέτη της τρίτης φάσης.

Στόχος μας είναι, εφ' όσον πάρουμε άμεσα την εντολή δημοπράτησης της δεύτερης φάσης, μέσα σε τρία χρόνια να έχει ολοκληρωθεί το σύνολο της αποχέτευσης του δήμου Ιαλυσού.



Ο δήμαρχος Ιαλυσού Στέργος Στάγκας

ORAN χαρτικά

interfood

Κ. ΚΛΑΔΟΓΕΝΗΣ – Μ. ΝΤΙΛΙΟΣ Ο.Ε
ΑΝΤΙΠΡΟΣΩΠΕΙΕΣ-ΕΜΠΟΡΙΟ-ΠΑΡΑΚΑΤΑΘΗΚΕΣ-ΔΙΑΝΟΜΕΣ
ΠΤΟΛΕΜΑΙΩΝ 65-ΡΟΔΟΣ-85100. ΤΗΛ: 66445 / 46 FAX: 66446
E-mail: int-food@otenet.gr

ORAN χαρτικά

Μήπως ήρθε η ώρα για να παραγγείλετε τις τυπωμένες χαρτοπετσέτες σας;;;;
Για το δικό σας κέρδος τσεκάρετε και τις δικές μας προτάσεις !!!
ΑΣΥΓΚΡΙΤΗ ΠΟΙΟΤΗΤΑ ΣΕ ΑΠΙΣΤΕΥΤΕΣ ΤΙΜΕΣ !!!!

- *Οι τιμές ισχύουν για παραγγελία ανεξαρτήτως ποσότητας !!!*
- *Για μεγάλες ποσότητες ειδική συμφωνία σε χαμηλότερες τιμές !!!*
- *Μονόχρωμο – Δίχρωμο τύπωμα με την ίδια τιμή !!!*
- *Παράδοση σε 2 εβδομάδες !!!*
- *Δυνατότητα κλεισίματος τιμής για ολόκληρη την παραγγελία και παράδοση της, τμηματικά, καθ' όλη την διάρκεια της σαιζόν !!*

ΔΙΠΛΩΜΕΝΗ στα 8 ;; και ΤΥΠΩΜΕΝΗ ;; ΧΑΡΤΟΠΕΤΣΕΤΑ ΠΟΛΥΤΕΛΕΙΑΣ; ΚΑΤΙ ΤΟ ΝΕΟ !! ΑΠΟΚΛΕΙΣΤΙΚΑ ΣΕ ΜΑΣ !!!

Οι χαρτοπετσέτες πολυτελείας είναι προϊόντα, ενός απο τα μεγαλύτερα εργοστάσια χάρτου της Ιταλίας, της ORAN S.P.A. Χρησιμοποιούν αποκλειστικά 100% φυσικό – παρθένο πολτό και άνοσικλιμένο, γι' αυτό και χαρτογών πιστοποιητικό υδατοδιαλυτότητας, έχουν δε πιστοποιητικό ανάλυσης και σταθερής ποιότητας ISO 9002.

ΤΥΠΩΜΕΝΕΣ ΧΑΡΤΟΠΕΤΣΕΤΕΣ

ΠΕΡΙΓΡΑΦΗ ΕΙΔΟΥΣ	ΣΥΣ/ΣΙΑ ΚΙΒΩΤΙΟΥ	ΤΙΜΗ ΚΙΒΩΤΙΟΥ	ΤΙΜΗ ΠΑΚΕΤΟΥ	ΤΙΜΗ ΤΕΜΑΧΙΟΥ
ΧΑΡΤΟΠΕΤΣΕΤΕΣ ΠΟΛΥΤΕΛΕΙΑΣ ΛΕΥΚΕΣ 2 ΦΥΛΛΩΝ				
ORAN 33X33 2 ΦΥΛΛΩΝ 50 ΤΕΜΑΧΙΑ 48 ΠΑΚΕΤΑ	48x50	8.160	170	3.40
ORAN 40X40 2 ΦΥΛΛΩΝ 50 ΤΕΜΑΧΙΑ 48 ΠΑΚΕΤΑ	48x50	9.360	195	3.90
ΝΕΟ ! ΧΑΡΤ/ΤΕΣ ΠΟΛΥΤΕΛΕΙΑΣ ΜΕ ΥΦΑΣΜΑΤΙΝΗ ΥΦΗ ΛΕΥΚΕΣ 2 ΦΥΛΛΩΝ				
ORAN 40X40 2 ΦΥΛΛΩΝ 50 ΤΕΜΑΧΙΑ 48 ΠΑΚΕΤΑ	48x50	11.139	232	4.64

Οι τιμές ισχύουν μέχρι 31/03/01

«ΚΑΪΡ» Α.Ε.

ΑΝΑΚΟΙΝΩΣΗ

Το Γενικό Συμβούλιο χορηγήσεων της ΑΤΕ κατά τη συνεδρίαση της 14ης Μαρτίου 2001 έκανε δεκτό το αίτημα της εταιρίας μας, σχετικά με την απόδοση της χρηματοδότησης, για την εξαγορά των σταφυλιών εσοδείας 2000, ύψους 650.000.000 δρχ. παράλληλα με τις διαδικασίες υπογραφής των συμβολαίων μεταβίβασης των ακινήτων που περιλαμβάνονται στη ρύθμιση των υποχρεώσεων μας προς την ΑΤΕ.

Κατόπιν τούτου, οι διαδικασίες για την πληρωμή των σταφυλοπαραγωγών θα αρχίσουν την τρέχουσα εβδομάδα από το υποκατάστημα της ΑΤΕ Ρόδου.

Ο Πρόεδρος του Δ.Σ.
ΜΙΧΑΗΛ ΜΑΡΙΕΤΤΗΣ

Τα τοιχία προστασίας των Τριών Ιεραρχών



Τοιχία προστασίας των οχημάτων τοποθετούνται στην οδό Τριών Ιεραρχών, ικανοποιώντας με αυτό τον τρόπο ένα πάγιο αίτημα των οδηγών.

Η οδός Τριών Ιεραρχών ξεκινάει από τη συνοικία των Αγίων Αποστόλων και καταλήγει στην περιοχή «Τρεις» του δήμου Ιαλυσού (ο δρόμος με τις απότομες στροφές).

Παρόμοια τοιχία πρέπει να κατασκευασθούν και στη λεωφόρο που περνάει από τις Κάτω Πέτρες (περιοχή Μπρούσαλη). Η τρέχουσα περίοδος είναι η πλέον κατάλληλη για την εκτέλεση έργου, καθώς ο συγκεκριμένος δρόμος είναι κλειστός, διότι όταν ο δρόμος δοθεί ξανά για την κυκλοφορία των οχημάτων...

Οι σκαμμένοι δρόμοι καθιστούν προβληματική την κίνηση των πούλμαν

Φοβούνται οι τουριστικοί παράγοντες για διεθνή διασυρμό της Ρόδου

Κενό γράμμα η δέσμευση Στάγκα για τα Κρητικά

ΔΕΝ δόθηκε ακόμα για την κυκλοφορία των οχημάτων η λεωφόρος Ρόδου - Ιαλυσού, το τμήμα που διέρχεται από τη συνοικία Κρητικών, παρά τις αντίθετες διαβεβαιώσεις του δημάρχου Στέργου Στάγκα.

Ο δρόμος έκλεισε τον περασμένο Νοέμβριο προκειμένου να κατασκευασθεί ο κεντρικός αποχετευτικός αγωγός Ιαλυσού. Ο κ. Στέργος Στάγκας σε δηλώσεις του είχε δεσμευθεί για την πραγματοποίηση ειδικής κυκλοφοριακής ρύθμισης προκειμένου να καταστεί δυνατή η διέλευση των οχημάτων από τη συνοικία, παράλληλα με την εκτέλεση των έργων. Η ενέργεια αυτή επρόκειτο να γίνει την περασμένη εβδομάδα, ωστόσο τελικώς η δέσμευση ξεχάσθηκε και ο δρόμος παρεμένει κλειστός.

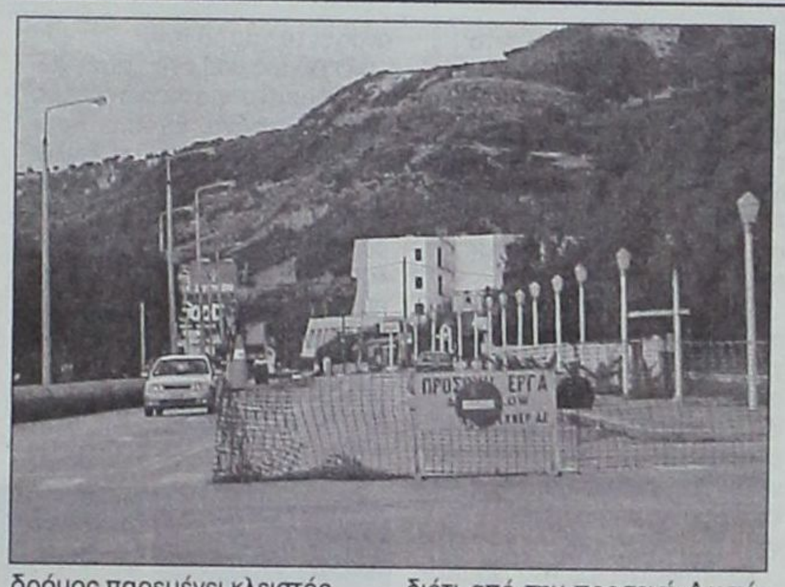

Τουριστικοί παράγοντες επισημαίνουν την αναγκαιότητα απελευθέρωσης του δρόμου, διότι από την προσεχή Δευτέρα αρχίζουν οι μαζικές αφίξεις τουριστών. Χιλιάδες εκδρομείς μαθητές και εκατοντάδες τουρίστες από διάφορα μέρη της Ευρώπης θα πρέπει να κινηθούν με τα τουριστικά λεωφορεία. «Εάν δεν ανοίξει ο δρόμος, θα δημιουργηθεί μεγάλο κυκλοφοριακό πρόβλημα και θα γίνουμε διεθνώς ρεζίλι» δηλώθηκε χαρακτηριστικά από τουριστικό πράκτορα.

Από τη δική τους πλευρά οδηγοί τουριστικών λεωφορείων, περιέγραψαν προς τη Δράση ότι «η καθημερινή κίνηση γίνεται με μεγάλη δυσκολία. Σήμερα δεν επιτρέπεται η κυκλοφορία στα Κρητικά, στην παραλιακή της Καλλιθέας και στην οδό Καναδά της Ρόδου. Αλίμονο εάν τελικά τα πούλμαν καθίσουν στην ουρά των αυτοκινήτων που καθημερινά δημιουργείται στους υπόλοιπους δρόμους»

Μέσα από το τρίτο Κοινοτικό Πλαίσιο Στήριξης

Διοχέτευση 730 δις στην αγορά εργασίας

ΕΠΤΑΚΟΣΙΑ τριάντα δισεκατομμύρια δραχμές περίπου θα διατεθούν μέχρι το 2006, για την ενίσχυση της απασχόλησης, της επαγγελματικής κατάρτισης και την ενδυνάμωση της ισότητας στην αγορά εργασίας, στο πλαίσιο του Γ' Κοινοτικού Πλαισίου Στήριξης. Με αφορμή την έγκριση του επιχειρησιακού προγράμματος του υπουργείου Εργασίας, καθώς και της κοινοτικής πρωτοβουλίας Equal, πραγματοποιήθηκε ειδική εκδήλωση στην οποία μίλησε η αρμόδια κοινοτική επίτροπος για την Απασχόληση και τις Κοινωνικές Υποθέσεις κ. Αννα Διαμαντοπούλου.

Το συνολικό ύψος του Προγράμματος «Απασχόληση και Επαγγελματική Κατάρτιση» ανέρχεται σε 1.164 δις. δρχ. από τα οποία η δημόσια δαπάνη ανέρχεται 643,6 δις δρχ. και η κοινοτική συμμετοχή καλύπτει τα 482,7 δις δρχ., ενώ οι πόροι που θα διατεθούν στο πλαίσιο της κοινοτικής πρωτοβουλίας Equal, ανέρχονται σε 47,2 δις δρχζ.

Στόχοι

Οι κύριοι στόχοι του Προγράμματος «Απασχόλησης και Επαγγελματική Κατάρτιση., που διαρθρώνεται σε πέντε άξονες, είναι:

- Η πρόληψη της μακροχρόνιας ανεργίας μέσω ενεργητικών, προληπτικών και εξατομικευμένων παρεμβάσεων, συμπεριλαμβανομένης και της αναδιοργάνωσης του ΟΑΕΔ.
- Η προώθηση της κοινωνικής ένταξης και της ισότητας των ευκαιριών για την πρόσβαση στην αγορά εργασίας, με έμφαση σε μειονεκτούσες και κοινωνικά ευάλλωτες ομάδες ατόμων.
- Η προώθηση και η βελτίωση της ποιότητας της επαγγελματικής κατάρτισης και των συμβουλευτικών υπηρεσιών.
- Η προώθηση της επιχειρηματικότητας και της προσαρμοστικότητας των εργαζομένων.
- Η ενίσχυση της συμμετοχής των γυναικών στην αγορά εργασίας με τη διάθεση πόρων.

Αντίστοιχα η κοινοτική πρωτοβουλία Equal, που διαρθρώνεται σε πέντε υποπρογράμματα, στοχεύει στην ενίσχυση της απασχολησιμότητας, στην ανάπτυξη του επιχειρηματικού πνεύματος, στην προσαρμοστικότητα, στη δημιουργία ίσων ευκαιριών για γυναίκες και άνδρες, καθώς και στην υποστήριξη της κοινωνικής και επαγγελματικής ένταξης των αιτούντων άσυλο.

ΑΝΑΛΥΤΙΚΟ ΕΡΓΑΣΤΗΡΙΟ ΕΛΕΓΧΟΥ ΠΟΙΟΤΗΤΑΣ

ΑΝΑΛΥΣΕΙΣ - ΣΥΜΒΟΥΛΕΣ - ΜΕΛΕΤΕΣ

ΓΕΝΙΚΕΣ ΧΗΜΙΚΕΣ ΑΝΑΛΥΣΕΙΣ
ΠΟΙΟΤΙΚΟΣ ΕΛΕΓΧΟΣ ΤΡΟΦΙΜΩΝ-ΠΟΤΩΝ
ΕΡΓΑΣΤΗΡΙΑΚΟΣ ΕΛΕΓΧΟΣ ΠΡΩΤΩΝ ΥΛΩΝ
ΠΑΡΑΚΟΛΟΥΘΗΣΕΙΣ ΒΙΟΛΟΓΙΚΩΝ
ΕΛΕΓΧΟΣ ΚΟΛΥΜΒΗΤΙΚΩΝ ΔΕΞΑΜΕΝΩΝ

QUALITY CONTROL

• Ομάδα έμπειρων επιστημόνων καλύπτει σύνολο φυσικών, χημικών και μικροβιολογικών δοκιμών τον έλεγχο ποιότητας:

Τροφίμων-ποτών-υδάτων-περιβάλλοντος-εδάφους

Πλήρεις εργαστηριακές δοκιμές σε ευρή φάσμα προϊόντων.

• Ολοκληρωμένα προγράμματα ελέγχου ποιότητας για ΞΕΝΟΔΟΧΕΙΑΚΕΣ ΜΟΝΑΔΕΣ.

ΤΡΟΦΟ ΣΥΝΘΕΣΙΣ FOOD TECHNOLOGIES

ΑΝΑΛΥΟΥΜΕ ΑΞΙΟΠΙΣΤΑ

•ΜΕΛΕΤΕΣ ΔΙΑΣΦΑΛΙΣΗΣ ΠΟΙΟΤΗΤΑΣ ΚΑΤΑ ISO 9000

•ΜΕΛΕΤΕΣ HACCP ΓΙΑ ΧΩΡΟΥΣ ΜΑΖΙΚΗΣ ΕΣΤΙΑΣΗΣ ΚΑΙ ΔΙΑΚΙΝΗΣΗΣ ΤΡΟΦΙΜΩΝ

ΛΕΙΤΟΥΡΓΟΥΜΕ ΜΕ ΤΟ ΣΥΣΤΗΜΑ ΔΙΑΣΦΑΛΙΣΗΣ ΠΟΙΟΤΗΤΑΣ ΕΡΓΑΣΤΗΡΙΩΝ ΣΥΜΦΩΝΑ ΜΕ ΤΟ ΠΡΟΤΥΠΟ ΕΝ 45001

Αριθμ. Πρ. 1831/59

Φιλικά

Αποστόλης Διμέλλης και Συνεργάτες

ΠΡΟΤΥΠΟ ΕΡΓΑΣΤΗΡΙΟ ΔΩΔ/ΣΟΥ

Μ. ΠΕΤΡΙΔΗ & ΠΕΙΡΑΙΩΣ 1- 85100 ΡΟΔΟΣ
ΤΗΛ&FAX: (0241) 78064 - 62119 - (0944) 684899

Τώρα η Ρόδος έχει τον δικό της Οινοχώρο



1000 ΔΙΑΦΟΡΕΤΙΚΑ ΕΙΔΗ ΠΟΤΩΝ ΣΤΗ ΜΕΓΑΛΥΤΕΡΗ "ΚΑΒΑ" ΤΗΣ ΔΩΔΕΚΑΝΗΣΟΥ!

Οι φίλοι του καλού και ποιοτικού κρασιού στη Ρόδο έχουν τώρα το μοναδικό ΧΩΡΟ που καλύπτει τις απαιτήσεις τους γιατί φιλοξενεί την πλουσιότερη ποικιλία εκλεκτών ποτών, ποιοτικών κρασιών και αξεσουάρ κρασιού.

Εδώ, σε ένα χώρο 500 τ.μ. ειδικά διαμορφωμένο, που δημιουργήσαμε με ξεχωριστή φροντίδα, μεράκι και αγάπη για το καλό ποτό και το κρασί θα έχετε την ευκαιρία να ενημερωθείτε και να επιλέξετε για εσάς ή για τους φίλους σας.

Φιλοδοξούμε, ο ζεστός αυτός χώρος, να γίνει σημείο συνάντησης των φίλων του καλού κρασιού, αφού μαζί θα απολαμβάνουμε συχνά, υψηλού επιπέδου παρουσιάσεις κρασιών και γευσιγνωσίες, σε συνεργασία με εκλεκτούς οινολόγους και παραγωγούς.

Σας περιμένουμε, για να γνωριστούμε και να μοιραστούμε μαζί σας τα μυστικά του καλού κρασιού!

marinos s.a.

First Class Spirits & Wines

Οινοπνευματώδη Ποτά και Κρασιά από το 1935

28ης Οκτωβρίου 23-25, ΡΟΔΟΣ - Τηλ.: (0241) 22509, 76864 Fax: 76864

Εξαλλοι οι κάτοικοι του Δήμου Νότιας Ρόδου

Παίζει κρυφτούλι ο Φ. Αντωναράς



✓ Ζητούν να παραιτηθεί εδώ και τώρα
✓ Ολοι κάνουν λόγο πλέον για κενό εξουσίας

ΑΝΑΣΤΑΤΩΣΗ επικρατεί και πάλι στο Δήμο Νότιας Ρόδου, με αφορμή τα νέα «τερτίπια» του Φίλιππου Αντωναρά, ο οποίος αν και είχε αποστείλει επιστολή προς το Δημοτικό Συμβούλιο με την οποία γνωστοποιούσε την πρόθεσή του να παραιτηθεί, δεν προχωρεί στην κατάθεσή της στην Περιφέρεια Νοτίου Αιγαίου.

Ο δήμαρχος Νότιας Ρόδου επέστρεψε από την Αμερική και μέχρι χθες το πρωί βρισκόταν στην Αθήνα, χωρίς να έχει ξεκαθαρίσει αν και πότε θα ερχόταν στη Ρόδο.

Ακόμα και στενοί συνεργάτες του δηλώνουν άγνοια για τις προθέσεις του και υποστηρίζουν πως η κατάσταση στο Δήμο Νότιας Ρόδου έχει ξεφύγει από κάθε έλεγχο.

Μέλη του Δημοτικού Συμβουλίου γίνονται καθημερινά αποδέκτες παραπόνων από κατοίκους όλων των Δημοτικών Διαμερισμάτων, που ζητούν την παραίτηση του Φίλιππου Αντωναρά εδώ και τώρα, αφού υπάρχει πλέον κενό εξουσίας και μία σειρά από σοβαρά προβλήματα παραμένουν άλυτα.

Την ανάγκη για παραίτηση του δημάρχου και εκλογή νέου, υποστηρίζουν ακόμα και μέλη της πλειοψηφίας, που αν και αρχικά στήριζαν τον Φίλιππο Αντωναρά, τώρα δηλώνουν αδυναμία να κατανοήσουν τις πράξεις του.

Το ερώτημα παραμένει αναπάντητο. Γιατί ο δήμαρχος Νότιας Ρόδου δεν υποβάλει την παραίτησή του; Αφού και ο ίδιος γνωρίζει πολύ καλά πως έχει καταφέρει να στρέψει εναντίον του ακόμα και τους πιο ένθερμους υποστηρικτές του, γιατί δεν αποχωρεί;

Οι συνεργάτες του δημάρχου είναι ιδιαίτερα προβληματισμένοι, καθώς πρέπει οι ίδιοι να απολογούνται στους δημότες για τις απερίσκεπτες ενέργειες του Φίλιππου Αντωναρά, ο οποίος ούτε στους ίδιους δεν ανοίγει τα χαρτιά του.

«Ο Δήμος μας έχει μείνει χωρίς δήμαρχο για περισσότερο από ένα χρόνο. Εχουμε προβλήματα που πρέπει να επιλυθούν και αφού ο δήμαρχος δεν είναι σε θέση να τα αντιμετωπίσει ας παραιτηθεί τώρα. Εξάλλου η παραίτησή του θα έπρεπε να έχει γίνει εδώ και αρκετό. Ας φύγει, για να αναλάβει άλλος τα ηνία του Δήμου. Δεν μπορεί να μας κοροϊδεύει ο Φίλιππος Αντωναράς. Εμείς αγωνιούμε για το μέλον του τόπου μας, όπως θα έπρεπε να κάνει και ο ίδιος. Θέλουμε ένα δήμαρχο δυναμικό και ικανό να επιβάλει τάξη στο χάος που επικρατεί στη Νότια Ρόδο», δηλώνουν κάτοικοι του Δήμου στη «Δ».

Εν τω μεταξύ μέσα στο αμέσως προσεχές διάστημα πρόκειται να διενεργηθεί έλεγχος στο Δήμο Νότιας Ρόδου από το υπουργείο Οικονομικών, μετά από σχετικές καταγγελίες, ενώ σύμφωνα με πληροφορίες μέχρι το Πάσχα θα έχει ολοκληρωθεί και η Ενορκη Διοικητική Εξέταση, που έχει διαταχθεί σχετικά με την οικονομική κατάσταση του Δήμου για σωρεία οικονομικών ατασθαλιών.

Ο Δήμος της Νότιας Ρόδου αντιμετωπίζει πολλά προβλήματα και η κατάσταση που επικρατεί τα διογκώνει περισσότερο.

Πρέπει επιτέλους να μπει τέλος στη σύγχυση και την αβεβαιότητα που επικρατεί στην περιοχή, διότι η Νότια Ρόδος βουλιάζει καθημερινά στην απραξία και στο χάος, και πολύ δύσκολα θα καταφέρει να βγει από το τέλμα στο οποίο την οδήγησε ο Φίλιππος Αντωναράς.

Οι κάτοικοι απειλούν ακόμα και να ξεσηκωθούν εναντίον του δημάρχου αν δεν υποβάλει άμεσα την παραίτησή του.

«Δεν πάει άλλο η κατάσταση, αν δεν παραιτηθεί ο δήμαρχος θα ξεσηκωθούμε. Δεν μπορεί να καταλάβει ότι είναι ο μοναδικός υπαίτιος για το χάλι που επικρατεί στο Δήμο μας. Να φύγει για να ξεμπερδεύει αυτή η ιστορία».

Νέες αναθέσεις εργασιών την Παρασκευή

Προληπτικές συντηρήσεις από τη ΔΕΗ εν όψει καλοκαιριού

ΣΕ ΝΕΕΣ εργασίες προστασίας των υπαίθριων εγκαταστάσεών της πρόκειται να προβεί κατά το αμέσως προσεχές διάστημα η Δ.Ε.Η., προκειμένου να διαφαλίσει - κατά το δυνατόν - την αποφυγή ανεπιθύμητων παρενεργειών μέσα στη διακεκαυμένη θερινή περίοδο.

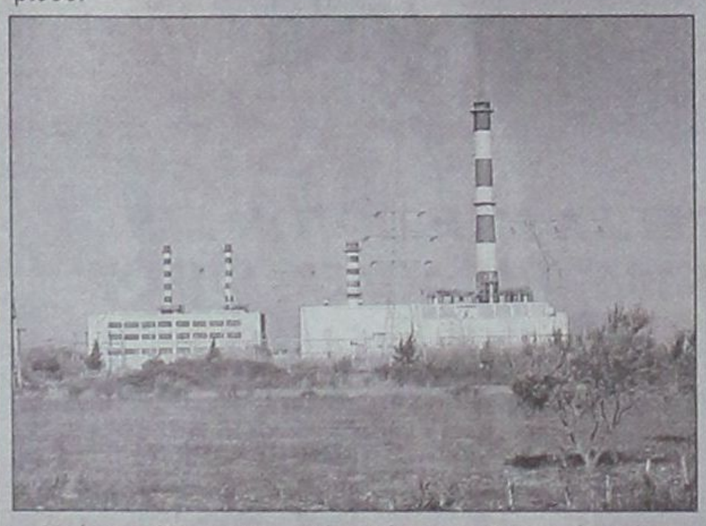

Υπό το φόβο συγκεκριμένα κάποιου οδυνηρού «μπλακ - άουτ», ή ακόμα και μιας δασικής πυρκαγιάς, εξαιτίας σπινθήρων, οι τεχνικές της υπηρεσίες βρίσκονται σε αναζήτηση εργολάβου ο οποίος θα αναλάβει το κλάδεμα ή ακόμα και το κόψιμο των δέντρων σε διάφορα επίφοβα σημεία που γειτνιάζουν με εναέρια ηλεκρικά δίκτυα. Παρόμοιες αναθέσεις έχουν ήδη ξεκινήσει εδώ και αρκετές εβδομάδες σε ολόκληρο το νομό.

Ο ΕΝ ΛΟΓΩ νέος διαγωνισμός έχει προγραμματισθεί να διενεργηθεί ***την ερχόμενη Παρασκευή*** 23 Μαρτίου. Οι προσφορές των ενδιαφερόμενων θα πρέπει συγκεκριμένα να υποβληθούν στα γραφεία του Τεχνικού Τομέα (στην οδό Αυστραλίας 104) μέχρι τη 1 το μεσημέρι, οπότε θα ακολουθήσει αμέσως η διαδικασία της αποσφράγισης.

Τα τεύχη της προκήρυξης, με τις ακριβείς εργασίες που προβλέπονται, μπορούν να παραλαμβάνονται μέχρι μεθαύριο Τετάρτη. Σημειώνεται ότι ο χρόνος ολοκλήρωσης των εργασιών είναι 90 εργάσιμες ημέρες. Δηλαδή ***θα διαρκέσουν μέχρι τον Ιούνιο.***

ΤΗΝ ΙΔΙΑ μέρα σημειωτέον και στον ίδιο χώρο θα γίνει ένας ανάλογος διαγωνισμός για τη γειτονική Κάρπαθο, που προβλέπει αποψίλωση των χόρτων και κοπή των θάμνων γύρω από στύλους της Δ.Ε.Η. Οι προσφορές θα πρέπει να υποβληθούν μισή ώρα νωρίτερα (μέχρι τις 12.30 το μεσημέρι) και ο χρόνος ολοκλήρωσης των εργασιών είναι 20 ημέρες.



Σκεφτείτε Χώρους. Τεράστιοι χώροι φόρτωσης: ωφέλιμος όγκος 3,2 m^3 (κορυφαίος στην κατηγορία του), εσωτερική επιφάνεια φόρτωσης 2,2 m^2 και 625 κιλά ωφέλιμο φορτίο.

Σκεφτείτε Πρακτικά. Δυνατότητα επιλογής εως 2 πλευρικών θυρών με το μεγαλύτερο πλάτος στην κατηγορία του (685 mm), 1200 mm πλάτος θόλου τροχών, ύψος χώρου φόρτωσης από το έδαφος 535 mm και διπλές ασύμμετρες πόρτες με τζάμι.

Σκεφτείτε με την Άνεσή σας. Κανένας άλλος δεν προσφέρει τέτοια άνεση: υπερυψωμένη θέση οδηγού για μέγιστη ορατότητα, λεβιέ ταχυτήτων πάνω στο ταμπλό, Trip computer, ράφι οροφής. Επιπλέον standard υδραυλικό τιμόνι, ηλεκτρικά παράθυρα, κεντρικό κλείδωμα και προβολείς ομίχλης.

Σκεφτείτε με Ασφάλεια. Στην κορυφή της κατηγορίας του: Αερόσακος οδηγού, μπάρες προστασίας, αμάξωμα ελεγχόμενης παραμόρφωσης και σύστημα αντιπυρικής προστασίας FPS. Επιπλέον μπορούν να προστεθούν: αερόσακος συνοδηγού, πλευρικοί αερόσακοι και ABS τελευταίας γενιάς.

Ό,τι επάγγελμα κι αν κάνετε, σκεφτείτε πόσα μπορείτε να κάνετε με το νέο FIAT DOBLÒ CARGO, το πιο πλούσιο σε καινοτομίες επαγγελματικό. **Σκεφτείτε τώρα ένα test drive, στο Δίκτυο Ολοκληρωμένων Συγκροτημάτων Fiat.**

ΕΠΑΓΓΕΛΜΑΤΙΚΑ FIAT. ΔΟΥΛΕΥΟΥΝ ΜΑΖΙ ΣΑΣ. FIAT

Auto Center Μανώλης Κωστάκης Α.Ε.Β.Ε.
GROUP: FIAT - ALFA ROMEO - LANCIA
14ο χλμ Ρόδου - Αεροδρομίου 85106, Παραδείσι, Ρόδος, Τηλ: (0241) 82000

Τα διαιτολόγια αδυνατίσματος και η άσκηση

Του γιατρού - παθολόγου Δρ. Γεωργίου Στ. Παπασάββα



Η παχυσαρκία είναι σήμερα ένα σοβαρό διατροφικό πρόβλημα στις περισσότερες ευρωπαϊκές χώρες.

Παχύσαρκα άτομα υπήρχαν ανέκαθεν, σε όλες τις εποχές και σε όλα τα μήκη και τα πλάτη του πλανήτη μας.

Όμως αφορούσαν πολύ λίγα άτομα, ένα ασήμαντο ποσοστό του γενικού πληθυσμού.

Σήμερα όμως τα πράγματα είναι τελείως διαφορετικά, αφού η παχυσαρκία δεν είναι απλά μόνο ένα θλιβερό προνόμιο των ενηλίκων ,ανδρών ή γυναικών , αλλά ένα υπαρκτό πρόβλημα ακόμη και για τα άτομα της παιδικής ηλικίας.

Από τις αρχές τις δεκαετίας του 50 άρχισε σιγά- σιγά να αυξάνεται η συχνότητα της παχυσαρκίας σαν αποτέλεσμα της βελτίωσης των συνθηκών διαβίωσης και εργασίας στις ευρωπαϊκές χώρες, αλλά προ πάντων λόγω της υπερεπάρκειας αγαθών στα είδη διατροφής.

Βέβαια το να υπάρχει ποικιλία και αφθονία τροφίμων δεν είναι κακό, αλλά αντίθετα επιθυμητό και συμφέρον.

Από την άλλη πλευρά σίγουρα δεν είναι καλό για την υγεία του ανθρώπου η άσκοπη και περιττή υπερκατανάλωση τους.

Όμως για να είμαστε ειλικρινείς, υπάρχει ασφαλής τρόπος να καταλάβουμε ότι φάγαμε την κανονική ποσότητα φαγητού και να σταματήσουμε ;

Το αίσθημα του κορεσμού ,αν κρίνουμε από το ποσοστό των παχύσαρκων, αποδεικνύεται ανίσχυρο να φρενάρει τον άνθρωπο, από τη μεγάλη ταχύτητα υπερκατανάλωσης που του προσφέρουν τα οπτικά, τα οσφρητικά και τα γευστικά ερεθίσματα της τροφής.

Οι πρόγονοι μας σαν σοφοί άνθρωποι με θέσεις και απόψεις σε όλα τα διαχρονικά θέματα που απασχολούν τον άνθρωπο, έλεγαν ότι πρέπει όταν θα σηκωθούμε από το τραπέζι να έχουμε φάει τόσο που θα μας επιτρέπει να ξαναφάμε ,αν την ίδια στιγμή μας προσκαλέσει κάποιος άλλος για φαγητό.

Μακάρι να μπορούσαμε να εφαρμόσουμε σήμερα αυτήν την προτροπή που όσο απλή και να φαίνεται τόσο πολύ πιο δύσκολη είναι να την εφαρμόσουμε στην καθημερινή πράξη.

Πάντως οι λίγοι αυτοί λιτοδίαιτοι, όπως χαρακτηρίζονται οι εγκρατείς στην κατανάλωση φαγητού, πρέπει να νοιώθουν ευτυχισμένοι, αφού δεν τους αγγίζουν οι συνέπειες της σύγχρονου μάστιγας, όπως αποκαλείται η παχυσαρκία.

Αλήθεια πόσες φορές πριν ξεκινήσουμε να φάμε δεν καθορίσαμε εκ των προτέρων την ποσότητα του φαγητού που θα τρώγαμε και με έκπληξη στο τέλος διαπιστώσαμε ότι φάγαμε πολύ μεγαλύτερη ποσότητα.

Συχνά μετά από κάθε γεύμα έχουμε τύψεις για την υπερκατανάλωση του φαγητού αλλά πάντα ελπίζουμε ότι στο επόμενο μας γεύμα θα έχουμε περισσότερη εγκράτεια ώστε επιτέλους να βάλουμε μια τάξη στην άστατη διατροφή μας.

Όλα αυτά δείχνουν ότι πράγματι υπάρχει διάθεση, θέληση για να αδυνατίσουμε, όμως τι είναι αυτό μας εμποδίζει ;

Η απάντηση βέβαια δεν είναι απλή, γιατί τότε σίγουρα θα υπήρχε και αποτελεσματική λύση.

Οι ψυχολόγοι και οι ψυχίατροι ισχυρίζονται ότι ο άνθρωπος κάτω από την πίεση των επαγγελματικών ή άλλων συναισθηματικών προβλημάτων βρίσκει διέξοδο στην υπερκατανάλωση του φαγητού.

Σίγουρα η αυξημένη βουλιμία, η μεγάλη επιθυμία για πρόσληψη τροφής είναι υπαρκτό πρόβλημα, όμως η ψυχολογική υποστήριξη των ατόμων, όσο και να βοηθά σίγουρα δεν λύνει μόνη της το πρόβλημα.

Ορισμένες ενδοκρινολογικές παθήσεις , όπως ο γνωστός σε όλους πια υποθυρεοειδισμός, μπορεί να προκαλέσουν παχυσαρκία.

Όμως αυτές οι παθήσεις καλύπτουν ένα πολύ μικρό μέρος, ασήμαντο ποσοστό της συνολικής παχυσαρκίας.

Όμως έχει καταλάβει τον κόσμο πραγματική υστερία, αφού κάθε ένας που έχει λίγα κιλά περισσότερα από το κανονικό τρέχει και ζητά επίμονα από τον γιατρό του να κάνει εξετάσεις για τον θυρεοειδή.

Όταν πια η ενδοκρινολογική πάθηση φθάσει στο σημείο να προκαλέσει παχυσαρκία σίγουρα το νόσημα είναι εμφανές από άλλα κλινικά σημεία.

Δεν είναι λοιπόν απαραίτητο πίσω από τα πλεονάζοντα κιλά να κρύβεται πάντα κάποια ορμονική πάθηση.

Η μειωμένη φυσική δραστηριότητα θεωρείται επίσης μια από τις σπουδαιότερες αιτίες εμφάνισης της παχυσαρκίας.

Ο λόγος είναι ότι και φυσιολογική πρόσληψη θερμίδων να έχει το άτομο με τη διατροφή του, η μειωμένη κατανάλωση θερμίδων σαν συνέπεια της μειωμένης φυσικής δραστηριότητας, έχει σαν αποτέλεσμα να περισσεύουν αρκετές θερμίδες που προκαλούν την αύξηση του σωματικού βάρους.

Αν τώρα λάβουμε υπόψιν μας ότι η διατροφή του σημερινού ανθρώπου είναι πολύ πιο εμπλουτισμένη σε λιπαρές ουσίες άρα και σε ποσότητα θερμίδων, εύκολα καταλαβαίνουμε γιατί η πρόκληση της παχυσαρκίας είναι πολύ πιο εύκολη από ποτέ.

Η παχυσαρκία όταν εμφανιστεί επιδεινώνει με τη σειρά της, τη φυσική δραστηριότητα του ατόμου.

Ο λόγος είναι ότι το παχύσαρκο άτομο είναι πιο δυσκίνητο, αλλά κουράζεται και πιο εύκολα με αποτέλεσμα να προτιμά τις καθιστικές εργασίες και συγχρόνως να αποφεύγει και την άσκηση.

Με τον τρόπο έχουμε ξανά επιδείνωση της παχυσαρκίας.

Είναι αυτό που σε πολλές παθήσεις ονομάζεται φαύλος κύκλος αφού η επιδείνωση ενός παράγοντα επιδεινώνει ένα δεύτερο και αυτός ξανά τον πρώτο κ.ο.κ

Πρόσφατες επιστημονικές μελέτες δείχνουν ότι η παχυσαρκία οφείλεται στην ελαττωματική κατασκευή μιας ουσίας που ονομάζεται λεπτίνη.

Την ουσία αυτήν παράγουν τα λιποκύτταρα κατά την πρόσληψη του φαγητού και έχει σαν σκοπό να μεταφερθεί με την κυκλοφορία του αίματος στον εγκέφαλο και να ενεργοποιήσει το κέντρο κορεσμού και να αισθανθούμε κορεσμό στη λήψη τροφής και να σταματήσουμε να τρώμε.

Πάντως είτε γιατί η λεπτίνη κατασκευάζεται λανθασμένα στα παχύσαρκα άτομα, είτε γιατί η λεπτίνη είναι φυσιολογική ,αλλά δεν μπορεί να συνδεθεί με κακοφτιαγμένους υποδοχείς στο κέντρο κορεσμού, το τελικό αποτέλεσμα είναι ότι η ανακάλυψη αυτή δεν μπόρεσε προς το παρόν να ξεκαθαρίσει τα πράγματα που παραμένουν ακόμη θολά.

Ίσως σε σύντομο χρονικό διάστημα να λυθεί το μυστήριο αυτό και να μπορέσουμε να αντιμετωπίσουμε την παχυσαρκία πιο αποτελεσματικά.

Όμως κάτι πρέπει να κάνουμε μέχρι να έλθει το αύριο που θα μας φέρει την οριστική λύση του προβλήματος.

Σήμερα στην όλη υπόθεση της παχυσαρκίας σημαντικό ρόλο παίζει η πρόσληψη των θερμίδων που γίνεται με την τροφή και η κατανάλωση των θερμίδων που γίνεται με τη φυσική δραστηριότητα.

Τα απλά διαιτολόγια μόνα τους απέτυχαν να βοηθήσουν στην καταπολέμηση της παχυσαρκίας.

Τα αυστηρά διαιτολόγια από την άλλη πλευρά προκαλούν στην αρχή μια θεαματική απώλεια αρκετών κιλών για να ακολουθήσει στη συνέχεια μια απογοητευτική επαναπόκτηση τους.

Είναι αυτό που συνηθίσαμε να ακούμε και να επαναλαμβάνουμε και εμείς οι ίδιοι με τη σειρά μας, ίσως και από προσωπικές εκτιμήσεις ότι τα κιλά δύσκολα χάνονται και ακόμη πιο δύσκολα διατηρούνται.

Η σύγχρονη αντίληψη είναι ότι το διαιτολόγιο δεν πρέπει να είναι το μοναδικό όπλο για την καταπόλεμηση της παχυσαρκίας , ούτε και να είναι αυστηρό.

Πρέπει απαραίτητα να συνοδεύεται από άσκηση.

Έτσι σ'αυτές τις περιπτώσεις το διαιτολόγιο πρέπει να εξασφαλίζει περίπου τις ημερήσιες θερμίδες που χρειάζεται το συγκεκριμένο άτομο.

Το έλλειμμα των θερμίδων που απαιτείται για την απώλεια του βάρους είναι προτιμότερο να προκαλείται από την άσκηση.

Πρέπει λοιπόν να το καταλάβουμε ότι προς το παρόν το διαιτολόγιο δεν είναι μόνο του αρκετό να βοηθήσει στην απώλεια των περιττών κιλών, εκτός και αν συνοδεύεται από άσκηση.

Όταν μιλάμε για άσκηση δεν ενοούμε μόνο τα σπορ όπως είναι το ποδόσφαιρο, το μπάσκετ κλπ

Άσκηση δεν είναι επίσης μόνο το τρέξιμο και η ποδηλασία.

Άσκηση είναι και η κολύμβηση που πρέπει να προτιμάται τις απογευματινές ώρες του καλοκαιριού και προ πάντων το περπάτημα που τόσο πολύ το υποτιμάμε.

Η άσκηση δεν πρέπει να σταματήσει όταν φθάσουμε στο επιθυμητό βάρος, αλλά να συνεχιστεί και μετά την απώλεια του βάρους για να μη βρεθούμε στη δυσάρεστη θέση να πούμε " δυστυχώς πήρα ξανά τα κιλά μου"

Το διαιτολόγιο και η άσκηση λοιπόν πρέπει να είναι τα απαραίτητα στοιχεία της κάθε προσπάθειας μας είτε για απώλεια βάρους είτε για τη διατήρηση των χαμένων κιλών.

Δρ Γιώργος Σταμ. Παπασάββας
Ειδικός Παθολόγος

Οι χελώνες

ΘΩΜΑ ΜΑΖΑΡΑΚΗ
ΗΤΚ

ΣΤΗΝ τάξη των χελωνίων ανήκουν πολλά είδη υδροβίων και χερσαίων χελωνών. Πρωτοεμφανίσθηκαν πριν από 200 εκατομμύρια χρόνια και έχουν επιζήσει όλων των εποχιακών μεταβολών, χωρίς αισθητές αλλαγές στα τελευταία 150 εκατομμύρια χρόνια. Υπάρχουν σήμερα 35 είδη με 30 υποείδη που χωρίζονται σε έξη κατηγορίες.

Είναι ερπετά ψυχρόαιμα με φολιδωτό λαδοπράσινο δέρμα στα άκρα και το κεφάλι, ενώ στο σώμα τους το δέρμα εξελίσσεται σε οστέϊνο όστρακο που το περιβάλλει. Το όστρακο αυτό αποτελείται από στερεό σκελετό από σκληρές οστέϊνες πλάκες που εξωτερικά καλύπτονται αντιστοίχως από κεράτινες πλάκες. Η όλη κατασκευή είναι μετεξέλιξη του δέρματος γι' αυτό οποιοδήποτε κάταγμα αφήνει εκτεθειμένες τις υποκείμενες μυϊκές μάζες αποτελώντας έτσι επικίνδυνο τραύμα. Το «καβούκι» χρησιμεύει για μόνιμη κατοικία αλλά και σαν καταφύγιο σε περίπτωση ενδεχομένου κινδύνου. Στην εξωτερική πλευρά των ποδιών της οι φολίδες είναι ισχυρότερες και λειτουργούν σαν πόρτες ασφαλείας στις εισόδους του καβουκιού. Περπατά αργά και προσεκτικά αλλά, σε τυχόν βιασύνες, το «σπίτι» της μπορεί να αποβεί μοιραίο όταν σε υπερυψωμένα εμπόδια ή σε χαντάκια χάσει την ισορροπία της και πέσει ανάσκελα. Τότε με τίποτα δεν μπορεί να γυρίσει σε όρθια θέση και γίνεται εύκολο θύμα των εχθρών της ή πεθαίνει από ασιτία.

Τότε με τίποτα δεν μπορεί να γυρίσει σε όρθια θέση και γίνεται εύκολο θύμα των εχθρών της ή πεθαίνει από ασιτία.

Οι βιότοποί της είναι πολλοί και διαφορετικοί, φθάνει να υπάρχουν υψηλές θερμοκρασίες. Εξαπλώνεται σε όλα τα εύκρατα και τροπικά μέρη με εξαίρεση την Αυστραλία. Άλλες είναι παμφάγες και τρέφονται κυρίως με σκουλήκια, σαλιγκάρια και άλλα ασπόνδυλα και άλλες είναι φυτοφάγες που τρέφονται με φρούτα, φύλλα, έντομα και τις προνύμφες τους. Αξιοπερίεργο είναι ότι πολλές προτιμούν περιττώματα ανθρώπων και ζώων.

Η γαμήλια τελετή αρχίζει νωρίς τον χρόνο και κρατά αρκετές ώρες με το αρσενικό να κοπιάζει αφήνοντας μονότονους σφυριχτούς ήχους. Τέλος Μαΐου, αρχές Ιουνίου το θηλυκό γεννά 10-13 μικρά, στρογγυλά αυγά σε λάκκους στο έδαφος, που σκάβει μόνο του και εν συνεχεία τους σκεπάζει προσεκτικά. Για τη διαδικασία αυτή συγκεντρώνονται πολλά θηλυκά μαζί σε ανοικτές εκτάσεις με χόρτα ή θαμνώδη βλάστηση. Η επώαση εξαρτάται από την θερμοκρασία του εδάφους και μπορεί να διαρκέσει μέχρι τρεις μήνες. Τα νεογέννητα μικρά έχουν μαλακό όστρακο και εντονότερα χρώματα.

Βασικοί εχθροί της είναι όλα τα αρπακτικά και το καβούκι της δεν μπορεί να θεωρηθεί επαρκής προστασία. Αφ' ενός την εμποδίζει κατά την φυγή και αφ' ετέρου οι εχθροί της έχουν βρει τρόπο να το σπάζουν. Απλά την ρίχνουν από ψηλό σημείο πάνω σε βράχια τακτική που προτιμούν τα αετόμορφα και η αλεπού.

Στην Ελλάδα υπάρχουν τρία είδη χερσαίων χελωνών. Η ελληνική χελώνα, η κρασπεδωτή και η μεσογειακή. Η ελληνική συναντάται σε ανοιχτές θαμνώδεις ή δασωμένες περιοχές χαμηλού συνήθως υψομέτρου. Εξαπλώνεται στη βόρεια Ελλάδα και σε ορισμένα νησιά του βόρειο και ανατολικού Αιγαίου. Μολονότι διεθνώς θεωρείται απειλούμενο είδος, στη χώρα δεν φαίνεται να κινδυνεύει άμεσα με εξαφάνιση. Εχει μήκος καβουκιού έως 30 εκατοστά και χρώμα καφέ κίτρινο με μεγάλες κηλίδες όπως και η μεσογειακή, αλλά διαφέρει από αυτήν από τη μόνη πλάκα πάνω από την ουρά και από τον σχηματισμό μεγάλων εξογκωμάτων στους μηρούς. Τρέφεται κυρίως με φυτά αλλά σε μικρό ποσοστό καταναλώνει και ζωική τροφή συμπεριλαμβανομένων και πτωμάτων. Τον χειμώνα πέφτει σε χειμερία νάρκη. Γεννά 2-5 αυγά την άνοιξη σε τρύπα που σκάβει στο έδαφος. Τα μικρά της φθάνουν σε μήκος τα 3 εκατοστά.

Η μεσογειακή χελώνα είναι ενδημική στα Βαλκάνια, άφθονη στα ορεινά δάση φυλλοβόλων δένδρων της βορειοδυτικής Ελλάδος, όπου είναι και το μοναδικό είδος που εμφανίζεται σε υψόμετρο πάνω από 100 μέτρα. Ζει τόσο σε ορεινές όσο και σε πεδινές περιοχές. Εξαπλώνεται στην ηπειρωτική Ελλάδα και σε ορισμένα νησιά του Ιονίου.

Παρ' όλο που δεν είναι απειλούμενο είδος, οι πληθυσμοί της σε ορισμένες περιοχές έχουν μειωθεί σε επικίνδυνα επίπεδα λόγω των πυρκαγιών αλλά και επειδή αποτελεί συλλεκτικό είδος. Η λαθροθηρία τους ανθεί γιατί η αξία τους στο εξωτερικό είναι μεγάλη. Ειδικά στην Ιταλία όπου, εάν δεν προορίζονται για να διακοσμήσουν κήπους, καταλήγουν να γίνονται χελωνόσπιτα. Για την πάταξη αυτού του φαινομένου έχουν θεσπισθεί κανονισμοί, στα τελωνεία ούτως ώστε η λαθρεμπορία τους να αντιμετωπίζεται με τους ίδιους όρους όπως τα ναρκωτικά και τα όπλα.

Ξεχωρίζει από την ελληνική από τις δύο πλάκες που έχει πάνω από την ουρά και την κεράτινη απόφυση στο άκρο της. Τα χρώματα της είναι ίδια αλλά το αρσενικό είναι μικρότερο από το θηλυκό με έντονα κυρτωμένο το κάτω μέρος του καβουκιού.

Η κρασπεδωτή είναι το μεγαλύτερο σε μέγεθος είδος χελώνας στη χώρα μας με μήκος πάνω από 35 εκατοστά. Τα χρώματά της είναι πιο σκουρόχρωμα από τα υπόλοιπα είδη, ιδίως στις μεγάλες σε ηλικία.

Το όνομά της το οφείλει στις μεγάλες, πεπλατυσμένες, σχεδόν οριζόντιες περιφερειακές πλάκες, κυρίως στο πίσω μέρος του καβουκιού. Το «κράσπεδο» μπορεί να είναι λιγότερο ή περισσότερο έντονο, πάντως είναι εμφανές διαφοροποιητικό στοιχείο από τις άλλες δύο χερσαίες χελώνες.

Είναι είδος ενδημικό στην Ελλάδα με κάποιους πληυσμούς στην Αλβανία, στην πρώην Γιουγκοσλαβία, στη Σαρδηνία και στη νότια Ιταλία. Στην χώρα μας πάντως βρίσκεται το μεγαλύτερο μέρος του παγκόσμιου πληθυσμού της. Μολονότι δεν θεωρείται απειλούμενο είδος, η εξάπλωσή της είναι σχετικά περιορισμένη. Συναντάται σε περιοχές χαμηλού υψόμετρου της ηπειρωτικής Ελλάδος που καλύπτονται από μεσογειακή βλάστηση, βόρεια έως τον Ολυμπο καθώς και σε μερικά νησιά του Σαρωνικού, των Κυκλάδων και των Σποράδων.

Αν και πέφτει σε χειμερία νάρκη, άτομα αυτού του είδους μπορούν να παρατηρηθούν και τον χειμώνα εφ' όσον επικρατούν καλές καιρικές συνθήκες.

Τρέφονται κυρίως με φυτική τροφή.

εκεί που η τέχνη... συναντά την ποιότητα!
Κομμωτήριο

Figaro
HAIR DESIGN
Κομμώσεις Ανδρικές - Γυναικείες
Κων/νου Παλαιολόγου 17,
Τηλ.: 20.914

Η ελληνική ιστορία χωρίς φόβο και πάθος

Του Θεόδωρου Παπουτσή



Η ΒΥΖΑΝΤΙΝΗ ΗΓΕΣΙΑ ΔΙΕΤΑΞΕ ΤΟΝ ΑΛΑΡΙΧΟ ΝΑ ΕΞΑΦΑΝΙΣΕΙ ΤΟΥΣ ΕΛΛΗΝΕΣ

Η καταστροφή των Ελλήνων της Νοτίου Ελλάδος έγινε κατά τα έτη 395 - 398. Κατά τον μεγάλο Ιστορικό Βασίλιεφ οι κάτοικοι της Ελλάδος κατά την περίοδο εκείνη ήσαν σχεδόν όλοι Ελληνες του τύπου εκείνου, που είχαν γνωρίσει ο Παυσανίας και ο Πλούταρχος, όπως αναφέρει ο Γρηγορόβιος, λέει ο Βασίλιεφ, η γλώσσα, η θρησκεία, οι συνήθειες και οι νόμοι των αρχαίων προγόνων των Ελλήνων είχαν μείνει σχεδόν αμετάβλητοι, παρά το γεγονός ότι οι Ελληνες είχαν κατακτηθεί από τους Ρωμαίους από το 164 π.χ., και παρά το γεγονός ότι η νέα ιδεολογική κατάκτησις, Ασιατική αυτήν τη φοράν, ο Ιουδαιοχριστιανισμός, είχε ήδη επιβληθή βιαίως από την Ρωμαϊκή εξουσία.

Ηδη ο νέος Ασιάτης κυρίαρχος είχε αναγνωρισθεί ως επίσιμος θρησκεία του κράτους και ήδη μετά τον αυτοκράτορα Θεοδόσιο ούτω ο αυτοκράτως Θεοδόσιος ο Α' εξέδωσε καθ' υπαγόρευσιν σειράν διαταγμάτων κατά των Ελλήνων, δι' ων απηγορεύθη με θάνατο η λατρεία των Θεών, απηγορεύθη η τέλεσις των Ολυμπιακών αγώνων, ΑΠΗΓΟΡΕΥΘΗ ΝΑ ΕΟΡΤΑΖΟΝΤΑΙ ΑΙ ΕΠΕΤΕΙΟΙ ΤΗΣ ΜΑΧΗΣ ΤΟΥ ΜΑΡΑΘΩΝΑ ΚΑΙ ΤΗΣ ΣΑΛΑΜΙΝΟΣ , και τέλος οι Ελληνες της Νοτίου Ελλάδας εκηρύχθησαν αιρετικοί και το όνομα «Ελλην» ετέθη υπό απαγόρευση επί ποινή θανάτου. Η νέα δοξασία συνεπληρώθη ύστερα από αιματηρούς εσωτερικούς αγώνας και ανεγνωρίσθη υπό της Β' Οικουμενικής. Και ενώ πάντα ταύτα συνέβαιναν, οι Ελληνες κατεδιώκοντο και ουδεμία κίνησις ήτο δυνατόν να σημειωθεί δια την υπεράσπισιν των πατρώων θεσμών έστω και δια του λόγου. Δεόν να σημειωθεί ότι και μία τέταρτη, χθόνια πλέον θεότης εμφανίζεται στους εγκληματίες ο Διάβολος, έγινε δεκτή εις την πράξιν απότους οπαδούς της Ανατολικής δοξασίας, αλλά και άλλοι μύθοι ως η Κόλασις, ο Παράδεισος για φόβου του όχλου.

Προ των οφθαλμών της Ανατολής ήτο κάρφος ο πολιτικός και φιλοσοφικός λόγος των Ελλήνων, αλλά και η ελευθερία και η πρόοδος. Υπεράνω όμως του αρχαίου μίσους της Ανατολής τώρα είναι και το μίσος των πρώτων Χριστιανών ηγετών. Οι οποίοι οι περισσότεροι ήσαν Ανατολίται Ιουδαίοι (Εσσαίοι), και επειδή είχαν ένα ανοικτό λογαριασμό με τους Ελληνες εξ' αιτίας της προ αυτούς συμπεριφοράς του Σελευκίδου Βασιλέως Αντιόχου του 4ου του Επιφανούς, και προς επιβεβαίωση διαβάστε δύο χωρία της Βίβλου για τα ανωτέρα λεχθέντα (Μακ. Α' 41Ε), (ΜΑΚ. Α' 42 - 43 - 36 - 37 - 39 - 40). Ηδη πολύ πριν ο Βασίλειος ο Μέγας παρώτρυνε τους πιστούς, οι οποίοι ήσαν νυν ένα είδος ανθρώπου πλέον, να συντρίβουν τα ελληνικά αγάλματα, διότι εντός αυτών, έλεγε, ως και εντός των ελληνικών ναών κατοικούν δαιμόνια (τί σοφία θεέ μου!), ο δε Ιωάννης ο Χρυσόστομος, ο οποίος ήτο παρών κατά την διάρκεια της γενοκτονίας των Ελλήνων της Ν. Ελλάδος, διέταξε ως πατριάρχης της Κωνσταντινουπόλεως την κατεδάφισιν του ναού της Αρτέμιδος εν Εφέσω, όστις ήτο ένα από τα επτά θαύματα. Πέραν τούτων ένα άλλο είδος ανθρώπων επερίσσευε κατά την εποχήν αυτήν και ήτο εν δράσει. Οι άνθρωποι αυτοί κατώρθωναν και κατελάμβαναν τα ύπατα αξιώματα του νέου κράτους. Ησαν οι εφαρμόζοντες κατά γράμμα την ρήσιν του Ευαγγελίου προβαίνοντες και εις την ανάλογον πράξιν «Ηκούσατε ότι ερρέθη τοις αρχαίοις, ου μοιχεύσης. Εγώ δε λέγω υμίν ότι πας ο βλέπων γυναίκα προς το επιθυμήσαι αυτήν, ηδη εμοίχευσεν αυτήν εν τη καρδία αυτού. Ειδε οφθαλμός σου ο δεξιός σκανδαλίζει σε, εξελε αυτόν και βόλε από σου...» (Ματθ. 3.27-29) δηλαδή θα πρέπει τώρα όλοι μας εκτός των ευνουχισμένων αν είμαστε χωρίς οφθαλμούς «εδώ δεν θίγεται η ελληνική Εκκλησία αλλ' η ξένη Εβραική ιδέα. Και κάθε ξένον πρέπει να μας είναι ζήτημα δευτερεύων, εις το βάθος της συνειδήσεώς μας». ΔΙ' ΟΝΟΜΑ ΤΗΣ ΕΛΛΗΝΙΚΗΣ ΙΔΕΑΣ προσέξετε, ω λογομανείς, δημαγωγοί, και λαοπλάνοι της Πέννας και όσοι αβάστακτοι επικριταί των αγνώστων σας πραγμάτων, μη νομίσετε ότι πρόκειται περί αρπαδοξολογιών, φραγκομιμήσεων κατά της Ελληνικής Εκκλησίας μας και λυπηθείτε τα χάλια της φυλής και το κατάντημα του Ελληνικού πνεύματος.

Ο Ελληνισμός δεν έχει να πολεμήσει την Εκκλησία του, ούτε ο σημερινός Ελλην παπάς δεν έχει, δόξα τω Θεώ, καμμία σχέση με τον φραγκόπαπα. Αλλ' υπάρχει ένας κόμπος εις την εθνική μας ψυχήν που πρέπει να λυθείκαι ένας φραγμός εις το πνεύμα μας που πρέπει να πέσει, δια να προχωρήσουν και τα δύο φυσικά, άνετα, ελεύθερα (Π. Γιαννόπουλος Απαντα). Τους ανθρώπους αυτούς λοιπόν του ευνούχους είχεν ως παρακαθημένους αυτού πας μετά τον Θεοδόσιον αυτοκράτωρ. Το έτος 395 ο Θεοδόσιος, ο αποκληθείς και άγιος απέθανε. Αυτοκράτωρ του ανατολικού τομέως έγινε ο υιός Αρκάδιος, του δε δυτικού ο μικρότερος αδελφός Ονώριος. Πρώτος σύμβουλος του Αρκαδίου εγένετο ο Ευνούχος: «Τί θέλομεν κάμει νυν το παιδίον;» και πάλιν είπαν: «ποιήσωμεν τούτο πανικόβλητον». Ο Ρουφίνος, Γαλάτης στην καταγωγήν, ήλθεν εις συνεννόησιν με τον αρχηγόν των Βησιγότθων Αλάριχον, προτρέψας αυτόν να επαναστατήσει και να βαδίσει δήθεν κατά της Κωνστατινουπόλεως, αλλά εις σημείον τι να σταθεί μετά του στρατού του και να αναμείνει, δια να λάβει περαιτέρω οδηγίες. Ο νεαρός αυτοκράτωρ τότε τρομοκρατηθείς εζήτησε από τον Ρουφίνον να εξεύρεση λύσιν. Τότε ο Ρουφίνος ο ευνουχος συναντήσας τον Αλάριχον επεισεν αυτόν να εκστρατεύσει κατά της Νοτίου Ελλάδας, με ρητήν εντολήν να προβεί εις ΓΕΝΟΚΤΟΝΙΑΝ ΤΩΝ ΕΛΛΗΝΩΝ, με τον λόγον ότι ήσαν αιρετικοί ακολουθούντας την παλαιάν θρησκείαν, το Δωδεκάθεον. Προς διευκόλυνσιν αυτού ο Ρουφίνος ο διάβολος, αντικατέστησε τον ανθύπατον της Αχαίας, ήτοι της Νοτίου διορίσας ανθήπατον τον Χριστιανόν Αντίοχον. Διώρισεν επίσης αρχηγό της φρουράς των θερμοπυλών τον επίσης χριστιανό Γερόντιον. Οταν ο Αλάριχος, ο οποίος και αυτός ήτο Χριστιανός, οπαδός του Αρείου έφθασεν εις την Νότιον Ελλάδα, ο νέος ανθύπατος και ο νέος αρχηγός της Φρουράς των Θερμοπυλών ειδοποιηθέντες από τον Ρουφίμον ουδέν έπραξαν. Εθεώρησαν μάλισταν ως θεάρεστον έργον την σφαγήν των Ελλήνων. Τον Νοέμβριον του έτους 395 ο Ρουφίνμος πέθανε σε προάστιον της Κων/πόλεως από στρατιώτας του Γότθου Γαινά. Η δολοφονία έγινε τη επινεύσει του πρώτου συμβούλου του συναυτοκράτορος εις την Ρώμην Ονωρίου στρατηγού Στηλίχωνος, ο οποίος ήτο ο ασκών εκεί την εξουσίαν, λόγω του ότι ο Ονώριος δεν ήτο ενήλιξ, δεν ήτο δε σύμφωνος με τα τεκταινόμενα εις βάρος των Ελλήνων από τους Χριστιανούς της Ανατολής. Αμάτη δολοφονία του Ρουφίνου όμως πρώτος σύμβουλος του Αρκαδίου ανέλαβεν ο επίσης ευνούχος Ευτρόπιος, ο οποίος είχε διορισθεί από τον Θεοδοσίου επίτροπός αυτού. Ο Ευτρόπιος ήτο στενός φίλος τουΙ. Χρυσοστόμου, όστις και εβοήθησεν αυτόν το έτος 388 δια να εκλεγεί Πατριάρχης Κω/πόλεως. Ούτως δε ένα έτος αργότερα το 399, ότε Ευτρόπιος έπεσε εις την δυσμένεια του Αρκαδίου, του έσωσε την ζωήν, κρύψας αυτόν εις τον ναόν της Αγ. Σοφίας (συνεχιζ.) (Δαυλός Τόμος ΙΣΤ σελ. 1638 Πάνος Τσίνας νομικός και επίτιμος μας διευθυντής της Εθνικής Βιβλιοθήκης της Ελλάδς 1977. Η ελληνική ψυχή ΖΕΙ και αγκομαχεί και ματώνεται στα σκλαβοσίδερα. ΖΕΙ ολοκληρη μέσα στον καθένα. Διότι κανείς άλλος τρόπος δεν υπάρχει παρά αυτός, δια να ανακύψει από τα βάθη των περασμένων όλων και των τωρινών και από τα βάθη της ελληνικής ψυχής της καταθαμμένης υπό τας πυραμίδας των σκουπιδιών που εστοίβαζαν οι αιώνες. Η φυλή ολόκληρος δεν αφυπνίσθη. Κοιμάται ύπνον ληθαργικόν και ελληνική ψυχή και πνεύμα είναι και τα δύο ενταφιασμένα. Πας ισχυρισμός, είναι ασύστολον ψεύδος. «Ελληνική φυλή οι Δασκαλτσούσιδες και Φραγκοτσούσιδες σου σε κατσούρωσαν τόσο, που είναι ζήτημα αν μπορείς πιά να καταλάβεις τίποτα» (Απαντα Π. Γιαννόπουλος 1896).

Γράφει ο Γιώργος Βούης επί παντός επιστητού
Γνώμες - Σχόλια - Απόψεις - Προτάσεις

ΟΙ ΠΑΤΜΙΟΙ της ΡΟΔΟΥ τιμούν τον προστάτη Αγιο Χριστόδουλο

ΤΗΝ Β' Κυριακή των Νηστειών, 11 Μαρτίου, κάτω από του θόλους του Ι. Ναού του Αγ. Παντελεήμονος Π. Πολης (σύντομη ιστορική αναφορά κάμνουμε στο τέλος του παρόντος σημειώματος) η παροικία των Πατμίων της Ρόδου, τίμησε κι' εφέτος τον προστάτη του νησιού της Αποκάλυψης αλλά και του Συλλόγου τους προστάτη, τον Οσιο Χριστόδουλο. Οπως κάθε χρόνο, εδώ και χρόνια στον ίδιο χώρο, ο πρόεδρος της παροικίας κ. Νικ. Γρύλλης απαγγέλλει το σύμβολο της Πίστεως, εκφράζοντας τα αισθήματα των συμπατριωτών του και την προσήλωσή τους στην Ορθοδοξία.

Η εφετινή εκδήλωση περιελάμβανε την τέλεση αρτοκλασίας ως προς το θρησκευτικό της σκέλος, και αυτό που την λάμπρυνε περισσότερο ήταν τόσο το θέμα (ο Πάτμιος ήρωας της Παλιγγενεσίας Δημ. Θεμελης) όσο και ο ομιλητής κ. Μανώλης Μακρής -λαογράφος - ιστορικός και δικηγορος που περιληπτικά αναφέρθηκε τον Δωδεκανήσιο ήρωα για το έργο και τον μετέπειτα βίο του. Η προτομή και το πορτραίτο του κοσμούν το Μεσολόγγι από το 1938, ύστερα από 12 χρόνια από τον θάνατό του εκεί. Η δεξίωση έγινε στο Πνευματικό Κέντρο της ενορίας όπου προσφέρθηκαν λιχουδιές Πάτμου, τσάι και καφές, και κληρώθηκαν τα δώρα μέσω Λαχειαγοράς. Η κυρία Καίτη Παπαδάκη - Σπύρου (λογοτέχνις) κι' ένας μαθητής από την Πάτμο απήγγειλαν ποιήματα - ύμνους για το Ιερό νησί της Αποκάλυψης.

Σημείωση: Ο Ιερός Ναός του Αγ. Παντελεήμονος Π. Πόλης κτίστηκε από τους Ιππότες του τάγματος Αγίου Ιωάννου, όταν Μεγ. Μαγίστρος της Ρόδου ήταν ο Pietro D' Abousson (1480 μ.χ.) εις ανάμνηση της αποτυχημένης πολιορκίας των Τούρκων (160 καράβια πήραν μέρος) υπό την αρχηγία του Μισάχ Παλαιολόγου (εξωμότη της δυναστείας) πούγινε ανήμερα (27 Ιουλίου 1480 στην γιορτή του Αγίου. Κτίστηκε για τους ορθόδοξους, ενώ πλάι έκτισαν το μεγαλοπρεπή Ναό της παναγίας της Νίκης Notre Damede victoire- του οποίου σώζονται μόνο τα ερείπια. (Σημ. Βιβλίο με την ιστορία από κτίσεως έως σήμερα του Ναού Αγ. Παντελεήμονος, διαθέτει η εκκλησιαστική επιτροπή. Συγγραφέας του βιβλίου είναι ο συντάκτης της στήλης, τα δε έσοδα προορίζονται για τις ανάγκες Ανακαίνισης και Αγιογράφησης του Ναού).

Γ. Βούης.

Εις αιώνιον μνημόσυνο και βαθειά ευγνωμοσύνη

ΜΠΟΡΕΙ οι πολιτικοί της εποχής εκείνης (αρχές 20ου αι.) του μεγάλου Ελευθέριου Βενιζέλου να αμφισβήτησαν και να πολέμησαν τον ίδιο και την Ιδεολογία του στην πολιτική κονίστρα όπου τον έταξε η Μοίρα της Ελλάδας, όμως η ΙΣΤΟΡΙΑ με το αλάνθαστο κριτήριό της έρχεται να τον αναγνωρίσει σαν ΕΘΝΑΡΧΗ και ΣΩΤΗΡΑ, αφού με τη δυναμική που διέθετε κατώρθωσε όχι μόνο να οδηγήσει τη χώρα στον δρόμο της αναγέννησης, αλλά και να χαράξει τα μέχρι σήμερα σύνορα του ελληνικού κράτους, δικαιώνοντας τις θυσίες και τους αγώνες του ξεσηκωμού του 21. Δικαιολογημένα η Κρήτη καυχιέται για το μεγάλο τέκνο της, άλλο τόσο δικαιολογημένα οι όπου Γης κρητικοί, νοιώθουν περήφανοι για το έργο του μεγάλου συντοπίτη τους.

Οι Κρητικοί της Ρόδου ένα κομμάτι της Διασποράς, περήφανοι, κι' ευγνώμονες, τον θυμούνται και τον μνημονεύουν σε κάθε ευκαιρία. Αυτό έπραξε στις 11 Μαρτίου κι' εφέτος, τελώντας το καθεριωμένο Μνημόσυνο στον Ι. Μητροπολιτικό Ναό και καταθέτοντας στεφάνι στον ανδριάντα του. Ηταν ένα χρέος, ήταν μια έκφραση ευγνωμοσύνης και σεβασμού στη νεώτερη ιστορία. Ηταν οφειλόμενη τιμή στον Μεγάλο Κρητικό γίγαντα της ιστορίας που και σήμερα ακόμη με το έργο του καθοδηγεί τις τύχες του ένθους.

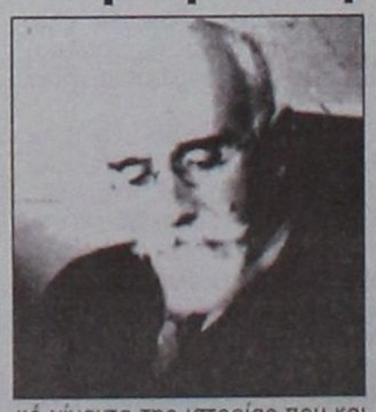

Εκδρομές χωρίς βίζα

ΣΤΑ πλαίσια της αμοιβαιότητας επιβάλλεται να λειτουργήσει η συμφωνία για χωρίς Visa επίσκεψη μιάς ημέρας στην συνοριακή νησιώτικη περιοχή, Τούρκων τουριστών, όπως αυτή εφαρμόστηκε πειραματικά από 15 Αυγούστου μέχρι 15 Σεπτεμβρίου πέρυσι για πρώτη φορά και με την ευκαιρία εφαρμογής του πνεύματος οικοδόμησης εμπιστοσύνης, η όπως αλλιώς λέγεται.

Το πείραμα, όπως υποστηρίζει η Ενωση Ξενοδόχων, έχει επιτύχει και γι' αυτό το λόγο θα μπορούσε και να διευρυνθεί, από μονοήμερη δηλ. εκδρομή να γίνει διήμερη. Γιατί όχι; Αλλωστε, η νύχτα προσφέρεται για διασκέδαση και συνεπώς για κάποια πρόσθετα έξοδα, πέραν εκείνων που αφορούν την αγορά ενθυμίων από τα τουριστικά καταστήματα.

Αν μάλιστα εισακουστεί το αίτημα της Πανελλήνιας Ομοσπονδίας Ξενοδόχων για δημιουργία υποπροξενείου στο Μαρμαρίς, τότε και ο αριθμός των επισκεπτών θα πολλαπλασιασθεί με την απλοποίηση των διαδικασιών της βίζας, και η εκδρομή θα μπορούσε να γίνει διήμερη ή ακόμη και για περισσότερα ημερονύχτια, αν το επιτρέψουν οι συνθήκες. Τα συμπεράσματα που σίγουρα θα εξαχθούν από τη δοκιμαστική εφαρμογή του μέτρου θα μελετηθούν από τα αρμόδια όργανα και όπως θέλουμε να πιστεύουμε, θα δημιουργήσουν νέα κατασταση πραγμάτων που θα ωφελήσει και τις δύο πλευρές.

Το κλίμα καλής γειτονίας και οι φιλικές σχέσεις που δημιουργούνται μέσα σ' αυτό σίγουρα θα ωφελήσουν και θα συντελέσουν στην στενότερη συνεργασία πάνω στην οποία θα εστιάζεται πλέον η φιλία των γειτόνων λαών. Η στήλη εύχεται με όλη τη δύναμη της ψυχής της να κυριαρχήσει η πολυπόθητη ειρήνη στην περιοχή σαν απαίτηση των δύο λαών, αλλά και σαν πολιτική των πολιτικών που - δυστυχώς - σήμερα ποδηγετούνται από ένα απαράδεκτο στρατιωτικό καθεστώς σε μία χώρα που προσανατολίζεται προς την Δημοκρατική Ευρώπη για να ξεπεράσει τα προβλήματα που την βασανίζουν.

ΣΤΟ «ΠΙ» ΚΑΙ «ΦΙ»

■ **ΟΙ ΑΜΕΣΩΣ** επόμενες μέρες θα δείξουν αν θα γίνει αυτή τη φορά ομαλά η καταβολή των συντάξεων του Απριλίου, ή θα επαναληφθεί το άνευ προηγουμένου «αλαλούμ» που επεκράτησε σ' ολόκληρη τη χώρα τον περασμένο μήνα. Σύμφωνα με τη σχετική ανακοίνωση που εξέδωσε την περασμένη εβδομάδα η διοίκηση του Ι.Κ.Α., όσοι συνταξιούχοι έχουν επιλέξει ήδη κάποια τράπεζα του συστήματος «ΔΙΑΣ» μπορούν να πάρουν τα χρήματά τους ***από την Πέμπτη 22 Μαρτίου και μετά.*** Αντίθετα, όσοι δεν έχουν ανοίξει ακόμα τραπεζικό λογαριασμό θα πληρωθούν με το παλιό σύστημα, μέσω ταχυδρόμου. Η καταβολή των συντάξεων από τα ΕΛ.ΤΑ. έχει προγραμματισθεί να ξεκινήσει σταδιακά ***από αύριο Τρίτη,*** 20 του μηνός. Οσοι σημειωτέον εξ αυτών δεν πληρωθούν (για διάφορους λόγους) από τον ταχυδρόμο τους, θα πρέπει να απευθυνθούν ***μετά τις 6 Απριλίου*** στο υποκατάστημα της Αγροτικής Τράπεζας.

■ **ΑΠΟ ΤΗΝ** περασμένη Παρασκευή άρχισαν να «τρέχουν» τα περιθώρια για όσους απόφοιτους τεχνολογικής εκπαίδευσης επιθυμούν να διεκδικήσουν μία θέση τακτικού υπαλλήλου στο Δημόσιο, μέσω του νέου διαγωνισμού που προκήρυξε το ΑΣΕΠ. Σε πανελλαδικό επίπεδο πρόκειται να προσληφθούν 1.155 συνολικά πτυχιούχοι, εκ των οποίων οι 35 προορίζονται για διάφορες υπηρεσίες του νομού μας (Δήμους, Περιφερειακή Διοίκηση, ΔΟΥ, ΥΠΑ κλπ). ***Οι προθεσμίες εκπνέουν στις 4 Απριλίου.*** Περισσότερες πληροφορίες μπορούν να παίρνουν οι ενδιαφερόμενοι από το Γραφείο Εξυπηρέτησης Πολιτών της Νομαρχίας.

■ **ΜΕ ΚΑΘΕ** λαμπρότητα και με τη δέουσα επισημότητα θα εορτασθεί ***την επόμενη Κυριακή*** και στα νησιά μας η επέτειος της Εθνικής μας Παλιγγενεσίας. Επίκεντρο των πανηγυρικών εκδηλώσεων θα είναι η Ρόδος, όπου ο εορτασμός θα ξεκινήσει από την Παρασκευή 23 Μαρτίου με εκδηλώσεις μνήμης στα σχολεία και καταθέσεις στεφάνων. Θα ακολουθήσει ανήμερα του εορτασμού η κεντρική παρέλαση στο Μαντράκι.

■ **ΣΥΝΕΧΙΖΟΝΤΑΙ** ***σήμερα*** και ολοκληρώνονται ***αύριο Τρίτη*** τα νέα σεμινάρια που διοργανώνει στο νησί μας η Ελληνική Εταιρεία Διοίκησης Επιχειρήσεων. Εισηγητής είναι ο κ. Γιάννης Καλογεράκης που θα αναπτύξει στο Ακταίον το θέμα «Αποτελεσματικές τεχνικές συμβουλευτικής καθοδήγησης και ψυχολογικής υποστήριξης». Ο κύκλος άνοιξε χτές Κυριακή με το θέμα «Διοικώντας την επιχείρηση που αλλάζει».

Νέο κρούσμα εμπρηστικής ενέργειας στην Κάλυμνο

«Πυρπολητής» μέσα σε... μπαρ!

ΦΑΙΝΕΤΑΙ ότι έχει γίνει... συνήθεια στους σημερινούς Καλύμνιους να επιλύουν τις διαφορές τους κατά ένα ακατανόητο τρόπο, που δεν συνάδει - αν μη τι άλλο - με τα πολιτισμένα ήθη. Διαφορετικά, δεν μπορεί να ερμηνευθεί το γεγονός ότι το ένα κρούσμα διαδέχεται συνεχώς το άλλο!

Λίγα μόλις 24ωρα μετά τη μυστηριώδη εμπρηστική ενέργεια που έγινε σε βάρος του Δημοτικού Ραδιοσταθμού της Καλύμνου, ένα ακόμα παρεμφερές περιστατικό έλαβε χώρα στο νησί τη νύκτα του Σαββάτου προς Κυριακή. Αυτή τη φορά πάντως ο δράστης συνελήφθη και ασφαλώς θα πληρώσει παραδειγματικά για την πράξη του.

Το έφερε βαρέως επειδή τον είχαν πετάξει έξω λόγω κακής συμπεριφοράς

Η ΩΡΑ ήταν συγκεκριμένα 4.20 περίπου τα ξημερώματα, όταν ο 29χρονος ναυτικός ***Ιωάννης Μπουλαφέντης*** του Θεόφιλου εισέβαλε μέσα στο μπαρ του Αντώνιου Χειμάριου, 39 ετών, κρατώντας στο χέρι του μία φιάλη με εύλεκτο υλικό, πιθανότατα βενζίνη. Πριν προλάβει κανείς να τον συγκρατήσει, εκτόξευσε τον αυτοσχέδιο μηχανισμό, με αποτέλεσμα να προκληθεί πυρκαγιά και φυσικά ο ανάλογος πανικός.

Ευτυχώς, οι ζημιές που έγιναν δεν ήταν ιδιαίτερα σημαντικές και η φωτιά σβήστηκε σχετικά γρήγορα. Οσο αφορά τα κίνητρα του δράστη; Λίγη ώρα νωρίτερα το προσωπικό του μπαρ τον είχε πετάξει έξω, επειδή δημιουργούσε προβλήματα σε άλλους πελάτες, τελώντας σε κατάσταση μέθης. Και επέστρεψε κατά τον προαναφερόμενο τρόπο για να πάρει εκδίκηση...

Απύθμενο έχει γίνει το θράσος πολλών υπόδικων...

«Σνομπάρισμα» και στο Εφετείο!

✔ Ολο και περισσότεροι αποφεύγουν τη δίκη τους

✔ Διατάχθηκε η έκδοση ενταλμάτων σύλληψης για τρεις φυγόδικους

ΥΠΕΡΦΙΑΛΟ είναι το θράσος που αποκτούν ολοένα και περισσότεροι υπόδικοι από τότε που... «φράκαραν» οι φυλακές και συνήθως βρίσκονται ελεύθεροι την ημέρα που προσδιορίζονται να γίνουν οι δίκες τους. Καθ' ότι αυξάνονται και πληθύνονται αυτοί που δεν εμφανίζονται για να δικασθούν, επιδιώκοντας κατ' αυτό τον τρόπο να επιβραδύνουν την ώρα της λογοδοσίας τους. Ειδικά όταν ξέρουν και οι ίδιοι ότι δεν έχουν καμμία πιθανότητα να γλυτώσουν την «καμπάνα»!

Αυτή βέβαια η «τακτική» πολλών κατηγορουμένων συμβαίνει κατά κόρον εδώ και πολλά χρόνια στα Πλημμελειοδικεία πρώτου και δεύτερου βαθμού, όπου στιβάζονται κατά... χιλιάδες οι ερήμην καταδικαστικές αποφάσεις. Εσχάτως όμως το φαινόμενο άρχισε να επεκτείνεται και στις υποθέσεις που αφορούν κακουργηματικής φύσεως αδικήματα! Εφτασαν μάλιστα στο σημείο ***να γράφουν στα παλιά τους τα παπούτσια το Εφετείο ακόμα και έμποροι ναρκωτικών!*** Που υποτίθεται ότι θα έπρεπε να εκλιπαρούν για την επιείκειά του...

ΕΙΝΑΙ περιττόν βέβαια να σημειωθεί ότι το γεγονός ***ισοδυναμεί με πρόκληση*** για το κορυφαίο δικαστικό επίπεδο του νομού, το οποίο γι' αυτόν ακριβώς το λόγο άρχισε να σκληραίνει τη στάση του απέναντι σε τέτοιου είδους φαινόμενα. Γιατί ***αν η κατάσταση αυτή τυχόν παγιωθεί,*** θα απειληθεί πλέον καίρια - πέραν όλων των άλλων - ***το ίδιο το θεσμικό του κύρος!***

Κατόπιν τούτου, μπήκαν ήδη σε εφαρμογή τα «αντίμετρα», για να... κοπεί η όρεξη και στους υπόλοιπους. Εφεξής λοιπόν, όσοι «στήνουν» το δικαστήριο χωρίς να ενημερώνουν καν για την απουσία τους, αλλά και όσοι απουσιάζουν με αιτιολογία που κρίνεται ως αναληθής, ***θα συλλαμβάνονται και θα οδηγούνται στις φυλακές,*** όπου θα παραμένουν μέχρι την επόμενη ημερομηνία διεξαγωγής της δίκης τους!

ΠΑΡΑΛΛΗΛΑ, αποφασίζεται μέχρι τότε ***η αναστολή της ποινικής διαδικασίας.*** Πράγμα που σημαίνει ότι ο ενδιάμεσος χρόνος μέχρι να εντοπισθούν θα είναι «νεκρός» και ***δεν θα προσμετρά στα χρονικά όρια της παραγραφής του αδικήματος.*** Καθ' ότι είναι γνωστό ότι αυτό ακριβώς επιδιώκουν κάποιοι «πονηροί» με τις συνεχείς κωλλυσιεργίες!

Την ως άνω «γεύση» την πήραν ήδη κατά την πρόσφατη συνεδρίαση του Μαρτίου ***Τρεις συνολικά υπόδικοι,*** που δεν... εδέησαν να δώσουν το παρόν τους ενώπιον του Τριμελούς Εφετείου επί Κακουργημάτων, αλλά ούτε και ενημέρωσαν ότι θα απουσιάσουν. Μεταξύ αυτών και μία γυναίκα.

ΜΕ ΑΠΟΦΑΣΗ του δικαστηρίου διατάχθηκε συγκεκριμένα η ***έκδοση ενταλμάτων σύλληψης*** για τους παρακάτω κατηγορούμενους, που χαρακτηρίστηκαν ως φυγόδικοι:

➢ Τον 27χρονο ***Γεώργιο Βασιλείου*** του Ιωάννη από τον Κορυδαλλό και την 24χρονη σύζυγό του ***Κωνσταντίνα Καραγκούνη*** του Σπυρίδωνα, οι οποίοι στις 23 Αυγούστου 1999 είχαν πουλήσει 20 γραμμάρια κάνναβη σε.. αστυνομικό που τους εμφανίστηκε σαν χασικλής. Συγκατηγορούμενοί τους σημειωτέον ήταν άλλοι τέσσερις τσιγγάνοι, που έδωσαν το «παρών» τους, αλλά για το ενιαίο της υπόθεσης η εκδίκαση αναβλήθηκε μέχρι τον επόμενο Δεκέμβριο.

➢ Τον οικοδόμο ***Νικόλαο Μπίλλη*** του Ιωάννη από τον Κέφαλο της Κω, 29 χρόνων, ο οποίος στις 18 Σεπτεμβρίου 1999 είχε πιαστεί να κρύβει 145 γραμμάρια χασίς πίσω από ένα θάμνο, μέσα σε δύο γυάλινα βάζα. Η δίκη των τριών συγκατηγορουμένων του προσδιορίστηκε για τον Νοέμβριο.

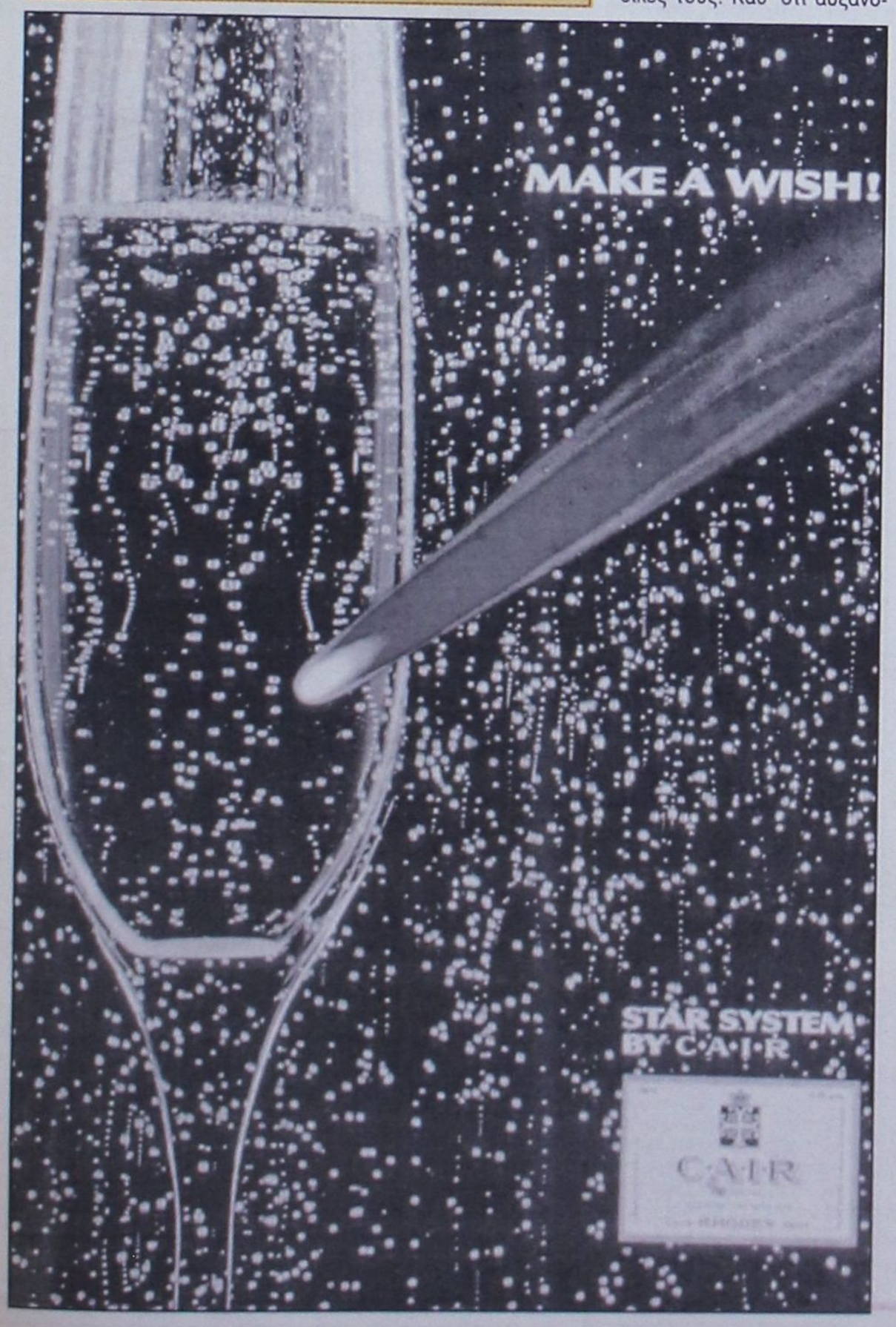

Ο Γερμανός δράστης της φαιδρής ληστείας

Με το ένα πόδι στην Κω

ΣΗΜΕΡΑ το μεσημέρι, οπότε θα οδηγηθεί ενώπιον του Τακτικού Ανακριτή για να απολογηθεί, θα κριθεί η τύχη του 53χρονου Γερμανού που απετόλμησε το μεσημέρι της περασμένης Παρασκευής την θρασύτατη ληστεία στο υποκατάστημα της Εθνικής Τράπεζας Αφάντου, η οποία όμως στη συνέχεια αποδείχτηκε μιά... ιλλαροτραγική παρωδία!

Ο λόγος αφορά τον πολυσυζητημένο τις τελευταίες μέρες σ' ολόκληρο το νησί ***Cert Kelter*** του Josef, ο οποίος προσπάθησε με την παράνομη αυτή πράξη του να δώσει λύση στα σοβαρά οικονομικά προβλήματα που αντιμετώπιζε. Αντί όμως για... μαλλί, βγήκε κουρεμένος! Και το πιθανότερο είναι να βρεθεί σε ακόμα χειρότερη θέση, αφού απειλείται άμεσα να κριθεί προφυλακιστέος μέχρι να γίνει η δίκη του.

Διατηρεί φυσικά πάντα τον τελευταίο λόγο για τις αντικειμενικές αξίες

«Μαλάκωσε» ο Φωτιάδης εν όψει των μαζικών ενστάσεων



ΜΕΤΑ και την πρόσφατη απόφαση του Δημοτικού Συμβουλίου της Αθήνας για υποβολή ένστασης για τις εξωπραγματικές αντικειμενικές αξίες που προσδιορίστηκαν πρόσφατα, ο υφυπουργός Οικονομικών κ. Απόστολος Φωτιάδης δείχνει τώρα περισσότερο διαλλακτικός σε ό,τι αφορά στο ενδεχόμενο να επανεξεταστούν συγκεκριμένες περιπτώσεις περιοχών για τις οποίες αποφασίστηκαν «τρελές» αυξήσεις, μέχρι και 100%.

Τα καλά νέα και για τον Δήμο Ροδίων, όπως και για τους άλλους ΟΤΑ της περιοχής μας που θα προσφύγουν στη δευτεροβάθμια επιτροπή του υπουργείου Οικονομικών, είναι ότι ο κ. Φωτιάδης έχει ήδη ζητήσει από την Κτηματική Εταιρεία του Δημοσίου, τις κατασκευαστικές εταιρείες και τα κτηματομεσιτικά γραφεία να τον πληροφορήσουν έγκαιρα για τις πραγματικές τιμές πώλησης ακινήτων σε συγκεκριμένες περιοχές, από τις οποίες είναι βέβαιο ότι θα υπάρξουν ενστάσεις.

Ολες οι προσφυγές θα παραπεμφθούν στην εννεαμελή επιτροπή που θα εξετάσει τα επιχειρήματα που θα επικαλεστεί ο κάθε Δήμος ξεχωριστά. Αν αυτά κριθούν ως πειστικά τότε θα εισηγηθεί υπέρ της επανεξέτασης των νέων αντικειμενικών αξιών. Αυτό όμως που έχει σημασία και πρέπει να ληφθεί υπ' όψιν του Δήμου Ροδίων, και αν χρειαστεί να αναληφθούν πολιτικές πρωτοβουλίες, είναι ότι οι εισηγήσεις της δευτεροβάθμιας επιτροπής δεν δεσμεύουν σε καμία περίπτωση τον υφυπουργό, ο οποίος έχει την ευχέρεια και το δικαίωμα να αποδεχθεί ή όχι τις εισηγήσεις, πράγμα που σημαίνει ότι ο Απόστολος Φωτιάδης θα είναι αυτός που θα έχει τον πρώτο και τελευταίο λόγο στις οριστικές αποφάσεις.

Για όλη αυτή τη διαδικασία θα απαιτηθεί ένα χρονικό διάστημα τεσσάρων μηνών τουλάχιστον με δεδομένο ότι κατά των εκτός πραγματικότητας αντικειμενικών αξιών προσφεύγουν δεκάδες ΟΤΑ απ' όλη την χώρα. Το ερώτημα είναι, γιατί θα έπρεπε να υπάρξει αυτός ο ξεσηκωμός από τους Δήμους και τους φορείς, για να αποφασίσει τώρα και εκ των υστέρων ο αρμόδιος υφυπουργός να αναζητήσει τις πραγματικές συνθήκες της αγοράς. Δεν είναι η πρώτη φορά, ούτε φυσικά και η τελευταία...

Χθες στην Κώ, ως συνήθως...

Νέα «φουρνιά» λαθρομεταναστών την ημέρα της ...απογραφής

Εφτασαν στο νησί κάνοντας ...κουπί!

ΤΑ ξημερώματα χθες και συγκεκριμένα στις 5:50, πλωτό του Λιμεναρχείου της Κω που εκτελούσε προγραμματισμένη περιπολία στην θαλάσσια περιοχή Σκανδαρίου, και σε απόσταση 1,2 ναυτικών μιλίων από την παραλία Λάμπη, εντόπισε πνευστή κωπήλατη σχεδία με τέσσερις λαθρομετανάστες, οι οποίοι κατευθύνονταν προς τις βορειοανατολικές ακτές του νησιού.

Μετά από λίγα λεπτά το πλωτό προσέγγισε τη σχεδία και περισυνέλεξε τους τέσσερις λαθρομετανάστες, οι οποίοι στερούνταν ταξιδιωτικών και λοιπών εγγράφων και συνελήφθησαν για παράνομη είσοδο στην ελληνική επικράτεια.

Οι συλληφθέντες είναι Αφγανικής υπηκοότητας, όπως δήλωσαν ανακρινόμενοι, οδηγήθηκαν στο Λιμεναρχείο Κω προκειμένου να προσαχθούν ενώπιον της κυρίας Εισαγγελέως Πρωτοδικών, κατά την αυτόφωρη διαδικασία, ενώ η σχεδία που χρησιμοποίησαν κατασχέθηκε και μεταφέρθηκε στο Λιμενικό κατάστημα.

Το ερώτημα αν οι νεόφερτοι «επισκέπτες» από το Αφγανιστάν ...πρόλαβαν χθες να απογραφούν (συνέπεσε η ημέρα) έχει σκωπτική και μόνο σημασία.

ΝΕΑ ΣΕΜΙΝΑΡΙΑ ΤΗΣ ΕΕΔΕ ΣΤΗ ΡΟΔΟ

ΕΛΛΗΝΙΚΗ ΕΤΑΙΡΙΑ ΔΙΟΙΚΗΣΕΩΣ ΕΠΙΧΕΙΡΗΣΕΩΝ

ΠΡΟΓΡΑΜΜΑΤΙΣΜΟΣ ΚΑΙ ΟΡΓΑΝΩΣΗ ΠΩΛΗΣΕΩΝ

Σάββατο - Κυριακή 3/3 & 1/4/2001

Εισηγητής: Βασίλης Κυριακού

Το κόστος όλων των προγραμμάτων της ΕΕΔΕ μπορεί να καλυφθεί με το 0,45% της επιπλέον εργοδοτικής εισφοράς που καταβάλλουν οι εταιρίες για την ενίσχυση των προγραμμάτων επαγγελματικής εκπαίδευσης του ΟΑΕ

Πληροφορίες, συμμετοχή: Α. Καραγιάννη, τηλ. 26962, 56265, φαξ: 56262
e-mail:andairen@otenet.gr

RODOS 2400 Cair

Επιλογή από την Ένωση Γάλλων Οινολόγων σαν ο μοναδικός εκπρόσωπος από τα κρασιά των Ελληνικών νησιών.

Χωρίς σχόλια . . . (δικά μας)



1000 VINS DU MONDE
LA SÉLECTION DES OENOLOGUES

ÎLES GRECQUES
RHODES CAIR RHODES

Rhodos 2400	1999

. . . La robe délicatement nuancée de tons verts augure l'élégance florale puis fruitée (pêche blanche) du nez. En bouche, l'ensemble est léger, voire aérien, et donne un excellent vin d'apéritif . . .
© 2000 Hachette Livre, Paris.

"Περιλαμβάνεται στον Φετινό Οδηγό ξένων (μη γαλλικών κρασιών) έχοντας κερδίσει άλλο ένα μετάλλιο στον έγκυρο διεθνή διαγωνισμό Vinalies International Οι δοκιμαστές το περιέγραψαν ότι έχει ανθώδη κομψότητα με άρωμα λευκών ροδάκινων και μια συνολικά αιθέρια ποιότητα. Ένα τέλειο απεριτίφ είπαν και ποιος είμαι εγώ να διαφωνήσω !". . .
ATHENS NEWS 01/10/00 WINE OF THE WEEK

...Πρόκειται για ένα θαυμάσιο κρασί με γοητευτική κιτρινοπράσινη σχεδόν καναρινί ρόμπα και έντονη παρουσία CO_2. Στην μύτη εκφράζεται με δυνατά αρώματα εξωτικών φρούτων σε φόντο αρωματικών λουλουδιών, πεντακάθαρα και σταθερά. Διαθέτει γεύση ισχυρή ισορροπημένη και παχιά. Επίγευση αναπάντεχα μακρά και καθαρή...

Περιοδικό ΓΕΥΣΗ – *Τεύχος Νο 35*

Η ΕΔΗΚ ζητεί από τον Δήμο Πεταλούδων

Να τιμηθεί ο αείμνηστος Μ. Μιχαλάκης

ΜΕ επιστολή του προς τον δήμαρχο και το Δημοτικό Συμβούλιο Πεταλούδων το στέλεχος της Ενωσης Δημοκρατικού Κέντρου κ. Νίκος Λυκουρίνος ζητεί, ως ελάχιστο φόρο τιμής, να δοθεί το όνομα του πρόσφατα αποβιώσαντος γιατρού Μιχάλη Μιχαλάκη σε κεντρικό δρόμο της Κρεμαστής.

Το πλήρες περιεχόμενο της επιστολής έχει ως εξής:

«Αξιότιμοι κύριοι,

με το παρόν έγγραφό μας, το οποίο φέρει θέση αιτήσεώς μας, σας παρακαλούμε και σας ζητούμε όπως το Δημοτικό Συμβούλιο αποφασίσει να δοθεί το όνομα του αείμνηστου ιατρού Μιχάλη Μιχαλάκη στον κεντρικό δρόμο της Κρεμαστής, ως ένα ελάχιστο φόρο τιμής στη μνήμη του.

Με τιμή, για την ΕΔΗΚ Δωδεκανήσου,
Νίκος Λυκουρίνος»

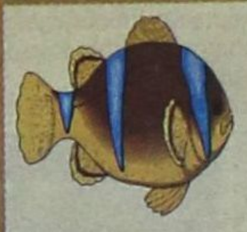

Ψαροταβερνάκι τα

ΜΑΡΑΣΙΑ

πρώην ταβέρνα Τσιμπιδάκη στον Αη Γιάννη.
Με πολύ κόπο και μεράκι ανακαινίσαμε το όμορφο αυτό διατηρητέο σπιτάκι του 1923
με την όμορφη αυλίτσα και την παλιά κληματαριά.



Ανοίξαμε και σας περιμένουμε
στον ζεστό χώρο μας να γευτείτε τους ξεχωριστούς μεζέδες μας

Για κρατήσεις στο τηλέφωνο 34529
Διεύθυνση: Αγ. Ιωάννου 155

RENAULT Mégane

Στα 1400 κυβικά υπάρχει ένα αυτοκίνητο...

ΕΠΙΤΟΚΙΟ

0,65%

...που στη βασική έκδοση έχει standard εργοστασιακό Air Condition, ABS, 4 αερόσακους, 12 χρόνια αντισκωριακή προστασία, είναι πρώτο στα test ασφαλείας του EURO NCAP, και έχει 16βάλβιδο κινητήρα με 98 άλογα.

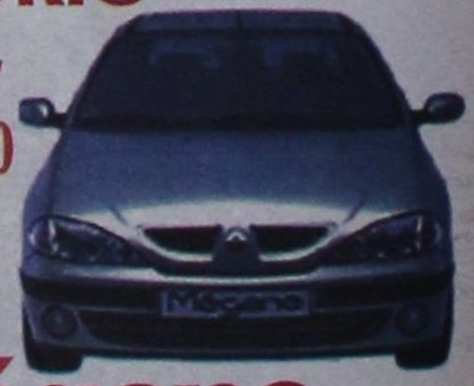

Η Renault συνιστά ECOLOGIC

ΤΟ ΝΕΟ **Mégane** **98hp**
Ασφάλεια Ζωής

Ρωτήστε μας για την προνομιακή χρηματοδότηση **FIREN**, χωρίς περιορισμούς.

ΔΩΡΕΝ Α.Ε. 3ον χιλ. λεωφ. Ρόδου - Καλλιθέας, ΡΟΔΟΣ