Κ. Τ. ΡΟΔΟΥ 85100

ΙΔΙΟΚΤΗΤΗΣ - ΔΙΕΥΘΥΝΤΗΣ
ΠΑΥΛΟΣ Μ. ΜΑΡΙΑΣ
ΓΡΑΦΕΙΑ: ΑΘΗΝΩΝ 42 (ΑΝΑΛΗΨΗ)
ΤΗΛ. (0241) 64393 - 63790 - FAX. 63393

Η ΔΡΑΣΙΣ

εβδομαδιαία εφημερίδα της Δωδεκανήσου

48 ΣΕΛΙΔΕΣ

Δευτέρα 26 Μαρτίου 2001
ΕΤΟΣ ΤΡΙΑΚΟΣΤΟ ΔΕΥΤΕΡΟ
Αριθμός Φύλλου 1.771
Τιμή: δρχ. 200 - Euro 0,59

Εν όψει της Ολυμπιάδας του 2004

Χαμένες "Ολυμπιακές" ευκαιρίες

Κάποτε, τουλάχιστον, οι Ροδίτες διεκδικούσαν - Σήμερα από υποψήφιοι συνδιοργανωτές είμαστε απλοί... λαμπαδηδρόμοι. Και πάλι δεν τα καταφέρνουμε. • Σελ. 4

Με τα ναρκωτικά δεν μπορεί να παίζει κανείς



ΛΑΪΚΙΣΜΟΣ

και προχειρότητες θα δυναμιτίσουν την προσπάθεια δημιουργίας του Κέντρου Απεξάρτησης στη Ρόδο - Σήμερα στο Δημοτικό Συμβούλιο ο αντιδήμαρχος Μανόλης Γλυνός θέτει το όλο θέμα στις πραγματικές του διαστάσεις - Υπέρμαχοι και σκεπτικιστές ας ανοίξουν τα χαρτιά τους. • Σελ. 6

Μαζικές αφίξεις μαθητών

ΚΑΛΩΣΟΡΙΣΑΤΕ



...και συμπαθάτε μας για την "άγρια" ομορφιά της πόλης μας • Σελ. 43

«Εξορία» στο Λαύριο;

Δεν... χωράνε στον Πειραιά ΔΑΝΕ - ΑΝΕΚ - GA FERRIES

Από την Ιαπωνία πλοίο - χρυσή ευκαιρία για την ΤΕΔΚΔ • Σελ. 3

«Λαθραίο» ρεύμα επί ...4 χρόνια!

Μια πρωτότυπη «λοβιτούρα» • Σελ. 10



ΧΘΕΣ ΣΤΗ ΡΟΔΟ

Μίνι(!) ...επέτειος και καθ' όλα μεγαλοπρεπής



Μετά την "παρεξήγηση"

Στο ίδιο τραπέζι ο Τιμόθεος με τους βουλευτές

Πιθανόν να συναντηθεί και με την Λιλή Τρίπη • Σελ. 48

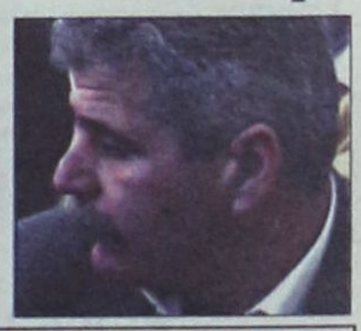

»smart cabrio: απελευθερωθείτε!



Το smart στα Δωδεκάνησα
Πληροφορίες: 68013

Η ΝΟΜΑΡΧΙΑΚΗ ΑΥΤΟΔΙΟΙΚΗΣΗ ΔΩΔΕΚΑΝΗΣΟΥ ΣΕ ΣΥΝΕΡΓΑΣΙΑ ΜΕ ΤΟ ΠΕΡΙΦΕΡΕΙΑΚΟ ΤΜΗΜΑ ΤΗΣ ΕΠΙΣΤΗΜΟΝΙΚΗΣ ΕΝΩΣΗΣ ΤΕΧΝΟΛΟΓΙΚΗΣ ΕΚΠΑΙΔΕΥΣΗΣ ΜΗΧΑΝΙΚΩΝ ΚΑΙ ΤΗΣ Π.SYSTEMS INTERNATIONAL A.E.
ΣΑΣ ΠΡΟΣΚΑΛΕΙ ΣΤΗΝ ΗΜΕΡΙΔΑ ΜΕ ΘΕΜΑ:
«ΑΝΤΟΧΗ & ΕΝΕΡΓΕΙΑ»
Η ΗΜΕΡΙΔΑ ΘΑ ΓΙΝΕΙ ΤΟ ΣΑΒΒΑΤΟ 31 ΜΑΡΤΙΟΥ 2001 ΣΤΟ ΞΕΝΟΔΟΧΕΙΟ SOFITEL CAPSIS - ΙΞΙΑ ΡΟΔΟΥ
ΚΑΙ ΑΦΟΡΑ ΤΙΣ ΕΙΔΙΚΟΤΗΤΕΣ ΠΟΛΙΤΙΚΟΥ ΜΗΧΑΝΙΚΟΥ ΚΑΙ ΑΡΧΙΤΕΚΤΟΝΑ
ΔΗΛΩΣΕΙΣ ΣΥΜΜΕΤΟΧΗΣ ΣΤΑ ΤΗΛΕΦΩΝΑ: (0241) 35131, 76100 FAX: 35131, 24518, 76100
Η ΔΗΛΩΣΗ ΣΥΜΜΕΤΟΧΗΣ ΕΙΝΑΙ ΑΠΑΡΑΙΤΗΤΗ ΓΙΑ ΤΗΝ ΟΡΓΑΝΩΣΗ ΤΗΣ ΗΜΕΡΙΔΑΣ

ΣΥΝΕΤΑΙΡΙΣΤΙΚΗ
ΤΡΑΠΕΖΑ ΔΩΔΕΚΑΝΗΣΟΥ
η δική μας τράπεζα

Νέα 2μηνη προθεσμιακή κατάθεση με υψηλή απόδοση έως 6%
- Διατίθεται έως 10 Απριλίου, με σειρά προτεραιότητας
- Ελάχιστο ποσό κατάθεσης 5.000.000 δρχ

Επισκεφθείτε σήμερα ένα από τα καταστήματά μας και επενδύστε στις προθεσμιακές καταθέσεις της Τράπεζας Δωδεκανήσου για το συμφέρον σας!

Η ΔΡΑΣΙΣ
Εβδομαδιαία Εφημερίδα
Διευθύνσεις σύμφωνα με το Νόμο:
ΙΔΙΟΚΤΗΤΗΣ
ΠΑΥΛΟΣ Μ. ΜΑΡΙΑΣ
Πρόεδρος Ενώσεως Ιδιοκτητών Επαρχιακού Τύπου
ΕΚΔΟΤΕΣ
ΜΙΧΑΗΛ Π. ΜΑΡΙΑΣ
ΤΣΑΜΠΙΚΑ Π. ΜΑΡΙΑ - ΤΡΙΑΝΤΑΦΥΛΛΟΥ
ΔΙΕΥΘΥΝΤΗΣ
ΠΑΥΛΟΣ Μ. ΜΑΡΙΑΣ

Τα σποϱ
ΔΙΕΥΘΥΝΤΗΣ
ΝΙΚΟΣ ΤΡΙΑΝΤΑΦΥΛΛΟΥ

ΓΡΑΦΕΙΑ: Αθηνών 42, (Ανάληψη), Τηλ: 63.790 - 64.393-68761 FAX: 63.393
ΤΥΠΟΓΡΑΦΕΙΑ: Κοσκινού, τηλ. 65540

ΛΑΪΚΕΣ ΑΓΟΡΕΣ
ΤΕΤΑΡΤΗ: στο Δημοτικό Νεκροταφείο.
ΠΕΜΠΤΗ: στην οδό Βύρωνος.
ΠΑΡΑΣΚΕΥΗ: Στην οδό Θεσ/κης στην Ανάληψη
ΣΑΒΒΑΤΟ: στο Δημοτικό Νεκροταφείο.

ΤΑΞΙ
ΤΑΞΙ ΡΟΔΟΥ: 32452
ΡΑΔΙΟ ΤΑΞΙ ΡΟΔΟΥ (Εργατικές κατοικίες Πρόνοιας Αγ. Απόστολοι): 64712-64756-64790
ΤΑΞΙ ΑΦΑΝΤΟΥ: 51777
ΤΑΞΙ ΙΑΛΥΣΟΥ: 92515
ΤΑΞΙ ΚΡΕΜΑΣΤΗΣ: 94528
ΤΑΞΙ ΦΑΛΗΡΑΚΙΟΥ: 85444

ΦΑΡΜΑΚΕΙΑ
Δευτέρα 26 Μαρτίου 2001
ΣΗΜΕΡΑ διημερεύει το φαρμακείο ΠΑΠΠΟΥ Ε.-ΣΤΑΥΡΟΠΟΥΛΟΥ Χ., Πλατεία Ακαδημίας (δίπλα από την Τράπεζα Δωδ/σου), Τηλ: 75747
ΣΗΜΕΡΑ διανυκτερεύει το φαρμακείο ΠΑΥΛΙΔΗ Γ., Στοκχόλμης 2, Ροδίνι, Τηλ: 61.881

Οι αμαρτίες και οι ευθύνες βαραίνουν όλους μας

Του Νικήτα Οικονόμου
nikeconomou@hotmail.com

Προς αγαπητούς βουλευτές:

ΕΝΤΑΞΕΙ... *Καταλαβαίνει ο οποιοσδήποτε ότι η επισήμανση του* ***Τιμόθεου Παρασκευά,*** *περί ελλείμματος πολιτικής εκπροσώπησης, σας ενόχλησε τα μέγιστα. Όχι ότι δεν το έχετε ξανακούσει από τόσους και τόσους συμπατριώτες μας και άλλους παράγοντες του τόπου μας. Αν θέλετε, μπορεί κανείς να συμφωνήσει μαζί σας με την άποψη ότι ο Τιμόθεος ίσως και να «ισοπέδωσε τα πάντα». Μπορεί...*

Όμως είναι σαφές ότι η ενόχληση οφείλεται στο γεγονός, ότι την επίμαχη διαπίστωση διατύπωσε ο Α' Γραμματέας της Νομαρχιακής Επιτροπής του ΠΑΣΟΚ. Ο άνθρωπος που στα πλαίσια του υφιστάμενου κομματικού πολιτισμού και στα πλαίσια του ρόλου του, θα όφειλε να υπερασπίζεται τους συντρόφους του βουλευτές, σε δημόσιες συζητήσεις τουλάχιστον, και να σας τα ψάλλει κατ' ιδίαν. Τίποτα δεν θα είναι όπως πριν. Είναι κατανοητός ο φόβος σας, ότι ακόμα δεν έχετε δει τίποτα. Από έναν Παρασκευά όλα πια μπορείτε να τα περιμένετε. Δεσμεύτηκε ο ίδιος γι' αυτό.

Ε, ναι... Αυτό ήταν που σας πίκρανε περισσότερο: Ότι τάπε ένας Παρασκευάς. *Για το λόγο αυτό πολλοί από εσάς, τους πρώην και τους νυν, είχατε κινήσει γη και ουρανό για να μην εκλεγεί στη θέση του επικεφαλής του κορυφαίου πολιτικού οργάνου. Δεν σας προέκυψε και τώρα θα πρέπει να συμφιλιωθείτε με την ιδέα ότι εκεί στο Καστρί, ο νέος ένοικος θα σας επιφυλάσσει πολλές εκπλήξεις. Το ξέρετε αυτό. Αλλά, και τι να κάνετε τώρα...*

ΟΛΑ *αυτά φυσικά είναι προσωπικές σας υποθέσεις. Είναι οικογενειακές καταστάσεις στις οποίες δεν είναι πρέπον να παρεμβαίνουμε εμείς οι «απ' έξω». Όμως σε κάποια πραγματάκια θα πρέπει να συμφωνήσετε και εσείς.*

Κατά πρώτον, σήμερα πληρώνετε αμαρτίες του παρελθόντος. Τότε που λειτουργούσατε, σε πλείστες όσες περιπτώσεις, ως πρόβατα (με το συμπάθιο). Εκείνα τα χρόνια, τα «πέτρινα», για τον κοινοβουλευτισμό καθώς η διαβόητη κομματική πειθαρχία ήταν ο μόνος και πανίσχυρος νόμος στην κυβερνητική παράταξη. Ποιος τολμούσε να σηκώσει κεφάλι; Ποιος από σας και πόσες φορές, όποτε χρειάστηκε να προλάβετε δυσάρεστες καταστάσεις και εξελίξεις για τον τόπο μας, είπε «όχι κύριοι, αυτό είναι άδικο και διαφοροποιούμαι»;

Κάντε, ο καθένας ξεχωριστά, ένα φλας μπακ στην κοινοβουλευτική του δραστηριότητα. Θα ήταν πράγματι μηδενιστής όποιος ισχυριζόταν ότι όλα αυτά τα χρόνια πήγαν εντελώς χαράμι και δεν έχετε προσφέρει στον τόπο σας. Το ερώτημα είναι αν προσφέρατε αυτά που θέλατε, αν και μπορούσατε. Πόσες φορές νοιώσατε την εσωτερική ανάγκη να πάτε κόντρα στις λογικές της κομματικής πειθαρχίας. Ενας νόμος που επί εποχής του Ανδρέα είχε ουσιαστικό περιεχόμενο.

Δώστε εσείς την απάντηση. Μόνοι σας. Δεν χρειάζεται να μας στείλετε δελτία τύπου για να εξάρετε τα όποια σας επιτεύγματα. ***Αναλογιστείτε πόσες φορές θα μπορούσατε να ...παραβείτε το ΝΟΜΟ και όμως επιλέξατε, υπό τον φόβο των Ιουδαίων, να είστε πάντα «πειθαρχημένοι». Στοιχισμένοι πίσω από τις «γραμμές».***

Ναι. Ισως ελάχιστες φορές, και κυρίως τελευταία, διαπιστώνουμε ότι λειτουργείτε ως «παραβάτες». Όμως αυτό δεν σας εξιλεώνει από τα τόσα και τόσα χαμένα χρόνια και τις τόσες χαμένες ευκαιρίες. Ετσι φτάσαμε εκεί που φτάσαμε σήμερα. Να πανηγυρίζουμε και να θριαμβολογούμε για την δρομολογημένη πια διαδικασία δημοπράτησης του φράγματος του Γαδουρά, για τους ρυθμούς χελώνας έστω στην κατασκευή ενός λιμανιού ή ΜΙΑΣ μαρίνας στη Ρόδο.

Η σημερινή κατάσταση είναι απόρροια εκείνων των «πέτρινων» χρόνων. Μη θίγεστε με την διαπίστωση του Παρασκευά. Ξεχάστε ότι την έκανε αυτός. Αλλωστε, ανοιχτές πόρτες παραβίασε ο σύντροφός σας Γραμματέας. Οι πολίτες, οι παραγωγικές τάξεις και τα ΜΜΕ πρόλαβαν προ πολλού τον «αδελφό του Γιάννη Παρασκευά», όπως επιμένετε να τον προσδιορίζετε.

Προς τους συμπατριώτες μας:

Α, όλα κι όλα. Ο κ. ***Κοσμάς Σφυρίου*** *το είπε πολύ ωραία και πάρα πολύ σωστά: «Μόνο ο λαός είναι ο αρμόδιος για να μας κρίνει και να μας αξιολογεί. Κανένας άλλος».*

Φυσικά έχουμε και εμείς τις δικές μας ευθύνες. Εχουμε απωλέσει, σε μεγάλο βαθμό, κάθε δυνατότητα αντικειμενικής αξιολόγησης των τοπικών μας αρχόντων. Ισως αυτό να οφείλεται στη συνήθεια. Δεύτερη φύση του ανθρώπου είναι, μην την υποβαθμίζουμε.

Ο τάδε μού έβαλε το παιδί στην τράπεζα, ο δείνα φρόντισε για την μετάθεση του κανακάρη μου στη Λέσχη των Αξιωματικών. «Μικρό πράγμα είναι; Σιγά μην αναλύσω τις δραστηριότητες και την αποτελεσματικότητα του βουλευτή ΜΟΥ στη Βουλή» λέει ο πολίτης και πάντα συνεπής ρίχνει την ψήφο του στον «ευεργέτη» του. Σε δύσκολες εποχές ας μην έχουμε απαιτήσεις από τον πολίτη. Από τη στιγμή που ευεργετείτε και, εν πάση περιπτώσει, γουστάρει τον άλφα πολιτικό για τα ωραία του μάτια (τυχαία η αναφορά), όλα τα υπόλοιπα περισσεύουν.

Προς Τιμόθεο και λοιπούς... «Καστριώτες»

ΜΕ *όλο το θάρρος ρε φίλο Τίμο. Ποιος μας «σερβίρει» όλους αυτούς τους κοινοβουλευτικούς εκπροσώπους; Εμείς, σε πάνδημη συγκέντρωση στην πλατεία Κύπρου; Όχι φυσικά...*

Εσείς τους προκρίνετε με τις διαδικασίες (δεν εξαιρώ και τους γαλάζιους της Νέας Δημοκρατίας), και μια ωραία πρωία μάς ανακοινώνετε τα ψηφοδέλτια. Οι επιλογές μας είναι δεδομένες: Η απέχουμε από τις εκλογές – πράγμα εξωφρενικό γιατί δεν θα ισοπεδώσουμε τους πάντες και τα πάντα -, ή επιλέγουμε τον σχετικά καλύτερο. Ισως και με τη λογική «το μη χείρον βέλτιστον».

Όμως αυτό δεν είναι η λύση. Πάρτε πρωτοβουλίες. Φροντίστε να υιοθετήσετε διαδικασίες περισσότερο αντιπροσωπευτικές και περισσότερο «ανοικτές» και ...γενναίες, ώστε οι πιθανότητες επιλογής των κατά καιρούς υποψηφίων να είναι κατά το δυνατόν περισσότερες.

Κάντε εσείς πρωτίστως στο ΠΑΣΟΚ την αυτοκριτική σας. Καταργείστε τον όρο «ex officio υποψήφιο». *Γιατί δηλαδή ο εν ενεργεία βουλευτής να έχει καπαρώσει τη θέση του και για τις επόμενες εκλογές. Περάστε τους από ψιλό κόσκινο. Απαιτείστε να παρουσιάσουν με κάθε λεπτομέρεια τα έργα και τις ημέρες τους. Βάλτε τους στο ζύγι και μετά κρίνετε με ευθύνη και θάρρος τους καλύτερους. Ισως να πετύχετε αυτό που φαντάζει σήμερα απίθανο και εξωπραγματικό: Να ανακαλύψετε τους άριστους. Αυτούς, ναι, να μας τους «σερβίρετε»...*

ΤΟ έλλειμμα ευθύνης είναι διάχυτο και βαραίνει όλους μας. Ας μην στρουθοκαμηλίζουμε...

rp
★★★★★
RODOS PALACE
Resort Hotel • Convention Center
Το Πιο Ολοκληρωμενο Θερετρο Διακοπων & Συνεδριων!
Το μεγαλύτερο Ξενοδοχειακό Συγκρότημα της Ρόδου, ζητεί το ακόλουθο προσωπικό:
• **Υπαλλήλους Reception**
• **Γυμναστές-/τριες**
με γνώσεις Μασάζ, Αεροβικής, Χορού
- Αποθηκάριος
- Βοηθός Προϊσταμένης
- Ταμπλίστες
- Μπάρμαν
- Βοηθοί Μπαρ
- Μάγειρας Α', Β', Γ'
- Βοηθοί Μαγείρου
- Σερβιτόροι
- Βοηθοί Σερβιτόρου
- Καμαριέρες
- Γκρουμ / Οδηγοί

Για πληροφορίες και συμπλήρωση αιτήσεων (απαιτείται πρόσφατη φωτογραφία) μπορείτε να απευθύνεστε προσωπικά, καθημερινά από 10.00-12.00, στη διεύθυνση:
Ξενοδοχείο Ρόδος Παλάς
Λεωφ. Ιαλυσού, Τ.Θ. 121, Ιξιά, Ρόδος
Τηλ. (0241) 25222, Fax: (0241)25350
Υπ' όψιν Κου Η. Ζάχου


ΧΕΠΠΑΚΗΣ Α.Ε.
ΓΕΩΡΓΙΚΑ ΜΗΧΑΝΗΜΑΤΑ & ΕΡΓΑΛΕΙΑ

ΑΝΤΙΠΡΟΣΩΠΕΙΑ ΤΡΑΚΤΕΡ: ANTONIO CARRARO
ΣΚΑΠΤΙΚΑ - ΧΟΡΤΟΚΟΠΤΙΚΑ
ΠΕΤΡΕΛΑΙΟΚΙΝΗΤΑ - ΒΕΝΖΙΝΟΚΙΝΗΤΑ
ΑΛΥΣΟΠΡΙΟΝΑ
STIHL Oleo-Mac
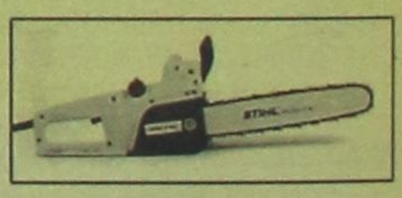
ΦΡΕΖΕΣ

ΧΛΟΟΚΟΠΤΙΚΑ - ΘΑΜΝΟΚΟΠΤΙΚΑ - ΨΕΚΑΣΤΙΚΑ - ΕΛΑΙΟΡΑΒΔΙΣΤΙΚΑ
ΦΥΤΟΦΑΡΜΑΚΑ - ΛΙΠΑΣΜΑΤΑ (ΚΟΙΝΑ & ΥΔΑΤΟΔΙΑΛΥΤΑ)
ΣΠΟΡΟΙ - ΣΠΟΡΟΦΥΤΑ ΕΜΒΟΛΙΑΣΜΕΝΑ - ΦΥΤΟΧΩΜΑΤΑ - ΤΥΡΦΗ
ΣΥΣΤΗΜΑΤΑ ΑΡΔΕΥΣΗΣ: ΑΝΤΛΙΕΣ - ΤΕΧΝΙΚΕΣ ΒΡΟΧΕΣ - ΑΥΤΟΜΑΤΟ
ΠΟΤΙΣΜΑ - ΣΩΛΗΝΕΣ (ΠΛΑΣΤΙΚΕΣ - ΜΕΤΑΛΛΙΚΕΣ)
ΚΤΗΝΟΤΡΟΦΙΚΑ - ΜΕΛΙΣΣΟΚΟΜΙΚΑ - ΔΕΞΑΜΕΝΕΣ (ΠΛΑΣΤΙΚΕΣ)
ΣΥΡΜΑΤΑ & ΠΑΣΣΑΛΟΙ ΠΕΡΙΦΡΑΞΕΩΝ - ΟΙΚΟΔΟΜΙΚΑ ΜΗΧΑΝΗΜΑΤΑ
ΑΝΤΑΛΛΑΚΤΙΚΑ - ΕΞΑΡΤΗΜΑΤΑ - SERVICE
ΠΑΡΑΔΟΣΗ ΣΤΟ ΧΩΡΑΦΙ
ΡΟΔΟΣ: ΒΕΝΕΤΟΚΛΕΩΝ 21 - 23 ΤΗΛ: 34311 FAX: 29885
ΤΣΑΪΡΙ: 10 ΧΛΜ. ΛΕΩΦ. ΡΟΔΟΥ-ΛΙΝΔΟΥ ΤΗΛ: 68979
ΜΑΝΔΡΙΚΟ: ΜΑΝΔΡΙΚΟ ΡΟΔΟΥ ΤΗΛ: 0246/31040

Φανταστικά σενάρια ή μεθοδευμένη κομπίνα σε βάρος ολόκληρης της Δωδεκανήσου;

Διώχνονται από τον Πειραιά οι Δωδεκανήσιοι και εξορίζονται στο Λαύριο

- Βρέθηκε πλοίο - ευκαιρία στην Ιαπωνία για την άμεση επίλυση του ακτοπλοϊκού προβλήματος του νομού μας
- Σήμερα στην ΤΕΔΚ η παρουσίαση της πρότασης

Του *Νεκτάριου Καλογήρου*

ΠΛΗΘΑΙΝΟΥΝ οι πληροφορίες που διαρρέονται από την περιοχή του Πειραία και παρουσιάζουν την προώθηση λήψης αποφάσεων για αλλαγή της θέσεως ελλιμενισμού των πλοίων που εξυπηρετούν τη Δωδεκάνησο και μεταφορά της στο λιμάνι του Λαυρίου. Την ίδια στιγμή, σήμερα θα γίνει η παρουσίαση, προς την πενταμελή επιτροπή της Τοπικής Ενωσης Δήμων και Κοινοτήτων Δωδεκανήσου, της πρότασης για την αγορά ενός καραβιού - ευκαιρία που βρέθηκε στην Ιαπωνία και μπορεί να συμβάλει στην επίλυση του συγκοινωνιακού προβλήματος των νησιών του Νομού.

Ειδικότερα, τις τελευταίες ημέρες αφήνονται να διαρρεύσουν πληροφορίες, σύμφωνα με τις οποίες εξετάζεται από τους αρμόδιους υπηρεσιακούς παράγοντες μια σειρά από ενέργειες που πρέπει να γίνουν έτσι ώστε να εξυπηρετηθούν όσο το δυνατόν περισσότερα κρουαζιερόπλοια στο λιμάνι του Πειραιά. Για να γίνει κάτι τέτοιο προτείνεται, σύμφωνα με τις πληροφορίες που διέρρευσαν, κάποιες ναυτιλιακές εταιρείες να ελλιμενίζονται στο λιμάνι του Λαυρίου, απελευθερώνοντας με αυτό τον τρόπο σημαντικό αριθμό θέσεων στο λιμάνι του Πειραιά. Οι ίδιες πληροφορίες αναφέρουν πως αρχικώς προτάθηκε να γίνει η μεταφορά στο Λαύριο των ακτοπλοϊκών εταιρειών που εξυπηρετούν την Κρήτη. Ωστόσο οι άμεσα θιγόμενοι αντέδρασαν έντονα και η πρόταση αυτή εγκαταλείφθηκε. Η εναλλακτική πρόταση που κατατέθηκε, θέλει τη μεταφορά στο λιμάνι Λαυρίου της θέσεως ελλιμενισμού των πλοίων που εξυπηρετούν τα Δωδεκάνησα.

Αγνωστο είναι το εάν και πότε θα εφαρμοσθεί αυτή η απόφαση, όμως σε μια τέτοια περίπτωση οι επιπτώσεις που θα προκύψουν για ολόκληρη τη Δωδεκάνησο θα είναι ολέθριες. Το λιμάνι του Λαυρίου βρίσκεται περίπου δύο ώρες μακριά από την Αθήνα, γι' αυτό και θα είναι μεγάλη η ταλαιπωρία όλων όσων θα ταξιδεύουν ακτοπλοϊκώς, από και προς τα νησιά. Εκτος αυτού, το Λαύριο ως περιοχή είναι πλήρως υποβαθμισμένη (λόγω της βιομηχανικής ανάπτυξης), το δε, λιμάνι του βρίσκεται σε άθλια κατάσταση.



Προκειμένου να εξασφαλισθεί χώρος για τα κρουαζιερόπλοια, μελετάται η μεταφορά στο Λαύριο της θέσεως ελλιμενισμού των πλοίων της Δωδεκανήσου

Οι πληροφορίες αυτές έχουν γίνει γνωστές και προς δημάρχους της Ρόδου, ωστόσο, παρά τις προσπάθειες που κατεβλήθησαν ουδείς αρμόδιος τις τελευταίες τρεις ημέρες ήταν σε θέση να επιβεβαιώσει ή να διαψεύσει οτιδήποτε. Σε κάθε περίπτωση, η Δωδεκάνησος βρίσκεται προ μιας μεγάλης αδικίας, η οποία ενδεχομένως να γίνει πραγματικότητα εάν υπάρξει επανάπαυση στις διαβεβαιώσεις των εν Πειραιά εδρευόντων.

Σήμερα στην ΤΕΔΚ

Επέστρεψε από την Ιαπωνία στη Ρόδο την περασμένη Παρασκευή 23 Μαρτίου, ο ναυπηγός, επικεφαλής της ελάσσονος μειοψηφίας του Δημοτικού Συμβουλίου Ρόδου Νίκος Χαραλάμπης. Εντεταλμένος από την Τοπική Ενωση Δήμων και Κοινοτήτων Δωδεκανήσου ο κ. Νίκος Χαραλάμπης μετέβη στη χώρα του ανατέλοντος ηλίου προκειμένου να εξετάσει μια σειρά από πλοία που προσφέρονται προς πώληση. Σκοπός της ΤΕΔΚ (όπως αποφασίσθηκε σε προηγούμενη συνεδρίασή της) είναι η αγορά ενός σκάφους που θα δρομολογηθεί στο εσωτερικό του νομού Δωδεκανήσου για τη διευκόλυνση της κίνησης πολιτών και εμπορευμάτων.

Ο κ. Νίκος Χαραλάμπης εξέτασε επτά προσφερόμενα σκάφη, μεταξύ των οποίων υπήρχε ένα το οποίο βρίσκεται σε άριστη κατάσταση και προσφέρεται σε πολύ καλή τιμή. Πρόκειται για ένα σκάφος ηλικίας 10 ετών, μήκους 83 μέτρων, ταχύτητας 18-21 μιλίων και χωρητικότητας 600 επιβατών, 25 φορτηγών και 45 αυτοκινήτων. Η κατάσταση του πλοίου παρουσιάζεται να είναι υπεράριστη. Ενα τέτοιο σκάφος, εάν αγορασθεί καινούργιο, κοστίζει 16 δισεκατομμύρια δρχ.

«Το συγκεκριμένο πλοίο αποτελεί μια πραγματική ευκαιρία» δήλωσε προς τη Δράση ο κ. Νίκος Χαραλάμπης και τόνισε ότι «εάν καταφέρουμε να το αγοράσουμε, τότε αμέσως λύνουμε το ακτοπλοϊκό πρόβλημα της Δωδεκανήσου». Για την αγορά του πλοίου πρέπει να καταβληθεί τουλάχιστον το 15% του αντίτιμου. Ηδη για όλα αυτά έχει ενημερωθεί ο πρόεδρος της ΤΕΔΚ Γιώργος Γιαννόπουλος και ο γραμματέας του ίδιου οργάνου Στέλιος Ρηνιού. Οι δύο άνδρες εμφανίζονται να είναι ικανοποιημένοι από την όλη εξέλιξη και ο μόνος προβληματισμός τώρα είναι η εξασφάλιση των απαιτουμένων κονδυλίων.

Το σκάφος είναι δυνατόν να αγοραστεί από την ΤΕΔΚ ή (όπως προτάθηκε από τον κ. Αναστάσιο Αλιφέρη) να αγοραστεί από την ναυτιλιακή εταιρεία «Τήλος 21ος αιώνας». Τα χρήματα για την αγορά του μπορούν να προέλθουν από το Υπουργείο Εμπορικής Ναυτιλίας (Υ.Ε.Ν), από τραπεζικό δανεισμό ή από αλλού (σχετική συζήτηση θα γίνει σήμερα). Πρέπει να σημειωθεί ότι το Υ.Ε.Ν κάθε χρόνο



Νίκος Χαραλάμπης ναυπηγός επικεφαλής ελάσσονος μειοψηφίας Δημοτικού Συμβουλίου Ρόδου

δαπανά εκατοντάδες εκατομμύρια δραχμές για την επιδότηση ναυτιλιακών εταιρειών ώστε να εκτελούν δρομολόγια στην άγονη γραμμή.

Σε ό,τι αφορά στη διαδικασία για την αγορά του σκάφους και τη δρομολόγησή του στα νησιά, απαιτούνται περίπου 20 ημέρες για την ολοκλήρωση των γραφειοκρατικών διαδικασιών και περίπου ένας μήνας για να γίνει η μετακίνησή του από την Ιαπωνία στη Ρόδο. Στο σκάφος δεν υπάρχει ανάγκη πραγματοποίησης μετασκευών, αυτό σημαίνει πως μπορεί να δρομολογηθεί αμέσως.

Ολα αυτά θα συζητηθούν σήμερα στην πενταμελή επιτροπή που ορίσθηκε από την ΤΕΔΚ για τις ανάγκες του όλου εγχειρήματος αγοράς του πλοίου. Το ίδιο θέμα θα απασχολήσει και το Συμβούλιο Ανάπτυξης που θα συνεδριάσει αύριο.

Το μεγάλο ακτοπλοϊκό πρόβλημα της Δωδεκανήσου μπορεί να επιλυθεί μόνον από τους Δωδεκανησίους, καθώς οι κυβερνώντες απεδείχθησαν -εκ του αποτελέσματος κρίνοντας- ανίκανοι να πιέσουν επαρκώς προς αυτή την κατεύθυνση. Ο Νομός και οι αιρετοί άρχοντες βρίσκονται σήμερα μπροστά στη μεγάλη πρόκληση να αναλάβουν το ρίσκο επενδύοντας επιχειρηματικά, για την αγορά ενός σκάφους. Ενός σκάφους που θα αποτελέσει το μέσον για την ενίσχυση των τοπικών δυνάμεων και εν συνεχεία για την ανατροπή της σχέσης εξάρτησης μεταξύ κέντρου και νησιών και μετατροπή της σε σχέση αλληλοσεβασμού μεταξύ ίσων.

Zorpidis Stefanaki

L.A.N.E.

ΠΑΣΧΑ ΣΤΗΝ ΤΗΛΟ

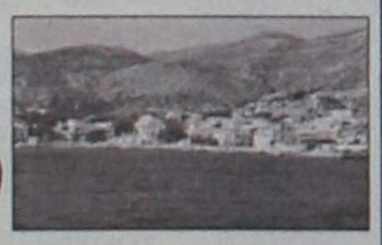

Εργάζεστε και δεν μπορείτε να φύγετε νωρίτερα! Οργανώσαμε για εσάς τριήμερο για το ΠΑΣΧΑ στην ΤΗΛΟ.

Περιλαμβάνει:
Εισιτήρια με το Δελφίνι
(Σάββατο απόγευμα)
Ξενοδοχείο με πρωινό.
Περιήγηση στο νησί
και πολλές - πολλές εκπλήξεις.

Αλεξ. Διάκου 38 - τηλ. 20625 - 30054

ΟΙΚΟΝΟΜΙΚΟ ΕΠΙΜΕΛΗΤΗΡΙΟ ΤΗΣ ΕΛΛΑΔΑΣ

Το Οικονομικό Επιμελητήριο Ελλάδας
(Περιφ/κό Τμήμα Δωδ/σου)
διοργανώνει το Σάββατο 31 Μαρτίου, και ώρα 17:30
στην αίθουσα «Δελφοί» του ξενοδοχείου Rodos Palace

ΗΜΕΡΙΔΑ ΜΕ ΘΕΜΑ:

Ελληνικό Χρηματιστήριο, Παράγωγα, Ξένες Αγορές: ΑΞΙΟΛΟΓΗΣΗ ΕΠΕΝΔΥΤΙΚΩΝ ΕΠΙΛΟΓΩΝ

ΠΡΟΓΡΑΜΜΑ ΟΜΙΛΙΩΝ

Πορεία και προϊόντα του Χρηματιστηρίου Παραγώγων Αθηνών
Δρ Νικόλαος Πορφύρης
Δ/ντής Ανάπτυξης Εργασιών,
Χρηματιστήριο Παραγώγων Αθηνών Α.Ε.

Επενδύσεις σε Χρηματιστήρια Εξωτερικού: Δυνατότητες & Προοπτικές
Κωνσταντίνος Πέπας
Υπεύθυνος Διεθνών Χρηματιστηρίων,
HSBC Παντελάκης ΑΧΕΠΕΥ

Στρατηγικές Παραγώγων Ωφέλειες Επενδυτών
Κωνσταντίνος Κάμαρης
Δ/ντής Παραγώγων,
HSBC Παντελάκης ΑΧΕΠΕΥ

Το Ελληνικό Χρηματιστήριο σε σχέση με τις ξένες αγορές
Ιωάννης Τουτουδάκης
Δημοσιογράφος
Οικονομικός Αναλυτής

ΜΕ ΤΗ ΧΟΡΗΓΙΑ ΤΩΝ
HSBC ΠΑΝΤΕΛΑΚΗΣ ΑΧΕΠΕΥ
HSBC
Η ΤΡΑΠΕΖΑ ΜΕ ΤΟ ΠΑΓΚΟΣΜΙΟ ΚΥΡΟΣ
ΠΡΩΤΕΑΣ ΑΕΛΔΕ
Με Ανθρώπινο Πρόσωπο

Market Plan + Tsirigas

ΕΙΣΟΔΟΣ ΕΛΕΥΘΕΡΗ ΓΙΑ ΤΟ ΚΟΙΝΟ

1989 – 2001: Χαμένες «ολυμπιακές» ευκαιρίες για τη Ρόδο

Από υποψήφιοι συνδιοργανωτές απλοί ...λαμπαδηδρόμοι. Και αν...

Μέχρι πρόσφατα, τουλάχιστον, διεκδικούσαμε κάποια πράγματα

Η ΦΙΛΟΛΟΓΙΑ και η παραφιλολογία γύρω από τους Ολυμπιακούς Αγώνες του 2004 στην Αθήνα είναι ατέρμονη. Υπέρμαχοι και σκεπτικιστές δίνουν τα ρέστα τους για να υπερασπιστούν τις θέσεις και τα επιχειρήματά τους. Τα λόγια περίσσεψαν, ενώ στην Περιφέρεια της χώρας εξακολουθούν να διερωτώνται αν η Ολυμπιάδα του 2004 αποτελεί μια υπόθεση αποκλειστικά και μόνο της Αθήνας, άντε και της Αττικής στην καλύτερη περίπτωση. «Αρα ποιο μπορεί να είναι το δικό μας όφελος από όλη αυτήν την ιστορία» είναι η επωδός όλων των παραγόντων που δραστηριοποιούνται «εκτός των τοιχών».

Η περιοχή μας δεν αποτελεί την εξαίρεση. **Η Ρόδος εξακολουθεί να βαυκαλίζεται σαν «πατρίδα των πρώτων Ολυμπιονικών», όμως από εκεί και πέρα αυτό το αδιαμφισβήτητο γεγονός δεν μπορεί να αποτελεί από μόνο του το πανίσχυρο εκείνο επιχείρημα στην φαρέτρα μας, για να διεκδικήσουμε ...κάτι από την πίτα.** Θα μπορούσε να πει κανείς ότι «δεν μας το χρωστάνε κιόλας». Εναπόκειται σε όλους εμάς, τοπικές αρχές, φορείς, ακόμα και τα ΜΜΕ, να επιλέξουμε κατά πόσον θέλουμε αυτό «το κομμάτι της πίτας» (της διοργάνωσης δηλαδή), και αν η απάντηση είναι καταφατική, τι πρεπει πράξαμε προκειμένου να το πετύχουμε.

ΤΑ οφέλη από μια τέτοια εξέλιξη, την διοργάνωση δηλαδή στο νησί μας συγκεκριμένου ή συγκεκριμένων ολυμπιακών αθλημάτων, δεν χρειάζεται να τα επισημάνει κανείς. Αρα οι συλλογισμοί όλων μας θα πρέπει να έχουν ως αφετηρία το απλό ερώτημα: Τι έχουμε κάνει προς την κατεύθυνση αυτή; Αποπειράθηκαν έστω αυτοί που έχουν τη δυνατότητα πρόσβασης προς τα κέντρα λήψης των αποφάσεων να «βάλουν» την πατρίδα των Ολυμπιονικών στο παιγνίδι. Προφανώς όχι. Από τις προετοιμασίες της Ολυμπιάδας του 2004 μάς έμεινε απλώς η πλειοδοσία για το αν θα περάσει ή όχι από τη Ρόδο η ολυμπιακή φλόγα... Μέχρι εκεί.

Κάποιοι θα μπορούσαν να αντιτάξουν το επίσης βάσιμο επιχείρημα ότι «το 2004 είναι υπόθεση της Αθήνας, άρα οι υπόλοιποι περισσεύουν». Ναι, αλλά δεν ήταν πάντα έτσι τα πράγματα. Η Ρόδος δεν είχε μείνει αδιάφορη σε μια προοπτική διοργάνωσης κάποιου έστω ολυμπιακού αθλήματος. Μόλις το 1989, και εν όψει της διεκδίκησης των Ολυμπιακών Αγώνων του 1996, είχαν γίνει συντονισμένες προσπάθειες με στόχο το νησί μας να αποτελέσει τον «οικοδεσπότη» μέρους τουλάχιστον της μεγαλύτερης αθλητικής φιέστας στον πλανήτη.

Οι περισσότερες από τις πρωτοβουλίες τότε δεν είχαν φυσικά κοινοποιηθεί. Σε μια κρίσιμη μάχη, όπου διακυβεύονται συμφέροντα οικονομικά και πολιτικά ακόμα, η Ρόδος προωθούσε τις προτάσεις της μέσα από τα κανάλια της λεγόμενης «μυστικής διπλωματίας». Στα πλαίσια του σχεδιασμού διαμονής και φιλοξενίας των Ολυμπιακών Αγώνων του 1996 και κατά τη διάρκεια των κρίσιμων συσκέψεων, κρυφών και φανερών, λίγο πριν την διεκδίκηση, το νησί μας «είχε φωνή και άποψη». Ενώπιον των αρμοδίων και όλων όσων είχαν το γενικό πρόσταγμα για τη σύνταξη του φακέλου υποψηφιότητας της χώρας μας, έπεσαν στο τραπέζι συγκεκριμένες θεμελιωμένες προτάσεις για τα αθλήματα που κάλλιστα θα μπορούσαν να διεξαχθούν στη Ρόδο.

Ιμάντες μεταφοράς αυτών των προτάσεων ήταν δικοί μας άνθρωποι, οι οποίοι διέβλεπαν ότι κάποιες βασικές παράμετροι θα μπορούσαν να γείρουν την πλάστιγγα προς την πλευρά του νησιού μας. Κατ' αρχήν βάραινε ανέκαθεν η ιστορική αλήθεια: Η Ρόδος είναι η πατρίδα των πρώτων Ολυμπιονικών. Στη συνέχεια, το νησί μας «έπαιξε» το χαρτί της επιτυχούς διοργάνωσης της Συνόδου Κορυφής το 1989, κάτι που λειτουργούσε εκείνη την χρονική συγκυρία ως ένα ισχυρό ατού και εχέγγυο.

ΤΟ κλίμα ήταν ιδιαίτερα θετικό και η ευμενής προδιάθεση απέναντι στις προτάσεις μας είχε καταγραφεί στις κρίσιμες εκείνες συσκέψεις. Προτάσεις συγκεκριμένες και υπό τις επικρατούσες τότε συνθήκες είχαν βρει πρόσφορο έδαφος:

✔ **Το άθλημα της ποδηλασίας, σε πίστα και σε ανοικτό δρόμο, «είχε βρει το φυσικό του χώρο για να διεξαχθεί», έλεγαν οι ειδικοί και αρκετοί ...ανοιχτόμυαλοι αρμόδιοι.**

✔ **Οι εγκαταστάσεις στο Γκολφ Αφάντου (σήμερα στοιχειωμένες) θα μπορούσαν κάλλιστα να φιλοξενήσουν την κολύμβηση και τις καταδύσεις, σε μια πισίνα ολυμπιακών διαστάσεων. Σήμερα, απλώς ένα απέραντο σκουπιδαριό...**

✔ **Το Πρασονήσι είχε χαρακτηριστεί ακόμα και από πρωταθλητές του εν λόγω σπορ, ως ο ιδανικότερος τόπος για το windsurfing (ιστιοσανίδα).**

Η ΙΣΤΟΡΙΑ όμως έχει γράψει οριστικά το πώς και το γιατί η Ελλάδα, η Αθήνα, έχασε τη μάχη από την Ατλάντα των Η.Π.Α. Η προσπάθεια όμως είχε γίνει. Ακόμα και να αναλαμβάναμε την διεξαγωγή των Ολυμπιακών του 1996, και η Ρόδος δεν πετύχαινε σε όλους τους στόχους της (γιατί είχε στόχους), μας είχε μείνει τότε η ικανοποίηση ότι «δηλώσαμε παρών».

Τη φορά αυτή δώσαμε μάχη, καθυστερημένα και χωρίς στρατηγική, για να πετύχουμε το «πέρασμα» έστω της ολυμπιακής φλόγας από τη Ρόδο. Για την ιστορία: Αποτύχαμε...



Για το Πρασονήσι και τις εγκαταστάσεις του Γκολφ υπήρχαν το 1989 συγκεκριμένες και θεμελιωμένες προτάσεις για να φιλοξενήσουν ολυμπιακά αθλήματα

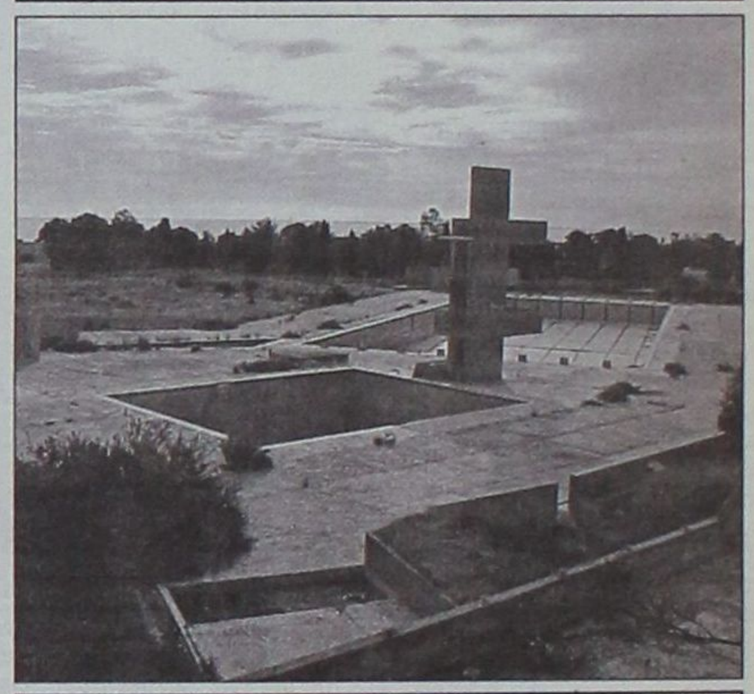





Αρχίζει η «μετά Αντωναρά εποχή» με συγκρατημένη αισιοδοξία

Γυρίζουν σελίδα στη Νότια Ρόδο με σοβαρό αντίπαλο τον χρόνο

Αποδυναμωμένο εκ των πραγμάτων το Δημοτικό Συμβούλιο

ΣΤΗ Νότια Ρόδο έχουν να το λένε: Πριν ολοκληρωθεί το μισό ακόμα της θητείας της πρώτης «Καποδιστριακής» δημοτικής αρχής, ο Δήμος και το Δημοτικό Συμβούλιο αποψιλώθηκαν σε μεγάλο βαθμό, καθώς για διάφορους λόγους και υπό συγκεκριμένες συνθήκες δύο επίλεκτα στελέχη της Τοπικής Αυτοδιοίκησης αναγκάστηκαν από τα πράγματα ή επέλεξαν να αποχωρήσουν.

Οι κ.κ. ***Φίλιππος Αντωναράς*** και ***Δημήτρης Ζανετούλης*** αποτελούν πλέον παρελθόν για τα τοπικά πράγματα, πάντα φυσικά κάτω από το πρίσμα των αρχικών σχεδιασμών και της λαϊκής ετυμηγορίας. Το έλλειμμα είναι πανθομολογούμενο, όπως και η αποδυνάμωση του Δημοτικού Συμβουλίου μετά τις εξελίξεις και τις συγκυρίες που οδήγησαν δύο έμπειρους αυτοδιοικητικούς μακριά από τα δρώμενα της περιοχής τους. Μιας περιοχής με σωρεία προβλημάτων και η οποία «έμεινε πολύ πίσω» σε σχέση με άλλους Δήμους, οι οποίοι σε μικρό ή μεγάλο βαθμό κατάφεραν να προχωρήσουν στην υλοποίηση κάποιων σχεδιασμών.

Η παραίτηση πρώτα του επικεφαλής της μείζονος μειοψηφίας και τώρα του ιδίου του δημάρχου έρχεται σήμερα να δημιουργήσει ένα κενό. Πόσο δυσαναπλήρωτο είναι ή όχι μέλλει να αποδειχθεί από τις εξελίξεις που δρομολογούνται για την αντικατάσταση του κ. Φίλιππου Αντωναρά. Κατά πόσον δηλαδή το πρόσωπο που θα τον διαδεχθεί θα διαθέτει τη φαντασία, τη θέληση και τις αντικειμενικές δυνατότητες για να δώσει συνέχεια στο όποιο έργο έχει γίνει αυτά τα δυόμισι χρόνια.

✔ Ο παραιτηθείς πάντως δήμαρχος φρόντισε με την επιστολή του να προλάβει σχόλια και ίσως κάποιες απόπειρες, ακόμα και από την πλευρά των «φίλων» και «συνεργατών» του (τα εισαγωγικά δικά του), να μηδενιστεί εξ ολοκλήρου το έργο που παρήχθη όσο καιρό ήταν αυτός στα πράγματα. Ευχήθηκε στους διαδόχους του να συνεχίσουν τις προσπάθειές του ώστε να υλοποιηθούν τα μεγάλα έργα πνοής που ο ίδιος έχει δρομολογήσει.



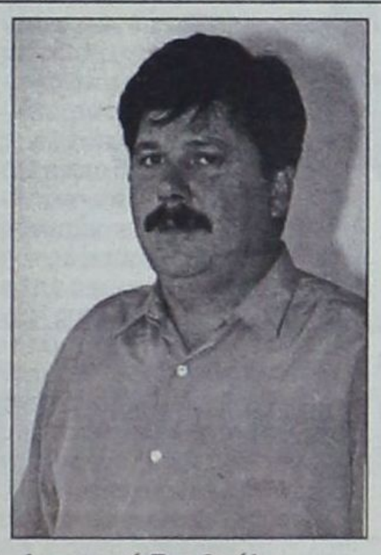

Η απουσία τους από το Δημοτικό Συμβούλιο αφήνει ένα κενό. Πόσο δυσαναπλήρωτο είναι;

ΜΕ ...μισή καρδιά παραιτήθηκε ο κ. Φίλιππος Αντωναράς. Δεν έχασε όμως την ευκαιρία να αφήσει σοβαρές αιχμές κατά εκείνων που έκαναν τα αδύνατα δυνατά για να παραιτηθεί του αξιώματός του. Από την άλλη φυσικά, ακόμα και οι φίλοι του (με ή χωρίς εισαγωγικά) διαπίστωναν αυτό που είχε γίνει συνείδηση στην κοινή γνώμη της περιοχής. Ότι δηλαδή, «υπάρχει θέμα και ο Φίλιππος οφείλει να δώσει τέλος στην πολύμηνη εκκρεμότητα που δημιουργούσε η απουσία του».

Ακόμα και ο Περιφερειάρχης Νοτίου Αιγαίου κ. Παναγιώτης Σαλτούρος, ο οποίος είχε επιδείξει μεγάλη ευαισθησία και ανεκτικότητα, δεν δίστασε την προηγούμενη εβδομάδα να κάνει λόγο για «ηθικό πλέον ζήτημα» και ότι δοθούσης ευκαιρίας θα επιλαμβάνονταν ο ίδιος το όλο θέμα.

Τώρα εναπόκειται στην πλειοψηφούσα παράταξη του Δήμου της Νότιας Ρόδου να προτείνει τον διάδοχο του κ. Αντωναρά. Τον νέο δήμαρχο της Νότιας Ρόδου. Τα ονόματα που ακούγονται περισσότερο είναι αυτά των κυρίων Τόουλου και Ασπρή, αν και οι εκπλήξεις δεν έλειψαν ποτέ από την συγκεκριμένη περιοχή.

ΟΛΟΙ συμφωνούν ότι οι διαδικασίες θα πρέπει να είναι συνοπτικές, αν χρειαστεί, αφού «η Νότια Ρόδος δεν έχει την πολυτέλεια να χάσει και άλλο έδαφος». Οι άτυπες συσκέψεις των μελών της πλειοψηφούσας παράταξης γίνονται επί καθημερινής βάσεως προκειμένου να διερευνηθούν οι προθέσεις των πάντων, όπως επίσης να διαπιστωθεί αν κάποιος ή κάποιοι από τους επικρατέστερους μνηστήρες, λόγω της θέσης τους, έχουν ουσιαστικό κώλυμα ή υπάρχει θέμα ασυμβίβαστου.

Την ίδια ώρα δεν λείπουν και αυτοί που ανησυχούν φοβούμενοι ότι η διαδικασία εκλογής του διαδόχου του κ. Αντωναρά θα «ανοίξει» νέες πληγές στη Νότια Ρόδο. Για το λόγο αυτό δεν αποκλείονται ακόμα και «άνωθεν» παρεμβάσεις (ακούστηκαν ονόματα συγκεκριμένων κομματικών παραγόντων), έτσι ώστε η όλη διαδικασία να αφήσει κατά το δυνατόν, τις λιγότερες παρενέργειες.

Από τον Βασίλη Χρύση

Επί τάπητος δημόσια κτήματα, δασικές εκτάσεις

ΤΑ δημοτικά διαμερίσματα Παστίδας, Μαριτσών και Ψίνθου επισκέφθηκε το Σαββατοκύριακο ο πολιτευτής της Ν.Δ. ***Βασίλης Χρύσης***.



Είχε άμεση επαφή με τους κατοίκους τους, κατέγραψε προσωπικά και γενικά προβλήματα που τους απασχολούν.

Η επαναφορά του Ν.719/77 σχετικά τουλάχιστον με τις αποδόσεις δημοσίων κτημάτων, οι αγροφύλακες, ο αποχαρακτηριστικός δασικών εκτάσεων που είναι ιδιόκτητες, για καλλιέργεια και αξιοποίηση είναι μερικά από τα θέματα που τέθηκαν και αξίζει να ασχοληθεί η πολιτεία.

Ο κ. Χρύσης υπεσχέθη να ανακινήσει και να πάρει κάποιες πρωτοβουλίες για ενεργοποίηση των αρμοδίων.

Το πρακτορείο γενικού τουρισμού

ELAFOS REISEN

ζητεί συνεργάτες για
στελέχωση υποκαταστημάτων.
Απαραίτητη προϋπόθεση
η άριστη γνώση γερμανικής
και καλή γνώση αγγλικής γλώσσας.
Θα ληφθεί υπόψη η προϋπηρεσία
σε ανάλογη εργασία.

Οι ενδιαφερόμενοι παρακαλούνται να επικοινωνήσουν
στα 66543 - 66544 - 66545, ώρες γραφείου
Υπεύθυνος κ. Παπαδόπουλος Παύλος

ο Πολιτιστικός Σύλλογος Γυναικών Ρόδου

σε συνεργασία με τον

LEBENESE CHILDREN'S FUND

οργανώνει μεγάλη

Λιβανέζικη αγορά

(Μπαζάρ)

στο

«Ακταίον»

από 30.3.2001 έως 1.4.2001

Ημέρα έναρξης:
Παρασκευή 30.3.2001 στις 6 μ.μ.
Ώρες επίσκεψης:
Παρασκευή 6 μ.μ. - 10 μ.μ.
Σάββατο 10 π.μ. - 10 μ.μ.
Κυριακή 10 π.μ. - 10 μ.μ.

Είσοδος: Ελεύθερη
Τα έσοδα θα διατεθούν για τα παιδιά με Μεσογειακή Αναιμία



ΚΗΔΕΙΑ

Τον λατρευτό μας σύζυγο, πατέρα, πάππου, αδελφό και θείο

ΓΕΩΡΓΙΟ ΧΑΤΖΑΝΤΩΝΗ

(ετών 77)

θανόντα κηδεύουμε σήμερα Δευτέρα 26 Μαρτίου 2001 και ώρα 3 μ.μ. από τον Ιερό Ναό Κοιμήσεως Θεοτόκου Δήμου Αφάντου.

Η σύζυγος: Αικατερίνη.
Τα παιδιά: Βαρβάρα - Νικόλαος Στεργιάδης, Αντώνης - Σεβαστή, Δημήτρης - Σκιαδενή, Μιχάλης - Αναστασία.
Τα εγγόνια, τα ανήψια και οι λοιποί συγγενείς.

Η Knauf στην κατοικία

Το μυστικό που γνωρίζει όλη η Ευρώπη!



e-mail: knauf@knauf.gr
internet: http://www.knauf.gr

Μια ιδέα οικοδομεί εδώ και χρόνια έναν ανθρώπινο κόσμο σε κάθε γωνιά της Ευρώπης. Είναι η φιλοσοφία "Knauf", που από το 1991 κατακτά και το ελληνικό σπίτι...

Η Ξηρά Δόμηση, με γυψοσανίδες και τσιμεντοσανίδες Knauf, ικανοποιεί την ανάγκη σας για απόλυτη θερμομόνωση και ηχομόνωση, πυροπροστασία, μηχανική αντοχή, τέλεια εφαρμογή, αντισεισμική προστασία και υψηλή αισθητική.

Με τους Έτοιμους Σοβάδες Knauf, το σοβάτισμα γίνεται γρήγορα και καθαρά και το αποτέλεσμα είναι λεία επιφάνεια, έτοιμη για βάψιμο.

Εκεί που η συμβατική δόμηση αδυνατεί να επέμβει, οι άνθρωποι της Knauf εφαρμόζουν τις πιο ευέλικτες λύσεις κατασκευής ή ανακαίνισης της κατοικίας σας, στεγνά, καθαρά, σε ελάχιστο χρόνο και με ελάχιστο κόστος.

Με σεβασμό στον άνθρωπο και το περιβάλλον, η Knauf "επενδύει" τον κόσμο σας με σιγουριά και σταθερότητα... για μια ολόκληρη ζωή!

KNAUF

ΟΙΚΟΔΟΜΕΙ ΑΝΘΡΩΠΙΝΟ ΚΟΣΜΟ

ΝΕΟΤΕΧ ΡΟΔΟΣ: ΚΕΝΤΡΙΚΟ ΑΝΝΗΣ ΜΑΡΙΑΣ 59 ☎ 35863 / ΝΕΟ ΚΑΤΑΣΤΗΜΑ ΚΑΜΕΙΡΟΥ 1 ☎ 77211-2

Σε όλα τα μέτωπα οι «κρούσεις» για την πέμπτη βουλευτική έδρα

Εντυπωσιακή η αύξηση των μεταδημοτεύσεων στο Δήμο Ροδίων – Στις 31 Μαρτίου λήγει η προθεσμία

Οι παροικιακοί σύλλογοι της Αθήνας αποτελούν ή θα αποτελέσουν τον «στόχο» των βουλευτών μας, στα πλαίσια της προπαγάνδας για την υπόθεση της πέμπτης βουλευτικής έδρας στη Δωδεκάνησο.

Ο καθένας με τον τρόπο του και αναλόγως με τις διασυνδέσεις που διαθέτει θα επιχειρήσει να έλθει σε επαφή με τα Διοικητικά Συμβούλια των δωδεκανησιακών συλλόγων της Αττικής, και στη συνέχεια με οργανωμένους φορείς που μπορεί να συμβάλλουν στο να πείσουν τους ετεροδημότες μας να εγγραφούν στους εκλογικούς καταλόγους της περιοχής μας.



Από τη στιγμή που ξεκαθαρίστηκε η παρεξήγηση ότι η αύξηση του πληθυσμού της Δωδεκανήσου, μετά την τελευταία απογραφή, δεν συνεπάγεται αυτομάτως την απόκτηση της πολυπόθητης πέμπτης έδρας, θα ξεκινήσει με γοργούς ρυθμούς η εκστρατεία ενημέρωσης των πολιτών, έτσι ώστε να πειστούν για την αναγκαιότητα εγγραφής τους στα δημοτολόγια και τους εκλογικούς καταλόγους των Δήμων του νομού μας.

Ηδη έχει αρχίσει σε κάποια πολιτικά γραφεία άμεσα ενδιαφερομένων η σχετική προετοιμασία για να επιλεγούν οι τρόποι προσέγγισης των πολιτών αυτών, με τους συμπατριώτες μας στην Αττική ή σε άλλες περιοχές της χώρας να «μετακομίσουν» τα δικαιώματά τους στη Δωδεκάνησο. Αυτό δεν βρίσκει υποχρεωτικά σύμφωνους τους πάντες. Όμως η προσπάθεια θα γίνει, και σε αυτήν θα πρωτοστατήσουν οι βουλευτές (ή μερικοί εξ αυτών) και φυσικά οι παράγοντες που οσονούπω θα διαφανεί το φλερτ τους με μια βουλευτική υποψηφιότητα.

ΣΥΜΦΩΝΑ πάντως με εκτιμήσεις στελεχών της δημοτικής αρχής στη Ρόδο, δεν είναι ακόμα σαφές κατά πόσον έχει υπάρξει μεγάλο ενδιαφέρον για εγγραφή στα δημοτολόγια και τους εκλογικούς καταλόγους. Η προθεσμία λήγει το Σάββατο 31 Μαρτίου, και όπως όλα δείχνουν οι μεταδημοτεύσεις στο Δήμο Ροδίων έχουν αυξηθεί αισθητά.

Από και προς τα Σπάτα

Θερινό "ωράριο" για την Ολυμπιακή

ΝΕΑ δρομολόγια ισχύουν από χθες στις πτήσεις της Ολυμπιακής Αεροπορίας, από και προς τη Ρόδο, μέχρι και τις 28 Οκτωβρίου που λήγει η τουριστική περίοδος.



Αναλυτικά οι αλλαγές έχουν ως εξής:

Από Ρόδο - Αθήνα: 07.00, 10.25, 17.20, 20.55 και 23.40

Από Αθήνα - Ρόδο: 05.20, 08.45, 15.40, 19.15 και 22.00

Να σημειωθεί ότι η λειτουργία του νέου διεθνούς αεροδρομίου "Ελευθέριος Βενιζέλος" στα Σπάτα θα ξεκινήσει στις 29 Μαρτίου, ημέρα Πέμπτη.

Σήμερα το θέμα στο Δημοτικό Συμβούλιο

Η ίδρυση του Κέντρου Απεξάρτησης δεν σηκώνει λαϊκισμούς και προχειρότητες

ΣΗΜΕΡΑ το μεσημέρι συνεδριάζει το Δημοτικό Συμβούλιο Ρόδου με πληθώρα θεμάτων, με την εκλογή των Διοικητικών Συμβουλίων όλων των Δημοτικών Οργανισμών και Επιχειρήσεων να βρίσκεται στις πρώτες θέσεις της ημερήσιας διάταξης.

Στην ατζέντα του Δημοτικού Συμβουλίου συμπεριλαμβάνεται επίσης η συζήτηση και η λήψη απόφασης περί του αιτήματος του ***Δωδεκανησιακού Συλλόγου Γονέων, Συγγενών και Φίλων Εξαρτημένων Ατόμων*** για άμεση δρομολόγηση της ίδρυσης Κέντρου Απεξάρτησης στην πόλη μας. Παρά τα όσα κατά καιρούς φημολογούνται, η δημοτική αρχή της Ρόδου έχει την διάθεση και την πολιτική βούληση να προχωρήσει στο εγχείρημα αυτό.



Οι προσπάθειες που έγιναν από τον νομάρχη, τον κ. Δημήτρη Κρεμαστινό και τον πρώην αντιδήμαρχο κ. Γρηγόρη Μοράρη δεν υποβαθμίζονται σε καμία περίπτωση. Όμως, όπως λένε παράγοντες του Δήμου, «αυτή η προσπάθεια ήταν η αρχή και φυσικά δεν αρκεί για να προχωρήσουμε στην ίδρυση του Κέντρου». Το πράσινο φως από τους αρμόδιους του υπουργείου δεν θα σημαίνει τίποτα αν δεν ακολουθηθεί η απαιτούμενη προεργασία, με ευθύνη και μεθοδικότητα.

Ο ΝΕΟΣ αντιδήμαρχος για θέματα κοινωνικής πολιτικής κ. Μανώλης Γλυνός θα επιχειρήσει σήμερα να αναλύσει τις πρωτοβουλίες που θα πρέπει να αναληφθούν ώστε «η όλη προσπάθεια να μην αποδειχθεί μάταια». Η κατ' αρχήν αποδοχή του αιτήματος για ίδρυση Κέντρου Απεξάρτησης στη Ρόδο απλώς δίνει την αφορμή στην παρούσα δημοτική αρχή να προσεγγίσει το όλο θέμα με προσοχή.

Σε πρώτη φάση θα πρέπει να καταγραφούν τα εξαρτημένα άτομα στην περιοχή μας, καθώς η διαπίστωση ότι «υπάρχει πρόβλημα ναρκωτικών στη Ρόδο» είναι πανθομολογούμενη και ανάγεται στην κοινωνιολογική θεώρηση του ζητήματος. Από κει και πέρα όμως αρχίζει η ουσιαστική δουλειά. Σε συνεργασία με τον ΟΚΑΝΑ θα αξιολογηθούν οι πραγματικές ανάγκες της πόλης μας και φυσικά οι τρόποι ικανοποίησής τους.

ΕΝΑ μείζον θέμα είναι κατά πόσον θα τύχουν θεραπεία απεξάρτησης ***οι νέοι που περιορίζονται στην κατανάλωση «σιροπιών» ή και οι εξαρτημένοι από σκληρότερα ναρκωτικά.*** Σε ποιο βαθμό δηλαδή θα απαιτηθεί μια θεραπεία με «υποκατάστατα», ή θα επιλεγεί μια περισσότερο «αυστηρή» αγωγή με ό,τι αυτό συνεπάγεται για την οργάνωση του Κέντρου Απεξάρτησης (προσωπικό, χώροι, τεχνολογία, κ.λ.π.).

Όλα αυτά είναι θέματα και παράμετροι που δεν μπορεί κανείς να προσπεράσει χωρίς να τα διερευνήσει σε βάθος. Η συμβολή και η εμπειρία του ΟΚΑΝΑ στο σημείο αυτό είναι προφανής και δεν χρειάζονται περαιτέρω επεξηγήσεις. Αυτό ακριβώς θα επισημάνει σήμερα στο Δημοτικό Συμβούλιο ο αντιδήμαρχος κ. Μανώλης Γλυνός, ο οποίος επίσης θα διασκεδάσει τις εντυπώσεις ότι ο Δήμος δεν επιθυμεί τη λειτουργία του Κέντρου Απεξάρτησης. «Δεν μπορούμε όμως από τώρα να προβαίνουμε σε θριαμβολογικές εξαγγελίες χωρίς να έχουμε ξεκαθαρίσει όλες τις πτυχές του καυτού αυτού ζητήματος» λέει ο ίδιος, για να συμπληρώσει:

«Με τα θέματα αυτά, λόγω της υφής τους, δεν μπορούμε να παίζουμε, να σπεύδουμε σε διαβεβαιώσεις απλώς για να γίνουμε αρεστοί».



Ο αντιδήμαρχος Μανώλης Γλυνός παίρνει πάνω του την υπόθεση του Κέντρου Απεξάρτησης και σήμερα δίνει εξηγήσεις

RODOGAZ
Στη Ρόδο από το 1963



• Διανομή φιαλών υγραερίου κατ' οίκον
τηλέφωνα παραγγελιών 64409 - 094 528212
• Διανομή χύμα υγραερίου
• Πώληση καυστήρων και λεβήτων υγραερίου για κεντρικά συστήματα θέρμανσης
• Θερμαντικά σώματα



Διεύθυνση εργοστασίου: Καναμάτ Ρόδου • Τηλ: 62649
Διεύθυνση πρατηρίου: Αυστραλίας 50 • τηλ: 34244-5

Αγνοεί το όλο θέμα ο αρμόδιος προϊστάμενος του ασφαλιστικού ιδρύματος

Το ΙΚΑ στο παλιό νοσοκομείο... φθινόπωρο και βλέπουμε

- Επαναπαυθήκαμε στις υποσχέσεις, ενώ τίποτε δεν θα πρέπει να θεωρείται οριστικό
- Μα ουδείς ενδιαφέρεται να ρωτήσει;

ΠΛΗΡΗ άγνοια, για το θέμα της μεταστέγασης του ΙΚΑ Ρόδου στους χώρους του κτιρίου όπου εστεγάζετο μέχρι πρότινος το νοσοκομείο της Ρόδου (στην οδό Παπαλουκά), έχουν οι αρμόδιοι του Ιδρύματος Κοινωνικών Ασφαλίσεων σε κεντρικό επίπεδο. Μάλιστα, όπως προκύπτει από τις δηλώσεις που έχουν γίνει, η μεταστέγαση δεν πρόκειται να γίνει άμεσα.

Πιο συγκεκριμένα, στην κεντρική διεύθυνση Στέγασης του ΙΚΑ προϊστάμενος ανέλαβε πρόσφατα ο κ. Σινόπουλος, επι σειρά ετών στέλεχος του ασφαλιστικού ταμείου, άνθρωπος με βαθειά εμπειρία στα αφορόντα το Ιδρυμα. Στα χέρια του κ. Σινόπουλου θα καταλήξουν τα σχέδια του παλαιού νοσοκομείου της Ρόδου, όπου προβλέπεται να μεταστεγασθούν τα γραφεία του ΙΚΑ.

Η αποστολή των αρχιτεκτονικών σχεδίων έχει ήδη γίνει από την διευθύντρια του ΙΚΑ Ρόδου κα. Μαρία Κανταρζίδου και το μόνο που πλέον απομένει είναι η λήψη των σχετικών αποφάσεων. Παρ' ότι η όλη διαδικασία παρουσιάζεται να είναι απλή (καθώς μάλιστα έχουν προηγηθεί αρκετές συζητήσεις και επί τόπου εξέταση του κτιρίου), εν τούτοις η μεταστέγαση του ΙΚΑ δεν πρόκειται να γίνει εάν προηγουμένως δεν περάσει -τουλάχιστον- το καλοκαίρι.

«Προσωπικά δεν έχω ενημερωθεί για το θέμα της μεταστέγασης στο παλιό νοσοκομείο της Ρόδου» δήλωσε προς τη Δράση ο κ. Σινόπουλος και κατέστησε σαφές πως «για να γίνει κάτι τέτοιο θα πρέπει να τηρηθούν όλα όσα προβλέπονται από τους κανόνες λειτουργίας του Ιδρύματος». Ο ίδιος μάλιστα απέκλεισε το ενδεχόμενο να χειρίζεται την όλη υπόθεση προσωπικά ο διοικητής του ΙΚΑ Μιλτιάδης Νεκτάριος. «Γνωρίζουμε το κτίριο, πρέπει να γίνουν πολλές επισκευές, εργασίες και αναδιαρρυθμίσεις» είπε ο κ. Σινόπουλος και πρόσθεσε «όλα αυτά αποκλείεται να γίνουν στη διάρκεια του καλοκαιριού».

Στην πράξη, ενώ αυτό που ευρέως παρουσιάζεται από τους εδώ αρμόδιους υπηρεσιακούς παράγοντες είναι αισιοδοξία για την άμεση αξιοποίηση του κτιρίου της οδού Παπαλουκά, η πραγματικότητα θέλει περαιτέρω καθυστέρησεις. Ουδείς είναι δε, σε θέση να διαβεβαιώσει πως μετά την παρέλευση μεγάλου χρονικού διαστήματος (και ενδεχομένως συνέχιση των καταστροφών στο κτίριο) ότι η διοίκηση του ΙΚΑ δεν θα αναθεωρήσει την απόφασή της και δεν θα προχωρήσει την επιλογή της ανέγερσης νέου κτιρίου για τη στέγαση των υπηρεσιών της.

Για άλλη μια φορά όλοι αρμόδιοι υπηρεσιακοί παράγοντες της Ρόδου (είτε άμεσα, είτε έμμεσα εμπλεκόμενοι) βρέθηκαν να έχουν επαναπαφθεί στις κενό περιεχομένου υποσχέσεις της Αθήνας. Στο τέλος εάν «στοιχειώσει» και το παλιό νοσοκομείο θα προκύψουν ευθύνες και αυτές δεν θα αποδοθούν στους «αθηναίους».

«Να μη χάσουμε την αξιοπρέπειά μας στο βωμό της καθημερινότητας»

Επιστολή του κ. Γιάννη Μανιαδάκη

Η ΣΥΓΧΡΟΝΗ καθημερινότητα είναι γεμάτη προβλήματα και επιβάλλει τη συνεχή και αγχωμένη κίνηση όλων των πολιτών. Μέσα στο πέλαγος των προβλημάτων δεν πρέπει να χάσουμε την αξιοπρέπειά μας, γι' αυτό και καλούμαστε να διατηρήσουμε με κάθε τρόπο τους κανόνες ανθρώπινης συμπεριφοράς.

Η εμπειρία του κ. Γιάννη Μανιαδάκη (όπως αυτή περιγράφεται με επιστολή του προς τη Δράση) είναι χαρακτηριστική:

Κύριε Διευθυντά

Βλέποντας στις τηλεοράσεις την περασμένη εβδομάδα, τους χιλιάδες συνταξιούχους του ΙΚΑ και άλλων Ταμείων, να πηγαίνουν στις τράπεζες να πληρωθούν τις συντάξεις των λόγω αλλαγής συστήματος πληρωμής όπως επίσης και τους πολίτες που επιθυμούσαν, να επισκεφθούν το νέο αεροδρόμιο στα Σπάτα «ΕΛΕΥΘΕΡΙΟΣ ΒΕΝΙΖΕΛΟΣ» με δωρεάν μετάβαση και επιστροφή, μετά λύπης μου διαπίστωσα ότι η εν γένει συμπεριφορά όλων των υπευθύνων και των συνταξιούχων, ήταν απαράδεκτη.

Οι ύβρεις, η βία και τα σπρωξήματα ποιος να πάρει τη θέση του άλλου, ήταν η εικόνα που είδαν οι πολίτες αυτής της χώρας στις τηλεοράσεις και οι σύντροφοί μας στην Ε.Ε. και μάλιστα τώρα που είμαστε στην ΟΝΕ και τον επόμενο χρόνο θα χάσουμε την δραχμή μα και θα έχουμε μόνο ΕΥΡΩ, θα πρέπει κάποια στιγμή ν' αλλάξουμε νοοτροπία και είτε το θελουμε, είτε όχι, να γίνουμε ευρωπαίοι για να μη γελάσουν σε βάρος μας, όπως στην περίπτωση τη δικη μου πριν από πολλά χρόνια στα τέλη της δεκαετίας 1950.

Νέος υπάλληλος τότε, προϊστάμενος στο ταχυδρομικό Γραφείο Γενναδίου, ένα μεσημέρι, καλοκαίρι του 1959, με τηλεφωνική εντολή από την ταχ/κή Δ/νση Δωδ/νήσου, έπρεπε να κατέβω στη Ρόδο, για κάποια σοβαρή, υπηρεσιακή υπόθεση.

Η μετάβασή μου, όμως στη Ρόδο, ήταν δύσκολη την ώρα εκείνη, γιατί δεν υπήρχε μεταφορικό μέσο, και θα έπρεπε ν' αναζητήσω λεωφορείο, μόνο από Λίνδο για Ρόδο.

Αυτό και έγινε, και μόλις βρέθηκα στην πλατεία της Λίνδου, ένα τουριστικό λεωφορείο ήταν έτοιμο ν' αναχωρήσει για Ρόδο. «Δώρο άδωρο» όμως, γιατί απαγορευόταν η μεταφορά άλλων επιβατών. Για καλή μου τύχη, την ώρα εκείνη, βρισκόταν στην πλατεία, ο διοικητής Υποδ/σεως Χωρ/κής Γενναδίου, μοίραρχος Παναγιώτης Πορικός, ο οποίος μόλις με είδε με ρώτησε τί ζητούσα στη Λίνδο και του είπα: θέλω να πάω στη Ρόδο. Η εντολή δόθηκε αμέσως από τον Διοικητή το λεωφορείο σταμάτησε και ο οδηγός άνοιξε την πόρτα χαμογελαστός και σε κλάσμα δευτερόλεπτα βρισκόμουν στο τελευταίο κάθισμα του λεωφορείου μόνος μου.

Το λεωφορείο ξεκίνησε και σε μια ώρα, είχε σταματήσει στο μαντράκι για αποβίβαση.

Η χαρά μου ήταν απερίγραπτη, γιατί εκτέλεσα τη διαταγή, αλλά ανυπομονούσα να μάθω, γιατί αυτή, η επείγουσα τηλεφωνική εντολή.

Ετσι χωρίς να σκεφθώ τίποτα και επειδή η πίσω πόρτα του λεωφορείου, ήταν κλειστή, λόγω βλάβης, με την ταλαιπωρία της διαδρομής και τα συναισθήματα, που με βασάνιζαν την ώρα εκείνη, χωρίς να κοιτάζω δεξιά και αριστερά, βρέθηκα πίσω από τους επιβάτες του πρώτου καθίσματος οι οποίοι ήταν έτοιμοι να κατέβουν. Τυχαία έριξαν μια ματιά πίσω μου και είδα να με κοιτάζουν οι τουρίστες μάλλον ειρωνικά και με κάποιο χαμόγελο.

Αμέσως αντελήφθηκα το λάθος μου και με το κεφάλι σκυμμένο, γύρισα γρήγορα στη θέση και περίμενα να 'ρθει η σειρά μου για την έξοδο.

Αυτό το πάθημα με ωφέλησε στην επαγγελματική μου σταδιοδρομία και στην ιδιωτική μου ζωή, γιατί έμαθα ότι η ζωή μας στην κοινωνία έχει κανόνες και πρέπει να τους εφαρμόζουμε αν θέλουμε να είμαστε άνθρωποι.

Ευχαριστώ για τη φιλοξενία
Με τιμή
Γιάννης Μανιαδάκης



DODEKANISOS
ΔΩΔΕΚΑΝΗΣΟΣ ΝΑΥΤΙΛΙΑΚΗ Ν.Ε

Κρατήσεις on line:
«ΔΩΔΕΚΑΝΗΣΟΣ ΝΑΥΤΙΛΙΑΚΗ» Ν.Ε.
Αυστραλίας 3 - Ρόδος 85100. Τηλ. 0241-70590. FAX. 70591
και στον ταξιδιωτικό σας πράκτορα

ΔΡΟΜΟΛΟΓΙΑ ΤΟΥ ΤΑΧΥΠΛΟΟΥ ΚΑΤΑΜΑΡΑΝ «DODEKANISOS EXPRESS»
ΑΠΟ 26 Φεβρουαρίου 2001

	Αναχωρήσεις από ΡΟΔΟ (Κεντρικό λιμάνι - Κολώνα)
ΔΕΥΤΕΡΑ	1ο δρομολόγιο: 09.00 από ΡΟΔΟ για ΚΑΣΤΕΛΛΟΡΙΖΟ και επιστροφή 2ο δρομολόγιο: 14.30 από ΡΟΔΟ για ΣΥΜΗ-ΤΗΛΟ-ΝΙΣΥΡΟ-ΚΩ-ΚΑΛΥΜΝΟ (διανυκτέρευση)
ΤΡΙΤΗ	1ο δρομολόγιο: 07.30 από ΚΑΛΥΜΝΟ για ΑΣΤΥΠΑΛΑΙΑ και επιστροφή 2ο δρομολόγιο: 11.00 από ΚΑΛΥΜΝΟ για ΛΕΡΟ-ΛΕΙΨΟΙ-ΠΑΤΜΟ-ΑΡΚΙΟΙ-ΑΓΑΘΟΝΗΣΙ-ΠΥΘΑΓΟΡΕΙΟ-ΑΓΑΘΟΝΗΣΙ-ΑΡΚΙΟΙ-ΠΑΤΜΟ-ΛΕΙΨΟΙ-ΛΕΡΟ (διανυκτέρευση)
ΤΕΤΑΡΤΗ 07.30	Από ΛΕΡΟ για ΚΑΛΥΜΝΟ-ΚΩ-ΝΙΣΥΡΟ-ΤΗΛΟ-ΣΥΜΗ-ΡΟΔΟ
ΠΕΜΠΤΗ 09.00	09.00: ΡΟΔΟ-ΚΑΣΤΕΛΛΟΡΙΖΟ 16.30: ΚΑΣΤΕΛΛΟΡΙΖΟ-ΡΟΔΟ
ΠΑΡΑΣΚΕΥΗ	ΑΡΓΙΑ
ΣΑΒΒΑΤΟ από 3/3/2001 08.30	Από ΡΟΔΟ για ΤΗΛΟ-ΝΙΣΥΡΟ-ΚΩ-ΚΑΛΥΜΝΟ-ΚΩ-ΝΙΣΥΡΟ-ΤΗΛΟ-ΡΟΔΟ
ΚΥΡΙΑΚΗ από 4/3/2001 08.30	Από ΡΟΔΟ για ΚΩ-ΚΑΛΥΜΝΟ-ΛΕΡΟ-ΛΕΙΨΟΙ-ΠΑΤΜΟ-ΛΕΡΟ-ΚΑΛΥΜΝΟ-ΚΩ-ΣΥΜΗ-ΡΟΔΟ

ΣΗΜΕΙΩΣΗ: Εναρξη δρομολογίων ΣΑΒΒΑΤΟΥ & ΚΥΡΙΑΚΗΣ από 10/3/2001

Υπό τη «σκιά» της προγενέστερης καταδίκης 4 συναδέλφων τους

ΥΠΟ τη «σκιά» των βαριών ποινών που είχαν επιβληθεί πριν από πέντε μήνες σε δύο γιατρούς και ισάριθμους φαρμακοποιούς του νησιού μας, θα εκτυλιχθεί - εκ των πραγμάτων - το επόμενο επεισόδιο του «σήριαλ» της πολύκροτης κομπίνας σε βάρος του ΤΑΞΥ. Γιατί ασφαλώς η πρώτη ετυμηγορία της Δικαιοσύνης αποτελεί το... «προμήνυμα» γι' αυτούς που έπονται!

ΟΤΑΝ το περασμένο Νοέμβριο το δικαστήριο είχε αποφασίσει να ρίξει τις «καμπάνες» της φυλάκισης 1,5 έτους στους δύο εκ των κατηγορουμένων και 1 έτους στους άλλους δύο, ευνόητο ήταν ότι θορυβήθηκαν και όλοι οι υπόλοιποι. Την ίδια μέρα περίμεναν και αυτοί την τύχη τους, αλλά το πέρας του ωραρίου λειτουργίας τους έδωσε τη δυνατότητα μιας ολιγόμηνης πίστωσης χρόνου.

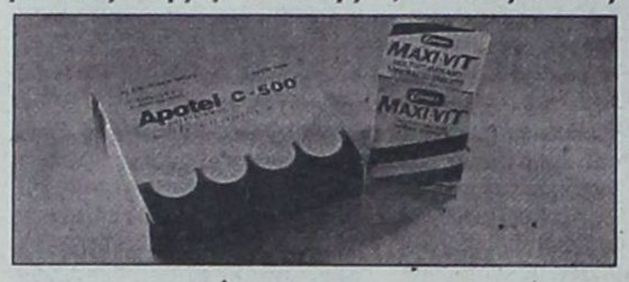

ΤΩΡΑ, έρχεται και για τους επόμενους 13 που είχαν πέσει στην «τσιμπίδα» των ελεγκτών η ώρα της κρίσεως. Η αναβολή που εξασφάλισαν τότε τους παρέπεμπε συγκεκριμένα σε νέα «ρητή» δικάσιμο και έτσι όλοι οι συντελεστές της δίκης καλούνται να βρίσκονται ξανά μεθαύριο στο ακροατήριο, άνευ νέας κλητεύσεως.

Η ΔΙΚΗ που διεκπεραιώθηκε (και ήδη βρίσκεται καθ' οδόν προς το Εφετείο) θυμίζουμε ότι αφορούσε διάφορες ατασθαλίες οι οποίες έγιναν τον Αύγουστο του 1995, ενώ αυτή που βρίσκεται ακόμα πρωτοβάθμια σε εκκρεμότητα αφορά ανάλογα αδικήματα που διεπράχθησαν κατά την αμέσως επόμενη διετία. Αυτός ήταν και ο λόγος για τον οποίο ο «φάκελλος» της περιβόητης αυτής υπόθεσης διαχωρίστηκε σε δύο σκέλη.

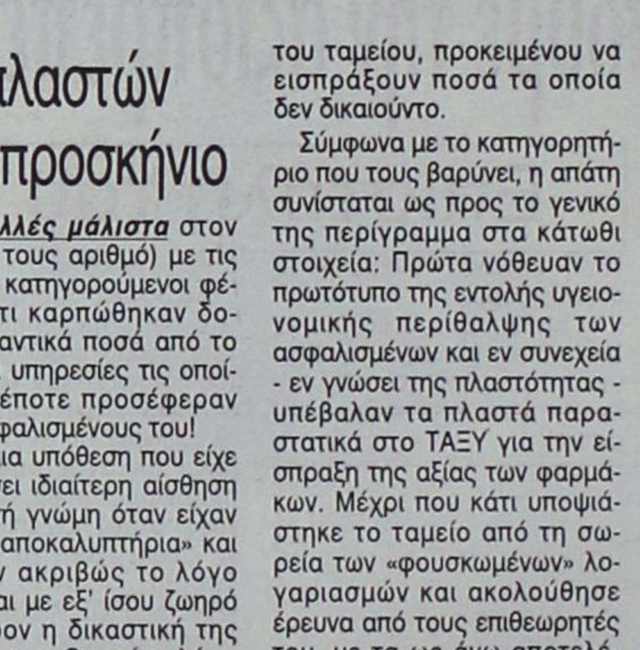

Οι υπόλοιποι 9 γιατροί και 4 φαρμακοποιοί που μηνύθηκαν

«Ενώπιοι ενωπίω» με το Τ.Α.Ξ.Υ.

Το δεύτερο μέρος του «σήριαλ» των πλαστών συνταγογραφήσεων ξανά μεθαύριο στο προσκήνιο

ΟΙ ΠΕΡΙΒΟΗΤΕΣ συνταγογραφήσεις των ξενοδοχοϋπαλλήλων που είχαν χαρακτηρισθεί από το ασφαλιστικό τους ταμείο ως... «μαϊμού» και πήραν τον δρόμο της ποινικής τους διερεύνησης, επανέρχονται ξανά αυτή την εβδομάδα στην τρέχουσα επικαιρότητα. Καθ' ότι οι γιατροί και οι φαρμακοποιοί που εμπλέκονται καλούνται να βρεθούν ενώπιον της Δικαιοσύνης για να υπερασπιστούν τις θέσεις τους και να καταθέσουν τον δικό τους αντίλογο.

Πρόκειται για τις καταγγελίες που είχαν δει το φως της δημοσιότητας πριν από μερικά χρόνια και αφορούσαν διάφορες πλαστές συνταγογραφήσεις ***(πολλές μάλιστα*** στον συνολικό τους αριθμό) με τις οποίες οι κατηγορούμενοι φέρονται ότι καρπώθηκαν δολίως σημαντικά ποσά από το ΤΑΞΥ, για υπηρεσίες τις οποίες... ουδέποτε προσέφεραν στους ασφαλισμένους του!

ΕΙΝΑΙ μια υπόθεση που είχε προκαλέσει ιδιαίτερη αίσθηση στην κοινή γνώμη όταν είχαν γίνει τα «αποκαλυπτήρια» και γι' αυτόν ακριβώς το λόγο αναμένεται με εξ' ίσου ζωηρό ενδιαφέρον η δικαστική της «εκκαθάριση». Οχι μόνο λόγω της φύσεως του αδικήματος, αλλά και επειδή όλοι σχεδόν οι ενεχόμενοι τυγχάνουν γνωστοί επώνυμοι της στενής τοπικής μας κοινωνίας.

Αν δίκαια ή όχι ενεπλάκησαν στο σκάνδαλο και διασύρθηκαν τα ονόματά τους θα γίνει συγκεκριμένα γνωστό ***μεθαύριο Τετάρτη*** 28 Μαρτίου, οπότε καλούνται να καθίσουν ομαδικά στο εδώλιο του Τριμελούς Πλημμελειοδικείου της πόλης μας, αντιμετωπίζοντας τη βαριά κατηγορία της ***απάτης***. Βαρύνονται ακόμα και με άλλες συναφείς του Ποινικού Κώδικα, με πιο σοβαρή τη μομφή της ***πλαστογραφίας***.

ΕΙΔΙΚΟΤΕΡΑ, «ενώπιος ενωπίω» με το ΤΑΞΥ, που τους έστειλε στο «σκαμνί», καλούνται να βρεθούν μεθαύριο ***εννέα γιατροί και τέσσερις συνεργάτες τους φαρμακοποιοί.***

Παρ' ότι πάντως τα αδικήματα που τους καταλογίζονται φέρονται ως διαπραχθέντα «από κοινού» (αυτός τουλάχιστον είναι ο επίσημος χαρακτηρισμός τους), εν τούτοις ο καθένας από τους κατηγορουμένους θα κριθεί κατά περίπτωση. Πράγμα που σημαίνει ότι μάλλον δεν θα έχουν όλοι την ίδια τύχη.

ΣΤΙΣ ΓΕΝΙΚΕΣ γραμμές της πάντως η υπόθεση των πλαστών συνταγογραφήσεων αναφέρεται σε επισκέψεις ασθενών ξενοδοχοϋπαλλήλων που είχαν γίνει στα ιατρεία των κατηγορουμένων γιατρών ***κατά τη διετία 1996 - 1997,*** οι οποίοι φέρονται ότι σε συνεργασία με τους συγκατηγορουμένους τους φαρμακοποιούς μεθόδευσαν την εξαπάτηση του ταμείου, προκειμένου να εισπράξουν ποσά τα οποία δεν δικαιούντο.

Σύμφωνα με το κατηγορητήριο που τους βαρύνει, η απάτη συνίσταται ως προς το γενικό της περίγραμμα στα κάτωθι στοιχεία: Πρώτα νόθευαν το πρωτότυπο της εντολής υγειονομικής περίθαλψης των ασφαλισμένων και εν συνεχεία - εν γνώσει της πλαστότητας - υπέβαλαν τα πλαστά παραστατικά στο ΤΑΞΥ για την είσπραξη της αξίας των φαρμάκων. Μέχρι που κάτι υποψιάστηκε το ταμείο από τη σωρεία των «φουσκωμένων» λογαριασμών και ακολούθησε έρευνα από τους επιθεωρητές του, με τα ως άνω αποτελέσματα.

ΠΕΡΙΤΤΟΝ βέβαια να υπογραμμισθεί, ότι ο μεγαλύτερος «βραχνάς» για τους κατηγορούμενους είναι οι κυρώσεις που επεβλήθησαν πριν από πέντε περίπου μήνες στους άλλους τέσσερις συναδέλφους τους, οι οποίοι έκαναν το «ποδαρικό» στο εδώλιο. Καθ' ότι οι ποινές τους αποτελούν - τρόπον τινά - ένα είδος δεδικασμένου!

ΟΙ ΠΕΡΙΣΣΟΤΕΡΟΙ ΑΠΟ ΤΟΥΣ ΜΙΣΟΥΣ...

Πανηγυρική ημέρα της ... κομπίνας στο Τριμελές!

ΩΣ Η ΜΕΡΑ της... κομπίνας θα μπορούσε να χαρακτηρισθεί η μεθαυριανή για το Τριμελές Πλημμελειοδικείο της πόλης μας, αφού το πινάκιο περιλαμβάνει ένα ασυνήθιστα μεγάλο αριθμό υποθέσεων του είδους. Χαρακτηριστικό είναι το γεγονός ότι ***οι... μισοί και πλέον*** από τους κατηγορούμενους που θα «παρελάσουν» από το εδώλιο αντιμετωπίζουν την μομφή διάφορων συναφών αδικημάτων!

Εκτός από την παραπλεύρως υπόθεση του ΤΑΞΥ (που επισκιάζει φυσικά όλες τις υπόλοιπες από πλευράς γενικότερου ενδιαφέροντος), η δικάσιμος περιλαμβάνει συγκεκριμένα ***έξι ακόμα ανάλογης φύσεως αδικήματα,*** στα οποία ενέχονται ***άλλοι... 20 κατηγορούμενοι!*** Καθ' ότι σε ορισμένες απ' αυτές η εμπλοκή ήταν... ομαδική. Ειδικότερα, το «μενού» προβλέπει:

➢ Αλλες τέσσερις υποθέσεις απάτης, με 11 συνολικά κατηγορούμενους. Στις δύο απ' αυτές κατηγορούνται 3 άτομα, σε άλλη μία ενέχονται 4, ενώ άλλος ένας θα καθίσει μόνος του στο εδώλιο.

➢ Μία υπόθεση πλαστογραφίας, με 2 κατηγορούμενους.

➢ Και μία υπόθεση υπεξαίρεσης, στην οποία εμπλέκονται 7 άτομα.

ΑΝ ΣΕ αυτούς προστεθούν οι 13 γιατροί και φαρμακοποιοί, τότε ο συνολικός αριθμός των κατηγορούμενων για αδικήματα αυτού του είδους ***ανέρχεται σε 33!*** Δεδομένου λοιπόν ότι το σύνολο των κατηγορουμένων του πινακίου (για 31 συνολικά υποθέσεις) είναι 62 άτομα, προκύπτει ότι ***μια τέτοια αναλογία δεν έχει κανένα απολύτως προηγούμενο!***

Περιττόν είναι βέβαια να σημειωθεί ότι λόγω του «φόρτου» αυτού και της φύσεως των υποθέσεων, θα είναι θαύμα αν εκδικασθούν στο σύνολό τους και δεν οδεύσουν κάποιες προς αναβολή...

APLIGER
www.apliger.gr



ΗΛΕΚΤΡΟΝΙΚΟΙ ΥΠΟΛΟΓΙΣΤΕΣ - ΠΕΡΙΦΕΡΕΙΑΚΑ
ΑΝΑΛΩΣΙΜΑ - ΠΡΟΓΡΑΜΜΑΤΑ - ΠΕΡΙΟΔΙΚΑ
ΒΙΒΛΙΑ - ΠΟΛΥΜΕΣΑ - INTERNET - ΤΗΛΕΦΩΝΙΑ
ΤΕΧΝΙΚΗ ΥΠΟΣΤΗΡΙΞΗ
ΠΑΥΛΟΥ ΜΕΛΑ 11, 85100, ΡΟΔΟΣ
ΤΗΛ: (0241) 27509, FAX: (0241) 27098 - info@apliger.gr



Για τη χάραξη κοινής γραμμής «πλεύσεως»

Συνάντηση κορυφής αύριο των δημάρχων του νομού

ΟΛΑ τα μεγάλα προβλήματα που απασχολούν την περιοχή μας και γενικότερα όσα αφορούν το νέο ρόλο της σύγχρονης Αυτοδιοίκησης, θα τεθούν «επί τάπητος» κατά την ***αυριανή*** συνάντηση κορυφής των δημάρχων του νομού. Μια συνάντηση, που δεν θα γίνει για λόγους... φιλολογικούς, αλλά για να ληφθούν αποφάσεις και κυρίως για να δρομολογηθούν δυναμικές παρεμβάσεις, όπου αυτό κρίνεται επιβεβλημένο.

Η συνεδρίαση του Οργάνου Ανάπτυξης της Τοπικής Ενωσης Δήμων και Κοινοτήτων Δωδεκανήσου θα πραγματοποιηθεί συγκεκριμένα στην έδρα του Δήμου Πεταλούδων, στην Κρεμαστή, με κεντρικό αντικείμενο ***την αποτύπωση όλων των κοινών θέσεων*** στα κοινά προβλήματα των κατά τόπους περιοχών, προκειμένου να αναζητηθούν συγκροτημένα και συντονισμένα οι δέουσες λύσεις.

ΠΡΟΣ την κατεύθυνση αυτή θα «ανασυρθούν» όλες οι αποφάσεις που ελήφθησαν κατά τα δύο τελευταία συνέδρια της ΤΕΔΚΔ (το 1999 στην Κάρπαθο και το 2000 στην Πάτμο), οι οποίες για διάφορους λόγους έχουν μείνει μέχρι τώρα «παγωμένες» στα... συρτάρια. Για λόγους φυσικά ανώτερους της βούλησης των τοπικών μας αρχών...

Η επιδίωξη θα είναι να εισέλθουν τα θέματα αυτά στο στάδιο της υλοποίησης, μέσα από την προσπάθεια άρσης των εμποδίων που τα άφησαν επί τόσο διάστημα στη «ναφθαλίνη». Σημαντική θα είναι γι' αυτό το σκοπό και η συμβολή της Επιτροπής Θεσμών, η οποία επεξεργάστηκε ήδη το αντικείμενο και θα έλθει αύριο με συγκεκριμένες πλέον προτάσεις.

ΟΣΟ ΑΦΟΡΑ την «αντζέντα», ένα από τα κύρια θέματα που θα απασχολήσουν τη συνεδρίαση θα είναι ***οι θαλάσσιες συγκοινωνίες.*** Θέμα, το οποίο επικαιροποιείται ξανά, λόγω και του μεθαυριανού νέου διαγωνισμού για τις άγονες γραμμές (σ.σ. σχετικά βλέπε αναλυτικότερα παραπλεύρως).

Επίσης, ένα άλλο κορυφαίο θέμα είναι η πολυσυζητημένη παραχώρηση των παραλιών και των κοινοχρήστων χώρων στους κατά τόπους Ο.Τ.Α. Ενα ζήτημα, το οποίο άπτεται του γενικότερου απήμαντος της Αυτοδιοίκησης για την ανάληψη της διαχείρισης των ακινήτων του Δημοσίου, προκειμένου να αποφασίζει η ίδια για «τα του οίκου της»...

***

Περιφερειακά συνεχίζει τη δράση της

Δύο οικόπεδα της Λέρου εκποιούνται από την ΚΕΔ

ΣΕ ΔΥΟ νέες εκποιήσεις ακινήτων πρόκειται να προβεί αυτή την εβδομάδα η Κτηματική Εταιρεία του Δημοσίου. Οσο όμως διαρκεί η διαμάχη της με τη Νομαρχία Δωδεκανήσου για το ποσοστό της απόδοσης και μέχρι να εκδοθεί η απόφαση των δικαστηρίων, φροντίζει να κάνει την παρουσία της περισσότερο στα μικρότερα νησιά του νομού μας, όπου οι εις βάρος της αντιδράσεις δεν έχουν πάρει τις διαστάσεις που επικρατούν στη Ρόδο.

Επί του προκειμένου, οι δημοπρασίες αφορούν δύο οικόπεδα που βρίσκονται στην περιοχή Λακκί της Λέρου και το ενδιαφέρον περιορίζεται στα στενά όρια του νησιού. Αμφότερα είναι άρτια και οικομήσιμα, ευρισκόμενα εντός σχεδίου πόλης (στην οδό Βασ. Ολγας). Ειδικότερα:

➢ Το ένα έχει έκταση 585 τετραγωνικών μέτρων και η τιμή πρώτης προσφοράς καθορίστηκε στο ποσόν των 15 εκατομμυρίων δραχμών.

➢ Το έτερο, που γειτνιάζει με το προηγούμενο (αποτελούν τμήματα της ίδιας κτηματολογικής μερίδας), έχει έκταση 1.313 τ.μ. και θα βγει «στο σφυρί» από το ποσόν των 32 εκατομμυρίων.

Οι ΣΧΕΤΙΚΕΣ δημοπρασίες έχουν προγραμματισθεί πιο συγκεκριμένα να γίνουν ***μεθαύριο Τετάρτη*** 28 Μαρτίου στα γραφεία του τοπικού κλιμακίου της Κ.Ε.Δ., που εδρεύουν στην οδό Ιπποτών 21, στην Παλιά Πόλη. Οι προσφορές των ενδιαφερόμενων θα πρέπει να υποβληθούν από τις 10 έως τις 11 το πρωί.

Σύμφωνα με τη σχετική προκήρυξη παρέχονται σημαντικές διευκολύνσεις προς τους υποψήφιους πλειοδότες. Το 50% του τιμήματος που θα διαμορφωθεί από τη δημοπρασία θα πρέπει να καταβληθεί με την υπογραφή του συμβολαίου, ενώ το υπόλοιπο μπορεί να εξοφληθεί σε τρεις ισόποσες εξαμηνιαίες δόσεις, με επιτόκιο 2,59%.

ΠΑΝΤΩΣ οι ενδιαφερόμενοι πρέπει να γνωρίζουν ότι το πρώτο από τα εν λόγω ακίνητα κατέχεται αυθαίρετα από ιδιώτη και θα πρέπει ο πλειοδότης να κινήσει τις εις βάρος του εξωστικές διαδικασίες.

Από το
Καζίνο της Ρόδου
ΖΗΤΟΥΝΤΑΙ
για σποραδική απασχόληση (Σαββατοκύριακα και εορτές) με μόνιμη βάση οι παρακάτω ειδικότητες
Σερβιτόροι
Βοηθοί Σερβιτόροι
Βοηθοί Μαγείρου
Πληροφορίες - Αιτήσεις:
ΚΑΖΙΝΟ ΡΟΔΟΥ Α.Ε.
Διεύθυνση Προσωπικού Παπανικολάου 4, Ρόδος
τηλ. 97530, 97535, ΔΕΥ - ΠΑΡ. (08:00 - 16:00)

Νέα ευχάριστα δεδομένα για το ενδοακτοπλοϊκό, αλλά...

Θα ανταποκριθούν οι πλοιοκτήτες;

Μεθαύριο θα κριθεί η τύχη των άγονων γραμμών του νομού

ΑΠΟ ΜΙΑ νέα φάση περνάει αυτή την εβδομάδα η αγωνιώδης προσπάθεια που καταβάλλεται επί σειρά ετών για τη βελτίωση των ακτοπλοϊκών συγκοινωνιών μεταξύ των νησιών του νομού μας. Καθ' ότι αυτή - τουλάχιστον - τη φορά όλα δείχνουν ότι υφίσταται η βούληση για να γίνουν κάποιες ενέργειες προς την ορθή κατεύθυνση.

Τα «πλάνα» που έχει καταρτίσει συγκεκριμένα το Υπουργείο Αιγαίου ***για το αμέσως επόμενο δωδεκάμηνο*** παρουσιάζουν μια σημαντική διαφοροποίηση επί το βέλτιστον εν σχέσει με αυτά των αμέσως προηγούμενων χρόνων. Τόσο από αριθμητικής πλευράς, όσο και από ποιοτικής.

ΠΕΡΑΝ όμως των δικών του προθέσεων, «κλειδί» στην όλη υπόθεση είναι και η ανταπόκριση των ακτοπλοϊκών εταιρειών, οι οποίες ως γνωστόν αρέσκονται μονίμως - για ευνόητους πάντα λόγους - στις λεγόμενες «γραμμές - φιλέτα» και αποφεύγουν όπως... ο διάβολος το λιβάνι τα δρομολόγια της άγονης γραμμής!

Αν ισχύσει ξανά αυτός ο κανόνας, θα γίνει γνωστό ***μεθαύριο Τετάρτη 28 του μηνός,*** οπότε οι φιλόδοξοι - όντως - σχεδιασμοί του υπουργείου εισέρχονται στο στάδιο της υλοποίησης. Την ως άνω ημερομηνία καλούνται συγκεκριμένα οι πλοιοκτήτριες εταιρείες να συμμετάσχουν στον διαγωνισμό που προκηρύχθηκε για την μίσθωση των πλοίων τα οποία θα εκτελούν τα δρομολόγια στις νέες κύριες και «ταχυδρομικές» γραμμές.

ΣΕ ΠΕΡΙΠΤΩΣΗ που εκδηλωθεί ενδιαφέρον για όλες τις γραμμές, θα έχει γίνει σίγουρα το πρώτο σημαντικό βήμα για την αντιμετώπιση της σημερινής οικτρής κατάστασης. Το αμέσως επόμενο «πεδίο» θα είναι να τηρήσουν οι εταιρείες κατά γράμμα τις συμφωνίες καθ' όλη τη διάρκεια της σύμβασης και όχι μόνο κατά τους θερινούς μήνες, όπως συμβαίνει συνήθως!

Η προκήρυξη προβλέπει συγκεκριμένα τη μίσθωση των γραμμών αυτών για το διάστημα ***από την 1η Μαΐου 2001 έως τις 30 Απριλίου 2002.*** Καθ' ότι το κυρίως ζητούμενο είναι να επιλυθούν τα προβλήματα των ακριτικών νησιών μας ***και κατά τη σκληρή χειμερινή περίοδο,*** που μονίμως περιέρχονται σε κατάσταση πλήρους απομόνωσης!

ΟΙ ΔΙΑΘΕΣΕΙΣ του Υπουργείου Αιγαίου πάντως κρίνονται ασφαλώς αγαθές και δεν τελούν υπό αμφισβήτηση. Το αποδεικνύει άλλωστε το γεγονός ότι επιδιώκει να ενεργοποιήσει ***δώδεκα συνολικά ενδοδωδεκανησιακά δρομολόγια,*** πέραν αυτών που υφίστανται ήδη. Ο σχεδιασμός προβλέπει συγκεκριμένα τις παρακάτω ειδικές γραμμές.

➢ ***Καλύμνου - Αστυπάλαιας,*** τρεις φορές την εβδομάδα (αύξηση κατά ένα δρομολόγιο)



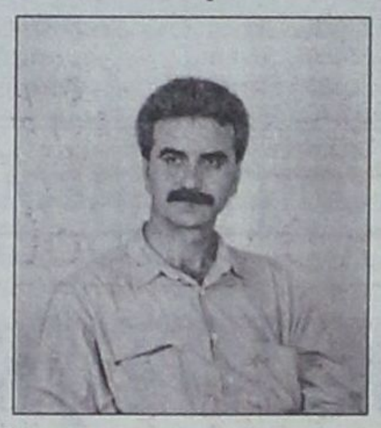

Δεν αρκεί η βούληση και μόνο του Νίκου Σηφουνάκη και του Γιάννη Μαχαιρίδη...

➢ ***Διαφάνι Καρπάθου - Πλημμύρι*** Ρόδου, δύο φορές την εβδομάδα. Πρόκειται για νέα γραμμή

➢ ***Λέρου - Φαρμακονησίου*** (με ενδιάμεσους σταθμούς τους Λειψούς, τους Αρκιούς και το Αγαθονήσι), μία φορά την εβδομάδα

➢ ***Χάλκης - Καμείρου,*** δύο φορές την εβδομάδα

➢ ***Νισύρου - Καρδάμαινας Κω,*** επίσης δύο φορές την εβδομάδα

➢ ***Φοινίκη Καρπάθου - Κάσου,*** τρεις φορές εβδομαδιαίως

➢ ***Καρπάθου - Διαφάνι*** (από τα Πηγάδια), μία φορά την εβδομάδα. Πρόκειται για νέα γραμμή.

➢ ***Και Πάτμου - Λέβιθας*** (επίσης νέα γραμμή), μία φορά εβδομαδιαίως.

ΟΛΑ τα προαναφερόμενα δρομολόγια θα εκτελούνται σημειωτέον μετ' επιστροφής. Πέραν τούτων, προβλέπονται άλλα τρία, που θα έχουν ως αφετηρία (επίσης μετ' επιστροφής) ***το λιμάνι της Ρόδου.*** Ειδικότερα:

➢ ***Ρόδος - Καστελλόριζο,*** δύο φορές την εβδομάδα

➢ ***Ρόδος - Σητεία*** Κρήτης (με ενδιάμεσους σταθμούς τη Χάλκη, το Διαφάνι, την Κάρπαθο και την Κάσο), μία φορά την εβδομάδα.

➢ Και μία νέα γραμμή ***με το ίδιο ως άνω δρομολόγιο,*** που προκηρύσσεται ξεχωριστά.

ΟΣΟ ΑΦΟΡΑ τέλος την επικοινωνία μεταξύ των μεγάλων νησιών ολόκληρου του Αρχιπελάγους, το Υπουργείο προκήρυξε ακόμα μία γραμμή που θα ξεκινάει ***από τη Ρόδο*** και θα καταλήγει ***στην Καβάλα ή την Αλεξανδρούπολη.*** Ενδιάμεσοι σταθμοί θα είναι: Η Κως, η Κάλυμνος, η Λέρος, η Πάτμος και εν συνεχεία η Ικαρία, η Σάμος, η Χίος, η Μυτιλήνη και η Λήμνος.

Το ερώτημα πάντως είναι αν θα αποβούν ή όχι γόνιμοι όλοι αυτοί οι διαγωνισμοί και κυρίως αν εκτελούνται εκ των υστέρων ***πιστά*** τα δρομολόγια...

ΞΕΝΑΚΗΣ ΑΥΤΟΚΙΝΗΤΑ ΑΕΒΕ
ΕΞΟΥΣΙΟΔΟΤΗΜΕΝΟΣ ΣΥΝΕΡΓΑΤΗΣ KOSMOCAR


POLO


GOLF


BORA


PASSAT


POLO VARIANT


GOLF VARIANT


BEETLE

ΑΠΟΚΤΗΣΤΕ ΤΟ
ΜΕ ΧΡΗΜΑΤΟΔΟΤΗΣΗ
0% ΠΡΟΚΑΤΑΒΟΛΗ
ΚΑΙ ΕΩΣ 72 ΜΗΝΕΣ
VW TOTAL CARE
2 χρόνια δωρεάν οδική βοήθεια


SHARAN

ΟΛΑ ΤΑ VW
ΕΤΟΙΜΟΠΑΡΑΔΟΤΑ
ΕΚΘΕΣΗ - SERVICE
ΑΝΤΑΛΛΑΚΤΙΚΑ - ΑΝΤΑΛΛΑΓΕΣ
ΞΕΝΑΚΗΣ ΑΕΒΕ • Λ. ΡΟΔΟΥ ΛΙΝΔΟΥ 238 • ΤΗΛ: 0241 - 61600 • FAX: 0241 - 68898

Ο δήμαρχος Γ. Γιαννόπουλος στη Ροδιακή Λέσχη

Καθ' οδόν προς νέα θητεία

ΚΑΘ' ΟΔΟΝ προς την κάλπη βρίσκονται τα μέλη της Ροδιακής Λέσχης, που καλούνται στα μέσα της εβδομάδας να εκλέξουν τη νέα τους διοίκηση για τα αμέσως επόμενα δύο χρόνια. Παράλληλα, θα γίνει ο απολογισμός της δράσης της κατά τα δύο προηγούμενα χρόνια (1999-2000) και θα τεθούν οι κεντρικοί άξονες ενόψει των προσεχών της δραστηριοτήτων.

Πρόκειται για μια διαδικασία που ενέχει σημαντικές ιδιαιτερότητες, καθώς στον εν λόγω σύλλογο - που τυγχάνει ένας από τους πλέον ιστορικούς του νησιού μας - βρίσκεται κατά παράδοση στην «κεφαλή» ο εκάστοτε δήμαρχος Ρόδου. Ετσι, έμμεσα τελεί «υπό κρίση» κατά τις επικείμενες αρχαιρεσίες ο σημερινός πρόεδρός της Γιώργος Γιαννόπουλος.

Η ΓΕΝΙΚΗ συνέλευση θα πραγματοποιηθεί συγκεκριμένα ***μεθαύριο Τετάρτη*** 28 Μαρτίου στην αίθουσα συνεδριάσεων του «Ακταίον», με έξι συνολικά θέματα στην ημερήσιά της διάταξη. Οι εργασίες της έχουν προγραμματισθεί να αρχίσουν στις 6.30 το απόγευμα.

Το πιθανότερο είναι ότι ο κ. Γιαννόπουλος θα ανανεώσει ξανά τη θητεία του, καθ' ότι (παρά τον φόρτο εργασίας που έχει με τις υπόλοιπες ασχολίες του) γνωρίζει ότι πρόκειται για ένα τίτλο τιμής που δεν μπορεί να αποποιηθεί.

Διευκρινίσεις σε ειδική επιστημονική ημερίδα

Πόσο... αντέχουν τα κτίρια;

ΜΙΑ ενδιαφέρουσα επιστημονική ημερίδα, που έχει ως κεντρικό αντικείμενο τις στατικές προδιαγραφές των σύγχρονων κτιρίων, έχει προγραμματισθεί να πραγματοποιηθεί στο τέλος της εβδομάδας στο νησί μας. Η διοργάνωσή της γίνεται από την Επιστημονική Ενωση Τεχνολογικής Εκπαίδευσης Μηχανικών, σε συνεργασία με τη Νομαρχία Δωδεκανήσου.

Οι εργασίες της ημερίδας θα λάβουν χώρα ***το ερχόμενο Σάββατο*** 31 Μαρτίου και στο «πάνελ» των ομιλητών θα βρίσκονται διακεκριμένοι ειδικοί του χώρου. Αμέσως μετά τις αναλύσεις τους θα ακολουθήσει ανοικτή συζήτηση, κατά τη διάρκεια της οποίας θα δοθούν απαντήσεις στις απορίες που θα τεθούν από τους παρισταμένους του χώρου.

Η ΕΝΗΜΕΡΩΣΗ απευθύνεται κυρίως σε πολιτικούς μηχανικούς και αρχιτέκτονες της περιοχής μας που αποτελούν στελέχη δημόσιων υπηρεσιών και Ο.Τ.Α. Μπορούν όμως παράλληλα να λάβουν μέρος και επαγγελματίες του κλάδου που διατρίβονται στον ιδιωτικό τομέα.

Πιο συγκεκριμένα, τα θέματα που θα αναπτυχθούν αφορούν την αντοχή και την ενέργεια των κτιρίων. Κάτι, που δεν απασχολεί μόνο τους επαγγελματίες, αλλά όλους μας...

Μιά πρωτότυπη και περίεργη «λοβιτούρα» σε βάρος της Δ.Ε.Η.

«Λαθραίο» ρεύμα επί... 4 χρόνια!

Η επινόηση καταλογίσθηκε σε 30χρονη γυναίκα, που απαλλάχθηκε μετ' ενδοιασμών

ΜΙΑ υπόθεση από τις πλέον σπάνιες στα δικαστικά χρονικά, αν όχι εντελώς ασυνήθιστη, απασχόλησε την περασμένη Τετάρτη το Τριμελές Πλημμελειοδικείο της πόλης μας. Αντικείμενό της ήταν μιά κλοπή πολύ διαφορετική από τις συνηθισμένες, καθώς είχε ως θύμα της την... Δ.Ε.Η.!

Κατά καιρούς βέβαια έχουν σημειωθεί κάποια αραιά κρούσματα λαθροχειρίας αυτού του είδους, κυρίως σε εργοταξιακούς και άλλους επαγγελματικούς υπαίθριους χώρους, όπου είναι σχετικά πιό εύκολο να πετύχει τον σκοπό του ένας έμπειρος επαγγελματίας. Στην προκειμένη όμως περίπτωση η «λοβιτούρα» έγινε σε σπίτι της πόλης μας, και μάλιστα κεντρικό.

ΤΟ ΠΛΕΟΝ οξύμωρο όμως είναι ότι για την «έμπνευση» αυτή θεωρήθηκε υπεύθυνη μιά... γυναίκα! Ετσι, μετά από μήνυση που υπέβαλε σε βάρος της η Δ.Ε.Η. όταν έγινε αντιληπτή η «διαρροή», βρέθηκε στο εδώλιο με την πρωτότυπη κατηγορία της ***κλοπής ηλεκτρικής ενέργειας*** κατ' εξακολούθηση.

Η κατηγορία στρεφόταν συγκεκριμένα σε βάρος της 30χρονης ιδιωτικής υπαλλήλου Παναγιώτας Χ. του Ηλία, που είναι ιδιοκτήτρια διαμερίσματος σε πολυκατοικία της οδού Βενετοκλέων, όπου διαμένει με το μικρό παιδί της. Φέρεται μάλιστα ότι κατάφερνε να εξασφαλίζει «λάθρα» μειωμένο κοστολόγιο στο λογαριασμό της ***επί τέσσερα ολόκληρα χρόνια!***

ΣΥΜΦΩΝΑ συγκεκριμένα με το κατηγορητήριο, το «κόλπο» συνίσταται στο εξής: Οποιος ήταν αυτός που «έβαλε χέρι», παραβίασε το κιβώτιο του μετρητή, ***σπάζοντας την μολυβδοσφραγίδα.*** Εν συνεχεία έσπασε και το καπάκι του πηνίου της τάσης, με αποτέλεσμα να μην περιστρέφεται κανονικά ο εσωτερικός δίσκος του μετρητή. Ετσι, δεν γινόταν καταγραφή της πραγματικής κατανάλωσης.

Κάποια στιγμή όμως η διαρροή έγινε αντιληπτή και ως πρώτο «μέτρο» διακόπηκε άμεσα η ηλεκτροδότηση του σπιτιού! Οπως ήταν φυσικό, η ιδιοκτήτρια έσπευσε να ζητήσει την επανασύνδεση και τότε βρέθηκε μπροστά στα... χειρότερα! Ειδικό συνεργείο εμπειροτεχνών της Δ.Ε.Η. προέβη ***στις 7 Ιουνίου 2000*** σε επιτόπια αυτοψία, διαπιστώνοντας ότι η λαθροχειρία είχε γίνει ***τον Αύγουστο του 1996!***

ΚΑΤΟΠΙΝ τούτου, ακολούθησε ο οικονομικός καταλογισμός και η ζημιά εκτιμήθηκε αρμοδίως στο ποσόν των ***383 χιλιάδων*** περίπου δραχμών, που η 30χρονη αναγκάστηκε να καταβάλει στο ακέραιο για να ξαναπάρει ρεύμα. Εκτός όμως απ' αυτό ***η Δ.Ε.Η. την έστειλε και στο «σκαμνί»,*** θεωρώντας ότι είχε ενεργήσει με δόλο!

Ετσι, την περασμένη Τετάρτη βρέθηκε στο εδώλιο του Τριμελούς, όπου όμως η ακροαματική διαδικασία δεν κατέστη δυνατόν να διαφωτίσει περισσότερο τα πράγματα. Η κοπέλα ***δήλωσε πλήρη άγνοια,*** υποστηρίζοντας ότι δεν έχει τις τεχνικές γνώσεις για να κάνει μιά τέτοια παραβίαση. Τελικά «μέτρησε» ότι είχε ήδη τακτοποιήσει την οικονομική της εκκρεμότητα απέναντι στους μηνυτές της και ***κρίθηκε αθώα*** κατά πλειοψηφία. Το ένα μέλος της σύνθεσης διατήρησε όμως τους ενδοιασμούς του, ψηφίζοντας υπέρ της ενοχής της...

ΓΙΑ ΤΙΣ ΕΞΕΤΑΣΕΙΣ ΣΤΗΝ ΤΡΙΤΟΒΑΘΜΙΑ

Μέχρι την Παρασκευή οι ειδικές προθεσμίες

ΜΕΧΡΙ την ερχόμενη ***Παρασκευή 30 Μαρτίου*** έχουν περιθώριο να υποβάλουν τα μηχανογραφικά τους δελτία όσοι υποψήφιοι για την εισαγωγή στην Τριτοβάθμια Εκπαίδευση συγκαταλέγονται σε ορισμένες ειδικές κατηγορίες. Για τους υπόλοιπους, οι προθεσμίες έχουν - ως γνωστόν - ήδη εκπνεύσει.

Πιο συγκεκριμένα, η ως άνω καταληκτική προθεσμία αφορά:

➤ Τους περσινούς απόφοιτους του Ενιαίου Λυκείου που επιθυμούν να βελτιώσουν τη γραπτή τους βαθμολογία.

➤ Τους απόφοιτους Λυκείου παλαιού τύπου, πού επιθυμούν να είναι υποψήφιοι με το νέο σύστημα.

➤ Τους απόφοιτους Εσπερινών Λυκείων, που επιθυμούν να εξετασθούν στα μαθήματα της Δ' τάξης του σχολείου τους, τα οποία εξετάζονται σε εθνικό επίπεδο.

➤ Και τους απόφοιτους Ενιαίου Λυκείου του σχολικού έτους 1999-2000 που εξετάσθηκαν σε εθνικό επίπεδο και επιθυμούν να εισαχθούν στην Τριτοβάθμια Εκπαίδευση χωρίς επανεξέταση (σ.σ. ποσοστό 10%). Την ίδια δυνατότητα έχουν και οι απόφοιτοι παλαιού τύπου Λυκείου που είχαν πάρει μέρος κατά την ως άνω σχολική περίοδο στις εξετάσεις των μαθημάτων της Γ τάξης του Ενιαίου Λυκείου.

ΜΕΤΑ τη λήξη και αυτών των περιθωρίων, απομένουν πλέον αυτοί που θα αποφοιτήσουν φέτος από τη Γ' τάξη των Λυκείων. Οι φετεινοί απόφοιτοι θα πρέπει να υποβάλουν το μηχανογραφικό τους δελτίο μετά την ανακοίνωση των αποτελεσμάτων της τελευταίας τάξης. Δηλαδή, ***μέσα στον προσεχή Ιούλιο.*** Θυμίζουμε, ότι για τις υπόλοιπες κατηγορίες παλαιών απόφοιτων οι προθεσμίες έληξαν στις 20 και 22 Μαρτίου.

ΠΑΠΠΟΥ

Τα Μεγάλα Καταστήματα **ΠΑΠΠΟΥ**
σας φροντίζουν με ποιότητα, ποικιλία και με τις χαμηλότερες τιμές της αγοράς.

Στα τμήματα των 6 ορόφων μας θα βρείτε:

1. *Τρόφιμα - Είδη Delicatessen*
2. *Δώρα - Είδη ταξιδίου - Καλλυντικά - Ποτά*
3. *Ανδρικά είδη - Εσώρουχα - Αξεσουάρ*
4. *Bebe - Παιδικά - Γυναικεία εσώρουχα - Αξεσουάρ*
5. *Ηλεκτρικά - Είδη σπιτιού - Λευκά είδη*
6. *Παιχνίδια - Αθλητικά - Ηλεκτρονικά παιχνίδια*

ΜΕΓΑΛΑ ΚΑΤΑΣΤΗΜΑΤΑ ΠΑΠΠΟΥ

Γιατί αυτοί που μας προτιμούν ...δεν μας αλλάζουν!

Από το «Χαράνι» μέχρι την «Αλική»

Τσιμεντοστρώσεις στη Σύμη

ΕΝΑ νέο έργο οδοποιΐας πρόκειται να ξεκινήσει σύντομα στη Σύμη, για τη βελτίωση των συγκοινωνιακών της υποδομών. Αφορά συγκεκριμένα την τσιμεντόστρωση του δρόμου που συνδέει τις περιοχές «Χαράνι» και «Αλική».

Ο σχετικός διαγωνισμός θα διενεργηθεί στο δημαρχείο του νησιού ***αύριο Τρίτη*** 27 Μαρτίου και οι ενδιαφερόμενοι εργολάβοι θα πρέπει να υποβάλουν τις προσφορές τους από τις 10 μέχρι τις 11 το πρωί. Ο προϋπολογισμός της δαπάνης είναι της τάξης των 9.120.000 δραχμών.

Στο πλαίσιο του εορτασμού για την εθνική παλιγγενεσία

Μεγάλη επιτυχία η εκδήλωση της λέσχης «Lions Ηλιούσα»



ΑΝΑΒΙΩΣΕ το έπος του 1821 μέσα από μουσικές και ιστορικές αφηγήσεις, σε μια εντυπωσιακή εκδήλωση που πραγματοποιήθηκε προχθές Σάββατο 24 Μαρτίου στο ξενοδοχείο Grand Hotel. Η εκδήλωση οργανώθηκε από τη λέσχη «Lions Ηλιούσα», με τη συνεργασία της λέσχης «Lions».

Τιμώμενο πρόσωπο της εκδήλωσης ήταν ο μουσικολόγος - λαογράφος Παναγιώτης Μυλωνάς, γνωστός από την κρατική τηλεόραση για τις επί σειρά δεκαετιών εκπομπές του αφιέρωμα στην Ελληνική παράδοση. Ο κ. Παναγιώτης Μυλωνάς αξιοποιώντας μουσικές, τραγούδια και ιστορικές καταγραφές παρουσίασε την Ελληνική επανάσταση, το ξεκίνημά και τις μάχες. Η βυζαντινή χορωδία του μουσικού γυμνάσιου Ρόδου συνόδεψε ολόκληρη την εκδήλωση.



Πλήθος κόσμου ανταποκρίθηκε στην πρόσκληση της λέσχης «Lions Ηλιούσα» και η μεγάλη αίθουσα του ξενοδοχείου Grand Hotel γέμισε απ' άκρη σ' άκρη. Παρόντες και εκπρόσωποι από τις τοπικές αρχές, την Εκκλησία και τις Δυνάμεις Εθνοφυλακής. Όλοι τους εμφανίσθηκαν εντυπωσιασμένοι από την παρουσίαση και πλήρως ικανοποιημένοι από την τεκμηρίωση λόγων και γεγονότων, σε συνάρτηση με την ελληνική μουσική παράδοση.

Η εκδήλωση, που έγινε με αφορμή την επέτειο της Εθνικής παλιγγενεσίας, ολοκληρώθηκε με την απόδοση τιμητικής πλακέτας προς τον κ. Παναγιώτη Μυλωνά.

Πρέπει να σημειωθεί ότι η λέσχη «Lions Ηλιούσα» επιδεικνύει συνεχή παρουσία στα κοινωνικά δρώμενα της Ρόδου, με πληθώρα εκδηλώσεων και ανάληψη πρωτοβουλιών τόσο για την ανάδειξη της ιστορικο-πολιτισμικής κληρονομιάς, όσο για την αντιμετώπιση σύγχρονων προβλημάτων (κακοποίηση γυναικών κ.λ.π), καθώς επίσης και για την ψυχαγωγία μέσα από ποιοτικές εκδηλώσεις.

Αποφασιστική δείχνει η στάση που ακολουθεί το Ελληνικό Δημόσιο

Θα προχωρήσει το φράγμα του Γαδουρά!

✔ Νέες προσλήψεις προσωπικού για τη δρομολόγηση των προκαταρκτικών
✔ Επίκειται η ώρα της απεμπλοκής

ΕΣΤΩ και μετ' εμποδίων, φαίνεται ότι το νερό μπαίνει ολοένα και περισσότερο στ' αυλάκι για την έναρξη της κατασκευής ενός έργου που έχει χαρακτηρισθεί - και είναι - ζωτικής σημασίας για το μέλλον του νησιού μας. Αν όχι το «υπ' αριθμόν ένα» από πλευράς αξιολόγησης και ιεράρχησης για τις επόμενες γενεές...

Ο λόγος αφορά το περιβόητο φράγμα του Γαδουρά, το οποίο έχει περάσει μέχρι τώρα από «χίλια κύματα», αλλά και συνεχίζει να βρίσκεται έως αυτή τη στιγμή στα γρανάζια των κωλλυσιεργειών. Κυρίως, επειδή ορισμένοι ανεγκέφαλοι αδυνατούν να συνειδητοποιήσουν ότι προς χάρη του πρόσκαιρου οικονομικού οφέλους βάζουν σε υποθήκη την αυριανή τύχη ***και των ίδιων τους των παιδιών!*** Γιατί αν - ο μη γένοιτο - το νησί μας αντιμετωπίσει κάποτε προβλήματα λειψυδρίας, ***η «μπάλα» των συνεπειών θα μας πάρει όλους!***

ΕΝ ΠΑΣΕΙ περιπτώσει, τα σταδιακά βήματα που γίνονται όλο αυτό τον καιρό προς την κατεύθυνση της ενεργοποίησης των διαδικασιών, συνεχίζονται αυτή την εβδομάδα με ένα σχετικό διαγωνισμό που προβλέπει την ενίσχυση του ανθρώπινου δυναμικού, εν όψει του σταδίου της υλοποίησης.

Πιό συγκεκριμένα, η Γενική Γραμματεία Δημοσίων Εργων του ΥΠΕΧΩΔΕ προκήρυξε την πρόσληψη 12 μηχανικών και εργοδηγών, που προορίζονται για την ενίσχυση του επιστημονικού προσωπικού της ΔΕΥΑΡ σε ότι αφορά την εκτέλεση του έργου. Οι ενδιαφερόμενοι θα πρέπει να υποβάλουν αρμοδίως τις αιτήσεις τους ***μέχρι την ερχόμενη Παρασκευή*** 30 Μαρτίου.

Οι ΕΠΙ μέρους ειδικότητες αφορούν συγκεκριμένα: Τρεις πολιτικούς μηχανικούς, ένα τοπογράφο, ένα γεωλόγο, ένα γεωλόγο γεωτεχνίτη, δύο απόφοιτους ΤΕΙ πολιτικών ή τοπογράφων μηχανικών και τρεις εργοδηγούς.

Η σύμβαση που θα υπογράψουν έχει αρχικά διάρκεια ενός έτος, υφίσταται όμως η δυνατότητα της παράτασής της μέχρι την αποπεράτωση του έργου. Περιττόν είναι φυσικά να υπογραμμισθεί ότι η εν λόγω εξέλιξη αποτελεί ένα αισιόδοξο στοιχείο μέσα στο έως τώρα τέλμα. Επειδή ακριβώς καταδεικνύει ότι υφίσταται ***η αποφασιστικότητα*** από πλευράς πολιτείας, αλλά και του Ταμείου Συνοχής της Ευρωπαϊκής Ενωσης (που χρηματοδοτεί το έργο) να φτάσει το εγχείρημα ***μέχρι το τέλος του!***

■ ΕΝ ΤΩ ΜΕΤΑΞΥ, πλησιάζει η ώρα που θα κριθεί το «ξεμπλοκάρισμα» του έργου, το οποίο ως γνωστόν έχει ακινητοποιηθεί μέσα στη δαίδαλο των δικαστηρίων. Την μεθεπόμενη ***Παρασκευή 6 Απριλίου*** έχει προγραμματισθεί συγκεκριμένα να συζητηθεί ξανά το μείζον θέμα των απαλλοτριώσεων, αυτή τη φορά ενώπιον του Εφετείου Δωδεκανήσου.

Η συζήτηση αφορά την έφεση που άσκησε το Ελληνικό Δημόσιο σε βάρος της πρωτόδικης απόφασης του δικαστηρίου, με την οποία καθορίζονταν ιδιαίτερα υψηλά τιμήματα για τους ιδιοκτήτες των απαλλοτριούμενων εκτάσεων. Σε πάρα πολλές μάλιστα περιπτώσεις, ***εντελώς υπερβολικά!***

Η ΕΦΕΣΗ στρέφεται ειδικότερα ***κατά 410 γαιοκτημόνων*** του άξονα στον οποίο θα κατασκευασθεί το φράγμα και το Δημόσιο αντιπροτείνει τιμές που κυμαίνονται - κατά περίπτωση - από 300 έως 7.300 δραχμές το τετραγωνικό μέτρο. Τα ψηλότερα τιμήματα αφορούν την ευρύτερη περιοχή των Καλυθιών και τα χαμηλότερα τις εκτάσεις που είναι σήμερα εντελώς αναξιοποίητες.

Ευχής έργον είναι οι προτάσεις αυτές να υιοθετηθούν από το δικαστήριο και τους ενδιαφερόμενους, για να σταματήσει έως εδώ αυτό το κακόγουστο παιγνίδι που τροχοπεδεί επί τόσο διάστημα την ουσία των πραγμάτων...

ΣΤΟ ΝΟΜΑΡΧΙΑΚΟ ΣΥΜΒΟΥΛΙΟ

Η «Πρόοδος» αντικείμενο νέας κόντρας

ΝΕΕΣ σφοδρές αντιπαραθέσεις προμηνύονται κατά την επόμενη συνεδρίαση του Νομαρχιακού Συμβουλίου που θα πραγματοποιηθεί ***μεθαύριο Τετάρτη,*** εξ αφορμής της πρόθεσης του νομάρχη Σάββα Καραγιάννη να προχωρήσει στη σύσταση μιας «πολυεταιρείας», που θα έχει ως αποστολή να ασχολείται με τα... πάντα! Κάτι, που έχει ήδη προκαλέσει προκαταβολικά την αντίδραση των δύο πτερύγων της μειοψηφίας.

Ο λόγος αφορά την υπό σύσταση εταιρεία που θα φέρει την επωνυμία «Πρόοδος», η οποία σε πρώτη φάση θα προωθήσει την ολοκλήρωση του μεγαλόπνοου σχεδιασμού για τη δημιουργία Δωδεκανησιακών αεροπορικών συγκοινωνιών. Θα ασχολείται όμως και με οτιδήποτε άλλο αφορά την αναπτυξιακή εν γένει προοπτική του νομού.

Το ενδιαφέρον της συνεδρίασης εστιάζεται κυρίως στις θέσεις που θα πάρουν απέναντι στο όλο θέμα οι επικεφαλής της μειοψηφίας Γιάννης Παρασκευάς και Φώτης Κωστόπουλος. Πάντως, η πρόταση αναμένεται να «περάσει» κατά πλειοψηφία.

Σαρακοστιανές νοστιμιές σε νηστήσιμες τιμές!!!

Στα ΜΕΓΑΛΑ ΚΑΤΑΣΤΗΜΑΤΑ

ΠΑΠΠΟΥ

ΣΑΡΔΕΛΛΕΣ CARAVELA 120 GR	85 ΔΡΧ. 0.24 €
ΜΕΛΙ ΑΝΘΕΩΝ DIVAS 250 GR	395 ΔΡΧ. 1.15 €
ΤΟΝΟΣ RIO MARE 120 GR	345 ΔΡΧ. 1.01 €
ΜΑΡΜΕΛΑΔΑ AMORE 450 GR	167 ΔΡΧ. 0.49 €

ΑΠΟΚΛΕΙΣΤΙΚΟ!
Με κάθε αγορά GAME BOY COLOR
ΔΩΡΟ 60 Συλλεκτικές Κάρτες
+ 1 CD Μουσική POKÉMON

25ης Μαρτίου 7, ΡΟΔΟΣ
Τηλ: 24286, 20127 FAX: 30995

UKAKO

Ο φακός της Δράσης απαθανατίζει την καθημερινότητα

Το στίγμα του χθες στο σήμερα



Νιος ήμουν και γέρασα, όμως ο γερογαλατάς παραμένει ίδιος και απαράλλακτος. Κάθε μέρα με το γαϊδουράκι του ξεκινάει από νωρίς για να μοιράσει το γάλα. Τα χρόνια περνάνε, η τεχνολογία εξελίσσεται και ο γερογαλατάς προτιμά την άκρη του δρόμου, αφήνοντας τους βιαστικούς να προσπεράσουν. «Αργά ή γρήγορα, όλοι στον ίδιο προορισμό θα φτάσουμε»



Εξ' άλλου η σύγχρονη τεχνολογία έχει και τα μειονεκτήματά της. Πρέπει να υποτάσσεται σε κανόνες κυκλοφορίας και σε περίπτωση παράβασης, όπως το παρανόμως σταθμευμένο όχημα της φωτογραφίας, τότε οι επιπτώσεις μπορεί να είναι μέχρι και... ολέθριες

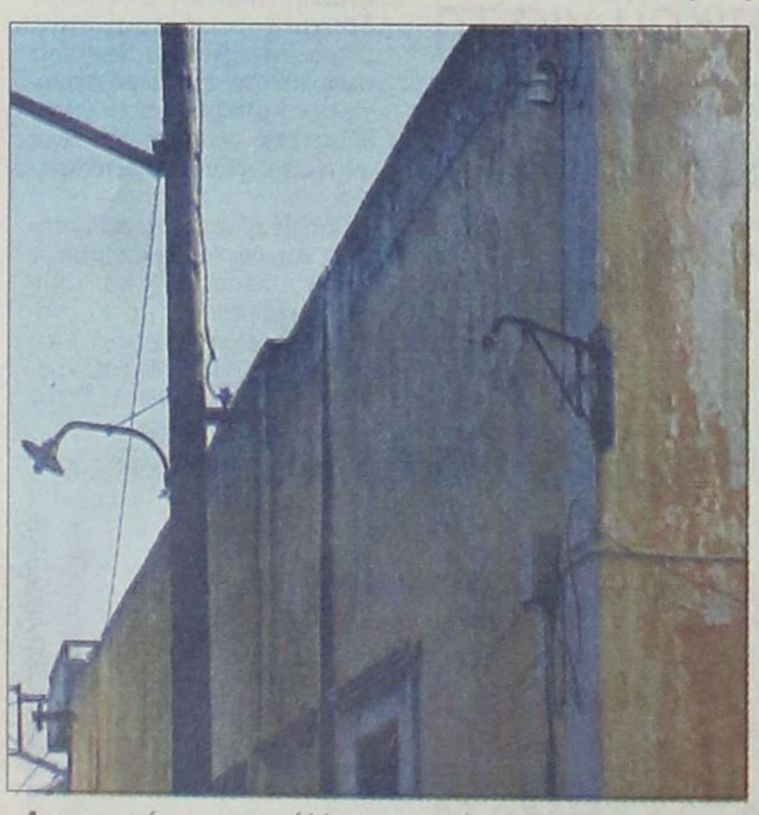

Απομεινάρια μιας άλλης εποχής και τα φωτιστικά στους δρόμους. Μαντεμένια, καλαίσθητα, χειροποίητα και... ξεχασμένα σε τοίχους. Η νέα εποχή διαφοροποιεί σημαντικά την αισθητική

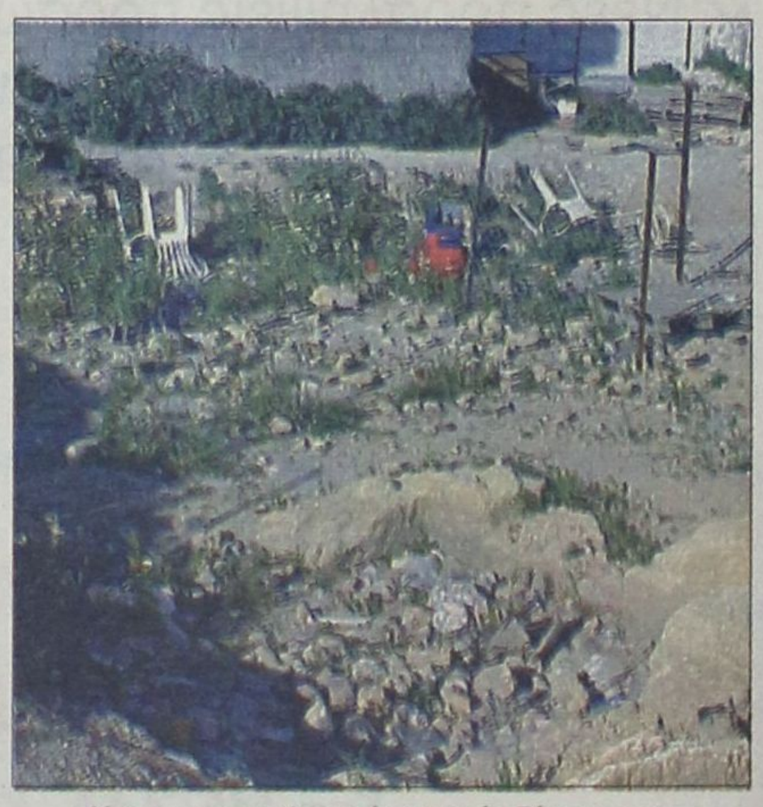

Και τα αρχαιολογικά μνημεία δίνουν στο σήμερα το στίγμα του χθες.Ο σεβασμός προς αυτά εκφράζεται με σκουπίδια, καρέκλες, τραπέζια και παιδικά καροτσάκια



Ξεχασμένες πινακίδες και εργαλεία από έργα τα οποία ξεκίνησαν προ μηνών (ορισμένα προ ετών). Κάποια στιγμή θα ξεκινήσει η αποκομιδή των υπολειμμάτων που άφησαν πίσω τους οι εργολάβοι. Αγνωστο το πότε



Η παλιά ιταλική βρύση στην οδό Αγίου Ιωάννου της πόλεως Ρόδου. «Κατασκευάσθηκε το 1913 από την Ιταλική Στρατιωτική Διοίκηση» λέει η μαρμάρινη επιγραφή που εξακολουθεί να υπάρχει εκεί. Σε ό,τι αφορά τις εντυπώσεις του κόσμου... αυτά είναι λεπτομέρειες



Οχι δεν είναι πάρκο. Είναι η αυλή ενός παλιού, εγκαταλελειμμένου σπιτιού που βρίσκεται σ' ένα από τα μαράσια της Ρόδου. «Ο χώρος έχει μετατραπεί σε εστία σκουπιδιών» λένε οι περίοικοι. Ποιός όμως ρίχνει τα σκουπίδια;

ΔΡΑΣΙΣΠΟΡ

Δευτέρα 26 Μαρτίου 2001 • Διευθυντής: Νίκος Τριανταφύλλου • Τηλ: 63790, 64393, 68761 • Fax: 63393

Του... ύψους ή του βάθους ο σημερινός Ιάλυσος

ΑΝΕΜΟΜΥΛΟΣ!



ΜΕΤΑΜΟΡΦΩΘΗΚΕ

... ΚΑΙ ΤΟΝ ΑΔΙΚΕΙ ΚΑΤΑΦΩΡΑ ΤΟ 1-1 ΜΕ ΤΗ ΛΑΜΙΑ

Η Ρόδος ξέφυγε 6 βαθμούς του Κλεάνθη



PIAGGIO ΚΩΣΤΑΡΙΔΗΣ

ΝΕΟΣ ΤΕΤΡΑΧΡΟΝΟΣ ΚΙΝΗΤΗΡΑΣ 125-180cc
ΔΙΠΛΟ ΑΜΟΡΤΙΣΕΡ - ΔΥΝΑΤΟ - ΟΙΚΟΝΟΜΙΚΟ

Hot Stuff

GILERA RUNNER 125 & 180 cc

ΧΩΡΙΣ ΠΡΟΚΑΤΑΒΟΛΗ από 36.000



ΚΑΝΑΔΑ 12 • ΤΗΛ: 22325

Παλίρροια «έπνιξε» την Α.Ε. Κως

Κινδυνεύει άμεσα πια με υποβιβασμό

Δεν έπαιξε ο Απόλλων Καλυθιών

Την Τετάρτη με Μύκονο για το Κύπελλο

Β' ΚΑΤΗΓΟΡΙΑ ΔΩΔΕΚΑΝΗΣΟΥ

Ο Διγενής πήρε πάλι προβάδισμα

Ο Αγιος Γεώργιος αισθάνεται ανασφάλεια

ΜΠΑΣΚΕΤ

ΙΑΛΥΣΟΣ - ΔΙΑΓΟΡΑΣ ΘΑ ΔΙΕΚΔΙΚΗΣΟΥΝ ΤΟΝ ΤΙΤΛΟ ΤΟΥ ΠΡΩΤΑΘΛΗΤΗ ΔΩΔΕΚΑΝΗΣΟΥ

Νέα μεταμόρφωση μετά από τις τρεις συνεχόμενες συντριβές

ΑΝΕΜΟΜΥΛΟΣ Ο ΙΑΛΥΣΟΣ!

✔ Χτες ήταν αυτός ο πρωταγωνιστής και αδικείται από το τελικό 1-1

✔ Με ανύπαρκτο πέναλτυ ισοφάρισε η Λαμία στο «Οικονομίδειο» γήπεδο



ΟΙΚΟΝΟΜΙΔΕΙΟ
Του Δημήτρη Δραγάτη

Δύο καθοριστικές αποφάσεις του διαιτητή στο διάστημα 35' έως και 43', ήταν αυτές που, δυστυχώς, έκριναν τη συνάντηση του Ιάλυσου με τη Λαμία, η οποία τελείωσε ισόπαλη με σκορ 1-1. Λέμε δυστυχώς, διότι στο ποδόσφαιρο οι πρωταγωνιστές είναι οι ποδοσφαιριστές, αλλά πολλές φορές οι «άρχοντες» των αγώνων με τα καμώματά τους μας αναγκάζουν να μπαίνουμε στη ψυχοφθόρα διαδικασία ανάλυσης και κριτικής ορισμένων φάσεων.

Είναι μεγάλο κρίμα πάντως, για τον Ιάλυσο, καθώς και καλύτερος ήταν και δεν δέχθηκε πίεση από τους φιλοξενούμενους για να χάσει τον αγώνα.

Οι δύο φάσεις «κλειδιά»

Για να γίνουμε και πιο συγκεκριμένοι παραθέτουμε πιο κάτω τις δύο φάσεις, που αναμφισβήτητα στο συντριπτικό ποσοστό διαμόρφωσαν το τελικό αποτέλεσμα:

➢Στο 35' και ενώ το σκορ ήταν 1-0 ο Γιώργος Ράιος ανατράπηκε καθαρά μέσα στη μεγάλη περιοχή από τον Αλεξίου, αλλά προς έκπληξη όλων αντί ο διαιτητής να δώσει το πέναλτυ υπέδειξε φάουλ έξω από την περιοχή!

➢ Στο 43' ο Δανάς μάρκαρε κανονικά τον Ψυχογιό μέσα στην περιοχή, ωστόσο ο διαιτητής είδε διαφορετικά τη φάση καταλογίζοντας πέναλτυ - δώρο, για τους φιλοξενουμένους.

Καλύτερος στο α' μέρος

Οι «ερυθροκίτρινοι» του Θεόδωρου Θεοδώρου ήταν σαφέστατα καλύτεροι στη διάρκεια του πρώτου ημιχρόνου. Μπήκαν πολύ δυνατά στον αγωνιστικό χώρο με αποτέλεσμα όχι μόνο να αιφνιδιάσουν τους Λαμιώτες, αλλά να δημιουργήσουν τρεις τουλάχιστον πολύ καλές ευκαιρίες στα πρώτα δέκα λεπτά!

Είχαν την πρωτοβουλία των κινήσεων, κυκλοφόρησαν θαυμάσια τη μπάλα στον αγωνιστικό χώρο και γενικά ήταν η ομάδα που είχε το «πάνω χέρι» απέναντι σε μια υποτονική Λαμία, που δεν έδειξε τίποτα το ιδιαίτερο. Δεν είναι υπερβολή να σημειώσουμε πως αν κάποιος που ήταν στο γήπεδο δεν γνώριζε τη βαθμολογία, θα νόμιζε πως ο Ιάλυσος βρίσκεται ψηλότερα από τη Λαμία.

Κουράστηκε στην επανάληψη

Ο καλός ρυθμός του πρώτου ημιχρόνου ήταν φανερό πως δεν θα μπορούσε να συνεχιστεί και στην επανάληψη και αυτό ήταν κάτι που φάνηκε από τα πρώτα κιόλας λεπτά. Τους γηπεδούχους άρχισε να κυριεύει η κούραση, με αποτέλεσμα να μην μπορούν πλέον να αναπτυχθούν σωστά. Ακόμα και έτσι πάντως και παρά το ότι η ομάδα του Μπαμποβιτς ανέβασε - εκ των πραγμάτων - την απόδοσή της, δεν μπόρεσε να απειλήσει και πάλι αισθητά την εστία του Ψαρά. Μόνο μία φορά (και αυτή από στημένη φάση) ο Σοκολόβσκι με ένα ωραίο χτύπημα φάουλ «καρδιοκτύπησε» τους Ιαλυσιώτες, στέλνοντας τη μπάλα ελάχιστα δίπλα από το κάθετο δοκάρι του Ψαρά.

ΦΑΣΕΙΣ ΚΑΙ ΓΚΟΛ

Στην πρώτη επιθεση του αγώνα και πριν συμπληρωθεί το πρώτο λεπτό, ο Καρίκης με κοντινό πλασέ έστειλε λίγο άουτ τη μπάλα.

Ο γκολκήπερ της Λαμίας Σουλογάνης απέκρουσε το νέο πλασέ του Καρίκη στο 8'. Προηγήθηκε ωραία μπαλιά του Μιχαηλίδη.

Στο 12' το γυριστό σουτ του Καλημέρη, μέσα στην περιοχή, ήταν άστοχο.

Ενα λεπτό μετά, ο Σουλογάνης απέκρουσε εύκολα το συρτό σουτ του Ράϊου Βαγγέλη.

Το 1-0 γράφτηκε στο 15'. Ο Μιχαηλίδης «βρήκε» υπέροχα τον Καρίκη, που από θέση μέσα δεξιά με πλασέ, πέρασε τη μπάλα από την «κλειστή γωνία», για να καταλήξει στα δίχτυα του Σουλογάνη.

Στο 43' με πέναλτυ που αμφισβήτησαν οι γηπεδούχοι, η Λαμία ισοφάρισε.

Ο Μαρτιναίος ήταν κάτοχος της μπάλας στην περιοχή, δέχτηκε το μαρκάρισμα του Δανά για να βρεθεί στο έδαφος, αναγκάζοντας το διαιτητή να δείξει την εσχάτη των ποινών. Ακολούθησαν οι διαμαρτυρίες των παικτών του Ιάλυσου, χωρίς αποτέλεσμα. Το πέναλτυ εκτέλεσε εύστοχα ο Πρεκατές, που έκανε το 1-1.

Στο 50' ο Καρίκης με «βολέ» έστειλε τη μπάλα στη ρίζα της κάθετης δοκού.

Αστοχο ήταν το σουτ του Καρίκη στο 59'. Ελάχιστα άουτ πέρασε το σουτ φάουλ του Σοκολόβσκι στο 86'.

Οι Ράϊος Ε., Κυριαζής και Εγκάμα άρεσαν από τον Ιάλυσο.

Διακρίθηκαν από τη Λαμία οι Αλεξίου, Δήμου και Παπαδόπουλος.

• Με λάθη σε βάρος του Ιάλυσου η διαιτησία του κ. Κωστάκου από τον Πειραιά.

ΙΑΛΥΣΟΣ: Ψαράς, Εγγλέζος (89' λ.τ. Βλαχόπουλος), Μιχαηλίδης (62' Μάτσης), Κυριαζής, Ράϊος Γ., Δανάς, Καρίκης, Ράϊος Ευ., Καλημέρης, Μπιγκό, Γιαννικάκης (83' Χατζηκαλημέρης)

ΛΑΜΙΑ: Σουλογάνης, Παπαδόπουλος, Ψυχογιός (76' Σοκολόβσκι), Αντωνιάδης, Σακελλάρης, Πρεκατές, Αλεξίου (83' Πετούρης), Τσιούκας, Μούτσιος (33' Μαρτιναίος), Δήμου, Καραντάθας

Θεόδωρος Θεοδώρου:

Συγχαρητήρια στους παίκτες μου

Για αιφνιδιασμό της Λαμίας και κακή απόδοση της ομάδας του έκανε λόγο στο τέλος «προπονητής» των φιλοξενούμενων Βασίλης Κατσαβριάς (ο Ζόραν Μπάμποβιτς) δεν έχει δικαίωμα να δηλωθεί ως προπονητής και να κάνει δηλώσεις με αυτή την ιδιότητα σαν αλλοδαπός). Ο Κατσαβριάς είπε χαρακτηριστικά:

«Πιστεύω ότι έγινε ένα κακό παιχνίδι. Στόχος μας ήταν η κατάκτηση των τριών βαθμών. Δυστυχώς, μας αιφνιδίασε το γκολ του Ιάλυσου.

Στο δεύτερο μέρος παρουσιαστήκαμε λίγο καλύτεροι. Δεν μείναμε ευχαριστημένοι από την απόδοση της ομάδας, σε σχέση με τα προηγούμενα παιχνίδια».

Το λόγο πήρε ο προπονητής του Ιάλυσου Θεοδώρου, που μίλησε για τις καθοριστικές αποφάσεις του διαιτητή: «Η ανατροπή του Γιώργου Ράϊου ήταν καθαρά μέσα στην περιοχή, άρα πέναλτυ. Αντίθετα, πιστεύω ότι δεν ήταν καθαρή η εσχάτη των ποινών που δόθηκε στη Λαμία».

«Συγχαρητήρια στους παίκτες μου - συνέχισε ο Κύπριος - που μετά από αρκετή κούραση και τρία άσχημα αποτελέσματα, μπόρεσαν να παίξουν για τον Ιάλυσο και τη φανέλα του.

Στο πρώτο μέρος ήμασταν αρκετά καλοί. Μπορούσαμε να κάνουμε το 2-0 και το 3-0. Στην επανάληψη, μετά το 55' δείξαμε σημάδια κούρασης. Η κούραση από τα συνεχόμενα παιχνίδια. Τετάρτη - Κυριακή και το άγχος για μια καλή εμφάνιση, έριξαν το ρυθμό μας.

Οταν μία ομάδα έχει προβλήματα, τα πόδια των παικτών είναι βαριά. Οι φίλαθλοι θα πρέπει να κάνουν υπομονή, ώστε να μπουν σωστά οι βάσεις για του χρόνου.

Εύχομαι στη Λαμία να πραγματοποιήσει το στόχο της παραμονής».

ΕΝΩΣΗ ΞΕΝΟΔ/ΛΗΛΩΝ ΨΥΧΑΓΩΓΙΚΩΝ ΚΕΝΤΡΩΝ ΡΟΔΟΥ ΚΑΙ ΣΥΝΑΦΩΝ ΤΟΥΡΙΣΤΙΚΩΝ ΚΑΙ ΕΠΙΣΙΤΙΣΤΙΚΩΝ ΕΠΑΓΓΕΛΜΑΤΩΝ

ΠΡΟΣΚΛΗΣΗ

ΓΕΝΙΚΗΣ ΣΥΝΕΛΕΥΣΗΣ

ΠΡΟΣ
Ολα τα μέλη του Σωματείου
Συνάδελφοι,

Η Διοίκηση του Σωματείου μας σας καλεί σε Επαναληπτική Γενική Συνέλευση στις 28-3-2001 ημέρα Τετάρτη και ώρα 5.30 στην αίθουσα του Εργατικού Κέντρου Ρόδου οδός Στεφ. Καζούλη αριθμ. 30 με τα παρακάτω θέματα:

1) Διοικητικός Απολογισμός από 1/1/2000 μέχρι 31/12/2000
2) Οικονομικός Απολογισμός (Ισολογισμός και έκθεση Ελεγτικής Επιτροπής) χρονικής περιόδου από 1/1/2000 μέχρι 31/12/2000
3) Οικονομικός προϋπολογισμός 2001
4) Συζήτηση για ενοποίηση των τριών κλάδων
5) Διάφορα

Επειδή τα θέματα είναι σοβαρά, παρακαλούμε να μην απουσιάσει κανένας από τη Συνέλευση.

Με συναδελφικούς χαιρετισμούς

Ο ΠΡΟΕΔΡΟΣ — **ΒΡΑΤΣΑΛΗΣ ΑΝΤΩΝΙΟΣ**

Η ΓΕΝ. ΓΡΑΜΜΑΤΕΑΣ — **ΧΑΡΙΤΟΥ ΚΑΘΟΛΙΚΗ**

Β' ΚΑΤΗΓΟΡΙΑ

Ανακατατάξεις στην κορυφή!

Ανακατατάξεις στην τριάδα της κορυφής δημιούργησε η 22η αγωνιστική ημέρα. Ο πρωτοπόρος Πατραϊκός κατάφερε λίγο πριν το τέλος του αγώνα να ισοφαρίσει 2-2 τον Πατραϊκό. Ετσι παρέμεινε στην πρώτη θέση. Ωστόσο μίκρηνε τη διαφορά του από τον Εθνικό στους οκτώ βαθμούς. Η ομάδα του Πειραιά πέρασε στη δεύτερη θέση, ενώ το Λεωνίδιο υποχώρησε στην τρίτη.

Τη μοναδική νίκη εκτός έδρας πέτυχε η Νάουσα, που νίκησε στην Καρδίτσα την Αναγέννηση. Σε πέντε παιχνίδια επεκράτησαν οι γηπεδούχοι, ενώ τρία έληξαν ισόπαλα.

Τ' αποτελέσματα:

Αναγέννηση - Νάουσα	0-1
Ιάλυσος - Λαμία	1-1
Κρύα Βρύση - Αμπελόκηποι	2-1
Αχαρναϊκός - Λεωνίδιο	2-0
Εθνικός - Λύκοι	4-0
Ατρόμητος - Χαλκηδόνα	1-1
Πατραϊκός - Κιλκισιακός	2-2
Μαρκό - Κοζάνη	2-1
Βέροια - Πιερικός	1-0

Η ΒΑΘΜΟΛΟΓΙΑ (22η αγωνιστική)

		ΑΓ	ΤΕΡΜΑΤΑ	ΒΑΘΜΟΙ
1.	Πατραϊκός	22	46-11	55
2.	Εθνικός	22	43-20	47
3.	Λεωνίδιο	22	39-21	45
4.	Ατρόμητος	22	45-17	42
-.	Χαλκηδόνα	22	41-15	42
6.	Μαρκό	22	35-22	37
7.	Νάουσα	22	27-24	36
8.	Απόλλων Κ.Β.	22	33-35	34
9.	Αχαρναϊκός	22	30-28	31
10.	Κοζάνη	22	30-34	26
11.	Κιλκισιακός	22	30-34	25
12.	Βέροια	22	28-33	24
-.	Λαμία	22	23-28	24
14.	Αναγέννηση Κ.	22	20-33	23
15.	Αμπελόκηποι	22	23-42	20
16.	Λύκοι	22	16-43	16
17.	Πιερικός	22	17-40	13
18.	Ιάλυσος	22	18-47	10

ΣΗΜ.: Η Βέροια έχει δύο μηδενισμούς και μείον τρεις βαθμούς. Ο Ιάλυσος έχει ένα μηδενισμό και μείον τρεις βαθμούς.

Η ΕΠΟΜΕΝΗ ΑΓΩΝΙΣΤΙΚΗ

Νάουσα -Λαμία
Αμπελόκηποι - Αναγέννηση Κ.
Λεωνίδιο - Ιάλυσος
Λύκοι - Κρύα Βρύση
Χαλκηδόνα - Αχαρναϊκός
Κιλκισιακός - Εθνικός
Κοζάνη - Ατρόμητος Αθ.
Πιερικός - Πατραϊκός
Βέροια - Μαρκό



SALOTTI by PROTEAS

INTERNI by PROTEAS



BERLONI



0% ΕΠΙΤΟΚΙΟ

εώς και 18 ΔΟΣΕΙΣ

ΑΦΟΙ ΚΕΛΗ Ο.Ε. Αθηνών 36 Τ.Κ. 85100, Ρόδος, Τηλ: (0241) - 66865 - FAX: 67207 - www.protea.gr , email: kelis_bros@hotmail.com

ΠΑΛΙΡΡΟΙΑ «ΕΠΝΙΞΕ» την ΑΕ ΚΩΣ

✓ Δέχθηκε το γκολ της ήττας της 10 λεπτά πριν το τέλος
✓ Τώρα πια μπαίνει σε πολύ μεγάλη περιπέτεια...

ΧΑΛΚΙΔΑ

Την πιο κατάλληλη στιγμή δεν κατάφερε να αποσπάσει το θετικό αποτέλεσμα - αν και σαφέστατα ήταν μέσα στις δυνατότητες της - η αθλητική Ενωση της Κω. Η ομάδα του Δημήτρη Σαλαπάτα παίζοντας στη Χαλκίδα, με την ομώνυμη τοπική ομάδα, που φέτος δεν τα πηγαίνει καθόλου καλά, έχασε με 1-0 εξαιτίας ενός γκολ δέκα λεπτά πριν το τέλος της αναμέτρησης, που θεωρείτο κρίσιμη.

Η ΑΕ Κως έφθασε πολύ κοντά στην επιτυχία (να πάρει δηλαδή την ισοπαλία), αλλά και πάλι «λύγισε» στο τέλος και τώρα έχει μπει πλέον σε πολύ μεγάλες περιπέτειες.

Ουσιαστικά και για να λέμε και του... «στραβού το δίκιο», εαν δεν τιμωρηθεί τελικά το Αγερασινί με αποβολή από το πρωτάθλημα, τότε η δωδεκανησιακή ομάδα θα είναι για τα καλά πλέον με την πλάτη στον τοίχο, αφού πολύ δύσκολα θα μπορέσει να αποφύγει τον υποβιβασμό.

Η Χαλκίδα, πάντως, έτσι όπως παρουσιάστηκε στο παιχνίδι αυτό ήταν σίγουρα στα μέτρα της Αθλητικής Ενωσης, η οποία φαινόταν να ελέγχει το παιχνίδι στη μεγαλύτερη διάρκειά του, ενώ το αποτέλεσμα ήταν στο 0-0 είχε και δοκάρι στην προσπάθεια που έκανε για να σημειώσει έστω ένα τέρμα.

Οι φιλοξενούμενοι, που κατέβηκαν με αμυντικούς προσανατολισμούς στο πρώτο ημίχρονο, μπόρεσαν να κρατήσουν μακριά από την εστία τους τις επιθετικές αιχμές της Χαλκίδας, οι οποίες, είναι αλήθεια, δεν βρέθηκαν και στην καλύτερη δυνατή τους ημέρα. Η ΑΕ Κως στο διάστημα αυτό δεν απειλήθηκε ιδιαίτερα ενώ η ίδια «δούλεψε» πολύ καλά τις αντεπιθέσεις που αναστάτωσαν την αντίπαλη άμυνα.

Στην επανάληψη το παιχνίδι έγινε πιο «ανοικτό» αφού και η ισοπαλία δεν «βόλευε» κανένα. Η Αθλητική Ενωση είχε την υπεροχή, ωστόσο δεν μπόρεσε να μετατρέψει σε γκολ τις ευκαιρίες που τις παρουσιάστηκαν με αποτέλεσμα να δεχθεί και ένα γκολ στο 80' και να χάσει τον αγώνα.

ΤΟ ΓΚΟΛ

Το μοναδικό γκολ λοιπόν που σημειώθηκε στο 80' ήταν και περιπετειώδες. Ο Φρούσης επιχείρησε μια «τραβέρσα» από τα πλάγια, και η μπάλα χτύπησε στο πόδι του Κοραΐσκου. Στην συνέχεια στο χέρι του Γκουντελίτσα, άλλαξε πορεία και κατέληξε δίχτυα εμβρόντητου Δημητρόπουλου που αιφνιδιάστηκε και δεν μπόρεσε να αντιδράσει (1-0).

Στο 61' ο Παπαϊγνατίου με δυνατό σουτ έστειλε τη μπάλα να χτυπήσει στη συμβολή των δοκών. Στο 68' ο Κοραΐσκος έκανε σουτ, ο Δημητρόπουλος απέκρουσε η μπάλα χτύπησε στο κάθετο του δοκάρι και στη συνέχεια απομακρύνθηκε.

Καλύτερα των γηπεδούχων οι Καραΐσκος, Κουρούπης και Καλαμπόκας. Διακρίθηκαν από τους ηττημένους οι Δημητρόπουλος, Γκουντελίτσας και Ζαχ. Μποΐλης.

Καλή ήταν η διαιτησία του κ. Κουκλάκη (Λιναράκης - Αρκουμάνης). Οι δύο πρώτοι είναι του Συνδέσμου Χανίων, εκτός του δεύτερου «βοηθού», που είναι από την Αθήνα.

Στο 83' αποβλήθηκε με δεύτερη κίτρινη κάρτα για αντικανονικό μαρκάρισμα ο Γούλας. Για τον ίδιο λόγο αποβλήθηκε και ο Καραΐσκος στο 88'.

Οι συνθέσεις των ομάδων:

ΧΑΛΚΙΔΑ: Καραγιάννης, Τουλούμης (69' Σταυρίδης), Ναλμπάντης, Κουρούπης, Γιαγκίνης, Καλαμποκας,κ Ζωής (27' Στρατής), Φρούσης, Καρτάλης (63' Γρηγοριάδης), Σωτηρόπουλος, Καραΐσκος)

ΑΕ ΚΩΣ: Δημητρόπουλος, Γερ. Μποΐλής, Παπαγνατίου, Γκουντελίτσας, Ζαχ., Μποΐλής, Γούλας, Ματθαίου (85' Υδραίος), Στεφαδούρος, Εγγλέζος 984' Δ. Μάμμης), Τρούλης, Δρόσος.

Ο πρόεδρος Γιώργος Καραγιάννης είναι κατηγορηματικός:

Δεν πιστεύω ότι μπορεί να κινδυνέψει ο Απόλλων Καλυθιών!

Μεθαύριο με τη Μύκονο για το Κύπελλο Ερασιτεχνών

Την πεποίθησή του, ότι η ομάδα δεν πρόκειται να κινδυνέψει με υποβιβασμό στις αγωνιστικές που απομένουν για να ολοκληρωθεί το πρωτάθλημα της Εθνικής Ερασιτεχνικής κατηγορίας, εξέφρασε, με χθεσινές του δηλώσεις στην εφημερίδα μας, ο πρόεδρος του συλλόγου Γιώργος Καραγιάννης.

Ο κ. Καραγιάννης δεν θέλει ούτε καν να σκέφτεται, ότι η ομάδα του μπορεί να μπλέξει σε περιπέτειες από εδώ και στο εξής και ευθαρσώς δηλώνει:

«Η ομάδα μας πάει πολύ καλά. Δεν πιστεύω ότι υπάρχει κίνδυνος για να κινδυνέψει στις αγωνιστικές που απομένουν για το φινάλε του φετινού πρωταθλήματος. Αντίθετα πιστεύω, ότι θα μπορέσουμε να σωθούμε άνετα».

Αυτό που έχει συζητηθεί πολύ τις τελευταίες ημέρες είναι η μεγάλη μείωση της ποινής - που έγινε σε δευτεροβάθμιο επίπεδο του Φωστήρα (ομάδα του 1ου ομίλου) για τα γνωστά επεισόδια, που έλαβαν χώρα στον αγώνα με την Ζάκυνθο.

Με βάση την εξέλιξη μάλιστα αυτή και επειδή κατά κάποιον τρόπο υπάρχει δεδικασμένο είναι πολύ πιθανό να συμβεί κάτι ανάλογο και στην ομάδα του Αγερσανί Νάξου, που τιμωρήθηκε με έξι μήνες αποβολή από το πρωτάθλημα αλλά έχει κάνει έφεση που αναμένεται να εκδικαστεί μεθαύριο.

Η απόφαση της δευτεροβάθμιας επιτροπής της Ελληνικής Ποδοσφαιρικής Ομοσπονδίας ενδιαφέρει άμεσα τον Απόλλωνα, καθώς θα εξαρτηθεί αν θα πάει να αγωνιστεί στη Νάξο (κανονικά έπαιζε προχθές, αλλά ο αγώνας πήρε αναβολή μέχρι την εκδίκαση της έφεσης). Είναι ευνόητο ότι αν η ποινή μειωθεί ή μετατραπεί όπως του Φωστήρα, η εκπρόσωπος του νησιού μας θα μεταβεί σε άλλη ημερομηνία στη Νάξο για να παίξει κανονικά τον αγώνα αυτό για το πρωτάθλημα.

Αυτό πάντως δεν φαίνεται να ανησυχεί ιδιαίτερα τον κ. Καραγιάννη, ο οποίος λέει ότι «ο Απόλλων είναι ένα σωματείο, το οποίο τηρεί το νόμο. Σεβόμαστε όποια απόφαση πάρει η αρμόδια επιτροπή της Ελληνικής Ποδοσφαιρικής Ομοσπονδίας».

Από εκεί και πέρα όμως υπάρχει και το παραπάνω...

«Αυτό που έγινε με τον Φωστήρα και δεν ξέρω αν γίνει και με το Αγερσανί, για εμένα είναι ένα μεγάλο λάθος. Αν κάποιο σωματείο κάνει έκτροπα θα πρέπει να τιμωρείται. Δεν μπορεί όμως να του βάζουν αρχικά ποινή αποκλεισμού για αρκετούς μήνες από το πρωτάθλημα και μετά να μετατρέπεται σε αγωνιστικές. Ετσι δίνεται το δικαίωμα σε όλους να χτυπάνε και μετά να μην τιμωρούνται. Το ποδόσφαιρό μας με αυτό τον τρόπο πηγαίνει 50 χρόνια πίσω».

● Μεθαύριο ο Απόλλων Καλυθιών «ρίχνεται» στη «μάχη» του κυπέλλου Ερασιτεχνών της χώρας μας και στα πλαίσια της πρώτης φάσης θα αντιμετωπίσει στο γηπεδό του την κυπελλούχο Κυκλάδων, που είναι η Μύκονος. Το παιχνίδι θα γίνει με το σύστημα του νοκ άουτ που σημαίνει ότι ο νικητής θα εξασφαλίσει το εισιτήριο πρόκρισης για την επόμενη φάση του θεσμού. Αξίζει να σημειωθεί, ότι αν ο Απόλλων προκριθεί θα παίξει και πάλι στο γήπεδό του.

Ο πρόεδρος του συλλόγου ξεκαθάρισε πως η ομάδα του έχει στόχους και σε αυτό το θεσμό λέγοντας χαρακτηριστικά:

«Μας ενδιαφέρουν πάντα όλοι οι θεσμοί. Αφού συμμετέχουμε έχουμε στόχους και στο Κυπελλο Ερασπτεχνών Ελλάδας».

Εκτακτο ΠΡΟ-ΠΟ

Πολλοί οι τυχεροί!

Στο διαγωγισμό ΠΡΟ-ΠΟ του περασμένου Σαββάτου βρέθηκαν 3 σούπερ 13άρια, 7 13άρια, 147 12άρια και 1.618 11άρια.

Το σούπερ 13άρι κερδίζει 8.506.015 δρχ., το 13άρι 2.764.310 δρχ., το 12άρι 108.595 δρχ. και το 11άρι 8.070 δρχ.

Η νικήτρια στήλη:

Χ Χ 2 - 2 Χ 2 - Χ 1 Χ - Χ 2 1 1

Χ

ΛΟΤΤΟ *Κανένα 13άρι!*

Στο διαγωνισμό ΛΟΤΤΟ του περασμένου Σαββάτου κληρώθηκαν οι αριθμοί:

48 - 12 - 7 - 17 - 42 - 4

Βρέθηκαν:
- 85 5άρια, που το καθένα κερδίζει 265.945 δρχ.
- 4.919 4άρια, που παίρνουν από 3.445 δρχ. και
- 88.151 3άρια, που έχουν μερίδιο 150 δρχ.

Γ' ΚΑΤΗΓΟΡΙΑ ΔΩΔΕΚΑΝΗΣΟΥ - ΟΜΙΛΟΣ ΝΗΣΩΝ

Ο Ξάνθος Πάτμου αναδείχθηκε πρωταθλητής

Ο Ξάνθος είναι ο πρωταθλητής στη Γ' Κατηγορία νήσων για την περίοδο 2000 - 2001, καθώς χθες έπεσε επίσημα η αυλαία του πρωταθλήματος.

Η ομάδα της Πάτμου κέρδισε εκτός έδρας τον Ποσειδώνα Καλύμνου και άφησε στη δεύτερη θέση τον Α.Ο. Πυλίου, που συνέτριψε τη Μεροπίδα Κω.

Ο Ασκληπιός Κω επεκράτησε του ΑΣΕΛ, ενώ ο Α.Ο. Λειψών πήρε τους βαθμούς της νίκης χωρίς αγώνα από το Βαθύ, που δεν κατέβηκε στο γήπεδο. Βέβαια εκκρεμούν ορισμένα αναβληθέντα παιχνίδια, αλλά οποιαδήποτε κι αν είναι τα αποτελέσματα δεν επηρεάζουν την κατάσταση στην κορυφή.

Α.Ο. Πυλίου - Μεροπίς Κω	4-1
Ποσειδών Κ. - Ξάνθος	0-3
Ασκληπιός - ΑΣΕΛ	1-0
Λειψοί - Α.Ο. Βαθύ	2-0 α.α.

Η ΒΑΘΜΟΛΟΓΙΑ

	ΑΓΩΝΕΣ	ΓΚΟΛ	ΒΑΘΜΟΙ
1. Ξάνθος	14	42-11	37
2. Α.Ο. Πυλίου	14	45-6	36
3. Ποσειδών Καλ.	13	19-13	14
4. Α.Ο. Βαθύ	14	27-24	12
-. Α.. Λειψοί	11	16-17	12
6. ΑΣΕΛ	13	15-22	11
7. Ασκληπειός Κω	13	9-42	6
8. Μεροπίς Κω	13	10-44	2

ΕΘΝΙΚΗ ΕΡΑΣΙΤΕΧΝΙΚΗ

Επεκράτησαν οι γηπεδούχοι

Στραβοπάτησαν χθες τα Χανιά στην Εύβοια και έφεραν ισοπαλία με τη Νέα Αρτάκη. Παρ' όλα αυτά διατηρήθηκαν στην πρώτη θέση, αφού ο Εργοτέλης έχασε από τον Ατρόμητο Πειραιώς.

Βύζας Μεγάρων και Ατσαλένιος συνέτριψαν τους Αίαντα Σαλαμίνας και Αιγέα Πλωμαρίου, αντίστοιχα.

Το Κερατσίνι κέρδισε τον Ολυμπιακό Χερσονήσου και η Χαλκίδα την Αθλητική Ενωση της Κω. Οι αγώνες ανάμεσα στον Ακαρνανικό και τη Δάφνη Δαφνώνα και Αγερσανίου Νάξου - Απόλλωνα Καλυθιών, δεν έγιναν.

24η αγωνιστική

Βύζας Μεγάρων - Αίας Σαλαμίνας	5-1
Ακαρνανικός - Δάφνη Δαφνώνα	αναβλήθηκε
Ατσαλένιος - Αιγέας Πλωμαρίου	5-0
Νέα Αρτάκη - Χανιά	1-1
Κερατσίνι - Ολυμπιακός Χερσονήσου	2-0
Χαλκίδα - ΑΕ Κως	1-0
Ατρόμητος - Εργοτέλης	2-0
Αγερσανί - Απόλλων Καλυθιών	(δεν έγινε)

Η ΒΑΘΜΟΛΟΓΙΑ

	ΑΓΩΝΕΣ	ΓΚΟΛ	ΒΑΘΜΟΙ
1. Χανιά	24	51-18	57
2. Εργοτέλης	24	32-18	52
3. Βύζας Μεγάρων	24	35-20	46
4. Ατσαλένιος	24	40-27	43
5. Ατρόμητος Πειραιά	24	41-30	41
6. Απόλλων Καλυθιών	24	36-21	37
7. Ολυμπιακός Χερσονήσου	24	30-27	35
8. Αγερσανί Νάξου	24	36-40	33
9. Ακαρνανικός Φυτειών	24	31-41	31
10. Νέα Αρτάκη	24	29-19	28
-. Κερατσίνι	24	29-35	28
12. Χαλκίδα	24	25-27	25
13. Αθλητική Ενωση Κως	24	26-31	24
14. Αίας Σαλαμίνας	24	19-40	20
15. Αιγέας Πλυμυρίου	24	23-64	16
16. Δάφνη Δαφνώνα Χίου	24	12-61	9

Η ΕΠΟΜΕΝΗ ΑΓΩΝΙΣΤΙΚΗ

Αίας Σαλαμίνας - Δάφνη Δαφνώνα
Αιγέας Πλωμαρίου - Βύζας Μεγάρων
Χανιά - Ακαρνανικός Φυτειών
Ολυμπιακός Χερσονήσου - Ατσαλένιος
ΑΕ Κως - Νέα Αρτάκη
Εργοτέλης - Κερατσίνι
Απόλλων Καλυθιών - Χαλκίδα
Αγερσανί - Ατρόμητος Πειραιά

Spazio interno

Στ. Κωπάδη 9, τηλ. 39911 Fax 39912

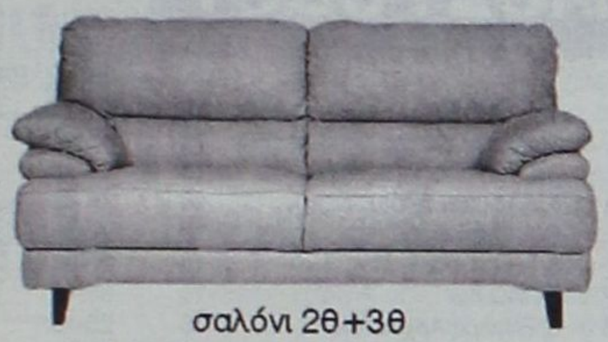

σαλόνι 2θ+3θ
640.000 δρχ. ή **16.000** το μήνα

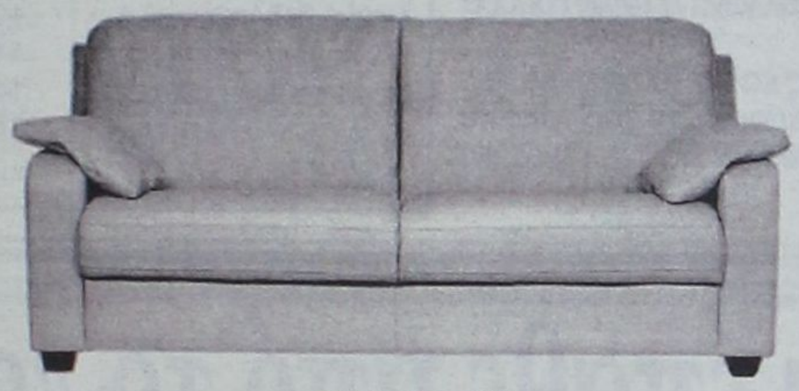

σαλόνι 2θ+3θ
από **620.000** ή **16.000** το μήνα

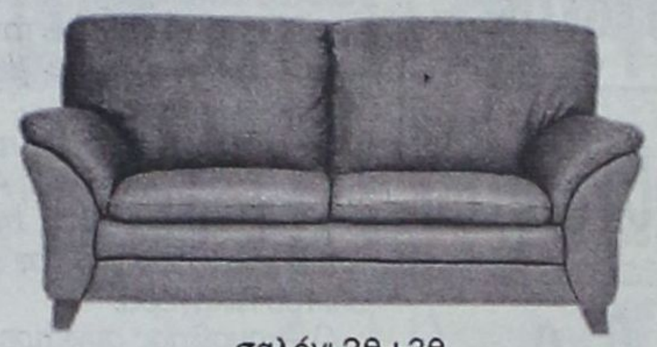

σαλόνι 2θ+3θ
520.000 δρχ ή 13.500 το μήνα.



πολυθρόνα **160.000 δρχ.**



σαλόνι 2θ+3θ
630.000 δρχ. ή 16.000 το μήνα

...και πολλά ακόμη μοντέλα, σε ύφασμα και δέρμα, σε μεγάλη ποικιλία χρωμάτων.

στις τιμές συμπεριλαμβάνεται Φ.Π.Α.

Τώρα στα δύο νέα μας καταστήματα επιλέγετε εσείς τον τρόπο πληρωμής που σας ταιριάζει:

ΛΥΣΗ

Στ. Κωτιάδη 9, τηλ. 39911 Fax 39912 **Α.Ε.Β.Ε.**

α.Με 0% προκαταβολή και έως 36 δόσεις
β.Με 10% προκαταβολή και έως 48 δόσεις
γ.Με 35% προκαταβολή και 12 δόσεις άτοκα

EASY LIFE

Στ. Κωτιάδη 48, Ρόδος τηλ. 21311



έπιπλα TV-Stereo
από **40.000 δρχ.**



καρέκλες γραφείου JUNIOR
από **18.000 δρχ.**

βιβλιοθήκες
από **45.000 δρχ.**



πορτ μαντο
από **60.000 δρχ.**



τραπέζια σαλονιού
από **60.000 δρχ.**





παπουτσοθήκες
από **20.000 δρχ.**



θήκες για c.d.
από **20.000 δρχ.**

γραφεία για computer
από **40.000 δρχ.**

ADD

Ο Διγενής ξέφυγε πάλι δύο βαθμούς

Ο Διγενής οδηγεί μόνος πλέον την κούρσα στον πρώτο όμιλο της Β' Κατηγορίας. Η ομάδα του Κώστα Λεπτοκαρίδη συνέτριψε τον ΠΑΣ Ασκληπειού και εκμεταλλεύτηκε με τον καλύτερο τρόπο την ισοπαλία του Ανταγόρα, με τον συντοπίτη του ΠΑΟ Κω.

Ο Εθνικός Αρχίπολης πέτυχε σπουδαία νίκη στην Κω επί της Αναγέννησης Ασφενδιού, ενώ και ο Αστέρας Παστίδας κέρδισε, στη Νίσυρο, τον Πολυβώτη. Σπουδαία νίκη πέτυχε στ' Απόλλωνα η τοπική ομάδα επί του Νικαγόρα.

Ο Ακουσίλαος συνέχισε τις καλές του εμφανίσεις. Πήρε ισοπαλία στην Καρδάμαινα επί της τοπικής Δόξας και παραμένει αήττητος για έκτη συνεχόμενη αγωνιστική.

Α' ΟΜΙΛΟΣ ΡΟΔΟΥ

18η ΑΓΩΝΙΣΤΙΚΗ

Δόξα Καρδάμαινας - Ακουσίλαος	1-1
Πολυβώτης Νισ. - Αστέρας Παστ.	1-2
Διγενής - ΠΑΣ Ασκληπειού	4-0
ΠΑΟ Κω - Ανταγόρας	1-1
Αναγέννηση Ασφ. - Εθνικός Αρχ.	1-3
Απόλλων Απολ. - Νικαγόρας	3-0

	ΑΓΩΝΕΣ	ΓΚΟΛ	ΒΑΘΜΟΙ
1. Διγενής	18	67-11	47
2. Ανταγόρας	18	47-13	45
3. Δόξα Καρδάμαινας	18	43-18	34
4. Απόλλων Απολλώνων	18	36-31	27
5. Ακουσίλαος	18	28-26	26
6. Νικαγόρας	18	25-33	23
-. ΠΑΟ Κω	18	33-44	23
8. Εθνικός Αρχίπολης	18	25-40	21
9. Αστέρας Παστίδας	18	23-30	18
10. ΠΑΣ Ασκληπειού	18	29-43	13
11. Αναγέννηση Ασφενδιού	18	15-31	11
12. Πολυβώτης	18	15-62	8

Ο Ανταγόρας την έπαθε από το «συμπολίτη» του

1-1 με τον ΠΑΟ Κω που «φωνάζει» για τη διαιτησία

ΚΩΣ.-

Με ένα γκολ, που σύμφωνα με όσα υποστηρίζουν οι υπεύθυνοι του ΠΑΟ Κω η μπάλα δεν πέρασε από τη γραμμή του τέρματος, ο Ανταγόρας γλίτωσε την ήττα και πήρε την ισοπαλία με σκορ 1-1.

Ηταν ένα δυνατό παιχνίδι. Ο Ανταγόρας είχε στο μεγαλύτερο διάστημα την υπεροχή στη μεσαία γραμμή, αλλά δεν μπορούσε, λόγω κακών επιλογών των επιθετικών του να διασπάσει την καλοστημένη άμυνα του ΠΑΟ Κω.

Ωστόσο, οι γηπεδούχοι τα έχουν και με τον διαιτητή κ. Τατά, αλλά και με το βοηθό κ. Βασιλείου, γιατί στο 94' και ενώ ανατράπηκε καθαρά στην περιοχή ο Καραγιάννης αντί να δώσει το πέναλτυ σφύριξε τη λήξη της συνάντησης.

Στο 20' ο Ζερβάνος πλάσαρε, αλλά πάνω στη γραμμή έδιωξε ο Μήτρου.

Στο 46' μετά από σέντρα του Βραχνά ο Σιλαϊδόπουλος με κεφαλιά από κοντά αστόχησε.

Στο 66' ο Γιοντζής έκλεψε τη μπάλα από τους αμυντικούς του Ανταγόρα, προχώρησε και με πλασέ πέτυχε το 1-0.

Εξι λεπτά αργότερα ο Σιλαϊδόπουλος σημάδεψε σωστά με κεφαλιά. Ομως ο Παπαγιαννόπουλος απέκρουσε προ του τέρματος.

Στο 85' ο Βραχνάς χωρίς πίεση έχασε τη μπάλα μέσα από τα χέρια του. Ο Παπαγιαννόπουλος απομάκρυνε τη μπάλα, αλλά ο βοηθός κ. Βασιλείου έφυγε στη σέντρα υποστηρίζοντας ότι η μπάλα είχε περάσει τη γραμμή. Ετσι έγινε το 1-1.

Καλύτεροι του ΠΑΟ Κω ήσαν οι Γιοντζής, Παπαγιαννόπουλος, Μήτρου. Από τον Ανταγόρα ξεχώρισαν οι Σιλαϊδόπουλος, Ζερβάνος, Λαμπριανίδης.

● Η διαιτησία του κ. Τατά ήταν με λάθη. Ο βοηθός κ. Βασιλείου με λάθη, ενώ καλός ήταν ο κ. Φεσσάρας.

ΠΑΟ ΚΩ: Βαρκάς, Γιοντζής, Καραγιάννης, Κιάκος, Χατζημιχάλης (87' Αγαπητού), Παπαγιαννόπουλος, Τουρτουλή (60' Ζορμπάς), Ψωμάς, Μήτρου, Κιλιμάτος (54' Καραθωμάς), Γραμμενάς.

ΑΝΤΑΓΟΡΑΣ: Σπαθάρας, Παναγόπουλος (46' Βραχνάς), Μίχος (28' Κεφαλλιανός), Θαλασσινός, Κουτσουμπάρης, (68' Χονδρομπίλλας), Καλαϊτζής, Σιλαϊδόπουλος, Λαμπριανίδης, Ζερβάνος, Στάκος, Αρβανιτογιάννης.

Ο Διγενής «καθάρισε» από το α' ημίχρονο

Προηγήθηκε 3-0 στο 25' και νίκησε 4-0 τον ΠΑΣ Ασκληπειού

ΚΟΣΚΙΝΟΥ

Ενα ημίχρονο ήταν αρκετό για τον Διγενή Κοσκινού για να συντρίψει τον ΠΑΣ Ασκληπειού με 4-0 και να προσθέσει έτσι ακόμα τρεις βαθμούς στο ενεργητικό του.

Το εντυπωσιακό είναι ότι οι γηπεδούχοι σημείωσαν όλα τους τα τέρματα στο πρώτο σαρανταπεντάλεπτο - διάστημα που έκαναν ό,τι ήθελαν στον αγωνιστικό χώρο.

Στην επανάληψη, που το παιχνίδι είχε πια κριθεί, ο Διγενής έκανε κυριολεκτικά συντήρηση δυνάμεων εν' όψει της δύσκολης συνέχειας του πρωταθλήματος.

ΤΑ ΓΚΟΛ

Το σκορ «άνοιξε» στο 12' ο Σβύνος (1-0).

Στο 14' και το 25' ήταν η σειρά του Οίκουτα να σκοράρει δύο φορές και να ανεβάσει το δείκτη του σκορ στο 3-0 και στο 42' ο Μοσκιού διαμόρφωσε το τελικό 4-0.

Διακρίθηκαν από τον Διγενή οι Ψύλλου, Κουλούρας και Οίκουτας. Προσπάθησαν από τους ηττημένους οι Α. Μπάκαλος, Καρπαθάκης και Σωτήρχος.

Χωρίς πρόβλημα η διαιτησία του κ. Γιαννούλη (Γιασιράνης - Μοντιάδης).

Οι συνθέσεις των ομάδων:

ΔΙΓΕΝΗΣ: Καντιμοίρης, Μοσκιού, Σκαφίδας (57' Διακάκης), Ψύλλου, Οικονομάκης, Κουλούρας, Σβύνος, Μανιάς, Αττιτής (Σ. Τριανταφύλλου), Αχιολάς, Οίκουτας (67' Αλαχούζος)

ΠΑΣ ΑΣΚΛΗΠΕΙΟΥ: Κουγκράς, Α. Μπάκαλος, Αλεξίου, Κωλέτσης, Μενίκος, Κατσαρός (82' Κλημεντής), Ι. Μπάκαλος, Καρπαθάκης, Κ. Παπαβασιλείου (58' Τσίμπος), Σωτήρχος, Σ. Παπαβασιλείου

Ο Ακουσίλαος πήρε βαθμό στην Καρδάμαινα (1-1)

ΚΑΡΔΑΜΑΙΝΑ.-

Συνέχισε την επιτυχημένη του πορεία ο Ακουσίλαος. Η ομάδα των Φανών «τσίμπησε» εκτός έδρας ισοπαλία στον αγώνα της με τη Δόξα Καρδάμαινας (1-1).

Οι παίκτες του Γιώργου Γκαΐδα ήσαν πολύ δυνατοί, μπόρεσαν να προηγηθούν στο σκορ, αλλά σε ένα κρίσιμο σημείο του παιχνιδιού δέχθηκαν την ισοφάριση.

Από εκεί και πέρα προσπάθησαν να περάσουν και πάλι μπροστά χωρίς ωστόσο να πετύχουν αλλαγή του σκορ.

Σε γενικές γραμμές έγινε ένα αρκετά καλό παιχνίδι, δυνατό και από τις δύο πλευρές και άρεσε στον κόσμο που βρέθηκε στο γήπεδο για να το παρακολουθήσει.

ΤΑ ΓΚΟΛ

Στο 25' Λεντής «άδειασε» τέσσερις αντιπάλους και με πλασέ πέτυχε ένα πολύ όμορφο γκολ κάνοντας το 0-1.

Στο 55' ο Χατζηγιάννης με προβολή από κοντά διαμόρφωσε το τελικό 1-1.

Καλύτεροι των γηπεδούχων οι Παντελής, Πιζάνιας και Πίττας. Αρεσαν από τον Ακουσίλαο οι Μ. Σάββας, Θεοδοσίου και Λεντής. Καλή ήταν η διαιτησία του κ. Κατταβενού (Κατέρης, Μαργιέλλος)

Οι συνθέσεις των ομάδων:

ΔΟΞΑ: Κατσίλλης, Τσίκνης, Μουνούχος, Κοκολάκης, Χατζηγιαννίδης, Μιαούδης, Παντελής, Πιζάνιας, Τσίκνης (46' Σακελλαρίου), Τσαγγάρης, Πίττας

ΑΚΟΥΣΙΛΑΟΣ: Χατζηελευθερίου, Καλαεντζής, Μ. Σάββας, Κορκίδας, Γιαννουκάς, Θεοδοσίου, Στρατάκης, Γιορδαμνής, Λεντής, Κάβουρας, Αρφαράς (50' Κατταβενός)

Η
AUTO CENTER
ΜΑΝΩΛΗΣ ΚΩΣΤΑΚΗΣ ΑΕΒΕ
14ο χλμ. Ρόδου - Αεροδρομίου, Παραδείσι Ρόδος
διαθέτει προς πώληση μεταχειρισμένα αυτοκίνητα
FIAT PANDA
Με 150.000 δρχ. προκαταβολή
& 12 άτοκες δόσεις από 45.000 δρχ.
Η προσφορά ισχύει για περιορισμένο αριθμό αυτοκινήτων
Πληροφορίες στο τηλέφωνο 82.000

Με γκολ του Πάττα

Ο Αστέρας Παστίδας νίκησε 2-1 τον Πολυβώτη στη Νίσυρο

ΝΙΣΥΡΟΣ.-

Νικηφόρα πέρασε από τη Νίσυρο ο Αστέρας Παστίδας. Επεκράτησε του Πολυβώτη με σκορ 2-1.

Ηταν ένα αρκετά καλό παιχνίδι, με πολλές φάσεις μπροστά στις δύο εστίες.

Οι φιλοξενούμενοι, που ήθελαν οπωσδήποτε τους βαθμούς, σκόραραν στο 32' με σουτ του Πάττα, ο οποίος αιφνιδίασε τον Χαρτοφύλλη.

Στο β' ημίχρονο, ο Πολυβώτης ανέβασε την απόδοσή του και με ατομική προσπάθεια ο Δερμιτζάκης ισοφάρισε σε 1-1.

Στο 60' και 67' οι Κωστάκης και Παπαδάκης από κοντά δεν μπόρεσαν να σκοράρουν, ενώ ο Αστέρας είχε δοκάρι με τον Κούλλαρο.

Το 1-2 πέτυχε στο 75' και πάλι με δυνατό σουτ ο Πάττας.

Από τον Πολυβώτη ξεχώρισαν οι Φραντζής, Γαλαζούλας. Από τον Αστέρα καλύτεροι ήταν οι Πάττας, Κούλλαρος.

Η διαιτησία του κ. Ορφανού (Γκούντιτσε, Βλαχάς) ήταν καλή.

ΠΟΛΥΒΩΤΗΣ: Χαρτοφύλλης, Σφακιανός, Γαλαζούλας, Τσιπλακίδης, Φραντζής, Χασαπλαδάκης (46' Δερμιτζάκης), Τσιμισίρης, Χατζηνικολάου, Ιντζές (82' Κετσές), Παπαδάκης (46' Αμαριώτης), Κουλάκης

ΑΣΤΕΡΑΣ Π.: Παπασάββας, Γιακουμάρος, Τάκκος, Ορφανίδης, Μπιλλιάς, Τζοβάρας (56' Κυριακάκης), Λενιός, Σκόρπος, Πάττας, Κούλλαρος, Βασιλώτος (85' Τσάπης)

Τρεις μνηστήρες για τον τίτλο του πρωταθλητή

«Ολα μπερδεύονται» πλέον στον Β' Ομιλο της Β' Κατηγορίας ύστερα από την ισοπαλία του Αγίου Γεωργίου στη Μαλώνα, με τον Ηρακλή Λάρδου.

Παρά την απώλεια των δύο βαθμών ο Αγιος Γεώργιος διατηρήθηκε στην κορυφή, αλλά έχει ένα παιχνίδι λιγότερο, με τον Ποσειδώνα, στην Κάρπαθο.

Οι μνηστήρες όμως αυξήθηκαν. Α.Ε. Κατταβιάς και Ολυμπιακός Καλύμνου ακολουθούν τώρα σε απόσταση αναπνοής ύστερα από τις νίκες τους επί του Ποσειδώνα και της Δόξας Ψίνθου, αντίστοιχα. Ισόπαλα έληξαν τα παιχνίδια Δόξας Λέρου με τον Α.Ο. Τήλου και Δήμητρας με την Ασπίδα Σαλάκου.

Η Ασπίδα Απολακκιάς πέτυχε σημαντική νίκη στο Γεννάδι επί του ουραγού Ο.Φ.Ιστρίου.

Β' ΟΜΙΛΟΣ ΡΟΔΟΥ

18η ΑΓΩΝΙΣΤΙΚΗ

Δόξα Λέρου - Α.Ο. Τήλου	2-2
Ο.Φ.Ιστρίου - Ασπίδα Απολακκιάς	2-5
Δήμητρα Δαματριάς - Ασπίδα Σαλάκου	0-0
Α.Ε. Κατταβιάς - Ποσειδών Καρπ.	1-0
Αγ. Γεώργιος Μαλώνας - Ηρακλής Λάρδου	2-2
Ολυμπιακός Καλύμνου - Δόξα Ψίνθου	5-0

	ΑΓΩΝΕΣ	ΓΚΟΛ	ΒΑΘΜΟΙ
1. Αγ. Γεώργιος	17	52-20	37
2. Α.Ε. Κατταβιάς	18	36-16	36
-. Ολυμπιακός Καλύμνου	18	39-26	36
4. Α.Ο. Τήλου	18	39-21	32
5. Ποσειδών Καρπ.	17	17-11	29
6. Ασπίς Απολακκιάς	18	28-24	27
7. Δόξα Ψίνθου	18	24-27	25
8. Δόξα Λέρου	18	23-17	24
9. Ηρακλής Λάρδου	18	24-23	22
10. Δήμητρα Δαματριάς	18	19-36	16
11. Ασπίς Σαλάκου	18	16-28	9
12. Ο.Φ. Ιστρίου	18	10-75	-6

Η ΕΠΟΜΕΝΗ ΑΓΩΝΙΣΤΙΚΗ

Α' Ομιλος

Αστέρας Παστίδας - ΠΑΣ Ασκληπειού
Νικαγόρας - Πολυβώτης
Ανταγόρας - Διγενής
Εθνικός Αρχίπολης - Απόλλων Απολ.
Ακουσίλαος - ΠΑΟ Κω
Δόξα Καρδάμαινας - Αναγέννηση Ασφ.

Β' Ομιλος

Ασπίς Απολακκιάς - Ασπίς Σαλάκου
Ποσειδών Καρπάθου - Ο.Φ. Ιστρίου
Α.Ο. Τήλου - Δήμητρα Δαματριάς
Ηρακλής Λάρδου - Α.Ε. Κατταβιάς
Δόξα Ψίνθου - Δόξα Λέρου
Ολυμπιακός Καλύμνου - Αγιος Γεώργιος

Καταδικαστική ισοπαλία (0-0) για τη Δήμητρα Δαματριάς

ΔΑΜΑΤΡΙΑ.-

Τη δυνατότητα να διατηρήσει τις λιγοστές ελπίδες που έχει για να παραμείνει στην Β' κατηγορία έχασε προχθές και μάλιστα μέσα στο γήπεδό της, η Δήμητρα!

Η ομάδα της Δαματριάς παραχώρησε καταδικαστική «λευκή ισοπαλία» στην ήδη υποβιβασμένη Ασπίδα Σαλάκου και τώρα θα πρέπει να θεωρείται σχεδόν βέβαιο ότι δεν μπορεί να κρατηθεί στην κατηγορία.

Το κύριο χαρακτηριστικό του αγώνα ήταν ο δυνατός άνεμος που έπνεε και σαφώς δυσκόλευε αφάνταστα τις κινήσεις των ποδοσφαιριστών των δύο ομάδων.

Οι γηπεδούχοι, όπως άλλωστε ήταν αναμενόμενο, είχαν πολύ άγχος και αυτό φάνηκε ξεκάθαρα στον αγωνιστικό χώρο. Εγινε μάλιστα περισσότερο όταν έχασαν τρεις πολύ καλές ευκαιρίες για να σημειώσουν γκολ, που ενδεχομένως να ήταν αρκετό για να τους δώσει και την πολυπόθητη νίκη.

Η Ασπίδα, που για μια ακόμα αγωνιστική έπαιξε χωρίς σκοπιμότητες και πάνω απ' όλα «ελεύθερα», μπόρεσε να κοντράρει σε αρκετές περιπτώσεις τους γηπεδούχους και να κάνει αισθητή την παρουσία της στον αγωνιστικό χώρο. Αλλωστε είναι χαρακτηριστικό, ότι η υπεροχή ήταν μοιρασμένη με εξαίρεση κάποιες στιγμές - όχι πάρα πολλές - όπου οι γηπεδούχοι είχαν την ελαφρά πρωτοβουλία των κινήσεων.



Ο Καρναβάς Π. ενώ επιτηρείται από έναν αντίπαλό του



Πολύ καλά στοιχεία άφησαν οι νεαροί παίκτες Συρίμης και Ντούπι

Τρία τετ α τετ

Το καθοριστικό σημείο για τους γηπεδούχους θα έλεγε κανείς πως ήταν το διάστημα από το 70' έως και το 78'. Μέσα σε οκτώ λεπτά έχασαν τρία καθοριστικά τετ α τετ που στο τέλος αποδείχθηκαν μοιραία. Στο 70' και το 72' με τον Χρυσοχόο και στο 78' με τον Διακοπαρασκευά.

Αξίζει να σημειωθεί ότι για την Ασπίδα στο 5' ο Κιζάλας με σουτ έστειλε τη μπάλα να χτυπήσει στο δοκάρι, ενώ στο 60' ο Καρασάββας σούταρε αλλά κατάφερε να αποκρούσει δύσκολα ο Πηδιάκης.

Καλύτεροι των γηπεδούχων οι Συρίμης, και Π. Καρναβάς. Αρεσαν από την Ασπίδα οι Ντούπι και Κιζάλας.

Καλή ήταν η διαιτησία του κ. Μαυρουδάκη (Πάνος - Κ. Δημητράς).

ΔΗΜΗΤΡΑ: Πηδιάκης, Παναγιωτίδης, Χειμωνέτος, Αντωνάς, Συρίμης, Τσακίρης, Σαλπιγκτίδης, (65' Παναής), Κανάκης, Σταματίου (35' Διακοπαρασκευάς), Π. Καρνάβας, Γ. Πηδιάκης (65' Χρυσοχόος).

ΑΣΠΙΔΑ: Χατζημιχαήλ, Πολυχρόνης, Καρασάββας, Γκορτζίλας, Ντούπι, Καλοής, Αγγουράς, Κιζάλας, Σ. Πεταυράκης, Μάριος Γιάννακας, Μανώλης Γιάννακας.

Η Δόξα Λέρου (2-2) πλήρωσε την αστοχία της

ΛΕΡΟΣ.-

Εχασε δύο πέναλτυ - το ένα στο 92'!

Ατυχη στάθηκε η Δόξα Λέρου στον αγώνα με τον Α.Ο. Τήλου που τελείωσε ισόπαλος με σκορ 2-2. Ακριβώς στο 90' οι γηπεδούχοι έχασαν την ευκαιρία να πάρουν τη «χρυσή» νίκη, αφού απώλεσαν πέναλτυ.

Μετά το νέο «στραβοπάτημα» (ήττα της προηγούμενης εβδομάδος από την Ασπίδα), η Δόξα έχει μπει σε πολύ μεγάλες περιπέτειες και θα πρέπει να αναζητήσει επειγόντως βαθμούς αν θέλει να παραμείνει στην κατηγορία. Αξίζει να σημειωθεί, ότι οι γηπεδούχοι έχασαν και άλλο πέναλτυ στον προχθεσινό αγώνα, στο πρώτο ημίχρονο και ενώ το σκορ ήταν 2-1.

ΤΑ ΓΚΟΛ

Στο 15' από λάθος απόκρουση του Χατζηγεωργίου ο Ντάλαρης με κεφαλιά πέτυχε το 1-0.

Στο 30' ο Μηλιός με απευθείας φάουλ ισοφάρισε σε 1-1.

Στο 40' απο ασίστ του Νομικού, ο Φυλακούρης με πλασέ πέτυχε το 2-1 αλλά στο 78' ο Αγγελιδάκης με κεφαλιά (μετά από φάουλ του Μηλιού) διαμόρφωσε το τελικό 2-2.

Στο 42' ο Φυλακούρης ανατράπηκε από τον Αλιφέρη και ο διαιτητής έδωσε πέναλτυ στο οποίο αστόχησε όμως ο Νομικός (οριζόντιο δοκάρι και άουτ).

Στο 92' ο Φυλακούρης αστόχησε με τη σειρά του από τα έντεκα βήματα μετά από πέναλτυ που κέρδισε ο Ντάλαρης.

Καλύτεροι των γηπεδούχων οι Καστής, Γαρυφάλης, Ντάλαρης, Νομικός και Φυλακούρης. Αρεσαν από την ομάδα της Τήλου οι Χατζηγεωργίου, Αλιφέρης, Νικολής και Αγγελιδάκης.

Καλή ήταν η διαιτησία του κ. Ξιάρχου (Μαυρουδής, Μαχαίρας).

Οι συνθέσεις των ομάδων:

ΔΟΞΑ: Κοντογιώργης, Καστής, Σιφουνιός, Γαρυφάλης (70' Ζουμπούλης), Λουλουργάς, Κεπεσίδης, Τονούζι, Ντάλαρης, Νομικός (55' Ασβεστάς), Φυλακούρης, Κρητικός

ΑΟ ΤΗΛΟΥ: Χατζηγεωργίου, Σακελλάρης Κ., Χαραλαμπάκης, Αλιφέρης, Κυρ. Σακελλάρης, Ηλ. Σακελλάρης, Νικολής, Αγγελιδάκης, Χαλιός, Μηλιός, Οικονόμου

Σκόνταψε στο γήπεδό του ο Αγιος Γεώργιος Μαλώνας

2-2 με τον Ηρακλή Λάρδου

ΜΑΛΩΝΑ.-

Μοιράστηκαν βαθμούς και εντυπώσεις στη Μαλώνα ο Αγιος Γεώργιος και ο Ηρακλής Λάρδου. Το τελικό σκορ 2-2 κρίνεται απόλυτα δίκαιο. Μετά από αυτή την ισοπαλία, οι γηπεδούχοι έμπλεξαν σε περιπέτειες και πλέον θα πρέπει να προσπαθήσουν αρκετά για να μπουν και πάλι στο κυνήγι της ανόδου. Οι γηπεδούχοι κατάφεραν να προηγηθούν στο 35' με γκολ που πέτυχε ο Παρούσης. Πέντε λεπτά αργότερα ο Καμμάς με απευθείας εκτέλεση φάουλ ισοφάρισε σε 1-1

Στο 55' ο Σκυλλαράκης Α. με πλασέ έδωσε την πρωτοπορία με 2-1 στον Αγιο Γεώργιος, αλλά ο Χαρίτος στο 60' με σουτ έγραψε το τελικό σκορ 2-2.

Ο διαιτητής Φραγκίνης απέβαλε κόκκινη κάρτα στον Διακολουκά Ι.

Διακρίθηκαν από τον Αγιο Γεώργιο οι Σκυλλαράκης Α., Χατζημανώλης, Παρούσης. Από τον Ηρακλή Λ. άρεσαν οι Νικηταράς, Καμμάς Χαρίτος Β

Η διαιτησία του κ. Φραγκίνη (Γιοβάνι - Δημητράς) ήταν καλή.

ΑΓ. ΓΕΩΡΓΙΟΣ: Καλαμπίχης, Καπέλλας, Παρούσης, Αρβανιτάκης, Χατζημανώλης, Μαχαιράς (46' Στρατής), Σκυλλαράκης Α., Σκυλλαράκης Χ., Σκυλλαράκης Σ., Στεφανάκης (46' Δράκωνας), Μουστακέλλης (54' Παπαγρηγορίου)

ΗΡΑΚΛΗΣ: Μουστάκας, Αρβανίτης, Κουνουπιώτης, Κοντός, Διακουλουκάς, Νικηταράς, Νικολής (38' Διακολουκάς), Εγγλέζος (69' Παπασταματίου), Χαρίτος Β., Καμμάς

Ο τερματοφύλακας χάρισε τη νίκη στην Α.Ε. Κατταβιάς

ΚΑΤΤΑΒΙΑ.-

Ο τερματοφύλακας Χατζηδημητρίου ήταν αυτός που «ξελάσπωσε» χθες την ΑΕ Κατταβιάς και της έδωσε τη νίκη με 1-0 επί του Ποσειδώνα Καρπάθου.

Ο Γιάννης Χατζηδημητρίου υπεράσπιζε μέχρι το 70' την εστία της ομάδας του.

Στο 70' όμως ο προπονητής της ΑΕ Κατταβιάς Μανώλης Φραντζής έκανε μία αλλαγή που εξέπληξε όλους. Του βγήκε όμως σε καλό. Εβγαλε από το παιχνίδι τον Βελή και πέρασε στη θέση τον άλλο τερματοφύλακα Γιάννη Αρνά.

Ο Αρνάς έκατσε κάτω από τα δοκάρια και ο μέχρι τότε τερματοφύλακας Χατζηδημητρίου έπαιξε σε θέση φορ.

Η δικαίωση για τον προπονητή Μανώλη Φραντζή ήρθε στο 80'.

Ο Χατζηδημητρίου πέτυχε

✓ Μετά το 70' έπαιξε ως επιθετικός και πέτυχε το μοναδικό γκολ

τέρμα και η ΑΕ Κατταβιάς χάρις σ' αυτό πήρε τη νίκη.

Το παιχνίδι ήταν δυνατό, αλλά ο δυνατός άνεμος που επικρατούσε, εμπόδιζε τους εικοσιδύο ποδοσφαιριστές να αποδώσουν ποιοτικό ποδόσφαιρο.

Οι γηπεδούχοι ξεκίνησαν δυνατά με σκοπό να περιορίσουν κάθε δραστηριότητα του αντιπάλου. Ο Ποσειδώνας όμως προέβαλε σθεναρή αντίσταση, αλλά στο 80' λύγισε.

ΦΑΣΕΙΣ ΚΑΙ ΤΕΡΜΑΤΑ

Στο 27' ο Καβουκλής με κεφαλιά έστειλε τη μπάλα λίγο άουτ, ύστερα από φάουλ του Μιχάλη Τσουβαλά.

Στο 31' σουτ του Γεραπετρίτη Ιωάννη έφυγε λίγο πάνω από το οριζόντιο δοκάρι.

Στο 33' ο Βασιλάς απέκρουσε εντυπωσιακά κεφαλιά του Καβουκλή από φάουλ του Τσουβαλά Μ.

Στο 65' ο Βοΐλης έκανε ένα ωραίο πλασέ μέσα από τη μικρή περιοχή, αλλά η μπάλα έφυγε λίγο άουτ.

Στο 69' ο Φουντής έκανε το πλασέ, η μπάλα κόντραρε στους αμυντικούς κι έφυγε λίγο άουτ.

Στο 80' ο Χατζηδημητρίου με κεφαλιά ύστερα από κόρνερ του Μιχάλη Τσουβαλά πέτυχε το μοναδικό τέρμα που έκρινε το παιχνίδι.

Από την ΑΕ Κατταβιάς καλά πήγαν οι Κυπριώτης, Κατσαμπάς και Πέτρου, ενώ από τον Ποσειδώνα οι Καραμηνάς, Φουντής και Γεραπετρίτης Ι.

Πολύ καλή η διαιτησία του κ. Παπανικολάου με βοηθούς τους κ. Κόκκινο και Συμιακό.

Α.Ε. ΚΑΤΤΑΒΙΑΣ: Χατζηδημητρίου, Κωνσταντόπουλος, Καρασάββας, Ζαννεττής, Τσουβαλάς Μ. (90' Χρυσόπουλος), Κατσαμπάς, Καρίπης (74' Κρητικός), Καβουκλής, Πέτρου, Βελής (70' Αρνάς)

ΠΟΣΕΙΔΩΝ: Βασιλαράς, Παππάς (73' Γεραπετρίτης Κ.), Κούτολο, Καραμηνάς, Χατζημανώλης, Σακελάκης, Φουντής, Βοΐλης, Μηνακάκης, Ορφανός, Γεραπετρίτης Ι.

Ανετη επικράτηση του Απόλλωνα Απολλώνων

3-0 τον Νικαγόρα Κεφάλου Κω

ΑΠΟΛΛΩΝΑ.-

Εύκολα ο Απόλλων Απολλώνων νίκησε στο γήπεδό του 3-0 τον Νικαγόρα Κεφάλου Κω και βελτίωσε τη βαθμολογική θέση του. Οι γηπεδούχοι είχαν την υπεροχή σ' όλη τη διάρκεια του αγώνα και η επικράτησή τους ήταν φυσιολογική. Δημιούργησαν κι έχασαν αρκετές ευκαιρίες, ενώ είχαν και δύο δοκάρια.

Ο Νικαγόρας προσπάθησε μετά το 2-0 να βγει μπροστά για να πετύχει ένα γκολ, αλλά δεν τα κατάφερε. Αντί να σημειώσει γκολ, δέχθηκε και τρίτο.

Το σκορ άνοιξε στο 30' ο Πανάγος με σουτ.

Το 2-0 έγινε στο 55' με συρτό σουτ του Σεντονά μετά από σέντρα του Παύλου Γιαννακόπουλου.

Το τελικό 3-0 διαμορφώθηκε στο 75' όταν κερδήθηκε πέναλτυ, που εκτέλεσε εύστοχα ο Νίκος Καραμανώλης.

Στο 40' ο Τριαντάφυλλος Χατζηνικολάου (ο γνωστός τραγουδιστής) με κτύπημα φάουλ, έστειλε τη μπάλα στη συμβολή των δοκών. Ο ίδιος ποδοσφαιριστής στο 60' κτύπησε κόρνερ κι έστειλε τη μπάλα στο οριζόντιο δοκάρι.

Καλύτεροι των νικητών οι Μιχαλάκης, Τσελεπής, Διακαντωνίου και Χατζηνικολάου. Από τον Νικαγόρα ξεχώρισαν οι Καλερές, Σκευοφύλακας Μ.

Πολύ καλή η διαιτησία του κ. Γιοβάνι (Φραγκίνης - Ορφανός).

ΑΠΟΛΛΩΝ: Μιχαλάκης, Τσελεπής, Γουλάρας (12' Πανάγος, λ.τ. 71' Μακαρούνας Β.), Γιαννακόπουλος Π., Μακαρούνας Εμ., Διακαντωνίου, Καραμανώλης,, Μαργιέλος (60' Καζούλης), Χατζηνικολάου, Χάσταλης, Σεντονάς

ΝΙΚΑΓΟΡΑΣ: Ανθούλης, Δημητρακιού, Διακογιάννης Τ. (65' Σκευοφύλακας Ε.), Καλερές, Διακογιάννης Π. Σκευοφύλακας Μ., Πολίτης, Φούσκας, Στρατής (60' Σκευοφύλακας Σ.), Κορδιστός (70' Δραμουντανής), Παπασεβαστός.

Η Ασπίδα Απολακκιάς 5-2 τον Ο.Φ. Ιστρίου

ΓΕΝΝΑΔΙ.-

Νικηφόρα πέρασε από το Γεννάδι η Ασπίδα Απολακκιάς. Συνέτριψε τον Ο.Φ. Ιστρίου με σκορ 2-5.

Η Ασπίδα με τη νίκη της αυτή πρόσθεσε τρεις ακόμα υπερπολύτιμους βαθμούς στο ενεργητικό της και φυσικά το μέλλον της προδιαγράφεται ευοίωνο.

Το παιχνίδι ήταν αρκετά δυνατό. Οι γηπεδούχοι παρ' ότι έχουν αποχαιρετίσει από πολύ νωρίς την κατηγορία, πάλαιψαν το παιχνίδι, αλλά δεν κατάφεραν και πολλά πράγματα.

Η Ασπίδα Απολακκιάς, από την άλλη πλευρά, καιγόταν για τους βαθμούς της νίκης, και οι παίκτες της ήξεραν πολύ καλά πόσο κρίσιμο ήταν το παιχνίδι.

Ετσι λοιπόν οι παίκτες του Λευτέρη Ξύπα μπήκαν στο γήπεδο αποφασισμένοι για τη νίκη.

Οι φιλοξενούμενοι χτύπησαν πρώτοι και στο 5' προηγήθηκαν στο σκορ. Ισοφαρίστηκαν όμως στο 8', αλλά δεν πτοήθηκαν.

Βγήκαν και πάλι στην αντεπίθεση, «πήραν κεφάλι» στο σκορ και κέρδισαν το παιχνίδι.

Στο 5' ο Νικολόπουλος με σουτ έκανε το 0-1.

Οι γηπεδούχοι ισοφάρισαν στο 8' με σουτ του Αντωναρά.

Στο 20' ο Διακογιάννης ανατράπηκε από τους αμυντικούς του Ο.Φ.Ι. και ο διαιτητής κ. Ζαννετής κατελόγισε το πέναλτυ. Ενα πέναλτυ που μετέτρεψε σε τέρμα ο Νικολόπουλος.

Στο 30' ο Αυγουστάκης με σουτ έκανε το 1-3.

Στο 33' ο Παπουτσάκης ανατράπηκε στην περιοχή του Σαρρή και ο κ. Ζαννετής κατελόγισε το πέναλτυ. Το εκτέλεσε ο παθών, αλλά έστειλε τη μπάλα άουτ.

Στο 36' ο Αυγουστάκης Β. αντίκρισε την κόκκινη κάρτα γιατί απώθησε τον διαιτητή και πήρε την άγουσα για τα αποδυτήρια.

Στο 40' ο Μικκιού έγραψε το 1-4. Στο 62' ο Χαριστής σημάδεψε το δοκάρι του Σαρρή.

Στο 65' ο Γιαλός ανατράπηκε στην περιοχή του Κανάκη και κέρδισε πέναλτυ. Ο Αντωναράς ήταν εύστοχος και μείσε σε 2-4 για τον Ο.Φ.Ι.

Στο 70' ο Ματθαίος αντίκρισε την κόκκινη κάρτα γιατί ως τελευταίος παίκτης ανέτρεψε αντίπαλο.

Στο 89' ο Διακογιάννης με άψογο πλασέ διαμόρφωσε το τελικό 2-5.

Από τον Ο.Φ. Ιστρίου καλά πήγαν οι Αντωναράς, Παπουτσάκης, και Πρωτόπαππας, ενώ από την Ασπίδα Απολακκιάς οι Αντωναράς, Νικολόπουλος και Σάββενας Γ.

Καλή ήταν η διαιτησία του κ. Ζαννετή με βοηθούς τους κ. Αντωνόπουλο και Μοσχούς.

Ο.Φ.ΙΣΤΡΙΟΥ: Σαρρής, Χωρίτης, Αυγουστάκης, Κ., Καραγεωργίου, Μ., Καραγεωργίου Γ., Οικονόμου (40' Γιαλός), Αντωναράς (87' Βουκής), Μενάγιαςς, Παπουτσάκης, Πρωτόπαππας, Αυγουστάκης Β.

ΑΣΠΙΔΑ ΑΠΟΛ.: Κανάκης, Διαμαντής (46' Παπαπαναγιώτης), Καραγιάννης (60' Ματθαίος), Χαριστής, Μαλλιάκας, Σάββενας Ι., Διακογιάννης, Αντωναράς, Νικολόπουλος, Μικκιού, Σάββενας Γ.

Ο Ολυμπιακός Καλύμνου συνέτριψε 5-0 τη Δόξα Ψίνθου

ΚΑΛΥΜΝΟΣ.-

Σε καλή μέρα βρέθηκε χθες ο φιλόδοξος Ολυμπιακός Καλύμνου και συνέτριψε την αγνώριστη Δόξα Ψίνθου με 5-0 τέρματα. Με τη νίκη αυτή η ομάδα της Καλύμνου εξακολουθεί να βρίσκεται κοντά στο στόχο της, που είναι η κατάκτηση του τίτλου του πρωταθλητή.

Η Δόξα κράτησε καλά μόνο στο α' ημίχρονο. Στην επανάληψη φάνηκε κουρασμένη και δεν μπόρεσε να αντιδράσει.

Το σκορ άνοιξε στο 23'. Μετά από ωραίο συνδυασμό των Κοκκινίδη - Ανθούλη και Ξυπολιτά, ο τρίτος με σουτ έστειλε τη μπάλα στα δίχτυα.

Το 2-0 έκανε ο Βρουβής στο 52' με πλασέ.

Στο 66' οι γηπεδούχοι κέρδισαν πέναλτυ, που εκτέλεσε ο Ανθούλης και έκανε το 3-0.

Τέσσερα λεπτά αργότερα ο Κοκκινίδης πέρασε τρεις αντιπάλους και με πλασέ, πέτυχε το 4-0.

Το σκορ έκλεισε στο 85' ο Ανθούλης με μονοκόμματο σουτ. Ο ίδιος παίκτης είχε στο 12' σουτ στη συμβολή των δοκών.

Οι Ανθούλης Γ., Κοκκινίδης, Ξυπολιτάς και Βρουβής ήσαν οι καλύτεροι των νικητών. Από τη Δόξα ξεχώρισαν οι Μπαρμπαντώνης, Πλύγκος Ν.

Καλή ήταν η διαιτησία του κ. Ταττά (Βασιλείου - Πανάγος).

ΟΛΥΜΠΙΑΚΟΣ: Πετράκης, Περεντής (80' Μαύρος), Βαπόρης Ν., Ανθούλης Γ., Κοκκινίδης, Ξυπολιτάς, Μαχίνης, Βρουβής, Σβύνος, Τριαντάφυλλος, Τρικοίλης (61' Σκυλάς).

ΔΟΞΑ: Χρυσανθής, Πλύγκος Χ., Κωστομοίρης, Τσούλλος, Μπαρμπαντώνης, Μαριάς (70' Σαρίκος), Πετράς, Πλύγκος Ν., Ψάτλης, Σαράγιας, Μπατέστας (30' Καρίκης).

Ο Εθνικός σήκωσε το λάβαρο της νίκης (3-1) στ' Ασφενδιού!

ΚΩΣ

Νίκη «βάλσαμο» πέτυχε χθες στην Κω ο Εθνικός Αρχίπολης. Κέρδισε την Αναγέννηση Ασφενδιού με σκορ 3-1. Μία νίκη που δίνει τρεις υπερπολύτιμους βαθμούς στην ομάδα της Αρχίπολης και ταυτόχρονα το δικαίωμα να ελπίζει για την παραμονή της στην κατηγορία.

Το παιχνίδι ήταν δυνατό κι από τις δύο πλευρές. Οι γηπεδούχοι, αν και προηγήθηκαν στο σκορ στο πρώτο εικοσάλεπτο, δεν κατάφεραν να αντέξουν.

Οι φιλοξενούμενοι, από την άλλη πλευρά, παρ' ότι βρέθηκαν πρώτοι πίσω στο σκορ δεν πτοήθηκαν. Βγήκαν στην αντεπίθεση, πάλαιψαν και πήραν τη νίκη.

Στο 20' ο Καραγιάννης με κεφαλιά έκανε το 1-0.

Στο 35' ο Παπανθύμου ανατράπηκε και ο διαιτητής κ. Ταράλης κατελόγισε πέναλτυ ένα πέναλτυ για το οποίο διαμαρτυρήθηκαν έντονα οι γηπεδούχοι, αλλά μάταια. Ο Εμίρογλου εκτέλεσε την ποινή κι έκανε το 1-1.

Στο 51' ο Φλεβάρης Τσαμπίκος έφυγε από θέση οφσάϊντ, ο βοηθός του κ. Ταράλη κ. Φεσάρας δεν υπέδειξε τίποτα και ο παίκτης του Εθνικού με πλασέ έκανε το 1-2. Εδώ διαμαρτυρήθηκαν και πάλι παίκτες και παράγοντες της Αναγέννησης. Ο Γιμελάς αντίκρισε την κόκκινη κάρτα και αποβλήθηκε από το παιχνίδι.

Στο 57' ο Καραγιάννης ανατράπηκε στην περιοχή του Εθνικού, αλλά ο διαιτητής κ. Ταράλης έδωσε συνέχεια στο παιχνίδι.

Στο 70' ο Γερούτσης εκμεταλλεύτηκε λάθος του τερματοφύλακα Καλσάτου και με πλασέ έκανε το τελικό 1-3.

Από την Αναγέννηση καλά πήγαν οι Ηλιος και Καραγιάννης, ενώ από τον Εθνικό οι Τσαγκάρης Τσ., Φλεβάρης Τσ., Καραπάνος, και Γερούτσης.

Με λαθη η διαιτησία του κ. Ταράλη και του βοηθού του Φεσάρα. Καλός ήταν ο βοηθός κ. Ξιάρχος.

ΑΝΑΓΕΝΝΗΣΗ: Καλσάτος, Γεωργαλής, Σπίνος (77' Κασίου), Μπαλάσας Μιχ. (46' Θεοδώρου)(, Χριστοδούλου, Ηλιος Γιμελάς, Παπέρης, Καραγιάννης, Χατζηγιακουμής Γρ., Χατζηγιακουμής (65' Μπαλάσας Γ.).

ΕΘΝΙΚΟΣ: Φλεβάρης Χρ., Τσαγκάρης Τσ., Λυριστής, Κουφαλάκης, Σφήκας (5' Εμίρογλου), Μοντιάδης, Φλεβάρης Ι., Φλεβάρης Τσ., Παπανθύμου, Καραπάνος, Καννέλος (46' Γερούτσης).

ΖΗΤΕΙΤΑΙ

Από Ανώνυμη Εταιρεία

Δεσποινίδα ή κυρία με γνώσεις Η/Υ (Word, Excel) και άριστη γνώση της Αγγλικής. Τυχόν γνώση και της Γερμανικής θεωρείται επιπλέον προσόν.

Αποστείλατε βιογραφικό στο FAX 34255. Για πληροφ. 34244 κα Ελένη ώρες γραφείου.

interfood

Η εταιρεία INTERFOOD, αποκλειστικός αντιπρόσωπος ΜΕΛΙΣΣΑ - ΣΤΕΛΛΑ - DEL MONTE - TCHIBO - JOHNSON & SON - ΜΥΛΩΝ ΣΟΓΙΑΣ - ΗΛΙΟΣ ΜΠΑΧΑΡΙΚΑ - ORAN ΧΑΡΤΙΚΑ

ΖΗΤΑ ΠΩΛΗΤΗ ή ΠΩΛΗΤΡΙΑ

Με κέφι για δουλειά στο χώρο των πωλήσεων του τουριστικού μαγαζιού. Προσφέρεται βασικός μισθός συν bonus απόδοσης. Θα προτιμηθούν άτομα με προϋπηρεσία στον χώρο.

Πληροφορίες: 08.00 - 14.00 & 18.00 - 20.00

Στα τηλέφωνα: 66445 - 66446

interfood

Η εταιρεία INTERFOOD, αποκλειστικός αντιπρόσωπος ΜΕΛΙΣΣΑ - ΣΤΕΛΛΑ - DEL MONTE - TCHIBO - JOHNSON & SON - ΜΥΛΩΝ ΣΟΓΙΑΣ - ΗΛΙΟΣ ΜΠΑΧΑΡΙΚΑ - ORAN ΧΑΡΤΙΚΑ

ΖΗΤΑ

Ατομα με κέφι για δουλειά στον χώρο των πωλήσεων του catering, που θέλουν να συμπληρώσουν το μηνιαίο εισόδημά τους με **πρωινή μερική απασχόληση**

Πληροφορίες: 08.00 - 14.00 & 18.00 - 20.00

Στα τηλέφωνα: 66445 - 66446

ΕΛΛΗΝΙΚΗ ΔΗΜΟΚΡΑΤΙΑ
ΝΟΜΑΡΧΙΑΚΗ ΑΥΤΟΔΙΟΙΚΗΣΗ ΔΩΔΕΚΑΝΗΣΟΥ
ΔΙΕΥΘΥΝΣΗ ΥΠΟΔΟΜΩΝ & ΤΕΧΝΙΚΩΝ ΕΡΓΩΝ
ΤΜΗΜΑ ΜΕΛΕΤΩΝ
ΑΡΙΘ. ΠΡΩΤ.: Τ.Υ.4

ΠΡΟΣΚΛΗΣΗ ΕΚΔΗΛΩΣΗΣ ΕΝΔΙΑΦΕΡΟΝΤΟΣ

Α. Για τη σύνταξη μελέτης «Κατασκευή 1ου Δημοτικού Σχολείου Κω»

ως Κοινοτική οδηγία 92/50 ΕΟΚ (τύπος Β, παρ/μα ΙΙΙ, ανοικτή διαδικασία)

1. Αναθέτουσα Αρχή: Νομαρχιακή Αυτοδιοίκηση Δωδεκανήσου

Αρμόδια υπηρεσία: Διεύθυνση Υποδομών και Τεχνικών Εργων της Νομαρχιακής Αυτοδιοίκησης Δωδεκανήσου

Ταχυδρομική Διεύθυνση: GR, Ελλάδα, Ρόδος, Διοικητήριο

Αριθμός Τηλεφώνου: 0241-43010, 43016

Αριθμός Fax: 0241 - 46581

2. Κατηγορία και Περιγραφή Υπηρεσιών. Ταξινόμηση CPC:

CPC: 867, συναφείς υπηρεσίες παροχής επιστημονικών και τεχνικών συμβουλών

Προϋπολογισμός: 75.000.000 δρχ., συμπεριλαμβανομένου του Φ.Π.Α.

Ο οποίος κατανέμεται ανά κατηγορία μελέτης όπως παρακάτω:

Α) η αμοιβή των Αρχιτεκτονικών στις 30.000.000 δρχ. + Φ.Π.Α. (κατηγορία 06)

Β) η αμοιβή των Στατικών στις 18.000.000 δρχ. + Φ.Π.Α. (κατηγορία 08)

Γ) η αμοιβή των Η/Μ στις 14.000.000 δρχ. + Φ.Π.Α. (κατηγορία 09)

Δ) η αμοιβή των εδαφοτεχνικών 3.000.000 δρχ. + Φ.Π.Α. (κατηγορία 21)

Ε) η αμοιβή των Τοπογραφικών στις 1.371.681 δρχ. + Φ.Π.Α (κατηγορία 16).

3. Τόπος Παροχής:

Ελλάδα /Gr, Περιφέρειας Ν. Αιγαίου, Νομός Δωδεκανήσου, Νησί Κως.

- Νομαρχιακή Αυτοδιοίκηση Δωδεκανήσου - Διεύθυνση Υποδομών και Τεχνικών Εργων - Ρόδος

4. Δικαίωμα Συμμετοχής

α) συγκεκριμένη Επαγγελματική Τάξη:

Γραφεία μελετών καταχωρημένα στα οικεία επαγγελματικά μητρώα των χωρών μελών ΕΟΚ, σύμφωνα με το άρθρο 30 της οδηγίας 92/50/ΕΟΚ, όπως τροποποιήθηκε με την οδηγία 97/52/ΕΚ

β) Νομοθετική, Κανονιστική ή Διοικητική Διάταξη:

Η εκδήλωση ενδιαφέροντος θα γίνει σύμφωνα με το Ν.716/77 και τα εκτελεστικά Π. Διατ/τα. Η μελέτη θα ανατεθεί όπως προβλέπεται στην παράγραφο 7 του άρθρου 11 του Ν.716/77, στην παράγραφο Δ του άρθρου 1 της Οδηγίας 92/50/ΕΟΚ (όπως ισχύει σήμερα), καθώς και το Π.Δ. 346/12-10-98 και το Π.Δ. 194/79. Για την εκπόνηση και αμοιβή της μελέτης, θα εφαρμοστούν οι όροι που αναφέρονται στην Συγγραφή Υποχρεώσεων που συνοδεύει την Πρόσκληση Ενδιαφέροντος και διατίθεται από την Αναθέτουσα Αρχή.

γ) Δήλωση των ονομάτων και των επαγγελματικών προσόντων των στελεχών:

Τα ενδιαφερόμενα νομικά πρόσωπα θα πρέπει να δηλώσουν τα ονόματα και τα επαγγελματικά προσόντα των στελεχών τους, που θα είναι υπεύθυνα για την παροχή των υπηρεσιών.

5. Υποδιαίρεση σε Μέρη:

Δεκτές προτάσεις μόνο για το σύνολο της μελέτης

6. Εναλλακτικές Προσφορές:

Απαράδεκτες

7. Προθεσμία Ολοκλήρωσης ή Διάρκεια Σύμβασης:

8 μήνες

8. α) διεύθυνση για τη λήψη των εγγράφων του διαγωνισμού και υποβολής προσφορών:

Διεύθυνση Υποδομών και Τεχνικών Εργων - Νομαρχιακής Αυτοδιοίκησης Δωδεκανήσου - Διοικητήριο - Ρόδος

Τηλ. 0241 - 46583 Fax: 0241-46581

β) Προθεσμία παράδοσης στοιχείων από την υπηρεσία προς τους ενδιαφερόμενους:

30/05/2001, ημέρα Τετάρτη, ώρα 14:00

γ) Πληρωμή του αντιτίμου των εγγράφων:

2.000 δρχ.

9. Παραλαβή Προσφορών:

α) Ημερομηνία λήξης της προθεσμίας για παραλαβή των προσφορών:

01-06-2001, ημέρα Παρασκευή, ώρα 14:00

Εώς και την ημερομηνία αυτή η προσφορά πρέπει να έχει κατατεθεί στο γραφείο πρωτοκόλλου της υπηρεσίας με ποινή αποκλεισμού

β) Διεύθυνση Υποβολής Προσφορών:

Διεύθυνση Υποδομών και Τεχνικών Εργων - Νομαρχιακής Αυτοδιοίκησης Δωδεκανήσου - Διοικητήριο - Ρόδος

Τηλ. 0241 - 46583 - Fax: 0241 - 46581

γ) Γλώσσα (-ες):

Ολα τα στοιχεία της εκδήλωσης ενδιαφέροντος και των προσφορών πρέπει να συνταχθούν στα Ελληνικά. Τα υπόλοιπα συνοδευτικά στοιχεία (πιστοποιητικά και άλλα) εάν δεν έχουν συνταχθεί στην Ελληνική πρέπει να συνοδεύονται από επίσημη μετάφραση.

10. Αποσφράγιση Προσφορών:

α) Πρόσωπα που επιτρέπεται να παραστούν στην αποσφράγιση των προσφορών:

Οι διαγωνιζόμενοι ή νόμιμοι εκπρόσωποι των γραφείων

β) Ημερομηνία, ώρα και τόπος αποσφράγισης:

15-06-2001, ημέρα Παρασκευή, ώρα 10η π.μ. στα γραφεία της Διεύθυνσης Υποδομών και Τεχνικών Εργων - Νομαρχιακής Αυτοδιοίκησης Δωδεκανήσου - Διοικητήριο - Ρόδος.

11. Απαιτούμενες Εγγυήσεις:

Δεν απαιτούνται

12. Τρόποι χρηματοδότησης και Πληρωμής:

Καταβολή της προεκτιμώμενης αμοιβής μελέτης και τμηματικές πληρωμές σύμφωνα με τις διατάξεις του Ν. 716/77, των εκτελεστικών των διαταγμάτων και του Π.Δ. 696/74 όπως τροποποιήθηκε και συμπληρώθηκε με το Π.Δ. 515/89, όπως τροποποιήθηκαν και συμπληρώθηκαν μέχρι σήμερα χρηματοδότηση από Π.Ε.Π. Νοτίου Αιγαίου.

Η τελική αμοιβή του μελετητή θα υπολογιστεί σύμφωνα με τα αναφερόμενα στη νομοθεσία περί μελετών (Π.Δ. 696/74) όπως τροποποιήθηκε και συμπληρώθηκε από το Π.Δ. 515/89) και των εκτελεστικών αυτών διαταγμάτων και εγκυκλίων, όπως ισχύουν σήμερα).

13. Νομική Μορφή σε Περίπτωση Κοινοπραξίας:

Επιτρέπονται οι συμπράξεις σύμφωνα με το Ν. 716/77 και τα εκτελεστικά του Π.Δ. με συνυποβολή υπεύθυνης δήλωσης, που υπογράφεται από τον νόμιμο εκπρόσωπο του εκάστοτε γραφείου που συμπράττει, με την οποία αποδέχεται τη σύμπραξη, τον τρόπο κατανομής της αμοιβής και ορίζει κοινό εκπρόσωπο.

Νομικά ή φυσικά πρόσωπα που θα υποβάλλουν κοινή προσφορά - εφ' όσον κατακυρωθεί σε αυτούς ο διαγωνισμός - υποχρεούνται να συστήσουν σύμπραξη πριν την υπογραφή της σύμβασης. Η σύσταση της σύμπραξης περιβάλλεται με συμβολαιογραφικό έγγραφο στο οποίο, εκτός των άλλων, περιέχονται:

- η έδρα και η δ/νση των συμπραττόντων μελετητών
- η ευθύνη των μελών της στο μέρος που τους αναλογεί
- ο διορισμός κοινού εκπρόσωπου και αναπληρωματικού αυτού και αντίκλητου

14. Ελάχιστες Προϋποθέσεις:

Α) Δεκτές θα γίνονται οι προτάσεις που υποβάλλουν:

α) Ελληνες Μελετητές και Ελληνικά Γραφεία Μελετών που είναι γραμμένα στα αντίστοιχα Μητρώα της χώρας και έχουν ή συμπράττουν με μελετητές ή Γραφεία Μελετών που έχουν τα πτυχία:

Γ' ή Δ' τάξης στην κατηγορία 06 (Αρχιτεκτονικές μελέτες Κτιριακών έργων)

Γ' ή Δ' ή Ε' τάξης στην κατηγορία 08 (Στατικές Μελέτες φερουσών κατασκευών κτιρίων)

Γ' ή Δ' τάξης στην κατηγορία 09 (Μελέτες Μηχανολογικές - Ηλεκτρολογικές - Ηλεκτρονικές)

Α' ή Β' τάξης στην κατηγορία 21 (Γεωτεχνικές Μελέτες και έρευνες)

Α' τάξης στην κατηγορία 16 (Μελέτες Τοπογραφίας)

β) Αλλοδαποί μελετητές υπήκοοι κρατών μελών της Ευρωπαϊκής Ενωσης (Ε.Ε.) ή των κρατών μελών της Συμφωνίας για τον Ευρωπαϊκό Οικονομικό Χώρο (Ε.Ο.Χ.) ή των κρατών μελών της Συμφωνίας Δημοσίων Συμβάσεων του Παγκοσμίου Οργανισμού Εμπορίου. Οι αλλοδαποί μελετητές πρέπει να έχουν τυπικά και ουσιαστικά προσόντα για κάθε κατηγορία μελέτης αντίστοιχα με αυτά που απαιτούνται για τους Ελληνες μελετητές, που είναι γραμμένοι στο Ελληνικό Μητρώο Μελετητών (ΕΜΜ) και τα γραφεία Μελετών δυναμικό για τις παραπάνω κατηγορίες μελετών αντίστοιχο με αυτό που απαιτείται για τα Ελληνικά Γραφεία Μελετών, σύμφωνα με όσα αναφέρονται στο προηγούμενο εδάφιο και όπως αυτά καθορίζονται με βάση το ν. 716/77 και τα εκτελεστικά του Π.Δ. όπως ισχύουν σήμερα.

γ) Συμπράττοντα Γραφεία των ανωτέρω με οποιονδήποτε συνδυασμό σύμφωνα με τις διατάξεις που ισχύουν

Β) Περιληπτικά τα δικαιολογητικά που οι υποψήφιοι υποχρεούνται να προσκομίσουν προκειμένου να γίνουν δεκτοί στο διαγωνισμό, είναι:

α) Ως προς τα μεγέθη του υποψηφίου αναδόχου, δήλωση που θα περιλαμβάνει το χρόνο ίδρυσης του μελετητικού γραφείου, την περιγραφή της υποδομής του, πίνακα με το επιστημονικό και βοηθητικό προσωπικό

β) Ως προς τη χρηματοοικονομική ικανότητα, δηλώσεις περί του κύκλου εργασιών

15. Περίοδος κατά την οποία ο κάθε υποψήφιος δεσμεύεται από την προσφορά του:

Η περίοδος αυτή ορίζεται σε εκατό είκοσι (20) ημερολογιακές ημέρες από την επόμενη εργάσιμη ημέρα της διενέργειας του διαγωνισμού

16. Κριτήρια Ανάθεσης:

Το επιλεγέν βασικό κριτήριο ανάθεσης είναι η πλέον συμφέρουσα από οικονομική άποψη προσφορά όπως προβλέπεται στο άρθρο 36, παρ. 1 της οδηγίας 92/50/ΕΟΚ με φθίνουσα σειρά αξιολόγησης των εξής κριτηρίων:

α) Εμπειρία των γραφείων ή συμπραττόντων σε μελέτες παρόμοιου τεχνικού αντικειμένου.

β) Δυνατότητα εκπόνησης της μελέτης στον προβλεπόμενο χρόνο, σε συνδυασμό με τις ανειλημμένες υποχρεώσεις του γραφείου και το επιστημονικό δυναμικό και εξοπλισμό του

γ) Εξοπλισμός των γραφείων μελετών, ανθρώπινο δυναμικό και γενικότερη παρουσία της μελετητικής ομάδας.

17. Λοιπά Πληροφοριακά Στοιχεία:

Ολες οι επικοινωνίες, προφορικές, ή γραπτές, σχετικά με το διαγωνισμό θα γίνονται στην Ελληνική γλώσσα. Η σύμβαση και οι σχέσεις αναδοχου και αναθέτουσας αρχής θα διέπονται από το ελληνικό δίκαιο. Οσα στοιχεία δεν έχουν συνταχθεί στην Ελληνική θα συνοδεύονται από επίσημη μετάφραση. Για την εκπόνηση και αμοιβή της μελέτης θα εφαρμοσθούν οι διατάξεις του Ν.716/77, του Π.Δ. 194/79 και του Π.Δ. 696/74, όπως τροποποιήθηκκε και συμπληρώθηκε με το Π.Δ.. 515/89 και ΑΤΕΟ, ΑΤΟΕ, ΥΔΡ. ΑΤΗΕ, που ισχύει.

Ενστάσεις κατά του κύρους του διαγωνισμού, μπορούν να υποβληθούν όπως ο νόμος 716/77 ορίζει. Απαγορεύεται η συμμετοχή του ίδιου μελετητικού γραφείου ή φυσικού προσώπου που συμμετέχει στην ομάδα εκπόνησης της μελέτης με περισσότερες από μία συμπράξεις που θα συμμετάσχουν στο διαγωνισμό. Καταληκτικός χρόνος υποβολής των προσφορών (φάκελος εκδήλωσης ενδιαφέροντος) στη Γραμματεία της αναθέτουσας αρχής.

18. Ημερομηνία δημοσίευσης της προκαταρκτικής ενημερωτικής ανακοίνωσης στην Επίσημη Εφημερίδα των Ευρωπαϊκών Κοινοτήτων:

Δεν έχει δημοσιευθεί:

19. Ημερομηνία Αποστολής της Προκήρυξης: 20/03/2001

20. Ημερομηνία Παραλαβής της Προκήρυξης:

21. Συμφωνία για τις Δημόσιες Συμβάσεις:

Η δημοπρατούμενη Σύμβαση καλύπτεται από την «Συμφωνία για τις Δημόσιες Συμβάσεις» που υπογράφηκε στα πλαίσια του γύρου της Ουρουγουάης κατά τις διαπραγματεύσεις για τον Παγκόσμιο Οργανισμό Εμπορίου (Ν. 2513/27-6-97 ΦΕΚ 139).

ΡΟΔΟΣ 19-3-2001
Ο ΒΟΗΘΟΣ ΝΟΜΑΡΧΗΣ
ΧΑΤΖΗΕΥΘΥΜΙΟΥ ΧΑΤΖΗΣ

ΕΛΛΗΝΙΚΗ ΔΗΜΟΚΡΑΤΙΑ
ΝΟΜΑΡΧΙΑ ΔΩΔΕΚΑΝΗΣΟΥ
ΔΗΜΟΣ ΙΑΛΥΣΟΥ
Δ/ΝΣΗ ΤΕΧΝΙΚΩΝ ΥΠΗΡΕΣΙΩΝ
ΡΟΔΟΣ
ΑΡΙΘ. ΠΡΩΤ. 1513

Τροποποιείται το σχέδιο πόλεως Ιαλυσού στη μερίδα 595 οικοδομών Τριάντα.

Παρακαλούνται οι όμοροι ιδιοκτήτες να εκφράσουν (μέσω ενστάσεων) την αντίρρησή τους επί της τροποποιήσεως στο Δήμο Ιαλυσού.

ΙΑΛΥΣΟΣ 19 ΜΑΡΤΙΟΥ 2001
Ο ΔΗΜΑΡΧΟΣ
ΣΤΕΡΓΟΣ ΣΤΑΓΚΑΣ

ΕΛΛΗΝΙΚΗ ΔΗΜΟΚΡΑΤΙΑ
ΠΕΡΙΦΕΡΕΙΑ ΝΟΤ. ΑΙΓΑΙΟΥ
ΝΟΜΟΣ ΔΩΔΕΚΑΝΗΣΟΥ
ΔΗΜΟΣ ΑΦΑΝΤΟΥ

ΔΙΑΚΗΡΥΞΗ

Ο Δήμαρχος Αφάντου διακηρύσσει ότι εκτίθεται σε ανοικτή δημοπρασία σε σφραγισμένες προσφορές σύμφωνα με την 11389/23-3-93 απόφαση (ΕΚ.Π.Ο.Τ.Α.) όπως τροποποιήθηκε και ισχύει, του Ν.2286/1995 και του Π.Δ. 394/96 η ανάδειξη αναδόχου εκτέλεσης της προμήθειας: «Προμήθεια επίπλων και λοιπού εξοπλισμού για την προσθήκη ορόφου σε δημοτικό κτίριο» Α.Μ. 6/2001 προϋπολογισμού δαπάνης 3.540.000 δρχ. χωρίς Φ.ΠΑ. 13%.

Η δημοπρασία θα γίνει σύμφωνα με τις παραπάνω διατάξεις και με κριτήριο την τεχνοοικονομικά συμφερότερη προσφορά.

Η δημοπρασία θα διενεργηθεί στα Γραφεία του Δήμου Αφάντου στις 23 του μήνα Απριλίου του έτους 2001 ημέρα Δευτέρα και ώρα 12:00 μ.μ. έως 12:30 μ.μ.

Στη δημοπρασία γίνονται δεκτοί:

1. Προμηθευτές (Φυσικά και νομικά πρόσωπα)
2. Συνεταιρισμοί
3. Ενώσεις προμηθευτών

Εγγύηση συμμετοχής ορίζεται σε 5% του ενδεικτικού προϋπολογισμού της μελέτης, δηλαδή σε 177.000 δραχμές.

Η προθεσμία παράδοσης της προμήθειας στα γραφεία του Δήμου Αφάντου ανέρχεται σε τριάντα (30) ημερολογιακές μέρες από την υπογραφή του συμφωνητικού.

Πλήρη αντίτυπα της διακήρυξης είναι κατατεθειμένα στα Γραφεία του Δήμου Αφάντου και της ΤΥΔΚ της Περιφέρειας Ν. Αιγαίου, όπου οι ενδιαφερόμενοι μπορούν να λάβουν γνώση κατά τις εργάσιμες ημέρες και ώρες.

Ο ΔΗΜΑΡΧΟΣ
ΣΤΑΥΡΟΣ ΣΤΑΥΡΗΣ

ΕΛΛΗΝΙΚΗ ΔΗΜΟΚΡΑΤΙΑ
ΝΟΜΑΡΧΙΑΚΗ ΑΥΤΟΔΙΟΙΚΗΣΗ ΝΟΜΟΥ ΔΩΔΕΚΑΝΗΣΟΥ
ΔΙΕΥΘΥΝΣΗ ΥΠΟΔΟΜΩΝ ΚΑΙ ΤΕΧΝΙΚΩΝ ΕΡΓΩΝ
ΤΜΗΜΑ ΜΕΛΕΤΩΝ

ΠΕΡΙΛΗΨΗ ΔΙΑΚΗΡΥΞΗΣ ΔΗΜΟΠΡΑΣΙΑΣ

1. Ο Νομάρχης Δωδεκανήσου προκηρύσσει Δημόσιο Ανοικτό μειοδοτικό Διαγωνισμό, με το σύστημα Δημοπράτησης «προσφορά με συμπλήρωση τιμολογίου και ελέγχου ομαλότητας», για την ανάδειξη αναδόχου εκτέλεσης του έργου: «Περίφραξη Λυκείου Ν. Πάτμου» Προϋπολογισμού: 19.000.000 δρχ. (δεκαεννέα εκατομμυρίων δραχμών) (συμπεριλαμβανομένου του Φ.Π.Α.) σύμφωνα με ο άρθρο 8 του Π.Δ. 609/85 περί «Κατασκευής Δημοσίων Εργων» εκτελεστικού του Ν.1418/84 «Δημόσια Εργα και ρυθμίσεις συναφών θεμάτων» όπως αυτός τροποποιήθηκε και συμπληρώθηκε με τις διατάξεις του Ν.2229/94 κ.λ.π. και σύμφωνα με το Ν.2576/98 (ΦΕΚ 25Α'/9-2-98) περί «Βελτίωσης των διαδικασιών για την ανάθεση της κατασκευής των Δημοσίων Εργων και άλλες διατάξεις» καθώς και την απόφαση Δ17α/08/16/ΦΝ 402/10-2-98 «Διαδικασία για την ανάδειξη αναδόχου κατασκευής Δημοσίων Εργων» (ΦΕΚ 116Β/12-2-98), την απόφαση Δ17α/10/65/Φ.Ν. 402/98 (Φ.Ε.Κ. 835 Β'/ 12-8-1998) και Δ17α/05/35/ΦΝ402/26-4-99 εγκύκλιο.

2. Το έργο χρηματοδοτείται από το πρόγραμμα Δημοσίων Επενδύσεων

3. Ο διαγωνισμός θα διεξαχθεί στις 18-4-2001 ημέρα Τετάρτη και ώρα 10η πρωινή (λήξη επίδοσης προσφορών) στα γραφεία της Δ.Υ.Τ.Ε. στη Ρόδο - Νομαρχιακό Μέγαρο.

4. Στη Δημοπρασία γίνονται δεκτές Εργοληπτικές Επιχειρήσεις εταιρικής μορφής ή ατομικές σε Κ/Ξία εγγεγραμμένες στο Μ.Ε.Ε.Π. στη Β' τάξη και άνω για έργα Οικοδομικά, με τους νόμιμους περιορισμούς που περιλαμβάνονται στη Διακήρυξη.

5. Η εγγύηση συμμετοχής ορίζεται στο 2% (δύο επί τοις εκατό) του ανωτέρω προϋπολογισμού, ήτοι 380.000 δρχ. (τριακόσιες ογδόντα χιλιάδες δραχμές) και θα απευθύνεται προς τη «ΝΟΜΑΡΧΙΑΚΗ ΑΥΤΟΔΙΟΙΚΗΣΗ ΔΩΔΕΚΑΝΗΣΟΥ ΔΙΕΥΘΥΝΣΗ ΥΠΟΔΟΜΩΝ ΚΑΙ ΤΕΧΝΙΚΩΝ ΕΡΓΩΝ.

6. Οι διαγωνιζόμενοι υποχρεούται να συμμορφωθούν με το άρθρο 5 της απόφασης ΕΔ/2Α/01/101/Φ.Ν. 294/18-3-85 (ΦΕΚ 170Β), όπως ισχύει σήμερα.

7. Τα τεύχη της Δημοπρασίας χορηγούνται όλες τις εργάσιμες ημέρες και ώρες στα γραφεία της Δ.Υ.Τ.Ε Δωδεκανήσου (κ. Μιχάλη Περνάρη τηλ.: 0241-46581 - 46583).

ΡΟΔΟΣ 21-3-2001
Ο ΒΟΗΘΟΣ ΝΟΜΑΡΧΗ
ΧΑΤΖΗΣ ΧΑΤΖΗΕΥΘΥΜΙΟΥ

Δ.Ε.Υ.Α.Ρ
ΔΗΜΟΤΙΚΗ ΕΠΙΧΕΙΡΗΣΗ ΥΔΡΕΥΣΗΣ ΑΠΟΧΕΤΕΥΣΗΣ ΡΟΔΟΥ

ΠΕΡΙΛΗΨΗ ΔΙΑΚΗΡΥΞΗΣ

Ο Πρόεδρος του Δ.Σ. της ΔΕΥΑΡ και Δήμαρχος Ρόδου, διακηρύσσει ότι εκτίθεται κατά τις διατάξεις του Ν.1069/80, του Κανονισμού Διαχείρισης και Λειτουργίας της ΔΕΥΑΡ και του Π.Δ. 28/80, σε ανοικτό δημόσιο τακτικό διαγωνισμό, με υποβολή σφραγισμένων προσφορών, με συμπλήρωση τιμολογίου και αξιολόγηση προσφορών η: «ΠΡΟΜΗΘΕΙΑ ΣΩΛΗΝΩΝ ΥΔΡΕΥΣΗΣ ΑΠΟ ΣΚΛΗΡΟ PVC», σύμφωνα με τις προδιαγραφές της μελέτης, προϋπολογισμού 20.485.800 δρχ., χωρίς τον Φ.Π.Α.. Ο διαγωνισμός θα διεξαχθεί στα γραφεία της ΔΕΥΑΡ, 2ο χλμ Ρόδου - Λίνδου, στις 6-4-2001, ημέρα ΠΑΡΑΣΚΕΥΗ και από ώρα 11.30 π.μ. έως 12.00 μ.μ., από αρμόδια επιτροπή.

Στο διαγωνισμό γίνονται δεκτοί όλοι οι κατασκευαστές ή αναγνωρισμένοι έμποροι - προμηθευτές του δημοπρατούμενου αντικειμένου.

Για τη συμμετοχή στο διαγωνισμό απαιτείται εγγυητική επιστολή που καθορίζεται σε πέντε επί τοις εκατό (5%) επί του προϋπολογισμού (δηλ. 1.024.290 δρχ.) εκδιδόμενη σύμφωνα με ισχύουσα νομοθεσία.

Περισσότερες πληροφορίες και τεύχη του διαγωνισμού δίνονται τις εργάσιμες ημέρες και ώρες στα γραφεία της ΔΕΥΑΡ.

Ρόδος 21-3-2001
Ο πρόεδρος του Δ.Σ. της Δ.Ε.Υ.Α.Ρ.
ΓΙΩΡΓΟΣ ΓΙΑΝΝΟΠΟΥΛΟΣ
ΔΗΜΑΡΧΟΣ ΡΟΔΟΥ

Με το φακό της Δράσης



Ενταση επεκράτησε για κάποιο διάστημα στο παιχνίδι της Ρόδου με την Α.Ε. Λέρου. Ευτυχώς υπήρχαν κάποια ψύχραιμοι και έσβησαν γρήγορα τη «φωτιά»



Η υπαίθρια «εξέδρα» του γηπέδου Δαματριάς

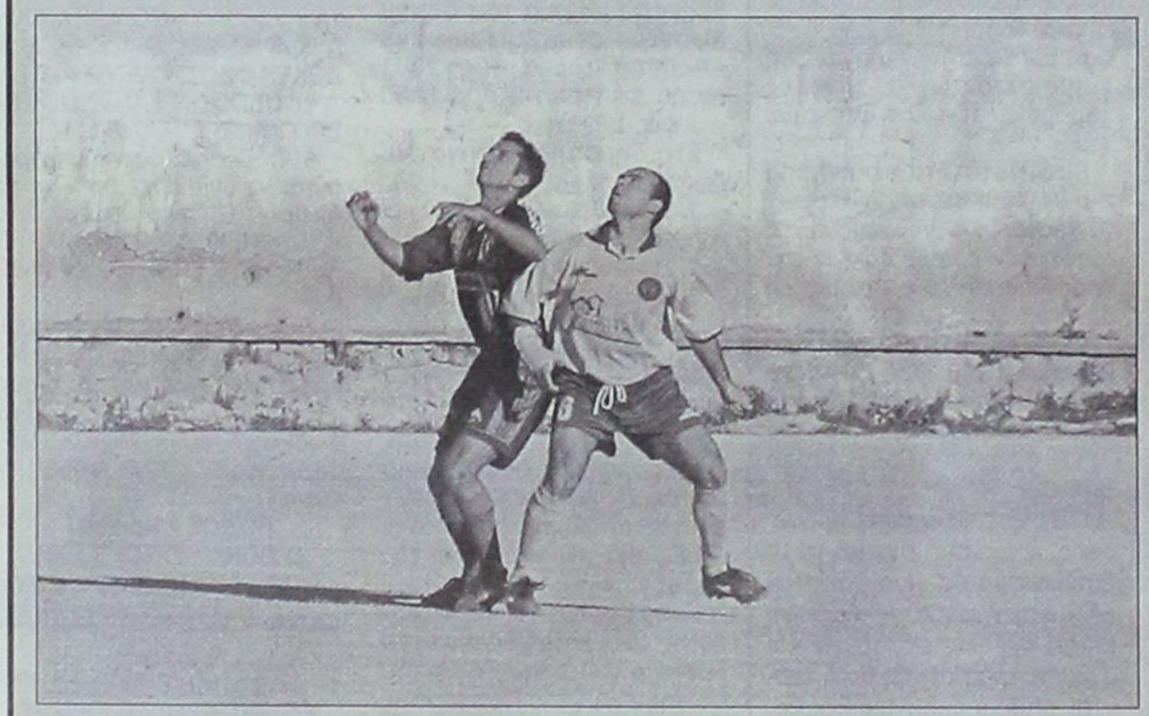

Περιμένουν τη μπάλα ή ευχαριστούν τον Υψιστο;

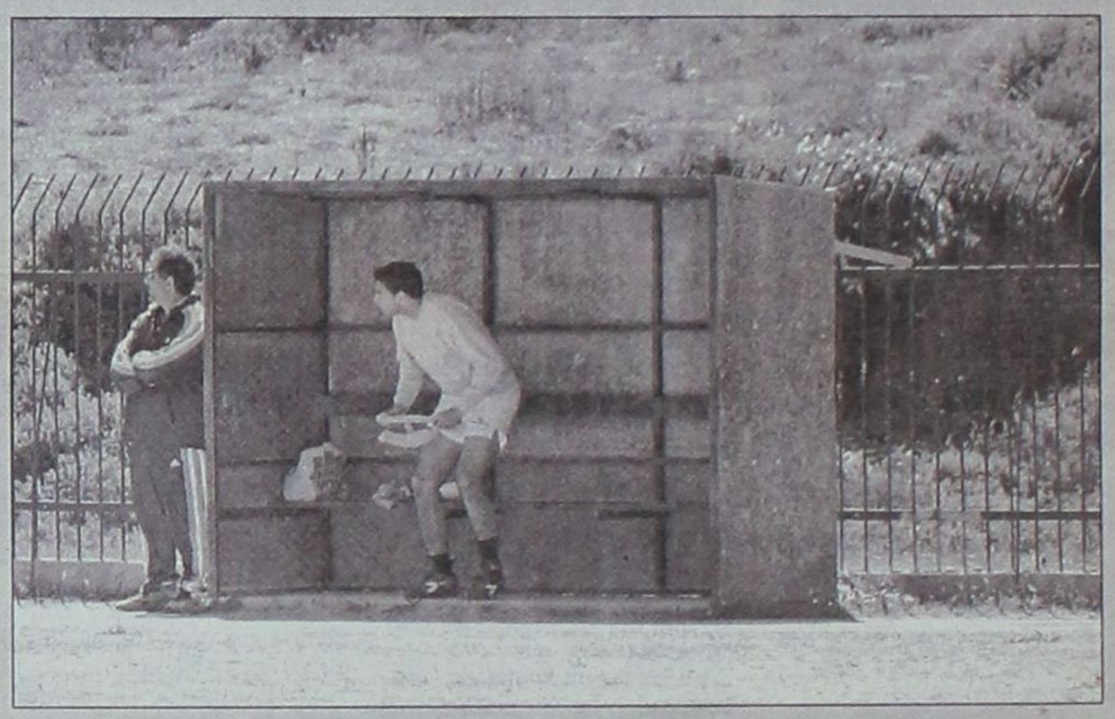

Κι όμως, είναι πάγκος Α' Κατηγορίας!



Τρέχει τίποτα Παντελή;



Λιλιπούτειος φίλαθλος ή εκκολαπτόμενος ποδοσφαιριστής;



Φιλότιμες προσπάθειες κατέβαλε ο Σταμάτης Κούρος ως προπονητής της Δήμητρας. Το διάστημα όμως που ανέλαβε την ομάδα είναι μικρό και η δουλειά του δεν προλαβαίνει να φανεί



Ο «δάσκαλος» Θανάσης Παπαγεωργίου με τον πρόεδρο του Διαγόρα Βατίου στο γήπεδο του χωριού τους

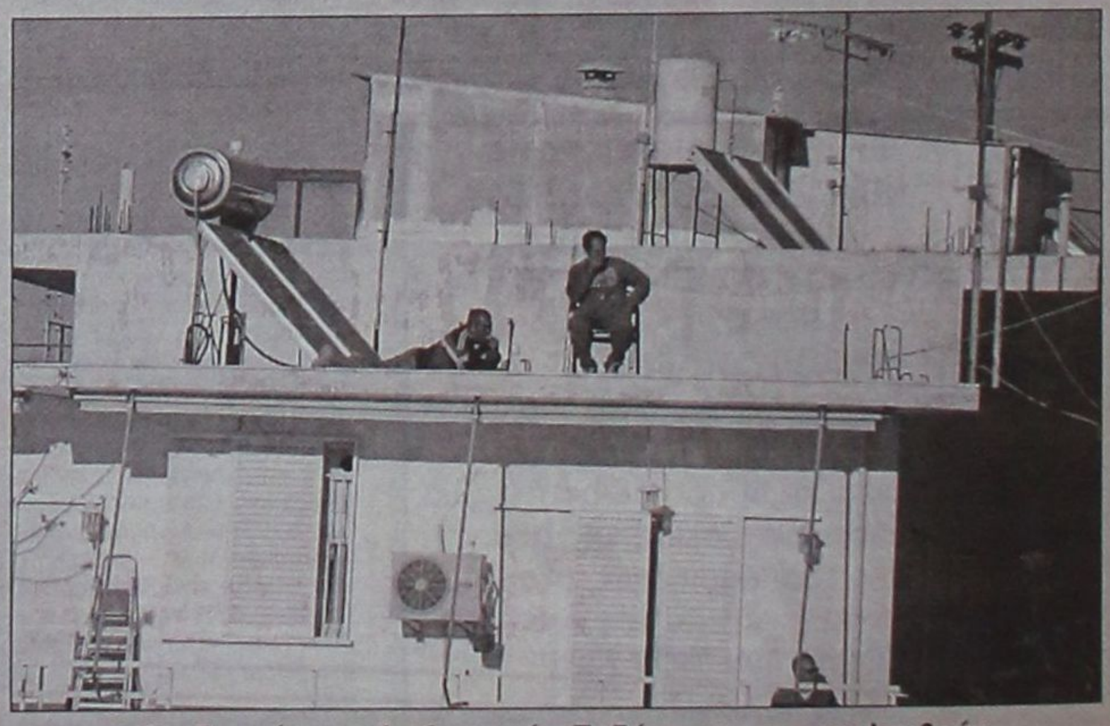

Οχι δεν κάνουν ηλιοθεραπεία. Ποδόσφαιρο παρακολουθούν

Grand Hotel



PIANO BAR



Προτιμήστε το νέο μας
piano bar με τον πιανίστα μας

Τάκη Τσώνη

YELLOW SPOT



Ο τέλειος
συνδυασμός
ποιότητας και
οικονομίας

ΤΩΡΑ ΚΑΙ ΘΕΡΜΑΝΣΗ CARRIER

Η Carrier ΖΕΣΤΑΙΝΕΙ ΤΗΝ ΕΛΛΑΔΑ



Carrier
ΘΕΡΜΑΝΣΗ
ΛΕΒΗΤΕΣ ΚΑΥΣΤΗΡΕΣ ΣΩΜΑΤΑ

Rodos Air Ε.Π.Ε.
ΤΕΧΝΙΚΗ & ΕΜΠΟΡΙΚΗ ΕΤΑΙΡΕΙΑ

Ρόδος Καμείρου 1
Τηλ. κέντρο 0241-70710 Fax: 0241-70720



Αναζητείστε το σήμα
στα σημεία πώλησης



ΔΙΑΙΡΟΥΜΕΝΟ ΚΛΙΜΑΤΙΣΤΙΚΟ ΤΟΙΧΟΥ
ΓΙΑ ΞΕΝΟΔΟΧΕΙΑ
HOTELIA

Η αθόρυβη άνεση για ΨΥΞΗ & ΘΕΡΜΑΝΣΗ



ΞΕΝΟΔΟΧΕΙΑΚΟΣ ΣΧΕΔΙΑΣΜΟΣ

Το νέο μηχάνημα τοίχου της Carrrier, "Hotelia" είναι ειδικά σχεδιασμένο για ξενοδοχειακή χρήση. Ο διακριτικός & ελκυστικός σχεδιασμός του, το μικρό του μέγεθος, η χαμηλή στάθμη του και το μειωμένο κόστος λειτουργίας του, το καθιστούν ιδανικό για εγκατάσταση τόσο σε δωμάτια ξενοδοχείου όσο και σε Bungalows.

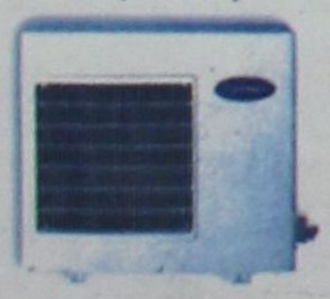

Διατίθεται σε δύο μεγέθη 9000 & 12000 BTU.
Η σωστή διανομή του αέρα στον χώρο εξασφαλίζεται από ρυθμιζόμενα πτερύγια.

ΑΞΙΟΠΙΣΤΟΣ ΕΛΕΓΧΟΣ

Το "Hotelia" ελέγχεται από ενσύρματο χειριστήριο το οποίο προσφέρει τα εξής πλεονεκτήματα:

- Ασφάλεια από απώλεια.
- Βάση χειριστηρίου για επίτοιχη τοποθέτηση.
- Δυνατότητα ενδιάμεσης σύνδεσης με καρτοδιακόπτη ή κλειδαριά για επιλεκτική χρήση του κλιματιστικού από τον ενοικιαστή του δωματίου.
- Λειτουργία του χειριστηρίου χωρίς μπαταρίες.
- Οθόνη υγρών κρυστάλλων υψηλής ευκρίνειας.
- Προγραμματιζόμενη λειτουργία.
- Επιλογή λειτουργίας σε ψύξη, θέρμανση, αφύγρανση ή μόνο ανεμιστήρα σε τρεις ταχύτητες.



επικοινωνείστε μαζι μας

Rodos Air Ε.Π.Ε.

ΤΕΧΝΙΚΗ & ΕΜΠΟΡΙΚΗ ΕΤΑΙΡΙΑ

Ρόδος, Καμείρου 1, Τηλ. Κέντρο: (0241) 70710, Fax: (0241) 70720.

Η Ρόδος αύξησε κι άλλο τη διαφορά...

Αλλο ένα σημαντικό βήμα για την κατάκτηση του τίτλου έκανε ο ΑΣ Ρόδος! Κέρδισε στο Εθνικό Στάδιο την ΑΕ Λέρου και αύξησε τη διαφορα στους έξι βαθμούς από το δεύτερο Κλεάνθη, που αναδείχθηκε ισόπαλος, με τον Ορφέα στους Αγίους Αποστόλους!

Στην ουρά, τα πράγματα έχουν γίνει πια πάρα πολύ δύσκολα για τον Αρη Αρχαγγέλου και τον Κλεόβουλο, που ήδη έχουν «παραγγείλει» το ...εισιτήριο της επιστροφής στη Β' Κατηγορία, όπως και ο Αντίμαχος.

Το Σάββατο (24η αγωνιστική), ο Αρης γνώρισε τη συντριβή στο «σπίτι» του από τον ΠΑΟ Διαγόρα, ενώ η ομάδα της Λίνδου έχασε στην Πυλώνα.

Ο Αντίμαχος ηττήθηκε στο Βάτι από τον τοπικό Διαγόρα.

Στα Μαριτσά, ο Ηρακλής πήρε τους βαθμούς από τον ΑΕΡΑ και ο Φοίβος από τον Ευαγόρα στην Κρεμαστή.

Τέλος, στον Εμπωνα η τοπική Αναγέννηση κέρδισε εύκολα τον Καλυμνιακό.

Ο ΠΙΝΑΚΑΣ ΤΩΝ ΣΚΟΡΕΡΣ

Ο Γιώργος Ξύπας της Αναγέννησης Εμπωνας με τα δύο γκολ που πέτυχε σε βάρος του Καλυμνακού, έφθασε τα 17, και πήρε «κεφάλι» στον πίνακα των σκόρερς.

Σε απόσταση αναπνοής, ακολουθούν οι: Γεωργαλλής (ΑΣ Ρόδος), Καμπούρης Ι. (Διαγόρας Βατίου) και Σπάρταλης μ. (Κλεάνθη) με 16 γκολ. Πιο κάτω, είναι οι:

■ **Με 15 γκολ:** Βαβλάς Θ. (Καλυμνακού)

■ **Με 14 γκολ:** Ψάρος (Α.Ε. Λέρου), Αγκάς (Ευαγόρα)

■ **Με 12 γκολ:** Μόσχου (Διαγόρα Ρόδου) Ορφανός, Κωνστάντουρας (Θύελλας Πυλ.)

■ **Με 11 γκολ:** Κουφομανώλης (Διαγόρα Ρόδου), Πιτσουρδάκης (Θύελλας Πυλ.)

■ **Με 10 γκολ:** Λεντάκης (ΑΕΡΑ) Κορωνιός, Σακκάς (Διαγόρα Ρόδου), Βούης Ν. (Καλυμνακού)

■ **Με 9 γκολ:** Κρητικός (Διαγόρα Βατίου), Φαρμακίδης (Κλεάνθη), Νικολέττος (Ορφέα)

■ **Με 8 γκολ:** Ζερβός, Φουντής (ΑΕ Λέρου), Αθανασίου Π. (Ηρακλή Μαρ.), Φρούμης (Κλεάνθη), Ορφανίδης (Φοίβου)

■ **Με 7 γκολ:** Παντίδος (ΑΣ Ρόδου), Πεταυράκης (Διαγόρα Βατίου)

ΣΚΟΡ ΚΑΙ ΣΚΟΡΕΡΣ

■ **ΑΡΗΣ ΑΡΧ. - ΠΑΟ ΔΙΑΓΟΡΑΣ 0-6 (0-3)**
(6',11' Κότσα, 23', 58' Χατζηστρατής, 55' Σακκάς, 75' Μόσχου)

■ **ΟΡΦΕΑΣ - ΚΛΕΑΝΘΗΣ 1-1 (0-0)**
(55' Κρομμύδας Γ., 79' Νικολέττος)

■ **ΗΡΑΚΛΗΣ ΜΑΡ. - ΑΕΡΑ 3-2 (1-1)**
(37' Λεντάκης, 43' Σκόρπος, 53' Αναγνώστου, 54' Τάουλας, 71' Μανωλάς)

■ **ΑΣ ΡΟΔΟΣ - ΑΕ ΛΕΡΟΥ 3-1 (0-1)**
(30' Σκύρλας, 46' αυτογκόλ Χατζηκωνσταντίνος, 62' Καστρουνής, 73' Γεωργαλλής)

■ **ΔΙΑΓΟΡΑΣ ΒΑΤ. - ΑΝΤΙΜΑΧΟΣ 2-1 (0-1)**
(30' Χατζηγεωργαλής, 52' Κρητικός, 83' Πεταυράκης)

■ **ΑΝΑΓΕΝΝΗΣΗ ΕΜΠ. - ΚΑΛΥΜΝΙΑΚΟΣ 4-0 (1-0)**
(6' Πολυχρόνης, 48', 82' Ξύπας, 75' Παπανικολάου)

■ **ΘΥΕΛΛΑ ΠΥΛ. - ΚΛΕΟΒΟΥΛΟΣ 3-1 (1-1)**
(5', 80' Πιτσουρδάκης, 28' Ιωαννίδης Ε., 58' Βασιλάκης)

■ **ΦΟΙΒΟΣ - ΕΥΑΓΟΡΑΣ 1-0 (1-0)**
(45' πέναλτυ Κουρδουνάκης)

Οι παίκτες της Ρόδου ξύπνησαν στο β' μέρος!

Αφού έχαναν 1-0 από την Α.Ε. Λέρου νίκησαν 3-1

ΕΘΝΙΚΟ ΣΤΑΔΙΟ.-

Αρκετά δύσκολη χαρακτηρίζεται η επικράτηση της Ρόδου επί της ΑΕ Λέρου με σκορ 3-1.

Δυνατές μονομαχίες, έντονοι διαξιφισμοί αλλά και τέσσερα γκολ συνθέτουν την εικόνα της προχθεσινής συνάντησης.

Οι γηπεδούχοι είδαν το χαρο με τα μάτια τους αφού ο αντίπαλός τους προηγήθηκε στο πρώτο ημίχρονο με 1-0.

Η ομάδα της Λέρου που είχε κλείσει τους διαδρόμους προς την εστία του Λυμπερίδη τα κατάφερε καλά και μπήκε στα αποδυτήρια προηγούμενη στο σκορ.

Η Ρόδος με ανορθόδοξο τρόπο (σέντρες συνεχώς από τα πλάγια) προσπαθούσε να «ξεκλειδώσει» την άμυνα της Λέρου κάτι που δεν της έδωσε το δικαίωμα να σκοράρει.

Στο δεύτερο ημίχρονο και με τη σέντρα οι γηπεδούχοι σκόραραν έχοντας και τη βοήθεια του Χατζηκωνσταντίνου (αυτογκόλ). Ετσι ανέβηκε η ψυχολογία τους, πίεσαν τους Λεριούς και τελικά δίκαια επικράτησαν.

Στο 70' σημειώθηκε σύρραξη όταν σε ένα φάουλ και μετά από αντεγκλίσεις οι ποδοσφαιριστές των ομάδων σχεδόν ήλθαν στα χέρια. Συνέπεια αυτών ήταν να τραυματιστεί ο Λιακάκης και να αντικατασταθεί.

Ωστόσο, και πριν ξεκινήσει το παιχνίδι πάλι, οι ποδοσφαιριστές κατά τη διάρκεια της προθέρμανσης «πιάστηκαν» στα λόγια αλλά ευτυχώς με την παρέμβαση των πιο ψύχραιμων δεν πήρε έκταση το επεισόδιο.

ΦΑΣΕΙΣ ΚΑΙ ΓΚΟΛ

2': Ο Γεωργαλλής από το ύψος της μικρής περιοχής από κεφαλιά πάσα του Γεωργαλλή από κοντά με προβολή αστόχησε

22': Ο Γεωργαλλής από τα αριστερά σούταρε, αλλά ο Λυμπερίδης απέκρουσε σε κόρνερ.

28': Ο Φουντής εκμεταλλεύτηκε λάθος της άμυνας των γηπεδούχων και σούταρε δίπλα στη δεξιά συμβολή των δοκών

30': Ο Σκύρλας με ατομική προσπάθεια και αφού πέρασε δύο αμυντικούς με συρτό σουτ πέτυχε το 0-1.

46': Ο Ζουρούδης έβγαλε σέντρα από τα δεξιά παράλληλη προς το τέρμα και ο Χατζηκωνσταντίνου στην προσπάθειά του να αποκρούσει πέτυχε το 1-1

59': Η Ρόδος ζήτησε έντονα πέναλτυ όταν ο Καστρουνής μπήκε στην περιοχή. Θέλησε να σεντράρει, η μπάλα πιθανότατα βρήκε σε χέρι αμυντικού και ο διαιτητής έδειξε «παίζετε»

62': Ο Κούτρας από θέση δεξιού χαφ σέντραρε για τον Καστρουνή που ήταν στο δεύτερο δοκάρι και με κεφαλιά πέτυχε το 2-1

73': Συνδυάσθηκαν άψογα ο Σεβδαλής με τον Γεωργαλλή, ο οποίος μέσα από τη μικρή περιοχή πέτυχε το 3-1.

Διακρίθηκαν από τη Ρόδο οι Καστρουνής Γ., Κούτρας, Γεωργαλλής.

Από την ΑΕ Λέρου ξεχώρισαν οι Φουντής, Σκύρλας, Λιακάκης.

● Καλή η διαιτησία του κ. Τριανταφύλλου (Κατσιδώνης Ε., Καστής)

● Πριν το παιχνίδι τιμήθηκε ο βοηθός Καστής από τις δύο ομάδες για την προσφορά του στο χώρο της διαιτησίας. Ο κ. Καστής φέτος θα «κρεμάσει» τη σφυρίχτρα του.

ΑΣ ΡΟΔΟΣ: Ροδανάκης, Καστρουνής Μ., Ζωάννου, Μαλλιάκας, Παπανικολάου (90' Ταμπουράς), Σεβδαλής, Ζουρούδης, Αμπελάς (7' Σάββενας), Καστρουνής Γ., Γεωργαλλής, Κούτρας (75' Κάβουρας).

ΑΕ ΛΕΡΟΥ: Λυμπερίδης, Σκύρλας, Τσατσαρών, Χατζηκωνσταντίνου, Λουλουδιάς, Ηλίας (90' Οικονόμου), Τσάτσος, Λιακάκης (70' Φλωρεντής), Ψαρρός, Διαμαντάρας, Φουντής.



Χορευτική φάση μεταξύ τριών παικτών



Στιγμιότυπο από μια στιγμή έντασης στο Εθνικό

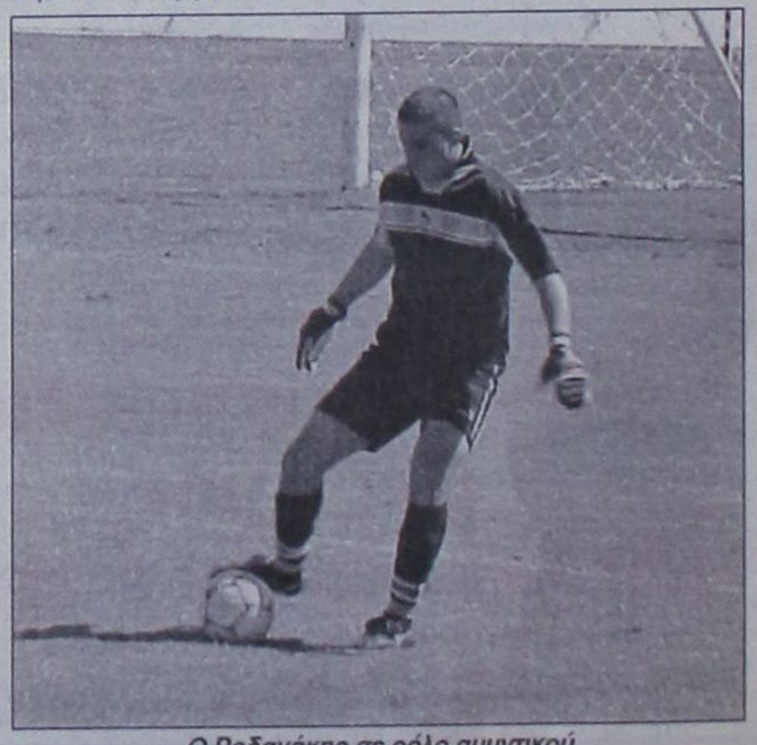

Ο Ροδανάκης σε ρόλο αμυντικού

Η ΒΑΘΜΟΛΟΓΙΑ

		ΣΥΝΟΛΙΚΑ						ΕΝΤΟΣ				ΕΚΤΟΣ			
		ΑΓ	Β	ΤΕΡΜΑΤΑ	Ν	Ι	Η	ΤΕΡΜΑΤΑ	Ν	Ι	Η	ΤΕΡΜΑΤΑ	Ν	Ι	Η
1	Α.Σ. ΡΟΔΟΣ	24	58	47 - 17	18	4	2	31 - 10	10	1	1	16 - 7	8	3	1
2	ΚΛΕΑΝΘΗΣ	24	52	50 - 23	15	7	2	25 - 8	8	3	0	25 - 15	7	4	2
3	ΔΙΑΓΟΡΑΣ	24	49	66 - 27	15	4	5	38 - 11	9	0	3	28 - 16	6	4	2
4	ΔΙΑΓΟΡΑΣ ΒΑΤ.	24	43	42 - 30	12	7	5	25 - 14	7	4	1	17 - 16	5	3	4
5	ΗΡΑΚΛΗΣ ΜΑΡ.	24	41	29 - 18	10	11	3	16 - 6	7	5	0	13 - 12	3	6	3
6	ΑΝΑΓΕΝΝΗΣΗ ΕΜΠ.	24	37	40 - 36	10	7	7	26 - 10	8	3	1	14 - 26	2	4	6
7	ΦΟΙΒΟΣ	24	37	37 - 35	10	7	7	25 - 15	7	4	2	12 - 20	3	3	5
8	ΚΑΛΥΜΝΙΑΚΟΣ	24	35	43 - 39	11	2	11	29 - 12	9	1	2	14 - 27	2	1	9
9	Α.Ε. ΛΕΡΟΥ	24	29	40 - 49	8	5	11	22 - 15	6	3	3	18 - 34	2	2	8
10	ΕΥΑΓΟΡΑΣ	24	28	32 - 41	8	4	12	21 - 14	5	2	4	11 - 27	3	2	8
11	ΘΥΕΛΛΑ ΠΥΛ.	24	28	45 - 48	8	4	12	32 - 20	8	1	4	13 - 28	0	3	8
12	ΑΕΡΑ	24	25	29 - 42	6	7	11	17 - 11	5	5	1	12 - 31	1	2	10
13	ΟΡΦΕΑΣ	24	24	34 - 45	7	6	11	28 - 21	5	4	4	6 - 24	2	2	7
14	ΑΡΗΣ ΑΡΧ.	24	16	25 - 53	4	4	16	17 - 23	4	3	5	8 - 30	0	1	11
15	ΚΛΕΟΒΟΥΛΟΣ	24	14	18 - 44	2	8	14	8 - 12	2	5	4	10 - 32	0	3	10
16	ΑΝΤΙΜΑΧΟΣ	24	12	18 - 48	3	3	18	13 - 18	3	1	8	5 - 30	0	2	10

ΟΙ ΚΟΡΥΦΑΙΟΙ

ΘΥΕΛΛΑ ΠΥΛ.:	Πιτσουρδάκης
ΚΛΕΟΒΟΥΛΟΣ:	Κορνάρος
ΟΡΦΕΑΣ:	Λεβέντης Ε.
ΚΛΕΑΝΘΗΣ:	Καραγιάννης
ΗΡΑΚΛΗΣ ΜΑΡ.:	Σκόρπος
ΑΕΡΑ:	Λεντάκης
ΑΣ ΡΟΔΟΣ:	Καστρουνής Γ.
ΑΕ ΛΕΡΟΥ:	Φουντής
ΔΙΑΓΟΡΑΣ Β.:	Μακρής
ΑΝΤΙΜΑΧΟΣ:	Μαργαρίτης
ΑΝΑΓΕΝΝΗΣΗ ΕΜ.:	Κρητικός
ΚΑΛΥΜΝΙΑΚΟΣ:	Μακαρούνας
ΑΡΗΣ ΑΡΧ.:	Μαγιόγλου Στ.
ΠΑΟ ΔΙΑΓΟΡΑΣ:	Σακκάς
ΦΟΙΒΟΣ:	Κουρδουνάκης
ΕΥΑΓΟΡΑΣ:	Ανδριγιαννάκης

Η ΕΠΟΜΕΝΗ ΑΓΩΝΙΣΤΙΚΗ

ΑΕ Λέρου - Αντίμαχος

Κλεάνθης - ΑΣ Ρόδος

Καλυμνιακός - Διαγόρας Βατίου

Κλεόβουλος - Ορφέας

ΑΕΡΑ - Αναγέννηση Εμπ.

Ευαγόρας - Θύελλα Πυλ.

Διαγόρας - Ηρακλής Μαρ.

Αρης - Φοίβος

Δύσκολη και αγχώδης νίκη του Διαγόρα Βατίου

Τον καρδιοχτύπησε ο ουραγός!

Ο Αντίμαχος προηγήθηκε 0-1 στο ημίχρονο και τελικά έχασε 2-1 με γκολ στο 83'



Η εστία του Διαγόρα Βατίου παραβιάστηκε πρώτη

ΒΑΤΙ.- Με ένα τέρμα που πέτυχε λίγο πριν το τέλος του αγώνα και συγκεκριμένα, στο 83' ο Μανώλης Πεταυράκης, ο Διαγόρας Βατίου κέρδισε στην έδρα του τον ουραγό Αντίμαχο με 2-1.

Οπως εξελίχθηκε ο αγώνας, η νίκη για τους «κυανέρυθρους» ήταν αρκετά δύσκολη. Οι παίκτες του μπορεί να έπαιξαν καλύτερο ποδόσφαιρο κατά διαστήματα, όμως η αστοχία, που ορισμένες φορές ήταν εκνευριστική, λίγο έλειψε να τους στοιχίσει.

Ο Αντίμαχος, που έχει ήδη καταδικαστεί σε υποβιβασμό, έπαιξε ελεύθερα και χωρίς άγχος και ακόμη λίγο θα έπαιρνε το θετικό αποτέλεσμα. Εκμεταλλευόμενος τον πολύ δυνατό αέρα, που ήταν υπέρ του στο πρώτο ημίχρονο, ο φιλοξενούμενος προηγήθηκε στο 30' με στημμένη φάση.

Η επανάληψη ήταν ουσιαστική για το Διαγόρα, που όχι μόνο ισοφάρισε, αλλά κατάφερε να προηγηθεί, για να πάρει στο τέλος τους τρεις βαθμούς.

Ο αγώνας καθυστέρησε να ξεκινήσει κατά τρία τέταρτα της ώρας, λόγω καθυστερημένης άφιξης του πλοίου στην Ρόδο και του Αντίμαχου στο Βάτι, στη συνέχεια.

ΤΑ ΓΚΟΛ

Στο 30' ο Χατζηγεωργαλής εκτέλεσε πολύ ωραία φάουλ έξω από τη μεγάλη περιοχή, στέλνοντας τη μπάλα στα δίχτυα του Νικήτα (0-1).

Το 1-1 έγινε στο 52'. Ο Γκαρανάσιος έδωσε ωραία στον Κρητικό, που με πλασέ «κέρδισε» τον Γκίνκα.

Στο 83' ο Καμπούρης Ι. με σουτ «σημάδεψε» το οριζόντιο δοκάρι. Στην επιστροφή της μπάλας, ο Πεταυράκης έγραψε το τελικό 2-1.

ΑΛΛΕΣ ΦΑΣΕΙΣ

Στο 32' η κεφαλιά του Κρητικού, στη σέντρα του Γκαρανάσιου, ήταν άστοχη.

Τρία λεπτά μετά, ο Νικήτας έδιωξε σε κόρνερ την σέντρα - σουτ του Μαργαρίτη.

Στο 38' ο Κρητικός από λάθος της άμυνας του Αντίμαχου βρέθηκε σε θέση τετ α τετ, όμως το σουτ που επιχείρησε ήταν χλιαρό και δεν είχε τύχη.

Ο Αντίμαχος πετυχαίνει δεύτερο τέρμα στο 40' με τον Κιρίλλο, όμως ακυρώνεται από τον διαιτητή κ. Συμιακό, μετά από καθυστερημένη υπόδειξη του «βοηθού» κ. Κόκκινου. Υπέδειξε ότι προηγήθηκε επιθετικό φάουλ. Ακολούθησαν οι διαμαρτυρίες των φιλοξενούμενων.

Στο 42' ο γκολκήπερ της κωακής ομάδας αποκρούει με τα πόδια το σουτ του Μακρή.

Ο Μακρής έδωσε στον Καμπούρη Ι. που πέρασε και τον Γκίνκα, για να κάνει όμως άστοχο πλασέ στο 48'.

Στο 62' το σουτ του Καμπούρη Ι. απο καλή θέση ήταν άουτ. Την ίδια τύχη είχε το σουτ του ίδιου παίκτη στο 65'.

Αστοχος ηταν ο Γκαρανάσιος από θέση τετ α τετ στο 67'.

Οι Μακρής, Γκαναράσιος, Καμπούρης Ι. και Πεταυράκης άρεσαν από το Διαγόρα.

Καλύτεροι του Αντίμαχου ήταν οι Μαργαρίτης, Χατζηγεωργαλής και Διακαντώνης.

• Καλός ήταν ο διαιτητής κ. Συμιακός (Παπανικολάου, Κόκκινος)



Πολλές μονομαχίες έγιναν στο γήπεδο του Βατίου



Με πολλή δυσκολία γινόταν η μεταβίβαση της μπάλας, λόγω του αέρα

ΔΙΑΓΟΡΑΣ ΒΑΤ.: Νικήτας, Γιαλλούσης (84' Χωρίτης), Γκαρανάσιος, Παπαϊωάννου, Τσιβρινής, Πανάρετος, Μακρής, Ελληνας, Κρητικός, Καμπούρης Ι., Πεταυράκης

ΑΝΤΙΜΑΧΟΣ: Γκίκας, Κακιβέλης, Φώτης, Διακοδημητρίου, Ανδρογιώργης, Τσιρίλλο Κ., Ατσαλάκης (56' Σκαλλέρης Γ.), Διακαντώνης, Κιρίλλο (78' Αγρέλης), Μαργαρίτης, Χατζηγεωργαλής



Διεκδικώντας τη στρογγυλή θεά



Ο Παπαδημήτρης απομακρύνοντας τη μπάλα

Καλό ποδόσφαιρο έπαιξαν Ηρακλής Μαριτσών και ΑΕΡΑ

ΜΑΡΙΤΣΑ
Του Γιάννη Κουμέντου

✓ Πάλεψε η ομάδα του Αφάντου, αλλά λύγισε στο 71' (3-2)

Πολύ καλό ποδόσφαιρο έπαιξαν Ηρακλής και ΑΕΡΑ, στο μεταξύ τους παιχνίδι, που έληξε 3-2.

Οι φίλαθλοι, που ήσαν στο γήπεδο, είχαν την ευκαιρία να παρακολουθήσουν για εξήντα πέντε λεπτά καλές φάσεις μπροστά στις δύο εστίες, εκτός από το πρώτο εικοσιπεντάλεπτο που οι ομάδες «έψαχναν« τον εαυτό τους!

Οι γηπεδούχοι προσπάθησαν να παραβιάσουν την εστία του Μποσγανά, αλλά δεν μπόρεσαν να τα καταφέρουν.

Ετσι, σε μία από τις αντεπιθέσεις του ο ΑΕΡΑ με τον έμπειρο Λεντάκη σκόραρε.

Ωστόσο, οι Ηρακλειδείς μπήκαν και πάλι στο παιχνίδι ισοφαρίζοντας σχεδόν αμέσως. Ετσι τελείωσε και το πρώτο ημίχρονο.

Από τα πρώτα λεπτά του β' μέρους φάνηκε η διάθεση των παικτών για να σκοράρουν. Και ενώ όλα έδειχναν ότι τελικά το ισόπαλο αποτέλεσμα διαγραφόταν, ο Μανωλάς σκόραρε και έδωσε τη νίκη στην ομάδα του. Οι παίκτες του ΑΕΡΑ προσπάθησαν, αλλά δεν μπόρεσαν να πετύχουν τρίτο γκολ και τελικά το μόνο που έμεινε στους λιγοστούς φιλάθους τους που τους ακολούθησαν ήταν η καλή εμφάνιση που έκαναν απέναντι σε μια πολύ καλή ομάδα.

ΦΑΣΕΙΣ ΚΑΙ ΓΚΟΛ

22': Ο Αθανασίου Π. εκτέλεσε φάουλ για τον Παπανικολάου, αλλά αυτός από κοντά πλάσαρε στα χέρια του Μποσγανά

30': Ο Σκόρπος από τα αριστερά σούταρε, αλλά δύσκολα απέκρουσε ο Μποσγανάς

32': Και πάλι ο Σκόρπος σούταρε έξω από την περιοχή, αλλά ο γκολκήπερ των φιλοξενουμένων με εκτίναξη απομάκρυνε τη μπάλα

36': Ο Π. Αθανασίου από πλάγια δεξιά μέσα στην περιοχή σέντραρε για τον Μάνο, ο οποίος σούταρε από κοντά άστοχα

37': Με ατομική προσπάθεια και ψηλοκρεμαστό πλασέ του Λεντάκη ο ΑΕΡΑ πέτυχε το 0-1

43': Ο Αθανασίου Π. σέντραρε από τα δεξιά και ο Σκόρπος με ψηλοκρεμαστή κεφαλιά ισοφάρισε σε 1-1. Ο Μποσγανάς ήταν έξω από τα δοκάρια του.

53': Ο Αναγνώστου βρέθηκε στο ημικύκλιο της μεγάλης περιοχής και με σουτ πέτυχε το 2-1

54': Ο Ματθαίος εκτέλεσε φάουλ και ο Παπαδημήτρης απομάκρυνε. Στην εξέλιξη της φάσης ο Λεντάκης σέντραρε και από κοντά ο Τάουλας έκανε το 2-2.

71': Ο Μανωλάς με φαλτσαριστό δυνατό σουτ αιφνιδίασε τον Μποσγανά και έγραψε το 3-2

80': Ο Γιακουμάρος έπιασε στην κίνηση σουτ με το κουτουπιέ, αλλά η μπάλα πέρασε δίπλα από τη δεξιά συμβολή των δοκών.

Ξεχώρισαν από τον Ηρακλή Μ. οι Σκόρπος, Γιακουμάρος, Λορέντζος, Κούρος και από τον ΑΕΡΑ. καλύτεροι ήσαν οι Λεντάκης, Ματθαίος, Διακίδης Γ.

● Αριστη η διαιτησία του κ. Μιχαλάκη (Τριανταφύλλου - Πηδιάκης)

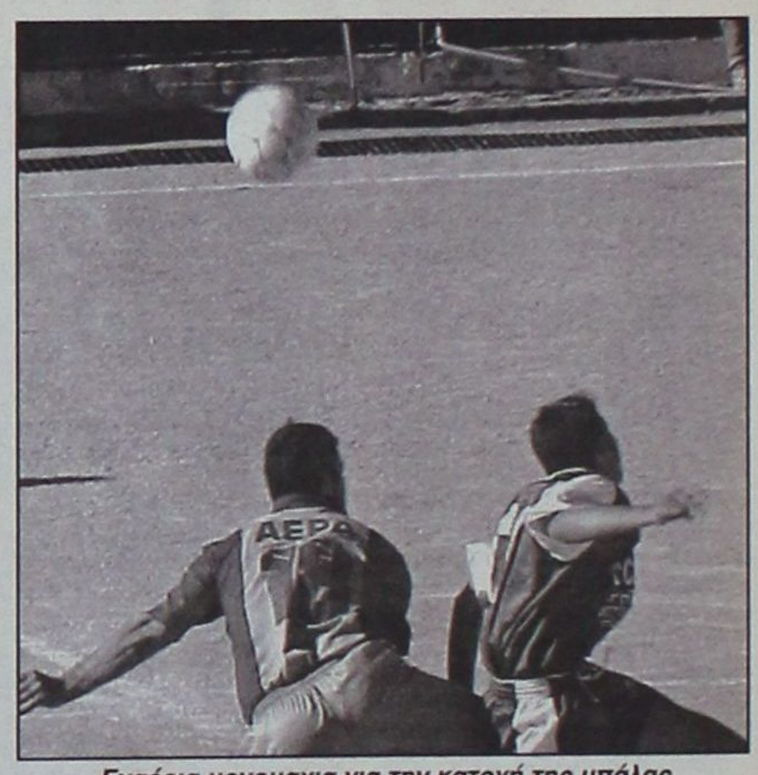

Εναέρια μονομαχία για την κατοχή της μπάλας

ΗΡΑΚΛΗΣ Μ.: Σαββιδάκης, Παπαδημήτρης, Σκόρπος, Αυγέρης (29' Μάνος), Κατσαράς, Λορέντζος, Αναγνώστου (59' Μανωλάς), Γιακουμάρος, Παπανικολάου, Αθανασίου, Κούρος (83' Αθανασίου Ι.).

ΑΕΡΑ: Μποσγανάς, Κοιλιάς Γ., Κοιλιάς Π. (73' Λυριστής), Κεχαγιάς, Διακίδης Χρ. (75' Παυλούς), Γιαννουκάς, Διακίδης Γ., Μπάρδος, Γιαννακάκης (34' Τάουλας), Λεντάκης, Ματθαίος.

ΡΟΔΙΑΚΗ ΛΕΣΧΗ
(ΕΤΟΣ Ιδρύσεως 1951)
Νέα Αγορά 18Α (α' όροφος)
Τηλ.: 76102 - Ρόδος 85100

ΠΡΟΣΚΛΗΣΗ

ΤΑΚΤΙΚΗΣ ΓΕΝΙΚΗΣ ΣΥΝΕΛΕΥΣΕΩΣ

Σύμφωνα με τις διατάξεις του άρθρου 13 του καταστατικού και την υπ' αριθμ. 18/14.2.2001 απόφαση του Διοικητικού Συμβουλίου της ΡΟΔΙΑΚΗΣ ΛΕΣΧΗΣ, καλούνται τα μέλη της σε Τακτική Γενική Συνέλευση **την 28η Μαρτίου 2001, ημέρα Τετάρτη και ώρα 6.30 μ.μ. στην αίθουσα του «ΑΚΤΑΙΟΝ»**, με θέματα ημερήσιας διάταξης:

1. Εκλογή Προέδρου Γενικής Συνελεύσεως.
2. Εκθεση πεπραγμένων του απερχόμενου Διοικητικού Συμβουλίου (διετίας 1999 - 2000).
3. Ανάγνωση οικονομικού απολογισμού και έκθεσης Εξελεγκτικής Επιτροπής - συζήτηση.
4. Αναφορά και συζήτηση επί παντός θέματος που αφορά τη Ροδιακή Λέσχη - απαλλαγή του απερχόμενου Δ.Σ. από κάθε ευθύνη.
5. Διεξαγωγή αρχαιρεσιών για την ανάδειξη νέου Διοικητικού Συμβουλίου και νέας Εξελεγκτικής Επιτροπής
6. Σε περίπτωση μη επιτεύξεως απαρτίας κατά την ως άνω ημερομηνία, η Γενική Συνέλευση θα επαναληφθεί οπωσδήποτε την επόμενη **Τετάρτη 4 Απριλίου 2001 στην ίδια αίθουσα, την ίδια ώρα και με τα ίδια θέματα.**

Οσοι επιθυμούν να θέσουν υποψηφιότητα για το Διοικητικό Συμβούλιο και την Εξελεγκτική Επιτροπή μπορούν να το δηλώσουν με γραπτή δήλωσή τους ή με τηλεφώνημά τους στα τηλέφωνα 76102 και 23242 μέχρι 23.3.2001 και ώρα 8.30 μ.μ.

Σημειώνουμε ότι δικαιούνται να παραστούν και να ψηφίσουν τα ταμειακώς εντάξει μέλη καθώς και εκείνα που θα τακτοποιηθούν την ίδια μέρα της Γενικής Συνέλευσης.

Ρόδος 15 Μαρτίου 2001
Για το Διοικητικό Συμβούλιο

Ο Πρόεδρος Γιώργος Γιαννόπουλος Δήμαρχος Ροδίων

Ο Γεν. Γραμματέας Ζαχαρίας Καρυδάκης

Από το
Καζίνο της Ρόδου
ΖΗΤΟΥΝΤΑΙ

για πλήρη απασχόληση
Υπάλληλος Μηχανογράφησης
Υπάλληλος Slots
Σερβιτόρες Καζίνο
Καθαρίστρια
Λατζέρης

για μερική απασχόληση
Κρουπιέ (Dealers) (μετά από εκπαίδευση διάρκειας 3-4 εβδομάδων)

Πληροφορίες - Αιτήσεις:
ΚΑΖΙΝΟ ΡΟΔΟΥ Α.Ε.
Διεύθυνση Προσωπικού Παπανικολάου 4, Ρόδος
τηλ. 97530, 97535, ΔΕΥ - ΠΑΡ. (08:00 - 16:00)

ΛΟΤΤΟ ΠΡΟΠΟ ΤΖΟΚΕΡ

ΛΟΤΤΟ - ΠΡΟΠΟ - ΛΑΧΕΙΑ -ΞΥΣΤΟ

ΒΟΝΑΚΗΣ ΓΙΑΝΝΗΣ

Θεσσαλονίκης & Αθηνών, Ανάληψη - Ρόδος
Τηλ: (0241) 67.221
ΠΡΟΠΟ ΚΑΙ ΛΟΤΤΟ ΜΕ COMPUTER
...η τύχη συχνάζει στο πρακτορείο μας



Ο Ορφέας έγινε «κακός δαίμονας» του Κλεάνθη

Τον υποχρέωσε σε ισοπαλία (1-1) όπως και στον πρώτο γύρο

ΑΓ. ΑΠΟΣΤΟΛΟΙ.- «Κακός δαίμονας» του Κλεάνθη είναι φέτος ο Ορφέας!

Μετά την ισοπαλία που πήρε στο Παραδείσι, στον αγώνα του πρώτου γύρου, η ομάδα της Ρόδου επανέλαβε την επιτυχία της το Σάββατο στους Αγίους Αποστόλους, όπου οι αντίπαλοι αναδείχθηκαν πάλι ισόπαλοι με 1-1.

Ο Κλεάνθης μπορεί να είχε την πρωτοβουλία των κινήσεων και καλύτερη ανάπτυξη στο παιχνίδι, ωστόσο, η αδυναμία των παικτών του να στείλουν τη μπάλα στα δίχτυα, του στοίχισε τους βαθμούς!

Ο Ορφέας, πιο αδύναμος λόγω των απουσιών του και αγχώδης, λόγω της προσπάθειας που κάνει, ν' αποφύγει τον υποβιβασμό, πίστεψε στο δεύτερο μέρος ότι θα μπορούσε να πάρει ένα θετικό αποτέλεσμα. Και το πέτυχε!

Στην ολιγωρία, επιπολαιότητα και αδυναμία στο σκοράρισμα, οι φιλοξενούμενοι προσθέτουν και τη μη αντικειμενική διαιτησία του κ. Σιδηρόπουλου, υποστηρίζοντας ότι «σφύριξε έδρα» σε κρίσιμα σημεία του αγώνα.



Ο Χατζηθεοδωράκης αποφεύγει δύο αντιπάλους του Ορφέα

ΦΑΣΕΙΣ ΚΑΙ ΓΚΟΛ

Στο 34' ο Λεβέντης Ε. απέκρουσε το κοντινό σουτ του Ζαχαρία.

Ενα λεπτό μετά, ο τερματοφύλακας του Ορφέα, απέκρουσε δύσκολα σε κόρνερ το ψηλοκρεμαστό πλασέ του Ζαχαρία.

Το σουτ του Φρούμη στο 40', πέρασε ελάχιστα άουτ.

Την ίδια τύχη, είχε κι ένα πλασέ του Ζαχαρία στο 42'.

Το 0-1 έγινε στο 55', μετά από λάθος της άμυνας του Ορφέα και σουτ του Γιώργου Κρομμύδα.

Στο οριζόντιο δοκάρι κτύπησε η μπάλα στο σουτ του Κρεμμύδα Γ. στο 64'.

Νέα απόκρουση σε κόρνερ από τον Λεβέντη Ε. σε κτύπημα φάουλ του Ζαχαρία.

Στο 73' ο Καραγιάννης με κεφαλιά έδιωξε πάνω στη γραμμή, την κεφαλιά του Βλάσση.

Ο Νικολέττος με πλασέ πέτυχε το 1-1, μετά από μπαλιά του Καρούσου.

Στο 85' ο διαιτητής έδειξε δεύτερη κίτρινη κάρτα (κόκκινη) στον Φρούμη για διαμαρτυρία. Πέντε λεπτά μετά, αποβλήθηκε (δεύτερη κίτρινη) και ο Λεβέντης Π., επειδή έπιασε τη μπάλα με το χέρι.



Ο Κλεάνθης πανηγύρισε μόνο την επιτυχία του γκολ στου Αγίους Αποστόλους

Στο 59' μετά από όμορφη ατομική κατά μέτωπο προσπάθεια του Φρούμη, το σουτ του απέκρουσε ο Λεβέντης Ε.

Ελάχιστα άουτ έφυγε η μπάλα στην κεφαλιά του Μαθιού Π., μετά από φάουλ του Κωστάκη στο 61.

Στο 91' το φάουλ του Καραβόλια ήταν άστοχο.

Οι Λεβέντης Ε., Γαλουζής Μ. και Παπαϊωάννου άρεσαν από τον Ορφέα.

Οι Καραγιάννης, Φρούμης και Κρομμύδας Γ. άρεσαν από τον Κλεάνθη.

• Παράπονα από τη διαιτησία του κ. Σιδηρόπουλου (Δημητράς - Κατσιδώνης Π.) έχει ο Κλεάνθης.

ΟΡΦΕΑΣ: Λεβέντης Ευστ., Καρούσος, Γαλουζής Μ., (46' Μαθιός Π.), Λεβεντης Π., Παπαϊωάννου, Βλάσσης (88' Αλεξόπουλος), Κεφάλας, Αμπελάς Στ., Νικολέττος, Χατζηνικήτας (80' Βασίλας), Κωστάκης

ΚΛΕΑΝΘΗΣ: Σαρδέλης, Χατζηθεοδωράκης, Χριστοφόρου (63' Σπάρταλης Π.), Καραγιάννης, Καραβόλιας, Σταυρίδης (79' Τριανταφύλλου), Φρούμης, Κρομμύδας Γ., Σπάρταλης Μ., Χατζηγιώργης, Ζαχαρίας

ΔΗΛΩΣΕΙΣ

Παναγιώτης Λούππης (Ορφέα)

Πήραμε ένα πολύτιμο βαθμό από μια πολύ καλή ομάδα. Πιστεύω ότι θα μας βοηθήσει στη συνέχεια. Το πρωτάθλημα δεν έχει τελειώσει για εμάς, όμως βρισκόμαστε σε πλεονεκτική θέση, όσον αφορά την παραμονή μας.

Ανδρέας Σταύρου (Κλεάνθη)

Συγχαρητήρια στον Ορφέα και τη διαιτησία...

Δ.Α.Ν.Ε. SEA LINE

ΔΩΔΕΚΑΝΗΣΙΑΚΗ ΑΝΩΝΥΜΗ ΝΑΥΤΙΛΙΑΚΗ ΕΤΑΙΡΕΙΑ

ΑΜΑΕ 12158/06/Β'/86/12

ΠΡΟΣΚΛΗΣΗ

ΕΚΤΑΚΤΗΣ ΓΕΝΙΚΗΣ ΣΥΝΕΛΕΥΣΗΣ

Των μετόχων της Ανώνυμης Εταιρείας με την επωνυμία ΔΩΔΕΚΑΝΗΣΙΑΚΗ ΑΝΩΝΥΜΗ ΝΑΥΤΙΛΙΑΚΗ ΕΤΑΙΡΕΙΑ (Δ.Α.Ν.Ε. SEA LINE) σε Εκτακτη Γενική Συνέλευση.

Σύμφωνα με το Νόμο και το Καταστατικό της Εταιρείας και κατόπιν της από 17ης Μαρτίου 2001 αποφάσεως του Διοικητικού Συμβουλίου της, καλούνται οι μέτοχοι της Δ.Α.Ν.Ε., σε έκτακτη Γενική Συνέλευση στις 28 Απριλίου 2001, ημέρα Σάββατο και ώρα 18.00, στην αίθουσα του θεάτρου «ΕΘΝΙΚΟΝ», Πλατεία Ελευθερίας, Ρόδος, για συζήτηση και λήψη αποφάσεων επί των θεμάτων της ημερησίας διατάξεως, ήτοι:

ΘΕΜΑΤΑ ΗΜΕΡΗΣΙΑΣ ΔΙΑΤΑΞΗΣ

1. Ενημέρωση των μετόχων, περί της πορείας των εταιρικών υποθέσεων
2. Λήψη απόφασης για συμβιβασμό ή μη, με τον Επ. Σολούνια και τροποποίηση ή ανάκληση ή μη, της προηγούμενης αποφάσεως της Γενικής Συνελεύσεως των μετόχων της εταιρείας της 18ης Ιουλίου 2000.

Οι μέτοχοι που επιθυμούν να μετάσχουν στη Γενική Συνέλευση πρέπει, σύμφωνα με το Καταστατικό της Εταιρείας, να καταθέσουν μέχρι και την 21η Απριλίου 2001, τους Αποθετηρίους τίτλους των μετοχών τους ή τους προσωρινούς τίτλους των μετοχών που απέκτησαν από τις αυξήσεις του μετοχικού κεφαλαίου της εταιρείας που πραγματοποιήθηκαν σύμφωνα με τις αποφάσεις των Γ.Σ. 3/5/1998 και 1-3/9/1999, για τις οποίες αυξήσεις δεν έχουν ακόμα εκδοθεί οριστικοί τίτλοι, στη Ρόδο, στο Ταμείο της Εταιρείας, επί της οδού Αυστραλίας αρ. 92 ή στο Ταμείο Παρακαταθηκών και Δανείων ή σε οποιαδήποτε αναγνωρισμένη Τράπεζα στην Ελλάδα και να προσκομίσουν μέσα στην ίδια προθεσμία τις αποδείξεις καταθέσεως και τυχόν έγγραφα αντιπροσωπεύσεως τους στα Γραφεία της εταιρείας για την έκδοση βεβαίωσης (εισιτηρίου) συμμετοχής τους στη Γεν. Συνέλευση.

Ρόδος, 17 Μαρτίου 2001
Με την εντολή του Διοικητικού Συμβουλίου
Ο Πρόεδρος του Δ.Σ.
Γεράσιμος Ι. Καλογηράτος

ΑΝΑΚΟΙΝΩΣΗ ΤΗΣ «ΚΑΪΡ» Α.Ε.

Σύμφωνα με το νόμο και το καταστατικό της Εταιρίας, κατόπιν αιτήματος μετόχων εκπροσωπούντων το 1/20 του καταβεβλημένου μετοχικού κεφαλαίου, η ορισθείσα για τις 18-03-2001 Εκτακτη Γενική Συνέλευση, αναβλήθηκε για τις 8 Απριλίου 2001, ημέρα Κυριακή και ώρα 5.00 μ.μ. στο κατάστημα της Εταιρίας στη Ρόδο, 2ο χλμ. Λ. Ρόδου - Λίνδου.

Οσοι από τους κ.κ. Μετόχους, ή τους αντιπροσώπους τους επιθυμούν να λάβουν μέρος στην παραπάνω Συνέλευση, πρέπει να καταθέσουν τους προσωρινούς τίτλους των μετοχών τους στο ταμείο της Εταιρίας ή στο Ταμείο Παρακαταθηκών και Δανείων ή σε οποιανδήποτε Ελληνική Τράπεζα, πέντε τουλάχιστον μέρες πριν την ορισθείσα μέρα της Συνελεύσεως.

Οσοι παραστούν στη Συνέλευση ως αντιπρόσωποι άλλων, θα πρέπει να φέρουν τις αποδείξεις καταθέσεως των τίτλων και τα πληρεξούσια τους στη διοίκηση της Εταιρίας, πέντε τουλάχιστον ημέρες πριν από την ορισθείσα ημέρα της Συνελεύσεως.

Ρόδος 22 Μαρτίου 2001.

ΟΙΚΟΔΟΜΙΚΕΣ ΕΠΙΧΕΙΡΗΣΕΙΣ

ΔΙΑΚΟΓΕΩΡΓΙΟΥ ΚΑΛΛΙΣΤΟΣ

• ΠΩΛΗΣΕΙΣ ΔΙΑΜΕΡΙΣΜΑΤΩΝ
• ΚΑΤΑΣΤΗΜΑΤΑ - ΑΠΟΘΗΚΕΣ

• ΑΝΤΑΛΛΑΓΕΣ ΑΚΙΝΗΤΩΝ
• ΑΓΟΡΕΣ ΟΙΚΟΠΕΔΩΝ

• ΑΝΑΛΑΜΒΑΝΟΥΜΕ ΑΝΤΙΠΑΡΟΧΕΣ

ΔΙΕΥΘ.: ΕΘΝ. ΑΝΤΙΣΤΑΣΕΩΣ 11, (πρώην Αννης Μαρίας)
Τηλ.: 78501-29318, 78502

ΠΩΛΟΥΝΤΑΙ διαμερίσματα λουξ κατασκευής με απεριόριστη θέα. Τα διαμερίσματα διαθέτουν θωρακισμένες πόρτες, εντοιχισμένες κουζίνες, ντουλάπες, εντοιχισμένο νιπτήρα με ντουλάπι, κεντρική θέρμανση αυτόνομη, ανοιγόμενα ανακλινόμενα κουφώματα με διπλά τζάμια, σίτες, ρολά, υδραυλικό ασανσέρ, τριφασικό ρεύμα.

Ολοι οι χώροι σπατουλαριστοί εσωτερικές πόρτες MDF με σχέδια.

ΔΙΑΜΕΡΙΣΜΑΤΑ

Επί της οδού Μεγ/ Κων/νου - Κων/νου Παλαιολόγου
50 τ.μ δυάρια ανά όροφο
85 τ.μ. τριάρια ανά όροφο
110 τ.μ. τεσσάρια ανά όροφο

Επί της Κων/νου Υδραίου - Στ. Κωπάδη
70 τ.μ. τριάρια ανά όροφο με μεγάλες βεράντες φανταστική θέα
90 τ.μ. τριάρια - τεσσάρια ανά όροφο με μεγάλες βεράντες φανταστική θέα
110 τ.μ. τεσσάρια ανά όροφο με μεγάλες βεράντες φανταστική θέα
130 τ.μ. τεσσάρια - πεντάρια ανά όροφο με μεγάλες βεράντες φανταστική θέα

Επί της Λεωφ. Καλλιθέας - Καρακόνερο
50 τ.μ. δυάρια ανά όροφο με μεγάλες βεράντες, απεριόριστη θέα
85 τ.μ. τριάρια ανά όροφο με μεγάλες βεράντες, απεριόριστη θέα
110 τ.μ. τεσσάρια ανά όροφο με μεγάλες βεράντες, απεριόριστη θέα.

ΚΑΤΑΣΤΗΜΑΤΑ
50 τ.μ. επί της Λεωφ. Καλλιθέας - Καρακόνερο
100 τ.μ. επί της Λεωφ. Καλλιθέας - Καρακόνερο
150 επί της Λεωφ. Καλλιθέας - Καρακόνερο

ΙΑΤΡΕΙΑ - ΓΡΑΦΕΙΑ
50 τ.μ. επί της Μεγ. Κων/νου και Κων Παλαιλόγου (Φώκιαλη)
100 τ.μ. επί της Μεγ. Κων/νου και Κων Παλαιλόγου (Φώκιαλη)
150 τ.μ. επί της Μεγ. Κων/νου και Κων. Παλαιλόγου (Φώκιαλη)

ΔΑΝΕΙΑ ΟΛΩΝ ΤΩΝ ΤΑΜΕΙΩΝ ΚΑΙ ΟΛΩΝ ΤΩΝ ΤΡΑΠΕΖΩΝ
Πληρ. ΔΙΑΚΟΓΕΩΡΓΙΟΥ ΚΑΛΛΙΣΤΟΣ
Τηλ. 78501-78502, 29318

Η Θύελλα «βύθισε» τον Κλεόβουλο!

Η ομάδα της Λίνδου καταδικασμένη να υποβιβαστεί

ΠΥΛΩΝΑ

Ηττα - καταδίκη γνώρισε στην Πυλώνα από την τοπική Θύελλα ο Κλεόβουλος Λίνδου. Η ομάδα του Ανδρέα Τσακμακίδη έχασε με 3-1 και πλέον είναι με το ένα πόδι - και κάτι παραπάνω ίσως - στο πρωτάθλημα της Β' Κατηγορίας Δωδεκανήσου.

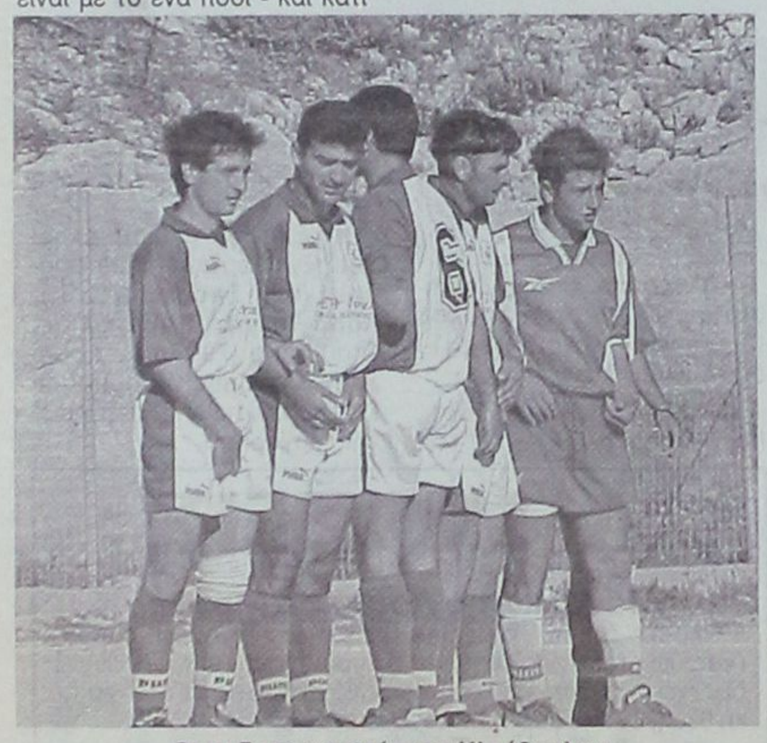

Οι ποδοσφαιριστές του Κλεόβουλου ενώ σχηματίζουν το απαραίτητο τείχος

παιχνιδιού στο «στρατόπεδο» της ομάδας της Λίνδου επικρατούσε κατήφεια και έντονος προβληματισμός για το μέλλον του ιστορικού αυτού συλλόγου.

Και όμως, τα πράγματα θα μπορούσαν να ήταν διαφορετικά για τον Κλεόβουλο τουλάχιστον στο προχθεσινό παιχνίδι, αν δεν υπήρχε ένα έντονο επιθετικό πρόβλημα, που φυσικά απέτρεψε στο να μετατραπούν σε γκολ ορισμένες πολύ καλές ευκαιρίες που δημιουργήθηκαν στο πρώτο ημίχρονο. Στο διάστημα αυτό οι Λινδιακοί μπόρεσαν να είναι καλύτεροι - παρά το ότι δέχθηκε πρώτοι γκολ - αλλά ήταν φανερό πως κάτι τους έλειπε.

Η επανάληψη ανήκε ουσιαστικά στη Θύελλα, η οποία από το 58' και μετά (πέτυχε το δεύτερό της τέρμα στο λεπτό εκείνο) απλούστεψε κατά πολύ τα πράγματα και πετυχαίνοντας αργότερα ακόμα ένα τέρμα έφθασε ως τη νίκη.

Μετά το 2-1 ήταν φανερό πως ο εκνευρισμός είχε κυριεύσει τους φιλοξενούμενους, οι οποίοι μη έχοντας το καθαρό μυαλό που χρειαζόταν δεν μπορούσαν να αναπτυχθούν σωστά.

ΤΑ ΓΚΟΛ

Στο 5' ο Πιτσουρδάκης, που πήρε τη μπάλα μετά από απόκρουση του Διάκουλα σε σουτ του Φάκκα, με κοντινό σουτ έκανε το 1-0.

Στο 28' ο Μουδάτσος εκτέλεσε φάουλ από τα δεξιά και ο Ιωαννίδης με κεφαλιά ισοφάρισε σε 1-1.

Στο 58' ο Βασιλάκης πήρε τη μπάλα σε θέση φορ και με σουτ την έστειλε στα δίχτυα (2-1).

Στο 80' ο Ορφανός έκανε εξαιρετική προσπάθεια κοντρολάροντας τη μπάλα άψογα και πασάροντας στον Πιτσουρδάκη, ο οποίος με έξοχο σουτ πέτυχε ένα πολύ όμορφο γκολ (3-1).

Στο 86' ο Ορφανός με ατομική προσπάθεια και σουτ έστειλε τη μπάλα να χτυπήσει στο αριστερό δοκάρι.

Καλύτεροι των γηπεδούχων οι Πιτσουρδάκης, Ορφανός, Φάκκας και Βασιλάκης. Προσπάθησαν από τον Κλεόβουλο οι Κορνάρος, Πιζήμολας και Λεβεντέρης.

Καλή σε γενικές γραμμές ήταν η διαιτησία του κ. Ζαννετίδη (Μίχας - Μηνάς).

ΘΥΕΛΛΑ: Σαββάκης, Σεντεμέντες (46' Παπαλεξάνδρου), Βαλουκτσίδης, Ψαράς, Κουτσουμπάρης, Βασιλάκης, Φάκκας, Τσ. Αθανασάς (66' Μπούτης), Πιτσουρδάκης, Κωνστάντουρας, Ορφανός (91' Γιαννικουρής)

ΚΛΕΟΒΟΥΛΟΣ: Διάκουλας, Πιζήμολας, Λεβεντέρης, Τσιράκος, Αθανασάκης (3' Λάμπης), Β. Ιωαννίδης, Σακελλάρης (78' Παραφέντης), Μιμιγιάννης (87' Ψαρός), Μουδάτσος, Κορνάρος, Σιδεράτος



Στιγμιότυπο από τη στιγμή ενός τραυματισμού



Ο Κουτσουμπάρης ενώ παρακολουθείται από τον Πιζήμολα (Νο 14) και τον Κορνάρο (στο βάθος)

Είναι άλλωστε χαρακτηριστικό, ότι μετά το τέλος του

ΗΛΙΑΚΟΙ ΘΕΡΜΟΣΙΦΩΝΕΣ

ΚΕΝΤΡΙΚΑ ΣΥΣΤΗΜΑΤΑ ΓΙΑ ΞΕΝΟΔΟΧΕΙΑ



ΑΠΟ ΤΟ 1976 Ο ΠΡΩΤΟΣ ΗΛΙΑΚΟΣ ΘΕΡΜΟΣΙΦΩΝΑΣ ΣΤΗ ΡΟΔΟ: Με ανοιχτό - κλειστό κύκλωμα και σύνδεση με καλοριφέρ πετρελαίου.

ΤΥΠΟΣ MIROMIT - CALORIA
ΑΜΕΡΙΚΑΝΟ - ΙΣΡΑΗΛΙΝΗΣ ΤΕΧΝΟΛΟΓΙΑΣ
Εξασφαλίζει άφθονο καυτό νερό χειμώνα καλοκαίρι, μεγάλη διάρκεια ζωής και χαμηλό κόστος αγοράς.

ΤΥΠΟΣ NATIONAL COMPACT
ΓΙΑ ΠΡΩΤΗ ΦΟΡΑ ΣΤΗ ΡΟΔΟ. Η τελευταία εξέλιξη στους ηλιακούς θερμοσίφωνες. Κατάλληλοι για ειδικές αρχιτεκτονικές λύσεις, σε βίλλες, μονοκάτοικίες και... όπου δεν πρέπει να φαίνεται το δοχείο!

Εγγύηση οι επί 25 χρόνια εκατοντάδες πελάτες μας

ΜΕΓΑΛΕΣ ΕΥΚΟΛΙΕΣ ΠΛΗΡΩΜΗΣ

ΑΝΤΙΠΡΟΣΩΠΟΣ ΡΟΔΟΥ
ΙΩΑΝΝΗΣ Χ. ΒΟΥΤΥΡΑΚΗΣ Ε.Π.Ε.
ΔΩΔ/ΚΗΣ ΝΕΟΛΑΙΑΣ 16- ΡΟΔΟΣ -ΤΗΛ.: 0241/76100

K.A.I.P.

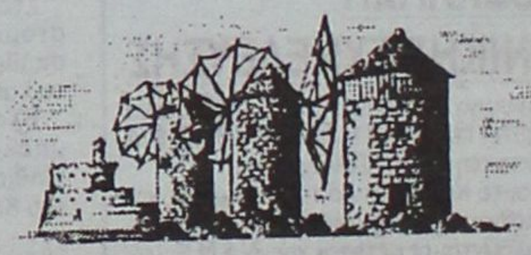

ΤΟ ΧΡΥΣΟ MOULIN

Στο Διεθνή Διαγωνισμό Κρασιών των Βρυξελλών "CONCOURS MONDIAL DE BRUXELLES 1997" το "MOULIN" λευκό ξηρό της K.A.I.P., βραβεύτηκε με **ΧΡΥΣΟ ΜΕΤΑΛΛΙΟ**.

ΕΠΙΣΗΣ με χρυσό μετάλλιο, τιμήθηκε άλλες δύο φορές, το κρασί "MOULIN" ροζέ DEMI SEC, σε ισάριθμους διεθνείς διαγωνισμούς το 1996, στο Μπορντώ Γαλλίας και στο Μιλάνο Ιταλίας.

"MOULIN"
το χρυσό κρασί της K.A.I.P.

Η Αναγέννηση Εμπωνας επέστρεψε στις νίκες!

4-0 τον Καλυμνιακό, με δύο γκολ του Γιώργου Ξύπα

ΕΜΠΩΝΑ.-

Στις νίκες επέστρεψε η Αναγέννηση Εμπωνας και μάλιστα, με εντυπωσιακό τρόπο!

Η ομάδα του Μανόλη Κώτη συνέτριψε το πρωί του Σαββάτου τον Καλυμνιακό στον Εμπωνα, με σκορ 4-0!

Θέλοντας ν' αποδείξουν ότι σε καλή ημέρα, συνειδητοποίησε ότι δεν μπορούσε να αποφύγει την ήττα, δέχτηκε άλλα δύο γκολ στα τελευταία δεκαπέντε λεπτά.



Ο Πολυχρόνης διώχνει από την περιοχή της Αναγέννησης

η ήττα τους στην Κω από τον ουραγό Αντίμαχο την προπερασμένη αγωνιστική ήταν απλά μία κακή παρένθεση στην πολύ καλή φετινή πορεία, οι γηπεδούχοι ξεκίνησαν πιο αποφασισμένοι και παθιασμένοι το ματς για την κατάκτηση των βαθμών.

Αυτό είχε σαν αποτέλεσμα να ανοίξουν νωρίς (6') το σκορ και ν' απελευθερώσουν αρκετή δόση άγχους, που πάντα δυσκολεύει τις προσπάθειες των παικτών.

Η Αναγέννηση έκανε καλό ξεκίνημα και στο δεύτερο ημίχρονο, διπλασιάζοντας τα τέρματά της.

Κι ενώ ο Καλυμνιακός, του οποίου τα ατού δεν βρέθηκαν



Ο Κωνσταντάκης σε μια επέλασή του

ΦΑΣΕΙΣ ΚΑΙ ΓΚΟΛ

Στο 6' ο Πολυχρόνης με σουτ μέσα από την περιοχή έκανε το 1-0.

Δέκα λεπτά αργότερα, ο Μενίκος απέκρουσε σουτ του Βούη Π.

Στο 48' ο Ξύπας εκμεταλλεύτηκε λάθος των αντιπάλων και με σουτ πέτυχε το 2-0.

Στο 75' ο Παπανικολάου με σουτ σημείωσε το 3-0.

Το τελικό 4-0 διαμόρφωσε ο Ξύπας με πλάγιο σουτ στο 82'.

Αρεσαν από τους νικητές οι Πολυχρόνης, Κρητικός και Κωνσταντάκης.

Καλύτεροι για τους φιλοξενούμενους ήταν οι Μακαρούνας, Βούης Π. και Μονοκάνδυλος.

• Καλός ήταν ο διαιτητής κ. Συμιακός (Παπανικολάου - Κόκκινος).

ΑΝΑΓΕΝΝΗΣΗ ΕΜΠ.: Μενίκος, Βενέτης Μ. (20' Θαρρενός), Μαλλιάκας, Τσουκαλάς ελ., Κρητικός, Τσουκαλάς Ν., Ξύπας, Κωνσταντάκης, Παπανικολάου (77' Βενέτης Π.), Καλλιγάς (46' Σεβδαλάκης Στ.), Πολυχρόνης.

ΚΑΛΥΜΝΙΑΚΟΣ: Σπανός, Κάκιας, Μονοκάνδυλος, Γαλουζής, Χαλίκος, Σισαλούης, Βούης Ι., Βαβλάς Αν., Μακαρούνας Ι., Βούης Π., Βούης Ν.



Ο Γιώργος Ξύπας με πλάγιο σουτ σκοράρει στον Εμπωνα

Συντριβή του Αρη από τον Διαγόρα

Οι «κυανέρυθροι» πέτυχαν μισή ντουζίνα γκολ!

ΑΡΧΑΓΓΕΛΟΣ.-

Ανταπόκριση Κώστα Ταράλη

Στο ελάχιστο μείωσε τις ελπίδες του να αποφύγει τον υποβιβασμό, ο Αρης Αρχαγγέλου, μετά την εντός έδρας βαριά ήττα που γνώρισε από τον ΠΑΟ Διαγόρα με 6-0!

Ο αγώνας δεν χωράει ιδιαίτερη κριτική, αφού το αποτέλεσμα δείχνει την εικόνα του. Ανάμεσα στους δύο αντιπάλους υπήρχε μια τεράστια διαφορά δυναμικότητας, που ήταν κάτι παραπάνω από φανερή.

Στο 1' ο Λορέντζος έδιωξε σε κόρνερ το πλασέ του Χατζηνικόλα από θέση τετ α τετ.

Στο 6' σε σέντρα του Σακκά, ο Κότσα με κοντινή κεφαλιά άνοιξε το σκορ (1-0).

Πέντε λεπτά αργότερα, ο Κότσα με πλασέ έκανε το 0-2.

Οι γηπεδούχοι διαμαρτυρήθηκαν στο «βοηθό» κ. Γενή για οφσάιντ του σκόρερ.

Στο 23' ο Μόσχου έδωσε στον Χατζηστρατή, που με ψηλοκρεμαστό πλασέ πέτυχε το 0-3. Κι εδώ υπήρξαν διαμαρτυρίες για νέο οφσάιντ και μάλιστα, πιο έντονες. Αυτές είχαν σαν αποτέλεσμα να αποβληθεί ο Παρδαλός για «εξύβριση» και ο Γιαρμουζάς, παίκτης που καθόταν στον πάγκο.

Στο 53' ο Παπαπαναγιώτου απέκρουσε σε κόρνερ το σουτ του Μόσχου.

Το 0-4 γράφτηκε στο 55' με τον Σακκά (κοντινό σουτ), ύστερα από παράλληλη σέντρα του Χατζηστρατή.

Στο 58' ο Χατζηστρατής, με πλασέ αύξησε το σκορ στο 0-5.

Το σουτ του Αμύγδαλου πέρασε λίγο άουτ στο 62'.

Το 0-6 διαμορφώθηκε στο 75', με δυνατό συρτό σουτ του Μόσχου. Ο σκόρερ του Διαγόρα αποβλήθηκε εδώ με δεύτερη κίτρινη κάρτα, επειδή έβγαλε τη φανέλα του για να πανηγυρίσει!

Ο Μαγιόγλου Στ. διασώθηκε από το «ναυάγιο» του Αρη. Καλύτεροι του Διαγόρα ήταν οι Μόσχου, Σακκάς και Χατζηστρατής.

Παράπονα από τη διαιτησία του κ. Τσαούση (Λάμπρου) Γενής) έχει ο Αρης Αρχ.

ΑΡΗΣ ΑΡΧ.: Παπαπαναγιώτου, Παρδαλός, Μαυριός (17' Μοσχούς, 50' Παπαοικονόμου), Γιακουμάκης, Μαγιόγλου Στ., Χατζηνικόλας (17' Δημητρόπουλος), Αμύγδαλος, Φαρμακαλής, Κολιάδης, Μαγιόγλου Στ.

ΠΑΟ ΔΙΑΓΟΡΑΣ: Λορέντζος, Χατζηστρατής, Σάρλης, Κουφομανώλης, Μόσχου, Σακκάς (59' Χρυσόπουλος), Μοσκιού (70' Ράδος), Κότσα, Παπανικολάου (59' Δημητρόπουλος), Λινάρδος, Πιτσουρδάκης.

Zorpidis L.A.N.E.

Stefanaki

Αλεξ. Διάκου 38 - τηλ. 20625 - 30054

ΠΑΣΧΑ ΣΤΗΝ ΚΡΗΤΗ 13-17/4



Επιλογή 1η

Οργανώσαμε μια αεροπορική εκδρομή το Πάσχα στην Κρήτη για σας που θέλετε χωρίς να κουραστείτε να περάσετε ένα πενθήμερο με αγαλλίαση, κατάνυξη και πολυτέλεια!..

Περιλαμβάνει:

- Αεροπορικά εισιτήρια Ρόδο - Ηράκλειο - Ρόδο.
- Διαμονή σε δωμάτια /bungalows 5 αστέρων στο CAPSIS BEACH.
- Αμερικάνικο πρωινό σε μπουφέ.
- Δείπνο σε μπουφέ την Μ. Παρασκευή, το οποίο περιλαμβάνει μεγάλη ποικιλία από νηστίσιμα εδέσματα.
- Αναστάσιμο δείπνο Μεγάλου Σαββάτου με εορταστικό μπουφέ.
- Πασχαλικό γεύμα Κυριακής του Πάσχα, το οποίο θα περιέχει: Aperitif με ορεκτικά και ψυχαγωγία με χορευτικό συγκρότημα και ορχήστρα. Πλούσιο γεύμα και ψήσιμο αρνιών στις βεράντες και στους κήπους του ξενοδοχείου.



Επιλογή 1η

Για σας που εκδρομή είναι γνωριμία - περιπέτεια - διασκέδαση επιλέξαμε Περιήγηση στην Κρήτη

Η ΕΚΔΡΟΜΗ ΠΕΡΙΛΑΜΒΑΝΕΙ:

- Αεροπορικά εισιτήρια.
- Μετακινήσεις με πολυτελή πούλμαν
- Διαμονή σε επιλελεγμένο ξενοδοχείο.
- Διατροφή (4 προγεύματα, το Δείπνο του Μ. Σαββάτου με μαγειρίτσα, καθώς και το εορταστικό Πασχαλινό γεύμα).
- Αναφερόμενες περιηγήσεις.
- Εμπειρο συνοδό του γραφείου μας.
- Ομαδική αφάλιση αστικής ευθύνης.



1η μέρα: ΠΤΗΣΗ ΓΙΑ ΗΡΑΚΛΕΙΟ

Συγκέντρωση στο αεροδρόμιο και πτήση για Ηράκλειο. Αφιξη και τακτοποίηση στο ξενοδοχείο. Ακολούθως ελεύθεροι στην πόλη για μια πρώτη γνωριμία. Το βράδυ παρακολούθηση του Επιταφίου. Διανυκτέρευση.

2η ημέρα: ΗΡΑΚΛΕΙΟ (Χανιά - Ρέθυμνο - Αρκάδι)

Πρωινό. Μετά από μια μαγευτική διαδρομή φθάνουμε στα Χανιά. Σύντομη περιήγηση στην όμορφη και φιλόξενη πόλη των Χανίων και συνεχίζουμε για Ρέθυμνο. Ελεύθεροι στην πόλη με το βενετσιάνικο χαρακτήρα. Περπατήσετε στα γραφικά δρομάκια. Θαυμάστε τα σπίτια με τα ξύλινα μπαλκόνια στο μουσείο (κειμήλια του Ολοκαυτώματος του 1866). Επιστροφή το απόγευμα στο Ηράκλειο. Το βράδυ παρακολούθηση της Ανάστασης. Αναστάσιμο δείπνο με μαγειρίτσα. Διανυκτέρευση.

3η ημέρα: ΗΡΑΛΚΕΙΟ (Ελούντα - Αγ. Νικόλαος)

Πρωινό. Αναχώρηση για το πανέμορφο Λασήθι. Αρχικά θα γνωρίσουμε την Ελούντα, πασίγνωστο καλοκαιρινό θέρετρο. Στάση για καφέ και συνεχίζουμε για τον Αγιο Νικόλαο (την ομορφότερη πόλη του νησιού). Επιστροφή. Πασχαλινό εορταστικό γεύμα. Το βράδυ προαιρετική διασκέδαση. Διανυκτέρευση.

4η ημέρα: ΗΡΑΚΛΕΙΟ (περιήγηση πόλης - Γόρτυνα)

Πρωινό.. Θα δούμε τα αξιοθέατα του Ηρακλείου. Στη συνέχεια αναχώρηση για την Γόρτυνα (πρωτεύουσα του νησιού κατά τη Ρωμαϊκή εποχή). Επίσκεψη στα αξιοθέατα. «Κώδικας της Γόρτυνας». Βασιλική του Αγίου Τίτου. Στη συνέχεια επίσκεψη στα Μάταλα. Ελεύθερο απόγευμα, διανυκτέρευση.

5η ημέρα: ΗΡΑΚΛΕΙΟ (Κνωσσός) - ΠΤΗΣΗ ΕΠΙΣΤΡΟΦΗ

Πρωινό. Επίσκεψη στην Κνωσσό, όπου οι ανασκαφές του Εβανς έφεραν στο φως ένα από τα αρχαιότερα βασίλεια στον κόσμο. Ξενάγηση στα αξιοθέατα. Ελεύθεροι στην πόλη. Ακολούθως μετάβαση στο αεροδρόμιο και πτήση επιστροφής. **ΤΕΛΟΣ ΕΚΔΡΟΜΗΣ.**

Με ένα πέναλτυ κρίθηκαν όλα στον αγώνα Φοίβου - Ευαγόρα (1-0)

Η ομάδα της πόλης μας μπορούσε να πάρει το βαθμό της ισοπαλίας

ΚΡΕΜΑΣΤΗ.- Στο πρώτο ημίχρονο κρίθηκαν όλα στην Κρεμαστή το Σάββατο.

Ο Φοίβος κέρδισε τον Ευαγόρα με σκορ 1-0 και πρόσθεσε άλλους τρεις βαθμούς στο ενεργητικό του.

Το παιχνίδι ήταν δυνατό και είχε δύο όψεις.

Στο πρώτο μέρος, οι ομάδες ήταν πιο ουσιαστικές. Εκαναν ευκαιρίες, δημιούργησαν φάσεις και πέτυχαν ένα τέρμα.

Η επανάληψη όμως ήταν αρκετά ανιαρή. Το παιχνίδι περιορίστηκε από τις μεγάλες περιοχές των ομάδων έως το χώρο του κέντρου. Καμία από τις δύο ομάδες δεν έκανε όμως τη μεγάλη ευκαιρία.

Ο Φοίβος μπήκε δυνατά μέσα στον αγωνιστικό χώρο και θέλησε να περιορίσει από νωρίς κάθε δραστηριότητα του αντιπάλου του.

Οι παίκτες του Βασίλη Δελαπόρτα πίεσαν τον αντίπαλό τους. Και η πίεση αυτή καρποφόρησε στις καθυστερήσεις του πρώτου μέρους, όταν με ένα εύστοχο κτύπημα πέναλτυ πέτυχαν το μοναδικό τέρμα, που έκρινε το παιχνίδι.

Δυνατά όμως μπήκε και ο Ευαγόρας και έπαιξε τον αντίπαλό του στα ίσια. Οι φιλοξενούμενοι δεν πτοήθηκαν ούτε από την έδρα, αλλά ούτε κι από το όνομα του αντιπάλου τους. Επαιξαν δυνατά κι αν είχαν λίγη τύχη θα έφευγαν μ' ένα θετικό αποτέλεσμα από την Κρεμαστή. Ο Ευαγόρας είχε ορισμένες ευκαιρίες στο α' μέρος αλλά δεν τις αξιοποίησε.

Στο δεύτερο ημίχρονο οι φιλοξενούμενοι είχαν το «πάνω χέρι» στον αγώνα, αλλά δεν ήταν ουσιαστικοί.

Ο Ευαγόρας έχει και ορισμένα παράπονα από τη διαιτησία του κ. Κατσιδώνη και όπως υποστηρίζουν οι ανθρωποι του δεν του δόθηκαν δύο πέναλτυ.

ΦΑΣΕΙΣ ΚΑΙ ΤΕΡΜΑΤΑ

Στο 5' από μπαλιά του Κώστα Ζουρούδη ο Παπαγεωργίου από καλή θέση σούταρε άουτ.

Στο 16' ο Χατζημιχαήλ έβγαλε μπαλιά στον Ζουρούδη Κ., αλλά το σουτ του τελευταίου έφυγε λίγο άουτ.

Ο Δημητρούλης στο 40' μ' ένα απ' ευθείας κτύπημα φάουλ ανάγκασε τον Σταματίου να κάνει μία αρκετά δύσκολη απόκρουση.

Στο 41' ο Παπαγεωργίου έκανε ένα δυνατό σουτ και ο Ανδριγιαννάκης πραγματοποίησε μία εκπληκτική απόκρουση.

Στο 42' ο Σταματίου έδιωξε σε κόρνερ δυνατό σουτ του Δημητρούλη.

Στις καθυστερήσεις του πρώτου μέρους ο Μαγκαφάς έκοψε τη μπάλα με το χέρι μέσα στην περιοχή και ο διαιτητής κ. Ευάγγελος Κατσιδώνης κατελόγισε το πέναλτυ.

Ενα πένταλτυ που μετέτρεψε σε τέρμα ο Κουρδουνάκης.

Στο 60' οι γηπεδούχοι διαμαρτυρήθηκαν για πέναλτυ σ' ένα μαρκάρισμα του Ορφανίδη μέσα στην περιοχή του Ανδριγιαννάκη.



Συναγερμός στην εστία του Ανδριγιαννάκη



Ο σκόρερ του τέρματος που έδωσε τη νίκη στο Φοίβο Σταμάτης Κουρδουνάκης

Στο 70' και 80' οι του Ευαγόρα ζήτησαν πέναλτυ στη μία περίπτωση για χέρι του Χαρικιόπουλου μέσα στη περιοχή και στην άλλη για σπρώξιμο του Αγκά την ώρα που ετοιμαζόταν να κάνει το σουτ.

Από τον Φοίβο καλά πήγαν οι Κουρδουνάκης, Σταματίου, Χαρικιόπουλος και Πίτσης, ενώ από τον Ευαγόρα οι Ανδριγιαννάκης, Δημητρούλης και Μαγκαφάς. Με λάθη η διαιτησία του κ. Ευάγγελου Κατσιδώνη.

ΦΟΙΒΟΣ: Σταματίου, Χατζημιχαήλ, Χριστοδούλου, Πίτσης, Ορφανίδης (81' Κυπριώτης), Ζουρούδης (86' Μήτρου), Χαρικιόπουλος, Κουρδουνάκης, Μουσακίνιας, Λυριστής, Παπαγεωργίου (61' Μουδάτσος).

ΕΥΑΓΟΡΑΣ: Ανδριγιαννάκης, Δημητρούλης, Ζωάννου (51' Ζωάννου), Νικολέττος, Πεταυράκης, Μαγκαφάς, Μερκούρης, Κουρμαδιάς (86' Κελέσογλου), Καλούδης, Αγκάς, Διακοαναστάσης (89' Κανάκης).

Alhambra Travel

ΑΛΕΞ. ΠΑΠΑΓΟΥ 23 Τηλ. 25698 - 37052

ROYAL OLYMPIC CRUISES

ΚΡΟΥΑΖΙΕΡΕΣ!!! ΚΡΟΥΑΖΙΕΡΕΣ!!!
στα ελληνικά νησιά και στη Μεσόγειο!!!
Ταξιδέψτε με τα πολυτελή κρουαζιερόπλοια
της ROYAL OLYMPIC CRUISES
και κάντε το όνειρο πραγματικότητα!!!

ΠΑΣΧΑ με το STELLA SOLARIS

11/4 Ρόδος, 12/4 Ηράκλειο - Σαντορίνη,
13/4 Πειραιάς, 14-15/4 Κωνσταντινούπολη
(Ανάσταση στο Φανάρι), 16/4 Κουσάντασι -
Εφεσο, 17/4 Πάτμο - Μύκονο, 18/4 Ρόδος

ΟΡΓΑΝΩΜΕΝΗ ΕΚΔΡΟΜΗ - ΚΡΟΥΑΖΙΕΡΑ
27/6 - 4/7 ΜΕ ΤΟ STELLA SOLARIS

Το πρακτορείο μας οργανώνει κρουαζιέρα με ειδικές τιμές για group με τη μεγάλη κυρία των ελληνικών θαλασσών το αρχοντικό κρουαζιερόπλοιο STELLA SOLARIS.

Αναχώρηση 27/6 από Ρόδο με επίσκεψη
ΗΡΑΚΛΕΙΟ, ΣΑΝΤΟΡΙΝΗ, ΠΕΙΡΑΙΑ,
ΚΩΝΣΤΑΝΤΙΝΟΥΠΟΛΗ, ΚΟΥΣΑΝΤΑΣΙ, ΠΑΤΜΟ,
ΜΥΚΟΝΟ
και επιστροφή στη Ρόδο στις 4/7

Παιδιά μέχρι 16 ετών δωρεάν εάν συνοδεύονται από τους γονείς τους. Μεγάλη ευκαιρία για να κάνουν τα παιδιά σας αξέχαστες διακοπές

Πλήρης διατροφή και διασκέδαση επί του πλοίου. Σύγχρονες ανέσεις, πισίνες, αφορολόγητα, καζίνο, ορχήστρες κ.λ.π.

Πολύωρη παραμονή στην Κωνσταντινούπολη με ξενάγηση και επίσκεψη στο Πατριαρχείο.

Θέσεις περιορισμένες

Πληροφορίες και προγράμματα

ALHAMBRA TRAVEL

Αλεξ. Παπάγου 23 - Τηλ. 25698, 37052

Επίσης κρουαζιέρες από ΑΠΡΙΛΙΟ μέχρι ΝΟΕΜΒΡΙΟ 2001 για γκρουπ και μεμονωμένους με τα ακόλουθα κρουαζιερόπλοια:

OLYMPIC VOYAGER, OLYMPIC COUNTESS, WORLD RENAISSANCE, STELLA SOLARIS, ODYSSEYS, TRITON OLYMPIC EXPLORER, APOLLON

ΠΛΗΡΟΦΟΡΙΕΣ ΚΑΙ ΠΡΟΓΡΑΜΜΑΤΑ ΣΤΟ ΓΡΑΦΕΙΟ ΜΑΣ

ΔΗΛΩΣΕΙΣ

■ **Λαζαρίδης (προπονητής Ευαγόρα):**
Το σκορ μας αδικεί. Το πιο δίκαιο αποτέλεσμα θα ήταν για μένα η ισοπαλία.

Το παιχνίδι ήταν δυνατό αλλά μέσα σε αθλητικά πλαίσια.

Οι παίκτες μου έδωσαν τον καλύτερό τους εαυτό, αλλά αυτό δεν αρκεί, στο ποδόσφαιρο.

Εμείς συνεχίζουμε να δουλεύουμε για να χτίσουμε μία καλή ομάδα. Εύχομαι καλή πορεία στο Φοίβο.

■ **Δελαπόρτας (Φοίβος):**
Χωρίς να αποδώσουμε τα αναμενόμενα πήραμε τους τρεις βαθμούς της νίκης.

Καμιά φορά συμβαίνει να παίρνεις βαθμούς χωρίς να παίζεις καλό ποδόσφαιρο. Ο σκοπός αγιάζει τα μέσα. Κι αυτό κάναμε. Δώσαμε δικαίωμα στον Ευαγόρα να ζητήσει την ισοπαλία στο β' μέρος.

Τέλος καλό, όλα καλά. Συγχαρητήρια στους παίκτες μου και στη διαιτησία.

Εύχομαι καλή πορεία στον Ευαγόρα.

ΞΕΝΑΚΗΣ AUTOMOBILES

CAREXPERTS

• CITROEN XANTIA 1.600cc μοντέλο 1995 με: A/C - ABS - AIRBAG οδηγού - Ηλ. παράθυρα, ηλ. καθρέπτες - ηχοσύστημα. Τιμή: 3.100.000
• RENAULT CLIO 1200cc μοντέλο 1996 με: Ηλ. παράθυρα - κεντρικό κλείδωμα - προβολείς ομίχλης. Τιμή 1.500.000
• BMW 316 1600 cc με turbo 167 HP μοντέλο 1994 Look Alpine - με A/C - ABS - Ηλ. καθίσματα - ζάντες αλουμινίου - ηλ. παράθυρα - κεντρικό κλείδωμα - ηλ. καθρέπτες - ηχοσύστημα - αεροτομή - σπορ ανάρτηση. Τιμή 5.300.000
• KIA SEPHIA 1.600 μοντέλο 1996 με υδρ. τιμόνι, ηλ. παράθυρα - κεντρικό κλείδωμα - ραδιοκασετόφωνο. Τιμή 1.900.000
• SUZUKI SWIFT 1.000cc μοντέλο 1994. Τιμή 1.300.000
• OPEL CORSA 1.200cc μοντέλο 1995 τιμή 1.500.000
• OPEL CORSA 1.200 cc μοντέλο 1995. Τιμή 1.500.000
LANCIA δ' 1.400 cc μοντέλο 1995 με υδρ. τιμόνι, ηλ. παράθυρα - κεντρικό κλείδωμα - ηλ. καθρέπτες - ηχοσύστημα - αεροτομή - σπορ ανάρτηση. Τιμή 2.000.000
• AUDI 80 1.800 cc μοντέλο 1989 με AIC - υδρ. τιμόνι. Τιμή 1.800.000
• RENAULT 21 1.800 cc μοντέλο 1991. Τιμή 1.800.000

ΞΕΝΑΚΗΣ

ΕΠΙΣΗΜΟΣ ΣΥΝΕΡΓΑΤΗΣ KOSMOCAR

ΛΙΝΔΟΥ 238, ΤΗΛ: 61600

Νέο
Fiat Punto.

Πρώτο* σε πωλήσεις στην κατηγορία του το 2000 στην Ελλάδα και στην Ευρώπη. Πρώτο και στην εμπιστοσύνη των οδηγών, που εκτίμησαν την ασφάλεια, την τεχνολογία, την άνεση, τη δύναμη. Και όχι άδικα, καθώς τα 4 αστέρια στα crash test της EURO NCAP αποτελούν κορυφαία επίδοση ανεξάρτητα από κατηγορία. Οι λειτουργίες follow me home, το ηλεκτρικό τιμόνι με επιλογή city, τα ηλεκτρικά παράθυρα με χρονοκαθυστέρηση, καθώς και πληθώρα άλλων καινοτομιών, υπάρχουν μόνο στο Νέο Fiat Punto. Η άψογη οδική συμπεριφορά σε συνδυασμό με την απόλυτη άνεση που προσφέρει η νέα ανάρτηση, δημιουργούν όλες τις προϋποθέσεις για ευχάριστη οδήγηση. Οδήγηση που γίνεται ακόμα πιο απολαυστική καθώς οι νέοι δυνατοί κινητήρες με 60, 80 και 130 HP σε ταξιδεύουν παντού. Και όλα αυτά με πλήρη standard εξοπλισμό που περιλαμβάνει κλιματισμό και αερόσακο. Με ιταλικό στυλ και δυναμικό σπορτίφ χαρακτήρα, σας περιμένει να ανακαλύψετε αυτό που ταιριάζει στον τύπο σας, σε μια από τις 15 εκδόσεις, με έξι διαφορετικά επίπεδα εξοπλισμού και τρεις νέους εξελιγμένους κινητήρες. Αποκτήστε το τώρα πρώτοι, με 2.970.000 δρχ. (€ 8.716) και ένα ευέλικτο τριετές χρηματοδοτικό πρόγραμμα που σας επιτρέπει να αποφασίσετε εσείς για το πόσο και πότε θα πληρώνετε, μόνο με 300.000 δρχ. προκαταβολή (€ 880). Το επιτόκιο παραμένει 0,6% ανεξάρτητα με το ποσό και τον αριθμό των δόσεων που έχετε επιλέξει.

Τέτοιο χρηματοδοτικό πρόγραμμα μόνο ο πρώτος μπορεί να σας το προσφέρει. Νέο Fiat Punto. Κάντε τώρα ένα test drive στο επίσημο δίκτυο Fiat.



ΝΕΟ FIAT PUNTO.
Πρώτο σε πωλήσεις* το 2000 στην Ελλάδα και στην Ευρώπη.

Fiat Credit Hellas

ΤΟ ΠΑΘΟΣ ΜΑΣ ΟΔΗΓΕΙ. FIAT

Auto Center Μανώλης Κωστάκης Α.Ε.Β.Ε.
ΟΛΟΚΛΗΡΩΜΕΝΟ ΣΥΓΚΡΟΤΗΜΑ: FIAT · ALFA ROMEO · LANCIA
14ο χλμ Ρόδου - Αεροδρομίου 85106, Παραδείσι, Ρόδος, Τηλ: (0241) 82000

ΠΑΛΛΑΣ 5 CINEMAS CENTER

ΠΡΟΓΡΑΜΜΑ ΕΒΔΟΜΑΔΑΣ
23/03/2001 - 29/03/2001
www.cinemapallas.gr

ΑΙΘΟΥΣΑ 2



FINDING FORRESTER
Σε ένα μέρος χωρίς ιδιαίτερο ενδιαφέρον, βρήκε ένα άτομο που έκανε τη ζωή του πολύ ενδιαφέρουσα!
ΠΡΩΤΑΓΩΝΙΣΤΟΥΝ: SEAN CONNERY, ROD BROWN
Κάθε ημέρα / Ώρες Έναρξης: 17:00, 19:50, 22:40

ΑΙΘΟΥΣΑ 4

Ο ΜΟΝΟΜΑΧΟΣ / GLADIATOR
Η επική υπερπαραγωγή που πρωταγωνιστεί στα φετινά Όσκαρ και αξίζει να δείτε και.... να ξαναδείτε!
ΠΡΩΤΑΓΩΝΙΣΤΟΥΝ: RUSSELL CROWE, JOAQUIN PHOENIX



Κάθε ημέρα / Ώρες Έναρξης: 16:30, 19:30, 22:30

ΑΙΘΟΥΣΑ 5



HANNIBAL *Η συνέχεια του "Η ΣΙΩΠΗ ΤΩΝ ΑΜΝΩΝ".*
10 χρόνια μετά, είναι ακόμα ο χειρότερος εφιάλτης της...
10 χρόνια μετά, είναι ακόμα η πιο αγαπητή του ανάμνηση...
ΠΡΩΤΑΓΩΝΙΣΤΟΥΝ: ANTHONY HOPKINS, JULIANNE MOORE
Κάθε ημέρα / Ώρες Έναρξης: 20:05, 22:45

ΑΙΘΟΥΣΑ 1

ENEMY AT THE GATES *Η ταινία των Όσκαρ του επόμενου χρόνου*
Κάποιοι άνδρες είναι γεννημένοι να γίνουν ήρωες!



ΠΡΩΤΑΓΩΝΙΣΤΟΥΝ: JOSEPH FIENNES, JUDE LAW, ED HARRIS
Κάθε ημέρα / Ώρες Έναρξης: 17:30, 20:00, 22:50

ΑΙΘΟΥΣΑ 3



CHOCOLAT *(υποψήφια για 3 Όσκαρ)*
Αρκεί να δοκιμάσεις μια φορά...για να σου αλλάξει τη ζωή.
ΠΡΩΤΑΓΩΝΙΣΤΟΥΝ: JULIETTE BINOCHE, JOHNNY DEPP
Κάθε ημέρα / Ώρες Έναρξης: 19:50



Ο ΚΑΛΥΤΕΡΟΣ ΜΟΥ ΦΙΛΟΣ
Μία σουρεαλιστική κωμωδία όπου οι άντρες χάνουν τον έλεγχο!
ΠΡΩΤΑΓΩΝΙΣΤΟΥΝ: ΛΑΚΗΣ ΛΑΖΟΠΟΥΛΟΣ, ΑΝΤΩΝΗΣ ΚΑΦΕΤΖΟΠΟΥΛΟΣ
Κάθε ημέρα / Ώρες Έναρξης: 22:10

ΑΙΘΟΥΣΑ 3 & 5 Kids Club • Παιδική Ζώνη

102 ΣΚΥΛΑΚΙΑ ΔΑΛΜΑΤΙΑΣ μεταγλωττισμένο στα ελληνικά
Κάθε ημέρα / Ώρες Έναρξης: 15:00, 16:00, 18:00



ΑΙΘΟΥΣΑ 3 **102 DALMATIANS** english version
Κάθε ημέρα / Ώρες Έναρξης: 17:20

ΜΟΝΟ ΓΙΑ ΤΑ ΜΕΛΗ

MEGA-QUIZ • OSCAR 2000-2001
ΠΡΟΒΛΕΨΤΕ ΚΑΙ ΚΕΡΔΙΣΤΕ!!

...Αναζητηστε τη λιστα των φετεινων υποψηφιοτητων στα ταμεια μας... Συμπληρωστε τις δικες σας προβλεψεις (καθε φορα που βλεπετε ταινια δικαιουστε ενα δελτιο συμμετοχης χωρις να υπαρχει περιορισμος στο ποσα θα συμπληρωσετε μεχρι την τελετη απονομης στις 25 03 2001)...καθε επιτυχης προβλεψη στο δελτιο βαθμολογειται με 2 βαθμους. Το αθροισμα τους ειναι το τελικο σκορ του συγκεκριμενου δελτιου... Τα πεντε πρωτα δελτια με τα υψηλοτερα σκορ θα βραβευθουν με πλουσια δωρα με βαση την καταταξη τους στην λιστα...σε περιπτωση ισοψηφιας μεταξυ των δελτιων θα γινεται κληρωση. Ο νικητης θα παιρνει το σημαντικοτερο δωρο ενω ο αλλος το αμεσως επομενο!... οι νικητες θα ανακοινωθουν την αμεσως επομενη μερα απο αυτην της τελετης απονομης των οσκαρ (26 03 2001)

ΠΡΟΒΛΕΨΤΕ ΚΑΙ ΚΕΡΔΙΣΤΕ ΔΩΡΑ-ΕΚΠΛΗΞΗ!!!
Στον διαγωνισμο μπορουν να λαβουν μερος και τα μελη του Juniors Club!!

ΧΟΡΗΓΟΙ: Lancelot Cafe · ΕΥΡΩΓΝΩΣΗ · ΚΑΦΕΝΕΣ ΚΟΥΚΟΣ · Musses · Berloni · ΣΠΑΝΟΣ Sala da bagno · Ανθη Narkissos · Romesa · Rodos Air · Axon · Latin cafe · Health Club Hilton

Για κρατήσεις: 24475 και 70670

ΠΟΛΙΤΙΣΤΙΚΟΣ ΟΡΓΑΝΙΣΜΟΣ
ΔΗΜΟΥ ΡΟΔΙΩΝ

ΧΕΙΜΕΡΙΝΟΣ ΚΙΝ/ΦΟΣ
«ΔΗΜΟΤΙΚΟ»

Ωρες προβολής 8.00-10.00, 10.00-12.00

Τίτλος έργου:

POZETA

Λυν και Ζαν Πιέρ Νταρντέν

Το αουτσάιντερ που τιμήθηκε με το ΧΡΥΣΟ ΦΟΙΝΙΚΑ του Φεστιβάλ Καννών, με την εκπληκτική «Εμιλυ Ντεκέν»

Το πρόγραμμα της Τηλεόρασης

ΑΝΤ1

06.20 Ειδήσεις CBS 06.45 Πριν το σχολείο 06.55 Δελτίο Κωφών 07.00 Καλημέρα Ελλάδα 10.00 Πρωινός Καφές 11.00 Τα νέα του ΑΝΤ1 σε 1΄ 11.05 Συνέχεια της εκπομπής 13.10 Super Game 13.15 Σοφία ορθή (Ε)

14.00 ΤΑ ΝΕΑ ΤΟΥ ΑΝΤ1
14.40 Χρήμα και Χρηματιστήριο
Οικονομική ενημέρωση. Με τον Γιώργο Αυτιά.
14.45 Και οι παντρεμένοι έχουν ψυχή (Ε)
Κωμική σειρά.
15.40 Super Game
15.45 Ατίθασα νιάτα
Κοινωνική σειρά συνεχείας.
16.40 Super Game
Ολιγόλεπτο τηλεπαιχνίδι.
16.45 Μήνυμα ελήφθη
Talk Show. Με τον Ανδρέα Μικρούτσικο.
17.50 Ο καιρός της εβδομάδας
17.55 Τα νέα του ΑΝΤ1 σε 5΄
18.00 Καλημέρα ζωή
Καθημερινή σειρά.
18.50 Η λάμψη
Καθημερινή σειρά.

19.30 ΤΑ ΝΕΑ ΤΟΥ ΑΝΤ1
21.05 A.M.A.N Τα καθάρματα
Ψυχαγωγική εκπομπή.
22.00 Στρίβειν διά του αρραβώνος
Κωμική σειρά με τους Κώστα Κόκλα, Ακη Σακελλαρίου, Χρήστο Χατζηπαναγιώτη.
22.55 Τα νέα του ΑΝΤ1 σε 1΄
23.00 Ερωτας κλέφτης (Ε)
Ερωτική σειρά με τον Σταύρο Ζαλμά και τη Βίκυ Βολιώτη.
00.00 ΝΥΧΤΕΡΙΝΕΣ ΕΙΔΗΣΕΙΣ
00.15 9η εντολή
Ενημερωτική εκπομπή με τον Κώστα Χαρδαβέλα.
01.15 Το τελευταίο κόλπο ★
Περιπέτεια ιταλικής παραγωγής 1975 του Μαουρίτσιο Λουτσίντι με τους Φάμπιο Τέστι, Ούρσουλα Αντρες, Μάσιμο Τζιρότι.
03.00 Ο θρίαμβος του Σέρλοκ Χολμς ★
Θρίλερ (1935) του Λέσλι Χίσκοτ με τους Αρθουρ Γουόντερ, Ιαν Φλέμινγκ, Λιν Χάρντινγκ, Τζέιν Καρ.

MEGA

06.00 Πρώτη έκδοση. Με την Πηνελόπη Γαβρά και τον Αντώνη Λιάρο 08.00 Σήμερα με την Αννα 10.00 Σαν στο σπίτι σας 13.10 Δελτίο ειδήσεων στη νοηματική γλώσσα 13.15 Βρες τη φράση. Τηλεπαιχνίδι

14.00 ΔΕΛΤΙΟ ΕΙΔΗΣΕΩΝ
14.20 Ολα για την υγεία
Ανανεωμένη η εκπομπή του Μιχάλη Κεφαλογιάννη για την υγεία.
15.00 Ντόλτσε βίτα (Ε)
Κωμική σειρά με τους Αννα Παναγιωτοπούλου, Τατιάνα Μπαλανίκα, Μαρία Φωκά, Θανάση Ευθυμιάδη, Μαρία Καβογιάννη.
16.00 Βεντέτα (Ε)
Ελληνική σειρά.
17.00 ΜΑΤΙΕΣ ΣΤΑ ΓΕΓΟΝΟΤΑ
17.15 Για μια θέση στον ήλιο
Καθημερινή σειρά.
17.50 Απαγορευμένη αγάπη
Καθημερινή σειρά.
18.40 Ποιος θέλει να γίνει εκατομμυριούχος;
Με τον Σπύρο Παπαδόπουλο.

19.30 ΚΕΝΤΡΙΚΟ ΔΕΛΤΙΟ ΕΙΔΗΣΕΩΝ
21.00 Εσύ φταις
Ελληνική σειρά με τους Ρένια Λουιζίδου, Χάρη Σώζο, Ελευθερία Βιδάκη, Αλέξανδρο Ρήγα.
21.40 Σ' αγαπώ, μ' αγαπάς
Ο Θοδωρής Αθερίδης και η Δήμητρα Παπαδοπούλου σε καθημερινές σκηνές γέλιου.
22.20 Να με προσέχεις
Με τους Κωνσταντίνο Μαρκουλάκη, Χριστόφορο Παπακαλιάτη, Βαλέρια Χριστοδουλίδου.
23.20 Ενώπιος ενωπίω
Με τον Νίκο Χατζηνικολάου.
00.15 ΤΕΛΕΥΤΑΙΑ ΓΕΓΟΝΟΤΑ
00.30 Συνέχεια της εκπομπής
01.00 Αγρυπνος φρουρός (Ε)
Αμερικανική σειρά.
02.00 Πίσω από την κάμερα
Αμερικανική σειρά.
02.30 Τηλεμάρκετινγκ
03.00 Σαν στο σπίτι σας (Ε)
Πρωινή εκπομπή.

ΕΤ1

07.30 Παντός καιρού. Πολιτιστική εκπομπή 08.00 Τα πρωινάκια 08.30 Λεο, ο βασιλιάς της ζούγκλας 09.00 Αλλη μια μέρα... Φωτεινή. Παρουσιάζει η Φωτεινή Γεωργαντά 10.30 Γλυκιά ζωή 12.00 Χρυσές συνταγές 12.30 Στα φτερά του έρωτα (Ε)

13.00 Μαριού
Μεταγλωττισμένη σειρά.
13.50 ΕΙΔΗΣΕΙΣ – ΚΑΙΡΟΣ
14.00 Οπως μας αρέσει
Καθημερινό ψυχαγωγικό τηλεπεριοδικό με θέματα για τον πολιτισμό. Παρουσιάζει η Δήμητρα Γκουντούνα.
15.30 Οι στρόμπτοι
Νεανική, αργεντίνικη, μεταγλωττισμένη σειρά.
16.20 Ατακτούληδες
Καθημερινή σειρά για παιδιά.
16.25 Τα παιδιά του Οζ
17.00 ΕΙΔΗΣΕΙΣ – ΚΑΙΡΟΣ
17.10 Ποδόσφαιρο 5Χ5
Πανελλήνιο πρωτάθλημα.
18.10 Υμείς και ημείς
Καθημερινή ενημερωτική εκπομπή. Παρουσιάζει η Βίκυ Φλέσσα.

19.45 Πιστευτά κι απίστευτα (Ε)
Καθημερινό τηλεπαιχνίδι που παρουσιάζει ο «ειδικός» στο θέμα Γιώργος Πολυχρονίου.
20.30 Στα φτερά του έρωτα
Καθημερινή κοινωνική σειρά με τους Αντώνη Θεοδωρακόπουλο, Νόνη Ιωαννίδου, Μαριαλένα Καμπούρη και Στάθη Κακαβά.
21.00 Παγκόσμιο πρωτάθλημα καλλιτεχνικού πατινάζ 2001
Μαγνητοσκοπημένη μετάδοση από το Βανκούβερ του Καναδά.
23.00 ΕΙΔΗΣΕΙΣ – ΚΑΙΡΟΣ
23.30 Συνέχεια της μαγνητοσκοπημένης μετάδοσης
00.00 Βαλκάνια – Ηφαίστειο πολιτισμών (Ε)
Σήμερα το 3ο επεισόδιο της σειράς με τίτλο: «Εδώ είναι Βαλκάνια» και θέμα τον κοινοτισμό ως μορφή κοινωνικής οργάνωσης, που συναντάται σε ολόκληρη τη Βαλκανική.
00.30 Μουσική και μουσικοί (Ε)
01.30 Υμείς και ημείς (Ε)

FILMNET

08.30 Ενα σπίτι του μέλλοντος. Κομεντί παραγωγής 1999, σε σκηνοθεσία Λι Βαν Μπάρτον. Πρωταγωνιστούν Τζέσικα Στιν και Κέβιν Κλίνερ 09.55 Βυθίσατε το Βίσμαρκ. Πολεμική περιπέτεια (1960) του Λιούις Γκίλμπερτ με τον Κένεθ Μορ

11.35 Ενας άντρας με τιμή ★
Γουέστερν (1998) του Τζον Κεντ Χάρισον με τους Σαμ Ελιοτ, Αρλίς Χάουαρντ.
13.15 Η Σαμπρίνα στο νησί των γοργονών ★
Κωμωδία (1999) του Κένεθ Κοχ με τους Μελίσα Τζόαν Χαρτ, Τάρα Τσάρεντοφ.
14.50 Κύματα αγάπης ★
Ρομαντικό δράμα παραγωγής 1998 του Φόρεστ Γουπάκερ με τους Σάντρα Μπούλοκ, Τζίνα Ρόουλαντς, Χάρι Κόνικ Τζ.
17.00 Υποβρύχιο U-96: Επιστροφή στην κόλαση ★★★★
Πολεμικό θρίλερ παραγωγής 1981 του Βόλφραγκ Πίτερσεν. Πρωταγωνιστούν οι Γιούρκεν Πρόχνοου, Χέρμπερτ Γκρόνεμεγιερ.

20.30 Το πάρτι του Filmnet τη βραδιά των Οσκαρ
21.00 Λίγο πριν τα Οσκαρ
21.30 Η 73η τελετή απονομής των βραβείων Οσκαρ, 2001
Ξεχωριστή η σημερινή βραδιά, καθώς οι φίλοι του κινηματογράφου θα έχουν τη δυνατότητα να παρακολουθήσουν τη βράβευση των ταινιών της προηγούμενης περιόδου όπως και των πρωταγωνιστών τους.
01.00 Straight story ★★★★
Δράμα, παραγωγής 1999 σε σκηνοθεσία του Ντέιβιντ Λιντς. Πρωταγωνιστούν οι Ρίτσαρντ Φάρνσγουορθ, Σίσι Σπέισεκ και Εβερετ ΜακΓκιλ.
03.00 Ψυχή και σώμα ★
Δράμα, παραγωγής 1998 σε σκηνοθεσία Σαμ Κας. Πρωταγωνιστούν οι Τζένιφερ Μπιλς, Ρέι «Μπουμ Μπουμ» Μανσίνι και Τζο Μαντένια.
04.35 Στα παρασκήνια του Hollywood

STAR

06.10 Παιδικό πρόγραμμα 09.00 Ειδήσεις 09.05 Καταλίνα και Σεμπαστιάν (Ε) 10.00 Λόγια Σταράτα. Καθημερινό μαγκαζίνο 12.00 Η μικρή κυρία 12.25 Η υγεία κτίζεται κάθε μέρα 12.30 Τόλμη και γοητεία

13.00 ΕΙΔΗΣΕΙΣ
14.00 Τοπ μόντελς
Η Κούκα νιώθει άβολα από την παρουσία του Αντρές στο σπίτι του Τάμπο.
15.00 Μιράντα, η προδομένη γυναίκα
Ο Αλεξάντρο συζητάει με τη Μιράντα για το τι θα είναι καλύτερο για τον Αλεξ.
16.00 Γλυκιά μου Αννα
Ο Γκιγιέρμο δείχνει στον Κρίσπιν ένα σημείωμα και του λέει πως το έγραψε η Αννα για τον πατριό της.
17.00 Σ' αγαπώ, Ροζίτα
Ο Αντρές είναι πολύ στενοχωρημένος και εξομολογείται τα βάσανά του στη Ρουμπίνα.
18.00 ΕΙΔΗΣΕΙΣ

19.30 Οι πεταλούδες ελεύθερες πετούν
20.00 Στη λεωφόρο του Μέλροουζ
Νεανική κοινωνική σειρά με τους Αντριου Σου, Εϊμι Λοκέιν, Νταγκ Σάβαντ και Βανέσα Γουίλιαμς.
21.00 Τα πλοκάμια του τρόμου ★
Αμερικανική περιπέτεια (1996) του Τζεφ Μπλέκνερ με τους Γουίλιαμ Πίτερσεν, Κάρεν Σίλας και Ρόναλντ Γκούντμαν.
00.45 ΕΙΔΗΣΕΙΣ
01.00 Ομηροι των τρομοκρατών ★
Περιπέτεια αμερικανικής παραγωγής (1998) του Γουόρθ Κίτερ με τους Τζεφ Φέιχι, Ερνι Χάντσον.
03.00 Περιπέτειες στις νότιες θάλασσες
04.00 Οι περιπέτειες του Γουίλιαμ Τελ
Περιπετειώδης σειρά.

Sky

06.00 Πρώτη ενημέρωση 08.00 Το μαγκαζίνο του Alpha 10.00 Αλόντρα. Ξένη σειρά 11.00 Καντέλα. Ξένη σειρά 11.45 Ειδήσεις 12.15 Η Σταχτοπούτα. Ελληνική ταινία με τους Κάκια Αναλυτή, Ανδρέα Μπάρκουλη

14.00 ΕΙΔΗΣΕΙΣ
15.00 Ολα για την αγάπη (Ε)
Κοινωνική σειρά μεξικανικής παραγωγής. (Από τις πολλές του καναλιού).
15.45 Νέα ενημερωτική εκπομπή
Παρουσιάζει η Τατιάνα Στεφανίδου.
17.15 Υπαστυνόμος Ρεξ
Αστυνομική σειρά γερμανικής παραγωγής με το πιο όμορφο λυκόσκυλο που έχουμε δει στον ρόλο του «αστυνομικού».
18.15 Ο λαβύρινθος του πάθους
Μεξικανική τηλενουβέλα, φυσικά μεταγλωττισμένη. Η Καρμίνα λέει στη Σάρα ότι ο Γκάμπριελ και η Χουλιέτα είναι εραστές. Η Χουλιέτα όμως λέει στον Γκάμπριελ ότι τον βλέπει σαν πατέρα της.

19.25 ΕΙΔΗΣΕΙΣ
21.00 Σημείο χωρίς επιστροφή ★
Περιπέτεια αμερικανικής παραγωγής 1997 του Τσαρλς Ρόμπερτ Κάρνερ. Με τους Βίγκο Μόρτενσεν, Κριστίν Ελίζ, Στιβ Ρέιλσμπακ.
23.00 Ζήτημα ζωής και θανάτου ★
Δραματική αστυνομική περιπέτεια ελληνικής παραγωγής 1973 του Βαγγέλη Σερντάρη με τους Κώστα Καζάκο, Αγγελο Αντωνόπουλο.
01.00 ΕΙΔΗΣΕΙΣ
01.15 Goal fantastico
02.00 LA Heat
Περιπετειώδης αστυνομική σειρά με τους Γουλφ Λάρσον, Στίβεν Ουίλιαμς, Κένεθ Τιγκάρ, Ντον Ράντενμπο.
03.00 Τρεις γυναίκες
Μεταγλωττισμένη αισθηματική σειρά μεξικανικής παραγωγής.
04.00 Ντανιέλα (Ε)
Ξένη σειρά.
05.00 Μοιραίο πάθος (Ε)
Ξένη σειρά.

ΕΤ3

08.01 Εκ των προτέρων ή εκ των υστέρων (Ε) 08.30 Καφέ «Το Ελληνικόν». 09.30 Διαδικασίες στη ζωή. Σειρά ντοκιμαντέρ 10.00 Το θαυμαστό βιβλίο της φύσης. Κινούμενα σχέδια 10.30 Πρωινό δρομο-λόγιο

12.00 Θαύματα της επιστήμης και της τεχνολογίας
Ντοκιμαντέρ. «Οι επικίνδυνες ζώνες του εγκεφάλου».
12.30 Το μουσείο του Λούβρου
Σειρά ντοκιμαντέρ. Σήμερα το 2ο επεισόδιο.
13.00 Μέρα μεσημέρι
Καθημερινό τηλεπεριοδικό.
14.30 Πλανήτης Γη
Σειρά ντοκιμαντέρ.
15.00 ΕΙΔΗΣΕΙΣ
15.30 Με μια τρίτη ματιά
Δημοσιογραφική εκπομπή με τον Κώστα Μπλιάτκα.
17.00 Ταράτσα
Νεανική εκπομπή με τον Στάθη Παναγιωτόπουλο και την Ντέμη Παπαδοπούλου.
18.30 Αθλητικό ημίωρο
Αθλητική ενημέρωση.

19.00 ΕΙΔΗΣΕΙΣ
20.00 Η υγεία σήμερα
Σειρά ντοκιμαντέρ. «Νόσος στεφανιαίας αρτηρίας».
20.30 Desingn X-treme (Ε)
Προτάσεις για τη διακόσμηση, την εικαστική δημιουργία, το design και τον βιομηχανικό σχεδιασμό απ' όλο τον κόσμο.
21.00 Happy day
Ψυχαγωγική εκπομπή με τους Χρύσα Καλπάκη, Μιχάλη Καντζά.
21.30 Αθλητική εκπομπή
23.30 ΕΙΔΗΣΕΙΣ
00.30 Οι κανίβαλοι ★
Ταινία συμπαραγωγής Πορτογαλίας-Γαλλίας 1988, σε σκηνοθεσία Μανοέλ ντε Ολιβέιρα, που βασίζεται στη νουβέλα του Αλβάρο Κάρβαχαλ. Τους πρωταγωνιστικούς ρόλους ερμηνεύουν οι Λουίς Μιγκέλ Τσίντρα, Λεονόρ Σιλβέιρα, Ντιόγκο Ντόρια.

ΝΕΤ

06.00 Ετσι έχουν τα πράγματα. Ενημερωτική εκπομπή 07.00 Πρώτη ματιά 10.00 Αρχαιολογικές ξεναγήσεις 10.30 Οι μέρες της Αλκυόνας 11.01 Ξεχωριστοί τόποι 11.30 Φροντίζοντας τη φύση 12.01 Ολη η Αμερική

13.00 Ειδήσεις – Αθλητικά – Καιρός
13.30 Δελτίο Χρηματιστηρίου
13.45 Μια σημαία, γιατί;
Σειρά ντοκιμαντέρ γαλλικής παραγωγής.
14.00 Νώε
Σειρά ντοκιμαντέρ γαλλικής παραγωγής.
15.00 Ειδήσεις – Αθλητικά – Οικονομία – Καιρός
16.00 Συν και πλην
Καθημερινό, ενημερωτικό και ψυχαγωγικό μαγκαζίνο.
18.00 Ειδήσεις – Δελτίο Κωφών
18.05 Αφιέρωμα στον στρατηγό Μακρυγιάννη
Το έργο, η ζωή και η δράση του πρωτεργάτη της Σεπτεμβριανής Επανάστασης του 1843 (μέρος 2ο).

19.00 Ειδήσεις – Αθλητικά – Καιρός – Χρηματιστήριο – Δελτίο Αγροτών
19.30 Φροντίζοντας τη φύση (Ε)
Ντοκιμαντέρ.
20.00 Η ιστορία του εγκεφάλου
Σειρά ντοκιμαντέρ παραγωγής 2000. Σήμερα η τελευταία εκπομπή.
21.00 Ειδήσεις – Αθλητικά – Οικονομία – Καιρός
22.00 Πρωταγωνιστές
Καθημερινή ενημερωτική εκπομπή.
Με τον Σταύρο Θεοδωράκη.
23.00 Το θέατρο στην τηλεόραση της ΕΡΤ
Σειρά ντοκιμαντέρ που καλύπτουν την πορεία του τηλεοπτικού θεάτρου στην ΕΡΤ από το 1970 μέχρι τις μέρες μας.
00.30 Ειδήσεις – Αθλητικά – Οικονομία – Καιρός
01.00 Η τζαζ και οι μουσικοί της
Σειρά ντοκιμαντέρ. Σήμερα: «Michael Portal».

Μέσα κι έξω από τα...

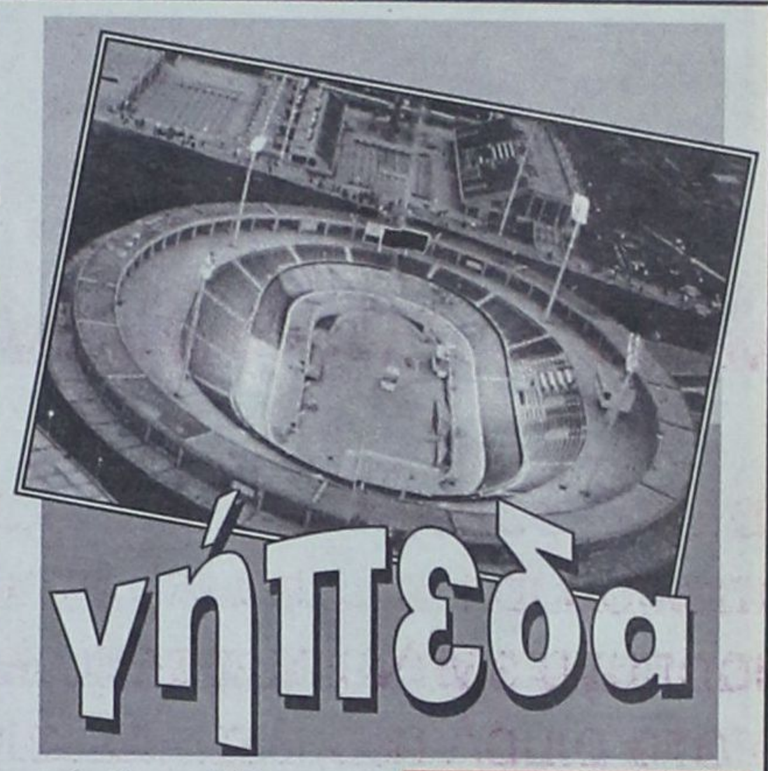

Συνεχίζεται το σίριαλ

Η κόντρα Πολιτείας και ΕΠΑΕ ή αν θέλετε του υφυπουργού Αθλητισμού Γιώργου Φλωρίδη και του προέδρου της Ενωσης Ποδοσφαιρικών Ανωνύμων Εταιριών συνεχίζεται. Για να δούμε, στο τέλος, τι θα βγει. Πάντως, όπως όλα δείχνουν, το... τέλος του σίριαλ αργεί ακόμα!..

Περί συνενώσεων!

Οταν γίνονταν οι συνενώσεις κοινοτήτων για να δημιουργηθούν οι νέοι (καποδιστριακοί) δήμοι, είχε γίνει πολύς λόγος για τη δημιουργία «υπερομάδων» μέσω των συγχωνεύσεων. Πέρασαν όμως δύο χρόνια από τότε που δημιουργήθηκαν οι καποδιστριακοί δήμοι, αλλά δεν είδαμε την παραμικρή κίνηση να γίνεται.

Ο τοπικισμός, φαίνεται, δεν αφήνει να προχωρήσει μία τέτοια κίνηση. Ισως την επόμενη διετία που θα γίνουν οι δημοτικές εκλογές ν' αλλαξουν τα πράγματα. Ιδωμεν!

Ταλαιπωρία

Ταλαιπωρήθηκαν την περασμένη Παρασκευή όσες ομάδες πήγαιναν στα νησιά, προκειμένου να παίξουν προχθές (Σάββατο) και ταξίδευαν με το «Πρέβελη». Το πλοίο αφού ξεκίνησε, είχε πρόβλημα στην άγκυρά του και ξαναγύρισε στο λιμάνι. Τελικά ο απόπλους του έγινε αργά το βράδυ, με συνέπεια να φθάσουν με πολλή καθυστέρηση στον προορισμό τους. Αλήθεια, τι ταλαιπωρία κι αυτή. Μόνο οι ομάδες μας ξέρουν, λόγω της ιδιομορφίας του νομού μας.

Οχι δύο μέτρα και δύο σταθμά

Αν δεν υπάρξει ενιαία πολιτική ή αν θέλετε ίδια αντιμετώπιση για όλα τα σωματεία από πλευράς Πολιτείας και των αρμόδιων δικαιοδοτικών οργάνων, πολύ φοβούμεθα ότι τα επεισόδια δεν θα εξαλειφθούν από τα γηπεδα. Δυστυχώς, επιβάλλονται ποινές αυστηρές από τα πρωτοβάθμιαόργανα, που όμως στα δευτεροβάθμια εξαλείφονται ή γίνονται πολύ ανώδυνες για τους δημιουργούς των επεισοδίων. Η περίπτωση του Φωστήρα και του Αγερσανί της Νάξου είναι άκρως χαρακτηριστική. Οταν τα σωματεία γνωρίζουν, ότι θα πέσουν στα μαλακά όταν κριθούν πρόξενοι επεισοδίων, πώς θα εξαλειφθεί η βία από τα γήπεδα και θα ξαναγυρίσει ο φιλαθλος κόσμος στα γήπεδα;

Εδειχνε έρημη πόλη...

Το βράδυ της περασμένης Τετάρτης, που διεξαγόταν ο αγώνας Κυπέλλου Παναθηναϊκού - Ολυμπιακού Πειραιώς, ελάχιστα αυτοκίνητα κυκλοφορούσαν στους δρόμους της πόλης και του νησιού. Ολοι οι Ροδίτες είχαν στηθεί μπροστά στις τηλεοράσεις για να δουν το παιχνίδι των «αιωνίων». Μόλις όμως τελείωσε ο αγώνας, αυτοί που έφυγαν πρώτοι από τις καφετέριες, τα καφενεία και τα διάφορα στέκια ήταν οι Παναθηναϊκοί. Και δικαιολογημένα βέβαια. Η ήττα ήταν βαριά...

Χωρίς αποδείξεις τίποτα δεν γίνεται

Μετά την απόφαση του δ. συμβουλίου της ΕΠΣΔ να παραπέμψει την «υπόθεση των καταγγελιών Ιγνατίδη» στον εισαγγελέα, ίσως ορισμένοι να πάψουν να μιλάνε δημόσια εάν και εφόσον δεν έχουν στοιχεία αλλά απλώς και μόνο ενδείξεις, όπως «άκουσα κάπου κάτι», κ.α. τέτοια. Γιατί, οι συνήθως λαλίστατοι στο ραδιόφωνο, καμιά φορά λένε κάτι παραπάνω, χωρίς όμως και να το αιτιολογούν.

Για να μην αγχώνεται...

Εδώ και μερικές εβδομάδες ο πρόεδρος του Ακουσιλάου Γιάννης Σ. Μαριεττής δεν παρακολουθεί τα παιχνίδια της ομάδας του. Πηγαίνει πολύ πριν αρχίσει ο αγώνας στο γήπεδο, αλλά μόλις ο διαιτητής σφυρίξει την έναρξή του, εξαφανίζεται. Ο ίδιος λέει, ότι δεν θέλει να αγχώνεται από την αγωνία για το αποτέλεσμα γι' αυτό και φεύγει. Ορισμένοι παίκτες πάντως λένε, ότι τον θεωρούν... γκαντέμη, γιατί όσες φορές είναι παρών δυσκολεύονται να κερδίσουν! Η αλήθεια πάντως είναι, ότι ο πρόεδρος είναι πολύ απαιτητικός από τους παίκτες του...

Δημοτικά

Δημοτικά έγιναν το κλειστό γυμναστήριο Ρόδου και το Ε.Α.Κ. (Εθνικό Αθλητικό Κέντρο) στο Καρακόνερο. Και το μεν κλειστό βαπτίζεται σε «Βενετόκλειο», ενώ για το Ε.Α.Κ. θα αποφασίσει το Δημοτικό Συμβούλιο. Δεν αποκλείεται πάντως να του δοθεί το όνομα παλαιού (μακαρίτη) αθλητή μας. Ιδωμεν.

Να υψώσουν τη φωνή τους!

Η σύσκεψη, που συγκαλείται από την ΕΠΣΔ, με αντικείμενο το ερασιτεχνικό ποδόσφαιρο και τα προβλήματά του, είναι μια πρώτης τάξεως ευκαιρία για όλους τους παράγοντες να διατυπώσουν τις απόψεις τους και να υψώσουν φωνή διαμαρτυρίας.

Οι πληροφορίες που έχουμε, είναι ότι ο πρόεδρος του Ηρακλή Μαριτσών Γιώργος Παπαδημήτρης, ο οποίος και ανακίνησε το θέμα, θα είναι λαύρος. Θα αναφερθεί με στοιχεία για να αποδείξει πόσο «ριγμένο» είναι το δωδεκανησιακό ποδόσφαιρο.

Δεν αρκεί μόνο η φωνή ενός προέδρου. Θα πρέπει όλοι οι παράγοντες των σωματείων να δώσουν το «παρών» και να ενώσουν τη φωνή τους. Μόνο έτσι είναι δυνατό να προκύψει κάτι το θετικό. Διαφορετικά θα είναι μία σύσκεψη όπως όλες οι προηγούμενες.

«Φυτοζωούν»!

«Φυτοζωούν» πολλά από τα μικρά ερασιτεχνικά σωματεία μας, καθώς δεν έχουν πόρους να συντηρηθούν. Πού να φθάσει η επιχορήγηση της Γ.Γ.Α., για να καλύψει τα έξοδα μιας περιόδου. Ασε, που τα σωματεία τη παίρνουν με καθυστέρηση όχι πια μηνών, αλλά χρόνων...

Οι παράγοντες, πολλοί από τους οποίους είναι μισθωτοί και μεροκαματιάρηδες, τί να πρωτοβάλουν από την τσέπη τους. Ετσι αρκετά σωματεία είναι στα όρια όχι της φτώχειας, αλλά της εξαθλίωσης. Δυστυχώς...

DIBI CENTER

Stella Beauty

ΠΑΓΚΟΣΜΙΑ ΚΕΝΤΡΑ ΑΙΣΘΗΤΙΚΗΣ ΚΑΙ ΑΔΥΝΑΤΙΣΜΑΤΟΣ
ΑΓΓΛΙΑ • ΑΜΕΡΙΚΗ
ΙΤΑΛΙΑ • ΜΟΝΑΚΟ
ΙΣΠΑΝΙΑ

Η αρμονία του σώματός σας,
η «λάμψη» του προσωπου σας,
χωρίς φθορές από το χρόνο
και χωρίς «περιττά κιλά» δεν είναι
εύκολη υπόθεση.
Χρειάζεστε τη φροντίδα ειδικών.

STELLA BEAUTY

Πάνω από είκοσι χρόνια
στην υπηρεσία της ομορφιάς.



Τηλεφωνείστε τώρα
και επωφεληθείτε
των προσφορών
και εκπτώσεων
του μηνός Νοεμβρίου

STELLA BEAUTY

Πάντα πρώτοι και με διαφορά

Μιχ. Πετρίδη 49, Ρόδος, Τηλ: 30469, 73590

MONOTUBDD

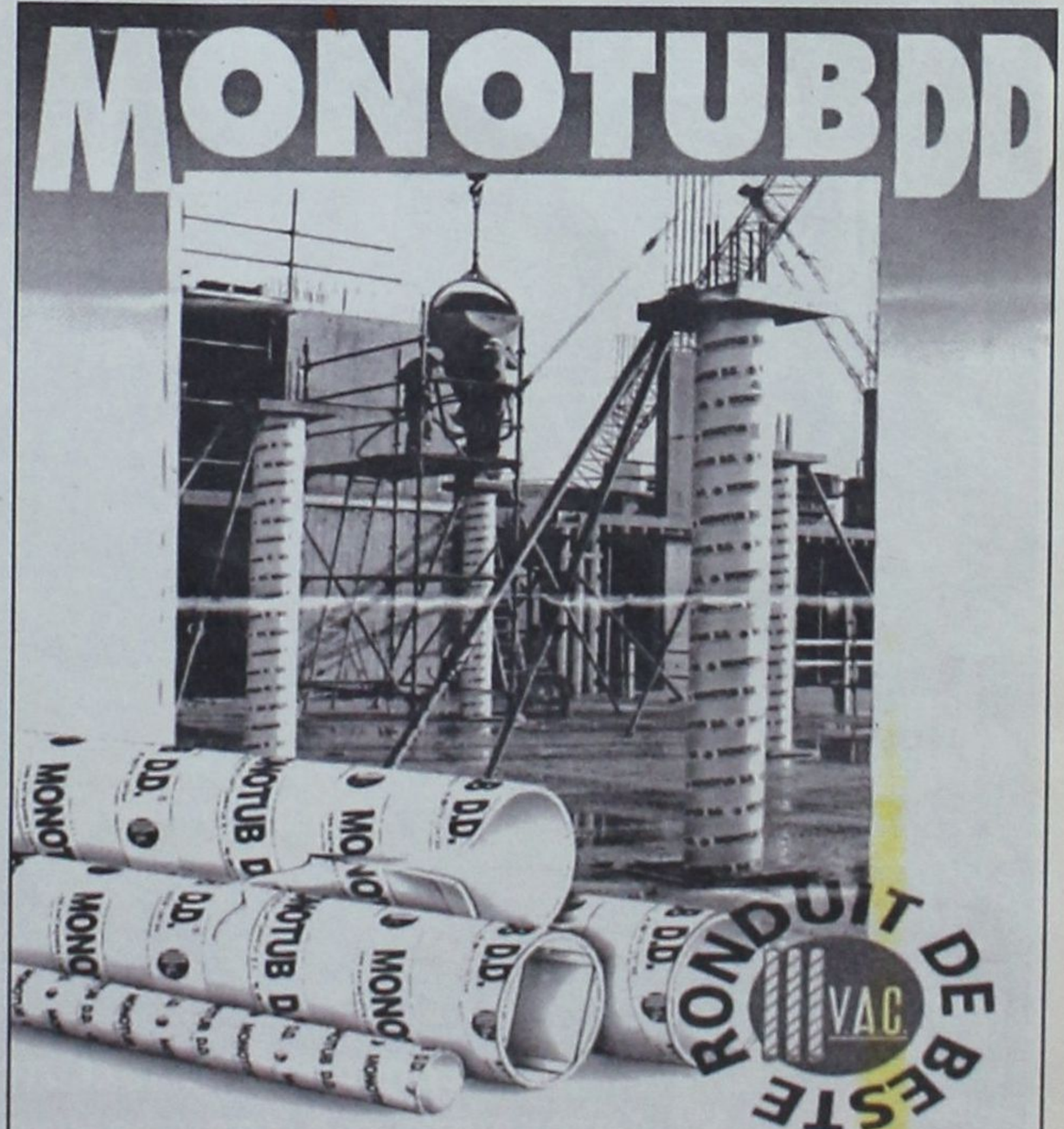

ΕΠΙΣΗΣ ΔΙΑΘΕΤΟΥΜΕ ΜΕΤΑΛΛΙΚΕΣ
ΚΟΛΩΝΕΣ ΜΙΑΣ ΧΡΗΣΕΩΣ 1Χ2

ΑΡΧΩΝ ΣΑΜΑΡΤΖΗΣ

ΜΟΝΩΤΙΚΑ ΥΛΙΚΑ - ΜΟΝΩΣΕΙΣ
Ερυθρού Σταυρού 21, τηλ. 23030 - 32054
Μιχαήλ Πετρίδη 69, τηλ. 67790

SELENIA MOTOR OIL http://www.alfa147.it

56 δημοσιογράφοι σε 21 χώρες ανακήρυξαν την Alfa 147 Αυτοκίνητο της Χρονιάς 2001



Για δεύτερη φορά τα τελευταία 4 χρόνια,
Αυτοκίνητο της Χρονιάς είναι μία Alfa Romeo

Ολοκληρωμένο συγκρότημα Alfa Romeo

Auto Center Μανώλης Κωστάκης Α.Ε.Β.Ε.

ΟΛΟΚΛΗΡΩΜΕΝΟ ΣΥΓΚΡΟΤΗΜΑ: FIAT · ALFA ROMEO · LANCIA

14ο χλμ Ρόδου - Αεροδρομίου 85106, Παραδείσι, Ρόδος, Τηλ: (0241) 82000

Cuore Sportivo



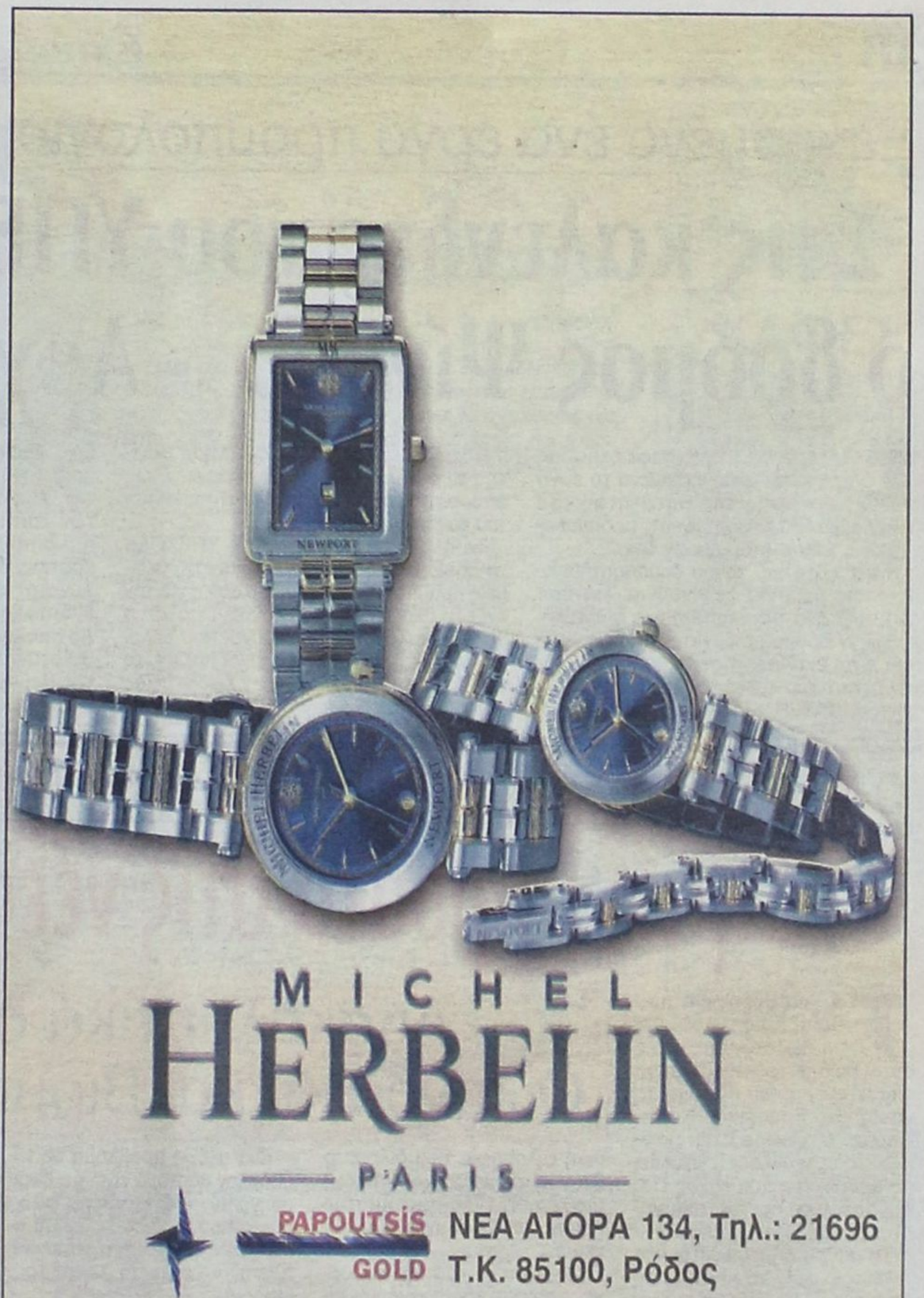

ΚΑΣΑΠΗΣ

Ο% ΠΡΟΚΑΤΑΒΟΛΗ ΚΑΙ ΕΩΣ 36 ΔΟΣΕΙΣ

ΕΛΑΤΕ ΜΟΝΟ... ΜΕ ΤΗΝ ΤΑΥΤΟΤΗΤΑ ΣΑΣ

ΕΛΑΣΤΙΚΑ GOOD YEAR - MICHELIN - DUNLOP - BRIDGESTONE - FIRESTONE - UNIROYAL - CONTINENTAL - HANKOOK

ΖΑΝΤΕΣ BBS - BORBET - CROMODORA - VALBREM - MAS - DYNAMICS

ΑΜΟΡΤΙΣΕΡ-ΕΛΑΤΗΡΙΑ BILSTEIN - KYB



ΣΕΤ ΖΑΝΤΑ BORBET ΓΕΡΜΑΝΙΑΣ 13άρα με ελαστικά 175/70/13 μόνο 170.000 δρχ.



GOODYEAR

ΣΕΤ ΖΑΝΤΑ BBS 14άρα με ελαστικά 185/60/14 μόνο 210.000 δρχ.



ΖΑΝΤΕΣ



ΕΛΑΣΤΙΚΑ



DUNLOP

ΣΕΤ ΖΑΝΤΑ BORBET ή BBS 15άρα με ελαστικά 195/50/15 μόνο 235.000 δρχ.

ΕΛΑΣΤΙΚΑ ΜΟΤΟ



ΚΑΣΑΠΗΣ ΑΣΦΑΛΕΙΑ ΣΤΗΝ ΟΔΗΓΗΣΗ

1ον ΚΑΤΑΣΤΗΜΑ: Αυστραλίας 2, Τηλ: 35367 Fax: 76449

2ον ΚΑΤΑΣΤΗΜΑ: Λίνδου 237, Τηλ: 64025

ΔΩΡΕΑΝ:

• SERVICE ΕΛΑΣΤΙΚΩΝ • ΖΥΓΟΣΤΑΘΜΙΣΗ

• ΕΛΕΓΧΟΣ ΑΜΟΡΤΙΣΕΡ

Ξεχασμένο ένα έργο προϋπολογισμού 1,2 δις

Στις καλένδες του ΥΠΕΧΩΔΕ ο δρόμος Ψίνθου - Αρχίπολης

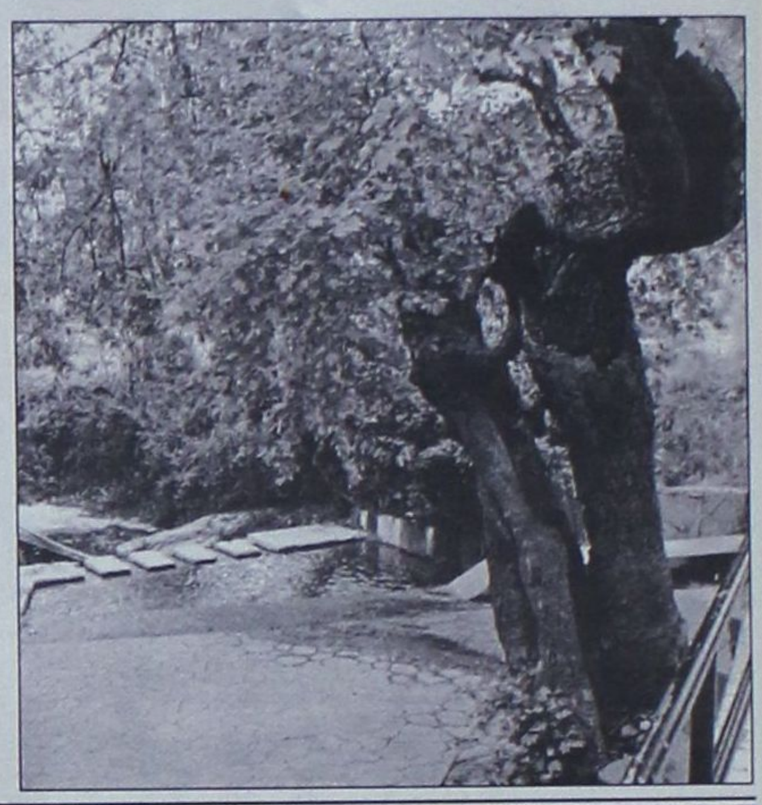

ΣΤΑ γρανάζια της γραφειοκρατίας βρίσκεται μπλοκαρισμένο το έργο βελτίωσης της βατότητας του δρόμου Ψίνθου - Αρχιπόλεως, προϋπολογισμού 1.2 δισεκατομμυρίων δρχ.

Η εκτέλεση του έργου δημοπρατήθηκε πριν από περίπου δύο χρόνια, ωστόσο στη συνέχεια παρουσιάσθηκε εμπλοκή, καθώς ο δρόμος διέρχεται από περιοχή που είναι ενταγμένη στο πρόγραμμα για την προστασία και ανάδειξη του περιβάλλοντος «NATURA». Το γεγονός αυτό θεωρήθηκε ότι επιβάλλει την εκπόνηση μελέτης περιβαλλοντικών επιπτώσεων, ως απαραίτητη προϋπόθεση για τη συνέχιση του έργου.

Το όλο θέμα βρίσκεται στο ΥΠΕΧΩΔΕ το οποίο εκλήθη να ξεκαθαρίσει τις ακριβείς προϋποθέσεις και διαδικασίες για την έναρξη υλοποίησης του έργου. Παρ' ότι ο χρόνος κυλάει και οι κίνδυνοι που ελλοχεύουν για τους οδηγούς είναι πολλοί, το υπουργείο Περιβάλλοντος, Χωροταξίας και Δημοσίων Εργων δεν δίνει απαντήσεις. Δυστυχώς, σε πρώτη προτεραιότητα αυτή την περίοδο βρίσκονται τα έργα για την Ολυμπιάδα του 2004, το αεροδρόμιο των Σπάτων και η κόντρα του κ. Κώστα Λαλιώτη με τα στελέχη της Νέας Δημοκρατίας. Με τόσα μέτωπα ανοικτά, είναι δυνατόν οι άνθρωποι του ΥΠΕΧΩΔΕ να ενδιαφερθούν για το δρόμο Ψίνθου - Αρχίπολης, τη στιγμή μάλιστα που δεν υφίστανται πιέσεις από τους αρμοδίους της Νομαρχίας; Και όμως ο δρόμος αυτός είναι ζωτικής σημασίας.

Ο Νίκος Παπανδρέου, υιός του ιδρυτή του ΠΑΣΟΚ αναλύει τη νέα εποχή για τη Δωδεκάνησο

Το Αιγαίο μπροστά στις νέες ακτοπλοϊκές συγκοινωνίες

Αποκαλυπτικά στοιχεία από την Οικονομική και Βιομηχανική Επιθεώρηση

ΤΑ νέα δεδομένα που θα προκύψουν και για τη Δωδεκάνησο, όπως αυτά θα διαμορφωθούν μέσα από τα μέτρα που προωθεί το υπουργείο Εμπορικής Ναυτιλίας σε ό,τι αφορά τις ακτοπλοϊκές συγκοινωνίες, αναλύει σε άρθρο του ο κ. Νίκος Παπανδρέου, υιός του αείμνηστου Ανδρέα Παπανδρέου.

Το άρθρο δημοσιεύεται στο τελευταίο φύλλο του έγκριτου οικονομικού περιοδικού «Οικονομική και Βιομηχανική Επιθεώρηση». Για τον κ. Νίκο Παπανδρέου ο νέος χάρτης της ακτοπλοΐας θα στηριχθεί σε κομβικά λιμάνια μεγάλων νησιών.

Αναλυτικά το άρθρο του κ. Νίκου Παπανδρέου έχει ως εξής: Το Υπουργείο Ναυτιλίας διαμορφώνει αυτό τον καιρό το θεσμικό πλαίσιο, ώστε να εναρμονιστεί η χώρα μας με τους κανονισμούς της ακτοπλοΐας της Ευρωπαϊκής Ενωσης. Η βασική φιλοσοφία που διέπει το θεσμικό πλαίσιο είναι πάντα η υιοθέτηση ενός συστήματος που προωθεί τον υγιή ανταγωνισμό.

Ως τώρα το κράτος λειτουργεί ως κεντρικός προγραμματιστής. Συντονίζει την κίνηση των πλοίων, κάνει προβλέψεις και προσπαθεί να χορηγήσει τις άδειες σκοπιμότητας, βάσει της προβλεπόμενης ζήτησης. Ξέρουμε ότι τέτοια συστήματα κεντρικού προγραμματισμού έχουν πάντα τεράστιες εσωτερικές αδυναμίες. Για παράδειγμα, είναι δύσκολο το κράτος να πάρει τη θέση της αγοράς, αλλά ως τώρα αυτό κάνει. Κρατικά συστήματα χορήγησης αδειών σπανίως προστατεύουν το κοινό.

Ενα ακόμη πρόβλημα με το υπάρχον σύστημα είναι ότι είναι αθηνοκεντρικό. Η άτυπη φιλοσοφία που το διέπει είναι ότι ο κεντρικός κόμβος για τα πλοία πρέπει να είναι το λιμάνι του Πειραιά.

Για παράδειγμα, ένας πολίτης που μένει στα Ψαρά, λόγου χάριν, και θέλει να επισκεφθεί την αδελφή του, στη Νάξο, πρέπει να ταξιδέψει στον Πειραιά μέσω Χίου και από εκεί να επιβιβαστεί στο μεγάλο πλοίο για τη Νάξο. (Το ίδιο πάλι για να γυρίσει στο Ψαρά). Δηλαδή, για να δει κάποιο συγγενή σε ένα άλλο νησί, ίσως χρειάζεται ένα ταξίδι τεσσάρων ή πέντε ημερών, ανάλογα με την ανταπόκριση των Ψαρών προς τη Χίο και της Νάξου από τον Πειραιά.

Παλαιότερα, τα νησιά του Αιγαίου είχαν μία τακτική ενδοεπικοινωνία μεταξύ τους. Σήμερα όμως η ενδοεπικοινωνία είναι σχεδόν αδύνατη και αυτός είναι ένας παράγοντας αργού θανάτου των απόμακρων νησιών.

Με το νέο νομικό πλαίσιο θα ξεφύγουμε - πιστεύω - απο το αθηνοκεντρικό σύστημα, εφόσον θα δοθεί η δυνατότητα στην ιδιωτική πρωτοβουλία να εκφραστεί πιο συστηματικά. Δηλαδή, οι πλοιοκτήτες θα μπορούν να εξυπηρετήσουν και την ενδοσυγκοινωνία κατά βούληση. Γι' αυτό - πιστεύω - ότι τα αποτελέσματα της απελευθέρωσης ίσως μας εκπλήξουν.

Προβλέπεται ότι στη συνέχεια, έπειτα από μία μεταβατική περίοδο, το σύστημα εξυπηρέτησης στο Αιγαίο θα αλλάξει ριζικά. Θα δούμε γραμμές συγκοινωνίας που θα ενώνουν τα μεγάλα κομβικά νησιά (Σάμο, Κω, Ρόδο, Σαντορίνη, Μυτιλήνη, Χίο, Νάξο) μεταξύ τους. Θα υπάρξουν και μικρότερα πλοία που θα ταξιδεύουν κυκλικά γύρω από τα κομβικά νησιά σε συγκεκριμένες ακτίνες. Με ένα τέτοιο σύστημα συγκοινωνίας, λόγου χάριν, ο ταξιδιώτης από τα Ψαρά θα μπορέσει να επιβιβαστεί στο πλοίο για τη Νάξο κατευθείαν από το κομβικό νησί της Χίου. Η κίνηση από νησί σε νησί σίγουρα θα αυξηθεί.



Η εξέλιξη αυτή δεν είναι τόσο απίθανη. Ετσι ακριβώς εξελίχθηκε μία άλλη αντίστοιχη αγορά μετά την απελευθέρωσή της: εκείνη των αερογραμμών της Αμερικής. Σήμερα οι μεγάλες πόλεις της Αμερικής λειτουργούν ως κόμβοι για την εξυπηρέτησης των μικρότερων πόλεων. Το σύστημα με τα μεγάλα κέντρα που λειτουργούν ως κόμβοι και τα μικρά που βρίσκονται σε ακτίνες εξυπηρέτησης έχει ονομαστεί hub - and spoke system.

Αναμένεται λοιπόν, η απελευθέρωση που προτείνει το καινούργιο θεσμικό πλαίσιο να μας απαλλάξει από το αθηνοκεντρικό σύστημα και να μπούμε σε ένα σύστημα όπου πέντε ως έχει νησιά του Αιγαίου θα λειτουργούν ως κόμβοι.

Αυτό θα είναι μία εξέλιξη σοβαρή και θετική θα έχουμε μεγαλύτερη σύνδεση των μεγάλων νησιών μεταξύ τους και μεγαλύτερη ανταπόκριση των μικρών νησιών με τα μεγάλα.

Φυσικά θα υπάρξει και μία μεταβατική περίοδος, όπου θα χρειάζεται στενή επιτήρηση της κατάστασης από το υπουργείο Ναυτιλίας. Η επιτήρηση αυτή θα χρειαστεί και τη συμβολή των τοπικών φορέων που θα προτείνουν άμεσες λύσεις για τυχόν ελλείψεις που θα προκύψουν.

Το θετικό είναι ότι η Ενωση έχει δείξει ιδιαίτερη ευαισθησία για τα «άγονα» νησιά. Δίνει στο κράτος το δικαίωμα να παρέμβει στις γραμμές εκείνες που δεν εκδηλώνει ενδιαφέρον η ιδιωτική πρωτοβουλία. Δηλαδή, και με το καινούργιο σύστημα, θα μπορεί το κράτος να επιδοτεί τις άγονες - γραμμές - εφόσον δεν ανταγωνίζεται με τους ιδιώτες.

Πολλοί περιμένουν επιδείνωση στην εξυπηρέτηση των νησιών, ειδικά στις άγονες γραμμές. Αλλά αυτό το αποτέλεσμα δεν είναι καθόλου σίγουρο. Και αυτό γιατί η κατάσταση σήμερα, που είναι μια ελεγχόμενη αγορά, δεν είναι ικανή να μας δώσει τα απαραίτητα στοιχεία για το τι ακριβώς θα συμβεί με την απελευθέρωση. Το ότι η κίνηση σε ένα νησί σήμερα είναι η γή, το ότι σήμερα ένα νησί θεωρείται «άγονο», μάλλον εκφράζει την αδυναμία της υπάρχουσας κατάστασης να εξυπηρετεί τον πολίτη. Σε μία άλλη κατάσταση, το ίδιο νησί μπορεί να έχει μεγαλύτερη κίνηση και να βγεί από την κατάσταση της «άγονης» ύπαρξής του.

Ενα είναι σίγουρο: πως θα διαμορφωθεί το σκηνικό στο Αιγαίο μετά την άρση του καμποτάζ δεν μπορεί κανείς να προβλέψει με ακρίβεια. Γι' αυτό χρειάζεται ευελιξία, ανοιχτό μυαλό και σωστή ενημέρωση κατά τη μεταβατική περίοδο.

ΟΙ ΓΙΑΤΡΟΙ

ΚΑΤΑΛΟΓΟΣ ειδικευμένων ιατρών που ανήκουν στο Σύλλογο Ελευθεροεπαγγελματιών γιατρών Ρόδου.

ΑΓΓΕΙΟΧΕΙΡΟΥΡΓΟΙ
ΧΡΟΝΟΠΟΥΛΟΣ ΑΝΑΣΤΑΣΙΟΣ
28ης Οκτωβρίου 19, Τηλ: 74727

ΑΚΤΙΝΟΛΟΓΟΙ
ΑΜΑΛΟΣ ΓΕΩΡΓΙΟΣ
28ης Οκτωβρίου 4, τηλ. 23.276
ΠΑΠΑΓΙΑΝΝΟΠΟΥΛΟΥ ΧΡΥΣΑΝΘΗ, Ι. Λόχου 14, Τηλ: 27453
ΠΑΠΑΝΙΚΗΤΑΣ ΜΙΧΑΗΛ
Ιερού Λόχου 14, τηλ. 73025
ΣΤΑΥΡΟΥΛΗΣ ΣΤΕΦΑΝΟΣ, Ε. Γεωργίου 8, τηλ.36.840
ΣΩΤΗΡΑΚΗΣ ΕΜ.
Παύλου Μελά 52, τηλ. 20462

ΑΞΟΝΙΚΗ ΤΟΜΟΓΡΑΦΙΑ
ΑΝΤΩΝΙΑΔΟΥ ΔΙΩΝΗ
28ης Οκτωβρίου 19, τηλ. 27.561

ΑΛΛΕΡΓΙΟΛΟΓΟΙ
ΜΑΝΙΑΤΑΚΟΥ-ΦΡΟΥΖΑΚΗ ΓΕΩΡΓΙΑ
28ης Οκτωβρίου 4, τηλ. 33.210

ΓΑΣΤΡΕΝΤΕΡΟΛΟΓΟΙ
ΛΑΖΑΡΑΤΟΣ ΣΠΥΡΟΣ
Αμερικής 7, Τηλ: 26587
ΣΤΟΥΡΑΪΤΗΣ ΙΩΑΝΝΗΣ
Σοφούλη 117, τηλ. 23774
ΦΡΟΝΑΣ ΝΙΚΟΛΑΟΣ
Παύλου Μελά 46-48, τηλ. 31.259

ΓΕΝΙΚΗΣ ΙΑΤΡΙΚΗΣ
ΜΑΥΡΟΥΔΑΚΗΣ ΣΤΑΜΑΤΙΟΣ
Ιωαν. Τσαβαρή 3,Πλ. Ανάληψης, Τηλ: 64991
ΜΥΡΟΦΟΡΟΥ ΙΩΑΝΝΗΣ
Κρεμαστή , Τηλ: 76.373
ΝΙΚΗΤΑΡΑΣ ΣΠΥΡΟΣ
Κων/νου Παλαιολόγου 49, Τηλ: 32.118.
ΣΤΑΥΡΙΑΝΟΥ - ΠΟΤΣΟΥ ΕΛΕΥΘΕΡΙΑ
Παραδείσι, τηλ. 93.398

ΔΕΡΜΑΤΟΛΟΓΟΙ
ΖΩΑΝΝΟΥ ΑΝΝΑ
Αμερικής 7, τηλ: 77770
ΚΟΤΣΙΑΝΟΥ - ΑΤΤΙΤΗ ΜΑΡΙΑ Ιωνος Δραγούμη 23, τηλ. 22.278
ΜΑΡΙΑΣ ΓΕΩΡΓΙΟΣ
Αλεξ. Διάκου και Ιωνος Δραγούμη 49, τηλ. 74004 - 35264
ΧΑΤΖΗΑΝΤΩΝΙΟΥ ΜΑΤΘΑΙΟΣ
Ε. Γεωργίου 8, Τηλ: 38.406
ΧΙΩΤΗΣ ΙΩΑΝΝΗΣ
25ης Μαρτίου 26, τηλ. 74502, 31612

ΕΝΔΟΚΡΙΝΟΛΟΓΟΙ
ΑΣΠΑΣΙΑ Γ. ΑΝΤΑΡΑΚΗ
Αννης Μαρίας & Λεμεσού 43, Τηλ: 39.179
ΔΙΑΜΑΝΤΗΣ ΕΜΜΑΝΟΥΗΛ
Αννης Μαρίας 18, Τηλ: 20570
ΠΑΠΑΒΕΡΓΗΣ ΣΤΑΥΡΟΣ, Ι. Λόχου 14, Τηλ: 39430 - 76470

ΚΑΡΔΙΟΛΟΓΟΙ
ΓΙΑΚΟΥΜΑΚΗΣ ΤΣΑΜΠ.
Αρχάγγελος, τηλ: 0244-24153
ΓΕΩΡΓΙΑΔΗΣ ΓΕΩΡΓΙΟΣ
28ης Οκτωβρίου 37, τηλ. 36.827
ΚΑΡΙΚΗΣ ΚΩΝ/ΝΟΣ
25ης Μαρτίου τηλ. 73013
ΚΟΥΚΟΥΛΑΣ ΑΝΔΡΕΑΣ
Θεμιστ. Σοφούλη 65, τηλ. 38888
ΚΟΥΡΤΗΣ ΤΣΑΜΠΙΚΟΣ
Βενετοκλέων 131, τηλ. 37.726
ΚΡΕΜΑΣΤΙΝΟΣ ΔΗΜΗΤΡΙΟΣ
Ιερ. Λόχου 14 (έναντι Ολυμπιακής), τηλ. ιατρείου 75555 & 21510 οικίας
ΜΙΧΑΛΑΚΗΣ ΜΙΧΑΗΛ
28ης Οκτωβρίου 4, τηλ. 28.717
ΜΠΑΚΙΡΗΣ ΕΜ. ΠΑΥΛΟΣ
Παύλου Μελά 40, τηλ. 35310, κιν. 0945432525
ΟΙΚΟΝΟΜΙΔΗΣ ΝΙΚΟΛΑΟΣ, Γ. Παύλου Μελά 27 και Ναυαρίνου, τηλ.20.590
ΠΑΠΑΙΩΑΝΝΟΥ ΓΕΩΡΓΙΟΣ
Αθηναγόρα 8Α. Τηλ. 75900

ΚΥΤΤΑΡΟΛΟΓΟΙ
ΓΑΛΑΝΟΠΟΥΛΟΥ ΑΓΑΘΗ
Λεμεσού 43, τηλ: 39508
ΙΩΑΝΝΙΔΟΥ ΔΗΜΗΤΡΑ
Κέννεντυ 55, τηλ. 26.267

ΜΑΙΕΥΤΗΡΕΣ ΓΥΝΑΙΚΟΛΟΓΟΙ
ΒΑΣΙΛΑΚΗΣ ΙΩΑΝΝΗΣ
Δημοκρατίας 9, τηλ. 21.041
ΒΕΡΕΣΣΕΖΑΝ-ΜΑΥΡΟΥΔΑΚΗ ΑΝΤΡΙΑΝΝΑ
Στεφ. Καζούλη 79, Τηλ: 37206
ΕΥΘΥΜΙΟΥ ΘΕΟΔΩΡΟΣ
Ε.Γεωργίου 7, τηλ: 35550
ΚΑΡΙΚΗΣ ΗΛΙΑΣ
Ηρ. Πολυτεχνείου 15, τηλ. 38501
ΚΑΤΗΣ ΝΙΚΟΛΑΟΣ
Αννης Μαρίας 29, τηλ: 39540
ΜΑΛΛΙΑΚΑΣ ΔΗΜΗΤΡΗΣ
Αννης Μαρίας 83, τηλ. 34.668
ΠΑΡΑΣΚΕΥΗ ΠΑΠΑΣΤΕΡΓΗ ΠΑΠΑΧΡΙΣΤΟΔΟΥΛΟΥ, Αμερικής 7, Τηλ: 33076
ΠΑΠΑΣΤΕΡΓΗΣ ΕΛΕΥΘΕΡΙΟΣ
Ηρώων Πολυτεχνείου 21, τηλ. 73018
ΠΕΤΡΙΔΗΣ ΝΙΚΟΛΑΟΣ
Αλεξάνδρου Διάκου 50, Τηλ: 38.505
ΦΡΑΓΚΟΣ ΓΕΩΡΓΙΟΣ
Παύλου Μελά 1, τηλ. 24.994
ΦΩΤΕΙΝΟΣ ΓΕΩΡΓΙΟΣ
Ε. Γεωργίου 7, Τηλ: 35.550

ΜΙΚΡΟΒΙΟΛΟΓΟΙ
ΑΡΓΥΡΟΥ ΜΙΧΑΗΛ
Αννης Μαρίας 57, τηλ. 25.225
ΒΑΡΛΑΜΗ - ΦΙΛΙΠΠΟΥ ΕΥΔΟΞΙΑ
Δωδ. Νεολαίας 20, τηλ: 23256
ΒΟΥΛΓΑΡΗ ΣΠΙΝΑΣΑ ΕΛΕΝΗ Ιερού Λόχου 13, τηλ. 28.905
ΓΚΟΥΙΝΤΑΛΙΑ - ΔΗΜΟΥΛΑ ΜΑΡΙΑ
Αμερικής 101, τηλ. 30.098
ΔΗΜΟΠΟΥΛΟΥ ΙΩΑΚΕΙΜ ΘΕΟΔΩΡΑ
Ιερού Λόχου 14, τηλ. 20.524
ΔΙΑΚΟΓΙΑΝΝΗ - ΚΟΝΣΟΛΑ ΜΑΡΙΑ
Αμερικής 7, τηλ. 22.535
ΙΑΚΩΒΙΔΟΥ - ΖΑΡΙΦΗ ΣΑΛΩΜΗ, Π. Μελά 27 & Ναυαρίνου, τηλ. 78950
ΚΟΥΝΤΟΥΡΗΣ ΓΕΩΡΓΙΟΣ
Αμερικής 50, τηλ. 25.262
ΜΗΝΕΤΤΟΣ ΙΩΑΝΝΗΣ
Σοφ. Βενιζέλου 1, τηλ. 29.864
ΠΑΝΑΓΙΩΤΟΥ ΙΩΑΝΝΗΣ
Αμερικής 95, τηλ. 35.954
ΠΑΠΑΝΙΚΟΛΑΟΥ ΓΡΗΓΟΡΗΣ
Αμερικής 95, τηλ. 27.275
ΡΑΚΑ ΚΑΤΕΡΙΝΑ ΚΑΤΣΑΝΕΒΑΚΗ
Μεταξά 3, Τηλ: 38008
ΣΑΡΙΚΑΣ ΓΕΩΡΓΙΟΣ
Κέννεντυ 27, τηλ. 35.129
ΣΤΑΜΑΤΙΑΔΟΥ - ΑΝΤΩΝΙΑΔΗ ΚΛΥΤΙΑ
Ιωαν. Καζούλη 14, τηλ. 23444

ΝΕΥΡΟΛΟΓΟΙ
ΑΪΒΑΛΗΣ ΝΙΚΟΣ
Ιερού λόχου 13, τηλ: 77.577, κιν: 0944779669

ΟΡΘΟΠΕΔΙΚΟΙ - ΧΕΙΡΟΥΡΓΟΙ
ΚΑΡΑΓΙΑΝΝΗΣ ΑΝΔΡΕΑΣ
Ιωάν. Μεταξά 3 (ΚΡΙΤΩ), Τηλ:38.008
ΚΥΒΕΡΝΗΤΑΚΗΣ ΜΑΝΩΛΗΣ,
Ιωάν. καζούλη 14, Νισιάρι, Τηλ: 24.002
ΠΟΥΛΗΣ ΑΛΕΞΑΝΔΡΟΣ,
Ναυαρίνου 29, τηλ. 38444
ΣΑΒΒΑΚΗΣ ΜΙΧΑΛΗΣ
Αλεξ. Διάκου 46, Τηλ: 74.007
ΣΑΡΙΚΑΣ ΕΜΜΑΝΟΥΗΛ
Αννης Μαρίας 15, τηλ: 39313

ΟΥΡΟΛΟΓΟΙ
ΖΑΡΙΦΗΣ ΙΠΠΟΚΡΑΤΗΣ,
Π. Μελά 27 &Ναυαρίνου, τηλ. 78950
ΣΚΟΥΛΟΥΚΑΣ ΜΙΧΑΗΛ
28η Οκτωβρίου 4, τηλ: 74444

ΟΦΘΑΛΜΙΑΤΡΟΙ
ΚΑΝΝΕΛΑΚΗΣ ΜΑΡΤΙΝΟΣ
Ηρ. Πολυτεχνείου 4, τηλ. 27.646
ΚΟΚΙΑΝΤΩΝΗΣ ΕΥΣΤΑΘΙΟΣ
Ηρ. Πολυτεχνείου 4, τηλ. 74084
ΜΑΝΩΛΑΚΑΣ ΙΩΑΝΝΗΣ
Ηρ. Πολυτεχνείου 4, τηλ. 35.305
ΝΟΜΙΚΑΡΙΟΣ ΔΗΜΗΤΡΙΟΣ
Ηρ. Πολυτεχνείου 4. Τηλ. 26566
ΣΙΩΚΟΣ ΔΗΜΗΤΡΙΟΣ
Ιερού Λόχου 13, τηλ. 26.027
ΣΩΤΗΡΟΠΟΥΛΟΥ ΤΑΣΟΥΛΑ
Αμερικής 7, τηλ: 29077
ΤΑΝΤΙΔΟΥ ΜΑΡΘΑ
Ιερού Λόχου 16, τηλ. 36.658
ΤΕΛΩΝΗΣ ΜΙΧΑΗΛ
Αννης Μαρίας 71, τηλ: 33113

ΠΑΘΟΛΟΓΟΙ
ΑΝΑΣΤΑΣΑΚΗΣ ΒΑΣΙΛΕΙΟΣ
Περνού 13Α, Αφάντου, Τηλ: 53242
ΚΑΝΤΗΣ ΠΑΝΤΕΛΗΣ
Αννης Μαρίας 29, τηλ. 30.686
ΜΑΚΑΡΟΥΝΑΣ ΣΤΕΡΓΟΣ
Δημοκρατίας 20, τηλ. 26.812
ΜΠΑΚΑΡΗΣ ΘΕΟΔΩΣΗΣ
Ν. Καζαντζάκη 2, Τηλ: 73861
ΠΑΠΑΟΙΚΟΝΟΜΟΥ ΑΝΤΩΝΙΟΣ, Κρεμαστή, Ηρωων Πολυτεχνείου 18, τηλ. 90438
ΠΙΤΣΑΣ ΑΓΑΠΗΤΟΣ
28ης Οκτωβρίου 20, τηλ. 74125
ΠΟΜΠΙΟΣ ΜΙΧΑΗΛ
Αρχάγγελος, τηλ. (0244) 22.806
ΣΙΣΚΟΣ ΛΑΖΑΡΟΣ
Ιερού Λόχου 14, τηλ. 29503
ΤΣΑΜΠΙΚΑΚΗΣ ΓΕΩΡΓΙΟΣ
Π. Μελά 40, τηλ. 20.392
ΥΨΗΛΑΝΤΗΣ ΙΩΑΝΝΗΣ
Αμερικής 95, Τηλ: 77.200
ΦΩΤΑΡΑΣ ΜΙΧΑΗΛ
Γράμμου 23, τηλ. 29.810
ΧΑΤΖΗΑΝΤΩΝΙΟΥ ΠΑΡΑΣΧΟΣ, Αμερικής 7, Τηλ: 36036
ΧΑΤΖΗΔΗΜΗΤΡΙΟΥ Ε. ΔΗΜΗΤΡΙΟΣ
Ιωάν. Μεταξά 3 (ΚΡΙΤΩ), τηλ: 21041
ΨΑΡΟΣ ΚΩΝΣΤΑΝΤΙΝΟΣ
Λίνδος, τηλ. (0244) 31.452

ΠΑΙΔΙΑΤΡΟΙ
ΕΜΜΑΝΟΥΗΛΙΔΗΣ ΝΙΚΟΛΑΟΣ,
Απολ. Ροδίου 32, τηλ: 79.333
ΚΑΣΤΕΛΟΡΙΖΙΟΣ ΚΩΝ/ΝΟΣ,
Αλεξ. Διάκου 46, τηλ: 31.888
ΚΟΡΔΩΝΗ ΒΑΣΙΛΙΚΗ,
Αννης Μαρίας 11, Τηλ:74.850
ΚΟΥΒΙΔΗ-ΚΑΡΑΓΙΑΝΝΗ ΕΥΦΡΟΣΥΝΗ
Ιωάν. Μεταξά 3 (ΚΡΙΤΩ), Τηλ: 38.008
ΚΟΥΡΤΗΣ ΕΥΑΓΓΕΛΟΣ
Αννης Μαρίας 69, τηλ. 77222
ΜΠΑΜΑΣ ΜΙΧ.
Κων/νου Υδραίου & Φιλικής Ενωσης Δωδ/σου, τηλ: 38163, κιν: 0932743943
ΝΟΥΣΙΑΣ ΜΙΧΑΗΛ
Ηρ. Πολυτεχνείου 32, τηλ. 27133
ΠΑΠΑΚΩΝΣΤΑΝΤΙΝΟΥ ΑΝΤ.
Γ. Ευσταθίου 7, τηλ. 26.573
ΠΑΠΑΚΩΝΣΤΑΝΤΙΝΟΥ ΧΡΗΣΤΟΣ
Βενετοκλέων 127, τηλ. 30.120
ΣΠΑΡΤΑΛΗ ΧΡΥΣΗ, Γ. Ευσταθίου 8, Τηλ: 27150 κιν. 0977996355
ΧΑΤΖΗΝΙΚΟΛΑΣ ΝΙΚΟΛΑΟΣ
Λεωών 8 & Κ. Τσαλδάρη, Τηλ: 33.330, Κινητό 094725253
ΧΑΤΖΗΔΙΑΚΟΣ ΝΙΚΟΛΑΟΣ
Π.Π. Γερμανού 50, τηλ. 29.629
ΧΡΙΣΤΟΦΗΣ ΧΡΗΣΤΟΣ
Ναυαρίνου & Π. Μελά 27, Τηλ. 20500

ΠΛΑΣΤΙΚΟΣ ΧΕΙΡΟΥΡΓΟΣ
ΤΡΙΑΝΤΑΦΥΛΛΟΥ ΔΗΜΗΤΡΙΟΣ, Παύλου Μελά 27 & Ναυαρίνου, τηλ. 23860, 094-688989

ΠΝΕΥΜΟΝΟΛΟΓΟΙ
ΔΡΑΚΟΥ ΓΙΩΡΓΟΣ,
Π.Μελά 27 & Ναυαρίνου, τηλ. 38.038
ΚΡΗΤΙΚΟΣ ΔΗΜΗΤΡΙΟΣ
Ηρ. Πολυτεχνείου 11, τηλ. 32.022
ΚΟΖΑ ΤΡΙΑΝΤΑΦΥΛΙΑ, Θεοδώρου 16Α (πρώην Βουλγαροκτόνου), Τηλ. 75403

ΠΥΡΗΝΙΚΗ ΙΑΤΡΙΚΗ
ΣΑΚΕΛΛΑΡΙΔΟΥ-ΕΜΜΑΝΟΥΗΛ ΑΝΝΑ
Αγ. Λαύρας 74, τηλ. 32924 -73.250

ΡΕΥΜΑΤΟΛΟΓΟΙ
ΑΦΑΝΤΕΝΟΣ ΝΙΚΟΛΑΣ
Λεμεσού 43, Τηλ: 39508
ΜΑΝΔΡΑΚΟΣ ΕΥΑΓΓΕΛΟΣ
Σοφοκλή Βενιζέλου 1, τηλ: 76450

ΨΥΣΙΑΤΡΟΙ - ΣΠΟΝΔΥΛΙΚΗ ΣΤΗΛΗ
ΣΑΜΙΩΤΑΚΗΣ ΙΩΑΝΝΗΣ
Ορφανίδου 4, τηλ. 28.258

ΧΕΙΡΟΥΡΓΟΙ
ΓΡΗΓΟΡΙΑΔΗΣ ΕΜΜΑΝΟΥΗΛ
Παύλου Μελά 80, Τηλ: 77170
ΚΑΡΑΧΑΛΙΟΣ ΔΗΜΗΤΡΙΟΣ
Ε. Γεωργίου 15-17, τηλ. 29.672

ΩΤΟΡΙΝΟΛΑΡΥΓΓΟΛΟΓΟΙ
ΓΑΛΑΝΟΣ ΔΗΜΗΤΡΙΟΣ
Ιωνος Δραγούμη 23, τηλ. 31.093
ΚΑΛΑΒΡΕΖΟΣ ΕΜΜΑΝΟΥΗΛ
Κέννεντυ 29, Τηλ. 39.039
ΚΟΝΣΟΛΑΣ ΝΙΚΟΣ
Αμερικής 7, τηλ. 22.535
ΚΟΥΛΑΤΙΝΙΟΣ ΚΟΜΝΗΝΟΣ
Γ. Ευσταθίου 6, Τηλ: 28016
ΣΥΜΕΩΝΙΔΗΣ ΓΕΩΡΓΙΟΣ
Δημοκρατίας 20α, τηλ. 35.590

Ομο-λογίες



«Οι υποψήφιοι για τη Νομαρχία πρέπει να διαθέτουν αυτοδιοικητική κουλτούρα».

(Πού το βρήκα όμως ο μπαγάσας, ε; Ξέρετε, με τον Παρασκευά τα πράγματα ήταν πιο εύκολα. Είχα ένα κάρο επιχειρήματα, τα περισσότερα των οποίων μου ...τα πρόσφερε ο ίδιος στο πιάτο. Ο απότομος χαρακτήρας του, ο τσαμπουκάς του, οι αντιπάθειες πρωτοκλασάτων προς το πρόσωπό του και τόσα άλλα, ήταν για μένα μια καλή προεκλογική πλατφόρμα. Με τον Μαχαιρίδη και τον Κουσουρνά, είναι αλήθεια, ότι είχα σπάσει το κεφάλι μου. Πάντως κάτι σκαρφίστηκα).



«ΠΟΛΛΑ λεφτά πηγαίνουν σε χορευτικά συγκροτήματα και άλλα τέτοια. Όλα αυτά είναι αέρα – κουβέντα...»

(Να το πάρετε απόφαση κύριοι. Δεν θα σας αφήσω σε χλωρό κλαρί. Πού και πώς μοιράζετε τα χρήματα για την προβολή της Δωδεκανήσου; Για βάλτε μυαλό. Κάντε επιτέλους καλά τη δουλειά σας. Καλώς ή κακώς εσείς είστε στα πράγματα και είστε υποχρεωμένοι να σχεδιάσετε μια οργανωμένη και αποτελεσματική καμπάνια για την τουριστική μας προβολή. Αφήστε τους χορούς και τα τραγούδια...).



*ΝΑ το ξεκαθαρίσουμε κύριοι. Αν είναι πράγματι μεγάλη επιτυχία η συνταγματική κατοχύρωση των ιδιαιτεροτήτων των νησιωτικών μας περιοχών, αυτή θα πρέπει να χρεωθεί πρωτίστως στον **Γιώργο Γιαννόπουλο**. Δεν ξέρω αν τρέξατε και εσείς αγαπητοί μου βουλευτές για το ίδιο θέμα σε ανύποπτο χρόνο, αλλά ο δήμαρχος ήταν αυτός που έκοψε έγκαιρα πρώτος το νήμα. Είναι αμαρτία από το Θεό να πάτε να του ...κλέψετε τη δόξα. Εσείς τώρα φίλτατοι βουλευτές είστε υποχρεωμένοι να υπερασπιστείτε αυτήν την επιτυχία για να μην αποδειχθεί κενό γράμμα. Μικρό πράγμα είναι;*



*ΤΟΝ «έτρωγε» η γλώσσα του όμως κατάφερε να συγκρατηθεί. **Ο Κοσμάς Σφυρίου** διάβασε τη δήλωση του Τιμόθεου περί ελλείμματος πολιτικής εκπροσώπησης του νομού. «Ο λαός είναι αυτός που θα κρίνει και θα αξιολογήσει την προσφορά μας. Μόνο αυτός» είπε ο βουλευτής Δωδεκανήσου, χωρίς να έχει καμία όρεξη να απαντήσει επ' ευθείας σε έναν Παρασκευά. Κρατάει χρόνια αυτή η κολόνια και δεν πρόκειται να μας εγκαταλείψει τόσο εύκολα. Εμείς τώρα οι δημοσιογράφοι τι να κάνουμε; Να μας πάρουν τα δάκρυα ή να μελαγχολούμε; Δουλειά να έχουμε και όλα τα άλλα δεν μας αφορούν...*

***ΘΕΤΙΚΕΣ** προδιαγράφονται οι εξελίξεις για το φράγμα του Γαδουρά, αν πάρουμε τοις μετρητοίς τα λόγια του Γιώργου Γιαννόπουλου. Γιατί όμως δεν έχουμε καμία απολύτως διάθεση να πανηγυρίσουμε; Μετά από πολλά χρόνια, μόλις τώρα, εντός των ημερών θα μοιραστούν λέει τα τεύχη δημοπράτησης του έργου. Ακόμα και αν μας ανακοινώσουν την παράδοση της μαρίνας, το λιμάνι και τα υπόλοιπα μεγάλα έργα, δεν νομίζω ότι θα έχουμε κουράγια να στήσουμε φιέστες. Όμως στην αναβροχιά καλό και το χαλάζι...*

Υποχόνδριοι...

ΠΕΡΙ κριτικής και αξιοπρέπειας ο λόγος. Ανεξάρτητα από το έργο που προσφέρουν στην περιοχή τους, και γενικώς στα πλαίσια των αρμοδιοτήτων τους, είναι πολλοί οι τοπικοί μας παράγοντες που δεν θεωρούν σκόπιμο να σηκώσουν τα τηλέφωνα και να ...τα ψάλλουν σε εφημερίδες και άλλα Μέσα Ενημέρωσης.

Ακόμα και για ένα σχετικά «αθώο» σχόλιο. Προς τιμή τους, επιλέγουν να σιωπούν και να σέβονται την άποψη και την κριτική του δημοσιογράφου. Όταν φυσικά αυτή δεν συνοδεύεται με ύβρεις. Αυτό σημαίνει αξιοπρέπεια, ήθος και σεβασμός στο ρόλο του καθενός...

Σημαίνει ότι ο τοπικός άρχοντας δεν είναι υποχόνδριος και δεν καταφεύγει σε πράξεις που χαρακτηρίζουν πολιτικούς που φοβούνται ακόμα και την σκιά τους. Κρίμα...

***ΕΙΧΑΜΕ** καιρό να πάρουμε μια γεύση πικρή από τους συνήθεις «ταραξίες» του Δημοτικού Συμβουλίου. Βράζει το αίμα τους με το παραμικρό. Απειλούν με μηνύσεις, απαιτούν με ...σθένος διαδικασίες στα μέτρα τους κατά τις συνεδριάσεις του Δημοτικού Συμβουλίου και στο τέλος εμφανίζονται ως οι τιμητές των πάντων. Το ερώτημα το είχαμε ξαναθέσει προ μερικών εβδομάδων: Αφού είχατε τόση πρεμούρα για το καζίνο, την κατασκευή του Αθλητικού Κέντρου και τη λειτουργία του Λογοτεχνικού Κέντρου, γιατί δεν τα αποκαλύπτατε εσείς και περιμένατε τις εφημερίδες; Αυτός είναι ο ρόλος της αντιπολίτευσης;*



***ΤΩΡΑ** πια δεν θα χρειάζεται να τρέχουμε πίσω από τους υπουργούς για να απαιτούμε τα αυτονόητα για τα νησιά μας. Κάπως έτσι μας τα είπε (τα έγραψε) ο φίλος **Βασίλης Παπανικόλας** μετά την γνωστή συνταγματική ρύθμιση. Wroooong! Δεν είναι έτσι ακριβώς τα πράγματα Βασίλη. Η επιτυχία αυτή κάλλιστα μπορεί να αποδειχθεί μπούμερανγκ για τα συμφέροντα της Δωδεκανήσου, καθώς υπάρχει κίνδυνος να ...αποκοιμηθείτε όλοι σας. Καλές οι κατοχυρώσεις αλλά να φροντίσετε να τις ...κατοχυρώνετε με τη συνεχή σας παρουσία και τρέξιμο. Πολύ τρέξιμο...*



*...διαφορετικά θα δικαιώσετε σε απόλυτο βαθμό τον **Τιμόθεο** που σας κατηγορεί όλους σας ότι τόσα χρόνια δεν προσφέρατε και πολλά πράγματα για τον τόπο μας. Αν σας πάρει ο ύπνος θα δώσετε λαβή για ανάλογα σχόλια τα οποία, έτσι και αλλιώς, ακούγονται από πολλούς. Απλά ο Τιμόθεος προκάλεσε αίσθηση γιατί είναι Α' Γραμματέας της Νομαρχιακής σας και, το κυριότερο, ένας ...Παρασκευάς.*



ΚΑΦΕΣ

Με ζάχαρη ή... με αλάτι

■ **ΓΛΥΚΟ** στον **Φίλιππο Αντωναρά**, ο οποίος επέλεξε να παραιτηθεί προκειμένου να δώσει ένα τέλος στην εκκρεμότητα μηνών στο Δήμο Νότιας Ρόδου. Το καφεδάκι δεν είναι της παρηγοριάς. Είναι μια συμβολική πράξη από την πλευρά μας για να του μεταφέρουμε τις ευχές μας και φυσικά να του δοθεί η ευκαιρία να ασχοληθεί περισσότερο με τον εαυτό του που τον έχει ανάγκη.

■ **ΠΙΚΡΟ** στους **"φίλους"** και τους **"συνεργάτες"** (τα εισαγωγικά τα βάζει ο ίδιος ο Φίλιππος), οι οποίοι μάλλον άγαρμπα "άδειασαν" το δήμαρχο. Από ένα καφεδάκι "με ολίγη" σε όλους όσους θα συμμετάσχουν στο χορό των δαιμόνων για τη διαδοχή.

■ **ΠΙΚΡΟ** μέχρι εκεί που δεν πάει, σε όλους εκείνους τους τοπικούς μας άρχοντες, όλων των βαθμίδων, οι οποίοι με την... παρουσία και το έργο (;) τους, λειτουργούν **σαν να έχουν παραιτηθεί** προ πολλού.

ΑΠΟΡΡΗΤΟ Από:

Προς κ. Αντώνη Χατζηιωάννου

Φίλε Αντώνη,

Επειδή ήμασταν μαζί στην προσπάθεια συγκρότησης της Επιτροπής Προώθησης των δωδεκανησιακών ζητημάτων, και επειδή σε θεωρώ ικανό και έμπειρο άνθρωπο, επίτρεψέ μου, απολύτως εμπιστευτικά να σου μεταφέρω την δυσαρέσκεια που εγώ προσωπικά εισπράττω λόγω της αφασίας που επικρατεί.

Και όχι τίποτα άλλο, αλλά δικαιώνουμε και όλους εκείνους που φώναζαν ή ακόμα ακόμα χλεύαζαν αυτήν την πρωτοβουλία. Τι να τους πούμε τώρα; Πώς να τους απαντήσουμε;

Σε ό,τι αφορά εμένα, θα φροντίσω να διαχωρίσω τη θέση μου, εκτός και αν εσύ είσαι διατεθειμένος να αναλάβεις κάποια πρωτοβουλία.

Θα περιμένω απάντησή σου. Απευθύνομαι σε σένα, αν και σκέφτηκα να επικοινωνήσω με τον νομάρχη. Δεν θα κατάφερνα πολλά πράγματα.

Σε χαιρετώ.

Μια στο καρφί... και μια στο πέταλο!

Στοιχειώνει σιγά - σιγά

Αυτά συμβαίνουν όταν οι λογαριασμοί γίνονται χωρίς τον ξενοδόχο.

Διότι επιθυμούμε μεν να αξιοποιήσουμε το κτίριο όπου εστεγάζετο το νοσοκομείο, ωστόσο ουδεμία αξιόλογη προσπάθεια καταβάλλουμε ώστε να πιεσθούν οι διοικήσεις των ασφαλιστικών ταμείων για να προχωρήσουν στα δέοντα.

Π.χ. Ο αρμόδιος προϊστάμενος του ΙΚΑ δήλωσε (σε άλλη σελίδα της Δράσης) άγνοια επί του θέματος και ο διοικητής ψάχνεται με τους συνταξιούχους.

Από την άλλη πλευρά οι δικοί μας αρμόδιοι αισιοδοξούν.

Τι τα θέλετε φίλοι συντοπίτες. Εθέλαμέντα και πάθαμέντα.

Ουδέν καλό, αμιγές κακού

Τα κατάφεραν οι περισσότεροι από τους Δήμους της Δωδεκανήσου να επιτύχουν το στόχο της εμφάνισης πληθυσμιακής αύξησης.

Περισσότερος κόσμος, μεγαλύτερες διεκδικήσεις από τον κρατικό κορβανά, αλλά και περισσότερες υποχρεώσεις. Οι υποχρεώσεις αυτές είναι κυρίως οικονομικές και θα εμφανίζονται μία - μία, αρχής γενομένης από το νερό.

Καλή σας δύναμη.

«Δεν θυμάμαι τι εγινε»

Ολο χαρά ήταν την περασμένη εβδομάδα δεκάδες μαθητές. «Παρασκευή δεν έχει σχολείο. Θα εορτάσουμε για την 25η Μαρτίου».

Ετέθη σε μία μαθήτρια της α' λυκείου το ερώτημα: «Δηλαδή τί έγινε τότε;».

«Δεν θυμάμαι τι έγινε, αλλά ό,τι ήταν, καλό ήταν. Μακάρι να γινόταν και άλλα τέτοια»!

«Δεν θυμάμαι τι εγινε» ΙΙ

Τώρα που τα λέμε, δεν είναι κακή η απάντηση της μαθήτριας. Απεναντίας, βρίσκεται μέσα στο πνεύμα των ημερών. Και ο Χριστόδουλος κάτι τέτοιο δεν είχε πει όταν ερωτήθη για τα βασανιστήρια της χούντας;

Οραματίζομαι «νέα Ελλάδα»

Κάθε χρόνο γίνεται συζήτηση για το θέμα της VISA προς τους Τούρκους εκδρομείς.

Πανομοιότυπες συζητήσεις ξανά και ξανά με τους ίδιους ανθρώπους και τα ίδια επιχειρήματα.

Είχανε πει κάποτε ότι «Ο Πάγκαλος για εθνικούς λόγους δεν επιθυμεί την επίλυση του ζητήματος και την άποψη αυτή υιοθετεί και ο Γιωργάκης».

Καλώς... μόνο που απ' όσο ψιθυρίζουν κάποια πουλάκια, οι καλοί αυτοί προστάτες του έθνους συζητούν την ηλεκτροδότηση των νησιών μας από την γειτονική χώρα.

Σε αυτή την περίπτωση οι «εθνικοί λόγοι» μετονομάζονται σε ανάγκη καλών «διμερών σχέσεων».

Θα μείνει ανεπηρέαστη η τουριστική κίνηση;

Αυξάνονται τα αεροπορικά τέλη λόγω του νέου αεροδρομίου των Σπάτων.

Αυξήσεις που θα μετακυλήσουν προς τις τιμές των εισιτηρίων, με ό,τι αυτό συνεπάγεται.

Αν καταλάβατε... πριν είχαμε το «Σπατόσημο» και τώρα έχουμε τα Σπάταλα.

Ερχονται σήμερα

Σήμερα αρχίζουν οι μαζικές αφίξεις των εκδρομέων μαθητών.

Η υποδοχή θα γίνει με τους δρόμους σκαμμένους.

Ο ΠΕΤΑΛΩΤΗΣ

Εδώ είναι η απάντηση;

Ως μικρός πεταλωτής που είμαι, δεν έχω καταλάβει ακόμα πως είναι δυνατόν μία τράτα να κόψει το υποθαλάσσιο καλώδιο παροχής ηλεκτρικού ρεύματος των Λειψών.

Πρακτικά πως γίνεται κάτι τέτοιο χωρίς να κερδοβοληθεί κάποιος; Τα δίκτυα τράβηξαν το καλώδιο; η μηχανή, ή η Αγκυρα;

Εορτάσθηκε χθες με όλες τις τιμές η επέτειος της Εθνικής παλιγγενεσίας

Πλήθος κόσμου και μεγαλοπρέπεια στην παρέλαση

ΠΛΗΜΜΥΡΙΣΕ χθες η λεωφόρος Ελευθερίας της Ρόδου από χιλιάδες κόσμου που συγκεντρώθηκαν για να τιμήσουν την επέτειο της Εθνικής Παλιγγενεσίας, παρευρισκόμενοι στη μεγάλη καθιερωμένη παρέλαση.

Η χθεσινή ημέρα θύμιζε καλοκαίρι, με το θερμόμετρο να βρίσκεται στους 26° C και το βοριά να δροσίζει την ατμόσφαιρα, δημιουργήθηκαν οι καλύτερες των προϋποθέσεων για τον εορτασμό της επετείου. Η παρέλαση μεγαλοπρεπής, ξεκίνησε με τους ήρωες της Εθνικής Αντίστασης, τους παροικιακούς συλλόγους των νησιών και με τα παιδιά της προσχολικής ηλικίας, τα προσκοπάκια και τα λυκόπουλα. Ακολούθησαν οι μαθητές των δημοτικών, γυμνασίων και λυκείων.

Το δυναμικό παρόν δόθηκε στη συνέχεια από τα μηχανοκίνητα των υπηρεσιών της Αστυνομικής Διεύθυνσης Δωδεκανήσου, της Πυροσβεστικής Υπηρεσίας, των δυνάμεων πυρόσβεσης της ΤΕΔΚ και της Δημοτικής Αστυνομίας. Η παρέλαση ολοκληρώθηκε όπως κάθε χρόνο με την εμφάνιση ανδρών των Δυνάμεων Εθνοφυλακής της 95 ΑΔΤΕ, που και φέτος «έκλεψαν» την παράσταση με την πειθαρχία και το άψογο πέρασμά τους. Σε όλη τη διάρκεια της παρέλασης, η φιλαρμονική του δήμου Ροδίων και η μπάντα της 95 ΑΔΤΕ παιάνιζαν εμβατήρια.

Της παρέλασης προηγήθηκε κατάθεση στεφάνων στο Βωμό της Πατρίδος και δοξολογία στον Ιερό Ναό Ευαγγελισμού της Θεοτόκου, χοροστατούντος του Μητροπολίτη Ρόδου Απόστολου. Την Κυβέρνηση εκπροσώπησε ο υπουργός Αιγαίου Νίκος Σηφουνάκης.

Μετά την παρέλαση ο κόσμος ξεχύθηκε στους δρόμους της Ρόδου και κατέκλεισε τις καφετερίες. Αρκετοί από αυτούς βρέθηκαν στο Εθνικό Θέατρο, εκεί όπου -υπό την αιγίδα του Πολιτιστικού Οργανισμού Δήμου Ρόδου- παρουσιάσθηκε εκδήλωση με παραδοσιακή μουσική και τραγούδια.

Ο πανηγυρικός της ημέρας χθες ολοκληρώθηκε το απόγευμα με την υποστολή της Σημαίας. Ευχές, πάλι μαζί και του χρόνου.

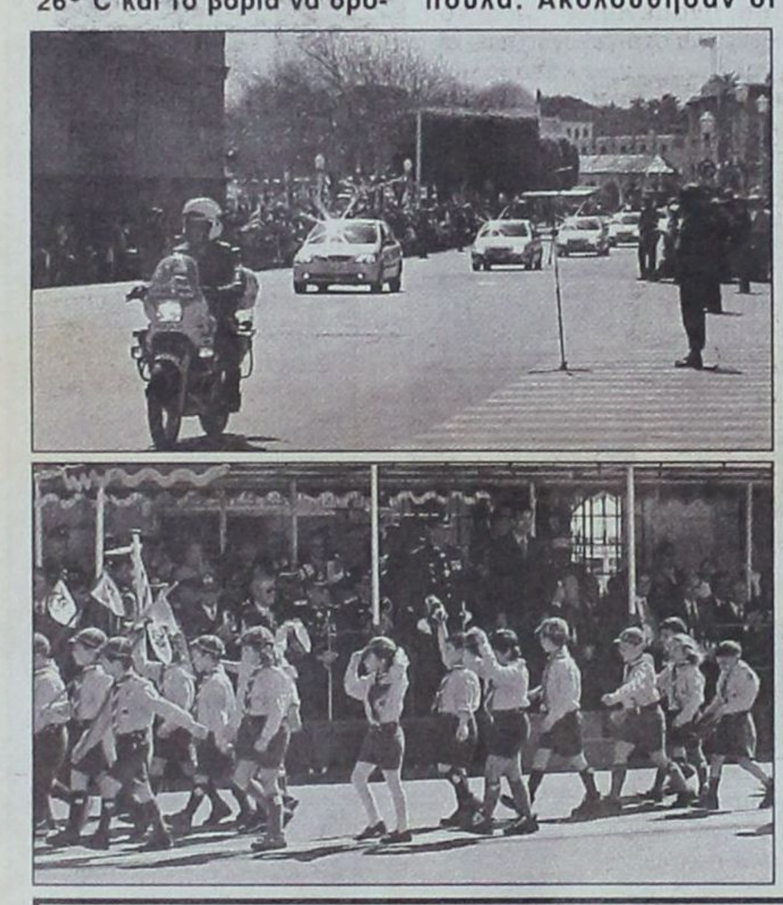

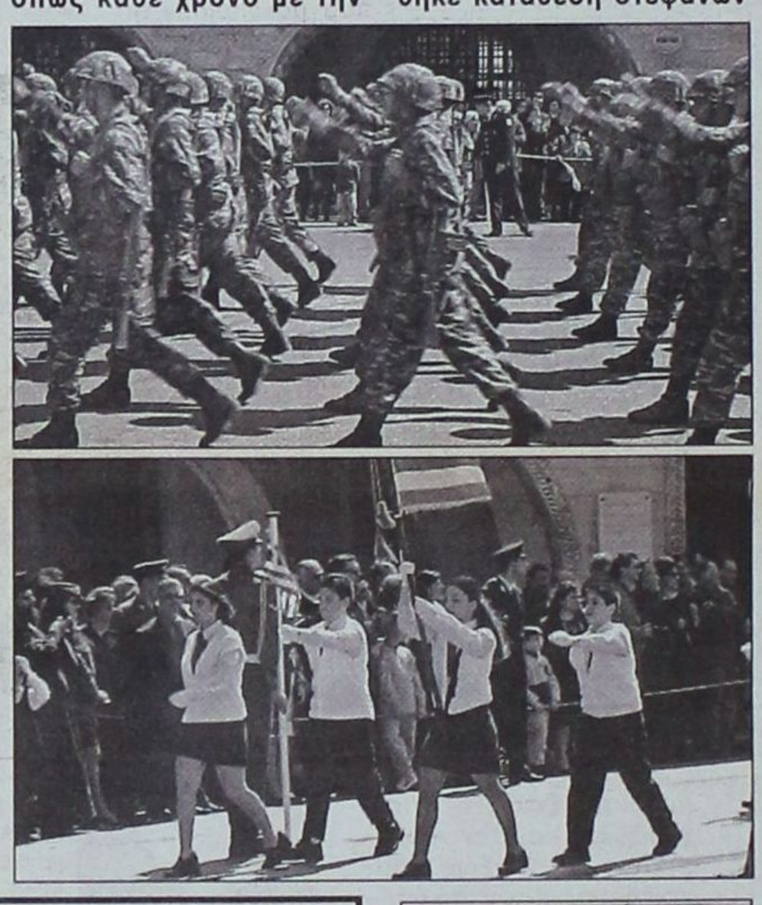









RENAULT Clio

Η εκδίκηση των οδηγών

1400cc - 98hp

ΕΠΙΤΟΚΙΟ 0,65%



Στο Επίσημο Δίκτυο Εμπόρων Renault.
Οι πραγματικοί οδηγοί δεν χρειάζεται πια να περιμένουν. Το νέο Renault Clio είναι εδώ. Με 98 άλογα στα 1400 κυβικά. Σύστημα Ολοκληρωμένης Προστασίας Renault (SRP). Airbag οδηγού - συνοδηγού. Air Condition. Υδραυλικό Τιμόνι. Ηλεκτρικά παράθυρα και κλειδαριές. Προβολείς ομίχλης. Προφυλακτήρες βαμμένους στο χρώμα του αμαξώματος. Ηχοσύστημα CD Player με χειρισμό από το τιμόνι.

Το νέο Clio σας περιμένει στο Επίσημο Δίκτυο Εμπόρων Renault. Πάρτε την εκδίκησή σας.



RENAULT Clio

ΔΩΡΕΝ Α.Ε. 3ον χιλ. λεωφ. Ρόδου - Καλλιθέας, ΡΟΔΟΣ

RODEO

DONNA
Rodos
«Rodeo»
Γαλλίας 10

★★★★★
RODOS PALACE
Resort Hotel • Convention Center
Το πιο Ολοκληρωμένο Θερετρο Διακοπων & Συνεδριων!

Το πολυτελέστερο **Ξενοδοχειακό Συγκρότημα Διακοπών της χώρας** (785 δωματίων), με το μεγαλύτερο **Διεθνές Συνεδριακό Κέντρο** (4000 ατόμων), ζητεί σύγχρονα και αξιόλογα στελέχη προκειμένου να επανδρώσει τα εξής τμήματα:

- **Reception / Υποδοχής**
- **Food & Beverage**
- **Πωλήσεων**
- **Συνεδρίων / Δεξιώσεων**
- **Προσωπικού**

Οι ιδανικοί υποψήφιοι θα πρέπει να είναι απόφοιτοι ξενοδοχειακών σχολών της Ελλάδας ή του εξωτερικού με ανάλογη εμπειρία σε ξενοδοχεία πολυτελείας.

Απαραίτητη θεωρείται η άριστη γνώση της Ελληνικής και Αγγλικής γλώσσας, καθώς επίσης και η χρήση Η/Υ (Word, Excel κλπ.). Οποιαδήποτε επιπλέον προσόντα όπως μεταπτυχιακές σπουδές και γνώση πρόσθετων ξένων γλωσσών θα συνεκτιμηθούν στις αξιολογήσεις.

Οι ενδιαφερόμενοι μπορούν να αποστείλουν το βιογραφικό τους μαζί με μία φωτογραφία στην διεύθυνση:

Λεωφ. Ιαλυσού, Τ.Θ. 121, Ιξιά, Ρόδος 851 00
Fax: (0241)25350
E-mail: humanresources@rodos-palace.gr
Υπ' όψιν Κου Γ. Μπαρμπούτη
Η απόλυτη εχεμύθεια θεωρείται αυτονόητη.

Σήμερα στο Δημοτικό Συμβούλιο... κάλλιο αργά παρά ποτέ

Εκλέγονται Διοικητικά Συμβούλια σε Επιχειρήσεις και Οργανισμούς

ΑΠΟΤΕΛΟΥΣΕ το τελευταίο διάστημα μόνιμο ερωτηματικό και διαμαρτυρία από την πλευρά της μείζονος μειοψηφίας, το γεγονός ότι αν και έχουν περάσει τρεις μήνες, δεν προχώρησε η διαδικασία εκλογής νέων Δ.Σ. στους Οργανισμούς και τις Επιχειρήσεις του Δήμου Ροδίων.

Αυτό θα γίνει σήμερα κατά τη συνεδρίαση του Δημοτικού Συμβουλίου που θα γίνει το μεσημέρι, με πλούσια ημερήσια διάταξη (σχετικό ρεπορτάζ σελ. 6).

• Ενημέρωση Δημάρχου και Δημοτικών Συμβούλων.

• Εγκριση των κατωτέρω αποφάσεων Δημαρχιακής Επιτροπής (θέμα από αναβολή):

- Αριθ. 34/2001 που αφορά έκδοση διαπιστωτικής πράξης για το χώρο της Ψαραγοράς της Ν. Αγοράς.

- Αριθ. 47/2001 που αφορά λήψη απόφασης για τους ιχθυοπώλες και τους μισθωτές των χώρων που βρίσκονται κάτω από τις κλίμακες στη Ν. Αγορά.

- Αριθ. 48/2001 που αφορά χορηγήσεις αδειών ψυχαγωγικών τεχνικών παιγνίων.

- Αριθ. 555/2001 που αφορά παραχώρηση του κτιρίου του πρώην συσσιτίου επί της οδού Σωκράτους στην ΑΔΕΚΤ Α.Ε.

• Ορισμός Διοικητικών Συμβουλίων Δημοτικών Οργανισμών και Επιχειρήσεων:

- Πολιτιστικού Οργανισμού Δήμου Ροδίων (ΠΟΔΡ).

- Δημοτικού Οργανισμού Νεολαίας και Αθλησης (ΔΟΝΑ).

- Δημοτικού Οργανισμού Περιβάλλοντος (ΔΟΠΕ)

- Δημοτική Επιχείρηση Συγκοινωνιών (ΡΟΔΑ)

- Δημοτική Επιχείρηση Καθαριότητας Ρόδου (ΔΕΚΡ)

- Δημοτικού Περιφερειακού Θεάτρου Δήμου Ροδίων (ΔΗΠΕΘΕΡ)

- Δημοτικής Πινακοθήκης Δήμου Ροδίων

- Κέντρου Ανοικτής Προστασίας Ηλικιωμένων Δήμου Ροδίω (ΚΑΠΗ)

- Αστικής Εταιρείας «ΗΦΑΙΣΤΟΣ»

- Μη κερδοσκοπικής Εταιρείας «ΔΗΜΙΟΥΡΓΙΑ»

• Ορισμός μελών Διοικητικών Συμβουλίων Δημοτικών Παιδικών Σταθμών:

- Α' Δημοτικού Παιδικού Σταθμού Ρόδου.

- Β' Δημοτικού Παιδικού Σταθμού Ρόδου.

- Γ' Δημοτικού Παιδικού Σταθμού Ρόδου.

- Δ' Δημοτικού Παιδικού Σταθμού Ρόδου.

- Α' Βρεφονηπιακού Σταθμού Δήμου Ρόδου.

• Ορισμός μελών των κάτωθι Δημοτικών Επιτροπών:

- Επιτροπή Παιδείας.

- Εισηγητικής επιτροπής απονομής τιμητικών διακρίσεων

- Επιτροπής ονοματοθεσιών.

- Επιτροπής διοικητικών θεμάτων.

- Επιτροπής πολεοδομικών θεμάτων.

- Επιτροπής τεχνικών θεμάτων.

- Επιτροπής οικονομικών θεμάτων

- Κοινής επιτροπής προγραμματικών συμβάσεων.

- Επιτροπής καταρτισμού ετήσιου μητρώου αρρένων (αρθρ. 18 παρ. 2. Ν. 2119/92).

- Επιτροπής άρθρου 248 του Π.Δ. 410/95 για την εκποίηση και εκμίσθωση κινητών και ακινήτων πραγμάτων.

- Επιτροπής συμβιβαστικής επίλυσης φορολογικών διαφορών και αμφισβητήσεων.

- Επιτροπής παραλαβής έργων αξίας μικρότερης των 2.000.000 δρχ. (Π.Δ. 229/1999 άρθρ. 1).

- Επιτροπής παραλαβής έργων αξίας μεγαλύτερης των 2.000.000 δρχ. (Π.Δ. 229/1999 άρθρ. 1)

- Επιτροπής δημοτικού νεκροταφείου.

- Επιτροπής παραλαγής προμηθειών.

- Επιτροπής παραλαβής και καταμέτρηση προαιρετικών εισφορών από διάθεση κεριών το δημ. νεκροταφείο.

- Επιτροπή καταστροφής αντικειμένων άνευ αξίας (άρθρο 259 παρ. 6 ΔΚΚ).

- Επιτροπής εξέτασης ενστάσεων κατά των εκθέσεων αυτοψίας αυθαιρέτων κατασκευών (Ν.1337/83 Π.Δ. 267/98, άρθρο 7 παρ. 2).

- Μικτής Επιτροπής ΔΟΠ.

- Επιτροπής Ακτών.

• Ορισμός ενός Δημοτικού Συμβούλου για τον έλεγχο στοιχείων και απόδοσης τέλους διαμονής παρεπιδημούντων (άρθρ. 53 και 54 του Ν.1416/84).

• Ορισμός τεχνικού επιστημονικού προσωπικού για τις παραλαβές των έργων της Δ/νσης Προστασίας Μεσαιωνικής Πόλης.

• Ορισμός μελών Δ.Σ. για την εγκατάσταση προσώπων εκδιδομένων με αμοιβή.

• Εγκριση σύναψης Προγραμματικής Σύμβασης μεταξύ του Δήμου Ροδίων, της Νομαρχιακής Αυτοδιοίκησης Δωδ/σου, της ΤΕΔΚ Δωδεκανήσου και της ΑΝΔΩ Α.Ε. που αφορά έργα εξυπηρέτησης ΑΜΕΑ.

• Προσαρμογή - Σύσταση Δημοτικών Νομικών Προσώπων (άρθρο 14 Ν.2880/2001).

- Εθνικό Στάδιο Ρόδου «Διαγόρας».

- Βενετόκλειο δημοτικό κλειστό γυμναστήριο Ρόδου.

- Εθνικό Αθλητικό Κέντρο Καρακόνερο.

• Συζήτηση και λήψη απόφασης περί του αιτήματος του Δωδεκανησιακού Συλλόγου Γονέων, Συγγενών και Φίλων Εξαρτημένων Ατόμων.

• Τροποποίηση Σχεδίο υπόλης στην περιοχή Αγ. Αποστόλων Ασγούρου (αίτηση Παν. και Εμμ. Σάββενα).

• Τροποποίηση Σχεδίου πόλης στη συμβολή των οδών Αγ. Αναστασίας και Γαριβάλδη.

• Τροποποίηση όρων δόμησης Σχεδίου Πολης Ρόδου.

• Εγκριση μελετών, τρόπου εκτέλεσης, ψήφιση και διάθεση πίστωσης των παρακάτω έργων Μεσαιωνική Πόλης:

- Εκτέλεση έργων επείγοντος χαρακτήρα 2001.

- Κυκλοφοριακές ρυθμίσεις 2001.

- Συντήρηση δικτύου Κρηνών Μεσαιωνικής Πόλης.

- Συντήρηση έργων τέχνης και επίπλων.

- Σωστικές επεμβάσεις ακινήτων ΤΑΠΑ 2001.

- Συντήρηση πλακόστρωτων και οδών 2001.

- Επέκταση Δημοτικού Φωτισμού 2001.

- Συντήρηση αποκατεστημένων ακινήτων 2001.

- Δημοτικές εγκαταστάσεις Μεσαιωνικής Πόλης 2001.

• Λήψη απόφασης για τη διαγραφή αχρεωστήτως εισπραχθέντων ποσών (αίτηση Α.Ε. ΝΤΙΑΝΑ).

• Επιστροφή ποσού (αίτηση κ. Κελεπούρη Γεωργίου).

• Ψηφίσεις πιστώσεων για έξοδα μεταβάσεων Δημάρχου, Προέδρου, Αντιδημάρχων και Δημοτικών Συμβούλων.

• Λήψη απόφασης για οικονομικές ενισχύσεις απόρων δημοτών.

ΠΡΟΣΚΛΗΣΗ ΕΚΔΗΛΩΣΗΣ ΕΝΔΙΑΦΕΡΟΝΤΟΣ

Ο Δήμος Λέρου για την υλοποίηση της Υποστηρικτικής Δομής Δράσεων Εμψύχωσης Οικονομικής Δραστηριοποίησης, Κατάρτισης και Πολιτισμού που υλοποιείται στα πλαίσια του Υποπρογράμματος VI «Ειδική Ολοκληρωμένη Δράση νήσου Λέρου» του ΠΕΠ Νοτίου Αιγαίου 1994 - 1999, προτίθεται να προσλάβει έναν Ειδικό Συνεργάτη, πτυχιούχο τριτοβάθμιας εκπαίδευσης (ΑΕΙ - ΤΕΙ) οικονομικής ή τεχνικής κατεύθυνσης με σύμβαση μίσθωσης έργου, για την εκπόνηση καθορισμένου έργου.

Απαραίτητη εμπειρία για το εν λόγω στέλεχος είναι η προηγούμενη ενασχόληση σε διαδικασίες υποβολής επενδυτικών σχεδίων στα πλαίσια επενδυτικών νόμων, Ευρωπαϊκών Κανονισμών κ.λ.π. καθώς και η καλή γνώση της τοπικής πραγματικότητας. Απαραίτητη επίσης κρίνεται η ικανότητα επικοινωνίας, πρωτοβουλίας και αποτελεσματικότητας. Η ικανοποιητική γνώση τουλάχιστον μιας ξένης γλώσσας, η χρήση Η/Υ, η εντοπιότητα ή η καταγωγή από τη Λέρο θεωρούνται πρόσθετα σημαντικά προσόντα.

Οι ενδιαφερόμενοι παρακαλούνται να καταθέσουν στο Δήμο Λέρου, αίτηση, βιογραφικό σημείωμα με τίτλους σπουδών και αποδεικτικά στοιχεία για την εμπειρία τους έως 11 Απριλίου 2001. Δεκτές γίνονται και οι αιτήσεις που θα υποβληθούν με συστημένη επιστολή με σφραγίδα ταχυδρομείου την παραπάνω ημερομηνία.

Περισσότερες πληροφορίες στην Αναπτυξιακή Εταιρεία Δωδεκανήσου (ΑΝ.ΔΩ) , τηλ. (0241) 78229 ή 78230.

Μικρό το ενδιαφέρον για την απογευματινή λειτουργία του ΟΤΕ

ΑΠΟ τις 11 Δεκεμβρίου του 2000 το κεντρικό κατάστημα του Οργανισμού Τηλεπικοινωνιών Ρόδου λειτουργεί από τις 5-8 το απόγευμα κατά τις ημέρες Τρίτη, Πέμπτη και Παρασκευή καθώς και το πρωί του Σαββάτου από τις 8 μέχρι την 1.30 το μεσημέρι.

Οι καταναλωτές μπορούν να εξυπηρετούνται τα απογεύματα από τον ΟΤΕ και να πραγματοποιούν τις συναλλαγές τους, πλην της εξόφλησης λογαριασμού! Αμεσα εξυπηρετούνται τα αιτήματα παροχής υπηρεσιών, όπως είναι η γραμμή ISDN, η αγορά τερματικού εξοπλισμού, η μεταφορά τηλεφωνικής σύνδεσης ή αίτημα για χορήγηση νέας σύνδεσης, αίτημα για χορήγηση OTENET που αφορά τη σύνδεση με το INTERNET, πώληση κινητών τηλεφώνων και γενικότερα όλες οι συναλλαγές πλην των λογιστικών.



Η ανταπόκριση ωστόσο των καταναλωτών δεν ήταν αναμενόμενη και ίσως αυτό να οφείλεται στο γεγονός πως δεν έχουν ενημερωθεί επαρκώς, σύμφωνα με όσα δηλώνει στη «Δ» ο προϊστάμενος του Περιφερειακού Καταστήματος ΟΤΕ Δωδεκανήσου κ. Σωτήρης Τάσσιος.

«Η ανταπόκριση του κόσμου δεν είναι στα επίπεδα που αναμέναμε. Ισως να οφείλεται στο γεγονός πως οι καταναλωτές δεν είναι ενημερωμένοι για την απογευματινή λειτουργία του κεντρικού καταστήματος του ΟΤΕ.

Πάντως πρόκειται για μία καινοτομία που διευκολύνει σε μεγάλο βαθμό τους συναλλασσόμενους με την υπηρεσία μας. Είναι γεγονός πως όσοι εργάζονται το πρωί και μέχρι πρότινος αντιμετώπιζαν δυσκολίες στις συναλλαγές του, τώρα τους δίνεται η ευκαιρία να εξυπηρετούνται τα απογεύματα».



Ο κ. Σωτήρης Τάσσιος

Ο κ. Σωτήρης Τάσσιος υποστηρίζει πως μέσα στα σχέδια του ΟΤΑ είναι να επεκτείνει την απογευματινή λειτουργία και σε άλλα υποκαταστήματα.

«Μέσα στα επόμενα σχέδιά μας είναι η επέκταση της απογευματινής λειτουργίας και σε άλλα υποκαταστήματα του ΟΤΕ στα Δωδεκάνησα, καθώς πρόκειται για μια τουριστική περιοχή.

Η εφαρμογή του απογευματινού ωραρίου θα αρχίζει τον Μάϊο και θα ολοκληρώνεται τον Σεπτέμβριο.

Στόχος του ΟΤΕ είναι να έχει παρέμβαση και παρουσία στην αγορά, σύμφωνα με τα ωράρια των καταστημάτων και να εναρμονιστεί ο Οργανισμός Τηλεπικοινωνιών με αυτήν την εμπορική πολιτική».

TOP PROPERTIES
GEORGE S. PIPINOS
ΓΕΩΡΓΙΟΣ Σ. ΠΙΠΙΝΟΣ
ΜΕΣΙΤΗΣ ΑΣΤΙΚΩΝ ΣΥΜΒΑΣΕΩΝ
REAL ESTATE AGENT 8 MEMBER OF F.I.A.B.C.I



Η «TOP PROPERTIES» είναι ατομική επιχείρηση και ανήκει εξ ολοκλήρου στον κ. Γεώργιο Σ. Πιπίνο, που από το 1971 ασχολείται αποκλειστικά και μόνο με επενδύσεις και REAL ESTATE, στο νησί της Ρόδου, καθώς και στην ευρύτερη περιοχή της Δωδεκανήσου.

ΑΠΕΥΘΥΝΟΜΑΣΤΕ: Στους **σοβαρούς, απαιτητικούς** και **επιλεκτικούς** επενδυτές - επιχειρηματίες - ελεύθερους επαγγελματίες, Έλληνες και ξένους υψηλού εισοδηματικού επιπέδου, που ενδιαφέρονται να κάνουν μια σοβαρή επένδυση **προβολής** στο νησί της Ρόδου.



ΠΡΟΣΦΕΡΟΥΜΕ:

Α) Υπηρεσίες και πληροφορίες που γίνονται σε προσωπικό επίπεδο με **εχεμύθεια, διακριτικότητα και σοβαρότητα.**

Β) Μεγάλη **γκάμα** υψηλής ποιότητας ακινήτων, όπως 1) Ξενοδοχεία Α' και Β' κατηγορίας των 600-500-350–300 κλινών 2) Κεντρικά αστικά ακίνητα κατάλληλα για τράπεζες - καταστήματα - γραφεία 3) Παραλιακές εκτάσεις, κατάλληλες για τουριστικές επενδύσεις των 150.000 - 100.000 - 70.000 - 50.000 - 36.000 τ.μ. και 4) Διαμερίσματα και μαιζονέτες **προβολής.**

ΣΤΟΧΟΣ ΜΑΣ ΕΙΝΑΙ:

Να προσφέρουμε στο αγοραστικό μας κοινό **υψηλής ποιότητας ακίνητα και ευκαιρίες** στο νησί της Ρόδου. Η εικοσιπενταετής και πλέον πείρα μας στον τομέα αυτό αποτελεί εγγύηση.

ΣΥΝΘΗΜΑ ΜΑΣ ΕΙΝΑΙ:

Επενδύστε στη ΡΟΔΟ **ΤΩΡΑ**, σε ακίνητα που **ΑΝΤΕΧΟΥΝ ΣΤΟ ΧΡΟΝΟ**

Γεώργιος Σ. Πιπίνος
ΜΕΣΙΤΗΣ ΑΣΤΙΚΩΝ ΣΥΜΒΑΣΕΩΝ
Γιατί εμείς γνωρίζουμε καλύτερα!

KENNENTY 38, ΡΟΔΟΣ, 85100, τηλ. (0241) 23895, 38243. FAX (0241) 20883
38 KENNEDY STR., RHODES, 85100, TEL. (0241) 23895, 38243. FAX (0241) 20883

Στα πλαίσια του προγράμματος «Οικολογικά Σχολεία»

Σημαντικές δραστηριότητες από το 2ο γυμνάσιο Ρόδου

ΔΙΑΙΤΕΡΩΣ σημαντικό έργο έχει να παρουσιάσει το 2ο γυμνάσιο Ρόδου, στο πλαίσιο του πανευρωπαϊκού προγράμματος Περιβαλλοντικής Εκπαίδευσης «Οικολογικά Σχολεία».

Το 2ο γυμνάσιο Ρόδου και το γυμνάσιο Λέρου είναι τα σχολεία που έχουν επιλεγεί (λόγω της μεγάλης τους δραστηριότητας στο χώρο) για να εκπροσωπήσουν τη Δωδεκάνησο στο συγκεκριμένο πρόγραμμα. Οι μαθητές, με την καθοδήγηση των καθηγητών τους δραστηριοποιούνται σε θέματα που αφορούν στην προστασία και στην ανάδειξη του περιβάλλοντος. Μάλιστα, είναι αξιοσημείωτο πως όλες οι πρωτοβουλίες και οι εργασίες γίνονται από τους μαθητές και τους καθηγητές σε ώρες εκτός σχολείου.

- Ζητείται η συμμετοχή του ευρέως κοινού

Σχετικά με την όλη προσπάθεια, από το 2ο γυμνάσιο Ρόδου ανακοινώθηκαν τα ακόλουθα:

Σας ενημερώνουμε ότι και την φετινή σχολική χρονιά 2000 - 2001 συγκροτήθηκε και λειτουργεί η Περιβαλλοντική Ομάδα στο σχολείο μας, συμμετέχοντας όπως και πέρυσι στο **Πανευρωπαϊκό Πρόγραμμα Περιβαλλοντικής Εκπαίδευσης ΟΙΚΟΛΟΓΙΚΑ ΣΧΟΛΕΙΑ** που έχει τριετή διάρκεια. Θέμα μας για φέτος είναι **«Το νερό»**.

Στα πλαίσια αυτής της της ευαισθητοποίησης και κινητοποίησης μας σε περιβαλλοντικά ζητήματα δραστηριοποιούμαστε διοργανώνοντας ενημερωτικές συζητήσεις με ειδικούς επιστήμονες απο τους τοπικούς φορείς, επισκέψεις σε χώρους άντλησης, επεξεργασίας και αξιοποίησης του νερού ή κατεργασίας υγρών αποβλήτων. Διοργανώνουμε στο σχολείο εκθέσεις ζωγραφικής, φωτογραφίας και ποίησης, πραγματοποιούμε εκπαιδευτικές δραστηριότητες και γενικότερα προσπαθούμε να παρέμβουμε, στο μέτρο των δυνάμεών μας, στο σχολικό περιβάλλον αλλά και σε τοπικό επιπεδο, με σκέψεις, ιδέες και προτάσεις με στόχο την ενημέρωση και ευαισθητοποίηση της σχολικής μονάδας και της τοπικής κοινωνίας στην ανάγκη της ορθολογικής χρήσης του νερού, την αποφυγή μόλυνσης ή ρύπανσης ποταμών, λιμνών, θαλασσών αλλά και του υδροφόρου ορίζοντα και την εξοικονόμηση του πολύ σημαντικού αυτού φυσικού πόρου που αν και είναι ανανεώσιμος μπορεί με την ανθρώπινη παρέμβαση να εξελιχθεί σε μη ανανεώσιμο πόρο ή αγαθό υπό έλλειψη.

Ζητούμε και τη δική σας συμμετοχή στην προσπάθειά μας με τις δικές σας σκέψεις, ιδέες και προτάσεις και θέλουμε να μας επισκεφθείτε για να συζητήσουμε και να σας ενημερώσουμε για τις δραστηριότητες μας για το περιβάλλον και την προστασία του.

Στην ομάδα μας συμμετέχουν εφέτος οι μαθητές:

Οι συμμετέχοντες μαθητές

Αμβροσιάδης Νίκος
Αναμουρλή Λίτσα
Ατζολιδάκη Αρετή
Ατσά Αικατερίνη
Αυγενικός Αλέξανδρος
Βιολέτης Γιώργος
Διακοσάββας Αλέξανδρος
Ζουρούδη Φωτεινή
Ηλιάδη Καλλιόπη
Θεοδωράκης Δημήτριος
Ισπικούδης Χρήστος
Καραγιάννη Μαρία
Καρίμαλη Στεφανία
Κούρος Βαγγέλης
Κουτούνη Καλλιόπη
Κρητικός Μιχαήλ
Κρητικού Δέσποινα
Κυλιμάτου Ιλιάνα
Κωνσταντοπούλου Ελένη
Λέκκας Θεόδωρος
Λυριστή Παρασκευή
Μουστάκα Κωνσταντίνα
Ορφανού Μαρία
Παπαδοπούλου Ευαγγελία
Πάχος Βαλάντης
Ραφτή Αγγελική
Ρεσέλη Αδελαΐδα
Ροδίτης Σταμάτης
Ρούφας Γεώργιος
Σταματάκη Καθολική
Στατιού Τάσος
Σταυριανός Σταύρος
Στεργάκη Ιωάννα
Τριανταφύλλου Γιάννης
Υψηλάντης Εμπεδοκλής
Υψηλάντης Ζαχαρίας
Φανουράκης Γιάννης
Φάντη Χρυσούλα
Φιρογλάνης Μόσχος
Χατζηδιάκου Χριστίνα
Χατζησάββας Γεώργιος

Υπεύθυνοι καθηγητές: Στατιού Γιώργος, Πιτσιλάδης Γεώργιος

Το Φεστιβάλ θα πραγματοποιηθεί φέτος σε Κάσο, Χάλκη, Ρόδο

Θεσμός «Τα τραγούδια της Θάλασσας»

✔ Συμμετέχουν συγκροτήματα από επτά χώρες
✔ Μεγάλη προβολή από τηλεοπτικά κανάλια

ΘΕΣΜΟΣ τείνει να γίνει πλέον το Φεστιβάλ «Τραγούδια της θάλασσας», το οποίο πραγματοποιήθηκε για πρώτη φορά πέρυσι και σημείωσε μεγάλη επιτυχία και προβλήθηκε από μεγάλα τηλεοπτικά κανάλια, τόσο της Ελλάδας όσο και του εξωτερικού.

Τη διοργάνωση του Φεστιβάλ έχει αναλάβει η ARTSIFT, η οποία είναι μη κερδοσκοπικός πολιτιστικός οργανισμός με διεθνή προσανατολισμό

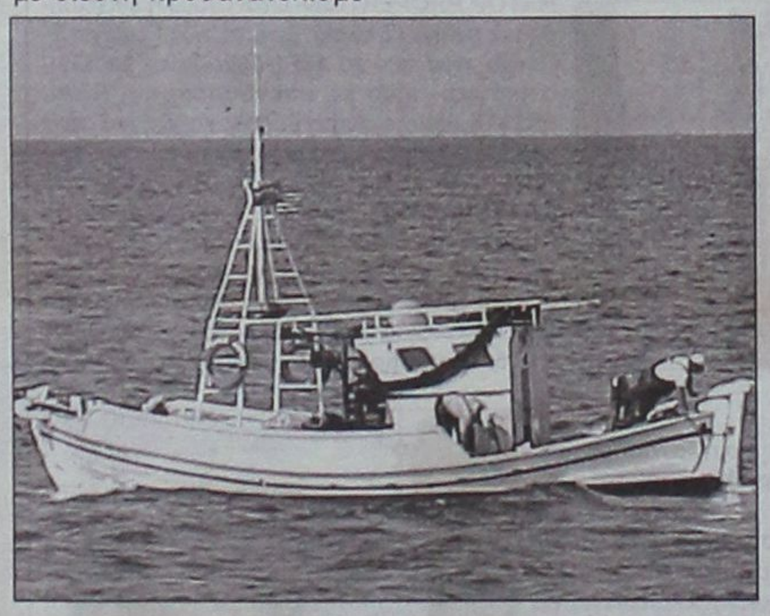

που ιδρύθηκε το 1999 και εδρεύει στην Αθήνα.

Σκοπός του είναι η διοργάνωση προγραμμάτων και πολιτιστικών εκδηλώσεων μεγάλης κλίμακας που αφορούν όλες τις μορφές τέχνης.

Εμφαση δίνεται στη συμμετοχή των νέων, με τη δημιουργία βιωματικών εκπαιδευτικών προγραμμάτων.

Πρόθεση των διοργανωτών ήταν η έρευνα και η καταγραφή μουσικών παραδόσεων που απορρέουν από τη θάλασσα και τείνουν να χαθούν, καθώς η παρουσίασή τους σε ένα διεθνές φεστιβάλ μουσικής.

Το θέμα του φεστιβάλ είναι η θάλασσα και πέρυσι συμμετείχαν συγκροτήματα από την Ελλάδα, την Ισπανία, την Ιρλανδία και την Ολλανδία, με συνολικά έξι συγκροτήματα.

Ως τόπος συνάντησης είχαν επιλεγεί η Κάρπαθος και η Χάλκη, ωστόσο η κακοκαιρία δεν επέτρεψε την παρουσίαση του Φεστιβάλ στη Χάλκη και πραγματοποιήθηκε στη Ρόδο.

Φέτος το Φεστιβάλ «Τα τραγούδια της θάλασσας» θα πραγματοποιηθούν τις δύο τελευταίες εβδομάδες τον Ιούλιο στην Κάσο, τη Χάλκη και τη Ρόδο.

Μέχρι στιγμής έχουν εκδηλώσει ενδιαφέρον συγκροτήματα από την Αρμενία, τη Βουλγαρία, την Τυνησία, τη Βόρειο Γαλλία, τη Σουηδία και τη Νότιο Ιταλία.

Οι δήμαρχοι των νησιών δηλώνουν ιδιαίτερα ικανοποιημένοι καθώς, όπως υποστηρίζουν, η απήχηση από τον κόσμο θα είναι μεγάλη και αυτό θα βοηθήσει σημαντικά στην προώθηση του τουρισμού.

Εξ' άλλου η προβολή του Φεστιβάλ «Τα τραγούδια της θάλασσας» από μεγάλα τηλεοπτικά κανάλια της Ελλάδας και του εξωτερικού, αποτελούν διαφήμιση των νησιών μας και εκτιμαται ότι θα προσελκύσει μεγάλο αριθμό τουριστών, τόσο αλλοδαπών όσο και ημεδαπών.

Η υπεύθυνη της Οργανωτικής Επιτροπής του Φεστιβάλ κ. Λουκία Αντωνιάδου δηλώνει αισιόδοξη για τη συμμετοχή των καλλιτεχνών, αλλά και για την απήχηση του κόσμου, ο οποίος όπως υποστηρίζει, την πρώτη φορά παρουσίασης των τραγουδιών της θάλασσας πέρυσι, έδειξε ιδιαίτερο ενδιαφέρον.

Αυτή την περίοδο η Οργανωτική Επιτροπή αναζητεί χρηματοδότες, ενώ ήδη το υπουργείο Πολιτισμού έχει επιδείξει ενδιαφέρον, ενώ και άλλοι φορείς είναι εκείνοι που επιθυμούν να συνδράμουν.

Παράλληλα αρκετοί δήμαρχοι μικρών νησιών έχουν ζητήσει να επισκεφθεί το Φεστιβάλ και τη δική τους περιοχή και η διεύρυνση των τραγουδιών της θάλασσας είναι κάτι που σκέφτεται σορβαρά η Οργανωτική Επιτροπή.

ORAN χαρτικά

interfood

Κ. ΚΛΑΔΟΓΕΝΗΣ – Μ. ΝΤΙΛΙΟΣ Ο.Ε
ΑΝΤΙΠΡΟΣΩΠΕΙΕΣ-ΕΜΠΟΡΙΟ-ΠΑΡΑΚΑΤΑΘΗΚΕΣ-ΔΙΑΝΟΜΕΣ
ΠΤΟΛΕΜΑΙΩΝ 65-ΡΟΔΟΣ-85100. ΤΗΛ: 66445 / 46 FAX: 66446
E-mail: int-food@otenet.gr

interfood interfood interfood interfood interfood interfood interfood interfood

ORAN χαρτικά

Μήπως ήρθε η ώρα για να παραγγείλετε τις τυπωμένες χαρτοπετσέτες σας;;;;
Για το δικό σας κέρδος τσεκάρετε και τις δικές μας προτάσεις !!!
ΑΣΥΓΚΡΙΤΗ ΠΟΙΟΤΗΤΑ ΣΕ ΑΠΙΣΤΕΥΤΕΣ ΤΙΜΕΣ !!!!

- *Οι τιμές ισχύουν για παραγγελία ανεξαρτήτως ποσότητας !!!*
- *Για μεγάλες ποσότητες ειδική συμφωνία σε χαμηλότερες τιμές !!!*
- *Μονόχρωμο – Δίχρωμο τύπωμα με την ίδια τιμή !!!*
- *Παράδοση σε 2 εβδομάδες !!!*
- *Δυνατότητα κλεισίματος τιμής για ολόκληρη την παραγγελία και παράδοση της, τμηματικά, καθ' όλη την διάρκεια της σαιζόν !!*

ΔΙΠΛΩΜΕΝΗ στα 8 ;; και ΤΥΠΩΜΕΝΗ ;; ΧΑΡΤΟΠΕΤΣΕΤΑ ΠΟΛΥΤΕΛΕΙΑΣ; ΚΑΤΙ ΤΟ ΝΕΟ !! ΑΠΟΚΛΕΙΣΤΙΚΑ ΣΕ ΜΑΣ !!!

Οι χαρτοπετσέτες πολυτελείας είναι προϊόντα, ενός απο τα μεγαλύτερα εργοστάσια χάρτου της Ιταλίας, της ORAN S.P.A. Χρησιμοποιούν αποκλειστικά 100% φυσικό – παρθένο πολτό και όχι ανακυκλωμένο, γι' αυτό και χαρηγούν πιστοποιητικό υδατοδιαλυτότητας, έχουν δε πιστοποιητικό ανιχνευσης και σταθερής ποιότητας ISO 9002.

ΤΥΠΩΜΕΝΕΣ ΧΑΡΤΟΠΕΤΣΕΤΕΣ

ΠΕΡΙΓΡΑΦΗ ΕΙΔΟΥΣ	ΣΥΣ/ΣΙΑ ΚΙΒΩΤΙΟΥ	ΤΙΜΗ ΚΙΒΩΤΙΟΥ	ΤΙΜΗ ΠΑΚΕΤΟΥ	ΤΙΜΗ ΤΕΜΑΧΙΟΥ
ΧΑΡΤΟΠΕΤΣΕΤΕΣ ΠΟΛΥΤΕΛΕΙΑΣ ΛΕΥΚΕΣ 2 ΦΥΛΛΩΝ				
ORAN 33X33 2 ΦΥΛΛΩΝ 50 ΤΕΜΑΧΙΑ 48 ΠΑΚΕΤΑ	48x50	8.160	170	3.40
ORAN 40X40 2 ΦΥΛΛΩΝ 50 ΤΕΜΑΧΙΑ 48 ΠΑΚΕΤΑ	48x50	9.360	195	3.90
ΝΕΟ ! ΧΑΡΤ/ΤΕΣ ΠΟΛΥΤΕΛΕΙΑΣ ΜΕ ΥΦΑΣΜΑΤΙΝΗ ΥΦΗ ΛΕΥΚΕΣ 2 ΦΥΛΛΩΝ				
ORAN 40X40 2 ΦΥΛΛΩΝ 50 ΤΕΜΑΧΙΑ 48 ΠΑΚΕΤΑ	48x50	11.139	232	4.64

Οι τιμές ισχύουν μέχρι 31/03/01

Εκτεταμένοι έλεγχοι από σήμερα

Στο μικροσκόπιο νερό και ποτά

Επι ποδός οι υγειονομικές υπηρεσίες



Σήμερα θα ξεκινήσουν από τη Διεύθυνση Κοινωνικών Υπηρεσιών, τμήμα Υγιεινής οι έλεγχοι για την εξέταση της ποιότητας του προσφερόμενου εμφιαλωμένου νερού.

Τους ελέγχους θα εποπτεύει ο νομίατρος Δωδεκανήσου Παντελής Διακογεωργίου και μεταξύ των υπολοίπων, μεγάλο ζητούμενο είναι να διαπιστωθεί εάν τηρούνται όλα όσα προβλέπονται για τη σωστή συντήρηση των εμφιαλωμένων νερών. Το όλο πρόβλημα γεννάται από την έκθεση του εμφιαλωμένου νερού στον ήλιο. Η έκθεση αυτή, σε συνδυασμό με το υλικό από το οποίο είναι κατασκευασμένο το μπουκάλι (πλαστικό) ευνοεί την δημιουργία κολοβακτηριδίων. Σε μια τέτοια περίπτωση το νερό κρίνεται ακατάλληλο και στην περίπτωση κατανάλωσής του, τότε ελλοχεύουν γαστρεντερίτιδες και άλλου είδους παρόμοιες παθήσεις.

Παράλληλα θα γίνει ποιοτικός έλεγχος και στο διατιθέμενο εμφιαλωμένο νερό. Προς αυτή την κατεύθυνση θα γίνει δειγματοληπτικός έλεγχος από τις συσκευασίες όλων των εταιρειών που διαθέτουν εμφιαλωμένο νερό στα Δωδεκάνησα. Τα δείγματα θα αποσταλούν προς το Χημείο του Κράτους για έλεγχο.

Παράλληλα, συνεχίζονται οι έλεγχοι στα νυκτερινά κέντρα διασκέδασης με στόχο να διαπιστωθεί η ποιότητα των προσφερομένων οινοπνευματοδών ποτών και με σκοπό να προφυλαχθεί το κύρος της τουριστικής Ρόδου από εκείνους που στο βωμό του κέρδους θελήσουν να προσφέρουν νοθευμένα ποτά στους εκδρομείς μαθητές.

Ερχονται περισσότεροι από 1000 μαθητές

Πρεμιέρα σήμερα για τις μαθητικές εκδρομές

ΑΝΟΙΓΟΥΝ σήμερα οι «πύλες» της Ρόδου για να υποδεχθούν τους εκδρομείς μαθητές, που έρχονται απ' όλα τα μέρη της χώρας για να περάσουν πέντε ημέρες ξεγνοιασιάς.

Σήμερα υπολογίζεται η άφιξη περισσοτέρων από 1000 μαθητών και μέχρι την επόμενη Πέμπτη ο συνολικός αριθμός των αφίξεων θα υπερβεί τις 25.0000! Από την προσεχή Τετάρτη και μετέπειτα οι αφίξεις θα είναι καθημερινά χιλιάδες, δίνοντας με αυτό τον τρόπο μια τονωτική ένεση στην τοπική οικονομία.

Εφέτος η περίοδος των μαθητικών εκδρομών θα διαρκέσει περίπου 15 ημέρες, στη διάρκεια των οποίων σύσσωμο το τουριστικό οικοδόμημα της Ρόδου θα βρίσκεται σε εγρήγορση προκειμένου να αποτραπεί η εμφάνιση προβλημάτων. Επί ποδός θα βρίσκονται επίσης οι διωκτικές αρχές, η Πυροσβεστική Υπηρεσία και οι υγειονομικές αρχές ελέγχοντας την ποιότητα των προσφερομένων προϊόντων και ειδών κατανάλωσης.

Η υποδοχή των μαθητών σήμερα εκτιμήθηκε ότι θα συνοδευτεί από αρκετά προ-

Αγωνία για την κίνηση των πούλμαν



βλήματα που θα προέλθουν από την συνέχιση εκτέλεσης έργων οδοποιΐας. Η συνέχιση του έργου στη συνοικία Κρητικών που επιβάλλει το κλείσιμο της λεωφόρου, θεωρείται δεδομένο πως θα προκαλέσει πληθώρα προβλημάτων στην κίνηση των τουριστικών λεωφορείων. Μέχρι και την τελευταία στιγμή χθες, οι τουριστικοί πράκτορες προσπαθούσαν να πάρουν απαντήσεις για το τι θα γίνει με το συγκεκριμένο έργο. «Κινούμαστε επάνω σ' ένα τεντωμένο σχοινί» δηλώθηκε χαρακτηριστικά προς τη Δράση.

Από την άλλη πλευρά πάντως, οι αρμόδιοι του Δήμου Ιαλυσού αναφέρουν πως ο δρόμος θα δοθεί για την κυκλοφορία των οχημάτων εντός της εβδομάδας. Παρόμοια δέσμευση ωστόσο είχε αναληφθεί και για την περασμένη και προπερασμένη εβδομάδα.

Κρίσιμες ανακοινώσεις για την Καλλιθέα



Εντός των προσεχών ημερών θα εκδοθούν τα συμπεράσματα του Ινστιτούτου Γεωλογικών Μελετών για τα ιματικά νερά της Καλλιθέας.

Πρόκειται για τα συμπεράσματα των μελετών που έγιναν στα δείγματα νερού που ελήφθησαν από την περιοχή του μνημείου της Καλλιθέας. Οι ανακοινώσεις αναμένονται με ιδιαίτερο ενδιαφέρον, καθώς εάν κινηθούν στα αναμενόμενα επίπεδα, τότε είναι δυνατόν η εφαρμογή επιχειρηματικών δραστηριοτήτων που θα αποτελέσουν πόλο έλξης τουριστών από ολόκληρο τον κόσμο.

Σε λίγες ημέρες θα δοθεί επίσης στη δημοσιότητα η προκήρυξη για την κατασκευή της β' φάσης του έργου αναστήλωση του μνημείου Καλλιθέας, προϋπολογισμού 800 εκατομμυρίων δρχ. Το συγκεκριμένο κομμάτι του έργου αφορά στην αναστήλωση και ανάδειξη της ροτόντας.

ΑΝΑΛΥΤΙΚΟ ΕΡΓΑΣΤΗΡΙΟ ΕΛΕΓΧΟΥ ΠΟΙΟΤΗΤΑΣ

ΑΝΑΛΥΣΕΙΣ - ΣΥΜΒΟΥΛΕΣ - ΜΕΛΕΤΕΣ

ΓΕΝΙΚΕΣ ΧΗΜΙΚΕΣ ΑΝΑΛΥΣΕΙΣ
ΠΟΙΟΤΙΚΟΣ ΕΛΕΓΧΟΣ ΤΡΟΦΙΜΩΝ-ΠΟΤΩΝ
ΕΡΓΑΣΤΗΡΙΑΚΟΣ ΕΛΕΓΧΟΣ ΠΡΩΤΩΝ ΥΛΩΝ
ΠΑΡΑΚΟΛΟΥΘΗΣΕΙΣ ΒΙΟΛΟΓΙΚΩΝ
ΕΛΕΓΧΟΣ ΚΟΛΥΜΒΗΤΙΚΩΝ ΔΕΞΑΜΕΝΩΝ

QUALITY CONTROL

• Ομάδα έμπειρων επιστημόνων καλύπτει σύνολο φυσικών, χημικών και μικροβιολογικών δοκιμών τον έλεγχο ποιότητας:
Τροφίμων-ποτών-υδάτων-περιβάλλοντος-εδάφους
Πλήρεις εργαστηριακές δοκιμές σε ευρή φάσμα προϊόντων.
• **Ολοκληρωμένα προγράμματα ελέγχου ποιότητας για ΞΕΝΟΔΟΧΕΙΑΚΕΣ ΜΟΝΑΔΕΣ.**

ΑΝΑΛΥΟΥΜΕ ΑΞΙΟΠΙΣΤΑ

ΤΡΟΦΟ ΣΥΝΘΕΣΙΣ FOOD TECHNOLOGIES

• **ΜΕΛΕΤΕΣ ΔΙΑΣΦΑΛΙΣΗΣ ΠΟΙΟΤΗΤΑΣ ΚΑΤΑ ISO 9000**
• **ΜΕΛΕΤΕΣ HACCP ΓΙΑ ΧΩΡΟΥΣ ΜΑΖΙΚΗΣ ΕΣΤΙΑΣΗΣ ΚΑΙ ΔΙΑΚΙΝΗΣΗΣ ΤΡΟΦΙΜΩΝ**

ΛΕΙΤΟΥΡΓΟΥΜΕ ΜΕ ΤΟ ΣΥΣΤΗΜΑ ΔΙΑΣΦΑΛΙΣΗΣ ΠΟΙΟΤΗΤΑΣ ΕΡΓΑΣΤΗΡΙΩΝ ΣΥΜΦΩΝΑ ΜΕ ΤΟ ΠΡΟΤΥΠΟ ΕΝ 45001

Αριθμ. Πρ. 1831/59

Φιλικά
Αποστόλης Διμέλλης και Συνεργάτες
ΠΡΟΤΥΠΟ ΕΡΓΑΣΤΗΡΙΟ ΔΩΔ/ΣΟΥ
Μ. ΠΕΤΡΙΔΗ & ΠΕΙΡΑΙΩΣ 1- 85100 ΡΟΔΟΣ
ΤΗΛ&FAX: (0241) 78064 - 62119 - (0944) 684899

Τώρα η Ρόδος έχει τον δικό της Οινοχώρο



1000 ΔΙΑΦΟΡΕΤΙΚΑ ΕΙΔΗ ΠΟΤΩΝ ΣΤΗ ΜΕΓΑΛΥΤΕΡΗ "ΚΑΒΑ" ΤΗΣ ΔΩΔΕΚΑΝΗΣΟΥ!

Οι φίλοι του καλού και ποιοτικού κρασιού στη Ρόδο έχουν τώρα το μοναδικό ΧΩΡΟ που καλύπτει τις απαιτήσεις τους γιατί φιλοξενεί την πλουσιότερη ποικιλία εκλεκτών ποτών, ποιοτικών κρασιών και αξεσουάρ κρασιού.

Εδώ, σε ένα χώρο 500 τ.μ. ειδικά διαμορφωμένο, που δημιουργήσαμε με ξεχωριστή φροντίδα, μεράκι και αγάπη για το καλό ποτό και το κρασί θα έχετε την ευκαιρία να ενημερωθείτε και να επιλέξετε για εσάς ή για τους φίλους σας.

Φιλοδοξούμε, ο ζεστός αυτός χώρος, να γίνει σημείο συνάντησης των φίλων του καλού κρασιού, αφού μαζί θα απολαμβάνουμε συχνά, υψηλού επιπέδου παρουσιάσεις κρασιών και γευσιγνωσίες, σε συνεργασία με εκλεκτούς οινολόγους και παραγωγούς.

Σας περιμένουμε, για να γνωριστούμε και να μοιραστούμε μαζί σας τα μυστικά του καλού κρασιού!

marinos s.a.
First Class Spirits & Wines
Οινοπνευματώδη Ποτά και Κρασιά από το 1935

28ης Οκτωβρίου 23-25, ΡΟΔΟΣ - Τηλ.: (0241) 22509, 76864 Fax: 76864

Μια νέα κατάθεση ψυχής και πίστης με κείμενα της Καινής Διαθήκης

Εντός ναών το θρησκευτικό δρώμενο «Ερχου Κύριε Ιησού»

✓Εγινε χθες η παρουσίαση στην εκκλησία Αγίων Αποστόλων
✓Ο κ. Γιάννης Καλογήρου με μια νέα «Αποκάλυψη»

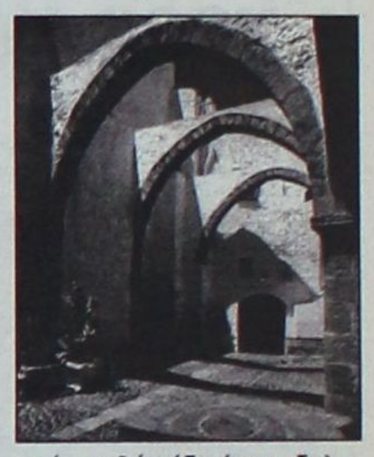

ΑΠΟΚΑΛΥΠΤΙΚΟΣ ήταν ο λόγος, ορθόδοξο θρησκευτικό το περιεχόμενο, κατανυκτική ατμόσφαιρα και η παρουσίαση είχε ως αρχή και τέλος το «Ερχου Κύριε Ιησού». Τα τελευταία λόγια της Αποκάλυψης του Ιωάννη, το ελπιδοφόρο μήνυμα για τον κόσμο, απετέλεσε την απαρχή για τον ρόδιο σκηνοθέτη - ηθοποιό και συγγραφέα Γιάννη Καλογήρου να κάνει μια σκηνοθετική προσέγγιση μ' ένα νέο θρησκευτικό δρώμενο, που παρουσιάζεται το τελευταίο χρονικό διάστημα.

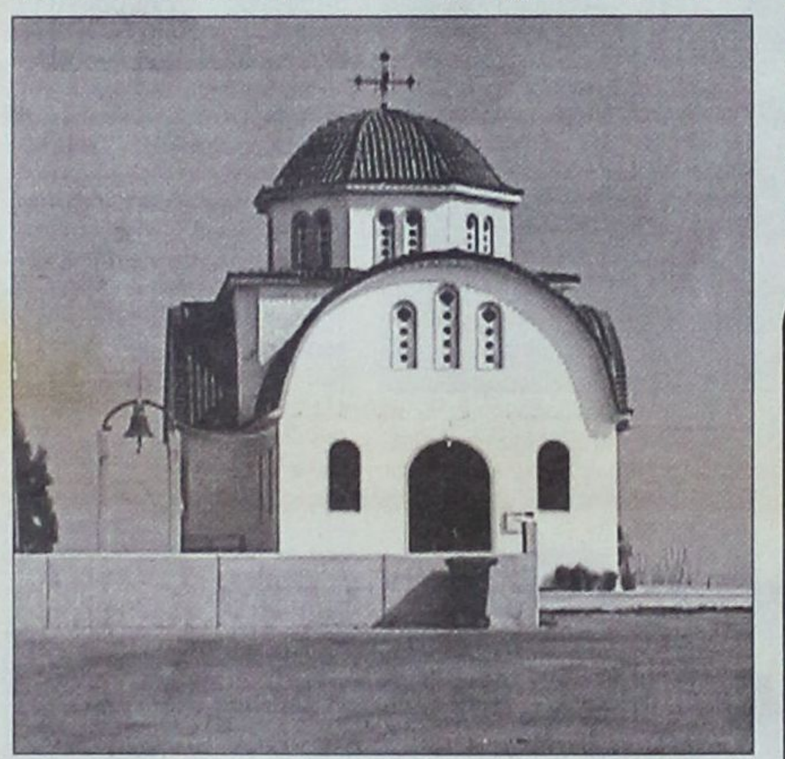

Το «Ερχου Κύριε Ιησού» αποτελεί μια σύνθεση λόγων και έργων που προέρχονται από κείμενα της Καινής Διαθήκης. Ο κ. Γιάννης Καλογήρου, μετά το ανέβασμα της «Αποκάλυψης του Ιωάννη του Θεολόγου», έρχεται τώρα να δώσει ακόμα ένα παρών, με την παρουσίαση ενός θεατρικού δρώμενου - απάντηση στις σύγχρονες προκλήσεις της αλλοτρίωσης και της ατέρμονης ιδιοτέλειας. Η ίδια η παράσταση, πλαισιωμένη με βυζαντινή χορωδία (επικεφαλής της οποίας είναι ο κ. Στ. Καψής), θεωρήθηκε από τους ιερείς ως «απόλυτα σεβόμενη τα Ιερά κείμενα της Ορθοδοξίας και αποκαλυπτικά παρουσιάζουσα τα μηνύματα της παρακαταθήκης που δόθηκε στον κόσμο».

Χθες στις 08:00 το βράδυ, σαν προσφορά στον γενικότερο εορτασμό της Εθνικής Παλλιγεννεσίας, παρουσιάσθηκε το «Ερχου Κύριε Ιησού» στον Ιερό Ναό Αγίων Αποστόλων της πόλεως Ρόδου. Ο κ. Γιάννης Καλογήρου ερμηνευτής και μια σειρά συντελεστών έδωσαν το στίγμα της νέας προσέγγισης θρησκευτικών κειμένων, περισσότερο οικείων προς το ευρύ κοινό και ταυτόχρονα Θεόπνευστα, όντας «παιδιά» της Καινής Διαθήκης.

Ο ρόδιος καλλιτέχνης Γιάννης Καλογήρου τα τελευταία χρόνια έχει κάνει στροφή προς το θρησκευτικό θέατρο, έχοντας να επιδείξει πληθώρα παραστάσεων τόσο στην Ελλάδα, όσο και στο εξωτερικό. «Η Αποκάλυψη του Ιωάννη» σε μετάφραση Οδυσσέα Ελύτη υπήρξε το πρώτο θεατρικό δρώμενο που ανέβηκε από τον ίδιο. Η «Αποκάλυψη» έκανε το γύρο της Ευρώπης, με παραστάσεις μεταξύ άλλων σε Βρυξέλλες, Στουτγκάρδη, Βισπάντεν, Εσσλιγκεν κ.λ.π, σε εκκλησίες και ναούς, όπως ο Ιερός Ναός Παμμεγίστων Ταξιαρχών, υπό την αιγίδα της Ιεράς Μητροπόλεως Βελγίου - Λοξεμβούργου και κάτω χωρών.

Κατά την τρέχουσα περίοδο ο κ. Γιάννης Καλογήρου θα βρίσκεται στη Ρόδο με σκοπό την παρουσίαση του νέου δρωμένου «Ερχου Κύριε Ησού», καθώς ήδη έχει εκδηλωθεί μεγάλο ενδιαφέρον και έχουν γίνει αρκετές προσκλήσεις για την παρουσίαση του έργου σε δήμους του Νομού, εν όψει του Πάσχα άλλα και των εκδηλώσεων της θερινής περιόδου.

Ενας συγγραφέας δημιουργεί!

Εκθεση ζωγραφικής του Κυριάκου Χονδρού

ΕΝΑΣ συγγραφέας ζωγραφίζει!

Πενήντα από τους πίνακες ζωγραφικής του (υδατογραφίες) παρουσιάζει ήδη από χθες ο γνωστός συγγραφέας και δημοσιογράφος Κυριάκος Χονδρός, ο οποίος δηλώνει ότι δεν είναι ζωγράφος, αλλά ό,τι έκανε το έκανε από αγάπη στη Ρόδο, στα χωριά και στα άλλα νησιά της Δωδεκανήσου. Πράγματι οι πίνακές του φανερώνουν την ευαισθησία και την αγάπη του για τα Δωδεκάνησα.



Η Εκθεση, τα εγκαίνια της οποίας έγιναν χθες, βρίσκεται στο διαμορφωμένο χώρο του «παλιού συσσιτίου» που είναι στο ύψωμα της οδού Σωκράτους στη Μεσαιωνική πόλη, θα είναι ανοιχτή για το κοινό από τις 10 το πρωί μέχρι τις 2 το μεσημέρι και από τις 6 το απόγευμα μέχρι τις 9 το βράδυ, με ελεύθερη είσοδο.

Στη φωτό ένας από τους πίνακες του Κυριάκου Χονδρού που παρουσιάζονται στην έκθεση αυτή.



Σκεφτείτε Χώρους. Τεράστιοι χώροι φόρτωσης: ωφέλιμος όγκος 3,2 m³ (κορυφαίος στην κατηγορία του), εσωτερική επιφάνεια φόρτωσης 2,2 m² και 625 κιλά ωφέλιμο φορτίο.

Σκεφτείτε Πρακτικά. Δυνατότητα επιλογής εως 2 πλευρικών θυρών με το μεγαλύτερο πλάτος στην κατηγορία του (685 mm), 1200 mm πλάτος θόλου τροχών, ύψος χώρου φόρτωσης από το έδαφος 535 mm και διπλές ασύμμετρες πόρτες με τζάμι.

Σκεφτείτε με την Άνεσή σας. Κανένας άλλος δεν προσφέρει τέτοια άνεση: υπερυψωμένη θέση οδηγού για μέγιστη ορατότητα, λεβιέ ταχυτήτων πάνω στο ταμπλό, Trip computer, ράφι οροφής. Επιπλέον standard υδραυλικό τιμόνι, ηλεκτρικά παράθυρα, κεντρικό κλείδωμα και προβολείς ομίχλης.

Σκεφτείτε με Ασφάλεια. Στην κορυφή της κατηγορίας του: Αερόσακος οδηγού, μπάρες προστασίας, αμάξωμα ελεγχόμενης παραμόρφωσης και σύστημα αντιπυρικής προστασίας FPS. Επιπλέον μπορούν να προστεθούν: αερόσακος συνοδηγού, πλευρικοί αερόσακοι και ABS τελευταίας γενιάς.

Ό,τι επάγγελμα κι αν κάνετε, σκεφτείτε πόσα μπορείτε να κάνετε με το νέο FIAT DOBLÒ CARGO, το πιο πλούσιο σε καινοτομίες επαγγελματικό. **Σκεφτείτε τώρα ένα test drive, στο Δίκτυο Ολοκληρωμένων Συγκροτημάτων Fiat.**

ΕΠΑΓΓΕΛΜΑΤΙΚΑ FIAT. ΔΟΥΛΕΥΟΥΝ ΜΑΖΙ ΣΑΣ. FIAT

Auto Center Μανώλης Κωστάκης Α.Ε.Β.Ε.

GROUP: FIAT - ALFA ROMEO - LANCIA

14ο χλμ Ρόδου - Αεροδρομίου 85106, Παραδείσι, Ρόδος, Τηλ: (0241) 82000

Η λήψη του αλκοόλ σε νεαρούς ενήλικες



Του γιατρού - παθολόγου Δρ. Γεωργίου Στ. Παπασάββα

Όταν μιλάμε για αλκοόλ αναφερόμαστε στα ποτά που περιέχουν οινόπνευμα, που γι'αυτό άλλωστε και ονομάζονται αλκοολούχα ή οινοπνευματώδη ποτά.

Το οινόπνευμα από χημικής πλευράς ανήκει στην ομάδα των αλκοολών και ονομάζεται αιθυλική αλκοόλη.

Σχηματίζεται από τη γλυκόζη που περιέχεται στον χυμό των φρούτων με μια διαδικασία που ονομάζεται αλκοολική ζύμωση.

Εκτός από τη γλυκόζη και άλλα απλά ζάχαρα όπως η φρουκτόζη και η μαννόζη μπορούν με την ίδια διαδικασία να δώσουν οινόπνευμα, όμως η γλυκόζη παραμένει η κυριότερη ουσία- πηγή για την παρασκευή του.

Έτσι πχ από το χυμό των σταφυλιών, δηλαδή το μούστο, παίρνουμε το πιο γνωστό και πανάρχαιο οινοπνευματώδες ποτό το κρασί ή οίνο όπως ονομαζόταν από τους αρχαίους προγόνους μας.

Η μετατροπή του μούστου σε οινόπνευμα γίνεται όπως αναφέραμε με τη διαδικασία της αλκοολικής ζύμωσης.

Πιο συγκεκριμένα ορισμένοι μικροοργανισμοί γνωστοί με το όνομα σακχαρομύκητες (Saccharomyces) παράγουν ένζυμα που αυτά θα μετατρέψουν τη γλυκόζη του μούστου σε αιθυλική αλκοόλη (οινόπνευμα) και σε διοξείδιο του άνθρακα.

Το διοξείδιο του άνθρακα σαν αέριο θα φύγει με τη μορφή των φυσαλίδων και ο μούστος θα μετατραπεί τελικά σε κρασί.

Οι επιπτώσεις από την επίδραση του οινοπνεύματος πάνω στην ανθρώπινη υγεία δεν είναι καινούργια υπόθεση, αφού είναι αντικείμενο συζητήσεων και διαφωνιών από την εποχή του Ιπποκράτη τουλάχιστο βάσει των γραπτών αναφορών που έχουμε μέχρι σήμερα.

Βέβαια στον αιώνα που μόλις πέρασε στην ιστορία έγιναν πολλές επιστημονικές μελέτες σε όλο το κόσμο και έτσι είμαστε σε θέση να γνωρίζουμε πια πάρα πολλά πράγματα.

Από τους Ομηρικούς χρόνους ο άνθρωπος γνώριζε πολύ καλά ότι το οινόπνευμα επιδρούσε στον εγκέφαλο και ότι μάλιστα μπορούσε να αποδιοργανώσει τις πνευματικές λειτουργίες.

Άλλωστε είναι γνωστό ότι ο πολυμήχανος Οδυσσέας στηρίχτηκε σ'αυτές ακριβώς τις ιδιότητες του κρασιού για να μπορέσει να δραπετεύσει από τη σπηλιά που ήταν φυλακισμένος από τον Κύκλωπα, αυτός και οι σύντροφοι του.

Στην αποδιοργάνωση των πνευματικών λειτουργιών στηρίζεται και η γνωστή απαγόρευση της οδήγησης των τροχοφόρων μέσων.

Βέβαια σήμερα γνωρίζουμε ότι ο άνθρωπος δεν είναι ανίκανος για οδήγηση μόνο όταν είναι μεθυσμένος, γιατί τότε είναι ανίκανος ακόμη και για να περπατήσει, αλλά και όταν η ποσότητα του οινοπνεύματος ξεπεράσει ένα συγκεκριμένο όριο στο αίμα.

Βέβαια σήμερα υπάρχει η δυνατότητα να μετρηθεί η στάθμη αυτή, όχι μόνο με την οδυνηρή εξέταση του αίματος, αλλά και με πιο απλά μέσα, όπως είναι η μέτρηση της ποσότητας του οινοπνεύματος στον εκπνεόμενο αέρα.

Όπως είναι γνωστό οι πτητικές ουσίες, δηλαδή ουσίες που εξατμίζονται εύκολα, όπως είναι το οινόπνευμα, η βενζίνη αν την πιούμε κατά λάθος, τα αιθέρια έλαια κλπ όταν περάσουν από το έντερο στο αίμα, τότε κάθε φορά που περνάει το αίμα από τις κυψελίδες των πνευμόνων αποβάλλονται στις κυψελίδες, επειδή όπως αναφέραμε είναι πτητικές ουσίες και έτσι μπορεί να μετρηθεί η ποσότητα τους στον αέρα που εκπνέεται.

Έτσι βάσει των μετρήσεων αυτών μπορεί να διαπιστωθεί αν ένα άτομο, έστω και αν δεν είναι μεθυσμένο, παρουσιάζει ή όχι μείωση των πνευματικών του λειτουργιών και κατά συνέπεια να εκτιμηθεί αν είναι επικίνδυνο για την πρόκληση τροχαίου ατυχήματος.

Άλλωστε και τα στατιστικά στοιχεία δείχνουν ότι ένα πολύ μεγάλο ποσοστό οδηγών που ήσαν υπεύθυνοι για την πρόκληση τροχαίου ατυχήματος βρίσκονταν υπό την επήρεια του οινοπνεύματος.

Και τα ίδια στατιστικά στοιχεία δείχνουν ότι πολλοί νεαροί ενήλικες οδηγούν αυτοκίνητα και μηχανάκια κάτω από την επίδραση του οινοπνεύματος.

Πέραν όμως από το γεγονός ότι το οινόπνευμα μπορεί να είναι αιτία πρόκλησης τροχαίου ατυχήματος, το κυρίαρχο θέμα είναι αν γενικότερα το οινόπνευμα ωφελεί ή βλάπτει στην υγεία.

Άλλωστε όλοι οι άνθρωποι δεν είναι οδηγοί ή υπάρχουν περιπτώσεις στη καθημερινή ζωή που κάποιος έχει τη δυνατότητα να καταναλώσει οινόπνευμα χωρίς να είναι απαραίτητο στη συνέχεια να οδηγήσει.

Βλάπτει λοιπόν ή ωφελεί η κατανάλωση οινοπνεύματος και αν ακόμη η ηλικία του ατόμου παίζει κάποιο ρόλο ;

Οι τυχόν ωφέλειες ή οι βλάβες που προκύπτουν από τη λήψη του οινοπνεύματος, έχουν άμεση σχέση με τη συνολική ποσότητα που πίνεται κάθε φορά και από το πόσο συχνά καταναλώνεται ;

Όλα αυτά είναι βασικά ερωτήματα που είναι σίγουρο ότι κάποια στιγμή απασχόλησαν κάθε άνθρωπο.

Το οινόπνευμα η ιατρική επιστήμη το κατατάσσει σήμερα στις ουσίες που μπορούν να προκαλέσουν εξάρτηση, όπως ακριβώς και οι διάφορες απαγορευμένες ναρκωτικές ουσίες.

Με λίγα λόγια αν κάποιος εθιστεί στην κατανάλωση του αλκοόλ είναι πολύ δύσκολο, όχι βέβαια ακατόρθωτο, να το σταματήσει αν κάποια στιγμή το αποφασίσει.

Όλοι μας συχνά πίνουμε διάφορα αλκοολούχα ποτά και κάποιες στιγμές στη ζωή μας ξεφύγαμε λιγάκι περισσότερο και μεθύσαμε.

Όμως δεν γίναμε αλκοολικοί.

Ο εθισμός λοιπόν έχει σχέση ασφαλώς με την ποσότητα της λήψης του οινοπνεύματος αλλά και από το πόσο συχνά καταναλώνει κανείς το οινόπνευμα.

Αυτόματα λοιπόν έρχεται στη σκέψη μας το φιλοσοφημένο "παν μέτρο άριστον" που πρέπει πάντα να παίρνουμε σοβαρά υπ' όψιν μας για να μη βρεθούμε με προβλήματα υγείας που έχουν σχέση με την κατανάλωση του οινοπνεύματος.

Όπως αναφέραμε από την αρχαιότητα ήταν γνωστό ότι το οινόπνευμα επιδρούσε στο νευρικό σύστημα και ότι αποδιοργανώνει τις λειτουργίες του.

Το ενδιαφέρον λοιπόν των ερευνητών στράφηκε να εξακριβωθεί κατά πόσο αυτό είναι υπεύθυνο για την πρόκληση εγκεφαλικών επεισοδίων.

Πολλές μελέτες έδειξαν ότι η οξεία μέθη σε νέους ενήλικες είναι υπεύθυνη για την πρόκληση εγκεφαλικού επεισοδίου.

Άλλες μελέτες δείχνουν ότι ακόμη και η μέτρια κατανάλωση οινοπνεύματος ενοχοποιείται γενικά στους ενήλικες για αυξημένο κίνδυνο πρόκλησης εγκεφαλικών επεισοδίων.

Από την άλλη πλευρά υπάρχουν πολλές μελέτες που δείχνουν ότι το οινόπνευμα ιδιαίτερα αν καταναλώνεται σαν κόκκινο κρασί, μειώνει τον κίνδυνο εμφάνισης εμφράγματος του μυοκαρδίου μια πάθησης που ταλαιπωρεί ιδιαίτερα τους άρρενες ενήλικους.

Αντίθετα άλλες μελέτες δείχνουν ότι το οινόπνευμα αυξάνει την αρτηριακή πίεση που και αυτή είναι υπεύθυνη για πάρα πολλά προβλήματα υγείας.

Τι συμβαίνει λοιπόν ;

Μήπως τα συμπεράσματα των μελετών αυτών βρίσκονται σε αντίθεση μεταξύ τους και επομένως τίποτα δεν πρέπει να θεωρείται βέβαιο και να περιμένουμε στο μέλλον περισσότερες διευκρινήσεις;

Όχι τίποτα από όλα αυτά δεν συμβαίνει, αφού τα συμπεράσματα αυτά είναι και απλά και ξεκάθαρα.

Λόγω έλλειψης χώρου δεν θα τα αναλύσουμε, άλλωστε δεν κρίνεται και απαραίτητο, απλά θα αναφέρουμε αυτά που ισχύουν σήμερα, όπως αποδεικνύεται από τις μελέτες αυτές, αλλά και από πολλές άλλες που έγιναν σε διάφορες χώρες του κόσμου.

Η μικρή κατανάλωση οινοπνεύματος είναι ωφέλιμη, εφόσον το άτομο δεν πάσχει από καρδιαγγειακά προβλήματα.

Η μέτρια και πολύ περισσότερο η μεγάλη κατανάλωση οινοπνεύματος πρέπει να αποφεύγεται γιατί εγκυμονεί κινδύνους σε όλο το πληθυσμό και πολύ περισσότερο στα νέα άτομα.

Δρ Γεώργιος Παπασάββας.
Ειδικός παθολόγος

Τα ερπετά μας

ΘΩΜΑ ΜΑΖΑΡΑΚΗ
ΚΤΗΝΙΑΤΡΟΥ
Μικροβιολόγος - Υγειονολόγος Α.Π.Θ.

Η Δωδεκάνησος, λόγω του υποτροπικού της κλίματος διατηρεί αρκετά ζωικά είδη σπάνια ή που δεν υπάρχουν στην υπόλοιπη Ελλάδα. Ιδού μερικά από αυτά εν συντομία.

Η αμφίσβαινα είναι κάτι μεταξύ σαύρας και φιδιού. Μοιάζει με χοντρό σκουλήκι μήκους 15-20 εκατοστών και μπορεί να κινηθεί τόσο προς τα εμπρός όσο και προς τα πίσω. Ιδιαίτερα σπάνιο είδος, με σχετικά περιορισμένη κατανομή στη χώρα μας, χρειάζεται προστασία. Απαντάται στην Κω, Ρόδο, Καστελλόριζο, Λέρο και πιθανόν σε μερικά ακόμη νησιά του ανατολικού Αιγαίου. Παρατηρείται σπανίως συνήθως μετά από δυνατή βροχή το βράδυ, αλλιώς παραμένει χωμένη μέσα σε μεγάλες στοές στο έδαφος, τις οποίες σκάβει μόνη της. Ζει σε υγρές περιοχές με μαλακό χώμα ή άμμο, όπως χωράφια, βοσκοτόπους, θαμνώδη βλάστηση και ακτές.

Επίσης κρύβεται κάτω από μεγάλες πέτρες και βράχους καθώς και σε μυρμηγκοφωλιές ή φωλιές τρωκτικών.

Η ουρά της μοιάζει πολύ με το κεφάλι της, πιθανόν για να παραπλανά τους εχθρούς της. Το σώμα της είναι κυλινδρικό χωρίς πόδια. Τα χρώματά της είναι συνήθως μαύρο και καστανό αλλά εμφανίζεται και με καφέ ή γκρι. Η διάταξη των φολιδών της σχηματίζει δακτυλίους ενώ δεν υπάρχει ακουστικό άνοιγμα. Το ρύγχος είναι κοντό και στρογγυλό και τα μάτια της καλυμμένα με δέρμα.

Τρέφεται με σκαθάρια, σαρανταποδαρούσες και άλλα μικρά ασπόνδυλα. Η αναπαραγωγική της συμπεριφορά είναι άγνωστη, πιθανότατα γεννά αυγά.

Ο ζαμένης από ολόκληρη την Ευρώπη αυτό το φίδι συναντάται μόνο στη Ροδο, Κω, Σύμη, Λέρο, Πάτμο, Λειψούς, Καστελλόριζο και Κάλυμνο. Μπορεί να φθάσει σε μήκος μέχρι και δύο μέτρα. Χρειάζεται προσοχή καθώς το δάγκωμά του μπορεί να προκαλέσει έντονα συμπτώματα. Μολονότι δεν έχει δηλητηριώδεις αδένες, ούτε ειδικά δόντια, το σάλιο του είναι αρκετά τοξικό σε αρκετές περιπτώσεις.

Δραστήριος και ευκίνητος, συχνά ανεβαίνει σε θάμνους και βράχια ψάχνοντας για την τροφή του, τρωκτικά, πουλιά και σαύρες. Φίδι ημερόβιο, κυνηγά νωρίς το πρωί και το απόγευμα. Ζει σε μεσογειακή βλάστηση, μέσα σε δάση, στα σύνορα χωραφιών και βοσκοτόπων αλλά μπορούμε να τον συναντήσουμε και σε παραλίες ή σε κατοικημένες περιοχές.

Το χρώμα του είναι γκριζοκαφέ, πρασινόγκριζο ή καφέ με σκουρότερες ρομβοειδείς κηλίδες στη ράχη και τα πλευρά. Τα νεαρά άτομα έχουν ασημόγκριζο χρώμα και πολύ έντονα σχέδια, τόσο στο κεφάλι όσο και στο σώμα.

Τον Οκτώβριο πέφτει σε χειμερία νάρκη. Ζευγαρώνει νωρίς την άνοιξη και γεννά τον Ιούλιο 5-10 αυγά κάτω από πέτρες.

Το μαυρόφιδο ή μαύρος εφιός μπορεί να φθάσει τα δύο αλλά και τα τρία μέτρα. Είναι από τα μεγαλύτερα φίδια στην Ευρώπη. Δεν έχει δηλητήριο και είναι ακίνδυνος για τον άνθρωπο. Παρατηρείται μόνον στα Δωδεκάνησα.

Γρήγορο φίδι, συνήθως δεν σκαρφαλώνει αλλά αρκετά συχνά ανεβαίνει σε βράχια για να λιαστεί. Έχει χονδρό σώμα σε χρώματα μαύρο, μελανό ή μαυροκαφέ. Τα νεαρά είναι γκριζοκάστανα με κηλίδες στη ράχη. Ζει σε μεσογειακή βλάστηση, σε φρύγανα, ανοιχτά πετρώδη ή βραχώδη σημεία, λιβάδια, καλλιέργειες και σε άγονες περιοχές. Δραστηριοποιείται αργά το πρωί ή το απόγευμα, ιδίως το καλοκαίρι. Συνήθως χώνεται σε φωλιές τρωκτικών, μέσα σε σπηλιές ή κοίτες εποχιακών χειμάρρων. Τρέφεται με τρωκτικά, πουλιά, σαύρες, φίδια και έντομα. Σκοτώνει τη λεία του είτε πιέζοντάς την στο έδαφος, είτε τυλίγοντάς την με το σώμα του και συνήθως την καταπίνει ζωντανή. Πέφτει σε χειμερία νάρκη το φθινόπωρο. Ζευγαρώνει τον Απρίλιο και γεννά τον Ιούνιο - Ιούλιο 6 - 16 αυγά.

Το κροκοδειλάκι είναι μία σαύρα που απαντάται μόνον στην Ελλάδα από τις χώρες της Ευρώπης. Η εμφάνισή της είναι τόσο χαρακτηριστική ώστε είναι αδύνατον να την μπερδέψουμε με κάποιο άλλο είδος. Θα τη συναντήσουμε κυρίως στα νησιά του Αιγαίου αλλά και σε μερικά του Ιονίου και σε ορισμένα μέρη της Ηπειρωτικής Ελλάδος όπου πιθανόν να έχει μεταφερθεί από τον άνθρωπο.

Σαύρα ημερόβια, αγαπά τη λιακάδα και ζει σε άγονες και ξηρές περιοχές με έντονη και παρατεταμένη ηλιοφάνεια. Όταν δεν λιάζεται στις πέτρες, σκαρφαλώνει επιδέξια πάνω σε δέντρα και βραχούς ή κρύβεται μέσα σε τρύπες. Στα ελληνικά νησιά συχνάζει συνήθως στα χωράφια και τους ελαιώνες. Έχει μεγάλο και αγκαθωτό κεφάλι, αρκετά χονδρό και πλατύ σώμα που μαζί με την ουρά φθάνει τα 35 εκατοστά και δυνατά πόδια. Το κροκοδειλάκι έχει τη δυνατότητα να αλλάξει χρώματα με σχετική ευκολία. Γκριζοκαφέ ή καφεκίτρινο, μπορεί να είναι όμως και ωχρόξανθο ή βαθυπράσινο και γαλάζιο ανάλογα με την εποχή και την περιοχή, κυρίως τα αρσενικά. Στη ράχη του συχνά υπάρχουν κηλίδες ασπροκίτρινες καθώς και μικροσκοπικά γαλάζια στίγματα στο κεφάλι των αρσενικών. Αν ενοχληθεί ή αν κάποιο άλλο άτομο του ιδίου είδους παραβιάσει την επικράτειά του, ανεβοκατεβάζει χαρακτηριστικά το κεφάλι του. Αγωνίζονται με δαγκωματιές και κυνηγητό μέχρι ο ηττημένος, συνήθως ο παρείσακτος, να υποχωρήσει.

Είναι κυρίως εντομοφάγο είδος αλλά, σε σπάνιες περιπτώσεις, δοκιμάζει λουλούδια, φύλλα και μαλακά φρούτα. Το θηλυκό γεννά 6-8 αυγά την άνοιξη ή τις αρχές καλοκαιριού.

Η σαλαμάνδρα της Καρπάθου είναι το δεύτερο είδος σαλαμάνδρας που απαντάται στην Ελλάδα και το μόνο που βρίσκεται στα νησιά του Αιγαίου χάρη στη μικρή εξάρτησή του από το νερό. Θα την συναντήσουμε στην Κάρπαθο, όπως δηλώνει και το όνομά της, αλλά και στο Καστελλόριζο κάτω από πέτρες και στους μαντρότοιχους.

Αυτό το αμφίβιο της τάξεως των ουροδελών, στη χώρα μας, ανήκει στην κατηγορία των ειδών που απειλούνται με εξαφάνιση κυρίως λόγω της περιορισμένης γεωγραφικής του εξαπλώσεως και της καταστροφής των βιοτόπων του αλλά και επειδή συλλέγεται παράνομα. Ιδιαίτερο κίνδυνο διατρέχει ο πληθυσμός της Κάσου που είναι ο μικρότερος.

Νυκτόβιο είδος, μετακινείται σχετικά γρήγορα για σαλαμάνδρα. Έχει λεπτό, κυλινδρικό σώμα που φθάνει σε μήκος τα 13 εκατοστά μαζί με την ουρά και σκεπάζεται με λεπτό και λείο δέρμα. Το χρώμα της είναι πορτοκαλί ή καφεκίτρινο με σκοτεινόχρωμα στίγματα στη ράχη και με λιγότερο έντονα χρώματα στην κοιλιά. Έχει αρκετά μεγάλα μάτια και μικρές ακανθώδεις προεξοχές σε όλη την ράχη του σώματός της. Αλλά χαρακτηριστικά της είναι η παρουσία αδενών γύρω από τα αυτιά της και μία μαλακή απόφυση στη ραχιαία επιφάνεια της βάσεως της ουράς.

Τρέφεται με έντομα, μικρά μαλάκια και σκουλήκια. Σε αντίθεση με την κοινή σαλαμάνδρα που γεννά αυγά, αυτή γεννά δύο κάθε φορά πλήρως διαμορφωμένα μικρά.

εκεί που η τέχνη... συναντά την ποιότητα!
Κομμωτήριο

Figaro
HAIR DESIGN
Κομμώσεις Ανδρικές - Γυναικείες
Κων/νου Παλαιολόγου 17,
Τηλ.: 20.914

Η ελληνική ιστορία χωρίς φόβο και πάθος

Του Θεόδωρου Παπουτσή

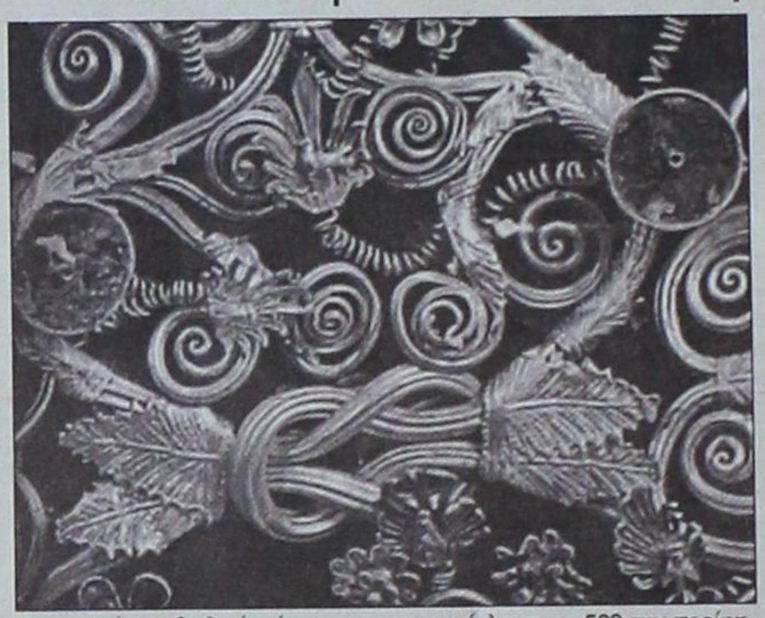

ΒΥΖΑΝΤΙΟ

Κατά τη διάρκεια της περιόδου 518 - 578 ανήλθαν στον θρόνο του Βυζαντίου τα εξής πρόσωπα. Πρώτον ο Ιουστίνος ο πρεσβύτερος (518 - 527), που ήταν αρχηγός της σωματοφυλακής του παλατιού, και ο οποίος τυχαίως διεδέχθη τον Αναστάσιο, δεύτερον ο ανηψιός του, Ιουστινιανός ο Μεγάλος (527 - 565) και τρίτον ο ανηψιός του Ιουστινιανού Ιουστίνος ο Β' (565 - 578) όλοι τους Σλαυονικής καταγωγής. Το πραγματικό όνομα του Ιουστινιανού ήτο Κράνθα. Ο Ιουστινιανός γεννήθηκε σ' ένα χωριό της Ανω Μακεδονίας, κοντά στα αλβανικά σύνορα, το σημερινό uskub. Το όνομα του είναι στενά συνδεδεμένο με τη σύζυγό του Θεοδώρα. Ο ιστορικός της εποχής Προκόπιος έγραψε για τη διεστραμμένη ζωή της.

Ο Ιουστινιανός ανέβηκε στο θρόνο, έχοντας τις ιδέες ενός Αυτοκράτορος εξ' ίσου Ρωμαίου και Χριστιανού. Θεωρώντας τον εαυτό του διάδοχο των Ρωμαίων Καισάρων, επίστευε ότι ήταν ιερό καθήκον του να αποκαταστήσει μία ενιαία Αυτοκρατορία με τα ίδια σύνορα που είχε τον πρώτο και δεύτερο αιώνα. Σαν Χριστιανός Αρχων δεν μπορούσε να επιτρέψει στους Αρειανούς Γερμανούς να καταπιέζουν τους Ορθόδοξους. Οι Γερμανοί βασιλείς ήσαν απλοί υποτελείς του Αυτοκράτορος του Βυζαντίου. Ο Φράγκος βασιλεύς Κλόβις είχε πάρει το αξίωμα του Υπάτου από τον Αναστάσιο, ο οποίος ανεγνώρισε επισήμως τον Βασιλιά των Οστραγότθων Θευδέριχο. Το 532 ο Ιουστινιανός πέτυχε να κλείσει μία απέραντη ειρήνη με τον όρο να αναπληρώσει ένα μεγάλο ποσό στον Βασιλέα της Περσίας. Την εποχή αυτή οι Βάνδαλοι και οι Οστρογότθοι δεν ήσαν πια οι επικίνδυνοι εχθροί που υπήρξαν παλαιότερα, ο πόλεμος εναντίον των Βανδάλων κράτησε - με μερικές διακοπές - από το 533 μέχρι το 548. Ο στρατηγός Βελισσάριος γρήγορα υπεδούλωσε όλο το Βασίλειο των Βανδάλων. Ακόμη πιο σκληρή υπήρξε η εκστρατεία των Οστρογότθων και κράτησε, με μερικές διακοπές από το 535 - 554. Το 554, ύστερα από είκοσι χρονών καταστρεπτικούς πολέμους, η Ιταλία, η Δαλματία και η Σικελία ενώθησαν και πάλι με την Αυτοκρατορία. Ο Ιουστινιανός τον ίδιο χρόνο, απέδωσε στους γαιοκτήμονας της Ιταλίας και στην Εκκλησία την γη, που τους είχαν πάρει οι Οστργότθοι. Οι δύο μεγάλες δυνάμεις του έκτου αιώνος, η Βυζαντινή Αυτοκρατορία και η Περσια, είχαν για πολλούς αιώνες, διεξαγάγει στην Ανατολή αιματηρούς πολέμους. Μετά από την «απέραντον ειρήνη» ο ικανότατος Βασιλεύς Χοσρόης Α' κατέλαβε τις μεγάλες φιλοδοξίες του Ιουστινιανού στη Δύση και εκμεταλλεύθηκε την κατάσταση. Το 562 έγινε συνθηκολόγηση, με την οποία η Περσία έκαμε μία συνθήκη ειρήνης για πενήντα χρόνια. Ο ιστορικός Μένανδρος δίδει ακριβείς και λεπτομερείς πληροφορίες για τις διαπραγματεύσεις και τους όρους. Ο Αυτοκράτωρ ανελάμβανε να πληρώσει κάθε χρόνο ένα μεγάλο χρηματικό ποσό, ενώ ο Βασιλεύς της Περσίας υπέσχετο να εξασφαλίσει στην Περσία θρησκευτική ελευθερία για τους Χριστιανούς, με τον αυστηρό όρο, ότι οι Χριστιανοί θα απέχουν από κάθε προσηλυτισμό. Τελείως διαφορετική υπήρξε η φύση των αμυντικών πολέμων στην Βαλκανική χερσόνησο. Οι Βόρειοι Βάρβαροι, Βούλβαροι και Σλαύοι, είχαν λεηλατήσει τις επαρχίες της χερσονήσου από την εποχή του Αναστασίου. Την εποχή του Ιουστινιανού οι Σλαύοι παρουσιάζονται για πρώτη φορά, από τον Προκόπιο με το όνομα τους «Σκλαβήνοι». Μεγάλες ορδές Σλαύων και Βουλγάρων διέσχιζαν τον Δούναβη και εισχωρούσαν βαθειά μέσα στις επαρχίες του Βυζαντίου, και από την άλλη έφθασαν στην Ελλάδα, μέχρι τον Ισθμό Κορίνθου. Επίσης δείχνουν μία στροφή προς τις ακτές του Αιγαίου Πελάγους. Εκτός από τους Σλαύους, οι Γερμανοί Γεπίδαι και Κουτρίγουροι, μέρος της φυλής των Ούνων εισέβαλαν στη Βαλκανική χερσόνησο. Τον χειμώνα του 558 - 559 οι Κουτρίγαυροι υπό την καθοδήγηση του αρχηγού τους Ζαβεργάν, μπήκαν στην Θράκη, από εκεί ένα μέρος Εστάλη να καταστρέψει την Αθάνατη Ελλάδα, ο ελληνας για άλλη μία φορά ολοκαύτωμα. Οι εκκλησίες των περιοχών που κινδύνευαν έστειλαν τους θησαυρούς στην ασιατικη πλευρά, και τον ειδωλολάτρη Ελληνα στη σφαγή. Ο Ιουστινιανός, θέλοντας να ξεριζώσει τους Ελληνες που πίστευαν στην πατρώα θρησκεία των προγόνων τους έκλεισε το 529 την περίφημη φιλοσοφική Σχολή των Αθηνών, πολλοί από τους καθηγητάς της Σχολής εξορίσθησαν και η περιουσία τους κατεσχέθη, τον ίδιο χρόνο που ο Αγιος Βενέδικτος κατέστρεψε τον ναό του Απόλλωνος στην Ιταλία. Μερικοί από τους Ελληνες φιλοσόφους απεφάσισαν να μεταναστεύσουν στην Περσία όπου ο Χοσρόης ενδιαφέρετο για την Ελληνική Φιλοσοφία. Εκεί έγιναν δεκτοί με πολλή συμπάθεια, αλλά η ζωή στην ξένη αυτή χώρα ήταν αφόρητη για τους Ελληνες, τους οποίους ο Χοσρόης απεφάσισε να στείλει πίσω στην Ελλάδα, αφού προηγουμένως συμφώνησε με τον ανθέλληνα και σφαγέα του Ελληνισμού Ιουστινιανό, να μην διωχθούν ούτε να υποχρεωθούν δια της βίας να δεχθούν την χριστιανική πίστη. Ο Ιουστινιανός δεν πέτυχε, με τα φονικά όπλα να ξεριζώσει από τους Ελληνες την πίστη προς τους προγόνους του. Σχεδόν όλοι οι επίσκοποι, Πατριάρχες, συγγραφείς της περιόδους αυτής προήρχοντο από την Ασία ή την Β. Αφρική. Ο πολιτισμός της Ελληνιστικής Ανατολής γονιμοποίησε την πνευματική τους, και καλλιτεχνική ζωή της Βυζαντινής αυτοκρατορίας. Είναι αδύνατο, όταν ξεσπάσουν πάνω σου οι στρόβιλοι των χειμάρρων, που τους ξυπνάν οι καταιγίδες της ιστορίας, να σταθεί, ακέραιος, αν επιζήσει απ' τις πληγές που γέννησαν τους πόνους σου, την οργή σου, το μίσος γύρω σου, την φτώχεια, την αρρωστια. Πρέπει όμως να δούμε την ιστορία από κάποια απόσταση, για να μπορέσουμε να πάρουμε, τη σωστή, όσο γίνεται απάντηση στο ερώτημα που ξεπετάγεται από οργισμένα λαρύγγια «Τι ζητούσαν και τι ζητάνε (Ρωμαίοι - Βυζαντινοί - Τούρκοι) τούτοι οι βέβηλοι στη γη μας, στα νησιά μας. Με ποιο δικαίωμα έχουν απαιτήσεις στη μάνα γη μας, στη γεννήτρα θάλασσά μας, στις τρισχιλιόχρονες ρίζες μας;» Πρέπει να χωθούμε αθέατοι μέσα στα παρασκήνια, για να δούμε τα σχοινιά που στηρίζουν τα πάνινα κάστρα, να πιάσουμε στα χέρια μας τα ξύλινα σπαθιά, να δούμε τον υποβολέα που προλέγει ψιθυριστά αυτά που με στόμφο λέγονται στη σκηνή, και τότε ίσως θα καταλάβουμε τις ρίζες της πανούκλας, που έφαγε και θα τρώει καθημερινά σ' ολες τις εποχές τα δροσερά φύλλα της άνοιξης, τους νέους της Ελλάδας. Ναι, τα νιάτα πρέπει να μάθουν την αλήθεια! Αλλά πως να την μάθουν, αφού εμείς οι ίδιοι ή δεν την ξέρουμε ή την εμποδίζουμε να φανεί; Ζούμε στο ψέμα, μας βολεύει το ψέμα, στηρίξαμε τη ζωή μας στο ψέμα και στρέφουμε την οργή και τον πόνο σε εύκολους τρόπους εκτόνωσις, στο μίσος. Ο λόγος ; Πάσχουμε όλοι μας από την νόσο της πνευματικής ραθυμίας, που την καλλιέργησαν, αιώνες τώρα, τα εξουσιαστικά εργαστήρια. Πάσχουμε από το άπληστον συμφέρον, που μας κάνει συνεργούς ευσυνείδητους στο βρώμικο παιχνίδι των εξουσιαστών. Αυτά μας βυθίζουν στο έρεβος της σύγκρουσης, που εκτός από στρατιώτες άφωνους μας θέλουν μαριονέττες τυφλές και κουφές στον Απολλώνιο λόγο και φως.

Ας κλείσουμε τα μάτια κι' ας συγκεντρωθούμε σε μία προσπάθεια να κατανοήσουμε το πνεύμα αυτό. Είμαι βέβαιος ότι μπορούμε να αφυπνήσουμε τη σκεπασμένη απ' τους πνευματικούς ρύπους συνείδηση του ορθού λόγου που οι πρόγονοί μας είχαν. Αυτό το φως είναι το μόνο που μπορεί να οδηγήσει τον άνθρωπο στην ευχυχία. Αυτό το φως προσπαθούν οι σκοταδιστές όλης της γης να σβήσουν. Δύο χιλιάδες χρόνια συνεχώς προσπαθούν και είναι αιτία αυτό να μας γεμίσει απόγνωση και οργής ερωτήματα (υπάρχουν και στη Ρόδο τέτοια κέντρα εξουσιαστών που κατασκευάζουν μαριονέττες). Η θριαμβεύουσα ιδεολόγος αγυρτεία, παρά την τραγικότητά της, είναι το κύριο σύμπτωμα της έσχατης ιστορικής παρακμής, στην οποία περιήλθε ο τόπος αυτός. Ο πολιτικός της επιστήμης, ο διπλωμάτης της φιλοσοφίας, ο τεχνοκράτης της θρησκείας, ο εμπορος της τέχνης είναι τα δικέφαλα τέρατα που γέννησε η εξουσιαστική ατμόσφαιρα. Γι' αυτό και οι επιστήμονες - προδότες της αποστολής τους είναι οι χειρότεροι σχιζοφρενικοί εξ όλων όσοι διαπράττουν εγκλήματα κατά του αθάνατου ελληνικού πολτισμού - Βιβλιογραφία:1) VASILIEV 2) J. Buxce «Life of Justinia by Theophilus» 3)«Ιστορία της Βυζαντινής Αυτοκ.» (11, 419 Ρωσσικά), 4) «Δαυλός» 1986.

Γράφει ο Γιώργος Βούης επί παντός επιστητού
Γνώμες - Σχόλια - Απόψεις - Προτάσεις

Ούτε του πάππου τους να ήταν

ΕΙΝΑΙ αλήθεια πως οι Ιταλοί, φεύγοντας από τα Δωδεκάνησα, άφησαν πίσω τους πολλά έργα που σήμερα αποδείχτηκαν απαραίτητα για την ανάπτυξη της περιοχής μας. Δεν είναι του παρόντος ν' αναφερθούμε στο ιστορικό της υπόθεσης ούτε στους λόγους που ώθησαν τον τότε κατακτητή να ενεργήσει όπως ενήργησε.

Εμείς βλέπουμε το αποτέλεσμα και εξ αυτού αποτιμούμε τις καταστάσεις.

Οταν τα νησιά πέρασαν στην κυριαρχία του Ελληνικού Κράτους, πολλά από τα κτίρια χρησιμοποιήθηκαν για να καύψουν τις ανάγκες κρατικών αλλά και μη φορέων, αφού έτσι κι' αλλιώς υπήρχαν και λειτουργούσαν - πολλά απ' αυτά - με το ίδιο αντικείμενο. Βέβαια, η όποια χρήση αυτών των κτιρίων, δεν εμπόδισε ώστε η κτηματική αυτή περιουσία, να περιέλθει στο ελληνικό Δημόσιο αρχικά, και αργότερα σε τοπικό φορέα. Ως γνωστόν ακολούθησαν και άλλες αλλαγές με αποτέλεσμα κάποια κτίρια να θεωρηθούν ιδιοκτησία φορέων, που σε άλλη περίπτωση δεν θα είχαν αυτή την εύνοια. Αποτέλεσμα όλων αυτών των μεταλλαγών, είναι ότι σήμερα η Κτηματική Εταιρεία του Δημοσίου και άλλοι φορείς παρουσιάζονται σαν ιδιοκτήτες αυτής της τεράστιας περιουσίας η οποία ανήκει μόνον στο δωδεκανησιακό λαό και σε κανένα άλλο, αφού η ύπαρξή τους - είναι γνωστό - οφείλεται στον ιδρώτα και τη στέρηση αυτού του ίδιου του πολυβασανισθέντος λαού.

Και με το πρόσχημα του δήθεν ιδιοκτήτη, τολμούν να ξεπουλούν τα περιουσιακά στοιχεία, πότε στα φανερά και πότε στα μουλωχτά, με αποτέλεσμα να εισπράττουν - ν' αποστερούν - από τις πωλήσεις αυτές, τεράστια ποσά που σε άλλους ανήκουν. Αυτή η κατάσταση δεν είναι δυνατό να συνεχίζεται - με την ανοχή των Δωδεκανήσιων - και σωστό και πρέπον είναι να ξεκινήσει ένα ξεκαθάρισμα στο θολό τοπίο, ώστε ο λαός της Δωδεκανήσου να αναγνωριστεί ως ο νόμιμος ιδιοκτήτης, που δικαιωματικά θα αναλάβει οριστικά πλέον, τη διαχείριση της περιουσίας που του ανήκει όχι μόνον ιστορικά, αλλά και ουσιαστικά. Η ίδρυση ενός φορέα, ή η επανίδρυση του ΟΔΑΠ Δωδεκανήσου, επιβάλλεται εκ των πραγμάτων. Γιατί, στο κάτω - κάτω, αυτοί που σήμερα έχουν το πάνω χέρι, πιστεύουν ότι ήσαν του πάππου τους.

Οι μαθητικές εκδρομές

ΟΙ μαθητές πολλών Λυκείων της χώρας, επιλέγουν τη Ρόδο, σαν το καλύτερο μέρος για να απολαύσουν τις καθιερωμένες εκδρομές τους. Ηρθαν, ξαναήρθαν, έρχονται κι' εφέτος, όπως λένε γυρω στις 30 χιλιάδες παιδιά. ΠΡΟΣΟΧΗ!

Αυτό, θα εξαρτηθεί από μας και μόνο.

ΠΡΟΣΟΧΗ λοιπόν. Οχι μπόμπες ποτά, όχι μίζες, όχι γδάρσιμο στις τιμές, στις πάσης φύσεως τιμές. ΣΕΒΑΣΜΟΣ στα παιδιά που μας προτιμούν και μας διαφημίζουν.

ΟΧΙ εκμετάλλευση, ΝΑΙ στην περιποίηση. Ετσι μόνο θα τους κάνουμε φίλους, έτσι μόνο θα τους περιμένουμε να πραγματοποιήσουν και το γαμήλιο ταξίδι τους στη Ρόδο, όταν θα έρθει η ώρα η καλή και η ευλογημένη που κάθε αγόρι και κορίτσι ονειρεύεται.

Η αλήθεια να λέγεται με τόλμη και...

ΤΟΛΜΗ χρειάζεται η αλήθεια και προ παντός άλλου, ειλικρίνεια για να ακουστεί και να μην απορριφθεί. Γιατί, συνήθως, αυτό γίνεται. Οταν η αλήθεια συγκρούεται με συμφέροντα, τότε υπάρχει η πονηρή συνταγή της απόρριψης. Αυτό το θάρρος και την παρρησία, κυρίως όμως την τόλμη και την ειλικρίνεια είχε και έχει η συντακτική επιτροπή του Παροικιακού Οργάνου των Ολυμπιτών Καρπάθου «ΟΛΥΜΠΟΣ» του Συλλόγου «Η Βρυκούς», όταν διακηρύττει προς κάθε κατεύθυνση, ότι «αυτό θα συνεχίσει να κάνει» εννοώντας ότι η περιοδική έκδοση της πιο πάνω εφημερίδας, σκοπόν έχει: Να ενημερώνει τα μέλη της Αδελφότητας και τους απανταχού Ολυμπίτες, και να εξυπηρετεί τα συμφέροντα - όχι κάποιων άλλων - αλλά αποκλειστικά και μόνο της Αδελφότητας που αποτελεί αναπόσπαστο μέρος της αετοφωλιάς Ελύμπου. Δικαίωμα και υποχρέωση της εφημερίδας αυτής, είναι να είναι μαχητική και αδέκαστη, όπου χρειάζεται, σκληρή στη διαπίστωση των κακώς κειμένων, και να καυτηριάζει το κακό μέσα στα πλαίσια της δεοντολογίας και της ευπρέπειας.

Σκέψη για φίμωση και παροπλισμό ή ακόμη και για λάθος στους χειρισμούς, απορρίπτονται καθότι δεν συμβιβάζονται με την ηθική, ούτε με το καλώς εννοούμενο συμφέρον του τόπου.

«Αυτό θα συνεχίσει να κάνει» διακηρύττει, η συντακτική επιτροπή, συνεχίζοντας με μαχητικότητα και υπευθυνότητα την αποστολή του εντύπου, που δεν είναι άλλο παρά η καρδιά της Ολύμπου που χαίρεται ή πονάει ανάλογα με τα προβλήματα που υπάρχουν.

Διαβάζοντας το πρόσφατο φύλλο 84 (Αυγ. - Δεκ. 2000), παρατηρήσαμε ότι έχει πληρότητα υποδειγματική στην πληροφόρηση, τόση και τέτοια που σίγουρα ανακουφίζει τον απόδημο συμπατριώτη Ολυμπίτη, και να πονάει, λιγότερο για τη στέρηση της χαράς να πατάει πάνω στα ιερά χώματα της πατρώας γης. Αντίθετα του φουντώνει το αίσθημα αγάπης γι'αυτήν έτσι που να προγραμματίζει ένα ταξίδι προσκύνημα που τόση ανάγκη έχει κάθε ξενητεμένος. Η στήλη συγχαίρει τα μέλη της συντακτικής επιτροπής, και θαυμάζει το έργο της ευχόμενη να βρει μιμητές κι' από άλλες παροικίες της πόλης μας.

Γ.Β.

Με αντίδικο δικηγόρο των Αθηνών

Για τις 13 του Ιουνίου αναβλήθηκε η δίκη του Παύλου Πανηγύρη

ΥΣΤΕΡΑ από τρεις περίπου μήνες θα ξεκαθαρίσει - πλην νεου απροόπτου - το δικαστικό σκέλος της διαμάχης του δημάρχου Καστελλορίζου με γνωστή δικηγόρο των Αθηνών η οποία έλκει την καταγωγή της από το νησί. Και αυτό γιατί η δίκη άρχισε κανονικά, αλλά δεν έφτασε ποτέ στο τέλος της.

Τόσο ο δήμαρχος ***Παύλος Πανηγύρης,*** όσο και ο πρόεδρος του δημοτικού Συμβουλίου ***Δημήτριος Αχλαδιώτης*** έδωσαν το παρόν τους την περασμένη Τετάρτη στο εδώλιο του Τριμελούς Πλημμελειοδικείου Ρόδου. Ωστόσο, δεν εμφανίστηκαν κάποιοι μάρτυρες που θεωρούνται ως βασικοί.

Ελειπαν βασικοί μάρτυρες

ΚΑΤΟΠΙΝ τούτου το δικαστήριο τιμώρησε τους λιπομάρτυρες (δύο στον αριθμό) με χρηματικόσ πρόστιμο 40.000 δραχμών τον καθένα και ανέβαλε την εκδίκαση της υπόθεσης. Προσδιόρισε συγκεκριμένα ως νέα «ρητή» δικάσιμο την ***Τετάρτη 13 Ιουνίου 2001,*** οπότε οι συντελεστές της δίκης θα πρέπει να εμφανισθούν άνευ νέας κλητεύσεως.

Η υπόθεση έλκει τις ρίζες της από τη διένεξη που ήλθε στο φως της δημοσιότητας τις αρχές του περασμένου χρόνου και αφορούσε βαριές καταγγελίες κατά του δημάρχου από τον εργολάβο ***Γιώργο Ανέμη*** οι οποίες μάλιστα έφτασαν μέχρι τα γραφεία της Περιφέρειας! Γεγονός που τους προσέδωσε σοβαρές διαστάσεις.

ΣΥΜΦΩΝΑ με αυτές, ο κ. Πανηγύρης παρακώλυε συστηματικά την προσπάθεια πολλών ομογενών από την Αυστραλία να κτίσουν σπίτια στο νησί, θεωρώντας τους ως ανεπιθύμητους! Υπόθεση, που είχε προκαλέσει τότε πραγματικό σάλο.

Μέσα από τη σειρά των δημοσιευμάτων και των ανακοινώσεων που ακολούθησαν τότε, ένθεν και ένθεν, η δικηγόρος Αθηνών ***Λιάνα Καστρινάκη*** θεώρησε τον εαυτό της ως θιγόμενο και υπέβαλε μηνύσεις για συκοφαντική δυσφήμιση διά του Τύπου.

Για τον χώρο των επισιτιστικών επαγγελμάτων

Η ώρα των μεγάλων αποφάσεων!

Μεθαύριο η κρίσιμη Γ.Σ. των ξενοδοχοϋπαλλήλων για την ενοποίησή τους

ΜΙΑ ΑΠΟ τις πιό κρίσιμες μέρες για το συνδικαλιστικό κίνημα της περιοχής μας ξημερώνει μεθαύριο. Το ***απόγευμα της Τετάρτης*** έχει προγραμματισθεί να συγκληθεί η επαναληπτική γενική συνέλευση του Σωματείου Ξενοδοχοϋπαλλήλων, που θα αποτελέσει τον «ακρογωνιαίο λίθο» στην προσπάθεια η οποία καταβάλλεται για την ενοποίηση όλων των επισιτιστικών επαγγελμάτων.

Το γεγονός ότι η συνέλευση επρόκειτο να γίνει αρχικά την περασμένη Τρίτη 20 του μηνός, αλλά απέβη άκαρπη λόγω μη επιτεύξεως απαρτίας, προσδίδει στο μεθαυριανό νέο «ραντεβού» μιά πρόσθετη κρισιμότητα. Καθ' ότι, αν και αυτή τη φορά κάτι πάει «στραβά», το πιθανότερο είναι ότι το όλο εγχείρημα θα οδηγηθεί σε νέο «ναυάγιο»! Οπως συνέβη ήδη άλλες δύο φορές, σε ανάλογες προσπάθειες που έγιναν την προηγούμενη δεκαετία.

ΔΕΔΟΜΕΝΟΥ μάλιστα ότι το Σωματείο ξενοδοχοϋπαλλήλων είναι το μεγαλύτερο (από πλευρά αριθμού μελών) του χώρου, η σημασία της ετυμηγορίας του επί της συνενώσεως καθίσταται κάτι παραπάνω από αυτονόητη. Γιατί η αρχή της πλειοψηφίας επιβάλλει την δική του - κυρίως - συγκατάθεση.

Θυμίζουμε ότι ήδη έχουν συγκληθεί πριν μερικές εβδομάδες για τον ίδιο σκοπό οι γενικές συνελεύσεις του Σωματείου Σερβιτόρων και του αντίστοιχου των Μαγείρων, πού τάχθηκαν ***με την πρώτη*** υπέρ της ενοποίησης. Προφανώς όμως, αυτό και μόνο δεν αρκεί...

Η ΜΕΘΑΥΡΙΑΝΗ συνέλευση θα αρχίσει στις 5.30 το απόγευμα.

Για το νέο αστυνομικό διευθυντή Δωδ/σου Χρήστο Χρήστου

«Ποδαρικό» από τα... δικαστήρια!

✔ Μεθαύριο εκδικάζεται η μήνυσή του κατά του Δημ. Καμουτσή
✔ Ανοικτές παραμένουν οι παλιές «πληγές»...

ΠΡΙΝ κάν προλάβει καλά - καλά να αναλάβει τα καθήκοντά του, ο νέος αστυνομικός διευθυντής Δωδεκανήσου ***Χρήστος Χρήστου*** θα βρεθεί αυτή την εβδομάδα στα φώτα των προβολέων της επικαιρότητας για ένα ζήτημα εντελώς ανεξάρτητο από τη φύση της σημερινής του ιδιότητας. Καθ' ότι θα πρέπει να κάνει την εμφάνισή του στο Δικαστικό Μέγαρο σαν ένας εκ των κοινών διαδίκων που «παρελάζουν» καθημερινά από τους προθαλάμους του.

Ο λόγος βέβαια της εκεί επιβεβλημένης παρουσίας του σχετίζεται άμεσα με την αστυνομική του ιδιότητα, καθώς η υπόθεση που τον καλεί ***έχει προέλευση υπηρεσιακής φύσεως.*** Ομως στην ουσία της είναι ***καθαρά προσωπικού χαρακτήρα,*** αφού για την επίσημη Αστυνομία ο σχετικός φάκελλος έχει τεθεί προ πολλού στο αρχείο.

Η ΕΝ ΛΟΓΩ υπόθεση, που είναι θλιβερή όντως για το Σώμα, έλκει τις καταβολές της από τις διενέξεις του παρελθόντος μεταξύ αξιωματικών της Αστυνομικής μας Διεύθυνσης, όταν ακόμα ο σημερινός αρχηγός της ΕΛ.ΑΣ ***Ιωάννης Γεωργακόπουλος*** και οι υπόλοιποι πρωταγωνιστές της, βρίσκονταν σε χαμηλότερα κλιμάκια της υπηρεσιακής ιεραρχίας.

Ως «κόκκινο πανί» εμφανίζεται συγκεκριμένα ο τότε συνάδελφός τους ***Δημήτριος Καμουτσής,*** που έχει αποστρατευθεί εδώ και αρκετά χρόνια με τον βαθμό του ταξιάρχου. Αμέσως μετά, ξεκίνησε έναν «ανένδοτο» με σωρεία καταγγελιών για τους πάντες και τα πάντα, που γύρισαν όμως «μπούμεραγκ» εν τέλει για τον ίδιο!

ΚΑΤΟΠΙΝ τούτου, ***μεθαύριο Τετάρτη*** ο Χρ. Χρήστου και ο Δ. Καμουτσής θα βρεθούν αντιμέτωποι ενώπιον του Τριμελούς Πλημμελειοδικείου της πόλης μας. Ο πρώτος ως μηνυτής και ο δεύτερος ως κατηγορούμενος για το αδίκημα της συκοφαντικής δυσφήμισης δια του Τύπου και άλλα συναφή (ψευδορκία κλπ). Για συνέργεια θα καθίσει μαζί του στο εδώλιο ως συγκατηγορούμενος κι ο ***Σταύρος Σλαύος.***

Το ιστορικό της υπόθεσης έχει ως αφετηρία του ***τον Γενάρη του 1994,*** όταν έγιναν κάποιες συλλήψεις στη Ρόδο και την Αθήνα για το αδίκημα της αρχαιοκαπηλίας. Τα πράγματα ακολούθησαν τη συνήθη δικαστική οδό και όλα έδειχναν ότι επρόκειτο για μιά υπόθεση ρουτίνας, όπως πολλές άλλες συνήθεις.

ΟΜΩΣ, λίγο καιρό μετά την αποστρατεία του και συγκεκριμένα ***στις 12 Δεκεμβρίου 1999,*** ο κ. Καμουτσής εμφανίστηκε ως ο τροφοδότης ενός δημοσιεύματος της εφημερίδας ***«Ελευθέριος Τύπος»,*** που έβαλλε ευθέως κατά του - αρχηγού πλέον - της ΕΛ.ΑΣ, για την υπόθεση που εκτυλίχθηκε όταν ήταν ακόμα αστυνομικός διευθυντής Δωδεκανήσου. Εφερε συγκεκριμένα ως τίτλο «Κατάχρηση εξουσίας από Γεωργακόπουλο» και υπέρτιτλο «κατηγορείται από ταξίαρχο ε.α. για υπόθαλψη σε υπόθεση αρχαιοκαπηλίας».

Το δημοσίευμα βασίστηκε σε μήνυση που είχε υποβάλει ο κ. Καμουτσής, η οποία όμως μετά τη διερεύνησή της προέκυψε ως αβάσιμη και ***είχε καταλήξει ήδη στο αρχείο.*** Γι' αυτό το λόγο η αναμόχλευση του θέματος εξελήφθη από τους θιγόμενους ως υποβολιμαία και ακολούθησε νέος κύκλος μηνύσεων, αυτή τη φορά από την πλευρά τους.

ΔΕΔΟΜΕΝΟΥ ότι οι μηνύσεις των κ.κ. Γεωργακόπουλου και Χρήστου υποβλήθηκαν ξεχωριστά, προσδιορίστηκαν δύο διαφορετικές δικάσιμοι για την καθεμία. Για την πρώτη, σημειώθηκε μιά νομική εμπλοκή και έτσι «έμεινε πίσω». Οσο αφορά πάντως τη δεύτερη, που θα γίνει μεθαύριο; σίγουρα και ο ίδιος ο νέος αστυνομικός διευθυντής θα επιθυμούσε να μην ταυτίζεται χρονικά με τη συγκυρία της ανάληψης των καθηκόντων του...

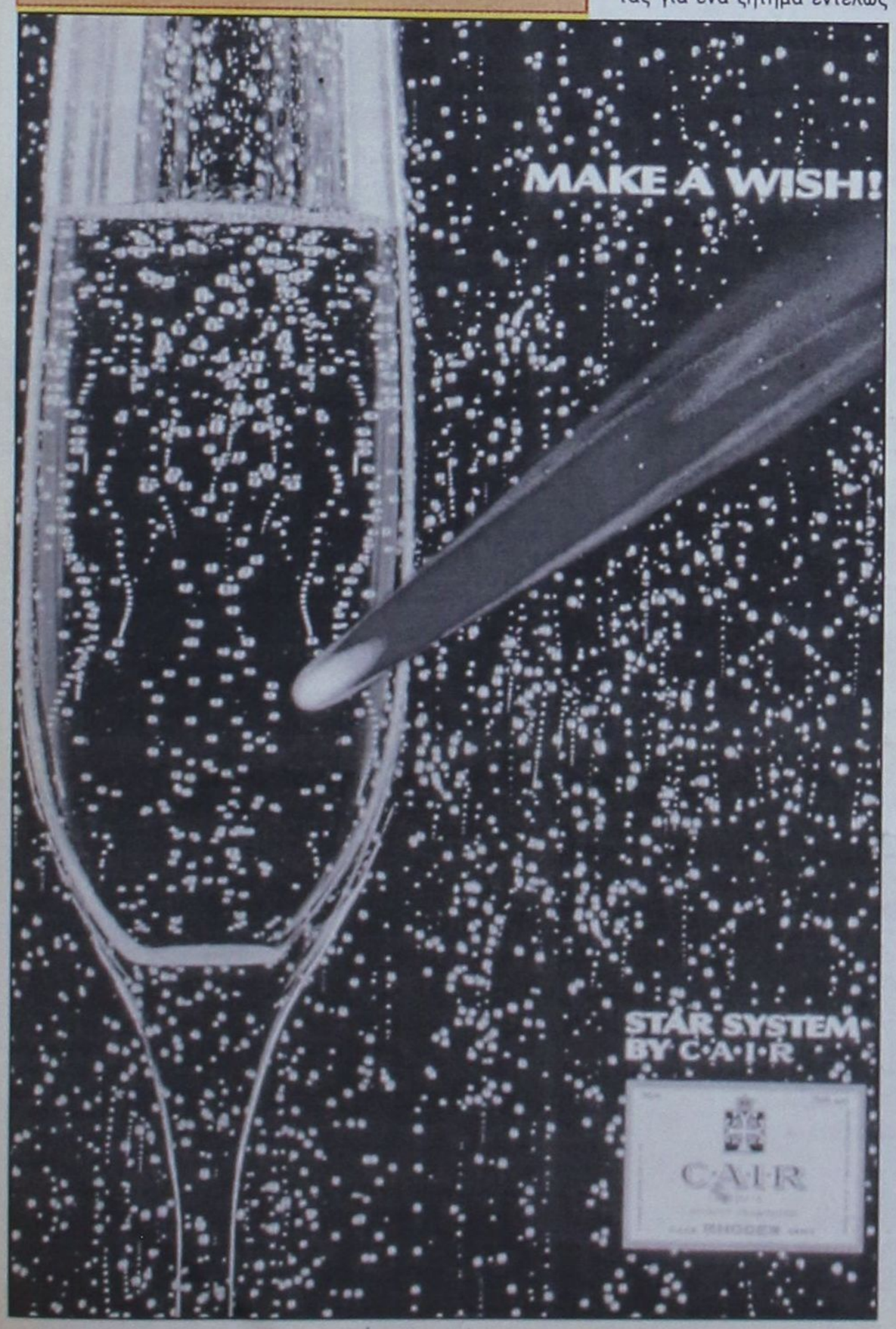

ΣΤΟ «ΠΙ» ΚΑΙ «ΦΙ»

■ **ΕΚΠΝΕΟΥΝ** στο τέλος της εβδομάδας τα περιθώρια για την υποβολή των προβλεπόμενων δικαιολογητικών από τους μόνιμους κατοίκους της Μεσαιωνικής Πόλης, προκειμένου να αποκτήσουν και φέτος το ειδικό σήμα ελεύθερης εισόδου και στάθμευσης των οχημάτων τους εντός των τειχών. Οι προθεσμίες λήγουν συγκεκριμένα το Σάββατο ***31 Μαρτίου.***

■ **ΜΕΧΡΙ** ***σήμερα το μεσημέρι*** θα πρέπει να υποβάλουν τις αιτήσεις τους στο τμήμα προσόδων του Δήμου Ροδίων όσοι ενδιαφέρονται να αποκτήσουν άδεια ενοικίασης ομπρελλών στις παραλίες της πόλης μας κατά τη νέα θερινή περίοδο.

■ **ΠΕΡΙΘΩΡΙΟ** επίσης ***μέχρι σήμερα*** το μεσημέρι έχουν για να σπεύσουν στον Ο.Τ.Ε. και να εξοφλήσουν τους ληγμένους λογαριασμούς τους όσοι δεν το έπραξαν ακόμα μέχρι τώρα. Σύμφωνα με τη σχετική ανακοίνωση του Οργανισμού, από ***σύριο Τρίτη*** τα συνεργεία του θα αρχίσουν να «κόβουν» τις εξερχόμενες κλήσεις.

Την ερχόμενη Παρασκευή στην Αθήνα και λίγο μετά την «παρεξήγηση»

Ο Τιμόθεος Παρασκευάς τετ α τετ με τους βουλευτές του νομού

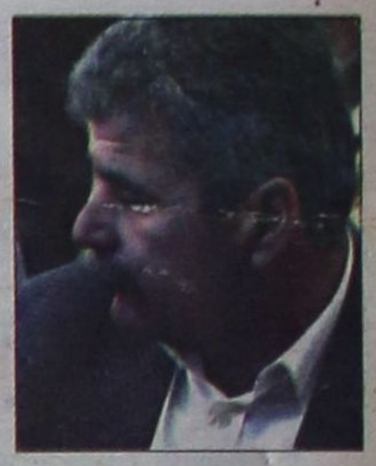

του κ. Παρασκευά, με τους οποίους θα έχει εθιμοτυπικές συναντήσεις κατά τις οποίες θα αναλυθεί η κατάσταση που επικρατεί στους Δήμους της Ρόδου, κυρίως σε ό,τι αφορά στην πορεία των έργων.

Αύριο Τρίτη ή την Τετάρτη ο κ. Τιμόθεος Παρασκευάς και μέλη της Νομαρχιακής Επιτροπής θα έχουν αλλεπάλληλες συναντήσεις με τους Γραμματείς όλων των Τοπικών Οργανώσεων του ΠΑΣΟΚ στο νησί, με την ατζέντα των συνομιλιών να έχει σαφές κομματικό περιεχόμενο (οργανωτικά, κ.λ.π.). Αν στη σειρά των επαφών αυτών συμπεριλαμβάνεται και η κ. ***Λιλή Τρίππη***, Γραμματέας της Τοπικής του Αη Γιάννη, θα φανεί τις αμέσως επόμενες ημέρες. Τίποτα πάντως δεν πρέπει να αποκλείεται, αν κρίνει κανείς από τις προηγούμενες συναντήσεις που είχε ο κ. Παρασκευάς, μία εκ των οποίων μάλιστα σχολιάστηκε δεόντως.

Συνεδριάζει το Περιφερειακό Συμβούλιο του ΠΑΣΟΚ

– Θα υπάρξει «εθιμοτυπική» συνάντηση του Α' Γραμματέα με την κ. Λιλή Τρίππη;

ΙΣΩΣ να μην έχει κοπάσει ακόμα ο θόρυβος και οι όποιες αντιδράσεις των βουλευτών, κυρίως, μετά τη διαπίστωση του κ. ***Τιμόθεου Παρασκευά*** περί «ελλείμματος πολιτικής εκπροσώπησης του νομού μας», όταν ο Α' Γραμματέας της Νομαρχιακής Επιτροπής του ΠΑΣΟΚ θα χρειαστεί να έλθει πρόσωπο με πρόσωπο με τους κυρίους Κρεμαστινό, Σφυρίου και Παπανικόλα.

Συγκεκριμένα, την ερχόμενη Παρασκευή 30 Μαρτίου, θα πραγματοποιηθεί η πρώτη συνάντηση των μελών του νεοσύστατου Περιφερειακού Συμβουλίου του ΠΑΣΟΚ με τους βουλευτές της περιοχής, των Γραμματέων των Νομαρχιακών Επιτροπών και του κ. Παναγιώτη Σαλτούρου, Περιφερειάρχη Νοτίου Αιγαίου. Μια συνάντηση στα πλαίσια της λειτουργίας του νέου αυτού κομματικού οργάνου, πρόεδρος του οποίου είναι ο κ. Βασίλης Σταυριανός, που σκοπός του είναι η κατάθεση προτάσεων για την προώθηση έργων υποδομής στην ευρύτερη περιοχή.

Μπορεί οι βουλευτές του ΠΑΣΟΚ να έχουν ήδη απαντήσει από τα ΜΜΕ στις δηλώσεις του κ. Τιμόθεου Παρασκευά, άλλος περισσότερο διπλωματικά και άλλος δηκτικά, σημασία έχει όμως ότι την ερχόμενη Παρασκευή θα βρεθούν στο ίδιο τραπέζι συνομιλητές για θέματα ανάπτυξης της περιοχής. Εάν και εφόσον τεθεί θέμα από τους ...θιγόμενους ο κ. Τιμόθεος Παρασκευάς προφανώς δεν θα προσποιηθεί τον ανίδεο, αλλά θα διευκρινίσει ότι η παρατήρησή του δεν αφορούσε μόνο τους κατά καιρούς βουλευτές, αλλά και τους εκπροσώπους των τοπικών αρχών σε όλα τα επίπεδα (δήμαρχοι, νομάρχες, παραγωγικές τάξεις, κ.λ.π.).

ΑΠΟ την κριτική διαπίστωση του κ. Παρασκευά δεν εξαιρούνται ακόμα – ακόμα και οι κομματικοί μηχανισμοί, μηδέ αυτού του ΠΑΣΟΚ εξαιρουμένου. Το πιθανότερο είναι ότι αυτός που θα ζητήσει εξηγήσεις από τον Α' Γραμματέα θα είναι ο κ. Βασίλης Παπανικόλας, καθώς ο Κοσμάς Σφυρίου για ευνόητους λόγους και ο Δημήτρης Κρεμαστινός δεν έχουν καμία διάθεση να δώσουν συνέχεια στην ιδιότυπη αυτή «κόντρα».

Εθιμοτυπικών επαφών συνέχεια...

Ο κ. ΤΙΜΟΘΕΟΣ Παρασκευάς συνεχίζοντας τη σειρά επαφών που έχει ήδη ξεκινήσει με παράγοντες και φορείς του τόπου μας, θα συναντηθεί ίσως και εντός της εβδομάδος, με την Ενωση Ξενοδοχείων Ρόδου και αμέσως μετά θα πραγματοποιήσει επίσκεψη στο υποκατάστημα του ΙΚΑ στη Ρόδο.

Στο πρόγραμμα του Α' Γραμματέα της Νομαρχιακής Επιτροπής του ΠΑΣΟΚ και των συνεργατών του συμπεριλαμβάνεται και η Πυροσβεστική Υπηρεσία, με τον διοικητή και τους αξιωματικούς της οποίας θα συζητηθούν πολλά ζητήματα που αφορούν διάφορα προβλήματα.

Οι δήμαρχοι του νησιού θα είναι οι επόμενοι συνομιλητές

LTU INTERNATIONAL AIRWAYS

ELAFOS REISEN

ΑΠ' ΕΥΘΕΙΑΣ ΠΤΗΣΕΙΣ ΑΠΟ ΡΟΔΟ ΚΑΙ ΑΛΛΑ ΝΗΣΙΑ ΤΗΣ ΕΛΛΑΔΟΣ ΓΙΑ ΓΕΡΜΑΝΙΑ

Η γερμανική αεροπορική εταιρία τσάρτερ L.T.U., σε συνεργασία με το πρακτορείο γενικού τουρισμού ELAFOS REISEN, σας προσφέρει τη δυνατότητα των απ' ευθείας πτήσεων από τη Ρόδο και τα άλλα νησιά της Ελλάδος προς τη Γερμανία.

Για:

ΜΟΝΑΧΟ - ΝΤΥΣΣΕΛΝΤΟΡΦ- - ΦΡΑΝΚΦΟΥΡΤΗ - ΚΟΛΟΝΙΑ

Ειδικές τιμές για παιδιά, εφήβους και γκρουπάκια.
Επίσης πτήσεις μέσω Γερμανίας για όλο τον Κόσμο.

Αντιπρόσωπος Ρόδου,

Γραφείο γενικού τουρισμού ELAFOS REISEN.

Κεντρικό:9ο χλμ.Ρόδου-Λίνδου, Τσα΄ι΄ρι-Κοσκινού.
Τηλέφωνα:0241-66543/4/5,FAX.: 0241-62943 & 66803
1ο υποκατάστημα:Φαληράκι-πλησίον ξενοδοχείου Sun Palace.Τηλ.0241-87061,Fax.: 0241-87062

2ο υποκατάστημα:Κολύμπια - Εμπορικό Κέντρο. Τηλ.0241 - 56617, FAX.: 0241 - 56618

3ο υποκατάστημα: Λεωφ.Καλλιθέας -Καλλιθέα έναντι ξενοδοχείου PARADISE Τηλ.0241-69504,FAX:0241-69505

4ο υποκατάστημα: Φερενίκης -Ιαλυσός Τηλ. 0241 -96535 FAX.: 0241 - 96538

AERO LLOYD

Με τα φτερά της γερμανικής εταιρείας τσάρτερ **AERO LLOYD** από Ρόδο και άλλα νησιά της Ελλάδος για Γερμανία και Αυστρία.

Κάθε Δευτέρα για: Frankfurt-Muenchen
Κάθε Πέμπτη για: Stuttgart-Innsbruck-Linz-Salzburg
Κάθε Σαββάτο για: Hannover-Leipzig-Frankfurt
Κάθε Κυριακή για:Leipzig-Frankfurt-Linz-Wien
Ειδικές τιμές για παιδιά - εφήβους - φοιτητές.

Γραφείο γενικού τουρισμού **ELAFOS REISEN.**
Κεντρικό:9ο χλμ.Ρόδου-Λίνδου, Τσα΄ι΄ρι-Κοσκινού.
Τηλέφωνα:0241-66543/4/5,FAX.: 0241-62943 & 66803
1ο υποκατάστημα:Φαληράκι-πλησίον ξενοδοχείου Sun Palace.Τηλ.0241-87061,Fax.: 0241-87062

2ο υποκατάστημα:Κολύμπια - Εμπορικό Κέντρο. Τηλ.0241 - 56617, FAX.: 0241 - 56618

3ο υποκατάστημα: Λεωφ.Καλλιθέας -Καλλιθέα έναντι ξενοδοχείου PARADISE Τηλ.0241-69504,FAX:0241-69505

4ο υποκατάστημα: Φερενίκης -Ιαλυσός
Τηλ. 0241 -96535 FAX.: 0241 - 96538

ΝΕΑ ΣΕΜΙΝΑΡΙΑ ΤΗΣ ΕΕΔΕ ΣΤΗ ΡΟΔΟ

ΕΛΛΗΝΙΚΗ ΕΤΑΙΡΙΑ ΔΙΟΙΚΗΣΕΩΣ ΕΠΙΧΕΙΡΗΣΕΩΝ

ΠΡΟΓΡΑΜΜΑΤΙΣΜΟΣ ΚΑΙ ΟΡΓΑΝΩΣΗ ΠΩΛΗΣΕΩΝ

Σάββατο - Κυριακή 31/3 & 1/4/2001

Εισηγητής: Βασίλης Κυριακού

Το κόστος όλων των προγραμμάτων της ΕΕΔΕ μπορεί να καλυφθεί με το 0,45% της επιπλέον εργοδοτικής εισφοράς που καταβάλλουν οι εταιρίες για την ενίσχυση των προγραμμάτων επαγγελματικής εκπαίδευσης του ΟΑΕ

Πληροφορίες, συμμετοχή: Α. Καραγιάννη, τηλ. 26962, 56265, φαξ: 56262 e-mail:andairen@otenet.gr

SALON VERT

• Η γαλλική φινέτσα
• Το ιταλικό ταμπεραμέντο
• Η αγγλική λεπτομέρεια

συγκεντρώθηκαν στο νέο κατάστημα υφασμάτων

ΣΤΟ ΚΕΝΤΡΟ ΤΗΣ ΠΟΛΗΣ

Μοναδικά σχέδια και χρώματα που αναδεικνύουν τη γυναικεία φινέτσα, την ανδρική κομψότητα και το νεανικό στυλ.

Ελκυστικές τιμές
Εκλεκτά υφάσματα
Υψηλή αισθητική

Δημητρούλης και Υιός
Αμερικής 93 - δίπλα στον ΟΤΕ (πρώην Ασπράκη)
τηλ. 27778

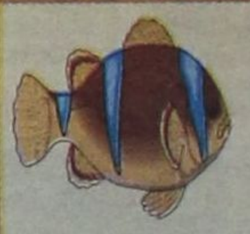

Ψαροταβερνάκι τα

ΜΑΡΑΣΙΑ

πρώην ταβέρνα Τσιμπιδάκη στον Αη Γιάννη. Με πολύ κόπο και μεράκι ανακαινίσαμε το όμορφο αυτό διατηρητέο σπιτάκι του 1923 με την όμορφη αυλίτσα και την παλιά κληματαριά.



Ανοίξαμε και σας περιμένουμε στον ζεστό χώρο μας να γευτείτε τους ξεχωριστούς μεζέδες μας

Για κρατήσεις στο τηλέφωνο 34529
Διεύθυνση: Αγ. Ιωάννου 155

RENAULT Mégane

...που στη βασική έκδοση έχει standard εργοστασιακό Air Condition, ABS, 4 αερόσακους, 12 χρόνια αντισκωριακή προστασία, είναι πρώτο στα test ασφαλείας του EURO NCAP, και έχει 16βάλβιδο κινητήρα με 98 άλογα.

Στα 1400 κυβικά υπάρχει ένα αυτοκίνητο...

ΕΠΙΤΟΚΙΟ 0,65%

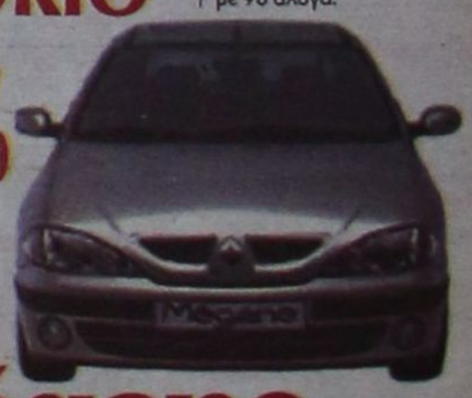

ΤΟ ΝΕΟ Mégane 98hp

Ασφάλεια Ζωής

Ρωτήστε μας για την προνομιακή χρηματοδότηση **FIREN**, χωρίς περιορισμούς.

ΔΩΡΕΝ Α.Ε. 3ον χιλ. λεωφ. Ρόδου - Καλλιθέας, ΡΟΔΟΣ