K. Τ. ΡΟΔΟΥ 85100

ΙΔΙΟΚΤΗΤΗΣ - ΔΙΕΥΘΥΝΤΗΣ
ΠΑΥΛΟΣ Μ. ΜΑΡΙΑΣ
ΓΡΑΦΕΙΑ: ΑΘΗΝΩΝ 42 (ΑΝΑΛΗΨΗ)
ΤΗΛ. (0241) 64393 - 63790 - FAX. 63393

Η ΔΡΑΣΙΣ

εβδομαδιαία εφημερίδα της Δωδεκανήσου

40 ΣΕΛΙΔΕΣ

Κυριακή-Δευτέρα 15-16 Απριλίου 2001
ΕΤΟΣ ΤΡΙΑΚΟΣΤΟ ΔΕΥΤΕΡΟ
Αριθμός Φύλλου 1.774
Τιμή: δρχ. 200 - Euro 0,59

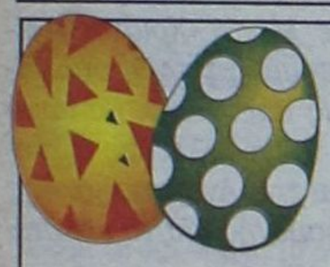

Η "Δράσις" και το προσωπικό της, σας εύχονται

Καλό Πάσχα

Η αθώωση των δύο λιμενικών

Κόλαφος για τον Παπουτσή

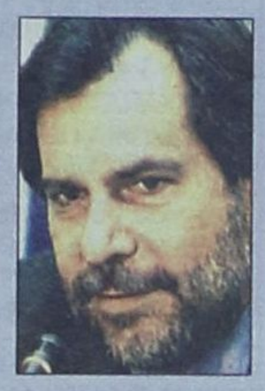

Βαριά εκτεθειμένος ο υπουργός Εμπορικής Ναυτιλίας μετά την προ διμήνου απροκάλυπτη παρέμβασή του στο έργο της δικαιοσύνης.
• Σελ. 8-9

Από τον πρόεδρο του Ε.Ο.Τ. μέσω της "Δράσης"

«ΑΝΑΣΤΑΣΙΜΟ»

μήνυμα για τον ροδιακό τουρισμό

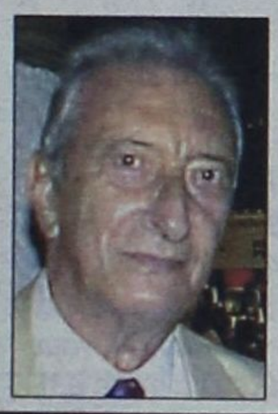

Λαμπρή προδιαγράφεται και η φετεινή σαιζόν, λέει ο κ. Γιάννης Στεφανίδης διαψεύδοντας τις Κασσάνδρες • Σελ. 11

✓ Η Ρόδος δεν πρέπει να καταντήσει ένα όμορφο αλλά έρημο ...ψαροχώρι. • Σελ. 6
✓ Αφιερωμένο στους πρωτοπόρους του Δωδεκανησιακού τουρισμού το «ΠΑΝΟΡΑΜΑ» του 2002 • Σελ. 10
✓ Ερχεται με υποσχέσεις και ο Γενικός Γραμματέας του Ε.Ο.Τ. • Σελ. 30

ΚΟΥΡΑΣΤΗΚΑΝ ΠΙΑ ΟΙ ΜΕΤΟΧΟΙ...



Θεατές στο ίδιο έργο!

...έργο!

Θα πάει μακριά ακόμα η «βαλίτσα» του διακανονισμού με τον Ν. Σολούνια;

Ισως πάντως να προκύπτει «φως» από τη βίλα...

• Σελ: 39

Στα χαρτιά το ένα Αστυνομικό Τμήμα ανά ΟΤΑ

Αστυνόμευση - εμπαιγμός για τους Δήμους της Ρόδου

• Σελ: 3



Τι κρύβεται πίσω από την παραίτηση του Γρ. Πίσκαπα



Ποιοί θέλουν να φάνε τα 35 εκ. του «Αγίου Ανδρέα»;

Κάποιοι παίζουν παιχνίδια στις πλάτες των παιδιών με ειδικές ανάγκες

• Σελ: 7

SHOW CENTER Palace





Κυριακή του Πάσχα 15 Απριλίου
και Δευτέρα 16 Απριλίου
ο ΣΤΕΛΙΟΣ ΔΙΟΝΥΣΙΟΥ
και ο ΤΡΙΑΝΤΑΦΥΛΛΟΣ
θα τραγουδήσουν για σας
Μαζί τους ένα αθηναϊκό υπερ-πρόγραμμα
Τηλ. ρεζερβέ 39100

ΠΟΛΙΤΙΚΗ

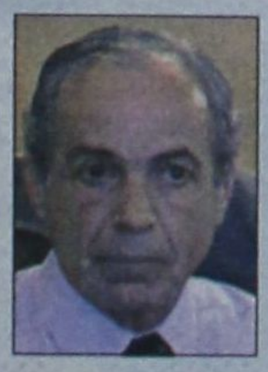

Δυστύχημα για Καραγιάννη

Διαχώρισε την παράταξή του σε «εκλεκτούς» και... «μαυράκια»

Επεξεργάζεται η Ν.Δ.

Colpo grosso με τον Φώτη Κωστόπουλο



• Σελ: 4 & 5

»smart cabrio: απελευθερωθείτε!



Το smart στα Δωδεκάνησα
Πληροφορίες: 68013

Η ΔΡΑΣΙΣ
Εβδομαδιαία Εφημερίδα
Διευθύνσεις σύμφωνα με το Νόμο:
ΙΔΙΟΚΤΗΤΗΣ
ΠΑΥΛΟΣ Μ. ΜΑΡΙΑΣ
Πρόεδρος Ενώσεως Ιδιοκτητών Επαρχιακού Τύπου
ΕΚΔΟΤΕΣ
ΜΙΧΑΗΛ Π. ΜΑΡΙΑΣ
ΤΣΑΜΠΙΚΑ Π. ΜΑΡΙΑ - ΤΡΙΑΝΤΑΦΥΛΛΟΥ
ΔΙΕΥΘΥΝΤΗΣ
ΠΑΥΛΟΣ Μ. ΜΑΡΙΑΣ

Τα σπορ
ΔΙΕΥΘΥΝΤΗΣ
ΝΙΚΟΣ ΤΡΙΑΝΤΑΦΥΛΛΟΥ

ΓΡΑΦΕΙΑ: Αθηνών 42, (Ανάληψη), Τηλ: 63.790 - 64.393-68761 FAX: 63.393
ΤΥΠΟΓΡΑΦΕΙΑ: Κοσκινού, τηλ. 65540

ΛΑΪΚΕΣ ΑΓΟΡΕΣ
ΤΕΤΑΡΤΗ: στο Δημοτικό Νεκροταφείο.
ΠΕΜΠΤΗ: στην οδό Βύρωνος.
ΠΑΡΑΣΚΕΥΗ: Στην οδό Θεσ/κης στην Ανάληψη
ΣΑΒΒΑΤΟ: στο Δημοτικό Νεκροταφείο.

ΤΑΞΙ
ΤΑΞΙ ΡΟΔΟΥ: 32452
ΡΑΔΙΟ ΤΑΞΙ ΡΟΔΟΥ (Εργατικές κατοικίες Πρόνοιας Αγ. Απόστολοι): 64712-64756-64790
ΤΑΞΙ ΑΦΑΝΤΟΥ: 51777
ΤΑΞΙ ΙΑΛΥΣΟΥ: 92515
ΤΑΞΙ ΚΡΕΜΑΣΤΗΣ: 94528
ΤΑΞΙ ΦΑΛΗΡΑΚΙΟΥ: 85444

ΦΑΡΜΑΚΕΙΑ
Κυριακή 15 Απριλίου 2001
ΣΗΜΕΡΑ διημερεύει το φαρμακείο ΓΡΕΒΕΝΙΩΤΟΥ Β., Ηρώων Πολυτεχνείου 21, Ακαδημία, Τηλ: 70300
ΣΗΜΕΡΑ διανυκτερεύει το φαρμακείο ΣΤΑΜΑΤΙΟΥ ΑΔΕΛ., Σεφέρη 80, εμπ. κέντρο «ΜΗΔΕΙΑ», τηλ. 64209

Μετά το Πάσχα στο κυνήγι της Ανάστασης!

Του Νικήτα Οικονόμου
nikeconomou@hotmail.com

Οι ευχές όλων μας εδώ στη «Δράση», ιδιοκτησίας και εργαζομένων, είναι από καρδιάς και δεδομένες. Προς όλους εσάς τους συμπατριώτες μας, οι οποίοι γιορτάζετε κάπου εδώ στην περιοχή μας την κορυφαία στιγμή της Ορθοδοξίας. Τηρώντας με ευλάβεια και ενθουσιασμό τα πατροπαράδοτα έθιμα του τόπου, «τιμώντας» δεόντως όλα τα πασχαλινά εδέσματα, χωρίς να νοιώθετε τις βαρύτατες ενοχές που κάποιοι πάνε σας φορτώσουν, επισείοντας τους κινδύνους που μπορεί να υποκρύπτονται από την υπερβολή και την έλλειψη του μέτρου. Ποιος τόχασε για να το ανακαλύψουμε εμείς...

Το χρωστάμε στον εαυτό μας. Να ξεδώσουμε και να επιτρέψουμε στους εαυτούς μας την υπέρβαση των ορίων. Αλήθεια, τι έχουμε κερδίσει με το να υποκύπτουμε στα «πρέπει» και τους «καθωσπρέπει»; Όχι και πάρα πολλά πράγματα. Ο καθημερινός καταναγκασμός μάς δίνει το δικαίωμα ακόμα και της εκτροπής. Της «απελευθέρωσης» από τα στενά όρια της υποταγής στους κανόνες της καθημερινότητας.

Ναι, είναι και αυτός ένας Γολγοθάς. Αυτό που σήμερα κάνετε – το... «έξω καρδιά» των πάντα αισιόδοξων νεοελλήνων – συνιστά τη δική μας Ανάσταση! Ας μην την χαραμίσετε για τίποτα και για κανέναν...

ΤΗΝ Ανάσταση μάς τάσσουν, όμως ακόμα σηκώνουμε τον δικό μας σταυρό, στον δικό μας Γολγοθά...

Δεν θα χρειαστεί, ποτέ δεν χρειάστηκε, ιδιαίτερη προσπάθεια για να διαπιστώσουμε και να νοιώσουμε στο πετσί μας το καθημερινό μαρτύριο. Τα καθημερινά μας πάθη. Αποτελεί πλέον βίωμα του καθένα από εμάς η ανηφοριά και το στρες που τη συνοδεύει. Μέχρι κάτι να αλλάξει προς το καλύτερο. Η κρυφή μας σκέψη, ο κρυφός και φανερός μας καημός.

Επί του παρόντος, η Ανάσταση αποτελεί μια ψευδαίσθηση. Αυτήν την ψευδαίσθηση μάς την πουλάνε πάμφθηνα οι λογής – λογής ταγοί της πολιτικής, του πνευματικού μας κόσμου και εσχάτως της ίδιας της Εκκλησίας. Το ενθαρρυντικό στην όλη υπόθεση είναι ότι δεν μας πιάνουν τόσο εύκολα,



όσο παλιά, ...Κώτσους. Κάτι έχουμε μάθει μετά από τόσα χρόνια κοροϊδίας και ψευδεπίγραφων υποσχέσεων.

Πριν μάθουμε φυσικά, έπρεπε να ...πάθουμε. Και πάθαμε αρκετά. Αρα το κουτόχορτο δεν αποτελεί, εδώ που τα λέμε, τροφή εύγεστος όπως συνέβαινε παλαιότερα. Γίναμε καχύποπτοι, σκεπτικιστές και περισσότερο επιφυλακτικοί στα όμορφα τα λόγια τα μεγάλα. Συνήθως, ψεύτικα... Γίναμε όμως και φοβικοί. Φοβικοί απέναντι σε ο,τιδήποτε που γυαλίζει και αστράφτει. Είτε πρόκειται για πρόσωπα, είτε για μεγαλοστομίες, σχεδόν πάντα ανέξοδες.

ΜΕ την προσμονή της Ανάστασης έζησαν γενιές και γενιές. Ο Κύριος με το παράδειγμά του φρόντισε να μας κρατήσει όρθιους επί αιώνες τώρα. Προσπαθήσαμε και ακόμα προσπαθούμε, το δικό του παράδειγμα να το κάνουμε δικό μας τρόπο ζωής. Ελάχιστοι όσοι τα κατάφεραν. Μακάριοι και ευτυχείς...

Εμείς όλοι οι υπόλοιποι, που αποτελούμε τη μεγάλη πλειοψηφία, βρισκόμαστε ακόμα στη φάση της αναζήτησης. Περιοριζόμαστε στη ψευδαίσθηση αυτών ακριβώς των ωρών που διανύουμε. Με το «Χριστός Ανέστη» που ανταλλάσσουμε με τους υπόλοιπους συνανθρώπους μας, μέχρι κάποιου σημείου, νοιώθουμε το μεγαλειώδες αίσθημα της ανάτασης και της Ανάστασης. Της ελπίδας και της προσμονής για το καλύτερο αύριο...

Όλα αυτά μέχρι ...να ξημερώσει. Μέχρι να χαμηλώσουν τα φώτα και οι μεγαφωνικές εγκαταστάσεις. Μέχρι να ξεθυμάνει και το τελευταίο αναμμένο κούτσουρο της ψησταριάς. Μέχρι να θρυμματίσουμε και το τελευταίο πασχαλινό αυγό. Μέχρι να αρχίσει να σιγοσβήσει και η λαμπάδα με το Αγιο Φως. Μια στιγμή διαρκούν όλα αυτά. Η, έτσι μας φαίνεται τουλάχιστον. Ότι όλα αυτά διαρκούν λίγες στιγμές...

Τις ζούμε όμως μέχρι εκεί που δεν πάει. Γιατί ξέρουμε καλά ότι δεν ήμαστε Θεοί. Δεν ήμαστε υπεράνθρωποι. Μάθαμε καλά όλα αυτά τα χρόνια ότι η υπέρβαση των ορίων, το «έξω καρδιά» της πασχαλινής εξόδου, με την επιτρεπτή(;) και επιβεβλημένη κραιπάλη των ημερών αυτών, δεν είναι τίποτα άλλο από μια παρένθεση και μόνο.

Από αύριο το κεφάλι μέσα. Μπροστά μας θα ορθωθούν και πάλι τα εμπόδια της καθημερινότητάς μας. Η αναζήτηση της Ανάστασης θα αποτελέσει και πάλι αυτοσκοπό μας. Θα απαιτηθεί όμως να διαβούμε ο καθένας τον δικό του Γολγοθά. Όχι επειδή κάποιος μας τιμώρησε και μας έχει καταδικάσει σε αυτήν την ανηφοριά. Αυτή απλώς είναι η ζωή μας και οι όροι που μας έθεσαν ή εμείς οι ίδιοι έχουμε θέσει στους εαυτούς μας.

Κάπου εκεί στο βάθος θα προβάλλει ο στόχος που συνάμα θα αποτελεί και το κίνητρο. Η Ανάσταση... Όπως ο καθένας από εμάς την αντιλαμβάνεται και την έχει προσδιορίσει ως ιδεώδες.

Χριστός Ανέστη!...

RODOS PALACE
★★★★★
Resort Hotel • Convention Center

ΤΟ ΠΙΟ ΟΛΟΚΛΗΡΩΜΕΝΟ ΘΕΡΕΤΡΟ ΔΙΑΚΟΠΩΝ & ΣΥΝΕΔΡΙΩΝ!

Το μεγαλύτερο Ξενοδοχειακό Συγκρότημα της Ρόδου, ζητεί το ακόλουθο προσωπικό:

- **Βοηθό Προσωπάρχη**
- **Νυχτερινό Receptionist**
- **Γυμνάστριες με γνώσεις Αεροβικής / Χορού / Μασάζ**
- **Hostess**
- **Σερβιτόρους**

Για πληροφορίες και συμπλήρωση αιτήσεων (απαιτείται πρόσφατη φωτογραφία) μπορείτε να απευθύνεστε προσωπικά, καθημερινά από 10.00-12.00, στη διεύθυνση:

Ξενοδοχείο Ρόδος Παλάς
Λεωφ. Ιαλυσού, Τ.Θ. 121, Ιξιά, Ρόδος
Τηλ. (0241) 25222, Fax: (0241)25350
Υπ' όψιν Κου Η. Ζάχου



ΧΕΠΠΑΚΗΣ Α.Ε.
ΓΕΩΡΓΙΚΑ ΜΗΧΑΝΗΜΑΤΑ & ΕΡΓΑΛΕΙΑ



ΑΝΤΙΠΡΟΣΩΠΕΙΑ ΤΡΑΚΤΕΡ: ANTONIO CARRARO

ΣΚΑΠΤΙΚΑ - ΧΟΡΤΟΚΟΠΤΙΚΑ
ΠΕΤΡΕΛΑΙΟΚΙΝΗΤΑ - ΒΕΝΖΙΝΟΚΙΝΗΤΑ

ΑΛΥΣΟΠΡΙΟΝΑ
STIHL Oleo-Mac

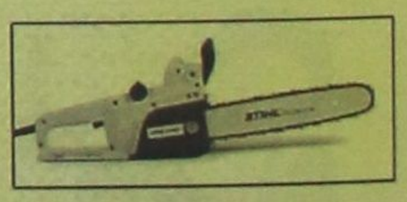

ΦΡΕΖΕΣ



ΧΛΟΟΚΟΠΤΙΚΑ - ΘΑΜΝΟΚΟΠΤΙΚΑ - ΨΕΚΑΣΤΙΚΑ - ΕΛΑΙΟΡΑΒΔΙΣΤΙΚΑ
ΦΥΤΟΦΑΡΜΑΚΑ - ΛΙΠΑΣΜΑΤΑ (ΚΟΙΝΑ & ΥΔΑΤΟΔΙΑΛΥΤΑ)
ΣΠΟΡΟΙ - ΣΠΟΡΟΦΥΤΑ ΕΜΒΟΛΙΑΣΜΕΝΑ - ΦΥΤΟΧΩΜΑΤΑ - ΤΥΡΦΗ
ΣΥΣΤΗΜΑΤΑ ΑΡΔΕΥΣΗΣ: ΑΝΤΛΙΕΣ - ΤΕΧΝΙΚΕΣ ΒΡΟΧΕΣ - ΑΥΤΟΜΑΤΟ
ΠΟΤΙΣΜΑ - ΣΩΛΗΝΕΣ (ΠΛΑΣΤΙΚΕΣ - ΜΕΤΑΛΛΙΚΕΣ)
ΚΤΗΝΟΤΡΟΦΙΚΑ - ΜΕΛΙΣΣΟΚΟΜΙΚΑ - ΔΕΞΑΜΕΝΕΣ (ΠΛΑΣΤΙΚΕΣ)
ΣΥΡΜΑΤΑ & ΠΑΣΣΑΛΟΙ ΠΕΡΙΦΡΑΞΕΩΝ - ΟΙΚΟΔΟΜΙΚΑ ΜΗΧΑΝΗΜΑΤΑ
ΑΝΤΑΛΛΑΚΤΙΚΑ - ΕΞΑΡΤΗΜΑΤΑ - SERVICE
ΠΑΡΑΔΟΣΗ ΣΤΟ ΧΩΡΑΦΙ
ΡΟΔΟΣ: ΒΕΝΕΤΟΚΛΕΩΝ 21 - 23 ΤΗΛ: 34311 FAX: 29885
ΤΣΑΪΡΙ: 10 ΧΛΜ. ΛΕΩΦ. ΡΟΔΟΥ-ΛΙΝΔΟΥ ΤΗΛ: 68979
ΜΑΝΔΡΙΚΟ: ΜΑΝΔΡΙΚΟ ΡΟΔΟΥ ΤΗΛ: 0246/31040

Δεν θα υλοποιηθεί η υπόσχεση για ένα Αστυνομικό Τμήμα ανά ΟΤΑ

Αστυνόμευση - εμπαιγμός για τους Δήμους της Ρόδου

➥ Αναδιάρθρωση της ΕΛ.ΑΣ με «ψίχουλα» για τα νησιά
➥ Προετοιμασία δημάρχων για επίθεση κατά του «Δημόσιας Τάξης»

Του *Νεκτάριου Καλογήρου*

ΣΤΟ κενό καταλήγουν οι προσδοκίες των Οργανισμών Τοπικής Αυτοδιοίκησης της Ρόδου σε ό,τι αφορά τη δημιουργία Αστυνομικών Τμημάτων εντός των διοικητικών τους ορίων, κατά τα πρότυπα των εξαγγελιών (του πρώην υπουργού Εσωτερικών Αλέκου Παπαδόπουλου) για την αναμόρφωση του χάρτη της Αυτοδιοίκησης στη χώρα. Σύμφωνα με τα όσα έγιναν γνωστά, «στα πλαίσια της αναδιάρθρωσης της Ελληνικής Αστυνομίας αποκλείεται να δημιουργηθούν στη Ρόδο περισσότερα από ένα ή το πολύ δύο νέα Αστυνομικά Τμήματα». Η σκέψη αυτή βρίσκεται πολύ μακριά ακόμα και από τις πλέον απαισιόδοξες σκέψεις των δημάρχων της Ρόδου, οι οποίοι υπελόγιζαν να υπάρχει τουλάχιστον ένα Τμήμα ανά δύο δήμους.

Πιο συγκεκριμένα, η αναδιάρθρωση της ΕΛ.ΑΣ αν και επρόκειτο να γίνει κατά την τρέχουσα περίοδο, τελικώς όλη προσπάθεια του αναστέλλεται από το Υπ. Δημόσιας Τάξης για μετά το καλοκαίρι, με ό,τι αυτό συνεπάγεται για τους τουριστικούς δήμους του νησιού (Καλλιθέα, Λίνδος, Νότια Ρόδος).

Σήμερα στη νήσο Ρόδο υπάρχουν τέσσερα Αστυνομικά Τμήματα:
- Ρόδου
- Ιαλυσού
- Αρχαγγέλου
- Αεροδρομίου

Επίσης υπάρχουν επτά Αστυνομικοί Σταθμοί:
- Παραδεισίου
- Σαλάκου
- Μονόλιθου
- Κρητηνίας
- Λίνδου
- Γενναδίου
- Αφάντου

Πρέπει να σημειωθεί ότι στο Α.Τ Ιαλυσού υπάγονται διοικητικά οι Αστυνομικοί Σταθμοί Τήλου και Χάλκης. Οι έχοντες τα ηνία των «Καποδιστριακών» δήμων υπολόγιζαν και ορισμένοι από αυτούς είχαν πάρει διαβεβαιώσεις για την ίδρυση στη Ρόδο τουλάχιστον πέντε νέων Αστυνομικών Τμημάτων. Η ενέργεια αυτή θα συνδυαζόταν με την παράλληλη κατάργηση των Αστυνομικών Σταθμών (για λόγους που περιγράφονται πιο κάτω). Για τους γνωρίζοντες τον τρόπο με τον οποίο είναι δομημένη η Ελληνική Αστυνομία, η προοπτική να δημιουργηθούν πέντε νέα Τμήματα στη Ρόδο φαντάζει εξωπραγματική: «Για να γίνουν όλα αυτά τα Τμήματα προϋποθέτουν τη συγκέντρωση στη Ρόδο όλης της δύναμης της Αστυνομικής Διεύθυνσης Δωδεκανήσου, και κάτι τέτοιο είναι ανέφικτο».

Την άποψη αυτή δεν τη συμμερίζονται οι δήμαρχοι, που τώρα επωμίζονται το βάρος των διαμαρτυριών και των αναγκών των δημοτών τους. Ο δήμαρχος Καλλιθέας Γιάννης Ιατρίδης με δηλώσεις του προς τη Δράση τόνισε πως «οι ανάγκες για την τήρηση της τάξης στην περιοχή, κυρίως στο Φαληράκι, αυξάνουν συνεχώς». Η δημιουργία Αστυνομικού Τμήματος στην περιοχή Φαληρακίου αποτελεί αίτημα που πρωτοϋποβλήθηκε πριν από πολλά χρόνια. Ο κ. Γιάννης Ιατρίδης δήλωσε ότι «θα περιμένουμε τις επίσημες ανακοινώσεις και στην περίπτωση που τα αιτήματά μας δεν ικανοποιηθούν, τότε θα αντιδράσουμε και θα πιέσουμε προς πάσα κατεύθυνση».

Οι πληροφορίες που υπάρχουν μέχρι στιγμής, παρουσιάζουν τη δημιουργία στη Ρόδο ενός ή το πολύ δύο νέων Αστυνομικών Τμημάτων. Το μόνο σίγουρο είναι πως το ένα Α.Τ θα δημιουργηθεί στην περιοχή Αφάντου Καλλιθέας (με την κατάργηση του εκεί Αστυνομικού σταθμού). Εάν δημιουργηθεί δεύτερο νέο Τμήμα, παραμένει άγνωστο το που ακριβώς θα εδρεύει. Ο όλος σχεδιασμός θέλει απλώς και μόνον την καλύτερη αξιοποίηση του υπάρχοντος δυναμικού των αστυνομικών αρχών, οι δε, νέες μεταθέσεις προς την περιοχή μας θα είναι κατά πολύ ολιγότερες από εκείνες που αρχικά είχαν υπολογισθεί.

Την ίδια στιγμή προωθούνται οι διαδικασίες που θα οδηγήσουν στην κατάργηση όλων των Αστυνομικών Σταθμών της Ρόδου. Η απόφαση αυτή κρίθηκε επιβεβλημένη επειδή πλέον θεωρείται ότι «η δύναμη που διαθέτουν δεν είναι αρκετή ώστε να αντεπεξέλθει στο σύνολο των αναγκών που μπορεί να προκύψουν σε περίπλοκες υποθέσεις». Η δύναμη του κάθε Α.Σ ανέρχεται σε τρεις ή πέντε αξιωματικούς και υπαξιωματικούς, οι οποίοι όμως «αναλώνονται» στην υποχρέωση φύλαξης του Σταθμού (σε τρεις βάρδιες, όπως προβλέπεται από τους κανονισμούς). Στην πράξη, αυτό σημαίνει πως σε κάθε Α.Σ υπάρχει διαθέσιμος μόνον ένας αξιωματικός σε ημερήσια βάση, που αναλαμβάνει κάθε φορά την διεκπαιρέωση όλων των υποθέσεων.

Πρέπει να σημειωθεί ότι τα Αστυνομικά Τμήματα διαθέτουν δύναμη 30 - 35 ανδρών, συνεπώς και οι δυνατότητές τους είναι πολύ μεγάλες για κάθε τοπική κοινωνία. Οι δήμοι απαιτούν τη δημιουργία των νέων τμημάτων, διότι οι ίδιοι οι δήμοι ξεκίνησαν τη λειτουργία τους πριν από δύο χρόνια με την προοπτική να τους παρασχεθεί αυτή η βοήθεια. Οι νέοι δήμοι έχουν να αντιμετωπίσουν πληθώρα εσωτερικών προβλημάτων και δεν μπορεί να αναλάβουν το ρόλο και των διωκτικών αρχών.



Νέος εμπαιγμός για τους ανθρώπους της Τοπικής Αυτοδιοίκησης σε ό,τι αφορά την υπόσχεση (μία από τις πολλές) για την ενίσχυση των νέων δήμων με τη δημιουργία Αστυνομικών Τμημάτων εντός των διοικητικών τους ορίων. Η αναδιάρθρωση της Ελληνικής Αστυνομίας προβλέπει για τη Ρόδο τη δημιουργία ενός ή το πολύ δύο νέων Α.Τ. αφήνοντας έτσι στα κρύα του λουτρού όλες τις δημοτικές αρχές που υπελόγιζαν στην ενίσχυση της αστυνόμευσης των περιοχών τους.

Μετά από ριζικές ανακαινίσεις 2 ετών το πολυτελές πλέον ξενοδοχείο **RODIAN BEACH RESORT**
με το υψηλό επίπεδο προσφερόμενων υπηρεσιών, είναι πανέτοιμο και εντάσσεται στην υπηρεσία της Ροδιακής κοινωνίας.

Δίπλα από το επιβλητικό σαλόνι υπάρχει μια ήσυχη υπαίθρια γωνία **"THE WATERFALL BAR"** *με τον καταρράκτη να πέφτει στην πανέμορφη με χρυσόψαρα λιμνούλα που εκεί θα μπορούσατε να συζητήσετε με τους ψίλους σας απολαμβάνοντας ποικιλία καφέδων και τα νόστιμα γλυκά μας.*

Στον 10ο όροφο βρίσκεται το άνετο και κομψό εστιατόριο **"ΗΛΙΑΔΕΣ"** *με την πανοραμική του θέα και τους εκλεκτούς μπουφέδες του, ενώ στον 11ο όροφο το κεντρικό Μπαρ του ξενοδοχείου,* **"ΡΟΔΙΤΙΚΟ"**, *απ' όπου μπορείτε να απολαύσετε το αγαπημένο ποτό σας απενίζοντας τον κάλπο της Ιξιάς και θαυμάζοντας την δύση του ηλίου υπό τους απαλούς τόνους του πιάνου.*

Στον ίδιο όροφο συνδυάζοντας βουνό και θάλασσα, δίπλα στην πισίνα, θα βρείτε το **"a la carte"** *εστιατόριο* **"POOL DECK"** *όπου μπορείτε να γευτείτε με γούστο και μεράκι ψτιαγμένα Ελληνικά, Κυπριακά και Διεθνή εδέσματα ή το ποτό σας με τη συνοδεία μουσικής σ' ένα περιβάλλον που σίγουρα θα σας δίνει την αίσθηση ότι βρίσκεστε σε καράβι.*

Έχοντας ένα άρτιο εκπαιδευμένο προσωπικό, το ξενοδοχείο διαθέτει αίθουσες καθώς και τον χώρο της πισίνας για κάθε κοινωνική σας εκδήλωση.





Περιμένουμε να σας υποδεχτούμε και να μας γνωρίσετε.

RODIAN BEACH RESORT
Λ. Ηρακλειδών 100, 85101 Ιξιά, Ρόδος • Τηλ: 0241 89900, Fax: 0241 89901 • Internet: http://www.rodian-beach.gr • E-mail: rodian-beach@rodosnet.gr

RODIAN BEACH • RESORT
Managed by Amathus

Εκεί που αποκαλύφθηκε το μείζον πρόβλημα της εσωπαραταξιακής συνοχής

Αυτοκριτική τώρα...

Μπούμεραγκ το Εθνικό Θέατρο για τον Σάββα Καραγιάννη

Ο νομάρχης ατύχησε με το να διαχωρίσει - ακούσια; - τα μέλη της παράταξής του σε «εκλεκτούς» και σε «μαυράκια»



Για τα του οίκου του ο Σ. Καραγιάννης δεν μπορεί να επιρρίψει τις ευθύνες σε... παρείσακτους και περαστικούς

Ξεχάστηκε;

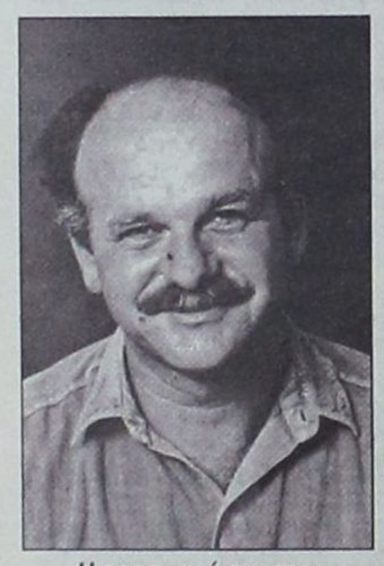

Η προσφορά του στην παράταξη δεν... άξιζε φαίνεται ούτε της απλής αναφοράς του ονόματός του

ΚΑΝΕΝΑΣ από την παράταξη του κ. Σάββα Καραγιάννη δεν μπορούσε να φανταστεί τι θα ακολουθούσε μετά την εκδήλωση του Εθνικού Θεάτρου, όπου έγινε ο απολογισμός της πρώτης διετίας της σημερινής νομαρχιακής αρχής. Λες και άνοιξε ο ασκός του Αιόλου και βγήκαν στη φόρα τα απωθημένα όλων όσων είχαν κάτι να πουν, αλλά οι συγκυρίες και οι συνθήκες δεν τους το επέτρεπαν.

Ο απολογισμός, σαν διαδικασία και περιεχόμενο, έδωσε λαβή για να ειπωθούν δημοσίως και κατ' ιδίαν πολλά εκ των έσω. Αυτό που διαφαινόταν και αποτελούσε περίπου κοινό μυστικό, ήλθε να επιβεβαιωθεί σε ένα μεγάλο βαθμό. Ότι δηλαδή η παράταξη της πλειοψηφίας έχει σοβαρότατο πρόβλημα συνοχής. Επί της ουσίας και σε συναισθηματικό επίπεδο. Αυτήν την παραδοχή την κάνουν όλο και πιο συχνά τα μέλη της «Νομαρχιακής Αναγέννησης», χωρίς πλέον να αναλογίζονται τις όποιες επιπτώσεις μπορεί να έχει αυτή η στάση τους.

Οσοι έχουν απομείνει πραγματικά πιστοί στον Σάββα Καραγιάννη τονίζουν ότι «ο νομάρχης δεν ξαφνιάστηκε από το κύμα αμφισβήτησης που εκδηλώθηκε». Είχε και έχει πλήρη επίγνωση της κατάστασης που επικρατεί στους κόλπους της παράταξής του, καθώς διαπιστώνει και ο ίδιος κάποια πρώτα φαινόμενα αποσύνθεσης. **«Θα μπορούσε να προλάβει τα χειρότερα» προσθέτουν, «αλλά δεν δείχνει να έχει στην παρούσα φάση τη δυνατότητα για κάτι τέτοιο».**

Ακόμα και στην περίπτωση που αποφασίσει τελικά να διεκδικήσει μια δεύτερη θητεία ξέρει καλά ότι δεν μπορεί πια να υπολογίζει σε πολλά από τα πρόσωπα τα οποία ήταν στο πλευρό του πριν από τρία χρόνια. Είτε επειδή έχουν από μόνοι τους επιλέξει την αποστασιοποίηση, είτε επειδή μερικοί εξ αυτών θα ...τραβήξουν γι' αλλού. Γνωρίζει καλά την κατάσταση ο κ. Καραγιάννης. Δεν φαίνεται όμως να έχει βρει και την φόρμουλα προκειμένου να συγκρατήσει το ρεύμα «φυγής» ή σαφούς διαφοροποίησης που καταγράφεται τις τελευταίες ημέρες.

Ατύχησε δις στο Εθνικό

Ο ΑΠΟΛΟΓΙΣΜΟΣ έργου που έγινε στο Εθνικό Θέατρο θα μπορούσε να έχει τον χαρακτήρα φιέστας, με την καλώς εννοούμενη ερμηνεία της λέξης. Οι προϋποθέσεις για κάτι τέτοιο όμως είχαν εκ των προτέρων υπονομευθεί από τον ίδιο τον κ. Σάββα Καραγιάννη.

Ο νομάρχης Δωδεκανήσου λειτούργησε, «παραδόξως» λένε οι ...πολύ δικοί του άνθρωποι, σαν «μοναχικός και μόνος καβαλάρης». Λες και η εκδήλωση στο Εθνικό αφορούσε τον ίδιο προσωπικά και ίσως δύο τρεις εκ των συνεργατών του. Κι όμως, ο απολογισμός αφορούσε όλη την παράταξη, κάτι που δεν φάνηκε σε καμία περίπτωση. Την κατάσταση και την εικόνα που θα παρουσίαζε το Εθνικό την είχαν προεξοφλήσει πολλά από τα μέλη της «Νομαρχιακής Αναγέννησης». Για το λόγο αυτό επέλεξαν συνειδητά να απουσιάζουν από τον χώρο.

Η απουσία τους ήταν ιδιαίτερα αισθητή, όπως και άλλων πρωτοκλασάτων της νομαρχιακής αρχής. Επρόκειτο για ένα πλήγμα ακόμα στον κ. Καραγιάννη, ο οποίος μπορεί να είχε υπ' όψιν του την προβληματική κατάσταση στο εσωτερικό της «Νομαρχιακής Αναγέννησης», δεν περίμενε όμως ότι θα τον «άδειαζαν» τόσο απροκάλυπτα. Είναι αλήθεια ότι δεν τηρήθηκαν ούτε τα μίνιμουμ προσχήματα...

ΠΩΣ ΝΑ γίνει αυτό όμως, «όταν σαν παράταξη έχουμε να βρεθούμε περίπου δύο χρόνια» έλεγε ο κ. Μανώλης Κουνάκης, μέλος της παράταξης και – αν έχει κάποια σημασία – της Νομαρχιακής Επιτροπής της Νέας Δημοκρατίας. «Δεν συμμετέχουμε σε καμιά διαδικασία απολογισμού ή αξιολόγησης των επιλογών της νομαρχιακής αρχής, ούτε ποτέ μας ζητήθηκε η άποψη για το ένα ή το άλλο θέμα» συμπληρώνει.

Δύο μέρες αργότερα βλέπει το φως της δημοσιότητας η συνέντευξη – φωτιά του νομαρχιακού συμβούλου κ. **Ηλία Καματερού**, η κριτική του οποίου αποδυναμώθηκε σε χρόνο ρεκόρ από άλλους παροικούντες το Νομαρχιακό Μέγαρο με το επιχείρημα: «Ηθελε να πλήξει τον Ξυπολυτά και πήραν τα βέλη και τον Καραγιάννη».

Δεν είναι ακριβώς έτσι τα πράγματα...

Αποτελεί ...φανερό πλέον μυστικό ότι η παράταξη λειτουργεί νομαρχοκεντρικά, μια λογική που καταδίκαζαν ο κ. Καραγιάννης και οι λοιποί «αναγεννησιακοί», σε μια προσπάθειά τους πριν από τρία χρόνια να πείσουν ότι έρχονται να φέρουν το «νέο ήθος και ύφος» σε σχέση με αυτό του «αυταρχικού Παρασκευά». Δεν είναι ο μόνος μύθος που καταρρίπτεται, αλλά αυτό δεν αποτελεί πλέον θέμα προς συζήτηση, αφού τον προκάτοχό τους δεν πρόκειται μέλλον να τον ξαναβρούν μπροστά τους.

Αν και γνώριζε το πρόβλημα, ο κ. Καραγιάννης στο Εθνικό Θέατρο διέπραξε το ολίσθημα, επιτείνοντάς το. Κάλεσε επιλεκτικά επί της σκηνής τους 7 – 8 στενούς συνεργάτες του, τη στιγμή που στην αίθουσα βρισκόντουσαν και άλλα μέλη της παράταξης. Ούτε η παραμικρή αναφορά σε αυτούς. Μέγα ατόπημα, αν σκεφθεί κάποιος ότι εκεί, στα πίσω καθίσματα, παρακολουθούσε ο **κ. Θανάσης Αναπολιτάνος.** Ο άνθρωπος στον οποίο χρωστάει πολλά. Η προσφορά του προεκλογικά αλλά και κατά την πρώτη περίοδο της εγκατάστασης της νομαρχιακής αρχής μόνο από κακεντρεχείς μπορεί να αμφισβητηθεί.

Ο νομάρχης παρέλειψε(;) να κάνει ακόμα και την παραμικρή αναφορά στο όνομά του. Όπως και στα υπόλοιπα λίγα έστω μέλη της παράταξης που βρέθηκαν εκεί. **«Νοιώσαμε σαν τα μαυράκια που απλώς κάναμε τη δουλειά»** δήλωνε ο κ. Κουνάκης την επομένη στον ΠΑΛΜΟ. Αλλοι, περισσότερο αιχμηροί, επαναλάμβαναν τα περί «αγνωμοσύνης» που συχνά πυκνά προσάπτουν στον σημερινό νομάρχη.

«Η ΚΑΤΑΣΤΑΣΗ δεν μαζεύεται εύκολα» έλεγαν παράγοντες της Νέας Δημοκρατίας, οι οποίοι είχαν πολλά να πουν και για τον πρόεδρο της ΝΟΔΕ κ. Δημήτρη Καραχάλιο που «λέει τα πάντα πολύ ...στρογγυλοποιημένα». Οχι, δεν είναι ακριβώς έτσι η κατάσταση επισημαίνουν με τρόπο κατηγορηματικό. «Η υπόθεση μόνο στρογγυλοποιημένα δεν μπορεί να παρουσιαστεί, και επιτέλους, ας ξεκινήσει από τώρα ο διάλογος για την επόμενη μέρα» υπογραμμίζουν και προσθέτουν: «Από τη στιγμή που δεν υπάρχει δυνατότητα και διάθεση παρέμβασης στο έργο της νομαρχιακής αρχής, ας αποδεχθούμε την κατάσταση ως έχει και ας πάμε παρακάτω...».

Ν.Ο.



Οι ...μη εκλεκτοί κτυπούν το καμπανάκι:

«Στα ακριτικά νησιά, μόνο από τις... αφίσες θυμούνται τον νομάρχη»!

ΚΑΙ πριν καλά – καλά κοπάσουν οι αντιδράσεις και τα πικρά σχόλια για τη λειτουργία του νομάρχη και συνολικά της παράταξης, ο κ. Σάββας Καραγιάννης προχώρησε σύμφωνα με πληροφορίες στη σύγκληση της πλειοψηφίας αφήνοντας εκτός νυμφώνος και πάλι τα μη εκλεγμένα μέλη της «Νομαρχιακής Αναγέννησης».

Πολλοί εξ αυτών δεν μπορούσαν να ερμηνεύσουν τη στάση του κ. Καραγιάννη, αποδίδοντας την ενέργειά του μάλλον σε μια προσπάθεια να συνεκτιμήσει με τους στενούς συνεργάτες του την όλη κατάσταση μετά τον απολογισμό της διετίας και τα όσα επακολούθησαν. Στην περίπτωση αυτή, έλεγαν, ίσως αυτό να ήταν και επιβεβλημένο. Ομως, «αν δεν φροντίσει, έστω και με καθυστέρηση, να μας φέρει όλους πιο κοντά, το μέλλον του το προσωπικό και της παράταξης θα προδιαγραφεί ζοφερό» δηλώνουν.

Τι θέλουν να επισημάνουν όμως όλοι αυτοί οι «δυσαρεστημένοι» στον επικεφαλής της παράταξης; «Μια υπενθύμιση, ότι πολλά από αυτά που είχαμε δεσμευτεί προς τους κατοίκους των μικρών νησιών παραμένουν ακόμα στα χαρτιά. Κάτι πρέπει να γίνει» λένε και επικαλούνται τις διαμαρτυρίες κατοίκων αλλά και των τοιπικών αρχών από μικρά νησιά, οι οποίοι έχουν να δούν τον νομάρχη από ...τον Οκτώβριο του 1998! «Αν δεν σημαίνει κάτι αυτό, τότε ο Καραγιάννης και οι συνεργάτες του βρίσκονται εκτός πραγματικότητας» δηλώνουν με εμφανή απογοήτευση...

Και ομολογούν: «Ευτυχώς που έμειναν κάποιες ξεχασμένες αφίσες του κ. Καραγιάννη από την προεκλογική περίοδο για να ...θυμούνται το πρόσωπό του».

Το όνομά του ακούγεται όλο και περισσότερο στην πλατεία Κύπρου

Το colpo grosso της Νέας Δημοκρατίας με τον Φώτη Κωστόπουλο





Οι δύο πλευρές έχουν παρελθόν. Νέα Δημοκρατία και Φώτης Κωστόπουλος έχουν «καθίσει» ξανά στο τραπέζι των διαβουλεύσεων, όταν πριν από τρία χρόνια και πάλι το κόμμα της αξιωματικής αντιπολίτευσης αναζητούσε μια υποψηφιότητα στα μέτρα της για να την στηρίξει στις νομαρχιακές εκλογές του 1998.

Τότε «δεν τα βρήκαν», καθώς οι όροι που έθεταν οι μεν και οι δε θεωρήθηκαν «ασύμφοροι» και η συμφωνία χάλασε πριν καλά – καλά συζητηθεί. Άλλες εποχές τότε, άλλες οι επικρατούσες συνθήκες. Το όνομα του κ. Φώτη Κωστόπουλου έπεσε και πάλι στο τραπέζι εδώ και κάποιες μέρες, με τους νεοδημοκράτες να συζητούν «όλα τα ενδεχόμενα». Ο αντιπρόεδρος της ΝΟΔΕ κ. Τσαμπίκος Τριομμάτης δεν απέκλεισε και αυτήν την περίπτωση με δημόσιες δηλώσεις του.

Τι πραγματικά συμβαίνει με την περίπτωση του Φώτη Κωστόπουλου είναι αρκετά δύσκολο να πει και να εκτιμήσει κάποιος. Από μια πρώτη προσέγγιση του «ενδιαφέροντος» που φραστικά και δυνητικά διατυπώνεται από τη Νέα Δημοκρατία, θα μπορούσε κανείς να πει ότι «στην πολιτική όλα μπορούν να συμβούν». Αλλωστε ο κ. Κωστόπουλος από τότε που έβαλε ως στόχο ζωής, θα έλεγε κάποιος, τη Νομαρχία Δωδεκανήσου είναι υπέρ του δέοντος προσεκτικός στις τοποθετήσεις του για το κόμμα της Νέας Δημοκρατίας κάθε φορά που καλείται να σχολιάσει διάφορα ζητήματα, με την ιδιότητα του μέλους του ΠΑΣΟΚ.

Ακολουθώντας την τακτική κυρίως του καρότου δεν έχει ανοίξει μέτωπα σε τέτοιο επίπεδο με την αξιωματική αντιπολίτευση, καθώς όντας εν δυνάμει ανεξάρτητος υποψήφιος νομάρχης λειτουργεί με σεβασμό στις λεπτές ισορροπίες. Αρα, μέχρι στιγμής τουλάχιστον έχει αποφύγει ρήξεις και τριβές με την πλατεία Κύπρου, αν εξαιρέσει κανείς κάποιες αιχμές κατά την προεκλογική περίοδο του 1998. Περασμένα ξεχασμένα...

ΤΗ φορά αυτή ο Φώτης Κωστόπουλος, αν και εφόσον τεθεί θέμα από την πλατεία Κύπρου, θα διαπραγματευτεί από θέση ισχύος και αυτό το αναγνωρίζουν ακόμα και οι ...συνήθεις «διαπραγματευτές» των βένετων. «Εμείς απλώς συζητάμε όλα τα ενδεχόμενα» τονίζουν δύο παλιές καραβάνες του κόμματος, στα πλαίσια φιλικής κουβέντας σε «καφέ – Βουλή» της πόλης. ***«Δεν πρόκειται να δώσουμε γη και ύδωρ σε κανένα»*** σημειώνει ο ένας εκ των δύο, που επί δύο χρόνια τώρα ...γκρινιάζει για τα «λειψά αντισταθμιστικά οφέλη από την συνεργασία μας με τον Σάββα Καραγιάννη».

«Δόλωμα» ο Φώτης;

ΣΕ λίγη ώρα πρόκειται να πραγματοποιηθεί μια άτυπη συνάντηση στα γραφεία της Νομαρχιακής Επιτροπής και η μάζωξη διευρύνεται...

«Η περίπτωση του Φώτη Κωστόπουλου μας απασχολεί, όχι όμως μέχρι του σημείου να αποτελεί και θέμα πρώτης προτεραιότητας για εμάς» τονίζεται με ύφος σοβαροφανές και η συζήτηση τελειώνει εκεί. Δεν έχει δοθεί κάποια εντολή να αποφεύγεται η αναφορά του ονόματός του στις δηλώσεις των στελεχών. Απεναντίας, κάποιοι που έχουν αναγάγει την συνομωσιολογία σε ...επιστήμη, ***θεωρούν την επίκληση του κ. Κωστόπουλου – έστω και σαν «ένα ανοικτό ενδεχόμενο» - ως μέσο πίεσης προς το Νομαρχιακό Μέγαρο και προσωπικά προς τον Σάββα Καραγιάννη.***

Η Νέα Δημοκρατία και συγκεκριμένα μερικά εκ των «καθοδηγητικών» της στελεχών, είναι αποφασισμένα να «παίξουν» με πολλά ονόματα «πιθανών υποψηφίων» που είναι δυνατόν να στηρίξει το κόμμα στις εκλογές του 2002, με απώτερο σκοπό να διαδηλώσουν σε όλους τους τόνους προς τον σημερινό νομάρχη ότι «δεν αποτελεί για εμάς πανάκεια». Ο Φώτης Κωστόπουλος ίσως να αποτελεί μία εξ αυτών των περιπτώσεων. Θα φανεί σύντομα μέχρι ποίου σημείου θα ...τραβήξει αυτή η τακτική της αναφοράς του ονόματός του, και κατά πόσον έχει κάποιο ουσιαστικό υπόβαθρο ή απλώς θα τον επικαλούνται ως υπόθεση εργασίας για τα ΜΜΕ.

Η περίπτωση του Στάθη Κουσουρνά

ΑΛΛΩΣΤΕ, από μια τέτοια φάση πέρασε - και ίσως να ξαναπεράσει – ο ***κ. Στάθης Κουσουρνάς***, ο οποίος φερόταν να έχει περίπου εξασφαλίσει τουλάχιστον τα «θετικά σχόλια» κάποιων εκ των μελών της Νομαρχιακής Επιτροπής της Νέας Δημοκρατίας. Μπορεί στην περίπτωσή του να μην έγιναν δηλώσεις ανάλογες με αυτές που αφορούσαν τον Φώτη Κωστόπουλο, όμως από τη στιγμή που ο πρόεδρος (για λίγο ακόμα) του Τεχνικού Επιμελητηρίου εξεδήλωσε το ενδιαφέρον του για τη Νομαρχία Δωδεκανήσου δεν ήταν λίγοι στην πλατεία Κύπρου (και με προσβάσεις στο ΤΕΕ), οι οποίοι έβλεπαν με καλό μάτι μια κάποια προοπτική.

Ο κ. Κουσουρνάς όμως φρόντισε και φροντίζει σε κάθε περίπτωση να το υπερτονίζει: ***«Σέβομαι την παράταξή μου, είμαι μέλος του ΠΑΣΟΚ και θα ακολουθήσω τις διαδικασίες που θα προκρίνει για την επιλογή του υποψηφίου νομάρχη».*** Είναι σαφής η διάθεσή του να μην εμφανιστεί ως «απογαλακτισμένος» κομματικά, με ό,τι αυτό μπορεί να συνεπάγεται και να υποδηλώνει.

Οι αρχικές πάντως πληροφορίες που είχε δημοσιεύσει η «Δράση», όταν αποκαλύπταμε την «κίνηση των τεχνοκρατών» (δικός μας ο όρος και τον χρησιμοποιήσαμε για τις ανάγκες του ρεπορτάζ, χωρίς να σημαίνει ότι εκφράζει και τους πρωτεργάτες της) και οι οποίες ήθελαν να συμμετέχουν σε αυτήν κορυφαία ονόματα της Νέας Δημοκρατίας, δεν έχουν διαψευστεί. ***Εχουν αποδεχθεί την «πρωτοκαθεδρία» του Στάθη Κουσουρνά και αναγνωρίζουν στο πρόσωπό του «έναν ικανό άνθρωπο και γνώστη των προβλημάτων του νομού».***

Αρα, όπως και να έλθουν τα πράγματα, ανεξάρτητα από την επιλογή που θα κάνει η Νέα Δημοκρατία, αν το ΠΑΣΟΚ δώσει το πράσινο φως στον σημερινό πρόεδρο του Τεχνικού Επιμελητηρίου, στο ψηφοδέλτιό του θα φιγουράρουν αρκετά «γαλάζια» στελέχη.

Πολυσύνθετο το σκηνικό που προβάλλει μπροστά μας και οι παράμετροι που το διαμορφώνουν είναι σίγουρα ευμετάβλητες. Ο «γόρδιος δεσμός» θα αρχίσει να λύνεται μόνο όταν τα κόμματα αποφασίσουν να δρομολογήσουν τουλάχιστον τον διάλογο για την «ταμπακιέρα». Ενας διάλογος που παραπέμπεται συνεχώς στις... «επόμενες εβδομάδες».

Ούτε ένας «Καραγιαννικός» στην πλατεία Κύπρου...

Κατά τα λοιπά πρόωρες εκλογές βλέπει η Νομαρχιακή Επιτροπή

ΣΤΗ Νομαρχιακή Επιτροπή της Νέας Δημοκρατίας εξέλειπαν οι ακραιφνείς Καραγιαννικοί. Το «είδος» σπανίζει και αυτό αποτελεί διαπίστωση αδιαμφισβήτητη, η οποία καταγράφεται σε όλες τις τελευταίες κυρίως συνεδριάσεις του πολιτικού οργάνου.

Ο νομάρχης Δωδεκανήσου φαίνεται να έχει απωλέσει και το παραμικρό έρεισμα στην πλατεία Κύπρου, άσχετα αν στους όποιους δημόσιους σχολιασμούς τους τα περισσότερα από τα μέλη της Νομαρχιακής εμφανίζονται διαλλακτικοί απέναντι στον κ. Καραγιάννη και το έργο που παράγεται από τη νομαρχιακή αρχή. Η «γραμμή» που προσπαθούν τώρα να περάσουν προς τα έξω τα στελέχη του κόμματος αφορά κυρίως την επισήμανση, ότι «η Νέα Δημοκρατία πήρε αυτά που ήθελε από τον Καραγιάννη και όλα θα κριθούν όταν υπάρχει μια πιο ολοκληρωμένη εικόνα του έργου του».

Ενθερμος υποστηρικτής του νομάρχη, του στυλ «Καραγιάννης και ξερό ψωμί», δεν κατοικοεδρεύει εδώ και καιρό στην πλατεία Κύπρου, με μερικούς να φέρνουν ως παράδειγμα μέλη της Νομαρχιακής που έχουν την ίδια καταγωγή(!) με τον νομάρχη και τα οποία εκφράζουν πλέον έναν σαφή σκεπτικισμό για ενδεχόμενη επανάληψη του «πειράματος» του 1998.

ΣΤΗΝ τελευταία συνεδρίαση του οργάνου η περίπτωση Καραγιάννη απασχόλησε ελάχιστα τα μέλη του, τα οποία στάθηκαν περισσότερο στην εκτίμηση ότι «πάμε ολοταχώς για πρόωρες εθνικές εκλογές», άρα απαιτείται εγρήγορση και επιφυλακή...

SALON VERT

• Η γαλλική φινέτσα
• Το ιταλικό ταμπεραμέντο
• Η αγγλική λεπτομέρεια

συγκεντρώθηκαν στο νέο κατάστημα υφασμάτων

ΣΤΟ ΚΕΝΤΡΟ ΤΗΣ ΠΟΛΗΣ

Μοναδικά σχέδια και χρώματα που αναδεικνύουν τη γυναικεία φινέτσα, την ανδρική κομψότητα και το νεανικό στυλ.

Ελκυστικές τιμές
Εκλεκτά υφάσματα
Υψηλή αισθητική

Δημητρούλης και Υιός
Αμερικής 93 - δίπλα στον ΟΤΕ (πρώην Ασπράκη)
τηλ. 27778

Η Knauf στην κατοικία

Το μυστικό που γνωρίζει όλη η Ευρώπη!



e-mail: knauf@knauf.gr
internet: http://www.knauf.gr

Μια ιδέα οικοδομεί εδώ και χρόνια έναν ανθρώπινο κόσμο σε κάθε γωνιά της Ευρώπης. Είναι η φιλοσοφία "Knauf", που από το 1991 κατακτά και το ελληνικό σπίτι...

Η Ξηρά Δόμηση, με γυψοσανίδες και τσιμεντοσανίδες Knauf, ικανοποιεί την ανάγκη σας για απόλυτη θερμομόνωση και ηχομόνωση, πυροπροστασία, μηχανική αντοχή, τέλεια εφαρμογή, αντισεισμική προστασία και υψηλή αισθητική.

Με τους Έτοιμους Σοβάδες Knauf, το σοβάτισμα γίνεται γρήγορα και καθαρά και το αποτέλεσμα είναι λεία επιφάνεια, έτοιμη για βάψιμο.

Εκεί που η συμβατική δόμηση αδυνατεί να επέμβει, οι άνθρωποι της Knauf εφαρμόζουν τις πιο ευέλικτες λύσεις κατασκευής ή ανακαίνισης της κατοικίας σας, στεγνά, καθαρά, σε ελάχιστο χρόνο και με ελάχιστο κόστος.

Με σεβασμό στον άνθρωπο και το περιβάλλον, η Knauf "επενδύει" τον κόσμο σας με σιγουριά και σταθερότητα... για μια ολόκληρη ζωή!

KNAUF
ΟΙΚΟΔΟΜΕΙ ΑΝΘΡΩΠΙΝΟ ΚΟΣΜΟ

ΝΕΟΤΕΧ ΡΟΔΟΣ: ΚΕΝΤΡΙΚΟ ΑΝΝΗΣ ΜΑΡΙΑΣ 59 ☎ 35863 / ΝΕΟ ΚΑΤΑΣΤΗΜΑ ΚΑΜΕΙΡΟΥ 1 ☎ 77211-2

Εν όψει της Γενικής Συνέλευσης των ξενοδόχων μας

Γιατί η Ρόδος δεν πρέπει να καταντήσει ένα όμορφο αλλά έρημο... ψαροχώρι

Ο... «καλός μας ο καιρός» και η αυταρέσκεια μπορεί να αποδειχθούν κακοί σύμβουλοι

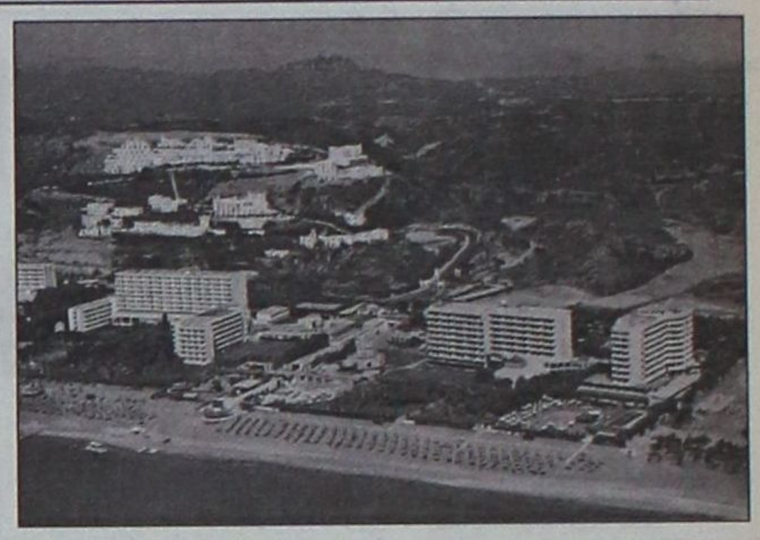

«ΜΠΟΡΩ να σας απαριθμήσω μεγάλο αριθμό περιοχών που ανθούσαν τουριστικά επί σειρά ετών, δεκαετίες ολόκληρες, και σήμερα έχουν εξαφανιστεί από τον τουριστικό χάρτη της Ευρώπης και ολόκληρου του κόσμου» έλεγε σχετικά πρόσφατα ένας από τους παλαιότερους παράγοντες στο ξενοδοχειακό κύκλωμα της Ρόδου, απαντώντας σε όλους τους αιθεροβάμονες που θεωρούν δεδομένη την εσαεί «τουριστική επιβίωση» του νησιού μας, επειδή – και καλά – «είναι ευλογημένος τόπος»...

Με αυτήν την ψευδαίσθηση ζούνε ακόμα, δυστυχώς, πάρα πολλοί από τους τουριστικούς και πολιτικούς παράγοντες της περιοχής μας, αφήνοντας τα πράγματα στην τύχη τους. Εχουν συνηθίσει στην ιδέα ότι η Ρόδος κινείται με τον αυτόματο πιλότο και επιμένουν να πιστεύουν ότι «το σμαραγδένιο νησί δεν θα σταματήσει ποτέ να αποτελεί μία από τις πρώτες προτιμήσεις των τουρ οπερέητορ της Ευρώπης».

Πρόκειται περί αυταπάτης από την οποία οφείλουμε να απαλλαγούμε το συντομότερο δυνατό αν δεν θέλουμε να έχουμε την τύχη όλων εκείνων των ...ένδοξων τουριστικών προορισμών, οι οποίοι σήμερα απλούστατα δεν υφίστανται. Δεν υπάρχουν καν στον τουριστικό χάρτη, με τους κατοίκους τους να επιδίδονται πλέον σε άλλες δραστηριότητες, όπως είναι ο πρωτογενής τομέας. Στη Γαλλία, την Ισπανία και σε άλλα σημεία του πλανήτη, τα σχετικά παραδείγματα είναι πολλά...

Οι προορισμοί αυτοί αποτελούσαν «χρυσοφόρες επενδύσεις» για τους τουρ οπερέητορ, οι οποίοι κυριολεκτικά μοσχοπουλούσαν επί δεκαετίες... «τον ήλιο, τη θάλασσα και όλες τις άλλες φυσικές τους ομορφιές» που πρόσφεραν οι περιοχές αυτές στα εκατομμύρια των επισκεπτών τους. Οι φυσικές χάρες όμως, χωρίς υποδομές και μακρόπνοο σχεδιασμό, αποδεικνύονται με την πάροδο του χρόνου επιταγές άνευ αντικρίσματος. Ηλθε η στιγμή που ο σκληρός ανταγωνισμός, μέσα σε αυτόν και η Ρόδος εκείνη την εποχή, καταδίκασε τις περιοχές αυτές οι οποίες ...υποβιβάστηκαν στην κατηγορία των «εναλλακτικών προορισμών», των προορισμών «της τελευταίας στιγμής».

Οι τουρ οπερέητορ εκμεταλλευόμενοι την κατάσταση άρχισαν να πιέζουν και να εκβιάζουν μέχρι να πετύχουν εξευτελιστικές τιμές, προσφέροντας μισοτιμής στους πελάτες τους έναν, μέχρι πρότινος, ακριβό απ' όλες τις απόψεις προορισμό. Ο κατήφορος είχε αρχίσει και πολύ σύντομα οι περιοχές αυτές εξαφανίστηκαν από τη λίστα των τουριστικών γραφείων. Οι πάλαι ποτέ «εξωτικοί» προορισμοί, σήμερα διατηρούν τον χαρακτήρα της γραφικής περιοχής, για την οποία ελάχιστοι ενδιαφέρονται. Η αλιεία, τα αμπέλια και οι μεταφορές αποτελούν τη βασική απασχόληση των κατοίκων. Η τουριστική ανάπτυξη απλώς αναφέρεται σαν ιστορικό στοιχείο στην «ταυτότητα» αυτών των περιοχών.

Χειμερινός τουρισμός, χειμερία νάρκη...

ΤΑ παραδείγματα αυτά ανησυχούν ελάχιστους μόνο από τους σημερινούς τουριστικούς παράγοντες της Ρόδου. Οι περισσότεροι μπορεί να φωνάζουν και να διαμαρτύρονται για την έλλειψη υποδομών στο τόπο μας και για τη ραθυμία των εκάστοτε τοπικών αρχών, δεν περνάει όμως ποτέ από το μυαλό τους ότι κάποια «κεκτημένα», προϊόντος του χρόνου, μπορούν να αποδειχθούν τόσο εφήμερα.

Η αυταρέσκεια και ο εφησυχασμός είναι ένα πρόβλημα. Πρόβλημα επίσης σοβαρό είναι και η έλλειψη προγραμματισμού και συντονισμού των πολλών, είναι αλήθεια, «υπεύθυνων» και «αρμοδίων». Ο τουρισμός και η προοπτική του μετατρέπεται συχνά σε ...παιγνιδάκι κάθε μαθητευόμενου πολιτικού και επίδοξου «αναγεννητή» της τουριστικής μας βιομηχανίας. Σε πολλές περιπτώσεις έχει κανείς την αίσθηση ότι οι ξενοδόχοι, από μπροστάρηδες σε κάθε πρωτοβουλία, περιορίζονται στο ρόλο του... «συμμετέχοντα» σε συσκέψεις επί συσκέψεων.

Τι κι αν ο Βασίλης Μηναΐδης ή άλλοι τουριστικοί μας παράγοντες «τα ψάλλουν» στην τοπική μας εξουσία. Η ουσία παραμένει πάντα η ίδια. Η ...προσπάθεια καταλήγει στη σύνταξη των δελτίων τύπου και στις αναλύσεις των «ειδικών». Μέχρι την επόμενη σύσκεψη...

Ο χειμερινός τουρισμός είναι ένα από το θύματα αυτής της σχεδόν δημοσιοϋπαλληλίστικης και κρατικίστικης νοοτροπίας. Για την ανάπτυξη του χειμερινού τουρισμού (εσχάτως μας προέκυψε ο όρος της επιμήκυνσης της τουριστικής περιόδου) τα πρακτικά αυτών των συσκέψεων είναι πλούσια. Σίγουρα θα μπορούσαν να αποτελέσουν το περιεχόμενο πραγματείας για το πώς αναπτύσσεται τουριστικά μια περιοχή. Από κει και πέρα ουδέν...

Και αυτόν τον χειμώνα μείναμε με την προσδοκία και τον ενθουσιασμό(!) για κάποιες εκατοντάδες επισκεπτών που ήλθαν ...μέσω καζίνου, για χάρη του Καζίνου. Δίναμε μάχες ατελέσφορες μέχρι πρόσφατα για να εξασφαλίζουν βίζα κάποιοι Τούρκοι «λεφτάδες» και κάνουμε ...τούμπες επειδή μια – δυο ιδιωτικές αεροπορικές εταιρείες μεταφέρουν στο νησί μας μερικούς ακόμα ρομαντικούς... Οι μαθητές – εκδρομείς διατηρούν (ως πότε;) την παράδοση και έπεται η αναμονή για την «κανονική» τουριστική περίοδο, φέτος ειδικά εμφανώς συρρικνωμένη.

ΠΩΣ προδιαγράφεται το μέλλον; Κανείς δεν μπορεί να διανοηθεί ότι η Ρόδος θα έχει την ίδια τύχη με αυτήν του πάλαι ποτέ «παραδείσου» στις γαλλικές ή τις ισπανικές ακτές και που σήμερα δεν είναι τίποτα άλλο από ένα γραφικό, αλλά έρημο, ψαροχώρι...

Επίκειται η Γενική Συνέλευση της Ενωσης Ξενοδοχείων Ρόδου. Ας γίνει αυτή ο πρωτοπόρος και ο μπροστάρης όλων των απαραίτητων πρωτοβουλιών. Οι εκάστοτε μαθητευόμενοι στην κασίδα του ροδίτικου τουρισμού θα πρέπει να μπουν στο περιθώριο. Αυτός ο πραγματικά ευλογημένος τόπος έχει την ανάγκη αποδεδειγμένα ικανών ανθρώπων. Ανθρώπων που να ξέρουν τη δουλειά. Τίποτα δεν είναι δεδομένο και κεκτημένο. Ανά πάσα στιγμή μπορεί να αμφισβητηθεί. Και τότε;...

Αύριο στην Κάλυμνο αρχαιολόγοι από τη Ρόδο

Ισχυρό "χαρτί" τα ευρήματα για προσέλκυση τουριστών

Πρόκειται, ίσως, για την "ανακάλυψη του αιώνα"

ΣΤΗΝ ΚΑΛΥΜΝΟ θα βρίσκεται από αύριο, Λαμπρή Δευτέρα, κλιμάκιο αρχαιολόγων από τη Ρόδο, οι οποίοι θα εκτιμήσουν από κοντά τα αρχαιολογικά ευρήματα που ήλθαν μόλις πρόσφατα στην επιφάνεια.



Ο αρχαιολογικός θησαυρός, με όλη τη σημασία της λέξης, θεωρείται από τους σπανιότερους που έχει ανακαλυφθεί και σύμφωνα με τους ειδικούς, ίσως να αποτελεί "το εύρημα του αιώνα"(!).

Οι τοπικές αρχές είναι αποφασισμένες να αξιοποιήσουν τα μέγιστα την "κληρονομιά" αυτή του νησιού, και ήδη άρχισαν οι πρώτες σκέψεις για τη δημιουργία ενός σύγχρονου Μουσείου. Δεν είναι λίγοι αυτοί που ισχυρίζονται ότι ο σπάνιος αυτός αρχαιολογικός θησαυρός θα αποτελέσει στο εγγύς μέλλον ένα ισχυρό χαρτί στην προσέλκυση επισκεπτών, καθώς το νησί των σφουγγαράδων μπορεί να μετατραπεί σε σημείο αναφοράς του αρχαίου ελληνικού πολιτισμού.

Οι αρχαιολόγοι θα συναντηθούν αύριο με το Δήμαρχο και θα καταθέσουν τις προτάσεις τους για την καλύτερη αξιοποίηση των σπάνιων αυτών ευρημάτων.

RODOGAZ
Στη Ρόδο από το 1963



• Διανομή φιαλών υγραερίου κατ' οίκον
τηλέφωνα παραγγελιών 64409 - 094 528212
• Διανομή χύμα υγραερίου
• Πώληση καυστήρων και λεβήτων υγραερίου
για κεντρικά συστήματα θέρμανσης
• Θερμαντικά σώματα



Διεύθυνση εργοστασίου: Καναμάτ Ρόδου • Τηλ: 62649
Διεύθυνση πρατηρίου: Αυστραλίας 50 • τηλ: 34244-5

Ο Γρ. Πίσκαπας είχε ανακαλύψει πολλά στο Ιδρυμα γι' αυτό τον έδιωξαν

Ποιοί θέλουν να φάνε τα 35 εκ. του «Αγίου Ανδρέα»;

Παιχνίδια παίζονται στις πλάτες των παιδιών με ειδικές ανάγκες, τη στιγμή που διαβιούν σε άθλιες συνθήκες

ΠΕΡΙΣΣΟΤΕΡΑ από 35 εκατομμύρια δραχμές υπάρχουν σήμερα διαθέσιμα στα ταμεία του Θεραπευτηρίου Χρονίων Παθήσεων Αγιος Ανδρέας, έτοιμα προς αξιοποίηση για την αναβάθμιση των υφιστάμενων κτιριακών εγκαταστάσεων. Ο παραιτηθείς πρόεδρος του Ιδρύματος Γρηγόρης Πίσκαπας, στη διάρκεια της ολιγόμηνης παρουσίας του κατάφερε να εντοπίσει αυτά τα κονδύλια και ξεκίνησε μια μεγάλη προσπάθεια έτσι ώστε να αποδεσμευτούν και με έγκριση του Υπουργείου Υγείας να χρησιμοποιηθούν προς όφελος των παιδιών. Δυστυχώς, ο κ. Γρηγόρης Πίσκαπας δεν κατάφερε να ολοκληρώσει το έργο του, καθώς ορισμένοι, για λόγους που εξακολουθούν να παραμένουν άγνωστοι, ζήτησαν μέσω του υφυπούργού κ. Θάνου την παραίτησή του.

Ενα μεγάλο ερώτημα που πρέπει να απαντηθεί σε ό,τι αφορά την υπόθεση «Θ.Χ.Π Αγιος Ανδρέας» είναι εάν υπήρξε αξιοποίηση και των υπολοίπων κονδυλίων - προσφορών που εδίδοντο τα προηγούμενα χρόνια προς αυτό. Σε περίπτωση που εξακολουθούν να υπάρχουν κονδύλια τα οποία δεν έχουν απορροφηθεί, τότε προκύπτει ένα πολύ σοβαρό ζήτημα, δεδομένης μάλιστα της δήλωσης που είχε κάνει (προς τον Ρ/Σ Παλμό) ο παραιτηθείς πρόεδρος περί «κτιρίων που βρίσκονται σε άθλια κατάσταση και παρ' όλα αυτά εξακολουθούν να στεγάζονται εκεί τα παιδιά». Επίσης ένα μεγάλο ερώτημα που πρέπει να απαντηθεί προκύπτει από τις πληροφορίες που θέλουν ορισμένους να μην επιθυμούν την αξιοποίηση αυτών των κονδυλίων υπέρ των παιδιών. Πως συνδέονται άραγε όλα αυτά και τι σχέση έχουν με την πίεση που ασκήθηκε προς τον κ. Πίσκαπα για να παραιτηθεί;

Πρόσφατα παραδόθηκε προς τη διοίκηση του Θεραπευτηρίου μια σημαντική μελέτη που προβλέπει την επέκταση των κτιριακών εγκαταστάσεων του Ιδρύματος με σκοπό τη βελτίωση της διαβίωσης των παιδιών. Το κόστος των εργασιών θα εκαλύπτετο από τα 35 εκατομμύρια που υπάρχουν ήδη διαθέσιμα. Η μελέτη εκπονήθηκε αφιλοκερδώς από τους κ.κ. Δημήτριο Μελένο αρχιτέκτονα μηχανικό και Σταμάτη Καράβα Ηλεκτρολόγο Μηχανολόγο. Η προσφορά των δύο αυτών ανθρώπων είναι πολύ σημαντική καθώς (εκτός από την χρησιμότητα του έργου τους) απαιτήθηκε πολυήμερη εργασία προκειμένου η μελέτη να είναι πλήρης και καθόλα αξιόπιστη.

Πρέπει να σημειωθεί ότι οι εργασίες που περιγράφονται στη μελέτη, αφορούν το τμήμα του ισογείου του κτιρίου όπου στεγάζεται το Θεραπευτήριο. Στην πράξη πρόκειται για τη δημιουργία μιας ολοκαίνουργιας πτέρυγας, υπερσύγχρονης, εκεί όπου τα παιδιά θα μπορούν να διαβιούν όπως πραγματικά τους αξίζει.

Οι ημέρες που απομένουν για την ολοκλήρωση του μηνός Απριλίου θα είναι οι πλέον καθοριστικές, μιας και θα υπάρξει η δυνατότητα άμεσης κινητοποίησης των αρμόδιων αρχών και υπηρεσιών προκειμένου να αξιοποιηθούν στο έπακρον όλες οι δυνατότητες που υπάρχουν σήμερα. Τα παιδιά του «Αγίου Ανδρέα» αξίζουν να έχουν πολλά περισσότερα από αυτά που τώρα τους παρέχονται. Επιτέλους, να διορισθεί ένας νέος πρόεδρος στη διοίκηση του ιδρύματος και ένας νέος διευθυντής. Δεν είναι δυνατόν τόσοι υπηρεσιακοί και κομματικοί μηχανισμοί σε τοπικό επίπεδο να παρακολουθούν με απάθεια τη φθορά και την εγκατάλειψη του συγκεκριμένου χώρου, τη στιγμή μάλιστα που το μόνο που απαιτείται είναι απλή οργάνωση (διότι κονδύλια και μελέτες υπάρχουν).



Ψηφιακή απεικόνιση παιδικού δωματίου, όπως θα είναι μετά την εφαρμογή της μελέτης για την βελτίωση των χώρων διαβίωσης των παιδιών

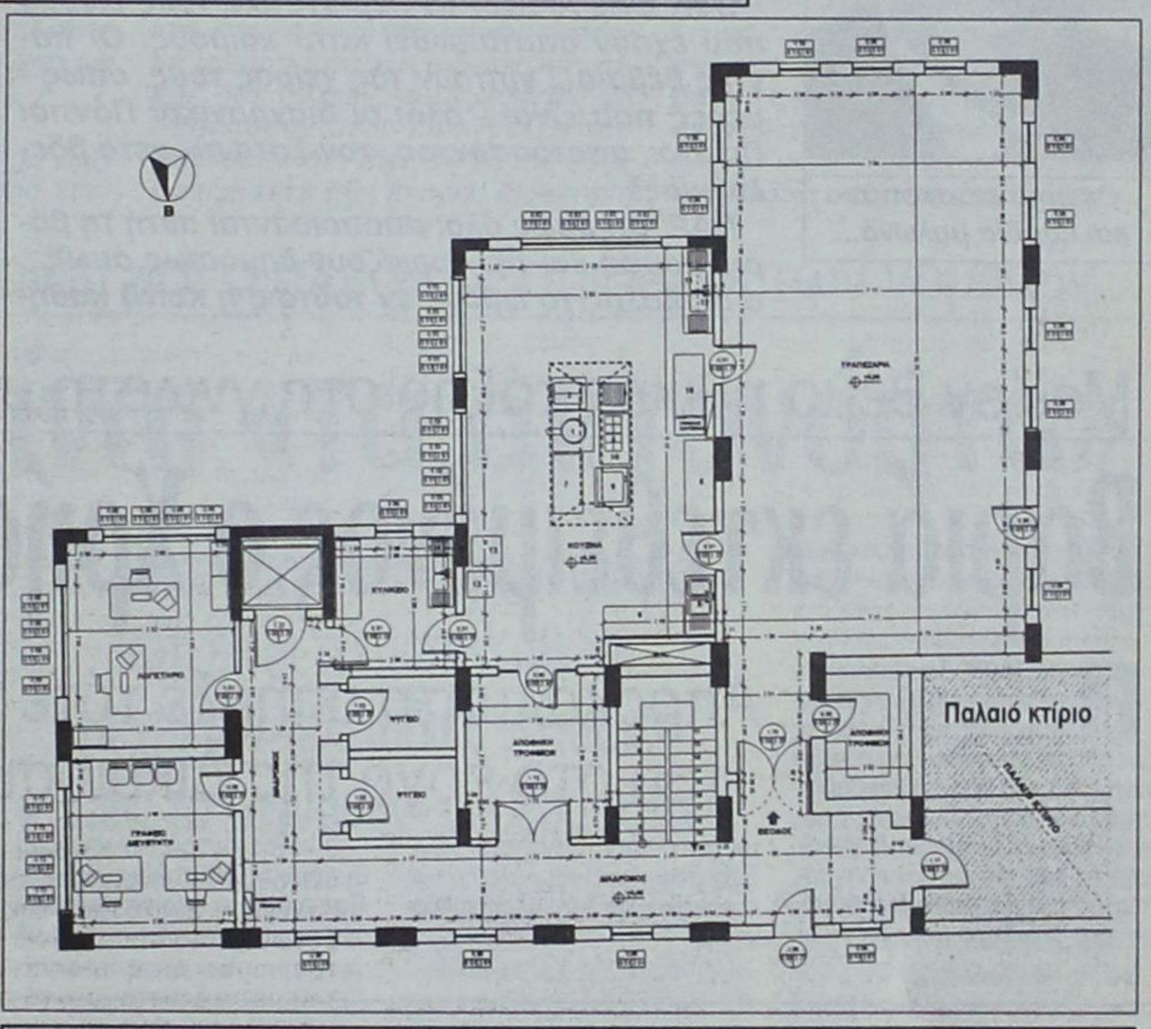

Η μελέτη προβλέπει την επέκταση του κτιρίου με τρόπο τέτοιο ώστε να παρασχεθούν προς τα παιδιά και τους εργαζομένους όλες οι απαραίτητες προϋποθέσεις εφαρμογής των προγραμμάτων υγείας. Το μόνο που απαιτείται για την εφαρμογή της είναι η τυπική έγκριση από το Υπ. Υγείας. Τα κονδύλια υπάρχουν

ΞΕΝΑΚΗΣ
ΗΛΕΚΤΡΟΚΟΣΜΟΣ
Ενα βήμα μπροστά!!
ΚΑΘΕ ΕΒΔΟΜΑΔΑ
ΜΟΝΑΔΙΚΕΣ ΠΡΟΣΦΟΡΕΣ!!!
Τώρα
Με κάθε τηλεόραση 29" SONY KV29FX65
Δώρο!!
Φορητό ραδιοκασετόφωνο με CD αξίας 35.000 δρχ.
Επωφεληθείτε και κερδίστε διπλά!!
Στις καλύτερες τιμές της αγοράς και πλούσια ΔΩΡΑ
ΞΕΝΑΚΗΣ ΗΛΕΚΤΡΟΚΟΣΜΟΣ
Ενα βήμα μπροστά ...στις μεγάλες προσφορές
Κ. ΥΔΡΑΙΟΥ 2, ΡΟΔΟΣ, ΤΗΛ: 26597 - 30274

RODEO
DONNA
Rodos
«Rodeo»
Γαλλίας 10

DODEKANISOS
ΔΩΔΕΚΑΝΗΣΟΣ ΝΑΥΤΙΛΙΑΚΗ Ν.Ε
Κρατήσεις on line:
«ΔΩΔΕΚΑΝΗΣΟΣ ΝΑΥΤΙΛΙΑΚΗ» Ν.Ε.
Αυστραλίας 3 - Ρόδος 85100. Τηλ. 0241-70590. FAX. 70591
και στον ταξιδιωτικό σας πράκτορα
ΔΡΟΜΟΛΟΓΙΑ ΤΟΥ ΤΑΧΥΠΛΟΟΥ ΚΑΤΑΜΑΡΑΝ «DODEKANISOS EXPRESS»
ΑΠΟ 15/4 ΕΩΣ 22/4

	Αναχωρήσεις από ΡΟΔΟ (Κεντρικό λιμάνι - Κολώνα)
ΚΥΡΙΑΚΗ ΤΟΥ ΠΑΣΧΑ 15/4	ΑΝΕΚΤΕΛΕΣΤΟ
ΛΑΜΠΡΗ ΔΕΥΤΕΡΑ 16/4	16.00 από ΠΑΤΜΟ για ΛΕΙΨΟΙ-ΛΕΡΟ-ΚΑΛΥΜΝΟ-ΚΩ-ΝΙΣΥΡΟ-ΤΗΛΟ-ΡΟΔΟ 20.30 ΡΟΔΟ - ΚΑΣΤΕΛΛΟΡΙΖΟ - ΡΟΔΟ
ΛΑΜΠΡΗ ΤΡΙΤΗ 17/4	08.30 από ΡΟΔΟ για ΣΥΜΗ-ΤΗΛΟ-ΝΙΣΥΡΟ-ΚΩ-ΚΑΛΥΜΝΟ-ΑΣΤΥΠΑΛΑΙΑ-ΚΑΛΥΜΝΟ-ΛΕΡΟ (διανυκτέρευση)
ΛΑΜΠΡΗ ΤΕΤΑΡΤΗ 18/4	07.30 από ΡΟΔΟ για ΛΕΙΨΟΙ-ΠΑΤΜΟ-ΑΡΚΙΟΙ-ΑΓΑΘΟΝΗΣΙ-ΠΥΘΑΓΟΡΕΙΟ-ΑΓΑΘΟΝΗΣΙ-ΑΡΚΙΟΙ-ΠΑΤΜΟ-ΛΕΙΨΟΙ-ΛΕΡΟ-ΚΑΛΥΜΝΟ-ΚΩ-ΝΙΣΥΡΟ-ΤΗΛΟ-ΣΥΜΗ-ΡΟΔΟ
ΛΑΜΠΡΗ ΠΕΜΠΤΗ 19/4	09.00 από ΡΟΔΟ για ΚΑΣΤΕΛΛΟΡΙΖΟ 16.30 από ΚΑΣΤΕΛΛΟΡΙΖΟ για ΡΟΔΟ
ΛΑΜΠΡΗ ΠΑΡΑΣΚΕΥΗ 20/4	08.30 από ΡΟΔΟ για ΚΩ-ΚΑΛΥΜΝΟ-ΛΕΡΟ-ΛΕΙΨΟΙ-ΠΑΤΜΟ-ΛΕΡΟ-ΚΑΛΥΜΝΟ-ΚΩ-ΡΟΔΟ
ΣΑΒΒΑΤΟ 21/4	08.30 από ΡΟΔΟ για ΤΗΛΟ-ΝΙΣΥΡΟ-ΚΩ-ΚΑΛΥΜΝΟ-ΚΩ-ΝΙΣΥΡΟ-ΤΗΛΟ-ΡΟΔΟ
ΚΥΡΙΑΚΗ 22/4	08.30 από ΡΟΔΟ για ΚΩ-ΚΑΛΥΜΝΟ-ΛΕΡΟ-ΛΕΙΨΟΙ-ΠΑΤΜΟ-ΛΕΙΨΟΙ-ΛΕΡΟ-ΚΑΛΥΜΝΟ-ΚΩ-ΣΥΜΗ-ΡΟΔΟ

«Μη προτρεχέτω η γλώττα της διανοίας» κύριε υπουργέ...



Θεωρία επισκόπου και καρδία μυλωνά...

***ΠΟΛΥΣ** λόγος γίνεται τα τελευταία χρόνια της «μεστής Δημοκρατίας μας» για τις παρεμβάσεις που ασκούνται κατά καιρούς από τον πολιτικό κόσμο στο έργο της ανεξάρτητης - υποτίθεται - Δικαιοσύνης. Ενα φαινόμενο, το οποίο έχει «δηλητηριάσει» κατ' επανάληψη τον δημόσιο βίο της χώρας, αναδεικνυόμενο συχνά - πυκνά σε μείζον θέμα της ηθικής πλευράς πολλών πολιτικών γεγονότων.*

ΟΥΚ ΟΛΙΓΑ είναι τα περιστατικά τους είδους που έχουν αποτυπωθεί κατά καιρούς. Οι πάντες βέβαια... νίπτουν τας χείρας τους, όπως - μέρες που είναι - όλοι οι διαχρονικοί Πόντιοι Πιλάτοι, αποτάσσοντας «τον Σατανά» μετά βδελυγμίας!

ΠΑΡ' ότι όμως όλοι αποποιούνται αυτή τη βαριά μομφή και την ξορκίζουν δημοσίως όπως... ο διάβολος το λιβάνι, εν τούτοις η κοινή καθημερινότητα άλλα πράγματα αποδεικνύει. Καταμαρτυρώντας... ακριβώς το αντίθετο! Οτι δηλαδή την ίδια στιγμή που δηλώνουν «απόσταση» από το έργο των δικαστών, επιδιώκουν τη χειραγώγησή τους για να εξασφαλίσουν αυτό που πιστεύουν ότι τους ευνοεί πολιτικά. Αλλοτε με έμμεσο τρόπο, αλλά κάποιες φορές και εντελώς απροκάλυπτα ακόμα!

ΚΟΙΝΗ αίσθηση πλέον σ' αυτό τον τόπο είναι ότι η κυβέρνηση του ΠΑ.ΣΟ.Κ. - ως πρώτη διδάξασα - διαθέτει σήμερα στις τάξεις της υπουργούς που έχουν εξελιχθεί σε... «μαιτρ» του είδους! Οι οποίοι, ως εκ της μακροβιότητάς τους σε διάφορες «καρέκλες», έχουν παρερμηνεύσει και μάλλον... παρεξήγησαν την έννοια της εξουσίας! Επί του προκειμένου, ο κόλαφος αφορά τον υπουργό Εμπορικής Ναυτιλίας Χρήστο Παπουτσή.

Μείζον θέμα ηθικής τάξης στη γνωστή υπόθεση των δύο λιμενικών

Βαριά εκτεθειμένος ο Χρήστος Παπουτσής!

Απροκάλυπτη υπήρξε τότε η παρέμβασή του στο έργο της Δικαιοσύνης - Τώρα;

ΠΟΛΙΤΙΚΕΣ διαστάσεις και μάλιστα ***μείζονος ηθικής σημασίας*** προσλαμβάνει μία από τις αποφάσεις που έλαβε κατά την τελευταία του πρόσφατη συνεδρίαση το Τριμελές Εφετείο επί Κακουργημάτων Δωδεκανήσου. Καθ' ότι εκ των πραγμάτων ***αφήνει βαρύτατα εκτεθειμένο ένα ολόκληρο υπουργό,*** που τυγχάνει - έτσι τουλάχιστον λογίζεται στο κόμμα του - ως εκ των κορυφαίων στελεχών της κυβέρνησης.

Ο λόγος αφορά τον υπουργό Εμπορικής Ναυτιλίας ***Χρήστο Παπουτση,*** ο οποίος πριν από δύο περίπου μήνες υπέπεσε σε μία «γκέλα» ολκής, την οποία καλείται να πληρώσει σήμερα, αναλαμβάνοντας μετά παρησίας - αν τουλάχιστον διαθέτει αυτή την ευθυξία - ***το βάρος των ατομικών, αλλά κυρίως των πολιτικών του ευθυνών.*** Κάτι, που κάλλιστα θα μπορούσε να το είχε αποφύγει, αν είχε βιώσει κατά την έως τώρα διαδρομή του τη σοφία του ρητού που λέει... ***«μη προτρεχέτω η γλώττα της διανοίας»!*** Φαίνεται όμως δυστυχώς ότι και αυτά ακόμα που τα γνωρίζει πολύ καλά ο απλός λαός, οι «υψηλά ιστάμενοι» τα αγνοούν, ή - ακόμα χειρώτερα - τα έχουν «ξεχάσει»...

Η ΥΠΟΘΕΣΗ που εκθέτει ***ανεπανόρθωτα*** ως υπεύθυνο πολιτικό πρόσωπο του κ. Παπουτσή (καθώς δεν είναι απ' αυτές που τα πράγματα αποκαθίστανται στην ορθολογική τους θέση με ένα απλό «συγνώμη»), αφορά συγκεκριμένα ***τους δύο λιμενικούς*** οι οποίοι είχαν συλληφθεί στις αρχές του περασμένου Φεβρουαρίου από υπαλλήλους του Σ.Δ.Ο.Ε. με τη βαριά κατηγορία της μεταφοράς και της διακίνησης ναρκωτικών ουσιών.

Πολύς λόγος έγινε τότε επί του - ασυνήθιστου όντως - θέματος. Πολλά ελέγχθησαν, εγράφησαν και ακούστηκαν, από διάφορα ανευθυνοϋπεύθυνα χείλη. Μέσα σ' όλο αυτό το «ντόρο» αρκετοί ***ήταν και αυτοί που βιάστηκαν να προδιαγράψουν τις εξελίξεις,*** σπεύδοντας να διατυπώσουν «το μακρύ τους και το κοντό τους», ***εντελώς αβασάνιστα!*** Κατά τη θλιβερή «μόδα» των εποχών...

ΠΡΩΤΟΣ μεταξύ αυτών ο «καθ' ύλη αρμόδιος» - έτσι τουλάχιστον θεώρησε εαυτόν - υπουργός, ο οποίος ***καθ' υπέρβαση*** των φυσικών του αρμοδιοτήτων άνοιξε ***αυτοστιγμής*** το στόμα του και εξέδωσε κατά τρόπο βαρύγδουπο την... ετυμηγορία του! ***Διατάζοντας να σταλλούν «στην πυρά» οι ένοχοι!*** Εξ' αποστάσεως μάλιστα πολλών χιλιάδων μιλίων από το «γυάλινο» γραφείο του και - το βασικότερο - ***υποκαθιστώντας τον... δικαστή!***

Μέχρι που ήλθε ***την Πέμπτη 5 Απριλίου η πραγματική αρμόδια αρχή*** να εκδόσει τη δική της ετυμηγορία και να απαλλάξει από την κατηγορία τους δύο λιμενικούς, κρίνοντάς τους ***αθώους.*** Εκτιμώντας ότι ενήργησαν μέσα στα πλαίσια της επαγγελματικής τους ιδιότητας και του καθήκοντος που είχαν από τη φύση της εντεταλμένης αποστολής τους.

ΠΑΡΑΛΛΗΛΑ όμως, η εν λόγω απόφαση της Δικαιοσύνης ήλθε να δώσει ***ένα ηχηρό ράπισμα σε όλους όσους «μπερδεύουν» την σήμερον ημέρα τους ρόλους τους*** και από πολιτικοί κάποιας συγκεκριμένης αρμοδιότητας ***αυτοαναγορεύονται δίκην Εισαγγελέως σε δημόσιους κατήγορους του καθημερινού βίου*** της χώρας! Χωρίς να συναισθάνονται ούτε οι ίδιοι μέσα στην αλαζονεία της εξουσίας που τους διακατέχει, πού αρχίζουν και μέχρι πού φτάνουν τα συνταγματικά δικαιώματα ενός εκάστου των υπουργών!

Επί του προκειμένου, που αφορά τον «φέρελπι» - κατά άλλους - κύριο Παπουτσή, δεν απαιτείται ιδιαίτερη «χρεία μαρτύρων» για το ότι υπέπεσε σε ένα ***«καραμπινάτο» ολίσθημα που συνιστά από μόνο του κραυγαλέα περίπτωση παρέμβασης στο έργο της ανεξάρτητης - υποτίθεται - Δικαιοσύνης.*** Τα ανωτέρω και παραπλεύρως συμπαραμαρτούμενα άλλωστε δεν χρήζουν ανάγκης για περαιτέρω τεκμηρίωση της τραγικής του πολιτικής γκάφας...

ΜΕΧΡΙ ΤΗΝ ΩΡΑ ΤΗΣ ΑΘΩΩΣΗΣ

Το ιστορικό από την στιγμή της σύλληψης

ΗΤΑΝ πρωϊνές ώρες του Σαββάτου 3 Φεβρουαρίου, όταν συνέβη το σκηνικό του παραλόγου. Οταν δηλαδή οι δύο πολυσυζητημένοι λιμενικοί βρέθηκαν μέσα στο χώρο της δουλειάς τους με τις χειροπέδες στα χέρια, ύστερα από παρέμβασης μιας άλλης κρατικής υπηρεσίας! Γεγονός, που απετέλεσε όπως ήταν φυσικό λόγω της ιδιαιτερότητάς του την είδηση της ημέρας, κάνοντας το γύρο της χώρας.

Ο 25χρονος λιμενοφύλακας του Κεντρικού Λιμεναρχείου Ρόδου ***Νικόλαος Γρύλλης*** του Ελευθερίου συνελήφθη συγκεκριμένα μαζί με τον συνομήλικο συνάδελφό του ***Μιχαήλ Κακαβελάκη*** του Αθανασίου μέσα στο Εμπορικό λιμάνι, την ώρα που κρατούσε στα χέρια του ένα δέμα το οποίο περιείχε 200 γραμμάρια χασίς. Λίγα λεπτά νωρίτερα το είχε παραλάβει από το πλοίο «Πάτμος», με το οποίο ήλθε ασυνόδευτο....

Η ΑΠΟΨΗ των ανδρών του Σ.Δ.Ο.Ε. που προέβησαν στην πολύκροτη σύλληψη, ύστερα από τριήμερη παρακολούθηση του «ορφανού» δέματος για την ανακάλυψη του παραλήπτη, ήταν ότι ο Γρύλλης έχει «πάρε - δώσε» με ναρκωτικά. Την ίδια άποψη είχε και ο Εισαγγελέας που συνεργάστηκε όλες αυτές τις μέρες μαζί τους.

Από τη δική του πλευρά ο βασικός κατηγορούμενος υποστήριξε ότι ***ενήργησε και αυτός υπηρεσιακά***, έχοντας εντοπίσει επίσης το δέμα να πηγαινοέρχεται από τον Πειραιά. Οταν όμως θεώρησε ότι παρήλθε ο χρόνος χωρίς αποτέλεσμα, αφού δεν εμφανιζόταν ο παραλήπτης του, αποφάσισε να το παραδώσει στην υπηρεσία του. Ως σφάλμα του αναγνώρισε μόνο ότι δεν ενημέρωσε εκ των προτέρων κανένα ανώτερό του (παρά μόνο γενικά και αόριστα), προσπαθώντας να φέρει μόνος του σε πέρας την «επιχείρηση».

ΑΦΟΥ προφυλακίστηκε και οδηγήθηκε στις φυλακές της Κορίνθου επί ενάμισυ μήνα, έγινε τελικά πιστευτός από το Κακουργιοδικείο και αθωώθηκε παντηγυρικά μαζί με το συνάδελφό του. Οι παρενέργειες όμως μένουν...

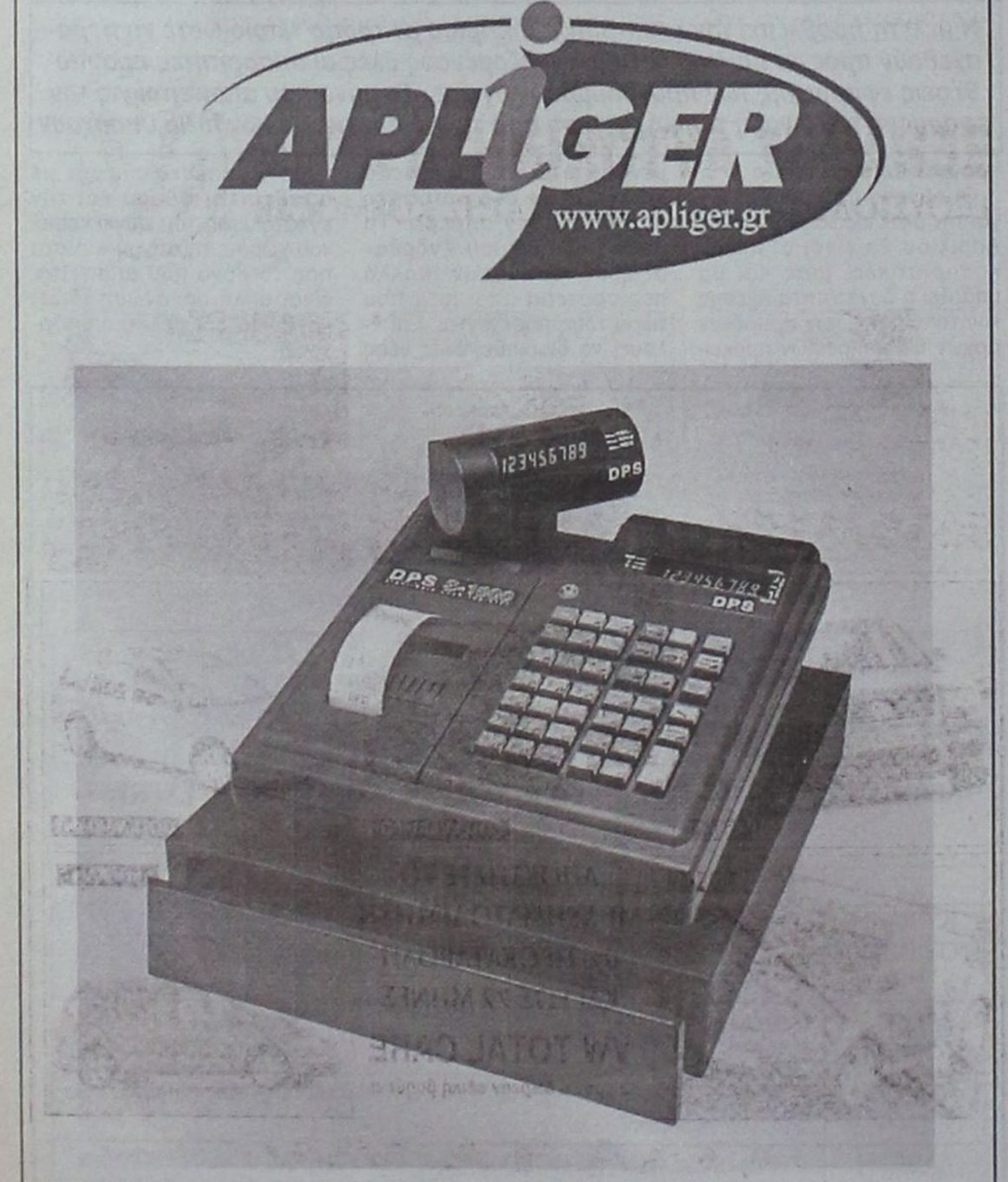

ΗΛΕΚΤΡΟΝΙΚΟΙ ΥΠΟΛΟΓΙΣΤΕΣ - ΠΕΡΙΦΕΡΕΙΑΚΑ
ΑΝΑΛΩΣΙΜΑ - ΠΡΟΓΡΑΜΜΑΤΑ - ΠΕΡΙΟΔΙΚΑ
ΒΙΒΛΙΑ - ΠΟΛΥΜΕΣΑ - INTERNET - ΤΗΛΕΦΩΝΙΑ
ΤΕΧΝΙΚΗ ΥΠΟΣΤΗΡΙΞΗ
ΠΑΥΛΟΥ ΜΕΛΑ 11, 85100, ΡΟΔΟΣ
ΤΗΛ: (0241) 27509, FAX: (0241) 27098 - info@apliger.gr



ΟΙΚΟΝΟΜΙΑ - ΚΑΘΑΡΟ ΠΕΡΙΒΑΛΛΟΝ - ΠΡΩΤΟΠΟΡΙΑΚΗ ΤΕΧΝΟΛΟΓΙΑ
άριστη εργασία • μικρή προκαταβολή • διακανονισμός
ΒΟΥΤΥΡΑΚΗΣ Ι.Χ. Ε.Π.Ε.
ΔΩΔΕΚΑΝΗΣΙΑΚΗΣ ΝΕΟΛΑΙΑΣ 16 - ΡΟΔΟΣ -ΤΗΛ. ΚΕΝΤΡΟ: 0241/ 76100

Τί δημοσιοποίησε τότε το έγκυρο Αθηναϊκό Πρακτορείο Ειδήσεων σε όλη την επικράτεια

Ο υπουργός Εμπ. Ναυτιλίας ζήτησε την παραδειγματική τιμωρία των λιμενικών

ΑΘΗΝΑ, 5 (ΑΠΕ).-

Στα "χέρια" των ανδρών της Δίωξης Οικονομικού Εγκλήματος έπεσαν τρεις λιμενικοί, οι οποίοι σύμφωνα με το κατηγορητήριο κατείχαν ποσότητες ινδικής κάνναβης.

Πρώτοι συνελήφθησαν στο λιμάνι της Ρόδου οι λιμενοφύλακες Νικήτας Γρύλλης και Μιχάλης Καραβελάκης, οι οποίοι παρέλαβαν από το πλοίο «Πάτμος» ασυνόδευτο δέμα που περιείχε 200 γραμμάρια χασίς, ενώ χθες συνελήφθη στο Βόλο από άνδρες της ασφάλειας ο επίσης λιμενοφύλακας Κώστας Λαγιαννάκης στην κατοχή του οποίου βρέθηκε μικροποσότητα ινδικής κάνναβης. Και οι τρεις συλληφθέντες θα οδηγηθούν στον εισαγγελέα του Ναυτοδικείου, ενώ σε βάρος τους διενεργείται ήδη ένορκη διοικητική εξέταση.

Ο υπουργός Εμπορικής Ναυτιλίας Χρήστος Παπουτσής μόλις ενημερώθηκε για τα περιστατικά ζήτησε από τον αρχηγό του Λιμενικού Σώματος την άμεση διερεύνηση των υποθέσεων και την παραδειγματική τιμωρία των εμπλεκομένων, τονίζοντας ότι «δεν υπάρχει θέση στις τάξεις του Λιμενικού Σώματος για επίορκους και όσους δεν προστατεύουν την κοινωνία από τη σύγχρονη μάστιγα των ναρκωτικών. Οι άνδρες του Λιμενικού Σώματος δίνουν όλες τους τις δυνάμεις στον αγώνα κατά των ναρκωτικών και δεν πρέπει να επιτραπεί σε κανένα να αμαυρώσει αυτή την προσπάθεια»...

ΤΟΥ ΛΟΓΟΥ το αληθές για το ασυγχώρητο ολίσθημα του Χρήστου Παπουτσή να προτρέξει των δικαστικών αποφάσεων το επιβεβαιώνει το έγκυρο Αθηναϊκό Πρακτορείο Ειδήσεων, το οποίο μετέφερε κατά τον πλεον επίσημο τρόπο ανά την επικράτεια τις θέσεις που είχε διατυπώσει τότε, μετά τη σύλληψη των δύο λιμενικών. Το πλήρες κείμενο, όπως είδε τη δημοσιότητα στα φύλλα της 6ης Φεβρουαρίου 2001 σε ολόκληρο τον Τύπο, πανελλήνιο αλλά και τοπικό, έχει αυτούσιο ως εξής:

ΑΘΗΝΑ, 5 (ΑΠΕ)

Στα «χέρια» των ανδρών της Δίωξης Οικονομικού Εγκλήματος έπεσαν τρεις λιμενικοί, οι οποίοι σύμφωνα με το κατηγορητήριο κατείχαν ποσότητες ινδικής κάνναβης.

Πρώτοι συνελήφθησαν στο λιμάνι της Ρόδου οι λιμενοφύλακες Νικήτας Γρύλλης και Μιχάλης Καραβελάκης, οι οποίοι παρέλαβαν από το πλοίο «Πάτμος» ασυνόδευτο δέμα που περιείχε 200 γραμμάρια χασίς, ενώ χθες συνελήφθη στο Βόλο από άνδρες της ασφάλειας ο επίσης λιμενοφύλακας Κώστας Λαγιαννάκης στην κατοχή του οποίου βρέθηκε μικροποσότητα ινδικής κάνναβης. Και οι τρεις συλληφθέντες θα οδηγηθούν στον εισαγγελέα του Ναυτοδικείου, ενώ σε βάρος τους διενεργείται ήδη ένορκη διοικητική εξέταση.

Ο υπουργός Εμπορικής Ναυτιλίας Χρήστος Παπουτσής μόλις ενημερώθηκε για τα περιστατικά ζήτησε από τον αρχηγό του Λιμενικού Σώματος την άμεση διερεύνηση των υποθέσεων και την παραδειγματική τιμωρία των εμπλεκομένων, τονίζοντας ότι «δεν υπάρχει θέση στις τάξεις του Λιμενικού Σώματος για επίορκους και όσους δεν προστατεύουν την κοινωνία από τη σύγχρονη μάστιγα των ναρκωτικών. Οι άνδρες του Λιμενικού Σώματος δίνουν όλες τους τις δυνάμεις στον αγώνα κατά των ναρκωτικών και δεν πρέπει να επιτραπεί σε κανένα να αμαυρώσει αυτή την προσπάθεια»...

Τέτοιοι τίτλοι είδαν τότε το φως της δημοσιότητας για το επίμαχο θέμα. Κατανοεί και αναλογίζεται άραγε ο κύριος Παπουτσής το βάρος των ηθικών ευθυνών που φέρει για το βαρύ του ολίσθημα;



Πραγματικό ΚΟΛΑΦΟ αποτελεί για τον «υπ' αριθμόν ένα» πολίτικό προϊστάμενο αυτού του κτιρίου το ατόπημα στο οποίο υπέπεσε

Οπως τα γνωρίζει και ο πλέον αδαής περί των νομικών...

Ποιά είναι «τα αυτονόητα»

✔ Ολοι όσοι κατηγορούνται για κάτι είναι τεκμαρτά αθώοι, μέχρι την τελεσίδικη καταδίκη
✔ Πώς το «αγνοούν» οι θεσμοθέτες;

ΙΣΩΣ ο Χρήστος Παπουτσής να παρασύρθηκε τότε στο ολίσθημα που διέπραξε από την διαβολική - όντως - συγκυρία να προκύψουν δύο συναφή περιστατικά την ίδια ακριβώς χρονική στιγμή. Γιατί, αν δεν υπήρχε σχεδόν ταυτόχρονα με τα γεγονότα της Ρόδου και το κρούσμα του Βόλου, ενδεχομένως να είχε αντιδράσει με περισσότερη ψυχραιμία. Και πιθανόν πιο νηφάλια.

Χωρίς φυσικά την παραμικρή διάθεση αιτιολόγησης των χονδροειδών ατοπημάτων του (κάτι που αποτελεί δική του αποκλειστικά υπόθεση) δεν μπορεί ασφαλώς να μην συνεκτιμηθεί στα λιγοστά δικαιολογητικά που έχει, ότι εκείνη τη συγκεκριμένη ημέρα εδίδετο η εντύπωση των διαστάσεων της... επιδημίας! Οτι δηλαδή το Λιμενικό Σώμα διεβρώθη απ' άκρου εις άκρον της χώρας με τα ναρκωτικά! Κάτι, που ούτε φυσικά ευσταθεί, αλλά ούτε και μπορεί κάποιος σώφρων να το υποστηρίξει...

ΑΚΡΙΒΩΣ γι' αυτό το λόγο η ευθύνη επιστρέφει... διπλή στις πλάτες του κυρίου Παπουτσή για την βεβιασμένη αντίδρασή του! Επειδή, είναι σαφές ότι ***πανικοβλήθηκε από το διπλό «απρόοπτο»*** που του έτυχε και λειτούργησε όπως ο οποιοσδήποτε «άκαπνος» πολιτικός που προσπαθεί αγωνιωδώς να κρατήσει μακριά τα «βέλη» από το άτομό του!

Πασιφανώς, αυτό που επεδίωξε τότε ήταν κατά κύριο λόγο ***να αποποιηθεί ή να μεταθέσει*** τις όποιες ***πολιτικές ευθύνες*** του κατελόγιζαν ενδεχομένως τα Μ.Μ.Ε. και η αντιπολίτευση, επιδεικνύοντας παράλληλα μία στάση δήθεν... πυγμής! Που κατ' ουσία ***«ξεγύμνωνε» την αίσθηση της ανασφάλειάς του και μόνο!***

ΠΕΡΑΝ τούτου όμως, υφίσταται στο όλο θέμα και μία άλλη παράμετρος, κατά πολύ σοβαρότερη. Είναι αυτή που συνθέτει ***το «ρεζουμέ» της υπόθεσης***. Ο λόγος αφορά τη βασική αρχή που θέλει όλους τους υπόδικους να είναι τεκμαρτά εκ προοιμίου ***αθώοι***, μέχρι τη στιγμή που θα κριθούν ***τελεσίδικα ένοχοι.*** Μέχρι δηλαδή που θα καταδικαστούν ***αμετάκλητα*** από το ανώτερο δικαστικό όργανο στο οποίο έχουν δικαίωμα να προσφύγουν.

Αυτό τον απαράβατο κανόνα, που αποτελεί ***τον ακρογωνιαίο λίθο της ύπαρξης μιας συντεταγμένης κοινωνίας*** δεν τον γνωρίζουν μόνο οι πρωτοετείς φοιτητές των νομικών σχολών, αλλά και ο τελευταίος αδαής περί τα νομικά πολίτης. Τον «αγνοεί» όμως και κυρίως ***τον αντιβαίνει*** ένας υπουργός!

ΕΞ ΟΣΩΝ του καταμαρτυρά το ρεπορτάζ του Α.Π.Ε. - που δεν επιδέχεται φυσικά... αμφισβητήσεων και διαψεύσεων - ***πολύ ορθά*** έπραξε ο κ. Παπουτσής και ζήτησε τότε αυτοστιγμής από τον αρχηγό του Λιμενικού Σώματος «την άμεση διερεύνηση των δύο υποθέσεων». Μέχρι εκεί, ***όχι μόνο είχε το δικαίωμα, αλλά ήταν και υποχρέωσή του.***

Δικαίωμα είχε ακόμα να δηλώσει με όποιο στόμφο ήθελε ότι «δεν υπάρχει θέση στις τάξεις του Λιμενικού για επίορκους», αφού ο όρος είναι γενικός και αποτελεί ένα είδος μηνύματος προς τους τυχόν παρεκλίνοντες από την αποστολή τους. Δεν έπρεπε όμως επ' ουδενί ***να ζητήσει «την παραδειγματική τιμωρία των εμπλεκομένων»!***

Στο σημείο ακριβώς αυτό έγκειται το επίμαχο. Οτι δηλαδή δεν περιορίστηκε μόνο τα δικά του «χωράφια», αλλά μπήκε και σ' αυτά που δεν του ανήκουν. Και γι' αυτό οι δηλώσεις του επιστρέφουν πάνω του ***ως πραγματικό «μπούμεραγκ»*** μετά την αθώωση των δύο υφισταμένων του!

Κρείττον εστί το σιγάν...

Η δεύτερη «πλάνη»... χειρίστη της πρώτης!

ΑΝΕ ότι το ένα σφάλμα... φέρνει το άλλο! Για την τεκμηρίωση αυτής της άποψης, πλείστα είναι τα καθημερινά παραδείγματα. Καθ' ότι δεν είναι λίγες οι φορές που κάποιοι οι οποίοι πατούν την «πεπονόφλουδα» και εν συνεχεία προσπαθούν ***να μπαλώσουν τα αμπάλωτα,*** τα κάνουν «μούσκεμα»... ακόμα χειρότερα!

ΩΣ ΕΚ τουτου, αν «κάποιοι» αδιόρθωτοι διανοηθούν από αύριο να προβούν ***υπογείως*** σε νέες παρεμβάσεις προς την Δικαστική Αρχή (κατά το απλοϊκότερο σε «πιέσεις») για να ασκηθεί έφεση υπέρ του νόμου κατά της αθωωτικής απόφασης και να αναθεωρηθεί η δίκη των δύο λιμενικών ***θα διαπράξουν νέο ολίσθημα,*** κατά πολύ χειρότερο του πρώτου! Γιατί θα πρόκειται πλέον για ατόπημα ***του αισχίστου είδους,*** που θα υποβιβάζει τους - τυχόν - εμπνευστές του στα κατώτερα επίπεδα της ευτέλειας...

ΑΝ ΦΡΟΝΕΙ ο Εισαγγελέας Εφετών Δωδεκανήσου Γεώργιος Σάμιτας (που έχει αποδείξει κατά την εδώ θητεία του ότι δεν είναι μόνο ένας δίκαιος δικαστικός, αλλά και πραγματικό παλληκάρι) ότι ***συντρέχουν καθαρά νομικής φύσεως λόγοι*** για να επανεξετασθεί η εν λόγω (ορθή ή όχι) απόφαση, ας το πράξει. Αυτός, έχει κάθε δικαίωμα. Δεν έχουν όμως κανένα δικαίωμα, αλλά κυρίως κανένα ηθικό έρεισμα να επιδιώξουν ***«άνωθεν»*** κάτι τέτοιο ***μέσω πλαγίων ατραπών*** όσοι νομίζουν ότι κατ' αυτόν τον τρόπο ***θα... αποκαταστήσουν την τρωθείσα τους αξιοπρέπεια!***

ΑΥΤΟ που έχουν να κάνουν, αν θέλουν να υπηρετούν σωστά την αποστολή τους, είναι πρώτα απ' όλα ***να αφιερωθούν αποκλειστικά στα καθήκοντά τους*** και να μαζέψουν τη... γλώσσα τους, που έχει πάρει τον κατήφορο στα κανάλια και τα ερτζιανά, χωρίς να βρίσκει «φρένο»! Επαναφέροντας ***τον εαυτόν τους και την κοινωνία*** στον παλιό, γνωστό, αλλά και δύσκολο δρόμο της αγνής παραδοσιακής πολιτικής...

ΠΡΩΤΑ απ' όλα όμως, να μάθουν να σέβονται τα πρόσωπα όλων των «μικρών» αφανών συνανθρώπων τους, αντί να σπιλώνουν αβασάνιστα συνειδήσεις. Ισως, έτσι μάθουν σιγά - σιγά ***να σέβονται και τους ίδιους τους θεσμούς,*** που αυτοί άλλωστε τους διαμορφώνουν...

Η «ΔΡΑΣΙΣ»

ΞΕΝΑΚΗΣ ΑΥΤΟΚΙΝΗΤΑ ΑΕΒΕ
ΕΞΟΥΣΙΟΔΟΤΗΜΕΝΟΣ ΣΥΝΕΡΓΑΤΗΣ KOSMOCAR



ΑΠΟΚΤΗΣΤΕ ΤΟ ΜΕ ΧΡΗΜΑΤΟΔΟΤΗΣΗ 0% ΠΡΟΚΑΤΑΒΟΛΗ ΚΑΙ ΕΩΣ 72 ΜΗΝΕΣ
VW TOTAL CARE
2 χρόνια δωρεάν οδική βοήθεια

ΟΛΑ ΤΑ VW ΕΤΟΙΜΟΠΑΡΑΔΟΤΑ
ΕΚΘΕΣΗ - SERVICE
ΑΝΤΑΛΛΑΚΤΙΚΑ - ΑΝΤΑΛΛΑΓΕΣ

ΞΕΝΑΚΗΣ ΑΕΒΕ • Λ. ΡΟΔΟΥ ΛΙΝΔΟΥ 238 • ΤΗΛ: 0241 - 61600 • FAX: 0241 - 68898

Θηλυκού γένους και πολλών ειδικών προσόντων

Γραμματέα ψάχνει το Ενυδρείο

ΣΕ ΑΝΑΖΗΤΗ ενός ατόμου με εξειδικευμένα προσόντα προκειμένου να αναλάβει την γραμματειακή του υποστήριξη, βρίσκεται αυτή την περίοδο το Ενυδρείο μας. Η πρόσκληση πάντως απευθύνεται αποκλειστικά στο θήλυ φύλο και ως εκ τούτου οι άρρενες που διαθέτουν τα ίδια προσόντα δεν πρέπει να μπουν καθόλου στον κόπο...

Σύμφωνα συγκεκριμένα με ανακοίνωση που εξέδωσε περί τα τέλη του περασμένου μηνός το Εθνικό Κέντρο Θαλάσσιων Ερευνών, η προθεσμία εκδήλωσης ενδιαφέροντος από τις κοπέλες που επιθυμούν να καταλάβουν τη θέση λήγει τη ***Λαμπρή Τετάρτη, 20 Απριλίου.*** Οι αιτήσεις και τα σχετικά δικαιολογητικά θα πρέπει να υποβληθούν σημειωτέον απ' ευθείας στα κεντρικά γραφεία του Ε.Κ.Θ.Ε. που βρίσκονται στην Αθήνα, κοντά στο «Ελληνικό».

ΑΠΑΡΑΙΤΗΤΑ προσόντα είναι η άριστη γνώση της Αγγλικής γλώσσας, ενώ θα συνεκτιμηθεί και η τυχόν γνώση μιάς δεύτερης (Γερμανικής ή Γαλλικής). Πρέπει να γνωρίζει τον χειρισμό ηλεκτρονικών υπολογιστών και των λογισμικών τους, να έχει γνώσεις λογιστικής, καθώς και διοίκησης επιχειρήσεων.

Γενικά, πρέπει να διαθέτει ικανότητες στην οργάνωση γραφείου. Η αρχική σύμβαση που θα συναφθεί θα έχει σημειωτέον διάρκεια δύο ετών.

Τη Λαμπρή Τετάρτη ο διαγωνισμός στη Νομαρχία

Περίφραξη στο Λύκειο Πάτμου

ΓΙΑ ΤΗΝ Πάτμο προορίζεται ο πρώτος διαγωνισμός που θα γίνει στη Νομαρχία αμέσως μετά το Πάσχα. Αφορά συγκεκριμένα διάφορα έργα συμπληρωματικής φύσεως που πρόκειται να πραγματοποιηθούν στο σχολικό συγκρότημα όπου στεγάζεται το Λύκειο του νησιού, για τη βελτίωση των συνθηκών ασφαλείας των μαθητών.

Εως σήμερα το εκπαιδευτήριο είναι στην κυριολεξία «ξέφραγο αμπέλι» και γι' αυτόν ακριβώς τον λόγο αποφασίστηκε η περίφραξή του. Μάλιστα, στις προθέσεις των αρχών είναι να ξεκινήσουν οι παρεμβάσεις όσο το δυνατόν ταχύτερα, προκειμένου να αποφευχθούν τυχόν απρόοπτα.

Ο ΣΧΕΤΙΚΟΣ διαγωνισμός έχει προγραμματισθεί να γίνει ***τη Λαμπρή Τετάρτη*** 14 του μηνός. Οι ενδιαφερόμενοι εργολάβοι θα πρέπει συγκεκριμένα να υποβάλουν τις προσφορές τους στα γραφεία της Διεύθυνσης Υποδομών και Τεχνικών Εργων μέχρι τις 10 - το αργότερο - το πρωί.

Σύμφωνα με τη σχετική προκήρυξη, ο ενδεικτικός προϋπολογισμός της δαπάνης για την περίφραξη του σχολείου είναι ***19 εκατομμύρια*** δραχμές. Η χρηματοδότηση του έργου γίνεται μέσα από το Πρόγραμμα Δημοσίων Επενδύσεων.

Λίγες μέρες πριν ανοίξει η αυλαία της έκθεσης «Πανόραμα»

Υψιστη τιμή για τη Δωδεκάνησο!

✔ Τον επόμενο χρόνο θα είναι αφιερωμένη σ' αυτούς που έδωσαν τα «φώτα» στον τουρισμό

✔ Πέραν των άλλων, πρώτης τάξεως διαφήμιση

ΛΙΓΕΣ μέρες πριν ανοίξει τις πύλες της η φετινή έκθεση τουρισμού «Πανόραμα» των Αθηνών, έγινε γνωστό από τους διοργανωτές της στους τοπικούς μας φορείς ένα ιδιαίτερα χαρμόσυνο άγγελμα. Τους κοινοποιήθηκε συγκεκριμένα επίσημα ότι η επόμενη έκθεση (του 2002) θα είναι αφιερωμένη στη Δωδεκάνησο, που επελέγη να είναι η τιμώμενη περιοχή!

Το γεγονός αυτό καθ' αυτό αποτελεί ασφαλώς μιά ύψιστη τιμή για το νομό μας, καθώς εκπέμπει την αναγνώριση ότι τα παραδοσιακά τουριστικά κέντρα του (της Ρόδου και της γειτονικής Κω κατά κύριο λόγο) υπήρξαν από καταβολής του τουρισμού στη χώρα μας η «πιξίδα» του για το μέλλον. Κάτι άλλωστε που δεν επιδέχεται ιστορικά της παραμικρής αμφισβήτησης από κανένα, αφού όταν οι πρωτεργάτες του μετέπειτα αποκαλούμενου «θαύματος» πίστεψαν σ' αυτό - πριν από τρεις και πλέον δεκαετίες - όλη η υπόλοιπη τουριστική Ελλάδα βρισκόταν ακόμα μέσα στο... βαθύ «σκοτάδι»!

ΠΕΡΑΝ όμως της τιμής, μέγιστα θα είναι ***και τα ουσιαστικά οφέλη*** για την περιοχή μας απ' αυτή την επιλογή. Γιατί, καθ' όλο το ενδιάμεσο διάστημα από τη λήξη της φετινής διοργάνωσης μέχρι την επόμενη ***θα βρίσκεται εκ των πραγμάτων στο επίκεντρο της «καμπάνιας» των διοργανωτών.***

Το γεγονός αυτό «μεταφράζεται» κατ' ουσίαν σε μία πρώτης τάξεως διαφήμιση του τουριστικού μας προϊόντος, καθώς θα τύχει φυσικά ***προνομιακής μεταχείρησης*** από τους σπόνσορες της έκθεσης έναντι των υπόλοιπων περιοχών της χώρας που συμμετέχουν σ' αυτήν. Αν μάλιστα αναλογισθεί κανείς ότι πρόκειται για την κατ' εξοχήν έκθεση του λεγόμενου ***εσωτερικού τουρισμού,*** εύλογο είναι ότι θα υπάρξουν τεράστια οφέλη από ένα τομέα που χρειαζόταν πάντα μιά ξεχωριστή τόνωση...

ΟΣΟ ΑΦΟΡΑ τη φετινή έκθεση, θα έχει να παρουσιάσει σημαντικές διαφοροποιήσεις εν σχέσει με την έως τώρα λειτουργία της. Κατά πρώτον, ***δεν θα πραγματοποιηθεί φέτος στο «Στάδιο Ειρήνης και Φιλίας»,*** όπως τα προηγούμενα χρόνια, αλλά θα φιλοξενηθεί για πρώτη φορά στο σύγχρονο συνεδριακό κέντρο ιδιοκτησίας της «Helexpo», που βρίσκεται στη Λεωφόρο Κηφισίας.

Λόγω ακριβώς αυτής της μεταβολής άλλαξε λίγο και ο χρονικός προγραμματισμός. Το «Πανόραμα» θα ανοίξει συγκεκριμένα φέτος τις πύλες του ***στις 25 Απριλίου*** και θα διαρκέσει μέχρι την Κυριακή 29 του μηνός, ενώ αρχικά σχεδιαζόταν να γίνει από τις 21 έως τις 25 Απριλίου. Θυμίζουμε ότι πέρσι είχε πραγματοποιηθεί αργότερα και ειδικότερα στα μέσα του Μαΐου.

ΟΠΩΣ καθιερώθηκε από πέρσυ, που άρχισε να δραστηριοποιείται πιο ενεργά και ο Δωδεκανησιακός Οργανισμός Τουρισμού της Νομαρχιακής Αυτοδιοίκησης, η παρουσία του νομού μας στην έκθεση θα γίνει ομαδικά σε επίπεδο νομού. Αυτονόητο βέβαια είναι ότι θα υπάρξει ξανά στενή συνεργασία με τον Οργανισμό Προώθησης Ροδιακού Τουρισμού, προκειμένου να αξιοποιηθεί κατά τον καλύτερο τρόπο η εμπειρία που έχει αποκτήσει όλα αυτά τα χρόνια από τη συμμετοχή του στις μεγάλες διεθνείς εκθέσεις τουρισμού του εξωτερικού.

Δέκα ακριβώς μέρες πριν από την «αυλαία» της σημαντικής αυτής έκθεσης (αλλά και καθοριστικής για την φετινή πορεία του εσωτερικού τουρισμού στα νησιά μας), τόσο ο Δ.Ο.Τ., όσο και ο ΠΡΟΤΟΥΡ δηλώνουν ***ήδη πανέτοιμοι*** για μια μεγαλοπρεπή, αλλά κυρίως εποικοδομητική παρουσία. «Κομπλέ η ομάδα», όπως ελέγχθη χαρακτηριστικά!

RODOS 2400 Cair

Επιλογή από την Ένωση Γάλλων Οινολόγων σαν ο μοναδικός εκπρόσωπος από τα κρασιά των Ελληνικών νησιών.

Χωρίς σχόλια . . . (δικά μας)



1000 VINS DU MONDE
LA SELECTION DES OENOLOGUES

ÎLES GRECQUES
RHODES CAIR RHODES

Rhodos 2400 1999

. . . La robe délicatement nuancée de tons verts augure l'élégance florale puis fruitée (pêche blanche) du nez. En bouche, l'ensemble est léger, voire aérien, et donne un excellent vin d'apéritif . . .

© 2000 Hachette Livre, Paris.

"Περιλαμβάνεται στον Φετινό Οδηγό ξένων (μη γαλλικών κρασιών) έχοντας κερδίσει άλλο ένα μετάλλιο στον έγκυρο διεθνή διαγωνισμό Vinalies International Οι δοκιμαστές το περιέγραψαν ότι έχει ανθώδη κομψότητα με άρωμα λευκών ροδάκινων και μια συνολικά αιθέρια ποιότητα. Ένα τέλειο απεριτίφ είπαν και ποιος είμαι εγώ να διαφωνήσω !". . .

ATHENS NEWS 01/10/00 WINE OF THE WEEK

...Πρόκειται για ένα θαυμάσιο κρασί με γοητευτική κιτρινοπράσινη σχεδόν καναρινί ρόμπα και έντονη παρουσία CO_2. Στην μύτη εκφράζεται με δυνατά αρώματα εξωτικών φρούτων σε φόντο αρωματικών λουλουδιών, πεντακάθαρα και σταθερά. Διαθέτει γεύση ισχυρή ισορροπημένη και παχιά. Επίγευση αναπάντεχα μακρά και καθαρή...

Περιοδικό ΓΕΥΣΗ – *Τεύχος Νο 38*

Η τιμολογιακή πολιτική των ξενοδοχείων

Εγκαιρα «επί τάπητος»!

Η ΠΟΡΕΙΑ της φετινής περιόδου που έχει ανοίξει ήδη την «αυλαία» της, θα αποτελέσει το κεντρικό αντικείμενο της έκτακτης γενικής συνέλευσης των μελών της, που συγκαλεί για ***την ερχόμενη Παρασκευή*** 20 Απριλίου η Ενωση Ξενοδόχων Ρόδου. Καθ' ότι κρίθηκε ότι πρέπει να ληφθούν - και μάλιστα εσπευσμένα - κάποια ***δυναμικά μέτρα*** για την αποστροπή των διαφαινόμενων κινδύνων.

Τη στιγμή που ήδη παρατηρείται μιά σημαντική καθυστέρηση - έστω και λίγων ημερών - εν σχέσει με τον συνήθη χρόνο έναρξης των μαζικών αφίξεων, οι ξενοδόχοι του νησιού μας καλούνται από το όργανό τους να θέσουν ξανά «επί τάπητος» την πολυσυζητημένη κατά τα τελευταία χρόνια ***τιμολογιακή πολιτική τους.*** Ούτως ώστε να επιδιωχθεί - ει δυνατόν - η πολυσυζητημένη πάντα ***κοινή γραμμή πλεύσης***, προκειμένου να αποφευχθούν τα γνωστά φαινόμενα του ξεπουλήματος των κλινών ***αντί... πινακίου φακής!***

ΕΠΙΣΗΣ, θα συζητηθεί το εξ' ίσου σοβαρό θέμα των εργασιακών σχέσεων με τους ξενοδοχοϋπαλλήλους, καθώς και άλλα τρέχοντα που αφορούν τον κλάδο. Οπως επί του προκειμένου η συμμετοχή των ξενοδοχείων στο πρωτοποριακό πρόγραμμα της τηλεματικής προβολής τους που έχει ξεκινήσει ήδη να γίνεται στο αεροδρόμιο του Παραδεισίου.

ΑΜΕΣΩΣ ΜΕΤΑ ΤΗΝ ΑΝΑΣΤΑΣΗ

Αλλαγή της «σκυτάλης» στην υποβολή δηλώσεων

ΑΠΟ την πρώτη εργάσιμη μέρα μετά το Πάσχα θα συνεχισθεί ο μακρύς κύκλος της κλιμακωτής προσέλευσης στις Εφορίες για την υποβολή των φορολογικών δηλώσεων. Για πρώτη μάλιστα φορά από την αρχή της φετινής διαδικασίας συμπίπτει να είναι κοινές οι ημερομηνίες των προθεσμιών για δύο διαφορετικές κατηγορίες υπόχρεων.

■ Την ***Λαμπρή Τρίτη*** συγκεκριμένα καλούνται να προσέλθουν στη Δ.Ο.Υ. όσοι έχουν αποκτήσει μέσα στο έτος 2000 γεωργικό εισόδημα και εισόδημα από εκμίσθωση ή δωρεάν παραχώρηση αγροτικής γης, εφ' όσον ο αριθμός του φορολογικού τους μητρώου λήγει σε 10, 20, 30, 40 και 50.

ΤΗΝ ΑΜΕΣΩΣ επόμενη μέρα ***18 του μηνός*** κλείνει ο κύκλος της εν λόγω κατηγορίας, με όσους έχουν Α.Φ.Μ. που λήγει σε 60, 70, 80, 90 και 00. Θυμίζουμε ότι οι πάσης φύσεως αγρότες είχαν αρχίσει να υποβάλλουν τις δηλώσεις τους από τις 2 Απριλίου, μέσα σε μια κλιμάκωση έντεκα συνολικά εργάσιμων ημερών.

■ Από τη Λαμπρή Τρίτη όμως εισέρχονται στο «χορό» και οι ελεύθεροι επαγγελματίες, καθώς και όσοι έχουν εισόδημα από ατομικές επιχειρήσεις. Πρόκειται γι' αυτούς που τηρούν βιβλία Γ' κατηγορίας του Κ.Β.Σ. και η διαχειριστική τους περίοδος έληξε μέσα στους μήνες Νοέμβριο ή Δεκέμβριο του 2000.

ΠΡΩΤΟΙ θα «παρελάσουν» όσοι έχουν Α.Φ.Μ. που λήγει σε 1 και από τη Λαμπρή Τετάρτη μέχρι τη Λαμπρή Παρασκευή 20 Απριλίου θα πρέπει να έχει ολοκληρωθεί η διαδικασία για τους αριθμούς μέχρι το 4. Αμέσως μετά την Κυριακή του Θωμά και μέχρι την Παρασκευή 27 Απριλίου ακολουθεί σταδιακά το «γκρούπ» με αριθμούς από από 5 έως και 9.

Οι υπόχρεοι αυτής της κατηγορίας προβλέπεται να κλείσουν τον κύκλο τους με τους αριθμούς που λήγουν σε 0 στις 30 Απριλίου και την επόμενη της Πρωτομαγιάς.

Αισιόδοξα μηνύματα για τη νέα σεζόν από τον πρόεδρο του Ε.Ο.Τ. που προβλέπει:

«Ανάσταση»... για τον τουρισμό

✔ Θα κυμανθεί στα ίδια υψηλά επίπεδα με το 2000
✔ Στην τελική ευθεία και το σύστημα των αστεριών

Της
Μαίρης Φώτη

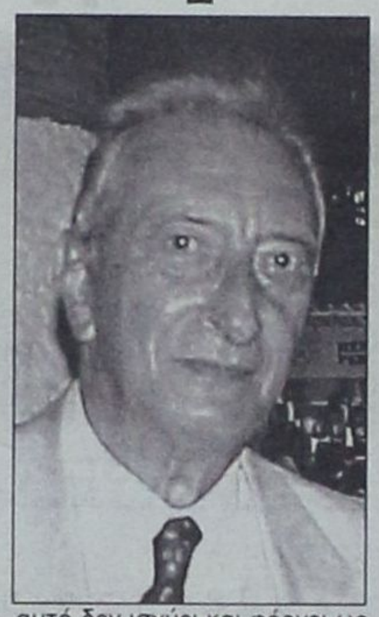

ΣΤΗ Ρόδο βρίσκεται ο πρόεδρος του Ε.Ο.Τ. κ. Γιάννης Στεφανίδης προκειμένου να περάσει τις ημέρες του Πάσχα και αναμένεται να αναχωρήσει για την Αθήνα μέσα στη Λαμπρή Εβδομάδα.

Στο πλαίσιο της εδώ παραμονής του συναντήθηκε με το Νομάρχη Δωδεκανήσου κ. Σάββα Καραγιάννη συζητώντας μεταξύ άλλων και για την πορεία του φετινού τουρισμού, που σύμφωνα με τον κ. Γ. Στεφανίδη θα κυμανθεί στα ίδια με τα περυσινά επίπεδα και στη Ρόδο, παρά τις αρχικές δυσοίωνες προβλέψεις.

Οι εκτιμήσεις για την τουριστική σεζόν

Αισιόδοξος για τη νέα τουριστική περίοδο δηλώνει ο πρόεδρος του Ε.Ο.Τ καθώς όπως επισημαίνει τα μέχρι τώρα μηνύματα καταδεικνύουν πως θα κυμανθεί σε ίδια επίπεδα με την προηγούμενη χρονιά.

«Η τουριστική σεζόν φέτος θα κυμανθεί στα ίδια επίπεδα με τα περσινά, όπως όλα δείχνουν παρά τις αρχικές δυσάρεστες εκτιμήσεις. Βρισκόμαστε στην 15η θέση ανάμεσα στις 167 χώρες που έχουν καθιερωθεί ως τουριστικοί προορισμοί και αυτό το στοιχείο καταδεικνύει από μόνο του την πλεονεκτική θέση στην οποία βρισκόμαστε. Είμαστε ανταγωνιστές έντιμοι, σοβαροί και νομίζω πως για τη συνέχεια το μέλλον διαγράφεται λαμπρό. Ειδικά για την περιοχή της Ρόδου, τα πρώτα στοιχεία είναι ενθαρρυντικά καθώς έδωσε το παρόν σε πολλές διεθνείς τουριστικές εκθέσεις και αυτό θα βοηθήσει σημαντικά στην προσέλκυση κόσμου. Εκτιμώ ότι δεν πρόκειται να παρουσιάσει πτώση η τουριστική κίνηση, αλλά αντίθετα θα κυμανθεί και η Ρόδος στα ίδια επίπεδα με αυτά της προηγούμενης περιόδου. Δεν θα πρέπει ωστόσο να παραβλέπουμε το γεγονός πως ο ανταγωνισμός είναι μεγαλύτερος φέτος καθώς η Τουρκία έχει καταβάλλει μεγάλες προσπάθειες για την προσέλκυση τουριστών, ενώ σημαντικό ρόλο θα παίξει και η υποτίμηση του νομίσματός της, αφού την καθιστούν πλέον ως έναν φτηνό προορισμό».

Στις ανταγωνίστριες χώρες συμπεριλαμβάνονται επίσης η Τυνησία, η Ισπανία, η Πορτογαλία και η Αίγυπτος, που έχει δαπανήσει πάρα πολλά χρήματα για την διαφήμισή της στο εξωτερικό. Πρόκειται για χώρες που προσφέρουν και έχουν τις ίδιες δυνατότητες με την Ελλάδα και ουσιαστικά απευθύνονται στους ίδιους «πελάτες».

Παράλληλα όπως υπογραμμίζει ο πρόεδρος του Ε.Ο.Τ. κατβάλλονται προσπάθειες για προσέλκυση τουριστών από νέες αγορές όπως είναι Κίνα, η Ιαπωνία αλλά και η Ουγγαρία. η Τσεχία, η Βουλγαρία καθώς και η Ρουμανία.

Η κατάταξη των ξενοδοχείων σε αστέρια

Μέσα στο επόμενο διάστημα πρόκειται να ολοκληρωθεί και η πρόταση που προωθείται για την κατάταξη των ξενοδοχείων σε αστέρια καθώς και των τουριστικών καταλυμάτων σε κλειδιά. Αυτό είναι απαραίτητο να γίνει σύμφωνα με τον κ.Στεφανίδη, διότι θα πρέπει να ακολουθήσουν τα ξενοδοχεία το σύστημα που έχει θεσπίσει η Ευρώπη. Ηδη, μετά την κατάθεση των προτάσεων από όλους τους εμπλεκόμενους φορείς, το τελικό κείμενο είναι σχεδόν έτοιμο.



Το αυστραλιανό δημοσίευμα

Δυσάρεστη έκπληξη προκάλεσε στον κ. Γ. Στεφανίδη το πρόσφατο άρθρο της εφημερίδας «The Australian» που χαρακτηρίζει τη Ρόδο ως «Ελληνική τραγωδία». Στο συγκεκριμένο δημοσίευμα αναφέρεται πως η Ρόδος είναι η πιο άσχημη αδελφή των Δωδεκανήσων που πλημμυρίζει από ορδές τουριστών που φτάνουν για ήλιο, διασκέδαση, φτηνά ξενοδοχεία και είναι γεμάτη από μεθυσμένους Βρετανούς και κακόγουστα τουριστικά καταστήματα.

«Προφανώς ο αρθρογράφος δεν είναι πληροφορημένος για την ποιότητα του τουρισμού στα Δωδεκάνησα και κυρίως στη Ρόδο, που όλα αυτά τα χρόνια σε όλες τις εξετάσεις που έδωσε πήρε άριστα. Οι ξενοδόχοι είναι ευσυνείδητοι όπως και όλοι όσοι ασχολούνται με το τουριστικό προϊόν. Εχει ξεκινήσει μία μεγάλη προσπάθεια εξυγίανσης του τουριστικού προϊόντος στη Ρόδο και καλό θα ήταν οι ξενοδόχοι να καλέσουν τον δημοσιογράφο εδώ προκειμένου να αποκτήσει μία ορθότερη εικόνα για την ποιότητα του τουρισμού στην περιοχή. Οχι μόνο η Ρόδος δεν είναι όπως περιγράφεται στο συγκεκριμένο δημοσίευμα, αλλά αντίθετα όλος ο κόσμος την επαινεί και είναι κοινά αποδεκτό πως υπήρξε πρωτοπόρος στην ανάπτυξη του τουριστικού προϊόντος και στην προσέλκυση ποιοτικών τουριστών».

Η προβολή στο εξωτερικό

Πολλά παράπονα ακούστηκαν την τελευταία περίοδο για την προβολή στο εξωτερικό, της Ελλάδας και των προορισμών της και αρκετοί είναι εκείνοι που υποστηρίζουν πως ο Ε.Ο.Τ. δεν έχει δώσει την σημασία που πρέπει σε αυτόν τον τομέα.

Ο κ. Στεφανίδης, από την πλευρά του υποστηρίζει πως αυτό δεν ισχύει και φέρνει ως παράδειγμα την πολύ καλή πορεία του τουρισμού κατά το έτος 2000.

«Κάθε χρόνο είμαστε απολογούμενοι για το θέμα της διαφήμισης παρά το γεγονός πως καταβάλλονται προσπάθειες για την όσο το δυνατόν καλύτερη διαφήμιση της χώρα και των προορισμών της στο εξωτερικό. Αν δεν γινόταν σωστή διαφήμιση, τότε δεν θα επισκέπτονταν την χώρα μας 13 εκατ. τουρίστες κατά το έτος 2000. Αυτό όμως το οποίο θα πρέπει να καταλάβουν όλοι οι εμπλεκόμενοι φορείς είναι πως στο εξής θα πρέπει να καταβληθούν προσπάθειες να μην έχουμε μόνο εποχικό τουρισμό. Είναι επιτακτική ανάγκη η επιμήκυνση της τουριστικής περιόδου, για την οποία αν προσπαθήσουμε όλοι μαζί τότε δεν θα αποτελεί πλέον άπιαστο όνειρο καθώς υπάρχουν όλες οι απαραίτητες προϋποθέσεις προς αυτή την κατεύθυνση».

3ε Coca - Cola Τρία Εψιλον
ΥΠΟΚΑΤΑΣΤΗΜΑ ΡΟΔΟΥ
Μαριτσά, 85106 Ρόδος
Η Ελληνική Εταιρεία Εμφιαλώσεως Α.Ε.
Υποκατάστημα Ρόδου
Η μεγαλύτερη και δυναμικότερη εταιρεία στον τομέα των αναψυκτικών στα Δωδεκάνησα ενδιαφέρεται να προσλάβει για τις ανάγκες της στο
ΤΜΗΜΑ ΔΙΑΚΙΝΗΣΗΣ
ΟΔΗΓΟ ΔΙΑΝΟΜΗΣ
κάτοχο διπλώματος Γ' Κατηγορίας (επαγγελματικής)
Για ραντεβού τηλεφωνείστε στο 84800
(Δευτ. - Παρ. 08.00-15.00

Δ·Α·Ν·Ε· SEA LINE
ΔΩΔΕΚΑΝΗΣΙΑΚΗ ΑΝΩΝΥΜΗ ΝΑΥΤΙΛΙΑΚΗ ΕΤΑΙΡΕΙΑ
ΔΡΟΜΟΛΟΓΙΑ
ΑΠΟ 1/4/01 ΕΩΣ 30/4/01

Αναχώρηση από Ρόδο
15/4 Κυριακή του ΠΑΣΧΑ
16/4 Δευτέρα ΠΡΕΒΕΛΗΣ 14.00
Κω - Κάλυμνο - Λέρο - Πάτμο - Πειραιά
17/4 Τρίτη ΡΟΔΟΣ 14.00
Κω - Κάλυμνο - Λέρο - Πάτμο - Πειραιά
ΠΑΤΜΟΣ 15.00
Από Θεσσαλονίκη για Σάμο - Κω - Ρόδο
18/4 Τετάρτη ΠΡΕΒΕΛΗΣ 14.00
Τήλο - Κω - Κάλυμνο - Λέρο - Πάτμο - Πειραιά
ΠΑΤΜΟΣ 17.00 Κω - Πειραιά
19/4 Πέμπτη ΡΟΔΟΣ 17.00 Σύμη - Κω - Πειραιά
20/4 Παρασκευή ΠΡΕΒΕΛΗΣ 14.00
Κω - Κάλυμνο - Λέρο - Πάτμο - Πειραιά
21/4 Σάββατο ΡΟΔΟΣ 08.30 Καστελλόριζο
17. 00 Κω - Πειραιά
22/4 Κυριακή ΠΡΕΒΕΛΗΣ 14.00
Νίσυρο - Κω - Κάλυμνο - Λέρο - Πάτμο - Πειραιά
23/4 Δευτέρα ——
24/4 Τρίτη ΡΟΔΟΣ 14.00
Κω - Κάλυμνο - Λέρο - Πάτμο - Πειραιά
25/4 Τετάρτη ΠΡΕΒΕΛΗΣ 14.00
Τήλο - Κω - Κάλυμνο - Λέρο - Πάτμο - Πειραιά
26/4 Πέμπτη ΡΟΔΟΣ 17.00
Σύμη - Κω - Πειραιά
27/4 Παρασκευή ΠΡΕΒΕΛΗΣ 17.00
Κω - Κάλυμνο - Αστυπάλαια - Πειραιά
28/4 Σάββατο ΡΟΔΟΣ 14.00
Κω - Κάλυμνο - Λέρο - Πάτμο - Πειραιά
29/4 Κυριακή ΠΡΕΒΕΛΗΣ 14.00
Νίσυρο - Κω - Κάλυμνο - Λέρο - Πάτμο - Πειραιά
30/4 Δευτέρα ----------
1/5 Τρίτη ΡΟΔΟΣ 14.00
Κω - Κάλυμνο - Λέρο - Πάτμο - Πειραιά

Αναχώρηση από Πειραιά
15/4 Κυριακή του ΠΑΣΧΑ
16/4 Δευτέρα --------
17/4 Τρίτη ΠΡΕΒΕΛΗΣ 14.00
Πάτμο - Λέρο - Κάλυμνο - Κω - Ρόδο
18/4 Τετάρτη ΡΟΔΟΣ 17.00 Κω - Σύμη - Ρόδο
19/4 Πέμπτη ΠΡΕΒΕΛΗΣ 14.00
Πάτμο - Λέρο - Κάλυμνο - Κω - Ρόδο
20/ 4 Παρασκευή ΡΟΔΟΣ 14.00
Πάτμο - Λέρο - Κάλυμνο - Κω - Ρόδο (Καστελ.)
21/4 Σάββατο ΠΡΕΒΕΛΗΣ 14.00
Πάτμο - Λέρο - Κάλυμνο - Κω - Νίσυρο - Ρόδο
22/4 Κυριακή
23/4 Δευτέρα ΡΟΔΟΣ 14.00
Πάτμο - Λέρο - Κάλυμνο - Κω - Ρόδο
24/4 Τρίτη ΠΡΕΒΕΛΗΣ 14.00
Πάτμο - Λέρο - Κάλυμνο - Κω - Τήλο - Ρόδο
25/4 Τετάρτη ΡΟΔΟΣ 17.00 Κω - Σύμη - Ρόδο
26/4 Πέμπτη ΠΡΕΒΕΛΗΣ 17.00
Αστυπάλαια - Κάλυμνο - Κω - Ρόδο
27/4 Παρασκευή ΡΟΔΟΣ 14.00
28/4 Σάββατο ΠΡΕΒΕΛΗΣ 14.00
Πάτμο - Λέρο - Κάλυμνο - Κω - Νίσυρο - Ρόδο
29/4 Κυριακή ---------
30/4 Δευτέρα ΡΟΔΟΣ 14.00
Πάτμο - Λέρο - Κάλυμνο - Κω - Ρόδο

Ο φακός της Δράσης απαθανατίζει την καθημερινότητα

Ευτυχώς που... συρρικνώθηκε η σεζόν



Κυρίαρχο θέμα συζήτησης τις τελευταίες ημέρες υπήρξε η διαπίστωση της περαιτέρω συρρίκνωσης της τουριστικής περιόδου. «Χάσαμε και τον Μάρτιο». Στις παραλίες, αντί για δεκάδες κόσμου, βρίσκονται μόνον κάποιοι ρομαντικοί που απολαμβάνουν τη βόλτα τους με το σκυλί



Ωστόσο μήπως είναι ευτύχημα το γεγονός ότι δεν υπάρχουν αυτή την περίοδο τουρίστες στο νησί; Με την κατάσταση στην οποία βρίσκονται οι παραλίες της τουριστικότατης Ρόδου, το πλέον σίγουρο είναι ότι θα γινόμασταν διεθνώς ρεζίλι

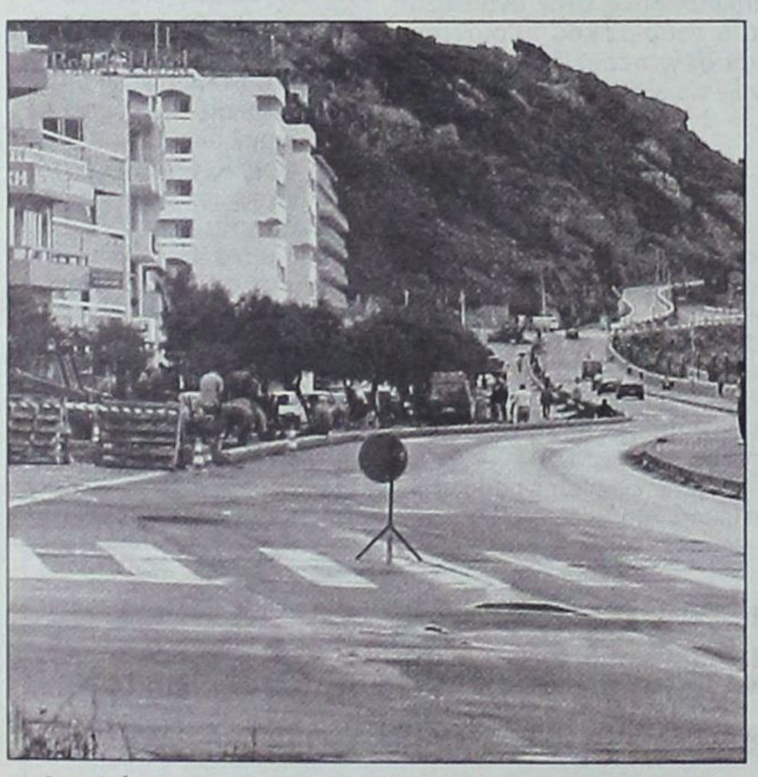

Απολύτως αναγκαία τα έργα και η ολοκληρωσή τους. Τι θα γινόταν όμως στην περίπτωση κατά την οποία από την Ακτή Κανάρη (όπου αυτή την περίοδο κατασκευάζεται η νησίδα) έπρεπε να διακινηθούν καθημερινά 30.000 τουρίστες;



Η παραλία του ενυδρείου μόνον για ηρεμία δεν προσφέρεται. Η εκτέλεση του έργου αναβάθμισης του υδροβιολογικού σταθμού απαιτεί την συνεχή εργασία μεγάλων μηχανημάτων μέσα στην παραλία. «Μιχαλάκι!!! μην παίζεις κοντά στην μπουλντόζα!!!»



Το αποχευτετικό ακαθάρτων ολοκληρώθηκε, ωστόσο σε κεντρικές παραλίες εξακολουθούν να βγαίνουν από την αποχέτευση «περίεργου χρώματος» νερά, που ευνοούν τη δημιουργία βλάστησης επάνω στα βράχια (;)



Πάντως η κεντρικότερη παραλία της Ρόδου, εκείνη του ΕΛΛΗ είναι καθόλα έτοιμη για να υποδεχθεί λουομένους. Εάν μάλιστα υπήρχαν καμαρίνια για την αλλαγή των ρούχων τότε τα πάντα θα ήταν ιδανικά. Οι χειμερινοί ρόδιοι κολυμβητές το έχουν ως μόνιμο παράπονο: «γιατί αφαιρέθηκαν τα καμαρίνια;»



Ας είναι καλά οι μαθητές, που κατέκλεισαν και φέτος τη Ρόδο, της έδωσαν ζωή παραβλέποντας τα όποια προβλήματα. Τα παιδιά έφυγαν την περασμένη εβδομάδα, όμως η γκρίνια μας θα παραμείνει, να θυμίζει πως όσο περνάνε τα χρόνια γινόμαστε όλο και περισσότερο κριτικοί για τον κόσμο γύρω μας, χάνοντας δυστυχώς την ουσία της ζωής. Χριστός Ανέστη

ΔΡΑΣΙΣΠΟΡ

Κυριακή-Δευτέρα 15-16 Απριλίου 2001 • Διευθυντής: Νίκος Τριανταφύλλου • Τηλ: 63790, 64393, 68761 • Fax: 63393

Πιστεύει στην άνοδο ο προπονητής μπάσκετ του Ιάλυσου Γ. Διάνας

(Σελίδα 14)



ΧΡΟΝΙΑ ΠΟΛΛΑ! Είθε η Ανάσταση του Κυρίου να φέρει την ειρήνη και ευτυχία σ' όλο τον κόσμο

Εχει η Ρόδος ταλέντα του μπάσκετ

Τι λέει ο Χάρης Παπάζογλου

(Σελίδα 15)

Αναδρομή στο Κύπελλο Δωδεκανήσου

(Σελίδες 24 και 25)

PIAGGIO ΚΩΣΤΑΡΙΔΗΣ

ΝΕΟΣ ΤΕΤΡΑΧΡΟΝΟΣ ΚΙΝΗΤΗΡΑΣ 125-180cc
ΔΙΠΛΟ ΑΜΟΡΤΙΣΕΡ - ΔΥΝΑΤΟ - ΟΙΚΟΝΟΜΙΚΟ

Hot Stuff

GILERA RUNNER 125 & 180 cc

ΧΩΡΙΣ ΠΡΟΚΑΤΑΒΟΛΗ από 36.000

RUNNER VXR 4T 20 ΙΠΠΟΙ

GILERA

ΚΑΝΑΔΑ 12 • ΤΗΛ: 22325

Στις 21 τρέχοντος μηνός

Ανοίγουν πανιά οι ιστιοπλόοι μας

(Σελίδα 16)



Οι προπονητές υπέρ της χρησιμοποίησης ποδοσφαιριστών κάτω των 20

(Σελίδα 17)

Ο πρωταθλητής Ζευς και τα προβλήματά του

(Σελίδα 23)

ΜΠΑΣΚΕΤ

Μπορεί ο Ιάλυσος να πετύχει την άνοδο στη Γ' Εθνική!

Αισιόδοξος ο προπονητής του Γιώργος Διάνας

Δεδομένη θεωρεί την άνοδο στην Γ' Εθνική του μπάσκετ, ο προπονητής του πρωταθλητή Δωδεκανήσου Ιάλυσου Γιώργου Διάνας! Πιστεύει μάλιστα, ότι η ομάδα του είναι πολύ καλύτερη από τις υπόλοιπες που συμμετέχουν στους «αγώνες ανόδου» και ότι είναι εφικτός ο στόχος, που σε αριθμούς μεταφράζεται σε τέσσερις νίκες στους ισάριθμους αγώνες.

«Είναι αλήθεια - μας λέει ο κ. Διάνας - ότι οι άλλες ομάδες δεν είναι και πολύ καλές. Ο Ιάλυσος έχει πολύ καλό αγωνιστικό επίπεδο και μπορεί να κάνει πραγματικότητα το όνειρο της ανόδου.

Φυσικά, σε αυτό παίζουν ρόλο και άλλοι παράγοντες, όπως η τύχη και η διαιτησία».

- Τι μπορεί να κάνει ο Ιάλυσος αν τελικά συμμετάσχει του χρόνου στην Γ' Εθνική;

Ο κ. Διάνας μας δίνει τη δική του απάντηση: «Πολλά μπορεί να κάνει. Ακόμη και πρωταθλητισμό. Οι βάσεις για να γίνει αυτό υπάρχουν. Η ομάδα έχει πέντε - έξι πρωτοκλασάτους παίκτες που μπορούν να βοηθήσουν σημαντικά, φυσικά με την προσθήκη ορισμένων έμπειρων.

Φέτος, δεν υποβιβάζεται από την Β' Εθνική καμία αθηναϊκή ομάδα, ενώ φεύγει και το Αιγάλεω, που ανεβαίνει κατηγορία. Η πρώτη, λοιπόν, εκτίμησή μου είναι ότι η χρονιά θα είναι ευνοϊκή, αφού περιμένουμε να πρωταγωνιστήσουν το Παγκράτι, ο Δούκας και ο Κολοσσός.

Αποφεύγω να μιλώ για πρωταθλητισμό χωρίς να υπάρχει ανάλογη υποδομή σε μια ομάδα, όμως είναι ευκαιρία.

Βέβαια, αν κερδίσουμε την άνοδο στη Γ' Εθνική, θα πρέπει πρώτα να δούμε το στόχο μας, μιας και βασιζόμαστε στη βοήθεια του δημάρχου κ. Στάγκα».

- Ποιά είναι τα προβλήματα της ομάδας, ενόψει των αγώνων ανόδου που ξεκινούν την Τετάρτη (18 Απριλίου) στο «κλειστό» της Καισαριανής; Ο κώουτς του Ιάλυσου, απαντάει:

«Αντιμετωπίζουμε πρόβλημα με τους στρατευμένους Μοσχή και Κοσιώρη, που όμως πιστεύω ότι θα ξεπεραστεί. Σοβαρό είναι το πρόβλημα τραυματισμού του Παπακώστα. Εχει ένα βαρύ διάστρεμμα, που του δημιουργεί αστάθεια στο πέλμα. Ο παίκτης κάνει ειδική θεραπεία για να προλάβει. Αν τα καταφέρει θα είναι πολύ σημαντικό, καθώς, είναι ρίσκο να δώσεις τέσσερα συνεχόμενα παιχνίδια με μόνο έναν πλέη μέϊκερ που έχουμε τώρα».

Χθες και σήμερα, λόγω της Ανάστασης και του Πάσχα, οι παίκτες του Ιάλυσου είχαν ρεπό. Αύριο το πρωί αναχωρούν για την Αθήνα, όπου λίγη ώρα μετά και μεθαύριο θα κάνουν προπονήσεις στο «Κλειστό. της Καισαριανής στα «Νταμάρια». Εκεί, δηλαδή, που θα δώσουν τους «αγώνες ανόδου».

Το πρόγραμμα των αγώνων του πρωταθλητή Ιάλυσου, έχει ως εξής:



Τη Λαμπρή Τετάρτη θα δοθεί το τζάμπολ των αγώνων ανόδου στην Γ' Εθνική για τον Ιάλυσο

Τετάρτη 18/4/2001
1η αγωνιστική
4 μ.μ.: Αρίων Μυτιλήνης - Ιάλυσος
Πέμπτη 19/4/2001
2η αγωνιστική
- Ρεπό έχει ο Ιάλυσος
Παρασκευή 20/4/2001
3η αγωνιστική
4μ.μ.: Ιάλυσος - Φιλαθλητικός Ομιλος Νάξου
Σάββατο 21/4/2001
4η αγωνιστική
6μ.μ.: Ομηρος Χίου - Ιάλυσος
Κυριακή 22/4/2001
5η αγωνιστική
12μ.: Ιάλυσος - Ελπίδα Σάμου

Μετα-πασχαλινή ... συνέχεια στην Α' κατηγορία

Αγώνες την Τετάρτη και Πέμπτη

Τη Λαμπρή Τετάρτη και τη Λαμπρή Πέμπτη θα πραγματοποιηθούν αγώνες της Α' Κατηγορίας, που ανήκουν στην «28η ημέρα» του πρωταθλήματος της ΕΠΣΔ.

Το πρόγραμμα:

Λ. Τετάρτη 18/4/2001

● Λίνδος (10.30π.μ.): Κλεόβουλος - ΑΕ Λέρου: Ταράλης, Τσαούσης, Κόκκινος (Λουλουδάκης)

● Αρχίπολη (5μ.μ.): Κλεάνθης - Ευαγόρας: Φραγκίνης, Κατσιδώνης Ε., Γιαννούλης (Καρίκης)

● Αντιμάχεια: Αντίμαχος-ΠΑΟ Διαγόρας: Ξιάρχος, Φεσσάρας, Μαργιέλλος

● Αφάντου (5μ.μ.): ΑΣ Ρόδος - Αρης Αρχ.: Πηδιάκης, Μίχας, Μοντιάδης (Κυπραίος)

● Βάτι (5μ.μ.): Διαγόρας Βατ. - Φοίβος: Παπανικολάου, Συμιακός, Πάνος (Κάπρος)

● Αγ. Απόστολοι (5μ.μ.): Ορφέας - Ηρακλής Μαρ.: Μαρουδάκης, Σταυριανός, Λάμπρου (Κωνσταντίνου)

● Εμπωνα (5μ.μ.): Αναγέννηση Εμπ. - Θύελλα Πυλ.: Ορφανός, Κατταβενός, Γιοβάνι (Στέργου)

Λ. Πέμπτη 19/4/2001

● Κάλυμνος (5μ.μ.): Καλυμνιακός - ΑΕΡΑ: Μηνάς, Πανάτος, Κάκκιας (Φραγκίνης)

Σε εξ αναβολής αγώνα στη Β' ' Κατηγορία (Α' όμιλος), τη Λαμπρή Τρίτη θα παίξουν:

Φάνες (12μ.): Ακουσίλαος - ΠΑΟ Κω: Χατζηνικόλας, Τσαούσης, Ορφανός (Σαββάκης)

Για το πρωτάθλημα των ανπληρωματικών ομάδων θ' αγωνιστούν τη Λαμπρή Τεταρτη:

● Εμπωνα (2.30μ.μ.): Αναγέννηση Εμπ. - Απόλλων Καλ. (Σεβδαλάκης)

● Παραδείσι (2.30μ.μ.): Κλεάνθης - Ευαγόρας (Λιάπη)

● Καρακόνερο (2.30μ.μ.): ΑΣ Ρόδος - Αρης Αρχ. (Γκιούνττσε)

● Βάτι (2.30μ.μ.): Διαγόρας Βατ. - Φοίβος (Πάνος

Οι παίδες της ΕΠΣΔ ρίχνονται στη «μάχη» τη Λαμπρή Τετάρτη

Προπόνηση για τζούνιορς και προπαίδες

Στο νομό Πιερίας θα διεξαχθεί από 18 έως 21 Απριλίου, η β' φάση του πρωταθλήματος Μικτών Ομάδων Ενώσεων της χώρας, κατηγορίας παίδων.

Η Μικτή Δωδεκανήσων θ' αντιμετωπίσει κατά σειρά τη Μικτή Αθηνών (Τετάρτη), τη Μικτή Καβάλας (Πέμπτη), και τη Μικτή Αχαΐας (Σάββατο), αναζητώντας μια θέση στα τελικά.

Εξάλλου, τη Λαμπρή Τρίτη θα προπονηθούν οι Μικτές ομάδες τζούνιορ και προπαίδων της ΕΠΣΔ, που ξεκινούν τους επισημους αγώνες τους στις 28 Απριλίου. Από τον ενωσιακό προπονητή Μιχάλη Δράκο και τους συνεργάτες τους, καλούνται οι παίκτες:

ΤΖΟΥΝΙΟΡ: Λυβισιανός, Κουλούμπρης, Ζαχαρόπουλος, Καλιόζης, Χατζηαντωνίου, Παπαχριστοδούλου, Βλασόπουλος, Δημητρίου, Φασάκης, Θεοδώρου, Φράγκος, Λέκκας Λουλουδάκης, Μανιάς, Κοκιαντώνης, Τσακισίρης, Πολυχρόνης, Κοντουδιός, Πλαγκέτης, Αξιώτης, Χριστάκης, Παπαμιχαήλ, Καραγιάννης, Λυκοπάντης, Καλημέρης, Γεωργαλλίδης, Μέντος, Σταθόπουλος, Ευγενικός και Μπερετούλης

ΠΡΟΠΑΙΔΩΝ: Αντωνιάδης, Ατσίδης, Γκάϊδας, Λαμπριανός, Κουφού, Χατζηβαλσάμης, Καρπαθάκης Φαν., Αναστασακης, Νικόλαος, Πάττας, Κωστομοίρης, Τσοπανάκης Λουκάς, Λαθούρης, Καστανίδης, Γαϊτάνος, Πλάτσης, Τσαγκάρης, Μπαρμπαντώνης, Σιάμπολης, Καππάκας, Γιουμζής, Δελαπόρτας, Παστρικός, Σιδέρης, Τηλιακός, Τσαγκαράκης, Πιζήμολας, Κριάρης, Βογιατζής, Φαρμακίδης και Τσακίρης.

Ο πρωταθλητής Διγενής στο μπάσκετ Β' Κατηγορίας



Η φωτογραφία είναι αναμνηστική από το γήπεδο της Λίνδου, όπου ο Διγενής Κοσκινού (που εικονίζεται) κέρδισε τον τοπικό Κλεόβουλο με 61 - 31 και παράλληλα την άνοδο του στο τοπικό ανδρικό πρωτάθλημα μπάσκετ της Α' κατηγορίας Δωδεκανήσου.

Διακρίνονται όρθιοι από αριστερά οι Παπαχριστοδούλου (έφορος), Μπάρδος (πρόεδρος), Παπαγιάννης Ι., Παπαγιάννης ΙΙ, Σταυριανάκης, Καρταπάνης, Μπρόκος, Ευθυμίου, Φωτεινόπουλος, Ψυλλάκης και καθιστοί από τα αριστερά οι Κουλούρας, Σταυριανάκης, Φωτεινόπουλος, Παπαντέλης, Καραμολέγκος και Αποστολίδης.

Πρωταθλήματα ΕΠΣΔ

Οι περιπτώσεις προβιβασμού και υποβιβασμού

Σχεδόν βέβαιο θα πρέπει να θεωρείται ότι από το πρωτάθλημα της Α' Κατηγορίας της ΕΠΣΔ θα υποβιβαστούν οι τρεις τελευταίες ομάδες.

Η πιθανή παραμονή του Απόλλωνα Καλυθιών στην Εθνική Ερασιτενική είναι αρκετή, η τέταρτη από το τέλος ομάδα της βαθμολογίας στην Α' Κατηγορία να αποφύγει τον υποβιβασμό.

Αν, πάντως, δεν τα καταφέρει, θα πρέπει να περιμένουμε την άνοδο του πρωταθλητή Δωδεκανήσου στην Εθνική Ερασιτεχνική.

Στην περίπτωση που υποβιβασθούν, ο Απόλλων Καλυθιών, η ΑΕ Κως (σχεδόν σίγουρο) και δεν ανέβει κατηγορία ο πρωταθλητής τότε, από την Α' Κατηγορία στη Β' Κατηγορία θα υποβιβαστούν οι τέσσερις τελευταίες ομάδες.

Οσον αφορά τον προβιβασμό των ομάδων της Β' Κατηγορίας, το πιθανότερο είναι να ισχύσουν δύο περιπτώσεις.

Η πρώτη είναι να παραμείνει ο Απόλλων Καλυθιών, να υποβιβαστεί η Α.Ε. Κως και ν' ανέβει ο πρωταθλητής Δωδεκανήσου.

Τότε, θα ανέβουν τρεις ομάδες στην Α' Κατηγορία. Οι πρωταθλήτριες των δύο ομίλων και η νικήτρια ενός αγώνα κατάταξης σε ουδέτερο γήπεδο, ανάμεσα στις δευτεραθλήτριες των ομίλων.

- Η δεύτερη περίπτωση είναι, να παραμείνει ο Απόλλων Καλυθιών, να υποβιβασθεί η Α.Ε. Κως και να μην ανέβει ο πρωταθλητής.

Τότε, προβιβάζονται δύο ομάδες στην Α' Κατηγορία. Δηλαδή, οι πρωταθλήτριες των δύο ομίλων.

Οσον αφορά τον υποβιβασμό, αν ισχύει η πρώτη παραπάνω περίπτωση, θα υποβιβασθούν στην Γ' Κατηγορία ένδεκα ομάδες.

Οι πέντε τελευταίες κάθε ομίλου και η χαμένη ενός απλού αγώνα κατάταξης σε ουδέτερο γήπεδο, μεταξύ των ομάδων που θα καταλάβουν την 7η θέση στην τελική βαθμολογία των δύο ομίλων.

Αν ισχύει η δεύτερη παραπάνω περίπτωση, τότε στην Γ' Κατηγορία θα πέσουν δώδεκα συνολικά ομάδες. Οι έξι τελευταίες κάθε ομίλου.

Το «πιστεύω» του προπονητή του Κολοσσού Χάρη Παπάζογλου

Υπάρχουν αρκετά ταλέντα του μπάσκετ στη Ρόδο

Συνέντευξη στον Γιάννη Κουμεντο

Οταν πήρα την απόφαση να πάρω μερικές κουβέντες από τον προπονητή του Κολοσσού, τον Χάρη Παπάζογλου, θεωρούσα ότι η συζήτηση δεν θα ήταν τόσο εύκολη. Ο λόγος; Είχα απέναντί μου έναν εξπέρ του είδους και θα έπρεπε να ήμουν προσεκτικός στις ερωτήσεις μου.

Τελικά ο Χάρης Παπάζογλου αν και το παρουσιαστικό του δείχνει έναν απόμακρο άνθρωπο, πιστέψτε με είναι πολύ προσιτός και απάντησε με άνεση σε όλες τις ερωτήσεις μου.

- Ερώτηση: ***Πώς αποφάσισες να ασχοληθείς με το χώρο του μπάσκετ και πριν από πόσα χρόνια;***

Απάντηση: Η ιστορία είναι πολύ μακρινή, 33 χρόνων η ενασχόλησή μου με το άθλημα. Ξεκίνησα από τη Σαλαμίνα



Ο προπονητής του Κολοσσού Χάρης Παπάζογλου

όπου είναι η καταγωγή μου και ο τόπος που μένω αυτή τη στιγμή γιατί έλειψα 30 χρόνια από εκεί. Στα 15 χρόνια μου ήμουν στο παιδικό του Παναθηναϊκού και παρέμεινα εκεί για 12 χρόνια στο σύλλογο. Στη συνέχεια έπαιξα στο Μίλωνα (Β' Εθνική), στην ΑΕΚ μαζί με Γκέκο, Γκούμα, Κόντο, Δώτση, επέστρεψα στον Μίλωνα και στη συνέχεια ανέλαβα εκεί σαν προπονητής.

- Ερώτηση: Ενώ έχεις διανύσει οκτώ μήνες παραμονή, ποιά τα συμπεράσματά σου για το μπάσκετ, πώς βλέπεις την περιοχή, τον Κολοσσό αλλά και τους φιλάθλους που παρακολουθούν το άθλημα;

Απάντηση: Θα ξεκινήσω από τους φιλάθλους όπου βρήκα μια πολύ μεγάλη συμμετοχή του κόσμου και έδειξε να αγαπάει το μπάσκετ και τον Κολοσσό, η παρουσία του ενθουσίασε και τους παίκτες.Πιστεύω ότι στη Ρόδο εάν γίνει κάτι σοβαρό, ο κόσμος θα έχει συμμετοχή και αυτό είναι μεγάλο κίνητρο για έναν τόπο να δείξει κάτι καλύτερο, ώστε η προσέλευση του κόσμου να είναι μεγαλύτερη. Οσον αφορά το μπάσκετ της Ρόδου, βλέπω ότι υπάρχουν αρκετά ταλέντα στη Ρόδο και ταλέντα εννοώ παιδιά της ηλικίας των 15 έως 18 χρόνων, τα οποία όμως δεν έχουν δουλέψει σωστά, έχουν όμως βάσεις για να γίνει σοβαρή και υπεύθυνη δουλειά με καλή οργάνωση και με ανθρώπους που γνωρίζουν το αντικείμενο, μπορεί η Ρόδος να κάνει μπάσκετ το οποίο να στηρίζεται σε δικά της παιδιά που είναι και το βασικό.Στη συνέχεια να φέρει μεταγραφές στις θέσεις που χρειάζεται ή στο επίπεδο που βρίσκεται η ομάδα ή οι ομάδες που θα εκπροσωπούν τη Ρόδο.

- Ερώτηση: Ολοκληρώνεται το πρωτάθλημα της Γ' Εθνικής, πόσο αληθεύουν οι πληροφορίες ότι θα ανανεώσεις τη συνεργασία σου με τον Κολοσσό και ότι θα αναλάβεις την ομάδα εν λευκώ, κάνοντας μια ομάδα που να στηρίζεται σε υγιείς βάσεις;

Απάντηση: Το ότι διαβάζετε ορισμένα πράγματα οι δημοσιογράφοι σημαίνει ότι όπου υπάρχει καπνός υπάρχει και φωτιά. Βρισκόμαστε σε κάποιες διαπραγματεύσεις με την ομάδα, οι οποίες βαδίζουν σε καλό δρόμο. Εάν η συνεργασία αυτή έχει θετικό αποτέλεσμα, τα πράγματα θα μπουν σ' αυτή την τροχιά που πρέπει για να γίνουν βήματα προς τη σωστή κατεύθυνση που είναι η άνοδος της ομάδας και η άνοδος του μπάσκετ, φυσικά με τον τρόπο τον οποίο γνωρίζω. Ερχομαι από ένα χώρο όπου γνωρίζω πολύ καλά πως για να προχωρήσουν ορισμένα πράγματα πρέπει να υπάρξουν κάποιες αρχές που δεν μπορεί να τις παραβεί κανένας. Αρχές τέτοιες δεν νομίζω ότι υπήρχαν στη Ρόδο, τα χρόνια τα οποία πέρασαν και αυτό το δείχνει η παρουσία των Ροδίων παικτών που δεν είναι ασιθητή τουλάχιστον στην ομάδα του Κολοσσου. Εχει μεγάλη σημασία το να βρεθούν κάποια παιδιά και να στηριχθεί ένας πυρήνας της ομάδας αυτής. Θα γίνουν κάποιες μεταγραφές, όχι όμως για ένα χρόνο, που θα περάσουν την ώρα τους. Πρέπει ν' αλλάξει η νοοτροπία ότι το μπάσκετ είναι ένα περιστασιακό άθλημα στο οποίο αν κάποιοι άνθρωποι βρουν κάποια χρήματα μπορούν να κάνουν ομάδα. Δεν γίνεται αυτό».

- Ερώτηση: Στις μεταγραφές που θα γίνουν την επόμενη χρονιά μπορεί να δούμε και κάποιους Ρόδιους παίκτες που βρίσκονται σε άλλες ομάδες μακριά, και πάλι να εντάσσονται στον Κολοσσό, όπως ο Γκογκίδης ή ο Γεωργαλλής;

Απάντηση: Οπως είπα το αντικείμενο το ξέρω και ο πρώτος στόχος, δεν ξέρω τα ονόματα αυτά και δεν ξέρω τις φιλοδοξίες των παικτών αυτών, αλλά χαρά μου όμως θα ήταν να είχα ταλέντα τέτοια, όπως αυτά που ανέφερες τώρα, καθώς επίσης και να εξαντλήσουμε μέχρι τέλος της περιόδου. Ηδη έχουμε ξεκινήσει αυτή τη διαδικασία, να περάσουν όποια παιδιά έχουν απομακρυνθεί για διάφορους λόγους ή όποια άλλα βρίσκονται σε πρωταθλήματα τοπικά στη Ρόδο, να δοκιμασθούν για τους δύο μήνες αυτούς να δείξουν τις διαθέσεις τους, και εάν ανταποκρίνονται αυτοί και ο σύλλογος στις προσδοκίες του γιατί όχι να μην γίνουν αυτά τα παιδιά ο πυρήνας της ομάδας.

- Ερώτηση: Μπορεί να δούμε τοπικά dralts;

Απάντηση: Ξεκίνησε αυτή η διαδικασία και θα συνεχιστεί μέχρι τέλος Μαΐου. Προπονούνται ορισμένα παιδιά, βοηθούν τώρα που τα χρειαζόμαστε, αφού η ομάδα στερείται κάποιων παιδιών και δείχνουν τις διαθέσεις τους καθώς και το επίπεδο στο οποίο μπορούν να βοηθήσουν.

- Ερώτηση: Τελικά για να ανέβει το μπάσκετ στην περιοχή πρέπει να φτιαχτούν πρώτα ομάδες και μετά να γίνει η αθλητική υποδομή;

Απάντηση: Το μπάσκετ στην Ελλάδα ξεκίνησε το 1987 με την κατάκτηση του Πενευρωπαϊκού. Αλλά το μπάσκετ δεν πρέπει να ξεχνάνε ότι προϋπήρχε και με μεγάλα ονόματα και με ομάδες που κατά καιρούς έκαναν θαύματα. Είχα την ευκαιρία να συναντήσω το δήμαρχο Ρόδου και είδα ότι οι προθέσεις του ήταν τέτοιες που μου εδειξαν ότι θέλει να γίνει το Παλαί Ντε Σπορ και έχει προχωρήσει όλο το θέμα όπως άκουσα δια στόματος του δημάρχου με μακέττες και πρόκειται ίσως και σε ένα μήνα από τώρα να δρομολογηθούν οι εξελίξεις για την κατασκευή του γηπέδου αυτου. Αυτά τα πράγματα πρέπει να συνυπάρξουν, δηλαδή πρέπει να γίνει το Παλαί Ντε Σπορ και πρέπει ο Κολοσσός να μεγαλώσει και να δείξει ότι μπορεί να μπει σ' αυτό το παλατάκι. Χρειάζονται βήματα και από τις δύο μεριές. Και να στηρίξει ο Δήμος όχι μόνο φτιάχνοντας το γήπεδο αλλά και με συμμετοχή στην ομάδα με διάφορους τρόπους και καμιά φορά δυστυχώς είναι το οικονομικό, εκείνο που πιέζει αυτή τη στιγμή. Για να ανέβεις στο μπάσκετ δεν μπορείς ν' ανέβεις χωρίς κάποιο οικονομικό υπόβαθρο και πρέπει σ' αυτό να βοηθήσουν όλοι.

- Ερώτηση: Ποιά ήταν η λεπτομέρεια που στέρησε στον Κολοσσό την άνοδο στην Β' Εθνική;

Απάντηση: Οι ομάδες πρέπει να φτιάχνονται κάτω από κάποιους άγραφους νόμους και να έχουν νοοτροπία τέτοια που να μπορείς να μην φθάνεις στο τέλος της περιόδου και να ρωτάς. Εμείς δεν ανεβήκαμε γιατί κάναμε αυτά τα βήματα και μας έλειπε αυτό το βήμα,.Πρέπει να βελτιώσουμε του χρόνου αυτό το οποίο δεν είχαμε ολοκληρώσει την προηγούμενη χρονιά. Ο σχεδιασμός και η οργάνωση της ομάδας είναι ένα κομμάτι το οποίο έχει μεγάλη σημασία για να μην ψάχνεις το καλοκαίρι τί έφταιξε, αλλά να γνωρίζεις εκ των προτέρων ότι κάναμε το καλύτερο δυνατό για την ομάδα, τόσο από πλευράς μεταγραφών όσο από πλευράς προπονήσεων και προετοιμασίας.

- Ερώτηση: Των φρονίμων τα παιδιά πριν πεινάσουν μαγειρεύουν, έχουν εντοπισθεί κάποιοι στόχοι μεταγραφών;

Απάντηση: Σίγουρα έχουν εντοπισθεί οι ελλείψεις τις όποιες έχει η ομάδα και φυσικά και κάποια άτομα τα οποία μπορούν να επανδρώσουν την ομάδα. Αυτό που θέλω να πω και είναι πολύ σημαντικό, η διοίκηση τουλάχιστον του Κολοσσού που γνώρισα εγώ την περίοδο αυτή, έχει βγάλει ένα καλό όνομα όσον αφορά τη συμπεριφορά απέναντι στους παίκτες που αυτό ίσως είναι ένα κομμάτι να προσελκύσει παίκτες μεγαλύτερων κατηγοριών, εφ' όσον θελήσουμε να τους φέρουμε στο νησί. Το ότι οι στόχοι του Κολοσσού είναι θέμα της διοίκησης και της τεχνικής ηγεσίας είναι υψηλοί, η διοίκηση είναι τέτοια που μπορεί να εξασφαλίζει στους παίκτες αυτά για τα οποία θέλουν να έλθουν να εργασθούν. Πρέπει να το καταλάβουν, δεν θα περάσουν την ώρα τους, δεν είναι παιχνίδι για να περάσουν όπως αυτοί επιθυμούν. Σίγουρα θα έλθουν άτομα που θα ανεβάσουν το επίπεδο της ομάδας.

- Ερώτηση: Μπορεί τελικά η ομάδα να τα καταφέρει την επόμενη χρονιά;

Απάντηση: Η ομάδα πρέπει να δημιουργηθεί με τέτοιο τρόπο που ο πυρήνας της να μπορεί, πέραν της ανόδου που θα έχει από την Γ' Εθνική, να είναι τέτοιος που να μπορεί να στηρίξει με προσθήκη ενός ή δύο παικτών και περαιτέρω άνοδο στις κατηγορίες. Το πιο σημαντικό, είναι να έχει ένα δυνατό «παρών» και να μπορεί σ' αυτό το παρών να στηριχθεί και να εγγυηθεί ένα καλύτερο μέλλον. Οι παίκτες που θα μείνουν ή που θα έλθουν να μην είναι γυρολόγοι αλλά παίκτες που θα θέλουν.

- Ερώτηση: Επηρεάζουν οι εξωγενείς παράγοντες την πορεία της ομάδας;

Απάντηση: Πιστεύω ότι εάν μπορέσεις και φτιάξεις ένα σύνολο τέτοιο που να μπορεί να φέρνει σε πέρας δύσκολες καταστάσεις, είναι πάρα πολύ δύσκολο να σε στήσουν. Πρέπει να κάνεις το καλύτερο. Στην πορεία πρέπει να λάβεις μέριμνα και υπάρχουν φορείς που μπορεί να το εγγυηθούν αυτό, έτσι ώστε να έχεις αυτό το fair play το 50-50 όπως γίνεται για την προάσπιση των συμφερόντων σου.



ΟΙΚΟΔΟΜΙΚΕΣ ΕΠΙΧΕΙΡΗΣΕΙΣ
ΔΙΑΚΟΓΕΩΡΓΙΟΥ ΚΑΛΛΙΣΤΟΣ

• ΠΩΛΗΣΕΙΣ ΔΙΑΜΕΡΙΣΜΑΤΩΝ
• ΚΑΤΑΣΤΗΜΑΤΑ - ΑΠΟΘΗΚΕΣ

• ΑΝΤΑΛΛΑΓΕΣ ΑΚΙΝΗΤΩΝ
• ΑΓΟΡΕΣ ΟΙΚΟΠΕΔΩΝ

• ΑΝΑΛΑΜΒΑΝΟΥΜΕ ΑΝΤΙΠΑΡΟΧΕΣ

ΔΙΕΥΘ.: ΕΘΝ. ΑΝΤΙΣΤΑΣΕΩΣ 11, (πρώην Αννης Μαρίας)
Τηλ.: 78501-29318, 78502

ΠΩΛΟΥΝΤΑΙ διαμερίσματα λουξ κατασκευής με απεριόριστη θέα. Τα διαμερίσματα διαθέτουν θωρακισμένες πόρτες, εντοιχισμένες κουζίνες, ντουλάπες, εντοιχισμένο νιπτήρα με ντουλάπι, κεντρική θέρμανση αυτόνομη, ανοιγόμενα ανακλινόμενα κουφώματα με διπλά τζάμια, σίτες, ρολά, υδραυλικό ασανσέρ, τριφασικό ρεύμα.

Ολοι οι χώροι σπατουλαριστοί εσωτερικές πόρτες MDF με σχέδια.

ΔΙΑΜΕΡΙΣΜΑΤΑ
Επί της οδού Μεγ/ Κων/νου - Κων/νου Παλαιολόγου
50 τ.μ δυάρια ανά όροφο
85 τ.μ. τριάρια ανά όροφο
110 τ.μ. τεσσάρια ανά όροφο
Επί της Κων/νου Υδραίου - Στ. Κωτιάδη
70 τ.μ. τριάρια ανά όροφο με μεγάλες βεράντες φανταστική θέα
90 τ.μ. τριάρια - τεσσάρια ανά όροφο με μεγάλες βεράντες φανταστική θέα
110 τ.μ. τεσσάρια ανά όροφο με μεγάλες βεράντες φανταστική θέα
130 τ.μ. τεσσάρια - πεντάρια ανά όροφο με μεγάλες βεράντες φανταστική θέα
Επί της Λεωφ. Καλλιθέας - Καρακόνερο
50 τ.μ. δυάρια ανά όροφο με μεγάλες βεράντες, απεριόριστη θέα
85 τ.μ. τριάρια ανά όροφο με μεγάλες βεράντες, απεριόριστη θέα
110 τ.μ. τεσσάρια ανά όροφο με μεγάλες βεράντες, απεριόριστη θέα.

ΚΑΤΑΣΤΗΜΑΤΑ
50 τ.μ. επί της Λεωφ. Καλλιθέας - Καρακόνερο
100 τ.μ. επί της Λεωφ. Καλλιθέας - Καρακόνερο
150 επί της Λεωφ. Καλλιθέας - Καρακόνερο

ΙΑΤΡΕΙΑ - ΓΡΑΦΕΙΑ
50 τ.μ. επί της Μεγ. Κων/νου και Κων Παλαιλόγου (Φώκιαλη)
100 τ.μ. επί της Μεγ. Κων/νου και Κων Παλαιλόγου (Φώκιαλη)
150 τ.μ. επί της Μεγ. Κων/νου και Κων. Παλαιλόγου (Φώκιαλη)

ΔΑΝΕΙΑ ΟΛΩΝ ΤΩΝ ΤΑΜΕΙΩΝ ΚΑΙ ΟΛΩΝ ΤΩΝ ΤΡΑΠΕΖΩΝ
Πληρ. ΔΙΑΚΟΓΕΩΡΓΙΟΥ ΚΑΛΛΙΣΤΟΣ
Τηλ. 78501-78502, 29318

Ανοίγουν πανιά οι ιστιοπλόοι μας

Στις 21 Απριλίου ο πρώτος αγώνας πρωταθλήματος

Το Σάββατο 21 Απριλίου θα ξεκινήσει το φετινό πρωτάθλημα του Αθλητικού Συλλόγου Ιστιοπλόων Ανοιχτής Θάλασσας Ρόδου.

Περιλαμβάνει συνολικά οκτώ αγώνες, ανάμεσά τους και ο διεθνής «Ρόδος Καπ», που φέτος διοργανώνεται για 5η συνεχή χρονιά με την συμπαράσταση του Υπουργείου Αιγαίου, του ΝΑΟΔ, του ΔΟΝΑ Ρόδου και των Ενόπλων Δυνάμεων.

Οι ιστιοπλόοι θα «ανοίξουν τα πρώτα πανιά» με προορισμό τον Πανορμίτη της Σύμης, όπου κάθε χρόνο κάνουν τάμα, να είναι καλοτάξιδες οι θάλασσες κατά τη διάρκεια των αγώνων. Γι' αυτό και ο πρώτος φέρει τ' όνομα «Το Τάμα 2001».

Είναι συνολικής απόστασης 46 ναυτικών μιλίων με τα σκάφη να ξεκινούν από το λιμάνι της Ακαντιάς το Σάββατο το πρωί (11 π.μ) για να διανυκτερεύσουν στον Πανορμίτη (23 νμ), απ' όπου θα επιστρέψουν την επομένη (23ν.μ.)

Δύο αγώνες τον Μάϊο

Μέσα στον Μάϊο ο ΑΣΙΑΘ θα διοργανώσει δύο αγώνες «εντός Ρόδου».

Συγκεκριμένα, στις 12 και 13 του μήνα (Σαββατοκύριακο) θα πραγματοποιηθεί ο αγώνας Λίνδος 2001 (Ρόδος - Λίνδος - Ρόδος), απόστασης 48 ναυτικών μιλίων.

Το διήμερο 26 και 27 Μαΐου θα γίνουν τα γνωστά «Τρίγωνα» (Ορτσα - πρίμα) - απόστασης 32 ν.μ. (16Χ2) στον Κόλπο της Ιαλυσού ή στη θαλάσσια περιοχή του Ζέφυρου (ανάλογα τον καιρό).

Τον Ιούνιο οι ιστιοπλόοι θα ταξιδέψουν ως την Χάλκη. Στις 9 και 10 του μηνός έχει προγραμματιστεί ο αγώνας «Χάλκη 2001» (Ρόδος - Χάλκη - Ρόδος) απόστασης 52 ναυτικών μιλίων.

Ο αγώνας «Ρόδος Καπ»

Από τις 7 έως τις 13 Ιουλίου θα διεξαχθεί ο διεθνής αγώνας «Ρόδος Καπ 2001», που είναι ό,τι καλύτερο έχει να δείξει «ο δραστήριος σύλλογος. Για τους ιστιοπλόους, παλιούς και νέους, αποτελεί πάντα μια μεγάλη πρόκληση. Οι δοκιμασίες στις οποίες υποβάλλονται είναι πολλές και με υψηλό βαθμό δυσκολίας.

Ο αγώνας είναι συνολικής απόστασης 161 ναυτικών μιλίων, στη διαδρομή Ρόδος - Πανορμίτης - Κως - Κάλυμνος - Τήλος - Ρόδος.



Τον Σεπτέμβριο έχει σειρά να γίνει ο έβδομος αγώνας του πρωταθλήματος.

Ονομάζεται «Σύμη 2001», με τα σκάφη να κάνουν τη διαδρομή Ρόδος - Σύμη - Ρόδος (48 ν.μ.) το τριήμερο από 7 έως 9.

Το τέλος τον Οκτώβριο

Το πρωτάθλημα θα ολοκληρωθεί τον Οκτώβριο. Το Σαββατοκύριακο 6 και 7 του μήνα υπάρχει ο αγώνας «Φανερωμένη 2001» (Ρόδος - Φάνες - Φανερωμένη - Ρόδος) απόστασης 52 ν.μ.

Πριμ στα νέα πληρώματα

Οπως κάθε χρόνο το διοικητικό συμβούλιο του συλλόγου στην προσπάθεια να αυξηθεί ο αριθμός των σκαφών που συμμετέχουν στους αγώνες που διοργανώνει, καλεί όλους τους ιστιοπλόους ανοικτής θάλασσας να συγκροτήσουν νέα πληρώματα και να συμμετάσχουν στους αγώνες.

Για το σκοπό αυτό πριμοδοτεί κάθε καινούργιο πλήρωμα από μέλη του συλλόγου με 100.000 δρχ. αν συμμετάσχει σε τρεις αγώνες και επί πλέον απαλλάσσει τα πληρώματα από την καταβολή του σχετικού παραβόλου των 3.000 δρχ. κατά άτομο ανά αγώνα. Ο σύλλογος όπως πάντα θα προσφέρει κάθε υποστήριξη και δυνατή βοήθεια σε κάθε καινούργιο πλήρωμα.

Το διοικητικό συμβούλιο στην προσπάθεια για την εκπροσώπηση του συλλόγου σε αγώνες ενταγμένους στο επίσημο πρόγραμμα της Ε.Ι.Ο. πριμοδοτεί κάθε σκάφος μελών του συλλόγου, που θα τον εκπροσωπήσει σε αυτούς με 200.00 δρχ. ανά αγώνα.

Αν κάποιος από αυτούς του αγώνες συμπίπτει χρονικά με αγώνα του πρωταθλήματος, τότε τα σκάφη που θα εκπροσωπούν τον σύλλογο θα παίρνουν για το πρωτάθλημα του συλλόγου βαθμολογία ίση με τον μέσο όρο των συνολικών αποτελεσμάτων του σκάφους στο πρωτάθλημα.

Ποιοί μετέχουν στη σχολή του ΑΣΙΑΘ

Πάνω από 70 είναι οι ιστιοπλόοι που συμμετέχουν στην πρώτη σχολή «Στελεχών Αγώνων και Επιτροπών» της Ελληνικής Ιστιοπλοϊκης Ομοσπονδίας, που συνδιοργανώνουν στη Ρόδο, ο Αθλητικός Σύλλογος Ιστιοπλόων Ανοιχτής Θάλασσας και ο τοπικός Ναυτικός Ομιλος.

Τα πρώτα θεωρητικά μαθήματα έγιναν από 11 Μαρτίου έως και 1η Απριλίου.

Μετά το Πάσχα και συγκεκριμένα στις 5 Μαΐου (Σάββατο), θα γίνει το μάθημα της μετεωρολογίας από τον Γιώργο Κασιμίδη (μετεωρολόγο της ΕΜΥ) και θ' ακολουθήσουν, το μάθημα της αθλητιατρικής, το ρεις μάνατζμεντ και το στήσιμο του στίβου (πρακτικά) από τον διεθνή κριτή Ηλία Κορώνη.

Θ' ακολουθήσουν οι εξετάσεις των υποψηφίων.

Αυτοί που συμμετέχουν στη σχολή είναι οι:



Οι ιστιοπλόοι παρακολουθούν τα μαθήματα της σχολής στο ξενοδοχείο «Πλάζα»

Σταύρας Σταμάτης, Αχιλλέας Τζήμας, Καστρουνής Κων/νος, Μανώλης Σαρρής, Κάζας Αντώνης, Παπαγαπητός Μιχάλης, Ζωάννου Γεώργιος, Παπαδόπουλος Δημόκριτος, Τσιγάρος Θεολόγος, Τσιγάρος Μιχάλης, Καρράς Αρτέμιος, Μόρτζου Κόλιν, Κουμνάκης Νίκος, Μπρόκος Ιωάννης, Κασιώτης Μιχάλης, Απτόγλου Αναστάσιος, Παρασκευόπουλος Αλέξανδρος, Μιχαλάκη Θαρρενή, Τσίτσικας Ματθαίος, Παπαγιαννοπούλου Μαρία, Μιχαηλίδης Τάκης, Βογιατζής Βασίλειος, Κλαδογένης Κυριάκος, Τσιμέτας Σωτήριος, Μητρετούδη Σοφία, Κώστογλου Αντώνης, Βογιατζής Αντώνης, Κοκκίνη Μαρία, Φώτης Αναστάσιος, Καραολάνη Ανθούλα, Νεοφύτου Νικήτας, Κουκούλης Νικ., Κλείδωνας Γιάννης, Χεππάκη Μαρία, Μιχαλάκης Γεώργιος, Ρακόπουλος Κωνσταντίνος, Μπράτιτσης Μιχάλης, Σμαραγδιός Ιάκωβος, Πολυχρόνης Βασιλείου, Γουμαράς, Σπυροπούλου Ελένη - Λίντα, Βουρεξάκη Ελένη, Αγαπητός Σπύρος, Χατζηβασίλης Νίκος, Ρεουλά Χριστίνα, Σπάρταλη Λένα, Γεωργάς Λουκάς, Σπάρταλλη Γιούλη, Νικολένδρης Σπύρος, Ιωαννίδης Μάκης, Χριστοφάκης Μανώλης, Γυφτόπουλος Γιώργος, Μπάρλας Ιωάννης, Χριστοδούλου Γεώργιος, Μανδραγός Εμμανουήλ, Κυριακοπούλου Ευτέρπη, Κατσαράς Σωτήρης, Χριστοδούλου Σάββας, Βεστάκης Κων/νος, Μιχαηλίδης Ανδρέας, Σαρούκος Μικές, Σταματάς Δημήτρης, Μπακαρή Δέσποινα, Τσακίρη Τσαμπίκα, Κλείδωνας Μιχαήλ, Σκλάβος Ιωσήφ, Διακομιχάλη Τερέση, Σταματάς Δημήτρης, Κουμπιάδης Ελευθέριος, Πρωτόπαπας Γιώργος, Μανδραγός Μιχαήλ και Σμαραγδιός Μιχαήλ.

ΘΕΡΜΟΠΟΜΠΟΙ

Τι θερμοπομποί;

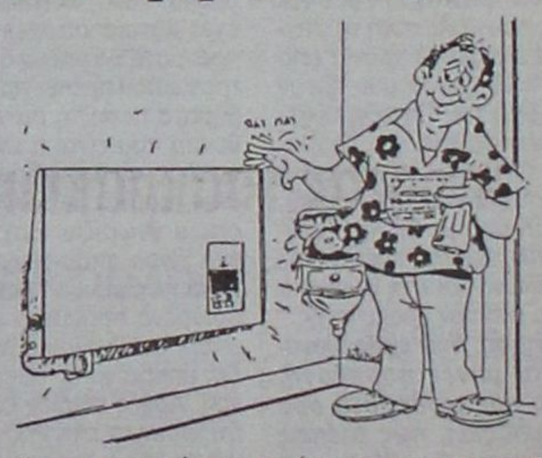

■ Οι θερμοπομποί που πρόκειται να εγκαταστήσετε **ίσως είναι θερμοπομποί, ίσως δεν είναι,** γιατί άλλη είναι η **θέρμανση με μεταφορά** και άλλη η **θέρμανση με ακτινοβολία**.

■ Και αν είναι θερμοπομποί, **ίσως μελετήθηκαν και εγκαταστάθηκαν σωστά ίσως όχι.**

■ Ανάλογα με το **αν είναι θερμοπομποί ή όχι** και με το **πως** μελετήθηκαν και εγκαταστάθηκαν, **καταναλώνουν πολύ ή λίγο ρεύμα.**

■ Για να γίνει μια **καλή, ασφαλής και οικονομική θέρμανση,** δεν είναι αρκετό να **θέλει** αυτός που την κάνει, πρέπει να **γνωρίζει** και να **μπορεί.**

■ Εμείς **γνωρίζουμε και μπορούμε**. Ζητήστε πληροφορίες από εμάς ή τους εκατοντάδες πελάτες μας. Ετσι διασφαλίζεται το συμφέρον σας.

ΘΕΡΜΟΠΟΜΠΟΙ ΝΟΡΒΗΓΙΑΣ EL NOR

ΒΟΥΤΥΡΑΚΗΣ Ι.Χ. Ε.Π.Ε.

ΑΠΟΚΛΕΙΣΤΙΚΟΣ ΑΝΤΙΠΡΟΣΩΠΟΣ ΡΟΔΟΥ

ΔΩΔ/ΚΗΣ ΝΕΟΛΑΙΑΣ 16 - ΡΟΔΟΣ - ΤΗΛΕΦ. ΚΕΝΤΡΟ / FAX: (0241) 76.100

Υπέρ της (ουσιαστικής) χρησιμοποίησης των παικτών κάτω των 20 χρόνων είναι οι προπονητές

Του ΔΗΜΗΤΡΗ ΔΡΑΓΑΤΗ

Οταν πριν αρκετούς μήνες η Ελληνική Ποδοσφαιρική Ομοσπονδία θέσπιζε ένα νέο μέτρο για τα ερασιτεχνικά πρωταθλήματα (η αναγκαία χρησιμοποίηση δύο παικτών στην ενδεκάδα κάτω των είκοσι ετών), το έκανε, έχοντας σαν γνώμονα την προώθηση αυτών των παιδιών, αλλά σίγουρα κατά κάποιο τρόπο και την προστασία τους.

Μετά από πολλούς μήνες που το μέτρο αυτό έχει εμπεδωθεί σε όλους μας που ασχολούμαστε με το ποδοσφαιρο, είναι προφανές ότι βγαίνουν πολύ εύκολα δύο συμπεράσματα.

Το πρώτο ότι αρκετές ομάδες... «έσφιξαν το ζωνάρι» και... έσπασαν τα κέρατά τους πιο λαϊκά για να βρούνε παιδιά αυτών των ηλικιών, ούτως ώστε να μην αντιμετωπίζουν πρόβλημα.

Το δεύτερο και σαφέστατα πιο οδυνηρό, είναι ότι σε τελική ανάλυση το... μάρμαρο αυτού του μέτρου το πλήρωσαν (και πληρώνουν) τα ίδια τα παιδιά. Είναι γνωστό ότι ουκ ολίγες φορές έχουν αντικατασταθεί πριν καν συμπληρωθούν τα δύο λεπτά, μπαίνοντας στο γήπεδο μόνο σαν... διακοσμητικά στοιχεία.

Οι ίδιοι οι προπονητές όμως τι λένε για το θέμα αυτό που απασχολεί όλους μας;

Ζητήσαμε λοιπόν τη γνώμη έντεκα προπονητών της Α' Κατηγορίας και του ενωσιακού κ. Μιχάλη Δράκου και ιδού τι μας είπαν...

Μανώλης Κώτης
(Αναγέννηση Εμπωνας)

«Το μέτρο αυτό είναι καλό. Πιστεύω ότι όχι μόνο θα πρέπει να διατηρηθεί, αλλά θα πρέπει να αυξηθούν οι παίκτες κάτω των 20 ετών που θα ξεκινούν στην ενδεκάδα. Βέβαια φέτος παρατηρήθηκε το φαινόμενο της γρήγορης αντικατάστασης τους. Σε αυτό δεν ευθύνονται τόσο οι προπονητές και οι ομάδες όσο η Ομοσπονδία που ενημέρωσε αργά για τη διάταξη αυτή. Αν υπήρχαν μεγαλύτερα περιθώρια πιστεύω ότι οι ομάδες θα μπορούσαν να προετοιμάσουν καλύτερα τα παιδιά αυτά».

Βασίλης Αθανασίου
(Ηρακλής Μαριτσών)

«Νομίζω πως είναι θετικό. Σε εμάς υπάρχει μια πολύ καλή φουρνιά σε αυτές τις ηλικίες. Η γνώμη μου είναι πως θα πρέπει να συνεχιστεί αυτό το μέτρο, ώστε να μπορέσουν οι ομάδες να ασχοληθούν και με τις υποδομές. Τώρα όσον αφορά τις γρήγορες αντικαταστάσεις αυτών των παιδιών είναι σίγουρα άσχημο. Από την άλλη όμως είναι κάτι αναγκαστικό καθώς οι ομάδες αυτές που το κάνουν δεν έχουν άλλες λύσεις. Πάνω σε αυτό το θέμα η ΕΠΟ πάντως θα μπορούσε να δώσει κάποια λύση. Οπως για παράδειγμα να έβαζε ένα όριο λεπτών συμμετοχής των παικτών αυτής της ηλικίας».

Κώστας Παπαστεργίου
(ΑΕΡΑ Αφάντου)

«Είναι μια πολύ σωστή απόφαση και μάλιστα θα έλεγα πως θα πρέπει να προβλεφθεί και κάτι ακόμα. Οταν βγαίνει ένας παίκτης αυτών των ηλικιών θα πρέπει να αντικαθίσταται από κάποιον άλλο, πάλι κάτω των 20. Αυτό πιστεύω ότι είναι αναγκαίο να γίνει για να μην μείνουμε μόνο στα λόγια ότι προσπαθούμε να προωθήσουμε νεαρούς. Εξάλλου η γρήγορη αντικατάσταση αυτών των παιδιών είναι πολύ κακή. Ετσι αποθαρρύνονται. Εγώ πάντως κάτι τέτοιο δεν έκανα ποτέ. Ούτε όταν ήμουν στον Ευαγόρα, ούτε τώρα που είμαι στον ΑΕΡΑ. Η γνώμη μου λοιπόν είναι ότι θα πρέπει να διατηρηθεί το μέτρο με την τροποποίηση που ανέφερα πριν».

Γιάννης Καμπούρης
(Διαγόρας Βατίου)

«Νομίζω ότι είναι πολύ καλός ο νόμος και συμφωνώ στο ότι θα πρέπει να υπάρχει. Πιστεύω ότι με αυτόν τον τρόπο οι ομάδες έστω και αναγκαστικά θα προωθήσουν νεαρά παιδιά. Κάποιες θα προσπαθήσουν σίγουρα να ασχοληθούν περισσότερο με την υποδομή. Το αρνητικό βέβαια είναι η γρήγορη αντικατάσταση των παιδιών αυτών των ηλικιών. Αυτό δείχνει το πόσο πίσω είμαστε στο ποδόσφαιρο. Κάποιες ομάδες δεν έχουν παίκτες 17 ή 18 ετών, με αποτέλεσμα να βάζουν πολύ μικρότερους και να αναγκάζονται να τους αντικαθιστούν. Θεωρώ πως δεν επιτρέπεται οι σύλλογοι να μην έχουν εφηβικό».

Γιώργος Ανδρογιώργης
(Αντίμαχος)

«Θετικά το βλέπω. Οι ομάδες πρέπει να έχουν νεαρά παιδιά στη σύνθεσή τους. Είμαι όμως κατά αυτού που έγινε φέτος, όπου οι κάτω των 20 ετών έπαιζαν για μισό λεπτό και έβγαιναν. Ευτυχώς στον Αντίμαχο δεν είχαμε τέτοιο πρόβλημα και δεν το κάναμε ποτέ. Βέβαια από την άλλη δεν πρέπει να ξεχνάμε ότι ορισμένες ομάδες έχουν πρόβλημα. Η γνώμη μου λοιπόν είναι πως αν συνεχιστεί αυτός ο νόμος θα πρέπει τουλάχιστον να εξασφαλιστεί μεγαλύτερο χρονικό όριο συμμετοχής για τα παιδιά αυτά. Γι' αυτούς εξάλλου έγινε το μέτρο. Διαφορετικά είναι προτιμότερο νομίζω να το καταργήσουν».

Κώστας Παπαοικονόμου
(ΠΑΟ Διαγόρας)

«Είμαι σίγουρα υπέρ αυτού του νόμου. Δυστυχώς όμως, καταστρατηγείται από εμάς τους ίδιους τους προπονητές. Και για να γίνω πιο συγκεκριμένος, λέω ότι δεν μπορείς να βάζεις παίκτες για ένα λεπτό και μετά να τους βγάζεις. Δεν ξέρω αλλά θα πρέπει να βρεθεί κάποια λύση πάνω σε αυτό. Τουλάχιστον οι παίκτες αυτοί θα πρέπει να αντικαθιστούνται από άλλους της ίδιας ηλικίας. Διαφορετικά πιστεύω ότι δεν υπάρχει κανένα όφελος. Αντί να τα φέρνουμε πιο κοντά, απομακρύνουμε τα παιδιά από το ποδόσφαιρο».

Ανδρέας Σταύρου
(Κλεάνθης Παραδεισίου)

«Νομίζω ότι αυτός ο νόμος είναι θετικός. Θα έλεγα όμως ότι καλό θα ήταν να υπήρχε μια επέκταση. Οταν βγαίνει αλλαγή ένας παίκτης κάτω των 20 νομίζω ότι στη θέση του θα πρέπει να μπαίνει κάποιος της ίδιας ηλικίας. Ετσι όπως λειτουργεί τώρα είναι εις βάρος των παιδιών αυτών, διότι παίζουν πολύ λίγο και αμέσως βγαίνουν. Και για τη ψυχολογία τους δεν είναι καθόλου καλό, γιατί απογοητεύονται. Στις ερασιτεχνικές κατηγορίες καλό θα ήταν τα παιδιά αυτά να έχουν περισσότερο χρόνο συμμετοχής. Υποτίθεται πως στο τοπικό θα πρέπει να προωθούνται νέοι παίκτες».

Ανδρέας Τσακμακίδης
(Κλεόβουλος Λίνδου)

«Διαφωνώ και μάλιστα ριζικά με την ύπαρξη αυτού του νόμου. Πιστεύω ότι θα ήταν προτιμότερο να μην υπήρχε. Και αυτό διότι έχω την εντύπωση πως ο κάθε παίκτης θα πρέπει να παίζει με την αξία του και όχι επειδή το επιβάλλει κάποιος νόμος. Η γνώμη μου είναι ότι η ΕΠΟ θα έπρεπε να κοιτάξει άλλα πράγματα, όπως την ενίσχυση των εφηβικών πρωταθλημάτων. Από εκεί θα αναδεικνύονται οι καλύτεροι και θα προωθούνται με την αξία τους. Κάποιος παίκτης αυτών των ηλικιών αν δεν είναι ακόμα έτοιμος θα ήταν προτιμότερο να μην παίξει για λίγο χρονικό διάστημα και μετά να αντικατασταθεί. Δεν γίνεται τίποτα έτσι».

Ακης Δελαπόρτας
(Φοίβος Κρεμαστής)

«Μου αρέσει αυτός ο νόμος. Ειδικά ο Φοίβος που έχει το φυτώριο δεν αντιμετωπίζει απολύτως κανένα πρόβλημα. Τα παιδιά έτσι μπορούν να αποκτούν εμπειρίες όπως τα δικά μας στην Κρεμαστή. Χαρακτηριστικά αναφέρω πως του χρόνου ο Φοίβος θα έχει έναν κορμό αποτελούμενο από νεαρούς παίκτες. Το πρόβλημα πιστεύω ότι το έχουν οι ομάδες που κάνουν πρωταθλητισμό και δεν εμπιστεύονται τους νεαρούς. Είναι έγκλημα πάντως να τους αντικαθιστούν τόσο γρήγορα. Θα πρέπει να τους δείξουν μεγαλύτερη εμπιστοσύνη. Ετσι μπορεί να βοηθηθεί και η Μικτή ομάδα. Θέλω να παραμείνει ο νόμος και αν είναι δυνατόν να υποχρεώνει τις ομάδες να ξεκινούν με περισσότερους ακόμα νεαρούς».

Παναγιώτης Σωτηρόπουλος
(Θύελλα Πυλώνας)

«Τον βλέπω με θετικό μάτι αυτόν το νόμο. Το μόνο κακό είναι ότι μερικές ομάδες δεν έχουν την πολυτέλεια να διαθέτουν πολλούς παίκτες τέτοιων ηλικιών. Για παράδειγμα εμείς στη Θύελλα, όπου αντιμετωπίζουμε πρόβλημα. Δυστυχώς δεν έχουμε μικρούς. Αν μάλιστα αποφασισθεί να αυξηθεί ο αριθμός των παιδιών αυτών που θα πρέπει να ξεκινούν στην ενδεκάδα, τότε δεν ξέρω τι θα γίνει. Θα αναγκαστούν αρκετές ομάδες να αγοράζουν νεαρούς παίκτες. Ανεξάρτητα πάντως από αυτά, πιστεύω ότι το μέτρο είναι πολύ καλό. Αλλωστε νομίζω ότι όλες οι ομάδες σιγά - σιγά θα πρέπει να κοιτάξουν και λίγο περισσότερο το φυτώριό τους.

Σάββας Ορφανίδης
(Α.Σ. Ρόδος)

«Νομίζω ότι ο νόμος αυτός είναι πολύ ωφέλιμος για το ποδόσφαιρο. Ομως τον διακρίνει για άλλη μια φορά, η προχειρότητα που διακρίνει συνήθως τις αποφάσεις που παίρνονται στο πόδι στην Ελλάδα. Καταρχήν κοινοποιήθηκε στα σωματεία την τελευταία στιγμή και δεν υπήρχαν τα χρονικά περιθώρια για να λάβουν τα μέτρα τους. Ετσι οι σύλλογοι που έκαναν και κάνουν πρωταθλητισμό δεν είχαν τη δυνατότητα να έχουν ικανοποιητικό αριθμό παικτών αυτής της ηλικίας που να μπορούν βέβαια να ανταποκριθούν στις υψηλές απαιτήσεις. Θα πρέπει να συνεχίσει να υπάρχει ο νόμος αλλά είναι απαραίτητο να τροποποιηθεί, ούτως ώστε να εξασφαλίζεται κυρίως μεγαλύτερος χρόνος συμμετοχής στους παίκτες».

Η γνώμη του ενωσιακού

Το φαινόμενο της γρήγορης αντικατάστασης των παιδιών που είναι κάτω των 20 ετών, δεν ήταν δυνατόν να μην σχολιάσει δυσμενώς και ο ενωσιακός μας τεχνικός Μιχάλης Δράκος, όταν του ζητήσαμε τη γνώμη του για το θέμα αυτό. Χαρακτηριστικά ο κ. Δράκος ανέφερε πως είναι ό,τι χειρότερο μπορεί να συμβεί σε παιδιά αυτών των ηλικιων, αφού αρκετοί δεν μπορούν να ακουμπήσουν ούτε τη μπάλα καθώς δεν προλαβαίνουν.

Ο κ. Δράκος επεσήμανε πως «τα παιδιά αυτά θα πρέπει να παίζουν τουλάχιστον ένα ημίχρονο, αν όχι σε όλο το ενενηντάλεπτο». Εκανε μάλιστα έκκληση στους προπονητές να δίνουν περισσότερο χρόνο συμμετοχής, τουλάχιστον στα παιδιά των Μικτών.

Ο ενωσιακός τεχνικός χαρακτήρισε πάντως το νόμο καλό, με τη διαφορά όμως ότι θα πρέπει να γίνει κάποια τροποποίηση για να προστατευτούν τα παιδιά αυτά.

Με το φακό της Δράσης



Οι τυπικές δημόσιες σχέσεις ακόμα υπάρχουν στον Ιάλυσο



«Ρεσιτάλ» Στέλιου και κατά την τηλεφωνική ομιλία του

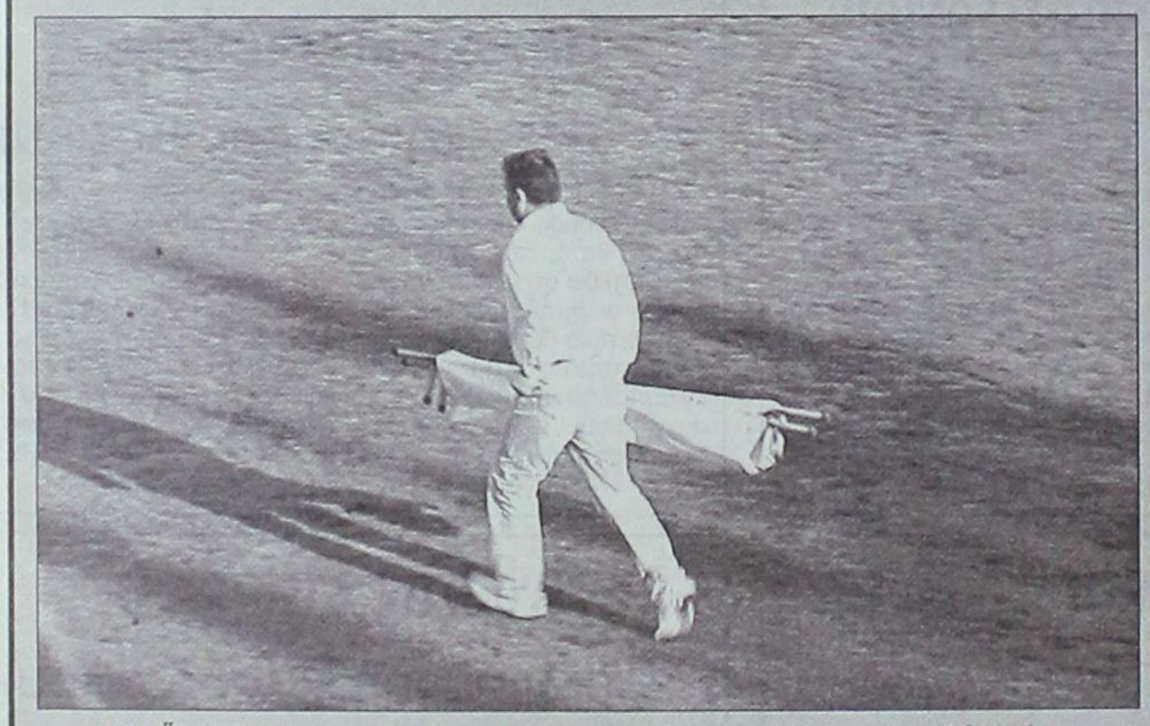

ΚΟΥΪΖ: Πώς θα μεταφέρει τον τραυματία, αφού έχει μόνο δύο χέρια;

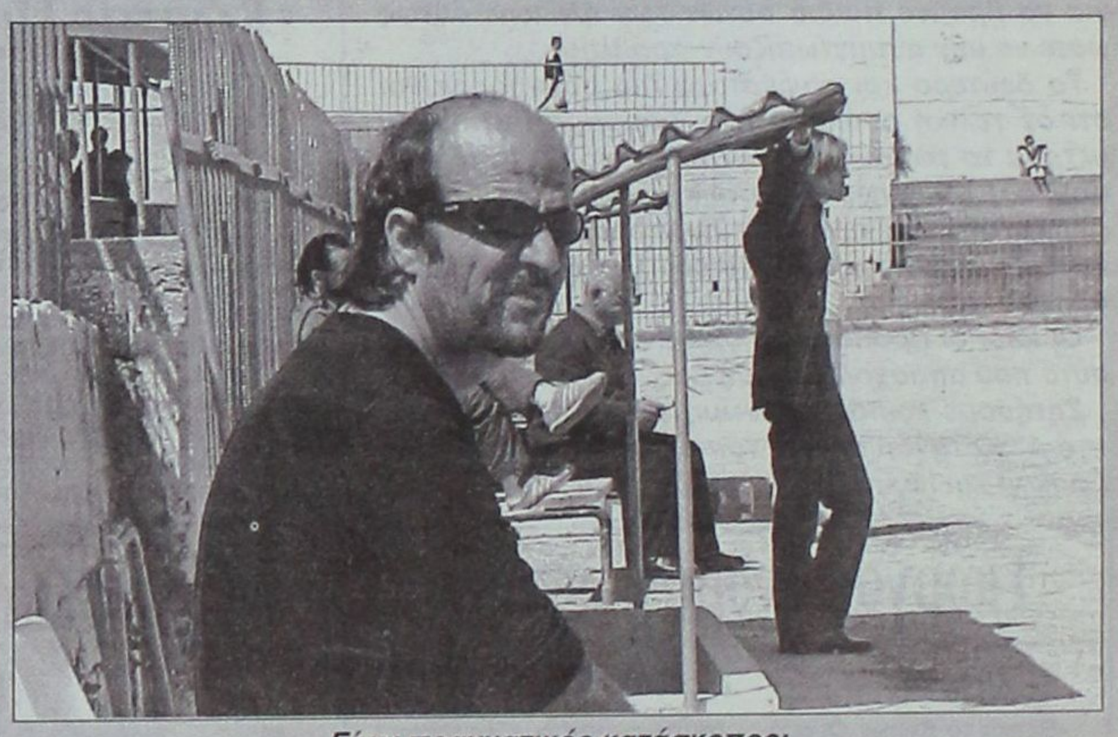

Είναι πραγματικός κατάσκοπος;



Κάγκελα... κάγκελα παντού...



Ελα Αλέκο...

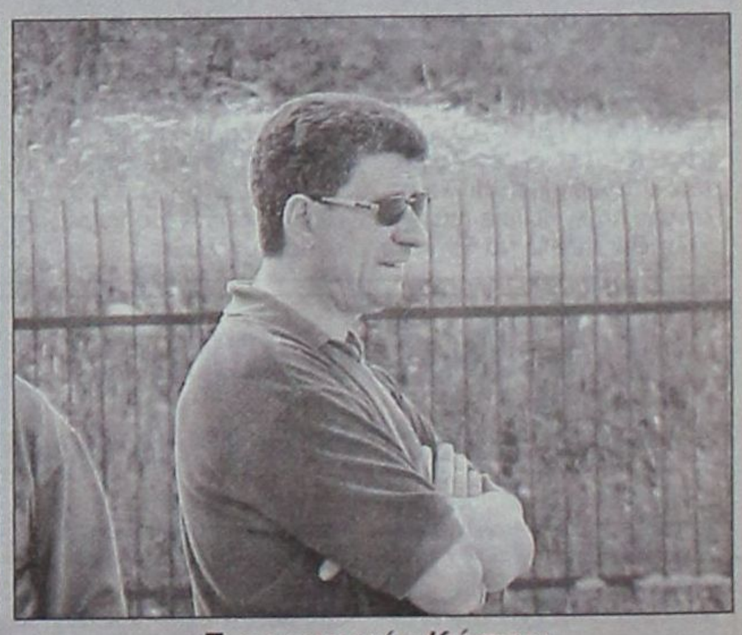

Τι παρατηρεί ο Κώστας;



Ασε Θεοδόση δεν τον ψήνεις. Δεν πάει για παρατηρητής!..



Τα... καπελάκια

Grand Hotel

GR



PIANO BAR



Προτιμήστε το νέο μας
piano bar με τον πιανίστα μας

Τάκη Τσώνη

YELLOW SPOT



Ο τέλειος
συνδυασμός
ποιότητας και
οικονομίας

RODEO

Καλοκαιρινή collection 2001






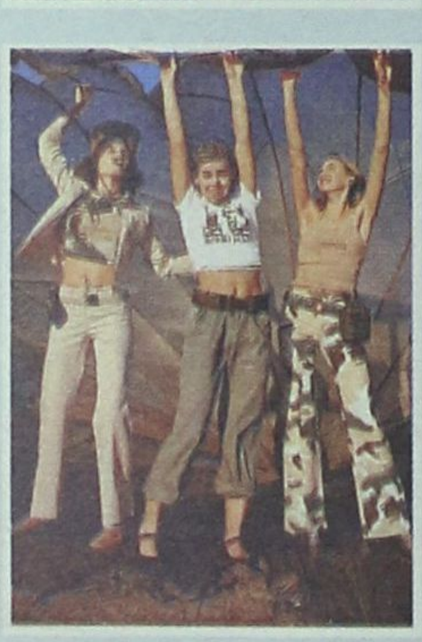
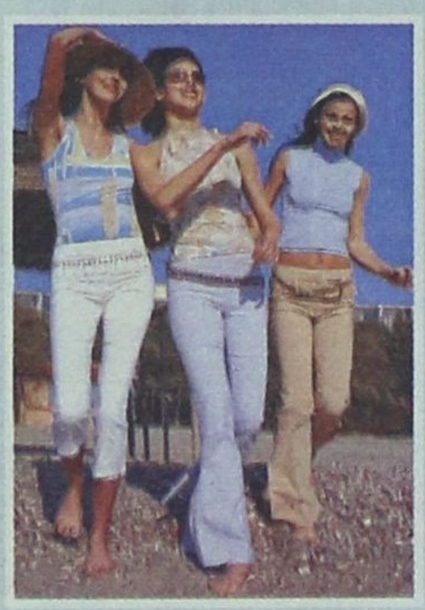

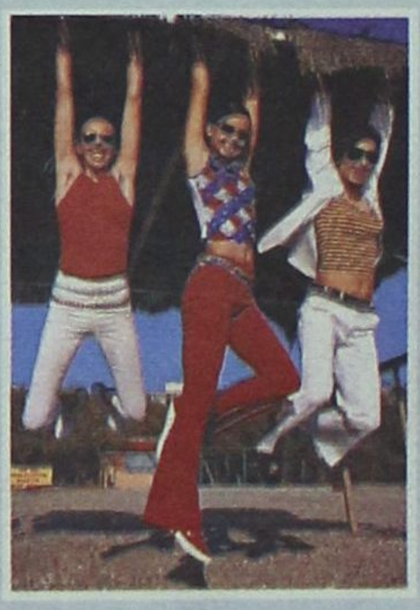




RODEO

Ισως η πιο αγαπημένη τάση για το φετεινό καλοκαίρι για μια πιο «ψαγμένη» εμφάνιση αυτή τη σεζόν

ΥΠΟΔΕΧΘΕΙΤΕ ΤΟ ΚΑΛΟΚΑΙΡΙ
Σ' ΕΝΑ ΧΩΡΟ 300 Τ.Μ.
• ΜΕ ΑΝΕΤΟ PARKING
• ΜΕ ΕΠΩΝΥΜΑ ΡΟΥΧΑ
• ΑΝΔΡΙΚΑ • ΓΥΝΑΙΚΕΙΑ
• ΠΑΙΔΙΚΑ • ΠΑΠΟΥΤΣΙΑ
& ΑΞΕΣΟΥΑΡ

ΑΠΟΘΗΚΗ:
Πάροδος ΚΑΝΑΔΑ 72 - ΤΗΛ: 74108

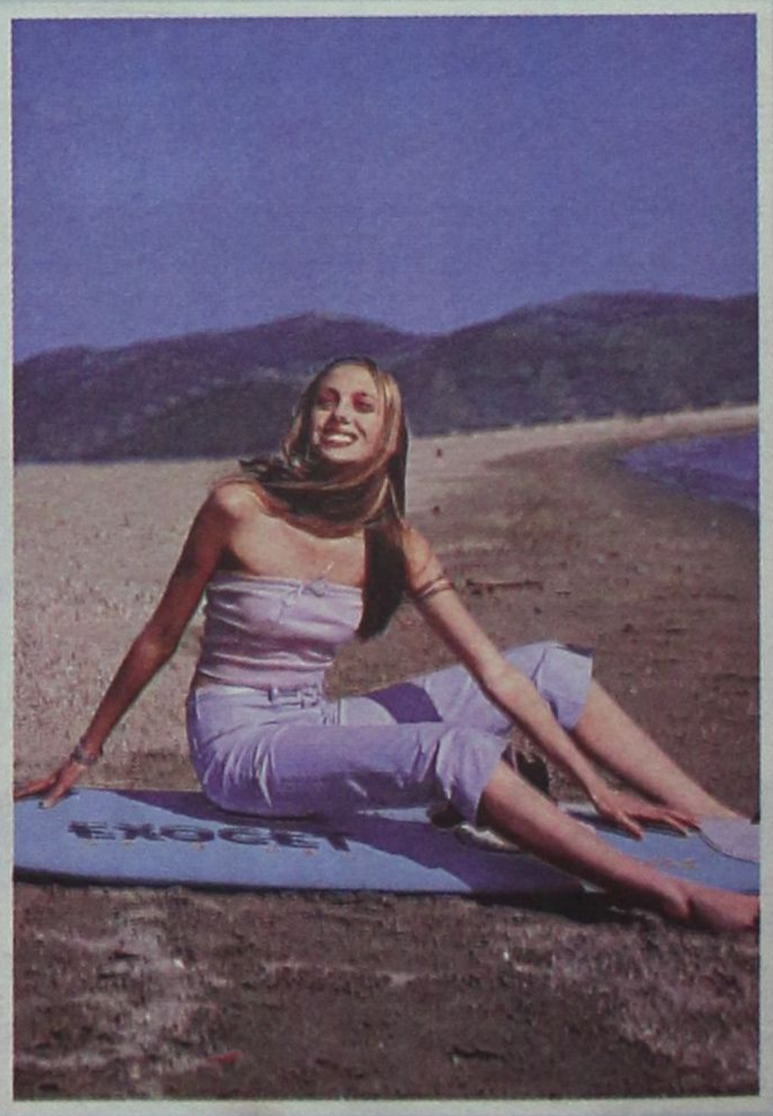

ΚΑΤΑΣΤΗΜΑΤΑ:
Γρηγ. Λαμπράκη 35, Αμερικής 42, Γαλλίας 10



ΔΙΑΙΡΟΥΜΕΝΟ ΚΛΙΜΑΤΙΣΤΙΚΟ ΤΟΙΧΟΥ ΓΙΑ ΞΕΝΟΔΟΧΕΙΑ

HOTELIA

Η αθόρυβη άνεση για ΨΥΞΗ & ΘΕΡΜΑΝΣΗ

ΞΕΝΟΔΟΧΕΙΑΚΟΣ ΣΧΕΔΙΑΣΜΟΣ

Το νέο μηχάνημα τοίχου της Carrier, "Hotelia" είναι ειδικά σχεδιασμένο για ξενοδοχειακή χρήση. Ο διακριτικός & ελκυστικός σχεδιασμός του, το μικρό του μέγεθος, η χαμηλή στάθμη του και το μειωμένο κόστος λειτουργίας του, το καθιστούν ιδανικό για εγκατάσταση τόσο σε δωμάτια ξενοδοχείου όσο και σε Bungalows.



Διατίθεται σε δύο μεγέθη 9000 & 12000 BTU.
Η σωστή διανομή του αέρα στον χώρο εξασφαλίζεται από ρυθμιζόμενα πτερύγια.

ΑΞΙΟΠΙΣΤΟΣ ΕΛΕΓΧΟΣ

Το "Hotelia" ελέγχεται από ενσύρματο χειριστήριο το οποίο προσφέρει τα εξής πλεονεκτήματα:

- Ασφάλεια από απώλεια.
- Βάση χειριστηρίου για επίτοιχη τοποθέτηση.
- Δυνατότητα ενδιάμεσης σύνδεσης με καρτοδιακόπτη ή κλειδαριά για επιλεκτική χρήση του κλιματιστικού από τον ενοικιαστή του δωματίου.
- Λειτουργία του χειριστηρίου χωρίς μπαταρίες.
- Οθόνη υγρών κρυστάλλων υψηλής ευκρίνειας.
- Προγραμματιζόμενη λειτουργία.
- Επιλογή λειτουργίας σε ψύξη, θέρμανση, αφύγρανση ή μόνο ανεμιστήρα σε τρεις ταχύτητες.

επικοινωνείστε μαζί μας

Rodos Air Ε.Π.Ε.

ΤΕΧΝΙΚΗ & ΕΜΠΟΡΙΚΗ ΕΤΑΙΡΙΑ

Ρόδος, Καμείρου 1, Τηλ. Κέντρο: (0241) 70710, Fax: (0241) 70720.



ΝΕΟ FIAT DOBLÒ. Ο,ΤΙ ΣΚΕΦΤΕΙΣ ΜΠΟΡΕΙΣ ΝΑ ΤΟ ΚΑΝΕΙΣ.

Αφήστε την φαντασία σας ελεύθερη. Το νέο FIAT DOBLO είναι το απόλυτο πολυμορφικό, αλλά και κάτι παραπάνω. Σας δίνει μόνο δυνατότητες. Εκμεταλλευτείτε τις.

Σκεφτείτε χώρους με την άνεσή σας. Τα 750 λίτρα του χώρου αποσκευών γίνονται 3000 λίτρα, σε ένα δευτερόλεπτο. Επιτρέπει ένα άνετο ταξίδι για πέντε άτομα ύψους 1,90, έχει υπερυψωμένα πίσω καθίσματα για άπλετη ορατότητα και πολλαπλές έξυπνες θήκες.

Μπείτε σε άλλη διάσταση. Το νέο Fiat DOBLO έχει 2 πλαϊνές, συρόμενες πόρτες με το μεγαλύτερο άνοιγμα (645mm) και διπλή πίσω πόρτα τόσο πλατιά ώστε να εξυπηρετεί πραγματικά κάθε σας ανάγκη.

Θέτει standards και στον εξοπλισμό. Η λίστα του βασικού εξοπλισμού ξεκινάει με κλιματισμό, ηλεκτρικά παράθυρα και καθρέπτες, κεντρικό κλείδωμα και υδραυλικό τιμόνι και συνεχίζει...

Η προσωπική σας ασφάλεια. Με standard αερόσακο, και κατόπιν παραγγελίας αερόσακο συνοδηγού, ηλεκτρικούς και ABS τελευταίας γενιάς.

Η αίσθηση της ελευθερίας που σας δίνει το νέο FIAT DOBLO και το επαγγελματικό FIAT DOBLO CARGO είναι απεριόριστη. Ό,τι σκεφτείτε μπορείτε να το κάνετε. **Σκεφτείτε τώρα ένα test drive, στο Δίκτυο Ολοκληρωμένων Συγκροτημάτων Fiat.**

Κέντρο Άμεσης Εξυπηρέτησης FIAT
0800 500 800
(χωρίς χρέωση)

ΤΟ ΠΑΘΟΣ ΜΑΣ ΟΔΗΓΕΙ. FIAT

Auto Center Μανώλης Κωστάκης Α.Ε.Β.Ε.

ΟΛΟΚΛΗΡΩΜΕΝΟ ΣΥΓΚΡΟΤΗΜΑ: FIAT - ALFA ROMEO - LANCIA

140 χλμ Ρόδου - Αεροδρομίου 85106, Παραδείσι, Ρόδος, Τηλ: (0241) 82000

ΚΑΣΑΠΗΣ

Ο% ΠΡΟΚΑΤΑΒΟΛΗ ΚΑΙ ΕΩΣ 36 ΔΟΣΕΙΣ

ΕΛΑΤΕ ΜΟΝΟ... ΜΕ ΤΗΝ ΤΑΥΤΟΤΗΤΑ ΣΑΣ

ΕΛΑΣΤΙΚΑ GOOD YEAR - MICHELIN - DUNLOP - BRIDGESTONE - FIRESTONE - UNIROYAL - CONTINENTAL - HANKOOK

ΖΑΝΤΕΣ BBS - BORBET - CROMODORA - VALBREM - MAS - DYNAMICS

ΑΜΟΡΤΙΣΕΡ-ΕΛΑΤΗΡΙΑ BILSTEIN - KYB



ΣΕΤ ΖΑΝΤΑ BORBET ΓΕΡΜΑΝΙΑΣ 13άρα με ελαστικά 175/70/13 μόνο 170.000 δρχ.



GOOD YEAR

ΣΕΤ ΖΑΝΤΑ BBS 14άρα με ελαστικά 185/60/14 μόνο 210.000 δρχ.



DUNLOP

ΣΕΤ ΖΑΝΤΑ BORBET ή BBS 15άρα με ελαστικά 195/50/15 μόνο 235.000 δρχ.

ΕΛΑΣΤΙΚΑ ΜΟΤΟ



ΖΑΝΤΕΣ



ΕΛΑΣΤΙΚΑ



ΔΩΡΕΑΝ:
- SERVICE ΕΛΑΣΤΙΚΩΝ
- ΖΥΓΟΣΤΑΘΜΙΣΗ
- ΕΛΕΓΧΟΣ ΑΜΟΡΤΙΣΕΡ

ΚΑΣΑΠΗΣ ΑΣΦΑΛΕΙΑ ΣΤΗΝ ΟΔΗΓΗΣΗ

1ον ΚΑΤΑΣΤΗΜΑ: Αυστραλίας 2, Τηλ: 35367 Fax: 76449
2ον ΚΑΤΑΣΤΗΜΑ: Λίνδου 237, Τηλ: 64025

Απόλυτη ανάγκη θεωρείται σήμερα η σωματική άσκηση

Ο καθηγητής φυσικής αγωγής Πασχάλης Γκογκίδης εξηγεί τους λόγους για τους οποίους πρέπει να οδηγηθούν τα παιδιά στον αθλητισμό

Ο προϊστάμενος του Γραφείου Φυσικής Αγωγής Δωδεκανήσου Πασχάλης Γκογκίδης, που σήμερα έχει την ονομαστική του εορτή και που θεωρείται ένας αρκετά σεμνός και σοβαρός παράγοντας, με πολλές διακρίσεις στη ζωή και τον αθλητισμό, τοποθετήθηκε πρόσφατα στο νέο διοικητικό συμβούλιο του



Σε γνωστά του λημέρια επέστρεψε ο κ. Πασχάλης Γκογκίδης

ΔΟΝΑ Ρόδου, καταλαμβάνοντας μάλιστα και μια θέση στην Εκτελεστική του Επιτροπή.

Με αφορμή αυτό το γεγονός, αναζητήσαμε τον κ. Γκογκίδη, με τον οποίο κάναμε μια εγκάρδια και ενδιαφέρουσα συζήτηση, που σίγουρα θ' αφήσει τα δικά της σημάδια σε όλους όσοι ασχολούνται με την όμορφη ιδέα του αθλητισμού.

- Κύριε Γκογκίδη, τί σας έκανε να υπηρετήσετε ξανά τον αθλητισμό μέσα από το ΔΟΝΑ Ρόδου;

Κανένας δεν πρέπει να αρνείται να προσφέρει μέσα από το χώρο που γνωρίζει καλά. Εξάλλου, συμμετείχα στο δ.σ. του ΔΟΝΑ άλλα τέσσερα χρόνια από το ξεκίνημά του.

- Σας επηρέασε καθόλου το έργο του οργανισμού τα τελευταία χρόνια;

Το έργο του οργανισμού τα τελευταία χρόνια είναι πολύ σημαντικό, πέρα από τις αντιρρήσεις που μπορεί να έχει κανείς σε επιμέρους θέματα.

- Η άποψή σας για το νέο διοικητικό σχήμα;

Το νέο διοικητικό σχήμα αποτελείται από αξιόλογους ανθρώπους και ίσως αυτό με επηρέασε περισσότερο, στο να αποδεχτώ την πρόταση να συμμετάσχω κι εγώ.

Βέβαια, όλα θα κριθούν από το αποτέλεσμα, γι' αυτό δεν χρειάζεται να βιαζόμαστε να βγάλουμε συμπεράσματα.

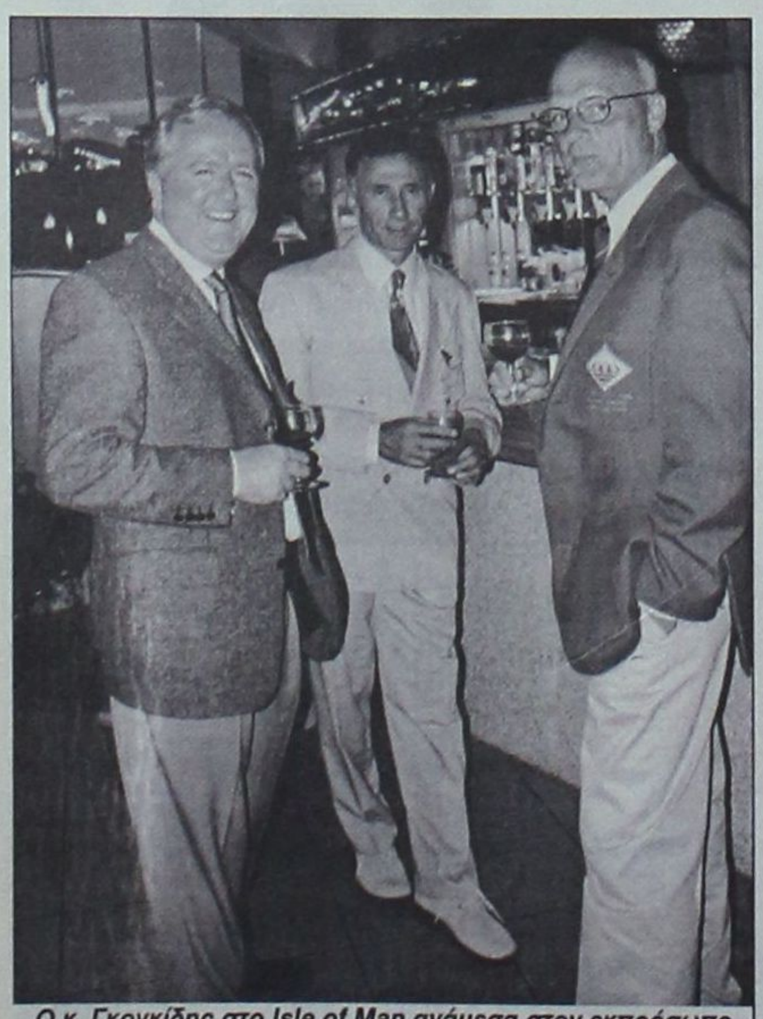

Ο κ. Γκογκίδης στο Isle of Man ανάμεσα στον εκπρόσωπο της τράπεζας Νάτουεστ μπανκ (αριστερά) και τον Σουηδό γιατρό της IGA (δεξιά)

- Ποιά πιστεύετε ότι είναι η πρώτη προτεραιότητα του ΔΟΝΑ αυτή τη στιγμή;

Πρώτα η αντιμετώπιση κάποιων ανειλημμένων υποχρεώσεων και μετά, ο καθορισμός των στόχων της διετίας και η ιεράρχησή τους. Βέβαια, υπάρχουν πράγματα που πρέπει να επαναπροσδιορισθούν. Ομως δεν είναι η ώρα να μπούμε σε λεπτομέρειες. Ετσι κι αλλιώς, είναι συλλογικό όργανο κι εκεί, πιστεύω, ότι θα υπάρξει η καλύτερη δυνατή σύνθεση των απόψεων.

- Στρατιώτης του αθλητισμού πολλά χρόνια, πως μπορεί να πείσει κανείς τη σημερινή νεολαία, με τις δυσκολίες της, να κάνει αθλητισμό;

Τα παιδιά σήμερα βρίσκονται σε μια κατάσταση έντονης πίεσης. Τα πολλά μαθήματα και οι υποχρεώσεις κατά τη σχολική τους ζωή τους δημιουργούν τελείως αρνητικές βιολογικές προσαρμογές. Αν δεν αντιδράσουν έγκαιρα και συνεχίσουν να ζουν μ' αυτό τον τρόπο, σίγουρα θα έχουν πολύ νωρίς προβλήματα υγείας. Ο ελεύθερος χρόνος είναι ελάχιστος και οι εύκολες απολαύσεις πολλές. Επομένως, εμείς για να αντιπαλέψουμε όλα αυτά τα φαινόμενα πρέπει να τους προσφέρουμε αναβαθμισμένες συνθήκες άθλησης, και να τους κάνουμε να συνειδητοποιήσουν την απόλυτη ανάγκη για σωματική άσκηση. Ο ρόλος του σχολείου και των καθηγητών Φυσικής Αγωγής, καθώς και της οικογένειας είναι ο πλέον αποφασιστικός.

- Τρόπος εκτόνωσης ή τρόπος βελτίωσης υγείας σήμερα ο αθλητισμός;

Εκτόνωση σημαίνει από μια κατάσταση έντασης να περνά κανείς σε κατάσταση χαλαρότητας και ισορροπίας.

Ο αθλητισμός και σήμερα και πάντα σημαίνει πολλά. Και υγεία και αισθητική και ψυχική ισορροπία και κοινωνικότητα και στάση ζωής γενικότερα.

Θέλουμε άτομα ολοκληρωμένα που να εντάσσονται αρμονικά στην κοινωνία και να απολαμβάνουν τις χαρές της ζωής, να είναι πραγματικά ευτυχισμένα.

- Σαν «τημ μάνατζερ» της Ρόδου, πόσο σημαντική είναι η δεύτερη συμμετοχή μας στα ISLAND GAMES και τί μπορούμε να κάνουμε στο ISLE OF MAN τον Ιούλιο;

Θάλεγα όσο και η πρώτη. Τώρα βέβαια γνωρίζουμε τη σημασία αυτής της διοργάνωσης. Είναι ένας θεσμός μοναδικός. Μόνο οι ολυμπιακοί αγώνες και η παγκόσμια πανεπιστημιάδα έχουν αυτή τη φιλοσοφία.

Να διεξάγονται συγχρόνως και για μια βδομάδα όλα τα αθλήματα στο ίδιο μέρος. Να συμμετέχουν δε πάνω από εκατό αθλητές από το νησί μας μαζί με 2.000 νέους και νέες από όλα τα νησιά και να απολαμβάνουν τη χαρά του αθλητισμού και της συνύπαρξης σε όλο τους το μεγαλείο.

Βέβαια οι αγώνες είναι και συναγωνισμός και διάκριση.

Θα προσπαθήσουμε να κάνουμε το καλύτερο δυνατόν, αφού αρκετοί αθλητές πρώτης γραμμής δεν θα μπορέσουν να παρευρεθούν λόγω αγωνιστικών υποχρεώσεων μέσων των ομοσπονδιών. Ομως το ISLE OF MAN θα είναι μία μοναδική εμπειρία για όλους.

Στην πίστα των Καλυθιών

Υπερθέαμα από μοτοσικλετιστές!

Το Σάββατο και την Κυριακή αγώνες του πανελληνίου πρωταθλήματος μότο κρος

Μια μεγάλη γιορτή του μηχανοκίνητου αθλητισμού θα φιλοξενήσει η Ρόδος και συγκεκριμένα, ο Δήμος Καλλιθέας στις 21 και 22 Απριλίου.

Πρόκειται για τον τρίτο αγώνα του Πανελληνίου πρωταθλήματος μότο κρος, που θα διοργανώσει ο ΑΣΜΑ Ικαρος, με τη στήριξη του Δήμου Καλλιθέας, του Οργανισμού Προώθησης Ροδιακού Τουρισμού (ΠΡΟΤΟΥΡ), της ΤΕΔΚ του ΔΟΝΑ Ρόδου και της FM PROMOTION.

Οπως και πέρσι τον Οκτώβριο, οπότε και στην πίστα της διασταύρωσης Καλυθιών (Λεωφόρος Ρόδου - Λίνδου) φιλοξενήθηκε ο προτελευταίος πανελλήνιος αγώνας, έτσι και φέτος, στη Ρόδο θα τρέξουν οδηγοί σε πέντε διαφορετικές κατηγορίες, που είναι:

- 125 κ. εκ. (δύο σκέλη)
- 250 κ.εκ. (δύο σκέλη)
- OPEN (ένα σκέλος)
- JUNIOR (δύο σκέλη)
- Μίνι (ένα σκέλος)

Στις 21 Απριλίου, ημέρα Σάββατο, έχουν προγραμματιστεί τα δοκιμαστικά και τα χρονομετρημένα (3 μ.μ. έως 7 μ.μ.), ενώ την επομένη θα γίνουν οι αγώνες των κατηγοριών από τις 9 π.μ. έως τις 3 μ.μ.



Οι διοργανωτές αναμένοντας εκατοντάδες φίλους της μοτοσικλέτας κα του θεάματος, την ημέρα των αγώνων θα ετοιμάσουν έναν ειδικό διαμορφωμένο χώρο με προστατευτικά κάγκελα για τους φιλάθλους.

Αναφερόμενος στον αγώνα της Ρόδου, ο δήμαρχος Καλλιθέας Γιάννης Ιατρίδης έκανε τις εξής δηλώσεις:

«Τέτοιου είδους εκδηλώσεις είναι πάρα πολύ σημαντικές, όχι μόνο για το Δήμο Καλλιθέας, αλλά για όλο το νησί της Ρόδου.

Κάθε αθλητική εκδήλωση που βγαίνει από τα σύνορα του νησιού, συμμετέχει σαν μια ενέργεια όσον αφορά τον αθλητικό τουρισμό.

Το μότο κρος είναι κάτι το ξεχωριστό, κάτι που προκαλεί και διεγείρει το ενδιαφερόν τον φιλάθλων. Αλλωστε, φαίνεται σε κάθε αγώνα που κάνει ο Ικαρος.

Εδώ, θα πρέπει να δώσω συγχαρητήρια σε όλους όσους απαρτίζουν το σύλλογο, γιατί με προσωπικές τους ενέργειες και με λίγη οικονομική στήριξη από το Δήμο, έχουν καταφέρει να βγουν έξω από τα σύνορα και να προσφέρουν κάτι πολύ σημαντικό στον αθλητισμό. Στόχος μας είναι ο αγώνας της Ρόδου να μπει στο ευρωπαϊκό καλεντάρι».

Ο πρωταθλητής Ζευς και τα προβλήματά του

Οπως τα παραθέτει ο πρόεδρός του Γιάννης Καζουλάκης

Δυόμιση χρόνια ζωής συμπληρώνει φέτος ο Ζευς Αγίων Αποστόλων. Η ποδοσφαιρική ομάδα του Δία ιδρύθηκε τον Οκτώβριο του 1997 και εκείνη τη χρονιά πήρε μέρος στο πρωτάθλημα της Γ' Κατηγορίας.

Παρά τη μικρή του ιστορία ο Ζευς έχει να επιδείξει αρκετά αυτή τη διετία. Κατ' αρχήν είναι μία ομάδα στην πιο δύσκολη και με πολλές ιδιαιτερότητες περιοχή της Ρόδου. Το κοινωνικό έργο που επιτελεί είναι αρκετά μεγάλο αφού έχει υπό τη σκέπη της όλη τη νεολαία των Αγίων Αποστόλων αποτρέποντάς την ταυτόχρονα από κάθε φαινόμενο κοινωνικής παθογένειας.

Φέτος ο Ζευς στέφθηκε πρωταθλητής στον Β' όμιλος της Γ' Κατηγορίας και από την επόμενη περίοδο θα αγωνίζεται στη Β' Κατηγορία.

Με τον πρόεδρο του Δία κ. Γιάννη Καζουλάκη είχαμε μία συζήτηση γύρω από την ομάδα. Να τι μας είπε:



Ερώτηση: Κύριε Καζουλάκη, θα θέλαμε να μας πείτε λίγα λόγια για το σκοπό της ίδρυσης του Δία.

Απάντηση: Η περιοχή των Αγίων Αποστόλων είναι μία ευαίσθητη περιοχή και με πολλές ιδιαιτερότητες. Ορισμένοι άνθρωποι με κοινωνικές ευαισθησίες, όπως ο γιατρός της περιοχής, ο ...μπακάλης και άλλοι, αποφάσισαν την ίδρυση του συγκεκριμένου συλλόγου με σκοπό να αποκόψουν τη νεολαία από κάθε είδους φαινόμενο κοινωνικής παθογένειας.

Φαινόμενα που παρουσιάζονται έντονα στην περιοχή. Ο μόνος τρόπος για να κρατήσουμε και να επενδύσουμε στους νέους ήταν να αποκοπούν απ' αυτά τα φαινόμενα και η μόνη δίοδος ήταν ο αθλητισμός. Ετσι προχωρήσαμε στην ίδρυση του συλλόγου, και με σωστές κινήσεις καταφέραμε φέτος να βγούμε πρωταθλητές.

Ερώτηση: Πόσα παιδιά αριθμεί αυτή τη στιγμή ο σύλλογος;

Απάντηση: Ο Ζευς σήμερα πέρα από την πρώτη ομάδα διαθέτει μία ομάδα στο εφηβικό και δύο ομάδες νέων. Ο συνολικός αριθμός των αθλητών που διαθέτουμε αυτή τη στιγμή είναι πάνω από ογδόντα άτομα.

Ερώτηση: Η φετινή χρονιά πως ήταν για την ομάδα σας;

Απάντηση: Η ομάδα ξεκίνησε πέρυσι με τον κ. Σαλονικιό στον πάγκο και τότε δώσαμε μεγάλο βάρος στην υποδομή της. Πριν ολοκληρωθεί η περυσινή περίοδος την ομάδα ανέλαβε ο Τριαντάφυλλος Λαγκάνης. Με σωστή μεθοδολογία, με πειθαρχία και πολλή δουλεια ήρθε το αποτέλεσμα και φέραμε το πρωτάθλημα στην περιοχή των Αγ. Αποστόλων.

Ερώτηση: Οσον αφορά το αγωνιστικό μέρος;

Απάντηση: Κοιτάξτε. Ο Ζευς αποτελείται από νέα παιδιά και σε κάποιους αγώνες η απειρία τους κι όχι η αγωνιστικότητά τους οδήγησαν την ομάδα σε κάποια άτυχα αποτελέσματα.

Το διοικητικό συμβούλιο όμως έκανε ορισμένες εύστοχες κινήσεις και ενέταξε στο δυναμικό της ομάδας γνώριμους ποδοσφαιριστές με αρκετή εμπειρία. Το πάντρεμα της εμπειρίας και το πάθος των νεαρών παικτών έφερε το αποτέλεσμα.

Ολοι οι ποδοσφαιριστές τίμησαν τη φανέλα του Δία, τίμησαν την περιοχή και την ίδια την προσωπική τους αξιοπρέπεια.

Ερώτηση: Προβλήματα αντιμετωπίσατε;

Απάντηση: Το βασικό πρόβλημα που αντιμετωπίσαμε λόγω των πολλών τμημάτων ήταν το γηπεδικό. Χάρις όμως στην πρωτοβουλία του διοικητικού συμβουλίου και του κ. Σαλονικιού κατορθώσαμε να διαμορφώσουμε ένα χώρο προπονήσεων και να λύσουμε κάπως το πρόβλημα. Οσον αφορά το οικονομικό, χάρις στις σωστές κινήσεις του διοικητικού συμβουλίου και στον ταμία της ομάδας κ. Παναγιώτη Πατλάκα έχει αντιμετωπιστεί κατά 85%.

Τα έσοδα της ομάδας ήταν από διάφορες χορηγίες, διάφορες εκδηλώσεις αλλά και εισφορές των μελών του διοικητικού συμβουλίου.

Του χρόνου όμως το οικονομικό κόστος θα είναι μεγαλύτερο αφού θα έχουμε αρκετές μετακινήσεις. Εδώ σίγουρα θα χρειαστούμε τη βοήθεια των φορέων, όπως του Δήμου ή της Νομαρχίας. Πιστεύω πως θα μπορούσε ο Δήμος να βοηθάει τις ομάδες της Ρόδου κάθε χρόνο. Το κόστος δεν είναι εξωπραγματικό.

Ερώτηση: Οι στόχοι σας για τη νέα περίοδο ποιοί είναι;

Απάντηση: Για την επόμενη περίοδο θα επιδιώξουμε με κάθε μέσο και τρόπο την παραμονή μας στην κατηγορία.

Ερώτηση: Το έμψυχο υλικό που υπάρχει επαρκεί γι αυτό το στόχο;

Απάντηση: Θα χρειαστούμε ενδυνάμωση. Θέλουμε κάποιους έμπειρους παίκτες κι όπως γνωρίζετε γι αυτές τις δουλειές χρειάζονται βαλάντια. Επίσης, θέλω να τονίσω ότι στόχος μας είναι να διατηρήσουμε το έμψυχο δυναμικό μας στο εφηβικό και στά μικρότερα τμήματα, και η ίδρυση τμήματος μπάσκετ κορασίδων.

Ερώτηση: Ο Τριαντάφυλλος Λαγκάνης θα είναι και του χρόνου προπονητής;

Απάντηση: Ως άνθρωπος, ως παιδαγωγός και ως προπονητής είναι πετυχημένος. Το διοικητικό συμβούλιο στα πλαίσια της ανθρώπινης σχέσης αλλά και του αποτελέσματος της προσπάθειάς του θα του επαναπροτείνει για την τεχνική ηγεσία της ομάδας.

Ερώτηση: Από τους φιλάθλους της περιοχής τι ζητάτε;

Απάντηση: Αν οι κάτοικοι της περιοχής των Αγίων Αποστόλων καταλάβουν ότι δίνοντας κάθε νοικοκυριό από πεντακόσιες δρχ.το μήνα η βιωσιμότητα του συλλόγου έχει εξασφαλισθεί. Από τους φιλάθλους και ειδικά από τους γονείς των παιδιών ζητάω για την επόμενη περίοδο, να βρεθούν πολύ πιο κοντά στην ομάδα ώστε νε εμψυχώνουν τους παίκτες μας. Να είναι ο 13ος παίκτης μας.

Ερώτηση: Πώς βλέπετε το παρόν αλλά και το μέλλον του δωδεκανησιακού ποδοσφαίρου;

Απάντηση: Θα ξεκινήσω μ' ένα ερώτημα. Πόσοι ακόμη θα βρίσκονται απογοητευμένοι και πικραμένοι να βάζουν το χέρι στην τσέπη τους για να στηρίζουν κοινωνικές παρεμβάσεις που όφειλαν οι τοπικοί φορείς να είχαν αντιμετωπίσει και στηρίξει; Το επίτευγμα αυτό των Αγ. Αποστόλων αναγνωρίζεται στα πηγαδάκια των κοινωνικών τοπικών παραγόντων αλλά όταν ζητάμε κάποια στήριξη η απάντηση είναι μία. Δεν έχουμε χρήματα. Κι όμως μία κοινωνία όπως αυτή των Αγ. Αποστόλων καλείται να συνδράμει καθοριστικά στις εκλογικές αναμετρήσεις. Οπότε μας υποσχέθηκαν χολή λάβαμε αντί υλοποίηση της υπόσχεσης.

Πριν από δύο χρόνια υπήρξε μία απόφαση του τότε υφυπουργού Αθλητισμού κ. Φούρα για επιχορήγηση του συλλόγου μας από στον ΟΠΑΠ με 1.000.000 δρχ.

Εμείς δεν έχουμε πάρει δραχμή παρ' όλο που η απόφαση έχει υπογραφεί. Το ερώτημα είναι ένα: Τα χρήματα εκμεταλλεύτηκαν και τα πήραν κάποιοι άλλοι, παρακρατούνται από τη ΓΓΑ, χάθηκαν; Δεν ξέρουμε τί γίνεται. Μ' αυτές τις προϋποθέσεις δεν πρόκειται να επιβιώσουν οι ομάδες.

Για να έχει μέλλον το δωδεκανησιακό ποδόσφαιρο χρειάζεται άμεση και εμπρόθεσμη καταβολή κάθε μορφής επιχορήγηση από την πολιτεία.

Οι τοπικοί φορείς π.χ. Δήμοι, πρέπει να στηρίξουν οικονομικά τις ομάδες. Για παράδειγμα ο Δήμος Ρόδου θα μπορούσε να διαθέτει ένα κονδύλι για τις ομάδες της πόλης του κάθε χρόνο. Το κόστος είναι ασήμαντο. Πιστεύω ότι δέκα με δεκαπέντε εκατομμύρια το χρόνο αρκούν για όλους.

Ενα δεύτερο λεπτό σημείο είναι οι κτιριακές εγκαταστάσεις. Είναι απαραίτητο να ελευθερωθούν νέοι χώροι διότι όπως αποδείχτηκε ούτε το Καρακόνερο αλλά ούτε και το Αθλητικό Κέντρο των Αγίων Αποστόλων επαρκούν, για να καλύψουν σωστά τις ανάγκες των ομάδων.

Εάν τα δύο αυτά γήπεδα των Αγίων Αποστόλων και το Καρακόνερο ήταν αποκλειστικά για χρήση από ροδίτικες ομάδες δεν θα υπήρχε πρόβλημα.

Τέλος, θέλω να ευχαριστήσω το ΔΟΝΑ για τη βοήθεια που παρέχει όλο αυτό το διάστημα στο σύλλογο.

Κώστας Π. Βάγγαλης

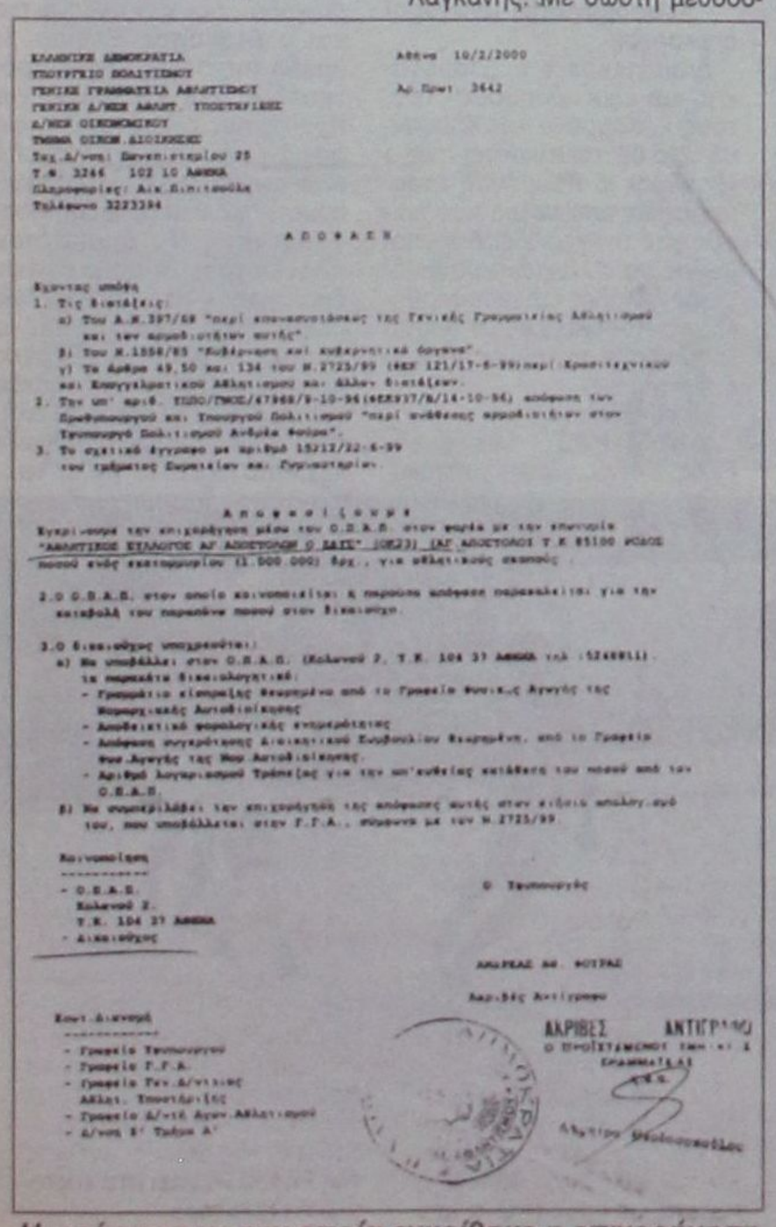

ΕΛΛΗΝΙΚΗ ΔΗΜΟΚΡΑΤΙΑ — Αθήνα 10/2/2000
ΥΠΟΥΡΓΕΙΟ ΠΟΛΙΤΙΣΜΟΥ — Αρ. Πρωτ. 3642
ΓΕΝΙΚΗ ΓΡΑΜΜΑΤΕΙΑ ΑΘΛΗΤΙΣΜΟΥ
Γ/ΝΣΗ Δ/ΝΣΗ ΑΘΛΗΤ. ΥΠΟΣΤΗΡΙΞΗΣ
Δ/ΝΣΗ ΟΙΚΟΝΟΜΙΚΟΥ
ΤΜΗΜΑ ΟΙΚΟΝ.ΔΙΟΙΚΗΣΗΣ
Ταχ.Δ/νση: Βανουτσιτσίου 25
Τ.Κ. 3246 102 10 ΑΘΗΝΑ
Πληροφορίες: Αικ.Δημητρούλη
Τηλέφωνο 3223394

Α Π Ο Φ Α Σ Η

Εχοντας υπόψη
1. Τις διατάξεις:
α) Του Α.Ν.397/68 "περί αποκατάστασης της Γενικής Γραμματείας Αθλητισμού και των αρμοδιοτήτων αυτής".
β) Του Ν.1558/85 "Ευθύνη και κυβερνητικά όργανα".
γ) Τα άρθρα 49,50 και 134 του Ν.2725/99 (ΦΕΚ 121/17-6-99)περί Κρατικής Ενίσχυσης και Επαγγελματικού Αθλητισμού και άλλων διατάξεων.
2. Την υπ' αριθ. ΠΟΣΟ/ΓΝΩΣ/47968/9-10-96(ΦΕΚ937/Β/14-10-96) απόφαση των Αρμοδίων Υπουργού και Υπουργού Πολιτισμού "περί ανάθεσης αρμοδιοτήτων στον Υφυπουργό Πολιτισμού Ανδρέα Φούρα".
3. Το σχετικό έγγραφο με αριθμό 15212/22-6-99 του τμήματος Σωματείων και Γυμναστηρίων.

Αποφασίζουμε

Εγκρίνουμε την επιχορήγηση μέσω του Ο.Π.Α.Π. στον φορέα με την επωνυμία "ΑΘΛΗΤΙΚΟΣ ΣΥΛΛΟΓΟΣ ΑΓ ΑΠΟΣΤΟΛΩΝ Ο ΔΙΑΣ" (ΟΠΑΣ) ΙΑΣ ΑΠΟΣΤΟΛΟΣ Τ.Κ 85100 ΡΟΔΟΣ ποσού ενός εκατομμυρίου (1.000.000) δρχ., για αθλητικούς σκοπούς.

2.Ο Ο.Π.Α.Π. στον οποίο κοινοποιείται η παρούσα απόφαση παρακαλείται για την καταβολή του παραπάνω ποσού στον δικαιούχο.

3.Ο δικαιούχος υποχρεούται:
α) Να υποβάλλει στον Ο.Π.Α.Π. (Κολωνού 2, Τ.Κ. 104 37 ΑΘΗΝΑ τηλ.:5248811) τα παρακάτω δικαιολογητικά:
- Γραμμάτιο είσπραξης θεωρημένο από το Τμήμα Φυσικ.Αγωγής της Νομαρχιακής Αυτοδιοίκησης
- Αποδεικτικό φορολογικής ενημερότητας
- Απόφαση συγκρότησης Διοικητικού Συμβουλίου θεωρημένη, από το Τμήμα Φυσ.Αγωγής της Νομ Αυτοδιοίκησης.
- Αριθμό λογαριασμού Τράπεζας για την κατ'ανάθεση καταβολή του ποσού από τον Ο.Π.Α.Π.
β) Να ενημερώσει τον επιχορήγητό της απόφασης αυτής στην κείμενη απολογ.συνέ του, που υποβάλλεται στην Γ.Γ.Α., σύμφωνα με τον Ν.2725/99.

Κοινοποίηση
- Ο.Π.Α.Π. Κολωνού 2, Τ.Κ. 104 37 ΑΘΗΝΑ
- Δικαιούχος

Ο Υπουργός

ΑΝΔΡΕΑΣ ΜΑ. ΦΟΥΡΑΣ

Εσωτ.Διανομή
- Γραφείο Υπουργού
- Γραφείο Γ.Γ.Α.
- Γραφείο Γεν.Δ/ντριας Αθλητ. Υποστήριξης
- Γραφείο Δ/ντή Αγων.Αθλητισμού
- Δ/νση Β' Τμήμα Α'

ΑΚΡΙΒΕΣ ΑΝΤΙΓΡΑΦΟ

Η απόφαση με την οποία εγκρίθηκε η επιχορήγηση από τη Γ.Γ.Ακαι η οποία ...ξεχάστηκε

Athambra Travel
ΑΛΕΞ. ΠΑΠΑΓΟΥ 23 Τηλ. 25698 - 37052

ROYAL OLYMPIC CRUISES

ΚΡΟΥΑΖΙΕΡΕΣ!!! ΚΡΟΥΑΖΙΕΡΕΣ!!!
στα ελληνικά νησιά και στη Μεσόγειο!!!
Ταξιδέψτε με τα πολυτελή κρουαζιερόπλοια
της ROYAL OLYMPIC CRUISES
και κάντε το όνειρο πραγματικότητα!!!
ΟΡΓΑΝΩΜΕΝΗ ΕΚΔΡΟΜΗ - ΚΡΟΥΑΖΙΕΡΑ
27/6 - 4/7 ΜΕ ΤΟ STELLA SOLARIS
Το πρακτορείο μας οργανώνει κρουαζιέρα με ειδικές τιμές για group με τη μεγάλη κυρία των ελληνικών θαλασσών το αρχοντικό κρουαζιερόπλοιο STELLA SOLARIS.
Αναχώρηση 27/6 από Ρόδο με επίσκεψη
ΗΡΑΚΛΕΙΟ, ΣΑΝΤΟΡΙΝΗ, ΠΕΙΡΑΙΑ,
ΚΩΝΣΤΑΝΤΙΝΟΥΠΟΛΗ, ΚΟΥΣΑΝΤΑΣΙ, ΠΑΤΜΟ,
ΜΥΚΟΝΟ
και επιστροφή στη Ρόδο στις 4/7
Παιδιά μέχρι 16 ετών δωρεάν εάν συνοδεύονται από τους γονείς τους. Μεγάλη ευκαιρία για να κάνουν τα παιδιά σας αξέχαστες διακοπές
Πλήρης διατροφή και διασκέδαση επί του πλοίου.
Σύγχρονες ανέσεις, πισίνες, αφορολόγητα, καζίνο, ορχήστρες κ.λ.π.
Πολύωρη παραμονή στην Κωνσταντινούπολη με ξενάγηση και επίσκεψη στο Πατριαρχείο.
Θέσεις περιορισμένες
Πληροφορίες και προγράμματα
ALHAMBRA TRAVEL
Αλεξ. Παπάγου 23 - Τηλ. 25698, 37052
ΠΛΗΡΟΦΟΡΙΕΣ ΚΑΙ ΠΡΟΓΡΑΜΜΑΤΑ
ΣΤΟ ΓΡΑΦΕΙΟ ΜΑΣ

Επίσης κρουαζιέρες από ΑΠΡΙΛΙΟ μέχρι ΝΟΕΜΒΡΙΟ 2001 για γκρουπ και μεμονωμένους με τα ακόλουθα κρουαζιερόπλοια:
OLYMPIC VOYAGER, OLYMPIC COUNTESS, WORLD RENAISSANCE, STELLA SOLARIS, ODYSSEYS, TRITON OLYMPIC EXPLORER, APOLLON

ΑΝΑΔΡΟΜΗ ΣΤΟΥΣ ΤΕΛΙΚΟΥΣ

Τι έγινε τα τελευταία δέκα χρόνια...

Του ΔΗΜΗΤΡΗ ΔΡΑΓΑΤΗ

Τελικός Κυπέλλου Δωδεκανήσου. Μια μεγάλη γιορτή. Για πολλούς είναι η μεγαλύτερη του ποδοσφαίρου του νομού μας και έτσι την αντιμετωπίζουν πάντα. Κάποιοι άλλοι βλέπουν τους τελικούς όπως όλα τα άλλα τα παιχνίδια, χωρίς κάτι το ιδιαίτερο. Στην πραγματικότητα ο τελικός του κυπέλλου Δωδεκανήσου είναι μια ιδιαίτερη νότα στο ποδόσφαιρό μας και η ημέρα που διεξάγεται κάθε χρόνο αποτελεί κάτι το ξεχωριστό. Αλλωστε ανέκαθεν ο θεσμός του κυπέλλου - και όχι μόνο στη Δωδεκάνησο - έκπεμπε μια μαγεία.

Σήμερα θα γυρίσουμε το χρόνο πίσω και θα δούμε τους πιο πρόσφατους τελικούς στην ιστορία του κυπέλλου. Τους τελικούς που έγιναν από το 1990 και μετά, οι οποίοι είχαν αναμφισβήτητα να προσφέρουν πολλές αναμνήσεις στο φίλαθλο κόσμο.

Ιδού λοιπόν...

ΠΕΡΙΟΔΟΣ 1990-91
10 ΜΑΡΤΙΟΥ 1991 - ΕΘΝΙΚΟ ΣΤΑΔΙΟ

Ο αγώνας έγινε στο Εθνικό Στάδιο και αντίπαλοι τέθηκαν η Ρόδος και ο Φοίβος Κρεμαστής. Οι τυπικά γηπεδούχοι επικράτησαν με 3-0 και κατέκτησαν φυσικά το τρόπαιο. Ηταν ένας τελικός χωρίς παρατράγουδα και φασαρίες, όπως είχε γίνει την προηγούμενη σεζόν (1989-90) όπου οι βωμολοχίες, χειρίστης μάλιστα μορφής, «αμαύρωσαν» το θεσμό και φυσικά τον αγώνα



Ο Παύλος Παπαϊωάννου οδήγησε τον Αρη Αρχαγγέλου δύο συνεχόμενες φορές στον τελικό. Οι «κιτρινόμαυροι» το κατέκτησαν και τις δύο και μάλιστα τη δεύτερη με δικό του γκολ

μεταξύ της Αθλητικής Ενωσης Κω και τοι Φοίβου Κρεμαστής.

Η Ρόδος που στον αγώνα αυτό δεν χωρά αμφιβολία ότι ήταν καλύτερη, έπαιξε πάνω απ' όλα ποδόσφαιρο ουσίας και έτσι μπόρεσε να φθάσει στη νίκη δίκαια.

Τα γκολ πέτυχαν οι Παπαϊωάννου (34'), Διακοφιλιππής (81') και Πολυχρονίου (84).

Τον αγώνα διαιτήτευσε επιτυχημένα ο Βασίλης Θεοδοσίου, ο οποίος είχε «βοηθούς» του, τους Μιχάλη Ερωτόκριτο και Νίκο Χρυσανθή.

ΡΟΔΟΣ: Κεφάλας, Γιαννουκάς, Διακοφιλιππής, Παπαϊωάννου, Κρητικός, Φούρναρης, Σωτηράκης, Γαλανός, Βαταμίδης (77' Κουφός), Παπαδόπουλος (80' Κοτσομύτης), Πολυχρονίου

ΦΟΙΒΟΣ: Μιχαήλ (88' Σταματίου), Κήπουλας, Δελαπόρτας, Τσιμέττας, Ορφανίδης, Μοναξιός, Κλαδάκης, Φτάκλας, Καραγεωργίου (72' Μ. Πελεκάνος), Μπακαρής, Γαζής

ΠΕΡΙΟΔΟΣ 1991-92
25 ΜΑΡΤΙΟΥ 1992 - ΕΘΝΙΚΟ ΣΤΑΔΙΟ

Στον «μεγάλο» τελικό αυτή τη φορά οι «μονομάχοι» ήταν η Αθλητική Ενωση της Κω και ο Διαγόρας Βατίου, που είχε μια εντυπωσιακή πορεία στο θεσμό τη χρονιά εκείνη. Το... «κερασάκι στην τούρτα» και φυσικά το επιστέγασμα εκείνης της εκπληκτικής πορείας ήταν η κατάκτηση του τροπαίου. Οι Διαγοριδείς το κατάφεραν νικώντας με 2-0. Σημαντικό ρόλο στην εξέλιξη του τελικού, που για μια ακόμα φορά δεν σημειώθηκαν παρατράγουδα, έπαιξε το γρήγορο γκολ του Διαγόρα, μόλις στο 4'.

Σε γενικές γραμμές η Αθλητική Ενωση ξεκίνησε εντυπωσιακά, αλλά στη συνέχεια «έσπασε», με αποτέλεσμα να ηττηθεί.

Τα γκολ σημείωσαν οι Σιφωνιός (4') και Καραγιάννης (86').

Διατήτευσε ο κ. Καλαθενός και είχε «βοηθούς» του τους κ. Κατταβενό και Σταματάκη.

Με δεύτερη κίτρινη κάρτα είχε αποβληθεί ο Α. Βαβλάς.

Οι συνθέσεις:

Α.Ε. ΚΩΣ: Αθανασόπουλος, Σταμάτης, Καραγιάννης (75' Καρακίτσος), Α. Βαβλάς, Μαυροειδής, Παπαγιαννόπουλος, Κασσάρας, Δρόσος (26' Κιλιμάτος), Γανίκας, Καΐσερλης, Ανδρουλής

ΔΙΑΓΟΡΑΣ: Παπαθεοδώρου, Μαλλιάκας Σ. Καμπούρης (73' Ι. Καμπούρης), Σιφωνιός, Μπάκαλος, Α. Καμπούρης, Μινασιάν (60' Γ. Πεταυράκης), Φ. Μπούρδας, Παντίδος, Καραγιάννης, Λεμονάκης

ΠΕΡΙΟΔΟΣ 1992-93
27 ΜΑΡΤΙΟΥ 1993 - ΓΗΠΕΔΟ ΚΩ

Ο τελικός έγινε στο δημοτικό γήπεδο της Κω και διασταύρωσαν τα ξίφη τους η Α.Ε. Κως και ο Ιάλυσος. Οι γηπεδούχοι νίκησαν με 4-3 στην παράταση (3-3 ο κανονικός αγώνας), αλλά το ματς σημαδεύτηκε από διάφορα σίγουρα αρνητικά. Ενα αντικείμενο που εκφενδονίστηκε από την εξέδρα τραυμάτισε στο μάτι τον παίκτη Νίκο Γανίκα της Α.Ε. Κως (μεταφέρθηκε στο Νοσοκομείο), ενώ και η συμπεριφορά του προέδρου των γηπεδούχων κ. Μπαλαλή δεν ήταν και η πρέπουσα, όπως ανέφεραν και οι εφημερίδες.

Το παιχνίδι πάντως ήταν πραγματικά συγκλονιστικό και αδιαμφισβήτητα κράτησε σε μεγάλη αγωνία τον πολύ κόσμο που πήγε να το παρακολουθήσει.

Στο 8' ο Καΐσερλης έκανε το 1-0, αλλά στο 16' ο Πεταυράκης ισοφάρισε σε 1-1. Στο 52' ο Ανδρουλής πέτυχε το 2-1, όμως ο Κρίτσκας στο 67' ισοφάρισε και πάλι (2-2). Στο 4' ο Αλεξούδης έδωσε το προβάδισμα στην Αθλητική Ενωση (3-2), όμως ο Ιάλυσος δεν είχε πει την τελευταία του λέξη και έτσι ο Σιδηρόπουλος ισοφάρισε στο 86' (3-3). Το τελικό 4-3 πέτυχε ο Καΐσερλης στο 17' της παράτασης.

Διαιτήτευσε ο κ. Σαββάκης (Πανάτος - Κάζας).

Οι συνθέσεις:

Α.Ε. ΚΩΣ: Ιωάννου, Σταμάτης, Χατζηγιαννίδης, Τσίλης, Μαλάκης, Παπαγιαννόπουλος, Κασσάρας, Δρόσος, Αλεξούδης, Γανίκας (20 λ.τ. Ανδρουλής), Καΐσερλης

ΙΑΛΥΣΟΣ: Αρφαράς, Βωβόπουλος, Καραμηνάς, Κρίτσκας, Ματθαίου, Γιαλός, Καλημέρης, Αλεξανδρίδης (76' Κουφομανώλης), Ράϊος, Σιδηρόπουλος, Πεταυράκης



Η ομάδα του Αγίου Γεωργίου Μαλώνας, έζησε «μαγικές» στιγμές στο κύπελλο, κατακτώντας το μάλιστα δύο φορές (το 1997 και το 1998)

ΠΕΡΙΟΔΟΣ 1993-94
30 ΜΑΡΤΙΟΥ 1994 - ΕΘΝΙΚΟ ΣΤΑΔΙΟ

Ο τελικός επέστρεψε στο Εθνικό Στάδιο της Ρόδου και έφθασαν σε αυτόν ο Διαγόρας και ο Φοίβος. Η ομάδα της Κρεμαστής, για μια ακόμα φορά, κατέκτησε το τρόπαιο με 2-1 στα πέναλτυ. Η κανονική διάρκεια και η παράταση τελείωσαν ισόπαλες, με σκορ 1-1. Για μια ακόμα χρονιά ο τελικός ήταν συγκλονιστικός σε εξέλιξη και ποιότητα και κράτησε μέχρι το τέλος σε πολύ μεγάλη αγωνία όσους είχαν την τύχη να τον παρακολουθήσουν.

Ο Φοίβος είχε την ευτυχία να έχει σε πολύ καλή ημέρα τον τερματοφύλακα του Μαλώτρα, ο οποίος στη διαδικασία των πέναλτυ απέκρουσε τα τρία των αντιπάλων του, ενώ στο ένα η μπάλα χτύπησε στο δοκάρι!

Στο 10' ο Παντίδος έκανε το 1-0 και στο 41' ο Καλαϊτζίδης ισοφάρισε σε 1-1.

Η διαδικασία των πέναλτυ ήταν η ακόλουθη:

- Τσίλης (Διαγόρα) απέκρουσε
- Λεντάκης (Φοίβου) 0-1
- Κωνστάντουρας (Διαγόρας) απέκρουσε
- Ι. Κρητικός (Φοίβου) άουτ
- Παντίδος (Διαγόρα) δοκάρι
- Κουρδουνάκης (Φοίβου) 0-2
- Σωτηρόπουλος (Διαγόρα) 1-2
- Πίτσης (Φοίβου) άουτ
- Κουφομανώλης (Διαγόρα) απέκρουσε

Διαιτήτευσε ο κ. Σταματάκης και είχε «βοηθούς» του, τους κ. Κουράνο και Χρυσανθή. Στο 60' σημειώνεται πως ο «βοηθός» κ. Κουράνος τραυματίστηκε από πέτρα που ερίφθη από την κερκίδα. Δεν μπορούσε να συνεχίσει αισθανόμενος ζαλάδες και μεταφέρθηκε στο Νοσοκομείο, με αποτέλεσμα τη θέση του να πάρει ο κ. Φραγκίνης.

Οι συνθέσεις:

ΔΙΑΓΟΡΑΣ: Δοξάκης, Ρίζος, Γιαλός, Τσίλης, Μπάκαλος (60' Κωνστάντουρας), Λαμπρόπουλος, Παντίδος, Σωτηρόπουλος, Κουφομανώλη, Τσαμπανάκης, Τσιβρινής

ΦΟΙΒΟΣ: Μαλώτρας, Πίτσης, Τσαβαρής (46' Ορφανίδης), Β. Αθανασίου, Κρητικός, Κατριβέσης, Κουρδουνάκης, Κρητικός, Λεντάκης, Πολιάς (75' Πελεκάνος), Καλαϊτζίδης

ΠΕΡΙΟΔΟΣ 1994-95
15 ΜΑΡΤΙΟΥ 1995 - ΕΘΝΙΚΟ ΣΤΑΔΙΟ

Αντίπαλοι αυτή τη φορά στο Εθνικό Στάδιο ήταν η νεοσύστατη τότε «Ενωση Ρόδου - Διαγόρα», που δεν υπάρχει πια και ο Διαγόρας Βατίου. Η ομάδα της πόλης μας επικράτησε με 2-0 και πήρε για πρώτη και τελευταία όμως φορά το τρόπαιο, μετά από έναν αγώνα που σε καμιά περίπτωση δεν θύμιζε τους προηγούμενους. Το θέαμα που προσέφεραν οι παίκτες των δύο ομάδων ήταν μέτριο έως κακό, ενώ έλειψε και ο κόσμος. Πολύ λίγοι θεατές πραγματικά πήγαν στο γήπεδο για να δουν το ματς. Η αλήθεια πάντως είναι ότι έπαιξε καθοριστικότατο ρόλο το...



Ο Αλεβιζόπουλος με τα χρώματα του Διγενή Κοσκινού έπαιξε στον τελικό του 1996

ΤΟΥ ΚΥΠΕΛΛΟΥ ΔΩΔΕΚΑΝΗΣΟΥ

Ο Αγιος Γεώργιος Μαλώνας κυπελλούχος δύο συνεχόμενες αγωνιστικές περιόδους

πολικό κρύο που επικρατούσε.

Η «Ενωση Ρ-Δ» δεν έπαιξε καθόλου καλά, απέναντι σε ένα Διαγόρα που έκανε ό,τι μπορούσε. Τελικά επικράτησε πετυχαίνοντας γκολ σε κρίσιμα σημεία του ενενηντάλεπτου.

Στο 51' ο Χατζησταμάτης έκανε το 1-0 και στο 62' ο Αμπελάς, με εύστοχο χτύπημα πέναλτυ που κέρδισε ο ίδιος, διαμόρφωσε το τελικό αποτέλεσμα (2-0).

Διαιτήτευσε ο κ. Κάζας (Κάπρος - Χάλαντας).

«ΕΝΩΣΗ Ρ-Δ»: Μπιλιάς, Ζωάννου (72' Γεωργόπουλος), Γαλανός, Τσαμπανάκης, Χατζησταμάτης, Κουφομανώλης (79' Χατζηδημήτρης), Θεοδοσίου, Πεταυράκης, Καμπούρης, Αμπελάς

ΔΙΑΓΟΡΑΣ ΒΑΤ.: Διακοαναστάσης, Χατζημανώλης, Καρασάββας, Ι. Καμπούρης, Καραγιάννης, Κοντός (46' Θ. Καμπούρης), Κουνοπιώτης (68' Κάππου), Γιαλός, Χατζηνικήτας, Γιακουμάκης, Λαγογέννης

Το μοναδικό γκολ σημείωσε ο Σιδεράτος στο 89'.

Διαιτήτευσε ο κ. Κατταβενός και είχε βοηθούς του τους κ. Παπανικολάου, Τσαγγάρη.

ΔΙΓΕΝΗΣ: Ροδανάκης, Βασιλαράκης, Πατρού (77' Μαθιός), Οικονομάκης, Ι. Μοσκιού, Βούλγαρης, Δημητρούλης (46' Μαρίνος), Στ. Μοσκιού, Παντίδος, Αλεβιζόπουλος, Κρητικός

ΑΡΗΣ: Γιαννούλης, Φουτούλης, Φαρμακαλής, Β. Παπαϊωάννου, Βωβόπουλος, Ζιάκας, Σιδεράτος, Ζαχαρίας, Καραπιπέρης, Τζαβάρας, Π. Παπαϊωάννου

ΠΕΡΙΟΔΟΣ 1996-97
25 ΜΑΡΤΙΟΥ 1997 - ΕΘΝΙΚΟ ΣΤΑΔΙΟ

Ο Αρης Αρχαγγέλου κατάφερε για δεύτερη συνεχή χρονιά να φθάσει στον τελικό και αυτή τη φορά απέναντί του ήταν ο Φοίβος. Η ομάδα του Αρχαγγέλου επικράτησε και πάλι με 1-0 και έτσι παρέμεινε για δεύτερη συνεχή χρονιά κυπελλούχος Δωδεκανήσου. Το επίτευγμα αυτό μπόρεσε να το επαναλάβει λίγα χρόνια αργότερα ο Αγιος Γεώργιος της Μαλώνας.

Το μοναδικό γκολ πέτυχε ο Π. Παπαϊωάννου στο 65'.

Το παιχνίδι διαιτήτευσε ο κ. Καρίκης. Βοηθοί του ήταν οι Καραχάλιος και Σακελλαρίδης.

ΦΟΙΒΟΣ: Κοκκάρης, Πίτσης, Δελαπόρτας, Διακοφιλιππής, Κρητικός, Κουρδουνάκης, Ξύπας, Σεβδαλής, Κλαδάκης (66' Μάνος), Παπαδόπουλος (83' Μαΐλης), Πότσος (78' Καλόγλου)

ΑΡΗΣ: Σαββάκης, Φουτούλης, Γατζωτής, Γκαρανάτσιος, Φλεβάρης, Βωβόπουλος (73' Μαυριός), Δελέζας, Σταμούλης, Ντινιώτης (85' Φαρμακαλής), Καραπιπέρης, Παπαϊωάννου (88' Παπαοικονόμου)



Ο Γιάννης Καραμηνάς συμμετείχε με τη φανέλα του Ιάλυσου στον επεισοδιακό τελικό του 1993 που έγινε στην Κω

ΠΕΡΙΟΔΟΣ 1995-95
13 ΜΑΡΤΙΟΥ 1996 - ΕΘΝΙΚΟ ΣΤΑΔΙΟ

Τα ξίφη τους διασταύρωσαν δύο καινούργιες ομάδες για τον τελικό, μετά το 1990. Από τη μια πλευρά ο φιλόδοξος Αρης Αρχαγγέλου και από την άλλη ο Διγενής Κοσκινού. Τελικά οι «αρειανοί» νίκησαν με 1-0 χάρη σε ένα γκολ που επιτεύχθηκε στην εκπνοή του αγώνα.

Σε σχέση με τον προηγούμενο τελικό, εγινε ένα πάρα πολύ καλό παιχνίδι, που όμως δεν έλειψαν τα νεύρα από τον αγωνιστικό χώρο. Χρειάστηκε μάλιστα να διακοπεί δύο φορές, χωρίς ευτυχώς να υπάρξουν δυσάρεστες συνέπειες.

ΠΕΡΙΟΔΟΣ 1998-99
25 ΜΑΡΤΙΟΥ 1999 - ΕΘΝΙΚΟ ΣΤΑΔΙΟ

Ο Αγιος Γεώργιος πέτυχε το δύο στα δύο. Μετά από το Φόίβο υπέταξε και τον Απόλλωνα Καλυθιών με 4-2 στη διαδικασία των πέναλτυ, αφού η κανονική διάρκεια του αγώνα και η παράταση έληξαν ισόπαλες χωρίς τέρματα.

Πάνω απ' όλα κερδισμένο βγήκε το δωδεκανησιακό ποδόσφαιρο, από έναν αγώνα που το κυρίαρχο στοιχείο ήταν η αγωνία. Μπορεί να μην ήταν ιδιαίτερα τεχνικό παιχνίδι, όμως η εξέλιξη ήταν εντυπωσιακή και κανείς δεν μπορούσε να δώσει προβάδισμα σε καμία ομάδα.

Παράλληλα στο Εθνικό Στάδιο βρέθηκαν πάρα πολύ φίλαθλοι, οι οποίοι έμειναν ευχαριστημένοι.

Η διαδικασία των πέναλτυ ήταν η ακόλουθη:

- Βασιλαράκης (Απόλ.) 0-1
- Κωνστάντουρας (Αγ. Γεώργ.) 1-1
- Πολυχρονίου (Απ.) 1-2
- Δημητριάδης (Αγ. Γεώργ.) 2-2
- Χατζηπέτρος (Απ.) άουτ
- Δράκωνας (Αγ. Γεώργ.) 2-3
- Σωτηράκης (Απ.) 3-3
- Αργ. Σκυλλαράκης (Αγ. Γεώργ.) 3-4
- Σαλπιγκτίδης (Απ.) άουτ

Διαιτητής ήταν ο κ. Κάπρος και βοηθοί του οι κ. Βασιλείου και Μαυρουδάκης.

ΑΓΙΟΣ ΓΕΩΡΓΙΟΣ: Ψαράς, Καπέλας, Κακούλης (115' Ι. Παπαδόπουλος), Π. Χατζημανώλης, Φλεβάρης, Κωνστάντουρας, Αργ. Σκυλλαράκης, Δημητριάδης, Παντίδος, Μαυρομούστακος (109' Μ. Χατζημανώλης), Δράκωνας

ΑΠΟΛΛΩΝ: Χατζηνικόλας, Δημητριάδης, Ράιος, Σαλπιγκτίδης, Βασιλαράκης, Ζούνης, Κυριαζής (109' Κεφάλας), Ισκάς, Χατζηπέτρος, Ορφανός (79' Σωτηράκης), Πολυχρονίου

ΠΕΡΙΟΔΟΣ 1999-2000
7 ΜΑΡΤΙΟΥ 2000 - ΕΘΝΙΚΟ ΣΤΑΔΙΟ

Αντίπαλοι τέθηκαν η Ασπίδα Σαλάκου και η Αθλητική Ενωση της Κω, με τους τυπικά φιλοξενούμενους να κερδίζουν εύκολα όπως εξελίχθηκαν τα πράγματα με το ευρύ μάλιστα 3-0. Και μόνη πάντως η συμμετοχή της ομάδας του Γιώργου Ζουρούδη στο «μεγάλο» τελικό, ήταν κάτι το εντυπωσιακό και πρωτόγνωρο, καθώς εκείνη τη χρονιά συμμετείχε στη Β' Κατηγορία Δωδεκανήσου. Οπως και να το κάνουμε δεν είναι συνηθισμένο πράγμα να φθάσουν στον τελικό ομάδες από κατηγορίες μικρότερες της Α'. Η Ασπίδα είχε κάνει μια εντυπωσιακή πορεία, αλλά στον τελικό δεν μπόρεσε να ανταπεξέλθει. Στάθηκε πάντως λίγο άτυχη, καθώς στο 0-1 έχασε πέναλτυ για να ισοφαρίσει. Η νίκη της Α.Ε. Κως ήταν πάνω απ' όλα δίκαιη και καθαρή. Ηταν μάλιστα το πρώτο τρόπαιο λίγο πριν κάνει το νταμπλ κατακτώντας και το πρωτάθλημα της Α' Κατηγορίας Δωδεκανήσου. Τον τελικό παρακολούθησαν 1.000 άτομα σε μια παγωμένη νύκτα στο Εθνικό Στάδιο.

Μόλις στο 4' ο Τόγιακιτς έκανε το 0-1 και στο 51' ο ίδιος παίκτης διπλασίασε τα τέρματα της ομάδας του (0-2).

Στο 53' ο Παπαϊγνατίου διαμόρφωσε το τελικό 0-3.

Διαιτήτευσε ο κ. Χάλαντας και «βοηθοί» του ήταν οι κ. Ορφανός και Ζαννετής.

ΑΣΠΙΔΑ: Καντιμοίρης, Αγγουράς, Αν. Πολυχρόνης, Δ. Πολυχρόνης (80' Αγρέλης), Τζοσκούν, Γ. Πεταυράκης, Ζουρούδης (85' Χατζηγεωργίου), Καρασάββας, Εμίρογλου, Σαράντης (57' Κιζάλας), Μιχαήλου

Α.Ε. ΚΩΣ: Σπαθάρας, Γούλας, Κοντάκος, Μάμμης, Λαμπριανίδης, Στάκος (54' Δρόσος), Βραχάμης, Στιλίκοβιτς, Τόγιακιτς (66' Υδραίος), Παπαϊγνατίου, Χατζηδημήτρης (88' Θαλασσινός)

ΠΕΡΙΟΔΟΣ 2000-2001
7 ΜΑΡΤΙΟΥ 2001 - ΕΘΝΙΚΟ ΣΤΑΔΙΟ

Για μια ακόμα φορά κατάφερε να φθάσει στον «μεγάλο τελικό» η Αθλητική Ενωση της Κω, αλλά δεν τα κατάφερε όπως και την προηγούμενη σεζόν. Ηττήθηκε από το «διψασμένο» Απόλλωνα Καλυθιών με 2-0, ο οποίος από το 1990 και μετά δεν είχε καταφέρει ποτέ να νιώσει τη χαρά κατάκτησης του κυπέλλου.

Η Αθλητική Ενωση το πάλαιψε όσο μπορούσε, αλλά παραδόθηκε όταν σε ένα κρίσιμο σημείο του αγώνα δέχθηκε ένα δεύτερο και καθοριστικό γκολ με μια «φωτοβολίδα» κυριολεκτικά του Κακλαμάνου.

Στο 11' ο Σταθόπουλος με πέναλτυ που κέρδισε ο Καντιμοίρης πέτυχε το 1-0 και στο 67' ο Κακλαμάνος διαμόρφωσε το τελικό 2-0.

Τον αγώνα παρακολούθησαν περίπου 1.500 θεατές και διαιτήτευσε ο κ. Μιχαλάκης (Καστής - Πηδιάκης).

ΑΠΟΛΛΩΝ: Κώστας, Ζούνης, Χατζηπέτρος (81' Κοσμάς), Κοσκινιάτης (70' Σαλπιγκτίδης), Κακλαμάνος, Σαλαμαστράκης (41' Πολιάς), Σταθόπουλος, Ισκάς, Χατζησταμάτης, Ξύπας, Καντιμοίρης

Α.Ε. ΚΩΣ: Μπιλιάς (46' Δημητρόπουλος), Λαγογέννης, Παπαϊγνατίου, (75' Γερ. Μποϊλής), Λαγογέννης, Παπαϊγνατίου (75' Γερ. Μποϊλής), Χατζηνικολάου, Μ. Μάμμης, Στεφαδούρος, Ματθαίου, Εγγλέζος, Τρούλλης, Δ. Μ. Μάμμης (9' Δάνης)



Η «Ενωση Ρ-Δ», που δεν υπάρχει πια, έπαιξε μια φορά στην ιδιαίτερα σύντομη ιστορία της στον τελικό. Ηταν το 1995 κόντρα στο Διαγόρα Βατίου



Ο Βασίλης Παπαϊωάννου έπαιξε με τα χρώματα της Ρόδου στον τελικό του 1991, με αντίπαλο τον Φοίβο Κρεμαστής

Διαπιστώσεις και προβληματισμοί

Το παρόν και το μέλλον του δωδεκανησιακού ποδοσφαίρου

Του Κώστα Βάγγαλη

Το παρόν και το μέλλον του δωδεκανησιακού ποδοσφαιρου ήταν το αντικείμενο της συζήτησης που έγινε πριν ένα εικοσαήμερο στο Δημοτικό Θέατρο της Ρόδου.

Τη συζήτηση αυτή διοργάνωσε η ΕΠΣΔ και πήραν μέρος όλοι οι ποδοσφαιροπαράγοντες της Ρόδου καθώς και διάφοροι αθλητικοί φορείς, όπως ΔΟΝΑ και ΝΑΟΔ.

Πολλά λέχθηκαν κι ακούστηκαν σ' αυτή τη συγκέντρωση. Δεν ξέρω πόσοι από τους παρευρισκόμενους έφυγαν σοφότεροι ή όχι σ' ό,τι έχει να κάνει με τα ποδοσφαιρικά πράγματα του τόπου μας.

Εκείνο, πάντως, που διέκρινε και ο πιο άσχετος ήταν η αγωνία όλων αυτών των ανθρώπων για το που θα πάει η κατάσταση.

Μια κατάσταση που αν συνεχιστεί θα οδηγήσει με μαθηματική ακρίβεια αρκετά σωματεία σε οικονομικό μαρασμό και διάλυση. Οι παράγοντες των ομάδων που ανέβηκαν στο βήμα και εξέφρασαν τις ανησυχίες τους, τόνισαν δύο σημεία.

Το ένα ήταν το οικονομικό και το άλλοι οι εγκαταστάσεις, και γενικά οι γηπεδικοί χώροι.Οσον αφορά το πρώτο ζήτημα το οικονομικό είναι ο μεγάλος πονοκέφαλος για τις ομάδες της περιοχής μας.

Ο τόπος μας έχει κάποιες γεωγραφικές ιδιαιτερότητες και οι μετακινήσεις είναι αρκετά δύσκολες και με μεγάλο κόστος.

Η μετακίνηση μιας ομάδας από το ένα νησί στο άλλο για να δώσει ένα παιχνίδι απαιτεί αρκετές χιλιάδες δραχμές.

Κι αν καμιά φορά η ομάδα αναγκαστεί να μείνει στο νησί όπου έχει πάει για να δώσει το παιχνίδι, λόγω άσχημων καιρικών συνθηκών ή οποιουδήποτε άλλου συγκοινωνιακού προβλήματος το κόστος αυτόματα ανεβαίνει κατακόρυφα.

Τα χρήματα αυτά καλούνται να καλύψουν τα ίδια τα σωματεία από τα ταμεία τους και παίρνουν ένα μέρος του ποσού από την ΕΠΣΔ ετεροχρονισμένα. Εάν το σωματείο έχει οικονομική ευρρωστία έχει καλώς. Αν δεν έχει, πρέπει κάποιοι «να βγάλουν τα κάστανα από τη φωτιά».

Συνήθως αυτοί είναι οι ανθρωποι που αποτελούν τα διοικητικά συμβούλια των ομάδων και λίγο ή πολύ βάζουν συνέχεια το χέρι στην τσέπη. Ενα άλλο μεγάλο κόστος για το κάθε σωματείο είναι η διαιτησία, που μπορεί να στοιχίσει στην κάθε ομάδα μέχρι και 500.000 δρχ. την περίοδο.

Αυτό το έξοδο καλύπτεται εξ' ολοκλήρου από το σωματείο. Αν δεν έχει να πληρώσει μετά το παιχνίδι θα του παρακρατηθούν τα χρήματα από την επιχορήγηση που δικαιούται από την Πολιτεία.

Επιχορήγηση όμως ακούν όλοι οι ποδοσφαιροπαράγοντες, αλλά δεν τη βλέπουν.

Η Πολιτεία κάθε χρόνο δίνει ορισμένα χρήματα στα σωματεία για να καλύψουν κάποιες ανάγκες τους.

Τα ποσά όμως είναι πενιχρά και δεν φτάνουν ούτε για ...στραγάλια.

Το τραγικό της υπόθεσης δεν είναι το ύψος του χρηματικού ποσού, αλλά το πότε παίρνουν αυτά τα χρήματα οι ομάδες. Ακουγα προσεκτικά τους προέδρους των σωματείων οι οποίοι έλεγαν ότι έχουν να δουν το χρήμα της Πολιτείας αρκετό καιρό. Και βγήκα από τα ρούχα μου όταν άκουσα τον πρόεδρο της ΕΠΣΔ να λέει ότι χρειάστηκε πολιτικό μέσο για να εκταμιευθούν κάποια χρήματα που αφορούσαν επιχορηγήσεις για διάφορα σωματεια. Από την άλλη μεριά όμως η Πολιτεία μέσα σε μία νύχτα με μία μονοκονδυλιά σβήνει χρέος δισεκατομμυρίων διαφόρων ΠΑΕ και αφήνει το ερασιτεχνικό ποδόσφαιρο να μαραζώνει.

Ολα αυτά καθώς και διάφορα άλλα ζητήματα που έχουν σχέση με τα οικονομικά συζητήθηκαν κι όλοι εξέφρασαν ένα παράπονο.

Το κράτος παίρνει πάρα πολλά από τη Δωδεκάνησο και ειδικότερα τη Ρόδο.

Δίνει όμως λίγα που δε φτάνουν για τίποτα. Το άλλο μεγάλο ζήτημα που εξετάστηκε ήταν το γηπεδικό. Κι εδώ οι ευθύνες έπεσαν τόσο στην Πολιτεία όσο και στους τοπικούς φορείς,

Η Ρόδος και γενικότερα η Δωδεκάνησος πάσχουν από γήπεδα.

Αν είναι δυνατόν σ' ολόκληρο το νομό να υπάρχουν 4-5 γήπεδα με χόρτο, τη στιγμή που στην υπόλοιπη Ελλάδα αρκετά τοπικά πρωταθλήματα διεξάγονται σε γήπεδα με χόρτο.

Εδώ οι βολές πήραν και την Τοπική Αυτοδιοίκηση και ειδικά το Δήμο της Ρόδου ο οποίος θα μπορούσε να είχε βοηθήσει παραπάνω στο συγκεκριμένο ζήτημα.

Σκέψεις διατυπώθηκαν αρκετές, εκπρόσωποι του Δήμου και της Νομαρχίας ήταν παρόντες. Ακουσαν καλά τι συζητηθηκε και θα μπορούσαν να πράξουν ανάλογα.

Αφησα για το τέλος δύο άλλα κεφάλαια. Το ένα λέγεται έμψυχο υλικό και το άλλο διαιτησία.

Οσον αφορά το πρώτο, η Δωδεκάνησος διαθέτει πολύ καλούς ποδοσφαιριστές.

Αλλωστε οι διακρίσεις των μικτών μας ομάδων τα τελευταία χρόνια το έχουν αποδείξει.

Εκείνο που λείπει είναι η μεγάλη ομάδα που θα τραβήξει κοντά της αυτά τα ταλέντα.

Αν δεν υπάρξει αυτή η ομάδα όσα ταλέντα και να βγουν ή θα χαθούν ή αυτά που θα προχωρήσουν θα είναι μετρημένα στα δάχτυλα του ενός χεριού.

Οσον αφορά το δεύτερο, τη διαιτησία, πρέπει κάποτε να καταλάβουν οι παράγοντες πως πρέπει ν' αφήσουν τους διαιτητές να κάνουν τη δουλεια τους , τίποτε άλλο.

Τα προβλήματα λοιπόν είναι αρκετά και μεγάλα. Εκείνο που βγήκε από τη συγκεκριμένη σύσκεψη είναι ότι οι αντιδράσεις πρέπει να είναι άμεσες για να βρεθούν λύσεις.

Οι εκπρόσωποι της Δωδεκανήσου στη Βουλή (που απουσίαζαν απ' αυτή τη συνάντηση) πρέπει να μάθουν από την καλή πως έχει η κατάσταση και να τη μεταφέρουν στην κεντρική εξουσία.

Ελπίζουμε να ιδρώσει κάποιου το αυτί.

FIAT PUNTO:
ΒΑΣΙΛΙΑΣ ΤΗΣ ΕΥΡΩΠΗΣ



Αφού έφτασε το ένα εκατομμύριο παραγωγής σε χρόνο ρεκόρ, συγκεκριμένα σε 19 μήνες, το καινούριο Fiat Punto ανέβηκε το υψηλότερο σκαλί του πόντιουμ των πωλήσεων στην Ευρώπη, κατακτώντας τη δόξα του απόλυτου best-seller. Το αυτοκίνητο από το πρώτο έτος κατάφερε να πουλήσει εξήντα χιλιάδες περισσότερα αυτοκίνητα σε σύγκριση με το αντίστοιχο μοντέλο του '93 και κατάφερε να «διώξει» από την πρώτη θέση ένα ιδιαίτερα ανταγωνιστικό μοντέλο όπως το Golf.

Μαρτυρία για την επιτυχία του Punto αποτελούν τα πέντε χιλιάδες επιπλέον αυτοκίνητα που πουλήθηκαν συγκριτικά με το Golf τον μήνα Φεβρουάριο και που το τοποθετούν στην κορυφή της κατάταξης μετά το πρώτο δίμηνο του 2001. Η επιτυχία γίνεται συναρπαστικότερη εάν σκεφτεί κανείς ότι στην Ευρώπη η σημαντικότερη κατηγορία όσον αφορά τις πωλήσεις είναι η «C» - αυτή δηλαδή που ανήκει το Golf - και όχι το Punto που ανήκει στην κατηγορία «B».

Στον κόσμο του αυτοκινήτου αναγνωρίζεται στην Fiat μία μεγάλη ικανότητα όσον αφορά την κατασκευή αυτοκινήτων μειωμένων διαστάσεων αλλά γενναιόδωρων στους χώρους, στις επιδόσεις και στην άνεση.

Τα αυτοκίνητα χαρακτηρίζονται από μια άριστη σχέση ποιότητας - τιμής, χωρίς να ξεχνάμε ένα μάλλον χαμηλό κόστος όσον αφορά τη χρήση και τη συντήρηση.

Η ιστορία της Fiat χαρακτηρίζεται από «μικρά - μεγάλα» μπεστ σέλλερ καθώς και από δεκαπέντε αυτοκίνητα που η παραγωγή τους ξεπέρασε το ένα εκατομμύριο. Τα αυτοκίνητα αυτά κατασκευάστηκαν 45 περίπου χρόνια πριν και αντιπροσωπεύουν ένα πραγματικό ρεκόρ. Καμία αυτοκινητιστική εταιρεία δεν μπορεί να εκθειάσει τα αυτοκίνητα της για την τόσο μεγάλη τους επιτυχία.

Το πρώτο μοντέλο που ξεπέρασε το ένα εκατομμύριο παραγωγής υπήρξε το Fiat 600 που λανσαρίστηκε στην αρχή του 1955 και η παραγωγή του έφτασε τα 2,7 εκατομύρια μέχρι το 1970. Επειτα ακολούθησε το καινούριο Fiat 500 που πέτυχε το μεγάλο άλμα φτάνοντας τα 3,9 εκατομμύρια αυτοκίνητα από το 1957 έως το 1975.

Στα μέσα του '70 έχουμε την άφιξη του 127, ενός κλασικού μεσαίου αυτοκινήτου επιχής το οποίο πωλείται σε τιμή αυτοκινήτου πόλης. Τότε, η Fiat άνοιξε τον δρόμο, κάτι που σύντομα μιμήθηκε και ο ανταγωνισμός.

Η επιτυχία ήταν πραγματικά μεγάλη και το 127 έγινε γρήγορα ευρωπαϊκό best-seller. Κατασκευάστηκαν πάνω από 5,3 εκατομμύρια αυτοκίνητα μέχρι το 1983 όπου την σκυτάλη πήρε το Fiat Uno. Πραγματικά αυτό το μοντέλο με πάνω από 8 εκατομμύρια αυτοκίνητα στην παραγωγή μέχρι σήμερα - πωλείται ακόμη σε ορισμένες χώρες εκτός Ευρώπης - κρατά το απόλυτο ρεκόρ ως το πιο καλοπουλημένο ιταλικό αυτοκίνητο.

Μολονότι είναι ακόμη νωρίς για να το πούμε, το Fiat Punto φαίνεται να είναι το μοντέλο εκείνο που θα κατέχει την πρωτιά.

	ΜΟΝΤΕΛΟ	ΧΡΟΝΙΚΗ ΠΕΡΙΟΔΟΣ ΠΑΡΑΓΩΓΗΣ	ΠΑΡΑΓΩΓΗ ΕΩΣ ΤΑ ΤΕΛΗ ΤΟΥ 2000
1	UNO	1983 - 2000	8.100.000
2	PANDA	1980-2000	4.200.000
3	NUOVA 500	1957-1975	3.900.000
4	127	1971-1983	3.707.000
5	PUNTO	1993-2000	3.700.000
6	128	1969-1980	3.000.000
7	600	1955-1970	2.680.000
8	126	1972-1997	2.450.000
9	850	1964-1971	2.445.000
10	RITMO	1978-1987	2.100.000
11	124	1966-1975	2.052.000
12	TIPO	1988-1998	2.000.000
13	PALIO	1995-2000	1.680.000
14	BRAVO/A	1996-2000	1.200.000
15	CINQUECENTO	1992-1998	1.165.000
16	PUNTO	1999-2000	900.000

ΠΟΛΙΤΙΣΤΙΚΟΣ ΟΡΓΑΝΙΣΜΟΣ ΔΗΜΟΥ ΡΟΔΙΩΝ
ΕΤΑΙΡΙΑ ΦΙΛΩΝ ΧΟΡΩΔΙΑΚΗΣ ΜΟΥΣΙΚΗΣ
«ΑΘΗΝΑΪΚΗ ΠΟΛΥΦΩΝΙΑ»

3ο ΔΙΕΘΝΕΣ ΜΟΥΣΙΚΟ ΦΕΣΤΙΒΑΛ ΡΟΔΟΥ
3ος ΔΙΕΘΝΗΣ ΔΙΑΓΩΝΙΣΜΟΣ ΧΟΡΩΔΙΩΝ
3ος ΔΙΕΘΝΗΣ ΔΙΑΓΩΝΙΣΜΟΣ
ΣΟΛΙΣΤ ΛΥΡΙΚΟΥ ΤΡΑΓΟΥΔΙΟΥ

ΕΘΝΙΚΟ ΘΕΑΤΡΟ ΡΟΔΟΥ

1) Τετάρτη 18/4/01 Επίσημη τελετή έναρξης, ώρα 20.30
Συμμετέχουν εκτός διαγωνισμού χορωδίες από ΡΟΔΟ, ΑΥΣΤΡΙΑ, ΟΥΓΓΑΡΙΑ, ΓΕΩΡΓΙΑ, ΡΟΥΜΑΝΙΑ, ΣΟΥΗΔΙΑ, ΓΕΡΜΑΝΙΑ και ΦΙΛΙΠΠΙΝΕΣ

2) Πέμπτη 19/4/01, ώρα 18.00
α) Διεθνής Διαγωνισμός Χορωδιών (ανδρικές - γυναικείες)
β) Βραδυνή συναυλία, ώρα 20.30 συμμετέχουν εκτός διαγωνισμού χορωδίες από ΕΛΛΑΔΑ, ΟΥΓΓΑΡΙΑ, ΙΣΡΑΗΛ, ΙΡΛΑΝΔΙΑ, ΙΣΠΑΝΙΑ, ΕΛΒΕΤΙΑ και ΙΤΑΛΙΑ.

3) Παρασκευή 20/4/01, ώρα 18.00
α) Διεθνής Διαγωνισμός Χορωδιών (Χορωδίες δωματίου)
β) Διεθνής Διαγωνισμός Χορωδιών (Μικτές Χορωδίες) ώρα 20.00

4) Σάββατο 21/4/01
α) Διεθνής Διαγωνισμός Χορωδιών (παιδικές χορωδίες), ώρα 10.00
β) Διεθνής Διαγωνισμός Χορωδιών (χορωδίες φολκλόρ), ώρα 17.00
γ) Τελετή απονομής βραβείων και διαγωνισμός για την ανάδειξη της καλύτερης ελληνικής χορωδίας και της κορυφαίας χορωδίας του Φεστιβάλ (GRAND PRIX της πόλης της Ρόδου)
Χορωδιακά από NABUCCO του G. VERDI και ALLELUIA του G.F. HANDEL, ώρα 20.00

5) Κυριακή 22/4/01
α) Μεγάλη μουσική βραδιά και επίσημη τελετή λήξης των Εκδηλώσεων.
Συμμετέχουν: SOLIST της Κρατικής Ορχήστρας, χορευτικό Νέλλης Δημόγλου, χορευτικό και χορωδία Φιλιππίνων και η Πειραματική Χορωδία Δήμου Ροδίων, η οποία και θα κλείσει τις εκδηλώσεις του 3ου Διεθνούς Μουσικού Φεστιβάλ Ρόδου.

Μέσα κι έξω από τα...





Χριστός Ανέστη!

Οι ευχές δίνουν και παίρνουν τούτες τις άγιες ημέρες. Γι' αυτό και η στήλη ξεκινάει με τις ευχές: Χριστός Ανέστη και χρόνια πολλά. Είθε η Ανάσταση του Κυρίου να φέρει την ειρήνη σ' όλο τον κόσμο και να δώσει υγεία, χαρά και ευτυχία σ' όλους τους ανθρώπους.

Παράδειγμα για μίμηση

Εμφαση στον πολιτισμό και αθλητισμό δίνει ο Δήμος Καρπάθου. Αυτό ανέφερε σε δηλώσεις του ο δήμαρχος του νησιού Χρ. Κατσάνης.

Μπράβο του. Ελπίζουμε, πάντως, ανάλογο ενδιαφερον να δείξουν και άλλοι δήμαρχοι της Ρόδου και των νησιών της Δωδεκανήσου, ούτως ώστε να βλέπουμε ολοένα και περισσότερα παιδιά να αθλούνται. Το κέρδος που θα προκύψει θα είναι πολλαπλάσιο από το κόστος της κατασκευής των έργων υποδομής...

Καιρός είναι...

Ημιτελή παραμένουν τα έργα που ξεκίνησαν εδώ και πολλούς μήνες στο χώρο του γηπέδου της πρώην Σχολής Χωροφυλακής. Οπως έχει προγραμματιστεί θα δημιουργηθούν δύο γήπεδα 5Χ5 και ένα «βοηθητικό», που θα είναι σε χρήση όλων.

Οι πληροφορίες που έχουμε, είναι ότι οι εργασίες θα συνεχιστούν αμέσως μετά τις γιορτές.

Καιρός είναι...

Αυξάνονται τα προβλήματα

Οσο τα πρωταθλήματα πλησιάζουν προς το τέλος τους, άλλο τόσο μεγαλώνουν και τα προβλήματα των προπονητών. Αναφερόμαστε, φυσικά, στα δικά μας - ερασιτεχνικά πρωταθλήματα. Και τα προβλήματα αυτά προέρχονται κυρίως από τραυματισμούς, τιμωρίες, αλλά και ...κοπάνες! Ειδικά, μάλιστα, στις μικρές ομάδες, δυσκολεύονται ακομα και για 11άδα. Ετσι παρατηρείται το φαινόμενο να μην υπάρχει ούτε ένας ποδοσφαιριστης στον πάγκο ή στη χειρότερη περίπτωση να ξεκινάει η ομάδα με δέκα παίκτες.

Ευτυχώς που κέρδισαν!

Αυτή η Εθνική Ερασιτεχνική Κατηγορία (πρώην Δ' Εθνική) κοντεύει να γίνει η ντροπή του ποδοσφαίρου μας! Κατά καιρούς έχουν γίνει τόσα πολλά και έχουν ακουστεί άλλα τόσα, αλλά το κακό δεν έχει εξαλειφθεί.

Την Κυριακή των Βαΐων ο Απόλλων Καλυθιών έπαιξε στη Νέα Αρτάκη, όπου κι έχασε από την τοπική ομάδα, που καιγόταν για βαθμούς.

Κι όμως κατά την αποχώρηση των παικτών του από τον αγωνιστικό χώρο, δεν έλειψαν τα επεισόδια.

Φαντασθείτε, λοιπόν, τι θα γινόταν αν δεν κέρδιζε η ομάδα τους.

Μέχρι τώρα, πάντως, τα επεισόδια - κατά κανόνα - δημιουργούν οι ομάδες που χάνουν...

Τα περισσότερα προβλήματα

Για να είμαστε ειλικρινείς, οφειλουμε να παραδεχθούμε, ότι τα προβλήματα που αντιμετωπίζει η ΕΠΣΔ είναι πολύ περισσότερα απ' όσα αντιμετωπίζουν άλλες «Ενώσεις». Ο μεγάλος αριθμός ποδοσφαιρικών σωματείων του νομού σε συνδυασμό με τη γεωγραφική ιδιομορφία, είναι ίσως το πιο κορυφαίο πρόβλημα.

Παιχνίδια που ορίζονται δεν γίνονται στην ημέρα τους ή στην ώρα τους και επαναορίζονται, αφού λόγω των συγκοινωνιακών προβλημάτων, ειδικά το χειμώνα, οι ομάδες είναι «δέσμιες» των καιρικών συνθηκών.

Κάθε Σαββατοκύριακο ο πρόεδρος της ΕΠΣΔ και τα άλλα μέλη της διοίκησής της, είναι «σταμπάι» για να πληροφορηθούν αν υπάρχουν κωλύματα ομάδων και να πληροφορήσουν τα γηπεδούχα σωματεία και τους διαιτητές, για να προλάβουν περιττά έξοδα, που επιβαρύνουν τον προϋπολογισμό της ΕΠΣΔ.

Πάλι καλά που τα πρωταθλήματα, τελειώνουν στις νόμιμες προθεσμίες...

Καλή ιδέα του ΔΟΝΑ

Πολύ καλή είναι η ιδέα του ΔΟΝΑ της Ρόδου για τη δημιουργία αθλητικής φωτογραφικής έκθεσης στη μεγάλη αίθουσά του.

Με τον τρόπο αυτό, πολλοί φίλοι του αθλητισμού θα έχουν την ευκαιρία να γνωρίσουν, έστω και φωτογραφικά, αθλητές και σωματεία, που διακρίθηκαν στο χώρο τους.

Αν μάλιστα ορισμένες από τις φωτογραφίες αυτές ανατυπωθούν ή δωρηθούν και χρησιμοποιηθούν από το ΔΟΝΑ για το στόλισμα (σε μόνιμη βάση) της αίθουσάς του, ακόμα καλύτερα...

Αλλαξαν οι καιροί

Λέτε και να έχουμε κι άλλες αναβολές αγώνων στα τοπικά πρωταθλήματά μας; Καθόλου παράξενο, αφού αν και μπήκαμε στην Ανοιξη, ο καιρός δεν λέει να στρώσει...

Βρε, πως αλλάξαν, αλήθεια, οι καιροί...

Ασχημη ανάμνηση

Μια άσχημη ανάμνηση για τον Θεόδωρο Ζαγοράκη θα αποτελεί η παρουσία του στον αγώνα της ΑΕΚ με την Καλαμάτα, που έγινε στη Ρόδο. Κι αυτό, γιατί κατηγορείται τώρα ότι έπαιξε στο συγκεκριμένο αγώνα έχοντας πάρει απαγορευμένες ουσίες (που ανισχνεύθησαν στα ούρα του). Παντως, ο ποδοσφαιριστής διαρρηγνύει τα ιμάτιά του λέγοντας, ότι είναι καθαρός και είχε πάρει φάρμακα για φαρυγγίτιδα.

Υπομονή!

Οι Πασχαλινές διακοπές των εργαζομένων τελειώνουν. Από αύριο Τρίτη, μπαίνουμε και πάλι στην πεζή καθημερινότητα. Οσοι εργάζονται τα Σάββατα και τις Κυριακές, ας παρηγορηθούν. Πλησιάζει η Πρωτομαγιά, που φέτος συμπίπτει με Τρίτη. Υπομονή λοιπόν!

DIBI CENTER

Stella Beauty

ΠΑΓΚΟΣΜΙΑ ΚΕΝΤΡΑ
ΑΙΣΘΗΤΙΚΗΣ ΚΑΙ
ΑΔΥΝΑΤΙΣΜΑΤΟΣ
ΑΓΓΛΙΑ • ΑΜΕΡΙΚΗ
ΙΤΑΛΙΑ • ΜΟΝΑΚΟ
ΙΣΠΑΝΙΑ

Η αρμονία του σώματός σας,
η «λάμψη» του προσωπου σας,
χωρίς φθορές από το χρόνο
και χωρίς «περιττά κιλά» δεν είναι
εύκολη υπόθεση.
Χρειάζεστε τη φροντίδα ειδικών.

STELLA BEAUTY

Πάνω από είκοσι χρόνια
στην υπηρεσία της ομορφιάς.



Τηλεφωνείστε τώρα
και επωφεληθείτε
των προσφορών
και εκπτώσεων
του μηνός Νοεμβρίου

STELLA BEAUTY

Πάντα πρώτοι και με διαφορά

Μιχ. Πετρίδη 49, Ρόδος, Τηλ: 30469, 73590

MONOTUBDD



ΕΠΙΣΗΣ ΔΙΑΘΕΤΟΥΜΕ ΜΕΤΑΛΛΙΚΕΣ
ΚΟΛΩΝΕΣ ΜΙΑΣ ΧΡΗΣΕΩΣ 1Χ2

ΑΡΧΩΝ ΣΑΜΑΡΤΖΗΣ

ΜΟΝΩΤΙΚΑ ΥΛΙΚΑ - ΜΟΝΩΣΕΙΣ
Ερυθρού Σταυρού 21, τηλ. 23030 - 32054
Μιχαήλ Πετρίδη 69, τηλ. 67790

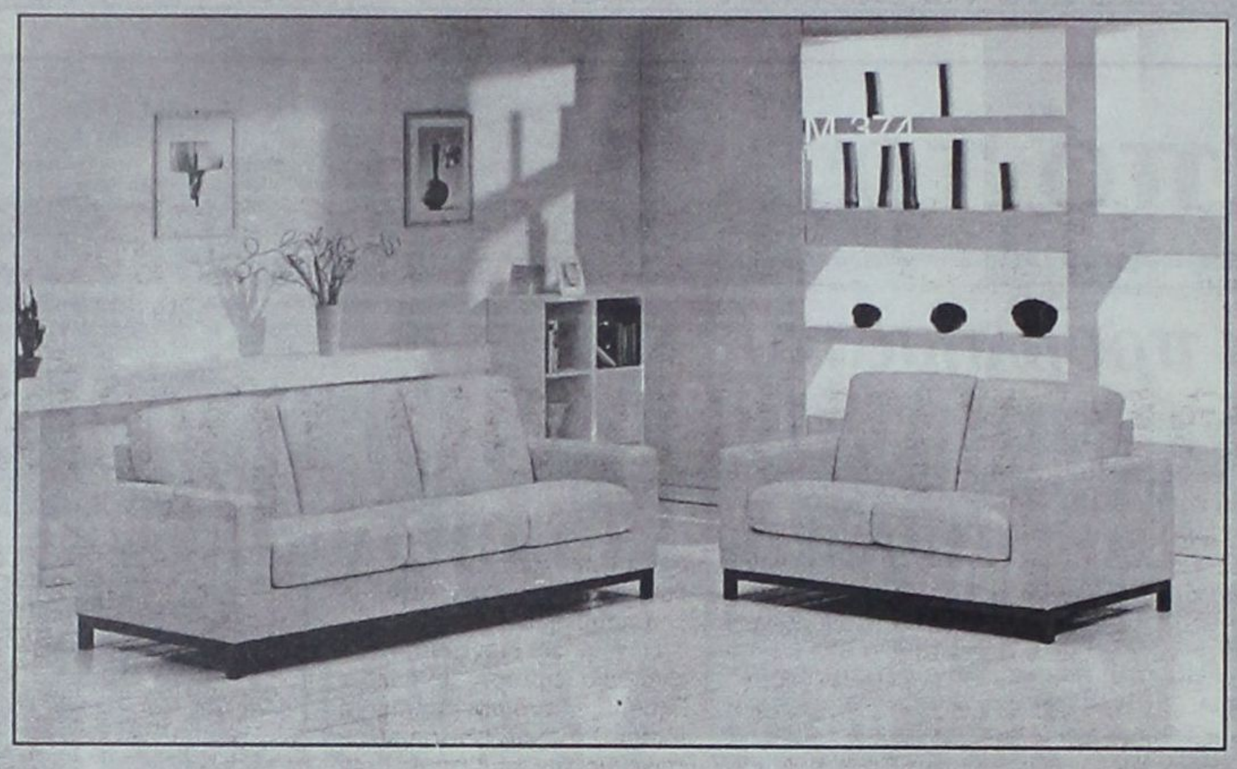

SALOTTI by PROTEAS

INTERNI by PROTEAS



BERLONI



0% ΕΠΙΤΟΚΙΟ

εώς και 18 ΔΟΣΕΙΣ

ΑΦΟΙ ΚΕΛΗ Ο.Ε. Αθηνών 36 Τ.Κ. 85100, Ρόδος, Τηλ: (0241) - 66865 - FAX: 67207 - www.protea.gr , email: kelis_bros@hotmail.com

ΛΕΙΨΥΔΡΙΑ: ΩΡΑ ΜΗΔΕΝ

«Βρισκόμαστε στο παραπέντε. Ο κώδωνας του κινδύνου ηχεί»

Το ΝΕΡΟ είναι η πηγή της ζωής. Η έλλειψη νερού είναι από τα σοβαρότερα προβλήματα που απασχολούν την παγκόσμια κοινότητα.

Η παγκόσμια μόλυνση του περιβάλλοντος και οι μεγάλες κλιματολογικές αλλαγές που επιφέρει έχει αρνητικές επιπτώσεις στα αποθέματα νερού.

Το νερό είναι για το νομό μας «είδος εν ανεπαρκεία». Ενα από τα σημαντικότερα προβλήματα του νομού μας για την επιβίωση και ανάπτυξη -του είναι και το πρόβλημα της ορθολογικής διαχείρισης του νερού.

"Επιτακτική η ανάγκη ενιαίας διαχείρισης των υδάτινων πόρων..."

Ας δούμε τί γίνεται και στο Νομό μας.

Το σύνολο σχεδόν των υδρευτικών αναγκών του Νομού καλύπτεται από υπόγεια νερά.

Η ποιότητα του νερού στα περισσότερα νησιά είναι υποβαθμισμένη εξαιτίας της υφαλμύρωσης, που οφείλεται στην υπεράντληση.

Επτά από τα νησιά του Νομού Λειψοί, Αρκοί, Αγαθονήσι, Πάτμος, Σύμη, Χάλκη, Μεγίστη είναι άνυδρα και οι ανάγκες τους καλύπτονται με μεταφορά νερού. **Περίπου 500.000μ3 νερού μεταφέρονται κάθε χρόνο με υδροφόρα πλοία από τη Ρόδο.**

Σχεδόν όλα τα νησιά αντιμετωπίζουν ποιοτικά και ποσοτικά προβλήματα, τα οποία οφείλονται κυρίως στα εξής:

- Στην έλλειψη μέριμνας για την ορθολογική διαχείριση των υδάτινων πόρων.
- Στο γεγονός ότι δεν υπάρχει ενιαίος προγραμματισμός ανάπτυξης και αξιοποίησης των υδατικών πόρων σε επίπεδο Νομού.
- Στις υδρογεωλογικές και τοπογραφικές συνθήκες που επικρατούν.
- Στην έντονη εποχιακή ζήτηση και κατανάλωση νερού, λόγω τουρισμού.
- Στην ανόρυξη μεγάλου αριθμού γεωτρήσεων, οι οποίες υπερατλούνται με αποτέλεσμα να υποβαθμίζεται η ποιότητα του νερού.
- Στην εμπλοκή πολλών και διαφορετικών επιπέδου αρμοδίων στην αξιοποίηση και διαχείριση των υδάτινων πόρων.
- Στην έλλειψη συστηματικού ποιοτικού ελέγχου.
- Στις μεγάλες διαρροές των δικτύων ύδρευσης.

Η ΑΔΥΝΑΜΙΑ κάλυψης των υδρευτικών αναγκών από τα υπόγεια νερά έστρεψε την προσοχή στην αξιοποίηση επιφανειακών νερών.

Ετσι την τελευταία δεκαετία ξεκίνησε η αξιοποίηση επιφανειακών υδάτων με την κατασκευή φραγμάτων και λιμνοδεξαμενών. Τα έργα που έχουν κατασκευασθεί είναι τα εξής:

- Φράγμα Απολλακιάς χωρητικότητας 8,0 εκ/ρίων για ύδρευση και άρδευση.
- Φράγμα Αστυπάλαιας χωρητικότητας 800.000 μ3 για ύδρευση και άρδευση 700 στρ.
- Λιμνοδεξαμενή Σκολωνίτη στο Γεννάδι Ρόδου χωρητικότητας 400.000 μ3 για άρδευση.
- Λιμνοδεξαμενή Μεσσαριάς Ασφενδιού Κω χωρητικότητς 220.000μ3 για άρδευση.
- Λιμνοδεξαμενή Λειψών χωρητικότητας 40.000 μ3 για ύδρευση.
- Λιμνοδεξαμενή Βαθύ Καλύμνου χωρητικότητας 156.000 μ3 για ύδρευση και βελτίωση άρδευσης.

Επίσης βρίσκονται σε εξέλιξη έργα που χρηματοδοτούνται από το Β' Κοινοτικό πλαίσιο στήριξης όπως:

- Το φράγμα Κρητηνίας Ρόδου χωρητικότητας 2.000.000 μ3 για άρδευση.
- Το φράγμα Παρθενίου Λέρου χωρητικότητας 800.000 μ3 για ύδρευση και άρδευση.
- Το φράγμα Λιβαδείου Πάτμου χωρητικότητας 455.000 μ3 για ύδρευση και άρδευση.
- Η λιμνοδεξαμενή Τήλου χωρητικότητας 220.000 μ3 για άρδευση και ύδρευση.
- Η λιμνοδεξαμενή Σύμης χωρητικότητα 180.000 μ3 για ύδρευση και άρδευση.

Επίσης το Φράγμα Γαδουρά Ρόδου χωρητικότητας 63,0 εκατομμυρίων μ3 βρίσκεται σε φάση δημοπρατήσεων και χρηματοδοτείται από το Ταμείο Συνοχής.

Δυστυχώς ενώ επενδύονται σημαντικοί πόροι για την αντιμετώπιση του υδρευτικού προβλήματος του Νομού δεν υπάρχει συντονισμός των ενεργειών με αποτέλεσμα τα έργα να είναι ημιτελή ή αναξιοποίητα.

Η αγωνία πολλών εμπλεκομένων φορέων για την επίλυση του υδρευτικού προβλήματος οδηγεί σε αποσπασματικές και επικαλυπτόμενες ενέργειες.

Το προηγούμενο χρόνο το Υπουργείο Αιγαίου ολοκλήρωσε μελέτη για τα άνυδρα νησιά μέσω του Εθνικού Μετσόβιου Πολυτεχνείου.

Η Περιφέρεια Ν. Αιγαίου ανέθεση μελέτη διαχείρισης υδάτινων πόρων στο Αριστοτέλειο Πανεπιστήμιο Θεσσαλονίκης. Η Νομαρχία Δωδεκανήσου ξεκίνησε διεθνή διαγωνισμό με παρόμοιο θέμα.

Πρόσφατα η Τ.Ε.Δ.Κ. Δ ανέθεσε μελέτη με θέμα «την διαχείριση των υδάτινων πόρων της Ρόδου».

Είναι επιτακτική πλεον η ανάγκη ενιαίας διαχείρισης των υδάτινων πόρων σ' επίπεδο Νομού.

Η δημιουργία και λειτουργία του φορέα διαχείρισης θα συντονίσει όλες τις προσπάθειες επίλυσης του υδρευτικού προβλήματος του Νομού.

Ο φορέας διαχείρισης θα είναι μία ευέλικτη υπηρεσία δημοσίου ενδιαφέροντος η οποία θ' ασχολείται αποκλειστικά με την προστασία, την αξιοποίηση και την ορθολογική χρήση του πολύτιμου αγαθού του νερού.

Βρισκόμαστε στο παρά πέντε. Ο κώδωνας του κινδύνου ηχεί.

Η οποιαδήποτε καθυστέρηση βλάπτει σοβαρά τα «συμφέροντα» του Νομού.



Αρθρο του κ. Στάθη Κουσουρνά Προέδρου ΤΕΕ Δωδ/σου

ΤΩΡΑ, *ΚΑΙ* ΘΕΡΜΑΝΣΗ CARRIER

Η *Carrier* ΖΕΣΤΑΙΝΕΙ ΤΗΝ ΕΛΛΑΔΑ



Carrier ΘΕΡΜΑΝΣΗ

ΛΕΒΗΤΕΣ ΚΑΥΣΤΗΡΕΣ ΣΩΜΑΤΑ

Rodos Air Ε.Π.Ε

Τεχνική & Εμπορική Εταιρία

Ρόδος, Κεφαλίρου 1.

Τηλ. Κέντρο: (0241) 70710, Fax: (0241) 70720.



Ανακζητήστε το σήμα στα σημεία πώλησης

3Ε ΤΡΙΑ ΕΨΙΛΟΝ

Coca - Cola Τρία Εψιλον

ΥΠΟΚΑΤΑΣΤΗΜΑ ΡΟΔΟΥ

Μαριτσά, 85106 Ρόδος

Η Coca Cola Ελληνική Εταιρεία Α.Ε.

Υποκατάστημα Ρόδου

η μεγαλύτερη και δυναμικότερη εταιρεία στον τομέα των αναψυκτικών στα Δωδεκάνησα ενδιαφέρεται να προσλάβει για τις ανάγκες της ανθρώπους ικανούς και αξιόλογους

για τη Διεύθυνση Ανάπτυξης Αγοράς Ρόδου

Για ραντεβού τηλεφωνείστε στο 84800 (ΔΕΥΤ. - ΠΑΡ. 08.00 - 15.00)

θα έρθει αρχές Μαΐου μετά από πρόσκληση των τουριστικών καταλυμάτων

Τι θα υποσχεθεί ο Γ.Γ. του ΕΟΤ στη Ρόδο

ΣΤΗΝ Κρήτη βρέθηκε πρόσφατα ο Γενικός Γραμματέας του ΕΟΤ Ευγένιος Γιαννακόπουλος προκειμένου να συζητήσει θέματα που αφορούν στον τουρισμό. Ιδιαίτερη αναφορά έγινε για τη γενικότερη λειτουργία των επιχειρήσεων ενοικιάσεως δωματίων και διαμερισμάτων. Ο κ. Γενικός ανέλαβε συγκεκριμένες δεσμεύσεις έναντι των μελών της ομοσπονδίας τουριστικών καταλυμάτων Κρήτης. Επειδή τα αιτήματα των εκεί επιχειρηματειών είναι σχεδόν παρόμοια με τα αντίστοιχα των επιχειρηματιών της Δωδεκανήσου αναμένεται κατά την παρουσία του κ. Γιαννακοπουλου στη Ρόδο (4-5 Μαΐου) να ανακοινωθούν οι ίδιες δεσμεύσεις.

Πιο συγκεκριμένα ο Γ.Γ. του ΕΟΤ ανακοίνωσε ότι:

Το θέμα της πυρασφάλειας τακτοποιείται εφόσον οι μελέτες πυροπροστασίας θα γίνονται σύμφωνα με το Π.Δ. 71/1998 το οποίο ισχύει για τα υφιστάμενα ξενοδοχεία πράγμα το οποίο επιτρέπει να παρακαμθούν οι πολεοδομίες.

Η νομοθετική ρύθμιση που προωθείται τακτοποιεί τις πολεοδομικές παραβάσεις από λειτουργικής πάντα πλευράς και όχι από πολεοδομικές με την βεβαίωση δύο μηχανικών για τη στατική επάρκεια του κτιρίου.

Το αίτημα για ισχύ των σημάτων πενταετή και όχι τριετή έγινε δεκτό και προωθείται στη νομοθετική ρύθμιση και θα έχει αναδρομική ισχύ για τα σήματα που λήγουν το 2001 ή έχουν λήξει οπότε η ισχύς όλων των σημάτων θα παραταθεί μέχρι πέντε χρόνια από την ημερομηνία εκδοσής των.

Το αίτημα για αύξηση του συντελεστή δόμησης για νομιμοποίηση ή δημιουργία χώρων υποδοχής - Reception - bar κλπ. μάλλον δεν συζητείται λόγω αναρμοδιότητας του υπουργείου ανάπτυξης.

Οσον αφορά το Γ' ΚΠΣ ο Γ.Γ. επιβεβαίωσε τα γνωστά δηλαδή μέγιστη επένδυση 25.000.000 δρχ. ποσοστό επιδότησης συζητήσιμο (40-50%) ενδιάμεσοι φορείς οι τράπεζες και απλούστευση διαδικασιών ώστε να μπορούν να χρηματοδοτηθούν όσο περισσότερα καταλύματα γίνεται. Λεπτομέρειες για τα δικαιολογητικά που απαιτούνται για την χρηματοδότηση είναι υπό διαπραγμάτευση με την εταιρεία στην οποία έχει ανατεθεί η μελέτη.

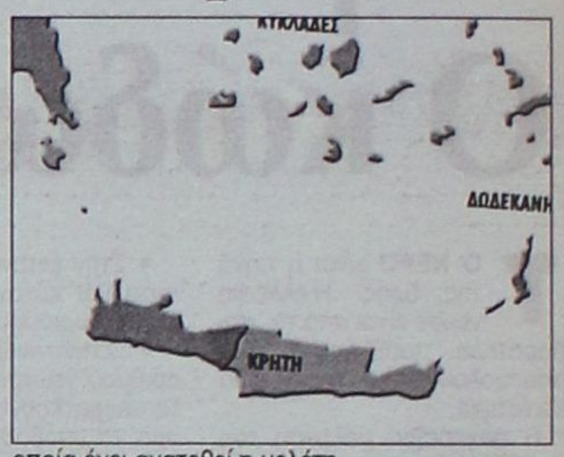

Ούτε και φέτος άγγιξε τα επιθυμητά επίπεδα

Απογοητευτική η αγοραστική κίνηση



- Δεν υπήρξε ενδιαφέρον από τους καταναλωτές
- Τα χέρια ψηλά σηκώνουν έμποροι και καταστηματάρχες

ΣΕ δραματικά επίπεδα κινήθηκε η αγορά της Ρόδου παρά τις αρχικές εκτιμήσεις πως τουλαχιστον κατά τη Μεγάλη Εβδομάδα επρόκειτο να σημειωθεί ανακαμψη.

Οι έμποροι και οι καταστηματαρχες δεν σταθηκε δυνατόν να ανταπεξελθουν ουτε στις βασικές ανάγκες για να λειτουργήσουν τα καταστήματα τους.

Συμφωνα με οσα υποστηρίζουν η ελλειψη ρευστου εγινε αυτες τις ημέρες πιο αισθητή από ποτέ, αφου οι καταναλωτες δεν προχωρησαν ουτε στα καθιερωμένα ψώνια των ημερων.

Οι εμποροι υποστηρίζουν πως αλλες χρονιές η κίνηση ηταν σαφως μεγαλύτερη και κυριως στα καταστήματα με ειδη ενδυσης και υποδησης.

Φετος και παρά το γεγονός πως οι τιμές δεν παρουσιασαν ιδιαίτερη αύξηση, η κινηση κυμάνθηκε σε χαμηλά επίπεδα και ο τζίρος περιορίστηκε σημαντικά.

Οι βιτρίνες στολίστηκαν με ανοιξιάτικα ρούχα και παπούτσια, όμως οι καταναλωτές δεν εδειξαν διατεθειμένοι να προχωρήσουν σε αγορές και έτσι αυτά παρέμειναν στα ράφια.

Είναι γεγονός πως η αγορά της Ρόδου τα τελευταία χρόνια παρουσιάζει κάμψη και όπως επισημαίνουν οι καταστηματάρχες χρειάζεται πλέον ριζική παρέμβαση και ανάληψη πρωτοβουλιών από όλους τους εμπλεκόμενους φορείς προκειμένου να επιτευχθεί η εξυγίανσή της.

«Η κατάσταση έχει πλέον φτάσει σε απελπιστικά επίπεδα. Η αγορά παρουσιάζει παρατεταμένη ύφεση και τα περιθώρια ανάκαμψης συνεχώς στενεύουν. Κάποιοι συνάδελφοι έχουν φτάσει στα όριά τους αφού δεν κατάφεραν ούτε τη Μεγάλη Εβδομάδα να καλύψουν τα ημερήσια πάγια έξοδά τους. Κανείς δεν γνωρίζει πλέον πόσο χαμηλότερα μπορεί να κυμανθεί η κίνηση στην αγορά. Ο κόσμος δεν διαθέτει χρήματα και αυτό φαίνεται από μία απλή βόλτα στο κέντρο της πόλης. Τα προηγούμενα χρόνια η κίνηση άρχιζε πολύ πριν τη Μεγάλη Εβδομάδα και κορυφωνόταν κατά τη διάρκειά της. Τώρα δυστυχώς δεν συμβαίνει αυτό. Φταίει σε έναν μεγάλο βαθμό και το γεγονός πως συνεχώς καινούρια καταστήματα ανοίγουν στη Ρόδο, όταν η "πίτα" είναι συγκεκριμένη. Δεν αντέχει η Ρόδος περισσότερα καταστήματα διότι δεν υπάρχουν άλλα περιθώρια. Επιπλέον, οι καταναλωτές δεν προχωρούν στα ψώνια ούτε καν στα απαραιτήτως αναγκαία. Τα καταστήματα με παιδικά ρούχα ίσως κινήθηκαν περισσότερο, όχι όμως και αυτά στα αναμενόμενα επίπεδα, καθώς οι γονείς δεν θέλουν να στερήσουν από τα παιδιά τους αυτή την χαρά. Το ζητούμενο όμως παραμένει το ίδιο: η αγορά δεν κινείται και πρέπει άμεσα να αντιμετωπισθεί το πρόβλημα καθώς δεν υπάρχουν άλλα περιθώρια και οι συνέπειες αυτού έχουν ήδη αρχίσει να γίνονται ορατές, με δυσάρεστα αποτελέσματα», δηλώνουν καταστηματάρχες στη «Δ».



Αυξημένη ήταν η κίνηση ωστόσο στα καταστήματα που πωλούν λαμπάδες και παιχνίδια, όμως όπως επισημαίνουν οι ιδιοκτήτες τους, οι αγοραστές προτίμησαν για ακόμα μία φορά τα είδη με χαμηλές τιμές.

Οι καταστηματάρχες περιμένουν τώρα την τουριστική περίοδο αφού όπως ευελπιστούν, οι επισκέπτες θα τονώσουν την αγοραστική κίνηση, μια και όπως λένε ούτε οι μαθητές που πέρασαν τις πενθήμερες διακοπές τους στη Ρόδο είχαν χρήματα να ξοδέψουν.

ΟΙ ΓΙΑΤΡΟΙ

ΚΑΤΑΛΟΓΟΣ ειδικευμένων ιατρών που ανήκουν στο Σύλλογο Ελευθεροεπαγγελματιών γιατρών Ρόδου.

ΑΓΓΕΙΟΧΕΙΡΟΥΡΓΟΙ

ΧΡΟΝΟΠΟΥΛΟΣ ΑΝΑΣΤΑΣΙΟΣ
28ης Οκτωβρίου 19, Τηλ: 74727

ΑΚΤΙΝΟΛΟΓΟΙ

ΑΜΑΛΟΣ ΓΕΩΡΓΙΟΣ
28ης Οκτωβρίου 4, τηλ. 23.276
ΠΑΠΑΓΙΑΝΝΟΠΟΥΛΟΥ ΧΡΥΣΑΝΘΗ, Ι. Λόχου 14, Τηλ: 27453
ΠΑΠΑΝΙΚΗΤΑΣ ΜΙΧΑΗΛ,
Ιερού Λόχου 14, τηλ. 73025
ΣΤΑΥΡΟΥΛΗΣ ΣΤΕΦΑΝΟΣ, Ε. Γεωργίου 8, τηλ.36.840
ΣΩΤΗΡΑΚΗΣ ΕΜ.
Παύλου Μελά 52, τηλ. 20462

ΑΞΟΝΙΚΗ ΤΟΜΟΓΡΑΦΙΑ

ΑΝΤΩΝΙΑΔΟΥ ΔΙΩΝΗ
28ης Οκτωβρίου 19, τηλ. 27.561

ΑΛΛΕΡΓΙΟΛΟΓΟΙ

ΜΑΝΙΑΤΑΚΟΥ-ΦΡΟΥΖΑΚΗ ΓΕΩΡΓΙΑ
28ης Οκτωβρίου 4, τηλ. 33.210

ΓΑΣΤΡΕΝΤΕΡΟΛΟΓΟΙ

ΛΑΖΑΡΑΤΟΣ ΣΠΥΡΟΣ
Αμερικής 7, Τηλ: 26587
ΣΤΟΥΡΑΙΤΗΣ ΙΩΑΝΝΗΣ
Σοφούλη 117, τηλ. 23774
ΦΡΟΝΑΣ ΝΙΚΟΛΑΟΣ
Παύλου Μελά 46-48, τηλ. 31.259

ΓΕΝΙΚΗΣ ΙΑΤΡΙΚΗΣ

ΜΑΥΡΟΥΔΑΚΗΣ ΣΤΑΜΑΤΙΟΣ
Ιωαν. Τσαβαρή 3,Πλ. Ανάληψης, Τηλ: 64991
ΜΥΡΟΦΟΡΟΥ ΙΩΑΝΝΗΣ
Κρεμαστή, Τηλ: 76.373
ΝΙΚΗΤΑΡΑΣ ΣΠΥΡΟΣ
Κων/νου Παλαιολόγου 49, Τηλ: 32.118.
ΣΤΑΥΡΙΑΝΟΥ - ΠΟΤΣΟΥ ΕΛΕΥΘΕΡΙΑ
Παραδείσι, τηλ. 93.398

ΔΕΡΜΑΤΟΛΟΓΟΙ

ΖΩΑΝΝΟΥ ΑΝΝΑ
Αμερικής 7, τηλ: 77770
ΚΟΤΣΙΑΝΟΥ - ΑΤΤΙΤΗ ΜΑΡΙΑ Ιωνος Δραγούμη 23, τηλ. 22.278
ΜΑΡΙΑΣ ΓΕΩΡΓΙΟΣ
Αλεξ. Διάκου και Ιωνος Δραγούμη 49, τηλ. 74004 - 35264
ΧΑΤΖΗΑΝΤΩΝΙΟΥ ΜΑΤΘΑΙΟΣ
Ε. Γεωργίου 8, Τηλ: 38.406
ΧΙΩΤΗΣ ΙΩΑΝΝΗΣ
25ης Μαρτίου 26, τηλ. 74502, 31612

ΕΝΔΟΚΡΙΝΟΛΟΓΟΙ

ΑΣΠΑΣΙΑ Γ. ΑΝΤΑΡΑΚΗ
Αννης Μαρίας & Λεμεσού 43, Τηλ: 39.179
ΔΙΑΜΑΝΤΗΣ ΕΜΜΑΝΟΥΗΛ
Αννης Μαρίας 18, Τηλ: 20570
ΠΑΠΑΒΕΡΓΗΣ ΣΤΑΥΡΟΣ, Ι. Λόχου 14, Τηλ: 39430 - 76470

ΚΑΡΔΙΟΛΟΓΟΙ

ΓΙΑΚΟΥΜΑΚΗΣ ΤΣΑΜΠ.
Αρχαγγελος, τηλ: 0244-24153
ΓΕΩΡΓΙΑΔΗΣ ΓΕΩΡΓΙΟΣ
28ης Οκτωβρίου 37, τηλ. 36.827
ΚΑΡΙΚΗΣ ΚΩΝ/ΝΟΣ
25ης Μαρτίου τηλ. 73013
ΚΟΥΚΟΥΛΑΣ ΑΝΔΡΕΑΣ
Θεμιστ. Σοφούλη 65, τηλ. 38888
ΚΟΥΡΤΗΣ ΤΣΑΜΠΙΚΟΣ
Βενετοκλέων 131, τηλ. 37.726
ΚΡΕΜΑΣΤΙΝΟΣ ΔΗΜΗΤΡΙΟΣ
Ιερ. Λόχου 14 (έναντι Ολυμπιακής), τηλ. ιατρείου 75555 & 21510 οικίας
ΜΙΧΑΛΑΚΗΣ ΜΙΧΑΗΛ
28ης Οκτωβρίου 4, τηλ. 28.717
ΜΠΑΚΙΡΗΣ ΕΜ. ΠΑΥΛΟΣ
Παύλου Μελά 40, τηλ. 35310, κιν. 0945432525
ΟΙΚΟΝΟΜΙΔΗΣ ΝΙΚΟΛΑΟΣ, Γ.
Παύλου Μελά 27 και Ναυαρίνου, τηλ.20.590
ΠΑΠΑΙΩΑΝΝΟΥ ΓΕΩΡΓΙΟΣ
Αθηναγόρα 8Α. Τηλ. 75900

ΚΥΤΤΑΡΟΛΟΓΟΙ

ΓΑΛΑΝΟΠΟΥΛΟΥ ΑΓΑΘΗ
Λεμεσού 43, τηλ: 39508
ΙΩΑΝΝΙΔΟΥ ΔΗΜΗΤΡΑ
Κέννεντυ 55, τηλ. 26.267

ΜΑΙΕΥΤΗΡΕΣ ΓΥΝΑΙΚΟΛΟΓΟΙ

ΒΑΣΙΛΑΚΗΣ ΙΩΑΝΝΗΣ
Δημοκρατίας 9, τηλ. 21.041
ΒΕΡΕΣΕΖΑΝ-ΜΑΥΡΟΥΔΑΚΗ ΑΝΤΡΙΑΝΝΑ
Στεφ. Καζούλη 79, Τηλ: 37206
ΕΥΘΥΜΙΟΥ ΘΕΟΔΩΡΟΣ
Ε.Γεωργίου 7, τηλ: 35550
ΚΑΡΙΚΗΣ ΗΛΙΑΣ
Ηρ. Πολυτεχνείου 15, τηλ. 38501
ΚΑΤΗΣ ΝΙΚΟΛΑΟΣ
Αννης Μαρίας 29, τηλ: 39540
ΜΑΛΛΙΑΚΑΣ ΔΗΜΗΤΡΗΣ
Αννης Μαρίας 83, τηλ. 34.668
ΠΑΡΑΣΚΕΥΗ ΠΑΠΑΣΤΕΡΓΗ ΠΑΠΑΧΡΙΣΤΟΔΟΥΛΟΥ, Αμερικής 7, Τηλ: 33076
ΠΑΠΑΣΤΕΡΓΗΣ ΕΛΕΥΘΕΡΙΟΣ
Ηρώων Πολυτεχνείου 21, τηλ. 73018
ΠΕΤΡΙΔΗΣ ΝΙΚΟΛΑΟΣ
Αλεξάνδρου Διάκου 50, Τηλ: 38.505
ΦΡΑΓΚΟΣ ΓΕΩΡΓΙΟΣ
Παύλου Μελά 1, τηλ. 24.994
ΦΩΤΕΙΝΟΣ ΓΕΩΡΓΙΟΣ
Ε. Γεωργίου 7, Τηλ: 35.550

ΜΙΚΡΟΒΙΟΛΟΓΟΙ

ΑΡΓΥΡΟΥ ΜΙΧΑΗΛ
Αννης Μαρίας 57, τηλ. 25.225
ΒΑΡΛΑΜΗ - ΦΙΛΙΠΠΟΥ ΕΥΔΟΞΙΑ
Δωδ. Νεολαίας 20, τηλ: 23256
ΒΟΥΛΓΑΡΗ ΣΠΙΝΑΣΑ ΕΛΕΝΗ Ιερού Λόχου 13, τηλ. 28.905
ΓΚΟΥΙΝΤΑΛΙΑ - ΔΗΜΟΥΛΑ ΜΑΡΙΑ
Αμερικής 101, τηλ. 30.098
ΔΗΜΟΠΟΥΛΟΥ ΙΩΑΚΕΙΜ ΘΕΟΔΩΡΑ
Ιερού Λόχου 14, τηλ. 20.524
ΔΙΑΚΟΓΙΑΝΝΗ - ΚΟΝΣΟΛΑ ΜΑΡΙΑ
Αμερικής 7, τηλ. 22.535
ΙΑΚΩΒΙΔΟΥ - ΖΑΡΙΦΗ ΣΑΛΩΜΗ, Π. Μελά 27 & Ναυαρίνου, τηλ. 78950
ΚΟΥΝΤΟΥΡΗΣ ΓΕΩΡΓΙΟΣ
Αμερικής 50, τηλ. 25.262
ΜΗΝΕΤΤΟΣ ΙΩΑΝΝΗΣ
Σοφ. Βενιζέλου 1, τηλ. 29.864
ΠΑΝΑΓΙΩΤΟΥ ΙΩΑΝΝΗΣ
Αμερικής 95, τηλ. 35.954
ΠΑΠΑΝΙΚΟΛΑΟΥ ΓΡΗΓΟΡΗΣ
Αμερικής 95, τηλ. 27.275
ΡΑΚΑ ΚΑΤΕΡΙΝΑ ΚΑΤΣΑΝΕΒΑΚΗ
Μεταξά 3, Τηλ: 38008
ΣΑΡΙΚΑΣ ΓΕΩΡΓΙΟΣ
Κέννεντυ 27, τηλ. 35.129
ΣΤΑΜΑΤΙΑΔΟΥ - ΑΝΤΩΝΙΑΔΗ ΚΛΥΤΙΑ, Ιωαν. Καζούλη 14, τηλ. 23444

ΝΕΥΡΟΛΟΓΟΙ

ΑΪΒΑΛΗΣ ΝΙΚΟΣ
Ιερού λόχου 13, τηλ: 77.577, κιν: 0944779569

ΟΡΘΟΠΕΔΙΚΟΙ - ΧΕΙΡΟΥΡΓΟΙ

ΚΑΡΑΓΙΑΝΝΗΣ ΑΝΔΡΕΑΣ
Ιωάν. Μεταξά 3 (ΚΡΙΤΩ), Τηλ:38.008
ΚΥΒΕΡΝΗΤΑΚΗΣ ΜΑΝΩΛΗΣ,
Ιωάν. καζούλη 14, Νιοχώρι, Τηλ: 24.002
ΠΟΥΛΗΣ ΑΛΕΞΑΝΔΡΟΣ,
Ναυαρίνου 29, τηλ. 38444
ΣΑΒΒΑΚΗΣ ΜΙΧΑΛΗΣ
Αλεξ. Διάκου 46, Τηλ: 74.007
ΣΑΡΙΚΑΣ ΕΜΜΑΝΟΥΗΛ
Αννης Μαρίας 15, τηλ: 39313

ΟΥΡΟΛΟΓΟΙ

ΖΑΡΙΦΗΣ ΙΠΠΟΚΡΑΤΗΣ,
Π. Μελά 27 &Ναυαρίνου, τηλ. 78950
ΣΚΟΥΛΟΥΚΑΣ ΜΙΧΑΗΛ
28η Οκτωβρίου 4, τηλ: 74444

ΟΦΘΑΛΜΙΑΤΡΟΙ

ΚΑΝΝΕΛΑΚΗΣ ΜΑΡΤΙΝΟΣ
Ηρ. Πολυτεχνείου 4, τηλ. 27.646
ΚΟΚΙΑΝΤΩΝΗΣ ΕΥΣΤΑΘΙΟΣ
Ηρ. Πολυτεχνείου 4, τηλ. 74084
ΜΑΝΩΛΑΚΑΣ ΙΩΑΝΝΗΣ
Ηρ. Πολυτεχνείου 4, τηλ. 35.305
ΝΟΜΙΚΑΡΙΟΣ ΔΗΜΗΤΡΙΟΣ
Ηρ. Πολυτεχνείου 4. Τηλ. 26566
ΣΙΩΚΟΣ ΔΗΜΗΤΡΙΟΣ
Ιερού Λόχου 13, τηλ. 26.027
ΣΩΤΗΡΟΠΟΥΛΟΥ ΤΑΣΟΥΛΑ
Αμερικής 7, τηλ: 29077
ΤΑΝΤΙΔΟΥ ΜΑΡΘΑ
Ιερού Λόχου 16, τηλ. 36.658
ΤΕΛΩΝΗΣ ΜΙΧΑΗΛ
Αννης Μαρίας 71, τηλ: 33113

ΠΑΘΟΛΟΓΟΙ

ΑΝΑΣΤΑΣΑΚΗΣ ΒΑΣΙΛΕΙΟΣ
Περνού 13Α, Αφάντου, Τηλ: 53242
ΚΑΝΤΗΣ ΠΑΝΤΕΛΗΣ
Αννης Μαρίας 29, τηλ. 30.686
ΜΑΚΑΡΟΥΝΑΣ ΣΤΕΡΓΟΣ
Δημοκρατίας 20, τηλ. 26.812
ΜΠΑΚΑΡΗΣ ΘΕΟΔΩΣΗΣ
Ν. Καζαντζάκη 2, Τηλ: 73861
ΠΑΠΑΟΙΚΟΝΟΜΟΥ ΑΝΤΩΝΙΟΣ,
Κρεμαστή, Ηρωων Πολυτεχνείου 18, τηλ. 90438
ΠΙΤΣΑΣ ΑΓΑΠΗΤΟΣ
28ης Οκτωβρίου 20, τηλ. 74125
ΠΟΜΠΟΣ ΜΙΧΑΗΛ
Αρχάγγελος, τηλ. (0244) 22.806
ΣΙΣΚΟΣ ΛΑΖΑΡΟΣ
Ιερού Λόχου 14, τηλ. 29503
ΤΣΑΜΠΙΚΑΚΗΣ ΓΕΩΡΓΙΟΣ
Π. Μελά 40, τηλ. 20.392
ΥΨΗΛΑΝΤΗΣ ΙΩΑΝΝΗΣ
Αμερικής 95, Τηλ: 77.200
ΦΩΤΑΡΑΣ ΜΙΧΑΗΛ
Γράμμου 23, τηλ. 29.810
ΧΑΤΖΗΑΝΤΩΝΙΟΥ ΠΑΡΑΣΧΟΣ,
Αμερικής 7, Τηλ: 36036
ΧΑΤΖΗΔΗΜΗΤΡΙΟΥ Ε. ΔΗΜΗΤΡΙΟΣ
Ιωάν. Μεταξά 3 (ΚΡΙΤΩ), τηλ: 21041
ΨΑΡΟΣ ΚΩΝΣΤΑΝΤΙΝΟΣ
Λίνδος, τηλ. (0244) 31.452

ΠΑΙΔΙΑΤΡΟΙ

ΕΜΜΑΝΟΥΗΛΙΔΗΣ ΝΙΚΟΛΑΟΣ,
Απολ. Ροδίου 32, τηλ: 79.333
ΚΑΣΤΕΛΛΟΡΙΖΙΟΣ ΚΩΝ/ΝΟΣ,
Αλεξ. Διάκου 46, τηλ: 31.888
ΚΟΡΔΩΝΗ ΒΑΣΙΛΙΚΗ,
Αννης Μαρίας 11, Τηλ:74.850
ΚΟΥΒΙΔΗ-ΚΑΡΑΓΙΑΝΝΗ ΕΥΦΡΟΣΥΝΗ
Ιωάν. Μεταξά 3 (ΚΡΙΤΩ), Τηλ: 38.008
ΚΟΥΡΤΗΣ ΕΥΑΓΓΕΛΟΣ
Αννης Μαρίας 69, τηλ. 77222
ΜΠΑΜΑΣ ΜΙΧ.
Κων/νου Υδραίου & Φιλικής Ενωσης Δωδ/σου, τηλ: 38163, κιν: 0932743943
ΝΟΥΣΙΑΣ ΜΙΧΑΗΛ,
Ηρ. Πολυτεχνείου 32, τηλ. 27133
ΠΑΠΑΚΩΝΣΤΑΝΤΙΝΟΥ ΑΝΤ.
Γ. Ευσταθίου 7, τηλ. 26.573
ΠΑΠΑΚΩΝΣΤΑΝΤΙΝΟΥ ΧΡΗΣΤΟΣ
Βενετοκλέων 127, τηλ. 30.120
ΣΠΑΡΤΑΛΗ ΧΡΥΣΗ, Γ. Ευσταθίου 8, Τηλ: 27150 κιν. 0977996355
ΧΑΤΖΗΝΙΚΟΛΑΣ ΝΙΚΟΛΑΟΣ
Λειψών 8 & Κ. Τσαλδάρη, Τηλ: 33.330, Κινητό 094725253
ΧΑΤΖΗΔΙΑΚΟΣ ΝΙΚΟΛΑΟΣ
Π.Π. Γερμανού 50, τηλ. 29.629
ΧΡΙΣΤΟΦΗΣ ΧΡΗΣΤΟΣ
Ναυαρίνου & Π. Μελά 27, Τηλ. 20500

ΠΛΑΣΤΙΚΟΣ ΧΕΙΡΟΥΡΓΟΣ

ΤΡΙΑΝΤΑΦΥΛΛΟΥ ΔΗΜΗΤΡΙΟΣ, Παύλου Μελά 27 & Ναυαρίνου, τηλ. 23860, 094-688989

ΠΝΕΥΜΟΝΟΛΟΓΟΙ

ΔΡΑΚΟΥ ΓΙΩΡΓΟΣ,
Π.Μελά 27 & Ναυαρίνου, τηλ. 38.038
ΚΡΗΤΙΚΟΣ ΔΗΜΗΤΡΙΟΣ
Ηρ. Πολυτεχνείου 11, τηλ. 32.022
ΚΟΖΑ ΤΡΙΑΝΤΑΦΥΛΙΑ, Θεοδώρου 16Α (πρώην Βουλγαροκτόνου), Τηλ. 75403

ΠΥΡΗΝΙΚΗ ΙΑΤΡΙΚΗ

ΣΑΚΕΛΛΑΡΙΔΟΥ-ΕΜΜΑΝΟΥΗΛ ΑΝΝΑ
Αγ. Λαύρας 74, τηλ. 32924 -73.250

ΡΕΥΜΑΤΟΛΟΓΟΙ

ΑΦΑΝΤΕΝΟΣ ΝΙΚΟΛΑΣ
Λεμεσού 43, Τηλ: 39508
ΜΑΝΔΡΑΚΟΣ ΕΥΑΓΓΕΛΟΣ
ΣοφοκλήΒενιζέλου 1, τηλ: 76450

ΦΥΣΙΑΤΡΟΙ - ΣΠΟΝΔΥΛΙΚΗ ΣΤΗΛΗ

ΣΑΜΙΩΤΑΚΗΣ ΙΩΑΝΝΗΣ
Ορφανίδου 4, τηλ. 28.258

ΧΕΙΡΟΥΡΓΟΙ

ΓΡΗΓΟΡΙΑΔΗΣ ΕΜΜΑΝΟΥΗΛ
Παύλου Μελά 80, Τηλ: 77170
ΚΑΡΑΧΑΛΙΟΣ ΔΗΜΗΤΡΙΟΣ
Ε. Γεωργίου 15-17, τηλ. 29.672

ΩΤΟΡΙΝΟΛΑΡΥΓΓΟΛΟΓΟΙ

ΓΑΛΑΝΟΣ ΔΗΜΗΤΡΙΟΣ
Ιωνος Δραγούμη 23, τηλ. 31.093
ΚΑΛΑΒΡΕΖΟΣ ΕΜΜΑΝΟΥΗΛ
Κέννεντυ 29, Τηλ. 39.039
ΚΟΝΣΟΛΑΣ ΝΙΚΟΣ
Αμερικής 7, τηλ. 22.535
ΚΟΥΛΤΙΝΙΟΣ ΚΟΜΝΗΝΟΣ
Γ. Ευσταθίου 6, Τηλ: 28016
ΣΥΜΕΩΝΙΔΗΣ ΓΕΩΡΓΙΟΣ
Δημοκρατίας 20α, τηλ. 35.590

Ομο-λογίες



«ΟΣΑ δεν φτάνει η αλεπού τα κάνει κρεμαστάρια...».

(Για προσέξτε κύριοι δημοσιογράφοι. Δεν υπονοώ τίποτα απολύτως πέραν αυτού που επισημαίνω, και το οποίο είναι η γνωστή λαϊκή ρήση. Τίποτα περισσότερο, τίποτα λιγότερο. Όταν εγώ προσωπικά ασκώ κριτική στον Καραγιάννη δεν καταφεύγω σε φτήνιες και σε σχόλια που παραπέμπουν σε ...ανατομικές ιδιαιτερότητες. Αυτά που ξέρουν μερικοί να τα ξεχάσουν. Ο άνθρωπος μάς προσφέρει πεδίον δόξης λαμπρό για να του κάνουμε αντιπολίτευση. Γιατί να πέφτουμε χαμηλά; Ουπς! Πάλι θα παρεξηγηθώ...).



«Αισθάνθηκα σαν το μαυράκι. Τον Οφορίκουε...».

(Ξέρεις τι είναι να περιμένεις δύο ολόκληρα χρόνια για να νοιώσεις μέλος της παράταξης «Νομαρχιακή Αναγέννηση» και να σε φτύνει ο επικεφαλής σου τόσο προκλητικά; Πόσο δηλαδή θα του στοίχιζε αν φώναζε και όλους εμάς που δεν εκλεγήκαμε πάνω στη σκηνή του θεάτρου; Δεν περίμενα τόοοση μικροψυχία από τον Σάββα. Εμείς δηλαδή δεν τρέξαμε για να γίνει αυτός νομάρχης; Ψηφουλάκια δεν του κουβαλήσαμε; Αχ, εμείς οι μαύροι... Αλλά πού θα πάει; Πίσω έχει η αχλάδα την ουρά.).



ΤΟ εγγονάκι του νομάρχη μας ήταν αυτό το μωρουδάκι που είδαμε στις διαφάνειες του Εθνικού; Πώς εμένα δεν μου είπαν τίποτα; Μόνο κακίες ήξερε ο περίγυρός μου να λέει για τον απολογισμό του **Σάββα Καραγιάννη**. Δεν πειράζει. Καλορίζικο και καλότυχο να είναι το παιδί. Να είναι πάντοτε ευτυχισμένο και γερό. Αλλά μακριά από την πολιτική. Θα έχει να το λέει. **«Εγώ έκανα την πρώτη μου πολιτική εμφάνιση όταν ακόμα ήμουν μερικών μηνών».** Μια σταλιά ανθρωπάκι και απέσπασε το πρώτο του θερμό χειροκρότημα σε πολιτική εκδήλωση του παππού. Να μην το επαναλάβετε κύριε νομάρχα. Θα γίνει συνήθεια του παιδιού και θα πωρωθεί με τα της πολιτικής. Από μακριά παιδάκι μου. Μακριά από την πολιτική και τους δημοσιογράφους. Να ζήσεις...



ΓΑΤΕΣ με ροδοπέταλα μερικοί – μερικοί. Για να αποφύγουν τις ...μεγάλες ξεναγήσεις (πού το βρήκε ο νομάρχης;) επέλεξαν τις περιοδείες στα νησιά. Οι μπαγάσηδες βρήκαν την ημέρα για να απουσιάσουν «δικαιολογημένα» από την εκδήλωση του Εθνικού Θεάτρου και τον απολογισμό του νομάρχη ΤΟΥΣ. Ηταν προφανώς μία πρώτη σαφής ένδειξη ότι το ειδύλλιο έλαβε τέλος και τώρα πάνε για άλλα. Για άλλους... Εχουμε και σχετικό ρεπορτάζ. Ο Καραγιάννης έλεγε τα δικά του στη Ρόδο και αυτοί την ίδια ώρα έλεγαν τα δικά τους στα μικρά νησιά. Να έλεγαν άραγε τα ίδια; Το βλέπω πολύ χλομό αυτό. Η συνέχεια θα παρουσιάσει ακόμα μεγαλύτερο ενδιαφέρον. Θα υπάρξουν και άλλες «δικαιολογημένες» απουσίες, μέχρι οι «γάτες» να ...εξαφανιστούν εντελώς από το πεδίο δράσης του Σάββα...

ΟΣΟΙ ακόμα ψάχνουν τρόπους για να δώσουν πνοή στις ...χειμαζόμενες εταιρείες κινητής τηλεφωνίας και στις επιχειρήσεις εμπορίας υγρών καυσίμων, ας πάρουν μαθήματα από τους αξιωματούχους της Νότιας Ρόδου που ανακάλυψαν, όπως ακούστηκε, ΤΗΝ πατέντα για να τις ξελασπώσουν οικονομικά. Για τους ανεπίδεκτους μάθησης, τα πράγματα είναι πολύ πιο απλά απ' ό,π φαντάζονται. Μια συζήτηση, όχι υποχρεωτικά απόφαση, στο Δημοτικό Συμβούλιο μπορεί να ανάψει το πράσινο φως για την ανάκαμψη των επιχειρήσεων...

Αααχ!... Πολύ μου άρεσε η δήλωση του κ. Τσαμπίκου Τριομμάτη στον Παλμό τη Μεγάλη Τρίτη. «Τα πράγματα για τον Δήμο της Ρόδου είναι πιο απλά. Εκεί φαίνεται πως θα υπάρξει μια υποψηφιότητα. Όταν ο κ. Χατζής Χατζηευθυμίου αποφασίσει να διεκδικήσει τη δημαρχία, είναι βέβαιο ότι θα τύχει της υποστήριξης της Νέας Δημοκρατίας».

Όταν ο δημοσιογράφος επέμεινε για περισσότερες διευκρινήσεις, ο αντιπρόεδρος της ΝΟΔΕ ...διευκρίνισε: «Η Νομαρχιακή Επιτροπή απλώς γνωμοδοτεί. Το διευρυμένο Νομαρχιακό Συμβούλιο θα είναι αυτό που θα πάρει τις τελικές αποφάσεις».

Δεν έχει σημασία αν αλλάξαμε ίσως την ακριβή σειρά των λέξεων. Κάπως έτσι περιγράφονται οι εσωκομματικές διαδικασίες επιλογής του υποψηφίου δημάρχου που θα στηρίξει η Νέα Δημοκρατία.

Πρώτα οι αποφάσεις και μετά η σύγκληση των κομματικών οργάνων. Αν κρίνουμε από τις φωνές άλλων φερόμενων υποψηφίων, η Ν.Δ. αποκαλύπτει και πάλι όλο το αυτοκαταστροφικό της ταλέντο.

ΔΕΝ *ξέρω αν το εγγονάκι του νομάρχη μας θα αποδειχθεί καλότυχο για τη συνέχεια της πολιτικής του σταδιοδρομίας, όμως κάποιοι άλλοι οιωνοί δεν είναι και οι καλύτεροι, εδώ που τα λέμε. Σε μια εποχή που τα ΜΜΕ και γενικώς οι επικοινωνιακές στρατηγικές έχουν τον πρώτο λόγο για να περάσει κάποιος πολιτικός τη γραμμή του, ο Σάββας Καραγιάννης φαίνεται ότι χάνει κάποια από τα ισχυρά του ερείσματα στον συγκεκριμένο χώρο. Η «στροφή» που διαπιστώνουμε τελευταία από μερίδα των τοπικών ΜΜΕ, τα οποία επεδείκνυαν τουλάχιστον μια ανοχή απέναντι στον νομάρχη, δεν μπορεί, κάτι σηματοδοτεί. Πιθανόν, ακόμα και την αρχή του τέλους; Ποιος ξέρει...*



ΑΥΤΟ *που θα πρέπει πάντως να λάβει σοβαρά υπ' όψιν του ο ίδιος ο νομάρχης (από τους συνεργάτες του δεν έχουμε πλέον καμία απαίτηση), είναι η τήρηση της δεοντολογίας απέναντι σε όλα τα ΜΜΕ. Να τηρεί τη βασική αρχή της ίσης μεταχείρισης. Δεν αφαιρούμε το δικαίωμά του να έχει τις όποιες προσωπικές του προτιμήσεις και να εμπιστεύεται κάποιους συναδέλφους περισσότερο από κάποιους άλλους. Ακόμα – ακόμα και να τους δίνει «αποκλειστικές» ειδήσεις. Αυτά τα προβλέπει το «παιγνίδι» της δημοσιογραφίας. Όμως ήταν άδικο, νομίζω, κάποιοι από εμάς να αφιερώνουμε δύο και τρεις ώρες για να καλύψουμε την ομιλία – απολογισμό του και την ημέρα που καθίσαμε για να γράψουμε το ρεπορτάζ (φρονώ ό,τι αποτυπώσαμε και εμείς την πραγματικότητα) αυτή ακριβώς η ομιλία να βλέπει ήδη το φως της δημοσιότητας! Περισσότερη προσοχή κύριε νομάρχα. Σεβασμός, ει μη τι άλλο, και στο δικό μας τρέξιμο (και μάλιστα Σαββατιάτικα...).*

ΠΑΙΔΙΑ *ήμασταν και γερνάμε στο χώρο των ΜΜΕ. Πόσα χρόνια θα πρέπει να περάσουν δηλαδή για να κλείσουμε, άπαξ και διά παντός, το πρόβλημα με τους αρχαιολόγους; Αν πράγματι η συμπαθής αυτός κλάδος αποτελεί «κράτος εν κράτη», ας το παραδεχθούν οι τοπικές μας αρχές και να πάψουν να τους αντιμετωπίζουν με αφορισμούς και λεονταρισμούς. Αν πάλι οι αρχαιολόγοι δεν είναι δα και τόσο ...δερβέναγες, ας τους συμμαζέψετε επιτέλους και να τελειώνουμε με αυτήν την ιστορία. Για όνομα του Θεού και αυτών του ...Ολύμπου!*





ΚΑΦΕΣ

Με ζάχαρη ή... με αλάτι

■ **ΜΕΤΡΙΟ** στο νομάρχη Δωδεκανήσου Σάββα Καραγιάννη ο οποίος φαίνεται πως τελικά τραβάει το δικό του δρόμο. Οποιος θέλει τα πολλά χάνει και τα λίγα ή όποιος γυρνάει από κόμμα σε κόμμα στο τέλος γίνεται μοναχικός καβαλάρης... και όχι με τα καλύτερα δυνατά αποτελέσματα.

■ **ΓΛΥΚΟ** στους εμπόρους και τους καταστηματάρχες που και αυτή τη φορά διαμαρτύρονται ότι δεν υπήρχε κίνηση στην αγορά. Ετσι όπως πάνε τα πράγματα μεγαλύτερο τζίρο κάνουν οι μικροπωλητές παρά οι ίδιοι!

■ **ΣΚΕΤΟ** στους κατοίκους των μικρών νησιών, σαν αυτό που τους κερνάνε οι καρεκλοκένταυροι των Αθηνών. Το καλοκαίρι βρίσκεται προ των πυλών, η λειψυδρία τους απειλεί πιο έντονα από ποτέ. Αυτό βέβαια στο ελάχιστο φαίνεται να απασχολεί τους «αρμόδιους», αφού έτσι κι αλλιώς αυτοί έχουν συνηθίσει το «Perrier». Για τους νησιώτες όμως προοιωνίζεται ένα καυτό καλοκαίρι με τις υδροφόρες να εκτελούν και πάλι λειψά δρομολόγια.

ΑΠΟΡΡΗΤΟ Από:

Προι κ. Σάββα Καραγιάννη
Νομάρχη Δωδεκανήσου Ρόδοι

Αξιότιμε κύριε νομάρχα,

πληροφορήθηκα όλως τυχαίως ότι πραγματοποιήσατε τον απολογισμό της πρώτης σας διετίας. Λεπτομέρειες δεν έμαθα, αλλά όπως μου είπαν δεν κάνατε μεγάλη αναφορά στα έργα που έχετε προωθήσει για τα μικρά νησιά. Όχι ότι υπάρχουν κιόλας

Ως πρώην δήμαρχος ενός εκ των περήφανων ακριτικών μας νησιών (είμαι και συνονόματός σας), θα ήθελα με όλο τον σεβασμό να σας υπενθυμίσω τις προεκλογικές σας δεσμεύσεις. Τότε που μας επισκεφθήκατε ουκ ολίγες φορές.

Από τότε μέχρι σήμερα δεν έχουμε αξιωθεί να σας δούμε από τα μέρη μας. Γιατί κύριε Νομάρχα; Δεν σας ήμαστε πλέον τόσο χρήσιμοι για τη δημόσια εικόνα σας;

Με την υπενθύμιση ότι έχει ο καιρός γυρίσματα και με τις ευχές μου για καλή Ανάσταση, σας χαιρετώ. Πού θα πάει κάπου θα βρεθούμε για να τα πούμε και από κοντά

Μια στο καρφί... και μια στο πέταλο!

Χριστός Ανέστη... εμείς να δούμε πότε!

Ανάσταση σήμερα για τον Κύριο ημών Ιησού Χριστό και επιτέλους ένα ελπιδοφόρο μήνυμα για όλους τους κατοίκους και της ακριτικής Δωδεκανήσου.

Το πρόβλημα είναι πως της Αναστάσεως προηγήθηκε η Σταύρωση· Εάν υποτεθεί πως κάποια στιγμή ο Νομός θα αναστηθεί από τα προβλήματά του, τότε δυστυχώς τη σταύρωση δεν πρόκειται να την αποφύγουμε.

- Μια αισιόδοξη θεώρηση της κατάστασης στην οποία βρίσκεται η τοπική κοινωνία, θα έλεγε ότι τώρα διερχόμαστε την περίοδο των Παθών, οπότε οσονούπω θα έρθει και η Ανάσταση.

- Από την άλλη, η μόνη επικείμενη σταύρωση που αναμένεται για το προσεχές χρονικό διάστημα είναι εκείνη στα ψηφοδέλτια των δημοτικο-νομαρχιακών εκλογών του 2002. Αρα τα πάθη συνεχίζονται για τουλάχιστον 18 μήνες.

- Το μόνο παρήγορο είναι η ανακοίνωση της εκκίνησης από ορισμένους πολιτικούς, του προεκλογικού τους αγώνα με επισκέψεις σε νησιά κατά την περίοδο του Πάσχα. Οπως και να γίνει, πρόκειται για έναν Γολγοθά και είναι παρήγορο να νιώθεις πως στον αντίστοιχο δικό μας ανηφορικό δρόμο του μαρτυρίου θα βρούμε τέτοιου είδους συνοδοιπόρους, έστω και εάν αυτοί κινούνται με ελικόπτερο.

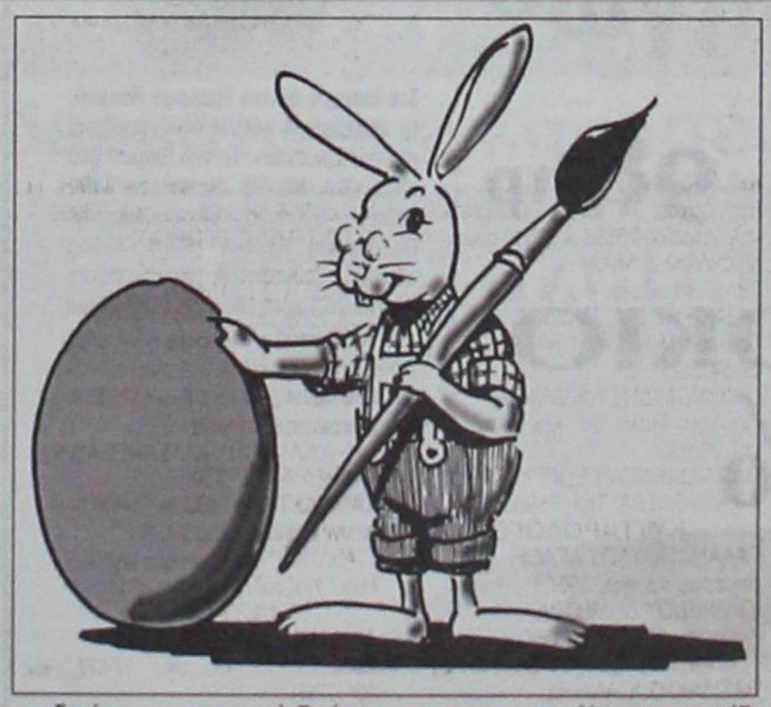

- Τι τα θέλετε φίλοι αναγνώστες, η ζωή πάντοτε επιφυλάσσει πολλές εκπλήξεις. Αρα από αύριο θα επιλέξουμε να ξεκινήσουμε την ημέρα με πολύ όρεξη και αισιοδοξία. Τώρα δεν ξέρω τι θα γίνει την Τρίτη, που είναι εργάσιμη μέρα.

- Προς το παρόν, μετά από μια μεγάλη ή μικρή περίοδο νηστείας, επιτέλους ήρθε η ώρα της κρεατοκατάνυξης. Το αρνί στη σούβλα, η μαγειρίτσα στην κατσαρόλα, το κοψίδι στα κάρβουνα και η πρώτη δόση για το εορτοδάνειο τον άλλο μήνα. Φίνα. Απλώς τώρα τρέχει η δόση του εορτοδάνειου των Χριστουγέννων και του περυσινού οβελία.

- Πάντως μια καλή πρόταση για εκείνους που θέλουν να περάσουν οικονομικά τις γιορτές, αποτελούν οι τροφοκάρτες που μοιράζει ο Δήμος Ροδίων. Δυστυχώς το μυρίσθηκαν πολλοί και εφεξής θα τηρείται σειρά προτεραιότητας στη χορήγησή τους. Καλού κακού κάντε από τώρα αίτηση για την επόμενη φορά.

- Αυτό που μπορείται να κάνετε από τώρα είναι να στείλετε ευχές. Προσέξτε μόνον τι θα ευχηθείτε, διότι το μήνυμά σας (μέσω κινητού) μπορεί να φθάσει με μια μικρή καθυστέρηση. Προσωπικά τα μηνύματα για τις ευχές του Πάσχα τα έστειλα από τη Μεγάλη Δευτέρα. Απαντήσεις περιμένω το Σάββατο του Θωμά.

- Καλό είναι επίσης να σκεφθείτε και την υπογραφή ενός ασφαλιστικού συμβολαίου, με καλύψεις για προσωπικά ατυχήματα κ.λ.π. Με τόσα μπουρλότα που πέφτουν και τόσους δυναμίτες, μπορεί στις επόμενες ημέρες να βρεθούν μποστά μας τίποτα ξεχασμένα άσκαστα πυροτεχνήματα και από τη μια στιγμή στην άλλη να ξύνουμε το κεφάλι μας με τρία δάκτυλα.

- Τουλάχιστον θα το διασκεδάσουμε αυτές τις ημέρες. Πυροτεχνήματα στο Μανδράκι, ή όπου αλλού, κουτσομπολιό στις εκκλησίες και κόντρες για το πιο γερό αβγό. Αν περιμένετε περιγραφή νυκτερινής διασκέδασης είσαστε γελασμένοι. Μετά τα έξοδα για το πασχαλινό τραπέζι, η μόνη διασκέδαση που επιτρέπεται για τους περισσότερους είναι η ως αρχικώς στην παράγραφο περιγραφείσα.

- Χριστός Ανέστη φίλες και φίλοι, εμείς να δούμε πότε.

Ο ΠΕΤΑΛΩΤΗΣ

Απόφαση - σταθμός για κρατήσεις δωματίων μέσω INTERNET

Τα καταλύματα καταργούν τους τουριστικούς πράκτορες

Η Ομοσπονδία ιδιοκτητών τουριστικών καταλυμάτων Δωδ/σου επιχειρεί μεγάλη στροφή προς την τεχνολογία

ΜΙΑ μεγάλη στροφή επιχειρεί να κάνει σήμερα η Ομοσπονδία Ιδιοκτητών Τουριστικών Καταλυμάτων Δωδεκανήσου αποφασίζοντας να αξιοποιήσει στο έπακρον τις δυνατότητες που παρέχονται μέσω του INTERNET σε ό,τι αφορά τις κρατήσεις δωματίων.

Πρόκειται για μια «ιστορική» απόφαση, καθώς με τη χρήση του Διαδικτύου στην ουσία καταργούνται οι μεσάζοντες (τουριστικοί πράκτορες, tour operators) και πλέον το μόνο που υπάρχει μεταξύ τουριστικού καταλύματος και τουρίστα είναι η οθόνη ενός ηλεκτρονικού υπολογιστή. Η διοίκηση της Δωδεκανησιακής Ομοσπονδίας Ιδιοκτητών Τουριστικών Καταλυμάτων άρχισε ήδη να ενημερώνει τα μέλη της σε ολόκληρο το Νομό, έτσι ώστε και από την τρέχουσα τουριστική σεζόν να εφαρμοσθούν τα νέα δεδομένα.

Ειδικότερα τα οφέλη από τη χρήση του INTERNET στο χώρο του τουρισμού αναλύονται μέσα από την επιστολή της «Ομοσπονδίας» προς τα μέλη της Δωδεκανήσου:

Οπως όλοι γνωρίζεται καθημερινά ο κλάδος μας βιώνει τα προβλήματα που δημιουργεί ο έντονος ανταγωνισμός από την πλευρά των Tours Operators, και από την άλλη η μικρή εποχικότητα των διακοπών των Ελλήνων τουριστών που είναι σαράντα μέρες με πενήντα μέρες το

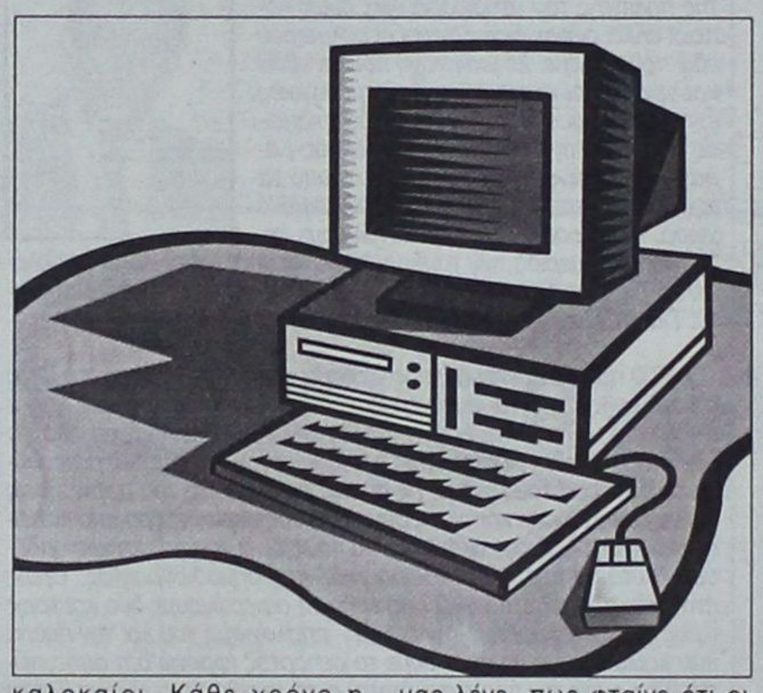

καλοκαίρι. Κάθε χρόνο η πλειοψηφία των Tour Operators προτείνουν στα συμβόλαια τους όλο και χαμηλότερες τιμές, με αποτέλεσμα οι σήμερα πολλοί συνάδελφοι μας να δίνουν τα καταλύματα τους με τιμές του 1995 ή ακόμα και του 1993. Σαν δικαιολογία για αυτή τη μείωση των τιμών μας λένε πως φταίνε ότι οι γειτονικές χώρες (Τουρκία, Τυνησία, Αίγυπτος) είναι πιο φτηνές, χωρίς όμως ποτέ να αναφέρουν ότι οι υπηρεσίες που προσφέρουμε εμείς οι Ελληνες ιδιοκτήτες καταλυμάτων είναι ασύγκριτα καλύτερες και ποιοτικότερες από τους ομολόγους μας των άλλων χωρών. Βέβαια επειδή αυτοί έχουν και την πίτα και το μαχαίρι μπορούν σήμερα και μας εκβιάζουν με επιτυχία.

Στον αντίποδα αυτού του προβλήματος και για όσους από εμάς θέλουμε να αποφύγουμε τους Tour Operators βρίσκουμε το πρόβλημα της εποχικότητας και της μικρής κάλυψης που μπορούμε να επιτύχουμε με τους Ελληνες τουρίστες. Με σαράντα ή και πενήντα μέρες κάλυψη των δωματίων μας το χρόνο είναι δύσκολο έως αδύνατο να συντηρηθούν οι μικρές επιχειρήσεις μας.

Ολα αυτά τα προβλήματα πηγάζουν από ένα και μόνο γεγονός: Τη δυσκολία να έρθουμε σε άμεση επαφή εμείς οι ιδιοκτήτες των καταλυμάτων με τον τελικό μας πελάτη. Την αδυναμία να τον ενημερώσουμε για τις δυνατότητες του καταλύματος μας, τια παροχές, μας, την οικογενειακή φιλοξενία μας, τις προσιτές τιμές μας, τη διαθεσιμότητα μας, και την ομορφιά του τόπου μας καθ' όλη τη διάρκεια του χρόνου. Εμείς σαν τοπική Ομοσπονδία, αλλά και μέσα στα πλαίσια της Συνομοσπονδίας Ενοικιαζομένων Καταλυμάτων Ελλάδας, προσπαθήσαμε να βρούμε λύσεις που να μπορέσουν στην προοπτική του χρόνου να μας απελευθερώσουν από τα δεσμά των Tour Operators και της μικρής εποχικότητας, δίνοντας μας παράλληλα τη δυνατότητα της άμεσης επικοινωνίας με τον τελικό πελάτης μας.

Ο τρόπος για να μπορέσουμε να αντιμετωπίσουμε αυτό το ουσιαστικό πρόβλημα είναι η συσπείρωση των μελών γυρω από την Ομοσπονδία και τις προσπάθειες που κάνει για την προβολή της περιοχής μας μέσα από το Internet. Η κεντρική ιστοσελίδα της Ομοσπονδίας στο Internet είναι ο σύγχρονος, φθηνός, γρήγορος, και αποτελεσματικός τρόπος να πλησιάζουμε τον τελικό πελάτη μας από όλο τον κόσμο και να τον κάνουμε για πάντα δικό μας αποκαθιστώντας την άμεση επαφή μαζί του και αποδυναμώνοντας τους μεσάζοντες. Οι συνάδελφοι μς στο εξωτερικό υιοθετώντας παρόμοιες πρακτικές και ειδικότερα στην Ιταλία, την Αυστρία, την Ελβετία, τη Γαλλία και την Ισπανία ήδη έχουν αυξήσει σημαντικά το εισόδημα τους και τις πληρότητες των δωματίων τους.

Στην κεντρική ιστοσελίδα της Ομοσπονδίας στο Internet μπορεί να έχει πρόσβαση ο οποιοσδήποτε σε όλο τον κόσμο, και να παίρνει πληροφορίες για τον τόπο μας, την ιστορία του, τους ανθρώπους του, τα ήθη και τα έθιμα του, τις φυσικές ομορφιές του, το φαγητό και τη μουσική του, τη φιλοξενία του, και βέβαια τα καταλύματα του. Το κάθε κατάλυμα θα έχει την περιγραφή του, τις φωτογραφίες του, τις τιμές του για κάθε περίοδο, και τη διαθεσιμότητα του. Ο επισκέπτης της ιστοσελίδας θα έχει τη δυνατότητα αφού ενημερωθεί να επιλέξει το κατάλυμα της αρεσκείας του για τις ημερομηνίες που επιθυμεί και να προχωρήσει σε κράτηση και πληρωμή. Οι τιμές, η διαθεσιμότητα, και η παρουσίαση προσδιορίζονται από το μέλος ιδιοκτήτη του καταλύματος. Οσον αφορά δε, τις τιμές και τη διαθεσιμότητα μπορεί να τις μεταβάλει και να τις καθορίζει όποτε αυτός επιθυμεί.

Για τα μέλη που δεν έχουν δικό τους υπολογιστή αυτή

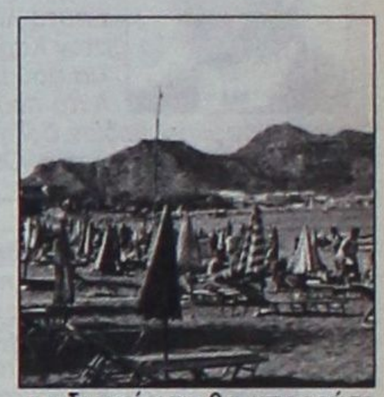

τη διαχείριση θα μπορούσε εκ μέρους τους να την αναλάβει η Ομοσπονδία και να τους ενημερώνει τηλεφωνικώς για τις κρατήσεις που δέχονται. Οι υπόλοιποι που διαθέτουν μπορούν να το παρακολουθούν μόνοι από το σπίτι τους. Η συμμετοχή των μελών είναι δωρεάν με μόνο κόστος εγγραφής 10.000 δραχμές πλέον ΦΠΑ και ένα ποσοστό 5% επί των πραγματοποιημένων πωλήσεων.

Η Ομοσπονδία θα ενημερώσει με δελτία τύπου τα μέσα μαζικής ενημέρωσης της Ελλάδας αλλά και κλαδικά έντυπα του εξωτερικού για τη δυνατότητα πληροφόρησης και κρατήσεως στα μέλη της που θα προσφέρεται μέσα από το Internet, έτσι ώστε η ανταπόκριση του κόσμου που ενδιαφέρεται να μείνει στα καταλύματα μας να είναι άμεση. Αυτό το καλοκαίρι θα είναι το ξεκίνημα για να πάρουμε στα χέρια μας την απ' ευθείας επικοινωνία με τους πελάτες μας προσφέροντας το επίπεδο των καλών υπηρεσιών που εμείς επιθυμούμε.

Πρέπει όλοι να συστρατευθούμε ώστε να αντιμετωπίσουμε μέσα από τη συνοχή και τη συνεργασία τις προκλήσεις που αντιμετωπίζει ο κλάδος μας. Η συμμετοχή σου θα βοηθήσει ώστε αυτή η προσπάθεια να δώσει πιο γρήγορα αποτελέσματα αποδεικνύοντας για άλλη μιά φορά ότι η «ισχύς εν τη ενώσει».

RENAULT Clio

Η εκδίκηση των οδηγών

1400cc - 98hp

ΕΠΙΤΟΚΙΟ 0,65%



Στο Επίσημο Δίκτυο Εμπόρων Renault. Οι πραγματικοί οδηγοί δεν χρειάζεται πια να περιμένουν. Το νέο Renault Clio είναι εδώ. Με 98 άλογα στα 1400 κυβικά. Σύστημα Ολοκληρωμένης Προστασίας Renault (SRP). Airbag οδηγού - συνοδηγού. Air Condition. Υδραυλικό Τιμόνι. Ηλεκτρικά παράθυρα και κλειδαριές. Προβολείς ομίχλης. Προφυλακτήρες βαμμένους στο χρώμα του αμαξώματος. Ηχοσύστημα CD Player με χειρισμό από το τιμόνι.

Το νέο Clio σας περμένει στο Επίσημο Δίκτυο Εμπόρων Renault. Πάρτε την εκδίκησή σας.

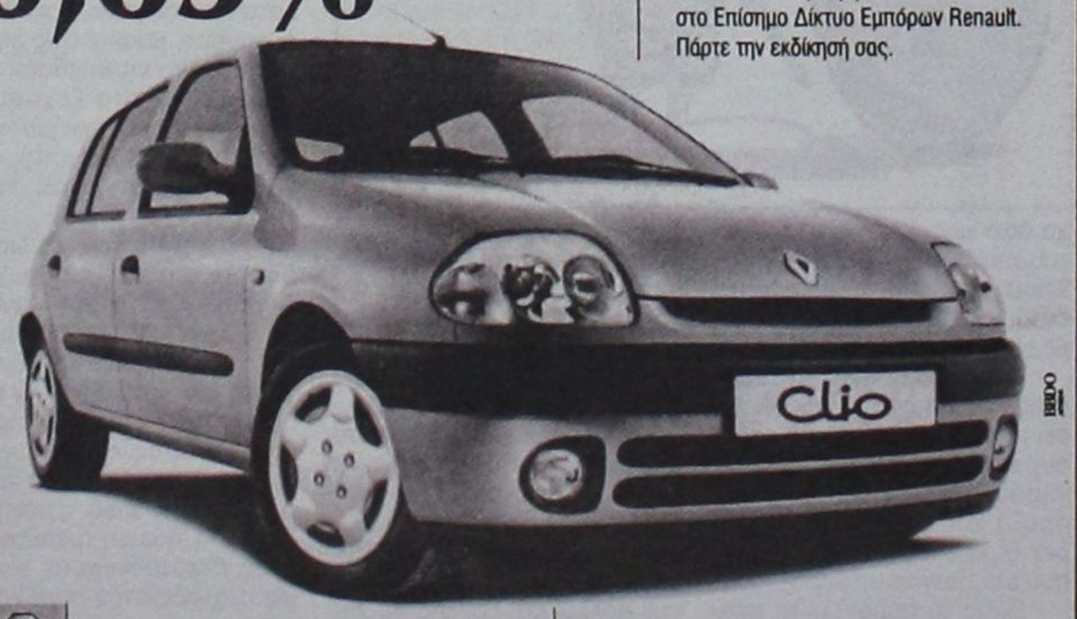

RENAULT Clio

ΔΩΡΕΝ Α.Ε. 3ον χιλ. λεωφ. Ρόδου - Καλλιθέας, ΡΟΔΟΣ

Προ των πυλών οι «Ράμπο» της υγείας

ΣΤΑ πρότυπα του επιτυχημένου Σώματος Δίωξης Οικονομικού Εγκλήματος, γνωστού ως ΣΔΟΕ, η κυβέρνηση προχωρεί στη σύσταση Σώματος Επιθεωρητών Υπηρεσιών Υγείας και Πρόνοιας (ΣΕΥΥΠ). Το συγκεκριμένο σώμα θα στελεχωθεί με ένα γενικό επιθεωρητή, ο οποίος θα διαθέτει τρεις βοηθούς, και με 100 επιθεωρητές, οι οποίοι θα συνεπικουρούνται στο έργο τους από 30 βοηθούς.

Ως κίνητρο για την προσέλκυση αξιόλογου και έμπειρου δυναμικού θα καθοριστεί πρόσθετη οικονομική αποζημίωση, με απόφαση των υπουργών Υγείας και Οικονομικών. Στην αρμοδιότητα του σώματος θα υπάγεται ο έλεγχος όλων των υπηρεσιών υγείας και πρόνοιας τόσο του δημόσιου όσο και του ιδιωτικού τομέα (νοσοκομεία, κέντρα υγείας, ΕΚΑΒ, παιδικοί και βρεφονηπιακοί σταθμοί, οίκοι ευγηρίας, ιδιωτικές κλινικές, διαγνωστικά κέντρα κ.λ.)

Το νομοσχέδιο ορίζει ότι οι επιθεωρητές είναι ειδικοί ανακριτικοί υπάλληλοι και ότι θα έχουν δικαίωμα πρόσβασης στους φακέλους των υπηρεσιών, τους οποίους θα ελέγχουν, ακόμη και των απόρρητων στοιχείων. Στο τέλος κάθε χρόνου, ο γενικός επιθεωρητής θα συ-



ντάσσει έκθεση πεπραγμένων του σώματος, που θα υποβάλλεται στον πρωθυπουργό, στον πρόεδρο της Βουλής και στον Υπουργό Υγείας.

Λόγω των ημερών του Πάσχα

Αυξημένη κίνηση στο Ταχυδρομείο

Χιλιάδες κάρτες στάλθηκαν και φέτος

ΙΔΙΑΙΤΕΡΑ αυξημένη κίνηση παρατηρήθηκε στο Ταχυδρομείο της Ρόδου αυτές τις ημέρες, λόγω των ημερών.

Πολλοί Ροδίτες έστειλαν και φέτος χιλιάδες κάρτες προκειμένου να ευχηθούν στα αγαπημένα τους πρόσωπα, που βρίσκονται μακριά.

Οι ουρές ήταν μεγάλες και φέτος, παρά το γεγονός πως οι υπάλληλοι κατέβαλλαν κάθε δυνατή προσπάθεια προκειμένου να εξυπηρετήσουν τον μεγάλο όγκο πολιτών που προσήλθε στο Ταχυδρομείο.



Τα παράπονα δεν έλλειψαν και αυτή τη φορά από τους συναλλασσόμενους οι οποίοι ήρθαν αντιμέτωποι με τις μεγάλες ουρές.

Ο χρόνος αναμονής έφτανε σε πολλές περιπτώσεις και την μισή ώρα με τον εκνευρισμό να φτάνει στα ύψη και οι εξηγήσεις από τους υπαλλήλους δεν ήταν ικανές να κατευνάσουν τα πνεύματα.

Τα προβλήματα που αντιμετωπίζει το Ταχυδρομείο της Ρόδου είναι γνωστά, με κυριότερο την έλλειψη μόνιμου προσωπικού και μέρες σαν αυτές που οι συναλλαγές παρουσιάζουν αυξημένη ζήτηση, το πρόβλημα να διογκώνεται.

Οι υπαλληλοι από την πλευρά τους καταβάλλουν κάθε δυνατή προσπάθεια, ωστόσο αυτό φαίνεται να μην είναι αρκετό για να καλύψει την πραγματικά αυξημένη κίνηση που παρατηρείται.



Οι υποσχέσεις για την πρόσληψη μόνιμου προσωπικού είναι πολλές και ευελπιστούν πως θα ικανοποιηθούν από την κεντρική διοίκηση, για να μπορέσει το Ταχυδρομείο της Ρόδου να εξυπηρετήσει τον μεγάλο όγκο των πολιτών κυρίως το καλοκαίρι οπότε οι ανάγκες αυξάνονται κατακόρυφα.

Παράλληλα αξίζει να σημειωθεί πως άμεσα θα ξεκινήσουν εργασίες για την αποκατάσταση του κτιρίου στο οποίο στεγάζεται το Ταχυδρομείο, καθώς εγκρίθηκε το σχετικό κονδύλι.

Το κτίριο όπως είναι γνωστό, παρουσιάζει πολλά προβλήματα και οι υπαλληλοι κάνουν λόγο για απαράδεκτες συνθήκες εργασίας, ενώ σίγουρα η εικόνα δεν είναι η καλύτερη δυνατή.

Οι υπεύθυνοι κάνουν λόγο για ριζική αναμόρφωση του χώρου, με κυριότερο στόχο την όσο το δυνατόν μεγαλύτερη εκμετάλλευση του χώρου.

Σύμφωνα με τις εκτιμήσεις οι εργασίες θα έχουν ολοκληρωθεί μέχρι το τέλος τουχρόνου.

Εντωμεταξύ, άγνωστο παραμένει ακόμα αν θα προσληφθεί έκτακτο προσωπικό για την κάλυψη των αναγκών του καλοκαιριού και όπως υποστηρίζουν οι εργαζόμενοι αν τελικά δεν γίνουν οι προσλήψεις, τότε σίγουρα τους περιμένει μία δύσκολη περίοδος.

Λόγω της μεγάλης κίνησης στους δρόμους

Εκτακτα μέτρα από την Τροχαία Ρόδου

Συνιστάται προσοχή στους οδηγούς

ΕΙΔΙΚΑ μέτρα εφαρμόζει η Τροχαία στους δρόμους από την Μεγάλη Δευτέρα, λόγω της αυξημένης κίνσης που παρατηρείται στους δρόμους.

Τα μέτρα έχουν ενταθεί τις τελευταίες ημέρες και θα γίνονται συνεχείς έλεγχοι μέχρι και τη Λαμπρή Τρίτη οπότε αναμένεται να ολοκληρωθεί η επιστροφή των εκδρομέων από τα χωριά τους, στην πόλη της Ρόδου.

Ετσι οι άνδρες της Τροχαίας βρίσκονται στους δρόμους και πραγματοποιούν συνεχείς ελέγχους προκειμένου να αποφευχθούν τα ατυχήματα και το φετινό Πάσχα να κυλήσει αναίμακτα, και βεβαίως ρυθμίζουν την κυκλοφορία των οχημάτων που είναι αυξημένη και θα συνεχίσει σε αυτά τα επίπεδα και για τις επόμενες δύο ημέρες.

Οι οδηγοί θα πρέπει να είναι ιδιαίτερα προσεκτικοί και να φορούν τις ζώνες ασφαλείας, ενώ όπως είναι αυτονόητο αν έχουν καταναλώσει μεγάλες ποσότητες αλκοόλ όπως απαιτούν οι ημέρες, δεν θα πρέπει σε καμία περίπτωση να οδηγήσουν.

Τα πρόστιμα είναι τσουχτερά και ίσως αυτό όπως επισημαίνουν οι αρμόδιοι, να είναι αρκετό για να αποτρέψουν τους οδηγούς να προβούν σε παραβάσεις του Κώδικα Οδικής Κυκλοφορίας.

Παράλληλα έλεγχοι θα εξακολουθήσουν να γίνονται τις επόμενες ημέρες και για την πώληση βεγγαλικών από καταστήματα, αφού κάθε χρόνο σημειώνονται πολλά ατυχήματα από την χρήση τους.

Ηδη έχει κατατασχεθεί μεγάλος αριθμός βεγγαλικών και κροτίδων που επρόκειτο να διατεθούν προς πώληση.

Ο αστυνομικός διευθυντής κ. Χρήστος Χρήστου επισημαίνει πως οι έλεγχοι θα συνεχιστούν σε όλα τα επίπεδα ακόμα και την Λαμπρή Εβδομάδα για να αποφευχθεί η δημιουργία ατυχημάτων, αλλά και προβλημάτων στην αγορά.

SALOTTI by PROTEAS
Με τη σιγουριά του επώνυμου...
Μοναδικές προσφορές στους δερμάτινους καναπέδες μας
560.000 δρχ.
Τιμή έκπληξη
ΑΦΟΙ ΚΕΛΗ Ο.Ε.
Αθηνών 36 Τ.Κ. 85100, Ρόδος,
Τηλ: (0241) - 66865 - FAX: 67207 -
www.protea.gr ,
email: kelis_bros@hotmail.com
leather & fabric collection
Στις τιμές συμπεριλαμβάνεται ΦΠΑ

Οικονομική ενίσχυση χρειάστηκαν και φέτος αρκετοί συνάνθρωποί μας

✓ *Μεγαλώνει συνεχώς η άτυπη λίστα των άπορων οικογενειών στη Ρόδο*
✓ *Απαιτείται πλέον η συμβολή όλων των φορέων για την εξεύρεση λύσης*

ΜΕΓΑΛΗ ήταν και φέτος η ζήτηση για τις τροφοκάρτες που μοίρασαν οι αρμόδιοι φορείς στις άπορες οικογένειες προκειμένου να περάσουν όσο καλύτερα γίνεται τις άγιες ημέρες του Πάσχα.

Δυστυχώς, η λίστα με τους άπορους συνανθρώπους μας αντί να μικραίνει, μεγαλώνει επικίνδυνα και χρειάζεται να αναληφθούν άμεσα πρωτοβουλίες από όλους τους εμπλεκόμενους φορείς, προκειμένου να ανατραπεί η δυσάρεστη κατάσταση που έχει δημιουργηθεί.

Κατά δεκάδες προσέρχονταν στα γραφεία του Δήμου και της Νομαρχίας συνάνθρωποί μας που δεν είχαν την οικονομική άνεση να αγοράσουν ούτε τα απαραίτητα είδη ώστε να μπορέσουν να καθίσουν γύρω από το πασχαλινό τραπέζι, με αξιοπρέπεια.

Οι δυσκολίες που περνούν ήταν ζωγραφισμένες στα πρόσωπά τους και οι λέξεις μετά δυσκολίες έβγαιναν από το στόμα τους, όταν έπρεπε να εξηγήσουν στους υπαλλήλους το λόγο για τον οποίο έφτασαν μέχρι το γραφείο τους.

Σύμφωνα με τις εκτιμήσεις ολοένα και περισσότεροι προστίθενται στην άτυπη λίστα με τους άπορους χωρίς να θέλουν να εγγραφούν και επίσημα, ίσως γιατί πιστεύουν πως δεν θα καταφέρουν να βγουν τελικά από αυτή.

Η επίσημη λίστα που έχουν στα χέρια τους οι αρμόδιοι δεν αντικατοπτρίζει την πραγματικότητα σε καμία περίπτωση, αφού ουσιαστικά είναι πολλοί περισσότεροι όλοι εκείνοι που χρειάζονται οικονομική ενίσχυση όχι μόνο τις ημέρες του Πάσχα αλλά και κάθε μέρα του χρόνου.

Η κατάσταση έχει διογκωθεί τα τελευταία χρόνια και οι αιτίες είναι πολλές με κυριότερη την ανεργία που μαστίζει και την δική μας περιοχή.

Η εύρεση πλέον εργασίας αποτελεί πολύ δύσκολη υπόθεση και για τη Ρόδο και δυστυχώς οι συνέπειες είναι ήδη ορατές.

Το γεγονός ότι ο αριθμός των συνανθρώπων μας που χρειάζονται οικονομική ενίσχυση για να περάσουν όχι μόνο τις ημέρες των εορτών αλλά και την κάθε τους ημέρα αυξάνεται χρόνο με το χρόνο, θα πρέπει να μας ανησυχεί όλους και να μας γεμίσει με περισσότερες ευθύνες.

Σκοπός δεν είναι να βοηθάμε τους οικονομικά ασθενέστερους μόνο όταν πλησιάζουν οι ημέρες των εορτών· σκοπός είναι να προσπαθήσουμε να τους βγάλουμε από το τέλμα στο οποίο έχουν περιέλθει και να τους δώσουμε ελπίδες για ένα καλύτερο αύριο.

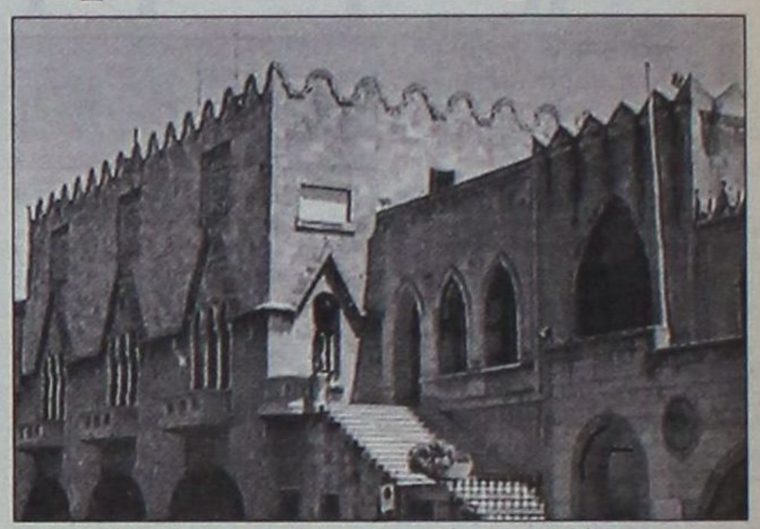

Πρωτεργάτες σε αυτή την προσπάθεια πρέπει να σταθούν όλοι οι εμπλεκόμενοι φορείς με συνεργάτες όλους εμάς που θα περάσουμε την ημέρα του Πάσχα έχοντας στο τραπέζι μας πολλά περισσότερα από αυτά που πραγματικά χρειαζόμαστε.

ΕΛΛΗΝΙΚΗ ΔΗΜΟΚΡΑΤΙΑ
ΝΟΜΑΡΧΙΑΚΗ ΑΥΤΟΔΙΟΙΚΗΣΗ ΔΩΔΕΚΑΝΗΣΟΥ
ΔΙΕΥΘΥΝΣΗ ΥΠΟΔΟΜΩΝ & ΤΕΧΝΙΚΩΝ ΕΡΓΩΝ
ΤΜΗΜΑ ΜΕΛΕΤΩΝ
ΑΡΙΘ. ΠΡΩΤ.: Τ.Υ.4
ΟΡΘΗ ΕΠΑΝΑΛΗΨΗ
ΠΡΟΣΚΛΗΣΗ ΕΚΔΗΛΩΣΗΣ ΕΝΔΙΑΦΕΡΟΝΤΟΣ

Α. Για τη σύνταξη μελέτης «Κατασκευή 1ου Δημοτικού Σχολείου Κω»

ως Κοινοτική οδηγία 92/50 ΕΟΚ (τύπος Β, παρ/μα ΙΙΙ, ανοικτή διαδικασία)

1. Αναθέτουσα Αρχή: Νομαρχιακή Αυτοδιοίκηση Δωδεκανήσου

Αρμόδια υπηρεσία: Διεύθυνση Υποδομών και Τεχνικών Εργων της Νομαρχιακής Αυτοδιοίκησης Δωδεκανήσου

Ταχυδρομική Διεύθυνση: GR, Ελλάδα, Ρόδος, Διοικητήριο

Αριθμός Τηλεφώνου: 0241-43010, 43016

Αριθμός Fax: 0241 - 46581

2. Κατηγορία και Περιγραφή Υπηρεσιών. Ταξινόμηση CPC:

CPC: 867, συναφείς υπηρεσίες παροχής επιστημονικών και τεχνικών συμβουλών

Προϋπολογισμός: 75.000.000 δρχ. - 255 .563 EURO συμπεριλαμβανομένου του Φ.Π.Α.

Ο οποίος κατανέμεται ανά κατηγορία μελέτης όπως παρακάτω:

Α) η αμοιβή των Αρχιτεκτονικών στις 30.000.000 δρχ. - 102.225 EURO + Φ.Π.Α. (κατηγορία 06)

Β) η αμοιβή των Στατικών στις 18.000.000 δρχ. - 61.335 EURO + Φ.Π.Α. (κατηγορία 08)

Γ) η αμοιβή των Η/Μ στις 14.000.000 δρχ. - 47.705 EURO + Φ.Π.Α. (κατηγορία 09)

Δ) η αμοιβή των εδαφοτεχνικών 3.000.000 δρχ. - 10.223 EURO + Φ.Π.Α. (κατηγορία 21)

Ε) η αμοιβή των Τοπογραφικών στις 1.371.681 δρχ. - 4.674 EURO + Φ.Π.Α (κατηγορία 16).

3. Τόπος Παροχής:

Ελλάδα /Gr, Περιφέρειας Ν. Αιγαίου, Νομός Δωδεκανήσου, Νησί Κως.

- Νομαρχιακή Αυτοδιοίκηση Δωδεκανήσου - Διεύθυνση Υποδομών και Τεχνικών Εργων - Ρόδος

4. Δικαίωμα Συμμετοχής

α) συγκεκριμένη Επαγγελματική Τάξη:

Γραφεία μελετών καταχωρημένα στα οικεία επαγγελματικά μητρώα των χωρών μελών ΕΟΚ, σύμφωνα με το άρθρο 30 της οδηγίας 92/50/ΕΟΚ, όπως τροποποιήθηκε με την οδηγία 97/52/ΕΚ

β) Νομοθετική, Κανονιστική ή Διοικητική Διάταξη:

Η εκδήλωση ενδιαφέροντος θα γίνει σύμφωνα με το Ν.716/77 και τα εκτελεστικά Π. Διατ/τα. Η μελέτη θα ανατεθεί όπως προβλέπεται στην παράγραφο 7 του άρθρου 11 του Ν.716/77, στην παράγραφο Δ του άρθρου 1 της Οδηγίας 92/50/ΕΟΚ (όπως ισχύει σήμερα), καθώς και το Π.Δ. 346/12-10-98 και το Π.Δ. 194/79. Για την εκπόνηση και αμοιβή της μελέτης, θα εφαρμοστούν οι όροι που αναφέρονται στη Συγγραφή Υποχρεώσεων που συνοδεύει την Πρόσκληση Ενδιαφέροντος και διατίθεται από την Αναθέτουσα Αρχή.

γ) Δήλωση των ονομάτων και των επαγγελματικών προσόντων των στελεχών:

Τα ενδιαφερόμενα νομικά πρόσωπα θα πρέπει να δηλώσουν τα ονόματα και τα επαγγελματικά προσόντα των στελεχών τους, που θα είναι υπεύθυνα για την παροχή των υπηρεσιών.

5. Υποδιαίρεση σε Μέρη:

Δεκτές προτάσεις μόνο για το σύνολο της μελέτης

6. Εναλλακτικές Προσφορές:

Απαράδεκτες

7. Προθεσμία Ολοκλήρωσης ή Διάρκεια Σύμβασης:

8 μήνες

8. α) διεύθυνση για τη λήψη των εγγράφων του διαγωνισμού και υποβολής προσφορών:

Διεύθυνση Υποδομών και Τεχνικών Εργων - Νομαρχιακής Αυτοδιοίκησης Δωδεκανήσου - Διοικητήριο - Ρόδος

Τηλ. 0241 - 46583 Fax: 0241- 46581

β) Προθεσμία παράδοσης στοιχείων από την υπηρεσία προς τους ενδιαφερόμενους:

12/6/2001, ημέρα Τρίτη, ώρα 14:00

γ) Πληρωμή του αντιτίμου των εγγράφων:

2.000 δρχ.

9. Παραλαβή Προσφορών:

α) Ημερομηνία λήξης της προθεσμίας για παραλαβή των προσφορών:

13-06-2001, ημέρα Τετάρτη, ώρα 14:00

Εως και την ημερομηνία αυτή η προσφορά πρέπει να έχει κατατεθεί στο γραφείο πρωτοκόλλου της υπηρεσίας με ποινή αποκλεισμού

β) Διεύθυνση Υποβολής Προσφορών:

Διεύθυνση Υποδομών και Τεχνικών Εργων - Νομαρχιακής Αυτοδιοίκησης Δωδεκανήσου - Διοικητήριο - Ρόδος

Τηλ. 0241 - 46583 - Fax: 0241 - 46581

γ) Γλώσσα (-ες):

Ολα τα στοιχεία της εκδήλωσης ενδιαφέροντος και των προσφορών πρέπει να συνταχθούν στα Ελληνικά. Τα υπόλοιπα συνοδευτικά στοιχεία (πιστοποιητικά και άλλα) εάν δεν έχουν συνταχθεί στην Ελληνική πρέπει να συνοδεύονται από επίσημη μετάφραση.

10. Αποσφράγιση Προσφορών:

α) Πρόσωπα που επιτρέπεται να παραστούν στην αποσφράγιση των προσφορών:

Οι διαγωνιζόμενοι ή νόμιμοι εκπρόσωποι των γραφείων

β) Ημερομηνία, ώρα και τόπος αποσφράγισης:

25-06-2001, ημέρα Δευτέρα, ώρα 10η π.μ. στα γραφεία της Διεύθυνσης Υποδομών και Τεχνικών Εργων - Νομαρχιακής Αυτοδιοίκησης Δωδεκανήσου - Διοικητήριο - Ρόδος.

11. Απαιτούμενες Εγγυήσεις:

Δεν απαιτούνται

12. Τρόποι χρηματοδότησης και Πληρωμής:

Καταβολή της προεκτιμώμενης αμοιβής μελέτης και τμηματικές πληρωμές σύμφωνα με τις διατάξεις του Ν. 716/77, των εκτελεστικών του διαταγμάτων και του Π.Δ. 696/74 όπως τροποποιήθηκε και συμπληρώθηκε με το Π.Δ. 515/89, όπως τροποποιήθηκαν και συμπληρώθηκαν μέχρι σήμερα Χρηματοδότηση από Π.Ε.Π. Νοτίου Αιγαίου.

Η τελική αμοιβή του μελετητή θα υπολογιστεί σύμφωνα με τα αναφερόμενα στη νομοθεσία περί μελετών (Π.Δ. 696/74 όπως τροποποιήθηκε και συμπληρώθηκε από το Π.Δ. 515/89) και των εκτελεστικών αυτών διαταγμάτων και εγκυκλίων, όπως ισχύουν σήμερα).

13. Νομική Μορφή σε Περίπτωση Κοινοπραξίας:

Επιτρέπονται οι συμπράξεις σύμφωνα με το Ν. 716/77 και τα εκτελεστικά του Π.Δ. με συνυποβολή υπεύθυνης δήλωσης, που υπογράφεται από τον νόμιμο εκπρόσωπο του εκάστοτε γραφείου που συμπράττει, με την οποία αποδέχεται τη σύμπραξη, τον τρόπο κατανομής της αμοιβής και ορίζει κοινό εκπρόσωπο.

Νομικά ή φυσικά πρόσωπα που θα υποβάλλουν κοινή προσφορά - εφ' όσον κατακυρωθεί σε αυτούς ο διαγωνισμός - υποχρεούνται να συστήσουν σύμπραξη πριν την υπογραφή της σύμβασης. Η σύσταση της σύμπραξης περιβάλλεται με συμβολαιογραφικό έγγραφο στο οποίο, εκτός των άλλων, περιέχονται:

- η έδρα και η δ/νση των συμπραττόντων μελετητών
- η ευθύνη των μελών της στο μέρος που τους αναλογεί
- ο διορισμός κοινού εκπρόσωπου και αναπληρωματικού αυτού.
- ο τρόπος επικοινωνίας με την Υπηρεσία (ορισμός και αποδοχή αντίκλητου ή FAX).

14. Ελάχιστες Προϋποθέσεις:

Α) Δεκτές θα γίνονται οι προτάσεις που υποβάλλουν:

α) Ελληνες Μελετητές και Ελληνικά Γραφεία Μελετών που είναι γραμμένα στα αντίστοιχα Μητρώα της χώρας και έχουν ή συμπράττουν με μελετητές ή Γραφεία Μελετών που έχουν τα πτυχία:

Γ' ή Δ' τάξης στην κατηγορία 06 (Αρχιτεκτονικές μελέτες Κτιριακών έργων)

Γ' ή Δ' τάξης στην κατηγορία 08 (Στατικές Μελέτες φερουσών κατασκευών κτιρίων)

Γ' ή Δ' τάξης στην κατηγορία 09 (Μελέτες Μηχανολογικές - Ηλεκτρολογικές - Ηλεκτρονικές)

Α' τάξης στην κατηγορία 21 (Γεωτεχνικές Μελέτες και έρευνες)

Α' τάξης στην κατηγορία 16 (Μελέτες Τοπογραφίας)

β) Αλλοδαποί μελετητές υπήκοοι κρατών μελών της Ευρωπαϊκής Ενωσης (Ε.Ε.) ή των κρατών μελών της Συμφωνίας για τον Ευρωπαϊκό Οικονομικό Χώρο (Ε.Ο.Χ.) ή των κρατών μελών της Συμφωνίας Δημοσίων Συμβάσεων του Παγκοσμίου Οργανισμού Εμπορίου. Οι αλλοδαποί μελετητές πρέπει να έχουν τυπικά και ουσιαστικά προσόντα για κάθε κατηγορία μελέτης αντίστοιχα με αυτά που απαιτούνται για τους Ελληνες μελετητές, που είναι γραμμένοι στο Ελληνικό Μητρώο Μελετητών (ΕΜΜ) και τα γραφεία Μελετών δυναμικό για τις παραπάνω κατηγορίες μελετών αντίστοιχο με αυτό που απαιτείται για τα Ελληνικά Γραφεία Μελετών, σύμφωνα με όσα αναφέρονται στο προηγούμενο εδάφιο και όπως αυτά καθορίζονται με βάση το ν. 716/77 και τα εκτελεστικά του Π.Δ. όπως ισχύουν σήμερα.

γ) Συμπράττοντα Γραφεία των ανωτέρω με οποιονδήποτε συνδυασμό σύμφωνα με τις διατάξεις που ισχύουν

Β) Περιληπτικά τα δικαιολογητικά που οι υποψήφιοι υποχρεούνται να προσκομίσουν προκειμένου να γίνουν δεκτοί στο διαγωνισμό, είναι:

α) Ως προς τα μεγέθη του υποψηφίου αναδόχου, δήλωση που θα περιλαμβάνει το χρόνο ίδρυσης του μελετητικού γραφείου, την περιγραφή της υποδομής του, πίνακα με το επιστημονικό και βοηθητικό προσωπικό

β) Ως προς τη χρηματοοικονομική ικανότητα, δηλώσεις περί του κύκλου εργασιών

γ) Ως προς την τεχνική ικανότητα, που θα αποδεικνύουν την εγγραφή των μελετητών «Μελετητικών γραφείων» στο οικείο επαγγελματικό μητρώο, υπεύθυνη δήλωση με το ονομαστικό κατάλογο του επιστημονικού προσωπικού για την ομάδα έργου (μελέτης) που θα συνοδεύονται με αντίστοιχα βιογραφικά σημειώματα , δήλωση με πρωτότυπες προτάσεις ενεργειών από την επαγγελματική δραστηριότητα των ενδιαφερομένων γραφείων, κατάλογο που θα περιλαμβάνει τις μελέτες παρόμοιας φύσης που εκπονήθηκαν, κατάλογο με τις μελέτες όλων των κατηγοριών έργων που εκπονούνται και έχουν ανατεθεί.

15. Περίοδος κατά την οποία ο κάθε υποψήφιος δεσμεύεται από την προσφορά του:

Η περίοδος αυτή ορίζεται σε εκατό είκοσι (120) ημερολογιακές ημέρες από την επόμενη εργάσιμη ημέρα της διενέργειας του διαγωνισμού

16. Κριτήρια Ανάθεσης:

Το επιλεγέν βασικό κριτήριο ανάθεσης είναι η πλέον συμφέρουσα από οικονομική άποψη προσφορά όπως προβλέπεται στο άρθρο 36, παρ. 1 της οδηγίας 92/50/ΕΟΚ με φθίνουσα σειρά αξιολόγησης των εξής κριτηρίων:

α) Εμπειρία των γραφείων ή συμπραττόντων σε μελέτες παρόμοιου τεχνικού αντικειμένου.

β) Δυνατότητα εκπόνησης της μελέτης στον προβλεπόμενο χρόνο, σε συνδυασμό με τις ανειλημμένες υποχρεώσεις του γραφείου και το επιστημονικό δυναμικό και εξοπλισμό του

γ) Εξοπλισμός των γραφείων μελετών, ανθρώπινο δυναμικό και γενικότερη παρουσία της μελετητικής ομάδας.

17. Λοιπά Πληροφοριακά Στοιχεία:

Ολες οι επικοινωνίες, προφορικές, ή γραπτές, σχετικά με το διαγωνισμό θα γίνονται στην Ελληνική γλώσσα. Η σύμβαση και οι σχέσεις αναδόχου και αναθέτουσας αρχής θα διέπονται από το ελληνικό δίκαιο. Οσα στοιχεία δεν έχουν συνταχθεί στην ελληνική θα συνοδεύονται από επίσημη μετάφραση. Για την εκπόνηση και αμοιβή της μελέτης θα εφαρμοσθούν οι διατάξεις του Ν.716/77, του Π.Δ. 194/79 και του Π.Δ. 696/74, όπως τροποποιήθηκε και συμπληρώθηκε με το Π.Δ.. 515/89 και ΑΤΕΟ, ΑΤΟΕ, ΥΔΡ. ΑΤΗΕ, που ισχύει.

Ενστάσεις κατά του κύρους του διαγωνισμού, μπορούν να υποβληθούν όπως ο νόμος 716/77 ορίζει. Απαγορεύεται η συμμετοχή του ίδιου μελετητικού γραφείου ή φυσικού προσώπου που συμμετέχει στην ομάδα εκπόνησης της μελέτης με περισσότερες από μία συμπράξεις που θα συμμετάσχουν στο διαγωνισμό. Καταληκτικός χρόνος υποβολής των προσφορών (φάκελος εκδήλωσης ενδιαφέροντος) στη Γραμματεία της αναθέτουσας αρχής: Νομαρχιακή Αυτοδιοίκηση Δωδ/σου - Δ/νση Υποδομών & Τεχνικών Εργων - Διοικητήριο - Τ.Κ. 85100.

18. Ημερομηνία δημοσίευσης της προκαταρκτικής ενημερωτικής ανακοίνωσης στην Επίσημη Εφημερίδα των Ευρωπαϊκών Κοινοτήτων:

Δεν έχει δημοσιευθεί:

19. Ημερομηνία Αποστολής της Προκήρυξης: 10/4/2001

20. Ημερομηνία Παραλαβής της Προκήρυξης: .....

21. Συμφωνία για τις Δημόσιες Συμβάσεις:

Η δημοπρατούμενη Σύμβαση καλύπτεται από τη «Συμφωνία για τις Δημόσιες Συμβάσεις» που υπογράφηκε στα πλαίσια του γύρου της Ουρουγουάης κατά τις διαπραγματεύσεις για τον Παγκόσμιο Οργανισμό Εμπορίου (Ν. 2513/27-6-97 ΦΕΚ 139).

ΡΟΔΟΣ 10-4-2001
Ο ΒΟΗΘΟΣ ΝΟΜΑΡΧΗ
ΧΑΤΖΗΕΥΘΥΜΙΟΥ ΧΑΤΖΗΣ

ΧΡΙΣΤΟΣ ΑΝΕΣΤΗ, ΑΛΗΘΩΣ ΒΟΗΣΩΜΕΝ

Στις 10 το πρωΐ η πομπή για τη Δεύτερη Ανάσταση

Τη «τιμητική» τους έχουν όλα τα στρατόπεδα και το... Ροδίνι

Η ΜΕΓΑΛΗ στιγμή της πανανθρώπινης αγαλίασης για την Ανάσταση του Θεανθρώπου βρίσκει και φέτος πολλούς Ροδίτες μακριά από την πόλη, καθώς όλοι σχεδόν όσοι κατάγονται από τα χωριά «μετακόμισαν» σ' αυτά για το εορταστικό τριήμερο. Ετσι, η ύπαιθρος του νησιού μας απέκτησε αυτές τις μέρες μια ξεχωρι-

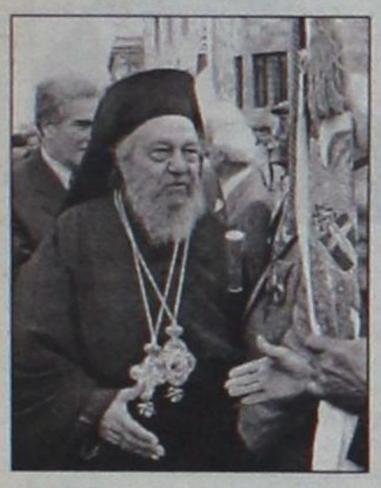

στή «ζωντάνια», παρουσιάζοντας την εικόνα που επιθυμούσαν να είχαν οι Καποδιστριακοί δήμαρχοι την Κυριακή της... απογραφής.

Πολλοί είναι επίσης αυτοί που περνούν τις άγιες μέρες εκτός Ρόδου, συμμετέχοντας στις μίνι εορταστικές κρουαζιέρες που διοργάνωσαν διάφορα ταξιδιωτικά γραφεία με προορισμό τα υπόλοιπα - μικρά ως επί το πλείστον - νησιά της Δωδεκανήσου, αλλά και άλλα νησιά του Αρχιπελάγους. Αρκετοί επίσης (κυρίως οι ετεροδημότες) μετέβησαν στις ιδιαίτερες πατρίδες τους της υπόλοιπης χώρας, ενώ δεν είναι λίγοι και οι Ροδίτες που προτίμησαν να κάνουν Πάσχα στο εξωτερικό.

ΕΤΣΙ, η πόλη μας και κυρίως το Μαντράκι, θα έχουν σήμερα και αύριο μια όψη εντελώς διαφορετική από τη γνωστή καθημερινή, εκπέμποντας σε όλους όσους έμειναν για το Πάσχα στο «κλινόν άστυ» μια ξεχωριστή γοητεία και μία γαλήνη που όλοι την έχουν ανάγκη...

Είτε... κατ' οίκον πάντως, είτε στην ύπαιθρο, τον πρώτο λόγο στην «ημερήσια διάταξη» της σημερινής μεγάλης γιορτής του Χριστιανισμού θα τον έχουν η... μαγειρίτσα, ο «πασχάτης» και ο παραδοσιακός οβελίας. Ολοι θα τσουγρίσουν πρόσχαρα τα πασχαλινά αυγά και τα... «ποτηράκια» τους, βοώντας μέχρι τα πέρατα της οικουμένης «ΧΡΙΣΤΟΣ ΑΝΕΣΤΗ»!

Σ' ΑΥΤΟ το μεγάλο μήνυμη της ημέρας δεν θα μπορούσε ασφαλώς να λείψει ο Δήμος της πόλης μας, ο οποίος γνω-

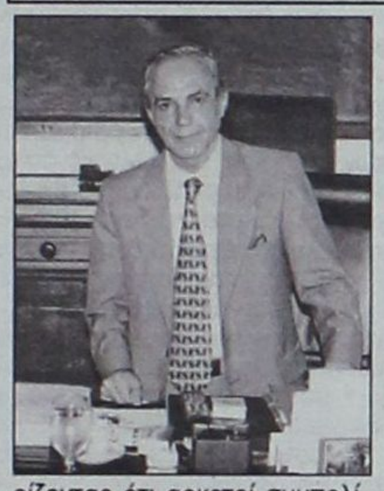

ρίζοντας ότι αρκετοί συμπολίτες μας δεν έχουν τη δυνατότητα να γιορτάσουν όπως οι υπόλοιποι, διοργανώνει και φέτος «το Γεύμα της Αγάπης».

Συνεχίζοντας συγκεκριμένα την παράδοση που δημιούργησε τα τελευταία χρόνια, αναδεικνύοντάς την πλέον σε καθιερωμένο θεσμό, καλεί όλους τους αναξιοπαθούντες συμπολίτες μας να συμμετάσχουν στο μεγάλο Πασχαλινό τραπέζι που θα στηθεί ***στο Ροδίνι***. Το γλέντι θα αρχίσει στη 1 το μεσημέρι και το «προσκλητήριο» δεν απευθύνεται μόνο στους μοναχικούς συμπολίτες μας, αλλά και σε όλους όσους επιθυμούν να γιορτάσουν ***ομαδικά και με αγάπη***, μέσα στο ουσιαστικό πνεύμα των ημερών. Τρώγοντας, πίνοντας, χορεύοντας και τραγουδώντας... όσο πάει!

ΣΤΑ γιορτινά θα ντυθούν εξ άλλου σήμερα και όλα τα στρατόπεδα του νησιού μας, που εκ παραδόσεως έχουν τον «πρώτο λόγο» στον εορτασμό της ημέρας. Δεν είναι μάλιστα λίγοι αυτοί που περνούν κατ' Εθιμο το Πάσχα κοντά στα στρατευμένα νειάτα της χώρας μας, καθ' ότι ο οβελίας στις μονάδες έχει - όντως - μια διαφορετική από τη συνήθη... «γεύση»!

Σύμφωνα με τη σχετική ανακοίνωση που εξέδωσε η διοίκηση της 95ης ΑΔΤΕ, ο κεντρικός επίσημος εορτασμός του Πάσχα θα πραγματοποιηθεί στο στρατόπεδο του Ανω Καλαμώνα. Θα αρχίσει στις 11 το πρωΐ και έχουν κληθεί να παραστούν όλες οι τοπικές αρχές, ενώ οι πύλες θα είναι ανοικτές για όλους τους συγγενείς και τους φίλους των στρατευμένων.

ΟΣΟ ΑΦΟΡΑ το επίσημο τελετουργικό της ημέρας, ***στις 10 το πρωί*** θα ξεκινήσει στη Μητρόπολη η λειτουργία της ***Δεύτερης Ανάστασης,*** χοροστατούντος του σεβασμιοτάτου μητροπολίτη μας κ.κ. Απόστολου. Την ως άνω ώρα θα ξεκινήσει συγκεκριμένα η Ιερά Πομπή από το Καζούλειο Λύκειο και θα καταλήξει στον Ιερό ναό, όπου θα ακολουθήσει ο Μέγας Εσπερινός της Αγάπης και ***θα αναγνωσθεί το Ευαγγέλιο σε διάφορες ξένες γλώσσες.***

Κατά την παράδοση, στις 5



το απόγευμα ο μητροπολίτης θα χοροστατήσει στη Δεύτερη Ανάσταση που ακολουθεί κάθε χρονο στον Ιερό ναό της Παναγίας, στην ***Κρεμαστή.***

ΚΑΛΗ Ανάσταση σε όλους. Χριστός Ανέστη, αληθώς βοήσωμεν!

Σημαντική πρωτοβουλία από την Ο.Ε.Φ.Ε. υπέρ των μαθητών

Πανελλαδικές εξετάσεις τον Απρίλιο στα φροντιστήρια

Οι φροντιστές επιχειρούν την απομυθοποίηση των πανελλαδικών εξετάσεων και ετοιμάζουν... «Crash Test»

Μία σημαντική πρωτοβουλία ανέλαβε η Ομοσπονδία Εκπαιδευτικών Φροντιστών Ελλάδας, εφαρμόζοντας για πρώτη φορά τις πανελλαδικές εξετάσεις προσομοίωσης Β' και Γ' Λυκείου.



Τα επαναληπτικά διαγωνίσματα προσομοίωσης την περίοδο των διακοπών του Πάσχα είναι θεσμός σε όλες σχεδόν τις εκπαιδευτικές μονάδες. Η ΟΕΦΕ σε μία προσπάθεια να αναβαθμίσει και να γενικεύσει αυτές τις εξετάσεις, διοργανώνει σε πειραματικό επίπεδο φέτος εξετάσεις πανομοιότυπες των πανελλαδικών του Ιουνίου για τις Β' και Γ' τάξεις του Ενιαίου Λυκείου.

Στις εξετάσεις αυτές θα υπάρχουν συνθήκες πανομοιότυπες με αυτές των Γενικών Εξετάσεων από άποψη διαδικασίας και θεμάτων τα οποία θα επιλεγούν από επιτροπές διακεκριμένων και έμπειρων καθηγητών φροντιστηρίων και ανωτάτων εκπαιδευτικών ιδρυμάτων καθώς και καθηγητών με πλούσια συγγραφική εμπειρία.

Τα θέματα που θα είναι κοινά για όλες τις εκπαιδευτικές μονάδες, θα μεταδοθούν μέσω e mail στις 7 το πρωί, η ώρα προσέλευσης έχει καθοριστεί στις 8:30 και στις 9:15 θα δοθούν τα θέματα στους μαθητές. Στη διάθεσή τους θα έχουν τρεις ώρες και στις 12:15 θα πρέπει να έχουν ολοκληρωθεί οι εξετάσεις.

Σκοπός είναι η καλύτερη δυνατή προετοιμασία των μαθητών από πρακτική αλλά από ψυχολογική άποψη, καθώς προσερχόμενοι στις σχολικές αίθουσες τον Ιούνιο για τις πανελλαδικές εξετάσεις του Υπ. Παιδείας θα έχουν ήδη την εμπειρία των πανελλαδικών εξετάσεων με κοινά θέματα και συνθήκες ανάλογες.

Αξίζει να σημειωθεί πως τα θέματα θα είναι εναρμονισμένα σύμφωνα με τις προτάσεις του Παιδαγωγικού Ινστιτούτου, του Κέντρου Εκπαιδευτικής Ερευνας και του Υπουργείου Παιδείας.

Οι εξετάσεις αυτές παράλληλα θα βοηθήσουν και τους ίδιους τους καθηγητές να εντοπίσουν τις ελλείψεις των μαθητών και να εργασθούν πάνω σε αυτές, στο διάστημα που απομένει.

Η συμμετοχή των μαθητών στις εξετάσεις προσομοίωσης αγγίζει ένα ιδιαίτερα μεγάλο ποσοστό της τάξης του 80%, σε περίπου δέκα φροντιστήρια που θα λάβουν μέρος από τη Ρόδο.

Τα γραπτά, τα οποία όπως και στις πανελλαδικές εξετάσεις θα κρατήσουν τον ανώνυμο χαρακτήρα τους, θα αξιολογηθούν από δύο καθηγητές στην Αθήνα και στη συνέχεια θα αποσταλούν στην στατιστική ιδιωτική εταιρεία Keystone η οποία και θα αναλάβει την επεξεργασία των συγκεντρωτικών αποτελεσμάτων τα οποία θα ανακοινωθούν στις 9 Μαΐου.

«Οι εξετάσεις αυτές θα βοηθήσουν στην καλύτερη προετοιμασία των μαθητών εν όψει των πανελλαδικών εξετάσεων του Ιουνίου όχι μόνο σε ό, τι αφορά την πρακτική διαδικασία αλλά και στον ψυχολογικό τομέα που είναι ιδιαίτερα σημαντικός. Η διαδικασία δεν θα βοηθήσει μόνο τους μαθητές αλλά και εμάς τους εκπαιδευτικούς αφού θα διαπιστώσουμε τις πιθανές αδυναμίες τους και θα γνωρίζουμε σε ποιούς τομείς θα πρέπει να επικεντρώσουμε τις προσπάθειές μας», δηλώνει στη «Δράση» το μέλος του Διοικητικού Συμβουλίου του σωματείου ιδιοκτητών φροντιστηρίων Δωδεκανήσου Θανάσης Βυρίνης.

Οπως επισημαίνει, οι εξετάσεις προσομοίωσης θα βοηθήσουν στην ομαλή αποδοχή της εκπαιδευτικής μεταρρύθμισης από τους μαθητές.

«Το νέο σύστημα όπως αποδείχθηκε στην πορεία είναι καλύτερο από το προηγούμενο, χωρίς αυτό να σημαίνει πως δεν επιβάλλεται να γίνουν αλλαγές. Σκοπός των εξετάσεων είναι να βοηθήσει τους μαθητές να αποδεχθούν όσο το δυνατόν ομαλότερα το νέο σύστημα, παίρνοντας μία πρώτη "γεύση" πριν τις εξετάσεις του Ιουνίου».

Γ' ΛΥΚΕΙΟΥ	Θεωρητική	Θετική	Τεχνολογική
Πέμπτη	Μαθηματικά	Μαθηματικά	Μαθηματικά
19 Απριλίου	Γενικής Παιδείας	Γενικής Παιδείας	Γενικής Παιδείας
Παρασκευή	Λατινικά	Φυσική	Φυσική Κατεύθυνσης
20 Απριλίου	Κατεύθυνσης	Κατεύθυνσης	Ανάπτυξη Εφαρμογών
Σάββατο	Αρχαία	Χημεία	σε Προγραμματισμό
21 Απριλίου	Κατεύθυνσης	Κατεύθυνσης	Περιβάλλον ή Βιοχημεία
Κυριακή	Ιστορία	Μαθηματικά	Μαθηματικά Κατεύθυνσης
22 Απριλίου	Κατεύθυνσης	Κατεύθυνσης	

Β' Λυκείου	Θεωρητική	Θετική	Τεχνολογική
Παρασκευή	Αρχαία	Μαθηματικά	Μαθηματικά
20 Απριλίου	Κατεύθυνσης	Κατεύθυνσης	Κατεύθυνσης
Σάββατο	Λατινικά	Φυσική	Φυσική
21 Απριλίου	Κατεύθυνσης	Κατεύθυνσης	Κατεύθυνσης

L.A.N.E.
Zorpidis
ΤΟΥΡΙΣΤΙΚΟΣ ΟΡΓΑΝΙΣΜΟΣ
ΑΛΕΞ. ΔΙΑΚΟΥ & ΛΟΧΑΓΟΥ ΦΑΝΟΥΡΑΚΗ 38
ΤΗΛ.: (0241) 20625, 30054, 33603, 33607 - FAX.: 26745
Ταξίδια... στα μέτρα σας!
ΑΕΡΟΠΟΡΙΚΕΣ εκδρομές εξωτερικού
ΟΔΙΚΕΣ εκδρομές εξωτερικού
Εκδρομές στην ΕΛΛΑΔΑ
ΑΕΡΟΠΟΡΙΚΑ ΕΙΣΙΤΗΡΙΑ στην Ελλάδα και στο εξωτερικό
ΕΙΣΙΤΗΡΙΑ ΠΛΟΙΩΝ για όπου θέλετε με όποια εταιρεία θέλετε
ΚΡΑΤΗΣΕΙΣ ΞΕΝΟΔΟΧΕΙΩΝ όλων των κατηγοριών και των ανέσεων

ΠΑΡΙΣΙ	4-5-6	μέρες
ΠΑΡΙΣΙ - DISNEYLAND	6	μέρες
DISNEYLAND	4	μέρες
ΡΩΜΗ	5	μέρες
ΚΛΑΣΙΚΗ ΙΤΑΛΙΑ	6-7	μέρες
ΛΟΝΔΙΝΟ	5	μέρες
ΑΓΓΛΙΑ - ΣΚΩΤΙΑ	7	μέρες
ΜΑΔΡΙΤΗ - ΑΝΔΑΛΟΥΣΙΑ	8	μέρες
ΓΥΡΟΣ ΙΣΠΑΝΙΑΣ	10	μέρες
ΙΣΠΑΝΙΑ - ΠΟΡΤΟΓΑΛΙΑ	10	μέρες
ΛΙΣΣΑΒΩΝΑ	6	μέρες
ΛΙΣΣΑΒΩΝΑ - ΜΑΔΕΡΑ	8	μέρες
ΠΑΝΟΡΑΜΑ ΠΟΡΤΟΓΑΛΙΑΣ	8	μέρες
ΜΑΔΡΙΤΗ	5	μέρες
ΒΟΥΔΑΠΕΣΤΗ	4-5-6-7-8	μέρες
ΒΙΕΝΝΗ	4-5-6-7-8	μέρες
ΚΕΝΤΡΙΚΗ ΕΥΡΩΠΗ	8	μέρες
ΓΥΡΟΣ ΕΛΒΕΤΙΑΣ	8	μέρες
ΒΟΥΔΑΠΕΣΤΗ - ΠΡΑΓΑ	7	μέρες
ΠΡΑΓΑ	4	μέρες
ΒΕΡΟΛΙΝΟ	4	μέρες
ΣΑΛΤΣΜΠΟΥΡΓΚ-ΑΥΣΤΡΙΑΚΕΣ ΛΙΜΝΕΣ	7	μέρες
ΤΥΝΗΣΙΑ - ΓΥΡΟΣ ΟΑΣΕΩΝ	8	μέρες
ΣΑΦΑΡΙ ΣΤΗ ΣΑΧΑΡΑ	8	μέρες
ΑΙΓΥΠΤΟΣ - ΚΑΪΡΟ - ΚΡΟΥΑΖΙΕΡΑ ΝΕΙΛΟΥ	8	μέρες
ΣΙΓΚΑΠΟΥΡΗ - ΜΠΑΝΓΚΟΚ - ΜΠΑΛΙ	15	μέρες
ΜΠΑΝΓΚΟΚ - ΣΙΓΚΑΠΟΥΡΗ - ΠΟΥΚΕΤ	15	μέρες
ΑΒΑΝΑ - ΤΡΙΝΙΔΑΔ - ΒΑΡΑΔΕΡΟ	9	μέρες
ΜΕΞΙΚΟ ΣΙΤΥ - ΤΑΣΚΟ - ΑΚΑΠΟΥΛΚΟ	10	μέρες

καθώς και πολλές οδικές
Μεμονωμένα πακέτα στα μέτρα σας
Αεροπορικά εισιτήρια εσωτερικού - εξωτερικού
Κρατήσεις ξενοδοχείων σε όλο τον κόσμο
Ειδικά πακέτα για νεόνυμφους
Σας προσφέρει το καλύτερο στην καλύτερη τιμή!!!
ΔΡΟΜΟΛΟΓΙΑ Φ/Β ΚΟΡΝΑΡΟΣ
- Κάθε Τετάρτη και Κυριακή πρωί 04.30 για ΧΑΛΚΗ ΔΙΑΦΑΝΙ ΠΗΓΑΔΙΑ - ΚΑΣΟ - ΣΗΤΕΙΑ - ΑΓ.ΝΙΚΟΛΑΟ - ΜΗΛΟ - ΠΕΙΡΑΙΑ

Εθεσε τις σωστές βάσεις η δημοτική αρχή

Σε τροχιά ανάπτυξης ο Δήμος Αφάντου

✓Σημαντικό το έργο των δύο τελευταίων χρόνων
✓Φιλόδοξο το πρόγραμμα σχεδιασμού για το επόμενο διάστημα



Ο κ. Σταύρος Σταυρής

ΤΙΣ σωστές βάσεις έθεσε η δημοτική αρχή Αφάντου για την περαιτέρω ανάπτυξη της περιοχής, προχωρώντας στην εκτέλεση έργων, μικρών και μεγάλων που έχουν βελτιώσει στο μέγιστο την καθημερινότητα των δημοτών.

Παράλληλα στα δύο πρώτα χρόνια αφιερώθηκε σημαντικός χρόνος στην οργάνωση υπηρεσιών, δημοτικών επιχειρήσεων και οργανισμών, προκειμένου να αποδώσει στο μέγιστο ο θεσμός του Καποδίστριας.

Ο δήμαρχος Αφάντου Σταύρος Σταυρής με δηλώσεις του στη «Δ» επισημαίνει πως οι προσπάθειες δεν πρόκειται να σταματήσουν εδώ, καθώς υπάρχει ακόμα μία σειρά από έργα που πρέπει να εκτελεστούν προκειμένου ο Δήμος Αφάντου να γυρίσει οριστικά σελίδα και να επιτευχθεί η επιθυμητή ανάπτυξη.

Συνοπτικός απολογισμός διετίας

«Επιχειρώντας ένα συνοπτικό απολογισμό της πρώτης διετίας θα σταθούμε υποχρεωτικά στην οργανωτική προσπάθεια και προετοιμασία του Δήμου μας σε επίπεδο Υπηρεσιών - Δημοτικών Επιχειρήσεων και Οργανισμών που έγινε από τη δημοτική αρχή.

Παράλληλα, η δημοτική αρχή σε επιπεδο συμπλήρωσης τεχνικών υποδομων εκτέλεσε σημαντικό έργο.

Ειδικότερα εκτελέσθηκαν:

α) έργα οδοποιΐας (ασφαλτοστρώσεις οικισμού Κολυμπίων - τμήματα οικισμού - τσιμεντοστρώσεις - διανοίξεις νέων οδών) συν. πρ/σμού 180 εκ. δρχ.

β) έργα - συντηρήσεις ηλ. φωτισμού συν. πρ/σμού 70 εκ. δρχ.

γ) έργα ύδρευσης - αποχέτευσης συν. πρ/σμού 100 εκ. δρχ.

δ) έργα προστασίας περιβάλλοντος (κλάδεμα ευκαλυπτων Κολυμπίων 50 εκ. δρχ. περίπου).

• Κινήσαμε τη διαδικασία (ύστερα από «πάγωμα 10 και πλέον χρόνων») έγκρισης του Γ' ΚΠΣ με την ένταξη στο σχέδιο πόλης 1.500 στρεμμάτων περίπου.

• Αποκτήσαμε κατά κυριότητα από την ΕΤΒΑ Α.Ε. το πρώην εργοστάσιο Παπαβασιλείου για δημιουργία αμαξοστασίου και αποθηκών.

• Καταθέσαμε αιτιολογημένη πρόταση του Δημ. Συμβουλίου για τροποποίηση της 20Ε Κολυμπίων, η οποία σε συνδυασμό με τις μελέτες «αξιοποίησης της δημοτικής περιουσίας» και «οριοθέτηση της δημ. περιουσίας Κολυμπίων» θα καταστήσουν δυνατή και υλοποιήσημη την οριστική ένταξη της πρότασης του Δήμου μας στα πλαίσια του Γ' ΚΠΣ, στο μέτρο ενίσχυσης τουριστικής υποδομής για «ολοκληρωμένη παρέμβαση στον οικισμό Κολυμπίων».

• Με τη δημοτική μας επιχείρηση Δ.Ε.Α.Ψ.Α. υλοποιούμε πρόγραμμα του υπουργείου Εργασίας για την απασχόληση με τη δημιουργία Παιδικού Σταθμού στα Κολύμπια που φιλοξενεί 30 παιδιά εργαζομένων μητέρων.

• Προχωρήσαμε άμεσα στην ανεύρεση οικοπέδου κατάλληλου για την ανέγερση νέου Βιοκλιματικού Γυμνασίου Αφάντου, πρ/σμού 1.450 εκ. δρχ. με φορέα υλοποίησης τη Ν.Α. Δωδ/σου στα πλαίσια του Γ' ΚΠΣ.

• Προχωρήσαμε σε συνεργασία με τις δημοτικές αρχές Αρχαγγέλου - Καλλιθέας και της ΔΕΥΑ Ρόδου και Ν.Α. Δωδ/σου στην προετοιμασία των απαραίτητων μελετών για την υλοποίηση του μεγάλου αναπτυξιακού έργου του αποχετευτικού αγωγού λυμμάτων Αρχαγγέλου - Βόδι.

• Ολοκληρώθηκε η μηχανοργάνωση όλων των Υπηρεσιών του Δήμου, συν/κού πρ/σμού 30 εκ. δρχ.

• Ολοκληρώθηκε η προσθήκη ορόφου στο αγροτικό ιατρείο του Δήμου για τη στέγαση της Τ.Υ. και της Δημ. Αστυνομίας (πρόγραμμα ΕΠΤΑ πρ/σμού 45 εκ. δρχ.).

• Εγινε ένταξη στο ΕΠΤΑ του έργου για τη δημιουργία Ανοικτού Αθλητικού Κέντρου στην παραλία Αφάντου και ήδη συγκροτήθηκε η επιτροπή αξιολόγησης των ενδιαφερομένων μελετητικών γραφείων για τη σύνταξη της οριστικής μελέτης του έργου.

• Καταρτίστηκε το πρόγραμμα Αθλητικών Υποδομών 2004.

- Σε επιπεδο πολιτιστικής ανάπτυξης και ψυχαγωγίας των δημοτών και επισκεπτών μας:

• Δημιουργήσαμε τη Φιλαρμονική του Δήμου.

• Καθιερώσαμε τον Πολιτιστικό Αύγουστο.

• Δημιουργήσαμε εργαστήρια μουσικής και παιδικού θεάτρου.

• Ενισχύσαμε τη συμμετοχή μας στο ευρωπαϊκό πρόγραμμα REXE, με σημαντικές πρωτοβουλίες στα πολιτιστικά θέματα (ανταλλαγές νέων).

- Σε επίπεδο ανάπτυξης του αθλητισμού:

• προχωρήσαμε στην αναβάθμιση του δημοτικού γηπέδου (περίφραξη - ηλ/σμός, πρ/σμού 30 εκ. δρχ.).

• ενισχύσαμε την ανάπτυξη της κολύμβησης - ιστιοπλοΐας στα παιδιά, καθώς και της παιδικής ποδοσφαιρικής ομάδας του ΑΕΡΑ.

• ενισχύσαμε με σημαντικά ποσά για εξοπλισμό τις ποδοσφαιρικές ομάδες ΑΕΡΑ - Εθνικού.

Προγραμματισμός επόμενης διετίας

Συνεχίζουμε την προετοιμασία των μελετών για τα μεγάλα έργα που προτείναμε στα πλαίσια του Γ' ΚΠΣ και ***θα εντείνουμε την προσοχή μας στα καθημερινά προβλήματα του πολίτη.***

Μας ενδιαφέρει να επιλυθεί οριστικά το πρόβλημα και σ' αυτό κάνουμε την αυτοκριτική μας - του καθαρισμού των κοινοχρήστων χώρων της περιοχής μας και της καθημερινής αποκομιδής των απορριμμάτων.

- Θα δώσουμε ιδιαίτερο βάρος και μέριμνα στην ενίσχηση του τομέα καθαριότητας.

• με ενίσχυση προσωπικού

• με προμήθεια νέων κάδων για γρήγορη και συνεπή καθημερινή αποκομιδή

• με νέα απορριμματοφόρα οχήματα.

- Προχωρούμε επίσης σε μέτρα και δράσεις για την προστασία του περιβάλλοντος.

• αξιοποίηση και λειτουργία πάρκου Αγ. Νεκταρίου.

• προστασία των ποταμών Λουντάνη - Πέρα και παραλιών

• παρεμβάσεις σε τμήματα των οικισμών Αφάντου - Αρχίπολης - Κολυμπίων (αναπλάσεις - ένταξη σε πρόγραμμα ανάδειξης του παλιού οικισμού Αρχίπολης.

• Στόχους μας αποτελούν και

- η ενίσχυση - προώθηση προγραμμάτων για την τρίτη ηλικία και ΑΜΕΑ

- αναβάθμιση της παροχής υπηρεσιών στους πολίτες

- τήρηση ευταξίας στην πόλη και ενίσχυση μέτρων ελέγχου κυκλοφορίας - καταστημάτων - κοινοχρήστων χώρων».



RODEO

DONNA
Rodos
«Rodeo»
Γαλλίας 10

ΠΕΡΙΛΗΨΗ

της 01/2000 ΠΡΟΚΗΡΥΞΗΣ του ΔΗΜΟΥ ΑΦΑΝΤΟΥ

Που δημοσιεύθηκε στην Εφημερίδα της Κυβερνήσεως (Τεύχος Προκηρύξεων ΑΣΕΠ) ΦΕΚ 87/22-3-2001).

Για την πλήρωση οργανικών θέσεων μονίμου προσωπικού υπηρεσιών ανταποδοτικού χαρακτήρα (καθαριότητας, ηλεκτροφωτισμού), με σειρά προτεραιότητας βάσει του άρθρου 18 του Ν. 2190/1994, όπως αντικαταστάθηκε από το άρθρο 3 του Ν. 2527/1997.

Ο ΔΗΜΑΡΧΟΣ ΑΦΑΝΤΟΥ ΠΡΟΚΗΡΥΣΣΕΙ

Την πλήρωση με σειρά προτεραιότητας έντεκα (11) συνολικώς θέσεων (ΔΕ) έξι (6) και (ΥΕ) πέντε (5).

Οι προς πλήρωση θέσεις κατά κατηγορία, κλάδο-ειδικότητα και αριθμό είναι ο εξής:

ΚΑΤΗΓΟΡΙΑ ΔΕΥΤΕΡΟΒΑΘΜΙΑΣ ΕΚΠΑΙΔΕΥΣΗΣ

ΔΕ 29 οδηγών αυτοκινήτων (απορριμματοφόρων) θέσεις δύο (2)

ΔΕ28 χειριστών μηχανημάτων έργων (ανυψωτικού) θέση μία (1)

ΔΕ28 χειριστών μηχανημάτων έργων (εκσκαφέα - φορτωτή - FAI COMATU)) θέση μία (1)

ΔΕ24 ηλεκτρολόγων θέσεις δύο (2)

ΚΑΤΗΓΟΡΙΑ ΥΠΟΧΡΕΩΤΙΚΗΣ ΕΚΠΑΙΔΕΥΣΗΣ

α) ΥΕ16 εργατών καθαριότητας (οδοκαθαριστές) θέσεις τρεις (3)

β) ΥΕ16 εργατών καθαριότητας (συνοδοί απορριμματοφόρων) θέσεις δύο (2)

Οι δύο (2) θέσεις ΥΕ16 εργατών καθαριότητας (συνοδοί απορριμματοφόρων) λόγω της φύσεως της εργασίας θα καλυφθούν μόνο από άνδρες.

Από τις προκηρυσσόμενες θέσεις κατηγορίας ΔΕ ποσοστό 20% των παραπάνω ειδικοτήτων θα καλυφθεί από πολυτέκνους ή τέκνα πολυτέκνων, εφόσον συνυποβάλλουν με την αίτησή τους τα απαιτούμενα δικαιολογητικά, σύμφωνα με όσα αναφέρονται στο κεφάλαιο Γ' της προκήρυξης, ως εξής:

- ΔΕ 29 οδηγών αυτοκινήτων (απορριμματοφόρων) θέσεις δύο (2)
- ΔΕ28 χειριστών μηχανημάτων έργων (ανυψωτικού) θέση μία (1)
- ΔΕ28 χειριστών μηχανημάτων έργων (εκσκαφέα - φορτωτή - FAI COMATU)) θέση μία (1)
- ΔΕ24 ηλεκτρολόγων θέσεις δύο (2)

Ποσοστό 5% των προκηρυσσομένων θέσεων κατηγοριών ΔΕ και 10% των κατοικιών ΥΕ καλύπτονται απο παλιννοστατούντες Πόντιους ομογενείς που απέκτησαν την Ελληνική Ιθαγένεια, σύμφωνα με τις διατάξεις του Ν. 2790/2000, εφόσον δηλώσουν ότι θα υπηρετήσουν το Δήμο Αφάντου επί μια 10ετία τουλάχιστον και είναι ηλικίας μέχρι πενήντα πέντε τών.

ΠΡΟΣΟΝΤΑ ΔΙΟΡΙΣΜΟΥ

1. Να είναι Ελληνες πολίτες.

Για όσους έχουν αποκτήσει την ελληνική ιθαγένεια με πολιτογράφηση θα πρέπει να έχει παρέλθει ένα (1) τουλάχιστον έτος από την απόκτησή της μέχρι την ημερομηνία λήξεως της προθεσμίας υποβολής των αιτήσεων.

Εξαίρεση: Δικαιούνται να είναι υποψήφιοι και πολίτες των κρατών της Ευρωπαϊκής Ενώσεως. Για τους πολίτες αυτούς, απαιτείται η άριστη γνώση της ελληνικής γλώσσας, σε βαθμό επαρκή για την άσκηση των καθηκόντων των θέσεων για τις οποίες συμμετέχουν, η οποία αποδεικνύεται με αντίστοιχο πιστοποιητικό του σχολείου της νέας ελληνικής γλώσσας του Αριστοτελείου Πανεπιστημίου Θεσσαλονίκης (Πανεπιστημιούπολη Θεσσαλονίκης Τ.Κ. 54006, τηλ. 031/997571-72-76), το οποίο χορηγείται ύστερα από σχετική εξέταση του υποψηφίου.

2. Να έχουν γεννηθεί κατά τα έτη:

α) 1966 έως και 1980 οι υποψήφιοι της κατηγορίας Δευτεροβάθμιας Εκπαίδευσης και

β) 1966 έως και 1981 οι υποψήφιοι της κατηγορίας Υποχρεωτικής Εκπαίδευσης.

ΕΞΑΙΡΕΣΕΙΣ:

α) Οσοι εμπίπτουν στην κατηγορία των ανέργων, οι οποίοι έχουν απολυθεί από το Δημόσιο, Ν.Π.Δ.Δ. και Ο.Τ.Α, λόγω κατάργησης υπηρεσιών ή από Ν.Π.Ι.Δ. του άρθρου 14 παρ. 1 του Ν. 2190/1994, όπως αντικαταστάθηκε με το άρθρο 1 του Ν. 2527/1997, λόγω οριστικής διακοπής λειτουργίας μονάδων ή θέσεως της επιχειρήσεως υπό εκκαθάριση και εφόσον είχαν συνεχή υπηρεσία δύο (2) τουλάχιστον ετών, πρέπει να έχουν γεννηθεί κατά τα έτη **1961 έως και 1980**, προκειμένου για υποψήφιους κατηγορίας **ΔΕ** και κατά τα έτη 1961 έως και 1981 προκειμένου για υποψηφίους κατηγορίας **ΥΕ.**

β) Οσοι εμπίπτουν **στις κατηγορίες των (i) παλιννοστούντων Ποντίων ομογενών, (υ) παλιννοστούντων ομογενών,** που έχουν συνεχή μόνιμη εγκατάσταση στην αλλοδαπή για 15 τουλάχιστον έτη και **(iυ) πολιτικών προσφύγων**, ανεξαρτήτως χρόνου εγκαταστάσεως στην αλλοδαπή, και **(iv) των ομογενών,** που απέκτησαν την ελληνική ιθαγένεια σύμφωνα με τις διατάξεις του Ν. 2790/2000, πρέπει να έχουν γεννηθεί κατά τα έτη **1946 έως και 1980,** προκειμένου για υποψήφιους κατηγορίας ΔΕ και κατά τα έτη **1946 έως και 1981** προκειμένου για υποψηφίους κατηγορίας ΥΕ.

3. Να είναι υγιείς, αρτιμελείς και να έχουν φυσική καταλληλότητα για την εκτέλεση των καθηκόντων της θέσεως που επιλέγουν.

4. Να μην έχουν **μέχρι του διορισμού τους** κώλυμα διορισμού για καταδίκη σε αδίκημα, από αυτά που ορίζονται στο άρθρο 16 του 1188/1981, ούτε να έχουν αθετήσει υποχρέωση από υποτροφία ΙΚΥ, ούτε να έχουν απολυθεί πειθαρχικώς από Δημόσια Υπηρεσία, Ν.Π.Δ.Δ., Ο.Τ.Α. ή Ν.Π.Ι.Δ. του άρθρου 14 παρ. 1 του Ν. 2190/1994, όπως αντικαταστάθηκε με το άρθρο 1 του 2527/1997.

5. Οι άνδρες μέχρι τη λήξη της προθεσμίας υποβολής των αιτήσεων, να έχουν εκπληρώσει τις στρατιωτικές τους υποχρεώσεις ή να έχουν απαλλαγεί νόμιμα από αυτές. Επίσης έως την ημερομηνία και μέχρι το διορισμό τους, να μην έχουν κηρυχθεί ανυπότακτοι ή καταδικαστεί για λιποταξία με τελεσίδικη απόφαση.

ΕΞΑΙΡΕΣΗ: Δεν απαιτείται εκπλήρωση των στρατιωτικών υποχρεώσεων για τους πολίτες κράτους της Ευρωπαϊκής Ενωσης, για τους οποίους δεν προβλέπεται στη χώρα τους τέτοιο κώλυμα.

Σημείωση: Τακτικοί υπάλληλοι του Δημοσίου, Ν.Π.Δ.Δ. και ΟΤΑ α' και β' βαθμίδας που διορίστηκαν με τις διατάξεις του Ν. 2190/1944, δεν έχουν δικαίωμα συμμετοχής στη διαδικασία πλήρωσης των θέσεων της παρούσας προκήρυξης, εάν δεν έχει παρέλθει πενταετία από την ημερομηνία του διορισμού τους.

ΤΙΤΛΟΙ ΣΠΟΥΔΩΝ

ΚΛΑΔΟΣ -ΕΙΔΙΚΟΤΗΤΑ: ΔΕ 29 ΟΔΗΓΩΝ ΑΥΤΟΚΙΝΗΤΩΝ (Απορριμματοφόρων)

Α) Απολυτήριο τίτλο ειδικότητας Οδηγού Αυτοκινήτου Ενιαίου Πολυκλαδικού Λυκείου (ΕΠΛ), ή Τεχνικού Επαγγελματικού Λυκείου (ΤΕΛ) ή Τεχνικής Επαγγελματικής Σχολής (ΤΕΣ) Δευτεροβάθμιας Εκπαίδευσης ή Σχολής Μαθητείας του ΟΑΕΔ του Ν. 1346/1983 (ΦΕΚ 46Α) ή άλλου ισότιμου και αντίστοιχου τίτλου σχολικής μονάδας της ημεδαπής ή αλλοδαπής.

Β) Επαγγελματική άδεια οδήγησης Γ' κατηγορίας.

Σε περίπτωση που δεν καθίσταται δυνατή η πλήρωση της θέσεως από υποψηφίους με τα προαναφερόμενα προσόντα, επιτρέπεται ο διορισμός με προσόν απολυτήριο τίτλο αναγνωρισμένης κατώτερης σχολής ειδικότητας οδηγού αυτοκινήτου και επαγγελματική άδεια οδήγησης Γ' κατηγορίας.

Σε περίπτωση που δεν καθίσταται δυνατή η πλήρωση των θέσεων ούτε από υποψηφίους με τα προαναφερόμενα προσόντα, επιτρέπεται ο διορισμός με απολυτήριο τίτλο τουλάχιστον υποχρεωτικής εκπαίδευσης (δηλαδή απολυτήριο τριτάξιου γυμνασίου ή για υποψηφίους που έχουν αποφοιτήσει μέχρι και το 1980 απολυτήριο δημοτικού σχολείου) ή απολυτήριο τίτλο κατώτερης τεχνικής σχολής του Ν.Δ. 580/1970,επαγγελματική άδεια άσκησης Γ' κατηγορίας και αντίστοιχη εμπειρία τουλάχιστον έξι (6) μηνών μετά την απόκτηση της ανωτέρω άδειας οδήγησης Γ' κατηγορίας.

ΚΛΑΔΟΣ-ΕΙΔΙΚΟΤΗΤΑ: ΔΕ 28 ΧΕΙΡΙΣΤΩΝ ΜΗΧΑΝΗΜΑΤΩΝ ΕΡΓΩΝ (Χειριστής ανυψωτικού)

α) Απολυτήριο τίτλο ειδικότητας χειριστή μηχανημάτων έργων Ενιαίου Πολυκλαδικού Λυκείου (ΕΠΛ) ή Τεχνικού Επαγγελματικού Λυκείου (ΤΕΛ) ή Τεχνικής Επαγγελματικής Σχολής (ΤΕΣ) Δευτεροβάθμιας Εκπαίδευσης ή Σχολής Μαθητείας του ΟΑΕΔ του Ν. 1346/89 (ΦΕΚ 46Α) ή άλλου ισότιμου και αντίστοιχου τίτλου σχολικής μονάδας της ημεδαπής ή αλλοδαπής.

β) Αδεια μηχανοδηγού χειριστή μηχανημάτων ομάδας Γ τάξης Γ' και

γ) Αδεια ικανοτητας οδηγού αυτοκινήτων επαγγελματική ή ερασιτεχνική.

Σε περίπτωση που δεν καθίσταται δυνατή η πλήρωση της θέσεως, ούτε από υποψηφίους με τα προαναφερόμενα προσόντα, επιτρέπεται ο διορισμός με προσόν απολυτήριο τίτλο τουλάχιστον υποχρεωτικής εκπαίδευσης (δηλαδή απολυτήριο τριτάξιου γυμνασίου ή για υποψηφίους που έχουν αποφοιτήσει μέχρι και το 1980 απολυτήριο δημοτικού σχολείου) ή απολυτήριο τίτλο κατώτερης τεχνικής σχολής του Ν.Δ. 580/1970, επαγγελματική άδεια άσκησης Γ' κατηγορίας και αντίστοιχη εμπειρία τουλάχιστον έξι (6) μηνών μετά την απόκτηση της άδειας χειριστή μηχανημάτων ομάδας Γ τάξης Γ', καθώς και άδεια ικανότητας οδηγού αυτοκινήτων επαγγελματική ή ερασιτεχνική.

ΚΛΑΔΟΣ - ΕΙΔΙΚΟΤΗΤΑ: ΔΕ24 ΗΛΕΚΤΡΟΛΟΓΩΝ

α) Απολυτήριο τίτλο Ηλεκτρολογίας Ενιαίου Πολυκλαδικού Λυκείου (ΕΠΛ) ή Τμήματος εσωτερικών Ηλεκτρικών Εγκαταστάσεων Τεχνικού Επαγγελματικού Λυκείου (ΤΕΛ) ή ειδικότητας Εσωτερκών Ηλεκτρικών Εγκαταστάσεων Τεχνικής Επαγγελματικής Σχολής (ΤΕΣ) Δευτεροβάθμιας Εκπαίδευσης ή ειδικότητας Ηλεκτροτεχνίτη Σχολής Μαθητείας του ΟΑΕΔ του Ν. 1346/1983 (ΦΕΚ 46Α) ή άλλης ισότιμης σχολής της ημεδαπής ή αλλοδαπής ή αντίστοιχης ειδικότητας.

β) Αδεια άσκησης επαγγέλματος ηλεκτρολόγου ΣΤ ειδικότητας

Σε περίπτωση που δεν καθίσταται δυνατή η πλήρωση των θέσεων από υποψηφίους με τα προαναφερόμενα προσόντα, επιτρέπεται ο διορισμός με προσόν απολυτήριο τίτλο αναγνωρισμένης κατώτερης σχολής ειδικότητας και άδεια άσκησης επαγγέλματος ηλεκτρολόγου ΣΤ ειδικότητας.

Σε περίπτωση που δεν καθίσταται δυνατή η πλήρωση των θέσεων ούτε από υποψηφίους με τα προαναφερόμενα προσόντα επιτρέπεται ο διορισμός με απολυτήριο τίτλο τουλάχιστον υποχρεωτικής εκπαίδευσης (δηλαδή απολυτήριο τριτάξιου γυμνασίου ή για υποψηφίους που έχουν αποφοιτήσει μέχρι και το 1980 απολυτήριο δημοτικού σχολείου) ή απολυτήριο τίτλο κατώτερης τεχνικής σχολής του ΝΔ 580/1970, άδεια άσκησης επαγγέλματος ηλεκτρολόγου ΣΤ ειδικότητας και αντίστοιχη εμπειρία τουλάχιστον έξι (6 μηνών) μετά την απόκτηση της ανωτέρω άδειας.

Σε περίπτωση που δεν καθίσταται δυνατή η πλήρωση των θέσεων από υποψηφίους με

ΔΕ 28 ΧΕΙΡΙΣΤΩΝ ΜΗΧΑΝΗΜΑΤΩΝ ΕΡΓΩΝ (εκσφακφέα - φορτωτή FAI KOMATSU)

α) Απολυτήριο τίτλο ειδικότητας χειριστή μηχανημάτων έργων Ενιαίου Πολυκλαδικού Λυκείου (ΕΠΛ) ή Τεχνικού Επαγγελματικού Λυκείου (ΤΕΛ) ή Τεχνικής Επαγγελματικής Σχολής (ΤΕΣ) Δευτεροβάθμιας Εκπαίδευσης ή Σχολής Μαθητείας του ΟΑΕΔ του Ν. 1346/83 (ΦΕΚ 46/τ.α) ή άλλου ισότιμου και αντίστοιχου τίτλου σχολικής μονάδας της ημεδαπής ή αλλοδαπής.

β) Αδεια μηχανοδηγού χειριστή μηχανημάτων ομάδας Β τάξης Δ' και

γ) Αδεια ικανοτητας οδηγού αυτοκινήτων επαγγελματική ή ερασιτεχνική.

Σε περίπτωση που δεν καθίσταται δυνατή η πλήρωση των θέσεων, ούτε από υποψηφίους με τα προαναφερόμενα προσόντα, επιτρέπεται ο διορισμός με απολυτήριο τίτλο αναγνωρισμένης κατώτερης σχολής ειδικότητας χειριστή μηχανημάτων έργων και άδεια μηχανοδηγού-χειριστή μηχανημάτων ομάδας Β τάξης Δ', καθώς και άδεια ικανότητας οδηγού αυτοκινήτων επαγγελματική ή ερασιτεχνική.

Σε περίπτωση που δεν καθίσταται δυνατή η πλήρωση της θέσεως, ούτε από υποψηφίους με τα προαναφερόμενα προσόντα, επιτρέπεται ο διορισμός με απολυτήριο τίτλο τουλάχιστον υποχρεωτικής εκπαίδευσης (δηλαδή απολυτήριο τριτάξιου γυμνασίου ή για υποψηφίους που έχουν αποφοιτήσει μέχρι και το 1980 απολυτήριο δημοτικού σχολείου) ή απολυτήριο τίτλο κατώτερης τεχνικής σχολής του Ν.Δ. 580/1970, άδεια μηχανοδηγού-χειριστή μηχανημάτων ομάδας Γ τάξης Γ' και αντίστοιχη εμπειρία τουλάχιστον έξι (6) μηνών μετά την απόκτηση της άδειας χειριστή μηχανημάτων ομάδας Γ τάξης Γ', καθώς και άδεια ικανότητας οδηγού αυτοκινήτων επαγγελματική ή ερασιτεχνική.

ΚΛΑΔΟΣ ΥΕ ΕΙΔΙΚΟΤΗΤΕΣ:

Υ.Ε. 16 εργατών καθαριότητας (οδοκαθαριστές)

ΥΕ16 εργατών καθαριότητας (συνοδοί απορριμματοφόρων)

α) Απολυτήριο τίτλος υποχρεωτικής εκπαίδευσης (Απολυτήριο τριταξίου Γυμνασίου ή για όσους έχουν αποφοιτήσει μέχρι και το 1980 απολυτήριο δημοτικού σχολείου) ή απολυτήριος τίτλος κατώτερης τεχνικής σχολής του Ν.Δ. 580/1970.

Απολυτήριοιο τίτλοι γ' Γυμνασίου των σχολικών περιόδων 1076-1977 έως και 1979-1980 θα γίνονται δεκτοί και οι υποψήφιοι θα κατατάσσονται με την ημερομηνια του ανωτέρω προσκομιζόμενου τίτλου.

Για τους υποψήφιους που κατατάσσονται στην τέταρτη (δ) ομάδα της κατηγρίας υποχρεωτικής εκπαίδευσης (ΥΕ) κύριο κριτήριο της κατάταξης είναι ο χρόνος κτήσεως του αντίστοιχου τίτλου σπουδών, δηλαδή του δημοτικού σχολείου ή τριταξίου γυμνασίου αναλόγως του χρόνου αποφοιτήσεως, εάν υποψήφιος της κατηγορίας αυτής προσκομίσει τίτλο ανώτερης βαθμίδας (Λύκειο ή ΤΕΙ ή ΑΕΙ) χωρίς να επισυνάψει συγχρόνως στην αίτηση και τον τίτλο σπουδών ΥΕ, τότε ως χρόνος κτήσεως θα υπολογιστείο χρόνος κτήσεως του προσκομιζομένου τίτλου ανώτερης βαθμίδας. Επίσης εάν ο υποψήφιος που έχει αποκτήσει απολυτήριο δημοτικού σχολείου μέχρι το 1980 και προσκομίσει απολυτήριο τριταξίου γυμνασίου, χωρίς να επισυνάπτει συγχρόνως στην αίτηση και το απολυτήριο δημοτικού σχολείου, ως χρόνος κτήσεως θα υπολογιστεί ο χρόνος κτήσεως του προσκομιζόμενου τίτλου σπουδών.

ΑΙΤΗΣΕΙΣ-ΔΙΑΔΙΚΑΣΙΑ

Η αίτηση απευθύνεται στο Δήμο Αφάντου και υποβάλλεται στο Τμήμα Προσωπικού που έχει ορισθεί για την παραλαβή των αιτήσεων. Για την ίδια προκήρυξη επιτρέπετια η υποβολή **μιας μόνο αιτήσεως.**

Με την κατάθεση της αιτήσεως επισυνάπτεται και παράβολο χιλίων (1.000) δρχ., που εκδίδεται από Δημόσιο Ταμείο **άλλως η αίτηση δεν λαμβάνεται υπόψη.**

Η προθεσμία υποβολής της αίτησης είναι είκοσι (20) ημερών και αρχίζει από την επομένη της τελευταίας δημοσίευσης της παρούσης περίληψης.

ΑΠΑΡΑΙΤΗΤΑ ΔΙΚΑΙΟΛΟΓΗΤΙΚΑ ΣΥΜΜΕΤΟΧΗΣ

Ο υποψήφιος μαζί με την αίτηση πρέπει να υποβάλλει **όλα τα απαιτούμενα δικαιολογητικά επικυρωμένα** όπως αυτά αναλυτικά αναφέρονται στην αναρτηθείσα στο Δήμο Αφάντου προκήρυξη στην οποία αναφέρονται λεπτομερώς και οι λοιπές προϋποθέσεις που πρέπει να πληρούν οι υποψήφιοι.

Στους υποψήφιους χορηγείται από το δήμο προς ενημέρωσή τους, κείμενο στο οποίο αναγράφονται και αναλύονται τα κριτήρια κατάξης, όπως αυτά ορίζονται στο άρθρο 18 του Ν2190/1994, όπως αντικαταστάθηκε από το άρθρο 3 του Ν. 2527/1997.

Σχετκές πληροφορίες παρέχονται από το Γραφείο Προσωπικού του Δήμου μας στα τηλ. (0241) 51316 - 52010 εσωτ,. 29.

Αφάντου 9/4/2001
Ο Δήμαρχος Αφάντου
Σταύρος Σταυρής

ΞΕΝΑΚΗΣ
ΑΥΤΟΚΙΝΗΤΑ
CAR EXPERTS

- CITROEN XANTIA 1.600cc μοντέλο 1995 με: A/C - ABS - AIRBAG οδηγού - Ηλ. παράθυρα, ηλ. καθρέπτες - ηχοσύστημα. Τιμή: 3.100.000
- RENAULT CLIO 1200cc μοντέλο 1996 με: Ηλ. παράθυρα - κεντρικό κλείδωμα - προβολείς ομίχλης. Τιμή 1.500.000
- BMW 316 1600 cc με turbo 167 HP μοντέλο 1994 Look Alpine - με A/C - ABS - Ηλ. καθίσματα - ζάντες αλουμινίου - ηλ. παράθυρα - κεντρικό κλείδωμα - ηλ. καθρέπτες - ηχοσύστημα - αεροτομή - σπορ ανάρτηση. Τιμή 5.300.000
- KIA SEPHIA 1.600 μοντέλο 1996 με υδρ. τιμόνι, ηλ. παράθυρα - κεντρικό κλείδωμα - ραδιοκασετόφωνο. Τιμή 1.900.000
- SUZUKI SWIFT 1.000cc μοντέλο 1994. Τιμή 1.300.000
- OPEL CORSA 1.200cc μοντέλο 1995 τιμή 1.500.000
- OPEL CORSA 1.200 cc μοντέλο 1995. Τιμή 1.500.000
- LANCIA δ' 1.400 cc μοντέλο 1995 με υδρ. τιμόνι, ηλ. παράθυρα - κεντρικό κλείδωμα. Τιμή 2.000.000
- AUDI 80 1.800 cc μοντέλο 1989 με AIC - υδρ. τιμόνι. Τιμή 1.800.000
- RENAULT 21 1.800 cc μοντέλο 1991. Τιμή 1.800.000

ΞΕΝΑΚΗΣ
ΕΠΙΣΗΜΟΣ ΣΥΝΕΡΓΑΤΗΣ KOSMOCAR
ΛΙΝΔΟΥ 238, ΤΗΛ: 61600

Η ελληνική ιστορία χωρίς φόβο και πάθος

Του Θεόδωρου Παπουτσή

Η ΠΛΑΣΤΟΓΡΑΦΗΣΗ ΤΗΣ ΙΣΤΟΡΙΑΣ ΤΗΣ ΜΑΚΕΔΟΝΙΑΣ

Ο άλλος ισχυρισμός, ότι η γλώσσα των Μακεδόνων δεν είναι ελληνική αλλά το ομιλούμενο σήμερα σλαβικό ιδίωμα, τέτοιες βλακείες λέγονται. Ολη η θεωρία των Σκοπιανών για τη γλώσσα των Μακεδόνων στηρίζεται στην πληροφορία ότι ο Μ. Αλέξανδρος πριν από μία μάχη μίλησε στους Μακεδόνες μακεδονικά. Οι Μακεδόνες όμως, όπως και οι Ελληνες άλλων περιοχών της Ελλάδας, όπως και στη Ρόδο και στα νησιά μας, έχουμε ξεχωριστή διάλεκτο ή βαρειά προφορά, ο Μ. Αλέξανδρος για να τους ενθουσιάσει προφανώς, τους μίλησε στη διάλεκτό τους. Ο Αλέξανδρος όταν του ανεκοίνωσαν ότι 30.000 νέοι Πέρσαι στρατεύθησαν είπε: «Να τους μάθετε ελληνικά και να τους εκπαιδεύσετε στα μακεδονικά όπλα». Αν οι Μακεδόνες μιλούσαν άλλη γλώσσα, ασφαλώς η εντολή θα ήτο διαφορετική.

Ο Ρωμαίος Τίτος Λίβιος περιγράφει συνέλευση Ελλήνων στην Αιτωλία το 200 π.Χ., «όπου βρίσκονται αντιπρόσωποι από Αιτωλούς, Ακαρνάνες, Μακεδόνες, ανθρώπους ομόγλωσσους». Εναντι του ωκεανού αυτού των στοιχείων για τη γλώσσα των Μακεδόνων, την ελληνική γλώσσα, δεν υπάρχει τίποτα παρά μόνο μία διοικητική πράξη του 1945 του Γιουγκοσλαβικού Κομμουνιστικού Κόμματος που αυθαίρετα και παράλογα ονόμασε ένα τοπικό ιδίωμα μακεδονική γλώσσα. Κατά την περίοδο του Βυζαντίου Βούλγαροι και Σλάβοι που ήρθαν στη Μακεδονία, για να εργασθούν και για να συνεννοούνται με τους Τούρκους, Ελληνες και Αλβανούς χρησιμοποιούσαν λέξεις από όλες αυτές τις γλώσσες. Αυτός ο τρόπος συνεννοήσεως αποτελείτο ιδίωμα που ονομάσθηκε μακεδονική γλώσσα. Ο τρίτος ισχυρισμός των Σκοπίων, ότι, όταν κατέβηκαν στη Μακεδονία οι Σλάβοι ενώθησαν με τους μη Ελληνες Μακεδόνες της αρχαίας Μακεδονίας και έγιναν Σλάβοι - Μακεδόνες και ότι αυτοί είναι πρόγονοι των σημερινών Σκοπιανών, δεν επιτρέπει σοβαρή συζήτηση. Με την ίδια λογική θα έπρεπε, όταν κατέλαβαν την Θεσσαλία και Πελοπόννησο, να είχαν ονομασθεί Πελοποννήσιοι - Σλάβοι, Θεσσαλοί - Σλάβοι. Τέτοια μεταμόρφωση ενός λαού σε άλλο λαό - μοναδική στην παγκόσμιο ιστορία - ασφαλώς κανένας δεν μμπορεί να τη φανταστεί. Θα πρέπει και οι Τούρκοι, που κατέκτησαν την Ελλάδα - Βουλγαρία, Σερβία, Ρουμανία, Ουγγαρία κλπ. να είχαν γίνει Τουρκο-Ελληνες, Τουρκο - Βούλγαροι, Τουρκο - Σέρβοι. Οι Σκοπιανοί υποστηρίζουν και μία άλλη θεωρία. Ισχυρίζονται ότι ο Σαμουήλ , που εγκαθίδρυσε για 18 χρόνια το κράτος του στην Αχρίδα, ήτο Μακεδών και ότι το Βασίλειό του ήτο το πρώτο Μακεδονικό κράτος. Ο ισχυρισμός είναι αναληθής, διότι ο Σαμουήλ ήτο Βούλγαρος και Βουλγαρικό το κράτος που ίδρυσε. Ο Αυτοκράτωρ του Βυζαντίου Βασίλειος, που νίκησε το Σαμουήλ, ονομάσθηκε Βουλγαροκτόνος και όχι Μακεδοκτόνος, διότι ήτο Βούλγαρος. Ο ιστορικός Βασίλιεφ τον αναφέρει ως Βουλγαροκτόνο. Ο Lertsenko καθηγητής του Λένιγκραντ λέγει τον Βουλγαροκτόνο. Πλην των ανωτέρω βρέθηκε και στο Μοναστήρι και μία επιγραφή το 1017 , ΟΠΟΥ Ο ΑΝΗΨΙΟΣ ΤΟΥ ΣΑΜΟΥΗΛ ΙΩΑΝΝΗΣ ΑΝΑΦΕΡΕΤΑΙ ΩΣ ΒΟΥΛΓΑΡΟΣ ΤΟ ΓΕΝΟΣ. Η πρώτη επιβουλή κατά της Μακεδονίας έγινε με τη συνθήκη του Αγίου Στεφάνου το 1878 η οποία επέβαλε η Ρωσία στην Τουρκία μετά τον ρωσοτουρκικό πόλεμο. Με τη συνθήκη αυτή εδημιουργείτο μεγάλη Βουλγαρία, διότι κατελάμβανε το μεγαλύτερο τμήμα της Θράκης και τη Μακεδονία εκτός Χαλκιδικής και Θεσσαλονικής. Με τον ξεσηκωμό των Ελλήνων και την επανάσταση του Λιτόχωρου, οι άλλες μεγάλες Δυνάμεις αντελήφθησαν τα σχέδια της Ρωσίας να επεκταθεί στο Αιγαίο και αντέδρασαν, με συνέπεια να υποχωρήσει η Ρωσία και να υπογραφεί η συνθήκη του Βερολίνου, που επανέφερε τη Βουλγαρία στα παλιά σύνορα. Με την αποτυχία αυτή οι Βούλγαροι έθεσαν σε εφαρμογή άλλα σχέδια. Αναπτύχθηκαν δύο γνώμες. Η μία των Βερχοβιστών, που ήθελαν την άμεσο ενσωμάτωση της Μακεδονίας στη Βουλγαρία και η άλλη της ΕΜΕΟ, που επεδίωκε την προσάρτηση της Μακεδονίας σταδιακά, με πρώτο βήμα την αυτονόμηση της. Τότε άρχισε η δράση των κομιτατζήδων, που επέβαλε τον Μακεδονικό αγώνα και χάρη στους ηρωικούς αγώνες των Μακεδόνων και των λοιπών Ελλήνων, ιδίως εθελοντών εκ Κρήτης, αλλά και τη Μάνης, σώθηκε η Μακεδονία από την επιβουλή αυτή. Κατά τη διάρκεια του μεσοπολέμου η Βαλκανική Κομμουνιστική Ομοσπονδία και η Κομιντέρν, που έθεσαν θέμα αυτονομήσεως της Μακεδονίας το 1921. Η απόφαση αυτή που λήφθηκε στη Μόσχα, επικυρώθηκε από το 5ο Συνέδριο της Κομιντέρν το 1924. Στην απόφαση, που συμμετείχε και το Ελληνικό Κομμουνιστικό Κόμμα αντιτάχθηκε μόνο ο Γεωργιάδης, Γενικός Γραμματέας του Κόμματος και διεγράφη. Σαν αποτέλεσμα της απόφασης αυτής, που επαναλήφθηκε έκτοτε πολλές φορές από την Κομιντέρν και τα Βαλκανικά Κομμουνιστικά Κόμματα (και με τη συμμετοχή του Κ.Κ.Ε.) το 1944 με την επικράτηση του Γιουγκοσλαβικού κ.κ. ιδρύθηκε απ' αυτό η λεγόμενη Σοσιαλιστική Δημοκρατία της Μακεδονίας. Το 1947 ο Τίτο και ο Δημητρώφ Μπλέντ συμφώνησαν το Πιρίν να ενσωματωθεί στη Σοσιαλιστική Δημοκρατία της Μακεδονίας, η δε Ελληνική Μακεδονία θα ενσωματούτο σε πρώτη ευκαιρία. Οι Βούλγαροι που παραχωρούσαν το Πιρίν, εζήτησαν από τους Γιουγκοσλάβους να τους υποστηρίξουν στο αίτημα τους για την παραχώρηση της Δυτικής Θράκης. Η διαφωνία Τίτο και Κομιντέρν ανέτρεψε τα σχέδια αυτά, εξεδιώχθησαν οι Γιουγκοσλάβοι - Μακεδόνες που πήγαν να πείσουν τους Βουλγάρους του Πιρίν ότι είναι Μακεδόνες και έκτοτε η Βουλγαρία σιγά - σιγά υπαναχώρησε από τις αρχικές απόψεις της και σήμερα δέχεται ότι ούτε υπήρξε ούτε και υπάρχει Μακεδονικό εθνος. Το Κ.Κ.Ε. το 1949 διακήρυξε ότι «ο Μακεδονικός λαός θα βρει την πλήρη εθνική αποκατάστασή του» (προδοσίες του Κ.Κ.Ε έναντι της Μακεδονίας;) Την απόφαση αυτή την απεκήρυξε το Κ.Κ.Ε. το 1956. Οταν δήλωσε ότι «έκαμε λάθος το 1949». Με την ίδρυση της Σοσιαλιστικής Δημοκρατίας της Μακεδονίας, το 1945, έθεσαν σε κίνηση ολόκληρο τον κρατικό μηχανισμό, και το 1969 κυκλοφόρησε η πολυδιαφημισμένη ιστορία του μακεδονικού Εθνους. Με διοικητικές συνεπώς πράξεις του Γ.Κ.Κ. δημιούργησαν μία ιστορία, ένα παραμύθι, μία πατσαβούρα. Ελλάδα: Η πατρίδα του Ορφέα και του Δία, το λίκνο του πολιτισμού, η καταγωγή των Ελλήνων έχει μεγάλη σημασία: Οι Ελληνες πανάρχαιος λαός αυτοχθόνων Ελλήνων έλκουν την καταγωγή τους από τον Ελληνα, απόγονο του Δυεκαλίωνος και της Πυρράς. Σύμφωνα με την παράδοση, ο ήρωας Ελληνας απέκτησε από την νύμφη Ορσφίδα τρεις γιούς, τον Δώρο, τον Ξούθο και τον Αιολό στους οποίους και διαμοίρασε τη χώρα, ονομάζοντας τους κατοίκους Ελληνες. Εκτοτε η επωνυμία Ελλην, χρησιμοποιείται για να προσδιορίσει την ταυτότητα - φυλετική, ιστορική, πολιτιστική - των ελληνικών φύλων αντιδιαστέλλοντας την προς τα μη όμοια στοιχεία που προσλαμβάνουντον χαρακτηρισμό «βάρβαροι».

Η Ελληνική ομοεθνία περιλαμβάνει τους Δαναούς, τους Πελασγούς, τους Θράκες, τους Ιωνες, τους Αχαιούς, τους Φρύγες του Δωριείς, τους Αιολείς κ.α. Ολα αυτά τα φύλα έζησαν και αναπτύχθησαν στην χερσόνησο του Αίμου, καταλαμβάνοντας ένα γεωγραφικό χώρο ο ο ποίος εκτείνεται από τις παραδουνάβιες περιοχές έως την Κρήτη και την Κύπρο, από τη Μικρά Ασία και τα Νησιά του Αιγαίου, μέχρι τις οροσειρές του Καυκάσου. Η αποκιακή δείσδυση συνεχίσθηκε προς την Μέση Ανατολή, ιδρύοντας πόλεις σε εδάφη που ανήκουν σήμερα σε χώρες όπως η Συρία, Παλαιστίνη, Ιορδανία κ.α. Περί της αυτοχθονίας των Ελλήνων «ομιλούν τα ακόλουθα αποσπάσματα «... ότι αυτήν την χώρα την κατοικούμε, όχι κατόπιν εκδιώξεως άλλων που κατοικούσαν εις αυτήν, ούτε κατόπιν καταλήψεως της ενώ ήταν έρημη απο κατοίκους ούτε κατόπιν εγκαταστάσεως μας σε αυτήν σαν ομάδα αποτελούμενη από διάφορα φύλα, αλλά αντιθέτως είναι τόσον ευγενές και γνήσιον το γένος μας, ώστε εις την χώραν αυτήν, η οποία μας εγέννησεν από τα σπλάχνα της, εις αυτήν εξακολουθητικώς άνευ διακοπής κατοικούμεν, διότι είμεθα αυτόχθονες (Ισοκράτους Λόγοι Γ' Πανηγυρικός 24). Η χώρα μας εγέννησε τον άνθρωπο» (Πλάτωνος Μενέξενος 238).



Γράφει ο Γιώργος Βούης επί παντός επιστητού
Γνώμες - Σχόλια - Απόψεις - Προτάσεις

Ενα ανεπανάληπτο Πάσχα - παιδικές αναμνήσεις

ΜΕΡΙΚΕΣ φορές μια αναδρομή στο παρελθόν, δεν είναι κάτι που γίνεται για να μας θυμήσει, απλώς κάτι πράγματα που ίσως είναι η κινδυνεύουν να πάρουν τον χαρακτηρισμό των ξεχασμένων, αλλά και που μπορεί να διδάξει τους νεώτερους και ταυτόχρονα να τους γνωρίσει κάτω από ποιές συνθήκες αναπτύσσονταν οι ανθρώπινες σχέσεις, αυτές δηλ. που σήμερα μας κατάντησαν να μη γνωρίζουμε ούτε καν τον γείτονά μας.

Ο κόσμος προπολεμικά ήταν διαφορετικός κι' ο καθένας γνώριζε τον πλαϊνό του με το όνομά του, τις χαρές και τα ελαττώματά του. Ας πάμε τώρα στο έτος 1930 (περίπου) τότε που η τελετή της Ανάστασης γινόταν ξημερώματα, γύρω στις 5 το πρωί εψάλλετο το «Χριστός Ανέστη». Εκείνην την χρονιά, εφημέριος στον Αη Γιώργη τον επάνω όπου και γεννήθηκα και που πολλές φορές στην στήλη μου κατέθεσα κάποιες μνήμες μου παιδικές, ήταν ο Αρχιμανδρίτης μετέπειτα Π. Παρθένιος από Απόλλωνα Ρόδου, ο γνωστός ήρωας της Αντίστασης, ο ασυμβίβαστος με τον κατακτητή αγωνιστής που εξορίστηκε στην Κάτω Ιταλία, για δράση πατριωτική. Αυτός ο ασυμβίβαστος άνθρωπος, ήταν μερικές φορές τόσο συγκαταβατικός έναντι άλλων, ώστε να παρεξηγείται ακόμη στις σχέσεις του με τους τότε ισχυρούς επιτρόπους. Πάσχα 1930 και πρόεδρος της εκκλησιαστικής επιτροπής ήταν ο μακαρίτης Παναγιώτης Ιω. Αγιακάτσικας, επίτροποι δε οι αξέχαστοι Αντώνης Χατζησταμάτης, Νικόλας Παπαγεωργίου και ο Βασίλης ο Καντιώτης ή Μπαριανός. Δεξιά έψαλλε ο Βασίλης Ιατρίδης κι' αριστερά ο Πλάτσης Χαράλαμπος, δάσκαλοι και μακαρίτες αμφότεροι.

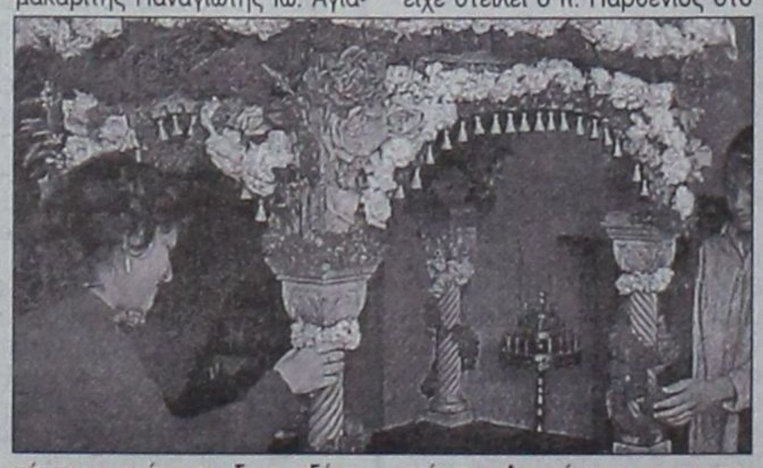

Σύμφωνα με το τυπικό, στις 5 εψάλλετο το «Δεύτε λάβετε φως εκ του ανεσπέρου φωτός». Ετσι και έγινε. Ολοι κρατούσαν τις λαμπάδες αναμμένες, όμως το Λάβαρο με την Ανάσταση του Κυρίου, ήταν εκεί όπου ήταν πάντα. Κανονικά θάπρεπε να το κρατούσε κάποιος πιστός που το είχε τάξιμο. Πέρασε μισή ώρα, ησυχία τα πάντα. Κάποιο παιδί είχε στείλει ο π. Παρθενιος στο σπίτι του Αγιακάτσικα, να τον πει να έρθει, ή αν θα έρθει να τον γνωρίζει. Τότε γύριζε γρίππη και πιθανό κι' ο πρόεδρος να μην μπορούσε να κάμει Ανάσταση.

Ομως, πριν ακόμη το παιδί γυρίσει για να μάθει ο παπάς ότι ο πρόεδρος πλάγιαζε στο σπίτι, να ο φωνακλάς ο Μπράτιτσης (Bratits) ο Μιχάλης ένας δυναμικός κι' εργατικός νέος, βυρσοψης το επάγγελμά του, και φεύγει από τη θέση του, πηγαίνει απέναντι κι' αρπάζει στα χέρια του το Λάβαρο, ψάλλοντας με την αγριοφωνάρα του «την Ανάσταση σου Χριστέ Σωτήρ», κατευθυνόμενος προς την έξοδο, για την αυλή όπου είχε στηθεί η εξέδρα. Τι να κάμει ο παπάς, μπροστά στην απόφαση του Κχάλλαρου (Ροδίτικη έκφραση), ακολούθησε και αυτός το πλήθος, και γύρω στις 6 έγινε Ανάσταση. Χατήρι του προέδρου, αλλά και λόγω του χαρακτήρα του παπά παρθένιου που δεν ήθελε να τον δυσαρεστήσει, η Ανάσταση, την χρονιά εκείνη έγινε στις 6 όταν είχε πιά βγεί ο ήλιος.Τότε η Ρόδος, και κάθε μαχαλάς χωριστά, είχε τα παλικάρια της που ξεχώρισαν για την τόλμη και δύναμή τους. Αυτοί ήσαν που έδιναν νόημα στη ζωή των σκλάβων, όμως αδούλωτων Ροδιτών. Πέρασαν χρόνια, και κάποια στιγμή σε μιαν από τις συνηθισμένες επισκέψεις του στο κατάστημά μου (γύρω στα 1970 - 75 πιστεύω) με τον πρωταγωνιστή Μιχάλη Μπράτιτση είχαμε αυτή την κουβέντα, για το περιστατικό εκείνο που δεν ξέχασε ποτέ.

Αυτά τα περιστατικά, δεν είναι δυνατό να συμβούν σήμερα. Ολα έχουν αλλάξει. Αυτά θα έμεναν; Σήμερα ο κόσμος είναι διαφορετικός, τον άλλαξαν οι περιστάσεις. Πότε ήταν τα καλύτερα, τότε ή τώρα; Ας το κρίνει ο καθένας ανάλογα με τη νοοτροπία του.

Πάσχα άμωμον - Πάσχα το τερπνόν

ΕΑΝ εντρυφήσουμε τα νοήματα των ύμνων της Αναστάσεως, θα αντιληφθούμε το μεγαλείο και τη Δόξα του Θεανθρώπου - λυτρωτή μας.

Χωρίς την θυσία επί του Σταυρού, χωρίς την πορεία προς τον Γολγοθά, η Ανάσταση θα ήταν ένα περαστικό γεγονός που θα φρόντιζαν να σκεπάσουν με τον πέπλο της λησμονιάς αυτοί που είχαν κάθε συμφέρον να το κάμουν.

Ομως, η Ανάσταση έλαμψε απ' άκρου εις άκρο του κόσμου, μέσα από το Θείο κήρυγμα των Αποστόλων και τη θυσία των μαρτύρων και οσίων αγίων.

Η ανθρωπότητα σήμερα βρίσκεται σε μιά συνεχή πορεία μαρτυρίου, είναι τόσο κοντά στη σταύρωση αλλά και πολύ πιο κοντά στην Ανάσταση.

Αν πάρει το μήνυμα της Ανάστασης του Κυρίου, σίγουρα θα πορευθεί η ανθρωπότητα, προς τη δική της Ανάσταση, στην έξοδο της από τα δεινά των υλιστικών δοξασιών.

Πάσχα άμωμον, Πάσχα το τερπνόν εορτάζει η Χριστιανοσύνη, σαν μοναδική έξοδο από το σημερινό σκοτάδι. Ενα σκοτάδι που μόνο το φως της αγάπης θα μπορέσει να διαλύσει.

Ας σημάνει λοιπόν η Ανάσταση του Χριστού, μιάν πανανθρώπινη επανάσταση για την αποτίναξη των ζυγών που βασανίζουν τον σύγχρονο πολιτισμένο άνθρωπο.

ΧΡΙΣΤΟΣ ΑΝΕΣΤΗ

«Στο σφυρί» 1 δις για χρέος... 30 εκ. δραχμών

Παρεμβάλλεται τη Λαμπρή Τετάρτη νέος πλειστηριασμός για τη βίλα στην Ιξιά!

ΜΕΣΑ στις πολλαπλές συγκυρίες των ημερομηνιών που έπονται πάνω στο «πάζλ» του διακανονισμού μεταξύ του Επαμεινώνδα Σολούνια και της ΔΑΝΕ (κάποιες από τις όποιες είναι και σημειολογικές) μεσολαβεί τις επόμενες μέρες άλλη μία. Η οποία μάλιστα δεν αποκλείεται να εκλάβει τελικά ουσιαστική σημασία ως προς την οριστική έκβαση των πραγμάτων.

Συγκυριακά (;) αμέσως μετά το Πάσχα και συγκεκριμένα ***τη Λαμπρή Τετάρτη 18 Απριλίου*** έχει προγραμματισθεί εκ νέου να βγει «στο σφυρί» η πολυτελής βίλα του τέως προέδρου που βρίσκεται στην περιοχή της Ιξιάς, η οποία υπολογίζεται ότι έχει σήμερα αξία - τουλάχιστον σύμφωνα με τις εκτιμήσεις των δικαστηρίων - ***περίπου ένα δισεκατομμύριο.*** Οπως έχει ξαναγράψει σχετικά η «Δ» το οξύμωρο της υπόθεσης είναι ότι εκπλειστηριάζεται για ένα χρέος του ιδιοκτήτη της προς την Εγνατία Τράπεζα της τάξης των... ***30 μόλις εκατομμυρίων δραχμών!***

ΑΝ ΠΡΟΚΕΙΤΑΙ για εκούσια επιλογή του προκειμένου να εξασφαλίσει ρευστό για τις υπόλοιπες τρέχουσες υποχρεώσεις του ή όχι, προφανώς μόνο ο ίδιος το γνωρίζει. Το βέβαιο πάντως είναι ότι μέχρι τώρα ο πλειστηριασμός έχει αποβεί κατ' επανάληψη άγονος.

Συγκυριακά ή βρέθηκε πλειοδότης;

Οπως τις προηγούμενες, έτσι και αυτή τη φορά, η διαδικασία της εκποίησης θα γίνει με κατάτμηση. Ειδικότερα, το όλο συγκρότημα αποτελείται τμηματικά από:

➢ Την κυρίως οικοδομή (300 τ.μ. σε ακάλυπτο χώρο ενός στρέμματος), αξίας 240 εκατομμυρίων. Οι προσφορές θα ξεκινήσουν από τα 100 εκ.

➢ Ενα μεγάλο αγρό έκτασης 6 στρεμμάτων (με μικρό κτίσμα 48 τ.μ.), αξίας 660 εκ. Η πρώτη προσφορά καθορίστηκε στα 300 εκ.

➢ Ενα δενδροφυτευμένο αγρό 360 τ.μ., αξίας 40 εκ. Η τιμή πρώτης προσφοράς είναι 18 εκ.

➢ Και ένα ακόμα κτίσμα 10 τ.μ. που εκτιμήθηκε σε 30 εκ. και θα «κτυπηθεί» από τα 13 εκ. δραχμές.

Θα πάει μακριά ακόμα το πήγαινε - έλα της «βαλίτσας»;

ΘΑ ΠΑΕΙ μακριά ακόμα η «βαλίτσα» μέχρι να διευθετηθεί η οικονομική διαφορά των 3 περίπου δισεκατομμυρίων που υφίσταται μεταξύ της ΔΑΝΕ και του πρώην προέδρου της Επαμεινώνδα Σολούνια; Το ερώτημα αυτό έχει γίνει πλέον... διαρκές, αλλά επανέρχεται ως καίριο, λόγω της επικείμενης νέας γενικής συνέλευσης των μετόχων αφ' ενός και αφ' ετέρου λόγω της σμίκρυνσης των περιθωρίων που απομένουν μέχρι την επόμενη ημερομηνία της δίκης.



ΚΑΤΑ τα τέσσερα περίπου χρόνια που μεσολάβησαν από το «μοιραίο», η ουσία της διαφοράς παραμένει ακόμα στον ίδιο παρονομαστή, αλλά το χειρότερο είναι ότι ξεκινάει μονίμως από την αρχική σχεδόν αφετηρία! Γεγονός το οποίο έχει κουράσει πλέον τους μετόχους, οι οποίοι έλαβαν ήδη μία απόφαση, «στήθηκαν» τον περασμένο Δεκέμβριο όταν εκλήθησαν να αποφανθούν για τυχόν αναθεώρηση και... καλούνται ξανά πάλι τώρα για τον ίδιο λόγο!

ΑΠΟ ΤΗΝ ΠΛΕΥΡΑ του Σολούνια δεν υπάρχει αμφιβολία ότι ο χρόνος πιέζει ασφυκτικά, καθώς απομένουν δύο μόλις μήνες μέχρι τις 14 του προσεχούς Ιουνίου που καλείται να βρεθεί και πάλι στο εδώλιο του Τριμελούς Εφετείου επί Κακουργημάτων. Καθώς μάλιστα έχει ήδη πάρει μέχρι τώρα τέσσερις αναβολές και δεν διαθέτει άλλα περιθώρια, επείγεται πλέον να καταλήξει σε μιά οριστική συμφωνία.

ΚΑΘΕ λόγο όμως έχει και η ΔΑΝΕ από τη δική της πλευρά να κλείσει κάποτε ομαλά αυτή η ανοικτή «πληγή» και να αποτελέσει σύντομα μιά θλιβερή παρένθεση. Κάτι, που ευχής έργον θα είναι να γίνει τώρα! Για να οδεύσει επιτέλους απρόσκοπτα η εταιρεία στο δρόμο του συμφέροντός της...

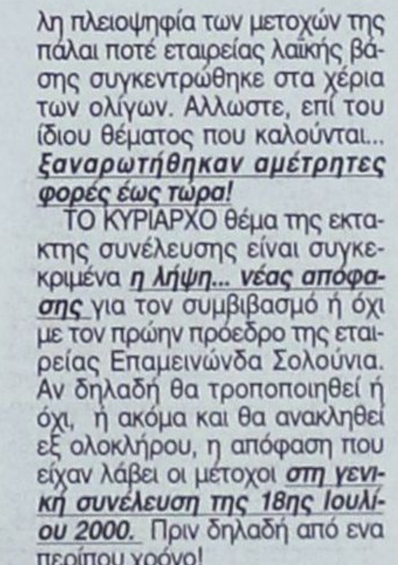

Κουράστηκαν πλέον οι μέτοχοι από την επανάληψη του σκηνικού...

Θεατές στο... ίδιο «έργο»!

✔ Βαρύ το κλίμα από το «στήσιμο» του Δεκέμβρη

✔ Ας κλείσει επιτέλους αυτή η «πληγή» με το Νώντα Σολούνια!

ΤΗΝ παραμονή του... άπιστου Θωμά συνέπεσε να αρχίσει ***η αντίστροφη μέτρηση*** για την επικείμενη νέα έκτακτη γενική συνέλευση των μετόχων της ΔΑΝΕ, η οποία έχει προγραμματισθεί ως γνωστόν να πραγματοποιηθεί στο τέλος του μήνα και συγκεκριμένα ***το μεθεπόμενο Σάββατο 28 Απριλίου.*** Μιά συνέλευση, που αποτελεί τον ετεροχρονισμό αυτής που επρόκειτο να γίνει για τον ίδιο σκοπό ***πριν από... πέντε σχεδόν μήνες!***

Σύμφωνα με το καταστατικό της εταιρείας, για να είναι έγκυρη η συμμετοχή πρέπει να υποβληθούν οι σχετικές δηλώσεις πέντε τουλάχιστον εργάσιμες ημέρες πριν από την καθορισμένη ημερομηνία σύγκλησης της συνέλευσης. Ως εκ τούτου, όσοι επιθυμούν να είναι ξανά ***θεατές... στο ίδιο έργο*** θα πρέπει να ενεργήσουν τα δέοντα πριν από τις προβλεπόμενες καταληκτικές προθεσμίες.

ΕΙΔΙΚΟΤΕΡΑ, οφείλουν ***μέχρι το αργότερο το ερχόμενο Σάββατο 21 Απριλίου*** (σ.σ. σημαδιακή εκ συμπτώσεως και αυτή η αλήστου μνήμης ημερομηνία) να καταθέσουν τους αποθετήριους τίτλους των μετοχών του, ή τους προσωρινούς τίτλους που απέκτησαν από τις τελευταίες αυξήσεις του μετοχικού κεφαλαίου, όπου εκ των κάτωθι προτιμούν:

➢ Στο κεντρικό ταμείο της εταιρείας στη Ρόδο, που εδρεύει στα γραφεία της οδού Αυστραλίας 92

➢ Στο Ταμείο Παρακαταθηκών και Δανείων

➢ Και σε οποιαδήποτε αναγνωρισμένη τράπεζα της χώρας.

Μέσα στο εν λόγω χρονικό διάστημα υποχρεούνται όσοι προτιμήσουν τις δύο τελευταίες επιλογές να προσκομίσουν στα γραφεία της ΔΑΝΕ τις αποδείξεις των καταθέσεων. Το ίδιο ισχύει και για τα έγγραφα εξουσιοδότησης όσων δεν επιθυμούν να παραστούν οι ίδιοι στη συνέλευση, αλλά δια αντιπροσώπων τους. Μετά τις ενέργειες αυτές θα παραλάβουν τη σχετική βεβαίωση, που ισοδυναμεί με «εισιτήριο» εισόδου στο Εθνικό Θέατρο.

ΑΝΗΜΕΡΑ την Κυριακή του Θωμά θα γίνει κατόπιν τούτου επίσημα γνωστό ***αν θα εξασφαλισθεί ή όχι απαρτία*** για τη διεξαγωγή της συνέλευσης, ή αν θα οδευσει σε νέα αναβολή. Το λογικό πάντως είναι ότι θα συμβεί το πρώτο, αφού ***μόνο η ΑΝΕΚ κατέχει το 43%*** περίπου των μετοχών και ως εκ τούτου με τη συμμετοχή και μόνο των υπόλοιπων μεγαλομετόχων του διοικητικού συμβουλίου (με πρώτο τον άμεσα ενδιαφερόμενο πρόεδρο ***Γεράσιμο Καλογηράτο)***, θα υπερβληθεί το αναγκαίο «μίνιμουμ» όριο.

Εκτός και αν... οι ίδιοι οι διοικούντες απεργάζονται πάλι κάποια νέα «τρύκ»! Που δεν είναι ασφαλώς δυνατόν να διαγνωσθούν - ως προς τις όποιες σκοπιμότητες τους - απ' όσους βρίσκονται «έξω από το χορό». Γι' αυτόν ακριβώς τον λόγο αποτελεί ερωτηματικό αν θα ανταποκριθούν στην πρόσκληση οι χιλιάδες μικρομέτοχοι, οι οποίοι ***βλέπουν ότι δεν περνάει πλέον τίποτα από το χέρι τους στη λήψη των αποφάσεων,*** από τη στιγμή που η συντριπτικά μεγάλη πλειοψηφία των μετοχών της πάλαι ποτέ εταιρείας λαϊκής βάσης συγκεντρώθηκε στα χέρια των ολίγων. Αλλωστε, επί του ίδιου θέματος που καλούνται... ***ξαναρωτήθηκαν αμέτρητες φορές έως τώρα!***

ΤΟ ΚΥΡΙΑΡΧΟ θέμα της εκτακτης συνέλευσης είναι συγκεκριμένα ***η λήψη... νέας απόφασης*** για τον συμβιβασμό ή όχι με τον πρώην πρόεδρο της εταιρείας Επαμεινώνδα Σολούνια. Αν δηλαδή θα τροποποιηθεί ή όχι, ή ακόμα και θα ανακληθεί εξ ολοκλήρου, η απόφαση που είχαν λάβει οι μέτοχοι ***στη γενική συνέλευση της 18ης Ιουλίου 2000.*** Πριν δηλαδή από ενα περίπου χρόνο!

Θυμίζουμε ότι ενδιαμέσως και ειδικότερα ***για τις 4 Δεκεμβρίου του 2000*** (όταν επρόκειτο και πάλι να γίνει η δίκη του Σολούνια) είχε προσδιορισθεί ανάλογη συνέλευση, ***με το ίδιο θέμα ημερήσιας διάταξης.*** Ομως ανακλήθηκε ***«στο παράπεντε»*** η σύγκλησή της (παρ' ότι οι μεγαλομέτοχοι είχαν στο χέρι τα «κουκιά» της απαρτίας), χωρίς μάλιστα να ενημερώσουν τους μικρομετόχους! Αλλά ούτε καν εδέησε κανείς να τους δώσει - έστω και εκ των υστέρων - κάποιες ***επαρκείς διευκρινίσεις*** για τους ακριβείς λόγους που υπαγόρευσαν τότε αυτή την αναβολή...

ΑΥΤΟ το άκομψο «στήσιμο» το... φυσούν ακόμα μέχρι σήμερα οι περισσότεροι και δεν κρυώνει! Γι' αυτόν ακριβώς τον λόγο είναι απορίας άξιον πώς θα εκτονωθεί αυτή η ανοικτή δυσφορία που έχει συσσωρευθεί...

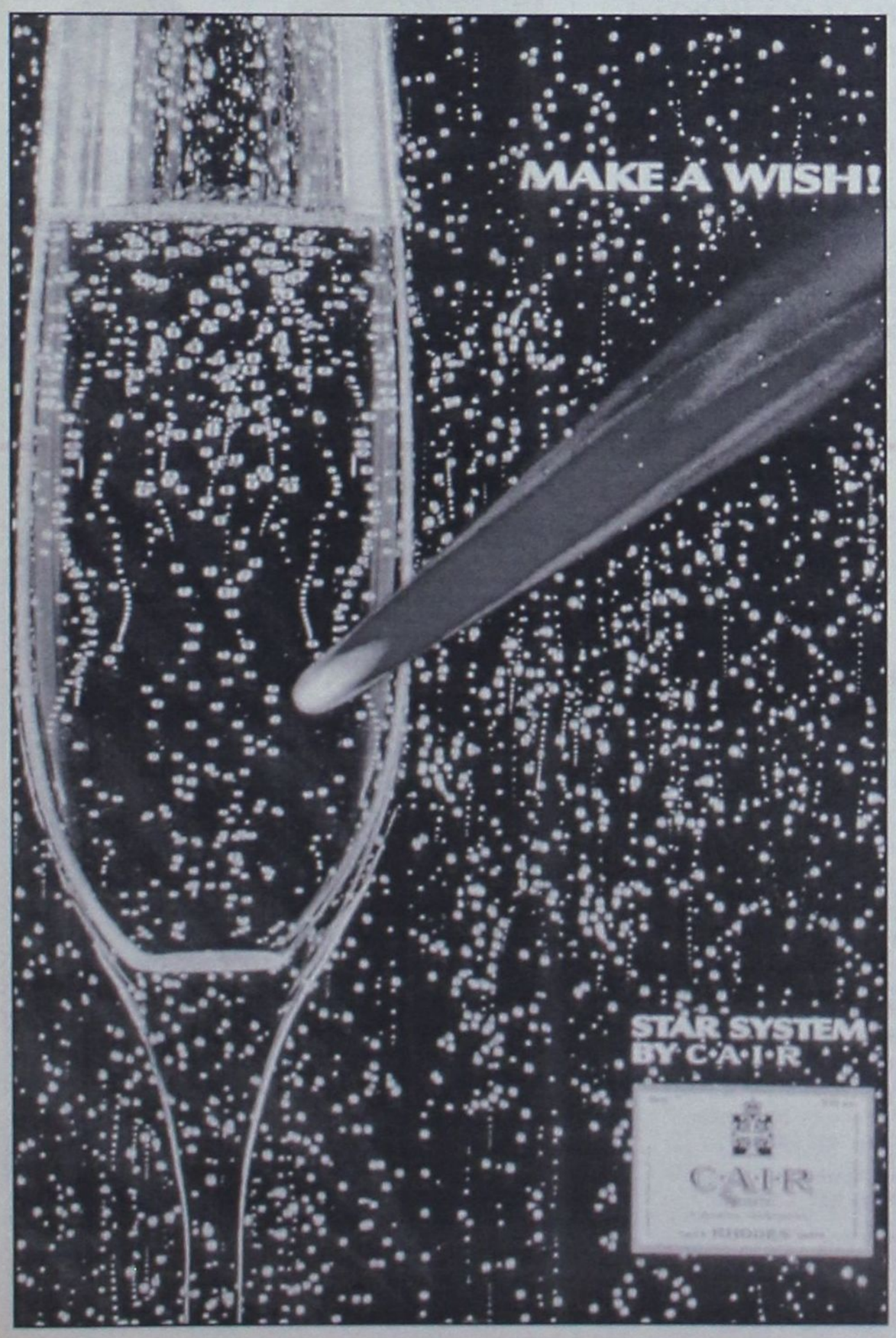

Το πρακτορείο γενικού τουρισμού

ELAFOS REISEN

ζητεί συνεργάτες για
στελέχωση υποκαταστημάτων.
Απαραίτητη προϋπόθεση
η άριστη γνώση γερμανικής
και καλή γνώση αγγλικής γλώσσας.
Θα ληφθεί υπόψη η προϋπηρεσία
σε ανάλογη εργασία.

Οι ενδιαφερόμενοι παρακαλούνται να επικοινωνήσουν στα 66543 - 66544 - 66545, ώρες γραφείου
Υπεύθυνος κ. Παπαδόπουλος Παύλος

«Εκλεισε» στόματα ο Οικουμενικός Πατριάρχης για το θέμα της υπαγωγής της Δωδεκανήσου στην Ελλαδική Εκκλησία

«Δεν θα υποχωρήσουμε, ούτε θα ενδώσουμε...»

Σιώπησαν, μάλλον πρόσκαιρα, οι κύκλοι της Αρχιεπισκοπής Αθηνών μετά την αποφασιστική στάση του Βαρθολομαίου



ΤΙΣ παραμονές της κορυφαίας γιορτής της Ορθοδοξίας επέλεξε ο Οικουμενικός Πατριάρχης κ. Βαρθολομαίος για να κλείσει τα στόματα όλων εκείνων που απεργάζονται σχέδια υπαγωγής των Μητροπόλεων της Δωδεκανήσου στην Ελλαδική Εκκλησία, ακυρώνοντας έτσι μια παράδοση χρόνων την οποία οι κάτοικοι αυτής της περιοχής έχουν σφυρηλατήσει με την πλήρη αποδοχή αυτής της κατάστασης. Για πολλούς λόγους. Θρησκευτικούς, ιστορικούς και συμβολικούς...

Λίγες μέρες πριν από το Πάσχα, ο προκαθήμενος της Ορθοδόξου Εκκλησίας μας, μίλησε έξω από τα δόντια για όλα τα θέματα τα οποία ανέκυψαν μετά από ατυχείς χειρισμούς και κατά καιρούς δηλώσεις συνεργατών, κυρίως, του Αρχιεπισκόπου Αθηνών κ. Χριστόδουλου. Η επίκληση μιας ενιαίας Ελλαδικής Εκκλησίας, αφού εδώ και πολλά χρόνια η Δωδεκάνησος και η Κρήτη έχουν ενσωματωθεί με την Ελλάδα, αποτελεί μόνιμο επιχείρημα κύκλων της Αρχιεπισκοπής και άλλων «αξιωματούχων» που φέρουν και το σχήμα του Μητροπολίτη.

ΜΠΟΡΕΙ ο ίδιος ο κ. Χριστόδουλος να είναι σαφώς πιο προσεκτικός σε αυτές τις «διεκδικήσεις», αποφεύγοντας ανάλογες δηλώσεις (όποτε χρειάστηκε μάλιστα διέψευσε, με δυσκολία πάντα, ότι υφίσταται τέτοιο θέμα), όμως ο Οικουμενικός Πατριάρχης κυρίως προς αυτόν έστειλε το ξεκάθαρο μήνυμα:

«ΤΟ Πατριαρχείο δεν πρόκειται να υποχωρήσει και να ενδώσει, όταν διαπιστώσει ότι διακυβεύονται ή υπονομεύονται ιστορικά του προνόμια».

Περισσότερο σαφής και κατηγορηματικός δεν μπορούσε να γίνει ο κ. Βαρθολομαίος, επιλέγοντας με την καθαρή αυτή του τοποθέτηση να κλείσει εδώ και τώρα το θέμα, το οποίο δοθούσης ευκαιρίας επαναφέρεται από πρόσωπα που δραστηριοποιούνται στις «παρυφές», μέχρι στιγμής, της Αρχιεπισκοπής Αθηνών.

Ο κ. Χριστόδουλος και οι στενοί του συνεργάτες δεν προέβησαν σε καμία δήλωση για να σχολιάσουν τη θέση του προκαθήμενου της Ορθοδόξου Εκκλησίας, παίρνοντας μάλιστα γραμμή από την Αρχιεπισκοπή να δώσουν ένα τέλος στο ζήτημα. «Επιβάλλεται να αντιμετωπίσουμε τις δηλώσεις του Πατριάρχη με σύνεση και ...σιωπή» δήλωναν συνεργάτες του Αρχιεπισκόπου, σε μια προσπάθεια να αποφευχθεί μία ακόμα ένταση στις σχέσεις των δύο πλευρών.

ΕΡΩΤΗΘΕΙΣ σχετικά από το MEGA ο κ. Βαρθολομαίος δεν δίστασε να διαφοροποιηθεί από όλους εκείνους που αντιδρούν μετά μανίας στην επίσκεψη του Πάπα τον επόμενο μήνα στην Ελλάδα, ζητώντας αυτή να πραγματοποιηθεί απρόσκοπτα, καλώντας τους πάντες να επιδείξουν την απαιτούμενη αυτοπεποίθηση η οποία χαρακτηρίζει την ορθόδοξη πίστη μας, υπονοώντας, ότι σαν Ελληνες Ορθόδοξοι δεν έχουμε να φοβηθούμε τίποτα απολύτως από την επίσκεψη του Ποντίφηκα.

Μια επίσκεψη που αφορά και πολλούς Ροδίτες Καθολικούς, οι οποίοι περιμένουν με ανυπομονησία και ενδιαφέρον την άφιξη του Πάπα Ιωάννη του Β'.

ΠΡΟΣΚΛΗΣΗ

Σας προσκαλούμε να τιμήσετε με την παρουσία σας την εκδήλωση απονομής τιμητικής διάκρισης στον Πρόεδρο του ΕΟΤ

κ. ΙΩΑΝΝΗ ΣΤΕΦΑΝΙΔΗ

που θα πραγματοποιηθεί την Παρασκευή 20 Απριλίου και ώρα 19:30 στο Ξενοδοχείο

RODOS PARK

Θα προηγηθεί έκτακτη Γενική Συνέλευση των μελών της Ενωσης περί ώρα 18:00 μ.μ. κατά την οποία θα συζητηθούν θέματα του κλάδου και του τουρισμού της Ρόδου γενικότερα και στην οποία είσθε ευπρόσδεκτοι αν επιθυμείτε να παρακολουθήσετε τις εργασίες της.

Θα ακολουθήσει μετά την εκδήλωση, δεξίωση προς τιμή του κ. Ι. Στεφανίδη

Ρόδος, 30 Μαρτίου 2001
Ο Πρόεδρος
Βασίλης Μηναΐδης

ΕΝΩΣΗ ΞΕΝΟΔΟΧΩΝ ΡΟΔΟΥ

ΠΡΟΣΚΛΗΣΗ ΕΚΤΑΚΤΗΣ ΓΕΝΙΚΗΣ ΣΥΝΕΛΕΥΣΗΣ

Ρόδος 26/03/2001
Α.Π. 4035
Προς
Τα Μέλη της ΕΞΡ
Ενταύθα

Αγαπητοί Συνάδελφοι,
Σας προσκαλούμε στην Εκτακτη Γενική Συνέλευση της Ενωσής μας, η οποία θα πραγματοποιηθεί στην αίθουσα του Ξενοδοχείου «RODOS PARK», την Παρασκευή 20 Απριλίου και ώρα 18:00 μ.μ. και θα ασχοληθεί με τα παρακάτω θέματα της ημερήσιας διάταξης:
1. Πολιτική τιμών Ξενοδοχείων
2. Εργασιακές σχέσεις
3. Συμμετοχή ξενοδοχείων μελών στο πρόγραμμα τηλεματικής προβολής στο Αεροδρόμιο Ρόδου
4. Ενημέρωση επί διαφόρων θεμάτων που απασχολούν τον κλάδο μας.
• Μετά το πέρας των εργασιών της Γ.Σ. θα απονεμηθεί τιμητική διάκριση στον Πρόεδρο του ΕΟΤ κ. Ι. Στεφανίδη για τις υπηρεσίες που προσφέρει στον ελληνικό τουρισμό και στην ξενοδοχία της Ρόδου, της οποίας είναι επίλεκτο μέλος.

Με τιμή
Βασ. Μηναΐδης
Πρόεδρος
Ιωαν. Παπαβασιλείου
Γεν. Γραμματέας

ΝΕΟ ΣΕΜΙΝΑΡΙΟ ΤΗΣ ΕΕΔΕ ΣΤΗ ΡΟΔΟ
ΕΛΛΗΝΙΚΗ ΕΤΑΙΡΙΑ ΔΙΟΙΚΗΣΕΩΣ ΕΠΙΧΕΙΡΗΣΕΩΝ

Time Management

Παρασκευή 20 Απριλίου, ώρα: 16.00 - 21.00 & Σάββατο 21 Απριλίου, ώρα 10.00 - 15.00

Ξενοδοχείο ΠΛΑΖΑ

Το σεμινάριο θα τονίσει τη σημασία του χρόνου στη ζωή μας. Η επιτυχία μας ή η αποτυχία μας σ' αυτόν τον τόπο εξαρτάται κατά ένα μεγάλο ποσοστό από τον τρόπο με τον οποίο διαχειριζόμαστε το διαθέσιμο χρόνο μας. Η έλλειψη ή η κακή χρήση του χρόνου είναι μία από τις αιτίες του άγχους. Αν αξιοποιήσουμε σωστά το χρόνο μας, είναι πολύ πιθανόν να μειώσουμε ή και να συνεργαστούμε με το άγχος.

Πληροφορίες συμμετοχή: Α. Καραγιάννη τηλ. 26962, 56265, Fax: 56262
e-mail:andairen@otenet.gr

LTU INTERNATIONAL AIRWAYS

ELAFOS REISEN

ΑΠ' ΕΥΘΕΙΑΣ ΠΤΗΣΕΙΣ ΑΠΟ ΡΟΔΟ ΚΑΙ ΑΛΛΑ ΝΗΣΙΑ ΤΗΣ ΕΛΛΑΔΟΣ ΓΙΑ ΓΕΡΜΑΝΙΑ

Η γερμανική αεροπορική εταιρία τσάρτερ L.T.U., σε συνεργασία με το πρακτορείο γενικού τουρισμού ELAFOS REISEN, σας προσφέρει τη δυνατότητα των απ' ευθείας πτήσεων από τη Ρόδο και τα άλλα νησιά της Ελλάδος προς τη Γερμανία.
Για:

ΜΟΝΑΧΟ - ΝΤΥΣΣΕΛΝΤΟΡΦ- - ΦΡΑΝΚΦΟΥΡΤΗ - ΚΟΛΩΝΙΑ

Ειδικές τιμές για παιδιά, εφήβους και γκρουπάκια.
Επίσης πτήσεις μέσω Γερμανίας για όλο τον Κόσμο.

Αντιπρόσωπος Ρόδου,
Γραφείο γενικού τουρισμού ELAFOS REISEN.
Κεντρικό:9ο χλμ.Ρόδου-Λίνδου, Τσα΄ι΄ρι-Κοσκινού.
Τηλέφωνα:0241-66543/4/5,FAX.: 0241-62943 & 66803
1ο υποκατάστημα:Φαληράκι-πλησίον ξενοδοχείου Sun Palace.Τηλ.0241-87061,Fax.: 0241-87062

2ο υποκατάστημα:Κολύμπια - Εμπορικό Κέντρο. Τηλ.0241 - 56617, FAX.: 0241 - 56618

3ο υποκατάστημα: Λεωφ.Καλλιθέας -Καλλιθέα έναντι ξενοδοχείου PARADISE Τηλ.0241-69504,FAX:0241-69505

4ο υποκατάστημα: Φερενίκης -Ιαλυσός Τηλ. 0241 -96535 FAX.: 0241 - 96538

Αστρα

Σας προσκαλούμε το Μ. Σάββατο μετά την Ανάσταση στο ανανεωμένο μας πρόγραμμα

Τραγουδούν :

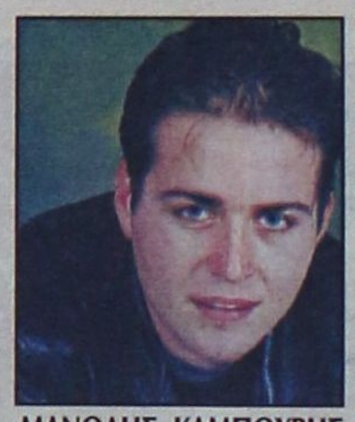

ΜΑΝΟΛΗΣ ΚΑΜΠΟΥΡΗΣ



ΚΑΤΕΡΙΝΑ ΒΛΑΧΑΚΗ

✪ ΧΡΙΣΤΙΝΑ ΣΚΟΥΡΑ ✪ ΑΝΤΩΝΗΣ ΡΟΔΙΤΗΣ
✪ ΠΑΝΑΓΙΩΤΗΣ ΖΑΦΕΙΡΑΚΗΣ ✪ ΕΥΗ ΚΟΝΤΡΑ

Show ΑΝΤΖΕΛΑ

Χορεύει το αγγλικό μπαλέτο ZIK ZAK

ΧΡΟΝΙΑ ΠΟΛΛΑ * ΚΑΛΟ ΠΑΣΧΑ

Τηλ. 32090

AERO LLOYD

Με τα φτερά της γερμανικής εταιρείας τσάρτερ **AERO LLOYD** από Ρόδο και άλλα νησιά της Ελλάδος για Γερμανία και Αυστρία.

Κάθε Δευτέρα για: Frankfurt-Muenchen
Κάθε Πέμπτη για: Stuttgart-Innsbruck-Linz-Salzburg
Κάθε Σαββάτο για: Hannover-Leipzig-Frankfurt
Κάθε Κυριακή για:Leipzig-Frankfurt-Linz-Wien
Ειδικές τιμές για παιδιά - εφήβους - φοιτητές.

Γραφείο γενικού τουρισμού **ELAFOS REISEN.**
Κεντρικό:9ο χλμ.Ρόδου-Λίνδου, Τσα΄ι΄ρι-Κοσκινού.
Τηλέφωνα:0241-66543/4/5,FAX.: 0241-62943 & 66803
1ο υποκατάστημα:Φαληράκι-πλησίον ξενοδοχείου Sun Palace.Τηλ.0241-87061,Fax.: 0241-87062

2ο υποκατάστημα:Κολύμπια - Εμπορικό Κέντρο. Τηλ.0241 - 56617, FAX.: 0241 - 56618

3ο υποκατάστημα: Λεωφ.Καλλιθέας -Καλλιθέα έναντι ξενοδοχείου PARADISE Τηλ.0241-69504,FAX:0241-69505

4ο υποκατάστημα: Φερενίκης -Ιαλυσός
Τηλ. 0241 -96535 FAX.: 0241 - 96538