Κ. Τ. ΡΟΔΟΥ 85100

ΙΔΙΟΚΤΗΤΗΣ - ΔΙΕΥΘΥΝΤΗΣ
ΠΑΥΛΟΣ Μ. ΜΑΡΙΑΣ
ΓΡΑΦΕΙΑ: ΑΘΗΝΩΝ 42 (ΑΝΑΛΗΨΗ)
ΤΗΛ. (0241) 64393 - 63790 - FAX. 63393

Η ΔΡΑΣΙΣ

εβδομαδιαία εφημερίδα της Δωδεκανήσου

72 ΣΕΛΙΔΕΣ

Δευτέρα 23 Απριλίου 2001
ΕΤΟΣ ΤΡΙΑΚΟΣΤΟ ΔΕΥΤΕΡΟ
Αριθμός Φύλλου 1.775
Τιμή: δρχ. 200 - Euro 0,59

Πολιτική

«Μυστικός Δείπνος» με Κακλαμάνη στα 100 μαγαζιά

•Σελ: 4

Σήμερα στη Νομαρχιακή της Νέας Δημοκρατίας

Η «καυτή πατάτα» των δημοτικών και νομαρχιακών εκλογών

•Σελ: 5

Η ΑΠΟΓΝΩΣΗ ΤΗΣ ΖΩΗΣ...

Οικονομικός μετανάστης κρεμάστηκε στο κελί!

Ηταν «σωσίβιο» γι αυτόν τα... κορδόνια των παπουτσιών του

•Σελ: 67

Τρία χρόνια από το θάνατο του Κωνσταντίνου Καραμανλή

Ο Εθνάρχης που σφράγισε

με τις επιλογές του τη ζωή και την ιστορία μας

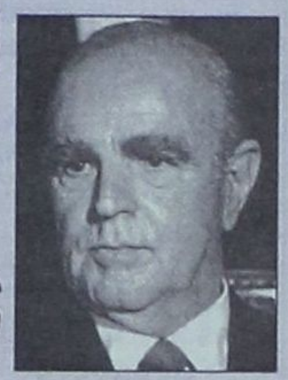

•Σελ: 72

Στον απόηχο της Γενικής Συνέλευσης των Ξενοδόχων

ΜΕ ΤΣΑΜΠΟΥΚΑ

απέναντι στους τουρ - οπερέιτορ

Σκληραίνει η στάση της ΕΞΡ και συγκροτείται μέτωπο κατά των «κέντρων» που έχουν σαν στρατηγική τους τις πιέσεις και τους εκβιασμούς

•Σελ: 3 & 7



«Εξ ανατολών η νέα εποχή για το ροδιακό τουρισμό» • Συνέντευξη με τον Βασίλη Μηναΐδη



Η ΕΞΡ τίμησε τον πρόεδρο του ΕΟΤ Γ. Στεφανίδη

ΟΙ ΕΡΓΟΛΗΠΤΕΣ ΚΑΤΑΓΓΕΛΛΟΥΝ

Παράτυπες διαδικασίες ακολουθεί η Νομαρχία

Εκτελεί έργα χωρίς διαγωνισμούς, μελέτες και επίβλεψη



•Σελ: 67

ΔΗΜΙΟΥΡΓΕΙ ΤΕΤΕΛΕΣΜΕΝΑ

Χονδροειδές εγχείρημα από το Τ.Α.Π.Α.

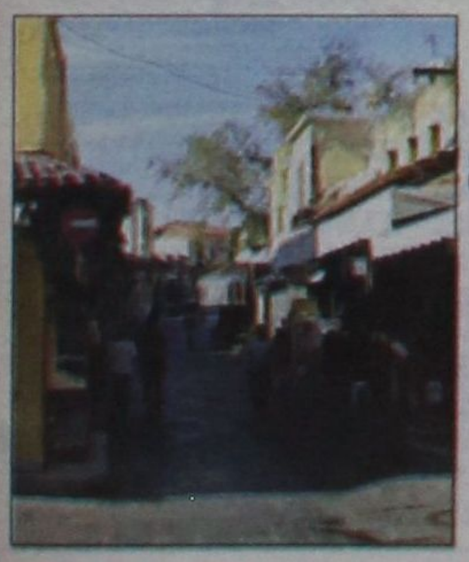

Ενοίκιο 800.000 δρχ. (!) για ερείπιο στην Παλιά Πόλη

•Σελ: 8

Οι τοπικές κοινωνίες...

Στριμώχνουν την ΚΕΔ στη γωνία



Σήμερα το Δημοτικό Συμβούλιο Καλλιθέας αποφασίζει δυναμικές κινητοποιήσεις

•Σελ: 10 & 63

»smart cabrio: απελευθερωθείτε!



Το smart στα Δωδεκάνησα
Πληροφορίες: 68013

Η ΔΡΑΣΙΣ
Εβδομαδιαία Εφημερίδα
Διευθύνσεις σύμφωνα με το Νόμο:
ΙΔΙΟΚΤΗΤΗΣ
ΠΑΥΛΟΣ Μ. ΜΑΡΙΑΣ
Πρόεδρος Ενώσεως Ιδιοκτητών Επαρχιακού Τύπου
ΕΚΔΟΤΕΣ
ΜΙΧΑΗΛ Π. ΜΑΡΙΑΣ
ΤΣΑΜΠΙΚΑ Π. ΜΑΡΙΑ - ΤΡΙΑΝΤΑΦΥΛΛΟΥ
ΔΙΕΥΘΥΝΤΗΣ
ΠΑΥΛΟΣ Μ. ΜΑΡΙΑΣ

Τα σπορ
ΔΙΕΥΘΥΝΤΗΣ
ΝΙΚΟΣ ΤΡΙΑΝΤΑΦΥΛΛΟΥ

ΓΡΑΦΕΙΑ: Αθηνών 42, (Ανάληψη), Τηλ: 63.790 - 64.393-68761 FAX: 63.393
ΤΥΠΟΓΡΑΦΕΙΑ: Κοσκινού, τηλ. 65540

ΛΑΪΚΕΣ ΑΓΟΡΕΣ

ΤΕΤΑΡΤΗ: στο Δημοτικό Νεκροταφείο.
ΠΕΜΠΤΗ: στην οδό Βύρωνος.
ΠΑΡΑΣΚΕΥΗ: Στην οδό Θεσ/κης στην Ανάληψη
ΣΑΒΒΑΤΟ: στο Δημοτικό Νεκροταφείο.

ΤΑΞΙ

ΤΑΞΙ ΡΟΔΟΥ: 32452
ΡΑΔΙΟ ΤΑΞΙ ΡΟΔΟΥ (Εργατικές κατοικίες Πρόνοιας Αγ. Απόστολοι): 64712-64756-64790
ΤΑΞΙ ΑΦΑΝΤΟΥ: 51777
ΤΑΞΙ ΙΑΛΥΣΟΥ: 92515
ΤΑΞΙ ΚΡΕΜΑΣΤΗΣ: 94528
ΤΑΞΙ ΦΑΛΗΡΑΚΙΟΥ: 85444

ΦΑΡΜΑΚΕΙΑ

Κυριακή 23 Απριλίου 2001
ΣΗΜΕΡΑ διημερεύει το φαρμακείο ΜΙΧΑΛΑΚΗΣ Β., Αγίας Αναστασίας 81 (δίπλα στην εκκλησία Αγία Αναστασία), Τηλ: 34.282
ΣΗΜΕΡΑ διανυκτερεύει το φαρμακείο ΦΩΤΑΚΗ Φ., Νέα αγορά 20, Σταθμός ΡΟΔΑ, Τηλ: 24.257

Σκληρά καρύδια οι πολιτικοί, τεφάλ τα προβλήματα

Του Νικήτα Οικονόμου
nikeconomou@hotmail.com



Τα σκληρά καρύδια εξέρχονται από το Πνευματικό Κέντρο του Αγίου Νεκταρίου

ΥΠΟ άλλες συνθήκες, *όλοι εμείς οι δωδεκανήσιοι, θα έπρεπε να νοιώθουμε ευλογημένοι και προνομιούχοι σαν λαός που η μοίρα μάς επεφύλαξε τέτοια μοίρα. Να βρίσκονται οι τύχες μας σε χέρια ...σκληρών καρυδιών. Πολιτικών που δύσκολα τους φέρνει κάποιος καπάκι.*

Ποιος από εμάς θα ήθελε έναν νομάρχη, βουλευτή ή δήμαρχο ...φλώρους και νεροβραστους. Κανείς. Ο τόπος αυτός, με τα τόσα και τόσα προβλήματα, απαιτεί πρόσωπα που να το λέει η ψυχούλα τους, να έχουν τσαγανό και άμα λάχει να λιώνουν σίδερα και ...σύρματα κάθε φορά που αντιλαμβάνονται ότι διακυβεύονται τα συμφέροντά μας.

Πραγματικά, πόσο διαφορετικά θα ήταν ίσως τα πράγματα.

Δεν μας ξεγελούν οι κορώνες των εκάστοτε τοπικών μας αρχόντων κάθε φορά που θέλουν να στριμώξουν τα Μέσα Μαζικής Ενημέρωσης. Ακόμα και όταν αυτά «παρεκτρέπονται», όποτε και εάν συμβαίνει κάτι τέτοιο. Είναι πραγματικά αξιοπερίεργο το γεγονός, να διαπιστώνεις πόσο «αποφασιστικά» και «αντρίκεια» αντιστέκονται οι πολιτικοί μας παράγοντες στο «υποβολιμαίο» δημοσίευμα και το «κακεντρεχές» ραδιοφωνικό σχόλιο. Πόσο εύκολα ξιφουλκούν κατά των ΜΜΕ αποκαλύπτοντας τον ...καλύτερό τους εαυτό.

Στο παρελθόν μάς απειλούσαν, σχεδόν, διαβεβαιώνοντάς μας ότι «αυτοί είναι τηγάνι τεφάλ, άρα τίποτα απολύτως δεν μπορεί να κολλήσει πάνω τους». Στη συνέχεια αποδείχθηκε ότι μόνο από τεφάλ δεν ήταν κατασκευασμένοι, και ήταν ζήτημα χρόνου να «κολλήσουν» πάνω τους όλες οι ρετσινιές και οι κατηγόριες των πάσης φύσεως αντιπάλων τους. Τους έμειναν – και μας έμειναν – οι φραστικές ομοβροντίες και φυσικά τα περασμένα μεγαλεία...

ΘΑ έπρεπε, *φυσιολογικά, οι ...νεώτεροι να παραδειγματιστούν από το παρελθόν. Να αποφεύγουν μονοπάτια και πρακτικές που όποιος τις ακολουθεί δεν βγαίνει οπωσδήποτε κερδισμένος. Ισως πρόσκαιρα να εξασφαλίζει περίοπτη θέση στις πρώτες σελίδες, είναι όμως βέβαιο ότι εγγράφει ιδιαιτέρως επισφαλείς υποθήκες για το μέλλον. Ο Σάββας Καραγιάννης, ο οποίος κεφαλοποίησε κατά το μέγιστο τις «ακραίες» συμπεριφορές του προκατόχου του, όφειλε να παραδειγματιστεί και όχι να ακολουθήσει την ίδια συνταγή.*

Αν νομίζει ότι θα εξαργυρώσει την κατάλληλη ώρα τα «ανέξοδα νταηλίκια» και τους «περιττούς τσαμπουκάδες» (οι χαρακτηρισμοί ανήκουν σε αυτόν και τους συνεργάτες του όταν ευαγγελίζονταν το ...νέο ήθος και ύφος), είναι προφανές ότι πλανάται πλάνη οικτρά.

Τα νταηλίκια και οι τσαμπουκάδες μπορεί να μην αποδειχθούν ανέξοδοι και περιττοί μόνο όταν εκφράζονται στο σωστό τάιμινγκ. Μαγκιές και καουμποϋλίκια , του τύπου «εγώ είμαι σκληρό καρύδι και κανένας δεν μπορεί να με φέρει καπάκι», μπορούν να αποδειχθούν στοιχεία πολιτικής συμπεριφοράς με υψηλή ωφελιμότητα μόνο όταν εκδηλώνονται την κατάλληλη ώρα και για τον κατάλληλο σκοπό. Όταν εξαντλείς την υπερβάλλουσα αυστηρότητά σου στα πλαίσια μιας απάντησης ενός δημοσιογραφικού σχολιασμού, τότε μόνο υποψίες μπορούν να γεννηθούν για τα πραγματικά ελατήρια της «αποφασιστικότητας» που επιδεικνύεις.

Ο ΠΟΛΙΤΗΣ θα μπορούσε ειλικρινά να ασπαστεί τα περί «σκληρών καρυδιών» μόνο όταν διαπίστωνε ότι ο νομάρχης του δεν επιτρέπει να τον «φέρει καπάκι» η στασιμότητα στα έργα υποδομής, η διογκούμενη ανεργία στα νησιά (θυμάσαι νομάρχη μου τις καστανιές που έβλεπες προεκλογικά;) που συνοδεύεται από ένα νέο κύμα μετανάστευσης των νέων και η συστηματική αποψίλωση του θεσμού που υπηρετεί.

Ιδού πεδίο δόξης λαμπρόν για τον κ. Καραγιάννη και τον όποιο άλλο τοπικό μας άρχοντα για να εξαντλήσει την αυστηρότητά του. Αυτά είναι μερικά μόνο από τα προβλήματα που μπορούν να τυλίξουν τον νομάρχη σε μια κόλλα χαρτί και να τον φέρουνε καπάκι. Τα δύο πρώτα χρόνια της θητείας του απέδειξαν και στον ίδιο ότι η πραγματικότητα απέχει έτη φωτός από τα όμορφα τα λόγια τα μεγάλα της προεκλογικής περιόδου του 1998. Αυτήν την πραγματικότητα δεν μπορεί κανείς να την κουκουλώσει με επιθέσεις και απειλές κατά των ΜΜΕ.

Και είναι φυσικό, κύριε νομάρχα, να σου βγαίνει και από πάνω ο κύριος Γιώργος λέγοντας ότι «ο Καραγιάννης έχασε την ψυχραιμία του» ή ότι «ο Καραγιάννης βρίσκεται σε σύγχυση». Ποιος από τους δυο σας λέτε να πείθει περισσότερο το αναγνωστικό κοινό. Την κοινή γνώμη... Είστε διατεθειμένος να ρισκάρετε μια απάντηση στο ερώτημα; Δεν το νομίζω.

ΓΙΑ το λόγο αυτό ο δωδεκανήσιος δεν αισθάνεται και τόσο υπερήφανος και προνομιούχος όταν ακούει τον νομάρχη του να δηλώνει ή να αυτοχαρακτηρίζεται «σκληρό καρύδι». Η όποια «σκληράδα» ας διοχετεύεται εκεί που πρέπει, όταν πρέπει. Οι όποιοι αυτοπροσδιορισμοί μπορεί να κανακεύουν το εγώ μας, δεν σημαίνει όμως ταυτόχρονα ότι τους συμμερίζονται και οι πολίτες. Αυτοί είναι απαιτητικοί. Θέλουν, και σωστά, δείγματα γραφής επί της ουσίας.

Απαιτούν να έχουν ένα νομάρχη, ένα δήμαρχο και έναν βουλευτή που θα αποδεικνύονται σκληρά καρύδια όταν δεν έχουν δουλειά, σχολεία, δρόμους, λιμάνια και γενικώς προοπτική. Το έλλειμμα πολιτικής στην αντιμετώπιση των υπαρκτών αυτών προβλημάτων μπορεί, πράγματι, να φέρει καπάκι όλους σας. Μηδενός εξαιρουμένου. Αυτά να φοβάστε και όχι τον ...κύριο Γιώργο (χρόνια του πολλά κιόλας).

rp
★★★★★
RODOS PALACE
Resort Hotel • Convention Center
ΤΟ ΠΙΟ ΟΛΟΚΛΗΡΩΜΕΝΟ ΘΕΡΕΤΡΟ ΔΙΑΚΟΠΩΝ & ΣΥΝΕΔΡΙΩΝ!

Το μεγαλύτερο Ξενοδοχειακό Συγκρότημα της Ρόδου, ζητεί το ακόλουθο προσωπικό:

- Βοηθό Προσωπάρχη
- Νυχτερινό Receptionist
- Γυμνάστριες με γνώσεις Αεροβικής / Χορού / Μασάζ
- Hostess
- Σερβιτόρους

Για πληροφορίες και συμπλήρωση αιτήσεων (απαιτείται πρόσφατη φωτογραφία) μπορείτε να απευθύνεστε προσωπικά, καθημερινά από 10.00-12.00, στη διεύθυνση:

Ξενοδοχείο Ρόδος Παλάς
Λεωφ. Ιαλυσού, Τ.Θ. 121, Ιξιά, Ρόδος
Τηλ. (0241) 25222, Fax: (0241)25350
Υπ' όψιν Κου Η. Ζάχου



ΧΕΠΠΑΚΗΣ Α.Ε.
ΓΕΩΡΓΙΚΑ ΜΗΧΑΝΗΜΑΤΑ & ΕΡΓΑΛΕΙΑ



ΑΝΤΙΠΡΟΣΩΠΕΙΑ ΤΡΑΚΤΕΡ: ANTONIO CARRARO
ΣΚΑΠΤΙΚΑ - ΧΟΡΤΟΚΟΠΤΙΚΑ
ΠΕΤΡΕΛΑΙΟΚΙΝΗΤΑ - ΒΕΝΖΙΝΟΚΙΝΗΤΑ
ΑΛΥΣΟΠΡΙΟΝΑ
STIHL Oleo-Mac

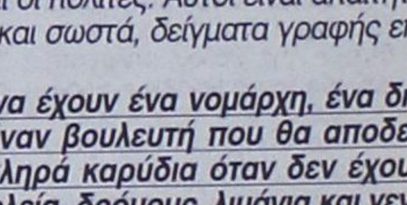

ΦΡΕΖΕΣ



ΧΛΟΟΚΟΠΤΙΚΑ - ΘΑΜΝΟΚΟΠΤΙΚΑ - ΨΕΚΑΣΤΙΚΑ - ΕΛΑΙΟΡΑΒΔΙΣΤΙΚΑ
ΦΥΤΟΦΑΡΜΑΚΑ - ΛΙΠΑΣΜΑΤΑ (ΚΟΙΝΑ & ΥΔΑΤΟΔΙΑΛΥΤΑ)
ΣΠΟΡΟΙ - ΣΠΟΡΟΦΥΤΑ ΕΜΒΟΛΙΑΣΜΕΝΑ - ΦΥΤΟΧΩΜΑΤΑ - ΤΥΡΦΗ
ΣΥΣΤΗΜΑΤΑ ΑΡΔΕΥΣΗΣ: ΑΝΤΛΙΕΣ - ΤΕΧΝΙΚΕΣ ΒΡΟΧΕΣ - ΑΥΤΟΜΑΤΟ ΠΟΤΙΣΜΑ - ΣΩΛΗΝΕΣ (ΠΛΑΣΤΙΚΕΣ - ΜΕΤΑΛΛΙΚΕΣ)
ΚΤΗΝΟΤΡΟΦΙΚΑ - ΜΕΛΙΣΣΟΚΟΜΙΚΑ - ΔΕΞΑΜΕΝΕΣ (ΠΛΑΣΤΙΚΕΣ)
ΣΥΡΜΑΤΑ & ΠΑΣΣΑΛΟΙ ΠΕΡΙΦΡΑΞΕΩΝ - ΟΙΚΟΔΟΜΙΚΑ ΜΗΧΑΝΗΜΑΤΑ
ΑΝΤΑΛΛΑΚΤΙΚΑ - ΕΞΑΡΤΗΜΑΤΑ - SERVICE
ΠΑΡΑΔΟΣΗ ΣΤΟ ΧΩΡΑΦΙ
ΡΟΔΟΣ: ΒΕΝΕΤΟΚΛΕΩΝ 21 - 23 ΤΗΛ: 34311 FAX: 29885
ΤΣΑΪΡΙ: 10 ΧΛΜ. ΛΕΩΦ. ΡΟΔΟΥ-ΛΙΝΔΟΥ ΤΗΛ: 68979
ΜΑΝΔΡΙΚΟ: ΜΑΝΔΡΙΚΟ ΡΟΔΟΥ ΤΗΛ: 0246/31040

Ο πρόεδρος της Π.Ο.Ξ. και της Ε.Ξ.Ρ. Βασίλης Μηναΐδης αποκαλύπτει τη... γύμνια μας

Από την Ανατολή η νέα εποχή στον τουρισμό

➥ Τι λένε οι μελέτες για τα επόμενα 15 χρόνια
➥ Εκρηξη αφίξεων από το Μάϊο για τη Ρόδο

Του
Νεκτάριου Καλογήρου

«ΕΚΡΗΞΗ» αφίξεων τουριστών θα γίνει από το Μάιο και η Ρόδος ως τουριστικός προορισμός καλείται για άλλη μια φορά να δώσει εξετάσεις για να αποδείξει τη φήμη που συνοδεύει έναν κορυφαίο τουριστικό προορισμό.

Νέα σαιζόν, όμως με μεθόδους και πολιτικές που ελάχιστα έχουν αλλάξει από τότε που τις σχεδίασαν οι θεμελιωτές του ροδίτικου τουριστικού θαύματος. Η σιγουριά της θέσεως και των εξασφαλισμένων αφίξεων αποτρέπουν χαμηλές τιμές. Υψηλότερες τιμές σημαίνει ποιοτικός τουρισμός.

Την ίδια στιγμή πρέπει να γίνει στροφή των «οφθαλμών» μας προς τη Μέση Ανατολή, καθώς η εκεί περιοχή αποτελεί την κοπίδα από την οποία θα προκύψει ένα σημαντικότατο τουριστικό ρεύμα που θα ενισχύει οικονομικά τη Ρόδο για πάρα πολλά χρόνια. Για να γίνουν όμως όλα αυτά



Βασ. Μηναΐδης
«Πρέπει να είμαστε σκληροί επιχειρηματίες εντός «ευρωζώνης». Η παράδοση αμαχητί οδηγεί στην οικονομική καταστροφή»

τελεί την αιτία για αρκετούς από τους επιχειρηματίες που βρίσκονται στη βάση της τοπικής οικονομίας να επιμένουν στην άρνηση εκπόνησης ενός μακρόπνοου σχεδιασμού ικανού να παρέχει τα εχέγγυα για τη διατήρηση της θέσεως της Ρόδου ψηλά στη βαθμίδα των τουριστικών προορισμών.

Η σχεδόν μηδαμινή κίνηση του Μαρτίου και η ελάχιστη κίνηση του μηνός Απριλίου απετέλεσε κρύο ντους για αρκετούς επιχειρηματίες, όμως η προοπτική της αύξησης των αφίξεων κατά τις επόμενες ημέρες «επουλώνει» σχεδόν αμέσως τις απώλειες και το πάθημα δεν θα γίνει μάθημα.

Η είσοδος στην «ευρωζώνη» σηματοδοτεί το καμπανάκι για την αλλαγή των ακολουθούμενων πολιτικών στο χώρο του τουρισμού, διότι σε αντίθετη περίπτωση η τοπική οικονομία θα ακολουθήσει κατιούσα πορεία. Οι έχοντες επιχειρηματική διαύγεια ήδη έχουν εντοπίσει τις αλλαγές που επέρχονται και έχουν επιδοθεί στον αγώνα αφύπνισης του ντόπιου επιχειρηματία. Ο πρόεδρος της Πανελλήνιας Ομοσπονδίας Ξενοδόχων, πρόεδρος της Ενωσης Ξενοδόχων Ρόδου Βασίλης Μηναΐδης είναι από τους πρώτους που έχουν αρχίσει να κρούουν τον κώδωνα, καλώντας τους πάντες να αντιληφθούν τα νέα δεδομένα που επέρχονται, να τα κατανοήσουν και να προσαρμοσθούν αναλόγως.

Με συνέντευξη που παρεχώρησε προς τη Δράση, ο κ. Βασίλης Μηναΐδης αποκαλύπτει το νέο σκηνικό στο διεθνές τουριστικό γίγνεσθαι και προσδιορίζει τις πολιτικές που θα πρέπει να ακολουθούνται εφ' εξής. Οσοι βρίσκονται στο χορό, θα πρέπει να χορέψουν με νέους ρυθμούς που επιβάλλουν σκληρότερες διαπραγματεύσεις με τους τουριστικούς οργανισμούς και πλήρη εκσυγχρονισμό των μονάδων, έτσι ώστε όταν δεν προσφέρεται ήλιος και θάλασσα να υπάρχουν σε κάθε ξενοδοχείο οι προϋποθέσεις εκείνες που δεν θα επιξαμενές τουρισμού. Βεβαίως η Ρόδος έχει το πλεονέκτημα διεκδίκησης επισκεπτών από τη Μέση Ανατολή, που μετά την ειρήνευσή της (όταν θα βρεθεί κάποια λύση) εμείς ευελπιστούμε να έχουμε πολλούς τουρίστες από Τουρκία, από Ιορδανία, Ισραήλ, Αίγυπτο.

Δράση: Μήπως όμως όλα αυτά τα δεδομένα δείχνουν ότι σαν χώρα χάνουμε το παιχνίδι στον Ευρωπαϊκό χώρο;

Μηναΐδης: Οχι, όχι, το τουριστικό ρεύμα από την Ευρώπη προς την Ελλάδα θα είναι αυξητικό. Η αυξητική τάση δεν θα είναι γενική. Δηλαδή εάν, για παράδειγμα, έχουμε αύξηση του εξερχόμενου τουρισμού από τη Γερμανία σε ετήσιο ποσοστό 5%, ο δικός μας τουρισμός από την ίδια χώρα δεν θα αυξηθεί σε ποσοστό 5%, αλλά σε 3% ή 2%. Θα πρέπει να δυσκολευτούμε πολύ για να πιάσουμε το 5%, χρειάζεται ειδική πολιτική από δω και πέρα.

Δράση: Αυτό που διεφάνη στη διάρκεια της γενικής σας συνέλευσης είναι η απότομη αύξηση των αφίξεων από το Μάιο. Είναι γεγονός κάπ τέτοιο;

Μηναΐδης: Ναι, διότι τώρα έχουν εντοπίσει οι ξένοι ότι το καλοκαιρινό προϊόν που πουλάμε (ήλιος - θάλασσα) είναι από Μάιο μέχρι Οκτώβριο. Γι' αυτό ακριβώς τονίσαμε προς τα μέλη μας ότι στο συγκεκριμένο χρονικό διάστημα πρέπει να πουλάμε ακριβά. Πρέπει να το κάνουμε αυτό διότι οι προϋποθέσεις του τόπου μας είναι τέτοιες που δεν δικαιολογείται να μην πουλάει κάποιος με τις πρέπουσες τιμές. Σε αντίθετη περίπτωση θα πρέπει να κλείσει το ξενοδοχείο του.

Δράση: Σε ό,π αφορά την τρέχουσα τουριστική σαιζόν. Αναμένεται αύξηση στις αφίξεις, όμως έναντι της αντίστοιχης περυσινής περιόδου, η φέτινή σε τί επίπεδα θα κινηθεί;

Μηναΐδης: Προσωπικά πιστεύω ότι το πρόβλημά μας δεν είναι τα νούμερα των αφίξεων και των αναχωρήσεων, το θέμα είναι με τι τιμές επιτυγχάνουμε όλα αυτά. Πρέπει να το συνειδητοποιήσουμε όλοι ότι ο τουρίστας θα έρθει, πρέπει να αφήσουμε τη φοβία που μας διακατέχει. Δεν μπορεί να υποκύπτουμε σχεδόν αμέσως στις απαιτήσεις των τουριστικών οργανισμών για μειωμένες τιμές συμβολαίων. Πρέπει να είμαστε σκληροί επιχειρηματίες, εντός της «ευρωζώνης» έχουν αλλάξει τα δεδομένα, η διαπραγμάτευση είναι μέσα στην υποχρέωση του επιχειρηματία, δεν μπορεί να παραδίδεσαι αμαχητί στις απαιτήσεις διότι στο τέλος θα έρθει οικονομική καταστροφή.

ΝΕΑ ΜΕΘΟΔΟΣ ΜΙΚΡΟΜΕΤΑΜΟΣΧΕΥΣΗΣ ΜΑΛΛΙΩΝ
FIT-GRAFTS®

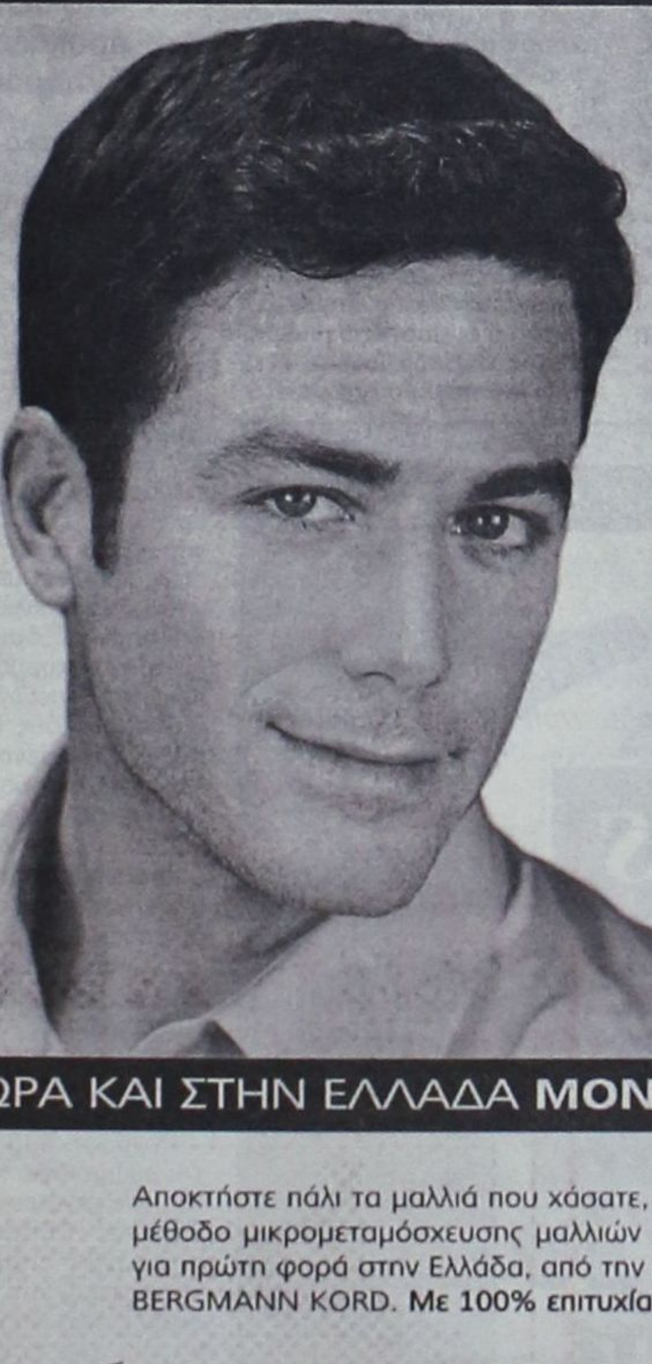

Επιτέλους!
Έχω πάλι τα δικά μου μαλλιά

ΤΩΡΑ ΚΑΙ ΣΤΗΝ ΕΛΛΑΔΑ **ΜΟΝΟ** ΣΤΗ BERGMANN KORD

Αποκτήστε πάλι τα μαλλιά που χάσατε, **από δικά σας μαλλιά!** Με τη νέα μέθοδο μικρομεταμόσχευσης μαλλιών FIT - GRAFTS, που εφαρμόζεται για πρώτη φορά στην Ελλάδα, από την εξειδικευμένη ιατρική ομάδα της BERGMANN KORD. **Με 100% επιτυχία, σε μία μόνο επίσκεψη!**

ΤΩΡΑ ΚΑΙ ΣΤΗ ΡΟΔΟ
ΚΑΝΑΔΑ 73 - ΤΗΛ. 78302

ΜΙΚΡΟΜΕΤΑΜΟΣΧΕΥΣΗ ΜΑΛΛΙΩΝ
ΠΡΟΛΗΨΗ • ΘΕΡΑΠΕΙΑ ΤΡΙΧΟΠΤΩΣΗΣ

ΕΠΙΣΤΗΜΟΝΙΚΑ ΚΕΝΤΡΑ
BERGMANN KORD
ΚΛΙΝΙΚΗ ΜΑΛΛΙΩΝ

Το απόλυτα φυσικό αποτέλεσμα

12 ΑΤΟΚΕΣ ΔΟΣΕΙΣ

ΤΗΛΕΦΩΝΗΣΤΕ ΤΩΡΑ ΓΙΑ ΔΩΡΕΑΝ ΕΝΗΜΕΡΩΣΗ ΣΤΑ: **1904** (ΑΘΗΝΑ) • **458 555** (ΘΕΣΣΑΛΟΝΙΚΗ)

ΑΘΗΝΑ: Λ. ΣΥΓΓΡΟΥ 203, Ν. ΣΜΥΡΝΗ, ΤΗΛ.: 01/93 10 108 • ΘΕΣΣΑΛΟΝΙΚΗ: ΑΔΡΙΑΝΟΥΠΟΛΕΩΣ 20 & ΑΙΓΑΙΟΥ, ΤΗΛ.: 031/458 555-8
ΞΑΝΘΗ: Π. ΤΣΑΛΔΑΡΗ 7, ΤΗΛ.: 0541/64 646 • ΜΥΤΙΛΗΝΗ: ΑΡΙΩΝΟΣ 17, ΤΗΛ.: 02951/27 080 • ΗΡΑΚΛΕΙΟ: Γ. ΠΑΠΑΝΔΡΕΟΥ & ΔΡΑΚΟΝΤΟΠΟΥΛΟΥ 49, ΤΗΛ.: 081/342 065
ΡΟΔΟΣ: ΚΑΝΑΔΑ 73, ΤΗΛ.: 0241/78302 • ΛΕΥΚΩΣΙΑ: ΛΕΩΦ. ΚΥΡΙΑΚΟΥ ΜΑΤΣΗ 40, ΤΗΛ.: 00357 (2) 499 111 • ΛΕΜΕΣΟΣ: ΛΕΩΦ. Ν. ΠΑΤΤΙΧΗ 114, ΤΗΛ.: 00357 (5) 385 000

TOP IMAGE ADV.

Σε «μυστικό δείπνο» κάπου στα 100 μαγαζιά με τον Νικήτα Κακλαμάνη

Θυμήθηκαν τη Νέα Δημοκρατία μετά από χρόνια αποστασιοποίησης

«Πρώην» ή «δυσαρεστημένοι» νεοδημοκράτες δήλωσαν παρών προκαλώντας ερωτηματικά για τον χρόνο και τον τρόπο «επιστροφής» τους - Στο τέλος, κάπου όλοι συμφωνούν: «Στην παρούσα φάση η Ν.Δ. τους χρειάζεται όλους»

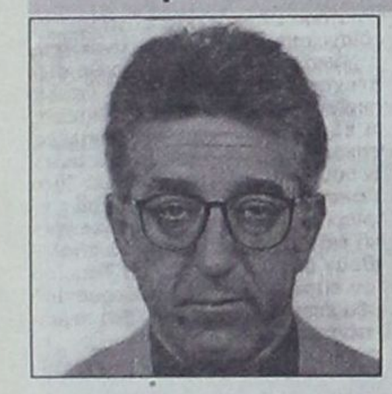

ΣΕ εστιατόριο του κέντρου της πόλης μας και συγκεκριμένα στα 100 μαγαζιά συναντήθηκε την προηγούμενη εβδομάδα ο τομεάρχης Υγείας της Νέας Δημοκρατίας κ. Νικήτας Κακλαμάνης με στελέχη του κόμματος προερχόμενα από τον χώρο της περίθαλψης και όχι μόνο.

Ο «μυστικός δείπνος» είχε καθαρά ενημερωτικό χαρακτήρα και αποσκοπούσε στην αλληλοενημέρωση των παραγόντων του κόμματος, με τον κ. Κακλαμάνη να αναλύει τους βασικούς άξονες του προγράμματος για την Υγεία που εκπονεί η Νέα Δημοκρατία. Επί τάπητος τέθηκαν οι αντιπροτάσεις της αξιωματικής αντιπολίτευσης στη «σαλαμοποιημένη» ψήφιση του ΕΣΥ από τον υπουργό Υγείας κ. Αλέκο Παπαδόπουλο, και επί των οποίων τα τοπικά στελέχη οφείλουν να ενημερώσουν τη κοινή γνώμη της Δωδεκανήσου.

Ο τομεάρχης του κόμματος στάθηκε στις αλλαγές που θα επέλθουν στην περίπτωση που η Νέα Δημοκρατία γίνει κυβέρνηση, δίδοντας ιδιαίτερη έμφαση στην ιδιωτική πρωτοβουλία, στον τρόπο υπογραφής των συμβάσεων όλων των γιατρών με τους ασφαλιστικούς φορείς, ενώ ξεκαθάρισε ότι θα καταργηθούν τα ιδιωτικά ιατρεία στα Νοσοκομεία. Ο κ. Νικήτας Κακλαμάνης αφιέρωσε αρκετό χρόνο στην ανάλυση των προγραμματικών θέσεων της Νέας Δημοκρατίας στον τομέα της Υγείας, ζητώντας από τα τοπικά στελέχη να καταθέσουν ειδικό μνημόνιο με όλα τα καίρια προβλήματα που ταλαιπωρούν τη Δωδεκάνησο, και το οποίο θα συμβάλλει στον καλύτερο σχεδιασμό της κυβερνητικής πολιτικής του κόμματος.

Ο κ. ΚΑΚΛΑΜΑΝΗΣ σε κάποιο σημείο της συζήτησης αποκάλυψε στα τοπικά στελέχη της Νέας Δημοκρατίας ότι ο υπουργός Υγείας κ. Αλέκος Παπαδόπουλος έχει έλθει σε σύγκρουση με τον υφυπουργό Οικονομικών Γιώργο Δρυ, καθώς ο τελευταίος έχει προχωρήσει σε περικοπές των κονδυλίων για την Υγεία, γεγονός που οδήγησε τον υπουργό στο να απειλήσει ακόμα και με παραίτηση!

Παρουσίες στο δείπνο προκάλεσαν αντιδράσεις

ΣΤΟΝ «μυστικό δείπνο» εκεί στα 100 μαγαζιά δήλωσαν παρών ο βουλευτής της Νέας Δημοκρατίας Αριστοτέλης Παυλίδης, ο πολιτευτής του κόμματος Βασίλης Χρύσης, ο πρόεδρος και ο αντιπρόεδρος της ΝΟΔΕ κ.κ. Καραχάλιος και Τριομμάτης, μέλη της Νομαρχιακής Επιτροπής και πολλοί γιατροί που προέρχονται από τον χώρο της παράταξης. Στο εστιατόριο βρέθηκε επίσης ο πρόεδρος του Ιατρικού Συλλόγου Ρόδου Τάσος Αντωνιάδης, όπως και άλλα μέλη του Διοικητικού Συμβουλίου του ΙΣΡ.

Παρόντες όμως ήταν και γιατροί, η κομματική «συνέπεια» των οποίων αμφισβητήθηκε από τους υπόλοιπους παρευρισκόμενους, με πολλούς από αυτούς να διερωτώνται «ποιος και γιατί τους προσκάλεσε». Στην ομήγυρη που ουσιαστικά αποτελούσε δείπνο εργασίας με σαφές «καθοδηγητικό» ...μενού, έκαναν την εμφάνισή τους πρόσωπα τα οποία «είχαν χρόνια να συμμετάσχουν σε οποιαδήποτε κομματική εκδήλωση, ή άλλες σχετικές πρωτοβουλίες», όπως ελέχθη χαρακτηριστικά.

Η άποψη που κυριάρχησε και συζητήθηκε πολύ τα αμέσως επόμενα εικοσιτετράωρα είναι ότι «τα πρόσωπα αυτά προφανώς αποφάσισαν να επανακάμψουν στο κόμμα, αφού η Νέα Δημοκρατία βρίσκεται προ των πυλών της εξουσίας», άρα η παρουσία τους θα είναι στο εξής περισσότερη αισθητή, για πολλούς και ίσως ευνόητους λόγους. Το ερώτημα που κυρίως απηύθυναν ο ένας στον άλλον από τους συμμετέχοντες στο δείπνο ήταν «ποιος και γιατί πήρε την πρωτοβουλία να τους προσκαλέσει», αν και στο τέλος όλοι σχεδόν κατέληγαν με ύφος συγκαταβατικό:

«ΣΤΗΝ παρούσα φάση, οι πάντες μπορεί να αποδειχθούν χρήσιμοι για το κόμμα, με τη βασική προϋπόθεση ότι δεν θα αποστασιοποιηθούν ή δεν θα αλλάξουν στρατόπεδο όταν και πάλι το κρίνουν σκόπιμο και επωφελές για αυτούς...»

Στα χαρτιά ακόμα το ΠΕΣΥ, αλλά...

Σφαγή για τις έμμισθες θέσεις

Εντός της εβδομάδας προκηρύσσεται η θέση του αναπληρωτή προέδρου

ΘΑ πάει μακριά η «βαλίτσα», απ' ό,τι φαίνεται, με το θέμα της λειτουργίας του Περιφερειακού Συμβουλίου Υγείας (ΠΕ.ΣΥ), αφού στην καλύτερη περίπτωση θα πρέπει να περάσουν αρκετοί μήνες μέχρι να αναλάβει ευθύνες και να αρχίσει τη δραστηριοποίησή του στην περιοχή μας.

Το μόνο δεδομένο είναι ο διορισμός της προέδρου του οργάνου κ. Ιωάννα Αρσενοπούλου, η οποία δεν ...γνωρίζει καν την περιοχή μας και θα απαιτηθεί ένα εύλογο χρονικό διάστημα μέχρι να πληροφορηθεί την κατάσταση που επικρατεί στη Δωδεκάνησο και φυσικά να έλθει σε επαφή με πρόσωπα και πράγματα. Από εκεί και πέρα τα πάντα είναι ακόμα στον αέρα και ρευστά, καθώς τίποτα δεν προοιωνίζεται την γρήγορη δραστηριοποίηση του νέου φορέα, ο οποίος μόνο ως πανάκεια δεν θεωρείται από γνωρίζοντες την πραγματικότητα.

Απεναντίας, δεν είναι λίγοι αυτοί που προβληματιζόμενοι διερωτώνται «γιατί αυτή η πρεμούρα για κατάληψη μιας θέσης στο ΠΕΣΥ». Είναι γεγονός ότι αρκετοί έχουν εκδηλώσει ενδιαφέρον για να εξασφαλίσουν μια θέση από τις επτά, οι περισσότερες από τις οποίες είναι άμισθες.

Αυτήν την εβδομάδα θα προκηρυχθεί η θέση του αναπληρωτή προέδρου, η οποία είναι έμμισθη, και φυσικά αναμένεται να εκδηλωθεί ενδιαφέρον. Για μία ακόμα φορά ακούγεται το όνομα του κ. Παπασάββα, υιού του πρώην προέδρου του Νοσοκομείου μας, ο οποίος φέρεται να είναι ένας από τους επικρατέστερους για τη θέση του μάνατζερ στο νοσηλευτικό μας ίδρυμα. Είναι προφανές ότι θα πρέπει να κάνει τις επιλογές του εδώ και τώρα.

Οι υπόλοιπες θέσεις θα καλυφθούν είτε με απ' ευθείας διορισμό από τον υπουργό Υγείας και τον Περιφερειάρχη, στα γραφεία των οποίων ήδη βρίσκονται και οι σχετικές εισηγήσεις. Από κει και πέρα, θα εκπροσωπηθεί η Νομαρχιακή Αυτοδιοίκηση, οι εργαζόμενοι στα Νοσοκομεία της περιοχής και φυσικά οι γιατροί.

Από τον ιατρικό χώρο φαίνεται να ερίζουν αρκετοί, με τους κ.κ. Μιχάλη Νούσια και Χρήστο Μαντά να φέρονται ως οι επικρατέστεροι για να διεκδικήσουν τη μία θέση που τους αναλογεί.

Οι πληροφορίες πάντως κάνουν λόγο για «σφαγή» μεταξύ των υποψηφίων για μια θέση στο ΠΕΣΥ Δωδεκανήσου, χωρίς να είναι βέβαιο ότι το εν λόγω όργανο θα συμβάλλει πραγματικά στην επίλυση των προβλημάτων. Οι μόνοι που είναι σίγουροι και δεν πρόκειται να βρεθούν μπροστά σε εκπλήξεις είναι όσοι αποτελούν την Ομάδα Στήριξης Εργου του ΠΕΣΥ. Πρόκειται για τους κ.κ. Καμπουράκη Βασίλη, Γιώργο Διαμαντίδη, Παντελή Διακογεωργίου και Μαρκόγλου (από την Κω).



Δ·Α·Ν·Ε· SEA LINE
ΔΩΔΕΚΑΝΗΣΙΑΚΗ ΑΝΩΝΥΜΗ ΝΑΥΤΙΛΙΑΚΗ ΕΤΑΙΡΕΙΑ

ΔΡΟΜΟΛΟΓΙΑ

ΑΠΟ 1/4/01 ΕΩΣ 30/4/01

ΑΝΑΧΩΡΗΣΗ ΑΠΟ ΡΟΔΟ

23/4 Δευτέρα -------
24/4 Τρίτη ΡΟΔΟΣ 14.00
Κω - Κάλυμνο - Λέρο - Πάτμο - Πειραιά
25/4 Τετάρτη ΠΡΕΒΕΛΗΣ 14.00
Τήλο - Κω - Κάλυμνο - Λέρο - Πάτμο - Πειραιά
26/4 Πέμπτη ΡΟΔΟΣ 17.00
Σύμη - Κω - Πειραιά
27/4 Παρασκευή ΠΡΕΒΕΛΗΣ 17.00
Κω - Κάλυμνο - Αστυπάλαια - Πειραιά
28/4 Σάββατο ΡΟΔΟΣ 14.00
Κω - Κάλυμνο - Λέρο - Πάτμο - Πειραιά
29/4 Κυριακή ΠΡΕΒΕΛΗΣ 14.00
Νίσυρο - Κω - Κάλυμνο - Λέρο - Πάτμο - Πειραιά
30/4 Δευτέρα ----------
1/5 Τρίτη ΡΟΔΟΣ 14.00
Κω - Κάλυμνο - Λέρο - Πάτμο - Πειραιά

ΑΝΑΧΩΡΗΣΗ ΑΠΟ ΠΕΙΡΑΙΑ

23/4 Δευτέρα ΡΟΔΟΣ 14.00
Πάτμο - Λέρο - Κάλυμνο - Κω - Ρόδο
24/4 Τρίτη ΠΡΕΒΕΛΗΣ 14.00
Πάτμο - Λέρο - Κάλυμνο - Κω - Τήλο - Ρόδο
25/4 Τετάρτη ΡΟΔΟΣ 17.00 Κω - Σύμη - Ρόδο
26/4 Πέμπτη ΠΡΕΒΕΛΗΣ 17.00
Αστυπάλαια - Κάλυμνο - Κω - Ρόδο
27/4 Παρασκευή ΡΟΔΟΣ 14.00
28/4 Σάββατο ΠΡΕΒΕΛΗΣ 14.00
Πάτμο - Λέρο - Κάλυμνο - Κω - Νίσυρο - Ρόδο
29/4 Κυριακή ---------
30/4 Δευτέρα ΡΟΔΟΣ 14.00
Πάτμο - Λέρο - Κάλυμνο - Κω - Ρόδο

Η Νέα Δημοκρατία αρχίζει και επισήμως τον διάλογο

Σήμερα η Νομαρχιακή Επιτροπή πιάνει την «καυτή πατάτα» των δημοτικών και νομαρχιακών εκλογών

Πεσμένες οι μετοχές του Σάββα Καραγιάννη – «Μπλου τσηπ» ο Χατζής Χατζηευθυμίου

ΙΣΩΣ είναι η πρώτη φορά που η Νομαρχιακή Επιτροπή της Νέας Δημοκρατίας συμπεριλαμβάνει σε ημερήσια διάταξη συνεδρίασής της το θέμα των δημοτικών και νομαρχιακών εκλογών. Αυτό θα γίνει απόψε όταν το κορυφαίο πολιτικό όργανο του κόμματος θα θέσει επί τον τύπον των ήλων στο καυτό θέμα, το οποίο όλους τους προβληματίζει, όλοι το συζητούν κατ' ιδίαν – σε κάποιες περιπτώσεις, εκτός ημερησίας διατάξεως στην πλατεία Κύπρου -, όμως σήμερα θα δοθεί ένα πρώτο στίγμα των προθέσεων και των σχεδιασμών της Νομαρχιακής, εν όψει των εκλογών του 2002.

Οι τελευταίες εξελίξεις που συνοδεύτηκαν από τις αντιδράσεις στους κόλπους της νομαρχιακής αρχής και οι δρομολογημένες, όπως όλα δείχνουν, αποφάσεις του κ. Χατζή Χατζηευθυμίου να διεκδικήσει τον Δήμο της Ρόδου, επισπεύδουνε τη διαδικασία σύγκλισης των καθοδηγητικών οργάνων, εις τρόπον ώστε να ωριμάσει μια επεξεργασμένη μια «ενιαία» θέση για τη στάση που θα τηρήσει η Νέα Δημοκρατία όταν θα έλθει η στιγμή της επιλογής των προσώπων που θα υποστηριχθούν ως υποψήφιοι για τη Νομαρχία και το Δήμο Ρόδων.

Φυσικά θα υπάρξει προβληματισμός και κατάθεση προτάσεων για την συνολική στρατηγική του κόμματος σε όλους τους Δήμους της Δωδεκανήσου, όμως αυτό που φαίνεται να προέχει είναι η αρχική καταγραφή των προθέσεων της Νέας Δημοκρατίας στις νομαρχιακές εκλογές και για τον μεγαλύτερο Δήμο του νομού μας.

Ο Χατζής έχει «καθαρίσει»

ΣΕ αντίθεση με τον κ. Σάββα Καραγιάννη, αυτός που θα αποσπάσει την επίσημη στήριξη της Νέας Δημοκρατίας, στην περίπτωση που δεν υπαναχωρήσει από την πρόθεσή του να διεκδικήσει τον Δήμο της Ρόδου, είναι ο κ. Χατζής Χατζηευθυμίου. Δεν είναι άλλωστε τυχαίο ότι κορυφαίοι αξιωματούχοι στην πλατεία Κύπρου δηλώνουν σε κάθε αφορμή, ότι «για τον Δήμο της Ρόδου τα πράγματα είναι πιο ξεκάθαρα μετά την απόφαση του Χατζή να διεκδικήσει τον θώκο».

Είναι τόσο σαφής η επιλογή της Νομαρχιακής στο πρόσωπο του σημερινού αντινομάρχη που οι όποιες περαιτέρω εσωκομματικές διαδικασίες θα έχουν τυπικό και μόνο χαρακτήρα. Αλλωστε δεν θα χρειαστεί να μπουν στη βάσανο της αξιολόγησης άλλων προσώπων, πιθανών υποψηφίων, αφού δεν θα υπάρξουν άλλοι. Ο κ. Νίκος Χαραλάμπης, αν και ομογάλακτος, δεν ενδιαφέρεται να μπει σε εσωκομματικές δοκιμασίες. Από την άλλη, όπως και ο ίδιος συχνά ισχυρίζεται, «το κόμμα διατηρεί αποστάσεις απ' αυτόν», κάτι που επιβεβαιώθηκε και από τον συστηματικό αποκλεισμό του επικεφαλής της ελάσσονος μειοψηφίας από εκδηλώσεις της Νέας Δημοκρατίας το τελευταίο διάστημα.

Υπό τις συνθήκες αυτές, η Νομαρχιακή Επιτροπή απόψε δεν πρόκειται να αφιερώσει πολύ χρόνο στα του Α' βαθμού της Τοπικής Αυτοδιοίκησης, αν και για πολλούς η κατάκτηση του Δήμου Ροδίων αποτελεί «θέμα τιμής» για τη Νέα Δημοκρατία.





Γρίφος ο Καραγιάννης

ΕΚΕΙ που θα σταθεί περισσότερο η Νομαρχιακή είναι στα της Νομαρχιακής Αυτοδιοίκησης, ειδικά μετά τα όσα συνέβησαν τις δύο τελευταίες εβδομάδες. Ο απολογισμός έργου του Σάββα Καραγιάννη, ο παραγκωνισμός της παράταξης από τη διαδικασία λήψης των αποφάσεων και η δυσαρέσκεια παραγόντων της Νέας Δημοκρατίας προς το πρόσωπο του νομάρχη, δίνουν την αφορμή για συζήτηση επί της ουσίας απόψε στην πλατεία Κύπρου.

Οι τοποθετήσεις του προέδρου και αντιπροέδρου της ΝΟΔΕ Δημήτρη Καραχάλιου και – πολύ περισσότερο – Τσαμπίκου Τριομμάτη αναμένονται με δικαιολογημένο ενδιαφέρον. Δεν αποκλείεται από σήμερα κιόλας να διαφανούν οι διαθέσεις της Νέας Δημοκρατίας σε ό,τι αφορά το πρόσωπο του κ. Σάββα Καραγιάννη και κατά πόσον θα αφεθεί ανοιχτό το ενδεχόμενο στήριξης εκ νέου του σημερινού νομάρχη.

Είναι πολύ πιθανόν, από σήμερα κιόλας να ανοίξει η συζήτηση για ανεύρεση προσώπου που θα υποστηριχθεί από τη Νέα Δημοκρατία και θα προέρχεται από τα σπλάχνα της. Σαν προοπτική, αυτό δεν ξενίζει πλέον τα στελέχη του κόμματος και έστω σαν σενάριο θα πέσει στο τραπέζι των αρχικών διαβουλεύσεων.

Το βέβαιο είναι πάντως ότι οι μετοχές του Σάββα Καραγιάννη δεν είναι «ανεβασμένες» στην πλατεία Κύπρου και η συγκυρία δεν ευνοεί κατηγορηματικές διαβεβαιώσεις για επανάληψη του εγχειρήματος του 1998.

Η άποψη αυτή ισχυροποιείται ακόμα περισσότερο και από το γεγονός ότι ο άλλος εταίρος της προ τριετίας συμφωνίας, ο Συνασπισμός, δείχνει να προσανατολίζεται στην αυτόνομη κάθοδο στις επόμενες νομαρχιακές εκλογές. Μια ιδέα που μέχρι στιγμής μπορεί να βρίσκεται ακόμα στα σκαριά, φαίνεται όμως να κερδίζει ολοένα και περισσότερο έδαφος. Μια παράμετρος που σίγουρα θα ληφθεί σοβαρά υπόψη και της πλατείας Κύπρου.

N.O.

Μετά από ριζικές ανακαινίσεις 2 ετών το πολυτελές πλέον ξενοδοχείο **RODIAN BEACH RESORT**
με το υψηλό επίπεδο προσφερόμενων υπηρεσιών, είναι πανέτοιμο και εντάσσεται στην υπηρεσία της Ροδιακής κοινωνίας.

Δίπλα από το επιβλητικό σαλόνι υπάρχει μια ήσυχη υπαίθρια γωνία **"THE WATERFALL BAR"** *με τον καταρράκτη να πέφτει στην πανέμορφη με χρυσόφαρα λιμνούλα που εκεί θα μπορούσατε να συζητήσετε με τους φίλους σας απολαμβάνοντας ποικιλία καφέδων και τα νόστιμα γλυκά μας.*

Στον 10ο όροφο βρίσκεται το άνετο και κομψό εστιατόριο **"ΗΛΙΑΔΕΣ"** *με την πανοραμική του θέα και τους εκλεκτούς μπουφέδες του, ενώ στον 11ο όροφο το κεντρικό Μπαρ του ξενοδοχείου,* **"ΡΟΔΙΤΙΚΟ"**, *απ' όπου μπορείτε να απολαύσετε το αγαπημένο ποτό σας απενίζοντας τον κόλπο της Ιξιάς και θαυμάζοντας την δύση του ηλίου υπό τους απαλούς τόνους του πιάνου.*

Στον ίδιο όροφο συνδυάζοντας βουνό και θάλασσα, δίπλα στην πισίνα, θα βρείτε το **"a la carte"** *εστιατόριο* **"POOL DECK"** *όπου μπορείτε να γευτείτε με γούστο και μεράκι φτιαγμένα Ελληνικά, Κυπριακά και Διεθνή εδέσματα ή το ποτό σας με τη συνοδεία μουσικής σ' ένα περιβάλλον που σίγουρα θα σας δίνει την αίσθηση ότι βρίσκεστε σε καράβι.*

Έχοντας ένα άρτιο εκπαιδευμένο προσωπικό, το ξενοδοχείο διαθέτει αίθουσες καθώς και τον χώρο της πισίνας για κάθε κοινωνική σας εκδήλωση.

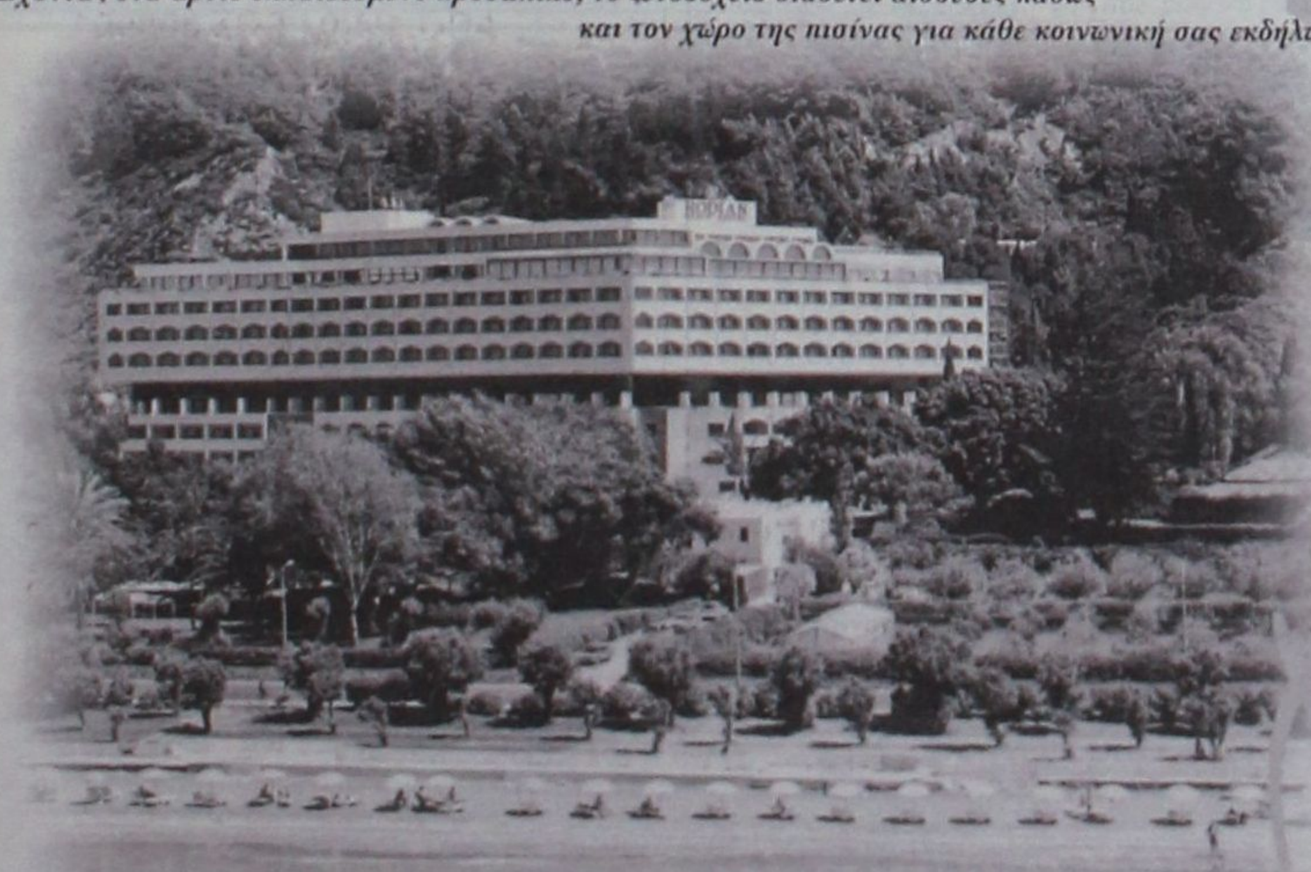









Περιμένουμε να σας υποδεχτούμε και να μας γνωρίσετε.

RODIAN BEACH RESORT
Λ. Ηρακλειδών 100, 85101 Ιξιά, Ρόδος • Τηλ: 0241 89900, Fax: 0241 89901 • Internet: http://www.rodian-beach.gr • E-mail: rodian-beach@rodosnet.gr

RODIAN BEACH • RESORT
Managed by Amadeus

Παρατείνεται η ζωή των γερασμένων πλοίων

Περίοδος χάριτος και για τη ΔΑΝΕ από το υπουργείο Εμπορικής Ναυτιλίας

Ξεθύμανε ο παροξυσμός από την τραγωδία της Πάρου

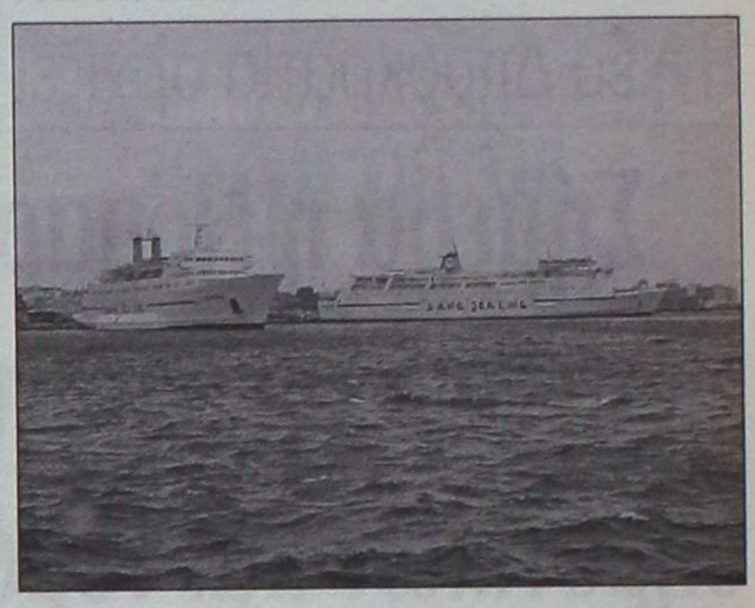

ΝΕΑ περίοδο χάριτος προτίθεται να δώσει το υπουργείο Εμπορικής Ναυτιλίας στις ναυτιλιακές εταιρείες, παρατείνοντας τον «χρόνο ζωής» των γηρασμένων πλοίων, τα οποία είχαν μπει στη μαύρη λίστα για να αποσυρθούν μέσα στα αμέσως επόμενα δύο – τρία χρόνια.

Οι προθέσεις του υπουργείου έρχονται να δώσουν μια μεγάλη ανάσα και στη ΔΑΝΕ, οι ναυαρχίδες της οποίας – Πάτμος και Ρόδος – είχαν ακόμα περιθώρια τριών χρόνων για να εξυπηρετούν την περιοχή μας, αφού η ηλικία τους θεωρείτο ξεπερασμένη, με όλα τα συνεπακόλουθα. Ετσι κι αλλιώς, το θέμα με τα «γερασμένα» πλοία είχε πολλές παραμέτρους και πολλοί είχαν αμφισβητήσει τις διάφορες γνωματεύσεις, σύμφωνα με τις οποίες η 35ετία σήμαινε αυτόματα και αδυναμία των πλοίων να αντεπεξέλθουν στις υποχρεώσεις τους.

Ηταν αρκετοί αυτοί που ισχυρίστηκαν με βάσιμα επιχειρήματα ότι η ηλικία από μόνη της δεν μπορεί να καθιστά ένα καράβι αναξιόπλοο, καθώς θα πρέπει να συντρέχουν και άλλες αιτίες και προβλήματα μέχρι να αποφασιστεί ο «παροπλισμός» τους. Υπό το βάρος όμως της τραγωδίας του Σάμινα Εξπρές ελήφθησαν κάποιες κατ' αρχήν αποφάσεις οι οποίες έπασχαν στη δικαιολογητική τους βάση. Κάτι πού επισημάνθηκε και από παράγοντες της ΔΑΝΕ, όταν πριν από μήνες προέκυψε το όλο θέμα και σχεδόν οι πάντες βρέθηκαν μπροστά στο ενδεχόμενο μιας εσπευσμένης και με αμφίβολα αποτελέσματα ανανέωσης του στόλου της χώρας μας.

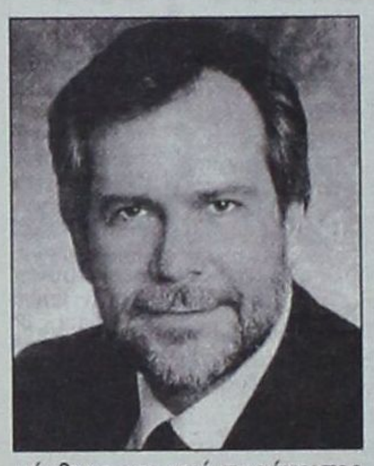

ΜΟΛΙΣ την προηγούμενη εβδομάδα, ο υπουργός Εμπορικής Ναυτιλίας κ. Χρήστος Παπουτσής αναφέρθηκε για πρώτη φορά στις αντικειμενικές αδυναμίες που υπάρχουν ανανέωση του επιβατικού στόλου στην Ελλάδα, και χωρίς να κάνει την παραμικρή μνεία σε συγκεκριμένες ναυτιλιακές εταιρείες. Θεώρησε εξωπραγματικό να πιστεύει κανείς ότι «η αντικατάσταση των γερασμένων πλοίων θα γίνει γρήγορα, αφού και τόσα πλοία δεν υπάρχουν στην παγκόσμια αγορά για να αντικαταστήσουν τα παλαιότερα, και ταυτόχρονα είναι φύσει αδύνατον να εξευρεθούν οι απαιτούμενοι πόροι, είτε από το κράτος είτε από τους ίδιους τους εφοπλιστές».

Όλα δείχνουν λοιπόν ότι, μετά το αμόκ και τον παροξυσμό των δύσκολων ημερών μετά την τραγωδία της Πάρου, στο υπουργείο και τους ναυτιλιακούς κύκλους επικρατούν ψυχραιμότερες σκέψεις, κάτι που επισημαίνεται και από στελέχη της δωδεκανησιακής ναυτιλιακής μας εταιρείας. Αυτό δεν σημαίνει ότι η ΔΑΝΕ θα κάνει ...όπισθεν στα σχέδιά της για εκσυγχρονισμό του στόλου της. Θα το κάνει όμως χωρίς το βάρος των πιέσεων, είτε του υπουργείου, είτε των ανταγωνιστών της, οι οποίοι δεν βρίσκονται σε καλύτερη μοίρα.

Ο «πολύς» Παναγόπουλος δεν αποτελεί την εξαίρεση, ειδικά σε ό,τι αφορά την παρουσία του στη Δωδεκάνησο.

Η 35ετία το ...2008!

Το ραντεβού όλων έχει κλειστεί για τον Νοέμβριο του 2002, οπότε και θα τεθεί σε ισχύ το νέο θεσμικό πλαίσιο της ακτοπλοΐας μέσω του οποίου - αν μη τι άλλο, για τις γραμμές υψηλής εμπορικότητας - αναμένεται να εκδηλωθεί αυξημένο επιχειρηματικό ενδιαφέρον.

Το υπουργείο Εμπορικής Ναυτιλίας έχει καταλήξει στο τελικό κείμενο του σχεδίου νόμου που θα καταθέσει στη Βουλή για την ελεύθερη παροχή υπηρεσιών στην ακτοπλοΐα.

Στο σχέδιο νόμου δεν έχουν επέλθει σημαντικές μεταβολές πλην εκείνης που παρατείνει για δύο επιπλέον χρόνια την απόσυρση των πλοίων παλαιότερης ηλικίας μεταφέροντας την καταληκτική ημερομηνία απόσυρσης και του τελευταίου πλοίου ηλικίας 35 ετών το 2008 αντί του 2004.

Σύμφωνα με το νέο νόμο, από το 2008 και μετά κανένα πλοίο μεγαλύτερο των 30 ετών δεν θα μπορεί να ταξιδεύει στα ελληνικά νερά.

Στη Βουλή το νομοσχέδιο θα περάσει εκ νέου από σαράντα κύματα, καθώς η Νέα Δημοκρατία φαίνεται διατεθειμένη να το καταψηφίσει θεωρώντας ότι η «απελευθέρωση» που εξήγγειλε ο υπουργός Εμπορικής Ναυτιλίας είναι ευφυολόγημα που δεν ανταποκρίνεται στην πραγματικότητα και για το λόγο αυτόν μιλάει για πλήρη απελευθέρωση της ελληνικής ακτοπλοΐας.

Η Νέα Δημοκρατία ωστόσο, πέραν του ότι ασκεί κριτική εκ του ασφαλούς, δεν έχει δώσει ακόμη πειστικές απαντήσεις για το πρόβλημα των δευτερευουσών ακτοπλοϊκών γραμμών του Αιγαίου.

«Ξεπαγώνει» το θέμα της επαναδιαπραγμάτευσης



ΑΠΟ τον "πάγο" ανασύρει το Διοικητικό Συμβούλιο της ΔΑΝΕ το θέμα της επαναδιαπραγμάτευσης της μετοχής της στο Χρηματιστήριο.

Οπως εκτιμάται, η συμπλήρωση του φακέλου θα ολοκληρωθεί μέχρι τα τέλη Μαΐου, αφού προηγουμένως διεκπεραιωθούν οι απαιτούμενοι φορολογικοί έλεγχοι. Μπορεί μεταξύ των στελεχών της εταιρείας να υπάρχουν μερικοί ακόμα σκεπτικιστές ως προς τη χρονική συγκυρία επαναδιαπραγμάτευσης της μετοχής, όλα όμως δείχνουν ότι οι προσπάθειες θα κατατείνουν προς αυτή την κατεύθυνση.

Το όλο ζήτημα έχει παραπεμφθεί στις καλένδες ουκ ολίγες φορές, καθώς η Διοίκηση της ΔΑΝΕ, για πολλούς και διάφορους λόγους, έθετε άλλα θέματα σε πρώτη προτεραιότητα. Η "επάνοδος" της εταιρείας στα ταμπλό της Σοφοκλέους, ίσως, να αποτελεί στην παρούσα φάση έναν στόχο αντικειμενικά επιτεύξιμο.

Το δίλημμα του Παναγόπουλου:

Δωδεκάνησα ή Κρήτη;

ΣΤΙΣ *Επιχειρήσεις Αττικής* η καθυστέρηση παράδοσης ενός Superfast από τα γερμανικά ναυπηγεία στα οποία κατασκευάζεται ανατρέπουν το πρόγραμμα της εταιρείας. Αυτή την «αναποδιά» τα στελέχη της εταιρείας προσπαθούν να την εκμεταλλευθούν από κοινού με την Blue Star Ferries προκειμένου να ξαναδούν τα πλάνα τους και να εξετάσουν τις ευκαιρίες που υπάρχουν και σε άλλες αγορές, όπως, π.χ., της Τουρκίας.



Ηδη στη Βαλτική ταξιδεύει ένα Superfast, ενώ ένα δεύτερο πλοίο αναμένεται να παραδοθεί μετά το Πάσχα. ***Κάποιο από τα Superfast που ήδη ταξιδεύουν θα «μετακομίσει» είτε στις γραμμές της Κρήτης είτε στη γραμμή των Δωδεκανήσων.*** Οριστική απόφαση για το ποιά γραμμή θα προκριθεί δεν έχει ακόμη ληφθεί και αυτό γιατί η ανατροπή του προγράμματος οδηγεί την εταιρία σε διορθωτικές κινήσεις.

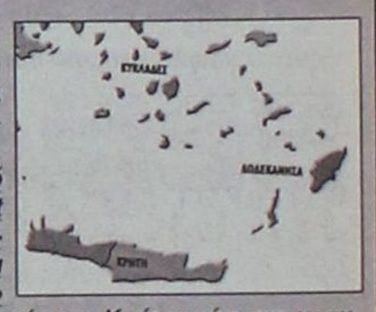

RODOGAZ
Στη Ρόδο από το 1963



• Διανομή φιαλών υγραερίου κατ' οίκον
τηλέφωνα παραγγελιών 64409 - 094 528212
• Διανομή χύμα υγραερίου
• Πώληση καυστήρων και λεβήτων υγραερίου για κεντρικά συστήματα θέρμανσης
• Θερμαντικά σώματα



Διεύθυνση εργοστασίου: Καναμάτ Ρόδου • Τηλ: 62649
Διεύθυνση πρατηρίου: Αυστραλίας 50 • τηλ: 34244-5

Η Ενωση Ξενοδόχων Ρόδου τίμησε τον πρόεδρο του ΕΟΤ



Τον πρόεδρο του ΕΟΤ Γιάννη Στεφανίδη τίμησε η Ενωση Ξενοδόχων Ρόδου, σε ειδική εκδήλωση που έγινε αμέσως μετά τη γενική συνέλευση του κλάδου.

Η εκδήλωση, σεμνή και ουσιαστική, έγινε στο ξενοδοχείο Podos Park εκεί όπου ο πρόεδρος της Ε.Ξ.Ρ Βασίλης Μηναΐδης απένειμε προς τον κ. Γιάννη Στεφανίδη την τιμητική διάκριση για την εν γένει προσφορά του στον τουρισμό και τη Ρόδο. Από τη δική του πλευρά ο πρόεδρος του ΕΟΤ αναφέρθηκε με τα θερμότερα λόγια για τη Ρόδο και την διεθνή καταξίωσή της, ως ένας σημαντικός τουριστικός προορισμός.

Ο κ. Στεφανίδης έκανε γνωστό πως θα έρθει ξανά στο νησί τον επόμενο μήνα συνοδεύοντας τον πρέσβη της Κίνας, σε μια προσπάθεια ανάδειξης της Ρόδου ως κορυφαίου τουριστικού προορισμού. Πρέπει να σημειωθεί ότι οι πρωθυπουργοί Ελλάδας και Κίνας υπέγραψαν πρόσφατα συμφωνία τουριστικής συνεργασίας, οπότε και αναμένεται στη χώρα μας μεγάλος αριθμός κινέζων επισκεπτών.

ΞΕΝΑΚΗΣ
ΗΛΕΚΤΡΟΚΟΣΜΟΣ
Ενα βήμα μπροστά!!
ΚΑΘΕ ΕΒΔΟΜΑΔΑ
ΜΟΝΑΔΙΚΕΣ ΠΡΟΣΦΟΡΕΣ!!!
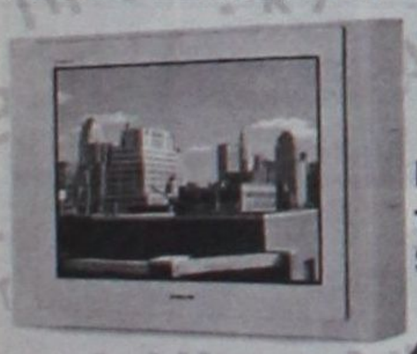
Τώρα
Με κάθε τηλεόραση 29" SONY KV29FX65
Δώρο!!

Φορητό ραδιοκασετόφωνο με CD αξίας 35.000 δρχ.
Επωφεληθείτε και κερδίστε διπλά!!
Στις καλύτερες τιμές της αγοράς και πλούσια ΔΩΡΑ
ΞΕΝΑΚΗΣ ΗΛΕΚΤΡΟΚΟΣΜΟΣ
Ενα βήμα μπροστά ...στις μεγάλες προσφορές
Κ. ΥΔΡΑΙΟΥ 2, ΡΟΔΟΣ, ΤΗΛ: 26597 - 30274

Μεγάλη συμμετοχή στη γενική τους συνέλευση

Ενωμένοι οι ξενοδόχοι κατά των πιέσεων των tour operators

ΣΚΛΗΡΑΙΝΟΥΝ τη στάση τους οι τουριστικοί οργανισμοί (tour operators) έναντι των ξενοδόχων, πιέζοντας ακόμα και κατά την τρέχουσα χρονική περίοδο για την μείωση των τιμών που αφορούν στα συμβόλαια της επόμενης τουριστικής περιόδου.

Το γεγονός αυτό, σε συνάρτηση με την αναγκαιότητα για κινητοποίηση εν όψει των απορροφήσεων κονδυλίων του γ' Κ.Π.Σ, απετέλεσαν τα κύρια θέματα συζήτησης στη γενική συνέλευση της Ενωσης Ξενοδόχων Ρόδου που πραγματοποιήθηκε την περασμένη Παρασκευή στο ξενοδοχείο Rodos Park.

Για το θέμα των τιμών η απόφαση που ελήφθη, μετά από εισήγηση του προέδρου Βασίλη Μηναΐδη, προβλέπει τη διεκδίκηση αυξήσεων για την επόμενη σαιζόν σε ποσοστό τουλάχιστον 5% έως 6%. Μάλιστα τονίσθηκε πως «πρέπει οι ξενοδόχοι να αντέξουν στις πιέσεις και να κάνουν σκληρή διαπραγμάτευση διότι σε αντίθετη περίπτωση θα οδηγηθούν σε οικονομική καταστροφή».

Για το γ' Κ.Π.Σ έγιναν γνωστές οι ενέργειες στις οποίες προέβει η Πανελλήνια Ομοσπονδία Ξενοδόχων για το θέμα αυτό (αναλυτικό ρεπορτάζ στη σελίδα 15). Το μεγάλο ζητούμενο για την Π.Ο.Ξ είναι η τροποποίηση του Αναπτυξιακού Νόμου για να γίνει πιο εύκολη η εκταμίευση των κονδυλίων.

Ενώπιον των ξενοδόχων έγινε παρουσίαση του ειδικού συστήματος Η/Υ που θα τοποθετηθεί στο αεροδρόμιο της Ρόδου, στη γιαντοοθόνη του οποίου θα προβάλλονται όλα τα ξενοδοχεία με άμεση ενημέρωση για το εάν υπάρχουν σε αυτά ελεύθερα δωμάτια. Οι επισκέπτες της Ρόδου θα μπορούν με το τηλέφωνο που υπάρχει στο τερματικό να κάνουν άμεση κράτηση δωματίων, έχοντας με αυτό τον τρόπο τη μέγιστη δυνατή διευκόλυνση στην αναζήτησή τους.



Σήμερα το ΕΚΡ αποφασίζει απεργία για τις 26 Απριλίου

Εθνικός ξεσηκωμός για το νέο ασφαλιστικό

Θύελλα αντιδράσεων έχει ξεσηκώσει σε ολόκληρη τη χώρα το σχέδιο της κυβέρνησης για την αναμόρφωση του ασφαλιστικού συστήματος. Τα εξαγγελθέντα μέτρα αποτελούν κτύπημα προς όλους τους εργαζομένους οι οποίοι θα συρθούν σε έναν δια βίου αγώνα προκειμένου να εξυγιανθούν τα ασφαλιστικά ταμεία, χάνοντας παράλληλα οι ίδιοι κεκτημένα συνταξιοδοτικά δικαιώματα.

Η διοίκηση του Εργατικού Κέντρου Ρόδου αμέσως μετά τις ανακοινώσεις της κυβέρνησης απάντησε με σκληρή γλώσσα και προανήγγειλε την έναρξη αγωνιστικών κινητοποιήσεων προκειμένου να μην περάσουν τα αντιλαϊκά μέτρα. Τα συνδικάτα σε κεντρικό επίπεδο (ΓΣΕΕ και ΑΔΕΔΥ) ήδη έχουν προγραμματίσει 24ωρη απεργιακή κινητοποίηση για την προσεχή Πέμπτη 26 Απριλίου. Την ίδια ημέρα θα πραγματοποιηθεί στην Αθήνα πορεία διαμαρτυρίας.

Η αντίδραση αυτή θα είναι η πρώτη μιας σειράς που θα ακολουθήσουν. Η επόμενη κινητοποίηση θα πραγματοποιηθεί την Πρωτομαγιά, ωστόσο επικρατεί η άποψη πως «ο προγραμματισμός όλων των υπόλοιπων κινητοποιήσεων θα πρέπει να γίνει αμέσως, προκειμένου να έχουμε κλιμάκωση των αντιδράσεων. Σε αντίθετη περίπτωση ο αγώνας θα χαθεί διότι αυτά που προς το παρόν έχουν προγραμματισθεί μπορούν να χαρακτηρισθούν ως απλή στάχτη στα μάτια των εργαζομένων».

Με αφορμή το ασφαλιστικό, αλλά και εν όψει της Πρωτομαγιάς θα συνεδριάσει σήμερα η ολομέλεια του Εργατικού Κέντρου Ρόδου. Σήμερα θα αποφασισθεί και τυπικά η συμμετοχή των εδώ συνδικαλιστικών σωματείων στις κινητοποιήσεις κατά των εξαγγελιών της κυβέρνησης για το ασφαλιστικό. Ειδικότερα, η ολομέλεια του Ε.Κ.Ρ θα συζητήσει τα ακόλουθα θέματα:

1. Οι εξαγγελίες της κυβέρνησης για την κοινωνική ασφάλιση και οι θέσεις του Εργατικού Κέντρου Ρόδου.
2. Λήψη απόφασης για την προκήρυξη 24ωρης προειδοποιητικής απεργιακής κινητοποίησης για τις 26 Απριλίου.
3. Απεργιακές εκδηλώσεις για τον εορτασμό της Πρωτομαγιάς.

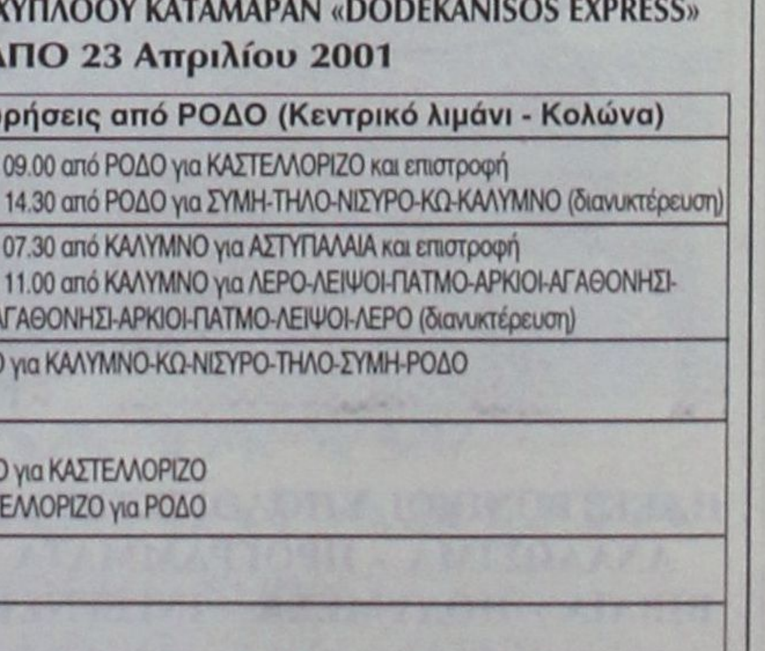

DODEKANISOS
ΔΩΔΕΚΑΝΗΣΟΣ ΝΑΥΤΙΛΙΑΚΗ Ν.Ε.

Κρατήσεις on line:
«ΔΩΔΕΚΑΝΗΣΟΣ ΝΑΥΤΙΛΙΑΚΗ» Ν.Ε.
Αυστραλίας 3 - Ρόδος 85100. Τηλ. 0241-70590. FAX. 70591
και στον ταξιδιωτικό σας πράκτορα

ΔΡΟΜΟΛΟΓΙΑ ΤΟΥ ΤΑΧΥΠΛΟΟΥ ΚΑΤΑΜΑΡΑΝ «DODEKANISOS EXPRESS»
ΑΠΟ 23 Απριλίου 2001

	Αναχωρήσεις από ΡΟΔΟ (Κεντρικό λιμάνι - Κολώνα)
ΔΕΥΤΕΡΑ	1ο δρομολόγιο: 09.00 από ΡΟΔΟ για ΚΑΣΤΕΛΛΟΡΙΖΟ και επιστροφή 2ο δρομολόγιο: 14.30 από ΡΟΔΟ για ΣΥΜΗ-ΤΗΛΟ-ΝΙΣΥΡΟ-ΚΩ-ΚΑΛΥΜΝΟ (διανυκτέρευση)
ΤΡΙΤΗ 07.30	1ο δρομολόγιο: 07.30 από ΚΑΛΥΜΝΟ για ΑΣΤΥΠΑΛΑΙΑ και επιστροφή 2ο δρομολόγιο: 11.00 από ΚΑΛΥΜΝΟ για ΛΕΡΟ-ΛΕΙΨΟΙ-ΠΑΤΜΟ-ΑΡΚΙΟΙ-ΑΓΑΘΟΝΗΣΙ-ΠΥΘΑΓΟΡΕΙΟ-ΑΓΑΘΟΝΗΣΙ-ΑΡΚΙΟΙ-ΠΑΤΜΟ-ΛΕΙΨΟΙ-ΛΕΡΟ (διανυκτέρευση)
ΤΕΤΑΡΤΗ 07.30	07.30 από ΛΕΡΟ για ΚΑΛΥΜΝΟ-ΚΩ-ΝΙΣΥΡΟ-ΤΗΛΟ-ΣΥΜΗ-ΡΟΔΟ
ΠΕΜΠΤΗ 09.00	09.00 από ΡΟΔΟ για ΚΑΣΤΕΛΛΟΡΙΖΟ 16.30 από ΚΑΣΤΕΛΛΟΡΙΖΟ για ΡΟΔΟ
ΠΑΡΑΣΚΕΥΗ	ΑΡΓΙΑ
ΣΑΒΒΑΤΟ 08.30	08.30 από ΡΟΔΟ για ΤΗΛΟ-ΝΙΣΥΡΟ-ΚΩ-ΚΑΛΥΜΝΟ-ΚΩ-ΝΙΣΥΡΟ-ΤΗΛΟ-ΡΟΔΟ
ΚΥΡΙΑΚΗ 08.30	08.30 από ΡΟΔΟ για ΚΩ-ΚΑΛΥΜΝΟ-ΛΕΡΟ-ΛΕΙΨΟΙ-ΠΑΤΜΟ-ΛΕΡΟ-ΚΑΛΥΜΝΟ-ΚΩ-ΣΥΜΗ-ΡΟΔΟ

Τέχνας απεργάζεται για δημιουργία «τετελεσμένων» ο κύριος Σαλαβάνος...

***ΤΗΝ ΣΤΙΓΜΗ** που το Δημοτικό Συμβούλιο συντάσσεται πλήρως με τον εμπορικό κόσμο της πόλης μας (εις βάρος μάλιστα των δικών του «στενών» οικονομικών συμφερόντων), αναγνωρίζοντας ότι ο νέος τρόπος υπολογισμού των επαγγελματικών μισθώσεων είναι εντελώς εκτός πραγματικότητας και δημιουργεί ασφυκτικές καταστάσεις στην αγορά με τα δυσβάστακτα ενοίκια που διαμορφώνονται, το Τ.Α.Π.Α. συνεχίζει ακάθεκτο το... «βιολί» του!*

ΜΠΟΡΕΙ η κεντρική του διοίκηση να μην έχει τεντώσει ακόμα μέχρι τώρα τα «σχοινιά», αποφεύγοντας για ευνόητους λόγους - επί του παρόντος τουλάχιστον - να κινήσει αναγκαστικές διαδικασίες σε βάρος των παλιών ενοικιαστών του, όμως είναι ηλίου φαεινότερο ότι επιθυμεί σφόδρα την εφαρμογή των νέων μισθωμάτων, αδιαφορώντας πλήρως αν για πολλούς αποβούν εξοντωτικά! Κάτι που το έχει δείξει άπειρες φορές μέχρι τώρα, αλλά και το επαναλαμβάνει με την πρώτη ευκαιρία.



ΤΟ ΒΕΒΑΙΟ είναι ότι ο πρόεδρός του Ιωάννης Σαλαβάνος απεργάζεται πλαγίως διάφορες μεθοδεύσεις για να δημιουργήσει τα «τετελεσμένα» που επιθυμεί! Φρονώντας πεισματικά ότι ολόκληρη η Παλιά Πόλη είναι ένα απέραντο... χρυσορυχείο, που δεν του αποδίδει - προφανώς - το «ξεζούμισμα» το οποίο θα ήθελε!

ΤΗΝ ΕΡΧΟΜΕΝΗ Παρασκευή, το πρώτο ευρηματικό του «τρύκ» βρίσκεται προ των πυλών...

Με τον ερμαφρόδητο τρόπο υπολογισμού βάσει αντικειμενικών κριτηρίων

Χονδροειδές «εγχείρημα» από το Τ.Α.Π.Α.

Ερείπιο της Π. Πόλης με λουκέτο επί 5 χρόνια ενοικιάζεται... 800 χιλιάδες το μήνα!

ΕΝΩΠΙΟΝ καταστάσεων που προοιωνίζουν «μαύρα σύννεφα» για το μέλλον τους βρίσκονται αυτές τις μέρες σχεδόν στο σύνολό τους οι εκμισθωτές των καταστημάτων της Παλιάς Πόλης. Κοντά σ' αυτούς όμως, τις εξελίξεις που θα έχει το όλο θέμα τις παρακολουθούν με ανάλογο ενδιαφέρον και οι συνάδελφοί τους της Νέας Αγοράς, αφού η μοίρα τους από την ώρα της εμφάνισης των περιβόητων αντικειμενικών αξιών είναι παράλληλη, αν όχι ταυτόσημη.

Απία της αγωνίας των ημερών αποτελεί ένας διαγωνισμός που προκήρυξε το Ταμείο Αρχαιολογικών Πόρων και Απαλλοτριώσεων για την εκμίσθωση δύο καταστημάτων της ιδιοκτησίας του, ο οποίος έχει προγραμματισθεί να διενεργηθεί στο τέλος της εβδομάδας που διανύουμε και συγκεκριμένα ***την ερχόμενη Παρασκευή*** 27 Απριλίου.

ΚΟΙΝΟ σημείο και των δύο καταστημάτων είναι ότι ***έχουν στην εξώπορτά τους... «λουκέτο»*** και μάλιστα προ πολλού. Δεν πρόκειται δηλαδή για περιπτώσεις που να εκδιώχθηκαν βιαίως με αναγκαστικές διαδικασίες οι προηγούμενοι ενοικιαστές τους, αφού μόνοι τους - όπως διευκρινίστηκε και αρμοδίως - παρέδωσαν τα κλειδιά. Από κει και πέρα, τα χαρακτηριστικά τους είναι ***εκ διαμέτρου διαφορετικά, σε ακραίο μάλιστα σημείο.*** Πιο συγκεκριμένα:

➢ Το ένα από τα δύο μαγαζιά αποτελεί μια πραγματική... «τρύπα» 7,5 μόλις τετραγωνικών μέτρων, που δεν έχει την παραμικρή δυνατότητα ***αυτοτελούς*** επαγγελματικής προοπτικής. Παρ' ότι βρίσκεται στις παρυφές της οδού Σωκράτους (πάροδος αριθμός 2θ), εν τούτοις δεν έχει προσβάσεις και η συρταμπαρωμένη εξώπορτά του καλύπτεται σήμερα από τα υπαίθρια τραπεζοκαθίσματα παρακείμενου καφέ - μπαρ. Αυτός ακριβώς είναι ο λόγος που η τιμή πρώτης προσφοράς του καθορίστηκε στο ποσόν των ***20.000 μόλις δραχμών το μήνα,*** δηλαδή περίπου 2.660 δραχμές το τετραγωνικό. Προφανώς, χρήσιμο μπορεί να είναι ***μόνο ως επέκταση*** κάποιου από τα γειτνιάζοντα καταστήματα.

➢ Το έτερο όμως κατάστημα αποτελεί μια εντελώς διαφορετική περίπτωση, ***η οποία αναμένεται μάλιστα να συζητηθεί πολύ*** (αναλόγως και της έκβασης του διαγωνισμού) κατά το αμέσως επόμενο διάστημα. Πρόκειται συγκεκριμένα για ένα ***απόμερο παλιό ακίνητο*** που βρίσκεται στο «σοκάκι» της οδού Ευριπίδου (αριθμός 7) το οποίο έχει έκταση 107 τετραγωνικά μέτρα και το ελάχιστο μηνιαίο μίσθωμά του καθορίστηκε στο ποσόν των... ***800.000 δραχμών!*** Δηλαδή, 7.500 περίπου το τετραγωνικό. Ενα νούμερο, που και μόνο το άκουσμά του σοκάρει!

ΟΠΩΣ επισημαίνουν κύκλοι δυνάμενοι να γνωρίζουν «από πρώτο χέρι» τα πράγματα, η εν λόγω εξωφρενική «ταρίφα» βρίσκεται ***εντελώς εκτός πραγματικότητας*** για τα δεδομένα της περιοχής. Ως «κοντράστ» μάλιστα της χονδροειδούς αντίθεσης έχουν να επιδείξουν συγκεκριμένα «λουξ» καταστήματα που ενοικιάζονται από ιδιώτες ιδιοκτήτες με λιγότερο από 500 χιλιάδες το μήνα! Πόσο δε μάλλον, όταν το επίμαχο ακίνητο έχει «τα μαύρα του τα χάλια» και επιπλέον ***είναι κλειδαμπαρωμένο - και φυσικά εγκαταλελειμένο - επί πέντε περίπου χρόνια...***

Η εκτίμηση ως εκ τούτου είναι ότι το Τ.Α.Π.Α. ***... «ρίχνει άδεια για να πιάσει γεμάτα»!*** Με τον συγκεκριμένο διαγωνισμό επιχειρεί σαφώς να ανατρέψει τα μισθωτικά δεδομένα που έχουν δημιουργηθεί από την αγορά και ***να ανοίξει τον δρόμο*** για την - αναγκαστική πλέον - επιβολή του συστήματος των αντικειμενικών αξιών σε όλους τους ενοικιαστές του! Γιατί, αν τυχόν βρεθεί ***κάποιος «ουρανοκατέβατος»*** που θα προσφέρει παραπάνω από 800 χιλιάρικα γι' αυτό το ερείπιο, ευνόητο είναι ότι ο κύριος Σαλαβάνος θα... τρίβει τα χέρια του! Καθ' ότι θα «νομιμοποιείται» πλέον να πει ότι τα νέα ενοίκια είναι... ρεαλιστικά και όχι εξωπραγματικά!

ΓΙ' ΑΥΤΟ άλλωστε κάθονται όλοι μέχρι την Παρασκευή σε «αναμμένα κάρβουνα»...

ΑΝ Ο ΔΙΑΓΩΝΙΣΜΟΣ ΑΠΟΒΕΙ ΑΓΟΝΟΣ

Μπορεί όμως να γυρίσει στον ίδιο... μπούμεραγκ!

Από την πρώτη μέρα που θυροκολλήθηκε η ανακοίνωση του πλειστηριασμού στην ετοιμόρροπη εξώπορτα του περιβόητου μαγαζιού της οδού Ευριπίδου, το ποσόν που καθορίστηκε ως «μίνιμουμ» ενοίκιο από το ΤΑΠΑ ***αποτελεί το πρώτο θέμα συζήτησης στα πέριξ.*** Σχολιαζόμενο ποικιλόμορφα. Από πολλούς με μένος, επειδή «χαλάει η πιάτσα», και από άλλους με χλευαστικό σαρκασμό.

Οι περισσότεροι γνώστες της περιοχής θεωρούν ότι μόνο ένας... βλάκας θα μπορούσε να μπει σε μια τέτοια περιπέτεια, υποστηρίζοντας ότι το μαγαζί «δεν βγαίνει» με τέτοιο εξωφρενικό ενοίκιο, αλλά ούτε με.... 200 χιλιάδες το μήνα. Αλλωστε, επί τόσα χρόνια λειτουργούσε ως μπαράκι (από τα λεγόμενα μάλιστα «κακόφημα»), μέχρι που έβαλε «λουκέτο».

ΚΑΠΟΙΟΙ άλλοι, πιο καχύποπτοι, διαβλέπουν σκοπιμότητες και ***«ύποπτα παιγνίδια»***. Αφήνουν μάλιστα να εννοηθεί ότι δεν αποκλείεται να είναι «στημένος» ο διαγωνισμός, προκειμένου να προκύψει τελικά πλειοδότης! Περιμένοντας να γνωρίσουν από κοντά το «ποιόν» του νέου τους γείτονα....

Στην καχυποψία αυτή συντελεί το γεγονός ότι η δημοπρασία δεν θα γίνει - ως είθισται - με ανοικτά «κτυπήματα» που ανεβάζουν το τίμημα. Ολως περιέργως επιλέχθηκε η «οδός» της υποβολής ***σφραγισμένων προσφορών.*** Με την ίδια καχυποψία σημειωτέον αντιμετωπίστηκε από το ΤΑΠΑ και η «Δ», όταν ζήτησε τηλεφωνικά μια πιο επίσημη ενημέρωση.

ΜΕΣΑ στο όλο μυστηριώδες - όντως - πλέγμα, υπάρχουν όμως και οι... αισιόδοξοι! Οριμένοι, δεν αποκλείουν συγκεκριμένα το ενδεχόμενο να βγει... «μπούμεραγκ» αυτός ο διαγωνισμός για τον κύριο Σαλαβάνο και τους περί αυτόν! Γιατί ***αν αποβεί άγονος*** θα ισοδυναμεί με πανηγυρική δικαίωση όλων όσων κραυγάζουν ότι τέτοιου ύψους ενοίκια είναι ρεαλιστικά ***απλησίαστα!***

APLIGER
www.apliger.gr



ΗΛΕΚΤΡΟΝΙΚΟΙ ΥΠΟΛΟΓΙΣΤΕΣ - ΠΕΡΙΦΕΡΕΙΑΚΑ
ΑΝΑΛΩΣΙΜΑ - ΠΡΟΓΡΑΜΜΑΤΑ - ΠΕΡΙΟΔΙΚΑ
ΒΙΒΛΙΑ - ΠΟΛΥΜΕΣΑ - ΙΝΤΕΡΝΕΤ - ΤΗΛΕΦΩΝΙΑ
ΤΕΧΝΙΚΗ ΥΠΟΣΤΗΡΙΞΗ
ΠΑΥΛΟΥ ΜΕΛΑ 11, 85100, ΡΟΔΟΣ
ΤΗΛ: (0241) 27509, FAX: (0241) 27098 - info@apliger.gr



ΟΙΚΟΝΟΜΙΑ - ΚΑΘΑΡΟ ΠΕΡΙΒΑΛΛΟΝ - ΠΡΩΤΟΠΟΡΙΑΚΗ ΤΕΧΝΟΛΟΓΙΑ
άριστη εργασία • μικρή προκαταβολή • διακανονισμός
ΒΟΥΤΥΡΑΚΗΣ Ι.Χ. Ε.Π.Ε.
ΔΩΔΕΚΑΝΗΣΙΑΚΗΣ ΝΕΟΛΑΙΑΣ 16 - ΡΟΔΟΣ -ΤΗΛ. ΚΕΝΤΡΟ: 0241/ 76100

Ευτυχώς, έχουμε τον ΠΡΟΤΟΥΡ και τον ΔΟΤ...

Ανοίγουν τα «πανιά» για την έκθεση «Πανόραμα»

ΤΗΝ ΩΡΑ που ο Ε.Ο.Τ. πελαγοδρομεί σε βάθη ωκεανών, αναζητώντας εις μάτην να βρει τη χαμένη του «ταυτότητα», ο Οργανισμός Προώθησης Ροδιακού Τουρισμού συνεχίζει δυναμικά το δρομολόγιό του, βάζοντας «πλώρη» για να κλείσει με τον πιο παραγωγικό τρόπο ένα μαραθώνιο κύκλο διαφήμισης του νησιού μας, ο οποίος ξεκίνησε από τις αρχές του περασμένου Νοεμβρίου. Πιστοποιώντας για πολλοστή φορά ότι υπήρχε κάθε λόγος για τη σύσταση και τη στήριξή του από τους τοπικούς μας φορείς! Γιατί, αν περιμέναμε όλα αυτά τα χρόνια της συνεχούς ανοδικής πορείας του τουρισμού μας από «αλλού», ζήτω... που καήκαμε!

Ο προτελευταίος «σταθμός» της φετεινής διαφημιστικής εκστρατείας του ΠΡΟΤΟΥΡ περνάει συγκεκριμένα αυτή την εβδομάδα από την Αθήνα και την έκθεση «Πανόραμα», που είναι ως γνωστόν αφιερωμένη στον εσωτερικό τουρισμό. Ενα τομέα, ο οποίος χρειάζεται και αυτός τη δέουσα προβολή, παράλληλα με τους «στόχους» των μεγάλων τουριστικών αγορών του εξωτερικού.

ΟΠΩΣ πέρσυ, έτσι και φέτος ο κατ' εξοχήν φορέας προβολής του νησιού μας έχει την ευτυχία να συνεργάζεται στην έκθεση αυτή με τον νεοσύστατο (αλλά επίσης ιδιαίτερα παραγωγικό) Δωδεκανησιακό Οργανισμό Τουρισμού της Νομαρχιακής Αυτοδιοίκησης, καθώς η παρουσία τους θα γίνει ξανά από κοινού. Μαζί με όλα τα υπόλοιπα τουριστικά νησιά του νομού μας, αλλά και αυτά που προσδοκούν να ανοίξουν «φτερά» στο μέλλον.

Η παρουσία της Δωδεκανήσου θα εκφραστεί πιο συγκεκριμένα μέσα σε ένα ενιαίο περίπτερο έκτασης 145 τετραγωνικών μέτρων, όπου θα έχουν χώρους - κατά επαρχεία - για να εκδηλώσουν το ξεχωριστό τους χρώμα τα παρακάτω νησιά μας: Η Νίσυρος, η Κάρπαθος, η Κάσος, η Κάλυμνος, η Λέρος, η Πάτμος, οι Λειψοί, η Αστυπάλαια, η Χάλκη, η Σύμη και η Τήλος. Με «κορωνίδες» φυσικά τη Ρόδο και την Κω.

Η ΕΚΘΕΣΗ θα ανοίξει τις πύλες της ***μεθαύριο Τετάρτη*** 25 Απριλίου και θα διαρκέσει μέχρι την προσεχή ***Κυριακή 29 του μηνός.*** Ως γνωστόν, φέτος δεν πρόκειται να στεγαστεί στο στάδιο «Ειρήνης και Φιλίας», όπως παλαιότερα, αλλά θα φιλοξενηθεί στις σύγχρονες εκθεσιακές εγκαταστάσεις της «Helexpo», στη Λεωφόρο Κηφισίας.

* * *

Βραβεύεται την Πέμπτη για τη συλλογή του

Ο Κώστας Μητσοτάκης το «κεντρικό πρόσωπο»

ΕΝΑ από τα πλέον αξιοσημείωτα γεγονότα που θα λάβουν χώρα κατά τη διάρκεια των εργασιών της φετεινής έκθεσης «Πανόραμα» είναι η ειδική τελετή που θα πραγματοποιηθεί στο Ζάππειο Μέγαρο, η οποία θα έχει ένα ξεχωριστό πανηγυρικό τόνο.

Η εκδήλωση προγραμματίστηκε συγκεκριμένα να γίνει τη δεύτερη μέρα της λειτουργίας της (Πέμπτη 26 Απριλίου) και σκοπό έχει να τιμήσει μια σειρά από προσωπικότητες της χώρας μας που έχουν συμβάλει κατά καιρούς στη διαμόρφωση του σημερινού τουριστικού μας οικοδομήματος.



ΜΕΤΑΞΥ αυτών που περιλαμβάνονται στη λίστα των προσώπων που θα τιμηθούν εξέχουσα θέση έχει ο πρώην πρωθυπουργός και επίτιμος πρόεδρος της Νέας Δημοκρατίας Κωνσταντίνος Μητσοτάκης, ο οποίος θα αποτελεί τον κορυφαίο προσκεκλημένο της εκδήλωσης. Η βράβευσή του γίνεται συγκεκριμένα για την πολυσυζητημένη κάποτε προσωπική του συλλογή αρχαίων ευρημάτων την οποία πρόσφερε στο Ελληνικό δημόσιο, δημιουργώντας μία από τις πιο σπάνιες εκθέσεις της χώρας.

Θυμίζουμε, ότι το «Πανόραμα» του 2001 (όπως έγραψε εκτενώς την περασμένη εβδομάδα η «Δ») θα είναι αφιερωμένο στη Δωδεκάνησο. Ετσι, είναι περιττόν να υπογραμμισθεί ότι και στις φετεινές εκδηλώσεις η τοπική μας αντιπροσωπεία θα έχει στραμμένους πάνω της τους προβολείς του γενικού ενδιαφέροντος. Κάτι, το οποίο θα αποφέρει ασφαλώς πολλαπλά οφέλη.

Την υστάτη στιγμή ψάχνει να βρει το «αποκούμπι»...

ΚΑΤΙ σαν... ναυαγό στο πέλαγος που περιμένει «από το πουθενά» να του έλθει μια σωσίβια λέμβος πριν βουλιάξει, θυμίζει δυστυχώς ο διαβόητος Ελληνικός Οργανισμός Τουρισμού! Γι' αυτό άλλωστε έφτασε στο τραγικό σημείο να τον χαρακτηρίζουν πολλοί ως τον... νεκροθάφτη του τουρισμού μας, αντί τον στηλοβάτη του, όπως όφειλε να είναι!

ΜΕ ΔΕΔΟΜΕΝΟ πλέον ότι τα έκανε «μαντάρα» στον τομέα της προβολής του «υπ' αριθμόν ένα» προϊόντος της χώρας μας, ζητάει τώρα - την υστάτη πλέον στιγμή - χέρι βοηθείας από τους καταλληλότερούς του. Κατ' ουσία δηλαδή, ψάχνει για... «αποκούμπι»! Και μάλιστα με «ξένα κόλλυβα»!

ΖΗΤΑ συγκεκριμένα από τους «ενδιαφερόμενους» να υποβάλουν προτάσεις δράσεων που να συνοδεύονται από αναλυτικούς τρόπους χρηματοδότησης. Ο ίδιος θα συμμετέχει προσφέροντας την... αιγίδα του και καλύπτοντας μέρος μόνο του κόστους, ή από το υπάρχον διαφημιστικό υλικό του.

ΠΑΡΑ τις «εξυπνάδες» όμως του κ. Γιαννακόπουλου, ευχής έργον θα είναι να βρεθούν επενδυτές γι' αυτόν τον νευραλγικό τομέα. Θα εμφανισθούν όμως; Καθ' ότι οι σοβαροί άνθρωποι δουλεύουν... σοβάρα, και όχι όταν η ώρα δείχνει «και πέντε»...

Ανεπαρκής ο Ε.Ο.Τ. για τις αυξημένες απαιτήσεις των καιρών

Αργησε, αλλά το... κατάλαβε!

Θα φανεί όμως μεθαύριο «φως» στον ορίζοντα, ή θα μείνει με τις ευθύνες του;

ΑΦΟΥ τα έκανε στην κυριολεξία «μούσκεμα» ουκ ολίγες φορές μέχρι τώρα, ο Ε.Ο.Τ. συνειδητοποίησε επιτέλους ότι ***δεν μπορεί να ανταπεξέλθει με την δέουσα επάρκεια*** στη λεπτή και ευαίσθητη αποστολή της προβολής του τουριστικού μας προϊόντος. Ετσι, τη στιγμή που έχει ήδη ανοίξει η σαιζόν σ' ολόκληρη τη χώρα, τρέχει να βρει αλλού... στηρίγματα για να αναπληρώσει τη δική του - ομολογημένη πλέον και από τον ίδιο - τραγική ανεπάρκεια! Για να περισώσει προφανώς ό,τι προλαβαίνει, καθ' ότι βλέπει ήδη τα μαύρα σύννεφα που εμφανίζονται στον ορίζοντα, μετά την άνοδο των προοπτικών που παρουσιάζει για φέτος - εις βάρος μας φυσικά - η γειτονική Τουρκία...

Κάλλιο αργά πάντως, παρά ποτέ. Εστω και την υστάτη ώρα (αφού αυτά τα πράγματα ***έπρεπε να προγραμματίζονται από τον περασμένο χειμώνα)***, οι ιθύνοντές του εδέησαν να αναγνωρίσουν τις αδυναμίες τους σ' αυτό το νευραλγικό τομέα και να επιδιώξουν ***«άνοιγμα» συνεργασίας*** με άλλους φορείς του τουριστικού χώρου, που τυγχάνουν καταλληλότεροι για τον συγκεκριμένο ρόλο.

Η ΠΡΟΣΚΛΗΣΗ για συνεργασία απευθύνεται σε νομικά πρόσωπα του ιδιωτικού, αλλά και του δημόσιου τομέα (π.χ. τουριστικούς Ο.Τ.Α.), έχοντας ως σκοπό ***την από κοινού ανάληψη δράσεων*** για την προώθηση και τη διαφήμιση του ελληνικού εν γένει τουρισμού. Με ζητούμενο φυσικά την επίτευξη μεγαλύτερου δείκτη ***αποτελεσματικότητας*** απ' αυτόν που υπάρχει έως τώρα.

Οπως συμβαίνει βέβαια μονίμως σ' αυτή τη χώρα, που όλα γίνονται ***«στο πόδι» και την τελευταία στιγμή***, η εν λόγω πρωτοβουλία του Ε.Ο.Τ. δεν διαπνέεται από προοπτικές «βάθους χρόνου», ούτε αποτελεί μέρος κάποιου μεσομακροπρόθεσμου σχεδιασμού, που να συνθέτει ***πάγια τουριστική πολιτική*** για το μέλλον. Πρόκειται για μια επιλογή με ***στενό βραχυπρόθεσμο χρονοδιάγραμμα,*** που δεν χρειάζεται μαρτυρία μάλιστα ότι τυγχάνει ***... αναγκαστικού χαρακτήρα!***

ΣΥΜΦΩΝΑ συγκεκριμένα με τη σχετική ανακοίνωση του Ε.Ο.Τ. η πρόσκληση αφορά διάφορες δράσεις οι οποίες πρέπει να πραγματοποιηθούν ***εσπευσμένα*** μέσα στο χρονικό διάστημα ***από την 1η Μαΐου μέχρι τις 31 Δεκεμβρίου*** του τρέχοντος έτους. Κυρίως αποσκοπούν στη τόνωση του συνεδριακού τουρισμού, του θαλάσσιου και του οικοτουρισμού (που χρήζουν ανάγκης για μεγαλύτερη οργάνωση), αλλά και όχι μόνο βέβαια αυτούς τους τομείς.

Οι προθεσμίες που τέθησαν από τον περασμένο Μάρτιο για την εκδήλωση ενδιαφέροντος συμμετοχής στο πρόγραμμα εκπνέουν αυτή την εβδομάδα και συγκεκριμένα ***μεθαύριο Τετάρτη 25 του μηνός.*** Ως εκ τούτου, αναμένονται με ζωηρό ενδιαφέρον απ' όλη την τουριστική χώρα ***τα αποτελέσματα του «εγχειρήματος».*** Αν δηλαδή υπάρξουν κάποιοι «κολοσσοί» που θα ανταποκριθούν στο κάλεσμα με διάθεση να συμβάλουν στην επίτευξη του στόχου, ή αν θα μείνει ο Ε.Ο.Τ. μόνος με τις... ευθύνες του! Ή έστω «παρέα» με φορείς του περιθώριου.

Ο ΛΟΓΟΣ που προκαλεί τους ενδοιασμούς είναι φυσικά αυτονόητος. Οι σοβαρές οντότητες του χώρου γνωρίζουν πολύ καλά αυτό που δεν θα μάθει μάλλον ποτέ ο «ηγέτης» του τουρισμού μας. Οτι δηλαδή οι σωστές δουλειές γίνονται ***με έγκαιρη προεργασία*** και τον ***κατάλληλο χρόνο.*** Οχι όταν ο ενδιαφερόμενος εταίρος πετά... φωτοβολίδες, ψάχνοντας σαν ναυαγός στο πέλαγος την ώρα που πνίγεται να του πετάξει κάποιος ένα σωσίβιο σωτηρίας...

ΞΕΝΑΚΗΣ ΑΥΤΟΚΙΝΗΤΑ ΑΕΒΕ
ΕΞΟΥΣΙΟΔΟΤΗΜΕΝΟΣ ΣΥΝΕΡΓΑΤΗΣ KOSMOCAR

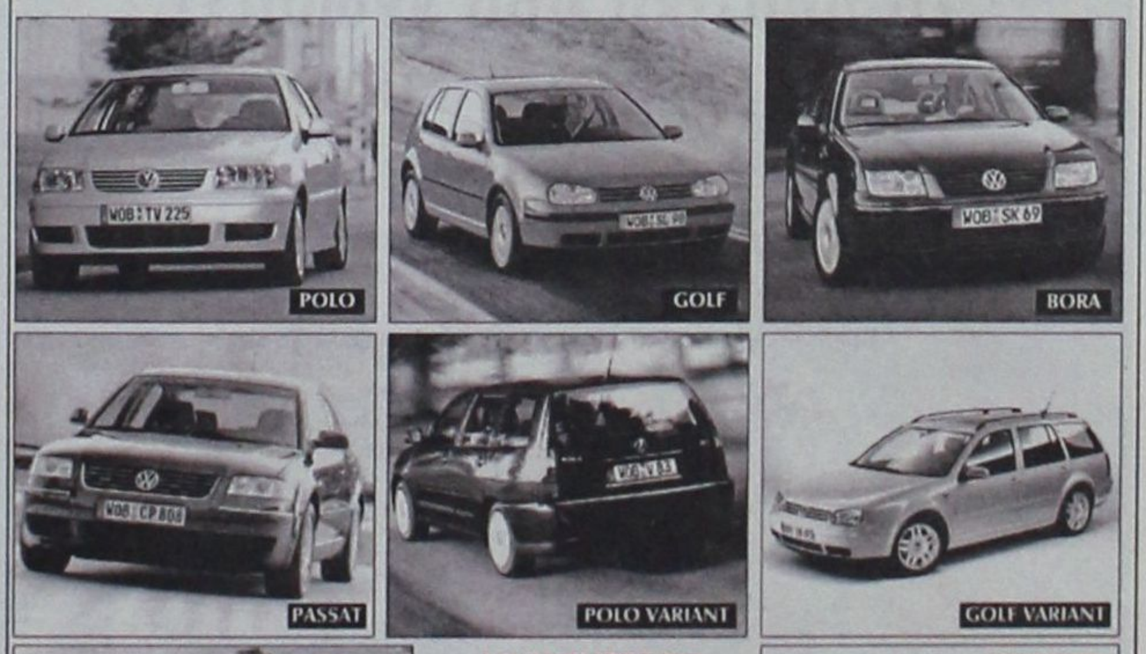

ΑΠΟΚΤΗΣΤΕ ΤΟ ΜΕ ΧΡΗΜΑΤΟΔΟΤΗΣΗ 0% ΠΡΟΚΑΤΑΒΟΛΗ ΚΑΙ ΕΩΣ 72 ΜΗΝΕΣ
VW TOTAL CARE
2 χρόνια δωρεάν οδική βοήθεια

ΟΛΑ ΤΑ VW ΕΤΟΙΜΟΠΑΡΑΔΟΤΑ
ΕΚΘΕΣΗ - SERVICE
ΑΝΤΑΛΛΑΚΤΙΚΑ - ΑΝΤΑΛΛΑΓΕΣ

ΞΕΝΑΚΗΣ ΑΕΒΕ • Λ. ΡΟΔΟΥ ΛΙΝΔΟΥ 238 • ΤΗΛ: 0241 - 61600 • FAX: 0241 - 68898

Από την ΑΝ.ΔΩ για θέματα αγροτικής ανάπτυξης

Αναζητούνται 4 γεωτεχνικοί

ΜΕ ΤΕΣΣΕΡΙΣ ακόμα εξειδικευμένους επιστήμονες προτίθεται να συνεργαστεί η Αναπτυξιακή Δωδεκανήσου, προκειμένου να καλύψει τις νέες ανάγκες που διαρκώς ανακύπτουν στο έργο της. Πιο συγκεκριμένα, βρίσκεται σε αναζήτηση τεσσάρων γεωτεχνικών, κατά προτεραιότητα γεωπόνων, που να διαθέτουν εμπειρία σε θέματα αγροτικής ανάπτυξης.

Η αποστολή τους ειδικότερα θα είναι να παρέχουν εκ μέρους της ΑΝ.ΔΩ. τεχνική στήριξη στους κατοίκους των δήμων του νομού μας που στερούνται γεωτεχνικών. Αυτή θα συνίσταται σε ενημέρωση, παροχή συμβουλών κλπ.

Οι ΔΥΟ εξ αυτών προορίζονται για την κάλυψη των αναγκών που υπάρχουν στην Ρόδο (σε επίπεδο επαρχίας) και στην επαρχία Καρπάθου. Οι άλλοι δύο θα έχουν ως αντικείμενο τα αντίστοιχα θέματα των επαρχιών της Κω και της Καλύμνου.

Σύμφωνα με τη σχετική ανακοίνωση οι ενδιαφερόμενοι γι' αυτή τη συνεργασία (που θα συναφθεί με σχέση σύμβασης παροχής ανεξάρτητων υπηρεσιών) θα πρέπει να υποβάλουν τις αιτήσεις τους στα γραφεία της ΑΝ.ΔΩ, στην οδό 28ης Οκτωβρίου 72, ***μέχρι τις 2 σήμερα το μεσημέρι.***

Για τη στέγαση του ιατρείου της Απολακκιάς

Μέχρι μεθαύριο οι προσφορές

ΣΤΟ ΤΕΛΙΚΟ τους στάδιο εισέρχονται μέσα στην εβδομάδα που διανύουμε οι διαδικασίες τις οποίες κίνησε από την αρχή περίπου του μήνα η διοίκηση του νοσοκομείου μας - ως καθ' ύλη αρμόδια - για την εξασφάλιση στέγης στο περιφερειακό ιατρείο της Απολακκιάς. Έτσι, πλην τυχόν περίπτωσης απροόπτου, εντός του Μαΐου θα έχει δρομολογηθεί η λειτουργία του.

Ο σχετικός διαγωνισμός έχει προγραμματισθεί συγκεκριμένα να διενεργηθεί στο χώρο του νοσοκομείου ***μεθαύριο Τετάρτη*** 25 Απριλίου και ώρα 11 το πρωΐ. Την ώρα αυτή εκπνέουν οι προθεσμίες υποβολής των προσφορών από τους ενδιαφερόμενους.

ΣΥΜΦΩΝΑ με τη σχετική προκήρυξη, οι ιδιοκτήτες ακινήτων της περιοχής που ενδιαφέρονται να τα εκιμσθώσουν για τις ανάγκες του ιατρείου έχουν δύο επιλογές: Αν παραστούν οι ίδιοι στο διαγωνισμό μπορούν να τις υποβάλουν μέχρι την ώρα της έναρξής του. Αν δεν προτίθενται να παραβρεθούν αυτοπροσώπως, θα πρέπει να καταθέσουν τους φακέλλους των προσφορών ***μέχρι αύριο Τρίτη.***

Σημειώνεται ότι η σύμβαση της μίσθωσης του οικήματος προβλέπεται να έχει διάρκεια πέντε τουλάχιστον ετών.

Μπαράζ δημοπρασιών για την εκποίηση σειράς χρυσοφόρων ακινήτων

Ξαναβγήκε η... γάτα (ΚΕΔ) στο «χορό»!

Την περιμένουν όμως ξανά «στη γωνία» οι τοπικές κοινωνίες, που μονίμως αγνοεί

ΜΕΤΑ από ένα μακρό διάστημα σκόπιμης απραξίας, κατά το οποίο απέφευγε συστηματικά να εκποιεί ακίνητα σημαντικής αξίας, περιορίζοντας τις δραστηριότητές της σε μικρά χέρσα αγροτεμάχια της περιφέρειας και των μικρότερων νησιών του νομού μας, η... γάτα βγήκε πάλι στο «χορό»! Περνώντας μάλιστα σε μιά σφοδρή «αντεπίθεση», η οποία πιστοποιεί - πέραν των άλλων - ότι ήλθε η πλήρωση του χρόνου ***για να αλλάξει άρδην την έως τώρα τακτική της.*** Γεγονός που προοιωνίζει ότι η νέα «επιθετική πολιτική» της ***θα έχει και συνέχεια μέσα στο εγγύς διάστημα...***

Είναι γνωστό ότι εδώ και πολλούς μήνες (περίπου από πέρσυ τον Ιούνιο) η περιβόητη Κτηματική Εταιρεία του Δημοσίου είχε μείνει ερμητικά κλεισμένη στο «καβούκι» της, αποφεύγοντας συστηματικά τις... προκλήσεις. Κάτι που οφείλετο αφ' ενός στη δικαστική της διαμάχη με τη Νομαρχία Δωδεκανήσου για το επίμαχο θέμα του ποσοστού των αποδόσεων και αφ' ετέρου στη γενική κατακραυγή που προκάλεσαν εις βάρος της οι αποκαλύψεις Παυλίδη στη Βουλή ότι επίκειται η... ιδιωτικοποίησή της και η είσοδός της στο χρηματιστήριο. Δηλαδή, το... ξεψάχνισμα των «φιλέτων» μας με χοντρά μαχαιροπήρουνα!

ΑΙΦΝΗΣ όμως «ξεσπάθωσε» ξανά εσχάτως (κάτι που ήταν αναμενόμενο άλλωστε να γίνει κάποια στιγμή) και στις αρχές του περασμένου Μαρτίου άρχισε να ανακοινώνει σταδιακά την πρόθεσή της για εκποίηση διάφορων χρυσοφόρων εκτάσεων του νησιού μας. Κατά σύμπτωση (;) όλες σχεδόν βρίσκονται στα όρια του Δήμου Καλλιθέας, που είναι και ο πλέον τουριστικός του νησιού μας.

Κατά την προσφιλή της βέβαια συνήθεια, δεν έδωσε λογαριασμό σε κανένα από τους τοπικούς μας φορείς, αλλά ούτε και εδέησε καν να τους ενημερώσει για τις προθέσεις της. Πόσο δε μάλλον να ζητήσει τη γνώμη τους (όπως όφειλε, για λόγους στοιχειώδους σεβασμού προς τις τοπικές κοινωνίες) ***για τον τρόπο της αξιοποίησης αυτών των εκτάσεων.*** Λες και επρόκειτο για τα χωράφια των... δικών τους παππούδων!

ΟΜΩΣ και αυτή τη φορά οι καρεκλοκένταυροι των Αθηνών λογάριασαν... «χωρίς τον ξενοδόχο», που στην προκειμένη περίπτωση είναι ο φυσικός οικοδεσπότης. Ετσι, μετά την - συνεχιζόμενη - «κόντρα» με τη Νομαρχία και τη διαμάχη που προέκυψε πρόσφατα με το Δήμο Ροδίων εξ αιτίας του παλιού Γηροκομείου, ήλθε μοιραία η στιγμή να ανοίξει νέο «μέτωπο» αντιπαλότητας. Αυτή τη φορά έχοντας «απέναντι» το Δήμο Καλλιθέας.

Ποιά ακριβώς θα είναι η έκβαση των πραγμάτων είναι δύσκολο ασφαλώς να το προδιαγράψει κανείς. Ενα πάντως είναι το βέβαιο: Οτι και αυτή τη φορά η Κ.Ε.Δ. ***κατάφερε να προκαλέσει βάναυσα το κοινό αίσθημα*** με τις αχαρακτήριστες συμπεριφορές των επιτελείων της! Και μάλλον θα έχει άσχημα ξεμπερδέματα, αφού «όπως έσπειρε θα θερίσει»...

ΓΙΑ ΤΗΝ ιστορία (αφού οι διαγωνισμοί που προγραμματίστηκαν για το επόμενο τριήμερο είναι πολύ πιθανόν να «μπλοκαριστούν» και να μην γίνουν ποτέ), τα επίμαχα ακίνητα που βγαίνουν «στο σφυρί» είναι τα εξής:

➢ Ενα παραλιακό οικόπεδο που βρίσκεται εκτός σχεδίου πόλης, αλλά μέσα στην τουριστική ζώνη της περιοχής «Λουγκάνο - Αγγελή» γαιών Κοσκινού, εκτασης 15.597 τετραγωνικών μέτρων. Θεωρείται ως το πλέον χρυσοφόρο απ' όλα, αφού η τιμή της πρώτης προσφοράς καθορίστηκε στο ποσόν των ***600 εκατομμυρίων*** δραχμών. Η εκποίησή του προσδιορίστηκε να γίνει από τις 11.30 έως τις 12.30 ***αύριο το μεσημέρι.***

➢ Αγροτεμάχιο έκτασης 17.800 τ.μ. εκτός σχεδίου πόλης, άρτιο και οικοδομήσιμο, που βρίσκεται στην περιοχή «Καβουράκια». Η δημοπρασία αυτή θα προηγηθεί χρονικά της προηγούμενης (από τις 10 έως τις 11 το πρωί), με τιμή πρώτης προσφοράς ***190 εκατομμύρια.***

➢ Ενα χέρσο (όπως χαρακτηρίζεται) αγροτεμάχιο που βρίσκεται στα πρώην λατομεία Κοσκινού, που θα «κτυπηθεί» με ξεκίνημα από τα ***90 εκατομμύρια.*** Εχει συνολική έκταση 9.377 τ.μ., μέσα στην οποία υπάρχει ένα τμήμα 3.140 τετραγωνικών που είναι δασικό. Η δημοπρασία θα γίνει από τις 10 έως τις 11 το πρωί ***της Τετάρτης,*** 25 Απριλίου.

➢ Την επόμενη μέρα, ***Πέμπτη*** 26 του μηνός και την ίδια με ως άνω ώρα, θα πλειστηριαστεί ένα οικόπεδο εντός σχεδίου πόλης που βρίσκεται στην περιοχή «Ανεμόμυλος» Κοσκινού και έχει οικοδομήσιμη έκταση 3.150 τ.μ., από τα οποία ρυμοτομούνται τα 650. Η τιμή πρώτης προσφοράς είναι επίσης ***90 εκατομμύρια δραχμές.***

➢ Τέλος, ***την Παρασκευή*** 27 Απριλίου από τις 9 έως τις 10 το πρωί θα εκποιηθεί ένα μικρό «τυφλό» αγροτεμάχιο μη άρτιο και μη οικοδομήσιμο των γαιών Αφάντου, που έχει έκταση 2.480 τετραγωνικά. Βρίσκεται στην περιοχή «Καλάμι» και η προσέγγισή του γίνεται με ***5 μόλις εκατομμύρια.***

Ο ΧΩΡΟΣ των προγραμματισμένων «ραντεβού» είναι τα τοπικά γραφεία της Κ.Ε.Δ., στην οδό Ιπποτών. Το «επίκεντρο» όμως θα είναι...αλλού! Στο Δημαρχείο Καλλιθέας, όπου ***απόψε*** θα συνέλθει εκ νέου το δημοτικό συμβούλιο για να καθορίσει τον ακριβή τρόπο των αντιδράσεών του...

ΜΕ ΕΡΓΑ «ΑΠΑΝΤΑ» Ο Θ. ΚΟΛΙΑΔΗΣ

Καινούργια «βιτρίνα» στην πλατεία Μασσάρων



ΜΕΣΑ στη δίνη των σοβαρών προβλημάτων που άρχισε να αντιμετωπίζει πριν ακόμα φτάσει στο μέσον της θητείας του, ο δήμαρχος Αρχαγγέλλου ***Θεοδόσης Κολιάδης*** συνεχίζει απτόητος το έργο του, ευελπιστώντας ότι απ' αυτό και μόνο θα τον κρίνουν τελικά οι συνδημότες του. Ειδικά μάλιστα αυτοί που προέρχονται από τα περιφερειακά δημοτικά διαμερίσματα.

Προς την κατεύθυνση αυτή, στη «στροφή» προς το δεύτερο ήμισυ της τετραετίας έχει δημοπρατήσει ήδη αρκετά σημαντικά έργα και στο τέλος της εβδομάδας σειρά παίρνει άλλο ένα. Γεγονός, που δείχνει να βελτιώνει σταδιακά το «κλίμα», τουλάχιστον στο εσωτερικό της παράταξής του.

ΕΙΔΙΚΟΤΕΡΑ, την ερχόμενη ***Παρασκευή 27 Απριλίου*** έχει προγραμματισθεί να γίνει ένας διαγωνισμός τον οποίο ποθούσε πολύ καιρό το γειτονικό δημοτικό διαμέρισμα των Μασσάρων. Αφορά τα έργα ανάπλασης και διαμόρφωσης της κεντρικής πλατείας του χωριού, που θα αλλάξουν ριζικά την όψη της, συνθέτοντας μία καινούργια «βιτρίνα».

Ο προϋπολογισμός της δαπάνης είναι της τάξης των 27,5 περίπου εκατομμυρίων δραχμών χωρίς να υπολογίζεται ο ΦΠΑ και οι πιστώσεις προέρχονται από ίδιους πόρους του Δήμου. Γεγονός που καθιστά ασφαλώς πιο αξιομνημόνευτη την προσπάθεια.

ΟΙ ΠΡΟΣΦΟΡΕΣ των ενδιαφερόμενων εργολάβων θα πρέπει να υποβληθούν μέχρι τις 12 το μεσημέρι και σύμφωνα με το χρονοδιάγραμμα ο ανάδοχος υποχρεούται να παραδώσει τελειωμένο το έργο ***μέσα σε διάστημα πέντε μηνών.***



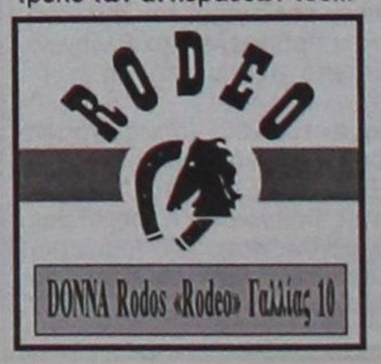

Με αργούς ρυθμούς η κατασκευή της κολώνας με το ελάφι

Χωρίς το έβλημά της έμεινε η Ρόδος

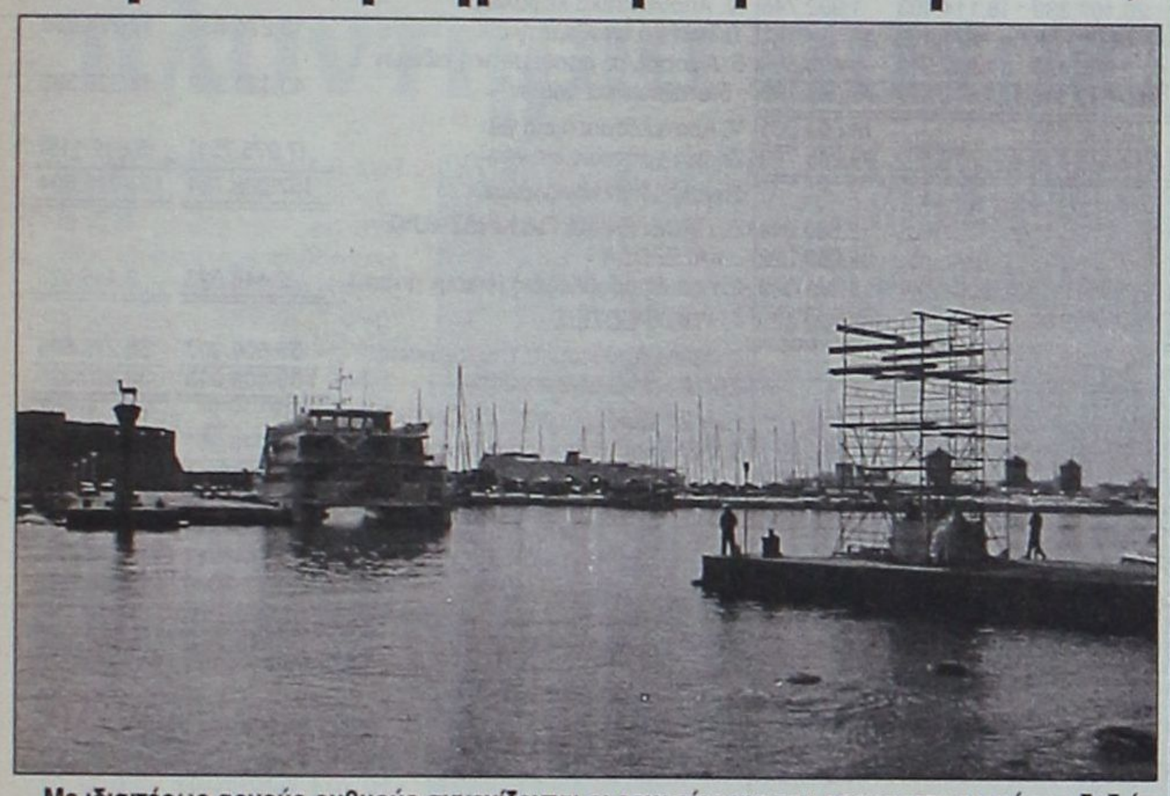

Με ιδιαιτέρως αργούς ρυθμούς συνεχίζονται οι εργασίες για την επανακατασκευή της δεξιάς κολώνας με το ελάφι στο Μανδράκι της Ρόδου.

Η συγκεκριμένη κολώνα κρίθηκε επιβεβλημένο να αφαιρεθή και να ξαναφτιαχτεί καθώς το πέρασμα των χρόνων σχεδόν κατέστρεψαν την ισχυρή θεμελίωσή του. Πριν από περίπου ενάμιση μήνα ξεκίνησαν οι εργασίες και όπως έγινε γνωστό «ακόμα δεν μπορεί να πει κανείς με σιγουριά πότε θα έχει ολοκληρωθεί η επανακατασκευή της κολώνας, δεν γνωρίζουμε τα προβλήματα που θα παρουσιασθούν στη διάρκεια της νέας θεμελίωσή της. Κάποια στιγμή το καλοκαίρι θα ολοκληρωθεί η προσπάθεια».

Πρέπει ωστόσο να σημειωθεί πως η μεγαλύτερη καθυστέρηση προκαλείται από τους εργάτες που έχουν τοποθετηθεί για να φέρουν σε πέρας το όλο έργο διότι δυστυχώς είναι ελάχιστοι.

Η κολώνα με το ελάφι της Ρόδου αποτελεί έμβλημα ολόκληρου του νησιού και παρ' όλα αυτά δεν έχει καταβληθεί -εκ του αποτελέσματος φαίνεται- ούτε μία προσπάθεια για να μη στερηθεί ο τόπος από το σύμβολό του. Είναι χαρακτηριστικό πως κατά την περίοδο της Ιταλοκρατίας, οι κατακτητές είχαν αφαιρέσει το συγκεκριμένο ελάφι από την κολώνα και είχαν τοποθετήσει στη θέση του τη λύκαινα που ανέθρεψε τους ιδρυτές της Ρώμης.

Αραγε πόσοι μήνες απαιτούνται για την κατασκευή μίας κολώνας;

Νέα αρμοδιότητα για τους ελεγκτές του Σ.Δ.Ο.Ε.

Το κυνήγι των παράνομων CDs

Τσουχτερά πρόστιμα για την πνευματική ιδιοκτησία

Στο Σώμα Δίωξης Οικονομικού Εγκλήματος πέρασε η αρμοδιότητα ελέγχου των πνευματικών δικαιωμάτων για τα μουσικά CD και τα προγράμματα των ηλεκτρονικών υπολογιστών.

Οι ελεγκτές του Σ.Δ.Ο.Ε πρόκειται να ελέγξουν όλες τις επιχειρήσεις προκειμένου να διαπιστωθεί η νόμιμη απόκτηση των τραγουδιών που περιέχονται στα CDs και των προγραμμάτων που χρησιμοποιούνται από Η/Υ.

Ειδικότερα, τα προγράμματα των υπολογιστών γενικά κοστίζουν μερικές εκατοντάδες χιλιάδες δραχμές. Ωστόσο όλοι εκείνοι που χρησιμοποιούν τη σύγχρονη τεχνολογία έχουν -εδώ και αρκετά χρόνια- εντοπίσει τους τρόπους για την αντιγραφή των προγραμμάτων αυτών (είτε για P.C, είτε για Mac). Ετσι, μπορεί η αγορά ενός προγράμματος να κοστίζει 500.000 δρχ., όμως λόγω της ανεξέλεγκτης κατάστασης που επικρατεί σήμερα στην αγορά software, το ίδιο πρόγραμμα να διατίθεται «σπασμένο» έναντι 3.000 δρχ. Εξ' αυτού του γεγονότος οι απώλειες των εταιρειών Η/Υ είναι πάρα πολύ μεγάλες.

Οι ελεγκτές του Σ.Δ.Ο.Ε επισκεπτόμενοι τις διάφορες επιχειρήσεις θα μπορούν με τη βοήθεια ειδικών προγραμμάτων να «διαβάζουν» τα προγράμματα που χρησιμοποιούνται από τους υπολογιστές μιας επιχείρησης. Στην περίπτωση κατά την οποία δεν θα υπάρχουν τα παραστατικά στοιχεία που να αποδεικνύουν την νόμιμη απόκτηση των προγραμμάτων, τότε οι κυρώσεις (κυρίως οικονομικές) για τους επιχειρηματίες είναι βαρύτατες.

Κάτι ανάλογο εφαρμόζεται και για τα μουσικά CDs. Κάθε ιδιοκτήτης καφετερίας, μπαρ ή νυκτερινού κέντρου που διαθέτει και χρησιμοποιεί τα αντεγραμμένα CD τότε θα έρχεται αντιμέτωπος με τις προβλεπόμενες κυρώσεις. Ολα αυτά έχουν προκαλέσει αναστάτωση στους κόλπους των επιχειρηματιών και των μουσικών παραγωγών, οι περισσότεροι από τους οποίους θεωρούν υπερβολικά όλα αυτά τα μέτρα.

Σε κάθε περίπτωση πάντως, οι επιχειρήσεις που πρέπει να ελεχθούν υπολογίζονται σε δεκάδες χιλιάδες, οι δε, ελεγκτές είναι ελάχιστοι και επιπρόσθετα είναι επιφορτισμένοι με τον έλεγχο των φορολογικών και των λοιπών παραβάσεων. Γι' αυτό και θα πρέπει να θεωρείται δεδομένο πως πάρα πολλοί θα είναι εκείνοι που θα ξεφύγουν τελικώς από τον έλεγχο.



Τα CDς ως χώροι αποθήκευσης αρχείων απετέλεσαν μια μικρή επανάσταση στη σύγχρονη τεχνολογία. Τώρα αυτά έχουν ευρέως διαδοθεί και αντιγράφονται ακόμα και στο σπίτι. Η εξέλιξη της τεχνολογίας γύρισε σαν μπούμερανγκ κατά των εταιρειών software που βλέπουν μεγάλες απώλειες εσόδων.

RENAULT Clio

Η εκδίκηση των οδηγών

1400cc - 98hp

ΕΠΙΤΟΚΙΟ 0,65%



Στο Επίσημο Δίκτυο Εμπόρων Renault. Οι πραγματικοί οδηγοί δεν χρειάζεται πια να περιμένουν. Το νέο Renault Clio είναι εδώ. Με 98 άλογα στα 1400 κυβικά. Σύστημα Ολοκληρωμένης Προστασίας Renault (SRP). Airbag οδηγού - συνοδηγού. Air Condition. Υδραυλικό Τιμόνι. Ηλεκτρικά παράθυρα και κλειδαριές. Προβολείς ομίχλης. Προφυλακτήρες βαμμένους στο χρώμα του αμαξώματος. Ηχοσύστημα CD Player με χειρισμό από το τιμόνι.

Το νέο Clio σας περιμένει στο Επίσημο Δίκτυο Εμπόρων Renault. Πάρτε την εκδίκησή σας.



RENAULT Clio

ΔΩΡΕΝ Α.Ε. 3ον χιλ. λεωφ. Ρόδου - Καλλιθέας, ΡΟΔΟΣ

Επανασυγκροτήθηκε το Σωματείο Βενζινοπώλων

Στην επανασυγκρότηση του Σωματείου τους προχώρησαν οι ιδιοκτήτες πρατηρίων υγρών καυσίμων Ρόδου.

Πρόεδρος αναδείχθηκε ο κ. Γιώργος Τοδουλάκης. Ο ίδιος, συνοδευόμενος από τα υπόλοιπα μέλη του προεδρείου κατά τη τρέχουσα εβδομάδα θα επισκεφθεί τις τοπικές αρχές, σε μία προσπάθεια προώθησης επίλυσης των προβλημάτων του κλάδου.

Την ίδια στιγμή ξεκίνησε η κατασκευή ειδικών πινακίδων με το ωράριο λειτουργίας του κάθε πρατηρίου ξεχωριστά, έτσι ώστε να διευκολυνθούν οι οδηγοί που αναζητούν καύσιμα.

Σήμερα και αύριο στην Αθήνα

Εθνικής σημασίας συνεδρίαση για γ' ΚΠΣ

Στην Αθήνα θα πραγματοποιηθεί σήμερα και αύριο η συνεδρίαση της Επιτροπής Παρακολούθησης για το γ' Κοινοτικό Πλαίσιο Στήριξης.

Πρόκειται για μια ιδιαιτέρως σημαντική συνεδρίαση για τον Ελλαδικό χώρο, μιας και θα αναλυθεί η μέχρι τώρα πορεία του συγκεκριμένου χρηματοδοτικού προγράμματος. Για το λόγο αυτό θα παραστούν όλοι οι γενικοί γραμματείς των περιφερειών της χώρας. Μεταξύ αυτών θα είναι ο κ. Παναγιώτης Σαλτούρος Περιφερειάρχης Νοτίου Αιγαίου.



Ο Γ.Γ. της Περιφέρειας Νοτίου Αιγαίου Παναγιώτης Σαλτούρος

Παρ' ότι δεν θα γίνει επι μέρους αναφορά στα αποτελέσματα των απορροφήσεων κονδυλίων από τις 13 περιφέρειες της Ελλάδας, εν τούτοις θεωρείται δεδομένο πως τα ωφέλη από τη συνεδρίαση της Επιτροπής Παρακολούθησης θα είναι πολλαπλά. Αναμένεται, εκτός των άλλων, να ζητηθεί η μέγιστη δυνατή κινητοποίηση από όλους, προκειμένου να μη χαθεί ούτε μία δραχμή από το γ' Κ.Π.Σ. Στο γενικότερο πλαίσιο αυτής της προσπάθειας δεν αποκλείεται να ανακοινωθούν μέτρα για την γρηγορότερη ολοκλήρωση των απαραίτητων μελετών που απαιτούνται για την εκταμίευση των Κοινοτικών κονδυλίων.



ΚΑΚΛΙΟΣ - ΓΕΩΡΓΙΑΔΗΣ «ΠΛΑΚΑΓΕ» Ε.Π.Ε.

ΙΣΟΛΟΓΙΣΜΟΣ 31ης ΔΕΚΕΜΒΡΙΟΥ 2000 - ΕΤΑΙΡΙΚΗ ΧΡΗΣΗ (1 ΙΑΝΟΥΑΡΙΟΥ - 31 ΔΕΚΕΜΒΡΙΟΥ 2000)

ΕΝΕΡΓΗΤΙΚΟ	Ποσά κλειομένης χρήσεως 2000 Αξία Κτήσ.	Αποσβέσ.	Αναπ. Αξία	Ποσά προηγουμ. χρήσεως 1999 Αξία Κτήσ.	Αποσβέσ.	Αναπ. Αξία
Β. ΕΞΟΔΑ ΕΓΚΑΤΑΣΤΑΣΕΩΣ	125.230.	125.229	1	125.230.	125.229	1
Γ. ΠΑΓΙΟ ΕΝΕΡΓΗΤΙΚΟ						
ΙΙ. Ενσώματες ακινητοποιήσεις:						
1. Γήπεδα - Οικόπεδα	81.320.476	------	81.320.476	58.086.054	------	58.086.054
3. Κτίρια - Τεχνικές εγκαταστ.	150.323.294	136.944.455	13.378.839	115.874.150	101.295.749	14.578.401
4. Μηχ/τα - Τεχνικές Εγκαταστ.	20.107.239	19.518.146	589.093	20.107.239	18.114.493	1.992.746
5. Μεταφορικά μέσα	271.170.	271.169	1	271.170.	271.169	1
6. Επιπλα και λοιπός εξοπλισμός	2.306.497	2.247.388	59.109	2.306.497	1.897.911	408.586
Σύνολο Ακινητοποιήσεων (ΠΙ)	254.328.676	158.981.158	95.347.518	196.645.110	121.579.322	75.065.788
ΙΙΙ. Συμμ/χές & άλλες μακροπρόθ.	18.000.000	------	18.000.000	18.000.000	------	18.000.000
Σύνολο Παγίου Ενεργητικού	272.328.676	158.981.158	113.347.518	214.645.110	121.579.322	93.065.788
Δ. ΚΥΚΛΟΦ. ΕΝΕΡΓΗΤΙΚΟ						
Ι. Αποθέματα:			3.978.640			2.608.854
ΙΙ. Απαιτήσεις:			94.603.122			82.053.322
IV. Διαθέσιμα			3.488.686			1.161.303
Σύνολο Κυκλοφορούντος Ενεργητικού			102.070.448			85.823.479
Γενικό Σύνολο Ενεργητικού (Β+Γ+Δ)			215.417.967			178.889.268

ΠΑΘΗΤΙΚΟ	Ποσά κλειομ. χρήσ. 2000	Ποσά προηγ. χρήσ. 1999
Α. ΙΔΙΑ ΚΕΦΑΛΑΙΑ		
Ι. Εταιρικό Κεφάλαιο (8.677 εταιρικά μερίδια των 10.000 δρχ.)	86.770.000	86.770.000
ΙΙΙ. Διαφορές αναπροσαρμογής:		
2. Διαφορές από αναπροσαρμογή αξίας λοιπών περιουσ. στοιχείων	21.699.523	------
IV. Αποθεματικά κεφάλαια:		
1. Τακτικό αποθεματικό	13.274.630	13.274.630
5. Αφορολ/τα αποθεματικά ειδικών διατάξεων και νόμων	43.320.382	43.320.382
V. Αποτελέσματα εις νέο		
Ζημιές χρήσεως εις νέο	(7.975.751)	(5.649.118)
Σύνολο ιδίων κεφαλαίων	157.088.784	137.715.894
Β. ΠΡΟΒΛΕΨΕΙΣ ΓΙΑ ΚΙΝΔΥΝΟΥΣ ΚΑΙ ΕΞΟΔΑ		
2. Λοιπές προβλέψεις (επισφ. απαιτ.)	2.446.023	2.446.023
Γ. ΥΠΟΧΡΕΩΣΕΙΣ		
ΙΙ. Βραχυπρόθεσμες Υποχρεώσεις:	55.609.903	38.270.625
Σύνολο Υποχρεώσεων (ΠΙ)	55.609.903	38.270.625
Ε. ΜΕΤΑΒΑΤΙΚΟΙ ΛΟΓ. ΠΑΘΗΤΙΚΟΥ		
2. Εξοδα χρήσεως δουλευμένα	273.257	456.726
Γενικό Σύνολο Παθητικού (Α+Β+Γ+Ε)	215.417.967	178.889.268

ΚΑΤΑΣΤΑΣΗ ΛΟΓΑΡΙΑΣΜΟΥ ΑΠΟΤΕΛΕΣΜΑΤΩΝ ΧΡΗΣΕΩΣ
31ης ΔΕΚΕΜΒΡΙΟΥ 2000 (1 ΙΑΝΟΥΑΡΙΟΥ - 31 ΔΕΚΕΜΒΡΙΟΥ 2000)

		Ποσά κλειομ. χρήσ. 2000		Ποσά προηγ. χρήσ. 1999
Ι. ΑΠΟΤΕΛΕΣΜΑΤΑ ΕΚΜΕΤΑΛΛΕΥΣΕΩΣ				
Κύκλος εργασιών (πωλήσεις)		46.459.708		51.135.142
Μείον: Κόστος πωλήσεων		50.398.284		47.457.106
Μικτά Αποτελ/τα (ζημιές) Εκμεταλλεύσεως		(3.938.576)		3.678.036
Πλέον: Αλλα έσοδα εκμεταλλεύσεως		360.000.		------
Σύνολο		(3.578.576)		3.678.036
Μείον: 1. Εξοδα διοικητικής λειτουργίας	1.108.331		------	
3. Εξοδα λειτουργίας διαθέσεως	3.275.250	4.383.581	5.939.089	5.939.089
Μερικά αποτελέσματα (ζημιές) Εκμεταλλεύσεως		(7.962.157)		(2.261.053)
Μείον: 3. Χρεωστικοί τόκοι και συναφή έξοδα		13.594		221.703
Ολικά αποτελέσματα (ζημιές) εκμεταλλεύσεως		(7.975.751)		(2.482.756)
ΙΙ. Πλέον: Εκτακτα και ανόργανα αποτελέσματα		------		360.000.
Οργανικά και έκτακτα αποτελέσματα (ζημιές)		(7.975.751)		(2.122.756)
Μείον: Σύνολο αποσβέσεων πάγιων στοιχείων	7.066.911		3.526.362	
Μείον: Οι από αυτές ενσώμ. στο λειτουρ. κόστος	7.066.911	------	------	3.526.362
ΚΑΘΑΡΑ ΑΠΟΤΕΛΕΣΜΑΤΑ (ζημιές) ΧΡΗΣΕΩΣ		(7.975.751)		(5.649.118)

ΠΙΝΑΚΑΣ ΔΙΑΘΕΣΕΩΣ ΑΠΟΤΕΛΕΣΜΑΤΩΝ

	Ποσά κλειομ. χρήσ. 2000	Ποσά προηγ. χρήσ. 1999
Καθαρά αποτελ/τα (ζημιές) χρήσεως	(7.975.751)	(5.649.118)
Υπόλοιπο ζημιών εις νέο	(7.975.751)	(5.649.118)

ΣΗΜΕΙΩΣΗ: Η τελευταία αναπροσαρμογή της αξίας των ακινήτων της εταιρείας έγινε στη χρήση 2000 βάσει του Ν. 2065/92. Οι ζημιές εις νέο της χρήσεως 1999 συμψηφίστηκαν με μέρος της υπεραξίας αναπροσαρμογής των παγίων της εταιρείας που έγινε στη χρήση 2000 (Λεπτομέρειες στο προσάρτημα).

Ο Διαχειριστής
ΜΙΧΑΗΛ ΚΑΚΛΙΟΣ

Η Λογίστρια
ΜΑΚΡΗ ΝΙΚΟΛΙΤΣΑ

Ηλεκτρονική Στοιχειοθεσία & Δημοσιεύσεις Ισολογισμών «Η ΔΡΑΣΙΣ», Τηλ. 63.790 - 64.393 - 64.200 κ. Μαριά

ΕΙΔΗ ΥΓΙΕΙΝΗΣ - ΠΛΑΚΙΔΙΑ ΓΕΩΡΓΙΑΔΗΣ - ΑΡΝΙΘΕΝΟΣ Α.Ε.

Α.Μ.Α.Ε 15391/80/Β/87/59
ΙΣΟΛΟΓΙΣΜΟΣ 31ης ΔΕΚΕΜΒΡΙΟΥ 2000 - ΕΤΑΙΡΙΚΗ ΧΡΗΣΗ (1 ΙΑΝΟΥΑΡΙΟΥ - 31 ΔΕΚΕΜΒΡΙΟΥ 2000)

ΕΝΕΡΓΗΤΙΚΟ	Ποσά κλειομένης χρήσεως 2000 Αξία Κτήσ.	Αποσβέσ.	Αναπ. Αξία	Ποσά προηγουμ. χρήσεως 1999 Αξία Κτήσ.	Αποσβέσ.	Αναπ. Αξία
Β. ΕΞΟΔΑ ΕΓΚΑΤΑΣΤΑΣΕΩΣ						
1. Εξοδα κτήσεως ακινήτων	7.138.012	7.138.012	------	7.138.012	7.138.012	------
Γ. ΠΑΓΙΟ ΕΝΕΡΓΗΤΙΚΟ						
ΙΙ. Ενσώματες ακινητοποιήσεις:						
1. Γήπεδα - Οικόπεδα	47.250.000	------	47.250.000	45.000.000	------	45.000.000
4. Μηχ/τα - Τεχνικές Εγκαταστ. & λοιπός μηχαν/κός εξοπλισμός	8.708.694	7.798.428	910.266	8.708.694	7.337.594	1.371.100
5. Μεταφορικά Μέσα	17.710.911	8.006.450	9.704.461	13.523.655	6.747.076	6.776.579
6. Επιπλα και λοιπός Εξοπλισμός	28.450.105	21.619.647	6.830.458	26.377.163	19.661.057	6.716.106
Σύνολο Ακινητοποιήσεων (ΠΙ)	102.119.710	37.424.525	64.695.185	93.609.512	33.745.727	59.863.785
Δ. ΚΥΚΛΟΦ. ΕΝΕΡΓΗΤΙΚΟ						
Ι. Αποθέματα:						
1. Εμπορεύματα			276.668.101			254.253.207
ΙΙ. Απαιτήσεις:						
1. Πελάτες			343.999.717			255.575.596
2. Γραμμάτια Εισπρακτέα			6.217.645			4.608.645
11. Χρεώστες Διάφοροι			122.950.986			125.588.993
12. Λογαρ. Διαχειρίσεως - Ελλ. Δημόσιο			1.181.179			------
ΙΙΙ. Χρεώγραφα						
3. Λοιπά Χρεώγραφα			61.000.			61.000.
IV. Διαθέσιμα						
1. Ταμείο - Χρεόγραφα			21.704.159			27.711.164
3. Καταθέσεις Οψεως και Προθεσμίας			514.146			445.686
Σύνολο Κυκλοφορούντος Ενεργητικού (ΔΙ+ΔΙΙ+ΔΙV)			773.296.933			668.244.291
Γενικό Σύνολο Ενεργητικού (Γ+Δ)			837.992.118			728.108.076
ΛΟΓΑΡΙΑΣΜΟΙ ΠΛΗΡΟΦΟΡΙΩΝ ΧΡΕΩΣΤΙΚΟΙ			360.325.558			313.395.637

ΠΑΘΗΤΙΚΟ	Ποσά κλειομ. χρήσ. 2000	Ποσά προηγ. χρήσ. 1999
Α. ΙΔΙΑ ΚΕΦΑΛΑΙΑ		
Ι. Κεφάλαιο Μετοχικό (5.000. μετοχές των 10.000 δρχ.)		
1. Καταβεβλημένο	50.000.000	50.000.000
ΙΙΙ. Διαφορές αναπροσαρμογής:		
2. Διαφορές από αναπροσαρμογή αξίας λοιπών περιουσιακών στοιχείων	2.250.000	------
IV. Αποθεματικά κεφάλαια:		
1. Τακτικό αποθεματικό	16.702.685	16.702.685
2. Εκτακτο αποθεματικό	377.748	377.748
Σύνολο ιδίων κεφαλαίων	69.330.433	67.080.433
Β. ΠΡΟΒΛΕΨΕΙΣ ΓΙΑ ΚΙΝΔΥΝΟΥΣ ΚΑΙ ΕΞΟΔΑ		
2. Λοιπές προβλέψεις (επισφ. απαιτ.)	13.614.425	11.539.425
Γ. ΥΠΟΧΡΕΩΣΕΙΣ		
ΙΙ. Βραχυπρόθεσμες Υποχρεώσεις:		
1. Προμηθευτές	131.816.941	124.066.635
3. Τράπεζες λ/βραχυπρ. υποχρεώσεων	192.556.916	142.788.155
4. Προκαταβολές Πελατών	24.742.473	31.014.599
5. Υποχρεώσεις από φόρους - τέλη	71.960.348	89.646.936
6. Ασφαλιστικοί Οργανισμοί	1.801.000	1.978.600
11. Πιστωτές Διάφοροι	330.629.377	258.583.576
Σύνολο Υποχρεώσεων (ΠΙ)	753.507.055	648.078.501
Δ. ΜΕΤ/ΚΟΙ ΛΟΓ. ΠΑΘΗΤΙΚΟΥ		
2. Εξοδα χρήσεως δουλευμένα	1.540.205	1.409.717
Γενικό Σύν. Παθητικού (Α+Β+Γ+Δ)	837.992.118	728.108.076
ΛΟΓΑΡ. ΠΛΗΡΟΦΟΡΙΩΝ ΠΙΣΤΩΤΙΚΟΙ	360.325.558	315.531.37

ΣΗΜΕΙΩΣΗ: Εγινε αναπροσαρμογή της αξίας των ακινήτων βάσει του Ν. 2065/92 μέσα στη χρήση 2000.

ΚΑΤΑΣΤΑΣΗ ΛΟΓΑΡΙΑΣΜΟΥ ΑΠΟΤΕΛΕΣΜΑΤΩΝ ΧΡΗΣΕΩΣ
31ης ΔΕΚΕΜΒΡΙΟΥ 2000 (1 ΙΑΝΟΥΑΡΙΟΥ - 31 ΔΕΚΕΜΒΡΙΟΥ 2000)

		Ποσά κλειομ. χρήσ. 2000		Ποσά προηγ χρήσ. 1999
Ι. ΑΠΟΤΕΛΕΣΜΑΤΑ ΕΚΜΕΤΑΛΛΕΥΣΕΩΣ				
Κύκλος εργασιών (πωλήσεις)		835.927.049		767.871.013
Μείον: Κόστος πωλήσεων		584.978.668		523.744.835
Μικτά Αποτελ/τα (κέρδη) Εκμεταλλεύσεως		250.948.381		244.126.178
Μείον: 1. Εξοδα διοικητικής λειτουργίας	44.957.942		44.371.904	
3. Εξοδα λειτουργίας διαθέσεως	17.600.751	62.558.693	14.482.513	58.854.417
Μερικά αποτελ/τα (κέρδη) Εκμεταλλεύσεως		188.389.688		185.271.761
Μείον: 3. Χρεωστικοί τόκοι και συναφή έξοδα		26.165.926		18.961.365
Ολικά αποτελέσματα (κέρδη) εκμεταλλεύσεως		162.223.762		166.310.396
Πλέον: Εκτακτα και ανόργανα έσοδα		------	2.636.873	
Μείον: Εκτακτα και ανόργανα έξοδα	4.554.127	4.554.127	2.808.804	(171.931.)
Οργανικά και έκτακτα αποτελέσματα (κέρδη)		157.669.635		166.138.465
Μείον: Σύνολο αποσβέσεων πάγιων στοιχείων	4.620.406		10.841.194	
Μείον: Οι από αυτές ενσώμ. στο λειτ. κόστος	941.608	3.678.798	1.176.280	9.664.914
ΚΑΘΑΡΑ ΑΠΟΤΕΛ/ΤΑ (κέρδη) ΧΡΗΣΕΩΣ προ φόρων		153.990.837		156.473.551

ΠΙΝΑΚΑΣ ΔΙΑΘΕΣΕΩΣ ΑΠΟΤΕΛΕΣΜΑΤΩΝ

	Ποσά κλειομ. χρήσ. 2000	Ποσά προηγ. χρήσ. 1999
Καθαρά αποτελ/τα (κέρδη) χρήσεως	153.990.837	156.473.551
Μείον: 1. Φόρος εισοδήματος	61.596.334	62.589.420
Κέρδη προς διάθεση	92.394.503	93.884.131
Η διάθεση των κερδών γίνεται ως εξής:		
2. Μερίσματα (καθαρά)	87.394.503	88.884.131
6. Αμοιβές Διοικητικών Συμβούλων	5.000.000	5.000.000
	92.394.503	93.884.131

Ο Πρόεδρος του Δ.Σ.
ΜΙΧΑΗΛ ΚΑΚΛΙΟΣ

Ο Διευθύνων Σύμβουλος
ΝΙΚΟΛΑΟΣ ΑΡΝΙΘΕΝΟΣ

Ο Προϊσταμένη του Λογιστηρίου
ΜΑΚΡΗ ΝΙΚΟΛΙΤΣΑ

Ηλεκτρονική Στοιχειοθεσία & Δημοσιεύσεις Ισολογισμών «Η ΔΡΑΣΙΣ», Τηλ. 63.790 - 64.393 - 64.200 κ. Μαριά

Λόγω της λασποβροχής που έπεσε και στη Ρόδο

Χρυσές δουλειές... τα πλυντήρια αυτοκινήτων

✓ Συνωστισμός στα πρατήρια υγρών καυσίμων
✓ Ο χρόνος αναμονής ξεπερνούσε ακόμα και την μία ώρα



ΜΠΟΡΕΙ η βρόχη που έπεσε τις προηγούμενες ημέρες στη Ρόδο, να ενόχλησε σφόδρα τις νοικοκυρές και τους ιδιοκτήτες αυτοκινήτων, ωστόσο διαφορετική άποψη είχαν σίγουρα οι βενζινοπώλες και όσοι διατηρούν πλυντήρια αυτοκινήτων.

Τα αυτοκίνητα μετά τη λασποβροχή που έπεσε, άλλαξαν χρώμα και είχαν αποχρώσεις του καφέ και του γκρίζου, ενώ ήταν τέτοια η πυκνότητα της σκόνης που η ορατότητα του οδηγού ήταν περιορισμένη έως μηδενική, καθώς τα τζάμια των αυτοκινήτων είχαν καλυφθεί από χώμα.

Οι περισσότεροι ιδιοκτήτες , απευθύνθηκαν σε καταστήματα υγρών καυσίμων και σε πλυντήρια αυτοκινήτων προκειμένου να επαναφέρουν τα οχήματά τους, στο αρχικό τους χρώμα.

Ετσι, δημιουργήθηκε συνωστισμός στα βενζινάδικα και στα πλυντήρια αυτοκινήτων αφού δεκάδες οδηγοί συνωστίστηκαν σε αυτά, για να απαλλαγούν οι ίδιοι από τον μπελά.

Οσοι υπάλληλοι και αν εργάζονταν τις προηγούμενες ημέρες δεν ήταν αρκετοί για να εξυπηρετήσουν την αυξημένη ζήτηση που σημειώθηκε, καθώς η πλειοψηφία των οδηγών απευθύνθηκε στα πλυντήρια αυτοκινήτων και ελάχιστοι ήταν εκείνοι που αποφάσισαν να τα πλύνουν μόνοι τους.

Ο χρόνος αναμονής ξεπέρασε σε πολλές περιπτώσεις ακόμα και την μιάμιση ώρα και η υπομονή των οδηγών αλλά και των υπαλλήλων έφτασε στα όριά της, καθώς όλοι ήθελαν να εξυπηρετηθούν άμεσα κάτι που βέβαια στάθηκε αδύνατον.

Η διαδικασία επαναφοράς αυτοκινήτων στο αρχικό τους χρώμα διήρκησε αρκετές ημέρες καθώς ήταν αδύνατον να εξυπηρετηθούν όλοι οι ιδιοκτήτες, την ίδια ημέρα.

Τα ταμεία στα πλυντήρια αυτοκινήτων γέμισαν μέσα σε λίγες ώρες και έτσι τόσο οι διοκτήτες οχημάτων όσο και των πρατηρίων υγρών καυσίμων έμειναν ικανοποιημένοι απο τα αποτελέσματα.

Βέβαια δεν ισχύει το ίδιο και στην περίπτωση των νοικοκυρών, οι οποίες πολύ θα ήθελαν να υπάρχει ένα πλυντήριο που σε λίγες ώρες θα είχε καθαρίσει τις αυλές, τα μπαλκόνια και τα παραθυρόφυλλά τους όμως δυστυχώς αυτό δεν υπάρχει και οι ίδιες αναγκάστηκαν να τα καθαρίσουν μόνες τους.

Στις 12 Μαΐου η Γενική Συνέλευση

Σημαντικά κέρδη για την Τράπεζα Δωδεκανήσου



ΜΕ καθαρά κέρδη 423.018.299 δρχ έκλεισε η χρήση 2000 για τη Συνεταιριστική Τράπεζα Δωδεκανήσου. Τα κέρδη της Τράπεζας από αμιγείς τραπεζικές εργασίες αυξήθηκαν το 2000 κατά 67% κλείνοντας στα 468 εκ. δρχ. έναντι 280 εκ. δρχ. το έτος 1999, δείγμα της μεγάλης ανάπτυξης που παρουσίασε η τράπεζα.

Η Τράπεζα Δωδεκανήσου, όπως όλα σχεδόν τα Ιδρύματα του Χρηματοπιστωτικού Τομέα, παρουσίασε μειωμένα συνολικά κέρδη το 2000, λόγω της παρατεταμένης χρηματιστηριακής κρίσης η οποία επέδρασε καταλυτικά στις τοποθετήσεις της κεφαλαιαγοράς.

Η πρόταση του Διοικητικού Συμβουλίου προς τη Γενική Συνέλευση των μελών της Τράπεζας θα είναι για διανομή μερίσματος 2.400 δρχ ανά συνεταιριστική μερίδα. Λαμβάνοντας υπόψη και της υπεραξίας των 5.000 δρχ που εδωσε στο τέλος του 2000 η Τράπεζα σε κάθε συνεταιριστική της μερίδα, υπάρχει ένα συνολικό όφελος της τάξης του 11%, το οποίο υπερβαίνει σχεδόν κατά τρεις φορές τη μέση απόδοση των καταθέσεων σήμερα.

Μεγάλη αύξηση παρατηρήθηκε το 2000 στα μεγέθη της Τράπεζας Δωδεκανήσου καθώς τα μέλη της έφτασαν τα 8.456, τα ίδια κεφάλαια ξεπέρασαν τα 5 δισ., οι χορηγήσεις της προσέγγισαν τα 13 δισ. και οι καταθέσεις έφτασαν τα 14,5 δισ. δρχ. Οι ρυθμοί ανάπτυξής έφτασαν σε ένα έτος το 40% ενώ οι υπηρεσιακές μονάδες της έφτασαν τις 6 σε όλο το νομό.

Η φετεινή Γενική Συνέλευση είχε προγραμματιστεί αρχικά για τις 28 Απριλίου, όμως τελικά θα γίνει το Σάββατο 12 Μαΐου στο Ακταίον στις 9:30 το πρωί.

SALOTTI by PROTEAS
Με τη σιγουριά του επώνυμου...
Μοναδικές προσφορές στους δερμάτινους καναπέδες μας
560.000 δρχ.
Τιμή έκπληξη

ΑΦΟΙ ΚΕΛΗ Ο.Ε.
Αθηνών 36 Τ.Κ. 85100, Ρόδος,
Τηλ: (0241) - 66865 - FAX: 67207 -
www.protea.gr ,
email: kelis_bros@hotmail.com
leather & fabric collection
Στις τιμές συμπεριλαμβάνεται ΦΠΑ

Μ. & Σ. ΠΑΡΑΣΚΕΥΑΣ Ε.Π.Ε.

ΙΣΟΛΟΓΙΣΜΟΣ 31ης ΔΕΚΕΜΒΡΙΟΥ 2000 - ΕΤΑΙΡΙΚΗ ΧΡΗΣΗ (1 ΙΑΝΟΥΑΡΙΟΥ - 31 ΔΕΚΕΜΒΡΙΟΥ 2000)

ΕΝΕΡΓΗΤΙΚΟ	Ποσά κλειομένης χρήσεως 2000 Αξία Κτήσ.	Αποσβέσ.	Αναπ. Αξία
Γ. ΠΑΓΙΟ ΕΝΕΡΓΗΤΙΚΟ			
II. Ενσώματες ακινητοποιήσεις:			
3. Κτίρια και Τεχνικά Εργα	1.525.805	543.480.	982.325
4. Μηχανήματα - Τεχνικές Εγκαταστ. και λοιπός μηχαν. εξοπλισμός	1.814.396	1.814.395	1
6. Επιπλα και λοιπός Εξοπλισμός	5.477.351	3.584.781	1.892.570
Σύνολο Παγίου Ενεργητικού	8.817.552	5.942.656	2.874.896
Δ. ΚΥΚΛΟΦ. ΕΝΕΡΓΗΤΙΚΟ			
I. Αποθέματα:			
1. Εμπορεύματα			3.780.500
II. Απαιτήσεις:			
1. Πελάτες			15.241.869
11. Χρεώστες διάφοροι			97.330.
12. Ελληνικό Δημόσιο - ΦΠΑ			11.310.
IV. Διαθέσιμα			
1. Ταμείο			1.681.319
Σύνολο Κυκλοφ. Ενεργητ. (ΔΙ+ΔΙΙ+ΔΙV)			20.812.328
Γενικό Σύνολο Ενεργητικού (Γ+Δ)			23.687.224

ΠΑΘΗΤΙΚΟ	Ποσά κλειομ. χρήσ. 2000
Α. ΙΔΙΑ ΚΕΦΑΛΑΙΑ	
I. Κεφάλαιο Εταιρικό	
1. Καταβεβλημένο	200.000.
IV. Αποθεματικά κεφάλαια:	
1. Τακτικό αποθεματικό	70.000.
V. Αποτελέσματα εις νέο:	
Υπόλ. ζημιών χρήσεως εις νέο	(22.804.)
Σύνολο ιδίων κεφαλαίων	247.196
Γ. ΥΠΟΧΡΕΩΣΕΙΣ	
II. Βραχυπρόθεσμες Υποχρεώσεις:	
1. Προμηθευτές	3.871.630
2. Γραμμάτια Πληρωτέα	228.021
5. Τράπεζες λογ. βραχ. υποχρεώσ.	753.800.
11. Πιστωτές διάφοροι	18.586.577
Σύνολο Υποχρεώσεων (ΓΙΙ)	23.440.028
Γενικό Σύνολο Παθητικού (Α+Γ)	23.687.224

ΣΗΜΕΙΩΣΗ: Λόγω αδράνειας δεν υπάρχει εκμετάλλευση.

Ο Διαχειριστής
ΣΙΜΟΣ ΠΑΡΑΣΚΕΥΑΣ

Ο Λογιστής
Κ. ΑΧΛΑΔΙΩΤΗΣ

Ηλεκτρονική Στοιχειοθεσία & Δημοσιεύσεις Ισολογισμών «Η ΔΡΑΣΙΣ», Τηλ. 63.790 - 64.393 - 64.200 κ. Μαριά

ΔΩΔΕΚΑΝΗΣΙΑΚΗ ΕΤΑΙΡΕΙΑ ΠΕΤΡΕΛΑΙΟΕΙΔΩΝ Ε.Π.Ε.

ΙΣΟΛΟΓΙΣΜΟΣ 31ης ΔΕΚΕΜΒΡΙΟΥ 1999 - 2η ΕΤΑΙΡΙΚΗ ΧΡΗΣΗ (1 ΙΑΝΟΥΑΡΙΟΥ - 31 ΔΕΚΕΜΒΡΙΟΥ 1999)

ΕΝΕΡΓΗΤΙΚΟ	Ποσά κλειομένης χρήσεως 1999 Αξία Κτήσ.	Αποσβέσ.	Αναπ. Αξία
Β. ΕΞΟΔΑ ΕΓΚΑΤΑΣΤΑΣΕΩΣ			
1. Εξοδα Ιδρύσεως & Α' Εγκατ.	226.020.	226.020.	--------
Γ. ΠΑΓΙΟ ΕΝΕΡΓΗΤΙΚΟ			
II. Ενσώματες ακινητοποιήσεις:			
6. Επιπλα και λοιπός Εξοπλισμός	778.762	778.761	1
Σύνολο Παγίου Ενεργητικού (ΓΙΙ)	778.762	778.761	1
Δ. ΚΥΚΛΟΦΟΡΟΥΝ ΕΝΕΡΓΗΤΙΚΟ			
I. Αποθέματα:			
1. Εμπορεύματα			4.827.478
II. Απαιτήσεις:			
1. Πελάτες			17.670.240
3α. Επιταγές εισπρακτέες			3.006.777
11. Χρεώστες Διάφοροι			13.102.522
			33.779.539
IV. Διαθέσιμα			
1. Ταμείο			4.378.760
2. Καταθέσεις Οψεως και Προθεσμίας			6.793.416
			11.172.176
Σύνολο Κυκλοφ. Ενεργητ. (ΔΙ+ΔΙΙ+ΔΙV)			49.779.193
Γενικό Σύνολο Ενεργητικού (Β+Γ+Δ)			49.779.194

ΠΑΘΗΤΙΚΟ	Ποσά κλειομ. χρήσ. 1999
Α. ΙΔΙΑ ΚΕΦΑΛΑΙΑ	
1. Καταβεβλημένο	3.000.000
Σύνολο ιδίων κεφαλαίων	3.000.000
Γ. ΥΠΟΧΡΕΩΣΕΙΣ	
II. Βραχυπρόθεσμες Υποχρεώσεις:	
1. Προμηθευτές	39.912.739
2α. Επιταγές πληρωτέες	4.331.690
5. Υποχρεώσεις από φόρους-τέλη	165.904
6. Ασφαλιστικοί Οργανισμοί	716.850.
10. Μερίσματα πληρωτέα	873.811
11. Πιστωτές Διάφοροι	565.000.
Σύνολο Υποχρεώσεων	46.565.994
Δ. ΜΕΤΑΒΑΤΙΚΟΙ ΛΟΓ. ΠΑΘΗΤΙΚΟΥ	
2. Εξοδα χρήσεως δουλευμένα	213.200.
Γενικό Σύνολο Παθητικού (Α+Γ+Δ)	49.779.194

ΚΑΤΑΣΤΑΣΗ ΛΟΓΑΡΙΑΣΜΟΥ ΑΠΟΤΕΛΕΣΜΑΤΩΝ ΧΡΗΣΕΩΣ
31ης ΔΕΚΕΜΒΡΙΟΥ 1999 (1 ΙΑΝΟΥΑΡΙΟΥ - 31 ΔΕΚΕΜΒΡΙΟΥ 1999)

		Ποσά κλειομ. χρήσ. 1999
Ι. ΑΠΟΤΕΛΕΣΜΑΤΑ ΕΚΜΕΤΑΛΛΕΥΣΕΩΣ		
Κύκλος εργασιών (πωλήσεις)		23.117.455
Μείον: Κόστος πωλήσεων		4.679.170
Μικτά Αποτελέσματα (κέρδη) Εκμεταλλεύσεως		18.438.285
Μείον: 1. Εξοδα διοικητικής λειτουργίας	15.815.077	
3. Εξοδα λειτουργίας διαθέσεως	1.278.884	17.093.961
ΚΑΘΑΡΑ ΑΠΟΤΕΛ/ΤΑ (κέρδη) ΧΡΗΣΕΩΣ προ φόρων		1.344.324

ΠΙΝΑΚΑΣ ΔΙΑΘΕΣΕΩΣ ΑΠΟΤΕΛΕΣΜΑΤΩΝ

	Ποσά κλειομ. χρήσ. 1999
Καθαρά αποτελ. (κέρδη) χρήσεως	1.344.324
Μείον: 1. Φόρος εισοδήματος	470.513
Κέρδη προς διάθεση	873.811
Η διάθεση κερδών γίνεται ως εξής:	
2. Μερίσματα πληρωτέα	873.811
	873.811

Ρόδος 31 Μαρτίου 2000
Οι διαχειριστής
ΚΩΝΣΤΑΝΤΙΝΟΣ ΠΑΡ. ΧΡΥΣΟΧΟΪΔΗΣ
Α.Δ.Τ.: Λ 393658

Ηλεκτρονική Στοιχειοθεσία & Δημοσιεύσεις Ισολογισμών «Η ΔΡΑΣΙΣ», Τηλ. 63.790 - 64.393 - 64.200 κ. Μαριά

ΔΗΜΗΤΡΙΟΣ ΚΩΝΣΤΑΝΤΙΝΙΔΗΣ ΜΟΝΟΠΡΟΣΩΠΗ Ε.Π.Ε.

ΙΣΟΛΟΓΙΣΜΟΣ 31ης ΔΕΚΕΜΒΡΙΟΥ 2000 - 2η ΕΤΑΙΡΙΚΗ ΧΡΗΣΗ (1 ΙΑΝΟΥΑΡΙΟΥ - 31 ΔΕΚΕΜΒΡΙΟΥ 2000)

ΕΝΕΡΓΗΤΙΚΟ	Ποσά κλειομένης χρήσεως 2000 Αξία Κτήσ.	Αποσβέσ.	Αναπ. Αξία
Γ. ΠΑΓΙΟ ΕΝΕΡΓΗΤΙΚΟ			
II. Ενσώματες ακινητοποιήσεις:			
5. Μεταφορικά Μέσα	51.648.212	14.491.676	37.156.536
Σύνολο Παγίου Ενεργητικού (ΓΙΙ)	51.648.212	14.491.676	37.156.536
Δ. ΚΥΚΛΟΦ. ΕΝΕΡΓΗΤΙΚΟ			
II. Απαιτήσεις:			
11. Χρεώστες διάφοροι			6.551.421
IV. Διαθέσιμα			
1. Ταμείο			10.930.563
Σύνολο Κυκλοφ. Ενεργητ. (ΔΙΙ+ΔΙV)			17.481.984
Γενικό Σύνολο Ενεργητικού (Γ+Δ)			54.638.520

ΠΑΘΗΤΙΚΟ	Ποσά κλειομ. χρήσ. 2000
Α. ΙΔΙΑ ΚΕΦΑΛΑΙΑ	
I. Κεφάλαιο Εταιρικό	
1. Καταβλημένο	6.000.000
IV. Αποθεματικά κεφάλαια:	
1. Τακτικό αποθεματικό	300.000.
V. Αποτελέσματα εις νέο:	
Υπόλ. ζημιών χρήσεως εις νέο	(8.127.695)
Υπόλ. κερδών εις νέο	700.000.
VI. Ποσά προορισμένα για αύξηση κεφαλαίου:	
1. Καταθέσεις μετόχων	6.000.000
Σύν. ιδίων κεφαλ. (ΑΙ+ΑΙV+AV)	4.872.305
Γ. ΥΠΟΧΡΕΩΣΕΙΣ	
II. Βραχυπρ/μες υποχρεώσεις:	
1. Προμηθευτές	43.382.841
3. Τράπ. λ/βραχ. υποχρεώσεων	3.999.541
11. Πιστωτές διάφοροι	2.381.258
Σύνολο Υποχρεώσεων (ΓΙΙ)	49.763.640
Δ. ΜΕΤΑΒ. ΛΟΓ. ΠΑΘΗΤΙΚΟΥ	
2. Εξοδα χρήσεως δεδ/μένα	2.575
Γενικό Σύν. Παθητικού (Α+Γ+Δ)	54.638.520

ΚΑΤΑΣΤΑΣΗ ΛΟΓΑΡΙΑΣΜΟΥ ΑΠΟΤΕΛΕΣΜΑΤΩΝ ΧΡΗΣΕΩΣ
31ης ΔΕΚΕΜΒΡΙΟΥ 2000 (1 ΙΑΝΟΥΑΡΙΟΥ - 31 ΔΕΚΕΜΒΡΙΟΥ 2000)

		Ποσά κλειομ. χρήσ. 2000
Ι. ΑΠΟΤΕΛΕΣΜΑΤΑ ΕΚΜΕΤΑΛΛΕΥΣΕΩΣ		
Κύκλος εργασιών (πωλήσεις)		15.960.804
Μείον: Κόστος πωλήσεων		10.523.125
Μικτά Αποτελέσματα (κέρδη) Εκμεταλλεύσεως		5.437.679
Μείον: 1. Εξοδα διοικητικής λειτουργίας	1.120.300	
3. Εξοδα λειτουργίας διαθέσεως	928.601	2.048.901
Μερικά αποτελέσματα (κέρδη) Εκμεταλλεύσεως		3.388.778
Μείον: 3. Χρεωστικοί τόκοι και συναφή έξοδα		253.111
Ολικά αποτελέσματα (κέρδη) εκμεταλλεύσεως		3.135.667
ΙΙ. ΜΕΙΟΝ: Εκτακτα αποτελέσματα		
2. Εκτακτες ζημιές		846.686
Οργανικά και έκτακτα αποτελέσματα (κέρδη)		2.288.981
Μείον: Σύνολο αποσβέσεων πάγιων στοιχείων		10.416.676
ΚΑΘΑΡΑ ΑΠΟΤΕΛΕΣΜΑΤΑ (ζημιές) ΧΡΗΣΕΩΣ		(8.127.695)

ΠΙΝΑΚΑΣ ΔΙΑΘΕΣΕΩΣ ΑΠΟΤΕΛΕΣΜΑΤΩΝ

	Ποσά κλειομ. χρήσ. 2000
Καθαρά αποτελ/τα (ζημιές) χρήσ.	(8.127.695)
Μείον: Υπόλοιπο αποτελεσμάτων (κερδών) προηγ. χρήσεων	700.000.
Ζημιές εις νέο	(7.427.695)

Ο Διαχειριστής
ΔΗΜΗΤΡΗΣ ΚΩΝΣΤΑΝΤΙΝΙΔΗΣ

Ο Υπεύθυνος Λογιστηρίου
ΝΙΚΟΣ ΑΥΓΕΝΙΚΟΣ

Ηλεκτρονική Στοιχειοθεσία & Δημοσιεύσεις Ισολογισμών «Η ΔΡΑΣΙΣ», Τηλ. 63.790 - 64.393 - 64.200 κ. Μαριά

Ροδιακές Επιχειρήσεις Τουρισμού ΑΦΟΙ ΔΕΣΠΟΤΑΚΗ Α.Ε.

Μ.Α.Ε. 12707/80/Β/86/70 ΙΣΟΛΟΓΙΣΜΟΣ 31ης ΔΕΚΕΜΒΡ. 2000 - ΕΤΑΙΡ. ΧΡΗΣΗ (1 ΙΑΝΟΥΑΡ. - 31 ΔΕΚΕΜΒΡ. 2000)

ΕΝΕΡΓΗΤΙΚΟ	Ποσά κλειομ. χρήσ. 2000	Ποσά προηγ. χρήσ. 1999
Γ. ΠΑΓΙΟ ΕΝΕΡΓΗΤΙΚΟ		
II. Ενσώματες ακινητοποιήσεις:		
1. Γήπεδα - Οικόπεδα	34.489.500	34.489.500
3. Κτίρια και Τεχνικά Εργα	5.183.585	4.920.855
7. Ακινητοπ. υπό εκτέλ. & προκατ.	12.500.520	11.855.400
Σύνολο Ακινητοποιήσεων	52.173.605	51.265.755
Δ. ΚΥΚΛΟΦΟΡΟΥΝ ΕΝΕΡΓΗΤΙΚΟ		
IV. Διαθέσιμα		
1. Ταμείο	1.220.550	180.550.
Σύνολο Κυκλοφ/ντος Ενεργητικού	1.220.550	180.550.
Γενικό Σύν. Ενεργητικού (Γ+Δ)	53.394.155	51.446.305

ΠΑΘΗΤΙΚΟ	Ποσά κλειομ. χρήσ. 2000	Ποσά προηγ. χρήσ. 1999
Α. ΙΔΙΑ ΚΕΦΑΛΑΙΑ		
I. Κεφάλαιο Μετοχικό (3.000 μετοχές των 10.000 δρχ.)		
1. Καταβεβλημένο	30.000.000	30.000.000
VI. Ποσά προορισμένα για αύξηση κεφαλαίου:		
1. Καταθέσεις μετόχων	21.204.155	19.496.305
Σύνολο ιδίων κεφαλαίων	51.204.155	49.496.305
Δ. ΜΕΤΑΒΑΤ. ΛΟΓ. ΠΑΘΗΤΙΚΟΥ		
1. Εσοδα επομένης χρήσεως	2.190.000	1.950.000
Γενικό Σύνολο Παθητικού (Α+Δ)	53.394.155	51.446.305

ΣΗΜ.: Δεν υφίσταται Λογαριασμός Αποτελεσμάτων Χρήσεως καθ' όσον το Ξενοδοχείο είναι στο στάδιο της ανέγερσης

Ο Πρόεδρος και Δ. Σύμβουλος
ΕΜΜΑΝΟΥΗΛ ΔΕΣΠΟΤΑΚΗΣ

Ο Προϊστάμενος Λογιστηρίου
ΤΑΚΗΣ ΚΩΝΣΤΑΝΤΙΝΟΥ
ΑΡ. ΑΔΕΙΑΣ Α' ΤΑΞΗΣ 004783

Ηλεκτρονική Στοιχειοθεσία & Δημοσιεύσεις Ισολογισμών «Η ΔΡΑΣΙΣ», Τηλ. 63.790 - 64.393 - 64.200 κ. Μαριά

Ξενοδοχειακαί και Τουριστικαί Επιχειρήσεις ΑΝΔΡΕΑΣ ΠΑΝΤΕΛΙΔΗΣ Α.Ε.

Μ.Α.Ε 12271/80/Β/86/234 ΙΣΟΛΟΓΙΣΜΟΣ 31ης ΔΕΚΕΜΒΡ. 2000 - 16ης ΕΤΑΙΡΙΚΗΣ ΧΡΗΣΗΣ (1 ΙΑΝΟΥΑΡ.-31 ΔΕΚΕΜΒΡ. 2000)

ΕΝΕΡΓΗΤΙΚΟ	Ποσά κλειομ. χρήσ. 2000	Ποσά προηγ. χρήσ. 1999
Β. ΕΞΟΔΑ ΕΓΚΑΤΑΣΤΑΣΕΩΣ		
1. Ασώματες ακινητοποιήσεις & έξοδα πολυετούς αποσβέσεως	1.056.036	1.056.036
	1.056.036	1.056.036
Γ. ΠΑΓΙΟ ΕΝΕΡΓΗΤΙΚΟ		
II. Ενσώματες ακινητοποιήσεις:		
1. Εδαφικές εκτάσεις	178.602.858	127.573.470
3. Προκατ. κτήσεως παγίων στοιχείων	271.107.942	271.107.942
Σύνολο Ακινητοποιήσεων	449.710.800	398.681.412
Δ. ΚΥΚΛΟΦΟΡΟΥΝ ΕΝΕΡΓΗΤΙΚΟ		
II. Απαιτήσεις:		
11. Χρεώστες Διάφοροι	93.848.279	90.954.988
	93.848.279	90.954.988
IV. Διαθέσιμα		
1. Ταμείο	4.422	7.922
3. Καταθ. Οψεως & Προθεσμίας	135.076	104.867
	139.498	112.789
Σύνολο Κυκλοφορ. Ενεργητικού	93.987.777	91.067.777
Σύνολο Ενεργητικού (Β+Γ+Δ)	544.754.613	490.805.225

ΠΑΘΗΤΙΚΟ	Ποσά κλειομ. χρήσ. 2000	Ποσά προηγ. χρήσ. 1999
Α. ΙΔΙΑ ΚΕΦΑΛΑΙΑ		
I. Κεφάλαιο Μετοχικό (40.176 μετοχές των 10.000 δρχ.)		
1. Καταβεβλημένο	401.760.000	401.760.000
III. Διαφορές αναπροσαρμογής:		
2. Διαφορές από αναπροσ/γή αξίας λοιπών περιουσ. στοιχείων	51.029.388	---------
IV. Αποθεματικά κεφάλαια:		
5. Αφορολόγητα αποθεματικά ειδικών διατάξεων νόμων	72.800.000	72.800.000
Σύνολο ιδίων κεφαλαίων	525.589.388	474.560.000
Γ. ΥΠΟΧΡΕΩΣΕΙΣ		
II. Βραχυπρόθ. Υποχρεώσεις:		
1. Προμηθευτές	133	133
11. Πιστωτές Διάφοροι	19.165.092	16.245.092
Σύνολο Υποχρεώσεων	19.165.225	16.245.225
Σύνολο Παθητικού (Α+Γ)	544.754.613	490.805.225

ΣΗΜ.: 1. Επειδή δεν λειτούργησε η επιχείρηση κατά την χρήση αυτή δεν υπάρχει ανάλυση του λογ/μού "Κέρδη και Ζημίες".
2. Εγινε αναπροσ/γή της αξίας των ακινήτων της εταιρείας σύμφωνα με το Ν. 2065/92 & Ν. 2443/96 την 31.12.2000.

Ο Πρόεδρος του Δ.Σ
ΑΝΔΡΕΑΣ ΠΑΝΤΕΛΙΔΗΣ

Ο Δ/νων Σύμβουλος
ΙΠΠΟΚΡΑΤΗΣ ΠΑΝΤΕΛΙΔΗΣ

Ο Λογιστής
ΕΛΕΥΘΕΡΙΟΣ ΚΟΥΜΠΙΑΔΗΣ

Ηλεκτρονική Στοιχειοθεσία & Δημοσιεύσεις Ισολογισμών «Η ΔΡΑΣΙΣ», Τηλ. 63.790 - 64.393 - 64.200 κ. Μαριά

ΕΠΙΠΛΩΜΕΝΑ ΔΙΑΜΕΡΙΣΜΑΤΑ «ΠΟΣΕΙΔΩΝΙΑ Ε.Π.Ε.»

ΙΣΟΛΟΓΙΣΜΟΣ 31ης ΔΕΚΕΜΒΡΙΟΥ 2000 - ΕΤΑΙΡΙΚΗ ΧΡΗΣΗ (1 ΙΑΝΟΥΑΡΙΟΥ - 31 ΔΕΚΕΜΒΡΙΟΥ 2000)

ΕΝΕΡΓΗΤΙΚΟ	Ποσά κλειομένης χρήσεως 2000 Αξία Κτήσ.	Αποσβέσ.	Αναπ. Αξία
Β. ΕΞΟΔΑ ΕΓΚΑΤΑΣΤΑΣΕΩΣ			
1. Εξοδα ιδρύσεως & Α' εγκαταστ.	238.476	238.476	--------
Γ. ΠΑΓΙΟ ΕΝΕΡΓΗΤΙΚΟ			
II. Ενσώματες ακινητοποιήσεις:			
1. Γήπεδα - Οικόπεδα	133.553.249	--------	133.553.249
3. Κτίρια και τεχνικά έργα	851.932.733	539.360.373	312.572.360
4. Μηχαν/τα - Τεχνικές εγκαταστ. & λοιπός μηχαν/κός εξοπλισμός	127.441.934	89.239.304	38.202.630
5. Μεταφορικά μέσα	9.038.841	7.281.461	1.757.380
6. Επιπλα και λοιπός εξοπλισμός	157.112.930	135.347.703	21.765.227
Σύνολο Ακινητοποιήσεων (ΓΙΙ)	1.279.079.687	771.228.841	507.850.846
III. Συμ/χές και άλλες μακρ/μες χρηματοοικονομικές απαιτήσεις:			
7. Λοιπές μακρ/μες απαιτήσεις	3.379	--------	3.379
Σύν. Παγίου Ενεργητικού (ΓΙΙ+ΓΙΙΙ)	1.279.083.066	771.228.841	507.854.225
Δ. ΚΥΚΛΟΦ. ΕΝΕΡΓΗΤΙΚΟ			
I. Αποθέματα:			
4. Είδη συσκευασίας			650.263
II. Απαιτήσεις			
1. Πελάτες			168.846
11. Χρεώστες διάφοροι			22.474.897
			22.643.743
IV. Διαθέσιμα			
1. Ταμείο			56.657.226
3. Καταθέσεις όψεως και προθεσμίας			3.361.654
			60.018.880
Σύνολο Κυκλοφ. Ενεργητ. (ΔΙ+ΔΙΙ+ΔΙV)			83.312.886
Γενικό Σύνολο Ενεργητικού (Β+Γ+Δ)			591.167.111

ΠΑΘΗΤΙΚΟ	Ποσά κλειομ. χρήσ. 2000
Α. ΙΔΙΑ ΚΕΦΑΛΑΙΑ	
I. Κεφάλαιο Εταιρικό	
1. Καταβλημένο	190.760.000
III. Διαφορές αναπροσαρμογής-Επιχορ/σεις Επενδύσεων:	
2. Διαφ. από αναπρ/γή αξίας λοιπών περιουσ. στοιχείων	88.328.103
3. Επιχορηγήσεις Επενδύσεων παγίου Ενεργητικού	2.614.428
IV. Αποθεματικά κεφάλαια:	
1. Τακτικό αποθεματικό	906.653
5. Αφορολόγητα αποθεματικά ειδικών διατάξεων νόμων	12.014.850
	294.624.034
V. Αποτελέσματα εις νέο:	
Υπόλ. κερδών χρήσεως εις νέο	11.852.623
Υπόλ. ζημιών προηγ. χρήσεων	55.028.697
	(43.176.074)
Σύν. ιδίων κεφαλ. (ΑΙ+ΑΙΙΙ+ΑΙV+AV)	251.447.960
Γ. ΥΠΟΧΡΕΩΣΕΙΣ	
I. Μακροπρ/μες υποχρεώσεις:	
2. Δάνεια τραπεζών	148.546.420
8. Λοιπές μακροπρ. υποχρ/σεις	148.000.000
	296.546.420
II. Βραχυπρ/μες υποχρεώσεις:	
5. Υποχρ. από φόρους και τέλη	169.298
6. Ασφαλιστικοί Οργανισμοί	2.925.944
11. Πιστωτές διάφοροι	37.631.057
	40.726.299
Σύνολο Υποχρεώσεων (ΓΙ+ΓΙΙ)	337.272.719
Δ. ΜΕΤΑΒ. ΛΟΓ. ΠΑΘΗΤΙΚΟΥ	
2. Εξοδα χρήσεως δεδ/μένα	575.069
3. Λοιποί μεταβ. λογ/μοί	1.871.363
	2.446.432
Γενικό Σύν. Παθητικού (Α+Γ+Δ)	591.167.111

ΣΗΜΕΙΩΣΗ: Εγινε αναπροσ/γή της αξίας των ακινήτων της εταιρείας σύμφωνα με το Ν. 2065/92 και Ν. 2443/96 την 31.12.2000.

ΚΑΤΑΣΤΑΣΗ ΛΟΓΑΡΙΑΣΜΟΥ ΑΠΟΤΕΛΕΣΜΑΤΩΝ ΧΡΗΣΕΩΣ
31ης ΔΕΚΕΜΒΡΙΟΥ 2000 (1 ΙΑΝΟΥΑΡΙΟΥ - 31 ΔΕΚΕΜΒΡΙΟΥ 2000)

		Ποσά κλειομ. χρήσ. 2000
Ι. ΑΠΟΤΕΛΕΣΜΑΤΑ ΕΚΜΕΤΑΛΛΕΥΣΕΩΣ		
Κύκλος εργασιών (πωλήσεις)		234.452.698
Μείον: Κόστος πωλήσεων		115.113.874
Μικτά Αποτελέσματα (κέρδη) Εκμεταλλεύσεως		119.338.824
Πλέον: Αλλα έσοδα εκμεταλλεύσεως		94.618
Σύνολο		119.433.442
Μείον: 1. Εξοδα διοικητικής λειτουργίας	6.892.406	
3. Εξοδα λειτουργίας διαθέσεως	3.128.366	10.020.772
Μερικά αποτελέσματα (κέρδη) Εκμεταλλεύσεως		109.412.670
Μείον: 3. Χρεωστικοί τόκοι και συναφή έξοδα		15.984.613
Ολικά αποτελέσματα (κέρδη) εκμεταλλεύσεως		93.428.057
ΙΙ. ΠΛΕΟΝ: Εκτακτα αποτελέσματα		
1. Εκτακτα και ανόργανα έσοδα	1.395.664	
2. Εκτακτα κέρδη	200.000.	1.595.664
Σύνολο		95.023.721
Μείον: 1. Εκτακτα και ανόργανα έξοδα		18.837.257
Οργανικά και έκτακτα αποτελέσματα (κέρδη)		76.186.464
Μείον: Σύνολο αποσβέσεων πάγιων στοιχείων		64.333.841
ΚΑΘΑΡΑ ΑΠΟΤΕΛΕΣΜΑΤΑ (κέρδη) ΧΡΗΣΕΩΣ		11.852.623

ΠΙΝΑΚΑΣ ΔΙΑΘΕΣΕΩΣ ΑΠΟΤΕΛΕΣΜΑΤΩΝ

	Ποσά κλειομ. χρήσ. 2000
Καθαρά αποτελ/τα (κέρδη) χρήσ.	11.852.623
Μείον: Υπόλοιπο αποτελεσμάτων (ζημιών) προηγούμ. χρήσεων	(55.028.697)
Ζημίαι εις νέο	(43.176.074)

Ο Διαχειριστής
ΙΩΑΝΝΗΣ ΔΙΑΚΟΣΑΒΒΑΣ

Ο Υπεύθυνος Λογιστηρίου
ΝΙΚΟΣ ΑΥΓΕΝΙΚΟΣ

Ηλεκτρονική Στοιχειοθεσία & Δημοσιεύσεις Ισολογισμών «Η ΔΡΑΣΙΣ», Τηλ. 63.790 - 64.393 - 64.200 κ. Μαριά

Απαιτείται άμεση τροποποίηση του Αναπτυξιακού Νόμου για να μη χαθούν τα Κοινοτικά κονδύλια

Οι ξενοδοχειακές επιχειρήσεις μπροστά στην πρόκληση του γ' Κ.Π.Σ

Η Π.Ο.Ξ δίνει το στίγμα όλων των ενεργειών που πρέπει να γίνουν ώστε να υπάρξει γενική αναβάθμιση του τουρισμού

ΜΙΑ μεγάλη προσπάθεια για την μέγιστη δυνατή αξιοποίηση των κονδυλίων του γ' Κοινοτικού Πλαισιού Στήριξης ξεκίνησε η Πανελλήνια Ομοσπονδία Ξενοδόχων (με την συνεργασία και της Ενωσης Ξενοδόχων Ρόδου), έτσι ώστε μέσα από τους πόρους που θα εκταμιευθούν να προωθηθεί η βελτίωση της ελληνικής ξενοδοχίας.

Στους κόλπους των ξενοδόχων ωστόσο, επικρατεί η άποψη που εμφανίζει ως ορατό τον κίνδυνο να μην απορροφηθούν τελικώς τα κονδύλια που έχουν δεσμευθεί. Ο κίνδυνος αυτός προέρχεται από τα προβλήματα που υπάρχουν στην εφαρμογή του Αναπτυξιακού Νόμου. Η Π.Ο.Ξ έχει προχωρήσει στην εκπόνηση μιας μεγάλης μελέτης που περιλαμβάνει μεταξύ άλλων προτάσεις για την βελτίωση του συστήματος βαθμολόγησης των επενδύσεων εκσυγχρονισμού των ξενοδοχειακών μονάδων, με ειδικές προβλέψεις για τις μικρές μονάδες και εισηγήσεις για τα ποσοστά των επιδοτήσεων που θα πρέπει να δοθούν για κάθε δράση.

Ταυτόχρονα, έχει αποσταλλεί αναλυτικό υπόμνημα προς κάθε αρμόδιο, μέσα από το οποίο περιγράφονται τα προβλήματα από την εφαρμογή του Αναπτυξιακού Νόμου.

Το χρονικό διάστημα που ακολουθεί έχει χαρακτηρισθεί ως το πλέον κρίσιμο, καθώς θα αποτελέσει την απαρχή υλοποίησης σχεδόν όλων των δραστηριοτήτων οπότε και οι ενδεχόμενοι λάθος χειρισμοί θα έχουν αντιστοίχως τραγικά αποτελέσματα.

Στη μελέτη της Π.Ο.Ξ περιγράφονται όλα τα παραπάνω και επιπρόσθετα γίνονται ακριβείς προτάσεις για τον τρόπο με τον οποίο θα πρέπει να γίνει η προβολή και η διαφήμιση, η κατάταξη των υφιστάμενων ξενοδοχείων σε αστέρια, η τακτοποίηση των πολεοδομικών υπερβάσεων, τα έργα τουριστικής υποδομής, η φορολογηση των ξενοδοχειακών επιχειρήσεων και άλλα. Ενδεικτικά η Πανελλήνια Ομοσπονδία Ξενοδόχων (πρόεδρος της οποίας είναι ο κ. Βασίλης Μηναΐδης πρόεδρος και της Ενωσης Ξενοδόχων Ρόδου) προτείνει σε ό,τι αφορά τη βελτίωση του τουριστικού προϊόντος τα ακόλουθα:

Το τουριστικό προϊόν από τη φύση του είναι πολυσύνθετο και η ποιότητά του επηρεάζεται από την ποιότητα όλων των υπηρεσιών που το συνθέτουν. Επομένως, δεν αρκεί η αναβάθμιση των ξενοδοχειακών μονάδων της χώρας για να κερδίσουμε τις εντυπώσεις των αλλοδαπών τουριστών. Απαιτείται μια σειρά παρεμβάσεων σε όλους τους τομείς της ανθρώπινης δραστηριότητας, που αναπτύσσεται στους τουριστικούς προορισμούς. Πρώτα από όλα χρειάζεται να αναπτυχθεί τουριστική συνείδηση, τόσο στα άτομα που στελεχώνουν τη δημόσια διοίκηση, όσο και στους επαγγελματίες που αναλαμβάνουν την εξυπηρέτηση του τουρίστα. Πρέπει, ως χώρα και ως κοινωνία, να πιστέψουμε στον τουρισμό.

Σύμφωνα με τις σχετικές αξιολογήσεις του τουριστικού προϊόντος της Ελλάδος από τους αλλοδαπούς επισκέπτες, προκύπτει ότι τα ξενοδοχεία της χώρας μας προσφέρουν πολύ καλές υπηρεσίες, σε σχέση με τα συμβαίνοντα εκτός του ξενοδοχείου.

Για να αντιμετωπιστεί η υφιστάμενη κατάσταση θα πρέπει:

α) Να προχωρήσει η κατηγοριοποίηση και των υπολοίπων τουριστικών υπηρεσιών (εστιατόρια πλοία κλπ).

β) Να παταχθεί η άγρα πελατών μέσα από ένα αυστηρότερο νομικό καθεστώς (μετατροπή της παράβασης σε πλημμέλημα, αυτόφωρη διαδικασία και αφαίρεση ειδικού σήματος λειτουργίας σε όσους υποτροπιάζουν).

γ) Να ενταχθεί η αστυνόμευση στις τουριστικές περιοχές, ώστε να περιοριστούν τα φαινόμενα ηχορύπανσης και παράβασης των υγειονομικών διατάξεων. Κάτι τέτοιο μπορεί να επιτευχθεί με μετάθεση ειδικευμένων αστυνομικών σε τουριστικές περιοχές κατά τους θερινούς μήνες.

δ) Να αναρτηθούν ενδεικτικοί τιμοκατάλογοι σε αεροδρόμια, λιμάνια και πιάτσες ταξί, ώστε να περιοριστούν η αυθαιρεσία της μικρής μειοψηφίας οδηγών, που δυσφημούν τον ελληνικό τουρισμό.

ε) Να υπάρχει σωστή σήμανση, ξενόγλωσσες πινακίδες και δίκτυα πληροφόρησης σε όλες τις τουριστικές περιοχές

στ) Να απλοποιηθούν οι διαδικασίες έκδοσης βίζας από τις Ανατολικές Χώρες.

ζ) Θα πρέπει να ενισχυθεί ο χειμερινός τουρισμός σε περιοχές που διαθέτουν το κατάλληλο κλίμα και την αναγκαία τουριστική υποδομή. Θα πρέπει να ενισχυθούν οι τουριστικές επιχειρήσεις που θα παραμένουν ανοικτές κατά τους χειμερινούς μήνες και να υποστηριχθεί η προσπάθεια με μείωση του τέλους εκσυγχρονισμού αεροδρομίων και έντονη διαφημιστική προβολή.

Κενό γράμμα οι υποσχέσεις του νυν και του πρώην Νομάρχη

Αδιάβατος ο δρόμος για την Ι.Μ. Θάρρι

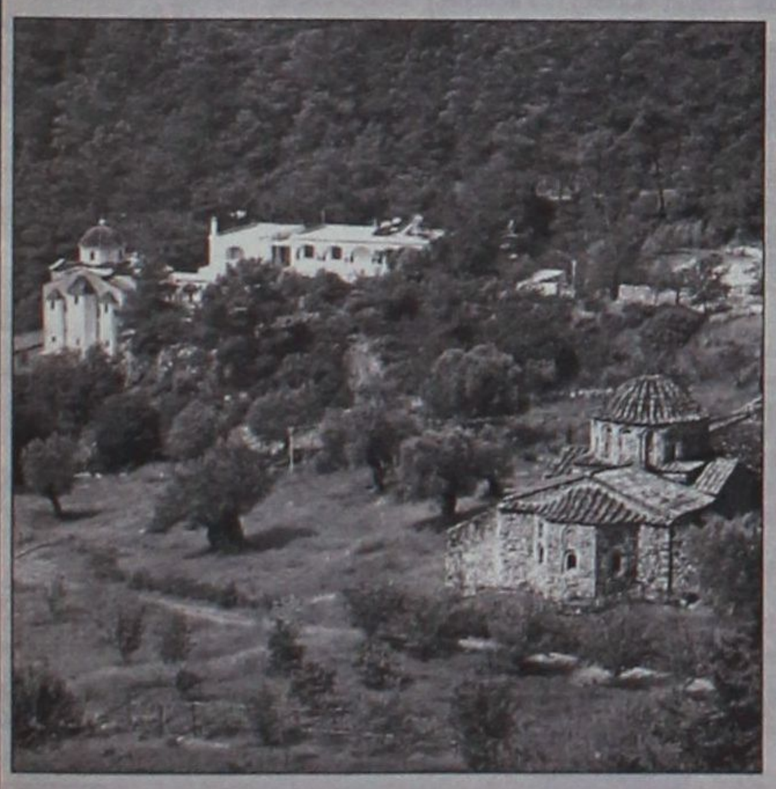

Η Ιερά Μονή Θάρρι αποτελεί τον πόλο έλξης χιλιάδων πιστών. Από ολόκληρη τη Ρόδο, αλλά και από τα νησιά και ολόκληρη τη χώρα οι πιστοί μεταβαίνουν στην Ιερά Μονή για να προσκυνήσουν τον Ταξιάρχη Αρχάγγελο Μιχαήλ.

Την διαδρομή από Λάρδο, Λάερμα προς Μονή Θάρρι ακολουθούν και τα τουριστικά λεωφορεία. Παρά ταύτα, ο δρόμος από το δημοτικό διαμέρισμα Λαέρμων μέχρι το μοναστήρι βρίσκεται σε άθλια κατάσταση.

Ο νυν νομάρχης Σάββας Καραγιάννης, όπως και ο πρώην Γιάννης Παρασκευάς είχαν υποσχεθεί προς τους τοπικούς αιρετούς άρχοντες, αλλά και προς τους μοναχούς της Μονής την ασφαλτόστρωση του δρόμου. Μέχρι σήμερα κάτι τέτοιο δεν έχει γίνει.

Διάψευση από τον κ. Παντελή Μιχαήλ σε δημοσιεύματα

«Φίλοι με τον Β. Σταυριανό ναι, όχι πολιτικοί συνεργάτες»

Διαψεύδει ο αντιδήμαρχος Πεταλούδων Παντελής Μιχαήλ το ενδεχόμενο συνεργασίας με τον κ. Βασίλη Σταυριανό για τη συγκρότηση ψηφοδελτίου από κοινού για τις δημοτικές εκλογές του 2002.

Ειδικότερα στην επιστολή του ο κ. Παντελής Μιχαήλ αναφέρει τα εξής:

Σε συνέντευξη που δημοσιεύθηκε στην εφημερίδα «Το Βήμα των Πεταλούδων», ο δημοτικός σύμβουλος κ. Αντώνης Αρφαράς ανέφερε σε κάποιο σημείο ότι συζητώ μαζί του όπως και με τον κ. Σταυριανό πιθανή συμμετοχή μου σε ψηφοδέλτιο που θα καταρτίσουν.

Διαψεύδω κάθε πληροφορία για ανάμειξή μου σε καταρτίσεις οποιονδήποτε ψηφοδελτίων και δηλώνω παρών στην παράταξη «Πόλη όλων των πολιτών», στην οποία είμαι και θα παραμείνει μέλος.

Η σχέση που έχω με τους κ.κ. Σταυριανό και Αρφαρά είναι σε καθαρά φιλικό και όχι απαραίτητα σε πολιτικό επίπεδο.

Ο Αντιδήμαρχος Διοικητικών

Συνεδριάζει σήμερα η διοίκηση της ΚΑΙΡ



Σήμερα στις 05:00 το απόγευμα θα συνεδριάσει το διοικητικο συμβούλιο της ΚΑΙΡ, υπό την προεδρία του κ. Μιχάλη Στεργενάκη για πρώτη φορά μετά τη συγκρότησή του σε σώμα.

Στη συνεδρίαση θα τεθούν επί τάπητος όλα τα μεγάλα προβλήματα που αφορούν την ροδίτικη οινοπαραγωγική εταιρεία και θα καθορισθούν οι προτεραιότητες που θα πρέπει να ακολουθηθούν.

Στην πράξη πρόκειται για μια συνεδρίαση κλειδί των όσων θα ακολουθήσουν για την εταιρεία.

L.A.N.E.

Zorpidis Stefanaki

Αλεξ. Διάκου 38 - τηλ. 20625 - 30054

ΤΟΥΡΙΣΤΙΚΟΣ ΟΡΓΑΝΙΣΜΟΣ

ΑΛΕΞ. ΔΙΑΚΟΥ & ΛΟΧΑΓΟΥ ΦΑΝΟΥΡΑΚΗ 38

ΤΗΛ.: (0241) 20625, 30054, 33603, 33607 - FAX.: 26745

Ταξίδια... στα μέτρα σας!

ΑΕΡΟΠΟΡΙΚΕΣ εκδρομές εξωτερικού

ΟΔΙΚΕΣ εκδρομές εξωτερικού

Εκδρομές στην ΕΛΛΑΔΑ

ΑΕΡΟΠΟΡΙΚΑ ΕΙΣΙΤΗΡΙΑ στην Ελλάδα και στο εξωτερικό

ΕΙΣΙΤΗΡΙΑ ΠΛΟΙΩΝ για όπου θέλετε με όποια εταιρεία θέλετε

ΚΡΑΤΗΣΕΙΣ ΞΕΝΟΔΟΧΕΙΩΝ όλων των κατηγοριών και των ανέσεων

ΠΑΡΙΣΙ	4-5-6	μέρες
ΠΑΡΙΣΙ - DISNEYLAND	6	μέρες
DISNEYLAND	4	μέρες
ΡΩΜΗ	5	μέρες
ΚΛΑΣΙΚΗ ΙΤΑΛΙΑ	6-7	μέρες
ΛΟΝΔΙΝΟ	5	μέρες
ΑΓΓΛΙΑ - ΣΚΩΤΙΑ	7	μέρες
ΜΑΔΡΙΤΗ - ΑΝΔΑΛΟΥΣΙΑ	8	μέρες
ΓΥΡΟΣ ΙΣΠΑΝΙΑΣ	10	μέρες
ΙΣΠΑΝΙΑ - ΠΟΡΤΟΓΑΛΙΑ	10	μέρες
ΛΙΣΣΑΒΩΝΑ	6	μέρες
ΛΙΣΣΑΒΩΝΑ - ΜΑΔΕΡΑ	8	μέρες
ΠΑΝΟΡΑΜΑ ΠΟΡΤΟΓΑΛΙΑΣ	8	μέρες
ΜΑΔΡΙΤΗ	5	μέρες
ΒΟΥΔΑΠΕΣΤΗ	4-5-6-7-8	μέρες
ΒΙΕΝΝΗ	4-5-6-7-8	μέρες
ΚΕΝΤΡΙΚΗ ΕΥΡΩΠΗ	8	μέρες
ΓΥΡΟΣ ΕΛΒΕΤΙΑΣ	8	μέρες
ΒΟΥΔΑΠΕΣΤΗ - ΠΡΑΓΑ	7	μέρες
ΠΡΑΓΑ	4	μέρες
ΒΕΡΟΛΙΝΟ	4	μέρες
ΣΑΛΤΣΜΠΟΥΡΓΚ-ΑΥΣΤΡΙΑΚΕΣ ΛΙΜΝΕΣ	7	μέρες
ΤΥΝΗΣΙΑ - ΓΥΡΟΣ ΟΑΣΕΩΝ	8	μέρες
ΣΑΦΑΡΙ ΣΤΗ ΣΑΧΑΡΑ	8	μέρες
ΑΙΓΥΠΤΟΣ - ΚΑΪΡΟ - ΚΡΟΥΑΖΙΕΡΑ ΝΕΙΛΟΥ	8	μέρες
ΣΙΓΚΑΠΟΥΡΗ - ΜΠΑΝΓΚΟΚ - ΜΠΑΛΙ	15	μέρες
ΜΠΑΝΓΚΟΚ - ΣΙΓΚΑΠΟΥΡΗ - ΠΟΥΚΕΤ	15	μέρες
ΑΒΑΝΑ - ΤΡΙΝΙΔΑΔ - ΒΑΡΑΔΕΡΟ	9	μέρες
ΜΕΞΙΚΟ ΣΙΤΥ - ΤΑΣΚΟ - ΑΚΑΠΟΥΛΚΟ	10	μέρες

καθώς και πολλές οδικές

Μεμονωμένα πακέτα στα μέτρα σας

Αεροπορικά εισιτήρια εσωτερικού - εξωτερικού

Κρατήσεις ξενοδοχείων σε όλο τον κόσμο

Ειδικά πακέτα για νεόνυμφους

Σας προσφέρει το καλύτερο στην καλύτερη τιμή!!!

ΔΡΟΜΟΛΟΓΙΑ Φ/Β ΚΟΡΝΑΡΟΣ

- Κάθε Τετάρτη και Κυριακή πρωί 04.30 για ΧΑΛΚΗ ΔΙΑΦΑΝΙ

ΠΗΓΑΔΙΑ - ΚΑΣΟ - ΣΗΤΕΙΑ - ΑΓ.ΝΙΚΟΛΑΟ - ΜΗΛΟ - ΠΕΙΡΑΙΑ

Τουριστικές Επιχειρήσεις «ΑΦΡΟΔΙΤΗ» Α.Ε.

Μ.Α.Ε 12166/80/Β/86/129 ΙΣΟΛΟΓΙΣΜΟΣ 31ης ΔΕΚΕΜΒΡ. 1999 - ΕΤΑΙΡΙΚΗ ΧΡΗΣΗ (1 ΙΑΝΟΥΑΡ. - 31 ΔΕΚΕΜΒΡ. 1999)

ΕΝΕΡΓΗΤΙΚΟ	Ποσά κλειομ. χρήσ. 1999	Ποσά προηγ. χρήσ. 1998
Β. ΕΞΟΔΑ ΕΓΚΑΤΑΣΤΑΣΕΩΣ		
1. Εξοδα Ιδρύσεως και Α' Εγκατ.	7.018.487	7.018.487
Γ. ΠΑΓΙΟ ΕΝΕΡΓΗΤΙΚΟ		
II. Ενσώματες ακινητοποιήσεις		
1. Γήπεδα - Οικόπεδα	36.062.489	36.062.489
Σύνολο Ακινητοποιήσεων	36.062.489	36.062.489
Σύνολο Παγίου Ενεργητικού (ΓΙΙ)	36.062.489	36.062.489
Δ. ΚΥΚΛΟΦΟΡΟΥΝ ΕΝΕΡΓΗΤΙΚΟ		
II. Απαιτήσεις		
11. Χρεώστες διάφοροι	91.219	91.219
IV. Διαθέσιμα		
1. Ταμείο	49.944.851	49.944.851
Σύνολο Κυκλοφ. Ενεργητικού (ΔΙΙ+ΔΙV)	50.036.070	50.036.070
Γενικό Σύν. Ενεργητικού (Β+Γ+Δ)	93.117.046	93.117.046

ΠΑΘΗΤΙΚΟ	Ποσά κλειομ. χρήσ. 1999	Ποσά προηγ. χρήσ. 1998
Α. ΙΔΙΑ ΚΕΦΑΛΑΙΑ		
I. Κεφάλαιο Μετοχικό		
1. Καταβλημένο	40.251.000	40.251.000
IV. Αποθεματικά κεφάλαια		
3. Αποθ/κό Υπεραξ. εκ πωλ. αγροτεμ	52.151.100	52.151.100
Σύν. ιδίων κεφαλαίων (ΑΙ+ΑΙV)	92.402.100	92.402.100
Γ. ΥΠΟΧΡΕΩΣΕΙΣ		
II. Βραχυπρόθ. υποχρεώσεις		
1. Προμηθευτές	113.904	113.904
5. Υποχρεώσεις από φόρους-τέλη	601.042	601.042
Σύνολο υποχρεώσεων (ΓΙΙ)	714.946	714.946
Γενικό Σύνολο Παθητικού (Α+Γ)	93.117.046	93.117.046

ΣΗΜ: Η εταιρεία δεν έχει κατάσταση αποτελεσμάτων χρήσεως διότι βρίσκεται σε αδράνεια

Ο Πρόεδρος του Δ.Σ. ΙΩΑΝΝΗΣ ΚΟΡΝΑΡΟΠΟΥΛΟΣ Α.Δ.Τ. Ι 384037

Ο Διευθύνων Σύμβουλος ΝΙΚΟΛΑΟΣ ΜΑΛΤΕΖΟΣ Α.Δ.Τ. Σ 389708

Ο Προϊστάμενος Λογιστηρίου ΤΑΚΗΣ ΚΩΝΣΤΑΝΤΙΝΟΥ Α.Δ.Τ. Θ 537095

Ηλεκτρονική Στοιχειοθεσία & Δημοσιεύσεις Ισολογισμών «Η ΔΡΑΣΙΣ», Τηλ. 63.790 - 64.393 - 64.200 κ. Μαριά

Τουριστικές Επιχειρήσεις «ΑΦΡΟΔΙΤΗ» Α.Ε.

Μ.Α.Ε 12166/80/Β/86/129 ΙΣΟΛΟΓΙΣΜΟΣ 31ης ΔΕΚΕΜΒΡ. 1999 - ΕΤΑΙΡΙΚΗ ΧΡΗΣΗ (1 ΙΑΝΟΥΑΡ. - 31 ΔΕΚΕΜΒΡ. 1999)

ΕΝΕΡΓΗΤΙΚΟ — Ποσά κλειομ. χρήσ. 1999 — Ποσά προηγ. χρήσ. 1998
Β. ΕΞΟΔΑ ΕΓΚΑΤΑΣΤΑΣΕΩΣ
1. Εξοδα Ιδρύσεως και Α' Εγκατ. — 7.018.487 — 7.018.487
Γ. ΠΑΓΙΟ ΕΝΕΡΓΗΤΙΚΟ
II. Ενσώματες ακινητοποιήσεις
1. Γήπεδα - Οικόπεδα — 36.062.489 — 36.062.489
Σύνολο Ακινητοποιήσεων — 36.062.489 — 36.062.489
Σύνολο Παγίου Ενεργητικού (ΓΙΙ) — 36.062.489 — 36.062.489
Δ. ΚΥΚΛΟΦΟΡΟΥΝ ΕΝΕΡΓΗΤΙΚΟ
II. Απαιτήσεις
11. Χρεώστες διάφοροι — 91.219 — 91.219
IV. Διαθέσιμα
1. Ταμείο — 49.944.851 — 49.944.851
Σύνολο Κυκλοφ. Ενεργητικού (ΔΙΙ+ΔΙV) — 50.036.070 — 50.036.070
Γενικό Σύν. Ενεργητικού (Β+Γ+Δ) — 93.117.046 — 93.117.046

ΠΑΘΗΤΙΚΟ — Ποσά κλειομ. χρήσ. 1999 — Ποσά προηγ. χρήσ. 1998
Α. ΙΔΙΑ ΚΕΦΑΛΑΙΑ
I. Κεφάλαιο Μετοχικό
1. Καταβλημένο — 40.251.000 — 40.251.000
IV. Αποθεματικά κεφάλαια
3. Αποθ/κό Υπεραξ. εκ πωλ. αγροτεμ — 52.151.100 — 52.151.100
Σύν. ιδίων κεφαλαίων (ΑΙ+ΑΙV) — 92.402.100 — 92.402.100
Γ. ΥΠΟΧΡΕΩΣΕΙΣ
II. Βραχυπρόθ. υποχρεώσεις
1. Προμηθευτές — 113.904 — 113.904
5. Υποχρεώσεις από φόρους-τέλη — 601.042 — 601.042
Σύνολο υποχρεώσεων (ΓΙΙ) — 714.946 — 714.946
Γενικό Σύνολο Παθητικού (Α+Γ) — 93.117.046 — 93.117.046

ΣΗΜ: Η εταιρεία δεν έχει κατάσταση αποτελεσμάτων χρήσεως διότι βρίσκεται σε αδράνεια

Ο Πρόεδρος του Δ.Σ. ΙΩΑΝΝΗΣ ΚΟΡΝΑΡΟΠΟΥΛΟΣ Α.Δ.Τ. Ι 384037
Ο Διευθύνων Σύμβουλος ΝΙΚΟΛΑΟΣ ΜΑΛΤΕΖΟΣ Α.Δ.Τ. Σ 389708
Ο Προϊστάμενος Λογιστηρίου ΤΑΚΗΣ ΚΩΝΣΤΑΝΤΙΝΟΥ Α.Δ.Τ. Θ 537095

Ηλεκτρονική Στοιχειοθεσία & Δημοσιεύσεις Ισολογισμών «Η ΔΡΑΣΙΣ», Τηλ. 63.790 - 64.393 - 64.200 κ. Μαριά



ΣΥΜΙΑΚΗ ΑΡΓΥΡΟΧΡΥΣΟΧΟΪΑ Α.Ε.

Μ.Α.Ε 38794/80/Β/97/24 ΙΣΟΛΟΓΙΣΜΟΣ 31ης ΔΕΚΕΜΒΡ. 2000 - 3η ΕΤΑΙΡΙΚΗ ΧΡΗΣΗ (1 ΙΑΝΟΥΑΡΙΟΥ - 31 ΔΕΚΕΜΒΡΙΟΥ 2000)

ΕΝΕΡΓΗΤΙΚΟ	Ποσά κλειομένης χρήσεως 2000 Αξία Κτήσ.	Αποσβέσ.	Αναπ. Αξία	Ποσά προηγούμεν. χρήσεως 1999 Αξία Κτήσ.	Αποσβέσ.	Αναπ. Αξία
Γ. ΠΑΓΙΟ ΕΝΕΡΓΗΤΙΚΟ						
II. Ενσώματες ακινητοποιήσεις:						
4. Μηχ/τα - Τεχνικές Εγκαταστάσεις και λοιπός μηχαν. εξοπλισμός	1.436.413	509.441	926.972	1.436.413	337.071	1.099.342
6. Επιπλα και λοιπός Εξοπλισμός	21.034.082	6.287.114	14.746.968	21.034.082	2.080.298	18.953.784
Σύνολο Ακινητοποιήσεων (ΓΙΙ)	22.470.495	6.796.555	15.673.940	22.470.495	2.417.369	20.053.126
Δ. ΚΥΚΛΟΦΟΡΟΥΝ ΕΝΕΡΓΗΤΙΚΟ						
I. Αποθέματα:						
1. Εμπορεύματα			17.235.964			17.881.116
II. Απαιτήσεις:						
11. Χρεώστες Διάφοροι			1.116.455			972.327
12. Ελλ. Δημόσιο - ΦΠΑ			-------			1.299.544
IV. Διαθέσιμα						
1. Ταμείο			17.809.019			3.420.655
Σύνολο Κυκλοφ. Ενεργητ. (ΔΙ+ΔΙΙ+ΔΙV)			36.161.438			23.573.642
Γενικό Σύνολο Ενεργητικού (Γ+Δ)			51.835.378			43.626.768

ΠΑΘΗΤΙΚΟ	Ποσά κλειομ. χρήσ. 2000	Ποσά προηγ. χρήσ. 1999
Α. ΙΔΙΑ ΚΕΦΑΛΑΙΑ		
I. Κεφάλαιο Μετοχικό		
1. Καταβεβλημένο	30.000.000	15.000.000
IV. Αποθεματικά κεφάλαια:		
1. Τακτικό αποθεματικό	1.094.764	796.107
V. Αποτελέσματα εις νέο:		
Υπόλοιπο κερδών χρήσεως εις νέο	4.240.932	11.304.711
Σύνολο ιδίων κεφαλαίων	35.335.696	27.100.818
Γ. ΥΠΟΧΡΕΩΣΕΙΣ		
II. Βραχυπρόθεσμες Υποχρεώσεις:		
3. Τράπεζες λ/βραχυπρ. υποχρεώσεων	15.000.000	15.643.996
5. Υποχρεώσεις από φόρους-τέλη	1.429.682	656.254
6. Ασφαλιστικοί Οργανισμοί	-------	225.700.
Σύνολο Υποχρεώσεων (ΓΙΙ)	16.499.682	16.525.950
Γενικό Σύνολο Παθητικού (Α+Γ)	51.835.378	43.626.768

ΚΑΤΑΣΤΑΣΗ ΛΟΓΑΡΙΑΣΜΟΥ ΑΠΟΤΕΛΕΣΜΑΤΩΝ ΧΡΗΣΕΩΣ 31ης ΔΕΚΕΜΒΡΙΟΥ 2000 (1 ΙΑΝΟΥΑΡΙΟΥ - 31 ΔΕΚΕΜΒΡΙΟΥ 2000)

	Ποσά κλειομ. χρήσ. 2000	Ποσά προηγ. χρήσ. 1999
Ι. ΑΠΟΤΕΛΕΣΜΑΤΑ ΕΚΜΕΤΑΛΛΕΥΣΕΩΣ		
Κύκλος εργασιών (πωλήσεις)	18.337.555	33.587.875
Μείον: Κόστος πωλήσεων	8.150.025	9.695.288
Μικτά Αποτελέσματα (κέρδη) Εκμεταλλεύσεως	10.187.530	25.680.002
Πλέον: Αλλα έσοδα εκμεταλλεύσεως	19.611.392	-------
Σύνολο	29.798.922	25.680.002
Μείον: 1. Εξοδα διοικητικής λειτουργίας	17.285.937	15.040.254
Μερικά αποτελέσματα (κέρδη) Εκμεταλλεύσεως	12.512.985	10.639.748
Μείον: 3. Χρεωστικοί τόκοι και συναφή έξοδα	2.160.656	3.123.869
Ολικά αποτελέσματα (κέρδη) εκμεταλλεύσεως	10.352.329	7.515.919
Μείον: Σύνολο αποσβέσεων πάγιων στοιχείων	4.379.186	2.043.742
ΚΑΘΑΡΑ ΑΠΟΤΕΛΕΣΜΑΤΑ (κέρδη) ΧΡΗΣΕΩΣ προ φόρων	5.973.143	5.472.177

ΠΙΝΑΚΑΣ ΔΙΑΘΕΣΕΩΣ ΑΠΟΤΕΛΕΣΜΑΤΩΝ

	Ποσά κλειομ. χρήσ. 2000	Ποσά προηγ. χρήσ. 1999
Καθαρά αποτελ/τα (κέρδη) χρήσ.	5.973.143	5.472.177
Μείον: 1. Φόρος εισοδήματος	1.433.554	1.313.322
Κέρδη προς διάθεση	4.539.589	4.158.855
Η διάθεση των κερδών γίνεται ως εξής:		
1. Τακτικό αποθεματικό	298.657	273.609
8. Υπόλοιπο κερδών εις νέο	4.240.932	3.885.246
	4.539.589	4.158.855

Η Πρόεδρος ΕΙΡΗΝΗ ΣΟΥΛΤΟΥ

Ο Διευθύνων Σύμβουλος ΓΕΩΡΓΙΟΣ ΣΟΥΛΤΟΣ

Ο Λογιστής ΚΟΥΡΤ Μ. ΟΥΖΕΛ

Ηλεκτρονική Στοιχειοθεσία & Δημοσιεύσεις Ισολογισμών «Η ΔΡΑΣΙΣ», Τηλ. 63.790 - 64.393 - 64.200 κ. Μαριά

Τουριστικές - Ξενοδοχειακές Επιχειρήσεις "Ι. Κ. ΠΑΝΤΑΖΗΣ Α.Ε."

Μ.Α.Ε 14671/80/Β/87/20 ΙΣΟΛΟΓΙΣΜΟΣ 31ης ΔΕΚΕΜΒΡΙΟΥ 2000 - 14η ΕΤΑΙΡΙΚΗ ΧΡΗΣΗ (1 ΙΑΝΟΥΑΡΙΟΥ - 31 ΔΕΚΕΜΒΡΙΟΥ 2000)

ΕΝΕΡΓΗΤΙΚΟ	Ποσά κλειομένης χρήσεως 2000 Αξία Κτήσ.	Αποσβέσ.	Αναπ. Αξία	Ποσά προηγουμ. χρήσεως 1999 Αξία Κτήσ.	Αποσβέσ.	Αναπ. Αξία
Γ. ΠΑΓΙΟ ΕΝΕΡΓΗΤΙΚΟ						
I. Ασώματες ακινητοποιήσεις:						
1. Προβλέψεις για αποζ. προσ/κού	505.442	303.264	202.178	505.442	202.176	303.266
II. Ενσώματες ακινητοποιήσεις:						
1. Γήπεδα - Οικόπεδα	26.976.355	-------	26.976.355	19.268.825	-------	19.268.825
3. Κτίρια και Τεχνικά Εργα	165.931.230	137.392.118	28.539.112	129.915.810	101.250.476	28.665.334
6. Επιπλα και λοιπός Εξοπλισμός	9.933.104	7.582.814	2.350.290	9.306.004	7.321.672	1.984.332
Σύνολο Ακινητοποιήσεων (ΓΙ+ΓΙΙ)	203.346.131	145.278.196	58.067.935	158.996.081	108.774.324	50.221.757
Δ. ΚΥΚΛΟΦΟΡΟΥΝ ΕΝΕΡΓΗΤΙΚΟ						
II. Απαιτήσεις:						
12. Λογαρ. Διαχειρίσεως - Ελλ. Δημόσιο			8.088			44.831
IV. Διαθέσιμα						
1. Ταμείο			1.135.834			602.029
Σύνολο Κυκλοφ. Ενεργητ. (ΔΙΙ+ΔΙV)			1.143.922			646.860.
Γενικό Σύνολο Ενεργητικού (Γ+Δ)			59.211.857			50.868.617

ΠΑΘΗΤΙΚΟ	Ποσά κλειομ. χρήσ. 2000	Ποσά προηγ. χρήσ. 1999
Α. ΙΔΙΑ ΚΕΦΑΛΑΙΑ		
I. Κεφάλαιο Μετοχικό (3.180 μετοχές των 25.000 δρχ.)		
1. Καταβεβλημένο	79.500.000	79.500.000
V. Αποτελέσματα εις νέο:		
Υπόλοιπο ζημιών χρήσεως εις νέο	(10.647.254)	(5.452.445)
Υπόλοιπο ζημιών προηγ. χρήσεων	(15.857.935)	(31.261.296)
Σύνολο ιδίων κεφαλαίων	52.994.811	42.786.259
Β. ΠΡΟΒΛΕΨΕΙΣ ΓΙΑ ΚΙΝΔΥΝΟΥΣ ΚΑΙ ΕΞΟΔΑ		
1. Προβλέψεις για αποζημ. προσωπικού λόγω εξόδου από την υπηρεσία	476.456	604.725
Γ. ΥΠΟΧΡΕΩΣΕΙΣ		
I. Μακροπρόθεσμες Υποχρεώσεις:		
2. Δάνεια Τραπεζών	2.283.706	4.197.103
II. Βραχυπρόθεσμες Υποχρεώσεις:		
1. Προμηθευτές	524.352	76.870.
4. Προκαταβολές πελατών	2.000.000	2.000.000
5. Υποχρεώσεις από φόρους - τέλη	22.443	21.419
6. Ασφαλιστικοί Οργανισμοί	910.089	657.238
11. Πιστωτές διάφοροι	-------	525.003
Σύνολο Υποχρεώσεων (ΓΙ+ΓΙΙ)	5.740.590	7.477.633
Γενικό Σύνολο Παθητικού (Α+Β+Γ)	59.211.857	50.868.617

ΣΗΜΕΙΩΣΗ: Εγινε αναπροσαρμογή της αξίας των ακινήτων της εταιρείας σύμφωνα με το Ν. 2065/92 και Ν. 2443/96 την 31.12.2000.

ΚΑΤΑΣΤΑΣΗ ΛΟΓΑΡΙΑΣΜΟΥ ΑΠΟΤΕΛΕΣΜΑΤΩΝ ΧΡΗΣΕΩΣ 31ης ΔΕΚΕΜΒΡΙΟΥ 2000 (1 ΙΑΝΟΥΑΡΙΟΥ - 31 ΔΕΚΕΜΒΡΙΟΥ 2000)

	Ποσά κλειομ. χρήσ. 2000	Ποσά προηγ. χρήσ. 1999
Ι. ΑΠΟΤΕΛΕΣΜΑΤΑ ΕΚΜΕΤΑΛΛΕΥΣΕΩΣ		
Κύκλος εργασιών (πωλήσεις)	13.207.544	12.216.981
Μείον: Κόστος πωλήσεων	9.505.217	8.299.249
Μικτά Αποτελέσματα (κέρδη) Εκμεταλλεύσεως	3.702.327	3.917.732
Μείον: 3. Χρεωστικοί τόκοι και συναφή έξοδα	712.853	1.065.894
Ολικά αποτελέσματα (κέρδη) εκμεταλλεύσεως	2.989.474	2.851.838
Μείον: Σύνολο αποσβέσεων πάγιων στοιχείων	13.636.728	8.304.283
ΚΑΘΑΡΑ ΑΠΟΤΕΛΕΣΜΑΤΑ (ζημίες) ΧΡΗΣΕΩΣ	(10.647.254)	(5.452.445)

Η Πρόεδρος του Δ.Σ. ΑΝΑΣΤΑΣΙΑ ΛΑΖΑΡΟΥ

Ο Προϊστάμενος του Λογιστηρίου ΣΤΥΛΙΑΝΟΣ ΛΑΖΑΡΟΥ

Ηλεκτρονική Στοιχειοθεσία & Δημοσιεύσεις Ισολογισμών «Η ΔΡΑΣΙΣ», Τηλ. 63.790 - 64.393 - 64.200 κ. Μαριά

Από τη Δημοτική Αρχή Αφάντου

Ο τουρισμός σε πρώτο ρόλο

✓ Προχωρούν οι διαδικασίες για την αξιοποίηση του γκολφ

ΣΗΜΑΝΤΙΚΕΣ πρωτοβουλίες έχουν αναληφθεί από τη Δημοτική Αρχή Αφάντου ενόψει της νέας σεζόν.

Εχουν προγραμματισθεί μία σειρά από έργα τα οποία θα βοηθήσουν στην εξυγίανση του τουριστικού προϊόντος.

Πολιτική του Δήμου για τον τουρισμό

Η σημερινή Δημοτική Αρχή από τη πρώτη στιγμή ανάληψης των καθηκόντων της βρίσκεται σε συνεχή και τακτική επαφή με όλους τους τουριστικούς φορείς και με την ηγεσία του τουρισμού για τη προώθηση • της αξιοποίησης του Γκόλφ Αφάντου.

• της ανάπτυξης - αναβάθμισης της περιοχής Κολυμπίων

• της οργάνωσης των παραλίων

Αποτελεί κοινό τόπο και αντίληψη ότι ο Δήμος Αφάντου έχει μεγάλες προοπτικές και δυνατότητες.

Η δημοτική αρχή μέσα από τις προτάσεις - θέσεις και αιτήματά της προβάλει με τον καλύτερο δυνατό τρόπο την ανάγκη να προχωρήσουν τα μέτρα και οι δράσεις των Υπουργείων και της Περιφέρειας Ν. Αιγαίου για την ανάπτυξη του Γκολφ Αφάντου της περιοχής Κολυμπίων και της παραλίας.

«Σήμερα βλέπουμε και παρακολουθούμε με ιδιαίτερη προσοχή το πρόγραμμα αξιοποίησης του Γκολφ Αφάντου μέσα από το Υπουργείο Ανάπτυξης και των ΕΤΑ ΑΕ και μας ικανοποιεί το ενδιαφέρον πολλών επενδυτών που δείχνουν για την περιοχή μας.

Θεωρούμε ότι η διαδικασία που επιλέχθηκε - έξω από το πλαίσιο που διέπει την εκτέλεση δημοσίων έργων καθώς και η ένταξή του στην Ολυμπιακή Τουριστική Υποδομής αποτελούν την καλύτερη εξέλιξη και εγγύηση για βιώσιμη λύση στην υπόθεση του Γκολφ Αφάντου που θα δώσει τη δυνατότητα διεκδίκησης φιλοξενίας αθλητών και προετοιμασίας τους στους ολυμπιακούς αγώνες του 2004».

Για τη παραλία Αφάντου, εκτός από τη δημιουργία του Ανοικτού Αθλητικού Κέντρου, έχει προταθεί στα πλαίσια του Γ' ΚΠΣ και την οργάνωση της στα πλαίσια των συζητήσεων που έχουν αρχίσει με την ΚΕΔ για την αξιοποίηση της περιοχής της πρώην Φωνής της Αμερικής που θα επιτρέψει την σύνδεση και επαννενοποίηση της ανάπτυξης Αφάντου - Κολύμπια.

«Ιδιαίτερα για την περιοχή των Κολυμπίων στοχεύουμε μέσα από τις προτάσεις που καταθέσαμε και τις μελέτες που συντάσσουμε να τροποποιήσουμε τη ΖΟΕ Κολυμπίων 9ΠΔ 1987) ώστε να μπορούν να αποκτήσουν βιωσιμότητα οι ξενοδοχειακές μονάδες αλλά και το μεγαλύτερο μέρος της δημοτικής περιουσίας μαζί με την ιδιωτικό τομέα να συμπληρώσουν και ενισχύσουν τις τουριστικές μας υποδομές».

Συνεργασία με άλλους φορείς

Θεωρούμε τι διανούουμε μία περίοδο που μπορεί να επιτρέψει σ' όλους τους Δήμους της Δωδ/σου μέσα από ειλικρινή συνεργασία να πετύχουμε το καλύτερο δυνατό αποτέλεσμα.

Απαραίτητη προϋπόθεση είναι η συμπλήρωση του θεσμικού και οργανωτικού πλαισίου στήριξης της Τοπικής Αυτ/σης στο σύνολό της ώστε ταχύτερα και αποτελεσματικότερα να προωθηθούν τα μεγάλα αναπτυξιακά έργα του Νομού μας. Εμείς έχουμε καλή συνεργασία με την Ν.Α. Δωδ/σου και την Περιφέρεια Νοτίου Αιγαίου και είμαστε αισιόδοξοι ότι όλοι θα ανταποκριθούν θετικά στη νέα προγραματική περίοδο 2001-2007.

Στηρίζουμε όλες τις πρωτοβουλίες που έχουν αναληφθεί στα πλαίσια του διαδημοτικών συνεργασιών και της Ν.Α. Δωδ/σου. Εχουμε προετοιμασθεί κατάλληλα και θεσμικά αλλά και οργανωτικά ώστε ο Δήμος μας να ανταποκριθεί θετικά στις προκλήσεις της νέας περιόδου που περνά η Τοπική Αυτ/ση.

Περιμένουμε την υλοποίηση του νέου θεσμικού πλαισίου των Δήμων. και πιστεύουμε μέσα από την συνταγματική κατοχύρωση της ιδιαιτερότητας των νησιών μας να ενισχύσουμε τους δημοκρατικούς θεσμούς αποκέντρωσης - αποτελεσματικότητας - διαφάνειας και την καλή εξυπηρέτηση καθώς και το αίσθημα ασφαλείας των συμπολιτών μας, που αποτελούν και ώριμο αίτημα της τοπικής μας κοινωνίας.



Ο Δήμαρχος Αφάντου Σταύρος Σταυρής

Ξεκινάει σήμερα στο Rodos Palladium

Πρώτο Φόρουμ Τουρισμού

ΑΡΧΙΖΕΙ σήμερα στη Ρόδο το 1ο Φόρουμ Τουρισμού που διοργανώνει ο Σύλλογος Διευθυντών Ξενοδοχείων το οποίο θα διεξαχθεί στο ξενοδοχείο Rodos Palladium με την συμμετοχή καταξιωμένων ανθρώπων του χώρου.

Κύριος στόχος του συνεδρίου είναι ο προβληματισμός, σε συνεργασία με τους διευθυντές των γραφείων Ε.Ο.Τ. εξωτερικού, σχετικά με την εικόνα που παρουσιάζουν η Ρόδος και τα Δωδεκάνησα στους υποψήφιους τουρίστες στις αντίστοιχες χώρες της Ευρώπης.

Τα θέματα του Συνεδρίου έχουν ενταχθεί σε τέσσερις ενότητες: Στην πρώτη ενότητα οι διευθυντές γραφείων Ε.Ο.Τ. του εξωτερικού θα αναλύσουν την εικόνα της περιοχής μας στους υποψήφιους τουρίστες στις χώρες τους.

Στη δεύτερη ενότητα θα αναλυθεί ο ρόλος των τοπικών φορέων στην προώθηση του τουριστικού προϊόντος.

Στην τρίτη ενότητα στελέχη tour operators και τεχνοκράτες θα παρουσιάσουν τις μεθόδους προώθησης που ακολουθούν και προτείνουν οι εταιρείες τους για να προβάλλουν τους Ελληνικούς προορισμούς, καθώς και οι απόψεις τους για τις ενέργειες marketing τις οποίες θα πρέπει να ακολουθήσουν η Ρόδος και τα Δωδεκάνησα για την αποτελεσματικότητα προσέγγισης των κοινών στόχων.

Τέλος, στην τέταρτη ενότητα θα διεξαχθεί συζήτηση στρογγυλής τραπέζης.

Το Συνέδριο θα ολοκληρωθεί αύριο.



ΑΠΟ ΤΟ 1976
ΑΝΔΡΙΚΑ ΕΝΔΥΜΑΤΑ

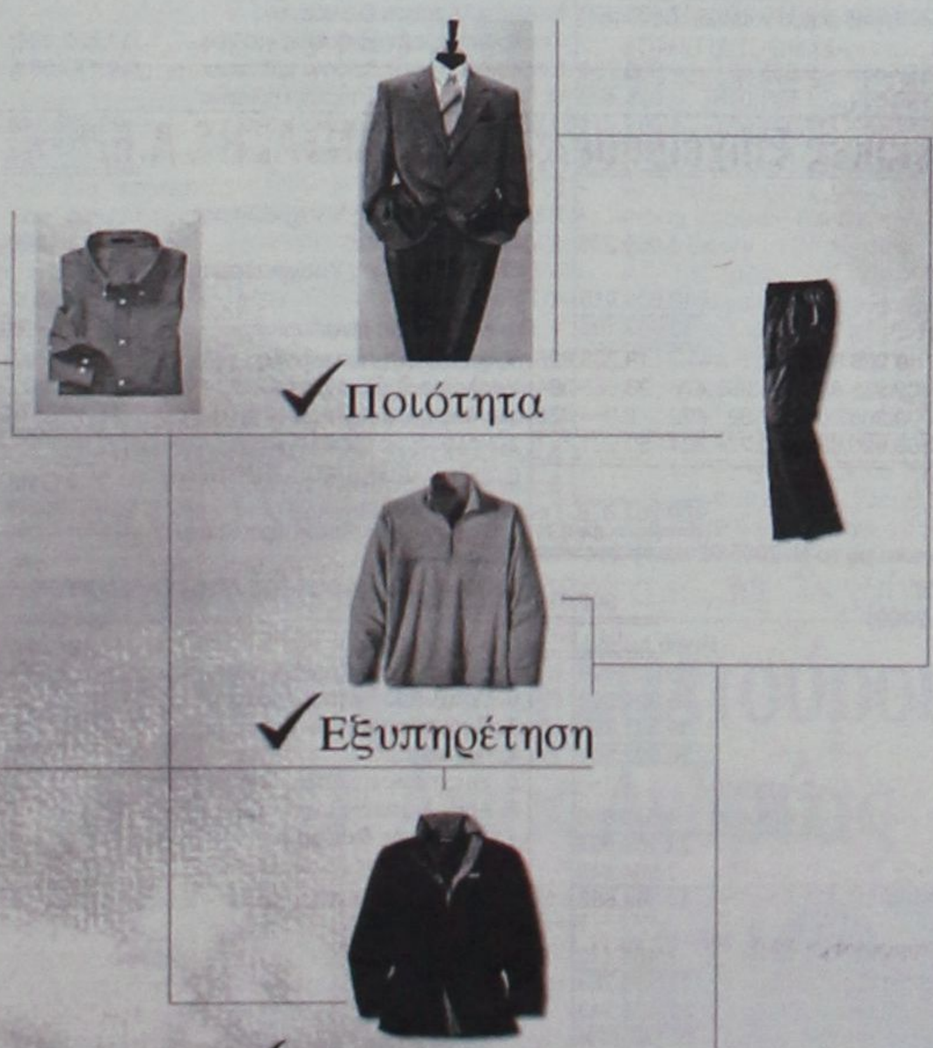

✓ Ποιότητα
✓ Εξυπηρέτηση
✓ Μοναδικές Τιμές

Γραφίστας : Χρήστος Γαλάνης

MICHELINO
...high quality wears!!!

SPORTSWEAR
MICHELINO

✓ BLUE JEANS
✓ ΜΠΟΥΦΑΝ
✓ ΜΠΛΟΥΖΕΣ
✓ CASUAL
✓ ΓΡΑΒΑΤΕΣ
✓ ΚΟΣΤΟΥΜΙΑ
✓ ΣΑΚΚΑΚΙΑ
✓ ΠΑΝΤΕΛΟΝΙΑ
✓ ΥΠΟΚΑΜΙΣΑ
✓ ΠΛΕΚΤΑ

νέο κατάστημα!!!

Το 1976,
ξεκινήσαμε, να υπηρετήσουμε με σεβασμό, το ανδρικό ρούχο.

Σήμερα,μετά από 25 χρόνια,
είμαστε εδώ να εκπληρώσουμε,
τις ανάγκες και τις επιθυμίες σας.

Εσάς των παλιών έμπιστων, αλλά και των νέων μας πελατών.

Το νέο κατάστημα μας,
η υψηλή ποιότητα και αξιοπιστία των ρούχων μας, η μεγάλη γκάμα και οι μοναδικές μας τιμές, είμαστε σίγουροι πως θα κερδίσουν την εμπιστοσύνη σας.

Σας περιμένουμε.

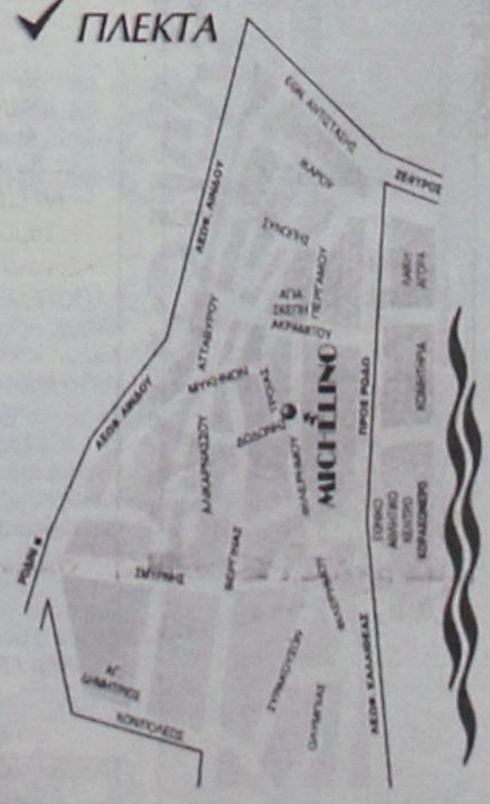

ΑΝΔΡΙΚΑ ΕΝΔΥΜΑΤΑ
MICHELINO

ΦΙΛΕΡΗΜΟΥ 45 - ΤΗΛ. 24348 ΟΙΚΙΑΣ : 20319 Τ.Κ. 85100 ΚΟΡΑΚΟΝΕΡΟ - ΡΟΔΟΣ

Ξενοδοχειακές Τουριστικές και Εμπορικές Επιχειρήσεις ΑΝΣΕΛΙ Α.Ε.

ΙΣΟΛΟΓΙΣΜΟΣ 31ης ΔΕΚΕΜΒΡΙΟΥ 2000 - 11η ΕΤΑΙΡΙΚΗ ΧΡΗΣΗ (1 ΙΑΝΟΥΑΡΙΟΥ - 31 ΔΕΚΕΜΒΡΙΟΥ 2000)

ΕΝΕΡΓΗΤΙΚΟ	Ποσά κλειομένης χρήσεως 2000			Ποσά προηγουμ. χρήσεως 1999		
Β. ΕΞΟΔΑ ΕΓΚΑΤΑΣΤΑΣΕΩΣ	Αξία Κτήσ.	Αποσβέσ.	Αναπ. Αξία	Αξία Κτήσ.	Αποσβέσ.	Αναπ. Αξία
1. Εξοδα ιδρύσεως & Α' εγκατ.	4.701.879	4.701.879	------	4.701.879	4.701.879	------
Γ. ΠΑΓΙΟ ΕΝΕΡΓΗΤΙΚΟ						
ΙΙ. Ενσώματες ακινητοποιήσεις:						
1. Γήπεδα - Οικόπεδα	12.598.880	-------	12.598.880	8.999.200	-------	8.999.200
3. Κτίρια και τεχνικά έργα	119.867.037	67.526.993	52.340.044	92.281.270	44.635.364	47.645.906
4. Μηχ/τα - Τεχνικές εγκατ/σεις και λοιπός μηχαν. εξοπλισμός	1.905.493	1.520.980	384.513	1.701.953	1.412.971	288.982
5. Μεταφορικά μέσα	364.407	218.644	145.763	364.407	163.983	200.424
6. Επιπλα και λοιπός εξοπλισμός	19.793.669	18.944.440	849.229	19.223.537	17.891.214	1.332.323
Σύνολο Ακινητοποιήσεων (ΓΙΙ)	154.529.486	88.211.057	66.318.429	122.570.367	64.103.532	58.466.835
Δ. ΚΥΚΛΟΦΟΡΟΥΝ ΕΝΕΡΓΗΤΙΚΟ						
ΙΙ. Απαιτήσεις:						
11. Χρεώστες διάφοροι			510.119			641.596
IV. Διαθέσιμα						
1. Ταμείο			54.563			1.805.041
Σύνολο Κυκλοφ. Ενεργητ. (ΔΙΙ+ΔΙV)			564.682			2.446.637
Γενικό Σύνολο Ενεργητικού (Β+Γ+Δ)			66.883.111			60.913.472

ΠΑΘΗΤΙΚΟ	Ποσά κλειομ. χρήσ. 2000	Ποσά προηγ. χρήσ. 1999
Α. ΙΔΙΑ ΚΕΦΑΛΑΙΑ		
Ι. Κεφάλαιο Μετοχικό (38.000. μετοχές των 1.000 δρχ.)		
1. Καταβλημένο	38.000.000	38.000.000
ΙΙΙ. Διαφορές αναπρ/γής-Επιχ/σεις Επενδύσεων		
2. Διαφορές από αναπροσ/γή αξίας λοιπών περιουσιακών στοιχείων	17.434.788	------
3. Επιχορηγήσεις παγίου ενεργητικού	2.570.823	3.690.204
V. Αποτελέσματα εις νέο:		
Υπόλοιπο κερδών χρήσεως εις νέο	(8.605.221)	(8.200.819)
Υπόλοιπο ζημιών προηγ. χρήσεων	(33.988.391)	(25.787.572)
VI. Ποσά προορ. για αύξηση κεφαλαίου:		
1. Καταθέσεις μετόχων	34.000.000	34.000.000
Σύνολο ιδίων κεφαλαίων	49.411.999	41.701.813
Γ. ΥΠΟΧΡΕΩΣΕΙΣ		
ΙΙ. Βραχυπρόθεσμες Υποχρεώσεις:		
1. Προμηθευτές	8.667.320	8.240.738
3. Τράπεζες λογ. βραχ. υποχρεώσεων	2.976.205	6.127.072
4. Προκαταβολές πελατών	3.300.000	3.300.000
5. Υποχρεώσεις από φόρους - τέλη	951.906	951.358
6. Ασφαλιστικοί Οργανισμοί	761.334	592.491
11. Πιστωτές διάφοροι	814.347	-------
Σύνολο Υποχρεώσεων (Γ+ΓΙΙ)	17.471.112	19.211.659
Γενικό Σύνολο Παθητικού (Α+Γ)	66.883.111	60.913.472

ΣΗΜΕΙΩΣΗ: Εγινε αναπροσαρμογή της αξίας των ακινήτων της εταιρείας σύμφωνα με το Ν. 2065/92 και Ν. 2443/96 την 31.12.2000.

ΚΑΤΑΣΤΑΣΗ ΛΟΓΑΡΙΑΣΜΟΥ ΑΠΟΤΕΛΕΣΜΑΤΩΝ ΧΡΗΣΕΩΣ
31ης ΔΕΚΕΜΒΡΙΟΥ 2000 (1 ΙΑΝΟΥΑΡΙΟΥ - 31 ΔΕΚΕΜΒΡΙΟΥ 2000)

		Ποσά κλειομ. χρήσ. 2000		Ποσά προηγ. χρήσ. 1999
Ι. ΑΠΟΤΕΛΕΣΜΑΤΑ ΕΚΜΕΤΑΛΛΕΥΣΕΩΣ				
Κύκλος εργασιών (πωλήσεις)		33.765.136		26.679.632
Μείον: Κόστος πωλήσεων		29.299.207		24.050.820
Μικτά Αποτελ/τα (κέρδη) Εκμεταλλεύσεως		4.465.929		2.628.812
Μείον: 1. Εξοδα διοικητικής λειτουργίας	2.167.338		1.778.874	
3. Εξοδα λειτουργίας διαθέσεως	642.174	2.809.512	508.250.	2.287.124
Μερικά αποτελέσματα (κέρδη) εκμεταλλεύσεως		1.656.417		341.688
Μείον: 3. Χρεωστικοί Τόκοι και συναφή έξοδα		599.133		363.000.
Ολικά αποτελέσματα (κέρδη) εκμεταλλεύσεως		1.057.284		(21.312.)
ΙΙ. ΠΛΕΟΝ: Εκτακτα αποτελέσματα				
1. Εκτακτα και ανόργανα έσοδα		1.119.381		1.119.381
Οργανικά και έκτακτα αποτελέσματα (κέρδη)		2.176.665		1.098.069
Μείον: Σύνολο αποσβέσεων πάγιων στοιχείων		10.781.886		9.298.888
ΚΑΘΑΡΑ ΑΠΟΤΕΛΕΣΜΑΤΑ (ζημίες) ΧΡΗΣΕΩΣ		(8.605.221)		(8.200.819)

ΠΙΝΑΚΑΣ ΔΙΑΘΕΣΕΩΣ ΑΠΟΤΕΛΕΣΜΑΤΩΝ

	Ποσά κλειομ. χρήσ. 2000	Ποσά προηγ. χρήσ. 1999
Καθαρά αποτελ/τα (ζημίες) χρήσεως	(8.605.221)	(8.200.819)
Πλέον: Υπόλοιπο αποτελεσμάτων (ζημιών) προηγούμενων χρήσεων	(33.988.391)	(25.787.572)
Ζημίες εις νέο	(42.593.612)	(33.988.391)

Ο Πρόεδρος και Δ/νων Σύμβουλος ΑΝΑΣΤΑΣΙΟΣ ΜΙΧΑΗΛ — Ο Αντιπρόεδρος ΚΥΡΙΑΚΗ ΜΙΧΑΗΛ — Ο Προϊστάμενος Λογιστηρίου ΝΙΚΟΣ ΑΥΓΕΝΙΚΟΣ

Ηλεκτρονική Στοιχειοθεσία & Δημοσιεύσεις Ισολογισμών «Η ΔΡΑΣΙΣ», Τηλ. 63.790 - 64.393 - 64.200 κ. Μαριά

Ξενοδοχειακές - Τουριστικές και Εμπορικές Επιχειρήσεις ΠΑΜΠΑΚΑΣ Α.Ε.

ΙΣΟΛΟΓΙΣΜΟΣ 31ης ΔΕΚΕΜΒΡΙΟΥ 2000 - ΕΤΑΙΡΙΚΗ ΧΡΗΣΗ (1 ΙΑΝΟΥΑΡΙΟΥ - 31 ΔΕΚΕΜΒΡΙΟΥ 2000)

ΕΝΕΡΓΗΤΙΚΟ	Ποσά κλειομένης χρήσεως 2000			Ποσά προηγουμ. χρήσεως 1999		
Β. ΕΞΟΔΑ ΕΓΚΑΤΑΣΤΑΣΕΩΣ	Αξία Κτήσ.	Αποσβέσ.	Αναπ. Αξία	Αξία Κτήσ.	Αποσβέσ.	Αναπ. Αξία
1. Εξοδα ιδρύσεως & Α' εγκατ.	3.474.928	3.446.884	28.044	3.474.928	3.099.391	375.537
2. Τόκοι δανείων κατασκ/κής περιόδου	11.181.945	7.853.392	3.328.553	11.181.945	6.735.198	4.446.747
	14.656.873	11.300.276	3.356.597	14.656.873	9.834.589	4.822.284
Γ. ΠΑΓΙΟ ΕΝΕΡΓΗΤΙΚΟ						
ΙΙ. Ενσώματες ακινητοποιήσεις:						
1. Γήπεδα - Οικόπεδα	42.759.360	----------	42.759.360	30.542.400	----------	30.542.400
3. Κτίρια και τεχνικά έργα	253.912.848	122.009.684	131.903.164	195.208.669	78.176.369	117.032.300
4. Μηχ/τα - Τεχνικές εγκαταστ. και λοιπός μηχαν. εξοπλισμός	9.935.357	8.191.012	1.744.345	7.560.845	6.955.091	605.754
5. Μεταφορικά μέσα	2.156.569	1.951.220	205.349	2.156.569	1.531.076	625.493
6. Επιπλα και λοιπός εξοπλισμός	52.332.721	40.932.949	11.399.772	39.037.432	37.071.021	1.966.411
Σύνολο Παγίου Ενεργητικού (ΓΙΙ)	361.096.855	173.084.865	188.011.990	274.505.915	123.733.557	150.772.358
Δ. ΚΥΚΛΟΦΟΡΟΥΝ ΕΝΕΡΓΗΤΙΚΟ						
ΙΙ. Απαιτήσεις:						
11. Χρεώστες διάφοροι			1.635.998			1.059.276
IV. Διαθέσιμα						
1. Ταμείο			5.153.062			12.603.910
Σύνολο Κυκλοφ. Ενεργητ. (ΔΙΙ+ΔΙV)			6.789.060			13.663.186
Γενικό Σύνολο Ενεργητικού (Β+Γ+Δ)			198.157.647			169.257.828

ΠΑΘΗΤΙΚΟ	Ποσά κλειομ. χρήσ. 2000	Ποσά προηγ. χρήσ. 1999
Α. ΙΔΙΑ ΚΕΦΑΛΑΙΑ		
Ι. Κεφάλαιο Μετοχικό (8.400 μετοχές των 10.000 δρχ.)		
1. Καταβεβλημένο	84.000.000	84.000.000
ΙΙΙ. Επιχορηγήσεις επενδύσεων:		
2. Διαφορές από αναπροσαρμογή αξίας λοιπών περιουσιακών στοιχείων	46.331.105	---------
3. Επιχορηγήσεις επενδύσεων	4.821.936	7.308.048
V. Αποτελέσματα εις νέο		
Υπόλοιπο ζημιών χρήσεως εις νέο	(11.653.180)	(5.146.179)
Υπόλοιπο ζημιών προηγ. χρήσεων	(49.170.356)	(44.024.177)
VI. Ποσά προορισμ. για αύξηση κεφαλαίου:		
1. Καταθέσεις μετόχων	39.328.248	39.328.248
Σύνολο ιδίων κεφαλαίων	113.657.753	81.465.940
Γ. ΥΠΟΧΡΕΩΣΕΙΣ		
Ι. Μακροπρόθεσμες Υποχρεώσεις:		
2. Δάνεια Τραπεζών	36.182.960	39.545.283
ΙΙ. Βραχυπρόθεσμες Υποχρεώσεις:		
1. Προμηθευτές	17.863.512	17.863.512
4. Προκαταβολές πελατών	29.234.488	29.234.488
5. Υποχρεώσεις από φόρους - τέλη	848.686	870.405
6. Ασφαλιστικοί οργανισμοί	329.200.	278.200.
Σύνολο υποχρεώσεων (Γ+ΓΙΙ)	84.458.846	87.791.888
Δ. ΜΕΤΑΒΑΤΙΚΟΙ ΛΟΓ. ΠΑΘΗΤΙΚΟΥ		
3. Λοιποί μεταβατικοί λογ/μοί	41.048	---------
Γενικό Σύνολο Παθητικού (Α+Γ+Δ)	198.157.647	169.257.828

ΣΗΜΕΙΩΣΗ: Εγινε αναπροσαρμογή της αξίας των ακινήτων της εταιρείας σύμφωνα με το Ν. 2065/92 και Ν. 2443/96 την 31.12.2000.

ΚΑΤΑΣΤΑΣΗ ΛΟΓΑΡΙΑΣΜΟΥ ΑΠΟΤΕΛΕΣΜΑΤΩΝ ΧΡΗΣΕΩΣ
31ης ΔΕΚΕΜΒΡΙΟΥ 2000 (1 ΙΑΝΟΥΑΡΙΟΥ - 31 ΔΕΚΕΜΒΡΙΟΥ 2000)

		Ποσά κλειομ. χρήσ. 2000		Ποσά προηγ. χρήσ. 1999
Ι. ΑΠΟΤΕΛΕΣΜΑΤΑ ΕΚΜΕΤΑΛΛΕΥΣΕΩΣ				
Κύκλος εργασιών (πωλήσεις)		68.125.490		65.924.064
Μείον: Κόστος πωλήσεων		44.734.273		39.301.763
Μικτά Αποτελ/τα (κέρδη) Εκμεταλλεύσεως		23.391.217		26.622.301
Μείον: 1. Εξοδα διοικητικής λειτουργίας	2.499.121		2.103.000	
3. Εξοδα λειτουργίας διαθέσεως	2.749.033	5.248.154	2.409.800	4.512.800
Μερικά αποτελ/τα (κέρδη) Εκμεταλλεύσεως		18.143.063		22.109.501
Μείον: 3. Χρεωστικοί τόκοι & συναφή έξοδα		4.834.077		7.264.849
Ολικά αποτελ/τα (κέρδη) εκμεταλλεύσεως		13.308.986		14.844.652
ΙΙ. ΠΛΕΟΝ: Εκτακτα αποτελέσματα				
1. Εκτακτα και ανόργανα έσοδα		2.486.112		2.486.112
Οργανικά και έκτακτα αποτελέσματα (κέρδη)		15.795.098		17.330.764
Μείον: Σύνολο αποσβέσ. πάγιων στοιχείων		27.448.278		22.476.943
ΚΑΘΑΡΑ ΑΠΟΤΕΛ/ΤΑ (ζημίες) ΧΡΗΣΕΩΣ		(11.653.180		(5.146.179)

ΠΙΝΑΚΑΣ ΔΙΑΘΕΣΕΩΣ ΑΠΟΤΕΛΕΣΜΑΤΩΝ

	Ποσά κλειομ. χρήσ. 2000	Ποσά προηγ. χρήσ. 1999
Καθαρά αποτελ/τα (ζημίες) χρήσεως	(11.653.180)	(5.146.179)
Πλέον: Υπόλοιπο αποτελεσμάτων (ζημιών) προηγούμενων χρήσεων	(49.170.356)	(44.024.177)
Ζημίες εις νέο	(60.823.536)	(49.170.356)

Ο Πρόεδρος του Δ.Σ. ΠΑΜΠΑΚΑΣ ΠΑΝΑΓΙΩΤΗΣ — Ο Διευθύνων Σύμβουλος ΠΑΜΠΑΚΑΣ ΝΙΚΟΛΑΟΣ — Ο Προϊστάμενος του Λογιστηρίου ΝΙΚΟΛΑΟΣ ΑΥΓΕΝΙΚΟΣ

Ηλεκτρονική Στοιχειοθεσία & Δημοσιεύσεις Ισολογισμών «Η ΔΡΑΣΙΣ», Τηλ. 63.790 - 64.393 - 64.200 κ. Μαριά

Η ΔΡΑΣΙΣ
ΑΝΑΚΟΙΝΩΣΕΙΣ - ΙΣΟΛΟΓΙΣΜΟΙ

Καταρρίπτονται τα επιχειρήματα του Ινστιτούτο Τεχνολογικής Εκπαίδευσης

Μονόδρομος η ισοτιμία της ΑΣΤΕΡ

✔ Εκ του νόμου προκύπτει η εξομοίωση
✔ Συνεχίζονται οι επαφές με τους αρμόδιους φορείς

Της *Μαίρης Φώτη*

ΜΕΣΑ στο επόμενο διάστημα αναμένεται η απάντηση από τα αρμόδια υπουργεία για την ισοτιμία της ΑΣΤΕΡ αλλά και της Α.Σ.Τ.Ε.Α.Ν. με τα Τεχνολογικά Εκπαιδευτικά Ιδρύματα της χώρας.

Ηδη έχουν προηγηθεί μία σειρά από επαφές με τους αρμόδιους φορείς από την πλευρά της ΑΣΤΕΡ ενώ έχουν κατατεθεί και μία σειρά από έγγραφα τα οποία αποδεικνύουν πως η ισοτιμιά των Σχολών Τουριστικής Εκπαίδευσης με τα ΤΕΙ είναι μονόδρομος, όπως προκύπτει από το υφιστάμενο νομοθετικό πλαίσιο.



Οπως είναι γνωστό η Ανωτέρα Σχολή Τουριστικών Επαγγελμάτων, ιδρύθηκε το 1956 στα πρότυπα της καλύτερης παγκοσμίως τότε Ξενοδοχειακής Σχολής της Λωζάνης και η φοίτηση ήταν διετής.

Τη δεκαετία του 1970 **τα τότε ΚΑΤΕ** ιδρύουν τμήματα στελεχών τουριστικών επιχειρήσεων, των οποίων τα πτυχία, **ισοτιμούνται δια νόμου με τα πτυχία της Ανωτέρας Σχολής Τουριστικών Επαγγελμάτων,** ενώ πρέπει να σημειωθεί πως η φοίτηση στα ΚΑΤΕ ήταν επίσης διετής.

Την δεκαετία του 1980 τα ΚΑΤΕ μετατρέπονται σε ΚΑΤΕΕ και στη συνέχεια σε Τ.Ε.Ι. (Διοίκησης Τουριστικών Επιχειρήσεων τριετούς φοίτησης 1404/1983 περί δομής και λειτουργίας των Τ.Ε.Ι., Την ίδια περίοδο η ΑΣΤΕΡ προσαρμόζει το εκπαιδευτικό της πρόγραμμα σε τριετές.

Το πρόβλημα εντοπίζεται κατά το διάστημα των πέντε τελευταίων ετών και ουσιαστικά αυτό ξεκινά από έγγραφα του Ινστιτούτου Τεχνολογικής Εκπαίδευσης τα οποία υποστηρίζουν ότι η Σχολή της ΑΣΤΕΡ και κατ' επέκταση και της Α.Σ.Τ.Ε.Α.Ν. δεν είναι ισότιμη με τα Τ.Ε.Ι. (θεωρείται αδιαβάθμητη) και ότι η φοίτηση στη Σχολή αυτή ισοδυναμεί με φοίτηση σε Σχολή Κατάρτισης ή Κέντρο Ελευθέρων σπουδών. Μάλιστα μετά από προσωπική επικοινωνία αντιπροσωπείας σπουδαστών της ΑΣΤΕΡ με τον προϊστάμενο του ΙΤΕ κ. Παπαθεοδοσίου **οι απαντήσεις ήταν από ειρωνικές έως υβριστικές για την ιστορία και το κύρος της Σχολής.**

Οσοι απόφοιτοι της ΑΣΤΕΡ απευθύνθηκαν σε Ελληνικά Πανεπιστήμια για διάφορα μεταπτυχιακά προγράμματα στον τουριστικό τομέα, δεν έγιναν δεκτοί.

Τότε αρκετοί απόφοιτοι κατέφυγαν σε Τ.Ε.Ι. για να ισοτιμήσουν τα πτυχία τους προσπαθώντας να βρουν διέξοδο στην προσπάθεια για συνέχιση των σπουδών τους, όμως με έγγραφο του Ι.Τ.Ε. τον Οκτώβριο του 2000 απαγορεύεται στα Τ.Ε.Ι. να χορηγούν ισοτιμίες και άρα όλες οι ισοτιμίες που έχουν δοθεί μέχρι σήμερα είναι άκυρες.

Με λίγα λόγια η ΑΣΤΕΡ παρουσιάζεται ως μία ξεκάρφωτη Σχολή που δεν έχει καμία υπόσταση μέσα στο Ελληνικό Εκπαιδευτικό Σύστημα.

Αξιοσημείωτο όμως είναι το γεγονός πως οι υποψήφιοι εισακτέοι στην ΑΣΤΕΡ επιλέγουν τη Σχολή από το Μηχανογραφικό του υπ. Παιδείας στην ομάδα Τ.Ε.Ι. Τουριστικών Επιχειρήσεων, πολλύ επιτυχόντες σε τμήματα Διοίκηση Τουριστικού Επιχειρήσεων παίρνουν μεταγραφή στην ΑΣΤΕ Ρόδου ενώ εκατοντάδες απόφοιτοι της ΑΣΤΕΡ γίνονται δεκτοί με κατατακτήριες εξετάσεις μαζί με απόφοιτους των ΤΕΙ, σε Ανώτατα Εκπαιδευτικά Ιδρύματα.

Το πτυχίο της ΑΣΤΕΡ ευκρινώς αναγράφει «Ελληνική Δημοκρατία, Σχολή Τουριστικών Επαγγελμάτων, Ανώτερη Εκπαίδευση».

Οι απόφοιτοι των Σχολών Τουριστικής Εκπαίδευσης γίνονται δεκτοί από κορυφαία πανεπιστήμια του εξωτερικού για μεταπτυχιακές σπουδές, οι τίτλοι αυτοί δεν αναγνωρίζονται στην Ελλάδα διότι το αρχικό πτυχίο κτήσης (ΑΣΤΕΡ) είναι αδιαβάθμητα.

Το πλέον παράλογο όλων είναι ότι απόφοιτοι της ΑΣΤΕΡ εργάζονται ως καθηγητές στα ΤΕΙ χωρίς κάποιο επιπλέον πτυχίο.

Το τελευταίο διάστημα ωστόσο έχουν προηγηθεί σειρά επαφών και ανταλλαγής εγγράφων τόσο από την ΑΣΤΕΡ όσο και από την ΑΣΤΕΑΝ με όλους τους εμπλεκόμενους φορείς, παραθέτοντας μία σειρά από στοιχεία που καταδεικνύουν πως μέσα από την κείμενη νομοθεσία οι Σχολές Τουριστικής Εκπαίδευσης είναι ισότιμες με τα Τ.Ε.Ι.

Σύμφωνα με τον διευθυντή της ΑΣΤΕΡ κ. Αθανάσιο Στάμο μέσα στο επόμενο διάστημα πρόκειται να έρθει η απάντηση από τα αρμόδια υπουργεία Παιδείας και Ανάπτυξης σχετικά με την εξομοίωση του πτυχίου της Σχολής και ευελπιστεί πως θα είναι θετική.

«Ευελπιστούμε πως η απάντηση θα είναι θετική αφού έχουμε παραθέσει μία σειρά από στοιχεία που αποδεικνύουν πως σύμφωνα με τον ιδρυτικό νόμο των ΤΕΙ το πτυχίο της ΑΣΤΕΡ έχει την ίδια βαρύτητα με το δικό τους. Εχουν πραγματοποιηθεί αρκετές επαφές τόσο των φοιτητών, των αποφοίτων, των καθηγητών της Σχολής αλλά και δικές μου διότι θα πρέπει να μπει ένα τέλος σε αυτή την υπόθεση».

Το επιχείρημα ότι οι ΑΣΤΕ Ρόδου και Αγίου Νικολάου δεν ανήκουν στο επίσημο εκπαιδευτικό σύστημα είναι αβάσιμο διότι σύμφωνα με το ΦΕΚ 178/2000 η ίδρυση, κατάργηση, διάρκεια σπουδών και το επίπεδο εκπαίδευσης των Σχολών Τουριστικής Εκπαίδευσης γίνεται με κοινή απόφαση των Υπουργών Εθνικής Παιδείας και Θρησκευμάτων, Ανάπτυξης και Οικονομικών. Η εισαγωγή στις παραπάνω Σχολές γίνεται με το ίδιο ενιαίο και αδιάβλητο σύστημα εισαγωγής στην Τριτοβάθμιας Εκπαίδευση που ισχύει για τα ΤΕΙ και ΑΕΙ της χώρας, ενώ οι βάσεις εισαγωγής είναι κατά πολύ υψηλότερες αυτών των περισσότερων ΤΕΙ.

Οι σπουδαστές των Σχολών δηλώνουν δεν μπορεί να συνεχιστεί αυτή η κατάσταση και επιρρίπτουν ευθύνες στην Κεντρική Διοίκηση η οποία όπως υποστηρίζουν, δεν έχει αναλάβει καμία πρωτοβουλία προς την επίλυση του προβλήματος.

Παράλληλα σκέφτονται να προσφύγουν ακόμα και σε δυναμικές κινητοποιήσεις αν δεν δοθεί ικανοποιητική απάντηση μέσα σε εύλογο χρονικό διάστημα, αφού όπως λένε αντιμετωπίζονται «ως παιδιά ενός κατώτερου θεού» όταν η κατάρτισή τους είναι ιδιαίτερα υψηλή και ανταποκρίνονται επάξια στις απαιτήσεις της αγοράς ως επαγγελματίες.



Πρόεδρος σύμφωνα με πληροφορίες ο κ . Μ. Τεχνίτης

Σήμερα η απόφαση Σαλτούρου για το Θ.Χ.Π. Αγιος Ανδρέας

ΣΗΜΕΡΑ αναμένεται εκτός απροόπτου η υπογραφή της απόφασης Γενικού Γραμματέα της Περιφέρειας Νοτίου Αιγαίου Παναγιώτη Σαλτούρου για το διορισμό νέου προέδρου στο Θεραπευτήριο Χρονίων Παθήσεων Αγιος Ανδρέας.

Οπως είναι γνωστό πριν από περίπου είκοσι ημέρες παραιτήθηκε ο πρόεδρος του Ιδρύματος Γρηγόρης Πίσκαπας και σύμφωνα με πληροφορίες στη θέση του θα διοριστεί ο κ. Μιχάλης Τεχνίτης.

Ωστόσο σε εκκρεμότητα παραμένει ακόμα και ο διορισμός Γενικού Διευθυντή στο Ιδρυμα, κάτι που θα πρέπει να γίνει πολύ σύντομα καθώς υπάρχουν μία σειρά από προβλήματα που αντιμετωπίζει το Θεραπευτήριο και θα πρέπει να επιλυθούν.

Στα ταμεία του Θεραπευτηρίου Χρονίων Παθήσεων Αγιος Ανδρέας υπάρχουν 35 εκατομμύρια δραχμές που προορίζονται για την επισκευή του κτιρίου προκειμένου να βελτιωθούν οι χώροι διαβίωσης των παιδιών.

Σύμφωνα με πληροφορίες πολύ σύντομα θα γίνει και ο διορισμός του Γενικού Διευθυντή ώστε να ξεκινήσει η ολοκληρωμένη αντιμετώπιση των προβλημάτων του Ιδρύματος.



Ο κ. Μιχάλης Τεχνίτης

Ο φακός της Δράσης απαθανατίζει την καθημερινότητα

Οι εικόνες της εγκατάλειψης



Εικόνα εγκατάλειψης εμφανίζουν αρκετές περιοχές της πόλεως Ρόδου παρά το ότι πλέον ολόκληρο το νησί βρίσκεται εντός της τουριστικής περιόδου. Η πλέον τραγική εικόνα απαντάται στην οδό Αυστραλίας, η οποία εδώ και χρόνια μετατραπεί σε χωματερή



Σε ό,τι αφορά την οδό Αυστραλίας προβλέπεται ο εξωραϊσμός της με την κατασκευή του περιμετρικού δακτυλίου της πόλης. Ομως το έργο αυτό είναι όπως το αντίστοιχο αναβάθμισης του λιμένα Ακαντιάς: Πολύς λόγος γίνεται, όμως ουδέν έργο πραγματοποιείται

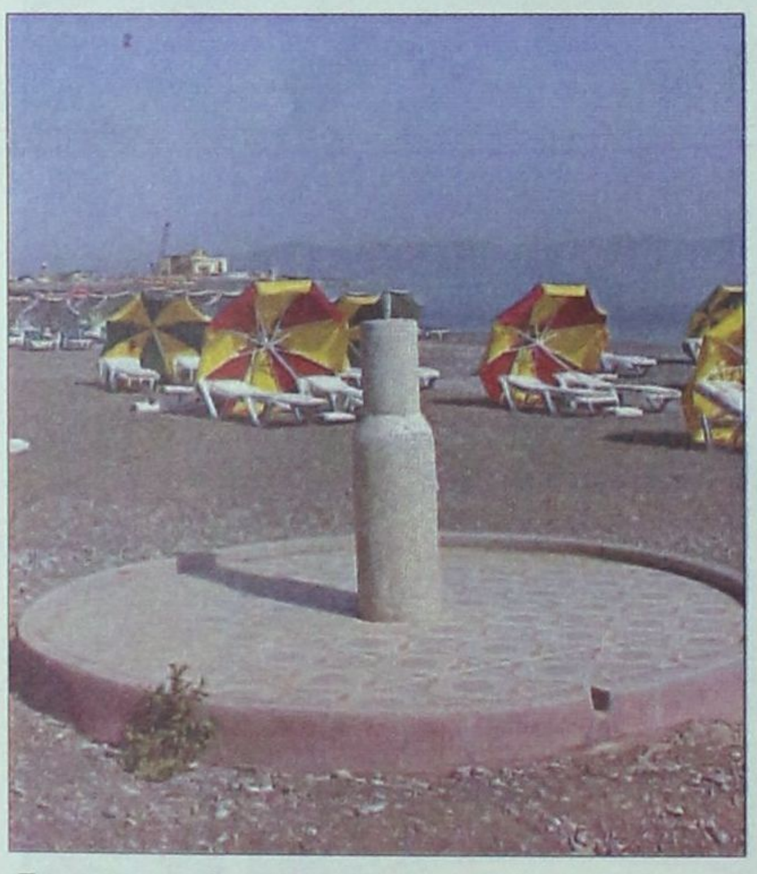

Στην κεντρικότερη παραλία της Ρόδου, εκείνη του ΕΛΛΗ, ακόμα τα ντουζ δεν έχουν τοποθετηθεί



Η εξέδρα για τις βουτιές. Υπάρχει η ανάγκη συντήρησής της. Τα σίδερα του οπλισμού έχουν βγει στην επιφάνεια και έχουν σκουριάσει. Ενα καλό βάψιμο δεν θα βλάψει κανέναν και δεν κοστίζει

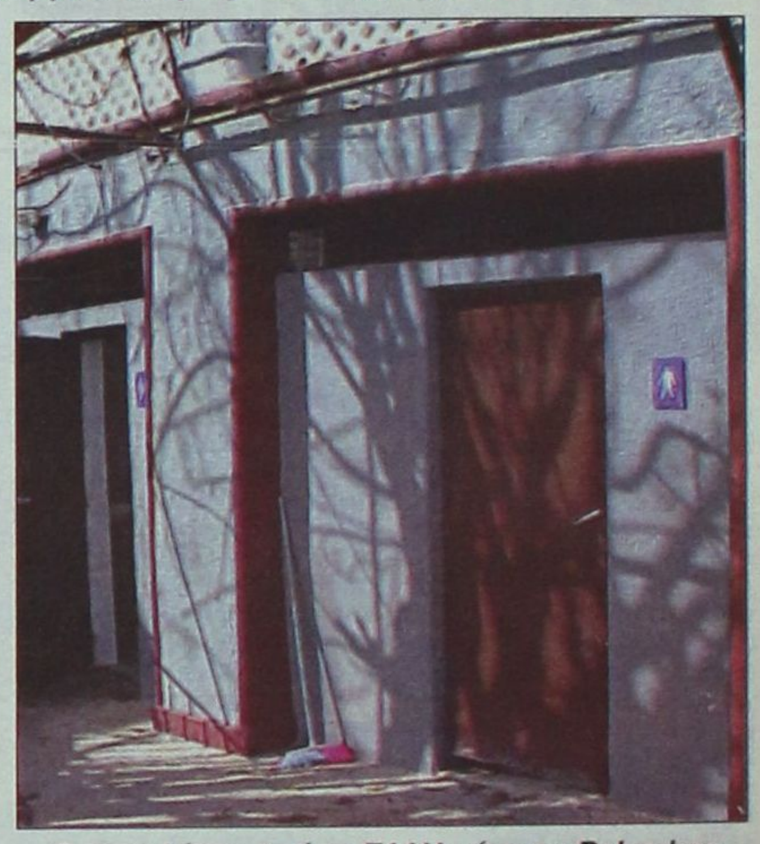

Οι τουαλέτες, από το ΕΛΛΗ μέχρι το Belvedere είναι σε άθλια κατάσταση. Το πρόβλημα είναι περισσότερο υποδομής και όχι καθαριότητας



Η καντίνα της ΑΔΕΚΤ θύμα ατάλαντων «ζωγράφων». Μπροστά από αυτήν βρίσκονται οι τσιμεντοκολώνες που θα χρησιμοποιηθούν για την κατασκευή πεζόδρομου. Ξεχάσθηκε το έργο, ξεχάσθηκαν και οι κολώνες στη μέση της παραλίας



Πλήρως έχουν εγκαταλειφθεί και τα ακίνητα που βρίσκονται περιμετρικά της παραλίας. Χαρακτηριστικό παράδειγμα το κτίριο όπου στεγάζονταν τα γραφεία του Τμήματος Περιβάλλοντος. Ολα αυτά τα κτίρια θα πρέπει να καταστραφούν πλήρως προκειμένου να ξεκινήσουν εργασίες αναστήλωσης και ανάδειξης;

ΔΡΑΣΙΣΠΟΡ

Δευτέρα 23 Απριλίου 2001 • Διευθυντής: Νίκος Τριανταφύλλου • Τηλ: 63790, 64393, 68761 • Fax: 63393

ΠΑΝΑΞΙΑ Ο ΙΑΛΥΣΟΣ ΣΤΗ Γ' ΕΘΝΙΚΗ ΜΠΑΣΚΕΤ!



Ο ΣΤΑΜΑΤΗΣ ΛΥΡΙΟΥ ΜΕΓΑΛΟΣ ΠΡΩΤΑΓΩΝΙΣΤΗΣ ΣΤΟ ΜΟΤΟ ΚΡΟΣ



PIAGGIO ΚΩΣΤΑΡΙΔΗΣ

ΝΕΟΣ ΤΕΤΡΑΧΡΟΝΟΣ ΚΙΝΗΤΗΡΑΣ 125-180cc
ΔΙΠΛΟ ΑΜΟΡΤΙΣΕΡ - ΔΥΝΑΤΟ - ΟΙΚΟΝΟΜΙΚΟ

Hot Stuff

GILERA RUNNER 125 & 180 cc

ΧΩΡΙΣ ΠΡΟΚΑΤΑΒΟΛΗ από 36.000



RUNNER VXR 4T
20 ΙΠΠΟΙ
GILERA

ΚΑΝΑΔΑ 12 • ΤΗΛ: 22325

Σε ρυθμό ρελαντί 5-1 ο Απόλλων Καλυθιών



Με το ίδιο σκορ νίκησε και η Α.Ε. Κως

Ανω - κάτω πάλι τα τοπικά πρωταθλήματα λόγω καιρού

«Βασίλισσα» για... κλάματα ήταν η Βέροια στη Ρόδο!

Εφυγε όμως με τη νίκη 0-1

«Βασίλισσα» για... κλάματα ήταν η Βέροια στη Ρόδο!

✔ Είχε όμως «τύχη βουνό» και έφυγε με τους βαθμούς της νίκης
✔ Ο Ιάλυσος αδικείται κατάφωρα από το αποτέλεσμα (0-1)

ΟΙΚΟΝΟΜΙΔΕΙΟ.- ***Τύχη βουνό είχε η Βέροια, η οποία πέρασε αλώβητη από το «Οικονομίδειο» νικώντας τον Ιάλυσο με 1-0 και παραμένοντας ζωντανή στη μάχη της παραμονής στην κατηγορία. Οχι πως φέτος η έδρα των «ερυθροκίτρινων» είναι κάποιο «απόρθητο φρούριο», αλλά πολύ απλά γιατί οι παίκτες του Θεόδωρου Θεοδώρου άξιζαν τη νίκη.***

Οπως έγινε και σε αρκετές άλλες περιπτώσεις, έτσι και χθες, ο Ιάλυσος κατάφερε να κάνει τους πάντες να τρίβουν τα μάτια τους και να πιστεύουν ακράδαντα πως αυτή η ομάδα θα μπορούσε να έχει διαφορετική πορεία στο φετινό μαραθώνιο. Οι γηπεδούχοι όχι μόνο «έβαλαν» τα γυαλιά στους αντιπάλους τους, αλλά με βάση την εικόνα του παιχνιδιού ήταν αυτοί που θα έπρεπε να βρίσκονται πιο ψηλά στη βαθμολογία και όχι η Βέροια. Λίγο όμως η «χτυπητή» επιθετική δυστοκία και λίγο τα διαιτητικά λάθη, δεν άφησαν τον εκπρόσωπο του νησιού μας στη Β' Κατηγορία να πετύχει κάτι καλύτερο από την «κρύα» ήττα με 1-0...

Το πρώτο ημίχρονο

Κατά τη διάρκεια του πρώτου ημιχρόνου ο Ιάλυσος ήταν αυτός που σαφέστατα «έκλεψε» τις εντυπώσεις. Για να είμαστε μάλιστα και πιο ακριβείς θα πρέπει να σημειώσουμε πως οι «ερυθροκίτρινοι» στη μεγαλύτερη διάρκεια του σαρανταπενταλέπτου αυτού ήταν οι κυρίαρχοι με όλη τη σημασία της λέξεως.

Αλλωστε κάτι τέτοιο καταμαρτυρά ότι έχασαν τρεις κλασσικές ευκαιρίες δυστυχώς με την ίδια ευκολία, που τις δημιούργησαν. Αν οι γηπεδούχοι ήταν πιο εύστοχοι θα πρέπει να θεωρείται δεδομένο πως δεν θα πήγαιναν στα αποδυτήρια βρισκόμενοι πίσω στο σκορ.

Δεν έπεισε η Βέροια

Από την άλλη πλευρά η Βέροια όχι μόνο δεν έπεισε ότι είναι αυτή η ίδια η ιστορική ομάδα που πέρασε και από την Α' Εθνική πριν μερικά χρόνια, αλλά ουσιαστικά απέδειξε πως δεν βρίσκεται ψηλότερα στη βαθμολογία από τον Ιάλυσο δίκαια. Η απόδοση της ήταν πέρα ως πέρα αρνητική, ενώ θα πρέπει να σημειώσουμε πως ακόμα και στη φάση του γκολ ο σκόρερ είχε και μεγάλη τύχη καθώς όπως λέμε στην ποδοσφαιρική γλώσσα «τον πήγε» η μπάλα.

Η επανάληψη

Το ίδιο σκηνικό διατηρήθηκε σε γενικές γραμμές και στο δεύτερο ημίχρονο με τη διαφορά ότι σε αρκετά μεγάλο βαθμό ο ρυθμός του παιχνιδιού έπεσε. Το αξιοσημείωτο πάντως είναι ότι παρά το ότι η κούραση ήταν φανερό ότι είχε επέλθει στους «ερυθροκίτρινους» αυτοί και πάλι δεν ένιωσαν ιδιαίτερη πίεση. Η «βασίλισσα του βορρά» και πάλι πραγματοποίησε οικτρή εμφάνιση και φυσικά δεν ήταν δυνατόν να πείσει. Αντίθετα θα πρέπει να αισθάνεται και ιδιαίτερα τυχερή καθώς δεν δέχθηκε γκολ αν και οι παίκτες του Θεόδωρου Θεοδώρου είχαν τη δυνατότητα όχι μόνο να ισοφαρίσουν αλλά να «πάρουν» και τον αγώνα.



Απρεπής συμπεριφορά

Μέσα στη γενική μετριότητα της Βέροιας ήρθε να σημειωθεί και μια απαράδεκτη και αντιεπαγγελματική συμπεριφορά του ποδοσφαιριστή Ιωακειμίδη για να... δέσει το γλυκό. Ο ποδοσφαιριστής αυτός λίγο πριν το φινάλε θεώρησε σωστό να δείξει τα γεννητικά του όργανα στην κερκίδα με αποτέλεσμα να δημιουργηθεί ένας εκνευρισμός μερικών λεπτών.

Τα γκολ

Στο 16' ο Νεστορόπουλος σούταρε έξω από την περιοχή και η μπάλα κόντραρε φθάνοντας στον ίδιο που με ένα νέο «ξερό» σουτ την έστειλε στα δίχτυα (0-1).

Αλλες φάσεις

Στο 14' ο Τρούλλης με μια ωραία πάσα «έβγαλε» τον Καρίκη τετ α τετ αλλά πριν πλασάρει, πρόλαβε ο Νεστορόπουλος και έδιωξε σε κόρνερ.

Στο 24' ο Νεστορόπουλος πέτυχε γκολ με κεφαλιά, αλλά ακυρώθηκε ως οφσάιντ.

Στο 29' από μπαλιά του Καλημέρη ο Βαγγέλης Ράϊος βρέθηκε απέναντι από τον Σαββίδη, αλλά δεν μπόρεσε να τον νικήσει (απέκρουσε), ενώ στις καθυστερήσεις του ημιχρόνου ο ίδιος παίκτης βρέθηκε πάλι απέναντι από τον τερματοφύλακα, αλλά το πλασέ του ήταν άστοχο.

Στο 48' ο Στόϊκα πάσαρε στον Ιωακειμίδη ο οποίος από καλή θέση έστειλε τη μπάλα με σουτ άουτ.

Στο 91' ο Μιχαηλίδης «έπιασε» ένα δυνατό σουτ έξω από την περιοχή, αλλά ο Σαββίδης απέκρουσε δύσκολα σε κόρνερ.

Ζήτησε δύο πέναλτυ ο Ιάλυσος

Δύο φορές το πέναλτυ ζήτησε ο Ιάλυσος από τον Πειραιώτη διαιτητή κ. Τριανταφυλλίδη. Η πρώτη στο 30' όταν ο Καρίκης σπρώχθηκε από τον γκολκήπερ Σαββίδη και η δεύτερη στο 90' όταν δέχθηκε μαρκάρισμα από τον Τσιγιάκη στη μεγάλη περιοχή.

Ο διαιτητής δεν έδωσε τίποτα. Ωστόσο, θα μπορούσε να υποδείξει την «άσπρη» βούλα στην πρώτη περίπτωση.

Καλύτεροι του Ιάλυσου οι Κυριαζής, Β. Ράϊος, Καλημέρης και Μπιγκό. Αρεσαν από τη Βέροια οι Νεστορόπουλος και Στόϊκα.

Κακός ήταν ο Πειραιώτης κ. Τριανταφυλλίδης (Θεοφανίδης, Τρύφων), ο οποίος εκνεύρισε τους γηπεδούχους με τις αποφάσεις του.

Στο 75' απέβαλε με δεύτερη κίτρινη κάρτα τον Μουσικάκη γιατί «έπιασε» τη μπάλα με τα χέρια.

Οι συνθέσεις των ομάδων:

ΙΑΛΥΣΟΣ: Ψαράς, Τρούλλης, Μιχαηλίδης, Κυριαζής, Β. Ράϊος, Εγκάμα, Καρίκης, Γ. Ράϊος, Καλημέρης, Μπιγκό, Δανάς.

ΒΕΡΟΙΑ: Σαββίδης, Ιωακειμίδης, Κανίδης (31' Ματζιαρίδης, 81' Φασίδης), Τσιγιάννης, Ματσούρας, Στοΐκα, Βύντρα, Αποσέρκογλου, Σαρηγιαννίδης, Νεστορόπουλος (76' Κορυτσαίος), Μουσικάκης.

Τάκης Καραγκιοζόπουλος:

Μπορούσε να μας κερδίσει ο Ιάλυσος

Την ανωτερότητα του Ιάλυσου παραδέχτηκε στο τέλος του αγώνα, ο προπονητής της Βέροιας Τάκης Καραγκιοζόπουλος .

«Σήμερα φανήκαμε τυχεροί απέναντι σε έναν καλύτερο Ιάλυσο. Ο αντίπαλος θα μπορούσε να σκοράρει και να μας κερδίσει. Είχαμε κακή απόδοση, όμως θέλαμε οπωσδήποτε τη νίκη, για να κρατήσουμε ζωντανή την μικρή ελπίδα που έχουμε να παραμείνουμε στην κατηγορία. Ελπίζω στο τέλος να τα καταφέρουμε».

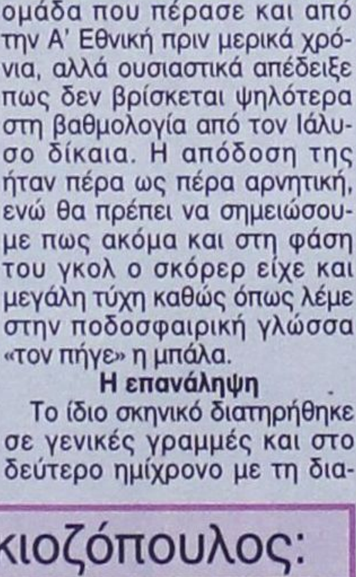

Ο προπονητής του Ιάλυσου Θεόδωρος Θεοδώρου πήρε τον λόγο και είπε: «Συγχαρητήρια στα παιδιά για την προσπάθειά τους. Η τύχη μας γύρισε την πλάτη. Κάποιοι παίκτες δεν έχουν καταλάβει τις ευκαιρίες. που τους παρουσιάζονται. Οι επιλογές δεν βοήθησαν καθόλου.

Ευχαριστώ τους παίκτες για την υπομονή τους στο φετινό πρωτάθλημα. Εύχομαι να σταθεί η Βέροια, που είναι ιστορική ομάδα».

Β' ΚΑΤΗΓΟΡΙΑ

Μόνο δύο γηπεδούχοι έφτασαν στη νίκη!

ΗΜΕΡΑ των φιλοξενούμενων ήταν η πρώτη αγωνιστική μετά το Πάσχα, καθώς οι γηπεδούχοι φαίνεται ότι δεν ...χώνεψαν ακόμα το αρνί και μόνο δύο απ' αυτούς κατάφεραν να φτάσουν στη νίκη! Μεταξύ αυτών και ο Αχαρναϊκός, που έκανε την έκπληξη της ημέρας «φρενάροντας» τον πρωτοπόρο Πατραϊκό, ο οποίος παρά ταύτα διατηρεί μια απόσταση ασφαλείας δέκα ολόκληρων βαθμών από το δεύτερο.

Στα πέντε από τα υπόλοιπα παιχνίδια επεκράτησαν οι φιλοξενούμενοι (γεγονός που δεν έχει στατιστικό προηγούμενο στην κατηγορία), ενώ τα άλλα δύο έληξαν ισόπαλα. Συγκλονιστικά ήταν τα ντέρμπυ μεταξύ των διεκδικητών της δεύτερης προνομιούχου θέσης, με μεγάλη κερδισμένη τη Χαλκηδόνα.

ΤΑ ΠΛΗΡΗ αποτελέσματα της 26ης αγωνιστικής έχουν συγκεμριμένα ως εξής:

Λύκοι - Νάουσα	0-1
Λεωνίδιο - Χαλκηδόνα	2-3
Αμπελόκηποι - Κιλκισιακός	0-1
Λαμία - Κοζάνη	1-0
Αναγέννηση Κ. - Πιερικός	1-1
Ιάλυσος - Βέροια	0-1
Κρύα Βρύση - Μαρκό	0-1
Αχαρναϊκός - Πατραϊκός	2-0
Εθνικός - Ατρόμητος	4-4

Η ΒΑΘΜΟΛΟΓΙΑ (26η αγωνιστική)

		ΑΓ	ΤΕΡΜΑΤΑ	ΒΑΘΜΟΙ
1.	Πατραϊκός	26	57-15	64
2.	Χαλκηδόνα	26	44-18	54
3.	Εθνικος	26	53-30	52
-.	Λεωνίδιο	26	49-26	52
5.	Ατρόμητος	26	49-28	49
6.	Μαρκό	26	42-27	47
7.	Νάουσα	26	29-28	42
8.	Κρύα Βρύση	26	38-42	38
9.	Αχαρναϊκός	26	37-35	37
10.	Κιλκισιακός	26	38-39	35
11.	Βέροια	26	33-39	31
12.	Κοζάνη	26	36-37	29
-.	Αμπελόκηποι	26	31-44	29
14.	Λαμία	26	24-31	28
15.	Αναγέννηση Κ.	26	23-42	26
16.	Λύκοι	26	18-42	17
17.	Πιερικός	26	21-48	16
18.	Ιάλυσος	26	19-68	10

ΣΗΜ.: Η Βέροια έχει δύο μηδενισμούς και μείον τρεις βαθμούς. Ο Ιάλυσος έχει ένα μηδενισμό και μείον τρεις βαθμούς.

Η ΕΠΟΜΕΝΗ ΑΓΩΝΙΣΤΙΚΗ

Νάουσα - Χαλκηδόνα
Κιλκισιακός - Λύκοι
Κοζάνη - Λεωνίδιο
Πιερικός - Αμπελόκηποι
Βέροια - Λαμία
Μαρκό - Αναγέννηση Κ.
Πατραϊκός - Ιάλυσος
Ατρόμητος - Κρύα Βρύση
Αχαρναϊκός - Εθνικός

Χωρίς να φορτσάρει ο Απόλλων Καλυθιών νίκησε χθες 5-1 τον Ακαρνανικό Φυτειών

✓ Δύο γκολ πέτυχε ο Πολυχρονίου και από ένα οι Κοσκινιάτης Σαλαμαστράκης και ο Ξύπας

ΚΑΛΥΘΙΕΣ.-

Μετά από ένα ανιαρό παιχνίδι, το οποίο παρακολούθησαν λιγότεροι από εκατό θεατές, ο Απόλλων Καλυθιών συνέτριψε στο γήπεδό του με 5-1 τον Ακαρνανικό Φυτειών και μπορεί πλέον να αισθάνεται πολύ πιο άνετα, αφού ουσιαστικά έχει εξασφαλίσει την παραμονή του.

Η ομάδα των Καλυθιών κατόρθωσε να σημειώσει πέντε γκολ παίζοντας σε ρυθμό ρελαντί και χωρίς μάλιστα να ιδρώσει. Όχι βέβαια γιατί οι απολλωνιστές το... «έπαιζαν» αδιάφοροι, αλλά κυρίως γιατί ο αντίπαλος δεν προσφερόταν σε καμία περίπτωση για να βάλεις στο... φουλ τις μηχανές. Με βάση την εικόνα του παιχνιδιού, ο Ακαρνανικός, πλην ελαχίστων εξαιρέσεων, δεν μπόρεσε να παρουσιάσει τίποτα το σπουδαίο δείχνοντας απλά, ότι ήρθε στο νησί μας μόνο και μόνο για διακοπές... Οι ποδοσφαιριστές του έδειχναν διάθεση για να... παίξουν φιλικό και αυτό εύκολα το καταλάβαινε κάποιος καθώς ήταν ξεκάθαρο πως σε γενικές γραμμές τους έλειπαν τα στοιχεία δύναμης και πάθους που λογικά θα πρέπει να διέπουν μια ομάδα που παίζει εκτός έδρας και αναζητά το θετικό αποτέλεσμα.

Βέβαια για να μην είμαστε και εντελώς άδικοι θα ήταν παράλειψη να μην αναφέρουμε πως οι φιλοξενούμενοι έδειξαν ένα καλύτερο πρόσωπο στις αρχές της επανάληψης, που για κάποιο διάστημα απέκτησαν μια ελαφρά πρωτοβουλία των κινήσεων χωρίς πάντως να φανούν ιδιαίτερα απειλητικοί. Κατά τα άλλα σίγουρα δεν ξεπέρασαν τη μετριότητα και υπέπεσαν σε πολλά λάθη, τα οποία τους στοίχισαν.

Από πλευράς Απόλλωνος Καλυθιών, όπως προαναφέραμε και πιο πάνω, δεν χρειάστηκε σε καμιά περίπτωση να φορτσάρει. Οι ποδοσφαιριστές του Γιώργου Τανίδη δεν εντυπωσίασαν, ωστόσο ήταν αυτοί που είχαν την υπεροχή και βεβαίως έλεγχαν το παιχνίδι. Με άλλα λόγια πέρασαν ένα ευχάριστο πρωινό κάνοντας ουσιαστικά προπόνηση.



Ο Δημητριάδης προσπαθεί να αποφύγει τον Τζαχρίστο



Προσπάθεια επίθεσης από τον Απόλλωνα

ΤΑ ΓΚΟΛ

Στο 25' ο Πολυχρονίου πήρε τη μπάλα στην περιοχή και με σουτ την έστειλε στα δίχτυα.

Στο 47' ο Σαλαμαστράκης πάσαρε ωραία στον Πολυχρονίου, ο οποίος από κοντά πέτυχε το 2-0, αλλά στο 55' ο Κοντοπάνος με διαγώνιο σουτ μέσα από την περιοχή μείωσε σε 2-1.

Στο 65' από σέντρα του Χατζηπέτρου ο Κοσκινιάτης με κεφαλιά ψηλοκρεμαστή πέτυχε το 3-1 και στο 70' ο Σαλαμαστράκης (που είδε τον γκολκήπερ εκτός εστίας) με μακρινό πλασέ ανέβασε το δείκτη του σκορ στο 4-1. Στο 75' ο Ξύπας με κοντινή προβολή έκανε το 5-1.

Διακρίθηκαν από τους γηπεδούχους οι Σαλαμαστράκης, Πολυχρονίου, Κακλαμάνος και Ζούνης. Αρεσαν από τον Ακαρνανικό οι Κοντοπάνος και Βολονάκης.

Καλή ήταν η διαιτησία του κ. Σιδηρόπουλου (Γενής - Μιτζιρίκης)

Οι συνθέσεις των ομάδων.

ΑΠΟΛΛΩΝ: Κώστας, Ζούνης (75' Χατζησταμάτης), Σαλαμαστράκης, Κοσμάς, Κακλαμάνος, Χατζηπέτρος, Δημητριάδης (75' Ξύπας), Κοσκινιάτης, Ισκάς, Πολυχρονίου

ΑΚΑΡΝΑΝΙΚΟΣ: Καλομοίρης, Αλεξανδρής, Μπανάκας, Κοντοπάνος, Μακρυπίδης, Παστρομάς, Σπάης, Τζοχρίστας, Τσουκάνι, Καρακώστας, Βολονάκης.

Ο Σαλαμαστράκης σε μια προσπάθειά του

Ο Κώστας Πολυχρονίου (στο μέσο) βρήκε δίχτυα και χθες

ΕΘΝΙΚΗ ΕΡΑΣΙΤΕΧΝΙΚΗ ΚΑΤΗΓΟΡΙΑ

Αγωνιστική με... αναβολές

Λειψή ήταν η 27η αγωνιστική του πρωταθλήματος της Εθνικής Ερασιτεχνικής Κατηγορίας (2ος όμιλος) καθώς δύο αγώνες δεν πραγματοποιήθηκαν. Πρόκειται για τους αγώνες του Ολυμπιακού Χερσ. με τον Αιγέα και του Εργοτέλη με τον Βύζαντα, που οι φιλοξενούμενες ομάδες δεν μπόρεσαν να εξασφαλίσουν αεροπορικά εισιτήρια. Για την τύχη των αγώνων θα αποφασίσει η Ελληνική Ομοσπονδία. Ολα τα αποτελέσματα στους αγώνες που έγιναν είναι τα ακόλουθα:

ΤΑ ΑΠΟΤΕΛΕΣΜΑΤΑ

Απόλλων Καλ. - Ακαρνανικός	5-1
ΑΕ Κως - Δάφνη Δαφνώνα	5-1
Αίας Σαλαμίνας - Χανιά	0-2
Αγερσανί - Ατσαλένιος	0-2 α.α.
Ατρόμητος - Νέα Αρτάκη	1-3
Χαλκίδα - Κερατσίνι	2-0
Ολυμπιακός Χερσ. - Αιγέας	δεν έγινε
Εργοτέλης - Βύζας	δεν έγινε

Η ΒΑΘΜΟΛΟΓΙΑ

	ΑΓΩΝΕΣ	ΓΚΟΛ	ΒΑΘΜΟΙ
1. ΑΕ Χανίων	27	60-18	66
2. Εργοτέλης	26	53-21	58
3. Βύζας Μεγάρων	26	51-22	50
4. Ατσαλένιος	27	49-29	49
5. Ατρόμητος Π.	27	45-37	44
6. Απόλλων Καλυθιών	27	43-26	40
7. Ακαρνανικός	27	37-44	37
8. Ολυμπιακός Χ.	26	32-35	35
-. Χαλκίδα	27	36-31	35
10. Νέα Αρτάκη	26	33-32	34
11. Κερατσίνι	27	31-38	31
12. ΑΕ Κως	26	34-34	30
13. Αίας Σαλαμίνας	27	25-45	24
14. Αιγέας Πλωμαρίου	26	30-67	21
15. Δάφνη Δαφνώνα	27	18-79	8
16. Αγερσανί Νάξου	-	-	-

Η ΕΠΟΜΕΝΗ ΑΓΩΝΙΣΤΙΚΗ

Ολυμπιακός Χερσ. - Αίας
Χανιά - ΑΕ Κως
Αιγέας - Εργοτέλης
Δάφνη - Απόλλων Καλ.
Βύζας - Αγερσανί Νάξου
Ακαρνανικός - Ατρόμητος
Ατσαλένιος - Χαλκίδα
Νέα Αρτάκη - Κερατσίνι

Η Α.Ε. Κως ξέσπασε (5-1) χθες στη Δάφνη Δαφνώνα!

Πήρε μικρή βαθμολογική ανάσα, αλλά τα πράγματα δεν είναι εύκολα...

ΚΩΣ

Ανταπόκριση Αντώνη Πίττα

Μία από τις ευκολότερες φετινές της νίκες πέτυχε χθες η Αθλητική Ενωση της Κω. Η ομάδα του Δημήτρη Σαλαπάτα συνέτριψε τη Δάφνη Δαφνώνα με το ευρύ 5-1 και έτσι παρέμεινε ζωντανή στο «κυνήγι» της παραμονής στην κατηγορία. Ενα από τα αποφασιστικότερα πάντως βήματα θα γίνει αν η δωδεκανησιακή ομάδα στο εξ αναβολής παιχνίδι με τη Νέα Αρτάκη κερδίσει και πάρει ακόμα τρεις βαθμούς.

Το χθεσινό παιχνίδι δεν αντέχει σε καμία κριτική για τον απλούστατο λόγο, ότι η διαφορά δυναμικότητας των δύο ομάδων ήταν κάτι παραπάνω από αισθητή στον αγωνιστικό χώρο.

Ειδικά στο δεύτερο ημίχρονο οι γηπεδούχοι έκαναν ό,τι ήθελαν και φυσικά ήταν οι απόλυτοι κυρίαρχοι του παιγνιδιού. Είναι άλλωστε χαρακτηριστικό ότι στο διάστημα αυτό πέτυχαν τα τέσσερα από τα πέντε τους γκολ

Στο πρώτο ημίχρονο το παιχνίδι κυμάνθηκε σε μέτρια επίπεδα με την Α.Ε. Κως να σημειώνει ένα γκολ και φυσικά να μην δέχεται απολύτως καμία πίεση από τους φιλοξενούμενους. Το αρνητικότερο απ' όλα ήταν η απουσία του κόσμου από το γήπεδο, ίσως για πρώτη φορά φέτος σε τέτοιο βαθμό. Ετσι λιγότεροι από 100 θεατές βρέθηκαν στο γήπεδο για να παρακολουθήσουν το ματς.

ΤΑ ΓΚΟΛ

Στο 17' από φάουλ του Δ. Μάμμη, ο Δάνης με πλασέ πέτυχε το 1-0.

Στο 50' ο Δ. Δρόσος με ατομική προσπάθεια και πλασέ πέτυχε το 2-0 και στο 56' ο Γκουντελίτσας από κοντά έκανε το 3-0. Στο 76' ο Εγγλέζος με ωραία κεφαλιά ανέβασε το δείκτη του σκορ στο 4-0. Στο 80' ο Αλεξούδης με σουτ από 35 μέτρα πέτυχε το 5-0 και στο 85' ο Αδαμανίδης με πλασέ μείωσε σε 5-1.

Καλύτεροι της Α.Ε. Κως ήταν οι Ζαχ. Μποϊλής και Γκουντελίτσας. Αρεσαν από τη Δάφνη οι Παρμακλής και Κετικίδης.

Χωρίς πρόβλημα η διαιτησία του Πειραιώτη κ. Φουρναράκη (Πάτογλου - Λαγογιάννη).

Οι συνθέσεις:

Α.Ε. ΚΩΣ: Δημητρόπουλος, Τερ. Μποϊλής, Παπαϊγνατίου, Γκουντελίτσας, Ζαχ. Μποϊλής, Δ. Μάμμης, Λαγογένης (66' Δρόσος), Ματθαίου, (46' Μ. Μάμμης), Δάνης (51' Αλεξούδης), Δ. Δρόσος, Εγγλέζος.

ΔΑΦΝΗ: Πράσος, Μουζάκης, Παρμακλής, Παλούρας, (73' Μισιριώτης), Ζαννίκος, Δόλωμας, Αραμαδανίδης, Κετικίδης, Αλαμάνος, Μάμουνας, Σεζένιας.

Για τα κορίτσια του Σταυρού

Αποχαιρετιστήρια εμφάνιση με νίκη εντυπωσιακή (5-1)

ΡΕΘΥΜΝΟ.-

Με τον καλύτερο τρόπο ολοκλήρωσε τις φετινές υποχρεώσεις της στο περιφερειακό πρωτάθλημα της χώρας μας η γυναικεία ποδοσφαιρική ομάδα του Σταυρού Καλυθιών.

Παίζοντας στο γήπεδο του Γάλου στο Ρεθυμνο με τις τοπικές Κρήσσες, τις συνέτριψε με το εντυπωσιακό 5-0, προσθέτοντας έτσι ακόμα τρεις βαθμούς στο ενεργητικό της.

Η εκπρόσωπος του νησιού μας ήταν εμφανώς καλύτερη σε όλη τη διάρκεια του ενενηνταλέπτου και δεν δυσκολεύτηκε να φθάσει στη νίκη παρουσία λιγότερων από εκατό θεατών, που βρέθηκαν στο γήπεδο.

ΤΑ ΓΚΟΛ

Μόλις στο 5' η Σιέχ με πλασέ «άνοιξε» το σκορ (0-1), ενώ πεντε λεπτά αργότερα (στο 10') η Κτενά με σουτ διπλασίασε τα τέρματα της ομάδας της (0-2). Στο 35' η Σιέχ με πλασέ έκανε το 0-3 και στο 60' η Κόκκινου με ατομική προσπάθεια και πλασέ έκανε το 0-4. Στο 75' η Ζωΐδου με σουτ διαμόρφωσε το τελικό 0-5.

Χωρίς πρόβλημα η διαιτησία του κ. Ραϊσάκη (Κακαβελάκης - Καμπιανάκης) του Συνδέσμου Χανίων).

Οι συνθέσεις των ομάδων:

ΚΡΗΣΣΕΣ: Κουντουράκη, Δηβηλάκη Η., Νικολουδάκη (65' Κελαράκη), Σαριτζετάκη, Μ. Ψυλλάκη, Ζωγάνη, Τζαλεράκη, Κουκαΐνου, Κ. Δηβηλάκη (43' Κυριακάκη), Ταβλάρη, Π.Ψυλλάκη (75' Καραγιάννη)

ΣΤΑΥΡΟΣ: Βασιλειάδου, Σιέχ, Κόκκινου, Ζωΐδου, Γιαννίκου (50' Μπεκύρογλου), Ιακωβίδου, Βαγιανού, Κιούρτ (65' Κατταβενού), Γαϊτάνου, Κτενά, Τσιμπούκα

ΤΩΡΑ ΚΑΙ ΘΕΡΜΑΝΣΗ CARRIER

Η Carrier ΖΕΣΤΑΙΝΕΙ ΤΗΝ ΕΛΛΑΔΑ



Carrier ΘΕΡΜΑΝΣΗ

ΛΕΒΗΤΕΣ ΚΑΥΣΤΗΡΕΣ ΣΩΜΑΤΑ

Rodos Air Ε.Π.Ε.
ΤΕΧΝΙΚΗ & ΕΜΠΟΡΙΚΗ ΕΤΑΙΡΕΙΑ
Ρόδος Καμείρου 1
Τηλ. κέντρο 0241-70710 Fax: 0241-70720



Αναζητείστε το σήμα στα σημεία πώλησης

3Ε
Coca - Cola Τρία Εψιλον
ΥΠΟΚΑΤΑΣΤΗΜΑ ΡΟΔΟΥ
Μαριτσά, 85106 Ρόδος
Η Ελληνική Εταιρεία Εμφιαλώσεως Α.Ε.
Υποκατάστημα Ρόδου
Η μεγαλύτερη και δυναμικότερη εταιρεία στον τομέα των αναψυκτικών στα Δωδεκάνησα ενδιαφέρεται να προσλάβει για τις ανάγκες της στο
ΤΜΗΜΑ ΔΙΑΚΙΝΗΣΗΣ
ΟΔΗΓΟ ΔΙΑΝΟΜΗΣ
κάτοχο διπλώματος Γ' Κατηγορίας (επαγγελματικής)
Για ραντεβού τηλεφωνείστε στο 84800
(Δευτ. - Παρ. 08.00-15.00

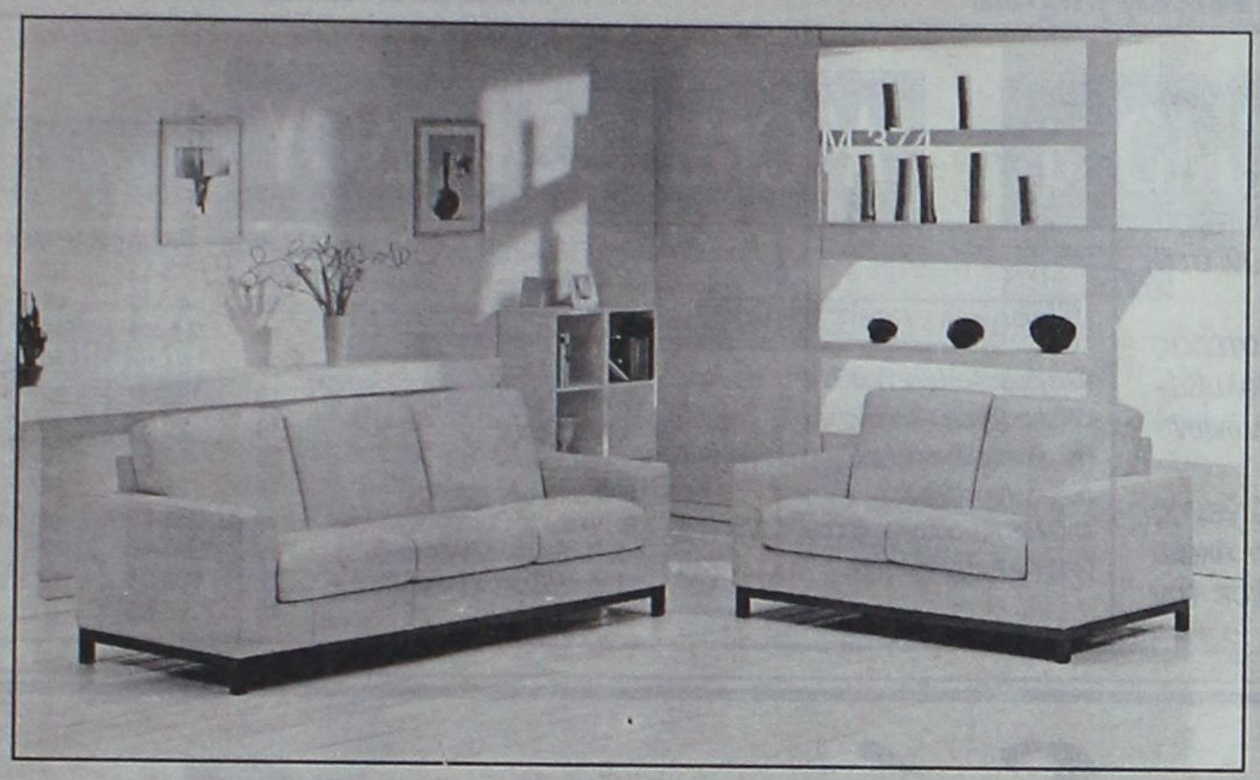

SALOTTI by PROTEAS

INTERNI by PROTEAS





0% ΕΠΙΤΟΚΙΟ

εώς και 18 ΔΟΣΕΙΣ

ΑΦΟΙ ΚΕΛΗ Ο.Ε. Αθηνών 36 Τ.Κ. 85100, Ρόδος, Τηλ: (0241) - 66865 - FAX: 67207 - www.protea.gr , email: kelis_bros@hotmail.com

Οι αναβολές «σημάδεψαν» την 20η αγωνιστική

ΟΙ ΑΝΑΒΟΛΕΣ, λόγω των άσχημων καιρικών συνθηκών ήταν το κύριο χαρακτηριστικό της 20ης αγωνιστικής στον Α' Ομιλο της Β' Κατηγορίας.

Δεν έγιναν τέσσερα (από τα έξι παιχνίδια), αφού οι ομάδες δεν κατάφεραν να ταξιδέψουν στα νησιά.

Συγκεκριμένα δεν έπαιξαν: Νικαγόρας - Αστέρας Παστίδας, ΠΑΣ Ασκληπειού - Ανταγόρας, Πολυβώτης - Εθνικός Αρχίπολης και Απόλλων Απολλώνων - Δόξα Καρδάμαινας.

Στα υπόλοιπα παιχνίδια που έγιναν, ο Διγενής έκανε «επίδειξη δύναμης» και συνέτριψε τον Ακουσίλαο στα Κοσκινού, ενώ ο ΠΑΟ Κω κέρδισε την Αναγέννηση Ασφενδιού, στην Κω.

Α' ΟΜΙΛΟΣ ΡΟΔΟΥ

20η ΑΓΩΝΙΣΤΙΚΗ

Νικαγόρας-Αστέρας Παστίδας	(Δεν έγινε)
ΠΑΣ Ασκληπειού-Ανταγόρας	(Δεν έγινε)
Πολυβώτης-Εθνικός Αρχίπολης	(Δεν έγινε)
Διγενής-Ακουσίλαος	5-0
Απόλλων Απ.-Δόξα Καρδάμαινας	(Δεν έγινε)
ΠΑΟ Κω-Αναγέννηση Ασφ.	2-1

	ΑΓΩΝΕΣ	ΓΚΟΛ	ΒΑΘΜΟΙ
1. Διγενής	20	73-11	53
2. Ανταγόρας	19	47-13	45
3. Δόξα Καρδάμαινας	19	46--21	35
4. Ακουσίλαος	20	34-34	29
5. Απόλλων Απολλώνων	19	36-32	27
6. Νικαγόρας	19	29-35	26
-. ΠΑΟ Κω	20	38-51	26
8. Εθνικός Αρχίπολης	19	26-40	24
9. Αστέρας Παστίδας	19	29-33	21
10. ΠΑΣ Ασκληπειού	19	32-49	13
11. Αναγέννηση Ασφενδιού	20	19-36	12
12. Πολυβώτης	19	17-66	8

Επίδειξη δύναμης έγινε από τον Διγενή

ΚΟΣΚΙΝΟΥ

Του Γιάννη Κουμέντου

Εύκολο πρωινό πέρασε χθες ο Διγενής Κοσκινού νικώντας τον Ακουσίλαο με σκορ 5-0.

Η επικράτηση των γηπεδούχων κρίνεται δίκαιη, αφού ήσαν καλύτεροι στο μεγαλύτερο διάστημα της συνάντησης. Ειδικά στο πρώτο ημίχρονο, οι παίκτες του Κώστα Λεπτοκαρίδου στα πρώτα 25 λεπτά ήταν εντυπωσιακοί και παίζοντας απλό ποδόσφαιρο προηγήθηκαν με 4-0.



Ο Μιχάλης Ψύλλου σε μία προσπάθεια για τον Διγενή

5-0 τον Ακουσίλαο

Πρωταγωνιστής σ' αυτά τα γκολ ήταν ο Οίκουτας που πέτυχε δύο γκολ και άνοιξε το δρόμο για την επικράτηση. Ο Διγενής έδειξε με το παιχνίδι του πως δίκαια επανέρχεται στην Α' Κατηγορία και με αυτή την ομάδα και με δύο τρεις μεταγραφές θα είναι έτοιμος.

Στο β' ημίχρονο, οι φιλοξενούμενοι ανέβασαν την απόδοσή τους, πίεσαν το Διγενή στο πρώτο δεκάλεπτο, αλλά εκτός από ένα δοκάρι που είχαν, δεν μπόρεσαν να σκοράρουν.

Στη συνέχεια, οι γηπεδούχοι πήραν και πάλι την πρωτοβουλία στη μεσαία γραμμή, δημιούργησαν ευκαιρίες, πέτυχαν και ένα γκολ και έτσι τελείωσαν το παιχνίδι.



Ο Γιώργος Μοσκιού, ενώ παρακολουθεί μία φάση



Ο Ακουσίλαος σε μία επιθετική του προσπάθεια

Στο 12' ο Οίκουτας με πολύ ωραίο τρόπο γύρισε το σώμα του, σούταρε και πέτυχε το 1-0. Ο ίδιος παίκτης στο διαιτητής έδειξε «παίζετε».

Διακρίθηκαν από τον Διγενή οι Οίκουτας, Μοσκιού, Μανιάς, Κουλούρας. Από τον Ακουσίλαο προσπάθησαν οι Γιορδαμνής, Καρίκης.

Καλή η διαιτησία του κ. Κατσιδώνη.

ΔΙΓΕΝΗΣ: Καντιμοίρης, Μοσκιού, Κουλούρης (70' Αττιτής Α.), Ψύλλου, Οικονομάκης, Μανιάς, Σιδεράτος, Διακάκης, Αχιολάς (78' Αλαχούζος), Οίκουτας (76' Τριανταφύλλου).

ΑΚΟΥΣΙΛΑΟΣ: Χατζηελευθερίου, Καλαεντζής, Σάββας Μ., Κορκίδας, Γιαννουκάς, Λυκοπάντης (23' Κατταβενός), Μιχαλαριάς, Γιορδαμνής (68' Λαππάκης), Λεντής (35' Αρφαράς), Κάβουρας, Τσαλίκης.

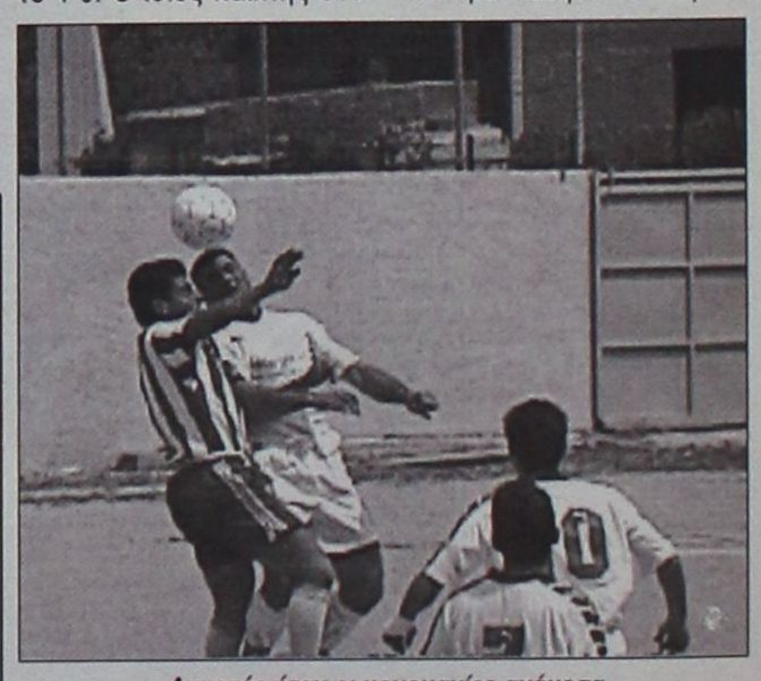

Δυνατές ήταν οι μονομαχίες ανάμεσα στους παίκτες των δύο ομάδων

Νίκη - ανάσα για τον ΠΑΟ Κω

ΚΩΣ.-

Ανταπόκριση Αντώνης Πίττας

2-1 την Αναγέννηση Ασφενδιού

Υπό τα βλέμματα δύο μόνο φιλάθλων που ήταν στις κερκίδες του γηπέδου της Κω - κι αυτοί ήρθαν στο δεύτερο μέρος - πραγματοποιήθηκε χθες ο αγώνας ανάμεσα στον ΠΑΟ Κω και την Αναγέννηση Ασφενδιού!

Οι γηπεδούχοι τελικά επεκράτησαν με σκορ 2-1 και πήραν τους τρεις πολύτιμους βαθμούς. Τρεις βαθμοί πραγματική ανάσα για τον ΠΑΟ. Το παιχνίδι δεν δρέπει δάφνες αφού κινήθηκε σε μέτρια επίπεδα.

Ο ΠΑΟ Κω, που καιγόταν για τους βαθμούς, μπήκε δυνατά μέσα στο γήπεδο κι εκείνο φυσικά που τον ενδιέφερε ήταν οι βαθμοί και τίποτα άλλο.

Η Αναγέννηση Ασφενδιού έχει χάσει το τραίνο εδώ και αρκετό καιρό και το παιχνίδι γι αυτήν ήταν πέρα για πέρα αδιάφορο.

Αναμενόμενο λοιπόν ήταν το παιχνίδι να μην ξεπεράσει τη μετριότητα.

Στο 14' ο Ζορμπάς έπιασε ωραία κεφαλιά, αλλά η μπάλα βρήκε στο οριζόντιο δοκάρι του Καραγιάννη.

Στο 28' και 34' ο Μήτρου βρέθηκε τετ α τετ με τον Καραγιάννη, αλλά πλάσαρε άστοχα άουτ.

Ο Ζορμπάς στο 53' εκμεταλλεύθηκε σύγχυση στην περιοχή της Αναγέννησης και με κοντινό σουτ έκανε το 1-0.

Στο 65' έγινε μία ωραία εναλλαγή της μπάλας από τους παίκτες του ΠΑΟ Κω. Τελικός αποδέκτης έγινε ο Παπαγιαννόπουλος και με σουτ έκανε το 2-0.

Στο 76' ο Μπαλάσας εκμεταλλεύτηκε σύγχυση στην περιοχή του Δουδού και με κοντινό σουτ έκανε το τελικό 2-1.

Από τον ΠΑΟ Κω όλοι οι παίκτες κινήθηκαν σε μέτρια επίπεδα. Από την Αναγέννηση ξεχώρισε ο Εξήντας.

Με λάθη η διαιτησία του Μ. Βασιλείου, με βοηθούς τους κ. Ξιάρχο και Μαργιέλο.

ΠΑΟ ΚΩ: Δουδούς, Γκοντζής (54' Αγαπητού), Καραγιάννης, Κιάκος, Παπαγιαννόπουλος, Τουρτουλή, Ψωμάς, Ζαχαρίου, Μήτρου, Ζορμπάς, Κιλιμάτος.

ΑΝΑΓΕΝΝΗΣΗ ΑΣΦ.: Καραγιάννης, Πιπέρης (65' Κεφαλιανός), Θεοδώρου, Εξήντας, Φούκη (23' Μοσχοβάκης), Κασίου (65' Πουλημάς), Ζερβάνος, Ηλιος, Χατζηγιακουμής, Χατζηχαραλάμπους.

Ορθιος στάθηκε και στη Λέρο ο Αγιος Γεώργιος

Αλώβητος πέρασε μέσα από τη Λέρο ο Αγιος Γεώργιος και πήρε το βαθμό της ισοπαλίας από την τοπική Δόξα.

Η Δόξα Ψίνθου επεκράτησε εκτός έδρας της Δήμητρας Δαματριάς ενώ ο Ποσειδώνας Καρπάθου συνέτριψε στην έδρα του την Ασπίδα Απολακκιάς.

Χωρίς αγώνα πήρε τους βαθμούς ο Ηρακλής Λάρδου από τον Ο.Φ. Ιστρίου. Ο αγώνας ανάμεσα στην Α.Ε. Κατταβιάς και τον Ολυμπιακό Καλύμνου δεν έγινε, λόγω συγκοινωνιακών προβλημάτων.

Η αγωνιστική ολοκληρώνεται την Τετάρτη με τον αγώνα Ασπίδας Σαλάκου Α.Ο. Τήλου

Β' ΟΜΙΛΟΣ ΡΟΔΟΥ

20η ΑΓΩΝΙΣΤΙΚΗ

Ποσειδών Καρπ. - Ασπίδα Απολ.	5-1
Δήμητρα Δαματριάς - Δόξα Ψ.	1-2
Α.Ε. Κατταβιάς - Ολυμπιακός Κ.	(Δεν έγινε)
Δόξα Λέρου - Αγ. Γεώργιος	3-3
Ο.Φ. Ιστρίου - Ηρακλής Λάρδου	0-2 α.αγ
Ασπίδα Σαλάκου - Α.Ο. Τήλου	(Τετάρτη)

	ΑΓΩΝΕΣ	ΓΚΟΛ	ΒΑΘΜΟΙ
1. Αγ. Γεώργιος	20	58-24	41
2. Ποσειδών Καρπάθου	20	26-13	38
3. Α.Ε. Κατταβιάς	19	37-18	36
-. Ολυμπιακός Καλύμνου	19	39-28	36
5. Α.Ο. Τήλου	18	39-21	32
6. Δόξα Ψίνθου	20	29-28	31
7. Ασπίδα Απολακκιάς	20	32-29	30
8. Ηρακλής Λάρδου	20	28-24	28
9. Δόξα Λέρου	20	26-23	24
10. Δήμητρα Δαματριάς	19	20-38	16
11. Ασπίς Σαλάκου	19	16-31	9
12. Ο.Φ. Ιστρίου	-	-	-

Η ΕΠΟΜΕΝΗ ΑΓΩΝΙΣΤΙΚΗ

Α' Ομιλος

Αστέρας Παστίδας-Ανταγόρας
Εθνικός Αρχίπολης-Νικαγόρας
Ακουσίλαος-ΠΑΣ Ασκληπειού
Δόξα Καρδάμαινας-Πολυβώτης
Αναγέννηση Ασφενδιού-Διγενής
ΠΑΟ Κω-Απόλλων Απολλώνων

Β' Ομιλος

Ασπίς Απολλακιάς - Α.Ο. Τήλου
Ηρακλής Λάρδου - Ποσειδών Καρπ.
Δόξα Ψίνθου - Ασπίς Σαλάκου
Ολυμπιακός Καλ. - Ο.Φ. Ιστρίου
Αγ. Γεώργιος - Δήμητρα Δαματριάς
Δόξα Λέρου - Α.Ε. Κατταβιάς

«Πύρρειος» η νίκη (2-1) της Δόξας Ψίνθου στη Δαματριά

ΔΑΜΑΤΡΙΑ.-

Σημαντική νίκη, που της δίνει το δικαίωμα να παραμείνει ζωντανή στην υπόθεση παραμονής, κατέκτησε η Δόξα Ψίνθου. Επιβλήθηκε της σκληροτράχηλης Δήμητρας με σκορ 2-1. Ηταν ένα πολύ δυνατό παιχνίδι με αρκετές φάσεις, αλλά και τρεις αποβολές. Ποιοτικά το παιχνίδι κινήθηκε σε αρκετά υψηλά επίπεδα και οι φιλαθλοι που το παρακολούθησαν σίγουρα έμειναν ικανοποιημένοι από το θέαμα.

Οι φιλοξενούμενοι ξεκίνησαν δυνατά και είχαν την υπεροχή στη μεσαία γραμμή στο πρώτο ημίχρονο. Στο β' μέρος η απόδοση της Δήμητρας ανέβηκε. Ισορρόπησε το παιχνίδι, ισοφάρισε, αλλά μέχρι εκεί.

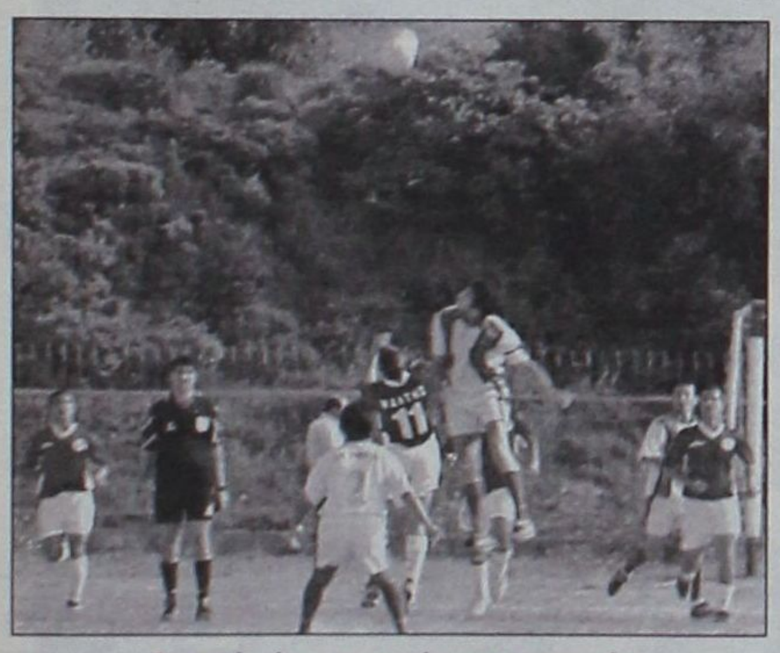

Αρκετές ήταν οι εναέριες μονομαχίες



Πολλές μάχες έδωσαν οι παίκτες των δύο ομάδων στο χώρο του κέντρου

Οι γηπεδούχοι διαμαρτυρήθηκαν έντονα στον διαιτητή Κατσιδώνη όταν κατελόγισε πέναλτυ υπέρ της Δόξας, υποστηρίζοντας ότι είχε προηγηθεί επιθετικό φάουλ. Ο κ. Κατσιδώνης στο 70' έδειξε δεύτερη κίτρινη κάρτα στον Μπαρμπαντώνη, στο 89' στον Καρναβά και στο 93' στον Σαράγια.

Μόλις στο 4' ο Ορφανός σούταρε δυνατά στο οριζόντιο δοκάρι. Στη συνέχεια η μπάλα βρήκε στο έδαφος και απομάκρυναν οι αμυντικοί.

Στο 15' Ψάλτης πλάσαρε τον Πηδιάκη, αλλά στη γραμμή με το κεφάλι απομάκρυνε ο Αντωνάς. Στο 18' ο Μαριάς σούταρε, αλλά ο Πηδιάκης απέκρουσε σε κόρνερ.

Στο 41' ο Σαράγιας εκτέλεσε φάουλ. Ο Πηδιάκης απέκρουσε ασθενώς και ο Ορφανός από κοντά πέτυχε το 0-1.

Στο 55' μετά από σέντρα του Κανάκη ο Διακοπαρασκευάς από κοντά ισοφάρισε σε 1-1.

Στο 67' ο Σαράγιας εκτέλεσε φάουλ, ο Πηδιάκης έκανε λάθος απόκρουση, αλλά ο Ορφανός από κοντά σούταρε στο δεξί κάθετο δοκάρι.

Το 1-2 πέτυχε ο Σαχινίδης με πέναλτυ στο 77'. Τρία λεπτά αργότερα ο Κανάκης σούταρε στο δεξί κάθετο δοκάρι.

Καλύτεροι από την Δήμητρα ήσαν οι Κανάκης, Καρναβάς. Από την Δόξα Ψ. ξεχώρισαν οι Ορφανός, Σαράγιας, Πλίγκος Μ.

Η διαιτησία του κ. Κατσιδώνη (Ορφανός - Μίχας), ήταν μέτρια.

ΔΗΜΗΤΡΑ: Πηδιάκης, Χειμωνέτος, Παναγιωτίδης, Αντωνάς (40' Χρυσοχόος), Συρίκης, Τσακίρης, Πηδιάκης Π., (46' Διακοπαρασκευάς), Κανάκης, Σταματίου (79' Σαράντης), Καρνάβας, Πηδιάκης Γ.

ΔΟΞΑ ΨΙΝΘΟΥ: Χρυσανθής, Τσούλλος, Πλίγκος Χ., Κωστομοίρης, Μαριάς, Μπατέστας (58' Πετράς), Μπαρμπαντώνης, Σαράγιας, Ορφανός, Πλύγκος Μ, Ψάλτης (65 Σαχινίδης)

Αγώνας για σκληρά νεύρα έγινε στη Λέρο

Δόξα και Αγιος Γεώργιος αναδείχθηκαν ισόπαλοι (3-3)

ΛΕΡΟΣ.-

Χιτσκοκικό φινάλε είχε ο αγώνας ανάμεσα στη Δόξα Λέρου και τον Αγιο Γεώργιο Μαλώνας. Οι δύο ομάδες μοιράστηκαν τέρματα (3-3) και βαθμούς. Οι φιλοξενούμενοι μπήκαν δυνατά στον αγωνιστικό χώρο, αλλά βρέθηκαν σε κάποια στιγμή από τον παράδεισο στην κόλαση!

Ο Αγιος Γεώργιος προηγήθηκε στο σκορ με 2-0, αλλά ισοφαρίστηκε στο 70' και στο 92' βρέθηκε να χάνει μ' ένα τέρμα διαφορά. Ευτυχώς όμως για τους φιλοξενούμενους ο Καπέλας στο 93' πέτυχε το τέρμα της ισοφάρισης κι έδωσε του πολύτιμο βαθμού στην ομάδα του.

Να σημειώσουμε εδώ, ότι οι φιλοξενούμενοι έχουν πολλά παράπονα από τη διαιτησία, που λίγο έλειψε να τους κάψει.

Ευτυχώς όμως οι παίκτες και παράγοντες της φιλοξενούμενης ομάδας έδειξαν ψυχραιμία αρκετές φορές και το παιχνίδι τελείωσε ομαλά.

Το σκορ άνοιξε στο 10' ο Δράκωνας με σουτ ύστερα από ατομική προσπάθεια.

Στο 30' ο Σκυλαράκης Σ. άλλαξε ωραία τη μπάλα με τον Παπαγρηγορίου. Τελικός αποδέκτης της έγινε ο Μουστακέλης και με πλασέ έκανε το 0-2. Στο 55 ο διαιτητής έδωσε φάουλ στους γηπεδούχους που μόνο αυτός είδε. Το εκτέλεσε ο Ιγνατίδης Α. και μείωσε σε 1-2.

Στο 70' έγινε μία σέντρα στην περιοχή του Καραγιάννη και επεκράτησε μία μικρή σύγχυση. Ο τερματοφύλακας του Αγ. Γεωργίου μπλόκαρε σταθερά τη μπάλα, αλλά επιθετικός της Δόξας έπεσε πάνω του με αποτέλεσμα η μπάλα να φύγει από τα χέρια του. Ο επιθετικός της Δόξας προσπάθησε να σπρώξει τη μπάλα στα δίχτυα, αλλά ο Παπαγρηγορίου πριν αυτή περάσει τη γραμμή την έδιωξε μακριά. Ο βοηθός διαιτητή κ. Καλανδράνης που έλεγχε την περιοχή του Αγ. Γεωργίου έφυγε προς τη σέντρα και ο διαιτητής κατακύρωσε το τέρμα. Ενα τέρμα, που ξεσήκωσε τις διαμαρτυρίες των φιλοξενουμένων και είχε ως αποτέλεσμα να διακοπεί για ένα δίλεπτο περίπου το παιχνίδι.

Στο 92' ο Λουλουργάς με φάουλ έκανε το 3-2.

Στο 94' αμέσως μετά τη σέντρα ο Καπέλας με σουτ έκανε το τελικό 3-3.

Από τον Αγ. Γεώργιο καλά πήγαν οι Δράκωνας, Καπέλας και Παπαγρηγορίου, ενώ από τη Δόξα οι Λουλουργάς, Ιγνατίδης Α., και Νταλαρής.

Με λάθη η διαιτησία του κ. Μαυρουδή και των βοηθών του Μαχαιρά και Καλανδράνη.

Να σημειώσουμε εδώ ότι διαιτητής του συγκεκριμένου παιχνιδιού είχε οριστεί ο κ. Ξιάρχος που δεν προσήλθε.

ΔΟΞΑ ΛΕΡΟΥ: Γκουτόγλου, Μακρής, Τονούζη, Λουλουργάς, Καστής (20' Καραμαλίκας), Κρητικός, Παγώνης (60' Ασβεστάς), Ιγνατίδης Ν., Νταλαρής, Ιγνατίδης Α., Νομικός

ΑΓ. ΓΕΩΡΓΙΟΣ: Καραγιάννης, Παπαδόπουλος (70' Στεφανάκης), Καπέλας, Στρατής, Χατζημανώλης, Αρβανιτάκης, Παπαγρηγορίου, Μουστακέλης, Σκυλαράκης Σ., Δράκωνας, Παρούσης (78' Παπαδόπουλος Ι.).

Συντριβή της Ασπίδας Απολακκιάς στην Κάρπαθο

ΚΑΡΠΑΘΟΣ.

Ηρεμο απόγευμα πέρασε χθες ο Ποσειδώνας Καρπάθου που παίζοντας σε ρυθμό ρελαντί συνέτριψε την Ασπίδα Απολακκιάς με σκορ 5-1.

Το παιχνίδι ήταν αρκετά καλό, με πολλές φάσεις και έξι τέρματα.

Οι γηπεδούχοι μπήκαν δυνατά μέσα στον αγωνιστικό χώρο και θέλησαν να ξεκαθαρίσουν από νωρίς τα πράγματα. Προηγήθηκαν στο σκορ στο 10, ενώ στην εκπνοή του πρώτου μέρους είχαν τετραπλασιάσει τα τέρματά τους.

Το δεύτερο μέρος ήταν πλέον μία απλή διαδικασία για τον Ποσειδώνα, που πέτυχε ένα τέρμα ακόμα και πήρε τη νίκη.

Η Ασπίδα Απολακκιάς από την άλλη πλευρά πιάστηκε στον... ύπνο και μέχρι να βγει από το λήθαργο είχε δεχθεί ήδη τέσσερα τέρματα.

Στην επανάληψη, οι φιλοξενούμενοι ξεκίνησαν με τέρμα από τα αποδυτήρια, αλλά δεν είχαν συνέχεια.

Στο 10' ο Μηνακάκης με δυνατό σουτ έξω από την περιοχή έκανε το 1-0.

Στο 22' ο Χιώτης με κεφαλιά διπλασίασε τα τέρματα.

Ο ίδιος παίκτης στο 35' με σουτ έκανε το 3-0. Στο 45' ο Φουντής με κεφαλιά έγραψε το 4-0.

Στο 46' ο Μικκιού με κεφαλιά από καλή θέση μείωσε σε 4-1.

Το τελικό 5-1 έγινε στο 85' με πλασέ του Κούτολο.

Από τον Ποσειδώνα καλά πήγαν οι Κούτολο, Καραμηνάς και Χριστοδούλου, ενώ από την Ασπίδα Απολακκιάς αυτός που άρεσε ήταν ο Μικκιού.

Καλή η διαιτησία του κ. Μηνά με βοηθούς τους κ. Βασιλαράκη και Κόκκινο.

ΠΟΣΕΙΔΩΝΑΣ: Οικονόμος, Παππάς, Κούτουλο, Χατζημανώλης, Καραμηνάς, Φουντής, Χιώτης, Μενεάκης, Χριστοδούλου, Μηνακάκης, Σακελλάκης.

ΑΣΠΙΔΑ ΑΠ.: Κανάκης, Διαμαντής, Καραγιάννης, Μελεούνης, Χαριστής, Αντωναράς, Διακογιάννης, Αποκούραστος, Νικολόπουλος, Μικκιού, Γεωργαλής.

Πανάξια ο Ιάλυσος στη Γ΄ Εθνική μπάσκετ

➡Νικητής και στα τέσσερα παιχνίδια κατατάξεως
➡ Δικαιώθηκε για την αισιοδοξία του ο Γ. Διάνας

Χαράς ευαγγέλια για τους φίλους του μπάσκετ της Ιαλυσού. Ο πρωταθλητής Δωδεκανήσου Ιάλυσος πήρε και τυπικά χθες το εισιτήριο της ανόδου στη Γ' Εθνική Κατηγοραία μπάσκετ. Ετσι, από τη νέα περίοδο, το νησί μας θα εκπροσωπείται στο πρωτάθλημα της Γ' Εθνικής με δύο ομάδες - τον Κολοσσό και τον Ιάλυσο!

Ενας από τους μεγάλους συντελεστές της ανόδου του πρωταθλητή Ιάλυσου είναι ασφαλώς ο προπονητής του Γιώργος Διάνας, ο οποίος λίγο πριν ξεκινήσουν οι αγώνες κατατάξεως (μπαράζ), που έγιναν την εβδομάδα που πέρασε στην Καισαριανή, εξέφρασε δημόσια την πίστη του στην κατάκτηση της πρώτης θέσης. Ηταν σίγουρος για την «πρωτιά» και η αισιοδοξία του αυτή αποδείχθηκε βάσιμη.

ΣΤΟΥΣ ΑΓΩΝΕΣ κατατάξεως συμμετείχαν, εκτός του πρωταθλητή Δωδεκανήσου Ιάλυσου και οι πρωταθλητές Μυτιλήνης (Αρίων), Νάξου (Φιλαθλητικός Ομιλος Νάξου), Χίου (Ομηρος) και Σάμου (Ελπίδα).

Ο Ιάλυσος στα τέσσερα παιχνίδια που έδωσε, πέτυχε ισάριθμες νίκες.

Ειδικότερα:

■ Την Τετάρτη 18 Απριλίου νίκησε τον Αρίωνα Μυτιλήνης 111-73

■ Την Παρασκευή 20 Απριλίου κέρδισε τον Φιλαθλητικό Ομιλο Νάξου 131-58

■ Το Σάββατο 21 Απριλίου τον Ομηρο Χίου 70-49 και

■ Χτες, στον τελευταίο του αγώνα ο Ιάλυσος κέρδισε 75-49 την Ελπίδα Σάμου.

Η ομάδα του Γιώργου Διάνα είχε τον έλεγχο από το ξεκίνημα έως το τέλος και προηγείτο πάντα στο σκορ. Στο πρώτο 10λεπτο προηγήθηκε 21-14, ενώ το ημίχρονο έληξε 36-24.

Στο τρίτο 10λεπτο το σκορ ήταν 61-38.

Τους περισσότερους πόντους του νικητή πέτυχε ο Παναγιώτης Κοκορόγιαννης. Σημείωσε 26 πόντους. Τους υπόλοιπους πέτυχαν οι Αβεκλούριος (24), Κοσσιώρης (8), Δημητρόπουλος (8), Τρίτος (6), Παπακώστας (2) και Μοσχής 1.

ΤΑ ΣΤΑΤΙΣΤΙΚΑ για τον Ιάλυσο του χθεσινού αγώνα: Βολές 8 στις 12 (ποσοστό ευστοχίας 66,6%), δίποντα 29 στα 46 (ποσοστό 63%), τρίποντα 3 στα 19 (15,7%).

Ο Γ. ΔΙΑΝΑΣ

Ο «αρχιτέκτονας» της μεγάλης επιτυχίας του Ιάλυσου Γιώργος Διάνας, σε τηλεφωνική επικοινωνία μας, δεν απέκρυψε τη χαρά του για την άνοδο. Ωστόσο, για μια ακόμα φορά στάθηκε στο γεγονός, ότι η Ρόδος διαθέτει ταλέντα του μπάσκετ. Μας είπε: Ανέκαθεν είμαι υπέρ των ντόπιων παικτών, γιατί πιστεύω, ότι το νησί διαθέτει ταλέντα του μπάσκετ.

Πιστεύω ότι με την ύπαρξη του «κλειστού» στην Ιαλυσό, υπάρχουν οι προοπτικές για καλύτερες ακόμα μέρες στο μπάσκετ. Πιστεύω, ότι σ' αυτό μπορεί να βοηθήσει και ο δήμαρχος κ. Στάγκας, που είναι θετικός απέναντι στον αθλητισμό.

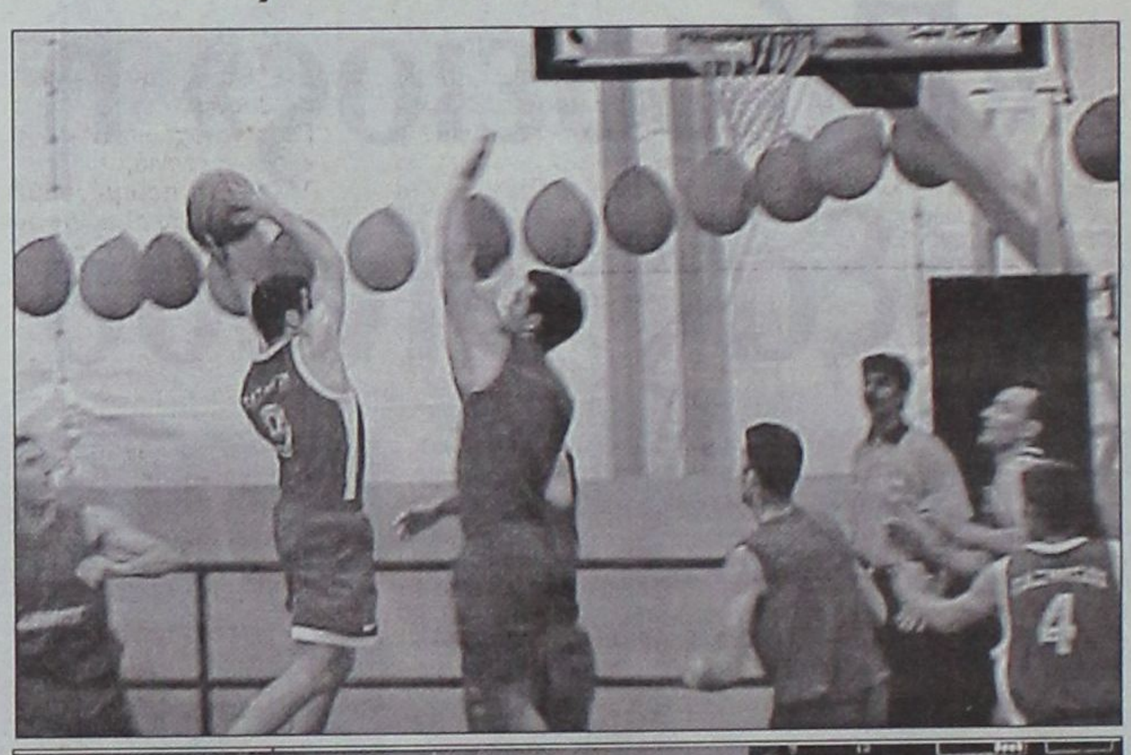



ΜΠΑΣΚΕΤ Γ' ΕΘΝΙΚΗΣ

Ανοιξε περισσότερο τη διαφορά το Αιγάλεω

ΑΚΟΜΑ πιο πανηγυρικές διαστάσεις στην πρωτιά του έδωσε χτες το Αιγάλεω, περνώντας με νίκη μέσα από το Ρέθυμνο, και αυξάνοντας τη διαφορά του από το δεύτερο Παγκράτι (που γνώρισε την ήττα στο γήπεδό του από τον Αγιο Θωμά) σε πέντε βαθμούς. Αξιοσημείωτη ήταν και η εκτός έδρας νίκη του Αστέρας Εξαρχείων επί του Χολαργού. Κατά τα λοιπά, δεν υπήρξαν άλλες σημαντικές εκπλήξεις.

Τα πλήρη αποτελέσματα της 22ης αγωνιστικής έχουν συγκεκριμένα ως εξής:

22η αγωνιστική		Η ΕΠΟΜΕΝΗ
Κάδμος-Κολοσσός	61-60	Κολοσσός-Αίας Ταύρου
Αίας Ταύρου-Προοδευτική	75-70	Προοδευτική-Χολαργός
Χολαργός-Αστέρας ΕΞ.	80-87	Αγ. Θωμάς-Αστέρας ΕΞ.
Παγκράτι-Αγ. Θωμάς	60-65	Δούκας-Κάδμος
Ηλιούπολη-Δούκας	88-80	Αμιλλα-Ηλιούπολη
Αρης Σύρου-Αμιλλα	62-94	Αιγάλεω-Αρης Σύρου
Ρέθυμνο-Αιγάλεω	64-69	Παγκράτι-Ρέθυμνο

Η ΒΑΘΜΟΛΟΓΙΑ

1.	Αιγάλεω	1748-1420	43
2.	Παγκράτι	1585-1469	38
3.	Κολοσσός	1632-1431	37
4.	Δούκας	1652-1495	36
5.	Ηλιούπουλη	1548-1468	35
6.	Προοδευτική	1588-1693	33
7.	Ρέθυμνο	1448-1539	33
8.	Αγ. Θωμάς	1515-1551	33
9.	Αστέρας ΕΞ.	1663-1678	33
10.	Αίας Ταύρου	1624-1589	31
11.	Κάδμος	1517-1571	30
12.	Χολαργός	1612-1660	26
13.	Αμιλλα	1483-1613	25
14.	Αρης Σύρου	1418-1809	25

Με το «έτσι θέλω» η Θήβα πήρε τη νίκη από τον Κολοσσό

Απαράδεκτη η διαιτησία που έπαιξε έδρα!

ΘΗΒΑ.-

«Με το έτσι θέλω» ο Κολοσσός έχασε στη Θήβα από τον Κάδμο με σκορ 61-60. Σημαντική συμβολή στη νίκη του Κάδμου είχαν οι διαιτητές, που στο τελευταίο δεκάλεπτο σφύριξαν υπέρ του Κολοσσού μόνον ένα φάουλ!

Ετσι οδήγησαν τους «θαλασσί» σε μία ακόμη ήττα χωρίς βέβαια αυτό να δημιουργεί κάποια προβλήματα. Ετσι κι αλλιώς ο στόχος της ανόδου έχει χαθεί από καιρό.

Ωστόσο, φάνηκε ξεκάθαρα και χτες ότι στη διαμόρφωση των αποτελεσμάτων παίζει τον πρώτο ρόλο η διαιτησία. Και όσοι βρέθηκαν στη Θήβα, τους ζωντάνεψαν, οι θλιβερές στιγμές από τη διαιτησία με το Αιγάλεω...

Ο Κολοσσός για 30' ήταν μπροστά στο σκορ και έδειχνε ότι θα έφευγε νικητής. Ομως στο τελευταίο δεκάλεπτο πέτυχε μόνον έξι πόντους με συνέπεια το 45-54 του τρίτου δεκάλεπτου να γίνει 61-60. Για μια ακόμη φορά ο Λιβιεράτος πήρε το ρόλο του play maker, ενώ χρησιμοποιήθηκε και ο Πουζουκάκης.

Τα δεκάλεπτα: 12-14-22-38, 45-54-61-60.

Μετά το τέλος του αγώνα ο διαιτητής Σκούτας μπήκε στα αποδυτήρια του Κολοσσού θέλοντας να δημιουργήσει πρόβλημα στον Κατούφα γιατί υποστήριξε ότι τον «είπε» πουλημένο.

Μάλιστα δε, με έντονο ύφος θέλησε να εκφοβίσει τους συμπαίκτες του. Αποτέλεσμα ήταν να εκδιωχθεί όπως του έπρεπε από τα αποδυτήρια.

Πιθανότατα ο Κολοσσός να στείλει και σχετική διαμαρτυρία στην ΕΟΚ για τον συγκεκριμένο «κύριο».

Η διαιτησία των κ. Σέρκα - Σκούτα ήταν κακή.

ΚΑΔΜΟΣ Θ.: Πιτσιλιώνης 8 (1), Ανατασίου 20 (2), Χαλάτσης 11, Μελησάνης 6, Βελινικόλας 8, Νικολάου 8 (1).

ΚΟΛΟΣΣΟΣ: Λιβιεράτος 3, Μελής 16, Τζίτζας 15 (3), Βλαχοδήμος 2., Κατούφας 10, Μπίλλιας 14, Πουζουκάκης συμ.

Ο Λευτέρης Τρούλλης πιστεύει ότι μπορεί να σωθεί η Α.Ε. Κως

Μιλάει για λάθη που έγιναν το καλοκαίρι αλλά και για τα προσωπικά του σχέδια

Ο Λευτέρης Τρούλλης είναι ένας από τους ποδοσφαιριστές που διαθέτει η Δωδεκάνησος με μεγάλα προσόντα και με μεγάλη εμπειρία, αφού έχει αγωνισθεί σε ομάδες Γ', Β' Εθνικής, όπως ο Ιάλυσος, η Ελευσίνα, το Μαρκό, το Κερατσίνι. Φέτος θέλησε να βοηθήσει την Α.Ε. Κως στην προσπάθεια της στο πρωτάθλημα της Δ' Εθνικής. Ομως τα οικονομικά προβλήματα που μαστίζουν την κωακή ομάδα του έκαναν να αποχωρήσει προσωρινά.

- Γιατί αποφάσισες να παίξεις στην Κω;

«Ο πρώτος λόγος ήταν η επιθυμία που έδειξε ο πρόεδρος Γ. Κυπριώτης για να με αποκτήσει. Μου είχε δείξει στοιχεία ενός ανθρώπου ικανού, που είχε θέληση για να οδηγήσει την ομάδα στη Γ' Εθνική κατηγορία. Ομως η συνέχεια δεν ήταν αυτή που περίμενε.

Ο πρόεδρος δεν είχε στηρίγματα γύρω του με συνέπεια η ομάδα να παραπατάει. Ο μόνος που δεν ευθύνεται στην κατάντια της ομάδας είναι ο πρόεδρος. Γιατί έχει και τις δικές τους επαγγελματικές υποχρεώσεις.

Σίγουρα έγιναν κάποια λαθη από το καλοκαίρι.

Η ομάδα δεν ενισχύθηκε όπως έπρεπε ενώ άλλαζαν εύκολα οι προπονητές. Νομίζω ότι τώρα με τον Δ. Σαλαπατα γίνεται καλή δουλειά και αν ήταν από την αρχή δεν θα αντιμετωπίζαμε πρόβλημα σωτηρίας».

- Μπορεί η Κως στο φινάλε να τα καταφέρει;

«Πιστεύω ότι θα σωθεί γιατί αξίζει αυτό το νησί να έχει ομάδα στην Εθνική Ερασιτεχνική.

Ο κόσμος την αγαπάει, είναι κοντά μας σε όλα τα παιχνίδια και με έναν ισχυρό παράγοντα σαν τον Κυπριώτη η ομάδα έπρεπε να πρωταγωνιστεί.

Με το πρόγραμμα που έχει εξαρτάται πλέον και από τα άλλα παιχνίδια».

- Οι υπόλοιποι παράγοντες τί ρόλο παίζουν;

«Στην Κω όλα εξαρτώνται από τον πρόεδρο. Αυτός δίνει εντολές και οι άλλοι τις εκτελούν.

Ο μοναδικός που βάζει τα χρήματα είναι ο πρόεδρος. Τώρα βέβαια και ορισμένοι βοηθούν αλλά όχι όσο θα έπρεπε. Θα μπορούσαν ακόμη περισσότερο».

- Ποιά τα σχέδιά σου για την επόμενη χρονιά;

«Πρέπει να περιμένουμε πρώτα το καλοκαίρι. Αφού ολοκληρωθεί η φετινή περίοδος και κάνουμε «ταμείο» θα δω τί θα γίνει στη συνέχεια. Υπάρχουν ήδη κάποιες προτάσεις από ροδίτικες ομάδες αλλά είναι πολύ νωρίς για να απαντήσω».

- Μπορεί να ξαναπάς σε ομάδα της Αθήνας;

«Ανάλογα, ποια ομάδα θα είναι, σε ποιά κατηγορία θα παίξω. Γιατί χρόνια έπαιζα στη Β' και στη Γ' εθνική, το μόνο που μου μένει είναι να δοκιμάσω την τύχη μου στην εθνική κατηγορία. Αλλιώς δεν έχει νόημα να ασχολείσαι με το ποδόσφαιρο. Εχω αρκετές εμπειρίες, που η μόνη κατηγορία που αξίζει είναι η εθνική κατηγορία».

- Το εξωτερικό θα μπορούσε να είναι στα σχέδιά σου;

«Δεν το έχω σκεφτεί αλλά μια τέτοια πρόταση δεν μπορείς εύκολα να την απορρίψεις.

Αρκετοί παίκτες έχουν κάνει καριέρα στο εξωτερικό και βλέπω πόσο διαφορετικό είναι το ποδόσφαιρο της Ελλάδας μ' αυτό της υπόλοιπης Ευρώπης.

Στην Ευρώπη υπάρχει υποδομή που εδώ είναι ανύπαρκτη. Στη Ρόδο η υποδομή δεν είναι κατάλληλη γιατί δεν υπάρχουν γήπεδα, παιδαγωγοί και προπονητές που να ασχολούνται σοβαρά με τα μικρά παιδιά».

- Να γυρίσω στο νησί μας. Η Ρόδος δίκαια κατακτά το πρωτάθλημα;

«Νομίζω διαθέτει το καλύτερο έμψυχο υλικό. Κατά διαστήματα έπαιξε όμορφο ποδόσφαιρο. Τους εύχομαι καλή επιτυχία στα μπαράζ, και τη Ρόδο να την δούμε στις μεγάλες κατηγορίες.

Νομίζω ότι όσοι είναι στην ομάδα, την αγαπούν υπερβολικά, ίσως γι' αυτό κάποιες φορές κάνουν και λάθη».



- Πως είδες την ομάδα του Διγενή που και εκεί αγωνίσθηκες αρκετά χρόνια;

«Είμαι πολύ χαρούμενος που και πάλι ανεβαίνει στην Α' κατηγορία. Νομίζω ότι οι προσπάθειες της διοίκησης, του προέδρου, των παικτών, των προπονητών και του κόσμου δεν πήγε χαμένη.

Το υλικό που υπάρχει στην ομάδα με έχει ενθουσιάσει γιατί είναι πολλοί μικροί παίκτες και ο πρόεδρος έκανε πολλές και καλές επιλογές. Του χρόνου ο Διγενής να έχει καλή πορεία αντάξια του ονόματός του».

Η Δημοτική Χορωδία Καλύμνου παρουσιάζει το έργο

ΩΔΗ ΕΙΣ ΤΟΝ ΟΣΙΟ ΣΑΒΒΑ ΤΟΝ ΕΝ ΚΑΛΥΜΝΩ

Κείμενα & Μουσική :

Γεώργιος Χατζηθεοδώρου

ΕΘΝΙΚΟ ΘΕΑΤΡΟ ΡΟΔΟΥ

Κυριακή 29 Απριλίου 2001

Ώρα Έναρξης. 7 : 30' μ. μ.

Το Διοικητικό Συμβούλιο της Ένωσης Καλυμνίων Ρόδου και ο Δήμος Καλυμνίων σας καλούν να τιμήσετε με την παρουσία σας την εκδήλωση Τιμής στον Άγιο Σάββα , τον Άγιο της Καλύμνου .



Εικών νεοφανούς Αγίου Σάββα Καλύμνου. Εργο της διάσημης Κρήσσας μοναχής Ολυγοστιάδας της Ιεράς Μονής Ευαγγελισμού Πάτμου



Φωτογραφία του Αγίου Σάββα εν ζωή



Για προσκλήσεις στα τηλέφωνα: 26.225 και 37.468



Βιοτεχνική - Βιομηχανική - Εμπορική Ανώνυμη Εταιρεία ΑΝΔΡΕΑΣ ΠΡΟΚΟΠΙΟΥ Α.Ε.

Μ.Α.Ε 31155/80/Β/94/9

ΙΣΟΛΟΓΙΣΜΟΣ 31ης ΔΕΚΕΜΒΡΙΟΥ 2000 - ΕΤΑΙΡΙΚΗ ΧΡΗΣΗ (1 ΙΑΝΟΥΑΡΙΟΥ - 31 ΔΕΚΕΜΒΡΙΟΥ 2000)

ΕΝΕΡΓΗΤΙΚΟ	Ποσά κλειομένης χρήσεως 2000			Ποσά προηγούμ. χρήσεως 1999		
	Αξία Κτήσ.	Αποσβέσ.	Αναπ. Αξία	Αξία Κτήσ.	Αποσβέσ.	Αναπ. Αξία
Β. ΕΞΟΔΑ ΕΓΚΑΤΑΣΤΑΣΕΩΣ						
1. Εξοδα Ιδρύσεως & Α' Εγκατ.	7.753.697	7.753.696	1	7.753.697	7.753.696	1
Δ. ΚΥΚΛΟΦΟΡΟΥΝ ΕΝΕΡΓΗΤΙΚΟ						
II. Απαιτήσεις:						
1. Πελάτες			308.360.			308.360.
11. Χρεώστες Διάφοροι			90.400.			90.400.
12. Λογαρ. Διαχειρίσεως Προκατ. και Πιστώσεων			4.000.000			4.000.000
IV. Διαθέσιμα						
3. Καταθέσεις Οψεως και Προθεσμίας			7.606			7.606
Σύνολο Κυκλοφ. Ενεργητ. (ΔΙΙ+ΔΙV)			4.406.366			4.406.366
Γενικό Σύνολο Ενεργητικού (Β+Γ+Δ)			4.406.367			4.406.367

ΠΑΘΗΤΙΚΟ	Ποσά κλειομ. χρήσ. 2000	Ποσά προηγ. χρήσ. 1999
Α. ΙΔΙΑ ΚΕΦΑΛΑΙΑ		
Ι. Κεφάλαιο Μετοχικό (20.000 μετοχές των 1.000 δρχ.)		
1. Καταβεβλημένο	20.000.000	20.000.000
V. Αποτελέσματα εις νέο:		
Υπόλοιπο ζημιών χρήσεως εις νέο	(204.000.)	(1.748.740)
Υπόλοιπο ζημιών προηγ. χρήσεων	(42.511.062)	(40.762.322)
VI. Ποσά προορισμένα για αύξηση κεφαλαίου:		
1. Καταθέσεις μετόχων	3.761.459	3.761.459
Σύνολο ιδίων κεφαλαίων	(18.953.603)	(18.749.603)
Γ. ΥΠΟΧΡΕΩΣΕΙΣ		
II. Βραχυπρόθεσμες Υποχρεώσεις:		
1. Προμηθευτές	23.239.707	23.009.187
5. Υποχρεώσεις από φόρους - τέλη	120.263	146.783
Σύνολο Υποχρεώσεων (ΓΙΙ)	23.359.970	23.155.970
Γενικό Σύνολο Παθητικού (Α+Γ)	4.406.367	4.406.367

ΚΑΤΑΣΤΑΣΗ ΛΟΓΑΡΙΑΣΜΟΥ ΑΠΟΤΕΛΕΣΜΑΤΩΝ ΧΡΗΣΕΩΣ
31ης ΔΕΚΕΜΒΡΙΟΥ 2000 (1 ΙΑΝΟΥΑΡΙΟΥ - 31 ΔΕΚΕΜΒΡΙΟΥ 2000)

Ι. ΑΠΟΤΕΛΕΣΜΑΤΑ ΕΚΜΕΤΑΛΛΕΥΣΕΩΣ	Ποσά κλειομ. χρήσ. 2000	Ποσά προηγ. χρήσ. 1999
Κύκλος εργασιών (πωλήσεις)	------	------
Μείον: Κόστος πωλήσεων	------	------
Μικτά Αποτελέσματα (κέρδη) Εκμεταλλεύσεως	------	------
Μείον: 1. Εξοδα διοικητικής λειτουργίας	204.000.	198.000.
Μερικά αποτελέσματα (ζημιές) Εκμεταλλεύσεως	(204.000.)	(198.000.)
Μείον: Σύνολο αποσβέσεων πάγιων στοιχείων	------	1.550.740
ΚΑΘΑΡΑ ΑΠΟΤΕΛΕΣΜΑΤΑ (ζημιές) ΧΡΗΣΕΩΣ	(204.000.)	(1.748.740)

ΠΙΝΑΚΑΣ ΔΙΑΘΕΣΕΩΣ ΑΠΟΤΕΛΕΣΜΑΤΩΝ

	Ποσά κλειομ. χρήσ. 2000	Ποσά προηγ. χρήσ. 1999
Καθαρά αποτελ. (ζημιές) χρήσεως	(204.000.)	(1.748.740)
Πλέον: Υπόλοιπο αποτελεσμάτων (ζημιών) προηγούμενων χρήσεων	(42.511.062)	(40.762.322)
Ζημιές εις νέο	(42.715.062)	(42.511.062)

Ο Πρόεδρος του Δ.Σ.
ΑΝΔΡΕΑΣ ΠΡΟΚΟΠΙΟΥ

Η Αντιπρόεδρος
ΔΕΣΠΟΙΝΑ ΘΕΟΦ. ΠΡΟΚΟΠΙΟΥ

Ο Προϊστάμενος του Λογιστηρίου
ΚΟΥΡΤ Μ. ΟΥΖΕΛ

Ηλεκτρονική Στοιχειοθεσία & Δημοσιεύσεις Ισολογισμών «Η ΔΡΑΣΙΣ», Τηλ. 63.790 - 64.393 - 64.200 κ. Μαριά

Ξενοδοχειακαί - Τουριστικαί Επιχειρήσεις Π. ΜΠΕΡΔΗΣ Α.Ε.

Μ.Α.Ε 12331/80/Β/86/294

ΙΣΟΛΟΓΙΣΜΟΣ 31ης ΔΕΚΕΜΒΡΙΟΥ 2000 - ΕΤΑΙΡΙΚΗ ΧΡΗΣΗ (1 ΙΑΝΟΥΑΡΙΟΥ - 31 ΔΕΚΕΜΒΡΙΟΥ 2000)

ΕΝΕΡΓΗΤΙΚΟ	Ποσά κλειομένης χρήσεως 2000			Ποσά προηγουμ. χρήσεως 1999		
	Αξία Κτήσ.	Αποσβέσ.	Αναπ. Αξία	Αξία Κτήσ.	Αποσβέσ.	Αναπ. Αξία
Β. ΕΞΟΔΑ ΕΓΚΑΤΑΣΤΑΣΕΩΣ	2.687.576	2.687.575	1	2.687.576	2.391.176	296.400.
Γ. ΠΑΓΙΟ ΕΝΕΡΓΗΤΙΚΟ						
II. Ενσώματες ακινητοποιήσεις						
1. Γήπεδα - Οικόπεδα	50.163.800	-----	50.163.800	35.831.286	-----	35.831.286
3. Κτίρια - Τεχνικά έργα	227.546.991	225.157.342	2.389.649	175.036.147	148.925.351	26.110.796
4. Μηχ/τα - Τεχνικές εγκαταστ.	2.822.363	2.822.362	1	2.822.363	2.563.324	259.039
5. Μεταφορικά Μέσα	1.000.000	999.999	1	1.000.000	999.999	1
6. Επιπλα και λοιπός εξοπλισμός	12.405.488	12.405.487	1	12.405.488	9.377.620	3.027.868
Σύνολο Ακινητοποιήσεων ΓΙΙ	293.938.642	241.385.190	52.553.452	227.095.284	161.866.294	65.228.990
Δ. ΚΥΚΛΟΦΟΡΟΥΝ ΕΝΕΡΓΗΤΙΚΟ						
II. Απαιτήσεις			45.902			27.853
IV. Διαθέσιμα			2.269.043			410.749
Σύνολο Κυκλοφορούντος Ενεργητικού			2.314.945			438.602
Γενικό Σύνολο Ενεργητικού (Β+Γ+Δ)			54.868.398			65.963.992

ΠΑΘΗΤΙΚΟ	Ποσά κλειομ. χρήσ. 2000	Ποσά προηγ. χρήσ. 1999
Α. ΙΔΙΑ ΚΕΦΑΛΑΙΑ		
Ι. Κεφάλαιο Μετοχικό (8.570 μετοχές των 10.000 δρχ.)	85.700.000	85.700.000
III. Διαφορές αναπροσαρμογής - Επιχορηγήσεις Επενδύσεων	-----	17.836.914
V. Αποτελέσματα εις νέο	(73.966.420)	(80.889.803)
Σύνολο ιδίων κεφαλαίων	11.733.580	22.647.111
Β. ΠΡΟΒΛΕΨΕΙΣ ΓΙΑ ΚΙΝΔΥΝΟΥΣ ΚΑΙ ΕΞΟΔΑ	40.000.	40.000.
Γ. ΥΠΟΧΡΕΩΣΕΙΣ		
Ι. Μακροπρόθεσμες Υποχρεώσεις	39.966.166	39.966.166
II. Βραχυπρόθεσμες Υποχρεώσεις	3.057.782	3.298.920
Σύνολο Υποχρεώσεων (Γ+ΓΙΙ)	43.023.948	43.265.086
Δ. ΜΕΤΑΒΑΤΙΚΟΙ ΛΟΓ. ΠΑΘΗΤΙΚΟΥ	70.870.	11.795
Γενικό Σύνολο Παθητικού (Α+Β+Γ+Δ)	54.868.398	65.963.992

ΣΗΜΕΙΩΣΗ: Εγινε αναπροσαρμογή της αξίας των ακινήτων βάσει του Ν. 2065/92 μέσα στη χρήση 2000.

ΚΑΤΑΣΤΑΣΗ ΛΟΓΑΡΙΑΣΜΟΥ ΑΠΟΤΕΛΕΣΜΑΤΩΝ ΧΡΗΣΕΩΣ
31ης ΔΕΚΕΜΒΡΙΟΥ 2000 (1 ΙΑΝΟΥΑΡΙΟΥ - 31 ΔΕΚΕΜΒΡΙΟΥ 2000)

Ι. ΑΠΟΤΕΛΕΣΜΑΤΑ ΕΚΜΕΤΑΛΛΕΥΣΕΩΣ	Ποσά κλειομ. χρήσ. 2000	Ποσά προηγ. χρήσ. 1999
Κύκλος εργασιών (Παροχές Υπηρεσ.)	16.992.761	14.782.677
Μείον: Κόστος Παροχής Υπηρεσ.	32.217.302	28.334.633
Μικτά Αποτελέσματα (ζημίες) Εκμεταλλεύσεως	(15.224.541)	(13.551.956)
Μείον: Χρεωστικοί τόκοι & συναφή έξοδα	-----	4.842.927
Ολικά Αποτελέσματα (ζημίες) Εκμεταλλεύσεως	(15.224.541)	(18.394.883)
Μείον: 1. Εκτακτα και ανόργανα έξοδα	17.829	124.427
Οργανικά και έκτακτα αποτελέσματα (ζημίες)	(15.242.370)	(18.519.310)
Μείον: Σύνολο αποσβέσεων πάγιων στοιχείων	17.300.776	13.270.807
Μείον: Οι από αυτές ενσώμ. στο λειτ. κόστος	17.300.776	13.270.807
ΚΑΘΑΡΑ ΑΠΟΤΕΛΕΣΜΑΤΑ (ζημίες) ΧΡΗΣΕΩΣ	(15.242.370)	(18.519.310)

ΠΙΝΑΚΑΣ ΔΙΑΘΕΣΕΩΣ ΑΠΟΤΕΛΕΣΜΑΤΩΝ

	Ποσά κλειομ. χρήσ. 2000	Ποσά προηγ. χρήσ. 1999
Καθαρά αποτελ. (ζημιές) χρήσεως	(15.242.370)	(18.519.310)
Υπόλοιπο ζημιών προηγ. χρήσεων	(58.724.050)	(62.370.493)
Ζημιές εις νέο	(73.966.420)	(80.889.803)

Ο Πρόεδρος και Διευθύνων Σύμβουλος
ΠΑΝΑΓΙΩΤΗΣ ΜΠΕΡΔΗΣ

Η Αντιπρόεδρος
ΑΙΚΑΤΕΡΙΝΗ ΜΠΕΡΔΗ

Η Προϊσταμένη του Λογιστηρίου
ΜΑΚΡΗ ΝΙΚΟΛΙΤΣΑ

Ηλεκτρονική Στοιχειοθεσία & Δημοσιεύσεις Ισολογισμών «Η ΔΡΑΣΙΣ», Τηλ. 63.790 - 64.393 - 64.200 κ. Μαριά

Α. Η. ΜΑΚΡΗΣ Τουριστικές και Εμπορικές Επιχειρήσεις Α.Ε.

Μ.Α.Ε 19337/80/Β/89/44

ΙΣΟΛΟΓΙΣΜΟΣ 31ης ΔΕΚΕΜΒΡΙΟΥ 2000 - ΕΤΑΙΡΙΚΗ ΧΡΗΣΗ (1 ΙΑΝΟΥΑΡΙΟΥ - 31 ΔΕΚΕΜΒΡΙΟΥ 2000)

ΕΝΕΡΓΗΤΙΚΟ	Ποσά κλειομένης χρήσεως 2000			Ποσά προηγουμ. χρήσεως 1999		
	Αξία Κτήσ.	Αποσβέσ.	Αναπ. Αξία	Αξία Κτήσ.	Αποσβέσ.	Αναπ. Αξία
Β. ΕΞΟΔΑ ΕΓΚΑΤΑΣΤΑΣΕΩΣ						
1. Εξοδα Ιδρύσεως & Α' Εγκατ.	4.425.700	4.425.699	1	4.425.700	3.844.543	581.157
Γ. ΠΑΓΙΟ ΕΝΕΡΓΗΤΙΚΟ						
II. Ενσώματες ακινητοποιήσεις:						
1. Γήπεδα - Οικόπεδα	47.601.440	--------	47.601.440	36.081.120	--------	36.081.120
3. Κτίρια και Τεχνικά Εργα	109.185.869	75.967.857	33.218.012	103.928.969	50.715.414	53.213.555
4. Μηχ/ατα - Τεχνικές Εγκατ/σεις και λοιπός μηχαν. εξοπλισμός	20.570.372	17.215.372	3.355.000	20.570.372	14.250.948	6.319.424
5. Μεταφορικά μέσα	139.489.147	74.181.469	65.307.678	128.763.266	61.339.120	67.424.146
6. Επιπλα και λοιπός Εξοπλισμός	28.082.679	25.322.269	2.760.410	26.534.831	19.914.888	6.619.943
Σύνολο Ακινητοποιήσεων (ΓΙΙ)	344.929.507	192.686.967	152.242.540	315.878.558	146.220.370	169.658.188
Δ. ΚΥΚΛΟΦΟΡΟΥΝ ΕΝΕΡΓΗΤΙΚΟ						
II. Απαιτήσεις			7.831.158			39.668.088
IV. Διαθέσιμα			33.682.031			794.800.
Σύνολο Κυκλοφ. Ενεργητ. (ΔΙΙ+ΔΙV)			41.513.189			40.462.888
Γενικό Σύνολο Ενεργητικού (Β+Γ+Δ)			193.755.730			210.702.233
ΛΟΓΑΡΙΑΣΜΟΙ ΤΑΞΕΩΣ ΧΡΕΩΣΤΙΚΟΙ			56.783.073			56.783.073

ΠΑΘΗΤΙΚΟ	Ποσά κλειομ. χρήσ. 2000	Ποσά προηγ. χρήσ. 1999
Α. ΙΔΙΑ ΚΕΦΑΛΑΙΑ		
Ι. Κεφάλαιο Μετοχικό (21.000 μετοχές των 10.000 δρχ.)		
1. Καταβεβλημένο	210.000.000	210.000.000
III. Επιχορηγήσεις Επενδύσεων:	--------	23.887.263
V. Αποτελέσματα εις νέο:	(65.965.459)	(82.175.451)
Σύνολο ιδίων κεφαλαίων	144.034.541	151.711.812
Β. ΠΡΟΒΛΕΨΕΙΣ ΓΙΑ ΚΙΝΔΥΝΟΥΣ ΚΑΙ ΕΞΟΔΑ	2.410.000	2.410.000
Γ. ΥΠΟΧΡΕΩΣΕΙΣ		
Ι. Μακροπρόθεσμες Υποχρεώσεις:	12.376.113	--------
II. Βραχυπρόθεσμες Υποχρεώσεις:	34.459.683	41.569.624
Σύνολο Υποχρεώσεων (Γ+ΓΙΙ)	46.835.796	41.569.624
Δ. ΜΕΤΑΒΑΤΙΚΟΙ ΛΟΓ. ΠΑΘΗΤΙΚΟΥ	475.393	15.010.797
Γενικό Σύν. Παθητικού (Α+Β+Γ+Δ)	193.755.730	210.702.233
ΛΟΓΑΡΙΑΣΜΟΙ ΤΑΞΕΩΣ ΠΙΣΤΩΤΙΚΟΙ	56.783.073	56.783.073

ΣΗΜΕΙΩΣΗ: Η τελευταία αναπροσαρμογή της αξίας των ακινήτων της εταιρείας έγινε στη χρήση 2000 βάσει του Ν. 2065/92. Οι ζημιές εις νέο της χρήσεως 1999 συμψηφίστηκαν με μέρος της υπεραξίας αναπροσαρμογής των παγίων της εταιρείας που έγινε στη χρήση 2000 (Λεπτομέρειες στο προσάρτημα).

ΚΑΤΑΣΤΑΣΗ ΛΟΓΑΡΙΑΣΜΟΥ ΑΠΟΤΕΛΕΣΜΑΤΩΝ ΧΡΗΣΕΩΣ
31ης ΔΕΚΕΜΒΡΙΟΥ 2000 (1 ΙΑΝΟΥΑΡΙΟΥ - 31 ΔΕΚΕΜΒΡΙΟΥ 2000)

Ι. ΑΠΟΤΕΛΕΣΜΑΤΑ ΕΚΜΕΤΑΛΛΕΥΣΕΩΣ	Ποσά κλειομ. χρήσ. 2000	Ποσά προηγ. χρήσ. 1999
Κύκλος εργασιών (παροχής υπηρεσιών)	98.516.188	95.654.728
Μείον: Κόστος παροχής υπηρεσιών	91.927.454	86.766.971
Μικτά Αποτελέσματα (κέρδη) Εκμεταλλεύσεως	6.588.734	8.887.757
Μείον: 3. Χρεωστικοί τόκοι και συναφή έξοδα	6.095.475	964.237
Ολικά αποτελέσματα (κέρδη) εκμεταλλεύσεως	493.259	7.923.520
Μείον: ΕΚΤΑΚΤΑ ΑΠΟΤΕΛΕΣΜΑΤΑ	241.665	1.618.989
Οργανικά και έκτακτα αποτελέσματα (κέρδη)	251.594	6.304.531
Μείον: Σύνολο αποσβέσεων πάγιων στοιχείων	22.341.668	26.361.414
Μείον: Οι από αυτές ενσωμ. στο λειτουρ. κόστος	22.341.668	26.361.414
ΚΑΘΑΡΑ ΑΠΟΤΕΛΕΣΜΑΤΑ (κέρδη) ΧΡΗΣΕΩΣ	251.594	6.304.531

ΠΙΝΑΚΑΣ ΔΙΑΘΕΣΕΩΣ ΑΠΟΤΕΛΕΣΜΑΤΩΝ

	Ποσά κλειομ. χρήσ. 2000	Ποσά προηγ. χρήσ. 1999
Καθαρά αποτελ. (κέρδη) χρήσεως	251.594	6.304.531
Ζημιές προηγούμενων χρήσεων	(66.217.053)	(88.479.982)
Ζημιές εις νέο	(65.965.459)	(82.175.451)

Ο Πρόεδρος & Διευθ. Σύμβουλος
ΑΝΔΡΕΑΣ ΜΑΚΡΗΣ

Η Αντιπρόεδρος
ΧΑΡΟΥΛΑ ΜΑΚΡΗ

Η Προϊσταμένη του Λογιστηρίου
ΜΑΚΡΗ ΝΙΚΟΛΙΤΣΑ

Ηλεκτρονική Στοιχειοθεσία & Δημοσιεύσεις Ισολογισμών «Η ΔΡΑΣΙΣ», Τηλ. 63.790 - 64.393 - 64.200 κ. Μαριά

Ο Σταμάτης Λυρίου μεγάλος νικητής των αγώνων μότο κροσς

Το' πε και το' κανε ο Σταμάτης Λυρίου!

Ο Ροδίτης οδηγός ήταν ο μεγάλος πρωταγωνιστής του χθεσινού 3ου αγώνα, του Πανελλήνιου πρωταθλήματος μότο κρος, που διοργανώθηκε στην πίστα της διασταύρωσης Καλυθιών (Ρόδου - Λίνδου).



Δεν ξεκίνησε ο νεαρός οδηγός

Ο Λυρίου, μπροστά σε εκατοντάδες φίλους της ταχύτητας και του θεάματος, τερμάτισε δεύτερος στο α' σκέλος και πρώτος στο β' σκέλος της κατηγορίας των 125 κεκ. Η επιτυχία του αυτή, τον κράτησε στην πρώτη θέση της γενικής βαθμολογίας και φυσικά, στην πρώτη θέση της κατάταξης των φαβορί οδηγών για την κατάκτηση του τίτλου.

Ο άλλος Ροδίτης οδηγός, που έτρεξε στην ίδια κατηγορία, Νίκος Στάππας, ήταν 7ος στο α' σκέλος και 6ος στο β' σκέλος, πραγματοποιώντας μια πολύ καλή εμφάνιση.

Οργανωτικά, η Ρόδος πήρε άριστα και συγκεκριμένα ο διοργανωτής ΑΣΜΑ «ΙΚΑΡΟΣ», που είχε τη στήριξη του Δήμου Καλλιθέας, του ΠΡΟΤΟΥΡ, της ΤΕΔΚ, του ΔΟΝΑ Ρόδου και της FM PROMOTION.

Από πλευράς επισήμων, στον αγώνα παραβρέθηκαν, ο πρόεδρος του ΔΟΝΑ Κάλλιστος Διακογεωργίου, ο αντιπρόεδρος του οργανισμού Ιάκωβος Χατζημιχάλης και το επίσης μέλος του δ.σ. Γιώργος Ευγενικός.

Πήραν μέρος συνολικά 50 οδηγοί από όλη σχεδόν την χώρα και την Κύπρο.

Τα αποτελέσματα όλων των κατηγοριών, είναι τ' ακόλουθα:



Λίγο μετά την εκκίνηση στα τζούνιορ

ΚΑΤΗΓΟΡΙΑ 125 κ.εκ.

Α' αγώνας

Παπαβασιλείου Νεκτάριος (ΤΜ125) 16 00:36:09.951

Λυρίου Σταμάτης (YZ 125) 16 00:35:13.072

3. Παπανικολάκης Αλέξανδρος (ΚΧ 125) 16 00:36:36.707

4. Μερεμετσάκης Δημήτρης (YZ 250 F) 16 00:36:41.334

5. Παπαγεωργίου Μανώλης (YZ 125) 16 00:37:59.923

6. Ελένης Ιωάννης (ΤΜ 125) 16 00:38:37.064

7. Στάππας Νικόλαος (YZ 125) 15 00:36:45.313

8. Βερράρος Νικόλαος (YZ 125) 15 00:37:12.322

9. Τσεκούρας Βασίλειος (ΚΤΜ 125) 15 00:38.10.142

10. Τσαλίκης Φώτης (ΚΧ 125) 15 00:38:10.142

11. Κατέρης Ιωάννης (ΚΤΜ 125) 14 00:37:44.647

Β' αγώνας

1. Λυρίου Σταμάτης (YZ 125) 16 00:35:49.081

2. Παπαγεωργίου Μανώλης (YZ 125) 16 00:36"03.140

3. Παπανικολάκης Αλέξανδρος (ΚΧ 125) 16 00:36:10.896

4. Παπαβασιλείου Νεκτάριος (ΤΜ 125) 16 00:36:18.460

5. Μερεμετσάκης Δημήτρης (YZ 250 F) 16 00:37:20.757

6. Στάππας Νικόλαος (YZ 125) 16 00:37:55.199

7. Ελένης Ιωάννης (ΤΜ 125) 15 00:35:53.107

8. Κατέρης Ιωάννης (ΚΤΜ 125) 15 00:36:09.737

9. Βερράρος Νικόλαος (YZ 125) 15 00:36:36.958

10. Τσεκούρας Βασίλειος (ΚΤΜ 125) 15 00:37:59.295

11. Τσαλίκης Φώτης (ΚΧ 125) 15 00:38:04.561

ΚΑΤΗΓΟΡΙΑ 250κ.εκ

Α' αγώνας

1. Παπανικολάκης Λευτέρης (ΚΧ 250) 16 00:34:55.039

2. Καρέτσος Λευτέρης (UZF 426) 16 00:35:06.698

3. Διακάκης Νίκος (CR 250) 16 00:35:54.057

4. Βασιλειάδης Δημήτρης (CR 250) 16 00:36:00.743

5. Διακάκης Νικηφόρος (RM 250) 16 00:36:11.842

6. Κεραμίδας Δημήτρης (YZ 250) 16 00:36:28.696

7. Αργυρόπουλος Θανάσης (RM250) 16 00:36.58.441

8. Σάββα Σάββας (ΚΤΜ 250) 16 00:37:00.478

9. Χριστοδούλου Στέλιος (ΚΤΜ 250) 15 00:35"03.365

10. Ντουμάνης Δημήτρης (CR 250) 15 00:35:20.153

11. Πασπαλιάρης Τάσος (ΚΧ 250) 15 00:35.27.338

12. Σταναθιώτης Γιώργος (ΚΧ 25Ο) 15 00:35:30.710

13. Κρητικός Μανώλης (YZF426) 15 00:36:28.028

14. Σμυρλής Ηλίας (ΚΤΜ 250) 15 00:37:12.006

15. Καλυβιώτης Μελέτης (ΚΧ 250) 14 00:35:28.799

Β' αγώνας

1. Καρέτσος Λευτέρης (YZF 426)17 00:36:28.501

2. Παπανικολάκης Λευτέρης (ΚΧ 250) 17 00:36:47.042

3. Κεραμίδας Δημήτρης (YZ 250) 16 00:36:28.715

4. Βασιλειάδης Δημήτρης (CR 250) 16 00:36:31.861

5. Χριστοδούλου Στέλιος (ΚΤΜ 250) 16 00:36:49.874

6. Διακάκης Νικηφόρος (RM 250) 16 00:37'13.659

7. Σάββα Σάββας (ΚΤΜ 250) 16 00:37:21.140

8. Αργυρόπουλος Θανάσης (RM 250) 16 00:37:54.637

9. Ντουμάνης Δημήτρης (CR 250) 00:38:24.148

10. Σταναθιώτης Γιώργος (ΚΧ 250) 15 00:37:19.056

11. Σμυρλής Ηλίας (ΚΤΜ 250) 15 00:37×41.230

12. Καλυβιώτης Μελέτης (ΚΧ 250) 15 00:38:30.982

13. Χαλκιάς Γιώργος (CR 250) 14 00:37:44.521

14. Πασπαλιάρης Τάσος (ΚΧ 250) 13 00:28:37.555

ΚΑΤΗΓΟΡΙΑ OPEN

1.Προκοπίου Αλέξης (YZ 250) 11 00:25:21.171

2. Ανδρέου Νίκος (RM 250) 00:25'37.552

3. Φωτόπουλος Δημήτρης (ΚΧ 250) 11 00:25:52.537

4. Γαρμπής Σωτήρης (ΚΤΜ 250) 11 00:25:56.617

5. Σκύβαλος Μανώλης (CR) 11 00:25:59.013

6. Αλυφαντάρος Ευάγγελος (CR 250) 11 00:26:00.920

7. Μητρόπουλος Σπύρος (CR 250) 11 00:26:30.146

8. Ράπτης Βασίλειος (RM 250) 11 00:26:30.787

9. Στάμου Χαράλαμπος (CR 125) 10 00:26:08.438

10. Βαγενάς Σωτήρης (YZ 250) 10 00:26:11.438

11. Μητρόπουλος Δημήτρης (YZF 300) 10 00:26:40.823

12. Τερζάκης Χαρίδημος (YZF 426) 10 00:26:52.959

13. Γεννάτος Πέτρος (FMF 125) 10 00:27:00.356

14. Κοντούλης Νίκος (YZF 426) 10 00:27:01.202

ΚΑΤΗΓΟΡΙΑ ΤΖΟΥΝΙΟΡ

Α' αγώνας

1. Φωτόπουλος Χρήστος (ΚΧ 85) j 7 00:17:51.693

2. Μανταρλής Χρήστος (YZ 80) j 7 00:19:57.696

3. Κώττης Κυριάκος (ΚΧ 80) j 6 00:17:53.219

4. Πάφιτας Αθανάσιος (YZ 80) j 6 00:18:56.211

Β' αγώνας

1. Φωτόπουλος Χρήστος (ΚΧ 85) j 8 00: 20:00.066

2. Μαντάρης Χρήστος (YZ 80) j 8 00:20:42.405

3. Κώττης Κυριάκος (ΚΧ 80) j 7 00: 21:56.858

4. Πάφιτας Αθανάσιος (YZ 80) j 7 00:22:14.200

ΚΑΤΗΓΟΡΙΑ MINI

1. Μουρίκης Κριστιάν - Τάσος (VGR 85) M 8 00:21:09.760

2. Κόκκινος Κωνσταντίνος (YZ 80) M 7 00:2:52.192

3. Κολιστάσης Κωνσταντίνος (ΚΧ 80) M 5 00:20:23.195.

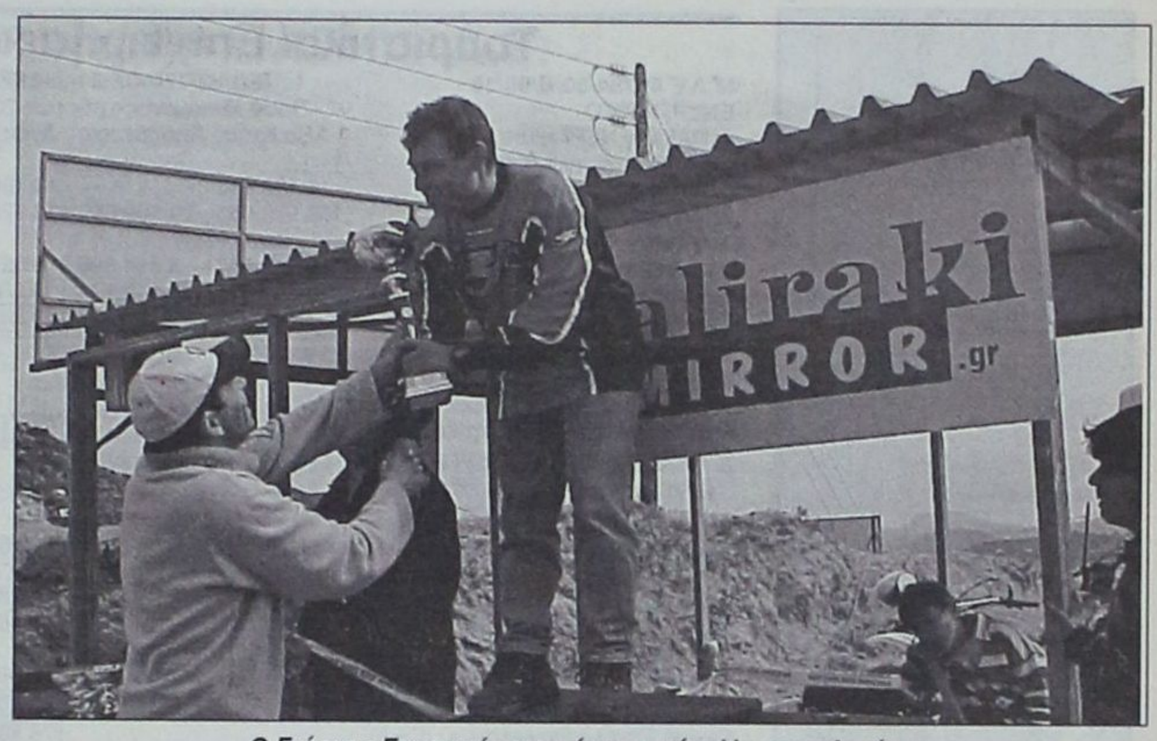

Ο Γιώργος Ευγενικός απονέμει το κύπελλο στον Λυρίου



Ο Σταμάτης Λυρίου εντυπωσίασε στον αγώνα



Λίγο πριν την εκκίνηση

Δύο συνδυασμοί στις εκλογές της Ομοσπονδίας Ποδηλασίας

Δύο είναι οι παρατάξεις που θα διεκδικήσουν τη διοίκηση της Ελληνικής Ομοσπονδίας Ποδηλασίας στις εκλογές που πραγματοποιούνται στη σημερινή έκτακτη γενική της συνέλευση.

Ανάμεσα στους υποψήφιους είναι ο πρόεδρος του Διαγόρα Μιχάλης Μέντος και ο παλιός πρωταθλητής του Διαγόρα και του Παναθηναϊκού, μέλος της απερχόμενης διοίκησης Αλέκος Κελόγλου.

Τα δύο ψηφοδέλτια είναι τ' ακόλουθα:

ΠΟΔΗΛΑΤΙΚΗ ΦΙΛΙΑ

Τακτικά μέλη

1. Τζήμας Αθανάσιος
2. Μεντεσίδης Θωμάς
3. Γιάντσης Απόστολος
4. Τσιρακίδης Αλέξανδρος
5. Πασχαλίδης Νικόλαος
6. Κελόγλου Αλέξανδρος
7. Καραμανίδης Αναστάσιος
8. Μισαηλίδης Ιωάννης
9. Υποφάντης Χρήστος
10. Λιάτσης Διονύσιος
11. Ροδούσης Γεώργιος
12. Ρηγούτσος Γεώργιος
13. Αλιπράντης Μιχάλης
14. Κακλαμάνος Ευάγγελος
15. Πατρίκιος Θεόδωρος

Αναπληρωματικά μέλη

1.Μουρελάτος Δημήτρης
2. Μανιάς Μιχάλης
3. Κοκκίνης Μιχάλης
4. Μαρούλης Νικόλαος
5. Δρόσος Γεώργιος

Εξελεγκτική Επιτροπή

1. Γεωργίου Ιάκωβος
2. Δημητρακοπούλου Γεωργία
3. Ροδούση Μαρία

ΑΝΑΝΕΩΤΙΚΗ ΚΙΝΗΣΗ ΠΟΔΗΛΑΣΙΑΣ (Α.ΚΙ.ΠΟ)

Τακτικά μέλη

1. Τερζής Αθανάσιος
2. Πόγκας Αλέξανδρος
3. Διαμαντόπουλος Βασίλειος
4. Καραμπέτσος Κωνσταντίνος
5. Τζήμος Παναγιώτης
6. Μπουκουβάλας Κωνσταντίνος
7. Ρέππας Γεώργιος
8. Βολικάκης Νικόλαος
9. Κουρμουλής Κωνσταντίνος
10. Γιακουρδήμος Βασίλειος
11. Γερακιός Γεώργιος
12. Παπάζογλου Παντελής
13. Μέντος Μιχαήλ
14. Σικάλης Νικόλαος
15. Βουγιουκλάκης Ιωάννης

Αναπληρωματικά μέλη

1. Δημητρίου Στυλιανός
2. Βασιλείου Σοφία
3. Τσουκαλά Μιχαλίτσα
4. Ζεγκλής Φώτης
5. Μαυρογιαννάκης Ιωάννης

Εξελεγκτική Επιτροπή

1. Τσουρούνης Χρήστος
2.Νικολαΐδης Θεόδωρος
3. Αμάραντος Χρήστος

Φαβορί για τη νίκη φέρεται η παράταξη του Θανάση Τερζή που έχει τη στήριξη του κυβερνώντος κόμματος.

Τουριστικαί Επιχειρήσεις Καρπάθου ΜΑΛΟΦΤΗΣ Ανώνυμη Εταιρεία

Μ.Α.Ε 40784/80/Β/98/18 — **ΙΣΟΛΟΓΙΣΜΟΣ 31ης ΔΕΚΕΜΒΡΙΟΥ 2000 - 2η ΕΤΑΙΡΙΚΗ ΧΡΗΣΗ (1 ΙΑΝΟΥΑΡΙΟΥ - 31 ΔΕΚΕΜΒΡΙΟΥ 2000)**

ΕΝΕΡΓΗΤΙΚΟ	Ποσά κλειομένης χρήσεως 2000 Αξία Κτήσ.	Αποσβέσεις	Αναπ. Αξία	Ποσά προηγουμ. χρήσεως 1999 Αξία Κτήσ.	Αποσβέσεις	Αναπ. Αξία
Γ. ΠΑΓΙΟ ΕΝΕΡΓΗΤΙΚΟ						
ΙΙ. Ενσώματες ακινητοποιήσεις:						
1. Γήπεδα - Οικόπεδα	18.406.960	-------	18.406.960	16.733.600	-------	16.733.600
3. Κτίρια και τεχνικά έργα	153.979.055	20.506.660	133.472.395	153.830.914	8.188.336	145.642.578
4. Μηχ/τα - Τεχνικές εγκαταστάσεις και λοιπός μηχαν. εξοπλισμός	10.042.566	3.514.898	6.527.668	10.042.566	1.506.385	8.536.181
6. Επιπλα και λοιπός Εξοπλισμός	20.705.711	11.119.194	9.586.517	20.413.711	5.189.947	15.223.764
Σύνολο Ακινητοποιήσεων (ΓΙ+ΓΙΙ)	203.134.292	35.140.752	167.993.540	201.020.791	14.884.668	186.136.123
ΙΙΙ. Συμμετ. & άλλες μακροπρόθ. χρηματοοικονομικές απαιτήσεις:						
7. Λοιπές μακροπρόθεσμες απαιτήσεις			117.000.			117.000.
Σύνολο Παγίου Ενεργητικού (ΓΙΙ+ΓΙΙΙ)			168.110.540			186.253.123
Δ. ΚΥΚΛΟΦΟΡΟΥΝ ΕΝΕΡΓΗΤΙΚΟ						
Ι. Αποθέματα:						
4. Πρώτες και βοηθητικές ύλες - Αναλώσιμα υλικά - Ανταλλακτ. και είδη συσκευασ.			66.654			185.690.
ΙΙ. Απαιτήσεις:						
1. Πελάτες			4.283.975			128.075
11. Χρεώστες Διάφοροι			1.368.731			1.975.879
IV. Διαθέσιμα						
1. Ταμείο			3.063.086			1.788.435
Σύνολο Κυκλοφ. Ενεργητ. (ΔΙ+ΔΙΙ+ΔΙV)			8.782.446			4.078.079
Γενικό Σύνολο Ενεργητικού (Γ+Δ)			176.892.986			190.331.202

ΠΑΘΗΤΙΚΟ	Ποσά κλειομ. χρήσ. 2000	Ποσά προηγ. χρήσ. 1999
Α. ΙΔΙΑ ΚΕΦΑΛΑΙΑ		
Ι. Κεφάλαιο Μετοχικό (11.200 μετοχές των 10.000 δρχ.)		
1. Καταβεβλημένο	112.000.000	112.000.000
ΙΙΙ. Διαφορές αναπροσαρμογής - Επιχορηγήσεις επενδύσεων:		
3. Επιχορ/σεις παγίου ενεργητικού	33.989.337	38.998.301
V. Αποτελέσματα εις νέο:		
Υπόλοιπο ζημιών χρήσεως εις νέο	(7.859.674)	(6.237.137)
Υπόλοιπο ζημιών προηγ.χρήσεων	(4.563.777)	-------
VI. Ποσά προορισμένα για αύξηση κεφαλαίου:		
1. Καταθέσεις μετόχων	31.000.000	31.000.000
Σύνολο ιδίων κεφαλαίων	164.565.886	175.761.164
Γ. ΥΠΟΧΡΕΩΣΕΙΣ		
Ι. Μακροπρόθεσμες Υποχρεώσεις:		
2. Δάνεια Τραπεζών	11.310.000	12.250.000
ΙΙ. Βραχυπρόθεσμες Υποχρεώσεις:		
5. Υποχρεώσεις από φόρους-τέλη	-------	32.388
6. Ασφαλιστικοί Οργανισμοί	1.017.100	1.257.900
11. Πιστωτές Διάφοροι	-------	1.029.750
Σύνολο Υποχρεώσεων (ΓΙ+ΓΙΙ)	12.327.100	14.570.038
Γενικό Σύνολο Παθητικού (Α+Γ)	176.892.986	190.331.202

ΚΑΤΑΣΤΑΣΗ ΛΟΓΑΡΙΑΣΜΟΥ ΑΠΟΤΕΛΕΣΜΑΤΩΝ ΧΡΗΣΕΩΣ
31ης ΔΕΚΕΜΒΡΙΟΥ 2000 (1 ΙΑΝΟΥΑΡΙΟΥ - 31 ΔΕΚΕΜΒΡΙΟΥ 2000)

		Ποσά κλειομ. χρήσεως 2000		Ποσά προηγ. χρήσεως 1999
Ι. ΑΠΟΤΕΛΕΣΜΑΤΑ ΕΚΜΕΤΑΛΛΕΥΣΕΩΣ				
Κύκλος εργασιών (πωλήσεις)		19.973.417		17.774.862
Μείον: Κόστος πωλήσεων		29.912.681		26.101.138
Μικτά Αποτελέσματα (ζημιές) Εκμεταλλεύσεως		(9.939.264)		(8.326.276)
Μείον: 3. Χρεωστικοί τόκοι και συναφή έξοδα		2.926.135		744.560.
Ολικά αποτελέσματα (ζημιές) εκμεταλλεύσεως		(12.865.399)		(9.070.836)
ΙΙ. Πλέον: Εκτακτα αποτελέσματα				
1. Εκτακτα και ανόργανα έσοδα	5.008.964		2.833.699	
Μείον: 1. Εκτακτα και ανόργανα έξοδα	3.239	5.005.725	-------	2.833.699
Οργανικά και έκτακτα αποτελέσματα (ζημιές)		(7.859.674)		(6.237.137)
Μείον: Σύνολο αποσβέσεων πάγιων στοιχείων	20.256.084		15.812.842	
Μείον: Οι από αυτές ενσώμ. στο λειτ/κό κόστος	20.256.084	-------	15.812.842	-------
ΚΑΘΑΡΑ ΑΠΟΤΕΛΕΣΜΑΤΑ (ζημιές) ΧΡΗΣΕΩΣ		(7.859.674)		(6.237.137)

ΠΙΝΑΚΑΣ ΔΙΑΘΕΣΕΩΣ ΑΠΟΤΕΛΕΣΜΑΤΩΝ

	Ποσά κλειομ. χρήσ. 2000	Ποσά προηγ. χρήσ. 1999
Καθαρά αποτελ/τα (ζημιές) χρήσεως	(7.859.674)	(6.237.137)
Πλέον: Υπόλοιπο ζημιών προηγουμένων χρήσεων	(4.563.777)	-------
Ζημιές εις νέο	(12.423.451)	(6.237.137)

ΣΗΜΕΙΩΣΗ: Εγένετο αναπροσαρμογή αξιας ακινητοποιήσεως του ετους 2000, σύμφωνα με το Ν. 2065/92

Ο Πρόεδρος του Δ.Σ. ΜΑΛΟΦΤΗΣ ΝΙΚΟΛΑΟΣ — Η Αντιπρόεδρος του Δ.Σ. ΧΙΟΥΓΓΕΤ-ΠΑΤΡΙΤΣΙΑ ΝΤΗΝ ΣΑΣΙΡΟΝ — Ο επί του Λογιστηρίου ΜΙΧΑΗΛ Γ. ΤΣΑΜΠΟΥΝΙΕΡΑΚΗΣ

Ηλεκτρονική Στοιχειοθεσία & Δημοσιεύσεις Ισολογισμών «Η ΔΡΑΣΙΣ», Τηλ. 63.790 - 64.393 - 64.200 κ. Μαριά

ΞΕΝΟΔΟΧΕΙΑΚΑΙ ΚΑΙ ΤΟΥΡΙΣΤΙΚΑΙ ΕΠΙΧΕΙΡΗΣΕΙΣ «ΚΩΝΣΤΑΝΤΙΝΟΣ Α.Ε.»

Μ.Α.Ε.: 12.029/80/Β/86/62 — **ΙΣΟΛΟΓΙΣΜΟΣ 31ης ΔΕΚΕΜΒΡΙΟΥ 2000 - ΕΤΑΙΡΙΚΗ ΧΡΗΣΗ (1 ΙΑΝΟΥΑΡΙΟΥ - 31 ΔΕΚΕΜΒΡΙΟΥ 2000)**

ΕΝΕΡΓΗΤΙΚΟ	Ποσά κλειομένης χρήσεως 2000 Αξία Κτήσ.	Αποσβέσεις	Αναπ. Αξία	Ποσά προηγουμ. χρήσεως 1999 Αξία Κτήσ.	Αποσβέσεις	Αναπ. Αξία
Γ. ΠΑΓΙΟ ΕΝΕΡΓΗΤΙΚΟ						
ΙΙ. Ενσώματες ακινητοποιήσεις:						
1. Γήπεδα - Οικόπεδα	1.000.406.143	--------	1.000.406.143	714.575.817	--------	714.575.817
3. Κτίρια και Τεχνικά Εργα	584.740.205	578.379.617	6.360.588	578.232.205	572.594.495	5.637.710
4. Μηχ/τα - Τεχνικές Εγκαταστ. και λοιπός μηχαν. εξοπλισμός	19.572.028	19.572.027	1	19.572.028	19.572.027	1
5. Μεταφορικά Μέσα	5.412.347	5.412.346	1	5.412.347	5.412.346	1
6. Επιπλα και λοιπός Εξοπλισμός	106.638.412	101.667.642	4.970.770	103.557.973	99.455.589	4.102.384
Σύνολο Ακινητοποιήσεων (ΓΙΙ)	1.716.769.135	705.031.632	1.011.737.503	1.421.350.370	697.034.457	724.315.913
Δ. ΚΥΚΛΟΦΟΡΟΥΝ ΕΝΕΡΓΗΤΙΚΟ						
Ι. Αποθέματα:						
1. Εμπορεύματα			2.316.014			2.081.324
4. Πρώτες και βοηθητικές ύλες - Αναλώσιμα υλικά - Ανταλλακτ. και είδη συσκευασ.			27.805			--------
ΙΙ. Απαιτήσεις:						
1. Πελάτες			5.243.440			--------
10. Επισφαλείς - Επίδικοι πελάτες & χρεώστες			2.335.000			2.335.000
11. Χρεώστες Διάφοροι			4.052.998			500.000.
12. Λογαρ. Διαχειρίσεως - Ελλ. Δημόσιο			123.521			266.863
IV. Διαθέσιμα						
1. Ταμείο			78.210.178			67.795.291
3. Καταθέσεις Οψεως και Προθεσμίας			32.083.256			4.135.913
Σύνολο Κυκλοφ. Ενεργητ. (ΔΙ+ΔΙΙ+ΔΙV)			124.392.212			77.114.391
Γενικό Σύνολο Ενεργητικού (Γ+Δ)			1.136.129.715			801.430.304

ΠΑΘΗΤΙΚΟ	Ποσά κλειομ. χρήσ. 2000	Ποσά προηγ. χρήσ. 1999
Α. ΙΔΙΑ ΚΕΦΑΛΑΙΑ		
Ι. Κεφάλαιο Μετοχικό (697.500 μετοχές των 1.000 δρχ.)		
1. Καταβεβλημένο	697.500.000	442.000.000
ΙΙΙ. Διαφορές αναπροσαρμογής:		
2. Διαφορές από αναπροσ/γή αξίας λοιπών περιουσιακών στοιχείων	--------	218.387.552
IV. Αποθεματικά κεφάλαια:		
1. Τακτικό αποθεματικό	1.022.353	1.022.353
3. Ειδικά αποθεματικά	1.899.046	1.899.046
V. Αποτελέσματα εις νέο:		
Υπόλοιπο ζημιών χρήσεως εις νέο	(18.588.963)	(249.322.774)
Σύνολο ιδίων κεφαλαίων (ΑΙ+ΑΙV+AV)	681.832.436	413.986.177
Γ. ΥΠΟΧΡΕΩΣΕΙΣ		
Ι. Μακροπρόθεσμες Υποχρεώσεις:		
2. Δάνεια Τραπεζών	449.592.937	378.861.945
ΙΙ. Βραχυπρόθεσμες Υποχρεώσεις:		
1. Προμηθευτές	--------	419.678
3. Τράπεζες Λ/βραχ. υποχρεώσεων	55.831	3.952.848
5. Υποχρεώσεις από φόρους - τέλη	537.829	373.302
6. Ασφαλιστικοί Οργανισμοί	2.799.182	2.712.075
Σύνολο Υποχρεώσεων (ΓΙ+ΓΙΙ)	452.985.779	386.319.848
Δ. ΜΕΤΑΒΑΤΙΚΟΙ ΛΟΓ. ΠΑΘΗΤΙΚΟΥ		
1. Εσοδα επομένων χρήσεων	1.000.000	1.000.000
2. Εξοδα χρήσεως δουλευμένα	311.500.	124.279
	1.311.500	1.124.279
Γενικό Σύν. Παθητικού (Α+Γ+Δ)	1.136.129.715	801.430.304

ΣΗΜΕΙΩΣΗ: Εγινε αναπροσαρμογή της αξίας των ακινήτων της εταιρείας σύμφωνα με το Ν. 2065/92 και Ν. 2443/96 την 31.12.2000.

ΚΑΤΑΣΤΑΣΗ ΛΟΓΑΡΙΑΣΜΟΥ ΑΠΟΤΕΛΕΣΜΑΤΩΝ ΧΡΗΣΕΩΣ
31ης ΔΕΚΕΜΒΡΙΟΥ 2000 (1 ΙΑΝΟΥΑΡΙΟΥ - 31 ΔΕΚΕΜΒΡΙΟΥ 2000)

		Ποσά κλειομ. χρήσ. 2000		Ποσά προηγ. χρήσ. 1999
Ι. ΑΠΟΤΕΛΕΣΜΑΤΑ ΕΚΜΕΤΑΛΛΕΥΣΕΩΣ				
Κύκλος εργασιών (πωλήσεις)		193.662.461		214.585.444
Μείον: Κόστος πωλήσεων		123.424.752		133.147.787
Μικτά Αποτελ/τα (κέρδη) Εκμεταλλεύσεως		70.237.709		81.437.657
Πλέον: Αλλα έσοδα εκμεταλλεύσεως		12.660.000		11.660.000
Σύνολο		82.897.709		93.097.657
Μείον: 1. Εξοδα διοικητικής λειτουργίας	14.213.514		10.902.115	
3. Εξοδα λειτουργίας διαθέσεως	4.174.290	18.387.804	4.852.525	15.754.640
Μερικά αποτελ/τα (κέρδη) Εκμεταλλεύσεως		64.509.905		77.343.017
Μείον: 3. Χρεωστικοί τόκοι και συναφή έξοδα		72.266.271		78.684.821
Ολικά αποτελ/τα (ζημίες) εκμεταλλεύσεως		(7.756.366)		(1.341.804)
Πλέον: 1. Εκτακτα και ανόργανα έσοδα	2.200.000		--------	
3. Εσοδα προηγ. χρήσεων	--------		157.387	
Μείον: 1. Εκτακτα και ανόργανα έξοδα	1.352.599	847.401	--------	157.387
Οργανικά και έκτακτα αποτελέσματα (ζημίες)		(6.908.965)		(1.184.417)
Μείον: Σύνολο αποσβέσεων πάγιων στοιχείων		11.679.998		33.692.591
ΚΑΘΑΡΑ ΑΠΟΤΕΛΕΣΜΑΤΑ (ζημιές) ΧΡΗΣΕΩΣ		(18.588.963)		(34.877.008)

ΠΙΝΑΚΑΣ ΔΙΑΘΕΣΕΩΣ ΑΠΟΤΕΛΕΣΜΑΤΩΝ

	Ποσά κλειομ. χρήσ. 2000	Ποσά προηγ. χρήσ. 1999
Καθαρά αποτελ. (ζημιές) χρήσεως	(18.588.963)	(34.877.008)
Πλέον: Υπόλοιπο αποτελεσμάτων (ζημιών) προηγουμένων χρήσεων	--------	(214.445.766)
	(18.588.963)	(249.322.774)

Η Πρόεδρος του Δ.Σ. ΚΑΛΛΙΟΠΗ ΓΕΩΡΓΙΑΔΟΥ — Ο Διευθύνων Σύμβουλος ΓΕΩΡΓΙΟΣ ΓΕΩΡΓΙΑΔΗΣ — Ο Προϊστάμενος του Λογιστηρίου ΝΙΚΗΤΑΣ Γ. ΜΑΧΛΗΣ

Ηλεκτρονική Στοιχειοθεσία & Δημοσιεύσεις Ισολογισμών «Η ΔΡΑΣΙΣ», Τηλ. 63.790 - 64.393 - 64.200 κ. Μαριά

Η ΔΡΑΣΙΣ
ΑΝΑΚΟΙΝΩΣΕΙΣ - ΙΣΟΛΟΓΙΣΜΟΙ

Τουριστική - Ξενοδοχειακή ΓΕΩΡΓΙΟΥ ΠΑΠΑΒΑΣΙΛΕΙΟΥ Α.Ε.

Μ.Α.Ε 16155/80/Β/87/802

ΙΣΟΛΟΓΙΣΜΟΣ 31ης ΔΕΚΕΜΒΡΙΟΥ 2000 - 13η ΕΤΑΙΡΙΚΗ ΧΡΗΣΗ (1 ΙΑΝΟΥΑΡΙΟΥ - 31 ΔΕΚΕΜΒΡΙΟΥ 2000)

ΕΝΕΡΓΗΤΙΚΟ	Ποσά κλειομένης χρήσεως 2000			Ποσά προηγουμ. χρήσεως 1999		
Γ. ΠΑΓΙΟ ΕΝΕΡΓΗΤΙΚΟ	Αξία Κτήσ.	Αποσβέσ.	Αναπ. Αξία	Αξία Κτήσ.	Αποσβέσ.	Αναπ. Αξία
II. Ενσώματες ακινητοποιήσεις:						
1. Γήπεδα - Οικόπεδα	41.049.301	--------	41.049.301	29.320.929	--------	29.320.929
3. Κτίρια και τεχνικά έργα	100.341.421	78.974.083	21.367.338	100.341.421	70.946.770	29.394.651
4. Μηχ/τα & τεχνικές εγκατ/σεις και λοιπός μηχ/κός εξοπλισμός	4.751.477	2.484.111	2.267.366	4.309.000	2.439.863	1.869.137
5. Μεταφορικά μέσα	5.801.260	5.342.135	459.125	5.801.260	4.221.946	1.579.314
6. Επιπλα και λοιπός εξοπλισμός	14.256.118	10.316.304	3.939.814	13.681.290	9.741.478	3.939.812
Σύνολο Ακινητοποιήσεων (ΓΙΙ)	166.199.577	97.116.633	69.082.944	153.453.900	87.350.057	66.103.843
Δ. ΚΥΚΛΟΦΟΡΟΥΝ ΕΝΕΡΓΗΤΙΚΟ						
I. Αποθέματα						
4. Αναλώσιμα υλικά			36.386			41.233
II. Απαιτήσεις:						
11. Χρεώστες διάφοροι			8.027.519			18.929
IV. Διαθέσιμα						
1. Ταμείο			7.390.822			19.536.035
Σύνολο Κυκλοφορούν Ενεργητικό (ΔΙ+ΔΙΙ+ΔΙV)			15.454.727			19.596.197
Γενικό Σύνολο Ενεργητικού (Γ+Δ)			84.537.671			85.700.040

ΠΑΘΗΤΙΚΟ	Ποσά κλειομ. χρήσ. 2000	Ποσά προηγ. χρήσ. 1999
Α. ΙΔΙΑ ΚΕΦΑΛΑΙΑ		
I. Κεφάλαιο Μετοχικό (7.509 μετοχές των 10.000 δρχ.)		
1. Καταβεβλημένο	75.090.000	75.090.000
III. Διαφορές αναπρ/γής:		
2. Διαφορές από αναπροσαρμογή	6.910.	6.910.
3. Επιχ/σεις Παγίου Ενεργητικού	15.698.400	17.048.800
V. Αποτελέσματα εις νέο:		
Υπόλοιπο ζημιών χρήσεως εις νέο	(2.336.888)	(16.049.775)
Υπόλοιπο ζημιών προηγ. χρήσεων	(21.647.142)	(17.325.739)
VI. Ποσά για αύξηση κεφαλαίου		
1. Καταθέσεις μετόχων	--------	8.000.000
Σύνολο ιδίων κεφαλαίων (ΑΙ+ΑΙΙΙ+ΑV+ΑVΙ)	66.811.280	66.770.196
Γ. ΥΠΟΧΡΕΩΣΕΙΣ		
I. Μακροπρόθεσμες Υποχρεώσεις:		
2. Δάνεια Τραπεζών	16.871.911	17.483.840
II. Βραχυπρόθεσμες Υποχρεώσεις:		
1. Προμηθευτές	--------	882.724
4. Προκαταβολές πελατών	422.580.	252.080.
6. Ασφαλιστικοί Οργανισμοί	431.900.	311.200.
Σύνολο υποχρεώσεων (ΓΙ+ΓΙΙ)	17.726.391	18.929.844
Γενικό Σύνολο Παθητικού (Α+Γ)	84.537.671	85.700.040

ΚΑΤΑΣΤΑΣΗ ΛΟΓΑΡΙΑΣΜΟΥ ΑΠΟΤΕΛΕΣΜΑΤΩΝ ΧΡΗΣΕΩΣ
31ης ΔΕΚΕΜΒΡΙΟΥ 2000 (1 ΙΑΝΟΥΑΡΙΟΥ - 31 ΔΕΚΕΜΒΡΙΟΥ 2000)

	Ποσά κλειομ. χρήσ. 2000	Ποσά προηγ. χρήσ. 1999
Ι. ΑΠΟΤΕΛΕΣΜΑΤΑ ΕΚΜΕΤΑΛΛΕΥΣΕΩΣ		
Κύκλος εργασιών (πωλήσεις)	20.335.343	14.961.347
Μείον: Κόστος πωλήσεων	22.860.785	19.043.476
Μικτά Αποτελέσματα (ζημίες) Εκμεταλλεύσεως	(2.525.442)	(4.082.129)
Μείον: 3. Χρεωστικοί τόκοι και συναφή έξοδα	1.140.455	12.982.141
Μερικά αποτελ/τα (ζημίες) Εκμεταλλεύσεως	(3.665.897)	(17.064.270)
ΙΙ. Πλέον (ή μείον): Εκτακτα αποτελέσματα		
1. Εκτακτα και ανόργανα έσοδα	1.350.400	1.350.400
Μείον: 1. Εκτακτα και ανόργανα έξοδα	21.391	1.329.009	73.479	1.276.921
Οργανικά και έκτακτα αποτελέσματα (ζημίες)	(2.336.888)	(15.787.349)
Μείον: Σύνολο αποσβέσ. πάγιων στοιχείων	9.906.575	9.419.565
Μείον: Οι από αυτές ενσώμ. στο λειτ/κό κόστος	9.906.575	--------	9.419.565	--------
ΚΑΘΑΡΑ ΑΠΟΤΕΛΕΣΜΑΤΑ (ζημίες) ΧΡΗΣΕΩΣ	(2.336.888)	(15.787.349)

ΠΙΝΑΚΑΣ ΔΙΑΘΕΣΕΩΣ ΑΠΟΤΕΛΕΣΜΑΤΩΝ

	Ποσά κλειομ. χρήσ. 2000	Ποσά προηγ. χρήσ. 1999
Καθαρά αποτελ. (ζημίες) χρήσεως	(2.336.888)	(15.787.349)
Πλέον: Υπόλοιπο αποτελεσμάτων (ζημιών) προηγούμενων χρήσεων	(21.647.142)	(17.325.739)
Σύνολο	(23.984.030)	(33.113.088)
Μείον: 2. Λοιποί μη ενσωματωμένοι στο λειτουργικό κόστος φόροι	---------	262.426
Ζημίες εις νέο	(23.984.030)	(33.375.514)

ΣΗΜΕΙΩΣΗ: Εγένετο αναπροσαρμογή αξιας ακινητοποιήσεως του ετους 2000, σύμφωνα με το Ν. 2065/92

Ο Πρόεδρος & Δ. Σύμβουλος
ΓΕΩΡΓΙΟΣ ΠΑΠΑΒΑΣΙΛΕΙΟΥ

Η Αντιπρόεδρος του Δ.Σ.
ΡΕΓΓΙΝΑ ΠΑΠΑΒΑΣΙΛΕΙΟΥ

Ο επί του Λογιστηρίου
ΜΙΧΑΗΛ ΤΣΑΜΠΟΥΝΙΕΡΑΚΗΣ

Ηλεκτρονική Στοιχειοθεσία & Δημοσιεύσεις Ισολογισμών «Η ΔΡΑΣΙΣ», Τηλ. 63.790 - 64.393 - 64.200 κ. Μαριά

ΤΡΟΦΟΔΟΤΙΚΗ - ΤΟΥΡΙΣΤΙΚΗ ΚΑΡΠΑΘΟΥ Α.Ε.

Μ.Α.Ε 30431/80/Β/94/2

ΙΣΟΛΟΓΙΣΜΟΣ 31ης ΔΕΚΕΜΒΡΙΟΥ 2000 - 7η ΕΤΑΙΡΙΚΗ ΧΡΗΣΗ (1 ΙΑΝΟΥΑΡΙΟΥ - 31 ΔΕΚΕΜΒΡΙΟΥ 2000)

ΕΝΕΡΓΗΤΙΚΟ	Ποσά κλειομένης χρήσεως 2000			Ποσά προηγουμ. χρήσεως 1999		
Β. ΕΞΟΔΑ ΕΓΚΑΤΑΣΤΑΣΕΩΣ	Αξία Κτήσ.	Αποσβέσ.	Αναπ. Αξία	Αξία Κτήσ.	Αποσβέσ.	Αναπ. Αξία
4. Λοιπά έξοδα εγκαταστάσεως	3.496.220	1.737.212	1.759.008	2.696.220	1.737.212	959.008
	3.496.220	1.737.212	1.759.008	2.696.220	1.737.212	959.008
Γ. ΠΑΓΙΟ ΕΝΕΡΓΗΤΙΚΟ						
ΙΙ. Ενσώματες ακινητοποιήσεις:						
1. Γήπεδα	7.200.000	-------	7.200.000	6.000.000	-------	6.000.000
3. Κτίρια και Τεχνικά έργα	147.063.291	63.594.879	83.468.412	146.288.819	46.613.660	99.675.159
4. Μηχ/τα - Τεχνικές εγκαταστ. & λοιπός μηχαν/κός εξοπλισμός	178.601.621	27.207.342	151.394.279	65.120.098	8.015.715	57.104.383
5. Μεταφορικά μέσα	5.500.000	2.383.334	3.116.666	5.500.000	1.283.334	4.216.666
6. Επιπλα και λοιπός εξοπλισμός	8.666.656	7.415.249	1.251.407	7.955.536	6.777.161	1.178.375
Σύνολο ακινητοποιήσεων (ΓΙΙ)	347.031.568	100.600.804	246.430.764	230.864.453	62.689.870	168.174.583
ΙΙΙ. Συμμ/χές & άλλες μακροπρόθ. χρηματοοικονομικές απαιτήσεις:						
7. Λοιπές μακροπρόθεσμες Απαιτήσεις			360.723			360.723
Σύνολο Παγίου Ενεργητικού (ΓΙΙ+ΓΙΙΙ)			246.791.487			168.535.306
Δ. ΚΥΚΛΟΦΟΡΟΥΝ ΕΝΕΡΓΗΤΙΚΟ						
Ι. Αποθέματα:						
1. Εμπορεύματα			7.888.208			2.708.620
ΙΙ. Απαιτήσεις:						
1. Πελάτες			101.888.034			69.661.656
3α. Επιταγές εισπρακτέες (μετ/χές)			250.000.			------
11. Χρεώστες Διάφοροι			3.057.565			3.355.212
IV. Διαθέσιμα						
1. Ταμείο			7.527.777			60.907.734
3. Καταθέσεις Οψεως και Προθεσμίας			394.357			410.625
Σύνολο Κυκλοφ. Ενεργητ. (ΔΙ+ΔΙΙ+ΔΙV)			121.005.941			137.043.847
Γενικό Σύνολο Ενεργητικού (Β+Γ+Δ)			369.556.436			306.538.161

ΠΑΘΗΤΙΚΟ	Ποσά κλειομ. χρήσ. 2000	Ποσά προηγ. χρήσ. 1999
Α. ΙΔΙΑ ΚΕΦΑΛΑΙΑ		
I. Κεφάλαιο Μετοχικό (19.000 μετοχές των 10.000 δρχ.)		
1. Καταβεβλημένο	190.000.000	110.000.000
III. Διαφορές αναπροσαρμογής - Επιχορηγήσεις επενδύσεων:		
3. Επιχορηγήσεις επενδύσεων παγίου Ενεργητικού	41.421.782	49.699.208
IV. Αποθεματικά κεφάλαια:		
1. Τακτικό αποθεματικό	895.515	895.515
5. Αφορολόγητα αποθεματικά ειδικών διατάξεων νόμων	2.060.976	2.060.976
V. Αποτελέσματα εις νέο:		
Υπόλοιπο κερδών χρήσεως εις νέο	1.860.228	1.860.228
Υπόλοιπο ζημιών χρήσεως εις νέο	(31.118.944)	(5.751.423)
Υπόλοιπο ζημιών προηγ. χρήσεων	(4.551.423)	-------
VI. Ποσά για αύξηση κεφαλαίου:		
1. Καταθέσεις μετόχων	109.670.520	106.670.520
Σύνολο ιδίων κεφαλαίων (ΑΙ+ΑΙΙΙ+ΑV+ΑVΙ)	310.238.654	265.435.024
Γ. ΥΠΟΧΡΕΩΣΕΙΣ		
ΙΙ. Βραχυπρόθεσμες Υποχρεώσεις:		
1. Προμηθευτές	3.509.316	487.752
2α. Επιταγές πληρωτέες	25.821.168	18.577.662
4. Προκαταβολές πελατών	3.533.078	3.376.475
5. Υποχρεώσεις από φόρους - τέλη	160.581	83.536
6. Ασφαλιστικοί Οργανισμοί	25.455.182	12.834.382
Σύνολο Υποχρεώσεων (ΓΙΙ)	58.479.325	35.419.707
Δ. ΜΕΤΑΒΑΤΙΚΟΙ ΛΟΓ. ΠΑΘΗΤΙΚΟΥ		
1. Εξοδα χρήσεως δουλευμένα	838.457	5.683.430
Γενικό Σύνολο Παθητικού (Α+Γ+Δ)	369.556.436	306.538.161

ΚΑΤΑΣΤΑΣΗ ΛΟΓΑΡΙΑΣΜΟΥ ΑΠΟΤΕΛΕΣΜΑΤΩΝ ΧΡΗΣΕΩΣ
31ης ΔΕΚΕΜΒΡΙΟΥ 2000 (1 ΙΑΝΟΥΑΡΙΟΥ - 31 ΔΕΚΕΜΒΡΙΟΥ 2000)

	Ποσά κλειομ. χρήσ. 2000	Ποσά προηγ. χρήσ. 1999
Ι. ΑΠΟΤΕΛΕΣΜΑΤΑ ΕΚΜΕΤΑΛΛΕΥΣΕΩΣ		
Κύκλος εργασιών (πωλήσεις)	384.008.067	316.259.894
Μείον: Κόστος πωλήσεων	403.737.847	308.462.951
Μικτά Αποτελέσματα (ζημιές) Εκμεταλλεύσεως	(19.729.780)	7.796.943
Μείον: 1. Εξοδα διοικητικής λειτουργίας	8.221.425	6.475.963
3. Εξοδα λειτουργίας διαθέσεως	1.544.039	9.765.459	1.516.340	7.992.303
Μερικά αποτελ/τα (ζημιές) Εκμεταλλεύσεως	(29.495.239)	(195.360.)
Μείον: 3. Χρεωστικό τόκοι και συναφή έξοδα	176.058	62.344
Ολικά αποτελ/τα (ζημιές) Εκμεταλλεύσεως	(29.671.297)	(257.704.)
ΙΙ. Πλέον: Εκτακτα αποτελέσματα		
1. Εκτακτα και ανόργανα έσοδα	8.277.426	9.368.080
Μείον: 1. Εκτακτα και ανόργανα έξοδα	703.845	1.327.641
3. Εξοδα προηγουμένων χρήσεων	------	7.573.581	1.348.559	6.691.870
Οργανικά αποτελ/τα (ζημιές) Εκμεταλλεύσεως	(22.097.716)	6.434.166
Μείον: Σύνολο αποσβέσ. παγίων στοιχείων	38.422.934	27.871.022
Μείον: Οι από αυτές ενσώμ. στο λειτ. κόστος	32.591.861	5.831.073	20.089.600	7.781.422
ΚΑΘΑΡΑ ΑΠΟΤΕΛΕΣΜΑΤΑ (ζημιές) ΧΡΗΣΕΩΣ	(27.928.789)	(1.347.256)

ΠΙΝΑΚΑΣ ΔΙΑΘΕΣΕΩΣ ΑΠΟΤΕΛΕΣΜΑΤΩΝ

	Ποσά κλειομ. χρήσ. 2000	Ποσά προηγ. χρήσ. 1999
Καθαρά αποτελ/τα (ζημιές) χρήσεως	(27.928.789)	(1.347.256)
Πλέον: Διαφορές φορολογικού ελέγχου προηγούμενων χρήσεων	3.190.155	4.404.167
Ζημιές εις νέο	(31.118.944)	(5.751.423)

ΣΗΜΕΙΩΣΗ: Εγένετο αναπροσαρμογή αξιας ακινητοποιήσεως του ετους 2000, σύμφωνα με το Ν. 2065/92

Ο Πρόεδρος του Δ.Σ.
ΓΕΡΓΑΤΣΟΥΛΗΣ ΛΑΜΠΡΟΣ

Ο Αντιπρόεδρος του Δ.Σ.
ΓΕΡΓΑΤΣΟΥΛΗΣ ΚΩΝ/ΝΟΣ

Ο Προϊστάμενος του Λογιστηρίου
ΜΙΧ. Γ. ΤΣΑΜΠΟΥΝΙΕΡΑΚΗΣ

Ηλεκτρονική Στοιχειοθεσία & Δημοσιεύσεις Ισολογισμών «Η ΔΡΑΣΙΣ», Τηλ. 63.790 - 64.393 - 64.200 κ. Μαριά

Η ΔΡΑΣΙΣ
ΑΝΑΚΟΙΝΩΣΕΙΣ - ΙΣΟΛΟΓΙΣΜΟΙ

Με το φακό της Δράσης



Παρά τις άσχημες καιρικές συνθήκες το γήπεδο Μαριτσών συγκέντρωσε αρκετό κόρμο



Αρκετός κόσμος έδωσε το παρών στις εξετάσεις του ΓΑΟ ΤΑΕ KWON DO Κολοσσός. Από αριστερά Αδάμ Δαλάκας, Κάλλιστος Διακογεωργίου (πρόεδρος ΔΟΝΑ), Μιχάλης Καραβασίλης (δάσκαλος του συλλόγου), ο γκραν μάστερ CHOI DUK KYU και ο Νικήτας Πουζουκάκης



Φάτε τον, μας... έκαψε στο «Οικονομίδειο»!



Κουράγιο... Μιχάλη συμβαίνουν αυτά...



Σιγά ρε Γιώργη με το μαλακό! Θα τον πνίξεις τον αντιδήμαρχο



Μάθε παιδί μου γράμματα και μότο κρος



Με μια αγκαλιά λουλούδια υποδέχτηκε τον πρόεδρο της Ρόδου Γιώργο Παπαϊωάννου ο πρόεδρος του Ηρακλή Μαριτσών Γιώργος Παπαδημήτρης. Τί του ευχήθηκε; Ανοδο στη Δ' Εθνική



Μεγάλε Στάμο, με την καρό σημαία



Μέχρι και κομπιούτερ με ακουστικά στον αγώνα μότο κρος

Grand Hotel



GR

PIANO BAR



Προτιμήστε το νέο μας
piano bar με τον πιανίστα μας

Τάκη Τσώνη

YELLOW SPOT



Ο τέλειος
συνδυασμός
ποιότητας και
οικονομίας

RODEO

Καλοκαιρινή collection 2001






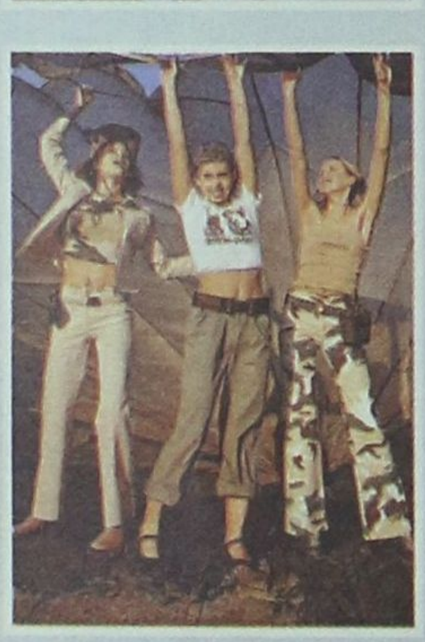
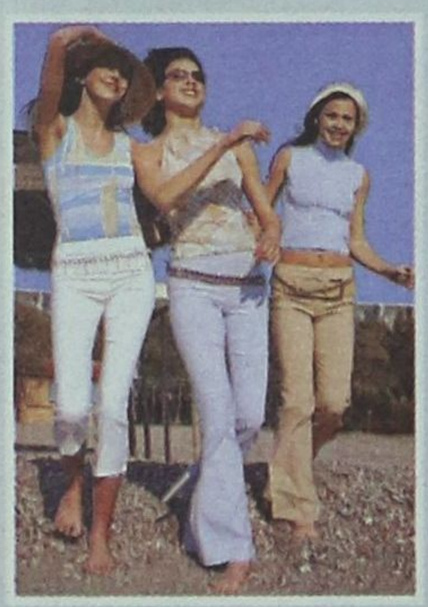

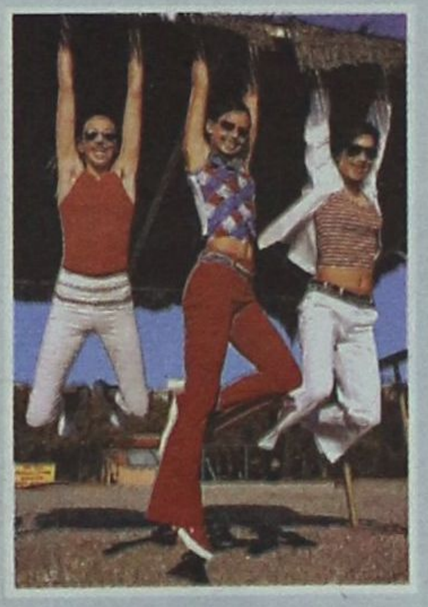
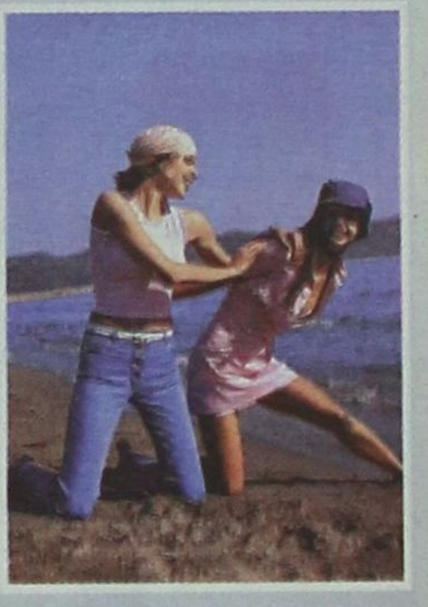

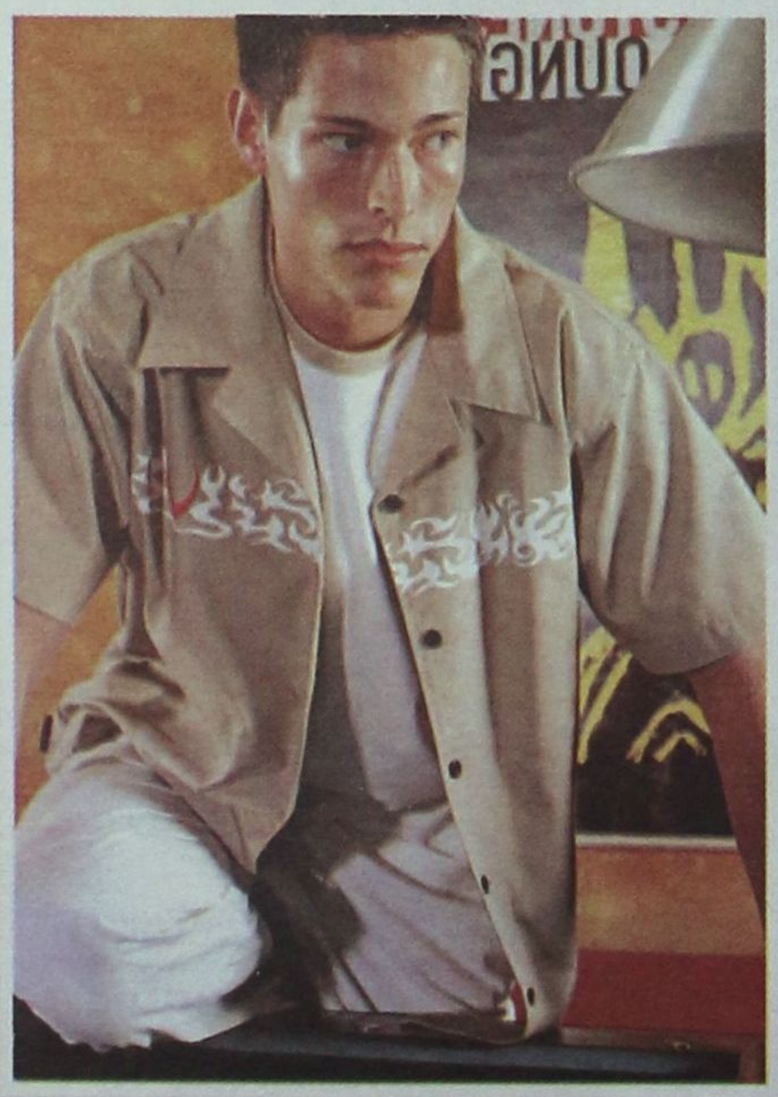

RODEO

Ισως η πιο αγαπημένη τάση για το φετεινό καλοκαίρι για μια πιο «ψαγμένη» εμφάνιση αυτή τη σεζόν

ΥΠΟΔΕΧΘΕΙΤΕ ΤΟ ΚΑΛΟΚΑΙΡΙ
Σ' ΕΝΑ ΧΩΡΟ 300 Τ.Μ.
• ΜΕ ΑΝΕΤΟ PARKING
• ΜΕ ΕΠΩΝΥΜΑ ΡΟΥΧΑ
• ΑΝΔΡΙΚΑ • ΓΥΝΑΙΚΕΙΑ
• ΠΑΙΔΙΚΑ • ΠΑΠΟΥΤΣΙΑ
& ΑΞΕΣΟΥΑΡ

ΑΠΟΘΗΚΗ:
Πάροδος ΚΑΝΑΔΑ 72 - ΤΗΛ: 74108

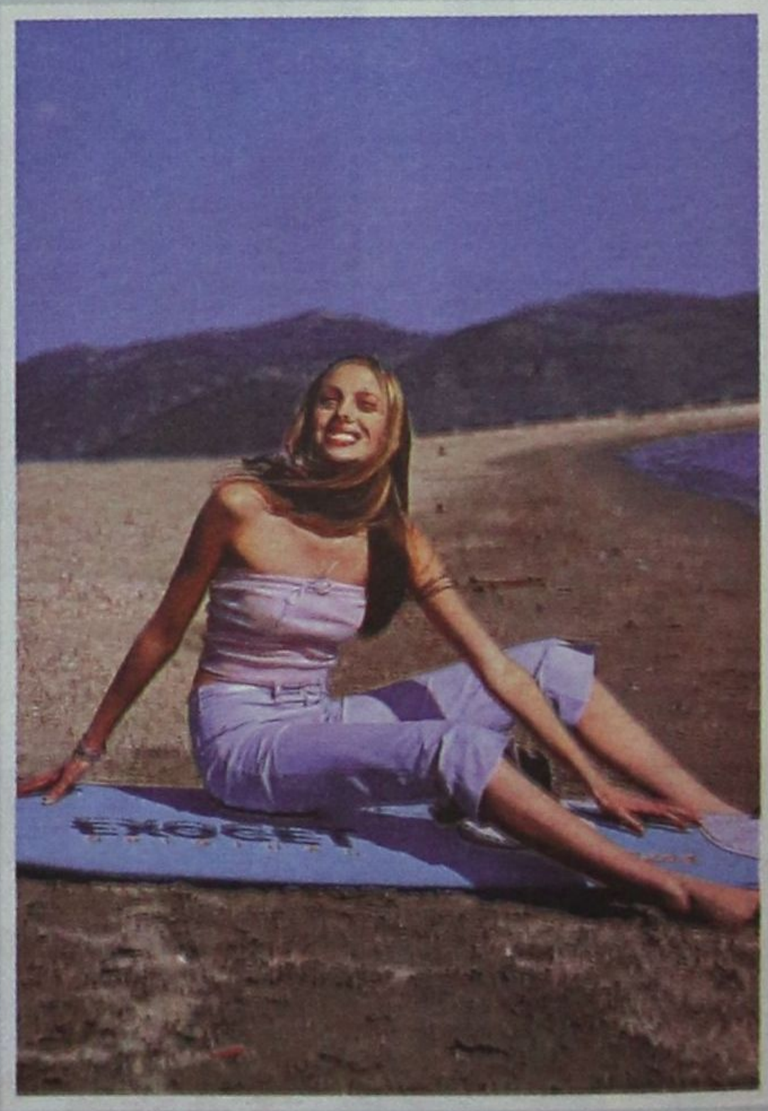

ΚΑΤΑΣΤΗΜΑΤΑ:
Γρηγ. Λαμπράκη 35, Αμερικής 42, Γαλλίας 10



ΔΙΑΙΡΟΥΜΕΝΟ ΚΛΙΜΑΤΙΣΤΙΚΟ ΤΟΙΧΟΥ ΓΙΑ ΞΕΝΟΔΟΧΕΙΑ

HOTELIA

Η αθόρυβη άνεση για ΨΥΞΗ & ΘΕΡΜΑΝΣΗ

ΞΕΝΟΔΟΧΕΙΑΚΟΣ ΣΧΕΔΙΑΣΜΟΣ

Το νέο μηχάνημα τοίχου της Carrrier, "Hotelia" είναι ειδικά σχεδιασμένο για ξενοδοχειακή χρήση. Ο διακριτικός & ελκυστικός σχεδιασμός του, το μικρό του μέγεθος, η χαμηλή στάθμη του και το μειωμένο κόστος λειτουργίας του, το καθιστούν ιδανικό για εγκατάσταση τόσο σε δωμάτια ξενοδοχείου όσο και σε Bungalows.



Διατίθεται σε δύο μεγέθη 9000 & 12000 BTU.
Η σωστή διανομή του αέρα στον χώρο εξασφαλίζεται από ρυθμιζόμενα πτερύγια.

ΑΞΙΟΠΙΣΤΟΣ ΕΛΕΓΧΟΣ

Το "Hotelia" ελέγχεται από ενσύρματο χειριστήριο το οποίο προσφέρει τα εξής πλεονεκτήματα:

- Ασφάλεια από απώλεια.
- Βάση χειριστηρίου για επίτοιχη τοποθέτηση.
- Δυνατότητα ενδιάμεσης σύνδεσης με καρτοδιακόπτη ή κλειδαριά για επιλεκτική χρήση του κλιματιστικού από τον ενοικιαστή του δωματίου.
- Λειτουργία του χειριστηρίου χωρίς μπαταρίες.
- Οθόνη υγρών κρυστάλλων υψηλής ευκρίνειας.
- Προγραμματιζόμενη λειτουργία.
- Επιλογή λειτουργίας σε ψύξη, θέρμανση, αφύγρανση ή μόνο ανεμιστήρα σε τρεις ταχύτητες.

επικοινωνείστε μαζι μας

Rodos Air Ε.Π.Ε.

ΤΕΧΝΙΚΗ & ΕΜΠΟΡΙΚΗ ΕΤΑΙΡΙΑ

Ρόδος, Καμείρου 1, Τηλ. Κέντρο: (0241) 70710, Fax: (0241) 70720.

Ανω - κάτω πάλι λόγω των νοτιάδων!

Κολοβή ήταν η προτελευταία αγωνιστική της Α' Κατηγορίας, που είχε προγραμματιστεί από την ΕΠΣΔ να διεξαχθεί το τελευταίο τριήμερο.

Από τα οκτώ παιχνίδια, έγιναν μόνο τα πέντε, αφού:

- Ο αγώνας Αναγέννησης Εμπωνας - Ορφέα διακόπηκε λίγο μετά στην έναρξή του, λόγω του ισχυρού αέρα στο γήπεδο της

- Τα παιχνίδια ΠΑΟ Διαγόρα - Καλυμνιακού και Φοίβου - Αντίμαχου δεν ξεκίνησαν, μιας και η κακοκαιρία δεν επέτρεψε στις φιλοξενούμενες ομάδες να έρθουν στη Ρόδο.

Από εκεί και πέρα, ο πρωταθλητής ΑΣ Ρόδος ήρθε ισόπαλος στα Μαριτσά, κόντρα στον Ηρακλή.

Ο Διαγόρας Βατίου πέρασε νικηφόρα από την Πυλώνα, όπως και ο Κλεάνθης από τον Αρχάγγελο.

Στους Αγίους Αποστόλους, ο Ευαγόρας πήρε τους τρεις βαθμούς από τον Κλεόβουλο.

Τέλος, την Παρασκευή στη Λέρο, η Αθλητική Ενωση μοιράστηκε τους βαθμούς με τον ΑΕΡΑ.

Ο ΠΙΝΑΚΑΣ ΤΩΝ ΣΚΟΡΕΡΣ

Ο Πολυδεύκης Γεωργαλής του ΑΣ Ρόδος είναι πρώτος στον πίνακα των σκόρερς με 22 γκολ.

Τον ακολουθούν:

■ **Με 20 γκολ:** Ι. Καμπούρης (Διαγόρα Βατ.)

■ **Με 19 γκολ:** Ξύπας (Αναγέννηση Εμπ.)

■ **Με 18 γκολ:** Μ. Σπάρταλης (Κλεάνθη)

■ **Με 116 γκολ:** Αγκάς (Ευαγόρα), Λεντάκης (ΑΕΡΑ), Ορφανός (Θύελλας)

■ **Με 15 γκολ:** Θ. Βαβλάς (Καλυμνιακού)

■ **Με 14 γκολ:** Ψάρος (ΑΕ Λέρου)

ΣΚΟΡ ΚΑΙ ΣΚΟΡΕΡΣ

■ **ΑΕ ΛΕΡΟΥ - ΑΕΡΑ** 1-1 (0-1)
(12' Λεντάκης, 70' Φουντής)

■ **ΕΥΑΓΟΡΑΣ - ΚΛΕΟΒΟΥΛΟΣ** 2-1 (0-1)
(34' Σακελλάρης, 69' Αγκάς, 82' Αγκάς)

■ **ΗΡΑΚΗΣ ΜΑΡ. - ΑΣ. ΡΟΔΟΣ** 0-0

■ **ΑΝΑΓΕΝΝΗΣΗ ΕΜΠ. - ΟΡΦΕΑΣ** (Διακόπηκε στο 4')

■ **ΘΥΕΛΛΑ ΠΥΛ. - ΔΙΑΓΟΡΑΣ ΒΑΤ.** 0-2 (0-1)
(6' Μακρής, 87' Διακοναστάσης)

■ **ΑΡΗΣ ΑΡΧ. - ΚΛΕΑΝΘΗΣ** 2-3 (1-2)
(3' Σπάρταλης Μ., 31' Κολιάδης, 42' Σπάρταλης Π., 59' Σπάρταλης Μ., 77' Στραντζόπουλος)

■ **ΠΑΟ ΔΙΑΓΟΡΑΣ - ΚΑΛΥΜΝΙΑΚΟΣ** (Δεν έγινε)

■ **ΦΟΙΒΟΣ - ΑΝΤΙΜΑΧΟΣ** (Δεν έγινε)

Ο Ηρακλής κράτησε το αήττητο της έδρας...

Η Ρόδος έφυγε με λευκή ισοπαλία από τα Μαριτσά

ΜΑΡΙΤΣΑ
Του Κώστα Βάγγαλη

Βαθμούς και εντυπώσεις μοιράστηκαν το Σάββατο ο Ηρακλής και η Ρόδος. Το μεταξύ τους παιχνίδι έληξε ισόπαλο χωρίς τέρματα.

Ο αγώνας ήταν δυνατός, αλλά πάντα μέσα σε αθλητικά πλαίσια.



Πολύ καλή απόδοση είχε ο νεαρός παίκτης του Ηρακλή Σάββας Κούρος στο παιχνίδι με τη Ρόδο

Οι δύο ομάδες, απελευθερωμένες από οποιοδήποτε βαθμολογικό άγχος, έπαιξαν ελεύθερα, με σκοπό να ικανοποιήσουν τους φιλάθλους, που βρέθηκαν στο γήπεδο.

Οι άσχημες όμως καιρικές συνθήκες που επικρατούσαν ήταν ο ανασταλτικός παράγοντας που εμπόδισε στο να γίνει ένα καλό παιχνίδι.

Το πρώτο μέρος ανήκει στη Ρόδο, η οποία ξεκίνησε δυνατά και γρήγορα ανέλαβε πρωτοβουλίες. Οι επιθετικοί της όμως ήταν άστοχοι και δεν κατάφεραν να βρουν δίχτυα.

Δυνατά όμως ξεκίνησε στο πρώτο ημίχρονο και ο Ηρακλής, αλλά όπως φάνηκε, θέλησε πρώτα απ' όλα να φυλάξει τα νώτα του και να διατηρήσει το αήττητο στην έδρα του. Στην επανάληψη όμως το σκηνικό άλλαξε. Ο Ηρακλής ήταν αυτός που βγήκε στο προσκήνιο και είχε το «πάνω χέρι». Πίεσε, δημιούργησε ευκαιρίες αλλά δεν κατάφερε να σκοράρει. Η Ρόδος κατάφερε μετά τα μέσα του δευτέρου ημιχρόνου να ισορροπήσει κάπως το παιχνίδι και να φύγει από τα Μαριτσά με το βαθμό της ισοπαλίας.

ΤΟ ΦΙΛΜ ΤΟΥ ΑΓΩΝΑ

Στο 25' σε μία φάση διαρκείας ο Παντίδος έκανε το πρώτο σουτ, αλλά η μπάλα βρήκε στα σώματα των αμυνομένων κι έφυγε προς τη δεξιά πλευρά. Εκεί ο Κυπριώτης κέρδισε το ριμπάουντ, έβγαλε και πάλι μπαλιά στον Παντίδο, που τροφοδότησε τον Γεωργαλή, αλλά το σουτ του τελευταίου απέκρουσε ο Σαββιδάκης.

Στο 31'ο Κυπριώτης έβγαλε τετ α τετ τον Γεωργαλή με τον Σαββιδάκη, αλλά το ψηλοκρεμαστό πλασέ βρήκε στο οριζόντιο δοκάρι.

Στο 41' ο Παντελής Αθανασίου εκτέλεσε φάουλ από δεξιά. Η μπάλα όμως πέρασε από αρκετά κεφάλια και κατέληξε άουτ.

Στο 50' ο νεαρός Κούρος έκανε ένα φανταστικό ανάποδο ψαλίδι, αλλά ο Ροδανάκης που ήταν σε ετοιμότητα με εκπληκτική εκτίναξη έδιωξε τη μπάλα σε κόρνερ.

Από τον Ηρακλή καλά πήγαν οι Κούρος, Παντελής Αθανασίου και Λορέντζος, ενώ από τη Ρόδο οι Ροδανάκης, Κυπριώτης και Μαλλιάκας.

Καλός ο διαιτητής κ. Τατάς και οι βοηθοί του Φραγκίνης και Μοντιάδης.

ΗΡΑΚΛΗΣ: Σαβιδάκης Γ., Λολάκης (61' Παπανικολάου), Παπαδημήτρης, Αυγέρης, Αναγνώστου, Λορέντζος, Κούρος, Γιακουμάρος, Μάνος (78' Σκόρπος), Αθανασίου Π., Κατσαράς (78' Αθανασίου Ι.).

ΡΟΔΟΣ: Ροδανάκης Ι. Ταμπουράς, Ζωάννου, Μαλλιάκας, Παπανικολάου, Πατρού, Πόλος (60' Ζουρούδης), Κυπριώτης, Παντίδος (75' Ροδανάκης Μ.), Γεωργαλής, Σάββενας.

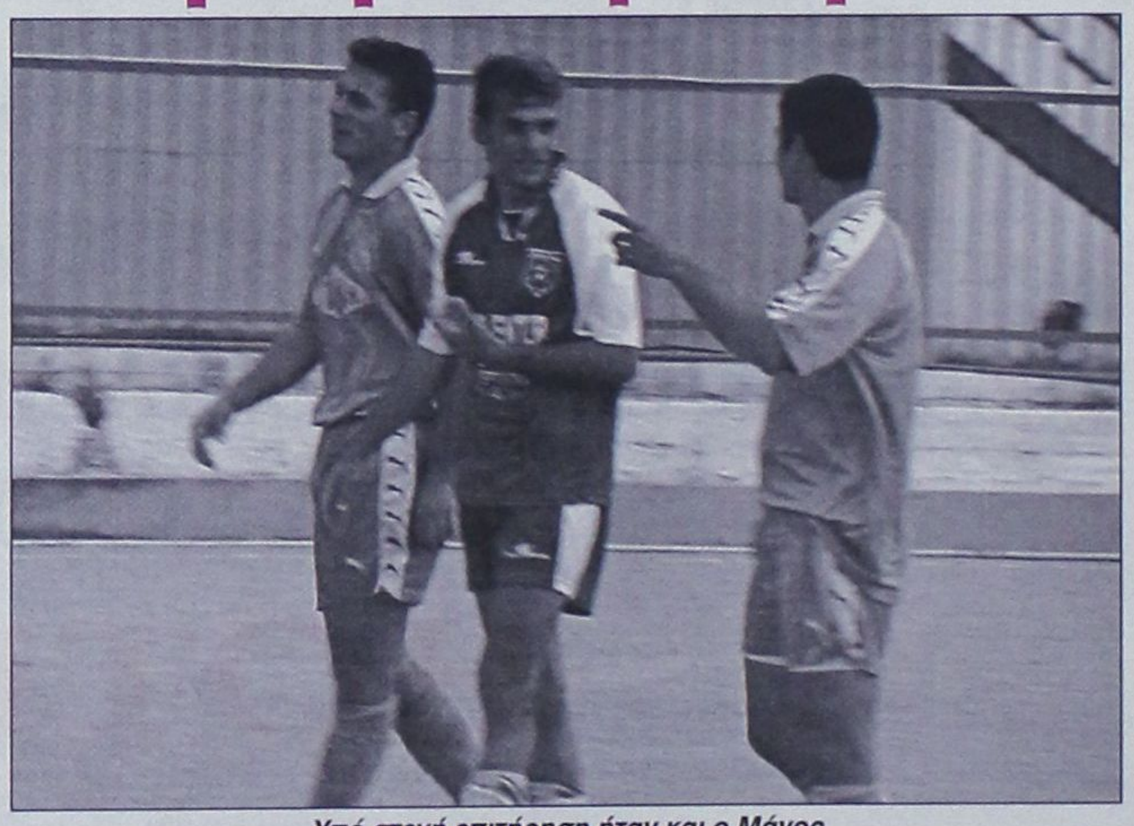

Υπό στενή επιτήρηση ήταν και ο Μάνος



Ο Πατρού σε μια μονομαχία του

ΔΗΛΩΣΕΙΣ

Σάββας Ορφανίδης (Ρόδος)



Εγινε ένα πολύ καλό παιχνίδι, παρά τις αντίξοες καιρικές συνθήκες. Πιστεύω, ότι δικαιούμασταν τουλάχιστον ένα τέρμα αφού κάναμε τέσσερις κλασσικές ευκαιρίες και είχαμε κι ένα δοκάρι.

Συγχαρητήρια στους παίκτες μου και στον Ηρακλή που διατήρησε φέτος το αήττητο στην έδρα του.

Βασίλης Αθανασίου (Ηρακλή Μαριτσών)

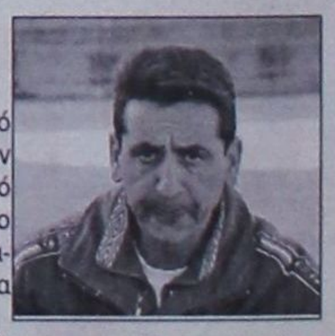

Το παιχνίδι ήταν αρκετά καλό και οι δύο ομάδες δικαιολόγησαν τη θέση τους στο βαθμολογικό πίνακα. Για την ομάδα μου το αξιοσημείωτο είναι, ότι τελειώσαμε το πρωτάθλημα χωρίς ήττα στην έδρα μας.

Εύχομαι στη Ρόδο καλή πορεία στα μπαράζ και φυσικά να κερδίσει το εισιτήριο για τη Δ' Εθνική.

Η ΒΑΘΜΟΛΟΓΙΑ

		ΣΥΝΟΛΙΚΑ						ΕΝΤΟΣ				ΕΚΤΟΣ			
		ΑΓ	Β	ΤΕΡΜΑΤΑ	Ν	Ι	Η	ΤΕΡΜΑΤΑ	Ν	Ι	Η	ΤΕΡΜΑΤΑ	Ν	Ι	Η
1	Α.Σ. ΡΟΔΟΣ	29	69	60 - 19	21	6	2	41 - 11	12	1	1	19 - 8	9	5	1
2	ΔΙΑΓΟΡΑΣ	27	58	74 - 29	18	4	5	41 - 12	11	0	3	33 - 17	7	4	2
3	ΚΛΕΑΝΘΗΣ	28	58	55 - 29	17	7	4	26 - 10	9	3	1	29 - 19	8	4	3
4	ΔΙΑΓΟΡΑΣ ΒΑΤ.	28	52	53 - 33	15	7	6	34 - 16	9	4	1	19 - 17	6	3	5
5	ΗΡΑΚΛΗΣ ΜΑΡ.	29	51	39 - 21	13	12	4	22 - 7	9	6	0	17 - 14	4	6	4
6	ΦΟΙΒΟΣ	28	40	41 - 41	11	7	10	26 - 15	8	4	2	15 - 26	3	3	8
7	ΑΝΑΓΕΝΝΗΣΗ ΕΜΠ.	28	37	42 - 46	10	7	11	27 - 16	8	3	3	15 - 30	2	4	8
8	ΚΑΛΥΜΝΙΑΚΟΣ	26	36	46 - 43	11	3	12	29 - 12	9	1	2	17 - 31	2	2	10
9	ΕΥΑΓΟΡΑΣ	29	35	38 - 49	10	5	14	27 - 18	7	3	4	11 - 31	3	2	10
10	ΘΥΕΛΛΑ ΠΥΛ.	29	34	52 - 60	10	4	15	36 - 24	9	1	5	16 - 36	1	3	10
11	Α.Ε. ΛΕΡΟΥ	27	32	44 - 53	8	8	11	24 - 17	6	5	3	20 - 36	2	3	8
12	ΑΕΡΑ	28	32	37 - 51	8	8	12	23 - 12	7	5	1	14 - 39	1	3	11
13	ΟΡΦΕΑΣ	28	30	45 - 53	9	6	13	31 - 24	6	4	5	14 - 29	3	2	8
14	ΚΛΕΟΒΟΥΛΟΣ	29	23	28 - 55	5	8	16	16 - 18	5	5	4	12 - 37	0	3	12
15	ΑΡΗΣ ΑΡΧ.	29	19	33 - 73	5	4	20	23 - 32	5	3	7	10 - 41	0	1	13
16	ΑΝΤΙΜΑΧΟΣ	26	15	21 - 53	4	3	19	16 - 20	4	1	8	5 - 33	0	2	11

ΟΙ ΚΟΡΥΦΑΙΟΙ

ΑΕ ΛΕΡΟΥ: Διαμαντάρας
ΑΕΡΑ: Παυλούς
ΕΥΑΓΟΡΑΣ: Αγκάς
ΚΛΕΟΒΟΥΛΟΣ: -
ΗΡΑΚΛΗΣ ΜΑΡ.: Κούρος
ΑΣ ΡΟΔΟΣ: Ροδανάκης
ΑΝΑΓΕΝΝΗΣΗ Ε. -
ΟΡΦΕΑΣ -
ΘΥΕΛΛΑ ΠΥΛ.: Βασιλάκης
ΔΙΑΓΟΡΑΣ Β.: Μακρής
ΑΡΗΣ ΑΡΧ.: Σαρικάς
ΚΛΕΑΝΘΗΣ: Καραβόλιας
ΠΑΟ ΔΙΑΓΟΡΑΣ: -
ΚΑΛΥΜΝΙΑΚΟΣ: -
ΦΟΙΒΟΣ: -
ΑΝΤΙΜΑΧΟΣ: -

Η ΕΠΟΜΕΝΗ ΑΓΩΝΙΣΤΙΚΗ

Ευαγόρας - ΑΕ Λέρου

ΑΕΡΑ - Διαγόρας

Κλεόβουλος - Αρης Αρχ.

Καλυμνιακός - Φοίβος

Κλεάνθης - Ηρακλής Μαρ.

Αντίμαχος - Θύελλα Πυλ.

ΑΣ Ρόδος - Αναγέννηση Εμπ.

Διαγόρας Βατ. - Ορφέας

Ο Αγκάς χάρισε τη νίκη στον Ευαγόρα

ΑΓ. ΑΠΟΣΤΟΛΟΙ.- Με δύο γκολ του Παύλου Αγκά, που μπήκε σαν αλλαγή στο ξεκίνημα του δεύτερου ημιχρόνου, ο Ευαγόρας κέρδισε τον Κλεόβουλο με 2-1. Ετσι, νίκησε στο πρώτο από τα δύο συνεχόμενα παιχνίδια (τα τελευταία στο πρωτάθλημα) που καλείται να δώσει στους Αγίους Αποστόλους.

Οσοι βρέθηκαν στο 1ο Δημοτικό Αθλητικό Κέντρο Ρόδου το απόγευμα του Σαββάτου (και δεν ήταν πολλοί) θα πρέπει να έφυγαν ευχαριστημένοι, σε γενικές γραμμές. Μπορεί ο ισχυρός αέρας να τους φόβησε ότι θα παρακολουθούσαν ένα κακό παιχνίδι, όμως στο τέλος ξεγελάστηκαν. Η εξέλιξη του παιχνιδιού ήταν τέτοια, που μέχρι το τέλος υπήρχε ενδιαφέρον.

Σίγουρα οι παίκτες δυσκολεύτηκαν λόγω του δυνατού αέρα, ωστόσο, ορισμένες φορές υπερέβαλαν εαυτούς, παρά το ότι δεν υπήρχε βαθμολογικό ενδιαφέρον.

Ο Κλεόβουλος, που προηγήθηκε στο πρώτο μέρος, απέδειξε ξανά ότι άξιζε να παραμείνει στην κατηγορία.

✓ Μπήκε σαν αλλαγή στο β' ημίχρονο και πέτυχε δύο τέρματα
✓ Ο Κλεόβουλος είχε προηγηθεί 0-1 στο α' μέρος

Από την άλλη πλευρά, ο Ευαγόρας έχοντας βρεθεί πίσω στο σκορ, πεισμάτωσε στην επανάληψη, όταν είχε τον αέρα με το μέρος του.

Με πρωταγωνιστή τον Αγκά, πέτυχε δύο γκολ και έχασε άλλες ευκαιρίες ν' αυξήσει το σκορ.

ΤΑ ΓΚΟΛ

Στο 34' ο Πέρρος έβγαλε ωραία μπαλιά στον Σακελλάρη, που με πλασέ μέσα από την περιοχή, «νίκησε» τον Δέδε, γράφοντας το 0-1.

Ο Ευαγόρας ισοφάρισε (1-1) στο 69', με ωραίο συρτό σουτ του Αγκά. Προηγήθηκε μπαλιά του Καλούδη.

Το τελικό 2-1 διαμορφώθηκε στο 82'. Ο Δημητρούλης έβγαλε σέντρα για το κεφάλι του Αγκά, που εύκολα έστειλε τη μπάλα στα δίχτυα του Διάκουλα.

ΑΛΛΕΣ ΦΑΣΕΙΣ

Στο 12' η κεφαλιά του Σιδεράτου, στη σέντρα του Πέρρου, ήταν λίγο άστοχη.

Στο 68' ο Κλεόβουλος απέφυγε δύο φορές να δεχθεί γκολ, πρώτα με απόκρουση του Διάκουλα στο σουτ του Καλούδη και στη συνέχεια, με τον Μιμηγιάννη στο σουτ του Κανάκη.

Στο 75' ο Δέδες απέκρουσε δύσκολα στο σουτ φάουλ του Μουδάτσου.

Δέκα λεπτά μετά, ο Μερκούρης με «βολέ» έστειλε τη μπάλα να κτυπήσει στο κάθετο δοκάρι.

Οι Αγκάς, Δημητρούλης, Κανάκης και Καλούδης άρεσαν από τους νικητές. Καλύτεροι του Κλεόβουλου ήταν οι Πιζήμολας, Σακελλάρης, Κορνάρος και Τσιράκος.

Καλός ήταν ο διαιτητής κ. Σάββενας στο ντεμπούτο του στην Α' Κατηγορία.

Σωστές υποδείξεις είχαν οι «βοηθοί» κ. Ζανεττίδης και Μιτζιρίκης.

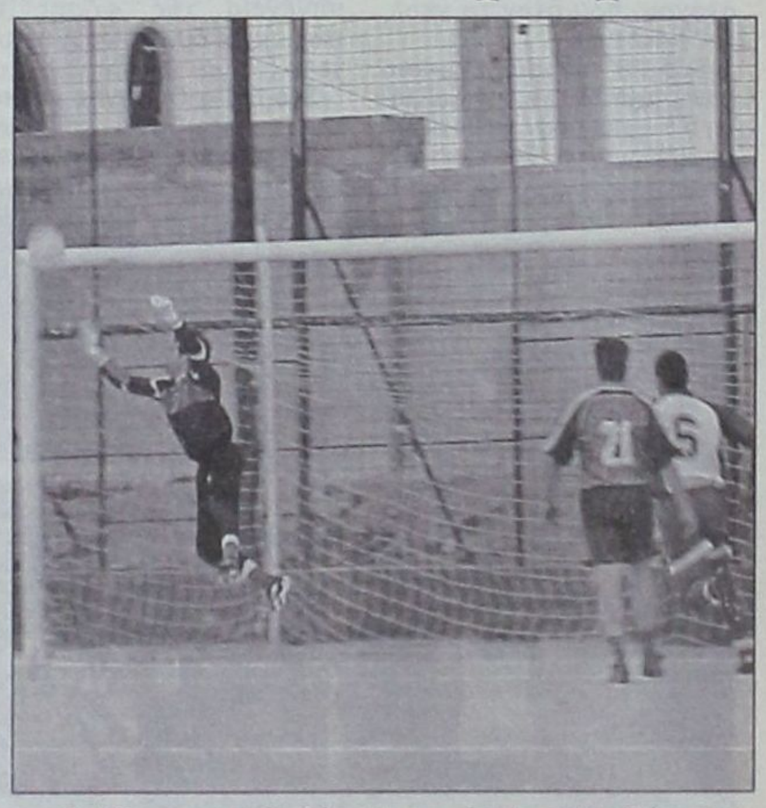

Ο Δέδες αποκρούει δύσκολα το φάουλ του Μουδάτσου

ΕΥΑΓΟΡΑΣ: Δέδες, Δημητρούλης, Μερκούρης, Κουρμαδιάς, Πεταυράκης, Νικολέττος, Μαγκαφάς, Ζωάννου, Διακαναστάσης (49' Αγκάς), Κανάκης, Καλούδης.

ΚΛΕΟΒΟΥΛΟΣ: Διάκουλας, Πιζήμολας (85' Ψαρός), Λεβεντέρης, Μουδάτσος, Τσιράκος, Ιωαννίδης, Σακελλάρης (89' Φραντζάκης), Μιμηγιάννης, Πέρρος, Κορνάρος, Σιδεράτος.



Οι Πεταυράκης και Σακελλάρης, μάχονται για τη μπάλα



Οι παίκτες του Ευαγόρα πανηγυρίζουν το νικητήριο γκολ

Η νίκη επισκιάστηκε από τον τραυματισμό!

• Ο Διαγόρας Βατίου 2-0 τη Θύελλα στην Πυλώνα
• Τραυματίστηκε και έφυγε στο 28' ο Γιάννης Καμπούρης

ΠΥΛΩΝΑ.-

Νικηφόρα πέρασε από την Πυλώνα ο Διαγόρας Βατίου (0-2). Ομως ο τραυματισμός του Γιάννη Καμπούρη (ευτυχώς δεν ήταν σοβαρός), επισκίασε τις προσπάθειες των ποδοσφαιριστών.

Το παιχνίδι ήταν μέτριο ποιοτικά με τους φιλοξενούμενους να είναι καλύτεροι στην τελική προσπάθεια.

Η Θύελλα έφθανε μέχρι τη μεγάλη περιοχή του Νικήτα, αλλά η τελική πάσα προς τους επιθετικούς δεν ήταν η σωστή, με συνέπεια να μην δημιουργούνται προβλήματα στον «πορτιέρο» των φιλοξενουμένων.

Στο β' ημίχρονο, η Θύελλα και ενώ ήταν πίσω στο σκορ, βγήκε μπροστά. Πίεσε τους αμυντικούς του Διαγόρα, αλλά και πάλι η επίτευξη του στόχου, που ήταν το γκολ, δεν έγινε πράξη.

Στο 28' σε μία εναέρια μονομαχία του με τον Σαββάκη ο Καμπούρης έπαιθε εξάρθρωση αγκώνα. Συνέπεια της άτυχης στιγμής, ήταν ο παίκτης του Διαγόρα να μεταφερθεί στο Νοσοκομείο, όπου του προσφέρθηκαν οι πρώτες βοήθειες, ενώ το χέρι του μπήκε σε νάρθηκα.

Μόλις στο 6' ο Παφιάκης προχώρησε από τα αριστερά και σούταρε. Απέκρουσε ασθενώς ο Σαββάκης και στη συνέχεια της φάσης ο Μακρής με δυνατό σουτ πέτυχε το 0-1.

Στο 55' ο Ορφανός μπήκε από τα αριστερά, το σουτ όμως που έκανε, απέκρουσε

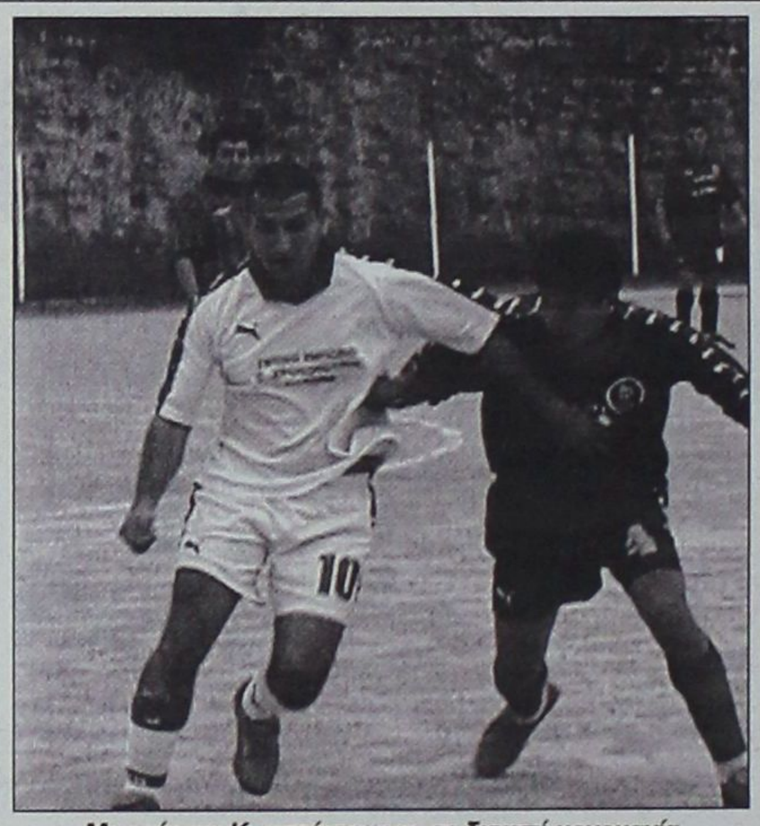

Μακρής και Κωνστάντουρας σε δυνατή μονομαχία

με διπλή προσπάθεια ο Νικήτας. Στο 60' ο Κωνστάντουρας σε μία τυφλή μπαλιά μέσα στην περιοχή έβαλε το πόδι αλλά ο Νικήτας απέκρουσε.

Στο 87' ο Σαββάκης βγήκε στο ύψος της μεγάλης του περιοχής θέλοντας να αποκρούσει τη μπάλα, εκεί μπερδεύτηκε με έναν αμυντικό του έχασε τη μπάλα και ο Διακονασταστάσης με μακρινό πλασέ πέτυχε το 0-2.

Καλύτεροι από τη Θύελλα Πυλώνας ήσαν οι Βασιλάκης, Μπούτης, Ορφανός. Ξεχώρισαν από τον Διαγόρα Βατίου οι Μακρής, Παφιάκης, Ελληνας, Πεταυράκης.

Μέτρια η διαιτησία του κ. Λάμπρου. Καλοί οι βοηθοί Μιχαλάκης και Μηνάς.

ΘΥΕΛΛΑ Π.: Σαββάκης, Συντεμέντες (87' Μπούλαρης), Βαλουκτσίδης, Ψαράς, Κατσουμπάρης, Βασιλάκης, Αθανασάς Π., (55' Παπαλεξάνδρου), Μπούτης, Πιτσουρδάκης, Κωνστάντουρας, Ορφανός (88' Καραμαρίας).

ΔΙΑΓΟΡΑΣ ΒΑΤΙΟΥ: Νικήτας, Γιαλλούσης, Γκαρανάτσιος, Μακρής, Πανάρετος (68 Γκιόκας), Κουλουμπράκης, Παφιάκης (87' Καλημέρης), Ελληνας, Κρητικός, Καμπούρης (28' Διακονασταστάσης), Πεταυράκης.

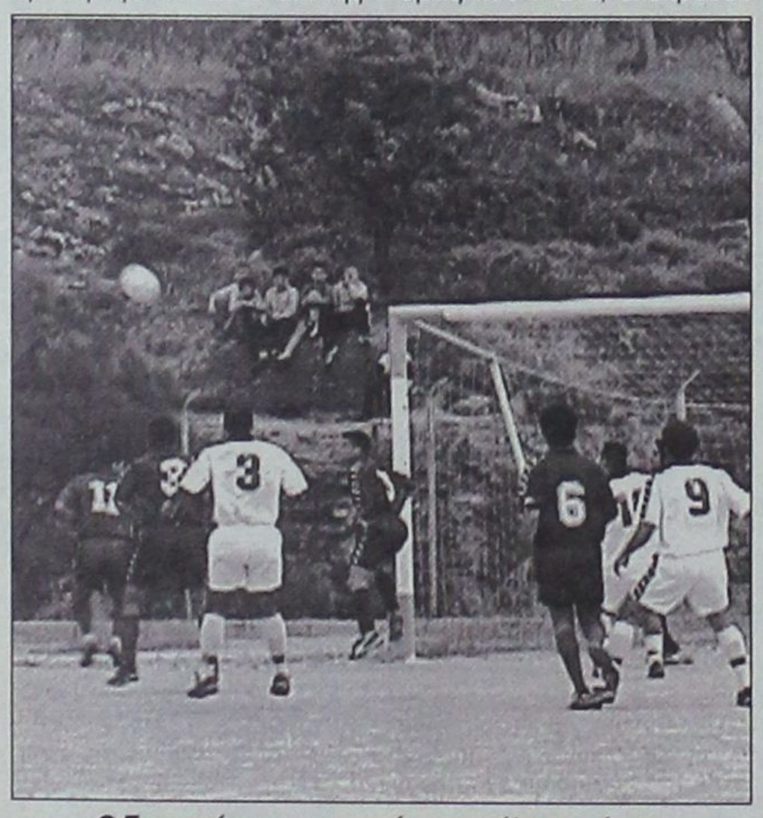

Ο Γκαρανάτσιος αποκρούει τη μπάλα σε κόρνερ

Τα εύκολα δύσκολα έκανε ο Κλεάνθης στον Αρχάγγελο!

Νίκησε όμως 3-2 τον Αρη

ΠΥΛΩΝΑ.-

Τα εύκολα δύσκολα έκανε ο Κλεάνθης στον Αρχάγγελο, με συνέπεια αντί να πανηγυρίσει μία άνετη και επιβλητική νίκη, να φύγει νικητής μεν, αλλά με το φτωχό 3-2 εις βάρος του τοπικού και αδιάφορου Αρη.

Μοιραίος παίκτης για την ομάδα του Παραδεισίου ήταν ο Φρούμης, ο οποίος έξι φορές βγήκε τετ α τετ με τον γκολκήπερ του Αρη Σαρικά, αλλά δυστυχώς δεν ευτύχησε να στείλει τη μπάλα στο πλεκτό ούτε μία φορά. Στις τέσσερις φορές σωτήρια λύση έδωσε ο γκλοκήπερ του Αρη Σαρικάς, ο οποίος ήταν από τους κορυφαίους της ομάδας του.

Αλλά και οι Ζαχαρίας, Χατζηθεοδωράκης και Μ. Σπάρταλης έχασαν ευκαιρίες και στέρησαν από την ομάδα τους και από άλλα γκολ.

Η διακύμανση του σκορ:

Στο 3'ο Μ. Σπάρταλης με πλασέ άνοιξε το σκορ.

Ο Αρης απάντησε με υπέροχο σουτ του Κολιάδη στο 31 (1-1).

Στο 42' ο Π. Σπάρταλης με κοντινή κεφαλιά ξανάδωσε το προβάδισμα στην ομάδα του (1-2).

Στο 59' ο Μ. Σπάρταλης με πλασέ πέτυχε το 1-3.

Ο Αρης μείωσε σε 2-3 στο 77' με κεφαλιά του Στραντζόπουλου.

Καλύτεροι των νικητών οι Καραβόλιας, Π. και Μ. Σπάρταλης. Ξεχώρισαν από τον Αρη οι Σαρικάς και Κολιάδης.

Καλή ήταν η διαιτησία του Στέλιου Κατταβενού (Ορφανός - Συμιακός).

ΑΡΗΣ: Σαρικάς, Μαγιόγλου Στ., Μαγιόγλου (66' Στραντζόπουλος), Παρδαλός, Μπαρμπαντώνης, Χατζηνικόλας, Γιακουμάκης, Αμύγδαλος, Μοσχούς, Κολιάδης, Παρδαλός Σ.

ΚΛΕΑΝΘΗΣ: Σαρδέλης, Χατζηθεοδωράκης, Ζαχαρίας (88' Φιλίππου), Καραγιάννης, Καραβόλιας, Σταυρίδης (75' Κρομμύδας Π.), Κρομμύδας Ν., Π. Σπάρταλης, Μ. Σπάρταλης, Φρούμης, Καρακώστας

ΟΙΚΟΔΟΜΙΚΕΣ ΕΠΙΧΕΙΡΗΣΕΙΣ
ΔΙΑΚΟΓΕΩΡΓΙΟΥ ΚΑΛΛΙΣΤΟΣ

• ΠΩΛΗΣΕΙΣ ΔΙΑΜΕΡΙΣΜΑΤΩΝ
• ΚΑΤΑΣΤΗΜΑΤΑ - ΑΠΟΘΗΚΕΣ

• ΑΝΤΑΛΛΑΓΕΣ ΑΚΙΝΗΤΩΝ
• ΑΓΟΡΕΣ ΟΙΚΟΠΕΔΩΝ

• ΑΝΑΛΑΜΒΑΝΟΥΜΕ ΑΝΤΙΠΑΡΟΧΕΣ

ΔΙΕΥΘ.: ΕΘΝ. ΑΝΤΙΣΤΑΣΕΩΣ 11, (πρώην Αννης Μαρίας)
Τηλ.: 78501-29318, 78502

ΠΩΛΟΥΝΤΑΙ διαμερίσματα λουξ κατασκευής με απεριόριστη θέα. Τα διαμερίσματα διαθέτουν θωρακισμένες πόρτες, εντοιχισμένες κουζίνες, ντουλάπες, εντοιχισμένο νιπτήρα με ντουλάπι, κεντρική θέρμανση αυτόνομη, ανοιγόμενα ανακλινόμενα κουφώματα με διπλά τζάμια, σίτες, ρολά, υδραυλικό ασανσέρ, τριφασικό ρεύμα.

Ολοι οι χώροι σπατουλαριστοί εσωτερικές πόρτες MDF με σχέδια.

ΔΙΑΜΕΡΙΣΜΑΤΑ
Επί της οδού Μεγ/ Κων/νου - Κων/νου Παλαιολόγου
50 τ.μ δυάρια ανά όροφο
85 τ.μ. τριάρια ανά όροφο
110 τ.μ. τεσσάρια ανά όροφο
Επί της Κων/νου Υδραίου - Στ. Κωτιάδη
70 τ.μ. τριάρια ανά όροφο με μεγάλες βεράντες φανταστική θέα
90 τ.μ. τριάρια - τεσσάρια ανά όροφο με μεγάλες βεράντες φανταστική θέα
110 τ.μ. τεσσάρια ανά όροφο με μεγάλες βεράντες φανταστική θέα
130 τ.μ. τεσσάρια - πεντάρια ανά όροφο με μεγάλες βεράντες φανταστική θέα
Επί της Λεωφ. Καλλιθέας - Καρακόνερο
50 τ.μ. δυάρια ανά όροφο με μεγάλες βεράντες, απεριόριστη θέα
85 τ.μ. τριάρια ανά όροφο με μεγάλες βεράντες, απεριόριστη θέα
110 τ.μ. τεσσάρια ανά όροφο με μεγάλες βεράντες, απεριόριστη θέα.

ΚΑΤΑΣΤΗΜΑΤΑ
50 τ.μ. επί της Λεωφ. Καλλιθέας - Καρακόνερο
100 τ.μ. επί της Λεωφ. Καλλιθέας - Καρακόνερο
150 επί της Λεωφ. Καλλιθέας - Καρακόνερο
ΙΑΤΡΕΙΑ - ΓΡΑΦΕΙΑ
50 τ.μ. επί της Μεγ. Κων/νου και Κων Παλαιλόγου (Φώκιαλη)
100 τ.μ. επί της Μεγ. Κων/νου και Κων Παλαιλόγου (Φώκιαλη)
150 τ.μ. επί της Μεγ. Κων/νου και Κων. Παλαιλόγου (Φώκιαλη)

ΔΑΝΕΙΑ ΟΛΩΝ ΤΩΝ ΤΑΜΕΙΩΝ ΚΑΙ ΟΛΩΝ ΤΩΝ ΤΡΑΠΕΖΩΝ
Πληρ. ΔΙΑΚΟΓΕΩΡΓΙΟΥ ΚΑΛΛΙΣΤΟΣ
Τηλ. 78501-78502, 29318

ΛΟΤΤΟ ΠΡΟΤΟ ΤΖΟΚΕΡ
ΛΟΤΤΟ - ΠΡΟΠΟ - ΛΑΧΕΙΑ -ΞΥΣΤΟ
ΒΟΝΑΚΗΣ ΓΙΑΝΝΗΣ
Θεσσαλονίκης & Αθηνών, Ανάληψη - Ρόδος
Τηλ: (0241) 67.221
ΠΡΟΠΟ ΚΑΙ ΛΟΤΤΟ ΜΕ COMPUTER
...η τύχη συχνάζει στο πρακτορείο μας

Το Σάββατο στον Εμπωνα

Ο Αίολος άνοιξε τους ασκούς του....

Μόνο τέσσερα λεπτά έπαιξαν Αναγέννηση και Ορφέας...

ΕΜΠΩΝΑ,-

Ο πρωτοφανής ισχυρός άνεμος που έπνεε στον Εμπωνα και σε εμπόδιζε ακόμα και να περπατήσεις, ήταν η αιτία που δεν μπόρεσε να ολοκληρωθεί η συνάντηση της τοπικής Αναγέννησης με τον Ορφέα!

Οι ποδοσφαιριστές των δύο ομάδων κατόρθωσαν να παίξουν περίπου πέντε λεπτά και αυτό με ιδιαίτερη δυσκολία. Ο διαιτητής κ. Γενής συνειδητοποίησε ότι ήταν αδύνατο να αφήσει το παιχνίδι να συνεχιστεί. Ετσι πήρε την απόφαση να στείλει τις ομάδες στα αποδυτήρια για να αλλάξουν και φυσικά να διακόψει το παιχνίδι. Και είχε κάθε λόγο να το κάνει καθώς η μπάλα όχι μόνο δεν μπορούσε να στηθεί στον αγωνιστικό χώρο, αλλά και όταν οι φιλοξενούμενοι προσπαθούσαν να κάνουν επαναφορά μετά από σουτ η μπάλα δεν περνούσε την επανορθωτική περιοχή όπως προβλέπει ο κανονισμός. Εξυπακούεται ότι με τέτοιες συνθήκες δεν εξασφαλίζονταν και η σωματική ακεραιότητα των ποδοσφαιριστών και των διαιτητών και έτσι εκ των πραγμάτων το παιχνίδι έπρεπε να διακοπεί. Τα παραπάνω αναφέρονται και στο φύλλο αγώνα.

Σύμφωνα τώρα με την προκήρυξη που υπάρχει, ο αγώνας θα επαναληφθεί μεθαύριο Τετάρτη από την αρχή.

Για την ιστορία αναφέρουμε πως διαιτητικό τρίο της συνάντησης ήταν οι κ. Γενής, Χατζηνικόλας και Μίχας.

Επίσης οι δύο ομάδες «κατέβασαν» τις ακόλουθες ενδεκάδες:

ΑΝΑΓΕΝΝΗΣΗ: Μενίκος, Κόττορος, Στέργος, Σεβδαλάκης, Θ. Τσουκαλάς, Κρητικός, Ζιάκης, Ξύπας, Κωνσταντάκης, Παπανικολάου, Καλτσούλας, Θαρρενός.

ΟΡΦΕΑΣ: Μαθιός, Κεφάλας, Αλεξόπουλος, Παπαϊωάννου, Λεβέντης, Φράγκος, Νικολέττος, Κωστάκης, Χατζηνικήτας, Ατσίδης, Καμαράτος.



Οι παίκτες των ομάδων προσπαθούσαν να καλυφθούν από τον άνεμο παρά να παίξουν μπάλα



Λίγο πριν ξεκινήσει ο αγώνας

Ο ΑΕΡΑ έφυγε με ψηλά το κεφάλι απ' τη Λέρο

Πήρε ισοπαλία (1-1) ενώ Μποσγανάς απέκρουσε πέναλτυ λίγο πριν το τέλος

ΛΕΡΟΣ.-

Ισόπαλο με 1-1 έληξε την Παρασκευή το παιχνίδι της Α.Ε. Λέρου και του ΑΕΡΑ.

Το θέαμα ήταν μέτριο, καθώς δεν υπήρχε βαθμολογικό ενδιαφέρον από τις ομάδες.

Την παράσταση, πάντως, έκλεψαν οι νεαροί παίκτες της φιλοξενούμενης ομάδας, που έδωσαν πολλές υποσχέσεις.

Ο ΑΕΡΑ προηγήθηκε στο πρώτο ημίχρονο, για να ισοφαρίσει η Αθλητική Ενωση στην επανάληψη.

Οι γηπεδούχοι έχασαν μοναδική ευκαιρία να προηγηθούν και να πάρουν τη νίκη, όταν αστόχησαν σε πέναλτυ στο 85!

Το 0-1 πέτυχε με πλασέ ο Λεντάκης στο 12'.

Η Α.Ε. Λέρου έκανε το 1-1 στο 70', με ατομική ενέργεια και πλασέ του Φουντή.

Στο 85' ο Μπάρδος υπέπεσε σε πέναλτυ, ανατρέποντας τον Σκύρλα. Την εσχάτη των ποινών εκτέλεσε ο Ψάρος, για να αποκρούσει ο γκολκήπερ Μποσγανάς.

• Καλή ήταν η διαιτησία του κ. Καστή (Κόκκινος - Καλανδράνης).

Οι συνθέσεις των ομάδων:

Α.Ε. ΛΕΡΟΥ: Διαμαντάρας, Αναστασίου, Παπαφώτης (46' Ζερβός), Χατζηκωνσταντής, Καρνέσης (20' Ηλίας), Τσάτσος, Σκύρλας, Ψάρος, Ι. Διαμαντάρας, Φουντής

ΑΕΡΑ: Μποσγανάς, Π. Κοιλιάς, Γ. Κοιλιάς (40' Παυλούς), Γιαννικάκης (85' Σπανός), Ματθαίος, Λυριστής (47' Βασίλας), Μπάρδος, Κεχαγιάς, Καβουσανάκης, Λεντάκης

ΗΛΙΑΚΟΙ ΘΕΡΜΟΣΙΦΩΝΕΣ

ΚΕΝΤΡΙΚΑ ΣΥΣΤΗΜΑΤΑ ΓΙΑ ΞΕΝΟΔΟΧΕΙΑ



ΑΠΟ ΤΟ 1976 Ο ΠΡΩΤΟΣ ΗΛΙΑΚΟΣ ΘΕΡΜΟΣΙΦΩΝΑΣ ΣΤΗ ΡΟΔΟ: Με ανοιχτό - κλειστό κύκλωμα και σύνδεση με καλοριφέρ πετρελαίου.

ΤΥΠΟΣ MIROMIT - CALORIA

ΑΜΕΡΙΚΑΝΟ - ΙΣΡΑΗΛΙΝΗΣ ΤΕΧΝΟΛΟΓΙΑΣ

Εξασφαλίζει άφθονο καυτό νερό χειμώνα καλοκαίρι, μεγάλη διάρκεια ζωής και χαμηλό κόστος αγοράς.

ΤΥΠΟΣ NATIONAL COMPACT

ΓΙΑ ΠΡΩΤΗ ΦΟΡΑ ΣΤΗ ΡΟΔΟ. Η τελευταία εξέλιξη στους ηλιακούς θερμοσίφωνες. Κατάλληλοι για ειδικές αρχιτεκτονικές λύσεις, σε βίλλες, μονοκάτοικίες και...

όπου δεν πρέπει να φαίνεται το δοχείο!

Εγγύηση οι επί 25 χρόνια εκατοντάδες πελάτες μας

ΜΕΓΑΛΕΣ ΕΥΚΟΛΙΕΣ ΠΛΗΡΩΜΗΣ

ΑΝΤΙΠΡΟΣΩΠΟΣ ΡΟΔΟΥ

ΙΩΑΝΝΗΣ Χ. ΒΟΥΤΥΡΑΚΗΣ Ε.Π.Ε.

ΔΩΔ/ΚΗΣ ΝΕΟΛΑΙΑΣ 16- ΡΟΔΟΣ -ΤΗΛ.: 0241/76100

Κ.Α.Ι.P.



ΤΟ ΧΡΥΣΟ MOULIN

Στο Διεθνή Διαγωνισμό Κρασιών των Βρυξελλών "CONCOURS MONDIAL DE BRUXELLES 1997" το "MOULIN" λευκό ξηρό της Κ.Α.Ι.P., βραβεύτηκε με **ΧΡΥΣΟ ΜΕΤΑΛΛΙΟ**.

ΕΠΙΣΗΣ με χρυσό μετάλλιο, τιμήθηκε άλλες δύο φορές, το κρασί "MOULIN" ροζέ DEMI SEC, σε ισάριθμους διεθνείς διαγωνισμούς το 1996, στο Μπορντώ Γαλλίας και στο Μιλάνο Ιταλίας.

"MOULIN"

το χρυσό κρασί της Κ.Α.Ι.P.

ΣΥΣΤΗΜΑ ΕΝΑΛΛΑΚΤΙΚΗΣ ΤΑΧΥΡΥΘΜΗΣ ΔΙΔΑΣΚΑΛΙΑΣ ΑΓΓΛΙΚΩΝ ΕΠΕ

ΙΣΟΛΟΓΙΣΜΟΣ 31ης ΔΕΚΕΜΒΡΙΟΥ 2000 - 4η ΕΤΑΙΡΙΚΗ ΧΡΗΣΗ (1 ΙΑΝΟΥΑΡΙΟΥ - 31 ΔΕΚΕΜΒΡΙΟΥ 2000)

ΕΝΕΡΓΗΤΙΚΟ	Ποσά κλειομένης χρήσεως 2000			Ποσά προηγουμ. χρήσεως 1999		
Β. ΕΞΟΔΑ ΕΓΚΑΤΑΣΤΑΣΕΩΣ	Αξία Κτήσ.	Αποσβέσ.	Αναπ. Αξία	Αξία Κτήσ.	Αποσβέσ.	Αναπ. Αξία
1. Εξοδα Ιδρύσεως & Α' Εγκατ.	1.927.380	749.398	1.177.982	1.822.380	462.160.	1.360.220
	1.927.380	749.398	1.177.982	1.822.380	462.160.	1.360.220
Γ. ΠΑΓΙΟ ΕΝΕΡΓΗΤΙΚΟ						
ΙΙ. Ενσώματες ακινητοποιήσεις:						
6. Επιπλα και λοιπός Εξοπλισμός	3.388.389	1.873.144	1.515.245	3.413.389	1.249.708	2.163.681
Σύνολο Ακινητοποιήσεων (ΓΙΙ)	3.388.389	1.873.144	1.515.245	3.413.389	1.249.708	2.163.681
ΙΙΙ. Συμμετοχές και άλλες μακροπρόθεσμες χρηματοοικονομικές απαιτήσεις:						
7. Εγγυήσεις δοσμένες			78.215			78.215
Σύνολο Παγίου Ενεργητικού (ΓΙΙ+ΓΙΙΙ)			1.593.460			2.241.896
Δ. ΚΥΚΛΟΦΟΡΟΥΝ ΕΝΕΡΓΗΤΙΚΟ						
ΙΙ. Απαιτήσεις:						
11. Χρεώστες διάφοροι			3.961.504			------
12. Λογαρ. διαχ/σεως-Ελλ. Δημόσιο			------			3.530.467
13. Προσωρινοί χρεωστικοί λογ/μοί			------			898.471
			3.961.504			4.428.938
IV. Διαθέσιμα						
1. Ταμείο			9.854.033			738.680.
3. Καταθέσεις Οψεως και Προθεσμίας			309.768			13.914.158
			10.163.801			14.652.838
Σύνολο Κυκλοφ. Ενεργητ. (ΔΙΙ+ΔΙV)			14.125.305			19.081.776
Γενικό Σύνολο Ενεργητικού (Β+Γ+Δ)			16.896.747			22.683.892

ΠΑΘΗΤΙΚΟ	Ποσά κλειομ. χρήσ. 2000	Ποσά προηγ. χρήσ. 1999
Α. ΙΔΙΑ ΚΕΦΑΛΑΙΑ		
Ι. Κεφάλαιο Εταιρικό		
1. Καταβεβλημένο	10.000.000	3.000.000
IV. Αποθεματικά κεφάλαια:		
1. Τακτικό αποθεματικό	1.006.174	713.059
Σύνολο ιδίων κεφαλαίων (ΑΙ+ΑIV)	11.006.174	3.713.059
Γ. ΥΠΟΧΡΕΩΣΕΙΣ		
ΙΙ. Βραχυπρόθεσμες Υποχρεώσεις:		
1. Προμηθευτές	(86.189.)	346.681
3. Τράπεζες λογ. βραχ. υποχρεώσεων	------	2.210.229
4. Επιταγές μεταχρονολογημένες	583.080.	365.500.
5. Υποχρεώσεις από φόρους & τέλη	40.874	4.225.762
6. Ασφαλιστικοί Οργανισμοί	912.100.	1.080.442
11. Πιστωτές Διάφοροι	4.440.708	10.742.219
Σύνολο Υποχρεώσεων (ΓΙΙ)	5.890.573	18.970.833
Γενικό Σύνολο Παθητικού (Α+Γ)	16.896.747	22.683.892

ΚΑΤΑΣΤΑΣΗ ΛΟΓΑΡΙΑΣΜΟΥ ΑΠΟΤΕΛΕΣΜΑΤΩΝ ΧΡΗΣΕΩΣ
31ης ΔΕΚΕΜΒΡΙΟΥ 2000 (1 ΙΑΝΟΥΑΡΙΟΥ - 31 ΔΕΚΕΜΒΡΙΟΥ 2000)

		Ποσά κλειομ. χρήσ. 2000		Ποσά προηγ. χρήσ. 1999
Ι. ΑΠΟΤΕΛΕΣΜΑΤΑ ΕΚΜΕΤΑΛΛΕΥΣΕΩΣ				
Κύκλος εργασιών (πωλήσεις)		36.516.715		43.090.680
Μείον: Κόστος πωλήσεων		19.588.751		22.321.993
Μικτά Αποτελέσματα (κέρδη) Εκμεταλλεύσεως		16.927.964		20.768.687
Μείον: 1. Εξοδα διοικητικής λειτουργίας	8.270.154		5.778.609	
3. Εξοδα λειτουργίας διαθέσεως	1.833.600	10.103.754	------	5.778.609
Ολικά αποτελέσματα (κέρδη) Εκμεταλλεύσεως		6.824.210		14.990.078
ΙΙ. Μείον: Εκτακτα αποτελέσματα				
1. Εκτακτα και ανόργανα έξοδα		26.217		------
Οργανικά και έκτακτα αποτελέσματα (κέρδη)		6.797.993		14.990.078
Μείον: Σύνολο αποσβέσεων πάγιων στοιχείων		935.674		728.904
ΚΑΘΑΡΑ ΑΠΟΤΕΛΕΣΜΑΤΑ (κέρδη) ΧΡΗΣΕΩΣ προ φόρων		5.862.319		14.261.174

ΠΙΝΑΚΑΣ ΔΙΑΘΕΣΕΩΣ ΑΠΟΤΕΛΕΣΜΑΤΩΝ

	Ποσά κλειομ. χρήσ. 2000	Ποσά προηγ. χρήσ. 1999
Καθαρά αποτελ/τα (κέρδη) χρήσεως	5.862.319	14.261.174
Κέρδη προς διάθεση	5.862.319	14.261.174
Η διάθεση κερδών γίνεται ως εξής:		
Τακτικό αποθεματικό	293.115	713.059
Φόρος εισοδήματος Ν.Π.	1.128.496	2.277.609
Επιχειρηματική αμοιβή Διαχ/στών	2.638.044	4.753.720
Κέρδη εις εταίρους	1.802.664	6.516.786
	5.862.319	14.261.174

Οι Διαχειριστές
ΑΛΙΚΗ ΠΕΡΙΔΗ - ΤΣΑΜΠΙΚΑ ΔΙΑΚΟΓΙΑΝΝΗ

Ο Προϊστάμενος του Λογιστηρίου
ΚΩΝΣΤΑΝΤΙΝΟΣ Β. ΚΩΣΤΑΣ

Ηλεκτρονική Στοιχειοθεσία & Δημοσιεύσεις Ισολογισμών «Η ΔΡΑΣΙΣ», Τηλ. 63.790 - 64.393 - 64.200 κ. Μαριά

Ξενοδοχειακαί - Τουριστικαί Επιχειρήσεις Καρπάθου ΛΑΜΠΡΙΝΟΣ Α.Ε.

Μ.Α.Ε 12306/80/Β/86/269 ΙΣΟΛΟΓΙΣΜΟΣ 31ης ΔΕΚΕΜΒΡΙΟΥ 2000 - 14η ΕΤΑΙΡΙΚΗ ΧΡΗΣΗ (1 ΙΑΝΟΥΑΡΙΟΥ - 31 ΔΕΚΕΜΒΡΙΟΥ 2000)

ΕΝΕΡΓΗΤΙΚΟ	Ποσά κλειομένης χρήσεως 2000			Ποσά προηγουμ. χρήσεως 1999		
Γ. ΠΑΓΙΟ ΕΝΕΡΓΗΤΙΚΟ	Αξία Κτήσ.	Αποσβέσ.	Αναπ. Αξία	Αξία Κτήσ.	Αποσβέσ.	Αναπ. Αξία
ΙΙ. Ενσώματες ακινητοποιήσεις:						
1. Γήπεδα - Οικόπεδα	103.446.000	---------	103.446.000	81.574.560	---------	81.574.560
3. Κτίρια και Τεχνικά Εργα	247.859.491	196.701.374	51.158.117	244.709.491	187.888.754	56.820.737
3ι. Κτίρια & Τεχν. Εργα (Ν.1262/82)	68.783.468	68.783.467	1	68.783.468	51.426.136	7.357.332
4. Μηχ/τα - Τεχν. Εγκατ/σεις	25.144.358	18.730.903	6.413.455	22.644.358	15.530.856	7.113.502
4ι. Μηχ/τα-Τεχν. Εγκατ/σεις (Ν.1262/82)	2.149.462	2.149.461	1	2.149.462	2.149.461	1
5. Μεταφορικά μέσα	2.305.741	2.305.740	1	2.305.741	2.236.567	69.174
6. Επιπλα και λοιπός Εξοπλισμός	53.350.641	51.059.851	2.290.790	52.795.523	39.720.969	13.074.554
6ι. Επιπλα & λοιπός Εξοπλ. (Ν.1262/82)	4.863.175	4.863.174	1	4.863.175	4.863.174	1
Σύνολο Ακινητοποιήσεων (ΓΙΙ)	507.902.336	344.593.970	163.308.366	479.825.778	313.815.917	166.009.861
ΙΙΙ. Συμμ. & άλλες μακρ/θεσμες χρηματοοικονομικές απαιτήσεις:						
7. Λοιπές Μακροπρόθεσμες Απαιτήσεις			14.000.			14.000.
Σύνολο Παγίου Ενεργητικού (ΓΙΙ+ΓΙΙΙ)			163.322.366			166.023.861
Δ. ΚΥΚΛΟΦΟΡΟΥΝ ΕΝΕΡΓΗΤΙΚΟ						
Ι. Αποθέματα:						
1. Εμπορεύματα			28.013			58.138
ΙΙ. Απαιτήσεις:						
1. Πελάτες			286.800.			7.470.
11. Χρεώστες Διάφοροι			543.388			1.615.645
IV. Διαθέσιμα						
1. Ταμείο			25.730.500			578.935
Σύνολο Κυκλοφ. Ενεργητ. (ΔΙ+ΔΙΙ+ΔΙV)			26.588.701			2.260.188
Γενικό Σύνολο Ενεργητικού (Γ+Δ)			189.911.067			168.284.049

ΠΑΘΗΤΙΚΟ	Ποσά κλειομ. χρήσ. 2000	Ποσά προηγ. χρήσ. 1999
Α. ΙΔΙΑ ΚΕΦΑΛΑΙΑ		
Ι. Κεφάλαιο Μετοχικό (41.566 μετοχές των 2.700 δρχ.)		
1. Καταβεβλημένο	112.228.200	112.228.200
ΙΙΙ. Διαφορές αναπροσαρμογής:		
2. Διαφορές από αναπροσαρμογή	21.874.714	3.274
3. Επιχορηγήσεις Παγίου Ενεργητικού	18.247.259	26.267.642
IV. Αποθεματικά κεφάλαια:		
1. Τακτικό αποθεματικό	118.493	118.493
5. Αφορολόγητα αποθεματικά	365.846	365.846
V. Αποτελέσματα εις νέο:		
Υπόλ. κερδών προηγ. χρήσεων εις νέο	454.393	454.393
Υπόλ. ζημιών προηγ. χρήσεων εις νέο	(698.884.)	(4.304.494)
Σύνολο ιδίων κεφαλαίων (ΑΙ+ΑΙΙΙ+ΑΙV+ΑV)	152.590.021	135.133.354
Γ. ΥΠΟΧΡΕΩΣΕΙΣ		
Ι. Μακροπρόθεσμες Υποχρεώσεις:		
2. Δάνεια Τραπεζών	21.178.705	25.597.097
ΙΙ. Βραχυπρόθεσμες Υποχρεώσεις:		
4. Προκαταβολές πελατών	12.997.680	3.220.000
5. Υποχρεώσεις από φόρους-τέλη	863.456	863.456
6. Ασφαλιστικοί Οργανισμοί	510.800.	500.200.
11. Πιστωτές διάφοροι	32.807	1.393.295
Σύνολο Υποχρεώσεων (ΓΙ+ΓΙΙ)	35.583.448	31.574.048
Δ. ΜΕΤΑΒΑΤΙΚΟΙ ΛΟΓ. ΠΑΘΗΤΙΚΟΥ		
1. Εξοδα χρήσεως δουλευμένα	1.737.598	1.576.647
Γενικό Σύνολο Παθητικού (Α+Γ+Δ)	189.911.067	168.284.049

ΚΑΤΑΣΤΑΣΗ ΛΟΓΑΡΙΑΣΜΟΥ ΑΠΟΤΕΛΕΣΜΑΤΩΝ ΧΡΗΣΕΩΣ
31ης ΔΕΚΕΜΒΡΙΟΥ 2000 (1 ΙΑΝΟΥΑΡΙΟΥ - 31 ΔΕΚΕΜΒΡΙΟΥ 2000)

		Ποσά κλειομ. χρήσ. 2000		Ποσά προηγ. χρήσ. 1999
Ι. ΑΠΟΤΕΛΕΣΜΑΤΑ ΕΚΜΕΤΑΛΛΕΥΣΕΩΣ				
Κύκλος εργασιών (πωλήσεις)		67.344.189		69.912.733
Μείον: Κόστος πωλήσεων		56.656.688		53.634.055
Μικτά Αποτελέσματα (κέρδη) Εκμεταλλεύσεως		10.687.501		16.278.678
Μείον: 1. Εξοδα διοικητικής λειτουργίας		3.975.450		4.850.745
Μερικά αποτελέσματα (κέρδη) Εκμεταλλεύσεως		6.712.051		11.427.933
Μείον: 3. Χρεωστικοί τόκοι και συναφή έξοδα		3.421.677		5.770.690
Ολικά αποτελ/τα (κέρδη) εκμεταλλεύσεως		3.290.374		5.657.243
ΙΙ. Πλέον: Εκτακτα αποτελέσματα				
1. Εκτακτα και ανόργανα έσοδα	4.614.383		3.870.680	
Μείον: 1. Εκτακτα και ανόργανα έξοδα	1.431.607	3.182.776	40.000.	3.830.680
Οργανικά και έκτακτα αποτελέσματα (κέρδη)		6.473.150		9.487.923
Μείον: Σύνολο αποσβ. πάγιων στοιχείων	27.372.053		25.304.341	
Μείον: Οι από αυτές ενσώμ. στο λειτ/κό κόστος	24.504.513	2.867.540	25.304.341	--------
ΚΑΘΑΡΑ ΑΠΟΤΕΛΕΣΜΑΤΑ (κέρδη) ΧΡΗΣΕΩΣ		3.605.610		9.487.923

ΠΙΝΑΚΑΣ ΔΙΑΘΕΣΕΩΣ ΑΠΟΤΕΛΕΣΜΑΤΩΝ

	Ποσά κλειομ. χρήσ. 2000	Ποσά προηγ. χρήσ. 1999
Καθαρά αποτελ/τα (κέρδη) χρήσεως	3.605.610	9.487.923
Μείον: Υπόλοιπο αποτελεσμάτων (ζημιών) προηγούμενων χρήσεων	(4.304.494)	(13.792.417)
Ζημίαι εις νέον	(698.884.)	(4.304.494)

ΣΗΜΕΙΩΣΗ: 1. Κατά το έτος 1999 έγινε μείωση του Μετοχικού κεφαλαίου της εταιρείας κατά 95.601.800 δρχ. δια μειώσεως της ονομαστικής αξίας των μετοχών κατά 2.300 δρχ.
2. Εγένετο αναπροσ/γή αξίας ακινητοποιήσεως του ετους 2000, σύμφωνα με το Ν. 2065/92

Η Πρόεδρος του Δ.Σ
ΠΑΡΑΣΚΕΥΗ ΛΑΜΠΡΙΝΟΥ

Ο Διευθύνων Σύμβουλος
ΗΛΙΑΣ ΛΑΜΠΡΙΝΟΣ

Ο επί του του Λογιστηρίου
ΜΙΧΑΗΛ ΤΣΑΜΠΟΥΝΙΕΡΑΚΗΣ

Ηλεκτρονική Στοιχειοθεσία & Δημοσιεύσεις Ισολογισμών «Η ΔΡΑΣΙΣ», Τηλ. 63.790 - 64.393 - 64.200 κ. Μαριά

Η ΔΡΑΣΙΣ
ΑΝΑΚΟΙΝΩΣΕΙΣ - ΙΣΟΛΟΓΙΣΜΟΙ

ΔΑΛΙΑΝΗΣ Α.Ε. Εμπορικές & Τουριστικές Επιχειρήσεις

Μ.Α.Ε 12254/80/Β/86/217

ΙΣΟΛΟΓΙΣΜΟΣ 31ης ΔΕΚΕΜΒΡΙΟΥ 2000 - ΕΤΑΙΡΙΚΗ ΧΡΗΣΗ (1 ΙΑΝΟΥΑΡΙΟΥ - 31 ΔΕΚΕΜΒΡΙΟΥ 2000)

ΕΝΕΡΓΗΤΙΚΟ	Ποσά κλειομένης χρήσεως 2000			Ποσά προηγουμ. χρήσεως 1999		
Γ. ΠΑΓΙΟ ΕΝΕΡΓΗΤΙΚΟ	Αξία Κτήσ.	Αποσβέσ.	Αναπ. Αξία	Αξία Κτήσ.	Αποσβέσ.	Αναπ. Αξία
II. Ενσώματες ακινητοποιήσεις:						
1. Γήπεδα - Οικόπεδα	97.258.530	-----	97.258.530	97.258.530	-----	97.258.530
3. Κτίρια και Τεχνικά Εργα	242.988.101	188.458.088	54.530.013	242.941.301	169.019.040	73.922.261
4. Μηχ/τα - Τεχνικές Εγκαταστ. & λοιπός μηχαν/κός εξοπλισμός	1.143.356	1.052.282	91.074	1.143.356	997.642	145.714
5. Μεταφορικά Μέσα	21.867.092	13.570.889	8.296.203	21.867.092	11.501.489	10.365.603
6. Επιπλα και λοιπός Εξοπλισμός	37.590.158	34.177.384	3.412.774	35.679.193	30.556.018	5.123.175
7. Επιχορ/σεις Επενδ. Ν.1262/82	11.077.000	-----	11.077.000	11.077.000	-----	11.077.000
Σύνολο Ακινητοποιήσεων (ΠΙ)	411.924.237	237.258.643	174.665.594	409.966.472	212.074.189	197.892.283
III. Συμμ/χές & άλλες μακροπρόθ. χρηματοοικονομικές απαιτήσεις:						
7. Λοιπές Μακροπρόθεσμες Απαιτήσεις			185.222			185.222
Σύνολο Παγίου Ενεργητικού (ΠΙ+ΠΙΙΙ)			174.850.816			198.077.505
Δ. ΚΥΚΛΟΦΟΡΟΥΝ ΕΝΕΡΓΗΤΙΚΟ						
I. Αποθέματα:						
1. Εμπορεύματα			1.150.200			896.304
II. Απαιτήσεις:						
1. Πελάτες			1.813.000			2.300.432
11. Χρεώστες Διάφοροι Φ.Π.Α.			230.141			260.922
IV. Διαθέσιμα						
1. Ταμείο			30.697.254			2.647.891
Σύνολο Κυκλοφορούντος Ενεργητικού			33.890.595			6.105.549
Γενικό Σύνολο Ενεργητικού (Γ+Δ)			208.741.411			204.183.054
ΛΟΓΑΡΙΑΣΜΟΙ ΤΑΞΕΩΣ						
Πληροφοριακοί Χρεωστικοί λογ/μοί			-----			1.770.008

ΠΑΘΗΤΙΚΟ	Ποσά κλειομ. χρήσ. 2000	Ποσά προηγ. χρήσ. 1999
Α. ΙΔΙΑ ΚΕΦΑΛΑΙΑ		
I. Μετοχικό Κεφάλαιο		
1. Καταβεβλημένο	138.900.000	138.900.000
III. Διαφορές αναπροσαρμογής:		
2. Διαφορές από αναπροσαρμογή	5.190.228	5.190.228
3. Επιχορηγήσεις Επενδύσ. Ν.1262/82	12.155.791	12.155.791
V. Αποτελέσματα εις νέο:		
Υπόλοιπο ζημιών χρήσεως εις νέο	(49.982.190)	(40.836.638)
VI. Ποσά για αύξηση κεφαλαίου:		
1. Καταθέσεις μετόχων	72.000.000	72.000.000
Σύνολο ιδίων κεφαλαίων	178.263.829	187.409.381
Γ. ΥΠΟΧΡΕΩΣΕΙΣ		
II. Βραχυπρόθεσμες Υποχρεώσεις:		
1. Προμηθευτές	57.513	1.131.993
4. Προκαταβολές Πελατών	27.980.097	13.442.597
5. Υποχρεώσεις από φόρους - τέλη	446.319	277.897
6. Ασφαλιστικοί Οργανισμοί	598.485	526.018
11. Πιστωτές Διάφοροι	1.395.168	1.395.168
Σύνολο Υποχρεώσεων (ΓΙ+ΓΙΙ)	30.477.582	16.773.673
Γενικό Σύνολο Παθητικού (Α+Γ)	208.741.411	204.183.054
ΛΟΓΑΡΙΑΣΜΟΙ ΤΑΞΕΩΣ		
Πληροφοριακοί Πιστωτικοί λογ/μοί	-----	1.770.008

ΚΑΤΑΣΤΑΣΗ ΛΟΓΑΡΙΑΣΜΟΥ ΑΠΟΤΕΛΕΣΜΑΤΩΝ ΧΡΗΣΕΩΣ
31ης ΔΕΚΕΜΒΡΙΟΥ 2000 (1 ΙΑΝΟΥΑΡΙΟΥ - 31 ΔΕΚΕΜΒΡΙΟΥ 2000)

		Ποσά κλειομ. χρήσ. 2000		Ποσά προηγ. χρήσ. 1999
Ι. ΑΠΟΤΕΛΕΣΜΑΤΑ ΕΚΜΕΤΑΛΛΕΥΣΕΩΣ				
Εσοδα εκμεταλλεύσεως ξενοδοχείου		39.996.055		39.795.786
Μείον: Κόστος εκμεταλλεύσεως		50.284.983		49.753.200
Μικτά Αποτελέσματα (ζημιές) Εκμεταλλεύσεως		(10.288.928)		(9.957.414)
Πλέον: Αλλα έσοδα εκμεταλλεύσεως		9.052.200		5.930.000
Σύνολο		(1.236.728)		(4.027.414)
Μείον: 1. Εξοδα διοικητικής λειτουργίας-Διάθεσης		6.998.316		5.062.338
Μερικά αποτελ/τα (ζημιές) Εκμεταλλεύσεως		(8.235.044)		(9.089.752)
Μείον: 3. Χρεωστικοί τόκοι & συναφή έξοδα		910.508		11.315
Ολικά αποτελ/τα (ζημιές) Εκμεταλλεύσεως		(9.145.552)		(9.101.067)
Μείον: Σύνολο αποσβέσ. πάγιων στοιχείων	25.188.878		25.217.567	
Μείον: Οι από αυτές ενσωμ. στο λειτουργ. κόστος	25.188.878	-----	25.217.567	-----
ΚΑΘΑΡΑ ΑΠΟΤΕΛΕΣΜΑΤΑ (ζημιές) ΧΡΗΣΕΩΣ		(9.145.552)		(9.101.067)

ΠΙΝΑΚΑΣ ΔΙΑΘΕΣΕΩΣ ΑΠΟΤΕΛΕΣΜΑΤΩΝ

	Ποσά κλειομ. χρήσ. 2000	Ποσά προηγ. χρήσ. 1999
Καθαρά αποτελ/τα (ζημίες) χρήσεως	(9.145.552)	(9.101.067)
Πλέον: Υπόλοιπο αποτελεσμάτων (ζημιών) προηγούμενων χρήσεων	(40.836.638)	(31.735.571)
Ζημίες εις νέο	(49.982.190)	(40.836.638)

Ο Πρόεδρος και Διευθ. Σύμβουλος
ΠΑΝΑΓΙΩΤΗΣ ΔΑΛΙΑΝΗΣ

Η Αντιπρόεδρος
ΔΕΣΠΟΙΝΑ ΔΑΛΙΑΝΗ

Ο Λογιστής
ΚΩΣΤΑΣ ΑΧΛΑΔΙΩΤΗΣ

Ηλεκτρονική Στοιχειοθεσία & Δημοσιεύσεις Ισολογισμών «Η ΔΡΑΣΙΣ», Τηλ. 63.790 - 64.393 - 64.200 κ. Μαριά

Ξενοδοχειακές - Τουριστικές Επιχειρήσεις Ρόδου Κ. ΚΑΡΑΒΟΛΙΑΣ Α.Ε.

Μ.Α.Ε 12223/80/Β/86/186

ΙΣΟΛΟΓΙΣΜΟΣ 31ης ΔΕΚΕΜΒΡΙΟΥ 2000 - ΕΤΑΙΡΙΚΗ ΧΡΗΣΗ (1 ΙΑΝΟΥΑΡΙΟΥ - 31 ΔΕΚΕΜΒΡΙΟΥ 2000),

ΕΝΕΡΓΗΤΙΚΟ	Ποσά κλειομένης χρήσεως 2000			Ποσά προηγουμ. χρήσεως 1999		
Γ. ΠΑΓΙΟ ΕΝΕΡΓΗΤΙΚΟ	Αξία Κτήσ.	Αποσβέσ.	Αναπ. Αξία	Αξία Κτήσ.	Αποσβέσ.	Αναπ. Αξία
II. Ενσώματες ακινητοποιήσεις:						
1. Γήπεδα - Οικόπεδα	443.162.436	---------	443.162.436	350.708.994	---------	350.708.994
3. Κτίρια και Τεχνικά Εργα	201.118.675	170.492.037	30.626.638	201.118.675	156.711.827	44.406.848
4. Μηχ/τα - Τεχνικές Εγκαταστ. και λοιπός μηχαν. εξοπλισμός	17.957.937	14.125.941	3.831.996	17.577.472	13.272.593	4.304.879
5. Μεταφορικά μέσα	20.159.201	11.751.248	8.407.953	15.089.201	9.433.544	5.655.657
6. Επιπλα και λοιπός Εξοπλισμός	74.780.755	63.412.025	11.368.730	63.639.975	58.381.358	5.258.617
8. Επιχορηγήσεις Ν. 1262	16.700.000	---------	16.700.000	16.700.000	---------	16.700.000
Σύνολο Ακινητοποιήσεων (ΠΙ)	773.879.004	259.781.251	514.097.753	664.834.317	237.799.322	427.034.995
III. Συμμ/χές & άλλες μακροπρόθ. χρηματοοικονομικές απαιτήσεις:						
7. Λοιπές Μακροπρόθεσμες Απαιτήσεις			100.000.			100.000.
Σύνολο Παγίου Ενεργητικού (ΠΙ+ΠΙΙΙ)			514.197.753			427.134.995
Δ. ΚΥΚΛΟΦΟΡΟΥΝ ΕΝΕΡΓΗΤΙΚΟ						
I. Αποθέματα:						
4. Πρώτες και βοηθητικές ύλες - Είδη συσκευασίας			120.872			198.812
II. Απαιτήσεις:						
1. Πελάτες (πρακτορεία)			1.246.931			597.381
11. Χρεώστες διάφοροι			2.224.999			584.440.
IV. Διαθέσιμα						
1. Ταμείο			36.341.069			43.709.923
Σύνολο κυκλοφορούντος Ενεργητικού			39.933.871			45.090.556
Γενικό Σύνολο Ενεργητικού (Γ+Δ)			554.131.624			472.225.551

ΠΑΘΗΤΙΚΟ	Ποσά κλειομ. χρήσ. 2000	Ποσά προηγ. χρήσ. 1999
Α. ΙΔΙΑ ΚΕΦΑΛΑΙΑ		
I. Κεφάλαιο Μετοχικό (291.000 μετοχές των 1.000 δρχ.)		
1. Καταβεβλημένο	291.000.000	291.000.000
III. Διαφορές αναπροσαρμογής:		
2. Διαφορές από αναπροσ/γή παγίων	204.789.741	112.336.299
3. Επιχορηγήσεις Επενδ. Ν.1262/82	20.605.124	20.605.124
IV. Αποθεματικά κεφάλαια:		
1. Τακτικό αποθεματικό	150.000.	150.000.
V. Αποτελέσματα εις νέο:		
Υπόλοιπο ζημιών χρήσεων εις νέο	(16.987.508)	(6.606.133)
Σύνολο ιδίων κεφαλαίων	499.557.357	417.485.290
Γ. ΥΠΟΧΡΕΩΣΕΙΣ		
I. Μακροπρόθεσμες Υποχρεώσεις:		
2. Δάνεια Τραπεζών	14.516.270	25.602.534
II. Βραχυπρόθεσμες Υποχρεώσεις:		
1. Προμηθευτές	517.943	272.120.
3. Τράπεζες λ/βραχυπρ. υποχρεώσεων	23.368.583	14.218.495
5. Υποχρεώσεις από φόρους - τέλη	1.624.556	752.406
6. Ασφαλιστικοί Οργανισμοί	3.344.533	3.092.324
11. Πιστωτές Διάφοροι	11.202.382	10.802.382
Σύνολο Υποχρεώσεων (ΓΙ+ΓΙΙ)	54.574.267	54.740.261
Γενικό Σύνολο Παθητικού (Α+Γ)	554.131.624	572.225.551

ΣΗΜΕΙΩΣΗ: Εγινε αναπροσαρμογή της αξίας των ακινήτων της εταιρείας σύμφωνα με το Ν. 2065/92 και Ν. 2443/96 την 31.12.2000.

ΚΑΤΑΣΤΑΣΗ ΛΟΓΑΡΙΑΣΜΟΥ ΑΠΟΤΕΛΕΣΜΑΤΩΝ ΧΡΗΣΕΩΣ
31ης ΔΕΚΕΜΒΡΙΟΥ 2000 (1 ΙΑΝΟΥΑΡΙΟΥ - 31 ΔΕΚΕΜΒΡΙΟΥ 2000)

		Ποσά κλειομ. χρήσ. 2000		Ποσά προηγ. χρήσ. 1999
Ι. ΑΠΟΤΕΛΕΣΜΑΤΑ ΕΚΜΕΤΑΛΛΕΥΣΕΩΣ				
Εσοδα εκμεταλλεύσεως ξενοδοχείου		87.176.598		101.245.059
Μείον: Κόστος εκμεταλλεύσεως		91.943.846		86.392.753
Μικτά Αποτελέσματα (ζημιές) Εκμεταλλεύσεως		(4.767.248)		14.852.306
Πλέον: Αλλα έσοδα εκμεταλλεύσεως		19.332.400		16.250.000
Σύνολο		14.565.152		31.102.306
Μείον: 1. Εξοδα διοικητικής λειτουργίας-Διαθέσεως		18.928.423		22.413.486
Μερικά αποτελ/τα (ζημιές) Εκμεταλλεύσεως		(4.363.271)		8.688.820
Μείον: 3. Χρεωστικοί τόκοι & συναφή έξοδα		6.018.104		8.423.598
Ολικά αποτελ/τα (ζημιές) εκμεταλλεύσεως		(10.381.375)		265.222
Πλέον: Εκτακτα εκμεταλλεύσεως				
1. Εκτακτα και ανόργανα έσοδα		---------		3.328.000
Οργανικά & έκτακτα αποτελ/τα (ζημιές)		(10.381.375)		3.593.222
Μείον: Σύνολο αποσβέσ. πάγιων στοιχείων	21.981.929		20.045.101	
Μείον: Οι από αυτές ενσώμ. στο λειτ/κό κόστος	21.981.929	---------	20.045.101	---------
ΚΑΘΑΡΑ ΑΠΟΤΕΛΕΣΜΑΤΑ (ζημιές) ΧΡΗΣΕΩΣ		(10.381.375)		3.593.222

ΠΙΝΑΚΑΣ ΔΙΑΘΕΣΕΩΝ ΑΠΟΤΕΛΕΣΜΑΤΩΝ

	Ποσά κλειομ. χρήσ. 2000	Ποσά προηγ. χρήσ. 1999
Καθαρά αποτελ/τα (ζημιές) χρήσεως	(10.381.375)	3.593.222
Πλέον: Υπόλοιπον αποτελεσμάτων (ζημιών) προηγουμένων χρήσεων	(6.606.133)	(10.199.355)
Ζημίες εις νέον	(16.987.508)	(6.606.133)

Η Πρόεδρος
ΠΑΝΑΓΙΩΤΑ ΚΑΡΑΒΟΛΙΑ

Ο Διευθύνων Σύμβουλος
ΝΙΚΗΤΑΣ ΧΑΤΖΗΚΩΝΣΤΑΝΤΙΝΟΥ

Ο Λογιστής
ΚΩΣΤΑΣ ΑΧΛΑΔΙΩΤΗΣ

Ηλεκτρονική Στοιχειοθεσία & Δημοσιεύσεις Ισολογισμών «Η ΔΡΑΣΙΣ», Τηλ. 63.790 - 64.393 - 64.200 κ. Μαριά

Η ΔΡΑΣΙΣ
ΑΝΑΚΟΙΝΩΣΕΙΣ - ΙΣΟΛΟΓΙΣΜΟΙ

ΕΛΛΗΝΙΚΗ ΔΗΜΟΚΡΑΤΙΑ
ΝΟΜΑΡΧΙΑΚΗ ΑΥΤΟΔΙΟΙΚΗΣΗ ΔΩΔ/ΣΟΥ
ΔΙΕΥΘΥΝΣΗ ΥΠΟΔΟΜΩΝ & ΤΕΧΝΙΚΩΝ ΕΡΓΩΝ
ΤΜΗΜΑ ΜΕΛΕΤΩΝ
ΑΡΙΘ. ΠΡΩΤ.: Τ.Υ. 362
ΑΝΑΘΕΤΟΥΣΑ ΑΡΧΗ: Νομαρχιακή Αυτοδιοίκηση Δωδ/σου Δήμος Καρπάθου

ΠΡΟΣΚΛΗΣΗ ΕΚΔΗΛΩΣΗΣ ΕΝΔΙΑΦΕΡΟΝΤΟΣ

Για την εκπόνηση μελέτης «Κατολισθητικά φαινόμενα στο Δήμο Καρπάθου».

Η αναθέτουσα Αρχή Νομαρχιακή Αυτοδιοίκηση Δωδ/σου, προκειμένου να αναθέσει την εκπόνηση της Μελέτης με τίτλο «Κατολισθητικά Φαινόμενα Δήμου Καρπάθου», στις περιοχές Απερίου, Μενετών, και στον δρόμο Αρκάσας - Μεσοχωριού στη θέση Πρόνι, προσκαλεί τους ενδιαφερόμενους μελετητές ή Γραφεία μελετών να υποβάλουν αίτηση εκδήλωσης ενδιαφέροντος, εντός είκοσι (20) ημερών από τη δημοσίευση της παρούσας πρόσκλησης στο Ενημερωτικό Δελτίο του Τεχνικού Επιμελητηρίου της Ελλάδος.

Η μελέτη θα συνταχθεί σύμφωνα με την ΕΣΥ., που χορηγείται από την Υπηρεσία και το συνοπτικό αντικείμενο αυτής είναι:

1.Η μελέτη του έργου «Κατολισθητικά Φαινόμενα στο Δήμο Καρπάθου» σε στάδιο οριστικής με πληρότητα μελέτης εφαρμογής και τεύχη δημοπράτησης.

Η ανάθεση της μελέτης θα γίνει με απ' ευθείας επιλογή σύμφωνα με τις διατάξεις του άρθρου 11, παρ. 7 του Ν.716/77, «Περί μητρώου μελετητών, ανάθεσης και εκπόνησης μελετών» και σύμφωνα με την προβλεπόμενη διαδικασία αξιολόγησης της Εγκ. 31/97.

Η προεκτιμώμενη αμοιβή της όλης μελέτης ανέρχεται στο ποσό των 10.000.000 δρχ. συμπεριλαμβανομένου Φ.Π.Α., υπόκειται στην έκπτωση υπέρ Δημοσίου.

Θα γίνουν δεκτές αιτήσεις εκδήλωσης ενδιαφέροντος μελετητών ή Γραφείων μελετών που έχουν εγγραφεί στο μητρώο μελετητών του Υ.ΠΕ.ΧΩ.ΔΕ και διαθέτουν σε ισχύ τα ακόλουθα πτυχία:

1. Πτυχίο Α' ή Β' τάξης στην κατηγορία 8 (Στατικές Μελέτες).
2. Πτυχίο Α' η Β' τάξης στην κατηγορία 13 (Υδραυλικές Μελέτες).
3. Πτυχίο Α' τάξης στην κατηγορία 16 (Τοπογραφικές μελέτες).

Η αμοιβή κατανέμεται ανά κατηγορία μελέτης ως εξής:

1. Κατηγορία: 8:2.500.000 δρχ. (προεκτιμώμενη αμοιβή).
3. Κατηγορία: 13: 5.500.000 δρχ. (προεκτιμώμενη αμοιβή).
2. Κατηγορία: 16: 2.000.000 δρχ. (προεκτιμώμενη αμοιβή).

Οι σχετικές αιτήσεις θα κατατίθενται στην Αναθέτουσα Αρχή - Νομαρχιακή Αυτοδιοίκηση Δωδ/σου - με τα εξής στοιχεία:

Διεύθυνση: Διοικητήριο - Δ/νση Υποδομών και Τεχνικών Εργων - Τ.Κ. 85100 Ρόδος.

Η αίτηση εκδήλωσης ενδιαφέροντος υποβάλλεται από το νόμιμο εκπρόσωπο του γραφείου ή της ομάδας μελετητών και θα πρέπει να συνοδεύεται για κάθε γραφείο συνεργαζόμενα γραφεία από τα παρακάτω δικαιολογητικά, η έλλειψη των οποίων αποτελεί αιτία αποκλεισμού των ενδιαφερομένων απο τη διαδικασία επιλογής:

α) Επικυρωμένα φωτοαντίγραφα των μελετητικών πτυχίων.

β) Υπεύθυνη δήλωση του Ν.1599/86, για τη σύνθεση του γραφείου ή της ομάδας μελετητών, την ισχύ των πτυχίων και βεβαίωση ότι τα μέλη ή οι μελετητές δεν έχουν χάσει της ιδιότητα του μελετητή.

γ) Υπεύθυνη δήλωση του Ν.1599/86, από κάθε γραφείο ή ανεξάρτητο μελετητή της ομάδας που να αναφέρεται:

- η ισχύς του πτυχίου, η έδρα, ο αριθμός μητρώου, η κατηγορία και η τάξη του μελετητικού πτυχίου
- (σε περίπτωση σύμπραξης μελετητών ή γραφείων μελετών) η αποδοχή της σύμπραξης για την από κοινού εκπόνηση της μελέτης, ο τρόπος κατανομής της αμοιβής των μελετών και ο έναντι του εργοδότη νόμιμος εκπρόσωπος (Π.Δ. 923/78).

δ) Υπεύθυνη δήλωση του Ν. 1599/86, στην οποία θα αναφέρονται σε μορφή πίνακα, όλες οι παρόμοιας φύσεως μελέτες του Δημοσίου, ΝΠΔΔ, ΟΤΑ, Δημοσίων Επιχειρήσεων και οργανισμών Δημοσίου Συμφέροντος, που έχουν εκπονηθεί μέχρι σήμερα, από το γραφείο ή τα μέλη της ομάδας μελετητών, ο χρόνος ανάθεσης, ο εγκεκριμένος προϋπολογισμός του έργου, η προεκτιμώμενη αμοιβή, η συμβατική αμοιβή επικαιροποιημένη και το ποσοστό συμμετοχής στην αμοιβή.

Στον πίνακα θα περιλαμβάνεται και αναγωγή του προϋπολογισμού σε σημερινές τιμές με τιμαριθμικό συντελεστή λ=50, 47, (4ο τρίμηνο 2000).

ε) Υπεύθυνες δηλώσεις του Ν.1599/86, στις οποίες θα αναφέρονται σε μορφή πίνακα οι μελέτες Δημοσίου, ΝΠΔΔ, ΟΤΑ, Δημοσίων Επιχειρήσεων και Οργανισμών Δημοσίου Συμφέροντος κάθε κατηγορίας, που εκπονήθηκαν την τελευταία πενταετία από τα μέλη της ομάδας μελετητών ή τα γραφεία μελετών, ο φορέας ανάθεσης, ο εγκεκριμένος προϋπολογισμός του έργου, η προεκτιμώμενη αμοιβή, η συμβατική αμοιβή επικαιροποιημένη, το ποσοστό συμμετοχής στην αμοιβή, ο χρόνος ανάθεσης και ο προβλεπόμενος χρόνος περάτωσης.

στ) Υπεύθυνες δηλώσεις του Ν.1599/86, στις οποίες θα αναφέρονται σε μορφή πίνακα οι μελέτες κάθε κατηγορίας που εκπονούνται σήμερα από τους μελετητές ή τα γραφεία μελετών, ο εργοδότης, η προεκτιμώμενη αμοιβή, η συμβατική αμοιβή επικαιροποιημένη, το ποσοστό συμμετοχής στην αμοιβή, το εισπραχθέν μέχρι σήμερα ποσό αμοιβής, ο χρόνος ανάθεσης και ο προβλεπόμενος χρόνος περάτωσης. Η δήλωση αυτή αφορά τις μελέτες Δημοσίου, ΝΠΔΔ, ΟΤΑ, Δημοσίων Επιχειρήσεων και Οργανισμών Δημοσίου Συμφέροντος, για όλες τις κατηγορίες έργων ανεξάρτητα από τη χρονολογία ανάθεσης.

Στις μελέτες που εκπονούνται θα πρέπει να δηλωθούν και οι μελέτες που εκπονεί το γραφείο ή οι εταίροι του, για λογαριασμό εργοληπτών Δημοσίων Εργων στα πλαίσια εν ενεργεία εργολαβιών. Για τις μελέτες αυτές θα πρέπει να δηλωθεί ο προβλεπόμενος χρόνος περάτωσης, το ποσό που έχει εισπραχθεί και το υπολειπόμενο για είσπραξη ποσό.

ζ) Βιογραφικά σημειώματα των μελετητών ή του γραφείου μελετών με τα προσόντα και την εμπειρία τους σε ανάλογες μελέτες, καθώς κάθε άλλο στοιχείο που θα μπορούσε να βοηθήσει στη δημιουργία πλήρους εικόνας των δυνατοτήτων τους για την άρτια εκπόνηση της μελέτης. Ως αποδεικτικά στοιχεία εμπειρίας σε αντίστοιχες μελέτες νοούνται βεβαιώσεις υπηρεσιών, συμβάσεις, ΔΠΥ, βεβαιώσεις αναδόχων, εργοδοτών κλπ., σύμφωνα με τη σχετική Εγκύκλιο του Υ.ΠΕ.ΧΩ.ΔΕ (31/6-10-1997).

η) Βιογραφικά των συμβούλων - ειδικών συνεργατών, για τον ίδιο λόγο. Οι ειδικοί σύμβουλοι θα συμπράξουν με την μελετητική ομάδα, θα είναι κάτοχοι μελετητικού πτυχίου και θα υποβάλλουν όλα τα δικαιολογητικά που προβλέπονται ανωτέρο (α-στ).

θ) Υπεύθυνες δηλώσεις του Ν.1599/86 για τη διάρθρωση σε επιστημονικό και βοηθητικό προσωπικό του γραφείου, για το οποίο πρέπει να δηλωθεί η εργασιακή σχέση (εταίροι ή μισθοδοτούμενοι υπάλληλοι), καθώς και για τον διατιθέμενο εξοπλισμό των γραφείων (υπολογιστές, λογισμικό με εξουσιοδότηση χρήσης κλπ).

ι) Υπεύθυνες δηλώσεις του Ν.1599/86 για τον τρόπο επικοινωνίας με την υπηρεσία (ορισμός και αποδοχή αντικλήτου - FAX).

Η επιτροπή επιλογής διατηρεί το δικαίωμα να καλέσει τους ενδιαφερόμενους για παροχή διευκρινήσεων και συμπληρωματικών στοιχείων. Τα έξοδα δημοσίευσης της παρούσας και των πιθανών λοιπών επαναληπτικών προσκλήσεων θα βαρύνουν τον ανάδοχο της μελέτης, μόνο δε στην περίπτωση που για οποιοδήποτε λόγο η μελέτη δεν ανατεθεί τελικώς θα βαρύνουν τον κύριο του έργου.

Για κάθε πρόσθετη πληροφορία οι ενδιαφερόμενοι μπορούν να απευθυνθούν στα γραφεία της Αναθέτουσας Αρχης - Νομαρχιακή Αυτοδιοίκηση Δωδ/σου - Δ/νση Υποδομών & Τεχνικών Εργων.

Διεύθυνση: Διοικητήριο - Τ.Κ. 85 100

(τηλ. 0241 - 43010, 43017, φαξ: 0241 - 46581).

12 Απριλίου 2001
Ο ΒΟΗΘΟΣ ΝΟΜΑΡΧΗ
ΧΑΤΖΗΣ ΧΑΤΖΗΕΥΘΥΜΙΟΥ

CASINO RODOS

ΖΗΤΟΥΝΤΑΙ

για εποχιακή ή μερική απασχόληση
Κρουπιέ (Dealers)
μετά από εκπαίδευση διάρκειας 3 εβδομάδων
Πληροφορίες - Αιτήσεις:
ΚΑΖΙΝΟ ΡΟΔΟΥ Α.Ε.
Διεύθυνση Προσωπικού Παπανικολάου 4, Ρόδος
τηλ. 97530, 97535, ΔΕΥ - ΠΑΡ. (08:00 - 16:00)

ΕΛΛΗΝΙΚΗ ΔΗΜΟΚΡΑΤΙΑ
ΠΕΡΙΦΕΡΕΙΑ ΝΟΤΙΟΥ ΑΙΓΑΙΟΥ
ΝΟΜΟΣ ΔΩΔΕΚΑΝΗΣΟΥ
ΔΗΜΟΣ ΑΡΧΑΓΓΕΛΟΥ
ΤΜΗΜΑ ΠΡΟΣΟΔΩΝ
ΑΡΙΘ. ΠΡΩΤ.: 2621

ΠΕΡΙΛΗΨΗ ΔΙΑΚΗΡΥΞΗΣ

Ο ΔΗΜΑΡΧΟΣ ΑΡΧΑΓΓΕΛΟΥ

Διακηρύσσει φανερή πλειοδοτική δημοπρασία ενός τμήματος για τοποθέτηση τροχήλατης καντίνας στη παραλία «ΑΓΙΑ ΑΓΑΘΗ» προς τη θέση Μοναστήρι.

ΟΡΟΙ ΔΗΜΟΠΡΑΣΙΑΣ

1. Ελάχιστο όριο προσφοράς ορίζουμε το ποσό του 1.200.000 δρχ.

2. Η διάρκεια της εκμίσθωσης του χώρου είναι ενός έτους και θα καλύψει την τουριστική περίοδο του τρέχοντος έτους 2001.

3. Οι ενδιαφερόμενοι πρέπει να προσκομίσουν τα εξής:

α. Εγγυητική επιστολή Τράπεζας αναγνωρισμένης από το Κράτος ή γραμμάτιο του Ταμείου Παρακαταθηκών και Δανείων ποσού ίσου προς το 1/10 του οριζομένου στη διακήρυξη ελαχίστου ορίου προσφοράς.

β) Βεβαίωση από τη Δ.Ο.Υ. Ρόδου ότι δεν οφείλουν στο Δήμο.

γ) Υπεύθυνη δήλωση του Νόμου 1599/86 ότι έλαβαν γνώση των όρων της διακήρυξης

δ) Φωτοτυπία του δελτίου Αστυνομικής Ταυτότητας.

4. Στη δημοπρασία μπορούν να λάβουν μέρος ***μόνον δημότες του Δήμου Αρχαγγέλου*** ηλικίας από 18 ετών και μέχρι 65 ετών.

Αποκλείονται της δημοπρασίας παντός είδους συνταξιούχοι.

5. Αν κάποιος πλειοδοτεί για λογαριασμό κάποιου άλλου, οφείλει να το δηλώσει στην επιτροπή πριν την έναρξη της δημοπρασίας και πρέπει να προσκομίσει ***το νόμιμο πληρεξούσιο έγγραφο ή υπεύθυνη δήλωση θεωρημένη για το γνήσιο της υπογραφής.***

6. Ο τελευταίος πλειοδότης υποχρεούται να παρουσιάσει αξιόχρεο εγγυητή ο οποίος θα υπογράψει τα πρακτικά της δημοπρασίας και θα είναι αλληλέγγυος και εξ ολοκλήρου υπεύθυνος με αυτόν για την εκπλήρωση των όρων της σύμβασης.

7. Ο τελευταίος πλειοδότης υποχρεούται, όπως εντός δέκα ημερών (10) από της ημέρας της κοινοποίησης της απόφασης (με αποδεικτικό παραλαβής) περί κατακυρώσεως της δημοπρασίας προσέλθει για την υπογραφή της συμφωνητικού μίσθωσης.

Εάν δεν τηρηθεί ο όρος αυτός, η εγγύηση του που έχει καταθέσει καταπίπτει υπέρ του Δήμου, χωρίς δικαστική παρέμβαση και ***ενεργείται επαναπλειστηριασμός*** σε βάρος του.

8. Ο τελευταίος πλειοδότης δεν αποκτά δικαίωμα για αποζημίωση λόγω μη έγκρισης των πρακτικών δημοπρασίας από τα κατά νόμο αρμόδια όργανα.

9. Το μίσθωμα θα καταβληθεί σε τρεις (3) ισόποσες δόσεις, η πρώτη δόση θα καταβληθεί με την υπογραφή της σύμβασης, η δεύτερη στις 30 Αυγούστου και η τρίτη στις 30 Σεπτεμβρίου 2001.

Η δημοπρασία θα γίνει στις 03/05/2001 ημέρα Πέμπτη, και ώρα 10 π.μ. του έτους 2001 ***στην αίθουσα συνεδριάσεων του πρώην κοινοτικού καταστήματος ΜΑΛΩΝΑΣ.***

Τους λοιπούς όρους της δημοπρασίας μπορούν να πληροφορηθούν οι ενδιαφερόμενοι όλες τις εργάσιμες ημέρες και ώρες από τα γραφεία του Δήμου.

Ο ΔΗΜΑΡΧΟΣ
ΘΕΟΔΟΣΙΟΣ ΚΟΛΙΑΔΗΣ

ΕΛΛΗΝΙΚΗ ΔΗΜΟΚΡΑΤΙΑ
ΠΕΡΙΦΕΡΕΙΑ Ν. ΑΙΓΑΙΟΥ
ΝΟΜΟΣ ΔΩΔΕΚΑΝΗΣΟΥ
ΔΗΜΟΣ ΑΦΑΝΤΟΥ
Αφάντου, 19/4/2001
Αριθ. Πρωτ.: 1748

ΠΕΡΙΛΗΨΗ ΔΙΑΚΗΡΥΞΗΣ ΓΙΑ ΕΓΚΑΤΑΣΤΑΣΗ ΘΑΛΑΣΣΙΩΝ ΣΠΟΡ ΣΕ ΚΟΙΝΟΧΡΗΣΤΟ ΧΩΡΟ ΑΙΓΙΑΛΟΥ ΚΑΙ ΠΑΡΑΛΙΑΣ ΤΟΥ ΔΗΜΟΥ ΑΦΑΝΤΟΥ

Ο Δήμαρχος του Δήμου Αφάντου διακηρύσσει ότι:

Εκτίθεται σε πλειοδοτική φανερή και προφορική δημοπρασία, η εκμίσθωση θέσεων του κοινόχρηστου χώρου αιγιαλού και παραλίας του Δήμου Αφάντου, για εγκάταση θαλασσίων μέσων αναψυχής.

Απαραίτητα δικαιολογητικά συμμετοχής:

1. Αδεια εκμίσθωσης θαλασσίων σπορ από τη Λιμενική Αρχή.
2. Ποινικό μητρώο
3. Βεβαίωση της Οικονομικής Υπηρεσίας του Δήμου ότι δεν είναι οφειλέτες του Δήμου μας.
4. Φορολογική ενημερότητα για χρέη προς το Δημόσιο
5. Εγγυητική επιστολή

Οι θέσεις που εκτίθενται σε δημοπρασία είναι οι εξής:

Μαλώνα θέσεις δύο (2)
Νησάκι θέση μία (1)
Λουτάνης θέση μία (1)
Λιμανάκι θέση μία (1)

Καθορίζει τα είδη θαλασσίων σπορ σε κάθε θέση ως εξής:

Θέσεις «Μαλώνα»: jet ski, θαλάσσιο σκι, θαλάσσιο αλεξίπτωτο και θαλάσσια δακτυλίδια.

Θέση «Λιμανάκι»: θαλάσσιο σκι, θαλάσσιο αλεξίπτωτο και θαλάσσια δακτυλίδια, θαλάσσιο έλκηθρο.

Θέση «Λουτάνης»: Θαλάσσιο σκι, θαλάσσιο έλκηθρο, υδροποδήλατα, θαλάσσια δακτυλίδια, ιστιοπλοϊκή σανίδα, θαλάσσιο αλεξίπτωτο.

Θέση «Νησάκι»: υδροποδήλατα, ιστιοπλοϊκή σανίδα, θαλάσσιο αλεξίπτωτο, θαλάσσιο σκι, θαλάσσιο έλκηθρο, θαλάσσια δακτυλίδια.

Η δημοπρασία θα διενεργηθεί στα Γραφεία του Δήμου Αφάντου στις 30 του μήνα Απριλίου του έτους 2001, ημέρα Δευτέρα και ώρα 12 μ. έως 14.00 μ.μ.

Η διάρκεια της εκμίσθωσης ορίζεται τριετής από 1-1-2001 έως 31-12-2003.

Ως κατώτατο όριο μισθώματος ορίζεται το ποσό των 400.000 δρχ. για όλες τις θέσεις.

Το μίσθωμα που θα προκύψει από το διαγωνισμό θα είναι ετήσιο και η προθεσμία καταβολής του θα ορισθεί στο σχετικό συμφωνητικό.

Κάθε προσφορά θα είναι προσαυξημένη κατά 5% επί της προηγούμενης.

Το είδος και ο αριθμός των θαλασσίων σπορ καθώς και του αριθμού τους που θα εγκατασταθούν σε κάθε θέση της παραλίας από τον τελευταίο πλειοδότη, θα εξαρτηθεί από την άδεια εκμίσθωσης που θα χορηγήσει η αρμόδια Λιμενική Αρχή.

Οι όροι της σχετικής διακήρυξης βρίσκονται στα γραφεία του Δημοτικού Καταστήματος όπου οι ενδιαφερόμενοι μπορούν να λάβουν γνώση κατά τις εργάσιμες ημέρες και ώρες.

Αφάντου 19/4/2001
Ο ΔΗΜΑΡΧΟΣ
ΣΤΑΥΡΟΣ ΣΤΑΥΡΗΣ

ΣΥΝΕΤΑΙΡΙΣΤΙΚΗ ΤΡΑΠΕΖΑ ΔΩΔΕΚΑΝΗΣΟΥ ΣΥΝ.ΠΕ

ΠΡΟΣΚΛΗΣΗ 7ης ΤΑΚΤΙΚΗΣ Γ.Σ.

Καλούνται τα μέλη της ΣΥΝΕΤΑΙΡΙΣΤΙΚΗΣ ΤΡΑΠΕΖΑΣ ΔΩΔΕΚΑΝΗΣΟΥ ΣΥΝ.ΠΕ, να λάβουν μέρος στην 7η Τακτική Γενική Συνέλευση που θα πραγματοποιηθεί στη Ρόδο, το Σάββατο 28 Απριλίου 2001 και ώρα 9:30 (ενιάμισυ το πρωΐ), στην αίθουσα διαλέξεων του ΑΚΤΑΙΟΝ, Μανδράκι ΡΟΔΟΣ, με τα παρακάτω θέματα ημερήσιας διάταξης:

Θέμα 1ο: Εγκριση Εισόδου στη Συνεταιριστική Τράπεζα Δωδεκανήσου όλων των Συνεταίρων που εγράφησαν από τις 10/10/2000, μέχρι τις 15/03/2001 μετά από σχετικές αποφάσεις του Δ.Σ. της Τράπεζας.

Θέμα 2ο: Απολογισμός Δ.Σ. της διαχειριστικής περιόδου 1/1/2000 - 31/12/2000.

Θέμα 3ο: Εγκριση των Οικονομικών Καταστάσεων της Τράπεζας της διαχειριστικής περιόδου 1/1/2000 - 31/12/2000.

Θέμα 4ο: Απαλλαγή των μελών των Δ.Σ. και των Ε.Σ. της Τράπεζας της περιόδου 1/1/2000-31/12/2000, από την ευθύνη της διαχείρισης για την διαχειριστική περίοδο 1/1/2000 - 31/12/2000.

Θέμα 5ο: Εγκριση προϋπολογισμού εσόδων - εξόδων της χρήσης 2001.

Θέμα 6ο: Τροποποίηση - Συμπλήρωση των άρθρων 27, 29, 53, 56, 73 και 80.

Θέμα 7ο: Ορισμός Ορκωτού Ελεγκτή για τη χρήση 2001.

Σε περίπτωση μη επιτεύξεως απαρτίας, η Γενική Συνέλευση σύμφωνα με το Καταστατικό, θα επαναληφθεί το Σάββατο 5 Μαΐου 2001 την ίδια ώρα και στον ίδιο τόπο. Εάν και πάλι δεν επιτευχθεί η προβλεπόμενη απαρτία η Γενική Συνέλευση θα πραγματοποιηθεί το Σάββατο 12 Μαΐου 2001 την ίδια ώρα και στον ίδιο τόπο, με τους παρόντες συνεταίρους σύμφωνα με το Καταστατικό.

ΑΠΟ ΤΟ Δ.Σ.

Εντυπωσιακός ο Ροδιακός νίκησε 4-0 τον Δαμάγητο

ΘΕΟΛΟΓΟΣ.-

Εύκολο Σαββατιάτικο απόγευμα πέρασε ο Ροδιακός, που συνέτριψε τον τοπικό Δαμάγητο με σκορ 4-0.

Τοπ σκόρερ ο Μύρτο που πέτυχε τα τρία από τα τέσσερα τέρματα.

Το παιχνίδι ήταν αρκετά δυνατό, με τους φιλοξενούμενους να έχουν τον πρώτο λόγο από την αρχή μέχρι το τέλος.

Οι παίκτες του Μανώλη Γιάκλου μπήκαν δυνατά στον αγωνιστικό χώρο και δεν άφησαν κανένα περιθώριο αντίδρασης στον αντίπαλό τους. Ετσι με δύο τέρματα που πέτυχαν σε κάθε ημίχρονο, πήραν τους βαθμούς της νίκης.



Χατ τρικ πέτυχε ο Μύρτο στο παιχνίδι με τον Δαμάγητο

Ο Δαμάγητος, από την άλλη πλευρά, δεν κατάφερε να αντιδράσει. Δέχθηκε το πρώτο τέρμα στο 10' και από εκεί και πέρα κατέθεσε τα όπλα και έπεσε «αμαχητί»!

Το σκορ άνοιξε στο 10' ο Μύρτο με ωραίο σουτ. Στο 30' ο ίδιος παίκτης με δυνατό βολέ έκανε το 0-2.

Στο 83' ο Μύρτο έκανε χατ τρικ και με δυνατό σουτ έγραψε το 0-3.

Το τελικό 0-4 έγινε στο 90' με κοντινό σουτ του Ιμβριώτη.

Από το Ροδιακό άρεσαν οι Γιοβάνι, Μύρτο, Γιάκλος και Νικολίτσης, ενώ από τον Δαμάγητο ξεχώρισε ο Αξιώτης.

Χωρίς προβλήματα η διαιτησία του κ. Τσαούση με βοηθούς τους κ. Χάλαντα και Στεφανάκη.

ΔΑΜΑΓΗΤΟΣ: Κλεισούρης, Παπανικολάου, Δημητραδιού (73' Νικολάου Ι.), Αξιώτης, Τσαλόλης, Παπαγρηγορίου, Κοντομανώλης (65' Ατσάς), Στούπης, Ζαγκανίκας, Νικολάου Σ. (30' Σταυριανός), Γρηγοριάδης.

ΡΟΔΙΑΚΟΣ: Αυγούλης, Κεφάλας, Καβουκλής, Αποστολάτος, Ιμβριώτης, Δολαπλής, Γιοβάνι, Παπουρδάνος, Μύρτο, Γιάκλος, Νικολίτσης.

Ανετη επικράτηση στα Καλαβάρδα του Α.Ο. Αρχάγγελος

ΚΑΛΑΒΑΡΔΑ.-

Σαφώς ανώτερος ο Αρχάγγελος Α.Ο. επεκράτησε εύκολα με 3-0 του Α.Ο. Καλαβάρδα.

Βαθμολογικά, το παιχνίδι ενδιέφερε μόνο τη φιλοξενούμενη ομάδα, γεγονός που φάνηκε απο το ξεκίνημά του.

Οι γηπεδούχοι προσπάθησαν να προβάλουν αντίσταση και το κατάφεραν μέχρι να δεχθούν το πρώτο γκολ.

Ηταν το 40' όταν ο Πευκιανάκης έκανε σέντρα και ο Ξετρίχης με πλασέ έστειλε τη μπάλα στα δίχτυα.

Ο Αρχάγγελος δεν αισθανόταν σιγουριά με το 0-1 και έτσι στο 50' απελευθερώθηκε με ένα δεύτερο γκολ, που σημείωσε ο Τραχανάς με σουτ.

Το τελικό 0-3 διαμορφώθηκε στο 70' με πέναλτυ, που κτύπησε η Παρδαλός και είχε κερδίσει ο ίδιος.

Από τη γηπεδούχο ομάδα ξεχώρισαν οι Σπάρταλης, Μιαούδης Π.Ε. και Πεταυράκης Μ. Καλύτεροι του νικητή οι Τραχανάς, Πευκιανάκης και ο Ξετρίχης.

Καλή ήταν η διαιτησία του κ. Γιοβάνι (Αντωνόπουλος - Πάνος).

ΚΑΛΑΒΑΡΔΑ: Σπάρταλης, Πεταυράκης Χ., Μαρουλάκης, Ηλιάδης (46' Καραγιάννης), Μοσκιού Α., Μιαούδης Π.Σ., Μιαούδης Π.Ε., Γιαννικάκης, Φιλίππου, Πεταυράκης Μ., Μοσκιού Β.

ΑΡΧΑΓΓΕΛΟΣ Α.Ο.: Φαρμακαλής, Κοντόγιαννος Γ.Ν., Τραχανάς, Καλόφωνος, Ποτήρης, Πευκιανάκης (85' Σακελλάρης), Φουτούλης, Ξετρίχης, Κοτσίκος, Κοντόγιαννος Γ.Μ.

Μεγάλο πατατράκ του Αστέρα Μασάρων

Εχασε 7-1 από τον Ιάλυσο '97

ΙΑΛΥΣΟΣ.-

Ηττα σοκ γνώρισε το Σάββατο ο Αστέρας Μασάρων από τον Ιάλυσο '97, με σκορ 7-1. Ενα αποτέλεσμα που έπεσε σαν «βόμβα» στα ποδοσφαιρικά στέκια, αφού η ομάδα του Αστέρα μπλέκει σε περιπέτειες πλέον όσον αφορά την άνοδο. Πρέπει πλέον να κερδίσει και τα δύο παιχνίδια που απομενουν για να διεκδικήσει την άνοδο, αν χρειαστεί μέσω αγώνων μπαράζ.

Το παιχνίδι ήταν δυνατό και είχε απ' όλα.

Οι γηπεδούχοι, αν και έπαιζαν με πολλές ελλείψεις, μπήκαν δυνατά στον αγωνιστικό χώρο, πίεσαν τον αντίπαλό τους και τον έπιασαν στον... ύπνο.

Στο ημίχρονο ήταν μπροστά με σκορ 3-1 και στην επανάληψη ολοκλήρωσαν το θρίαμβό τους.

Ο Αστέρας Μασάρων δεν προέβαλε ιδιαίτερη αντίσταση και οδηγήθηκε στη συντριβή.

Για τους γηπεδούχους πέτυχαν από δύο τέρματα οι Καρτάλης, Σταματίου και Γιαλούσης και ένα ο Τζιαφέρης.

Για τον Αστέρα Μασάρων σκόραρε ο Καλαϊτζίδης, με εύστοχο κτύπημα πέναλτυ, που κέρδισε ο Παρούσης.

Από τον Ιάλυσο '97 δεν υπάρχει παίκτης που να υστέρησε, ενώ από τον Αστέρα Μασάρων κινήθηκαν όλοι σε μέτρια επίπεδα.

Χωρίς προβλήματα η διαιτησία του κ. Σταυριανού, με βοηθούς τους κ. Κατσιδώνη Ε. και Μαυρουδάκη.

ΙΑΛΥΣΟΣ '97: Πεστλίκης, Τζωρτζής, Πατρός, Μοσχής, Μπράτιτσης Ε.Ι., Καρτάλης (62' Τζιαφέρης), Μαυρής (70' Κουντούρης), Σταματίου, Γιαλούσης, Πύλο (65' Κατσαράς), Μπράτιτσης Η.

ΑΣΤΕΡΑΣ ΜΑΣ.: Νικήτας Κ., Ζαννέτος, Πονιάς, Καλαϊτζίδης (65' Κουρζάκης), Νεσγός, Κουμπλάς, Χατζηκώστας, Σκούμπρος, Νικήτας Δ., Παρούσης, Αντωνίου (56' Στεφάνου)

TAE KWON DO

Απόκτηση μαύρης ζώνης

Με αρκετή επιτυχία πραγματοποιήθηκαν χθες οι εξετάσεις των αθλητών του ΓΑΟ ΤΑΕ KWON DO Κολοσσός για την απόκτηση ζώνης. Τους αθλητές εξέτασε ο γκραν μάστερ CHOI DYK KYU.

Κατά τη διάρκεια των εξετάσεων πραγματοποιήθηκε σεμινάριο από τον εξεταστή, το οποίο παρακολούθησαν όλοι οι αθλητές του συλλόγου. Μετά τις εξετάσεις, οι αθλητές πραγματοποίησαν μία μικρή επίδειξη και όσοι παρευρέθησαν στην εκδήλωση απόλαυσαν ένα ωραίο θέαμα.

Μαύρη ζώνη απέκτησαν οι αθλητές: Μαραγκάκης Ιωάννης, Καραβασίλης Νίκος, Καραβασίλης Πέτρος και Μουστακέλης Μανώλης.

Σε δηλώσεις του ο δάσκαλος του συλλόγου Μιχάλης Καραβασίλης τόνισε, ότι το επίπεδο των αθλητών είναι αρκετά υψηλό και ότι με τη σωστή δουλειά θα έρθει το αποτέλεσμα.

Τις εξετάσεις του ΓΑΟ ΤΑΕ KWON DO ΚΟΛΟΣΣΟΣ παρακολούθησε και ο πρόεδρος του ΔΟΝΑ Κάλλιστος Διακογεωργίου.



ΛΟΤΤΟ — Ενα 6άρι 200 εκατ.

Στην προχθεσινή κλήρωση του ΛΟΤΤΟ οι τυχεροί αριθμοί ήσαν:

19 - 47 - 34 - 5 - 6 - 11

Βρέθηκαν:
- Ενα 6άρι, που κερδίζει 200 εκατ.
- 99 5άρια, που παίρνουν από 238.435 δρχ.
- 4628 4άρια, που μοιράζονται από 3.825 δρχ.
- 16.581 3άρια, που έχουν μερίδιο 160 δρχ.

Γ' ΚΑΤΗΓΟΡΙΑ ΔΩΔΕΚΑΝΗΣΟΥ - Α' ΟΜΙΛΟΣ

Ο Αρχάγγελος Α.Ο. πέρασε πρώτος!

Η συντριβή του πρωτοπόρου Αστέρα Μασάρων στο «Οικονομίδειο» γήπεδο από τον Ιάλυσο '97, ήταν το κύριο χαρακτηριστικό της 20ης «ημέρας» στον Α' όμιλο της Γ' Κατηγορίας.

Στη μάχη της ανόδου μπήκε και ο Α.Ο. Αρχαγγέλου, που ανέβηκε στην κορυφή της βαθμολογίας, όμως έχει να δώσει ακόμη ένα παιχνίδι μεχρι το τέλος, έναντι δυο του Αστέρα Μασάρων.

Τα αποτελέσματα είναι:

Α.Ο. Καλαβαρδών - Α.Ο. Αρχάγγελος	0-3
Πετρώνας - Α.Ε. Μεσαναγρού	5-3
Δαμάγητος - Ροδιακός	0-4
Νήσος Ρόδος - Α.Ο. Σύμης	(δεν έγινε
Ιάλυσος '97 - Αστέρας Μασάρων	7-1

• Ρεπό είχε ο Ευκλής

Η ΒΑΘΜΟΛΟΓΙΑ

	ΑΓΩΝΕΣ	ΓΚΟΛ	ΒΑΘΜΟΙ
1. Α.Ο. Αρχάγγελος	19	58-22	41
2. Αστέρας Μασάρων	18	37-17	41
3. Ιάλυσος '97	18	55-27	39
4. Ροδιακός	18	46-21	31
5. Πετρώνας	18	38-36	28
6. Δαμάγητος	18	26-40	20
7. Ευκλής	18	40-41	19
8. Α.Ο. Σύμης	16	23-26	16
9. Νήσος Ρόδος	17	22-30	13
10. Α.Ε. Μεσαναγρού	17	18-52	3
11. Α.Ο. Καλαβαρδών	19	15-54	2

Η ΕΠΟΜΕΝΗ ΑΓΩΝΙΣΤΙΚΗ

Α.Ο. Αρχάγγελος - Α.Ε. Μεσαναγρού
Ροδιακός - Πετρώνας
Α.Ο. Σύμης - Ευκλής
Αστέρας Μασάρων - Δαμάγητος
Ιάλυσος '97 - Νήσος Ρόδος
• Ρεπό έχει ο Α.Ο. Καλαβαρδών

Alhambra Travel
ΑΛΕΞ. ΠΑΠΑΓΟΥ 23 Τηλ. 25698 - 37052

ROYAL OLYMPIC CRUISES

ΚΡΟΥΑΖΙΕΡΕΣ!!! ΚΡΟΥΑΖΙΕΡΕΣ!!!
στα ελληνικά νησιά και στη Μεσόγειο!!!
Ταξιδέψτε με τα πολυτελή κρουαζιερόπλοια
της ROYAL OLYMPIC CRUISES
και κάντε το όνειρο πραγματικότητα!!!

ΠΑΣΧΑ με το STELLA SOLARIS

11/4 Ρόδος, 12/4 Ηράκλειο - Σαντορίνη,
13/4 Πειραιάς, 14-15/4 Κωνσταντινούπολη
(Ανάσταση στο Φανάρι), 16/4 Κουσάντασι -
Εφεσο, 17/4 Πάτμο - Μύκονο, 18/4 Ρόδος
ΟΡΓΑΝΩΜΕΝΗ ΕΚΔΡΟΜΗ - ΚΡΟΥΑΖΙΕΡΑ
27/6 - 4/7 ΜΕ ΤΟ STELLA SOLARIS
Το πρακτορείο μας οργανώνει κρουαζιέρα με ειδικές τιμές για group με τη μεγάλη κυρία των ελληνικών θαλασσών το αρχοντικό κρουαζιερόπλοιο STELLA SOLARIS.
Αναχώρηση 27/6 από Ρόδο με επίσκεψη
ΗΡΑΚΛΕΙΟ, ΣΑΝΤΟΡΙΝΗ, ΠΕΙΡΑΙΑ,
ΚΩΝΣΤΑΝΤΙΝΟΥΠΟΛΗ, ΚΟΥΣΑΝΤΑΣΙ, ΠΑΤΜΟ,
ΜΥΚΟΝΟ
και επιστροφή στη Ρόδο στις 4/7
Παιδιά μέχρι 16 ετών δωρεάν εάν συνοδεύονται από τους γονείς τους. Μεγάλη ευκαιρία για να κάνουν τα παιδιά σας αξέχαστες διακοπές
Πλήρης διατροφή και διασκέδαση επί του πλοίου.
Σύγχρονες ανέσεις, πισίνες, αφορολόγητα, καζίνο, ορχήστρες κ.λ.π.
Πολύωρη παραμονή στην Κωνσταντινούπολη με ξενάγηση και επίσκεψη στο Πατριαρχείο.
Θέσεις περιορισμένες
Πληροφορίες και προγράμματα
ALHAMBRA TRAVEL

Επίσης κρουαζιέρες από ΑΠΡΙΛΙΟ μέχρι ΝΟΕΜΒΡΙΟ 2001 για γκρουπ και μεμονωμένους με τα ακόλουθα κρουαζιερόπλοια:
OLYMPIC VOYAGER, OLYMPIC COUNTESS, WORLD RENAISSANCE, STELLA SOLARIS, ODYSSEYS, TRITON OLYMPIC EXPLORER, APOLLON

Αλεξ. Παπάγου 23 - Τηλ. 25698, 37052
ΠΛΗΡΟΦΟΡΙΕΣ ΚΑΙ ΠΡΟΓΡΑΜΜΑΤΑ
ΣΤΟ ΓΡΑΦΕΙΟ ΜΑΣ

ΔΗΜΗΤΡΙΑΔΗΣ Ξενοδοχειακές - Εμπορικές - Ναυτιλιακές - Τουριστικές Επιχειρήσεις Α.Ε.

Μ.Α.Ε 18759/80/Β/89/3 **ΙΣΟΛΟΓΙΣΜΟΣ 31ης ΔΕΚΕΜΒΡΙΟΥ 2000 - 12η ΕΤΑΙΡΙΚΗ ΧΡΗΣΗ (1 ΙΑΝΟΥΑΡΙΟΥ - 31 ΔΕΚΕΜΒΡΙΟΥ 2000)**

ΕΝΕΡΓΗΤΙΚΟ	Ποσά κλειομένης χρήσεως 2000			Ποσά προηγουμένης χρήσεως 1999		
Β. ΕΞΟΔΑ ΕΓΚΑΤΑΣΤΑΣΕΩΣ	Αξία Κτήσ.	Αποσβέσ.	Αναπ. Αξία	Αξία Κτήσ.	Αποσβέσ.	Αναπ. Αξία
1. Εξοδα Ιδρύσεως & Α' Εγκατ.	388.420.	326.920.	61.500.	388.420.	288.078	100.342
4. Λοιπά έξοδα εγκαταστάσεως	2.315.712	1.856.085	459.627	2.315.712	1.624.514	691.198
	2.704.132	2.183.005	521.127	2.704.132	1.912.592	791.540.
Γ. ΠΑΓΙΟ ΕΝΕΡΓΗΤΙΚΟ						
ΙΙ. Ενσώματες ακινητοποιήσεις:						
1. Γήπεδα - Οικόπεδα	17.136.000	-------	17.136.000	14.280.000	-------	14.280.000
3. Κτίρια και Τεχνικά Εργα	81.135.827	51.132.627	30.003.200	61.584.546	33.713.186	27.871.360
4. Μηχ/τα - Τεχνικές Εγκαταστ. και λοιπός μηχαν. εξοπλισμός	2.713.059	2.386.495	326.564	2.677.661	2.158.362	519.299
5. Μεταφορικά Μέσα	160.000.	159.999	1	160.000.	154.000.	6.000.
6. Επιπλα και λοιπός Εξοπλισμός	6.530.324	6.280.296	250.028	6.458.200	5.912.476	545.724
Σύνολο Ακινητοποιήσεων (ΓΙΙ)	107.675.210	59.959.417	47.715.793	85.160.407	41.938.024	43.222.383
Δ. ΚΥΚΛΟΦΟΡΟΥΝ ΕΝΕΡΓΗΤΙΚΟ						
ΙΙ. Απαιτήσεις:						
1. Πελάτες			907.090.			1.229.957
11. Χρεώστες Διάφοροι			1.250.000			1.295.740
12. Λογαρ. Διαχειρίσεως - Ελλ. Δημόσιο			124.500.			124.500.
			2.281.590			2.650.197
IV. Διαθέσιμα						
1. Ταμείο			1.055.422			1.739.968
2. Ταμείο Υποκαταστήματος			295.187			371.811
3. Καταθέσεις Οψεως και Προθεσμίας			6.677.395			5.677.395
			8.028.004			7.789.174
Σύνολο Κυκλοφ. Ενεργητ. (ΔΙΙ+ΔΙV)			10.309.594			10.439.371
Γενικό Σύνολο Ενεργητικού (Β+Γ+Δ)			58.546.514			54.453.294

ΠΑΘΗΤΙΚΟ	Ποσά κλειομ. χρήσ. 2000	Ποσά προηγ. χρήσ. 1999
Α. ΙΔΙΑ ΚΕΦΑΛΑΙΑ		
Ι. Κεφάλαιο Μετοχικό (6.070 μετοχές των 10.000 δρχ.)		
1. Καταβεβλημένο	60.700.000	60.700.000
ΙΙΙ. Διαφορές αναπροσαρμογής - Επιχορηγήσεις Επενδύσεων:		
3. Επιχορηγήσεις επενδύσεων	5.690.000	5.690.000
V. Αποτελέσματα εις νέο:		
Υπόλοιπο ζημιών χρήσεως εις νέο	(8.488.495)	(12.182.608)
Σύνολο ιδίων κεφαλαίων (ΑΙ+ΑΙΙΙ+ΑV)	(57.901.505)	54.207.392
Γ. ΥΠΟΧΡΕΩΣΕΙΣ		
ΙΙ. Βραχυπρόθεσμες Υποχρεώσεις:		
1. Προμηθευτές	524.477	152.496
5. Υποχρεώσεις από φόρους - τέλη	33.754	30.664
6. Ασφαλιστικοί Οργανισμοί	86.778	62.742
Σύνολο Υποχρεώσεων (ΓΙΙ)	645.009	245.902
Γενικό Σύνολο Παθητικού (Α+Γ)	58.546.514	54.453.294

ΚΑΤΑΣΤΑΣΗ ΛΟΓΑΡΙΑΣΜΟΥ ΑΠΟΤΕΛΕΣΜΑΤΩΝ ΧΡΗΣΕΩΣ
31ης ΔΕΚΕΜΒΡΙΟΥ 2000 (1 ΙΑΝΟΥΑΡΙΟΥ - 31 ΔΕΚΕΜΒΡΙΟΥ 2000)

		Ποσά κλειομ. χρήσ. 2000		Ποσά προηγ. χρήσ. 1999
Ι. ΑΠΟΤΕΛΕΣΜΑΤΑ ΕΚΜΕΤΑΛΛΕΥΣΕΩΣ				
Κύκλος εργασιών (πωλήσεις) υπηρεσιών		5.660.376		4.858.963
Εσοδα παρεπομένων ασχολιών		3.235.800		3.686.100
Μερικά αποτελέσματα (κέρδη) αποτελέσματος		8.896.176		8.545.063
Μείον: 1. Εξοδα διοικητικής λειτουργίας	6.998.760		5.617.039	
Μείον: Σύνολο αποσβέσεων πάγιων στοιχείων	8.230.206	15.228.966	5.647.965	11.265.004
ΚΑΘΑΡΑ ΑΠΟΤΕΛΕΣΜΑΤΑ (ζημίες) ΧΡΗΣΕΩΣ		(6.332.790)		(2.719.941)

ΠΙΝΑΚΑΣ ΔΙΑΘΕΣΕΩΣ ΑΠΟΤΕΛΕΣΜΑΤΩΝ

	Ποσά κλειομ. χρήσ. 2000	Ποσά προηγ. χρήσ. 1999
Καθαρά αποτελ/τα (ζημίες) χρήσεως	(6.332.790)	(2.719.941)
Πλέον: Υπόλοιπο αποτελεσμάτων (ζημιών) προηγούμενων χρήσεων	(2.155.705)	(9.462.667)
Ζημίες εις νέο	(8.488.495)	(12.182.608)

Η Πρόεδρος του Δ.Σ.
Κ. ΔΗΜΗΤΡΙΑΔΟΥ
ΔΑΤ Β801982

Ο Δ/νων Σύμβουλος
ΔΗΜ. ΔΗΜΗΤΡΙΑΔΗΣ
ΔΑΤ Β801981

Ο Προϊστ. του Λογιστηρίου
ΚΩΝ/ΝΟΣ ΚΩΣΤΑΣ
ΔΑΤ Ι399895

Ηλεκτρονική Στοιχειοθεσία & Δημοσιεύσεις Ισολογισμών «Η ΔΡΑΣΙΣ», Τηλ. 63.790 - 64.393 - 64.200 κ. Μαριά

Εμπορικαί - Ξενοδοχειακαί - Τουριστικαί Επιχειρήσεις ΡΟΥΣΣΑΚΗ Α.Ε.

Μ.Α.Ε. 20222/80/Β/89/98 **ΙΣΟΛΟΓΙΣΜΟΣ 31ης ΔΕΚΕΜΒΡΙΟΥ 2000 - 11η ΕΤΑΙΡΙΚΗ ΧΡΗΣΗ (1 ΙΑΝΟΥΑΡΙΟΥ-31 ΔΕΚΕΜΒΡΙΟΥ 2000)**

ΕΝΕΡΓΗΤΙΚΟ	Ποσά κλειομένης χρήσεως 2000			Ποσά προηγουμ. χρήσεως 1999		
Γ. ΠΑΓΙΟ ΕΝΕΡΓΗΤΙΚΟ	Αξία κτήσ.	Αποσβέσεις	Αναπ. Αξία	Αξία κτήσ.	Αποσβέσεις	Αναπ. Αξία
ΙΙ. Ενσώματες ακινητοποιήσεις:						
1. Γήπεδα - Οικόπεδα	59.651.597	-------	59.651.597	59.651.597	-------	59.651.597
3. Κτίρια και τεχνικά έργα	197.387.105	129.178.072	68.209.033	197.387.105	113.387.104	84.000.001
4. Μηχανήματα - Τεχνικές εγκατ.	14.266.773	4.816.772	9.450.001	14.266.773	4.816.772	9.450.001
5. Μεταφορικά μέσα	6.778.135	3.050.161	3.727.974	6.778.135	1.694.534	5.083.601
6. Επιπλα και λοιπός εξοπλισμός	35.941.359	20.341.724	15.599.635	35.831.919	18.992.979	16.838.940
Σύνολο Ακινητοποιήσεων (ΓΙΙ)	314.024.969	157.386.729	156.638.240	313.915.529	138.891.389	175.024.140
ΙΙΙ. Συμμετοχές και άλλες μακροπρ. χρηματοοικονομικές απαιτήσεις:						
7. Λοιπές Μακροπρ/μες Απαιτήσεις			107.500.			107.500.
Σύνολο Παγίου Ενεργητικού (ΓΙΙ+ΓΙΙΙ)			156.745.740			175.131.640
Δ. ΚΥΚΛΟΦΟΡΟΥΝ ΕΝΕΡΓΗΤΙΚΟ						
Ι. Αποθέματα						
1. Εμπορεύματα			-------			268.068
4. Πρώτες και βοηθητικές ύλες			682.144			360.017
ΙΙ. Απαιτήσεις:						
1. Πελάτες			14.725.240			10.000.000
11. Χρεώστες διάφοροι			171.673			104.031
12. Λογ. Διαχειρίσεως - Προκαταβολών			593.989			593.989
IV. Διαθέσιμα						
1. Ταμείο			6.044.947			10.650.498
3. Καταθέσεις όψεως και προθεσμίας			251.637			-------
Σύνολο Κυκλοφ. Ενεργητ. (ΔΙ+ΔΙΙ+ΔΙV)			22.469.630			21.976.603
Γενικό Σύνολο Ενεργητικού (Γ+Δ)			179.215.370			197.108.243

ΠΑΘΗΤΙΚΟ	Ποσά κλειομ. χρήσ. 2000	Ποσά προηγ. χρήσ. 1999
Α. ΙΔΙΑ ΚΕΦΑΛΑΙΑ		
Ι. Κεφάλαιο Μετοχικό (12.293 μετοχές των 10.000 δρχ.)		
1. Καταβεβλημένο	122.930.000	122.930.000
ΙΙΙ. Διαφορές αναπροσαρμογής - Επιχορηγήσεις Επενδύσεων		
2. Διαφορές από αναπρ/γή αξίας λοιπών περιουσιακών στοιχείων	9.240.	9.240.
3. Επιχορ. παγίου ενεργητικού	76.870.080	83.590.080
V. Αποτελέσματα εις νέο:		
Υπόλοιπο ζημιών χρήσεως εις νέο	(10.708.018)	(437.542.)
Υπόλοιπο ζημιών προηγ. χρήσεων	(20.801.349)	(20.363.807)
Σύνολο ιδίων κεφαλαίων (ΑΙ+ΑΙΙΙ+ΑV)	168.299.953	185.727.971
Γ. ΥΠΟΧΡΕΩΣΕΙΣ		
Ι. Μακροπρ/μες υποχρεώσεις		
2. Δάνεια τραπεζών	10.271.185	11.103.272
ΙΙ. Βραχυπρόθεσμες υποχρεώσεις:		
2α. Επιταγές πληρωτέες	368.832	-------
6. Ασφαλιστικοί οργανισμοί	275.400.	277.000.
Σύνολο υποχρεώσεων (ΓΙ+ΓΙΙ)	10.915.417	11.380.272
Γενικό Σύνολο Παθητικού (Α+Γ)	179.215.370	197.108.243

ΚΑΤΑΣΤΑΣΗ ΛΟΓΑΡΙΑΣΜΟΥ ΑΠΟΤΕΛΕΣΜΑΤΩΝ ΧΡΗΣΕΩΣ
31ης ΔΕΚΕΜΒΡΙΟΥ 2000 (1 ΙΑΝΟΥΑΡΙΟΥ - 31 ΔΕΚΕΜΒΡΙΟΥ 2000)

		Ποσά κλειομ. χρήσ. 2000		Ποσά προηγ. χρήσ. 1999
Ι. ΑΠΟΤΕΛΕΣΜΑΤΑ ΕΚΜΕΤΑΛΛΕΥΣΕΩΣ				
Κύκλος εργασιών (πωλήσεις)		31.349.837		36.683.618
Μείον: Κόστος πωλήσεων		45.644.585		38.573.208
Μικτά Αποτελέσματα (ζημίες) Εκμεταλλεύσεως		(14.294.748)		(1.889.590)
Μείον: 1. Εξοδα διοικητικής λειτουργίας		1.550.605		1.455.600
Μερικά αποτελ/τα (ζημίες) Εκμεταλλεύσεως		(15.845.353)		(3.345.190)
Μείον: 3. Χρεωστικοί τόκοι & συναφή έξοδα		1.580.765		2.254.850
Ολικά αποτελ/τα (ζημίες) εκμεταλλεύσεως		(17.426.118)		(5.600.040)
ΙΙ. Πλέον (ή μείον): Εκτακτα αποτελέσματα				
1. Εκτακτα και ανόργανα έσοδα	6.720.000		5.716.620	
Μείον: 1. Εκτακτα και ανόργανα έξοδα	1.900.	6.718.100	272.568	5.444.052
Οργανικά και έκτακτα αποτελέσματα (ζημίες)		(10.708.018)		(155.988.)
Μείον: Σύνολο αποσβέσ. πάγιων στοιχείων	18.495.340		14.187.961	
Μείον: Οι από αυτές ενσώμ. στο λειτ/κό κόστος	18.495.340	-------	14.187.961	-------
ΚΑΘΑΡΑ ΑΠΟΤΕΛΕΣΜΑΤΑ (ζημίες) ΧΡΗΣΕΩΣ		(10.708.018)		(155.988.)

ΠΙΝΑΚΑΣ ΔΙΑΘΕΣΕΩΣ ΑΠΟΤΕΛΕΣΜΑΤΩΝ

	Ποσά κλειομ. χρήσ. 2000	Ποσά προηγ. χρήσ. 1999
Καθαρά αποτελ/τα (ζημίες) χρήσεως	(10.708.018)	(155.988.)
Πλέον: Υπόλοιπο αποτελεσμάτων (ζημιών) προηγούμενων χρήσεων	(20.801.349)	(20.363.807)
Σύνολο	(31.509.367)	(20.519.795)
Μείον: 2. Λοιποί μη ενσωματωμένοι στο λειτουρ. κόστος	-------	281.554
Ζημίες εις νέο	(31.509.367)	(20.801.349)

Ο Πρόεδρος του Δ.Σ.
ΙΩΑΝΝΗΣ ΡΟΥΣΣΑΚΗΣ

Η Αντιπρόεδρος
ΕΙΡΗΝΗ ΡΟΥΣΣΑΚΗ

Ο επί του Λογιστηρίου
ΜΙΧΑΗΛ ΤΣΑΜΠΟΥΝΙΕΡΑΚΗΣ

Ηλεκτρονική Στοιχειοθεσία & Δημοσιεύσεις Ισολογισμών «Η ΔΡΑΣΙΣ», Τηλ. 63.790 - 64.393 - 64.200 κ. Μαριά

Η ΔΡΑΣΙΣ
ΑΝΑΚΟΙΝΩΣΕΙΣ - ΙΣΟΛΟΓΙΣΜΟΙ

Ξενοδοχειακές - Τουριστικές & Εμπορικές Επιχειρήσεις ΣΑΒΒΙΔΗΣ Α.Ε.

Μ.Α.Ε. 17945/80/Β/88/105 **ΙΣΟΛΟΓΙΣΜΟΣ 31ης ΔΕΚΕΜΒΡΙΟΥ 2000 - 11η ΕΤΑΙΡΙΚΗ ΧΡΗΣΗ (1 ΙΑΝΟΥΑΡΙΟΥ - 31 ΔΕΚΕΜΒΡΙΟΥ 2000)**

ΕΝΕΡΓΗΤΙΚΟ	Ποσά κλειομένης χρήσεως 2000			Ποσά προηγουμ. χρήσεως 1999		
Γ. ΠΑΓΙΟ ΕΝΕΡΓΗΤΙΚΟ	Αξία Κτήσ.	Αποσβέσ.	Αναπ. Αξία	Αξία Κτήσ.	Αποσβέσ.	Αναπ. Αξία
II. Ενσώματες ακινητοποιήσεις:						
1. Γήπεδα - Οικόπεδα	26.308.800	---------	26.308.800	18.792.000	---------	18.792.000
3. Κτίρια και τεχνικές εγκαταστ.	85.599.549	66.683.678	18.915.871	85.599.549	59.835.714	25.763.835
4. Μηχ/τα - Τεχνικές Εγκαταστ. και λοιπός μηχαν. εξοπλισμός	6.967.274	6.967.272	2	6.967.274	5.132.451	1.834.823
6. Επιπλα και λοιπός Εξοπλισμός	11.026.660	11.026.657	3	11.026.660	8.022.907	3.003.753
Σύνολο Ακινητοποιήσεων (ΓΙΙ)	129.902.283	84.677.607	45.224.676	122.385.483	72.991.072	49.394.411
Δ. ΚΥΚΛΟΦΟΡΟΥΝ ΕΝΕΡΓΗΤΙΚΟ						
II. Απαιτήσεις:						
11. Χρεώστες διάφοροι			14.219			31.388
IV. Διαθέσιμα						
1. Ταμείο			2.781.459			924.973
Σύνολο Κυκλοφ. Ενεργητ. (ΔΙΙ+ΔΙV)			2.795.678			956.361
Γενικό Σύνολο Ενεργητικού (Γ+Δ)			48.020.354			50.350.772

ΠΑΘΗΤΙΚΟ	Ποσά κλειομ. χρήσ. 2000	Ποσά προηγ. χρήσ. 1999
Α. ΙΔΙΑ ΚΕΦΑΛΑΙΑ		
I. Κεφάλαιο Μετοχικό (51.441 ονομ.μετοχές των 1.000 δρχ.)		
1. Καταβεβλημένο	51.441.000	51.441.000
III. Διαφορές αναπροσαρμογής:		
2. Διαφορές από αναπροσαρμογή	415	415
3. Επιχορηγ. παγίου ενεργητικού	10.485.255	16.324.380
V. Αποτελέσματα εις νέο		
Υπόλ. ζημιών χρήσης εις νέο	(4.037.690)	(3.640.600)
Υπόλ. ζημιών προηγ. χρήσεων	(10.698.436)	(14.574.636)
Σύνολο ιδίων κεφαλ. (ΑΙ+ΑΙΙΙ+ΑΙV+ΑV)	47.190.544	49.550.559
Γ. ΥΠΟΧΡΕΩΣΕΙΣ		
II. Βραχυπρόθεσμες υποχρεώσεις		
4. Προκαταβολές πελατών	829.600.	800.003
5. Υποχρ. από φόρους- τέλη	210	210
Σύνολο Υποχρεώσεων (ΓΙΙ)	829.810.	800.213
Γενικό Σύνολο Παθητικού (Α+Γ)	48.020.354	50.350.772

ΚΑΤΑΣΤΑΣΗ ΛΟΓΑΡΙΑΣΜΟΥ ΑΠΟΤΕΛΕΣΜΑΤΩΝ ΧΡΗΣΕΩΣ
31ης ΔΕΚΕΜΒΡΙΟΥ 2000 (1 ΙΑΝΟΥΑΡΙΟΥ - 31 ΔΕΚΕΜΒΡΙΟΥ 2000)

Ι. ΑΠΟΤΕΛΕΣΜΑΤΑ ΕΚΜΕΤΑΛΛΕΥΣΕΩΣ		Ποσά κλειομ. χρήσ. 2000		Ποσά προηγ. χρήσ. 1999
Κύκλος εργασιών (πωλήσεις)		7.606.604		9.132.068
Μείον: Κόστος πωλήσεων		12.877.834		13.814.208
Μικτά Αποτελ/τα (ζημιές) Εκμεταλλεύσεως		(5.271.230)		(4.682.140)
ΙΙ. Πλέον (ή μείον): Εκτακτα αποτελέσματα				
1. Εκτακτα και ανόργανα έσοδα		1.233.540		1.233.540
Οργανικά και έκτακτα αποτελέσματα (ζημιές)		(4.037.690)		(3.448.600)
Μείον: Σύνολο αποσβέσ. πάγιων στοιχείων	7.080.950		7.641.331	
Μείον: Οι από αυτές ενσώμ. στο λειτ/κό κόστος	7.080.950	---------	7.641.331	---------
ΚΑΘΑΡΑ ΑΠΟΤΕΛΕΣΜΑΤΑ (ζημιές) ΧΡΗΣΕΩΣ		(4.037.690)		(3.448.600)

ΠΙΝΑΚΑΣ ΔΙΑΘΕΣΕΩΣ ΑΠΟΤΕΛΕΣΜΑΤΩΝ

	Ποσά κλειομ. χρήσ. 2000	Ποσά προηγ. χρήσ. 1999
Καθαρά αποτελ/τα (Ζημίαι) χρήσεως	(4.037.690)	(3.448.600)
Πλέον: Υπόλοιπο αποτελεσμάτων ζημιών προγ. χρήσεων	(10.698.436)	(14.574.636)
Σύνολο	(14.736.126)	(18.023.236)
ΜΕΙΟΝ: 2. Λοιποί μη ενσωματωμένοι στο λειτουργικό κόστος φόροι	---------	192.000.
Ζημίαι εις νέο	(14.736.126)	(18.215.236)

ΣΗΜΕΙΩΣΗ: Εγένετο αναπροσαρμογή αξιας ακινητοποιήσεως του ετους 2000, σύμφωνα με το Ν. 2065/92

Ο Πρόεδρος του Δ.Σ
ΙΩΑΝΝΗΣ ΣΑΒΒΙΔΗΣ

Η Αντιπρόεδρος του Δ.Σ
ΜΑΡΙΑ ΣΑΒΒΙΔΗ

Ο επί του Λογιστηρίου
ΜΙΧΑΗΛ Γ. ΤΣΑΜΠΟΥΝΙΕΡΑΚΗΣ

Ηλεκτρονική Στοιχειοθεσία & Δημοσιεύσεις Ισολογισμών «Η ΔΡΑΣΙΣ», Τηλ. 63.790 - 64.393 - 64.200 κ. Μαριά

Ξενοδοχειακαί - Τουριστικαί Επιχειρήσεις Π. ΠΑΠΑΔΗΜΗΤΡΙΟΥ - Θ. ΤΟΓΚΟΥΛΙΔΗΣ Α.Ε.

Μ.Α.Ε 18.992/80/Β/89/15 **ΙΣΟΛΟΓΙΣΜΟΣ 31ης ΔΕΚΕΜΒΡΙΟΥ 2000 - 12η ΕΤΑΙΡΙΚΗ ΧΡΗΣΗ (1 ΙΑΝΟΥΑΡΙΟΥ - 31 ΔΕΚΕΜΒΡΙΟΥ 2000)**

ΕΝΕΡΓΗΤΙΚΟ	Ποσά κλειομένης χρήσεως 2000			Ποσά προηγουμ. χρήσεως 1999		
Γ. ΠΑΓΙΟ ΕΝΕΡΓΗΤΙΚΟ	Αξία κτήσ.	Αποσβέσ.	Αναπ. αξία	Αξία κτήσ.	Αποσβέσ.	Αναπ. αξία
II. Ενσώματες ακινητοποιήσεις:						
1. Γήπεδα - Οικόπεδα	22.176.000	---------	22.176.000	22.176.000	---------	22.176.000
3. Κτίρια & τεχνικές εγκαταστ.	92.177.862	74.457.111	17.720.751	92.177.862	67.926.405	24.251.457
4. Μηχ/τα - τεχνικές εγκαταστ.	5.779.323	4.054.370	1.724.953	5.779.323	4.054.370	1.724.953
6. Επιπλα & λοιπός εξοπλισμός	7.957.517	5.801.323	2.156.194	7.891.145	5.734.952	2.156.193
Σύνολο Ακινητοποιήσεων (ΓΙ)	128.090.702	84.312.804	43.777.898	128.024.330	77.715.727	50.308.603
Δ. ΚΥΚΛΟΦΟΡΟΥΝ ΕΝΕΡΓΗΤΙΚΟ						
II. Απαιτήσεις:						
1. Πελάτες			986.800.			1.277.000
11. Χρεώστες διάφοροι			26.115			12.177
IV. Διαθέσιμα						
1. Ταμείο			6.391.082			2.704.171
Σύνολο Κυκλοφορούντος Ενεργητικού (ΔΙΙ+ΔΙV)			7.403.997			3.993.348
Γενικό Σύνολο Ενεργητικού (Γ+Δ)			51.181.895			54.301.951

ΠΑΘΗΤΙΚΟ	Ποσά κλειομ. χρήσ. 2000	Ποσά προηγ. χρήσ. 1999
Α. ΙΔΙΑ ΚΕΦΑΛΑΙΑ		
I. Κεφάλαιο Μετοχικό (15.260 μετοχές των 4.000 δρχ.)		
1. Καταβεβλημένο	61.040.000	61.040.000
III. Διαφορές αναπροσαρμογής - Επιχορηγήσεις Επενδύσεων:		
2. Διαφορές από αναπροσ/γή αξίας λοιπών περιουσιακών στοιχείων	2.506	2.506
3. Επιχ/σεις Παγίου Ενεργητικού	16.032.651	17.318.520
V. Αποτελέσματα εις νέο		
Υπόλοιπο ζημιών χρήσεως εις νέο	(1.834.187)	(7.741.917)
Υπόλοιπο ζημιών προηγ. χρήσης	(24.059.075)	(16.317.158)
	(25.893.262)	(24.059.075)
Γενικό Σύνολο Παθητικού (Α)	51.181.895	54.301.951

ΚΑΤΑΣΤΑΣΗ ΛΟΓΑΡΙΑΣΜΟΥ ΑΠΟΤΕΛΕΣΜΑΤΩΝ ΧΡΗΣΕΩΣ
31ης ΔΕΚΕΜΒΡΙΟΥ 2000 (1 ΙΑΝΟΥΑΡΙΟΥ - 31 ΔΕΚΕΜΒΡΙΟΥ 2000)

Ι. ΑΠΟΤΕΛΕΣΜΑΤΑ ΕΚΜΕΤΑΛΛΕΥΣΕΩΣ		Ποσά κλειομ. χρήσ. 2000		Ποσά προηγ. χρήσ. 1999
Κύκλος εργασιών (πωλήσεις)		8.062.827		5.968.536
Μείον: Κόστος πωλήσεων		11.182.883		12.438.780
Μικτά Αποτελ/τα (ζημιές) Εκμεταλλεύσεως		(3.120.056)		(6.470.244)
ΙΙ. Πλέον (ή μείον): Εκτακτα αποτελέσματα				
1. Εκτακτα και ανόργανα έσοδα	1.285.809		1.414.460	
Μείον:				
1. Εκτακτα και ανόργανα έξοδα	---------	1.285.869	2.686.133	(1.271.673)
Οργανικά και έκτακτα αποτελέσματα (ζημιές)		(1.834.187)		(7.741.917)
Μείον: Σύνολο αποσβέσ. πάγιων στοιχείων	6.597.077		7.897.456	
Μείον: Οι απ' αυτές ενσώμ. στο λειτ/κό κόστος	6.597.077	---------	7.897.456	---------
ΚΑΘΑΡΑ ΑΠΟΤΕΛΕΣΜΑΤΑ (ζημιές) ΧΡΗΣΕΩΣ		(1.834.187)		(7.741.917)

ΠΙΝΑΚΑΣ ΔΙΑΘΕΣΕΩΝ ΑΠΟΤΕΛΕΣΜΑΤΩΝ

	Ποσά κλειομ. χρήσ. 2000	Ποσά προηγ. χρήσ. 1999
Καθαρά αποτελ. (ζημιές) χρήσεως	(1.834.187)	(7.741.917)
Πλέον: Υπόλοιπο αποτελεσμάτων (ζημιών) προηγούμενων χρήσεων	(24.059.075)	(16.317.158)
Ζημίες εις νέο	(25.893.262)	(24.059.075)

Ο Πρόεδρος του Δ.Σ.
ΠΑΡΑΣΚΕΥΑΣ ΠΑΠΑΔΗΜΗΤΡΙΟΥ

Η Αντιπρόεδρος του Δ.Σ.
ΣΤΑΜΑΤΙΝΑ ΤΟΓΚΟΥΛΙΔΗ

Ο επί του Λογιστηρίου
ΜΙΧΑΗΛ Γ. ΤΣΑΜΠΟΥΝΙΕΡΑΚΗΣ

Ηλεκτρονική Στοιχειοθεσία & Δημοσιεύσεις Ισολογισμών «Η ΔΡΑΣΙΣ», Τηλ. 63.790 - 64.393 - 64.200 κ. Μαριά

ΤΟΥΡΙΣΤΙΚΕΣ-ΞΕΝΟΔΟΧΕΙΑΚΕΣ-ΕΜΠΟΡΙΚΕΣ ΨΥΧΑΓΩΓΙΚΕΣ ΕΠΙΧΕΙΡΗΣΕΙΣ ΒΕΝΙΣ Α.Ε.

Μ.Α.Ε. 38397/80/Β/97/18 **ΙΣΟΛΟΓΙΣΜΟΣ 31ης ΔΕΚΕΜΒΡ. 2000 - 3η ΕΤΑΙΡΙΚΗ ΧΡΗΣΗ (1 ΙΑΝΟΥΑΡΙΟΥ - 31 ΔΕΚΕΜΒΡ. 2000)**

ΕΝΕΡΓΗΤΙΚΟ	Ποσά κλειομένης χρήσεως 2000			Ποσά προηγούμεν. χρήσεως 1999		
Γ. ΠΑΓΙΟ ΕΝΕΡΓΗΤΙΚΟ	Αξία Κτήσ.	Αποσβέσ.	Αναπ. Αξία	Αξία Κτήσ.	Αποσβέσ.	Αναπ. Αξία
II. Ενσώματες ακινητοποιήσεις:						
1. Γήπεδα - Οικόπεδα	525.000.	-------	525.000.	-------	-------	-------
3. Κτίρια και Τεχνικά Εργα	2.329.860	1.111.848	1.218.012	925.460.	925.459	1
4. Μηχ/τα - Τεχνικές Εγκαταστ. και λοιπός μηχαν. εξοπλισμός	100.000.	99.999	1	100.000.	99.999	1
6. Επιπλα και λοιπός Εξοπλισμός	304.639	284.030.	20.609	192.639	192.638	1
Σύνολο Ακινητοποιήσεων (ΓΙ)	3.259.499	1.495.877	1.763.622	1.218.099	1.218.096	3
Δ. ΚΥΚΛΟΦΟΡΟΥΝ ΕΝΕΡΓΗΤΙΚΟ						
I. Αποθέματα:						
4. Πρώτες και βοηθητικές ύλες - Αναλώσιμα υλικά - Ανταλλακτ. και είδη συσκευασ.			1.538.800			821.340.
II. Απαιτήσεις:						
12. Λογαρ. Διαχειρίσεως - Ελλ. Δημόσιο			1.284.095			-------
IV. Διαθέσιμα						
1. Ταμείο			31.700.278			27.808.639
Σύνολο Κυκλοφ. Ενεργητ. (ΔΙ+ΔΙΙ+ΔΙV)			34.523.173			28.629.979
Γενικό Σύνολο Ενεργητικού (Γ+Δ)			36.286.795			28.629.982

ΠΑΘΗΤΙΚΟ	Ποσά κλειομ. χρήσ. 2000	Ποσά προηγ. χρήσ. 1999
Α. ΙΔΙΑ ΚΕΦΑΛΑΙΑ		
I. Κεφάλαιο Μετοχικό (3.000 μετοχές των 10.000 δρχ.)		
1. Καταβεβλημένο	30.000.000	20.000.000
IV. Αποθεματικά κεφάλαια:		
1. Τακτικό αποθεματικό	110.000.	110.000.
V. Αποτελέσματα εις νέο:		
Υπόλοιπο ζημιών χρήσεως εις νέο	(2.195.)	2.124.139
Σύνολο ιδίων κεφαλαίων	30.107.805	22.234.139
Γ. ΥΠΟΧΡΕΩΣΕΙΣ		
II. Βραχυπρόθεσμες Υποχρεώσεις:		
1. Προμηθευτές	5.931.290	3.914.182
5. Υποχρεώσεις από φόρους-τέλη	-------	2.323.861
6. Ασφαλιστικοί Οργανισμοί	247.700.	157.800.
Σύνολο Υποχρεώσεων (ΓΙΙ)	6.178.990	6.395.843
Γενικό Σύνολο Παθητικού (Α+Γ)	36.286.795	28.629.982

ΣΗΜΕΙΩΣΗ: Εγινε αναπροσαρμογή της αξίας των ακινήτων της εταιρείας σύμφωνα με το Ν. 2065/92 και Ν. 2443/96 την 31.12.2000.

ΚΑΤΑΣΤΑΣΗ ΛΟΓΑΡΙΑΣΜΟΥ ΑΠΟΤΕΛΕΣΜΑΤΩΝ ΧΡΗΣΕΩΣ
31ης ΔΕΚΕΜΒΡΙΟΥ 2000 (1 ΙΑΝΟΥΑΡΙΟΥ - 31 ΔΕΚΕΜΒΡΙΟΥ 2000)

Ι. ΑΠΟΤΕΛΕΣΜΑΤΑ ΕΚΜΕΤΑΛΛΕΥΣΕΩΣ		Ποσά κλειομ. χρήσ. 2000		Ποσά προηγ. χρήσ. 1999
Κύκλος εργασιών (πωλήσεις)		39.687.557		32.700.852
Μείον: Κόστος πωλήσεων		31.253.258		21.071.134
Μικτά Αποτελ/τα (κέρδη) Εκμεταλλεύσεως		8.434.299		11.629.718
Μείον: 1. Εξοδα διοικητικής λειτουργίας	5.773.556		2.321.656	
3. Εξοδα λειτουργίας διαθέσεως	4.509.296	10.282.852	1.151.979	3.473.635
Μερικά αποτελέσματα (ζημιές) Εκμεταλλεύσεως		(1.848.553)		8.156.083
Μείον: Σύνολο αποσβέσεων πάγιων στοιχείων		277.781		839.010.
ΚΑΘΑΡΑ ΑΠΟΤΕΛ/ΤΑ (ζημιές) ΧΡΗΣΕΩΣ προ φόρων		(2.126.334)		7.317.073

ΠΙΝΑΚΑΣ ΔΙΑΘΕΣΕΩΣ ΑΠΟΤΕΛΕΣΜΑΤΩΝ

	Ποσά κλειομ. χρήσ. 2000	Ποσά προηγ. χρήσ. 1999
Καθαρά αποτελ/τα ζημιές) (κέρδη) χρήσεως	(2.126.334)	7.317.073
Μείον: Κέρδη προηγ. χρήσεων	2.124.139	-------
Ζημιές / Κέρδη εις νέο	(2.195.)	7.317.073
Η διάθεση των κερδών γίνεται ως εξής:		
1. Τακτικό αποθεματικό	-------	390.000.
2. Φόροι πληρωτέοι	-------	2.810.472
7. Μερίσματα πληρωτέα	-------	3.200.000
8. Υπόλοιπο κερδών εις νέο	-------	916.601
	-------	7.317.073

Ο Πρόεδρος του Δ.Σ.
ΑΝΑΣΤΑΣΙΟΣ - ΝΕΚΤΑΡΙΟΣ ΣΑΡΙΚΑΣ

Ο Διευθ. Σύμβουλος
ΣΤΑΜΑΤΙΟΣ ΣΑΡΙΚΑΣ

Ο Λογιστής
ΤΑΚΗΣ ΚΩΝΣΤΑΝΤΙΝΟΥ
ΑΡ. ΑΔΕΙΑΣ Α' ΤΑΞΗΣ 004783

Ηλεκτρονική Στοιχειοθεσία & Δημοσιεύσεις Ισολογισμών «Η ΔΡΑΣΙΣ», Τηλ. 63.790 - 64.393 - 64.200 κ. Μαριά

Η ΔΡΑΣΙΣ ΔΗΜΟΣΙΕΥΣΕΙΣ ΙΣΟΛΟΓΙΣΜΩΝ

Δ.Α.Τ.Ε.Α.
ΔΗΜΟΤΙΚΗ ΑΝΑΠΤΥΞΙΑΚΗ ΤΕΧΝΙΚΗ ΕΠΙΧΕΙΡΗΣΗ ΑΦΑΝΤΟΥ
Αφάντου, 2-4-2001
Αρ. Πρωτ.: 43
Πληροφ. Γραφείο Προέδρου
Ταχ. Δ/νση: Πλ. Ελευθερίας
Τηλέφωνα: 0241/52290 και 52010
Fax: 0241/51414

ΑΝΑΚΟΙΝΩΣΗ

Για την πρόσληψη προσωπικού με σύμβαση εργασίας ιδιωτικού δικαίου ορισμένου χρόνου

Για την πρόσληψη προσωπικού με σύμβαση εργασίας ιδιωτικού δικαίου ορισμένου χρόνου η Δ.Α.Τ.Ε. Αφάντου σύμφωνα:

1) Με τις διατάξεις των Νόμων 2190/94, 2225/94, 2247/94, 2266/94, 2349/95, 2527/97 και το άρθρο 277 του Π.Δ. 410/95.

2) Με την υπ' αριθ. 6/2001 απόφαση του Διοικητικού Συμβουλίου της Δ.Α.Τ.Ε.Α. με την οποία αποφασίστηκε η πρόσληψη προσωπικού με σύμβαση εργασίας ορισμένου χρόνου, η οποία εγκρίθηκε με όμοια υπ' αριθ. 3149/29-3-2001 της Περιφέρειας Νοτίου Αιγαίου, Δ/νση Τοπικής Αυτοδιοίκησης & Διοίκησης, Τμήμα τοπική Αυτοδιοίκηση.

ΠΡΟΚΗΡΥΣΣΟΥΜΕ

Την πρόσληψη του εποχικού προσωπικού που θα γίνει σύμφωνα με τις διατάξεις του άρθρου 21 του Ν.2190/94, όπως ισχύει μετά τις τροποποιήσεις και συμπληρώσεις των Ν.2225/94, Ν.2247/94, Ν.2266/94 και Ν.2349/95,Ν.2527/97 και 2738/99 για τις εξής, κατά αριθμό ατόμων, ειδικότητες, με τα αντίστοιχα ειδικά και τυπικά προσόντα και την αντίστοιχη χρονική περίοδο:

Ειδικότητα: Πωλητής / τρια. **Αρ.** 9. **Ειδικά τυπικά προσόντα:** 1. Απολυτήριος τίτλος υποχρεωτικής εκπαίδευσης (δηλαδή απολυτήριο τριταξίου Γυμνασίου ή για υποψήφιους που έχουν αποφοιτήσει μέχρι το 1980 απολυτήριο Δημοτικού Σχολείου). 2. Επαρκής γνώση μιας ξένης γλώσσας (Αγγλικά). **Χρονική Διάρκεια**: έξι (6) μήνες.

Ειδικότητα: Αποθηκάριος: **Αρ.** 1 **Ειδικά τυπικά προσόντα**: 1. Απολυτήριος τίτλος οποιασδήποτε τύπου Λυκείου ή άλλος τίτλος σχολικής μονάδας της ημεδαπής ή αλλοδαπής. 2. Αδεια οδήγησης αυτοκινήτου τουλάχιστον Β' κατηγορίας. **Χρονική Διάρκεια** έξι (6) μήνες.

Ειδικότητα: Φύλακας: **Αρ.** 1. **Ειδικά τυπικά προσόντα**: Απολυτήριος τίτλος υποχρεωτικής εκπαίδευσης (δηλαδή απολυτήριο τριταξίου Γυμνασίου ή για υποψήφιους που έχουν αποφοιτήσει μέχρι το 1980 απολυτήριο Δημοτικού Σχολείου). **Χρονική Διάρκεια** Τέσσερις (4) μήνες.

Ειδικότητα: Εργάτης Συντηρητής: **Αρ.** 1.: **Ειδικά τυπικά προσόντα**: Απολυτήριος τίτλος υποχρεωτικής εκπαίδευσης (δηλαδή απολυτήριο τριταξίου Γυμνασίου ή για υποψήφιους που έχουν αποφοιτήσει μέχρι το 1980 απολυτήριο Δημοτικού σχολείου).

Χρονική Διάρκεια: Τέσσερις (4) μήνες.

Ειδικότητα: Λαντζιέρα: **Αρ.** 1: **Ειδικά τυπικά προσόντα:** Δεν απαιτούνται τυπικά προσόντα: **Χρονική διάρκεια**: Τέσσερις (4) μήνες.

Ειδικότητα: Καθαρίστρια. **Αρ.** 2 **Ειδικά τυπικά προσόντα:** Δεν απαιτούνται τυπικά προσόντα.

Χρονική διάρκεια: έξι (6) μήνες.

• Οι υποψήφιοι πρέπει να έχουν ηλικία από 18 έως 65 ετών.

• Οι υποψήφιοι δεν πρέπει να έχουν κώλυμα κατά το άρθρο 8 του Υπαλληλικού Κώδικα (καταδίκη, υποδικία, δικαστική συμπαράσταση), με επιφύλαξη των ειδικών διατάξεων του άρθρου 4 παρ. 6 τυου Ν.2207/1994.

Γνωστοποιείται ότι μεταξύ των υποψηφίων έχουν πρώτη προτεραιότητα οι μακροχρονίως άνεργοι, εγγεγραμμένοι στον ΟΑΕΔ για διάστημα δώδεκα (12) τουλάχιστον συνεχών μηνών (άρθρο 9 Ν.2434/1996) και έπονται οι λοιποί άνεργοι ή ανεπάγγελτοι.

Η σειρά κατάταξης των παραπάνω δύο κατηγοριών ανέργων υποψηφίων γίνεται από άποψη εντοπιότητας (κατοικία) και κριτηριών ως εξής:

Από άποψη εντοπιότητας:

Πρώτη προτεραιότητα πρόσληψης έχουν:

α) Οι μόνιμοι κάτοικοι του Δήμου Αφάντου

β) Οι μόνιμοι κάτοικοι του πλησιέστερου Δήμου Καλλιθέας, Νομού Δωδεκανήσου.

γ) Οι μόνιμοι κάτοικοι των υπολοίπων Δήμων και Κοινοτήτων του Νομού Δωδεκανήσου

δ) Οι μόνιμοι κάτοικοι των Δήμων και Κοινοτήτων των Νομών της Περιφέρειας Νοτίου Αιγαίου και τέλος

ε) Οι μόνιμοι κάτοικοι των υπολοίπων Νομών της Χώρας.

Από άποψη κριτηρίων:

Η σειρά κατάταξης κάθε ομάδας εντοπιότητας γίνεται με βάση τα επόμενα κατά σειρά κριτήρια σε πέντε (5) κατηγορίες.

Για κάθε κατηγορία υποψηφίων αναλογεί το 20% των θέσεων που προκηρύσσονται.

Οταν οι θέσεις που προκηρύσσονται δεν επαρκούν για όλες τις κατηγορίες κατανέμονται ανά μία με τη σειρά των κατηγοριών. Αν σε μια κατηγορία οι υποψήφιοι δεν καλύπτουν το σύνολο των θέσεων που αντιστοιχεί στο ποσοστό της, οι θέσεις που περισσεύουν κατανέμονται αναλογικά στις λοιπές κατηγορίες με τη σειρά των κατηγοριών.

Κατά τον απολογισμό των θέσεων βάσει του ποσοστού 20% κατά κατηγορία, οι θέσεις που τυχόν περισσεύουν, μετά την αρχική κατανομή, προστίθενται ανά μία κατά σειρά των κατηγοριών.

α) Οι έχοντες ανήλικα τέκνα

β) Τα τέκνα μέχρι 25 ετών πολύτεκνων οικογενειών (ασχέτως αν αυτά είναι άγαμα ή έγγαμα) χωρίς να αποκλείονται τα μεγαλύτερης ηλικίας.

γ) Οσοι συνοικούν και έχουν την επιμέλεια συζύγου ή ενήλικου τέκνου ή αδελφού με βαριά ηθικά ή ψυχοσωματικά προβλήματα με αναπηρία 67% και άνω.

Οσοι έχουν την επιμέλεια συζύγου, ή γονέα ή αδελφού μη δυνάμενου να αυτοεξυπηρετηθεί λόγω παθήσεως ή λόγω ηλικίας μεγαλύτερης των 78 ετών.

δ) Οι νέοι ηλικίας 18-28 ετών

ε) Υπόλοιποι υποψήφιοι άνω των 28 ετών.

Επισημαίνεται ότι, στην τέταρτη και στην πέμπτη κατηγορία, κατατάσσονται κατά περίπτωση, βάσει της ημερομηνίας γέννησής τους, και οι πέρα του αριθμού των προσλαμβανομένων υποψήφιοι των τριών πρώτων κατηγοριών αντίστοιχης ηλικίας.

Σημειώνεται, ότι επί ίσων προϋποθέσεων, προτάσσονται υποψήφιοι με ορισμένες άλλες ιδιότητες οι οποίες ορίζονται συγκεκριμένα στην παρ. 11του άρθρου 21 του Ν.21901994 (ο άνεργος που έχει απολυθεί από συνεταιριστική οργάνωση που προήλθε από συγχώνευση αγροτικών συνεταιριστικών οργανώσεων του άρθρου 23 του Ν. 2538/1997 και εφόσον είχε συνεχή προϋπηρεσία δύο τουλάχιστον ετών, ο άνεργος που έχει απολυθεί λόγω καταργήσεως υπηρεσιών του δημοσίου ή ν.π.δ.δ. ή ΟΤΑ ή ν.π.ι.δ. της παρ. 1 του άρθρου 14 του Ν.2190/1994 και εφόσον είχαν συνεχή υπηρεσία δύο (2) τουλάχιστον ετών, ο γονέας τέκνου, με βαριά, ηθικά ή ψυχοσωματικά προβλήματα ποσοστού αναπηρίας 67% και άνω, γονέας που βαρύνεται βάσει δικαστικής αποφάσεως ή συμβολαιογραφικής πράξεως με τη διατροφή των ανηλίκων τέκνων, άλλως αυτός που έχει την επιμέλειά τους και είναι άγαμος ή χήρος ή διαζευγμένος ή σε διάσταση, τα τέκνα θυμάτων πολέμου, τα τέκνα συνταξιοδοτούμενων αναπήρων και θυμάτων πολέμου, τα τέκνα θυμάτων πολέμου, αμάχου πληθυσμού και τα τέκνα τραυματιών ή πολεμιστών της ζώνης των πρόσσω) προτάσσονται.

Οι μακροχρονίως άνεργοι υποψήφιοι προτάσσονται εντός της ομάδας εντοπιότητας και της κατηγορίας κριτηρίων που ανήκουν και προσλαμβάνονται εφόσον στην αντίστοιχη ομάδα εντοπιότητας και κατηγορία κριτηρίων αναλογεί θέση.

Οι ενδιαφερόμενοι μπορούν να υποβάλλουν αίτηση στα γραφεία της Δ.Α.Τ.Ε.Α τις εργάσιμες ημέρες και ώρες, εντός προθεσμίας δέκα (10) ημερών, που αρχίζει από την επόμενη ημέρα της τελευταίας δημοσίευσης της παρούσας σε τοπικές εφημερίδες ή της ανάρτησής της σε χώρο ανακοινώσεων του δημοτικού καταστήματος, εφόσον η ανάρτησή της είναι τυχόν μεταγενέστερη της δημοσίευσης στις εφημερίδες.

Οι ενδιαφερόμενοι μαζί με την αίτησή τους πρέπει να υποβάλλουν υποχρεωτικώς τα εξής δικαιολογητικά:

1. Κυρωμένο φωτοαντίγραφο των δύο όψεων της αστυνομικής ταυτότητας.

2. Κυρωμένο φωτοαντίγραφο του τίτλου των σπουδών τους (όπου απαιτείται).

3. Πιστοποιητικό εμπειρίας στο αντικείμενο της ειδικότητας (όπου απαιτείται) η οποία αποδεικνύεται ως εξής:

α) Είτε με τυχόν υπάρχουσα δικαστική απόφαση, από την οποία προκύπτει το είδος της παρασχθείσης εργασίας και η χρονική διάρκεια της παροχής της.

β) Είτε με ομοίου περιεχομένου βεβαίωση αρμόδιας, ελληνικής ή αλλοδαπής δημόσιας αρχής.

γ) Είτε με όμοια βεβαίωση νομικού προσώπου του άρθρου 14 παρ. 1 Ν.2190/94.

δ) Είτε με όμοια βεβαίωση του οικείου ασφαλιστικού φορέα.

ε) Εάν από την προσκομιζόμενη βεβαίωση του οικείου ασφαλιστικού φορέα δεν προκύπτει το είδος της παρασχεθείσης εργασίας, τότε απαιτούνται πρόσθετη βεβαίωση του εργοδότη και υπεύθυνη δήλωση του υποψηφίου κατά το άρθρο 8 Ν.1599/86, σε συνδυασμό πάντοτε και με το βιβλιάριο κύριας ασφάλισης.

4. Υπεύθυνη δήλωση του Ν. 1599/1986, ότι δεν έχουν κώλυμα κατά το άρθρο 8 του Υπαλληλικού Κώδικα: (α) ότι δεν έχουν καταδικαστεί για κακούργημα και σε οποιαδήποτε κλοπή, υπεξαίρεση, (κοινή και στην υπηρεσία) απάτη, εκβίαση, πλαστογραφία, απιστία, δικηγόρου, καταπίεση, απιστία περί την υπηρεσία, παράβαση καθήκοντος καθ' υποτροπή, συκοφαντική δυσφήμιση, καθώς και για οποιοδήποτε έγκλημα κατά της γενετήσιας ελευθερίας ή οικονομικής εκμετάλλευσης της γενετήσιας ζωής, δεν έχουν λόγω καταδίκης, στερηθεί τα πολιτικά τους δικαιώματα, έστω και αν έχει λήξει ο χρόνος που ορίστηκε για την στέρηση.

β) ότι δεν είναι υπόδικοι και δεν έχουν παραπεμφθεί με τελεσίδικο βούλευμα για κακούργημα ή για πλημμέλημα της προηγούμενης περίπτωσης έστω και αν το αδίκημα παραγράφηκε

γ) ότι δεν έχουν λόγω καταδίκης, στερηθεί τα πολιτικά τους δικαιώματα και για όσο χρόνο διαρκεί η στέρηση αυτή,

δ) ότι δεν τελουν υπό δικαστική συμπαράσταση

5. Υπεύθυνη δήλωση του Ν.1559/86 στην οποία να δηλώνουν αν το αμέσως προηγούμενο έτος που συμπληρώθηκε κατά την τελευταία ημέρα της προθεσμίας υποβολής αιτήσεων, έχουν απασχοληθεί σε δημόσια υπηρεσία ή νομικό πρόσωπο του άρθρου 14 παρ. 1 του Ν. 2190/94 με την ιδιότητα του εποχιακού υπαλλήλου ή για καλυψη περιοδικών ή πρόσκαιρων αναγκών, ή όχι. Σε περίπτωση που έχουν απασχοληθεί να δηλώσουν την υπηρεσία στην οποία απασχολήθηκαν και την ακριβή χρονική διάρκεια της απασχόλησης (έναρξη και λήξη).

6. Πιστοποιητικό του ΟΑΕΔ εάν επικαλούνται την ιδιότητα του μακροχρονίως ανέργου (είναι εγγεγραμμένοι στον Ο.Α.Ε.Δ. για διάστημα δώδεκα τουλάχιστον συνεχών μηνών σύμφωνα με το άρθρο 9 του Ν.2434/1996).

7. Υπεύθυνη δήλωση του Ν.1559/1986 ότι είναι άνεργος και ανεπάγγελτος.

8. Πιστοποιητικό οικογενειακής κατάστασης του Δήμου ή της Κοινότητας στο δημοτολόγιο του οποίου είναι γραμμένοι (όπου απαιτείται).

9. Βεβαίωση του οικείου δήμου ή κοινότητας, για την μόνιμη κατοικία του υποψηφίου

10. Προκειμένου για απολυμένους από αγροτικές συνεταιριστικές οργανώσεις σύμφωνα με το άρθρο 23 του Ν.2538/97, βεβαίωση της νέας συνεταιριστικής οργάνωσης ότι είχαν συνεχή προύπηρεσία δύο (2) τουλάχιστον ετών και πρόσφατη βεβαίωση του ΟΑΕΔ ότι είναι άνεργοι.

ΕΠΙΠΡΟΣΘΕΤΩΣ

Τα δικαιολογητικά τα οποία πρέπει να υποβάλουν οι υποψήφιοι για υπαγωγή τους σε ομάδα εντοπιότητας και σε κατηγορίες κριτηρίων της παρ. 11 του άρθρου 21 του Ν.2190/1994 αναφέρονται σε επεξηγηματικό σημείωμα (ΠΑΡΑΡΤΗΜΑ ΙΙ) που αποτελεί αναπόσπαστο μέρος της παρούσας ανακοίνωσης και ευρίσκεται αναρτημένο στο κατάστημα της υπηρεσίας και στον χώρο ανακοινώσεων του δημοτικού ή κοινοτικού Καταστήματος.

ΔΗΜΟΣΙΟΠΟΙΗΣΗ

Η παρούσα να δημοσιευτεί σε δύο ημερήσιες ή εβδομαδιαίες εφημερίδες του νομού και να αναρτηθεί ολόκληρη στο χώρο ανακοινώσεων του δημοτικού καταστήματος Αφάντου και στο κατάστημα της υπηρεσίας.

ΕΝΣΤΑΣΕΙΣ

Οι ενδιαφερόμενοι μπορούν να υποβάλουν ενστάσεις κατά των πινάκων κατάταξης μέσα σε αποκλειστική προθεσμία, η οποία λήγει μετά την πάροδο δέκα (10) ημερών από την ανάρτηση τους.

Για την υποβολή ένστασης απαιτείται η καταβολή στο δημόσιο ταμείο παραβόλου πέντε χιλιάδων (5.000) δραχμών.

Για την Δ.Α.Τ.Ε.Α.
Ο Πρόεδρος του Δ.Σ.
Σταύρος Σταυρής
Δήμαρχος Αφάντου

ΔΕΥΑΡ
ΔΗΜΟΤΙΚΗ ΕΠΙΧΕΙΡΗΣΗ
ΥΔΡΕΥΣΗΣ ΑΠΟΧΕΤΕΥΣΗΣ ΡΟΔΟΥ
ΑΡΙΘ. ΠΡΩΤ. 1130

ΑΝΑΚΟΙΝΩΣΗ

Ανακοινώνεται ότι από τη Δευτέρα 23 Απριλίου 2001, θα παραμείνει κλειστή για δεκαπέντε (15) ημέρες περίπου, η οδός Κοδριγκτώνος, από τη διασταύρωση με την οδό Δαμασκηνού έως την οδό Βενετοκλέων, λόγω εκτέλεσης έργου που αφορά τα «Δίκτυα Αποχέτευσης Ομβρίων - Ακαθάρτων περιοχής Αγίας Αναστασίας».

Παρακαλούνται οι φίλοι οδηγοί προς διευκόλυνση τους, και αποφυγή ταλαιπωρίας τους να αποφεύγουν τη συγκεκριμένη διαδρομή.

Εκ της ΔΕΥΑΡ
Εμμ. Διακομανώλης
Γενικός Διευθυντής

Δ.Ε.Υ.Α.Ρ.

ΕΡΓΟ: ΔΙΚΤΥΑ ΑΠΟΧΕΤΕΥΣΗΣ ΟΜΒΡΙΩΝ – ΑΚΑΘΑΡΤΩΝ ΠΕΡΙΟΧΗΣ ΑΓ. ΑΝΑΣΤΑΣΙΑΣ

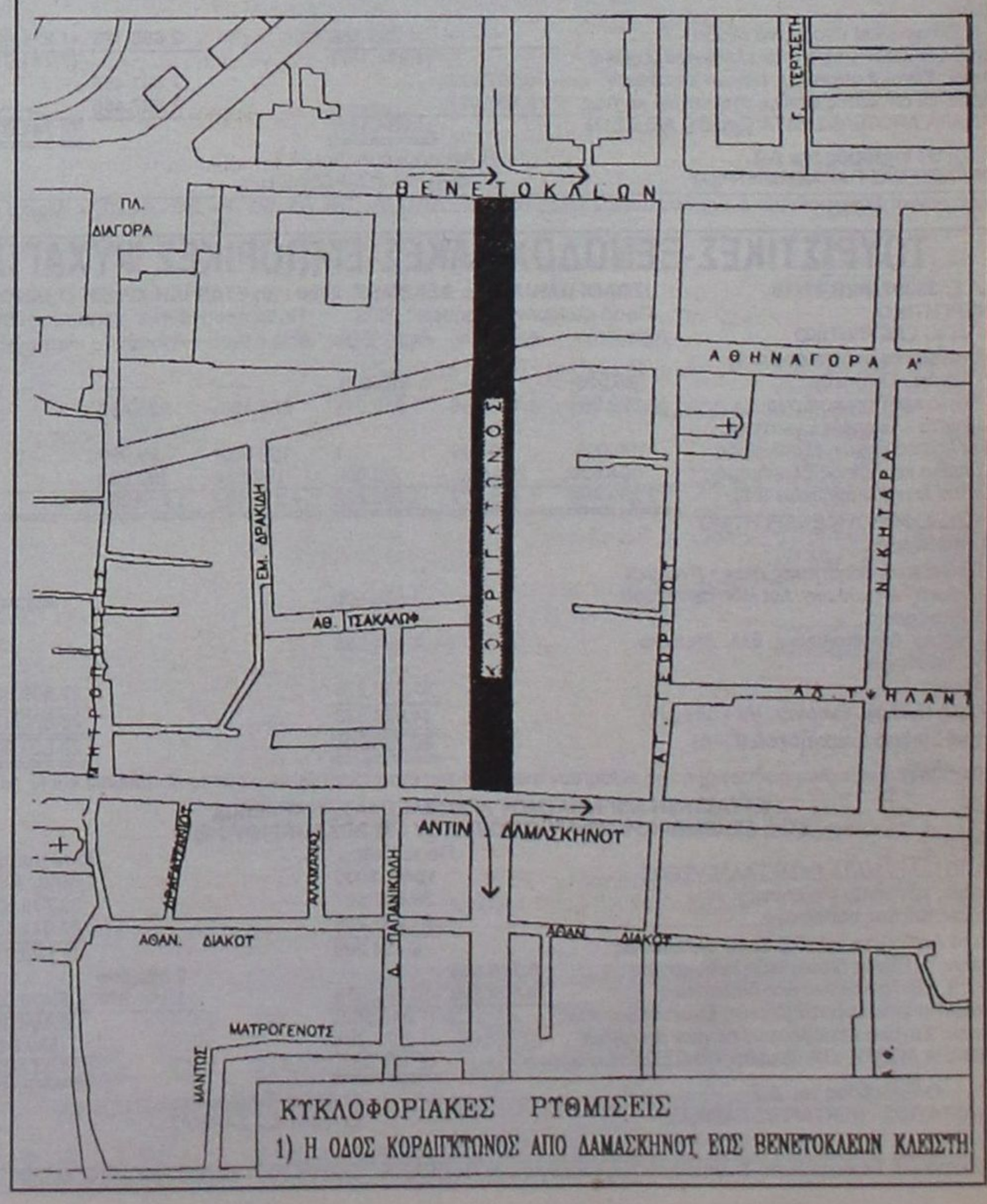

ΚΑΛΗΜΕΡΑ ISLE OF MAN

Του ΔΗΜΗΤΡΗ ΔΡΑΓΑΤΗ

Εβδομήντα πέντε μέρες μας χωρίζουν από την ημέρα που το νησί μας θα εκπροσωπηθεί για δεύτερη φορά στους αγώνες ISLAND GAMES της Διεθνούς Αθλητικής Ενωσης Νήσων.

Το ISLE OF MAN είναι ως γνωστόν ο επόμενος σταθμός και βρίσκεται κάπου ανάμεσα στην Αγγλία και την Ιρλανδία. Εκεί η ροδίτικη αποστολή έχοντας την εμπειρία της συμμετοχής της στο Γκότλαντ της Σουηδίας, θα προσπαθήσει να διορθώσει λάθη του παρελθόντος αλλά και να αποδείξει για μια ακόμα φορά ότι μπορεί να φέρει επιτυχίες.

Θεωρείται ιδιαίτερα σημαντικό να πετύχει αυτή η αποστολή από κάθε άποψη, καθώς θα είναι μια απόδειξη ότι εμείς οι Ροδίτες έχουμε όντως συνειδητοποιήσει το μέγεθος της ευθύνης και της σημασίας της συμμετοχής μας σε μια τέτοια διοργάνωση.

Η εφημερίδα μας σας παρουσιάζει όσο το δυνατόν καλύτερα και πληρέστερα το νησί ISLE OF MAN που θα φιλοξενήσει τους αγώνες. Εδώ θα μπορείτε να βρίσκετε φωτογραφίες, παρουσιάσεις και πολλά άλλα που έχουν να κάνουν με τα ISLAND GAMES...



«ΟΛΑ ΕΤΟΙΜΑ»

Ολα είναι πλέον έτοιμα για τη διεξαγωγή των αγώνων της Διεθνούς Αθλητικής Ενωσης Νήσων στο ISLE OF MAN τον ερχόμενο Ιούλιο, ενώ θα πρέπει να σημειωθεί ότι ακόμα και ο προγραμματισμός της διοργάνωσης του 2003 που θα γίνει στο GUERNSEY, βρίσκεται σε πολύ καλό δρόμο εδώ και αρκετό καιρό.

Αυτό είναι το συμπέρασμα στο οποίο κατέληξε η Εκτελεστική Επιτροπή της Ενωσης, μετά την παρουσίαση των αναφορών των δύο νησιών, κατά την πρόσφατη επίσκεψή της στο GUERNSEY



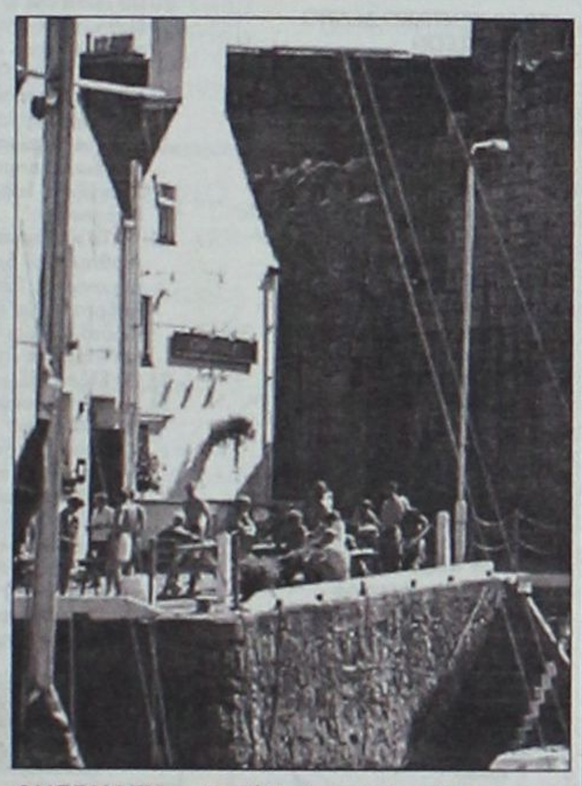

παρουσία και κάποιων εκπροσώπων νησιών, όπως του SHETLAND, του GOTLAND και του ALAND.

Η Εκτελεστική Επιτροπή συναντάται δύο φορές το χρόνο και ασχολείται με διάφορα θέματα των μελών της Ενωσης. Στη συνάντηση στο GUERNSEY συζητήθηκε και το αίτημα των BERMUDA για ένταξή τους στην IGA, ενώ κατόπιν θετικής εισήγησης του αντιπροέδρου, κ. Φρίγκεσταμ, η Επιτροπή προτίθεται στη γενική συνέλευση που θα πραγματοποιηθεί τον Ιούλιο στο ISLE OF MAN, να υποστηρίξει την υποψηφιότητα του SHETLAND για τη διοργάνωση των αγώνων του 2005.

Σε δηλώσεις του ο κ. Φρίγκεσταμ είπε για το θέμα αυτό:

«Δεν έχουμε κανένα πρόβλημα να υποστηρίξουμε την υποψηφιότητα του συγκεκριμένου νησιού. Κατά τη διάρκεια της επίσκεψής μου έμεινα εντυπωσιασμένος από τις πολλές δραστηριότητες που έχουν αναπτυχθεί καθώς και από τον μεγάλο ενθουσιασμό των ντόπιων για τους αγώνες».

ΥΠΟΤΡΟΦΙΑ NATWEST

Ενας 22χρονος αθλητής από το νησί SHAAREMAA επιλέχθηκε φέτος από το βασικό χορηγό των ISLAND GAMES





(την NATWEST) για να συμμετάσχει στο ετήσιο ειδικό πρόγραμμα υποτροφίας. Στο πρόγραμμα αυτό συμμετέχει ένας αθλητής-τρια το χρόνο που σπουδάζει ή τελείωσε τις οικονομικές επιστήμες και έχει τη δυνατότητα για δέκα εβδομάδων πρακτική εξάσκηση σε τράπεζα με μισθό στελέχους και τη διαμονή καθώς και τη διατροφή πληρωμένη. Την επιλογή κάθε χρόνο κάνει η NATWEST μετά απο λεπτομερή μελέτη των αιτήσεων που έχουν το δικαίωμα να καταθέτουν τα νησιά μέλη συνοδευόμενες από τα απαραίτητα δικαιολογητικά.

Το όνομα του φετεινού δικαιούχου είναι VEIKO LEMBER, ο οποίος θα κάνει εξάσκηση το καλοκαίρι στην τράπεζα του ISLE OF MAN που βρίσκεται στο DOUGLAS. Παρά το ότι η τράπεζα αυτή βρίσκεται στην πρωτεύουσα του νησιού και έχει να κάνει μόνο με το MAN, ο αθλητής θα έχει την ευκαιρία να πάρει μια μεγάλη γεύση γενικότερα για το τραπεζικό σύστημα.

Το συγκεκριμένο πρόγραμμα υποτροφίας λειτουργεί με μεγάλη επιτυχία τα τελευταία δύο χρόνια και οι συμμετέχοντες είχαν την ευκαιρία να εργαστούν σε τράπεζες του JERSEY. Φέτος αποφασίστηκε να αλλαχθεί η τοποθεσία μια και οι αγώνες φιλοξενούνται στο ISLE OF MAN.

Ο VEIKO είναι μαθητής του Πανεπιστημίου του TARTY, το αρχαιότερο στην Εσθονία, ενώ θα πρέπει να αναφερθεί πως είναι παράλληλα μέλος της

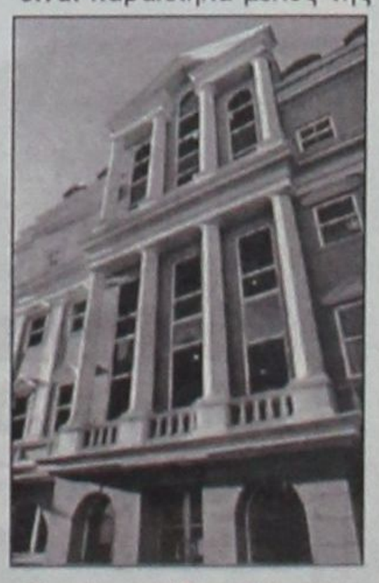

εθνικής ομάδας βόλεϊ της χώρας του και ταυτόχρονα της τοπικής του TARTU. Το 1997 στους αγώνες του JERSEY κατάφερε να κερδίσει ένα ασημένιο μετάλλιο με την ομάδα του SHAAREMAA.

ΜΕΡΗ ΓΙΑ ΕΠΙΣΚΕΨΗ

ΤΟ ΠΑΡΚΟ «MOORAGH»



Είναι ανοικτά όλο το χρόνο, αλλά κάποιες δραστηριότητες είναι διαθέσιμες από το Πάσχα έως το τέλος Σεπτεμβρίου. Η είσοδος είναι ελεύθερη και ο χώρος του πάρκινγκ είναι πολύ μεγάλος.

Το τεράστιο αυτό πάρκο που βρίσκεται στο RAMSEY προσφέρει μπόουλινγκ, γκολφ, τένις, παιδότοπο, πίστα BMX και καφετέριες.

ΕΛΕΥΘΕΡΗ ΩΡΑ

Ο αθλητισμός του νησιού έχει μια πολύ μεγάλη παράδοση και αποτελεί μέρος της κουλτούρας και της κληρονομιάς τους. Υπάρχει μια πολύ μεγάλη συμμετοχή από πολίτες όλων των ηλικιών που έχουν την ευκαιρία και το κουράγιο να έχουν ενεργή συμμετοχή σε ανταγωνιστικά αθλήματα ή απλά να περνούν την ώρα τους.

Τα τελευταία χρόνια οι δραστηριότητες έχουν βελτιωθεί. Υπάρχουν τρία κλειστά κολυμβητήρια σε διαφορετικά μέρη του νησιού. Η αθλητική αίθουσα του γυμνασίου χρησιμοποιείται από τους μαθητές κατά τη διάρκεια της ημέρας και από τους πολίτες τα απογεύματα και τα Σαββατοκύριακα. Συντηρούνται οκτώ πανέμορφα γήπεδα του γκολφ όπως και εγκαταστάσεις για θαλάσσιες δραστηρότητες, αλλά και ψάρεμα.

Τα πεζοδρόμια της πόλης προσφέρουν όμορφους περιπάτους σε ένα καταπληκτικό σκηνικό.

Η πιο πρόσφατη βελτίωση έγινε στο Εθνικό Αθλητικό Κέντρο που βρίσκεται στο Ντάγκλας. Σε πρώτη φάση τέθηκε σε ισχύ ένας 400άρης παντός καιρού στίβος και στάδιο, μια έκταση 7.000 τ.μ. με συνθετικό γρασίδι και ένα ποδηλατοδρόμιο.

Η δεύτερη φάση περιλαμβάνει ένα οκτώ διαδρομών γήπεδο στίβου και μια 25άρα κλειστή πισίνα με ηλεκτρονικό χρονόμετρο. Στην τρίτη φάση συμπεριλαμβάνεται ένα βασικό γήπεδο (44Χ37 μ.), ένα κέντρο υγείας και φυσικής κατάστασης, καθώς και διάφορες άλλες δραστηριότητες. Υπάρχει ένα πολύ καλά δομημένο αθλητικό δίκτυο σε όλο το νησί.

Τα δημοφιλέστερα σπορ σε αλφαβητική σειρά είναι τα ακόλουθα:

Ψάρεμα με καλάμι, τοξοβολία, στίβος, μπάντμιτον, μπάσκετ, σφαίρες, κρίκετ, ποδηλασία, ιππικές δραστηριότητες, ποδόσφαιρο, γκολφ, γυμναστική, χόκεϊ, πολεμικές τέχνες, μηχανοκίνητο, νέτμπολ, ράγκμπυ, σκοποβολή, κολύμβηση, σκουός,



πιγκ-πογκ, τένις και ναυταθλητισμός κάθε είδους. Το τρίαθλο και το χάντμπωλ είναι επίσης αρκετά δημοφιλή.

Ο αθλητισμός έχει μεγάλο αποτέλεσμα και στον τουρισμό του νησιού. Αρκετές χιλιάδες έρχονται για να πάρουν μέρος στα ετήσια φεστιβάλ χόκεϊ και «σφαιρών» που διοργανώνονται, καθώς και να δουν τους παγκοσμίου φήμης αγώνες μοτοσυκλετών (ΤΤ), τους διεθνείς αγώνες ποδηλασίας και τους αγώνες αυτοκινήτων.

Το αθλητικό συμβούλιο του ISLE OF MAN λαμβάνει ετησίως ένα ποσό για τα αθλήματα, καθώς και τη ψυχαγωγία. Οι Ομοσπονδίες των συλλόγων έχουν την ευκαιρία να πάρουν κάποια κονδύλια για τη βελτίωση των εγκαταστάσεών τους και διάφορα άλλα.

Το «Ιδρυμα Αθλητικής Βοήθειας» φτιάχτηκε για να προσφέρει οικονομική βοήθεια στους αθλητές - τριες που στοχεύουν να έχουν διακρίσεις στο εξωτερικό.

FILMS στα Σινεμά

ΠΑΛΛΑΣ 5 CINEMAS CENTER

ΠΡΟΓΡΑΜΜΑ ΕΒΔΟΜΑΔΑΣ
20/04/2001 - 26/04/2001
www.cinemapallas.gr

ΑΙΘΟΥΣΑ 5

ΚΩΔΙΚΑΣ ΤΙΜΗΣ
MEN OF HONOR
Η ιστορία γράφεται, από εκείνους που σπάνε τους κανόνες!
Μια εκπληκτική ταινία που βασίζεται σε αληθινά γεγονότα.
Σε πρώτη Πανελλήνια Προβολή
ΠΡΩΤΑΓΩΝΙΣΤΟΥΝ: ROBERT DE NIRO, CUBA GOODING JR, CHARLIZE THERON
Κάθε ημέρα / Ώρες Έναρξης: 17:30, 20:10, 22:50

ΑΙΘΟΥΣΑ 1

DR. T AND THE WOMEN
Όλα τα δεινά των γυναικών οφείλονται στους άντρες, γιατί οι ίδιες είναι άγιες...
ΠΡΩΤΑΓΩΝΙΣΤΟΥΝ: RICHARD GERE, HELEN HUNT, FARRAH FAWCETT
Κάθε ημέρα / Ώρες Έναρξης: 17:45, 20:15, 22:45

ΑΙΘΟΥΣΑ 2

ΜΙΣ ΜΕ ΤΟ ΖΟΡΙ MISS CONGENIALITY
Αχτένιστη, Άβαφτη, Απεριποίητη και... Άκρως επικίνδυνη!
ΠΡΩΤΑΓΩΝΙΣΤΟΥΝ: SANDRA BULLOCK, MICHAEL CAINE, BENJAMIN BRATT
Κάθε ημέρα / Ώρες Έναρξης: 18:10, 20:30, 22:50

ΑΙΘΟΥΣΑ 4

ΠΟΡΦΥΡΑ ΠΟΤΑΜΙΑ/ THE CRIMSON RIVERS
Δύο αστυνομικοί επιθεωρητές οδηγούνται στα χνάρια ενός δολοφόνου που δεν πρόκειται να σταματήσει τους φόνους, εάν δεν διαγράψει από το παρελθόν την ύπαρξη ενός... νεκρού κοριτσιού!
ΠΡΩΤΑΓΩΝΙΣΤΟΥΝ: JEAN RENNAU, VENSAN CASEL
Κάθε ημέρα / Ώρες Έναρξης: 20:00, 22:20

ΑΙΘΟΥΣΑ 3

Ο ΕΛΛΗΝΑΡΑΣ / THE WOG BOY
Μία ταινία για την αγάπη, την πολιτική, το σεξ, τη θρησκεία, τη κουλτούρα, τα αυτοκίνητα και τη πίτσα... αλλά όχι απαραίτητα με αυτή τη σειρά! Μία ξεκαρδιστική κωμωδία που δεν πρέπει να χάστετε!
ΠΡΩΤΑΓΩΝΙΣΤΟΥΝ: NICK GIANNOPOULOS, LUCY BELL, VINCE COLOSIMO, ABI TUCKER
Κάθε ημέρα / Ώρες Έναρξης: 18:30, 20:30, 22:30

ΑΙΘΟΥΣΑ 1 Kids Club • Παιδική Ζώνη
μεταγλωττισμένο στα ελληνικά
102 ΣΚΥΛΑΚΙΑ ΔΑΛΜΑΤΙΑΣ
Κάθε ημέρα / Ώρες Έναρξης: 17:50

ΜΟΝΟ ΓΙΑ ΤΑ ΜΕΛΗ
Απαντήστε στην ερώτηση
"Ποια γνωστή ταινία γύρισε ο Τζουζεπε Τορνατόρε με θέμα τον κινηματογράφο;".
Οι 10 πρώτοι νικητές της κλήρωσης που θα γίνει το Πρωί της 27-04-2001 θα κερδίσουν από
1 ΔΩΡΕΑΝ εισιτήριο για τη ταινία Μαλένα
MALENA

ΧΟΡΗΓΟΙ: Lancelot Cafe, ΕΥΡΩΤΝΩΣΗ, Καφενές Κουκος, Musses, άνθη Narkissos, Σπανος, Sala da bagno, Berloni, Ταβέρνα Οίνος, Rodos Air, Health Club Hilton, Romesa, AXON

Για κρατήσεις: 24475 και 70670

Το πρόγραμμα της Τηλεόρασης

ΑΝΤ1

06.20 Ειδήσεις CBS 06.45 Πριν το σχολείο 06.55 Δελτίο Κωφών 07.00 Καλημέρα Ελλάδα 10.00 Πρωινός Καφές 11.00 Τα νέα του ΑΝΤ1 σε 1΄ 11.05 Συνέχεια της εκπομπής 13.10 Super Game 13.15 Πότερ ημών (Ε)

14.00 ΤΑ ΝΕΑ ΤΟΥ ΑΝΤ1
14.40 Χρήμα και Χρηματιστήριο
Οικονομική ενημέρωση. Με τον Γιώργο Αυτιά.
14.45 Και οι παντρεμένοι έχουν ψυχή (Ε)
Κωμική σειρά.
15.40 Super Game
15.45 Ατίθασα νιάτα
«Κοινωνική σειρά συνεχείας», δηλαδή... σαπουνόπερα!
16.40 Super Game
Ολιγόλεπτο τηλεπαιχνίδι.
16.45 Μήνυμα ελήφθη
Talk Show. Με τον Ανδρέα Μικρούτσικο.
17.50 Ο καιρός της εβδομάδας
17.55 ΤΑ ΝΕΑ ΤΟΥ ΑΝΤ1 ΣΕ 5΄
18.00 Καλημέρα ζωή
Καθημερινή σειρά.
18.50 Η λάμψη

19.30 ΤΑ ΝΕΑ ΤΟΥ ΑΝΤ1
21.05 A.M.A.N Τα καθάρματα
Ψυχαγωγική εκπομπή.
22.00 Στρίβειν διά του αρραβώνος
Κωμική σειρά, με τους Κώστα Κόκλα, Ακη Σακελλαρίου, Χρήστο Χατζηπαναγιώτη.
22.55 ΤΑ ΝΕΑ ΤΟΥ ΑΝΤ1 ΣΕ 1΄
23.00 Ερωτας κλέφτης
Ερωτική σειρά, με τον Σταύρο Ζαλμά και τη Βίκυ Βολιώτη.
00.00 ΝΥΧΤΕΡΙΝΕΣ ΕΙΔΗΣΕΙΣ
00.15 Στα σύνορα της φαντασίας
Σειρά επιστημονικής φαντασίας.
01.15 Το φορτηγάκι ★
Νεανική κωμωδία αμερικανικής παραγωγής 1976 σε σκηνοθεσία Σαμ Γκρόσαν. Τους πρωταγωνιστικούς ρόλους ερμηνεύουν οι Στιούαρτ Γκετς, Ντέμπορα Γουάιτ, Ντάνι ντε Βίτο.
03.00 Τηλεμάρκετινγκ
03.30 Δείπνο στο Ριτζ ★★
Κομεντί μυστηρίου (1974 του Χάρολντ Σούστερ με τους Αναμπέλα, Πολ Λούκας.

ΜΕΓΑ

06.00 Πρώτη έκδοση. Με την Πηνελόπη Γαβρά και τον Αντώνη Λιάρο 08.00 Σήμερα με την Αννα 10.00 Σαν στο σπίτι σας 13.10 Δελτίο ειδήσεων στη νοηματική γλώσσα 13.15 Βρες τη φράση. Τηλεπαιχνίδι

14.00 ΔΕΛΤΙΟ ΕΙΔΗΣΕΩΝ
14.20 Ολα για την υγεία
Εκπομπή για την υγεία με τον Μιχάλη Κεφαλογιάννη.
15.00 Ντόλτσε Βίτα (Ε)
Κωμική σειρά με τους Αννα Παναγιωτοπούλου, Κατιάνα Μπαλανίκα, Μαρία Φωκά, Θανάση Ευθυμιάδη.
16.00 Μη φοβάσαι τη φωτιά (Ε)
Ελληνική σειρά.
17.00 ΜΑΤΙΕΣ ΣΤΑ ΓΕΓΟΝΟΤΑ
17.15 Για μια θέση στον ήλιο
Καθημερινή σειρά.
17.50 Απαγορευμένη αγάπη
Καθημερινή ελληνική σαπουνόπερα.
18.40 Ποιος θέλει να γίνει εκατομμυριούχος;
Με τον Σπύρο Παπαδόπουλο.

19.30 ΚΕΝΤΡΙΚΟ ΔΕΛΤΙΟ ΕΙΔΗΣΕΩΝ
21.00 Εσύ φταις
Ελληνική κωμική σειρά με τους Ρένια Λουιζίδου, Χάρη Σώζο, Ελευθερία Βιδάκη.
21.40 Σ' αγαπώ, μ' αγαπάς
Ο Θοδωρής Αθερίδης και η Δήμητρα Παπαδοπούλου σε καθημερινές σκηνές γέλιου.
22.20 Να με προσέχεις
Ελληνική σειρά με τους Κωνσταντίνο Μαρκουλάκη, Χριστόφορο Παπακαλιάτη, Βαλέρια Χριστοδουλίδου.
23.20 Ενώπιος ενωπίω
Με τον Νίκο Χατζηνικολάου.
00.15 ΤΕΛΕΥΤΑΙΑ ΓΕΓΟΝΟΤΑ
00.30 Συνέχεια της εκπομπής
01.00 Είναι ανάμεσά μας (Ε)
Ξένη σειρά.
02.00 Ποιος ακούει τον παππού (Ε)
Ξένη σειρά.
02.30 Τηλεμάρκετινγκ
03.00 Σαν στο σπίτι σας (Ε)
Πρωινό μαγκαζίνο.

ΕΤ1

07.30 Παντός καιρού. Πολιτιστική εκπομπή 08.00 Θεία Λειτουργία 11.00 Κοσμάς ο Αιτωλός. Ελληνικό ντοκιμαντέρ 12.00 Χρυσές συνταγές. Συνταγές της πατρίδας μας, αλλά και της διεθνούς κουζίνας 12.30 Στα φτερά του έρωτα (Ε)

13.00 Φελίπε, το δώρο από τη θάλασσα
Κοινωνική σειρά μεξικανικής παραγωγής με τους Νταλία Εσπερόν, Ενρίκε Ιμπανέζ.
13.50 ΕΙΔΗΣΕΙΣ - ΚΑΙΡΟΣ
14.00 Οπως μας αρέσει
Καθημερινό τηλεπεριοδικό. Παρουσιάζει η Δήμητρα Γκουντούνα.
15.00 Κλήρωση Εθνικού λαχείου
15.10 Συνέχεια της εκπομπής
15.30 Οι ατρόμητοι (Ε)
Νεανική, αργεντίνικη, μεταγλωττισμένη σειρά.
16.20 Αταχτούλιδες
Παιδική σειρά.
16.25 Χριστόφορος Κολόμβος
17.00 ΕΙΔΗΣΕΙΣ - ΚΑΙΡΟΣ
17.15 Ποδόσφαιρο 5Χ5
18.10 Υμείς και ημείς

20.00 Πιστευτά κι απίστευτα (Ε)
Καθημερινό τηλεπαιχνίδι που παρουσιάζει ο «ειδικός» στο θέμα Γιώργος Πολυχρονίου.
20.40 Στα φτερά του έρωτα
Καθημερινή σαπουνόπερα με τους Αντώνη Θεοδωρακόπουλο, Νόνη Ιωαννίδου, Μαριαλένα Καρμπούρη.
21.15 Το κάθαρμα ★
Αισθηματικό δράμα παραγωγής 1963 του Κώστα Ανδρίτσου με τους Γιώργο Φούτα, Μάρω Κοντού και Στέφανο Στρατηγό.
23.00 ΕΙΔΗΣΕΙΣ - ΚΑΙΡΟΣ
23.35 Κλασικά εικονογραφημένα: Μολ Φλάντερς
Περιπετειώδης σειρά εποχής που αφηγείται την ιστορία της περιβόητης Μολ Φλάντερς. Παίζουν Αλεξ Κίνγκστον και Ντάνιελ Κρεγκ.
00.30 Βαλκάνια, πηφαίστειο πολιτισμών (Ε)
01.00 Μουσική και μουσικοί (Ε)
02.00 Υμείς και ημείς (Ε)

FILMNET

05.00 Εφεδρικοί δολοφόνοι. Περιπέτεια (1998) με τον Τσόου Γιουν Φατ 07.00 Γυμνή πόλη 2: Φονικά Χριστούγεννα. Θρίλερ (1998) με τους Σκοτ Γκλεν, Κόρτνεϊ Βανς 09.00 Το τρένο θα σφυρίξει τρεις φορές. Γουέστερν (2000) με τον Τομ Σκέρπ

11.00 Διπλή παγίδα ★★
Περιπέτεια θρίλερ (1999) σε σκηνοθεσία Τζον Αμιελ με πρωταγωνιστές τους Σον Κόνερι, Κάθριν Ζέτα Τζόουνς.
13.00 Πάρτι αποφοίτησης ★
Κομεντί (1998) σε σκηνοθεσία Χάρι Ελφοντ, Ντέμπορα Κάπλαν με πρωταγωνιστές τους Τζένιφερ Λοβ Χιούιτ, Ιθαν Εμπρι.
15.00 Αγάπης ανάμνηση ★
Δράμα (1999) σε σκηνοθεσία Τζούλι Ντας, με πρωταγωνιστές τους Λορέτα Ντεβάιν, Αλφρεντ Γούνταρντ.
17.00 Κάτι τρέχει με τη Μαίρη ★
Κωμωδία (1998) σε σκηνοθεσία Μπομπ και Πίτερ Φαρέλι με πρωταγωνιστές τους Κάμερον Ντίαζ, Μπεν Στίλερ.

19.20 Το λυκόφως του ντετέκτιβ ★
Θρίλερ (1998) του Ρόμπερτ Μπέντον με τους Πολ Νιούμαν, Τζιν Χάκμαν, Σούζαν Σαράντον.
21.00 Hollywood off - Ramp
21.30 Το καλοκαίρι του Σαμ ★★
Δράμα (1999) σε σκηνοθεσία Σπάικ Λι. Τους πρωταγωνιστικούς ρόλους ερμηνεύουν οι Τζον Λεγκουιζάμο, Εϊντριεν Μπρόντι, Μίρα Σορβίνο.
00.00 Κορμιά σε δράση ★
Δράμα (1999) σε σκηνοθεσία Μάικλ Κρίστοφερ. Τους πρωταγωνιστικούς ρόλους ερμηνεύουν οι Σον Πάτρικ Φλάνερι, Τζέρι Ο'Κόνορ.
01.50 Fresh meat 4
Αισθησιακή ταινία.
03.10 Ο ονειροπόλος ★
Κωμωδία (1999) σε σκηνοθεσία Ντέιβιντ Ρέινερ. Τους πρωταγωνιστικούς ρόλους ερμηνεύουν οι Ντεόν Ρίτσμοντ, Ντόναλντ Αντερσον Φέρσον.

STAR

06.40 Παιδικό πρόγραμμα 09.00 Ειδήσεις 09.05 Καταλίνα και Σεμπαστιάν (Ε) 10.00 Λόγια Σταράτα. Καθημερινό μαγκαζίνο 12.00 Η μικρή κυρία 12.25 Η υγεία κτίζεται κάθε μέρα 12.30 Τόλμη και γοητεία

13.00 ΕΙΔΗΣΕΙΣ
14.00 Τζουλιάνα, η γυναίκα του ανέμου
Η Μαρία εκφράζει την ανησυχία της στην Ελεονόρα για τον γάμο της κόρης της.
15.00 Τοπ μόντελς
Η Ρόζα νοσηλεύεται στην εντατική και ο Τάμπο με την Κούκα πηγαίνουν στο Μαρ ντε Πλάτα.
16.00 Μιράντα, η προδομένη γυναίκα
Η Μιράντα σκοπεύει να ανακοινώσει στα παιδιά της πως θα χωρίσει από τον πατέρα τους.
17.00 Σ' αγαπώ, Ροζίτα
Καθημερινή σαπουνόπερα περουβιανής παραγωγής.
18.00 ΕΙΔΗΣΕΙΣ

19.30 Οι πεταλούδες ελεύθερες πετούν
20.00 Στη λεωφόρο του Μέλροουζ
Νεανική σειρά.
21.00 Ξαφνική απειλή ★
Περιπέτεια αμερικανικής παραγωγής(1995) του Πίτερ Χάιαμς με τους Ζαν Κλοντ Βαντάμ, Πάουερς Μπουθ κα Ρέιμοντ Μπάρι.
23.15 Μαθήματα αμερικανικής ιστορίας ★★★
Δραματική ταινία αμερικανικής παραγωγής (1998) του Τόνι Κέι με τους Εντουαρντ Νόρτον, Εντουαρντ Φέρλογκ και Στέισι Κιτς.
00.00 ΕΙΔΗΣΕΙΣ
00.15 Συνέχεια της ταινίας
01.45 Ο καλύτερος τρόπος να πεθάνεις ★
Περιπέτεια αμερικανικής παραγωγής (1998) του Τζακ Περέζ με τον Ερικ Ρόμπερτς.

Sky

06.00 Πρώτη ενημέρωση 08.00 Το μαγκαζίνο του Alpha. Με τους Θανάση Αθανασιάδη και Αρετή Σιδηροκαστρίτου 10.00 Αλόντρα 10.30 Ολα για την αγάπη 11.15 Καντέλα 12.15 Ενας απέραντος λευκός. Ελληνική ταινία με τον Γιάννη Γκιωνάκη

14.00 ΕΙΔΗΣΕΙΣ
15.30 Γυάλινος τοίχος
Παρουσιάζει η Τατιάνα Στεφανίδου.
17.15 Υπαστυνόμος Ρεξ
Αστυνομική σειρά γερμανικής παραγωγής με πρωταγωνιστή ένα όμορφο λυκόσκυλο.
18.15 Ο λαβύρινθος του πάθους
Μεταγλωττισμένη μεξικανική σαπουνόπερα με τους Λετίσια Καλδερόν, Φρανσίσκο Γκατόρνο, Σέζαρ Εβόρα, Μανουέλ Οχέδα, Μόνικα Σάντσεζ, Πέδρο Αρμενταρίζ, Αζέλα Ρόμπινσον, Αρόν Χερνάν. Ο Κριστομπάλ τραυματίζει τον Πέδρο με ένα όπλο και ο Πέδρο αρνείται να πάει στο νοσοκομείο για να μη μαθευτεί το περιστατικό.

19.25 ΕΙΔΗΣΕΙΣ
21.00 Πολιτική συγκάλυψη ★
Περιπέτεια αμερικανικής παραγωγής (1998) του Ντέιβιντ Γουίνιγκ. Πρωταγωνιστούν οι Μάικλ Αϊρονσαϊντ, Φρέντερικ Φόρεστ, Κάρι Γκρέιχαμ, Μάρσαλ Μπελ και Πέτα Ουίλσον.
23.00 Ο τελευταίος πειρασμός ★
Αισθηματική περιπέτεια ελληνικής παραγωγής (1964) του Σωκράτη Καψάσκη με τους Αννα Φόνσου, Τίτο Βανδή, Βαγγέλη Σειληνό, Φλωρέτα Ζάννα, Γιώργο Μοσχίδη, Γρηγόρη Βαφιά και Ράνια Κωστίδου.
01.15 ΕΙΔΗΣΕΙΣ
01.30 Ο χαμένος θησαυρός του Ντος Σάντος ★
Περιπέτεια αμερικανικής παραγωγής (1998) του Χόρχε Μοντέσι με τους Μάικλ Γκριν, Ντέιβιντ Κάρανταϊν.
03.15 Τρεις γυναίκες
Ξένη σειρά.

ΕΡΤ3

08.01 Εκ των προτέρων ή εκ των υστέρων (Ε) 08.30 Καφέ «Το Ελληνικόν» 09.30 Φυσικές εφευρέσεις. Σειρά ντοκιμαντέρ. 10.00 Η Λάσι και οι στρατιώτες διάσωσης. Κινούμενα σχέδια 10.30 Πρωινό δρομολόγιο

12.00 Θαύματα της επιστήμης και της τεχνολογίας
Ντοκιμαντέρ. «Πληροφορίες για το superhighway».
12.30 Κληρονομιά: Οι αρχές του πολιτισμού
Σειρά ντοκιμαντέρ. «Ιράκ - β΄ μέρος».
13.00 Μέρα μεσημέρι
Καθημερινό τηλεπεριοδικό.
14.30 Rock TV
Μουσική εκπομπή.
15.00 ΕΙΔΗΣΕΙΣ
15.30 Με μια τρίτη ματιά
Δημοσιογραφική εκπομπή με τον Κώστα Μηλιάτκα.
17.00 Ταράτσα
Νεανική εκπομπή με τον Στάθη Παναγιωτόπουλο.
18.30 Αθλητικό ημίωρο
Αθλητική ενημέρωση.

19.00 ΕΙΔΗΣΕΙΣ
20.00 Η υγεία σήμερα
Σειρά ντοκιμαντέρ.
20.30 Desingn X-treme (Ε)
Προτάσεις για τη διακόσμηση, την εικαστική δημιουργία, το design και τον βιομηχανικό σχεδιασμό από την Ελλάδα και όλο τον κόσμο.
21.00 Happy day
Ψυχαγωγική εκπομπή. Παρουσιάζουν η Χρύσα Καλπάκη και ο Μιχάλης Καντζάς.
21.30 Αθλητική εκπομπή
23.30 ΕΙΔΗΣΕΙΣ
00.30 Το ψάρι του πάθους ★★
Δραματική ταινία αμερικανικής παραγωγής του 1992, σε σκηνοθεσία Τζον Σέιλς. Τους πρωταγωνιστικούς ρόλους ερμηνεύουν οι Μαίρη Μακ Ντόνελ, Αντζελα Μπάσετ, Αλφρι¹ Γούνταρτ, Γουίλ Μαχόνεϊ, Νελ Στόουκς.

ΝΕΤ

06.00 Ετσι έχουν τα πράγματα 07.00 Πρώτη ματιά 10.00 Αρχαιολογικές ξεναγήσεις 10.30 Ιδαίον άντρον. Ντοκιμαντέρ 11.01 Ξεχωριστοί τόποι 11.30 Φροντίζοντας τη φύση 12.01 Ολη η Αμερική. Ντοκιμαντέρ

13.00 Ειδήσεις - Αθλητικά - Καιρός
13.30 Δελτίο Χρηματιστηρίου
13.45 Στην καρδιά της ύλης
Σειρά ντοκιμαντέρ γαλλικής παραγωγής.
14.00 Τα μυστικά της Κίνας
Σειρά ντοκιμαντέρ αυστραλιανής παραγωγής.
15.00 Ειδήσεις - Αθλητικά - Οικονομία - Καιρός
16.00 Συν και πλην
Καθημερινό, ενημερωτικό και ψυχαγωγικό μαγκαζίνο.
18.00 Ειδήσεις - Δελτίο Κωφών
18.05 Παρασκήνιο
Μια άλλη ματιά στο χώρο του πολιτισμού. «Αρης Αλεξάνδρου: Ανήκω στο ανύπαρκτο κόμμα των ποιητών».

19.00 Ειδήσεις - Αθλητικά - Καιρός - Χρηματιστήριο - Δελτίο Αγροτών
19.30 Φροντίζοντας τη φύση (Ε)
Ντοκιμαντέρ.
20.00 Εραστές της περιπέτειας (Ε)
Ντοκιμαντέρ.
21.00 Ειδήσεις - Αθλητικά - Οικονομία - Καιρός
22.00 Πρωταγωνιστές
Ενημερωτική εκπομπή. Παρουσιάζει ο Σταύρος Θεοδωράκης.
23.00 Σπορ ιστορίες
Πορτρέτα αθλητών που έγραψαν ιστορία. Παρουσιάζει ο Δημήτρης Χατζηγεωργίου.
00.00 Ειδήσεις - Αθλητικά - Οικονομία - Καιρός
00.30 Η τζαζ και η μουσικοί της
Σειρά ντοκιμαντέρ. Σήμερα «B.B. King». Παρουσιάζει ο Λεωνίδας Αντωνόπουλος.
Το πρόγραμμα συνεχίζεται με εκπομπές σε επανάληψη

Μέσα κι έξω από τα...

Γιορτάζει η... μισή Ελλάδα

Η... μισή Ελλάδα γιορτάζει σήμερα, που τιμάται η μνήμη Γεωργίου του Τροπαιοφόρου. Γιορτάζουν οι Γιώργηδες και οι Γεωργίες.

Και κάτι που, ίσως, να μην το ξέρετε. Οι Γιώργηδες στην Ελλάδα ξεπερνούν και τους Γιάννηδες, που έρχονται δεύτεροι.

Χρόνια πολλά σ' όλους και όλες που γιορτάζουν σήμερα. Χρόνια πολλα και στους Γιώργηδες του αθλητισμού, που είναι πολλοί...

Φιλοφρονήσεις

Ανθοδέσμη, που συνοδευόταν με ένα κασκώλ (του Ηρακλή, φυσικά) και ευχές για άνοδο στην Εθνική Ερασιτεχνική Κατηγορία, πρόσφερε ο πρόεδρος της ομάδας των Μαριτσών Γιώργος Παπαδημήτρης στον ομόλογό του της Ρόδου Γιώργο Παπαϊωάννου. Μπορεί ο Ηρακλής νάναι η μεγάλη αγάπη του Παπαδημήτρη, αλλά και η Ρόδος, λόγω της προϊστορίας του, δεν έπαψε να τον συγκινεί.

Μακάρι...

Σκέψεις (που δημοσιοποιήθηκαν ήδη) για την ίδρυση και λειτουργία Σκοπευτηρίου διεθνών προδιαγραφών (για την ακρίβεια ολυμπιακών) γίνονται στο Δήμο Πεταλούδων. Σαν ιδανική περιοχή προβάλλεται ο Καλαμώνας. Βέβαια είναι πολύ νωρίς για να μιλήσει κανείς με σιγουριά. Μακάρι πάντως να μην μείνει σαν σκέψη, αλλά να γίνει πραγματικότητα.

Καλό κουράγιο

Βρε, πως τρέχει ο χρόνος...

Πότε άρχισε το πρωτάθλημα της Α' Κατηγορίας και πότε τελειώνει...

Μία αγωνιστική έμεινε μόνο, για να λύσουν τους... ζυγούς οι ποδοσφαιριστές. Αν και εδώ που τα λέμε, πολλοί πηγαίνουν μόνο στους αγώνες. Σίγουρα, πάντως, αυτοί που θα συνεχίσουν ακόμα τις προπονήσεις είναι οι ποδοσφαιριστές της πρωταθλήτριας Ρόδου.

Καλό κουράγιο, λοιπόν...

Να εκμεταλλευθούν το χρόνο που μένει

Οκτώ αγωνιστικές έμειναν για να πάρει τέλος το πρωτάθλημα της Β' Εθνικής (πρώην Γ') κατηγορίας, στο οποίο συμμετέχει ο Ιάλυσος. Δυστυχώς, ο καιρός είναι ακόμα αρκετός. Αυτό σημαίνει ότι το μαρτύριο των ποδοσφαιριστών του Ιάλυσου δεν θα τελειώσει γρήγορα. Καθώς θεωρείται ήδη ως ομάδα Εθνικής Ερασιτεχνικής, θα πρέπει να εκμεταλλευθεί το χρόνο που απομένει μέχρι να τελειώσει το πρωτάθλημα, για να προετοιμαστεί για τη νέα περίοδο. Να δοθούν δηλαδή ευκαιρίες στα μικρά παιδιά εν όψει της νέας περιόδου.

Πήγε καλά στο «βάπτισμα»

Πολύ καλά τα πήγε στο ντεμπούτο του σαν διαιτητής αγώνα της Α' Κατηγορίας Δωδεκανήσου ο Τάκης Σάββενας. Διεύθυνε τον αγώνα Ευαγόρα - Κλεόβουλου (2-1) και κατά γενική ομολογία τα πήγε καλά στο «βάπτισμα» της Α' Κατηγορίας.

Προνοητικοί

Καλού - κακού έβρεξαν προχτές τον αγωνιστικό χώρο του γηπέδου των Αγίων Αποστόλων, για να μη σηκώνονται σύννεφα σκόνης και αναβληθεί ή διακοπεί ο αγώνας Ευαγόρα - Κλεόβουλου, όπως έγινε λίγο καιρό πριν με το παιχνίδι Ορφέα - Θύελλας. Τελικά, όλα πήγαν κατ' ευχή.

Το ακατάλληλο της ώρας!

Είναι πραγματικά άσχημο να αγωνίζονται οι ομάδες καταμεσήμερο! Αυτό ισχύει ειδικά για τους ποδοσφαιριστές, αλλά και τους διαιτητές. Και είναι ακόμα χειρότερο για τις γηπεδούχες ομάδες όταν αγωνίζονται καθημερινή (εργάσιμη, δηλαδή, μέρα) και μάλιστα μεσημέρι! Σ' αυτή την περίπτωση οι γηπεδούχες ομάδες ούτε που βγάζουν τα έξοδα διαιτησίας.

Την περασμένη Τρίτη, που ο Ακουσίλαος έπαιζε με τις συνθήκες που προαναφέρθηκαν, ούτε που έκοψε εισιτήρια. Αλλωστε οι φίλαθλοι δεν ήταν ούτε 50 στο γήπεδο!

Δυστυχώς είναι κι αυτό ένα από τα προβλήματα, που έχει σχέση με την ιδιομορφία του νομού, και χρόνια τώρα δεν μπορεί να αντιμετωπιστεί...



Για να προλάβει

Με τη ψυχή στο στόμα έφθασε την περασμένη Τρίτη στο γήπεδο Φανών ο έμπειρος ποδοσφαιριστής του Ακουσιλάου Μιχάλης Γιαννουκάς. Ελειπε εκτός Ρόδου και μόλις πάτησε το πόδι του στο νησί έτρεξε για το γήπεδο. Πρόλαβε πάντως και έπαιξε στο β' ημίχρονο.

Χρειάζεται αποψίλωση!

Κάποιος πρέπει να φροντίσει και για τον καθαρισμό του περιβάλλοντος χώρου κοντά σ' αποδυτήρια του γηπέδου των Φανών. Εχουν φυτρώσει άγρια χόρτα, που το ύψος τους φθάνει και μέχρι ένα μέτρο. Και επειδή, όπου νάναι θα ξεραθούν και θα υπάρχει ο κίνδυνος της πυρκαγιάς από αποτσίγαρο, είναι ανάγκη να γίνει αποψίλωση.

Ο Δήμος Καμείρου, στον οποίο υπάγεται η πρώην κοινότητα Φανών, νομίζουμε ότι θα ευαισθητοποιηθεί και θα φροντίσει - μετά το σχολιάκι μας αυτό - και θα καθαρίσει το χώρο...

DIBI CENTER

Stella Beauty

ΠΑΓΚΟΣΜΙΑ ΚΕΝΤΡΑ ΑΙΣΘΗΤΙΚΗΣ ΚΑΙ ΑΔΥΝΑΤΙΣΜΑΤΟΣ
ΑΓΓΛΙΑ • ΑΜΕΡΙΚΗ
ΙΤΑΛΙΑ • ΜΟΝΑΚΟ
ΙΣΠΑΝΙΑ

Η αρμονία του σώματός σας,
η «λάμψη» του προσωπου σας,
χωρίς φθορές από το χρόνο
και χωρίς «περιττά κιλά» δεν είναι
εύκολη υπόθεση.
Χρειάζεστε τη φροντίδα ειδικών.

STELLA BEAUTY

Πάνω από είκοσι χρόνια
στην υπηρεσία της ομορφιάς.



Τηλεφωνείστε τώρα
και επωφεληθείτε
των προσφορών
και εκπτώσεων
του μηνός Νοεμβρίου

STELLA BEAUTY

Πάντα πρώτοι και με διαφορά

Μιχ. Πετρίδη 49, Ρόδος, Τηλ: 30469, 73590

MONOTUBDD



ΕΠΙΣΗΣ ΔΙΑΘΕΤΟΥΜΕ ΜΕΤΑΛΛΙΚΕΣ
ΚΟΛΩΝΕΣ ΜΙΑΣ ΧΡΗΣΕΩΣ 1Χ2

ΑΡΧΩΝ ΣΑΜΑΡΤΖΗΣ

ΜΟΝΩΤΙΚΑ ΥΛΙΚΑ - ΜΟΝΩΣΕΙΣ
Ερυθρού Σταυρού 21, τηλ. 23030 - 32054
Μιχαήλ Πετρίδη 69, τηλ. 67790



ΝΕΟ FIAT DOBLÒ. Ο,ΤΙ ΣΚΕΦΤΕΙΣ ΜΠΟΡΕΙΣ ΝΑ ΤΟ ΚΑΝΕΙΣ.

Αφήστε την φαντασία σας ελεύθερη. Το νέο FIAT DOBLO είναι το απόλυτο πολυμορφικό, αλλά και κάτι παραπάνω. Σας δίνει μόνο δυνατότητες. Εκμεταλλευτείτε τις.

Σκεφτείτε χώρους με την άνεσή σας. Τα 750 λίτρα του χώρου αποσκευών γίνονται 3000 λίτρα, σε ένα δευτερόλεπτο. Επιτρέπει ένα άνετο ταξίδι για πέντε άτομα ύψους 1,90, έχει υπερυψωμένα πίσω καθίσματα για άπλετη ορατότητα και πολλαπλές έξυπνες θήκες.

Μπείτε σε άλλη διάσταση. Το νέο Fiat DOBLO έχει 2 πλαϊνές, συρόμενες πόρτες με το μεγαλύτερο άνοιγμα (645mm) και διπλή πίσω πόρτα τόσο πλατιά ώστε να εξυπηρετεί πραγματικά κάθε σας ανάγκη.

Θέτει standards και στον εξοπλισμό. Η λίστα του βασικού εξοπλισμού ξεκινάει με κλιματισμό, ηλεκτρικά παράθυρα και καθρέπτες, κεντρικό κλείδωμα και υδραυλικό τιμόνι και συνεχίζει...

Η προσωπική σας ασφάλεια. Με standard αερόσακο, και κατόπιν παραγγελίας αερόσακο συνοδηγού, πλευρικούς και ABS τελευταίας γενιάς.

Η αίσθηση της ελευθερίας που σας δίνει το νέο FIAT DOBLO και το επαγγελματικό FIAT DOBLO CARGO είναι απεριόριστη. Ό,τι σκεφτείτε μπορείτε να το κάνετε. **Σκεφτείτε τώρα ένα test drive, στο Δίκτυο Ολοκληρωμένων Συγκροτημάτων Fiat.**

Κέντρο Άμεσης Εξυπηρέτησης FIAT
0800 500 800
(χωρίς χρέωση)

ΤΟ ΠΑΘΟΣ ΜΑΣ ΟΔΗΓΕΙ. FIAT

Auto Center Μανώλης Κωστάκης Α.Ε.Β.Ε.

ΟΛΟΚΛΗΡΩΜΕΝΟ ΣΥΓΚΡΟΤΗΜΑ: FIAT - ALFA ROMEO - LANCIA

14ο χλμ Ρόδου - Αεροδρομίου 85106, Παραδείσι, Ρόδος, Τηλ: (0241) 82000



MICHEL
HERBELIN
PARIS

PAPOUTSIS GOLD

ΝΕΑ ΑΓΟΡΑ 134, Τηλ.: 21696
Τ.Κ. 85100, Ρόδος

Rodos 2400 Cair

Επιλογή από την Ένωση Γάλλων Οινολόγων σαν ο μοναδικός εκπρόσωπος από τα κρασιά των Ελληνικών νησιών.

Χωρίς σχόλια . . . (δικά μας)



1000 VINS DU MONDE
LA SELECTION DES OENOLOGUES

ÎLES GRECQUES
RHODES CAIR RHODES

Rhodos 2400	1999

. . . La robe délicatement nuancée de tons verts augure l'élégance florale puis fruitée (pêche blanche) du nez. En bouche, l'ensemble est léger, voire aérien, et donne un excellent vin d'apéritif . . .
© 2000 Hachette Livre, Paris.

"Περιλαμβάνεται στον Φετινό Οδηγό ξένων (μη γαλλικών κρασιών) έχοντας κερδίσει άλλο ένα μετάλλιο στον έγκυρο διεθνή διαγωνισμό Vinalies International Οι δοκιμαστές το περιέγραψαν ότι έχει ανθώδη κομψότητα με άρωμα λευκών ροδάκινων και μια συνολικά αιθέρια ποιότητα. Ένα τέλειο απεριτίφ είπαν και ποιος είμαι εγώ να διαφωνήσω !" . . .
ATHENS NEWS 01/10/00 WINE OF THE WEEK

...Πρόκειται για ένα θαυμάσιο κρασί με γοητευτική κιτρινοπράσινη σχεδόν καναρινί ρόμπα και έντονη παρουσία CO_2. Στην μύτη εκφράζεται με δυνατά αρώματα εξωτικών φρούτων σε φόντο αρωματικών λουλουδιών, πεντακάθαρα και σταθερά. Διαθέτει γεύση ισχυρή ισορροπημένη και παχιά. Επίγευση αναπάντεχα μακρά και καθαρή...
Περιοδικό ΓΕΥΣΗ – *Τεύχος Νο 38*

ΚΑΣΑΠΗΣ

0% ΠΡΟΚΑΤΑΒΟΛΗ ΚΑΙ ΕΩΣ 36 ΔΟΣΕΙΣ

ΕΛΑΤΕ ΜΟΝΟ... ΜΕ ΤΗΝ ΤΑΥΤΟΤΗΤΑ ΣΑΣ

ΕΛΑΣΤΙΚΑ GOOD YEAR - MICHELIN - DUNLOP - BRIDGESTONE - FIRESTONE - UNIROYAL - CONTINENTAL - HANKOOK

ΖΑΝΤΕΣ BBS - BORBET - CROMODORA - VALBREM - MAS - DYNAMICS

ΑΜΟΡΤΙΣΕΡ-ΕΛΑΤΗΡΙΑ BILSTEIN - KYB



ΣΕΤ ZANTA BORBET ΓΕΡΜΑΝΙΑΣ 13άρα με ελαστικά 175/70/13 μόνο 170.000 δρχ.



GOODYEAR

ΣΕΤ ZANTA BBS 14άρα με ελαστικά 185/60/14 μόνο 210.000 δρχ.



DUNLOP

ΣΕΤ ZANTA BORBET ή BBS 15άρα με ελαστικά 195/50/15 μόνο 235.000 δρχ.

ΕΛΑΣΤΙΚΑ ΜΟΤΟ



ΖΑΝΤΕΣ



ΕΛΑΣΤΙΚΑ



ΑΜΟΡΤΙΣΕΡ ΕΛΑΤΗΡΙΑ

ΚΑΣΑΠΗΣ ΑΣΦΑΛΕΙΑ ΣΤΗΝ ΟΔΗΓΗΣΗ
1ον ΚΑΤΑΣΤΗΜΑ: Αυστραλίας 2, Τηλ: 35367 Fax: 76449
2ον ΚΑΤΑΣΤΗΜΑ: Λίνδου 237, Τηλ: 64025

ΔΩΡΕΑΝ:
• SERVICE ΕΛΑΣΤΙΚΩΝ • ΖΥΓΟΣΤΑΘΜΙΣΗ
• ΕΛΕΓΧΟΣ ΑΜΟΡΤΙΣΕΡ

DUNLOP · Dynamics · Continental · BRIDGESTONE · ONZ · BORBET · BILSTEIN · BBS · Firestone · GOODYEAR · HANKOOK · KYB · MAS · MICHELIN · VALBREM

Θα δοθεί την επόμενη εβδομάδα στην κυκλοφορία

Επιτέλους ολοκληρώνεται η λεωφόρος Αεροδρομίου - Τσαΐρι

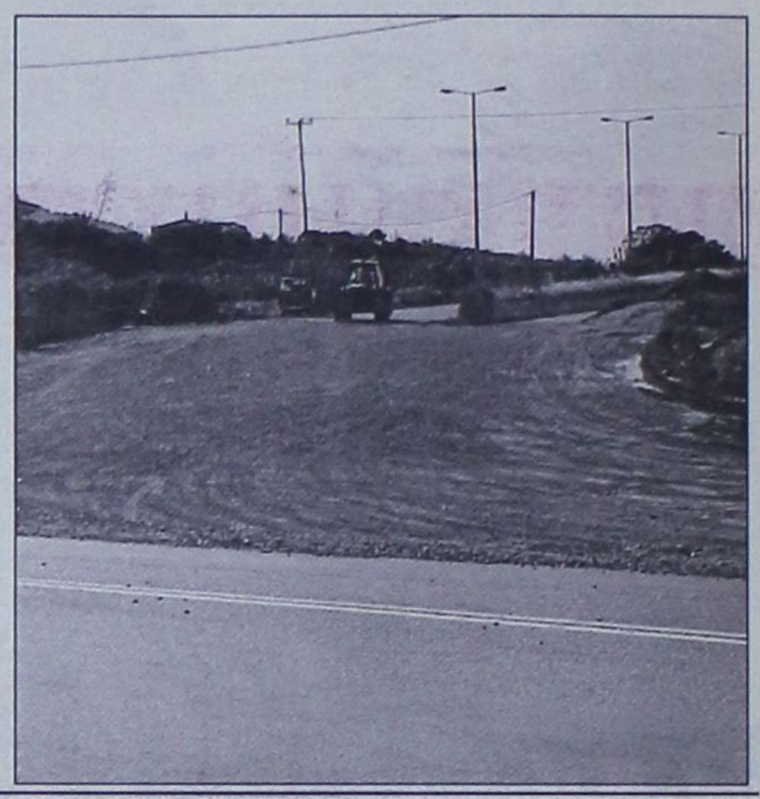

ΤΗΝ επόμενη εβδομάδα θα δοθεί για την κυκλοφορία των οχημάτων το τελευταίο τμήμα της λεωφόρου Αεροδρόμιο - Τσαϊρι.

Οι εργασίες που εκτελούνται αφορούν στη δημιουργία του κόμβου που θα συνδέσει τη συγκεκριμένη λεωφόρο με την αντίστοιχη Ρόδου - Καμείρου. Πρόκειται για ένα έργο που έπρεπε να είχε ολοκληρωθεί πριν από περίπου δύο χρόνια, ωστόσο λόγω των προβλημάτων που προέκυψαν με τις απαλλοτριώσεις των ακινήτων, δεν κατέστη εφικτό να ασφαλτοστρωθούν ούτε 10 μέτρα δρόμου.

Μετά τη λύση που βρέθηκε, ο εργολάβος ανέλαβε την ολοκλήρωση του δρόμου και έχει υποχρέωση να παραδώσει το έργο το αργότερο μέχρι το τέλος του τρέχοντος μηνός. Στην περίπτωση καθυστέρησης τότε θα έχει να αντιμετωπίσει κυρώσεις.

Η διάνοιξη της λεωφόρου θα αποτελέσει ένα σημαντικό βήμα για την βελτίωση της κυκλοφορίας των οχημάτων και την αποσυμφόρηση αρκετών οδικών αρτηριών. Είναι απαραίτητη ωστόσο η εκτέλεση έργων εξωραϊσμού της νησίδας στο κομμάτι της λεωφόρου από το Αεροδρόμιο μέχρι τη συμβολή της με τη λεωφόρο Κρεμαστής Μαριτσών, καθώς είναι γεμάτη χόρτα και σκουπίδια.

Μετά την κραιπάλη του Πάσχα και εν όψει του καλοκαιριού

Αυξημένη κίνηση στα ινστιτούτα αδυνατίσματος

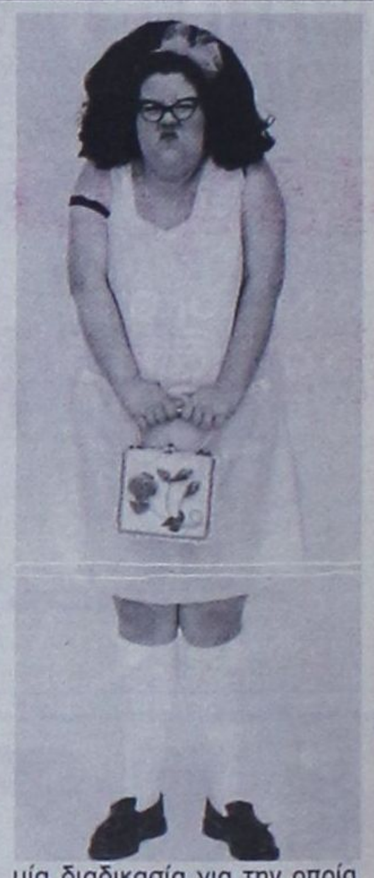

✔ Προσοχή συνιστούν οι ειδικοί

ΚΑΤΑΚΟΡΥΦΑ αυξήθηκε η κίνηση στα ινστιστούτα αδυνατίσματος μετά την κραιπάλη τοῦ Πάσχα αλλά καὶ ἐν ὀψεῖ του καλοκαιριού.

Η κατάχρηση που έγινε από τους περισσότερους τις προηγούμενες ημέρες είχε σαν αποτέλεσμα την συσσώρευση επιπλέον κιλών τα οποία δύσκολα μπορούν να κρυφτούν κάτω από τα λεπτά ρούχα, που επιτάσσει η μόδα να φορεθούν το καλοκαίρι.

Αντρες και γυναίκες κάθε ηλικίας απευθύνονται στα ινστιτούτα αδυνατίσματος προκειμένου να απαλλαγούν από το περιττό βάρος και να βελτιώσουν την εμφάνισή τους.

Αυτό που ζητούν είναι γρήγορο αδυνάτισμα και ορατά αποτελέσματα σε μικρό χρονικό διάστημα, κάτι που όπως υποστηρίζουν οι ειδικοί είναι δυνατόν να διαταράξει τον μεταβολισμό.

Η βιοχημικός διατροφολόγος κ. Ματίνα Πουλλή συνιστά προσοχή σε όσους επιθυμούν να χάσουν βάρος υποστηρίζοντας πως η επίσκεψη σε γιατρό, για να ελεγχθούν ή να διαπιστωθούν τυχόν προβλήματα υγείας, είναι απραίτητη.

«Η απώλεια βάρους είναι μία διαδικασία για την οποία απαιτείται ιδιαίτερη προσοχή και γι' αυτό είναι απαραίτητη η προηγούμενη επίσκεψη σε γιατρό προκειμένου να γίνουν οι απαραίτητες εξετάσεις. Η κίνηση έχει ήδη αυξηθεί κατακόρυφα εν όψει του καλοκαιριού και μετά τις καταχρήσεις που έγιναν κατά τη διάρκεια των εορτών του Πάσχα. Οι περισσότεροι ζητούν γρήγορο αδυνάτισμα, όμως αυτό πρέπει να αποφεύγεται καθώς είναι δυνατόν να διαταράξει τον μεταβολισμό και επιπλέον το βάρος επανακτάται εύκολα. Το κλειδί στην απώλεια βάρους είναι η ισορροπημένη διατροφή και η αποφυγή εξαντλητικών προγραμμάτων δίαιτας» δηλώνει στη «Δ» η κ. Μ. Πουλλή, που διατηρεί βιοχημικό - διατροφολογικό κέντρο.

Οπως επισημαίνει μεγαλύτερο ενδιαφέρον επιδεικνύουν οι γυναίκες σε σχέση με τους άντρες, οι οποίοι απευθύνονται στους ειδικούς μόνο όταν το πρόβλημα είναι ιδαίτερα εμφανές.

«Οι ενδιαφερόμενοι δείχνουν να προτιμούν πλέον την παθητική γυμναστική από την ενεργητική προκειμενου να έχουν σωστά αποτελέσματα χωρίς ιδιαίτερα σωματική κόπωση».

Πάντως αυτό που συνιστάται είναι και η παράλληλη ήπια άσκηση για καλύτερα αποτελέσματα όπως το περπάτημα.

Οι δίαιτες - αστραπές μόνο πρόσκαιρα αποτέλεσμα προσφέρουν, ενώ για μόνιμα αποτέλεσμα ο χρυσός κανόνας είναι η ισορροπημένη διατροφή.

ΟΙ ΓΙΑΤΡΟΙ

ΚΑΤΑΛΟΓΟΣ ειδικευμένων ιατρών που ανήκουν στο Σύλλογο Ελευθεροεπαγγελματιών γιατρών Ρόδου.

ΑΓΓΕΙΟΧΕΙΡΟΥΡΓΟΙ
ΧΡΟΝΟΠΟΥΛΟΣ ΑΝΑΣΤΑΣΙΟΣ
28ης Οκτωβρίου 19, Τηλ: 74727

ΑΚΤΙΝΟΛΟΓΟΙ
ΑΜΑΛΟΣ ΓΕΩΡΓΙΟΣ
28ης Οκτωβρίου 4, τηλ. 23.276
ΠΑΠΑΓΙΑΝΝΟΠΟΥΛΟΥ ΧΡΥΣΑΝΘΗ, Ι. Λόχου 14, Τηλ: 27453
ΠΑΠΑΝΙΚΗΤΑΣ ΜΙΧΑΗΛ,
Ιερού Λόχου 14, τηλ. 73025
ΣΤΑΥΡΟΥΛΗΣ ΣΤΕΦΑΝΟΣ, Ε. Γεωργίου 8, τηλ.36.840
ΣΩΤΗΡΑΚΗΣ ΕΜ.
Παύλου Μελά 52, τηλ. 20462

ΑΞΟΝΙΚΗ ΤΟΜΟΓΡΑΦΙΑ
ΑΝΤΩΝΙΑΔΟΥ ΔΙΩΝΗ
28ης Οκτωβρίου 19, τηλ. 27.561

ΑΛΛΕΡΓΙΟΛΟΓΟΙ
ΜΑΝΙΑΤΑΚΟΥ-ΦΡΟΥΖΑΚΗ ΓΕΩΡΓΙΑ
28ης Οκτωβρίου 4, τηλ. 33.210

ΓΑΣΤΡΕΝΤΕΡΟΛΟΓΟΙ
ΛΑΖΑΡΑΤΟΣ ΣΠΥΡΟΣ
Αμερικής 7, Τηλ: 26587
ΣΤΟΥΡΑΙΤΗΣ ΙΩΑΝΝΗΣ
Σοφούλη 117, τηλ. 23774
ΦΡΟΝΑΣ ΝΙΚΟΛΑΟΣ
Παύλου Μελά 46-48, τηλ. 31.259

ΓΕΝΙΚΗΣ ΙΑΤΡΙΚΗΣ
ΜΑΥΡΟΥΔΑΚΗΣ ΣΤΑΜΑΤΙΟΣ
Ιωαν. Τσαβαρή 3,Πλ. Ανάληψης, Τηλ: 64991
ΜΥΡΟΦΟΡΟΥ ΙΩΑΝΝΗΣ
Κρεμαστή , Τηλ: 76.373
ΝΙΚΗΤΑΡΑΣ ΣΠΥΡΟΣ
Κων/νου Παλαιολόγου 49, Τηλ: 32.118.
ΣΤΑΥΡΙΑΝΟΥ - ΠΟΤΣΟΥ ΕΛΕΥΘΕΡΙΑ
Παραδείσι, τηλ. 93.398

ΔΕΡΜΑΤΟΛΟΓΟΙ
ΖΩΑΝΝΟΥ ΑΝΝΑ
Αμερικής 7, τηλ: 77770
ΚΟΤΣΙΑΝΟΥ - ΑΤΤΙΤΗ ΜΑΡΙΑ Ιωνος Δραγούμη 23, τηλ. 22.278
ΜΑΡΙΑΣ ΓΕΩΡΓΙΟΣ
Αλεξ. Διάκου και Ιωνος Δραγούμη 49, τηλ. 74004 - 35264
ΧΑΤΖΗΑΝΤΩΝΙΟΥ ΜΑΤΘΑΙΟΣ
Ε. Γεωργίου 8, Τηλ: 38.406
ΧΙΩΤΗΣ ΙΩΑΝΝΗΣ
25ης Μαρτίου 26, τηλ. 74502, 31612

ΕΝΔΟΚΡΙΝΟΛΟΓΟΙ
ΑΣΠΑΣΙΑ Γ. ΑΝΤΑΡΑΚΗ
Αννης Μαρίας & Λεμεσού 43, Τηλ: 39.179
ΔΙΑΜΑΝΤΗΣ ΕΜΜΑΝΟΥΗΛ
Αννης Μαρίας 18, Τηλ: 20570
ΠΑΠΑΒΕΡΓΗΣ ΣΤΑΥΡΟΣ, Ι. Λόχου 14, Τηλ: 39430 - 76470

ΚΑΡΔΙΟΛΟΓΟΙ
ΓΙΑΚΟΥΜΑΚΗΣ ΤΣΑΜΠ.
Αρχάγγελος, τηλ: 0244-24153
ΓΕΩΡΓΙΑΔΗΣ ΓΕΩΡΓΙΟΣ
28ης Οκτωβρίου 37, τηλ. 36.827
ΚΑΡΙΚΗΣ ΚΩΝ/ΝΟΣ
25ης Μαρτίου τηλ. 73013
ΚΟΥΚΟΥΛΑΣ ΑΝΔΡΕΑΣ
Θεμιστ. Σοφούλη 65, τηλ. 38888
ΚΟΥΡΤΗΣ ΤΣΑΜΠΙΚΟΣ
Βενετοκλέων 131, τηλ. 37.726
ΚΡΕΜΑΣΤΙΝΟΣ ΔΗΜΗΤΡΙΟΣ
Ιερ. Λόχου 14 (έναντι Ολυμπιακής), τηλ. ιατρείου 75555 & 21510 οικίας
ΜΙΧΑΛΑΚΗΣ ΜΙΧΑΗΛ
28ης Οκτωβρίου 4, τηλ. 28.717
ΜΠΑΚΙΡΗΣ ΕΜ. ΠΑΥΛΟΣ
Παύλου Μελά 40, τηλ. 35310, κιν. 0945432525
ΟΙΚΟΝΟΜΙΔΗΣ ΝΙΚΟΛΑΟΣ, Γ.
Παύλου Μελά 27 και Ναυαρίνου, τηλ.20.590
ΠΑΠΑΪΩΑΝΝΟΥ ΓΕΩΡΓΙΟΣ
Αθηναγόρα 8Α. Τηλ. 75900

ΚΥΤΤΑΡΟΛΟΓΟΙ
ΓΑΛΑΝΟΠΟΥΛΟΥ ΑΓΑΘΗ
Λεμεσού 43, τηλ: 39508
ΙΩΑΝΝΙΔΟΥ ΔΗΜΗΤΡΑ
Κέννεντυ 55, τηλ. 26.267

ΜΑΙΕΥΤΗΡΕΣ ΓΥΝΑΙΚΟΛΟΓΟΙ
ΒΑΣΙΛΑΚΗΣ ΙΩΑΝΝΗΣ
Δημοκρατίας 9, τηλ. 21.041
ΒΕΡΕΣΕΖΑΝ-ΜΑΥΡΟΥΔΑΚΗ ΑΝΤΡΙΑΝΝΑ
Στεφ. Καζούλη 79, Τηλ: 37206
ΕΥΘΥΜΙΟΥ ΘΕΟΔΩΡΟΣ
Ε.Γεωργίου 7, τηλ: 35550
ΚΑΡΙΚΗΣ ΗΛΙΑΣ
Ηρ. Πολυτεχνείου 15, τηλ. 38501
ΚΑΤΗΣ ΝΙΚΟΛΑΟΣ
Αννης Μαρίας 29, τηλ: 39540
ΜΑΛΛΙΑΚΑΣ ΔΗΜΗΤΡΗΣ
Αννης Μαρίας 83, τηλ. 34.668
ΠΑΡΑΣΚΕΥΗ ΠΑΠΑΣΤΕΡΓΗ ΠΑΠΑΧΡΙΣΤΟΔΟΥΛΟΥ, Αμερικής 7, Τηλ: 33076
ΠΑΠΑΣΤΕΡΓΗΣ ΕΛΕΥΘΕΡΙΟΣ
Ηρώων Πολυτεχνείου 21, τηλ. 73018
ΠΕΤΡΙΔΗΣ ΝΙΚΟΛΑΟΣ
Αλεξάνδρου Διάκου 50, Τηλ: 38.505
ΦΡΑΓΚΟΣ ΓΕΩΡΓΙΟΣ
Παύλου Μελά 1, τηλ. 24.994
ΦΩΤΕΙΝΟΣ ΓΕΩΡΓΙΟΣ
Ε. Γεωργίου 7, Τηλ: 35.550

ΜΙΚΡΟΒΙΟΛΟΓΟΙ
ΑΡΓΥΡΟΥ ΜΙΧΑΗΛ
Αννης Μαρίας 57, τηλ. 25.225
ΒΑΡΛΑΜΗ - ΦΙΛΙΠΠΟΥ ΕΥΔΟΞΙΑ
Δωδ. Νεολαίας 20, τηλ: 23256
ΒΟΥΛΓΑΡΗ ΣΠΙΝΑΣΑ ΕΛΕΝΗ Ιερού Λόχου 13, τηλ. 28.905
ΓΚΟΥΙΝΤΑΛΙΑ - ΔΗΜΟΥΛΑ ΜΑΡΙΑ
Αμερικής 101, τηλ. 30.098
ΔΗΜΟΠΟΥΛΟΥ ΙΩΑΚΕΙΜ ΘΕΟΔΩΡΑ
Ιερού Λόχου 14, τηλ. 20.524
ΔΙΑΚΟΓΙΑΝΝΗ - ΚΟΝΣΟΛΑ ΜΑΡΙΑ
Αμερικής 7, τηλ. 22.535
ΙΑΚΩΒΙΔΟΥ - ΖΑΡΙΦΗ ΣΑΛΩΜΗ, Π. Μελά 27 & Ναυαρίνου, τηλ. 78950
ΚΟΥΝΤΟΥΡΗΣ ΓΕΩΡΓΙΟΣ
Αμερικής 50, τηλ. 25.262
ΜΗΝΕΤΤΟΣ ΙΩΑΝΝΗΣ
Σοφ. Βενιζέλου 1, τηλ. 29.864
ΠΑΝΑΓΙΩΤΟΥ ΙΩΑΝΝΗΣ
Αμερικής 95, τηλ. 35.954
ΠΑΠΑΝΙΚΟΛΑΟΥ ΓΡΗΓΟΡΗΣ
Αμερικής 95, τηλ. 27.275
ΡΑΚΑ ΚΑΤΕΡΙΝΑ ΚΑΤΣΑΝΕΒΑΚΗ
Μεταξά 3, Τηλ: 38008
ΣΑΡΙΚΑΣ ΓΕΩΡΓΙΟΣ
Κέννεντυ 27, τηλ. 35.129
ΣΤΑΜΑΤΙΑΔΟΥ - ΑΝΤΩΝΙΑΔΗ ΚΛΥΤΙΑ,
Ιωαν. Καζούλη 14, τηλ. 23444

ΝΕΥΡΟΛΟΓΟΙ
ΑΪΒΑΛΗΣ ΝΙΚΟΣ
Ιερού λόχου 13, τηλ: 77.577, κιν: 0944779569

ΟΡΘΟΠΕΔΙΚΟΙ - ΧΕΙΡΟΥΡΓΟΙ
ΚΑΡΑΓΙΑΝΝΗΣ ΑΝΔΡΕΑΣ
Ιωάν. Μεταξά 3 (ΚΡΙΤΩ), Τηλ:38.008
ΚΥΒΕΡΝΗΤΑΚΗΣ ΜΑΝΩΛΗΣ,
Ιωάν. καζούλη 14, Νιοχώρι, Τηλ: 24.002
ΠΟΥΛΗΣ ΑΛΕΞΑΝΔΡΟΣ,
Ναυαρίνου 29, τηλ. 38444
ΣΑΒΒΑΚΗΣ ΜΙΧΑΛΗΣ
Αλεξ. Διάκου 46, Τηλ: 74.007
ΣΑΡΙΚΑΣ ΕΜΜΑΝΟΥΗΛ
Αννης Μαρίας 15, τηλ: 39313

ΟΥΡΟΛΟΓΟΙ
ΖΑΡΙΦΗΣ ΙΠΠΟΚΡΑΤΗΣ,
Π. Μελά 27 &Ναυαρίνου, τηλ. 78950
ΣΚΟΥΛΟΥΚΑΣ ΜΙΧΑΗΛ
28η Οκτωβρίου 4, τηλ: 74444

ΟΦΘΑΛΜΙΑΤΡΟΙ
ΚΑΝΝΕΛΑΚΗΣ ΜΑΡΤΙΝΟΣ
Ηρ. Πολυτεχνείου 4, τηλ. 27.646
ΚΟΚΙΑΝΤΩΝΗΣ ΕΥΣΤΑΘΙΟΣ
Ηρ. Πολυτεχνείου 4, τηλ. 74084
ΜΑΝΩΛΑΚΑΣ ΙΩΑΝΝΗΣ
Ηρ. Πολυτεχνείου 4, τηλ. 35.305
ΝΟΜΙΚΑΡΙΟΣ ΔΗΜΗΤΡΙΟΣ
Ηρ. Πολυτεχνείου 4. Τηλ. 26566
ΣΙΩΚΟΣ ΔΗΜΗΤΡΙΟΣ
Ιερού Λόχου 13, τηλ. 26.027
ΣΩΤΗΡΟΠΟΥΛΟΥ ΤΑΣΟΥΛΑ
Αμερικής 7, τηλ: 29077
ΤΑΝΤΙΔΟΥ ΜΑΡΘΑ
Ιερού Λόχου 16, τηλ. 36.658
ΤΕΛΩΝΗΣ ΜΙΧΑΗΛ
Αννης Μαρίας 71, τηλ: 33113

ΠΑΘΟΛΟΓΟΙ
ΑΝΑΣΤΑΣΑΚΗΣ ΒΑΣΙΛΕΙΟΣ
Περνού 13Α, Αφάντου, Τηλ: 53242
ΚΑΝΤΗΣ ΠΑΝΤΕΛΗΣ
Αννης Μαρίας 29, τηλ. 30.686
ΜΑΚΑΡΟΥΝΑΣ ΣΤΕΡΓΟΣ
Δημοκρατίας 20, τηλ. 26.812
ΜΠΑΚΑΡΗΣ ΘΕΟΔΩΣΗΣ
Ν. Καζαντζάκη 2, Τηλ: 73861
ΠΑΠΑΟΙΚΟΝΟΜΟΥ ΑΝΤΩΝΙΟΣ,
Κρεμαστή, Ηρωων Πολυτεχνείου 18, τηλ. 90438
ΠΙΤΣΑΣ ΑΓΑΠΗΤΟΣ
28ης Οκτωβρίου 20, τηλ. 74125
ΠΟΜΠΟΣ ΜΙΧΑΗΛ
Αρχάγγελος, τηλ. (0244) 22.806
ΣΙΣΚΟΣ ΛΑΖΑΡΟΣ
Ιερού Λόχου 14, τηλ. 29503
ΤΣΑΜΠΙΚΑΚΗΣ ΓΕΩΡΓΙΟΣ
Π. Μελά 40, τηλ. 20.392
ΥΨΗΛΑΝΤΗΣ ΙΩΑΝΝΗΣ
Αμερικής 95, Τηλ: 77.200
ΦΩΤΑΡΑΣ ΜΙΧΑΗΛ
Γράμμου 23, τηλ. 29.810
ΧΑΤΖΗΑΝΤΩΝΙΟΥ ΠΑΡΑΣΧΟΣ,
Αμερικής 7, Τηλ: 36036
ΧΑΤΖΗΔΗΜΗΤΡΙΟΥ Ε. ΔΗΜΗΤΡΙΟΣ
Ιωάν. Μεταξά 3 (ΚΡΙΤΩ), τηλ: 21041
ΨΑΡΟΣ ΚΩΝΣΤΑΝΤΙΝΟΣ
Λίνδος, τηλ. (0244) 31.452

ΠΑΙΔΙΑΤΡΟΙ
ΕΜΜΑΝΟΥΗΛΙΔΗΣ ΝΙΚΟΛΑΟΣ,
Απολ. Ροδίου 32, τηλ: 79.333
ΚΑΣΤΕΛΛΟΡΙΖΙΟΣ ΚΩΝ/ΝΟΣ,
Αλεξ. Διάκου 46, τηλ: 31.888
ΚΟΡΔΩΝΗ ΒΑΣΙΛΙΚΗ,
Αννης Μαρίας 11, Τηλ:74.850
ΚΟΥΒΙΔΗ-ΚΑΡΑΓΙΑΝΝΗ ΕΥΦΡΟΣΥΝΗ
Ιωάν. Μεταξά 3 (ΚΡΙΤΩ), Τηλ: 38.008
ΚΟΥΡΤΗΣ ΕΥΑΓΓΕΛΟΣ
Αννης Μαρίας 69, τηλ. 77222
ΜΠΑΜΑΣ ΜΙΧ.
Κων/νου Υδραίου & Φιλικής Ενωσης Δωδ/σου, τηλ: 38163, κιν: 0932743943
ΝΟΥΣΙΑΣ ΜΙΧΑΗΛ,
Ηρ. Πολυτεχνείου 32, τηλ. 27133
ΠΑΠΑΚΩΝΣΤΑΝΤΙΝΟΥ ΑΝΤ.
Γ. Ευσταθίου 7, τηλ. 26.573
ΠΑΠΑΚΩΝΣΤΑΝΤΙΝΟΥ ΧΡΗΣΤΟΣ
Βενετοκλέων 127, τηλ. 30.120
ΣΠΑΡΤΑΛΗ ΧΡΥΣΗ, Γ. Ευσταθίου 8, Τηλ: 27150 κιν. 0977996355
ΧΑΤΖΗΝΙΚΟΛΑΣ ΝΙΚΟΛΑΟΣ
Λειψών 8 & Κ. Τσαλδάρη, Τηλ: 33.330, Κινητό 094725253
ΧΑΤΖΗΔΙΑΚΟΣ ΝΙΚΟΛΑΟΣ
Π.Π. Γερμανού 50, τηλ. 29.629
ΧΡΙΣΤΟΦΗΣ ΧΡΗΣΤΟΣ
Ναυαρίνου & Π. Μελά 27, Τηλ. 20500

ΠΛΑΣΤΙΚΟΣ ΧΕΙΡΟΥΡΓΟΣ
ΤΡΙΑΝΤΑΦΥΛΛΟΥ ΔΗΜΗΤΡΙΟΣ, Παύλου Μελά 27 & Ναυαρίνου, τηλ. 23860, 094-688989

ΠΝΕΥΜΟΝΟΛΟΓΟΙ
ΔΡΑΚΟΥ ΓΙΩΡΓΟΣ,
Π.Μελά 27 & Ναυαρίνου, τηλ. 38.038
ΚΡΗΤΙΚΟΣ ΔΗΜΗΤΡΙΟΣ
Ηρ. Πολυτεχνείου 11, τηλ. 32.022
ΚΟΖΑ ΤΡΙΑΝΤΑΦΥΛΙΑ, Θεοδώρου 16Α (πρώην Βουλγαροκτόνου), Τηλ. 75403

ΠΥΡΗΝΙΚΗ ΙΑΤΡΙΚΗ
ΣΑΚΕΛΛΑΡΙΔΟΥ-ΕΜΜΑΝΟΥΗΛ ΑΝΝΑ
Αγ. Λαύρας 74, τηλ. 32924 -73.250

ΡΕΥΜΑΤΟΛΟΓΟΙ
ΑΦΑΝΤΕΝΟΣ ΝΙΚΟΛΑΣ
Λεμεσού 43, Τηλ: 39508
ΜΑΝΔΡΑΚΟΣ ΕΥΑΓΓΕΛΟΣ
ΣοφοκλήΒενιζέλου 1, τηλ: 76450

ΦΥΣΙΑΤΡΟΙ - ΣΠΟΝΔΥΛΙΚΗ ΣΤΗΛΗ
ΣΑΜΙΩΤΑΚΗΣ ΙΩΑΝΝΗΣ
Ορφανίδου 4, τηλ. 28.258

ΧΕΙΡΟΥΡΓΟΙ
ΓΡΗΓΟΡΙΑΔΗΣ ΕΜΜΑΝΟΥΗΛ
Παύλου Μελά 80, Τηλ: 77170
ΚΑΡΑΧΑΛΙΟΣ ΔΗΜΗΤΡΙΟΣ
Ε. Γεωργίου 15-17, τηλ. 29.672

ΩΤΟΡΙΝΟΛΑΡΥΓΓΟΛΟΓΟΙ
ΓΑΛΑΝΟΣ ΔΗΜΗΤΡΙΟΣ
Ιωνος Δραγούμη 23, τηλ. 31.093
ΚΑΛΑΒΡΕΖΟΣ ΕΜΜΑΝΟΥΗΛ
Κέννεντυ 29, Τηλ. 39.039
ΚΟΝΣΟΛΑΣ ΝΙΚΟΣ
Αμερικής 7, τηλ. 22.535
ΚΟΥΛΤΙΝΙΟΣ ΚΟΜΝΗΝΟΣ
Γ. Ευσταθίου 6, Τηλ: 28016
ΣΥΜΕΩΝΙΔΗΣ ΓΕΩΡΓΙΟΣ
Δημοκρατίας 20α, τηλ. 35.590

Ομο-λογίες



«ΑΣ το καταλάβουν μερικοί, ότι ο Καραγιάννης είναι σκληρό καρύδι και ότι θα χρειαστούν πολλά μέτρα σύρμα για να τον φέρουνε καπάκι».

(Θα μπορούσα ίσως να δικαιολογήσω τους νεότερους δημοσιογράφους. Αυτοί δεν είναι υποχρεωμένοι να θυμούνται πολλά πράγματα. Η παλαιά φρουρά δεν τόχει καταλάβει ακόμα, ότι είμαι εφτάψυχος; Αυτοί που δημοσιογραφούν τόσα χρόνια δεν βλέπουν ότι παραμένω ακόμα ζωντανός πολιτικά; Εκανα τον βουλευτή και επί οχτώ χρόνια τον δήμαρχο. Κι όμως, πολλοί με είχαν ξεγραμμένο... Εδώ έπεισα ακόμα και αυτούς που κάποτε με θεωρούσαν «νάνο της πολιτικής», σήμερα να με λιβανίζουν. Μικρό πράγμα είναι;...).



«ΜΑΥΡΗ μαυρίλα πλάκωσε, μαύρη σαν καλιακούδα...».

(Είμαι τόσα χρόνια συνδικαλιστής και τέτοια κατάσταση δεν έχω ξαναδεί. Σήμερα, σαν πρόεδρος του Εργατικού Κέντρου, νομίζω ότι έχω το δικαίωμα να εκφράσω την αγωνία μου για το βαθύ σκοτάδι που βλέπω μπροστά μου σε ό,τι αφορά το ασφαλιστικό. Και δεν αναφέρομαι στα συνταξιοδοτικά των συνδικαλιστών. Εμείς κουτσά – στραβά, όλο και κάτι θα καταφέρουμε. Με τους υπόλοιπους τι γίνεται. Θα τους φάνε οι καλιακούδες ...ζωντανούς)



ΚΑΦΕΣ

Με ζάχαρη ή... με αλάτι

■ **ΠΙΚΡΟ** με αλάτι στον υπουργό Υγείας Αλέκο Παπαδόπουλο, ο οποίος ναι μεν ήρθε επισήμως για το συνέδριο, πλην όμως ως ιδιώτης αρνήθηκε κάθε επαφή με φορείς και παράγοντες της περιοχής. Μάλλον το Νοσοκομείο μας δεν αντιμετωπίζει προβλήματα... Αρα περισσεύουν οι συναντήσεις. Φαίνεται πως δεν ξέχασε τις παλιές καλές συνήθειες ως υπουργός Εσωτερικών που «ανόμπαρε» όλον τον κόσμο.

Α, ρε βρεγμένη σανίδα που τους χρειάζεται επισήμως και ανεπισήμως!

■ **ΠΟΛΛΑ ΒΑΡΥ** στο δήμαρχο Καλλιθέας Γιάννη Ιατρίδη που δηλώνει αποφασισμένος να αντισταθεί στην ΚΕΔ, η οποία έχει προγραμματίσει εκποιήσεις τεσσάρων ακινήτων της περιοχής. Διότι μπορεί η ΚΕΔ να ακολουθεί αυτό που λένε «ό,τι φάμε, ό,τι πιούμε και ότι αρπάξει ο κ... μας», αλλά ο Ιατρίδης δεν μασάει. Ακολουθεί το άλλο ρητό που λέει «όσες δώσουμε και όσες αρπάξουμε»!!!

■ **ΜΕΤΡΙΟ** στους υποψήφιους συνταξιούχους. Τί; ανησυχείτε για το νέο ασφαλιστικό; Μα για εσάς φροντίζει η Κυβέρνηση των σοσιαλιστών. Διότι ναι μεν, είναι πολύ πιθανόν να μην προλάβετε να πάρετε τη σύνταξη καθώς θα βλέπετε τα ραδίκια ανάποδα **ΑΛΛΑ** δεν θα χρειαστεί να περιμένετε στην ουρά στις τράπεζες για να την εισπράξετε. Αυτό δεν είναι εκσυγχρονιστικό;;;



Η ΣΙΩΠΗ των αμνών: *Νομίζετε ότι είναι μικρό πράγμα ο νομάρχης να επιβάλλει τη σιωπή στα μέλη της παράταξής του; Όχι βέβαια, αν σκεφτεί κανείς πόσοι εξ αυτών είναι λαλίστατοι και λένε τόσο καιρό ό,τι τους κατεβαίνει στο κεφάλι. Κι όμως... Ο Καραγιάννης με μία και μόνο εντολή του μετέτρεψε ακόμα και τους πλέον φλύαρους σε ...αμνοερίφια του Πάσχα. Τσιμουδιά δεν έβγαλαν, δημοσίως φυσικά, μετά τη μάζωξη της (μισής) παράταξης στον Αγιο Νεκτάριο του Φαληρακίου.*



ΧΑΡΑ στα κουράγια *των πιο «γενναίων» από τους «αναγεννησιακούς», οι οποίοι μοίραζαν πληροφορίες στους δημοσιογράφους για τα όσα συνέβησαν και ακούστηκαν στην Ολομέλεια(;), πάντα όμως αφού πρώτα ξόρκιζαν εμάς τους δημοσιογράφους να μην αποκαλύψουμε την πηγή μας. «Σε παρακαλώ, δεν θέλω να με εκθέσεις» έλεγαν οι καημένοι. Τους λυπήθηκε η ψυχή μου. Προσωπικά, επειδή έβλεπα τον κρύο ιδρώτα στο μέτωπό τους, έπαψα να αναζητώ περισσότερες πληροφορίες και τους κτυπούσα την πλάτη με κατανόηση. Μερικούς απ' αυτούς άλλωστε τους είχε στη μπούκα ο Καραγιάννης και δεν ήθελαν να χειροτερέψει η κατάσταση.*



ΚΑΙ το όνομά αυτού, Δημήτριος Καραχάλιος. *Σε μια περίοδο που όλοι ανεξαιρέτως οι νεοδημοκράτες τα βλέπουν σκούρα στις σχέσεις τους με τον Σάββα Καραγιάννη, ίσως να είναι ο μόνος άνθρωπος που όλα του φαίνονται «όμορφα και ωραία». Όλα καλά και στρογγυλεμένα. Δεν χάνει εκδήλωση για εκδήλωση του νομάρχη και πάντα καταφέρνει να βρίσκεται στην πρώτη σειρά των ακροατών του. Είτε στο Εθνικό Θέατρο είτε στον ...Αγιο Νεκτάριο. Αμα λάχει, χειροκροτεί τόσο θερμά όσο λίγοι, πολύ λίγοι, από τους συνεργάτες του νομάρχη. Μεγάλη καρδιά ο άνθρωπος...*

Προς κ. Καραγιάννη

Δεν ξέρω ποια από τα ΜΜΕ της περιοχής μας θέλουν να σας φέρουν καπάκι και να σας σπάσουν σαν ...καρύδι.

Οφείλετε πάντως να ομολογήσετε ότι μερικά απ' αυτά (εφημερίδες και ραδιόφωνα) σάς άνοιξαν τα μάτια. Χωρίς την κριτική μας στάση δεν θα προχωρούσατε σε πρωτοβουλίες αυτοκριτικής και «μαζέματος» της όλης κατάστασης. Δεν θα συνειδητοποιούσατε ότι η παράταξή σας πάσχει και μάλιστα σοβαρά.

Η κριτική για το συνολικό σας έργο θα γίνει όταν θα έλθει η ώρα. Και θα γίνει όπως πρέπει. Όχι όπως σας παρουσιάζουν τα πράγματα μερικοί – μερικοί από το πολύ κοντινό σας περιβάλλον. Ανθρωποι που ούτε θέλουν, ούτε μπορούν, ούτε ενδιαφέρονται... Απ' αυτούς οφείλετε να απαλλαγείτε. Μπορείτε;

Απ' αυτούς κινδυνεύετε περισσότερο από ό, τι μπορείτε να φανταστείτε. Αφήστε τα Μέσα Ενημέρωσης στην ησυχία τους.



ΦΑΓΩΘΗΚΑΝ, *έβγαζαν αφρούς μέχρι να πετύχουν την παραίτηση του Φίλιππου Αντωναρά. Τους έκανε το χατίρι. Εφυγε από τα πόδια των επίδοξων διαδόχων του, αφού τους «έλουσε» όπως έπρεπε, και αυτοί μετά από τόσες εβδομάδες δεν είναι ικανοί ούτε τη μωροφιλοδοξία τους να ικανοποιήσουν. «Σύμμαχός» τους σε αυτήν την τραγελαφική κατάσταση όλο το «σύστημα». Υπουργείο, Περιφέρεια και ΤΕΔΚΔ έπαθαν πλάκα από το αλαλούμ στη Νότια Ρόδο, με τους νομικούς και άλλους αυτοδιοικητικούς να είναι έτοιμοι να σχίσουν τα πτυχία τους. Απών ήταν ο Φίλιππος και έφερνε βόλτα τα πράγματα πολύ καλύτερα από τους εναπομείναντες «παρόντες». Οσους δεν έχουν παραιτηθεί ακόμα...*

ΚΑΙ τα πάθη της Νότιας Ρόδου *δεν έχουν τελειωμό. Δεν της έφταναν όλα τα υπόλοιπα προβλήματα, εσχάτως της προέκυψε ακόμα ένα. Αποτελεί, λέει, σπάνιο αρχαιολογικό χώρο. Αρα, απαγορεύεται κάθε αναπτυξιακή πρωτοβουλία. Ούτε εργοστάσια, ούτε ξενοδοχεία. Υπάρχουν βλέπετε και οι σπάνιοι κέδροι(!), όπως και τα ...διάσημα αυγά της καρέτα – καρέτα. Στην καλύτερη περίπτωση, η Νότια Ρόδος θα συνεχίσει να αναπτύσσεται σε ρυθμούς χελώνας. Κυριολεκτικά... Αξιος ο μισθός όλων εσάς που σήμερα δηλώνετε δικαιωμένοι για τον αγώνα σας. Το ερώτημα είναι ποιος θα πληρώσει το μάρμαρο. Πάντως όχι εσείς. Κανένας και καμιά από εσάς δεν μένει στη Νότια Ρόδο. Δεν σας βολεύει...*

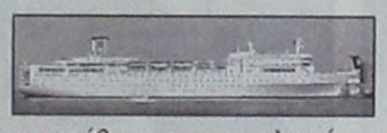

ΚΑΛΕΣ οι κρουαζιέρες. *Ισως ακόμα πιο ωραίες οι πασχαλινές κρουαζιέρες. Όμως την επόμενη φορά, όλοι εσείς οι υπεύθυνοι των ναυτιλιακών μας εταιρειών, καλό θα ήταν να σταθμίζετε καλύτερα κάποια πραγματάκια. Όπως για παράδειγμα, την ατέλειωτη ταλαιπωρία που υπέστησαν χιλιάδες ταξιδιώτες κατά τις ημέρες του Πάσχα, όταν ήθελαν να επιστρέψουν στη βάση τους. Φροντίστε να ιεραρχείτε σωστά τις προτεραιότητές σας και τις ανάγκες των κατοίκων της περιοχής, οι οποίοι πέρασαν πασχαλιάτικα τον δικό τους Γολγοθά στα λιμάνια της Δωδεκανήσου.*



ΑΠΟΡΡΗΤΟ *Από:*

Προι εφημερίδα «Δράση» για τη στήλη «Ομολογίες»

Εχετε απόλυτο δίκιο όταν ισχυρίζεστε ότι οι περιορισμένες δυνατότητες του θεσμού της Νομαρχιακής Αυτοδιοίκησης δεν μπορεί να αποτελεί μόνιμο επιχείρημα για να δικαιολογήσουμε την απραξία του κ. Σάββα Καραγιάννη και της νομαρχιακής αρχής.

Πρέπει όμως και εσείς να καταλάβετε ότι δεν μπορούμε να κάνουμε διαφορετικά. Για την ώρα, όλοι εμείς που στηρίξαμε τη Νομαρχιακή Αναγέννηση, οφείλουμε να είμαστε προσεκτικοί στην κριτική μας.

Όταν θα έλθει η ώρα και πάρουμε τις αποφάσεις μας, τότε θα πούμε τα πράγματα με το όνομά τους. Τότε που θα πρέπει να αιτιολογήσουμε την επιλογή μας για αυτόνομη κάθοδο στις νομαρχιακές εκλογές. Αυτό είναι βέβαιο.

Το παρόν κείμενο μπορεί να είναι απόρρητο, όμως έχετε το δικαίωμα να το δημοσιοποιήσετε, χωρίς να φυσικά να αποκαλύψετε τα στοιχεία μου.

Μια στο καρφί... και μια στο πέταλο!

Για ποιούς η κοινωνική πολιτική;

Προς στιγμήν φοβήθηκα πως η Κυβέρνηση δεν θα προχωρούσε στην εφαρμογή των μέτρων κοινωνικής πολιτικής. Τελικά άκουσα τις ανακοινώσεις για το Ασφαλιστικό και... ανακουφίσθηκα.

Μπράβο! Εκπληκτικά τα νέα μέτρα. Μάλιστα πληροφορίες αναφέρουν πως η επόμενη «δόση» κοινωνικής πολιτικής προβλέπει την συνταξιοδότηση του ίδιου του κράτους από τους πολίτες.

Μην ανησυχείτε για τίποτα

Το καλό πάντως με την Κυβέρνηση Σημίτη είναι η σθεναρή αντίσταση που προβάλλεται στο θέμα των τιμών των καυσίμων. Η βενζίνη έφτασε στις 300 δρχ, όμως φίλοι αναγνώστες μην ανησυχείτε· θα μείνει ανεπηρέαστος ο πληθωρισμός.

Ανέκδοτο

Τί είναι πενήντα δημοσιογράφοι στον πάτο της θάλασσας;

Μια καλή αρχή!

- Τί είναι 1000 πολιτικοί στον πάτο της θάλασσας;

Ουτοπία!

Μιας και λέμε ανέκδοτα.

- Ποιός ανακοίνωσε ότι θα είναι εκ νέου υποψήφιος νομάρχης;

Το αστείο της όλης υπόθεση δεν βρίσκεται στην ανακοίνωση της πρόθεσης του Σάββα Καραγιάννη, αλλά στη δήλωση «η παράταξη θα προχωρήσει ενιαία και αδιαίρετη».

Κάτι απογεύματα με καφέ και τσιγάρο

Καταταλαιπωρήθηκαν κάποιοι πολιτικοί της Αυτοδιοίκησης, κάτα την περιοδεία τους στα νησιά της Δωδεκανήσου.

Ο Φώτης για παράδειγμα, είχε βαρυφορτωμένο πρόγραμμα... κατανάλωσης καφέδων σε όλες τις καφετερίες της Καλύμνου.

Και εάν ο στόχος ήταν να βρεθεί κοντά στους νέους, τότε θα έπρεπε να πάει στα γραφεία ανεργίας όπου συναθροίζονται, αναζητώντας μια θέση που να τους εξασφαλίσει τα απαραίτητα.

Εκλογές εθνικής ντροπής

Πάντως είναι τραγικό ένα ολόκληρο κράτος να επικεντρώνει την προσοχή του στις κινήσεις για τις εκλογές που θα γίνουν σχεδόν δύο χρόνια μετά.

Το πιο τραγικό όμως είναι πως την ίδια τακτικοί ακολουθούν και οι άνθρωποι της Αυτοδιοίκησης, που υποτίθεται βρίσκονται πιο κοντά στα τεράστια προβλήματα των τοπικών κοινωνιών.

Κάποιοι δουλεύουν!!!

Μέσα σε όλη τη γενικότερη αναμπουμπούλα και ασυνενοησία που επικρατεί στον τόπο, είδαμε και κάτι το απίστευτο. Αρχισε το φρεσκάρισμα στις διαγραμμίσεις των δρόμων του νησιού. Ευτυχώς που ορισμένοι δουλεύουν απερίσπαστοι.

Θα τα πούμε σε επτά ημέρες

Στις προηγούμενες στήλες ηθικολογήσαμε αρκετά. Βλέπετε κατόπιν τόσων ημερών ξεκούραση, η πένα τρέχει σαν τις υποσχέσεις των πολιτικών.

Ο ΠΕΤΑΛΩΤΗΣ

Εκσυγχρονισμένα όνειρα

Τελικά το όνειρο κάθε ανθρώπου ίσως να είναι μια θέση στο Δημόσιο, οπουδήποτε στην Αθήνα.

Εκείνοι εκεί πάνω δεν είναι υπάλληλοι· φέρνουν περισσότερο σε πασάδες στα Γιάννενα. Διότι δεν εξηγείται διαφορετικά να φεύγουν για το τριήμερο του Πάσχα και να επιστρέφουν τη Δευτέρα μετά το Σάββατο του Θωμά.

Οσο για τους υπόλοιπους Δημοσίους και λοιπούς υπαλλήλους, υπομονή. Επτά και σήμερα μέχρι την Πρωτομαγιά.

- Βεβαίως η Πρωτομαγία είναι απεργία και όχι αργία (όπως θα έλεγε και ο σύντροφος Ιωάννης του Εργατικού), όμως είτε στη μία, είτε στην άλλη περίπτωση το αποτέλεσμα είναι το ίδιο.

Αν δεν δοθεί λύση για τον δρόμο Σορωνής - Πλατανίων

Αποφασισμένο το Δ.Σ. Καμείρου για δυναμικές κινητοποιήσεις

Συνεδριάζει την Τετάρτη οπότε και θα ληφθούν οι τελικές αποφάσεις



Ο δήμαρχος Καμείρου Στέφανος Δημητράς

ΣΕ δυναμικές κινητοποιήσεις θα προχωρήσει το Δημοτικό Συμβούλιο Καμείρου σε περίπτωση που τελικά δεν βρεθεί λύση για τον δρόμο Σορωνής - Πλατανίων προκειμένου να προχωρήσουν οι εργασίες.

Ο δήμαρχος Καμείρου Στέφανος Δημητράς δηλώνει στη «Δ» πως δεν αποκλείεται να αποφασιστεί κατά τη συνεδρίαση του Δημοτικού Συμβουλίου η κατάληψη του Νομαρχιακού Μεγάρου και των γραφείων της Περιφέρειας Νοτίου Αιγαίου της περιοχής μας.

«Ηδη με προηγούμενη απόφασή μας είχαμε θέσει ένα σχετικό χρονοδιάγραμμα μέσα στο οποίο θα έπρεπε τόσο η Νομαρχιακή Αυτοδιοίκηση όσο και η Περιφέρεια Νοτίου Αιγαίου να μας δώσουν απαντήσεις σχετικά με τις εργασίες που πρέπει να εκτελεστούν για το δρόμο Σορωνή-Πλατάνια. Οι κινητοποιήσεις και η μορφή που θα έχουν θα αποφασιστούν κατά τη συνεδρίαση του Δημοτικού Συμβουλίου που θα πραγματοποιηθεί την Τετάρτη. Αν δεν ικανοποιηθούμε από τις απαντήσεις των αρμόδιων υπηρεσιών, τότε είναι πολύ πιθανόν να προχωρήσουμε στην κατάληψη του Νομαρχιακού Μεγάρου και των γραφείων της Περιφέρειας Νοτίου Αιγαίου. Είναι ένας τρόπος για να δώσουμε στους αρμόδιους να καταλάβουν πως το πρόβλημα είναι τεράστιο και ταλαιπωρεί αφάνταστα τους δημότες μας. Για το θέμα αυτό ακούμε μόνο υποσχέσεις και έργα δεν πραγματοποιούνται. Τα χρονικά περιθώρια έχουν εξαντληθεί και ζητάμε επίλυση του προβλήματος. Δυστυχώς, οι κινητοποιήσεις φαίνεται πως είναι μονόδρομος, όμως πρώτα θα πρέπει αυτό να συζητηθεί και να αποφασιστεί στη συνεδρίαση του Δημοτικού Συμβουλίου, αφού λάβουμε πρώτα τις απαντήσεις από τη Νομαρχία και την Περιφέρεια».

Παράλληλα την Τετάρτη θα συζητηθούν στο Δημοτικό Συμβούλιο Καμείρου μία σειρά από άλλα σημαντικά θέματα που αφορούν σε έργα αρμοδιότητας της Νομαρχιακής Αυτοδιοίκησης Δωδεκανήσου όπως:

- Δρόμος Διμυλιά- Σάλακος
- Γέφυρα Πλατύ ποταμού
- Λιμενικό καταφύγιο
- Αρχαία Κάμειρος.

Ιδιαιτέρως σημαντικά χαρακτηρίζει και τα παραπάνω έργα ο κ. Στέφανος Δημητράς, για τα οποία όπως υποστηρίζει θα πρέπει να ληφθούν αποφάσεις και να εξεταστεί η πορεία των εργασιών τους, καθώς αυτές βρίσκονται σε στασιμότητα.



Η απάντηση Σαλτούρου



Ο ΠΕΡΙΦΕΡΕΙΑΡΧΗΣ Νοτίου Αιγαίου Παναγιώτης Σαλτούρος από την πλευρά του αναγνωρίζει πως έχουν σημειωθεί σημαντικότατες καθυστερήσεις στο έργο «Βελτίωση βατότητας δρόμου Σορωνής-Πλατάνια-Διμυλιάς» με αποτέλεσμα να παρατηρούνται τεράστια προβλήματα και να εγκυμονούνται κίνδυνοι για τους οδηγούς.

Για το λόγο αυτό, ο Γενικός Γραμματέας της Περιφέρειας δήλωσε πως δέχεται να δοθεί εντολή δημοπράτησης του έργου και τα στοιχεία που υπολοίπονται να παραδοθούν κατά το διάστημα που θα μεσολαβήσει, μέχρι να γίνει ανάδειξη του εργολάβου.

Αξίζει να σημειωθεί πως για το συγκεκριμένο έργο υπολείπεται η κτηματολογική μελέτη και κάποια άλλα στοιχεία ακόμα, τα οποία δέχεται ο κ. Σαλτούρος να παραδοθούν αργότερα προκειμένου να μην παρατηρηθεί και νέα καθυστέρηση στο έργο.

«Πρέπει να τηρηθούν κατά γράμμα όσα προβλέπει η Ευρωπαϊκή Ενωση. Είναι η μοναδική παραχώρηση που γίνεται για την δημοπράτηση έργου και δεν πρόκειται να επαναληφθεί για κανένα άλλο» δήλωσε ο Περιφερειάρχης Νοτίου Αιγαίου.

Αυτό που τώρα απομένει είναι η αποδοχή της πρότασης από το Δημοτικό Συμβούλιο Καμείρου ή αν τελικά τα μέλη του θα προχωρήσουν σε κινητοποιήσεις.



ΔΕΣΠΟΙΝΑ ΑΝΑΣΤΑΣΗ Α.Ε.

ΙΣΟΛΟΓΙΣΜΟΣ 31ης ΔΕΚΕΜΒΡΙΟΥ 2000 - 7η ΕΤΑΙΡΙΚΗ ΧΡΗΣΗ (1 ΙΑΝΟΥΑΡΙΟΥ - 31 ΔΕΚΕΜΒΡΙΟΥ 2000)

ΕΝΕΡΓΗΤΙΚΟ	Ποσά κλειομένης χρήσεως 2000			Ποσά προηγουμ. χρήσεως 1999		
Β. ΕΞΟΔΑ ΕΓΚΑΤΑΣΤΑΣΕΩΣ	Αξία Κτήσ.	Αποσβέσ.	Αναπ. Αξία	Αξία Κτήσ.	Αποσβέσ.	Αναπ. Αξία
1. Εξοδα Ιδρύσ. & πρώτης Εγκατ.	4.025.422	-------	4.025.422	-------	-------	-------
Γ. ΠΑΓΙΟ ΕΝΕΡΓΗΤΙΚΟ						
ΙΙ. Ενσώματες ακινητοποιήσεις:						
3. Κτίρια και Τεχνικά Εργα	1.419.974	341.360.	1.078.614	1.419.974	170.963	1.249.011
4. Μηχ/τα - Τεχνικές Εγκαταστ. και λοιπός μηχαν. εξοπλισμός	9.905.000	1.384.100	8.520.900	5.810.000	679.700.	5.130.300
5. Μεταφορικά μέσα	4.702.213	1.194.255	3.507.958	4.702.213	253.812	4.448.401
6. Επιπλα και λοιπός Εξοπλισμός	10.848.405	3.435.945	7.412.460	7.236.128	1.336.707	5.899.421
Σύνολο Ακινητοποιήσεων (ΓΙΙ)	26.875.592	6.355.660	20.519.932	19.168.315	2.441.182	16.727.133
Δ. ΚΥΚΛΟΦΟΡΟΥΝ ΕΝΕΡΓΗΤΙΚΟ						
Ι. Αποθέματα:						
1. Εμπορεύματα			53.233.459			12.422.533
ΙΙ. Απαιτήσεις:						
1. Πελάτες			7.292.971			368.196
11. Χρεώστες διάφοροι			8.703.296			3.940.071
IV. Διαθέσιμα						
1. Ταμείο			6.519.639			6.776.990
Σύνολο Κυκλοφ. Ενεργητ. (ΔΙ+ΔΙΙ+ΔΙV)			75.749.365			23.507.790
Γενικό Σύνολο Ενεργητικού (Β+Γ+Δ)			100.294.719			40.234.923

ΠΑΘΗΤΙΚΟ	Ποσά κλειομ. χρήσ. 2000	Ποσά προηγ. χρήσ. 1999
Α. ΙΔΙΑ ΚΕΦΑΛΑΙΑ		
Ι. Κεφάλαιο Μετοχικό		
1. Καταβεβλημένο	20.000.000	20.000.000
V. Αποτελέσματα εις νέο:		
Υπόλοιπο κερδών χρήσεως εις νέο	5.645.691	3.080.647
Σύνολο ιδίων κεφαλαίων	25.645.691	23.080.647
Γ. ΥΠΟΧΡΕΩΣΕΙΣ		
ΙΙ. Βραχυπρόθεσμες Υποχρεώσεις:		
1. Προμηθευτές	70.241.013	13.191.603
5. Υποχρεώσεις από φόρους - τέλη	2.102.261	2.111.947
6. Ασφαλιστικοί Οργανισμοί	1.619.800	1.035.100
Σύνολο Υποχρεώσεων (ΓΙΙ)	73.963.074	39.419.297
Δ. ΜΕΤΑΒΑΤΙΚΟΙ ΛΟΓ. ΠΑΘΗΤΙΚΟΥ		
3. Λοιποί μεταβ. λογ. παθητικού	685.954	815.626
Γενικό Σύνολο Παθητικού (Α+Γ+Δ)	100.294.719	40.234.923

ΚΑΤΑΣΤΑΣΗ ΛΟΓΑΡΙΑΣΜΟΥ ΑΠΟΤΕΛΕΣΜΑΤΩΝ ΧΡΗΣΕΩΣ
31ης ΔΕΚΕΜΒΡΙΟΥ 2000 (1 ΙΑΝΟΥΑΡΙΟΥ - 31 ΔΕΚΕΜΒΡΙΟΥ 2000)

Ι. ΑΠΟΤΕΛΕΣΜΑΤΑ ΕΚΜΕΤΑΛΛΕΥΣΕΩΣ		Ποσά κλειομ. χρήσ. 2000		Ποσά προηγ. χρήσ. 1999
Κύκλος εργασιών (πωλήσεις)		430.643.244		351.567.804
Μείον: Κόστος πωλήσεων		355.584.518		274.505.752
Μικτά Αποτελέσματα (κέρδη) Εκμεταλλεύσεως		75.058.726		77.062.052
Μείον: 1. Εξοδα διοικητικής λειτουργίας	4.284.057		7.497.572	
3. Εξοδα λειτουργίας διαθέσεως	66.142.620	70.426.677	65.919.800	73.417.372
Μερικά αποτελ/τα (κέρδη) Εκμεταλλεύσεως		4.632.049		3.644.680
Μείον: 1. Εκτακτα και ανόργανα έξοδα		214.185		6.901
Οργανικά και έκτακτα αποτελέσματα (κέρδη)		4.417.864		3.637.779
Μείον: Σύνολο αποσβέσεων πάγιων στοιχείων	3.914.478		2.049.170	
Μείον: Οι από αυτές ενσωμ. στο λειτ/κό κόστος	3.914.478	-------	2.049.170	-------
ΚΑΘΑΡΑ ΑΠΟΤΕΛ/ΤΑ (κέρδη) ΧΡΗΣ. προ φόρων		4.417.864		3.637.779

ΠΙΝΑΚΑΣ ΔΙΑΘΕΣΕΩΣ ΑΠΟΤΕΛΕΣΜΑΤΩΝ

	Ποσά κλειομ. χρήσ. 2000	Ποσά προηγ. χρήσ. 1999
Καθαρά αποτελ. (κέρδη) χρήσεως	4.417.864	3.637.779
Κέρδη προηγ. χρήσεων	3.080.647	900.740.
	7.498.511	4.538.519
Μείον: 1. Φόρος εισοδήματος	1.852.820	1.457.872
Κέρδη προς διάθεση	5.645.691	3.080.647
Η διάθεση των κερδών γίνεται ως εξής:		
8. Υπόλοιπο κερδών εις νέο	5.645.691	3.080.647
	5.645.691	3.080.647

Ο Πρόεδρος του Δ.Σ.
ΑΝΑΣΤΑΣΗΣ ΑΝΑΣΤΑΣΙΟΣ

Η Αντιπρόεδρος
ΑΝΑΣΤΑΣΗ ΔΕΣΠΟΙΝΑ

Υπεύθυνος Λογιστηρίου
ΗΛΙΑΣ ΚΑΡΑΜΠΗΣ
ΑΡ ΑΔΕΙΑΣ Α' ΤΑΞΗΣ 004531

Ηλεκτρονική Στοιχειοθεσία & Δημοσιεύσεις Ισολογισμών «Η ΔΡΑΣΙΣ», Τηλ. 63.790 - 64.393 - 64.200 κ. Μαριά

Τουριστικές Επιχειρήσεις ΙΞΙΑΣ Α.Ε.

Μ.Α.Ε.12076/80/Β/86/39

ΙΣΟΛΟΓΙΣΜΟΣ 31ης ΔΕΚΕΜΒΡΙΟΥ 2000 - ΕΤΑΙΡΙΚΗ ΧΡΗΣΗ (1 ΙΑΝΟΥΑΡΙΟΥ - 31 ΔΕΚΕΜΒΡΙΟΥ 2000)

ΕΝΕΡΓΗΤΙΚΟ	Ποσά κλειομένης χρήσεως 2000			Ποσά προηγουμ. χρήσεως 1999		
Γ. ΠΑΓΙΟ ΕΝΕΡΓΗΤΙΚΟ	Αξία Κτήσ.	Αποσβέσ.	Αναπ. Αξία	Αξία Κτήσ.	Αποσβέσ.	Αναπ. Αξία
ΙΙ. Ενσώματες ακινητοποιήσεις:						
1. Γήπεδα - Οικόπεδα	664.326.712	-------	664.326.712	474.519.080	-------	474.519.080
3. Κτίρια και Τεχνικά Εργα	1.152.046.644	717.230.986	434.815.658	1.069.539.085	661.436.763	408.102.322
4. Μηχαν. - Τεχνικές Εγκατ. & λοιπός μηχαν. εξοπλισμός	94.934.909	62.025.549	32.909.360	89.180.170	50.305.237	38.874.933
5. Μεταφορικά Μέσα	7.168.595	4.355.628	2.812.967	7.168.595	3.783.499	3.385.096
6. Επιπλα & λοιπός ΕΞ/σμός	285.335.876	249.455.194	35.880.682	260.311.252	224.888.189	35.423.063
7. Ακινητοπ/σεις υπό εκτέλεση	-------	-------	-------	13.493.128	-------	13.493.128
Σύνολο Ακινητοποιήσεων	2.203.812.736	1.033.067.357	1.170.745.379	1.914.211.310	940.413.688	973.797.622
ΙΙΙ. Συμμ/χές & άλλες μακροπρ. χρηματοοικονομικές απαιτήσεις:						
2. Συμμετοχές σε λοιπές επιχειρήσεις			361.000.			361.000.
Σύνολο παγίου ενεργητικού (ΓΙ+ΓΙΙΙ)			1.171.106.379			974.158.622
Δ. ΚΥΚΛΟΦΟΡΟΥΝ ΕΝΕΡΓΗΤΙΚΟ						
Ι. Αποθέματα:						
4. Πρώτες και βοηθητικές ύλες - Αναλώσιμα υλικά - Ανταλλακτ. και είδη συσκευασ.			3.732.347			3.642.005
ΙΙ. Απαιτήσεις:						
1. Πελάτες		10.240.102			3.134.352	
10. Επισφαλείς Χρεώστες		4.387.333			3.041.644	
11. Χρεώστες Διάφοροι		8.066.370			13.938.450	
12. Λογαρ. Διαχειρίσεως - Ελλ. Δημόσιο		670.934	23.364.739		2.510.526	22.624.972
IV. Διαθέσιμα						
1. Ταμείο		3.236.431			5.996.266	
3. Καταθέσεις Οψεως και Προθεσμίας		11.886.627	15.123.058		19.205.384	25.201.650
Σύνολο Κυκλοφορούντος Ενεργητικού (ΔΙ+ΔΙΙΙ+ΔΙV)			42.220.144			51.468.627
Γενικό Σύνολο Ενεργητικού (Γ+Δ)			1.213.326.523			1.025.627.249

ΠΑΘΗΤΙΚΟ	Ποσά κλειομ. χρήσ. 2000	Ποσά προηγ. χρήσ. 1999
Α. ΙΔΙΑ ΚΕΦΑΛΑΙΑ		
Ι. Κεφάλαιο Μετοχικό (67.500 μετοχές των 10.000 δρχ.)		
1. Καταβεβλημένο	675.000.000	675.000.000
ΙΙΙ. Διαφορές αναπροσαρμογής:		
2. Διαφορές από αναπροσ. αξίας λοιπών περ/κών στοιχείων	189.810.667	3.035
3. Επιχορ/σεις παγίου ενεργητ.	-------	28.500.000
IV. Αποθεματικά κεφάλαια:		
1. Τακτικό αποθεματικό	5.720.000	5.720.000
5. Αφορολόγητα αποθεματικά	110.385.000	19.640.000
V. Αποτελέσματα εις νέο:		
Υπόλοιπο ζημιών εις νέο	(3.630.528)	(43.143.094)
VI. Ποσά για αύξηση κεφαλαίου		
1. Καταθέσεις μετόχων	87.946.865	87.946.865
Σύνολο ιδίων κεφαλαίων (ΑΙ+ΑΙΙΙ+ΑΙV+ΑV+ΑVΙ)	1.065.232.004	773.666.806
Β. ΠΡΟΒΛΕΨΕΙΣ ΓΙΑ ΚΙΝΔΥΝΟΥΣ ΚΑΙ ΕΞΟΔΑ		
2. Λοιπές προβλέψεις	2.522.212	2.258.107
Γ. ΥΠΟΧΡΕΩΣΕΙΣ		
Ι. Μακροπρόθ. Υποχρεώσεις:		
2. Δάνεια τραπεζών	12.343.575	34.048.559
ΙΙ. Βραχυπρόθ. Υποχρεώσεις:		
1. Προμηθευτές	9.541.498	26.054.868
3. Τράπεζες λ/βραχυπρ. υποχρεώσεων	81.179.450	140.821.152
4. Προκαταβολές Πελατών	1.603.900	4.981.900
5. Υποχρ/σεις από φόρους-τέλη	15.706.160	4.717.616
6. Ασφαλιστικοί Οργανισμοί	7.647.500	6.871.744
11. Πιστωτές Διάφοροι	15.803.746	27.236.907
Σύνολο Υποχρεώσεων (ΓΙΙ)	143.825.829	244.732.746
Δ. ΜΕΤΑΒ/ΚΟΙ ΛΟΓ. ΠΑΘΗΤΙΚΟΥ		
1. Εσοδα επομένων χρήσεων	1.746.478	4.969.590
Γενικό Σύνολο Παθητικού (Α+Β+Γ+Δ)	1.213.326.523	1.025.627.249

ΣΗΜΕΙΩΣΗ: Εγινε αναπροσαρμογή της αξίας των ακινήτων της εταιρείας σύμφωνα με το Ν. 2065/92 και Ν. 2443/96 την 31.12.2000.

ΚΑΤΑΣΤΑΣΗ ΛΟΓΑΡΙΑΣΜΟΥ ΑΠΟΤΕΛΕΣΜΑΤΩΝ ΧΡΗΣΕΩΣ
31ης ΔΕΚΕΜΒΡΙΟΥ 2000 (1 ΙΑΝΟΥΑΡΙΟΥ - 31 ΔΕΚΕΜΒΡΙΟΥ 2000)

Ι. ΑΠΟΤΕΛΕΣΜΑΤΑ ΕΚΜΕΤΑΛΛΕΥΣΕΩΣ		Ποσά κλειομ. χρήσ. 2000		Ποσά προηγ. χρήσ. 1998
Κύκλος εργασιών (Εσοδα εξ Υπηρεσιών)		504.442.336		451.621.448
Μείον: Κόστος Υπηρεσιών		384.352.654		353.197.943
Μικτά αποτ/τα (κέρδη) Εκμεταλλεύσεως		120.089.682		98.423.505
Πλέον: Αλλα έσοδα εκμεταλλεύσεως		11.719.417		8.664.349
Σύνολο		131.809.099		107.087.854
Μείον: 1. Εξοδα διοικητικής λειτουργίας	39.309.842		36.808.860	
3. Εξοδα λειτουργίας διαθέσεως	9.529.633	48.839.475	8.403.534	45.212.394
Μερικά αποτ/τα (κέρδη) Εκμεταλλεύσεως		82.969.624		61.875.460
Μείον: 3. Χρεωστικοί τόκοι και συναφή έξοδα	14.648.720		14.578.267	
1. Εκτακτα και ανόργανα έξοδα	11.394.379	26.043.099	4.580.422	19.158.689
Ολικά αποτ/σματα (κέρδη) εκμεταλλεύσεως		56.926.525		42.716.771
Μείον: Σύνολο αποσβέσεων πάγιων στοιχείων	92.653.669		84.625.708	
Μείον: Οι από αυτές ενσώμ. στο λειτ. κόστος	92.653.669	------	84.625.708	------
ΚΑΘΑΡΑ ΑΠΟΤΕΛΕΣΜΑΤΑ (κέρδη) ΧΡΗΣΕΩΣ		56.926.525		42.716.771

ΠΙΝΑΚΑΣ ΔΙΑΘΕΣΕΩΣ ΑΠΟΤΕΛΕΣΜΑΤΩΝ

	Ποσά κλειομ. χρήσ. 2000	Ποσά προηγ. χρήσ. 1999
Καθαρά αποτελ. (κέρδη) χρήσεως	56.926.525	42.716.771
Υπόλοιπο ζημιών προηγ. χρήσεων	(43.143.094)	(85.859.865)
Διαφορές φορολογ. ελέγχου προηγουμένων χρήσεων	(17.413.959)	------
Ζημίες εις νέο	(3.630.528)	(43.143.094)

Ρόδος 31 Δεκεμβρίου 2000

Ο Πρόεδρος του Δ.Σ.
ΑΝΔΡΕΑΣ ΠΑΝΤΕΛΙΔΗΣ

Ο Διευθύνων Σύμβουλος
ΚΡΙΤΩΝ ΠΑΝΤΕΛΙΔΗΣ

Η Λογίστρια
ΑΘΗΝΑ ΧΑΤΖΗΣΤΡΑΤΗ

Ηλεκτρονική Στοιχειοθεσία & Δημοσιεύσεις Ισολογισμών «Η ΔΡΑΣΙΣ», Τηλ. 63.790 - 64.393 - 64.200 κ. Μαριά

ΑΝΑΚΟΙΝΩΣΕΙΣ - ΙΣΟΛΟΓΙΣΜΟΙ
Η ΔΡΑΣΙΣ

ΤΟΥΡΙΣΤΙΚΑΙ ΕΠΙΧΕΙΡΗΣΕΙΣ ΙΞΙΑΣ Α.Ε.
ΠΡΟΣΚΛΗΣΗ

Σύμφωνα με το Νόμο και το Καταστατικό της Εταιρείας καλούνται οι μέτοχοι εις ετήσια τακτική Γενική Συνέλευση την 29ην Ιουνίου 2001, ημέρα Παρασκευή, και ώρα 11 π.μ. στα γραφεία της Εταιρείας που βρίσκονται στη λεωφόρο Ιαλυσού (ξενοδοχείο BELAIR), για τη λήψη αποφάσεων στα παρακάτω θέματα ημερήσιας διατάξεως:

1. Υποβολή και έγκριση του Ισολογισμού και των αναλύσεων των Αποτελεσματων χρήσεως 2000 και των επ' αυτού εκθέσεων του Διοικητικού Συμβουλίου και των ελεγκτών.
2. Απαλλαγή του Διοικητικού Συμβουλίου και των Ελεγκτών από κάθε ευθύνη διαχειρίσεως και αποζημιώσεως δια την εταιρική χρήση 2000.
3. Εκλογή δύο τακτικών και δύο αναπληρωματικών ελεγκτών για τη χρήση 2001 και καθορισμός αμοιβής αυτών.
4. Εκλογή νέου Διοικητικού Συμβουλίου.
5. Αύξηση Μετοχικού Κεφαλαίου.
6. Διάφορα θέματα και ανακοινώσεις.

Οι μέτοχοι που επιθυμούν να συμμετάσχουν στη Γενική Συνέλευση θα πρέπει να συμμορφωθούν με τις διατάξεις του Νόμου και του Καταστατικού της Εταιρείας.

Ρόδος 2 Μαρτίου 2001
Το Διοικητικό Συμβούλιο

ΑΦΟΙ ΚΑΛΛΑΣ ΑΝΩΝΥΜΟΣ ΕΤΑΙΡΕΙΑ ΞΕΝΟΔΟΧΕΙΑΚΩΝ & ΤΟΥΡΙΣΤΙΚΩΝ ΕΠΙΧΕΙΡΗΣΕΩΝ

ΙΣΟΛΟΓΙΣΜΟΣ 31ης ΔΕΚΕΜΒΡΙΟΥ 2000 - 19η ΕΤΑΙΡΙΚΗ ΧΡΗΣΗ (1 ΙΑΝΟΥΑΡΙΟΥ - 31 ΔΕΚΕΜΒΡΙΟΥ 2000)

ΕΝΕΡΓΗΤΙΚΟ	Ποσά κλειομένης χρήσεως 2000			Ποσά προηγουμ. χρήσεως 1999		
Β. ΕΞΟΔΑ ΕΓΚΑΤΑΣΤΑΣΕΩΣ	Αξία Κτήσ.	Αποσβέσ.	Αναπ. Αξία	Αξία Κτήσ.	Αποσβέσ.	Αναπ. Αξία
4. Λοιπά έξοδα εγκαταστάσεως	619.050.	495.240.	123.810.	619.050.	371.430.	247.620.
Γ. ΠΑΓΙΟ ΕΝΕΡΓΗΤΙΚΟ						
ΙΙ. Ενσώματες ακινητοποιήσεις:						
1. Γήπεδα - Οικόπεδα	171.561.600	------	171.561.600	122.544.000	------	122.544.000
3. Κτίρια και Τεχνικά Εργα	276.297.754	219.012.312	57.285.442	212.536.734	151.468.071	61.068.663
4. Μηχ/τα - Τεχνικές Εγκαταστ. και λοιπός μηχαν. εξοπλισμός	7.425.092	6.219.727	1.205.365	7.025.092	4.774.709	2.250.383
6. Επιπλα & λοιπός Εξοπλισμός	14.992.261	12.971.556	2.020.705	14.072.441	10.578.606	3.493.835
Σύνολο Ακινητοποιήσεων (ΓΙΙ)	470.276.707	238.203.595	232.073.112	356.178.267	166.821.386	189.356.881
Δ. ΚΥΚΛΟΦΟΡΟΥΝ ΕΝΕΡΓΗΤΙΚΟ						
ΙΙ. Απαιτήσεις:						
1. Πελάτες			9.258.576			8.672.075
11. Χρεώστες Διάφοροι			576.518			275.698
IV. Διαθέσιμα						
1. Ταμείο			16.924.045			12.008.769
3. Καταθέσεις όψεως και προθεσμίας			175.665			93.059
Σύνολο Κυκλοφ. Ενεργητ. (ΔΙΙ+ΔΙV)			26.934.804			21.049.601
Γενικό Σύνολο Ενεργητικού (Β+Γ+Δ)			259.131.726			210.654.102

ΠΑΘΗΤΙΚΟ	Ποσά κλειομ. χρήσ. 2000	Ποσά προηγ. χρήσ. 1999
Α. ΙΔΙΑ ΚΕΦΑΛΑΙΑ		
Ι. Κεφάλαιο Μετοχικό (15.658 μετοχές των 10.000 δρχ.)		
1. Καταβεβλημένο	156.580.000	156.580.000
ΙΙΙ. Διαφορές αναπροσαρμογής:		
2. Διαφορές από αναπροσ/γή αξίας λοιπών περιουσιακών στοιχείων	75.077.648	75.077.648
3. Επιχορ/σεις πάγιου ενεργητικού	18.801.545	18.801.545
V. Αποτελέσματα εις νέο:		
Υπόλοιπο ζημιών χρήσεως εις νέο	(25.136.767)	(6.159.141)
Υπόλοιπο ζημιών προηγ. χρήσεων	(89.138.749)	(150.317.807)
VI. Ποσά προορισμένα για αύξηση κεφαλαίου:		
1. Καταθέσεις μετόχων	45.000.000	45.000.000
Σύνολο ιδίων κεφαλαίων (ΑΙ+ΑΙΙΙ+ΑV+ΑVΙ)	181.183.677	138.982.245
Γ. ΥΠΟΧΡΕΩΣΕΙΣ		
Ι. Μακροπρόθεσμες Υποχρεώσεις:		
2. Δάνεια Τραπεζών	76.149.334	70.149.334
ΙΙ. Βραχυπρόθεσμες Υποχρεώσεις:		
1. Προμηθευτές	1.283.515	1.158.123
6. Ασφαλιστικοί Οργανισμοί	515.200.	364.400.
Σύνολο Υποχρεώσεων (ΓΙ+ΓΙΙ)	77.948.049	71.671.857
Γενικό Σύνολο Παθητικού (Α+Γ)	259.131.726	210.654.102

ΚΑΤΑΣΤΑΣΗ ΛΟΓΑΡΙΑΣΜΟΥ ΑΠΟΤΕΛΕΣΜΑΤΩΝ ΧΡΗΣΕΩΣ
31ης ΔΕΚΕΜΒΡΙΟΥ 2000 (1 ΙΑΝΟΥΑΡΙΟΥ - 31 ΔΕΚΕΜΒΡΙΟΥ 2000)

		Ποσά κλειομ. χρήσ. 2000		Ποσά προηγ. χρήσ. 1999
Ι. ΑΠΟΤΕΛΕΣΜΑΤΑ ΕΚΜΕΤΑΛΛΕΥΣΕΩΣ				
Κύκλος εργασιών (πωλήσεις)		44.681.842		36.365.079
Μείον: Κόστος πωλήσεων		54.564.416		42.488.886
Μικτά Αποτελ/τα (ζημιές) Εκμεταλλεύσεως		(10.117.426)		(6.123.807)
Μείον: 3. Χρεωστικοί τόκοι και συναφή έξοδα		15.019.341		35.334
Ολικά αποτελ/τα (ζημιές) εκμεταλλεύσεως		(25.136.767)		(6.159.141)
Μείον: Σύνολο αποσβέσ. πάγιων στοιχείων	26.065.598		22.493.792	
Μείον: Οι από αυτές ενσώμ. στο λειτ/κό κόστος	26.065.598	------	22.493.792	------
ΚΑΘΑΡΑ ΑΠΟΤΕΛΕΣΜΑΤΑ (ζημιές) ΧΡΗΣΕΩΣ		(25.136.767)		(6.159.141)

ΠΙΝΑΚΑΣ ΔΙΑΘΕΣΕΩΣ ΑΠΟΤΕΛΕΣΜΑΤΩΝ

	Ποσά κλειομ. χρήσ. 2000	Ποσά προηγ. χρήσ. 1999
Καθαρά αποτελ/τα (ζημιές) χρήσεως	(25.136.767)	(6.159.141)
Μείον: Υπόλοιπο αποτελεσμάτων (ζημιών) προηγούμενων χρήσεων	(89.138.749)	(150.317.807)
Ζημιές εις νέο	(114.275.516)	(156.476.948)

ΣΗΜΕΙΩΣΗ: Εγένετο τελευταία αναπροσαρμογή αξίας ακινήτων το ετος 2000, σύμφωνα με το Ν. 2065/92

Ο Διευθύνων Σύμβουλος
ΕΜΜ. ΚΑΛΛΑΣ

Ενας Σύμβουλος
ΙΩΑΝΝΗΣ ΚΑΛΛΑΣ

Ο Προϊστάμενος Λογιστηρίου
ΜΙΧΑΗΛ Γ. ΤΣΑΜΠΟΥΝΙΕΡΑΚΗΣ

Ηλεκτρονική Στοιχειοθεσία & Δημοσιεύσεις Ισολογισμών «Η ΔΡΑΣΙΣ», Τηλ. 63.790 - 64.393 - 64.200 κ. Μαριά

ΑΡΓΥΡΟΣ Γ. ΑΝΤΩΝΙΟΣ Α.Ε. ΒΙΟΤΕΧΝΙΑ ΚΕΡΑΜΙΚΩΝ - ΠΟΡΣΕΛΑΝΕΣ - ΕΜΠΟΡΙΚΕΣ - ΤΟΥΡΙΣΤΙΚΕΣ - ΞΕΝΟΔΟΧΕΙΑΚΕΣ ΕΠΙΧΕΙΡΗΣΕΙΣ

Μ.Α.Ε 16588/80/Β/88/009 **ΙΣΟΛΟΓΙΣΜΟΣ 31ης ΔΕΚΕΜΒΡΙΟΥ 2000 - ΕΤΑΙΡΙΚΗ ΧΡΗΣΗ (1 ΙΑΝΟΥΑΡΙΟΥ - 31 ΔΕΚΕΜΒΡΙΟΥ 2000)**

ΕΝΕΡΓΗΤΙΚΟ	Ποσά κλειομένης χρήσεως 2000			Ποσά προηγουμ. χρήσεως 1999		
Γ. ΠΑΓΙΟ ΕΝΕΡΓΗΤΙΚΟ	Αξία Κτήσ.	Αποσβέσ.	Αναπ. Αξία	Αξία Κτήσ.	Αποσβέσ.	Αναπ. Αξία
Ι. Ασώματες ακινητοποιήσεις						
1. Εξοδα πολυετούς απόσβεσης	9.862.191	6.574.794	3.287.397	9.862.191	3.287.397	6.574.794
ΙΙ. Ενσώματες ακινητοποιήσεις:						
1. Γήπεδα - Οικόπεδα	20.827.579	--------	20.827.579	14.876.842	--------	14.876.842
3. Κτίρια και Τεχνικά Εργα	117.453.000	73.955.499	43.497.501	117.453.000	68.083.499	49.369.501
4. Μηχ/τα - Τεχνικές Εγκαταστ. & λοιπός μηχαν/κός εξοπλισμός	47.408.814	25.223.604	22.185.210	47.408.814	24.822.332	22.586.482
5. Μεταφορικά Μέσα	4.187.200	3.337.197	850.003	3.859.000	3.579.076	279.924
6. Επιπλα και λοιπός Εξοπλισμός	22.499.654	20.589.489	1.910.165	22.204.154	19.332.521	2.871.633
Σύνολο Ακινητοποιήσεων (ΓΙΙ)	212.376.247	123.105.789	89.270.458	205.801.810	115.817.428	89.984.382
Δ. ΚΥΚΛΟΦΟΡΟΥΝ ΕΝΕΡΓΗΤΙΚΟ						
Ι. Αποθέματα:						
1. Εμπορεύματα			50.789.872			64.354.880
2. Προϊόντα			15.050.			15.050.
3. Πρώτες και βοηθητικές ύλες			23.016			72.720.
			50.827.938			64.442.650
ΙΙ. Απαιτήσεις:						
1. Πελάτες			29.929.005			27.519.728
2. Επιταγές εισπρακτέες			50.307.566			24.382.542
3. Επιταγές σε τράπεζα για εγγύηση			2.544.500			17.565.576
11. Χρεώστες διάφοροι			1.452.927			1.409.325
			84.233.998			70.877.171
IV. Διαθέσιμα						
1. Ταμείο			42.588.510			36.140.382
3. Καταθέσεις όψεως και προθεσμίας			6.198.432			12.014.147
			48.786.942			48.154.529
Σύνολο Κυκλοφ. Ενεργητ. (ΔΙ+ΔΙΙ+ΔΙV)			183.848.878			183.474.350
Γενικό Σύνολο Ενεργητικού (Γ+Δ)			276.406.733			280.033.526
ΛΟΓΑΡΙΑΣΜΟΙ ΤΑΞΕΩΣ ΧΡΕΩΣΤΙΚΟΙ						
4. Λοιποί λογαριασμοί τάξεως			20.000.000			20.000.000

ΠΑΘΗΤΙΚΟ	Ποσά κλειομ. χρήσ. 2000	Ποσά προηγ. χρήσ. 1999
Α. ΙΔΙΑ ΚΕΦΑΛΑΙΑ		
Ι. Κεφάλαιο Μετοχικό		
1. Καταβεβλημένο	132.580.000	132.580.000
ΙΙ. Διαφορές αναπροσαρμογής - Επιχορηγήσεις επενδύσεων		
3. Επιχορηγήσεις επενδύσεων	14.708.066	14.708.066
	14.708.066	14.708.066
V. Αποτελέσματα εις νέο:		
Υπόλοιπο κερδών χρήσεως εις νέο	125.276	7.306.356
Υπόλοιπο ζημιών προηγουμ. χρήσεων	(16.000.107)	(29.257.200)
	(15.874.831)	(21.950.844)
Σύνολο ιδίων κεφαλαίων	131.413.235	125.337.222
Β. ΠΡΟΒΛ. ΓΙΑ ΚΙΝΔΥΝΟΥΣ & ΕΞΟΔΑ		
2. Λοιπές προβλέψεις	734.921	734.921
Γ. ΥΠΟΧΡΕΩΣΕΙΣ		
ΙΙ. Βραχυπρόθεσμες Υποχρεώσεις:		
1. Προμηθευτές	15.301.673	14.923.252
2. Γραμμάτια πληρωτέα		
2α. Επιταγές πληρωτέες	49.461.047	50.179.070
3. Τράπεζες λ/βραχ. υποχρεώσεων	78.281.040	87.849.909
5. Υποχρεώσεις από φόρους - τέλη	151.681	361.346
6. Ασφαλιστικοί Οργανισμοί	439.300.	277.800.
Σύνολο Υποχρεώσεων (ΓΙΙ)	143.634.741	153.591.377
Δ. ΜΕΤΑΒ/ΚΟΙ ΛΟΓ/ΣΜΟΙ ΠΑΘΗΤΙΚΟΥ		
2. Εξοδα χρήσεως δουλευμένα	623.836	370.006
Γενικό Σύνολο Παθητικού (Α+Β+Γ+Δ)	276.406.733	280.033.526
ΛΟΓΑΡΙΑΣΜΟΙ ΤΑΞΕΩΣ ΠΙΣΤΩΤΙΚΟΙ		
4. Λοιποί λογαριασμοί τάξεως	20.000.000	20.000.000

ΣΗΜΕΙΩΣΗ: Εγινε αναπροσαρμογή της αξίας των ακινήτων της εταιρείας (Γηπέδων) σύμφωνα με το Ν. 2065/92 την 31/12/1996.

ΚΑΤΑΣΤΑΣΗ ΛΟΓΑΡΙΑΣΜΟΥ ΑΠΟΤΕΛΕΣΜΑΤΩΝ ΧΡΗΣΕΩΣ
31ης ΔΕΚΕΜΒΡΙΟΥ 2000 (1 ΙΑΝΟΥΑΡΙΟΥ - 31 ΔΕΚΕΜΒΡΙΟΥ 2000)

			Ποσά κλειομ. χρήσ. 2000			Ποσά προηγ. χρήσ. 1999
Ι. ΑΠΟΤΕΛΕΣΜΑΤΑ ΕΚΜΕΤΑΛΛΕΥΣΕΩΣ						
Κύκλος εργασιών (πωλήσεις)			307.025.370			356.786.657
Μείον: Κόστος πωλήσεων			286.263.676			324.352.470
Μικτά αποτελ/τα (κέρδη) εκμεταλλεύσεως			20.761.694			32.434.187
Πλέον: Αλλα έσοδα εκμεταλλεύσεως			74.663			--------
Σύνολο			20.836.357			32.434.187
Μείον: 1. Εξοδα διοικητικής Λειτουργίας		3.780.071			4.199.329	
3. Εξοδα λειτουργίας διαθέσεως		7.093.067	10.873.138		5.593.259	9.792.588
Μερικά αποτελ/τα εκμεταλλεύσεως (κέρδη)			9.963.219			22.641.599
Πλέον: 4. Πιστωτικοί τόκοι & συναφή έσοδα		170.872			--------	
Μείον: 3. Χρεωστικοί τόκοι & συναφή έξοδα		7.383.648	(7.212.776)		11.220.400	(11.220.400)
Ολικά αποτελ/τα (κέρδη) εκμεταλλεύσεως			2.750.443			11.421.199
ΙΙ. Πλεόν: Εκτακτα αποτελέσματα						
1. Εκτακτα και ανόργανα έσοδα	448.900.			173.693		
3. Εσοδα προηγ. χρήσεων	469.102	918.002		--------	173.693	
Μείον: 1. Εκτακτα & ανόργανα έξοδα	3.526.961			4.288.536		
3. Εξοδα προηγ. χρήσεων	16.208	3.543.169	(2.625.167)	--------	4.288.536	(4.114.843)
Οργανικά & έκτακτα αποτελέσματα (κέρδη)			125.276			7.306.356
Μείον: Σύνολο αποσβέσ. πάγιων στοιχείων		7.960.161			8.826.669	
Μείον: Οι από αυτές ενσωμ/νες στο λειτ. κόστος		7.960.161	--------		8.826.669	--------
ΚΑΘΑΡΑ ΑΠΟΤΕΛΕΣΜΑΤΑ (κέρδη) ΧΡΗΣΕΩΣ			125.276			7.306.356

ΠΙΝΑΚΑΣ ΔΙΑΘΕΣΕΩΣ ΑΠΟΤΕΛΕΣΜΑΤΩΝ

	Ποσά κλειομ. χρήσ. 2000	Ποσά προηγ. χρήσ. 1999
Καθαρά αποτελ/τα (κέρδη) χρήσεως	125.276	7.306.356
Πλέον: Υπόλοιπο αποτελεσμάτων (ζημιών) προηγουμένων χρήσεων	(16.000.107)	(29.257.200)
Σύνολο	(15.874.831)	(21.950.844)
Ζημίες εις νέο	(15.874.811)	(21.950.844)

Ο Πρόεδρος του Δ.Σ.
ΑΡΓΥΡΟΣ ΓΕΩΡΓΙΟΣ

Η Αντιπρόεδρος του Δ.Σ.
ΑΡΓΥΡΟΥ - ΠΕΤΑ ΤΡΙΑΝΤΑΦΥΛΛΙΑ

Ο Λογιστής
ΣΚΟΥΦΕΖΗΣ ΝΙΚΟΣ

Ηλεκτρονική Στοιχειοθεσία & Δημοσιεύσεις Ισολογισμών «Η ΔΡΑΣΙΣ», Τηλ. 63.790 - 64.393 - 64.200 κ. Μαριά



Εμπορικές - Βιομηχανικές - Τουριστικές Επιχειρήσεις ΦΕΛΛΟΥΖΗΣ Α.Ε.

Μ.Α.Ε27995/80/Β/92/45 **ΙΣΟΛΟΓΙΣΜΟΣ 31ης ΔΕΚΕΜΒΡΙΟΥ 2000 - 8η ΕΤΑΙΡΙΚΗ ΧΡΗΣΗ (1 ΙΑΝΟΥΑΡΙΟΥ - 31 ΔΕΚΕΜΒΡΙΟΥ 2000)**

ΕΝΕΡΓΗΤΙΚΟ	Ποσά κλειομένης χρήσεως 2000			Ποσά προηγουμ. χρήσεως 1999		
Β. ΕΞΟΔΑ ΕΓΚΑΤΑΣΤΑΣΕΩΣ	Αξία Κτήσ.	Αποσβέσ.	Αναπ. Αξία	Αξία Κτήσ.	Αποσβέσ.	Αναπ. Αξία
4. Λοιπά έξοδα εγκαταστάσεως	4.386.710	1.754.684	2.632.026	4.386.710	877.342	3.509.368
Γ. ΠΑΓΙΟ ΕΝΕΡΓΗΤΙΚΟ						
ΙΙ. Ενσώματες ακινητοποιήσεις:						
1. Γήπεδα - Οικόπεδα	28.875.000	--------	28.875.000	27.500.000	--------	27.500.000
4. Μηχ/τα - Τεχνικές Εγκαταστ.	266.480.724	180.562.670	85.918.054	246.480.724	165.562.860	80.917.864
5. Μεταφορικά Μέσα	73.700.000	69.849.999	3.850.001	69.500.000	69.499.999	1
6. Επιπλα και λοιπός Εξοπλισμός	2.561.480	2.481.386	80.094	2.539.480	2.253.284	286.196
Σύνολο Ακινητοποιήσεων (ΓΙΙ)	371.617.204	252.894.055	118.723.149	346.020.204	237.316.143	108.704.061
Δ. ΚΥΚΛΟΦΟΡΟΥΝ ΕΝΕΡΓΗΤΙΚΟ						
Ι. Αποθέματα:						
1. Εμπορεύματα			9.880.112			9.772.632
4. Πρώτες και βοηθητικές ύλες - Αναλώσιμα υλικά - Ανταλλακτ. και είδη συσκευασ.			4.460.287			9.769.836
ΙΙ. Απαιτήσεις:						
1. Πελάτες			94.217.290			2.422.903
3α. Επιταγές εισπρακτέες			2.389.500			--------
11. Χρεώστες Διάφοροι			3.024.701			4.343.986
ΙV. Διαθέσιμα						
1. Ταμείο			2.849.697			11.830.113
3. Καταθέσεις όψεως και προθεσμίας			4.336			--------
Σύνολο Κυκλοφ. Ενεργητ. (ΔΙ+ΔΙΙ+ΔΙV)			116.825.923			38.139.470
Γενικό Σύνολο Ενεργητικού (Β+Γ+Δ)			238.181.098			150.352.899

ΠΑΘΗΤΙΚΟ	Ποσά κλειομ. χρήσ. 2000	Ποσά προηγ. χρήσ. 1999
Α. ΙΔΙΑ ΚΕΦΑΛΑΙΑ		
Ι. Κεφάλαιο Μετοχικό (22.600 μετοχές των 10.000 δρχ.)		
1. Καταβεβλημένο	226.000.000	226.000.000
V. Αποτελέσματα εις νέο:		
Υπόλοιπο ζημιών χρήσεως εις νέο	--------	(10.185.702)
Υπόλοιπο ζημιών προηγ. χρήσεων	(88.567.999)	(98.994.365)
Σύνολο ιδίων κεφαλαίων (ΑΙ+ΑV)	137.432.001	116.819.933
Γ. ΥΠΟΧΡΕΩΣΕΙΣ		
ΙΙ. Βραχυπρόθεσμες Υποχρεώσεις:		
1. Προμηθευτές	38.605.310	18.500.000
2α. Επιταγές πληρωτέες	39.849.616	--------
3. Τράπεζες λογ. βραχ. υποχρεώσ.	1	1
5. Υποχρεώσεις από φόρους - τέλη	2.791.181	416.076
6. Ασφαλιστικοί Οργανισμοί	7.075.100	2.189.000
11. Πιστωτές διάφοροι	12.427.889	12.427.889
Σύνολο Υποχρεώσεων (ΓΙΙ)	100.749.097	33.532.966
Γενικό Σύνολο Παθητικού (Α+Γ)	238.181.098	150.352.899

ΚΑΤΑΣΤΑΣΗ ΛΟΓΑΡΙΑΣΜΟΥ ΑΠΟΤΕΛΕΣΜΑΤΩΝ ΧΡΗΣΕΩΣ
31ης ΔΕΚΕΜΒΡΙΟΥ 2000 (1 ΙΑΝΟΥΑΡΙΟΥ - 31 ΔΕΚΕΜΒΡΙΟΥ 2000)

		Ποσά κλειομ. χρήσ. 2000		Ποσά προηγ. χρήσ. 1999
Ι. ΑΠΟΤΕΛΕΣΜΑΤΑ ΕΚΜΕΤΑΛΛΕΥΣΕΩΣ				
Κύκλος εργασιών (πωλήσεις)		351.516.321		304.126.456
Μείον: Κόστος πωλήσεων		298.875.628		285.014.769
Μικτά Αποτελ/τα (κέρδη) Εκμεταλλεύσεως		52.640.693		19.111.687
Μείον: 1. Εξοδα διοικητικής λειτουργίας	2.185.970		1.721.962	
3. Εξοδα λειτουργίας διαθέσεως	31.140.635	33.326.605	27.996.708	29.718.670
Μερικά αποτελ/τα (κέρδη) εκμεταλλεύσεως		19.314.088		(10.606.383)
Πλέον: 1. Εσοδα συμμετοχών	--------		1.988.484	
Μείον: 3. Χρεωστικοί τόκοι & συναφή έξοδα	18.590.	18.590.	1.438.310	550.174
Ολικά αποτελ/τα (κέρδη) εκμεταλλεύσεως		19.295.498		(10.056.809)
ΙΙ. Μείον: Εκτακτα αποτελέσματα				
1. Εκτακτα και ανόργανα έξοδα		58.430.		128.893
Οργανικά και έκτακτα αποτελ/τα (κέρδη)		19.237.068		(10.185.702)
Μείον: Σύνολο αποσβέσ. πάγιων στοιχείων	16.455.254		38.101.692	
Μείον: Οι από αυτές ενσώμ. στο λειτ/κό κόστος	16.455.254	--------	38.101.692	--------
ΚΑΘΑΡΑ ΑΠΟΤΕΛΕΣΜΑΤΑ (κέρδη) ΧΡΗΣΕΩΣ		19.237.068		(10.185.702)

ΠΙΝΑΚΑΣ ΔΙΑΘΕΣΕΩΣ ΑΠΟΤΕΛΕΣΜΑΤΩΝ

	Ποσά κλειομ. χρήσ. 2000	Ποσά προηγ. χρήσ. 1999
Καθαρά αποτελ/τα (κέρδη) χρήσεως	19.237.068	(10.185.702)
Μείον: Υπόλοιπο αποτελεσμάτων (ζημιών) προηγούμενων χρήσεων	(107.805.067)	(99.994.365)
Ζημίες εις νέο	(88.567.999)	(109.277.428)

ΣΗΜΕΙΩΣΗ: Εγένετο τελευταία αναπροσαρμογή αξίας ακινήτων το ετος 2000, σύμφωνα με το Ν. 2065/92

Ο Πρόεδρος και Διευθ. Σύμβουλος
ΜΙΧΑΗΛ ΦΕΛΛΟΥΖΗΣ

Η Αντιπρόεδρος
ΓΑΡΥΦΑΛΙΑ ΦΕΛΛΟΥΖΗ

Ο Επί του Λογιστηρίου
ΜΙΧΑΗΛ ΤΣΑΜΠΟΥΝΙΕΡΑΚΗΣ

Ηλεκτρονική Στοιχειοθεσία & Δημοσιεύσεις Ισολογισμών «Η ΔΡΑΣΙΣ», Τηλ. 63.790 - 64.393 - 64.200 κ. Μαριά

Ξενοδοχειακαί Τουριστικαί και Εμπορικαί Επιχειρήσεις ΔΙΑΚΙΔΗΣ Α.Ε.

Μ.Α.Ε 12323/80/Β/86/286 **ΙΣΟΛΟΓΙΣΜΟΣ 31ης ΔΕΚΕΜΒΡΙΟΥ 2000 - 14η ΕΤΑΙΡΙΚΗ ΧΡΗΣΗ (1 ΙΑΝΟΥΑΡΙΟΥ - 31 ΔΕΚΕΜΒΡΙΟΥ 2000)**

ΕΝΕΡΓΗΤΙΚΟ	Ποσά κλειομένης χρήσεως 2000			Ποσά προηγουμ. χρήσεως 1999		
Β. ΕΞΟΔΑ ΕΓΚΑΤΑΣΤΑΣΕΩΣ	Αξία Κτήσ.	Αποσβέσεις	Αναπ. Αξία	Αξία Κτήσ.	Αποσβέσεις	Αναπ. Αξία
4. Λοιπά έξοδα εγκαταστάσεως	101.716	101.716	----------	----------	----------	----------
Γ. ΠΑΓΙΟ ΕΝΕΡΓΗΤΙΚΟ						
ΙΙ. Ενσώματες ακινητοποιήσεις:						
1. Γήπεδα - Οικόπεδα	22.117.283	----------	22.117.283	14.700.809	----------	14.700.809
3. Κτίρια και Τεχνικά Εργα	243.778.634	191.949.042	51.829.592	243.778.634	172.145.317	71.633.317
4. Μηχ/τα - Τεχνικές Εγκαταστ.	13.946.339	11.700.897	2.245.442	13.946.339	11.352.224	2.594.115
5. Μεταφορικά Μέσα	6.969.130	6.969.129	1	6.969.130	6.969.129	1
6. Επιπλα και λοιπός Εξοπλισμός	31.655.118	24.175.124	7.479.994	29.145.987	22.298.106	6.847.881
Σύνολο Ακινητοποιήσεων (ΓΙΙ)	318.466.504	234.794.192	83.672.312	308.540.899	212.764.776	95.776.123
ΙΙΙ. Συμμ/χές & άλλες μακροπρόθ. χρηματοοικονομικές απαιτήσεις:						
7. Λοιπές Μακροπρόθεσμες Απαιτήσεις			40.000.			40.000.
Σύνολο Παγίου Ενεργητικού (ΓΙΙ+ΓΙΙΙ)			83.712.312			95.816.123
Δ. ΚΥΚΛΟΦΟΡΟΥΝ ΕΝΕΡΓΗΤΙΚΟ						
Ι. Αποθέματα:						
4. Αναλώσιμα υλικά			388.430.			247.514
ΙΙ. Απαιτήσεις:						
1. Πελάτες			1.588.496			2.149.749
11. Χρεώστες Διάφοροι			6.093.420			6.113.286
ΙV. Διαθέσιμα						
1. Ταμείο			39.342.380			7.985.958
Σύνολο Κυκλοφ. Ενεργητ. (ΔΙ+ΔΙΙ+ΔΙV)			47.412.726			16.496.507
Γενικό Σύνολο Ενεργητικού (Β+Γ+Δ)			131.125.038			112.312.630

ΠΑΘΗΤΙΚΟ	Ποσά κλειομ. χρήσ. 2000	Ποσά προηγ. χρήσ. 1999
Α. ΙΔΙΑ ΚΕΦΑΛΑΙΑ		
Ι. Κεφάλαιο Μετοχικό (12.473 μετοχές των 10.000 δρχ.)		
1. Καταβεβλημένο	124.730.000	124.730.000
ΙΙΙ. Διαφορές αναπροσαρμογής - Επιχορηγήσεις Επενδύσεων:		
2. Διαφορές από αναπροσ/γή αξίας λοιπών περιουσιακών στοιχείων	501	501
3. Επιχορηγήσεις παγίου ενεργητικού	21.462.616	22.850.712
V. Αποτελέσματα εις νέο:		
Υπόλοιπο ζημιών χρήσεως εις νέο	----------	(5.330.969)
Υπόλοιπο ζημιών προηγ. χρήσεων	(29.595.286)	(41.540.147)
VI. Ποσά για αύξηση κεφαλαίου:		
1. Καταθέσεις μετόχων	----------	5.000.000
Σύνολο ιδίων κεφαλ. (ΑΙ+ΑΙΙΙ+ΑΙV+ΑV+ΑVΙ)	116.597.831	105.710.097
Γ. ΥΠΟΧΡΕΩΣΕΙΣ		
Ι. Μακροπρόθεσμες Υποχρεώσεις:		
2. Δάνεια Τραπεζών	13.975.115	6.425.053
ΙΙ. Βραχυπρόθεσμες Υποχρεώσεις:		
1. Προμηθευτές	315.426	----------
5. Υποχρεώσεις από φόρους-τέλη	82.966	39.780.
6. Ασφαλιστικοί οργανισμοί	153.700.	137.700.
Σύνολο Υποχρεώσεων (ΓΙ+ΓΙΙ)	14.527.207	6.602.533
Γενικό Σύνολο Παθητικού (Α+Γ)	131.125.038	112.312.630

ΚΑΤΑΣΤΑΣΗ ΛΟΓΑΡΙΑΣΜΟΥ ΑΠΟΤΕΛΕΣΜΑΤΩΝ ΧΡΗΣΕΩΣ
31ης ΔΕΚΕΜΒΡΙΟΥ 2000 (1 ΙΑΝΟΥΑΡΙΟΥ - 31 ΔΕΚΕΜΒΡΙΟΥ 2000)

		Ποσά κλειομ. χρήσεως 2000		Ποσά προηγ. χρήσεως 1999
Ι. ΑΠΟΤΕΛΕΣΜΑΤΑ ΕΚΜΕΤΑΛΛΕΥΣΕΩΣ				
Κύκλος εργασιών (πωλήσεις)		59.308.322		32.927.537
Μείον: Κόστος πωλήσεων		35.864.763		32.459.081
Μικτά Αποτελέσματα (κέρδη) Εκμεταλλεύσεως		23.443.559		468.456
Μείον: 1. Εξοδα διοικητικής λειτουργίας		1.611.540		1.104.260
Μερικά αποτελ/τα (κέρδη) Εκμεταλλεύσεως		21.832.019		(635.804.)
Μείον: 3. Χρεωστικοί τόκοι & συναφή έξοδα		12.263.509		4.352.150
Ολικά αποτελ/τα (κέρδη) εκμεταλλεύσεως		9.568.510		(4.987.954)
ΙΙ. Πλέον (ή μείον): Εκτακτα αποτελέσματα				
1. Εκτακτα και ανόργανα έσοδα	1.388.096		1.388.096	
Μείον: 1. Εκτακτα και ανόργανα έξοδα	----------	1.388.096	1.731.111	343.015
Οργανικά και έκτακτα αποτελέσματα (κέρδη)		10.956.606		(5.330.969)
Μείον: Σύνολο αποσβέσ. πάγιων στοιχείων	22.131.132		19.803.725	
Μείον: Οι από αυτές ενσώμ. στο λειτ/κό κόστος	22.131.132	----------	19.803.725	----------
ΚΑΘΑΡΑ ΑΠΟΤΕΛΕΣΜΑΤΑ (κέρδη) ΧΡΗΣΕΩΣ		10.956.606		(5.330.969)

ΠΙΝΑΚΑΣ ΔΙΑΘΕΣΕΩΣ ΑΠΟΤΕΛΕΣΜΑΤΩΝ

	Ποσά κλειομ. χρήσ. 2000	Ποσά προηγ. χρήσ. 1999
Καθαρά αποτελ/τα (κέρδη) χρήσεως	10.956.606	(5.330.969)
Μείον: Υπόλοιπο αποτελεσμάτων (ζημιών) προηγούμενων χρήσεων	(40.551.892)	(41.540.147)
Ζημίες εις νέο	(29.595.286)	(46.871.116)

ΣΗΜΕΙΩΣΗ: Εγένετο τελευταία αναπροσαρμογή αξίας ακινήτων το ετος 2000, σύμφωνα με το Ν. 2065/92

Η Πρόεδρος του Δ.Σ.
ΕΥΔΟΞΙΑ ΔΙΑΚΙΔΟΥ

Ο Διευθύνων Σύμβουλος
ΓΕΩΡΓΙΟΣ ΔΙΑΚΙΔΗΣ

Ο Προϊστάμενος του Λογιστηρίου
ΜΙΧ. Γ. ΤΣΑΜΠΟΥΝΙΕΡΑΚΗΣ

Ηλεκτρονική Στοιχειοθεσία & Δημοσιεύσεις Ισολογισμών «Η ΔΡΑΣΙΣ», Τηλ. 63.790 - 64.393 - 64.200 κ. Μαριά

Η ΔΡΑΣΙΣ
ΑΝΑΚΟΙΝΩΣΕΙΣ - ΙΣΟΛΟΓΙΣΜΟΙ

Η ΔΡΑΣΙΣ
ΑΝΑΚΟΙΝΩΣΕΙΣ - ΙΣΟΛΟΓΙΣΜΟΙ

Ξενοδοχειακαί - Τουριστικαί Εμπορικαί Επιχειρήσεις ΜΙΧ. ΔΙΑΚΟΝΗΣ - ΣΠΥΡ. ΠΑΡΑΓΥΙΟΣ Α.Ε.

Μ.Α.Ε 2169/80/Β/90/17 — **ΙΣΟΛΟΓΙΣΜΟΣ 31ης ΔΕΚΕΜΒΡΙΟΥ 2000 - 10η ΕΤΑΙΡΙΚΗ ΧΡΗΣΗ (1 ΙΑΝΟΥΑΡΙΟΥ - 31 ΔΕΚΕΜΒΡΙΟΥ 2000)**

ΕΝΕΡΓΗΤΙΚΟ	Ποσά κλειομένης χρήσεως 2000			Ποσά προηγουμ. χρήσεως 1999		
Γ. ΠΑΓΙΟ ΕΝΕΡΓΗΤΙΚΟ	Αξία Κτήσ.	Αποσβέσεις	Αναπ. Αξία	Αξία Κτήσ.	Αποσβέσεις	Αναπ. Αξία
II. Ενσώματες ακινητοποιήσεις:						
1. Γήπεδα - Οικόπεδα	52.738.733	-------	52.738.733	52.738.733	-------	52.738.733
3. Κτίρια και Τεχνικά Εργα	217.387.017	132.100.120	85.286.897	217.387.017	106.013.679	111.373.338
4. Μηχ/τα - Τεχνικές Εγκαταστ.	11.428.807	11.428.806	1	11.428.807	5.306.726	6.122.081
6. Επιπλα και λοιπός Εξοπλισμός	49.390.847	49.390.843	4	49.021.322	20.638.622	28.382.700
Σύνολο Ακινητοποιήσεων (ΓΙΙ)	330.945.404	192.919.769	138.025.635	330.575.879	131.959.027	198.616.852
III. Συμμ/χές & άλλες μακροπρόθ. χρηματοοικονομικές απαιτήσεις:						
7. λοιπές Μακροπρόθεσμες Απαιτήσεις			100.000.			100.000.
Σύνολο Παγίου Ενεργητικού (ΓΙΙ+ΓΙΙΙ)			138.125.635			198.716.852
Δ. ΚΥΚΛΟΦΟΡΟΥΝ ΕΝΕΡΓΗΤΙΚΟ						
I. Αποθέματα						
4. Αναλώσιμα Υλικά			30.647			64.850.
II. Απαιτήσεις:						
1. Πελάτες			9.692.968			8.276.321
11. Χρεώστες Διάφοροι			97.628			6.847.178
IV. Διαθέσιμα						
1. Ταμείο			70.866.483			58.228.172
Σύνολο Κυκλοφ. Ενεργητ. (ΔΙ+ΔΙΙ+ΔΙV)			80.687.726			73.416.521
Γενικό Σύνολο Ενεργητικού (Γ+Δ)			218.813.361			272.133.373

ΠΑΘΗΤΙΚΟ	Ποσά κλειομ. χρήσ. 2000	Ποσά προηγ. χρήσ. 1999
Α. ΙΔΙΑ ΚΕΦΑΛΑΙΑ		
I. Κεφάλαιο Μετοχικό (15.341 μετοχές των 10.000 δρχ.)		
1. Καταβεβλημένο	153.410.000	153.410.000
III. Διαφορές αναπροσαρμογής - Επιχορηγήσεις Επενδύσεων:		
2. Διαφορές από αναπροσ/γή αξίας λοιπών περιουσιακών στοιχείων	6.012	6.012
3. Επιχορηγήσεις παγίου Ενεργητικού	67.520.873	115.517.981
V. Αποτελέσματα εις νέο:		
Υπόλοιπο ζημιών χρήσεως εις νέο	(133.903.)	------
Υπόλοιπο ζημιών προηγ. χρήσεως	(6.679.309)	(6.679.309)
Σύνολο ιδίων κεφαλαίων (ΑΙ+ΑΙΙΙ+ΑV)	214.123.673	262.254.684
Γ. ΥΠΟΧΡΕΩΣΕΙΣ		
I. Μακροπρόθεσμες υποχρεώσεις:		
2. Δάνεια τραπεζών	4.689.688	9.651.989
II. Βραχυπρόθεσμες υποχρεώσεις		
6. Ασφαλιστικοί οργανισμοί	-------	226.700.
Σύνολο υποχρεώσεων (ΓΙ+ΓΙΙ)	4.689.688	9.878.689
Γενικό Σύνολο Παθητικού (Α+Γ)	218.813.361	272.133.373

ΚΑΤΑΣΤΑΣΗ ΛΟΓΑΡΙΑΣΜΟΥ ΑΠΟΤΕΛΕΣΜΑΤΩΝ ΧΡΗΣΕΩΣ
31ης ΔΕΚΕΜΒΡΙΟΥ 2000 (1 ΙΑΝΟΥΑΡΙΟΥ - 31 ΔΕΚΕΜΒΡΙΟΥ 2000)

	Ποσά κλειομ. χρήσεως 2000		Ποσά προηγ. χρήσεως 1999	
I. ΑΠΟΤΕΛΕΣΜΑΤΑ ΕΚΜΕΤΑΛΛΕΥΣΕΩΣ				
Κύκλος εργασιών (πωλήσεις)		33.507.221		35.971.576
Μείον: Κόστος πωλήσεων		31.749.467		37.382.669
Μικτά Αποτελ/τα (κέρδη) Εκμεταλλεύσεως		1.817.754		(1.411.093)
Πλέον: 4. Πιστωτικοί τόκοι και συναφή έσοδα	------		671.860.	
Μείον: 3. Χρεωστικοί τόκοι και συναφή έξοδα	907.627	907.627	2.063.327	1.391.467
Ολικά αποτελέσματα (κέρδη) χρήσεως		910.127		(2.802.560)
II. Πλέον (ή μείον): Εκτακτα αποτελέσματα				
1. Εκτακτα και ανόργανα έσοδα	14.325.668		8.007.223	
Μείον:				
1. Εκτακτα και ανόργανα έξοδα	5.731		------	
2. Εκτακτες ζημίες	6.668.487	7.651.450	-------	8.007.223
Οργανικά και έκτακτα αποτελέσματα (κέρδη)		8.561.577		5.204.663
Μείον: Σύνολο αποσβέσ. πάγιων στοιχείων	27.289.302		18.512.313	
Μείον: Οι από αυτές ενσώμ. στο λειτ/κό κόστος	18.593.822	8.695.480	18.512.313	-------
ΚΑΘΑΡΑ ΑΠΟΤΕΛΕΣΜΑΤΑ (ζημιές) ΧΡΗΣΕΩΣ		(133.903.)		5.204.663

ΠΙΝΑΚΑΣ ΔΙΑΘΕΣΕΩΣ ΑΠΟΤΕΛΕΣΜΑΤΩΝ

	Ποσά κλειομ. χρήσ. 2000	Ποσά προηγ. χρήσ. 1999
Καθαρά αποτελ/τα κέρδη χρήσεως	(133.903.)	5.204.663
Μείον: Υπόλοιπο αποτελεσμάτων (ζημιών) προηγούμενων χρήσεων	(6.679.309)	(11.883.972)
Ζημίες εις νέο	(6.813.212)	(6.679.309)

Ο Πρόεδρος του Δ.Σ.
ΜΙΧΑΗΛ ΔΙΑΚΟΝΗΣ

Ο Σύμβουλος
ΒΑΣΙΛΕΙΟΣ ΔΙΑΚΟΝΗΣ

Ο Προϊστάμενος του Λογιστηρίου
ΜΙΧΑΗΛ Γ. ΤΣΑΜΠΟΥΝΙΕΡΑΚΗΣ

Ηλεκτρονική Στοιχειοθεσία & Δημοσιεύσεις Ισολογισμών «Η ΔΡΑΣΙΣ», Τηλ. 63.790 - 64.393 - 64.200 κ. Μαριά

ΣΕΒΕΝ ΣΤΑΡΣ ΧΟΛΙΝΤΕΪΣ Ε.Π.Ε.

ΙΣΟΛΟΓΙΣΜΟΣ 31ης ΔΕΚΕΜΒΡΙΟΥ 2000 - 7η ΕΤΑΙΡΙΚΗ ΧΡΗΣΗ (1 ΙΑΝΟΥΑΡΙΟΥ - 31 ΔΕΚΕΜΒΡΙΟΥ 2000)

ΕΝΕΡΓΗΤΙΚΟ	Ποσά κλειομένης χρήσεως 2000			Ποσά προηγουμ. χρήσεως 1999		
Β. ΕΞΟΔΑ ΕΓΚΑΤΑΣΤΑΣΕΩΣ	Αξία Κτήσ.	Αποσβέσ.	Αναπ. Αξία	Αξία Κτήσ.	Αποσβέσ.	Αναπ. Αξία
1. Εξοδα Ιδρύσεως & Α' Εγκατ.	128.440.	128.440.	------	128.440.	128.440.	------
Γ. ΠΑΓΙΟ ΕΝΕΡΓΗΤΙΚΟ						
I. Ασώματες ακινητοποιήσεις						
5. Λοιπές ασώματες ακινητ/σεις	320.000.	320.000.	------	320.000.	320.000.	------
II. Ενσώματες ακινητοποιήσεις:						
5. Μεταφορικά Μέσα	17.567.575	6.323.935	11.243.640	16.967.575	3.037.431	13.930.144
6. Επιπλα και λοιπός Εξοπλισμός	27.229.835	24.864.618	2.365.217	27.159.756	23.027.918	4.131.838
Σύνολο Ακινητοποιήσεων (ΓΙ+ΓΙΙ)	45.117.410	31.508.553	13.608.857	44.447.331	26.385.349	18.061.982
Δ. ΚΥΚΛΟΦΟΡΟΥΝ ΕΝΕΡΓΗΤΙΚΟ						
II. Απαιτήσεις:						
1. Πελάτες			76.697.964			37.179.940
3. Γραμμάτια σε καθυστέρηση			5.921.700			5.921.700
10. Επισφαλείς - Επίδικοι πελάτες & χρεώστες	20.732.943			17.687.364		
Μείον: Προβλέψεις	19.724.703		1.008.240	942.860.		16.744.504
11. Χρεώστες Διάφοροι			33.639.170			12.888.226
12. Λογαρ. Διαχ/σεως προκατ. και πιστώσ.			140.560.			160.900.
III. Χρεώγραφα						
3. Λοιπά χρεώγραφα			800.000.			800.000.
IV. Διαθέσιμα						
1. Ταμείο			362.437			75.063
3. Καταθέσεις Οψεως και Προθεσμίας			472.517			636.386
Σύνολο Κυκλοφ. Ενεργητ. (ΔΙΙ+ΔΙΙΙ+ΔΙV)			119.042.588			74.406.719
Γενικό Σύνολο Ενεργητικού (Β+Γ+Δ)			132.651.445			92.468.701
ΛΟΓΑΡΙΑΣΜΟΙ ΤΑΞΕΩΣ ΧΡΕΩΣΤΙΚΟΙ						
4. Λοιποί λογαριασμοί τάξεως			4.000.000			4.000.000

ΠΑΘΗΤΙΚΟ	Ποσά κλειομ. χρήσ. 2000	Ποσά προηγ. χρήσ. 1999
Α. ΙΔΙΑ ΚΕΦΑΛΑΙΑ		
I. Εταιρικό Κεφάλαιο		
1. Καταβεβλημένο	6.000.000	5.000.000
IV. Αποθεματικά κεφάλαια:		
1. Τακτικό αποθεματικό	567.015	138.770.
V. Αποτελέσματα εις νέο:		
Υπόλοιπο ζημιών χρήσεως εις νέο	------	(95.223.)
Σύνολο ιδίων κεφαλαίων (ΑΙ+ΑΙV+ΑV)	6.567.015	5.043.547
Γ. ΥΠΟΧΡΕΩΣΕΙΣ		
II. Βραχυπρόθεσμες Υποχρεώσεις:		
1. Προμηθευτές	17.055.859	18.800.904
2. Γραμμάτια Πληρωτέα	44.184.376	21.536.943
3. Τράπεζες λ/βραχυπρ. υποχρεώσεων	18.000.002	22.941.434
4. Προκαταβολές Πελατών	15.171.726	12.405.332
5. Υποχρεώσεις από φόρους - τέλη	5.783.964	711.475
6. Ασφαλιστικοί Οργανισμοί	5.438.618	4.135.291
11. Πιστωτές Διάφοροι	20.016.985	6.277.175
Σύνολο Υποχρεώσεων (ΓΙΙ)	125.651.530	86.808.554
Δ. ΜΕΤΑΒ. ΛΟΓ. ΠΑΘΗΤΙΚΟΥ		
2. Εξοδα χρήσεως δουλευμένα	432.900.	616.600.
Γενικό Σύνολο Παθητικού (Α+Γ+Δ)	132.651.445	92.468.701
ΛΟΓΑΡΙΑΣΜΟΙ ΤΑΞΕΩΣ ΠΙΣΤΩΤΙΚΟΙ		
4. Λοιποί λογαριασμοί τάξεως	4.000.000	4.000.000

ΚΑΤΑΣΤΑΣΗ ΛΟΓΑΡΙΑΣΜΟΥ ΑΠΟΤΕΛΕΣΜΑΤΩΝ ΧΡΗΣΕΩΣ
31ης ΔΕΚΕΜΒΡΙΟΥ 2000 (1 ΙΑΝΟΥΑΡΙΟΥ - 31 ΔΕΚΕΜΒΡΙΟΥ 2000)

	Ποσά κλειομ. χρήσ. 2000		Ποσά προηγ. χρήσ. 1999	
I. ΑΠΟΤΕΛΕΣΜΑΤΑ ΕΚΜΕΤΑΛΛΕΥΣΕΩΣ				
Κύκλος εργασιών (πωλήσεις)		321.729.075		235.772.599
Μείον: Κόστος πωλήσεων		286.704.761		230.726.764
Μικτά Αποτελ/τα κέρδη εκμεταλλεύσεως		35.024.314		5.045.835
Πλέον: Αλλα έσοδα εκμεταλλεύσεως		517.610.		770.327
Σύνολο		35.541.924		5.816.162
Μείον: 3. Χρεωστικοί τόκοι & συναφή έξοδα		4.278.738		4.815.821
Ολικά αποτελ. κέρδη εκμεταλλεύσεως		31.263.186		1.000.341
II. Πλέον: Εκτακτα αποτελέσματα				
1. Εκτακτα & ανόργανα έσοδα	329.215		111.694	
Μείον: 1. Εκτακτα & ανόργανα έξοδα	654.385		232.866	
3. Εξοδα προηγούμ. χρήσεων	1.679.253		31.532	
4. Προβλ. για έκτακτ. κινδύνους	18.781.843	21.115.481	942.860.	1.207.258
Οργαν. & έκτακτα αποτελέσματα κέρδη ή (ζημίες)		(20.786.266) 10.476.920		(1.095.564) (95.223.)
Μείον: Σύνολο αποσβέσ. πάγιων στοιχείων	5.123.204	*	4.098.515	
Μείον: Οι από αυτές ενσώμ. στο λειτ/κό κόστος	5.123.204	------	4.098.515	------
ΚΑΘΑΡΑ ΑΠΟΤΕΛ/ΤΑ κέρδη ή (ζημίες) ΧΡΗΣΕΩΣ ΠΡΟ ΦΟΡΩΝ		10.476.920		(95.223.)

ΠΙΝΑΚΑΣ ΔΙΑΘΕΣΕΩΣ ΑΠΟΤΕΛΕΣΜΑΤΩΝ

	Ποσά κλειομ. χρήσ. 2000	Ποσά προηγ. χρήσ. 1999
Καθαρά αποτελ. κέρδη ή (ζημίες) χρήσεως	10.476.920	(95.223.)
Μείον: Υπόλοιπο αποτελεσμάτων (ζημιών) προηγούμενων χρήσεων	(95.223.)	------
Σύνολο	10.381.697	(95.223.)
Μείον: 1. Φόρος εισοδήματος και εισφ. ΟΓΑ	1.816.797	------
Κέρδη προς διάθεση / Ζημίες εις νέο	8.564.900	(95.223.)
Η διάθεση των κερδών γίνεται ως εξής:		
1. Τακτικό αποθεματικό	428.245	------
2. Διανεμόμενα στους εταίρους κέρδη	8.136.655	------
	8.564.900	------

Οι Διαχειριστές
ΑΛΕΞ. ΚΥΡΜΠΑΣΗΣ
Α.Δ.Τ. Λ 381462
ΕΜΜ. ΠΙΤΣΗΣ
Α.Δ.Τ. Κ 387973

Η Προϊσταμένη του Λογιστηρίου
ΓΙΜΟΥΚΗ ΑΝΤΩΝΙΑ
Α.Δ.Τ. Λ 398970

Ηλεκτρονική Στοιχειοθεσία & Δημοσιεύσεις Ισολογισμών «Η ΔΡΑΣΙΣ», Τηλ. 63.790 - 64.393 - 64.200 κ. Μαριά

Η ΔΡΑΣΙΣ
ΑΝΑΚΟΙΝΩΣΕΙΣ - ΙΣΟΛΟΓΙΣΜΟΙ

ΣΤ. ΧΑΤΖΗΑΓΑΠΙΟΥ - Ι. ΠΛΕΥΝΙΩΤΗΣ Ε.Π.Ε.

ΙΣΟΛΟΓΙΣΜΟΣ 31ης ΔΕΚΕΜΒΡΙΟΥ 2000 - ΕΤΑΙΡΙΚΗ ΧΡΗΣΗ (1 ΙΑΝΟΥΑΡΙΟΥ - 31 ΔΕΚΕΜΒΡΙΟΥ 2000)

ΕΝΕΡΓΗΤΙΚΟ	Ποσά κλειομένης χρήσεως 2000		
	Αξία Κτήσ.	Αποσβέσ.	Αναπ. Αξία
Γ. ΠΑΓΙΟ ΕΝΕΡΓΗΤΙΚΟ			
ΙΙ. Ενσώματες ακινητοποιήσεις			
5. Μεταφορικά Μέσα	9.331.991	6.369.451	2.962.540
6. Επιπλα και λοιπός εξοπλισμ.	6.074.911	5.266.288	808.623
Σύνολο Ακινητοποιήσεων (ΓΙΙ)	15.406.902	11.635.739	3.771.163
Δ. ΚΥΚΛΟΦ. ΕΝΕΡΓΗΤΙΚΟ			
Ι. Αποθέματα			20.015.490
ΙΙ. Απαιτήσεις			97.865.912
ΙΙΙ. Χρεώγραφα			13.285.000
IV. Διαθέσιμα			53.876.052
Σύνολο Κυκλοφ. Ενεργητ. (ΔΙ+ΔΙΙ+ΔΙV)			185.042.454
Γενικό Σύνολο Ενεργητικού (Γ+Δ)			188.813.617

ΠΑΘΗΤΙΚΟ	Ποσά κλειομ. χρήσ. 2000
Α. ΙΔΙΑ ΚΕΦΑΛΑΙΑ	
Ι. Κεφάλαιο Εταιρικό	85.000.000
IV. Αποθεματικά κεφάλαια:	4.376.989
Σύνολο ιδίων κεφαλαίων	89.376.989
Β. ΠΡΟΒΛΕΨΕΙΣ ΓΙΑ ΚΙΝΔΥΝΟΥΣ ΚΑΙ ΕΞΟΔΑ	7.873.362
Γ. ΥΠΟΧΡΕΩΣΕΙΣ	
ΙΙ. Βραχ/μες Υποχρεώσεις	91.267.552
Σύνολο Υποχρεώσεων (ΓΙΙ)	91.267.552
Δ. ΜΕΤΑΒΑΤΚΟΙ ΛΟΓ. ΠΑΘΗΤΙΚΟΥ	295.714
Γενικό Σύνολο Παθητικού (Α+Β+Γ+Δ)	188.813.617

ΚΑΤΑΣΤΑΣΗ ΛΟΓΑΡΙΑΣΜΩΝ ΑΠΟΤΕΛΕΣΜΑΤΩΝ ΧΡΗΣΕΩΣ 31ης ΔΕΚΕΜΒΡΙΟΥ 2000 (1 ΙΑΝΟΥΑΡΙΟΥ - 31 ΔΕΚΕΜΒΡΙΟΥ 2000)

	Ποσά κλειομ. χρήσ. 2000
Ι. ΑΠΟΤΕΛΕΣΜΑΤΑ ΕΚΜΕΤΑΛΛΕΥΣΕΩΣ	
Κύκλος εργασιών (πωλήσεις)	205.984.474
Μείον: Κόστος πωλήσεων	175.989.847
Μικτά Αποτελέσματα (κέρδη) Εκμεταλλεύσεως	29.994.627
Μείον: Χρεωστικοί τόκοι και συναφή έξοδα	2.090.832
Ολικά αποτελέσματα (κέρδη) εκμεταλλεύσεως	27.903.795
Μείον: 4. Προβλέψεις για έκτακτους κινδύνους	950.000.
Οργανικά και έκτακτα αποτελέσματα (κέρδη)	26.953.795
Μείον: Σύνολο αποσβέσεων πάγιων στοιχείων	1.543.787
Μείον: Οι από αυτές ενσώμ. στο λειτ. κόστος	1.543.787
ΚΑΘΑΡΑ ΑΠΟΤΕΛΕΣΜΑΤΑ (κέρδη) ΧΡΗΣΕΩΣ	26.953.795

ΠΙΝΑΚΑΣ ΔΙΑΘΕΣΕΩΣ ΑΠΟΤΕΛΕΣΜΑΤΩΝ

	Ποσά κλειομ. χρήσ. 2000
Καθαρά αποτελ. (κέρδη) χρήσεως	26.953.795
Επιχειρηματικές αμοιβές με φόρο	13.476.898
Φόρος εισοδήματος	4.716.915
Τακτικό αποθεματικό	1.111.844
Κέρδη προς διανομή στους εταίρους	7.648.138
Σύνολο	26.953.795

Οι Διαχειριστές
Ι. ΧΑΤΖΗΑΓΑΠΙΟΥ - Θ. ΠΛΕΥΝΙΩΤΗΣ

Η Προϊσταμένη του Λογιστηρίου
ΝΙΚΟΛΙΤΣΑ ΜΑΚΡΗ

Ηλεκτρονική Στοιχειοθεσία & Δημοσιεύσεις Ισολογισμών «Η ΔΡΑΣΙΣ», Τηλ. 63.790 - 64.393 - 64.200 κ. Μαριά

ΙΩΑΝΝΗΣ Ι. ΚΟΡΩΝΑΙΟΣ ΜΟΝΟΠΡΟΣΩΠΗ Ε.Π.Ε.

ΙΣΟΛΟΓΙΣΜΟΣ 31ης ΔΕΚΕΜΒΡΙΟΥ 2000 - 3η ΕΤΑΙΡΙΚΗ ΧΡΗΣΗ (1 ΙΑΝΟΥΑΡΙΟΥ - 31 ΔΕΚΕΜΒΡΙΟΥ 2000)

ΕΝΕΡΓΗΤΙΚΟ	Ποσά κλειομένης χρήσεως 2000		
	Αξία Κτήσ.	Αποσβέσ.	Αναπ. Αξία
Γ. ΠΑΓΙΟ ΕΝΕΡΓΗΤΙΚΟ			
ΙΙ. Ενσώματες ακινητοποιήσεις:			
3. Κτίρια και τεχνικά έργα	55.399	55.398	1
6. Επιπλα και λοιπός Εξοπλισμός	3.021.380	3.021.379	1
Σύνολο Ακινητοποιήσεων (ΓΙΙ)	3.076.779	3.076.777	2
Δ. ΚΥΚΛΟΦΟΡΟΥΝ ΕΝΕΡΓΗΤΙΚΟ			
Ι. Αποθέματα			
1. Εμπορεύματα			1.995.800
ΙΙ. Απαιτήσεις:			
1. Πελάτες			2.937.230
IV. Διαθέσιμα			
1. Ταμείο			13.018.642
3. Καταθέσεις Οψεως και Προθεσμίας			250.000.
Σύνολο Κυκλοφ. Ενεργητ. (ΔΙΙ+ΔΙV)			18.201.672
Γενικό Σύνολο Ενεργητικού (Γ+Δ)			18.201.674

ΠΑΘΗΤΙΚΟ	Ποσά κλειομ. χρήσ. 2000
Α. ΙΔΙΑ ΚΕΦΑΛΑΙΑ	
Ι. Κεφάλαιο Εταιρικό	
1. Καταβεβλημένο	8.000.000
IV. Αποθεματικά κεφάλαια:	
1. Τακτικό αποθεματικό	200.000.
V. Αποτελέσματα εις νέο:	
Υπόλοιπο κερδών χρήσεως εις νέο	978.918
Υπόλοιπο ζημιών προηγ. χρήσεων	(2.403.493)
Σύνολο ιδίων κεφαλαίων	6.775.425
Γ. ΥΠΟΧΡΕΩΣΕΙΣ	
ΙΙ. Βραχυπρ. Υποχρεώσεις:	
1. Προμηθευτές	3.370.205
3. Τράπεζες λ/βραχ. υποχρεώσ.	1.447.087
5. Υποχρεώσ. από φόρους - τέλη	1.168.929
6. Ασφαλιστικοί οργανισμοί	550.000.
11. Πιστωτές διάφοροι	4.890.028
Σύνολο υποχρεώσεων (ΓΙΙ)	11.426.249
Γενικό Σύνολο Παθητικού (Α+Γ)	18.201.674

ΚΑΤΑΣΤΑΣΗ ΛΟΓΑΡΙΑΣΜΟΥ ΑΠΟΤΕΛΕΣΜΑΤΩΝ ΧΡΗΣΕΩΣ 31ης ΔΕΚΕΜΒΡΙΟΥ 2000 (1 ΙΑΝΟΥΑΡΙΟΥ - 31 ΔΕΚΕΜΒΡΙΟΥ 2000)

	Ποσά κλειομ. χρήσ. 2000
Ι. ΑΠΟΤΕΛΕΣΜΑΤΑ ΕΚΜΕΤΑΛΛΕΥΣΕΩΣ	
Κύκλος εργασιών (πωλήσεις)	42.423.835
Μείον: Κόστος πωλήσεων	28.579.603
Μικτά Αποτελέσματα (κέρδη) Εκμεταλλεύσεως	13.844.232
Μείον: 1. Εξοδα διοικητικής λειτουργίας 2.690.007	
3. Εξοδα λειτουργίας διαθέσεως 2.780.508	5.470.515
Μερικά αποτελέσματα (κέρδη) Εκμεταλλεύσεως	8.373.717
Μείον: 3. Χρεωστικοί τόκοι και συναφή έξοδα	2.366.110
Ολικά αποτελέσματα (κέρδη) εκμεταλλεύσεως	6.007.607
Μείον: Σύνολο αποσβέσεων πάγιων στοιχείων	2.435.551
ΚΑΘΑΡΑ ΑΠΟΤΕΛΕΣΜΑΤΑ (κέρδη) ΧΡΗΣΕΩΣ	3.572.056

Ο Διαχειριστής
ΙΩΑΝΝΗΣ Ι. ΚΟΡΩΝΑΙΟΣ

Ο Λογιστής
ΤΑΚΗΣ ΚΩΝΣΤΑΝΤΙΝΟΥ
ΑΡ. ΑΔΕΙΑΣ Α' ΤΑΞΗΣ 004783

Ηλεκτρονική Στοιχειοθεσία & Δημοσιεύσεις Ισολογισμών «Η ΔΡΑΣΙΣ», Τηλ. 63.790 - 64.393 - 64.200 κ. Μαριά

ΣΛΙΝΓΚΣΟΤ Ε.Π.Ε.

ΙΣΟΛΟΓΙΣΜΟΣ 31ης ΔΕΚΕΜΒΡΙΟΥ 2000 - 1η ΕΤΑΙΡΙΚΗ ΧΡΗΣΗ (13 ΑΠΡΙΛΙΟΥ 1999 - 31 ΔΕΚΕΜΒΡΙΟΥ 2000)

ΕΝΕΡΓΗΤΙΚΟ	Ποσά κλειομένης χρήσεως 2000		
	Αξία Κτήσ.	Αποσβέσ.	Αναπ. Αξία
Γ. ΠΑΓΙΟ ΕΝΕΡΓΗΤΙΚΟ			
ΙΙ. Ενσώματες ακινητοποιήσεις:			
3. Κτίρια και Τεχνικά Εργα	5.615.839	673.784	4.942.055
4. Μηχαν/τα - Τεχνικές Εγκαταστ. και λοιπός μηχαν. εξοπλισμός	200.000.	24.000.	176.000.
5. Μεταφορικά Μέσα	2.006.000	401.200.	1.604.800
6. Επιπλα και λοιπός Εξοπλισμός	3.271.050	627.469	2.643.581
Σύνολο Ακινητοποιήσεων (ΓΙΙ)	11.092.889	1.726.453	9.366.436
Δ. ΚΥΚΛΟΦΟΡΟΥΝ ΕΝΕΡΓΗΤΙΚΟ			
Ι. Αποθέματα:			
1. Εμπορεύματα			155.900.
ΙΙ. Απαιτήσεις:			
11. Χρεώστες Διάφοροι			59.013
IV. Διαθέσιμα			
1. Ταμείο			3.129
Σύνολο Κυκλοφ. Ενεργητ. (ΔΙ+ΔΙΙ+ΔΙV)			218.042
Γενικό Σύνολο Ενεργητικού (Γ+Δ)			9.584.478
ΛΟΓΑΡΙΑΣΜΟΙ ΤΑΞΕΩΣ ΧΡΕΩΣΤΙΚΟΙ			
1. Αλλότρια Περουσιακά Στοιχεία			1.603.329

ΠΑΘΗΤΙΚΟ	Ποσά κλειομ. χρήσ. 2000
Α. ΙΔΙΑ ΚΕΦΑΛΑΙΑ	
Ι. Κεφάλαιο Εταιρικό	
1. Καταβεβλημένο	6.000.000
V. Αποτελέσματα εις νέο:	
Υπόλοιπο ζημιών χρήσεως εις νέο	(7.611.228)
Σύνολο ιδίων κεφαλαίων	(1.611.228)
Γ. ΥΠΟΧΡΕΩΣΕΙΣ	
ΙΙ. Βραχυπρόθεσμες Υποχρεώσεις:	
1. Προμηθευτές	9.995.780
5. Υποχρεώσεις από φόρους-τέλη	3.152
6. Ασφαλιστικοί Οργανισμοί	240.000.
11. Πιστωτές Διάφοροι	456.774
Σύνολο Υποχρεώσεων (ΓΙΙ)	10.695.706
Δ. ΜΕΤΑΒΑΤΙΚΟΙ ΛΟΓ. ΠΑΘΗΤΙΚΟΥ	
3. Λοιποί μεταβατικοί λογαριασμοί	500.000.
Γενικό Σύν. Παθητικού (Α+Γ+Δ)	9.584.478
ΛΟΓΑΡΙΑΣΜΟΙ ΤΑΞΕΩΣ ΠΙΣΤΩΤΙΚΟΙ	
4. Λοιποί λογαριασμοί τάξεως	1.603.329

ΚΑΤΑΣΤΑΣΗ ΛΟΓΑΡΙΑΣΜΟΥ ΑΠΟΤΕΛΕΣΜΑΤΩΝ ΧΡΗΣΕΩΣ 31ης ΔΕΚΕΜΒΡΙΟΥ 2000 (13 ΑΠΡΙΛΙΟΥ 1999 - 31 ΔΕΚΕΜΒΡΙΟΥ 2000)

	Ποσά κλειομ. χρήσ. 2000
Ι. ΑΠΟΤΕΛΕΣΜΑΤΑ ΕΚΜΕΤΑΛΛΕΥΣΕΩΣ	
Κύκλος εργασιών (πωλήσεις)	45.492.840
Μείον: Κόστος πωλήσεων	47.338.515
Μικτά Αποτελ/τα ζημιές) Εκμεταλλεύσεως	(1.845.675)
Μείον: 1. Εξοδα διοικητικής λειτουργίας 1.260.100	
3. Εξοδα λειτουργίας διαθέσεως 2.329.000	3.589.100
Μερικά αποτελ/τα (ζημιές) Εκμεταλλεύσεως	(5.434.775)
ΙΙ. Μείον: Εκτακτα αποτελέσματα	
1. Εκτακτα και ανάργανα έξοδα	450.000
Οργανικά και έκτακτα αποτελέσματα (ζημιές)	(5.884.775)
Μείον: Σύνολο αποσβέσεων πάγιων στοιχείων	1.726.453
ΚΑΘΑΡΑ ΑΠΟΤΕΛΕΣΜΑΤΑ (ζημιές) ΧΡΗΣΕΩΣ	(7.611.228)

ΠΙΝΑΚΑΣ ΔΙΑΘΕΣΕΩΣ ΑΠΟΤΕΛΕΣΜΑΤΩΝ

	Ποσά κλειομ. χρήσ. 2000
Καθαρά αποτελ/τα (ζημιές) χρήσ.	(7.611.228)
Ζημιές εις νέο	(7.611.228)

Ο Διαχειριστής
ΠΩΛ ΜΠΑΡΛΟΟΥ

Ο Λογιστής
ΠΑΝΤΕΛΗΣ ΓΕΩΡΓΑΚΗΣ
ΑΡ. Μ. ΑΔ. 5091

Ηλεκτρονική Στοιχειοθεσία & Δημοσιεύσεις Ισολογισμών «Η ΔΡΑΣΙΣ», Τηλ. 63.790 - 64.393 - 64.200 κ. Μαριά

Τουριστικές Επιχειρήσεις Επιπλωμένων Διαμερισμάτων ΣΤΑΜ. ΤΖΩΡΤΖΗΣ Ε.Π.Ε.

ΙΣΟΛΟΓΙΣΜΟΣ 31ης ΔΕΚΕΜΒΡΙΟΥ 2000-ΕΤΑΙΡΙΚΗ ΧΡΗΣΗ (1 ΙΑΝΟΥΑΡΙΟΥ-31 ΔΕΚΕΜΒΡΙΟΥ 2000)

ΕΝΕΡΓΗΤΙΚΟ	Ποσά κλειομένης χρήσεως 2000		
	Αξία Κτήσ.	Αποσβέσ.	Αναπ. Αξία
Β. ΕΞΟΔΑ ΕΓΚΑΤΑΣΤ.			
1. Εξοδα Ιδρύσεως και Α' Εγκατ.	4.578.905	4.562.148	16.757
Γ. ΠΑΓΙΟ ΕΝΕΡΓΗΤΙΚΟ			
ΙΙ. Ενσώματες ακιν/σεις:			
1. Γήπεδα - Οικόπεδα	58.069.440	-------	58.069.440
3. Κτίρια - Τεχνικά έργα	186.999.698	176.521.732	10.477.966
4. Μηχανήματα - Τεχνικές εγκατ.	14.105.030	9.847.860	4.257.170
5. Μεταφορικά Μέσα	5.629.956	1.494.795	4.135.161
6. Επιπλα και λοιπός εξοπλισμός	17.035.841	14.504.998	2.530.843
Σύνολο Ακινητοποιήσεων (ΓΙΙ)	281.839.965	202.369.385	79.470.580
Δ. ΚΥΚΛΟΦ. ΕΝΕΡΓΗΤΙΚΟ			
Ι. Αποθέματα			11.506.132
ΙΙ. Απαιτήσεις			546.392
IV. Διαθέσιμα			918.006
Σύνολο Κυκλοφ. Ενεργητ.			12.970.530
Γενικό Σύνολο Ενεργητικού (Β+Γ+Δ)			92.457.867

ΠΑΘΗΤΙΚΟ	Ποσά κλειομ. χρήσ. 2000
Α. ΙΔΙΑ ΚΕΦΑΛΑΙΑ	
Ι. Κεφάλαιο Εταιρικό	108.930.000
IV. Αποθεματικά κεφάλαια	11.990.
V. Αποτελέσματα εις νέο:	
Υπόλοιπο ζημιών χρήσ. εις νέο	(55.282.885)
Σύνολο ιδίων κεφαλαίων	53.659.105
Β. ΠΡΟΒΛΕΨΕΙΣ ΓΙΑ ΚΙΝΔΥΝΟΥΣ ΚΑΙ ΕΞΟΔΑ	60.000.
Γ. ΥΠΟΧΡΕΩΣΕΙΣ	
ΙΙ. Βραχ/σμες Υποχρεώσεις:	38.690.311
Σύνολο Υποχρεώσεων	38.690.311
Δ. ΜΕΤΑΒ/ΚΟΙ ΛΟΓ. ΠΑΘΗΤΙΚΟΥ	48.451
Γενικό Σύν. Παθητικού (Α+Β+Γ+Δ)	92.457.867

ΚΑΤΑΣΤΑΣΗ ΛΟΓΑΡΙΑΣΜΟΥ ΑΠΟΤΕΛΕΣΜΑΤΩΝ ΧΡΗΣΕΩΣ 31ης ΔΕΚΕΜΒΡΙΟΥ 2000 (1 ΙΑΝΟΥΑΡΙΟΥ - 31 ΔΕΚΕΜΒΡΙΟΥ 2000)

	Ποσά κλειομ. χρήσ. 2000
Ι. ΑΠΟΤΕΛΕΣΜΑΤΑ ΕΚΜΕΤΑΛΛΕΥΣΕΩΣ	
Κύκλος εργασιών (παροχ. Υπηρεσιών)	40.456.210
Μείον: Κόστος παροχ. Υπηρεσιών & κ. Πωλήσεων	67.751.236
Μικτά Αποτελέσματα (ζημίες) Εκμεταλλεύσεως	(27.295.026)
Μείον: 3. Χρεωστικοί τόκοι και συναφή έξοδα	1.457.466
Ολικά Αποτελέσματα (ζημίες) Εκμεταλλεύσεως	(28.752.492)
Μείον: Εκτακτα και ανόργανα έξοδα	51.250.
Οργανικά και έκτακτα αποτελέσματα (ζημιές)	(28.803.742)
Μείον: Σύνολο αποσβέσεων πάγιων στοιχείων 19.421.507	
Μείον: Οι από αυτές ενσώμ. στο λειτ. κόστος 19.421.507	-------
ΚΑΘΑΡΑ ΑΠΟΤΕΛΕΣΜΑΤΑ (ζημίες) ΧΡΗΣΕΩΣ	(28.803.742)

ΠΙΝΑΚΑΣ ΔΙΑΘΕΣΕΩΣ ΑΠΟΤΕΛΕΣΜΑΤΩΝ

	Ποσά κλειομ. χρήσ. 2000
Καθαρά αποτελ. (ζημιές) χρήσ.	(28.803.742)
Πλέον: Υπόλοιπο ζημιών προηγ. χρήσεων	(26.479.143)
Ζημιές εις νέο	(55.282.885)

Ο Διαχειριστής
ΣΤΑΜΑΤΙΟΣ ΤΖΩΡΤΖΗΣ

Η Προϊσταμένη Λογιστηρίου
ΝΙΚΟΛΙΤΣΑ ΜΑΚΡΗ

Ηλεκτρονική Στοιχειοθεσία & Δημοσιεύσεις Ισολογισμών «Η ΔΡΑΣΙΣ», Τηλ. 63.790 - 64.393 - 64.200 κ. Μαριά

GEMMA Ε.Π.Ε.

ΙΣΟΛΟΓΙΣΜΟΣ 31ης ΔΕΚΕΜΒΡΙΟΥ 2000 - ΕΤΑΙΡΙΚΗ ΧΡΗΣΗ (1 ΙΑΝΟΥΑΡΙΟΥ - 31 ΔΕΚΕΜΒΡΙΟΥ 2000)

ΕΝΕΡΓΗΤΙΚΟ	Ποσά κλειομένης χρήσεως 2000		
	Αξία Κτήσ.	Αποσβέσ.	Αναπ. Αξία
Β. ΕΞΟΔΑ ΕΓΚΑΤΑΣΤΑΣΕΩΣ			
1. Εξοδα Ιδρύσεως & Α' Εγκατ.	25.427.750	13.640.154	11.787.596
Γ. ΠΑΓΙΟ ΕΝΕΡΓΗΤΙΚΟ			
ΙΙ. Ενσώματες ακινητοποιήσεις:			
4. Μηχ/τα - Τεχνικές Εγκαταστ.	300.000.	180.000.	120.000.
6. Επιπλα και λοιπός Εξοπλισμός	635.800.	606.720.	29.080.
Σύνολο Ακινητοποιήσεων (ΓΙΙ)	935.800.	786.720.	149.080.
Δ. ΚΥΚΛΟΦΟΡΟΥΝ ΕΝΕΡΓΗΤΙΚΟ			
Ι. Αποθέματα:			
1. Εμπορεύματα			482.003.195
ΙΙ. Απαιτήσεις:			
11. Χρεώστες Διάφοροι			687.343
IV. Διαθέσιμα			
1. Ταμείο			4.656.227
Σύνολο Κυκλοφ. Ενεργητ. (ΔΙ+ΔΙΙ+ΔΙV)			487.346.765
Γενικό Σύνολο Ενεργητικού (Β+Γ+Δ)			499.283.441

ΠΑΘΗΤΙΚΟ	Ποσά κλειομ. χρήσ. 2000
Α. ΙΔΙΑ ΚΕΦΑΛΑΙΑ	
Ι. Κεφάλαιο Εταιρικό (3.000 μερίδια των 10.000 δρχ.)	
1. Καταβεβλημένο	30.000.000
IV. Αποθεματικά κεφάλαια:	
1. Τακτικό αποθεματικό	4.001.625
1. Ποσά προορισμένα για αύξηση κεφαλαίου	300.000.000
Σύνολο ιδίων κεφαλαίων	334.001.625
Γ. ΥΠΟΧΡΕΩΣΕΙΣ	
ΙΙ. Βραχυπρόθεσμες Υποχρεώσεις:	
1. Προμηθευτές	45.678.513
3. Τράπεζες λ/βραχυπρ. υποχρ.	113.055.924
5. Υποχρεώσεις από φόρους-τέλη	3.836.435
11. Πιστωτές διάφοροι	2.710.944
Σύνολο Υποχρεώσεων (ΓΙΙ)	165.281.816
Γενικό Σύνολο Παθητικού (Α+Γ)	499.283.441

ΚΑΤΑΣΤΑΣΗ ΛΟΓΑΡΙΑΣΜΟΥ ΑΠΟΤΕΛΕΣΜΑΤΩΝ ΧΡΗΣΕΩΣ 31ης ΔΕΚΕΜΒΡΙΟΥ 2000 (1 ΙΑΝΟΥΑΡΙΟΥ - 31 ΔΕΚΕΜΒΡΙΟΥ 2000)

	Ποσά κλειομ. χρήσ. 2000
Ι. ΑΠΟΤΕΛΕΣΜΑΤΑ ΕΚΜΕΤΑΛΛΕΥΣΕΩΣ	
Κύκλος εργασιών (πωλήσεις)	91.544.783
Μείον: Κόστος πωλήσεων	61.104.921
Μικτά Αποτελέσματα (κέρδη) Εκμεταλλεύσεως	30.439.862
Μείον: 1. Εξοδα διοικητικής λειτουργίας	5.893.948
Μερικά αποτελέσματα (κέρδη) Εκμεταλλεύσεως	24.545.914
Μείον: 3. Χρεωστικοί τόκοι και συναφή έξοδα	15.921.630
Ολικά αποτελέσματα (κέρδη) εκμεταλλεύσεως	8.624.284
Μείον: Σύνολο αποσβέσεων πάγιων στοιχείων	5.192.710
ΚΑΘΑΡΑ ΑΠΟΤΕΛΕΣΜΑΤΑ (κέρδη) ΧΡΗΣΕΩΣ προ φόρων	3.431.574

ΠΙΝΑΚΑΣ ΔΙΑΘΕΣΕΩΣ ΑΠΟΤΕΛΕΣΜΑΤΩΝ

	Ποσά κλειομ. χρήσ. 2000
Καθαρά αποτελ. (κέρδη) χρήσεως	3.431.574
Μείον: 1. Φόρος εισοδήματος	720.630.
Κέρδη προς διάθεση	2.710.944
Η διάθεση των κερδών γίνεται ως εξής:	
7. Ποσοστά μελών Διοικ. Συμβουλ.	2.710.634
	2.710.634

Ο Διαχειριστής
ΓΕΩΡΓΙΟΣ ΣΟΥΛΤΟΣ

Ο Προϊστάμενος του Λογιστηρίου
ΚΟΥΡΤ Μ. ΟΥΖΕΛ

Ηλεκτρονική Στοιχειοθεσία & Δημοσιεύσεις Ισολογισμών «Η ΔΡΑΣΙΣ», Τηλ. 63.790 - 64.393 - 64.200 κ. Μαριά

Εμπορικαί & Τουριστικαί Επιχειρήσεις ELYSEE Ε.Π.Ε.

ΙΣΟΛΟΓΙΣΜΟΣ 31ης ΔΕΚΕΜΒΡΙΟΥ 2000 - ΕΤΑΙΡΙΚΗ ΧΡΗΣΗ (1 ΙΑΝΟΥΑΡΙΟΥ - 31 ΔΕΚΕΜΒΡΙΟΥ 2000)

ΕΝΕΡΓΗΤΙΚΟ	Ποσά κλειομένης χρήσεως 2000		
	Αξία Κτήσ.	Αποσβέσ.	Αναπ. Αξία
Γ. ΠΑΓΙΟ ΕΝΕΡΓΗΤΙΚΟ			
ΙΙ. Ενσώματες ακινητοποιήσεις:			
1. Κτίρια - Εγκαταστάσεις	20.750.715	2.488.811	18.261.904
2. Μηχανήματα - Εξοπλισμός	12.055.393	6.537.421	5.517.972
3. Μεταφορικά Μέσα	10.848.037	10.848.036	1
4. Επιπλα και λοιπός Εξοπλισμός	30.622.257	22.768.736	7.853.521
Σύνολο Ακινητοποιήσεων (ΓΙΙ)	74.276.402	42.643.004	31.633.398
Δ. ΚΥΚΛΟΦΟΡΟΥΝ ΕΝΕΡΓΗΤΙΚΟ			
Ι. Αποθέματα:			
1. Εμπορεύματα			1.064.208
ΙΙ. Απαιτήσεις:			
1. Πελάτες			1.871.138
2. Γραμμάτια Εισπρακτέα			400.946
12. Ελληνικό δημόσιο (Φ.Π.Α.)			1.029.000
IV. Διαθέσιμα			
1. Ταμείο			742.837
3. Καταθέσεις Οψεως και Προθεσμίας			109.131
Σύνολο Κυκλοφ. Ενεργητ. (ΔΙ+ΔΙΙ+ΔΙV)			5.217.260
Γενικό Σύνολο Ενεργητικού (Γ+Δ)			36.850.658

ΠΑΘΗΤΙΚΟ	Ποσά κλειομ. χρήσ. 2000
Α. ΙΔΙΑ ΚΕΦΑΛΑΙΑ	
Ι. Κεφάλαιο Εταιρικό	10.000.000
IV. Αποθεματικά κεφάλαια	4.133.754
V. Αποτελέσματα εις νέο:	
Υπόλοιπο ζημιών εις νέο	(13.660.342)
VI. Ποσά για αύξηση κεφαλαίου:	
1. Καταθέσεις μετόχων	3.800.000
Σύνολο ιδίων κεφαλαίων	4.273.412
Γ. ΥΠΟΧΡΕΩΣΕΙΣ	
ΙΙ. Βραχ/μες Υποχρεώσεις:	
1. Προμηθευτές	20.438.606
2. Επιταγές πληρωτέες	11.156.853
5. Φόροι πληρωτέοι	30.387
6. Ασφαλιστικοί Οργανισμοί	951.400.
Σύνολο Υποχρεώσεων (ΓΙΙ)	32.577.246
Δ. ΜΕΤΑΒ. ΛΟΓ. ΠΑΘΗΤΙΚΟΥ	
Γενικό Σύν. Παθητικού (Α+Γ+Δ)	36.850.658

ΚΑΤΑΣΤΑΣΗ ΛΟΓΑΡΙΑΣΜΟΥ ΑΠΟΤΕΛΕΣΜΑΤΩΝ ΧΡΗΣΕΩΣ 31ης ΔΕΚΕΜΒΡΙΟΥ 2000 (1 ΙΑΝΟΥΑΡ. - 31 ΔΕΚΕΜΒΡ. 2000)

	Ποσά κλειομ. χρήσ. 2000
Ι. ΑΠΟΤΕΛΕΣΜΑΤΑ ΕΚΜΕΤΑΛΛΕΥΣΕΩΣ	
Κύκλος εργασιών (πωλήσεις)	60.740.358
Μείον: Κόστος πωλήσεων	27.339.267
Μικτά Αποτελέσματα (κέρδη) Εκμεταλλεύσεως	33.401.091
Μείον: 1. Εξοδα διοικητικής λειτουργίας 22.600.670	
3. Εξοδα λειτουργίας διάθεσης 15.197.117	37.797.787
Μερικά αποτελέσματα (ζημίες) χρήσεως	(4.396.696)
Μείον: Σύνολο αποσβέσεων παγίων στοιχείων	2.361.737
ΚΑΘΑΡΑ ΑΠΟΤΕΛΕΣΜΑΤΑ (ζημίες) ΧΡΗΣΕΩΣ	(6.758.433)

Ο Διαχειριστής
ΝΙΚΟΛΑΟΣ ΤΑΤΑΚΗΣ

Ο Λογιστής
ΤΑΚΗΣ ΚΩΝΣΤΑΝΤΙΝΟΥ

Ηλεκτρονική Στοιχειοθεσία & Δημοσιεύσεις Ισολογισμών «Η ΔΡΑΣΙΣ», Τηλ. 63.790 - 64.393 - 64.200 κ. Μαριά

Τουριστικαί και Εμπορικαί Επιχειρήσεις ΣΕΒΔΑΛΗΣ Α.Ε.

Μ.Α.Ε. 20110/80/Β/89/92 **ΙΣΟΛΟΓΙΣΜΟΣ 31ης ΔΕΚΕΜΒΡΙΟΥ 2000 - 11η ΕΤΑΙΡ. ΧΡΗΣΗ (1 ΙΑΝΟΥΑΡΙΟΥ -31 ΔΕΚΕΜΒΡΙΟΥ 2000)**

ΕΝΕΡΓΗΤΙΚΟ	Ποσά κλειομένης χρήσεως 2000			Ποσά προηγουμ. χρήσεως 1999		
Γ. ΠΑΓΙΟ ΕΝΕΡΓΗΤΙΚΟ	Αξία Κτήσ.	Αποσβέσ.	Αναπ. Αξία	Αξία Κτήσ.	Αποσβέσ.	Αναπ. Αξία
II. Ενσώματες ακινητοποιήσεις:						
1. Γήπεδα - Οικόπεδα	48.787.200	---------	48.787.200	48.787.200	---------	48.787.200
3. Κτίρια και τεχνικά έργα	161.065.838	131.893.172	29.172.666	161.065.838	119.007.905	42.057.933
4. Μηχ/τα & τεχνικές εγκατ/σεις	26.048.481	24.343.862	1.704.619	25.659.101	16.352.347	9.306.754
5. Μεταφορικά μέσα	5.279.530	4.909.966	369.564	5.279.530	4.118.036	1.161.494
6. Επιπλα και λοιπός εξοπλισμός	35.499.189	35.191.574	307.615	34.992.551	21.158.168	13.834.383
Σύνολο Ακινητοποιήσεων (ΓΙΙ)	276.680.238	196.338.574	80.341.664	275.784.220	160.636.456	115.147.764
III. Συμμ/χές & άλλες μακροπρόθ. χρηματοοικονομικές απαιτήσεις:						
7. Λοιπές Μακροπρόθεσμες Απαιτήσεις			82.500.			82.500.
Σύνολο Παγίου Ενεργητικού (ΓΙΙ+ΓΙΙΙ)			80.424.164			115.230.264
Δ. ΚΥΚΛΟΦΟΡΟΥΝ ΕΝΕΡΓΗΤΙΚΟ						
I. Αποθέματα						
4. Αναλώσιμα υλικά			336.182			644.961
II. Απαιτήσεις:						
1. Πελάτες			1.420.350			1.404.350
11. Χρεώστες διάφοροι			616.623			640.546
IV. Διαθέσιμα						
1. Ταμείο			87.993.870			71.117.535
Σύνολο Κυκλοφ. Ενεργητ. (ΔΙ+ΔΙΙ+ΔΙV)			90.367.025			73.807.392
Γενικό Σύνολο Ενεργητικού (Β+Γ+Δ)			170.791.189			189.037.656

ΠΑΘΗΤΙΚΟ	Ποσά κλειομ. χρήσ. 2000	Ποσά προηγ. χρήσ. 1999
Α. ΙΔΙΑ ΚΕΦΑΛΑΙΑ		
I. Κεφάλαιο Μετοχικό (14.709 μετοχές των 10.000 δρχ.)		
1. Καταβεβλημένο	147.090.000	147.090.000
III. Διαφορές αναπροσαρμογής - Επιχορηγήσεις Επενδύσεων:		
2. Διαφορές από αναπρ/γή αξίας λοιπών περιουσιακών στοιχείων	9.687	9.687
3. Επιχορηγήσεις παγίου ενεργητικού	31.510.491	53.659.560
V. Αποτελέσματα εις νέο:		
Υπόλοιπο ζημιών χρήσεως εις νέο	---------	(5.525.558)
Υπόλ. ζημιών προηγούμ. χρήσεων	(10.405.434)	(6.519.246)
Σύνολο ιδίων κεφαλαίων (ΑΙ+ΑΙΙΙ+ΑV)	168.204.744	188.714.443
Γ. ΥΠΟΧΡΕΩΣΕΙΣ		
II. Βραχυπρόθεσμες υποχρεώσεις		
5. Υποχρ. από φόρους - τέλη	864	---------
6. Ασφαλιστικοί Οργανισμοί	276.400.	213.800.
Σύνολο υποχρεώσεων (ΓΙΙ)	277.264	213.800.
Δ. ΜΕΤΑΒΑΤΙΚΟΙ ΛΟΓ. ΠΑΘΗΤΙΚΟΥ		
2. Εξοδα χρήσεως δουλευμένα	2.309.181	109.413
Γενικό Σύνολο Παθητικού (Α+Γ+Δ)	170.791.189	189.037.656

ΚΑΤΑΣΤΑΣΗ ΛΟΓΑΡΙΑΣΜΟΥ ΑΠΟΤΕΛΕΣΜΑΤΩΝ ΧΡΗΣΕΩΣ
31ης ΔΕΚΕΜΒΡΙΟΥ 2000 (1 ΙΑΝΟΥΑΡΙΟΥ - 31 ΔΕΚΕΜΒΡΙΟΥ 2000)

		Ποσά κλειομ. χρήσ. 2000		Ποσά προηγ. χρήσ. 1999	
Ι. ΑΠΟΤΕΛΕΣΜΑΤΑ ΕΚΜΕΤΑΛΛΕΥΣΕΩΣ					
Κύκλος εργασιών (πωλήσεις)		35.674.479		29.908.987	
Μείον: Κόστος πωλήσεων		35.419.315		34.790.461	
Μικτά Αποτελέσματα (κέρδη) Εκμεταλλεύσεως		255.164		(4.881.474)	
Μείον: 1. Εξοδα διοικητικής λειτουργίας		2.554.605		2.309.811	
Μερικά αποτελ/τα (ζημίες) Εκμεταλλεύσεως		(2.299.441)		(7.191.285)	
II. Πλέον (ή μείον): Εκτακτα αποτελέσματα					
1. Εκτακτα και ανόργανα έσοδα	3.938.811		1.969.406		
Μείον:					
1. Εκτακτα και ανόργανα έξοδα	---------	3.938.811	494	1.968.912	
Οργανικά και έκτακτα αποτελέσματα (κέρδη)		1.639.370		(5.222.373)	
Μείον: Σύνολο αποσβέσ. πάγιων στοιχείων	17.491.860		17.409.020		
Μείον: Οι από αυτές ενσώμ. στο λειτ/κό κόστος	17.491.860	---------	17.409.020	---------	
ΚΑΘΑΡΑ ΑΠΟΤΕΛΕΣΜΑΤΑ (κέρδη) ΧΡΗΣΕΩΣ		1.639.370		(5.222.373)	

ΠΙΝΑΚΑΣ ΔΙΑΘΕΣΕΩΣ ΑΠΟΤΕΛΕΣΜΑΤΩΝ

	Ποσά κλειομ. χρήσ. 2000	Ποσά προηγ. χρήσ. 1999
Καθαρά αποτελ. κέρδη χρήσεως	1.639.370	(5.222.373)
Μείον: Υπόλοιπο αποτελεσμάτων (ζημιών) προηγούμενων χρήσεων	(12.044.804)	(6.519.246)
Σύνολο	(10.405.434)	(11.741.619)
Μείον: 2. Λοιποί μη ενσωματωμένοι στο λειτουργικό κόστος φόροι	---------	303.185
Ζημιές εις νέο	(10.405.434)	(12.044.804)

Ο Πρόεδρος του Δ.Σ.
ΧΑΡΙΔΗΜΟΣ ΣΕΒΔΑΛΗΣ

Ο Αντιπρόεδρος
ΕΜΜΑΝΟΥΗΛ ΣΕΒΔΑΛΗΣ

Ο επί του Λογιστηρίου
ΜΙΧΑΗΛ ΤΣΑΜΠΟΥΝΙΕΡΑΚΗΣ

Ηλεκτρονική Στοιχειοθεσία & Δημοσιεύσεις Ισολογισμών «Η ΔΡΑΣΙΣ», Τηλ. 63.790 - 64.393 - 64.200 κ. Μαριά

ΒΟΥΡΤΣΗ - ΠΑΠΟΥΤΣΑΚΗ Α.Ξ.Τ.Ε.

Μ.Α.Ε. 12315/80/Β/86/278 **ΙΣΟΛΟΓΙΣΜΟΣ 31ης ΔΕΚΕΜΒΡΙΟΥ 2000 - 13η ΕΤΑΙΡΙΚΗ ΧΡΗΣΗ (1 ΙΑΝΟΥΑΡΙΟΥ - 31 ΔΕΚΕΜΒΡΙΟΥ 2000)**

ΕΝΕΡΓΗΤΙΚΟ	Ποσά κλειομένης χρήσεως 2000			Ποσά προηγουμ. χρήσεως 1999		
Β. ΕΞΟΔΑ ΕΓΚΑΤΑΣΤΑΣΕΩΣ	Αξία κτήσ.	Αποσβέσ.	Αναπ. αξία	Αξία κτήσ.	Αποσβέσ.	Αναπ. αξία
4. Λοιπά έξοδα εγκαταστάσεως	713.094	515.499	197.595	713.094	372.880.	340.214
	713.094	515.499	197.595	713.094	372.880.	340.214
Γ. ΠΑΓΙΟ ΕΝΕΡΓΗΤΙΚΟ						
II. Ενσώματες ακινητοποιήσεις:						
1. Γήπεδα - Οικόπεδα	396.500.000	---------	396.500.000	324.721.429	---------	324.721.429
3. Κτίρια και τεχνικά έργα	379.911.221	333.920.723	45.990.498	379.911.221	303.527.825	76.383.396
4. Μηχ/τα-τεχνικές εγκατ/σεις	13.130.932	13.130.931	1	13.130.932	7.141.826	5.989.106
5. Μεταφορικά μέσα	15.718.716	4.487.647	11.231.069	15.718.716	2.019.840	13.698.876
6. Επιπλα & λοιπός εξοπλισμός	60.420.711	54.437.200	5.983.511	60.137.668	38.612.738	21.524.930
Σύνολο Ακινητοποιήσεων (ΓΙΙ)	865.681.580	405.976.501	459.705.079	793.619.966	351.302.229	442.317.737
III. Συμμ/χές & άλλες μακροπρόθ. χρηματοοικονομικές απαιτήσεις:						
7. λοιπές Μακροπρόθεσμες Απαιτήσεις			347.000.			347.000.
Σύνολο Παγίου Ενεργητικού (ΓΙΙ+ΓΙΙΙ)			460.052.079			442.664.737
Δ. ΚΥΚΛΟΦ. ΕΝΕΡΓΗΤΙΚΟ						
I. Αποθέματα						
4. Αναλώσιμα υλικά			716.916			1.286.150
II. Απαιτήσεις:						
1. Πελάτες			28.991.034			3.488.704
11. Χρεώστες διάφοροι			2.843.873			1.600.518
IV. Διαθέσιμα						
1. Ταμείο			24.645.998			3.563.568
3. καταθέσεις όψεως και προθεσμίας			1.813.296			299.902
Σύνολο Κυκλοφ. Ενεργητ. (ΔΙΙ+ΔΙV)			59.011.117			10.238.842
Γενικό Σύνολο Ενεργητικού (Β+Γ+Δ)			519.260.791			453.243.793

ΠΑΘΗΤΙΚΟ	Ποσά κλειομ. χρήσ. 2000	Ποσά προηγ. χρήσ. 1999
Α. ΙΔΙΑ ΚΕΦΑΛΑΙΑ		
I. Κεφάλαιο Μετοχικό (407.192 μετοχές των 740 δρχ.)		
1. Καταβεβλημένο	301.322.080	301.322.080
III. Διαφορές αναπροσαρμογής:		
2. Διαφορές από αναπρ/γή αξίας λοιπών περιουσιακών στοιχείων	55.295.610	137
3. Επιχορηγήσεις παγίου ενεργητικού	50.259.669	72.396.999
IV. Αποθεματικά Κεφάλαια		
1. Τακτικό αποθεματικό	989.992	184.260.
5. Αφορ/τα αποθεματικά Ν. 1892/90	11.103.833	4.847.454
5α. Ειδικό αφορολ. αποθεματικό Ν. 1828/89	9.596.172	---------
V. Αποτελέσματα εις νέο		
Υπόλοιπο κερδών χρήσεως εις νέο	6.980.666	4.849
Υπόλοιπο ζημιών προηγ. χρήσεων	---------	(16.483.098)
Σύν. ιδίων κεφαλαίων (ΑΙ+ΑΙΙΙ+ΑIV+ΑV)	435.548.022	362.272.681
Γ. ΥΠΟΧΡΕΩΣΕΙΣ		
I. Μακροπρόθεσμες Υποχρεώσεις:		
2. Δάνεια Τραπεζών	74.897.490	84.417.842
II. Βραχυπρόθεσμες υποχρεώσεις		
1. Προμηθευτές	402.280.	---------
5. Υποχρεώσεις από φόρους-τέλη	6.823.212	---------
6. Ασφαλιστικοί Οργανισμοί	1.063.500	3.994.200
11. Πιστωτές διάφοροι	---------	2.559.070
Σύνολο Υποχρεώσεων (ΓΙ+ΓΙΙ)	83.186.482	90.971.112
Δ. ΜΕΤΑΒΑΤΙΚΟΙ ΛΟΓ. ΠΑΘΗΤΙΚΟΥ		
2. Εξοδα χρήσεως δουλευμένα	526.287	---------
Γενικό Σύνολο Παθητικού (Α+Γ+Δ)	519.260.791	453.243.793

ΚΑΤΑΣΤΑΣΗ ΛΟΓΑΡΙΑΣΜΟΥ ΑΠΟΤΕΛΕΣΜΑΤΩΝ ΧΡΗΣΕΩΣ
31ης ΔΕΚΕΜΒΡΙΟΥ 2000 (1 ΙΑΝΟΥΑΡΙΟΥ - 31 ΔΕΚΕΜΒΡΙΟΥ 2000)

		Ποσά κλειομ. χρήσ. 2000		Ποσά προηγ. χρήσ. 1999	
Ι. ΑΠΟΤΕΛΕΣΜΑΤΑ ΕΚΜΕΤΑΛΛΕΥΣΕΩΣ					
Κύκλος εργασιών (πωλήσεις)		142.248.218		132.731.843	
Μείον: Κόστος πωλήσεων		101.324.059		99.774.667	
Μικτά Αποτελέσματα κέρδη Εκμεταλλεύσεως		40.924.159		32.957.176	
Μείον: 1. Εξοδα διοικητικής λειτουργίας		10.895.460		10.520.500	
Μερικά αποτελ/τα κέρδη Εκμεταλλεύσεως		30.028.699		22.436.676	
Μείον: 3. Χρεωστικοί τόκοι & συναφή έξοδα		7.901.870		13.496.638	
Ολικά αποτελ/τα κέρδη εκμεταλλεύσεως		22.126.829		8.940.038	
II. Πλέον (ή μείον): Εκτακτα αποτελέσματα					
1. Εκτακτα και ανόργανα έσοδα	5.912.903		5.912.903		
Μείον:					
1. Εκτακτα και ανόργανα έξοδα	3.560.	5.909.343	---------	5.912.903	
Οργανικά και έκτακτα αποτελέσματα κέρδη		28.036.172		14.852.941	
Μείον: Σύνολο αποσβ. πάγιων στοιχείων	38.593.064		37.010.402		
Μείον: Οι απ' αυτές ενσ/τες στο λειτ/κό κόστος	38.593.064	---------	37.010.402	---------	
ΚΑΘΑΡΑ ΑΠΟΤΕΛΕΣΜΑΤΑ κέρδη ΧΡΗΣΕΩΣ		28.036.172		14.852.941	

ΠΙΝΑΚΑΣ ΔΙΑΘΕΣΕΩΣ ΑΠΟΤΕΛΕΣΜΑΤΩΝ

	Ποσά κλειομ. χρήσ. 2000	Ποσά προηγ. χρήσ. 1999
Καθαρά αποτελ/τα (κέρδη) χρήσεως	28.036.172	14.852.941
Πλέον: Υπόλοιπο αποτελεσμάτων (ζημιών) προηγούμενων χρήσεων	---------	(31.336.039)
Σύνολο	28.036.172	(16.483.098)
Μείον: 1. Φόρος εισοδήματος	4.402.072	---------
Κέρδη προς διάθεση/Ζημίες εις νέο	23.634.100	(16.483.098)
Η διάθεση των κερδών γίνεται ως εξής:		
1. Τακτικό αποθεματικό	805.732	---------
5. Αφορολ. εκπτώσ. επενδ. Ν. 1892/90	6.256.379	---------
6. Αφορολ. αποθεμ. επενδ. Ν. 1828/89	9.596.172	---------
8. Υπόλοιπο κερδών εις νέο	6.975.817	---------
	23.634.100	---------

ΣΗΜΕΙΩΣΕΙΣ: 1. Η τελευταία αναπροσαρμογή των ακινήτων έγινε με το Νόμο 2065/92 το έτος 2000.
2. Η μη διανομή μερίσματος τελεί υπό την έγκριση του 100% της Γενικής Συνέλευσης των μετόχων της Α.Ε.

Η Πρόεδρος του Δ.Σ
ΚΑΛΛΙΟΠΗ ΠΑΠΟΥΤΣΑΚΗ

Ο Αντιπρόεδρος
ΔΗΜΗΤΡΙΟΣ ΒΟΥΡΤΣΗΣ

Ο επί του Λογιστηρίου
ΜΙΧΑΗΛ Γ. ΤΣΑΜΠΟΥΝΙΕΡΑΚΗΣ

Ηλεκτρονική Στοιχειοθεσία & Δημοσιεύσεις Ισολογισμών «Η ΔΡΑΣΙΣ», Τηλ. 63.790 - 64.393 - 64.200 κ. Μαριά

Η ΔΡΑΣΙΣ
ΑΝΑΚΟΙΝΩΣΕΙΣ - ΙΣΟΛΟΓΙΣΜΟΙ

Αρθρο του αρχιτέκτονα Αγαπητού Ξάνθη

Η δύναμη της κοινωνίας δέσμια των επιτροπών

ΤΗΝ εμμονη, σχεδόν μανία, να συγκροτούνται επιτροπές επί επιτροπών για κάθε ζήτημα, ήσσονος ή μείζονος σημασία, καυτηριάζει με επιστολή του στη «Δράση ο αρχιτέκτονας κ. Αγαπητός Ξάνθης, στην οποία υπογραμμίζεται ο ρόλος και η δύναμη της κοινωνίας και των πολιτών.

«**ΠΡΙΝ** από 100 χρόνια περίπου ένας Γερμανός πολιτικός σχολίασε ειρωνικά την ευθυνοφοβία της πολιτικής και την αποφασιστικότητα της με το ωραίο «**Στο ερώτημα Ιησούς η Βαραββάς, η απάντηση είναι να δημιουργήσουμε μία επιτροπή**».

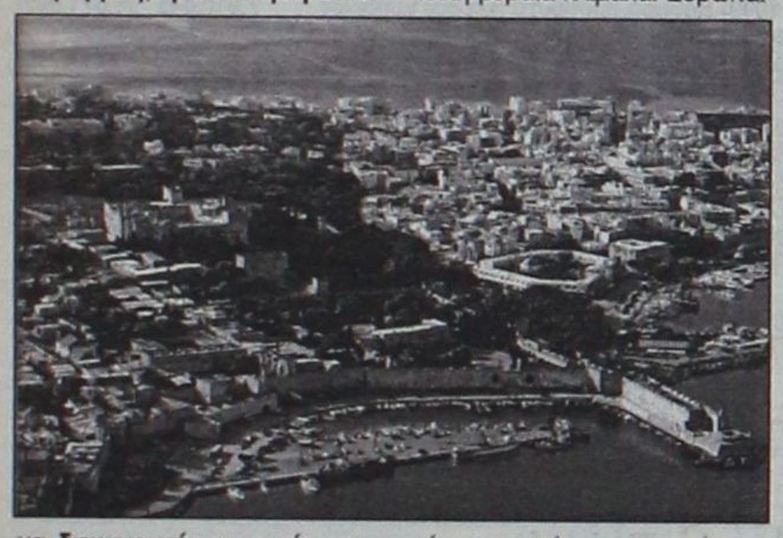

Από την ημέρα που ο καθένας μας αρχίζει να φτιάχνει κάτι στη ζωή του βρίσκει μπροστά του την λέξη επιτροπή.

Επιτροπή υγείας, κοινωνική και οικονομική επιτροπή, επιτροπή θεσμών και διαφάνειας, δεκάδες άλλες επιτροπές κοινοβουλευτικές και κυβερνητικές, χιλιάδες μορφές τεχνικών επιτροπών, Νομαρχιακές επιτροπές, Δημαρχιακές επιτροπές και τόσες άλλες που ίσως όλη η σελίδα να μην έφτανε.

Οπου και να πας πρωτόκολλα επιτροπών, διεκπεραίωση εγγραφών της επιτροπής, τρέξιμο για μία απλή βεβαίωση, χάσιμο πολλών ωφέλιμων ωρών, οικονομικές καθυστερήσεις, κοινωνικές αγανακτήσεις.

Ο απλός πολίτης αναστενάζει και αγκομαχά καθημερινά στον λαβύριθνο των επιτροπών.

Εχουμε όμως διερωτηθεί ποτέ έαν όλες αυτές οι επιτροπές προσφέρουν στο κοινωνικό σύνολο την απλότητα και την αποτελεσματικότητα που όλοι μας επιθυμούμε; Δυστυχώς η γραφειοκρατική αντίληψη των δομών της πολιτείας τις αναζητάει για να βρίσκει άλλοθι στην αναστολή, στη ματαίωση, στη ταλαιπωρία, στις βασανιστικές ουρές των κισσέ, στην αντιλαϊκή συμπεριφορά.

Μα και η ίδια η πολιτεία βασανίζεται απο τις επιτροπές σε άλλη βέβαια κλίμακα. Ευρωπαϊκές επιτροπές η επιτροπές της παγκόσμιας κοινότητας πολλές φορές φρενάρουν και κτίζουν εμπόδια στις δικές μας (ελληνικές) προσπάθειες και προοπτικές. Ενα κύκλος χωρίς αρχή και τέλος θύμα και θύτης το κράτος, θύμα και θύτης ο πολίτης.

Είναι καιρός να καταλάβουμε όλοι μας ότι οι καιροί έχουν αλλάξει. Ο νέος αιώνας της παγκοσμιοποίησης και της κοινωνίας της πληροφορίας προσφέρει το ορθολογιστικό άμεσο, το οικονομικότερο σωστό, τη δύναμη του γρηγορότερου τέλειου.

Η «νέες» Δημοκρατίες θα είναι ηλεκτρονικές, με στελέχη διαχείρισης σε όλα τα επίπεδα, υπεύθυνα και προπάντων αποτελεσματικά.

Τέρμα στο «θα δούμε μετά» και περίμενε. Τέλος στις χρονοβόρες αποφάσεις, εξάλειψη στο ρουσφέτι, εξαφάνιση της προσωπικής συνδιαλλαγής.

Η σημερινή μορφή της επιτροπής με τα πολλά μέλη, με τις προσωπικές και ίσως και εξαρτημένες αποφάσεις, με τα αποτελέσματα τα κατευθυνόμενα, οφείλει να παραχωρήσει τη θέση της σε άτομα αδιάφθορα, μοναδικά, υπόλογα,, με σύγχρονη σκέψη και πολυσύνθετες γνώσεις, και πάνω από όλα κοινωνικά αποδεκτά.

Η αντίληψη ότι, ο δικός μου πρέπει να τακτοποιηθεί, είναι αναχρονιστική, ατελέσφορη και δημιουργεί εμπόδια στην ανάπτυξη ενός μηχανισμού προόδου της χώρας. Τα πρότυπα της αξιοκρατίας και της ύπαρξης του καλύτερου από εμένα, να γίνουν συνείδηση σε όλους μας.

Μπορούμε να συμφωνήσουμε στη δομή της νέας διαχειριστικής αρχής / επιτροπής του Γ' Κοινοτικού Πλαισίου Στήριξης (Νέο Ευρωπαϊκό Πρόγραμμα Ανάπτυξης) όπου την απαρτίζουν άτομα επιλεγμένα και επιφορτισμένα να προχωρήσουν το πρόγραμμα χωρίς συμπλεγματικές διαδικασίες των διαφόρων επιτροπών.

Το κάθε στέλεχος θα διακινεί και θα ολοκληρώνει από μόνος του το κάθε θέμα - έργο με ανεξάρτητη αμφίδρομη σχέση με το κεντρικό σύστημα πληροφορίας του προγράμματος. Πρωτοποριακή κίνηση για την ευελιξία και σίγουρα για την επιτυχημένη πορεία του προγράμματος.

Ενας για πολλά και όχι πολλοί για ένα.

Μοντέρνα προσέγγιση της νέας γενιάς των υπαλλήλων. Ας το μιμηθούμε και εμείς στην κρατική μας μηχανή ανασχηματίζοντας δομικά το ήδη κουρασμένο πλαίσιο της που έτσι πιστεύω ότι η σημερινή απαξία του δημοσίου υπαλλήλου θα υποχωρήσει μπροστά στη δημιουργική φαντασία του και στην υπηρεσιακή του όρεξη για αποτελεσματική συμμετοχή στα γεγονότα που τον απασχολούν.

Μπορούμε να διαφωνήσουμε στην πρόσφατη σύσταση της «ηθικής» δεκαπενταμελούς επιτροπής των ειδικών για τα προβλήματα που θα προκύψουν από την αποκωδικοποίηση του γονιδίου στη χώρα μας. Η ηθική δεν καθορίζεται από επιτροπές και και συμβούλια. Δεν είναι μόνο οι επιστήμονες εξ ορισμού οι απόλυτοι άριστοι και ηθικοί. Αριστος και ηθικός μπορεί να είναι και ένας απλός οικογενειάρχης, μία καλή νοικοκυρά, ένας αυτοδημιούργητος νέος, ένας ικανός βιοπαλαιστής.



Ο αρχιτέκτονας κ. Αγαπητός Ξάνθης

Τι είναι ηθικό ή τι είναι ανήθικο το αποφασίζει η ίδια η κοινωνία με τις αρχές της, τα ήθη και έθιμα της, με τον πολιτισμό της, με τη ζωή της. Και επειδή στις Δημοκρατίες η κοινωνία εκφράζεται από τους Βουλευτές της, τις τελικές αποφάσεις πρέπει να τις λαμβάνει το Κοινοβούλιο μας.

Τέλος μπορούμε να συμφωνήσουμε και να διαφωνήσουμε στην απόφαση της μη αναγραφής του θρησκεύματος στις ταυτότητες μας από την ανεξάρτητη αρχή / επιτροπή των προσωπικών ευαίσθητων δεδομένων.

Απόφαση με ειδικό βάρος για μας, θέση καθοριστική για την ψυχοσύνθεση μας, που η πολιτεία την υιοθέτησε σχεδόν αβασάνιστα.

Σε ένα μπορούμε όμως να συμφωνήσουμε άμεσα και σίγουρα. Αποφάσεις που χαρακτηρίζουν την κοινωνία να τις επιλέγει και να τις καθορίζει η ίδια και όχι οι διάφορες επιτροπές (έστω και να είναι θεσμοθετημένες).

Η κοινωνία είναι η ποιο αξιόπιστη επιτροπή και ο λόγος της κυρίαρχος.

Η κυριότερη επιτροπή είναι ο λαός. Από αυτόν προέρχονται τα πάντα και σε αυτόν καταλήγουν.

Αγαπητός Ξάνθης
αρχιτέκτων»

ΕΛΛΗΝΙΚΗ ΔΗΜΟΚΡΑΤΙΑ
ΠΕΡΙΦΕΡΕΙΑ ΝΟΤΙΟΥ ΑΙΓΑΙΟΥ
ΝΟΜΟΣ ΔΩΔΕΚΑΝΗΣΟΥ
ΝΟΜΑΡΧΙΑΚΗ ΑΥΤΟΔ/ΣΗ ΔΩΔ/ΣΟΥ
ΝΟΜΑΡΧΙΑΚΟ ΣΥΒΜΟΥΛΙΟ
ΑΡΙΘ. ΠΡΩΤ.: Ν.Σ. /155

ΑΝΑΚΟΙΝΩΣΗ

Με το υπ' αριθμ. πρωτ. 252/4-4-2001 έγγραφο της Περιφέρειας Νοτίου Αιγαίου, Γενική Διεύθυνση Περιφέρειας, Τμήμα ΠΕ.ΧΩ Δωδεκανήσου, μας κοινοποιήθηκε Μελέτη Περιβαλλοντικών Επιπτώσεων (ΜΠΕ) της υφιστάμενης ξενοδοχειακής μονάδας κλασσικού τύπου Α' τάξης και δυναμικότητας 188 κλινών στη θέση «ΚΟΛΥΜΠΙΑ» Δήμου Αφάντου νήσου Ρόδου, ιδιοκτησίας της εταιρείας «Γ. ΑΧΕΙΜΑΣΤΟΣ Α.Ε.» με την επωνυμία «ΑΚΤΗ ΝΗΡΗΙΔΕΣ».

Καλούμε κάθε ενδιαφερόμενο να υποβάλλει τις έγγραφες παρατηρήσεις του ως προς το περιεχόμενο της μελέτης, μέσα σε προθεσμία δεκαπέντε (15) ημερών από την ημερομηνία δημοσίευσης της παρούσας στον ημερήσιο τοπικό τύπο.

Οι ενστάσεις θα υποβάλλονται:

1. Στη Γραμματεία της Νομαρχιακής Επιτροπής της Ν.Α. Δωδ/σου
2. Στην ανωτέρω αναφερομένη Υπηρεσία

και θα κοινοποιούνται στο τοπικό Γραφείο Περιβάλλοντος του Τ.Π. και Π.Ε. της Ν. Α. Δωδ/σου.

(υπόψη κ. Αρη Σκιαδόπουλου, τηλ. 30413), όπου βρίσκεται η πλήρης μελέτη και μπορεί κάθε ενδιαφερόμενος να λάβει γνώση αυτής.

Ρόδος 9/4/2001
Ο ΝΟΜΑΡΧΗΣ
Δρ. ΣΑΒΒΑΣ ΚΑΡΑΓΙΑΝΝΗΣ

Με μοναδικό θέμα τις απαλλοτριώσεις από την ΚΕΔ

Συνεδριάζει σήμερα το Δ.Σ. Καλλιθέας

ΕΚΤΑΚΤΩΣ συνεδριάζει σήμερα στις δύο το μεσημέρι το Δημοτικό Συμβούλιο Καλλιθέας με μοναδικό θέμα την απαλλοτρίωση τεσσάρων ακινήτων.

Η κτηματική Εταιρεία του Δημοσίου έχει προγραμματίσει την εκποίηση τεσσάρων ακινήτων στα διοικητικά όρια του Δήμου Καλλιθέας, προκαλώντας έτσι την έντονη αντίδραση των μελών του Δημοτικού Συμβουλίου, καθώς έχουν εκποιηθεί εκατοντάδες στρέμματα μέχρι σήμερα.

Κατά τη συνεδρίαση του Δημοτικού Συμβουλίου την προηγούμενη εβδομάδα αποφασίστηκε, εκτός από την έκτακτη σημερινή συνεδρίαση, να παραστούν όλα τα μέλη στα γραφεία της ΚΕΔ αύριο προκειμένου να αποτραπούν οι εκποιήσεις, ασκώντας πίεση πως κάθε πλευρά.

Οπως δήλωσε ο κ. Γιάννης Ιατρίδης δεν αποκλείεται αν δεν αποτραπούν οι εκποιήσεις, να συμμετάσχει και ο Δήμος στο διαγωνισμό ως μία έσχατη προσπάθεια να περιέλθουν τα συγκεκριμένα ακίνητα στην ιδιοκτησία του.

Από τις εκποιήσεις που έχει πραγματοποιήσει μέχρι σήμερα η ΚΕΔ έχουν ανατραπεί πολλές φορές τα σχέδια της Δημοτικής Αρχής για τον καλύτερο σχεδιασμό της περιοχής.

Ο κ. Γιάννης Ιατρίδης τονίζει πως με κάθε τρόπο θα πρέπει να αποτραπούν με εκποιήσεις των ακινήτων και μάλιστα υπογραμμίζει πως θα πρέπει να κινητοποιηθούν όλοι οι Δήμαρχοι διότι πολύ σύντομα θα έρθουν και οι ίδιοι αντιμέτωποι με το σοβαρότατο αυτό πρόβλημα.

Ο δήμαρχος Καλλιθέας προσπάθησε να έρθει σε επαφή με τον πρόεδρο της Κτηματικής Εταιρείας του Δημοσίου κ. Μπριστογιάννη προκειμένου να ζητήσει την αναστολή των εκποιήσεων, κάτι το οποίο απέρριψε ο πρόεδρος της ΚΕΔ και ζήτησε από τον κ. Ιατρίδη να αποφευχθούν τα προβλήματα κατά τη διάρκεια των εκποιήσεων.

«Εμείς θα παραστούμε στα γραφεία της Κτηματικής Εταιρείας αύριο προκειμένου να προσπαθήσουμε να αποτρέψουμε τις εκποιήσεις και αν αυτό δεν καταστεί δυνατόν τότε ως έσχατο μέσω θα προσπαθήσουμε να λάβουμε μέρος στο διαγωνισμό ώστε να περιέλθουν τα συγκεκριμένα ακίνητα στην ιδιοκτησία του Δήμου», δήλωσε στη «Δ» ο κ. Γιάννης Ιατρίδης.

TOP PROPERTIES
GEORGE S. PIPINOS
ΓΕΩΡΓΙΟΣ Σ. ΠΙΠΙΝΟΣ
ΜΕΣΙΤΗΣ ΑΣΤΙΚΩΝ ΣΥΜΒΑΣΕΩΝ
REAL ESTATE AGENT 8 MEMBER OF F.I.A.B.C.I



Η «TOP PROPERTIES» είναι ατομική επιχείρηση και ανήκει εξ ολοκλήρου στον κ. Γεώργιο Σ. Πιπίνο, που από το 1971 ασχολείται αποκλειστικά και μόνο με επενδύσεις και REAL ESTATE, στο νησί της Ρόδου, καθώς και στην ευρύτερη περιοχή της Δωδεκανήσου.

ΑΠΕΥΘΥΝΟΜΑΣΤΕ: Στους **σοβαρούς, απαιτητικούς** και **επιλεκτικούς** επενδυτές - επιχειρηματίες - ελεύθερους επαγγελματίες, Έλληνες και ξένους υψηλού εισοδηματικού επιπέδου, που ενδιαφέρονται να κάνουν μια σοβαρή επένδυση **προβολής** στο νησί της Ρόδου.

ΠΡΟΣΦΕΡΟΥΜΕ:

Α) Υπηρεσίες και πληροφορίες που γίνονται σε προσωπικό επίπεδο με **εχεμύθεια, διακριτικότητα και σοβαρότητα.**

Β) Μεγάλη **γκάμα** υψηλής ποιότητας ακινήτων, όπως 1) Ξενοδοχεία Α' και Β' κατηγορίας των 600-500-350–300 κλινών 2) Κεντρικά αστικά ακίνητα κατάλληλα για τράπεζες - καταστήματα - γραφεία 3) Παραλιακές εκτάσεις, κατάλληλες για τουριστικές επενδύσεις των 150.000 - 100.000 - 70.000 - 50.000 - 36.000 τ.μ. και 4) Διαμερίσματα και μαιζονέτες **προβολής.**

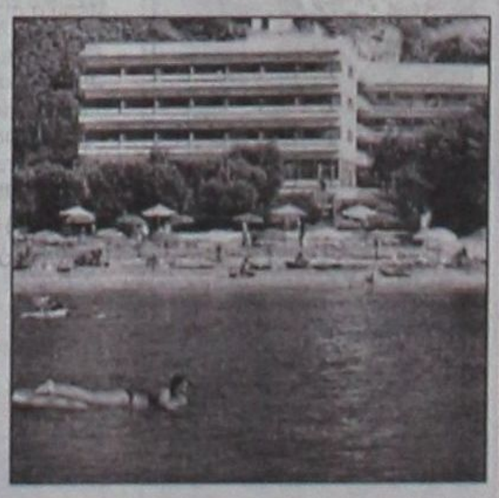

ΣΤΟΧΟΣ ΜΑΣ ΕΙΝΑΙ:

Να προσφέρουμε στο αγοραστικό μας κοινό **υψηλής ποιότητας ακίνητα και ευκαιρίες** στο νησί της Ρόδου. Η εικοσιπενταετής και πλέον πείρα μας στον τομέα αυτό αποτελεί εγγύηση.

ΣΥΝΘΗΜΑ ΜΑΣ ΕΙΝΑΙ:

Επενδύστε στη ΡΟΔΟ **ΤΩΡΑ**, σε ακίνητα που **ΑΝΤΕΧΟΥΝ ΣΤΟ ΧΡΟΝΟ**

Γεώργιος Σ. Πιπίνος
ΜΕΣΙΤΗΣ ΑΣΤΙΚΩΝ ΣΥΜΒΑΣΕΩΝ
Γιατί εμείς γνωρίζουμε καλύτερα!

KENNENTY 38, ΡΟΔΟΣ, 85100, τηλ. (0241) 23895, 38243. FAX (0241) 20883
38 KENNEDY STR., RHODES, 85100, TEL. (0241) 23895, 38243. FAX (0241) 20883

Ξενοδοχειακαί Τουριστικαί Επιχειρήσεις «ΒΙΚΤΩΡΙΑ Α.Ε.»

Μ.Α.Ε 12280/80/Β/86/243 — **ΙΣΟΛΟΓΙΣΜΟΣ 31ης ΔΕΚΕΜΒΡΙΟΥ 2000 - ΕΤΑΙΡΙΚΗ ΧΡΗΣΗ (1 ΙΑΝΟΥΑΡΙΟΥ - 31 ΔΕΚΕΜΒΡΙΟΥ 2000)**

ΕΝΕΡΓΗΤΙΚΟ	Ποσά κλειομένης χρήσεως 2000			Ποσά προηγουμ. χρήσεως 1999		
	Αξία Κτήσ.	Αποσβέσ.	Αναπ. Αξία	Αξία Κτήσ.	Αποσβέσ.	Αναπ. Αξία
Γ. ΠΑΓΙΟ ΕΝΕΡΓΗΤΙΚΟ						
ΙΙ. Ενσώματες ακινητοποιήσεις:						
1. Γήπεδα - Οικόπεδα	202.860.000	----------	202.860.000	144.900.000	----------	144.900.000
3. Κτίρια και Τεχνικά Εργα	212.105.303	212.105.302	1	163.372.967	158.542.276	4.830.691
4. Μηχαν/τα - Τεχνικές Εγκαταστ. και λοιπός μηχαν. εξοπλισμός	6.727.393	6.727.392	1	6.727.393	6.727.392	1
5. Μεταφορικά Μέσα	3.157.147	3.157.146	1	3.157.147	3.157.146	1
6. Επιπλα και λοιπός Εξοπλισμός	9.975.489	9.975.283	206	9.975.489	9.360.933	614.556
Σύνολο Ακινητοποιήσεων (ΓΙΙ)	434.825.332	231.965.123	202.860.209	328.132.996	177.787.747	150.345.249
Δ. ΚΥΚΛΟΦΟΡΟΥΝ ΕΝΕΡΓΗΤΙΚΟ						
ΙΙ. Απαιτήσεις:						
1. Πελάτες			2.675.160			2.675.160
IV. Διαθέσιμα						
1. Ταμείο			24.703.869			6.126.644
Σύνολο Κυκλοφ. Ενεργητ. (ΔΙ+ΔΙV)			27.379.029			8.801.804
Γενικό Σύνολο Ενεργητικού (Γ+Δ)			230.239.238			159.147.053

ΠΑΘΗΤΙΚΟ	Ποσά κλειομ. χρήσ. 2000	Ποσά προηγ. χρήσ. 1999
Α. ΙΔΙΑ ΚΕΦΑΛΑΙΑ		
Ι. Κεφάλαιο Μετοχικό		
1. Καταβεβλημένο	60.000.000	60.000.000
ΙΙΙ. Διαφορές αναπροσαρμογής:		
2. Διαφορές από αναπροσ/γή αξίας λοιπών περιουσιακών στοιχείων	170.535.877	111.669.112
V. Αποτελέσματα εις νέο:		
Υπόλοιπο ζημιών χρήσεως εις νέο	----------	6.671.995
Υπόλοιπο ζημιών προηγ. χρήσεων	(22.559.340)	(23.497.790)
VI. Ποσά προορισμένα για αύξηση κεφαλαίου:		
1. Καταθέσεις μετόχων	1.735.823	----------
Σύνολο ιδίων κεφαλαίων	209.712.360	141.499.327
Γ. ΥΠΟΧΡΕΩΣΕΙΣ		
ΙΙ. Βραχυπρόθεσμες Υποχρεώσεις:		
3. Τράπεζες λ/βραχυπρ. υποχρεώσεων	13.505.755	4.322.513
4. Προκαταβολές Πελατών	----------	1.736.473
5. Υποχρεώσεις από φόρους - τέλη	623.863	1.452.684
6. Ασφαλιστικοί Οργανισμοί	2.397.260	10.136.056
11. Πιστωτές Διάφοροι	4.000.000	----------
Σύνολο Υποχρεώσεων (ΓΙΙ)	20.526.878	17.647.726
Γενικό Σύνολο Παθητικού (Α+Γ)	230.239.238	159.147.053

ΣΗΜΕΙΩΣΗ: Εγινε αναπροσαρμογή της αξίας των ακινήτων της εταιρείας σύμφωνα με το Ν. 2065/92 και Ν. 2443/96 την 31.12.2000.

ΚΑΤΑΣΤΑΣΗ ΛΟΓΑΡΙΑΣΜΟΥ ΑΠΟΤΕΛΕΣΜΑΤΩΝ ΧΡΗΣΕΩΣ
31ης ΔΕΚΕΜΒΡΙΟΥ 2000 (1 ΙΑΝΟΥΑΡΙΟΥ - 31 ΔΕΚΕΜΒΡΙΟΥ 2000)

		Ποσά κλειομ. χρήσ. 2000		Ποσά προηγ. χρήσ. 1999
Ι. ΑΠΟΤΕΛΕΣΜΑΤΑ ΕΚΜΕΤΑΛΛΕΥΣΕΩΣ				
Κύκλος εργασιών (πωλήσεις)		26.250.000		3.086.111
Μείον: Κόστος πωλήσεων		18.187.555		15.390.580
Μικτά Αποτελέσματα (κέρδη) Εκμεταλλεύσεως		8.062.445		(12.304.469)
Πλέον: Αλλα έσοδα εκμεταλλεύσεως		----------		13.050.488
Σύνολο		8.062.445		746.019
Μείον: 1. Εξοδα διοικητικής λειτουργίας		452.000.		5.255.501
Μερικά αποτελέσματα (κέρδη) Εκμεταλλεύσεως		7.610.445		(4.509.482)
Μείον: 3. Χρεωστικοί τόκοι και συναφή έξοδα		----------		362.513
Ολικά αποτελέσματα (κέρδη) εκμεταλλεύσεως		7.610.445		(4.871.995)
ΙΙ. Εκτακτα αποτελέσματα				
Μείον: 3. Εξοδα προηγ. χρήσεων		----------		1.800.000
Οργανικά και έκτακτα αποτελέσματα (κέρδη)		7.610.445		(6.671.995)
Μείον: Σύνολο αποσβέσεων πάγιων στοιχείων	6.671.803		8.343.054	
Μείον: Οι από αυτές ενσώμ. στο λειτ/κό κόστος	6.671.803	----------	8.343.054	----------
ΚΑΘΑΡΑ ΑΠΟΤΕΛΕΣΜΑΤΑ (κέρδη) ΧΡΗΣΕΩΣ		7.610.445		(6.671.995)

ΠΙΝΑΚΑΣ ΔΙΑΘΕΣΕΩΣ ΑΠΟΤΕΛΕΣΜΑΤΩΝ

	Ποσά κλειομ. χρήσ. 2000	Ποσά προηγ. χρήσ. 1999
Καθαρά αποτελ/τα (κέρδη) χρήσεως	7.610.445	(6.671.995)
Μείον: Υπόλοιπο αποτελεσμάτων (ζημιών) προηγούμενων χρήσεων	(30.169.785)	(23.497.790)
Ζημιές εις νέο	(22.559.340)	(30.169.785)

Η Πρόεδρος του Δ.Σ.
ΒΙΚΤΩΡΙΑ ΧΙΩΤΗ

Ο Προϊστάμενος του Λογιστηρίου
ΠΑΝΤΕΛΗΣ ΓΕΩΡΓΑΚΗΣ

Ηλεκτρονική Στοιχειοθεσία & Δημοσιεύσεις Ισολογισμών «Η ΔΡΑΣΙΣ», Τηλ. 63.790 - 64.393 - 64.200 κ. Μαριά

ΞΕΝΟΔΟΧΕΙΑΚΕΣ ΕΠΙΧΕΙΡΗΣΕΙΣ ΚΑΡΠΑΘΟΥ ΑΛΜΠΑΤΡΟΣ Α.Ε.

Μ.Α.Ε 27712/80/Β/92/37 — **ΙΣΟΛΟΓΙΣΜΟΣ 31ης ΔΕΚΕΜΒΡΙΟΥ 2000 - 8η ΕΤΑΙΡΙΚΗ ΧΡΗΣΗ (1 ΙΑΝΟΥΑΡΙΟΥ - 31 ΔΕΚΕΜΒΡΙΟΥ 2000)**

ΕΝΕΡΓΗΤΙΚΟ	Ποσά κλειομένης χρήσεως 2000			Ποσά προηγουμ. χρήσεως 1999		
	Αξία Κτήσ.	Αποσβέσ.	Αναπ. Αξία	Αξία Κτήσ.	Αποσβέσ.	Αναπ. Αξία
Β. ΕΞΟΔΑ ΕΓΚΑΤΑΣΤΑΣΕΩΣ						
4. Λοιπά έξοδα εγκαταστάσεως	200.000.	200.000.	----------	----------	----------	----------
Γ. ΠΑΓΙΟ ΕΝΕΡΓΗΤΙΚΟ						
ΙΙ. Ενσώματες Ακινητοποιήσεις						
1. Γήπεδα -Οικόπεδα	27.481.500	----------	27.481.500	27.481.500	----------	27.481.500
3. Κτίρια και τεχνικά έργα	291.480.909	145.697.480	145.783.429	258.300.609	125.033.432	133.267.177
4. Μηχ/τα - Τεχνικές Εγκαταστ.	14.737.135	12.869.462	1.867.673	12.869.463	10.874.260	1.995.203
6. Επιπλα και λοιπός Εξοπλισμός	36.731.471	31.623.158	5.108.313	31.623.161	25.148.769	6.474.392
Σύνολο Ακινητοποιήσεων (ΓΙΙ)	370.431.015	190.190.100	180.240.915	330.274.733	161.056.461	169.218.272
ΙΙΙ. Συμμ/χές & άλλες μακροπρόθ. χρηματοοικονομικές απαιτήσεις						
7. Λοιπές μακροπρόθεσμες απαιτήσεις			177.500.			177.500.
Σύνολο Παγίου Ενεργητικού (ΓΙΙ+ΓΙΙΙ)			180.418.415			169.395.772
Δ. ΚΥΚΛΟΦΟΡΟΥΝ ΕΝΕΡΓΗΤΙΚΟ						
Ι. Αποθέματα:						
4. Αναλώσιμα υλικά			142.183			85.604
ΙΙ. Απαιτήσεις:						
1. Πελάτες			1.808.825			4.050.000
11. Χρεώστες Διάφοροι			4.075.654			100.903
IV. Διαθέσιμα						
1. Ταμείο			5.428.709			2.226.203
Σύνολο Κυκλοφ. Ενεργητ. (ΔΙ+ΔΙΙ+ΔΙV)			11.455.371			6.462.710
Γενικό Σύνολο Ενεργητικού (Β+Γ+Δ)			191.873.786			175.858.482

ΠΑΘΗΤΙΚΟ	Ποσά κλειομ. χρήσ. 2000	Ποσά προηγ. χρήσ. 1999
Α. ΙΔΙΑ ΚΕΦΑΛΑΙΑ		
Ι. Κεφάλαιο Μετοχικό (170.730. μετοχές των 1.000 δρχ.)		
1. Καταβεβλημένο	170.730.000	150.730.000
ΙΙΙ. Διαφορές αναπροσαρμογής:		
2. Διαφορές από αναπροσαρμογή αξίας λοιπών περιουσιακών στοιχείων	550	550
3. Επιχορηγήσεις επενδύσεων παγίου Ενεργητικού	38.279.987	39.153.836
V. Αποτελέσματα εις νέο:		
Υπόλοιπο ζημιών χρήσεως εις νέο	(647.762.)	(9.817.731)
Υπόλοιπο ζημιών προηγ. χρήσεων	(54.567.353)	(44.749.622)
Σύνολο ιδίων κεφαλαίων (ΑΙ+ΑΙΙΙ+ΑV)	153.795.422	135.317.033
Γ. ΥΠΟΧΡΕΩΣΕΙΣ		
Ι. Μακροπρόθεσμες υποχρεώσεις:		
2. Δάνεια τραπεζών	754.816	3.173.001
ΙΙ. Βραχυπρόθεσμες Υποχρεώσεις:		
6. Ασφαλιστικοί Οργανισμοί	190.900.	235.800.
11. Πιστωτές διάφοροι	37.132.648	37.132.648
Σύνολο Υποχρεώσεων (ΓΙ+ΓΙΙ)	38.078.364	40.541.449
Γενικό Σύνολο Παθητικού (Α+Γ)	191.873.786	175.858.482

ΚΑΤΑΣΤΑΣΗ ΛΟΓΑΡΙΑΣΜΟΥ ΑΠΟΤΕΛΕΣΜΑΤΩΝ ΧΡΗΣΕΩΣ
31ης ΔΕΚΕΜΒΡΙΟΥ 2000 (1 ΙΑΝΟΥΑΡΙΟΥ - 31 ΔΕΚΕΜΒΡΙΟΥ 2000)

		Ποσά κλειομ. χρήσ. 2000		Ποσά προηγ. χρήσ. 1999
Ι. ΑΠΟΤΕΛΕΣΜΑΤΑ ΕΚΜΕΤΑΛΛΕΥΣΕΩΣ				
Κύκλος εργασιών (πωλήσεις)		35.566.321		30.341.903
Μείον: Κόστος πωλήσεων		37.965.599		37.796.037
Μικτά Αποτελ/τα (ζημιές) Εκμεταλλεύσεως		(2.399.278)		(7.454.134)
Μείον: 1. Εξοδα διοικητικής λειτουργίας		1.395.480		1.356.334
Μερικά αποτελ/τα (ζημιές) εκμεταλλεύσεως		(3.794.758)		(8.810.468)
Μείον: 3 Χρεωστικοί τόκοι και συναφή έξοδα		---------		712.950.
Ολικά αποτελ/τα (ζημιές) εκμεταλλεύσεως		(3.794.758)		(9.523.418)
ΙΙ. Πλέον (ή μείον): Εκτακτα αποτελ/τα				
1. Εκτακτα και ανόργανα έσοδα	3.391.843		3.391.843	
Μείον:				
1. Εκτακτα και ανόργανα έξοδα	244.847		399.425	
2. Εξοδα προηγούμ. χρήσεων	---------	244.847	3.146.996	3.286.731	3.686.156	(294.313.)
Οργανικά & έκτακτα αποτελ. (ζημιές)			(647.762.)			(9.817.731)
Μείον: Σύνολο αποσβέσ. πάγιων στοιχείων	21.851.633			21.051.744		
Μείον: Οι από αυτές ενσώμ. στο λειτ/κό κόστος	21.851.633	---------		21.051.744	---------	
ΚΑΘΑΡΑ ΑΠΟΤΕΛΕΣΜΑΤΑ (ζημιές) ΧΡΗΣΕΩΣ			(647.762.)			(9.817.731)

ΠΙΝΑΚΑΣ ΔΙΑΘΕΣΕΩΣ ΑΠΟΤΕΛΕΣΜΑΤΩΝ

	Ποσά κλειομ. χρήσ. 2000	Ποσά προηγ. χρήσ. 1999
Καθαρά αποτελ/τα (ζημιές) χρήσεως	(647.762.)	(9.817.731)
Πλέον: Υπόλοιπο αποτελεσμάτων (ζημιών) προηγούμενων χρήσεων	(54.567.353)	(44.749.622)
Ζημιές εις νέο	(55.215.115)	(54.567.353)

Η Πρόεδρος & Διευθύνουσα Σύμβουλος
ΣΟΦΙΑ Γ. ΛΙΤΟΥ

Ο Αντιπρόεδρος
ΜΙΧΑΗΛ Γ. ΛΙΤΟΣ

Ο Επί του Λογιστηρίου
ΜΙΧΑΗΛ ΤΣΑΜΠΟΥΝΙΕΡΑΚΗΣ

Ηλεκτρονική Στοιχειοθεσία & Δημοσιεύσεις Ισολογισμών «Η ΔΡΑΣΙΣ», Τηλ. 63.790 - 64.393 - 64.200 κ. Μαριά

Η ΔΡΑΣΙΣ
ΑΝΑΚΟΙΝΩΣΕΙΣ - ΙΣΟΛΟΓΙΣΜΟΙ

Μ.Β.C. TRAVEL Ε.Π.Ε. Εμπορικαί και Τουριστικαί Επιχειρήσεις

ΙΣΟΛΟΓΙΣΜΟΣ 31ης ΔΕΚΕΜΒΡΙΟΥ 2000 - ΕΤΑΙΡΙΚΗ ΧΡΗΣΗ (1 ΙΑΝΟΥΑΡΙΟΥ - 31 ΔΕΚΕΜΒΡΙΟΥ 2000)

ΕΝΕΡΓΗΤΙΚΟ	Ποσά κλειομένης χρήσεως 2000		
Β. ΕΞΟΔΑ ΕΓΚΑΤΑΣΤΑΣΕΩΣ	Αξία Κτήσ.	Αποσβέσεις	Αναπ. Αξία
1. Εξοδα Ιδρύσεως & Α' Εγκατ.	168.844	168.843	1
Γ. ΠΑΓΙΟ ΕΝΕΡΓΗΤΙΚΟ			
ΙΙ. Ενσώματες ακινητοποιήσεις:			
3. Κτίρια και Τεχνικά Εργα	1.430.313	1.348.821	81.492
4. Μηχ/τα - Τεχνικές Εγκαταστ. και λοιπός μηχαν. εξοπλισμός	969.912	389.667	580.245
6. Επιπλα και λοιπός Εξοπλισμός	6.918.017	5.250.971	1.667.046
Σύνολο Ακινητοποιήσεων	9.318.242	6.989.459	2.328.783
ΙΙΙ. Συμμ/χές & άλλες μακροπρόθ. χρηματοοικονομικές απαιτήσεις:			
7. Λοιπές μακροπρ/σμες απαιτήσεις			635.790
Σύνολο παγίου Ενεργητικού (ΓΙΙ+ΓΙΙΙ)			2.964.573
Δ. ΚΥΚΛΟΦΟΡΟΥΝ ΕΝΕΡΓΗΤΙΚΟ			
ΙΙ. Απαιτήσεις:			
1. Πελάτες			20.924.353
3α. Επιταγές εισπρακτέες (μεταχρον/μένες)			500.000
11. Χρεώστες διάφοροι			10.640.753
IV. Διαθέσιμα			
1. Ταμείο			512.530
3. Καταθέσεις όψεως και πρθεσμίας			3.951.577
Σύνολο Κυκλοφ. Ενεργητικού (ΔΙΙ+ΔΙV)			36.529.213
Γενικό Σύνολο Ενεργητικού (Γ+Δ)			39.493.787

ΠΑΘΗΤΙΚΟ	Ποσά κλειομ. χρήσ. 2000
Α. ΙΔΙΑ ΚΕΦΑΛΑΙΑ	
Ι. Κεφάλαιο Εταιρικό (400 μερίδια των 10.000 δρχ.)	
1. Καταβλημένο	6.000.000
IV. Αποθεματικά κεφάλαια:	
1. Τακτικό αποθεματικό	3.336.902
V. Αποτελέσματα εις νέο:	
Υπόλοιπο κερδών χρήσεως εις νέο	32.242
Σύνολο ιδίων κεφαλαίων	9.369.144
Β. ΠΡΟΒΛ. ΓΙΑ ΚΙΝΔ. ΚΑΙ ΕΞΟΔΑ	
2. Λοιπές προβλέψεις	392.386
Γ. ΥΠΟΧΡΕΩΣΕΙΣ	
ΙΙ. Βραχυπρόθεσμες Υποχρεώσεις:	
1. Προμηθευτές	9.464.112
2α. Επιταγές πληρωτέες (μεταχρ/νες)	500.000
4. Προκαταβολές πελατών	2.332.306
5. Υποχρεώσεις από φόρους-τέλη	3.416.118
6. Ασφαλιστικοί Οργανισμοί	1.514.298
11. Πιστωτές διάφοροι	12.505.422
Σύνολο Υποχρεώσεων (ΓΙΙ)	29.732.256
Γενικό Σύν. Παθητικού (Α+Β+Γ)	39.493.786

ΚΑΤΑΣΤΑΣΗ ΛΟΓΑΡΙΑΣΜΟΥ ΑΠΟΤΕΛΕΣΜΑΤΩΝ ΧΡΗΣΕΩΣ
31ης ΔΕΚΕΜΒΡΙΟΥ 2000 (1 ΙΑΝΟΥΑΡΙΟΥ - 31 ΔΕΚΕΜΒΡΙΟΥ 2000)

		Ποσά κλειομ. χρήσ. 2000
Ι. ΑΠΟΤΕΛΕΣΜΑΤΑ ΕΚΜΕΤΑΛΛΕΥΣΕΩΣ		
Κύκλος εργασιών (πωλήσεις)		461.264.494
Μείον: Κόστος πωλήσεων		435.540.214
Μικτά Αποτελ/τα (κέρδη) Εκμεταλλεύσεως		25.724.280
Πλέον: Αλλα έσοδα εκμεταλλεύσεως		882.515
Σύνολο		26.606.795
Μείον: 1. Εξοδα διοικητικής λειτουργίας	2.700.000	
3. Εξοδα λειτουργίας διαθέσεως	7.215.236	9.915.236
Μερικά αποτελ/τα (κέρδη) εκμεταλλεύσεως		16.691.559
Πλέον: 4. Πιστωτικοί τόκοι & συναφή έσοδα	20.068	
Μείον: 3. Χρεωστικοί τόκοι & συναφή έξοδα	87.550	(67.482)
Ολικά αποτελ/τα (κέρδη) εκμεταλλεύσεως		16.624.077
Μείον: 1. Εκτακτα και ανόργανα έξοδα		33.745
Οργανικά και έκτακτα αποτελέσματα		16.624.086
Μείον: Σύνολο αποσβέσεων πάγιων στοιχείων	717.448	
Μείον: Οι από αυτές ενσώμ. στο λειτ/κό κόστος	717.448	---
ΚΑΘΑΡΑ ΑΠΟΤΕΛ/ΤΑ (κέρδη) ΧΡΗΣΕΩΣ προ φόρων		16.590.332

ΠΙΝΑΚΑΣ ΔΙΑΘΕΣΕΩΣ ΑΠΟΤΕΛΕΣΜΑΤΩΝ

	Ποσά κλειομ. χρήσ. 2000
Καθαρά αποτελ/τα (κέρδη) χρήσεως	16.590.332
Υπόλοιπο αποτελεσμάτων (κέρδων) προηγουμένων χρήσεων	5.865
Σύνολο	16.596.197
Μείον: 1. Φόρος εισοδήματος	2.904.334
Κέρδη προς διάθεση	13.691.863
Η διάθεση κερδών γίνεται ως εξής	
7. Δικαιούχοι αμοιβών	13.659.621
8. Υπόλοιπο κερδών εις νέο	32.242
	13.691.863

Οι Διαχειριστές
ΚΩΝΣΤΑΝΤΙΝΟΣ ΑΤΣΙΔΗΣ - ΒΑΣΙΛΕΙΟΣ ΚΑΣΤΑΝΙΑΣ

Ο Λογιστής
ΣΥΛΑΣ ΚΥΠΡΙΩΤΗΣ

Ηλεκτρονική Στοιχειοθεσία & Δημοσιεύσεις Ισολογισμών «Η ΔΡΑΣΙΣ», Τηλ. 63.790 - 64.393 - 64.200 κ. Μαριά

Ροδιακή Βιοτεχνία & Εμπορία Ειδών Ζαχαροπλαστικής Μ. Ε.Π.Ε.

ΙΣΟΛΟΓΙΣΜΟΣ 31ης ΔΕΚΕΜΒΡΙΟΥ 2000-12η ΕΤΑΙΡΙΚΗ ΧΡΗΣΗ (1 ΙΑΝΟΥΑΡΙΟΥ-31 ΔΕΚΕΜΒΡΙΟΥ 2000)

ΕΝΕΡΓΗΤΙΚΟ	Ποσά κλειομένης χρήσεως 2000		
Β. ΕΞΟΔΑ ΕΓΚΑΤΑΣΤΑΣΕΩΣ	Αξία Κτήσ.	Αποσβέσ.	Αναπ. Αξία
1. Εξοδα Ιδρύσεως & Α' Εγκατ.	2.049.152	2.049.151	1
Γ. ΠΑΓΙΟ ΕΝΕΡΓΗΤΙΚΟ			
ΙΙ. Ενσώματες ακινητοποιήσεις:			
3. Κτίρια και Τεχνικά Εργα	53.513.475	49.378.833	4.134.642
4. Μηχ/τα - Τεχνικές Εγκαταστ. και λοιπός μηχαν. εξοπλισμός	29.905.461	27.388.247	2.517.214
5. Μεταφορικά Μέσα	4.781.365	2.450.066	2.331.299
6. Επιπλα και λοιπός Εξοπλισμός	10.094.545	9.783.983	310.562
Σύνολο Ακινητοποιήσεων (ΓΙΙ)	98.294.846	89.001.129	9.293.717
ΙΙΙ. Συμμ/χές & άλλες μακροπρόθ. χρηματοοικονομικές απαιτήσεις:			
7. Λοιπές Μακροπρόθεσμες Απαιτήσεις			32.178
Σύνολο Παγίου Ενεργητικού (ΓΙΙ+ΓΙΙΙ)			9.325.895
Δ. ΚΥΚΛΟΦΟΡΟΥΝ ΕΝΕΡΓΗΤΙΚΟ			
Ι. Αποθέματα:			
4. Πρώτες και βοηθητικές ύλες			413.470
ΙΙ. Απαιτήσεις:			
11. Χρεώστες διάφοροι			4.157.903
IV. Διαθέσιμα			
1. Ταμείο			7.418.155
Σύνολο Κυκλοφ. Ενεργητ. (ΔΙ+ΔΙΙ+ΔΙV)			11.989.528
Γενικό Σύνολο Ενεργητικού (Β+Γ+Δ)			21.315.424
ΛΟΓΑΡΙΑΣΜΟΙ ΤΑΞΕΩΣ ΧΡΕΩΣΤΙΚΟΙ			
4. Λοιποί λογαριασμοί τάξεως			3.920.000

ΠΑΘΗΤΙΚΟ	Ποσά κλειομ. χρήσ. 2000
Α. ΙΔΙΑ ΚΕΦΑΛΑΙΑ	
Ι. Κεφάλαιο Εταιρικό	
1. Καταβλημένο	14.500.000
ΙΙΙ. Διαφορές αναπροσαρμογής - Επιχορηγήσεις επενδύσεων:	
2. Διαφορές από αναπροσ/γή αξίας λοιπών περιουσιακών στοιχείων	1.942.089
3. Επιχορηγήσεις επενδύσεων παγίου ενεργητικού	1.578.544
	3.520.533
IV. Αποθεματικά κεφάλαια:	
1. Τακτικό αποθεματικό	738.035
Σύν. ιδίων κεφαλ. (ΑΙ+ΑΙΙΙ+ΑΙV)	18.758.668
Γ. ΥΠΟΧΡΕΩΣΕΙΣ	
ΙΙ. Βραχυπρόθεσμες Υποχρεώσεις:	
1. Προμηθευτές	1.320.116
4. Προκαταβολές πελατών	103.161
5. Υποχρεώσεις από φόρους-τέλη	1.133.479
Σύνολο Υποχρεώσεων (ΓΙΙ)	2.556.756
Γενικό Σύνολο Παθητικού (Α+Γ)	21.315.424
ΛΟΓΑΡΙΑΣΜΟΙ ΤΑΞΕΩΣ ΠΙΣΤΩΤΙΚΟΙ	
4. Λοιποί λογαριασμοί τάξεως	3.920.000

ΚΑΤΑΣΤΑΣΗ ΛΟΓΑΡΙΑΣΜΟΥ ΑΠΟΤΕΛΕΣΜΑΤΩΝ ΧΡΗΣΕΩΣ
31ης ΔΕΚΕΜΒΡΙΟΥ 2000 (1 ΙΑΝΟΥΑΡΙΟΥ - 31 ΔΕΚΕΜΒΡΙΟΥ 2000)

		Ποσά κλειομ. χρήσ. 2000
Ι. ΑΠΟΤΕΛΕΣΜΑΤΑ ΕΚΜΕΤΑΛΛΕΥΣΕΩΣ		
Κύκλος εργασιών (πωλήσεις)		42.728.557
Μείον: Κόστος πωλήσεων		36.300.177
Μερικά αποτελέσματα (κέρδη) Εκμεταλλεύσεως		6.428.380
Μείον: 1. Εξοδα διοικητικής λειτουργίας		100.000
Μερικά αποτελέσματα (κέρδη) εκμεταλλεύσεως		6.328.380
Μείον: 3. Χρεωστικοί τόκοι και συναφή έξοδα		1.150.410
Ολικά αποτελέσματα (κέρδη) εκμεταλλεύσεως		5.177.970
ΙΙ. Μείον: Εκτακτα αποτελέσματα		
1. Εκτακτα και ανόργανα έξοδα		225.073
Οργανικά & έκτακτα αποτελ/τα (κέρδη)		4.952.897
Μείον: Σύνολο αποσβέσεων πάγιων στοιχείων	6.754.651	
Μείον: Οι από αυτές ενσώμ. στο λειτ/κό κόστος	6.754.651	---
ΚΑΘΑΡΑ ΑΠΟΤΕΛ/ΤΑ (κέρδη) ΧΡΗΣΕΩΣ προ φόρων		4.952.897

ΠΙΝΑΚΑΣ ΔΙΑΘΕΣΕΩΣ ΑΠΟΤΕΛΕΣΜΑΤΩΝ

	Ποσά κλειομ. χρήσ. 2000
Καθαρά αποτελ/τα (κέρδη) χρήσεως	4.952.897
Μείον: 1. Φόρος εισοδήματος	1.468.942
Μείον: Μη ενσωματωμένοι στο λειτουργικό κόστος φόροι	155.367
Κέρδη προς διάθεση	3.328.588
Η διάθεση κερδών γίνεται ως εξής:	
1. Τακτικό αποθεματικό	247.645
7. Δικαιούχοι αμοιβών	3.080.943
	3.328.588

Ο Διαχειριστής
ΣΩΤΗΡΙΟΣ ΦΕΙΔΑΣ

Ο Λογιστής
ΣΥΛΑΣ ΚΥΠΡΙΩΤΗΣ

Ηλεκτρονική Στοιχειοθεσία & Δημοσιεύσεις Ισολογισμών «Η ΔΡΑΣΙΣ», Τηλ. 63.790 - 64.393 - 64.200 κ. Μαριά

ΓΕΩΡΓΙΟΣ ΖΑΧΑΡΑΚΗΣ ΓΕΝΙΚΗ ΤΟΥΡΙΣΤΙΚΗ Μ. Ε.Π.Ε.

ΙΣΟΛΟΓΙΣΜΟΣ 31ης ΔΕΚΕΜΒΡΙΟΥ 2000 - 5η ΕΤΑΙΡΙΚΗ ΧΡΗΣΗ (1 ΙΑΝΟΥΑΡΙΟΥ - 31 ΔΕΚΕΜΒΡΙΟΥ 2000)

ΕΝΕΡΓΗΤΙΚΟ	Ποσά κλειομένης χρήσεως 2000		
Β. ΕΞΟΔΑ ΕΓΚΑΤΑΣΤΑΣΕΩΣ	Αξία Κτήσ.	Αποσβέσ.	Αναπ. Αξία
1. Εξοδα Ιδρύσεως & Α' Εγκατ.	464.127	463.185	942
4. Λοιπά έξοδα εγκαταστάσεως	952.250	451.450	500.800
	1.416.377	914.635	501.742
Γ. ΠΑΓΙΟ ΕΝΕΡΓΗΤΙΚΟ			
ΙΙ. Ενσώματες ακινητοποιήσεις:			
5. Μεταφορικά μέσα	6.548.000	1.873.480	4.674.520
6. Επιπλα και λοιπός Εξοπλισμός	7.792.186	5.993.663	1.798.523
Σύνολο Ακινητοποιήσεων (ΓΙΙ)	14.340.186	7.867.143	6.473.043
ΙΙΙ. Συμμ/χές & άλλες μακροπρόθ. χρηματοοικονομικές απαιτήσεις:			
7. Λοιπές Μακροπρόθεσμες Απαιτήσεις			286.000
Σύνολο Παγίου Ενεργητικού (ΓΙΙ+ΓΙΙΙ)			6.759.043
Δ. ΚΥΚΛΟΦΟΡΟΥΝ ΕΝΕΡΓΗΤΙΚΟ			
ΙΙ. Απαιτήσεις:			
1. Πελάτες			37.011.400
3α. Επιταγές εισπρακτέες (μεταχρον.)			2.038.697
11. Χρεώστες Διάφοροι			3.665.018
			42.715.115
IV. Διαθέσιμα			
1. Ταμείο			876.016
3. Καταθέσεις Οψεως και Προθεσμίας			15.412.482
			16.288.498
Σύνολο Κυκλοφ. Ενεργητ. (ΔΙΙ+ΔΙV)			59.003.613
Γενικό Σύνολο Ενεργητικού (Β+Γ+Δ)			66.264.398
ΛΟΓΑΡΙΑΣΜΟΙ ΤΑΞΕΩΣ ΧΡΕΩΣΤΙΚΟΙ			
4. Λοιποί λογαριασμοί τάξεως			4.000.000

ΠΑΘΗΤΙΚΟ	Ποσά κλειομ. χρήσ. 2000
Α. ΙΔΙΑ ΚΕΦΑΛΑΙΑ	
Ι. Κεφάλαιο Εταιρικό	
1. Καταβλημένο	6.000.000
IV. Αποθεματικά κεφάλαια:	
1. Τακτικό αποθεματικό	1.968.176
Σύνολο ιδίων κεφαλαίων (ΑΙ+ΑΙV)	7.968.176
Β. ΠΡΟΒΛΕΨΕΙΣ ΓΙΑ ΚΙΝΔΥΝΟΥΣ ΚΑΙ ΕΞΟΔΑ	
2. Λοιπές προβλέψεις	3.742.024
Γ. ΥΠΟΧΡΕΩΣΕΙΣ	
ΙΙ. Βραχυπρόθεσμες Υποχρεώσεις:	
1. Προμηθευτές	13.506.216
2. Γραμμάτια πληρωτέα	1.604.000
2α. Επιταγές Πληρωτέες	9.983.239
4. Προκαταβολές πελατών	491.975
5. Υποχρεώσεις από φόρους-τέλη	6.883.250
6. Ασφαλιστικοί οργανισμοί	580.953
11. Πιστωτές Διάφοροι	21.504.565
Σύνολο Υποχρεώσεων (ΓΙΙ)	54.554.198
Γενικό Σύνολο Παθητικού (Α+Β+Γ)	66.264.398
ΛΟΓΑΡΙΑΣΜ. ΤΑΞΕΩΣ ΠΙΣΤΩΤΙΚΟΙ	
4. Λοιποί λογαριασμοί τάξεως	4.000.000

ΚΑΤΑΣΤΑΣΗ ΛΟΓΑΡΙΑΣΜΟΥ ΑΠΟΤΕΛΕΣΜΑΤΩΝ ΧΡΗΣΕΩΣ
31ης ΔΕΚΕΜΒΡΙΟΥ 2000 (1 ΙΑΝΟΥΑΡΙΟΥ - 31 ΔΕΚΕΜΒΡΙΟΥ 2000)

		Ποσά κλειομ. χρήσ. 2000
Ι. ΑΠΟΤΕΛΕΣΜΑΤΑ ΕΚΜΕΤΑΛΛΕΥΣΕΩΣ		
Κύκλος εργασιών (πωλήσεις)		373.312.879
Μείον: Κόστος πωλήσεων		348.876.913
Μικτά Αποτελέσματα (κέρδη) Εκμεταλλεύσεως		24.435.966
Πλέον: Αλλα έσοδα εκμεταλλεύσεως		1.072.532
Σύνολο		25.508.498
Μείον: 1. Εξοδα διοικητικής λειτουργίας	1.500.000	
3. Εξοδα λειτουργίας διαθέσεως	4.393.079	5.893.079
Μερικά αποτελ/τα (κέρδη) Εκμεταλλεύσεως		19.615.419
Πλέον: 4. Πιστωτικοί τόκοι και συναφή έσοδα	775.618	
Μείον: 3. Χρεωστικοί τόκοι και συναφή έξοδα	341.074	434.544
Ολικά αποτελέσματα (κέρδη) εκμεταλλεύσεως		20.049.963
Μείον: Σύνολο αποσβέσεων πάγιων στοιχείων	2.593.629	
Μείον: Οι από αυτές ενσώμ. στο λειτ/κό κόστος	2.593.629	---
ΚΑΘΑΡΑ ΑΠΟΤΕΛ/ΤΑ (κέρδη) ΧΡΗΣΕΩΣ προ φόρων		20.049.963

ΠΙΝΑΚΑΣ ΔΙΑΘΕΣΕΩΣ ΑΠΟΤΕΛΕΣΜΑΤΩΝ

	Ποσά κλειομ. χρήσ. 2000
Καθαρά αποτελ/τα (κέρδη) χρήσεως	20.049.963
Μείον: 1. Φόρος εισοδήματος	3.716.151
Κέρδη προς διάθεση	16.333.812
Η διάθεση των κερδών γίνεται ως εξής:	
7. Δικαιούχοι αμοιβών	16.333.812
	16.333.812

Ο Διαχειριστής
ΓΕΩΡΓΙΟΣ ΖΑΧΑΡΑΚΗΣ

Ο Λογιστής
ΣΥΛΑΣ ΚΥΠΡΙΩΤΗΣ

Ηλεκτρονική Στοιχειοθεσία & Δημοσιεύσεις Ισολογισμών «Η ΔΡΑΣΙΣ», Τηλ. 63.790 - 64.393 - 64.200 κ. Μαριά

ΑΦΟΙ ΧΑΤΖΗΜΙΧΑΛΗ ΕΜΠΟΡΙΚΗ - ΒΙΟΤΕΧΝΙΚΗ Α.Ε.

Μ.Α.Ε 43926/80/Β/99/37 ΙΣΟΛΟΓΙΣΜΟΣ 31ης ΔΕΚΕΜΒΡ. 2000 - 1η ΕΤΑΙΡΙΚΗ ΧΡΗΣΗ (28 ΣΕΠΤ. 1999 - 31 ΔΕΚΕΜΒΡ. 2000)

ΕΝΕΡΓΗΤΙΚΟ	Ποσά κλειομένης χρήσεως 2000		
Β. ΕΞΟΔΑ ΕΓΚΑΤΑΣΤΑΣΕΩΣ	Αξία Κτήσ.	Αποσβέσ.	Αναπ. Αξία
1. Εξοδα Ιδρύσεως & Α' Εγκατ.	575.536	---	575.536
Γ. ΠΑΓΙΟ ΕΝΕΡΓΗΤΙΚΟ			
ΙΙ. Ενσώματες ακινητοποιήσεις:			
4. Μηχαν/τα - Τεχνικές Εγκαταστ. και λοιπός μηχαν. εξοπλισμός	1.308.500	112.028	1.196.472
5. Μεταφορικά Μέσα	1.271.186	15.889	1.255.297
6. Επιπλα και λοιπός Εξοπλισμός	3.758.972	530.564	3.228.408
Σύνολο Ακινητοποιήσεων (ΓΙΙ)	6.338.658	658.481	5.680.177
Δ. ΚΥΚΛΟΦΟΡΟΥΝ ΕΝΕΡΓΗΤΙΚΟ			
Ι. Αποθέματα:			
1. Εμπορεύματα			16.889.677
ΙΙ. Απαιτήσεις:			
1. Πελάτες			857.753
11. Χρεώστες Διάφοροι			4.338.139
			5.195.892
ΙΙΙ. Χρεώγραφα			
3. Λοιπά Χρεώγραφα			60.000
IV. Διαθέσιμα			
1. Ταμείο			21.565.126
3. Καταθέσεις Οψεως και Προθεσμίας			383.108
			21.948.234
Σύνολο Κυκλοφ. Ενεργητ. (ΔΙ+ΔΙΙ+ΔΙΙΙ+ΔΙV)			44.093.803
Γενικό Σύνολο Ενεργητικού (Β+Γ+Δ)			50.349.516
ΛΟΓΑΡΙΑΣΜΟΙ ΤΑΞΕΩΣ ΧΡΕΩΣΤΙΚΟΙ			
2. Χρεωστικοί λογαριασμοί εγγυήσεων και εμπράγματων ασφαλειών			20.000.000

ΠΑΘΗΤΙΚΟ	Ποσά κλειομ. χρήσ. 2000
Α. ΙΔΙΑ ΚΕΦΑΛΑΙΑ	
Ι. Κεφάλαιο Μετοχικό	
1. Καταβεβλημένο	20.000.000
IV. Αποθεματικά κεφάλαια:	
1. Τακτικό αποθεματικό	972.222
V. Αποτελέσματα εις νέο:	
Υπόλοιπο κερδών χρήσεως εις νέο	579.844
Σύνολο ιδίων κεφαλαίων	21.552.066
Γ. ΥΠΟΧΡΕΩΣΕΙΣ	
ΙΙ. Βραχυπρόθεσμες Υποχρεώσεις:	
1. Προμηθευτές	634.171
2α. Επιταγές πληρωτέες	1.381.594
5. Υποχρεώσεις από φόρους - τέλη	13.513.807
6. Ασφαλιστικοί Οργανισμοί	3.267.878
10. Μερίσματα πληρωτέα	10.000.000
Σύνολο Υποχρεώσεων (ΓΙΙ)	28.797.450
Γενικό Σύνολο Παθητικού (Α+Γ)	50.349.516
ΛΟΓΑΡΙΑΣΜΟΙ ΤΑΞΕΩΣ ΠΙΣΤΩΤΙΚΟΙ	
2. Πιστωτικοί λογαριασμοί εγγυήσεων και εμπράγματων ασφαλειών	20.000.000

ΚΑΤΑΣΤΑΣΗ ΛΟΓΑΡΙΑΣΜΟΥ ΑΠΟΤΕΛΕΣΜΑΤΩΝ ΧΡΗΣΕΩΣ
31ης ΔΕΚΕΜΒΡΙΟΥ 2000 (28 ΣΕΠΤΕΜΒΡ. 1999 - 31 ΔΕΚΕΜΒΡ. 2000)

		Ποσά κλειομ. χρήσ. 2000
Ι. ΑΠΟΤΕΛΕΣΜΑΤΑ ΕΚΜΕΤΑΛΛΕΥΣΕΩΣ		
Κύκλος εργασιών (πωλήσεις)		86.464.704
Μείον: Κόστος πωλήσεων		46.779.973
Μικτά Αποτελέσματα (κέρδη) Εκμεταλλεύσεως		39.684.731
Μείον: 1. Εξοδα διοικητικής λειτουργίας	5.988.176	
3. Εξοδα λειτουργίας διαθέσεως	13.895.344	19.883.520
Μερικά αποτελέσματα (κέρδη) Εκμεταλλεύσεως		19.801.211
Μείον: 3. Χρεωστικοί τόκοι και συναφή έξοδα		333.187
Ολικά αποτελέσματα (κέρδη) εκμεταλλεύσεως		19.468.024
ΙΙ. Μείον: Εκτακτα αποτελέσματα		
1. Εκτακτα και ανόργανα έξοδα		23.584
Οργανικά και έκτακτα αποτελέσματα (κέρδη)		19.444.440
Μείον: Σύνολο αποσβέσεων πάγιων στοιχείων	658.481	
Μείον: Οι από αυτές ενσώμ. στο λειτ/κό κόστος	658.481	---
ΚΑΘΑΡΑ ΑΠΟΤΕΛ/ΤΑ (κέρδη) ΧΡΗΣΕΩΣ προ φόρων		19.444.440

ΠΙΝΑΚΑΣ ΔΙΑΘΕΣΕΩΣ ΑΠΟΤΕΛΕΣΜΑΤΩΝ

	Ποσά κλειομ. χρήσ. 2000
Καθαρά αποτελ/τα (κέρδη) χρήσεως	19.444.440
Μείον: 1. Φόρος εισοδήματος	7.892.374
Κέρδη προς διάθεση	11.552.066
Η διάθεση κερδών γίνεται ως εξής:	
1. Τακτικό αποθεματικό	972.222
2. Πρώτο μέρισμα	10.000.000
8. Υπόλοιπο κερδών εις νέο	579.844
	11.552.066

Ο Πρόεδρος & Δ/νων Σύμβουλος
ΜΙΧΑΗΛ Β. ΧΑΤΖΗΜΙΧΑΛΗΣ
ΑΔΤ: Κ-381594

Ο Αντ/δρος & Δ/νων Σύμβουλος
ΕΛΕΥΘΕΡΙΟΣ Β. ΧΑΤΖΗΜΙΧΑΛΗΣ
ΑΔΤ: Ν-941707

Ο Λογιστής
ΣΑΒΒΑΣ ΧΑΡΑΛΑΜΠΟΥΣ
ΑΔΤ: Ν-937936

Ο Προϊστάμενος Λογιστηρίου
ΧΑΡΑΛΑΜΠΟΣ ΜΑΣΤΡΑΝΤΩΝΗΣ
ΑΔΤ: Ν-943634

Ηλεκτρονική Στοιχειοθεσία & Δημοσιεύσεις Ισολογισμών «Η ΔΡΑΣΙΣ», Τηλ. 63.790 - 64.393 - 64.200 κ. Μαριά

Ανώνυμος Τουριστική Εταιρεία Α/ΦΩΝ ΤΣΟΥΒΑΛΑ Α.Ε.

Μ.Α.Ε 12050/80/Β/86/13 **ΙΣΟΛΟΓΙΣΜΟΣ 31ης ΔΕΚΕΜΒΡΙΟΥ 2000 - ΕΤΑΙΡΙΚΗ ΧΡΗΣΗ (1 ΙΑΝΟΥΑΡΙΟΥ - 31 ΔΕΚΕΜΒΡΙΟΥ 2000)**

ΕΝΕΡΓΗΤΙΚΟ	Ποσά κλειομένης χρήσεως 2000			Ποσά προηγουμ. χρήσεως 1999		
Γ. ΠΑΓΙΟ ΕΝΕΡΓΗΤΙΚΟ	Αξία Κτήσ.	Αποσβέσ.	Αναπ. Αξία	Αξία Κτήσ.	Αποσβέσ.	Αναπ. Αξία
ΙΙ. Ενσώματες ακινητοποιήσεις:						
1. Γήπεδα - Οικόπεδα	471.244.278	-------	471.244.278	427.821.194	-------	427.821.194
3. Κτίρια και τεχνικά έργα	183.494.306	183.494.304	2	141.149.466	141.149.464	2
4. Μηχ/τα - Τεχνικές εγκαταστ. & λοιπός μηχαν/κός εξοπλισμός	6.070.061	6.070.060	1	6.070.061	6.070.060	1
6. Επιπλα και λοιπός εξοπλισμός	70.798.368	66.050.977	4.747.391	69.320.678	64.257.041	5.063.637
7. Ακινητ. & προκαταβ. κτήσεως παγίων	85.000.000	-------	85.000.000	85.000.000	-------	85.000.000
Σύνολο Ακινητοποιήσεων (ΓΙΙ)	816.607.013	255.615.341	560.991.672	729.361.399	211.476.565	517.884.834
ΙΙΙ. Συμμ/χές & άλλες μακροπρόθ. χρηματοοικονομικές απαιτήσεις:						
1. Συμμετοχές σε συνδ. επιχειρήσεις			429.500.			429.500.
Σύνολο Παγίου Ενεργητικού (ΓΙΙ+ΓΙΙΙ)			561.421.172			518.314.334
Δ. ΚΥΚΛΟΦΟΡΟΥΝ ΕΝΕΡΓΗΤΙΚΟ						
ΙΙ. Απαιτήσεις:						
1. Πελάτες			16.555.215			1.064.964
2. Επιταγές εισπρακτέες			8.000.000			8.000.000
11. Χρεώστες διάφοροι			11.478.323			13.123.741
IV. Διαθέσιμα						
1. Ταμείο			28.049.000			37.564.872
Σύνολο Κυκλοφορούντος Ενεργητικού			64.082.538			59.753.577
Γενικό Σύνολο Ενεργητικού (Γ+Δ)			625.503.710			578.067.911

ΠΑΘΗΤΙΚΟ	Ποσά κλειομ. χρήσ. 2000	Ποσά προηγ. χρήσ. 1999
Α. ΙΔΙΑ ΚΕΦΑΛΑΙΑ		
Ι. Κεφ. Μετοχικό (11.044 μετοχές των 20.000 δρχ.)		
1. Καταβεβλημένο	220.880.000	220.880.000
ΙΙΙ. Διαφορές αναπροσαρμογής:		
2. Διαφορές αναπροσ. παγίων Ν. 2065/92	268.174.986	268.174.986
3. Διαφορές αναπροσ. παγίων Ν. 1269/2000	43.423.084	-------
IV. Αποθεματικά κεφάλαια:		
1. Τακτικό αποθεματικό	11.804.448	11.729.000
2. Αφορολ. αποθεμ. Ν. 1892/90	10.960.515	10.960.515
3. Υπεραξία παγίων 1996	41.858.434	41.858.434
Σύνολο ιδίων κεφαλαίων	597.101.467	553.602.935
Β. ΠΡΟΒΛΕΨΕΙΣ ΓΙΑ ΚΙΝΔΥΝΟΥΣ ΚΑΙ ΕΞΟΔΑ		
2. Προβλέψεις επισφαλών απαιτήσεων	993.000.	682.600.
Γ. ΥΠΟΧΡΕΩΣΕΙΣ		
ΙΙ. Βραχυπρόθεσμες Υποχρεώσεις:		
1. Προμηθευτές	4.900.602	6.070.193
3. Τράπεζες λογ. βραχ. υποχρεώσ.	14.279.100	9.311.611
5. Υποχρεώσεις από φόρους-τέλη	634.875	2.074.338
6. Ασφαλιστικοί οργανισμοί	968.950.	8.889
11. Πιστωτές διάφοροι	6.625.716	6.317.345
Σύνολο Υποχρεώσεων (ΓΙΙ)	27.409.243	23.782.376
Γενικό Σύνολο Παθητικού (Α+Β+Γ+Δ)	625.503.710	578.067.911

ΣΗΜΕΙΩΣΗ: Εγινε αναπροσαρμογή της αξίας των ακινήτων της εταιρείας σύμφωνα με το Ν. 2065/92 και Ν. 2443/96 την 31.12.2000.

ΚΑΤΑΣΤΑΣΗ ΛΟΓΑΡΙΑΣΜΟΥ ΑΠΟΤΕΛΕΣΜΑΤΩΝ ΧΡΗΣΕΩΣ
31ης ΔΕΚΕΜΒΡΙΟΥ 2000 (1 ΙΑΝΟΥΑΡΙΟΥ - 31 ΔΕΚΕΜΒΡΙΟΥ 2000)

		Ποσά κλειομ. χρήσ. 2000		Ποσά προηγ. χρήσ. 1999
Ι. ΑΠΟΤΕΛΕΣΜΑΤΑ ΕΚΜΕΤΑΛΛΕΥΣΕΩΣ				
Πλέον: Εσοδα εκμεταλλεύσεως		69.657.870		85.182.747
Μείον: 1. Εξοδα διαχειριστικής λειτουργίας		59.788.541		66.273.709
Μερικά αποτελ/τα (κέρδη) εκμεταλλεύσεως		9.869.329		18.909.038
Μείον: 1. Εξοδα Διοικητικής Λειτουργίας	1.044.600		2.150.465	
3. Εξοδα λειτουργίας διαθέσεως	1.549.088	2.593.688	3.879.216	6.029.681
Μερικά αποτελ/τα (κέρδη) εκμεταλλεύσεως		7.275.641		12.879.357
Μείον: Χρηματοοικονομικά έξοδα		3.662.355		3.218.115
Ολικά αποτελ/τα (κέρδη) εκμεταλλεύσεως		3.613.286		9.661.242
Μείον: Προβλέψεις για έκτακτα έξοδα		310.400.		405.041
Οργανικά & έκτακτα αποτελ/τα (κέρδη)		3.302.886		9.256.201
Μείον: Σύνολο αποσβέσ. πάγιων στοιχείων		1.793.936		5.470.909
ΚΑΘΑΡΑ ΑΠΟΤΕΛ/ΤΑ (κέρδη) ΧΡΗΣΕΩΣ προ φόρων		1.508.950		3.785.292

ΠΙΝΑΚΑΣ ΔΙΑΘΕΣΕΩΝ ΑΠΟΤΕΛΕΣΜΑΤΩΝ

	Ποσά κλειομ. χρήσ. 2000	Ποσά προηγ. χρήσ. 1999
Καθαρά αποτελ/τα (κέρδη) χρήσεως	1.508.950	3.785.292
Μείον: Υπόλοιπο αποτελεσμάτων (ζημιών) προηγουμένων Χρήσεων	-------	(505.996.)
Σύνολο	1.508.950	3.279.296
Η διάθεση των κερδών γίνεται ως εξής:		
1. Τακτικό αποθεματικό	75.448	377.996
2. Μερίσματα πληρωτέα	654.602	1.589.582
3. Φόρος εισοδήματος	778.900.	1.311.718
Σύνολο	1.508.950	3.279.296

Ο Πρόεδρος του Δ.Σ.
ΝΙΚΟΛΑΟΣ Δ. ΤΣΟΥΒΑΛΑΣ

Ο Διευθύνων Σύμβουλος
ΜΙΧΑΗΛ Ι. ΤΣΟΥΒΑΛΑΣ

Ο Προϊστάμενος Λογιστηρίου
ΠΑΝΤΕΛΗΣ ΓΕΩΡΓΑΚΗΣ

Ηλεκτρονική Στοιχειοθεσία & Δημοσιεύσεις Ισολογισμών «Η ΔΡΑΣΙΣ», Τηλ. 63.790 - 64.393 - 64.200 κ. Μαριά

ΜΕΝΤΙΚΟΥΙΚ Α.Ε.

ΙΣΟΛΟΓΙΣΜΟΣ 31ης ΔΕΚΕΜΒΡΙΟΥ 2000 - 2η ΕΤΑΙΡΙΚΗ ΧΡΗΣΗ (1 ΙΑΝΟΥΑΡΙΟΥ - 31 ΔΕΚΕΜΒΡΙΟΥ 2000)

ΕΝΕΡΓΗΤΙΚΟ	Ποσά κλειομένης χρήσεως 2000			Ποσά προηγουμ. χρήσεως 1999		
Γ. ΠΑΓΙΟ ΕΝΕΡΓΗΤΙΚΟ	Αξία Κτήσ.	Αποσβέσ.	Αναπ. Αξία	Αξία Κτήσ.	Αποσβέσ.	Αναπ. Αξία
ΙΙ. Ενσώματες ακινητοποιήσεις:						
3. Κτίρια και τεχνικά έργα	4.851.084	1.851.987	2.999.097	4.851.084	882.770.	3.968.314
5. Μεταφορικά μέσα	5.262.480	1.680.988	3.581.492	4.262.480	728.492	3.533.988
6. Επιπλα και λοιπός εξοπλισμός	16.991.875	6.819.829	10.172.046	14.879.769	3.302.833	11.576.936
Σύνολο Ακινητοποιήσεων (ΓΙΙ)	27.105.439	10.352.804	16.752.635	23.993.333	4.914.095	19.079.238
Δ. ΚΥΚΛΟΦΟΡΟΥΝ ΕΝΕΡΓΗΤΙΚΟ						
Ι. Αποθέματα:						
1. Εμπορεύματα			165.626.623			118.202.497
2. Είδη συσκευασίας			440.000.			--------
ΙΙ. Απαιτήσεις:						
1. Πελάτες			166.781.225			130.296.195
2. Γραμμάτια εισπρακτέα			128.164.916			128.209.284
11. Χρεώστες διάφοροι			12.572.067			11.376.938
ΙΙΙ. Χρεώγραφα						
3. Λοιπά Χρεώγραφα			767.000.			767.000.
IV. Διαθέσιμα						
1. Ταμείο			26.135.889			86.742.537
3. Καταθέσεις όψεως και προθεσμίας			---------			1.788.922
Σύνολο Κυκλοφ. Ενεργητ. (ΔΙ+ΔΙΙ+ΔΙΙΙ+ΔΙV)			500.487.720			477.383.373
Γενικό Σύνολο Ενεργητικού (Γ+Δ)			517.240.355			496.462.611

ΠΑΘΗΤΙΚΟ	Ποσά κλειομ. χρήσ. 2000	Ποσά προηγ. χρήσ. 1999
Α. ΙΔΙΑ ΚΕΦΑΛΑΙΑ		
Ι. Κεφάλαιο Μετοχικό (3.000 μετοχές των 10.000 δρχ.)		
1. Καταβεβλημένο	90.000.000	30.000.000
IV. Αποθεματικά κεφάλαια:		
1. Τακτικό αποθεματικό	76.316	76.316
V. Αποτελέσματα εις νέο:		
Υπόλοιπο ζημιών χρήσεως εις νέο	(5.452.750)	--------
VI. Ποσά προορισμένα για αύξηση κεφαλαίου:		
1. Καταθέσεις μετόχων	---------	60.000.000
Σύνολο ιδίων κεφαλαίων	84.623.566	90.076.316
Β. ΠΡΟΒΛΕΨΕΙΣ ΓΙΑ ΚΙΝΔΥΝΟΥΣ ΚΑΙ ΕΞΟΔΑ		
2. Λοιπές προβλέψεις	2.960.000	2.960.000
Γ. ΥΠΟΧΡΕΩΣΕΙΣ		
ΙΙ. Βραχυπρόθεσμες Υποχρεώσεις:		
1. Προμηθευτές	82.932.170	47.637.591
2. Γραμμάτια πληρωτέα	168.945.216	296.646.939
3. Τράπεζ. λ/βραχυπρ. υποχρεώσ.	175.839.423	56.613.704
5. Υποχρεώσεις από φόρους-τέλη	196.180.	234.860.
6. Ασφαλιστικοί Οργανισμοί	1.743.800	2.293.201
Σύνολο υποχρεώσεων (ΓΙΙ)	429.656.789	403.426.295
Γενικό Σύν. Παθητικού (Α+Β+Γ)	517.240.355	496.462.611

ΚΑΤΑΣΤΑΣΗ ΛΟΓΑΡΙΑΣΜΟΥ ΑΠΟΤΕΛΕΣΜΑΤΩΝ ΧΡΗΣΕΩΣ
31ης ΔΕΚΕΜΒΡΙΟΥ 2000 (1 ΙΑΝΟΥΑΡΙΟΥ - 31 ΔΕΚΕΜΒΡΙΟΥ 2000)

		Ποσά κλειομ. χρήσ. 2000		Ποσά προηγ. χρήσ. 1999
Ι. ΑΠΟΤΕΛΕΣΜΑΤΑ ΕΚΜΕΤΑΛΛΕΥΣΕΩΣ				
Κύκλος εργασιών (πωλήσεις)		1.182.009.611		592.028.679
Μείον: Κόστος πωλήσεων		1.124.021.032		546.192.221
Μικτά Αποτελέσματα (κέρδη) Εκμεταλλεύσεως		57.988.579		45.836.458
Μείον: 1. Οργανικά έξοδα	46.282.698		32.965.169	
2. Εξοδα διοικητικής λειτουργίας	1.324.200		1.160.770	
3. Εξοδα λειτουργίας διαθέσεως	658.869		2.174.209	
4. Χρηματοοικονομικά έξοδα	13.090.514	61.356.281	3.590.049	39.890.697
Μερικά αποτελ/τα (ζημίες) Εκμεταλλεύσεως		(3.367.702)		5.945.761
ΙΙ. Πλέον: Εκτακτα αποτελέσματα				
1. Εκτακτα και ανόργανα έσοδα	3.404.000		2.055.627	
Μείον: 1. Εκτακτα και ανόργανα έξοδα	50.339		--------	
Μείον: 3. Προβλέψ. για έκτακτους κινδύνους	---------	3.353.661	2.960.000	(904.373.)
Ολικά και έκτακτα αποτελέσματα (ζημίες)		(14.041.)		5.041.388
Μείον: Σύνολο αποσβέσεων πάγιων στοιχείων		5.438.709		4.914.095
ΚΑΘΑΡΑ ΑΠΟΤΕΛΕΣΜΑΤΑ (ζημίες) ΧΡΗΣΕΩΣ προ φόρων		(5.452.750)		127.293

ΠΙΝΑΚΑΣ ΔΙΑΘΕΣΕΩΣ ΑΠΟΤΕΛΕΣΜΑΤΩΝ

	Ποσά κλειομ. χρήσ. 2000	Ποσά προηγ. χρήσ. 1999
Καθαρά αποτελ/τα (ζημίες) χρήσεως	(5.452.750)	127.293
Μείον: 1. Φόρος εισοδήματος	---------	50.977
Αποτελέσματα προς διάθεση	(5.452.750)	76.316
Η διάθεση κερδών γίνεται ως εξής:		
1. Τακτικό αποθεματικό	---------	76.316
2. Αποτελέσματα (ζημιές) εις νέο	(5.452.750)	--------
	(5.452.750)	76.316

Ο Πρόεδρος του Δ.Σ.
ΧΑΡΑΛΑΜΠΟΣ ΓΑΝΩΤΑΚΗΣ
ΑΦΜ.: 030376630

Ο Αντιπρόεδρος του Δ.Σ.
ΣΕΒΑΣΤΙΑΝΟΣ ΓΑΝΩΤΑΚΗΣ
ΑΦΜ.: 028119506

Ο Προϊστάμενος του Λογιστηρίου
ΠΑΝΤΕΛΗΣ ΓΙΩΡΓΑΚΗΣ
ΑΔΤ. Ν944732

Ηλεκτρονική Στοιχειοθεσία & Δημοσιεύσεις Ισολογισμών «Η ΔΡΑΣΙΣ», Τηλ. 63.790 - 64.393 - 64.200 κ. Μαριά

Η ΔΡΑΣΙΣ
ΑΝΑΚΟΙΝΩΣΕΙΣ - ΙΣΟΛΟΓΙΣΜΟΙ

Οι εργολάβοι καταγγέλλουν τη νομαρχιακή αρχή

Εκτελούνται έργα με παράτυπες διαδικασίες

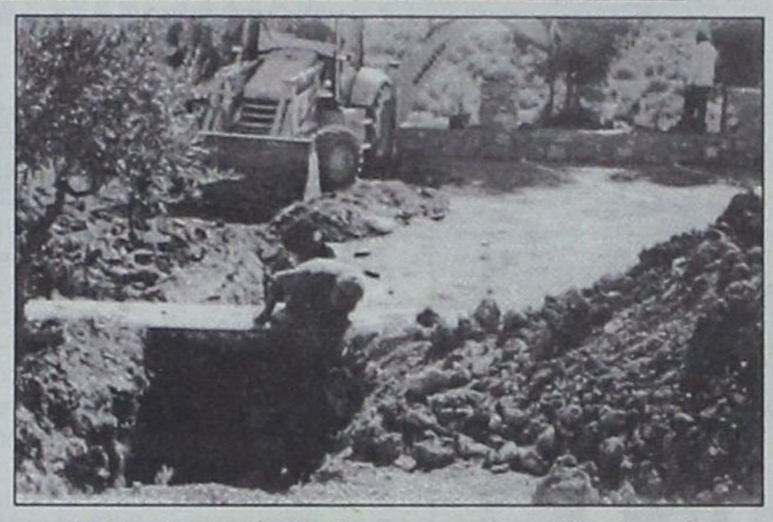

ΤΗΝ εντονότατη αντίδραση των εργοληπτικών εταιρειών της περιοχής μας προκαλεί η εκτέλεση του έργου που αφορά στη διαγράμμιση τμημάτων του επαρχιακού δικτύου, χωρίς όμως να έχουν προηγηθεί οι νόμιμες διαδικασίες δημοπράτησης.

Η κριτική ασκείται κατά της νομαρχιακής αρχής και η οποία καταγγέλλεται για τακτικές αδιαφάνειας, με αποτέλεσμα να διακυβεύεται η ποιότητα του εν λόγω έργου.

Στη σχετική του επιστολή προς το Νομάρχη ο Σύνδεσμος Εργοληπτών Δημοσίων Εργων Νομού Δωδεκανήσου αναφέρει συγκεκριμένα τα εξής:

«Κύριε Νομάρχη,

Οι εργολάβοι έργων ενώ περιμένουν εναγωνίως τη δημοπράτηση έργων, επειδή έχει μειωθεί αρκετά το αντικείμενό τους, εν τούτοις διαπιστώνουν να εκτελούνται έργα χωρίς να έχουν δημοπρατηθεί σύμφωνα με τις κείμενες διατάξεις. Για τα έργα που εκτελούνται ***δεν υπάρχουν σχετικές μελέτες και προδιαγραφές και το κυριότερο εκτελούνται χωρίς επίβλεψη.***

Συγκεκριμένα για τη διαγράμμιση και σήμανση του εθνικού οδικού δικτύου Ν. Ρόδου, συντάχθηκε από το ΥΠΕΧΩΔΕ σχετική μελέτη με τεχνικές προδιαγραφές και δημοπρατήθηκε σύμφωνα με την ισχύουσα νομοθεσία.

Στον παραπάνω διαγωνισμό συμμετείχαν περίπου είκοσι πέντε (25) εργοληπτικές επιχειρήσεις και τα ποσοστά εκπτώσεων πλησίασαν το 50%, δηλαδή υπήρξε έντονο ενδιαφέρον από τις εργοληπτικές επιχειρήσεις του νομού μας.

Ομως, για το επαρχιακό δίκτυο, που η συντήρησή του γίνεται με ευθύνη της Νομαρχιακής Αυτοδιοίκησης Δωδεκανήσου, διαπιστώσαμε ότι αυτή την περίοδο εκτελούνται διαγραμμίσεις στην οδό Ρόδου - Καμείρου, χωρίς να έχουμε λάβει γνώση τυχόν διακήρυξης για δημοπράτηση του έργου. Διαπιστώσαμε ότι οι παραπάνω εργασίες διαγράμμισης εκτελούνται χωρίς μελέτη και προδιαγραφές και χωρίς επίβλεψη, με αποτέλεσμα να υπάρχει αβεβαιότητα ως προς την καλή εκτέλεση, σύμφωνα με τους κανόνες της τέχνης και της επιστήμης και συγχρόνως να μην υπάρχει διαφάνεια στις διαδικασίες ανάθεσης για εκτέλεση των έργων.

Η εκτέλεση του ανωτέρω έργου γίνεται από αθηναϊκή εταιρεία και δεν γνωρίζουμε με ποιές νόμιμες διαδικασίες ανέλαβε την εκτέλεση του έργου, σε βάρος άλλων τοπικών επιχειρήσεων.

Δηλαδή παρατηρείται το φαινόμενο της κατάργησης της ίσης μεταχείρισης της ισονομίας και ισοπολιτείας, καθώς και της διαφάνειας και του υγιούς ανταγωνισμού.

Ο πρόεδρος
Δ. Παπακώστας
Ο γραμματέας
Αικ. Δρόσου»

Από θηροφύλακες του Κυνηγετικού Συλλόγου

Στα «πράσα» Αλβανοί λαθροθήρες στο Ασκληπειό

Η ΠΡΟΣΤΑΣΙΑ του θηραματικού πλούτου και εν γένει του περιβάλλοντος, αποτελούν για τον Κυνηγετικό Σύλλογο Ρόδου καθημερινό σκοπό και στόχο.



Η σύσταση της ομάδας θηροφυλάκων ήταν μια πρωτοβουλία που εξ' αρχής υποστηρίχθηκε με όλα τα μέσα. Τα στελέχη της επιδίδονται σε έναν καθημερινό αγώνα πάταξης της λαθροθηρίας και τα αποτελέσματα είναι εντυπωσιακά.

Το Σάββατο βράδυ εντοπίστηκαν τέσσερις Αλβανοί στην περιοχή του Ασκληπειού, οι οποίοι μετά από έλεγχο διαπιστώθηκε ότι είχαν στο καπό του αυτοκινήτου τους δύο αρνιά. Ακολούθησε η σύλληψη και η κράτησή τους στο Αστυνομικό Τμήμα Αρχαγγέλου.

Παραμένει ακέφαλη...

Απόφαση για την Τοπική της Ρόδου

ΣΤΗΝ ημερήσια διάταξη της σημερινής συνεδρίασης της Νομαρχιακής Επιτροπής της Ν.Δ. θα τεθεί και το θέμα της Τοπικής Επιτροπής πόλεως Ρόδου η οποία παραμένει κλειστή και ακέφαλη, μετά την παραίτηση του κ. Θανάση Παπαμιχαήλ από την προεδρία της για τους γνωστούς λόγους.

«Η κατάσταση δεν μπορεί να συνεχιστεί έτσι» λένε οι πάντες, αφού οι αρχικές σκέψεις ήταν να διευθετηθεί η εκκρεμότητα μετά το Συνέδριο του κόμματος. Ο χρόνος περνά και κανένας δεν φαίνεται να κάνει τίποτα απολύτως για να κλείσει το θέμα. Ισως επειδή είναι αρκετά πολύπλοκο και δεν είναι σίγουρο ποια λύση θα προκριθεί.

Το πιθανότερο είναι να διενεργηθούν και πάλι εκλογές μόνο για την Τοπική Οργάνωση της πόλεως Ρόδου, με δεδομένη την απόφαση του κ. Παπαμιχαήλ να μην υπαναχωρήσει. Σήμερα η Νομαρχιακή Επιτροπή θα εξετάσει όλα τα εναλλακτικά σενάρια και τις επιλογές που υπάρχουν και αναλόγως θα αποφασίσει.

ΕΠΙΣΗΣ, η Νομαρχιακή θα κληθεί να συζητήσει ένα θέμα που έχει θέσει το μέλος του οργάνου κ. Στάθης Παλαμιώτης και έχει να κάνει με τις συνεχείς απουσίες συναδέλφων του από τις συνεδριάσεις. Πρόκειται κυρίως για μέλη που προέρχονται από τα νησιά και πολύ σπάνια κάνουν την εμφάνισή τους στην πλατεία Κύπρου.

Η απόγνωση της ζωής στο πρόσωπο ενός οικονομικού μετανάστη...

Απαγχονισμένος με τα κορδόνια μέσα στο κελί!

ΜΑΚΑΒΡΙΩΝ τόνων ήταν το χτεσινό δελτίου συμβάντων της Αστυνομικής Διεύθυνσης Δωδεκανήσου, καθώς δύο νέοι άνθρωποι έχασαν άδοξα τη ζωή τους, ενώ είχαν ακόμα να διανύσουν, υπό φυσιολογικές συνθήκες, μεγάλο «δρομολόγιο». Ο ένας μάλιστα απ' αυτούς, παίρνοντας εκούσια την απόφαση να εγκαταλείψει τα εγκώσμια...

ΤΟ ΜΕΛΑΓΧΟΛΙΚΟ, πράγματι, αστυνομικό ρεπορτάζ του τελευταίο διημέρου, έχει συγκεκριμένα ως εξής:

■ ΜΑΤΑΙΟ θεώρησε προφανώς αυτό τον κόσμο ένας 38χρονος οικονομικός πρόσφυγας από την Πολωνία, που ήλθε στη χώρα μας λαθραία για να βρει το καλύτερο «αύριο», μεταξύ των χιλιάδων άλλων μεταναστών που την κατέκλυσαν μετά την πτώση των καθεστώτων του πρώην «ανατολικού μπλοκ».

Οταν έγινε αντιληπτό ότι ήταν λαθρομετανάστης και ήλθε στην Ελλάδα χωρίς τις νόμιμες διατυπώσεις, η γη... «χάθηκε» κάτω από τα πόδια του! Και η συνέχεια της ζωής του έχασε μέσα στο ταλαιπωρημένο μυαλό του κάθε νόημα...

ΕΤΣΙ, λίγες ώρες μετά τη σύλληψή του για παράνομη παραμονή και την απόφαση που ακολούθησε για απέλασή του στην πατρίδα του, πήρε τη σκληρή απόφαση να θέσει τέρμα στην τυραννισμένη ζωή του! Κάτι που το έκανε μάλιστα με τον πλέον οδυνηρό τρόπο.

Σύμφωνα συγκεκριμένα με αυτά που ανακοινώθηκαν αρμοδίως, ο δύσμοιρος Πολωνός βρήκε τον τρόπο να φτιάξει μια αυτοσχέδια θηλειά χρησιμοποιώντας ***τα... κορδόνια των παπουτσιών του*** και με αυτήν κατάφερε να πετύχει το σκοπό του. Δηλαδή να απαγχωνισθεί...

ΤΟ ΤΡΑΓΙΚΟ περιστατικό συνέβη τη νύχτα του περασμένου Σαββάτου μέσα στα κρατητήρια του Αστυνομικού Τμήματος της Κω, όπου εκρατείτο μέχρι να έλθει η ώρα της μεταγωγής του. Η μακάβρια ανακάλυψη έγινε από τους δεσμοφύλακές του στις 6.15 τα ξημερώματα της Κυριακής, καθώς την κρίσιμη στιγμή δεν πήρε κανείς χαμπάρι.

Ο λόγος αφορά τον ***Toveurz Burdacki*** του Bronislaw που γεννήθηκε το 1963 στην Πολωνία και έμελλε να αφήσει την τελευταία του πνοή στη χώρα μας, που την έβλεπε - εν σχέσει με το δικό του τόπο - ως τη γη της επαγγελίας. Φτάνοντας στο έσχατο σημείο της απόγνωσης, που μόνο όσοι έχουν βιώσει τον καϋμό του αναγκαστικού ξεριζωμού προς χάριν της επιβίωσης μπορούν να συνειδητοποιήσουν! Και δυστυχώς, είναι αμέτρητοι όσοι ζουν αυτό το μεγάλο δράμα σήμερα πάνω στον πλανήτη μας, στις χαραυγές του «σωτήριου» 21ου αιώνα...

■ ΛΙΓΕΣ ώρες νωρίτερα και συγκεκριμένα το περασμένο Σάββατο, σημειωθηκε μια άλλη τραγωδία, εντελώς διαφορετικής πάντως φύσεως. Η ουσία ωστόσο είναι η ίδια,

Ξαφνικός θάνατος και ενός 31χρονου εμπόρου

αφού ένας ακόμα νέος άνθρωπος έφυγε για πάντα, πριν την ώρα του.

Πρόκειται για τον γνωστό έμπορο της πόλης μας ***Γεώργιο Θεουλάκη***, ο οποίος άφησε ξαφνικά στα 31 μόλις χρόνια του τη τελευταία του πνοή μέσα στο σπίτι που έμενε με την οικογένειά του. Ο άτυχος νέος βρέθηκε νεκρός από τον ίδιο τον πατέρα του ***Νικόλαο,*** επίσης ιδιαίτερα γνωστό στην τοπική μας κοινωνία, που του έμελλε να γευθεί στα χείλη αυτή την ασήκωτη πίκρα...

ΤΑ ΑΙΤΙΑ του θανάτου του δεν έγιναν αρμοδίως γνωστά. Για την ακριβή τους διακρίβωση το Α.Τ. Ρόδου, που διενεργεί την προβλεπόμενη προανάκριση, διέταξε τη διενέργεια νεκροψίας και νεκροτομής. Προφανώς πάντως οι λόγοι ήταν παθολογικής φύσεως.

SALON VERT

• Η γαλλική φινέτσα
• Το ιταλικό ταμπεραμέντο
• Η αγγλική λεπτομέρεια

συγκεντρώθηκαν στο νέο κατάστημα υφασμάτων

ΣΤΟ ΚΕΝΤΡΟ ΤΗΣ ΠΟΛΗΣ

Μοναδικά σχέδια και χρώματα
που αναδεικνύουν τη γυναικεία φινέτσα,
την ανδρική κομψότητα και
το νεανικό στυλ.

Ελκυστικές τιμές
Εκλεκτά υφάσματα
Υψηλή αισθητική

Δημητρούλης και Υιός
Αμερικής 93 - δίπλα στον
ΟΤΕ (πρώην Ασπράκη)
τηλ. 27778

ΤΣΟΥΒΑΛΑΣ Α.Ε. ΕΜΠΟΡΙΟΥ ΚΑΙ ΑΝΤΙΠΡΟΣΩΠΕΙΩΝ

Μ.Α.Ε 12228/80/Β/86/191

ΙΣΟΛΟΓΙΣΜΟΣ 31ης ΔΕΚΕΜΒΡΙΟΥ 2000 - ΕΤΑΙΡΙΚΗ ΧΡΗΣΗ (1 ΙΑΝΟΥΑΡΙΟΥ - 31 ΔΕΚΕΜΒΡΙΟΥ 2000)

ΕΝΕΡΓΗΤΙΚΟ	Ποσά κλειομένης χρήσεως 2000			Ποσά προηγουμ. χρήσεως 1999		
	Αξία Κτήσ.	Αποσβέσ.	Αναπ. Αξία	Αξία Κτήσ.	Αποσβέσ.	Αναπ. Αξία
Γ. ΠΑΓΙΟ ΕΝΕΡΓΗΤΙΚΟ						
ΙΙ. Ενσώματες ακινητοποιήσεις:						
1. Γήπεδα - Οικόπεδα	37.273.207	---------	37.273.207	26.623.719	---------	26.623.719
3. Κτίρια και Τεχνικά Εργα	35.694.356	30.329.693	5.364.663	27.457.197	21.134.456	6.322.741
4. Μηχ/τα - Τεχνικές Εγκαταστ. & λοιπός μηχαν/κός εξοπλισμός	4.993.360	4.993.356	4	4.993.360	4.446.359	547.001
5. Μεταφορικά Μέσα	1.600.000	1.599.999	1	1.600.000	1.599.999	1
6. Επιπλα και λοιπός Εξοπλισμός	11.836.444	9.721.229	2.115.215	11.326.444	7.932.131	3.394.313
Σύνολο Ακινητοποιήσεων (ΓΙΙ)	91.397.367	46.644.277	44.753.090	72.000.720	35.112.945	36.887.775
Δ. ΚΥΚΛΟΦ. ΕΝΕΡΓΗΤΙΚΟ						
Ι. Αποθέματα:						
1. Εμπορεύματα			60.764.073			69.450.065
ΙΙ. Απαιτήσεις:						
1. Πελάτες			18.559.261			6.932.449
2. Γραμμάτια Εισπρακτέα			1.988.282			1.988.282
11. Χρεώστες Διάφοροι			968.565			746.336
IV. Διαθέσιμα						
1. Ταμείο			2.492.044			1.854.964
3. Καταθέσεις Οψεως και Προθεσμίας			200			200
Σύνολο Κυκλοφ. Ενεργητικού			84.772.425			80.972.296
Ε. ΜΕΤΑΒΑΤΙΚΟΙ ΛΟΓΑΡ. ΕΝΕΡΓΗΤΙΚΟΥ						
3. Λοιποί μεταβ. λογαρ. Ενεργητικου			38.181.605			38.181.605
Γενικό Σύνολο Ενεργητικού (Γ+Δ)			167.707.120			156.041.676

ΠΑΘΗΤΙΚΟ	Ποσά κλειομ. χρήσ. 2000	Ποσά προηγ. χρήσ. 1999
Α. ΙΔΙΑ ΚΕΦΑΛΑΙΑ		
Ι. Κεφάλαιο Μετοχικό (916 μετοχές των 30.000 δρχ.)		
1. Καταβεβλημένο	27.480.000	27.480.000
ΙΙΙ. Διαφορές αναπροσαρμογής:		
2. Διαφορές από αναπροσ/γή αξίας λοιπών περιουσιακών στοιχείων	2.970.873	2.970.873
IV. Αποθεματικά κεφάλαια:		
1. Τακτικό αποθεματικό	1.027.960	1.027.960
2. Αποθεματικά καταστατικού	19.295	19.295
4. Εκτακτα αποθεματικά	291.577	291.577
V. Αποτελέσματα εις νέο:		
Υπόλοιπο ζημιών προηγ. χρήσεων	(13.884.233)	(21.809.475)
Σύνολο ιδίων κεφαλαίων	17.905.472	9.980.230
Γ. ΥΠΟΧΡΕΩΣΕΙΣ		
ΙΙ. Βραχυπρόθεσμες Υποχρεώσεις:		
1. Προμηθευτές	16.091.588	10.609.652
2. Γραμμάτια Πληρωτέα	4.500.000	4.500.000
3. Τράπεζες λ/βραχ. υποχρεώσεων	28.052.374	26.394.682
5. Υποχρεώσεις από φόρους-τέλη	(29.413.)	273.677
6. Ασφαλιστικοί Οργανισμοί	1.856.082	4.952.418
11. Πιστωτές Διάφοροι	99.331.017	99.331.017
Σύνολο Υποχρεώσεων (ΓΙΙ)	149.801.648	146.061.446
Γενικό Σύνολο Παθητικού (Α+Γ)	167.707.120	156.041.676

ΚΑΤΑΣΤΑΣΗ ΛΟΓΑΡΙΑΣΜΟΥ ΑΠΟΤΕΛΕΣΜΑΤΩΝ ΧΡΗΣΕΩΣ
31ης ΔΕΚΕΜΒΡΙΟΥ 2000 (1 ΙΑΝΟΥΑΡΙΟΥ - 31 ΔΕΚΕΜΒΡΙΟΥ 2000)

		Ποσά κλειομ. χρήσ. 2000		Ποσά προηγ. χρήσ. 1999
Ι. ΑΠΟΤΕΛΕΣΜΑΤΑ ΕΚΜΕΤΑΛΛΕΥΣΕΩΣ				
Κύκλος εργασιών (πωλήσεις)		84.351.809		230.097.411
Μείον: Κόστος πωλήσεων		82.784.416		226.725.776
Μικτά Αποτελέσματα (κέρδη) Εκμεταλλεύσεως		1.567.393		3.371.635
Πλέον: Αλλα έσοδα εκμεταλλεύσεως		3.640.000		3.240.000
Σύνολο		5.207.393		6.611.635
Μείον: 1. Εξοδα διοικ/κής λειτουργίας - Διάθεσης		8.170.769		6.726.704
Μερικά αποτελ/τα (ζημιές) Εκμεταλλεύσεως		(2.963.376)		(115.069.)
Μείον: 3. Χρεωστικοί τόκοι και συναφή έξοδα		1.657.692		1.247.342
Ολικά αποτελ/τα (ζημιές) εκμεταλλεύσεως		(4.621.068)		(1.362.411)
Μείον: Σύνολο αποσβέσ. πάγιων στοιχείων	5.190.995		1.750.400	
Μείον: Οι από αυτές ενσώμ. στο λειτουρ. κόστος	5.190.995	---------	1.750.400	---------
ΚΑΘΑΡΑ ΑΠΟΤΕΛ/ΤΑ (ζημιές) ΧΡΗΣΕΩΣ		(4.621.068)		(1.362.411)

ΠΙΝΑΚΑΣ ΔΙΑΘΕΣΕΩΣ ΑΠΟΤΕΛΕΣΜΑΤΩΝ

	Ποσά κλειομ. χρήσ. 2000	Ποσά προηγ. χρήσ. 1999
Καθαρά αποτελ. (ζημιές) χρήσεως	(4.621.068)	(1.362.411)
Πλέον:Υπόλοιπο ζημιών προηγ. χρήσεων	(9.263.165)	(20.447.064)
Ζημίαι εις νέον	(13.884.233)	(21.809.475)

Ο Πρόεδρος του Δ.Σ.
ΝΙΚΟΛΑΟΣ Δ. ΤΣΟΥΒΑΛΑΣ

Ο Διευθύνων Σύμβουλος
ΜΙΧΑΗΛ Ι. ΤΣΟΥΒΑΛΑΣ

Ο Προϊσταμένος Λογιστηρίου
ΑΧΛΑΔΙΩΤΗΣ ΚΩΣΤΑΣ

Ηλεκτρονική Στοιχειοθεσία & Δημοσιεύσεις Ισολογισμών «Η ΔΡΑΣΙΣ», Τηλ. 63.790 - 64.393 - 64.200 κ. Μαριά

ΛΥΣΗ Α.Ε.Β.Ε.

Μ.Α.Ε:32280/80/Β/94/21

ΙΣΟΛΟΓΙΣΜΟΣ 31ης ΔΕΚΕΜΒΡΙΟΥ 2000 - 6η ΕΤΑΙΡΙΚΗ ΧΡΗΣΗ (1 ΙΑΝΟΥΑΡΙΟΥ - 31 ΔΕΚΕΜΒΡΙΟΥ 2000)

ΕΝΕΡΓΗΤΙΚΟ	Ποσά κλειομένης χρήσεως 2000			Ποσά προηγούμ. χρήσεως 1999		
	Αξία Κτήσ.	Αποσβέσ.	Αναπ. Αξία	Αξία Κτήσ.	Αποσβέσ.	Αναπ. Αξία
Β. ΕΞΟΔΑ ΕΓΚΑΤΑΣΤΑΣΕΩΣ						
1. Εξοδα Ιδρύσεως & Α' Εγκατ.	5.346.848	4.989.175	357.673	5.346.848	4.361.122	985.726
Γ. ΠΑΓΙΟ ΕΝΕΡΓΗΤΙΚΟ						
ΙΙ. Ενσώματες ακινητοποιήσεις:						
1. Γήπεδα - Οικόπεδα	-------	-------	-------	27.500.000	-------	27.500.000
4. Μηχαν/τα - Τεχνικές Εγκαταστ. και λοιπός μηχαν. εξοπλισμός	112.389	6.743	105.646	-------	-------	-------
5. Μεταφορικά Μέσα	18.846.560	5.237.768	13.608.792	15.883.889	3.126.391	12.757.498
6. Επιπλα και λοιπός Εξοπλισμός	13.584.529	5.428.878	8.155.651	7.448.077	3.609.738	3.838.339
Σύνολο Ακινητοπ/σεων (ΓΙ+ΓΙΙ)	32.543.478	10.673.389	21.870.089	50.831.966	6.736.129	44.095.837
ΙΙΙ. Συμμ/χές & άλλες μακροπρόθ. χρηματοοικονομικές απαιτήσεις:						
7. Λοιπές Μακροπρόθ. Απαιτήσεις	200.000.	-------	200.000.	200.000.	-------	200.000.
Σύνολο Παγίου Ενεργητ. (ΓΙΙ+ΓΙΙΙ)	32.743.478	10.673.389	22.070.089	51.031.966	6.736.129	44.295.837
Δ. ΚΥΚΛΟΦΟΡΟΥΝ ΕΝΕΡΓΗΤΙΚΟ						
Ι. Αποθέματα:						
1. Εμπορεύματα			130.884.300			116.816.500
ΙΙ. Απαιτήσεις:						
1. Πελάτες			5.020.200			5.262.100
IV. Διαθέσιμα						
1. Ταμείο			8.090.696			902.064
3. Καταθέσεις όψεως και προθεσμίας			1.387.178			4.991.415
			9.477.874			5.893.479
Σύνολο Κυκλοφ. Ενεργητ. (ΔΙ+ΔΙV)			145.382.374			127.972.079
Γενικό Σύνολο Ενεργητικού (Β+Γ+Δ)			167.810.136			173.253.642

ΠΑΘΗΤΙΚΟ	Ποσά κλειομ. χρήσ. 2000	Ποσά προηγ. χρήσ. 1999
Α. ΙΔΙΑ ΚΕΦΑΛΑΙΑ		
Ι. Κεφάλαιο Μετοχικό (105.000 μετοχές των 1.000 δρχ.)		
1. Καταβεβλημένο	105.000.000	105.000.000
ΙΙΙ. Διαφορές αναπροσαρμογής:		
2. Διαφορές από αναπροσ/γή αξίας λοιπών περιουσιακών στοιχείων	2.500.000	2.500.000
V. Αποτελέσματα εις νέο:		
Υπόλοιπο κερδών χρήσεως εις νέο	3.738.890	3.276.419
Υπόλοιπο ζημιών προηγ. χρήσεων	(33.771.704)	(37.048.123)
	(30.032.814)	(33.771.704)
VI. Ποσά προορισμένα για αύξηση κεφαλαίου:		
1. Καταθέσεις μετόχων	26.745.126	21.745.126
Σύνολο ιδίων κεφαλαίων	104.212.312	95.473.422
Γ. ΥΠΟΧΡΕΩΣΕΙΣ		
ΙΙ. Βραχυπρόθεσμες Υποχρεώσεις:		
1. Προμηθευτές	22.834.225	9.937.935
2. Αξίες πληρωτέες	24.881.349	17.540.980
3. Τράπεζες λ/βραχυπρ. υποχρεώσεων	15.489.320	44.512.171
5. Υποχρεώσεις από φόρους - τέλη	180.230.	1.358.136
6. Ασφαλιστικοί Οργανισμοί	80.000.	596.700.
11. Πιστωτές Διάφοροι	132.700.	3.418.550
Σύνολο Υποχρεώσεων (ΓΙΙ)	63.597.824	77.364.472
Δ. ΜΕΤΑΒΑΤΙΚΟΙ ΛΟΓ. ΠΑΘΗΤΙΚΟΥ		
2. Εξοδα χρήσεως δουλευμένα	-------	415.748
Γενικό Σύνολο Παθητικού (Α+Γ+Δ)	167.810.136	173.253.642

ΣΗΜΕΙΩΣΗ: Εγινε αναπροσαρμογή της αξίας των ακινήτων της εταιρείας σύμφωνα με το Ν. 2065/92 και Ν. 2443/96.

ΚΑΤΑΣΤΑΣΗ ΛΟΓΑΡΙΑΣΜΟΥ ΑΠΟΤΕΛΕΣΜΑΤΩΝ ΧΡΗΣΕΩΣ
31ης ΔΕΚΕΜΒΡΙΟΥ 2000 (1 ΙΑΝΟΥΑΡΙΟΥ - 31 ΔΕΚΕΜΒΡΙΟΥ 2000)

		Ποσά κλειομ. χρήσ. 2000		Ποσά προηγ. χρήσ. 1999
Ι. ΑΠΟΤΕΛΕΣΜΑΤΑ ΕΚΜΕΤΑΛΛΕΥΣΕΩΣ				
Κύκλος εργασιών (πωλήσεις)		128.801.662		162.284.237
Μείον: Κόστος πωλήσεων		73.714.084		126.581.567
Μικτά Αποτελ/τα (κέρδη) Εκμεταλλεύσεως		55.087.578		35.702.670
Μείον: 1. Εξοδα διοικητικής λειτουργίας	4.841.516		3.277.088	
3. Εξοδα λειτουργίας διαθέσεως	43.561.424	48.402.940	28.842.066	32.119.154
Ολικά αποτελ/τα (κέρδη) εκμεταλλεύσεως		6.684.638		3.583.516
ΙΙ. Μείον: Εκτακτα αποτελέσματα				
1. Εκτακτα και ανόργανα έξοδα	445.748		307.097	
2. Εκτακτες ζημίες	2.500.000	2.945.748	-------	307.097
Οργανικά & έκτακτα αποτελ/τα (κέρδη)		3.738.890		3.276.419
Μείον: Σύνολο αποσβέσ. πάγιων στοιχείων	4.565.313		4.461.531	
Μείον: Οι από αυτές ενσώμ. στο λειτ/κό κόστος	4.565.313	-------	4.461.531	-------
ΚΑΘΑΡΑ ΑΠΟΤΕΛΕΣΜΑΤΑ (κέρδη) ΧΡΗΣΕΩΣ		3.738.890		3.276.419

ΠΙΝΑΚΑΣ ΔΙΑΘΕΣΕΩΣ ΑΠΟΤΕΛΕΣΜΑΤΩΝ

	Ποσά κλειομ. χρήσ. 2000	Ποσά προηγ. χρήσ. 1999
Καθαρά αποτελ/τα (κέρδη) χρήσεως	3.738.890	3.276.419
Μείον: Υπόλοιπο αποτελεσμάτων (ζημιών) προηγούμενων χρήσεων	(33.771.704	(37.048.123)
Υπόλοιπο ζημιών εις νέο	(30.032.814)	(33.771.704)

Η Πρόεδρος του Δ.Σ.
ΕΛΕΟΝΩΡΑ ΧΡΗΣΤΑΚΗ

Ο Διευθύνων Σύμβουλος
ΑΡΙΣΤΕΙΔΗΣ ΜΠΟΥΡΑΤΣΙΑΣ

Ο Λογιστής
ΗΛΙΑΣ ΚΑΡΑΜΠΗΣ

Ηλεκτρονική Στοιχειοθεσία & Δημοσιεύσεις Ισολογισμών «Η ΔΡΑΣΙΣ», Τηλ. 63.790 - 64.393 - 64.200 κ. Μαριά

Η ΔΡΑΣΙΣ
ΑΝΑΚΟΙΝΩΣΕΙΣ - ΙΣΟΛΟΓΙΣΜΟΙ

Τα αυξημένα τριγλυκερίδια και η αντιμετώπισή τους



Του γιατρού - παθολόγου Δρ. Γεωργίου Στ. Παπασάββα

Στο προηγούμενο μας άρθρο είδαμε τα αποτελέσματα που μπορεί να προκαλέσουν τα αυξημένα τριγλυκερίδια στο καρδιαγγειακό σύστημα και γενικότερα πάνω στην υγεία μας.

Τα τριγλυκερίδια είναι λιπαρές ουσίες όπως άλλωστε και η χοληστερίνη.

Μια κακή διατροφή ,με την έννοια ότι αυτή μπορεί να είναι πλούσια σε λίπη ζωϊκής προέλευσης, μπορεί να συνοδεύεται από αύξηση τόσο της χοληστερίνης όσο και των τριγλυκεριδίων.

Στο σημείο αυτό οφείλουμε να διευκρινήσουμε ότι όλες οι μορφές λίπους είναι απαραίτητες για την ομαλή λειτουργία του οργανισμού.

Όμως η αυξημένη πρόσληψη των κορεσμένων λιπών σαν αποτέλεσμα της άσκοπης υπερκατανάλωσης ζωϊκού λίπους, είναι η κυριότερη αιτία που μπορεί να δημιουργήσει προβλήματα στη φυσιολογική λειτουργία του οργανισμού.

Δεν αναφερόμαστε λοιπόν για τις σπάνιες εκείνες περιπτώσεις που ισχύει "το παν μέτρο άριστον".

Πως μπορούμε όμως να αντιμετωπίσουμε τα αυξημένα τριγλυκερίδια του αίματος μας, εφόσον πράγματι αυτά είναι αυξημένα.

Γιατί οφείλουμε να ομολογήσουμε ότι υπάρχουν και περιπτώσεις που η τιμή τους στο αίμα είναι λανθασμένα μεγαλύτερη από το φυσιολογικό.

Ποιές είναι όμως αυτές οι λίγες περιπτώσεις ;

Όπως αναφέραμε η στάθμη των τριγλυκεριδίων στο αίμα εξαρτάται από την κατανάλωση του λίπους που υπάρχει στην τροφή και κυρίως του ζωϊκού λίπους.

Όταν λοιπόν το προηγούμενο βραδάκι δειπνήσουμε μετά ή άνευ μουσικής στο όμορφο περιβάλλον κάποιου εστιατορίου και πιούμε και λίγο περισσότερο αλκοόλ και το πρωϊ σηκωθούμε βιαστικά για να κάνουμε καμιά εξέταση αίματος προκειμένου να εκπληρώσουμε τις υποχρεώσεις μας απέναντι στην υγεία μας, σίγουρα θα τρομάξουμε.

Θα ανησυχήσουμε γιατί κατά πάσα πιθανότητα τα τριγλυκερίδια , αν όχι και η χοληστερίνη του αίματος θα είναι αυξημένα.

Ο λόγος που θα είναι αυξημένα είναι ότι αυτά οφείλονται στα λίπη του φαγητού της προηγούμενης νύχτας.

Μάλιστα όσο πιο λιπαρό είναι το φαγητό τόσο μεγαλύτερη θα είναι και η τιμή τους στο αίμα.

Το δίλημμα εδώ λοιπόν είναι αν η αυξημένη τιμή των τριγλυκεριδίων είναι πραγματική, οφείλεται δηλαδή σε εσωτερικούς λόγους, σε κακό μεταβολισμό των κυττάρων ή είναι εισαγόμενη από κάποια εξωτερική αιτία ,όπως είναι η άφθονη διατροφή σε λίπος.

Για να αποφύγουμε αυτό το δίλημμα πρέπει πριν κάνουμε την εξέταση των τριγλυκεριδίων να έχουν περάσει τουλάχιστο 12 έως 14 ώρες από την τελευταία λήψη του φαγητού.

Μόνο σ' αυτήν την περίπτωση θα είμαστε βέβαιοι ότι μετράμε την πραγματική τιμή των τριγλυκεριδίων του αίματος και όχι αυτή της τροφής.

Αν λοιπόν τύχει και φάμε το προηγούμενο βράδι η εξέταση του αίματος πρέπει να αναβληθεί για μια άλλη ημέρα.

Για να γίνει λοιπόν σωστά η μέτρηση των τριγλυκεριδίων, αλλά και της χοληστερίνης, πρέπει το προηγούμενο απόγευμα μετά τις 6 μμ να πιούμε ένα τσάϊ και να φάμε μια ή δυό φρυγανιές και ένα φρούτο και το πρωί να πάμε νηστικοί για εξετάσεις.

Έτσι θα αποφύγουμε την λανθασμένη αύξηση της τιμής των τριγλυκεριδίων, της μεταγευματικής υπερτριγλυκεριδαιμίας όπως ονομάζεται στην ιατρική γλώσσα.

Μετρήσαμε λοιπόν σωστά "legge artis" τα τριγλυκερίδια του αίματος και τα βρήκαμε αυξημένα.

Τι πρέπει να προσέξουμε από τη στιγμήν αυτή και μετά για να μειώσουμε τα επίπεδα τους;

Κατ' αρχάς αν ο θεράποντας γιατρός κρίνει ότι ο ασθενής πρέπει να πάρει φάρμακα αυτό δεν συζητιέται σε καμιά περίπτωση.

Όμως το κατάλληλο διαιτολόγιο καλύπτει όλες τις περιπτώσεις, αφού δίνεται ανεξάρτητα αν ο ασθενής πάρει ή όχι φάρμακα.

Μάλιστα οφείλουμε να ομολογήσουμε ότι ο υγιεινός τρόπος ζωής είναι το πρώτο πράγμα που συνιστάται.

Αν το κατάλληλο διαιτολόγιο μόνο του δεν είναι αποτελεσματικό τότε προχωρούμε και στη συμπληρωματική χορήγηση φαρμάκων.

Επομένως και εδώ ο σωστός τρόπος ζωής είναι το Α και το Ω της όλης μας προσπάθειας να μειώσουμε τα τριγλυκερίδια.

Ας δούμε όμως που πρέπει να στραφεί η προσοχή μας για να πετύχουμε το στόχο μας.

1) Πρέπει η καθημερινή διατροφή να μη περιέχει μεγάλες ποσότητες απλών ζαχάρων, όπως είναι η κοινή ζάχαρι και τα σιρόπια.

Να αποφεύγεται η υπερκατανάλωση γλυκών γιατί αυτά όχι μόνο αυξάνουν τα τριγλυκερίδια του αίματος, αλλά ταυτόχρονα μειώνουν και την καλή χοληστερίνη του αίματος που όπως είδαμε στο προηγούμενο άρθρο μας είναι σημαντικός παράγοντας για τη διατήρηση της υγείας.

2) Να μην υπερκαταναλώνονται ζωϊκά κρέατα ,αφού αυτά είναι πλούσια σε λίπος.

Αντίθετα, αντί να τρώμε κάθε μέρα κρέας ,μερικές φορές την εβδομάδα πρέπει αυτό να αντικαθίσταται από ψάρια.

Όπως είναι γνωστό τα ψάρια περιέχουν στα ιχθυέλαια τους τα γνωστά μας ω-3 λιπίδια που είναι πολύ ευεργετικά.

Η κατανάλωση των ω3 λιπιδίων θεωρείται σήμερα ο πιο κατάλληλος τρόπος για να αντιμετωπιστεί η αυξημένη στάθμη των τριγλυκεριδίων στο αίμα

3) Η άφθονη λήψη του οινοπνεύματος πρέπει να αποφεύγεται γιατί παρά το ότι αυξάνει την καλή χοληστερίνη του αίματος ,αυξάνει και τα τριγλυκερίδια του αίματος.

Άλλωστε η ευεργετική καλή χοληστερίνη αυξάνεται και με μικρές ποσότητες λήψης οινοπνεύματος και επομένως δεν είναι απαραίτητο να υπερκαταναλώνεται με τη δικαιολογία ότι θα ωφεληθούμε περισσότερο.

Η υπερκατανάλωση σαν γενικός κανόνας, σε καμιά περίπτωση δεν ωφελεί, απεναντίας πάντα δημιουργεί προβλήματα.

4) Η παχυσαρκία είναι μια από τις κυριότερες παθήσεις που τα τριγλυκερίδια του αίματος ανευρίσκονται αυξημένα.

Είναι πια αποδεδειγμένο ότι η απώλεια βάρους μπορεί να επαναφέρει στο φυσιολογικό τα επίπεδα των τριγλυκεριδίων του αίματος.

Βέβαια αναγνωρίζουμε ότι η απώλεια του βάρους δεν είναι εύκολη υπόθεση ιδιαίτερα σήμερα που η σύγχρονη τεχνολογία έχει μειώσει τη φυσική δραστηριότητα του ανθρώπου και η αφθονία των τροφίμων είναι αληθινός πειρασμός στις προσπάθειες του για δίαιτα.

Ακόμη και αν το άτομο καταφέρει να χάσει μερικά κιλά δεν πρέπει να επαναπαυθεί πιστεύοντας ότι η προσπάθεια του τελείωσε, αλλά να τη συνεχίσει για να κατορθώσει να διατηρήσει την απώλεια του βάρους που πέτυχε.

Τα κιλά δύσκολα χάνονται και ακόμη πιο δύσκολα διατηρείται η απώλεια τους.

Χρειάζεται λοιπόν συνεχής προσπάθεια

5) Η άσκηση είναι χρήσιμη και στην περίπτωση που έχουμε αυξημένες τιμές τριγλυκεριδίων στο αίμα, αφού βοηθά σημαντικά στις αντιμετώπιση τους.

Επί πλέον η άσκηση αυξάνει και τη τιμή της καλής χοληστερίνης στο αίμα και έτσι έχουμε διπλό όφελος.

Περπάτημα λοιπόν καθημερινά τουλάχιστον μια ώρα.

Πρόσφατα αποδείχτηκε ότι ο συνδυασμός απώλειας βάρους και άσκησης έχει ακόμη καλύτερα αποτελέσματα όχι μόνο στη μείωση των τριγλυκεριδίων , αλλά και στην αύξηση της καλής χοληστερίνης του αίματος.

Όπως βλέπουμε για να μειώσουμε τα επίπεδα των τριγλυκεριδίων του αίματος απαιτούνται απλά και εύκολα στην εφαρμογή τους μέτρα που λίγο ή περισσότερο βρίσκονται εναρμονισμένα μέσα στο γενικότερο πλαίσιο της υγιεινής διατροφής.

Ούτε μεγάλο θάρρος ούτε και ιδιαίτερη γενναιότητα χρειάζεται για να τα εφαρμόσουμε, απλά χρειάζεται λίγη πίστη στην αποτελεσματικότητα των μέτρων και θέληση για να τα γίνουν τρόπος ζωής μας.

Δρ Γιώργος Σταμ. Παπασάββας
Ειδικός Παθολόγος

Σκύλων ιστορία

ΘΩΜΑ ΜΑΖΑΡΑΚΗ
ΚΤΗΝΙΑΤΡΟΥ
Μικροβιολόγος - Υγειονολόγος Α.Π.Θ.

Το PIN από περίπου 60 εκατομμύρια χρόνια, κατά την Ηώκαινη εποχή, εμφανίσθηκε στη Γη ένα ζώο που έμοιαζε μάλλον σαν κουνάβι ή νυφίτσα. Ονομάσθηκε «Μιακίς» και θεωρείται ο πρόγονος της σημερινής οικογένειας των κυνιδών που περιλαμβάνει τον σκύλο, το τσακάλι, τον λύκο και την αλεπού.

Αντιθέτως με τον σύγχρονο σκύλο, κατόρθωνε να σκαρφαλώνει σε δέντρα και περπατούσε με όλο του το πέλμα. Είχε δόντια σαρκοφάγου και εμφανιζόταν πολύ πιο έξυπνο από τα άλλα είδη «κρεοδόντων» που ήταν και το πολυπληθέστερο γένος σαρκοφάγων εκείνης της εποχής και το οποίο εξαφανίσθηκε πριν από 20 εκατομμύρια χρόνια.

Από τον αρχέγονο προπάτορα των κυνιδών, πριν από 35 εκατομμύρια χρόνια εξελίχθηκαν πολλά είδη από τα οποία γνωρίζουμε ήδη 40 τύπους. Πολλοί έμοιαζαν με αρκούδες, άλλοι με ύαινες και κάποιοι με γάτες. Ομως μερικοί είχαν τα χαρακτηριστικά του σκύλου όπως ο αρχέγονος «κυνοδείκτης». Από αυτούς ακριβώς τους κυνίδες προέρχονται οι σημερινοί σκυλοι.

Οι σκύλοι με τη μορφή που έχουν σήμερα, εμφανίστηκαν για πρώτη φορά στην Ευρασία πριν από 12-14 χιλιάδες χρόνια. Στην αρχή πιστεύονταν ότι οι πρόγονοί τους ήταν ένα είδος τσακαλιού ή ότι ήταν προϊόντα διασταυρώσεως τσακαλιού και λύκου. Σήμερα πιστεύεται ότι προέρχονται από το μικρότερο είδος του νότιου γκρίζου λύκου που ακόμα υπάρχει στις Ινδίες. Κατά τη διάρκεια αυτής της περιόδου, ο γκρίζος λύκος , που παρά το όνομά του έχει ποικιλία χρωμάτων, βρισκόταν εξαπλωμένος σε όλη την Ευρώπη, Ασία και Βόρεια Αμερική.

Αυτός αποτέλεσε το βασικό γενικό υλικό που με τις δισταυρώσεις του με τον μαλλιαρό λύκο της Βορείου Ινδίας και του Θιβέτ και τον λύκο των ερήμων της Μέσης Ανατολής, έδωσε τους προγόνους των διαφόρων σημερινών ειδών σκύλων. Είτε όμως αυτοί προέρχονται από έναν ή περισσότερους προγόνους (μέσω της διαδικασίας της εξελίξεως) είναι βέβαιο ότι αποτελούν συνέχεια μιας γενετικής γραμμής και δεν συνδέονται με κανένα άλλο είδος. Απόδειξη του τελευταίου είναι ότι η διασταύρωση οποιουδήποτε είδους σκύλου με έναν άλλου είδους είναι πάντα γόνιμη.

Το πότε εξημερώθηκε ο σκύλος είναι άγνωστο. Οι άγριοι σκύλοι είναι πιθανόν να εξημερώθηκαν διαφορετικά στα διάφορα μέρη του κόσμου. Μερικοι ενώ αναζητούσαν τροφή γύρω από ανθρώπινους οικισμούς, άλλοι όταν οι πρωτόγονοι κυνηγοί τους έπαιρναν σαν κουτάβια στους οικισμούς για να τους παχύνουν για τροφή. Από οστά και απολιθώματα που βρέθηκαν σε όλο τον κόσμο που χρονολογούνται μέχρι πριν 6.500 χρόνια, φαίνεται ότι τότε υπήρχαν πέντε διαφορετικοί τύποι σκύλων, τα μαστίφ, τα όμοια με λύκους, οι ιχνηλάτες, οι πρόγονοι των πόϊντερ και τα τσοπανόσκυλα. Από τότε, με φυσική ή τεχνητή επιλογή, έχουν παραχθεί χιλιάδες ράτσες. Από όλες αυτές , σήμερα παραμένουν περίπου 400 αναγνωρισμένες.

Οταν οι Ευρωπαίοι έφθασαν στην Αμερική για πρώτη φορά, βρήκαν τουλάχιστον είκοσι χαρακτηριστικές φυλές σκύλων. Από αυτές, σήμερα διατηρούνται ο άτριχος μεξικάνικος, ο σκύλος των Εσκιμώων και οι άγριοι σκύλοι του Περού και της Χιλής. Αλλες αρχαίες ράτσες είναι τα Μπασέντζι της Αφρικής, τα Σαλούκι της Μέσης Ανατολής και οι σκύλοι του Αφγανιστάν.

Στην Αρχαία Ελλάδα οι μαρτυρίες που υπάρχουν αφορούν παραστάσεις σκύλων σε σκηνές κυνηγίου και μάχης, κυρίως σε κεραμικά και γλυπτά. Τα πρώτα όμως σημαντικά γραπτά στοιχεία αναφέρονται στον 5ο π.Χ. αιώνα και ανήκουν στον Ξενοφώντα, ο οποίος γύρω στα 450π.Χ. δίνει σοβαρές γραπτές πληροφορίες σχετικά με την επιλογή που εφάρμοζαν στους σκύλους τους οι Ελληνες όσον αφορά τους σκύλους που χρησιμοποιούσαν στο κυνήγι των τρωκτικών και τους οποίους διατήρησαν και οι Ρωμαίοι με την ονομασία canis vas Aorins. Ο Αριστοτέλης απαριθμεί αρκετές φυλές σκύλων, που τις καθορίζει σύμφωνα με τον τόπο καταγωγής τους, όπως σκύλος Αιγύπτου, Ινδίας, Λακωνίας, Ηπείρου, κλπ. Δυστυχώς, τις φυλές αυτές δεν τις περιγράφει και έτσι η ταυτοποίησή τους με τις σημερινές φυλές είναι αδύνατη.

Σύμφωνα με αρχαίες ελληνικές παραστάσεις κυνηγόσκυλα της εποχής εκείνης παρουσιάζουν πολλές ομοιότητες με τα σημερινά Γκρένχαουντ. Ακόμη, γιγαντόσωμοι μολοσσοί που χρησίμευαν κυρίως σαν φύλακες και πολεμικοί σκύλοι, έχουν πολλά κοινά χαρακτηριστικά με τους σημερινούς σκύλους Μαστίφ. Ο μυθολογικός Κέρβερος, φύλακας του Αδη, περιγράφεται σαν ένας γιγαντόσωμος μολοσσός. Ο σημαντικότερος πάντως μολοσσός ήταν εκείνος για τον οποίο γίνονται σήμερα προσπάθειες να βρεθούν στοιχεία πιθανής ταυτίσεως του με το Μαστίφ της Μεσοποταμίας. Το βέβαιο, είναι, ότι τον εύρωστο αυτόν σκύλο έφερε στην Ελλάδα ο Ξέρξης κατά τον δεύτερο περσικό πόλεμο (480π.Χ.). Αργότερα, σκύλοι της ίδιας φυλής, στάλθηκαν στη Μακεδονία και Ηπειρο από τον Μ. Αλέξανδρο κατά την εκστρατεία του στην Περσία και δωρίστηκαν στον βασιλιά της Ιλλυρίας, ο οποίος τους χρησιμοποιούσε σε αγώνες με λιοντάρια και άλλα άγρια ζώα.

Η αγάπη του Μ. Αλεξάνδρου για τους σκύλους ήταν πολύ μεγάλη. Οπως αναφέρεται από τους ιστορικούς, έκτισε μια ολόκληρη πόλη, την Περίτη, προς τιμή του αγαπημένου του σκύλου που πέθανε. Ο Ομηρος, περιγράφοντας στην Οδύσσεια την επιστροφή του Οδυσσέα στην Ιθάκη, υμνεί την αγάπη του σκύλου του Αργου που τον θυμήθηκε μετά από είκοσι χρόνια, κούνησε την ουρά του, χαμήλωσε τα αυτιά του και αμέσως μετά πέθανε.Αλλά και ο Ξενοφών ονομάζει τον σκύλο ανακάλυψη των Θεών, ενώ σύμφωνα με τη μυθολογία, ο σκύλος εξημερώθηκε από τον Απόλλωνα για να συντροφεύει την Αρτεμη στο κυνήγι.

Τέλος, οι Σπαρτιάτες πριν τον πόλεμο και τους αγώνες πάλης, θυσίαζαν στο θεό Αρη έναν σκύλο που εθεωρείτο σύμβολο της αντοχής.

Ο σκύλος, λόγω των χαρισμάτων του, όπως εξυπνάδα, πίστη, αφοσίωση, αυτοθυσία, μπήκε στην υπηρεσία του ανθρώπου αμέσως μετά την εξημέρωσή του. Η πρώτη σημαντική πολιτιστική πράξη του «ανθρώπου του έμφρονος» ήταν η χρήση της φωτιάς και η δεύτερη ήταν η εξημέρωση του σκύλου.

Η ανθρωπότητα οφείλει πολλά στον πιστό αυτό σύντροφο του ανθρώπου, γιατί με την προστασία που του παρείχε αυτός, είχε τη δυνατότητα να αναπαυθεί αμέριμνος και να κερδίσει πολύτιμο χρόνο για τη μελέτη του περιβάλλοντός του και τη μετατροπή της σκέψεως σε στοχασμό.

Κατά καιρούς, ο σκύλος χρησιμοποιήθηκε για πολλούς σκοπούς. Χρησίμευσε ως πολεμικός σκύλος, τόσο σε παλαιότερους πολέμους όπου, φορώντας κατάλληλη πανοπλία, αντιμετώπισε τον εχθρό στο πλευρό των συμπολεμιστών του, όσο και στους νεώτερους για τη μεταφορά πληροφοριών, εκρηκτικών υλών, κλπ.

Χρησιμοποιήθηκε για να ανακαλύπτει διαρροές αερίου από τους αγωγούς διανομής του ή την ύπαρξη αερίων σε ορυχεία και σε πολλούς άλλους τομείς, λίγο πολύ γνωστούς.

εκεί που η τέχνη... συναντά την ποιότητα!



Figaro
HAIR DESIGN

Κομμώσεις Ανδρικές - Γυναικείες

Κων/νου Παλαιολόγου 17,
Τηλ.: 20.914

Η ελληνική ιστορία χωρίς φόβο και πάθος

Του Θεόδωρου Παπουτσή

ΜΩΑΜΕΘ ΚΑΙ ΙΣΛΑΜ

Η αραβική χερσόνησος, ίση σχεδόν προς το ενα τέταρτο της Ευρώπης, περιβάλλεται στην Ανατολή από τον Περσικό κόλπο, στο Νότο από τον Ινδικό Ωκεανό και στη Δύση από την Ερυθρά θάλασσα. Στα βόρεια προχωρεί προς την έρημο της Συρίας. Οι πιο γνωστές, απο ιστορικής απόψεως επαρχίες της χερσονήσου ήσαν:1) Το Νετζδ, στο κεντρικό οροπέδιο, 2) η χαμένη στα Νότιο - Δυτικά της χερσονήσου, και 3) το Hidjaz, η στενή λωρίς που βρίσκεται κατά μήκος της ακτής της Ερυθράς θαλάσσης και που εκτείνεται από τα βόρεια μέχρι την Υεμένη. Οι Βεδουίνοι οι οποίοι ήσαν νομάδες θεωρούσαν τους εαυτούς τους ως τους γνήσιους και αμιγείς αντιπροσώπους της αραβικής φυλής. Από τις αρχές του δευτέρου π.χ. αιώνος άρχισαν να σχηματίζονται ανεξάρτητα κρατίδια, ανάμεσα στους Αραβες της Συρίας. Τα κράτη αυτά επηρεάσθησαν πολύ από τον Αραμαικό και τον Ελληνικό πολιτισμό και ως εκ τούτου είναι γνωστά ως Αραβο - Αραμαικά ελληνιστικά Βασίλεια. Δύο κυρίως αραβικές δυναστείες ανεδείχθησαν κατά τη διάρκεια της Βυζαντινής περιόδου.

Η μία είναι η δυναστεία των Μονοφυσιτών Γασσανιδών, στηνσ Συρία η οποία εξαρτωμένη από τους Βυζαντινούς αυτοκράτορες, έγινε ισχυρή, τον έκτο αιώνα. Η δυναστεία αυτή έπαψε να υπάρχει στις αρχές του εβδόμου αιώνος. Η δεύτερη Αραβική δυναστεία των Λαχμιδών, είχε ως κέντρο της την πόλη Hima στον Ευφράτη. Επαψαν να υφίστανται στις αρχές του εβδόμου αιώνος, ευρίσκοντο σε εχθρικές σχέσεις με τους Γασσανίδας. Στην Hira ο χριστιανισμός στην Νεστοριανική του μορφή, είχε μερικούς οπαδούς στους οποίους ανήκαν ακόμη και μέλη της Δυναστείας των Λαχμιδών. Την εποχή όμως της εμφανίσεως του Μωάμεθ, δεν υπήρχε ούτε μία πολιτική οργάνωση εντός των ορίων της Αραβικής χερσονήσου ή της ερήμου της Συρίας. Πριν από την εποχή του Μωάμεθ, οι Αραβες ζούσαν χωρισμένοι σε φυλές.

Οι θρησκευτικές τους πεποιθήσεις ήτο στην ύπαρξη φιλικών και πιο συχνά μη φιλικών δυνάμεων, τις οποίες ονόμαζαν djinn (δαιμόνια), όταν απεθύνοντο στον Θεόν, η επίκληση τους ήταν συνήθως μία έκκληση για βοήθεια προκειμένου να εκδικηθούν ένα εχθρό για κάποιο αδίκημα ή προσβολή. Η πιο πλούσια πάλι, υπήρξε η Μέκκα, η οποία ήτο φημισμένη ήδη αρκετά πριν παρουσιασθεί ο Μωάμεθ.

Δεύτερη σε σημασία, ερχόταν η πόλη Αιθρίβη (η έπειτα Μεδίνα). Οι πόλεις αυτές ήσαν κατάλληλοι σταθμοί για τα καραβάνια που ταξίδευαν από τον Βορρά και τον Νότο. Πριν από πολλά χρόνια, υπήρχε στην Μέκκα το ιερό Κααβά. Το ιερό αυτό ήταν ένα σχήματος κύβους λίθινο κτίριο πέντε πόδια περίπου ψιλό, το οποίον έκρυβε το κύριο αντικείμενο της λατρείας, τον μαύρο λίθο. Η παράδοση (μυθολογία) αναφέρει ότι ο λίθος αυτός εστάλη στην γη από τον ουρανό, ενώ συγχρόνως συσχετίζει την ανέγερση του ναού με το όνομα του Αβραάμ. Κάτω από την επίδραση του Ιουδαϊσμού και του Χριστιανισμού, με τον οποίον οι Αραβες είχαν την ευκαιρία να έλθουν σε επαφή στην Μέκκα, εμφανίσθησαν, πριν από τον Μωάμεθ μεμονωμένα άτομα, τα οποία ενεπνεύσθησαν από θρησκευτικές δοξασίες.

Ο Ανθρωπος όμως που ένωσε τους Αραβες, ιδρύοντας μία διεθνή θρησκεία, υπήρξε ο Μωάμεθ, ο οποίος από ταπεινός κήρυκας της μετανοίας, έγινε κατ' αρχήν προφήτης και κατόπιν πολιτικός ηγέτης. Ο Μωάμεθ γεννήθηκε το 57ο περίπου.



Υπήρξε μέλος μιάς από τις πιο φτωχές φυλές και έχασε τους γονείς του ενώ ήταν ακόμη νέος, με αποτέλεσμα να είναι αναγκασμένος να κερδίζει το ψωμί του δουλεύοντας ως οδηγός καμηλών στα καραβάνια, της πλούσιας εβραίας χήρας Χατδίτζας. Οταν δε αργότερα, παντρεύθηκε την Χαδίτζα ο Μωάμεθ έγινε πλούσιος. Κάτω από την επίδραση των Ιουδαίων και Χριστιανών, με τους οποίους ήρχετο σε επαφή, άρχισε να ασχολείται όλο και περισσότερο με τη θρησκευτική οργάνωση της Μέκκας. Κατά τη διάρκεια των περιπάτων, τους οποίους έκαμε μόνος στα περίχωρα της Μέκκας έβλεπε οράματα, τα οποία ενίσχυσαν την πεποίθηση του ότι είχε σταλεί από το Θεό για να σώσει το λαό του, που ακολουθούσε λανθασμένο δρόμο.

Η Μέκκα όμως δεν ήταν πρόθυμη να δεχθεί το κήρυγμα του Μωάμεθ, ο οποίος αναγκάσθηκε να φύγει από αυτήν μαζί με τους οπαδούς του κρυφά και να πάει, το 622, στην Αιθρίβη, της οποίας ο λαός, συμπεριλαμβανομένων των Ιουδαίων, συχνά τον είχε παροτρύνει να καταφύγει στην πόλη τους. Τον δέχθησαν πολύ θερμά και αργότερα, άλλαξαν το όνομα της πόλεως τους, ονομάζοντας την Μέδινα δηλαδή «πόλι του προφήτου». Το έτος της μεταναστεύσεως - πιο πολύ γνωστό, το έτος της φυγής (Hidjna αραβικά - Εγείρα ευρωπαϊκά) του Μωάμεθ από τη Μέκκα στην Μεδίνα, αποτελεί την αρχή της χρονολογίας του Μωαμεθανισμού.

Οι Αραβες και όλοι οι άλλοι Μουσουλμανικοί λαοί, συνήθως θεωρούν την Παρασκευή της 16ης Ιουλίου του 622 ως την αρχή του πρώτου έτους της Εγείρας. Η χρονολογία αυτή όμως καθιερώθη μόνο κατά τον δέκατο έκτο χρόνο, μετά το 622. Εχοντας αναπτύξει τις βασικές αρχές της θρησκείας του, εισήγαγε ωρισμένες θρησκευτικές τελετές και αφού ενίσχυσε την πολιτική του θέση, βάδισε το 630 εναντίον της Μέκκας. Αφού κατέλαβε την πόλη, κατέστρεψε αμέσως τα είδωλα. Η λατρεία ενος μόνο Θεού του Αλλάχ, καθιερώθη ως βάση της νέας θρησκείας. Ο Ιουδαϊσμός, ο Χριστιανισμός και ο Μωαμεθανισμός, δεν στηρίζονται στην ανθρώπινη λογική και ως εκ τούτου η διδασκαλία του δύσκολα μπορεί να παρουσιασθεί κατά έναν συστηματικό τρόπο. Το κύριο χαρακτηριστικό της διδασκαλίας του είναι μία κατανόηση της τέλειας εξαρτήσεως του ανθρώπου από τον Θεό και της τυφλής υπακοής στο θέλημα του. Η Μωαμεθανική θρησκεία πήρε το όνομα Ισλάμ, το οποίο σημαίνει «υποταγή στον Θεό».

Τώρα θα μου πει κάποιος, πως είναι δυνατόν οι Ισλαμιστές του Αφγανιστάν να γκρεμίζουν τους αρχαίους πολιτισμούς σήμερα, και με τα ιδια όργανα, την τσάπα και το φτυάρι, να φυτεύουν μαριχουάνα για να σκοτώνουν τα άνθοι (τους νέους) των λαών; Ερευνούμε το «ελληνικό» και το βιασμό του Ελληνος και της ιερής Ελλάδας. Για πρώτη φορά στον τόπον αυτόν, μετά από τόσους αιώνες σκότους και ερέβους, σήμερα γίνεται προσπάθεια ελεύθερης προσεγγίσεως του τι είναι «Ελληνας», τι είναι δηλαδή ελεύθερος κι αληθινός άνθρωπος.

Για πρώτη φορά απαλλασσόμεθα από τον φορμαλισμό του λογιωτατισμού και από την πνιγμονή του ιστορισμού. Για πρώτη φορά βλέπουμε την Ελλάδα σαν κάτι που βρίσκεται πέρα από το Ρωμέικο, περα από τον γεωγραφικό χώρο, πέρα από την ιδεολογία, πέρα από τις γνώσεις, πέρα από την Παιδεία, πέρα από την ιστορία. Για πρώτη φορά μπαίνουμε και κολυμπούμε στη ροϊκότητα του Συμπαντικού Νόμου - ξέροντας ότι στον ίδιο ποταμό «δις ούκ αν εμβαίης». Η δική μας Ελλάδα δεν είναι η «Ελλάδα» του χθες, ούτε η «Ελλάδα» του σήμερα ούτε η «Ελλάδα του αύριο. Είναι η ατέρμονη οδύσσεια του Νού, ταξίδι μ' ολάνοιχτα πανιά, χωρίς αφετηρία και χωρίς τέρμα, χωρίς «θέλω» και «μπορώ». Αφ' ότου διεπλεύσομε από τις Ηράκλειτες στήλες του ιστορικού στον Χανή Ωκεανό του άπλετου Ελληνικού Φωτός, δεν είναι πια τίποτε εχθρικό για μας, τίποτε μισητό, τίποτε ξένο για μας. Δικοί - φίλοι είναι οι υπονομευτές της ελεύθερης αναζητήσεως μας και της αδογμάτιστης έρευνάς μας, γιατί αντανακλούν την κύρια τάση του Συμπαντικού Νόμου την εντροπία. Το άπειρο, βρίσκεται μέσα στο οπτικό πεδίο μας και γίνεται κατανοητό το Μηδέν. Απειρο και Μηδέν συννοούνται και συνοντούται, ενίζονται και ταυτίζονται. «Γνώση του ποταμού», σημαίνει να' σαι μέσα στο ποτάμι».

Γράφει ο Γιώργος Βούης επί παντός επιστητού
Γνώμες - Σχόλια - Απόψεις - Προτάσεις

Τα αδέσποτα μας δυσφημίζουν

ΣΚΥΛΙΑ κάθε χρώματος, φυλής και αναστήματος, με κοινό γνώρισμα ότι υπάγονται στην οικογένεια των ΑΔΕΣΠΟΤΩΝ, προικισμένα με νοημοσύνη που πολλοί θα ζήλευαν, συνηθίζουν - σε ορισμένη ώρα μετά τα μεσάνυχτα, να επισκέπτονται - ομαδικά - τους χώρους όπου οι κάδοι απορριμμάτων του Δήμου, για τί άλλο; για να βρουν κάτι να φάνε, αφού οι πρώην ιδιοκτήτες τους δεν φροντίζουν γι' αυτά τα ταλαίπωρα ζώα. Είναι οι γνωστοί φιλόζωοι που τροφοδοτούν την πόλη με αδέσποτα ζώα (σκυλιά, γατάκια). Η αλήθεια είναι πως το φαινόμενο συναντιέται σε όλες τις συνοικίες - χωρίς εξαίρεση - και στα κέντρα της Παλιάς και Νέας Πόλης, όχι μόνο σε ώρες νύχτας αλλά και κατά τη διάρκεια της ημέρας. Ειδικά την νύχτα η παρουσία των αδέσποτων, γίνεται πιο αισθητή από τις φωνές και τα γαυγίσματα, καθότι τα πεινασμένα ζώα τσακώνονται για ένα κόκαλο που τελικά κερδίζει ο ισχυρότερος της συντροφιάς. Συνέπεια αυτής της κατάστασης - όπως μας πληροφορεί αναγνώστης της στήλης - είναι ότι πολύς κόσμος που γειτονεύει με τους κάδους, χάνει τον ύπνο του που τόση έχει ανάγκη, για να ξεκινήσει με δυνάμεις, το πρωί που θα ξεμερώσει, για τη δουλειά του.

Αλλά το κακό δεν περιορίζεται στο χάσιμο ύπνου των γηγενών, αφού αύριο το θέαμα της παρέλασης των αδέσποτων θα γίνει αντικείμενο συζήτησης και φωτογράφισης εκ μέρους των τουριστών. Το γεγονός ότι οι ξένοι απαθανατίζουν παρόμοιες σκηνές, κάθε άλλο παρά πρέπει να μας κολακεύει σαν λαό με τρισχιλιετή πολιτισμό, εφόσον - κι' αυτό το γνωρίζουμε καλά όλοι μας (Αρχοντες και αρχόμενοι) - παρόμοιες εικόνες δεν βλέπουν οι ξένοι στα μέρη τους. Το προνόμιο είναι ελληνικό και γι' αυτό πρέπει να μη νιώθουμε άνετα όταν ακούμε ή διαβάζουμε σχόλια επισκεπτών, καθόλου μα καθόλου κολακευτικά. Δυστυχώς, κάθε χρόνο τα ίδια λέγονται και γράφονται, και δυστυχώς δεν γίνεται προσπάθεια εξαφάνισης του φαινομένου, που το μόνο που πετυχαίνει είναι η δυσφήμιση του νησιού και τιποτ' άλλο. Τί θα γίνει; Κύριος οίδε αν κάποιοι συγκινηθούν και... κινηθούν.

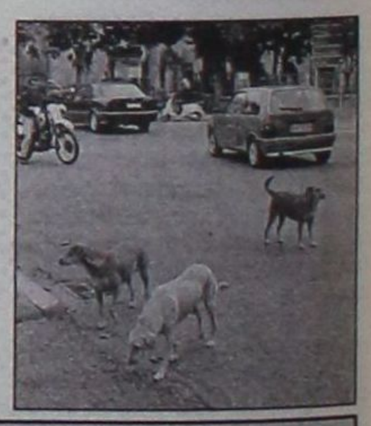

Σύλλογος Ασφαλισμένων στο Ι.Κ.Α.

ΣΤΙΣ 11 του Δεκέμβρη που μας πέρασε, η στήλη αφιέρωσε ένα σημείωμα που αφορούσε στον τομέα Υγείας, εντοπίζοντας τις αδυναμίες του Ε.Σ.Υ. ένεκα των οποίων ο κόσμος των ασφαλισμένων Ι.Κ.Α. έχασε κάθε ελπίδα για τον τερματισμό της ταλαιπωρίας που υφίσταται σε καθημερινή βάση.

Για μία λύτρωση από τα πάθη, η στήλη πρότεινε την σύσταση ενός Συλλόγου Ασφαλισμένων στο ΙΚΑ, που, σαν φορέας πίεσης, θα μπορούσε να συντελέσει σε μιαν προσπάθεια καλυτέρευσης των συνθηκών παροχής υπηρεσιών.

Μέχρι σήμερα, δεν φάνηκε στον ορίζοντα καμμιά κίνηση που να δίνει ελπίδες ότι κάτι τέτοιο θα συμβεί.

Η στήλη επανέρχεται σήμερα για να υπενθυμίσει ότι η κατάσταση στο ΙΚΑ και γενικότερα στο ΕΣΥ πάσχει και ελπίδα για κάποια θεραπεία δεν προβλέπει, τουλάχιστον προς το παρόν. Γι' αυτό επανέρχεται σήμερα, για να ρίξει ένα βότσαλο στα λιμνάζοντα νερά της αδιαφορίας και του ωχαδερφισμού που μας χαρακτηρίζει. Αραγε θα ξεκινήσει κάποιος να δρασηριοποιήσει το εν υπνώσει ηφαίστειο των δεινοπαθούντων;

ΞΕΡΕΤΕ ΟΤΙ....

Η ελληνική, είναι η πλουσιότερη γλώσσα στον κόσμο με πέντε εκατομμύρια λέξεις.

Και 70.000.000 λεξικούς τύπους, όπως καταγράφτηκε στο βιβλίο Guiness το 1990, ενώ η αγγλική έχει μόνο 490.000 λέξεις.

Περί πινακίδων νόμος

1491 άρθρο 5 παρ. 5 και άρθρο 7 παρ. 3

ΕΥΧΑΡΙΣΤΩ τον φίλο μου τ. βουλευτή, δικηγόρο κ. Γιώργο Λ. Χιωτάκη, που με άρθρο του στην ΔΡΑΣΗ (26.2.2001) καταπιάστηκε από νομική άποψη με το θέμα των ξενόγλωσσων πινακίδων για το οποίο, όπως ο ίδιος πιστεύει - και το πιστεύουμε κι' εμείς - «πρέπει να ντρεπομαστε ΟΛΟΙ». Κι' αφού οι παραβάτες συγκρούονται με τον νόμο (1491 άρθρο 5 παρ. 5) και (άρθρο 7 παρ.3) γιατί μέχρι σήμερα δεν έτυχε να διωχθούν αυτεπάγγελτα; Δεν αμφιβάλλουμε ότι αυτό θα συμβεί, γνωστής ούσης της ευαισθησίας των εισαγγελικών λειτουργών της περιοχής μας, οι οποίοι έλαβαν γνώση του θέματος. Οι παράνομες πινακίδες - δυστυχώς - κάθε Μάϊο απειλούνται με κατεδάφιση, όμως οι αρμόδιοι, ουδέποτε επενέβησαν δραστικά ξηλώνοντας έστω και μερικές απ' αυτές για παραδειγματισμό.

Γ.Β.

Αφού τα υπουργεία «κωφεύουν»...

Από τη «τσέπη» του συνεχίζει ο Δήμος τη φροντίδα των σχολείων

ΠΑΡΑ το γεγονός ότι τα αρμόδια υπουργεία κωφεύουν συστηματικά δίνοντας κατά καιρούς κάποια... «ψίχουλα» και μόνο από τα ποσά που απαιτούνται για τις συντηρήσεις των σχολικών μας συγκροτημάτων, ο Δήμος της πόλης μας δεν μπορει να τα αφήσει στην τύχη τους. Ετσι, συνεχίζει να... υποκαθιστά το κράτος, προβαίνοντας από τη δική του «τσέπη» σε διάφορες παρεμβάσεις, προκειμένου να σώσει - όσο τουλάχιστον μπορεί - την κατάσταση...

Σειρά έχουν με 60 εκ. άλλα έξι

Είναι γνωστό όμως στους ειδικούς του χώρου ότι ακόμα και αν διατίθετο ολόκληρος ο ετήσιος (!) προϋπολογισμός του Δήμου Ροδίων γι' αυτό το σκοπό, πάλι δεν θα ήταν δυνατόν να αντιμετωπισθούν όλα τα προβλήματα που υπάρχουν στα εκπαιδευτήρια της πόλης μας! Καθ' ότι οι ανάγκες αυτού του νευραλγικού τομέα είναι τεράστιες.

ΤΗΡΟΥΜΕΝΩΝ ωστόσο των αναλογιών, γίνεται εκ περιτροπής ό,τι είναι δυνατόν, με προτεραιότητα στις πιό επείγουσες περιπτώσεις. Αυτή την περίοδο σειρά παίρνουν έξι ακόμα σχολεία, όλων των βαθμίδων. Πρόκειται συγκεκριμένα για το Δημοτικό Σχολείο των Κρητικών, το 16ο Νηπιαγωγείο, το 2ο Λύκειο, καθώς επίσης το 1ο το 5ο και το 9ο Δημοτικό.

Μέσα στη δέσμη των αυριανών διαγωνισμών προβλέπεται και ένας που αφορά την επισκευή, συντήρηση και διαρρύθμιση σχολικών κτιρίων. Ως προς την εργολαβία ο προβλεπόμενος προϋπολογισμός είναι ***40 εκατομμύρια*** δραχμές, εκ των οποίων τα 21 εκ. αφορούν οικοδομικές εργασίες και τα υπόλοιπα 19 εκ. ηλεκτρομηχανολογικές. Προβλέπονται όμως πέραν τούτων ***άλλα 20 εκ.*** δραχμές για έργα με αυτεπιστασία, από συνεργεία δηλαδή υπηρεσιών του Δήμου.

Οι ΕΡΓΑΣΙΕΣ που θα γίνουν στα ως άνω σχολεία αφορούν κατά περίπτωση αποκαταστάσεις φθορών, βαψίματα, σοβάδες, ξυλουργικά, αντικατάσταση πλακιδίων και άλλα συναφή. Ιδιαίτερη μέριμνα θα δοθεί στους χώρους υγιεινής των τουαλετών.

Το πιό πολυδάπανο έργο οδοποιΐας όλων των εποχών

Η ΩΡΑ της επούλωσης των αμέτρητων «πληγών» που άφησαν τα ατελείωτα σκαψίματα για το νέο αποχετευτικό - αλλά και όχι μόνο - πλησιάζει. Η αντίστροφη μέτρηση για να αποκτήσει ξανά η πόλη μας την όψη που της αρμόζει και να εξαφανισθούν οι λακκούβες από τους δρόμους, αρχίζει από το επόμενο 48ωρο, οπότε κινούνται οι διαδικασίες για να μπει «στα σκαριά» το μείζον έργο της συνολικής αποκατάστασης των οδοστρωμάτων.



ΕΝΑ «πακέτο» του 1 δισεκατομμυρίου 200 εκατομμυρίων περίπου δραχμών περιλαμβάνει ο οικονομικός προγραμματισμός των εννέα συνολικά δημοπρασιών που θα διενεργηθούν αύριο και μεθαύριο στο αποκεντρωμένο Δημαρχείο της οδού Διαγοριδών. Απ' αυτό το ποσόν, «η μερίδα του λέοντος», που αποτιμάται σε 922 εκατομμύρια χωρίς να υπολογίζεται ο ΦΠΑ, αφορά έργα οδοποιΐας και ανακαίνισης του ηλεκτροφωτισμού των δρόμων.

ΠΡΟΚΕΙΤΑΙ για μία μεγάλη - αναμφίβολα - στιγμή, που ευχής έργον θα είναι να αποτελέσει ... την αρχή του τέλους όλων των «κακώς εχόντων» του παρελθόντος! Γιατί προβάλλει παράλληλα και ως η ώρα των μεγάλων ευθυνών! Είθε λοιπόν η άσφαλτος που θα πέσει απ' άκρου εις άκρον της πόλης να «πιάσει τόπο» (αφού πρόκειται όντως για την καλύτερη ποιότητα, που έχει προδιαγραφές βάθους χρόνου) και να μην συνεχιστεί ξανά το γνωστό...«ράβε - ξήλωνε»!

Ο ΚΟΣΜΟΣ, που έκανε τεράστια υπομονή μέχρι τώρα για να αποκτήσει τα ευεργετήματα του σύγχρονου αποχετευτικού μας, θα ανεχτεί σίγουρα και την τελευταία ταλαιπωρία που θα υποστεί από τις πολύμηνες ασφαλτοστρώσεις. Εξ' ίσου βέβαιον όμως είναι ότι δεν τυγχάνει επ' ουδενί διατεθειμένος να δει τόσα εκατομμύρια να πηγαίνουν «στο βρόντο»!



Για την επούλωση των «πληγών» που άφησαν τα σκαψίματα

«Λήφτιγκ» απ' άκρου εις άκρον!

✔ Ενα δισεκατομμύριο οδεύει στην άσφαλτο
✔ Ευχής έργο θα είναι πάντως να μην πάει κι αυτό «στο βρόντο»

ΤΟ ΠΙΟ ογκώδες πρόγραμμα οδοποιΐας που έχει σχεδιαστεί ποτέ έως τώρα στα χρονικά της πόλης μας για την αποκατάσταση κατεστραμμένων οδοστρωμάτων, εισέρχεται από το αμέσως προσεχές διήμερο στο στάδιο της εφαρμογής. Ενα πρόγραμμα, που προβλέπει επιπλέον την βελτίωση της γενικότερης «εικόνας» των δρόμων αυτών, με καλοπισμούς και διάφορες διακοσμήσεις. Γι' αυτόν άλλωστε το λόγο το κόστος του ανέρχεται σε επίπεδα «μαμούθ»!

Σε συνέχεια συγκεκριμένα των ασφαλτοστρώσεων που γίνονται διάσπαρτα το τελευταίο διάστημα σε περιορισμένη κλίμακα, ο Δήμος Ροδίων ξεκινάει άμεσα μιά γενική «έφοδο» - στην κυριολεξία - για να επαναφέρει την όψη της πόλης όχι μόνο στην πρότερη κατάστασή της, αλλά σε ακόμα καλύτερη! Στην παρούσα φάση πρόκειται πλέον για ***ένα ολοκληρωμένο πρόγραμμα εκτεταμένων ασφαλτοστρώσεων,*** που θα έχουν «εύρος» από το κέντρο ***μέχρι και την τελευταία συνοικία!***

ΤΟ ΕΜΠΡΑΓΜΑΤΟ της υπόθεσης ξεκινάει ***αύριο Τρίτη***, οπότε θα διενεργηθούν στα γραφεία των τεχνικών υπηρεσιών του (στην οδό Διαγοριδών) δύο σχετικοί διαγωνισμοί με προϋπολογισμό ***325 εκατομμυρίων*** δραχμών. Την αμέσως επόμενη μέρα Τετάρτη έπεται ο «κορμός» άλλων πέντε εργολαβιών, με ***600 εκ.*** περίπου.

Πιο συγκεκριμένα, τα έργα οδοποιΐας που θα δημοπρατηθούν ***αύριο 24 του μηνός*** μεταξύ άλλων διαφορετικού αντικειμένου (σ.σ. βλέπε παραπλεύρως στήλες) είναι τα εξής:

■ Βελτίωση οδοστρωμάτων στο κέντρο της πόλης, με ενδεικτικό προϋπολογισμό της τάξης των 265 εκ. δραχμών. Από το ποσόν αυτό, τα 235 εκ. για έργα ηλεκτροφωτισμού. Η παράδοση από τον εργολάβο πρέπει να γίνει μέσα σε 200 ημερολογιακές ημέρες.

Σύμφωνα με το σχεδιασμό, οι παρεμβάσεις αφορούν τις οδούς: Εθν. Μακαρίου (από Αμερικής μέχρι 7η Μαρτίου) Πλωτάρχου Πλέσσα, 25ης Μαρτίου, Ιερού Λόχου, Εθ. Δωδεκανησίων (από Γρ. Λαμπράκη έως 25ης Μαρτίου), τμήμα της Λαμπράκη (από Πλατεία Κύπρου μέχρι Σ. Βενιζέλου), Γαλλίας (από Αβέρωφ έως Πλατεία Κύπρου) και Τάρπον Σπρίγκς.

■ Ανάπλαση της πλατείας Καλλιγά και αντικατάσταση οδοστρώματος οδού Απολλωνίου Ροδίου, με προϋπολογισμό 60 εκ. δραχμές (51 εκ. οικοδομικές εργασίες και 9 εκ. ηλεκτρομηχανολογικά). Η προθεσμία παράδοσης είναι 180 ημέρες.

ΜΕΘΑΥΡΙΟ ***Τετάρτη 25 του μηνός*** δημοπρατούνται δύο ακόμα μεγάλα «πακέτα» των 245 εκατομμυρίων το καθένα και άλλα τρία μικρότερα. Πρόκειται συγκεκριμένα για τα κάτωθι έργα:

■ Βελτίωση ασφαλτικών οδοστρωμάτων με ασφαλτοτάπητα κλειστού τύπου, με προϋπολογισμό 245 εκ. δραχμές. Προβλέπεται η επίστρωση ***73 συνολικά*** δρόμων και πλατειών της πόλης! Ο οδοστρωτήρας θα περάσει συγκεκριμένα από το Νιοχώρι, διάφορες περιοχές του κέντρου, Αγ. Αναργύρους, Αγ. Ιωάννη, Μητρόπολη, Αγ. Αναστασία, Βύρωνος, Κολοκοτρώνη, Δενδρινού, Κλαυδίου Πέπερ, Ροδίνι κ.α.

■ Η κατασκευή νέων πεζοδρομίων, με προϋπολογισμό επίσης 245 εκ. δραχμές. Οι περιοχές που θα περάσουν από «λήφτιγκ» (με πλάκες Λάρδου, κυβόλιθους ή ασφαλτόμιγμα είναι: Β. Ηπείρου, Κένεντυ, Διαγοριδών, 28ης Οκτωβρίου, Κ. Παλαιολόγου, Π.Π. Γερμανού, Λεμεσού, Μ. Κωνσταντίνου, Αγ. Αναστασίας, Βενετοκλέων, Κοδρικτώνος, Καναδά, Τηλιακού, Κομνηνών και Καραϊσκάκη.

■ Κατασκευή πεζοδρομίων σε τμήματα της οδού Αποστόλου Παύλου, με προϋπολογισμό 25 εκ. δραχμές. Η προθεσμία περάτωσης είναι 60 ημερολογιακές ημέρες.

■ Κατασκευή νησίδας, ηλεκτροφωτισμός και ασφαλτόστρωση οδού Στ. Κωτιάδη, με προϋπολογισμό 57 εκ. δραχμές. Τα 31 εκ. προορίζονται για έργα οδοποιΐας και τα υπόλοιπα 26 εκ. για ηλεκτρολογικά. Η παράδοση θα γίνει επίσης σε 60 ημέρες.

■ Διάνοιξη, ασφαλόστρωση, κατασκευή πεζοδρομίων και ηλεκτροφωτισμός τμήματος οδού Κ. Τσάτσου, με προϋπολογισμό 25 εκατομμύρια. Και αυτές οι εργασίες πρέπει να ολοκληρωθούν μέσα σε δύο μήνες.

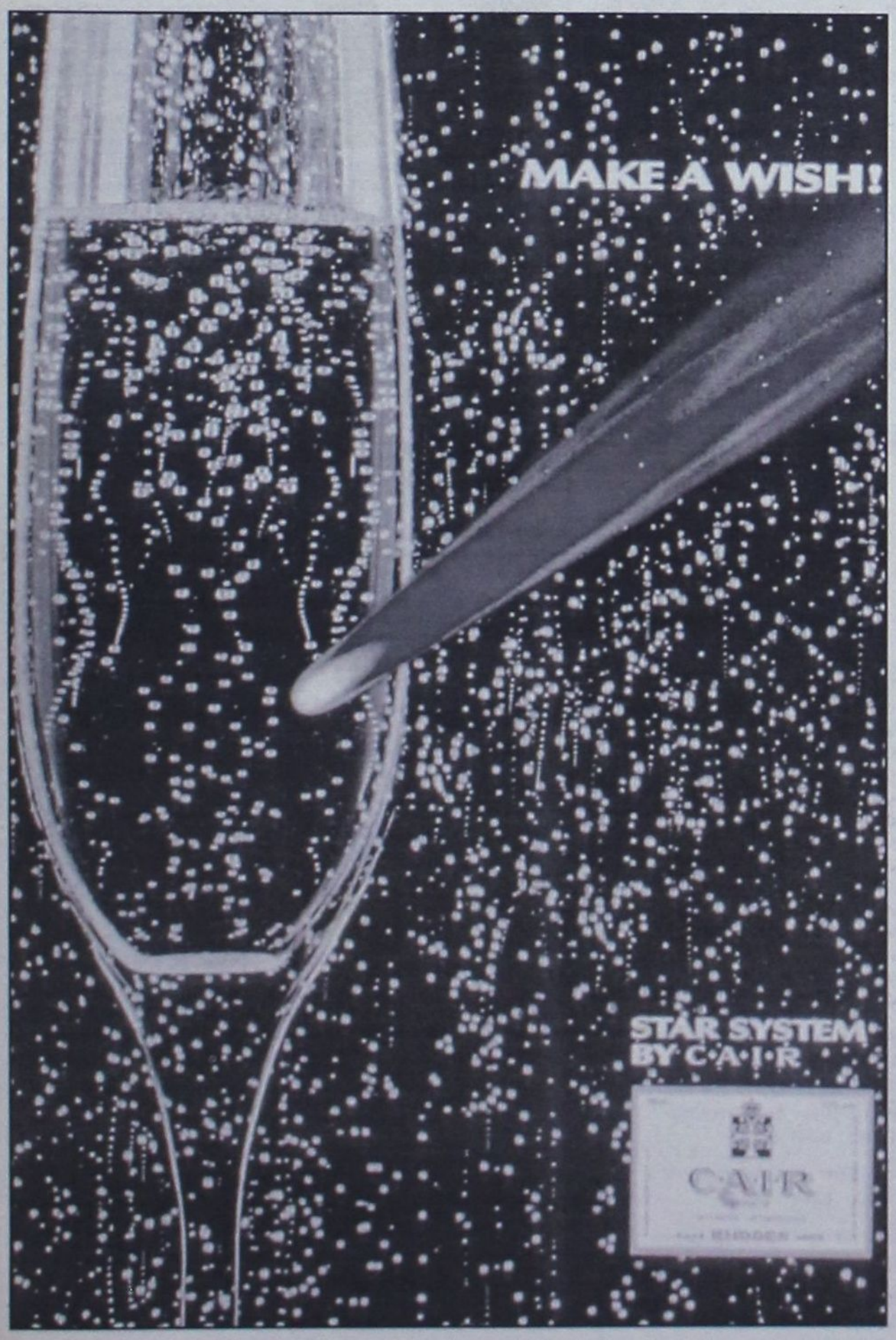

Για τις Οικονομικές Υπηρεσίες

Και... τα του «οίκου» του

ΜΕΤΑΞΥ των άλλων, ο Δήμος Ροδίων ενσωματώνει στον ευρύτερο προγραμματισμό των παρεμβάσεών του και αυτές που αφορούν αμιγώς τα... «του οίκου του». Κάτι που θεωρείται ως «εκ των ουκ άνευ» για ***τη βελτίωση της λειτουργικότητας των υπηρεσιών του,*** η οποία συναρτάται άμεσα με την καλύτερη εξυπηρέτηση του δημότη.

Προς την κατεύθυνση αυτή, μέσα στις τέσσερις δημοπρασίες της αυριανής μέρας περιλαμβάνεται και αυτή που αφορά την επισκευή και τη διαρρύθμιση του παλιού κτιρίου της ΔΕΥΑΡ, προκειμένου να μεταφερθούν σ' αυτό οι οικονομικές του υπηρεσίες. Πρόκειται για ένα σχεδιασμό ετών, ο οποίος μπήκε πλέον σε προτεραιότητα με προϋπολογισμό της τάξης των ***83,8 εκατομμυρίων*** δραχμών.

Σύμφωνα με το σχετικό χρονοδιάγραμμα, η παράδοση θα πρέπει να γίνει από τον ανάδοχο εργολάβο μέσα σε διάστημα 130 ημερών.

Τρία χρόνια από το θάνατο του Κωνσταντίνου Καραμανλή

Ο Εθνάρχης που σφράγισε τη ζωή και την ιστορία μας

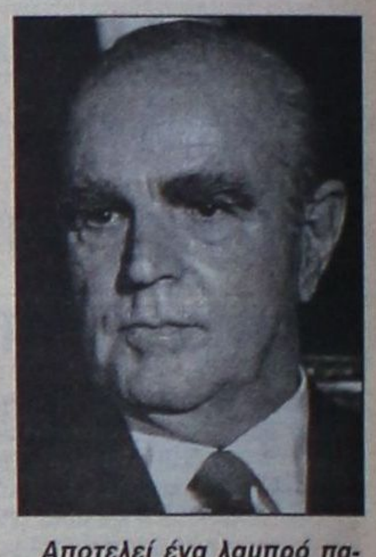

Αποτελεί ένα λαμπρό παρελθόν που μπορεί να εγγυηθεί ένα επίσης λαμπρό μέλλον».

«Εθνική υπόθεση η προσήλωση στις αξίες του» τονίζεται σε ανακοίνωση της Νέας Δημοκρατίας

Το έργο, τη φυσιογνωμία και τη ζωή του ***Κωνσταντίνου Καραμανλή*** εξαίρει η Νομαρχιακή Επιτροπή της Νέας Δημοκρατίας, με ανακοίνωση που εξέδωσε, καθώς συμπληρώνονται τρία χρόνια από το θάνατό του.

Στο κείμενο υπογραμμίζονται οι πολιτικές επιλογές του ιδρυτού της Νέας Δημοκρατίας και οι οποίες αποτελούν σταθμούς στη σύγχρονη πολιτική ιστορία του τόπου μας, αιτιολογώντας τον χαρακτηρισμό του Εθνάρχη που του έχει αποδοθεί.

Το πλήρες κείμενο της ανακοίνωσης έχει ως εξής:

«Συμπληρώνονται σήμερα τρία χρόνια από την ημέρα που έφυγε από κοντά μας ο μεγάλος πολιτικός ηγέτης, ο αναμορφωτής της νεώτερης Ελλάδος, ο αείμνηστος Εθνάρχης ***Κωνσταντίνος Καραμανλής.***

Ο ηγέτης που με την πολύχρονη παρουσία του και προσφορά σφράγισε τις πολιτικές εξελίξεις, τίμησε την πολιτική και κατάφερε να αφήσει ανεξίτηλη την προσωπική του σφραγίδα στην πολιτική ιστορία της Ελλάδος.

Με πνεύμα δημιουργικό, αναμόρφωσε την Ελλάδα, και πέτυχε την ουσιαστική και οικονομική ανάπτυξη.

Ισχυροποίησε την ασφάλεια και την άμυνα της χώρας.

Κατοχύρωσε και διαφύλαξε τους δημοκρατικούς θεσμούς με το Σύνταγμα του 1975, και αποκατέστησε αναίμακτα τη Δημοκρατία.

Εκανε πράξη την Εθνική Συμφιλίωση, αναγνωρίζοντας το Κ.Κ.Ε. και έθεσε οριστικά στο παρελθόν τον εθνικό διχασμό.

Πέτυχε την ένταξη της Ελλάδος στην Ευρωπαϊκή Ενωση παρά τις έντονες αντιδράσεις των πολιτικών του αντιπάλων εκείνης της εποχής, κερδίζοντας δίκαια την αναγνώριση και την αποδοχή του ως πολιτική προσωπικότητα παγκόσμιας εμβέλειας.

Οι πολιτικές και ηθικές παρακαταθήκες και παραινέσεις του ***Κωνσταντίνου Καραμανλή*** είναι σήμερα επίκαιρες και διαχρονικές παρά ποτέ όχι μόνο προς τα στελέχη της Ν.Δ., αλλά και προς ολόκληρο τον ελληνικό λαό και πρέπει να διαφυλάξουμε ως κόρη οφθαλμού.

Είναι εθνική υπόθεση η προσήλωση στις αξίες που υπηρέτησε ο Εθνάρχης, ειδικά σήμερα που ο δημόσιος βίος απαξιώνεται συνεχώς στα μάτια του κάθε πολίτη.

Η σημερινή υιοθέτηση από τους αντιπάλους της πολιτικής που ο Καραμανλής και η Ν.Δ. χάραξαν από το 1974 αποτελεί σήμερα τη μεγαλύτερη νίκη της.

Από το «Λημέρι» ο Α. Παυλίδης:

«Καραμανλής, ο εθνικός ηγέτης»

Ο ΒΟΥΛΕΥΤΗΣ κ. Α. Παυλιδης μετέχων στον εορτασμό στον Μονόλιθο σε ανάμνηση της Αντιστασιακής Δράσεως των Αγωνιστών, με επίκεντρο το «Λημέρι», σε δήλωσή του υπεγράμμισε τη διαχρονική αξία τέτοιων πράξεων και τόνισε ότι η παρακαταθήκη που μας άφησαν οι πρωταγωνιστές εκείνης της εποχής, ορισμένοι εκ των οποίων ζουν ακόμη, επιβάλλουν στους νεώτερος με σύνεση να αντιμετωπίσουμε τα προβλήματα που σήμερα παρουσιάζονται και με αποφασιστικότητα να δώσουμε λύσεις ρεαλιστικές και όχι να αντιμετωπίζεται με επιπολαιότητα και υπεροψία ο «καθημερινός Ελληνας», που αγωνιά για εργασία, ασφάλιση, για γνήσια κοινωνική πολιτική.



Εξάλλου ο κ. Α. Παυλίδης δήλωσε:

«Κατά σύμπτωση φέτος ο εορτασμός του Μονόλιθου συμπίπτει και με ένα άλλο ιστορικό γεγονός, τον θάνατο του Εθνάρχου Κωνσταντίνου Καραμανλή, του οποίου οι πολιτικές αρχές και η αίσθηση ευθύνης ως Εθνικού ηγέτη, πιστεύω, πρέπει να αποτελούν στοιχεία πολιτικής σκέψεως και πρακτικής όλων όσων ο λαος αναθέτει τη διακυβέρνηση της χώρας μας. Οι καιροί είναι τέτοιοι που δεν επιτρέπουν στα εθνικά, στα οικονομικά και στα κοινωνικά ζητήματα μονομερείς αποφάσεις, τις οποίες τελικά πληρώνουν όλοι, αδιακρίτως κόμματος. Συναίνεση ναι, αλλά με ειλικρινή διάθεση διαλόγου από την κυβερνητική πλευρά, προ πάντων σε θέματα όπως το ασφαλιστικό, την ανάπτυξη των νησιών μας και την Εθνική μας Αμυνα. Θα προληφθούν έτσι εκρήξεις που το κόστος τους κανείς ακόμη δεν μπορεί να εκτιμήσει».

Ο κ. Παυλίδης αναχωρεί αύριο για Στρασβούργο όπου μετέχει ως μέλος της Ελληνικής Κοινοβουλευτικής Αποστολής στο Συμβούλιο της Ευρώπης. Θα είναι ένας εκ των τριών εισηγητών για τη διαμόρφωση της τακτικής που θα ακολουθήσει το Συμβούλιο της Ευρώπης, επιχειρώντας να παρέμβει στην κρίση Ισραήλ - Παλαιστίνης.

ΔΕΝ ΕΟΡΤΑΖΟΥΝ

✔ Ο δήμαρχος Ρόδου Γιώργος Γιαννόπουλος, δεν εορτάζει και δεν δέχεται επισκέψεις.

✔ Ο κ. Κάτρης Γεώργιος (ξενοδόχος), δεν εορτάζει και δεν δέχεται επισκέψεις για την ονομαστική του εορτή.

✔ Ο κ. Γεώργιος Δούναβης, δεν εορτάζει και δεν θα δεχθεί επισκέψεις.

✔ Ο κ. Γιώργος Παπαδημήτρης, δ.σ. του Δήμου Πεταλούδων και πρόεδρος του Α.Σ. Ηρακλής Μαριτσών, δεν εορτάζει και δεν θα δεχθεί επισκέψεις στην ονομαστική του γιορτή.

✔ Ο κ. Γεώργιος Ματσαμάς δεν θα δεχθεί επισκέψεις.

ΚΗΔΕΙΑ

Τον λατρευτό μας πατέρα και πάππου

ΓΕΩΡΓΙΟ ΜΑΓΓΑΦΑ

ετών 80

θανόντα κηδεύουμε σήμερα Δευτέρα 23 Απριλίου 2001 και ώρα 11:00 π.μ. από τον Ιερό Ναό Ταξιαρχών Νεκροταφείου Ρόδου.

Τα παιδιά Αντώνης και Κική Μαγγαφά, Ουρανία και Ευστάθιος Τακτικού.

Τα εγγόνια και οι λοιποί συγγενείς.

ΑΝΑΚΟΙΝΩΣΗ

Ο Σύλλογος Ιδιοκτητών Κέντρων Ξένων Γλωσσών Δωδεκανήσου, καλεί ΟΛΑ τα μέλη του σε Τακτική Γενική Συνέλευση, την Κυριακή 29 Απριλίου 2001 και ώρα 10 το πρωί στα γραφεία του Συλλόγου, με θέματα ημερήσιας διάταξης:

1. Οικονομικός και Διοικητικός Απολογισμός
2. Εκθεση Εξελεγκτικής Επιτροπής
3. Διάφορα

Μετά τη Γενική Συνέλευση η κα Karen Lee, θα εκπαιδεύσει τους προφορικούς εξεταστές και θα ενημερώσει τα μέλη, γύρω από τις προφορικές εξετάσεις του Palso.

Υπενθυμίζουμε επίσης ότι στις 6 Μαΐου 2001, στις 11:00 το πρωί ,θα πραγματοποιηθεί το θεατρικό εκπαιδευτικό δρώμενο του Rainbow Theatre, "Tales from Shakespeare», στο Εθνικό Θέατρο Ρόδου

Με Συναδελφικούς Χαιρετισμούς
Για το Διοικητικό Συμβούλιο

Η Πρόεδρος — **Η Γεν. Γραμματέας**
Αλακιώτου - Ανθοπούλου Μαριτάνα — **Τυραδέλλη Αγγελική**

ΠΑΝΕΠΙΣΤΗΜΙΟ ΑΙΓΑΙΟΥ
ΣΧΟΛΗ ΕΛΛΗΝΙΚΩΝ ΚΑΙ ΜΕΣΟΓΕΙΑΚΩΝ ΣΠΟΥΔΩΝ
ΠΑΙΔΑΓΩΓΙΚΟ ΤΜΗΜΑ ΔΗΜΟΤΙΚΗΣ ΕΚΠΑΙΔΕΥΣΗΣ

ΑΝΑΚΟΙΝΩΣΗ

Οι εγγραφές για το πρόγραμμα «ΑΚΑΔΗΜΑΪΚΗ & ΕΠΑΓΓΕΛΜΑΤΙΚΗ ΑΝΑΒΑΘΜΙΣΗ ΕΚΠΑΙΔΕΥΤΙΚΩΝ Α' ΒΑΘΜΙΑΣ ΕΚΠΑΙΔΕΥΣΗΣ» για όσους εκπαιδευτικούς ανήκουν στην Γ' κατηγορία (υπόχρεοι 10 μαθημάτων) θα γίνουν στο ισόγειο του Πανεπιστημίου Αιγαίου από τη Γραμματεία του Προγράμματος, την Τετάρτη 25 και την Πέμπτη 26 Απριλίου 2001 και ώρα 17:00.

Οι ενδιαφερόμενοι πρέπει να έχουν μαζί τους τα παρακάτω δικαιολογητικά:

1. Αποδεικτικό σπουδών ή αντίγραφο πτυχίου Παιδαγωγικής Ακαδημίας επικυρωμένο
2. Βεβαίωση προϋπηρεσίας ή αντίγραφο πτυχίου (άλλου ΑΕΙ εκτός Παιδαγωγικών, ΤΕΙ, Διδασκαλείων, τίτλους ΣΕΛΔΕ, ΠΑΤΕΣ, ΣΕΛΕΤΕ, ή τίτλο περιοδικής επιμόρφωσης στα ΠΕΚ τουλάχιστον τρίμηνης διάρκειας) επικυρωμένο.
3. Υπεύθυνη δήλωση (Ν.1599/86) στην οποία ο εισαγόμενος δηλώνει ότι δεν είναι εγγεγραμμένος σε άλλη σχολή ή τμήμα της τριτοβάθμιας εκπαίδευσης της Ελλάδας ή της Κύπρου (Αριθ. Απόφασης Φ. 152/Β6/198 ΦΕΚ 472 τ.Β' κεφάλαιο Α' άρθρο 1).
4. Τέσσερις (4) φωτογραφίες τύπου αστυνομικής ταυτότητας.
5. Φωτοτυπία αστυνομικής ταυτότητας επικυρωμένη από οποιαδήποτε δημόσια αρχή ή από αστυνομία.

Ο Επιστημονικός Υπεύθυνος
του Προγράμματος
ΚΩΣΤΑΣ ΒΡΑΤΣΑΛΗΣ
Επίκουρος Καθηγητής

LTU INTERNATIONAL AIRWAYS

ELAFOS REISEN
ΑΠ' ΕΥΘΕΙΑΣ ΠΤΗΣΕΙΣ
ΑΠΟ ΡΟΔΟ ΚΑΙ ΑΛΛΑ ΝΗΣΙΑ ΤΗΣ ΕΛΛΑΔΟΣ ΓΙΑ ΓΕΡΜΑΝΙΑ

Η γερμανική αερσπορική εταιρία τσάρτερ L.T.U., σε συνεργασία με το πρακτορείο γενικού τουρισμού ELAFOS REISEN, σας προσφέρει τη δυνατότητα των απ' ευθείας πτήσεων από τη Ρόδο και τα άλλα νησιά της Ελλάδος προς τη Γερμανία.
Για:

ΜΟΝΑΧΟ - ΝΤΥΣΣΕΛΝΤΟΡΦ- - ΦΡΑΝΚΦΟΥΡΤΗ - ΚΟΛΟΝΙΑ

Ειδικές τιμές για παιδιά, εφήβους και γκρουπάκια.
Επίσης πτήσεις μέσω Γερμανίας για όλο τον Κόσμο.

Αντιπρόσωπος Ρόδου,
Γραφείο γενικού τουρισμού ELAFOS REISEN.
Κεντρικό:9ο χλμ.Ρόδου-Λίνδου, Τσα΄ι΄ρι-Κοσκινού.
Τηλέφωνα:0241-66543/4/5,FAX.: 0241-62943 & 66803
1ο υποκατάστημα:Φαληράκι-πλησίον ξενοδοχείου Sun Palace.Τηλ.0241-87061,Fax.: 0241-87062

2ο υποκατάστημα:Κολύμπια - Εμπορικό Κέντρο. Τηλ.0241 - 56617, FAX.: 0241 - 56618

3ο υποκατάστημα: Λεωφ.Καλλιθέας -Καλλιθέα έναντι ξενοδοχείου PARADISE Τηλ.0241-69504,FAX:0241-69505

4ο υποκατάστημα: Φερενίκης -Ιαλυσός Τηλ. 0241 -96535 FAX.: 0241 - 96538

AERO LLOYD

Με τα φτερά της γερμανικής εταιρείας τσάρτερ **AERO LLOYD** από Ρόδο και άλλα νησιά της Ελλάδος για Γερμανία και Αυστρία.

Κάθε Δευτέρα για: Frankfurt-Muenchen
Κάθε Πέμπτη για: Stuttgart-Innsbruck-Linz-Salzburg
Κάθε Σαββάτο για: Hannover-Leipzig-Frankfurt
Κάθε Κυριακή για:Leipzig-Frankfurt-Linz-Wien
Ειδικές τιμές για παιδιά - εφήβους - φοιτητές.

Γραφείο γενικού τουρισμού **ELAFOS REISEN.**
Κεντρικό:9ο χλμ.Ρόδου-Λίνδου, Τσα΄ι΄ρι-Κοσκινού.
Τηλέφωνα:0241-66543/4/5,FAX.: 0241-62943 & 66803
1ο υποκατάστημα:Φαληράκι-πλησίον ξενοδοχείου Sun Palace.Τηλ.0241-87061,Fax.: 0241-87062

2ο υποκατάστημα:Κολύμπια - Εμπορικό Κέντρο. Τηλ.0241 - 56617, FAX.: 0241 - 56618

3ο υποκατάστημα: Λεωφ.Καλλιθέας -Καλλιθέα έναντι ξενοδοχείου PARADISE Τηλ.0241-69504,FAX:0241-69505

4ο υποκατάστημα: Φερενίκης -Ιαλυσός
Τηλ. 0241 -96535 FAX.: 0241 - 96538