Κ. Τ. ΡΟΔΟΥ 85100

ΙΔΙΟΚΤΗΤΗΣ - ΔΙΕΥΘΥΝΤΗΣ
ΠΑΥΛΟΣ Μ. ΜΑΡΙΑΣ
ΓΡΑΦΕΙΑ: ΑΘΗΝΩΝ 42 (ΑΝΑΛΗΨΗ)
ΤΗΛ. (0241) 64393 - 63790 - FAX. 63393

Η ΔΡΑΣΙΣ

εβδομαδιαία εφημερίδα της Δωδεκανήσου

40 ΣΕΛΙΔΕΣ

Δευτέρα 25 Ιουνίου 2001
ΕΤΟΣ ΤΡΙΑΚΟΣΤΟ ΔΕΥΤΕΡΟ
Αριθμός Φύλλου 1.784
Τιμή: δρχ. 200 - Euro 0,59



ΣΤΟΧΟΣ Ο ΑΡΙΣΤΟΤΕΛΗΣ ΠΑΥΛΙΔΗΣ

Κατρακύλα Βενιζέλου

σε παλαιοκομματικές πρακτικές

Ακύρωσε απόφαση του Υπηρεσιακού Συμβουλίου και τοποθέτησε την αδελφή του βουλευτή της Νέας Δημοκρατίας σε υπηρεσία φάντασμα - Αναστάτωση στην Αρχαιολογία Ρόδου

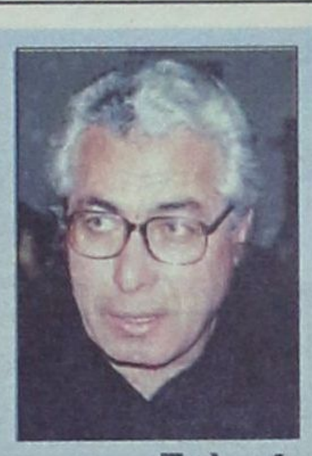

Σελ. 4

Εικονική η πραγματικότητα των αριθμών

ΦΟΥΝΤΩΣΑΝ οι... αναδουλειές

Ψευδείς οι εντυπώσεις από την αύξηση των αφίξεων - «Η φετινή σαιζόν είναι μία από τις χειρότερες της τελευταίας δεκαετίας» λένε οι ξενοδόχοι μας. Κάτι παραπάνω θα ξέρουν αυτοί - Η μπόρα όμως παίρνει και τους υπόλοιπους.

Σελ. 3

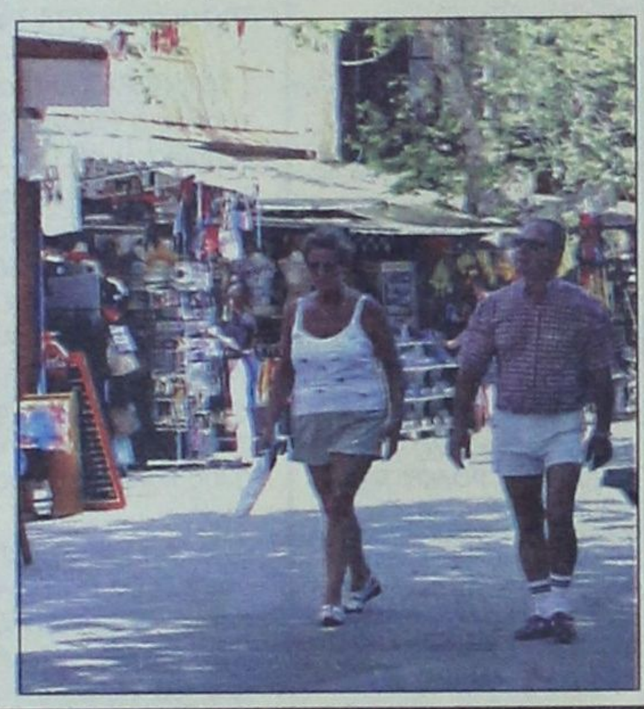

Για τις εκλογές στο ΕΒΕΔ

«Βράζει» το νέο αίμα, στοχεύει την ηγεσία

Και με τις ευλογίες της «παλιάς φρουράς»

Σελ. 40

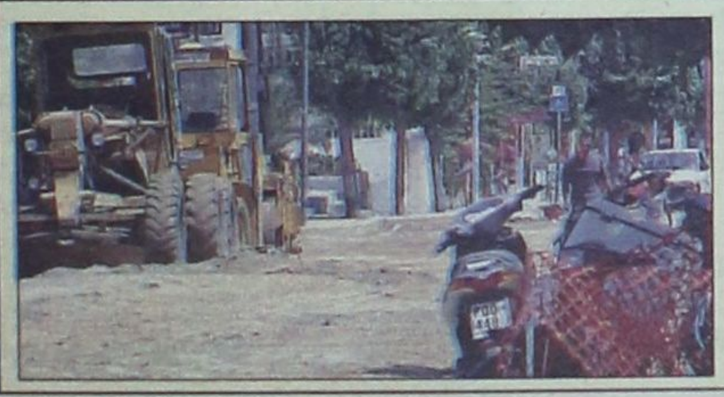

ΕΜΦΡΑΓΜΑ

από σήμερα στην πόλη

Κλείνει και η Στεφάνου Καζούλη

Σελ. 36

Το ΙΚΑ... παραλογίζεται

Εισφορές - χαράτσι και για μαστορέματα

Σελ. 7

Σήμερα στο Μικτό Ορκωτό

Στο εδώλιο πατέρας(!) για αιμομιξία

Αδικος μπελάς για εννέα γνωστούς γιατρούς της πόλης μας

Σελ. 9 - 10



RODEO STREET

Στοά Σπάρταλη

ΕΥΡΩΠΑΪΚΟ ΚΕΝΤΡΟ ΠΛΗΡΟΦΟΡΙΩΝ
GR - 164 ΠΕΡΙΦΕΡΕΙΑΣ Ν. ΑΙΓΑΙΟΥ
ΕΠΙΜΕΛΗΤΗΡΙΟ ΔΩΔΕΚΑΝΗΣΟΥ
Αυστραλίας 88 - Τ.Θ. 5-85100 ΡΟΔΟΣ
ΤΗΛ.: +30-241-34840 - ΦΑΞ: +30-241-34755

ΑΝΑΚΟΙΝΩΣΗ

Από το Ευρωπαϊκό Κέντρο Πληροφοριών του Επιμελητηρίου Δωδεκανήσου ανακοινώνεται ότι:

Το Επιμελητήριο Δωδεκανήσου σε συνεργασία με την Κεντρική Ενωση Επιμελητηρίων Ελλάδος και το Ευρωπαϊκό Κέντρο Πληροφοριών, ανακοινώνει την έναρξη χορήγησης του ΕΥΡΩ - ΛΟΓΟΤΥΠΟΥ, για όσες επιχειρήσεις μπορούν και επιθυμούν να διευκολύνουν τις πληρωμές των πελατών τους σε ΕΥΡΩ, στη λογιστική τους μορφή (κάρτα, επιταγή, τραπεζικό έμβασμα).

Το ΕΥΡΩ-ΛΟΓΟΤΥΠΟ που επικολλάται σε εμφανές σημείο του καταστήματός σας, φέρει την ένδειξη «**Δεκτές πληρωμές σε ΕΥΡΩ**» σε τέσσερις γλώσσες.

Οι επιχειρήσεις που θα προμηθευτούν το ΕΥΡΩ - ΛΟΓΟΤΥΠΟ υποχρεούνται:

- να μην επιβαρύνουν τους καταναλωτές που πληρώνουν σε ευρώ με κανένα έξοδο
- να ενημερώνουν τους καταναλωτές σχετικά με το ευρώ

Αρμόδιο για την τήρηση των δεσμεύσεων της επιχείρησης που χρησιμοποιεί το ΕΥΡΩ - ΛΟΓΟΤΥΠΟ είναι το Ευρωπαρατηρητήριο της Νομαρχίας Δωδεκανήσου.

Εντυπες αιτήσεις και πληροφορίες για την χορήγηση του ΕΥΡΩ - ΛΟΓΟΤΥΠΟΥ παρέχονται από το Ευρωπαϊκό Κέντρο Πληροφοριών του Επιμελητηρίου Δωδεκανήσου, Αυστραλίας 88 - 85100 Ρόδος - Τηλ. (0241) - 34840 - Φαξ: 34755
- E-mail:eic@abed.gr

Ρόδος, 12/6/2001

Η ΔΡΑΣΙΣ
Εβδομαδιαία Εφημερίδα
Διευθύνσεις σύμφωνα με το Νόμο:
ΙΔΙΟΚΤΗΤΗΣ
ΠΑΥΛΟΣ Μ. ΜΑΡΙΑΣ
Πρόεδρος Ενώσεως Ιδιοκτητών Επαρχιακού Τύπου
ΕΚΔΟΤΕΣ
ΜΙΧΑΗΛ Π. ΜΑΡΙΑΣ
ΤΣΑΜΠΙΚΑ Π. ΜΑΡΙΑ - ΤΡΙΑΝΤΑΦΥΛΛΟΥ
ΔΙΕΥΘΥΝΤΗΣ
ΠΑΥΛΟΣ Μ. ΜΑΡΙΑΣ

Τα σπορ
ΔΙΕΥΘΥΝΤΗΣ
ΝΙΚΟΣ ΤΡΙΑΝΤΑΦΥΛΛΟΥ

ΓΡΑΦΕΙΑ: Αθηνών 42, (Ανάληψη), Τηλ: 63.790 - 64.393-68761 FAX: 63.393
ΤΥΠΟΓΡΑΦΕΙΑ: Κοσκινού, τηλ. 65540

ΛΑΪΚΕΣ ΑΓΟΡΕΣ

ΤΕΤΑΡΤΗ: στο Δημοτικό Νεκροταφείο.
ΠΕΜΠΤΗ: στην οδό Βύρωνος.
ΠΑΡΑΣΚΕΥΗ: Στην οδό Θεσ/κης στην Ανάληψη
ΣΑΒΒΑΤΟ: στο Δημοτικό Νεκροταφείο.

ΤΑΞΙ

ΤΑΞΙ ΡΟΔΟΥ: 32452
ΡΑΔΙΟ ΤΑΞΙ ΡΟΔΟΥ (Εργατικές κατοικίες Πρόνοιας Αγ. Απόστολοι): 64712-64756-64790
ΤΑΞΙ ΑΦΑΝΤΟΥ: 51777
ΤΑΞΙ ΙΑΛΥΣΟΥ: 92515
ΤΑΞΙ ΚΡΕΜΑΣΤΗΣ: 94528
ΤΑΞΙ ΦΑΛΗΡΑΚΙΟΥ: 85444

ΦΑΡΜΑΚΕΙΑ

Δευτέρα 25 Ιουνίου 2001
ΣΗΜΕΡΑ διημερεύει το φαρμακείο ΛΑΡΔΟΠΟΥΛΟΥ Π., Αποστόλου Παύλου 86 (πλησίον εκκλησίας ΑΝΑΛΗΨΗΣ), Τηλ: 63036
ΣΗΜΕΡΑ διανυκτερεύει το φαρμακείο ΜΙΧΑΗΛΙΔΗ Θ., 28ης Οκτωβρίου 44, (πλησίον ανθοπ. «Νάρκισσος»), Τηλ: 34859

Το ΠΑ.ΣΟ.Κ. δεν είναι εδώ, ούτε ενωμένο, ούτε δυνατό...

Του Νικήτα Οικονόμου
nikeconomou@hotmail.com

ΑΠΟ το ναυάγιο του Σάμινα Εξπρές μέχρι την πρόσφατη καζούρα του ασφαλιστικού, το ΠΑΣΟΚ για ένα πράγμα δεν μπορεί να κατηγορηθεί: ότι δεν φρόντισε να αυτοχειριαστεί με τρόπο ιδανικό και «χειρουργικό» σε πλείστες όσες περιπτώσεις.

Λες και οι οπλαρχηγοί του έκαναν τα αδύνατα δυνατά για να ...διορθώσουν το λάθος της 9ης Απριλίου του 2000. Εκείνο το βράδυ όταν ο Πάγκαλος έσπευδε να εξηγήσει με ύφος σοβαροφανές τα αίτια της ήττας από τη Νέα Δημοκρατία. Μια ήττα που δεν ήλθε ποτέ, έστω για μια χούφτα ψήφων. Τα πάντα άλλαξαν μέσα σε μία ώρα και αυτό δεν το συγχώρεσαν ποτέ στον Σημίτη.

Κατάκοποι και ζαλισμένοι μετά από τόσα χρόνια στην εξουσία επιζητούσαν την ήττα βάλσαμο η οποία τελικά δεν τους χαμογέλασε. Τότε... Όμως η «πρόκληση» δεν έπαψε να υφίσταται και με υποδειγματική συνέπεια εξακολουθούν να την αντιμετωπίζουν. Επιδιώκουν πάση θυσία, κυριολεκτικά, να ηττηθούν και να φορτώσουν στον κόκορα – όχι στην κασίδα τους – την αποτυχία. Την «άνοδο – επάνοδο της Δεξιάς» στην εξουσία.

***ΚΟΚΟΡΑΣ** και ταυτόχρονα αποδιοπομπαίος τράγος ο Κώστας Σημίτης. Ποτέ δεν συνειδητοποίησαν και δεν ομολόγησαν μερικοί και εκ των ντόπιων φλύαρων κομματικών παραγόντων, ότι ο Σημίτης τούς προέκυψε, περίπου ως θείο δώρο, όταν νομοτελειακά θα έπρεπε να είχαν ετοιμάσει τα μπαγκάζια τους και να πηγαίνουν σπίτι τους. Ποτέ τους δεν παραδέχθηκαν το πασιφανές: ο διαβόητος «εκσυγχρονισμός», της πρώτης περιόδου τουλάχιστον, ήταν αυτός που τους έδωσε το φιλί της ζωής και διατήρησε τα πρωτεία για το κίνημά τους.*

Ακόμη και σήμερα δεν έχουν το θάρρος να πουν αυτό που βγάζει μάτι: η περίοδος του άκρατου και ανέξοδου λαϊκισμού και της μπαρουφολογίας έπρεπε, επίσης νομοτελειακά, να τελειώσει εδώ και τώρα. Ποτέ τους δεν είχαν συμφιλιωθεί με την ιδέα ότι, επιτέλους, σε αυτήν την χώρα θα πρέπει να επικρατήσει και η σοβαρότητα. Η υπευθυνότητα, ο προσδιορισμός και η υλοποίηση στόχων χωρίς πισωγυρίσματα.

Κανείς τους δεν παραδέχεται ότι κάτι άλλαξε σε αυτόν τον τόπο. Ακόμα και σε μικροπολιτικό επίπεδο (βλέπε, νομής της εξουσίας) ο Σημίτης που σήμερα λιθοβολούν και ψάχνουν απεγνωσμένα μεθόδους για να τον εξοστρακίσουν, είναι αυτός που τους διατήρησε τα γαλόνια και την πρωτοκαθεδρία. Τα βουλευτιλίκια και τα παραγοντιλίκια...

*Ξαφνικά προβάλλουν ως πρότυπο τον ...**Ακη** και ας γνωρίζουν, ακόμα και οι σχετικά σοβαρότεροι απ' αυτούς, ότι με τον υπουργό Εθνικής Αμυνας δεν θα δουν εξουσία στον αιώνα τον άπαντα. Ναι, δεν τους φοβίζει αν η μηχανή του χρόνου πάρει στροφές προς τα πίσω. Γι' αυτό και όταν πληροφορήθηκαν μερικοί – μερικοί των γνωστών καφετεριών της πόλης μας ότι, καμιά εικοσαριά φωνακλάδες – κλακαδόροι της Δήμητρας κραύγαζαν στο μνημόσυνο του Ανδρέα συνθήματα κατά του Σημίτη, ένοιωθαν δικαιωμένοι! Σε τι και για τι δικαιώνονται;*

***ΑΠΟ** την άλλη, ψάχνεις με τα κιάλια να βρεις κάποιον από τους φανατικούς του «ρεύματος του '96» να πει μια κουβέντα και να υπερασπιστεί, αν μη τι άλλο, τον ίδιο τον εαυτό του και ματαιοπονείς. Να βγει και να πει «ναι, έχουμε κάνει λάθος επιλογές σε βαθμό κακουργήματος σαν κυβέρνηση, όμως τι καλύτερο διαθέτει το πολιτικό προσωπικό του Κινήματος;». Μουγκαμάρα...*

Και ποιος να την κάνει τη δουλειά; Οσοι υποτίθεται διαθέτουν και εκφέρουν πολιτικό λόγο με κάποιο στοιχειώδες, έστω, ειδικό βάρος, σιωπούν επιμελώς αφού έχουν αυτοχαρακτηριστεί εδώ και καιρό «ανεξάρτητοι» και με αυτό τους το ...χάρισμα θα διεκδικήσουν οσονούπω κάποιο αξίωμα. Του νομάρχη, του δημάρχου... Φτάσαμε στο σημείο να εκπλήσσει η συμπεριφορά του Γιαννόπουλου ο οποίος εσχάτως δεν ...ντρέπεται να λειτουργεί ως ένας «πασόκος του κερατά», κατά τον Πάγκαλο. Νομίζω ότι έκανε και κάποια σχετική δήλωση...

Όχι ότι διαθέτουν και τα απαραίτητα εχέγγυα για να υπερασπιστούν το Κίνημα και τον ηγέτη του που υπερψήφισαν πριν από κάποια χρόνια. Εδώ και καιρό έχουν σχεδόν «αποχαρακτηριστεί» ή έχουν απεκδυθεί επί της ουσίας της κομματικής τους ιδιότητας. Η στάση και η πολιτική τους συμπεριφορά υπαγορεύεται αποκλειστικά από τις ιδιωτικής χρήσεως βλέψεις τους. Η υλοποίησή τους προϋποθέτει συγκρούσεις. Οι συγκρούσεις συνεπάγονται αλληλοϋπονόμευση. Ένα φρούτο που ευδοκιμεί και στην περιοχή μας. Πού χρόνος για να σταθούν πάνω από το φιλόδοξο εγώ τους και να υπερασπιστούν τον πολιτικό τους φορέα από τις επιθέσεις και την φθορά. Είτε από τους παραδοσιακούς του αντιπάλους, τη «Δεξιά», είτε από τους «εσωτερικούς», που είναι και πλέον επικίνδυνοι...

Αυτός είναι ο πλέον δόκιμος ορισμός της παρακμής και της φθοράς. Της «πολιτικής διαφθοράς» θα έλεγαν κάποιοι...

*Τι μπορεί να προκύψει από το επικείμενο συνέδριο; Ο **Παύλος Τσίμας** επεσήμαινε το Σάββατο την ουσία του προβλήματος:*

*«Αλλά είναι, προφανώς, πολύ πιο ενδιαφέρον και επείγον ως θέμα συζήτησης, το που οδηγεί η αιφνιδιαστική και δραματική πρωτοβουλία, με την οποία αντέδρασε ο κ. Σημίτης στο "μη γεγονός" της δημοσκόπησης. Θεραπεύει το, επί της ουσίας, πρόβλημα, η επίσπευση του ΠΑ.ΣΟ.Κικού Συνεδρίου; Και αν η κρίση είναι τόσο σοβαρή ότο ο Πρωθυπουργός περιέγραψε, θα περιμένουν υπομονετικά οι συνέπειές της ως τον Οκτώβριο ή θα απαιτηθούν και άλλες, πολύ πιο άμεσες και επείγουσες πρωτοβουλίες; Κι αντο ΠΑ.ΣΟ.Κ. φθάσει απερίσπαστο στο Συνεδριό του, μπορεί να κερδίσει ο κ. Σημίτης το στοίχημά του στο Συνέδριο αυτό ή το παιχνίδι των εσωκομματικών συσχετισμών έχει ήδη χαθεί: **Κι αν κερδίσει ξανά την εμπιστοσύνη του κόμματος, αυτό αρκεί για να του ξαναδοθεί και η εμπιστοσύνη της κοινωνίας;** Και, το κυριότερο, μπορεί άραγε ένα Συνέδριο, μια εσωκομματική διαδικασία, να θεραπεύσει εκ των υστέρων αυτό το **"κενό νομιμοποίησης"**, από το οποίο πάσχει - κατά τον ίδιο τον Πρωθυπουργό - η κυβέρνησή του;».*

Alhambra Travel
ΑΛΕΞ. ΠΑΠΑΓΟΥ 23 Τηλ. 25698-37052

ROYAL OLYMPIC CRUISES
ΟΝΕΙΡΕΜΕΝΗ ΚΡΟΥΑΖΙΕΡΑ ΤΡΙΩΝ ΗΠΕΙΡΩΝ ΜΕ ΠΛΩΤΟ ΑΝΑΚΤΟΡΟ!

OLYMPIC VOYAGER

(Με το νεότερο και ταχύτερο κρουαζιερόπλοιο ταξιδεύετε στις Τρεις ηπείρους, Ευρώπη - Αφρική - Ασία 1-8 Αυγούστου από Ρόδο - Ρόδο)

Πολυτέλεια, Ανεση, Ταχύτητα, Διασκέδαση και ό,τι άλλο μπορεί να προσφέρει μια σύγχρονη κρουαζιέρα. Θέσεις περιορισμένες.

ΡΟΔΟΣ - ΔΑΡΔΑΝΕΛΛΙΑ - ΚΩΝΣΤΑΝΤΙΝΟΥΠΟΛΗ - ΚΟΥΣΑΝΤΑΣΙ - ΜΥΚΟΝΟΣ - ΠΕΙΡΑΙΑ - ΣΑΝΤΟΡΙΝΗ - ΑΛΕΞΑΝΔΡΕΙΑ (2 μέρες) επίσκεψη ΚΑΪΡΟΥ

Ελάτε μαζί μας να σας δείξουμε τον κόσμο και την ιστορία του, έτσι όπως μόνο η Royal Olympic Cruises γνωρίζει.
Δηλώσεις μέχρι 10 Ιουλίου με προκαταβολή.

Πληροφορίες και προγράμματα στο Πρακτορείο ALHAMBRA TRAVEL
ΑΛ. ΠΑΠΑΓΟΥ 23 τηλ. 37052 - 25698 - 31642



ΧΕΠΠΑΚΗΣ Α.Ε.
ΓΕΩΡΓΙΚΑ ΜΗΧΑΝΗΜΑΤΑ & ΕΡΓΑΛΕΙΑ

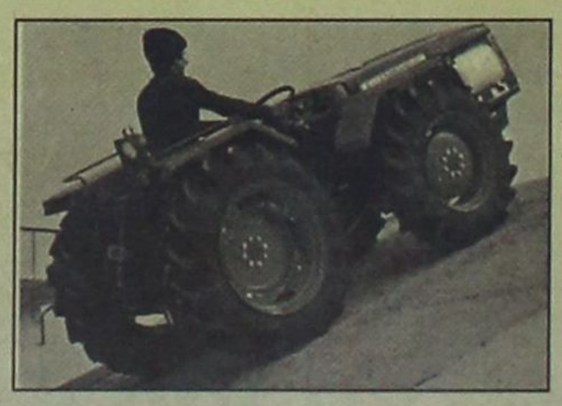

ΑΝΤΙΠΡΟΣΩΠΕΙΑ ΤΡΑΚΤΕΡ: ANTONIO CARRARO
ΣΚΑΠΤΙΚΑ - ΧΟΡΤΟΚΟΠΤΙΚΑ
ΠΕΤΡΕΛΑΙΟΚΙΝΗΤΑ - ΒΕΝΖΙΝΟΚΙΝΗΤΑ
ΑΛΥΣΟΠΡΙΟΝΑ
STIHL Oleo-Mac

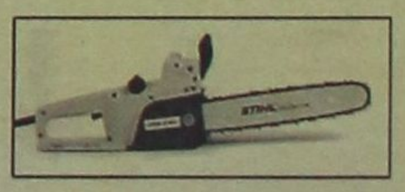

ΦΡΕΖΕΣ



ΧΛΟΟΚΟΠΤΙΚΑ - ΘΑΜΝΟΚΟΠΤΙΚΑ - ΨΕΚΑΣΤΙΚΑ - ΕΛΑΙΟΡΑΒΔΙΣΤΙΚΑ
ΦΥΤΟΦΑΡΜΑΚΑ - ΛΙΠΑΣΜΑΤΑ (ΚΟΙΝΑ & ΥΔΑΤΟΔΙΑΛΥΤΑ)
ΣΠΟΡΟΙ - ΣΠΟΡΟΦΥΤΑ ΕΜΒΟΛΙΑΣΜΕΝΑ - ΦΥΤΟΧΩΜΑΤΑ - ΤΥΡΦΗ
ΣΥΣΤΗΜΑΤΑ ΑΡΔΕΥΣΗΣ: ΑΝΤΛΙΕΣ - ΤΕΧΝΙΚΕΣ ΒΡΟΧΕΣ - ΑΥΤΟΜΑΤΟ ΠΟΤΙΣΜΑ - ΣΩΛΗΝΕΣ (ΠΛΑΣΤΙΚΕΣ - ΜΕΤΑΛΛΙΚΕΣ)
ΚΤΗΝΟΤΡΟΦΙΚΑ - ΜΕΛΙΣΣΟΚΟΜΙΚΑ - ΔΕΞΑΜΕΝΕΣ (ΠΛΑΣΤΙΚΕΣ)
ΣΥΡΜΑΤΑ & ΠΑΣΣΑΛΟΙ ΠΕΡΙΦΡΑΞΕΩΝ - ΟΙΚΟΔΟΜΙΚΑ ΜΗΧΑΝΗΜΑΤΑ
ΑΝΤΑΛΛΑΚΤΙΚΑ - ΕΞΑΡΤΗΜΑΤΑ - SERVICE
ΠΑΡΑΔΟΣΗ ΣΤΟ ΧΩΡΑΦΙ

ΡΟΔΟΣ: ΒΕΝΕΤΟΚΛΕΩΝ 21 - 23 ΤΗΛ: 34311 FAX: 29885
ΤΣΑΪΡΙ: 10 ΧΛΜ. ΛΕΩΦ. ΡΟΔΟΥ-ΛΙΝΔΟΥ ΤΗΛ: 68979
ΜΑΝΔΡΙΚΟ: ΜΑΝΔΡΙΚΟ ΡΟΔΟΥ ΤΗΛ: 0246/31040

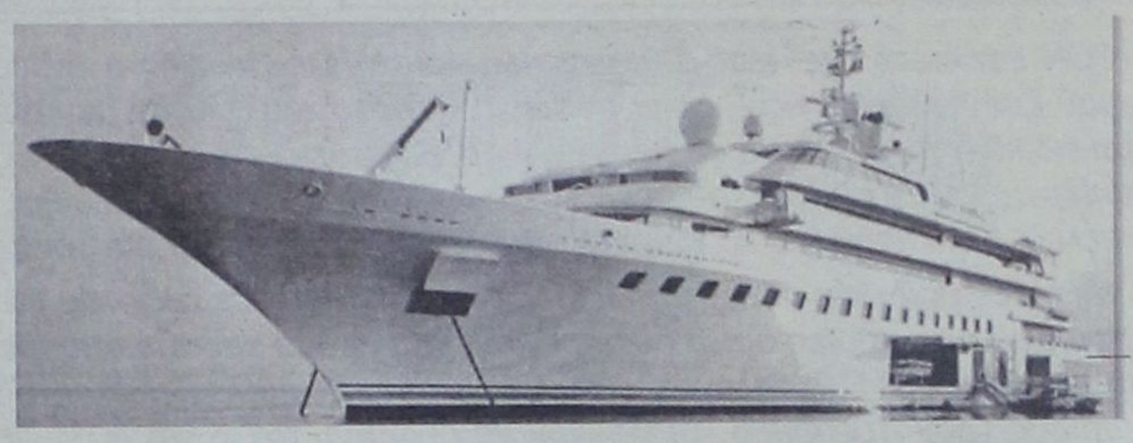

...χαρακτηριστικό της αδράνειας στην οποία έχουν περιέλθει αρκετοί παράγοντες είναι και το γεγονός της εμφάνισης και της προβολής που έγινε για τον πάμπλουτο Σαουδάραβα που ταξιδεύει στο Αιγαίο με τη θαλαμηγό του, «Lady Moura». Η θαλαμηγός επί 15 ημέρες βρισκόταν ελλιμενισμένη στη Ρόδο και κανένας δεν έκανε αναφορά σε αυτήν. Μόλις η «Lady Moura» προσέγγισε τη Μύκονο έγινε είδηση στα κεντρικά δελτία των μεγάλων τηλεοπτικών καναλιών της Αθήνας προβάλλοντας ταυτόχρονα «το κοσμοπολίτικο νησί των Κυκλάδων».

Αναδουλειές σε όλες τις επιχειρήσεις λόγω του φτωχοτουρισμού

Η φετινή σαιζόν είναι από τις χειρότερες της δεκαετίας

Του *Νεκτάριου Καλογήρου*

Το εξάμηνο κλείνει με αύξηση 4% στις αφίξεις, μείωση 12% στις διανυκτερεύσεις και καταβαράθρωση του συναλλάγματος που οδηγείται σε πτώση μέχρι 30%

ΔΥΣΑΡΕΣΤΕΣ εκπλήξεις επεφύλαξε για όλους του επιχειρηματίες η τρέχουσα τουριστική περίοδος, η οποία σύμφωνα με τις εκτιμήσεις που έχουν εκφρασθεί, μπορεί να θεωρηθεί ως μία από τις χειρότερες της τελευταία δεκαετίας, τουλάχιστον σε ό,τι αφορά την κίνηση συναλλάγματος.

Παρ' ότι αριθμητικά οι αφίξεις των αλλοδαπών τουριστών εμφανίζουν αυξήσεις, οι διανυκτερεύσεις αντιθέτως παρουσιάζουν μείωση, ενώ λόγω των προσφορών (στις τιμές των δωματίων) που θα γίνουν για το μήνα Ιούλιο έχει εκτιμηθεί ότι «για την τοπική οικονομία η σαιζόν θα κλείσει με απώλειες 20% έως 30% έναντι της αντίστοιχης περυσινής».

Στην τοπική αγορά επικρατεί γκρίνια και απογοήτευση, καθώς διεψεύσθησαν οι προσδοκίες για οικονομική ανάκαμψη. Τόσο στα ξενοδοχεία, όσο στα καταστήματα, καθώς και στις επιχειρήσεις επισιτισμού η αντίληψη που κυριαρχεί εστιάζεται σε έναν και μόνο χαρακτηρισμό: «φτωχοτουρίστες». Η συντριπτική πλειοψηφία των επισκεπτών της Ρόδου δεν αγοράζει ρούχα ή σουβενίρ, δεν ενοικιάζει μοτοποδήλατα ή αυτοκίνητα, δεν κάνει μεγάλη κατανάλωση στα εστιατόρια. Τα δεδομένα αυτά ισχύουν και για τις νεοαναπτυσσόμενες τουριστικά περιοχές, (όπως είναι η Νότια Ρόδος) εκεί όπου οι τουρίστες, από τις μεγάλες μετακινήσεις προς την γύρω περιοχή προτιμούν την παραμονή τους εντός των ξενοδοχειακών μονάδων.

Στοιχεία κίνησης

«Η σαιζόν είναι σε άθλια επίπεδα. Το ποσοστό πληρότητας των ξενοδοχειακών μονάδων βρίσκεται στο 60% ενώ θα έπρεπε να βρίσκεται τουλάχιστον στο 80%» δήλωσε προς τη Δράση ο ξενοδόχος Νικόλαος Σουλούνιας.

Είναι γεγονός πως ο μέσος όρος παραμονής των τουριστών στη Ρόδο έχει περιορισθεί. Ενώ δηλαδή τα προηγούμενα χρόνια οι τουρίστες έκαναν διακοπές δύο εβδομάδων, τώρα ο μέσος όρος παραμονής τους στο νησί έχει περιορισθεί στις οκτώ έως εννέα ημέρες. Για το λόγο αυτό παρατηρείται το φαινόμενο να καταγράφεται αύξηση στις αφίξεις και μείωση στις διανυκτερεύσεις.

Σύμφωνα με τα στοιχεία που επεξεργάζονται οι αρμόδιοι της Υπηρεσίας Πολιτικής Αεροπορίας, το εξάμηνο Ιανουάριος - Ιούνιος 2001 καταγράφεται αύξηση στις αφίξεις εξωτερικού (στο αεροδρόμιο «Διαγόρας») σε ποσοστό 4% περίπου, σε σχέση με πέρυσι. Πρέπει να σημειωθεί πως στην αύξηση των ποσοστών συνέβαλαν τα μεγάλα συνέδρια που πραγματοποιήθηκαν τον Μάιο και τον Ιούνιο στα ξενοδοχεία της Ρόδου.

Σε ό,τι αφορά τις αφίξεις εσωτερικού κατά το ίδιο εξάμηνο, αυτές αναμένεται να εμφανίσουν οριακή μείωση που αποδίδεται στην ανατίμηση των αεροπορικών τελών και στη λειτουργία του νέου αεροδρομίου των Σπάτων.

Ο αερολιμενάρχης Ρόδου Δημήτρης Σταυριανός παρουσιάζοντας προς τη Δράση τα στοιχεία που αφορούν τις αφίξεις αεροσκαφών για το υπόλοιπο της τουριστικής περιόδου, εξέφρασε την εκτίμηση ότι «με τα δεδομένα που υπάρχουν σήμερα, θα πρέπει να περιμένουμε περαιτέρω αύξηση στις αφίξεις στη διάρκεια των μηνών: Ιούλιος, Αύγουστος και Σεπτέμβριος».

Στη διάρκεια του περασμένου Σαββατοκύριακου πάντως αφίχθησαν στο αεροδρόμιο της Ρόδου περισσότερα από 150 αεροσκάφη που εκτελούσαν πτήσεις τσάρτερ από εξωτερικό και μετέφεραν 23.000 τουρίστες. Πρώτοι σε αφίξεις είναι οι Αγγλοι και ακολουθούν κατά σειρά οι Γερμανοί, οι Σκανδιναβοί, οι Ισραηλινοί και οι Ολλανδοί.

Για τα ξενοδοχεία της Ρόδου δεν υπάρχουν ακριβή στοιχεία παρά μόνο εκτιμήσεις. Ο αντιπρόεδρος της Ενωσης Ξενοδόχων Ρόδου Γιώργος Γεωργιάδης με δηλώσεις του προς τη Δράση υπολόγισε ότι «στη διάρκεια του μηνός Μαΐου διαπιστώνεται μείωση στις διανυκτερεύσεις σε ποσοστό 10%. Στο πεντάμηνο Ιανουάριος - Μαΐος 2001 το ποσοστό της μείωσης ανεβαίνει στο 12%».

Ο νέος προϊστάμενος της διεύθυνσης ΕΟΤ Δωδεκανήσου Δημήτρης Καπετάνος από τη δική του πλευρά σήμερα και αύριο θα εποπτεύσει της μέτρησης που θα γίνει σε όλα τα ξενοδοχεία του νησιού, προκειμένου την προσεχή Τετάρτη ν' ανακοινωθούν τα στοιχεία που αφορούν στον ακριβή αριθμό των επισκεπτών μας.

Οι ελλείψεις μας, έγιναν ανέκδοτο

«Ενας δημοσιογράφος πήγε στην Ισπανία και κάνοντας ρεπορτάζ ρώτησε: - *Τι παράγετε εδώ για να ζείτε; - Κάστανα* του απάντησε ο ισπανός και πρόσθεσε:- *Περιμένουμε τον άνεμο για να ρίξει τα κάστανα στο έδαφος και να τα μαζέψουμε. Εάν δεν φυσίξει ο άνεμος τότε λέμε ότι ο τόπος θα πεινάσει!*».

Με τα λόγια αυτά ο αντιπρόεδρος της Ενωσης Ξενοδόχων Ρόδου Γιώργος Γεωργιάδης περιέγραψε την κατάσταση που επικρατεί με τη φετινή τουριστική περίοδο. «Δεν κάνουμε τίποτε για να βελτιώσουμε τις υποδομές μας και να ενισχύσουμε το τουριστικό ρεύμα. είναι αδικαιολόγητο να διανύουμε μια κακή σαιζόν». Χαρακτηριστικό της αδράνειας στην οποία έχουν περιέλθει αρκετοί παράγοντες είναι και το γεγονός της εμφάνισης και της προβολής που έγινε για τον πάμπλουτο Σαουδάραβα που ταξιδεύει στο Αιγαίο με τη θαλαμηγό του, «Lady Moura». Η θαλαμηγός επί 15 ημέρες βρισκόταν ελλιμενισμένη στη Ρόδο και κανένας δεν έκανε αναφορά σε αυτήν. Μόλις η «Lady Moura» προσέγγισε τη Μύκονο έγινε είδηση στα κεντρικά δελτία των μεγάλων τηλεοπτικών καναλιών, προβάλλοντας ταυτόχρονα «το κοσμοπολίτικο νησί των Κυκλάδων».

Τα χρόνια περνάνε και το τουριστικό προϊόν της Ρόδου ελάχιστα αναβαθμίζεται. Εάν εξαιρεθούν οι βελτιώσεις που έχουν κάνει αρκετοί ξενοδόχοι στις μονάδες τους και οι πρωτοβουλίες που αναλαμβάνουν ιδιώτες για την προσέλκυση τουριστών, κατά τα λοιπά τίποτε δεν έχει βελτιωθεί, ο δε, τρόπος αντιμετώπισης της όλης κατάστασης θυμίζει τους ισπανούς και τα κάστανα.

Η τοπική οικονομία αυτή την περίοδο δεν παίρνει την τονωτική ένεση που χρειάζεται για να αντέξει στο χειμώνα της αναδουλειάς. Με αυτά τα δεδομένα, οι μήνες που θα ακολουθήσουν για τους επιχειρηματίες και τους εργαζομένους προοιωνίζονται δύσκολοι, ενώ στο μέλλον με τις προσφορές στις τιμές να γίνονται ακόμα και τον Ιούλιο, η Ρόδος θα «πωλείται» έναντι πινακίου φακής, με ό,τι αυτό συνεπάγεται.



ΝΕΕΣ, ΜΟΝΑΔΙΚΕΣ ΙΔΕΕΣ ΚΑΙ ΕΚΠΛΗΞΕΙΣ ΚΑΘΕ ΜΕΡΑ

8 επιπλέον λόγοι για να επισκεφθείτε το Casino Rodos

- *Κερδίστε από 100.000 δρχ. έως και 500.000 δρχ. στο ΔΩΡΕΑΝ ΣΥΜΜΕΤΟΧΗΣ ΛΟΤΤΟ! (Δευτέρα έως Πέμπτη)*
- *Συγκεντρώστε ΒΑΘΜΟΥΣ με την είσοδό σας και ανταλλάξτε τους με ΠΟΛΥΤΙΜΑ ΔΩΡΑ!*
- *Κερδίστε ένα ΔΩΡΟ στο ΔΩΡΕΑΝ ΣΥΜΜΕΤΟΧΗΣ SLOTS ΤΟΥΡΝΕ! (κάθε Τρίτη στις 18:00)*
- *Γιορτάστε τα γενέθλιά σας στο Casino Rodos! Σας περιμένουμε, με μια αξέχαστη βραδιά και ένα ΜΟΝΑΔΙΚΟ ΔΩΡΟ!*
- *«ΠΡΟΗΓΗΘΕΙΤΕ» του παιχνιδιού, συμμετέχοντας στα ΔΩΡΕΑΝ ΜΑΘΗΜΑΤΑ ΠΑΙΧΝΙΔΙΩΝ! (από Κυριακή έως Πέμπτη, στις 16:00)*
- *Για τους Ροδίτες που μας επισκέπτονται για πρώτη φορά, 2.000 δρχ. από την τιμή του εισιτηρίου εξαργυρώνονται σε ΚΕΡΜΑΤΑ ΚΟΥΛΟΧΕΡΗΔΩΝ!*
- *Πιείτε μία ΣΑΜΠΑΝΙΑ MOET & CHANDON «στην υγειά» των τριών 7ριών σας στο Blackjack!*
- *Απολαύστε ΖΕΣΤΑ ΟΡΕΚΤΙΚΑ στους ορόφους των παιχνιδιών! (καθημερινά, μεταξύ 01:00 και 05:00 π.μ.)*

... και οι εκπλήξεις συνεχίζονται...

CASINO RODOS

Εδώ η διασκέδαση γράφει ιστορία.

Παπανικολάου 4, Ρόδος 85 100, Τηλ.: +30(0)241 97500, Fax: +30(0)241 97504, 97417
Website: www.casinorodos.gr, e-mail:info@casinorodos.gr

BERLONI

ΕΠΙΠΛΟ ΚΟΥΖΙΝΑΣ & ΝΤΟΥΛΑΠΑ

Μεγαλώσαμε χάρη σε σας και μεταφερόμαστε στη νέα μας διεύθυνση:
γωνία Στεφ. Καζούλη & Π.Π. Γερμανού
πλατεία **Φώκιαλη**

Μεγάλες **προσφορές** σε όλες τις κουζίνες και ντουλάπες BERLONI στο παλιό μας κατάστημα στην Αθηνών 36 - Ανάληψη

Αφοί Κέλη Ο.Ε.
Αθηνών 36 - Ανάληψη
Τηλ.: 66865

ΤΟΝ βουλευτή της Νέας Δημοκρατίας Αριστοτέλη Παυλίδη στόχευσε ο υπουργός Πολιτισμού Ευάγγελος Βενιζέλος και πέτυχε τον στόχο του... Αφού σε επίπεδο κοινοβουλευτικό, και ειδικά στην παρούσα φάση, η αντιπαράθεση δεν ευνοεί «ταρζανιές» από την πλευρά των κυβερνητικών στελεχών, ο κατά τα άλλα «εκσυγχρονιστής» και λόγιος υπουργός Πολιτισμού επέλεξε άλλα πεδία για να κτυπήσει το στέλεχος της αξιωματικής αντιπολίτευσης.

Μετήλθε μέσα και μεθοδεύσεις που παραπέμπουν σε αλήστου μνήμης εποχές και πρακτικές, για τις οποίες όμως συχνά εγκαλείται ακόμα και από συναδέλφους του βουλευτές του ΠΑΣΟΚ στη Θεσσαλονίκη. Όχι σπάνια ο κ. Βενιζέλος γίνεται το κόκκινο πανί για τους κυρίους Τσοχατζόπουλο και Μαγκριώτη οι οποίοι τον καταγγέλλουν για ρουσφετολογικές «ρυθμίσεις» και πρωτοβουλίες που τον εκθέτουν ανεπανόρθωτα.

Αναβίωσε πρακτικές αλήστου μνήμης εποχών

Κατρακύλα Βενιζέλου

με στόχο να πληγεί... ο Αριστοτέλης Παυλίδης





Ο υπουργός Πολιτισμού (!) πληροφορήθηκε ότι η αδελφή του βουλευτή της Νέας Δημοκρατίας είχε προαχθεί σε προϊσταμένη της ΚΒ' Εφορείας Αρχαιοτήτων και την τοποθέτησε σε υπηρεσία - φάντασμα...

Υπηρεσιακού Συμβουλίου και τοποθετεί άλλην αρχαιολόγο (το όνομά της ελαχίστη ίσως σημασία έχει) στη θέση της προϊσταμένης στην ΚΒ' Εφορεία Αρχαιοτήτων της Ρόδου και διορίζει την κ. Γιαννικουρή – «το γένος Παυλίδη» – στο ...Αρχαιολογικό Ινστιτούτο της πόλης μας. Μια υπηρεσία που υπάρχει μόνο στα χαρτιά. Μια υπηρεσία – φάντασμα...

Ούτε για δυσμενή μετάθεση δεν μπορεί να κάνει λόγο κάποιος αφού το εν λόγω Ινστιτούτο απλούστατα δεν υφίσταται. Δεν διαθέτει ούτε γραφεία! Αυτό που προείχε για τον υπουργό Πολιτισμού ήταν η αδελφή του Αριστοτέλη Παυλίδη, του πρώην υπουργού και σήμερα βουλευτή της Νέας Δημοκρατίας, να μην κριθεί άξια για προαγωγή, όπως εδικαιούτο, ακόμα και αν αύριο κάποιοι την κατηγορήσουν ως ...αργόσχολη, καθώς θα εργάζεται σε ένα πόστο που μέχρι σήμερα μόνο σε κάποιο ΦΕΚ αναφέρεται και δεν έχει λειτουργήσει ούτε μία ώρα, πιθανότατα.

Όλα αυτά αποτελούν «ψιλά γράμματα» για τον Ευάγγελο Βενιζέλο, τον υπουργό Πολιτισμού της κυβέρνησης Σημίτη, ο οποίος μπορεί να επαίρεται ότι εξετέλεσε την αποστολή του με απόλυτη επιτυχία. Ο «εχθρός» επλήγη... Όλα τα υπόλοιπα ελαχίστη σημασία έχουν. Ακόμα και το ότι η ωμή του παρέμβαση και η ακύρωση της απόφασης ενός διορισμένου από την κυβέρνησή του οργάνου (Υπηρεσιακό Συμβούλιο) προκαλεί τον χλευασμό και τα ειρωνικά σχόλια στελεχών της Αρχαιολογίας Ρόδου.

Σχόλια και ψίθυροι που ακουγόντουσαν τις τελευταίες εβδομάδες και συνηγορούσαν στις εξελίξεις που σήμερα έχουν πάρει οριστική μορφή. Αντιδράσεις μπορεί να μην υπάρξουν και η απόφαση Βενιζέλου να μην προσβληθεί ποτέ. **Θα παραμείνει όμως ως ένα ακόμα μνημείο αλαζονικής και παλαιοκομματικής συμπεριφοράς που αναβιώνει εποχές όταν η ανέλιξη κάποιου έπρεπε να εγκριθεί... από την «κλαδική» της γειτονιάς. Στην περίπτωση μάλιστα που ο ενδιαφερόμενος ήταν αποδεδειγμένα «δεξιός» και δεν ήταν δυνατόν να του αποσπάσουν ...δήλωση μετανοίας, η τύχη του ήταν προδιαγεγραμμένη.**

Αυτές τις πρακτικές αναβίωσε ο Ευάγγελος Βενιζέλος. Ο υπουργός Πολιτισμού της χώρας μας. Ο temporas, o mores...

ΣΤΗΝ περίπτωση του κ. Αριστοτέλη Παυλίδη, είναι αλήθεια, ότι ...φύτρωσε εκεί όπου δεν τον έσπειραν. Κινήθηκε όμως στα πλαίσια των «αρμοδιοτήτων» του προκειμένου να τηρήσει το μίνιμουμ των προσχημάτων. Χρειάστηκε φυσικά να ενημερωθεί έγκαιρα για κάποιες δρομολογούμενες και καθ' όλα νόμιμες διαδικασίες ώστε να παρέμβει και να τις ανατρέψει με τρόπο απροκάλυπτο, αφού ο «στόχος» (βλέπε, Αριστοτέλης Παυλίδης) έπρεπε να πληγεί.

Αυτό όμως, το απροκάλυπτο των ενεργειών του, είναι που αποκαλύπτει το βαθμό της σκανδαλώδους συμπεριφοράς του και τον καθιστά υπόλογο. Ενας κοτζάμ υπουργός του Πολιτισμού και των Τεχνών (και βάλε) κατρακύλησε σε παλαιοκομματικές πρακτικές για να ικανοποιήσει τα όποια του ένστικτα (το αίμα νερό δεν γίνεται). Τι πληροφορήθηκε ο Βενιζέλος και θεώρησε απαραίτητο να προβεί στην προκλητική του ενέργεια;

ΣΤΗΝ Αρχαιολογία Ρόδου και συγκεκριμένα στην ΚΒ' Εφορεία Αρχαιοτήτων υπηρετεί επί πολλά χρόνια η κ. **Αγγελική Γιαννικουρή** και η οποία το τελευταίο διάστημα εκτελούσε χρέη αντικαταστάτριας του αποχωρήσαντος προϊσταμένου κ. **Γιάννη Παπαχριστοδούλου.** Προήχθη μάλιστα στο βαθμό της διευθύντριας. Η θέση του προϊστάμενου παρέμενε τόσο καιρό κενή και κάποτε έπρεπε να πληρωθεί.

Για το λόγο αυτό το αρμόδιο **Υπηρεσιακό Συμβούλιο** πρόσφατα σε συνεδρίασή του αποφάσισε ομόφωνα αυτό που όλοι, ή σχεδόν όλοι όπως αποδείχθηκε, θεωρούσαν το λογικό και συνάμα νόμιμο. Εκρινε ότι η κ. Αγγελική Γιαννικουρή έπρεπε να παραμείνει στη θέση της και να εκτελεί χρέη προϊσταμένης, μιας και η θέση εξακολουθούσε να χηρεύει. Αξίζει να υπογραμμιστεί ότι το Υπηρεσιακό Συμβούλιο συγκροτείται από μέλη διορισμένα από την κυβέρνηση, κάτι που έχει τεράστια αξία σε σχέση με τα όσα παράδοξα και σκανδαλώδη ακολούθησαν και φέρουν την υπογραφή του υπουργού Πολιτισμού.

Ο ΕΥΑΓΓΕΛΟΣ Βενιζέλος πληροφορήθηκε μια ...λεπτομέρεια η οποία διόλου απασχόλησε το Υπηρεσιακό Συμβούλιο που έψαχνε να τοποθετήσει το κατάλληλο πρόσωπο στην κατάλληλη θέση, με κριτήρια αξιοκρατικά και βασισμένα στην κοινή λογική. **Ότι η κ. Αγγελική Γιαννικουρή είναι αδελφή του Αριστοτέλη Παυλίδη!** Είναι γόνος οικογένειας που ιδεολογικά και πολιτικά βρίσκεται στην αντίπερα όχθη απ' αυτόν.

Με προσωπική του από-
φαση ακυρώνει αυτήν του



μια ξεχωριστή θέση στη θάλασσα

ΔΡΟΜΟΛΟΓΙΑ
ΑΠΟ 25/6/2001 ΕΩΣ 30/6/2001

25/6	ΔΕΥ	ΠΑΤΜΟΣ	15.00	ΝΙΣΥΡΟ-ΚΩ-ΑΣΤΥΠΑΛΑΙΑ-ΠΕΙΡΑΙΑ
26/6	ΤΡΙ	ΡΟΔΟΣ	14.00	ΚΩ-ΚΑΛΥΜΝΟ-ΛΕΡΟ-ΠΑΤΜΟ-ΠΕΙΡΑΙΑ
27/6	ΤΕΤ	ΠΑΤΜΟΣ	14.00	ΤΗΛΟ-ΚΩ-ΚΑΛΥΜΝΟ-ΛΕΡΟ-ΠΑΤΜΟ-ΠΕΙΡΑΙΑ
28/6	ΠΕΜ	ΡΟΔΟΣ	14.00	ΣΥΜΗ-ΚΩ-ΛΕΡΟ-ΠΑΤΜΟ-ΠΕΙΡΑΙΑ
29/6	ΠΑΡ	ΠΑΤΜΟΣ	14.00	ΚΩ-ΚΑΛΥΜΝΟ-ΛΕΡΟ-ΠΑΤΜΟ-ΠΕΙΡΑΙΑ
30/6	ΣΑΒ	ΡΟΔΟΣ	10.00	ΚΩ-ΣΑΜΟ-ΘΕΣΣΑΛΟΝΙΚΗ

ΠΛΗΡΟΦΟΡΙΕΣ
ΚΕΝΤΡΙΚΟ ΠΡΑΚΤΟΡΕΙΟ ΡΟΔΟΥ
Δ·Α·Ν·Ε· SEA LINE
ΔΩΔΕΚΑΝΗΣΙΑΚΗ ΑΝΩΝΥΜΗ ΝΑΥΤΙΛΙΑΚΗ ΕΤΑΙΡΙΑ
ΑΥΣΤΡΑΛΙΑΣ 92, ΤΗΛ. ΠΡΑΚΤΟΡΕΙΟ: 43150 (10 ΓΡΑΜΜΕΣ)
ΔΙΟΙΚ. ΥΠ.: 43110 ΚΑΙ 43112, ώρες 8π.μ. - 8μ.μ.

Δρομολογούνται διεργασίες χωρίς επιστροφή

Σε γερές βάσεις η υποψηφιότητα του Μανόλη Σαββή στη Νότια Ρόδο

Δυσάρεστο απρόοπτο ο «χαρτοπόλεμος» Συνασπισμού – Πόκια, θέτει σε δοκιμασία πλάνα και «φιλικές συμφωνίες»





Αν ο Μανόλης Σαββής και ο Γιώργος Πόκκιας βρεθούν αντιμέτωποι στη Νότια Ρόδο αυτό θα εξαρτηθεί από πολλές παραμέτρους

ΤΗΝ ώρα που ο ***Γιώργος Γιαννόπουλος*** κάνει ήδη τις πρώτες του σκέψεις για το ποιο θα είναι το σχήμα του ψηφοδελτίου με το οποίο θα διεκδικήσει για τρίτη συνεχόμενη φορά τον Δήμο της Ρόδου, ένα από τα βασικότερα στελέχη της παράταξής του, ο ***Μανόλης Σαββής***, έχει πάρει την απόφαση να «επαναπατριστεί» και να κατηφορίσει προς τη Νότια Ρόδο. Πρόθεση και επιθυμία του αντιδημάρχου είναι να διεκδικήσει τον Δήμο της ιδιαιτέρας του πατρίδος αφού θεωρείται ότι η επιτυχής θητεία του στα αυτοδιοικητικά της πρωτεύουσας τού έχει προσφέρει την απαραίτητη εμπειρία για να υπηρετήσει, από το πόστο του δημάρχου, τον πολύπαθο δήμο της Νότιας Ρόδου.

Η απόφαση του κ. Σαββή είναι δεδομένη και όλα δείχνουν ότι έχει αποσπάσει τη «συναίνεση» του δημάρχου της Ρόδου, ο οποίος συνειδητοποιεί ότι θα στερηθεί της παρουσίας και των υπηρεσιών ενός ικανού και έμπειρου κορυφαίου στελέχους της δημοτικής αρχής, στην περίπτωση που επισημοποιήσει το ενδιαφέρον του για μια τρίτη τετραετία στον Δήμο της Ρόδου. Αν και πολλοί σπεύδουν να προεξοφλήσουν ότι ο Γιώργος Γιαννόπουλος «πριμοδοτεί», με τα όποια ερείσματα διαθέτει, από τώρα την υποψηφιότητα του κ. Μανόλη Σαββή στη Νότια Ρόδο, αυτό δεν μπορεί παρά να θεωρείται πρόωρο και εκτός πραγματικότητας στην παρούσα φάση.

Ο αντιδήμαρχος Ρόδου θα βρει ενδεχομένως στο δρόμο του τον ομόλογό του σήμερα στη Νότια Ρόδο ***Φιλήμονα Ζανετίδη***, ο οποίος επέδειξε αξιόλογα αντανακλαστικά σε μια περίοδο βαθιάς κρίσης για τον δήμο της περιοχής, με αλλεπάλληλους κλυδωνισμούς που στιγμάτισαν την τρέχουσα τετραετία και υποθήκευσαν σε ένα μεγάλο βαθμό τον απολογισμό της σημερινής δημοτικής αρχής. Από την άλλη, διατυπώνεται η άποψη ότι από τις εκλογές της επόμενης χρονιάς θα πρέπει να αναδειχθεί ένας δήμαρχος και μια δημοτική αρχή τα στελέχη της οποίας δεν πρέπει να παραπέμπουν σε καμία περίπτωση στο ζοφερό «σήμερα» της Νότιας Ρόδου.

Παράγοντες της Νότιας Ρόδου, μιας και ο ίδιος ο κ. Μανόλης Σαββής δεν επιθυμεί να ανοίξει επισήμως τα χαρτιά του και να προβεί σε επιβεβαίωση ή διάψευση των προθέσεών του, ισχυρίζονται ότι ο αντιδήμαρχος Ρόδου κινείται το τελευταίο διάστημα ιδιαίτερα δραστήρια. Λέγεται ότι έχει προχωρήσει ακόμα και σε «φιλικές» συζητήσεις με τον κ. Ζανετίδη, όπως και με άλλα «επώνυμα» στελέχη της εκεί τοπικής κοινωνίας, μηδέ του σημερινού δημάρχου εξαιρουμένου, προϊδεάζοντάς τους για την επιθυμία του να διεκδικήσει τον δήμο της ιδιαιτέρας του πατρίδας.

Ο Πόκιας, οι φοιτητές και ο Συνασπισμός...

ΚΑΠΟΙΕΣ πληροφορίες ήθελαν τον Μανόλη Σαββή να έχει εξασφαλίσει «ελεύθερο πεδίο» ακόμα και από έναν από τους φερόμενους μνηστήρες για τον Δήμο της Νότιας Ρόδου, τον Γιώργο Πόκια. Τα πάντα όμως άλλαξαν δραματικά την προηγούμενη εβδομάδα, όταν η Νομαρχιακή Επιτροπή του Συνασπισμού, μέλος της οποίας είναι ο κ. Σαββής, κήρυξε πόλεμο στον Γιώργο Πόκια καταγγέλλοντας τη στάση του απέναντι στους φοιτητές του Πανεπιστημίου Αιγαίου.

Παρά το γεγονός ότι ο κ. Σαββής φερόταν να διαχωρίζει τη θέση του από τις πρωτοφανείς σε δριμύτητα ανακοινώσεις της Νομαρχιακής Επιτροπής του Συνασπισμού, οι σχέσεις των δύο ανδρών διέρχονται μια «άχαρη περίοδο», όπως ελέχθη χαρακτηριστικά. Κανένας από τους δύο δεν διαψεύδει ότι όλο αυτό το διάστημα βρίσκονταν σε επικοινωνία, στα πλαίσια της οποίας τέθηκε πολλές φορές το θέμα των δημοτικών εκλογών του 2002. Πολλά, αν όχι όλα, άλλαξαν μετά την επίσκεψη του κυβερνητικού κλιμακίου και όσα επακολούθησαν με τον χαρτοπόλεμο των δηλώσεων ένθεν και ένθεν.

Ο κ. ***Γιώργος Πόκιας*** μάλιστα με δηλώσεις του την προηγούμενη εβδομάδα ζητούσε από «συγκεκριμένα μέλη της Νομαρχιακής Επιτροπής του Συνασπισμού να βγούν και να πουν αν πράγματι προσυπογράφουν ή όχι την ανακοίνωση που στρεφόταν εναντίον του». Με την αναφορά του αυτή ήταν εμφανές ότι απευθυνόταν δημοσίως κυρίως προς τον Μανόλη Σαββή. Ενδεχομένως και σε κάποιους άλλους ***«φίλους και συντρόφους του Συνασπισμού που δεν έχουν καμία σχέση με τους ακραίους και γραφικούς συντάκτες των ανακοινώσεων»*** όπως έλεγε. Το πιθανότερο είναι να εισέπραξε κάποιες διευκρινήσεις σε καθαρά προσωπικό επίπεδο...

Τα όσα συνέβησαν στο πάρκο του ανδριάντα του Ανδρέα Παπανδρέου, λίγες μέρες πριν και μετά, διαμόρφωσαν ένα δυσμενές κλίμα το οποίο δεν μπορούσε να προβλέψει ο κ. Μανόλης Σαββής. Ισως να απαιτηθεί κάποιος χρόνος μέχρι να αποκλιμακωθεί η ένταση, η οποία εκ των πραγμάτων δεν δημιουργεί τις καλύτερες προϋποθέσεις για ευνοϊκό περιβάλλον ανάπτυξης διερευνητικών κρούσεων.



ΚΑΛΟΚΑΙΡΙΝΑ ΤΜΗΜΑΤΑ
ΓΙΑ ΑΡΧΑΡΙΟΥΣ

Ευχάριστα, γρήγορα, αποτελεσματικά
ΤΩΡΑ
που το παιδί σας δεν έχει σχολείο
ΜΠΟΡΕΙ
ν' αγαπήσει, να μάθει τέλεια, να επενδύσει
ΣΤΗ ΓΛΩΣΣΑ
που σίγουρα θα του χρειαστεί
ΚΑΝΤΕ ΤΟ ΠΑΙΔΙ ΣΑΣ
ΝΑ ΞΕΧΩΡΙΖΕΙ

ΓΕΡΜΑΝΙΚΑ
ΜΕΡΚΟΥΡΗ ΚΟΝΤΟΥ

ΚΕΡΔΙΖΕΙΣ ΠΡΑΓΜΑΤΙΚΑ
ΜΙΑ ΟΛΟΚΛΗΡΗ ΧΡΟΝΙΑ

ΜΕΡΚΟΥΡΗΣ ΚΟΝΤΟΣ
ΦΡΟΝΤΙΣΤΗΡΙΑ ΞΕΝΩΝ ΓΛΩΣΣΩΝ

1ο διδ/ριο: Αγ. Αναργύρων 11α
2ο » : Δημ. Αναστασιάδη 47
3ο » : Παρισίων 1 & Λονδίνου

Τηλ: 35289, 23973- Fax: 32336

Η δικαιοσύνη θα αποκαλύψει την ταυτότητά του

Δεν είναι άγνωστος ο συντάκτης του κατάπτυστου λιβελογραφήματος

Πως εξηγεί την εμφάνιση της ροζ επιστολής ο ίδιος ο ηγούμενος Πάτμου κ. Αντύπας Νικηταράς

ΜΤΗΝ Πάτμο όλοι είναι πεπεισμένοι, μεταξύ αυτών και ο ηγούμενος της Ιεράς Μονής Αντύπας Νικηταράς, ότι είναι ζήτημα χρόνου να αποκαλυφθεί ο συντάκτης της «ροζ» επιστολής με την οποία καταγγέλονται τέρατα και σημεία. Εκτιμούν μάλιστα ότι μετά την «απομάκρυνση» της Εισαγγελέως Κω από την υπόθεση, η διαλεύκανσή της θα γίνει με γρηγορότερους ρυθμούς.

Βέβαια το δημοσίευμα αυτό καθεαυτό δεν ξάφνιασε την κοινή γνώμη της Πάτμου, αφού ο ίδιος ο δημοσιογράφος, που το παρουσιάζει το είχε δημοσιεύσει επιλεκτικά στην εφημερίδα "Στύλος της Ορθοδοξίας» στις εκδόσεις Απριλίου και Μαΐου.

Η δημοσίευση αυτής της επιστολής δημιούργησε όντως πρόβλημα στο νησί, όπου όλοι αναρωτιούνται ποιός κρύβεται πίσω απ' αυτή. Ισως ξεκαθαρίσει στην έρευνα που διεξάγει η Ειρηνοδίκης Πάτμου, μετά από εντολή του αντιεισαγγελέα Πρωτοδικών του κ. Μπούτσικου. Ηδη έχει καταθέσει ο Δήμαρχος Πάτμου τις απόψεις του, όπως επίσης όλοι εκείνοι τα ονόματα των οποίων μνημονεύνονται στην ψευδώνυμη επιστολή.

Επικοινωνήσαμε με τον ηγούμενο της Μονής, ο οποίος μας δήλωσε τα εξής: ***"Υφιστάμεθα πόλεμο, επειδή δεν κάνουμε τα χατήρια αυτών που είχαν κατακλέψει τη Μονή τόσα χρόνια.*** Αισθάνομαι πικραμένος επειδή ο υπόκοσμος - έτσι απεκάλεσε τον πρ. ηγούμενο και επίσκοπο Τραλλέων τους άλλους μοναχούς, αλλα και τους πολίτες ή όλους τους εμπλεκομένους στο σκάνδαλο. Θέλει να μας καταβροχθίσει. Υπάρχει η δικαιοσύνη και δεν θ' ασχολούμεθα με τις ανοησίες του καθενός. Το ανώνυμο λιβελογράφημα είναι συκοφαντικό και δεν το λαμβάνουμε υπόψη μας. Τον τελευταίο καιρό έχουμε υποστεί πολλές απειλές, τηλεφωνήματα και πιέσεις, αλλά εμείς δεν πτοούμεθα, συνεχίζουμε τον αγώνα μας, ό,τι και να μας πουν. Αλλωστε είμαστε συνηθισμένοι σε κάτι τέτοιο.



«Οσο με χτυπά ο υπόκοσμος εγώ θα αντιστέκομαι. Δεν θα λυγίσω»

Θα προχωρήσουμε με τιμιότητα και εκκλησιαστικό φρόνημα, δεν απειλούμε ούτε καταδικάζουμε κάποιους, αλλά και δεν θα εμποδίσουμε τη δικαιοσύνη να κάνει τη δουλειά της. Λυπούμεθα αφάνταστα γιατί σκανδαλίζεται ο λαός και άνθρωποι οι οποίοι δεν μας γνωρίζουν, αλλά να είναι σίγουροι ότι αγωνιζόμαστε για την εκκλησία και δεν θα πτοηθούμε απ' όσα λιβελογραφήματα κι αν κυκλοφόρησάν, αλλά ούτε θα εμποδίσουμε τη δικαιοσύνη».

Σε σχετική ερώτηση ότι ίσως το δημοσίευμα αποσκοπεί στο να τον δυσφημίσει στο Πατριαρχείο και να τον αλλάξει από ηγούμενο είπε: «Κοιτάξτε σκοπός των κατηγορουμένων και όχι μόνο είναι να διαταραχθεί η σχέση μας με το σεπτό κέντρο και να παρουσιάσουν εμένα ως μη ικανό για να μπορούν ορισμένοι να το εκμεταλλευτούν. Αλλά θα πρέπει να γνωρίζουν ότι το Πατριαρχείο είναι ενήμερο για τον αγώνα που κάνουμε και σύντομα θ' αποσταλεί επιστολή στον Πατριάρχη, εκθέτοντάς του όλη την κατάσταση και ζητώντας του παράλληλα τη λήψη μέτρων».

Στο ίδιο περίπου μήκος κύματος ήταν και οι δηλώσεις του Δημάρχου Πάτμου, το όνομα του οποίου ενεπλάκη στην υπόθεση. Είπε λοιπόν: ***"Ο ηγούμενος έχει εκλεγεί από μια αδελφότητα και η εκλογή του έχει επικυρωθεί από το Οικουμενικό Πατριαρχείο.*** Κυκλοφόρησε μια ανώνυμη επιστολή, η οποία καταγγέλει κάποια πράγματα. Ακουσα ότι ο Εισαγγελέας διέταξε προκαταρκτική εξέταση και χαίρομαι διότι θα δοθεί η δυνατότητα ν' αποκαλυφθεί επιτέλους ο επιστολογράφος. Απορρίπτω μετά βδελυγμίας αυτό που γράφεται μέσα και επιμένω ότι κανένα σοβαρό γεγονός δε συνέβη ποτέ στην Πατμιάδα Σχολή. Πιστεύω ότι όλα αυτά είναι αθλιότητες, που στερούνται σοβαρότητας και είναι ενταγμένα μέσα σε ένα πλαίσιο που πιθανόν να εξυπηρετί κάποιες σκοτεινές σκοπιμότητες».

Αλλά ποιά είναι η σημασία και γιατί απεστάλη αυτή η επιστολή;

Δεν πρέπει να διαφεύγει της προσοχής το γεγονός ότι όλα ξεκίνησαν πριν από μερικές ημέρες, όταν, σύμφωνα με πληροφορίες, η εισαγγελέας Κω κ. Σμυρλή μετατέθηκε ύστερα από την όλη εξέλιξη της υπόθεσης και το όλο θέμα το αναλαμβάνει ο κ. Μπούτσικος.

Καθώς επίσης και από το γεγονός ότι μέσα από τη διαδικασία του Κτηματολογίου, φαίνεται καθαρότερα όλο το μέγεθος της απάτης αλλά και σκοτεινός ρόλος ορισμένων.

Ο Εισαγγελέας Εφετών Δωδ/σου κ. Σάμιτας φέρεται να εξέφρασε τη λύπη του για την τροπή που έχει πάρει το όλο θέμα.

Αλλά και μία σειρά από άλλα γεγονότα αποδεικνύουν του λόγου του αληθές. Πριν μία εβδομάδα ευρέθη στην Κω ο ηγούμενος της Μονής για να καταθέσει εναντίον βασικού κατηγορούμενου μοναχού για το σκάνδαλο στον ανακριτή κ. Πρέκα στη μηνυτήρια αναφορά που τον είχε υποβάλλει για



συκοφαντική δυσφήμιση και για κλοπή. Μετά την κατάθεση του επεσκέφθη και την κ. Σμυρλή.

Σύμφωνα με πληροφορίες από το περιβάλλον του ηγουμένου της ετέθη ξανά το θέμα του σκανδάλου των αγοραπωλησιών και έγινε αναφορά στο ότι τροχοπέδη στην όλη υπόθεση είναι οι βασικοί κατηγορούμενοι μοναχοί οι οποίοι με κάθε τρόπο προσπαθούν να μπλοκάρουν τις διαδικασίες, καθώς επίσης οτι πρέπει επιτέλους η δικαιοσύνη να αρθεί στο ύψος της.

Πριν την αναχώρηση του ηγουμένου του έγινε τηλεφώνημα από βασικό κατηγορούμενο μοναχό, ο οποίος έντρομος του συνέστησε να μην καταθέσει σε βάρος του πριν συμβουλευτεί τον πατριάρχη ή τον Φιλαδελφείας Μελίτωνα και τον επίσκοπο Τράλλεων, αφού σε διαφορετική περίπτωση θα προέβαινε σε αποκαλύψεις.

Ολα βέβαια αυτά, εντάσσονται σ' ένα γενικότερο κλίμα κατατρομοκράτησης με παντοίους τρόπους σε άτομα τα οποία γνωρίζουν τα πάντα και δεν είναι άμοιρο το γεγονός ότι όπως φέρεται να έχει εκμυστηρευτεί ο ηγούμενος, όσα γράφει η ψευδώνυμη επιστολή τα είχε πει βασικός κατηγορούμενος μοναχός, στον καθηγητή Πανεπιστημίου ***Πετρίδη Στυλιανό*** πριν 2 μήνες περίπου. Αρα στους «παροικούντες την Ιερουσαλήμ» είναι γνωστός ο συντάκτης και αποστολέας της επιστολής και το μόνο που μένει είναι να επισημοποιηθεί το όνομα του μετά την ολοκλήρωση της προκαταρκτικής εξέτασης που διενεργείται από την Ειρηνοδίκη Πάτμου μετά την εντολή του Εισαγγελέα.

RODOGAZ
Στη Ρόδο από το 1963

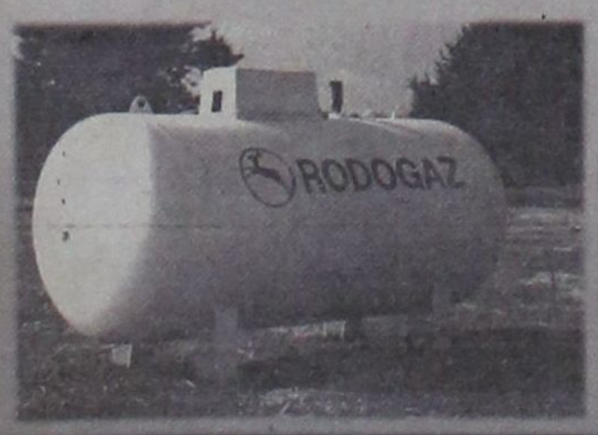

• Διανομή φιαλών υγραερίου κατ' οίκον
τηλέφωνα παραγγελιών 64409 - 094 528212
• Διανομή χύμα υγραερίου
• Πώληση καυστήρων και λεβήτων υγραερίου
για κεντρικά συστήματα θέρμανσης
• Θερμαντικά σώματα



Διεύθυνση εργοστασίου: Καναμάτ Ρόδου • Τηλ: 62649
Διεύθυνση πρατηρίου: Αυστραλίας 50 • τηλ: 34244-5

«Εάν μαστορεύετε στο σπίτι σας, πρέπει να πληρώσετε ασφάλιση»

Παραλογισμός από το ΙΚΑ: Ζητεί εισφορές υπέρ αγνώστων



Εφεξής όλοι όσοι επιθυμούν να πραγματοποιήσουν οι ίδιοι έργα συντήρησης στο σπίτι τους θα πρέπει να υπολογίσουν τα μεροκάματά τους και να καταβάλλουν εισφορές υπέρ του ΙΚΑ. Σε αντίθεση περίπτωση, θα έχουν προβλήματα εάν «συλληφθούν»

Εφτασαν ειδοποιητήρια προς Ρόδιους επιχειρηματίες

Τα όρια του παραλογισμού αγγίζουν οι απαιτήσεις του ΙΚΑ, όπως αυτές έγιναν γνωστές προς ρόδιους επιχειρηματίες και όχι μόνο. Οι νέες απαιτήσεις προβλέπουν την καταβολή εισφορών υπέρ αγνώστων!

Πιο συγκεκριμένα, το τελευταίο χρονικό διάστημα έχουν αρχίσει να κοινοποιούνται προς ιδιώτες ειδοποιητήρια από το Ιδρυμα Κοινωνικών Ασφαλίσεων (Ειδική Υπηρεσία Ελέγχου Ασφάλισης ΙΚΑ - Κρήτης). Με τα ειδοποιητήρια καλούνται οι παραλήπτες να καταβάλουν εισφορές για οικοδομικές εργασίες που έγιναν στο παρελθόν. Μάλιστα τα απαιτητά χρήματα ανέρχονται αρκετές δεκάδες ή και εκατοντάδες χιλιάδες δραχμές. Στην περίπτωση δε, που δεν καταβληθούν τα προβλεπόμενα, τότε ακολουθούν κυρώσεις.

Το παράδοξο της όλης υπόθεσης ξεκινάει από το γεγονός του προσώπου που εκτέλεσε τις επίμαχες εργασίες. Τα ειδοποιητήρια έφτασαν και σε εκείνους που χάριν των τεχνικών γνώσεων και της εμπειρίας που είχαν, υλοποίησαν από μόνοι τους τα όσα είχαν σχεδιάσει για να κατασκευάσουν (κάποιο τοίχο, ένα δωμάτιο κ.λ.π). Τα πρόσωπα αυτά είναι επιχειρηματίες και έχουν ασφάλιση στο ΤΕΒΕ. Ομως το γεγονός ότι υλοποίησαν από μόνοι τους τις κατασκευές που είχαν προγραμματίσει απετέλεσε την αφορμή για το ΙΚΑ να διεκδικήσει εισφορές.

Οσοι επεχείρησαν να βρουν απαντήσεις για το σκεπτικό της οικονομικής απαίτησης από το ΙΚΑ ανέκρουσαν την πρύμναν του παραλογισμού της διοίκησης του ασφαλιστικού ταμείου. «Δεν ενδιαφέρει το ποιός εκτέλεσε τις εργασίες. Το ΙΚΑ θα πρέπει να πληρωθεί και στην περίπτωση που τις εργασίες εκτέλεσε ο ίδιος ο επιχειρηματίας, τότε τα ένσημα (εφόσον δεν τον ενδιαφέρουν) θα υπολογισθούν υπέρ αγνώστων». Είναι ευνόητο πάντως πως ουδείς επιχειρηματίας που επί χρόνια είναι ασφαλισμένος στο ΤΕΒΕ, ενδιαφέρεται να αποκτήσει 20 ή 40 ένσημα του ΙΚΑ.

Τα σχετικά ειδοποιητήρια θα φτάσουν προς όλους εκείνους που ζήτησαν άδεια από τη Διεύθυνση Πολεοδομίας προκειμένου να προχωρήσουν στην εκτέλεση οικοδομικών εργασιών. Το ύψος των εισφορών προσδιορίζεται με έναν απλό υπολογισμό που έχει να κάνει με την επιφάνεια της οικοδομής σε συνάρτηση με τα ημερομίσθια που απαιτούνται για να ολοκληρωθεί το έργο. Εισφορές θα κληθούν να καταβάλλουν και 'κείνοι που θα «συλληφθούν» να εκτελούν εργασίες στο σπίτι τους· για παράδειγμα να κάνουν από μόνοι τους το βάψιμο του εξωτερικού τοίχου. Εφόσον οι «μάστορες» εντοπισθούν επί το έργον από τους ελεγκτές του ΙΚΑ, τότε θα τους βεβαιωθεί η σχετική εισφορά που θα πρέπει να καταβάλουν.

Το μόνο παρήγορο όλων αυτών των τραγελαφικών είναι η δυνατότητα που παρέχεται προς τους «οφειλέτες» να κάνουν ρύθμιση της καταβολής των εισφορών που τους βεβαιώθηκαν.

Η λειψυδρία κτύπησε και τις πιο πλούσιες πηγές

Στέρεψαν οι βρύσες του Σωτήρα



«Με πόνο στην καρδιά και ανάμεικτα συναισθήματα, όλοι μας στα Μαριτσά, αλλά και οι φίλοι επισκέπτες της μαγευτικής τοποθεσίας της Μονής του Σωτήρα, δεν μπορούμε να πιστέψουμε ότι τα γάργαρα και ιαματικά νερά, οι φυσικές πηγές από τους πρόποδες του Κουμούλι και το Λούπι, στέρεψαν. Δεν το πιστεύει ο ανθρώπινος νους... Δεν μπορεί κανείς να πιστέψει ότι οι πηγές του Σωτήρα σίγησαν, ύστερα από μια ολόκληρη ζωή που έδιναν το γάργαρο και δροσερό νερό σ' όλο τον κόσμο... Ολοι μας πρέπει να ενσκήψουμε στο πρόβλημα και το ταχύτερο δυνατό να δώσουμε λύση. Είναι επιτακτική ανάγκη...

Βέβαια δεν μπορεί κανένας να ρίξει ευθύνες σε οποιονδήποτε παράγοντα, δυστυχώς η λειψυδρία είναι φαινόμενο των καιρών. Είναι επακόλουθο της ασυλόγιστης σπατάλης, χωρίς προγραμματισμό του νερού, είναι κακοδιάθεση των υδάτινων πόρων. Είναι η ανομβρία, σε εισαγωγικά, που τα τελευταία χρόνια ταλαιπωρεί τη χώρα μας.

Ολοι στα Μαριτσά και οι φίλοι επισκέπτες γνωρίζουν και έχουν απολαύσει το νερό του Σωτήρα. Επί προεδρίας μου στην Κοινότητα έγιναν σημαντικά έργα αξιοποίησης και διάθεσης του νερού της Μονής του Σωτήρα. Δύο δεξαμενές για την κτηνοτροφία, στην τοποθεσία Λούπι. Πάνω από τον Σωτήρα υπάρχουν οι βοσκότοποι των Μαριτσών, έργο της Ε.Ε. Υδροδοτούνται οι στρατιωτικές μονάδες με ειδικό αγωγό που κατασκευάστηκε. Το περίσσευμα του νερού διοχετεύετο σε δεξαμενή ύδρευσης των Μαριτσών. Τόση ήταν η ποσότητα του νερού και σήμερα έχει μηδενισθεί, δεν υπάρχει νερό καν για να δροσισθεί ο καθημερινός επισκέπτης της Μονής.

Ολοι μας, απλοί πολίτες, φορείς, με επικεφαλής το δήμο, οι ευαισθησίες υπάρχουν, πρέπει και επιβάλλεται να βρούμε τις άμεσες και χειροπιαστές λύσεις του προβλήματος, εν όψει και της πανύγηρης του Σωτήρος, 5 και 6 Αυγούστου.

Η νέα εκκλησιαστική επιτροπή, προς τιμήν της, άμεσα προσπάθησε και αναμοχλεύει τις πηγές, τις υδροροές, τα λαούμια του νερού όπως λέμε, αλλά τα αποτελέσματα δεν ήταν τα επιθυμητά. Εγινε όμως μια αρχή και πρέπει να συνεχισθούν οι προσπάθειες με τη συμβολή όλων μας.

Με παραστάσεις των Δημοτικών Συμβούλων των Μαριτσών στο δήμαρχο κ. Κορδίνα, ανεφέρθη το μέγα πρόβλημα. Σε συνεργασία όλων των παραγόντων των Μαριτσών επεσημάνθησαν ορισμένες τοποθεσίες για την ύπαρξη νερού, με την εκτέλεση και κατασκευή έργων και ανόρυξη ΑΜΕΣΑ μιας γεώτρησης, το θέμα λύνεται. Ο κ. δήμαρχος έδωσε το πράσινο φως. Ομως μέχρι σήμερα το φως εξακολουθεί να παραμένει στο πράσινο και δεν έχει προγραμματισθεί να γίνει κάτι.

Πρέπει άμεσα ο δήμαρχος και οι υπηρεσίες του δήμου να επέμβουν. Δεν νοείται στον 21ο αιώνα και μάλιστα στην πανήγυρη του Σωτήρος, οι χιλιάδες επισκέπτες να περιμένουν στην ουρά να πάρουν νερό από βυτία και άλλα παρεμφερεί μέσα.

Είναι μια προσωπική έκκληση, που αντανακλά σε όλους μας και προ πάντων στους Μαριτσενούς, ότι του Σωτήρα οι βρύσες στη Μονή πρέπει να τρέξουν νερό. Πρέπει να δροσίσουν τον κόσμο. Ο καθένας ας αναλογισθεί τις ευθύνες του και ας πάρουν τις αποφάσεις. Παράλληλα ας εξεταστούν και άλλες έστω προσωρινές λύσεις από τη ΔΕΥΑΠ.

Ο Νίκος ο Φύλλης, υπάλληλος του δήμου και πρώην της Κοινότητας Μαριτσών, έχει κάτι κατά νουν, ας ερωτηθεί και ας προχωρήσει η λύση που προτείνει, ανεξάρτητα του κόστους που δεν είναι μεγάλο. Το ζητούμενο είναι να έχουμε νερό του Σωτήρα. Σε αντίθετη περίπτωση όλοι θα είμαστε ένοχοι. Συνένοχοι για την ταλαιπωρία του κόσμου.

Αμεση λύση κ. δήμαρχε. Σε σας εναπόκειται η λύση του προβλήματος. ΑΠΟΦΑΣΙΣΕΤΕ...».

Γιώργος Παπαδημήτρης
Δημ. Σύμβουλος Πεταλούδων

Επιδότηση μέχρι 33 εκ. μέσα από τον «Αγροτουρισμό»

Ιδιαίτερα μεγάλο ενδιαφέρον έχει επιδειχθεί από αρκετούς ρόδιους για να ενημερωθούν για το πρόγραμμα «Αγροτουρισμός» και τις δυνατότητες που τους παρέχονται ως προς τη δημιουργία μικρών μονάδων ενοικιάσεως δωματίων και διαμερισμάτων.

Η Ρόδος ως νησί (πλην των δήμων Ρόδου και Ιαλυσού) θα συμπεριληφθεί τελικώς στο πρόγραμμα που όπως έγινε γνωστό παρέχει τα ακόλουθα:

- Στους Νέους Αγρότες επιδότηση μέχρι 67% για τη δημιουργία ενοικιαζομένων δωματίων. Η επιδότηση αφορά επένδυση μέχρι 50 εκατομμύρια δραχμές.

- Στους αγρότες γενικότερα επιδότηση 50% για τη δημιουργία μονάδων ενοικιάσεως δωματίων. Η επιδότηση αφορά επένδυση μέχρι 50 εκατομμύρια.

Οι αρμόδιοι υπηρεσιακοί παράγοντες της Δωδεκανήσου έχουν τώρα επιδοθεί σε μια προσπάθεια αποσαφήνισης των λεπτομερειών του προγράμματος και των διαδικασιών που θα ακολουθηθούν έτσι ώστε να ξεκινήσει η υποβολή των σχετικών φακέλων. Το πρόγραμμα «Αγροτουρισμός» χρηματοδοτείται από την Ευρωπαϊκή Ενωση και αποσκοπεί στο να δοθεί προς τους γεωργούς η δυνατότητα αύξησης των εσόδων τους.

DODEKANISOS
ΔΩΔΕΚΑΝΗΣΟΣ ΝΑΥΤΙΛΙΑΚΗ Ν.Ε

Κρατήσεις on line:
«ΔΩΔΕΚΑΝΗΣΟΣ ΝΑΥΤΙΛΙΑΚΗ» Ν.Ε.
Αυστραλίας 3 - Ρόδος 85100. Τηλ. 0241-70590. FAX. 70591
και στον ταξιδιωτικό σας πράκτορα

ΔΡΟΜΟΛΟΓΙΑ ΤΟΥ ΤΑΧΥΠΛΟΟΥ ΚΑΤΑΜΑΡΑΝ «DODEKANISOS EXPRESS»
Μέχρι 30/9/2001

	Αναχωρήσεις από ΡΟΔΟ (Κεντρικό λιμάνι - Κολώνα)
ΔΕΥΤΕΡΑ	08.30 από ΡΟΔΟ για ΣΥΜΗ-ΚΩ-ΛΕΡΟ-ΛΕΙΨΟΙ-ΠΑΤΜΟ-ΛΕΙΨΟΙ-ΛΕΡΟ-ΚΑΛΥΜΝΟ-ΚΩ-ΣΥΜΗ-ΡΟΔΟ
ΤΡΙΤΗ	08.30 από ΡΟΔΟ για ΚΩ-ΛΕΡΟ-ΛΕΙΨΟΙ-ΠΑΤΜΟ-ΛΕΡΟ-ΚΑΛΥΜΝΟ-ΚΩ-ΡΟΔΟ
ΤΕΤΑΡΤΗ	08.30 από ΡΟΔΟ για ΤΗΛΟ-ΝΙΣΥΡΟ-ΚΩ-ΛΕΡΟ-ΠΑΤΜΟ-ΛΕΡΟ-ΚΑΛΥΜΝΟ-ΚΩ-ΝΙΣΥΡΟ-ΤΗΛΟ-ΡΟΔΟ
ΠΕΜΠΤΗ	08.30 από ΡΟΔΟ για ΚΩ-ΚΑΛΥΜΝΟ-ΛΕΡΟ-ΛΕΙΨΟΙ-ΛΕΡΟ-ΚΑΛΥΜΝΟ-ΚΩ-ΡΟΔΟ
ΠΑΡΑΣΚΕΥΗ	08.30 από ΡΟΔΟ για ΣΥΜΗ-ΚΩ-ΛΕΡΟ-ΛΕΙΨΟΙ-ΠΑΤΜΟ-ΛΕΡΟ-ΚΑΛΥΜΝΟ-ΚΩ-ΣΥΜΗ-ΡΟΔΟ
ΣΑΒΒΑΤΟ	08.30 από ΡΟΔΟ για ΣΥΜΗ-ΚΩ-ΚΑΛΥΜΝΟ-ΛΕΡΟ-ΚΑΛΥΜΝΟ-ΚΩ-ΡΟΔΟ
ΚΥΡΙΑΚΗ	08.30 από ΡΟΔΟ για ΚΩ-ΚΑΛΥΜΝΟ-ΛΕΡΟ-ΛΕΙΨΟΙ-ΠΑΤΜΟ-ΛΕΡΟ-ΚΑΛΥΜΝΟ-ΚΩ-ΣΥΜΗ-ΡΟΔΟ

ΣΗΜΕΙΩΣΗ: ΓΙΑ ΤΗΝ ΚΑΛΥΤΕΡΗ ΕΞΥΠΗΡΕΤΗΣΗ ΣΑΣ ΠΑΡΑΚΑΛΟΥΜΕ ΝΑ ΕΝΗΜΕΡΩΝΕΣΤΕ ΤΗΛΕΦΩΝΙΚΑ ΑΠΟ ΤΑ ΓΡΑΦΕΙΑ ΤΗΣ ΕΤΑΙΡΕΙΑΣ ΜΑΣ

Η ΔΑΝΕ οδεύει προς την ετήσια τακτική της συνέλευση, αλλά...

Οι Αλευρόπουλοι μπερδεύουν από την αρχή τα πράγματα



***ΔΕΝ ΕΙΝΑΙ** απλώς και μόνο «βαρύ» το κλίμα που επικρατεί τις παραμονές της νέας (τακτικής αυτή τη φορά) γενικής συνέλευσης της ΔΑΝΕ. Είναι και συγκεχυμένο! Καθ' όπ πολλά είναι τα οξύμωρα - αν μη τι άλλο - που τεκταίνονται αυτή την περίοδο.*

***ΑΔΙΟΡΑΤΟ** συγκεκριμένα είναι ακόμα το «τοπίο» για την επάνοδο της διαπραγμάτευσης των μετοχών της εταιρείας στο Χρηματιστήριο. Κάτι που είχε αποτελέσει βασικό κίνητρο προσέλκυσης για όσους έσπευσαν να συμμετάσχουν στην τελευταία αύξηση του μετοχικού κεφαλαίου, μετά την υπαρξιακή περιπέτεια που βίωσε κατά τα προηγούμενα χρόνια...*

***ΠΑΡΑΛΛΗΛΑ**, εντείνονται καθημερινά οι φήμες που θέλουν τη ΔΑΝΕ να απορροφείται στο μέλλον από το στρατηγικό της επενδυτή και να χάνει την - τυπική έστω - αυτοτέλεια που έχει από την ΑΝΕΚ. Κάτι που επώνυμοι παράγοντες της Κρητικής εταιρείας το τοποθετούν ανοιχτά «όχι τώρα, αλλά κάπου στο μέλλον»!*

***ΣΑΝ ΝΑ** μην έφταναν όλα τ' άλλα, «φλου» δείχνει να παραμένει ακόμα το - «κλεισμένο» υποτίθεται - θέμα του συμβιβασμού με τον Ν. Σολούνια! Η μία εμπλοκή (βλέπε βίλα) συνοδεύεται συνεχώς από την άλλη (τώρα οι Μύλοι). Πώς λοιπόν να μην προσέρχεται ο απλός μέτοχος με την αίσθηση ότι βρίσκεται μέσα σ' ένα νεφελώδες τοπίο, στο οποίο δεν «βλέπει» τίποτα;*



Λόγω της πλημμελούς ενημέρωσης για τις τρέχουσες συγκυρίες

Βαρύ και συγκεχυμένο το κλίμα

Αμέτρητα τα οξύμωρα που δεν μπορούν να κατανοήσουν με τη λογική οι μέτοχοι

ΜΕΣΑ σε ένα κλίμα πλήρους σύγχισης οδεύουν οι μέτοχοι της ΔΑΝΕ - στη συντριπτική τους τουλάχιστον πλειοψηφία - προς την ετήσια τακτική γενική συνέλευση που έχει προγραμματισθεί να πραγματοποιηθεί στο τέλος της εβδομάδας. Γεγονός που οφείλεται αφ' ενός στα αμέτρητα... «μπερδέματα» τα οποία υφίστανται αυτή την περίοδο σε πολλές εταιρικές υποθέσεις, και εφ' ετέρου στην πλήρη άγνοια που έχουν οι ίδιοι «επί των λεπτομερειών». Κυρίως των παρασκηνιακών...

Το πιο μεγάλο «αίνιγμα» απ' όλα όμως, παραμένει το «τί μέλλει γενέσθαι» ***στην πράξη*** με τον περιβόητο συμβιβασμό για τις οφειλές του πρώην προέδρου της εταιρείας Επαμεινώνδα Σολούνια. Μια υπόθεση, η οποία παρά τις αποφάσεις ***δύο τακτικών γενικών συνελεύσεων*** παραμένει ακόμα έως τώρα κατ' ουσίαν «ανοιχτή»! Γεγονός το οποίο σημαίνει ότι ***«κάτι τρέχει»***, που ο πολύς κόσμος το αγνοεί!

Η ΑΠΟΡΙΑ έγκειται συγκεκριμένα κατά κύριο λόγο στο γεγονός ότι το θέμα του διακανονισμού ***επανέρχεται εκ νέου προς συζήτηση*** ενώπιον του σώματος, ενώ - υποτίθεται - ότι έχει «κλείσει»! Η επαναφορά του γίνεται υπό τύπον ***«επικύρωσης των αποφάσεων της έκτακτης επαναληπτικής Γ.Σ. των μετόχων»,*** οι οποίες ελήφθησαν στις 18 του περασμένου μηνός Μαΐου.

Οι γνωρίζοντες τα πράγματα υποστηρίζουν ότι δεν υπήρχε κανένας απολύτως λόγος ***από τυπικής πλευράς*** να έλθει ξανά στο θέμα, καθ' ότι οι αποφάσεις των ***τακτικών*** συνελεύσεων έχουν έναντι του νόμου που διέπει τις ανώνυμες εταιρείες ***το ίδιο ακριβώς «βάρος»*** με τις αποφάσεις των ***εκτάκτων*** συνελεύσεων. Ως εκ τούτου, ***δεν απαιτείται...*** επικύρωση των αποφάσεων της μίας από την άλλη!

ΕΥΛΟΓΑ ως εκ τούτου προκύπτει το ερώτημα: Για ποιό λόγο το διοικητικό συμβούλιο αποφάσισε να εντάξει στην ημερήσια διάταξη της τακτικής συνέλευσης (ως έκτο και τελευταίο κατά σειρά) το εν λόγω θέμα; Ποιά είναι δηλαδή η ***σκοπιμότητα*** αυτής της κίνησης; ***Αλλαξαν μήπως γνώμη*** για όσα συμφωνήθηκαν; Και αν ναι, ***για ποιούς ακριβώς λόγους;***

Την ίδια στιγμή που αιωρούνται αυτά τα ερωτηματικά, συμβαίνουν διάφορα γεγονότα τα οποία κρίνονται με τον κοινό νου ως ***εντελώς παράδοξα, και φυσικά περίεργα.*** Σε συνδυασμό μάλιστα με τους ως άνω συνειρμούς, δεν αποκλείουν το ενδεχόμενο να ***ακυρωθεί*** εν τέλει η συμφωνία που ελήφθη και να οδηγηθεί σε ναυάγιο!

ΛΙΓΕΣ μέρες συγκεκριμένα πριν από την ημερομηνία σύγκλησης της συνέλευσης έχει προγραμματισθεί να γίνει η εκποίηση των πολυσυζητημένων Αλευρόμυλων από την Τράπεζα Κύπρου, για οφειλή προς αυτήν της τάξης του 1,2 δισεκατομμυρίων δραχμών περίπου. Σύμφωνα με τη σχετική προκήρυξη, ο πλειστηριασμός θα γίνει ειδικότερα ***μεθαύριο Τετάρτη*** 27 του μηνός, στα γραφεία του ΔΟΝΑ.

Ο κάθε εχέφρων νους ως εκ τούτου διερωτάται: Αφού το εν λόγω κτιριακό συγκρότημα αποτελούσε τη βάση της συμφωνίας του Επαμεινώνδα Σολούνια με τη ΔΑΝΕ, πώς άραγε δεν φρόντισε ακόμα να το έχει ***απολύτως «καθαρό»;*** Γι' αυτό άλλωστε η δημοσίευση της σχετικής πρόσκλησης των ενδιαφερομένων για το ακίνητο έπεσε σαν «κεραυνός εν αιθρία».

ΒΕΒΑΙΑ η πλευρά των νομικών του κ. Σολούνια έσπευσε την περασμένη εβδομάδα να «μπλοκάρει» τη σχετική διαδικασία, καταθέτοντας στο δικαστήριο αίτηση ακύρωσης του πλειστηριασμού. Ανεξαρτήτως όμως της απόφασης που θα εκδοθεί, οι εντυπώσεις μένουν. Και λένε ότι μέχρι αυτή τη στιγμή ***δεν είναι έτοιμος*** για την υλοποίηση της συμφωνίας!

Γι' αυτό και ο απλός μέτοχος δεν κατανοεί τίποτα απ' όσα «τρελλά» τεκταίνονται...

ΚΑΤΑΜΕΤΡΕΙΤΑΙ Η ΑΠΑΡΤΙΑ

Θα γίνει το Σάββατο ή στα μέσα του Ιούλη;

ΣΥΓΧΙΣΗ επικρατεί αυτή τη στιγμή και ως προς την ουσία. Κανείς δεν είναι σε θέση να γνωρίζει συγκεκριμένα αν θα γίνει ***το ερχόμενο Σάββατο*** η συνέλευση, ή αν θα αναβληθεί (όπως συνέβη αρκετές φορές κατά το παρελθόν) για τα μέσα του επόμενου μηνός Ιουλίου.

Σύμφωνα με τη σχετική επίσημη πρόσκληση, οι προθεσμίες κατάθεσης των αποθετήριων τίτλων των μετοχών απ' όσους μετόχους επιθυμούν να συμμετάσχουν στη γενική συνέλευση ***έληξαν το προηγούμενο Σάββατο.*** Ομως, κανείς δεν είναι σε θέση ακόμα να γνωστοποιήσει αν έχει επιτευχθεί ή όχι η προβλεπόμενη εκ του νόμου απαρτία.

ΑΥΤΟ οφείλεται στο γεγονός ότι οι μετοχές δεν κατατίθενται μόνο στην αρμόδια υπηρεσία των κεντρικών γραφείων της εταιρείας, αλλά και σε όλες τις αναγνωρισμένες τράπεζες, όπως επίσης στο Ταμείο Παρακαταθηκών. Ως εκ τούτου, λόγω της αργίας του Σαββατοκύριακου, θα ξεκινήσει από σήμερα η διαδικασία της συγκέντρωσης των σχετικών πληροφοριών.

Δεδομένου πάντως ότι το μετοχικό κεφάλαιο αποτελείται σήμερα από «πακέτα» μεγαλομετόχων (με πρώτη την ΑΝΕΚ) και δεν υφίσταται πλέον η πολυδιασπορά της πρώην εταιρείας λαϊκής βάσης, πιθανότατα ***μέχρι σήμερα το μεσημέρι*** να γίνουν γνωστά τα αποτελέσματα. Αν δηλαδή θα γίνει η συνέλευση, ή θα αναβληθεί.

Η ΙΔΙΑ προθεσμία προβλεπόταν και για όσους μετόχους επιθυμούν να θέσουν υποψηφιότητα για την εκλογή τους στο διοικητικό συμβούλιο. Ως γνωστόν, προβλέπεται να εκλεγούν κατά τη διάρκεια της συνέλευσης τέσσερα νέα μέλη, σε αντικατάσταση ισάριθμων που έληξε η θητεία τους. Θα εκλεγούν επίσης και δύο αναπληρωματικά μέλη.

Κατά τα λοιπά, η συνέλευση είναι ως προς τη θεματολογία της καθαρά απολογιστική.

APLIGER
www.apliger.gr



ΗΛΕΚΤΡΟΝΙΚΟΙ ΥΠΟΛΟΓΙΣΤΕΣ - ΠΕΡΙΦΕΡΕΙΑΚΑ
ΑΝΑΛΩΣΙΜΑ - ΠΡΟΓΡΑΜΜΑΤΑ - ΠΕΡΙΟΔΙΚΑ
ΒΙΒΛΙΑ - ΠΟΛΥΜΕΣΑ - INTERNET - ΤΗΛΕΦΩΝΙΑ
ΤΕΧΝΙΚΗ ΥΠΟΣΤΗΡΙΞΗ
ΠΑΥΛΟΥ ΜΕΛΑ 11, 85100, ΡΟΔΟΣ
ΤΗΛ: (0241) 27509, FAX: (0241) 27098 - info@apliger.gr

RENAULT Mégane

...που στη βασική έκδοση έχει standard εργοστασιακό Air Condition, ABS, 4 αερόσακους, 12 χρόνια αντισκωριακή προστασία, είναι πρώτο στα test ασφαλείας του EURO NCAP, και έχει 16βάλβιδο κινητήρα με 98 άλογα.

Στα 1400 κυβικά υπάρχει ένα αυτοκίνητο...
ΕΠΙΤΟΚΙΟ 0,65%



ΤΟ ΝΕΟ Mégane 98hp
Ασφάλεια Ζωής
Ρωτήστε μας για την προνομιακή χρηματοδότηση FIREN, χωρίς περιορισμούς.
ΔΩΡΕΝ Α.Ε. 3ον χιλ. λεωφ. Ρόδου - Καλλιθέας, ΡΟΔΟΣ

Λόγω της επικινδυνότητας πολλών οδηγών

Πραγματική... λαιμητόμος έχει γίνει η άσφαλτος!

Ο ΔΡΟΜΟΙ του νησιού μας έχουν καταντήσει πλέον πραγματική... λαιμητόμος! Πρόκειται για μια θλιβερή διαπίστωση που δεν είναι ασφαλώς χτεσινή, αλλά ολοένα και περισσότερο αποκτά διαστάσεις οι οποίες αυξάνουν το μέγεθος της ανησυχίας. Γιατί κανείς πλέον ξεκινώντας από το σπίτι του δεν γνωρίζει αν θα επιστρέψει σώος και αβλαβής σ' αυτό...

Τα περιστατικά που επιβεβαίωνουν κατά τρόπο απόλυτα παραστατικό του λόγου του αληθές, έγιναν πλέον - ειδικά τους καλοκαιρινούς μήνες - καθημερινά. Ετσι, μετά τον τραγικό απολογισμό του ενός νεκρού και των τεσσάρων τραυματιών της περασμένης Παρασκευής, άλλα δύο τροχαία ατυχήματα προστέθηκαν στη μακρά αλυσίδα την επόμενη αμέσως μέρα. Ευτυχώς πάντως, χωρίς άλλους νεκρούς.

Ο «ΧΟΡΟΣ» των περιστατικών του είδους συνεχίστηκε συγκεκριμένα προχτές Σάββατο, με απολογισμό ένα σοβαρό τραυματία και τρεις ελαφρά, που τυχγάνουν στο σύνολό τους μικρά παιδιά. Σύμφωνα με το ***χτεσινό*** δελτίο συμβάντων της Αστυνομικής Διεύθυνσης Δωδεκανήσου το σχετικό ρεπορτάζ έχει ως εξής:

➤ ΕΝΑ απορριμματοφόρο φορτηγό δημοσίας χρήσεως που εκινείτο τις πρωινές ώρες επί της επαρχιακής οδού Ρόδου - Φαληρακίου οδηγούμενο από τον 46χρονο ***Τσαμπίκο Κουλούρα*** του Νικολάου, κάτοικο Κοσκινού, συγκρούστηκε πλαγιομετωπικά στη διασταύρωση της κοινοτικής οδού Κοσκινού με ένα Ι.Χ. επιβατικό αυτοκίνητο.

Το αποτέλεσμα ήταν να τραυματιστεί σοβαρά ο οδηγός του ιδιωτικού αυτοκινήτου ***Τσαμπίκος Πλατής*** του Φώτη, κάτοικος Ρόδου. Οι ακριβείς συνθήκες κάτω από τις οποίες συνέβη το ατύχημα δεν έγιναν επισήμως γνωστές.

➤ ΤΗΝ ΙΔΙΑ μέρα λίγο μετά το μεσημέρι ένας 39χρονος Ιταλός που οδηγούσε το αυτοκίνητό του στο 21ο χιλιόμετρο της Εθνικής οδού Ρόδου - Καμείρου (στη Θολό) έχασε τον έλεγχό του και εξετράπη από την πορεία του, άγνωστο για ποιόν ακριβώς λόγο. Πριν κανείς προλάβει να συνειδητοποιήσει τί ακριβώς συνέβαινε, προσέκρουσε με πάταγο πάνω σε Ι.Χ. που βρισκόταν προσωρινά σταθμευμένο στην άκρη του δρόμου!

Ο εμβρόντητος οδηγός του σταματημένου αυτοκινήτου ***Ιωάννης Μάχλης*** του Μιχαήλ δεν έπαθε τίποτα. Ομως από την πρόσκρουση τραυματίστηκαν τρία από τα τέσσερα ανήλικα παιδιά που βρίσκονταν μαζί του, δύο κοριτσάκια ηλικίας 10 ετών και άλλο ένα ηλικίας 4 ετών. Σύμφωνα με το δελτίο Τύπου της Αστυνομικής Διεύθυνσης ο τραυματισμός τους ήταν ελαφρός.

Στραπατσάρισμα σταθμευμένου αυτοκινήτου!

— * * * —

Τετράχρονο κοριτσάκι στην Αθήνα

ΟΠΩΣ έγινε όμως εν συνεχεία γνωστό από δημοσιογραφικές πληροφορίες, το 4χρονο κοριτσάκι χρειάστηκε να μεταφερθεί επειγόντως στις 6 το απόγευμα στο Νοσοκομείο Παίδων των Αθηνών, καθ' ότι πονούσε στο κεφάλι και οι γιατροί του Νοσοκομείου μας δεν μπορούσαν να γνωρίζουν τις ενδεχόμενες επιπλοκές (ελλείψει νευροχειρούργου).

Σημειώνεται ακόμα ότι - σύμφωνα με τις ίδιες πληροφορίες - ο οδηγός του σταματημένου αυτοκινήτου είναι ο παππούς των τεσσάρων παιδιών και όλοι τους είναι κάτοικοι Σορωνής. Από την άλλη πλευρά, ο οδηγός του «τρελλού» αυτοκινήτου είναι ο ***Lorenzo Battioli*** του Fausto, που κατοικεί προσωρινά στο Κιοτάρι, ο οποίος συνελήφθη και απεστάλη στον Εισαγγελέα για τα περαιτέρω.

ΟΣΟΝ ΑΦΟΡΑ τα αίτια των περισσότερων από τα ατυχήματα που γίνονται στους δρόμους μας, είναι γνωστά και τα υπενθυμίζει απλά η τελευταία σύλληψη που έγινε χτες στις 3 περίπου τα ξημερώματα από άνδρες της Τροχαίας. Σε ένα από τα «μπλόκα» της έπεσε συγκεκριμένα ο υπήκοος Νότιας Αφρικής ***Giovanni Virgilio***, 20 ετών, ο οποίος κατελήφθη να οδηγεί υπό την επίδραση οινοπνεύματος σε ποσοστό 1,49...

ΖΗΤΕΙΤΑΙ

λογίστρια για βιβλία Γ' Κατηγορίας.

Πληροφορίες
τηλ. 20510

Σε παντοπωλείο του Φαληρακίου πού εξαφανίζονταν εμπορεύματα

Ο «ποντικός» βρισκόταν... από μέσα

ΕΝΑΣ νεαρός Αλβανός που κατοικεί και εργάζεται στο Φαληράκι είναι ο δράστης των κλοπών που έγιναν το τελευταίο διάστημα σε οπωροπαντοπωλείο της περιοχής. Οπως καταγγέλθηκε από το θύμα ***Αναστάσιο Χατζηγεωργίου*** του Νικολάου, 50 ετών, την περασμένη Πέμπτη 21 Ιουνίου διαπίστωσε ότι είχαν κάνει «φτερά» διάφορες ποσότητες τσιγάρων και αλλαντικών, αξίας 100.000 δραχμών περίπου. Παρόμοιες λαθροχειρίες είχαν παρατηρηθεί σε τακτά χρονικά διαστήματα και κατά το παρελθόν.

Οι υποψίες του στράφηκαν προς τον 24χρονο ***Blendi Refugjati*** του Agim, που δούλευε στο κατάστημά του, τον οποίο κατήγγειλε ως δράστη στο Αστυνομικό Τμήμα Αφάντου. Και όπως διαπιστώθηκε, δεν έσφαλε στις εκτιμήσεις του.

ΑΠΟ ΤΗΝ έρευνα που ακολούθησε βρέθηκαν στην κατοχή του αλλοδαπού τα πειστήρια που χρειάζονταν για την τεκμηρίωση της ενοχής του. Καθ' ότι αναγνωρίστηκαν από το αφεντικό του τα υπόλοιπα των κλοπιμαίων που δεν είχαν ακόμα καταναλωθεί. Πάντως δεν συνελήφθη ακόμα, λόγω παρελεύσεως της αυτόφωρης διαδικασίας.

Ο μήνας της φρικαλεότητας στα Μικτά Ορκωτά Δικαστήρια

Μετά το αίμα, αιμομιξία!

Σε συνέχεια των δύο εγκλημάτων, η σειρά σήμερα πατέρα-κτήνους

ΜΕ ΕΝΑ ακόμα ιδιαίτερα «μελανό» περιστατικό, που έλαβε χώρα πριν από μερικά χρόνια στη γειτονική Κω, συμπληρώνεται το «μενού» των πολλών σοβαρών υποθέσεων που ήλθαν σωρευτικά προς εκδίκαση μέσα στον Ιούνιο ενώπιον των Μικτών Ορκωτών Δικαστηρίων του νομού μας. Μια συγκυρία, η οποία οφείλεται στην επικείμενη λήξη του τρέχοντος δικαστικού έτους, λόγω της οποίας προσδιορίστηκαν (σε πρώτο και δεύτερο βαθμό) από την Εισαγγελία Εφετών ***πέντε συνολικά «βαρβάτα» κακουργήματα*** της αρμοδιότητάς του. Καθ' ότι, στο σύνολό τους οι κατηγορούμενοι ήταν προφυλακισμένοι και αν δεν γινόταν τώρα η δίκη τους θα έπρεπε να περιμένουν μέχρι - τουλάχιστον - τον προσεχή Οκτώβριο.

Μετά την ποινή της ***ισόβιας κάθειρξης*** που επεβλήθη την περασμενη Δευτέρα στον 64χρονο κτηνοτρόφο από την Κάρπαθο ***Θεοχάρη Μενεάκη*** του Εμμανουήλ, για την εν ψυχρώ δολοφονία στις 8 Μαΐου 2000 του 87χρονου συμπατριώτη του ***Αντωνίου Αναστασιάδη*** και τον σοβαρό τραυματισμό της συζύγου του ***Μαρίας,*** 64 χρόνων (σ.σ. σχετικά έγραψε εκτενώς στην προηγούμενη έκδοσή της η «Δ»), ***σήμερα*** έρχεται προς εκδίκαση ενώπιον του ίδιου οργάνου μια διαφορετικής φύσεως, αλλά εξίσου - ίσως - σοβαρή υπόθεση. Αν όχι περισσότερο σοβαρή, λόγω των «ειδικών χαρακτηριστικών» που την συνθέτουν από την κοινωνική της χροιά.

ΣΤΟ ΕΔΩΛΙΟ του Πρωτοβάθμιου Μικτού Ορκωτού Δικαστηρίου Ρόδου θα καθίσει συγκεκριμένα σήμερα από τις 9 το πρωί ο ***Κωνσταντίνος Κρ.*** από την Κω, που αντιμετωπίζει την κατηγορία του βιασμού. Δεν πρόκειται ωστόσο για ένα κοινό συμβάν του είδους, καθώς θύμα του ήταν ***το... ίδιο του το παιδί!*** Γι' αυτόν άλλωστε το λόγο βαρύνεται επιπρόσθετα με τη βαριά κατηγορία της ***αιμομιξίας***, καθώς και άλλες παρεμφερείς.

Σήμερα η κόρη του είναι 16 περίπου ετών και τυγχάνει μάλιστα - σύμφωνα με τις πληροφορίες - αρραβωνιασμένη. Οι ασελγείς πράξεις που βαρύνουν ***αυτόν τον απίθανο πατέρα*** φέρονται ότι έγιναν όταν το θύμα ήταν πάνω - κάτω 13 χρόνων, οπότε θεώρησε δέον να την διεισδύσει... εν τη πράξει «στα μυστικά του έρωτα»! Για να μην τα μάθει... «εσφαλμένα» αργότερα από άλλους!

ΠΕΡΑΙΤΕΡΩ λεπτομέρειες τυγχάνουν κοινωνικώς απαγορευτικές (εκ της συνειδήσεως τουλάχιστον της ανθρώπινης υπόστασης του συντάκτη) για το ευρύ κοινό. Αυτός είναι άλλωστε και ο λόγος για τον οποία αναφέρονται μόνο τα αρχικά του ονόματος του κατηγορουμένου, αφού η πλήρης αποτύπωσή του εκθέτει και το ίδιο το παιδί. Η συνέχεια, επί του ακροατηρίου...

■ ΘΥΜΙΖΟΥΜΕ ότι ο Ιούνιος δεν ήταν απλώς ο μήνας των Μικτών Ορκωτών (καθώς προγραμματίστηκαν πέντε συνολικά συνεδριάσεις του σε Ρόδο και Κω), αλλά ο μήνας που έσταζε στην κυριολεξία... αίμα για τα δικαστήριά μας! Κάτι που δεν έχει κανένα προηγούμενο από πλευράς χρονικής ταύτισης στα τοπικά μας δικαστικά χρονικά.

Μία εβδομάδα πριν από το φρικτό έγκλημα της Καρπάθου (και συγκεκριμένα στις 11 του μηνός) είχε αναβιώσει ενώπιον του Πρωτοβάθμιου της πόλης μας το εξίσου φρικιαστικό φονικό που είχε συμβεί στο Παραδείσι, με δράστη τον 24χρονο πρώην δόκιμο αστυφύλακα ***Γεώργιο Κωστίδη***, ο οποίος στις 28 Μαΐου 1999 είχε εκτελέσει εν ψυχρώ (έτσι τουλάχιστον κατηγορείται) τον συνάδελφό του Ιωάννη Βλάχο, επειδή τον... ενοχλούσε με το τραντζιστοράκι του! Υπόθεση, που μετά από ολοήμερη ακροαματική διαδικασία στο Εφετείο θα έλει ξανά ενώπιών του σε προσεχή ημερομηνία, προκειμένου να υπάρξουν ενδιαμέσως λεπτομερέστερες ιατροδικαστικές γνωματεύσεις.

ΤΗΝ ΙΔΙΑ μέρα κάθισε στο εδώλιο του Πρωτοβάθμιου της Ρόδου ο ***Παναγιώτης Δριμής*** με την κατηγορία του βιασμού κατ' εξακολούθηση (ο οποίος εξασφάλισε αναβολή επειδή δεν εμφανίστηκε το θύμα) και στο ομόλογο δικαστήριο της Κω βρέθηκαν ο ***Γεώργιος Καρανικόλας*** και ***Δέσποινα - Σόντα Γιακουμή***, για πρόκληση έκρηξης. Ηταν ένας μήνας χωρίς κανένα - όντως - προηγούμενο...

Ταβέρνα ΑΦΡΟΔΙΤΗ

"...την χάναμε αμπέλι!"





Ετσι λέμε στην Κύπρο όταν "τρώμε πολύ καλά"!

Ετσι θα πείτε κι εσείς αν δοκιμάσετε την θεσπέσια κυπριακή κουζίνα στην **Ταβέρνα Αφροδίτη** του Ξενοδοχείου Διόνυσος!

Εδώ θα έχετε την ευκαιρία να απολαύσετε νοστιμότατους κυπριακούς μεζέδες όπως σεφταλιές, κλέφτικο, κούπες, Τταφάς, αφέλεια, χαλούμι, λούτζα, δάχτυλα κυριών, μπουρέκι με ανθότυρο και ψητά κρέατα φτιαγμένα **όλα από Κύπριο σέφ και αυθεντικά υλικά από την Κύπρο.**

ΞΕΝΟΔΟΧΕΙΟ ΔΙΟΝΥΣΟΣ

ΦΑΝΕΡΩΜΕΝΗ ΙΞΙΑ ΤΗΛ. (0241) 23021/5 - Τ.Θ. 241

Λόγω του ασήκωτου φόρτου που έχουν πλέον στις μέρες μας και τα Εφετεία...

Σχεδόν... «τζάμπα» επί τέσσερις μέρες στην έδρα!

ΠΑΡΑ το γεγονός ότι παρέμεινε επί της έδρας επί τέσσερις ολόκληρες μέρες, εν τούτοις το Τριμελές Εφετείο επί Κακουργημάτων κατάφερε να εκδικάσει 6 μόνο από τις 17 συνολικά υποθέσεις που περιλαμβάνονταν στο πινάκιό του. Κάτι που οφείλεται κατά κύριο λόγο στο «φόρτο» του, καθώς εμπλέκονταν 40 συνολικά υπόδικοι.

Μετά τις δύο πρώτες μέρες της συνεδρίασής του (Πέμπτη και Παρασκευή 14 και 15 Ιουνίου αντίστοιχα), το όργανο συνέχισε το έργο του και τις δύο πρώτες μέρες της περασμένης εβδομάδας. Παρά ταύτα, ο... «απολογισμός» υπήρξε περιορισμένος, καθώς στις δύο δίκες που είχαν ήδη διεξαχθεί προστέθηκαν απλώς άλλες τέσσερις, κυρίως από τις θεωρούμενες ως δευτερεύουσας σημασίας.

Εκδικάστηκαν μόλις 6 από τις 17 συνολικά υποθέσεις

➢ Στον ***Χρήστο Δανιηλίδη*** του Ιωάννη από τη Θεσσαλονίκη, που κατηγορείτο για αγορά και μεταφορά ναρκωτικών ουσιών, ο καταλογισμός ήταν φυλάκιση 7 μηνών με τριετή αναστολή. Η σύλληψή του είχε γίνει στις 9 Σεπτεμβρίου του 2000.

➢ Ο ***Σάββας Παπασάββας*** του Μιχαήλ από την Πρυφύλια και ο ***Ηλίας Μακρυλλός*** του Γεωργίου από το Γρεννάδι καταδικάστηκαν σε ποινές φυλάκισης 14 και 6 μηνών αντίστοιχα. Κατηγορούντο για καλλιέργεια ινδικής κάνναβης, συγκομιδή, καθώς επίσης για προμήθεια, κατοχή, διάθεση και χρήση ναρκωτικών ουσιών. Είχαν εντοπιστεί στις 16 Μαρτίου 2000, αλλά η δράση τους φέρεται ότι διαρκούσε από το 1998.

➢ Ποινή φυλάκισης ενός χρόνου με τριετή αναστολή επεβλήθη στον ***Θωμά Παπαδάκη*** του Γεωργίου, κάτοικο Ρόδου, που κατηγορείτο για διακεκριμένες περιπτώσεις κλοπών, καθώς και άλλα συναφή αδικήματα. Η δράση του έγινε αντιληπτή τον Ιανουάριο του 1998, αλλά μέχρι τότε είχε στο ενεργητικό του παρόμοια αδικήματα άλλες έξι φορές μέσα στον προηγούμενο χρόνο.

➢ Τέλος, στον Γεώργιο Αγκά, γνωστό για την περιβόητη «υπόθεση - καρφίτσα», το δικαστήριο επέβαλε ποινή φυλάκισης 2,5 χρόνων. Τα αδικήματα (απάτη κατ' εξακολούθηση κλπ) χρονολογούν από τον Μαΐο και τον Ιούλιο του 1994.

Από μία «κούφια» καταγγελία που τους ταλαιπώρησε επί σειρά ετών

Αδικος μπελάς για 9 γνωστούς γιατρούς

✔ Εκτέθηκαν ομαδικά στο εδώλιο, αλλά όλοι δικαιώθηκαν τελικά από τη Δικαιοσύνη

✔ Εφέροντο ότι «κατασκεύασαν»... ανάπηρη για να προσληφθεί με μόρια σε τράπεζα!

ΑΙΣΙΟ τέλος είχε για ενέα γνωστούς γιατρούς του νησιού μας, μεταξύ των οποίων και ο νομίατρος Δωδεκανήσου, η ψυχοφθόρα περιπέτεια που βίωσαν τα τελευταία χρόνια εξ αιτίας μιας ανώνυμης καταγγελίας η οποία τους ενέπλεξε στα «γρανάζια» της δικαστικής οδού. Καθ' ότι αποδείχθηκε τελικά ότι είχαν βρει... άδικο μπελά!

Η πολυετής ταλαιπωρία τους πήρε τέλος την περίοδο ακριβώς που η Εισαγγελία ετοιμαζόταν να κοινοποιήσει τα πορίσματά της για τα πιο «νωπά» κρούσματα διαφθοράς στο Δημόσιο και γι' αυτό ακριβώς η συγκυρία αποκτά σημειολογική σημασία. Κρίθηκαν συγκεκριμένα ***στο σύνολό τους αθώοι*** από τη Δικαιοσύνη και έτσι αποκαταστάθηκε κατά τρόπο πανηγυρικό γι' αυτούς η τρωθείσα τους αξιοπρέπεια μέσα στην στενή κοινωνία του νησιού μας. Μαζί τους απαλλάχθηκε και η φερόμενη ως «πέτρα του σκανδάλου».

Η ΥΠΟΘΕΣΗ αφορά ειδικότερα τον σάλο που είχε προκληθεί πριν μερικά χρόνια, όταν καταγγέλθηκε ότι μία γυναίκα κατάφερε να πετύχει την πρόσληψή της στην Τράπεζα της Ελλάδος με τη χρήση πιστοποιητικών που της έδιναν τον χαρακτηρισμό του ατόμου με ειδικές ανάγκες. Η αυξημένη μοριοδότηση που εξασφάλισε της έδωσε τότε τη δυνατότητα να υπαχθεί στις ευεργετικές διατάξεις του Ν.1648/1986 περί «προστασίας μειονεκτικών προσώπων», διαφόρων κατηγοριών.

Πρόκειται για την κ. ***Μιχαλία Πίσκαπα,*** η οποία αντιμετώπιζε την σοβαρή κατηγορία της ηθικής αυτουργίας στην έκδοση ψευδούς βεβαίωσης κατά συρροή, καθώς επίσης της χρήσης ψευδούς εγγράφου. Οι εν λόγω πράξεις εφέροντο συγκεκριμένα ότι τελέστηκαν στις 24 Μαρτίου 1996, στις 13 Μαρτίου του 1997 και στις 26 Ιουνίου του ίδιου έτους.

ΜΑΖΙ της «συμπαρέσυρε» και μιά ολόκληρη... «στρατειά» γιατρών, οι οποίοι συμμετείχαν στις διαδικασίες που προβλέπει η εφαρμογή της ως άνω νομοθεσίας. Ετσι, όσοι βρέθηκαν την περασμένη Τετάρτη στο ακροατήριο του Τριμελούς Πλημμελειοδικείου είδαν έκπληκτοι να «παρελάζουν» από το εδώλιό του ομαδικά όλοι αυτοί οι επώνυμοι επιστήμονες του ιατρικού χώρου της Ρόδου.

Ο λόγος αφορά συγκεκριμένα τους γιατρούς του Γενικού Νοσοκομείου μας ***κ.κ. Κωνσταντίνο Δημουλά, Κωνσταντίνο Κομιανίδη, Νικήτα Μόσχο, Στυλιανό Μανωλίτση και το νομίατρο Δωδεκανήσου κ. Παντελή Διακογεωργίου,*** οι οποίοι αντιμετώπιζαν την έκδοση ψευδούς βεβαιώσεως κατά συναυτουργία και κατ' εξακολούθηση. Συγκατηγορούμενοι τους ήταν ακόμα οι συνάδελφοί του ***κ.κ. Βασίλειος Ροδίτης και Δημήτριος Παπακωσταντίνου,*** οι οποίοι, - για διάφορους λόγους - δεν μπόρεσαν δικαιολογημένα να παραστούν στη δίκη.

ΟΛΟΙ τους βρέθηκαν κατηγορούμενοι με την ιδιότητα που είχαν του προέδρου και των μελών της Πρωτοβάθμιας και Δευτεροβάθμιας Υγειονομικής Επιτροπής η οποία χορήγησε στην Πίσκαπα το επίμαχο πιστοποιητικό αναπηρίας για την πρόσληψή της στην τράπεζα.

Ειδικότερα, φέρονται ότι γνωμάτευσαν για μιά σειρά ασθενειών (αγχώδη νεύρωση με ψυχοσωματικά ενοχλήματα και ήπια καταθλιπτικά στοιχεία, οσφυοϊσχυαλγία, κλπ), με τα οποία πιστοποιείτο ποσοστό αναπηρίας της τάξης του 45%. Εντός δηλαδή των ορίων που προβλέπονταν για να έχει ευεργετική αντιμετώπιση κατά την αξιολόγηση των μορίων.

Ο «ΑΝΤΙΛΟΓΟΣ» ήταν ότι με τα πραγματικά συμπτώματα που είχε έπρεπε να καταταχθεί σε ποσοστό αναπηρίας μόνο 20%. Σ' αυτήν ακριβώς τη διαφορά βασίστηκε η παραπομπή τους και επ' αυτής περιστράφη την περασμένη Τετάρτη η δίκη τους. Αν δηλαδή η κεντρική «πρωταγωνίστρια» της υπόθεσης πληρούσε όντως ή όχι τις πραγματικές προϋποθέσεις.

Το βασικό επιχείρημα που αντέταξαν οι κατηγορούμενοι ήταν ότι τα ποσοστά της κάθε μορφής αναπηρίας υπολογίζονται - σύμφωνα με τα προβλεπόμενα - αθροιστικά, αλλά και κατά συγχώνευση. Πρόκειται δηλαδή για μιά διαδικασία που περικλείει κατά περίπτωση πολλές ιδιαιτερότητες. Πέραν τούτου όμως, ο ρόλος των Υγειονομικών Επιτροπών αυτού του είδους ***δεν είναι να εξετάσουν οι ίδιοι οι γιατροί που τις συνθέτουν τους ασθενείς.*** Η αποστολή τους είναι να εξετάζουν ***την εγκυρότητα των δικαιολογητικών*** τα οποία προσκομίζουν οι αιτούντες από τους θεράποντες ιατρούς τους.

ΣΗΜΕΙΩΝΕΤΑΙ ότι στην «απέναντι» πλευρά δεν υπήρχε πολιτική αγωγή, καθώς δεν υπήρχε και μηνυτής. Τα νήματα της ποινικής δίωξης κινήθηκαν τότε από συνδιεκδικητές της θέσης, οι οποίοι προέβησαν στις καταγγελίες, οι οποίες προωθήθηκαν ***αυτεπαγγέλτως*** στο στάδιο της δικαστικής διερεύνησης από την Εισαγγελική αρχή.

Ετσι, κατόπιν των παραπάνω διευκρινίσεων, που δόθηκαν μετά από μακρά ακροαματική διαδικασία διάρκειας τεσσάρων περίπου ωρών, όλοι οι εμπλεκόμενοι κηρύχθηκαν αθώοι.

ΕΜΒΟΛΙΜΗ ΤΟΥ ΚΑΚΟΥΡΓΙΟΔΙΚΕΙΟΥ

«Γάγγραινα» οι αναβολές και... ξανά τον Ιούλιο!

ΤΟ ΜΕΓΑΛΟ πλήθος των υποθέσεων που οδεύουν συνεχώς σε αναβολή είναι ο λόγος για τον οποίο το Τριμελές Κακουργιοδικείο θα ανέβει ***εκτάκτως*** ξανά στην έδρα και τον προσεχή μήνα Ιούλιο. Προκειμένου να μειωθεί - όσο είναι τουλάχιστον δυνατόν - το τεράστιο «στόκ» των ανεκδίκαστων αδικημάτων που παραμένουν στα «συρτάρια».

Παρ' ότι το τρέχον δικαστικό έτος λήγει (κατά τα εθεισμένα) στο τέλος του μήνα που διανύουμε και τα δικαστήρια θα λειτουργήσουν μέχρι τις 15 του ερχόμενου Σεπτεμβρίου υπό καθεστώς τμημάτων θερινών διακοπών, εν τούτοις έχει προγραμματισθεί κατ' εξαίρεση για τον ως άνω λόγο μία εμβόλιμη συνεδρίαση του οργάνου. Το Πρωτοβάθμιο Εφετείο Κακουργημάτων θα ανέλθει συγκεκριμένα ξανά επί της έδρας την μεταπροσεχή ***Πέμπτη, 5 Ιουλίου.*** Πιθανότατα μάλιστα και τις αμέσως επόμενες μέρες, όπως συνέβη και στη συνεδρίαση του Ιουνίου.

ΟΣΟ ΑΦΟΡΑ τη δικάσιμο που έληξε, εκτός από τον Επαμεινώνδα Σολούνια και τον Αντώνιο Μιχαηλίδη (για την υπόθεση της ΔΑΝΕ), τον Γιώργο Σβύνο (για την κατάχρηση στην «Κωστάκης Α.Ε.) και τους άλλους τρεις που αναγράφησαν στο φύλλο της περασμένης εβδομάδας, αλλοι 14 ακόμα εξασφάλισαν αναβολή.

Σε «ρητή» συγκεκριμένα για τις 7 Φεβρουαρίου του 2002 παραπέμφθηκε ο Ιωάννης Καζέρος από τη Νίκαια (για διακεκριμένη περίπτωση κλοπής), ενώ την ίδια μέρα θα δικαστεί και ο Νικόλαος Θαρρενός από την Εμπωνα (για υπεξαίρεση κατ' εξακολούθηση). Νωρίτερα, και ειδικότερα στις 8 του προσεχούς Νοεμβρίου προσδιορίθηκε να δικασθεί (μετά από σωρεία αναβολών) η δίκη για τα δύο κιλά χασίς που βρέθηκαν στο λιμάνι στις 24 Μαΐου 1999, με κεντρικό πρωταγωνιστή τον Δημήτριο Σάσσαρη και συγκατηγορούμενους αλλά έξι άτομα. Οι υπόλοιπες τρεις δίκες αναβλήθηκαν αορίστως.

ΞΕΝΑΚΗΣ ΑΥΤΟΚΙΝΗΤΑ ΑΕΒΕ
ΕΞΟΥΣΙΟΔΟΤΗΜΕΝΟΣ ΣΥΝΕΡΓΑΤΗΣ KOSMOCAR















ΑΠΟΚΤΗΣΤΕ ΤΟ
ΜΕ ΧΡΗΜΑΤΟΔΟΤΗΣΗ
0% ΠΡΟΚΑΤΑΒΟΛΗ
ΚΑΙ ΕΩΣ 72 ΜΗΝΕΣ
VW TOTAL CARE
2 χρόνια δωρεάν οδική βοήθεια



ΟΛΑ ΤΑ VW
ΕΤΟΙΜΟΠΑΡΑΔΟΤΑ
ΕΚΘΕΣΗ - SERVICE
ΑΝΤΑΛΛΑΚΤΙΚΑ - ΑΝΤΑΛΛΑΓΕΣ
ΞΕΝΑΚΗΣ ΑΕΒΕ • Λ. ΡΟΔΟΥ ΛΙΝΔΟΥ 238 • ΤΗΛ: 0241 - 61600 • FAX: 0241 - 68898

Ελκυστικά και ανταγωνιστικά προϊόντα ανακοινώνουν οι τράπεζες

Ευνοϊκές προϋποθέσεις για την αγορά κατοικίας

Της Μαίρης Φώτη

Αυξημένο το ενδιαφέρον από τους Ροδίτες μετά την μείωση των επιτοκίων

ΑΥΞΗΣΗ παρατηρείται από τους Ροδίτες στην σύναψη στεγαστικών δανείων από τις τράπεζες, λόγω των συνεχών μειώσεων των επιτοκίων.

Οι τράπεζες ανακοινώνουν συνεχώς νέα ελκυστικά και ανταγωνιστικά προϊόντα με αποτέλεσμα να αυξάνεται και η ζήτηση από τους ενδιαφερόμενους.

Η απόκτηση κατοικίας αποτελεί στόχο για πολλούς και οι περισσότεροι καταφεύγουν στην σύναψη δανείων καθώς οι τράπεζες προσφέρουν πλέον πολλές ευκολίες, κάνοντας το όνειρο πραγματικότητα.



ALPHA BANK

Ο κ. Δημόπουλος διευθυντής της «ALPHA BANK» δηλώνει πως οι επιλογές που έχουν οι ενδιαφερόμενοι είναι πολλές και ανταποκρίνονται στις ανάγκες του καταναλωτικού κοινού.

«Η ALPHA BANK είναι πάντα πρωτοπόρα στις ανάγκες του καταναλωτικού κοινού και φροντίζει να κερδίζει όχι μόνο τις εντυπώσεις αλλά και μεγάλο μερίδιο της αγοράς μειώνοντας τα επιτόκια που επικρατούν. Το επιτόκιο στα στεγαστικά δάνεια είτε για την αγορά πρώτης είτε δεύτερης κατοικίας κυμαίνεται στο 4,9% σταθερό για έναν χρόνο. Οι καταναλωτές μπροστά στο ελκυστικό αυτό προϊόν ζητούν συνεχώς πληροφορίες, ενώ οι αιτήσεις για στεγαστικό δάνειο βρίσκονται πάντα στα ίδια υψηλά ποσοστά καθώς τα επιτόκια στην ALPHA BANK ήταν πάντα χαμηλά και ανταποκρίνονται στις ανάγκες των καταναλωτών».

.ΕΜΠΟΡΙΚΗ

Ο υπεύθυνος του τμήματος των στεγαστικών δανείων της Εμπορικής Τράπεζας κ. Παγάνης δηλώνει πως το νέο προϊόν της τράπεζας είναι το καλύτερο της αγοράς.

«Για τα στεγαστικά δάνεια η ΕΜΠΟΡΙΚΗ ακολουθεί πολιτική τέτοια, που να ανταποκρίνεται με τον καλύτερο τρόπο στις ανάγκες του κόσμου.Το κυμαινόμενο επιτόκιο σήμερα είναι 6% και το σταθερό επιτόκιο για τρία ή πέντε χρόνια είναι 6,25% ή 6,50% αντίστοιχα. Παράλληλα ανακοινώθηκε πρόσφατα ένα νέο προϊόν για στεγαστικά δάνεια το οποίο προβλέπει σταθερό επιτόκιο 4,75% για έναν χρόνο. Η ανταπόκριση από τον κόσμο είναι μεγάλη. Το πρώτο πεντάμηνο του έτους σημειώθηκε μία αρκετά αυξημένη ζήτηση σε σχέση με το αντίστοιχο περσινό διάστημα, ενώ προβλέπεται μεγάλη ζήτηση και για το νέο μας προϊόν, το οποίο αυτή τη στιγμή είναι το καλύτερο της αγοράς».

ΤΡΑΠΕΖΑ ΔΩΔΕΚΑΝΗΣΟΥ

Οι σύντομες διαδικασίες και η άμεση ανταπόκριση στις ανάγκες του πελάτη είναι τα «όπλα» της Τράπεζας Δωδεκανήσου όπως δηλώνει ο διευθυντής κ. Μανώλης Καρυδάκης.

«Αυτή την περίοδο όλες οι τράπεζες έχουν προχωρήσει στην μείωση των επιτοκίων για τα στεγαστικά δάνεια. Η Τράπεζα Δωδεκανήσου παρέχει τρεις μορφές στεγαστικών δανείων. Στο στεγαστικό δάνειο χαμηλής εκκίνησης το επιτόκιο κυμαίνεται στο 5,90% για έναν χρόνο σταθερό, για τρία χρόνια σταθερό είναι στο 6,25% και στο 6,90% για κυμαινόμενο επιτόκιο. Θα πρέπει να σημειωθεί πως σε ό,τι αφορά την τράπεζά μας το επιτόκιο είναι τελικό χωρίς καμία επιπλέον επιβάρυνση. Παράλληλα διαθέτουμε ευνοϊκότερους όρους αφού δεν έχουμε ποινή πρόωρης αποπληρωμής ενώ είμαστε σε θέση να δώσουμε περίοδο χάριτος μέχρι και δύο χρόνια. Στόχος μας είναι η άμεση εξυπηρέτηση και ανταποκρινόμαστε πάντα με φιλικότητα και καλή διάθεση προς τον πελάτη. Η έγκριση του δανείου γίνεται σε μία εβδομάδα και η εκταμίευσή του σε δύο εβδομάδες».



ERGO BANK

Ο υποδιευθυντής της ERGO BANK κ. Μπαλασκάς δηλώνει πως το νέο προϊόν της τράπεζας αποτελεί τομή στα στεγαστικά δάνεια.

«Η ERGO BANK πρόσφατα, παρά το γεγονός πως διέθετε ένα χαμηλό επιτόκιο στα στεγαστικά δάνεια μόλις στο 5,70%, πρόχώρησε σε μία τομή για τα τραπεζικά δρώμενα προσδιορίζοντας το επιτόκιο των στεγαστικών δανείων στο 4,75%. Παράλληλα ιδιαίτερα ελκυστικό είναι και το 2,75% που αφορά τα επιδοτούμενα επιτόκια. Η ανταπόκριση του κόσμου εξαρτάται από τις ανάγκες που έχει και το ενδιαφέρον που έδειξε τις τελευταίες ημέρες, ήταν αρκετά έντονο».

Σύμφωνα με τους κτηματομεσίτες το ενδιαφέρον εστιάζεται στην αγορά κατοικιών από 80-90 τ.μ τα οποία μπορούν να αποκτήσουν με δάνειο μέχρι από 25-30 εκατ. δρχ.

Δροσιστείτε μόνο με... 5000* δρχ. το μήνα!

ΚΛΙΜΑΤΙΣΤΙΚΑ ΤΩΝ ΚΑΛΥΤΕΡΩΝ ΕΡΓΟΣΤΑΣΙΩΝ ΣΤΙΣ ΠΙΟ ΧΑΜΗΛΕΣ ΤΙΜΕΣ

Το Clima Center ΒΟΥΤΥΡΑΚΗΣ με τη μακρόχρονη εμπειρία του στα συστήματα ψύξης θέρμανσης μπορεί να σας προσφέρει πιο αποτελεσματικές λύσεις:


CMF - Voutiraki

MILLER FRESH
SANYO
FUNAI
Haier
FUJITSU
SHARP
Coolstar
GENERAL
DYNAMIC

Χρηματοδοτικές ευκολίες
Με 0% προκαταβολή, μέχρι 48 δόσεις και η πρώτη δόση 6 μήνες μετά

Δωρεάν μελέτη
Τεχνική μελέτη του χώρου σας για την επιλογή του κατάλληλου κλιματιστικού χωρίς καμιά επιβάρυνση.

Άμεση εγκατάσταση
από ειδικευμένο προσωπικό, μέχρι και τις τελευταίες λεπτομέρειες. Ηλεκτρολογική εγκατάσταση, δοκιμή λειτουργίας και παράδοση εγγύησης.

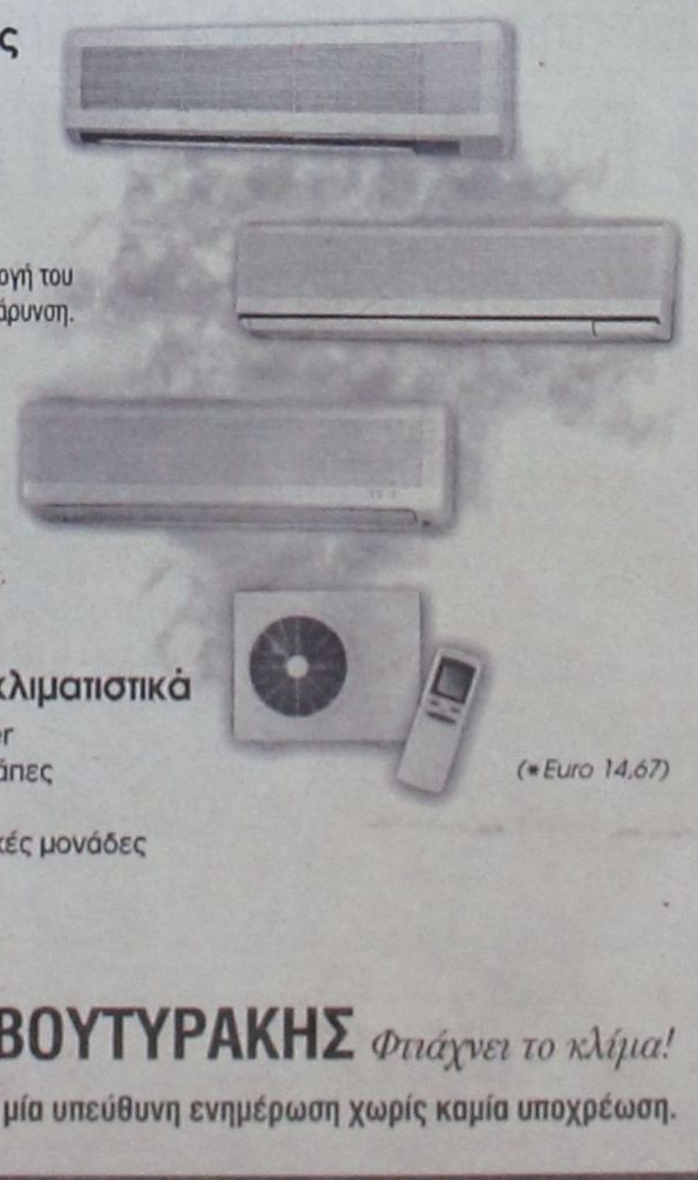

Τελευταίας τεχνολογίας κλιματιστικά
- Οροφής
- Ψεύδοροφής
- Τοίχου
- Δαπέδου
- Inverter
- Ντουλάπες
- Multi
- Κεντρικές μονάδες

(*Euro 14,67)

Clima Center ΒΟΥΤΥΡΑΚΗΣ Φτιάχνει το κλίμα!

Καλέστε αμέσως το 76100 για μία υπεύθυνη ενημέρωση χωρίς καμία υποχρέωση.

ΒΟΥΤΥΡΑΚΗΣ Ι.Χ. Ε.Π.Ε. ΔΩΔΕΚΑΝΗΣΙΑΚΗΣ ΝΕΟΛΑΙΑΣ 16 - ΡΟΔΟΣ -ΤΗΛ. ΚΕΝΤΡΟ: 0241/ 76100

Εκμεταλλεύονται τους εκδρομείς από Ρόδο και Κω

Τουρκικές «κομπίνες» για υφαρπαγή τουριστών

Στην Ελλάδα δεν λειτουργεί το... ξυπνητήρι



ΜΙΑ μεγάλη οργάνωση έχουν στήσει οι τουρκικοί τουριστικοί παράγοντες προκειμένου να προσελκύσουν για την επόμενη τουριστική σεζόν τους τουρίστες που φέτος επισκέπτονται τη Ρόδο και την Κω.

Η δράση της όλης οργάνωσης δεν είναι φαινόμενο καινούργιο, ωστόσο έχει εκτιμηθεί ότι «εφέτος λειτουργεί καλύτερα από ποτέ».

Στο στόχαστρο της όλης οργάνωσης βρίσκονται οι εκατοντάδες αλλοδαποί τουρίστες που αναχωρούν από Ρόδο και Κω προκειμένου να επισκεφθούν για μία ημέρα τη γειτονική χώρα. Αυτού του είδους οι εκδρομές γίνονται καθημερινά.

Στα «πλοκάμια» της οργάνωσης πέφτουν όλοι εκείνοι που μετακινούνται προς την Τουρκία χωρίς να έχουν ενταχθεί σε κάποιο γκρουπ. Οι εκδρομείς αυτής της κατηγορίας τυγχάνουν θερμότατης υποδοχής από τις τουρκικές αρχές και τους εκεί τουριστικούς παράγοντες. Αμέσως στους ανθρώπους αυτούς προτείνονται δωρεάν ξεναγήσεις σε όλα τα αξιοθέατα της περιοχής. Προς το σκοπό αυτό μάλιστα, όπως περιγράφουν αυτήκοοι μάρτυρες, ανακοινώνονται τα εξής: «το τουρκικό κράτος έχει προβλέψει να σας προσφέρει δωρεάν ένα πούλμαν για την ανετότερη περιήγησή σας».

Οι τουρκικοί τουριστικοί παράγοντες έχουν μεριμνήσει για την πρόσληψη αρκετών ξεναγών, ικανών να συνενοηθούν στη γλώσσα όλων των εκδρομέων. Πάντοτε οι ξεναγήσεις τελειώνουν ως εξής: «Ευχαριστούμε που μας επισκεφθήκατε και σας προτείνουμε του χρόνου να έρθετε απ' ευθείας στην Τουρκία για ακόμα μεγαλύτερη άνεση και πολυτέλεια στις διακοπές σας».

Επειδή αρκετοί ρόδιοι επισκέπτονται την Τουρκία συχνά, ακούγοντας οι ίδιοι όλα αυτά, έμειναν εμβρόντητοι από την προσέγγιση που γίνεται προς τους τουρίστες για την περαιτέρω αύξηση των αφίξεων. Οι ίδιοι εκφράζοντας την άποψή τους τόνισαν ότι «οι τούρκοι θα τους κερδίσουν αυτούς τους τουρίστες, διότι όχι μόνο η προπαγάνδα τους είναι καλή, αλλά επιπλέον υπερτερούν σε πολλές από τις υποδομές».

Την ίδια στιγμή, αρκετοί είναι αντιστοίχως οι ευρωπαίοι τουρίστες που έρχονται στη Ρόδο και στην Κω προερχόμενοι από την Τουρκία. Για τους επισκέπτες αυτούς προβλέπονται προγράμματα για την περιήγησή τους στα νησιά μας, όμως αυτά γίνονται από τους ιδιώτες επιχειρηματίες με σκοπό (όπως είναι ευνόητο) το κέρδος μέσα από κάποιες επισκέψεις σε συγκεκριμένα καταστήματα. Το Ελληνικό κράτος και ο Ελληνικός Οργανισμός Τουρισμού μέχρι σήμερα ουδέποτε ακολούθησε συγκεκριμένη πολιτική για την ξενάγηση, ψυχαγώγηση και εξυπηρέτηση αυτής της κατηγορίας των τουριστών, έτσι ώστε να κερδίσει τις εντυπώσεις και να αυξήσει τις πιθανότητες να επισκεφθούν την περιοχή μας κατά την επόμενη σεζόν.

Συνάντηση «κορυφής» την προσεχή Πέμπτη

Η ΕΑΣΔ στο Υπ. Γεωργίας

Ζητούνται απαντήσεις για την αναδιάρθρωση των αμπελώνων



ΜΕ την ηγεσία του Υπουργείου Γεωργίας θα έχουν συνάντηση την προσεχή Πέμπτη μέλη της διοίκησης της Ενωσης Αγροτικών Συνεταιρισμών Δωδεκανήσου.

Επικεφαλής της αντιπροσωπείας που θα μεταβεί για το σκοπό αυτό στην πρωτεύουσα, θα είναι ο πρόεδρος της ΕΑΣΔ Σάββας Γιαννίκης. Σκοπός της συνάντησης είναι η πλήρης ενημέρωση σε ό,τι αφορά το πρόγραμμα αναδιάρθρωσης των αμπελώνων της Δωδεκανήσου. Η όλη προσπάθεια αποτελεί εθνική πολιτική, τα επιμέρους στοιχεία της οποίας ακόμα δεν έχουν αποσαφηνισθεί.

Τα ζητούμενα είναι να δοθούν απαντήσεις για τον τρόπο υλοποίησης αυτής της πολιτικής (μέσα από ποιές διαδικασίες;), τα κίνητρα (επιδοτήσεις και το ύψος αυτών;) και το βάθος χρόνου τόσο για την αποπεράτωση της προσπάθειας, όσο και για την περαιτέρω υποστήριξη των αμπελουργών που θα θελήσουν να ακολουθήσουν τις σχετικές οδηγίες.

Παρ' ότι επικρατεί η αίσθηση πως χάθηκε πολύτιμος χρόνος ως προς την ενεργοποίηση του προγράμματος για τα Δωδεκάνησα, εν τούτοις έχει τονισθεί πως «νωρίτερα δεν ήταν δυνατόν να γίνει οτιδήποτε». Ακόμα και τώρα ωστόσο, παρουσιάζεται η ύπαρξη χρόνου τόσου, ώστε ουδείς ενδιαφερόμενος γεωργός να μη μείνει εκτός προγράμματος.

Σε κάθε περίπτωση πάντως, οι γεωργοί καλούνται να έρθουν σε συνενόηση με τα κατά τόπους γραφεία της «Ενωσης» προκειμένου να ενημερωθούν αναλυτικότερα και να υποβάλουν τις σχετικές αιτήσεις. Από την προσεχή Παρασκευή (μετά τη συνάντηση στο Υπουργείο) ολόκληρος ο Νομός Δωδεκανήσου θα τύχει ευρείας ενημέρωσης, οπότε εν συνεχεία να αρχίσει η εφαρμογή της υιοθετούμενης πολιτικής.

ΝΕΟ SEPHIA II

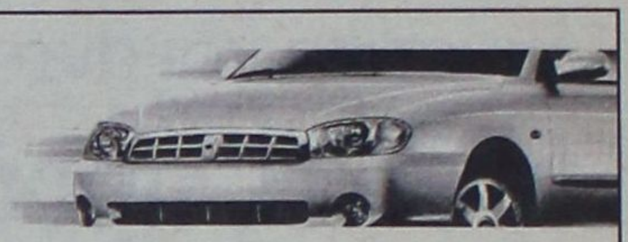

1600 κ. εκ. - 101 ίπποι

μόνο με 3.998.000 δρχ. / €11.732,94

Υπερ-βολικό για σας!



χωρίς προκαταβολή
και εξόφληση σε 72 μήνες



Με στάνταρ:
Υδραυλικό τιμόνι, κεντρικό κλείδωμα,
ηλ. παράθυρα και καθρέφτες, ραδιοκασετόφωνο,
αερόσακο οδηγού-συνοδηγού



MAGNET

SEPHIA II 1.6 lt	ΤΙΜΗ ΜΕΤΡΗΤΟΙΣ
2A/B, IMM, P/S, 4P/W, CDL, R/C	3.998.000 δρχ. / €11.732,94
2A/B, A/C, IMM, P/S, 4P/W, CDL, R/C	4.278.000 δρχ. / €12.554,66
2A/B, ABS, IMM, P/S, 4P/W, CDL, R/C	4.298.000 δρχ. / €12.613,35
2A/B, ABS, A/C, IMM, P/S, 4P/W, CDL, R/C	4.578.000 δρχ. / €13.435,07

Ζητήστε τα όλα από την... ΚΙΑ KIA MOTORS
ΑΟΥΤΟ ΝΤΗΛ Π&Ρ ΔΑΒΑΡΗ Α.Β.Ε.Ε.

ΑΠΟΚΛΕΙΣΤΙΚΟΙ ΑΝΤΙΠΡΟΣΩΠΟΙ
ΑΦΟΙ ΧΑΤΖΗΜΙΧΑΛΗ Ε.Β.Α.Ε.
Εδρα: 9ο χλμ Ρόδου - Λίνδου 85 100 Ρόδος
Εκθεση: 3ο χλμ Ρόδου - Καλλιθέας 85100 Ρόδος
Fax: 62104, Τηλ.: 61824

ΔΡΑΣΙΣΠΟΡ

Δευτέρα 25 Ιουνίου 2001 • Διευθυντής: Νίκος Τριανταφύλλου • Τηλ: 63790, 64393, 68761 • Fax: 63393

ΣΕ ΧΑΜΗΛΟΥΣ ΤΟΝΟΥΣ ΟΙ ΕΚΛΟΓΕΣ ΤΗΣ ΕΠΣΔ

ΡΕΠΟΡΤΑΖ ΣΤΙΣ ΣΕΛΙΔΕΣ 14-15





Απόλλων Καλυθιών

Εν αναμονή εξελίξεων...

ΕΝ ΑΝΑΜΟΝΗ εξελίξεων βρίσκονται όλοι στον Απόλλωνα Καλυθιών. Εξελίξεις που θ' αρχίσουν να δρομολογούνται μετά τη γενική συνέλευση, που έχει προγραμματισθεί να γίνει την ερχόμενη Κυριακή 1 Ιουλίου.

• Δεν είναι σίγουρο αν κατά τη διάρκεια της γενικής συνέλευσης, πραγματοποιηθούν και εκλογές. Αυτό θα εξαρτηθεί από το αν και κατά πόσο θα υπάρξει ενδιαφέρον από πλευράς των μελών του συλλόγου.

ΜΕ ΤΑ ΟΣΑ έχουν λεχθεί έως τώρα υποψήφιοι για την προεδρία φέρονται οι Χρήστος Κωνσταντίνου και Μιχάλης Καφετζής. Ο επί σειρά ετών πρόεδρος Γιώργος Καραγιάννης επανειλημμένως έχει δηλώσει, ότι δεν πρόκειται να συνεχίσει να είναι επικεφαλής. Λόγω επαγγελματικών ασχολιών, δεν θα έχει το χρόνο να προσφέρει από το αξίωμα του προέδρου. Ωστόσο δέχεται να παραμείνει στη διοίκηση ως απλό μέλος, αφού είναι δεδομένη η αγάπη του για τον Απόλλωνα.

• Οι οποιεσδήποτε, λοιπόν, εξελίξεις θα πρέπει να αναμένονται μετά τη γενική συνέλευση της ερχόμενης Κυριακής. Και οι εξελίξεις αυτές θα έχουν σχέση με τα οικονομικά και τα θέματα των μεταγραφών.

ΤΟ ΟΙΚΟΝΟΜΙΚΟ «άνοιγμα», που υπάρχει τώρα, είναι συνηθισμένο, όπως κάθε χρόνο, τέτοια εποχή. Τα χρέη προς τρίτους και οι οφειλές στους ποδοσφαιριστές αναμένεται να καλυφθούν από τα «πάρτι» του καλοκαιριού, που προγραμματίζονται τον Ιούλιο και τον Αύγουστο.

Μετά τον υποβιβασμό της ομάδας

Φαινομενική ηρεμία επικρατεί στον Ιάλυσο

Ν' αξιοποιηθεί ο «νεκρός» χρόνος...

ΜΕΤΑ από πολυετή παραμονή στα πρωταθλήματα της (πρώην) Β' και Γ' Εθνικής, ο Ιάλυσος επέστρεψε στα... παλιά λημέρια του! Από τη νέα ποδοσφαιρική περίοδο θ' αγωνίζεται στην Εθνική Ερασιτεχνική Κατηγορία - πιο πολύ γνωστή ως Δ' Εθνική.

• Δεν είναι του παρόντος να εξετάσει κανείς πως έφθασε στο σημείο αυτό, που σημαίνει και διάλυση της ΠΑΕ. Θ' αρκεστούμε πάντως να σημειώσουμε, ότι για το καταρακύλημα αυτό έφταιξαν πολλοί.

Η ΑΝΑΔΡΟΜΗ στο παρελθόν σίγουρα δεν κάνει καλό στην ομάδα. Αυτό που προέχει τώρα είναι η ηρεμία, ο προβληματισμός και η περισυλλογή.

• Μία νέα αγωνιστική περίοδος διανοίγεται μπροστά του. Θα πρέπει συνεπώς στο διάστημα που μεσολαβεί μέχρι την έναρξη του νέου πρωταθλήματος να γίνουν πολλά, ούτως ώστε ο Ιάλυσος να είναι πανέτοιμος να ριχθεί στη «μάχη» της Εθνικής Ερασιτεχνικής Κατηγορίας.

ΑΠΟ ΤΗΝ επίσημη πλευρά του Ιάλυσου δεν ανακοινώνεται τίποτα, που να έχει σχέση με τα «δρώμενα» σ' αυτή. Επικρατεί, δηλαδή, μία φαινομενική ηρεμία, ενώ τα προβλήματα είναι πολλά.

• Παράγων επί σειρά ετών που ρωτήθηκε σχετικά με το τι «μέλλει γενέσθαι» απάντησε με χαρακτηριστική ηρεμία: «Το θεριό κοιμάται»...

ΑΥΤΟ ασφαλώς εξηγείται σαν ένδειξη, ότι οι εναπομείναντες παράγοντες δεν μένουν με «σταυρωμένα χέρια». Βρίσκονται και συσκέπτονται αντιμετωπίζοντας τα προβλήματα, που δεν είναι και λίγα. Τα προβλήματα έχουν σχέση με το οικονομικό και το μεταγραφικό και λιγότερο με το διοικητικό. Οσον αφορά το διοικητικό, υποστηρίζεται, ότι η ομάδα δεν είναι ακέφαλη, καθώς υπάρχει το δ. συμβούλιο του Α.Σ. Ιάλυσος, στον οποίο έχει περιέλθει η ομάδα.

• Μέσα στις προσεχείς ημέρες αναμένεται να αποφασιστεί η σύγκληση γενικής συνέλευσης προκειμένου να οριοθετηθούν οι στόχοι της ομάδας στη νέα κατηγορία και να αντιμετωπιστούν όλα τα προβλήματα

ΟΠΟΙΕΣΔΗΠΟΤΕ, λοιπόν, εξελίξεις θα πρέπει να αναμένονται μέχρι το τέλος του μήνα...

Το Σάββατο η γενική συνέλευση της Ρόδου

ΠΡΟΣΔΙΟΡΙΣΤΗΚΕ η γενική συνέλευση της Ρόδου για το ερχόμενο Σάββατο. Ανάμεσα στα θέματα που θα συζητηθούν, είναι και η εκλογή νέου διοικητικού συμβουλίου, το οποίο θ' αναλάβει την τύχη της «πράσινης» ομάδας στο νέο πρωτάθλημα.

• Η πρόσκληση της γενικής συνέλευσης που δόθηκε χτες στη δημοσιότητα, έχει ως εξής:

«ΠΡΟΣΚΛΗΣΗ

Ο Α.Σ. Ρόδος καλεί όλα τα μέλη του να παρευρεθούν στην ετήσια Γενική Συνέλευση το Σάββατο 30 Ιουνίου και ώρα 7 μ.μ. στην αίθουσα του ΔΟΝΑ.

Εάν δεν υπάρχει απαρτία, η Γ.Σ. θα επαναληφθεί την Κυριακή 1η Ιουλίου την ίδια ώρα, στον ίδιο χώρο.

Θέματα ημερήσιας διάταξης:

1. Απολογισμός (διοικητικός - οικονομικός) απερχόμενου Δ.Σ.
2. Εκλογή νέου Δ.Σ.
3. Εκλογή Εξελεγκτικής Επιτροπής.

Ο πρόεδρος
Γ. Παπαϊωάννου

Ο γ. γραμματέας
α.α.
Ο ειδικός γραμματέας
Χρ. Ψέλλας»





Figaro

Πληροφορώ τη σεβαστή πελατεία μου ότι θα απουσιάζω στις Η.Π.Α. από 2-7 έως 17-7 λόγω παρακολούθησης σεμιναρίων κομμωτικής. Το κομμωτήριο θα παραμείνει ανοικτό για την εξυπηρέτησή σας.

Ευχαριστώ Παναγιώτης

ΣΕ ΧΑΜΗΛΟΥΣ ΤΟΝΟΥΣ

Επανεξελέγησαν και οι τέσσερις υποψήφιοι από το απερχόμενο συμβούλιο

Χωρίς την πολύ μεγάλη έκπληξη και παρουσία εκπροσώπων εξήντα εννέα σωματείων του νομού μας (από συνολικά εβδομήντα δύο), πραγματοποιήθηκαν το Σάββατο το βράδυ, στα γραφεία του Δημοτικού Οργανισμού Νεολαίας και Αθλησης Ρόδου, οι εκλογές της Ενωσης Ποδοσφαιρικών Σωματείων Δωδεκανήσου.

Το εντυπωσιακό, ήταν ότι τα τέσσερα μέλη του απερχόμενου διοικητικού συμβουλίου (Κάτρης, Τιβριντίδης, Μανιάς και Κασέρης) επανεξελέγησαν και μάλιστα πανηγυρικά, αφού κατάφεραν να συγκεντρώσουν και πάλι τις προτιμήσεις των σωματείων.

Από τους «νέους» δεν κατάφεραν να μπουν στο διοικητικό συμβούλιο οι κ. Αχλαδιώτης, Σαββάκης, Γιαννικουρής, Μάχλης και Μανωλάκης.



Οι αντιπρόσωποι των σωματείων ενώ παρακολουθούν τις εργασίες της γενικής συνέλευσης

ΣΕ ΗΡΕΜΟΥΣ ΡΥΘΜΟΥΣ...

Οι εργασίες της γενικής συνέλευσης κύλησαν σε γενικές γραμμές σε ήρεμους ρυθμούς, ωστόσο υπήρχε και ένα μεγάλο αρνητικό. Οτι κατά τη διάρκειά της το μεγαλύτερο ποσοστό των παρευρισκόμενων θεωρούσε καλό να μην παρακολουθεί τα τεκταινόμενα και να επιδίδεται στο σπορ του... κουτσομπολιού δημιουργώντας μια ανεπανάληπτη βαβούρα. Δεν ήταν λίγες οι φορές που ο πρόεδρος της συνέλευσης Γιώργος Παπαδημήτρης ζητούσε να γίνει ησυχία για να συνεχιστεί ομαλά η διαδικασία...

Πάντως ο διοικητικός και οικονομικός απολογισμός, που έγινε πριν την εκλογική διαδικασία, εγκρίθηκε παμψηφεί χωρίς την παραμικρή ένσταση από τον οποιονδήποτε εκπρόσωπο που ήταν παρών. Αυτό σίγουρα ήταν πολύ θετικό για το απερχόμενο δ. συμβούλιο και είναι άλλωστε κάτι που επισημάνθηκε και κατά τη διάρκεια.

Στις εργασίες παραβρέθηκαν, μεταξύ άλλων και ο επίτιμος πρόεδρος της ΕΠΣΔ Μιχάλης Κόκκινος, ο νομαρχιακός σύμβουλος Μιχάλης Ερωτόκριτος, ο πρόεδρος του Νομαρχιακού Αθλητικού Οργανισμού Δωδεκανήσου Μιχάλης Μπαριανάκης, ο πρόεδρος του Δημοτικού Οργανισμού Νεολαίας και Αθλησης Ρόδου Κάλλιστος Διακογεωργίου και ο πρόεδρος του Συνδέσμου Διαιτητών Ποδοσφαίρου Δωδεκανήσου Γιάννης Τριανταφύλλου.

ΣΤΟΧΟΣ Η ΒΕΛΤΙΩΣΗ ΚΑΙ ΤΗΣ Γ' ΚΑΤΗΓΟΡΙΑΣ

Η γενική βελτίωση και του πρωταθλήματος της Γ' Κατηγορίας Δωδεκανήσου θα είναι ο αμέσως επόμενος στόχος της ποδοσφαιρικής αρχής του νομού μας. Αυτό τουλάχιστον επεσήμανε στο σύντομο χαιρετισμό του πριν την έναρξη των εργασιών ο πρόεδρος Κλεόβουλος Χατζηγεωργίου. Ο κ. Χατζηγεωργίου τόνισε επίσης πως «έληξε ομαλά η αγωνιστική περίοδος και με τη μείωση του αριθμού των ομάδων στην Α' Κατηγορία ανέβηκε η ποιότητα. Το ίδιο θα συμβεί και στη Β' Κατηγορία». Ο κ. Χατζηγεωργίου κατέληξε λέγοντας ότι «πράξαμε ό,τι ήταν ανθρωπίνως δυνατό για το καλό του δωδεκανησιακού ποδοσφαίρου».

ΑΡΝΗΤΙΚΟ Ο ΕΝΑΣ ΣΥΝΔΥΑΣΜΟΣ

Η ύπαρξη ενός μόνο συνδυασμού ήταν το αρνητικό στοιχείο κατά τον πρόεδρο του ΝΑΟΔ Μιχάλη Μπαριανάκη, ο οποίος δεν έχασε την ευκαιρία



Από τη διαδικασία της ψηφοφορίας

Ποιοί εξελέγησαν

Οι εκλογές ξεκίνησαν στις 9μ.μ. και αρχικά ψήφισαν 68 σωματεία. Στη συνέχεια και με καθυστέρηση αρκετή, και ενώ είχε πλέον αρχίσει η καταμέτρηση των ψήφων εμφανίστηκε ο εκπρόσωπος του Ξάνθου Πατμου που ειδικά για τις εκλογές είχε έλθει στη Ρόδο μέσω Αθηνών .

Τελικά η διαδικασία εξελίχθηκε σε θρίλερ για την τελευταία θέση αφού μετά την πρώτη καταμέτρηση φαινόταν ότι είχαν ισοψηφίσει οι κ. Νικολουδάκης και Σαββάκης με 23 ψήφους. Χρειάσθηκε δεύτερη καταμέτρηση και διαπιστώθηκε, ότι ο Νικολουδάκης είχε τους 23 ψήφους αλλά ο Σαββάκης 22.

Συνολικά ψήφισαν 69 σωματεία, όλα τα ψηφοδέλτια ήταν έγκυρα και πήραν

Τιβριντίδης Σπύρος	61
Βεργωτής Μιχάλης	56
Κάτρης Γιάννης	45
Παπαεμμανουήλ Νίκος	37
Τσοπανάκης Δημήτρης	36
Λέργος Ηλίας	31
Μανιάς Σεβαστός	31
Κασέρης Γιάννης	29
Σάββενας Παρασκευάς	28
Νικολουδάκης Γιώργος	23

Οι παραπάνω εκλέγονται.

Αναπληρωματικοί

Σαββάκης Μιχάλης	22
Μάχλης Μιχάλης	21
Αχλαδιώτης Νίκος	20
Μανωλάκης Πέτρος	14
Γιαννικουρής Νικήτας	12

Για την εξελεγκτική επιτροπή

Διακοφώτης Παναγιώτης	28
Καμπούρης Γιάννης	25
Ελένης Αντώνιος	22

RENAULT Clio

Η εκδίκηση των οδηγών

1400cc - 98hp

ΕΠΙΤΟΚΙΟ 0,65%



Στο Επίσημο Δίκτυο Εμπόρων Renault. Οι πραγματικοί οδηγοί δεν χρειάζεται πια να περιμένουν. Το νέο Renault Clio είναι εδώ. Με 98 άλογα στα 1400 κυβικά. Σύστημα Ολοκληρωμένης Προστασίας Renault (SRP). Airbag οδηγού - συνοδηγού. Air Condition. Υδραυλικό Τιμόνι. Ηλεκτρικά παράθυρα και κλειδαριές. Προβολείς ομίχλης. Προφυλακτήρες βαμμένους στο χρώμα του αμαξώματος. Ηχοσύστημα CD Player με χειρισμό από το τιμόνι.

Το νέο Clio σας περιμένει στο Επίσημο Δίκτυο Εμπόρων Renault. Πάρτε την εκδίκησή σας.



RENAULT Clio

ΔΩΡΕΝ Α.Ε. 3ον χιλ. λεωφ. Ρόδου - Καλλιθέας, ΡΟΔΟΣ

ΠΩΛΕΙΤΑΙ

κτήμα επιφανείας 21.500 Μ2 στο Κανδυλί Ρόδου. Εχει φάτσα επί του επαρχιακού δρόμου 250 μέτρα - φώς και νερό Τηλ. 0651 72106

Κινητό 0977 402718 κ. Μιλτιάδη

ΓΕΡΜΑΝΙΚΑ

ΜΟΝΟ ΣΕ 24 ΜΕΡΕΣ (2-30 ΙΟΥΛ.)

ΓΙΑ ΜΑΘΗΤΕΣ ΚΙ ΕΝΗΛΙΚΕΣ ΣΤΟ ΣΙΜΟΥΛΤΑΝ

ΜΕ ΤΗΝ ΑΠΛΗ ΜΕΘΟΔΟ ΣΙΜΟΥΛΤΑΝ

ΑΠΟ ΤΟΝ ΝΤΟΚΤΟΡ ΤΕΟ - ΜΟΝΑΔΙΚΗ ΕΥΚΑΙΡΙΑ ΓΙΑ ΜΑΘΗΤΕΣ ΝΑ ΒΓΑΛΟΥΝ

ΣΕ 24 ΜΕΡΕΣ ΜΙΑ ΟΛΟΚΛΗΡΗ ΣΧΟΛΙΚΗ ΧΡΟΝΙΑ ΚΑΙ ΝΑ ΕΓΓΡΑΦΟΥΝ ΤΟΝ ΣΕΠΤΕΜΒΡΙΟ

ΑΠ' ΕΥΘΕΙΑΣ ΣΤΗ 2α ΤΑΞΗ ΔΕΝ ΠΛΗΡΩΝΕΤΕ

ΠΡΙΝ ΠΕΙΣΘΕΙΤΕ ΕΓΓΡΑΦ.-ΠΛΗΡΟΦΟΡΙΕΣ:

ΣΤΑ ΤΗΛ.: 32272 & 0944-138510

ΟΙ ΕΚΛΟΓΕΣ ΤΗΣ ΕΠΣΔ

Μπαριανάκης: Αρνητικό γεγονός η ύπαρξη ενός μόνο συνδυασμού



Ο πρόεδρος της γ. συνέλευσης Γ. Παπαδημήτρης με το μικρόφωνο στο χέρι

να το σχολιάσει όταν του δόθηκε ο λόγος. Ο κ. Μπαριανάκης είπε λοιπόν πως «είναι κάτι που με στεναχωρεί και με προβληματίζει ιδιαίτερα. Ενδιαφέρονται μόνο δεξαέξι, ενώ για εμένα θα έπρεπε να ήταν τουλάχιστον τριάντα δύο».

ΣΥΝΕΡΓΑΣΙΑ ΚΑΙ ΣΥΝΕΝΝΟΗΣΗ

Στενή συνεργασία και συνεννόηση με την επιτροπή ποδοσφαίρου του ΔΟΝΑ ζήτησε από την ΕΠΣΔ ο πρόεδρος του Οργανισμού Κάλλιστος Διακογεωργίου. Είχε μάλιστα να κάνει και ακόμα μια πρόταση εκτός από αυτήν. Να γίνει συνάντηση με τον Ιάλυσο και τον Απόλλωνα Καλυθιών, καθώς και με ντόπιους παίκτες εκτός Δωδεκανήσου, με σκοπό την ενίσχυση της ομάδας της πόλης μας, τον Α.Σ. Ρόδο.

Ο επίτιμος πρόεδρος της ΕΠΣΔ Μιχάλης Κόκκινος, τόνισε την ανάγκη να «βοηθήσουν όλοι συλλογικά για το καλό του δωδεκανησιακού ποδοσφαίρου», ενώ ο πρόεδρος του Συνδέσμου Διαιτητών Γιάννης Τριανταφύλλου επεσήμανε την«προσπάθεια για να παρουσιάζονται νέοι διαιτητές», προσθέτοντας πως «ο ΣΔΠΔ είναι πάντα στη διάθεση της ΕΠΣΔ».

ΟΙ ΑΠΟΛΟΓΙΣΜΟΙ

Ακολούθησαν ο διοικητικός και ο οικονομικός απολογισμός, οι οποίοι όπως αναφέραμε και πιο πάνω εγκρίθηκαν απ' όλους τους εκπροσώπους των σωματείων. Αξίζει να σημειωθεί ότι ο ταμίας του προηγούμενου δ.σ. Σπύρος Τιβριντίδης ανέφερε χαρακτηριστικά ότι η Ενωση δεν οφείλει προς τρίτους πλην των παρακάτω:

- 1.850.000 δρχ. σε πρακτορείο για μετακινήσεις των ομάδων Τζούνιορ και Προπαίδων (είναι υποχρέωση της ΕΠΟ).
- 459.000 δρχ. που αφορούν το υπόλοιπο εξοδολόγιο των διαιτητών και προέκυψαν από τη μη καταβολή από ορισμένα σωματεία (θα τους αφαιρεθούν από την επιχορήγησή τους)
- 4.500.000 δρχ. που έχουν να κάνουν με το υπόλοιπο των μετακινήσεων.

Οπως είπε όμως ο κ. Τιβριντίδης η Ενωση του νομού μας έχει να παίρνει 40.000.000 δρχ. από την Ελληνική Ποδοσφαιρική Ομοσπονδία. Αρα είναι ξεκάθαρο πως το ταμείο «βγαίνει» θετικό.

ΠΡΟΤΑΣΕΙΣ ΔΩΡΙΕΑ

Δύο προτάσεις κατέθεσε ο Δωριέας μέσω του προέδρου του Τάσου Βογιατζόγλου, που ήταν παρών. Πιο συγκεκριμένα ο κ. Βογιατζόγλου ζήτησε:

- Πριν από κάθε αγωνιστική περίοδο οι παίκτες να εξετάζονται από γιατρό με έξοδα που θα αναλάβει η ΕΠΣΔ και
- Το ανώτερο όριο της ηλικίας των διαγωνιζομένων ποδοσφαιριστών να είναι το 38.

Σχετικά με την πρώτη ο κ. Χατζηγεωργίου είπε πως το θέμα δεν μπορεί να συζητηθεί τώρα καθώς «θα πρέπει να περιμένουμε τις σχετικές διαπραγματεύσεις που κάνει η ΕΠΟ». Το δεύτερο θέμα που σημειωτέον ότι θα μπορούσε να έχει ισχύ μόνο στη Γ' Κατηγορία - «μπήκε» σε ψηφοφορία, αλλά δεν πέρασε.

ΔΙΑΓΡΑΦΗ ΤΟΥ Α.Ο. ΠΛΑΤΑΝΙΩΝ

Η γενική συνέλευση περιλάμβανε και την τυπική διαδικασία διαγραφής του ΑΟ Πλατανίων. Η ομάδα αυτή δεν «κατέβηκε» να αγωνιστεί για δύο συνεχόμενες αγωνιστικές περιόδους και με βάση τον ΚΑΠ διαγράφεται.

Ο ΚΑΚΟΥΛΗΣ

Αίσθηση προκάλεσαν τα όσα είπε ο πρώην γενικός γραμματέας της Ενωσης Γιώργος Κακούλης όταν ζήτησε το λόγο λίγο πριν ξεκινήσουν οι εκλογές. Ο κ. Κακούλης λοιπόν είπε:

«Δεν βοήθησε ο ένας τον άλλο στο μέτρο του δυνατού. Θέλω να πω ένα μεγάλο ευχαριστώ στους παράγοντες που με στήριξαν. Ζητάω όμως και ένα μεγάλο συγνώμη που δεν μπόρεσα να φανώ αντάξιος της εμπιστοσύνης τους, για λόγους στους οποίους δεν μπορώ να αναφερθώ τώρα. Το ότι δεν κατεβαίνω στις εκλογές ίσως και να είναι και το οριστικό αντίο στο χώρο που υπηρετώ από το 1976».

Στα... πηγαδάκια

Αρκετά ήταν τα πηγαδάκια που είχαν δημιουργηθεί πριν ξεκινήσει η διαδικασία.

Ιδιαίτερη συζήτηση είχαν οι Τσοπανάκης – Φαρμακίδης και το αντικείμενο της συζήτησής τους φαινόταν πως ήταν σοβαρό.

Ο πρόεδρος του Απόλλωνα Απ. Τζούλης Μαχραμάς τα έλεγε με τον πρόεδρο της Δόξας κ. Μπαρμπαλιά για το πρωτάθλημα της Β' κατηγορίας.

Ο Μιχάλης Βεργωτής είχε τα γενέθλιά του και τα γιόρτασε με τον καλύτερο τρόπο την είσοδό του στο νέο ΔΣ της ΕΠΣΔ.

Στη Ρόδο βρέθηκε και ο πρόεδρος του Καλυμνιακού Στέφανος Χατζημιχάλης που σε όλους έλεγε πως ήταν η τελευταία χρονιά του στον Καλυμνιακό γιατί δεν έχει τις απαραίτητες βοήθειες από κανέναν.

Η καλύτερη, ήταν για τον Γιώργο Παπαδημήτρη που εκλέχθηκε ο πρόεδρος της Γενικής Συνέλευσης , γραμματέας του ήταν ο Γιώργος Κωβαίος.

Ο Πολυβώτης Νισύρου έστειλε αντιπρόσωπό του την κ. Ζωσιμοπούλου. Μαζί με την κ. Πατλάκα του Α.Σ. Ζευς ήταν οι μοναδικές γυναίκες που ψήφισαν στις εκλογές.

Οι παλιοί που έδιναν υποψηφιότητα είχαν το περισσότερο άγχος από όλους γιατί ήθελαν να αποδείξουν ότι δεν ήταν ξοφλημένοι .

Τι δήλωσαν οι νεοεκλεγέντες

Μετά το τέλος της εκλογικής διαδικασίας δήλωσαν:

Μιχάλης Βεργωτής: «Είμαι πολύ χαρούμενος, αλλά αισθάνομαι μεγαλύτερη την ευθύνη τώρα που μπήκα στην ΕΠΣΔ για να προσφέρουμε όσο γίνεται καλύτερα και να τιμήσουμε την ψήφο των σωματείων. Εύχομαι σε όλους που βγήκαν να προσφέρουν στο νέο ΔΣ και να δώσουμε μια ώθηση στο δωδεκανησιακό ποδόσφαιρο».

Δημήτρης Τσοπανάκης: «Ευχαριστώ τα σωματεία που με ψήφισαν αλλά και όλα τα σωματεία για τις επιλογές που έκαναν. Πιστεύω ότι θα προσφέρω ό,τι μπορώ για να καλυτερεύσει το ποδόσφαιρο. Δεν θα έχουμε προβλήματα και θα πετύχουμε τους στόχους που έχουμε βάλει».

Σεβαστός Μανιάς: «Εμεινα αρκετά ικανοποιημένος και ευχαριστώ τους παράγοντες των σωματείων που με ψήφισαν και με επέλεξαν να είμαι ξανά στα κοινά του δωδεκανησιακού ποδοσφαίρου. Ελπίζω να ικανοποιήσω τις προσδοκίες τους και πάντα θα αφουγκράζομαι τις απόψεις των σωματείων και θα είμαι κοντά τους».

Παρασκευάς Σάββενας: «Ευχαριστώ τον κόσμο που με τίμησε με την ψήφο του και έχω μια μεγάλη υποχρέωση και μια υπόσχεση ότι θα σταθώ κοντά στα σωματεία της Δωδεκανήσου, θα προσπαθήσουμε να αλλάξουμε κάτι ,και να κάνουμε κάτι καλύτερο για τα σωματεία».

Νίκος Παπαεμμανουήλ: «Θέλω να ευχαριστήσω όλους τους εκπροσώπους των σωματείων που με ψήφισαν. Πιστεύω αυτή η λίγη ανάπαυση από το ποδόσφαιρο μου δίνει κουράγιο για να εργασθώ με όλες μου τις δυνάμεις ώστε να βοηθήσω τα σωματεία και ιδιαίτερα των νησιών που μας έχουν περισσότερη ανάγκη».

Γιώργος Νικολουδάκης: «Αισθάνομαι πολύ χαρούμενος που μπήκα στο ΔΣ και υπόσχομαι ότι θα βοηθήσω με όλες μου τις δυνάμεις για το καλό του δωδεκανησιακού ποδοσφαίρου. Νομίζω ότι θα πρέπει να δουλέψουμε σκληρά για όλες τις ομάδες και να δώσουμε την απαραίτητη δύναμη στα σωματεία μας».

Γιάννης Κασέρης: «Η επανεκλογή μου μου βαρύνει τους ώμους για να προσπαθήσω για να εργασθώ περισσότερο για το καλό του ποδοσφαίρου. Πιστεύω ότι χρειαζόταν η ανανέωση».

Κλεόβουλος Χατζηγεωργίου: «Συγχαίρω τα άτομα που εξελέγησαν στο νέο ΔΣ αλλά οι συνεργάτες μου θα είναι 15. Δεν θα είναι μόνο οι 10 αλλά και οι 15. Αυτό υποσχεθήκαμε στην πρόσφατη συνάντηση που είχαμε. Η ΕΠΣΔ δεν είναι μόνον η διοίκηση. Είναι και καίριες επιτροπές. Ολα τα άτομα του συνδυασμού θα χρησιμοποιηθούν στις επιτροπές».

Ιππασία

Το άλογο είναι ελευθερία, δύναμη, ομορφιά

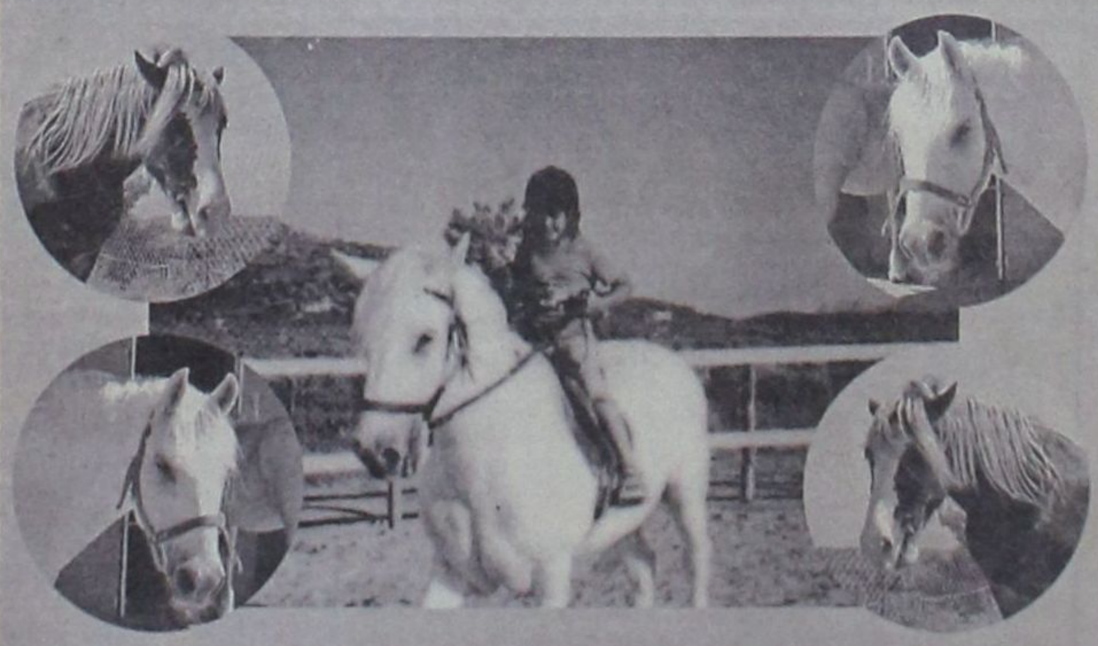

Αλλάξτε ζωή, νιώστε τη δύναμη της πραγματικής ελευθερίας και του καλπασμού με τον Πήγασο, την Ντόλυ και ακόμα 13 υπέροχα άλογα για απαιτητικούς, αλλά και νέους ιππείς

Βρισκόμαστε το 4ο χιλιόμετρο της οδού Καλυθιών Ψίνθου. Τηλ: 0972-875678
Ελάτε να γνωριστούμε από κοντά.
Τμήματα εκμάθησης ιππασίας για μικρούς και μεγάλους

Νέα διοίκηση απέκτησε ο ΑΕΡΑ



ΝΕΑ διοίκηση απέκτησε χθες ο ΑΕΡΑ. Μετά τη γενική συνέλευση του περασμένου Σαββάτου, που δεν υπήρξε απαρτία, πραγματοποιήθηκε χθες νέα, με τη συμμετοχή 40 μελών. Και επειδή επρόκειτο περί επαναληπτικής, προχώρησε στην ανάδειξη νέου δ. συμβουλίου.

• Η συνέλευση έγινε μέσα σε ηλεκτρισμένη ατμόσφαιρα και με αντεγκλίσεις. Βολές δέχθηκε η απερχόμενη διοίκηση υπό τον κ. Χρήστο Χριστοφή.

ΠΡΟΕΔΡΟΣ της γενικής συνέλευσης ομόφωνα ορίστηκε η κυρία Μαρία Καραγιάννη και γραμματέας ο Βασίλης Σπανός. Στη συνέλευση παρέστησαν ο δήμαρχος Σταύρος Σταυρής με μέλη του Δημοτικού Συμβουλίου και ο πρόεδρος της ΕΠΣΔ Κλεόβουλος Χατζηγεωργίου.

• Προτάθηκαν ομόφωνα για το δ. συμβούλιο οι παρακάτω:

Γιάννης Κουμνάκης
Βάϊος Γαμβρούδης
Σταμάτης Διακοσταματίου
Αναστάσιος Πέρος
Ιωάννης Μακρής
Δημήτρης Λυριστής
Μιχάλης Μαχραμάς
Στέλιος Μπακίρης
Αυγερινός Διάκου
Δημήτρης Μπόνης
Τριαντάφυλλος Τριανταφύλλας

Αναπληρωματικά μέλη

Θεόδωρος Μόσχος
Ελευθέριος Κάππας
Νίκος Χαρτερός
Θανάσης Ράμμος

Εξελεγκτική Επιτροπή

Πέτρος Βενετοκλής
Αντώνης Καππάκας
Νίκος Κουμνάκης

Η συγκρότηση σε σώμα θα γίνει σήμερα ή αύριο.

Η ΑΛΥΣΙΔΑ ΚΑΤΑΣΤΗΜΑΤΩΝ ΗΛΕΚΤΡΙΚΩΝ

Club electric

ΖΗΤΑ

ΤΑΜΙΑ - ΠΩΛΗΤΡΙΑ ΠΛΗΡΟΥΣ ΑΠΑΣΧΟΛΗΣΗΣ

Απαιτούμενα προσόντα
1) Απόφοιτοι Λυκείου
2) Ηλικία έως 35 ετών
3) Σχετική προϋπηρεσία επιθυμητή

ΟΔΗΓΟΥΣ

Απαιτούμενα προσόντα
1) Αδεια οδήγησης Β' Κατηγορίας Επαγγελματικό
2) Ηλικία έως 35 ετών
3) Σχετική προϋπηρεσία επιθυμητή

Οι ενδιαφερόμενοι παρακαλούνται όπως αποστείλουν τα βιογραφικά τους στο FAX (0241) 39612 ή στη διεύθυνση του καταστήματος

CLUB ELECTRIC Α.Ε.
Καρανικόλα 19, Ρόδος
Υπόψη κ. Κ. Παπακυριακού

ΕΛΛΗΝΙΚΗ ΔΗΜΟΚΡΑΤΙΑ ΠΕΡΙΦΕΡΕΙΑ Ν. ΑΙΓΑΙΟΥ
ΝΟΜΟΣ ΔΩΔΕΚΑΝΗΣΟΥ
ΔΗΜΟΣ ΑΦΑΝΤΟΥ
Γραφείο: Προϊσταμένου
Τηλέφωνο 46.403

ΑΝΑΚΟΙΝΩΣΗ

Η Δ//νση Τεχνικών Υπηρεσιών του Δήμου Ροδίων ανακοινώνει τα παρακάτω:

α) Συνεχίζονται οι εργασίες ασφαλτόστρωσης της εργολαβίας που έχει σ' εξέλιξη ο Δήμος Ροδίων για το προσεχές πενθήμερο στους δρόμους: Ευρώπης, Βελιγραδίου, Καρανικόλα, Παπαθανάση, Παντελίδη, Φιλ. Ενωσης και τμήμα Παρθενόπης.

β) Θα αρχίσουν από την Δευτέρα 25 Ιουνίου οι εργασίες ασφαλτόστρωσης δρόμων της νέας εργολαβίας προϋπολογισμού 250.000.000 δρχ. αρχής γενομένης από τους δρόμους: Γ. Παπανδρέου, Μόσχας και Σικελιανού.

γ) Οι υπόλοιποι δρόμοι στους οποίους θα εργαστούν το πρώτο δωδεκαήμερο τα τρία ανεξάρτητα συνεργεία του αναδόχου είναι οι ακόλουθοι: Μιχ. Πετρίδη (πενήντα μέτρα από τη φωτεινή σηματοδότηση), Κων/νου Τσαλδάρη (από Μιχ. Πετρίδη έως Αθηνών) (απ), Ηλ. Βενέζη (από Εθνική οδό έως Αλεξάνδρειας), Εργάνης Αθηνάς, Ρεθύμνου, Δημ. Αναστιάδης, Παν. Κανελλοπούλου, Ατταβύρου, Συρακουσών, Μαραθώνος, Θερμοπυλών, Στοκχόλμης Λονδίνου, Βαρσοβίας, Τριανταφυλλίδη, Τελχινών.

δ) Κατά τη διάρκεια των εργασιών θα γίνεται τακτική ενημέρωση σε ποιούς δρόμους θα εκτελούνται εργασίες ούτως ώστε οι κ.κ. οδηγοί να μην σταθμεύουν τα οχήματα τους και να μην διέρχονται από αυτούς.

Ζητάμε την κατανόηση όλων για την ενδεχόμενη ταλαιπωρία και παρακαλούμε να επιδειχθεί η πρέπουσα προσοχή για την αποφυγή κυκλοφοριακών προβλημάτων, φθορών και τροχαίων ατυχημάτων.

Ο Προϊστάμενος Δ/νσης Τεχνικών Υπηρεσιών
Ελευθέριος Κωνστάντζος

Ποδόσφαιρο από τα... παλιά

Ενα πολύ ενδιαφέρον φιλικό παιχνίδι θα διεξαχθεί σήμερα στις 5.30 μ.μ. στο γήπεδο των Αγίων Αποστόλων. Θα παίξουν οι ομάδες των Βετεράνων Ρόδου - Διαγόρα και οι Παλαίμαχοι του Απόλλωνα Καλυθιών.

ΑΝΑΚΟΙΝΩΣΗ
ΕΦΟΡΕΥΤΙΚΗΣ ΕΠΙΤΡΟΠΗΣ Ε.Κ.Ρ.

Προς όλα τα μέλη αντιπροσώπους του Ε.Κ.Ρ.

Συνάδελφοι,

Σας κάνουμε γνωστό ότι οι αρχαιρεσίες για την ανάδειξη της νέας Διοίκησης και των άλλων οργάνων θα γίνουν στις 1/7/2001, ημέρα Κυριακή και ώρα 9 π.μ. έως 7 μ.μ., στην αίθουσα του Εργατικού Κέντρου, οδός Στ. Καζούλη αριθμ. 30.

Οσοι θέλουν να θέσουν υποψηφιότητα για τη Διοίκηση κλπ., να υποβάλουν στην Εφορευτική Επιτροπή αίτηση υποψηφιότητας κάθε μέρα από 25/6/2001 ημέρα Δευτέρα έως 27/6/2001 ημέρα Τετάρτη, το αργότερο και ώρες 5 μ.μ. έως 7 μ.μ.

Σας καλούμε να πάρετε μέρος στις αρχαιρεσίες της 1/7/2001 για να δώσουμε με την καθολική μας συμμετοχή στη νέα Διοίκηση τη δύναμη που χρειάζεται για να μπορεί να διεκδικεί και να επιλύει τα προβλήματα που απασχολούν τους εργαζόμενους.

Ρόδος 25/7/2001
Με συναδελφικούς χαιρετισμούς
Η Εφορευτική Επιτροπή
Γεωργίου Ιωάννης
Καρύπης Αντώνιος
Οικονόμου Αθανάσιος

Πρόσκληση παιδιών σε προπόνηση

Στα πλαίσια της επιλογής ποδοσφαιριστών για την Μικτή ομάδα του ΔΟΝΑ Ρόδου, που θα συμμετάσχει στο παιδικό τουρνουά του οικείου Δήμου, καλούνται σήμερα στο Ε.Α. Καρακόνερο στις 6 μ.μ. για προπόνηση οι εξής:

1. Φασάκης Βασίλειος ΠΑΟ Διαγόρας
2. Ξάνθος Θανάσης ΠΑΟ Διαγόρας
3. Τσακιδίρης Μιχαήλ ΠΑΟ Διαγόρας
4. Λυκοπάντης Χαρ/μπος ΠΑΟ Διαγόρας
5. Πεταυράκης Τσαμπίκος ΠΑΟ Διαγόρας
6. Φράγκος Μιχαήλ ΑΟ Ευαγόρας
7. Ροδίτης Αναστάσιος ΑΟ Ευαγόρας
8. Χασκάϊ Τρέβι ΑΟ Ευαγόρας
9. Τόσκακ Ενσα ΑΟ Ευαγόρας
10. Τσιώνης Χρήστος ΑΟ Ευαγόρας
11. Χατζηαλεξίου Στυλιανός Στυλιανός ΑΟ Ευαγόρας
12. Καρπαθάκης Νικόλαος ΑΟ Ευαγόρας
13. Νικολέτος Τσαμπίκος Νήσος Ρόδος
14. Πολυχρόνης Χριστόφορος Νήσος Ρόδος
15. Σαρρής Σταύρος Νήσος Ρόδος
16. Σπυρίδης Μάρκος Νήσος Ρόδος
17. Σοφίλας Ιωάννης Νήσος Ρόδος
18. Λιβισιανός Αλ/δρος Νίκη Ρόδου
19. Χρηστάκης Μανώλης Νίκη Ρόδου
20. Κοκκιαντώνης Αντώνης Νίκη Ρόδου
21. Κατίκας Νίκος Νήσος Ρόδος
22. Ξύπας Ελευθέριος Ζευς
23. Ξύπας Αντώνιος Ζευς
24. Τσικούρης Μιχαήλ Ζευς
25. Κατσαράς Αθανάσιος Ζεύς

Δ.Α.Τ.Ε.Α.
ΔΗΜΟΤΙΚΗ ΑΝΑΠΤΥΞΙΑΚΗ ΤΕΧΝΙΚΗ ΕΠΙΧΕΙΡΗΣΗ ΑΦΑΝΤΟΥ

ΟΡΘΗ ΕΠΑΝΑΛΗΨΗ ΠΕΡΙΛΗΨΗΣ ΔΙΑΚΗΡΥΞΗΣ ΜΥΣΤΙΚΗΣ ΔΗΜΟΠΡΑΣΙΑΣ

Ο Πρόεδρος της Δ.Α.Τ.Ε.Α. διακηρύσσει ότι εκτίθεται σε τακτικό διαγωνισμό με υποβολή σφραγισμένων προσφορών η ανάδειξη ετοίμου φαγητού και άρτου για την κατασκήνωση οικισμού Κολυμπίων.

Δεκτός στο διαγωνισμό είναι κάθε παρασκευαστής φαγητού (φυσικά ή νομικά πρόσωπα, συνεταιρισμοί, ενώσεις προμηθευτών, οι οποίοι έχουν νόμιμη άδεια ίδρυσης και λειτουργίας βιοτεχνίας - εργαστηρίου παραγωγής φαγητού).

Ο διαγωνισμός θα διεξαχθεί στα γραφεία της Δ.Α.Τ.Ε.Α. στις 27 Ιουνίου ημέρα Τετάρτη με ώρα έναρξης 13.00 και ώρα λήξης 13.30, ενώπιον της αρμόδιας επιτροπής της Επιχείρησης.

Η χρονική διάρκεια της σύμβασης είναι 2 χρόνια (δύο κατασκηνωτικές περιόδους) και ο ενδεικτικός προϋπολογισμός είναι 30.240.0000 δρχ.

Εγγύηση συμμετοχής στο διαγωνισμό ορίζεται ποσοστό 5% επί του ενδεικτικού προϋπολογισμού.

Τον προμηθευτή βαρύνουν τα έξοδα δημοσίευσης της διακήρυξης και όλες οι νόμιμες κρατήσεις.

Περισσότερες πληροφορίες κατά τις εργάσιμες ημέρες και ώρες στα γραφεία της Δ.Α.Τ.Ε.Α (Εθν. Μακαρίου 214 - Αφάντου) ή στο τηλ. 52280 και 52290.

Ρόδος, 21-6-2001
Ο πρόεδρος του Δ.Σ.
Σταύρος Σταυρής
Δήμαρχος Αφάντου

Ακαρπη και η δεύτερη γενική συνέλευση του Ακουσιλάου Φανών

ΟΥΤΕ η προγραμματισθείσα δεύτερη γενική συνέλευση των μελών του Ακουσιλάου Φανών μπόρεσε να αναδείξει νέα διοίκηση.

• Η συνέλευση είχε προγραμματισθεί να γίνει το βράδου του περασμένου Σαββάτου. Στην προκαθορισμένη ώρα προσήλθαν μόνο επτά άτομα, που ήσαν όλα μέλη της απερχόμενης υπό τον Γιάννη Σ. Μαριεττή διοίκησης.

ΜΕΤΑ την αρνητική αυτή εξέλιξη όλοι έφυγαν προβληματισμένοι και απογοητευμένοι από την αδιαφορία. Ετσι τώρα θα επιχειρήσουν και τρίτη γενική συνέλευση, μήπως και ξεπεραστεί το πρόβλημα...

• Η νέα ημερομηνία της γενικής συνέλευσης θα καθορισθεί με την επιστροφή του παράγοντα της ομάδας ιατρού Νίκου Φρόνα από το εξωτερικό.

ΕΑΝ ΔΕΝ υπάρξει θετικό αποτέλεσμα από την τρίτη γενική συνέλευση, τότε θα κατατεθεί στο Πρωτοδικείο πρόταση για τον ορισμό προσωρινής διοίκησης.

• Ευχής έργο θα ήταν να ευρεθεί λύση για να μη φθάσει η διοίκηση να καταθέσει στο Πρωτοδικείο λίστα με τα μέλη του σωματείου. Θα είναι λυπηρό για ένα σωματείο με πλούσια ιστορία, να φθάσει σ' αυτό το έσχατο «σκαλοπάτι».

ΠΑΛΑΙΟΙ και νέοι παράγοντες, ας δουν με περισσότερο ρεαλισμό το πρόβλημα. Σ' ένα δημοτικό διαμέρισμα των 1.000 κατοίκων, μόνο θλίψη προκαλεί η αδιαφορία για το αθλητικό σωματείο του...

Δ·Α·Ν·Ε· SEA LINE
ΔΩΔΕΚΑΝΗΣΙΑΚΗ ΑΝΩΝΥΜΗ ΝΑΥΤΙΛΙΑΚΗ ΕΤΑΙΡΙΑ

ΑΝΑΚΟΙΝΩΣΗ
Προς τους κ.κ. Μετόχους της ΔΑΝΕ

Ανακοινώνεται προς τους κ.κ. μετόχους της εταιρείας μας, ότι κατά την τελευταία αύξηση του μετοχικού κεφαλαίου της ΔΑΝΕ (απόφαση Γ.Σ. 1-3/9/1999), εκδόθηκαν προσωρινοί τίτλοι επ' ονόματι των δικαιούχων μετόχων, τους οποίους καλούνται και να παραλάβουν από τα γραφεία της εταιρείας, οδός Αυστραλίας 92, Ρόδος.

Οσοι εκ των κ.κ. Μετόχων, μετά την εν λόγω αύξηση και προ της εκδόσεως των προσωρινών τίτλων, μετεβίβασαν τα δικαιώματά τους σε οποιοδήποτε φυσικό ή νομικό πρόσωπο, με συμβολαιογραφικό προσύμφωνο ή ιδιωτικό συμφωνητικό, καλούνται να ολοκληρώσουν τη διαδικασία μεταβίβασης των μετοχών συμβολαιογραφικώς, ώστε να εκδοθούν νέοι προσωρινοί τίτλοι στο όνομα του νέου μετόχου (αγοραστή).

Για πρόσθετες πληροφορίες υπεύθυνη Τμήματος Μετοχών κ. Σοφία Γεωργιάδου, τηλ. 0241-43148, 43149.

Ρόδος, 20 Ιουνίου 2001
Από το Δ.Σ. της ΔΑΝΕ SEA LINE

ΞΕΝΑΚΗΣ ΑΥΤΟΚΙΝΗΤΑ

CAR EXPERTS

• NISSAN PRIMERA μοντέλο 1991 2000 cc με A/C - ηλ. παράθυρα - κεντρικό κλείδωμα - ηχοσύστημα. Τιμή 2.200.000

• FIAT PUNTO 1.3 μοντέλο 1994 με A/C - ηλ. παράθυρα - κεντρικό κλείδωμα - ζάντες αλουμινίου - P/K με CD - σπορ ανάρτηση. Τιμή 2.400.000

• CITROEN ZX μοντέλο 1993, 1.400 cc. Τιμή 1.600.000

• RENAULT 19, μοντέλο 1990, 1.400 cc. Τιμή 900.000

• CITROEN XANTIA. 1.600cc μοντέλο 1995 με: A/C - ABS - AIRBAG οδηγού - Ηλ. παράθυρα, ηλ. καθρέπτες - ηχοσύστημα. Τιμή: 3.100.000

• SUZUKI SWIFT 1.000cc μοντέλο 1994. Τιμή 1.300.000

• PEUGEOT 306 SL 1.400cc μοντέλο 1995 με υδρ. τιμόνι - αερόσακο οδηγού Ηλ. παράθυρα, - κεντρικό κλείδωμα ηχοσύστημα. Τιμή 2.000.000.

ΞΕΝΑΚΗΣ
ΕΠΙΣΗΜΟΣ ΣΥΝΕΡΓΑΤΗΣ KOSMOCAR
ΛΙΝΔΟΥ 238, ΤΗΛ: 61600

Η Αναγέννηση Εμπωνας θεωρεί μικρή την οικονομική ενίσχυση από το Δήμο Αταβύρου

Ανικανοποίητη άφησε τη διοίκηση της Αναγέννησης Εμπωνας η απόφαση του Δημοτικού Συμβουλίου Αταβύρου να την ενισχύσει με το ποσό των 3.500.000 δρχ., εν όψει της νέας αγωνιστικής περιόδου.

Σύμφωνα με τα όσα είπε προς την εφημερίδα μας χθες ο πρόεδρος του συλλόγου Μανώλης Τσουκαλάς, η οικονομική αυτή ενίσχυση χαρακτηρίζεται ως «ψίχουλα» καθώς απαιτούνται πολύ περισσότερα χρήματα για να μπορέσει η ομάδα να κάνει μια αξιόλογη παρουσία στο πρωτάθλημα της Α' Κατηγορίας Δωδεκανήσου (να μην κινδυνεύσει με υποβιβασμό).

Αξίζει μάλιστα να σημειωθεί πως οι εκπρόσωποι της Αναγέννησης που παραβρέθηκαν στη συνεδρίαση των μελών του Δημοτικού Συμβουλίου (έγινε προχθές το βράδυ), ζήτησαν ενίσχυση της τάξεως των 8 εκατομμυρίων (συμπεριλαμβάνεται και το υλικό το οποίο «αγγίζει» τα 3 εκατομμύρια). Ακολούθησε ψηφοφορία και το ποσό αυτό δεν «πέρασε» αφήνοντας φυσικά παραπονούμενους τους παράγοντες.

Σύμφωνα, λοιπόν, με τα όσα μας είπε ο κ. Τσουκαλάς, η Αναγέννηση «χρειάζεται πάνω από 25 εκατομμύρια δραχμές για να μην κινδυνεύσει με υποβιβασμό και να συνεχίσει τη σταθερή της πορεία των τελευταίων ετών». Και αυτό διότι είναι αρκετά μακριά από την πόλη της Ρόδου και το κόστος των μεταγραφών είναι εκ των πραγμάτων πολύ μεγαλύτερο (το ίδιο ισχύει και για τον προπονητή, ο οποίος επίσης αναγκαστικά μετακινείται).

Μάλιστα ο πρόεδρος της Αναγέννησης δεν δίστασε να παραδεχθεί πως «με αυτά τα οικονομικά δεδομένα δεν πρόκειται να θέσω και πάλι υποψηφιότητα στις εκλογές του συλλόγου, που θα γίνουν στις 20 Ιουνίου».

• Τα πράγματα γίνονται πιο τραγικά, αν αναλογιστεί κανείς πως προς το παρόν κανένας δεν έχει εκφράσει ενδιαφέρον για να ασχοληθεί με τα διοικητικά. Το πιο σίγουρο λοιπόν είναι να αντιμετωπίσει ο σύλλογος έντονο πρόβλημα στις επικείμενες εκλογές.

Αναβαθμίζεται το «5Χ5»

Σημαντικές αποφάσεις για την αναβάθμιση του ελληνικού ποδοσφαίρου σάλας, πάρθηκαν κατά τη διάρκεια σύσκεψης μεταξύ του προέδρου της επιτροπής ποδοσφαίρου Σάλας της ΕΠΟ κ.Γιάννη Οικονομίδη και των ομολόγων του, των οκτώ ομάδων που έχουν οριστικοποιήσει τη συμμετοχή τους στο πρωτάθλημα της «Πρέμιερ Λιγκ» των ανδρών. Ενα θέμα το οποίο είχε συζητηθεί εδώ και καιρό, ήταν η επιμήκυνση της αγωνιστικής περιόδου καθώς και ο θεσμός των πλέι οφ. Αυτοί οι δυο σημαντικοί παράγοντες φαίνεται πως βρίσκουν λύση, καθώς η επιτροπή προσανατολίζεται για πρωτάθλημα διάρκειας το λιγότερο οκτώ μηνών (Σεπτέμβριος-Μάιος), ενώ δεδομένη θα πρέπει να θεωρείται και η διοργάνωση των πλέι οφ για την ανάδειξη του πρωταθλητή. Επίσης, ο κ.Οικονομίδης ζήτησε όλοι οι αγώνες να γίνονται σε κλειστά γήπεδα, κάτι που θα προσδώσει στο θεσμό και το απαραίτητο κύρος. Σημαντική είναι ακόμα, η απόφαση για την ύπαρξη κενών ημερομηνιών, κατά τη διάρκεια της περιόδου, που θα είναι αφιερωμένες στην εθνική ομάδα, έτσι ώστε να δημιουργηθεί αξιόμαχο συγκρότημα. Εκτός όμως από τα αγωνιστικά θέματα, συζητήθηκαν και ιδέες που αφορούν οικονομικούς παράγοντες, όπως οι χορηγοί και ο ρόλος της τηλεόρασης στην προβολή του αθλήματος. Στόχος του κ.Οικονομίδη είναι να βρεθεί ένας ενιαίος χορηγός, που θα καλύπτει το πρωτάθλημα και θα αποφέρει σημαντικά έσοδα για την αναβάθμιση του πρωταθλήματος. Αν δεν υλοποιηθεί αυτό το σχέδιο, η επιτροπή θα δώσει τη συγκατάθεση της στις ομάδες να κινηθούν ελεύθερα προς αυτήν την κατεύθυνση. Στα άμεσα σχέδια είναι και ο επαναπροσδιορισμός της συμφωνίας με το κρατικό κανάλι, όσον αφορά τη μετάδοση των αγώνων, εξέλιξη η οποία αν δεν έχει συμφέροντες όρους, θα στρέψει την ομοσπονδία σε συζητήσεις με ιδιωτικούς τηλεοπτικούς σταθμούς.

Νιγηριανούς θ' αποκτήσει η Α.Ε. Λέρου;

Ποδοσφαιριστές από τη Νιγηρία βρίσκονται στο στόχαστρο της Αθλητικής Ενωσης Λέρου! Σύμφωνα με πληροφορίες της εφημερίδας μας, οι ποδοσφαιριστές αυτές τις μέρες βρίσκονται στην πρωτεύουσα, όπου και τους παρακολούθησε ο προπονητής της ΑΕΛ Γιώργος Τζιβόγλου. Τον άφησαν μάλιστα άριστες εντυπώσεις και ο κ. Τζιβόγλου έχει ανάψει στη διοίκηση το «πράσινο φώς» για την απόκτησή τους. Κατά τις ίδιες πληροφορίες, οι παίκτες αυτοί θα αποκτηθούν μόνο που σε περίπτωση διαθέτουν την λεγόμενη «πράσινη κάρτα» ούτως ώστε να μην αντιμετωπίσει το σωματείο κανένα πρόβλημα.

• Ο ένας από τους δύο Νιγηριανούς είναι 21 ετών και αγωνίζεται στα χαφ. Ο άλλος είναι 20 και μπορεί να παίξει στη θέση του σέντερ φορ, που η Α.Ε.Λ. μετά το τέλος της συνεργασίας με τον Ψάρο αντιμετωπίζει πρόβλημα.

ΛΟΤΤΟ Τζακ ποτ στο ΛΟΤΤΟ

Τζακ ποτ σημειώθηκε στην κλήρωση του ΛΟΤΤΟ του περασμένου Σαββάτου. Βρέθηκαν:
- 49 5άρια, που κερδίζουν από 412.695 δρχ.
- 2.786 4άρια, που παίρνουν από 5.440 δρχ.
- 63.351 3άρια, που μοιράζονται από 190 δρχ.

Οι τυχεροί αριθμοί ήσαν:

4 - 49 - 2 - 37 - 29 - 35

ΟΙΚΟΔΟΜΙΚΕΣ ΕΠΙΧΕΙΡΗΣΕΙΣ

ΔΙΑΚΟΓΕΩΡΓΙΟΥ ΚΑΛΛΙΣΤΟΣ

• ΠΩΛΗΣΕΙΣ ΔΙΑΜΕΡΙΣΜΑΤΩΝ
• ΚΑΤΑΣΤΗΜΑΤΑ - ΑΠΟΘΗΚΕΣ
• ΑΝΤΑΛΛΑΓΕΣ ΑΚΙΝΗΤΩΝ
• ΑΓΟΡΕΣ ΟΙΚΟΠΕΔΩΝ
• ΑΝΑΛΑΜΒΑΝΟΥΜΕ ΑΝΤΙΠΑΡΟΧΕΣ

ΔΙΕΥΘ.: ΕΘΝ. ΑΝΤΙΣΤΑΣΕΩΣ 11, (πρώην Αννης Μαρίας)
Τηλ.: 78501-29318, 78502

ΠΩΛΟΥΝΤΑΙ διαμερίσματα λουξ κατασκευής με απεριόριστη θέα. Τα διαμερίσματα διαθέτουν θωρακισμένες πόρτες, εντοιχισμένες κουζίνες, ντουλάπες, εντοιχισμένο νιπτήρα με ντουλάπι, κεντρική θέρμανση αυτόνομη, ανοιγόμενα ανακλινόμενα κουφώματα με διπλά τζάμια, σίτες, ρολά, υδραυλικό ασανσέρ, τριφασικό ρεύμα.

Ολοι οι χώροι σπατουλαριστοί εσωτερικές πόρτες MDF με σχέδια.

ΔΙΑΜΕΡΙΣΜΑΤΑ
Επί της οδού Μεγ/ Κων/νου - Κων/νου Παλαιολόγου
50 τ.μ δυάρια ανά όροφο
85 τ.μ. τριάρια ανά όροφο
110 τ.μ. τεσσάρια ανά όροφο
Επί της Κων/νου Υδραίου - Στ. Κωτιάδη
70 τ.μ. τριάρια ανά όροφο με μεγάλες βεράντες φανταστική θέα
90 τ.μ. τριάρια - τεσσάρια ανά όροφο με μεγάλες βεράντες φανταστική θέα
110 τ.μ. τεσσάρια ανά όροφο με μεγάλες βεράντες φανταστική θέα
130 τ.μ. τεσσάρια - πεντάρια ανά όροφο με μεγάλες βεράντες φανταστική θέα
Επί της Λεωφ. Καλλιθέας - Καρακόνερο
50 τ.μ. δυάρια ανά όροφο με μεγάλες βεράντες, απεριόριστη θέα
85 τ.μ. τριάρια ανά όροφο με μεγάλες βεράντες, απεριόριστη θέα
110 τ.μ. τεσσάρια ανά όροφο με μεγάλες βεράντες, απεριόριστη θέα.

ΚΑΤΑΣΤΗΜΑΤΑ
50 τ.μ. επί της Λεωφ. Καλλιθέας - Καρακόνερο
100 τ.μ. επί της Λεωφ. Καλλιθέας - Καρακόνερο
150 επί της Λεωφ. Καλλιθέας - Καρακόνερο

ΙΑΤΡΕΙΑ - ΓΡΑΦΕΙΑ
50 τ.μ. επί της Μεγ. Κων/νου και Κων Παλαιλόγου (Φώκιαλη)
100 τ.μ. επί της Μεγ. Κων/νου και Κων Παλαιλόγου (Φώκιαλη)
150 τ.μ. επί της Μεγ. Κων/νου και Κων. Παλαιλόγου (Φώκιαλη)

ΔΑΝΕΙΑ ΟΛΩΝ ΤΩΝ ΤΑΜΕΙΩΝ ΚΑΙ ΟΛΩΝ ΤΩΝ ΤΡΑΠΕΖΩΝ

Πληρ. ΔΙΑΚΟΓΕΩΡΓΙΟΥ ΚΑΛΛΙΣΤΟΣ
Τηλ. 78501-78502, 29318

GR
Grand Hotel Rhodes
*****

Day & Night

Naiades by the Pool

Στήν τροπική ατμόσφαιρα της μεγάλης πισίνας του Grand Hotel, το Ναιάδες λειτουργεί με ανανεωμένο Μενού ως Καφέ-Ουζερί (10:30 - 17:30)

Piano Bar

Το γνωστό σημείο συνάντησης στο κέντρο της Πόλης.

Ο Τάκης Τσώνης κάθε βράδυ* στο πιάνο. (20:30 - 01:00)

* Εκτός Τρίτης

A Member of MITSIS HOTELS

Με το φακό της Δράσης



Ο Β. Μαχαίρας με τον Σωτήρη Κόντζο υπό το βλέμμα του Γιαννικουρή

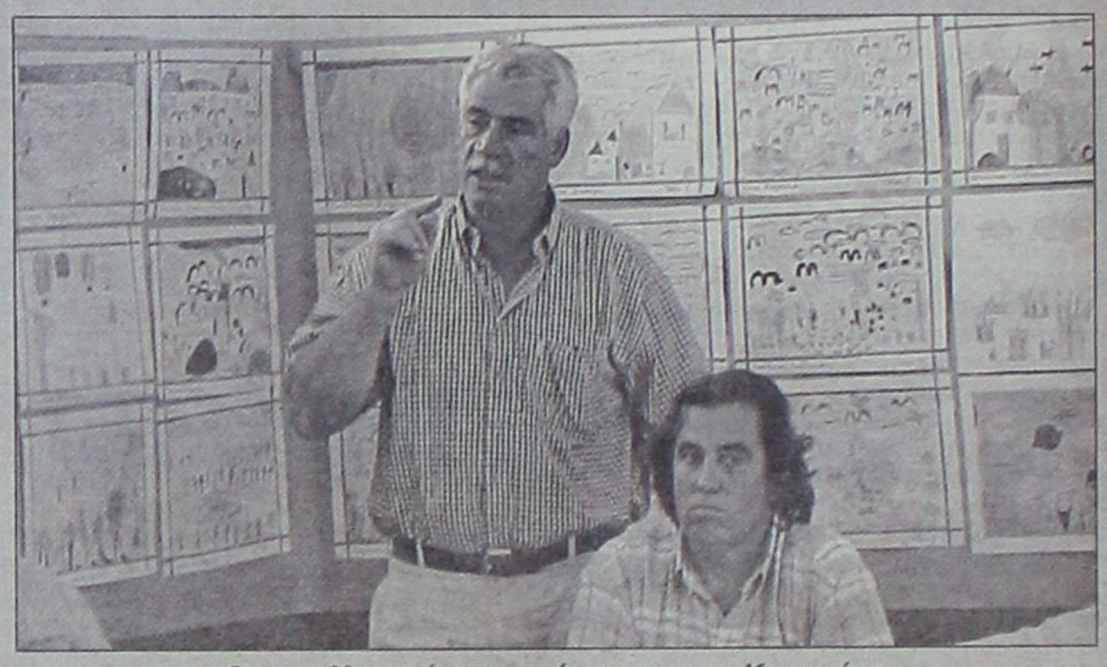

Οταν ο Κουμνάκης συνάντησε τον... Κουμνάκη



Ο νέος πρόεδρος του Κλεάνθη ενημερώνεται για το πως θα κινείται από τους παλιούς Παπαοικονόμου και Καμπαστάνα

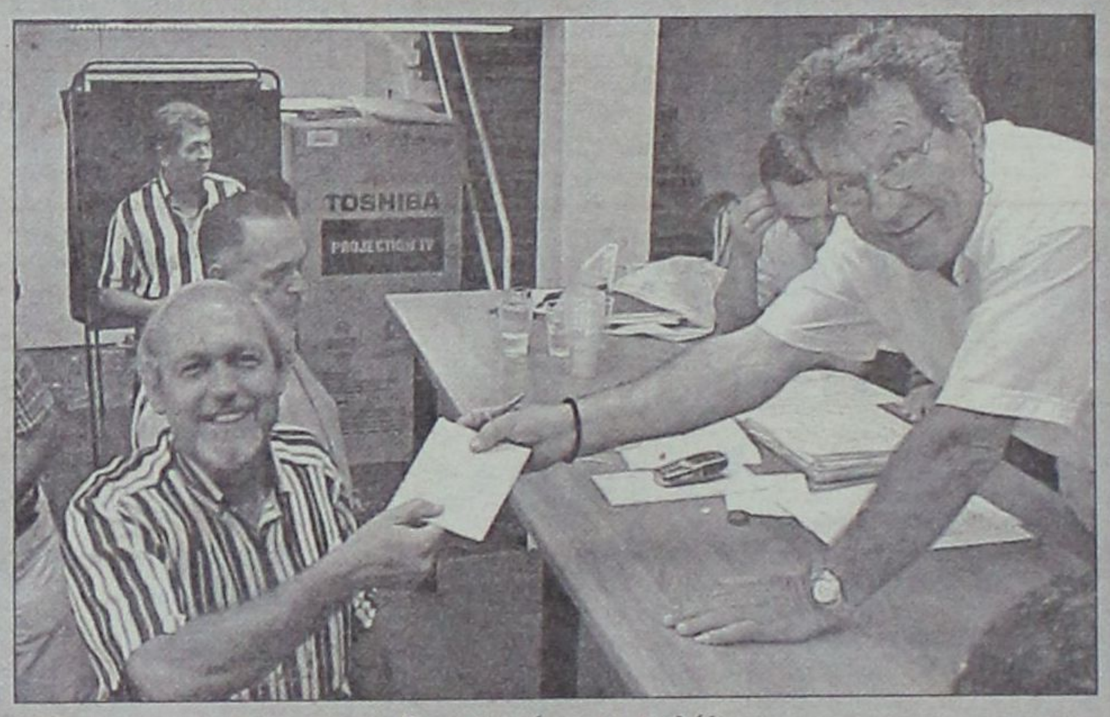

Τα φιλαράκια τα καλά!



Ο πρόεδρος της ΕΠΣΔ με τον πρώην γενικό γραμματέα στις εκλογές του ΑΕΡΑ



Μαχραμάς - Μπαρμπαλιάς τα λένε για το πρωτάθλημα της Β' που πέρασε



Η ώρα της κάλπης για τον Γιάννη Σπανό



Η εκπρόσωπος του Πολυβώτη κ. Ζησιμοπούλου



Η Κάλυμνος σε πρώτο... πλάνο

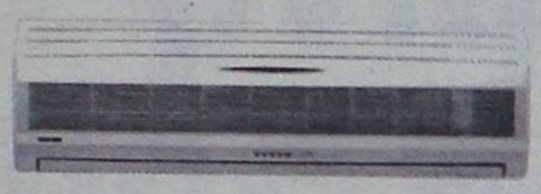

Rodos Air Ε.Π.Ε.

Τεχνικη & Εμπορικη Εταιρια

Είναι οικονομικό;
Εχει ηλεκτροστατικό φίλτρο;
Είναι αξιόπιστο; Είναι προηγμένης τεχνολογίας;
Έχει πλενόμενο φίλτρο;
Είναι φιλικό προς το περιβάλλον;
Έχει φίλτρο ενεργού άνθρακα;
Είναι αθόρυβο;
Είναι πρακτικο;Είναι οικολογικό;
Είναι σύγχρονο;
Έχει ψύξη και θέρμανση;
Έχει καλό service;
Είναι inverter;

Όταν πρόκειται για κλιματιστικό μία ερώτηση αρκεί.

Είναι Toshiba;

TOSHIBA
INFO LINE
0801 - 12222

Rodos Air Ε.Π.Ε. *Ρόδος, Καμείρου 1*
Τηλ. Κέντρο: (0241) 70710, Fax: (0241) 70720
e-mail: rodosair@rho.forthnet.gr • www.rodosair.gr

In Touch with Tomorrow
TOSHIBA

RODEO

Καλοκαιρινή collection 2001



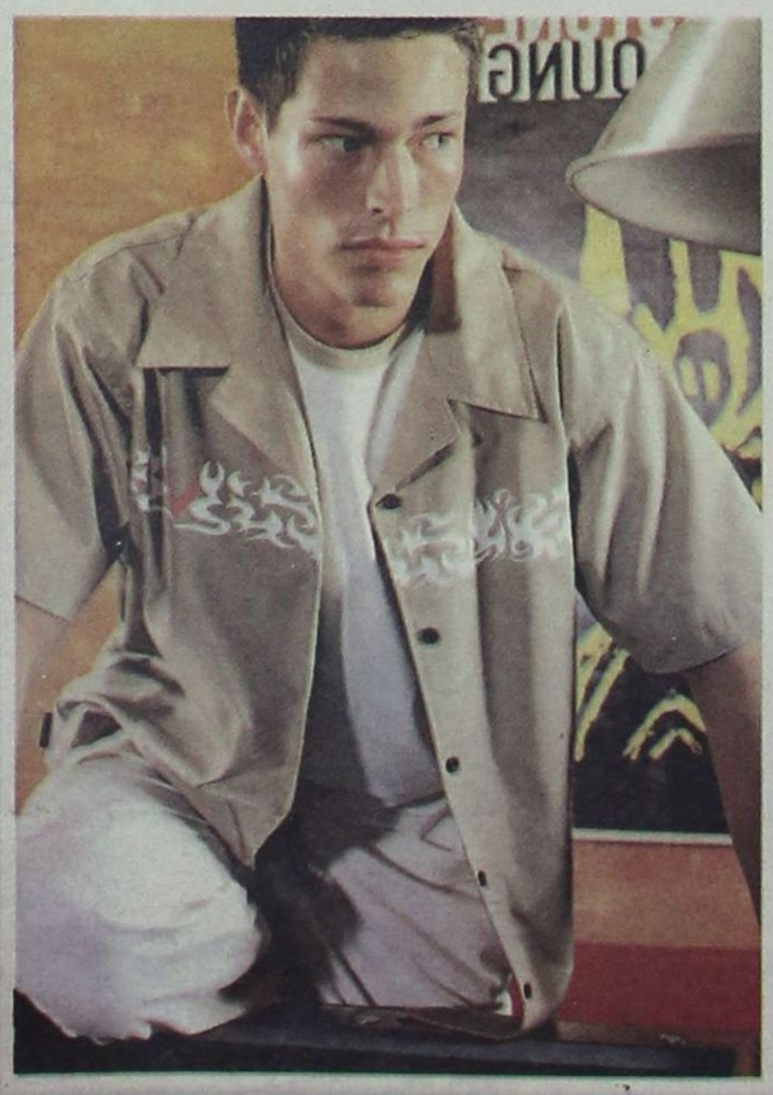

RODEO

Ισως η πιο αγαπημένη τάση για το φετεινό καλοκαίρι για μια πιο «ψαγμένη» εμφάνιση αυτή τη σεζόν

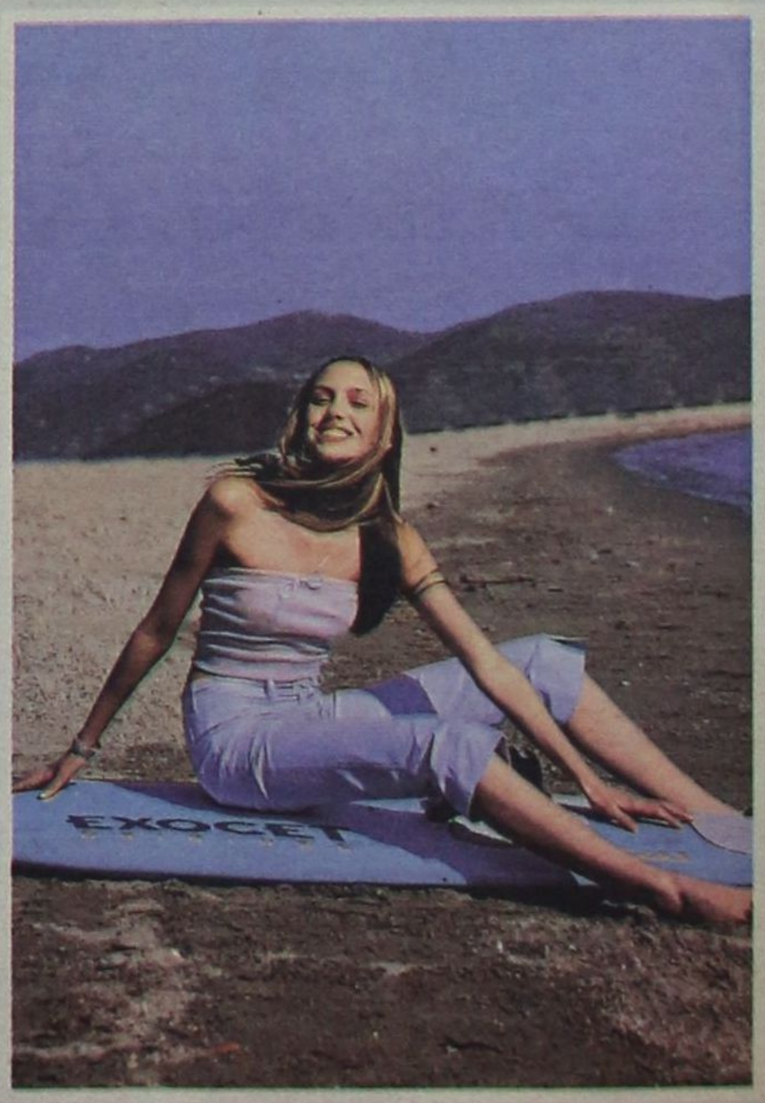

ΥΠΟΔΕΧΘΕΙΤΕ ΤΟ ΚΑΛΟΚΑΙΡΙ
Σ' ΕΝΑ ΧΩΡΟ 300 Τ.Μ.
• ΜΕ ΑΝΕΤΟ PARKING
• ΜΕ ΕΠΩΝΥΜΑ ΡΟΥΧΑ
• ΑΝΔΡΙΚΑ • ΓΥΝΑΙΚΕΙΑ
• ΠΑΙΔΙΚΑ • ΠΑΠΟΥΤΣΙΑ
& ΑΞΕΣΟΥΑΡ

ΑΠΟΘΗΚΗ:
Πάροδος ΚΑΝΑΔΑ 72 - ΤΗΛ: 74108

ΚΑΤΑΣΤΗΜΑΤΑ:
Γρηγ. Λαμπράκη 35, Αμερικής 42, Γαλλίας 10

Εσείς γνωρίζατε ότι όλα τα κλιματιστικά που υπάρχουν στον κόσμο έχουν τον ίδιο πατέρα;

Carrier

Ο Εφευρέτης του Κλιματισμού

Rodos Air E.Π.Ε.

Τεχνική & Εμπορική Εταιρία



Ρόδος, Καμείρου 1 Τηλ. Κέντρο: (0241) 70710, Fax: (0241) 70720
e-mail: rodosair@rho.forthnet.gr • www.rodosair.gr

ΓΡΑΜΜΗ ΠΑΝΤΟΣ ΚΑΙΡΟΥ CARRIER 0801-19000

Ορίζοντες στους νέους καλλιτέχνες ανοίγει το 7ο Φεστιβάλ της Σύμης

Επτακόσιοι μουσικοί και ηθοποιοί θα προσφέρουν αφιλοκερδώς την τέχνη τους

Στους νέους, κυρίως, καλλιτέχνες του θεάτρου, του κινηματογράφου, της κλασσικής, της σύγχρονης και της παραδοσιακής μουσικής στηρίζεται το 7ο Φεστιβάλ της Σύμης (τέλη Ιουνίου - τέλη Σεπτεμβρίου).

Οι 100 εκδηλώσεις στις οποίες λαμβάνουν μέρος - αφιλοκερδώς - περισσότεροι από επτακόσιοι (700) καλλιτέχνες, θα γίνουν στη Σύμη, στο Καστελλόριζο, στη Χάλκη, στην Κάσο, στη Νίσυρο, στην Κάρπαθο αλλά και στη Θεσσαλονίκη, στην Αθήνα, στην Ελευσίνα, στη Ρόδο, στο Βερολίνο και στη Ρώμη.

Η επίσημη πρεμιέρα του Φεστιβάλ - στις 28 Ιουλίου - τελεί υπό την αιγίδα της Βουλής (το καλλιτεχνικό της πρόγραμμα θα ανακοινωθεί εγκαίρως) αφιερώνεται στους ανθρώπους που πρόσφεραν στον χώρο της υγείας και της περίθαλψης στα μικρά νησιά του Αιγαίου.

Η προφεστιβαλική εκδήλωση της Θεσσαλονίκης τελεί υπό την αιγίδα του υπουργείου Μακεδονίας - Θράκης και του Δήμου Θεσσαλονίκης.

Στο 7ο Φεστιβάλ παίρνουν μέρος (η σειρά τυχαία) και οι: Ντέμπορα Μάγερς, Μαρία Δημητριάδη, Ντόρα Μπακοπούλου, Ηλίας Ανδριόπουλος, Στέφανος Κορκολής, Μάριος Φραγκούλης, Θεόδωρος Κερκέζος, Σπύρος και Χαρά Τόμπρα, Κώστας Καράς, Καίτη Χωματά, Αντώνης Φραγκιαδάκης, Μελίνα Μποτέλλη, Κυριάκος Μπαϊράμης, Νάσια Κονιτοπούλου, Μπάμπης Τσέρτος, Θανάσης Πολυκανδριώτης, Νίκος Τουλιάτος, Κώστας Θωμαΐδης, Τάσος Καρακατσάνης, Ευδοκία Χατζηιωάννου, Λάκης Χαλκιάς, Μανώλης Καρπάθιος, Μανώλης Χατζημανώλης, Αθηνά Καραταράκη, Παναγιώτης Γιαννακάκης, Ερωφίλη, Θεοδωρής Οικονόμου, Γιώργος Καλούδης, Γιάννης Δημόπουλος, Φωτεινή Γραμμένου, Διονύσης Ρούσσος, Θεόδωρος Αγγελόπουλος, Μανώλης Μιχαλάκης, Γιώργος Θωμόπουλος, Δημήτρης Νικολούδης, Μιχάλης Σουρβίνος, Μαίρη Κωνσταντινίδου , Θεανώ Φυγκιώρη, Αννα Φασουλάρη, Γιώργος Σακελλαρίδης, Taski Tuba , Γιώργος Γεωργιάδης, Μανώλης Κόττορος, Νίνα Καραμολέγκου, Ιρις Μαυράκη, Κώστας Ριζόπουλος, Γιάννης Μεγαλούδης, Μιχάλης Μισσός, Ευαγγελία Ξενοπούλου, Μαρία Τασσοπούλου, Κωνσταντίνος Ανδρέου, Μαρία Ελενα Ελεφτέριε, Αντώνης Στοίστογλου, Μίνα Χάνου, Γιώργος Μπουναρμπαλής, Θάνος Ζώης, Πέτρος Μόσχος, Δημήτρης Καρύδης, Κωνσταντίνα Γύφτουλα, Απόστολος Κάλλος, Αννα Θεοδωράτου, Στέλλα Τσάνη, Λουίζα Αντύπα, Ευθύμιος Γεννάτος, Παναγιώτης Γώγος, Δημήτρης Νικολούδης, Κώστας Κοντός, Νικόλας Μπαραλής, Χαράλαμπος Καρούσος, Ηλίας Πίτσικας, Ερατώ Αλακιοζίδου, Κώστας Καρακατσάνης, Μιχάλης Χαλκίτης, Βασίλης Καραντάνης, Ιωάννης Τσελίκας, Κατερίνα Καραμπάτσα, Μιχάλης Ραμός, κ.α.

Στο 7ο Φεστιβάλ λαμβάνουν μέρος η Χορωδία Βυζαντινής και Παραδοσιακής Μουσικής του Εθνικού Ωδείου, η Χορωδία των Αποφοίτων του Κολλεγίου Ανατόλια της Θεσσαλονίκης, το «Κερκέζος Κουαρτέτο Σαξοφώνων Δήμου Νικαίας», η μαντολινάτα και η παιδική ορχήστρα εγχόρδων της Σορωνής της Ρόδου, η Φιλαρμονική του Δήμου Καλλιθέας της Ρόδο, κ.α.

Ακόμα, συμμετέχουν πολλά συγκροτήματα: Magic De Spell, Μείζονες απουσίες, Ευήκοον Μέλος, Μουσική Αυλαία, Ερασιτεχνική Μουσική Ομάδα Σύμης, Αυλός, Συμιακή Κομπανία, Ηχόδραση, Trio Balkano, Laskarina Chambers Players, Κουιντέτο Tago Ml b., Παλμός, Τρίτη Παρουσία, Γύρω - Γύρω, Εντροπικοί, Κόραξ, Ηριδανός, Armos Ensemble, Μουσικό Εργαστήρι Αιγίου, η ορχήστρα της 95 ΑΔΤΕ, κ.α.

Επίσης, στο κινηματογραφικό εικοσαήμερο του Φεστιβάλ της Σύμης, μεταξύ των άλλων: Θα προβληθεί σε «avant premiere» η ταινία « το καλοκαίρι της Αννας», η οποία γυρίστηκε κατά 80% στη Σύμη με τη συμπαραγωγή πολλών ξένων χωρών και στην οποία παίζουν μεγάλοι Ελληνες και ξένοι ηθοποιοί.

Ο σκηνοθέτης Φίλιππος Κουτσαφτής θα παρουσιάσει την ταινία του Αγέλαστος Πέτρα». Το Φεστιβάλ ταινιών μικρού μήκους της Δράμας θα παρουσιάσει σειρά μικρών αριστουργημάτων της 7ης τέχνης και θα στηρίξει τεχνικά το κινηματογραφικό αφιέρωμα του Φεστιβάλ.

Στις θεατρικές και θεατρικομουσικές παραστάσεις του 7ου Φεστιβάλ της Σύμης παίρνουν μέρος - μεταξύ των άλλων - το Συμιακό Θέατρο, οι απόφοιτοι της Σχολής Θεάτρου της Νέλλης Καρά, το θέατρο σκιών του Γιάννη Ντογιάκου, ο Κώστας Καράς (με «το ημερολόγιο ενός τρελού» του Γκόγκολ), Χοροθέατρο με τα χέρια, η θεατρική ομάδα «Χρυσοθήρες», η χορευτική ομάδα φλαμένγκο, η θεατρική ομάδα της Μάνιας Παπαδημητρίου, κ.α.

Θα γίνουν ακόμα εκθέσεις ζωγραφικής με τους Δημήτρη Ζουρούδη, Μαρία Χονδρελή, Χάμπο Βολονάκη, Δημήτρη Τσαβαρή, Γιάννη Βολονάκη και θα οργανωθεί κι ένα σεμινάριο λαϊκής και εκκλησιαστικής χορωδιακής μουσικής με τον Νικόλαο Μπαραλή.

Στο 7ο Φεστιβάλ θα διοργανωθούν και δύο συμπόσια, ένα για την υγεία και περίθαλψη των μικρών νησιών του Αιγαίου (σε συνεργασία με το υπουργείο Υγείας και τον πανελλήνιο ιατρικό σύλλογο) και ένα για την παιδική λογοτεχνία (σε συνεργασία με το Μορφωτικό ιδρυμα της ΕΣΗΕΑ). Και θα υπάρξει μία εβδομάδα (στο τέλος Σεπτεμβρίου) αφιερωμένη στα παιδιά και στη μουσική, με τη συμμετοχή του Δημοτικού Ωδείου της Σύμης.

Φέτος ο κύκλος της κλασικής μουσικής είναι αφιερωμένος στον Giusepe Verdi και όλοι οι μουσικοί, οι οποίοι παίρνουν μέρος στο Φεστιβάλ περιλαμβάνουν στο πρόγραμμά τους και έργα του μεγάλου Ιταλού μουσικού.

Ο κύκλος της σύγχρονης μουσικής είναι αφιερωμένος στο Μάνο Χατζηδάκι και στο Μίκη Θεοδωράκη. Και ο κύκλος της παραδοσιακής μουσικής είναι αφιερωμένος στους ανωνυμους λαϊκούς μουσικούς.

Το Φεστιβάλ της Σύμης έχει επιλέξει αντί συνεντευξης Τύπου, να παρουσιάζει το αναλυτικό πρόγραμμα σε προφεστιβαλικές μουσικές εκδηλώσεις.

Φέτος, προστέθηκαν δύο ακόμα τόποι γι' αυτές τις παρουσιάσεις, η Θεσσαλονίκη και η Ελευσίνα.

Ετσι, το 52σέλιδο πρόγραμμα με αρκετά στοιχεία για τις 100 εκδηλώσεις του Φεστιβάλ θα παρουσιασθεί στη Θεσσαλονίκη, στη Ρόδο, στην Αθήνα και στην Ελευσίνα, όπου και θα ακολουθήσουν καλλιτεχνικές εκδηλώσεις:

ΘΕΣΣΑΛΟΝΙΚΗ - Λευκός Πύργος

Τετάρτη 27/6: Κερκέζοςς - Κουαρτέτο Σαξοφώνων - Φωτεινή Γραμμένου

ΡΟΔΟΣ - Παναγιά του Μπούργκου

Παρασκευή 29/6 Ντέμπορα Μάγερς

ΑΘΗΝΑ - Πλάκα, Μουσείο Λαϊκών Οργάνων, στους Αέρηδες

Κυριακή 1/7 : Ηλίας Ανδριόπουλος - Μαρία Δημητριάδη. Συμαϊκή Κομπανία.

ΕΛΕΥΣΙΝΑ - δίπλα στον αρχαιολογικό χώρο

Παρασκευή 6/7: Μελίνα Μποτέλλη - Μιχάλης Σουρβίνος.

Το υπόλοιπο (πολύ συνοπτικά) ημερολόγιο - Agenda του 7ου Φεστιβάλ της Σύμης έχει ως εξής:

ΣΥΜΗ

ΙΟΥΛΙΟΣ

Δευτέρα 2: Κινηματογράφος

Τρίτη 3: Κινηματογράφος

Τετάρτη 4: Κινηματογράφος

Πέμπτη 5: Κινηματογράφος

Παρασκευή 6: Κινηματογράφος

Σάββατο 7: Χορωδία Αποφοίτων του Κολλεγίου Θεσσαλονίκης «Ανατόλια»

Κυριακή 8: Το Φεστιβάλ Δράμας ταξιδεύει στη Σύμη

Δευτέρα 9: Το Φεστιβάλ Δράμας ταξιδεύει στη Σύμη

Τρίτη 10: Παράσταση για παιδιά με την Αννα Φασουλάρη

Τετάρτη 11: Κινηματογράφος

Πέμπτη 12: Κινηματογράφος

Παρασκευή 13: Κινηματογράφος

Σάββατο 14: Κινηματογράφος

Κυριακή 15: Μαντολινάτα και Μαθητική Ορχήστρα Εγχόρδων Σορωνής Ρόδου

Δευτέρα 16: Κινηματογράφος

Τρίτη 17: «Από την Κωνσταντινούπολη στη Σύμη» - Παραδοσιακή μουσική

Τετάρτη 18: Κινηματογράφος

Πέμπτη 19: Μουσική βραδιά με το Σύνολο Δημιουργίας «Ευήκοον Μέλος»

Παρασκευή 20: Κινηματογράφος

Σάββατο 21: Κινηματογράφος

Κυριακή 22: Συναυλία με την Ιριδα Μαυράκη

Δευτέρα 23: Παραδοσιακή μουσική με τον Κυριάκο Μπαϊράμη

Τετάρτη 25: Η Ορχήστρα της «Μουσικής Αυλαίας» και η Καίτη Χωματά

Σάββατο 28: Επίσημη Πρεμιέρα - Μουσική εκδήλωση

Κυριακή 29: Ρεσιτάλ πιάνου με τον Παναγιώτη Γιαννακάκη

Τρίτη 31: Συναυλία με το Σύνολο «Μείζονες Απουσίες»

ΑΥΓΟΥΣΤΟΣ

Τετάρτη 1: Βραδιά σύγχρονης μουσικής με τη Νίνα Καραμολέγκου

Πέμπτη 2: Θέατρο Σκιών με τον Γιάννη Ντιάγκο

Σάββατο 4: Συμιακό Θέατρο

Δευτέρα 6: Στρατιωτική Ορχήστρα της 95 ΑΔΤΕ

Τρίτη 7: Κρητική μουσική με τον Αντώνη Φραγκιαδάκη

Πέμπτη 9: Συναυλία με την Ερασιτεχνική Μουσική Ομάδα Σύμης

Παρασκευή 10: Θεατρική παράσταση «Γελώντας άγρια» του Κ. Ντούρανγκ

Σάββατο 11: Αναγεννησιακή μουσική με το Συνολο «Αυλός»

Κυριακή 12: Γιορτή Κρασιού: Ενωση Γυναικών Σύμης - Μιχάλης Μισσός

Δευτέρα 13: Μουσική δωματίου με τους Μ. Τσασοπούλου και Κ. Ανδρέου

Πέμπτη 16: Ρεσιτάλ πιάνου για τέσσερα χέρια: Μ.Ε Ελεφτέριε - Α. Στοΐτσογλου

Παρασκευή 17: «Laskarina Chamer Players»

Σάββατο 18: Θεατρική παράσταση « Ετσι είναι, αν έτσι νομίζετε» του Λ. Πιραντέλλο

Κυριακή 19: Βραδιά χορού Φλαμένγκο

Δευτέρα 20: Βραδιά κλασικής μουσικής: Μ. Χάνου - Φ. Μαρτινιέ

Τετάρτη 22: Νησιώτικη Βραδιά με τη Νάσια Κονιτοπούλου

Πέμπτη 23: Αφιέρωμα στην έντεχνη και λαϊκή μουσική με τον Μανώλη Μιχαλάκη

Κυριακή 23: Ηλεκτρονικές νύχτες: Γ. Μπουναρμπαλής - Σ. Παναγιωτόπουλος

Τρίτη 28: Ρεμπέτικη βραδιά με το Μπάμπη Τσέρτο

Πέμπτη 30: Χοροθέατρο με τα χέρια

Παρασκευή 31: Ρεσιτάλ πιάνου για τέσσερα χέρια: Π. Μόσχος - Δ. Καρύδης.

ΣΕΠΤΕΜΒΡΙΟΣ

Σάββατο 1: Συμπόσιο για την Υγεία στα μικρά νησιά του Αιγαίου

«Από τον Σοπέν στον Χατζηδάκι» με την Ντόρα Μπακοπούλου

Κυριακή 2: Συμπόσιο - Ρεσιτάλ πιάνου με την Κωνσταντίνα Γύφτουλα

Τετάρτη 5: Ρεσιτάλ πιάνου με τον Απόστολο Κάλλο

Παρασκευή 7: Θεατρική Παράσταση «Ο διωγμένος» του Σ. Μπέκετ

Σάββατο 8: Βραδιά κλασικής μουσικής: Α. Θεοδωράτου - Σ. Τζάνη - Λ. Αντύπα.

Δευτέρα 10: Ρεσιτάλ πιάνου για 4 χέρια: Ε. Γεννάτος - Π. Γώγος

Τετάρτη 12: Σεμινάριο λαϊκής μουσικής παράδοσης με το Θανάση Πολυκανδριώτη

Παρασκευή 14: Η χορωδία βυζαντινής και παραδοσιακής μουσικής του Εθνικού Ωδείου.

Κυριακή 16: Μουσική βραδιά με τους Δ. Νικολούδη και Κ. Σαμουρκασίδη

Σάββατο 2 - Κυριακή 30: Συμπόσιο για τη λογοτεχνία για παιδιά και νέους .

24-29/9: Μουσική με το Νίκο Τουλιάτο - Σεμινάριο μουσικής

28-29/9 Ν. Τουλιάτος και η Ομάδα κρουστών «Ηχόδραση» - Κώστας Θωμαΐδης. Ρεσιτάλ με το Σπύρο και τη Χαρά Τόμπρα

Συναυλία με το συγκρότημα «Magic De Spell»

Μουσική βραδιά με τον Κώστα Κοντό

Συναυλία με το Στέφανο Κορκολή

Παράσταση «Το ημερολόγιο ενός τρελού» με τον ηθοποιό Κ.Καρρά

Μαθητικό Χορευτικό Τμήμα του Αμύνταιου Φλωρίνης

ΚΑΣΤΕΛΛΟΡΙΖΟ

Κυριακή 12/8: Μουσική δωματίου: Ι. Σιοπούδη - Γ. Στεφανοπούλου - Σ. Κοτρώτσιος

Πέμπτη 16/8: Μουσική βραδιά με τους Χ. Καρούσο - Β. Ζεπάτου - Π. Σακελλαρίδη

Σάββατο 16/8: Κερκέζος - Κουαρτέτο Σαξοφώνων - Μαρία Δημητριάδη

Δευτέρα 20/8: Συναυλία με τους «Trio Balkano»

Τρίτη 21/8: Παραδοσιακή Μουσική - «Ηχοι από των τραγουδιών το χάρτη»

Πέμπτη 23/8: Πιάνο - βιολί: Κ. Παπαδοπούλου - Ρ. Κωνσταντινίδου

5-9/9 «Μέρες χαράς και Δημιουργίας» για τους μαθητές του Καστελλορίζου

ΧΑΛΚΗ

Τετάρτη 25/7: Μουσική βραδιά με του Ε. Αλακιοζίδου και Κ. Καρακατσάνη

Κυριακή 29/7: Μουσική δωματίου: Κ. Καραμπάτσα - Μ. Ραμού - Ι. Τσελίκα

Τρίτη 14/8: «Laskarina Chamber Players»

Κυριακή 2/9: Σαντούρι: Μιχάλης Χαλκίτης

Δευτέρα 3/9: Συναυλία με το συγκρότημα του Μιχάλη Μισσού

Τρίτη 4/9: Συναυλία με το Λάκη Χαλκιά

Τετάρτη 5/9: «Στα μονοπάτια του Njuevo Tango» με το Κουιντέτο Tango Ml b

Πέμπτη 6/9: Παραδοσιακή Μουσική με την Ευαγγελία Ξενοπούλου

ΚΑΣΟΣ

Σάββατο 23/7: «Ελληνική Ανατολή» με τον Μανώλη Καρπάθιο

Σάββατο 11/8: Μουσική βραδιά με την Ομάδα «Παλμός»

Πέμπτη 23/8: Συναυλία με το συγκρότημα «Τρίτη Παρουσία»

Σάββατο 15/9: Συναυλία με τον τενόρο Μάριο Φραγκούλη.

ΝΙΣΥΡΟΣ

Σάββατο 7/7: Συναυλία με το συγκρότημα «Γύρω - Γύρω»

Τρίτη 10/7: Συναυλία με το συγκρότημα «Εντροπικοί»

Σάββατο 25/8: Συναυλία με την ομάδα «Κόραξ»

Παρασκευή 29/8: Συναυλία με το Μανώλη Χατζημανώλη

Πέμπτη 30/8: Σύνολο κλασικής κιθάρας «Ηριδανός»

ΚΑΡΠΑΘΟΣ

Δευτέρα 16/7: Συναυλία με τους Μαρία Θωίδου και «Armos Ensemble»

Τρίτη 31/7: Ρεσιτάλ κιθάρας με τον Αλέξη Φρουδαράκη

Παρασκευή 3/8: «Ερωτος ποίησις αγάπης μέλος» με το Μουσικό Εργαστήρι Αιγίου

Κυριακή 5/8: Πιάνο - Σαξόφωνο: Στέλλα Αραμπατζόγλου - Χριστίνα Βουτσίνου

Σάββατο 25/8: Μουσική βραδιά: Δ. Γεωργαλίδης - Σ. Χατζηπαπάκη - Ν. Κουρτίδου

Τρίτη 4/9: Συναυλία ελληνικής μουσικής με την Αθηνά Καραταράκη

Πέμπτη 6/9: Συναυλία με την Ερωφύλη

ΓΕΡΜΑΝΙΑ

Συναυλία ελληνικής μουσικής με τον συνθέτη Τάσο Καρακατσάνη

ΙΤΑΛΙΑ

Ρεσιτάλ της σοπράνο Ευδοκίας Χατζηιωάννου

ΠΩΛΕΙΤΑΙ
πλήρης εξοπλισμός οβελιστηρίου
Τηλ. 41290
ΘΕΟΛΟΓΟΣ

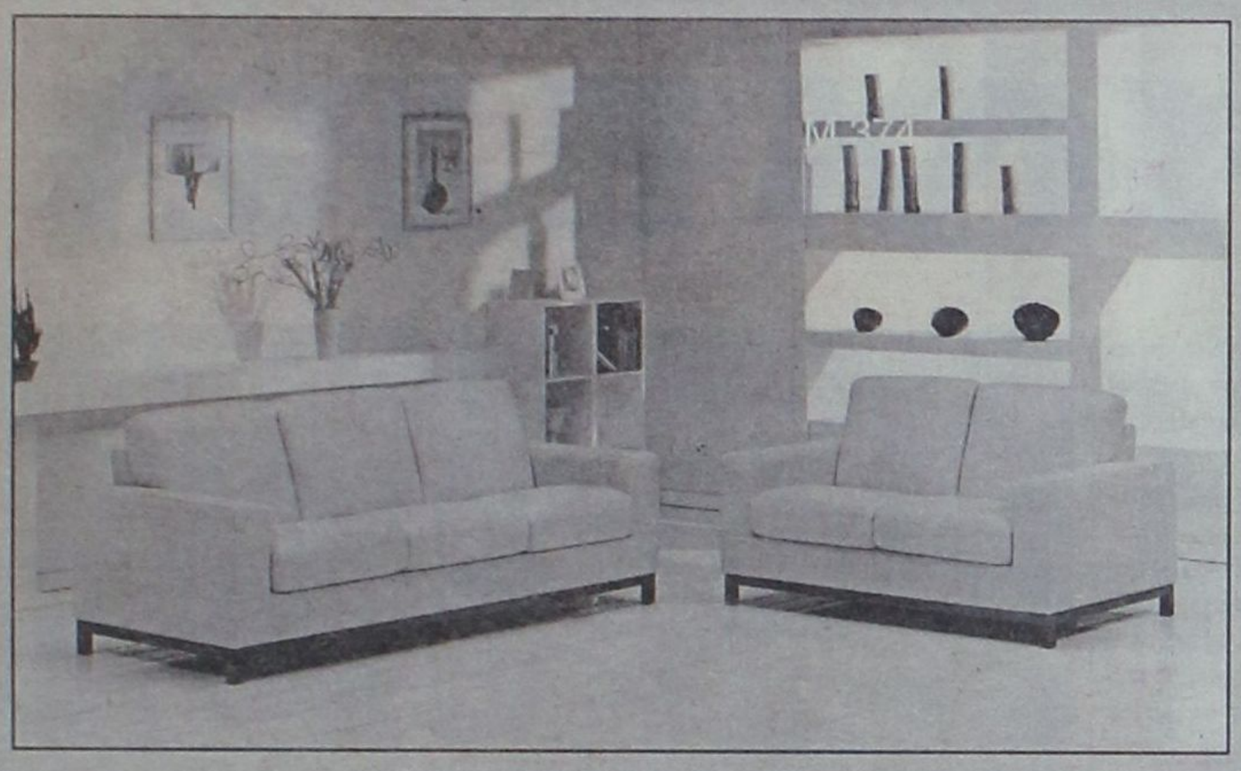

SALOTTI by PROTEAS

INTERNI PROTEAS



BERLONI

ΠΡΟΣΕΧΩΣ ΚΑΙ ΝΕΟ ΚΑΤΑΣΤΗΜΑ BERLONI ΣΤΗ ΡΟΔΟ
Στεφάνου Καζούλη & Π.Π. Γερμανού (πλατεία Φώκιαλη)

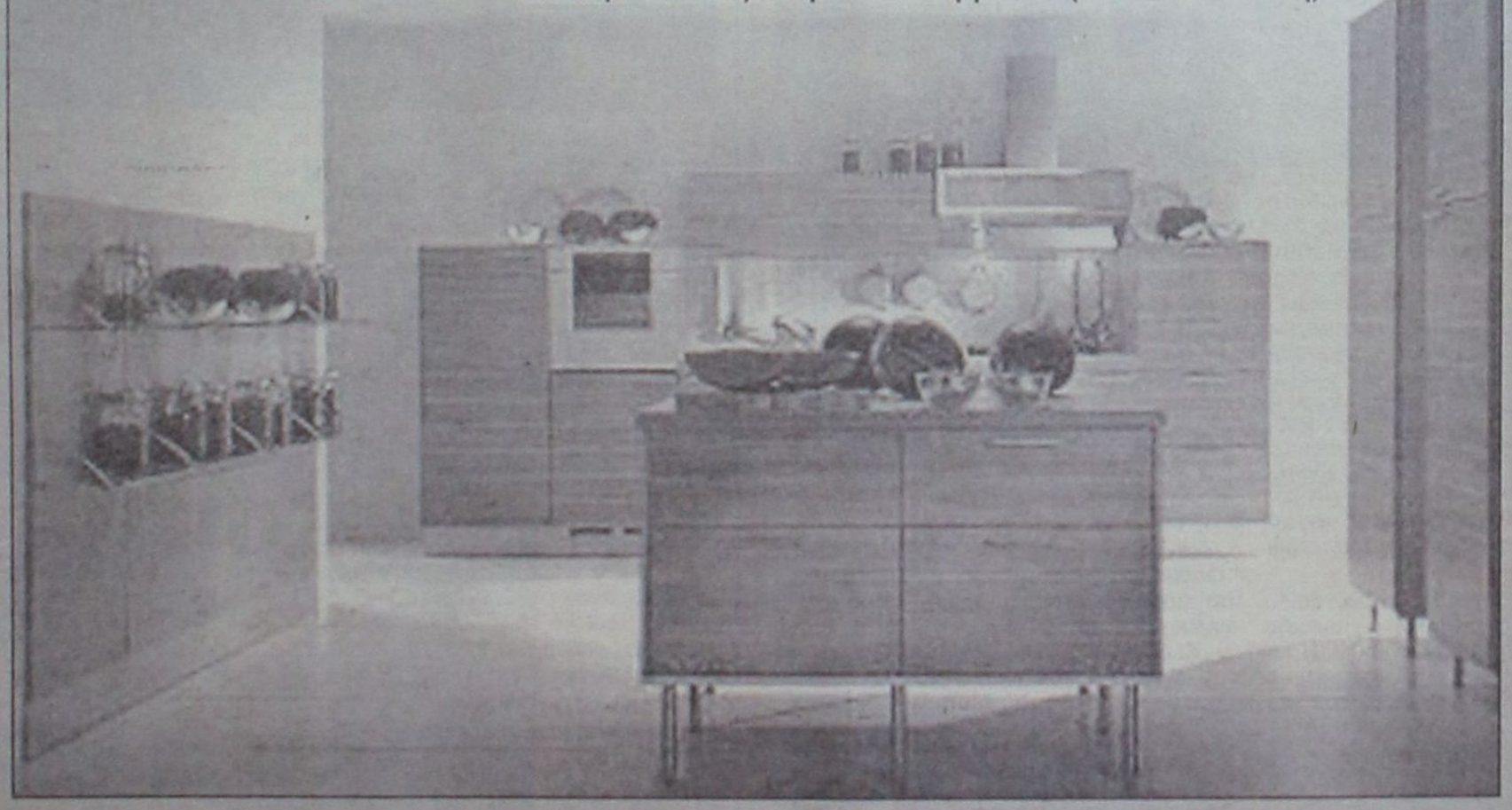

ΑΦΟΙ ΚΕΛΗ Ο.Ε. Αθηνών 36 Τ.Κ. 85100, Ρόδος, Τηλ: (0241) - 66865 - FAX: 67207 - www.protea.gr , email: kelis_bros@hotmail.com

ΚΑΛΗΜΕΡΑ

Του ΔΗΜΗΤΡΗ ΔΡΑΓΑΤΗ

Εντεκα μέρες μας χωρίζουν από την ημέρα που το νησί μας θα εκπροσωπηθεί για δεύτερη φορά στους αγώνες ISLAND GAMES της Διεθνούς Αθλητικής Ενωσης Νήσων.

Το ISLE OF MAN είναι ως γνωστόν ο επόμενος σταθμός και βρίσκεται κάπου ανάμεσα στην Αγγλία και την Ιρλανδία. Εκεί η ροδίτικη αποστολή έχοντας την εμπειρία της συμμετοχής της στο Γκότλαντ της Σουηδίας, θα προσπαθήσει να διορθώσει λάθη του παρελθόντος αλλά και να αποδείξει για μια ακόμα φορά ότι μπορεί να φέρει επιτυχίες.

Θεωρείται ιδιαίτερα σημαντικό να πετύχει αυτή η αποστολή από κάθε άποψη, καθώς θα είναι μια απόδειξη ότι εμείς οι Ροδίτες έχουμε όντως συνειδητοποιήσει το μέγεθος της ευθύνης και της σημασίας της συμμετοχής μας σε μια τέτοια διοργάνωση.

Η εφημερίδα μας σας παρουσιάζει όσο το δυνατόν καλύτερα και πληρέστερα το νησί ISLE OF MAN που θα φιλοξενήσει τους αγώνες. Εδώ θα μπορείτε να βρίσκετε φωτογραφίες, παρουσιάσεις και πολλά άλλα που έχουν να κάνουν με τα ISLAND GAMES...



ΤΟ RAMSEY

Το RAMSEY που έχει πληθυσμό περί τους 6.000 κατοίκους αποτελεί τη δεύτερη μεγαλύτερη πόλη του ISLE OF MAN. Ηταν εκεί όπου η βασίλισσα Βικτορία και ο πρίγκηπας Αλμπερτ έφθασαν το 1947. «Χτυπημένη» από μια θαλασσινή αρρώστια η βασίλισσα έμεινε στο πλοίο, αλλά ο πρίγκηπας αποβιβάστηκε και οδηγούμενος από κάποιον ντόπιο έμπορο ανέβηκε σε ένα λόφο, απ' όπου φαινόταν και μάλιστα πανοραμικά ένα σημαντικό τμήμα στα βόρεια του νησιού. Οι κάτοικοι ήταν τόσο ενθουσιασμένοι που βρέθηκε εκεί ένας πρίγκηπας και έτσι αποφάσισαν να χτίσουν προς τιμήν του έναν εντυπωσιακό πύργο, ακριβώς στο μέρος του λόφου όπου πάτησε. Αυτός ο πύργος είναι ακόμα και σήμερα το πιο επιβλητικό σημείο του ISLE OF MAN στο βόρειο τμήμα του.

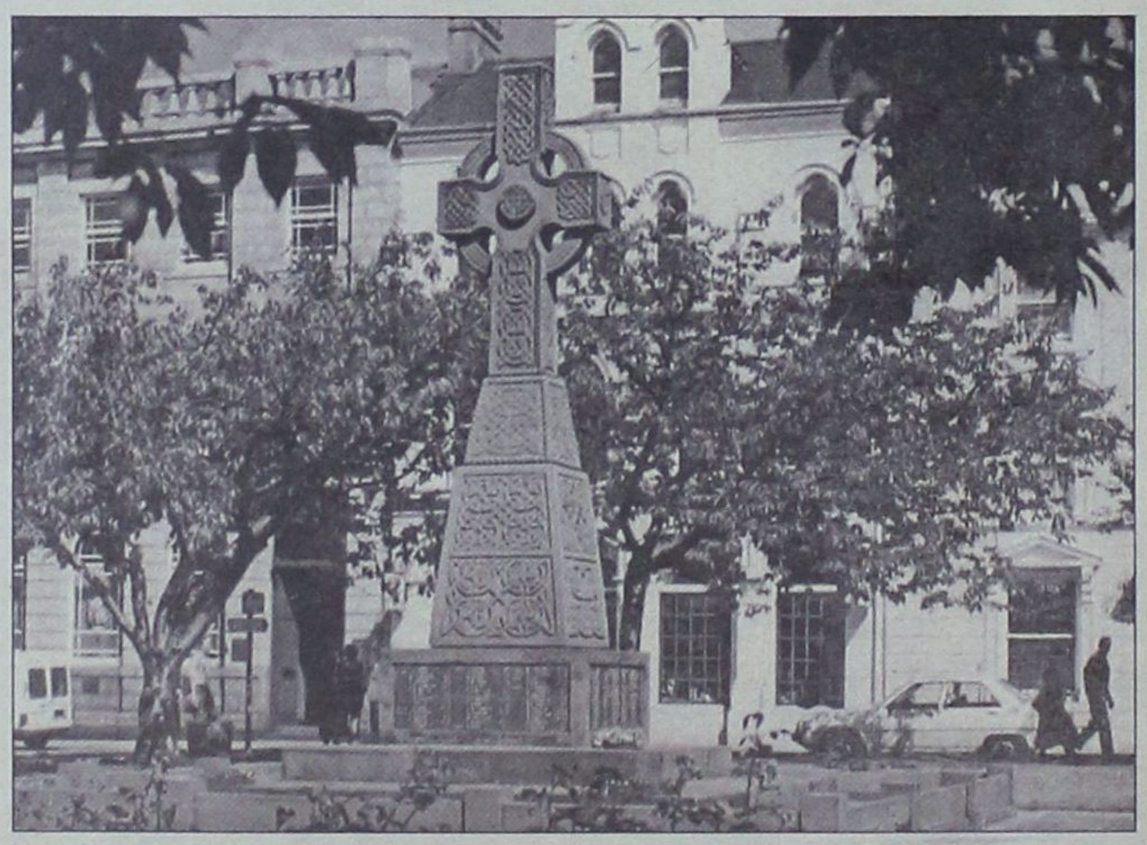

Το RAMSEY ήταν επίσης ο τελικός προορισμός του πολεμιστή των Βίκινγκς GODRED CROVAN, ο οποίος ήταν αποφασισμένος να κατακτήσει το νησί και φυσικά να το μετατρέψει σε βασίλειό του.

Σε έναν πολύ γνωστό λόφο, στο SKY HILL, βρέθηκαν τα απομεινάρια της πιο σημαντικής ίσως μάχης στην ιστορία του ISLE OF MAN, το αποτέλεσμα της οποίας ήταν να περιέλθει το νησί στην κυριαρχία των Βίκινγκς για αρκετά μεγάλο διάστημα.

Το RAMSEY είναι η μοναδική πόλη που έχει να υπερηφανεύεται για τη σιδερένια γέφυρά της, η οποία κατασκευάστηκε το 1886 και έφθανε μέχρι και την παραλία. Η γέφυρα αυτή βοήθησε ως σημείο αναφοράς τη συγκεκριμένη πόλη να αναπτυχθεί, αλλά όπως τα περισσότερα Βικτωριανά επιτεύγματα που βρίσκονται εκεί, η γέφυρα υπέκυψε στο πλήρωμα του χρόνου και φυσικά στη θάλασσα. Στο μεταξύ, θα πρέπει να επισημανθεί πως τον Αύγουστο του 1902 έφθασαν εκεί ο βασιλιάς Εδουάρδος ο έβδομος και η βασίλισσα Αλεξάνδρα, οι οποίοι βοήθησαν και πάλι την πόλη να ξανακερδίσει την αίγλη της και ουσιαστικά να ονομαστεί «βασιλικό Ramsey».

Μέσα από το RAMSEY (το λιμάνι συγκεκριμένα) περνάει το μακρύτερο ποτάμι του νησιού, το SULBY, το οποίο καταλήγει φυσικά στη θάλασσα. Επίσης προς τα βόρεια, κάτω από τους λόφους, μετά από μια πιο αργή και περισσότερο πολύπλοκη διαδρομή, χύνεται σε ένα παλλιροϊκό μέρος, όπου αναπτύσσονται διάφορες δραστηριότητες, μιας και εκεί συχνάζουν πολλά γιωτ και σκάφη.

Το λιμάνι του RAMSEY διαθέτει ναυπηγεία, τα οποία επισκέπτονται πάρα πολλοί ακόμα και από ψαρόβαρκες απ' όλη την Ιρλανδική θάλασσα. Επίσης υπάρχει ένα σύγχρονο εμπορικό κέντρο και μια κλειστή θερμαινόμενη πισίνα. Πιο έξω υπάρχει το GROVE RURAL MUSEUM (μουσείο), το οποίο πολύ προσεκτικά και με μεγάλο μεράκι προβάλει τα έπιπλα και τα εργαλεία ενός χωριάτικου σπιτιού του 19ου αιώνα.

Διασχίζοντας το λιμάνι μπορεί κανείς να δει την όμορφη παλιά γέφυρα, η οποία σε οδηγεί στη βόρεια ακτή, όπου υπάρχει το MORRAGH PARK, ένα εντυπωσιακό αξιοθέατο για τον οποιονδήποτε επισκέπτη. Το πάρκο αυτό κατασκευάστηκε πριν από 100 χρόνια (!). Οι πολλές φοινικιές που υπάρχουν προσθέτουν μια εξωτική πραγματικά εικόνα, ενώ θα ήταν παράλειψη να μην σημειωθεί πως υπάρχει μια λίμνη κατάλληλη για ιστιοπλοΐα, αλλά και βαρκάδα. Το πάρκο MOORAGH διαθέτει δραστηριότητες κυριολεκτικά για όλες τις ηλικίες, οπότε θα πρέπει να θεωρείται δεδομένο πως όποιος και αν το επισκεφθεί δεν πρόκειται να βαρεθεί.

Πιο βόρεια του RAMSEY και αφού περάσει κανείς ορισμένους λόφους, φθάνει στο ήρεμο χωριουδάκι του BRIDE. Πήρε το όνομά του από το St. BRIDGET, ακόμα έναν Ιρλανδό μοναχό. Η εκκλησία του χωριού χτίστηκε το 1870 από πέτρα, η οποία ήρθε από τη Σκωτία την «εποχή των πάγων».

ΤΡΟΠΟΣ ΠΡΟΣΕΓΓΙΣΗΣ

ΑΠΟ ΑΕΡΑ:

Το αεροδρόμιο του νησιού βρίσκεται κοντά στο CASTLETOWN, εννέα μίλια νότια του DOUGLAS, διακινώντας περίπου 650.000 ταξιδιώτες το χρόνο. Ηδη βρίσκεται σε εφαρμογή ένα ειδικό πρόγραμμα βελτιώσεων και σύμφωνα με αυτό, το αεροδρόμιο θα εξοπλιστεί και θα φθάσει σε διεθνή επίπεδα ναυσιπλοΐας, ηλεκτρονικής βοήθειας, καθώς και σε δραστηριότητες για τους επιβάτες. Μπορεί να εξυπηρετήσει μεγάλα αεροσκάφη, όπως BOEING 757 και AIRBUS A320. Η τοπική αερογραμμή MANX, έχει μία από τις μεγαλύτερες ομάδες αεροσκαφών, που περιλαμβάνει το βρετανικό AEROSPACE 146 JET και το JETSTKEAM 41. Υπάρχουν συχνές πτήσεις από και προς το Λονδίνο, Μάντσεστερ, Λίβερπουλ Μπέλφαστ, Μπλάκπουλ, Μπέρμιγχαμ, Γλασκώβη, Ληντς, Κάρντιφ, Τζέρσεϋ και Δουβλίνο. Υπάρχουν επίσης καθημερινές πτήσεις για άλλους διεθνείς προορισμούς, όπως το Αμπερντίν, το Μπρίστολ, το Νιούκαστλ και το Σαουθάμπτον.

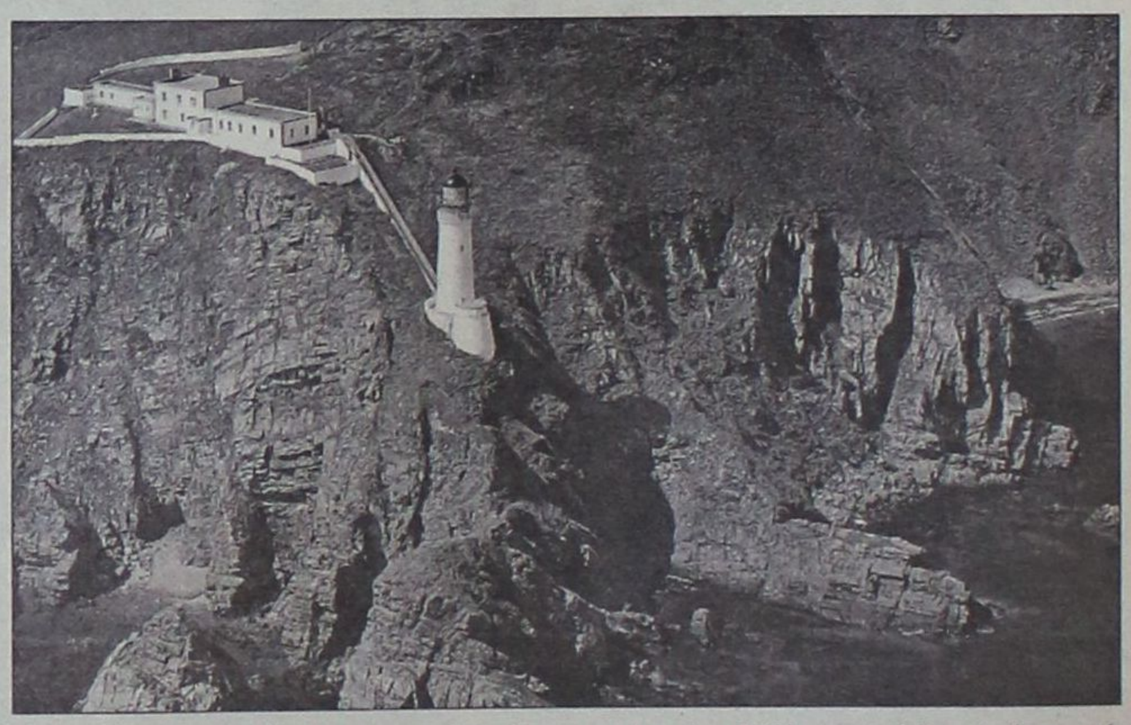

Το αεροδρόμιο του ISLE OF MAN είναι το 17ο πιο πολυσύχναστο απ' όλα τα βρετανικά νησιά.

ΑΠΟ ΘΑΛΑΣΣΑ:

Το κυριότερο λιμάνι βρίσκεται στο DOUGLAS και έχει ένα βαθύ αγκυροβόλιο, ενώ φυσικά υπάρχει η υποδομή για τη μεταφορά αυτοκινήτων φορτηγών και άλλων. Ακόμα ένα λιμάνι υπάρχει στη δυτική πλευρά, στο PEEL, καθώς και στο RAMSEY. Η κυριότερη διαδρομή είναι ανάμεσα στο DOUGLAS και στο HEYSHAM, ένα μοντέρνο λιμάνι νοτιοδυτικά της Αγγλίας. Κατά τη διάρκεια του καλοκαιριού η τοπική ναυτιλιακή εταιρεία STREAM PACKET, εξυπηρετεί καθημερινά τους επιβάτες. Υπάρχουν δρομολόγια για το Δουβλίνο, το Μπέλφαστ και το Λίβερπουλ. Το χειμώνα υπάρχουν προγραμματισμένα δρομολόγια για το Λίβερπουλ κάθε Σάββατο και το HEYSHAM για το υπόλοιπο της εβδομάδας.



ISLE OF MAN

ΗΜΕΡΑ ΔΕΥΤΕΡΗ

(Δευτέρα 9 Ιουλίου 2001)

ΒΟΛΕΫ

- **9 π.μ.-11 π.μ.:** JERSEY - FROYA (ανδρών) MOUNT MURRAY
- **9 π.μ.-11 π.μ.:** ALAND - GIBRALTAR (γυναικών) MOUNT MURRAY
- **9 π.μ.-11 π.μ.:** GREENLAND - FAROES (γυναικών) ST. NINIANS
- **11 π.μ.-1 μ.μ.:** GUERNSEY - HITRA (γυναικών) MOUNT MURRAY
- **11 π.μ.-1 μ.μ.:** ΡΟΔΟΣ - GREENLAND (ανδρών) ST. NINIANS
- **1 μ.μ.-3 μ.μ.:** ALAND - CAYMAN (ανδρών) MOUNT MURRAY
- **3 μ.μ.-5 μ.μ.:** GOTLAND - ISLE OF MAN (ανδρών) MOUNT MURRAY
- **3 μ.μ.-5 μ.μ.:** SAAREMAA - JERSEY (γυναικών) MOUNT MURRAY
- **5 μ.μ.: 7 μ.μ.:** SAAREMAA - JERSEY (ανδρών) MOUNT MURRAY
- **7 μ.μ.-9 μ.μ.:** FAROES - ΡΟΔΟΣ (ανδρών) ST. NINIANS
- **7 μ.μ.-9 μ.μ.:** ALAND - GREENLAND (ανδρών) MOUNT MURRAY
- **7 μ.μ.-9 μ.μ.:** GUERNSEY - ISLE OF MAN (ανδρών) MOUNT MURRAY
- **7 μ.μ.-9 μ.μ.:** CAYMAN - GIBRALTAR (ανδρών) ST. NINIANS

ΤΕΝΙΣ

- **9.30 π.μ.:** Ομαδικό γυναικών - ημιτελικός KENSINGTON ROAD
- **9.30 π.μ.:** Ομαδικό ανδρών - ημιτελικός ALBANY ROAD
- **2 μ.μ.:** Ομαδικό γυναικών - τελικός KENSINGTON ROAD
- **2 μ.μ.:** Ομαδικό ανδρών - Τελικός ALBANY ROAD

ΓΚΟΛΦ

- **9.30 π.μ.-12.30 μ.μ.:** Προπόνηση ανδρών - MOUNT MURRAY
- **9.30 π.μ.-12.30 μ.μ.:** Προπόνηση γυναικών - PEEL

ΜΠΑΣΚΕΤ

- **10 π.μ.:** Προπόνηση NSC
- **10 π.μ.:** CAYMAN - YNYS MON (ανδρών) NSC
- **1 μ.μ.:** GEUERNSEY - GOTLAND (ανδρών) NSC
- **1 μ.μ.:** GIBRALTAR - JERSEY (γυναικών) NSC
- **4 μ.μ.:** ISLE OF WIGHT - ΡΟΔΟΣ (ανδρών) NSC
- **4 μ.μ.:** GIBRALTAR - JERSEY (ανδρών) NSC
- **7 μ.μ.:** GOTLAND - GUERNSEY (γυναικών) NSC
- **7 μ.μ.:** ISLE OF MAN - CAYMAN (γυναικών) NSC

ΚΟΛΥΜΒΗΣΗ

- **10.30 π.μ.:** 400 μ. γυναικών μικτή ατομική NSC
- **10.37 π.μ.:** 200 μ. ανδρών πεταλούδα - NSC
- **10.54 π.μ.:** 100 μ. γυναικών πεταλούδα - NSC
- **11.30 π.μ.:** 50 μ. ανδρών ύπτιο - NSC
- **11.40 π.μ.:** 200 μ. ελεύθερο γυναικών - NSC

ΤΟ ΠΡΟΓΡΑΜΜΑ

- **11.57 π.μ.:** 200 μ. ανδρών μικτή ατομική - NSC
- **12.51 μ.μ.:** 4X50 γυναικών - NSC
- **1.01 μ.μ.:** 4X50 ανδρών - NSC
- **7.05 μ.μ.:** 400 μ. μικτή ατομική γυναικών - τελικός NSC
- **7.15 μ.μ.:** 20 μ. πεταλούδα ανδρών - τελικός NSC
- **7.30 μ.μ.:** 100 μ. πεταλούδα γυναικών - τελικός NSC
- **7.40 μ.μ.:** 100 μ. ύπτιο ανδρών - τελικός NSC
- **7.50 μ.μ.:** 50 μ. ύπτιο γυναικών - τελικός NSC
- **8 μ.μ.:** 50 μ. πρόσθιο ανδρών - τελικός NSC
- **8.10 μ.μ.:** 200 μ. ελεύθερο γυναικών - τελικός NSC
- **8.25 μ.μ.:** 200 μ. μικτή ατομική ανδρών - τελικός NSC
- **8.35 μ.μ.:** 4X50 γυναικών - τελικός NSC
- **8.50 μ.μ.:** 4X50 ανδρών - τελικός NSC

ΙΣΤΙΟΠΛΟΪΑ

- **12 μ.:** Αγώνας Radial - RAMSEY BAY
- **ASAP:** Αγώνας Radial - RAMSEY BAY
- **ASAP:** Αγώνας STANDARD - RAMSEY BAY

ΠΟΔΟΣΦΑΙΡΟ

- **2.30 μ.μ.:** GUERNSEY - JERSEY (γυναικών) CASTLETOWN
- **2.30 μ.μ.:** ISLE OF WIGHT - ALAND BRADDAN
- **7 μ.μ.:** SAAREMAA - GHETLAND (ανδρών) RUSHEN
- **7 μ.μ.:** GIBRALTAR - ORKNEY (ανδρών) TROMODE
- **7 μ.μ.:** GREENLAND - ΡΟΔΟΣ (ανδρών) RAMSEY
- **7 μ.μ.:** GUERNSEY - GALKLANDS (ανδρών) DOYGLAS
- **7 μ.μ.:** FAROES - YNYS MON (ανδρών) DOUGLAS
- **7 μ.μ.:** ISLE OF MAN - CAMAN (γυναικών) PEEL

ΠΟΔΗΛΑΣΙΑ

- 6 μ.μ.-8 μ.μ.: Χρονομετρημένα ST. JOHNS και KIRK MICHAEL

ΣΤΙΒΟΣ

- **11 π.μ.-2 μ.μ.:** 400 μ. ανδρών μετ' εμποδίων προκριμ. NSC
- **11 π.μ.-2 μ.μ.:** 400 μ. γυναικών προκριμ. NSC
- **11 π.μ.-2 μ.μ.:** 200 ανδρών ημιτελικά NSC
- **11 π.μ.-2 μ.μ.:** 100 μ. γυναικών προκριματικά NSC
- **11 π.μ.-2 μ.μ.:** 100 μ. γυναικών μετ' εμποδίων προκριμ. NSC
- **4 μ.μ.-9 μ.μ.:** 800 μ. τελικός ανδρών NSC
- **4 μ.μ.-9 μ.μ.:** 100 μ. μετ' εμποδίων γυναικών τελικός NSC
- **4 μ.μ.-9 μ.μ.:** 1.500 μ. προκριμ. γυναικών NSC
- **4 μ.μ.-9 μ.μ.:** 100 μ. τελικός γυναικών NSC
- **4 μ.μ.-9 μ.μ.:** 5.000 μ. τελικός γυναικών NSC
- **4 μ.μ.-9 μ.μ.:** 200 μ. τελικός ανδρών NSC
- **4 μ.μ.-9 μ.μ.:** Ακόντιο τελικός γυναικών NSC
- **4 μ.μ.-9 μ.μ.:** Άλμα εις μήκος ανδρών τελικός NSC



Ενα από τα πιο χαρακτηριστικά μεταφορικά μέσα του ISLE OF MAN, που προάγουν ξεκάθαρα την παράδοση του νησιού. Η φωτογραφία είναι από το DOUGLAS

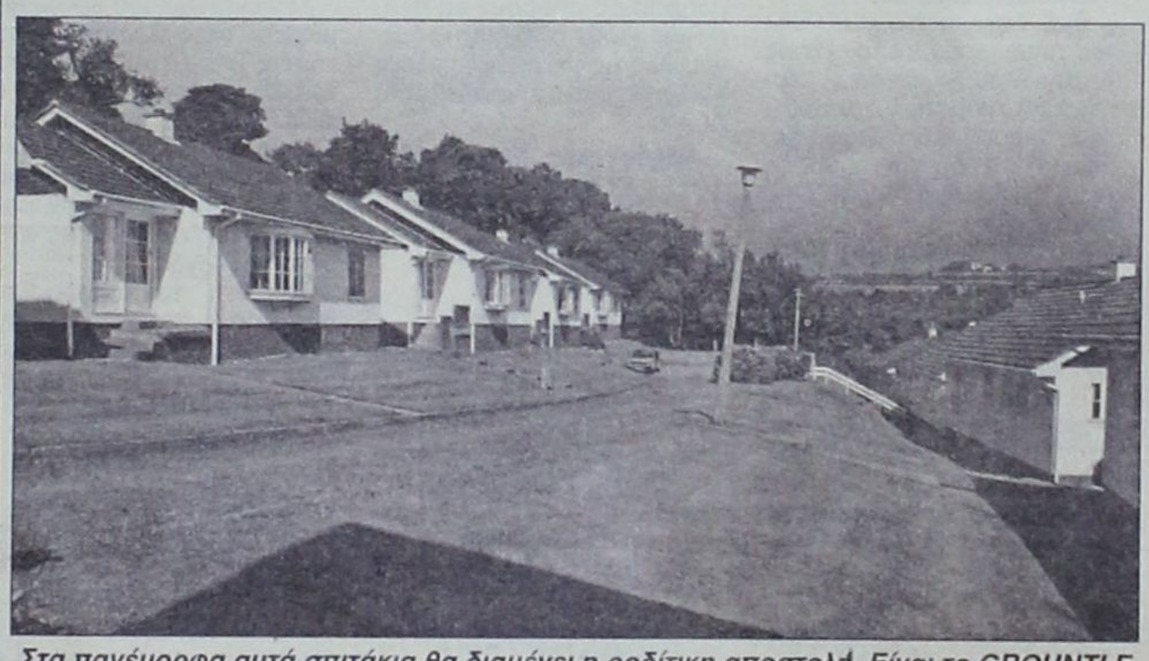

Στα πανέμορφα αυτά σπιτάκια θα διαμένει η ροδίτικη αποστολή. Είναι το GROUNTLE COTTAGES το οποίο βρίσκεται περίπου 10 χιλιόμετρα έξω από το DOUGLAS





Μια μαγευτική εικόνα από το CASTLETOWN, το οποίο διαθέτει πανέμορφες τοποθεσίες



Ενα από τα πάρκα του VILLA MARINA (στο RAMSEY) όπου θα γίνει η τελετή έναρξης και λήξης των αγώνων.

ΕΛΛΗΝΙΚΗ ΔΗΜΟΚΡΑΤΙΑ
ΠΕΡΙΦΕΡΕΙΑ ΝΟΤΙΟΥ ΑΙΓΑΙΟΥ
ΝΟΜΟΣ ΔΩΔΕΚΑΝΗΣΟΥ
ΔΗΜΟΣ ΑΡΧΑΓΓΕΛΟΥ
ΤΜΗΜΑ ΠΡΟΣΟΔΩΝ

ΠΕΡΙΛΗΨΗ ΔΙΑΚΗΡΥΞΗΣ

Ο Δήμαρχος Αρχαγγέλου

Εχοντας υπόψη την υπ' αριθ. πρωτ. 1028738/2588/Β0010 απόφαση του υπουργείου Οικονομικών και τις υπ' αριθ. 32/2001 και 77/2001 αποφάσεις της Δημαρχιακής Επιτροπής διακηρύσσει φανερή πλειοδοτική δημοπρασία για εκμίσθωση τμημάτων στις παρακάτω παραλίες του Δήμου Αρχαγγέλου.

Α) 1. Στην παραλία «ΚΑΤΑΣΚΗΝΩΣΗ» του Δημοτικού Διαμερίσματος Μασάρων, προς το στρατόπεδο εκμισθώνει ένα (1) τμήμα για τοποθέτηση ομπρελών & καθισμάτων για ΔΥΟ (2) ΕΤΗ, δηλαδή για τα έτη 2001 & 2002.

2. Ως ελάχιστο όριο προσφοράς (τιμή εκκίνησης) ορίζεται το ποσό των 250.000 δρχ. με μέγιστο επιτρεπόμενο αριθμό ομπρελών 25.

Β) 2. Στην παρλία «ΣΤΕΓΝΑ» του Δημοτικού Διαμερίσματος Αρχαγγέλου, εκμισθώνει τέσσερα (4) τμήματα για τοποθέτηση ομπρελών & καθισμάτων, με ελάχιστο όριο προσφοράς (τιμή εκκίνησης) 15.000 δρχ. ανά ομπρέλα.

2. Η εκμίσθωση είναι ΜΟΝΟΕΤΗΣ για την τουριστική περίοδο του έτους 2001.

ΘΕΣΗ ΤΜΗΜΑΤΩΝ ΣΤΗΝ ΠΑΡΑΛΙΑ ΣΤΕΓΝΩΝ

Η θέση των τεσσάρων (4) δημοπρατούμενων τμημάτων στην παραλία «ΣΤΕΓΝΑ» ορίζονται ως εξής:

Το πρώτο (1ο) τμήμα ευρίσκεται μπροστά στο εστιατόριο της ΨΑΘΑ ΖΩΗΣ.

Το δεύτερο (2ο) τμήμα ευρίσκεται μπροστά από το εστιατόριο της ΣΑΝΔΑΛΟΥ ΧΡΥΣΗΣ.

Το τρίτο (3ο) τμήμα ευρίσκεται μπροστά από τα ενοικιαζόμενα δωμάτια της ΦΟΥΤΟΥΛΗ ΧΑΡΙΣΤΟΥΛΑ.

Το τέταρτο (4ο) τμήμα ευρίσκεται μπροστά από τα ενοικιαζόμενα δωμάτια του ΑΡΓΥΡΑΚΗ ΓΕΩΡΓΙΟΥ.

ΟΡΟΙ ΔΗΜΟΠΡΑΣΙΑΣ

1. Οι ενδιαφερόμενοι πρέπει να προσκομίσουν τα εξής:

α) Εγγυητική επιστολή Τράπεζας αναγνωρισμένης από το Κράτος ή γραμμάτιο του Ταμείου Παρακαταθηκών και Δανείων ποσού ίσου προς το 1/10 του οριζομένου στη διακήρυξη ελαχίστου ορίου προσφοράς.

β) Βεβαίωση από τη Δ.Ο.Υ. Ρόδου ότι δεν οφείλουν στο Δήμο.

γ) Υπεύθυνη δήλωση του Νόμου 1599/86 ότι έλαβαν γνώση των όρων της διακήρυξης.

δ) Φωτοτυπία του δελτίου Αστυνομικής Ταυτότητος.

2. Στη δημοπρασία μπορούν να λάβουν μέρος μόνο δημότες του Δήμου Αρχαγγέλου, ηλικίας από 18 ετών και μέχρι 65 ετών.

Αποκλείονται της δημοπρασίας παντός είδους συνταξιούχοι.

3. Αν κάποιος πλειοδοτεί για λογαριασμό κάποιου άλλου, οφείλει να το δηλώσει στην επιτροπή πριν την έναρξη της δημοπρασίας και πρέπει να προσκομίσει το νόμιμο πληρεξούσιο έγγραφο ή υπεύθυνη δήλωση θεωρημένη για το γνήσιο της υπογραφής.

4. Ο τελευταίος πλειοδότης υποχρεούται να παρουσιάσει αξιόχρεο εγγυητή, ο οποίος θα υπογράψει τα πρακτικά της δημοπρασίας και θα είναι αλληλέγγυος και εξ' ολοκλήρου υπεύθυνος με αυτόν για την εκπλήρωση των όρων της σύμβασης.

5. Ο τελευταίος πλειοδότης υποχρεούται, όπως εντός δέκα ημερών (10) από της ημέρας της κοινοποίησης της απόφασης (με αποδεικτικό παραλαβής) περί κατακυρώσεως της δημοπρασίας προσέλθει για την υπογραφή του συμφωνητικού μίσθωσης.

Εάν δεν τηρηθεί ο όρος αυτός, η εγγύηση που έχει κατατεθεί καταπίπτει υπέρ του Δήμου, χωρίς δικαστική παρέμβαση και ενεργείται επαναπλειστηριασμός σε βάρος του.

6. Ο τελευταίος πλειοδότης δεν αποκτά δικαίωμα για αποζημίωση λόγω μη έγκρισης των πρακτικών δημοπρασίας από τα κατά νόμο αρμόδια όργανα.

7. Το μίσθωμα θα καταβληθεί σε ΜΙΑ δόση στις 31 Ιουλίου 2001 κάθε χρόνου.

Η δημοπρασία θα γίνει στις 6/7/2001, ημέρα Παρασκευή, και ώρα 18.00 στην αίθουσα συνεδριάσεων του πρώην κοινοτικού καταστήματος ΜΑΛΩΝΑΣ.

Τους λοιπούς όρους της δημοπρασίας μπορούν να πληροφορηθούν οι ενδιαφερόμενοι όλες τις εργάσιμες ημέρες και ώρες από τα γραφεία του Δήμου.

Αρχάγγελος, 22-6-2001
Ο δήμαρχος
α/α
Ο αντιδήμαρχος
ΤΣΑΜΠΙΚΟΣ ΚΑΜΠΑΣΤΑΝΑΣ

ΕΛΛΗΝΙΚΗ ΔΗΜΟΚΡΑΤΙΑ
ΠΕΡΙΦΕΡΕΙΑ ΝΟΤΙΟΥ ΑΙΓΑΙΟΥ
ΝΟΜΟΣ ΔΩΔΕΚΑΝΗΣΟΥ
ΔΗΜΟΣ ΑΡΧΑΓΓΕΛΟΥ

Αρ. Πρωτ.: 4511

ΠΕΡΙΛΗΨΗ ΔΙΑΚΗΡΥΞΗΣ ΔΗΜΟΠΡΑΣΙΑΣ

Ο Δήμαρχος Αρχαγγέλου προκηρύσσει Δημόσιο Ανοικτό Μειοδοτικό Διαγωνισμό με το σύστημα Δημοπρασίας **«προσφορά με συμπλήρωση τιμολογίου και έλεγχο ομαλότητας»** (άρθρο 8 του Π.Δ. 609/85), για την ανάδειξη αναδόχου εκτέλεσης του έργου: **«Κατασκευή ενός γηπέδου μπάσκετ στη Μαλώνα»**, προϋπ.: 5.080.000 δρχ. μη συμπεριλαμβανομένου του ΦΠΑ.

Η δημοπρασία και η εκτέλεση του έργου θα γίνουν σύμφωνα με τις διατάξεις του ΠΔ 609/85 «Κατασκευή δημοσίων έργων» (όπως τροποποιήθηκε με το ΠΔ 218/99 και τον Ν. 2741/99) του Ν. 1418/84 «Δημόσια έργα και ρυθμίσεις συναφών θεμάτων», όπως τροποποιήθηκε και συμπληρώθηκε με τον Ν. 2229/94 και ισχύει σήμερα, του Π.Δ. 171/87 «Οργανα που αποφασίζουν και γνωμοδοτούν κλπ» και σύμφωνα με τον Ν. 2576/98 (ΦΕΚ 25^ /9-2-98), β) Δ17α/08/16/ΦΝ 402/10-2-98 (ΦΕΚ 116Β'/12-2-98), β) Δ17/α/10/65/Φ.Ν. 402/24-7-98 (ΦΕΚ 835Β'/12-8-98) και τις εγκυκλίου Ε23/2000 Υ.ΠΕ. ΧΩ.ΔΕ./ Γ.Γ.Δ.Ε. Δ/νση Νομ. Συντ. και Κωδ/σης, με αρ. πρω. Δ17α/05/42/ΦΝ 402/2-8-00.

1) Ο Διαγωνισμός θα διεξαχθεί στις 9 Ιουλίου του έτους 2001, ημέρα Δευτέρα, στο Δημοτικό Κατάστημα Αρχαγγέλου από την αρμόδια επιτροπή. Ωρα έναρξης παραλαβής των προσφορών η 12.30 π.μ. και ώρα λήξης 13.00 μ.μ.

2) Ο προϋπολογισμός της δαπάνης των δημοπρατούμενων εργασιών ανέρχεται στο ποσό των 5.080.000 δρχ. μη συμπεριλαμβανομένου του ΦΠΑ και θα χρηματοδοτηθεί από ΙΠ

3) Στη δημοπρασία γίνονται δεκτές εργοληπτικές επιχειρήσεις, Ελληνικές ή Αλλοδαπές από χώρες μέλη της Ε.Ε. και του ΕΟΧ εγγεγραμένες στο ΜΕΕΠ, **Α' τάξης και άνω για έργα Οδοποιίας,** με τους νόμιμους περιορισμούς όσον αφορά τα κατώτατα όρια.

4) Η προθεσμία για την περαίωση του έργου ορίζεται σε 60 ημερολογιακές ημέρες.

5) Η εγγύηση για τη συμμετοχή στη δημοπρασία ορίζεται σε 2% επί του προϋπολογισμού της μελέτης, δηλ. 101.600 δρχ. και βεβαιώνεται με την προσκόμιση ισόποσου γραμματίου του Ταμείου Παρακαταθηκών και Δανείων ή εγγυητική επιστολή αναγνωρισμένης τράπεζας ή του ΤΣΜΕΔΕ.

Σε περίπτωση τροποποίησης των ορίων των πτυχίων θα δύναται να συμμετέχουν στον διαγωνισμό οι προβλεπόμενες από τις ισχύουσες διατάξεις την ημέρα του διαγωνισμού επιχειρήσεις.

Τον ανάδοχο του έργου βαρύνουν όλες οι νόμιμες κρατήσεις υπέρ του Δημοσίου, τρίτων, εισφορές ΙΚΑ κλπ. Ο ΦΠΑ βαρύνει τον κύριο του Εργου.

Οι δαπάνες δημοσίευσης της παρούσας και τυχόν επαναληπτικής βαρύνουν τον ανάδοχο του έργου.

Τα τεύχη του Διαγωνισμού διατίθενται στα γραφεία της Τεχνικής Υπηρεσίας του Δήμου Αρχαγγέλου τις εργάσιμες ημέρες και ώρες.

Αρχάγγελος 19/6/2001
Ο ΔΗΜΑΡΧΟΣ
ΘΕΟΔΟΣΙΟΣ ΚΟΛΙΑΔΗΣ

ΕΛΛΗΝΙΚΗ ΔΗΜΟΚΡΑΤΙΑ
ΠΕΡΙΦΕΡΕΙΑ ΝΟΤΙΟΥ ΑΙΓΑΙΟΥ
ΝΟΜΟΣ ΔΩΔΕΚΑΝΗΣΟΥ
ΝΟΜΑΡΧΙΑΚΗ ΑΥΤΟΔ/ΣΗ ΔΩΔ/ΣΟΥ
ΝΟΜΑΡΧΙΑΚΟ ΣΥΜΒΟΥΛΙΟ
Ρόδος 21/6/2001
Αρ. Πρωτ.: Ν.Σ./287
Δ/νση: Αρχάγγελος

ΑΝΑΚΟΙΝΩΣΗ

Με τα υπ' πρωτ.: 60929/5-10-2000, 89443/22-5-2001, 89709/28-5-2001 έγγραφα του ΥΠΕΧΩΔΕ (Γενική Δ/νση Περιβάλλοντος, Δ/νση Περ/κού Σχεδιασμού, **Τμήμα Γεν. Περ/κών Θεμάτων)** και με το υπ. αριθμ. πρωτ. 432/14-6-2001 έγγραφο της Περιφέρειας Νοτίου Αιγαίου (Γενική Δ/νση Περιφέρειας, **Τμήμα ΠΕ.ΧΩ Δωδ/σου),** μας κοινοποιήθηκαν οι παρακάτω αποφάσεις έγκρισης περιβαλλοντικών όρων, αντίστοιχα:

Α) Η Κοινή Απόφαση ΥΠΕΧΩΔΕ - ΥΠ. ΓΕΩΡΓΙΑΣ έγκρισης περιβαλλοντικών όρων για την εγκατάσταση και λειτουργία ιχθυογεννητικού σταθμού (ΙΧΣ) συνολικής ετήσιας δυναμικότητας 6.000.000 ιχθυδίων των ειδών τσιπούρα - λαβράκι (2.000.000 ιχθ/έτος) και άλλων ενδημικών Μεσογειακών ειδών (4.000.000 ιχθ/έτος), συνολικής επιφάνειας 3.209 m² σε ιδιόκτητη χερσαία έκταση 34.700 m² στη θέση «Κολυμπένος» του Δήμου Νότιας Ρόδου Νομ/κής Αυτοδ/σης Δωδ/σου από την εταιρεία «ΙΧΘΥΟΚΑΛΛΙΕΡΓΕΙΕΣ ΣΥΜΗΣ Α.Ε.»

Β) Η Κοινή Απόφαση ΥΠΕΧΩΔΕ - ΥΠ. ΓΕΩΡΓΙΑΣ έγκρισης περιβαλλοντικών όρων για την εγκατάσταση και λειτουργία μονάδας σπογγοκαλιέργειας, των ειδών Hippospongia communis (καπάδικα), Spongia officinalis mollisima (φίνο), Spogia (λαγόφυτο) officinalis adtiatica (μάταπανς), Spongia agaticina Spongia zimoca (τσιμούχα) της εταιρείας ΔΗΜΗΤΡΙΟΣ ΘΕΟΦ. ΚΥΠΡΑΙΟΣ ΙΧΘΥΟΠΑΡΑΓΩΓΙΚΗ - ΕΜΠΟΡΙΚΗ Α.Ε. δυναμικότητας έως 1.166 κλινών ετησίως, σε θαλάσσια έκταση 10 στρεμμάτων στη θέση «Βραχονησίδα Καλαβρός» Νήσου Καλύμνου της Νομ/κής Αυτοδ/σης Δωδ/σου.

Γ) Η Κοινή Απόφαση ΥΠΕΧΩΔΕ - ΕΟΤ έγκρισης περιβαλλοντικών όρων για την ίδρυση και λειτουργία της τουριστικής εγκατάστασης ξενοδοχείου ΑΑ' τάξης, δυναμικότητας 800 κλινών στη θέση «ΦΙΕΡΗ» του Δ. Δ. Λαχανιάς του Δήμου Νότιας Ρόδου της νήσου Ρόδου του Νομού Δωδ/σου, ιδιοκτησίας των Κ. ΚΩΝ/ΝΙΔΗ και Γ. ΧΑΤΖΗΚΩΝ/ΝΟΥ εντός γηπέδου εμβαδού 80.286.00 τ.μ., κατά εμβαδομέτρηση και 70.000.00 τ.μ. κατά τίτλους ιδιοκτησίας.

Δ) Η απόφαση της Περιφέρειας Νοτίου Αιγαίου έγκρισης περιβαλλοντικών όρων για την κατασκευή και λειτουργία του έργου «Αξιοποίηση λιμνοδεξαμενής Παρθένι Νήσου Λέρου Νομού Δωδεκανήσου».

Καλούμε κάθε ενδιαφερόμενο, προκειμένου να λάβει γνώση των ανωτέρω αποφάσεων, να αποταθεί στο Τοπικό Γραφείο Περιβάλλοντος του Τ. Π. και Π.Ε. (κ. Αρη Σκιαδόπουλο, τηλ. 30413) όπου βρίσκονται οι πλήρης αποφάσεις.

Οι προαναφερόμενες αποφάσεις θα αναρτηθούν για τις προσεχείς μέρες, στον πίνακα ανακοινώσεων της Νομαρχίας.

Ε.Ν.
Ο Βοηθός Νομάρχης Δωδεκανήσου
Χατζής Χατζηευθυμίου

ΕΛΛΗΝΙΚΗ ΔΗΜΟΚΡΑΤΙΑ
ΠΕΡΙΦΕΡΕΙΑ ΝΟΤΙΟΥ ΑΙΓΑΙΟΥ
ΝΟΜΟΣ ΔΩΔΕΚΑΝΗΣΟΥ
ΔΗΜΟΣ ΑΡΧΑΓΓΕΛΟΥ

Αρ. Πρωτ.: 4513

ΠΕΡΙΛΗΨΗ ΔΙΑΚΗΡΥΞΗΣ ΔΗΜΟΠΡΑΣΙΑΣ

Ο Δήμαρχος Αρχαγγέλου προκηρύσσει Δημόσιο Ανοικτό Μειοδοτικό Διαγωνισμό με το σύστημα Δημοπρασίας **«προσφορά με συμπλήρωση τιμολογίου και έλεγχο ομαλότητας»** (άρθρο 8 του Π.Δ. 609/85), για την ανάδειξη αναδόχου εκτέλεσης του έργου: **«Επικάλυψη τμήματος ποταμού Μαγκαφά»,** προϋπ.: 45.055.000 δρχ. μη συμπεριλαμβανομένου του ΦΠΑ.

Η δημοπρασία και η εκτέλεση του έργου θα γίνουν σύμφωνα με τις διατάξεις του ΠΔ 609/85 «Κατασκευή δημοσίων έργων» (όπως τροποποιήθηκε με το ΠΔ 218/99 και τον Ν. 2741/99) του Ν. 1418 «Δημόσια έργα και ρυθμίσεις συναφών θεμάτων», όπως τροποποιήθηκε και συμπληρώθηκε με τον Ν. 2229/94 και ισχύει σήμερα, του Π.Δ. 171/87 «Οργανα που αποφασίζουν και γνωμοδοτούν κλπ» και σύμφωνα με τον Ν. 2576/98 (ΦΕΚ 25^ /9-2-98) και τις αποφάσεις:α) Δ17α/08/16/ΦΝ 402/10-2-98 (ΦΕΚ 116Β'/12-2-98), β) Δ17/α/10/65/Φ.Ν. 402/24-7-98 (ΦΕΚ 835Β'/12-8-98) και τις εγκυκλίου Ε23/2000 Υ.ΠΕ. ΧΩ.ΔΕ./ Γ.Γ.Δ.Ε. Δ/νση Νομ. Συντ. και Κωδ/σης, με αρ. πρω. Δ17α/05/42/ΦΝ 402/2-8-00.

1) Ο Διαγωνισμός θα διεξαχθεί στις 11 Ιουλίου του έτους 2001, ημέρα Τετάρτη, στο Δημοτικό Κατάστημα Αρχαγγέλου από την αρμόδια επιτροπή. Ωρα έναρξης παραλαβής των προσφορών η 09.30 π.μ. και ώρα λήξης 10.00 π.μ.

2) Ο προϋπολογισμός της δαπάνης των δημοπρατούμενων εργασιών ανέρχεται στο ποσό των 45.055.000 δρχ. μη συμπεριλαμβανομένου του ΦΠΑ και θα χρηματοδοτηθεί από ίδιους πόρους.

3) Στη δημοπρασία γίνονται δεκτές εργοληπτικές επιχειρήσεις, Ελληνικές ή Αλλοδαπές από χώρες μέλη της Ε.Ε. και του ΕΟΧ εγγεγραμένες στο ΜΕΕΠ, **Β' τάξης και άνω για έργα Υδραυλικά,** με τους νόμιμους περιορισμούς όσον αφορά τα κατώτατα όρια.

4) Η προθεσμία για την περαίωση του έργου ορίζεται σε 60 ημερολογιακές ημέρες.

5) Η εγγύηση για την συμμετοχή στη δημοπρασία ορίζεται σε 2% επί του προϋπολογισμού της μελέτης, δηλ. 901.100 δρχ. και βεβαιώνεται με την προσκόμιση ισόποσου γραμματίου του Ταμείου Παρακαταθηκών και Δανείων ή εγγυητική επιστολή αναγνωρισμένης τράπεζας ή του ΤΣΜΕΔΕ.

Σε περίπτωση τροποποίησης των ορίων των πτυχίων θα δύναται να συμμετέχουν στον διαγωνισμό οι προβλεπόμενες από τις ισχύουσες διατάξεις την ημέρα τουδιαγωνισμού επιχειρήσεις.

Τον ανάδοχο του έργου βαρύνουν όλες οι νόμιμες κρατήσεις υπέρ του Δημοσίου, τρίτων, εισφορές ΙΚΑ κλπ. Ο ΦΠΑ βαρύνει τον κύριο του Εργου.

Οι δαπάνες δημοσίευσης της παρούσας και τυχόν επαναληπτικής βαρύνουν τον ανάδοχο του έργου.

Τα τεύχη του Διαγωνισμού διατίθενται στα γραφεία της Τεχνικής Υπηρεσίας του Δήμου Αρχαγγέλου τις εργάσιμες ημέρες και ώρες.

Αρχάγγελος 19/6/2001
Ο ΔΗΜΑΡΧΟΣ
ΘΕΟΔΟΣΙΟΣ ΚΟΛΙΑΔΗΣ

PoMaK ΑΝΩΝΥΜΗ ΕΜΠΟΡΙΚΗ ΕΤΑΙΡΕΙΑ ΕΚΜΕΤΑΛΛΕΥΣΗΣ McDonald's

Μ.Α.Ε: 42629/80/Β/99/19 **ΙΣΟΛΟΓΙΣΜΟΣ 31ης ΔΕΚΕΜΒΡΙΟΥ 2000 - 1η ΕΤΑΙΡΙΚΗ ΧΡΗΣΗ (8/4/1999 - 31/12/2000)**

ΕΝΕΡΓΗΤΙΚΟ	Ποσά κλειομένης χρήσεως 2000 Αξία Κτήσ.	Αποσβέσ.	Αναπ. Αξία
Γ. ΠΑΓΙΟ ΕΝΕΡΓΗΤΙΚΟ			
ΙΙ. Ενσώματες ακινητοποιήσεις:			
4. Μηχαν/τα - Τεχνικές Εγκαταστ. και λοιπός μηχαν. εξοπλισμός	1.326.000	143.650.	1.182.350
5. Μεταφορικά Μέσα	2.716.257	316.897	2.399.360
6. Επιπλα και λοιπός Εξοπλισμός	11.190.627	3.906.893	7.283.734
7. Ασώματες ακιν/σεις & Εξοδα Πολυετούς Απόσβεσεις	28.403.902	5.680.780	22.723.122
Σύνολο Παγίου Ενεργ/κού (ΓΙΙ+ΓΙΙΙ)	43.636.786	10.048.220	33.588.566
Δ. ΚΥΚΛΟΦΟΡΟΥΝ ΕΝΕΡΓΗΤΙΚΟ			
Ι. Αποθέματα:			
1. Πρώτες και βοηθητικές ύλες - Υλικά συσκευασίας			10.617.064
2. Αναλώσιμα Υλικά			429.712
3. Είδη συσκευασίας			763.819
			11.810.595
ΙΙ. Απαιτήσεις:			
11. Χρεώστες Διάφοροι			33.612.027
12. Λογαρ. Διαχειρίσεως - Ελλ. Δημόσιο			12.581.250
			46.193.277
IV. Διαθέσιμα			
1. Ταμείο			35.483.882
3. Καταθέσεις Οψεως και Προθεσμίας			800.903
			36.284.785
Σύνολο Κυκλοφ. Ενεργητ. (ΔΙ+ΔΙΙ+ΔΙΙΙ+ΔΙV)			94.288.657
Ε. ΜΕΤΑΒΑΤΙΚΟΙ ΛΟΓΑΡ. ΕΝΕΡΓΗΤΙΚΟΥ			67.500.000
Γενικό Σύνολο Ενεργητικού (Β+Γ+Δ+Ε)			195.377.223
ΛΟΓΑΡΙΑΣΜΟΙ ΤΑΞΕΩΣ ΧΡΕΩΣΤΙΚΟΙ			
1. Αλλότρια Περουσιακά Στοιχεία			101.794.761

ΠΑΘΗΤΙΚΟ	Ποσά κλειομ. χρήσ. 2000
Α. ΙΔΙΑ ΚΕΦΑΛΑΙΑ	
Ι. Κεφάλαιο Μετοχικό (3.000 μετοχές των 10.000 δρχ.)	
1. Καταβεβλημένο	30.000.000
V. Αποτελέσματα εις νέο:	
Υπόλοιπο ζημιών χρήσεως εις νέο	(17.402.056)
Σύνολο ιδίων κεφαλαίων	12.597.944
Γ. ΥΠΟΧΡΕΩΣΕΙΣ	
ΙΙ. Βραχυπρόθεσμες Υποχρεώσεις:	
1. Προμηθευτές	172.370.054
5. Υποχρεώσεις από φόρους - τέλη	1.224.082
6. Ασφαλιστικοί Οργανισμοί	5.295.200
11. Πιστωτές Διάφοροι	3.889.943
Σύνολο Υποχρεώσεων	182.779.279
Γενικό Σύνολο Παθητικού (Α+Γ)	195.377.223
ΛΟΓΑΡΙΑΣΜΟΙ ΤΑΞΕΩΣ ΠΙΣΤΩΤΙΚΟΙ	
1. Δικαιούχοι αλλότρ. περιουσ. στοιχείων	101.794.761

ΚΑΤΑΣΤΑΣΗ ΛΟΓΑΡΙΑΣΜΟΥ ΑΠΟΤΕΛΕΣΜΑΤΩΝ ΧΡΗΣΕΩΣ
31ης ΔΕΚΕΜΒΡΙΟΥ 1998 (1 ΙΑΝΟΥΑΡΙΟΥ - 31 ΔΕΚΕΜΒΡΙΟΥ 1998)

		Ποσά κλειομ. χρήσ. 2000
Ι. ΑΠΟΤΕΛΕΣΜΑΤΑ ΕΚΜΕΤΑΛΛΕΥΣΕΩΣ		
Κύκλος εργασιών (πωλήσεις)		699.540.324
Μείον: Κόστος πωλήσεων		477.361.154
Μικτά Αποτελέσματα (κέρδη) Εκμεταλλεύσεως		222.179.170
Μείον: 1. Εξοδα διοικητικής λειτουργίας	126.165.663	
3. Εξοδα λειτουργίας διαθέσεως	103.691.516	229.857.179
Μερικά αποτελέσματα (ζημίες) Εκμεταλλεύσεως		(7.678.009)
Μείον: 3. Χρεωστικοί τόκοι και συναφή έξοδα		1.763.013
Ολικά αποτελέσματα (ζημίες) εκμεταλλεύσεως		(9.441.022)
Μείον: Εκτακτα και ανόργανα έξοδα		1.932.102
Οργανικά και έκτακτα αποτελέσματα (ζημίες)		(11.373.124)
Μείον: Σύνολο αποσβέσεων πάγιων στοιχείων	10.048.220	
Μείον: Οι από αυτές ενσώμ. στο λειτ/κό κόστος	4.019.288	6.028.932
ΚΑΘΑΡΑ ΑΠΟΤΕΛΕΣΜΑΤΑ (κέρδη) ΧΡΗΣΕΩΣ προ φόρων		(17.402.056)

ΠΙΝΑΚΑΣ ΔΙΑΘΕΣΕΩΣ ΑΠΟΤΕΛΕΣΜΑΤΩΝ

	Ποσά κλειομ. χρήσ. 2000
Καθαρά αποτελ/τα (ζημίες) χρήσεως	(17.402.056)
Μείον: Υπόλοιπο αποτελεσμάτων προηγούμενων χρήσεων	-------
Σύνολο	(17.402.056)
Μείον: 1. Φόρος εισοδήματος	-------
Ζημίες εις Νέο	(17.402.056)

Ο Πρόεδρος του Δ.Σ. & Διευθ. Σύμβουλος
ΚΑΤΕΡΕΛΟΣ ΔΗΜΗΤΡΙΟΣ
Α.Δ.Τ. Λ996571

Η Αντιπρόεδρος
ΚΑΤΕΡΕΛΟΥ ΦΕΪΘ
ΔΙ 636073

Ο Προϊστάμενος του Λογιστηρίου
ΑΝΤΩΝΟΠΟΥΛΟΣ ΑΝΔΡΕΑΣ
Α.Δ.Τ. Τ293236

Ηλεκτρονική Στοιχειοθεσία & Δημοσιεύσεις Ισολογισμών «Η ΔΡΑΣΙΣ», Τηλ. 63.790 - 64.393 - 64.200 κ. Μαρία

ΕΛΛΗΝΙΚΗ ΔΗΜΟΚΡΑΤΙΑ
ΠΕΡΙΦΕΡΕΙΑ ΝΟΤΙΟΥ ΑΙΓΑΙΟΥ
ΝΟΜΟΣ ΔΩΔΕΚΑΝΗΣΟΥ
ΔΗΜΟΣ ΚΑΛΛΙΘΕΑΣ

ΠΡΟΣΚΛΗΣΗ ΕΚΔΗΛΩΣΗΣ ΕΝΔΙΑΦΕΡΟΝΤΟΣ

ΓΙΑ ΤΗΝ ΕΚΠΟΝΗΣΗ ΤΗΣ ΜΕΛΕΤΗΣ «ΣΥΝΤΑΞΗ ΓΕΝΙΚΟΥ ΠΟΛΕΟΔΟΜΙΚΟΥ ΣΧΕΔΙΟΥ ΔΗΜΟΥ ΚΑΛΛΙΘΕΑΣ»

1. Ο Δήμος Καλλιθέας ν. Ρόδου, προσκαλεί τους μελετητές να εκδηλώσουν ενδιαφέρον για την ανάληψη εκπόνησης της μελέτης «Σύνταξη Γενικού Πολεοδομικού Σχεδίου Δήμου Καλλιθέας», προεκτιμούμενης αμοιβής 30.000.000 δρχ. χωρίς ΦΠΑ (88041,06 EURO) μέσα σε 20 μέρες από την τελευταία δημοσίευση της πρόσκλησης αυτής στο Ενωμερωτικό Δελτίο του ΤΕΕ. Η σχετική αίτηση πρέπει να κατατεθεί στο Δήμο Καλλιθέας.

2. Η ανάθεση της μελέτης θα γίνει με απευθείας επιλογή, σύμφωνα με τις διατάξεις της παραγράφου 7 του άρθρου 11, του Ν.716/77 των Γ 32354/3171/16-4-86 και 73814/6631/94 και 71937/9768/2-11-89, αποφάσεων Υπουργού ΠΕΧΩΔΕ, τηρούμενης της διαδικασίας του άρθρου 2 του Π.Δ. 194/79.

3. Αντικείμενο της μελέτης είναι η σύνταξη Γενικού Πολεοδομικού Σχεδίου για το Δήμο Καλλιθέας, που περιλαμβάνει τα Δημοτικά Διαμερίσματα Καλυθιών, Κοσκινού, Ψίνθου και τον οικισμό Φαληρακίου που αποτελεί την έδρα του Δήμου. Για τα Δ.Δ. Καλυθιών, Δ.Δ. Κοσκινού και τον οικισμό Φαληρακίου, υπάρχουν εγκεκριμένα Γ.Π.Σ.

4. Θα γίνουν δεκτές αιτήσεις γραφείων μελετών ή ομάδων μελετητών ή συμπράξεις γραφείων μελετών, που είναι γραμμένα στο ισχύον μητρώο μελετητών του ΥΠΕΧΩΔΕ.

5. Οι προδιαγραφές σύνταξης της μελέτης και η προεκτιμούμενη αμοιβή είναι σύμφωνα με την απόφαση του Υπουργού ΠΕΧΩΔΕ με αρ. 9572/1845 ΦΕΚ 209, Δ.7-4-2000 περί «Τεχνικών προδιαγραφών μελετών Γενικών Πολεοδομικών Σχεδίων (Γ.Π.Σ.) και Σχεδίων Οικιστικής Οργάνωσης Ανοιχτής Πόλης (ΣΧΟΑΠ) και αμοιβών μηχανικών για την εκπόνηση μελετών» και αφορούν τις

- κατηγορία μελετών 1 ή 2 τάξη πτυχίου Γ (Χωροταξικές και Ρυθμιστικές Μελέτες ή Πολεοδομικές και Ρυμοτομικές Μελέτες).

Επιπλέον θεωρείται αναγκαία η συνεργασία της ομάδας ή του γραφείου με τους παρακάτω μελετητές:

α) Αρχιτέκτονα με ειδικές γνώσεις σε θέματα παραδοσιακών οικιστικών συνόλων.

β) Περιβαλλοντολόγο με ειδικές γνώσεις σε θέματα φυσικού περιβάλλοντος.

γ) Μηχανολόγο με ειδικές γνώσεις σε θέματα κοινωφελών αστικών δικτύων και σχεδιασμού.

δ) Συγκοινωνιολόγο με ειδικές γνώσεις σε θέματα δικτύων αστικής υποδομής (μεταφορές, κυκλοφορία, κτλ.).

ε) Γεωλόγο με ειδικές γνώσεις σε θέματα γεωλογικής καταλληλότητας περιοχών προς δόμηση, καθώς και σε θέματα πρόληψης και προστασίας από ενδεχόμενες θεομηνίες (καθιζήσεις, πλημμύρες, κτλ.).

στ) Το πογράφο με ειδικές γνώσεις σε θέματα επεξεργασίας χαρτών γης και προσαρμογής πινακίδων.

Οι γνώσεις των παραπάνω επισημόνων θα πιστοποιούνται με μεταπτυχιακές σπουδές ή αντίστοιχο έργο και εμπειρία, η δε αμοιβή τους θα βαρύνει την ομάδα μελέτης.

6. Η αίτηση θα πρέπει να συνοδεύεται, με ποινή αποκλεισμού, από τα παρακάτω:

α) Φωτοαντίγραφα των πτυχίων, επικυρωμένα, και υπεύθυνη δήλωση του Ν. 1599/86 για την ισχύ και την έδρα τους και ότι δεν εμπίπτουν σε οικείες διατάξεις που να επιβάλλουν τον αποκλεισμό από την ιδιότητα του μελετητή.

β) Υπεύθυνες δηλώσεις του Ν. 1599/86 όπου θα δηλώνονται:

I. Ο υπεύθυνος της ομάδας μελέτης.

II. Ο ονομαστικός πίνακας του μόνιμου επιστημονικού και βοηθητικού προσωπικού του γραφείου ή της ομάδας ή της σύμπραξης, που θα ασχοληθεί με τη μελέτη (εταίροι και μισθοδοτούμενοι υπάλληλοι για τους οποίους θα πρέπει να δηλωθεί η εργασιακή σχέση) και ο πίνακας του διατιθέμενου τεχνικού εξοπλισμού (Ηλεκτρονικοί Υπολογιστές, εκτυπωτές, λογισμικά, κτλ.).

III. Σε περίπτωση συμπρατόντων γραφείων, η αποδοχή της σύμπραξης για την από κοινού εκπόνηση της μελέτης, ο τρόπος κατανομής της αμοιβής και ο έναντι του εργοδότη νόμιμος εκπρόσωπός τους.

IV. Οι μελετες που έχουν ανατεθεί στους μελετητές, στο γραφείο ή στη σύμπραξη, από το Δημόσιο, ΟΤΑ, κτλ. Οργανισμούς του Δημοσίου για όλες τις κατηγορίες μελετών ανεξάρτητα από τη χρονολογία ανάθεσης και την πηγή χρηματοδότησης, που έχουν περατωθεί την τελευταία πενταετία. Για τις προαναφερόμενες μελέτες του γραφείου και των εταίρων του, που εκπονήθηκαν στα πλαίσια οποιουδήποτε μελετητικού σχήματος, θα πρέπει να δοθούν στοιχεία αμοιβής που αντιστοιχούν στις συμμετοχές των εταίρων. Σε μορφή πίνακα για κάθε μελέτη, να δηλωθεί ο εργοδότης, η αμοιβή που έχει προεκτιμηθεί στη σύμβαση, η τελική αμοιβή, το ποσοστό συμμετοχής στην αμοιβή και η αμοιβή που αφορά στο ποσοστό αυτό, ο χρόνος ανάθεσης και ο χρόνος περαίωσης, ως το συνημμένο υπόδειγμα (Π1).

V. Οι παρόμοιας φύσης μελέτες που έχουν ανατεθεί στους μελετητές, στο γραφείο ή στη σύμπραξη, από το Δημόσιο ΟΤΑ, Ν.Π.Δ.Δ., Δημοσίων Επιχειρήσεων και Οργανισμών Δημοσίου Συμφέροντος και έχουν εκπονηθεί μέχρι σήμερα από το γραφείο ή τα μέλη της ομάδας μελετητών. Σε μορφή πίνακα για κάθε μελέτη να δηλωθεί ο εργοδότης, ο χρόνος ανάθεσης, ο χρόνος περαίωσης, ο εγκεκριμένος προϋπολογισμός του έργου, η συμβατική αμοιβή επικαιροποιημένη, η τελική αμοιβή, το ποσοστό συμμετοχής στην αμοιβή, καθώς και η αμοιβή που αφορά στο ποσοστό αυτό επίσης επικαιροποιημένη, ως το συνημμένο υπόδειγμα πίνακα. (βλ. υπόδειγμα Π2).

Στον πίνακα θα περιλαμβάνεται επί ποινή αποκλεισμού και αναγωγή του προϋπολογισμού σε σημερινές τιμές με τιμαριθμικό συντελεστή λ+50.47 (Δ' τρίμηνο του 2000), καθώς και αναγωγή της αμοιβής σε σημερινές τιμές, που αφορά στο ποσοστό συμμετοχής στη συνολική αμοιβή (βλ. υπόδειγμα Π2).

Η υπεύθυνη δήλωση θα συνοδεύεται επί ποινή αποκλεισμού από επικυρωμένο αντίγραφο βεβαίωσης του Φορέα (Δημόσιο, ΟΤΑ, Ν.Π.Δ.Δ., Δημόσιες Επιχειρήσεις, Οργανισμοί Δημοσίου, κτλ.) όπου θα βεβαιώνεται η ανάθεση των προαναφερόμενων μελετών στους μελετητές, γραφείο ή σύμπραξη.

VI. Οι ενεργεία μελέτες των μελών της ομάδας ή του γραφείου. Σε μορφή πίνακα για κάθε μελέτη να δηλωθεί ο εργοδότης, η προεκτιμώμενη ή συμβατική αμοιβή, το ποσοστό συμμετοχής, ο χρόνος ανάθεσης και ο προβλεπόμενος χρόνος περαίωσης, ως το συνημμένο υπόδειγμα (Π3).

γ) Βιογραφικά σημειώματα και κάθε άλλο στοιχείο που να φανερώνουν την εμπειρία των μελετητών και των επιστημόνων συνεργατών σε παρόμοιες μελέτες. Ως αποδεικτικά στοιχεία σε αντίστοιχες μελέτες νοούνται βεβαιώσεις υπηρεσιών, συμβάσεις, Δ.Π.Υ., βεβαιώσεις εργοδοτών, κτλ.

7. Τα έξοδα δημοσίευσης της πρόσκλησης θα βαρύνουν τον ανάδοχο που θα επιλεχθεί, ενώ ο Φ.Π.Α. θα βαρύνει τον εργοδότη.

8. Για πληροφορίες, οι ενδιαφερόμενοι μπορούν να απευθύνονται στο Δήμο Καλλιθέας, τηλ. (0241) 60640, 60650, 60636.

Ρόδος 22/6/2001
Ο δήμαρχος
Ιωάννης Ιατρίδης

ΠΙΝΑΚΑΣ Π1

Μελέτες που έχουν περατωθεί την τελευταία πενταετία

Α/Α	Τίτλος μελέτης	Εργοδότης	Κατάσταση	Χρόνος ανάθεσης	Χρόνος περαίωσης	Συμβατική αμοιβή μελέτης	Τελική αμοιβή μελέτης	Ποσοστό συμμετοχής στην αμοιβή	Αμοιβή μελετητή	
	(1)	(2)	(3)	(4)	(5)	(6)	(7)	(8)	(9)	

(3) : Ημερομηνία υπογραφής της σύμβασης
(4) : Ημερομηνία έγκρισης της μελέτης από την Επιβλέπουσα Υπηρεσία
(7) : Ποσοστό συμμετοχής του μελετητή στην συνολική τελική αμοιβή της μελέτης
(8) : Η αμοιβή του μελετητή σε δρχ. που αφορά στο προηγούμενο ποσοστό

ΠΙΝΑΚΑΣ Π2

Παρόμοιας φύσης με την υπό ανάθεση μελέτες

Α/Α	Τίτλος μελέτης	Εργοδότης	Προϋπ/σμός Έργου	Χρόνος ανάθεσης	Χρόνος περαίωσης ή στάδιο μελέτης	Συμβατική αμοιβή μελέτης επικαιρ.	Τελική αμοιβή μελέτης επικαιρ.	Ποσοστό συμμετοχής στην αμοιβή	Αμοιβή μελετητή επικαιρ.	Βεβαίωση Φορέα (αριθμ.)
	(1)	(2)	(3)	(4)	(5)	(6)	(7)	(8)	(9)	(10)

(3) : Ο εγκεκριμένος προϋπολογισμός του έργου
(4) : Ημερομηνία υπογραφής της σύμβασης
(5) : Ημερομηνία έγκρισης μελέτης από την Επιβλέπουσα Υπηρεσία ή εάν πρόκειται για εν ενεργεία μελέτη το στάδιο στο οποίο βρίσκεται η εκπόνησή της
(6) : Η συμβατική αμοιβή της μελέτης επικαιροποιημένη
(7) : Η τελική αμοιβή της μελέτης επικαιροποιημένη
(8) : Ποσοστό συμμετοχής του μελετητή στην συνολική τελική επικαιροποιημένη αμοιβή της μελέτης
(9) : Η αμοιβή του μελετητή επικαιροποιημένη σε δρχ. που αφορά στο προηγούμενο ποσοστό
(10) :Η αντίστοιχη βεβαίωση του φορέα θα φέρει ανάλογη αρίθμηση με τον Α/Α της μελέτης στον Παρόντα πίνακα

ΠΙΝΑΚΑΣ Π3

Εν ενεργεία μελέτες

Α/Α	Τίτλος μελέτης	Εργοδότης	Χρόνος ανάθεσης	Προβλεπόμενος Χρόνος περαίωσης	Συμβατική αμοιβή μελέτης	Ποσοστό συμμετοχής στην αμοιβή	Αμοιβή Μελετητή
	(1)	(2)	(3)	(4)	(5)	(6)	(7)

(3) : Ημερομηνία υπογραφής της σύμβασης
(6) : Ποσοστό συμμετοχής του μελετητή στην συνολική συμβατική αμοιβή της μελέτης
(7) : Η αμοιβή του μελετητή σε δρχ. που αφορά στο προηγούμενο ποσοστό

Μέσα κι έξω από τα...

Καλές δουλειές

Μπαίνουμε όπου νάναι στον Ιούλιο, που μαζί με τον Αύγουστο, είναι οι μήνες των πανηγυριών της Ρόδου. Αυτό σημαίνει, ότι τα σωματεία που στην έδρα τους γίνονται πανηγύρια, όπως ο Κλεάνθης, ο Διγενής, ο Ακουσίλαος, ο Ηρακλής Μαριτσών, ο Φοίβος και θα πρέπει να προετοιμάζονται για τη λειτουργία των αναψυκτηρίων τους. Πρώτος και καλύτερος ο Παπαδημήτρης των Μαριτσών, που όπου νάναι θα ανοίξει το γνωστό «Στέκι» του Ηρακλή.

Καλές δουλειές σ' όλους...

Δύσκολοι καιροί

Μεγάλο είναι το πρόβλημα που αντιμετωπίζουν αρκετά μικρά σωματεία, καθώς δεν υπάρχουν άνθρωποι που ενδιαφέρονται να μπουν στο δ. συμβούλιό τους. Το πρόβλημα γίνεται οξύτερο όταν δεν υπάρχει και ο άνθρωπος, που θα τεθεί επί κεφαλής. Έτσι προγραμματίζονται γενικές συνελεύσεις, που περνάνε χωρίς αποτέλεσμα. Και ο καιρός περνάει αφήνοντας το χώρο να δουλεύει σε βάρος των σωματείων.

Δύσκολοι, ασφαλώς, καιροί για σωματεία...

Απαράδεκτες ενέργειες...

Σ' ένα αγώνα μπαράζ υπάρχει ασφαλώς μεγάλη ένταση, άγχος και αγωνία για τους ποδοσφαιριστές και των δύο ομάδων. Ειδικά μάλιστα όταν μετά τον αγώνα δεν θα υπάρχει «επιστροφή» για μία από τις δύο ομάδες. Να δικαιολογήσουμε, λοιπόν, το πάθος, τη δύναμη και την αποφασιστικότητα των παικτών, αλλά και το ξέσπασμά τους μετά την επιτυχία ενός γκολ. Δεν δικαιολογούμε όμως με κανένα τρόπο την απρεπή ενέργεια του αλλοδαπού Μάουρο. Τον φιλοξενούμε στον τόπο μας και θα πρέπει να σέβεται τους φιλάθλους. Τέτοιες ενέργειες είναι ασφαλώς καταδικαστέες και θα έπρεπε να διώκονται αυτεπάγγελτα από τις αθλητικές αρχές.

Ας όψεται ως τώρα το φύλλο αγώνος, που δεν επιδέχεται αμφισβήτηση. Ομως κάτι πρέπει να γίνει σε τέτοιες περιπτώσεις...

Ενας δικός μας

«Αν δεν παινέσουμε το σπίτι μας, θα πέσει και θα μας πλακώσει», λέει ο σοφός λαός μας. Αυτό κάνουμε και εμείς τώρα, αναφέροντας την ευχάριστη είδηση της επιλογής βράβευσης του συνεργάτη μας Δημήτρη Δραγάτη από τον Πανελλήνιο Σύνδεσμο Αθλητικού Τύπου για την εργασία του «Το Κύπελλο Ελλάδας και οι μεγάλες επιτυχίες των ροδίτικων ομάδων».

Να συγχαρούμε με την ευκαιρία και τον ΠΣΑΤ, που επί τέλους κάνει πράξη αυτό που λέμε «Ελλάδα δεν είναι μόνο η Αθήνα». Υπάρχει και η επαρχία, με πολλούς αφανείς εργάτες σ' όλους τους τομείς...

Καλό είναι...

Γήπεδο μπάσκετ θα κατασκευαστεί στη Μαλώνα.

Ηδη ο Δήμος Αρχαγγέλου δημοσίευσε τη σχετική προκήρυξη του διαγωνισμού, που θα γίνει στις 9 Ιουλίου 2001.

Το έργο είναι προϋπολογισμού 5.080.000 δρχ.

Φυσικά δεν πρόκειται για κλειστό γυμναστήριο. Εστω όμως και ανοικτό, καλό είναι. Αρκετά παιδιά, θα μπορούν να αθλούνται.

Ο χορός των δις!

Διαβάζοντας κανείς τούτες τις μέρες τις αθηναϊκές αθλητικές εφημερίδες «τρελαίνεται» από το χορό των δις για την απόκτηση πολυδιαφημισμένων παικταράδων. Για συμβόλαια τριών ή πέντε χρόνων οι μεγάλοι «μπαλαδόροι» απαιτούν ποσά, που εμείς οι εργαζόμενοι δεν τα βγάζουμε ούτε σε είκοσι ζωές, δουλεύοντας από το πρωί ως το βράδυ!

Κι ενώ οι διάφορες ΠΑΕ (για τις δικές μας μιλάμε) είναι κατάχρεωμένες, εύλογα διερωτάται κανείς που βρίσκονται τόσα λεφτά για να κάνουν μεταγραφές...

Δύσκολη ημέρα

Ετρεχαν και δεν... προλάβαιναν την Κυριακή 17 Ιουνίου 2001 οι αστυνομικοί της Ρόδου. Ηταν μια δύσκολη ομολογουμένως ημέρα, με πολλές και διάφορες εκδηλώσεις. Είχαμε την άφιξη του κυβερνητικού κλιμακίου, τα αποκαλυπτήρια του αγάλματος του Ανδρέα Παπανδρέου, αλλά και τον αγώνα μπαράζ ανάμεσα στον ΟΦΗ και τον ΠΑΣ Γιάννινα, στον οποίο παραβρέθηκαν αρκετοί οπαδοί των δύο ομάδων.

Ευτυχώς, πάντως, αποφεύχθηκαν τα χειρότερα ανάμεσα στους Κρητικούς και τους Γιαννιώτες. Η άφιξη από την Αθήνα τριών διμοιριών ΜΑΤ αποδείχθηκε αναγκαία. Πού να πρωτοπήγαιναν οι λιγοστοί αστυνομικοί που υπηρετούν στη Ρόδο;

Ηταν, επαναλαμβάνουμε, μια δύσκολη δοκιμασία, που ευτυχώς ξεπεράστηκε με επιτυχία...



γήπεδα

Περαστικά

Με πρόβλημα υγείας ο συνάδελφος Γιώργος Αθανασίου εισήχθη το περασμένο Σάββατο στο Νοσοκομείο της Ρόδου, όπου και παραμένει, προκειμένου να υποβληθεί στις αναγκαίες εξετάσεις.

Η στήλη του εύχεται περαστικά και καλή ανάρρωση.

Το άμοιρο ποδόσφαιρο

Αν θά ήξερε ο νεαρός από τα Γιάννενα, που τραυματίστηκε στο αριστερό μάτι την περασμενη Κυριακή στη Ρόδο, τι του έμελλε να πάθει, ασφαλώς και δεν θα έφευγε από την πόλη του.

Αυτά είναι δυστυχώς τα δυσάρεστα του άκρατου φανατισμού μεταξύ των οπαδών των ομάδων. Το ποδόσφαιρο - άθλημα και θέαμα λαοφιλές - το κατάντησαν εμπόλεμο! Κι αυτό είναι το δυστύχημα...

DIBI CENTER

ΠΑΓΚΟΣΜΙΑ ΚΕΝΤΡΑ ΑΙΣΘΗΤΙΚΗΣ ΚΑΙ ΑΔΥΝΑΤΙΣΜΑΤΟΣ

Κάποτε οι τέλειες αναλογίες ήταν Θείο δώρο. Σήμερα στο DIBI CENTER είναι Επιστημονικό Θαύμα!

ΣΩΜΑ

Αδυνάτισμα (ολικό - τοπικό)
Κυτταρίτιδα
Σύσφιξη
Θαλασσοθεραπείες
Κρυοθεραπείες
Αποτρίχωση (Χαλάουα - κερί)
Χειρομασάζ

SOLARIUM

ΠΡΟΣΩΠΟ

Καθαρισμός
Peeling
Ενυδατώσεις
Lifting
Βιομοριακές θεραπείες
Οξέα φρούτων (AHA)
Ακμή
Οξυγονοθεραπεία
Ριζική αποτρίχωση

ΕΙΜΑΣΤΕ ΕΞΟΠΛΙΣΜΕΝΟΙ ΜΕ ΤΟΥΣ ΠΙΟ ΣΥΓΧΡΟΝΟΥΣ ΗΛΕΚΤΡΟΝΙΚΟΥΣ ΥΠΟΛΟΓΙΣΤΕΣ



ΣΤΕΛΛΑΣ ΧΑΤΖΗΣΑΒΒΑ

Μιχ. Πετρίδη 49, Ρόδος, Τηλ: 30469, 73590 - www.stellabeauty.com

MONOTUB DD

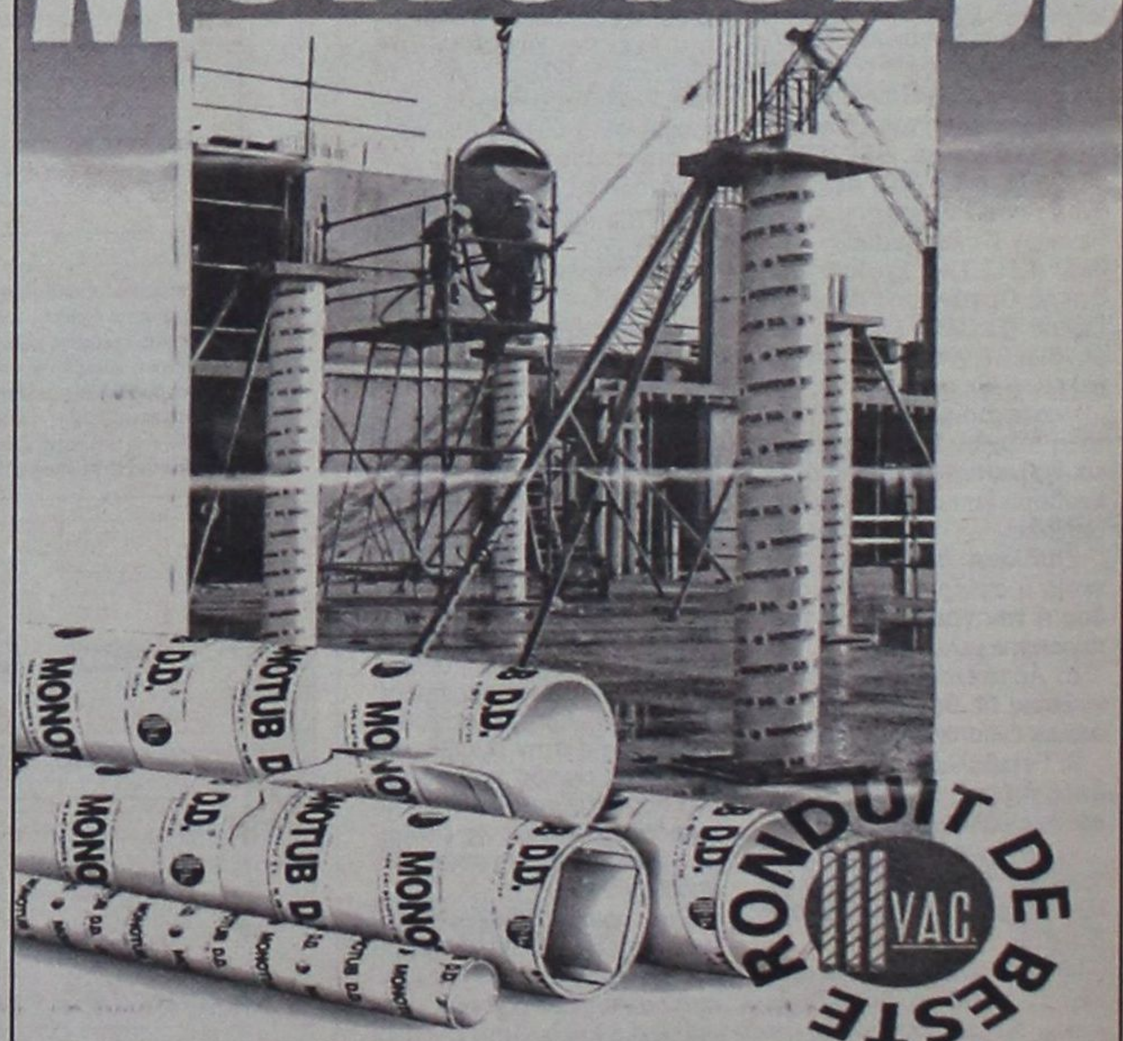

ΕΠΙΣΗΣ ΔΙΑΘΕΤΟΥΜΕ ΜΕΤΑΛΛΙΚΕΣ ΚΟΛΩΝΕΣ ΜΙΑΣ ΧΡΗΣΕΩΣ 1Χ2

ΑΡΧΩΝ ΣΑΜΑΡΤΖΗΣ

ΜΟΝΩΤΙΚΑ ΥΛΙΚΑ - ΜΟΝΩΣΕΙΣ
Ερυθρού Σταυρού 21, τηλ. 23030 - 32054
Μιχαήλ Πετρίδη 69, τηλ. 67790

Ομο-λογίες



«Κάποτε θα πρέπει να κάνουμε τον διαχωρισμό ανάμεσα στην αλήθεια και το ψεύδος» (Κώστας Σκανδαλίδης)

(Δεν λέω... Μπορεί να έχω καμιά δεκαριά χρόνια να περάσω από το λιμάνι και τη μαρίνα της Ρόδου, μη μου λέτε όμως ότι δεν γίνετε τίποτα σε αυτήν την πόλη. Και όλα αυτά τα μπάζα τι είναι; Αρχαιολογικά ευρήματα; Επιτέλους, ας είμαστε σοβαροί. Συν τοις άλλοις είστε και αχάριστοι...)



«Εγώ θα ήθελα κύριε υπουργέ να σας ευχαριστήσω για τα έργα που έχουν προχωρήσει στο Δήμο Ιαλυσού. Και πάλι επιτρέψτε μου να σας καλωσορίσω στο νησί μας...» (Στέργος Στάγκας)

(Είμαι προσωπικά ευγνώμων για την επίσκεψή σας στη Ρόδο καθώς μου δίδεται η ευκαιρία να σας ευχαριστήσω και από κοντά. Από εμένα, σύντροφε Λαλιώτη, δεν θα ακούσετε παράπονα. Αλλωστε, εγώ έχω τον φίλο μου τον Κοσμά που καθαρίζει για τα Τριάντα. Τι να κάνω τους υπουργούς και τα παρακαλετά...)



ΚΑΦΕΣ

Με ζάχαρη ή... με αλάτι

■ **ΜΕΤΡΙΟ** σε όσους πήγαν στη Μύκονο για να παρακολουθήσουν το Περιφερειακό Συμβούλιο. Υπό άλλες συνθήκες θα κερνούσαμε ΓΛΥΚΟ καφέ... αλλά οι καιροί είναι χαλεποί. Αφού κάποιοι που έχουν κότερο και το χρησιμοποιούν αφειδώς (!) επέλεξαν να πάνε με το πλοίο της γραμμής. Ποτέ δεν ξέρεις τι μπορεί να συμβεί.

■ **ΣΚΕΤΟ** σε όσους άσκησε ποινική δίωξη ο Εισαγγελέας Εφετών Δωδ/σου για τη διαφθορά στο Δημόσιο. Κάποιοι λένε ότι αυτό ήταν μόνο η αρχή. Για να δούμε... Και εσύ πτωχέ πολίτη μάχεσαι για τη δημοκρασία και την αξιοκρατία.

■ **ΣΚΕΤΟ** στα μέλη του ΠΑ.ΣΟ.Κ. που φαίνεται ότι τελικά την πάτηαν. Η αλαζονεία της εξουσίας ή η αβάσταχτη ελαφρότητά της είναι;



ΟΙ νεοδημοκράτες *παραληρούν κυριολεκτικά. Ποιος τους πιάνει μετά τη δημοσκόπηση της MRB. Ενας εξ αυτών αναφώνησε θριαμβευτικά: **" The blue storm is coming".** Τουτέστιν, η γαλάζια καταιγίδα έρχεται. Η χαρά τους δεν περιγράφεται βλέποντας ότι το ΠΑΣΟΚ βρίσκεται 9 μονάδες πίσω τους. Και το σημαντικότερο, χωρίς να κουνήσουν το δακτυλάκι τους. Ολη τη δουλειά την έκαναν οι Πασόκοι μόνοι τους. Βγάζουν τα ματάκια τους και οι νεοδημοκράτες ζουν με τη ψευδαίσθηση ότι αυτοί στρίμωξαν τον Σημίτη στη γωνία. Χαλάλι τους. Μην τους χαλάσουμε το όνειρο...*

ΜΕ *αφορμή παραπολιτικό σχόλιο φίλου συναδέλφου, επιτρέψτε μου να επισημάνω και τη δική μου απορία: Τόσα χρόνια που πηγαινοέρχεται από και προς τη Ρόδο ο κ. **Μουτέν**, πώς και δεν μπορέσαμε να δώσουμε λύση στο πρόβλημα της διαχείρισης των υδάτινων πόρων; Δεν ξέρω, δεν θυμάμαι, αν πράγματι ο διαπρεπής Γάλλος υδρογεωλόγος έρχεται στη Ρόδο και συνεργάζεται με τον Δήμο της πόλης μας από το 1985. Και προφανώς ο άνθρωπος δεν το κάνει για τη ψυχή της γιαγιάς του. Να είναι άραγε τόσο συμπαθής σαν προσωπικότητα και να έχει κερδίσει τις καρδιές τόσων και τόσων δημοτικών αρχών; Και μόνο για αυτό του αξίζει έπαινος. Σπανίζουν οι συμπαθητικοί άνθρωποι την σήμερον ημέρα...*



ΜΠΟΡΕΙ *ο Καραγιάννης να είναι ...τσιμεντοφοβικός, ο Γιαννόπουλος όμως δείχνει να λατρεύει την άσφαλτο. Δώστου μπετονιέρα και πάρτου την ψυχή. Ολα του τα λεφτά τα ρίχνει στην ασφαλτόστρωση και ξέρει πώς μπορεί να ανατρέψει εντυπώσεις, ανάλογα με το πόσο γρήγορα θα ...τρέξει η άσφαλτος (κατά τον Νταλάρα) στους δρόμους της Ρόδου. Μπορεί να μας αλλάξει τον αδόξαστο από αύριο Δευτέρα, αλλά βαθιά μέσα του γνωρίζει καλά ότι οι Ροδίτες θα ξεχάσουν γρήγορα την προτέρα κατάσταση και θα σβήσουν από το μυαλουδάκι τους τη σκόνη και τις λακκούβες τόσων και τόσων χρόνων. Ο καλός πολιτικός οφείλει να είναι και καλός ψυχολόγος.*

Γαλήνη πριν από τη μπόρα;

Πώς να εξηγήσει κανείς το μορατόριουμ που φαίνεται να ισχύει, άτυπα ή μετά από συμφωνία, στο νομαρχιακό μέγαρο ανάμεσα στον Σάββα Καραγιάννη και τους μόνιμους εσωπαραταξιακούς του αμφισβητίες;

Ενδεχομένως να επιφυλάσσονται για την περίοδο μετά τα μπάνια του λαού. Δεν αποκλείεται να επέλθει ένα νέο κύμα γκρίνιας μετά το καλοκαιράκι.

Αυτό που επίσης δεν αποκλείεται, καθόλου μάλιστα, είναι ο νομάρχης να έχει επανακτήσει και πάλι έδαφος στην προτίμηση των νεοδημοκρατών, οι οποίοι δεν φαίνεται να βρίσκουν κάτι καλύτερο.

Πολύ θάθελα να το δω και αυτό. Οι κατήγοροι του Σάββα να μετατρέπονται σε λιβανιστήρια του. Πλάκα θάχει το πράγμα.



ΣΤΗΝ *αναμπουμπούλα εκείνων των ημερών του κλιμακίου είναι άδικο να πληρώσει τη νύφη ο **Γιώργος ο Πόκιας**. Οταν ακούω τα περί «εξαγοράς» και «εκβιασμού» των φοιτητών για τη συναυλία τους στο Εθνικό Στάδιο βγαίνω από τα ρούχα μου. Σιγά να μην ανακηρύξουμε τον Πόκια ως τον μεγαλύτερο μαφιόζο της Ρόδου. Οπως έλεγα και ραδιοφωνικώς, επρόκειτο προφανώς περί ενός θεμιτού φιλικού «διακανονισμού», απ' αυτούς που μπορεί να γίνουν μεταξύ ...κατεργαραίων (με την καλή έννοια, που λέει και ο Λαζόπουλος). Η λογική ήταν απλή και αυτά συμβαίνουν: «Παιδιά κάντε μου τη χάρη να μην χαλάσετε την πολιτική μας εκδήλωση και εγώ θα σας δώσω το στάδιο μισοτιμής ή τσάμπα, αν είστε εντάξει». Ε, δεν χρειάζεται να το κάνουμε και θέμα. Εκτός κι αν πίσω από τον θόρυβο βρίσκονται άλλα πράγματα. Οικογενειακά, εκεί στο Καστρί. Αυτό είναι άλλου παπά ευαγγέλιο...*

ΕΔΩ *που τα λέμε τώρα, τι δουλειά είχε ο Γιάννης ο Μαρίνος στην πορεία των φοιτητών και στις διαμαρτυρίες τους λίγα μέτρα από το άγαλμα του Παπανδρέου; Γιατί θα έπρεπε ο πρόεδρος της Επιτροπής Ειρήνης και μέλος της Νομαρχιακής του Συνασπισμού να παρευρίσκεται σε μια καθαρά φοιτητική εκδήλωση, προσφέροντας έτσι το πρόσχημα στα στελέχη του ΠΑΣΟΚ να πάρουν στο «κυνήγι» τους πολιτικούς τους αντιπάλους. Δεν ξέρω πώς αλλιώς λέγεται αυτό εκτός από «καπέλωμα». Μήπως ο Γιάννης αλλά και οι φοιτητές θα έπρεπε να είναι περισσότερο προσεκτικοί; Μήπως έβγαλαν οι ίδιοι τα μάτια τους; Ερωτώ...*

ΠΡΟΣ κάθε εισαγγελέα της περιοχής μας: Δηλαδή για να καταλάβω... Αν φτάσει στο γραφείο σας μια ΑΝΩΝΥΜΗ επιστολή κάποιου που θα με καταγγέλλει ως κλέφτη και παιδεραστή θα διατάξετε προκαταρκτική για να διερευνήσετε το ποιόν μου; Ποιος θα μου απαντήσει, αν και δεν με πολυενδιαφέρει;

ΔΗΛΩΝΩ θαυμαστής του Σβύνου. *Ο ...baby face που αποδεικνύεται εφτάψυχος. Τον βαραίνουν τόσες και τόσες κατηγορίες και ταυτόχρονα σου δίνει την αίσθηση του κατήγορου. Φτου σου, να μη σε ματιάξω.*

ΑΠΟΡΡΗΤΟ *Από:*

Προς κ.κ. Β. και Α. Καμπουράκη
Ξενοδοχείο Ρόδος Παλάς
Ενταύθα

Αξιότιμοι κύριοι,

Επειδή η εφημερίδα «Δράσις» κατηγορεί εμένα και άλλους συναδέλφους μου ότι μας έχει πλήξει «κλιμακτήριος» και δεν έχουμε πλέον τη δυνατότητα να διεκδικήσουμε δυναμικά τίποτα απολύτως, θα σας παρακαλούσαμε να δώσετε τις απαραίτητες εξηγήσεις και να μας βγάλετε από τη δυσχερή θέση.

Διεκδικήσαμε ή όχι να μας φέρουν οι υπάλληλοί σας περισσότερα τασάκια σε όλα τα τραπέζια για να σβήνουμε τα τσιγάρα και τα πούρα που καπνίζαμε αρειμανίως στην πολυτελή σας αίθουσα ακούγοντας τον Λαλιώτη; Αυτό δεν θεωρείτε μεγάλη επιτυχία;

Θα σας παρακαλούσαμε λοιπόν να επιβεβαιώσετε την αλήθεια των λόγων μας για να αποκατασταθεί η πολιτική μας υπόληψη η οποία έχει τρωθεί ανεπανόρθωτα από την εν λόγω εφημερίδα.

Μετά τιμής

Μια στο καρφί... και μια στο πέταλο!

Ο λόγος του μας χόρτασε

Ως πολιτικές οντότητες πάντως, ο Νίκος Χριστοδουλάκης κέρδισε τις εντυπώσεις έναντι του Κώστα Λαλιώτη. Ο πρώτος φάνηκε τεχνοκράτης, αλλά και πρόθυμος για διάλογο. Ο δεύτερος, μετά το μονόλογό του στη συνάντηση με τους φορείς, παρέμεινε «μουγκός», απόμακρος και υπερόπτης.

Και οι δύο σχεδόν τίποτε καινούργιο ανεκοίνωσαν. Ομως ο Χριστοδουλάκης, επειδή ήταν πιο ανθρώπινος και πιο... πολιτικός κατάφερε ν' αναχωρήσει με τα εύσημα στη τσέπι. Γι' αυτό και ορισμένοι ανεφώνησαν «αϊντε Νικόλα, ο λόγος σου μας χόρτασε και το ψωμί σου φάτο».

Από ποιόν θα ζητήσουν ευθύνες;

Πέρασαν αρκετές ημέρες από τότε. Ισως ορισμένοι από εσάς να το έχετε ξεχάσει. Προ ημερών είχε περάσει από τη Ρόδο κυβερνητικό κλιμάκιο.

Πολλά επιθώηκαν και αρκετές δεσμεύσεις ανελήφθησαν. Ποιός όμως από όλους εκείνους ανέμενε πως υπάρχει περίπτωση το Φθινόπωρο να αλλάξει ο πρόεδρος του κόμματος και να βρίσκεται ολόκληρη η χώρα προ των πυλών για πρόωρες εκλογικές αναμετρήσεις;

Με τα δεδομένα αυτά, από ποιόν θα ζητήσουμε ευθύνες εάν του χρόνου δεν λειτουργήσει η μαρίνα της Ρόδου, όπως τουλάχιστον είχε δεσμευθεί ο κ. Χριστοδουλάκης;

Εξπρές επιχειρείν στην πράξη

Κλου της εβδομάδας που πέρασε ήταν ο ληστής με την καραμπίνα. Εισέβαλε στην Πειραιώς, ξεσήκωσε 11 εκατομμύρια, παράστησε τον τοξικομανή ροδίτη και εξαφανίσθηκε.

Προφανώς ο άνθρωπος αυτός ενεπνεύσθη τη ληστεία από το διαφημιστικό μήνυμα της τράπεζας που λήστεψε. Ο μήνυμα έλεγε «εξπρές επιχειρείν».

Ευτυχώς η καταπάτηση των δικαιωμάτων

Τρομερά οργανωμένοι απεδείχθησαν ότι είναι οι Τούρκοι για τα θέματα τουρισμού και προσέλκυσης επισκεπτών.

Ευτυχώς και τη γειτονική χώρα συνοδεύουν ιστορικά γεγονότα για βάναυση καταπάτηση των ανθρωπίνων δικαιωμάτων, διότι σε αντίθετη περίπτωση, με την πολιτική που ακολουθεί δεν θα έμενε στην Ελλάδα τουρίστας ούτε για δείγμα.

Τί ψάχνει η Δικαιοσύνη στο ΡΟΔΑ;

Τί συμβαίνει στους κόλπους της επιχείρησης αστικών συγκοινωνιών ΡΟΔΑ;

Γιατί τόσες πολλές διαρροές πληροφοριών για «περίεργα περιστατικά με τις μισθοδοσίες;» και πως ενεπλάκη η Δικαιοσύνη σε όλα αυτά;

Αναμένονται οξύτατες αντιπαραθέσεις εντός της εβδομάδας.

Ο ΠΕΤΑΛΩΤΗΣ

Εκείνοι και 'κείνοι του ΕΚΑΒ

Το ΕΚΑΒ κατάφερε και αυτή τη φορά να βρεθεί στο επίκεντρο της επικαιρότητας. Με καθυστέρηση εννέα ωρών στην κινητοποίησή του, εξαντλήθηκαν όλα τα περιθώρια δυνάμεων που είχε ο 52χρονος Μαριτσενός για να κρατηθεί στη ζωή.

Από την άλλη, σκέπτομαι πως πριν λίγους μήνες, όλοι σκύβαμε με συμπάθεια πάνω από το ΕΚΑΒ, καθώς μετά το περιστατικό με το ελικόπτερο (που κατέπεσε στο Σούνιο) οι πάντες αντελήφθημεν τους κινδύνους που ελλοχεύουν για τους ανθρώπους αυτούς.

Τί συμβαίνει λοιπόν στο εσωτερικό του ΕΚΑΒ; Μήπως υπάρχουν σ' αυτό δύο ειδών εργαζόμενοι; Εκείνοι δηλαδή που πραγματικά νοιάζονται για την έγκαιρη αντιμετώπιση των περιστατικών και εκείνοι που απλώς περιμένουν να τελειώσει η βάρδιά τους;

Λόγω ελλείψεων στην Ελληνική νομοθεσία

Πρόστιμα εκατοντάδων εκατομμυρίων σε αγρότες

Σοβαρό πρόβλημα στο Δήμο Αταβύρου

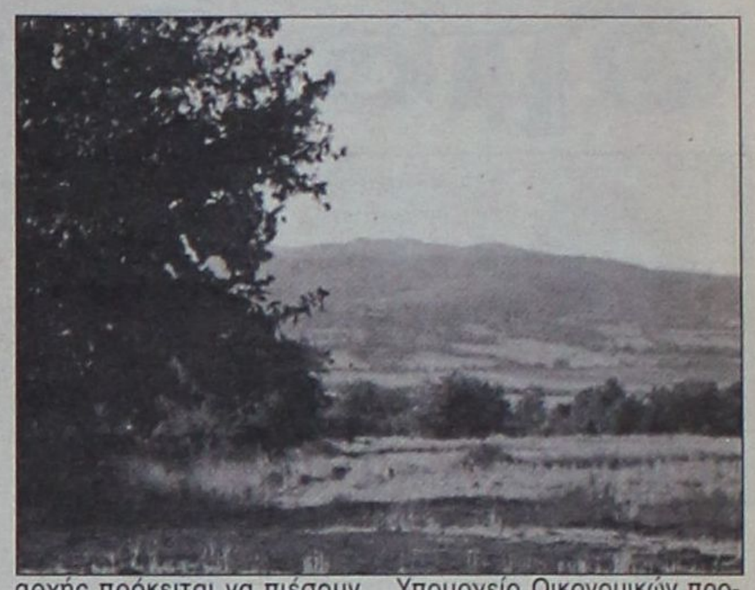

ΜΕΙΖΟΝ θέμα έχει δημιουργηθεί στους κόλπους του πρωτογενούς τομέα από την επιβολή προστίμων αρκετών δεκάδων εκατομμυρίων δραχμών προς αγρότες με αφορμή «παράνομες» εκχερσώσεις.

Τα πρόστιμα επεβλήθησαν σε αρκετούς αγρότες λόγω των δέντρων που έκοψαν μέσα από τα κτήματά τους. Σύμφωνα με τα όσα έγιναν γνωστά, πρόκειται για κτήματα που κάποτε εκαλλιεργούντο κανονικά. Για διάφορους λόγους (φυγή των ιδιοκτητών τους στο εξωτερικό κ.λ.π) τα κτήματα έμειναν ανεκμετάλλευτα, με αποτέλεσμα να φυτρώσουν σε αυτά δέντρα όπως είναι τα πεύκα και τα κυπαρίσσια. Με το πέρασμα των χρόνων οι αγρότες στράφηκαν ξανά προς την ανάγκη καλλιέργειας των ακινήτων που είχαν αφήσει χέρσα, όμως για να γίνει αυτό απαιτήθηκε η κοπή των δέντρων που στο μεταξύ είχαν φυτρώσει. Η ενέργεια αυτή ήταν που προκάλεσε την άμεση αντίδραση των αρμόδιων υπηρεσίων που επέβαλαν πρόστιμα που ανέρχονται σε ορισμένες περιπτώσεις μέχρι τα 200 εκατομμύρια δραχμές.

Οι «παραβάτες» τώρα βρίσκονται σε αδιέξοδο καθώς από τη μία θεωρούν πως έχουν αδικηθεί παράφορα και από την άλλη το ύψος τον προστίμων είναι τέτοιο, ώστε είναι αδύνατον να καταβληθεί.

Το πρόβλημα αγγίζει κυρίως τους αγρότες του δήμου Αταβύρου, όπου την περασμένη εβδομάδα έγινε σχετική συζήτηση παρουσία των μελών του κυβερνητικού κλιμακίου. Οι εκεί αγρότες, έχοντας τη συμπαράσταση της δημοτικής αρχής πρόκειται να πιέσουν προς δύο κατευθύνσεις. Η μία προσπάθεια θα στραφεί προς τη διεύθυνση Δασών του Υπουργείου Γεωργίας προκειμένου να γίνει νομοθετική ρύθμιση προκειμένου σε ανάλογες περιπτώσεις στο μέλλον να μην παρουσιασθούν τα ίδια προβλήματα. Η δεύτερη προσπάθεια κατευθύνεται προς το Υπουργείο Οικονομικών προκειμένου να γίνει παραγραφή των προστίμων.

Σε κάθε περίπτωση πάντως, ένας σημαντικός αριθμός ανθρώπων έχουν να αντιμετωπίσουν ένα σοβαρότατο πρόβλημα, γι' αυτό και ζητούν την υποστήριξη του Δήμου Αταβύρου στον αγώνα που έχει ξεκινήσει.

Ορατοί οι κίνδυνοι για την περιοχή μας

Ανησυχία για το ενδεχόμενο των μπλακ άουτ στη Ρόδο

Θα έχει τεράστιες επιπτώσεις στον τουρισμό

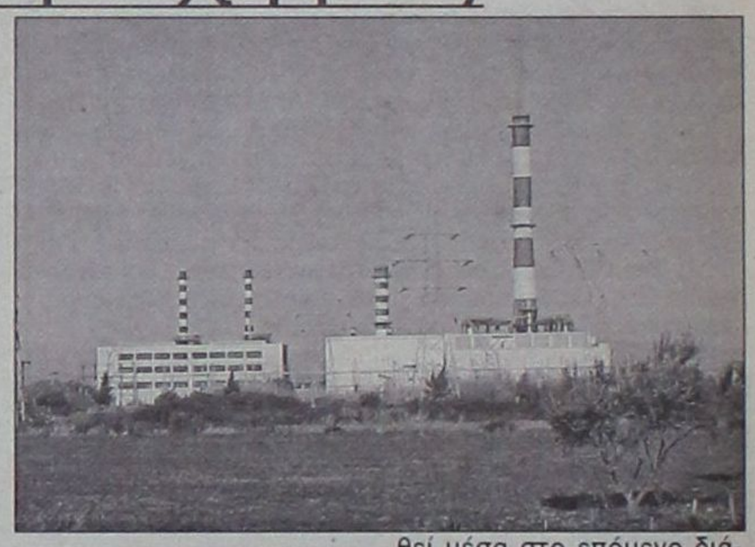

Ο ΚΙΝΔΥΝΟΣ των μπλακ άουτ στην περιοχή μας είναι πιο κοντά από ποτέ και όλοι τώρα ανησυχούν για τις επιπτώσεις.

Οι ανησυχίες για διακοπές παροχής ηλεκτρικού ρεύματος από την ΔΕΗ έχουν κφραστεί εδώ και αρκετό καιρό.

Η μόνη λύση είναι η ανέγερση του νέου εργοστασίου της ΔΕΗ στο Δήμο Νότιας Ρόδου, όμως αυτό δεν πρόκειται να πραγματοποιηθεί μέσα στο επόμενο διάστημα.

Το ενεργειακό πρόβλημα στη Ρόδο είναι πλεόν ορατό και όπως επισημαίνουν όσοι γνωρίζουν ακριβώς το πρόβλημα επισημαίνουν πως θα πρέπει να αναζητηθούν λύσεις με άμεσα αποτελέσματα.

Για τη δημιουργία του Αιολικού Πάρκου στη Ρόδο καταβλήθηκαν τεράστιες προσπάθειες από τον πρόεδρο και διευθύνοντα σύμβουλο της εταιρείας κ. Μανώλη Χατζησάββα τα τελευταία χρόνια.

Η ΔΕΗ έδωσε την πολυπόθητη άδεια πριν από λίγο καιρό όμως το Αιολικό Πάρκο δεν πρόκειται να λειτουργήσει πριν την πάροδο ενός χρόνου αφού απαιτείται να γίνουν ακόμα μία ολόκληρη σειρά από εργασίες.

Η λειτουργία του Αιολικού Πάρκου θα καλύψει ένα μεγάλο ποσοστό της απαιτούμενης ενέργειας όμως κανείς δεν ξέρει τι πρόκειται να ακολουθήσει μέχρι τότε.

Οι άνθρωποι που ασχολούνται με τον τουρισμό εκφράζουν την ανησυχία τους διότι το ενδεχόμενο των αλλεπάλληλων μπλακ άουτ θα δημιουργήσει τεράστια προβλήματα και θα αποτελέσει δυσφήμιση για τον τουρισμό.

Προβλήματα όμως θα επιφέρει και στην καθημερινή ροή του νησιού και μπροστά σε ένα τέτοιο ενδεχόμενο η ανησυχία είναι έκδηλη από όλους.

Αμεση λύση δεν φαίνεται να μπορεί να εξευρεθεί και αρμόδιοι ευελεπιστούν ότι δεν θα χρειαστεί να έρθουν αντιμέτωποι με ένα τέτοιο ενδεχόμενο γιατί σίγουρα οι συνέπειες θα είναι ιδιαίτερα δυσάρεστες για όλους.

ΞΕΝΟΔΟΧΕΙΑΚΑΙ ΚΑΙ ΤΟΥΡΙΣΤΙΚΑΙ ΕΠΙΧΕΙΡΗΣΕΙΣ ΕΙΡΗΝΗ Α.Ε.

ΙΣΟΛΟΓΙΣΜΟΣ ΤΗΣ 31ης ΔΕΚΕΜΒΡΙΟΥ 2000 - ΕΤΑΙΡΙΚΗ ΧΡΗΣΗ (1 ΙΑΝΟΥΑΡΙΟΥ 2000 - 31 ΔΕΚΕΜΒΡΙΟΥ 2000) (ΠΟΣΑ ΣΕ ΔΡΑΧΜΕΣ) ΑΡ.Μ.Α.Ε. 12083/8/Β/86/46

ΕΝΕΡΓΗΤΙΚΟ	ΠΟΣΑ ΚΛΕΙΟΜΕΝΗΣ ΧΡΗΣΕΩΣ 2000 ΑΞΙΑ ΚΤΗΣΕΩΣ	ΑΠΟΣΒΕΣΕΙΣ	ΑΝΑΠ. ΑΞΙΑ	ΠΟΣΑ ΠΡΟΗΓΟΥΜΕΝΗΣ ΧΡΗΣΕΩΣ 1999 ΑΞΙΑ ΚΤΗΣΕΩΣ	ΑΠΟΣΒΕΣΕΙΣ	ΑΝΑΠ. ΑΞΙΑ
Β. ΕΞΟΔΑ ΕΓΚΑΤΑΣΤΑΣΕΩΣ						
1. Έξοδα ιδρύσεως και πρώτης εγκ/σεως	11.904.673	11.904.670	3	11.904.673	11.904.670	3
2. Τόκοι δανείων κατασκ/κής περιόδου	77.755.937	77.755.936	1	77.755.937	73.608.545	4.147.392
	89.660.610	89.660.606	4	89.660.610	85.513.215	4.147.395
Γ. ΠΑΓΙΟ ΕΝΕΡΓΗΤΙΚΟ						
Ι. Ασώματες ακινητοποιήσεις						
2. Παραχωρήσεις και δικαιώματα βιομηχανικής ιδιοκτησίας	1.036.000	1.036.000	0	1.036.000	1.036.000	0
ΙΙ. Ενσώματες ακινητοποιήσεις						
1. Γήπεδα - Οικόπεδα	868.100.861	20.263.301	847.837.560	625.861.558	0	625.861.558
3. Κτίρια και τεχνικά έργα	3.393.057.566	2.773.622.237	619.435.329	2.586.058.178	1.914.308.698	671.749.480
4. Μηχανήματα - τεχνικές εγκ/σεις & λοιπός μηχαν/κός εξοπλισμός	130.535.850	110.503.691	20.032.159	115.673.415	105.851.309	9.822.106
5. Μεταφορικά Μέσα	3.031.436	2.647.428	384.008	3.031.436	2.263.421	768.015
6. Έπιπλα & λοιπός εξοπλισμός	385.458.086	350.750.243	34.707.843	349.540.542	328.800.134	20.740.408
Σύνολο ακινητοποιήσεων (Π+ΠΙ)	4.781.219.799	3.258.822.900	1.522.396.899	3.681.201.129	2.352.259.562	1.328.941.567
ΙΙΙ. Συμμετοχές και άλλες μακροπρόθεσμες χρηματοοικονομικές απαιτήσεις						
2. Συμμετοχές σε λοιπές επιχειρήσεις			100.000			100.000
7. Λοιπές μακροπρόθεσμες απαιτήσεις			214.816			214.816
			314.816			314.816
Σύνολο πάγιου ενεργητικού (Π+ΠΙ+ΠΙΙ)			1.522.711.715			1.329.256.383
Δ. ΚΥΚΛΟΦΟΡΟΥΝ ΕΝΕΡΓΗΤΙΚΟ						
Ι. Αποθέματα						
1. Εμπορεύματα			6.998.693			3.424.817
2. Αναλώσιμα υλικά			719.701			174.756
3. Πρώτες & βοηθητικές ύλες			1.704.631			3.118.005
			9.423.025			6.717.578
ΙΙ. Απαιτήσεις						
1. Πελάτες			13.543.378			272.186
11. Χρεώστες διάφοροι			0			0
Πρακτορεία			285.270.703			312.558.222
Λοιποί χρεώστες			905.456			103.627
ΦΠΑ απόδοση εκκαθάριση			1.133.217			0
Επιταγές εισπρακτέες			729.400			234.427
			301.582.154			313.168.462
IV. Διαθέσιμα						
1. Ταμείο			8.976.251			536.417.794
2. Καταθέσεις όψεως & προθεσμίας			441.031.736			4.230.485
			450.007.987			540.648.279
Σύνολο κυκλοφορούντος ενεργητικού (ΔΙ+ΔΙΙ+ΔΙV)			761.013.166			860.534.319
Ε. ΜΕΤΑΒΑΤΙΚΟΙ ΛΟΓΑΡΙΑΣΜΟΙ ΕΝΕΡΓΗΤΙΚΟΥ						
1. Έξοδα επόμενων χρήσεων			0			2.431.497
ΓΕΝΙΚΟ ΣΥΝΟΛΟ ΕΝΕΡΓΗΤΙΚΟΥ (Β+Γ+Δ+Ε)			2.283.724.885			2.196.369.594

ΠΑΘΗΤΙΚΟ	ΠΟΣΑ ΚΛΕΙΟΜ. ΧΡΗΣΕΩΣ 2000	ΠΟΣΑ ΠΡΟΗΓ. ΧΡΗΣΕΩΣ 1999
Α. ΙΔΙΑ ΚΕΦΑΛΑΙΑ		
Ι. Μετοχικό κεφάλαιο (792.100 μετοχές των 1.000 δρχ.)	792.100.000	792.100.000
ΙΙΙ. Διαφορές αναπροσαρμογής επιχορηγήσεις επενδύσεων		
2. Διαφορές από αναπροσαρμογή λοιπών περιουσιακών στοιχείων	54.683	54.683
3. Επιχορηγήσεις επενδύσεων πάγιου ενεργητικού	215.453.100	215.453.100
	215.507.783	215.507.783
IV. Αποθεματικά κεφάλαια		
1. Τακτικό αποθεματικό	661.915	661.915
4. Έκτακτα αποθεματικά	59.820	59.820
5. Αφορ. αποθεμ/κά ειδ. διατ. & νόμων	324.000	324.000
6. Λοιπά αφορολόγητα αποθεματικά	1.620	1.620
	1.047.355	1.047.355
V. Αποτελέσματα εις νέο		
Υπόλοιπο ζημιών χρήσεως εις νέο	393.475.831	116.503.007
Υπόλοιπο ζημιών προηγ. χρήσεων	300.950.125	727.082.419
Σύνολο ζημιών	694.425.956	843.585.426
Σύνολο ιδίων κεφαλαίων (ΑΙ+ΑΙΙΙ+ΑΙV+ΑV)	314.229.182	165.069.712
Γ. ΥΠΟΧΡΕΩΣΕΙΣ		
Ι. Μακροπρόθεσμες υποχρεώσεις		
2. Δάνεια τραπεζών	851.277.988	961.136.046
ΙΙ. Βραχυπρόθεσμες υποχρεώσεις		
1. Προμηθευτές	89.702.562	62.024.857
2. Γραμμάτια πληρωτέα	34.239.354	40.431.880
3. Τράπεζες λογ. βραχ/σμων υποχρεώσεων	76.697.305	76.697.305
4. Προκαταβολές πελατών	76.883.863	94.642.580
5. Υποχρεώσεις από φόρους-τέλη	147.158.374	158.038.785
6. Ασφαλιστικοί οργανισμοί	672.046.757	626.580.768
7. Πιστωτές διαφόροι	0	3.237.824
Σύνολο υποχρεώσεων (Π+ΠΙ)	1.948.006.203	2.022.790.045
Δ. ΜΕΤΑΒΑΤΙΚΟΙ ΛΟΓΑΡΙΑΣΜΟΙ ΠΑΘΗΤΙΚΟΥ		
2. Έξοδα χρήσεως πληρωτέα	21.489.500	8.509.837
ΓΕΝΙΚΟ ΣΥΝΟΛΟ ΠΑΘΗΤΙΚΟΥ (Α+Β+Γ+Δ)	2.283.724.885	2.196.369.594

ΚΑΤΑΣΤΑΣΗ ΛΟΓΑΡΙΑΣΜΟΥ ΑΠΟΤΕΛΕΣΜΑΤΩΝ ΧΡΗΣΕΩΣ 31ης ΔΕΚΕΜΒΡΙΟΥ 2000 (1.1.00 - 31.12.00)

Ι. ΑΠΟΤΕΛΕΣΜΑΤΑ ΕΚΜΕΤΑΛΛΕΥΣΕΩΣ	ΠΟΣΑ ΚΛΕΙΟΜΕΝΗΣ ΧΡΗΣΕΩΣ 2000		ΠΟΣΑ ΠΡΟΗΓΟΥΜΕΝΗΣ ΧΡΗΣΕΩΣ 1999	
Κύκλος εργασιών (πωλήσεις)		808.604.860		950.183.892
Μείον: Κόστος πωλήσεων		167.273.492		192.803.234
Μικτά αποτελέσματα (κέρδη) εκμεταλλεύσεως		641.331.368		757.380.658
Πλέον: Άλλα έσοδα εκμεταλλεύσεως		10.471.505		7.826.587
Σύνολο		651.802.873		765.207.245
Μείον: 1. Έξοδα διοικητικής λειτουργίας	138.961.968		160.015.710	
3. Έξοδα λειτουργίας διαθέσεως	624.322.689	763.284.657	569.010.669	729.026.379
Μερικά αποτελέσματα (κέρδη-ζημίες) εκμεταλλεύσεως		111.481.784		-36.180.866
Μείον: 3. Χρεωστικοί τόκοι & συναφή έξοδα		90.112.830		130.091.371
Ολικά αποτελέσματα (ζημίες) εκμεταλλεύσεως		201.594.614		93.910.505
ΙΙ. ΠΛΕΟΝ (ή Μείον): ΕΚΤΑΚΤΑ ΑΠΟΤΕΛΕΣΜΑΤΑ				
2. Έκτακτα κέρδη	25.048.519		0	
Έκτακτα & ανόργανα έσοδα	1.503.950	26.552.469	0	0
Μείον: 1. Έκτακτα & ανόργανα έξοδα	45.476.572		262.443	
2. Έκτακτες ζημίες	16.868.414		0	
3. Έξοδα προηγούμενων χρήσεων	39.485.802		20.207.544	
4. Προβλ. για έκτακτους κινδύνους	0	101.830.788	0	20.469.987
Οργανικά & έκτακτα αποτελέσματα (ζημίες)		276.872.933		114.380.492
Μείον: Σύνολο αποσβέσεων παγίων στοιχείων	299.691.601		244.971.881	
Μείον: Οι από αυτές ενα/νες στο λειτ. κόστος	299.691.601	0	244.971.881	0
ΚΑΘΑΡΑ ΑΠΟΤΕΛΕΣΜΑΤΑ (Ζημίες) ΧΡΗΣΕΩΣ		276.872.933		114.380.492

ΠΙΝΑΚΑΣ ΔΙΑΘΕΣΕΩΣ ΑΠΟΤΕΛΕΣΜΑΤΩΝ

	ΠΟΣΑ ΚΛΕΙΟΜ. ΧΡΗΣΕΩΣ 2000	ΠΟΣΑ ΠΡΟΗΓ. ΧΡΗΣΕΩΣ 1999
Καθαρά αποτελ/τα (ζημία) χρήσεως	276.872.933	114.380.492
Πλέον: Υπόλοιπο (ζημιών) προηγ. χρήσεων	300.950.125	727.082.419
Σύνολο	577.823.058	841.462.911
Μείον: Λοιποί μη ενα/νοι στο λειτ. κόστος φόροι	88.891	2.122.515
Ζημίες εις νέον	577.911.949	843.585.426

Ο ΠΡΟΕΔΡΟΣ ΤΟΥ Δ.Σ. & Δ/ΝΩΝ ΣΥΜΒΟΥΛΟΣ
ΤΣΑΜΠΙΚΟΣ ΑΝΔΡ. ΚΑΡΑΠΑΝΝΗΣ

Ο ΑΝΤΙΠΡΟΕΔΡΟΣ
ΑΝΔΡΕΑΣ ΑΘΑΝ. ΚΑΡΑΓΙΑΝΝΗΣ

Ο ΕΠΙ ΤΟΥ ΛΟΓΙΣΤΗΡΙΟΥ
ΕΜΜΑΝΟΥΗΛ ΜΙΧ. ΣΑΒΒΑΚΗΣ

Η οστεοπόρωση κατά την εμμηνόπαυση



Με απόλυτη επιτυχία διεξήχθησαν οι εργασίες της επιστημονικής συνάντησης που πραγματοποιήθηκε στη Ρόδο την προηγούμενη εβδομάδα με θέμα «Θεραπεία Ορμονικής Υποκατάστασης-Μύθοι και Πραγματικότητα».

Η συνάντηση πραγματοποιήθηκε στο ξενοδοχείο Grand Hotel με ομιλητές τους:

-Σταύρο Παπαβεργή, ενδοκρινολόγο

-Ασπασία Ανταράκη, ενδοκρινολόγο

-Θεοδώρα Κουνάδη, ενδοκρινολόγος, επιμ. Α' Ενδοκρινολογικής κλινικής Νοσοκομείου «Γ.Γεννηματάς»

-Γιώργο Πιαδίτη, ενδοκρινολόγο, διευθυντή Ενδοκρινολογικής Κλινικής Νοσ. «Γ. Γεννηματάς».

Το θέμα της συνάντησης ήταν ιδιαίτερα ενδιαφέρον καθώς οι περισσότερες γυναίκες αντιμετωπίζουν προβλήματα με την εμμηνόπαυση ή ακόμα και ένα στάδιο πριν από αυτήν.

Τα συμπτώματα

Ο ενδοκρινολόγος κ. Σταύρος Παπαβεργής στην ομιλία του αναφέρθηκε μεταξύ άλλων και στα συμπτώματα που παρουσιάζονται κατά την εμμηνόπαυση

«Τα τελευταία χρόνια με τα επιτεύγματα της ιατρικής ο χρόνος επιβίωσης έχει αυξηθεί κατά πολύ. Ο πληθυσμός των γυναικών στην ηλικία μετά τα 45 σχεδόν έχει διπλασιασθεί εν συγκρίσει με την δεκαετία του 1960. Μεταξύ 45 και 55 ετών στη γυναίκα επέρχεται η εμμηνόπαυση (διακοπή εμμηνορυσίας λόγω παύσης λειτουργίας των ωοθηκών). Αυτό έχει ως αποτέλεσμα την ελάττωση των οιστρογόνων στο αίμα και την εμφάνιση συμπτωμάτων όπως νευρικότητα, αϋπνίες, εξάψεις, ιδρώτες, κατάθλιψη καθώς και διαταραχές μνήμης. Εκτός όμως από τα παραπάνω συμπτώματα η γυναίκα εκτίθεται σε κινδύνους όπως οστεοπόρωση, καρδιαγγειακά νοσήματα αλλά και τη νόσο Alzhimer».

Η οστεοπόρωση

Το θέμα της ομιλίας του κ. Παπαβεργή ήταν οι μηχανισμοί οστεοπόρωσης που σχετίζονται με την εμμηνόπαυση.

«Οστεοπόρωση είναι η παθολογική κατάσταση κατά την οποία υπάρχει μία ελάττωση της ποσότητας και διαταραχή της αρχιτεκτονικής της οστικής μάζας, που οδηγεί σε κατάγματα μετά από μικρό τραυματισμό. Η θεραπεία με οιστρογόνα μετά την εμμηνόπαυση σταματά την απώλεια οστού. Η θεραπεία είναι δραστική σε οποιαδήποτε ηλικία μετά την εμμηνόπαυση και δεν υπάρχει φαινόμενο διαφυγής, δηλαδή τα οιστρογόνα δρουν για όσο διάστημα χορηγούνται. Αρκετές επιδημιολογικές μελέτες έχουν δείξει ότι η θεραπεία με οιστρογόνα μειώνει τον αριθμό των οστεοπορωτικών καταγμάτων στην μετέπειτα ζωή.

Μετά τη διακοπή της θεραπείας με οιστρογόνα δεν παρατηρείται επιτάχυνση της απώλειες οστού.

Σε μερικές γυναίκες, η χορήγηση οιστρογόνων προκαλεί ναυτία, ευαισθησία των μαστών και πονοκέφαλο, συμπτώματα τα οποία δυνατόν με την πάροδο του χρόνου, να εξαφανισθούν. Εκτός από την αναμφισβήτητη αξία τους στην πρόληψη και θεραπεία της οστεοπορώσεως και στην ανακούφιση των κλιμακτηριακών συμπτωμάτων, τα οιστρογόνα φαίνεται ότι έχουν ευεργετική επίδραση και στο καρδιαγγειακό σύστημα, όταν χορηγούνται μετά την εμμηνόπαυση. Είναι επιβεβαιωμένο πλέον από πρόσφατες εργασίες ότι μειώνεται αρκετά ο κίνδυνος εμφράγματος του μυοκαρδίου. Γενικώς τα οιστρογόνα ελαττώνουν την ολική χοληστερόλη και την LDL (κακή χοληστερόλη) και αυξάνουν την HDL χοληστερόλη (την λεγόμενη καλή χοληστερόλη). Ομως υπάρχει και μία μικρή αύξηση των τριγλυκεριδίων άνευ παθολογικής σημασίας.

Τα προγεστερινοειδή γενικώς έχουν αντίθετα αποτελέσματα στα λιπίδια απ' ότι τα οιστρογόνα. Επιδημιολογικές μελέτες συμφωνούν ότι τα οιστρογόνα από το στόμα προστατεύουν τις γυναίκες από την ανάπτυξη καρδιαγγειακής νόσου και ελαττώνουν τη θνητότητα απ' αυτή. Τα τελευταία 2 χρόνια οι επιστημονικές μελέτες έδειξαν ευεργετικά αποτελέσματα των οιστρογόνων στο κεντρικό νευρικό σύστημα και κυρίως στον εγκέφαλο. Αυξάνουν τον αριθμό των νευρικών κυττάρων και βελτιώνουν την σύνδεση μεταξύ τους. Επίσης οι γυναίκες που λαμβάνουν θεραπεία ορμονικής υποκαταστάσεως έχουν μικρότερο κίνδυνο να εμφανίσουν νόσο του Alhimer (εκφυλιστική νόσο του ΚΝΣ).

Θα δώσουμε Θ.Ο.Υ. (θεραπεία ορμονικής υποκατάστασης) σε όλες τις γυναίκες; Φυσικά όχι. Υπάρχουν κριτήρια τα οποία πρέπει να αξιολογήσουμε. Δεν πρέπει να δώσουμε Θ.Ο.Υ. σε γυναίκες με ιστορικό καρκίνου του μαστού ή του ενδομητρίου, χολοστατικού ικτέρου σε προηγούμενη κύηση, όγκων της υποφύσεως, ηπατικών νοσημάτων, πορφυρία, ινομυώματος μήτρας, ενδομητρίωσης, θρομβοεμβολικής νόσου και στεφανιαίας νόσου (καρδιοπάθεια).

Η Θ.Ο.Υ. θα χορηγηθεί σε γυναίκες με υψηλό κίνδυνο να πάθουν οστεοπόρωση, στις οποίες δεν υπάρχουν αντενδείξεις και οι οποίες καταλαβαίνουν την ωφέλεια και τις επιπλοκές.

Η θεραπεία πρέπει να αρχίσει το ταχύτερο μετά την εμμηνόπαυση ή και πριν ακόμη και να διαρκεί 5 έως 15 χρόνια.

Γυναίκες με προηγηθείσα υστερεκτομή, πιθανώς δεν χρειάζεται να παίρνουν προγεστερόνη.

Η χορήγηση κυκλικά οιστρογόνου και προγεστερόνης έχει ως αποτέλεσμα την συνέχιση της εμμηνορυσίας. Η χορήγηση συνεχώς των ανωτέρω (και οι δύο ορμόνες κάθε ημέρα) έχει ως αποτέλεσμα την έλλειψη εμμήνου ρύσεως, πράγμα επιθυμητό από πολλές ηλικιωμένες γυναίκες. Και οι δύο ορμόνες περιέχονται σ' ένα δισκίο (χάπι).

Οι γυναίκες που λαμβάνουν την αγωγή, πρέπει να υποβάλλονται συχνά σε εξέταση των μαστών με ψηλάφηση, μαστογραφία κάθε χρόνο και λεπτομερή εξέταση παθολογικής κολπικής αιμορραγίας. Η Θ.Ο.Υ. μπορεί να χορηγηθεί και σε γυναίκες μεγάλης ηλικίας (5 έως 15 χρόνια) μετά την εμμηνόπαυση, όταν οι γυναίκες αυτές έχουν εγκατεστημένη οστεοπόρωση με κατάγματα.

Υπάρχουν πολλές αντικρουόμενες μελέτες όσον αφορά την Θ.Ο.Υ. και τον καρκίνο του μαστού. Μερικές δείχνουν μικρή αύξηση της συχνότητας, άλλες δεν δείχνουν διαφορά εν συγκρίσει με τον γενικό πληθυσμό, και άλλες δείχνουν μείωση. Υπάρχει διαφορά απόψεων ακόμη και στους ειδικούς που ασχολούνται με το θέμα. Το όφελος όμως που μπορεί να έχει μία γυναίκα από την Θ.Ο.Υ. υπερισχύει του φόβου για πιθανή νεοπλασία στον μαστό.

Ούτως ή άλλως οι περισσότερες μελέτες δεν δείχνουν μεγάλη διαφορά (ή και καθόλου διαφορά) σε σχέση με τον γενικό πληθυσμό, όσον αφορά την εμφάνιση του καρκίνου του μαστού.

Είναι μικρό το ποσοστό των μετεμμηνοπαυσιακών γυναικών που εμφανίζουν καρκίνο μαστού. Είναι όμως αρκετά μεγαλύτερο το ποσοστό των γυναικών που παθαίνει έμφραγμα του μυοκαρδίου και πεθαίνει απ' αυτό».



Την περίοδο που ταλανίζουν το νησί οι καταγγελίες για «ροζ» σκάνδαλα

Στην Πάτμο το διακοινοβουλευτικό συνέδριο για την Ορθοδοξία

Την Τετάρτη φτάνουν οι 100 βουλευτές από όλο τον κόσμο που θα λάβουν μέρος

ΣΤΗΝ Πάτμο θα διεξαχθεί το 8ο διακοινοβουλευτικό συνέδριο για την Ορθοδοξία στις 29 και 30 Ιουνίου και την 1η Ιουλίου, με την συμμετοχή 100 βουλευτών από διάφορες χώρες του κόσμου οι οποίοι θα φτάσουν στο νησί της Αποκάλυψης την Τετάρτη.

Την έναρξη των εργασιών έχει προσκληθεί να κηρύξει ο πρόεδρος της Βουλής Αποστολος Κακλαμάνης, ενώ μεταξύ των ομιλητών είναι η επίτροπος, αρμόδια για τις Κοινωνικές Υποθέσεις και την Απασχόληση Αννα Διαμαντοπούλου, ο πρόεδρος της Επιτροπής Πολιτισμού του Ευρωκοινοβουλίου, ο ευρωβουλευτής Αλέκος Αλαβάνος μέλος της Επιτροπής Πολιτισμού του Ευρωκοινοβουλίου και ο πρώην πρωθυπουργός της Ρωσίας Ευγένιος Πριμακόφ. Στην συνέλευση θα προεδρεύσει ο κ. Στέλιος Παπαθεμελής που είναι επικεφαλής της Γραμματείας της διακοινοβουλευτικής ομάδας.

Αξίζει να σημειωθεί ότι η φετινή Γενική Συνέλευση της Πάτμου έχει να παρουσιάσει μια πρωτιά, αφού ο χαρακτήρας της αλλάζει και από ευρωπαϊκός θα μετραπεί σε διεθνής, μετά από απόφαση που παλαιότερα έλαβε η Γενική Συνέλευση. Ετσι, στις εργασίες της θα συμμετάσχουν και κοινοβουλευτικοί από χώρες εκτός Ευρώπης που ζουν ορθόδοξοι χριστιανοί όπως ο Καναδάς, οι Η.Π.Α., η Αυστραλία και οι χώρες της Αφρικανικής Ηπείρου.

Η Ευρωπαϊκή Διακοινοβουλευτική Συνέλευση Ορθοδοξίας είναι διακοινοβουλευτικό σώμα, το οποίο δημιουργήθηκε μετά από πρωτοβουλία της Βουλής των Ελλήνων και συμμετέχουν αντιπροσωπείες των εξής κρατών: Αλβανία, Αρμενία, Βουλγαρία, Γεωργία, Γιουγκοσλαβία, Ελλάδα, Εσθονία, Καζακστάν, Κύπρος, Λετονία, Λευκορωσία, Λιθουανία, Μαυροβούνιο, Μολδαβία, Ουκρανία, Πολωνία, Ρουμανία, Ρωσία, Σλοβακία, Τσεχία και Φιλανδία.

Εκτελεστικό όργανο της ΕΙΑΟ είναι η Γραμματεία η οποία αποτελείται από επτά μέλη που εκλέγονται από την Γενική Συνέλευση με διετή θητεία. Μόνιμα μέλη της Γραμματείας είναι η Ελλάδα και η Ρωσία, ενώ ο Γενικός Γραμματέας είναι πάντοτε Ελληνας. Η Γραμματεία έχει μόνιμη έδρα την Αθήνα και συνέρχεται τρεις φορές το χρόνο.

Σκοπός της ΕΙΑΟ είναι η ανάδειξη του ρόλου της Ορθοδοξίας στο πλαίσιο της Ε.Ε. ως σημαντικής και αναγκαίας πολιτιστικής και πνευματικής έκφρασης για την διαμόρφωση της νεάς ευρωπαϊκής πραγματικότητας.

Παράλληλα αναδεικνύει τη συμβολή του οικουμενικού και ενωτικού πνεύματος της Ορθοδοξίας, τόσο για την υπέρβαση των ακραίων εθνικιστικών, ομολογιακών και θρησκευτικών αντιθέσεων, όσο και για την εξεύρεση αποτελεσματικών μέσων προστασίας των εθνικών ή θρησκευτικών μειονοτήτων.

Στόχο αποτελεί και η συνεργασία με τους διεθνείς οργανισμούς, τόσο για το σεβασμό του πολιτιστικού και θρησκευτικού χάρτη της Ευρώπης και την προστασία από κάθε προσηλυτισμό όσο και την αποτροπή φαινομένων ομολογιακού ή θρησκευτικού ανταγωνισμού ή δραστηριοτήτων, προσβολής της κοινωνικής ή πολιτικής ηθικής, τα οποία προκαλούν την θρησκευτική μισαλλοδοξία και τον εθνοφυλετικό φανατισμό στην Ευρώπη.

Η ΕΙΑΟ παράλληλα υποστηρίζει το ρόλο του Ορθοδόξου πολιτισμού, ως ενωτικής δύναμης στην ανατολική Ευρώπη και ως γέφυρα της Ευρώπης για τις σχέσεις της με άλλους πολιτισμούς.

Ετσι λοιπόν, είναι ιδιαίτερα σημαντικό το γεγονός πως θα πραγματοποιηθεί στην Πάτμο το 8ο διακοινοβουλευτικό συνέδριο για την Ορθοδοξία, ωστόσο προκαλεί ανησυχία το γεγονός ότι αυτό θα πραγματοποιηθεί εν μέσω των «ροζ» καταγγελιών που αφορούν τον νέο ηγούμενο Αντύπα Νικητάρα.



«Αδελφια» οι Δήμοι Πάτμου και Αουντερκεμ

Την Πάτμο πρόκειται να επισκεφθεί αντιπροσωπεία του Δήμου Αουντερκεμ των Βρυξελλών την Παρασκευή



29 Ιουνίου.

Η επίσκεψη γίνεται στο πλαίσιο της αδελφοποίησης με το Δήμο του νησιού.

Η επίσημη επίσκεψη στο δημαρχιακό μέγαρο καθώς και η συνάντηση με το δημοτικό συμβούλιο Πάτμου, έχουν προγραμματιστεί για το Σάββατο στις 7:30 το απόγευμα.

Την Κυριακή στο πλαίσιο της αδελφοποίησης θα γίνουν τα εγκαίνια της έκθεσης του υπουργείου Αιγαίου στο «Πάτμιον Πνευματικό Κέντρο» με θέμα τις αναβαθμίδες των νησιών του νοτιοανατολικού Αιγαίου.

Ο Δήμος της Πάτμου έχει ξεκινήσει τις προετοιμασίες για τις εκδηλώσεις αρκετό καιρό τώρα προκειμένου όλα να είναι έτοιμα για την άφιξη της αντιπροσωπείας του Δήμου Αουντερκεμ.

Μέσω αυτής της διδυμοποιήσης εκτιμάται ότι αρκετοί θα είναι εκείνοι που θα θελήσουν να επισκεφθούν την Πάτμο από τον «αδελφό» Δήμο του Αουντερκεμ.

ΣΥΝΕΤΑΙΡΙΣΤΙΚΗ ΤΡΑΠΕΖΑ ΔΩΔΕΚΑΝΗΣΟΥ ΣΥΝ.Π.Ε.

ΠΡΟΚΗΡΥΞΗ ΠΡΟΣΛΗΨΗΣ ΥΠΑΛΛΗΛΩΝ

Η Συνεταιριστική Τράπεζα Δωδεκανήσου ΣΥΝ.ΠΕ. ανακοινώνει ότι προκειμένου να προβεί στην πρόσληψη 5 υπαλλήλων, για τη στελέχωση των υπηρεσιών της στα καταστήματά της στη Ρόδο, προσκαλεί τους ενδιαφερόμενους που διαθέτουν τα παραπάνω προσόντα να υποβάλουν τις σχετικές αιτήσεις, αφού προμηθευτούν από το κεντρικό κατάστημα της Τράπεζας (Πλατεία Ακαδημίας) την αναλυτική προκήρυξη του διαγωνισμού.

ΠΡΟΣΟΝΤΑ

ΘΕΣΗ Α: Πτυχίο **ΑΕΙ ή ΤΕΙ Πληροφορικής**/Τηλεπικοινωνιών ή θετικής κατεύθυνσης με ειδίκευση στην Πληροφορική/Τηλεπικοινωνίες. Ηλικία έως 30 ετών. Επιθυμητή προϋπηρεσία σε Τράπεζες ή άλλους Χρηματοπιστωτικούς Οργανισμούς. Απαραίτητη η γνώση της αγγλικής γλώσσας.

ΘΕΣΗ Β: Πτυχίο **Ι.Ε.Κ.** ιδιωτικού ή δημοσίου με ειδίκευση στην **Πληροφορική**/Τηλεπικοινωνίες με ή χωρίς πιστοποίηση. Ηλικία έως 25 ετών. Επιθυμητή προϋπηρεσία σε Τράπεζες ή άλλους Χρηματοπιστωτικούς Οργανισμούς.

ΘΕΣΗ Γ: Πτυχίο **ΤΕΙ Οικονομικής κατεύθυνσης.** Πολύ καλή γνώση μιας ξένης γλώσσας. Χρήση Η/Υ. Ηλικία έως 30 ετών. Επιθυμητή προϋπηρεσία σε Τράπεζες ή άλλους Χρηματοπιστωτικούς Οργανισμούς.

ΘΕΣΗ Δ: (Προσωπικό Ασφαλείας). Πτυχίο **Ι.Ε.Κ.** με πιστοποίηση **κατεύθυνσης Λογιστικής** ή Διοίκησης Επιχειρήσεων. Ηλικία έως 30 ετών. Μόνιμη κατοικία στους Δήμους Καμείρου ή Πεταλούδων. Επιθυμητή προϋπηρεσία σε Τράπεζα, Λογιστήριο Επιχειρήσεων ή σε θέσεις Ασφαλείας.

ΘΕΣΗ Ε: (Προσωπικό Ασφαλείας) Πτυχίο **Ι.Ε.Κ.** με πιστοποίηση κατεύθυνσης **Λογιστικής** ή Διοίκησης Επιχειρήσεων. Ηλικία έως 30 ετών. Μόνιμη κατοικία στο Δήμο Λινδίων ή Αρχαγγέλου. Επιθυμητή προϋπηρεσία σε Τράπεζα, Λογιστήριο Επιχειρήσεων ή σε θέσεις Ασφαλείας.

Οι αιτήσεις των υποψηφίων θα υποβάλλονται ή θα αποστέλλονται στο κατάστημα της Συνεταιριστικής Τράπεζας στη Ρόδο (Πλατεία Ακαδημίας), κατά τις εργάσιμες ημέρες και ώρες. Προθεσμία υποβολής αιτήσεων μέχρι και Δευτέρα 16 Ιουλίου 2001. Τυχόν αιτήσεις που έχουν υποβληθεί πριν την παρούσα δημοσίευση δεν θα ληφθούν υπόψη.

Για συμπληρωματικές πληροφορίες ή διευκρινήσεις οι ενδιαφερόμενοι μπορούν να απευθύνονται στους κ.κ. Γεωργάκη, Παπαποστόλου, Κορνιλάκη (0241-38600).

Ρόδος, 22 Ιουνίου 2001
Από το Δ.Σ.

MAZDA B 2500 4x4 Diesel



ΗΡΘΕ **5.490.000δρχ.**

& ΜΕ ΜΟΝΗ ΚΑΜΠΙΝΑ
& TURBO INTERCOOLER

Με τον πιο δυνατό κινητήρα της αγοράς: 109 ίπποι στις 3.500 σ.α.λ.
Με τη μεγαλύτερη ελκτική δύναμη: 1.230 κιλά
Με την καλύτερη ευελιξία: κίνηση 4x4 ακόμα και όπισθεν χάρη στο σύστημα RFW (ηλεκτροπνευματικά ελεγχόμενη εμπλοκή εμπρόσθιου διαφορικού)
Με τον πιο πλήρη εξοπλισμό:
- **Έκδοση DX:** αερόσακοι οδηγού - συνοδηγού, υδραυλικό τιμόνι ρυθμιζόμενο καθ' ύψος, κονσόλα με βάση ποτηριών.
- **Έκδοση DX Plus:** επιπλέον κεντρικό κλείδωμα, ηλεκτρικά παράθυρα, ραδιοκασετόφωνο

109Hp

ΜΟΝΤΕΛΟ	ΤΙΜΗ
B 2500 4x4 ΜΟΝΗ ΚΑΜΠΙΝΑ DX	5.490.000 δρχ
B 2500 4x4 ΜΟΝΗ ΚΑΜΠΙΝΑ DX plus	5.590.000 δρχ

Η σειρά B TURBO DIESEL 4x4 κυκλοφορεί και με διπλή καμπίνα σε 2 εκδόσεις: B 2500 DX & B 2500 SDX.

Ελάτε τώρα σ' όλες τις εκθέσεις MAZDA και δείτε τα!

ΟΛΟΚΛΗΡΩΜΕΝΟ ΣΥΓΚΡΟΤΗΜΑ MAZDA: Ν. ΒΑΡΔΕΛΛΗΣ Α.Ε.
ΕΚΘΕΣΙΣ - ΑΝΤΑΛΛΑΚΤΙΚΑ: ΚΑΠΟΔΙΣΤΡΙΟΥ 21, ΡΟΔΟΣ, Τηλ: 0241 - 27.774 - FAX: 0241 - 20.696

Σήμερα ξεκινά η λειτουργία της

Τράπεζα Δωδ/σου στη Σορωνή



Από σήμερα θα ξεκινήσει η λειτουργία του νέου υποκαταστήματος της Τράπεζας Δωδεκανήσου στο δημοτικό διαμέρισμα Σορωνής.

Το υποκατάστημα βρίσκεται μπροστά από το γυμνάσιο σχολικό συγκρότημα. Προχθές το μεσημέρι έγινε ο αγιασμός του χώρου και στην τελετή παρέστησαν οι τοπικές αρχές της περιοχής, καθώς και τα περισσότερα από τα στελέχη της Τράπεζας Δωδεκανήσου.

Οι κάτοικοι της περιοχής θα έχουν τη δυνατότητα να εξυπηρετούνται για το σύνολο των τραπεζικών εργασιών (καταθέσεις, αναλήψεις κ.λ.π), ωστόσο εάν επιθυμούν τη χορήγηση δανείου τότε θα πρέπει να απευθύνονται στα κεντρικά υποκαταστήματα της τραπέζης (Ρόδου, Ιαλυσού). Πρέπει να σημειωθεί ότι το συγκεκριμένο υποκατάστημα είναι το πρώτο που γίνεται από τράπεζα στην ευρύτερη περιοχή των δήμων Καμείρου και Αταβύρου.

Η Τράπεζα Δωδεκανήσου διαθέτει συνολικά οκτώ υποκαταστήματα σε ολόκληρο το Νομό. Τα πέντε από αυτά βρίσκονται στη νήσο Ρόδο.

Προωθείται η συγκρότηση συντονιστικού οργάνου

Νέο κλιμάκιο τον Ιούλιο για τα λιμενικά έργα της Ρόδου

Οι τοπικοί φορείς έτοιμοι να αναλάβουν αρμοδιότητες

Σε περίπου 20 ημέρες προσδιορίσθηκε για να γίνει η άφιξη στη Ρόδο κλιμακίου του ΥΠΕΧΩΔΕ, με σκοπό τη συγκρότηση ειδικού συντονιστικού οργάνου για την παρακολούθηση των εκτελουμένων λιμενικών έργων.

Η συγκρότηση του συγκεκριμένου οργάνου προτάθηκε από τη Νομαρχία και το Λιμενικό Ταμείο Δωδεκανήσου και είχε συζητηθεί κατά την εδώ παρουσία του υπουργού ΠΕΧΩΔΕ Κώστα Λαλιώτη. Πρέπει να σημειωθεί ότι ο τελευταίος αρχικώς αρνήθηκε να συζητήσει την πρόταση, όμως μετά το σάλο που προκλήθηκε από της κενού περιεχομένου συνάντησής του με τους τοπικούς φορείς, αναγκάστηκε να υπαναχωρήσει και να κάνει αποδεκτό το σχετικό αίτημα.



Το όφελος που θα προκύψει από τη συγκρότηση αυτού του οργάνου θα είναι άμεσο. Σε πρώτη φάση, ο συντονισμός των εκτελουμένων εργασιών στο λιμάνι της Ρόδου θα γίνεται από τους τοπικούς υπηρεσιακούς παράγοντες και όχι από τους αντίστοιχους των Αθηνών. Το χρονοδιάγραμμα των εργασιών που εκτελούνται στην Ακαντιά, προβλέπει χρόνο ολοκλήρωσης του έργου το έτος 2004. Αποτελεί ωστόσο κοινή πεποίθηση ότι «εάν δεν υπάρξει ο κατάλληλος συντονισμός, τότε το κεντρικό λιμάνι της Ρόδου δεν θα λειτουργήσει πλήρως πριν το 2006».

Το κλιμάκιο θα εξετάσει όλα αυτά τα δεδομένα από κοντά και εν συνεχεία θα προχωρήσει στην έκδοση απόφασης συγκρότησης του συντονιστικού οργάνου. Το μεγάλο ζητούμενο είναι «τον πρώτο λόγο στη λήψη των αποφάσεων του οργάνου να τον έχει το Λιμενικό Ταμείο και όχι το ΥΠΕΧΩΔΕ». Με τον τρόπο αυτό επιχειρείται να δημιουργηθεί μια καλή «οργάνωση» που θ' αναλάβει γενικότερα την προώθηση των λιμενικών έργων της Ρόδου, τα οποία κατά γενική παραδοχή καρκινοβατούν. Το καρνάγιο, η μαρίνα, το λιμάνι επικινδύνων φορτίων, όλα παρουσιάζουν σημαντικές καθυστερήσεις ως προς την εξέλιξη των εργασιών τους.

Γενικά, για την επίτευξη του στόχου επικρατεί αισιοδοξία. Μάλιστα η προοπτική να περάσουν τα Λιμενικά Ταμεία υπό τη σκέπη των κατά τόπους δημοτικών αρχών (από 01-01-2002) προσδίδει επιπλέον θετικά στοιχεία στην όλη προσπάθεια. Ολα τα παραπάνω θ' αποτελέσουν την αφορμή για την πραγματοποίηση, εντός των προσεχών ημερών, συνάντησης όλων των εμπλεκομένων μερών για να συντονίσουν τις δυνάμεις τους και να εμφανισθούν με «ενιαία φωνή» ενώπιων των εκπροσώπων του ΥΠΕΧΩΔΕ.

Μνήμες από τον κ. Γιάννη Μανιαδάκη

«Απεβίωσε ένας από εκείνους που υπηρέτησαν με πίστη τη Ρόδο

Σε όλα τα χρόνια της ιστορίας του τόπου μας υπήρξαν άνθρωποι που υπηρέτησαν με θέρμη τις θέσεις στις οποίες τάχθηκαν. Ο κ. Γιάννης Μαναδιάκης με τις εμπειρίες της ζωής και τη γνώση των χρόνων που πέρασαν, να φέρνει στη θύμισή μας τη μικρή και τη μεγάλη προσφορά των επώνυμων - ανώνυμων.

«Κύριε Διευθυντά,

Στις 28 Μαΐου 2001, ένα τηλεφώνημα από τη Λάρισα και μια θλιβερή είδηση. Ο ξαφνικός θάνατος του Απόστολου Ηλιάδη, λύπησε βαθύτατα τους κατοίκους του Γενναδίου και όλους της Νότιας Ρόδου, όσοι τον γνώρισαν ως προϊστάμενο στο Δασονομείο Γενναδίου, στο οποίο υπηρέτησε από το 1959 έως το Μάρτιο 1979, όπου με κίνησή του μετατέθηκε στη Λάρισα, λόγω οικογενειακών υποχρεώσεων.

Στο ίδιο χρονικό διάστημα υπηρετούσε και ο υποφαινόμενος, προϊστάμενος στο Ταχυδρομικό Γραφείο Γενναδίου και οι υπηρεσίες μας συστεγαζόταν στο ίδιο οίκημα του Δημοσίου και βέβαια οι σχέσεις μας, δεν ήταν μόνο συναδελφικές, αλλά φιλικές και οικογενειακές, γιατί γρήγορα δημιούργησε και εκείνος οικογένεια και όλοι οι δημόσιοι υπάλληλοι και οι αστυνομικοί, οι οποίοι υπηρετούσαν στην Υποδ/ση Χωρ/κής Γενναδίου, ήταν όλοι γνωστοί και φίλοι.

Είναι γεγονός ότι καμιά υπηρεσία δεν μπορούσε να λειτουργήσει τότε μόνη της, χωρίς τη βοήθεια των άλλων υπηρεσιών.

Οι ελλείψεις την εποχή εκείνη και οι συνθήκες διαβίωσης των δημοσίων υπαλλήλων στα μικρά χωριά δεν περιγράφονται και η συνεργασία για την επίλυση διαφόρων υπηρεσιακών προβλημάτων ήταν απαραίτητη.

Ο Απόστολος Ηλιάδης ήταν τίμιος, εργατικός, συνεργάσιμος, καλός οικογενειάρχης και καλός υπάλληλος, γιατί έκανε σωστά τη δουλειά του. Εξυπηρετούσε τους πολίτες, γνωστούς και αγνώστους, χωρίς διακρίσεις και χρώματα, πάντοτε όμως σύμφωνα με τους κανονισμούς και τις διαταγές της υπηρεσίας.

Τα προβλήματα της δασικής υπηρεσίας ήταν πολλά και δύσκολα και η επίλυσή τους από το γραφείο ήταν αδύνατη.

Επρεπε καθημερινά να επισκέπτεται όλα τα χωριά της δικαιοδοσίας του, για να τα επιλύσει. Τους θερινούς μήνες, όλο το εικοσιτετράωρο ήταν σε επιφυλακή με τις πυρκαγιές και πολλές φορές απουσίαζε όλη την εβδομάδα από το γραφείο του και από την οικογένειά του.

Η κόπωση κα το άγχος των είκοσι χρόνων εργασίας στο Δασονομείο Γενναδίου ήταν φυσικό, να του δημιουργήσουν πολλά προβλήματα στην υγεία του, τα οποία πήρε μαζί με τη σύνταξη από το Δημόσιο, όπως όλοι οι δημόσιοι υπάλληλοι και τ' αποτελέσματα είναι γνωστά.

Στην αγαπημένη του σύζυγο Χρυσούλα και παιδιά, ευχόμαστε όλοι οι φίλοι και γνωστοί, την εξ' ύψους παρηγορία.

Αιωνία ας είναι η μνήμη σου αλησμόνητε φίλε Απόστολε και ελαφρύ το χώμα της πατρίδας μας που σε σκεπάζει.

Ευχαριστώ για τη φιλοξενία.

Γιάννης Μανιαδάκης
Γενν. Ρόδου»

Στο ΚΤΕΟ Ρόδου

Λήγει η προθεσμία για τον έλεγχο

ΣΥΝΕΧΙΖΕΤΑΙ ο τεχνικός έλεγχος στο ΚΤΕΟ όλων των οχημάτων που κυκλοφορούν στη Ρόδο και έχουν πινακίδες κυκλοφορίας με συνδυασμό δύο γραμμάτων από άλλες περιοχές της χώρας.

Οπως ανακοινώθηκε από το αρμόδιο τμήμα ΚΤΕΟ η χρονική περίοδος για τη διενέργεια του ελέγχου λήγει στο τέλος της τρέχουσας εβδομάδας (30 Ιουνίου).

Παράλληλα, κατά το ίδιο χρονικό διάστημα θα πρέπει να περάσουν από τεχνικό έλεγχο και όλα τα οχήματα με συνδυασμό γραμμάτων και αριθμών ΧΟ 1000 έως και 9999.

L.A.N.E.

Zorpidis Stefanaki

Αλεξ. Διάκου 38 - τηλ. 20625 - 30054

ΤΟΥΡΙΣΤΙΚΟΣ ΟΡΓΑΝΙΣΜΟΣ
ΑΛΕΞ. ΔΙΑΚΟΥ & ΛΟΧΑΓΟΥ ΦΑΝΟΥΡΑΚΗ 38
ΤΗΛ.: (0241) 20625, 30054, 33603, 33607 - FAX.: 26745

Ταξίδια... στα μέτρα σας!

ΑΕΡΟΠΟΡΙΚΕΣ εκδρομές εξωτερικού
ΟΔΙΚΕΣ εκδρομές εξωτερικού
Εκδρομές στην ΕΛΛΑΔΑ

ΑΕΡΟΠΟΡΙΚΑ ΕΙΣΙΤΗΡΙΑ στην Ελλάδα και στο εξωτερικό
ΕΙΣΙΤΗΡΙΑ ΠΛΟΙΩΝ για όπου θέλετε με όποια εταιρεία θέλετε
ΚΡΑΤΗΣΕΙΣ ΞΕΝΟΔΟΧΕΙΩΝ όλων των κατηγοριών και των ανέσεων

ΠΑΡΙΣΙ	4-5-6	μέρες
ΠΑΡΙΣΙ - DISNEYLAND	6	μέρες
DISNEYLAND	4	μέρες
ΡΩΜΗ	5	μέρες
ΚΛΑΣΙΚΗ ΙΤΑΛΙΑ	6-7	μέρες
ΛΟΝΔΙΝΟ	5	μέρες
ΑΓΓΛΙΑ - ΣΚΩΤΙΑ	7	μέρες
ΜΑΔΡΙΤΗ - ΑΝΔΑΛΟΥΣΙΑ	8	μέρες
ΓΥΡΟΣ ΙΣΠΑΝΙΑΣ	10	μέρες
ΙΣΠΑΝΙΑ - ΠΟΡΤΟΓΑΛΙΑ	10	μέρες
ΛΙΣΣΑΒΩΝΑ	6	μέρες
ΛΙΣΣΑΒΩΝΑ - ΜΑΔΕΡΑ	8	μέρες
ΠΑΝΟΡΑΜΑ ΠΟΡΤΟΓΑΛΙΑΣ	8	μέρες
ΜΑΔΡΙΤΗ	5	μέρες
ΒΟΥΔΑΠΕΣΤΗ	4-5-6-7-8	μέρες
ΒΙΕΝΝΗ	4-5-6-7-8	μέρες
ΚΕΝΤΡΙΚΗ ΕΥΡΩΠΗ	8	μέρες
ΓΥΡΟΣ ΕΛΒΕΤΙΑΣ	8	μέρες
ΒΟΥΔΑΠΕΣΤΗ - ΠΡΑΓΑ	7	μέρες
ΠΡΑΓΑ	4	μέρες
ΒΕΡΟΛΙΝΟ	4	μέρες
ΣΑΛΤΣΜΠΟΥΡΓΚ-ΑΥΣΤΡΙΑΚΕΣ ΛΙΜΝΕΣ	7	μέρες
ΤΥΝΗΣΙΑ - ΓΥΡΟΣ ΟΑΣΕΩΝ	8	μέρες
ΣΑΦΑΡΙ ΣΤΗ ΣΑΧΑΡΑ	8	μέρες
ΑΙΓΥΠΤΟΣ - ΚΑΪΡΟ - ΚΡΟΥΑΖΙΕΡΑ ΝΕΙΛΟΥ	8	μέρες
ΣΙΓΚΑΠΟΥΡΗ - ΜΠΑΝΓΚΟΚ - ΜΠΑΛΙ	15	μέρες
ΜΠΑΝΓΚΟΚ - ΣΙΓΚΑΠΟΥΡΗ - ΠΟΥΚΕΤ	15	μέρες
ΑΒΑΝΑ - ΤΡΙΝΙΔΑΔ - ΒΑΡΑΔΕΡΟ	9	μέρες
ΜΕΞΙΚΟ ΣΙΤΥ - ΤΑΣΚΟ - ΑΚΑΠΟΥΛΚΟ	10	μέρες

καθώς και πολλές οδικές

Μεμονωμένα πακέτα στα μέτρα σας

Αεροπορικά εισιτήρια εσωτερικού - εξωτερικού
Κρατήσεις ξενοδοχείων σε όλο τον κόσμο
Ειδικά πακέτα για νεόνυμφους
Σας προσφέρει το καλύτερο στην καλύτερη τιμή!!!

ΔΡΟΜΟΛΟΓΙΑ Φ/Β ΚΟΡΝΑΡΟΣ
- Κάθε Τετάρτη και Κυριακή πρωί 04.30 για ΧΑΛΚΗ ΔΙΑΦΑΝΙ
ΠΗΓΑΔΙΑ - ΚΑΣΟ - ΣΗΤΕΙΑ - ΑΓ.ΝΙΚΟΛΑΟ - ΜΗΛΟ - ΠΕΙΡΑΙΑ

ΕΛΛΗΝΙΚΗ ΔΗΜΟΚΡΑΤΙΑ
ΝΟΜΟΣ ΔΩΔ/ΣΟΥ
ΔΗΜΟΣ ΡΟΔΙΩΝ
ΔΙΕΥΘΥΝΣΗ: ΔΙΟΙΚΗΤΙΚΟΥ
ΤΜΗΜΑ: ΔΙΟΙΚΗΣΗΣ
ΓΡΑΦΕΙΟ: ΠΡΟΣΩΠΙΚΟΥ
Ταχ. Δ/νση: Τ.Κ. 85100
Πληροφορίες: Α. ΜΗΤΣΟΥ
Τηλέφωνα: 46246
Αριθ. πρωτ. 9239

3η ΑΝΑΚΟΙΝΩΣΗ

Για την πρόσληψη προσωπικού έργων εκτελουμένων με αυτεπιστασία.

Ο Δήμος Ροδίων, ύστερα από τις μελέτες των έκτελουμένων με αυτεπιστασία έργων:

1) «Αποκατάσταση Παραρτήματος Διεθνούς Κέντρου Λογοτεχνών & Μεταφραστών. Τα κύματα των τριών θαλασσών» Κ.Α. 75/51.1.59 της Δ/νσης Προστασίας Μεσαιωνικής Πόλης, που εγκρίθηκε με την αριθμ. 564/1999 απόφαση του Δημοτικού Συμβουλίου, την επικύρωση της Περ/κής Διοίκησης Δωδ/σου αριθμ. 12289/1999.

2) «Επέκταση Δημοτικού Φωτισμού Κ.Α. 75/151.1.26» της Δ/νσης Προστασίας Μεσαιωνικής Πόλης που εγκρίθηκε με την αριθμ. 149/2001 απόφαση του Δημοτικού Συμβουλίου και την επικύρωση της Περ/κής Διοίκησης Δωδ/σου αριθμ. 5272/21.5.01.

3) «Σωστικές επεμβάσεις Ακινήτων Τ.Α.Π.Α. 2001 Κ.Α. 75/151.1.13» της Δ/νσης Προστασίας Μεσαιωνικής Πόλης που εγκρίθηκε με την αριθμ. 147/2001 απόφαση του Δημοτικού Συμβουλίου, την επικύρωση της Περ/κής Διοίκησης Δωδ/σου αριθμ. 5273/21.5.2001.

4) «Δημοτικές εγκαταστάσεις Μεσαιωνικής Πόλης Κ.Α. 75/151.1.27» της Δ/νσης Προστασίας Μεσαιωνικής Πόλης που εγκρίθηκε με την αριθμ. 151/2001 απόφαση του Δημοτικού Συμβουλίου, την επικύρωση της Περ/κής Διοίκησης Δωδ/σου αριθμ. 5277/21.5.01.

5) «Συντήρηση πλακόστρωτων χαλικόστρωτων οδών Κ.Α. 75/151.1.19» της Δ/νσης Προστασίας Μεσαιωνικής Πόλης που εγκρίθηκε με την αριθμ. 148/2001 απόφαση του Δημοτικού Συμβουλίου, την επικύρωση της Περ/κής Διοίκησης Δωδ/σου αριθμ. 5271/21.5.01

ΑΝΑΚΟΙΝΩΝΕΙ

ότι θα προσλάβει προσωπικό για τις ανάγκες των ανωτέρω έργων συνολικού αριθμού έντεκα (11) ατόμων, σύμφωνα με τις διατάξεις του άρθρου 21 του Ν. 2190/94, όπως ισχύει μετά τις τροποποιήσεις και συμπληρώσεις των Ν.2225/94, 2247/94, 2266/94 και 2349/95 για τις εξής ειδικότητες, με τα αντίστοιχα ειδικά τυπικά προσόντα και την αντίστοιχη χρονική περίοδο.

Ειδικότητα: ΠΕ5 Μηχανολόγοι Μηχανικοί. Αριθμός: 1. Χρονική διάρκεια Μέχρι οκτώ (8) μήνες

Ειδικότητα ΠΕ 3 Πολ. Μηχανικός. Αριθμός: 1. Χρονική Διάρκεια: Μέχρι οκτώ (8) μήνες

Ειδικότητα: ΔΕ30 Τεχνίτες-Πετράδες. Αριθμός: 3. Χρονική διάρκεια: Μέχρι οκτώ (8) μήνες

Ειδικότητα: ΔΕ30 Τεχνίτες - Σοβατζίδες Κτίστες. Αριθμός: 1. Χρονική διάρκεια: Μέχρι οκτώ (8) μήνες

Ειδικότητα: ΔΕ 24 Ηλεκτρολόγοι. Αριθμός: 3. Χρονική διάρκεια: Μέχρι οκτώ (8) μήνες

Ειδικότητα: ΥΕ16 Εργάτες. Αριθμός: 2. Χρονική διάρκεια: Μέχρι οκτώ (8) μήνες

ΕΙΔΙΚΑ ΠΡΟΣΟΝΤΑ

Α) Για τους υποψηφίους των ειδικοτήτων ΠΕ5 Μηχανολόγων και ΠΕ 3 Πολιτικών Μηχανικών το ομώνυμο ή αυτόσημο κατά περιεχόμενο ειδικότητας πτυχίο ή δίπλωμα ΑΕΙ της ημεδαπής ή ισότιμο αντίστοιχης ειδικότητας σχολών της αλλοδαπής και άδεια ασκήσεως επαγγέλματος. Ειδικότερα για τους υποψηφίους της κατηγορίας ΠΕ3 Πολιτικών - Μηχανικών απαιτείται εμπειρία ενός (1) τουλάχιστον έτους στην επίβλεψη εκτέλεσης έργων σε κτίρια από τοιχοποιία και μνημεία.

Β) Για τους υποψήφιους των ειδικοτήτων ΔΕ30 Τεχνιτών το ομώνυμο ή αντίστοιχο κατά περίπτωση ειδικότητας πτυχίο ή δίπλωμα των τομέων και κλάδων Ι.Ε.Κ., ο ομώνυμος ή αντίστοιχος ή συναφής κατά ειδικότητα απολυτήριος τίτλος ενιαίου πολυκλαδικού λυκείου ή τεχνικού επαγγελματικού λυκείου ή τεχνικής επαγγελματικής σχολής Β/θμιας εκπαίδευσης ή σχολής μαθητείας του ΟΑΕΔ του Ν. 1346/83 ή άλλου ισότιμου τίτλου σχολικής μονάδας της ημεδαπής. Ελλείψει αυτών απολυτήριος τίτλος αντίστοιχης ειδικότητας αναγνωρισμένης κατώτερης τεχνικής σχολής. Ελλείψει αυτών αντίστοιχη εμπειρία 3 (τριών) τουλάχιστον ετών και απολυτήριος τίτλος δημοτικού σχολείου (υποχρεωτικής εκπαίδευσης). Ελλείψει αυτών αντίστοιχη εμπειρία ενός (1) τουλάχιστον έτους και απολυτήριος τίτλος δημοτικού σχολείου (υποχρεωτικής εκπαίδευσης).

Γ) Για τους υποψηφίους των ειδικοτήτων ΔΕ24 Ηλεκτρολόγων το αντίστοιχο ή ομώνυμο δίπλωμα επαγγελματικής κατάρτισης ΙΕΚ ή πτυχίο Α ή Β κύκλου σπουδών τεχνικού ή επαγγελματικού εκπαιδευτηρίου ή απολυτήριος τίτλος ενιαίου πολυκλαδικού Λυκείου ή τεχνικού επαγγελματικού Λυκείου ή τεχνικής επαγγελματικής Σχολής Β/θμιας Εκπαίδευσης ή σχολής μαθητείας του ΟΑΕΔ του Ν.1346/83 ή άλλου ισότιμου τίτλου σχολικής μονάδας της ημεδαπής ή αλλοδαπής και οπωσδήποτε άδεια ασκήσεως επαγγέλματος ηλεκτρολόγων εσωτερικών εγκαταστάσεων ειδικότητας Α και κατηγορίας Α.

Σε περίπτωση που δεν καθίσταται δυνατή η πλήρωση των θέσεων από υποψηφίους με τα προαναφερόμενα προσόντα επιτρέπεται ο διορισμός με προσόν απολυτήριο τίτλο υποχρεωτικής εκπαίδευσης και τριετή (3ετή) τουλάχιστον αντίστοιχη εμπειρία και οπωσδήποτε άδεια ασκήσεως επαγγέλματος ηλεκτρολόγων εσωτερικών εγκαταστάσεων ειδικότητας Α και κατηγορίας Α Ελλείψει αυτών, απολυτήριος τίτλος υποχρεωτικής εκπαίδευσης και αντίστοιχη εμπειρία τουλάχιστον ενός (1) έτους και οπωσδήποτε άδεια ασκήσεως επαγγέλματος ηλεκτρολόγων εσωτερικών εγκαταστάσεων.

Δ) Για τους υποψηφίους της ειδικότητας ΥΕ16 Εργατών δεν απαιτούνται ειδικά τυπικά προσόντα.

Οι υποψήφιοι πρέπει να έχουν ηλικία από 18 έως 65 ετών.

Οι υποψήφιοι δεν πρέπει να έχουν κώλυμα κατά το άρθρο 8 του Υπαλληλικού Κώδικα (καταδίκη, υποδικία, δικαστική συμπαράσταση), με επιφύλαξη των ειδικών διατάξεων του άρθρου 4 παρ. 6 του Ν.2207/1994.

Γνωστοποιείται ότι μεταξύ των υποψηφίων έχουν πρώτη προτεραιότητα οι μακροχρονίως άνεργοι, εγγεγραμμένοι στον ΟΑΕΔ για διάστημα δώδεκα (12) τουλάχιστον συνεχών μηνών (άρθρο 9 Ν. 2434/1996) και έπονται οι λοιποί άνεργοι ή ανεπάγγελτοι. Η ιδιότητα του μακροχρονίως ανέργου πιστοποιείται με βεβαίωση του ΟΑΕΔ.

Η σειρά κατάταξης των παραπάνω δύο κατηγοριών ανέργων υποψηφίων γίνεται από άποψη εντοπιότητας (κατοικία - δημοτικότητα) και κριτηρίων και μνημεία.

Από άποψη εντοπιότητας:

Πρώτη προτεραιότητα πρόσληψης έχουν:

α. Οι κάτοικοι και δημότες του Δήμου Ροδίων

β. Οι μόνιμοι κάτοικοι του Δήμου Ροδίων

γ. Οι μόνιμοι κάτοικοι του Δήμου Ιαλυσού

δ. Οι μόνιμοι κάτοικοι των υπολοίπων Δήμων και Κοινοτήτων του νομού Δωδεκανήσου.

ε. Οι μόνιμοι κάτοικοι των Δήμων των Νομών της Περιφέρειας Νοτίου Αιγαίου και τέλος

στ) Οι μόνιμοι κάτοικοι των υπολοίπων Νομών της Χώρας.

Από άποψη κριτηρίων:

Η σειρά κατάταξης κάθε ομάδας εντοπιότητας γίνεται με βάση τα επόμενα κατά σειρά κριτήρια σε πέντε κατηγορίες.

Για κάθε κατηγορία υποψηφίων αναλογεί το 20% των θέσεων που προκηρύσσονται.

Οταν οι θέσεις που προκηρύσσονται δεν επαρκούν για όλες τις κατηγορίες κατανέμονται ανά μια με τη σειρά των κατηγοριών. Αν σε μια κατηγορία οι υποψήφιοι δεν καλύπτουν το σύνολο των θέσεων που αντιστοιχεί στο ποσοστό της, οι θέσεις που περισσεύουν κατανέμονται αναλογικά στις λοιπές κατηγορίες με τη σειρά των κατηγοριών.

Κατά τον υπολογισμό των θέσεων βάσει του ποσοστού 20% κατά κατηγορία, οι θέσεις που τυχόν περισσεύουν, μετά την αρχική κατανομή, προστίθενται ανά μία κατά τη σειρά των κατηγοριών.

α. Οι έχοντες ανήλικα τέκνα

β.Τα τέκνα πολυτέκνων οικογενειών προτασσομένων των υποψηφίων μέχρι 25 ετών (ασχέτως αν αυτά είναι άγαμα ή έγγαμα), χωρίς να αποκλείονται τα μεγαλύτερης ηλικίας.

γ. Οσοι συνοικούν και έχουν την επιμέλεια συζύγου ή ενηλίκου ή ανηλίκου τέκνου ή αδελφού με βαριά ηθικά ή ψυχοσωματικά προβλήματα με αναπηρία 67% και άνω.

- Οσοι έχουν την επιμέλεια συζύγου ή γονέα ή αδελφού μη δυνάμενου να αυτοεξυπηρετηθεί λόγω παθήσεων ή λόγω ηλικίας μεγαλύτερης των 78 ετών

δ. Οι νέοι ηλικίας 18-28 ετών

ε. Υπόλοιποι υποψήφιοι άνω των 28 ετών.

Επισημαίνεται ότι στην τέταρτη και στην πέμπτη κατηγορία, κατατάσσονται κατά περίπτωση, βάσει της ημερομηνίας γέννησης τους και οι πέρα του αριθμού των προσλαμβανομένων υποψήφιοι των τριών πρώτων κατηγοριών αντίστοιχης ηλικίας

Σημειώνεται, ότι επί ίσων προϋποθέσεων, υποψήφιοι με ορισμένες άλλες ιδιότητες οι οποίες ορίζονται συγκεκριμένα στην παρ. 11 του άρθρου 21 του Ν. 2190/1994 (ο άνεργος που έχει απολυθεί από συνεταιριστική οργάνωση που προήλθε από συγχώνευση αγροτικών συνεταιριστικών οργανώσεων της παρ. 2 του άρθρου 23 του Ν. 2538/97 και εφόσον είχαν συνεχή προϋπηρεσία δύο (2) τουλάχιστον ετών, ο άνεργος που έχει απολυθεί λόγω κατάργησης υπηρεσιών του Δημοσίου ή Ν.Π.Δ.Δ.., ΟΤΑ ή Ν.Π.Ι.Δ. της παρ. 1 του άρθρου 14 του Ν. 2190/1994 και εφόσον είχαν συνεχή προϋπηρεσία δύο (2) τουλάχιστον ετών,ο γονέας τέκνου με βαριά ηθικά ή ψυχοσωματικά προβλήματα ποσοστού αναπηρίας 67% και άνω, γονέας που βαρύνεται βάσει δικαστικής αποφάσεως ή συμβολαιογραφικής πράξεως με τη διατροφή των ανηλίκων τέκνων άλλως αυτός που έχει την επιμέλεια τους ή είναι άγαμος ή χήρος ή διαζευγμένος ή σε διάσταση, τα τέκνα θυμάτων πολέμου, τα τέκνα συνταξιοδοτουμένων αναπήρων πολέμου, τα τέκνα αναπήρων και θυμάτων πολέμου άμαχου πληθυσμού και τα τέκνα τραυματιών ή πολεμιστών της ζώνης των πρόσω).

Οι μακροχρονίως άνεργοι υποψήφιοι προτάσσονται εντός της ομάδας εντοπιότητας και της κατηγορίας κριτηρίων που ανήκουν και προσλαμβάνονται εφόσον στην αντίστοιχη ομάδα εντοπιότητας και κατηγορία αναλογεί θέση.

ΠΡΟΘΕΣΜΙΑ ΥΠΟΒΟΛΗΣ ΑΙΤΗΣΕΩΝ

Οι ενδιαφερόμενοι μπορούν να υποβάλουν αίτηση στο Τμήμα Διοίκησης του Δήμου Ροδίων (αρμόδια κ. Μητσού τηλέφωνο 46245) εντός προθεσμίας 10 ημερών, που αρχίζει από την επομενη μέρα της τελευταίας δημοσίευσης της παρούσας σε δύο (2) τοπικές εφημερίδες του Νομού ή της ανάρτησής της στο Κατάστημα της υπηρεσίας και στο χώρο ανακοινώσεων του Δημοτικού Καταστήματος και της Νομαρχίας, εφόσον η ανάρτησή της είναι τυχόν μεταγενέστερη της δημοσίευσης στις εφημερίδες.

ΑΠΑΡΑΙΤΗΤΑ ΔΙΚΑΙΟΛΟΓΗΤΙΚΑ

Οι ενδιαφερόμενοι μαζί με την αίτησή τους πρέπει να υποβάλλουν τα εξής δικαιολογητικά:

• Κυρωμένο φωτοαντίγραφο των δύο όψεων της αστυνομικής ταυτότητας.

• Κυρωμένο φωτοαντίγραφο του τίτλου των σπουδών τους (όπου απαιτείται).

• Πιστοποιητικό εμπειρίας στο αντικείμενο της ειδικότητας (όπου απαιτείται), η οποία αποδεικνύεται ως εξής: α) Είτε με τυχόν υπάρχουσα δικαστική απόφαση, από την οποία προκύπτει το είδος της παρασχεθείσης εργασίας και η χρονική διάρκεια της παροχής. β) Είτε με ομοίου περιεχομένου βεβαίωση αρμόδιας ελληνικής ή αλλοδαπής δημόσιας αρχής. γ) Είτε με όμοια βεβαίωση νομικού προσώπου του άρθρου 14 παράγραφος 1 του Ν. 2190/1994. δ) Είτε με όμοια βεβαίωση του οικείου ασφαλιστικού φορέα. ε) Εάν από την προσκομιζόμενη βεβαίωση του οικείου ασφαλιστικού φορέα δεν προκύπτει το είδος της παρασχεθείσας εργασίας, τότε απαιτούνται πρόσθετη βεβαίωση του εργοδότη και υπεύθυνη δήλωση του υποψηφίου κατά το άρθρο 8 Ν. 1599/86, σε συνδυασμό πάντοτε και με το βιβλιάριο κύριας ασφαλίσεως.

• Υπεύθυνη δήλωση του Ν. 1599/86 ότι δεν έχουν κώλυμα κατά το άρθρο 8 του Υπαλληλικού Κώδικα: α) ότι δεν έχουν καταδικαστεί για κακούργημα και σε οποιαδήποτε κλοπή, υπεξαίρεση (κοινή και στην υπηρεσία), απάτη, εκβίαση, πλαστογραφία, απιστία δικηγόρου, δωροδοκία, καταπίεση, απιστία περί την υπηρεσία, παράβαση καθήκοντος καθ' υποτροπή, συκοφαντική δυσφήμιση, καθώς και για οποιαδήποτε έγκλημα κατά της γενετήσιας ελευθερίας ή οικονομικής εκμετάλλευσης της γενετήσιας ζωής, δεν έχουν λόγω καταδίκης, στερηθεί τα πολιτικά τους δικαιώματα, έστω και αν έχει λήξει ο χρόνος που ορίστηκε για τη στέρηση β) οτι δεν έχουν καταδικαστεί για κλοπή, υπεξαίρεση (κοινή και στην υπηρεσία), απάτη, εκβίαση, πλαστογραφία, απιστία δικηγόρου, δωροδοκία ή δωροληψία, καταπίεση, παραβίαση καθήκοντος, συκοφαντική δυσφήμιση ή εγκλήματα κατά των ηθών ή το νόμισμα, γ) ότι δεν είναι υπόδικοι και δεν έχουν παραπεμφθεί με τελεσίδικο βούλευμα για κακούργημα ή για πλημμέλημα της προηγούμενης περίπτωσης, έστω και αν το αδίκημα παραγράφηκε, δ) ότι δεν τελούν υπό δικαστική συμπαράσταση.

• Υπεύθυνη δήλωση του Ν. 1599/86 στην οποία να δηλώνουν αν το αμέσως προηγούμενο δωδεκάμηνο που συμπληρώνεται κατά την τελευταία ημέρα των προθεσμιών υποβολής αιτήσεων έχουν απασχοληθεί σε δημόσια υπηρεσία ή νομικό πρόσωπο του άρθρου 14 παρ. 1 του Ν. 2190/94 με την ιδιότητα του εποχιακού υπαλλήλου ή για κάλυψη περιοδικών ή πρόσκαιρων αναγκών ή όχι. Σε περίπτωση που έχουν απασχοληθεί να δηλώνουν την υπηρεσία στην οποία απασχολήθηκαν και τον ακριβή χρόνο διάρκειας της απασχόλησης (έναρξη-λήξη).

• Πρόσφατη βεβαίωση του ΟΑΕΔ για την απόδειξη της μακροχρόνιας ανεργίας

• Υπεύθυνη δήλωση του Ν.1599/1986 ότι ο υποψήφιος είναι άνεργος και ανεπάγγελτος.

• Πιστοποιητικό οικογενειακής κατάστασης (όπου απαιτείται).

• Πιστοποιητικό του οικείου Δήμου ή Κοινότητας για τη μόνιμη κατοικία του υποψηφίου.

• Προκειμένου για απολυμένους από αγροτικές συνεταιριστικές οργανώσεις σύμφωνα με την παρ. 2 του άρθρου 23 του Ν. 2538/1997, βεβαίωση της νέας συνεταιριστικής οργάνωσης ότι είχαν συνεχή υπηρεσία δύο (2) τουλάχιστον ετών και πρόσφατη βεβαίωση του ΟΑΕΔ ότι είναι άνεργοι.

Επιπρόσθετως

Τα δικαιολογητικά τα οποία πρέπει να υποβάλλουν οι υποψήφιοι για υπαγωγή τους σε ομάδες εντοπιότητας και σε κατηγορίες κριτηρίων της παρ. 11 του άρθρου 21 του Ν. 2190/1994 αναγράφονται σε επεξηγηματικό σημείωμα (ΠΑΡΑΡΤΗΜΑ ΙΙ) που αποτελεί αναπόσπαστο μέρος της παρούσας ανακοίνωσης και βρίσκεται αναρτημένο στο κατάστημα της υπηρεσίας και στο χώρο ανακοινώσεων του Δημοτικού Καταστήματος.

Ρόδος 14-6-2001
Ο αντιδήμαρχος
Αντώνης Αλαβέμας

Δ·Α·Ν·Ε· SEA LINE
ΔΩΔΕΚΑΝΗΣΙΑΚΗ ΑΝΩΝΥΜΗ ΝΑΥΤΙΛΙΑΚΗ ΕΤΑΙΡΕΙΑ

ΠΡΟΣΚΛΗΣΗ ΕΝΔΙΑΦΕΡΟΝΤΟΣ

Η Εταιρεία ΔΑΝΕ Sea Lines καλεί τις επιχειρήσεις που ενδιαφέρονται να διαφημιστούν σε ειδικούς χώρους (φωτεινές πινακίδες) εντός των πλοίων της, να υποβάλουν αιτήσεις έως τις 30-6-2001. Οι αιτήσεις θα υποβληθούν στα Γραφεία της εταιρείας, Αυστραλίας 92, πληροφορίες τηλ. 43150 κ. Κυριάκο Πότσο.

ΡΟΔΟΝ Ε.Π.Ε.

ΙΣΟΛΟΓΙΣΜΟΣ 31ης ΔΕΚΕΜΒΡΙΟΥ 2000 - 11η ΕΤΑΙΡΙΚΗ ΧΡΗΣΗ (1 ΙΑΝΟΥΑΡΙΟΥ - 31 ΔΕΚΕΜΒΡΙΟΥ 2000)

ΕΝΕΡΓΗΤΙΚΟ	Ποσά κλειομένης χρήσεως 2000 Αξία Κτήσ.	Αποσβέσ.	Αναπ. Αξία
Β. ΕΞΟΔΑ ΕΓΚΑΤΑΣΤΑΣΕΩΣ	63.769	6.377	57.392
Γ. ΠΑΓΙΟ ΕΝΕΡΓΗΤΙΚΟ			
ΙΙ. Ενσώματες ακινητοποιήσεις	34.445.271	24.989.600	9.455.671
ΙΙΙ. Συμ/χές & άλλες μακρ/σμες χρηματ/κες απαιτήσεις	25.000.	-------	25.000.
	34.470.271	24.989.600	9.480.671
Δ. ΚΥΚΛΟΦ. ΕΝΕΡΓΗΤΙΚΟ			
Ι. Αποθέματα			87.845.645
ΙΙ. Απαιτήσεις			6.200.
IV. Διαθέσιμα			3.847.933
Σύνολο Κυκλοφορούντος Ενεργητικού			91.699.778
Γενικό Σύνολο Ενεργητικού (Β+Γ+Δ)			101.237.841

ΠΑΘΗΤΙΚΟ	Ποσά κλειομ. χρήσ. 2000
Α. ΙΔΙΑ ΚΕΦΑΛΑΙΑ	
Ι. Κεφάλαιο Εταιρικό	6.000.000
V. Αποτελέσματα εις νέο:	
Διαφορές φορολ. ελέγχου	(1.354.139)
Υπόλοιπο ζημιών χρήσεως εις νέο	(1.796.481)
Υπόλοιπο ζημιών προηγ. χρήσ.	(50.211.694)
Σύνολο Ιδίων Κεφαλαίων	(47.362.314)
Γ. Υποχρεώσεις	
ΙΙ. Βραχυπρόθεσμες υποχρεώσεις	108.000.155
Δ. Μεταβ. Λογ. Παθητικού	40.600.000
Γενικό Σύνολο Παθητικού (Α+Γ+Δ)	101.237.841

ΚΑΤΑΣΤΑΣΗ ΛΟΓΑΡΙΑΣΜΟΥ ΑΠΟΤΕΛΕΣΜΑΤΩΝ ΧΡΗΣΕΩΣ
31ης ΔΕΚΕΜΒΡΙΟΥ 2000 (1 ΙΑΝΟΥΑΡΙΟΥ - 31 ΔΕΚΕΜΒΡΙΟΥ 2000)

	Ποσά κλειομ. χρήσ. 2000
Ι. ΑΠΟΤΕΛΕΣΜΑΤΑ ΕΚΜΕΤΑΛΛΕΥΣΕΩΣ	
Κύκλος εργασιών (Πωλήσεις)	47.871.693
Μείον: Κόστος πωλήσεων	41.398.235
Μικτά Αποτελέσματα (κέρδη) Εκμεταλλεύσεως	6.473.458
Μείον: 1. Εξοδα διοικητικής λειτουργίας	5.380.467
Μερικά αποτελέσματα (κέρδη) Χρήσεως	1.092.991
ΜΕΙΟΝ: Εκτακτα αποτελέσματα	
1. Εκτακτα και ανόργανα έξοδα	691.860.
Οργανικά και έκτακτα αποτελέσματα (κέρδη)	401.131
Μείον: Σύνολο αποσβέσεων πάγιων στοιχείων	2.197.612
ΚΑΘΑΡΑ ΑΠΟΤΕΛ. (κέρδη) ΧΡΗΣΕΩΣ	(1.796.481)

Ο Διαχειριστής
ΑΝΤΩΝΙΟΣ ΔΗΜ. ΑΓΙΑΚΑΤΣΙΚΑΣ

Ο Λογιστής
ΗΛΙΑΣ ΣΑΝΤΟΡΙΝΙΟΣ

Ηλεκτρονική Στοιχειοθεσία & Δημοσιεύσεις Ισολογισμών «Η ΔΡΑΣΙΣ», Τηλ. 63.790 - 64.393 - 64.200 κ. Μαρία

ΟΡΓΑΝΙΣΜΟΣ ΣΙΔΗΡΟΔΡΟΜΩΝ ΕΛΛΑΔΟΣ ΑΝΩΝΥΜΗ ΕΤΑΙΡΕΙΑ

ΕΔΡΑ : ΑΘΗΝΑ ΑΡ.Μ.Α.Ε. 1967/01/Β/86/1966

ΙΣΟΛΟΓΙΣΜΟΣ 31ης ΔΕΚΕΜΒΡΙΟΥ 2000

29η ΕΤΑΙΡΙΚΗ ΧΡΗΣΗ (1 ΙΑΝΟΥΑΡΙΟΥ - 31 ΔΕΚΕΜΒΡΙΟΥ 2000)

(Τα ποσά σε δραχμές)

ΕΝΕΡΓΗΤΙΚΟ

	Ποσά κλειόμενης χρήσεως 2000			Ποσά προηγούμενης χρήσεως 1999		
	Αξία κτήσεως	Αποσβέσεις	Αναπόσβ. αξία	Αξία κτήσεως	Αποσβέσεις	Αναπόσβ. αξία
Β. ΕΞΟΔΑ ΕΓΚΑΤΑΣΤΑΣΕΩΣ						
2. Συναλλαγματικές διαφορές δανείων για κτήσεις παγίων στοιχείων	14,183,739,573	-	14,183,739,573	12,859,997,140	-	12,859,997,140
3. Τόκοι δανείων κατασκευαστικής περιόδου	24,749,129,673	6,423,492,748	18,325,636,927	16,644,811,902	5,021,645,268	11,623,166,634
4. Λοιπά έξοδα εγκαταστάσεως	45,319,858,775	15,746,737,511	29,573,119,264	42,903,702,357	10,348,969,013	32,554,733,344
	84,252,728,021	22,170,230,257	62,082,495,764	72,408,511,399	15,370,614,281	57,037,897,118
Γ. ΠΑΓΙΟ ΕΝΕΡΓΗΤΙΚΟ						
Ι. Ενσώματες ακινητοποιήσεις						
1. Γήπεδα- Οικόπεδα	249,416,940,662	-	249,416,940,662	180,305,506,102	-	180,305,506,102
3. Κτίρια και τεχνικά έργα	337,745,328,155	27,552,044,082	310,193,284,073	272,211,555,967	21,829,972,666	250,381,583,301
4. Μηχανήματα - Τεχνικές εγκαταστάσεις και λοιπός μηχανολογικός εξοπλισμός	8,783,070,318	3,982,838,656	4,800,231,662	8,662,290,228	3,479,849,843	5,182,440,385
5. Μεταφορικά μέσα	123,619,306,147	34,230,225,144	89,389,081,003	121,512,840,014	28,982,897,489	92,529,942,525
6. Έπιπλα και λοιπός εξοπλισμός	1,953,128,445	1,414,072,565	539,055,880	1,414,121,404	1,045,050,889	369,070,515
7. Ακινητοποιήσεις υπό εκτέλεση και προκαταβολές	271,573,291,669	-	271,573,291,669	233,351,660,299	-	233,351,660,299
	993,091,065,396	67,179,180,447	925,911,884,949	817,457,974,014	55,337,770,887	762,120,203,127
ΙΙΙ. Συμμετοχές και άλλες μακροπρόθεσμες χρηματοοικονομικές απαιτήσεις						
1. Συμμετοχές σε συνδεδεμένες επιχειρήσεις		99,990,000			99,990,000	
2. Συμμετοχές σε λοιπές επιχειρήσεις		885,108,553			837,310,509	
		985,098,553			937,300,509	
Μείον. Οφειλόμενες δόσεις συμμετοχών		611,362,842			584,655,536	
7. Λοιπές μακροπρόθεσμες απαιτήσεις			373,735,711			352,644,973
			30,835,350			29,078,594
			404,571,061			381,723,567
Σύνολο παγίου ενεργητικού (Γ II + Γ III)			926,316,456,010			762,501,926,694
Δ. ΚΥΚΛΟΦΟΡΟΥΝ ΕΝΕΡΓΗΤΙΚΟ						
Ι. Αποθέματα						
4. Πρώτες και βοηθητικές ύλες Αναλώσιμα υλικά - Ανταλλακτικά και είδη συσκευασίας			30,586,922,917			25,276,868,402
5. Προκαταβολές για αγορές αποθεμάτων			1,157,587,325			1,794,715,092
			31,744,510,242			27,070,583,494
ΙΙ. Απαιτήσεις						
1. Πελάτες		2,896,533,361			2,559,608,450	
Μείον : Προβλέψεις		47,088,862	2,849,444,499		45,398,873	2,514,209,577
5. Βραχυπρόθεσμες απαιτήσεις κατά συνδεμένων επιχειρήσεων			874,592,905			731,339,631
8. Δεσμευμένοι λογαριασμοί καταθέσεων			590,266,877			426,716,144
10. Επισφαλείς - Επίδικοι Πελάτες και Χρεώστες		67,559,507			58,121,469	
Μείον : Προβλέψεις		14,764,349	52,795,158		30,684,547	27,436,922
11. Χρεώστες διάφοροι			90,730,570,420			66,967,189,956
12. Λογαριασμοί διαχειρίσεως προκαταβολών και πιστώσεων			113,857,162			209,716,332
			95,211,527,021			70,676,607,562
ΙΙΙ. Χρεόγραφα						
1. Μετοχές			362,220			362,220
2. Ομολογίες			326,520			326,520
			688,740			688,740
IV. Διαθέσιμα						
1. Ταμείο			293,872,854			311,284,739
3. Καταθέσεις όψεως και προθεσμίας			197,311,501,573			122,992,295,028
Σύνολο κυκλοφόντος ενεργητικού (ΔΙ+ΔΙΙ+ΔΙΙΙ+ΔΙV)			197,605,374,427			123,303,579,767
			324,562,100,430			221,251,459,563
Ε. ΜΕΤΑΒΑΤΙΚΟΙ ΛΟΓΑΡΙΑΣΜΟΙ ΕΝΕΡΓΗΤΙΚΟΥ						
1. Έξοδα επομένων χρήσεων			2,142,904,883			620,138,933
2. Έσοδα εισπρακτέα			594,448,436			406,642,914
3. Λοιποί μεταβατικοί λογαριασμοί Ενεργητικού			960,352,082			388,734,761
			3,697,705,401			1,413,516,608
ΓΕΝΙΚΟ ΣΥΝΟΛΟ ΕΝΕΡΓΗΤΙΚΟΥ (Β+Γ+Δ+Ε)			1,318,658,757,605			1,042,204,799,983
ΛΟΓΑΡΙΑΣΜΟΙ ΤΑΞΕΩΣ ΧΡΕΟΣΤΙΚΟΙ						
1. Αλλότρια περιουσιακά στοιχεία			2,086,476,072			2,087,508,072
2. Χρεωστικοί λογ/μοί εγγυήσεων και εμπράγματων ασφαλειών			181,597,266,541			159,237,255,313
4. Λοιποί λογαριασμοί τάξεως			104,620,843,654			40,658,541,849
			288,304,588,267			201,983,305,234

ΠΑΘΗΤΙΚΟ

	Ποσά κλειόμενης χρήσεως 2000	Ποσά προηγούμενης χρήσεως 1999
Α. ΙΔΙΑ ΚΕΦΑΛΑΙΑ		
1. Κεφάλαιο (μετοχικό) (4.078.926 αναπαλλοτρίωτες μετοχές των 30.000 δρχ. του Ελληνικού Δημοσίου)	122,367,780,000	122,367,780,000
ΙΙΙ. Διαφορές αναπροσαρμογής - Επιχορηγήσεις επενδύσεων		
1. Διαφορές από αναπροσαρμογή αξίας συμμετοχών και χρεογράφων	97,997,246	97,997,246
2. Διαφορές από αναπροσαρμογή αξίας λοιπών περιουσιακών στοιχείων	9,579	9,579
3. Επιχορηγήσεις επενδύσεων πάγιου ενεργητικού	100,920,222,777	102,766,129,504
3α.Χρηματοδότηση έργων επενδύσεων από το Ελληνικό Δημόσιο	167,435,620,543	171,728,841,583
	268,453,850,145	274,592,977,912
V. Αποτελέσματα εις νέο		
Ζημία χρήσεως	(136,351,823,368)	(137,859,634,242)
Υπόλοιπο ζημιών προηγουμένων χρήσεων	(569,366,448,082)	(502,681,213,233)
	(705,718,271,450)	(640,540,847,475)
VI Ποσά προορισμένα για αύξηση κεφαλαίου		
1. Καταβέσεις μετόχων ή εταίρων	564,648,146,000	421,715,494,000
2. Τακτοποίηση χρεών από το Ελληνικό Δημόσιο	201,878,931,136	163,566,030,000
	766,527,077,136	585,281,524,000
Σύνολο ιδίων Κεφαλαίων (AI + AIII + AV +AVI)	451,630,435,831	341,701,434,437
Β. ΠΡΟΒΛΕΨΕΙΣ ΓΙΑ ΚΙΝΔΥΝΟΥΣ & ΕΞΟΔΑ		
1.Προβλέψεις για Αποζημίωση Προσωπικού λόγω Εξόδου από την Υπηρεσία	380,000,000	348,000,000
2. Λοιπές προβλέψεις	1,483,596,702	3,293,178,191
	1,863,596,702	3,641,178,191
Γ. ΥΠΟΧΡΕΩΣΕΙΣ		
Ι. Μακροπρόθεσμες υποχρεώσεις		
1. Ομολογιακά δάνεια	570,387,011,450	346,156,598,000
2. Δάνεια Τραπεζών	91,382,767,427	196,419,284,129
5. Μακροπρόθεσμες υποχρεώσεις προς λοιπές συμμετοχικού ενδιαφέροντος επιχειρήσεις	44,541,517,153	50,021,011,500
	706,311,296,030	592,596,893,629
ΙΙ. Βραχυπρόθεσμες υποχρεώσεις		
1. Προμηθευτές	4,829,878,979	3,537,085,504
4. Προκαταβολές πελατών	897,574,725	1,105,670,089
5. Υποχρεώσεις από φόρους & τέλη	1,526,583,677	548,916,637
5α. Ελληνικό Δημόσιο-εξοφλήσεις εγγυημ. δανείων	29,751,784,402	54,055,193,322
6. Ασφαλιστικοί Οργανισμοί	4,178,898,767	3,554,403,687
7. Μακροπρόθεσμες υποχρεώσεις πληρωτέες στην επόμενη χρήση	98,211,112,651	24,876,772,790
11. Πιστωτές διάφοροι	2,243,294,006	2,486,570,598
	141,639,127,207	90,164,612,627
Σύνολο υποχρεώσεων (Γ I +Γ II)	847,950,423,237	682,761,506,256
Δ. ΜΕΤΑΒΑΤΙΚΟΙ ΛΟΓΑΡΙΑΣΜΟΙ ΠΑΘΗΤΙΚΟΥ		
2. Έξοδα χρήσεως δουλευμένα	15,203,501,835	13,660,991,157
3. Λοιποί μεταβατικοί λογαριασμοί Παθητικού	10,800,000	439,689,942
	15,214,301,835	14,100,681,099
ΓΕΝΙΚΟ ΣΥΝΟΛΟ ΠΑΘΗΤΙΚΟΥ (Α+Β+Γ+Δ)	1,318,658,757,605	1,042,204,799,983
ΛΟΓΑΡΙΑΣΜΟΙ ΤΑΞΕΩΣ ΠΙΣΤΩΤΙΚΟΙ		
1. Δικαιούχοι αλλότριων περιουσιακών στοιχείων	2,086,476,072	2,087,508,072
2. Πιστωτικοί λογαριασμοί εγγυήσεων και εμπράγματων ασφαλειών	181,597,266,541	159,237,255,313
4. Λοιποί λογαριασμοί τάξεως	104,620,843,654	40,658,541,849
	288,304,588,267	201,983,305,234

ΣΗΜΕΙΩΣΗ : 1) Επί των παγίων διενεργούνται αποσβέσεις με τους συντελεστές που ορίζονται στο προσάρτημα της υπ' αριθμ. 6813/1733/73 απόφασης των Υπουργών Οικονομικών & Ναυτιλίας - Μεταφορών Επικοινωνιών. 2) Κατά την παρούσα, για πρώτη φορά, οι λογαριασμοί του Παθητικού " Επιχορηγήσεις επενδύσεων πάγιου ενεργητικού" και "Χρηματοδοτήσεις έργων επενδύσεων από το Ελληνικό Δημόσιο", μειώθηκαν με τις αναλογούσες στη χρήση αποσβέσεις επί των επιχορηγηθέντων παγίων συνολικού ποσού δρχ. 6,881,563,787. 3) Στο λογαριασμό του Ενεργητικού Β - 4 " Λοιπά έξοδα εγκαταστάσεως " περιλαμβάνεται και ποσό δρχ. 12,870,396,245 που αφορά συναλλαγματικές διαφορές υποχρεώσεων σε Γεν Ιαπωνίας, δολάρια ΗΠΑ & ΕΥΡΩ οι οποίες αποσβέστηκαν σύμφωνα με τις σχετικές αποφάσεις του Υπουργού Οικονομικών (ΠΟΛ. 1263/24 - 12 - 1999, 1254/29-12-1998, 1256/6-12-2000 & 1254/8-12-2000). 4) Με βάση τις διατάξεις του Ν. 2065/1992 έγινε στην χρήση 2000 αναπροσαρμογή της αξίας κτήσεως των γηπέδων, των κτιρίων και των συναφειομένων αποσβέσεων των κτιρίων εξαιτίας της οποίας αυξήθηκε η αξία κτήσεως των γηπέδων και κτιρίων κατά δρχ. 72,564,812,522 και η αξία των συσωρευμένων αποσβέσεων των κτιρίων κατά δρχ. 1,480,413,129 και προέκυψε διαφορά αναπροσαρμογής ποσού δρχ. 71,174,399,393 η οποία μείωσε ισόποσα το " υπόλοιπο ζημιών προηγουμένων χρήσεων ". Οι αποσβέσεις της χρήσεως για τα κτίρια υπολογίστηκαν στην αναπροσαρμοσμένη αξία αυτών και είναι μεγαλύτερες κατά ποσό δρχ. 62,552,962 από αυτές που θα προέκυπταν, αν δεν είχε γίνει η αναπροσαρμογή.

ΟΡΓΑΝΙΣΜΟΣ ΣΙΔΗΡΟΔΡΟΜΩΝ ΕΛΛΑΔΟΣ ΑΝΩΝΥΜΗ ΕΤΑΙΡΕΙΑ
ΚΑΤΑΣΤΑΣΗ ΛΟΓΑΡΙΑΣΜΟΥ ΑΠΟΤΕΛΕΣΜΑΤΩΝ ΧΡΗΣΕΩΣ 2000
(1 ΙΑΝΟΥΑΡΙΟΥ - 31 ΔΕΚΕΜΒΡΙΟΥ 2000)

	Ποσά κλειόμενης χρήσεως 2000			Ποσά προηγούμενης χρήσεως 1999		
Ι. Αποτελέσματα εκμεταλλεύσεως						
Κύκλος εργασιών (έσοδα παροχής υπηρεσιών)			26,091,697,864			23,605,696,257
Μείον : Κόστος παροχής υπηρεσιών			93,377,045,651			86,598,185,426
Μικτά αποτελέσματα (ζημία) εκμεταλλεύσεως			(67,285,347,787)			(62,992,289,169)
Πλέον : Άλλα έσοδα εκμεταλλεύσεως			987,263,175			482,431,739
Σύνολο			(66,298,084,612)			(62,509,857,430)
Μείον : 1. Έξοδα διοικητικής λειτουργίας		17,950,832,022			17,787,285,148	
3.Έξοδα λειτουργίας διαθέσεως		15,738,477,940	33,689,109,962		14,344,432,526	32,131,697,674
Μερικά αποτελέσματα (ζημία) εκμεταλλεύσεως			(99,987,194,574)			(94,641,555,104)
ΠΛΕΟΝ:1. Έσοδα συμμετοχών	17,183,419			15,996,008		
2.Έσοδα χρεογράφων	3,750,840			3,711,240		
4.Πιστωτικοί τόκοι και συναφή έσοδα	9,627,373,608	9,648,307,867		7,453,572,986	7,473,280,233	
Μείον						
2.Έξοδα και ζημίες συμ/χων & χρεογράφων	76,773,521			85,153,095		
3.Χρεωστικοί τόκοι & συναφή έξοδα	40,930,556,989	41,007,330,510	(31,359,022,643)	40,764,677,327	40,849,830,422	(33,376,550,189)
Ολικά αποτελέσματα (ζημία) εκμεταλλεύσεως			(131,346,217,217)			(128,018,106,293)
ΙΙ. ΠΛΕΟΝ: Έκτακτα αποτελέσματα						
1. Έκτακτα και ανόργανα έσοδα	11,089,437,388			1,142,614,604		
2. Έκτακτα κέρδη	184,479,287			79,760,967		
3. Έσοδα προηγούμενων χρήσεων	4,144,908,925			6,662,364,958		
4. Έσοδα από προβλέψεις προηγούμενων χρήσεων	10,191,983	15,409,018,583		-	7,884,730,549	
Μείον						
1. Έκτακτα και ανόργανα έξοδα	17,477,450,862			16,031,329,330		
2. Έκτακτες ζημίες	-			322,289		
3. Έξοδα προηγούμενων χρήσεων	2,937,173,872	20,414,624,734	(5,005,606,151)	1,694,607,879	17,726,259,498	(9,841,528,949)
Οργανικά & έκτακτα αποτελέσματα (ζημίες)			(136,351,823,368)			(137,859,634,242)
ΜΕΙΟΝ :						
Σύνολο αποσβέσεων παγίων στοιχείων		17,862,498,131			14,768,123,098	
Μείον : Οι από αυτές ενσωματωμένες στο λειτουργικό κόστος						
		17,862,498,131	0		14,768,123,098	0
ΚΑΘΑΡΑ ΑΠΟΤΕΛΕΣΜΑΤΑ (ζημία) ΧΡΗΣΕΩΣ			(136,351,823,368)			(137,859,634,242)

Αθήνα, 30 Μαΐου 2001

Ο ΠΡΟΕΔΡΟΣ ΔΣ	Ο ΔΙΕΥΘΥΝΩΝ ΣΥΜΒΟΥΛΟΣ	Ο ΓΕΝΙΚΟΣ ΔΙΕΥΘΥΝΤΗΣ ΔΙΟΙΚΗΣΗΣ	Ο ΔΙΕΥΘΥΝΤΗΣ ΟΙΚΟΝΟΜΙΚΗΣ ΔΙΟΙΚΗΣΗΣ	Ο ΠΡΟΪΣΤΑΜΕΝΟΣ ΥΠΗΡΕΣΙΑΣ ΓΕΝΙΚΗΣ ΛΟΓΙΣΤΙΚΗΣ
ΑΝΔΡΕΑΣ Κ. ΛΑΜΠΡΙΝΟΠΟΥΛΟΣ Α.Δ.Τ. Η 233674	ΚΩΣΤΑΣ Ν. ΠΑΛΑΔΗΜΗΤΡΙΟΥ Α.Δ.Τ. Κ 221832	ΝΙΚΟΛΑΟΣ Θ. ΝΙΚΟΣ Α.Δ.Τ. Π 300838	ΗΛΙΑΣ Δ. ΠΕΛΩΝΗΣ Α.Δ.Τ. Ε 242881	ΓΕΩΡΓΙΟΣ Ν. ΠΑΠΑΘΕΟΔΟΣΙΟΥ Α.Δ.Τ. Κ 321728

ΠΙΣΤΟΠΟΙΗΤΙΚΟ ΕΛΕΓΧΟΥ ΟΡΚΩΤΩΝ ΕΛΕΓΚΤΩΝ

Προς τους κ.κ. Μετόχους της Ανώνυμης Εταιρείας <<ΟΡΓΑΝΙΣΜΟΣ ΣΙΔΗΡΟΔΡΟΜΩΝ ΕΛΛΑΔΟΣ >> Ο.Σ.Ε

Ελέγξαμε τις συνημμένες Οικονομικές Καταστάσεις καθώς και το σχετικό Προσάρτημα της Ανώνυμης Εταιρείας <<ΟΡΓΑΝΙΣΜΟΣ ΣΙΔΗΡΟΔΡΟΜΩΝ ΕΛΛΑΔΟΣ>> Ο.Σ.Ε. της εταιρικής χρήσεως που έληξε την 31η Δεκεμβρίου 2000. Ο έλεγχός μας στα πλαίσια τον οποίου λάβαμε και γνώση πλήρους Λογιστικού σταδιογισμού των εργασιών των υποκαταστημάτων του Οργανισμού, έγινε σύμφωνα με τις διατάξεις του άρθρου 37 του Κ.Ν 2190/1920 << περί Ανωνύμων Εταιρειών >> και τις ελεγκτικές διαδικασίες που κρίναμε απαλλαγές, βάσει των αρχών και κανόνων ελεγκτικής που ακολουθεί το Σώμα Ορκωτών Ελεγκτών. Τέθηκαν στη διάθεσή μας τα βιβλία και στοιχεία των τήρησε ο Οργανισμός και μας δόθηκαν οι ενημερώσεις για τον έλεγχο πληροφορίες και επεξηγήσεις που ζητήσαμε. Ο Οργανισμός εφάρμοσε σχεδόν το Γενικό Λογιστικό Σχέδιο. Δεν τροποποιήθηκε η μέθοδος απογραφής σε σχέση με την προηγούμενη χρήση και το κόστος παραγωγής που προκύπτει από τα λογιστικά βιβλία προσδιορίσθηκε σύμφωνα με τις παραδεγμένες αρχές Λογισμού τον οδηγούς. Εκτιμήσαμε τη συμφωνία του περιεχομένου της εκθέσεως Διαχειρίσεως του Διοικητικού Συμβουλίου προς την Τακτική Γενική Συνέλευση των Μετόχων, με τις σχετικές Οικονομικές καταστάσεις. Το προσάρτημα περιλαμβάνει τις πληροφορίες που προβλέπονται από την παρ.1 του άρθρου 43α του Κ.Ν 2190/1920. Από τον παραπάνω έλεγχό μας προέκυψαν τα εξής: 1) Δεν δόνεται να πιστοποιηθεί η ιδιοκτησία των ακινήτων του Οργανισμού της 31-12-00 επειδή εκκρεμεί η καταγραφή των επιμεταλογίων του Οργανισμού. 2) Δεν τηρείται από τον Οργανισμό Μητρώο Παγίων Στοιχείων. Ήδη από τη χρήση 1999 έχουν η διαδικασία καταγραφής του. 3) Δεν διενεργούνται αποσβέσεις επί ορισμένων εξόδων εγκαταστά - σεως και επί παγίων στοιχείων, στη χρήση κατά την οποία πραγματοποιούνται ή αποκτώνται, αλλά στην αμέσως επόμενη χρήση. Με την ολοκλήρωση του Μητρώου παγίων οι αποσβέσεις θα υπολογίζονται κανονικά στη χρήση που αποκτώνται τα πάγια. Κατά την γνώμη μας, οι ανωτέρω Οικονομικές Καταστάσεις αν οποίες προκύπτουν από τα βιβλία και στοιχεία του Οργανισμού απεικονίζουν μαζί με το προσάρτημα, αφού λυφθούν υπόψη οι παρατηρήσεις μας και οι σημειώσεις της εταιρείας, την περιουσιακή διάρθρωση και την οικονομική θέση του Οργανισμού κατά την 31ην Δεκεμβρίου 2000, καθώς και τα αποτελέσματα της χρήσεως που έληξε αυτή την ημερομηνία, βάσει των σχετικών διατάξεων που ισχύουν και λογιστικών αρχών, οι οποίες έχουν γίνει γενικά παραδεκτές και δεν διαφέρουν από αυτές που ο Οργανισμός εφάρμοσε στην προηγούμενη χρήση.

Αθήνα, 30 Μαΐου 2001

ΣΠΥΡΟΣ ΚΟΡΩΝΑΙΟΣ Α.Μ. ΣΟΕ 10991	ΔΗΜΗΤΡΙΟΣ ΔΕΔΟΥΛΗΣ Α.Μ. ΣΟΕ 10451 ΣΟΛ κ.α.ε.ε.	ΕΜΜΑΝΟΥΗΛ ΚΑΛΑΝΤΑΗΣ Α.Μ. ΣΟΕ 10781

Ηλεκτρονική Στοιχειοθεσία & Δημοσιεύσεις Ισολογισμών «Η ΔΡΑΣΙΣ», Τηλ. 63.790 - 64.393 - 64.200 κ. Μαριά

Μεγάλη ταλαιπωρία για τους οδηγούς

Κλειστή από σήμερα η Στ. Καζούλη

Ξεκινούν ασφαλτοστρώσεις σε Ανάληψη, Δασκάλους και Ροδίνι

ΤΕΡΑΣΤΙΑ προβλήματα αναμένεται να προκαλέσει το κλείσιμο της οδού Στεφάνου Καζούλη από την Δ.Ε.Υ.Α.Ρ. για την εκτέλεση έργων που αφορούν τον αποχετευτικό αγωγό.



Ως γνωστόν η οδός Στεφάνου Καζούλη αποτελεί μία από τις κύριες αρτηρίες της πόλης της Ρόδου,

Ετσι αναμένεται μεγάλη ταλαιπωρία για τους οδηγούς, οι οποίοι εξέφρασαν την δυσφορία τους στην απόφαση, ωστόσο δεν υπάρχει άλλη λύση.

Το κλείσιμο από την οδό Παναγούλη έως την Πλατεία Μαρτύρων (Φώκιαλη), εκτιμάται ότι θα διαρκέσει περίπου ένα μήνα και αναμένεται να προκαλέσει κυκλοφοριακό κομφούζιο.

Για το λόγο αυτό και για την καλύτερη εξυπηρέτηση των οδηγών η οδός Αγίας Αναστασίας αλλάζει κατεύθυνση και γίνεται πύλη εισόδου της πόλης, αντί της Στεφάνου Καζούλη.

Στην περιοχή για την αποφυγή όσο το δυνατόν της ταλαιπωρίας των οδηγών τίθενται σε ισχύ και άλλες κυκλοφοριακές ρυθμίσεις και για το λόγο αυτό συνιστάται προσοχή, προκειμένου να αποφευχθούν τυχόν ατυχήματα.

Η αρμόδιοι της ΔΕΥΑΡ ζητούν την κατανόηση των οδηγών, επισημαίνοντας πως δεν υπάρχει άλλη λύση. Ωστόσο υποστηρίζουν πως θα καταβληθεί κάθε δυνατή προσπάθεια να εκτελεστεί το έργο όσο το δυνατόν πιο γρήγορα προκειμένου να δοθεί ο δρόμος και πάλι σε κυκλοφορία.

Από τον Δήμο Ροδίων σήμερα ξεκινούν έργα αποκατάστασης των δρόμων με ασφαλτοστρώσεις στις περιοχές της Ανάληψης, των Δασκάλων και του Ροδινιού.

Οι εργασίες θα διαρκέσουν περίπου 15 ημέρες, ενώ στο αμέσως προσεχές διάστημα θα γίνουν ασφαλτοστρώσεις στις οδούς Ηλία Βενεζη και Κανελλοπούλου.

Πολλοί είναι εκείνοι που υποστηρίζουν όμως, πως εν μέσω της τουριστικής περιόδου δεν είναι δυνατόν να εκτελούνται έργα, διότι η εικόνα που παρουσιάζει η πόλη της Ρόδου στους τουρίστες είναι ιδιαίτερα άσχημη.

Οπως υποστηρίζουν θα μπορούσαν κάποιες από αυτές τις εργασίες να εκτελεσθούν πριν το άνοιγμα της τουριστικής περιόδου ή στο τέλος της. Η πόλη της Ρόδου, λένε, πως μοιάζει με ένα απέραντο εργοτάξιο κάτι που έχει ομολογήσει και ο δήμαρχος Ροδίων όμως αυτά τα έργα πρέπει να γίνουν και τα οφέλη που θα προκύψουν όταν θα ολοκληρωθούν, θα είναι μεγάλα και θα βοηθήσουν στην ανάπτυξη της πόλης της Ρόδου.

Οι υπεύθυνοι από την δική τους πλευρά επισημαίνουν πως δεν υπάρχουν άλλα χρονικά περιθώρια και οι εργασίες θα πρέπει να εκτελεστούν την περίοδο που διανύουμε.

Αυτό ωστόσο που υποστηρίζουν είναι πως τα έργα θα εκτελεστούν με ταχείς ρυθμούς τόσο στην οδό Στεφάνου Καζούλη όσο και στις περιοχές που ξεκινούν ασφαλτοστρώσεις.

Να σημειωθεί ότι λόγω της εκτέλεσης των εργασιών απο σήμερα αλλάζουν τα δρομολόγια των λεωφορείων της ΡΟΔΑ.

Σήμερα και αύριο στην Μύκονο

Συνεδριάζει το Περιφερειακό Συμβούλιο

ΣΗΜΕΡΑ και αύριο πρόκειται να συνεδριάσει στην Μύκονο το Περιφερειακό Συμβούλιο Νοτίου Αιγαίου.

Στη συνεδρίαση αναμένεται μεγάλη συμμετοχή των εκπροσώπων της Τοπικής Αυτοδιοίκησης λόγω των πολλών ερωτηματικών που έχει προκαλέσει η διαδικασία ένταξης και χρηματοδότησης έργων από το Γ' Κοινοτικό Πλαίσιο Στήριξης.

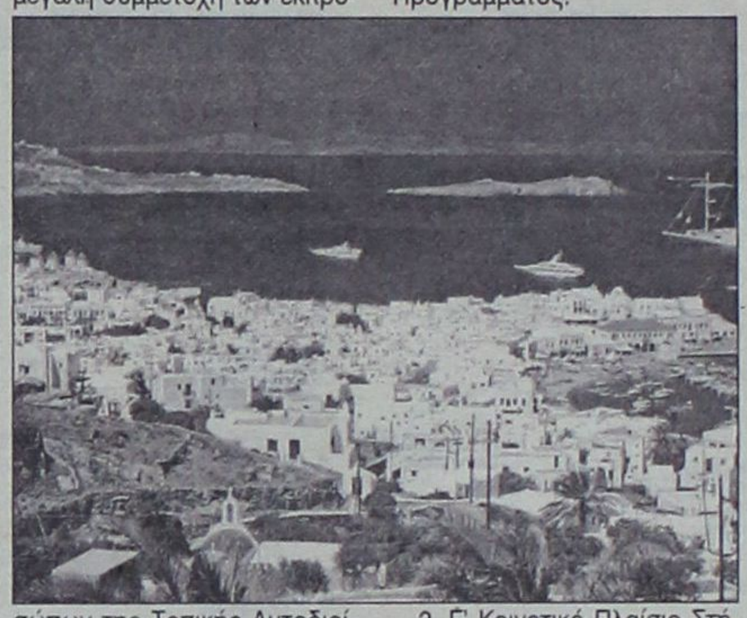

Τα θέματα που θα απασχολήσουν τη συνεδρίαση είναι:

1. Β' Κοινοτικό Πλαίσιο Στήριξης. Περιφερειακό Επιχειρησιακό Πρόγραμμα (Π.Ε.Π.) Νοτίου Αιγαίου 1994-1999 (2001). Πορεία υλοποίησης - Ολοκλήρωσης Εργων - Ενεργειών Προγράμματος.

2. Γ' Κοινοτικό Πλαίσιο Στήριξης. Περιφερειακό Επιχειρησιακό Πρόγραμμα (Π.Ε.Π.) Νοτίου Αιγαίου 2000-2006. Συμπλήρωμα Προγραμματισμού, Διαδικασία - Κριτήρια ένταξης Πράξεων κ.λ.π..

3. Λοιπά θέματα.

Για την επόμενη ημέρα, Τετάρτη 27 Ιουνίου, έχει προγραμματιστεί η 1η Συνεδρίαση της Επιτροπής Παρακολούθησης του Περιφερειακού Επιχειρησιακού Προγράμματος Νοτίου Αιγαίου 2000-2006.



Η συνεδρίαση χαρακτηρίζεται ως ιδιαίτερα σημαντική αφού θα συζητηθεί και το Γ' ΚΠΣ για το οποίο έχει χαρακτηριστεί ως τελευταία ευκαιρία για την Ελλάδα αλλά και γιατί οι διαδικασίες υλοποίησης των έργων είναι δυσκολότερες από αυτές των προηγούμενων Κοινοτικών Πλαισίων Στήριξης.

Για όσους διαγωνίστηκαν με το σύστημα των δεσμών

Σήμερα τα αποτελέσματα των εξετάσεων παλαιού τύπου

ΣΗΜΕΡΑ θα ανακοινωθούν από το υπουργείο Παιδείας τα αποτελέσματα για όσους μαθητές διαγωνίσθηκαν με το σύστημα των δεσμών.

Αξίζει να σημειωθεί πως φέτος ήταν η τελευταία χρονιά που διαγωνίσθηκαν μαθητές με το σύστημα των δεσμών και έτσι από την ερχόμενη σχολική περίοδο όλοι θα δίνουν εξετάσεις βάσει του νέου συστήματος.

Η συμμετοχή από τα Δωδεκάνησα όπως και από την υπόλοιπη Ελλάδα ήταν περιορισμένη. Από την περιοχή μας έδωσαν εξετάσεις μόλις 105 άτομα.

Σήμερα θα μπει τέλος στην αγωνία των μαθητών με την ανακοίνωση των αποτελεσμάτων.

Παράλληλα σήμερα, οι μαθητές τόσο αυτοί που δίνουν εξετάσεις με το παλιό σύστημα όσο και εκείνοι που δίνουν με το καινούριο διαγωνίζονται στο ειδικό μάθημα των Αγγλικών.

Οι εξετάσεις θα διεξαχθούν στο Βενετόκλειο Λύκειο.

Με 19 θέματα στην ημερήσια διάταξη

Συνεδριάζει σήμερα το Δ.Σ. Αρχαγγέλου

ΜΕ 19 θέματα στην ημερήσια διάταξη πρόκειται να συνεδριάσει σήμερα το Δημοτικό Συμβούλιο Αρχαγγέλου.

Τα θέματα δεν είναι ιδιαίτερης σημασία όμως εκτός ημερησίας διάταξης αναμένεται να συζητηθεί η απόφαση του Δικαστηρίου για την εκδίκαση των αφαλιστικών μέτρων που κατέθεσε ο Δήμος Αρχαγγέλου κατά της Κτηματικής Εταιρείας του Δημοσίου για την εκποίηση ακινήτου στην περιοχή «Σφουγγάρια». Η εκδίκαση της υπόθεσης έχει προγραμματιστεί για τις 2 Ιουλίου.



Για την ίδια υπόθεση στην δικαιοσύνη προσέφυγαν καταθέτοντας ασφαλιστικά μέτρα και ιδιώτες. Η προσφυγή των ιδιωτών θα εκδικαστεί στις 11 Ιουλίου.

Πάντως ο δήμαρχος Αρχαγγέλου δηλώνει ικανοποιημένος από την εξέλιξη και υποστηρίζει πως στο τέλο θα δικαιωθούν οι ενέργειες του Δήμου στο συγκεκριμένο θέμα.

Παράλληλα καταδικάζει για άλλη μία φορά την τακτική που ακολουθεί η Κτηματική Εταιρεία του Δημοσίου χαρακτηρίζοντάς την ως απαράδεκτη.

ΑΠΟ ΤΟ 1976
ΑΝΔΡΙΚΑ ΕΝΔΥΜΑΤΑ
SPORTSWEAR MICHELINO



Ποιότητα
Εξυπηρέτηση
Μοναδικές Τιμές

BLUE JEANS
ΜΠΟΥΦΑΝ
ΜΠΛΟΥΖΕΣ
CASUAL
ΓΡΑΒΑΤΕΣ
ΚΟΣΤΟΥΜΙΑ
ΣΑΚΚΑΚΙΑ
ΠΑΝΤΕΛΟΝΙΑ
ΥΠΟΚΑΜΙΣΑ
ΠΛΕΚΤΑ

ΝΕΟ ΚΑΤΑΣΤΗΜΑ

Το 1976,
ξεκινήσαμε, να υπηρετήσουμε με σεβασμό, το ανδρικό ρούχο.

Σήμερα, μετά από 25 χρόνια, είμαστε εδώ να εκπληρώσουμε, τις ανάγκες και τις επιθυμίες σας.

Εσάς των παλιών έμπιστων, αλλά και των νέων μας πελατών.

Το νέο κατάστημά μας, η υψηλή ποιότητα και αξιοπιστία των ρούχων μας, η μεγάλη γκάμα και οι μοναδικές μας τιμές, είμαστε σίγουροι πως θα κερδίσουν την εμπιστοσύνη σας.

Σας περιμένουμε.



MICHELINO
...high quality wears!!!

ΑΝΔΡΙΚΑ ΕΝΔΥΜΑΤΑ
MICHELINO
ΦΙΛΕΡΗΜΟΥ 45 - ΤΗΛ: 24348, ΟΙΚΙΑΣ: 20319 - Τ.Κ. 85100 - ΚΟΡΑΚΟΝΕΡΟ - ΡΟΔΟΣ

Το παγωτό

ΘΩΜΑ ΜΑΖΑΡΑΚΗ
ΚΤΗΝΙΑΤΡΟΥ
Μικροβιολόγος - Υγειονολόγος Α.Π.Θ.

ΜΕΣΑ στα πλαίσια των ενεργειών του Ινστιτούτου Προστασίας Καταναλωτών Ρόδου, θα επιχειρήσω μέσα από αυτήν τη στήλη να δώσω μία σειρά περιγραφών των διαφόρων κατηγοριών τροφίμων καθώς και των συνηθέστερων αλλοιώσεών τους.

Το παγωτό είναι ένα προϊόν που παρασκευάζεται με την κατάψυξη μίγματος γάλακτος ή χυμών φρούτων, γλυκαντικής ουσίας και ορισμένων άλλων υλικών που προβλέπονται από τη σχετική νομοθεσία, με σύγχρονη ανάδευση και ενσωμάτωση αέρα.

Από ιστορικής απόψεως, υπάρχουν ενδείξεις ότι η παρασκευή αναψυκτικών με βάση τον πάγο ήταν γνωστή στην αρχαία Αίγυπτο, στους Βαβυλωνίους και στην Κίνα από όπου ο Μάρκο Πόλο έφερε στη Βενετία το 1292 μία συνταγή παρασκευής ενός είδους παγωτού με βάση το γάλα. Η πρώτη βιομηχανία ιδρύθηκε το 1851 στη Βαλτιμόρη από τον Lacob Fussel αλλά η μεγάλη εξάπλωση στην παραγωγή και κατανάλωσή του στον κόσμο έγινε μετά το 1920 λόγω της αναπτύξεως των μεθόδων καταψύξεως και μεταφοράς καταψυγμένων προϊόντων.

Τα συστατικά που χρησιμοποιούνται για την παρασκευή του παγωτού διακρίνονται σε βασικά, που περιέχονται σε όλους σχεδόν τους τύπους παγωτού και σε πρόσθετα τα οποία χρησιμοποιούνται επι πλέον των βασικών για την παρασκευή ορισμένων μόνον τύπων.

Στα βασικά συστατικά περιλαμβάνονται:

Το γάλα, πλήρες, παστεριωμένο ή και σκόνη.

Η κρέμα γάλακτος ή βούτυρο. Στην Ελλάδα επί πλέον επιτρέπεται η χρήσις λιπαρών ουσιών που προέρχονται από το κακάο, τον καφέ και το αυγό.

Σαν γλυκαντική ύλη χρησιμοποιείται κυρίως η ζάχαρη, το σιρόπι γλυκόζης και η φρουκτόζη.

Οι σταθεροποιητές που χρησιμοποιούνται για τη δέσμευση νερού που ελευθερώνεται κατά την κατάψυξη και τη σταθεροποίηση της δομής του παγωτού. Αυτοί είναι η ζελατίνη, το άγαρ - άγαρ (ζελατίνη απο φύκια) και ορισμένες χημικές ουσίες.

Τα πρόσθετα είναι:

Αρωματικές ύλες από τις οποίες επιτρέπονται μόνον οι φυσικές, με την προϋπόθεση ότι δεν συγκαλύπτουν μειονεκτήματα του παγωτού με το χρώμα και τη μυρωδιά τους.

Ο καφές, το κακάο και η σοκολάτα που προσδίδουν άρωμα και γεύση.

Οι φυσικές χρωστικές των οποίων η χρήσις επιτρέπεται στην παρασκευή ορισμένων τύπων παγωτού και μόνον αυτές που προβλέπονται από τη σχετική νομοθεσία.

Η παρασκευή του παγωτού περιλαμβάνει διάφορα στάδια επεξεργασίας των πρώτων υλών με σκοπό τη διαμόρφωση του τελικού επιθυμητού προϊόντος.

Κατ' αρχήν ετοιμάζεται το μίγμα. Τα διάφορα συστατικά τοποθετούνται στη δεξαμενή αναμίξεως. Πρώτα τα ρευστά τα οποία θερμαίνονται στους 40 - 45 °C και στη συνέχεια προστίθενται με συνεχή ανάδευση και τα στερεά. Μετά την ανάμειξη και διάλυση των συστατικών, το ρευστό μίγμα παγωτού υποβάλεται σε παστερίωση προκειμένου να εξυγιανθεί. Παράλληλα, η θέρμανση συμβάλλει στην καλύτερη διάλυση των συστατικών και στη βελτίωση της δομής του παγωτού. Κατόπιν γίνεται η ομοιογενοποίηση του μίγματος σε θερμοκρασία 62-76 °C με υψηλή πίεση. Σκοπό έχει την αποφυγή του διαχωρισμού του λιπαρού τμήματος και την ενσωμάτωση αέρα στο μίγμα. Στη συνέχεια ψύχεται σε θερμοκρασία κάτω των 10°C και μεταφέρεται σε ψυκτικές δεξαμενές όπου παραμένει επί 6 - 24 ώρες ώστε να «ωριμάσει». Μετά την ωρίμανση το μίγμα διαβιβάζεται σε ειδικούς καταψύκτες στους οποίους με έντονη ανάδευση μειώνεται η θερμοκρασία στους -5°C και παράλληλα ενσωματώνεται και άλλος αέρας. Η ενσωμάτωση αυτή προκαλεί διόγκωση του μίγματος κατά 50-120% του αρχικού όγκου και δίνει στο παγωτό την αφρώδη σύστασή του. Αμέσως με την έξοδό του από τον καταψύκτη, το μίγμα με τη μορφή παγωτού πλέον συσκευάζεται στην μορφή που θα βγει στο εμπόριο. Στην φάση αυτή, ανάλογα με τον τύπο, μπορεί να προστεθούν φρούτα, ξηροί καρποί, σιρόπια ή άλλα συστατικά που επιτρέπει η νομοθεσία. Επίσης, μπορεί να γίνει επικάλυψη με σοκολάτα ή μπισκότα. Μετά τη συσκευασία του, το παγωτό μεταφέρεται αρχικά σε ψυγεία ή τούνες καταψύξεως, θερμοκρασίας -40°C όπου και σκληρύνεται και στη συνέχεια σε θαλάμους συντηρήσεως -20 - -25°C.

Από τη φύση του το παγωτό αποτελεί καλό θρεπτικο υπόστρωμα για διάφορα μικρόβια. Ολες οι πρώτες ύλες από τις οποίες παρασκευάζεται μπορεί να έχουν σημαντικά φορτία. Επίσης μπορεί να επιμολυνθεί από μηχανήματα και σκεύη που δεν έχουν επιμελώς απολυμανθεί. Στην γραμμή παραγωγής είναι δυνατόν να μολυνθεί από το προσωπικό και το περιβάλλον. Τέλος και τα υλικά, συσκευασία, είναι δυνατόν να επιβαρύνουν το μικροβιακό του φορτίο. Αυτά όλα αποφεύγονται εφ' όσον τηρούνται σχολαστικά οι κανόνες υγιεινής και οι παστεριώσεις των υλικών και του μίγματος επιτύχουν τον σκοπό τους.

Οι αλλοιώσεις και τα ελαττώματα που μπορούν να παρατηρηθούν είναι:

Οσμής και γεύσεως που οφείλονται συνήθως στην κακή ποιότητα των πρώτων υλών. Παρατηρούνται πικρή γεύσις που οφείλεται στο γάλα, στην κρέμα γάλακτος ή την ζάχαρη. Ξινή γεύσις από την παραγωγή γαλατικού οξέως κατά την περίοδο της ωριμάνσεως. Γεύσεις και οσμή ταγγού από την οξείδωση των λιπαρών συστατικών. Γεύσις καμένου λόγω υπερθερμάνσεως του μίγματος. Εντονη οσμή αρώματος ή ανυπαρξία στους τύπους παγωτού στους οποίους προστίθενται αρωματικές ύλες.

Οι αλλοιώσεις στη δομή και την σύσταση είναι:

Βουτυρώδης σύσταση λόγω υπερβολικής αναλογίας ζαχάρεως ή άλλων στερεών συστατικών τα οποία μειώνουν το σημείο πήξεως.

Σπογγώδης σύστασις εξ αιτίας υπερβολικής ποσότητας του αέρα, ο οποίος συγκεντρώνεται σε μεγάλες φυσαλίδες.

Αμμώδης σύστασις από την κρυστάλλωση ζαχάρων του γάλακτος.

Εμφάνιση ιζήματος από συσσώρευση σε ορισμένο σημείο της συσκευασίας συστατικών που δεν διαλύθηκαν. Παρατηρείται συνήθως όταν χρησιμοποιείται σκόνη γάλακτος κακής ποιότητος.

Γενικώς, σε ένα παγωτό πρέπει να ελέγχονται οι χαρακτήρες του που πρεπει να είναι οι αναμενόμενοι για τον συγκεκριμένο τύπο, αλλοιώς να αποφεύγεται η κατανάλωσίς του.

Προσοχή στη συσκευασία των τυποποιημένων παγωτών. Φυσιολογικά πρέπει να έχει το σχήμα του κατασκευαστού της.

Εάν φαίνεται τσαλακωμένη και λερωμένη και εάν το περιεχόμενο έχει κρυστάλλους πάγου, τότε σημαίνει ότι αυτό το παγωτό έμεινε αρκετή ώρα σε υψηλή θερμοκρασία και στη συνέχεια καταψύχθηκε ξανά. Αυτών των παγωτών απαγορεύεται η εμπορία και η κατανάλωση γι' αυτό δεσμεύονται και καταστρέφονται.

ΔΕΥΑΡ
ΔΗΜΟΤΙΚΗ ΕΠΙΧΕΙΡΗΣΗ ΥΔΡΕΥΣΗΣ ΑΠΟΧΕΤΕΥΣΗΣ ΡΟΔΟΥ
2ο χλμ Εθν. Οδού Ρόδου - Λίνδου
τηλ. 68750 - 68757 fax: 66380

ΔΙΕΥΘΥΝΣΗ ΤΕΧΝΙΚΩΝ ΥΠΗΡΕΣΙΩΝ
ΥΠΗΡΕΣΙΑ ΑΠΟΧΕΤΕΥΣΗΣ

Αριθμ. πρωτ. 1720

ΑΝΑΚΟΙΝΩΣΗ

Ανακοινώνεται ότι από την Δευτέρα 25 Ιουνίου 2001 και για τριάντα (30) ημέρες περίπου, θα παραμείνει κλειστό το τμήμα της οδού Στεφάνου Καζούλη, από την οδό Παναγούλη έως την πλατεία Μαρτύρων (Φώκιαλη), λόγω εκτέλεσης του έργου «Δίκτυα Αποχέτευσης Ομβρίων - Ακαθάρτων περιοχής Αγίας Αναστασίας».

Για τον λόγο αυτό:

1. Η οδός Αγ. Αναστασίας θα αλλάξει κατεύθυνση και θα γίνει πύλη εισόδου της πόλης σε αντικατάσταση της Στεφάνου Καζούλη.
2. Το τμήμα της οδού Βύρωνος από την οδό Βενετοκλέων μέχρι την οδό Δημοκρατίας γίνεται μονόδρομος με την ίδια κατεύθυνση (της Αγίας Αναστασίας).
3. Παρακαλούνται όμως οι οδηγοί των μεγάλων οχημάτων (νταλίκες, φορτηγά κλπ) που κατευθύνονται:

Α. Προς το λιμάνι και το κέντρο της πόλης, να προτιμούν τις διαδρομές διαμέσου των

Δ.Ε.Υ.Α.Ρ.
ΕΡΓΟ: ΔΙΚΤΥΑ ΑΠΟΧΕΤΕΥΣΗΣ ΟΜΒΡΙΩΝ – ΑΚΑΘΑΡΤΩΝ ΠΕΡΙΟΧΗΣ ΑΓ. ΑΝΑΣΤΑΣΙΑΣ



οδών:

α) Μητροπολίτου Σπυρίδωνος και Κωνσταντινουπόλεως (Ροδίνι)
β) Δενδρινού

Β. Προς την Ιαλυσό - Αεροδρόμιο, να προτιμούν τις διαδρομές διαμέσου των οδών: Δημ. Αναστασιάδη - Εργ. Μουσών - Εθνικής Αντίστασης.

Ζητούμε την κατανόηση των πολιτών και παρακαλούνται οι φίλοι οδηγοί να κινούνται προσεκτικά και με μικρές ταχύτητες για την αποφυγή ατυχημάτων.

ΕΛΛΗΝΙΚΗ ΔΗΜΟΚΡΑΤΙΑ
ΝΟΜΟΣ ΔΩΔΕΚΑΝΗΣΟΥ
ΔΗΜΟΣ ΡΟΔΙΩΝ
ΤΜΗΜΑ ΔΗΜΟΤΙΚΗΣ ΚΑΤΑΣΤΑΣΗΣ
Γραφείο Δημοτολογίου
Πληροφορίες Ευαγ. Τσιμπιδάκη
Τηλέφωνο 46.231

ΑΝΑΚΟΙΝΩΣΗ

Ο Δήμαρχος Ροδίων ανακοινώνει ότι:

1. Από το αρμόδιο γραφείο του Τμήματος Δημοτικής Κατάστασης , Γραφείο Δημοτολογίου, έχουν παραληφθεί τα επικυρωμένα παραρτήματα των εκλογικών καταλόγων αναθεώρησης έτους 2001 μαζί με τα εκλογικά βιβλιάρια.
2. Παρακαλούνται οι δικαιούχοι να προσέρχονται στο παραπάνω Γραφείο προσκομίζοντας το Δελτίο Αστυνομικής Ταυτότητας τους, τις εργάσιμες ημέρες.

Σε περίπτωση που οι δικαιούχοι ευρίσκονται εκτός Δήμου μπορούν να εξουσιοδοτήσουν άλλο πρόσωπο για την παραλαβή του εκλογικού τους βιβλιαρίου.

Ο Αντιδήμαρχος
Αντώνιος Αλαβέρας

εκεί που η τέχνη... συναντά την ποιότητα!
Κομμωτήριο
Figaro
HAIR DESIGN

Κομμώσεις Ανδρικές - Γυναικείες
Κων/νου Παλαιολόγου 17,
Τηλ.: 20.914

Η ελληνική ιστορία χωρίς φόβο και πάθος

Του Θεόδωρου Παπουτσή

ΑΝΘΟΛΟΓΩ ΤΟΝ Δ. ΛΙΑΝΤΙΝΗ ΑΠΟ ΤΟΝ ΗΣΙΟΔΟ ΚΑΙ ΟΜΗΡΟ ΜΕΧΡΙ ΤΟΝ ΣΕΦΕΡΗ ΚΑΙ ΣΟΛΩΜΟ

Η γλώσσα δεν είναι υπόθεση της σοφίας, η γλώσσα φύεται επάνω στη ρέουσα αίσθηση του παρόντος. Η γλωσσική μνήμη υποταγμένη στη γλωσσική ορμή συντάσσει το παρελθόν και το μέλλον του λαού στον πνευματικό άκμονα του παρόντος και σφυρηλατεί τη φόρμα της γλώσσας επάνω στη ροή της ζωής. Κάποιος σε ομιλία του στη Ρόδο είπε: φέρτε μου όποιονδήποτε ελληνολάτρη (πρέπει να γνωρίζει ότι τους Ελληνες που αγαπούν την φυλή τους τους ονομάζουν ΕΛΛΗΝΕΣ) να συναγωνισθεί μαζί μου, στα αρχαία ελληνικά. Θα του απαντήσω μέσω του Δ. Σολωμού. Η γλώσσα κύριε μου δε μαθαίνεται με τη σπουδή των λέξεων αλλά με τη μελέτη των ανθρώπων. Οταν ο κούφιος σοφός ερωτάει το Σολωμό καταφρονητικά «γνωρίζεις τα ελληνικά, κύριε;». Ο ποιητής με κυριαρχημένη οργή απαντάει αντιρωτώντας: «γνωρίζεις τους Ελληνας, κύριε;»

Η διαφορά ανάμεσα στις δύο ερωτήσεις είναι η διαφορά ανάμεσα στο βαφτίσι και στο μνημόσυνο. Ο ποιητής βλέπει τη γλώσσα στο ζωντανό σώμα του παιδιού, το αποθεμένο στο μυστήριο της αύξησης. Ο κούφιος σοφός σπουδάζει τη γλώσσα κολυμπώντας στη φορμόλη και καμακίζοντας πτώματα (μέτρησα καμμία τριανταριά από δαύτους). Ο Σολωμός τους απαντάει «και τα κεφάλια σας είναι άλαλα και ξερά ωσάν τα κρανία που κοιμούνται στα χώματα». Ο κούφιος σοφός πελαγωμένος σε συλλογισμούς και σε κρίσεις πασπατεύει ένα φόρεμα δίχως σώμα, σαν το σκιάχτρο των ζωμάχων, ο ποιητής όμως προσηλωμένος, σκύβει επάνω στον παλμό της γλώσσας, σαν στις λαβωματιές των ηρώων «Αμε να βρης τους πολεμάρχους, ψηλάφησε τους τες λαβωματιές και πες τους ότι πρέπει να τες λεν τραύματα, άμε να βρεις τον ασπρομάλλη, ο οποίος θυμάται, πόσον αίμα μας ερούφηξεν...»

Θυμώνει ο Σολωμός, όταν μιλάει για τη γλώσσα: «Εσταζα από ιδρώτα και φώναξα σαν δαιμονισμένος για τη γλώσσα». Γνωρίζει ότι είναι αναγκασμένος να υπερασπίζει την αθωότητα, που είναι καταδικασμένη εκ των προτέρων. Οσο μεγαλύτερη είναι η φλόγα της ελπίδας, για μία ανάταση της ιερής και αθάνατης Ελλάδας, τόση βαθύτερη η γνώση σου για τη συντριβή της. Γνώση που σε οδηγεί στην ερημία και τη σιωπή «έκαμα όρκο να μην ξανασυγχυστώ τουλάχιστον για τη γλώσσα». Η γλώσσα του λαού, του ελληνικού λαού, σήμερα έχει φυσικές πηγές, και σχηματίζεται από ολοκάθαρα αρχαϊκά πρωτοπλάσματα. Ο ποιητής θέλει να επικαλεσθεί τον ήλιο, να μαρτυρήσει το δίκιο του για τη γλώσσα «Θεική η γλώσσα των Ελλήνων» και ο Ρήγας από τον ήλιο εζήτησε να μαρτυρήσει τα πάθη του για την ελευθερία. Την ελευθερία την αναγνωρίζει από την κόψη του σπαθιού, όπως και για τη γλώσσα βαστάει στο χέρι του το σπαθί. Εκείνη βγαλμένη «ΑΠΟ ΤΑ ΚΟΚΚΑΛΑ ΤΩΝ ΕΛΛΗΝΩΝ ΤΑ ΙΕΡΑ» θα αναγεννήσει την ασφάλειά της. Ο αγώνας του Σολωμού για τη γλώσσα έχει τα γνωρίσματα του πολέμου. Μέσα από το άτομο περνάει ο λαός του. Πέρα από την πειθώ που πασχίζει, τρέμει και μαίνεται η πίστη που πάσχει. Το γεγονός ότι ο Σολωμός έζησε στα μεγάλα χρόνια του Σηκωμού δεν ημπορεί κανείς να το δεχτεί παρά σαν απλή σύμπτωση. Το ότι όμως η διάνοια του κρύβει την εκρηκτική πυκνότητα της βροντής του '21, που σε οκτώ χρόνους έφτασε από το τίποτα να γεννήσει το παν, είναι μία αλήθεια που δεν



σηκώνει συζήτηση. Το πνεύμα του Σολωμού σήμερα εξηγημένο πιά αρκετά εκλύει δυνάμεις συνεχώς ανανεούμενες, που αποκαλύπτουν τη ζωή και τη μοίρα του τόπου που ετοίμασε εκείνος ο Σηκωμός. Ολη η φρονιμάδα του ήταν καρπός της τρέλας, και που αποδέχθηκε σταθερά, πως μόνο στο παιχνίδι της σφαγής μπορεί ο άνθρωπος να παίζει και να κερδίζει τα περιούσια της ζωής του. Η τραγικότητα του ποιητή με την άμεση αναφορά της στους όρους της φύσης, τον προάγει στην ιδέα της ελευθερίας, κατά τον τρόπο που τον έφερε και στην ιδέα της γλώσσας. Η ελευθερία φανερώνεται επάνω σε μία τρομερή «στιγμική» ισορροπία, σαν την κόψη του σπαθιού, στην οποία συγκλίνουν ο φόβος του Μηδενός και ο πόθος του είναι, για να φανερώσουν αιφνίδια την αλήθεια στον άνθρωπο. Οπως και η γλώσσα σχηματίζεται επάνω στη ροή του παρόντος, στο οποίο συγκλίνουν ακατάπαυστα η γλωσσική ενέργεια του παρελθόντος και η γλωσσική δύναμη του μέλλοντος, για να δίνουν μορφή στην αλήθεια «Οτι αληθινό κρατάει από την Ελλάδα» και «ότι ψεύτικο κρατάει από τους άλλους λαούς».

Ολοι οι ήρωες του '21 με τα μεγάλα πάθη της κακουργίας και της μεγαλουργίας τους ζούν μέσα του. Και το 21' είναι κατάστικτο από μεγάλους ήρωες, και ημίθεους. Αν εξαιρέσει κανείς τον Μαραθώνα, τις Θερμοπύλες, τη Σαλαμίνα, η ελληνική ιστορία δεν έχει άλλη ώρα ή εποχή με τόσους ήρωες. Αστρα πρώτου μεγέθους, περισσότερα απ' όσα διαμαντοκαρφώνουν τον ουρανό του χειμώνα. Ο Σολωμός μαζί με τον Ομηρο αποτελούν την Αγία Δυάδα του λαού μας. Δεν υπάρχει Ελληνας, που να μην έχει ακουστά για την οργή του Αχιλλέα στον πόλεμο της Τροίας, ή την οργή της θάλασσας στο νόστο του Οδυσσέα. Οπως δεν υπάρχει Ελληνας στο χωριό ή στην πόλη, στο κάμπο, στο βουνό που να μην έμαθε «Σε γνωρίζω από την κόψη του σπαθιού την τρομερή». Η γνώμη ότι η έμπνευση φτάνει και η σκληρή δουλειά περισσεύει είναι γνώμη στραβή και αντίθετη με τη γνώμη των κορυφαίων Ελλήνων. Εκείνο που προέχει είναι η εργασία. Μελέτη της σωριασμένης πείρας, γιατί οι άνθρωποι πριν από μας όλα τάχουν ειπωμένα. Σκύψιμο στα βιβλία και τα τυλιγάδια του χρόνου και βυθισμός στα στρώματα των πληροφοριών, σαν τις απανωτές εποχές της Τροίας. Ομηρος ο θεάνθρωπος, όταν φιλοσοφικοί ποιητές σαν τον NietZsche και κλασικοί φιλόλογοι σαν τον Wilamowitz, καταπιάστηκαν με τον Ομηρο, τους έκοψαν σαν τα κρεμμύδια. Μίλησαν για τη ρωγμή, που εδιάσπασε την ελληνική ήπειρο στην προσωκρατική και τη μετασωκρατική Ατλαντίδα, επλήρωσαν με τον πνευματικό τους θάνατο αυτό το τόλμημα. Και παρόλο που πέρασε ένας αιώνας από τότε, τα σκοτάδια, που θάψανε το φωτεινό μήνυμα του Nietzsche, εξακολουθούν να σκεπάζουν την ιλιγγιώδη νάρκη του πολιτισμού μας. Και καθώς φαίνεται μόνο κάποια καταιγίδα, που θα πάρει τα μυαλά, τα γεμάτα βρώμα, για να καθορίσουν το στερέωμα και θα φανερώσουν τα γλαυκά μηνύματα της διδασκαλίας του. Η Ελλάδα, η κοιτίδα του Πολιτισμού του Φωτός και του Καλλους, σήμερα τείνει να μετατραπεί σε έρμαιο των τοποτηρητών. Καθώς κανείς πλέον δεν τολμά να ορθώσει το ανάστημα του και να αντισταθεί. Ερχονται άσχημες ημέρες, ελληνοτουρκική φιλία την ονομάζουν, και της υλιστικής απαξίας, υφιστάμεθα την επέλαση του Αφελληνισμού, καθώς το έθνος νοθεύεται και η διαπόμπευση της ελληνικότητος από τους στυγνούς εμπόρους των ιδεών και τα μίσθαρνα όργανα, τους φαύλους εξουσιαστές που τυραννούν, ελέω του εκμαυλισμένου λαού, τον ιερό τούτο τόπο.

Εκαναν στη Ρόδο σεμινάριο για τον ΥΑΛΟ (γυαλί) κάτι έγινε! Ο ροδιακός ελληνικός λαός έχει ανάγκη να ακούσει τι ήταν ο Ελληνας; ρωτήστε να σας απαντήσουν τ' όνομα από που προήλθε. 99, 99% δεν γνωρίζει, και σεις που ομιλείτε για τον ΥΑΛΟ.

Ο Ν. Καζαντζάκης στο έργο του «Ασκητική» επιγραμματικά αναφέρει: «Το πρώτο σου χρέος, εκτελώντας τη θητεία σου στη ράτσα, είναι να νιώσεις μέσα σου όλους τους προγόνους. Το δεύτερο, να φωτίσεις την ορμή τους και να συνεχίσεις το έργο τους. Το τρίτο σου χρέος να παραδώσεις στο γιο τη μεγάλη εντολή να σε ξεπεράσει». Δεν υπάρχουν φωτεινές μορφές να ορθώσουν το ανάστημα τους, σαν τον Περικλή Γιαννόπουλο, Χ. Θεοδωρίδη, Λιλή Ζωγράφου, ο καθηγητής Λιαντίνης για να καυτηριάσουν την δουλοπρέπεια και να εξέλθουν ηρωικά, όλα οδεύουν προς ένα απύθμενο τέλμα. Σε αυτό το τέλμα φαντάζουν ως φωτεινά μετέωρα οι καθοδηγητές του Ελληνισμού, οι πνευματικοί ταγοί του γένους μας. Πλείθων, Δραγούμης, Γιαννόπουλος, Συκουτρής, Δόρα Στράτου, Χαλεπάς, Κ. Παλαμάς, Α. Σικελιανός, Σεφέρης, Ελύτης, και άλλοι, λιγότερο ή περισσότερο επώνυμοι πνευματικοί δημιουργοί. Δεν θα λησμονούσα και τον μεγάλον φωτεινό φάρο της Ρόδου τον Γ.Θ. Γεωργιάδη, που θα μας φωτίζει πάντοτε.

Γράφει ο Γιώργος Βούης επί παντός επιστητού
ΓΝΩΜΕΣ - ΣΧΟΛΙΑ - ΑΠΟΨΕΙΣ - ΠΡΟΤΑΣΕΙΣ

Ο Καλύμνιος Ποιμενάρχης Επίσκοπος Γκανας Παντελεήμων Λαμπαρδάριος

ΣΤΙΣ 2 Ιουνίου, η καλυμνιακή παροικία της Ρόδου, εγκαινίασε το πολιτιστικό κέντρο της Ενωσης Καλυμνίων, στην περιοχή ΜΗ-ΔΙΑ μέσα σε ατμόσφαιρα καλύμνικη και άρωμα από θυμάρι. Ο αγιασμός ετελέσθη το βράδυ του Σαββάτου, πρωτοστατούντος του επισκόπου Γκάνας κ. Δυτ. Αφρικής, Καλύμνιου την καταγωγή, συμπαραστούμενος από τον αρχιμ. Μελίτωνα, και τους πρεσβυτέρους κ.κ. Ισιδ. Παθιάκη, π. Ζαχαρία και Π. Διονύσιο, ενώπιον επισήμων καλεσμένων και πολλών μελών της παροικίας και άλλων φίλων της Καλύμνου.



Ο θεοφιλέστατος ευρισκόμενος με την συνοδεία των Αρχιερέων κατά τη επίσκεψη στην Ελλάδα του πατριάρχη κ. Πάπα Αλεξανδρείας Πέτρου του Ζ', απεδέχθη πρόσκληψη του Προέδρου της καλυμνιακής παροικίας Ρόδου κ. Μιχ. Ζεμπιλλά και



έθεσε τη σφραγίδα του κατά τα εγκαίνια που προαναφέραμε. Με τη δημιουργία της Πολιτιστικής Στέγης Καλυμνίων Ρόδου, που θα αρχίσει να λειτουργεί σαν κέντρο Συνάντησης, δημιουργούνται άνετα οι προϋποθέσεις για μιάν ουσιαστική στήριξη του Ιεραποστολικού έργου του Καλύμνιου ιεράρχη, στα βάθη της Αφρικής όπου οι λαοί των δέκα χωρών της Επισκοπής, βρίσκονται σε αναζήτηση του θείου, είτε λατρεύουν τις ψυχές των προπατόρων τους. Ηδη, πολλοί συμπολίτες μας συνεισέφεραν το κατα δύναμη και μπορούμε να πουμε πως ο Ιεράρχης της Αφρικής ανεχώρησε ικανοποιημένος.

Η επόμενη των εγκαινίων ημέρα, η Κυριακή της Πεντηκοστής, εορτάστηκε στο παρεκκλήσιο του Οσίου Σάββα του εν Καλύμνω (στον Κάτω Αγιο Γεώργιο), οπότε λειτούργησε ο θεοφιλέστατος Παντελεήμων, ο οποίος και κήρυξε το Θείο λόγο.

Η προσπάθεια συλλογής χρημάτων υπέρ του Ιεραποστολικού έργου συνεχίζεται από τα μέλη του δ.σ. της Καλυμνιακής Παροικίας προς τα οποία μπορεί να απευθύνεται όποιος επιθυμεί να προσφέρει τον οβολό του.

Β.

Μουσική - χορός και τραγούδι

ΑΥΤΑ που μας έλειπαν, αυτά που ο λαός της Ρόδου και γενικά η Ροδίτικη Κοινωνία λαχταρούσε να έχει, ήρθαν, όλα μαζί και χώρια. Διαλέγεις και... παίρνεις.

Και όλα αυτά τα ευχάριστα, οι Ροδίτες τα οφείλουμε στην εφευρετικότητα, κυρίως όμως στην καλωσύνη της διοίκησης του Καζίνο που στεγάζεται στο ιστορικό μνημείο του μεγάλου ξενοδοχείου των ΡΟΔΩΝ. Ονομα και πράγμα, σωστό τριαντάφυλλο όπου θα οργανωθούν, κάποιες «πολιτιστικές» εκδηλώσεις με σκοπό τη ψυχαγωγία των Ροδιτών, κυρίως όμως να την πλησιάσει και να τη στηρίξει, όπως αναφέρεται σε σχετική ανακοίνωση της επιχείρησης αυτής που είδε το φως της δημοσιότητας και προκάλεσε χαρά μεγάλη στις ψυχές και στις καρδιές των καϋμένων των Ροδιτών.

Υστερα απ' όλες αυτές τις θυσίες που το Καζίνο με δική του πρωτοβουλία σκέπτεται να υποστεί χάριν των προσφιλών Ροδιτών, δεν πιστεύουμε πως θα βρεθεί ένας - έστω ένας - αχάριστος που να επιμένει να υλοποιηθεί το γνωστό πρόγραμμα των 20 ψωροδίς που θα διετίθεντο για έργα παραγωγικά, χάρη των Ροδιτών.

Τώρα θάχουμε διαγωνισμούς ταλέντων, τώρα θα βαράνε τα νταούλια και τα παιδιά θα το ρίξουν στο χορό και το τραγούδι.

Αλήθεια ποιός στη χάρη μας

Αυτό που φοβόμαστε είναι «να μην αβασκαθούμε» - όπως λέει ο λαός - και τότε ποιός μας κλαίει. Για άλλη μιά φορά αποδείχτηκε πως ο Θεός Απόλλωνας αγαπά αυτόν τον όμορφο τόπο που λέγεται Ρόδος Οφιούσα.

Για τη Σχολή Βοηθών Νοσηλευτών

Τέλος πρώτου κύκλου των υποψηφιοτήτων και... έπεται συνέχεια

ΜΕ ΤΡΕΙΣ... «ταχύτητες», εκ των οποίων η πρώτη ολοκληρώνεται στο τέλος της εβδομάδας που διανύουμε, θα γίνει φέτος η διαδικασία για την εγγραφή των νέων μαθητών και μαθητριών στο ΤΕΕ Α' Κύκλου Βοηθών Νοσηλευτών του νησιού μας. Της γνωστής δηλαδή ως σχολής νοσοκόμων, που λειτουργεί υπό την αιγίδα του Γενικού Περιφερειακού Νοσοκομείου «Ανδρέας Παπανδρέου».

Οι εγγραφές ξεκίνησαν ήδη από τις αρχές Ιουνίου, αλλά σύμφωνα με τη σχετική ανακοίνωση που έχει εκδοθεί αρμοδίως θα διακοπούν ***στις 30 Ιουνίου*** λόγω των θερινών διακοπών του Ιουλίου και του Αυγούστου. Ομως και για τη συνέχεια προβλέπονται κλιμακωτά άλλες δυό φάσεις, που παραπέμπουν τις προθεσμίες για ορισμένες κατηγορίες υποψηφίων μέχρι την έναρξη του χειμώνα!

ΕΙΔΙΚΟΤΕΡΑ, τα περαιτέρω χρονοδιαγράμματα έχουν ως εξής:

➢ Οι εγγραφές θα ξαναρχίσουν την ***1η Σεπτεμβρίου*** με διάρκεια ***έως τις 14 του ίδιου μήνα***. Η προθεσμία αυτή αφορά τον μεγαλύτερο όγκο των υποψηφίων.

➢ Κατ' εξαίρεση προβλέπεται ότι οι μαθητές που μετέχουν ως ανεξεταστέοι στη διαδικασία των εξετάσεων του Σεπτεμβρίου έχουν περιθώριο να εγγραφούν ***μέχρι και τις 12 του Οκτωβρίου.***

Τον Σεπτέμβρη θα συνεχισθούν οι εγγραφές

ΓΙΑ περισσότερες πληροφορίες οι ενδιαφερόμενοι μπορούν να απευθύνονται στη γραμματεία της Σχολής, που εδρεύει στο χώρο του παλιού κτιρίου του Νοσοκομείου, με είσοδο από την οδό Παπαλουκά, αριθμός 6-8. Οι εγγραφές διενεργούνται συγκεκριμένα καθημερινά (μέσα στις παραπάνω πάντα ημερομηνίες) από τις ***8 το πρωί μέχρι τις 12 το μεσημέρι.***

Η επιλογή σημειωτέον της κλιμακωτής διαδικασίας σε τρεις φάσεις επελέγη ως προσφορότερη για την εξυπηρέτηση όλων των ενδιαφερομένων, που παλαιότερα δεν είχαν τον χρόνο να ξεκαθαρίσουν έγκαιρα τις προτεραιότητές τους.

Επιτέλους... «φώς» και για το ξεχασμένο νοσοκομείο μας

ΕΣΤΩ και μετά από πολύμηνη αναμονή, κάποιο... «φως» αρχίζει να φαίνεται για το νοσοκομείο μας, στην προσπάθεια που καταβάλλεται από την πρώτη μέρα της λειτουργίας του για να στελεχωθεί με προσωπικό όλων των ειδικοτήτων, κατά τρόπο που να είναι σε θέση να προσφέρει τις υπηρεσίες του εντελώς άρτια.

Οι «ΤΡΥΠΕΣ» που υπάρχουν σήμερα στο χώρο της υγείας στην ευρύτερη περιοχή μας θα κλείσουν - ως προς ένα σημαντικά μεγάλο μέρος τους - με την ομαδική πρόσληψη 119 νέων υπαλλήλων. Η διαδικασία βρίσκεται ήδη «στα σκαριά» και αφορά συνολικά ολόκληρη την Περιφέρεια Νοτίου Αιγαίου.

ΟΜΩΣ, οι ανάγκες του νοσοκομείου της Ρόδου είναι τέτοιες, που δικαιολογούν την απορρόφηση «της μερίδας του λέοντος».



Με την ομαδική πρόσληψη 119 συνολικά νέων υπαλλήλων

Κλείνουν «τρύπες» στην υγεία!

✔ Θα είναι μόνιμο προσωπικό που θα στελεχώσει υπηρεσίες ολόκληρης της Περιφέρειας

✔ Μεγάλο μέρος προορίζεται για το νομό Δωδεκανήσου

ΕΣΤΩ και με μεγάλη καθυστέρηση, φαίνεται ότι το Υπουργείο Υγείας αποφάσισε να καλύψει με μαζικές προσλήψεις ένα μεγάλο μέρος των κενών που υφίστανται έως σήμερα στις υπηρεσίες πρωτοβάθμιας υγειονομικής φροντίδας της περιοχής μας. Οχι πλέον με το... «σταγονόμετρο», όπως συνέβαινε μέχρι τώρα!

Το γεγονός κρίνεται - αν και ετεροχρονισμένα - ως θετικό, αλλά και ως δικαίωση όλων όσων «πιέζουν» επί μακρόν προς αυτή την κατεύθυνση. Τόσο των συνδικαλιστικών φορέων όλων των κλάδων που εμπλέκονται στο χώρο, όσο και του Τύπου, ο οποίος έχει αναλώσει ατελείωτο... μελάνι, με καταιγισμό σχετικών δημοσιευμάτων για τα προβλήματα που υφίστανται στα νοσηλευτήρια μας από την έλλειψη προσωπικού.

ΤΟ ΠΙΟ σημαντικό όμως είναι ότι δεν πρόκειται για προσωρινά «μπαλώματα», αλλά για μόνιμες - επιτέλους - λύσεις. Καθ' ότι οι εν λόγω προσλήψεις που βρίσκονται «προ των θυρών» δεν αφορούν την αντιμετώπιση πρόσκαιρων έκτακτων περιόδων (όπως είναι η θερινή που διανύουμε), αλλά προορίζονται για την κάλυψη των ***παγίων και διαρκών αναγκών.***

Πρόκειται συγκεκριμένα για ***μόνιμο προσωπικό*** διάφορων ειδικοτήτων, το οποίο προορίζεται να στελεχώσει έξι συνολικά ιδρύματα νομού μας, τρία στο νησί της Ρόδου και άλλα τρία στα υπόλοιπα νησιά της Δωδεκανήσου. Παράλληλα, θα στελεχωθούν και οι αντίστοιχες υπηρεσίες του νομού Κυκλάδων οι οποίες αντιμετωπίζουν ανάλογα προβλήματα, καθώς η σχετική διαδικασία γίνεται σε επίπεδο Περιφέρειας Νοτίου Αιγαίου.

ΑΥΤΗ την περίοδο συγκεκριμένα βρίσκεται σε εξέλιξη ένας διαγωνισμός για την ομαδική πρόσληψη στα νοσηλευτήρια των δύο νομών ***119 συνολικά στόμων*** υγειονομικού προσωπικού (αλλά και όχι μόνο), που θα κατανεμηθούν κατά τόπους, ανάλογα με τις ανάγκες. Περιττόν είναι βέβαια να σημειωθεί ότι η «μερίδα του λέοντος» θα απορροφηθεί από το Γενικό Περιφερειακό - πλέον - Νοσοκομείο του νησιού μας, το οποίο ως νεοσύστατο έχει ακόμα τις μεγαλύτερες ανάγκες από πλευράς στελέχωσης.

Σύμφωνα ειδικότερα με τη σχετική προκήρυξη εκδήλωσης ενδιαφέροντος που φέρει την υπογραφή του Περιφερειάρχη Νοτίου Αιγαίου Παναγιώτη Σαλτούρου, οι επικείμενες νέες προσλήψεις αφορούν προσωπικό και των τεσσάρων βαθμίδων της ιεραρχίας του Δημοσίου. Πρόκειται δηλαδή για ***τακτικούς υπαλλήλους*** αποφοίτους Πανεπιστημιακής Εκπαίδευσης (ΠΕ), Τεχνολογικής (ΤΕ), Δευτεροβάθμιας (ΔΕ), αλλά και της Υποχρεωτικής (ΥΕ). Περιλαμβάνεται εν ολίγοις όλη η «γκάμα» των συντελεστών της λειτουργίας των νοσηλευτηρίων.

Η ΣΧΕΤΙΚΗ διαδικασία έχει αρχίσει να «τρέχει» από τις 13 του μηνός και οι προθεσμίες υποβολής των αιτήσεων από τους ενδιαφερόμενους (μαζί με τα προβλεπόμενα δικαιολογητικά) εκπνέουν ***την επόμενη Δευτέρα, 2 Ιουλίου.*** Ως εκ τούτου, αναμένεται ότι ο μεγάλος όγκος των υποψηφίων θα σπεύσει κατά τόπους μέσα στην εβδομάδα που διανύουμε. Σημειώνεται επιπρόσθετα ότι ο διαγωνισμός διενεργείται με βάση τις προβλεπόμενες προϋποθέσεις του ΑΣΕΠ, όπως αυτές δημοσιεύθηκαν τον περασμένο Μάϊο στο φύλλο της Εφημερίδας της Κυβερνήσεως.

Εκτός από το Νοσοκομείο της Ρόδου, θα στελεχωθούν ακόμα με το ως άνω προσωπικό στο νησί μας τα Κέντρα Υγείας ***Αρχαγγέλου*** και ***Εμπωνας.*** Προβλέπεται ακόμα να ενισχυθούν τα νοσοκομεία της ***Κω*** και της ***Καλύμνου***. Οσο αφορά τις Κυκλάδες, που περιλαμβάνονται - όπως προαναφέραμε - στον εν λόγω συνολικό προγραμματισμό, οι νέες προσλήψεις αφορούν τα Νοσοκομεία Σύρου και Νάξου, καθώς επίσης τα Κέντρα Υγείας Ανδρου, Θήρας, Ιου, Μήλου, Πάρου και το ιατρείο της Κέας.

Ο ΧΡΟΝΟΣ πάντως θα δείξει εντός ολίγου (όταν τοποθετηθούν αυτοί που θα επιλεγούν) αν θα καλυφθούν ***επαρκώς*** με αυτές τις προσλήψεις τα υπάρχοντα κενά, ή όχι...

RODOS 2400 Cair

Επιλογή από την Ένωση Γάλλων Οινολόγων σαν ο μοναδικός εκπρόσωπος από τα κρασιά των Ελληνικών νησιών.

Χωρίς σχόλια . . . (δικά μας)



1000 VINS DU MONDE
LA SELECTION DES OENOLOGUES

ÎLES GRECQUES
RHODES CAIR RHODES

Rhodos 2400 1999

. . . La robe délicatement nuancée de tons verts augure l'élégance florale puis fruitée (pêche blanche) du nez. En bouche, l'ensemble est léger, voire aérien, et donne un excellent vin d'apéritif . . .
© 2000 Hachette Livre, Paris.

"Περιλαμβάνεται στον Φετινό Οδηγό ξένων (μη γαλλικών κρασιών) έχοντας κερδίσει άλλο ένα μετάλλιο στον έγκυρο διεθνή διαγωνισμό Vinalies International. Οι δοκιμαστές το περιέγραψαν ότι έχει ανθώδη καμψότητα με άρωμα λευκών ροδάκινων και μια συνολικά αιθέρια ποιότητα. Ένα τέλειο απεριτίφ είπαν και ποιος είμαι εγώ να διαφωνήσω!". . .
ATHENS NEWS 01/10/00 WINE OF THE WEEK

...Πρόκειται για ένα θαυμάσιο κρασί με γοητευτική κιτρινοπράσινη σχεδόν καναρινί ρόμπα και έντονη παρουσία CO_2. Στην μύτη εκφράζεται με δυνατά αρώματα εξωτικών φρούτων σε φόντο αρωματικών λουλουδιών, πεντακάθαρα και σταθερά. Διαθέτει γεύση ισχυρή ισορροπημένη και παχιά. Επίγευση αναπάντεχα μακρά και καθαρή...
Περιοδικό ΓΕΥΣΗ – Τεύχος Νο 38

Επαναληπτικός διαγωνισμός την Παρασκευή

Προβλήματα καθαριότητας

ΤΟ ΓΕΓΟΝΟΣ ότι ο διαγωνισμός ο οποίος προκηρύχθηκε πρόσφατα από το Νοσοκομείο μας για την αντιμετώπιση των αναγκών που έχει σε θέματα καθαριότητας προέκυψε άγονος, προσδίδει ιδιαίτερη σημασία σ' αυτόν που θα ακολουθήσει στο τέλος της εβδομάδας.

Την ***ερχόμενη Παρασκευή,*** 29 Ιουνίου, έχει προγραμματισθεί συγκεκριμένα να ακολουθήσει ***ο επαναληπτικός,*** ο οποίος αφορά την ανάδειξη χορηγητών ειδών καθαριότητας για τους επόμενους επτά μήνες. Πράγμα που σημαίνει στι αν - παρ' ελπίδα - δεν αποφέρει ξανά αποτελέσματα, θα υπάρξει σίγουρα κατά το αμέσως προσεχές διάστημα πρόβλημα τροφοδοσίας του νοσοκομείου με τα εν λόγω υλικά. Με ό,τι αυτό συνεπάγεται.

Σύμφωνα σημειωτέον με τη σχετική προκήρυξη, το «μίνιμουμ», της προσφοράς καθορίστηκε στο ποσόν των 12 εκατομμυρίων δραχμών. Οι ενδιαφερόμενοι προμηθευτές πρέπει να υποβάλουν τους φακέλλους τους ενώπιον της αρμόδιας επιτροπής μέχρι τις 11 το πρωί.

Και με τις ευλογίες της «παλιάς φρουράς»

«Βράζει» το νέο αίμα στο ΕΒΕΔ και στοχεύει την ηγεσία...

Η ανατροπή της «επετηρίδας» δεν αντιμετωπίζεται πλέον ως αφύσικη εξέλιξη



Η ΔΙΑΔΟΧΗ του κ. Γιώργου Καραγιάννη στην προεδρία του Επιμελητηρίου Δωδεκανήσου, εν όψει των εκλογών του ερχόμενου Δεκεμβρίου, ενδεχομένως να εξελιχθεί σε μια διαδικασία εκ βάθρων ανανέωσης σε επίπεδο προσώπων, και μάλιστα με την απόλυτη συναίνεση στελεχών του ΕΒΕΔ που έχουν προσφέρει και εξακολουθούν να προσφέρουν επί χρόνια τα μέγιστα στον θεσμό και μέσω αυτού στις παραγωγικές μας τάξεις.

Η πανθομολογούμενη διαχρονική, όπως αποδείχθηκε, αξία του απερχόμενου μετά από 28 χρόνια προέδρου ***Γιώργου Καραγιάννη***, λειτουργεί πλέον και ως μία πρόκληση για όσους θα παραμείνουν στο μετερίζι της Γρηγορίου Λαμπράκη. Την πρόκληση της ανανέωσης, στο βαθμό που την διακηρύσσει και ο ίδιος, χωρίς αυτό να σημαίνει παραγνώριση των πολύχρονων υπηρεσιών της λεγόμενης «παλιάς φρουράς». Αυτή άλλωστε είναι η «κληρονομιά» του Γιώργου Καραγιάννη, η άποψη του οποίου για το αύριο του ΕΒΕΔ θα έχει ιδιαίτερη βαρύτητα.

Αλλωστε με τον ένα ή τον άλλο τρόπο ο κ. Καραγιάννης φρόντισε εμμέσως να προετοιμάσει το έδαφος της επόμενης μέρας στο ΕΒΕΔ εμπιστευόμενος στη θητεία αυτή καίρια πόστα σε νέα και ικανά πρόσωπα, πάντα σε συνδυασμό με τους καταξιωμένους παράγοντες των παραγωγικών μας τάξεων. Πρόσωπα που επέδειξαν ζήλο και εργατικότητα σε όλες τις πρωτοβουλίες του ΕΒΕΔ, αναδεικνύοντας μερικοί εξ αυτών ακόμα και τη στόφα του ηγέτη. Γεγονός που αναγνωρίζεται από μεγάλο αριθμό μελών του Δ.Σ. του Επιμελητηρίου, όπως και από τα κορυφαία στελέχη του.

ΟΛΑ δείχνουν λοιπόν ότι ήδη βρίσκεται σε εξέλιξη μια δυναμική ανάδειξης νέας «ηγετικής» ομάδας που παίρνει τη μορφή πυρήνα στελεχών οι οποίοι θα διεκδικήσουν τη νέα Διοίκηση του ΕΒΕΔ. Σύμφωνα μάλιστα με πληροφορίες από την αγορά της Ρόδου τα εν λόγω πρόσωπα έχουν αποσπάσει τη διακριτική στήριξη του κ. ***Σίμου Παρασκευά***, ο οποίος φέρεται διατεθειμένος ακόμα και να απεμπολήσει την ιδιότητα του κοινά αποδεκτού διαδόχου του Γιώργου Καραγιάννη (μιας και κανείς δεν μπορεί να αμφισβητήσει την πολύχρονη προσφορά του στα επιμελητηριακά πράγματα), στο όνομα της ανανέωσης του θεσμού.

Επικεφαλής αυτής της «κίνησης» προβάλλει ο οικονομικός επόπτης του ΕΒΕΔ κ. ***Γιώργος Χατζημάρκος***, οι πρωτοβουλίες του οποίου και η συνολική του προσφορά στην παρούσα θητεία μόνο ευμενή σχόλια έχει να αποσπάσει. «Αυτός και μερικοί άλλοι είναι αυτοί που έβγαλαν τη λάντζα» λένε στελέχη του Επιμελητηρίου μας, τα οποία στο πρόσωπο του κ. Χατζημάρκου φαίνεται να έχουν βρει την ιδανική, σημειολογικά και επί της ουσίας, διάδοχη κατάσταση του Γιώργου Καραγιάννη. Υπό την έννοια αυτή δεν πρέπει να ξαφνιάζει το γεγονός, ότι ο σημερινός αντιπρόεδρος του ΕΒΕΔ «ευλογεί», όπως εικάζεται, τη νέα αυτή κίνηση.

ΤΟ «σπάσιμο» της επετηρίδας πιθανόν να στοιχειοθετηθεί από την πρωτοβουλία ενός ακόμα νέου ανθρώπου, του προέδρου του Εμπορικού Τμήματος του ΕΒΕΔ κ. ***Μιχάλη Κάρρα***, ο οποίος ενδιαφέρεται για την ηγεσία του Επιμελητηρίου Δωδεκανήσου.

Εκφραστής και αυτός της «νέας γενιάς» των εκπροσώπων των παραγωγικών μας τάξεων, φιλοδοξεί να αποτελέσει την «άλλη πρόταση» στις επιμελητηριακές εκλογές του ερχόμενου Δεκεμβρίου.

Τα πάντα θα κριθούν από τις διεργασίες του καλοκαιριού καθώς η θερινή ραστώνη δεν φαίνεται να πλήττει το ΕΒΕΔ. Προεκλογική περίοδος γαρ...

Ρόδος και Κως

Στο στόχαστρο του ΣΔΟΕ

ΚΑΛΟΚΑΙΡΙΝΕΣ επιδρομές έχει ξεκινήσει από την 1η Ιουνίου το Σώμα Δίωξης Οικονομικού Εγκλήματος στις τουριστικές περιοχές της χώρας. Περίπου 36.000 τουριστικές επιχειρήσεις θα περάσουν από το μικροσκόπιο των «ράμπο», προκειμένου να διαπιστωθεί εάν είναι συνεπείς στις φορολογικές τους υποχρεώσεις. Σύμφωνα με το σχέδιο δράσης που εκπόνησε το ΣΔΟΕ, ***στο στόχαστρο θα βρεθούν τουριστικά γραφεία, ξενοδοχεία, είδη λαϊκής τέχνης και οι πτήσεις charter.***

Επίσης, τους ελέγχους ξεκίνησαν και τα τρία πλοία του ΣΔΟΕ, τα οποία θα ελέγχουν τα κρουαζιερόπλοια προκειμένου να διαπιστωθεί εάν χρησιμοποιείται το πετρέλαιο ναυτιλίας. Τα αντιλαθρεμπορικά σκάφη σε καθημερινή βάση θα ελέγχουν τον εφοδιασμό τουλάχιστον τριών πλοίων στον Αργοσαρωνικό και στις Κυκλάδες.

Στα νυχτερινά κέντρα, οι μέθοδοι ελέγχου που θα εφαρμόζονται είναι: Ελεγχος σε όλη τη διάρκεια λειτουργίας της επιχείρησης. Το συνεργείο ελέγχου θα απαρτίζεται από τόσα άτομα όσος ο αριθμός των ταμειακών μηχανών συν ένα άτομο στον έλεγχο των εισιτηρίων. Ο έλεγχος θα αρχίζει την ώρα έναρξης της λειτουργίας του κέντρου. Με το κλείσιμο της επιχείρησης, θα παραλαμβάνονται τα σύνολα των ταμειακών μηχανών και θα καταγράφονται τα ποσά από τον επικεφαλής του συνεργείου. Κατόπιν, θα γίνεται έλεγχος των εισπράξεων του κεντρικού ταμείου και συντάσσεται σημείωμα ελέγχου.

LTU INTERNATIONAL AIRWAYS

ELAFOS REISEN

ΑΠ' ΕΥΘΕΙΑΣ ΠΤΗΣΕΙΣ
ΑΠΟ ΡΟΔΟ ΚΑΙ ΑΛΛΑ ΝΗΣΙΑ ΤΗΣ ΕΛΛΑΔΟΣ ΓΙΑ ΓΕΡΜΑΝΙΑ

Η γερμανική αεροπορική εταιρία τσάρτερ L.T.U., σε συνεργασία με το πρακτορείο γενικού τουρισμού ELAFOS REISEN, σας προσφέρει τη δυνατότητα των απ' ευθείας πτήσεων από τη Ρόδο και τα άλλα νησιά της Ελλάδος προς τη Γερμανία.
Για:

ΜΟΝΑΧΟ - ΝΤΥΣΣΕΛΝΤΟΡΦ- - ΦΡΑΝΚΦΟΥΡΤΗ - ΚΟΛΟΝΙΑ

Ειδικές τιμές για παιδιά, εφήβους και γκρουπάκια.
Επίσης πτήσεις μέσω Γερμανίας για όλο τον Κόσμο.

Αντιπρόσωπος Ρόδου,
Γραφείο γενικού τουρισμού ELAFOS REISEN.
Κεντρικό:9ο χλμ.Ρόδου-Λίνδου, Τσα΄ι΄ρι-Κοσκινού.
Τηλέφωνα:0241-66543/4/5,FAX.: 0241-62943 & 66803
1ο υποκατάστημα:Φαληράκι-πλησίον ξενοδοχείου Sun Palace.Τηλ.0241-87061,Fax.: 0241-87062

2ο υποκατάστημα:Κολύμπια - Εμπορικό Κέντρο. Τηλ.0241 - 56617, FAX.: 0241 - 56618

3ο υποκατάστημα: Λεωφ.Καλλιθέας -Καλλιθέα έναντι ξενοδοχείου PARADISE Τηλ.0241-69504,FAX:0241-69505

4ο υποκατάστημα: Φερενίκης -Ιαλυσός Τηλ. 0241 -96535 FAX.: 0241 - 96538

AERO LLOYD

Με τα φτερά της γερμανικής εταιρείας τσάρτερ **AERO LLOYD** από Ρόδο και άλλα νησιά της Ελλάδος για Γερμανία και Αυστρία.

Κάθε Δευτέρα για: Frankfurt-Muenchen
Κάθε Πέμπτη για: Stuttgart-Innsbruck-Linz-Salzburg
Κάθε Σαββάτο για: Hannover-Leipzig-Frankfurt
Κάθε Κυριακή για:Leipzig-Frankfurt-Linz-Wien
Ειδικές τιμές για παιδιά - εφήβους - φοιτητές.

Γραφείο γενικού τουρισμού **ELAFOS REISEN.**
Κεντρικό:9ο χλμ.Ρόδου-Λίνδου, Τσα΄ι΄ρι-Κοσκινού.
Τηλέφωνα:0241-66543/4/5,FAX.: 0241-62943 & 66803
1ο υποκατάστημα:Φαληράκι-πλησίον ξενοδοχείου Sun Palace.Τηλ.0241-87061,Fax.: 0241-87062

2ο υποκατάστημα:Κολύμπια - Εμπορικό Κέντρο. Τηλ.0241 - 56617, FAX.: 0241 - 56618

3ο υποκατάστημα: Λεωφ.Καλλιθέας -Καλλιθέα έναντι ξενοδοχείου PARADISE Τηλ.0241-69504,FAX:0241-69505

4ο υποκατάστημα: Φερενίκης -Ιαλυσός
Τηλ. 0241 -96535 FAX.: 0241 - 96538



Υποδεχθείτε το νέο Ford Mondeo (**1.8**cc, **125**hp)! Τώρα, διαθέτει τόση άνεση χώρου και πολυτέλεια, που θυμίζει το σαλόνι σας. Όσο για την ασφάλεια, είναι πραγματικά ασυναγώνιστο στην κατηγορία του, χάρη στο μοναδικό **Intelligent Protection System,** ένα «νευρωνικό» δίκτυο αισθητήρων, το οποίο συνδέεται με ισχυρό ηλεκτρονικό υπολογιστή. Σε περίπτωση ανάγκης, ενεργοποιούνται τα σχετικά συστήματα ασφαλείας και οι 6 αερόσακοι, μέσα σε χιλιοστά του δευτερολέπτου, παρέχοντας έτσι την καλύτερη δυνατή προστασία των επιβατών. Το νέο Ford Mondeo διαθέτει ακόμη μηκανισμό Electronic Brake Distribution, για αποτελεσματικότερη λειτουργία του ABS. Σύμφωνα με το περιοδικό «Autocar» Αγγλίας, «είναι πραγματικά δύσκολο να φανταστεί κανείς κάποια περαιτέρω βελτίωση στην οδηγική εμπειρία». Νέο Ford Mondeo. Αντί να ακολουθείτε τον πρωτοπόρο, οδηγήστε τον!

Νέο fordmondeo

5 ΧΡΟΝΙΑ

Β.Σ. ΣΩΤΗΡΑΚΗΣ Α.Ε.Β.Ε.
ΑΥΤΟΚΙΝΗΤΑ - ΑΝΤΑΛΛΑΚΤΙΚΑ - ΣΥΝΕΡΓΕΙΟ: Κολοκοτρώνη 41-43 • Ταχ. Θυρίδα 56 • 85100 Ρόδος
• E-mail: vs_sotirakis_sa@yahoo.com

ALFA THERM
ΓΕΡΜΑΝΟΙ - ΚΛΙΜΑΤΙΣΜΟΣ - ΗΛΙΑΚΑ
ΑΝΤΙΠΡΟΣΩΠΕΙΕΣ - ΕΙΣΑΓΩΓΕΣ

ALFA
Προσφορές κλιματιστικών
+
1η δόση 2002
+
εξόφληση έως 40 μήνες
+
δωρεάν τοποθέτηση
+
τεχνική υποστήριξη
=
ALFA THERM

Μιχ. Πετρίδη 63, Τ.Κ. 85100 Ρόδος
Τηλ. Κέντρα: 39005