Κ. Τ. ΡΟΔΟΥ 85100

ΙΔΙΟΚΤΗΤΗΣ - ΔΙΕΥΘΥΝΤΗΣ
ΠΑΥΛΟΣ Μ. ΜΑΡΙΑΣ
ΓΡΑΦΕΙΑ: ΑΘΗΝΩΝ 42 (ΑΝΑΛΗΨΗ)
ΤΗΛ. (0241) 64393 - 63790 - FAX. 63393

Η ΔΡΑΣΙΣ

εβδομαδιαία εφημερίδα της Δωδεκανήσου

40 ΣΕΛΙΔΕΣ

Δευτέρα 9 Ιουλίου 2001
ΕΤΟΣ ΤΡΙΑΚΟΣΤΟ ΔΕΥΤΕΡΟ
Αριθμός Φύλλου 1.786
Τιμή: δρχ. 200 - Euro 0,59

Μηνύσεις κατά Υ.Π.Α. και AEGEAN από την οικογένειά του



Υπερβάλλων ζήλος ή απύθμενη ανοησία;

«Γολγοθάς» τα Σπάτα για Ροδίτη πολυτραυματία

Στο «Ελευθέριος Βενιζέλος» του επεφύλαξαν μεταχείριση κοινού εγκληματία

Σελίδα 3

Για το συμφέρον του νησιού μας

Θεαματικό «άνοιγμα» του Ε.Κ.Ρ. προς την Ενωση Ξενοδόχων!





ΓΙΑΝΝΗΣ ΣΑΡΙΚΑΣ

«Οι παράνομες συμπιέσεις του εργασιακού κόστους από ορισμένους ξενοδόχους συνιστούν και αθέμιτο ανταγωνισμό προς τους συναδέλφους τους»

Στην Επιθεώρηση Εργασίας με συγκεκριμένους παραβάτες

...Και επιστροφή των «βελών» στους κατηγόρους του, με μομφή για «τρικλοποδιές»

Σελίδες 8 - 9

Χρηματιστήριο και Τράπεζες στο στόχαστρο του Α. Παυλίδη

ΣΚΟΤΟΣ ΚΑΙ ΕΡΕΒΟΣ

«Πολλαπλώς ένοχοι» Σημίτης και υπουργείο Οικονομικών - Κεραυνοί του βουλευτή Δωδ/σου της Νέας Δημοκρατίας στη Βουλή

Σελίδα 6



Η ώρα του Συνήγορου του Πολίτη

και του Δικηγορικού Συλλόγου Ρόδου - Μία ιστορία καθημερινής τρέλας

Ο Σ. Καραγιάννης έστω και εκ των υστέρων...

Τα βρίσκει σήμερα με τη Bellavia

Εγινε και αυτό: Μετά τα πανηγυρικά εγκαίνια αρχίζουν επιτέλους και οι συζητήσεις επί της ουσίας. Φυσικά με τις ευχές όλων.



Σελίδα 40

Νέα τραγωδία

32χρονος θύμα τροχαίου στο Κιοτάρι

Σελίδα 32

εκπτώσεις εκπτώσεις εκπτώσεις εκπτώσεις εκπτώσεις εκπτώσεις
εκπτώσεις εκπτώσεις εκπτώσεις εκπτώσεις εκπτώσεις εκπτώσεις
εκπτώσεις έως 30% εκπτώσεις εκπτώσεις εκπτώσεις εκπτώσεις
RODEO

ΓΡΗΓ. ΛΑΜΠΡΑΚΗ 35, CASUALS
ΑΜΕΡΙΚΗΣ 42, RODEO BLUE JEANS
ΓΑΛΛΙΑΣ 10, DONNA RODEO
ΣΤΟΑ ΣΠΑΡΤΑΛΗ 20, STREET RODEO
Π / ΚΑΝΑΔΑ 72, ΑΠΟΘΗΚΗ RODEO
RODEO RODEO RODEO

Από τους Δήμους



Νερό με «φέσι» εκατομμυρίων

Σελίδα 7

ΑΝΟΙΞΑΜΕ
ΩΡΕΣ ΛΕΙΤΟΥΡΓΙΑΣ
09:30 - 18:00
The WATER PARK
Δωρεάν μεταφορά από Μαντράκι προς το Πάρκο και επιστροφή κάθε μία ώρα με λεωφορείο. Πάρκινγκ 260 θέσεων ελεύθερο
ΕΙΣΟΔΟΣ
Κάτω των 3 χρόνων ελεύθερη
Κάτω των 13 χρόνων 3.000δρχ.
Ανω των 13 χρόνων 5.000δρχ.
(Με κάρτα μέλους οι επισκέπτες άνω των 13 χρονών πληρώνουν εισοδο 4.000δρχ. για όλο το καλοκαίρι).
Οι πειρατές μας διοργανώνουν τα πάρτυ γενεθλίων των μικρών μας φίλων σε ειδικά διαμορφωμένους χώρους του Πάρκου!
Πληροφορίες για τιμές γενεθλίων και εκδηλώσεων
Ν. Παπαναστάδη - (0241) 64604 / 0944 386630

Η ΔΡΑΣΙΣ
Εβδομαδιαία Εφημερίδα
Διευθύνσεις σύμφωνα με το Νόμο:
ΙΔΙΟΚΤΗΤΗΣ
ΠΑΥΛΟΣ Μ. ΜΑΡΙΑΣ
Πρόεδρος Ενώσεως Ιδιοκτητών Επαρχιακού Τύπου
ΕΚΔΟΤΕΣ
ΜΙΧΑΗΛ Π. ΜΑΡΙΑΣ
ΤΣΑΜΠΙΚΑ Π. ΜΑΡΙΑ - ΤΡΙΑΝΤΑΦΥΛΛΟΥ
ΔΙΕΥΘΥΝΤΗΣ
ΠΑΥΛΟΣ Μ. ΜΑΡΙΑΣ

Τα σπορ
ΔΙΕΥΘΥΝΤΗΣ
ΝΙΚΟΣ ΤΡΙΑΝΤΑΦΥΛΛΟΥ

ΓΡΑΦΕΙΑ: Αθηνών 42, (Ανάληψη), Τηλ: 63.790 - 64.393-68761 FAX: 63.393
ΤΥΠΟΓΡΑΦΕΙΑ: Κοσκινού, τηλ. 65540

ΛΑΪΚΕΣ ΑΓΟΡΕΣ

ΤΕΤΑΡΤΗ: στο Δημοτικό Νεκροταφείο.
ΠΕΜΠΤΗ: στην οδό Βύρωνος.
ΠΑΡΑΣΚΕΥΗ: Στην οδό Θεσ/κης στην Ανάληψη
ΣΑΒΒΑΤΟ: στο Δημοτικό Νεκροταφείο.

ΤΑΞΙ

ΤΑΞΙ ΡΟΔΟΥ: 32452
ΡΑΔΙΟ ΤΑΞΙ ΡΟΔΟΥ (Εργατικές κατοικίες Πρόνοιας Αγ. Απόστολοι): 64712-64756-64790
ΤΑΞΙ ΑΦΑΝΤΟΥ: 51777
ΤΑΞΙ ΙΑΛΥΣΟΥ: 92515
ΤΑΞΙ ΚΡΕΜΑΣΤΗΣ: 94528
ΤΑΞΙ ΦΑΛΗΡΑΚΙΟΥ: 85444

ΦΑΡΜΑΚΕΙΑ

Δευτέρα 9 Ιουλίου 2001
ΣΗΜΕΡΑ διημερεύει το φαρμακείο ΧΑΤΖΗΚΩΣΤΑΣ ΙΩΑΝ., Γρίβα 24, Νιοχώρι Ξεν. «Σεβαλιέ» Τηλ.: 33245

ΣΗΜΕΡΑ διανυκτερεύει το φαρμακείο ΜΙΚΡΟΠΟΥΛΟΥ ΕΙΡ. Τσαλδάρη 26, Ανάληψη Τηλ.: 37911

Σοβαρό το ενδεχόμενο για το τοπικό ΠΑΣΟΚ

Η επανάληψη της τριπλής (και βάλε) τραγωδίας του

Του Νικήτα Οικονόμου
nikeconomou@hotmail.com

ΑΝ δεν μπορείς να διδαχθείς από τα λάθη σου είσαι καταδικασμένος να τα επαναλάβεις και φυσικά να πληρώσεις το ίδιο ακριβά. Όπως και τότε...

Για όσους οι εκλογές του **Εργατικού Κέντρου** δεν έστειλαν κάποιο μηνυματάκι ή πέρασαν τα αποτελέσματά τους στο ντούγκου, τότε είναι άξιοι της μοίρας τους. Κακό του κεφαλιού τους... Θα το βρουν μπροστά τους και τότε θα είναι πολύ αργά για να κάνουν πίσω.

Πόσοι από τους κυρίους του κυβερνώντος κόμματος σε τοπικό επίπεδο πήραν χαμπάρι ότι το πρόσφατο παρελθόν τους επαναλαμβάνεται και δεν αποκλείεται να βιώσουν την ίδια εις τριπλούν τραγωδία που βίωσαν τα τρία τέσσερα προηγούμενα χρόνια; Ελάχιστοι, αν κρίνουμε από τη στάση που τηρούν, στο στυλ «δεν τρέχει τίποτα». Κάποιος πρέπει να τους υπενθυμίσει ότι αυτός ο ωχαδελφισμός, προϊόν της αλαζονικής γενικότερα συμπεριφοράς τους, δεν θα τους βγει σε καλό.

Αρκεί να τους φρεσκάρει κάποιος συνετός και σώφρων σύντροφός τους (αν υπάρχει) πώς ξεκίνησαν όλα και το τοπικό ΠΑΣΟΚ σήμερα ακόμα πληρώνει τις αμαρτίες του πρόσφατου παρελθόντος του. Ξεχάσατε σύντροφοι;...

«ΣΥΝΤΡΟΦΟΣ» δεν είμαι αλλά ας κάνουμε μια ανακεφαλαίωση και ας συγκρίνουμε γεγονότα και εποχές. Ξέρω είναι καλοκαίρι και η ζέστη αποδυναμώνει τις αντιστάσεις και θολώνει το μυαλό. Ας το προσπαθήσουμε όμως, δεν βλάπτει...

Τρία γεγονότα, τρεις τραγωδίες. Ένα τρίπτυχο που συνθέτει και αποκαλύπτει μια γκρίζα περίοδο για το τοπικό ΠΑΣΟΚ το οποίο διατηρεί ακόμα τα πρωτεία στις εθνικές εκλογές και αυτό γιατί η ιστορία της Δωδεκανήσου τού κάνει το χατίρι να μην αλλοιώνει την ιδεολογική φυσιογνωμία της. Αυτό το επιτυγχάνει χωρίς να κουνήσουν τα στελέχη του ούτε ένα δακτυλάκι τους. Τους πάει η παράδοση και η συνήθεια των συμπατριωτών μας.

Στις εθνικές εκλογές, ακόμα και αν οι μισοί σύντροφοι βγάζουν τα μάτια των άλλων μισών, ο κόσμος δίνει πίστωση στον «πράσινο ήλιο» ως συνέχεια της «δημοκρατικής παράταξης» που ανέκαθεν αποτελούσε σχεδόν μονόδρομο για τους δωδεκανησίους. Βρέξει χιονίσει δηλαδή...

ΤΑ πράγματα αλλάζουν κυριολεκτικά δραματικά όταν στις αναμετρήσεις σε άλλους τομείς και επίπεδα εμφιλοχωρούν οι κακοήθειες και οι διχόνοιες μεταξύ των «συντρόφων» και δεν υφίστανται ως διακύβευμα ο «πράσινος ήλιος» και το «κίνημα». Τότε το τοπικό ΠΑΣΟΚ πάει πλέον να συνηθίσει στην ιδέα ότι θα βλέπει την πλάτη των άλλων.

Εργατικό Κέντρο, Εμπορικό Επιμελητήριο, Νομαρχία...

Αυτό το τρίπτυχο αποτελεί μέχρι και σήμερα μια κατάρα για τους αξιωματούχους του Κινήματος. Το λέγαμε και τότε: κάτι αλλάζει προς το χειρότερο για το τοπικό ΠΑΣΟΚ και δεν φαίνεται να συγκινεί πολλούς από τους αξιωματούχους του. Πριν από τρία χρόνια περίπου, η μια ήττα διαδέχονταν την άλλη. Οι φαεινοί εγκέφαλοι του κόμματος τα θεωρούσαν μεμονωμένα γεγονότα. Παραδέχονταν την ήττα τους, χωρίς ποτέ «να το πάρουν προσωπικά». Μπόρα είναι θα περάσει σκεφτόντουσαν, και περίμεναν στο μπαλκόνι να βγει το ...ουράνιο τόξο.

Πριν από μερικές ημέρες στο Εργατικό Κέντρο Ρόδου ένας καθ' όλα αξιοπρεπής άνθρωπος, ο **Σάββας Χατζησάββας**, υπέστη νέα ήττα από τον Γιάννη Σαρικά όχι επειδή δεν είναι άξιος και παρών στα συνδικαλιστικά μας πράγματα. Για να λέμε και την πάσα αλήθεια κύριε Σαρικά, αν δεν κατέβαιναν στους δρόμους οι «πράσινοι» Χατζησάββες για το ασφαλιστικό θα έπαιρνες σύνταξη στα ...ογδόντα σου, όπως και εμείς άλλωστε. Απλώς ο Σάββας πλήρωσε την απουσία άλλων και αυτό το «ωχ αδελφέ» που τους χαρακτηρίζει τα τελευταία χρόνια.

ΚΑΙ ο **Γιάννης Τσιγάρος** είναι ένας από τους αξιότερους ανθρώπους που γαλουχήθηκαν στο τοπικό ΠΑΣΟΚ και με ιδιαίτερα αισθητή παρουσία στα κοινωνικά – πολιτικά δρώμενα της περιοχής μας. Αυτός έπεσε θύμα μιας κακοσχεδιασμένης, άγαρμπης προσπάθειας να κομματικοποιηθεί το ΕΒΕΔ σε μια περίοδο όπου η Νέα Δημοκρατία είχε «άστρο» και εν πάση περιπτώσει έπαιζε στο γήπεδό της. Η ήττα τότε στις επιμελητηριακές εκλογές πέρασε ως ήττα του ΠΑΣΟΚ και σε όποιους αρέσει.

Πιθανότατα να το επιχειρήσουν και πάλι τον ερχόμενο Δεκέμβριο αν και ο **Γιώργος Σιφωνιός** επιμένει με νύχια και με δόντια να ισχυρίζεται ο άνθρωπος (όπως και ο Τσιγάρος πριν από τρία χρόνια) ότι το ενδιαφέρον του είναι καθαρά προσωπικό και τίποτα περισσότερο. Και εδώ που τα λέμε, για το ΕΒΕΔ στο ΠΑΣΟΚ μπορούν να αντιτάξουν το «τι είχαμε, τι χάσαμε»...

ΤΟ τρίπτυχο, όπως και τότε, συμπληρώνεται με τις νομαρχιακές εκλογές. Τη Νομαρχία και την είχαν και την έχασαν. Και θα την ξαναχάσουν. Όλα τα σημερινά «προεόρτια» παραπέμπουν σαν καρμπόν στο 1998. Η ...συνταγή έχει όλα τα απαραίτητα «συστατικά». Κακούς χειρισμούς, κακοήθειες (και πάλι), διαχωρισμούς, διχόνοιες, φιλόδοξους, μωροφιλόδοξους, «ομάδες», αντιπάλους, μαχαιρώματα και... «διαδικασίες».

Οποιος δεν πιστεύει στη σημειολογία των καιρών και των γεγονότων ίσως να μην ενοχληθεί και τόσο πολύ από την επανεμφάνιση του εφιαλτικού «τριγώνου», πλατεία Φώκιαλη – Γρηγορίου Λαμπράκη – Νομαρχία Δωδεκανήσου. Πάντως η 1η Ιουλίου 2001 καλό θα ήταν να τους αφυπνίσει. Ισως να σηματοδοτεί και να προοιωνίζεται την ίδια τραγωδία του 1998. Εκτός και αν έχουν σε υπόληψη τα ...ξόρκια και τους αγιασμούς. Μήπως αυτά έπιαναν τόσες δεκαετίες για το «τρίγωνο των Βερμούδων»;

Ο Μαριετής στην Ενωση Αγροτικών Συνεταιρισμών Δωδεκανήσου ίσως θα μπορούσε να τους βοηθήσει στο να αναζητήσουν τη σωστή απάντηση σε ένα καθόλου ρητορικό ερώτημα. Αυτά...

Alhambra Travel
ΑΛΕΞ. ΠΑΠΑΓΟΥ 23 Τηλ. 25698-37052
ROYAL OLYMPIC CRUISES
ΟΝΕΙΡΕΜΕΝΗ ΚΡΟΥΑΖΙΕΡΑ ΤΡΙΩΝ ΗΠΕΙΡΩΝ ΜΕ ΠΛΩΤΟ ΑΝΑΚΤΟΡΟ!
OLYMPIC VOYAGER
(Με το νεότερο και ταχύτερο κρουαζιερόπλοιο ταξίδεύετε στις Τρεις ηπείρους, Ευρώπη - Αφρική - Ασία 1-8 Αυγούστου από Ρόδο - Ρόδο)
Πολυτέλεια, Ανεση, Ταχύτητα, Διασκέδαση και ό,τι άλλο μπορεί να προσφέρει μια σύγχρονη κρουαζιέρα. Θέσεις περιορισμένες.
ΡΟΔΟΣ - ΔΑΡΔΑΝΕΛΛΙΑ - ΚΩΝΣΤΑΝΤΙΝΟΥΠΟΛΗ - ΚΟΥΣΑΝΤΑΣΙ - ΜΥΚΟΝΟΣ - ΠΕΙΡΑΙΑ - ΣΑΝΤΟΡΙΝΗ - ΑΛΕΞΑΝΔΡΕΙΑ (2 μέρες) επίσκεψη ΚΑΪΡΟΥ
Ελάτε μαζί μας να σας δείξουμε τον κόσμο και την ιστορία του, έτσι όπως μόνο η Royal Olympic Cruises γνωρίζει.
Δηλώσεις μέχρι 10 Ιουλίου με προκαταβολή.
Πληροφορίες και προγράμματα στο Πρακτορείο ALHAMBRA TRAVEL
ΑΛ. ΠΑΠΑΓΟΥ 23 τηλ. 37052 - 25698 - 31642

ΧΕΠΠΑΚΗΣ Α.Ε.
ΓΕΩΡΓΙΚΑ ΜΗΧΑΝΗΜΑΤΑ & ΕΡΓΑΛΕΙΑ
ΑΝΤΙΠΡΟΣΩΠΕΙΑ ΤΡΑΚΤΕΡ: ANTONIO CARRARO
ΣΚΑΠΤΙΚΑ - ΧΟΡΤΟΚΟΠΤΙΚΑ
ΠΕΤΡΕΛΑΙΟΚΙΝΗΤΑ - ΒΕΝΖΙΝΟΚΙΝΗΤΑ
ΑΛΥΣΟΠΡΙΟΝΑ
STIHL Oleo-Mac
ΦΡΕΖΕΣ
ΧΛΟΟΚΟΠΤΙΚΑ - ΘΑΜΝΟΚΟΠΤΙΚΑ - ΨΕΚΑΣΤΙΚΑ - ΕΛΑΙΟΡΑΒΔΙΣΤΙΚΑ
ΦΥΤΟΦΑΡΜΑΚΑ - ΛΙΠΑΣΜΑΤΑ (ΚΟΙΝΑ & ΥΔΑΤΟΔΙΑΛΥΤΑ)
ΣΠΟΡΟΙ - ΣΠΟΡΟΦΥΤΑ ΕΜΒΟΛΙΑΣΜΕΝΑ - ΦΥΤΟΧΩΜΑΤΑ - ΤΥΡΦΗ
ΣΥΣΤΗΜΑΤΑ ΑΡΔΕΥΣΗΣ: ΑΝΤΛΙΕΣ - ΤΕΧΝΙΚΕΣ ΒΡΟΧΕΣ - ΑΥΤΟΜΑΤΟ ΠΟΤΙΣΜΑ - ΣΩΛΗΝΕΣ (ΠΛΑΣΤΙΚΕΣ - ΜΕΤΑΛΛΙΚΕΣ)
ΚΤΗΝΟΤΡΟΦΙΚΑ - ΜΕΛΙΣΣΟΚΟΜΙΚΑ - ΔΕΞΑΜΕΝΕΣ (ΠΛΑΣΤΙΚΕΣ)
ΣΥΡΜΑΤΑ & ΠΑΣΣΑΛΟΙ ΠΕΡΙΦΡΑΞΕΩΝ - ΟΙΚΟΔΟΜΙΚΑ ΜΗΧΑΝΗΜΑΤΑ
ΑΝΤΑΛΛΑΚΤΙΚΑ - ΕΞΑΡΤΗΜΑΤΑ - SERVICE
ΠΑΡΑΔΟΣΗ ΣΤΟ ΧΩΡΑΦΙ
ΡΟΔΟΣ: ΒΕΝΕΤΟΚΛΕΩΝ 21 - 23 ΤΗΛ: 34311 FAX: 29885
ΤΣΑΪΡΙ: 10 ΧΛΜ. ΛΕΩΦ. ΡΟΔΟΥ-ΛΙΝΔΟΥ ΤΗΛ: 68979
ΜΑΝΔΡΙΚΟ: ΜΑΝΔΡΙΚΟ ΡΟΔΟΥ ΤΗΛ: 0246/31040

«Οδύσσεια» επτά ωρών για να φτάσει από την αίθουσα αναχωρήσεων μέχρι το αεροπλάνο

Ρόδιος πολυτραυματίας τέθηκε σε κίνδυνο στο «Ελ. Βενιζέλος»

➥ Υποβασταζόμενος και με νωπή την εγχείρηση από το στήθος μέχρι την πλάτη, του έκαναν έλεγχο μέχρι και για οπλοφορία

➥ Μήνυση από την οικογένειά του κατά Υ.Π.Α. και AEGEAN

Του *Νεκτάριου Καλογήρου*

Το πολυδιαφημισμένο και πολλαπλώς προβεβλημμένο αεροδρόμιο των Σπάτων «Ελευθέριος Βενιζέλος» αποτελεί ταλαιπωρία για τους ασθενείς των νησιών, οι ζωές των οποίων τίθενται σε κίνδυνο μέσα στους χώρους του αερολιμένα λόγω της τυπολατρείας ορισμένων υπαλλήλων και της άγνοιας κάποιων άλλων του έργου που καλούνται να φέρουν σε πέρας. Ενας ρόδιος μετά από πολυήμερες χειρουργικές επεμβάσεις στην Αθήνα, την περασμένη Παρασκευή προκειμένου να επιστρέψει στο νησί, παρ' ότι μεταφέρονταν με ειδική καρέκλα εξαναγκάσθηκε να περάσει από ελέγχους (για να διαπιστωθεί εάν οπλοφορούσε ή όχι) , να θεωρήσει ο ίδιος τα εισιτήριά του (παρ' ότι συνοδεύονταν) και να περιμένει πέντε ώρες στο αεροδρόμιο για την επόμενη πτήση διότι ουδείς δέχθηκε να ειδοποιήσει τον πιλότο του αεροσκάφους που τον περίμενε για το ότι ο επιβάτης του βρίσκεται στην πύλη. Ολα αυτά συνέβησαν την περασμένη Πέμπτη και έχουν προκαλέσει την αγανάκτηση τόσο της οικογενείας του ασθενούς που θα προσφύγει στη Δικαιοσύνη, όσο και του ιατρού που συνόδευε την οικογένεια.

Ο ταλαίπωρος ασθενής ήταν ο κ. Τσαμπίκος Πλατής 52 ετών. Ο ίδιος είχε τραυματισθεί σε τροχαίο ατύχημα, όταν το αυτοκίνητό του είχε συγκρουσθεί με απορριμματοφόρο στην περιοχή Κοσκινού. Ως τραυματίας ο κ. Πλατής μεταφέρθηκε κατ' αρχήν στο νοσοκομείο της Ρόδου και λόγω της σοβαρότητας της κατάστασής του διεκομίσθη σε νοσοκομείο της πρωτεύουσας. Μάλιστα ο θωρακοχειρουργός ιατρός Νικόλαος Μιχαλάκης συνόδεψε τον ασθενή σε μια προσπάθεια να διασφαλιστεί η άμεση υποστήριξή του στην περίπτωση κατά την οποία εμφανίζονταν οποιαδήποτε επιπλοκή στη διάρκεια του ταξιδιού.

Οταν κρίθηκε ότι δεν απαιτείται η περαιτέρω παραμονή του ασθενούς στην πρωτεύουσα, δόθηκε εντολή για μεταφορά του και νοσηλεία του στο νοσοκομείο της Ρόδου. Τότε άρχισε η «Οδύσσεια» του κ. Πλατή. Εχοντας αριστερά θωρακοτομή, κατάγματα σε έξι πλευρά και βαριά θλάση πνεύμονος μεταφέρονταν με ειδικό καροτσάκι και με τη συνοδεία πάντοτε του ιατρού Νίκου Μιχαλάκη. Οπως καταγγέλθηκε προς τη Δράση, «όταν φτάσαμε στο αεροδρόμιο των Σπάτων ο υπάλληλος δεν γνώριζε που ακριβώς είναι η πύλη «9» από την οποία θα αναχωρούσε το σκάφος της εταιρείας Aegean για Ρόδο». Ακολούθησε περιπλάνηση για αρκετή ώρα στο μεγάλο, αλλά απρόσωπο «Ελευθέριος Βενιζέλος».

Οταν τελικά εντοπίσθηκε η πύλη «9» οι υπάλληλοι του αεροδρομίου θεώρησαν σκόπιμο να κάνουν σωματικό έλεγχο στον ασθενή διότι όταν πέρασε με το καροτσάκι του την πύλη το ειδικό μηχάνημα εντοπισμού μεταλλικών αντικειμένων άρχισε να «σφυρίζει». Παρά τις διαμαρτυρίες των συγγενών και του συνοδού γιατρού, και παρά τις κραυγές πόνου του πολυτραυματία, οι υπάλληλοι του αεροδρομίου συνέχισαν τον σωματικό έλεγχο. Ασφαλώς ο πολυτραυματίας δεν οπλοφορούσε, ούτε είχε μεταλλικά αντικείμενα στην κατοχή του, εκτός από το μεταλλικό καροτσάκι του.

Η περιπέτεια συνεχίσθηκε αμέσως μετά τον έλεγχο όταν οι υπάλληλοι του αεροδρομίου αρνήθηκαν να δώσουν άδεια ανόδου του ασθενούς και του ιατρού στο αεροσκάφος. Το αίτημα των ροδίων προέβλεπε την άνοδο των δύο (ασθενούς και ιατρού) στο αεροσκάφος (προκειμένου να μην ταλαιπωρηθούν) και η θεώρηση των εισιτηρίων τους να γινόταν στο γκισέ από τη σύζυγο του κ. Πλατή. Η πρακτική αυτή εφαρμόζεται σε όλα τα αεροδρόμια για την εξυπηρέτηση ασθενών και τραυματιών. Το αίτημα δεν έγινε δεκτό και έτσι ο πολυτραυματίας οδηγήθηκε για τη θεώρηση των εισιτηρίων, έχοντας στο μεταξύ πόνους και αναπνευστικά προβλήματα.

Εν τέλει μέχρι να συντονιστούν οι υπάλληλοι μεταξύ τους το αεροπλάνο της Aegean Airlines έκλεισε την πόρτα του. Παρά τις εκκλήσεις του κ. Τσαμπίκου Πλατή, της συζύγου του, αλλά και τις παρεμβάσεις του κ. Νίκου Μιχαλάκη για τους κινδύνους πού ελλοχεύοντο για τον πολυτραυματία (καθώς επέστρεφε στη Ρόδο για να πάει στο νοσοκομείο και όχι στο σπίτι του) η υπάλληλος της αεροπορικής εταιρείας αρνήθηκε να ενημερώσει τον πιλότο για το περιστατικό. Το αεροσκάφος ανεχώρησε περίπου μισή ώρα αργότερα, χωρίς όμως τους ρόδιους. Πρέπει να σημειωθεί ότι είχε ειδοποιηθεί ασθενοφόρο που περίμενε στο αεροδρόμιο της Ρόδου για να παραλάβει τον ασθενή. Ο κ. Τσαμπίκος Πλατής αναγκάσθηκε στην κατάστασή του να περιμένει για την επόμενη πτήση που έγινε πέντε ώρες αργότερα.

Ο θωρακοχειρουργός Νίκος Μιχαλάκης εξεμάνει από την εν γένει συμπεριφορά που επεδείχθη και έκανε αναφορά στη διοίκηση της Aegean Airlines για τα όσα συνέβησαν. Από την άλλη πλευρά η οικογένεια του κ. Πλατή θα προσφύγει στη Δικαιοσύνη καθώς τέθηκε σε κίνδυνο η ζωή του ανθρώπου της.





Υπό προϋποθέσεις και αφού «μετρήσει» τα δεδομένα στις μεθαυριανές εσωκομματικές εκλογές

Πάει για το «υπουργείο» Εξωτερικών της Ν.Δ. ο Αριστοτέλης Παυλίδης

«Παίζει» και το «υπουργείο» Αιγαίου -Σημαντικότεροι αντίπαλοί του για μια θέση στη «σκιώδη» κυβέρνηση του Καραμανλή ο σεβάσμιος Πέτρος Μολυβιάτης και ο κολλητός του προέδρου Γιάννης Καλαντζής – Την Τετάρτη η εκλογή, αύριο παίρνει τις αποφάσεις του ο δωδεκανήσιος βουλευτής

Θα εξαρτηθεί από τις συγκυρίες της στιγμής και το κλίμα που θα έχει διαμορφωθεί προκειμένου ο κ. Αριστοτέλης Παυλίδης να αποφασίσει κατά πόσον θα διεκδικήσει τη ψήφο των συναδέλφων του βουλευτών για μία εκ των θέσεων των επικεφαλής τομέων ελέγχου στη Νέα Δημοκρατία.

Όπως και να έχουν όμως τα πράγματα, ο βουλευτής Δωδεκανήσου θα πρέπει να πάρει την οριστική του απόφαση το αργότερο μέχρι αύριο Τρίτη όταν θα πρέπει να γίνουν γνωστές οι υποψηφιότητες για μια θέση στη «σκιώδη κυβέρνηση» που θα σχηματίσει το κόμμα της αξιωματικής αντιπολίτευσης. Ως γνωστόν, ο Κώστας Καραμανλής επέλεξε να μη διορίσει αυτός τους «υπουργούς» του παραπέμποντας την όλη διαδικασία στην κοινοβουλευτική ομάδα, τα μέλη της οποίας θα κληθούν την ερχόμενη Τετάρτη να εκλέξουν τους επικεφαλής των τομέων.





«Κυβερνητική», έστω και σκιώδη, θέση διεκδικεί στη Ν.Δ. ο Αριστοτέλης Παυλίδης δίπλα στην Ντόρα Μπακογιάννη

Ο κ. Παυλίδης φέρεται να ενδιαφέρεται για τον τομέα του υπουργείου Εξωτερικών έχοντας όμως να αντιμετωπίσει την υποψηφιότητα του Πέτρου Μολυβιάτη, παλιού συνεργάτη του ιδρυτού της Νέας Δημοκρατίας, ο οποίος όμως δεν έχει ξεκαθαρίσει ακόμα τις προθέσεις του. Χθεσινά πάντως δημοσιεύματα τον ήθελαν να μην ενδιαφέρεται για το συγκεκριμένο πόστο. Η παρουσία του κ. Μολυβιάτη δεν πρόκειται να επηρεάσει τις τελικές αποφάσεις του δωδεκανήσιου πρώην υπουργού, προς τη μία ή την άλλη κατεύθυνση. Αυτό το αποσαφηνίζει και ο ίδιος στο περιβάλλον του, άρα θα χρειαστεί να περιμένουμε μέχρι αύριο αν θα εκδηλώσει ενδιαφέρον.

Καταλυτική θεωρείται και η «προτίμηση» που θα κάνει η κ. Ντόρα Μπακογιάννη η οποία θα εκλεγεί – ίσως ως η μόνη υποψήφια – στη θέση της συντονίστριας του τομέα. Μια άλλη εκδοχή θέλει τον κ. Αριστοτέλη Παυλίδη να είναι ένας από τους επικρατέστερους για τη θέση του τομεάρχη Αιγαίου με αντίπαλο τον Θ. Βαρίνο από τη Σάμο. Και αυτό το πόστο συμπεριλαμβάνεται στον τομέα ευθύνης του υπουργείου Εξωτερικών Υποθέσεων και Αμυνας στον οποίο θα έχει τον πρώτο λόγο η ισχυρά κυρία της Νέας Δημοκρατίας.

Για τη θέση επίσης του αιρετού επικεφαλής τομεάρχη για το υπουργείο Εξωτερικών έχει εκδηλώσει ενδιαφέρον και ο κ. Γιάννης Καλαντζής, ένα από τα «αγαπημένα» και πιστά παιδιά του Κώστα Καραμανλή. Υπό την άποψη αυτή δεν αποκλείεται να έχει αυτός το «πάνω χέρι» δεδομένων των ίσων αποστάσεων που διατηρεί με ευλάβεια ο κ. Αριστοτέλης Παυλίδης αποφεύγοντας να πλησιάζει την «προεδρική αυλή». Φυσικά οι ικανότητες και οι εμπειρίες των δύο προσώπων, ειδικά στα θέματα εξωτερικής πολιτικής δεν αντέχουν την παραμικρή σύγκριση.

Πολλά θα εξαρτηθούν ίσως και από τις διακριτικές, αν υπάρξουν, «παρεμβάσεις» του ιδίου του προέδρου αν και κατέστησε σαφές ότι αυτός και οι στενοί του συνεργάτες δεν πρόκειται να εμπλακούν στην όλη διαδικασία, αφήνοντας ανεπηρέαστους τους βουλευτές του κόμματος.

ΓΙΑ την ιστορία να αναφερθεί ότι για τον τομέα ελέγχου του υπουργείου Εμπορικής Ναυτιλίας επικρατέστεροι μνηστήρες φέρονται ο κ. Γιάννης Παπαθανασίου και ο γνωστός και μη εξαιρετέος στην περιοχή μας Μιλτιάδης Βαρβιτσιώτης. Ο πρώτος έχει το προβάδισμα να εκλεγεί στη θέση του σκιώδους υπουργού καθώς διετέλεσε και τομεάρχης στον εν λόγω τομέα. Υποψηφιότητα – σφήνα από τον κ. Αριστοτέλη Παυλίδη, όντας ο εμπειρότερος ίσως πάνω στα θέματα του υπουργείου πρέπει να αποκλείεται μετά τη σαφή και κάθετη διαφοροποίηση του δωδεκανήσιου βουλευτή στο επίμαχο ζήτημα της πρώρης άρσης του καμποτάζ που προσυπέγραψε και η Νέα Δημοκρατία.

Ως «υπουργός» Τουρισμού, στο βαθμό που μας ενδιαφέρει, προαλείφεται ο γνωστός και από τη θητεία του επί κυβερνήσεως Μητσοτάκη Θεόδωρος Κασίμης ο οποίος δηλώνει αποφασισμένος να ...στριμώξει άγρια το υπουργείο Ανάπτυξης.

ΑΥΤΟ επίσης που πρέπει να επισημανθεί είναι η κατηγορηματική θέση του κ. Κώστα Καραμανλή, ότι με την διαδικασία εκλογής της «σκιώδους» κυβέρνησης την Τετάρτη «κανείς δεν εξασφαλίζει καμιά καρέκλα στην περίπτωση που η Νέα Δημοκρατία κερδίσει τις εκλογές». Και συμπλήρωσε: «Όλα αυτά θα ισχύουν μέχρι την ημέρα των εκλογών, όποτε κι αν γίνουν αυτές».

Ετσι όπως έχουν εξελιχθεί τα πράγματα τα τελευταία (και πολλά) χρόνια για τη Νέα Δημοκρατία, μια θέση έστω και σε μια «σκιώδη» κυβέρνηση δεν είναι μικρό πράγμα. Ακόμα και αν δεν εγγράφει υποθήκη κανείς για το μέλλον...

Εν όψει του Συνεδρίου

Ο Κοσμάς σε δείπνα, ο Βασίλης με Πάγκαλο (;)





ΣΤΟΝ προσυνεδριακό χορό μπήκαν για τα καλά απ' ό,τι φαίνεται και οι δωδεκανήσιοι βουλευτές του ΠΑΣΟΚ επιλέγοντας «συμμάχους» και τρόπους στήριξης θέσεων και προσώπων στη μάχη του Οκτωβρίου.

Αν κρίνουμε από τα ρεπορτάζ και τις πληροφορίες του Σαββατοκύριακου περισσότερο δραστήριοι είναι οι κύριοι **Κοσμάς Σφυρίου και Βασίλης Παπανικόλας, με τον κ. Δημήτρη Κρεμαστινό** να έχει κερδίσει με το σπαθί του μια ζηλευτή αυτονομία που του επιτρέπει να διατηρεί άριστες σχέσεις με την «κρατούσα κατάσταση» και ταυτόχρονα να ασκεί κριτική όταν και όποτε το θεωρεί σκόπιμο.

Ο κ. Σφυρίου εν όψει του Συνεδρίου συμμετέχει σε μαζώξεις και δείπνα που οργανώνει ο κ. Μιλτιάδης Παπαϊωάννου με συνδαιτυμόνες βουλευτές της ομάδας των **«Γεννηματικών»**. Με τα δείπνα αυτά επιχειρείται η συνοχή της εκσυγχρονιστικής ομάδας σε μια περίοδο που δείχνει να φυλλορροεί.

ΑΠΟ την πλευρά του ο κ. Βασίλης Παπανικόλας φέρεται να «χρεώνεται» στην ομάδα του **Θεόδωρου Πάγκαλου** ο οποίος λειτουργεί και θεωρείται το μαύρο πρόβατο στο ΠΑΣΟΚ, γεγονός που ενέχει μεγάλο ρίσκο για τον δωδεκανήσιο βουλευτή. Σχετικές πληροφορίες θέλουν τον πρώην υπουργό να «έχει οικοδομήσει δίκτυο επικοινωνίας» με συναδέλφους του βουλευτές και στο οποίο συμπεριλαμβάνεται ο κ. Παπανικόλας.

Αφού μεσολαβήσει το καλοκαίρι θα ξεκαθαρίσουν ακόμα περισσότερο τα πράγματα.





μια ξεχωριστή θέση στη θάλασσα

ΔΡΟΜΟΛΟΓΙΑ
ΑΠΟ 9/7/2001 ΕΩΣ 16/7/2001

09/7	ΔΕΥ	ΠΑΤΜΟΣ	15.00	ΝΙΣΥΡΟ-ΚΩ-ΑΣΤΥΠΑΛΑΙΑ-ΠΕΙΡΑΙΑ
10/7	ΤΡΙ	ΡΟΔΟΣ	14.00	ΚΩ-ΚΑΛΥΜΝΟ-ΛΕΡΟ-ΠΑΤΜΟ-ΠΕΙΡΑΙΑ
11/7	ΤΕΤ	ΠΑΤΜΟΣ	14.00	ΤΗΛΟ-ΚΩ-ΚΑΛΥΜΝ-ΛΕΡΟ-ΠΑΤΜΟ-ΠΕΙΡΑΙΑ
12/7	ΠΕΜ	ΡΟΔΟΣ	14.00	ΣΥΜΗ-ΚΩ-ΛΕΡΟ-ΠΑΤΜΟ-ΠΕΙΡΑΙΑ
13/7	ΠΑΡ	ΠΑΤΜΟΣ	14.00	ΚΩ-ΚΑΛΥΜΝΟ-ΛΕΡΟ-ΠΑΤΜΟ-ΠΕΙΡΑΙΑ
14/7	ΣΑΒ	ΡΟΔΟΣ	10.00	ΚΩ-ΣΑΜΟ-ΘΕΣΣΑΛΟΝΙΚΗ
15/7	ΚΥΡ	ΠΑΤΜΟΣ	14.00	ΚΩ-ΚΑΛΥΜΝΟ-ΛΕΡΟ-ΠΑΤΜΟ-ΠΕΙΡΑΙΑ
16/7	ΔΕΥ	ΡΟΔΟΣ	15.00	ΝΙΣΥΡΟ-ΚΩ-ΑΣΤΥΠΑΛΑΙΑ-ΠΕΙΡΑΙΑ

ΠΛΗΡΟΦΟΡΙΕΣ
ΚΕΝΤΡΙΚΟ ΠΡΑΚΤΟΡΕΙΟ ΡΟΔΟΥ
Δ·Α·Ν·Ε· SEA LINE
ΔΩΔΕΚΑΝΗΣΙΑΚΗ ΑΝΩΝΥΜΗ ΝΑΥΤΙΛΙΑΚΗ ΕΤΑΙΡΙΑ
ΑΥΣΤΡΑΛΙΑΣ 92, ΤΗΛ. ΠΡΑΚΤΟΡΕΙΟ: 43150 (10 ΓΡΑΜΜΕΣ)
ΔΙΟΙΚ. ΥΠ.: 43110 ΚΑΙ 43112, ώρες 8π.μ. - 8μ.μ.

Ξέρετε πόσο στοιχίζει τελικά το Στεγαστικό σας Δάνειο;



στην ΤΡΑΠΕΖΑ ΔΩΔΕΚΑΝΗΣΟΥ

Στεγαστικά Δάνεια με 5,9% τελικό επιτόκιο,

και..

0% επιβαρύνσεις

0% έξοδα φακέλου
0% έξοδα διαχείρισης
0% κόστος πρόωρης αποπληρωμής
0% επιβαρύνσεις εισφορών

UKAKO

Η αγορά ενός σπιτιού είναι υπόθεση ζωής και το στεγαστικό σας Δάνειο θα σας ακολουθεί για πολλά χρόνια, γι αυτό αξίζει να αφιερώσετε λίγο χρόνο στα ψιλά γράμματα του στεγαστικού δανείου που σκέφτεστε να πάρετε.

Στην Τράπεζα Δωδεκανήσου σχεδιάσαμε για σας τους συνεταίρους μας στεγαστικά Δάνεια χωρίς επιπλέον έξοδα και επιβαρύνσεις, για να ξέρετε από την πρώτη στιγμή πόσο σας κοστίζει το Δάνειό σας και επιπλέον με ξεκάθαρους, συμφέροντες όρους:

- ☑ *Με τελικό επιτόκιο χαμηλής εκκίνησης 5,9% σταθερό για ένα χρόνο*
- ☑ *Με δυνατότητα επιλογής σταθερού ή κυμαινόμενου επιτοκίου από τον δεύτερο χρόνο του δανείου σας*
- ☑ *Με χρηματοδότηση μέχρι το 100% της αξίας συμβολαίου ή του προϋπολογισμού*
- ☑ *Με ευέλικτο τρόπο αποπληρωμής και περίοδο χάριτος έως και 2 χρόνια*
- ☑ *Με άμεση προέγκριση και εκταμίευση*
- ➤ *Επιπλέον προεγκεκριμένο προσωπικό Δάνειο εως 3.000.000 δρχ. χωρίς αποδείξεις, με προνομιακό επιτόκιο 9,9% για να καλύψετε τα πρώτα έξοδα του νέου σας σπιτιού.*

ΣΥΝΕΤΑΙΡΙΣΤΙΚΗ
ΤΡΑΠΕΖΑ ΔΩΔΕΚΑΝΗΣΟΥ
η δική μας τράπεζα

Ελάτε σήμερα σε ένα από τα 8 καταστήματα της Τράπεζας Δωδεκανήσου και ενημερωθείτε για τα προγράμματα στεγαστικών δανείων της Τράπεζάς μας, γιατί τα «ψιλά» γράμματα κάνουν την διαφορά.

ΡΟΔΟΣ: ΠΛΑΤΕΙΑ ΑΚΑΔΗΜΙΑΣ, ΤΗΛ.: (0241) 38600 FAX: 30700
ΚΑΛΥΜΝΟΣ: ΕΛ. ΒΕΝΙΖΕΛΟΥ 46, ΤΗΛ.: (0243) 50901 FAX: 50903
ΑΡΧΑΓΓΕΛΟΣ: ΤΗΛ.: (0244) 29040, 29042 FAX: 29043
ΛΑΡΔΟΣ: ΠΛΑΤΕΙΑ ΛΑΡΔΟΥ, ΤΗΛ.: (0244) 29240 FAX: 29242
ΚΩΣ: ΜΗΤΡΟΠΟΛΕΩΣ 22, ΤΗΛ.: (0242) 20280 FAX: 21291
ΙΑΛΥΣΟΣ: ΗΡΑΚΛΕΙΔΩΝ 1, ΤΗΛ.: (0241) 94350 FAX: 94353
ΝΙΣΥΡΟΣ: ΜΑΝΔΡΑΚΙ, ΤΗΛ.: (0242) 48900, 48901 FAX: 48902
ΣΟΡΩΝΗ: ΚΕΝΤΡΙΚΗ ΛΕΩΦΟΡΟΣ, ΤΗΛ.: (0241) 98180 FAX: 98182

Μοιάζει σαν μια ιστορία καθημερινής τρέλας

«Στήριξε τους νέους δικηγόρους αν επιθυμείς να πάρεις δάνειο...»!

Μια καταγγελία που χρήζει άμεσης απάντησης από τον Δ.Σ.Ρ και την Εθνική Τράπεζα - Θέση ενδέχεται να πάρει και ο Συνήγορος του Πολίτη

ΜΙΑ καταγγελία, προϊόν έντονης δυσφορίας και αγανάκτησης συμπολίτη μας, αποκαλύπτει τραπεζικές διαδικασίες που εγείρουν αν μη τι άλλο ερωτηματικά για τη λειτουργία των πιστωτικών ιδρυμάτων, η οποία εύκολα μπορεί να ενοχοποιηθεί στην περίπτωση μάλιστα που δεν παρέχονται επαρκείς εξηγήσεις στον πελάτη τους. Η καταγγελία που έγινε στη «Δράση» εμπλέκει κατά κάποιον τρόπο, σε μεγάλο ή μικρότερο βαθμό, και τον Δικηγορικό Σύλλογο Ρόδου, γεγονός που καθιστά το όλο θέμα ιδιαίτερα λεπτό και φρόνιμο θα ήταν να δοθούν και από τις δύο πλευρές οι απαραίτητες διευκρινήσεις και απαντήσεις στις απορίες του αναγνώστη μας.

Όπως συγκεκριμένα μας ελέχθη, πριν από λίγο χρονικό διάστημα ο συμπολίτης μας απευθύνθηκε στον Οργανισμό Εργατικής Κατοικίας προκειμένου να εξασφαλίσει στεγαστικό δάνειο πρώτης κατοικίας, το οποίο και εγκρίθηκε μετά την κατάθεση φυσικά των σχετικών δικαιολογητικών. Η εν λόγω υπηρεσία παρέπεμψε τον συμπολίτη μας (τα στοιχεία του στη διάθεση της εφημερίδας) σε συγκεκριμένο υποκατάστημα της Εθνικής Τραπέζης (Εθνική Κτηματική) στην 25ης Μαρτίου έτσι ώστε να εισπράξει το ποσόν που του εγκρίθηκε.

Αφού ακολουθήθηκαν οι προβλεπόμενες διαδικασίες ήλθε η ώρα της εκταμίευσης του ποσού του δανείου. Το ποσόν αυτό καθ' αυτό δεν έχει σημασία στην παρούσα φάση καθώς αυτό που πρέπει να επισημανθεί είναι οι «προϋποθέσεις» που τέθηκαν υπόψη εκ των υστέρων προς τον καταγγέλλοντα για να εκταμιευθεί το ποσόν του δανείου που του είχε ήδη εγκριθεί.

Προς μεγάλη του έκπληξη οι αρμόδιοι της τραπέζης ζήτησαν να καταβάλλει το ποσόν που αναλογεί στα έξοδα «φακέλου» και στο οποίο **προσέθεσαν ένα ακόμα ποσόν, περίπου του ιδίου ύψους, που κατευθύνεται, όπως του είπαν στο Ταμείο Στήριξης των νέων δικηγόρων(!)**. Κάτι που φυσικά δεν μπορούσε να κατανοήσει ο πελάτης, θεωρώντας εξωφρενικό και άδικο να καταβάλλει επιπλέον 250.000 δραχμές, όσα περίπου ήταν και τα έξοδα «φακέλου». Ένα ομολογουμένως υπέρογκο ποσό το οποίο αφορούσε μια διαδικασία παντελώς άσχετη απ' αυτήν της χορήγησης του δανείου για να φτιάξει το πρώτο του σπίτι.

«ΤΑ χρήματα δεν μου περισσεύουν» λέει χαρακτηριστικά στη «Δράση» ο αναγνώστης μας και διαμαρτύρεται

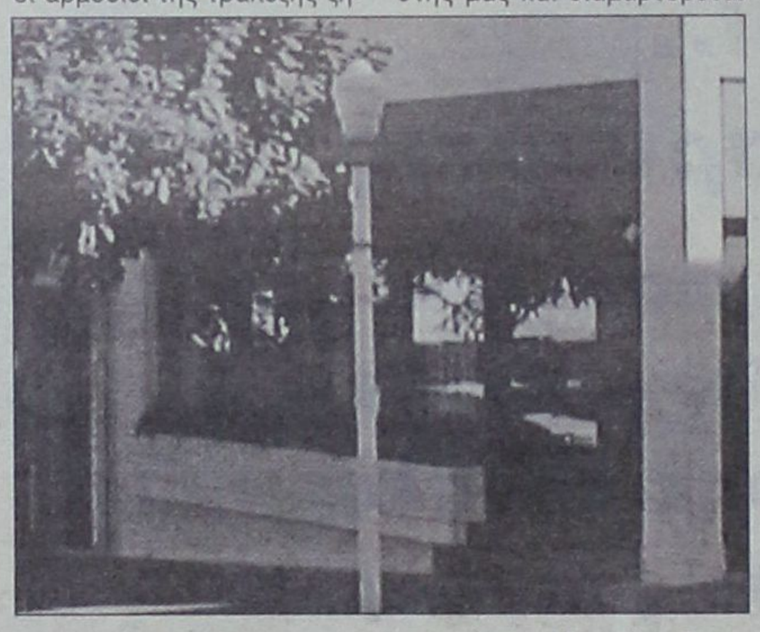

εντονότατα: **«Δεν είναι δυνατόν για να εισπράξω το δάνειο που μου εγκρίθηκε να υποχρεούμαι να πληρώσω εγώ για τη στήριξη των νέων δικηγόρων της Ρόδου»**.

Επειδή ακριβώς η απαίτηση της Τραπέζης, και ειδικά του συγκεκριμένου υποκαταστήματος, είχε τον χαρακτήρα της βασικής υποχρέωσης προκειμένου να εξυπηρετηθεί ο πελάτης της εγείρονται πολλά τα ερωτηματικά. Ένα επιπλέον στοιχείο που επέτεινε την αγανάκτηση του αναγνώστη μας ήταν και η πείσμων άρνηση των υπευθύνων της Τραπέζης να του επιδείξουν τη σχετική εγκύκλιο η οποία επιβάλλει το «χαράτσι», κατά την άποψή του, παρά τις συνεχείς εκκλήσεις του.

Το δέον γενέσθαι

Ο ΔΙΚΗΓΟΡΙΚΟΣ Σύλλογος Ρόδου, όπως πάντα ευαίσθητος, οφείλει εδώ και τώρα να δώσει τις δέουσες εξηγήσεις και διευκρινήσεις στο κοινό, στην περίπτωση που θεωρούν την καταγγελία έχουσα δικαιολογητική βάση. Διαφορετικά οι ...εξηγήσεις θα δοθούν μέσω άλλης οδού.

Ο συμπολίτης μας είναι αποφασισμένος εντός της εβδομάδας να αποστείλει εξώδικο προς το υποκατάστημα της Εθνικής στη Ρόδο όπως και στην κεντρική διοίκηση του πιστωτικού ιδρύματος με το οποίο θα απαιτεί απαντήσεις στα ερωτήματά του. Ταυτόχρονα θα απευθυνθεί και στον Συνήγορο του Πολίτη στον οποίο θα εκθέσει λεπτομερώς την όλη υπόθεση, απαιτώντας να μάθει επιτέλους γιατί είναι υποχρεωτικό και συνιστά αδιαπραγμάτευτη προϋπόθεση η ...στήριξη των «νέων δικηγόρων» της Ρόδου προκειμένου ένας πολίτης να εισπράξει το στεγαστικό του δάνειο που έχει ήδη εγκριθεί.

ΑΣ φροντίσει ο Δικηγορικός Σύλλογος της πόλης μας να προλάβει τις όποιες εξελίξεις και να δώσει αυτός την απάντηση, προφανώς πειστική, στο αίτημα του συμπολίτη μας.

Καταπέλτης ο Α. Παυλίδης για Χρηματιστήριο - Τράπεζες

«Σκότος και έρεβος»



Ο ΒΟΥΛΕΥΤΗΣ κ. Α. Παυλίδης κατά την συζήτηση του Σχεδίου Νόμου του αναφερομένου στο χρηματιστήριο και τις τράπεζες κατήγγειλε την Κυβέρνηση για την «καταλήστευση» των μικροεπενδυτών του χρηματιστηρίου και για τον μη έλεγχο των τραπεζών, κυρίως κατά την λειτουργία ορισμένων εξ' αυτών στις Νησιωτικές περιοχές.

Συγκεκριμένα ο κ. Α. Παυλίδης ανέφερε μεταξύ άλλων:

«... Εμείς που ταξιδεύουμε στο εξωτερικό, μετέχουμε σε αποστολές του Κοινοβουλίου μας, γινόμαστε κοινωνοί των σχολίων συναδέλφων μας. Δεν είμαστε οι μόνοι που παρακολουθούμε τα οικονομικά της Ελλάδος. Οχι μόνο εσείς ως Υφυπουργός Οικονομικών, αλλά και οι συνάδελφοι μας Βουλευτές άλλων Κοινοβουλίων παρακολουθούν τα της οικονομίας μας. Μας λένε ***«τί γίνεται κάτω σε σας; Δεν έχετε πάρει είδηση ότι γίνεται ξέπλυμα χρήματος; Εχετε «πόθεν έσχες» στο Χρηματιστήριο; Δεν έχετε. Εχετε φορολογία; Δεν έχετε».***

Διαφάνεια ισχυρίσθηκε ο Αντιπρόεδρος της Βουλής κ. Γείτονας, ο οποίος έλαβε το λόγο πριν από λίγο. Καμία διαφάνεια. **Σκότος και έρεβος**, κύριε Πρόεδρε.

Γνωστές εταιρείες - και σε μία χώρα τόση δα σαν τη δική μας, μπορεί να κρυφθεί κανείς, κύριε Υπουργέ; Κανένας δεν μπορεί. Ούτε εσείς, ούτε εγώ, ούτε οι περίφημοι «επιχειρηματίες» πώς τους βάλατε στο Χρηματιστήριο χωρίς να ερευνήσετε τί αντικείμενο και τί προοπτικές είχαν; Γι' αυτό υπάρχουν και οι επιτροπές που κρίνουν τους καταλλήλους για να μπουν στο Χρηματιστήριο και να πάρουν το χρήμα του κοσμάκη. Τίποτα από όλα αυτά δεν εκάματε. **Ενοχοι! Δεν κάνετε ελέγχους και γι' αυτό είσθε πολλαπλώς ένοχοι...**

Θέλω να σας κάμω μερικές πρακτικές παρατηρήσεις για τα υπόλοιπα, τα έχοντα σχέση με τις τράπεζες. **Σας ελέγχουν,, δεν τις ελέγχετε (...).**

Εγκαταλείψατε τα νησιά. Δώσατε στις Τράπεζες κάμποσες χιλιάδες πελάτες, δηλαδή, αυτούς που παίρνουν σύνταξη. Μα, κεφθήκατε ποτέ πώς θα εισπραχθεί η σύνταξη σ' ένα νησάκι που δεν έχει τράπεζα; Φεύγει, για παράδειγμα, κάποιος από την Κάσο να πάει στην Κάρπαθο που έχει υποκατάστημα μία τράπεζα να εισπράξει τη σύνταξη. Πάει η σύνταξη.

Η ΑΤΕ είναι ακόμη κρατική τράπεζα. Σας προτείνω να δώσετε εντολή ότι «θα κάνεις υποκατάστημα, σε ένα από τα νησάκια που δεν υπάρχει υποκατάστημα, ενός ατόμου και θα έχει ζημία, κυρία Κρατική Τράπεζα εκεί. Γιατί να μην έχεις ζημίες;». Η Αγροτική δεν έγινε για να κάνει κερδοφόρες μπίζνες. Και αν αυτοί δεν θέλουν, σας προτείνω κάτι άλλο που έχει σχέση με το άρθρο 15: Συνεταιριστικές τράπεζες. Δεν είναι κακό το σύστημα και έχει γίνει πλέον θεσμός. Εχουμε επιτυχημένες τέτοιες στον ελληνικό χώρο. Στα Δωδεκάνησα έχουμε τη **Συνεταιριστική Τράπεζα «Δωδεκανησιακή»**, η οποία ξεκίνησε από τη Ρόδο δειλά - δειλά, έκανε υποκατάστημα στην Κω, στην Κάλυμνο, στην Κάρπαθο, επιχειρεί να πάει και στα άλλα νησάκια την ενθαρρύνουμε. Να δώσετε κίνητρα σ' αυτές που λειτουργούν στις νησιωτικές περιοχές. Λέγω στην τύχη ένα κίνητρο. Για τις αναπτυσσόμενες δραστηριότητες στα μικρά νησιά διά των υποκαταστημάτων αυτών των συνεταιριστικών τραπεζών, απαλλαγή φορολογίας.

Φορολογούνται σαν Ανώνυμες Εταιρείες. Ποιές πράξεις θα κάνει στην Κάσο; Οσες πράξεις και να κάνει. Ποιές θα κάνει στη **Χάλκη, στην Τήλο;** Οσες και να κάνει ο ένας υπάλληλος. τί έχει να κάμει; δάνεια δίνει εκεί; Κάτι τσέκια αλλάζει, πληρώνει και άλλες απλές αλλά απαραίτητες υπηρεσίες προσφέρει στους λίγους νησιώτες.

Να υπάρχει μία τράπεζα για να πάρει κανείς τη σύνταξή του, επιτέλους χωρίς ταλαιπωρία.

Να μην σας πω τα άλλα κατορθώματά σας για **το Καστελλόριζο,** όπου, τελικώς, πείσθηκε μία τράπεζα να ανοίξει ένα υποκατάστημα με έναν υπάλληλο και κάματε διά του ΑΣΕΠ διαγωνισμό. Ηλθε μία κοπέλα από τον Τίρναβο, αν αγαπάτε το Θεό σας, και βεβαίως μετά από τρεις μήνες χάθηκε (...)».

RODOGAZ
Στη Ρόδο από το 1963



• Διανομή φιαλών υγραερίου κατ' οίκον
τηλέφωνα παραγγελιών 64409 - 094 528212
• Διανομή χύμα υγραερίου
• Πώληση καυστήρων και λεβήτων υγραερίου
για κεντρικά συστήματα θέρμανσης
• Θερμαντικά σώματα



Διεύθυνση εργοστασίου: Καναμάτ Ρόδου • Τηλ: 62649
Διεύθυνση πρατηρίου: Αυστραλίας 50 • τηλ: 34244-5

Κοινοποιήθηκαν λογαριασμοί με οφειλές μέχρι και 2,5 εκ. δραχμές

Το νερό χρυσάφι πληρώνουν οι καταναλωτές στους Δήμους

Τοκογλυφία από το Ελληνικό Δημόσιο με τόκους υπερημερίας που τριπλασίασαν τα χρέη

ΛΟΓΑΡΙΑΣΜΟΙ νερού που ανέρχονται σε ύψος ακόμα και τα 2.5 εκατομμύρια δραχμές έχουν αρχίσει να κοινοποιούνται στους κατοίκους των δήμων της Ρόδου, γεγονός που έχει προκαλέσει μεγάλες διαμαρτυρίες και απειλές για προσφυγή στη Δικαιοσύνη.

Η ίδρυση ταμειακών υπηρεσιών στους κατά τόπους δήμους αποτελεί την αιτία αποκάλυψης του όλου προβλήματος. Στις ταμειακές υπηρεσίες των δήμων έχουν αρχίσει να κοινοποιούνται δισκέτες με αρχεία που υπήρχαν στο Δημόσιο Ταμείο της ΔΟΥ Ρόδου. Τα αρχεία αυτά περιέχουν όλες τις παλαιές οφειλές για λογαριασμούς νερού των κατοίκων της Ρόδου. Στις οφειλές αυτές έχουν συνυπολογισθεί τόκοι για τα χρόνια που πέρασαν, καθώς και τόκοι υπερημερίας. Με τον τρόπο αυτό οι αρχικές οφειλές έχουν διπλασιαστεί και σε ορισμένες φορές τριπλασιαστεί. Είναι χαρακτηριστικό πως στο Δήμο Καμείρου δημότης καλείται να καταβάλει 2.5 εκατομμύρια δραχμές για οφειλές το αρχικό ύψος των οποίων δεν υπερέβαινε το ένα εκατομμύριο δραχμές.

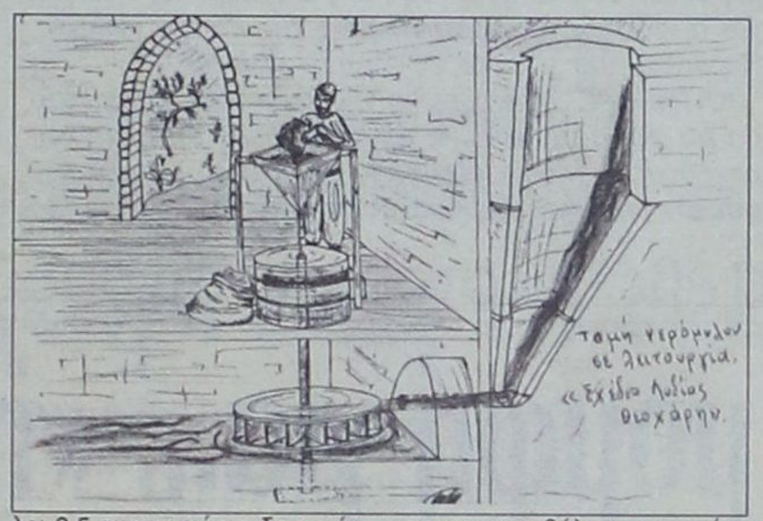

Οι οφειλέτες είναι ως επί το πλείστον γεωργοί και οι καταναλώσεις τους αφορούσαν την υποστήριξη των καλλιεργειών τους κατά τα χρόνια των μειωμένων βροχοπτώσεων. Εχει υπολογιστεί ότι το συνολικό χρέος, το οποίο είναι και άμεσα απαιτητό (για εξόφληση ή ρύθμιση) αγγίζει τα 300 εκατομμύρια δραχμές. Είναι ευνόητο πως οι καταναλωτές δεν αρνούνται να καταβάλουν το αντίτιμο της οφειλής τους, ωστόσο ευελπιστούν σε μια ευνοϊκή ρύθμιση σε ό,τι αφορά το θέμα των τόκων υπερημερίας. Πρέπει να σημειωθεί ότι με τους τόκους αυτούς το ίδιο το Ελληνικό Δημόσιο εμφανίζεται να λειτουργεί ως ένας μεγάλος τοκογλύφος καθώς επιβάλλει διπλασιασμό και τριπλασιασμό μιας οφειλής που γίνεται για την υποστήριξη της τοπικής οικονομίας και κατ' επέκταση της εθνικής.

Εντός της τρέχουσας εβδομάδας θα διερευνηθεί η δυνατότητα εφαρμογής μιας ρύθμισης για τα πανωτόκια της Εφορίας και προς το σκοπό αυτό θα υπάρξουν συναντήσεις με τους βουλευτές του Νομού. Μέχρι να ρυθμιστεί το όλο ζήτημα είναι εκατοντάδες εκείνοι που αγωνιούν για την εξεύρεση των χρημάτων ώστε να καλυφθεί τουλάχιστον το κεφάλαιο της αρχικής οφειλής, οπότε και να περιορισθούν οι τόκοι που συνεχίζουν να επιβάλλονται.

Φτάνουν στους καταναλωτές με καθυστέρηση

Με «καπέλο» χρεώνονται όλοι οι λογαριασμοί της ΔΕΥΑ Ιαλυσού

Τρελά και παράδοξα συμβαίνουν με τους λογαριασμούς νερού στο Δήμο Ιαλυσού.

Οι δημότες παραλαμβάνουν τους λογαριασμούς τους μέσω του ταχυδρομείου. Ωστόσο λόγω των καθυστερήσεων που υπάρχουν στα ΕΛ.ΤΑ οι λογαριασμοί παραλαμβάνονται από τους καταναλωτές αφού προηγουμένως έχει παρέλθει η καταληκτική ημερομηνία εξόφλησης. Ετσι, οι λογαριασμοί αυτοί αν και εξοφλούνται σχεδόν αμέσως από τους καταναλωτές, λόγω ΕΛΤΑ εμπεριέχουν πάντοτε προσαυξήσεις για την παρέλευση της ημερομηνίας πληρωμής.

Το γεγονός αυτό έχει προκαλέσει την αγανάκτηση των κατοίκων της Ιαλυσού οι οποίοι και επικοινώνησαν με τη Δράση προκειμένου να διαμαρτυρηθούν.

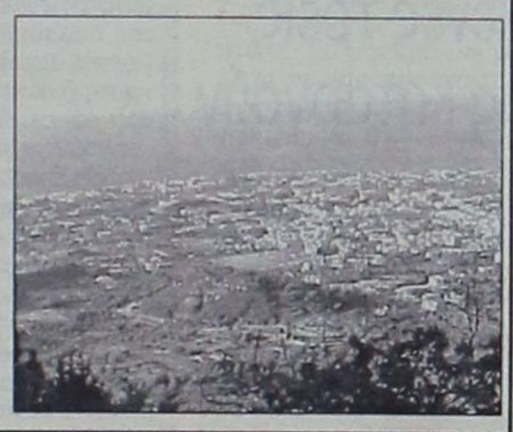

Με αφορμή το κόστος νερού

«Αγριεύουν» και στη Νότια Ρόδο

Αρκετές είναι οι διαμαρτυρίες που έχουν γίνει από κατοίκους του Δήμου Νοτίας Ρόδου για το ύψος των τιμολογίων χρέωσης νερού.

Ολοι εκείνοι που επικοινώνησαν με τη Δράση στη διάρκεια της περασμένης εβδομάδας εξέφρασαν την άποψη ότι «το κόστος του νερού είναι το υψηλότερο που υπάρχει από κάθε άλλη περιοχή και παρ' όλα αυτά πάντοτε η υδροδότηση της περιοχής μας γίνεται με πολλά προβλήματα».



ΚΑΛΟΚΑΙΡΙΝΑ ΤΜΗΜΑΤΑ
ΓΙΑ ΑΡΧΑΡΙΟΥΣ

Ευχάριστα, γρήγορα, αποτελεσματικά
ΤΩΡΑ
που το παιδί σας δεν έχει σχολείο
ΜΠΟΡΕΙ
ν' αγαπήσει, να μάθει τέλεια, να επενδύσει
ΣΤΗ ΓΛΩΣΣΑ
που σίγουρα θα του χρειαστεί
ΚΑΝΤΕ ΤΟ ΠΑΙΔΙ ΣΑΣ
ΝΑ ΞΕΧΩΡΙΖΕΙ

ΓΕΡΜΑΝΙΚΑ

ΜΕΡΚΟΥΡΗ ΚΟΝΤΟΥ

ΚΕΡΔΙΖΕΙΣ ΠΡΑΓΜΑΤΙΚΑ
ΜΙΑ ΟΛΟΚΛΗΡΗ ΧΡΟΝΙΑ

ΜΕΡΚΟΥΡΗΣ ΚΟΝΤΟΣ
ΦΡΟΝΤΙΣΤΗΡΙΑ ΞΕΝΩΝ ΓΛΩΣΣΩΝ

1ο διδ/ιο: Αγ. Αναργύρων 11α
2ο » : Δημ. Αναστασιάδη 47
3ο » : Παρισίων 1 & Λονδίνου

Τηλ: 35289, 23973- Fax: 32336

Με διασταυρωμένα τα ξίφη η «επόμενη μέρα» στο Εργατικό Κέντρο





Η «ΕΠΟΜΕΝΗ μέρα» των εκλογών του Εργατικού Κέντρου, βρίσκει τις αντίπαλες παρατάξεις να διασταυρώνουν τα ξίφη τους, κατά τρόπο μάλιστα που δεν προμηνύεται να αλλάξει - θεαματικά τουλάχιστον - μέχρι το τέλος της επόμενης τριετίας! Καθ' ότι όλες οι πλευρές παραμένουν ανυποχώρητες στα χαρακώματά τους.

ΜΕΤΑ τις βολές που δέχτηκε για «λογικές αποκλεισμού» των δύο ηττημένων παρατάξεων, ο νικητής των εκλογών Γιάννης Σαρικάς... επιστρέφει τα «βέλη» και μέμφεται τους κατήγορούς του για υποκρισία, αλλά και για προσπάθεια παραπλάνησης της κοινής γνώμης. Περνάει μάλιστα και σε σφοδρή αντεπίθεση!

ΚΑΤΗΓΟΡΕΙ συγκεκριμένα την παράταξη Χατζησάββα ότι φέρει την ευθύνη για το γεγονός ότι τρεις καίριες θέσεις της Εκτελεστικής Επιτροπής, μεταξύ των οποίων αυτή του Συμβούλου Δημοσίων Σχέσεων, θα παραμείνουν «χήρες». Καθ' ότι η επιμονή των τριών της μειοψηφίας να παραμείνουν απλά μέλη, ουσιαστικά τις καταργεί.

«ΓΝΩΡΙΖΟΥΝ καλά οι κατήγοροί μας - λέει ο κ. Σαρικάς - ότι οι θέσεις αυτές, που είναι θέσεις εργασίας και όχι διακοσμητικές, δεν μπορούν να καλυφθούν ούτε από την πλειοψηφία, αλλά ούτε από την παράταξη της ΔΑΚΕ, η οποία χρειαζόταν άλλη μία έδρα για να έχει δυνατότητα εκπροσώπησης στην Εκτελεστική. Αρα, δεν την αποκλείσαμε... εμείς! Απλά, φαίνεται καθαρά ότι αυτοί που τα λένε έχουν λόγους να μας βάζουν τρικλοποδιές στο έργο μας, αντί να συνδράμουν για τη στήριξή του...»

ΚΑΙ ΣΤΕΛΛΕΙ το μήνυμα: «Εμείς θα προχωρήσουμε αταλάντευτοι στους στόχους που θέσαμε και σύμφωνα με την εντολή που λάβαμε. Ο καθένας κρίνεται από την ίδια τη ζωή»!

Επιστρέφει τα «βέλη» στους κατήγορούς του ο Γιάννης Σαρικάς

Ευθεία μομφή για... «τρικλοποδιές»!

Με την άρνησή τους αφήνουν κενές τρεις θέσεις εργασίας και ουσιαστικά τις καταργούν

ΜΕΣΑ σε βαρύ κλίμα θα γίνει - εκ των πραγμάτων - ***αύριο το απόγευμα*** στο Εργατικό Κέντρο Ρόδου η καθιερωμένη διαδικασία της παράδοσης και παραλαβής ανάμεσα στην «απελθούσα διοίκηση και αυτήν που προέκυψε από τις εκλογές της 1ης Ιουλίου. Κάτι που οφείλεται στο πλήρες ρήγμα που επήλθε στις σχέσεις των τριών παρατάξεων οι οποίες το συνθέτουν, μετά τον καταρτισμό του προεδρείου σε σώμα.

Η αυριανή τελετή, που θα αρχίσει στις 6.30 το απόγευμα, δεν μπορεί αυτή τη φορά να έχει παννηγυρικό χαρακτήρα, όπως άλλες ανάλογες του παρελθόντος. Αναπόφευκτα θα διαρρεύσει μέσα σε κλίμα κατήφειας από την πλευρά των ηττημένων, ενώ δεν αποκλείεται το ενδεχόμενο να εκδηλωθούν στην πράξη και οι πρώτες «κόντρες», μέσα στο εν γένει εχθρικό περιβάλλον που ήδη διαμορφώθηκε και απειλεί να «σκιάσει» ολόκληρη την επόμενη τριετία.

ΚΑΤΑ τη διάρκεια συγκεκριμένα των εθιμοτυπικών, ο επικεφαλής της ΔΗ.ΣΥ.Ε. και μέχρι πρότινος γενικός γραμματέας του Ε.Κ.Ρ. ***Σάββας Χατζησάββας*** θα υποχρεωθεί να παραδώσει στον διάδοχό του ***Μπάμπη Σαρρή,*** μένοντας στην 7μελή Εκτελεστική Επιτροπή με την ιδιότητα του απλού μέλους. Κάτι που του δημιουργεί ασφαλώς έντονη δυσφορία, μετά από μια αδιάλειπτη παρουσία πολλών ετών ως εκπρόσωπος της ΠΑΣΚΕ στα ανώτερα «ιερατεία» του οργάνου.

Το ίδιο θα συμβεί και με τον έως τώρα ταμία ***Ηλία Μπούκλα,*** ο οποίος θα παραδώσει στον ***Βασίλη Μανωλάκη,*** που τυγχάνει σημειωτέον ένα από τα «νέα πρόσωπα» στη διοίκηση και το προεδρείο. Οσο αφορά τις δύο κορυφαίες θέσεις, τα πρόσωπα παραμένουν τα ίδια. Μαζί με τον πρόεδρο και μεγάλο θριαμβευτή των εκλογών ***Γιάννη Σαρικά,*** διατηρεί τη θέση του αντιπροέδρου ***ο Αντώνης Βρατσάλης,*** που διαγράφηκε ως γνωστόν πρόσφατα από τη ΔΑΚΕ επειδή παρέμεινε στο υπερκομματικό ψηφοδέλτιο της ΔΕΑΣ.

Η ΣΥΝΘΕΣΗ αυτή είναι ακριβώς που πυροδότησε την ένταση, καθώς η πλευρά της ΠΑΣΚΕ κάνει λόγο για «διχαστικές πρακτικές» των νικητών, επειδή κράτησαν τα κορυφαία «οφίκια» για την παράταξή τους, αντί να τα διανέμουν ενωτικά και διαπαραταξιακά. Κάτι που γινόταν παλαιότερα. Γι' αυτό ο κ. Χατζησάββας, μαζί με τους ***Στέλιο Κάβουρα*** και ***Νίκο Τριπολίτη*** που εκπροσωπούν την «μεταλλαγμένη» ΠΑΣΚΕ στην 7μελή Εκτελεστική Επιτροπή αποφάσισαν εις ένδειξη διαμαρτυρίας να παραμείνουν απλά μέλη. Ο κ. Μπούκλας σημειωτέον εκλέχτηξε ξανά στο 15μελές διοικητικό συμβούλιο, αλλά έμεινε οικειοθελώς (παρ' ότι τρίτος κατά σειρά ψήφων στην παράταξή του) εκτός Εκτελεστικής.

Μέσα σ' αυτό το κύμα των αληλοκατηγοριών που ξέσπασε μετά τη συγκρότηση σε σώμα της περασμένης Τετάρτης, ο Γιάννης Σαρικάς έχει να αντιτείνει τις δικές του απόψεις. Περνάει μάλιστα ***στην αντεπίθεση,*** απαντώντας ευθέως στους κατήγορούς του ότι ***όλα αυτά θα έπρεπε να τα αναμένουν,*** μετά τις «πρακτικές» που επεκράτησαν στις εκλογές από εξωσυνδικαλιστικά κορυφαία στελέχη του κυβερνητικού χώρου για να στηρίξουν τη «νέα» ΠΑΣΚΕ. Αλλωτε, αμέσως μετά την έκδοση των αποτελεσμάτων είχε κάνει λόγο για ***αθέμιτες μεθοδεύσεις!***

ΠΕΡΑΝ τούτου όμως, επιστρέφει το «μπαλάκι», μεμφόμενος την πλευρά Χατζησάββα ότι επιχειρεί να κωλλυσιεργήσει το έργο της νικήτριας παράταξης και εν γένει του συνδικαλισμού. Γιατί μετά την απόφασή τους να παραμείνουν απλά μέλη, ***μένουν κενές*** οι θέσεις του αναπληρωτή γραμματέα, του συμβούλου δημοσίων σχέσεων και του εφόρου, οι οποίες συμπληρώνουν την 7μελή Εκτελεστική. Διευκρινίζει μάλιστα ότι είναι ***παραπλανητικά*** τα όσα λέγονται «για αποκλεισμό όλων των άλλων παρατάξεων», αφού ούτως ή άλλως η ΔΑΚΕ με τη μία μόνο έδρα που πήρε δεν έχει τη δυνατότητα εκπροσώπησης στο όργανο...

ΜΕ ΕΞΙ ΣΥΝΟΛΙΚΑ «ΝΕΑ ΠΡΟΣΩΠΑ»

Ριζική ανανέωση και «φρέσκο» συμβούλιο

ΡΙΖΙΚΗ είναι η ανανέωση που επήλθε στο Διοικητικό Συμβούλιο του Εργατικού Κέντρου κατά τις εκλογές της προηγούμενης Κυριακής, καθώς αλλάζει εν σχέσει με το απελθόν σε ποσοστό μεγαλύτερο από 35%! Δηλαδή, σχεδόν κατά το 1/3. Γεγονός που προδιαγράφει μια διαφορετική «φρεσκάδα».

Συνολικά τα «νέα πρόσωπα» που εκλέχθησαν ήταν *έξι*, εκ των οποίων τα πέντε προέρχονται από την νικήτρια παράταξη της Δ.Ε.Α.Σ. (στοιχείο και της δικής της ανανέωσης), ενώ το έκτο ανήκει στην ΔΗ.ΣΥ.Ε του κ. Χατζησάββα.

ΕΚΤΟΣ από τον ***Μπάμπη Σαρρή,*** τον ***Βασίλη Μανωλάκη*** (Δ.Ε.Α.Σ.) και τον ***Στέλιο Κάβουρα*** (ΔΗ.ΣΥ.Ε.), που εισήλθαν μάλιστα στην επίσης ανανεωμένη 7μελή Εκτελεστική Επιτροπή (βλέπε σχετικά παραπλεύρως), στο 15μελές Δ.Σ. συμμετέχουν ως «καινούργιοι» οι ***Νικόλαος Κοντόγιαννος, Σωτήρης Δρακιού και Λευτέρης Καρανικόλας,*** όλοι τους από τη Δ.Ε.Α.Σ.

Οι ισάριθμοι που απήλθαν από το προηγούμενο διοικητικό συμβούλιο ανήκουν σε δύο διαφορετικές κατηγορίες. Κάποιοι εξ' αυτών απήλθαν οικειοθελώς χωρίς να δώσουν καθόλου υποψηφιότητα στις πρόσφατες εκλογές και κάποιοι άλλοι εκτέθηκαν στην ψήφο των αντιπροσώπων αλλά απέτυχαν. Πιο συγκεκριμένα:

➢ «Παρελθόν» για το Δ.Σ. αποτελούν από την ΠΑΣΚΕ ο πρόεδρος του Σωματείου Σερβιτόρων ***Γιώργος Ορφανός*** που δεν κατέβηκε στις εκλογές, όπως επίσης η ***Σταματία Καρύδη*** και ο βετεράνος ***Ανδρέας Ευθυμίου*** από την Δ.Ε.Α.Σ. Απούσα είναι και η ***Μαρία Κλειδωνιάρη,*** η οποία έδωσε υποψηφιότητα και εξελέγη στην Εξελεγκτική Επιτροπή.

➢ Απέτυχαν να εισέλθουν στο νέο σχήμα ο πρώην αναπληρωτής γραμματέας ***Παναγιώτης Παναγιωτόπουλος*** της ΠΑΣΚΕ και ο επικεφαλής της ΔΑΚΕ ***Κώστας Μπαλτζώης.***

APLIGER
www.apliger.gr



ΗΛΕΚΤΡΟΝΙΚΟΙ ΥΠΟΛΟΓΙΣΤΕΣ - ΠΕΡΙΦΕΡΕΙΑΚΑ
ΑΝΑΛΩΣΙΜΑ - ΠΡΟΓΡΑΜΜΑΤΑ - ΠΕΡΙΟΔΙΚΑ
ΒΙΒΛΙΑ - ΠΟΛΥΜΕΣΑ - INTERNET - ΤΗΛΕΦΩΝΙΑ
ΤΕΧΝΙΚΗ ΥΠΟΣΤΗΡΙΞΗ
ΠΑΥΛΟΥ ΜΕΛΑ 11, 85100, ΡΟΔΟΣ
ΤΗΛ: (0241) 27509, FAX: (0241) 27098 - info@apliger.gr

RENAULT Mégane

...που στη Βασική έκδοση έχει standard εργοστασιακό Air Condition, ABS, 4 αερόσακους, 12 χρόνια αντισκωριακή προστασία, είναι πρώτο στα test ασφαλείας του EURO NCAP, και έχει 16βάλβιδο κινητήρα με 98 άλογα.

Στα 1400 κυβικά υπάρχει ένα αυτοκίνητο...
ΕΠΙΤΟΚΙΟ
0,65%



ΤΟ ΝΕΟ Mégane 98hp
Ασφάλεια Ζωής
Ρωτήστε μας για την προνομιακή χρηματοδότηση FIREN, χωρίς περιορισμούς.
ΔΩΡΕΝ Α.Ε. 3ον χιλ. λεωφ. Ρόδου - Καλλιθέας, ΡΟΔΟΣ

Πλησιάζει στο τέλος της η ειδική έρευνα

Εν αναμονή συμπερασμάτων για τους Αγίους Αποστόλους

ΣΤΟ ΤΕΛΟΣ της πλησιάζει η ειδική έρευνα που ξεκίνησε πριν δύο περίπου μήνες από τις αρμόδιες υπηρεσίες στην ευαίσθητη περιοχή των Αγίων Αποστόλων, για την αποτύπωση των προβλημάτων της περιοχής. Ετσι, πολύ σύντομα θα έλθει η ώρα των συμπερασμάτων, τα οποία παρουσιάζουν σημαντικό ενδιαφέρον, λόγω των ιδιαιτεροτήτων που είχε ο συνοικισμός από την πρώτη μέρα της ύπαρξής του.

Σύμφωνα με το χρονοδιάγραμμα που έχει τεθεί - το αρχικό τουλάχιστον - η έρευνα βαδίζει από σήμερα στην τελευταία εβδομάδα της διαδρομής της και αναμένεται να ολοκληρωθεί ***μέχρι την ερχόμενη Κυριακή***, 15 Ιουλίου. Θυμίζουμε ότι είχε ξεκινήσει στα μέσα του περασμένα Μαΐου, με χρονικό ορίζοντα διεκπεραίωσης δύο μηνών.

Η ΠΡΩΤΟΒΟΥΛΙΑ ανήκει ως γνωστόν στο νεοσυσταθέν Ινστιτούτο Ερευνών για την Καταπολέμηση του Κοινωνικού Αποκλεισμού, που λειτουργεί στους κόλπους του Δήμου Ροδίων μέσα από την Αστική Εταιρεία «Ηφαιστος». Μετά την ολοκλήρωση της καταγραφής αναλυτικά όλων των προβλημάτων, θα ακολουθήσει η επεξεργασία των στοιχείων και - με βάση τα συμπεράσματα που θα εξαχθούν - πρόκειται να ενεργοποιηθεί ο σχεδιασμός του ***πιλοτικού προγράμματος δράσης.***

Ο στόχος είναι η ανάπτυξη συγκεκριμένων πλέον πρωτοβουλιών στα πλαίσια της κοινωνικής πολιτικής που εφαρμόζει ο Δήμος μας, προκειμένου να βελτιωθούν στην πράξη οι συνθήκες διαβίωσης των κατοίκων, αλλά και οι παρεχόμενες εν γένει υπηρεσίες.

ΓΕΝΙΚΗ είναι η αίσθηση πάντως, ότι κατά τα χρόνια που μεσολάβησαν από τις πρώτες εποχές της «Μέγκαβλης» και μέχρι τώρα υπήρξαν τεράστια άλματα προόδου στον τομέα της αναβάθμισης του συνοικισμού. Ωστόσο, ακόμα υπάρχουν αμέτρητα προβλήματα που χρειάζονται τις δέουσες παρεμβάσεις, για ένα ακόμα καλύτερο «αύριο» της περιοχής.

Με ένα εντυπωσιακό «άνοιγμα» προς την Ενωση Ξενοδόχων

***ΣΤΗΝ ΠΡΑΞΗ** διαψεύδει ο πρόεδρος του ΕΚΡ την μομφή των «λογικών απομονωτισμού» που τον καταλογίζουν οι συνδικαλιστικοί του αντίπαλοι! Με βαθιά την αίσθηση της ευθύνης - όπως δηλώνει - όχι μόνο απέναντι στους εργαζομένους, αλλά και προς το συμφέρον του ίδιου του τόπου μας, πραγματοποιεί από τις πρώτες μέρες της νέας θητείας του ένα εντυπωσιακό - ομολογουμένως - «άνοιγμα» προς την πλευρά της Ενωσης Ξενοδόχων.*

ΖΗΤΑ συγκεκριμένα ευθέως την ενεργή συμπαράσταση του Βασίλη Μηναΐδη σε μια αλληλέγγυα προσπάθεια πάταξης των φαινομένων της αυθαιρεσίας από μέρους ορισμένων ξενοδόχων, καθ' ότι - πέραν των άλλων - οι παράνομες πρακτικές τους συνιστούν καθαρά αθέμιτο ανταγωνισμό έναντι των συναδέλφων τους! Και αυτή ακριβώς είναι βέβαια η πραγματικότητα.

«ΕΜΕΙΣ θέλουμε την υγιή εργοδοσία στο πλευρό μας και διαβεβαιώνουμε ότι δεν επιζητούμε τίποτα παράλογο, παρά μόνο την ικανοποίηση των δικαιωμάτων που απορρέουν για τον εργαζόμενο μέσα από τη νομοθεσία και τις συλλογικές συμβάσεις», τονίζει ο κ. Σαρικάς. Αποκαλύπτοντας παράλληλα ότι έχει στα χέρια του ονομαστική λίστα επιχειρηματιών που καταλύουν συστηματικά το νόμο, την οποία θα καταθέσει άμεσα στην Επιθεώρηση Εργασίας με αίτημα την επιβολή κυρώσεων.



Το Ε.Κ.Ρ. θέλει τον Β. Μηναΐδη αρρωγό για την «κάθαρση»

Για την πάταξη της παραβατικότητας και το συμφέρον του νησιού

Το μαχαίρι έως το «κόκκαλο»!

Με συγκεκριμένη «λίστα» ο Γ. Σαρικάς οδεύει στην Επιθεώρηση Εργασίας

ΕΝ ΜΕΣΩ των άνευ προηγουμένου τριβών που ξέσπασαν μετά τις εκλογές στο Εργατικό Κέντρο από τις αντιδράσεις της μειοψηφίας για τον τρόπο της συγκρότησης του προεδρείου, η πλειοψηφία ***ξεκίνησε ήδη το έργο της.*** Θέλωντας προφανώς να στείλει το μήνυμα ότι ***άλλες είναι οι προτεραιότητες*** για τους εργαζόμενους της περιοχής μας, και όχι η περιστροφή γύρω από τις παραταξιακές έριδες.

Από την επομένη κιόλας των εκλογών, κλιμάκια των ελεγκτικών επιτροπών άρχισαν να «αλωνίζουν» τους χώρους εργασίας και να καταγράφουν τις νέες καταγγελίες των εργαζομένων. Σύμφωνα μάλιστα με τις πληροφορίες, οι παραβάσεις της εργατικής νομοθεσίας που διαπιστώνονται καθημερινά προκαλούν ίλιγγο!

ΟΠΩΣ έγινε αρμοδίως γνωστό, μέσα σε τέσσερις μόνο μέρες (από την περασμένη Τρίτη μέχρι την Παρασκευή) τα κλιμάκια επισκέφθηκαν ***15 συνολικά εργασιακούς χώρους,*** κατά κανόνα ξενοδοχεία του νησιού μας, αλλά και όχι μόνο. Η σύνθεσή τους είναι τριμελής με εναλλαγές προσώπων, αλλά επικεφαλής πάντα είναι ο πρόεδρος του Ε.Κ.Ρ. Γιάννης Σαρικάς.

Ο ίδιος δηλώνει στη «Δ» την ανάγκη που αισθάνεται - από τη νωπή ακόμα ψήφο εμπιστοσύνης των εργαζομένων προς το πρόσωπό του - να γνωρίζει «από πρώτο χέρι» όλα τα προβλήματα που αντιμετωπίζουν. «Δώσαμε την υπόσχεση ως παράταξη ότι ***θα βάλουμε το μαχαίρι στο κόκκαλο*** και είμαστε αποφασισμένοι να το κάνουμε! Οταν λέμε ότι προχωρούμε αταλάντευτοι στους στόχους που θέσαμε, εμείς το εννοούμε»!

ΜΑΛΙΣΤΑ, προς την κατεύθυνση αυτή ***η πρώτη κίνηση*** είναι κάτι παραπάνω από δυναμική. Ηδη «κλείστηκε» κοινή σύσκεψη στα γραφεία της Επιθεώρησης Εργασίας με την υψηλή ιεραρχία των υπηρεσιακών της στελεχών, η οποία δεν θα έχει αυτή τη φορά... φιλολογικό περιεχόμενο, αλλά αποσκοπεί πλέον στη ***λήψη συγκεκριμένων μέτρων.***

Η σύσκεψη θα πραγματοποιηθεί μέσα στην εβδομάδα που διανύουμε και σε ημερομηνία που θα προσδιορισθεί επακριβώς κατά πάσα πιθανότητα σήμερα. Αυτό που πρέπει να υπογραμμισθεί είναι ότι το Εργατικό Κέντρο θα καθίσει στο τραπέζι ρίχνοντας πάνω σ' αυτό «λίστα» ***με συγκεκριμένα ονόματα επιχειρηματιών*** που καταπατούν βάναυσα την εργατική νομοθεσία! Αναφέρονται μάλιστα εξειδικευμένα και αναλυτικά σ' αυτήν οι παραβάσεις που αφορούν τον καθένα.

ΣΥΜΦΩΝΑ με όσα αποκάλυψε σχετικά ο κ. Σαρικάς, πρόκειται κυρίως για κάποιους ξενοδόχους που αρνούνται πεισματικά να ακολουθήσουν το νόμο, αλλά και τις επίσημες κατευθύνσεις του συλλογικού τους οργάνου. Στη λίστα πάντως περιλαμβάνονται και άλλοι επιχειρηματίες του τουριστικού κυκλώματος.

Ειδικότερα όμως για τους παραβάτες ξενοδόχους - που αποτελούν ευτυχώς μία θλιβερή μόνο μειοψηφία - ο κ. Σαρικάς επιζητεί την συμπαράσταση του ίδιου του προέδρου της Ενωσης Ξενοδόχων Ρόδου και Προέδρου της Π.Ο.Ξ. κ. Βασίλη Μηναΐδη. ***Τείνοντας το χέρι για κοινό αγώνα*** απέναντι στην αυθαιρεσία και την παραβατικότητα!

«ΘΑ ΠΡΕΠΕΙ να ξέρουν οι υγιείς ξενοδόχοι, κάτι που το έχουν ήδη συνειδητοποιήσει νομίζω, ότι οι πονηρίες ορισμένων συναδέλφων τους απέναντι στους εργαζομένους για τη μείωση του κόστους, συνιστούν κατά τρόπο άμεσο ***αθέμιτο ανταγωνισμό*** έναντι και των υπολοίπων μελών του κλάδου που λειτουργούν νομότυπα. Γι' αυτό ζητώ από την Ε.Ξ.Ρ. να βρεθεί αρωγός στην προσπάθειά μας για τήρηση των κανόνων της νομιμότητας! Αυτό επιβάλλει το κοινό συμφέρον εργοδοσίας και εργαζομένων...».

ΠΡΟΣΚΛΗΣΗ

Ο Πολιτιστικός Οργανισμός ΜΕΚΤΟ του Δήμου Ιαλυσού σας προσκαλεί να τιμήσετε με την παρουσία σας την εκδήλωση που διοργανώνει στο πλαίσιο του πολιτιστικού καλοκαιριού και του 19ου διεθνούς φεστιβάλ «Ιαλύσια 2001» την Τρίτη 10 Ιουλίου στις 9.30 το βράδυ στο δημοτικό κλειστό γυμναστήριο Ιαλυσού. Θα εμφανιστούν.

Χορευτικό συγκρότημα από την Κίνα, με χορούς από τη μακρινή Ανατολή.

Το ισχυρό εθνικό χρώμα, τα λαϊκότροπα και πανέμορφα κοστούμια θα εντυπωσιάσουν.

Χορευτικό συγκρότημα από το Μεξικό. Με χορούς των Ινδιάνων του Νότου, τελετουργικούς χορούς των Αζτέκων και χορούς από το Βόρειο και το Ανατολικό Μεξικό.

Ο ΔΗΜΑΡΧΟΣ
ΣΤΕΡΓΟΣ ΣΤΑΓΚΑΣ

BERLONI
ΕΠΙΠΛΟ ΚΟΥΖΙΝΑΣ & ΝΤΟΥΛΑΠΑ

Μεγαλώσαμε χάρη σε σας και μεταφερόμαστε στη νέα μας διεύθυνση:
γωνία Στεφ. Καζούλη & Π.Π. Γερμανού
πλατεία **Φώκιαλη**

Μεγάλες **προσφορές** σε όλες τις κουζίνες και ντουλάπες BERLONI στο παλιό μας κατάστημα στην Αθηνών 36 - Ανάληψη

Αφοί Κέλη Ο.Ε.
Αθηνών 36 - Ανάληψη
Τηλ.: 66865

ΚΗΔΕΙΑ

Την λατρευτή μας μητέρα, γιαγιά

ΤΣΑΜΠΙΚΑ ΜΙΧΑΛΑΚΗ

(ετών 85)

κηδεύουμε σήμερα Δευτέρα 9 Ιουλίου 2001 και ώρα 4 μ.μ. από τον Ιερό Ναό Κοιμήσεως Θεοτόκου Κρεμαστής.

Τα παιδιά:
Γιώργος - Αννέτ Μιχαλάκη
Χρήστος - Μαίρη Καραγιάννη
Κριστίν Μιχαλάκη
Τα εγγόνια:
Κωστής, Ρεννάτα - Γιάννης, Μίκα, Νάντια

Ταβέρνα ΑΦΡΟΔΙΤΗ

"...την κάναμε αμπέλι!"





Έτσι λέμε στην Κύπρο όταν "τρώμε ***πολύ καλά***"!

Έτσι θα πείτε κι εσείς αν δοκιμάσετε την θεσπέσια κυπριακή κουζίνα στην **Ταβέρνα Αφροδίτη** του Ξενοδοχείου Διόνυσος!

Εδώ θα έχετε την ευκαιρία να απολαύσετε νοστιμότατους κυπριακούς μεζέδες όπως σεφταλιές, κλέφτικο, κούπες, Τταφάς, αφέλεια, χαλούμι, λούτζα, δάχτυλα κυριών, μπουρέκι με ανθότυρο και ψητά κρέατα φτιαγμένα **όλα από Κύπριο σέφ και αυθεντικά υλικά από την Κύπρο.**

ΞΕΝΟΔΟΧΕΙΟ ΔΙΟΝΥΣΟΣ

ΦΑΝΕΡΩΜΕΝΗ ΙΞΙΑ ΤΗΛ. (0241) 23021/5 - Τ.Θ. 241

Στο δρόμο για την ποιοτική αναβάθμιση και την «ήπια» ανάπτυξή του

«Ιδίοις δυνάμεις» προχωράει ο Δήμος Αρχαγγέλου

Ρίχνει μεθαύριο για έργα άλλα 110 εκατομμύρια

ΕΝ ΜΕΣΩ της σωρείας των σοβαρών προβλημάτων που αντιμετωπίζει σε διάφορα «μέτωπα», εκ των οποίων το πιό πρόσφατο αφορά την ανοικτή ακόμα διένεξη με την Κτηματική Εταιρεία του Δημοσίου για το υπό εκποίηση ακίνητο της παραλίας ανάμεσα στη Τσαμπίκα και τα Στεγνά, ο δήμαρχος Αρχαγγέλου Θεοδόσης Κολιάδης δεν ξεχνάει το κύριο έργο του.

Αυτό είναι κατά βάση - όπως λέει ο ίδιος- να εκτελέσει μέσα στο υπόλοιπο της θητείας του που απομένει μέχρι τις επόμενες εκλογές το έργο για το οποίο δεσμεύτηκε απέναντι στους συνδημότες του. Κάτι το οποίο μετουσιώνεται μέσα από την υλοποίηση του τεχνικού του προγράμματος, που γίνεται με αργά - λόγω των οικονομικών δυσχερειών - αλλά σταθερά βήματα.

ΠΡΟΣ την κατεύθυνση αυτή, στα μέσα της εβδομάδας που διανύουμε προχωράει στη δημοπράτηση δύο ακόμα νέων έργων, τα οποία θεωρούνται ως σημαντικά για την περιοχή. Ειδικότερα:

➢ ***Μεθαύριο Τετάρτη*** 11 του μηνός θα διενεργηθεί ο διαγωνισμός που αφορά τις παρεμβάσεις οι οποίες προγραμματίστηκαν να γίνουν για την επικάλυψη ενός τμήματος του ποταμού Μαγκαφά. Ενα έργο που είναι αντιπλημμυρικού - κυρίως - χαρακτήρα, σε μία κατ' εξοχήν πολύπαθη περιοχή. Ο προϋπολογισμός της δαπάνης είναι ***45 εκατομμύρια*** δραχμές και οι προσφορές των εργολάβων θα πρέπει να υποβληθούν ***από τις 9.30 έως τις 10 το πρωί.***

➢ ***ΤΗΝ ΙΔΙΑ ΜΕΡΑ*** θα ακολουθήσει λίγο αργότερα ο διαγωνισμός που προβλέπει τον ηλεκτροφωτισμό του δρόμου που ξεκινάει τις παρυφές του κέντρου και φτάνει μέχρι την παραλία των Στεγνών. Η διαδικασία θα γίνει ***από τις 11.30 μέχρι τις 12 το μεσημέρι*** και αφορά ένα προϋπολογισμό της τάξης των ***64 εκατομμυρίων*** δραχμών.

ΤΟ ΠΡΩΤΟ έργο υπολογίζεται να ολοκληρωθεί μέσα σε 60 ημερολογιακές ημέρες από την ανάδειξη και την εγκατάσταση του ανάδοχου εργολάβου, ενώ για το δεύτερο η προθεσμία περάτωσης που έχει τεθεί είναι 3 μήνες. Αυτό που θα πρέπει ιδιαιτέρως να σημειωθεί είναι ότι τα έργα γίνονται με ίδιους πόρους του Δήμου, ο οποίος σηκώνει χωρίς την ανάλογη βοήθεια το βάρος της ποιοτικής του αναβάθμισης...

«Ολα του γάμου δύσκολα» για τη Νομαρχιακή Αυτοδιοίκηση...

Υπό... «σκιά» τα νέα νησιωτικά έργα

✔ Σαν να μην έφταναν όλα τ' άλλα, προέκυψαν τώρα οι μειωμένες εκπτώσεις των εργολάβων
✔ Απειλείται καίρια το Νηπιαγωγείο Κεφάλου

ΥΠΟ τη «σκιά» των τεσσάρων έργων που πρόσφατα... ατύχησαν και κανείς δεν μπορεί να προδιαγράψει ποιό ακριβώς θα είναι το μέλλον τους όταν - και όποτε - επαναδημοπρατηθούν, θα πραγματοποιηθούν εκ των πραγμάτων οι τρεις νέοι διαγωνισμοί που έχει προγραμματίσει η Νομαρχία για το αμέσως προσεχές διάστημα. Καθ' ότι είναι προφανές ότι ενδέχεται να υπάρξουν «παρενέργειες» στη συμμετοχή των εργολάβων.

Στη συνεδρίαση της περασμένης Τετάρτης η Νομαρχιακή Επιτροπή ακύρωσε συγκεκριμένα τέσσερις μειοδοτικούς διαγωνισμούς, κηρύσσοντάς τους άγονους, με το σκεπτικό ότι οι προσφορές που υποβλήθησαν από τους ενδιαφερόμενους εργολάβους είχαν πολύ χαμηλό ποσοστό έκπτωσης. Κάτι, που δεν έχει ανάλογο προηγούμενο, στα πρόσφατα τουλάχιστον τοπικά χρονικά.

Οι ΕΚΠΤΩΣΕΙΣ που προσφέρθηκαν ήταν πράγματι ασυνήθιστα χαμηλές, καθώς κυμαίνονταν από 2% έως 5% εν σχέσει με τον ενδεικτικό υπηρεσιακό προϋπολογισμό. Από την πλευρά τους όμως οι εργολήπτες δημοσίων έργων ανπτείνουν ότι έχουν περιορισμένο ποσοστό κέρδους, ειδικά μάλιστα για τα έργα που γίνονται στα υπόλοιπα νησιά, όπου ***το κόστος παρουσιάζεται αυξημένο*** (λόγω κυρίως των μεταφορικών, αλλά και όχι μόνο).

Αυτός είναι άλλωστε και ένας από τους βασικούς λόγους - αν όχι ο κυριότερος - ***της «κακοδαιμονίας»*** που αντιμετωπίζουν στην πορεία τους τα περισσότερα από τα έργα που βρίσκονται σε εξέλιξη στο νομό μας. Οι φυσικές αντιξοότητες δηλαδή που παρουσιάζουν τα νησιά, σε σχέση με τη μορφολογία του εδάφους των ηπειρωτικών περιοχών της χώρας. Γι' αυτό άλλωστε ***«βαλτώνουν»*** τα έργα στην περιοχή μας...

ΣΤΗΝ προκειμένη περίπτωση, οι επιπτώσεις απ' αυτή την ομαδική ακύρωση των τεσσάρων διαγωνισμών, που αφορούσαν ένα σύνολο έργων της τάξης των ***243 εκατομμυρίων*** δραχμών, έχουν βαρύτερο αντίκρυσμα για το Πυλί της Κω. Εδώ και πολύ καιρό προγραμματίστηκε συγκεκριμένα να γίνει προσθήκη νέων αιθουσών στο 1ο Δημοτικό Σχολείο της περιοχής, προκειμένου να αντιμετωπιστούν οι ανάγκες, που κρίνονται ως άμεσες.

Για το σκοπό αυτό εγκρίθηκε ένα κονδύλι ***105 εκατομμυρίων*** δραχμών, που αφορά οικοδομικές εργασίες και ηλεκτρομηχανολογικές εγκαταστάσεις. Ομως μετά την εν λόγω αρνητική εξέλιξη η τύχη του έργου... αγνοείται! Κυρίως ως προς τον χρονικό ορίζοντα της αποπεράτωσής του, αφού με την επαναδημοπράτηση χάνεται κι' άλλος πολύτιμος χρόνος.

ΠΟΛΛΑ είναι ως εκ τούτου τα ερωτηματικά που προκύπτουν αναπόφευκτα για την τύχη που θα έχει ***ένα ανάλογο έργο*** το οποίο βρίσκεται αυτή την περίοδο «στα σκαριά». Λόγω κυρίως της συνάφειας των χαρακτηριστικών του με το προηγούμενο. Προορίζεται συγκεκριμένα επίσης για νησί, έχει τον ίδιο περίπου προϋπολογισμό και αφορά τον ίδιο σκοπό. Δηλαδή εκπαιδευτικό. Γι' αυτό άλλωστε η αγωνία προκύπτει αυξημένη, λόγω των ιδιαίτερων ευαισθησιών οι οποίες υπάρχουν απ' όλους για τον χώρο της Παιδείας...

Ο λόγος αφορά συγκεκριμένα το νέο νηπιαγωγείο που προγραμματίζεται να κατασκευασθεί στον Κέφαλο της Κω, με προϋπολογισμό της τάξης των ***130 εκατομμυρίων*** δραχμών. Ο σχετικός διαγωνισμός θα διενεργηθεί στα γραφεία της Διεύθυνσης Υποδομών και Τεχνικών Εργων ***μεθαύριο Τετάρτη*** 11 Ιουλίου. Σύμφωνα ειδικότερα με τη σχετική προκήρυξη, οι προσφορές των ενδιαφερόμενων εργοληπτικών εταιρειών - που αποτελούν το σφραγισμένο «κλειδί» - θα πρέπει να υποβληθούν ***μέχρι τις 10 το πρωί.***

ΠΡΕΠΕΙ ακόμα να υπογραμμισθεί ότι η χρηματοδότηση του έργου βασίζεται σε μία προγραμματική σύμβαση της Νομαρχιακής Αυτοδιοίκησης, που κινείται στα πλαίσια των συνεργασιών της με την Πρωτοβάθμια Αυτοδιοίκηση. Οι πόροι θα προέρχονται συγκεκριμένα κατά 50% από πιστώσεις του τοπικού Δήμου Ηρακλειδών και το υπόλοιπο 50% θα προέρχεται από το ποσοστό της απόδοσης των εκποιήσεων που διενεργεί κατά καιρούς στην περιοχή η Κτηματική Εταιρεία του Δημοσίου.

Το κυρίως θέμα όμως είναι αν θα «ευδοκιμήσει» το έργο και πότε...

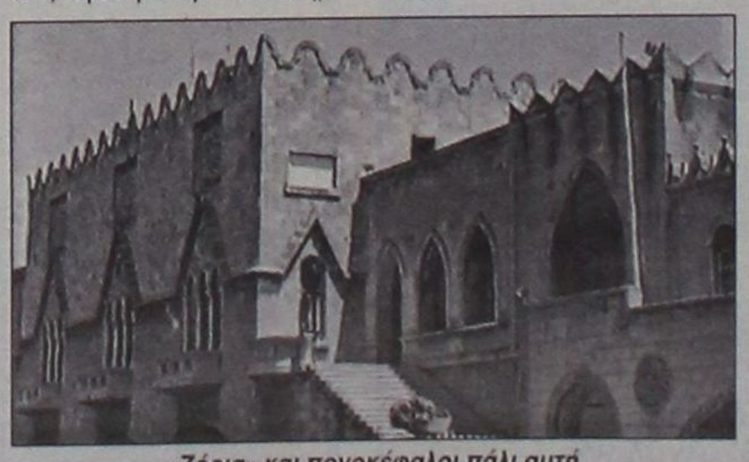

«Ζόρια» και πονοκέφαλοι πάλι αυτή την εβδομάδα στο Νομαρχιακό Μέγαρο

ΞΕΝΑΚΗΣ ΑΥΤΟΚΙΝΗΤΑ ΑΕΒΕ
ΕΞΟΥΣΙΟΔΟΤΗΜΕΝΟΣ ΣΥΝΕΡΓΑΤΗΣ KOSMOCAR



ΑΠΟΚΤΗΣΤΕ ΤΟ
ΜΕ ΧΡΗΜΑΤΟΔΟΤΗΣΗ
0% ΠΡΟΚΑΤΑΒΟΛΗ
ΚΑΙ ΕΩΣ 72 ΜΗΝΕΣ
VW TOTAL CARE
2 χρόνια δωρεάν οδική βοήθεια

ΟΛΑ ΤΑ VW
ΕΤΟΙΜΟΠΑΡΑΔΟΤΑ
ΕΚΘΕΣΗ - SERVICE
ΑΝΤΑΛΛΑΚΤΙΚΑ - ΑΝΤΑΛΛΑΓΕΣ

ΞΕΝΑΚΗΣ ΑΕΒΕ • Λ. ΡΟΔΟΥ ΛΙΝΔΟΥ 238 • ΤΗΛ: 0241 - 61600 • FAX: 0241 - 68898

ΣΗΜΕΡΑ ΚΑΙ ΤΗΝ ΑΛΛΗ ΔΕΥΤΕΡΑ

Νοσοκομείο Καλύμνου και δρόμοι Αγαθονησίου

ΠΑΡΑΛΛΗΛΑ με το νέο νηπιαγωγείο του Κεφάλου κινούνται αυτό το διάστημα οι διαδικασίες για την προώθηση της εκτέλεσης δύο ακόμα έργων μικρότερης «εμβέλειας», που θεωρούνται ωστόσο ιδιαίτερα σημαντικά για τις περιοχές - και τους σκοπούς - που προορίζονται. Αμφότερα αφορούν επίσης νησιά του νομού μας μακριά από τη Ρόδο, γεγονός που καθιστά εξ' ίσου επισφαλή (για όλους τους παραπλεύρως λόγους) την έκβασή τους.

➢ Η αρχή θα γίνει συγκεκριμένα ***σήμερα το πρωί*** με το έργο που αφορά την πυρασφάλεια του Νοσοκομείου της Καλύμνου. Για τις παρεμβάσεις που προβλέπονται προϋπολογίζεται να διατεθεί ένα κονδύλι της τάξης των ***17 εκατομμυρίων*** δραχμών, που είναι άγνωστο ακόμα αν κρίνεται επαρκές ή όχι από τους εργολάβους. Αυτό θα το δείξουν οι προσφορές τους, που θα πρέπει να υποβληθούν στα γραφεία της Δ.Υ.Τ.Ε. μέχρι τις 10 το πρωί.

➢ Το ίδιο ισχύει και για το έργο της πλακόστρωσης οδών του μακρυνού Αγαθονησίου, που έχει προγραμματισθεί να δημοπρατηθεί από τη Νομαρχία ***την επόμενη Δευτέρα,*** 16 Ιουλίου. Ο ενδεικτικός προϋπολογισμός της δαπάνης είναι ***38 εκατομμύρια*** δραχμές.

Η χρηματοδότηση του πρώτου έργου γίνεται από το Υπουργείο Υγείας - Πρόνοιας και του δεύτερου από πόρους του ΤΕΟ.

■ ΕΝΔΙΑΜΕΣΑ πρόκειται να γίνει και άλλος ένας διαγωνισμός, που αφορά αποκλειστικά τα «εσωτερικά» της Νομαρχίας. Την ***ερχόμενη Παρασκευή*** 13 του μηνός θα δεχθεί συγκεκριμένα προσφορές προκειμένου να προμηθευτεί την γραφική ύλη που είναι απαραίτητη για τη λειτουργία των υπηρεσιών της. Οι σχετικοί φάκελλοι των ενδιαφερόμενων επιχειρήσεων θα πρέπει να υποβληθούν από τις 10 μέχρι τις 11 το πρωί. Σε περίπτωση που ο διαγωνισμός αποβεί άγονος θα επαναληφθεί στις 20 Ιουλίου.

OPEL ASTRA. Πρόκληση για οδήγηση.



McCANN-ERICKSON

Με ισχυρούς κινητήρες ECOTEC μέχρι 160 HP και αμάξωμα από ελαφρύ κράμα, 100% βελτιωμένη στρεπτική ακαμψία και πρωτοποριακές αναρτήσεις, το Opel Astra... προκαλεί για οδήγηση.

No.1 ΣΕ ΠΩΛΗΣΕΙΣ ΣΤΗΝ ΕΛΛΑΔΑ ΤΟ 1999.

OPEL

OPEL ASSISTANCE
3 ΧΡΟΝΙΑ ΔΩΡΕΑΝ
ΟΔΙΚΗ ΒΟΗΘΕΙΑ

Η ΖΩΝΗ ΣΕ ΠΡΟΣΤΑΤΕΥΕΙ. ΜΗΝ ΤΗΝ ΞΕΧΝΑΣ.

ΕΠΙΣΗΜΟΣ ΔΙΑΝΟΜΕΑΣ OPEL
ΜΑΜΑΛΙΓΚΑΣ ΑΕΒΕ: Τώρα θα μας βρείτε στις νέες μας εγκαταστάσεις στο 3ο χλμ. Ρόδου-Λίνδου, Ρόδος, Τηλ: 0241-61005, 69001

Μετά από 12 χρόνια συνεργασίας και αγώνα

Ο Αγούδημος κατήγγειλε τη σύμβαση με το «Κύδων»

«Πράξη ατιμίας» χαρακτήρισαν την ενέργεια οι τουριστικοί πράκτορες

ΣΑΝ βόμβα έσκασε στους κύκλους των τουριστικών πρακτόρων η καταγγελία που έκανε ο εφοπλιστής Γεράσιμος Αγούδημος στη σύμβαση που είχε με το πρακτορείο «Κύδων» ιδιοκτησίας της οικογένειας Ψυλλάκη. Η εντύπωση που προκάλεσε η ενέργεια του κ. Αγούδημου ήταν ιδιαίτερα μεγάλη καθώς είναι γνωστό σε όλους πως η G.A Ferries έγινε γνωστή στη Δωδεκάνησο και πήρε οντότητα ως εταιρεία μέσα από την πολυετή προσπάθεια των μελών της οικογενείας Ψυλλάκη.



Η σύμβαση μεταξύ Ψυλλάκη και Αγούδημου για την πρακτόρευση των σκαφών της G.A Ferries υπεγράφη πριν από 12 χρόνια. Από τότε μέχρι σήμερα το πρακτορείο Κύδων ήταν εκείνο που έκανε επενδύσεις αρκετών εκατομμυρίων δραχμών προκειμένου η ναυτιλιακή εταιρεία να έχει οντότητα στο Νομό Δωδεκανήσου και ο κάθε κάτοικος να μπορεί χωρίς πρόβλημα να βρίσκει εισιτήρια για να ταξιδέψει. Η καταγγελία της σύμβασης έγινε την περασμένη εβδομάδα και αποτελεί απότοκο της απόφασης του κ. Γεράσιμου Αγούδημου ν' αλλάξει την ακολουθούμενη πολιτική στην επαγγελματική του δραστηριότητα και να συνεργαστεί με άλλες ναυτιλιακές εταιρείες. Η απόφαση του εφοπλιστή για την καταγγελία της σύμβασης χαρακτηρίσθηκε από πράκτορες ως «πράξη ατιμίας έναντι εκείνων που τον υποστήριξαν».

Σύμφωνα με πληροφορίες ο εφοπλιστής θα επιχειρήσει με διάφορους τρόπους να αιτιολογήσει την πράξη του. Μάλιστα δεν αποκλείεται να κάνει λόγο για οικονομικές διαφορές. Από την άλλη πλευρά τα μέλη της οικογενείας Ψυλλάκη και είναι πικραμένα από τη στάση του τέως συνεργάτη τους, εμφανίζονται αποφασισμένα να προσφύγουν στη Δικαιοσύνη. Οπως έγινε γνωστό, η οικογένεια Ψυλλάκη όχι μόνο δεν θα δεχθεί την ύπαρξη «δήθεν οικονομικών διαφορών» ή προσπάθεια σπήλωσης της έξωθεν καλής εικόνας του τουριστικού πρακτορείου, αλλά επιπρόσθετα θα διεκδικήσει την εκ νέου αντιπροσώπευση των σκαφών. Πρέπει να σημειωθεί πως σε ολόκληρη τη διάρκεια της περασμένης εβδομάδας έγιναν δεκάδες τηλεφωνήματα προς το πρακτορείο Κύδων από κόσμο που αφενός ήθελε να μάθει λεπτομέρειες για την όλη υπόθεση και αφετέρου δήλωνε αλληλέγγυος στην προσπάθεια της οικογενείας Ψυλλάκη.

Οι ημέρες που θα ακολουθήσουν είναι οι πλέον καθοριστικές για την τελική έκβαση της όλη υπόθεσης που αφορά μιαν επιχειρηματική συνεργασία που στηρίχθηκε με δεσμούς εμπιστοσύνης και επιχειρείται να κλείσει με «πλάγιους» τρόπους που εξυπηρετούν τα προσωπικά οικονομικά συμφέροντα ενός ανδρός.

ΚΗΔΕΙΑ

Τον λατρευτό μας σύζυγο, πατέρα, υιό, αδελφό και θείο

ΚΑΛΟΔΟΥΚΑ ΠΑΠΑΜΙΧΑΗΛ

του Προδρόμου

(ετών 31)

κηδεύουμε σήμερα Δευτέρα 9 Ιουλίου 2001 και ώρα 5 μ.μ. από τον Ιερό Ναό Ταξιαρχών Νεκροταφείου Ρόδου

Η σύζυγος Τσαμπίκα

Η κόρη Σταυρούλα

οι γονείς Ολγα - Πρόδρομος

τα αδέλφια, τα ανίψια και οι λοιποί συγγενείς

Δεν υπάρχουν δωμάτια για τη φιλοξενία των επισκεπτών

Προβληματισμός στη Νίσυρο εν όψει της επίσκεψης Βαρθολομαίου

Ιδιαίτερος προβληματισμός επικρατεί στη Νίσυρο εν όψει της επισκέψεως του Οικουμενικού Πατριάρχη Βαρθολομαίου, με αφορμή τη συμπλήρωση των 600 χρόνων από την ίδρυση της μονής της Παναγιάς της Σπηλιανής.

Η επίσκεψη του Παναγιώτατου έχει προκαλέσει το ενδιαφέρον χιλιάδων ορθοδόξων να επισκεφθούν το νησί του ηφαιστείου και να παραστούν στις εκδηλώσεις που θα γίνουν στις 04 και 05 Αυγούστου. Το πρόβλημα ξεκινάει από το γεγονός της ύπαρξης ελάχιστων δωματίων σε ολόκληρο το νησί. Οι περίπου 600 κλίνες που υπάρχουν διαθέσιμες για ενοικίαση αρκούν ίσα - ίσα για την ικανοποίηση των αναγκών της συνοδείας του Πατριάρχη.

Ο δήμαρχος Νισύρου Παναγιώτης Κατσιματίδης με τη βοήθεια της δημοτικής αρχής έχει επιδοθεί σε μια προσπάθεια εξεύρεσης κλινών ακόμα και σε σπίτια κατοίκων του νησιού. Οι περισσότεροι από τους τελευταίους πάντως φαίνεται πως με χαρά θα δεχόντουσαν να φιλοξενήσουν επισκέπτες του νησιού, όμως κατά την περίοδο εκείνη αρκετοί θα φιλοξενούν στα σπίτια τους συγγενικά τους πρόσωπα.



Οποιο κι αν είναι το αποτέλεσμα της προσπάθειας, το πέρασμα του Οικουμενικού Πατριάρχη Βαρθολομαίου από τη Νίσυρο αποτελεί ύψιστη τιμή, όχι μόνο για το νησί, αλλά και για ολόκληρη τη Δωδεκάνησο.

ΝΕΟ SEPHIA II



1600 κ. εκ. - 101 ίπποι

μόνο με 3.998.000 δρχ. / €11.732,94

Υπερ-βολικό για σας!



χωρίς προκαταβολή

και εξόφληση σε 72 μήνες

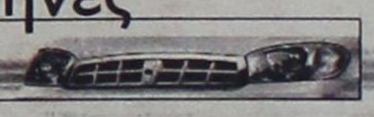

MAGNET

Με στάνταρ:

Υδραυλικό τιμόνι, κεντρικό κλείδωμα, ηλ. παράθυρα και καθρέφτες, ραδιοκασετόφωνο, αερόσακο οδηγού-συνοδηγού

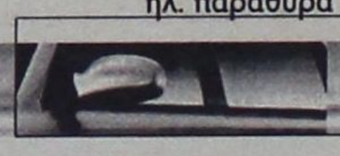

SEPHIA II 1.6 lt	ΤΙΜΗ ΜΕΤΡΗΤΟΙΣ
2A/B, IMM, P/S, 4P/W, CDL, R/C	3.998.000 δρχ. / €11.732,94
2A/B, A/C, IMM, P/S, 4P/W, CDL, R/C	4.278.000 δρχ. / €12.554,66
2A/B, ABS, IMM, P/S, 4P/W, CDL, R/C	4.298.000 δρχ. / €12.613,35
2A/B, ABS, A/C, IMM, P/S, 4P/W, CDL, R/C	4.578.000 δρχ. / €13.435,07

Ζητήστε τα όλα από την... ΚΙΑ KIA MOTORS ΑΟΥΤΟ ΝΤΗΛ Π&Ρ ΔΑΒΑΡΗ Α.Β.Ε.Ε.

ΑΠΟΚΛΕΙΣΤΙΚΟΙ ΑΝΤΙΠΡΟΣΩΠΟΙ

ΑΦΟΙ ΧΑΤΖΗΜΙΧΑΛΗ Ε.Β.Α.Ε.

Εδρα: 9ο χλμ Ρόδου - Λίνδου 85 100 Ρόδος

Εκθεση: 3ο χλμ Ρόδου - Καλλιθέας 85100 Ρόδος

Fax: 62104, Τηλ.: 61824

ΔΡΑΣΙΣΠΟΡ

Δευτέρα 9 Ιουλίου 2001 • Διευθυντής: Νίκος Τριανταφύλλου • Τηλ: 63790, 64393, 68761 • Fax: 63393

Εξελίξεις στον Ιάλυσο μετά τις 15 Ιουλίου

Αισιόδοξος ο δήμαρχος Σάκης Στάγκας για την πορεία του

ΑΙΣΙΟΔΟΞΟΣ εμφανίζεται ο δήμαρχος Ιαλυσού Σάκης Στάγκας όσον αφορά το μέλλον του Ιάλυσου, στο ποδόσφαιρο και στο μπάσκετ. Αυτή την εντύπωση μας έδωσε σε συνομιλία που είχαμε μαζί του.

• Οσον αφορά το ποδόσφαιρο, μετά τον υποβιβασμό του Ιάλυσου στην Εθνική Ερασιτεχνική Κατηγορία, η κατάσταση, όπως την παρουσιάζει ο κ. Στάγκας, δεν είναι τραγική. Αντίθετα, μάλιστα, δεν έπαψε να λειτουργεί η ομάδα από τον υποβιβασμό της και μετά.

ΔΕΝ ΘΑ ΧΡΕΙΑΣΤΟΥΝ να γίνουν εκλογές για την ανάδειξη νέου δ. συμβουλίου, δεδομένου ότι υπάρχει η διοίκηση του ΓΑΣ Ιάλυσος, στον οποίο ανήκουν τα τμήματα του μπάσκετ και του ποδοσφαίρου. Η διοίκηση αυτή είναι 11μελής και θα δημιουργηθούν δύο επιτροπές - μία για το ποδόσφαιρο και μία για το μπάσκετ.

• Το ποδοσφαιρικό τμήμα θ' αποτελέσουν παλαιοί και νέοι ποδοσφαιριστές. Συνολικά ο αριθμός τους θα φθάσει τους 24. Ηδη έχουν γίνει επαφές για την απόκτηση ποδοσφαιριστών από ερασιτεχνικά σωματεία και έχουν «κλεισθεί» τέσσερις!

ΠΡΟΠΟΝΗΤΗΣ και τη νέα αγωνιστική περίοδο θα είναι ο Μπάμπης Θεοδώρου, ο οποίος σήκωσε το σταυρό του μαρτυρίου τη χρονιά που πέρασε.

• Μέσα στη βδομάδα θα γίνει προσπάθεια να καταβληθούν τα οφειλόμενα σε ποδοσφαιριστές.

Η ΚΙΝΗΤΙΚΟΤΗΤΑ στο χώρο του ποδοσφαιρικού τμήματος θα αρχίσει να φαίνεται από την ερχόμενη βδομάδα, καθώς θα έχουν τελειώσει την Κυριακή οι αγώνες της προκριματικής φάσης του Ευρωπαϊκού Πρωταθλήματος Μπάσκετ Νέων.

• Ο δήμαρχος κ. Στάγκας ανέφερε στη χτεσινή συνομιλία μας, ότι ο Δήμος θα επιχορηγήσει τον Ιάλυσο με ένα σημαντικό ποσό, το οποίο θα μοιραστούν τα τμήματα του μπάσκετ και του ποδοσφαίρου.

ΑΓΟΡΑ ΠΟΥΛΜΑΝ

Στην αγορά ενός πούλμαν 40 θέσεων θα προχωρήσει σύντομα ο Δήμος Ιαλυσού. Το πούλμαν θα χρησιμοποιείται για τη μεταφορά των αθλητών του Ιάλυσο, αλλά και των μελών του ΜΕΚΤΟ Ιαλυσού.

Το θέμα της αγοράς του πούλμαν θα εξεταστεί σήμερα στο Δημοτικό Συμβούλιο και θα παρθεί η σχετική απόφαση.

Τα θέματα προτεραιότητας του Απόλλωνα Κ.

Δυνατά μπαίνει στο «παιχνίδι» των μεταγραφών ο Απόλλων Καλυθιών με στόχο να εμφανισθεί στο νέο πρωτάθλημα της εθνικής ερασιτεχνικής, και πάλι πρωταγωνιστής.

Η νέα διοίκηση άρχισε να δουλεύει θέλοντας να κλείσει τα θέματα που την απασχολούν όσο γρηγορότερα γίνεται. Προτεραιότητα έχει δοθεί στην εξεύρεση του νέου προπονητή που θα είναι από την Αθήνα μετά την άρνηση του Γιώργου Τανίδη για να συνεχίσει στην ομάδα.

Το όνομα του δεν έχει γίνει ακόμα γνωστό αλλά θα είναι προπονητής με μεγάλη εμπειρία και με καλές δημόσιες σχέσεις.

Ενα άλλο θέμα είναι οι ποδοσφαιριστές που θα έλθουν στον Απόλλωνα. Θα γίνει μια προσπάθεια να γυρίσουν παίκτες που είναι από τις Καλυθιές όπως ο Καβουσανάκης , ο Καντιμοίρης, ο Αρχοντούλης και ο Κυριαζής, ενώ υπάρχει διάθεση να ανανεωθεί η συνεργασία και με τους Κακλαμάνο, Χατζησταμάτη, Ξύπα και Σταθόπουλο. Ακόμα έχουν βρεθει και κάποια ταλέντα που ενδιαφέρουν τους Απολλωνιστές και θα γίνει στις ομάδες τους κρούση για την απόκτησή τους. Στα σχέδια της διοίκησης είναι και παίκτες από την Ψίνθο με προτεραιότητα στον Καρίκη και στον Πλίγκο.

Μεταγραφή του Απόλλωνα Απ.

Στον Απόλλωνα Απολλώνων κατέληξε ο Δημήτρης Παντερής . Ο παίκτης είχε αγωνισθεί παλαιότερα στη Δόξα Ψίνθου και πέρσι αγωνίσθηκε στο Τυμπάκι της Κρήτης. Η διοίκηση του Απόλλωνα ήλθε σε συνεννόηση με το Τυμπάκι, τα βρήκαν στο οικονομικό και ο Παντερής θα αγωνίζεται από την προσεχή χρονιά στους Απολλωνιστές.

Ο Παντερής είναι επιθετικός και ο πρόεδρος της ομάδας Ζαννής Μαχραμάς , μετά και από εισήγηση του προπονητή Σταμάτη Μαργέλλου προχώρησε στην απόκτησή του .

Ο Δημήτρης Παντερής θέλει να ευχαριστήσει τον πρόεδρο για την εμπιστοσύνη που έδειξε στο πρόσωπό του καθως επίσης και στον προπονητή Σταμάτη Μαργέλλο.

Το διοικητικό αδιέξοδο συνεχίζεται στον Ακουσίλαο

ΤΟ ΔΙΟΙΚΗΤΙΚΟ αδιέξοδο στον Ακουσίλαο συνεχίζεται...

• Ούτε η τρίτη γενική συνέλευση, που δεν είχε όπως και οι προηγούμενες απαρτία, είχε θετικό αποτέλεσμα. Ετσι, ο χρόνος τρέχει σε βάρος της ομάδας των Φανών, που έχει να επιδείξει πλούσια ιστορία στα 44 χρόνια της ζωής της...

ΜΕΤΑ ΤΗΝ αρνητική αυτή εξέλιξη, ουδείς γνωρίζει τώρα ποιά θα είναι η τύχη του σωματείου. Πάντως, όπως έγινε γνωστό, καταβάλλονται ακόμα προσπάθειες για να ευρεθούν πέντε - έξι άτομα και να συγκροτήσουν διοίκηση. Στις προσπάθειες αυτές συμμετέχει και ο πρόεδρος του Τοπικού Συμβουλίου Τάσος Καφετζής.

Ελεύθερος ο Γ. Θεοδοσίου

ΕΛΕΥΘΕΡΟΣ μένει από τον Ακουσίλαο ο έμπειρος ποδοσφαιριστής Γιάννης Θεοδοσίου, όπως δήλωσε χθες στην εφημερίδα μας. Ηδη έχει προτάσεις από ομάδες και θα συνεχίσει να αγωνίζεται σε μία απ' αυτές.

Με την ευκαιρία ευχαριστεί τους παράγοντες του Ακουσιλάου Γιάννη Σ. Μαριεττή και Νίκο Τσ. Φρόνα, καθώς και όλα τα μέλη της απερχομένης διοίκησης και τους φιλάθλους. Επίσης εύχεται να ξαναβρεί σύντομα η ομάδα των Φανών το δρόμο της, ξεπερνώντας τα όποια προβλήματά της.

Την Κυριακή συνέλευση στη Δόξα Ψίνθου

Στην αίθουσα πολλαπλών χρήσεων του δημοτικού διαμερίσματος Ψίνθου θα γίνει την ερχόμενη Κυριακή 15 Ιουλίου 2001 και ώρα 11 το πρωί γενική συνέλευση της τοπικής Δόξας.

• Στη συνέλευση θα γίνει απολογισμός της χρονιάς που πέρασε και προγραμματισμός για τη νέα αγωνιστική περίοδο.

ΔΕΝ θα γίνουν εκλογές, δεδομένου ότι η θητεία της παρούσας διοίκησης λήγει τον επόμενο χρόνο.

Figaro

Πληροφορώ τη σεβαστή πελατεία μου ότι θα απουσιάζω στις Η.Π.Α. από 2-7 έως 17-7 λόγω παρακολούθησης σεμιναρίων κομμωτικής. Το κομμωτήριο θα παραμείνει ανοικτό για την εξυπηρέτησή σας.

Ευχαριστώ Παναγιώτης

Με Αγγλία στην πρεμιέρα

Εύκολο ξεκίνημα για την Εθνική μας την Τετάρτη

Η αρχή είναι το ήμισυ του παντός ...Στη μάχη των προκριματικών αγώνων του 6ου Πανευρωπαϊκού πρωταθλήματος των Νέων ρίχνεται την Τετάρτη το αντιπροσωπευτικό μας συγκρότημα που δοκιμάζει τις δυνάμεις του με αντίπαλο την Αγγλία. Τα "παιδιά" του Νίκου Σταυρόπουλου φέρονται αποφασισμένα να ξεκινήσουν με το δεξί τις υποχρεώσεις τους στην προκριματική φάση του Β΄Ομίλου κι αυτό θα συμβεί μόνο εάν καταφέρουν να περάσουν το εμπόδιο της Αγγλίας την Τετάρτη στις 9.00 στο Δημοτικό Γυμναστήριο της Ιαλυσού...Άλλωστε μία πιθανή νίκη εκτός απ' το βαθμολογικό όφελος που θα έχει για τους νεαρούς διεθνείς μας θα αποτελέσει και την καλύτερη ψυχολογική ένεση ενόψει της δύσκολης συνέχειας και ιδιαίτερα στα παιχνίδια με τη Γερμανία και τη Γιουγκοσλαβία που κρίνονται ως οι κυριότεροι αντίπαλοι της Εθνικής μας.

ΕΥΚΟΛΟ ΞΕΚΙΝΗΜΑ-ΔΥΣΚΟΛΟ ΦΙΝΑΛΕ

Η πιο μεγάλη ώρα είναι τώρα για την Εθνική Νέων που φιλοδοξεί να επαναλάβει τον άθλο του 1995 όταν η παρέα των Παπανικολάου, Ρεντζιά, Κακιούζη, Χατζή και των υπολοίπων παιδιών κατάφεραν να οδηγήσουν την Εθνική Εφήβων στο υψηλότερο σκαλοπάτι του κόσμου... Στα βήματα της εκπληκτικής αυτής ομάδας που κατάφερε να συγκλονίσει με τα κατορθώματα της , το ελληνικό φίλαθλο κοινό...επιθυμεί να βαδίσει και η ομάδα του Νίκου Σταυρόπουλου. Βέβαια για να συμβεί αυτό θα πρέπει πρώτιστα οι Νέοι να καταφέρουν να κατακτήσουν τη μία απ' τις δύο προνομιούχες θέσεις που οδηγεί στην τελική φάση του Πανευρωπαϊκού πρωτάθληματος που θα διεξαχθεί τον ερχόμενο Ιούλιο στο Βίλνιους της Λιθουανίας.

Την Τετάρτη λοιπόν ξεκινάει η προκριματικήη φάση με την Ελλάδα να διασταυρώνει τα ξίφη της κόντρα στη φιλόδοξη Αγγλία. Οι διεθνείς μας σίγουρα διαθέτουν καλύτερη ομάδα απ' τους Βρετανούς. Ωστόσο όλα θα κριθούν στο γήπεδο...με το Νίκο Σταυρόπουλο να προσπαθεί να κρατήσει προσγειωμένους τους παίκτες του στην πρεμιέρα των παιχνιδιών που θα διεξαχθούν το διάστημα 11-15 Ιουλίου. Η συνέχεια για τα "παιδιά" του Νίκου Σταυρόπουλου μάλλον εύκολη θα μπορούσε να χαρακτηριστεί (αν και δεν θέλει να το ακούει αυτό ο ομοσπονδιακός τεχνικός)...Τα ονόματα της Γεωργίας(12/7) και Πορτογαλίας(13/7) μάλλον δεν προκαλούν ιδιαίτερη ανησυχία στους διεθνείς μας καθώς αν παίξουν σύμφωνα με τις πραγματικές τους δυνατότητες δεν αναμένεται να συναντήσουν το παραμικρό πρόβλημα. Από κει και πέρα όμως αρχίζουν τα δύσκολα... Η παρέα του Νίκου Ζήση , του Χρήστου Ταπούτου , του Δημήτρη Μισιακού και των υπολοίπων ταλαντούχων παικτών θα κληθούν να αντιμετωπίσουν τη Γερμανία(14/7) και τη Γιουγκοσλαβία(15/7) στα δύο κρισιμότερα παιχνίδια που θα κρίνουν την τύχη του αντιπροσωπευτικού μας συγκροτήματος. Άλλωστε όπως αναφέρθηκε και παραπάνω οι δύο συγκεκριμένες χώρες θα αποτελέσουν και τους βασικότερους αντιπάλους της Εθνικής μας.

Μάκης Δούβαλης

ΠΡΟΓΡΑΜΜΑ ΑΓΩΝΩΝ

1η ημέρα 11/7/01
17.00 Γερμανία - Γεωργία
19.00 Πορτογαλία - Γιουγκοσλαβία
20.30 Τελετή έναρξης
21.00 Αγγλία - Ελλάδα

2η ημέρα 12/7/01
17.00 Γερμανία - Πορτογαλία
19.00 Αγγλία - Γιουγκοσλαβία
21. 00 Ελλάδα - Γεωργία

3η ημέρα 13/7/01
17.00 Γιουγκοσλαβία - Γερμανία
19.00 Γεωργία - Αγγλία
21.00 Ελλάδα - Πορτογαλία

4η ημέρα 14/7/01
17.00 Γιουγκοσλαβία - Γεωργία
19.00 Πορτογαλία - Αγγλία
21.00 Γερμανία - Ελλάδα

5η ημέρα 15/7/01
17.00 Γεωργία - Πορτογαλία
19.00 Αγγλία - Γερμανία
21.00 Ελλάδα - Γιουγκοσλαβία
22.30 Τελετή λήξης

Στο πλευρό της Εθνικής μας

Ο φίλαθλος κόσμος της Ρόδου

Αρωγός στην προσπάθεια της Εθνικής ομάδας των Νέων θα πρέπει να σταθεί ο φίλαθλος κόσμος του νησιού, όπως έγινε και πέρυσι όταν συμπαραστάθηκε δυναμικά στην Εθνική παίδων, στο τουρνουά που είχε διεξαχθεί και πάλι στο Δημοτικό Γυμναστήριο της Ιαλυσο...Οι Ροδίτες φίλαθλοι έδωσαν βροντερό παρών και βοήθησαν μέσα σε κόσμια ατμόσφαιρα το αντιπροσωπευτικό μας συγκρότημα να κατακτήσει την πρώτη θέση. Έτσι και τώρα το νεόκτιστο γήπεδο της Ιαλυσού αναμένεται να γνωρίσει μεγάλες "πιένες" καθώς πρόκειται για τα προκριματικά παιχνίδια του 6ου Πανευρωπαϊκού πρωταθλήματος στο οποίο η Ελλάδα θα επιδιώξει να κατακτήσει την πρώτη θέση και να ανέβει στο υψηλότερο σκαλί της Ευρώπης. Άλλωστε τέτοια παιχνίδια δεν διεξάγονται συχνά στο νησί μας ενώ δεν πρέπει να ξεχνάει κανείς ότι τη φανέλα της Εθνικής μας φοράνε παίκτες που φέτος αγωνίστηκαν στο πρωτάθλημα της Α1 και που θα παίξουν πρωταγωνιστικό ρόλο τα επόμενα χρόνια όπως ο Νίκος Ζήσης και ο Δημήτρης Μισιακός της ΑΕΚ, ο Χρήστος Ταπούτος της Νηαρ Ήστ και ο Βασίλης Σπανούλης του Γ.Σ. Λάρισας!

ΜΑΚΗΣ ΔΟΥΒΑΛΗΣ

Ιπποσία

Το άλογο είναι
ελευθερία, δύναμη, ομορφιά

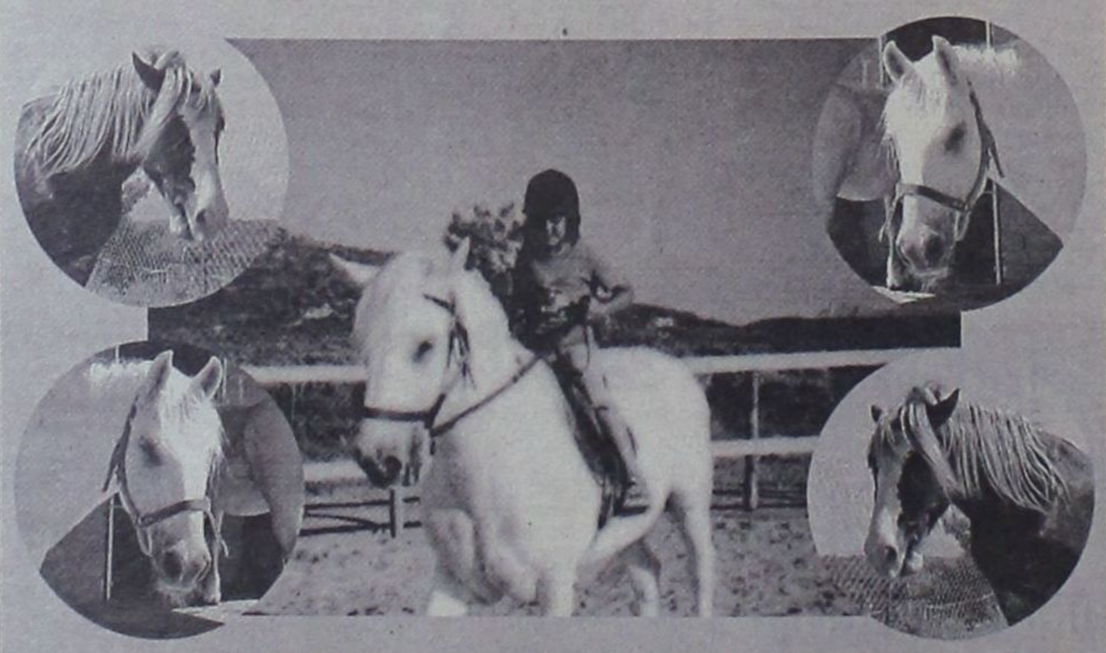

Αλλάξτε ζωή, νιώστε τη δύναμη της πραγματικής ελευθερίας και του καλπασμού με τον Πήγασο, την Ντόλυ και ακόμα 13 υπέροχα άλογα για απαιτητικούς, αλλά και νέους ιππείς

Βρισκόμαστε το 4ο χιλιόμετρο της
οδού Καλυθιών Ψίνθου. Τηλ: 0972-875678
Ελάτε να γνωριστούμε από κοντά.
Τμήματα εκμάθυνσης ιππασίας για μικρούς και μεγάλους

Συγχαρητήρια στον δήμαρχο

Φανερά ικανοποιημένος από τις συνθήκες που επικρατούν στο Δημοτικό Κλειστό Γυμναστήριο της Ιαλυσού έχει μείνει ο ομοσπονδιακός τεχνικός Νίκος Σταυρόπουλος. Ο δήμαρχος κ. Στάγκας καταβάλλει μεγάλη προσπάθεια για την ανάπτυξη του αθλητισμού στην περιοχή και είναι άξιος συγχαρητηρίων. Τέτοιοι άνθρωποι πρέπει να βοηθάνε τις ομάδες, γιατί φέρνουν τον κόσμο στο γήπεδο με τις ενέργειες τους, τόνισε ο 42χρονος τεχνικός που έμεινε ευχαριστημένος απ' τις γηπεδικές εγκαταστάσεις.

Το μέλλον ανήκει στον Γεωργαλλή

Τα κολακευτικά σχόλια του Νίκου Σταυρόπουλου όμως απέσπασε και ο Γιάννης Γεωργαλλής που φέτος φόρεσε τη φανέλα του Απόλλωνα Πατρών. Εχει πολλές ικανότητες και το μέλλον του ανήκει. Αν δουλέψει σκληρά και αποκτήσει περισσότερες εμπειρίες, θα παίξει πολύ καλό μπάσκετ τα επόμενα χρόνια.

Μ.Δ.

ΔΗΜΟΣ ΡΟΔΙΩΝ
ΠΡΟΕΔΡΟΣ ΔΗΜΟΤΙΚΟΥ ΣΥΜΒΟΥΛΙΟΥ

ΨΗΦΙΣΜΑ

Το Δημοτικό Συμβούλιο Ρόδου κατά τη Συνεδρίαση της 29ης Ιουνίου 2001

ΑΠΟΦΑΣΙΖΕΙ ΟΜΟΦΩΝΑ

Να εκφράσει τον αποτροπιασμό του για τις πιέσεις που υφίσταται η Γιουγκοσλαβία να εκδώσει τον πρώην Πρόεδρο Σλόμπονταν Μιλόσεβιτς.

Οι πιέσεις αυτές των γνωστών δίκην χωροφύλακα παραγόντων της παγκοσμιοποιημένης διεθνούς Κοινότητας, άλλο σκοπό δεν έχουν παρά να ταπεινώσουν τον περήφανο Γιουγκοσλαβικό Λαό που με σθένος αντιστάθηκε και υπερασπίζει τα δικαιώματα και την ιστορία του, απέναντι στις άνομες επιδιώξεις κατά της τάξης και της Ειρήνης στα Βαλκάνια και κάθε προοπτική ανάπτυξης και ευημερίας των λαών της.

Ο Ροδιακός Λαός ενώνει τη φωνή της διαμαρτυρίας του με όλες τις άλλες φωνές και διαμαρτυρίες, έτσι ώστε να γίνει τελικά κατανοητό από κάθε πλευρά ότι στα Βαλκάνια πρέπει άμεσα να σταματήσουν παρεμβάσεις και ενέργειες υποδαυλισμού που αναστατώνουν την περιοχή, εξυπηρετώντας άθλιες σκοπιμότητες.

Ο Πρόεδρος του Δημοτικού Συμβουλίου
ΓΙΑΝΝΗΣ ΤΣΙΓΑΡΟΣ

ΕΛΛΗΝΙΚΗ ΔΗΜΟΚΡΑΤΙΑ
ΠΕΡΙΦΕΡΕΙΑ ΝΟΤΙΟΥ ΑΙΓΑΙΟΥ
ΝΟΜΟΣ ΔΩΔΕΚΑΝΗΣΟΥ
ΝΟΜΑΡΧΙΑΚΗ ΑΥΤΟΔ/ΣΗ ΔΩΔ/ΣΟΥ
ΝΟΜΑΡΧΙΑΚΟ ΣΥΜΒΟΥΛΙΟ

Αρ. Πρωτ.: Ν.Σ./303

ΑΝΑΚΟΙΝΩΣΗ

Με τα υπ' αριθμ. πρωτ. 182/14-6-2001 και 249/14-6-2001 έγγραφα της Περιφέρειας Νοτίου Αιγαίου (Γενική Δ/νση Περιφέρειας, Τμήμα ΠΕ.ΧΩ. Δωδεκανήσου), μας κοινοποιήθηκαν οι παρακάτω αποφάσεις έγκρισης περιβαλοντικών όρων, αντίστοιχα: Α) Η Απόφαση έγκρισης περιβαλλοντικών όρων της υφιστάμενης ξενοδοχειακής μονάδος δυναμικότητας 178 κλινών με επέκταση 16 κλινών, Α' τάξης, στη θέση «Κολύμπια του Δήμου Αφάντου της Νήσου Ρόδου, ιδιοκτησίας «Γ. ΑΧΕΙΜΑΣΤΟΣ Α.Ε.»

Β) Η Απόφαση έγκρισης περιβαλλοντικών όρων ξενοδοχειακής μονάδος δυναμικότητας 147 κλινών, κλασσικού τύπου Α' τάξης, στη θέση «Κράνα» του Δήμου Λινδίων της Νήσου Ρόδου, ιδιοκτησίας «ΠΡΟΦΥΛΕΝΙΟΣ Α.Ε.».

Καλούμε κάθε ενδιαφερόμενο, προκειμένου να λάβει γνώση των ανωτέρω αποφάσεων, να αποταθεί στο Τοπικό Γραφείο Περιβάλλοντος του Τ. Π. και Π.Ε. (κ. Αρη Σκιαδόπουλο, τηλ. 30413) όπου βρίσκονται οι πλήρης αποφάσεις.

Οι προαναφερόμενες αποφάσεις θα αναρτηθούν για τις προσεχείς μέρες, στον πίνακα ανακοινώσεων της Νομαρχίας.

Ε.Ν.
Ο Βοηθός Νομάρχη Δωδεκανήσου
Χατζής Χατζηευθυμίου

Τιμή μας να φοράμε το εθνόσημο

Είμαστε υπερήφανοι που αγωνιζόμαστε στην Εθνική

Το μέλλον τους ανήκει...Τέσσερα παιδιά πάνω στα οποία η Ελλάδα θα κτίσει το νέο αγωνιστικό της πρόσωπο. Τέσσερις νέοι που με σκληρή δουλειά και συνεχή προσπάθεια κατάφεραν απ' την ηλικία των 18 ετών να πρωταγωνιστούν στα γήπεδα της Α1 και Α2 και έχουν κάνει ολόκληρη την φιλαθλη Ελλάδα να έχει αναφέρει έστω και μία φορά το όνομα τους... Κυρίες και κύριοι , ο Νίκος Ζήσης, ο Χρήστος Ταπούτος , ο Δημήτρης Μισιακός και ο Βασίλης Σπανούλης άνοιξαν την καρδιά τους στην "ΔΡΑΣΗ"

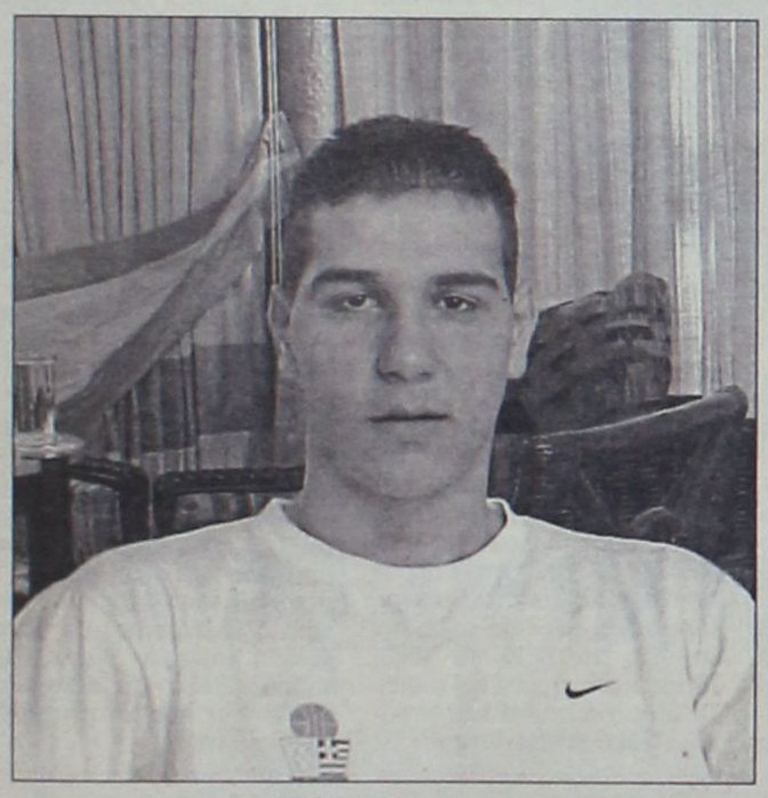

Νίκος Ζήσης

και μίλησαν για την Εθνική Νέων , τα μελλοντικά τους σχέδια αλλά και τους προβληματισμούς τους , όπως θα σκεφτόταν κάθε νεαρός στην ηλικία τους...Με αφορμή τα προκριματικά του 6ου Πανευρωπαϊκού πρωταθλήματος οι ταλαντούχοι παίκτες βρέθηκαν για πρώτη φορά στη Ρόδο απ' την οποία έμειναν γοητευμένοι με τις ομορφιές της αν και δεν την χάρηκαν όπως θα ήθελαν λόγω των αυξημένων υποχρεώσεων τους ενόψει των παιχνιδιών που θα ξεκινήσουν μεθαύριο στην Ιαλυσό.

ΝΙΚΟΣ ΖΗΣΗΣ "ΔΕΜΕΝΟΙ ΣΑΝ ΟΙΚΟΓΕΝΕΙΑ"

Ο 18χρονος Νίκος Ζήσης κατάγεται απ' τη Θεσσαλονίκη και πριν κάνει πέρσι το μεγάλο βήμα για την ΑΕΚ , αγωνιζόταν στη Χ.Α.Ν.Θ., στο πρωτάθλημα της Α' ΕΚΑΣΘ. Πολύ γρήγορα οι εμφανίσεις του με την Εθνική Παίδων και Εφήβων κέντρισαν το ενδιαφέρον των μεγάλων ομάδων του κέντρου καθότι οι τρεις της συμπρωτεύουσας έκριναν υπερβολικό το ποσό που ζητούσε η Χ.Α.Ν.Θ. για την παραχώρηση του 18χρονου παίκτη. Τελικά ο Ζήσης κατέβηκε στην Αθήνα για λογαριασμό της Α.Ε.Κ. και απλώς οι εμφανίσεις του με τον Δικέφαλο ήρθαν να επιβεβαιώσουν ότι ο ταλαντούχος γκαρντ είναι αυτή τη στιγμή ένας απ' τους καλύτερους παίκτες στην ηλικία του στην Ελλάδα. Φέτος ο Νίκος Ζήσης θα υπογράψει για πρώτη φορά επαγγελματικό συμβόλαιο συνεργασίας με τους κιτρινόμαυρους για 3+2 χρόνια καθότι την περσινή χρονιά αγωνιζόταν με ιδιωτικό συμφωνητικό καθώς δεν είχε συμπληρώσει τα 18 του χρόνια. Τι λεει όμως ο ίδιος για την προσπάθεια που θα καταβάλλει η Εθνική μας ομάδα στην προκριματική φάση του 6ου Πανευρωπαϊκού πρωταθλήματος;" Πιστεύω ότι αν παίξουμε σύμφωνα με τις πραγματικές μας δυνατότητες, θα πετύχουμε τον στόχο μας που είναι η πρόκριση στην τελική φάση. Η ομάδα κουβαλάει ένα χάλκινο μετάλλιο που κατέκτησε στο Ζαντάρ της Κροατίας κάτι το οποίο σημαίνει ότι μας σέβονται οι αντιπάλοί μας". Όσον αφορά το κλίμα που επικρατεί στην ομάδα λίγες μέρες πριν το πρώτο τζάμπολ; "Όλα τα παιδιά είμαστε δεμένα μεταξύ μας σαν οικογένεια κάτι που είναι βασικό για τη χημεία μίας ομάδας. Πραγματοποιήσαμε καλή προετοιμασία με δυνατά παιχνίδια και είμαι πεπεισμένος ότι θα μπορέσουμε να φανούμε αντάξιοι των υποχρεώσεων μας". Τέλος όσον αφορά τους βασικότερους αντιπάλους της Εθνικής μας , ο Νίκος Ζήσης υπογράμμισε. " Θέλω να πιστεύω ότι η Γερμανία και η Γιουγκοσλαβία θα είναι οι βασικότεροι αντίπαλοί μας χωρίς να υποτιμούμε τις υπόλοιπες ομάδες".

ΧΡΗΣΤΟΣ ΤΑΠΟΥΤΟΣ "ΜΠΟΡΟΥΜΕ ΝΑ ΤΑ ΚΑΤΑΦΕΡΟΥΜΕ"

Τη στιγμή που γράφονταν αυτές οι γραμμές ο Χρήστος Ταπούτος βρισκόταν μεταξύ της Νήαρ Ήστ και της Α.Ε.Κ. Βλέπετε ο ο Θεσσαλονικιός παίκτης "έβγαζε" μάτια με τη φετινή του απόδοση στην ομάδα της Καισαριανής και αποτέλεσε το μήλον της έριδος για πολλούς ενδιαφερόμενους που θέλουν να τον εντάξουν στο δυναμικό τους. Ο ίδιος φροντίζει να κρατάει χαμηλούς τόνους και το μόνο που δείχνει να τον απασχολεί προς το παρόν είναι η διάκριση με την Εθνική ομάδα των Νέων. Η γνώμη του; " Δουλέψαμε σκληρά κατά τη διάρκεια της προετοιμασίας και είμαστε σε θέση να πετύχουμε τον σκοπό μας που είναι η πρόκριση στην τελική φάση. Το θετικό στοιχείο είναι ότι συνεργαζόμαστε και πάλι με τον ίδιο προπονητή οπότε δεν χρειάστηκε να αλλάξουμε τα πλάνα μας στο παιχνίδι. Έχουμε τις δυνατότητες να κατακτήσουμε μία απ' τις πρώτες θέσεις και γιατί όχι να φτάσουμε στην κορυφή του βάθρου. Βέβαια για να γίνει αυτό θα πρέπει να παραμείνουμε προσγειωμένοι προκειμένου εκπληρώσουμε τους στόχους μας. Όπως πέρσι κερδίσαμε τις εντυπώσεις στο Ζαντάρ,έτσι και φέτος όλα τα παιδιά είμαστε αποφασισμένοι να οδηγήσουμε ψηλά την Εθνική μας".

ΔΗΜΗΤΡΗΣ ΜΙΣΙΑΚΟΣ "ΣΤΟ ΧΕΡΙ ΜΑΣ Η ΔΙΑΚΡΙΣΗ"

Γέννημα θρέμμα ΑΕΚτσής ο Δημήτρης Μισιακός προέρχεται απ' τα σπλάχνα του Δικεφάλου και φέτος είχε την ευκαιρία να αγωνιστεί με τα χρώματα της ομάδας του στο πρωτάθλημα της Α1,καθώς ο Ντούσαν Ίβκοβιτς του έδωσε χρόνο συμμετοχής προκειμένου να αποκτήσει σημαντικές εμπειρίες που θα του φανούν χρήσιμες τα επόμενα χρόνια. Συμπαίκτης με τον Νίκο Ζήση, ο Δημήτρης Μισιακός τα τελευταία χρόνια είναι αναπόσπαστο μέλος των Εθνικών ομάδων και φέτος αποτελεί ένα ισχυρό όπλο στα χέρια του Νίκου Σταυρόπουλου.Ο 19χρόνος παίκτης της Α.Ε.Κ. που φέτος θα υπογράψει κι αυτός επαγγελματικό συμβόλαιο υποστηρίζει: "Το γεγονός ότι βρισκόμαστε αρκετό καιρό μαζί με τα υπόλοιπα παιδιά θα αποτελέσει σημαντική βοήθεια μέσα στο παιχνίδι.Το κλίμα στην ομάδα είναι πολύ καλό και ελπίζω ότι θα κατακτήσουμε τη μία απ' τις δύο θέσεις που οδηγούν στην τελική φάση του Πανευρωπαϊκού πρωταθλήματος. Πιστεύω ότι την Τετάρτη κόντρα στην Αγγλία θα είμαστε 100% έτοιμοι να ανταποκριθούμε στις απαιτήσεις του παιχνιδιού".

ΒΑΣΙΛΗΣ ΣΠΑΝΟΥΛΗΣ "ΕΧΟΥΜΕ ΤΗΝ ΚΑΛΥΤΕΡΗ ΟΜΑΔΑ"

Ο "μπόμπερ" του θεσσαλικού κάμπου φιλοδοξεί και φέτος να προσθέσει ακόμα πιο εντυπωσιακές εμφανίσεις με τα χρώματα του αντιπροσωπευτικού μας συγκροτήματος. Ο Βασίλης Σπανούλης γεννημένος το 1982 στη Λάρισα αγωνίζεται με τη φανέλα του τοπικού Γ.Σ., όμως οι σειρήνες της πρωτευούσας ήδη έχουν κάνει την εμφάνιση τους και σύμφωνα με πληροφορίες ο ταλαντούχος παίκτης βρίσκεται πολύ κοντά σε συμφωνία με το Μαρούσι. Τι υποστηρίζει όμως ο 19χρονος; "Έχουμε πολύ καλή ομάδα παρά την ανανέωση που πραγματοποιήθηκε σε σχέση με την περσινή χρονιά. Μέσα απ' την προετοιμασία προσπαθήσαμε να δεθούμε και πιστεύω ότι το έχουμε καταφέρει σε μεγάλο βαθμό".Τι τονίζει όμως για τον όμιλο που συμμετέχει η Εθνική μας; "Είναι σίγουρα ο πιο δύσκολος, όμως διαθέτουμε την καλύτερη ομάδα και θα προκριθούμε", δήλωσε με σιγουριά ο Βασίλης Σπανούλης.

ΤΙΜΗ ΜΑΣ ΝΑ ΦΟΡΑΜΕ ΤΟ ΕΘΝΟΣΗΜΟ ΣΤΗ ΦΑΝΕΛΑ

Πολλοί νέοι στην ηλικία τους τη συγκεκριμένη χρονική περίοδο είτε βρίσκονται στις παραλίες , είτε απολαμβάνουν ξεκούραστες διακοπές σε κάποιο νησί. Όμως για τους τέσσερις ταλαντούχους παίκτες...αυτό δεν ισχύει καθότι μεθαύριο ρίχνονται στη μάχη των προκριματικών ! Οι ίδιοι με ωριμότητα που θα ζήλευαν ακόμα και μεγαλύτεροί τους , και προσγειωμένοι στην πραγματικότητα δηλώνουν αφοπλιστικά. " Είναι τιμή μας που φορούμε το εθνόσημο στη φανέλα και δεν ξεχνάμε ότι η διάκριση μας ήρθε απ' τις εμφανίσεις μας με την Εθνική μας ομάδα. Είμαστε υπερήφανοι που εκπροσωπούμε μία ολόκληρη χώρα και πιστεύουμε ότι θα φανούμε αντάξιοι των προσδοκιών του προπονητή μας αλλά και του κόσμου!!!

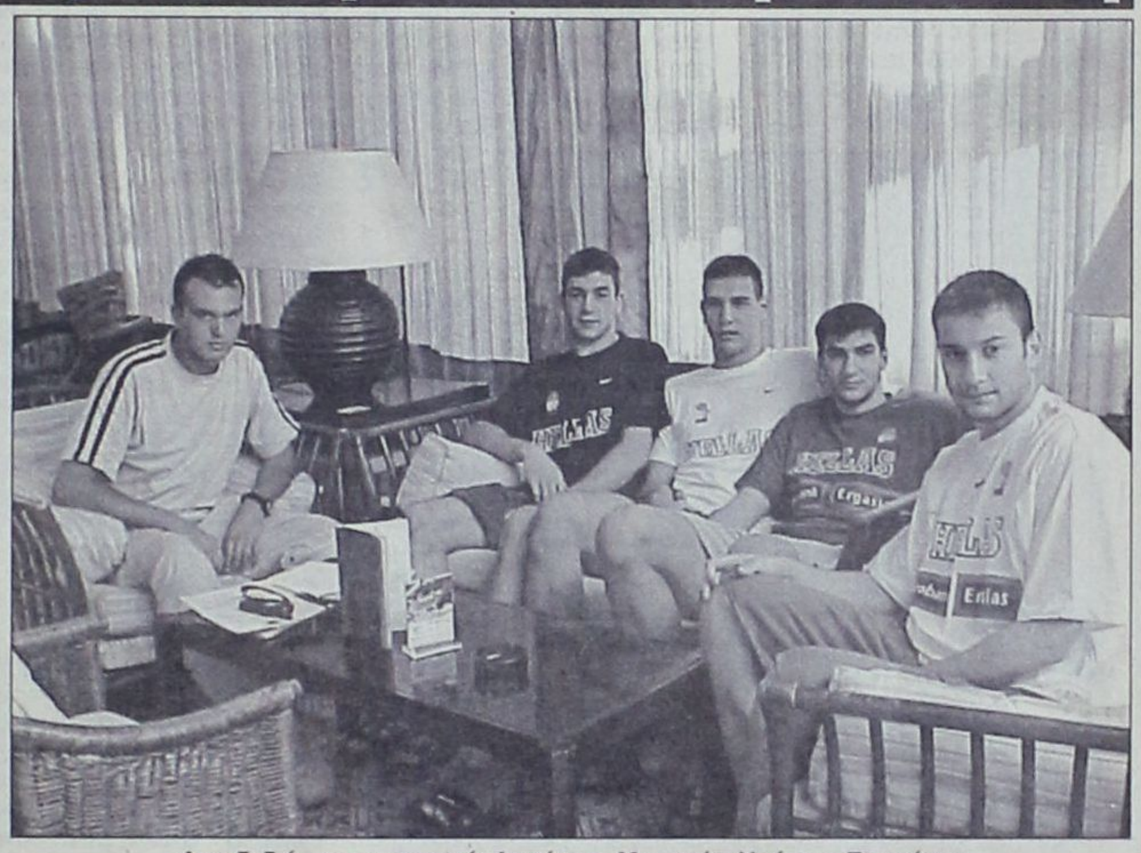

Απο δεξιά προς αριστερά: Δημήτρης Μισιακός, Χρήστος Ταπούτος, Νίκος Ζήσης, Βασίλης Σπανούλης, με τον συντάκτη μας Μάκη Δούβαλη



Με την 20χρονη πείρα μας στα συστήματα ηλιακής ενέργειας σας προσφέρουμε τις πιο αποτελεσματικές λύσεις:

- Τα καλύτερα ηλιακά της αγοράς
  Τελευταίας τεχνολογίας ηλιακά, γαλβανιζέ, glass, ανοξείδοτα, ανοικτού, κλειστου κυκλώματος
- Δωρεάν μελέτη - επίβλεψη
  για κεντρικές εγκαταστάσεις ξενοδοχείων.
- Άμεση εγκατάσταση
  από ειδικευμένο προσωπικό, μέ προσοχή στη λεπτομέρεια.
- Ειδικές Λύσεις
  για κεραμοσκεπές και όπου δεν πρέπει να φαίνεται το Boiler.
- Εγγύηση
  καλής λειτουργίας και πλήρη τεχνική υποστήριξη.
- Πιστοποίηση ποιότητας
  από το κέντρο ανανεώσιμων πηγών ενέργειας.
- Εγγυημένη απόσβεση
  Μόνο με τα χρήματα που πληρώνετε στον ηλεκτρικό σας θερμοσίφωνα εξοφλείτε τον ηλιακό.
- Έκπτωση αξίας αγοράς
  από το φορολογητέο σας εισόδημα.

Καλέστε αμέσως το 76100 για υπεύθυνη ενημέρωση.

ΒΟΥΤΥΡΑΚΗΣ Ι.Χ. Ε.Π.Ε. • ΔΩΔ. ΝΕΟΛΑΙΑΣ 16 - ΡΟΔΟΣ -ΤΗΛ. ΚΕΝΤΡΟ: 0241/76100

Νίκος Σταυρόπουλος: Η ζωή μου όλη

Απίστευτη εμπειρία το 1987

Του Μάκη Δούβαλη

Το όνομά του γράφτηκε με χρυσά γράμματα στην ιστορία του ελληνικού μπάσκετ....ανήκε στην τρομερή ομάδα του 1987 που κατέκτησε το ευρωμπάσκετ και άλλαξε τη ροή του αθλήματος στη χώρα μας. Ήταν παρών στην κατάκτηση του δεύτερου Ευρωπαϊκού Κυπέλλου που έφερε ελληνική ομάδα στη χώρα μας όταν ο ΠΑΟΚ κέρδισε το 1991 στη Γενεύη τη Σαραγόσα .Και έπεται συνέχεια...Κυρίες και κύριοι σας παρουσιάζουμε τον Νίκο Σταυρόπουλο!



Ο ομοσπονδιακός τεχνικός με τον συντάκτη μας Μάκη Δούβαλη

ΜΙΑ ΖΩΗ ΓΕΜΑΤΗ ΜΠΑΣΚΕΤ

Για τη ζωή του όλη... τραγουδούσε πριν από πολλά χρόνια ο αείμνηστος Άκης Πάνου. Ίσως το συγκεκριμένο τραγούδι να ταιριάζει γάντι στην περίπτωση του Νίκου Σταυρόπουλου! Από μικρός δοσμένος στο άθλημα της καλαθοσφαίρισης, στο οποίο έχει προσφέρει ουκ και ολίγα πράγματα. Συγκινήσεις , χαρές , πίκρες και πόνοι...Τι να πρωτοθυμηθεί κανείς! Από μικρός θυμάται τον εαυτό του στα γήπεδα. Με μία μπάλα ακόμα και ως πιτσιρικάς, όταν έκανε τα πρώτα του βήματα στις αλάνες της Λάρισας! Η "ΔΡΑΣΗ" είχε την τιμή να μιλήσει με τον ομοσπονδιακό πλέον προπονητή της Εθνικής ομάδας των Νέων, Νίκο Σταυρόπουλο και παράλληλα να γυρίσει το χρόνο πίσω αλλά και νακάνει μία γενικότερη αναφορά στα τεκταινόμενα που λαμβάνουν χώρα στα παρκέ τη σημερινή εποχή! Ας πάρουμε όμως τα πράγματα απ' την αρχή...

Ο νυν ομοσπονδιακός τεχνικός του αντιπροσωπευτικού μας συγκροτήματος γεννήθηκε το 1959 στη Λάρισα αν και η καταγωγή του κρατάει απ' τον Πύργο της Πελοποννήσου. Κατοικεί μόνιμα στη Θεσσαλονίκη από το 1979 και είναι παντρεμένος έχοντας δύο παιδιά , ένα κορίτσι και ένα αγόρι 8 και 4 ετών, αντίστοιχα.

ΤΑ ΠΡΩΤΑ ΧΡΟΝΙΑ ΣΤΗ ΛΑΡΙΣΑ

Αν και ασχολήθηκε σχετικά αργά με το μπάσκετ...η επιτυχία για το Νίκο Σταυρόπουλο δεν άργησε να έρθει...Συγκεκριμένα η καριέρα του ξεκίνησε το 1975 απ' τον Γ.Σ. Λάρισας , ενώ οι εμφανίσεις του ανάγκασαν τον τότε προπονητή της χώρας μας να τον καλέσει αμέσως στην Εθνική Εφήβων. Όπως λέει και ο ίδιος η βοήθεια απ' τον τότε τεχνικό του Γυμναστικού Μάνθο Γερακίνη(πλέον κατέχει θέση στην επιτροπή ορισμού διαιτησίας) ήταν σημαντική. Σε ηλικία έτσι μόλις 16 ετών κατάφερε να γίνει αναπόσπαστο μέλος της θεσσαλικής ομάδας , προκαλώντας έτσι το ενδιαφέρον του Π.Α.Ο.Κ., που στο πρόσωπο του νεαρού Σταυρόπουλου , έβλεπε ένα παίκτη που θα μπορούσε να δώσει λύσεις...

Η ΑΚΡΙΒΟΤΕΡΗ ΜΕΤΑΓΡΑΦΗ ΤΟ 1982

Ο καιρός πέρασε και ο 23χρονος πλέον Νίκος Σταυρόπουλος έπρεπε να κάνει το μεγάλο βήμα. Άλλωστε είχε αποκτήσει πλέον τις απαραίτητες εμπειρίες για να κάνει κάτι ακόμα καλύτερο. Έτσι κι έγινε...Ο Ελληνοαμερικάνος προπονητής του Π.Α.Ο.Κ. Χάρι Πάππας έδωσε το "οκ" και ο ταλαντούχος παίκτης ανηφόρισε στη Θεσσαλονίκη έναντι του ποσού των 10 εκατομμυρίων , αριθμός ρεκόρ για το πρωτάθλημα της Α' Εθνικής(αντίστοιχο της σημερινής Α1).Οι επιτυχίες για τον Νίκο Σταυρόπουλο με τη φανέλα του Π.Α.Ο.Κ.δεν άργησαν να έρθουν! Με το "καλημέρα" αναδείχθηκε δεύτερος σκόρερ του πρωταθλήματος μετά τον "μεγάλο" Νίκο Γκάλη δίνοντας το στίγμα του για το τι θα επακολουθούσε τα επόμενα χρόνια.

Ο ΤΕΛΙΚΟΣ ΤΩΝ ΞΥΡΙΣΜΕΝΩΝ ΚΕΦΑΛΙΩΝ

Έχει μείνει στην ιστορία ως ο τελικός των ξυρισμένων κεφαλιών... Ήταν η μεγάλη αντίδραση των ΠΑΟΚτσήδων απέναντι στην αυτοκρατορία του Άρη. Ο "δάσκαλος" Φαίδωνας Ματθαίου είχε αναγκάσει τους παίκτες του να "ξυρίσουν" τα κεφάλια τους ενόψει του μεγάλου τελικού Κυπέλλου με τον Άρη. Η "εφεύρεση" αυτή του Ματθαίου έφερε αποτελέσματα και ο Π.Α.Ο.Κ. έχοντας ως κορυφαίο παίκτη τον Νίκο Σταυρόπουλο που πέτυχε 27 πόντους κατάφερε να επικρατήσει του αιώνιου αντιπάλου του και να κατακτήσει το Κύπελλο.

ΤΟ ΕΠΟΣ ΤΟΥ 1987

Η τετραετία 1983-1987 κύλησε με τον Νίκο Σταυρόπουλο και τον Π.Α.Ο.Κ., να βρίσκονται συνεχώς στη σκιά του Άρη , και με τον τελευταίο να προσπαθεί να αναρριχηθεί στο υψηλότερο σκαλοπάτι της Ευρώπης, χωρίς όμως αποτέλεσμα...Τα χρόνια περνούσαν...και το ελληνικό μπάσκετ προσπαθούσε να βρει το πραγματικό του πρόσωπο. Και φτάνουμε στο σωτήριο έτος του 1987...Μία χρονιά που σημάδεψε ένα ολόκληρο Έθνος! Και μόνο στη σκέψη των όσο συνέβησαν τότε, το πρόσωπο του Νίκου Σταυρόπουλου λάμπει στην κυριολεξία. "Ήταν κάτι απίστευτο, κάτι πρωτόγνωρο για τα ελληνικά δεδομένα. Τέτοια συσπείρωση όλων των Ελλήνων δεν πρόκειται να ξανασυμβεί ποτέ. Ήταν μία απίστευτη εμπειρία που θα τη θυμάμαι για όλη μου τη ζωή.Το 1987 αποτέλεσε τη χρονιά ορόσημο για το Ελληνικό μπάσκετ. Την επόμενη μέρα κάθε παιδί είχε και μία μπάλα στα χέρια του. Τι να πρωτοθυμηθώ...Τα πανηγύρια, την τελετή λήξης, την αγωνία μας στον τελικό, τον απίστευτο κόσμο. Ότι και να πω δεν έχει αξία , μπροστά σ' αυτά που ζήσαμε όλα τα παιδιά εκείνη την εποχή! Ακόμα και τώρα υπάρχουν στιγμές που σκέφτομαι εκείνη την μέρα και νιώθω τυχερός και υπερήφανος που ήμουν στην χρυσή εκείνη ομάδα", τονίζει τελειώνοντας ο Νίκος Σταυρόπουλος.

ΓΕΝΕΥΗ ΩΡΑ ΜΗΔΕΝ

Στον απόηχο του 1987...και κατά τη διάρκεια της επόμενης τριετίας δεν σημειώθηκε κάποιο σημαντικό γεγονός στην καριέρα του Νίκου Σταυρόπουλου με τον Π.Α.Ο.Κ. Μέχρι το 1991...Τότε η εκπληκτική ομάδα των Πρέλεβιτς , Κόρφα , Μπάρλοου, Σταυρόπουλου και των υπολοίπων παιδιών έφεραν στη Θεσσαλονίκη το δεύτερο ευρωπαϊκό τρόπαιο μετά την επιτυχία της ΑΕΚ το 1968! Τόπος πανηγυριών η Γενεύη. Τα τρομερά παιδιά του Ντράγκαν Σάκοτα επικράτησαν με 76-72 της Σαραγόσα και η Θεσσαλονίκη κάηκε...Τι λέει ο Νίκος Σταυρόπουλος; "Ήταν μία προσωπική δικαίωση για μένα γιατί στον Π.Α.Ο.Κ. έπαιζα σε διαφορετική θέση απ' ό,τι στην Εθνική με ό,τι συνεπάγεται αυτό"

ΤΟ ΠΡΩΤΟ ΠΡΩΤΑΘΛΗΜΑ

Και φτάνουμε αισίως στην επόμενη χρονιά...Η κατάκτηση του πρωταθλήματος απ' τον Π.Α.Ο.Κ., αφήνοντας για πρώτη φορά δεύτερο τον Άρη δεν άφησε όπως ήταν φυσικό ασυγκίνητο τον Νίκο Σταυρόπουλο, που πραγματοποίησε μία πολύ καλή χρονιά με τη φανέλα του Δικεφάλου. "Οι κόποι των προηγούμενων ετών έπιασαν τόπο και αυτό ήταν κάτι σημαντικό για τον κόσμο της ομάδας", υπογραμμίζει ο 42χρονος πλέον τεχνικός της Εθνικής μας.

Την ίδια χρονιά όμως υπήρξε και ο χαμένος τελικός του Κυπέλλου Κυπελλούχων στο παιχνίδι με τη Ρεάλ, όταν ο Παναγιώτης Φασούλας έκανε τη ,μοιραία πάσα που στοίχισε και το τρόπαιο στην ομάδα της Θεσσαλονίκης." Θα μπορούσε να συμβεί στον καθένα. 'Ηταν μία άτυχη στιγμή", υποστηρίζει ο Σταυρόπουλος.

ΤΕΛΕΙΩΣΕ ΣΤΟΝ ΗΡΑΚΛΗ

Το πέρασμα του χρόνου έφτασε για τον διεθνή παίκτη που το 1992 αποχώρησε απ' τον Π.Α.Ο.Κ., παίρνοντας μεταγραφή για τον Ηρακλή , εκεί που αγωνίστηκε για δύο χρόνια κλείνοντας μία μεγαλείωδη καριέρα , γεμάτη με τίτλους δόξα και επιτυχίες. Βλέπετε η προπονητική είχε τη σειρά της.

Μπορούμε να τα καταφέρουμε

Στο επαρχιακό μπάσκετ δεν υπάρχει κατάλληλη υποδομή

Μετά την ολοκλήρωση της καριέρας του στον Ηρακλή...ξεκινά μίας νέα περίοδος στη ζωή του Νίκου Σταυρόπουλου, αυτή του προπονητή. Το 1995 έχοντας αποκτήσει αρκετές εμπειρίες στο μπάσκετ , μετέβη στις Ηνωμένες Πολιτείες της Αμερικής προκειμένου να ξεκινήσει ένα μεταπτυχιακό πρόγραμμα στην κινησιολογία στο πανεπιστήμιο της Ιντιάνα...

ΔΙΠΛΑ ΣΤΟΝ ΜΠΟΜΠΙ ΝΑΪΤ

Στην Αμερική τα πρώτα τουβήματα τα έκανε δίπλα στο ιερό τέρας του αθλήματος, τον Μπόμπι Νάϊτ.Εκεί δούλεψε πάνω στο πρόγραμμα του πανεπιστημίου του Ιντιάνα, ξεκινώντας αρχικά ως βοηθός προπονητή. Το 1998 επέστρεψε στην Ελλάδα και στάθηκε στο πλευρό του Παναγιώτη Γιαννάκη στην Εθνική Ανδρών την οποία οδήγησαν στην 4η θέση του Παγκοσμίου πρωταθλήματος στην Αθήνα. Την επόμενη χρονιά ανέλαβε τις τύχες της Εθνικής Εφήβων ενόψει των αγώνων που έγιναν πέρσι στο Ζαντάρ της Κροατίας, και στο οποίο το αντιπροσωπευτικό μας συγκρότημα κατέκτησε το χάλκινο μετάλλιο. Φέτος κάθισε στο τιμόνι της Εθνικής Νέων με σκοπό να την οδηγήσει στην τελική φάση του 6ου Πανευρωπαϊκού πρωταθλήματος που θα διεξαχθεί του χρόνου στο Βίλνιους της Λιθουανίας...

- Νίκο, η Εθνική έχει τις δυνατότητες να κατακτήσει μία απ' τις πρώτες θέσεις του πρωταθλήματος;

Τα παιδιά έχουν πολλές ικανότητες για να οδηγήσουν ψηλά τη χώρα μας.Έχει γίνει δυνατή προετοιμασία και για να επιλεγούν πέρασαν από 10-12 τριήμερα προκειμένου να πάρουμε απ' τον καθένα ξεχωριστά ό,τι καλύτερο μπορούσαμε. Πιστεύω ότι με σωστή δουλειά και προγραμματισμό θα καταφέρουμε να πετύχουμε τους στόχους μας.Φυσικά αυτό που μας ενδιαφέρει πρώτιστα είναι η πρόκριση στην τελική φάση.

-Ποιες ομάδες υπολογίζεις περισσότερο στην προκριματική φάση;

Πιστεύω ότι η Γερμανία και η Γιουγκοσλαβία διαθέτουν καλά σύνολα ενώ δυνατή θα παρουσιαστεί και η Γεωργία. Φυσικά αυτό δεν σημαίνει ότι οι υπόλοιπες ομάδες θα είναι εύκολες.Είναι στο χέρι μας να προκριθούμε , αν παίξουμε σύμφωνα με τις πραγματικές μας δυνατότητες.

-Τι πιστεύεις ότι φταίει για την πτώση του μπάσκετ τα τελευταία χρόνια στην Ελλάδα;

Όταν κάθε χρόνο μία ελληνική ομάδα το λιγότερο κατακτά έναν ευρωπαϊκό τίτλο , τότε είναι λογικό να επέλθει κορεσμός.Είναι στη φύση του ανθρώπου, όταν είναι απόλυτα ικανοποιημένος με κάτι, σταδιακά να αρχίζει να απομακρύνεται απ' αυτό.



Ο ομοσπονδιακός τεχνικός Νίκος Σταυρόπουλος

-Τι νομίζεις ότι θα οδηγήσει και πάλι τον κόσμο στα γήπεδα και θα δώσει μία νέα ώθηση στο άθλημα;

Μία ενδεχομένως επιτυχία σε εθνικό επίπεδο πιστεύω ότι θα οφελήσει κατά πολύ ώστε να δώσει το έναυσμα για επιστροφή του κόσμου στα γήπεδα. Αυτό θα συμβεί κυρίως όταν η Εθνική Ανδρών δημιουργήσει τις προϋποθέσεις για μία τέτοια επιτυχία. Άλλωστε ας μην ξεχνάμε ότι οι Άνδρες αποτελούν την βιτρίνα του ελληνικού μπάσκετ.

-Η γνώμη σου για το επαρχιακό μπάσκετ;

Στην επαρχία υπάρχουν αξιόλογα ταλέντα , που όμως δεν δουλεύουν σωστά. Δεν υπάρχουν καλοί προπονητές που να εργάζονται μεθοδικά και έτσι πολλά ταλέντα παραμένουν...ταλέντα!

ΠΡΟΣΚΛΗΣΗ

Η Ελληνική Ομοσπονδία Καλαθοσφαίρισης και ο δήμαρχος Ιαλυσού Στέργος Στάγκας σας προσκαλούν να τιμήσετε με την παρουσία σας τους αγώνες καλαθοσφαίρισης του 6ου πανευρωπαϊκού πρωταθλήματος νέων 2002 - προκριματική φάση με τη συμμετοχή των εθνικών ομάδων Ελλάδας, Γερμανίας, Γιουγκοσλαβίας, Αγγλίας, Πορτογαλίας και Γεωργίας που θα διεξαχθούν στο δημοτικό κλειστό γυμναστήριο Ιαλυσού από τις 11 μέχρι τις 15 Ιουλίου.

Οι αγώνες γίνονται καθημερινά στις 5 και 7 το απόγευμα και στις 9 το βράδυ.

ΤΕΤΑΡΤΗ 11/07
Γερμανία - Γεωργία
Πορτογαλία - Γιουγκοσλαβία
Επίσημη τελετή έναρξης
Αγγλία - Ελλάδα
ΠΕΜΠΤΗ 12/07
Γερμανία - Πορτογαλία
Αγγλία - Γιουγκοσλαβία
Ελλάδα - Γεωργία
ΠΑΡΑΣΚΕΥΗ 13/7
Γιουγκοσλαβία - Γερμανία
Γεωργία - Αγγλία
Ελλάδα - Πορτογαλία
ΣΑΒΒΑΤΟ 14/07
Γιουγκοσλαβία - Γεωργία
Πορτογαλία - Αγγλία
Γερμανία - Ελλάδα
ΚΥΡΙΑΚΗ 15/07
Γεωργία - Πορτογαλία
Αγγλία - Γερμανία
Ελλάδα - Γιουγκοσλαβία
Τελετή λήξης

Ο δήμαρχος
ΣΤΕΡΓΟΣ ΣΤΑΓΚΑΣ

SAMSONITE

ΕΚΠΤΩΣΕΙΣ έως

50%

SAMSONITE - ISO 9002

υπεροχή, δύναμη, εγγύηση

Τσάντες γυν.	TRUSSARDI	50%
» »	GIAN FRANCO FERRE	50%
» »	BYBLOS	50%
» »	VALENTINO	50%
» »	CB COLLECTION	50%
» »	ROCCO BAROCCO	50%
» »	AVORIO	50%
» »	GUY LAROCHE	50%
» »	GIUDI	50%
» »	EVOLUTION PIERRE GARDIN	50%

Γρηγ. Λαμπράκη 46 (Δίπλα στο ξεν. Δέσπω), Τηλ: 21566

Σοφοκλή Βενιζέλου 43 (100 μαγαζιά), Τηλ: 36896

Κόλλιας Γεώργιος

Πρόβα τζενεράλε για την Εθνική μας

Φιλική αναμέτρηση με την ομάδα της Αιγύπτου

Την «πρόβα τζενεράλε» ενόψει των προκριματικών αγώνων του Πανευρωπαϊκού πρωταθλήματος μπάσκετ Νέων, θα δώσει απόψε η Εθνική Ελλάδος.

Στις 9 μμ. θα παίξει για τρίτη φορά με την αντίστοιχη ομάδα της Αιγύπτου στο δημοτικό κλειστό γυμναστήριο της Ιαλυσού.

Ο ομοσπονδιακός κόουτς Νίκος Σταυρόπουλος θα χρησιμοποιήσει ξανά όλους τους παίκτες του, αναζητώντας την ιδανική «πεντάδα», αλλά και τους αντικαταστάτες τους.

Το πρώτο τζάμπολ για την Εθνική μας, ως γνωστόν, θα γίνει την Τετάρτη στις 9μ.μ με αντίπαλο της Εθνικής Αγγλίας.

Μισή ώρα νωρίτερα, έχει προγραμματιστεί η τελετή έναρξη της διοργάνωσης.

Το Σάββατο η Εθνική έδωσε το πρώτο «φιλικό» κόντρα στην Αίγυπτο, την οποία κέρδισε με 102-85.

Το αντιπροσωπευτικό μας συγκρότημα είχε πολύ καλά διαστήματα.



Ο Νίκος Σταυρόπουλος δίνει οδηγίες στους παίκτες του

Επαιξε θεαματικό και ουσιαστικό μπάσκετ απέναντι σε μια δυνατή ομάδα, που είχε αρκετές γρήγορες και εύστοχες μονάδες.

Τα δεκάλεπτα: 23-19, 47-35 (ημχ), 71-62, 102-85.

Τους πόντους πέτυχαν.

ΕΘΝΙΚΗ ΕΛΛΑΔΟΣ: Καϊμάκογλου 17, Ζήσης 11, Σακελλαρίου 4, Μισιακός 21, Σπανούλης 21, Σταυρουλάκης 2, Κασσέκας 11, Μπέλλης 1, Γεωργιάδης 6, Κοτίνης 8. Συμμετοχή είχε ο Κοντοστάνος.

ΕΘΝΙΚΗ ΑΙΓΥΠΤΟΥ: Καντέρ 4, Ουαχάμπ 20, Ελ. Μπάνα, Ελ Σαχάρτι 4, Ελ Κερντάνι 7, Γκουνάϊντι 8, Αβδέλ Μπαρί 19, Σάλφ 6, Ελ Φανάν 13, Σαϊέντ 4, Σαμάντ 2.

Ο κ. Σταυρόπουλος δεν χρησιμοποίησε τον Χρήστο Ταπούτο, λόγω τραυματισμού.



Ο Καϊμακόγλου σε μία προσπάθειά του

Το τριήμερο 20 έως 22 Ιουλίου

ΜΠΗΤΣ ΣΟΚΕΡ ΣΤΗ ΛΙΝΔΟ

Στην παραλία της Λίνδου θα διεξαχθεί το έκτο και τελευταίο τουρνουά των προκριματικών του Πανελλήνιου πρωταθλήματος «μπήτς σόκερ» ΝΟΚΙΑ!

Το τριήμερο 20 με 22 Ιουλίου μέρος της πανέμορφης παραλίας του γραφικού χωριού, θα μετατραπεί σε κέντρο μπητς σόκερ, όπου θα φιλοξενηθούν οι αγώνες.

Η ομάδα που θα κερδίσει το τουρνουά θ' αντιμετωπίσει στον τελικό την ομάδα του Μπήτς σόκερ Ελλάς, την οποία αποτελούν γνωστοί παίκτες, όπως οι Μανωλάς, Σαραβάκος, Καραπιάλης, Βαμβακούλας, Γεωργαμλής και άλλοι.

Ας δούμε ποιοί είναι οι κανονισμοί του μπήτς σόκερ:

Παίζεται με πέντε (5) ποδοσφαιριστές (4 και 1 τερματοφύλακας). Συνολικά κάθε ομάδα μπορεί να διαθέτει μέχρι 12 αθλητές ανεξαρτήτου ηλικίας. Για κάτω των 15 ετών απαιτείται άδεια κηδεμόνα.

- Κάθε προπονητής μπορεί να κάνει απεριόριστες αλλαγές κατά τη διάρκεια των τριών (3) δωδεκαλέπτων που διαρκεί ο κάθε αγώνας.
- Δεν υπάρχουν οφσάϊντ
- Παίζεται χωρίς παπούτσια, με μόνη πιθανή βοήθεια τις επιστραγαλίδες και γενικότερα χωρίς χρήση αντικειμένων που μπορεί να προκαλέσουν τραυματισμούς.
- Η επιστροφή της μπάλας στον τερματοφύλακα είναι νόμιμη έως δύο συνεχόμενες φορές αν δεν παρεμβληθεί αντίπαλος παίκτης.
- Τα όρια του γηπέδου και των περιοχών ορίζονται με τις νοητές γραμμές που δημιουργούνται από τις πλαστικές σημαίες που τοποθετούνται στα ακριβή σημεία.
- Στην κίτρινη κάρτα ο παίχτης μένει εκτός αγώνα για 2 λεπτά (χωρίς να μπορεί να αντικατασταθεί) και επανέρχεται με άδεια των διαιτητών.
- Στην κόκκινη κάρτα ο παίκτης αποβάλλεται και αντικαθίσταται από άλλον ποδοσφαιριστή μετά από 2 λεπτά.
- Κάθε φάουλ εκτελείται απο τον ίδιο ποδοσφαιριστή που το κέρδισε και χωρίς τείχος των αντιπάλων. Οταν το φάουλ εκτελείται από τη σέντρα και εμπρός οι παίχτες πάνε πίσω από το σημείο εκτέλεσης.

Οι υπόλοιποι κανονισμοί είναι ίδιοι με το ποδόσφαιρο που ξέρουμε.

Το τηλέφωνο για δηλώσεις συμμετοχής είναι το: (01) 6855247

ΣΥΓΧΑΡΗΤΗΡΙΟ

Στον αγαπημένο μας Μιχάλη Ιωάννου Τζιώρα που πήρε το πτυχίο του από το University Bolton of England MSC Motor Studies VEHILLE, ευχόμαστε καλή σταδιοδρομία και πάντα επιτυχίες.

Η εφημερίδα «ΔΡΑΣΗ»



ΝΕΟ FIAT DOBLÒ. Ο,ΤΙ ΣΚΕΦΤΕΙΣ ΜΠΟΡΕΙΣ ΝΑ ΤΟ ΚΑΝΕΙΣ.

Αφήστε την φαντασία σας ελεύθερη. Το νέο FIAT DOBLO είναι το απόλυτο πολυμορφικό, αλλά και κάτι παραπάνω. Σας δίνει μόνο δυνατότητες. Εκμεταλλευτείτε τις.

Σκεφτείτε χώρους με την άνεσή σας. Τα 750 λίτρα του χώρου αποσκευών γίνονται 3000 λίτρα, σε ένα δευτερόλεπτο. Επιτρέπει ένα άνετο ταξίδι για πέντε άτομα ύψους 1,90, έχει υπερυψωμένα πίσω καθίσματα για άπλετη ορατότητα και πολλαπλές έξυπνες θήκες.

Μπείτε σε άλλη διάσταση. Το νέο Fiat DOBLO έχει 2 πλαϊνές, συρόμενες πόρτες με το μεγαλύτερο άνοιγμα (645mm) και διπλή πίσω πόρτα τόσο πλατιά ώστε να εξυπηρετεί πραγματικά κάθε σας ανάγκη.

Θέτει standards και στον εξοπλισμό. Η λίστα του βασικού εξοπλισμού ξεκινάει με κλιματισμό, ηλεκτρικά παράθυρα και καθρέπτες, κεντρικό κλείδωμα και υδραυλικό τιμόνι και συνεχίζει...

Η προσωπική σας ασφάλεια. Με standard αερόσακο, και κατόπιν παραγγελίας αερόσακο συνοδηγού, πλευρικούς και ABS τελευταίας γενιάς.

Η αίσθηση της ελευθερίας που σας δίνει το νέο FIAT DOBLO και το επαγγελματικό FIAT DOBLO CARGO είναι απεριόριστη. Ό,τι σκεφτείτε μπορείτε να το κάνετε. **Σκεφτείτε τώρα ένα test drive, στο Δίκτυο Ολοκληρωμένων Συγκροτημάτων Fiat.**

Κέντρο Άμεσης Εξυπηρέτησης FIAT
0800 500 800
(χωρίς χρέωση)

ΤΟ ΠΑΘΟΣ ΜΑΣ ΟΔΗΓΕΙ. FIAT

Auto Center Μανώλης Κωστάκης Α.Ε.Β.Ε.

ΟΛΟΚΛΗΡΩΜΕΝΟ ΣΥΓΚΡΟΤΗΜΑ: FIAT - ALFA ROMEO - LANCIA

14ο χλμ Ρόδου - Αεροδρομίου 85106, Παραδείσι, Ρόδος. Τηλ: (0241) 82000

Rodos Air Ε.Π.Ε.

Τεχνικη & Εμπορικη Εταιρια

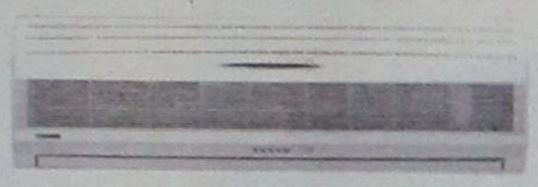

Είναι οικονομικό;
Εχει ηλεκτροστατικό φίλτρο;
Είναι αξιόπιστο; Είναι προηγμένης τεχνολογίας;
Έχει πλενόμενο φίλτρο;
Είναι φιλικό προς το περιβάλλον;
Έχει φίλτρο ενεργού άνθρακα;
Είναι αθόρυβο;
Είναι πρακτικο;Είναι οικολογικό;
Είναι σύγχρονο;
Έχει ψύξη και θέρμανση;
Έχει καλό service;
Είναι inverter;

Όταν πρόκειται για κλιματιστικό μία ερώτηση αρκεί.

Είναι Toshiba;

TOSHIBA
INFO LINE
0801 - 12222

Rodos Air Ε.Π.Ε. *Ρόδος, Καμείρου 1*
Τηλ. Κέντρο: (0241) 70710, Fax: (0241) 70720
e-mail: rodosair@rho.forthnet.gr • www.rodosair.gr

In Touch with Tomorrow
TOSHIBA

Νέα **Fabia**Sedan
Επίδειξη Υπεροχής!

FABIA
SEDAN



Νέα **Fabia**Sedan. Σας εντυπωσιάζει με την κορυφαία ποιότητα κατασκευής, την εγγύηση Γερμανικής τεχνολογίας, τους ισχυρούς κινητήρες των 1400cc 101Hp και τους μεγαλύτερους χώρους στην κατηγορία της. Σας προσφέρει την οδηγική απόλαυση μιας ευρύχωρης λιμουζίνας με τον πλουσιότερο εξοπλισμό και τις υψηλότερες προδιαγραφές ασφάλειας.
Σας περιμένει να τη γνωρίσετε στα Ολοκληρωμένα Συγκροτήματα Skoda με ένα **Test Drive.**
Αποκτήστε τη τώρα από **3.595.000** (€ 10.550) **και προκαταβολή το 2004... άτοκα.**



www.skoda.gr

ΟΛΟΚΛΗΡΩΜΕΝΟ ΣΥΓΚΡΟΤΗΜΑ ΝΟΜΟΥ ΔΩΔΕΚΑΝΗΣΟΥ

AUTO MARKET
ΠΩΛΗΣΕΙΣ · SERVICE · ΑΝΤΑΛΛΑΚΤΙΚΑ

7ο ΧΛΜ. ΛΕΩΦ. ΡΟΔΟΥ-ΛΙΝΔΟΥ, ΡΟΔΟΣ, ΤΗΛ: 0241 0 69135, FAX: 0241 0 69136

Εσείς γνωρίζατε ότι όλα τα κλιματιστικά που υπάρχουν

στον κόσμο έχουν τον

ίδιο πατέρα;

Carrier

Ο Εφευρέτης του Κλιματισμού

Rodos Air Ε.Π.Ε.

Τεχνικη & Εμπορικη Εταιρια



Ρόδος, Καμείρου 1 Τηλ. Κέντρο: (0241) 70710, Fax: (0241) 70720
e-mail: rodosair@rho.forthnet.gr • www.rodosair.gr

ΓΡΑΜΜΗ ΠΑΝΤΟΣ ΚΑΙΡΟΥ CARRIER 0801-19000

Κοπιαστικό το ταξίδι για το ISLE OF MAN

Οργανωτικό πρόβλημα με το φαγητό

ISLE OF MAN (Ανταπόκριση PRESS TEAM)

Κάτω από τις πιο δύσκολες συνθήκες έφθασε το Σάββατο τα ξημερώματα στο ISLE OF MAN η ροδίτικη αποστολή για τα ISLAND GAMES που ξεκίνησαν το ίδιο βράδυ με την τελετή έναρξης και θα ολοκληρωθούν την Παρασκευή το βράδυ με την τελετή λήξης στο παρκο της VILLA MARINA. Το ταξείδι ήταν μια 24ωρη ταλαιπωρία. Η ροδίτικη αποστολή έφυγε κανονικά σε δυο γκρουπ την Παρασκευή το πρωί και όλα εξελίχθηκαν κανονικά μέχρι το HEATHROU του Λονδίνου, στο οποίο η Ρόδος έφθασε στις 5.30μ.μ ώρα Αγγλίας. Απο εκεί και ύστερα αρχίζει ένα εξάωρο ταξείδι με τέσσερα ειδικά ναυλωμένα πούλμαν τα οποία μετέφεραν την αποστολή απο το Λονδίνο στο HEYSOM. Ενδιάμεσα υπήρξαν δυο στάσεις σε ειδικούς σταθμούς για φαγητό, προμήθειες αλλά και επικοινωνία με τη Ρόδο. Το αντίτιμο αυτών των στάσεων ήταν ιδιαίτερα τσουχτερό για όλους.

ΣΤΟ HEYSOM

Στα λιμάνι του HEYSOM η ροδίτικη αποστολή έφθασε στις 12.30 τα μεσάνυκτα. Εκεί οι ιθύνοντες της διοργάνωσης είπαν στους Ροδίτες να περιμένουν γιατί βρισκόντουσαν καθοδόν οι αποστολές του YNYS MON και του SAAREMAA. Φορτώθηκαν οι αποσκευές στα πούλμαν και οι αποστολές μπήκαν στο καράβι στις 2 τα ξημερώματα. Το πλοίο ξεκίνησε στις 2.30 και έφθασε στο ISLE OF MAN ύστερα απο τέσσερις ώρες. Οι υπεύθυνοι της αποστολής έμειναν ξάγρυπνοι. Οι αθλητές και οι αθλήτριες όλων των ομάδων δεν άντεξαν αφου η ώρα ήταν περασμένη και η κούραση πολύ μεγάλη. Ειδικά ναυλωμένα πούλμαν ξανά μετέφεραν την αποστολή στο GROUNDLE όπου όλοι πήγαν αμέσως για ύπνο στα πανέμορφα διαμερισματάκια που τα είχαν όλα.

Η ΣΥΝΕΧΕΙΑ

Ο team manager και ο Τάκης Μιχαηλίδης περίμενε την αποστολή στο Εθνικό Αθλητικό κέντρο του DOUGLAS για φαγητό το ίδιο μεσημέρι. Οι υπεύθυνοι οδήγησαν τις αποστολές τους εκεί με το γραφικό τρενάκι του DOUGLAS και τα λεωφορεία της διοργάνωσης. Στο τομέα του φαγητού όμως οι διοργανωτές του ISLE OF MAN δεν στάθηκαν...στο ύψος των περιστάσεων. Ακούστηκαν φοβερά παράπονα κυρίως απο τους αθλητές και τις αθλήτριες που δεν έμειναν ικανοποιημενοι από το φαγητό που έτρωγαν με το κουπόνι των 6,5 λιρών, το οποίο διέθεταν σε όλες τις αποστολές οι διοργανωτές και ήταν προπληρωμένο απο τις ίδιες. Η ροδίτικη αποστολή προέβη σε ειδικά διαβήματα προς τους διοργανωτές και ο πρόεδρος κ.Γκρος αναμενόταν να συναντήσει τους κ.κ Ρηνιού, Μιχαηλίδη,Γκογκίδη το απόγευμα της Κυριακης.

Η ΤΕΛΕΤΗ ΕΝΑΡΞΗΣ

Η ροδίτικη αποστολή έφυγε για το NSC το απόγευμα απο το GROUNDLE για την τελετή έναρξης αφού όμως πρώτα τα σχόλια έδιναν και έπαιρναν. Η ταλαιπωρία του ταξειδιού θα έλεγε κανείς ότι ξεπεράστηκε γρήγορα. Ομως ήταν τελείως άδικο να βλέπει κανείς αθλητές-τριες να πληρώνουν για το φαγητό τους αφού η σωματική τους διάπλαση και οι οργανικές τους ανάγκες ζητούν πάντα το κάτι παραπάνω.Οι Αγγλοι σε σχέση με το γκότλαντ είναι πολύ πίσω στον τομέα αυτό.

Ολοι εύχονται να καρποφορήσει η συνάντηση του Γκρος με τους ιθύνοντες της ροδίτικης αποστολής και όλα να περιοριστούν στα προβλήματα της πρώτης ημέρας. Τα παρατράγουδα με το φαγητό συνεχίστηκαν και το βράδυ αμέσως μετά την τελετή έναρξης.

Οι αποστολές έφυγαν με πούλμαν απο το NSC για το VILLA MARINA. Η ροδίτικη αποστολή όμως βρήκε άδειους τους μπουφέδες με αποτέλεσμα – και λογικά – να αρχίσουν ξανά οι γκρίνιες. Όλοι πήγαν κατευθείαν στο ξενοδοχείο. Η βροχή που ξεκίνησε απο το τέλος της τελετής έναρξης δυσχαίρενε κάπως τα πράγματα αλλά δεν εμπόδισε τον Τάκη Μιχαηλίδη και τους υπευθύνους των ομάδων να τρέξουν στο DOUGLAS για να βρούν φαγητό για την αποστολή.

Ο κ.ΓΚΟΓΚΙΔΗΣ

Ο team manager ερωτηθείς για το θέμα αυτό ήταν σαφής: «Το φαγητό όντως είναι ένα οργανωτικό πρόβλημα το οποίο δεν έχουμε προβλέψει έχοντας την καλή εμπειρία της πρώτης φοράς. Θα το συζητήσουμε στη σύσκεψη της Δευτέρας και ελπίζουμε πως το πρόβλημα θα λυθεί. Έχουμε τη διαβεβαίωση των υπευθύνων πως θα ξεπεραστούν οι δυσκολίες της πρώτης ημέρας. Εμείς σαν αποστολή είμαστε άψογοι και έτσι θα συνεχίσουμε»

ΤΟ ΤΕΛΕΤΟΥΡΓΙΚΟ

Η τελετή έναρξης που έγινε στο Εθνικό Αθλητικό Κέντρο ξεκίνησε περίπου στις 8μμ (ώρα Αγγλίας). Σε γενικές γραμμές ήταν ιδιαίτερα απλή και δεν είχε στοιχεία φολκλόρ ή τέλος πάντων κάτι απο το οποίο να φαίνεται η (παράδοση του νησιού (σε αντίθεση με το τι είχε γίνει στο Γκότλαντ δυο χρόνια πριν). Το παρών έδωσε και ο πρίγκηπας Εδουάρδος της Αγγλίας ο οποίος κατά την είσοδο του στο στάδιο καταχειροκροτήθηκε απο τους περίπου δέκα χιλιάδες παρευρισκομένους. Απεύθυνε και έναν σύντομα χαιρετισμό κηρύσσοντας λίγο αργότερα και την έναρξη των αγώνων. Θα πρέπει να σημειωθεί πως με τον πρίγκηπα – όταν εκείνος πέρασε να χαιρετήσει τις αποστολές – είχε ιδιαίτερη συνομιλία ο Μιχάλης Παυλούς ο οποίος χαριτολογώντας του είπε πως το νησί μας θέλει να του αφιερώσει ένα τραγούδι. Ο πρίγκηπας δέχθηκε και έτσι τα μέλη της ροδίτικης αποστολής άρχισαν να τραγουδούν «καλώς τονα τον πρίγκηπα τον παιδαρά» με κορυφαίο της χορωδίας τον Νεκτάριο Γιαλλουράκη. Ο Πασχάλης Γκογκίδης μετέφρασε το τραγούδι στον πρίγκηπα και τον προσκάλεσε στο σμαραγδένιο μας νησί.

Το τελετουργικό ξεκίνησε με ένα χορευτικό λαογραφικό συγκρότημα και με μια μίνι συναυλία από Άγγλους καλιτέχνες. Στον αγωνιστικό χώρο του σταδίου έκαναν την εμφάνιση τους κλόουν ενώ ακολούθησε μια επίδειξη από μικρούς χορευτές (7 έως και 17 ετών) προερχόμενοι απο τις γυμναστικές ακαδημίες του ISLE OF MAN. Τα παιδιά αυτα αφού χόρεψαν σχημάτισαν στο τέλος στον αγωνιστικό χώρο τη σημαία του νησιού εισπράττοντας το άφθονο χειροκρότημα των θεατών.

ΣΗΜΑΙΟΦΟΡΟΣ της ροδίτικης ομάδας ήταν ο Μιχάλης Περράκης με παραστάτη τον Νεκτάριο Γιαλλουράκη ενώ την αφή του νερού έκανε για το νησί μας η Γεωργία Κουμνάκη. Στη συνέχεια για μισή ώρα η νύκτα έγινε ημέρα με τα φανταστικά βεγγαλικά που εκτοξεύθηκαν στους ρυθμούς της μουσικής του Βαγγέλη Παπαθανασίου.

Συγχαίρουν αθλητές

Το Δ.Σ., και ο προπονητής του συλλόγου ΤΑΕΚ KWON DO ΚΟΛΟΣΣΟΣ Ρόδου, Μιχάλης Καραβασίλης συγχαίρουν τον αθλητή Δημήτρη Ελευθερίου, του συλλόγου ΓΑΟ Ρόδου για τη δεύτερη θέση που κατέλαβε στο Πανελλήνιο πρωτάθλημα παίδων που έγινε στον Τύρναβο.

Επίσης θέλουν να συγχαρούν και τους δικούς τους αθλητές Ηλία και Πέτρο Καραβασίλη, που παρά τις μεγάλες προσπάθειες που κατέβαλαν αλλά και την άνιση αντιμετώπισή τους από του κριτές δεν μπόρεσαν να ανέβουν στο βάθρο των νικητών.

Toyota - Lexus πρώτες σε έρευνα ικανοποιήσεις πελατών

Τρία μοντέλα της Toyota Motor Corp, έλαβαν τη μεγαλύτερη βαθμολογία σε έρευνα ικανοποίησης πελατών που διεξήγαγε πρόσφατα η γνωστή αμερικανική εταιρεία μελετών J.D.Power στη Βρετανία. Η εταιρεία, σε συνεργασία με τηλεοπτική εκπομπή αυτοκινήτου του BBC, καταμέτρησε τις απόψεις 28.748 ιδιοκτητών σχετικά με την ποιότητα, το κόστος και το Service του οχήματος τους. Το μεγαλύτερο βαθμό ικανοποίησης του πελάτη απέσπασε το πολυτελές Lexus LS 400. Στη δεύτερη θέση κατατάχτηκε το Toyota Yaris και στην τρίτη θέση το Lexus GS300. Από τα ευρωπαϊκά μοντέλα, την καλύτερη θέση κατέλαβε η σειρά 7 της BMΣ (4η στη γενική κατάταξη), ενώ τη μη κολακευτική τελευταία θέση ανάμεσα σε 182 μοντέλα, πήρε το Vauxhall Sintra. Είναι χαρακτηριστικό ότι ανάμεσα στα 20 πρώτα μοντέλα της έρευνας, τα 10 είναι ιαπωνικά και από αυτά τα 8 ανήκουν στην Toyota και τη θυγατρική της Lexus. Η Mercedes S - Class, η οποία θεωρείται από ειδικούς ως το καλύτερο αυτοκίνητο μαζικής παραγωγής στον κόσμο, κατέλαβε τη 19η θέση στην έρευνα.



ΚΗΔΕΙΑ

Τον λατρευτό μας σύζυγο, πατέρα, παππού, προπάππου, αδελφό και θείο

ΠΑΝΑΓΙΩΤΗ ΜΠΑΡΜΠΑΛΗ

(ετών 71)

θανόντα κηδεύουμε σήμερα Δευτέρα 9 Ιουλίου 2001 και ώρα 11 π.μ. από τον Ιερό Ναό Κοίμησης της Θεοτόκου Αφάντου

Η σύζυγος Φλώρα, τα παιδιά, Παρασκευή - Γιώργος Λόγγου, Μιχαλίτσα - Μιχάλης Χρηστοφής

Τα εγγόνια, τα δισέγγονα, τα αδέλφια, τα ανήψια και οι λοιποί συγγενείς.

ΚΗΔΕΙΑ

Τη λατρευτή μας μητέρα, γιαγιά, προγιαγιά, αδελφή και θεία

ΕΛΕΝΗ ΚΥΠΡΑΙΟΥ

(ετών 84)

κηδεύουμε σήμερα Δευτέρα 9 Ιουλίου 2001 και ώρα 11 π.μ. από τον Ιερό Ναό Ταξιαρχών Νεκροταφείου Ρόδου

Τα παιδιά, τα εγγόνια, τα δισέγγονα, τα αδέλφια, τα ανήψια και οι λοιποί συγγενείς.

ΛΟΤΤΟ ΠΡΟΠΟ ΤΖΟΚΕΡ

ΛΟΤΤΟ - ΠΡΟΠΟ - ΛΑΧΕΙΑ -ΞΥΣΤΟ

ΒΟΝΑΚΗΣ ΓΙΑΝΝΗΣ

Θεσσαλονίκης & Αθηνών, Ανάληψη - Ρόδος

Τηλ: (0241) 67.221

ΠΡΟΠΟ ΚΑΙ ΛΟΤΤΟ ΜΕ COMPUTER

...η τύχη συχνάζει στο πρακτορείο μας



ΕΛΛΗΝΙΚΗ ΔΗΜΟΚΡΑΤΙΑ
ΠΕΡΙΦΕΡΕΙΑ ΝΟΤΙΟΥ ΑΙΓΑΙΟΥ
ΝΟΜΟΣ ΔΩΔΕΚΑΝΗΣΟΥ
ΔΗΜΟΣ ΡΟΔΙΩΝ

ΑΝΑΚΟΙΝΩΣΗ

Η Δ/νση Τεχνικών Υπηρεσιών του Δήμου Ροδίων συνεχίζοντας την ενημέρωση του κοινού

ΓΝΩΣΤΟΠΟΙΕΙ

ότι το προσεχές τριήμερο θα εκτελεσθούν ασφαλτικές εργασίες στους παρακάτω δρόμους:

Μαραθώνος, Θερμοπυλών, Παρισίων, Πλ. Αδωνίδος, Παν. Ροδίου, Δ. Ακρίτα, Λευκωσίας, Λάρνακας, Λεμεσού, Τριανταφυλλίδη, Πτολεμαίων, Φέσσα.

Ο Προϊστάμενος Δ/νσης Τεχνικών Υπηρεσιών
ΕΛΕΥΘΕΡΙΟΣ ΚΩΝΣΤΑΝΤΖΟΣ

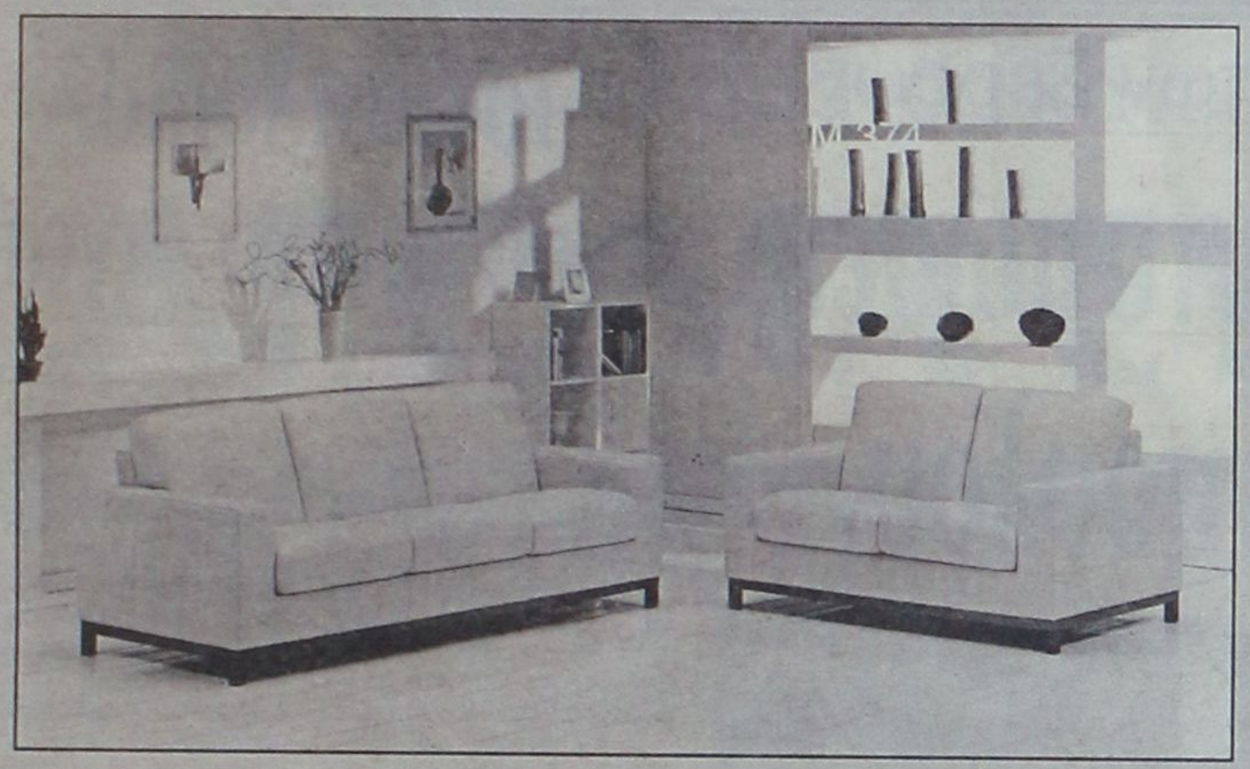

SALOTTI by PROTEAS

INTERNI by PROTEAS

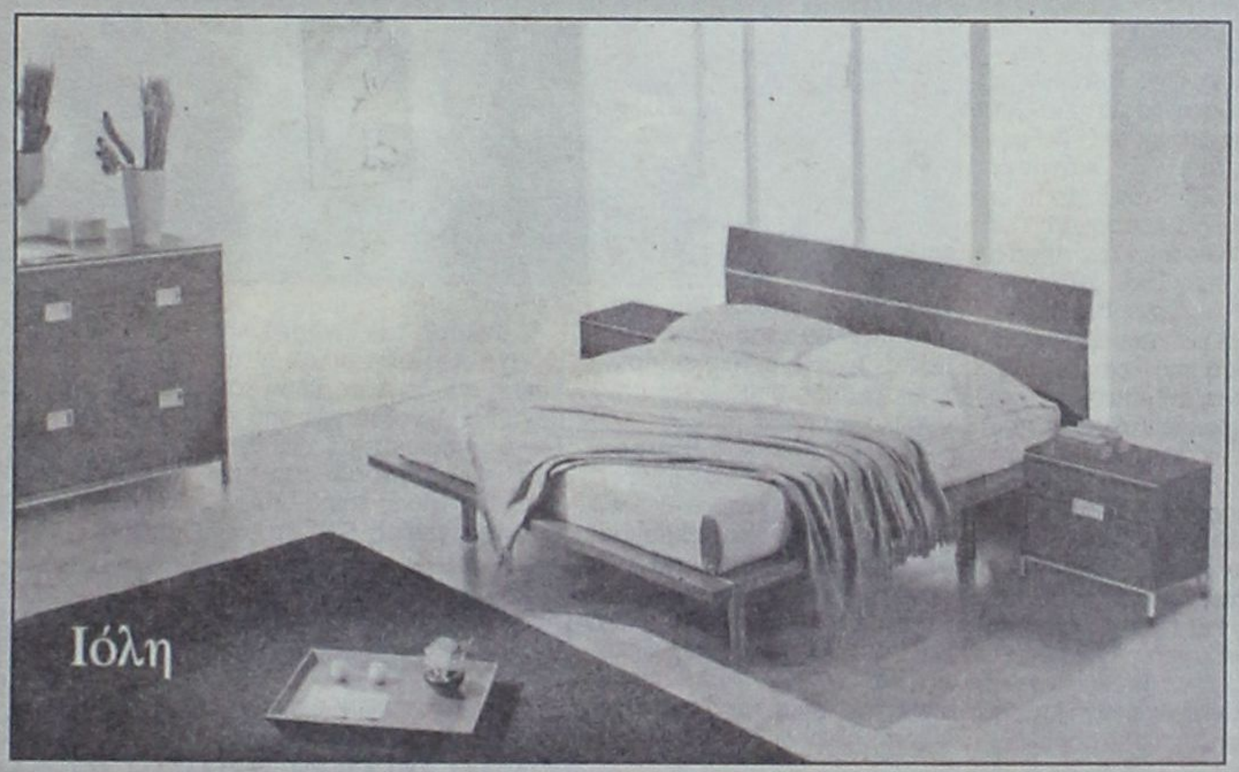

BERLONI

ΠΡΟΣΕΧΩΣ ΚΑΙ ΝΕΟ ΚΑΤΑΣΤΗΜΑ BERLONI ΣΤΗ ΡΟΔΟ
Στεφάνου Καζούλη & Π.Π. Γερμανού (πλατεία Φώκιαλη)



ΑΦΟΙ ΚΕΛΗ Ο.Ε. Αθηνών 36 Τ.Κ. 85100, Ρόδος, Τηλ: (0241) - 66865 - FAX: 67207 - www.protea.gr , email: kelis_bros@hotmail.com

Στον αγώνα στην πίστα των Σερρών

Μονοπώλησαν τις εντυπώσεις οι αδελφοί Χαλκιόπουλου



Ο οδηγός της SILK OIL, μετά από κάτι παραπάνω από 24 λεπτά αγώνα, αντίκρισε πρώτος την καρό σημαία τερματισμού.

Πραγματοποιήθηκε, την Κυριακή 1 Ιουλίου στην πίστα των Σερρών, ο ενοποιημένος αγώνας της κατηγορίας ST - Παραγωγής, με μεγάλους θριαμβευτές τους Ανδρέα και Κώστα Χαλκιόπουλο που οδήγησαν εντυπωσιακά τα δύο, βαμμένα στα χρώματα της SILK OIL, Honda Accord.

Κάτω από την αφόρητη μεσημεριάτικη ζέστη της σερραϊκης πίστας, 16 αυτοκίνητα στήθηκαν στην αφετηρία για να πάρουν εκκίνηση. Ο Ανδρέας Χαλκιόπουλος πάτησε, όπως συνηθίζει, τέρμα το πόδι του στο γκάζι και άρχισε την επίθεση του από τον πρώτο γύρο του αγώνα. Μάλιστα στον 13ο γύρο σημείωσε χρόνο 1:24.888, που ήταν και ο καλύτερος της κατηγορίας. Οδηγώντας εντυπωσιακά και με μέση ωριαία ταχύτητα που έφτανε στα 131,3 χιλιόμετρα χάρισε πλούσιο θέαμα σε όσους παρακολούθησαν τον αγώνα. Και δεν ήταν λίγοι αυτοί που παραβρέθηκαν στην πίστα των Σερρών αψηφώντας τη ζέστη και προτιμώντας να απολαύσουν τις μοναδικές στιγμές που προσφέρει ο μηχανοκίνητος αθλητισμός, παρά το μπάνιο στις παραλίες.

Τον ακολούθησε ο αδελφός του, ο οποίος μετά από εξαιρετική εμφάνιση, έφτασε δεύτερος στη γραμμή τερματισμού με διαφορά 25.744 από τον πρώτο. Η ταχύτητα του, βαμμένου στα χρώματα της SILK OIL, αυτοκινήτου του Κώστα έφτασε τα 129,1 χιλιόμετρα την ώρα, ενώ ο ταχύτερος του γύρος ήταν ο 2ος με χρόνο 1:26.967.

Η άνοδος των Ανδρέα και Κώστα Χαλκιόπουλου στην πρώτη και δεύτερη θέση του πόντιουμ συνοδεύτηκε από το ζεστό χειροκρότημα των θεατών, που επιβράβευσαν με αυτό τον τρόπο την ανωτερότητα της ομάδας Silk Oil. Ανωτερότητα στην οποία συμβάλλουν οι χορηγοί: Λιπαντικά SILKOLENE - Ελαστικά AVON - ΔΑΝΕ SEA LINES - Ρεκτιφιέ DRAKOS - Honda ΧΡΙΣΤΟΠΟΥΛΟΣ που με την αμέριστη συμπαράσταση τους συντελούν στην επιτυχία της ομάδας.

Ιστιοπλοϊκοί αγώνες στο Αιγαίο

Τον ερχόμενο μήνα (18-25 Αυγούστου) θα πραγματοποιηθεί το πρώτο «AEGEAN REGATA», που είναι διεθνείς ιστιοπλοϊκοί αγώνες ανοιχτής θάλασσας.

Γίνονται στο θαλάσσιο χώρο του Αιγαίου και στηρίζονται πλήρως από το Υπουργείο Αιγαίου.

Φέτος, η εκκίνηση θα δοθεί από το Πλωμάρι της Μυτιλήνης, με τα σκάφη να περνούν από τις Οινούσες και τα Μεστά για να τερματίσουν στο Βαθύ Σάμου.

Το δεύτερο «AEGEAN REGATA» θα πραγματοποιηθεί στα νερά της Δωδεκανήσου!

Τον Αύγουστο του 2002 οι διεθνείς αγώνες θα γίνουν στη διαδρομή: Ρόδος - Χάλκη - Κως - Λέρος - Πανορμίτης - Ρόδος.

Παράλληλα με τους αγώνες γίνονται και άλλες εκδηλώσεις, που αποδεικνύουν ότι θα είναι ένα πολύπλευρο γεγονός, που χρόνο με το χρόνο να καλύπτει όλο το ελληνικό Αιγαίο.

Πρόεδρος της οργανωτικής επιτροπής θα είναι ο γενικός γραμματέας του υπουργείου Αιγαίου Γιάννης Μαχαιρίδης, που ήδη ξεκίνησε τις επαφές του με τη διοίκηση του Αθλητιού Συλλόγου Ιστιοπλόων Ανοιχτής Θάλασσας Ρόδου.

Θα πρέπει να σημειωθεί ότι πολύ σύντομα θα βρεθεί στη Ρόδο, ο υπουργός Αιγαίου Νίκος Σιφουνάκης, για να προαναγγελλει το δεύτερο «AEGEAN REGATA».

Θα τρέξουν και στην πίστα του αεροδρομίου «Ελληνικό»

Την Κυριακή 15 Ιουλίου θα πραγματοποιηθεί στο πρώην αεροδρόμιο της Αθήνας (στο Ελληνικό) για πρώτη φορά αγώνας ταχύτητας σε όλες τις κατηγορίες με συμμετοχή από 195 οδηγούς . Είναι εκτός πρωταθλήματος όλοι οι αγώνες, αλλά θα είναι μια διαφορετική εμπειρία για όσους πάρουν μέρος . Στον αγώνα της κατηγορίας sport θα πάρουν μέρος οι αδελφοί Χαλκιόπουλου . Ήδη έχουν δηλώσει συμμετοχή για αυτή την κατηγορία 35 οδηγοί και αναμένεται η μάχη να είναι συγκλονιστική .

Την οργάνωση έχει η ΕΛΠΑ ενώ οι αγώνες θα γίνουν μετά από πρωτοβουλία του Υπουργού Μεταφορών και Επικοινωνιών κ. Βερελή.

Τους αγώνες σύμφωνα με εκτιμήσεις της ΕΛΠΑ θα παρακολουθήσουν περισσότερο από 30.000 θεατές.

Στόχος των διοργανωτών είναι να πείσουν την κυβέρνηση να χρησιμοποιήσει το πρώην αεροδρόμιο για πίστα αγώνων φόρμουλα 1 αφού πρώτα γίνουν οι απαραίτητες αλλαγές . Σίγουρα αν πετύχουν κάτι τέτοιο μπορεί ακόμα και το παγκόσμιο πρωτάθλημα της φόρμουλα 1 να περάσει και από την Ελλάδα.

ΕΛΛΗΝΙΚΗ ΔΗΜΟΚΡΑΤΙΑ
ΠΕΡΙΦ. ΝΟΤΙΟΥ ΑΙΓΑΙΟΥ
ΔΗΜΟΤΙΚΟΣ ΠΑΙΔΙΚΟΣ ΣΤΑΘΜΟΣ ΑΡΧΑΓΓΕΛΟΥ

ΠΕΡΙΛΗΨΗ ΔΙΑΚΗΡΥΞΗΣ

Ο Πρόεδρος του Δημοτικού Παιδικού Σταθμού Αρχαγγέλου ύστερα από την 18/2001 Απόφαση του Δ.Σ. του Δημοτικού Παιδικού Σταθμού Αρχαγγέλου προκηρύσσει τακτικό μειοδοτικό διαγωνισμό με σφραγισμένες προσφορές για την ανάδειξη μειοδότη για τη μίσθωση κτιρίου.

Το κτίριο πρεπει να είναι ισόγειο με έξι (6) τουλάχιστον ευρύχωρα κύρια δωμάτια, συν μία (1) ευρύχωρη κουζίνα, μία (1) μεγάλη αίθουσα πολλαπλών χρήσεων, τρεις (3) χώρους υγιεινής, μία (1) αποθήκη και ευρύχωρη αυλή περιφραγμένη.

Οι προσφορές θα παραδοθούν στο γραφείο του Δημοτικού Παιδικού Σταθμού Αρχαγγέλου στις 31 Ιουλίου 2001 ημέρα Τρίτη και ώρα 7.00 μ.μ.στο Διοικητικό Συμβούλιο του Σταθμού.

Για περισσότερες πληροφορίες να απευθύνεστε στο γραφείο του Σταθμού και στο τηλέφωνο 0244-22001 κατά τις εργάσιμες ημέρες και ώρες.

Ο ΠΡΟΕΔΡΟΣ
ΚΟΥΛΟΧΕΡΑΣ ΑΓΓΕΛΟΣ

ΣΥΝΕΤΑΙΡΙΣΤΙΚΗ ΤΡΑΠΕΖΑ ΔΩΔΕΚΑΝΗΣΟΥ ΣΥΝ.Π.Ε.

ΠΡΟΚΗΡΥΞΗ ΠΡΟΣΛΗΨΗΣ ΥΠΑΛΛΗΛΩΝ

Η Συνεταιριστική Τράπεζα Δωδεκανήσου ΣΥΝ.ΠΕ. ανακοινώνει ότι προκειμένου να προβεί στην πρόσληψη 5 υπαλλήλων, για τη στελέχωση των υπηρεσιών της στα καταστήματά της στη Ρόδο, προσκαλεί τους ενδιαφερόμενους που διαθέτουν τα παραπάνω προσόντα να υποβάλουν τις σχετικές αιτήσεις, αφού προμηθευτούν από το κεντρικό κατάστημα της Τράπεζας (Πλατεία Ακαδημίας) την αναλυτική προκήρυξη του διαγωνισμού.

ΠΡΟΣΟΝΤΑ

ΘΕΣΗ Α: Πτυχίο **ΑΕΙ ή ΤΕΙ Πληροφορικής**/Τηλεπικοινωνιών ή θετικής κατεύθυνσης με ειδίκευση στην Πληροφορική/Τηλεπικοινωνίες. Ηλικία έως 30 ετών. Επιθυμητή προϋπηρεσία σε Τράπεζες ή άλλους Χρηματοπιστωτικούς Οργανισμούς. Απαραίτητη η γνώση της αγγλικής γλώσσας.

ΘΕΣΗ Β: Πτυχίο **Ι.Ε.Κ.** ιδιωτικού ή δημοσίου με ειδίκευση στην **Πληροφορική**/Τηλεπικοινωνίες με ή χωρίς πιστοποίηση. Ηλικία έως 25 ετών. Επιθυμητή προϋπηρεσία σε Τράπεζες ή άλλους Χρηματοπιστωτικούς Οργανισμούς.

ΘΕΣΗ Γ: Πτυχίο **ΤΕΙ Οικονομικής κατεύθυνσης.** Πολύ καλή γνώση μιας ξένης γλώσσας. Χρήση Η/Υ. Ηλικία έως 30 ετών. Επιθυμητή προϋπηρεσία σε Τράπεζες ή άλλους Χρηματοπιστωτικούς Οργανισμούς.

ΘΕΣΗ Δ: (Προσωπικό Ασφαλείας). Πτυχίο **Ι.Ε.Κ.** με πιστοποίηση **κατεύθυνσης Λογιστικής** ή Διοίκησης Επιχειρήσεων. Ηλικία έως 30 ετών. Μόνιμη κατοικία στους Δήμους Καμείρου ή Πεταλούδων. Επιθυμητή προϋπηρεσία σε Τράπεζα, Λογιστήριο Επιχειρήσεων ή σε θέσεις Ασφαλείας.

ΘΕΣΗ Ε: (Προσωπικό Ασφαλείας) Πτυχίο **Ι.Ε.Κ.** με πιστοποίηση κατεύθυνσης **Λογιστικής** ή Διοίκησης Επιχειρήσεων. Ηλικία έως 30 ετών. Μόνιμη κατοικία στο Δήμο Λινδίων ή Αρχαγγέλου. Επιθυμητή προϋπηρεσία σε Τράπεζα, Λογιστήριο Επιχειρήσεων ή σε θέσεις Ασφαλείας.

Οι αιτήσεις των υποψηφίων θα υποβάλλονται ή θα αποστέλλονται στο κατάστημα της Συνεταιριστικής Τράπεζας στη Ρόδο (Πλατεία Ακαδημίας), κατά τις εργάσιμες ημέρες και ώρες. Προθεσμία υποβολής αιτήσεων μέχρι και Δευτέρα 16 Ιουλίου 2001. Τυχόν αιτήσεις που έχουν υποβληθεί πριν την παρούσα δημοσίευση δεν θα ληφθούν υπόψη.

Για συμπληρωματικές πληροφορίες ή διευκρινήσεις οι ενδιαφερόμενοι μπορούν να απευθύνονται στους κ.κ. Γεωργάκη, Παπαποστόλου, Κορνιλάκη (0241-38600).

Ρόδος, 22 Ιουνίου 2001
Από το Δ.Σ.

ΠΑΝΕΠΙΣΤΗΜΙΟ ΑΙΓΑΙΟΥ
ΣΧΟΛΗ ΕΛΛΗΝΙΚΩΝ ΚΑΙ ΜΕΣΟΓΕΙΑΚΩΝ ΣΠΟΥΔΩΝ

ΨΗΦΙΣΜΑ

Η Κοσμητεία της Σχολής Ελληνικών και Μεσογειακών Σπουδών του Πανεπιστημίου Αιγαίου συνήλθε εκτάκτως, σήμερα στις 2-7-2001, ύστερα από το θλιβερό άγγελμα του θανάτου του

ΠΑΥΛΟΥ ΣΑΚΕΛΛΑΡΙΔΗ

τέως προέδρου της Διοικούσας Επιτροπής του Πανεπιστημίου Αιγαίου.

Τα μέλη της Κοσμητείας αφού εξήραν το σημαντικό επιστημονικό έργο και την προσωπικότητα του εκλιπόντος (ήταν Δωδεκανήσιος, εκ Νισύρου καταγόμενος και επίτιμος δημότης Ρόδου. Είχε διατελέσει καθηγητής και Πρύτανης του Εθνικού Μετσόβειου Πολυτεχνείου, Γενικός Γραμματέας της Ακαδημίας Αθηνών, Πρόεδρος του Παιδαγωγικού Ινστιτούτου και Υπουργός) εξέδωσαν το ακόλουθο ψήφισμα:

1. Να διαβιβαστούν τα συλλυπητήρια των μελών ΔΕΠ, των φοιτητών, των Διοικητικών Υπαλλήλων και λοιπού προσωπικού της Σχολής στην οικογένεια του μεταστάντος.
2. Να δημοσιευτεί το παρόν ψήφισμα στον τοπικό τύπο.

Ο Κοσμήτορας
Νικήτας Πολεμικός
Καθηγητής

ΞΕΝΑΚΗΣ
ΑΥΤΟΚΙΝΗΤΑ

CAR EXPERTS

- NISSAN PRIMERA μοντέλο 1991 2000 cc με A/C - ηλ. παράθυρα - κεντρικό κλείδωμα - ηχοσύστημα. Τιμή 2.200.000
- FIAT PUNTO 1.3 μοντέλο 1994 με A/C - ηλ. παράθυρα - κεντρικό κλείδωμα - ζάντες αλουμινίου - P/K με CD - σπορ ανάρτηση. Τιμή 2.400.000
- CITROEN ZX μοντέλο 1993, 1.400 cc. Τιμή 1.600.000
- RENAULT 19, μοντέλο 1990, 1.400 cc. Τιμή 900.000
- CITROEN XANTIA 1.600cc μοντέλο 1995 με: A/C - ABS - AIRBAG οδηγού - Ηλ. παράθυρα, ηλ. καθρέπτες - ηχοσύστημα. Τιμή: 3.100.000
- SUZUKI SWIFT 1.000cc μοντέλο 1994. Τιμή 1.300.000
- PEUGEOT 306 SL 1.400cc μοντέλο 1995 με υδρ. τιμόνι - αερόσακο οδηγού Ηλ. παράθυρα, - κεντρικό κλείδωμα ηχοσύστημα. Τιμή 2.000.000.

ΞΕΝΑΚΗΣ
ΕΠΙΣΗΜΟΣ ΣΥΝΕΡΓΑΤΗΣ KOSMOCAR
ΛΙΝΔΟΥ 238, ΤΗΛ: 61600

Ο Αλέκος Κακλαμάνος κάνει καριέρα στο εξωτερικό

ΑΡΩΜΑ ΕΥΡΩΠΗΣ

Ολα δείχνουν ότι θα φορέσει φανέλα αγγλικής ομάδας

Ο Αλέκος Κακλαμάνος τα τελευταία δύο χρόνια γεύεται την εμπειρία του ποδοσφαίρου της Ευρώπης . Αγωνίσθηκε στη Σαρλερουά την περίοδο 1999-2000 και στη συνέχεια (στη χρονιά που μας πέρασε), έπαιξε στη Γάνδη. Πέτυχε στη Σαρλερουά 6 γκολ στο πρωτάθλημα και 2 στο κύπελλο με 20 συμμετοχές ,στη Γάνδη 10 γκολ στο πρωτάθλημα , 2γκολ στο κύπελλο και στο ΟΥΕΓΑ 2 γκολ ,σε 31 συμμετοχές συνολικά .

Τώρα φλερτάρει με το αγγλικό πρωτάθλημα αφού έχει προτάσεις για να αγωνισθεί με την Bolton και την Preston που η πρώτη θα παίξει στην πρέμιερ λιγκ και η δεύτερη στην Α' Εθνική Αγγλίας.

Ο Ροδίτης ποδοσφαιριστής που κάνει καριέρα στο εξωτερικό , βρίσκεται αυτές τις ημέρες στη Ρόδο. Ο συνεργατης μας Γιάννης Κουμεντος τον εντόπισε και είχε μια ενδιαφέρουσα συνομιλία μαζί του. Ο Αλέκος αν και κάνει τις διακοπές του στη Ρόδο δέχθηκε να μιλήσει στη «Δράση».

-Πόσο διαφορετικά είναι τα πρωταθλήματα στο εξωτερικό από αυτό της Ελλάδας?

-Οι διαφορές που υπάρχουν είναι αρκετές και πολλές. Πρώτα είναι καλύτερα οργανωμένα .Εχει μεγαλύτερο ενδιαφέρον γιατί οι ομάδες είναι απρόβλεπτες και ο ποδοσφαιριστής έχει ό,τι χρειάζεται για να μπορεί να αποδίδει καλύτερα και να ασχολείται αποκλειστικά με το ποδόσφαιρο. Αν συγκρίνουμε με την Ελλάδα οι φίλαθλοι σέβονται τον ποδοσφαιριστή, όχι μόνο από τη δική σου ομάδα αλλά και από της αντίπαλης. Μέχρι που ζητάνε αυτόγραφα και από τους παίκτες που δεν είναι της ομάδας τους. Όσον αφορά το οικονομικό σίγουρα είναι καλύτερα από εδώ , πληρώνουν στην ώρα τους , είναι πιο συνεπείς.



Αυτός ήταν και ένας από τους πολλούς λόγους που έφυγα από την Ελλάδα.

- Αυτό σημαίνει ότι αν δεχθείς πρόταση από ελληνικό σύλλογο δεν θα την αποδεχθείς?

- Σαν επαγγελματίας που είμαι ποτέ δεν λέω όχι σε όποια πρόταση μου γίνει. Απλά τα βάζω κάτω τα μελετάω και αν έχει στόχους η ομάδα και με καλύπτει εμένα δεν θα έλεγα όχι.

- Είχες πρόταση από ελληνικό σύλλογο?

- Τα τελευταία δύο χρόνια που λείπω από την Ελλάδα δεν είχα κάτι το αξιόλογο για αυτά που έχω στόχο σαν ποδοσφαιριστής, γιατί στην Ευρώπη που παίζω τώρα έχω κάνει μια καλή υποδομή και θα ήταν λάθος να χαλάσω αυτό που έφτιαξα τα προηγούμενα χρόνια, για μια ομάδα που δεν θα είχε στόχους όσα και αν ήταν τα λεφτά για αυτό και διάλεξα τη Γάνδη που έπαιζε στην Ευρώπη.

- Τι συνέβη και έφυγες από τον Ολυμπιακό?

- Έψαχνα να βρω τι συνέβη γιατί είχα κάνει μια πολύ καλή χρονιά. Όλα τα προβλήματα που είχε ο Ολυμπιακός , τα προηγούμενα χρόνια που δεν έπαιρνε πρωτάθλημα , με όλα τα ονόματα που είχαν περάσει, εμείς που ήμασταν εκείνη την χρονιά στον Ολυμπιακό βοηθήσαμε και μπορέσαμε να πάρουμε το πρωτάθλημα και να δώσουμε χαρά στους φιλάθλους μας. Όμως αντί να με κρατήσουν έπεσα από τα σύνεφα όταν έμαθα πως ήμουν στους υπό παραχώρηση παίκτες .



- Τι νομίζεις ότι έφταιξε?

- Ελα ντε. Μάλλον επειδή ήμουν μικρός ,22 ετών , και δεν είχα μάνατζερ, δεν είχα υποστήριξη από πουθενά και δεν σκεφτόμουν τότε όπως σκέφτομαι τώρα.

- Ασχολήθηκε κάποιος από την Εθνική για την πρόοδο σου και ίσως την ενδεχόμενη κλήση σου στο εθνικό μας συγκρότημα?

- Από τη στιγμή που πήγα στη Γάνδη ήθελα να πάω καλά πρώτα για μένα και μέσα από την απόδοσή μου να δείξω ότι θα μπορούσα να κληθώ στην Εθνική. Το πρώτο εξάμηνο τα κατάφερα με την απόδοσή μου και κάτι είχε ακουσθεί αλλά νομίζω ότι δεν υπήρχε η ανάλογη παρακολούθηση όχι μόνον για μένα αλλά και πολλούς παίκτες που παίζουν στο εξωτερικό. Πηγαίναμε τόσο καλά που είχαν καλέσει όλους τους παίκτες από άλλες εθνικότητες στις ομάδες τους και όλοι με ρωτούσαν γιατί δεν είχα κληθεί στην εθνική της χώρας μου αφού πήγαινα τόσο καλά εκεί. Εγώ σε όποια ομάδα παίξω θα προσπαθώ να δίνω τον καλύτερό μου εαυτό όχι μόνον για την εθνική ομάδα αλλά γιατί οι Έλληνες παίκτες στο εξωτερικό είναι η βιτρίνα του ελληνικού ποδοσφαίρου.

- Πού πρόκειται να συνεχίσεις?

- Αυτά τα δύο χρόνια στο βελγικό πρωτάθλημα μου έχουν δώσει εμπειρία για να πάω σε ένα καλύτερο πρωτάθλημα της Ευρώπης και αυτό που θα επιθυμούσα είναι να παίξω στην Αγγλία . Πιστεύω ότι το πολύ μέσα σε δέκα ημέρες θα έχω τελειώσει τις συζητήσεις και θα ξέρω σε ποια ομάδα θα αγωνίζομαι.

- Πως βλέπεις το ροδίτικο ποδόσφαιρο?

- Είναι λυπηρό που ο Ιάλυσος βρέθηκε και πάλι στο ερασιτεχνικό πρωτάθλημα και πριν τον Ιάλυσο η Ρόδος και ο Διαγόρας ήταν στις μεγάλες κατηγορίες και έφτασαν να παίζουν χαμηλά . Για μένα έπρεπε να υπάρχει μια ομάδα στο νησί που θα ήταν στην Α' ΕΘΝΙΚΗ, γιατί είναι η καλύτερη διαφήμιση .

- Θα έλθει νομίζεις η στιγμή που θα ξαναπαίξεις σε μια ομάδα στη Ρόδο σε μεγάλη όμως κατηγορία?

- Όταν αποφασίσω προς το τέλος της καριέρας μου να γυρίσω στη Ρόδο θα ήθελα να υπάρχει μια ομάδα στις μεγάλες κατηγορίες και να τη βοηθήσω.

- Μετά θα συνεχίσεις να ασχολείσαι με το ποδόσφαιρό?

- Θα συνεχίσω κάπου σε κάποιο πόστο που θα έχω τη δυνατότητα να βοηθάω μικρά παιδιά. Γιατί μη ξεχνάμε όλα τα ταλέντα βγαίνουν από την επαρχία και θα ήταν κρίμα να χάνονται εάν δεν τους δίνει κάποιος την απαραίτητη βοήθεια και το κίνητρο που δεν είχαμε εμείς όταν πρωτοξεκινούσαμε.

GR
Grand Hotel Rhodes
*****

Day & Night

Naiades by the Pool



Στήν τροπική ατμόσφαιρα της μεγάλης πισίνας του Grand Hotel, το Ναιάδες λειτουργεί με ανανεωμένο Μενού ως Καφέ-Ουζερί (10:30 - 17:30)

Piano Bar

Το γνωστό σημείο συνάντησης στο κέντρο της Πόλης.

Ο Τάκης Τσώνης κάθε βράδυ* στο πιάνο. (20:30 - 01:00)

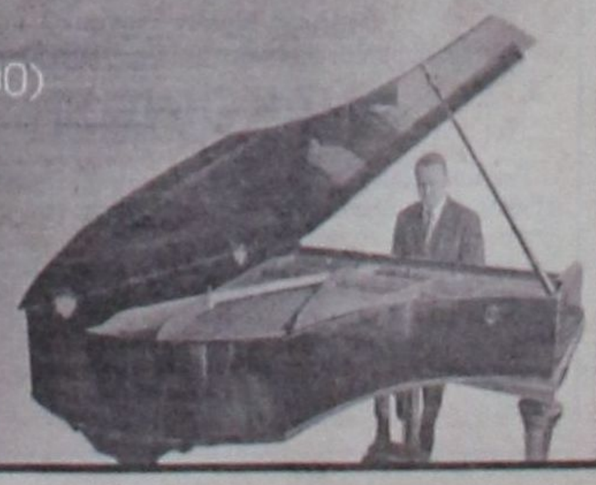

* Εκτός Τρίτης

A Member of
MITSIS HOTELS

ΕΛΛΗΝΙΚΗ ΔΗΜΟΚΡΑΤΙΑ
ΝΟΜΟΣ ΔΩΔΕΚΑΝΗΣΟΥ
ΔΗΜΟΣ ΚΑΡΠΑΘΟΥ
Αρ. Πρωτ.: 1513

ΑΝΑΚΟΙΝΩΣΗ

Για πρόσληψη προσωπικού με σύμβαση εργασίας Ιδιωτικού Δικαίου Ορισμένου Χρόνου.

Ο Δήμος Καρπάθου, ύστερα από:

1) Την αριθμ. 27592/εγκ. 30/10-8-2000 εγκύκλιο του ΥΠ.ΕΣ. Δ.Δ.Α., κεφ. Β. παρ. 5

2) Την παρ. 29 του άρθρου 6 του Ν. 2240/1994, (ΦΕΚ 153 τ.Α' της 16-9-1994). 3) Την 18/2001 απόφαση του Δημοτικού Συμβουλίου του Δήμου Καρπάθου, που νομιμοποιήθηκε με το αριθμ. 1912/05-3-2001 έγγραφο του Τμήματος Τοπικής Αυτοδιοίκησης και Διοίκησης Νομού Δωδεκανήσου της Περιφέρειας Νοτίου Αιγαίου:

ΑΝΑΚΟΙΝΩΝΕΙ:

ότι θα προσλάβει προσωπικό με σύμβαση εργασίας ιδιωτικού δικαίου ορισμένου χρόνου, συνολικού αριθμού δώδεκα (12) ατόμων για την κάλυψη παροδικών αναγκών των υπηρεσιών ανταποδοτικού χαρακτήρα του Δήμου Καρπάθου, σύμφωνα με τις διατάξεις του άρθρου 21 του Ν. 2190/1994, όπως ισχύει μετά τις τροποποιήσεις των Ν. 2225/1994, 2247/1994, 2266/1994, 2349/1995 και 2527/1997, για τις εξής κατά αριθμό ατόμων, ειδικότητες, με τα αντίστοιχα ειδικά τυπικά προσόντα και την αντίστοιχη χρονική περίοδο:

Ειδικότητα: Εργάτες Καθαριότητας, Αριθμός: 04 Ειδικά τυπικά προσόντα: - , Χρονική διάρκεια: Οκτώ (8) μήνες

Ειδικότητα: Εργάτες ύδρευσης, Αριθμός: 04, Ειδικά τυπικά προσόντα: -, Οκτώ (8) μήνες

Ειδικότητα: Τεχνίτες ύδρευσης, Αριθμός: 02, Ειδικά τυπικά προσόντα: Τα παρακάτω αναφερόμενα, Χρονική διάρκεια: Οκτώ (8) μήνες

Ειδικότητα: Χειριστές μηχανημάτων Fai komatsu Greinter komats, Αριθμός: 02, Ειδικά τυπικά προσόντα: Τα παρακάτω αναφερόμενα, Χρονική διάρκεια: Οκτώ (8) μήνες

ΠΡΟΣΟΝΤΑ ΓΙΑ FAI KOMATSU, και GREINTER KOMATSU

1) Κύρια προσόντα

α) Ισχύουσα άδεια μηχανοδηγού χειριστή ομάδας Β τάξης Δ για τον χειρισμό του FAI KOMATSU και Ζ ομάδας τάξης Γ για το Greinter KOMATSU που έχουν εκδοθεί σύμφωνα με τις διατάξεις του ΠΔ 31/1970, (ΦΕΚ 11/5-2-1990 τ.Α') και Γ ομάδας τάξης Β για το FAI KOMATSU και Β ομάδας τάξης Β για το Greinter KOMATSU.

β) Οποιοσδήποτε τίτλος ΙΕΚ ή απολυτήριο τίτλος σχολικών μονάδων δευτεροβάθμιας εκπαίδευσης της ημεδαπής ή ισότιμος τίτλος σχολών της αλλοδαπής, βάσει του οποίου χορηγήθηκαν οι παραπάνω άδειες χειρισμού του FAI και του Greinter KOMATSU.

γ) Ισχύουσα άδεια οδήγησης ερασιτεχνική ή επαγγελματική

2)ΕΠΙΚΟΥΡΙΚΑ ΠΡΟΣΟΝΤΑ

α) Σε περίπτωση που δεν καθίσταται δυνατή η πλήρωση των θέσεων από υποψήφιους με τα προαναφερόμενα προσόντα, επιτρέπεται ο διορισμός από κατόχους άδειας της παραγράφου 1α με ισχύουσα άδεια οδήγησης ερασιτεχνική ή επαγγελματική και με οποιονδήποτε τίτλο αναγνωρισμένης κατώτερης τεχνικής σχολής της ημεδαπής, ή ισότιμο τίτλο σχολής της αλλοδαπής, βάσει του οποίου εκδόθηκαν οι παραπάνω άδειες και η άδεια οδήγησης ερασιτεχνική ή επαγγελματική.

β) Σε περίπτωση που δεν καθίσταται δυνατή η πλήρωση των θέσεων ούτε από υποψήφιους με τα προαναφερόμενα προσόντα, επιτρέπεται ο διορισμός από κατόχους της άδειας της παραγράφου 1α, και με ισχύουσα άδεια οδήγησης ερασιτεχνική ή επαγγελματική και με απολυτήριο τίτλο τουλάχιστον υποχρεωτικής εκπαίδευσης, (δηλαδή απολυτήριο τριτάξιου γυμνασίου, ή για υποψήφιους που έχουν αποφοιτήσει μέχρι και το 1980, απολυτήριο δημοτικού σχολείου) της ημεδαπής ή ισότιμο τίτλο της αλλοδαπής και αντίστοιχη εμπειρία τουλάχιστον τριών (3) ετών μετά την απόκτηση της ανωτέρω ισχύουσας άδειας μηχανοδηγών. Ελλείψει εμπειρίας τριών (3) ετών, μπορεί να γίνει η πρόσληψη με ενός (1) έτους εμπειρία για τον χειρισμό του FAI KOMATSU και GREINTER KOMATSU

ΠΡΟΣΟΝΤΑ ΓΙΑ ΤΕΧΝΙΤΕΣ ΥΔΡΕΥΣΗΣ

1) ΚΥΡΙΑ ΠΡΟΣΟΝΤΑ

α) Ισχύουσα άδεια άσκησης επαγγέλματος τεχνίτη υδραυλικού τουλάχιστον Α' τάξης ειδικότητας 1ης.

β) Οποιοσδήποτε τίτλος ΙΕΚ ή απολυτήριος τίτλος σχολικών μονάδων δευτεροβάθμιας εκπαίδευσης της ημεδαπής, ή ισότιμος σχολών της αλλοδαπής, βάσει του οποίου χορηγείται η παραπάνω άδεια άσκησης επαγγέλματος.

2)ΕΠΙΚΟΥΡΙΚΑ ΠΡΟΣΟΝΤΑ

α) Σε περίπτωση που δεν καθίσταται δυνατή η πλήρωση των θέσεων από υποψήφιους με τα προαναφερόμενα προσόντα, επιτρέπεται ο διορισμός με άδεια άσκησης επαγγέλματος τεχνίτη υδραυλικού τουλάχιστον Α' τάξης ειδικότητας 1ης και αντίστοιχη εμπειρία τουλάχιστον τριών (3) ετών και ισχύουσα άδεια άσκησης επαγγέλματος Α' τάξης ειδικότητας 1ης.

Εάν δεν υπάρχουν υποψήφιοι με εμπειρία τριών (3) ετών, επιτρέπεται πρόσληψη με εμπειρία τουλάχιστον ενός (1) έτους και άδεια άσκησης επαγγέλματος Α' τάξης ειδικότητας 1ης.

Ολοι οι υποψήφιοι και των δώδεκα (12) θέσεων που προκηρύσσονται, πρέπει να έχουν ηλικία, από 18 έως 65 ετών (4).

Οι υποψήφιοι δεν πρέπει να έχουν κώλυμα κατά το άρθρο 8 του Υπαλληλικού Κώδικα (καταδίκη, υποδικία, δικαστική συμπαράσταση), με επιφύλαξη των ειδικών διατάξεων του άρθρου 4 παρ. 6 του Ν. 2207/1194.

Γνωστοποιείται ότι μεταξύ των υποψηφίων, έχουν πρώτη προτεραιότητα οι μακροχρονίως άνεργοι, εγγεγραμένοι στον ΟΑΕΔ για διάστημα δώδεκα (12) τουλάχιστον συνεχών μηνών (άρθρο 9 Ν. 2434/1996) και έπονται οι λοιποί άνεργοι και ανεπάγγελτοι (5).

Η σειρά κατάταξης των παραπάνω δύο κατηγοριών ανέργων υποψηφίων γίνεται από άποψη εντοπιότητας, (κατοικία - δημοτικότητα) και κριτηρίων ως εξής:

ΑΠΟ ΑΠΟΨΗ ΕΝΤΟΠΙΟΤΗΤΑΣ

Πρώτη προτεραιότητα πρόσληψης έχουν:

α) Οι κάτοικοι και δημότες του δήμου ή της κοινότητας που θα παρασχεθούν οι υπηρεσίες ή θα εκτελεσθούν οι εργασίες.

β) Οι μόνιμοι κάτοικοι του δήμου

γ) Οι μόνιμοι κάτοικοι της κοινότητας Ολύμπου Καρπάθου (6)

δ) Οι μόνιμοι κάτοικοι των δήμων και κοινοτήτων του νομού Δωδεκανήσου.

ε) Οι μόνιμοι κάτοικοι των δήμων και κοινοτήτων των νομών της περιφέρειας Νοτίου Αιγαίου (7) και τέλος

στ) Οι μόνιμοι κάτοικοι των υπόλοιπων νομών της χώρας (8).

Από άποψη κριτηρίων:

Η σειρά κατάταξης κάθε ομάδας εντοπιότητας γίνεται με βάση τα επόμενα κατά σειρά κριτήρια σε πέντε κατηγορίες. Για κάθε κατηγορία υποψηφίων αναλογεί το 20% των θέσεων που προκηρύσσονται. Οταν οι θέσεις που προκηρύσσονται δεν επαρκούν για όλες τις κατηγορίες κατανέμονται ανά μία με την σειρά των κατηγοριών. Αν σε μία κατηγορία οι υποψήφιοι δεν καλύπτουν το σύνολο των θέσεων που αντιστοιχεί στο ποσοστό της, οι θέσεις που περισσεύουν κατανέμονται αναλογικά στις λοιπές κατηγορίες με τη σειρά των κατηγοριών.

Κατά τον υπολογισμό των θέσεων βάσει του ποσοστού 20% κατά κατηγορία, οι θέσεις που τυχόν περισσεύουν, μετά την αρχική κατανομή, προστίθενται ανά μία κατά σειρά των κατηγοριών.

α) Οι έχοντες ανήλικα τέκνα

β) Τα τέκνα πολυτέκνων οικογενειών, προτασσομένων των υποψηφίων μέχρι 25 ετών (ασχέτως αν αυτά είναι άγαμα ή έγγαμα) χωρίς να αποκλείονται τα μεγαλύτερης ηλικίας.

γ) Οσοι συνοικούν και έχουν την επιμέλεια συζύγου ή ενήλικου τέκνου ή αδελφού με βαριά ηθικά ή ψυχοσωματικά προβλήματα με αναπηρία 67% και άνω.

δ) Οι νέοι ηλικίας 18-28 ετών.

ε) Υπόλοιποι υποψήφιοι άνω των 28 ετών.

Επισημαίνεται ότι, στην τέταρτη και πέμπτη κατηγορία, κατατάσσονται κατά περίπτωση, βάσει της ημερομηνίας γέννησής τους, και οι πέρα του αριθμού των προσλαμβανομένων υποψήφιοι των τριών πρώτων κατηγοριών αντίστοιχης ηλικίας.

Σημειώνεται, ότι επί ίσων προϋποθέσεων, υποψήφιοι με ορισμένες άλλες ιδιότητες των τεσσάρων πρώτων κατηγοριών κριτηρίων, οι οποίες ορίζονται συγκεκριμένα στην παρ. 11 του άρθρου 21 του Ν. 2190/1994 (ο άνεργος που έχει απολυθεί από συνεταιριστική οργάνωση που προήλθε από συγχώνευση αγροτικών συνεταιριστικών οργανώσεων του αρ. 23 Ν. 2538/1997 και εφόσον είχε συνεχή προϋπηρεσία (2) τουλάχιστον ετών, ο άνεργος που έχει απολυθεί λόγω κατάργησης Υπηρεσιών του Δημοσίου ή ΟΤΑ ή ΝΠΙΔ της παρ. 1 του άρθρου 14 του νόμου 2190/94 και εφόσον είχε συνεχή υπηρεσία δύο (2) τουλάχιστον ετών, ο γονέας τέκνου με βαριά ή ηθικά ή ψυχοσωματικά προβλήματα ποσοστού αναπηρίας 67% και άνω, γονέας που βαρύνεται βάσει δικαστικής αποφάσεως ή συμβολαιογραφικής πράξεως με τη διατροφή των ανηλίκων τέκνων, άλλως αυτός που έχει την επιμέλειά τους και είναι άγαμος, ή χήρος ή διαζευγμένος ή σε διάσταση, τα τέκνα θυμάτων πολέμου, τα τέκνα συνταξιοδοτούμενων αναπήρων πολέμου, τα τέκνα αναπήρων και θυμάτων πολέμου αμάχου πληθυσμού και τα τέκνα τραυματιών ή πολεμιστών της ζώνης των πρόσσω).

Οι μακροχρονίως άνεργοι υποψήφιοι προτάσσονται εντός της ομάδας εντοπιότητας και της κατηγορίας κριτηρίων που ανήκουν και προσλαμβάνονται εφόσον στην αντίστοιχη ομάδα εντοπιότητας και κατηγορίας κριτηρίων αναλογεί θέση.

ΠΡΟΘΕΣΜΙΑ ΥΠΟΒΟΛΗΣ ΑΙΤΗΣΕΩΝ

Οι ενδιαφερόμενοι μπορούν να υποβάλλουν αίτηση στα γραφεία της υπηρεσίας μας στον Δήμο Καρπάθου, διεύθυνση Πηγάδια Καρπάθου και ειδικότερα στην υπηρεσία προσωπικού, αρμόδιο υπάλληλο Χαροκόπο Νικόλαο του Αθανασίου εντός προθεσμίας δέκα (10) ημερών, που αρχίζει από την επόμενη ημέρα της τελευταίας δημοσίευσης της παρούσας σε εφημερίδες της έδρας του Νομού Δωδεκανήσου (επειδή δεν εκδίδονται τοπικές εφημερίδες ημερήσιες ή εβδομαδιαίες), ή της ανάρτησής της στο κατάστημα της υπηρεσίας και στον χώρο ανακοινώσεων του δημοτικού καταστήματος, εφόσον η ανάρτησή της είναι τυχόν μεταγενέστερη της δημοσίευσης στις εφημερίδες.

ΑΠΑΡΑΙΤΗΤΑ ΔΙΚΑΙΟΛΟΓΗΤΙΚΑ

Οι ενδιαφερόμενοι/ες μαζί με την αίτησή τους πρέπει να υποβάλλουν τα εξής δικαιολογητικά:

1. Κυρωμένο φωτοαντίγραφο των δύο όψεων της αστυνομικής ταυτότητας,

2. Κυρωμένο φωτοαντίγραφο του τίτλου των σπουδών τους (όπου απαιτείται) (9)

3. Κυρωμένο φωτοαντίγραφο άδειας ασκήσεως επαγγέλαμτος (όπου απαιτείται).

4. Πιστοποιητικό εμπειρίας στο αντικείμενο της ειδικότητας (όπου απαιτείται) η οποία αποδεικνύεται ως εξής:

α) Είτε με τυχόν υπάρχουσα δικαστική απόφαση, από την οποία προκύπτει το είδος της παρασχεθείσης εργασίας και χρονική διάρκεια της παροχής.

β) Είτε με ομοίου περιεχομένου βεβαίωση αρμόδιας, ελληνικής ή αλλοδαπής δημόσιας αρχής

γ) Είτε με όμοια βεβαίωση Νομικού Προσώπου του άρθρου 14 παράγραφος 1 του Ν. 2190/94.

δ) Είτε με όμοια βεβαίωση του οικείου ασφαλιστικού φορέα

ε) Εάν από την προσκομιζόμενη βεβαίωση του οικείου ασφαλιστικού φορέα δεν προκύπτει το είδος της παρασχεθείσης εργασίας, τότε απαιτούνται πρόσθετη βεβαίωση του εργοδότη και υπεύθυνη δήλωση του υποψηφίου κατά το άρθρο 8 του Ν. 1599/86, σε συνδυασμό πάντοτε και με το βιβλιάριο κύριας ασφαλίσεως (10).

5. Υπεύθυνη δήλωση του Ν.1599/86, ότι δεν έχουν κώλυμα κατά το άρθρο 8 του Υπαλληλικού Κώδικα: α) ότι δεν έχουν καταδικαστεί για κακούργημα και σε οποιαδήποτε κλοπή, υπεξαίρεση, (κοινή και στην υπηρεσία) απάτη, εκβίαση, πλαστογραφία, απιστία, δικηγόρου, δωροδοκία, καταπίεση, απιστία περί την υπηρεσία, παράβαση καθήκοντος καθ' υποτροπή, συκοφαντική δυσφήμιση, καθώς και οποιοδήποτε έγκλημα κατά της γενετήσιας ελευθερίας ή οικονομικής εκμετάλλευσης της γενετήσιας ζωής, δεν έχουν λόγω καταδίκης, στερηθεί τα πολιτικά τους δικαιώματα, έστω και αν έχει λήξει ο χρόνος που ορίστηκε για την στέρηση, β) ότι δεν είναι υπόδικοι και δεν έχουν παραπεμφθεί με τελεσίδικο βούλευμα για κακούργημα ή για πλημμέλημα της προηγούμενης περίπτωσης έστω και αν το αδίκημα παραγράφηκε, γ) ότι δεν έχουν λόγω καταδίκης, στερηθεί τα πολιτικά τους δικαιώματα και για όσο χρόνο διαρκεί η στέρηση αυτή, δ) ότι δεν τελούν υπό δικαστική συμπαράσταση (11)

6. Υπεύθυνη δήλωση του Ν. 1599/1986, στην οποία να δηλώνουν αν το έτος 2000 - 2001 έχουν απασχοληθεί σε δημόσια υπηρεσία ή νομικό πρόσωπο του άρθρου 14 παρ. 1 του Ν. 2190/1994 με την ιδιότητα του εποχιακού υπαλλήλου ή για κάλυψη περιοδικών ή πρόσκαιρων αναγκών, ή όχι. Σε περίπτωση που έχουν απασχοληθεί, να δηλώνουν την υπηρεσία στην οποία απασχολήθηκαν και την ακριβή χρονική διάρκεια της απασχόλησης (έναρξη και λήξη).

7) Πρόσφατη βεβαίωση του ΟΑΕΔ για την απόδειξη της μακροχρόνιας ανεργίας.

8) Υπεύθυνη δήλωση του Ν. 1599/1986 στην οποία να δηλώνει ο υποψήφιος ότι είναι άνεργος και ανεπάγγελτος.

9) Πιστοποιητικό οικογενειακής κατάστασης (όπου απαιτείται)

10) Πιστοποιητικό του οικείου Δήμου για την μόνιμη κατοικία του υποψήφιου

11) Προκειμένου για απολυμένους από αγροτικές συνεταιριστικές οργανώσεις σύμφωνα με το άρθρο 23 του Ν.2538/1997, βεβαίωση της νέας συνεταιριστικής οργάνωσης ότι είχαν συνεχή υπηρεσία δύο (2) τουλάχιστον ετών και πρόσφατη βεβαίωση του ΟΑΕΔ ότι είναι άνεργοι.

ΕΠΙΠΡΟΣΘΕΤΩΣ

Τα δικαιολογητικά τα οποία πρεπει να υποβάλλουν οι υποψήφιοι για υπαγωγή τους σε ομάδες εντοπιότητας και σε κατηγορίες κριτηρίων της παρ. 11 του άρθρου 21 Ν.2190/1994, αναφέρονται σε επεξηματικό σημείωμα (ΠΑΡΑΡΤΗΜΑ ΙΙ) που αποτελεί αναπόσπαστο μέρος της παρούσας ανακοίνωσης και βρίσκεται αναρτημένο στο κατάστημα της υπηρεσίας και στο χώρο ανακοινώσεων του δημοτικού καταστήματος.

ΔΗΜΟΣΙΟΠΟΙΗΣΗ

Περίληψη της παρούσας να δημοσιευθεί σε δύο ημερήσιες ή εβδομαδιαίες τοπικές εφημερίδες (12) της έδρας του Νομού και να αναρτηθεί ολόκληρη στο κατάστημα της υπηρεσίας και στον χώρο ανακοινώσεων του δημοτικού καταστήματος Καρπαθου.

ΕΝΣΤΑΣΕΙΣ

Οι ενδιαφερόμενοι μπορούν να υποβάλουν ενστάσεις κατά των πινάκων κατάταξης μέσα σε αποκλειστική προθεσμία, η οποία λήγει μετά την πάροδο δέκα (10) ημερών από την ανάρτησή τους.

Για την υποβολή ένστασης απαιτείται η καταβολή στο Δημόσιο Ταμείο παραβόλου πέντε χιλιάδων (5.000) δραχμών.

Ο Δήμαρχος της Καρπάθου
ΚΑΤΣΑΝΗΣ ΧΡΗΣΤΟΣ

ΕΛΛΗΝΙΚΗ ΔΗΜΟΚΡΑΤΙΑ
ΠΕΡΙΦΕΡΕΙΑ ΝΟΤΙΟΥ ΑΙΓΑΙΟΥ
ΝΟΜΟΣ ΔΩΔΕΚΑΝΗΣΟΥ
ΔΗΜΟΣ ΠΕΤΑΛΟΥΔΩΝ
Γραφείο: ΑΝΤΙΔΗΜΑΡΧΟΥ
Πληρ.: κ. Φύλλη Δέσποινα
Τηλέφωνο: 0241/91998 Fax: 0241/91325

ΑΝΑΚΟΙΝΩΣΗ

Παρακαλούνται οι δημότες του Δήμου Πεταλούδων που επιθυμούν να ηλεκτροδοτήσουν τα σπίτια, τα πηγάδια και τα θερμοκήπια τους που βρίσκονται παραπλεύρως του Αεροδρομίου και από τον ποταμό Κρεμαστής μέχρι το Εστιατόριο «Ακρογιάλι» (κ. Νικολάου Κλαδίτη), να καταθέσουν τα απαραίτητα δικαιολογητικά στη Δ.Ε.Η. μέχρι τις 20-07-2001 προκειμένου να βγει η τελική οικονομική μελέτη

Ο ΑΝΤΙΔΗΜΑΡΧΟΣ
ΑΦΕΝΤΟΥΛΗΣ ΙΩΑΝΝΗΣ

ΕΛΛΗΝΙΚΗ ΔΗΜΟΚΡΑΤΙΑ
ΠΕΡΙΦΕΡΕΙΑ ΝΟΤΙΟΥ ΑΙΓΑΙΟΥ
ΝΟΜΟΣ ΔΩΔΕΚΑΝΗΣΟΥ
ΝΟΜΑΡΧΙΑΚΗ ΑΥΤΟΔ/ΣΗ ΔΩΔ/ΣΟΥ
ΝΟΜΑΡΧΙΑΚΟ ΣΥΜΒΟΥΛΙΟ
Αρ. Πρωτ.: Ν.Σ./306

ΑΝΑΚΟΙΝΩΣΗ

Με το υπ' αριθμ. πρωτ. 477/28-6-2001 έγγραφο της Περιφέρειας Νοτίου Αιγαίου (Γενική Δ/νση Περιφέρειας, Τμήμα ΠΕ.ΧΩ. Δωδεκανήσου), μας κοινοποιήθηκε μελέτη Περιβαλλοντικών Επιπτώσεων (ΜΠΕ) του έργου «Αρδευτικά έργα Δ.Δ. Ψίνθου νήσου Ρόδου» Νομού Δωδεκανήσου.

Καλούμε κάθε ενδιαφερόμενο να υποβάλλει τις έγγραφες παρατηρήσεις του ως προς το περιεχόμενο της μελέτης, μέσα σε προθεσμία δεκαπέντε (15) ημερών από την ημερομηνία δημοσίευσης της παρούσας στον ημερήσιο τοπικό τύπο.

Οι ενστάσεις θα υποβάλλονται:

1. Στην Γραμματεία της Νομαρχιακής Επιτροπής της Ν.Α. Δωδ/σου

2. Στην ανωτέρω αναφερόμενη Υπηρεσία και θα κοινοποιούνται στο Τοπικό Γραφείο Περιβάλλοντος του Τ.Π. και Π.Ε. της Ν. Α. Δωδ/σου (υπόψη κ. Αρη Σκιαδόπουλου τηλ. 30413), όπου βρίσκεται η πλήρης μελέτη και μπορεί κάθε ενδιαφερόμενος να λάβει γνώση αυτής.

Ε.Ν.
Ο Βοηθός Νομάρχη
Χατζής Χατζηευθυμίου

ΕΛΛΗΝΙΚΗ ΔΗΜΟΚΡΑΤΙΑ
ΝΟΜΟΣ ΔΩΔΕΚΑΝΗΣΟΥ
ΔΗΜΟΣ ΡΟΔΙΩΝ
ΑΡΙΘ. ΠΡΩΤ.: 10215
ΔΙΕΥΘΥΝΣΗ: ΔΙΟΙΚΗΤΙΚΟΥ
ΤΜΗΜΑ: ΔΙΟΙΚΗΣΗΣ
ΓΡΑΦΕΙΟ: ΠΡΟΣΩΠΙΚΟΥ
ΠΛΗΡΟΦΟΡΙΕΣ: Α. ΜΗΤΣΟΥ
Τηλέφωνα: 46246

5η

ΑΝΑΚΟΙΝΩΣΗ

Για την πρόσληψη προσωπικού έργων εκτελουμένων με αυτεπιστασία

Ο Δήμος Ροδίων, ύστερα από τη μελέτη του εκτελουμένου με αυτεπιστασία έργου «Κυκλοφοριακές ρυθμίσεις 2001» Κ.Α. 75/151.1.38 της Δ/νσης Προστασίας Μεσαιωνικής Πόλης που εγκρίθηκε με την αριθμ. 144/2001 απόφαση του Δημοτικού Συμβουλίου, την επικύρωση της Περ/κής Διοίκησης Δωδ/σου αριθμ. 652/2001. ανακοινώνει ότι θα προσλάβει προσωπικό για τις ανάγκες του ανωτέρω έργου συνολικού αριθμού έξι (6) ατόμων, σύμφωνα με τις διατάξεις του άρθρου 21 του Ν.2190/94, όπως ισχύει μετά τις τροποποιήσεις και συμπληρώσεις των Ν.2225/94, 2247/94, 2266/94 και 2349/94 για τις εξής ειδικότητες με τα αντίστοιχα τυπικά προσόντα και την αντίστοιχη χρονική περίοδο.

Ειδικότητα: ΥΕ 16 Εργάτες
Αριθμός: 6,
Χρονική διάρκεια
Μέχρι έξι (6) μήνες
Ειδικά τυπικά προσόντα:

Για τους υποψηφίους της ειδικότητας ΥΕ16 Εργατών δεν απαιτούνται ειδικά τυπικά προσόντα.

Οι υποψήφιοι πρέπει να έχουν ηλικία από 18 έως 65 ετών.

Οι υποψήφιοι δεν πρέπει να έχουν κώλυμα κατά το άρθρο 8 του Υπαλληλικού Κώδικα (καταδίκη, υποδικία, δικαστική συμπαράσταση) με επιφύλαξη των ειδικών διατάξεων του άρθρου 4 παρ. 6 του Ν..2207/1994.

Γνωστοποιείται ότι μεταξύ των υποψηφίων έχουν πρώτη προτεραιότητα οι μακροχρονίως άνεργοι, εγγεγραμμένοι στον ΟΑΕΔ για διάστημα δώδεκα (12) τουλάχιστον συνεχών μηνών (άρθρο 9 του Ν.2434/1996) και έπονται οι λοιποί άνεργοι και ανεπάγγελτοι. Η ιδιότητα του μακροχρονίως ανέργου πιστοποιείται με βεβαίωση του ΟΑΕΔ.

Η σειρά κατάταξης των παραπάνω δύο κατηγοριών ανέργων υποψηφίων γίνεται από άποψη εντοπιότητας (κατοικία - δημοτικότητα) και κριτηρίων ως εξής:

Από άποψη εντοπιότητας

Πρώτη προτεραιότητα πρόσληψης έχουν:

α. Οι κάτοικοι και δημότες του Δήμου Ροδίων.

β. Οι μόνιμοι κάτοικοι του Δήμου Ροδίων.

γ. Οι μόνιμοι κάτοικοι του Δήμου Ιαλυσού.

δ. Οι μόνιμοι κάτοικοι των Δήμων και Κοινοτήτων του Νομού Δωδεκανήσου.

ε. Οι μόνιμοι κάτοικοι των Δήμων των Νομών της Περιφέρειας Νοτίου Αιγαίου και τέλος

στ. Οι μόνιμοι κάτοικοι των υπολοίπων Νομών της χώρας.

Από άποψη κριτηρίων:

Η σειρά κατάταξης κάθε ομάδας εντοπιότητας γίνεται με βάση τα επόμενα κατά σειρά κριτήρια σε πέντε κατηγορίες.

Για κάθε κατηγορία υποψηφίων αναλογεί το 20% των θέσεων που προκηρύσσονται.

Οταν οι θέσεις που προκηρύσσονται δεν επαρκούν για όλες τις κατηγορίες κατανέμονται ανά μία με τη σειρά των κατηγοριών. Αν σε μία κατηγορία οι υποψήφιοι δεν καλύπτουν το σύνολο των θέσεων που αντιστοιχεί στο ποσοστό της, οι θέσεις που περισσεύουν κατανέμονται αναλογικά στις λοιπές κατηγορίες με τη σειρά των κατηγοριών.

Κατά τον υπολογισμό των θέσεων βάσει του ποσοστού 20% κατά κατηγορία, οι θέσεις που τυχόν περισσεύουν, μετά την αρχική κατανομή, προστίθενται ανά μία κατά σειρά των κατηγοριών.

α) Οι έχοντες ανήλικα τέκνα

β) Τα τέκνα πολύτεκνων οικογενειών, προτασσομένων των υποψηφίων μέχρι 25 ετών (ασχέτως αν αυτά είναι άγαμα ή έγγαμα) χωρίς να αποκλείονται τα μεγαλύτερης ηλικίας.

γ) Οσοι συνοικούν και έχουν την επιμέλεια συζύγου ή ενήλικου τέκνου ή αδελφού με βαριά ηθικά ή ψυχοσωματικά προβλήματα με αναπηρία 67% και άνω.

- Οσοι έχουν την επιμέλεια συζύγου ή γονέα ή αδελφού μη δυνάμενου να αυτοεξυπηρετηθεί λόγω παθήσεως ή λόγω ηλικίας μεγαλύτερης των 78 ετών.

δ) Οι νέοι ηλικίας 18-28 ετών.

ε) Υπόλοιποι υποψήφιοι άνω των 28 ετών.

Επισημαίνεται ότι, στην τέταρτη και πέμπτη κατηγορία, κατατάσσονται κατά περίπτωση, βάσει της ημερομηνίας γέννησής τους, και οι πέρα του αριθμού των προσλαμβανομένων υποψήφιοι των τριών πρώτων κατηγοριών αντίστοιχης ηλικίας.

Σημειώνεται, ότι επί ίσων προϋποθέσεων, προτάσσονται υποψήφιοι με ορισμένες άλλες ιδιότητες των τεσσάρων πρώτων κατηγοριών κριτηρίων, οι οποίες ορίζονται συγκεκριμένα στην παρ. 11 του άρθρου 21 του Ν. 2190/1994 (ο άνεργος που έχει απολυθεί λόγω καταργήσεως υπηρεσιών του Δημοσίου ή νομικών προσώπων δημοσίου δικαίου ή ΟΤΑ ή Ν.Π.Ι.Δ. της παρ. 1 του άρθρου 14 του Ν.2190/94 και εφόσον είχαν συνεχή υπηρεσία τουλάχιστον δύο ετών, ο άνεργος που έχει απολυθεί λόγω συγχωνεύσεως συνεταιριστικών οργανώσεων εφόσον είχε συνεχή υπηρεσία 2 ετών, ο γονέας τέκνου, με βαριά, ηθικά ή ψυχοσωματικά προβλήματα ποσοστού αναπηρίας 67% και άνω, γονέας που βαρύνεται βάσει δικαστικής αποφάσεως ή συμβολαιογραφικής πράξεως με τη διατροφή των ανηλίκων τέκνων, άλλως αυτός που έχει την επιμέλειά τους και είναι άγαμος, ή χήρος ή διαζευγμένος ή σε διάσταση, τα τέκνα θυμάτων πολέμου, τα τέκνα συνταξιοδοτούμενων αναπήρων πολέμου, τα τέκνα αναπήρων και θυμάτων πολέμου αμάχου πληθυσμού και τα τέκνα τραυματιών ή πολεμιστών της ζώνης των πρόσσω).

Οι μακροχρονίως άνεργοι υποψήφιοι προτάσσονται εντός της ομάδας εντοπιότητας και της κατηγορίας κριτηρίων που ανήκουν και προσλαμβάνονται εφόσον στην αντίστοιχη ομάδα εντοπιότητας και κατηγορίας κριτηρίων αναλογεί θέση.

ΠΡΟΘΕΣΜΙΑ ΥΠΟΒΟΛΗΣ ΑΙΤΗΣΕΩΝ

Οι ενδιαφερόμενοι μπορούν να υποβάλουν αίτηση στο Τμήμα Διοίκησης του Δήμου Ροδίων (αρμόδια κ. Μητσού τηλέφωνο 46245) εντός προθεσμίας 10 ημερών που αρχίζει από την επόμενη ημέρα της τελευταίας δημοσίευσης της παρούσας σε τοπικές εφημερίδες ή της ανάρτησής της στο κατάστημα της υπηρεσίας και στον χώρο ανακοινώσεων του δημοτικού καταστήματος της έδρας της υπηρεσίας μας, εφόσον η ανάρτησή της είναι τυχόν μεταγενέστερη της δημοσίευσης στις εφημερίδες.

ΑΠΑΡΑΙΤΗΤΑ ΔΙΚΑΙΟΛΟΓΗΤΙΚΑ

Οι ενδιαφερόμενοι μαζί με την αίτησή τους πρέπει να υποβάλουν υποχρεωτικώς τα εξής δικαιολογητικά:

• Κυρωμένο φωτοαντίγραφο των δύο όψεων της αστυνομικής ταυτότητας,

• Κυρωμένο φωτοαντίγραφο του τίτλου των σπουδών τους (όπου απαιτείται),

• Πιστοποιητικό εμπειρίας στο αντικείμενο της ειδικότητας όπου απαιτείται, η οποία αποδεικνύεται ως εξής: α. Είτε με τυχόν υπάρχουσα δικαστική απόφαση από την οποία προκύπτει το είδος της παρασχεθείσας εργασίας και η χρονική διάρκεια της παροχής της,

• β. Είτε με ομοίου περιεχομένου βεβαίωση αρμοδίας ελληνικής ή αλλοδαπής δημόσιας αρχής,

γ. είτε με όμοια βεβαίωση νομικού προσώπου του άρθρου 14 παρ. 1 του ν.2190/94,

δ. είτε με όμοια βεβαίωση του οικείου ασφαλιστικού φορέα.

ε. Εάν από την προσκομιζόμενη βεβαίωση του οικείου ασφαλιστικού φορέα δεν προκύπτει το είδος της παρασχεθείσας εργασίας, τότε απαιτούνται πρόσφατη βεβαίωση του εργοδότη και υπεύθυνη δήλωση του υποψηφίου κατά το άρθρο 8 του ν. 1599/86 σε συνδυασμό πάντοτε και με το βιβλιάριο κυρίως ασφαλίσεως.

• Υπεύθυνη δήλωση του Ν.1599/86, ότι δεν έχουν κώλυμα κατά το άρθρο 8 του Υπαλληλικού Κώδικα: (α) ότι δεν έχουν καταδικαστεί για κακούργημα και σε οποιαδήποτε κλοπή, υπεξαίρεση, (κοινή και στην υπηρεσία) απάτη, εκβίαση, πλαστογραφία, απιστία, δικηγόρου, δωροδοκία, καταπίεση, απιστία περί την υπηρεσία, παράβαση καθήκοντος καθ' υποτροπή, συκοφαντική δυσφήμιση, καθώς και οποιοδήποτε έγκλημα κατά της γενετήσιας ελευθερίας ή οικονομικής εκμετάλλευσης της γενετήσιας ζωής; δεν έχουν λόγω καταδίκης, στερηθεί τα πολιτικά τους δικαιώματα, έστω και αν έχει λήξει ο χρόνος που ορίστηκε για την στέρηση, β) ότι δεν είναι υπόδικοι και δεν έχουν παραπεμφθεί με τελεσίδικο βούλευμα για κακούργημα ή για πλημμέλημα της προηγούμενης περίπτωσης έστω και αν το αδίκημα παραγράφηκε, γ) ότι δεν έχουν λόγω καταδίκης, στερηθεί τα πολιτικά τους δικαιώματα και για όσο χρόνο διαρκεί η στέρηση αυτή, δ) ότι δεν τελούν υπό δικαστική συμπαράσταση,

• Υπεύθυνη δήλωση του Ν. 1599/86 στην οποία να δηλώνουν αν το έτος 2000 -2001 έχουν απασχοληθεί σε δημόσια υπηρεσία ή νομικό πρόσωπο του άρθρου 14 παρ. 1 του Ν. 2190/94 με την ιδιότητα του εποχιακού υπαλλήλου ή για κάλυψη περιοδικών, ή πρόσκαιρων αναγκών, ή όχι. Σε περίπτωση που έχουν απασχοληθεί να δηλώσουν την υπηρεσία στην οποία απασχολήθηκαν και την ακριβή χρονική διάρκεια της απασχόλησης (έναρξη και λήξη),

• Πρόσφατη βεβαίωση του ΟΑΕΔ για την απόδειξη της μακροχρόνιας ανεργίας,

• Υπεύθυνη δήλωση του Ν. 1599/86 ότι είναι άνεργος ή ανεπάγγελτος.

• Πιστοποιητικό οικογενειακής κατάστασης (όπου απαιτείται).

• Πιστοποιητικό του οικείου Δήμου ή Κοινότητας για τη μόνιμη κατοικία του υποψηφίου

• Προκειμένου για απολυμένους από αγροτικές συνεταιριστικές οργανώσεις σύμφωνα με την παρ. 2 του άρθρου 23 του Ν.2538/97, βεβαίωση της νέας συνεταιριστικής οργάνωσης ότι είχαν συνεχή προϋπηρεσία δύο τουλάχιστον ετών και πρόσφατη βεβαίωση του ΟΑΕΔ ότι είναι άνεργοι.

Επιπροσθέτως:

Τα δικαιολογητικά τα οποία πρέπει να υποβάλουν οι υποψήφιοι για υπαγωγή τους σε ομάδα εντοπιότητας και σε κατηγορίες κριτηρίων της παρ. 11 του άρθρου 21 του Ν.2190/1994 αναφέρονται λεπτομερώς σε επεξηγηματικό σημείωμα (ΙΙ) που αποτελεί αναπόσπαστο μέρος της παρούσας ανακοίνωσης και ευρίσκεται αναρτημένο στο κατάστημα της υπηρεσίας και στον χώρο ανακοινώσεων του Δημοτικού Καταστήματος.

Η παρούσα να δημοσιευτεί στις ημερήσιες τοπικές εφημερίδες ΔΗΜΟΚΡΑΤΙΚΗ, ΠΡΟΟΔΟ, ΡΟΔΙΑΚΗ και ΔΡΑΣΙΣ και να αναρτηθεί στο χώρο ανακοινώσεων του Δημοτικού Καταστήματος.

ΕΝΣΤΑΣΕΙΣ

Οι ενδιαφερόμενοι μπορούν να υποβάλουν στο ΑΣΕΠ ενστάσεις κατά των πινάκων κατάταξης μέσα σε αποκλειστική προθεσμία, η οποία λήγει μετά την πάροδο δέκα (10) ημερών από την ανάρτησή της ανακοίνωσης ή από την τελευταία δημοσιοποίησή της, εφόσον η τελευταία δημοσίευση γίνει μετά την ανάρτηση.

Επίσης μπορούν να υποβάλουν ενστάσεις κατά των πινάκων κατάταξης μέσα σε αποκλειστική προθεσμία, η οποία λήγει μετά την πάροδο δέκα (10) ημερών από την ανάρτησή τους.

Για την υποβολή της ένστασης απαιτείται η καταβολή στο Δημόσιο Ταμείο παραβόλου πέντε χιλιάδων (5.000) δραχμών.

Ο Αντιδήμαρχος
ΑΝΤΩΝΗΣ ΑΛΑΒΕΡΑΣ

ΔΗΜΟΤΙΚΗ ΕΠΙΧΕΙΡΗΣΗ ΥΔΡΕΥΣΗΣ ΑΠΟΧΕΤΕΥΣΗΣ ΡΟΔΟΥ
ΔΙΕΥΘΥΝΣΗ ΤΕΧΝΙΚΩΝ ΥΠΗΡΕΣΙΩΝ
Τηλ. 68750 - 68757 fax: 0241 66380 Πληρ. κ. Παπαμανώλη

Αριθμ. πρωτ. 1942

ΑΝΑΚΟΙΝΩΣΗ

Ανακοινώνεται ότι από την Τετάρτη 11 Ιουλίου 2001, θα παραμείνει κλειστή για ένα μήνα περίπου, η οδός Κοδριγκτώνος από τη διασταύρωση με την οδό Δαμασκηνού μέχρι τη διασταύρωση με την οδό Ι. Δενδρινού, λόγω εκτέλεσης έργου που αφορά στα δίκτυα αποχέτευσης ομβρίων και ακαθάρτων των περιοχών Αγίου Νικολάου και Αγίας Αναστασίας.

Παρακαλούνται οι φίλοι οδηγοί προς διευκόλυνσή τους και αποφυγή ταλαιπωρίας τους να αποφεύγουν τη συγκεκριμένη διαδρομή.

Οσοι οδηγοί κατευθύνονται από το λιμάνι προς τη Λεωφόρο Καλλιθέας μπορούν να ακολουθήσουν τη διαδρομή από τις οδούς Αυστραλίας και Κλαυδίου Πέπερ.

Η ΡΟΔΑ θα τροποποιήσει το δρομολόγιο του λεωφορείου Πόλεως 6 (Αγιοι Απόστολοι) ως εξής:

Αντί να ακολουθεί τη διαδρομή μέσω Παλαιολόγου - Δαμασκηνού - Κοδριγκτώνος και Χατζηευαγγέλου, θα ακολουθεί τη διαδρομή μέσω Παλαιολόγου - Γαριβάλδη - Μεγάλου Κωνσταντίνου - Εθνικής Αντίστασης - Ι. Δενδρινού και μετά κανονικά.

Η αλλαγή στα δρομολόγια της ΡΟΔΑ θα ισχύσει μέχρι την αποπεράτωση των εργασιών της ΔΕΥΑΡ.

Παρακαλούμε να κατανοήσετε τις δυσκολίες που αντιμετωπίζει η ΔΕΥΑΡ για την ολοκλήρωση του έργου της αποχέτευσης και συγγνώμη για την ταλαιπωρία.

Εκ της ΔΕΥΑΡ
ΠΑΝΟΣ ΚΑΝΑΚΗΣ
Δ/ΝΤΗΣ ΤΕΧΝΙΚΩΝ ΥΠΗΡΕΣΙΩΝ

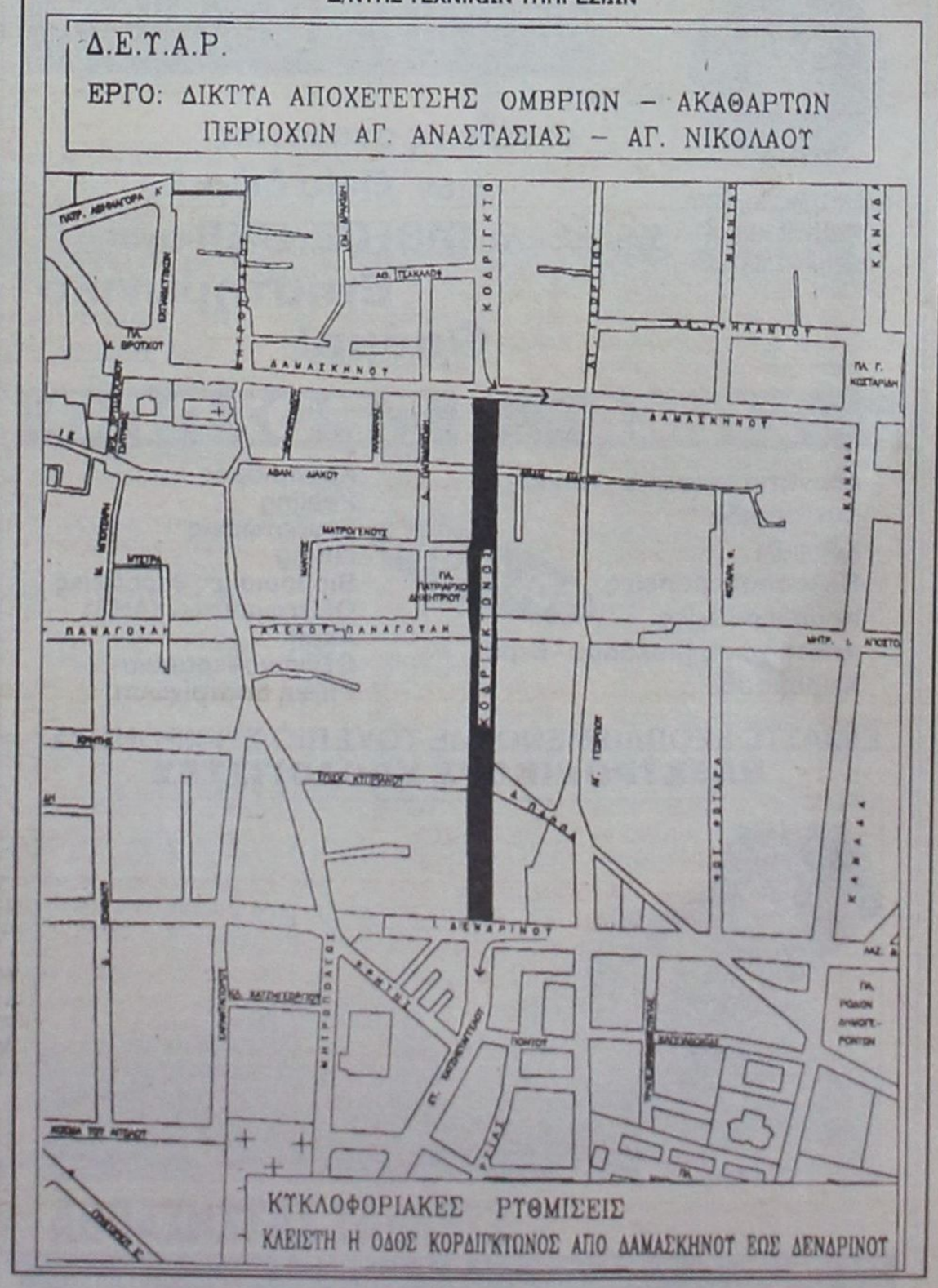

Μέσα κι έξω από τα...

Καλή δύναμη

Συγχαρητήρια και από τη στήλη στο νέο γενικό γραμματέα της ΕΠΟ Γιάννη Οικονομίδη. Η παρουσία του γιατρού στο δ. συμβούλιο της Ομοσπονδίας δεν τιμά μόνο τον ίδιο, αλλά και την ιδιαίτερη πατρίδα του, τη Ρόδο. Ο κ. Οικονομίδης δεν είναι μόνο καλός επιστήμων, αλλά και άνθρωπος με ήθος και ύφος, που σίγουρα κοσμεί την ΕΠΟ.

Του ευχόμεθα καλή δύναμη και επί των ημερών του να ξαναβρεί το ποδόσφαιρο το σωστό δρόμο του.

Σωστή πρωτοβουλία

Η νέα διοίκηση της Λέσχης Λάϊονς Ρόδου θα συνεχίσει τις προσπάθειες για την ανέγερση του ανδριάντα του ολυμπιονίκη Διαγόρα. Αυτό αναφέρθηκε στην πρόσφατη τελετή παράδοσης και παραλαβής της διοίκησης. Μάλιστα, όπως ειπώθηκε, επιθυμία της Λέσχης είναι η ανέγερση να έχει συντελεστεί πριν τους Ολυμπιακούς αγώνες του 2004.

Η στήλη επικροτεί την πρωτοβουλία της Λέσχης. Είναι αδιανόητο στην πατρίδα των ολυμπιονικών να μην υπάρχει το άγαλμα του Διαγόρα.

Δεν συμφωνείτε;

Τα δύσκολα χρόνια

Τώρα το καλοκαίρι, που είναι νεκρή αγωνιστική περίοδος, περιμένουν οι συνάδελφοι του αθλητικού ρεπορτάζ να ξεκουραστούν λιγάκι. Σε λίγο θα αρχίσουν οι προετοιμασίες των ομάδων, τα «φιλικά» και θα τρέχουν και δεν θα φθάνουν.

Ωστόσο, ούτε και τώρα το καλοκαίρι καταφέρνουν να γλιτώσουν το ξενύκτι! Πρώτα είχαμε τα δύο παιχνίδια ΟΦΗ - ΠΑΣ Γιάννινα και αργότερα τις εκλογές της Ε.Π.Σ.Δ.. Και πάει λέγοντας... Υπομονή παιδιά τα πρώτα 35-40 χρόνια στο επάγγελμα είναι δύσκολα...

Για ψώνια

Στις αρχές της εβδομάδας που πέρασε, αρκετά από τα μέλη της ροδίτικης αποστολής για το ISLE OF MAN, έτρεχαν στις τράπεζες. Ο λόγος; Ηθελαν να εξασφαλίσουν συνάλλαγμα για το πολυήμερο ταξίδι.

Βλέπετε, στο εξωτερικό θα είναι, όλο και κάποια ψώνια θα θελήσουν να κάνουν για τους δικούς τους.

Τα... ξενύκτια!

Αρχισαν τα... ξενύχτια για τον Παπαδημήτρη και την παρέα του. Ο πρόεδρος του Ηρακλή Μαριτσών βρίσκεται κάθε βράδυ στο «Στέκι» για να ψήνει σουβλάκια για τους φίλους και επισκέπτες.

Τι να κάνει ο άνθρωπος. Το οικονομικό των σωματείων είναι αξεπέραστο, καθώς λύσεις δεν υπάρχουν, ενώ και η Πολιτεία αδιαφορεί.

Καλό κουράγιο και καλές εισπράξεις πρόεδρε.

Ξεκίνημα με... δυσαρέσκεια

Δεν άρχισε και με τους καλύτερους οιωνούς τη θητεία της η νέα διοίκηση της ΕΠΣΔ. Υστερα από πολλά χρόνια, δεν είδαμε σε καμιά επιτροπή τον Γιάννη Κάτρη, που τον είχαμε συνηθίσει ως πρόεδρο της Επιτροπής Πρωταθλήματος. Βέβαια δεν ήθελε και ο ίδιος να συμμετάσχει. Και μόνο το γεγονός αυτό, δείχνει ότι ο Γιάννης Κάτρης είναι ήδη δυσαρεστημένος για άγνωστους στη στήλη λόγους.

Στραμμένα τα φώτα της δημοσιότητας

Τα φώτα της δημοσιότητας θα είναι στραμμένα αυτές τις μέρες στο ISLE OF MAN και στην Ιαλυσό. Στο μακρινό νησί γίνονται οι αγώνες της Διεθνούς Ενωσης Νήσων, στους οποίους συμμετέχει μεγάλος αριθμός αθλητών της Ρόδου. Στην Ιαλυσό, διεξάγονται οι προκριματικοί του Ευρωπαϊκού πρωταθλήματος μπάσκετ (που θα γίνει το 2002) στο οποίο παίρνει μέρος και η Ελλάδα.

Πιστεύεται, ότι οι αγώνες που προαναφέραμε, θα μονοπωλήσουν το ενδιαφέρον των φιλάθλων...



Γήπεδα

Και εις άλλα πολλά

Αλλάζει όψη η περιοχή στην πρώην Σχολή Χωροφυλακής με την τοποθέτηση ελαστικού ταρτάν στο γήπεδο, που υπάρχει εκεί και στο οποίο θα δημιουργηθούν δύο γηπεδάκια 5Χ5. Οσοι πέρασαν από την περιοχή μίλησαν με κολακευτικά λόγια για τη μεταμόρφωση, που γίνεται.

Αντε και εις άλλα πολλά...

Δεν ανταποκρίνονται

Ο κόσμος δεν ανταποκρίνεται πια όπως παλαιότερα στις διάφορες εκδηλώσεις που γίνονται για φιλανθρωπικούς σκοπούς. Αυτό συμβαίνει και με τους αγώνες ποδοσφαίρου, που διοργανώνονται κατά καιρούς. Στον προχθεσινό αγώνα φλανθρωπικού χαρακτήρα είναι ζήτημα αν υπήρχαν στο γήπεδο εκατό άτομα.

Υπάρχει βέβαια η δικαιολογία ότι είναι καλοκαίρι και ο πολύς κόσμος εργάζεται, αλλά το γεγονός αυτό θα πρέπει να κάνει πιο προσεκτικούς τους διοργανωτές. Οχι για κανένα άλλο λόγο, αλλά για να πιάνουν τόπο, που λέμε...

Συλλυπητήρια

Συλλυπητήρια και από τη στήλη στους αδελφούς Γιάννη, Ορέστη και Νικήτα Παυλίδη για τον πρόσφατο θάνατο της μητέρας τους. Ας είναι ελαφρύ το χώμα που τη σκέπασε.

DIBI CENTER

ΠΑΓΚΟΣΜΙΑ ΚΕΝΤΡΑ ΑΙΣΘΗΤΙΚΗΣ ΚΑΙ ΑΔΥΝΑΤΙΣΜΑΤΟΣ

STELLA BEAUTY

Κάποτε οι τέλειες αναλογίες ήταν Θείο δώρο. Σήμερα στο DIBI CENTER είναι Επιστημονικό Θαύμα!

ΣΩΜΑ

Αδυνάτισμα (ολικό - τοπικό)
Κυτταρίτιδα
Σύσφιξη
Θαλασσοθεραπείες
Κρυοθεραπείες
Αποτρίχωση (Χαλάουα - κερί)
Χειρομασάζ

SOLARIUM

ΠΡΟΣΩΠΟ

Καθαρισμός
Peeling
Ενυδατώσεις
Lifting
Βιομοριακές θεραπείες
Οξέα φρούτων (AHA)
Ακμή
Οξυγονοθεραπεία
Ριζική αποτρίχωση

ΕΙΜΑΣΤΕ ΕΞΟΠΛΙΣΜΕΝΟΙ ΜΕ ΤΟΥΣ ΠΙΟ ΣΥΓΧΡΟΝΟΥΣ ΗΛΕΚΤΡΟΝΙΚΟΥΣ ΥΠΟΛΟΓΙΣΤΕΣ



ΣΤΕΛΛΑΣ ΧΑΤΖΗΣΑΒΒΑ

Μιχ. Πετρίδη 49, Ρόδος, Τηλ: 30469, 73590 - www.stellabeauty.com

MONOTUBDD

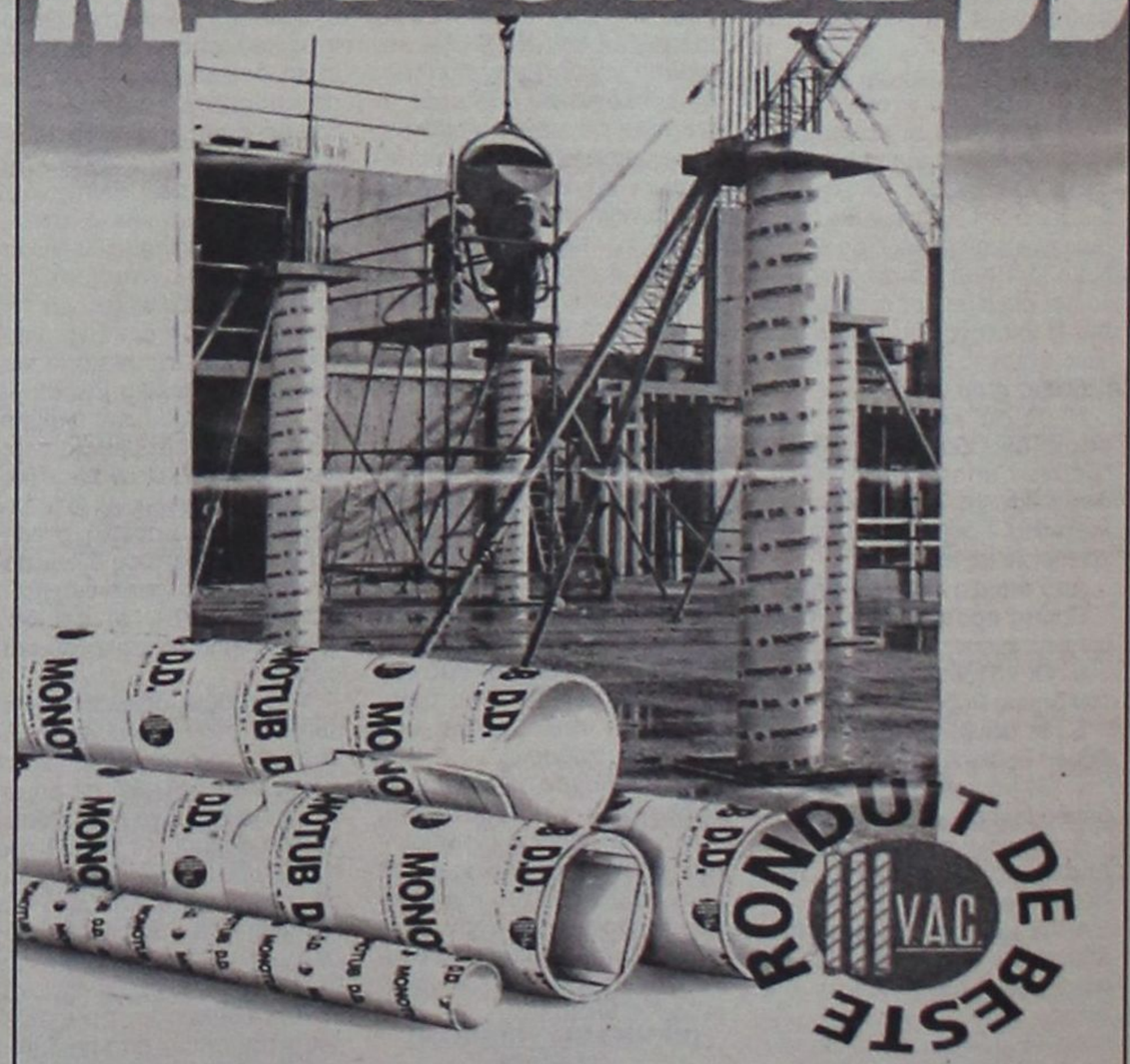

ΕΠΙΣΗΣ ΔΙΑΘΕΤΟΥΜΕ ΜΕΤΑΛΛΙΚΕΣ ΚΟΛΩΝΕΣ ΜΙΑΣ ΧΡΗΣΕΩΣ 1Χ2

ΑΡΧΩΝ ΣΑΜΑΡΤΖΗΣ

ΜΟΝΩΤΙΚΑ ΥΛΙΚΑ - ΜΟΝΩΣΕΙΣ
Ερυθρού Σταυρού 21, τηλ. 23030 - 32054
Μιχαήλ Πετρίδη 69, τηλ. 67790

Θμο-λογίες

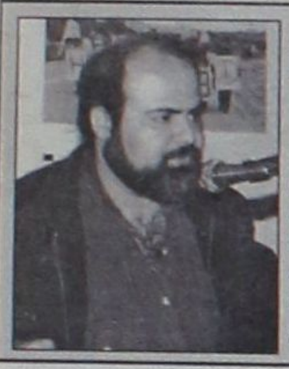

«Δεν θέλω πλέον βαρίδια στα πόδια μου» (Γιάννης Σαρικάς)

(Εδώ μου έβαζαν χέρι ακόμα και για το πώς θα συντάσσω τις ανακοινώσεις του Εργατικού Κέντρου. Τις έβρισκαν λέει πολύ «αριστερές». Και τι ήθελαν δηλαδή από εμένα; Να αλλάξω στα γεράματα φιλοσοφία και σκέψη; Αυτός είμαι και αν τους αρέσω. Και επειδή ξέρω ότι δεν τους αρέσω τους απαλλάσσω από την ...παρουσία μου)



«Σήμερα ο Παρασκευάς έχει δικαιωθεί στη συνείδηση του κόσμου...» (Τσαμπίκος Τριμμάτης)

(Ουπς... Πώς μου ξέφυγε εμένα αυτό, σε τέτοιες εποχές και τέτοιες κρίσιμες στιγμές για την παράταξη. Θα φταίει το καλοκαίρι. Πώς αλλιώς να ερμηνεύσω τον παρορμητισμό μου. Να τα ρίξω λέτε στη λανθάνουσα γλώσσα; Μπα, ποιος θα με πάρει στα σοβαρά. Ας ρίξουμε τις ευθύνες στο καλοκαιράκι και στην καλή διάθεση και ...αυτά. Κάντε μου τη χάρη)



ΚΑΦΕΣ

Με ζάχαρη ή... με αλάτι

ΜΕΤΡΙΟ στο νομάρχη διότι μπορεί να έγιναν εγκαίνια της αεροπορικής εταιρείας, αλλά ούτε για δρομολόγια ενημερωθήκαμε ούτε για τις τιμές των εισιτηρίων. Μας παρηγόρησε ωστόσο το γεγονός πως θα ανοίξει τα φτερά της για την ευρύτερη περιοχή της Μέσης Ανατολής, ανακουφιστήκαμε που θα έχουμε άμεση σύνδεση με... Κάιρο!

ΣΚΕΤΟ σε όσους αποφάσισαν κατακαλόκαιρο να ξεκινήσουν νέα εργα στη Ρόδο. Φαίνεται μας περισσεύουν οι τουρίστες και θέλουμε να διώξουμε μερικούς για να αραιώσουμε...

ΝΕΡΟΒΡΑΣΤΟ σε όσους άρχισαν το απανωτό γλύψιμο εν' όψει των νομαρχιακών και δημοτικών εκλογών. Ποιοί γλύφουν ποιούς; Αυτή είναι μία αμφίδρομη σχέση και ας μην ξεχνάμε πως κρατάει χρόνια αυτή η κολώνια...



Ο ΦΩΤΗΣ Κωστόπουλος πήρε φόρα και δεν τον σταματάει κανείς. Πήρε πάνω του στο μεγαλύτερο βαθμό την κόντρα με τον Καραγιάννη και ταυτόχρονα ήλθε μάλλον πρόωρα σε αντιπαράθεση με το τοπικό ΠΑΣΟΚ. Όλα του πάνε δεξιά. Ο νομάρχης σε στυλ father figure απλώς περιορίστηκε σε κάποιες παραινέσεις προς αυτόν και ο Τιμόθεος επικαλέστηκε μια αστεία αιτιολογία για να τον αποκλείσει από την κομματική μάζωξη της προηγούμενης Κυριακής με την παρουσία του κλιμακίου από την Κεντρική Επιτροπή. Ποιος τη χάρη του... Ολοι δουλεύουν για αυτόν και σε λίγο θα τον ηρωποιήσουν. Δείχνει να έχει δίκιο και στα δύο μέτωπα που άνοιξε ή του άνοιξαν άλλοι και τώρα περιμένει να μάθει πώς αλλιώς θα τον πριμοδοτήσουν.

ΑΡΙΣΤΟΤΕΛΗΣ Παυλίδης: ίσως ο πιο ...πολιτικός που κυκλοφορεί ανάμεσά μας. Παίζει σε όλα τα μέτωπα με άνεση δίνοντας την εντύπωση προς τα έξω ότι ξέρει τι κάνει και ότι η καλύτερή του στιγμή δεν έχει έλθει ακόμα. Περιμένουμε με αγωνία πότε θα ανοίξει το στοματάκι του για την εσωκομματική κατάσταση στην τοπική Νέα Δημοκρατία, το μέλλον των σχέσεων του κόμματός του με τον Καραγιάννη και φυσικά το «χρίσμα» που θα δώσει για τον Δήμο της Ρόδου. Ακόμα και με τις παρεμβάσεις του στα ΜΜΕ δείχνει ότι κατέχει το αντικείμενο, αυτό της πολιτικής. Δεν είναι τυχαίο ότι αναγνωρίζεται η δεινότητά του από όλους σχεδόν τους Πασόκους της περιοχής. Για την πορεία του στα κεντρικά της Ν.Δ. υπάρχει σχετικό ρεπορτάζ σήμερα στη «Δράση».



ΓΙΩΡΓΟΣ Πόκιας: πρόσωπο κλειδί για το μέλλον ενός εκ των μεγαλύτερων (και πολύπαθων) Δήμων της Ρόδου. Μια παράκληση: να μην μας μπερδεύει τόσο πολύ με το ρόλο που φιλοδοξεί να παίξει το 2002. Δεν θα είναι ο πρώτος που έχει χάσει τα αυγά και τα πασχάλια όταν μπερδεύεται παντού και με όλους...

Προς «συντρόφους»

ΠΡΟΦΑΝΩΣ θα γουστάρατε αγρίως να στήναμε καραούλι οι δημοσιογράφοι κάθε Κυριακή και να σας ζαλίζαμε ...τα αυτιά τηλεφωνικώς για να μάθουμε αν τυχόν συμβαίνει κάτι, όλως συμπτωματικώς, στο Καστρί. Θα το γουστάρατε πολύ...

Εμ δεν γίνεται έτσι η δουλειά.

Από πότε η άφιξη κλιμακίου από τα κεντρικά του ΠΑΣΟΚ δεν συνιστά γεγονός, άρα δεν έπρεπε να ενημερωθούν οι δημοσιογράφοι; Να μας το πείτε να το ξερουμε και αναλόγως να πράττουμε και εμείς.

Όμως για την αχλάδα και την ουρά της έχετε κάποια βασικά πράγματα υπόψη σας. Καθαρές κουβέντες. Περί χάραξης ΚΑΘΑΡΗΣ γραμμης υποθέτω ότι γνωρίζετε. Στη «Δράση» λέμε να το δοκιμάσουμε.

Κοντά είναι τα Σάββατα...



Α, έτσι... Η θέση του Γενικού Γραμματέα του υπουργείου Αιγαίου συνιστά θεσμικό ρόλο και αυτή του επικεφαλής μιας νομαρχιακής παράταξης όχι. Φοβερή σκέψη... Ασύλληπτη επινόηση. Όταν αύριο μεθαύριο θα μαζεύεται και πάλι τα αποκαίδια των Νομαρχιακών εκλογών τότε θα σας φταίνε οι «προδότες» και όσοι «διχάζουν» το ΠΑΣΟΚ. Κούνια που σας κούναγε...

ΟΧΙ κύριε Νομάρχα. Δεν το «δέσατε» καλά το πράγμα. Αν πάρει κάποιος λέξη προς λέξη τις παλαιότερες δηλώσεις σας για την αεροπορική εταιρεία, όπως και το κείμενο της πρόσκλησης για τα εγκαίνια(;) θα συνειδητοποιήσει δια γυμνού οφθαλμού και χωρίς ιδιαίτερη προσπάθεια ότι υπάρχουν πολλά «κενά αέρος» στην προετοιμασία και το στήσιμο της όλης σας (ευγενούς) προσπάθειας. Όχι κύριε Νομάρχα. Δεν κάνατε καλά τη δουλειά. Ο Μπελεσιώτης της Bellavia ήταν αυτός που μας άνοιξε τα μάτια και όχι εσείς. Γιατί; Με αυτόν εμείς δεν έχουμε νταραβέρι. Από εσάς είχαμε την απαίτηση να μας πείτε τα πράγματα με το όνομά τους. Εσάς εμπιστεύτηκε ο δωδεκανήσιος με τη ψήφο του. Εσείς λογοδοτείτε και όχι ο Μπελεσιώτης.



ΠΡΟΣ Ιωάννη και Φώτιον: δώστε του μια περίοδο χάριτος. Πάντα υπάρχει ο κίνδυνος να εκτεθείτε. Ποτέ κανείς δεν ξέρει τι μπορεί να συμβεί. Είναι ζήτημα ελαχίστων μηνών να καταδειχθούν κάποια πράγματα, εκτός από αυτά που πράγματι βγάζουν μάτι και έχετε δίκιο να τα επισημαίνετε.



ΑΠΟΡΡΗΤΟ *Από:*

Προς κ. Γιώργο Γιαννόπουλο
Δήμαρχο Ροδίων - Ενταύθα

Αγαπητέ δήμαρχε,

Επειδή δεν μπορούν τα πάντα να γράφονται στις ανακοινώσεις που δίνουμε σαν Σύλλογος στη δημοσιότητα, επιτρέψτε μου να σας ενημερώσω ότι παρά τα όσα φημολογούνται στο Δημαρχιακό Μέγαρο, δεν είναι στις προθέσεις μου να πολιτευθώ στις επόμενες δημοτικές εκλογές.

Αυτό, πιστέψτε με, αποτελεί δέσμευση καθώς η θέση μου είναι να βρίσκομαι απέναντι στην εκάστοτε δημοτική αρχή και να επισημαίνω τα κακώς κείμενα της πόλης μας.

Ξέρω ότι το ύφος των δηλώσεών μου δεν σας αρέσει αλλά δεν γίνεται να μην πω αυτά που νοιώθω, όπως τα νοιώθω και τα βλέπω.

Σας διαβεβαιώνω λοιπόν ότι δεν θα είμαι υποψήφιος και μπορείτε να κοιμάστε ήσυχος.

Μετά τιμής

Μια στο καρφί... και μια στο πέταλο!

Για μια θέση στο ψηφοδέλτιο

Χαμός γίνεται τις τελευταίες ημέρες με τις δηλώσεις «φιλικής συμμετοχής» στα ψηφοδέλτια των διαφόρων παρατάξεων για τις δημοτικές εκλογές του 2002.

Πολύς είναι ο κόσμος που διαβλέπει πως ο πρώτος βαθμός τοπικής αυτοδιοίκησης θα διαδραματίσει σημαντικό ρόλο στα αφορόντα την κάθε περιοχή, γι' αυτό και όλοι τώρα έχουν επιδοθεί σε έναν αγώνα αναζήτησης πόστων.

Αγαπητοί κύριοι, καλή δύναμη σας εύχομαι και σας υπενθυμίζω πως ο αναζητών την ψήφο του λαού, αυτομάτως καθίσταται και υπηρέτης αυτού, ακόμα και εάν δεν εκλεγεί.

Διαμαρτύρονται και ακόμα δεν έχουν δει τίποτα

Διαμαρτύρονται οι αλλοδαποί τρίτων χωρών (Αλβανίας κ.λ.π) που εργάζονται στη χώρα μας.

Η διαμαρτυρία τους αφορά τον τρόπο αντιμετώπισής τους από τους εργοδότες.

Αγαπητοί Αλβανοί και λοιποί «τριτοκοσμικοί» καλώς ήρθατε στην Ελλάδα· τη χώρα του αδιάκοπου αγώνα για την κατάκτηση των αυτονόητων. Που να μάθετε και τα νέα για τις συντάξεις, είμαι σίγουρος ότι θα επιστρέψετε από κει που 'ρθατε.

«Προσανατολιστικές» κομπίνες

Κάποιοι ιδιώτες προσφέρουν, έναντι 100.000 δραχμών, μιαν επιστημονική συμβουλή για τον τρόπο συμπλήρωσης των μηχανογραφικών δελτίων των υποψηφίων για εισαγωγή στην τριτοβάθμια εκπαίδευση.

Δεν φταίνε οι «επιστήμονες» ιδιώτες για τις κομπίνες που γίνονται σε βάρος των μαθητών και της αγωνίας τους, φταίει το ανεγκέφαλο κράτος και το υπουργείου Παιδείας που τόσα χρόνια δεν έχει καταφέρει να κάνει έναν σωστό επαγγελματικό προσανατολισμό.

Αλλά θα πει κανείς, «εάν γινόνταν σωστός επαγγελματικός προσανατολισμός στα σχολεία, τότε δεν θα έμενε άνθρωπος στην Ελλάδα για να δουλέψει».

Tutti fruti

Φρούτα κάθε λογής συγκεντρώνονται στη Ρόδο.

Πρόκειται για τουρίστες, που όμως με τον ένα ή τον άλλο τρόπο δεν ντρέπονται να δείξουν δημόσια τις σεξουαλικές τους προτιμήσεις.

Οχι δεν πρόκειται για ομοφυλόφιλους ή αμφιφιλόφιλους. Ο λόγος γίνεται για τους λάτρεις του πόνου, οι οποίοι έχουν κρεμάσει σε διάφορα σημεία του σώματός τους (ακόμα και στα απόκρυφα) κρίκους και αλυσίδες.

Βεβαίως αποτελεί δικαίωμά τους, όμως δεν χρειάζεται να επιδεικνύουν τα απόκρυφά τους δημοσίως για να επιδείξουν τις προτιμήσεις τους και να προσελκύσουν με αυτό τον τρόπο το έτερον ήμισυ.

Χρυσό νερό

Χαμός γίνεται με τους λογαριασμούς του νερού σε πολλούς δήμους της Ρόδου.

Η Εφορία μεταβίβασε στις ταμειακές υπηρεσίες των δήμων την αρμοδιότητα είσπραξης των οφειλομένων για το νερό και ήδη έχουν αρχίσει ν' αποστέλλονται οι πρώτες «λυπητερές». Οι λογαριασμοί εμπεριέχουν όχι μόνον την κατανάλωση νερού, αλλά και τους τόκου που προσέθετε η εφορία για αρκετά χρόνια.

Σε μία περίπτωση ο λογαριασμός νερού ήταν 800.000 δρχ και με τους τόκους ανήλθε στα 2,5 εκατομμύρια δρχ. βεβαιωμένα σε βάρος γεωργού.

Αυτή είναι πολιτική στήριξης του πρωτογενούς τομέα. Φτού σας να μη σας ματιάσουμε

Ειδικά συνεργεία αλωνίζουν τα καταστήματα της Ρόδου

Εκτεταμένοι έλεγχοι στην αγορά για τον εντοπισμό «μαϊμούδων»

ΕΚΤΕΤΑΜΕΝΟΥΣ ελέγχους σε δεκάδες καταστήματα της Ρόδου διενεργούν ειδικά συνεργεία που αντιπροσωπεύουν εταιρείες επωνύμων ρούχων.

Οι ελεγκτές, συνοδευόμενοι από δικαστικούς επιμελητές «εισβάλλουν» στα καταστήματα και διερευνούν εάν διαθέτουν προς πώληση ενδύματα με ψευτικές ετικέτες επωνύμων εταιρειών. Ο έλεγχος αφορά δηλαδη τη διάθεση επωνύμων ρούχων «μαϊμού».

Τα συνεργεία αυτα βρίσκονται στην αγορά της Ρόδου από την περασμένη εβδομάδα και όπως εγινε γνωστό η παραμονή τους θα συνεχισθεί μεχρι το τέλος της τρεχουσας εβδομάδας. Στην περίπτωση κατά την οποία εντοπιστει κάποιος καταστηματάρχης να διαθέτει ρουχα «μαϊμού» τότε αμέσως του γινεται κατάσχεση των ειδών αυτών και παραπεμπεται στη Δικαιοσύνη.

Αγνωστος παρέμενε μέχρι χθες ο ακριβής αριθμος των κατασχεθέντων ενδυματων (παρα τις σχετικές πληροφορίες που είδαν το φως της δημοσιότητας). Το σιγουρο ειναι πάντως πως η ειδηση για την εμφάνιση των συνεργείων αυτων διαδοθηκε αστραπιαία σε ολόκληρη την τοπικη αγορα. Μάλιστα έγινε γνωστό οτι «με το φόβο του ελεγχου ορισμενοι εκλεισαν τις αποθηκες τους για λίγες ημέρες».

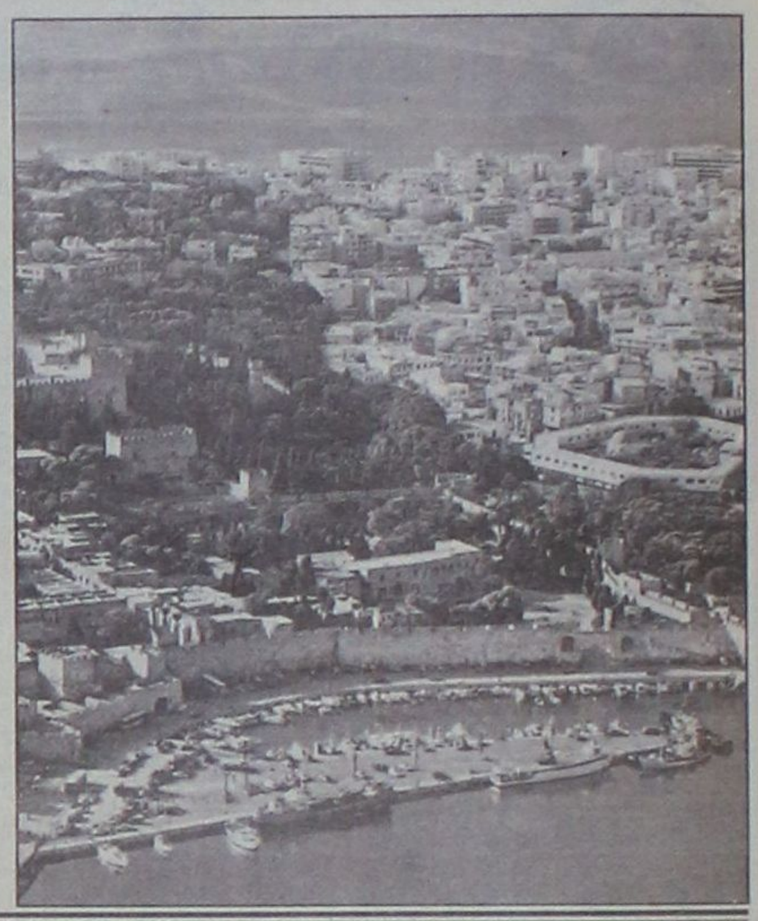

Κατά την πρώτη εβδομάδα των εκπτώσεων

Σε χαμηλά επίπεδα η αγοραστική κίνηση

ΣΕ ιδιαίτερα χαμηλά επίπεδα κινηθηκε η αγοραστικη κινηση κατα την πρωτη εβδομαδα των θερινων εκπτώσεων.

Ειναι γεγονος πως την πρωτη ημερα επικρατησε ενα κομφούζιο στην αγορα καθως οι καταστηματαρχες δεν γνώριζαν αν έπρεπε να προχωρήσουν ή όχι στις εκπτώσεις.

Ο Εμπορικός Σύλλογος της Ρόδου με προτροπή του προέδρου του Παναγιώτη Καραγιάννη, είχε προτείνει στα μέλη του να ξεκινήσουν τις εκπτώσεις στις 16 Ιουλίου προκειμένου να δείξουν την αντίθεσή τους στο καθεστώς που επικρατεί.

Είναι γνωστό πως άποψη του Εμπορικού Συλλόγου της Ρόδου αλλά και πολλών καταστηματαρχών και εμπόρων είναι πως θα πρέπει να περιοριστεί η χρονική περίοδος που διαρκούν τόσο οι χειμερινές όσο και οι θερινες εκπτώσεις.

Υποστηριζουν πως η παρατεταμενη περιοδος των εκπτωσεων μονο ζημια επιφερει στους καταστηματαρχες και δεν εχει το επιθυμητο αποτελεσμα. Παρα την προτροπη του Εμπορικού Συλλόγου αρκετοί ήταν οι καταστηματάρχες εκείνοι που προχώρησαν κανονικά στις εκπτώσεις από τις 2 Ιουλίου.

Το αποτέλεσμα ήταν να οι περισσότεροι να μην γνωρίζουν τι πρέπει να κάνουν καθώς έβλεπαν πολλούς συναδέλφους τους να έχουν τοποθετήσεις στις βιτρίνες τα καρτελάκια με τις εκπτώσεις.

Ετσι, οι περισσότεροι προσπάθησαν να επικοινωνήσουν με τον πρόεδρο του Εμπορικού Συλλόγου προκειμένου να τον ρωτήσουν αν μπορούσαν να προχωρήσουν και οι ίδιοι στις εκπτώσεις.

Βέβαια, ο προεδρος διευκρινισε πως ο Ε.Σ.Ρ. δεν νομοθετει αλλα προτεινει και ετσι η πλειονοτητα των καταστηματαρχων προχωρησε στην εφαρμογη των εκπτωσεων.

Οπως υποστηριζουν οι καταστηματάρχες και οι εμποροι, προχωρησαν πρωτοι στις εκπτωσεις διοτι ειναι ο μοναδικος ισως τροπος να τονωθεί η αγορα, η οποία τα τελευταια χρονια περναει μεγαλη κριση.

Ωστόσο, η αγοραστικη κινηση δεν εφτασε στα επιθυμητά επίπεδα αφού ελάχιστοι ήταν οι καταναλωτές που προχώρησαν σε αγορές, παρα το γεγονος πως τα ποσοστα των εκπτωσεων τοσο στα ρουχα όσο και στα παπουτσια φτανει εως και το 50%.

Οι προσπαθειες τώρα επικεντρώνονται στο να μειωθεί η εκπτωτικη περιοδος ωστε να υπαρχει ενα κινητρο για την προσελκυση των καταναλωτων.

«Αν οι εκπτωσεις διαρκούν λιγότερο τότε θα ειναι ενα κινητρο να προχωρησουν σε αγορες, οι καταναλωτές γνωρίζοντας ότι δεν έχουν χρονικα περιθώρια να καθυστερήσουν» δηλώνουν οι καταστηματάρχες στη «Δ».

Κομφούζιο την πρώτη ημέρα στην αγορά





ΑΠΟ ΤΟ 1976
ΑΝΔΡΙΚΑ ΕΝΔΥΜΑΤΑ



MICHELINO
...high quality wears!!!

SPORTSWEAR
MICHELINO

BLUE JEANS ΚΟΣΤΟΥΜΙΑ
ΜΠΟΥΦΑΝ ΣΑΚΚΑΚΙΑ
ΜΠΛΟΥΖΕΣ ΠΑΝΤΕΛΟΝΙΑ
CASUAL ΥΠΟΚΑΜΙΣΑ
ΓΡΑΒΑΤΕΣ ΠΛΕΚΤΑ

ΝΕΟ ΚΑΤΑΣΤΗΜΑ

Το 1976,
ξεκινήσαμε, να υπηρετήσουμε με σεβασμό, το ανδρικό ρούχο.

Σήμερα, μετά από 25 χρόνια, είμαστε εδώ να εκπληρώσουμε, τις ανάγκες και τις επιθυμίες σας.

Εσάς των παλιών έμπιστων, αλλά και των νέων μας πελατών.

Το νέο κατάστημά μας, η υψηλή ποιότητα και αξιοπιστία των ρούχων μας, η μεγάλη γκάμα και οι μοναδικές μας τιμές, είμαστε σίγουροι πως θα κερδίσουν την εμπιστοσύνη σας.

Σας περιμένουμε.

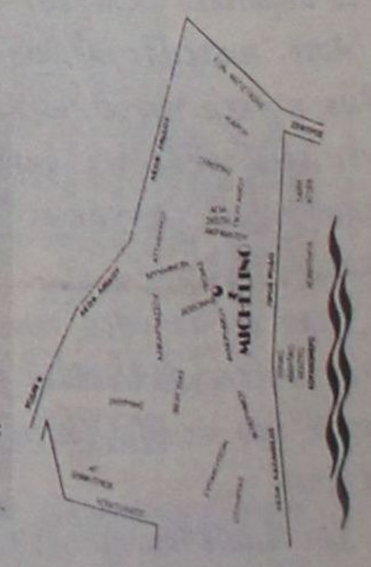

ΑΝΔΡΙΚΑ ΕΝΔΥΜΑΤΑ
MICHELINO

ΦΙΛΕΡΗΜΟΥ 45 - ΤΗΛ: 24348, ΟΙΚΙΑΣ: 20319 - Τ.Κ. 85100 - ΚΟΡΑΚΟΝΕΡΟ - ΡΟΔΟΣ

Επιφυλακτικός ο τέως πρόεδρος του ΕΟΤ για την συνέχεια

«Με μείωση θα κλείσει η τουριστική περίοδος»

Χαρακτηρίζει περίεργη την φετινή σεζόν και κρούει τον κώδωνα του κινδύνου καθώς όπως λέει υπάρχει έντονος ανταγωνισμός

Της **Μαίρης Φώτη**

ΠΟΙΚΙΛΕΣ αντιδράσεις προκάλεσε η απόφαση της κυβέρνησης να προχωρήσει σε αλλαγές στη λειτουργική δομή του Ελληνικού Οργανισμού Τουρισμού.

Ο υπουργός Ανάπτυξης Νίκος Χριστοδουλάκης παρουσίασε τα σχέδια της κυβέρνησης στο Εθνικό Συμβούλιο Τουρισμού την προηγούμενη εβδομάδα, ανακοινώντας ότι την νεοσυσταθείσα θέση του προέδρου του ΕΟΤ καταλαμβάνει ο κ. Ευγένιος Γιαννακόπουλος.

Αξίζει να σημειωθεί πως οι αλλαγές προβλέπουν την κατάργηση των θέσεων του Γενικού Γραμματέα και του Διοικητικού Συμβουλίου.

Σύμφωνα με τη νέα διάρθρωση του τομέα του τουρισμού, στη Γενική Γραμματεία Τουρισμού θα υπάγονται εκτός από τον ΕΟΤ, τα Ελληνικά Τουριστικά Ακίνητα, οι Σχολές Τουριστικής Εκπαίδευσης, το Ελληνικό Φεστιβάλ και το Εθνικό Συμβούλιο Τουρισμού το οποίο αναβαθμίζεται και θα λειτουργεί με τρεις ομάδες εργασίας, παράλληλα προς την ολομέλειά του.

Θα λειτουργούν επίσης, υπαγόμενες στην Γενική Γραμματεία Τουρισμού, οι Περιφερειακές Διευθύνσεις Τουρισμού, οι Τουριστικοί Λιμένες, η Επιτροπή Καζίνο, ο Ελεγχος των Καζίνο, η διοίκηση και τα οικονομικά.

Στη διάρκεια της συνεδρίασης συζητήθηκαν και τα ζητήματα σχετικά με την αξιοποίηση της περιουσίας του ΕΟΤ, στην κατάταξη των καταλυμάτων και ξενοδοχείων σε αστέρια, την έναρξη υλοποίησης των δράσεων του Γ' ΚΠΣ, την επίτευξη συμφωνίας ξενοδόχων και επιτροπής 2004 για την φιλοξενία των Ολυμπιακών Αγώνων, την αναβάθμιση και επέκταση του Ελληνικού Φεστιβάλ.

Ο τέως πρόεδρος του ΕΟΤ Γιάννης Στεφανίδης μιλώντας στη «ΔΡΑΣΗ» κάνει τον απολογισμό του ως πρόεδρος του ΕΟΤ τα τελευταία οκτώ χρόνια επισημαίνοντας πως ο κ. Ευγένιος Γιαννακόπουλος είναι σωστή επιλογή για την συγκεκριμένη θέση.

«Υπήρξα πρόεδρος του ΕΟΤ τα τελευταία χρόνια, ωστόσο όπως είναι γνωστό είμαι στον



χώρο του τουρισμού πολύ καιρό. Νέος πρόεδρος του Ελληνικού Οργανισμού Τουρισμού έπρεπε να είναι κάποιος που να γνωρίζει τον χώρο και τα προβλήματα που απασχολούν τον τουρισμό. Ο κ. Ευγένιος Γιαννακόπουλος είναι πολύ καλός γνώστης των θεμάτων που απασχολούν τον τουρισμό, αφού διατέλεσε Γενικός Γραμματέας τα τελευταία δύο χρόνια. Εκτιμώ ότι ο νέος πρόεδρος θα βοηθήσει σημαντικά στην εξυγίανση του τουρισμού και από δικής μου πλευράς θα έχει την στήριξή μου και την αμέριστη συμπαράστασή μου. Δεν θα πάψω ποτέ να προσπαθώ για το καλύτερο όσον αφορά τον Ελληνικό Τουρισμό γενικότερα, αλλά και για τον ΕΟΤ».

Ο κ. Στεφανίδης χαρακτηρίζει την χρονιά που διανύουμε ως περίεργη λόγω του έντονου ανταγωνισμού που υπάρχει στους τουριστικούς προορισμούς.

Οπως τονίζει, ανοίγουν πλέον οι αγορές της Τουρκίας, του Μαρόκο, της Αιγύπτου, της Τυνησίας καθώς και άλλες, οι οποίες διαθέτουν το τουριστικό προϊόν σε χαμηλότερες τιμές και για το λόγο αυτό θα πρέπει η Ρόδος αλλά και η Ελλάδα γενικότερα να καταβάλλουν προσπάθειες ώστε να καταφέρουν να βγούν αλώβητες από τον ανταγωνισμό.

Ο τέως πρόεδρος του ΕΟΤ κάνοντας τον δικό του απολογισμό, υποστηρίζει πως τα τελευταία οκτώ χρόνια καταβλήθηκαν μεγάλες προσπάθειες και έγιναν ανοίγματα σε νέες αγορές.

«Προσπάθησα να πραγματοποιήσω ανοίγματα σε νέες αγορές με την βοήθεια τόσο του Γενικού Γραμματέα όσο και του Διοικητικού Συμβουλίου του Οργανισμού αλλά και των αρμόδιων υπουργών. Ετσι καταφέραμε να προσελκύσουμε τουρίστες από χώρες όπως η Ουγγαρία, η Πολωνία αλλά και η Τσεχία. Καρπούς θα αποδώσει και το άνοιγμα που κάναμε προς την Κίνα, διότι υπάρχουν διαβεβαιώσεις από τους εκεί αρμόδιους πως θα με τουριστική οδηγία θα δώσουν κατευθύνσεις να έρχονται οι Κινέζοι στην Ελλάδα για διακοπές τόσο τον χειμώνα όσο και το καλοκαίρι και πιστεύω πως από αυτή την προσπάθεια θα ευνοηθεί σημαντικά και η Ρόδος».

Ο κ. Γιάννης Στεφανίδης εκτιμά πως η τουριστική κίνηση φέτος για τη Ρόδο είναι πιθανόν να κλείσει με μείωση.

«Δεν πιστεύω ότι φέτος η τουριστική κίνηση στη Ρόδο θα κλείσει με άνοδο. Εκτιμώ πως το πιθανότερο είναι να κλείσει με μείωση, διότι η φετινή περίοδος είναι περίεργη και δύσκολη. Ας μην ξεχνάμε πως οι δύο πρώτοι μήνες δεν κινήθηκαν σε ικανοποιητικά επίπεδα και αυτό θα πρέπει να μας προβληματίσει. Ισως όμως φέτος να παραταθεί η περίοδος και να έχουμε ικανοποιητικα επίπεδα τουρισμού ακόμα και τον Οκτώβριο, ωστόσο δεν είναι δυνατόν να εξαχθούν ακόμα και ασφαλή συμπεράσματα».

Δροσιστείτε μόνο με... **5000*** δρχ. το μήνα!

ΚΛΙΜΑΤΙΣΤΙΚΑ ΤΩΝ ΚΑΛΥΤΕΡΩΝ ΕΡΓΟΣΤΑΣΙΩΝ ΣΤΙΣ ΠΙΟ ΧΑΜΗΛΕΣ ΤΙΜΕΣ

Το **Clima Center ΒΟΥΤΥΡΑΚΗΣ** με τη μακρόχρονη εμπειρία του στα συστήματα ψύξης θέρμανσης μπορεί να σας προσφέρει πιο αποτελεσματικές λύσεις:

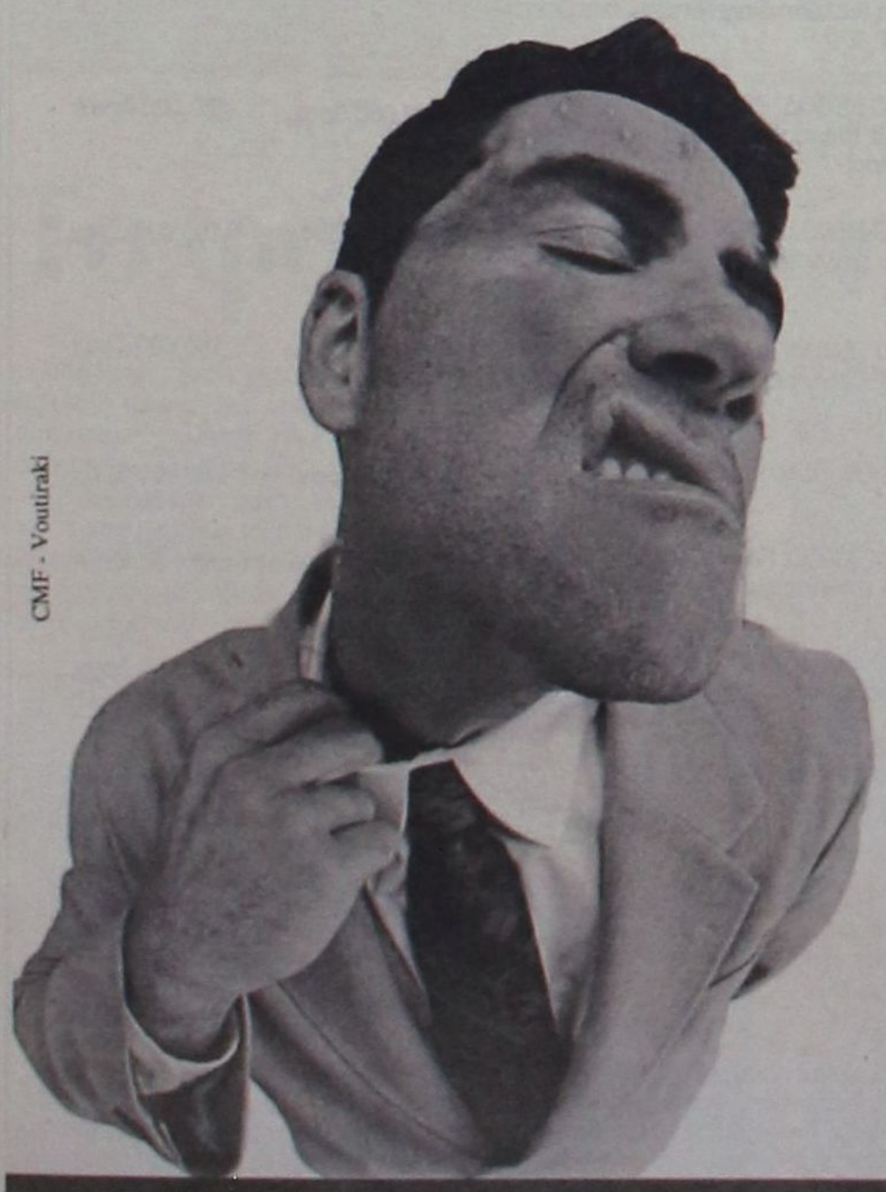

CMF - Voutirakis

MILLER FRESH SANYO FUNAI Haier FUJITSU SHARP Coolstar GENERAL DYNAMIC

Χρηματοδοτικές ευκολίες
Με **0%** προκαταβολή, μέχρι **48** δόσεις και η πρώτη δόση **6** μήνες μετά

Δωρεάν μελέτη
Τεχνική μελέτη του χώρου σας για την επιλογή του κατάλληλου κλιματιστικού χωρίς καμιά επιβάρυνση.

Άμεση εγκατάσταση
από ειδικευμένο προσωπικό, μέχρι και τις τελευταίες λεπτομέρειες. Ηλεκτρολογική εγκατάσταση, δοκιμή λειτουργίας και παράδοση εγγύησης.

Τελευταίας τεχνολογίας κλιματιστικά
- Οροφής
- Ψεύδοροφής
- Τοίχου
- Δαπέδου
- Inverter
- Ντουλάπες
- Multi
- Κεντρικές μονάδες

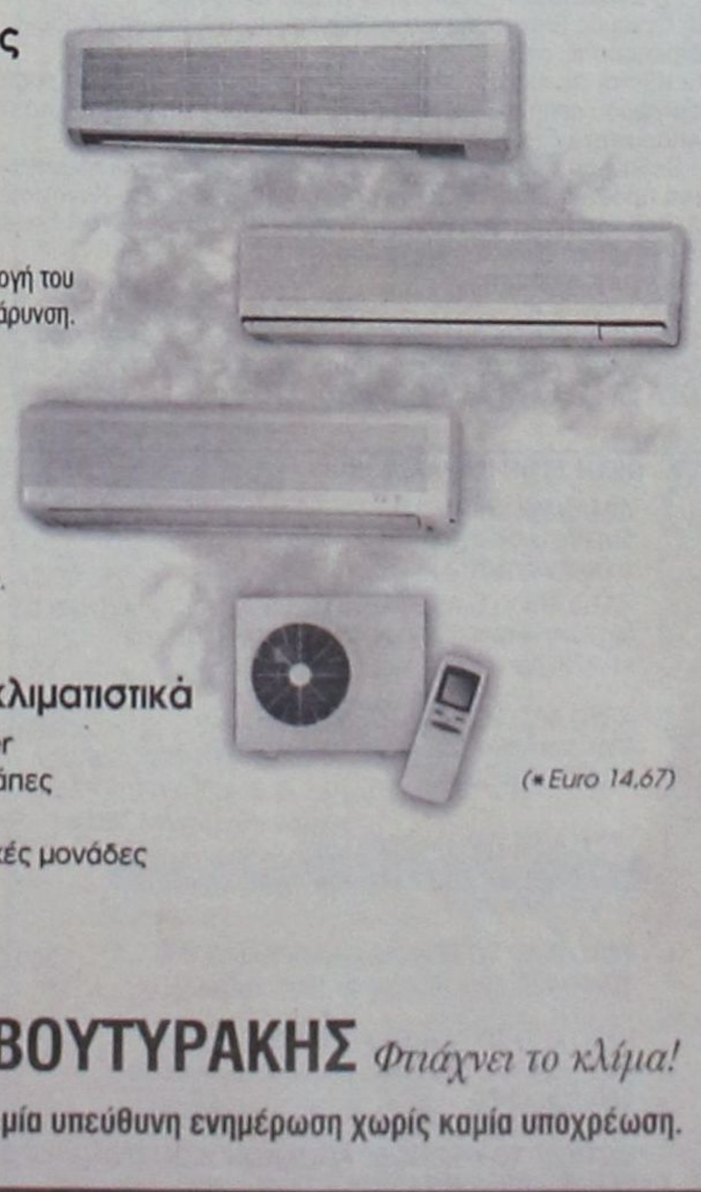

(*Euro 14,67)

Clima Center ΒΟΥΤΥΡΑΚΗΣ *Φτιάχνει το κλίμα!*

Καλέστε αμέσως το **76100** για μία υπεύθυνη ενημέρωση χωρίς καμία υποχρέωση.

ΒΟΥΤΥΡΑΚΗΣ Ι.Χ. Ε.Π.Ε. ΔΩΔΕΚΑΝΗΣΙΑΚΗΣ ΝΕΟΛΑΙΑΣ 16 - ΡΟΔΟΣ -ΤΗΛ. ΚΕΝΤΡΟ: 0241/ 76100

Με το κρουαζιερόπλοιο OLYMPIC VOYAGER

Ονειρεμένες διακοπές

Εντονο ενδιαφέρον από τους Ροδίτες, περιορισμένες οι θέσεις

Μεγάλη κρουαζιέρα διοργανώνεται με το υπερπολυτελές μεγαθήριο OLYMPIC VOYAGER το οποίο έχει ταχύτητα 28 κόμβων, για τρεις ηπείρους, την Ευρώπη, την Ασία και την Αφρική.

Για πρώτη φορά κρουαζιερόπλοιο θα παραλάβει ταξιδιώτες και από την Ρόδο.

Το πρακτορείο Alhambra Travel που αντιπροσωπεύει την εταιρεία ROC οργανώνει ονειρεμένο ταξίδι από την 1η μέχρι και τις 8 Αυγούστου.

Το κρουαζιερόπλοιο προσφέρει ταχύτητα, άνεση, διασκέδαση, φανταστικούς χώρους, αφορολόγητα, disco, καζίνο, πιάνο μπαρ, κινηματογραφικές προβολές, μαθήματα χορού, σύγχρονο γυμναστήριο, δορυφορική τηλεόραση, SPA (Κέντρο αισθητικής και αναζωογόνησης) τηλέφωνο, τηλεόραση σε κάθε καμπίνα και πολλές άλλες ακόμα υπηρεσίες και ανέσεις που μπορούν να ικανοποιήσουν και τους πλέον απαιτητικούς πελάτες.

Ηδη το ενδιαφέρον για την συμμετοχή σε αυτήν την κρουαζιέρα είναι ιδιαίτερα έντονο και οι δηλώσεις συμμετοχής είναι πάρα πολλές με αποτέλεσμα όσο περνούν οι ημέρες να περιορίζονται οι θέσεις.

Παράλληλα έχει προγραμματιστεί και κρουαζιέρα δύο ημερών από Ρόδο προς Δαρδανέλια, Κωνσταντινούπολη, Κουσάντασι, Μύκονο, Πειραιά Σαντορίνη και Αλεξάνδρεια.

Επιτέλους και οι Ροδίτες έχουν την ευκαιρία να ταξιδεύουν όπως αξίζει και όπως επιβάλλεται στον 21ο αιώνα.

Η περίοδος που διανύουμε προσφέρεται για κρουαζιέρες και είναι γεγονός πως οι Ροδίτες δεν έχουν συχνά την ευκαρία να μπορούν να συμμετέχουν σε τόσο υψηλού επιπέδου ταξίδια.

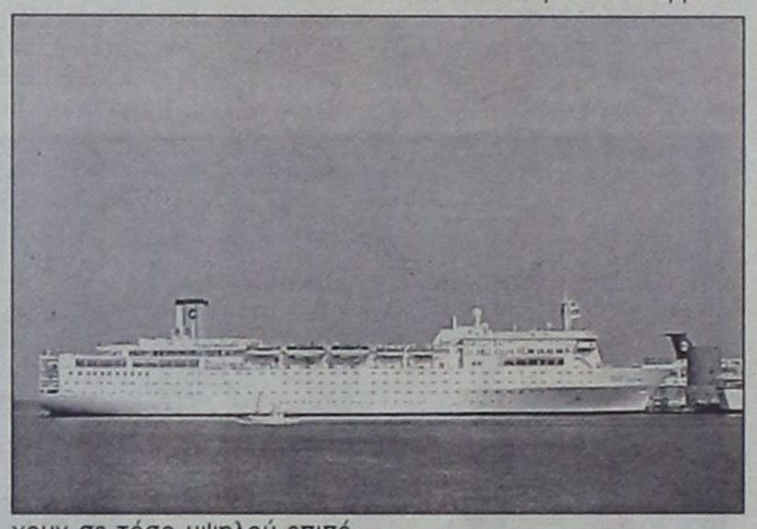

Αξίζει να σημειωθεί πως το πλοίο OLYMPIC VOYAGER βραβεύθηκε στον διαγωνισμό Cruise +Ferry αντιμετωπίζοντας σκληρό ανταγωνισμό και αναδείχθηκε ως το πιο σημαντικό νεότευκτο κρουαζιερόπλοιο των τελευταίων ετών για την πρωτοπορία του, σε ταχύτητα και αντίληψη.

Οσοι επιθυμούν να συμμετάσχουν μπορούν να απευθύνονται στα γραφεία του Alhambra Travel το οποίο είναι υπεύθυνο για την κρουαζιέρα

Σήμερα με 23 θέματα στην ημερήσια διάταξη

Συνεδριάζει το Δημοτικό Συμβούλιο Ιαλυσού



Με 23 θέματα στην ημερήσια διάταξη συνεδριάζει σήμερα στις 6 το απόγευμα το Δημοτικό Συμβούλιο Ιαλυσού

Τα περισσότερα θέματα είναι κυρίως διαδικαστικού χαρακτήρα, ωστόσο κατά τη συνεδρίαση θα συζητηθεί και το θέμα της βεβαίωσης για την παραμονή επί έναν χρόνο στην Ιαλυσό, των παρανόμων αλλοδαπών που διαμένουν στα διοικητικά όρια του Δήμου.

Παράλληλα θα συζητηθεί η ανάθεση οριστικής αρχιτεκτονικής μελέτης για την πλατεία Αποστολίδη καθώς και η ψήφιση πίστωσης για την εξόφληση του έργου «Υδρογεωλογική μελέτη - Ερευνα».

Σε νέο τροχαίο κοντά στο Κιοτάρι

«Στον τόπο» 32χρονος

ΜΕ ΝΕΑΝΙΚΟ αίμα βάφτηκε πάλι χτες η άσφαλτος, σε νέο τροχαίο ατύχημα που στέρησε τη ζωή από ένα συμπολίτη μας στα 32 μόλις χρόνια του. Πρόκειται για τον ***Καλοδούκα Παπαμιχαήλ*** του Προδρόμου και της Ολγας, ο οποίος άφησε την τελευταία του πνοή στο 10ο χιλιόμετρο της επαρχιακής οδού Λάρδου - Γενναδίου, κοντά στο Κιοτάρι.

Η ώρα ήταν συγκεκριμένα 2.15 το μεσημέρι, όταν η υπ' αριθμόν ΡΟΧ -350 δίκυκλη μοτοσυκλέτα που οδηγούσε ο άτυχος νέος συγκρούστηκε μετωπικά με το ROZ -2949 I.X. επιβατικό αυτοκίνητο που οδηγούσε ο ***Δημήτριο Χάτας*** του Κωνσταντίνου, 25 ετών, με το ως άνω τραγικό αποτέλεσμα. Χαρακτηριστικό της σφοδρότητας της σύγκρουσης είναι ότι τραυματίστηκε (ελαφρά) και ο οδηγός του αυτοκινήτου.

Προανάκριση για τα ακριβή αίτια στα οποία οφείλεται το ατύχημα διενεργεί ο Αστυνομικός Σταθμός Γενναδίου.

ΕΛΛΗΝΙΚΗ ΔΗΜΟΚΡΑΤΙΑ
ΠΕΡΙΦ. ΝΟΤΙΟΥ ΑΙΓΑΙΟΥ
ΝΟΜΟΣ ΔΩΔΕΚΑΝΗΣΟΥ
ΔΗΜΟΣ ΚΑΛΛΙΘΕΑΣ
ΑΡ. ΠΡΩΤ: 4631
Τηλέφωνα: 60611 -60620-60621
FAX: 0241/87766

ΠΕΡΙΛΗΨΗ ΔΙΑΚΗΡΥΞΗΣ

ΓΙΑ ΕΓΚΑΤΑΣΤΑΣΗ ΘΑΛΑΣΣΙΩΝ ΜΕΣΩΝ ΑΝΑΨΥΧΗΣ ΣΕ ΚΟΙΝΟΧΡΗΣΤΟ ΧΩΡΟ ΑΙΓΙΑΛΟΥ ΚΑΙ ΠΑΡΑΛΙΑΣ ΤΟΥ ΔΗΜΟΥ ΚΑΛΛΙΘΕΑΣ

Ο Δήμαρχος του Δήμου Καλλιθέας, έχοντας υπόψη:
α) Την απόφαση του Δ.Σ. Δήμου Καλλιθέας με αρ. 224/2001 με θέμα:
α) «Καθορισμός των όρων Δημοπράτησης ανοικτού πλειοδοτικού διαγωνισμού εκμίσθωσης χώρων για την εγκατάσταση θαλάσσιων μέσων αναψυχής»
β) Ορισμός Επιτροπής για τη διενέργεια της δημοπρασίας»
Διακηρύσσει ότι:
Εκτίθεται σε πλειοδοτική φανερή και προφορική δημοπρασία, η εκμίσθωση θέσεων του κοινόχρηστου χώρου αιγιαλού και παραλίας του Δήμου Καλλιθέας, για την εγκατάσταση «θαλασσίων σπορ».
Απαραίτητα δικαιολογητικά συμμετοχής:
1.Βεβαίωση από τη Λιμενική Αρχή Ρόδου, ότι ο ενδιαφερόμενος πληροί τις προϋποθέσεις και κατέχει τα προσόντα που ορίζει το άρθρο 22 του «Γενικού Κανονισμού Λιμένα αριθμ. 20».
2. Βεβαίωση της Οικονομικής Υπηρεσίας του Δήμου ότι δεν είναι οφειλέτες του Δήμου Καλλιθέας.
3.Αντίγραφο Ποινικού Μητρώου Τύπου Α'.
4. Εγγυητική επιστολή.

Ο διαγωνισμός θα διεξαχθεί στο Δημοτικό Κατάστημα του Δήμου Καλλιθέας που βρίσκεται στις Καλυθιές ενώπιον της αρμόδιας επιτροπής στις 30 του μηνός Ιουλίου του έτους 2001 ημέρα Δευτέρα.
ΩΡΑ ΕΝΑΡΞΗΣ ΤΗΣ ΔΗΜΟΠΡΑΣΙΑΣ 8.30 π.μ.

Α/Α	ΘΕΣΗ ΣΤΗΝ ΠΑΡΑΛΙΑ	ΠΟΣΟ ΕΚΚΙΝΗΣΗΣ	ΠΟΣΟ ΕΓΓΥΗΤΙΚΗΣ
1	ΛΙΜΑΝΑΚΙ ΚΑΘΑΡΑΣ Μη μηχανοκίνητα (υδροποδήλατα)	300.000 δραχ.	30.000 δραχ.
2	ΚΑΤΩ ΑΠΟ ΤΟ ΑΚΟΥΑΡΙΟΥΣ Μηχανοκίνητα (θαλάσσιο αλεξίπτωτο σκι, δακτυλίδι, έλκυθρο)	3.000.000 δραχ.	300.000 δραχ.
3	ΚΑΤΩ ΑΠΟ ΤΟ ΕΣΤΙΑΤΟΡΙΟ ΠΟΣΕΙΔΩΝ Μηχανοκίνητα (θαλάσσιο αλεξίπτωτο), σκι, δακτυλίδι, έλκυθρο	3.000.000 δραχ.	300.000 δραχ.
4	ΚΑΤΩ ΑΠΟ ΤΗΝ ΠΑΙΔΙΚΗ ΧΑΡΑ Μηχανοκίνητα (θαλάσσιο αλεξίπτωτο), δακτυλίδι, έλκυθρο, σκι	3.000.000 δραχ.	300.000 δραχ.
5	ΚΑΤΩ ΑΠΟ ΤΟ ΞΕΝΟΔ. ΦΑΛΗΡΑΚΙ ΜΠΙΤΣ Υδροποδήλατα, μηχανοκίνητες λέμβοι	250.000 δραχ.	25.000 δραχ.
6	ΚΑΤΩ ΑΠΟ ΤΟ ΞΕΝΟΔ. ΑΠΟΛΛΩΝ Μηχανοκίνητα (θαλάσσιο αλεξίπτωτο, σκι, έλκηθρο, δακτυλίδι)	2.000.000 δραχ.	200.000 δραχ.
7	ΜΕΤΑΞΥ ΤΟΥ ΞΕΝΟΔ. ΑΠΟΛΛΩΝ ΚΑΙ ΤΟΥ ΕΣΤΙΑΤ. ΣΤΕΦ. ΓΡΗΓΟΡΙΟΥ Μηχανοκίνητες λέμβοι	350.000 δραχ.	35.000 δραχ.
8	ΚΑΤΩ ΑΠΟ ΤΟ ΕΣΤΙΑΤΟΡΙΟ ΓΡΗΓΟΡΙΟΥ ΣΤΕΦ. Μηχανοκίνητες λέμβοι	700.000 δραχ.	70.000 δραχ.
9	ΚΑΤΩ ΑΠΟ ΤΟ ΕΣΤΙΑΤΟΡΙΟ ΜΟΝΑΞΙΑ Ιστιοσανίδες	100.000 δραχ.	10.000 δραχ.
10	ΜΕΤΑΞΥ ΕΣΤΙΑΤΟΡΙΩΝ Μοναξιά & Σωτήρης JET SKI	800.000 δραχ.	80.000 δραχ.
11	ΚΑΣΤΡΙ Υδροποδήλατα	500.000 δραχ.	50.000 δραχ.
12	ΜΕΤΑΞΥ ΚΑΛΥΨΩ ΚΑΙ ΠΗΓΑΣΟΣ Μηχανοκίνητες λέμβοι	500.000 δραχ.	50.000 δραχ.
13	ΚΑΤΩ ΑΠΟ ΤΟ ΞΕΝΟΔ. ΜΠΛΟΥ ΣΙ Μηχανοκίνητα (θαλάσσιο αλεξίπτωτο, σκι, δακτυλίδι, έλκηθρο)	700.000 δραχ.	70.000 δραχ.
14	ΚΑΤΩ ΑΠΟ ΤΟ ΞΕΝΟΔ. ΡΟΥΑΠΑΛ Μηχανοκίνητα (θαλάσσιο αλεξίπτωτο, σκι, δακτυλίδι, έλκηθρο)	1.500.000 δραχ.	150.000 δραχ.
15	ΚΑΤΩ ΑΠΟ ΤΟ ΞΕΝΟΔ. ΕΣΠΕΡΙΔΕΣ Μηχανοκίνητα (θαλάσσιο αλεξίπτωτο, σκι, δακτυλίδι, έλκηθρο)	1.500.000 δραχ.	150.000 δραχ.
16	ΚΑΤΩ ΑΠΟ ΤΟ ΞΕΝΟΔ. ΚΟΛΟΣΣΟΣ Μηχανοκίνητα (θαλάσσιο αλεξίπτωτο, σκι, δακτυλίδι, έλκηθρο)	1.500.000 δραχ.	150.000 δραχ.
17	Μεταξύ του ξενοδ. Κολοσσός και Παλάντιουμ Τζετ - σκι	500.000 δραχ.	50.000 δραχ.
18	ΚΑΤΩ ΑΠΟ ΤΟ ΞΕΝΟΔ. ΠΑΛΑΝΤΙΟΥΜ Μηχανοκίνητα (θαλάσσιο αλεξίπτωτο, σκι, δακτυλίδι, έλκηθρο)	500.000 δραχ.	50.000 δραχ.
19	300 ΜΕΤΡΑ ΜΕΤΑ ΤΟ ΞΕΝΟΔ. ΠΑΛΑΝΤΙΟΥΜ Μηχανοκίνητα (θαλάσσιο αλεξίπτωτο, σκι, δακτυλίδι, έλκηθρο)	400.000 δραχ.	40.000 δραχ.
20	ΤΡΑΟΥΝΟΥ ΚΑΤΩ ΑΠΟ ΤΗΝ ΚΑΝΤΙΝΑ Μηχανοκίνητα (θαλάσσιο αλεξίπτωτο, σκι, δακτυλίδι, έλκηθρο)	100.000 δραχ.	10.000 δραχ.
21	ΤΡΑΟΥΝΟΥ ΣΤΗ ΘΕΣΗ ΣΠΗΛΙΑ υδροποδήλατα	100.000 δραχ.	10.000 δραχ.
22	ΚΑΒΟΥΡΑΚΙΑ υδροποδήλατα	100.000 δραχ.	10.000 δραχ.

Κάθε προσφορά θα είναι προσαυξημένη κατά 5% επί της προηγουμένης.
Το ποσό που θα προκύψει από τον διαγωνισμό θα είναι ετήσιο.
Οι όροι της σχετικής διακήρυξης βρίσκονται στα γραφεία του Δημοτικού Καταστήματος, Τμήμα Διοίκησης, όπου οι ενδιαφερόμενοι μπορούν να λάβουν γνώση κατά τις εργάσιμες μέρες και ώρες.

Ο ΔΗΜΑΡΧΟΣ
ΙΑΤΡΙΔΗΣ ΙΩΑΝΝΗΣ

Με εντολή της Νομαρχίας Δωδεκανήσου

Στα σκαριά μελέτη για την Αγορά Εργασίας

Αναζητούνται τα επαγγέλματα του μέλλοντος

ΜΙΑ μεγάλη προσπάθεια για την εκπόνηση μελέτης «Ερευνας Αγοράς Εργασίας» ξεκίνησε από τη Νομαρχιακή Αυτοδιοίκηση Δωδεκανήσου, με σκοπό να βοηθηθούν οι νέοι στην εξεύρεση απαντήσεων στο ερώτημα της καταλληλότερης κατάρτησης για τη σίγουρη μελλοντική επαγγελματική αποκατάσταση.

Στην πράξη αυτό που επιχειρείται για να γίνει είναι η διερεύνηση των αναγκών που υπάρχουν στην τοπική οικονομία, ποια είναι τα κορεσμένα επαγγέλματα, για ποια επαγγέλματα δημιουργούνται οι προϋποθέσεις μεγάλης ανέλιξης και ποιες είναι

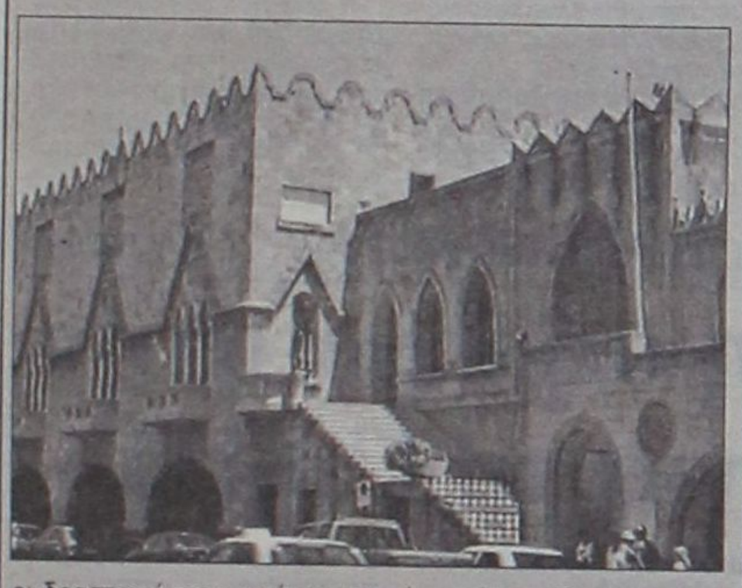

οι δραστηριότητες εκείνες που μέχρι σήμερα δεν έχουν αναπτυχθεί κατάλληλα. Για την εκπόνηση της μελέτης, σύμφωνα με τα όσα έγιναν γνωστά, η Νομαρχία Δωδεκανήσου θα αναθέσει το όλο έργο σε μια επιτροπή. Σκοπός είναι η μελέτη να έχει ολοκληρωθεί εντός του τρέχοντος έτους έτσι ώστε να έχει αξία. «Το οικονομικό οικοδόμημα εξελίσσεται συνεχώς, γι' αυτό και οι ανάγκες αλλάζουν ανάλογα με τη χρονική περίοδο».

Πρέπει να αναφερθεί πως παρόμοια προσπάθεια είχε ξεκινήσει και από την προηγούμενη νομαρχιακή αρχή, ωστόσο δεν ολοκληρώθηκε ποτέ λόγω του μειωμένου ενδιαφέροντος που επεδείχθη από τους εκπροσώπους των εμπλεκομένων φορέων και παραγωγικών τάξεων ως προς τη συμμετοχή στο όλο εγχείρημα.

Η εκπόνηση μιας τέτοιας μελέτης ωστόσο θα αποτελέσει ένα πολύτιμο εργαλείο στα χέρια των μαθητών των λυκείων, καθώς θα έχουν τη δυνατότητα να συνδυάσουν τις προτιμήσεις τους με τα επαγγέλματα του μέλλοντος. Με τον τρόπο αυτό θα μπορέσουν να αποφύγουν τις λάθος επιλογές, που συνήθως έχουν ως αποτέλεσμα την εγγραφή στα ταμεία ανεργίας.

Περισσότεροι από 2.000 αλλοδαποί ζήτησαν «νομιμοποίηση»

Η «πράσινη κάρτα» της οργής

- Φοβούνται οι δωδεκανήσιοι για έξωση στην ανεργία
- Με διαμαρτυρίες οι αλβανοί στην επιθεώρηση εργασίας

ΠΕΡΙΣΣΟΤΕΡΟΙ από 2.000 αλλοδαποί τρίτων χωρών (Αλβανοί κ.λ.π) έχουν καταθέσει έγγραφά στους δήμους της Δωδεκανήσου και ζητούν νομιμοποίηση της παραμονής τους στη χώρα μας.

Ο αριθμός αυτός κρίνεται ως αρκετά μεγάλος για τα δεδομένα της περιοχής, αλλά και του αριθμού των «πράσινων καρτών» που είχαν εκδοθεί μέχρι πρότινος με το παλιό σύστημα. Με υπολογι-



σμούς που έχουν γίνει από αρμόδιους υπηρεσιακούς παράγοντες, μέχρι τις 02 Αυγούστου (που λήγει η σχετική προθεσμία) θα έχουν υποβληθεί περίπου 3.000 αιτήσεις.

Πάρα πολλές είναι οι αιτήσεις που υποβάλλονται από αλβανούς οι οποίοι θέλουν να φέρουν στη χώρα μας τις οικογένειές τους. Είναι αρκετοί οι αλλοδαποί, κυρίως Αλβανοί, που αν και εργάζονταν στην Ελλάδα, συντηρούσαν τις οικογένειές στους στην πατρίδα τους, μιας και πριν τις αποφάσεις του Υπουργείου Εσωτερικών το νομικό πλαίσιο που αφορούσε στην έκδοση πράσινης κάρτας ήταν ιδιαίτερα «σκληρό».

Διαμαρτυρίες Αλβανών

Η νομιμοποίηση στη χώρα μας της παραμονής και της εργασίας αλλοδαπών από τρίτες χώρες είναι απλώς θέμα χρόνου. Ωστόσο δημιουργείται ένα μείζον ζήτημα σε ό,τι αφορά την απασχόληση. Οι άνθρωποι αυτοί θα διεκδικήσουν θέσεις εργασίας εξίσου με τους έλληνες υπηκόους, όπως και με τους αντίστοιχους της Ευρωπαϊκής Ενωσης. Το πρόβλημα δεν είναι ρατσιστικό, αλλά ουσιαστικό καθώς η προσφορά εργασίας θ' αυξηθεί κατακόρυφα, χωρίς ωστόσο να γίνει κάτι αντίστοιχο με τις θέσεις εργασίας.

Δυστυχώς, για το μεγάλο θέμα της δημιουργίας θέσεων εργασίας η ίδια η πολιτεία δεν έχει μεριμνήσει, με αποτέλεσμα να προοιωνίζονται δύσκολες μέρες για αρκετό κόσμο. Στη Ρόδο και στα Δωδεκάνησα γενικότερα το πρόβλημα θα είναι πολύ μεγαλύτερο απ' ότι στις περισσότερες περιοχές της χώρας, καθώς η πλειονότητα των θέσεων εργασίας έχουν εποχικό χαρακτήρα.

Οι αλλοδαποί τρίτων χωρών δεν απασχολούνται πια μόνο στον πρωτογενή τομέα (γεωργία, κτηνοτροφία). Η απασχόλησή τους σήμερα γίνεται σ' ένα ευρύ φάσμα δραστηριοτήτων στον τομέα του τουρισμού. Οι ίδιοι ως εργαζόμενοι προσφεύγουν αρκετές φορές στους επόπτες εργασίας Δωδεκανήσου προκειμένου να διαμαρτυρηθούν για τα προβλήματα που αντιμετωπίζουν στις νέες τους δουλειές. «Οι αλλοδαποί διαμαρτύρονται διότι οι συνάδελφοί τους δεν τους συμπεριφέρονται καλά, η αμοιβή τους δεν είναι στα επίπεδα που πρέπει και η ασφάλισή τους (το ΙΚΑ) δεν υπολογίζεται σε αρκετές περιπτώσεις».

Τα παραπάνω αποτελούν διαμαρτυρίες και παράπονα όπως αυτά καταγράφονται από τους επόπτες εργασίας. Οι επόπτες με τη σειρά τους, αν και μέχρι σήμερα βρέθηκαν ενώπιον αρκετών υποθέσεων, κατάφεραν μέσα από το διάλογο να επιφέρουν την αποκατάσταση της εργασιακής ειρήνης.

Ρήμαξε η επένδυση των 90 εκατομμυρίων

Το φάντασμα του Κάμελοτ

Πλήρως έχει εγκαταλειφθεί το «Κάμελοτ», το έργο δηλαδή που έγινε από τον επιχειρηματία Νίκο Σουλούνια στους χώρους του παλαιού εργοστασίου της ΚΑΙΡ στην περιοχή Φανών.

Το «Κάμελοτ» απετέλεσε το χώρο όπου ανεβίωσαν οι κονταρομαχίες και οι ξιφομαχίες του μεσαίωνα. Ο κόσμος που παρακολουθούσε το όλο show ήταν πάντοτε πολύς, ωστόσο, το υψηλότατο κόστος του όλου εγχειρήματος κατέστησε την επένδυση ως οικονομικά

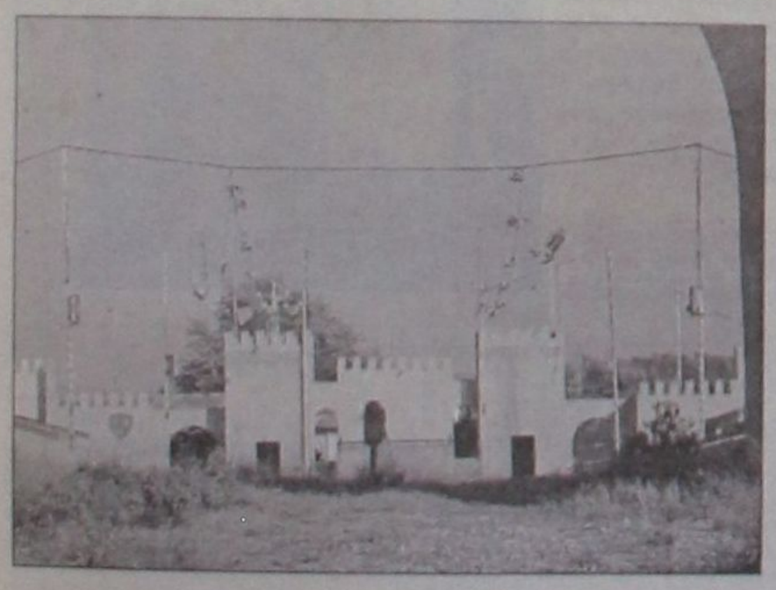

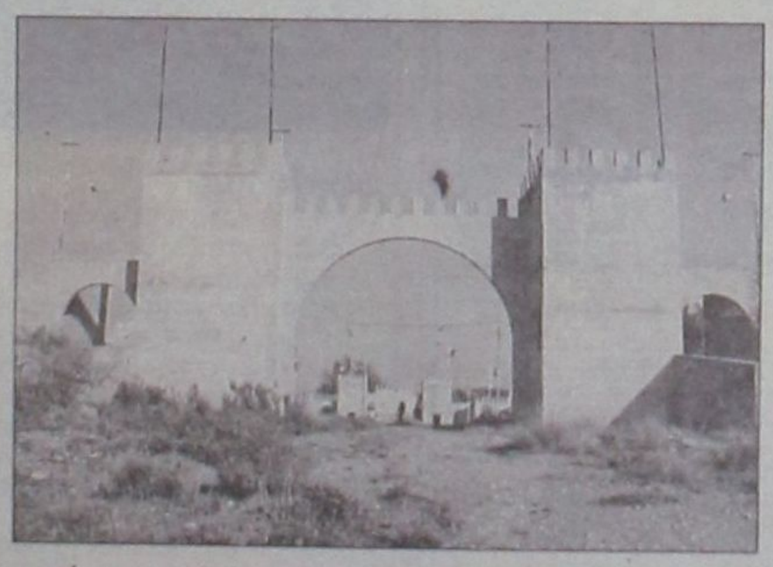

ασύμφορη. Πρέπει να σημειωθεί ότι για τη δημιουργία της απαιτούμενης υποδομής έγιναν επενδύσεις συνολικού ύψους 90 εκατομμυρίων δραχμών.

Η επιχείρηση σταμάτησε να λειτουργεί πριν από περίπου 10 χρόνια και σήμερα τα πάντα στο χώρο έχουν σχεδόν ρημάξει. Ο όλος χώρος ανήκει στην ΚΑΙΡ. Μέσα σε αυτόν υπήρχαν ακόμα και δωμάτια με πλήρη εξοπλισμό (κρεβάτια, είδη υγιεινής κ.λ.π). Σήμερα, λόγω των κλοπών που σημειώθηκαν δεν έχουν μείνει, παρά μόνο τα ντουβάρια.

L.A.N.E.
Zorpidis Stefanaki
Αλεξ. Διάκου 38 - τηλ. 20625 - 30054
ΤΟΥΡΙΣΤΙΚΟΣ ΟΡΓΑΝΙΣΜΟΣ
ΑΛΕΞ. ΔΙΑΚΟΥ & ΛΟΧΑΓΟΥ ΦΑΝΟΥΡΑΚΗ 38
ΤΗΛ.: (0241) 20625, 30054, 33603, 33607 - FAX.: 26745
Ταξίδια... στα μέτρα σας!
ΑΕΡΟΠΟΡΙΚΕΣ εκδρομές εξωτερικού
ΟΔΙΚΕΣ εκδρομές εξωτερικού
Εκδρομές στην ΕΛΛΑΔΑ
ΑΕΡΟΠΟΡΙΚΑ ΕΙΣΙΤΗΡΙΑ στην Ελλάδα και στο εξωτερικό
ΕΙΣΙΤΗΡΙΑ ΠΛΟΙΩΝ για όπου θέλετε με όποια εταιρεία θέλετε
ΚΡΑΤΗΣΕΙΣ ΞΕΝΟΔΟΧΕΙΩΝ όλων των κατηγοριών και των ανέσεων

ΠΑΡΙΣΙ	4-5-6	μέρες
ΠΑΡΙΣΙ - DISNEYLAND	6	μέρες
DISNEYLAND	4	μέρες
ΡΩΜΗ	5	μέρες
ΚΛΑΣΙΚΗ ΙΤΑΛΙΑ	6-7	μέρες
ΛΟΝΔΙΝΟ	5	μέρες
ΑΓΓΛΙΑ - ΣΚΩΤΙΑ	7	μέρες
ΜΑΔΡΙΤΗ - ΑΝΔΑΛΟΥΣΙΑ	8	μέρες
ΓΥΡΟΣ ΙΣΠΑΝΙΑΣ	10	μέρες
ΙΣΠΑΝΙΑ - ΠΟΡΤΟΓΑΛΙΑ	10	μέρες
ΛΙΣΣΑΒΩΝΑ	6	μέρες
ΛΙΣΣΑΒΩΝΑ - ΜΑΔΕΡΑ	8	μέρες
ΠΑΝΟΡΑΜΑ ΠΟΡΤΟΓΑΛΙΑΣ	8	μέρες
ΜΑΔΡΙΤΗ	5	μέρες
ΒΟΥΔΑΠΕΣΤΗ	4-5-6-7-8	μέρες
ΒΙΕΝΝΗ	4-5-6-7-8	μέρες
ΚΕΝΤΡΙΚΗ ΕΥΡΩΠΗ	8	μέρες
ΓΥΡΟΣ ΕΛΒΕΤΙΑΣ	8	μέρες
ΒΟΥΔΑΠΕΣΤΗ - ΠΡΑΓΑ	7	μέρες
ΠΡΑΓΑ	4	μέρες
ΒΕΡΟΛΙΝΟ	4	μέρες
ΣΑΛΤΣΜΠΟΥΡΓΚ-ΑΥΣΤΡΙΑΚΕΣ ΛΙΜΝΕΣ	7	μέρες
ΤΥΝΗΣΙΑ - ΓΥΡΟΣ ΟΑΣΕΩΝ	8	μέρες
ΣΑΦΑΡΙ ΣΤΗ ΣΑΧΑΡΑ	8	μέρες
ΑΙΓΥΠΤΟΣ - ΚΑΪΡΟ - ΚΡΟΥΑΖΙΕΡΑ ΝΕΙΛΟΥ	8	μέρες
ΣΙΓΚΑΠΟΥΡΗ - ΜΠΑΝΓΚΟΚ - ΜΠΑΛΙ	15	μέρες
ΜΠΑΝΓΚΟΚ - ΣΙΓΚΑΠΟΥΡΗ - ΠΟΥΚΕΤ	15	μέρες
ΑΒΑΝΑ - ΤΡΙΝΙΔΑΔ - ΒΑΡΑΔΕΡΟ	9	μέρες
ΜΕΞΙΚΟ ΣΙΤΥ - ΤΑΣΚΟ - ΑΚΑΠΟΥΛΚΟ	10	μέρες

καθώς και πολλές οδικές
Μεμονωμένα πακέτα στα μέτρα σας
Αεροπορικά εισιτήρια εσωτερικού - εξωτερικού
Κρατήσεις ξενοδοχείων σε όλο τον κόσμο
Ειδικά πακέτα για νεόνυμφους
Σας προσφέρει το καλύτερο στην καλύτερη τιμή!!!
ΔΡΟΜΟΛΟΓΙΑ Φ/Β ΚΟΡΝΑΡΟΣ
- Κάθε Τετάρτη και Κυριακή πρωί 04.30 για ΧΑΛΚΗ ΔΙΑΦΑΝΙ
ΠΗΓΑΔΙΑ - ΚΑΣΟ - ΣΗΤΕΙΑ - ΑΓ.ΝΙΚΟΛΑΟ - ΜΗΛΟ - ΠΕΙΡΑΙΑ

Βαρύ και ασήκωτο το «ποινικό μητρώο» του νομού μας

Πόσοι νόμιμοι... απέμειναν;

ΒΑΡΥ και ασήκωτο ήταν πάλι το «ποινικό μητρώο» που αποτυπώθηκε από την τελευταία επιχείρηση - αρετή η οποία πραγματοποιήθηκε στο νομό μας, ύστερα από εντολή του αστυνομικού διευθυντή Χρήστου Χρήστου. Σε σημείο που η ανησυχία να φτάνει πλέον σε σημεία τα οποία προκαλούν έντονο προβληματισμό στις αρχές, αφού ουδείς δείχνει να συνετίζεται από τους εντατικούς ελέγχους.

Η νέα εξόρμηση των υπηρεσιών της Αστυνομικής Διεύθυνσης που πραγματοποιήθηκε την περασμένη Παρασκευή, ήλθε συγκεκριμένα να καταδείξει ότι η κάθε είδους παραβατικότητα (και ειδικά στους δρόμους, όπου κανένας οδηγός δεν σέβεται τη ζωή του άλλου), ***αυξάνεται και πληθύνεται.*** Αυτό τουλάχιστον υποδηλώνουν κατά τρόπο μελαγχολικό τα στοιχεία.

ΣΥΜΦΩΝΑ ειδικότερα με το σχετικό δελτίο τύπου διαπιστώθηκαν οι παρακάτω παραβάσεις:

- Πλημμελήματα Κ.Ο.Κ. 91
- Πταίσματα Κ.Ο.Κ. 352
- Παραβάσεις του Υγειονομικού Κανονισμού 105
- Αγορανομικές παραβάσεις 64
- Παραβάσεις του νόμου που διέπει τη διενέργεια τεχνικών παιγνιδιών 4 (εφαρμόστηκε σε όλες η αυτόφωρη διαδικασία)
- Παραβάσεις του νόμου περί ναρκωτικών 3
- Παραβάσεις της τουριστικής νομοθεσίας 9
- Αγρα πελατών 15
- Είσοδος ανηλίκων σε απαγορευμένους χώρους διενέργειας τυχερών παιγνιδιών (ηλεκτρονικά) 3
- Παραβάσεις του νόμου περί μουσικής (έλλειψη αδείας, κοινή ησυχία, ηχορύπανση) 105
- Λειτουργία καταστημάτων χωρίς άδεια (κέντρα διασκεδάσεως, μπαρ κλπ) 2
- Παραβάσεις του νόμου περί επαιτείας
- Και 5 περιπτώσεις μέθης σε βαθμό πταίσματος.

ΓΙΑ άλλες 6 περιπτώσεις παραβάσεων της τουριστικής νομοθεσίας που προβλέπονται διοικητικές ποινές, επεβλήθησαν τα δέοντα.

Για ένα 57χρονο Ισραηλινό τουρίστα

Η τελευταία διασκέδαση

ΕΝΑΣ 57χρονος τουρίστας από το Ισραήλ που περνούσε τις διακοπές του στο νησί μας, άφησε την τελευταία του πνοή στις 8.15 το βράδυ του Σαββάτου στην Παστίδα, ενώ διασκέδαζε με την παρέα του.

Πρόκειται για τον ***Shmvel Ben Hamoo*** του Eliahy, που διέμενε σε ξενοδοχείο της Ιαλυσού, ο οποίος πάνω στο γλέντι αισθάνθηκε μιά ξαφνική αδιαθεσία και μεταφέρθηκε εσπευσμένα στο νοσοκομείο. Εκεί όμως οι γιατροί αρκέστηκαν απλώς να διαπιστώσουν τον θάνατό του.

Για 44 γραμμάρια χασίς και 1 κοκαΐνης

Κι' άλλες τρεις συλλήψεις

ΤΡΙΑ ακόμα άτομα συνελήφθησαν κατά τη διάρκεια του τελευταίου διημέρου για παράβαση του νόμου περί ναρκωτικών, ένας στο αεροδρόμιο και άλλοι δύο στους Αγιους Αποστόλους. Η συγκομιδή ήταν 44 γραμμάρια χασίς, 1 γραμμάριο κοκαΐνης και μικρή ποσότητα ναρκωτικών χαπιών. Ειδικότερα:

➢ Το πρωΐ του Σαββάτου εντοπίστηκε από άνδρες του Αστυνομικού Τμήματος Αερολιμένα ο 18χρονος ***Σταύρος Γκελμπέσης*** του Διονυσίου από την Πετρούπολη Αττικής να κινείται ύποπτα, μόλις ήλθε στο νησί μας με πτήση από την Αθήνα. Σε έρευνα που του έγινε βρέθηκαν στην κατοχή του 18 γραμμάρια ακατέργαστης ινδικής κάνναβης, μία νάϋλον συσκευασία που περιείχε 1 γραμμάριο κοκαΐνης, καθώς και τέσσερα δισκία του άκρως παραισθησιογόνου χαπιού «έξτασυ».

➢ Λίγες ώρες αργότερα και συγκεκριμένα στις 5.30 το απόγευμα, αστυνομικοί του Τμήματος Δίωξης Ναρκωτικών συνέλαβαν τον ***Νικόλαο Βαρδόπουλο*** του Δημητρίου, 19 ετών, και τον 26χρονο φίλο του ***Ιορδάνη Κανάκη*** του Κυριάκου, επειδή κατελήφθησαν να κατέχουν ναρκωτικά. Ο πρώτος είχε συγκεκριμένα στην κατοχή του 12 γραμμάρια ακατέργαστης ινδικής κάνναβης και έκρυβε στο σπίτι του (όπου ακολούθησε νομότυπη έρευνα) άλλα 12, ενώ ο δεύτερος κατείχε 2 γραμμάρια της ίδιας ναρκωτικής ουσίας.

ΟΛΟΙ τους θα οδηγηθούν σήμερα στο Αυτόφωρο Τριμελές Πλημμελειοδικείο για τα περαιτέρω.

Εντός της εβδομάδας

Απεργούν εργαζόμενοι σε ΙΚΑ, ΕΛΤΑ και οι πτυχιούχοι μηχανικοί της Ο.Α.

ΣΤΟΝ χορό των κινητοποιήσεων μπαίνουν από την Πέμπτη 12 Ιουλίου, όλοι οι εργαζόμενοι στη Γενική Γραμματεία Κοινωνικών Ασφαλίσεων, στα ασφαλιστικά ταμεία καθώς και οι υγειονομικοί του ΙΚΑ.

Οι κινητοποιήσεις ξεκινούν από την Πέμπτη με 24ωρες επαναλαμβανόμενες απεργίες, διεκδικώντας την ικανοποίηση αιτημάτων που αφορούν προσλήψεις προσωπικού και χορήγηση επιδόματος ύψους 60.000 δρχ.

24ωρη προειδοποιητική απεργία θα πραγματοποιήσουν στις 12 Ιουλίου οι εργαζόμενοι στα Ταχυδρομεία, με κύριο αίτημα την πρόσληψη 1.300 υπαλλήλων ενώ προειδοποιούν οτι αν δεν εισακουστούν από την κυβέρνηση θα κλιμακώσουν τον απεργιακό τους αγώνα, μετά το καλοκαίρι.

Απεργιακή κινητοποίηση εξήγγειλε για την Τετάρτη 11 Ιουλίου και η Ενωση Πτυχιούχων Τεχνικών της Ολυμπιακής Αεροπορίας, που διαμαρτύρεται για τον τρόπο που γίνεται η ιδιωτικοποίηση της εταιρείας.

Παράλληλα σήμερα αναμένονται εξελίξεις από πλευράς των γιατρών του ΙΚΑ, αφού το Δικαστήριο έκρινε παράνομη και καταχρηστική την απεργία τους.

Η διοίκηση του Ιδρύματος ζήτησε από τους γιατρούς να επιστρέψουν στα καθήκοντά τους, ωστόσο αυτό είναι κάτι που θα συζητηθεί σήμερα από τα συνδικαλιστικά όργανα των γιατρών.

Με την συμμετοχή εκπροσώπων Δωδεκανήσου και Κυκλάδων

Σύσκεψη σήμερα στην Αθήνα για το Γ' ΚΠΣ

ΣΥΣΚΕΨΗ έχει προγραμματιστεί σήμερα στην Αθήνα με θέμα συζητησης το Γ' ΚΠΣ.

Στην συνάντηση θα λάβουν μέρος ο Γενικός Γραμματέας της Περιφέρειας Νοτίου Αιγαίου Παναγιώτης Σαλτούρος, ο νομάρχης Δωδεκανήσου Σάββας Καραγιάννης, ο δήμαρχος Ροδίων και πρόεδρος της Τ.Ε.Δ.Κ.Δ Γιώργος Γιαννόπουλος, καθώς και εκπρόσωποι του νομού Κυκλάδων.

Το κυριότερο θέμα συζήτησης θα είναι η δημιουργία «ομάδων κρούσης» οι οποίες θα λειτουργήσουν υποστηρικτικά κυρίως για τους μικρούς δήμους.

Είναι γνωστό, πως οι διαδικασίες για την ένταξη και χρηματοδότηση έργων από το Γ' ΚΠΣ είναι ιδιαίτερα δύσκολες και απαιτούνται να δημιουργηθούν όλες εκείνες οι απαραίτητες δομές προκειμένου να καταφέρουν οι δήμοι να υλοποιήσουν έργα μέσα από αυτό.

Το μεγαλύτερο πρόβλημα αντιμετωπίζουν οι μικροί δήμοι οι οποίοι δεν διαθέτουν κατάλληλα καταρτισμένο προσωπικό και έτσι τώρα οι δήμαρχοι έχουν στρέψει τις ελπίδες τους στις «ομάδες κρούσης» και χαρακτηρίζουν ως ιδιαίτερα κρίσιμη την σημερινή συνάντηση.

DODEKANISOS
ΔΩΔΕΚΑΝΗΣΟΣ ΝΑΥΤΙΛΙΑΚΗ Ν.Ε

Κρατήσεις on line:
«ΔΩΔΕΚΑΝΗΣΟΣ ΝΑΥΤΙΛΙΑΚΗ» Ν.Ε.
Αυστραλίας 3 - Ρόδος 85100. Τηλ. 0241-70590. FAX. 70591
και στον ταξιδιωτικό σας πράκτορα

ΔΡΟΜΟΛΟΓΙΑ ΤΟΥ ΤΑΧΥΠΛΟΟΥ ΚΑΤΑΜΑΡΑΝ «DODEKANISOS EXPRESS»
Μέχρι 31/8/2001

	Αναχωρήσεις από ΡΟΔΟ (Κεντρικό λιμάνι - Κολώνα)
ΔΕΥΤΕΡΑ	08.30 από ΡΟΔΟ για ΚΩ-ΛΕΡΟ-ΛΕΙΨΟΙ-ΠΑΤΜΟ-ΛΕΡΟ-ΚΑΛΥΜΝΟ-ΚΩ-ΡΟΔΟ
ΤΡΙΤΗ	08.30 από ΡΟΔΟ για ΚΩ-ΛΕΡΟ-ΛΕΙΨΟΙ-ΠΑΤΜΟ-ΛΕΡΟ-ΚΑΛΥΜΝΟ-ΚΩ-ΡΟΔΟ
ΤΕΤΑΡΤΗ	08.30 από ΡΟΔΟ για ΤΗΛΟ-ΝΙΣΥΡΟ-ΚΩ-ΛΕΡΟ-ΠΑΤΜΟ- ΛΕΡΟ-ΚΑΛΥΜΝΟ-ΚΩ-ΝΙΣΥΡΟ -ΤΗΛΟ-ΡΟΔΟ
ΠΕΜΠΤΗ	08.30 από ΡΟΔΟ για ΚΩ-ΚΑΛΥΜΝΟ-ΛΕΡΟ-ΠΑΤΜΟ-ΛΕΡΟ-ΚΑΛΥΜΝΟ-ΚΩ-ΡΟΔΟ
ΠΑΡΑΣΚΕΥΗ	08.30 από ΡΟΔΟ για ΚΩ-ΚΑΛΥΜΝΟ-ΛΕΡΟ-ΠΑΤΜΟ-ΛΕΡΟ-ΚΑΛΥΜΝΟ-ΚΩ-ΡΟΔΟ
ΣΑΒΒΑΤΟ	08.30 από ΡΟΔΟ για ΚΩ-ΚΑΛΥΜΝΟ-ΛΕΡΟ- ΠΑΤΜΟ-ΛΕΙΨΟΙ-ΛΕΡΟ-ΚΑΛΥΜΝΟ-ΚΩ-ΡΟΔΟ
ΚΥΡΙΑΚΗ	08.30 από ΡΟΔΟ για ΚΩ-ΚΑΛΥΜΝΟ-ΛΕΡΟ-ΛΕΙΨΟΙ-ΠΑΤΜΟ-ΛΕΡΟ-ΚΑΛΥΜΝΟ-ΚΩ-ΡΟΔΟ

ΣΗΜΕΙΩΣΗ: ΓΙΑ ΤΗΝ ΚΑΛΥΤΕΡΗ ΕΞΥΠΗΡΕΤΗΣΗ ΣΑΣ ΠΑΡΑΚΑΛΟΥΜΕ ΝΑ ΕΝΗΜΕΡΩΝΕΣΤΕ ΤΗΛΕΦΩΝΙΚΑ ΑΠΟ ΤΑ ΓΡΑΦΕΙΑ ΤΗΣ ΕΤΑΡΕΙΑΣ ΜΑΣ

TOP PROPERTIES
GEORGE S. PIPINOS
ΓΕΩΡΓΙΟΣ Σ. ΠΙΠΙΝΟΣ
ΜΕΣΙΤΗΣ ΑΣΤΙΚΩΝ ΣΥΜΒΑΣΕΩΝ
REAL ESTATE AGENT 8 MEMBER OF F.I.A.B.C.I



Η «TOP PROPERTIES» είναι ατομική επιχείρηση και ανήκει εξ ολοκλήρου στον κ. Γεώργιο Σ. Πιπίνο, που από το 1971 ασχολείται αποκλειστικά και μόνο με επενδύσεις και REAL ESTATE, στο νησί της Ρόδου, καθώς και στην ευρύτερη περιοχή της Δωδεκανήσου.

ΑΠΕΥΘΥΝΟΜΑΣΤΕ: Στους **σοβαρούς, απαιτητικούς** και **επιλεκτικούς** επενδυτές - επιχειρηματίες - ελεύθερους επαγγελματίες, Έλληνες και ξένους υψηλού εισοδηματικού επιπέδου, που ενδιαφέρονται να κάνουν μια σοβαρή επένδυση **προβολής** στο νησί της Ρόδου.

ΠΡΟΣΦΕΡΟΥΜΕ:
Α) Υπηρεσίες και πληροφορίες που γίνονται σε προσωπικό επίπεδο με **εχεμύθεια, διακριτικότητα και σοβαρότητα.**
Β) Μεγάλη **γκάμα** υψηλής ποιότητας ακινήτων, όπως 1) Ξενοδοχεία Α' και Β' κατηγορίας των 600-500-350--300 κλινών 2) Κεντρικά αστικά ακίνητα κατάλληλα για τράπεζες - καταστήματα - γραφεία 3) Παραλιακές εκτάσεις, κατάλληλες για τουριστικές επενδύσεις των 150.000 - 100.000 - 70.000 - 50.000 - 36.000 τ.μ. και 4) Διαμερίματα και μαιζονέτες **προβολής.**



ΣΤΟΧΟΣ ΜΑΣ ΕΙΝΑΙ:
Να προσφέρουμε στο αγοραστικό μας κοινό **υψηλής ποιότητας ακίνητα και ευκαιρίες** στο νησί της Ρόδου. Η εικοσιπενταετής και πλέον πείρα μας στον τομέα αυτό αποτελεί εγγύηση.

ΣΥΝΘΗΜΑ ΜΑΣ ΕΙΝΑΙ:
Επενδύστε στη ΡΟΔΟ **ΤΩΡΑ**, σε ακίνητα που **ΑΝΤΕΧΟΥΝ ΣΤΟ ΧΡΟΝΟ**

Γεώργιος Σ. Πιπίνος
ΜΕΣΙΤΗΣ ΑΣΤΙΚΩΝ ΣΥΜΒΑΣΕΩΝ
Γιατί εμείς γνωρίζουμε καλύτερα!

KENNENTY 38, ΡΟΔΟΣ, 85100, τηλ. (0241) 23895, 38243. FAX (0241) 20883
38 KENNEDY STR., RHODES, 85100, TEL. (0241) 23895, 38243. FAX (0241) 20883

Ο πρόεδρος της ΡΟΔΑ δηλώνει για τις ουρές στους σταθμούς ταξί:

«Θα δρομολογήσουμε φέτος λεωφορεία αλλά υπό όρους»

Ζητά να αναρτηθεί πινακίδα στους σταθμούς ταξί και τα δρομολόγια να εκτελούνται σε τακτά χρονικά διαστήματα

Εν αναμονή βρίσκεται η Δημοτική Επιχείρηση Συγκοινωνιών ΡΟΔΑ για την δρομολόγηση λεωφορείων στον κεντρικό σταθμό ταξί, προκειμένου να αποφεύγεται η ταλαιπωρία των τουριστών, κυρίως τις βραδινές ώρες.

Είναι γνωστό πως κυρίως τους μήνες αιχμής παρατηρούνται τεράστιες ουρές στους σταθμούς ταξί, από τουρίστες οι οποίοι χρειάζεται να περιμένουν αρκετή ώρα μέχρι να εξυπηρετηθούν.

Λύση έδωσε η ΡΟΔΑ όταν μετά από συμφωνία δέχθηκε να δρομολογήσει λεωφορεία τα οποία με αφετηρία κεντρικούς σταθμούς ταξί κατέληγαν στις τουριστικές περιοχές όπως είναι το Φαληράκι, η Ιαλυσός κ.ά.

Φέτος ωστόσο τα λεωφορεία δεν έχουν ξεκινήσει να εκτελούν δρομολόγια καθώς όπως υποστηρίζει ο πρόεδρος της ΡΟΔΑ κ. Γιάννης Τσιγάρος θα πρέπει να τεθεί νέα βάση συνεργασίας.

Δηλώνει πως τα δρομολόγια αυτά θα πρέπει να είναι καθορισμένα και να εκτελούνται σε τακτά χρονικά διατήματα προκειμένου να γνωρίζουν οι τουρίστες πότε και πώς μπορούν να εξυπηρετηθούν, ενώ απαραίτητη προϋπόθεση είναι και η ανάρτηση σχετικών πινακίδων στους σταθμούς ταξί.

Μέχρι στιγμής όμως, όπως δηλώνει, δεν έχει ειδοποιηθεί σχετικά από τους αρμόδιους φορείς και μέχρι να αποδεχθούν οι εμπλεκόμενοι πως τα λεωφορεία θα πραγματοποιούν τακτικά δρομολόγια δεν θα γίνει καμία κίνηση από πλευράς της ΡΟΔΑ.

«Είναι γνωστό πως η ΡΟΔΑ με την εκτέλεση εκτάκτων δρομολογίων έχει παρέμβει θετικά στην επίλυση αυτού του μεγάλου προβλήματος. Αυτό όμως το σύστημα, αποδείχθηκε πως τελικά δεν είναι δυνατόν να εξυπηρετήσει, αφού μας ειδοποιούσαν την τελευταία στιγμή για τις μεγάλες ουρές πελατών στους σταθμούς ταξί και ήταν δύσκολο εκείνη την ώρα να αναζητούμε οδηγούς και διαθέσιμα λεωφορεία. Ετσι φέτος προτείναμε στους εμπλεκόμενους, να υπάρξει ένας προγραμματισμός από την αρχή. Ζητήσαμε να τοποθετηθούν πινακίδες που να ενημερώνουν τους τουρίστες πότε και από που περνούν λεωφορεία, από τα οποία μπορούν να εξυπηρετηθούν. Εμείς είμαστε έτοιμοι μόλις μας ειδοποιηθούμε να ξεκινήσουμε δρομολόγια αλλά με βασική προϋπόθεση να υπάρξει σωστός προγραμματισμός και ανάρτηση πινακίδων. Μέχρι στιγμής όμως δεν μας έχει ενημερώσει κανείς και δεν έχουμε λάβει απάντηση από κανέναν».

Ο κ. Γιάννης Τσιγάρος επισημαίνει ωστόσο πως οι ουρές που παρουσιάζονται κατά τις βραδινές ώρες στον κεντρικό σταθμό ταξί, δεν είναι ιδιαίτερα μεγάλες και σε σχετικά σύντομο χρονικό διάστημα εξυπηρετούνται οι πελάτες.

Βέβαια δεν αποκλείει το γεγονός η κατάσταση να χειροτερέψει το επόμενο διάστημα αφού οι μήνες Ιούλιος και Αύγουστος θεωρούνται μήνες αιχμής για τον τουρισμό και υποστηρίζει πως θα πρέπει να αναληφθούν πρωτοβουλίες πριν συμβεί αυτό.

Κάποιοι υποστηρίζουν ωστόσο, πως η κατάσταση είναι αντιμετωπίσιμη λόγω του μικρού αριθμού τουριστών που βρίσκονται στην Ρόδο.

Είναι γεγονός πάντως, πως οι ουρές που δημιουργούνται τα βράδια στους σταθμούς ταξί και κυρίως στον κεντρικό, μόνο δυσφήμιση αποτελούν για την περιοχή μας και θα πρέπει άμεσα να ληφθούν μέτρα για την αποφυγή τους.

Εξάλλου μπορεί μέχρι στιγμής να μην υπάρχει έντονο πρόβλημα αλλά κανείς δεν μπορεί να είναι τόσο αισιόδοξος που να πιστεύει ότι δεν πρόκειται η Ρόδος αλλά και οι τουρίστες, άλλη μία φορά με αυτό το φαινόμενο να έρθουν αντιμέτωποι.

Συνεχίζει δρομολόγια το δελφίνι της Ν.Α.

Κάποιοι αναζητούν ακόμα το λόγο ύπαρξής του

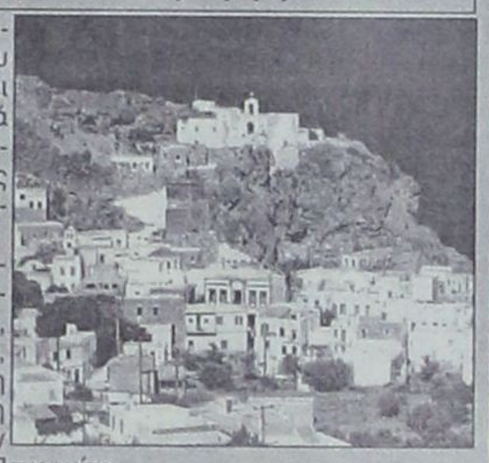

Τα δρομολόγιά του συνεχίζει κανονικά το πλωτό πολυϊατρείο «Δελφίνι της Ζωής και της Ελπίδας».

Σήμερα το πολυϊατρείο θα βρίσκεται στο Διαφάνι, αύριο στη Σύμη, την Τετάρτη στη Χάλκη, την Πέμπτη στη Νίσυρο και την Παρασκευή στον Πανορμίτη.

Είναι γεγονός πως κάποιοι υποστηρίζουν πως το «Δελφίνι της Ζωής και της Ελπίδας» μπορεί να επιτελεί κάποιο έργο, ωστόσο με τα χρήματα που ξοδεύονται θα μπορούσαν να είχαν επιτευχθεί άλλα πράγματα εξίσου ή και περισσότερο σημαντικά.

Αναφέρουν πως θα ήταν προτιμότερο με τα ίδια χρήματα να αγορασθούν μηχανήματα απαραίτητα για την λειτουργία των ιατρείων των μικρών νησιών και απομακρυσμένων δήμων, που θα βοηθούσαν τα μέγιστα στο έργο των αγροτικών γιατρών αλλά και στην περίθαλψη των ασθενών.

Από την πλευρά της η Νομαρχιακή Αυτοδιοίκηση υποστηρίζει πάντως πως επιτελείται ένα ιδιαίτερα σημαντικό έργο από το πλωτό πολυϊατρείο το οποίο προσφέρει υπηρεσίες ζωής στους κατοίκους που ζουν στα απομακρυσμένα νησιά της Δωδεκανήσου και που δεν έχουν εύκολη πρόσβαση σε νοσοκομεία ή οργανωμένα ιατρεία.

Το «Δελφίνι της Ζωής και της Ελπίδας» πάντως εν μέσω διαφωνιών εκτελεί τα δρομολόγιά του και οι υπεύθυνοί του επιμένουν, λέγοντας πως προσφέρουν πολύτιμες υπηρεσίες στους ακρίτες.



ΠΑΝΕΠΙΣΤΗΜΙΟ ΑΙΓΑΙΟΥ
ΣΧΟΛΗ ΕΛΛΗΝΙΚΩΝ ΚΑΙ ΜΕΣΟΓΕΙΑΚΩΝ ΣΠΟΥΔΩΝ
ΤΜΗΜΑ ΕΠΙΣΤΗΜΩΝ ΠΡΟΣΧΟΛΙΚΗΣ ΑΓΩΓΗΣ ΚΑΙ ΕΚΠΑΙΔΕΥΣΗΣ
Αρ. Πρωτ.: 802

ΠΡΟΣΚΛΗΣΗ ΕΚΔΗΛΩΣΗΣ ΕΝΔΙΑΦΕΡΟΝΤΟΣ

για πρόσληψη διδασκόντων βάσει του Π.Δ. 407/80

Η Γ.Σ. του Τμήματος Επιστημών Προσχολικής Αγωγής και Εκπαίδευσης, της Σχολής Ελληνικών και Μεσογειακών Σπουδών του Πανεπιστημίου Αιγαίου στη Ρόδο, στην 8η /14.06.2001 συνεδρίασή της, αποφάσισε ομόφωνα τη δημοσίευση πρόσκλησης εκδήλωσης ενδιαφέροντος για τη μελλοντική πρόσληψη διδασκόντων βάσει του Π.Δ. 407/80, στα παρακάτω γνωστικά αντικείμενα, προκειμένου να καλυφθούν οι διδακτικές ανάγκες του Τμήματος:

- **Γενική διδακτική**
- **Θεωρίες γνώσης των θετικών επιστημών**
- **Ανάπτυξη και υποστήριξη Τεχνολογικών Συστημάτων στην Εκπαίδευση και την Επικοινωνία**

καλεί τους ενδιαφερόμενους επιστήμονες κατόχους διδακτορικού διπλώματος που έχουν σημαντική ερευνητική ή επαγγελματική εμπειρία στο αντίστοιχο πεδίο, να καταθέσουν ή να αποστείλουν μέχρι την **Παρασκευή 17 Αυγούστου 2001** τα παρακάτω δικαιολογητικά:

- **αίτηση στην οποία να προσδιορίζεται το γνωστικό αντικείμενο που τους ενδιαφέρει**
- **εκτενές βιογραφικό σημείωμα**
- **αντίγραφα τίτλων σπουδών**

Η Διεύθυνση του Τμήματος είναι: Πανεπιστήμιο Αιγαίου, Τμήμα Επιστημών Προσχολικής Αγωγής και Εκπαίδευσης, Οδός Δημοκρατίας 1, Τ.Κ. 85100, Ρόδος.

Τίθεται υπόψη των υποψηφίων ότι υπάρχει ενδεχόμενο να κληθούν για προφορική συνέντευξη.

Πληροφορίες: κ. Μ. Κωνσταντίνου, τηλ. 0241 -99110 & 99100 - Fax: 0241 - 99009.

Ο ΠΡΟΕΔΡΟΣ ΤΟΥ ΤΜΗΜΑΤΟΣ
ΠΟΛΕΜΙΚΟΣ ΝΙΚΗΤΑΣ
ΚΑΘΗΓΗΤΗΣ

ΕΛΛΗΝΙΚΗ ΔΗΜΟΚΡΑΤΙΑ
ΔΗΜΟΣ ΡΟΔΟΥ
ΕΠΑΡΧΙΑ ΡΟΔΟΥ
ΝΟΜΟΣ ΔΩΔΕΚΑΝΗΣΟΥ

ΓΝΩΣΤΟΠΟΙΗΣΗ ΓΑΜΟΥ

Γνωστοποιείται, σύμφωνα με το άρθρο 1369 του Αστικού Κώδικα, όπως τροποποιήθηκε με το Ν. 1250/1982, ότι:

Η Ευαγγελία Δούμου του Χρήστου και της Ελευθερίας που γεννήθηκε στις Αμπελειές Γιαννιτσών του Νομού Πέλλας και κατοικεί στη Ρόδο του Νομού Δωδ/σου επαγγέλματος οικιακά και ο Θωμάς Ταλαμπούκας του Ευαγγέλου και της Γεωργίας που γεννήθηκε στα Γιαννιτσά του Νομού Πέλλας και κατοικεί στη Ρόδο επαγγέλματος Ιδιωτικός Υπάλληλος πρόκειται να παντρευθούν στο Δημαρχείο του Δήμου Ροδίων.

Ρόδος 6/7/2001

Ο Δήμαρχος

α.α.

Ο Αντιδήμαρχος

ΜΑΝΩΛΗΣ Ε. ΣΑΒΒΗΣ

Ξενοδοχειακές - Τουριστικές - Εμπορικές Επιχειρήσεις ΓΕΩΡΓΙΟΣ ΠΑΠΑΜΙΧΑΗΛ & ΥΙΟΙ Α.Ε.

Μ.Α.Ε 15208/80/Β/87/502

ΙΣΟΛΟΓΙΣΜΟΣ 31ης ΔΕΚΕΜΒΡΙΟΥ 2000 - 14η ΕΤΑΙΡΙΚΗ ΧΡΗΣΗ (1 ΙΑΝΟΥΑΡΙΟΥ - 31 ΔΕΚΕΜΒΡΙΟΥ 2000)

ΕΝΕΡΓΗΤΙΚΟ	Ποσά κλειομένης χρήσεως 2000			Ποσά προηγουμ. χρήσεως 1999		
	Αξία Κτήσ.	Αποσβέσ.	Αναπ. Αξία	Αξία Κτήσ.	Αποσβέσ.	Αναπ. Αξία
Γ. ΠΑΓΙΟ ΕΝΕΡΓΗΤΙΚΟ						
II. Ενσώματες Ακινητοποιήσεις:						
1. Γήπεδα - Οικόπεδα	35.487.225	----------	35.487.225	25.348.018	----------	25.348.018
3. Κτίρια και Τεχνικά Εργα	200.147.018	144.909.122	55.237.896	200.147.018	128.881.361	71.265.657
4. Μηχανήματα - Τεχνικές Εγκατ. και λοιπός μηχαν. εξοπλισμός	13.899.809	11.885.250	2.014.559	13.705.119	9.231.642	4.473.477
5. Μεταφορικά μέσα	3.587.000	538.050.	3.048.950	3.587.000	----------	3.587.000
6. Επιπλα και λοιπός Εξοπλισμός	26.778.569	25.185.072	1.593.497	26.630.309	19.151.501	7.478.808
Σύνολο Ακινητοποιήσεων (ΓΙΙ)	279.899.621	182.517.494	97.382.127	269.417.464	157.264.504	112.152.960
Δ. ΚΥΚΛΟΦ. ΕΝΕΡΓΗΤΙΚΟ						
I. Αποθέματα						
4. Αναλώσιμα Υλικά			560.800.			453.750.
5. Προσωρινοί χρεώστες			56.292			----------
II. Απαιτήσεις						
1. Πελάτες			12.564.276			3.858.580
2. Προκαταβολές πελατών			----------			11.803
IV. Διαθέσιμα						
1. Ταμείο			7.940.902			15.376.834
3. Καταθέσεις όψεως και προθεσμίας			858.812			----------
Σύνολο Κυκλοφορούντος Ενεργητικού (ΔΙ+ΔΙΙ+ΔΙV)			21.981.082			19.700.967
Γενικό Σύνολο Ενεργητικού (Γ+Δ)			119.363.209			131.853.927

ΠΑΘΗΤΙΚΟ	Ποσά κλειομ. χρήσ. 2000	Ποσά προηγ. χρήσ. 1999
Α. ΙΔΙΑ ΚΕΦΑΛΑΙΑ		
I. Κεφάλαιο Μετοχικό (5.702 μετοχές των 10.000 δρχ.)		
1. Καταβεβλημένο	96.020.000	96.020.000
III. Διαφορές Αναπροσαρμογής	48.042	48.042
IV.Αποθεματικά Κεφάλαια		
5. Αφορολόγητα Αποθεματικά	21.034.000	21.034.000
V. Αποτελέσματα εις νέο:		
Υπόλ. ζημιών χρήσεως εις νέο	(17.398.837)	(3.487.066)
Υπόλ. ζημιών προηγ. χρήσεων	(2.750.460)	(9.402.601)
Σύνολο Ιδίων Κεφαλαίων	96.952.745	104.212.375
Γ. ΥΠΟΧΡΕΩΣΕΙΣ		
II. Βραχ/σμες Υποχρεώσεις:		
1. Προμηθευτές	233.402	3.580.002
2. Γραμμάτια πληρωτέα	1.159.000	2.915.966
4. Προκαταβολές πελατών	740.000.	----------
5. Υποχρ. από Φόρους-Τέλη	83.605	84.402
6. Ασφαλιστικοί Οργανισμοί	1.573.620	3.543.600
11. Πιστωτές Διάφοροι	18.620.837	17.517.582
Σύνολο Υποχρεώσεων (ΓΙΙ)	22.410.464	27.641.552
Γενικό Σύνολο Παθητικού (Α+Γ)	119.363.209	131.853.927

ΚΑΤΑΣΤΑΣΗ ΛΟΓΑΡΙΑΣΜΟΥ ΑΠΟΤΕΛΕΣΜΑΤΩΝ ΧΡΗΣΕΩΣ
31ης ΔΕΚΕΜΒΡΙΟΥ 2000 (1 ΙΑΝΟΥΑΡΙΟΥ - 31 ΔΕΚΕΜΒΡΙΟΥ 2000)

	Ποσά κλειομ. χρήσ. 2000	Ποσά προηγ. χρήσ. 1999
Ι. ΑΠΟΤΕΛΕΣΜΑΤΑ ΕΚΜΕΤΑΛΛΕΥΣΕΩΣ		
Κύκλος Εργασιών (Πωλήσεις)	37.064.405	37.690.202
Μείον: Κόστος Πωλήσεων	6.227.408	5.649.760
Μικτά Αποτελέσματα (κέρδη) Εκμεταλλεύσεως	30.836.997	32.040.442
Μείον: 1. Εξοδα διοικητικής λειτουργίας	22.982.844	23.107.306
Ολικά αποτελέσματα (κέρδη) εκμεταλλεύσεως	7.854.153	8.933.136
Πλέον: Εκτακτα και ανόργανα έσοδα	----------	41.498
Οργανικά & έκτακτα αποτελέσματα (κέρδη)	7.854.153	8.974.634
Μείον: Σύνολο αποσβέσεων πάγιων στοιχείων	25.252.990	12.461.700
ΚΑΘΑΡΑ ΑΠΟΤΕΛΕΣΜΑΤΑ (ζημίες) ΧΡΗΣΕΩΣ	(17.398.837)	(3.487.066)

Ο Πρόεδρος και Δ. Σύμβουλος
ΚΥΡΙΑΚΟΣ Γ. ΠΑΠΑΜΙΧΑΗΛ

Ο Προϊστάμενος Λογιστηρίου
ΜΙΧΑΛΗΣ Γ. ΜΑΧΡΑΜΑΣ

Ηλεκτρονική Στοιχειοθεσία & Δημοσιεύσεις Ισολογισμών «Η ΔΡΑΣΙΣ», Τηλ. 63.790 - 64.393 - 64.200 κ. Μαριά

ΑΦΟΙ ΓΙΑΛΛΟΥΡΑΚΗ Α.Β.Ε.Ε.

Μ.Α.Ε 26609/80/Β/92/18

ΙΣΟΛΟΓΙΣΜΟΣ 31ης ΔΕΚΕΜΒΡΙΟΥ 2000 - 8η ΕΤΑΙΡΙΚΗ ΧΡΗΣΗ (1 ΙΑΝΟΥΑΡΙΟΥ - 31 ΔΕΚΕΜΒΡΙΟΥ 2000)

ΕΝΕΡΓΗΤΙΚΟ	Ποσά κλειομένης χρήσεως 2000			Ποσά προηγουμ. χρήσεως 1999		
	Αξία Κτήσ.	Αποσβέσ.	Αναπ. Αξία	Αξία Κτήσ.	Αποσβέσ.	Αναπ. Αξία
Β. ΕΞΟΔΑ ΕΓΚΑΤΑΣΤΑΣΕΩΣ						
1. Εξοδα Ιδρύσεως & Α' Εγκατ.	2.182.660	1.127.706	1.054.954	2.182.660	1.127.706	1.054.954
Γ. ΠΑΓΙΟ ΕΝΕΡΓΗΤΙΚΟ						
II. Ενσώματες ακινητοποιήσεις:						
1. Γήπεδα - Οικόπεδα	67.195.966	-------	67.195.966	67.195.966	-------	67.195.966
3. Κτίρια και Τεχνικά Εργα	130.945.780	15.120.581	115.825.199	130.945.780	15.120.581	115.825.199
4. Μηχ/τα - Τεχνικές Εγκαταστ. και λοιπός μηχαν. εξοπλισμός	91.703.608	25.027.171	66.676.437	91.703.608	25.027.171	66.676.437
5. Μεταφορικά Μέσα	11.177.401	2.623.000	8.554.401	5.170.000	2.623.000	2.547.000
6. Επιπλα και λοιπός Εξοπλισμός	9.644.406	596.431	9.047.975	9.808.946	596.431	9.212.515
Σύνολο Ακινητοποιήσεων (ΓΙΙ)	310.667.161	43.367.183	267.464.518	304.824.300	43.367.183	261.457.117
Δ. ΚΥΚΛΟΦΟΡΟΥΝ ΕΝΕΡΓΗΤΙΚΟ						
I. Αποθέματα:						
1. Εμπορεύματα			65.236.058			65.561.222
2. Προϊόντα έτοιμα και ημιτελή			29.850.000			12.500.000
4. Πρώτες και βοηθητικές ύλες - Αναλώσιμα υλικά - Ανταλλακτ. και είδη συσκευασ.			42.434.448			40.863.790
II. Απαιτήσεις:						
1. Πελάτες			6.854.773			28.230.507
11. Χρεώστες Διάφοροι			30.889			20.114
IV. Διαθέσιμα						
1. Ταμείο			9.773.982			23.034.375
Σύνολο Κυκλοφ. Ενεργητ. (ΔΙ+ΔΙΙ+ΔΙV)			154.180.150			170.210.008
Γενικό Σύνολο Ενεργητικού (Β+Γ+Δ)			422.699.622			432.722.079

ΠΑΘΗΤΙΚΟ	Ποσά κλειομ. χρήσ. 2000	Ποσά προηγ. χρήσ. 1999
Α. ΙΔΙΑ ΚΕΦΑΛΑΙΑ		
I. Κεφάλαιο Μετοχικό		
1. Καταβεβλημένο	166.078.000	166.078.000
III. Διαφορές αναπρ/γής-Επιχορηγήσεις		
3. Επιχορηγήσεις Ν. 1890/90	79.873.904	79.873.904
V. Αποτελέσματα εις νέο:		
Υπόλοιπο ζημιών χρήσεως εις νέο	(54.542.565)	(26.249.505)
VI. Ποσά για αύξηση κεφαλαίου:		
1. Καταθέσεις μετόχων	15.000.000	15.000.000
Σύνολο ιδίων κεφαλαίων	206.409.339	234.702.399
Γ. ΥΠΟΧΡΕΩΣΕΙΣ		
I. Μακροπρόθεσμες Υποχρεώσεις:		
2. Δάνεια Τραπεζών	17.060.957	17.060.957
II. Βραχυπρόθεσμες Υποχρεώσεις:		
1. Προμηθευτές	93.249.028	76.023.098
2. Επιταγές Πληρωτέες	-------	4.000.000
3. Τράπεζες λογ. βραχ. υποχρεώσεων	34.465.444	34.465.444
5. Υποχρεώσεις από φόρους - τέλη	412.166	1.991.738
6. Ασφαλιστικοί Οργανισμοί	51.162.331	44.537.131
11. Πιστωτές Διάφοροι	19.940.357	19.941.312
Σύνολο Υποχρεώσεων (ΓΙ+ΓΙΙ)	216.290.283	198.019.680
Γενικό Σύνολο Παθητικού (Α+Γ)	422.699.622	432.722.079

ΚΑΤΑΣΤΑΣΗ ΛΟΓΑΡΙΑΣΜΟΥ ΑΠΟΤΕΛΕΣΜΑΤΩΝ ΧΡΗΣΕΩΣ
31ης ΔΕΚΕΜΒΡΙΟΥ 2000 (1 ΙΑΝΟΥΑΡΙΟΥ - 31 ΔΕΚΕΜΒΡΙΟΥ 2000)

	Ποσά κλειομ. χρήσ. 2000	Ποσά προηγ. χρήσ. 1999
Ι. ΑΠΟΤΕΛΕΣΜΑΤΑ ΕΚΜΕΤΑΛΛΕΥΣΕΩΣ		
Κύκλος εργασιών (πωλήσεις)	118.975.815	160.775.822
Μείον: Κόστος πωλήσεων	135.297.702	152.202.789
Μικτά Αποτελέσματα (ζημίες) Εκμεταλλεύσεως	(16.321.887)	8.573.033
Μείον: 1. Εξοδα διοικητικής λειτουργίας	9.187.676	6.072.178
3. Εξοδα λειτουργίας διαθέσεως	1.265.919 10.453.595	1.097.440 7.169.618
Μερικά αποτελέσματα (ζημίες) Εκμεταλλεύσεως	(26.775.482)	1.403.415
Μείον: 3. Χρεωστικοί τόκοι και συναφή έξοδα	1.517.578	315.847
Ολικά αποτελέσματα (ζημίες) εκμεταλλεύσεως	(28.293.060)	1.087.568
ΚΑΘΑΡΑ ΑΠΟΤΕΛΕΣΜΑΤΑ (ζημίες) ΧΡΗΣΕΩΣ	(28.293.060)	1.087.568

ΠΙΝΑΚΑΣ ΔΙΑΘΕΣΕΩΣ ΑΠΟΤΕΛΕΣΜΑΤΩΝ

	Ποσά κλειομ. χρήσ. 2000	Ποσά προηγ. χρήσ. 1999
Καθαρά αποτελ/τα (ζημίες) χρήσεως	(28.293.060)	1.087.568
Μείον: Υπόλοιπο αποτελεσμάτων (ζημιών) προηγούμενων χρήσεων	(26.249.505)	(27.337.073)
Σύνολο	(54.542.565)	(26.249.505)

Ο Πρόεδρος του Δ.Σ.
Κ. ΓΙΑΛΛΟΥΡΑΚΗΣ

Ο Αντιπρόεδρος
ΑΛΕΚΟΣ Κ. ΓΙΑΛΛΟΥΡΑΚΗΣ

Ο Λογιστής
ΦΡΑΓΚΙΣΚΟΣ ΜΠΕΡΤΟΣ

Ηλεκτρονική Στοιχειοθεσία & Δημοσιεύσεις Ισολογισμών «Η ΔΡΑΣΙΣ», Τηλ. 63.790 - 64.393 - 64.200 κ. Μαριά

ELITE - ΠΡΟΪΟΝΤΑ ΞΥΛΕΙΑΣ - ΕΜΠΟΡΙΚΕΣ - ΒΙΟΜΗΧΑΝΙΚΕΣ ΕΠΙΧΕΙΡΗΣΕΙΣ Α.Ε.

Μ.Α.Ε 25007/80/Β/91/27

ΙΣΟΛΟΓΙΣΜΟΣ 31ης ΔΕΚΕΜΒΡΙΟΥ 2000 - ΕΤΑΙΡΙΚΗ ΧΡΗΣΗ (1 ΙΑΝΟΥΑΡΙΟΥ - 31 ΔΕΚΕΜΒΡΙΟΥ 2000)

ΕΝΕΡΓΗΤΙΚΟ	Ποσά κλειομένης χρήσεως 2000			Ποσά προηγουμ. χρήσεως 1999		
	Αξία Κτήσ.	Αποσβέσ.	Αναπ. Αξία	Αξία Κτήσ.	Αποσβέσ.	Αναπ. Αξία
Β. ΕΞΟΔΑ ΕΓΚΑΤΑΣΤΑΣΕΩΣ						
1. Εξοδα Ιδρύσεως & Α' Εγκατ.	1.134.367	1.134.366	1	1.134.367	1.134.366	1
Γ. ΠΑΓΙΟ ΕΝΕΡΓΗΤΙΚΟ						
II. Ενσώματες ακινητοποιήσεις:						
4. Μηχ/τα - Τεχνικές Εγκαταστ. και λοιπός μηχαν. εξοπλισμός	6.208.706	3.397.006	2.811.700	6.208.706	3.397.006	2.811.700
6. Επιπλα και λοιπός Εξοπλισμός	992.395	805.223	187.172	992.395	805.223	187.172
Σύνολο Ακινητοποιήσεων (ΓΙΙ)	7.201.101	4.202.229	2.998.872	7.201.101	4.202.229	2.998.872
III. Συμμ/χές & άλλες μακροπρόθ. χρηματοοικονομικές απαιτήσεις:						
7. Λοιπές Μακροπρόθεσμες Απαιτήσεις			314.000.			314.000.
Σύνολο Παγίου Ενεργητικού (ΓΙΙ+ΓΙΙΙ)			3.312.872			3.312.872
Δ. ΚΥΚΛΟΦΟΡΟΥΝ ΕΝΕΡΓΗΤΙΚΟ						
I. Αποθέματα:						
1. Εμπορεύματα			28.243.423			29.243.423
II. Απαιτήσεις:						
1. Πελάτες			297.908			297.908
11. Χρεώστες διάφοροι			91.313			91.313
IV. Διαθέσιμα						
1. Ταμείο			2.760.935			2.975.935
Σύνολο Κυκλοφ. Ενεργητ. (ΔΙ+ΔΙΙ+ΔΙV)			31.393.579			32.608.579
Γενικό Σύνολο Ενεργητικού (Β+Γ+Δ)			34.706.452			35.921.452

ΠΑΘΗΤΙΚΟ	Ποσά κλειομ. χρήσ. 2000	Ποσά προηγ. χρήσ. 1999
Α. ΙΔΙΑ ΚΕΦΑΛΑΙΑ		
I. Κεφάλαιο Μετοχικό (1.200 μετοχές των 10.000 δρχ.)		
1. Καταβεβλημένο	12.000.000	12.000.000
IV. Αποθεματικά κεφάλαια:		
1. Τακτικό αποθεματικό	86.648	86.648
3. Ειδικά αποθεματικά	390.195	390.195
V. Αποτελέσματα εις νέο:		
Υπόλοιπο ζημιών χρήσεως εις νέο	(1.215.000)	(1.440.000)
Υπόλοιπο ζημιών προηγ. χρήσεων	(20.820.973)	(19.380.973)
VI. Ποσά προορισμένα για αύξηση κεφαλαίου:		
1. Καταθέσεις μετόχων	12.896.359	12.896.359
Σύνολο ιδίων κεφαλαίων	3.337.229	4.552.229
Β. ΠΡΟΒΛΕΨΕΙΣ ΓΙΑ ΚΙΝΔΥΝΟΥΣ ΚΑΙ ΕΞΟΔΑ		
2. Λοιπές προβλέψεις	162.268	162.268
Γ. ΥΠΟΧΡΕΩΣΕΙΣ		
II. Βραχυπρόθεσμες Υποχρεώσεις:		
1. Προμηθευτές	31.206.955	31.206.955
Σύνολο Υποχρεώσεων (ΓΙΙ)	31.206.955	31.206.955
Γενικό Σύνολο Παθητικού (Α+Γ)	34.706.452	35.921.452

ΚΑΤΑΣΤΑΣΗ ΛΟΓΑΡΙΑΣΜΟΥ ΑΠΟΤΕΛΕΣΜΑΤΩΝ ΧΡΗΣΕΩΣ
31ης ΔΕΚΕΜΒΡΙΟΥ 2000 (1 ΙΑΝΟΥΑΡΙΟΥ - 31 ΔΕΚΕΜΒΡΙΟΥ 2000)

	Ποσά κλειομ. χρήσ. 2000	Ποσά προηγ. χρήσ. 1999
Ι. ΑΠΟΤΕΛΕΣΜΑΤΑ ΕΚΜΕΤΑΛΛΕΥΣΕΩΣ		
Κύκλος εργασιών (πωλήσεις)	1.225.000	-------
Μείον: Κόστος πωλήσεων	1.000.000	-------
Μικτά Αποτελ/τα (κέρδη) Εκμεταλλεύσεως	225.000.	-------
Μείον: 1. Εξοδα διοικητικής λειτουργίας	1.440.000	1.440.000
Μερικά αποτελ/τα (ζημιές) Εκμεταλλεύσεως	(1.215.000)	(1.440.000)
ΚΑΘΑΡΑ ΑΠΟΤΕΛΕΣΜΑΤΑ (ζημιές) ΧΡΗΣΕΩΣ	(1.215.000)	(1.440.000)

ΠΙΝΑΚΑΣ ΔΙΑΘΕΣΕΩΣ ΑΠΟΤΕΛΕΣΜΑΤΩΝ

	Ποσά κλειομ. χρήσ. 2000	Ποσά προηγ. χρήσ. 1999
Καθαρά αποτελ/τα (ζημιές) χρήσεως	(1.215.000)	(1.440.000)
Μείον: Υπόλοιπο αποτελεσμάτων (κερδών) προηγούμενων χρήσεων	(20.820.973)	(19.389.104)
Σύνολο	(22.035.973)	(20.829.104)

Ο Εκκαθαριστής
ΙΩΑΝΝΗΣ ΠΑΠΑΔΗΜΗΤΡΗΣ

Ο Προϊστάμενος του Λογιστηρίου
ΙΩΑΝΝΗΣ ΠΑΠΑΔΗΜΗΤΡΗΣ

Ηλεκτρονική Στοιχειοθεσία & Δημοσιεύσεις Ισολογισμών «Η ΔΡΑΣΙΣ», Τηλ. 63.790 - 64.393 - 64.200 κ. Μαριά

Οι Φάγοι

ΘΩΜΑ ΜΑΖΑΡΑΚΗ
ΚΤΗΝΙΑΤΡΟΥ
Μικροβιολόγος - Υγειονολόγος Α.Π.Θ.

ΟΙ ΦΑΓΟΙ ή βακτηριοφάγοι είναι ιοί οι οποίοι προσβάλλουν τα μικρόβια (βακτήρια). Οπως και οι ιοί των ζώων και των φυτών, αναπαράγονται μόνον μέσα στα κύτταρα του ξενιστού τους γιατί στερούνται των στοιχείων εκείνων του κυττάρου τα οποία είναι απαραίτητα για τον πολλαπλασιασμό τους.

Οι φάγοι συναντώνται σε τρεις διαφορετικές μορφές. Σαν εξωκυτταρικοί ελεύθεροι φάγοι, σαν ενδοκυτταρικές βλαστικές μορφές και σαν προφάγοι. Οι εξωκυτταρικοί είναι πλήρεις μορφές, δηλαδή έχουν πυρηνικό οξύ (DNA ή RNA), όπως επίσης και περίβλημα από πρωτεΐνες. Εχουν τη δυνατότητα να επιζούν έξω από τα μικροβιακά κύτταρα των ξενιστών μικροβίων με τη μορφή του πυρηνικού τους οξέως. Και οι μεν βλαστικές μορφές υπάρχουν σαν διακριτοί σχηματισμοί μέσα στο κύτταρο και αναπαράγονται μαζί με αυτό. Η ικανότητα ενός φάγου να ενσωματώνεται με το πυρηνικό οξύ ενός μικροβίου (να μετατρέπεται δηλαδή σε προφάγο) χαρακτηρίζει μόνον ορισμένους οι οποίοι ονομάζονται «προσαρμοσμένοι». Οι φάγοι που δεν μπορούν να μετατραπούν σε προφάγους ονομάζονται «λοιμογόνοι φάγοι».

Οι βακτηριοφάγοι ταξινομούνται με διάφορους τρόπους: Αναλόγως της μορφολογίας και της συμμετρίας τους σε μικρούς εικοσαεδρικούς, σε μεγάλους εικοσαεδρικούς με ουρά και σε νηματοειδείς.

Αναλόγως του είδους του μικροβίου που προσβάλλουν. Οι διάφοροι φάγοι έχουν ειδικότητα ως προς ορισμένο μικρόβιο και μάλιστα προς συγκεκριμένο στέλεχος μικροβίου. Ετσι διακρίνονται σε φάγους σταφυλοκόκκων, κολοβακτηριδίων, σαλμονελλών κλπ.

Από απόψεως μορφολογίας και υφής οι μεγάλοι εικοσαεδρικοί με ουρά είναι οι περισσότερο πολύπλοκοι. Το σώμα τους αποτελείται από την κεφαλή και την ουρά. Η κεφαλή αποτελείται από το πυρηνικό οξύ και το περίβλημα από πρωτεΐνες και έχει σχήμα εικοσαέδρου. Η ουρά παρουσιάζει σημαντικές διαφορές μεταξύ των διαφόρων φαγών τόσο απο άποψη διαστάσεων όσο και υφής. Αποτελείται εσωτερικά από το έμβολο, το οποίο είναι κοίλο οπως η βελόνα σύριγγος. Με αυτό διοχετεύεται το DNA του φάγου μέσα στο κύτταρο του ξενιστού μικροβίου. Το έμβολο εξωτερικά περιβάλλεται απο λευκωματούχο θήκη η οποία έχει την ικανότητα να συστέλλεται. Η θήκη καταλήγει στο ελεύθερο άκρο της ουράς σε μία διεύρυνση που μοιάζει με πλάκα. Από την πλάκα αυτή εκφύεται αριθμός ινδίων τα οποία είναι τα όργανα προσκολλήσεως του φάγου επάνω στην επιφάνεια του μικροβιακού κυττάρου.

Οι μικροί φάγοι χωρίς ουρά μοιάζουν με μικρούς ιούς εικοσαεδρικής συμμετρίας. Αποτελούνται μόνον από το πυρηνικό οξύ το οποίο περιβάλλεται από το πρωτεϊνικό κάλυμμα.

Οι νηματοειδείς φάγοι είναι επιμήκεις μορφές που αποτελούνται από το πυρηνικό οξύ και το πρωτεϊνικό κάλυμμα.

Οπως αναφέρθηκε, οι βακτηριοφάγοι μπορούν να πολλαπλασιασθούν μόνον μέσα στα κύτταρα των ξενιστών μικροβίων. Η όλη διαδικασία περιλαμβάνει τις εξής φάσεις:

Την προσήλωση ή προσρόφηση του φάγου. Κατ' αυτήν, το σωματίδιο του φάγου συναντάται με το μικρόβιο. Εάν επάνω στην επιφάνεια του μικροβιακού κυττάρου υπάρχουν οι ειδικοί για τον φάγο υποδοχείς, τότε ο φάγος προσκολλάται. Η προσκόλλησις αναφέρεται στη δημιουργία χημικών δεσμών μεταξύ του φάγου και των υποδοχέων. Εάν ο φάγος έχει ουρά, η προσκόλλησις γίνεται με αυτήν, εάν δεν η ουρά έχει ινίδια, τότε οι χημικοί δεσμοί αναπτύσσονται μεταξύ των ινιδίων και των υποδοχέων. Η χημική συγγένεια μεταξύ υποδοχέων και πλευρών προσκολλήσεως είναι απολύτως ειδική και γι' αυτό υπάρχει η ειδικότης κάθε φάγου προς ορισμένο στέλεχος μικροβίου.

Αμέσως μετά την προσκόλληση απελευθερώνονται από την άκρη της ουράς του λυτικά ένζυμα με τα οποία ο φάγος επιτυγχάνει τη διάλυση του πρωτεϊνικού περιβλήματος του μικροβιακού κυττάρου ανοίγοντας έτσι τρύπα, μέχρι την κυτταρική μεμβράνη του μικροβίου. Στο σημείο αυτό γίνεται η έγχυσις του πυρηνικού οξέως του φάγου το οποίο περνά γυμνό τη μεμβράνη και μπαίνει μέσα στο κύτταρο. Το σώμα του φάγου αποσπάται από τη θήκη του και αποσυντίθεται.

Στους φάγους χωρίς ουρά η διαδικασία εισόδου του πυρηνικού οξέως γίνεται όπως καιστους άλους ιούς.

Μέσα στο μικροβιακό κύτταρο, το πυρηνικό οξύ του φάγου στρέφει το μηχανισμό αναπαραγωγής του μικροβίου ώστε αυτός να αρχίσει να παράγει αφ' ενός αντίγραφα δικά του, αφ' ετέρου πρωτεΐνες που θα αποτελέσουν το κάλυμμα του φάγου. Τελικά σχηματίζονται πλήρη νέα σωματίδια του φάγου.

Η σύνθεσις νέων φάγων μέσα στο μικροβιακό κύτταρο συνεχίζεται μέχρι ότου ο αριθμός τους προκαλέσει το σπάσιμό του και την απελευθέρωσή τους, οι οποίοι στη συνέχεια θα μολύνουν νέα μικρόβια και έτσι συνεχίζεται ο κύκλος.

Αυτές οι φάσεις πολλαπλασιασμού αφορούν τους λοιμογόνους φάγους. Στους προσαρμοσμένους όμως, που ειναι δυνατόν να συμβιούν με το μικρόβιο, παίρνουν άλλη τροπή. Ετσι, μετά την εισοδο του πυρηνικού οξέως, ειναι δυνατόν να ακολουθήσει αναπαραγωγή όμοια με των λοιμογόνων ή το πυρηνικό οξύ του φάγου να ενσωματωθεί με το DNA του μικροβίου και να αναπαράγεται μαζί με αυτό. Ο φάγος τότε ονομάζεται «προφάγος» και το μικρόβιο «λυσιγόνον». Το λυσιγόνο μικρόβιο αναπαράγεται κανονικά διαιωνίζοντας τον φάγο στους απογόνους του. Σε δεδομένη όμως στιγμή, είτε τυχαία είτε κάτω από την επίδραση φυσικών παραγόντων, ο προφάγος είναι δυνατόν να οδηγήσει στη δημιουργία πλήρων μορφών και τη διάλυση του μικροβίου. Οι νέοι φάγοι που απελευθερώνονται μπορούν να δράσουν είτε σαν λοιμογόνοι είτε να μεταπέσουν ξανά σε προφάγους.

Οι βακτηριοφάγοι χρησιμοποιούνται κυρίως για την ταυτοποίηση διαφόρων μικροβιακών στελεχών τα οποία δεν μπορούν να διαχωρισθούν με άλλες μεθόδους. Η μέθοδος είναι γνωστή σαν «λυσιτυπία» και επιτρέπει το διαχωρισμό των μικροβίων, πέραν των ορολογικών τύπων, σε βακτηριοφαγικούς τύπους.

Επίσης χρησιμοποιούνται στην μελέτη της γενετικής των μικροβίων. Για τον σκοπό αυτό χρησιμοποιούνται φάγοι οι οποίοι μπορούν να μεταπέσουν σε προφάγους.

Στη μοριακή βιολογία χρησιμοποιούνται γιατί προσφέρονται σαν το καλύτερο και απλούστερο υλικό για τη μελέτη του γενετικού κώδικα των μεταλλάξεων.

Προσφάτως χρησιμοποιήθηκαν στην γενετική μηχανική προκειμένου να αλλαχθούν ορισμένα τμήματα του DNA ζωικών και φυτικών ειδών με σκοπό τη δημιουργία πιό παραγωγικών και ανθεκτικών ειδών (μεταλλαγμένα).

ΔΗΜΟΣ ΡΟΔΟΥ

ΨΗΦΙΣΜΑ

Το Δημοτικό Συμβούλιο Ρόδου μετά το άγγελμα του θανάτου ΠΑΥΛΟΥ ΣΑΚΕΛΛΑΡΙΔΗ, τ. Υπουργού, Ακαδημαϊκού, προέδρου Διοικούσας Επιτροπής Πανεπιστημίου Αιγαίου, εκλεκτού Δωδεκανήσιου, ο οποίος τιμήθηκε από το Δήμο Ροδίων με το Χρυσό Μετάλλιο Τιμής της πόλης Ρόδου για την πολύπλευρη προσφορά του στην Επιστήμη και στα Γράμματα.

ΑΠΟΦΑΣΙΖΕΙ ΟΜΟΦΩΝΑ

1. Να εκφράσει τα συλλυπητήρια του στην οικογένεια του εκλιπόντος.

2. Να κατατεθεί στο Ιδρυμα Υποτροφιών Δωδεκανήσου ποσό δρχ. 100.000 στη μνήμη του εκλιπόντος.

Ο Πρόεδρος του Δημοτικού Συμβουλίου
ΓΙΑΝΝΗΣ ΤΣΙΓΑΡΟΣ

ΕΛΛΗΝΙΚΗ ΔΗΜΟΚΡΑΤΙΑ
ΔΗΜΟΣ ΡΟΔΟΥ
ΕΠΑΡΧΙΑ ΡΟΔΟΥ
ΝΟΜΟΣ ΔΩΔΕΚΑΝΗΣΟΥ

ΓΝΩΣΤΟΠΟΙΗΣΗ ΓΑΜΟΥ

Γνωστοποιείται, σύμφωνα με το άρθρο 1369 του Αστικού Κώδικα, όπως τροποποιήθηκε με το Ν. 1250/1982, ότι:

Ο Ραχμή Τορούμ Ογλού του Ρετζέπ - Κουρτουλούς και της Αϊτέν που γεννήθηκε στην Ρόδο του Νομού Δωδ/σου και κατοικεί στη Ρόδο του Νομού Δωδ/σου επαγγέλματος Λογιστής και η Δήμητρα Λιλέ του Αναστασίου και της Ελένης που γεννήθηκε στην Ελασσώνα του Νομού Λαρίσης και κατοικεί στη Ρόδο επαγγέλματος νηπιαγωγός πρόκειται να παντρευθούν στο Δημαρχείο του Δήμου Ροδίων.

Ρόδος 3/7/2001
Ο Δήμαρχος
Γεώργιος Γιαννόπουλος

ΕΛΛΗΝΙΚΗ ΔΗΜΟΚΡΑΤΙΑ
ΔΗΜΟΣ ΡΟΔΟΥ
ΕΠΑΡΧΙΑ ΡΟΔΟΥ
ΝΟΜΟΣ ΔΩΔΕΚΑΝΗΣΟΥ

ΓΝΩΣΤΟΠΟΙΗΣΗ ΓΑΜΟΥ

Γνωστοποιείται, σύμφωνα με το άρθρο 1369 του Αστικού Κώδικα, όπως τροποποιήθηκε με το Ν. 1250/1982, ότι:

Η Δήμητρα Λιλέ του Αναστασίου και της Ελένης που γεννήθηκε στην Ελασσώνα του Νομού Λαρίσης και κατοικεί στη Ρόδο του Νομού Δ/σου επαγγέλματος νηπιαγωγός και ο Ραχμή Τορούμ Ογλού του Ρετζέπ - Κουρτουλούς και της Αϊτεν που γεννήθηκε στη Ρόδο του Νομού Δωδ/σου και κατοικεί στη Ρόδο επαγγέλματος Λογιστής πρόκειται να παντρευθούν στο Δημαρχείο του Δήμου Ροδίων.

Ρόδος 3/7/2001
Ο Δήμαρχος
Γεώργιος Γιαννόπουλος

ΕΛΛΗΝΙΚΗ ΔΗΜΟΚΡΑΤΙΑ
ΔΗΜΟΣ ΡΟΔΟΥ
ΕΠΑΡΧΙΑ ΡΟΔΟΥ
ΝΟΜΟΣ ΔΩΔΕΚΑΝΗΣΟΥ

ΓΝΩΣΤΟΠΟΙΗΣΗ ΓΑΜΟΥ

Γνωστοποιείται, σύμφωνα με το άρθρο 1369 του Αστικού Κώδικα, όπως τροποποιήθηκε με το Ν. 1250/1982, ότι:

Η Ευαγγελία Δούμου του Χρήστου και της Ελευθερίας που γεννήθηκε στις Αμπελειές Γιαννιτσών του Νομού Πέλλας και κατοικεί στη Ρόδο του Νομού Δωδ/σου επαγγέλματος οικιακά και ο Θωμάς Ταλαμπούκας του Ευαγγέλου και της Γεωργίας που γεννήθηκε στα Γιαννιτσά του Νομού Πέλλας και κατοικεί στη Ρόδο επαγγέλματος Ιδιωτικός Υπάλληλος πρόκειται να παντρευθούν στο Δημαρχείο του Δήμου Ροδίων.

Ρόδος 6/7/2001
Ο Δήμαρχος
α.α.
Ο Αντιδήμαρχος
ΜΑΝΩΛΗΣ Ε. ΣΑΒΒΗΣ

ΞΕΝΟΔ/ΚΕΣ & ΤΟΥΡΙΣΤΙΚΕΣ ΕΠΙΧΕΙΡΗΣΕΙΣ ΖΗΣΙΜΑΤΟΣ ΓΕΡΑΣΙΜΟΣ Α.Ε.

Μ.Α.Ε.: 19741/80/Β/89/66

ΙΣΟΛΟΓΙΣΜΟΣ 31ης ΔΕΚΕΜΒΡΙΟΥ 2000 - 12η ΕΤΑΙΡΙΚΗ ΧΡΗΣΗ (1 ΙΑΝΟΥΑΡΙΟΥ - 31 ΔΕΚΕΜΒΡΙΟΥ 2000)

ΕΝΕΡΓΗΤΙΚΟ	Ποσά κλειομένης χρήσεως 2000			Ποσά προηγουμ. χρήσεως 1999		
	Αξία Κτήσ.	Αποσβέσ.	Αναπ. Αξία	Αξία Κτήσ.	Αποσβέσ.	Αναπ. Αξία
Β. ΕΞΟΔΑ ΕΓΚΑΤΑΣΤΑΣΕΩΣ						
1. Εξοδα Ιδρύσεως & Α' Εγκατ.	8.008.391	1.513.155	6.495.236	8.008.391	1.513.155	6.495.236
Γ. ΠΑΓΙΟ ΕΝΕΡΓΗΤΙΚΟ						
II. Ενσώματες ακινητοποιήσεις:						
1. Γήπεδα - Οικόπεδα	74.759.000	-----	74.759.000	74.759.000	-----	74.759.000
3. Κτίρια και Τεχνικά Εργα	62.260.986	27.654.249	34.606.737	61.889.947	22.682.394	39.207.353
4. Μηχ/τα - Τεχνικές Εγκαταστ.	1.601.433	1.275.175	326.258	1.601.433	1.132.569	468.864
5. Μεταφορικά Μέσα	6.436.154	3.740.831	2.695.323	6.436.154	2.775.407	3.660.747
6. Επιπλα και λοιπός Εξοπλισμός	8.028.865	7.236.935	791.930.	7.769.745	6.600.118	1.169.627
7. Ακινητ. υπό εκτέλ. & προκατ.	20.365.831	-----	20.365.831	20.365.831	-----	20.365.831
Σύνολο Ακινητοποιήσεων (ΓΙΙ)	173.452.269	39.907.190	133.545.079	172.821.910	33.190.488	139.631.422
III. Συμμ/χές & άλλες μακροπρόθ. χρηματοοικονομικές απαιτήσεις:						
7. Λοιπές μακροπρόθεσμες απαιτήσεις			95.000.			95.000.
Σύνολο Παγίου Ενεργητικού (ΓΙΙ+ΓΙΙΙ)			133.640.079			139.726.422
Δ. ΚΥΚΛΟΦΟΡΟΥΝ ΕΝΕΡΓΗΤΙΚΟ						
I. Αποθέματα:						
4. Πρώτες και βοηθητικές ύλες			10.161			11.262
5. Προκαταβολές για αγορές αποθεμάτων			70.495			70.495
II. Απαιτήσεις:						
1. Πελάτες			250.900.			-----
11. Χρεώστες Διάφοροι			508.694			477.859
IV. Διαθέσιμα						
1. Ταμείο			13.829.481			13.111.339
3. Καταθέσεις Οψεως και Προθεσμίας			2.710.			2.710.
Σύνολο Κυκλοφ. Ενεργητ. (ΔΙ+ΔΙΙ+ΔΙV)			14.672.441			13.673.665
Γενικό Σύνολο Ενεργητικού (Β+Γ+Δ)			154.807.756			159.895.323

ΠΑΘΗΤΙΚΟ	Ποσά κλειομ. χρήσ. 2000	Ποσά προηγ. χρήσ. 1999
Α. ΙΔΙΑ ΚΕΦΑΛΑΙΑ		
I. Κεφάλαιο Μετοχικό		
1. Καταβεβλημένο	153.730.000	153.730.000
III. Διαφορές αναπροσαρμογής:		
2. Διαφορές από αναπροσ/γή αξίας λοιπών περιουσιακών στοιχείων	883.949	883.949
IV. Αποθεματικά κεφάλαια:		
5. Αφορολόγητα αποθεματικά ειδικών διατάξεων νόμων	5.988.000	5.988.000
V. Αποτελέσματα εις νέο:		
Υπόλοιπο ζημιών εις νέο	(30.018.388)	(24.882.917)
Σύνολο ιδίων κεφαλαίων	130.583.561	135.719.032
Γ. ΥΠΟΧΡΕΩΣΕΙΣ		
I. Μακροπρόθεσμες Υποχρεώσεις:		
2. Δάνεια Τραπεζών	3.867.863	3.867.863
II. Βραχυπρόθεσμες Υποχρεώσεις:		
1. Προμηθευτές	11.550.076	11.058.853
2. Γραμμάτια Πληρωτέα	2.880.000	2.880.000
4. Προκαταβολές Πελατών	4.000.000	4.777.600
5. Υποχρεώσεις από φόρους - τέλη	796.558	589.974
6. Ασφαλιστικοί Οργανισμοί	747.285	687.501
11. Πιστωτές διάφοροι	-----	4.425
Σύνολο Υποχρεώσεων (ΓΙ+ΓΙΙ)	23.841.782	23.866.216
Δ. ΜΕΤΑΒΑΤΙΚΟΙ ΛΟΓ. ΠΑΘΗΤΙΚΟΥ		
2. Εξοδα χρήσεως δουλευμένα	382.413	310.075
Γενικό Σύνολο Παθητικού (Α+Γ+Δ)	154.807.756	159.895.323

ΚΑΤΑΣΤΑΣΗ ΛΟΓΑΡΙΑΣΜΟΥ ΑΠΟΤΕΛΕΣΜΑΤΩΝ ΧΡΗΣΕΩΣ
31ης ΔΕΚΕΜΒΡΙΟΥ 2000 (1 ΙΑΝΟΥΑΡΙΟΥ - 31 ΔΕΚΕΜΒΡΙΟΥ 2000)

		Ποσά κλειομ. χρήσ. 2000		Ποσά προηγ. χρήσ. 1999
I. ΑΠΟΤΕΛΕΣΜΑΤΑ ΕΚΜΕΤΑΛΛΕΥΣΕΩΣ				
Κύκλος εργασιών (πωλήσεις)		6.429.064		9.250.254
Μείον: Κόστος πωλήσεων		275.722		53.730.
Μικτά Αποτελέσματα (κέρδη) Εκμεταλλεύσεως		6.153.342		9.196.524
Μείον: 1. Εξοδα διοικητικής λειτουργίας		10.938.288		11.290.146
Μερικά αποτελέσματα (ζημιές) Εκμεταλλεύσεως		(4.784.946)		(2.093.622)
II. Πλέον: Εκτακτα αποτελέσματα				
2. Εκτακτα κέρδη		-----		64.120.
Μείον: 1. Εκτακτα και ανόργανα έξοδα	350.519		351.521	
2. Εκτακτες ζημιές	6		7	
3. Εξοδα προηγ. χρήσεων	-----	350.525	12.980.	364.508
Οργανικά και έκτακτα αποτελέσματα (ζημιές)		(5.135.471)		(2.394.010)
Μείον: Σύνολο αποσβέσεων πάγιων στοιχείων	6.366.650		6.584.038	
Μείον: Οι από αυτές ενσώματες στο λειτουρ. κόστος	6.366.650	-----	6.584.038	-----
ΚΑΘΑΡΑ ΑΠΟΤΕΛΕΣΜΑΤΑ (ζημιές) ΧΡΗΣΕΩΣ		(5.135.471)		(2.394.010)

ΠΙΝΑΚΑΣ ΔΙΑΘΕΣΕΩΣ ΑΠΟΤΕΛΕΣΜΑΤΩΝ

	Ποσά κλειομ. χρήσ. 2000	Ποσά προηγ. χρήσ. 1999
Καθαρά αποτελέσματα (ζημιές) χρήσεως	(5.135.471)	(2.394.010)
Πλέον: Υπόλοιπο αποτελεσμάτων (ζημιών) προηγούμενων χρήσεων	(24.882.917)	(22.488.907)
Ζημιές εις νέο	(30.018.388)	(24.882.917)

Ο Πρόεδρος και Δ/νων Σύμβουλος
ΓΕΡΑΣΙΜΟΣ ΖΗΣΙΜΑΤΟΣ
ΑΔΤ Β 801191

Ενας μέτοχος
ΜΙΧΑΗΛ-ΕΝΡΙΚΟΣ ΖΗΣΙΜΑΤΟΣ
ΑΔΤ Λ 384085

Ο επί του Λογιστηρίου
ΚΩΝ/ΝΟΣ Ε. ΚΥΡΙΑΚΙΔΗΣ
ΑΔΤ Η 625829

Ηλεκτρονική Στοιχειοθεσία & Δημοσιεύσεις Ισολογισμών «Η ΔΡΑΣΙΣ», Τηλ. 63.790 - 64.393 - 64.200 κ. Μαρία

Η ελληνική ιστορία χωρίς φόβο και πάθος

Του Θεόδωρου Παπουτσή

Ο ΦΙΛΟΣΟΦΟΣ Δ. ΛΙΑΝΤΙΝΗΣ ΑΠΟ ΤΟΝ ΟΜΗΡΟ ΜΕΧΡΙ ΤΟΝ ΣΕΦΕΡΗ

Μετά την κλασική Ελλάδα, το Βυζάντιο φαίνεται να σημαδεύει στο στοχασμό του ένα χάσμα, όμοιο με το κενό του Μεσαίωνα, ανάμεσα στην αρχαιότητα και τη νεότερη Ελλάδα. Ετσι αφήνει να καταμηνυθεί η Βυζαντινή του ελληνικότητα. Ο Σεφέρης από ιδιοσυγκρασία δε είναι ναρθηκοφόρος, είναι βάκχος. «Τί τα θέλεις;», θα ειπεί στην αντιδικία του με τον Τσάτσο, «είμαι ειδωλολάτρης και δεν είχα ποτέ μεγάλη κλίση για τον πουριτανισμό (Δ 1,165). Είμαι ειδωλολάτρης στη γλώσσα του θα ειπεί: Δοξάζω και σώζω το μύθο που έσωσε τη φυλή μου μέσα στους αιώνες. Φυλάγω την ιδέα μιάς περήφανης πίκρας και μιας γνώσης λιτής, που την έπλασε το φως του ηλίου, η θηλυκάδα της θάλασσας και οι βουνίσιοι γρανίτες του τόπου μου. Στην ιδέα αυτή ανακατώνεται η φυσική και η μεταφυσική μου, καθώς το νερό και το κρασί στα κροντήρια των αρχαίων συμποτών. Ετσι μετριάζεται έξω μου ο κόπος της ζωής, και ημερώνει μέσα μου ο φόβος του θανάτου. Αυτή η φωτιά κι' αυτή η φύση είναι η σάρκα του μύθου που με τρέφει τί με νοιάζει αν αυτό το μύθο τον λένε ιερατικά Διόνυσο και παπαδίστικα Χριστό. Εγώ τον λέω ελληνική παράδοση. Καθώς τη φωτίζει του ιδίου ήλιου το φως, και τη λικνίζουν του ιδίου πελάγου τα νερά. Αυτό το μύθο όσο μπορώ να τον βρίσκω στη μνήμη του λαού μου και στα μνημεία της γλώσσας μου, τον συντηρώ και τον ανανεώνω. Τελεία και τέλος.

Αυτό το ήθος του Σεφέρη, είναι ήθος ανθρώπου που εμφανίζεται απαράλλαχτο πάντα μέσα στις αλλαγές, σε όλη τη διαδρομή της ελληνικής ιστορίας. Οταν ο Ιμπραήμ απόκαμε να πολεμά τους ρέμπελους του Μωριά, τάβαλε με με τα δένδρα. Επεψε τον κεχαγιά του με το τσεκούρι και τη φωτιά και άρχισε να δενδροτομεί τη Μεσσηνία. Ο Κολοκοτρώνης από τα βουνά του έστειλε μία γραφή: «Αυτό όπου μας φοβερίζεις να μας κόψεις και κάψεις τα καρποφόρα δένδρα μας δεν είναι της πολεμικής έργον διότι τα άψυχα δένδρα δεν εναντιώνονται εις κανέναν». Μέσα από αυτά τα λόγια του Γέρου ακούμε τον όρκο των αρχαίων αμφικτυόνων. «Ορκίζομαι να μην καταστρέψω ποτέ, σε ειρήνη και πόλεμο, τις πηγές των νερών». Υστερα ο Κολοκοτρώνης μήνυσε στους τρεις ναυάρχους τα καμώματα του Ιμπραήμ. Και οι Ναυάρχοι κάψανε την αρμάδα στο Ναυαρίνο. Και η ίδια μυστική επανάληψη ακούγεται στα χορικά της Αττικής τραγωδίας και στο μανατιάτικό μοιρολόγι. Η ποίηση του Σεφέρη είναι ποίηση ηθική. Ο ίδιος ο κόσμος, η φύση δηλαδή, σώζεται χάρη στην εμορφιά του. Η εμορφιά του είναι η τάξη του. Και η τάξη του είναι η αιωνιότητά του. Γι' αυτό οι Ελληνες τη φύση την είπανε κόσμο. Κόσμημα, δηλαδή, στολίδι, εμορφιά. Και όταν μπάσανε τις δοξασίες από την Ανατολή, η εμορφιά έγινε τέρας, έγινε εργαλείο, να βιάζουν την εμορφιά με μαγικά ραβδιά, και κιβωτούς για να γίνει θάνατος. Χάθηκε τότε η αρετή, γι' αυτό στα βιβλία τους δεν υπάρχει.

Η ρίζα της λέξης αρετή, από το αραρίσκειν, δηλώνει την προσαρμογή της πράξης του ανθρώπου στο μέτρο του νόμου της φύσης. Στην αρχική της χρήση η αρετή στον Ομηρο, δεν έχει σημασία ηθική αλλά φυσική. Οποιος δηλαδή ασκεί την αρετή, ύστερα από μια ακραία ένταση του λογισμού και της βούλησης του, υποτάσσει την πράξη του στην τάξη της φύσης. Ετσι η αρετή δεν είναι τίποτε άλλο, παρά η δράση που ενεργοποιεί την αλήθεια. Οχι εκείνη που έρχεται από το συρμό των ανθρώπων, αλλά εκείνη που πηγάζει από το ρυθμό της φύσης.

Σήμερα ο καθένας έχει τη δική του αρετή. Οι απόψεις γι' αυτή είναι όσα είναι τα μόρια της διάσπασης του σύγχρονου ανθρώπου. «Που να μαζεύεις τα χίλια κομματάκια του κάθε ανθρώπου» (Π92). Αρετή σήμερα είναι εκείνος ο τρόπος ζωής του ανθρώπου, σαν ατόμου αλλά και συνόλου, που να μπορεί να εγγυηθεί την επιβίωση του μέσα στο χρόνο, έτσι όπως την οικονομεί η τάξη του κόσμου. Λέγοντας επιβίωση δε σημαίνει ότι το γένος των ανθρώπων θα ζήσει στον αιώνα. Θα χαθεί κάποτε και ο άνθρωπος. Μας το χουν ειπεί, οι δικοί μας σοφοί, και όχι με δευτέρα παρουσία και ανάσταση νεκρών, για φοβέρα του κόσμου. Μας λέει την αλήθεια ο Πλάτων και ο Ηράκλειτος, διοτι είχαν την αρετή = αλήθεια. Εφόσον η ειλικρίνεια έχει σχέση με την αλήθεια, γίνεται αμέσως φανερός ο δεσμός της αρετής με την αλήθεια. Ο Πλάτων γράφει ότι ο άνθρωπος δεν μπόρεσε να κλέψει από τον Ολυμπο (ουρανό), μαζί με τη φωτιά και την πολιτική γνώση. Εκτός πια και το σχέδιο της φύσης έχει αναθέσει στο μυαλό του ιδίου του ανθρώπου την οικονομία του σκοπού που θα τον αφανίσει. «Ο δ'αυτός υμνών αυτός έστιν ο ωτανών». Ο άνθρωπος μας έλεγαν, οι σοφοί πρόγονοί μας, ασκεί την αρετή εφόσον με τον τρόπο που ζει καταφέρνει να αποτρέπει την είσοδό του στην τροχιά της ευθύνης για την αυτοκαταστροφή του. Σε όλες τις άλλες περιπτώσεις ημπορεί να ναι περισσότερο ή λιγότερο ενάρετος, αλλά ενάρετος δεν είναι. Αρετή είναι η ειλικρίνεια που δείχνουε στον ίδιο τον εαυτό μας. Και είμαστε ενάρετοι στο βαθμό που μπορούμε να γυμνώσουμε τον εαυτόν μας απέναντι στον εαυτόν μας. Καθώς γνωρίζουμε πως αυτό το όραμα της γύμνιας θα το πληρώσουμε με το τίμημα που πλήρωσε ο Οιδίπους. Οταν στο φως της γνώσης είδε γυμνή τη γυναίκα που αγκάλιασε ντυμένη στο σκοτάδι της άγνοιας.

Το λάθος και η μεγάλη απόκλιση αρχίζει από το σημείο που ο άνθρωπος τον ατομικό του πόλεμο δεν τον κάνει ενάντια στον εαυτόν του, αλλά τον στρέφει ενάντια στους άλλους. Προκειμένου να κρίνουμε τα κακά της κοινωνίας κατηγορούμε τους άλλους και ποτέ τον εαυτόν μας. (Από τις αρχές του 1ου αιώνα αυτοί που κατηγορήθηκαν, και έπρεπε να πληρώσουν, ήταν οι Ελληνες, και ο πολιτισμός). Στις μέρες του Σεφέρη όπως και στις δικές μας το φτεροκόπημα της δράσης εξαγοράστηκε από ένα δάσος δεκανίκια που τραβάνε πηδοκοπώντας και μπερδεύουν τη βίαση τους ανάμεσα στην αδεξιότητα και στις τρικλοποδιές. «Ψυχές μαραγκιασμένες από δημόσιες αμαρτίες, καθένας κι' ένα αξίωμα σαν το πουλί μές στο κλουβί του» (Π213). Η κράση του Σεφέρη ήταν άκρατη από φυσικού της. Δεν του πήγαινε να πεταλώνει λιοντάρια. Υστερα η παιδεία του και το παίδεμα του μέσα στους ανθρώπους έδωκε στο χαρακτήρα του εκείνη τη μεστή εμμονή που αποκλείει κάθε ιδέα να επιχειρήσεις να εξανθρωπίσεις το Θεό. Ηξερε πως το χιόνι κανείς δεν κατάφερε να το ζεστάνει. Ούτε νοικοκύρης, ούτε Θεός. Κάποτε μπήκε στο πειρασμό να παρατήσει το άστυ και αγοράζοντας ένα χωράφι στα περίχωρα της Αθήνας να πιάσει το άροτρο του Ησίοδου. Ενας πειρασμός που τον συνόδευε για πολλά χρόνια. «Ενα οποιοδήποτε χωράφι εδώ τριγύρω θα με εξανθρώπιζε χίλιες φορές περισσότερο από την αθηναϊκή ζούγκλα, έγραψε το 1946 (Μ.75). Στο γιουσουρούμ της παγκόσμιας αγοραπωλησίας βλέπει να σφύζει το αίμα μίας πλέμπας που διακλαδώνει τις φλέβες της σε ανατολή και δύση. Ο ποιητής είδε τον εαυτό του αναγκασμένο να ζήσει μέσα σ' ένα δάσος από σαρκοβόρα φυτά. Αν ήθελε να σωθεί δεν του μενε, παρά να δώσει στην ασπίδα που κρατούσε το πετρωμένο σχήμα του προσώπου του: «Επειτα φορεί ένα πικρό χαμόγελο για τη δουλειά και για τους πελάτες» (Π107). Εδώ και 2.000 χρόνια, από την μέρα που θάψανε την Ελληνική Παιδεία όλα είναι ψεύτικα, όλα έχουν το αρπαχτικό ή το κυνηγημένο ύφος, το ύφος εκείνο που τους κάνει ν' ανήκουν στο κοπάδι των λύκων ή στο κοπάδι των αρνιών (Π122). Το μόνο αληθινό είναι όταν βλέπετε ένα ζευγάρι ερωτευμένα παιδιά, πλάι στη θάλασσα, ή αν υπνοβατούν στα καλντερίμια του φεγγαριού, αυτό το ζευγάρι έρχεται κατευθείαν από τον ελληνικό κλασικό κόσμο. Ο ποιητής αδειάζει την απελπισία του σε μία φράση που θα μπορούσε να ακούγεται στα ερείπια των ελληνικών θεάτρων «Η παρουσία ενός ανθρώπου μου δίνει όση αγωνία και η στέρησή του» (Μ1, 122).



Ακέφαλο, γυναικείο αρχαίο άγαλμα, που βρέθηκε θαμμένο κάτω από την Αγία Σοφία. (Αρχαιολογικό Μουσείο Κωνσταντινουπόλεως)

Γράφει ο Γιώργος Βούης επί παντός επιστητού
Γνώμες - Σχόλια - Απόψεις - Προτάσεις

Από τα εγκαίνια Εκθεσης Ζωγραφικής 1ου Ειδικού Σχολείου

Η ΨΥΧΗ του ανθρώπου, και πιο πολύ του παιδιού, έχει πολλούς τρόπους έκφρασης κι' αποτύπωσης των συναισθημάτων που τη διακατέχουν. Αυτό ακριβώς συνέβη και στα παιδιά που πήγαν - λίγους μήνες πριν - στη Δημοτική Πιθανακοθήκη στα πλαίσια ειδικών εκπαιδευτικών προγραμμάτων, όταν βρέθηκαν μπροστά σε έργα καταξιωμένων ζωγράφων. Η συγκίνηση, μετουσιώθηκε σε έμπνευση, κι' αυτή πάλι άπλωσε επάνω σε ένα κομμάτι χαρτιού, για να αποτυπώσει την εντύπωση της στιγμής. Τα παιδιά του 1ου Ειδικού Σχολείου της πόλης μας, δημιούργησαν επιτόπου και απαθανάτησαν το συναίσθημα, της ψυχής τους, φτιάχνοντας κάποιους πίνακες που μιλούν από μόνοι τους, όταν τους αντικρίσει κανείς με ερευνητικό βλέμμα. Είναι αλήθεια πως τα παιδιά που πήγαν εκεί στην έπαυλη, άφησαν ελεύθερα τα βλέμματά τους να ερευνήσουν το βάθος της ψυχής των δημιουργών (όπως είναι ο Λύτρας, ο Βασιλείου, ο Θεόφιλος κ.α.) και με οδηγό το συναίσθημα αποτύπωσαν, ο καθένας με τον τρόπο του και τις ικανότητες του, αυτό που εντυπωσίασε μέσα στο σύνολο των μορφών και των τοπίων που αντίκρισαν.



Με τον τρόπο αυτό, κι' εφαρμόζοντας σε μόνιμη βάση ένα πρόγραμμα εκπαίδευσης, η Δημοτική Πινακοθήκη ανοίγει νέους ορίζοντες και καλεί τα παιδιά να αγαπήσουν τις εικαστικές τέχνες, για να μπορέσουν αύριο να δημιουργήσουν με οδηγό το δικό τους συναίσθημα.

Είναι άξια επαίνου η πρωτοβουλία των επικεφαλής της Πινακοθήκης, να πλησιάσει κάποιας κατηγορίας παιδιά, δίνοντας σ' αυτά το ερέθισμα να εκφραστούν, και ταυτόχρονα ν' αποδείξουν ότι έχουν ψυχικές ικανότητες που βρίσκονται σε ύπνωση, και που με την αφύπνηση τους δεν έχουν το στίγμα της κατωτερότητας, όπως ενομίζετο μέχρι πρόσφατα. Η φωτογραφία που δημοσιεύεται είναι η εικόνα που λέει πολλά, πάρα πολλά. Εκείνο που μπορούμε να πούμε με βεβαιότητα, είναι ότι η Δημ. Πινακοθήκη ανοίγει νέους ορίζοντες στη Ροδιακή Κοινωνία, και ταυτόχρονα παιδεύει κι' εκπαιδεύει όσους έχουν τη σφραγίδια της δωρεάς

ν α

Να στηρίξουμε το Νοσοκομείο μας

Η ΛΕΣΧΗ των φίλων του Νοσοκομείου Ρόδου, τον τελευταίο καιρό, κι ύστερα από μία περίοδο σιωπής, επανέρχεται στο Κοινωνικό Προσκήνιο με τέτοια κινητικότητα, που θυμίζει την εποχή της ίδρυσής της. Αξίζει κάθε έπαινος, γιατί τα μέλη της ευαισθητοποιήθηκαν πρωτ' απ' όλους τους άλλους τοπικούς φορείς, και ήρθαν με την πράξη τους να συμπληρώσουν κάποια κενά που δυσχεραίνουν λειτουργικά το Ιδρυμα. Αγόρασαν και πρόσφεραν στο Νεφρολογικό τμήμα αιμοκάθαρσης δύο ειδικά καθίσματα, δίνοντας έτσι το καλό παράδειγμα αλλά και προκαλώντας την ευαισθησία κάποιων επώνυμων που θα μπορούσαν να τους μιμηθούν. Αν κι' εφόσον ο Δικηγορικός Σύλλογος Ρόδου πραγματοποιήσει την υπόσχεσή του τότε υπολείπονται ακόμη 11 πολυθρόνες για να συμπληρωθεί ο απαιτούμενος αριθμός για εύρυθμη λειτουργία και μακριά από ψυχολογικά προβλήματα.

Θέλουμε να πιστεύουμε ότι, αφ' ενός η Λέσχη των φίλων του Νοσοκομείου θα συνεχίσει το ανθρωπιστικό της έργο, πολλοί δε άλλοι φορείς και άτομα θα πράξουν το καθήκον τους, μέσα στις δυνατότητές τους, ο καθένας.

Το Κράτος, όπως είναι γνωστό, βρίσκεται σε κάποιες αδυναμίες να μεγαλουργήσει, λόγω πολλών γνωστών αιτιών και προπάντων λόγω οικονομικών δυσχερειών, που το καθιστούν ανίκανο και ανάπηρο.

Επαφίεται στην πατριωτική συνείδηση των πολιτών να έρθουν αρωγοί, για να έρθει μία μέρα που στο Νοσοκομείο η κάθε περίπτωση θ' αντιμετωπίζεται όπως επιβάλλεται σ' ένα ευνομούμενο και πολιτισμένο κράτος με ευαισθητοποιημένους ενεργούς πολίτες.

Αν εμείς παραμείνουμε αδιαφοροι, τότε ποιός θέλουμε να ενδιαφερθεί για μας - αν ποτέ - χρειαστούμε ν' αντιμετωπίσουμε κάποιο πρόβλημα δικό μας ή του συγγενικού μας περιβάλλοντος.

Να λοιπόν ότι τα πάντα θα εξαρτηθούν από μας, κι όχι από κανένα άλλο. Η Λέσχη των φίλων του Νοσοκομείου, ανοίγει τον δρόμο για όλους εμάς για όλους τους άλλους. Η ιδιωτική πρωτοβουλία, μπορεί να κανει θαύματα.

Από το επόμενο ακαδημαϊκό έτος

Ενα νέο μεταπτυχιακό πρόγραμμα ξεκινάει στο Πανεπιστήμιό μας

ΜΕΧΡΙ *αύριο Τρίτη* 10 του μηνός θα πρέπει να υποβάλλουν τις αιτήσεις τους και να ολοκληρώσουν όλες τις υπόλοιπες διαδικασίες που απαιτούνται όσοι απόφοιτοι Ανώτατων Εκπαιδευτικών Ιδρυμάτων επιθυμούν να συμμετάσχουν στο μεταπτυχιακό πρόγραμμα που θα λειτουργήσει από τον Σεπτέμβριο στο Πανεπιστήμιό μας.

Το πρόγραμμα προβλέπει σπουδές τεσσάρων ακαδημαϊκών εξαμήνων (δηλαδή περίπου δύο ετών), από το οποίο όσοι φοιτήσουν θα εξέλθουν με μεταπτυχιακό δίπλωμα ειδίκευσης (ΜΔΕ), που διευκολύνει την μετέπειτα επαγγελματική τους σταδιοδρομία. Καθ' ότι τους ανοίγει τις πόρτες σε πεδία εξειδικευμένης πρόσβασης.

ΠΡΟΚΕΙΤΑΙ συγκεκριμένα για ένα πρόγραμμα μεταπτυχιακών σπουδών που έχει ως γνωστικό αντικείμενο «Το παιδικό βιβλίο και παιδαγωγικό υλικό: Σχέσεις ανταγωνισμού, ή συμπληρωματικότητας». Δεκτοί γίνονται οι πτυχιούχοι ΑΕΙ των Παιδαγωγικών Τμημάτων, των Φιλοσοφικών Σχολών, του Τμήματος Ιστορίας και γενικά των λεγόμενων «καθηγητικών» σχολών.

Η επιλογή θα γίνει κυρίως με εξετάσεις των υποψηφίων στα μαθήματα του Παιδικού Βιβλίου, των Στοιχείων Ψυχοπαιδαγωγικής και των Στοιχείων Πληροφορικής. Θα συνεκτιμηθούν ακόμα τα παρακάτω πρόσθετα κριτήρια: Τεκμηριωμένη γνώση ξένων γλωσσών (αγγλικά, γερμανικά ή γαλλικά), η βαθμολογία των πτυχίων τους στα σχετικά μαθήματα και οι επιδόσεις τους σε διπλωματικές εργασίες. Θα υποβληθούν σημειωτέον ακόμα και σε προσωπική συνέντευξη.

Μέχρι αύριο οι αιτήσεις συμμετοχής

ΕΚΤΟΣ από την αίτηση, θα πρέπει να υποβληθούν ακόμα: Βιογραφικά σημειώματα, αντίγραφο του πτυχίου, πιστοποιητικό αναλυτικής βαθμολογίας και τεκμήριο επαρκούς γνώσης ξένων γλωσσών. Οσοι προέρχονται από Πανεπιστήμια του εξωτερικού, πρέπει να προσκομίσουν και βεβαίωση ισοτιμίας του πτυχίου τους από το ΔΙΚΑΤΣΑ.

Η υποβολή τους γίνεται στη γραμματεία του Πανεπιστημίου Αιγαίου, οδός Δημοκρατίας 1.

Κορύφωση των εκδηλώσεων «Ρόδος - Καλοκαίρι 2001»

ΚΑΘΩΣ μπαίνουμε αισίως στην «καρδιά» της θερινής περιόδου, ζεσταίνονται οι... μηχανές του Π.Ο.Δ.Ρ. και των άλλων συναφών φορέων του Δήμου μας που διοργανώνουν φέτος το επιβλητικό - όντως πρόγραμμα «Ρόδος - Πολιτιστικό Καλοκαίρι 2001». Από αυτή την εβδομάδα τα πολιτιστικά στην πόλη μας ανέρχονται στο «φόρτε» τους, με μιά σειρά επιβλητικών εκδηλώσεων.



ΤΗΝ ΚΟΡΥΦΩΣΗ φέρνουν το Εθνικό Θέατρο Αθηνών και η μοναδική παγκοσμίως στο είδος της συμπατριώτισσά μας Νάνα Μούσχουρη, ενώ έπεται την άλλη εβδομάδα και η συναυλία του Μίκη Θεοδωράκη. Μερίδιο έχει και η νεολαία μας, με τον «δικό της» Απόστολο Γκλέτσο. Με μία πλειάδα ακόμα εκλεκτών καλλιτεχνών να ακολουθούν μέχρι τον Οκτώβριο.



Με δημοφιλή ονόματα της μουσικής και του θεάτρου

Στο «φόρτε» τα πολιτιστικά!

ΕΝΑ μεγάλο πλήθος εκλεχτών καλλιτεχνών πανελλήνιας αλλά και παγκόσμιας ακτινοβολίας θα «παρελάσει» και φέτος από το νησί μας, στα πλαίσια των πολιτιστικών εκδηλώσεων που διοργανώνουν κάθε καλοκαίρι

✔ Μεθαύριο «Οδύσσεια» από το Εθνικό Θέατρο και έπεται Γκλέτσος

✔ «Οπτασία» το Σάββατο με τη Νάνα Μούσχουρη



οι Δήμοι μας για την τέρψη του φιλοθεάμονος κοινού. Με επικεφαλής πάντα στα δρώμενα του χώρου τον πολύπειρο πλέον Πολιτιστικό Οργανισμό του Δήμου της πόλης μας.

Το φετεινό πλούσιο πρόγραμμα του Π.Ο.Δ.Ρ. άρχισε ήδη να «τρέχει» από τα τέλη του περασμένου Ιουνίου και θα ακολουθήσει μια μακρά διαδρομή μέχρι τα μέσα περίπου του Οκτωβρίου, η οποία περιλαμβάνει σειρά εκδηλώσεων απ' όλους τους χώρους της τέχνης, του πολιτισμού και γενικά του θεάματος. Τραγούδι, θέατρο, χορευτικές παραστάσεις, κονσέρτα για τους φίλους της κλασικής μουσικής, αλλά και διάφορα άλλα ειδικά θεάματα.

ΜΕΤΑ το πρώτο δεκαήμερο, που το πρόγραμμα ήταν κάπως «αραιό», απ' αυτή την εβδομάδα αρχίζει να πυκνώνει, αλλά και να ανεβάζει τους «ρυθμούς» του. Μέχρι την Κυριακή συγκεκριμένα έχουν προγραμματισθεί να γίνουν τρεις εξαιρετικές εκδηλώσεις, ενώ αμέσως μετά (την Τρίτη) έπεται ο μεγάλος Μίκης Θεοδωράκης.

Γενικά, αυτές τις μέρες έχουν την «τιμητική» τους οι θεατρόφιλοι του νησιού μας και οι φίλοι της ποιοτικής έντεχνης μουσικής. Ας πάρουμε όμως τα πράγματα με τη σειρά:

➢ ΜΕΘΑΥΡΙΟ ***Τετάρτη 11 Ιουλίου*** στις 8.30 το βράδυ το Δημοτικό Περιφερειακό Θέατρο Ρόδου παρουσιάζει μία εξαίρετη συνεργασία με το Εθνικό Θέατρο Αθηνών, που θα ανεβάσει την παράσταση «Οδύσσεια», σε σκηνοθεσία της Κάρμεν Ρουγκέρη.

Οσοι βρεθούν στο θέατρο «Μελίνα Μερκούρη» της Μεσαιωνικής Τάφρου θα περάσουν δύο αξέχαστες ώρες. Το έργο απευθύνεται κυρίως σε παιδιά, αλλά και σε όσους... θέλουν να αισθανθούν παιδιά! Η τιμή του εισιτηρίου είναι 4.000 δραχμές, ενώ το παιδικό 2000.

➢ Η ΜΕΓΑΛΗ στιγμή της εβδομάδας είναι το ερχόμενο ***Σάββατο 14 Ιουλίου,*** οπότε το μουσικόφιλο κοινό του νησιού μας (αλλά ασφαλώς και πολλοί ξένοι τουρίστες) θα έχουν την ευκαιρία να απολαύσουν την παγκόσμιας κλάσης συμπατριώτισσά μας ερμηνεύτρια ***Νανά Μούσχουρη.***

Η συναυλία θα πραγματοποιηθεί στο μαγευτικό χώρο του Καστέλλο (Παλάτι των Ιπποτών) και δεδομένου ότι οι θέσεις είναι μόλις 1.500 τα αντίστοιχα εισιτήρια έχουν γίνει ήδη ανάρπαστα. Η προπώλησή τους γίνεται από το «Ρόδον» και τα γραφεία του Π.Ο.Δ.Ρ. με 10.000 δραχμές (για τις δύο πρώτες σειρές), 8.000 (για τις οκτώ επόμενες) και 6.000 δραχμές (για τις υπόλοιπες).

➢ ΤΗΝ ΕΠΟΜΕΝΗ θα βρίσκεται στο νησί μας με τον θιασό του ο αγαπημένος ηθοποιός της νεολαίας μας (και ειδικά του γυναικόκοσμου) ***Απόστολος Γκλέτσος,*** ο οποίος θα υποδυθεί τον ρόλο ακριβώς που του... ταιριάζει. Θα ανεβάσει συγκεκριμένα το έργο «Δον Ζουάν».

Η παράσταση θα δοθεί στις 9.30 το βράδυ της ***Κυριακής 15 Ιουλίου*** στο θέατρο της Μεσαιωνικής Τάφρου και τελεί υπό την αιγίδα του ΔΗ.ΠΕ.ΘΕ. Συμπρωταγωνίστρια του δημοφιλούς ηθοποιού είναι η Δημ. Χατούπη.

Ενώ συνεχίζεται το Φεστιβάλ Σύμης

Και στο Δήμο Καλλιθέας

«ΘΕΡΜΑΙΝΕΤΑΙ» σιγά - σιγά το πολιτιστικό τοπίο και στο Δήμο της Καλλιθέας. Στις 8.30 το βράδυ ***της ερχόμενης Πέμπτης*** 12 Ιουλίου διοργανώνεται στην Ψίνθο βραδιά ελληνικών χωρών με το μπαλέτο της Νέλης Δημόγλου, ενώ ***την Κυριακή*** την ίδια ώρα θα εμφανιστεί στο Φαληράκι το κινέζικο χορευτικό συγκρότημα «The human provincial youth art ensemble of China».

Εν τω μεταξύ, αύριο Τρίτη στα πλαίσια του Φεστιβάλ Σύμης θα γίνει παρουσίαση στο Πνευματικό Κέντρο του νησιού ιστορικού υλικού από παραδοσιακά παιγνίδια, καθώς και το παραμύθι «Ενα ταξίδι στο χτες... Επιστροφή στο σήμερα».

RODOS 2400 CAIR

Επιλογή από την Ένωση Γάλλων Οινολόγων σαν ο μοναδικός εκπρόσωπος από τα κρασιά των Ελληνικών νησιών.

Χωρίς σχόλια . . . (δικά μας)



1000 VINS DU MONDE
LA SÉLECTION DES ŒNOLOGUES

ÎLES GRECQUES
RHODES CAIR RHODES

Rhodos 2400 1999

. . . La robe délicatement nuancée de tons verts augure l'élégance florale puis fruitée (pêche blanche) du nez. En bouche, l'ensemble est léger, voire aérien, et donne un excellent vin d'apéritif . . .
© 2000 Hachette Livre, Paris.

"Περιλαμβάνεται στον Φετινό Οδηγό ξένων (μη γαλλικών κρασιών) έχοντας κατόρθωσει άλλο ένα μετάλλιο στον έγκυρο διεθνή διαγωνισμό Vinalies International. Οι δοκιμαστές το περιέγραψαν ότι έχει ανθώδη κομψότητα με άρωμα λευκών ροδάκινων και μια συνολικά αιθέρια ποιότητα. Ένα τέλειο απεριτίφ είπαν και ποιος είμαι εγώ να διαφωνήσω!" . . .
ATHENS NEWS 01/10/00 WINE OF THE WEEK

...Πρόκειται για ένα θαυμάσιο κρασί με γοητευτική κιτρινοπράσινη σχεδόν καναρινί ρόμπα και έντονη παρουσία CO_2. Στην μύτη εκφράζεται με δυνατά αρώματα εξωτικών φρούτων σε φόντο αρωματικών λουλουδιών, πεντακάθαρα και σταθερά. Διαθέτει γεύση ισχυρή ισορροπημένη και παχιά. Επίγευση αναπάντεχα μακρά και καθαρή...
Περιοδικό ΓΕΥΣΗ – *Τεύχος Νο 38*

Rodos Park
SUITES HOTEL

Καλοκαιρινές Προτάσεις

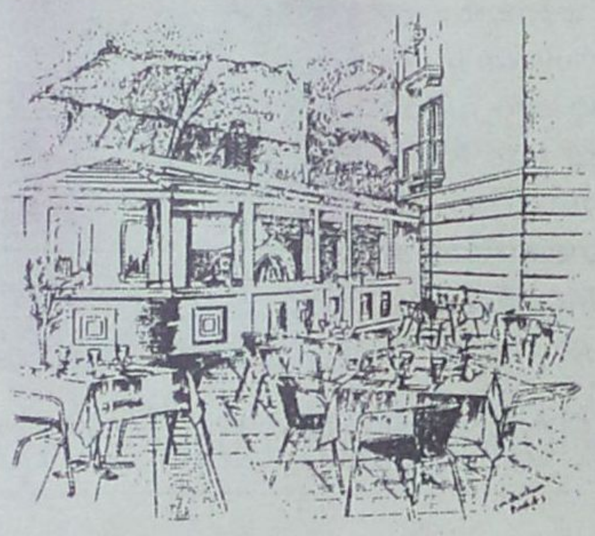

Στον κήπο του "Rodos Park"
και δίπλα στη ρομαντική πισίνα
μια ξεχωριστή πρόταση δροσιάς

TRATORIA AL PARCO

Ο Chef Πάνος Πουλής έχει δημιουργήσει
μια πανδαισία Ιταλικών γεύσεων,
ζυμαρικών και πίτσας από τον ξυλόφουρνό μας.

Κάθε βράδυ -εκτός Δευτέρας-
η ***ΒΑΛΙΑ ΖΟΠΠΑ*** *&* *ο* ***ΣΤΑΥΡΟΣ ΧΑΡΤΟΦΥΛΛΗΣ***
με πλούσιο, καλοκαιρινό ρεπερτόριο.

Ανοιχτά καθημερινά από 20.00 έως 24.30

Rodos Park - Ρήγα Φεραίου 12 • Τηλ. 89700 ή 24612

Μια δουλειά που έπρεπε να προηγηθεί των «εγκαινίων»

Σήμερα τετ α τετ στη Νομαρχία Σάββας Καραγιάννης και Bellavia

Δρομολόγια και τιμή εισιτηρίων επί τάπητος - Αφεντικό επί της ουσίας ο Μπελεσιώτης

ΣΤΗ Ρόδο βρίσκονται από χθες τα διοικητικά στελέχη της Bellavia προκειμένου να συμμετάσχουν σε σύσκεψη που θα πραγματοποιηθεί στη Νομαρχία με στόχο την οριστικοποίηση όλων των παραμέτρων που αφορούν στο ελπιδοφόρο εγχείρημα για ίδρυση δωδεκανησιακής αεροπορικής εταιρείας (DODEKAN AIR).

Αν και την προηγούμενη εβδομάδα έγιναν τα εγκαίνιά της μόλις τώρα θα γίνουν οι απαραίτητες ενέργειες και διαβουλεύσεις ανάμεσα στις δύο πλευρές προκειμένου να καθοριστούν σημαντικές και κρίσιμες λεπτομέρειες για τον «αρραβώνα» ανάμεσα στη Νομαρχία Δωδεκανήσου και τη Bellavia. Κάλιο αργά παρά ποτέ, που λέει και ο λαός, ο ***κ. Σάββας Καραγιάννης*** θα φροντίσει σήμερα να εξασφαλίσει τους καλύτερους δυνατούς όρους για την επίμαχη συνεργασία η οποία σε περίπτωση που τελεσφορήσει θα δώσει απαντήσεις στο μείζον πρόβλημα της συγκοινωνίας των ακριτικών μας κυρίως νησιών.

Ταυτόχρονα ο νομάρχης Δωδεκανήσου θα φροντίσει, πρέπει τουλάχιστον, να βγει από τη σημερινή σύσκεψη έχοντας όλες εκείνες τις απαντήσεις πάνω σε θέματα που χαρακτηρίζονται θολά και δίνουν αφορμή στους κυρίους ***Φώτη Κωστόπουλο*** (κυρίως) και στον ***Γιάννη Παρασκευά*** να επιμένουν στην άποψή τους περί «πολιτικής απάτης».

ΤΑ κύρια θέματα που θα απασχολήσουν τη συνάντηση των δύο εταίρων είναι κατ' αρχήν η ημερομηνία έναρξης των δρομολογίων (πιθανόν η 15η Ιουλίου) και φυσικά το κόστος τους. Το τελευταίο ειδικά αποτελεί ένα αγκάθι για τον νομάρχη Δωδεκανήσου ο οποίος θα προσπαθήσει σήμερα να εκμαιεύσει τις καλύτερες των προθέσεων από τους ανθρώπους της Bellavia, έτσι ώστε να εξασφαλίσει εισιτήριο με προσιτή τιμή για τους δωδεκανησίους. Κάτι αντικειμενικά πολύ δύσκολο δεδομένου ότι τα δρομολόγια δεν επιδοτούνται και ως γνωστόν το «αφεντικό» της νέας(;) εταιρείας είναι ιδιώτης, με ό,τι αυτό συνεπάγεται.

Πάντα φυσικά και με την προϋπόθεση ότι η συμφωνία θα έχει εξάμηνη ισχύ και με πιλοτικό – διερευνητικό χαρακτήρα, όπως αποκάλυψε στη «Δράση» ο διευθύνων σύμβουλος της Bellavia Παναγιώτης Μπελεσιώτης.

Και ο ανταγωνισμός;

ΠΑΡΑ τα περί αντιθέτου διαδιδόμενα η Ολυμπιακή Αεροπλοία δεν έχει ακόμα αντιδράσει, έστω και ανεπισήμως. Αυτό διαβεβαίωνε χθες ο διευθυντής της Ο.Α. κ. ***Ηλίας Χαλκιάς*** ο οποίος τόνιζε στη «Δράση» ότι ο ανταγωνισμός ποτέ δεν έβλαψε λέγοντας – και ολίγον χαριτολογώντας – «το πεδίο είναι ελεύθερο και ...όποιος αντέξει».

Αυτό που πάντως έχει σημασία και πρέπει να επισημανθεί είναι το τοπίο που θα διαμορφωθεί αφού προκηρυχθούν μειοδοτικοί διαγωνισμοί για το ποιες εταιρείες θα προκριθούν και θα τύχουν των ευεργετικών επιδοτήσεων. Κάτι που αφορά άμεσα το εγχείρημα της Νομαρχιακής Αυτοδιοίκησης, το οποίο σαν σχήμα μέχρι την προηγούμενη εβδομάδα – και παρά τα εγκαίνια – δεν υφίστατο για την Υπηρεσία Πολιτικής Αεροπορίας.

Απ' ό,τι φαίνεται δεν πρόκειται επ' αυτού να υπάρξουν θεαματικές αλλαγές καθώς για ένα εξάμηνο τουλάχιστον η εταιρεία που θα εξυπηρετεί το όραμα της Νομαρχίας μας θα ακούει στο όνομα Bellavia. Μιλάμε πάντα επί της ουσίας και όχι με βάση τους ευσεβείς πόθους όλων μας που μετατρέπονται σε λογότυπο για τις εντυπώσεις και τίποτα περισσότερο.

LTU INTERNATIONAL AIRWAYS

ELAFOS REISEN
ΑΠ' ΕΥΘΕΙΑΣ ΠΤΗΣΕΙΣ
ΑΠΟ ΡΟΔΟ ΚΑΙ ΑΛΛΑ ΝΗΣΙΑ ΤΗΣ ΕΛΛΑΔΟΣ ΓΙΑ ΓΕΡΜΑΝΙΑ

Η γερμανική αεροπορική εταιρία τσάρτερ L.T.U., σε συνεργασία με το πρακτορείο γενικού τουρισμού ELAFOS REISEN, σας προσφέρει τη δυνατότητα των απ' ευθείας πτήσεων από τη Ρόδο και τα άλλα νησιά της Ελλάδος προς τη Γερμανία.
Για:

ΜΟΝΑΧΟ - ΝΤΥΣΣΕΛΝΤΟΡΦ- - ΦΡΑΝΚΦΟΥΡΤΗ - ΚΟΛΟΝΙΑ

Ειδικές τιμές για παιδιά, εφήβους και γκρουπάκια.
Επίσης πτήσεις μέσω Γερμανίας για όλο τον Κόσμο.

Αντιπρόσωπος Ρόδου,
Γραφείο γενικού τουρισμού ELAFOS REISEN.
Κεντρικό:9ο χλμ.Ρόδου-Λίνδου, Τσα΄ι΄ρι-Κοσκινού.
Τηλέφωνα:0241-66543/4/5,FAX.: 0241-62943 & 66803
1ο υποκατάστημα:Φαληράκι-πλησίον ξενοδοχείου Sun Palace.Τηλ.0241-87061,Fax.: 0241-87062

2ο υποκατάστημα:Κολύμπια - Εμπορικό Κέντρο. Τηλ.0241 - 56617, FAX.: 0241 - 56618

3ο υποκατάστημα: Λεωφ.Καλλιθέας -Καλλιθέα έναντι ξενοδοχείου PARADISE Τηλ.0241-69504,FAX:0241-69505

4ο υποκατάστημα: Φερενίκης -Ιαλυσός Τηλ. 0241 -96535 FAX.: 0241 - 96538



Υποδεχθείτε το νέο Ford Mondeo (**1.8**cc, **125**hp)! Τώρα, διαθέτει τόση άνεση χώρου και πολυτέλεια, που θυμίζει το σαλόνι σας. Όσο για την ασφάλεια, είναι πραγματικά ασυναγώνιστο στην κατηγορία του, χάρη στο μοναδικό **Intelligent Protection System,** ένα «νευρωνικό» δίκτυο αισθητήρων, το οποίο συνδέεται με ισχυρό ηλεκτρονικό υπολογιστή. Σε περίπτωση ανάγκης, ενεργοποιούνται τα σχετικά συστήματα ασφαλείας και οι 6 αερόσακοι, μέσα σε κλάσματα του δευτερολέπτου, παρέχοντας έτσι την καλύτερη δυνατή προστασία των επιβατών. Το νέο Ford Mondeo διαθέτει ακόμη μηχανισμό Electronic Brake Distribution, για αποτελεσματικότερη λειτουργία του ABS. Σύμφωνα με το περιοδικό «Autocar» Αγγλίας, «είναι πραγματικά δύσκολο να φανταστεί κανείς κάποια περαιτέρω βελτίωση στην οδηγική εμπειρία». Νέο Ford Mondeo. Αντί να ακολουθείτε τον πρωτοπόρο, οδηγήστε τον!

5 ΧΡΟΝΙΑ

Νέο fordmondeo

Β.Σ. ΣΩΤΗΡΑΚΗΣ Α.Ε.Β.Ε.
ΑΥΤΟΚΙΝΗΤΑ - ΑΝΤΑΛΛΑΚΤΙΚΑ - ΣΥΝΕΡΓΕΙΟ: Κολοκοτρώνη 41-43 • Ταχ. Θυρίδα 56 • 85100 Ρόδος
• E-mail: vs_sotirakis_sa@yahoo.com

ALFA THERM
ΘΕΡΜΑΝΣΗ - ΚΛΙΜΑΤΙΣΜΟΣ - ΗΛΙΑΚΑ
ΑΝΤΙΠΡΟΣΩΠΕΙΕΣ - ΕΞΥΠΗΡΕΤΗΣΕΙΣ

ALFA
Προσφορές κλιματιστικών
+
1η δόση 2002
+
εξόφληση έως 40 μήνες
+
δωρεάν τοποθέτηση
+
τεχνική υποστήριξη
=
ALFA THERM

Μιχ. Πετρίδη 63, Τ.Κ. 85100 Ρόδος
Τηλ. Κέντρο: 39005

AERO LLOYD

Με τα φτερά της γερμανικής εταιρείας τσάρτερ **AERO LLOYD** από Ρόδο και άλλα νησιά της Ελλάδος για Γερμανία και Αυστρία.
Κάθε Δευτέρα για: Frankfurt-Muenchen
Κάθε Πέμπτη για: Stuttgart-Innsbruck-Linz-Salzburg
Κάθε Σαββάτο για: Hannover-Leipzig-Frankfurt
Κάθε Κυριακή για:Leipzig-Frankfurt-Linz-Wien
Ειδικές τιμές για παιδιά - εφήβους - φοιτητές.

Γραφείο γενικού τουρισμού **ELAFOS REISEN.**
Κεντρικό:9ο χλμ.Ρόδου-Λίνδου, Τσα΄ι΄ρι-Κοσκινού.
Τηλέφωνα:0241-66543/4/5,FAX.: 0241-62943 & 66803
1ο υποκατάστημα:Φαληράκι-πλησίον ξενοδοχείου Sun Palace.Τηλ.0241-87061,Fax.: 0241-87062

2ο υποκατάστημα:Κολύμπια - Εμπορικό Κέντρο. Τηλ.0241 - 56617, FAX.: 0241 - 56618

3ο υποκατάστημα: Λεωφ.Καλλιθέας -Καλλιθέα έναντι ξενοδοχείου PARADISE Τηλ.0241-69504,FAX:0241-69505

4ο υποκατάστημα: Φερενίκης -Ιαλυσός
Τηλ. 0241 -96535 FAX.: 0241 - 96538