Κ. Τ. ΡΟΔΟΥ 85100

ΙΔΙΟΚΤΗΤΗΣ - ΔΙΕΥΘΥΝΤΗΣ
ΠΑΥΛΟΣ Μ. ΜΑΡΙΑΣ
ΓΡΑΦΕΙΑ: ΑΘΗΝΩΝ 42 (ΑΝΑΛΗΨΗ)
ΤΗΛ. (0241) 64393 - 63790 - FAX. 63393

Η ΔΡΑΣΙΣ

εβδομαδιαία εφημερίδα της Δωδεκανήσου

40 ΣΕΛΙΔΕΣ

Δευτέρα 16 Ιουλίου 2001
ΕΤΟΣ ΤΡΙΑΚΟΣΤΟ ΔΕΥΤΕΡΟ
Αριθμός Φύλλου 1.787
Τιμή: δρχ. 200 - Euro 0,59

Παροιμιώδεις ερασιτεχνισμοί



Το μοιραίο λάθος του Σάββα

Κατήφεια στη Νομαρχία μετά το φιάσκο των τριών ημερών της BELLAVIA

Σελίδα 6

«Συμφωνία κυρίων» Κρεμαστινού - Σημίτη

ΥΠΟΥΡΓΟΣ ΚΑΙ ΒΟΥΛΕΥΤΗΣ

υπό μία βασική προϋπόθεση





• Αποκαλυπτικός και καυστικός ο πρώην υπουργός:

«Οργάνωση με μέλη - μαϊμούδες και "Πασοκτζήδες" του τριχίλιαρου δεν νοείται»

Σελίδα 4

Μετά την καλοκαιρινή «ευημερία»

Παειστηριασμοί και κατασχέσεις!

Χειμωνιάτικη «μπόρα» με «λουκέτα» - Ακριβά θα πληρώσουν οι επιχειρήσεις τα οικονομικά τους ανοίγματα - Ακονίζουν τα δόντια τους οι Τράπεζες



Σελίδες 3 & 30



ΠΡΩΤΟΦΑΝΗΣ ΣΤΑ ΧΡΟΝΙΚΑ Η ΕΞΕΛΙΞΗ

Παρέμβαση της Αγκύρας

Διπλωματικός πυρετός για να επιστρέψουν στην Τουρκία οι λαθρομετανάστες και οι δουλέμποροι που αφέθηκαν ελεύθεροι(!) από τον Εισαγγελέα.

Στην Κάρπαθο για αυτοψία ο Τούρκος πρόξενος

Σελίδα 40

Φωνή βοώντος...

Στο βρόντο η έκκληση του Γιώργου Γιαννόπουλου

Αδιαφορούν οι δήμαρχοι και προσφέρουν το ιδανικό άλλοθι στον Κώστα Λαλιώτη. Δύο μόνο οι φωτεινές εξαιρέσεις.



Σελίδες 8 & 9

ΥΠΕΡΟΧΟ ΤΑΞΙΔΙ ΟΜΟΡΦΙΑΣ

Ελάτε στο κέντρο της μόδας!
Νέο Hondos Center στη Ρόδο!

Στο νέο **Hondos Center** Ρόδου θα βρείτε όλες τις μάρκες καλλυντικών και μία εντυπωσιακή συλλογή από αξεσουάρ της μόδας, με τη μοναδική ποιότητα και τις καταπληκτικές τιμές που χαρακτηρίζουν όλα τα καταστήματα **Hondos Center**.



Αλ. Διάκου 30-32, Ρόδος - www.hondoscenter.gr

ΑΝΟΙΞΑΜΕ
ΩΡΕΣ ΛΕΙΤΟΥΡΓΙΑΣ
09:30 - 18:00

The WATER PARK

Δωρεάν μεταφορά από Μαντράκι προς το Πάρκο και επιστροφή κάθε μία ώρα με λεωφορείο. Πάρκινγκ 260 θέσεων ελεύθερο

ΕΙΣΟΔΟΣ
Κάτω των 3 χρόνων ελεύθερη
Κάτω των 13 χρόνων 3.000δρχ.
Άνω των 13 χρόνων 5.000δρχ.

(Με κάρτα μέλους οι επισκέπτες άνω των 13 χρονών πληρώνουν είσοδο 4.000δρχ. για όλο το καλοκαίρι).

Οι πειρατές μας διοργανώνουν τα πάρτυ γενεθλίων των μικρών μας φίλων σε ειδικά διαμορφωμένους χώρους του Πάρκου.

Πληροφορίες για τιμές γενεθλίων και εκδηλώσεων
Ν. Παπαναστασίου : (0241) 88404 / 0944 380830

Η ΔΡΑΣΙΣ
Εβδομαδιαία Εφημερίδα
Διευθύνσεις σύμφωνα με το Νόμο:
ΙΔΙΟΚΤΗΤΗΣ
ΠΑΥΛΟΣ Μ. ΜΑΡΙΑΣ
Πρόεδρος Ενώσεως Ιδιοκτητών Επαρχιακού Τύπου
ΕΚΔΟΤΕΣ
ΜΙΧΑΗΛ Π. ΜΑΡΙΑΣ
ΤΣΑΜΠΙΚΑ Π. ΜΑΡΙΑ - ΤΡΙΑΝΤΑΦΥΛΛΟΥ
ΔΙΕΥΘΥΝΤΗΣ
ΠΑΥΛΟΣ Μ. ΜΑΡΙΑΣ

Τα σπορ
ΔΙΕΥΘΥΝΤΗΣ
ΝΙΚΟΣ ΤΡΙΑΝΤΑΦΥΛΛΟΥ

ΓΡΑΦΕΙΑ: Αθηνών 42, (Ανάληψη), Τηλ: 63.790 - 64.393-68761 FAX: 63.393
ΤΥΠΟΓΡΑΦΕΙΑ: Κοσκινού, τηλ. 65540

ΛΑΪΚΕΣ ΑΓΟΡΕΣ
ΤΕΤΑΡΤΗ: στο Δημοτικό Νεκροταφείο.
ΠΕΜΠΤΗ: στην οδό Βύρωνος.
ΠΑΡΑΣΚΕΥΗ: Στην οδό Θεσ/κης στην Ανάληψη
ΣΑΒΒΑΤΟ: στο Δημοτικό Νεκροταφείο.

ΤΑΞΙ
ΤΑΞΙ ΡΟΔΟΥ: 32452
ΡΑΔΙΟ ΤΑΞΙ ΡΟΔΟΥ (Εργατικές κατοικίες Πρόνοιας Αγ. Απόστολοι): 64712-64756-64790
ΤΑΞΙ ΑΦΑΝΤΟΥ: 51777
ΤΑΞΙ ΙΑΛΥΣΟΥ: 92515
ΤΑΞΙ ΚΡΕΜΑΣΤΗΣ: 94528
ΤΑΞΙ ΦΑΛΗΡΑΚΙΟΥ: 85444

ΦΑΡΜΑΚΕΙΑ
Δευτέρα 16 Ιουλίου 2001
ΣΗΜΕΡΑ διημερεύει το φαρμακείο ΠΑΥΛΙΔΗ Γ., Στοκχόλμης 2, Ροδίνι, Τηλ: 61.881

ΣΗΜΕΡΑ διανυκτερεύει το φαρμακείο ΠΑΠΠΟΥ Ε.-ΣΤΑΥΡΟΠΟΥΛΟΥ Χ., Πλατεία Ακαδημίας (δίπλα από την Τράπεζα Δωδ/σου), Τηλ: 75747

Κρεμάλα για τους «ενόχους»

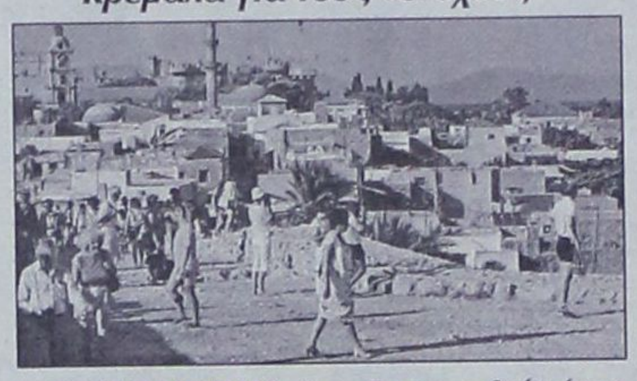

Η ΚΑΤΑΓΓΕΛΙΑ *έχει διατυπωθεί τόσες πολλές φορές και με τόση αγανάκτηση σε σημείο που πείστηκα και προτείνω εδώ και τώρα την εσχάτη των ποινών. Δεν μπορείτε κύριοι και κυρίες, μικροί και λιλιπούτειοι, ξένοι και εγχώριοι τουρίστες να έρχεστε στη Ρόδο και να μην ξοδεύετε τα μαλλιοκέφαλά σας στα εστιατόρια και τα τουριστικά καταστήματα της πόλης μας.*

Το κατηγορητήριο είναι τόσο ισχυρό και «δεμένο» που δεν θα σας γλιτώσει κανένας μεγαλοδικηγόρος. Οφείλατε να γνωρίζατε εξ αρχής ότι διακοπές στη Ρόδο χωρίς να ...ξεμαϊδιστείτε (έτσι γράφεται;) δεν νοούνται. Δεν κατάλαβα... Θα έρχεστε εδώ και θα την περνάτε φίνα χωρίς να δίνετε, ή καλύτερα να μην πληρώνετε το λογαριασμό; Τους λογαριασμούς, για να ακριβολογούμε...

Αυτά είναι πράγματα και καταστάσεις πρωτοφανείς. Προτείνω λοιπόν να στηθούν καμιά ντουζίνα κρεμάλες στην πλατεία δημαρχείου και χωρίς δίκη να προχωρήσουμε στον απαγχονισμό των επικεφαλής των γκρουπ (ελληνικών και ξένων) που βρίσκονται στη Ρόδο.

Δεν υπάρχει άλλη λύση παλικάρια μου. Μαστίγωμα και εξήντα ραβδιές στην καλομαυρισμένη πλάτη των τουριστών που αποδεδειγμένα δεν ψωνίζουν, δεν τρώνε από δύο φιλέτα στην καθισιά τους και δεν ξοδεύουν αβέρτα στα disco της πόλης μας.

ΟΛΟΙ *οι υπόλοιποι, φορείς και συνδικαλιστικά όργανα του εμπορικού μας κόσμου, να αποδοθούν στην κοινή γνώμη καθαροί όπως και ο πάτος των ταμειακών τους μηχανών αφού, πάλι μετά από σχετική έρευνα, αποδεικνύεται ότι οι ευθύνες τους είναι ανύπαρκτες. Θα πρότεινα επίσης να μην τους επιβληθεί ούτε η συμβολική ποινή της στοιχειώδους αυτοκριτικής. Δίκαια πράγματα...*

Κρεμάλες, ρεκλάμες και λοιπά...

Του Νικήτα Οικονόμου
nikeconomou@hotmail.com

Υποκριτές

ΠΩΣ *τόπε η Ντόρα στον Flash; «Από τις δημοσκοπήσεις είναι πλέον εμφανής η λαϊκή αγανάκτηση και αποδοκιμασία προς την κυβέρνηση, άρα το πιο δίκαιο θα ήταν η άμεση προσφυγή στην κάλπη. Και αυτό που λέω δεν έχει την παραμικρή αντιπολιτευτική σκοπιμότητα».*

Με άλλα λόγια: ο κ. **Εμαρμπισίδης** *και ο κ.* **Βιπιαρσίδης** *είναι αυτοί που καταγράφουν και στη συνέχεια «υποδεικνύουν» το δέον γενέσθαι για το πολιτικό σκηνικό της χώρας μας και είναι αυτοί που υπαγορεύουν το ορθόν για την πορεία αυτού τόπου. Είναι αυτοί λοιπόν που εκφράζουν το σύνολο του ελληνικού λαού. Αρα κυρία Ντόρα; Ας τους αναγορεύσουμε σε «θεσμό», στο «σύνταγμα» της χώρας μας.*

Μα τι λέω ο αφελής και ο οπισθοδρομικός. Ας υποκαταστήσουν και την κάλπη. Ας μετατρέψουμε με συνοπτικές διαδικασίες τη δημοκρατία σε Α.Ε.

ΜΕ αυτή τη λογική κυρία Ντόρα, αν δηλαδή οι κ.κ. Εμαρμπισίδης και Βιπιαρσίδης ήταν αυτοί που υπαγόρευαν τις εξελίξεις σε αυτόν τόπο, η Νέα Δημοκρατία θα έπρεπε να είχε κλείσει σαν «μαγαζί» εδώ και χρόνια.

Αλλά, πώς μου διαφεύγει. Τότε οι δύο παραπάνω «κύριοι» ήταν «ενεργούμενα των διαπλεκόμενων».

...και θεομπαίχτες



Οι «διαπλεκόμενοι» οι οποίοι έκαναν λέει στροφή και τώρα επιδιώκουν να σαμποτάρουν το έργο(;) της κυβέρνησης. Τόπε ο σοβαρός(;) Σημίτης που έκανε λόγο για «συμφέροντα» τα οποία κρύβονται πίσω από τον τελευταίο ορυμαγδό των δημοσκοπήσεων.

Την ίδια ώρα που ο πρωθυπουργός κατακεραύνωνε τους «δικούς» του δημοσκόπους , ο άλλος, ο Καραμανλής από το βήμα του Οικονομικού Επιμελητηρίου ζητούσε (επειδή τα γκάλοπ το καταγράφουν) την αποπομπή του Παπαντωνίου.

Πώς είπατε; Αν μίλησε για «διαπλεκόμενα που εκτρέφονται από το Μέγαρο Μαξίμου»; Μα πού ζείτε; Οι ...γαργάρες του ακουγόντουσαν από τον Εβρο μέχρι την Δωδεκάνησο. Δεν το πήρατε χαμπάρι;

Κρατηθείτε παλικάρια, φίλοι και συμπατριώτες. Τα χειρότερα είναι μπροστά μας. Κάντε κουράγια και πολλά κρύα μπάνια, αν νομίζετε ότι σας έχουν πρήξει τα αυτιά...

Ρεκλάμα στο τζάμπα

ΝΑ γιάσει το στόμα του... *Εκεί που νομίζαμε ότι δεν υπάρχει ένας άνθρωπος στα ΜΜΕ να πει μια καλή κουβέντα για τη Ρόδο, χωρίς να του υπογράψουμε επιταγές, ήλθε ο πολύς Πέτρος Κωστόπουλος από τον NITRO FM να πριμοδοτήσει στο τζάμπα το νησάκι μας μέσα από την εκπομπή του.*

«Τι σκατά έχετε πάθει με τη Μύκονο» *φέρεται να είπε με απλά λόγια ο γνωστός και δημοφιλής στη νεολαία εκδότης και πρωτοπόρος των life style Μέσων Ενημέρωσης, εκφράζοντας ταυτόχρονα τον θαυμασμό του για το νησί μας και τις ομορφιές του.*

Αν περιμένουμε μόνο από τις πανάκριβες ρεκλάμες που κάνουμε από δω και από κει, τα αποτελέσματα θα μας απογοητεύσουν.

Αμ εκείνο το κάστρο στην άμμο; Το άσμα το λέει ξεκάθαρα: «Είναι κακό στην άμμο να χτίζεις παλάτια»...

Athambra Travel
ΑΛΕΞ. ΠΑΠΑΓΟΥ 23 Τηλ. 25698-37052

ROYAL OLYMPIC CRUISES
ΟΝΕΙΡΕΜΕΝΗ ΚΡΟΥΑΖΙΕΡΑ ΤΡΙΩΝ ΗΠΕΙΡΩΝ ΜΕ ΠΛΩΤΟ ΑΝΑΚΤΟΡΟ!

OLYMPIC VOYAGER

(Με το νεότερο και ταχύτερο κρουαζιερόπλοιο ταξιδεύετε στις Τρεις ηπείρους, Ευρώπη - Αφρική - Ασία 1-8 Αυγούστου από Ρόδο - Ρόδο)

Πολυτέλεια, Ανεση, Ταχύτητα, Διασκέδαση και ό,τι άλλο μπορεί να προσφέρει μια σύγχρονη κρουαζιέρα. Θέσεις περιορισμένες.

ΡΟΔΟΣ - ΔΑΡΔΑΝΕΛΛΙΑ - ΚΩΝΣΤΑΝΤΙΝΟΥΠΟΛΗ - ΚΟΥΣΑΝΤΑΣΙ - ΜΥΚΟΝΟΣ - ΠΕΙΡΑΙΑ - ΣΑΝΤΟΡΙΝΗ - ΑΛΕΞΑΝΔΡΕΙΑ (2 μέρες) επίσκεψη ΚΑΪΡΟΥ

Ελάτε μαζί μας να σας δείξουμε τον κόσμο και την ιστορία του, έτσι όπως μόνο η Royal Olympic Cruises γνωρίζει.
Δηλώσεις μέχρι 10 Ιουλίου με προκαταβολή.

Πληροφορίες και προγράμματα στο Πρακτορείο ALHAMBRA TRAVEL
ΑΛ. ΠΑΠΑΓΟΥ 23 τηλ. 37052 - 25698 - 31642

ΧΕΠΠΑΚΗΣ Α.Ε.
ΓΕΩΡΓΙΚΑ ΜΗΧΑΝΗΜΑΤΑ & ΕΡΓΑΛΕΙΑ







ΑΝΤΙΠΡΟΣΩΠΕΙΑ ΤΡΑΚΤΕΡ: ANTONIO CARRARO
ΣΚΑΠΤΙΚΑ - ΧΟΡΤΟΚΟΠΤΙΚΑ
ΠΕΤΡΕΛΑΙΟΚΙΝΗΤΑ - ΒΕΝΖΙΝΟΚΙΝΗΤΑ
ΑΛΥΣΟΠΡΙΟΝΑ
STIHL Oleo-Mac

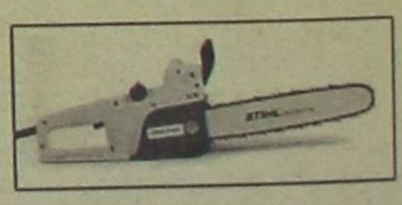

ΦΡΕΖΕΣ
ΧΛΟΟΚΟΠΤΙΚΑ - ΘΑΜΝΟΚΟΠΤΙΚΑ - ΨΕΚΑΣΤΙΚΑ - ΕΛΑΙΟΡΑΒΔΙΣΤΙΚΑ
ΦΥΤΟΦΑΡΜΑΚΑ - ΛΙΠΑΣΜΑΤΑ (ΚΟΙΝΑ & ΥΔΑΤΟΔΙΑΛΥΤΑ)
ΣΠΟΡΟΙ - ΣΠΟΡΟΦΥΤΑ ΕΜΒΟΛΙΑΣΜΕΝΑ - ΦΥΤΟΧΩΜΑΤΑ - ΤΥΡΦΗ
ΣΥΣΤΗΜΑΤΑ ΑΡΔΕΥΣΗΣ: ΑΝΤΛΙΕΣ - ΤΕΧΝΙΚΕΣ ΒΡΟΧΕΣ - ΑΥΤΟΜΑΤΟ ΠΟΤΙΣΜΑ - ΣΩΛΗΝΕΣ (ΠΛΑΣΤΙΚΕΣ - ΜΕΤΑΛΛΙΚΕΣ)
ΚΤΗΝΟΤΡΟΦΙΚΑ - ΜΕΛΙΣΣΟΚΟΜΙΚΑ - ΔΕΞΑΜΕΝΕΣ (ΠΛΑΣΤΙΚΕΣ)
ΣΥΡΜΑΤΑ & ΠΑΣΣΑΛΟΙ ΠΕΡΙΦΡΑΞΕΩΝ - ΟΙΚΟΔΟΜΙΚΑ ΜΗΧΑΝΗΜΑΤΑ
ΑΝΤΑΛΛΑΚΤΙΚΑ - ΕΞΑΡΤΗΜΑΤΑ - SERVICE
ΠΑΡΑΔΟΣΗ ΣΤΟ ΧΩΡΑΦΙ

ΡΟΔΟΣ: ΒΕΝΕΤΟΚΛΕΩΝ 21 - 23 ΤΗΛ: 34311 FAX: 29885
ΤΣΑΪΡΙ: 10 ΧΛΜ. ΛΕΩΦ. ΡΟΔΟΥ-ΛΙΝΔΟΥ ΤΗΛ: 68979
ΜΑΝΔΡΙΚΟ: ΜΑΝΔΡΙΚΟ ΡΟΔΟΥ ΤΗΛ: 0246/31040

Ερχεται χειμώνας εκπλειστηριασμών και κατασχέσεων

Ετοιμάζονται λουκέτα για πολλές επιχειρήσεις

Ευημερούν οι δείκτες «ασφυξίας» στην οικονομία της Ρόδου και της Καλύμνου

Του *Νεκτάριου Καλογήρου*

Ενα μεγάλο «λουκέτο πλανάται» πάνω από την αγορά της Ρόδου και της Καλύμνου και υπό την πίεση των διαταγών πληρωμών, των τραπεζικών διεκδικήσεων, του ελλιπούς αγοραστικού ενδιαφέροντος και της χαμηλής οικονομικής ρευστοτητας, το λουκέτο αυτό στη διάρκεια του





προσεχούς χειμώνα θα «πέσει» και θα τσακίσει -κυρίως- τις μικρομεσαίες επιχειρήσεις.

Οι δείκτες «ασφυξίας», όπως αυτοί καταγράφηκαν από τη Δράση αποτυπώνουν με τον πιο ανάγλυφο τρόπο την τραγική κατάσταση στην οποία έχουν περιέλθει δεκάδες επιχειρήσεις. Στα γραφεία των δικαστικών επιμελητών της Ρόδου βρίσκονται σε εκκρεμότητα περισσότερες από 1.000 υποθέσεις που αφορούν εντολές πληρωμής από ιδιώτες σε ιδιώτες. Χρηματικά ποσά από 500.000 δραχμές έως και 10.000.000 δραχμές αποτελούν οφειλές που θα οδηγήσουν αρκετούς επιχειρηματίες μέχρι τα δικαστήρια και τα δημοτικά καταστήματα όπου γίνονται οι εκπλειστηριασμοί περιουσιών.

Η συρρίκνωση της φετινής τουριστικής περιόδου και η έλλειψη χρημάτων στις τσέπες των τουριστών απετέλεσαν την αφορμή για τη μη κάλυψη εκατοντάδων επιταγών που είχαν εκδοθεί με ημερομηνία λήξης τον περασμένο Μάιο και τον Ιούνιο. Το γεγονός αυτό επέτεινε το αρνητικό ψυχολογικό κλίμα που επικρατεί στην αγορά.

Οι τράπεζες κατά την τρέχουσα χρονική περίοδο προετοιμάζονται έτσι ώστε από το Νοέμβριο να μπουν στο «παιχνίδι» της διεκδίκησης είσπραξης των επιχειρηματικών δανείων που εξέδωσαν τα τελευταία χρόνια. Η ρύθμιση - ασπιρίνη για αναστολή των εκπλειστηριασμών (μέχρις ότου διευθετηθεί το θέμα των πανωτοκίων) «απλώς παρατείνει το πρόβλημα και συσσωρεύει οφειλές για μια περίοδο κατά την οποία δεν υπάρχει κίνηση συναλλάγματος». Πρέπει να σημειωθεί ότι οι τράπεζες πάντοτε ακολουθούν την πολιτική της αδιάλλακτης στάσης έναντι των οφειλετών.

Δικαστικοί επιμελητές που κλήθηκαν να εκφράσουν άποψη για τα όσα επέρχονται δήλωσαν προς τη Δράση ότι «παρά την καθυστερημένη κάλυψη των επιταγών, η τοπική αγορά οικονομικά δεν ανοίχθηκε περισσότερο, δεν έκανε άλλα επιπλέον χρέη» και πρόσθεσαν «παρ' όλα αυτά, φαίνεται πως δεν υπάρχει χρήμα για την κάλυψη των οικονομικών υποχρεώσεων. Εάν συνεχισθεί αυτή η κατάσταση, τότε ο χειμώνας, αμέσως μετά το Νοέμβριο, θα είναι πάρα πολύ δύσκολος».

Το μόνο παρήγορο το οποίο και θα λειτουργήσει θετικά στη ψυχολογία των επιχειρηματιών είναι η αναστολή όλων των διαδικασιών αναγκαστικής είσπραξης των οφειλομένων. Δια Νόμου όλες αυτές οι διαδικασίες δεν πραγματοποιούνται κατά το χρονικό διάστημα από 25 Ιουλίου έως 15 Σεπτεμβρίου.

Ολα τα παραπάνω ισχύουν τόσο για την αγορά της Ρόδου, όσο και για την αντίστοιχη των περισσοτέρων νησιών της Δωδεκανήσου. Από τα νησιά, το μεγαλύτερο πρόβλημα έχει εντοπισθεί στην Κάλυμνο, ο οποία φέτος ζει μιαν πραγματική οικονομική τραγωδία. Η ανεργία έχει κατακρεουργήσει τη νεολαία που αργά αλλά σταδιακά εγκαταλείπει το νησί. Στα καταστήματα της Καλύμνου εμφανίζονται συχνότερα οι ελεγκτές του υπουργείου Οικονομικών απ' ότι οι πελάτες οι οποίοι και αποτελούν σπάνιο είδος. Οι καταναλωτές περνούν τη δική τους κρίση. Από τη μία πλευρά η έλλειψη χρήματος και από την άλλη το «κοκκίνισμα» των πιστωτικών τους καρτών, κατέστησαν απαγορευτικές όλες τις αγορές, ακόμα και στην περίοδο των εκπτώσεων.

«Ο χειμώνας που ακολουθεί θα συνοδευτεί από αναταράξεις στα οικονομικά των επιχειρήσεων (κυρίως των μικρομεσαίων) που με τη σειρά τους θα προκαλέσουν ισχυρό πλήγμα στον κοινωνικό ιστό» δήλωσε προς τη Δράση το μέλος του Επιμελητηρίου Δωδεκανήσου Κυριάκος Αρχοντάκης. Ο ίδιος παρακολουθώντας την πορεία της τοπικής οικονομίας εξέφρασε την άποψη ότι « πρέπει να προετοιμαστούμε για τα χειρότερα, μοιραία οδηγούμαστε σε κλείσιμο επιχειρήσεων». Πρόκειται για τις επιχειρήσεις εκείνες που λειτουργούν οριακά και χωρίς κέρδος. Παρά τις προσπάθειες που έχουν καταβληθεί, μέχρι σήμερα δεν κατέστη δυνατόν να καταγραφεί ο αριθμός των επιχειρήσεων που λειτουργούν καθ' υπέρβαση εκείνων που μπορεί να συντηρήσει το καταναλωτικό κοινό (ντόπιο και εισαγώμενο). Με το στοιχείο αυτό θα ήταν δυνατόν να καταδειχθεί και το μέγεθος του υπερεπαγγελματισμού που μαστίζει την αγορά.

Για την αντιστροφή της όλης κατάστασης εκείνα που πρέπει να γίνουν δεν είναι εύκολα. Το Εμπορικό και Βιομηχανικό Επιμελητήριο Δωδεκανήσου, λόγω του θεσμικού του ρόλου δεν μπορεί να επέμβει ουσιαστικά, παρά μόνο επικουρικά προς τους επιχειρηματίες που θ' αναζητήσουν πληφορορίες για το μέλλον των επιχειρήσεών τους. Τέτοιου είδους στοιχεία υπάρχουν εν αφθονία στο ΕΒΕΔ, αλλά ακόμα και αυτά δεν αναζητούνται από τους ενεργά δραστηριοποιούμενους στο χώρο του εμπορίου, της βιοτεχνίας και του τουρισμού.

Επίσης, η όλη νοσηρή κατάσταση δεν αντιστρέφεται με κινητοποιήσεις του είδους «κλείσιμο λιμένα» (όπως προγραμματίζεται να γίνει, εάν γίνει, την προσεχή Τετάρτη στη Ρόδο).

Οι προτάσεις, όπως αυτές συζητούνται από τα θεσμικά όργανα και διατυπώνονται από τους οικονομικούς παράγοντες προβλέπουν την άσκηση πολιτικής που θα προσβλέπει μόνο σε μεσομακροπρόθεσμα αποτελέσματα. Είναι χαρακτηριστικό πως ο κ. Κυριάκος Αρχοντάκης πιστεύει στη δυνατότητα αντιστροφής του αρνητικού κλίματος, όμως αυτό θα προέλθει μόνον μέσα από την προσέλκυση επενδυτών, την υλοποίηση έργων υποδομής που θα δημιουργήσουν θέσεις εργασίας και την εν γένει αλλαγή της τουριστικής πολιτικής.

Στο ερώτημα, ο φετινός χειμώνας πως θα βγεί; Τα στόματα των περισσοτέρων παραμένουν ερμητικά κλειστά, καθώς θαύματα αυτού του είδους δεν γίνονται. Το μόνο σίγουρο είναι πως η όλη κατάσταση της τοπικής οικονομίας δεν έφτασε τυχαία σ' αυτό το επίπεδο. Για την εγκατάλειψη της αγοράς υπάρχουν ευθύνες και αυτές σύντομα θα καταλογισθούν.



ΟΣΟ πλησιάζει η ημέρα πραγματοποίησης του Συνεδρίου του ΠΑΣΟΚ και οι δημοσκοπήσεις θα είναι αποκαλυπτικές της κρίσης στο κυβερνών κόμμα, τόσο θα πληθαίνουν οι φωνές των στελεχών του Κινήματος που έχοντας τη δυνατότητα και το δικαίωμα να εκφράσουν ελεύθερα την άποψή τους, θα προειδοποιούν για το «μοιραίο» που μπορεί να επέλθει αν δεν υπάρξει έγκαιρα στροφή σε κυβερνητικό και κομματικό επίπεδο.

Ο ΔΗΜΗΤΡΗΣ Κρεμαστινός είναι σαφώς ένας από αυτούς και το έχει αποδείξει σε πολλές περιπτώσεις. Το ίδιο έπραξε και κατά τη συνάντηση που είχε με πολιτικούς του φίλους το Σάββατο βράδυ σε ξενοδοχείο στο Φαληράκι. Ο Βουλευτής Δωδεκανήσου αντάλλαξε απόψεις και προτάσεις για το πώς το ΠΑΣΟΚ θα ήταν δυνατό να ξεπεράσει τη βαθιά κρίση που το ταλανίζει, μια κρίση που υφέρπει ή είναι έκδηλη και σε κυβερνητικό επίπεδο.

ΚΑΥΣΤΙΚΟΣ και αποκαλυπτικός ο πρώην υπουργός στάθηκε επί μακρόν και στα τοπικά μας ζητήματα, δίδοντας έμφαση στην πορεία των έργων υποδομής, η εξέλιξη των οποίων θα καθορίσει σε μεγάλο βαθμό τις προσωπικές του πολιτικές επιλογές στο μέλλον. Δεν δίστασε να εκμυστηρευθεί στο ακροατήριο των δεκάδων φίλων του το περιεχόμενο των συνομιλιών που κατά καιρούς είχε με τον ίδιο τον πρωθυπουργό, όπως και τη «συμφωνία κυρίων» που επέβαλλε ο κ. Κρεμαστινός στον Κώστα Σημίτη προκειμένου μόνο υπό συγκεκριμένους όρους να εκτεθεί ως υποψήφιος βουλευτής και στις επόμενες εθνικές εκλογές.

Νικήτας Οικονόμου



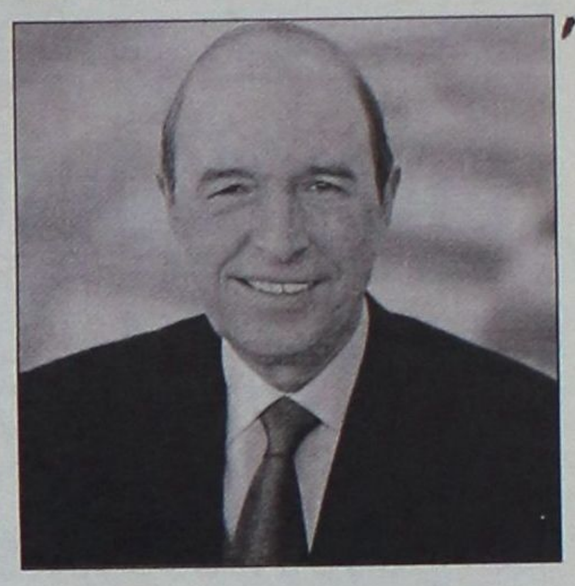

«Συμφωνία κυρίων» Σημίτη-Κρεμαστινού

Ποιες προϋποθέσεις έθεσε ο πρώην υπουργός στον πρωθυπουργό για μια θέση στην κυβέρνηση και για μια δεύτερη βουλευτική θητεία στη Δωδεκάνησο – Αποκαλυπτικός και καυστικός στη συνάντηση με πολιτικούς του φίλους το Σάββατο βράδυ στη Ρόδο

ΧΩΡΙΣ φόβο και πάθος ο κ. Δημήτρης Κρεμαστινός εξέθεσε το Σάββατο βράδυ στη Ρόδο τη ζοφερή εικόνα που παρουσιάζουν το τελευταίο διάστημα κόμμα και κυβέρνηση, μια κατάσταση που αποτυπώνεται στις δημοσκοπήσεις οι οποίες καταγράφουν το έλλειμμα εμπιστοσύνης του κόσμου προς την κυβερνητική παράταξη, «χωρίς η Νέα Δημοκρατία να καταβάλλει ιδιαίτερη προσπάθεια» όπως παρατήρησε ο πρώην υπουργός.

Μπορεί να εξέφρασε την ελπίδα ότι το Συνέδριο θα λειτουργήσει εκτονωτικά για το κόμμα, δεν παρέλειψε όμως να καυτηριάσει για πολλοστή φορά το φαινόμενο των «μελών – μαϊμούδων», στοιχείο που αποτελεί εγγενή αδυναμία και παθογένεια του ΠΑΣΟΚ. Προς τούτο κάλεσε τους πολιτικούς του φίλους να στραφούν προς την κοινωνία και να προσελκύσουν τους πολίτες εκείνους που δύνανται να αποτελέσουν ενεργά μέλη του κόμματος, ***κλείνοντας έτσι τις πόρτες στα «μέλη του τριχίλιαρου που δεν ψήφισαν ή δεν πρόκειται να ψηφίσουν ποτέ το ΠΑΣΟΚ».***

Ο Δημήτρης Κρεμαστινός αναφέρθηκε στην ιστορική διαδρομή και προσφορά του ΠΑΣΟΚ και της «μεταμορφώσεις» που έχουν επέλθει στην ιδεολογική του φυσιογνωμία χωρίς σε καμία περίπτωση να αφήσει την παραμικρή αιχμή αμφισβήτησης κατά του Κώστα Σημίτη. Στηλίτευσε απεναντίας τις πρακτικές των προσωπικών στρατηγικών, των «ταμπελών» και των «ομάδων» οι οποίες ενδέχεται να συγκρουστούν τον ερχόμενο Οκτώβριο και από τις οποίες ο ίδιος επιλέγει συνειδητά να απέχει.

Υποψήφιος υπό προϋποθέσεις...

ΓΙΑ μία ακόμα φορά και ίσως με περισσότερη έμφαση ο κ. Κρεμαστινός δεν άφησε πολλά περιθώρια να πιστεύει ο οποιοσδήποτε, ότι μια δεύτερη υποψηφιότητά του στις επόμενες βουλευτικές εκλογές θα πρέπει να θεωρείται δεδομένη, όπως και να έχουν τα πράγματα.

Σε μία έκρηξη ειλικρίνειας ο πρώην υπουργός αποκάλυψε ότι σε πρόσφατη συνάντησή του με τον κ. Κώστα Σημίτη τού ξεκαθάρισε, ότι δεν πρόκειται να επανεκτεθεί ως υποψήφιος βουλευτής στη Δωδεκάνησο αν μέχρι τις επόμενες εκλογές δεν διαπιστώσει ότι τα σημαντικά έργα υποδομής έχουν προχωρήσει. ***«Δεν μπορούμε να διατηρούμε ή να διεκδικούμε καρέκλες και αξιώματα αν αυτά δεν συμβάλλουν στην προώθηση των ζητημάτων της περιοχής μας»*** είπε ο κ. Κρεμαστινός, τονίζοντας ότι αυτά τα έχει επισημάνει και στον πρωθυπουργό «μιας και η υποψηφιότητά μου αποτελούσε προσωπική του επιλογή».

Με την ευκαιρία αναφέρθηκε και στην πρόσφατη επίσκεψη του κλιμακίου στη Ρόδο για τα αποτελέσματα της οποίας δεν έδειξε να είναι ιδιαίτερα αισιόδοξος. «Αν είναι να περιοδεύουμε και να ανταλλάσσουμε απόψεις δεν πετυχαίνουμε πολλά πράγματα» επισήμανε ο βουλευτής Δωδεκανήσου. «Αυτό που μετράει και έχει σημασία για τον κόσμο είναι να βλέπει ότι τα έργα προχωρούν και από χρόνο σε χρόνο διαπιστώνει την πρόοδο που γίνεται. Τι να τις κάνει τις δεσμεύσεις;» συμπλήρωσε με νόημα ο κ. Κρεμαστινός.

Υπουργός; Οχι πάντως για το χαρτοφυλάκιο και μόνο...

ΚΑΤΙ που επίσης ξεκαθάρισε στον πρωθυπουργό ο Δημήτρης Κρεμαστινός σε πρόσφατη συζήτηση μαζί του ήταν, ότι δεν προτίθεται να αναλάβει υπουργικά καθήκοντα απλά για να έχει την ικανοποίηση ότι συμμετέχει στο κυβερνητικό σχήμα.

«Το υπουργικό αξίωμα έχει ουσία και περιεχόμενο όταν σου δίδεται η δυνατότητα να παρουσιάσεις έργο και όχι για να δημιουργείται η εντύπωση ότι έγιναν αλλαγές στην κυβέρνηση, επειδή αυτό επιβάλλουν οι δύσκολες συγκυρίες» είπε ο κ. Κρεμαστινός. Χωρίς να υπεισέλθει σε λεπτομέρειες άφησε να εννοηθεί ότι σχετικές συζητήσεις και κρούσεις μπορεί να του έγιναν, όμως δεν ήταν διατεθειμένος να αποδεχθεί μια πρόταση όσο δελεαστική κι αν ήταν, από τη στιγμή που δεν του εξασφάλιζε κανείς τα εχέγγυα για ουσιαστική δουλειά σε κάποιο υπουργείο. Αυτά επί του παρόντος καθώς τίποτα δεν πρέπει να αποκλείεται στο μέλλον.

✔ ΣΤΗ συνάντηση του Σαββάτου παρευρέθηκαν πολιτικοί και προσωπικοί φίλοι του Δημήτρη Κρεμαστινού, κομματικά και συνδικαλιστικά στελέχη του ΠΑΣΟΚ, πολλοί εκπρόσωποι του ιατρικού κλάδου και φυσικά αρκετά στελέχη της Αυτοδιοίκησης που προαλείφονται για το δημαρχιακό αξίωμα στις εκλογές του 2002. Οι λόγοι ευνόητοι...



μια ξεχωριστή θέση στη θάλασσα

ΔΡΟΜΟΛΟΓΙΑ
ΑΠΟ 16/7/2001 ΕΩΣ 23/7/2001

16/7	ΔΕΥ	ΡΟΔΟΣ	15.00	ΝΙΣΥΡΟ-ΚΩ-ΑΣΤΥΠΑΛΑΙΑ-ΠΕΙΡΑΙΑ
17/7	ΤΡΙ	ΠΑΤΜΟΣ	14.00	ΚΩ-ΚΑΛΥΜΝΟ-ΛΕΡΟ-ΠΑΤΜΟΟΠΕΙΡΑΙΑ
18/7	ΤΕΤ	ΡΟΔΟΣ	14.00	ΤΗΛΟ-ΚΩ-ΚΑΛΥΜΝΟ-ΛΕΡΟ-ΠΑΤΜΟ-ΠΕΙΡΑΙΑ
19/7	ΠΕΜ	ΠΑΤΜΟΣ	14.00	ΣΥΜΗ-ΚΩ-ΛΕΡΟ-ΠΑΤΜΟ-ΠΕΙΡΑΙΑ
20/7	ΠΑΡ	ΡΟΔΟΣ	14.00	ΚΩ-ΚΑΛΥΜΝΟ-ΛΕΡΟ-ΠΑΤΜΟ-ΠΕΙΡΑΙΑ
21/7	ΣΑΒ	ΠΑΤΜΟΣ	10.00	ΚΩ-ΣΑΜΟ-ΘΕΣΣΑΛΟΝΙΚΗ
22/7	ΚΥΡ	ΡΟΔΟΣ	14.00	ΚΩ-ΚΑΛΥΜΝΟ-ΛΕΡΟ-ΠΑΤΜΟ-ΠΕΙΡΑΙΑ
23/7	ΔΕΥ	ΠΑΤΜΟΣ	15.00	ΝΙΣΥΡΟ-ΚΩ-ΑΣΤΥΠΑΛΑΙΑ-ΠΕΙΡΑΙΑ

ΠΛΗΡΟΦΟΡΙΕΣ
ΚΕΝΤΡΙΚΟ ΠΡΑΚΤΟΡΕΙΟ ΡΟΔΟΥ
Δ·Α·Ν·Ε· SEA LINE
ΔΩΔΕΚΑΝΗΣΙΑΚΗ ΑΝΩΝΥΜΗ ΝΑΥΤΙΛΙΑΚΗ ΕΤΑΙΡΙΑ
ΑΥΣΤΡΑΛΙΑΣ 92, ΤΗΛ. ΠΡΑΚΤΟΡΕΙΟ: 43150 (10 ΓΡΑΜΜΕΣ)
ΔΙΟΙΚ. ΥΠ.: 43110 ΚΑΙ 43112, ώρες 8π.μ. - 8μ.μ.

ADEL/SAATCHI & SAATCHI



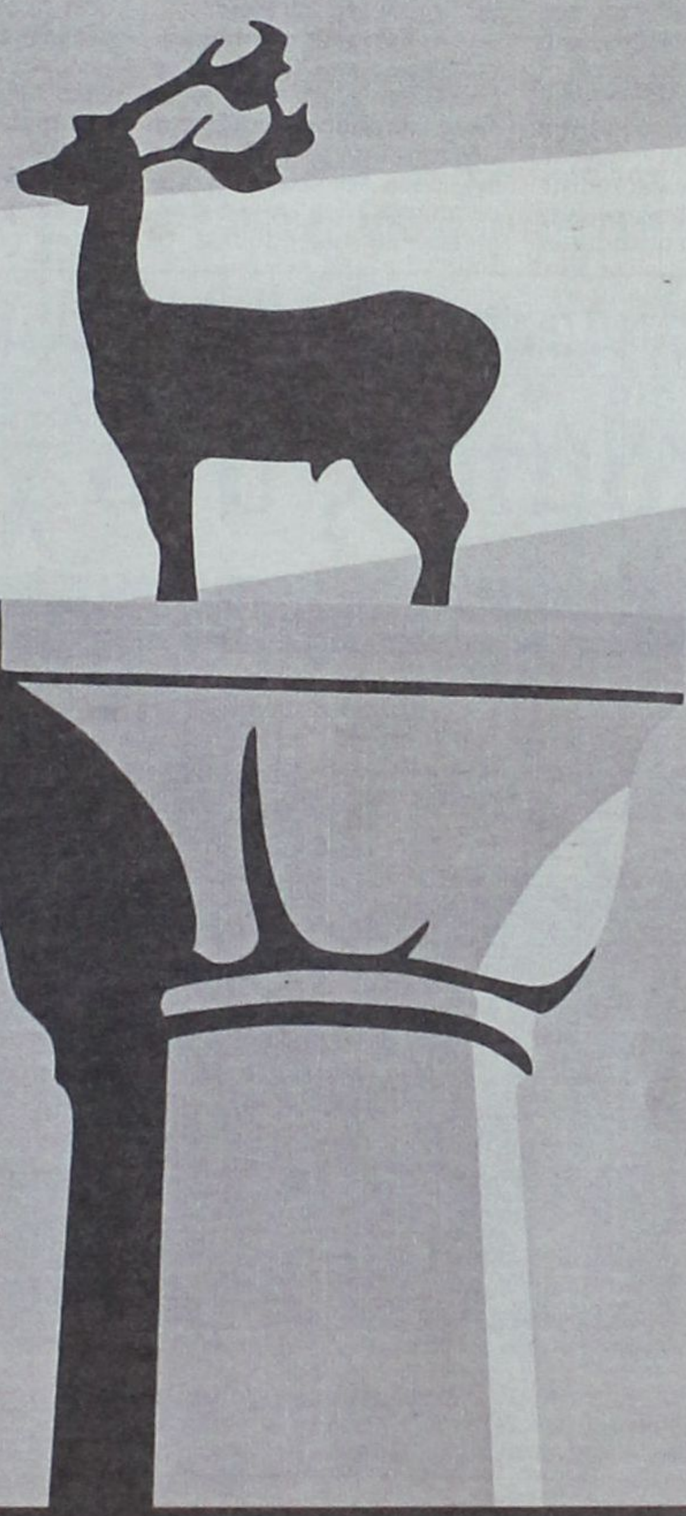

[Ρόδος, ώρα 11.00]

Εδώ πετάνε οι Έλληνες!

Με ολοκαίνουργια, ιδιόκτητα ERJ 145 της Axon Airlines

Η Axon Airlines σας καλωσορίζει στις πιο αξιοζήλευτες πτήσεις στον ελληνικό ουρανό. Σας υποδέχεται στα ολοκαίνουργια αεροσκάφη της, για να σας προσφέρει πτήσεις που ξεχωρίζουν για την άνεση και τη μοναδική πολυτέλειά τους. Καθίστε αναπαυτικά στα δερμάτινα καθίσματα και θαυμάστε τον ελληνικό ουρανό και τη θάλασσα από τα εντυπωσιακά παράθυρα ενός υπερσύγχρονου jet. Από σήμερα μπορείτε να απολαμβάνετε την ξεχωριστή εξυπηρέτηση Axon Airlines ταξιδεύοντας από τη Ρόδο με δύο πτήσεις καθημερινά στην Αθήνα και από εκεί σε Μιλάνο, Παρίσι, Βρυξέλλες αλλά και Ηράκλειο, Θεσσαλονίκη, Μύκονο, Σάμο, Σαντορίνη, Χανιά. Γιατί τώρα η Axon Airlines πετάει σε οκτώ ελληνικές πόλεις και μαζί της πετάνε όλοι οι Έλληνες.

12.000 δρχ. Από 6 έως 15 Ιουλίου απολαύστε όλες μας τις πτήσεις εσωτερικού με 12.000 δρχ. (Η τιμή ισχύει για απλή μετάβαση και δεν περιλαμβάνει φόρους αεροδρομίου.)

axon airlines

Άξονας Εσείς, Προορισμός Ο Κόσμος

ΡΟΔΟΣ	ΑΘΗΝΑ	ΗΡΑΚΛΕΙΟ	ΘΕΣΣΑΛΟΝΙΚΗ	ΜΥΚΟΝΟΣ	ΒΡΥΞΕΛΛΕΣ	ΜΙΛΑΝΟ	ΠΑΡΙΣΙ
(0241) 32224	(01) 37 26 000	(081) 331 310	(031) 252 535-8	(0289) 28370	ΣΑΜΟΣ	ΣΑΝΤΟΡΙΝΗ	ΧΑΝΙΑ
(0241) 70546/7/9	(01) 35 32 533	(081) 331 320		(0289) 22232	[illegible]	(0286) 25851	(0821) 20928
		(081) 331 330				(0286) 25852	(0821) 20929

Το φιάσκο της «τριών ημερών» της Bellavia...

«Το μοιραίο, ίσως, λάθος, του Καραγιάννη»

Νομάρχης και Μπελεζιώτης ταυτίστηκαν και σκαρφίστηκαν τις... «δοκιμαστικές πτήσεις» - Σκεπτικισμός από τους ερασιτεχνισμούς και τις προχειρότητες

Οι ατυχείς αν μη τι άλλο χειρισμοί από την πλευρά του κ. Σάββα Καραγιάννη στο θέμα της αεροπορικής εταιρείας, πριν και μετά την έναρξη των δρομολογίων της Bellavia, επιδείνωσαν για μία ακόμα φορά το κλίμα στους κόλπους της πλειοψηφίας στο Νομαρχιακό Μέγαρο. Και αυτό γιατί οι «Δωδεκανησιακές Αερογραμμές» προβλήθηκε προς τα έξω ως ένας – ίσως και ο μοναδικός – άσος στο μανίκι του νομάρχη Δωδεκανήσου, εν όψει των οριστικών του αποφάσεων για τις εκλογές του 2002.

Ο κ. Καραγιάννης παίρνοντας πάνω του το όλο θέμα ανέλαβε το ρίσκο της προσωπικής επιτυχίας αλλά και αποτυχίας ταυτόχρονα. Αν και το εγχείρημα δεν πρέπει να θεωρείται από τώρα ως μια καταδικασμένη πρωτοβουλία, τα όσα προηγήθηκαν πριν την ανακοίνωση της έναρξης δρομολογίων της Bellavia όπως επίσης και το φιάσκο των πρώτων τριών ημερών υλοποίησης του εγχειρήματος, ανέδειξαν με τρόπο ανάγλυφο την αντικειμενική αδυναμία της νομαρχιακής αρχής και προσωπικά



του Σάββα Καραγιάννη να φέρουν σε πέρας ένα «μεγαλόπνοο σχέδιο».

Η σπουδή, για πολλούς ακατανόητη, να ξεκινήσουν τα δρομολόγια της Bellavia, η παντελής απουσία έστω και στοιχειώδους προετοιμασίας και προγραμματισμού και συνολικά οι ερασιτεχνικοί χειρισμοί για το «στήσιμο» του όλου εγχειρήματος βάρυνε την ατμόσφαιρα μεταξύ των κορυφαίων στελεχών της νομαρχιακής αρχής οι οποίοι κατά δήλωσή τους «έπεσαν από τα σύννεφα». Μεταξύ αυτών και τα στελέχη εκείνα που εξέφραζαν την σαφή επιφύλαξή τους για το «απονενοημένο» που προωθούσε ο κ. Καραγιάννης, στη συνέχεια όμως και αφού προηγήθηκαν τα «εγκαίνια» εξεδήλωναν την συγκρατημένη έστω αισιοδοξία τους.

ΜΕΤΑ την απόφαση για προσωρινή αναστολή των δρομολογίων, ως αποτέλεσμα της προχειρότητας που επεδείχθη σε καίριους τομείς όπως η πρακτόρευση, έκδοση εισιτηρίων και γενικότερα της ενημέρωσης της κοινής γνώμης για την έναρξη των δρομολογίων των «Δωδεκανησιακών Αερογραμμών», επανήλθε εκ νέου η καχυποψία και η πλήρης σχεδόν απογοήτευση. Μέχρι του σημείου μάλιστα να εκλαμβάνονται οι εξελίξεις της προηγούμενης εβδομάδας από παράγοντα της Νομαρχίας ως ***«το μοιραίο ίσως λάθος για τον Καραγιάννη, επειδή ακριβώς η αεροπορική εταιρία αποτελεί το δυνατό χαρτί για τον νομάρχη».***

Αλγεινές εντυπώσεις προκάλεσε και η στάση του διευθύνοντος συμβούλου της Bellavia Παναγιώτη Μπελεζιώτη ο οποίος με δηλώσεις του το βράδυ της Παρασκευής (ΠΑΛΜΟΣ) επεχείρησε να διασκεδάσει την απόφαση για αναστολή των πτήσεων λέγοντας ούτε λίγο ούτε πολύ ότι αυτό είχε προαποφασιστεί και προαναγγελθεί κατά τη διάρκεια της κοινής συνέντευξης τύπου με τον Σάββα Καραγιάννη. Κάτι που φυσικά δεν ειπώθηκε ποτέ, παρά μόνον επιβεβαιώθηκαν τα περί «εξάμηνης πιλοτικής λειτουργίας». ***Ποτέ δεν ελέχθη ότι η Bellavia θα άρχιζε ...δοκιμαστικά δρομολόγια για δύο – τρεις μέρες και αναλόγως θα διαμόρφωνε το πρόγραμμά της (ποιο πρόγραμμα;).***

Το δυστύχημα για τη Νομαρχία και προσωπικά για τον κ. Καραγιάννη είναι ότι το Σάββατο το πρωί με γραπτή του ανακοίνωση μάς ενημέρωνε για την... «ευχάριστη θέση» που βρισκόταν να προσυπογράψει το μη αληθές. Ποτέ δεν ισχυρίστηκε κανείς ότι το να αναλαμβάνει κάποιος την ευθύνη για λάθος χειρισμούς και ερασιτεχνισμούς είναι κάτι εύκολο...

Για την ιστορία, αύριο θα ανακοινωθούν αναλυτικά τα δρομολόγια της Bellavia που θα ισχύουν από την Δευτέρα 23 Ιουλίου μέχρι την Κυριακή 30 Σεπτεμβρίου. Και ο Θεός βοηθός...

Για τους φύλακες των αρχαιολογικών μας χώρων

Ο κόμπος στο χτένι

Τρεις μήνες απλήρωτοι και στο ...περίμενε

Από Δευτέρα σε Δευτέρα παραπέμπουν τους φύλακες των αρχαιολογικών μας χώρων οι αρμόδιοι σε κεντρικό και τοπικό επίπεδο, με αποτέλεσμα να παραμένουν επί τρεις μήνες τουλάχιστον απλήρωτοι.

Πρόκειται συγκεκριμένα για 100 περίπου άτομα, συμπεριλαμβανομένων και αυτών που υπηρετούν στα νησιά μας, οι οποίοι ακόμα περιμένουν τα δεδουλευμένα τους. Οι εξηγήσεις που παίρνουν και από την προϊσταμένη κ. Μιχαηλίδου δεν θεωρούνται πειστικές αφού μια από τις αιτιολογικές που προβάλλει είναι ότι «τα χρήματα είναι στην τράπεζα και σε λίγες ημέρες θα απεμπλακούν».



Αυτές οι ...λίγες ημέρες φαίνεται όμως ότι διαρκούν παραπάνω από το προβλεπόμενο διάστημα, γεγονός που προκαλεί την αγανάκτηση των εργαζομένων. «Τελικά θα περιμένουμε μέχρι την ...Μεγάλη Τρίτη για να πληρωθούμε;» ερωτούν σε επικοινωνία τους με τη «Δράση». Συμπληρώνουν μάλιστα ότι το φαινόμενο δεν είναι σπάνιο αφού και σε άλλες περιπτώσεις έχει καθυστερήσει υπερβολικά η καταβολή των δεδουλευμένων.

Οι 100 περίπου φύλακες των αρχαιολογικών μας χώρων εργάζονται σε εποχικό επίπεδο και όπως αντιλαμβάνεται κάποιος τα εισοδήματά τους είναι προφανώς συγκεκριμένα και περιορισμένα. Από αύριο και πάλι η ελπίδα θα τους οδηγήσει στα γραφεία των αρμοδίων της Αρχαιολογίας μέχρι κάποιος να συγκινηθεί...

Για δημοσίευμα της "Δράσης"

Διευκρινήσεις από Δ.Σ.Ρ.

ΑΜΕΣΗ και διευκρινιστική ήταν η απάντηση του Δικηγορικού Συλλόγου Ρόδου στο δημοσίευμα της "Δράσης", με τίτλο «Στήριξε τους νέους δικηγόρους, αν επιθυμείς να πάρεις δάνειο». Ενα δημοσίευμα που προέκυψε μετά από επώνυμη καταγγελία αναγνώστη μας.

«ΟΙ ΔΙΚΗΓΟΡΟΙ είναι ένα κομμάτι της κοινωνίας, ζουν τα προβλήματά της και ενδιαφέρονται για την επίλυσή τους.

Υπήρξαν μάλιστα από τους πρωτοπόρους στην καθιέρωση της δωρεάν παροχής υπηρεσιών σε ασθενείς οικονομικά πολίτες.

Σχετικά με το αναφερόμενο στο δημοσίευμα θέμα της εγγραφής προσημειώσεως υποθήκης, η αμοιβή ορίστηκε με νόμιμη απόφαση για μέχρι το ποσό των δρχ. 10.000.000 σε ποσοστό 1%, από το ποσό των δρχ. 10.000.001 μέχρι του ποσού των δρχ. 50.000.000 σε ποσοστό 0,50%, από δρχ. 50.000.001 μέχρι του ποσού δρχ. 100.000.000 σε ποσοστό 0,20% και από δρχ. 100.000.001 και άνω σε ποσοστό 0,10%. Από το εισπραττόμενο ποσό, ποσοστό 60% περιέρχεται στο Ταμείο Συνεργασίας των Δικηγόρων.

Ως εκ τούτου, τα αναφερόμενα στο δημοσίευμα "Στήριξε τους νέους δικηγόρους" και τα περί καταβολής ποσού 250.000 δρχ. ανεξαρτήτως του ποσού εγγραφής προσημειώσεως, δεν ανταποκρίνονται στην πραγματικότητα, αφού αυτό κυμαίνεται ανάλογα με τα αναφερθέντα ποσά και δεν περιέρχεται το οποιοδήποτε ποσό σε οποιοδήποτε ταμείο στήριξης των Νέων Δικηγόρων.

Για τον Δικηγορικό Σύλλογο Ρόδου
Ο πρόεδρος
Κωνσταντίνος Σαρρής
Ο γενικός γραμματέας
Γρηγόρης Μοράρης»

RODOGAZ
Στη Ρόδο από το 1963



• Διανομή φιαλών υγραερίου κατ' οίκον
τηλέφωνα παραγγελιών 64409 - 094 528212
• Διανομή χύμα υγραερίου
• Πώληση καυστήρων και λεβήτων υγραερίου
για κεντρικά συστήματα θέρμανσης
• Θερμαντικά σώματα



Διεύθυνση εργοστασίου: Καναμάτ Ρόδου • Τηλ: 62649
Διεύθυνση πρατηρίου: Αυστραλίας 50 • τηλ: 34244-5

Συμπληρώθηκαν συνολικά 82.150 έντυπα της Ιεράς Συνόδου

Ευχαριστίες Χριστόδουλου για τις υπογραφές από τα Δωδ/σα

- Προσωπική επιστολή στον π. Κυριάκο Μανέττα
- Ο Αρχιεπίσκοπος επιθυμεί να επισκεφθεί τη Ρόδο

Το άτυπο δημοψήφισμα της Εκκλησίας της Ελλάδος για το θέμα των ταυτοτήτων και η διενέργειά του στη Δωδεκάνησο, παρ' ότι αρχικώς φάνηκε πως δημιούργησε προβλήματα στις εδώ Ιερές Μητροπόλεις, στη συνέχεια διαπιστώθηκε πως απετέλεσε την αφορμή για την περαιτέρω συσπείρωση των πιστών γύρω από ένα σκοπό γεγονός που ευαρέστησε τους εκκλησιαστικούς κύκλους μέχρι και το Φανάρι.

Από την τελική καταμέτρηση των εντύπων της Ιεράς Συνόδου διαπιστώθηκε ότι συνολικά **82.150 Δωδεκανήσιοι** ανταποκρίθηκαν στο κάλεσμα της Εκκλησίας της Ελλάδος και υπέγραψαν για την ανάγκη πραγματοποίησης δημοψηφίσματος. Οι περισσότερες υπογραφές συγκεντρώθηκαν στη **νήσο Ρόδο 52.000 και ακολούθησε η Κάλυμνος με 14.000 και η Κως με 8.000**. Το αποτέλεσμα του άτυπου δημοψηφίσματος της Εκκλησίας της Ελλάδος θα κοινοποιηθεί στον Πρόεδρο της Δημοκρατίας τον προσεχή Οκτώβριο με το αίτημα της διενέργειας εθνικού δημοψηφίσματος. Ολα αυτά θα συμβούν πριν το συνέδριο του κυβερνώντος κόμματος, με ό,τι αυτό συνεπάγεται.

Ο Αρχιεπίσκοπος

Το αποτέλεσμα του δημοψηφίσματος στη Δωδεκάνησο ήταν κάτι περισσότερο από ικανοποιητικό για τον αρχιεπίσκοπο Αθηνών και Πάσις Ελλάδος Χριστόδουλο. Ο Μακαριώτατος είχε τηλεφωνική επικοινωνία την περασμένη εβδομάδα με τον πατήρ και διδάσκαλο Κυριάκο Μανέττα τον οποίο και ευχαρίστησε για τον αγώνα του ώστε να διενεργηθεί και στο Νομό μας το δημοψήφισμα. Πρέπει να σημειωθεί ότι ο πατήρ Κυριάκος Μανέττας ήταν ο πρώτος που έφερε στη Ρόδο τα έντυπα της Ιεράς Συνόδου και οργάνωσε τη συγκέντρωση των υπογραφών. Ο Αρχιεπίσκοπος αναγνωρίζοντας την προσφορά του αυτή (ως Ιερέα και ως Διδασκάλου), του απέστειλε και προσωπική επιστολή, αντίγραφο της οποίας δημοσιεύει σήμερα η Δράση.

«Θεωρώ χαρά και ικανοποίησή μου αυτή την ωραία επιστολή του Αρχιεπισκόπου Αθηνών και πάσις Ελλάδος Χριστόδουλου, ο οποίος δεν δικαιώνει μόνο τον δικό μου αγώνα, αλλά και τον αγώνα όλων εκείνων που υπέγραψαν στη Δωδεκάνησο για το θέμα των ταυτοτήτων». Για την ύπαρξη της επιστολής ενημερώθηκε την περασμένη εβδομάδα ο πρωτοσύγκελλος της Δωδεκανησιακής πρωτεύουσας Κωνσταντίνου Υδραίου (14 Νοεμβρίου). Για τον ίδιο λόγο ο κ. Χριστόδουλος επισκέφθηκε τη Ρόδο το 1986.

Εγινε γνωστό ότι ο Αρχιεπίσκοπος -πλέον- Χριστόδουλος επιθυμεί να επισκεφθεί εκ νέου τη Ρόδο (πιθανόν κατά την ημέρα εορτής του Κωνσταντίνου Υδραίου) εφόσον όμως του γίνει σχετική πρόσκληση.

Ν.Κ.

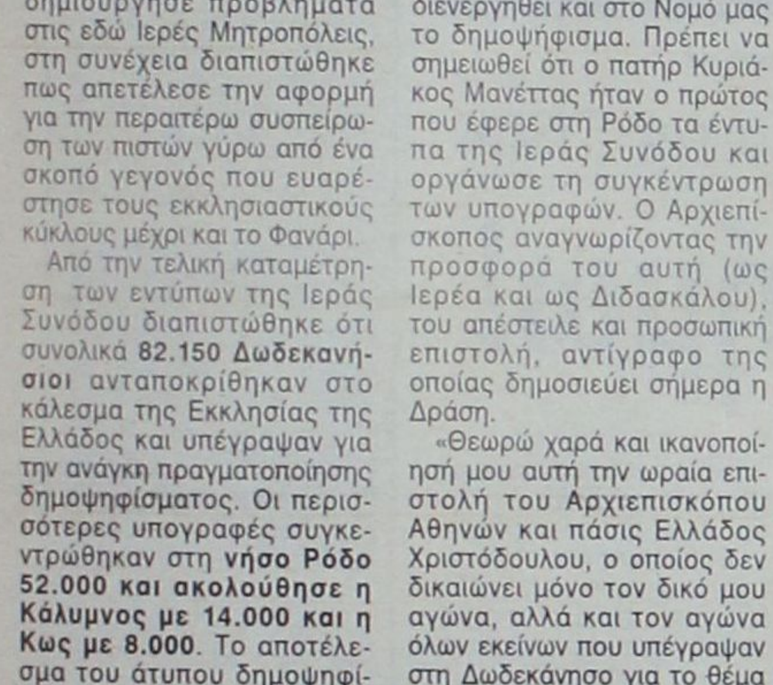

Κυριακή 09 Οκτωβρίου 2000, στο ναΰδριο της Αγίας Ειρήνης - Πανεπιστήμιο Αιγαίου - για πρώτη φορά στη Ρόδο παρουσιάζονται τα έντυπα της Ιεράς Συνόδου. Ο πατήρ Κυριάκος Μανέττας υπογράφει το έντυπο υπ' αριθμόν «1». Ακολούθησε μια μεγάλη οργάνωση προκειμένου - παρά τις αντιδράσεις - να διενεργηθεί και στη Δωδ/σο το άτυπο δημοψήφισμα

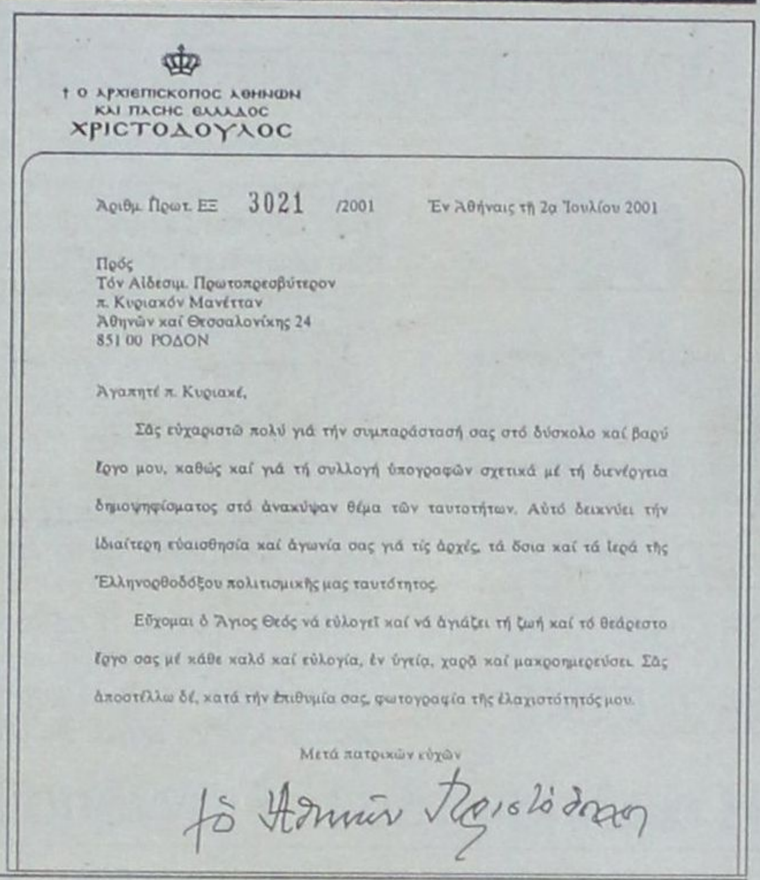

† Ο ΑΡΧΙΕΠΙΣΚΟΠΟΣ ΑΘΗΝΩΝ
ΚΑΙ ΠΑΣΗΣ ΕΛΛΑΔΟΣ
ΧΡΙΣΤΟΔΟΥΛΟΣ

Αριθμ. Πρωτ. ΕΞ 3021 /2001 Ἐν Ἀθήναις τῇ 2ᾳ Ἰουλίου 2001

Πρός
Τόν Αἰδεσιμ. Πρωτοπρεσβύτερον
π. Κυριακόν Μανέτταν
Ἀθηνῶν καί Θεσσαλονίκης 24
851 00 ΡΟΔΟΝ

Ἀγαπητέ π. Κυριακέ,

Σᾶς εὐχαριστῶ πολύ γιά τήν συμπαράστασή σας στό δύσκολο καί βαρύ ἔργο μου, καθώς καί γιά τή συλλογή ὑπογραφῶν σχετικά μέ τή διενέργεια δημοψηφίσματος στό ἀνακύψαν θέμα τῶν ταυτοτήτων. Αὐτό δεικνύει τήν ἰδιαίτερη εὐαισθησία καί ἀγωνία σας γιά τίς ἀρχές, τά ὅσια καί τά ἱερά τῆς Ἑλληνορθοδόξου πολιτισμικῆς μας ταυτότητος.

Εὔχομαι ὁ Ἅγιος Θεός νά εὐλογεῖ καί νά ἁγιάζει τή ζωή καί τό θεάρεστο ἔργο σας μέ κάθε καλό καί εὐλογία, ἐν ὑγείᾳ, χαρᾷ καί μακροημερεύσει. Σᾶς ἀποστέλλω δέ, κατά τήν ἐπιθυμία σας, φωτογραφία τῆς ἐλαχιστότητός μου.

Μετά πατρικῶν εὐχῶν

† ὁ Ἀθηνῶν Χριστόδουλος



Μόνοι μας θα δώσουμε άλλοθι, αν παρ' ελπίδα κάτι «στραβώσει»...

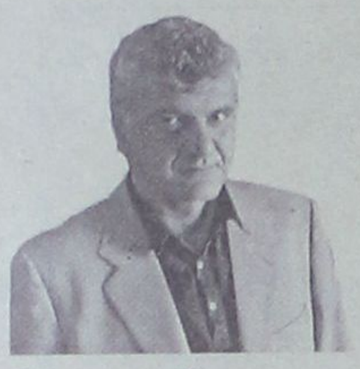

Περιμένει ακόμα στο ακουστικό

***ΔΥΟ ΜΟΝΟ** δήμαρχοι από ολόκληρο το νομό (!) εδέησαν να ανταποκριθούν έγκαιρα στην έκκληση του Γιώργου Γιαννόπουλου για από κοινού συντονισμό όλων των πρωτοβάθμιων Ο.Τ.Α, εν όψει της επικείμενης νέας - και καθοριστικής - συνάντησης με τον Κώστα Λαλιώτη.*

***ΤΟ ΓΕΓΟΝΟΣ** θεωρείται ασφαλώς θλιβερό, καθ' ότι θα έπρεπε - υποτίθεται - να υποκινούν οι ίδιοι την ΤΕΔΚΔ να ασκεί πιέσεις προς τα υπερκείμενα κυβερνητικά κλιμάκια για την επίλυση των προβλημάτων που αντιμετωπίζουν οι περιοχές τους. Οχι να τους... εκλιπαρεί αυτή να στείλουν τις εν λόγω λίστες!*

***ΠΕΡΑΝ** τούτου, η καθυστέρηση εγκυμονεί - στην ουσία των πραγμάτων - τον μείζονα κίνδυνο να παραπεμφθούν για μία ακόμα φορά στις «καλένδες» τα διεκδικούμενα έργα, σε μία μάλιστα χρονική περίοδο που το Υπουργείο δείχνει καλή διάθεση, υπό την πίεση ενδεχομένως και της αρνητικής συγκυρίας την οποία διέρχεται η κυβέρνηση. Αυτό όμως, μόνο ο Δημήτρης Διακομιχάλης και ο Παναγιώτης Κυριακούλης έδειξαν μέχρι τώρα να το συνειδητοποιούν...*





Μόνο αυτοί απάντησαν...

Η έκκληση του Γ. Γιαννόπουλου για έγκαιρη προετοιμασία της ΤΕΔΚ

Φωνή βοώντος εν τη ερήμω!

Μόνο δύο δήμαρχοι από όλο το νομό έστειλαν υπόμνημα για το Λαλιώτη

ΤΗΝ ΥΣΤΑΤΗ ώρα θα σπεύσουν οι δήμαρχοι του νομού μας - όπως τουλάχιστον δείχνουν τα πράγματα - να συντονίσουν τις ενέργειές τους για την επίτευξη του καλύτερου δυνατού αποτελέσματος κατά την επικείμενη νέα επίσκεψη του υπουργού Περιβάλλοντος Χωροταξίας και Δημοσίων Εργων Κώστα Λαλιώτη. Με ότι αυτό συνεπάγεται, αν παρ' ελπίδα η προετοιμασία του θεσμικού συλλογικού τους οργάνου δεν είναι - εξ' αυτού του λόγου - η καταλληλότερη την κρίσιμη στιγμή...

Αν και παρήλθαν συγκεκριμένα δέκα μέρες από την ώρα που η ΤΕΔΚ ανέλαβε στην πράξη τη σχετική πρωτοβουλία και ένας ολόκληρος μήνας από το πρώτο προκαταρκτικό «μήτινγκ» με τον υπουργό, εν τούτοις η συντριπτική πλειοψηφία των «ενδιαφερομένων»... αγρόν αγοράζει! Ενώ θα έπρεπε λογικά να κάνουν «αγώνα δρόμου» για να προετοιμαστούν, αφού η όλη προσπάθεια αφορά το δικό τους συμφέρον.

ΩΣ ΓΝΩΣΤΟΝ, λίγες μετά την αναχώρηση του κ. Λαλιώτη και εν όψει της σύντομης επανόδου του ο δήμαρχος Ροδίων Γιώργος Γιαννόπουλος με την ιδιότητά του ως πρόεδρος της Τοπικής Ενωσης Δήμων και Κοινοτήτων Δωδεκανήσου ανέλαβε ενεργή πρωτοβουλία ***για την έγκαιρη ενημέρωση*** των υπηρεσιών του Υπουργείου. Καθ' ότι, έχοντας χρόνια στο... «κουρμπέτι», γνωρίζει ασφαλώς καλύτερα από τον καθένα άλλο ότι αυτές οι δουλειές ***θέλουν «κυνήγι» και η τροφή δεν έρχεται ποτέ μόνη της στο πιάτο!***

Προς την κατεύθυνση αυτή, θεώρησε δέον να υπενθυμίσει σε όλους τους συναδέλφους του, ότι το... «γοργόν και χάριν έχει», προκειμένου να μην χαθεί κι άλλος πολύτιμος χρόνος. Γιατί ήδη μέχρι τότε είχαν παρέλθει δύο εβδομάδες, χωρίς να γίνει καμμία σχετική ενέργεια. Εθεσε μάλιστα και συγκεκριμένο ***χρονοδιάγραμμα μέχρι τις 15 Ιουλίου,*** για να υπάρχει εν συνεχεία επαρκής χρόνος επεξεργασίας των στοιχείων.

Η ΕΠΙΣΤΟΛΗ του κ. Γιαννόπουλου, που εξέπεμπε έμμεσα τα στοιχεία της δραματικής έκκλησης, απεστάλη προς όλους τους αποδέκτες της με ημερομηνία 3 Ιουλίου και το πλήρες κείμενό της είχε ως εξής:

«Αγαπητέ συνάδελφε, σας υπενθυμίζουμε ότι προς το τέλος του μήνα θα επισκεφθεί το νησί της Ρόδου ο Υπουργός ΠΕ.ΧΩ.ΔΕ. (συνοδευόμενος από υπηρεσιακούς παράγοντες), για να εξετάσει τοπικά θέματα αρμοδιότητας του Υπουργείου. Παρακαλούμε λοιπόν όπως μέχρι 15 Ιουλίου μας αποστείλετε υπόμνημα με έργα ή προβλήματα που απασχολούν τον Δήμο σας, ώστε ***να τον ενημερώσουμε έγκαιρα*** για να μπορέσει να συζητήσει μαζί μας εδώ τις δυνατότητες προώθησης και επίλυσής τους».

ΟΠΩΣ φαίνεται όμως... φωνή βοώντος εν τη ερήμω! μέχρι αργά το μεσημέρι της περασμένης Παρασκευής, τελευταίας εργάσιμης μέρας της εβδομάδας, ***ούτε φωνή, ούτε ακρόαση*** από την συντριπτική πλειοψηφία των δημάρχων! Σε σύνολο συγκεκριμένα 25 Δήμων και 2 Κοινοτήτων σε ολόκληρο το νομό, ανταποκρίθηκαν έως τώρα ***δύο μόλις Δήμοι***, ένας από τη Ρόδο και άλλος ένας από τα υπόλοιπα νησιά.

Πιο συγκεκριμένα, πρώτος έστειλε το υπόμνημά του ***ο δήμαρχος Αταβύρου Παναγιώτης Κυριακούλης*** την περασμένη Τρίτη 10 Ιουλίου και την Παρασκευή 13 του μηνός ακολούθησε ***ο δήμαρχος Καλύμνου Δημήτρης Διακομιχάλης.*** Ολους τους υπόλοιπους συναδέλφους του ο Γ. Γιαννόπουλος τους περιμένει ακόμα στο «ακουστικό» του!

ΕΥΧΗΣ έργον βέβαια θα είναι να ανταποκριθούν στο κάλεσμα ***έστω και την υστάτη ώρα.*** Γιατί αν σπεύσουν ***«κατόπιν εορτής»***, θα είναι σαν να δίνουμε μόνοι μας ***άλλοθι*** στο Υπουργείο για μια νέα παραπομπή της επίλυσης των προβλημάτων ***σε ακόμα πιο μακρινές «καλένδες»...***



ΗΛΕΚΤΡΟΝΙΚΟΙ ΥΠΟΛΟΓΙΣΤΕΣ - ΠΕΡΙΦΕΡΕΙΑΚΑ
ΑΝΑΛΩΣΙΜΑ - ΠΡΟΓΡΑΜΜΑΤΑ - ΠΕΡΙΟΔΙΚΑ
ΒΙΒΛΙΑ - ΠΟΛΥΜΕΣΑ - ΙΝΤΕΡΝΕΤ - ΤΗΛΕΦΩΝΙΑ
ΤΕΧΝΙΚΗ ΥΠΟΣΤΗΡΙΞΗ
ΠΑΥΛΟΥ ΜΕΛΑ 11, 85100, ΡΟΔΟΣ
ΤΗΛ: (0241) 27509, FAX: (0241) 27098 - info@apliger.gr

ΜΕΘΑΥΡΙΟ ΒΡΑΔΥ

«Επί τάπητος» θέματα έργων και στο Τ.Ε.Ε.

ΘΕΜΑΤΑ που αφορούν έργα του νομού μας, τα οποία τους απασχολούν και αυτούς ως εκ της φύσεως του επαγγέλματός τους, θα συζητήσουν - μεταξύ άλλων - ***μεθαύριο Τετάρτη*** 18 του μηνός οι μηχανικοί της περιοχής μας, κατά τη διάρκεια ειδικής συγκέντρωσης του κλάδου.

Η εκδήλωση διοργανώνεται από το Τεχνικό Επιμελητήριο στα γραφεία του τοπικού παραρτήματος (που εδρεύουν στην οδό Μητροπόλεως 4) και βασικό σκοπό έχει την αμφίδρομη ενημέρωση ανάμεσα στα μέλη του και τη νέα διοίκηση, καθώς επίσης την ανταλλαγή χρήσιμων απόψεων.



ΣΥΜΦΩΝΑ με τη σχετική ανακοίνωση που εκδόθηκε, τα κεντρικά θέματα που θα τεθούν «επί τάπητος» είναι:

➢ Η γενική ενημέρωση για τον προγραμματισμό της δράσης του Τμήματος.

➢ Η εξειδικευμένη ενημέρωση για τη β' φάση της Ειδικής Χωροταξικής Μελέτης νήσου Ρόδου.

ΤΟ ΘΕΜΑ αυτό θα περιστραφεί γύρω από το σχέδιο Προεδρικού Διατάγματος που προωθεί το Υπουργείο Αιγαίου περί χαρακτηρισμού νησιών του αρχιπελάγους ως τοπίων ιδιαίτερου φυσικού κάλλους και επιβολής ειδικών όρων δόμησης. Ενα θέμα, που εκ της φύσεως του άπτεται των συναρμοδιοτήτων και του Υ.ΠΕ.ΧΩ.ΔΕ. Αναμένεται μάλιστα ότι για τον σκοπό αυτό ο πρόεδρος του Τ.Ε.Ε. Πάνος Βενέρης θα επιδιώξει να έχει συνάντηση κατά την επικείμενη νέα άφιξή του με τον κ. Λαλιώτη.

Το «μήτιγκ» θα γίνει στις 7.30 το απόγευμα και θα ακολουθήσει μίνι δεξίωση στον κήπο του κτιρίου.

RENAULT Mégane

...που στη βασική έκδοση έχει standard εργοστασιακό Air Condition, ABS, 4 αερόσακους, 12 χρόνια αντισκωριακή προστασία, είναι πρώτο στα test ασφαλείας του EURO NCAP, και έχει 16βάλβιδο κινητήρα με 98 άλογα.

Στα 1400 κυβικά υπάρχει ένα αυτοκίνητο...

ΕΠΙΤΟΚΙΟ 0,65%

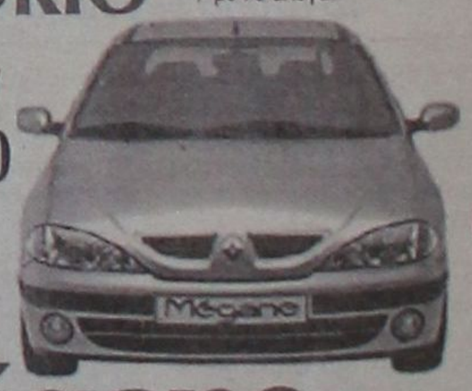

ΤΟ ΝΕΟ Mégane 98hp

Ασφάλεια Ζωής

Ρωτήστε μας για την προνομιακή χρηματοδότηση FIREN, χωρίς περιορισμούς.

ΔΩΡΕΝ Α.Ε. 3ον χιλ. λεωφ. Ρόδου - Καλλιθέας, ΡΟΔΟΣ

Δύο ακόμα διαγωνισμοί σήμερα στη Νομαρχία

Σύντομα τοποθετούνται στηθαία ασφαλείας στο νέο δρόμο Αεροδρομίου

ΔΥΟ ΑΚΟΜΑ νέοι διαγωνισμοί για έργα του νομού έχουν προγραμματισθεί να διενεργηθούν ***σήμερα Δευτέρα*** στη Νομαρχία, σε συνέχεια αυτών που πραγματοποιήθηκαν την προηγούμενη εβδομάδα. Ο ένας αφορά μια σημαντική παρέμβαση που θα γίνει στο νησί μας και ο δεύτερος το μακρινό Αγαθονήσι. Πιο συγκεκριμένα:

■ ΜΕΤΑ από αναμονή πολλών ετών εξ' αιτίας των γνωστών εμπλοκών που καθυστέρησαν σε μεγάλο βαθμό την πλήρη αποπεράτωσή του, ο νέος δρόμος που συνδέει το Αεροδρόμιο με τις ανατολικές ακτές του νησιού αποτελεί πλέον γεγονός. Ομως, γεγονός είναι ακόμα ότι σε πολλά σημεία του η επικινδυνότητα είναι μεγάλη. Ουκ ολίγα άλλωστε είναι τα ατυχήματα που έχουν σημειωθεί κατά καιρούς.



Μεταξύ των άλλων ενεργειών στις οποίες έχει προβεί ήδη η Νομαρχία (π.χ. φωτεινή σηματοδότηση), ή πρόκειται να προβεί στη συνέχεια, περιλαμβάνεται και η τοποθέτηση στηθαίων ασφαλείας στα άκρα του οδοστρώματος. Στα σημεία τουλάχιστον που αυτό κρίνεται επιβεβλημένο για την προστασία των οδηγών.

ΠΡΟΣ ΑΥΤΗ την κατεύθυνση στρέφεται ο σημερινός διαγωνισμός, που αφορά την ανάδειξη μειοδότη για την προμήθεια των προκατασκευασμένων στηθαίων, προκειμένου εν συνεχεία να ακολουθήσει η εγκατάστασή τους. Οι προσφορές των ενδιαφερόμενων θα πρέπει να υποβληθούν στο διοικητήριο του Νομαρχιακού Μεγάρου από τις 10 έως τις 11 το πρωί.

Σύμφωνα σημειωτέον με τη σχετική ανακοίνωση, σε περίπτωση που ο διαγωνισμός αποβεί άγονος θα επαναληφθεί ***την μεθεπόμενη Δευτέρα 30 Ιουλίου,*** χωρίς νέα επαναδημοπράτηση.

■ ΛΙΓΟ νωρίτερα θα προηγηθεί ο διαγωνισμός που αφορά την ανάπλαση κεντρικών δρόμων του Αγαθονησίου, στους οποίους προβλέπεται να γίνουν εκτεταμένες πλακοστρώσεις. Ο ενδεικτικός προϋπολογισμός του έργου είναι 38 εκατομμύρια δραχμές και οι προσφορές των ενδιαφερόμενων εργοληπτών θα πρέπει να υποβληθούν στα γραφεία της Διεύθυνσης Υποδομών και Τεχνικών Εργων, μέχρι τις 10 το πρωί.

Ενώ από σήμερα αρχίζουν «τροχάδην» και οι υπόλοιποι...



Οι ΔΥΟ Δήμοι που άνοιξαν πρώτοι τον «χορό» για την αντιμετώπιση του Κώστα Λαλιώτη και των υπηρεσιών του ΥΠΕΧΩΔΕ με «πλήρη διάταξη», αναμένεται ότι θα συμπαρασύρουν - έστω στο... «και πέντε» - όλους τους υπόλοιπους. Ετσι, από σήμερα προμηνύεται εντατικό «τροχάδην» στις έδρες τους, για να μην μείνουν εκπρόθεσμοι, και κατά συνέπεια «εκτός νυμφώνος»...

ΟΣΟ ΑΦΟΡΑ τους Δήμους Καλύμνου και Αταβύρου, η «Δ» παρουσιάζει σήμερα αναλυτικά τις προτεραιότητες που θέτουν στον Υπουργό.



Για να ανοίξουν τον δρόμο σε έργα πρώτης προτεραιότητας

Τί ζητούν Κάλυμνος - Ατάβυρος

Τα πλήρη υπομνήματα τους που έστειλαν για την ενημέρωση του Υ.ΠΕ.ΧΩ.ΔΕ

ΕΝΑ μόνο έργο, αλλά... «βαρβάτο» επιδιώκει να προωθήσει προς εκτέλεση ο Δήμος Καλύμνου μέσα από τις δεσμεύσεις που ανέλαβε ο Κώστας Λαλιώτης κατά την πρόσφατη επίσκεψή του στο νομό μας. Καθ' ότι το κόστος του εκτιμάται ότι αγγίζει - και ίσως να υπερβαίνει - ***το μισό δισεκατομμύριο*** δραχμές!

Εξυπακούεται βέβαια ότι το έργο αυτό είναι ανεξάρτητο από τις υπόλοιπες διεκδικήσεις που έχει το νησί των σφουγγαράδων μέσα από τα υπόλοιπα επιχειρησιακά προγράμματα των διαφόρων Υπουργείων (συμπεριλαμβανομένου του Υ.ΠΕ.ΧΩ.ΔΕ.) και από τις προσπάθειες που καταβάλλονται παράλληλα για εντάξεις κάποιων άλλων στο Γ' Κοινοτικό Πλαίσιο στήριξης, το λεγόμενο «πακέτο Σαντέρ».

ΜΕ ΤΗΝ επιστολή που έστειλε συγκεκριμένα ο δήμαρχος Καλυμνίων ***Δημήτρης Διακομιχάλης*** την περασμένη Παρασκευή στην Τ.Ε.Δ.Κ., προτείνει να προωθηθεί στον υπουργό το αίτημα της κατασκευής του έργου ***«Ανάπλαση του κεντρικού τμήματος οικισμού Ποθιάς Καλύμνου».*** Σύμφωνα με τις υπηρεσιακές μελέτες που έχουν γίνει, ο ενδεικτικός προϋπολογισμός της δαπάνης για την εκτέλεση του έργου ανέρχεται στο ποσόν των ***500 εκατομμυρίων δραχμών.***

Στο σχετικό υπόμνημα το έργο χαρακτηρίζεται οίκοθεν ως **«ζωτικής σημασίας για το νησί»** και ο κ. Διακομιχάλης στην επιστολή του καταλήγει για την τεκμηρίωση του αιτούμενου: «Με την εκτέλεση του συγκεκριμένου έργου, επιλύονται έντονα προβλήματα της πόλης μας, συνδυασμένα με το περιβάλλον και την ποιότητα ζωής των συμπολιτών μας. Σημειώνουμε πως στην περιοχή αυτή, ως επί το πλείστον, τα κτίρια είναι νεοκλασικού τύπου και αποτελούν κόσμημα για ολόκληρο το νησί μας. Ευχαριστούμε πολύ για τη συνεργασία».

Ο ΕΤΕΡΟΣ που ανταποκρίθηκε στο κάλεσμα ***Δήμος Αταβύρου,*** θέτει από την πλευρά του θέμα υλοποίησης ενός «πακέτου» πέντε συνολικά έργων για ολόκληρη την περιοχή της δικαιοδοσίας του. Γεγονός που πιστοποιεί ανάγλυφα και το μέγεθος των προβλημάτων τα οποία αντιμετωπίζει, αφού τυγχάνει ένας από τους πλέον υποβαθμισμένους του νησιού μας.

Στο σχετικό υπόμνημα συγκεκριμένα που έστειλε στην ΤΕΔΚ με σκοπό την ενημέρωση του κ. Λαλιώτη, ο δήμαρχος ***Παναγιώτης Κυριακούλης*** αναφέρει ότι «εκκρεμεί η προώθηση των παρακάτω έργων»:

➢ ***Ανάδειξη Κάστρου Κρητηνίας.*** Ενημερωτικά αναφέρει ότι υπάρχει εγκεκριμένη μελέτη από το Τ.Α.Π.Α. και ζητά την ένταξή του στο Γ' Κ.Π.Σ.

➢ ***Βελτίωση οδικού άξονα Εμπωνα - Αγίου Ισιδώρου.*** Υπάρχει μελέτη, αλλά εκκρεμούν ακόμα ορισμένες διαδικασίες. Η σχετική σημείωση: «Είναι απόλυτη ανάγκη να γίνει το έργο το συντομώτερο δυνατόν».

➢ ***Λιμάνι Καμείρου Σκάλας.*** Ζητείται «να επιταχυνθούν οι διαδικασίες ανάθεσης της μελέτης ***επέκτασης*** του λιμανιού».

➢ ***Βελτίωση οδικού άξονα Λάερμα - Αγιος Ισίδωρος.*** Εχει ανατεθεί ήδη η μελέτη από την περιφέρεια Νοτίου Αιγαίου και ζητείται να επισπευθούν οι διαδικασίες.

➢ ***Και Φράγμα Κρητηνίας.*** Ζητείται επίσης να επιταχυνθούν οι εργασίες.

ΠΕΡΙΤΤΟΝ είναι βέβαια να σημειωθεί ότι έστω και μετά την τυπική εκπνοή του χρονοδιαγράμματος που έθεσε ο Γ. Γιανόπουλος (σ.σ. σχετικά βλέπε σελίδα 8), από σήμερα αναμένεται ότι θα αρχίσουν να έρχονται «βροχηδόν» στην ΤΕΔΚ και τα υπομνήματα των υπόλοιπων Δήμων. Ο χρόνος άλλωστε πιέζει ασφυκτικά, καθώς δεν είναι ακόμα επακριβώς καθορισμένη η ημερομηνία της επίσκεψης του υπουργού. Και... ***όποιος επρόλαβε, τον Κύριο είδε!***

BERLONI
ΕΠΙΠΛΟ ΚΟΥΖΙΝΑΣ & ΝΤΟΥΛΑΠΑ

Μεγαλώσαμε χάρη σε σας και μεταφερόμαστε στη νέα μας διεύθυνση:
γωνία Στεφ. Καζούλη & Π.Π. Γερμανού
πλατεία **Φώκιαλη**

Μεγάλες **προσφορές** σε όλες τις κουζίνες και ντουλάπες BERLONI στο παλιό μας κατάστημα στην Αθηνών 36 - Ανάληψη

Αφοί Κέλη Ο.Ε.
Αθηνών 36 - Ανάληψη
Τηλ.: 66865

RODEO
DONNA
Rodos
«Rodeo»
Γαλλίας 10

Ταβέρνα ΑΦΡΟΔΙΤΗ

"...την χάναμε αμπέλι!"





Έτσι λέμε στην Κύπρο όταν "τρώμε ***πολύ καλά***"!

Έτσι θα πείτε κι εσείς αν δοκιμάσετε την θεσπέσια κυπριακή κουζίνα στην **Ταβέρνα Αφροδίτη** του Ξενοδοχείου Διόνυσος!

Εδώ θα έχετε την ευκαιρία να απολαύσετε νοστιμότατους κυπριακούς μεζέδες όπως σεφταλιές, κλέφτικο, κούπες, Τταφάς, αφέλεια, χαλούμι, λούτζα, δάχτυλα κυριών, μπουρέκι με ανθότυρο και φητά κρέατα φτιαγμένα όλα από Κύπριο σέφ και αυθεντικά υλικά από την Κύπρο.

ΞΕΝΟΔΟΧΕΙΟ ΔΙΟΝΥΣΟΣ
ΦΑΝΕΡΩΜΕΝΗ ΙΕΙΑ ΤΗΛ. (0241) 23021/5 - Τ.Θ. 241

Παρένθεση με αλλαγή «ρότας» από την Κτηματική προς τη σωστή κατεύθυνση

Ηπιες μορφές ενέργειας με εικοσαετή ορίζοντα

Εκμίσθωση την Πέμπτη μιας αχανούς έκτασης στην Κατταβιά

ΕΚΤΟΣ από τις δραστηριότητές της που κινούνται σε καθαρά «επιχειρηματικά» πλαίσια, η Κτηματική Εταιρεία του Δημοσίου θυμάται ορισμένες φορές και την κυρίως «φύση» της. Οτι δηλαδή πρόκειται για κρατική υπηρεσία, που έχει ως αποστολή της την εξυπηρέτηση του δημόσιου συμφέροντος.

Ετσι, στα μέσα αυτής της εβδομάδας αλλάζει για λίγο «ρότα», κινώντας τις διαδικασίες που αφορούν την ενεργοποίηση μιάς επένδυσης στη Νότια Ρόδο εντελώς διαφορετικής από τις συνηθισμένες, η οποία - εφ' όσον ευδοκιμήσει - θα μεταβάλει πολλά δεδομένα της περιοχής. Και μάλιστα άρδην.

Ο ΛΟΓΟΣ αφορά την πρόθεση να εκμισθωθεί σε ιδιωτική εταιρεία συγκεκριμένου επιχειρησιακού αντικειμένου μιά αναξιοποίητη έκταση της Κατταβιάς, προκειμένου να εγκατασταθούν και να λειτουργήσουν ειδικές μονάδες ανάπτυξης ***ήπιων και ανανεώσιμων μορφών ενέργειας.*** Για τον σκοπό αυτό προορίζεται ένας αχανής χώρος, ***2.100 και πλέον στρεμμάτων*** (για την ακρίβεια (2.101.848 τ.μ.), που βρίσκεται στις περιοχές «Βίγλα - Σταυρωτή - Χώραφος».

Σύμφωνα με τη σχετική προκήρυξη, η εκμίσθωση του ακινήτου θα γίνει με χρονικό ορίζοντα ***20 ετών*** και το κατώτερο αρχικό μίσθωμα (που θα αναπροσαρμόζεται ετησίως) καθορίστηκε στο ποσόν των ***23 εκατομμυρίων*** δραχμών για κάθε χρόνο. Το όλο εγχείρημα θα μπει συγκεκριμένα «στα σκαριά» ***την ερχόμενη Πέμπτη*** 19 Ιουλίου, οπότε θα διενεργηθεί στα γραφεία της Κ.Ε.Δ. ο σχετικός διαγωνισμός. Οι προσφορές θα πρέπει να υποβληθούν μέχρι τις 10 το πρωΐ.

■ ΤΗΝ ΑΜΕΣΩΣ επόμενη μέρα, ***Παρασκευή 20 του μηνός*** και την ίδια ώρα, ακολουθεί ένας ακόμα διαγωνισμός της Υπηρεσίας, ο οποίος δεν έχει κανένα απολύτως γενικό ενδιαφέρον. Πρόκειται συγκεκριμένα να εκμισθωθεί για διάστημα 5 ετών ένα οικόπεδο 429 τ.μ. που βρίσκεται στην περιοχή της Λάρδου, με ελεύθερη χρήση. Στο εσωτερικό του έχει ένα παλιό λιθόκτιστο οίκημα 50 τ.μ. και το ελάχιστο ετήσιο μίσθωμα καθορίστηκε στο ποσόν του ενός εκατομμυρίου.

Επανέρχεται πεισματικά στα επίμαχα ακίνητα, αλλά αθόρυβα και με... δόσεις

«Βήμα προς βήμα» προχωρά τώρα η Κ.Ε.Δ.

✔ Επαναδημοπρατείται μεθαύριο ένα από τα 4 «φιλέτα» που είχαν μπλοκαριστεί τον Απρίλιο

✔ Πολλά τα περίεργα, κυρίως ως προς το τίμημα...

ΓΙΑ ΔΕΥΤΕΡΗ φορά μέσα σε διάστημα μικρότερο των τριών μηνών η Κτηματική Εταιρεία του Δημοσίου επιχειρεί να εκποιήσει ένα χρυσοφόρο ακίνητο της περιοχής Κοσκινού, το οποίο την είχε φέρει πρόσφατα σε ευθεία αντιπαράθεση με τις αυτοδιοικητικές αρχές της περιοχής. Εκπληξη μάλιστα προκαλεί το γεγονός ότι ενώ τότε είχε «ταρακουνηθεί» συθέμελα το νησί από την ένταση των αντιδράσεων, αυτή τη φορά - μέχρι στιγμής τουλάχιστον - δεν κουνιέται... ούτε «φύλλο»!

Είναι γεγονός ότι η δεύτερη απόπειρα της Κ.Ε.Δ. γίνεται με ***εντελώς διαφορετική τακτική*** απ' ότι την προηγούμενη φορά. Οι σχετικές διαδικασίες προωθούνται ***«αθόρυβα»*** και χωρίς τυμπανοκρουσίες. Σχεδόν μάλιστα... «στα μουλωχτά»! Πέραν τούτου, ***προχωρά «βήμα - βήμα»,*** χωρίς τις βιαστικές κινήσεις του πρόσφατου παρελθόντος που την έφεραν ενώπιον «απρόοπτων» και εμπλοκών.

ΕΝΩ συγκεκριμένα στα τέλη του περασμένου Απριλίου είχε βγάλει με περισσό κομπασμό «στο σφυρί» τέσσερα συνολικά ακίνητα της ίδιας ευρύτερης περιοχής, που βρίσκονται μέσα στα διοικητικά όρια του Δήμου Καλλιθέας, αυτή τη φορά επανέρχεται... με «δόσεις»! Επιχειρώντας να εκποιήσει τα ακίνητα που έχει στη λίστα της ***μεμονωμένα,*** ένα προς ένα.

Ειδικότερα, μέσα στην εβδομάδα που διανύουμε έχουν προγραμματισθεί να γίνουν στα γραφεία του τοπικού της παραρτήματος (στην πασίγνωστη πλέον οδό Ιπποτών 21) τρεις συνολικά νέοι διαγωνισμοί, από τους οποίους ο πρώτος κατά σειρά αφορά το ένα ακίνητο της «τετράδας» που απέτυχε να εκποιήσει πριν τρεις μήνες. Οι άλλοι δύο, που έπονται τις αμέσως επόμενες μέρες, είναι διαφορετικής φύσεως και αφορούν δύο άλλους δήμους του νησιού μας.

ΟΣΟ ΑΦΟΡΑ το επίμαχο οικόπεδο του Δήμου Καλλιθέας, βρίσκεται στην περιοχή «Λουγκάνο - Αγγελή» και θεωρείται ως ένα από τα πιό ελκυστικά «φιλέτα» της περιοχής. Μπορεί να είναι εκτός σχεδίου πόλεως, αλλά συγκεντρώνει πλήθος άλλων θετικών στοιχείων που το καθιστούν ανάρπαστο για μιά πρώτης τάξεως τουριστική εκμετάλλευση.

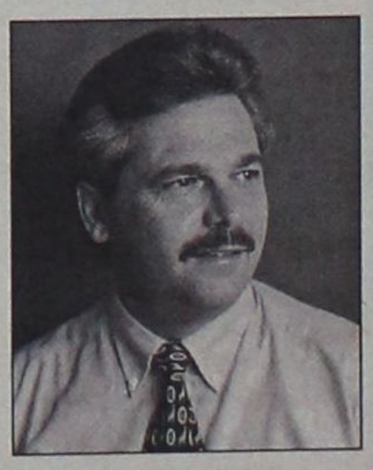

Αιφνιδιάστηκε αυτή τη φορά ο Γ. Ιατρίδης;

Εχει έκταση ***15 στρέμματα*** (για την ακρίβεια 15.597 τετραγωνικά μέτρα) και καταλαμβάνει κατά μήκος μιά χρυσοφόρα παραλιακή ζώνη, στην περιοχή που βρίσκεται το εστιατόριο «Ευκάλυπτος». Η σχετική δημοπρασία, που θα είναι σημειωτέον (όπως έγινε γνωστό) ***προφορική,*** έχει προγραμματισθεί συγκεκριμένα να γίνει ***μεθαύριο Τετάρτη,*** 18 Ιουλίου. Οι προσφορές των ενδιαφερόμενων επενδυτών θα πρέπει να υποβληθούν από τις 10 έως τις 11 το πρωΐ.

ΑΠΟΡΙΑΣ άξιο όμως είναι ότι μέχρι στιγμής δεν έχει εκδηλωθεί ***κανένα ίχνος αντίδρασης*** από την πλευρά του Δημοτικού Συμβουλίου Καλλιθέας, το οποίο την περίοδο αμέσως μετά το Πάσχα βρισκόταν - στην κυριολεξία - σε «αναμμένα κάρβουνα»! Γι' αυτό άλλωστε ο Γιάννης Ιατρίδης κατάφερε να «μπλοκάρει» τότε και τους τέσσερις διαγωνισμούς, κερδίζοντας κατά τρόπο πανηγυρικό την πρώτη «μάχη». Τώρα, μήπως έχουν πιαστεί όλοι τους... «στον ύπνο»;

Ενα άλλο στοιχείο που προκαλεί εξ' ίσου μεγάλη έκπληξη, αν όχι μεγαλύτερη, είναι ότι το τίμημα του επίμαχου οικοπέδου που επαναδημοπρατείται μεθαύριο φέρεται να έχει μειωθεί κατά πολύ. Σύμφωνα συγκεκριμένα με τις πληροφορίες, η τιμή πρώτης προσφοράς επαναπροσδιορίστηκε (για τα ίδια ακριβώς τετραγωνικά μέτρα) σε ***340 εκατομμύρια*** δραχμές, ενώ στο διαγωνισμό της 24ης Απριλίου η τιμή εκκίνησης είχε καθοριστεί στο ποσόν των ***600 εκατομμυρίων!***

ΑΝ ΟΝΤΩΣ έτσι έχουν τα πράγματα, τότε εύλογα είναι ασφαλώς τα ερωτηματικά που προκύπτουν ***για τα κριτήρια*** με τα οποία εκποιεί η Κ.Ε.Δ. την ακίνητη περιουσία του Δημοσίου. Καθ' ότι, σε περιόδους που τα αντικειμενικά κριτήρια υπολογισμού της αξίας των ακινήτων είναι αυστηρά προσδιορισμένα από τη νομοθεσία για όλους τους πολίτες, δεν μπορεί να υφίσταται τόση μεγάλη «ψαλίδα» στην εκτίμησή τους ***από το... ίδιο το κράτος!*** Από την μιά στιγμή μάλιστα μέχρι την άλλη!

Εκτός και αν ο σκοπός (βλέπε... ***ξεπούλημα)*** αγιάζει τα μέσα! Οπότε, δικαιώνονται οι τοπικές μας αρχές για τον ολομέτωπο αγώνα που έχουν ξεκινήσει εναντίον αυτού του είδους των «λογικών»...

ΜΕΣΑ ΣΤΗ ΘΕΡΙΝΗ ΡΑΣΤΩΝΗ

Αν πιαστούν στον... ύπνο έπεται και η συνέχεια!

ΑΠΟ τη στιγμή που η Κ.Ε.Δ. δείχνει με την όλη «στρατηγική» της (σ.σ. βλέπε παραπλεύρως) ότι εμμένει πεισματικά στις επιλογές της και δεν εγκαταλείπει τις θέσεις της, παρά τις πολλαπλές αντιδράσεις που συναντά κάθε λίγο και λιγάκι, ένα πράγμα θα πρέπει να θεωρείται ως βέβαιο: Οτι θα επανέλθει ξανά - πολύ σύντομα μάλιστα - για όλα τα ακίνητα που έχουν έως τώρα «μπλοκαριστεί»!

Προφανώς, η τακτική της είναι να κοπάσουν με την πάροδο του χρόνου οι αντιδράσεις που συνάντησε και να βρίσκει - κατά περίπτωση - ***την κατάλληλη στιγμή.*** Αυτήν δηλαδή που οι μνήμες δεν θα είναι και τόσο πολύ «νωπές». Η εκτίμηση μάλιστα είναι ότι θα επιδιώξει - σύμφωνα με όλες τις ενδείξεις - να εκμεταλλευθεί την λεγόμενη ***ραστώνη*** της θερινής περιόδου!

ΩΣ ΕΚ τούτου, αναμενόμενο πρέπει να θεωρείται ότι πολύ σύντομα θα πάρουν σειρά και τα υπόλοιπα χρυσοφόρα οικόπεδα του Δήμου Καλλιθέας που έχει βάλει «στο μάτι» και απέτυχε να τα εκποιήσει τον περασμένο Απρίλιο. Ισως μάλιστα και με πιό δελεαστικές τιμές απ' ότι τότε, όπως θα συμβεί μεθαύριο.

Θυμίζουμε ότι σε πρώτη προτεραιότητα βρίσκονται τα παρακάτω «φιλέτα», όλα άρτια και οικοδομήσιμα:

■ Αγροτεμάχιο 17.800 τ.μ. που βρίσκεται στα «Καβουράκια» και την προηγούμενη φορά είχε εκτιμηθεί 190 εκατομμύρια.

■ Οικόπεδο 3.150 τ.μ. στην περιοχή «Αλευρόμυλοι» Κοσκινού, που επρόκειτο να δημοπρατηθεί στις 26 Απριλίου με τιμή εκκίνησης 90 εκ. δραχμών.

■ Και μια έκταση περίπου ίδια (3 στρέμματα) στα πρώην Λατομεία, που ξεκινούσε επίσης από τα 90 εκατομμύρια.

ΑΝΤΙΘΕΤΑ, τα 410 στρέμματα του Δήμου Αρχαγγέλου, που επρόκειτο να βγούν «στο σφυρί» στις 22 του περασμένου Ιουνίου με 1,8 δισ. δραχμές, θα... περιμένουν, λόγω της γνωστής εμπλοκής στα δικαστήρια.

ΞΕΝΑΚΗΣ ΑΥΤΟΚΙΝΗΤΑ ΑΕΒΕ
ΕΞΟΥΣΙΟΔΟΤΗΜΕΝΟΣ ΣΥΝΕΡΓΑΤΗΣ KOSMOCAR



ΑΠΟΚΤΗΣΤΕ ΤΟ
ΜΕ ΧΡΗΜΑΤΟΔΟΤΗΣΗ
0% ΠΡΟΚΑΤΑΒΟΛΗ
ΚΑΙ ΕΩΣ 72 ΜΗΝΕΣ
VW TOTAL CARE
2 χρόνια δωρεάν οδική βοήθεια

ΟΛΑ ΤΑ VW
ΕΤΟΙΜΟΠΑΡΑΔΟΤΑ

ΕΚΘΕΣΗ - SERVICE
ΑΝΤΑΛΛΑΚΤΙΚΑ - ΑΝΤΑΛΛΑΓΕΣ

ΞΕΝΑΚΗΣ ΑΕΒΕ • Λ. ΡΟΔΟΥ ΛΙΝΔΟΥ 238 • ΤΗΛ: 0241 - 61600 • FAX: 0241 - 68898

OPEL ASTRA. Πρόκληση για οδήγηση.



McCANN-ERICKSON

Με ισχυρούς κινητήρες ECOTEC μέχρι 160 HP και αμάξωμα από ελαφρύ κράμα, 100% βελτιωμένη στρεπτική ακαμψία και πρωτοποριακές αναρτήσεις, το Opel Astra... προκαλεί για οδήγηση.

No.1 ΣΕ ΠΩΛΗΣΕΙΣ ΣΤΗΝ ΕΛΛΑΔΑ ΤΟ 1999.

OPEL ASSISTANCE
3 ΧΡΟΝΙΑ ΔΩΡΕΑΝ
ΟΔΙΚΗ ΒΟΗΘΕΙΑ

OPEL

Η ΖΩΝΗ ΣΕ ΠΡΟΣΤΑΤΕΥΕΙ. ΜΗΝ ΤΗΝ ΞΕΧΝΑΣ.

ΕΠΙΣΗΜΟΣ ΔΙΑΝΟΜΕΑΣ OPEL
ΜΑΜΑΛΙΓΚΑΣ ΑΕΒΕ: Τώρα θα μας βρείτε στις νέες μας εγκαταστάσεις στο 3ο χλμ. Ρόδου-Λίνδου, Ρόδος, Τηλ: 0241-61005, 69001

Με αφορμή την καταγγελία της σύμβασης πρακτόρευσης

Ανοικτή ρήξη μεταξύ G.A. Ferries και «Κύδων»

Ανοικτή ρήξη έχει επέλθει στις επιχειρηματικές σχέσεις της ναυτιλιακής κοινοπραξίας G.A Ferries του εφοπλιστή Γεράσιμου Αγούδημου, με το τουριστικό πρακτορείο «Κύδων» της οικογενείας Ψυλλάκη.

Η καταγγελία από τον πρώτο της σύμβασης που υπήρχε με την δεύτερη (σε ό,τι αφορά την πρακτόρευση των πλοίων της G.A Ferries), καθώς και ο τρόπος με τον οποίο μεθοδεύθηκε έχει προκαλέσει μεγάλη κινητικότητα. Σύμφωνα με πληροφορίες, η οικογένεια Ψυλλάκη έχει προσφύγει στη Δικαιοσύνη με εξώδικο κατά του Γεράσιμου Αγούδημου.

Με αφορμή το ρεπορτάζ της Δράσης (που δημοσιεύθηκε την προηγούμενη εβδομάδα) για την όλη υπόθεση η κοινοπραξία G.A Ferries απέστειλε την ακόλουθη απάντηση:

Κύριε Διευθυντά,

Στην έγκριτη εφημερίδα σας στο φύλλο της Δευτέρας της 9ης Ιουλίου 2001 στην 12η σελίδα με έκπληξή μας διαβάσαμε άρθρο σύμφωνα με το οποίο τουριστικοί πράκτορες των Δωδεκανήσων χαρακτήρισαν τη διακοπή της συνεργασίας της κοινοπραξίας μας με το πρακτορείο «Κύδων» ως «Πράξη Ατιμίας» του κυρίου Γεράσιμου Αγούδημου.

Η κοινοπραξία μας, η οποία όπως και εσείς αναγνωρίζετε δραστηριοποιείται σε όλο το Αιγαίο εδώ και πάρα πολλά χρόνια, έχει ως βασική προϋπόθεση της ύπαρξής της την ορθή διαχείριση των πλοίων της για εξυπηρέτηση τόσο του σκοπού της, όσο και των νησιών τα οποία εξυπηρετεί. Αυτή η βασική προϋπόθεση ύπαρξης της κοινοπραξίας μας διασαλεύεται όταν οι συνεργάτες της δεν φροντίζουν, στον βαθμό που απαιτείται, να τακτοποιούν τις κάθε φύσεως εκκρεμότητες που υπάρχουν με εμάς. Αλλωστε δεν πρέπει να σας διαφεύγει ότι για κάθε εκδιδόμενο εισιτήριο σχεδόν το 25-30% της αξίας του αντιπροσωπεύει φόρους υπερ τρίτων τους οποίους πρέπει στον κατάλληλο χρόνο να αποδώσει η κοινοπραξία μας και παράλληλα με το υπόλοιπο να καλύψει τις άλλες τις υποχρεώσεις της, ώστε να μπορέσει απρόσκοπτα να συνεχίσει την δράση της.

Στο πλαίσιο λοιπόν των συνθηκών που καθορίζονται παραπάνω η κοινοπραξία μας αλλά και όλες οι εταιρίες του ομίλου «G.A. Ferries» πάντοτε εξαντλούν τα περιθώρια που τους επιτρέπονται και δίνουν πάμπολλες ευκαιρίες στους συνεργάτες τους για να τακτοποιήσουν τις εκκρεμότητες τους με αυτές, όπως έγινε και με την περίπτωση του πρακτορείου «Κύδων».

Για τον λόγο αυτό η προσπάθεια ορισμένων, σύμφωνα με την εφημερίδα σας να αποδοθεί η διακοπή της συνεργασίας ανάμεσα στην κοινοπραξία μας και το παραπάνω πρακτορείο ως «Πράξη Ατιμίας» του κυρίου Αγούδημου πέρα από προσβλητική και αναξιοπρεπής είναι και αναληθής, αφού όπως όλοι γνωρίζουν η μακρόχρονη πορεία του τελευταίου στον ευαίσθητο χώρο της ακτοπλοίας έχει αποδείξει ότι όταν ο Γεράσιμος Αγούδημος χρειάζεται να λύσει οτιδήποτε τον απασχολεί αυτό το κάνει φανερά και με τόλμη και ποτέ με τον τρόπο που του αποδίδεται στην εφημερίδα σας.

Τέλος μολονότι είναι αυτονόητο σημειώνουμε ότι η κοινοπραξία «G.A. Ferries» δεν είναι «ιδιοκτησία» κανενός και πολύ περισσότερο ενός αλλά πολλαπλών συμφερόντων με συνέπεια την υποχρέωση όλων να φροντίζουν για την ομαλή και χωρίς προβλήματα επιχειρηματική της δραστηριότητα.

Με εκτίμηση
Σπύρος Μανιάτογλου
Γενικός Διευθυντής

Από την άλλη πλευρά, μέλη της οικογενείας Ψυλλάκη διαβεβαίωσαν προς τη Δράση ότι «θα υπάρξει ενημέρωση του ευρέως κοινού για το πως ακριβώς έχει η όλη κατάσταση».

Συντάσσονται οι προδιαγραφές για τη μελέτη

Βελτίωση και αναβάθμιση για τη Ρόδου - Λίνδου με 2 δισ. δρχ.

ΚΑΘΟΡΙΣΤΙΚΟΣ μήνας θα είναι ο Ιούλιος για τη βελτίωση της εθνικής οδού Ρόδου - Λίνδου. Εντός του τρέχοντος μήνος και άνευ απροόπτου, θα δοθεί στη δημοσιότητα η προκήρυξη για τη δημοπράτηση της μελέτης που αφορά στην βελτίωση και την αναβάθμιση της οδού.

Ο γενικός γραμματέας της περιφέρειας Νοτίου Αιγαίου Παναγιώτης Σαλτούρος ήδη έχει δώσει εντολή προς τη διεύθυνση Δημοσίων Εργων για τη σύνταξη των προδιαγραφών που θα πρέπει να τεθούν για το όλο έργο. Σύμφωνα με τον προγραμματισμό που έχει γίνει, τις επόμενες ημέρες θα έχει ολοκληρωθεί η διαδικασία προσδιορισμού των προδιαγραφών, οπότε αμέσως θα δοθεί το «πράσινο φως» για την δημοπράτηση εκπόνησης της μελέτης και εν συνεχεία του έργου.

Σε πρώτη φάση θα σχεδιαστούν και θα εκτελεστούν έργα συνολικού προϋπολογισμού δύο δισεκατομμυρίων



δραχμών, περίπου. Είναι ευνόητο πως το κονδύλι αυτό δεν επαρκεί για τη βελτίωση και την αναβάθμιση ολόκληρης της Ρόδου - Λίνδου, ωστόσο έχουν δοθεί διαβεβαιώσεις ότι «στη συνέχεια θα δοθούν πρόσθετα κονδύλια».

Η συγκεκριμένη εθνική οδός παρ' ότι αποτελεί το σημαντικότερο κομμάτι του οδικού δικτύου της Ρόδου, εν τούτοις για πολλά χρόνια έμεινε χωρίς ουσιαστική συντήρηση. Τα προβλήματα που υπάρχουν σήμερα -κυρίως μετά το Φαληράκι, μέχρι τη Λίνδο- εστιάζονται όχι μόνο στην κατάσταση του οδοστρώματος και του ασφαλτοτάπητα, αλλά επιπρόσθετα και στο φωτισμό και στη σήμανση.

ΝΕΟ SEPHIA II



1600 κ. εκ. - 101 ίπποι



μόνο με 3.998.000 δρχ. / €11.732,94

Υπερ-βολικό για σας!



χωρίς προκαταβολή
και εξόφληση σε 72 μήνες



MAGNET

Με στάνταρ:
Υδραυλικό τιμόνι, κεντρικό κλείδωμα,
ηλ. παράθυρα και καθρέφτες, ραδιοκασετόφωνο,
αερόσακο οδηγού-συνοδηγού



SEPHIA II 1.6 lt	ΤΙΜΗ ΜΕΤΡΗΤΟΙΣ
2A/B, IMM, P/S, 4P/W, CDL, R/C	3.998.000 δρχ. / €11.732,94
2A/B, A/C, IMM, P/S, 4P/W, CDL, R/C	4.278.000 δρχ. / €12.554,66
2A/B, ABS, IMM, P/S, 4P/W, CDL, R/C	4.298.000 δρχ. / €12.613,35
2A/B, ABS, A/C, IMM, P/S, 4P/W, CDL, R/C	4.578.000 δρχ. / €13.435,07

Ζητήστε τα όλα από την... ΚΙΑ KIA MOTORS
ΑΟΥΤΟ ΝΤΗΛ Π&Ρ ΔΑΒΑΡΗ Α.Β.Ε.Ε.

ΑΠΟΚΛΕΙΣΤΙΚΟΙ ΑΝΤΙΠΡΟΣΩΠΟΙ
ΑΦΟΙ ΧΑΤΖΗΜΙΧΑΛΗ Ε.Β.Α.Ε.
Εδρα: 9ο χλμ Ρόδου - Λίνδου 85 100 Ρόδος
Εκθεση: 3ο χλμ Ρόδου - Καλλιθέας 85100 Ρόδος
Fax: 62104, Τηλ.: 61824

ΔΡΑΣΙΣΠΟΡ

Δευτέρα 16 Ιουλίου 2001 • Διευθυντής: Νίκος Τριανταφύλλου • Τηλ: 63790, 64393, 68761 • Fax: 63393

Στο Βίλνιους... δια περιπάτου

Η Εθνική μας υπέταξε 96-79 και τη Γιουγκοσλαβία

ΙΑΛΥΣΟΣ.- Του Μάκη Δούβαλη

Στο κατάμεστο Δημοτικό Γυμναστήριο της Ιαλυσού παίχτηκε η τελευταία πράξη της προκριματικής φάσης του 6ου Πανευρωπαϊκού πρωταθλήματος των Νέων. Το αντιπροσωπευτικό μας συγκρότημα μαζί με τη Γιουγκοσλαβία είναι οι ομάδες που πήραν το εισιτήριο για την τελική φάση που θα διεξαχθεί του χρόνου τον Ιούλιο στο Βίλνιους της Λιθουανίας.

Τα παιδιά του Νίκου Σταυρόπουλου κατέκτησαν αήττητα την πρώτη θέση και απέδειξαν ότι αποτελούν ένα από τα φαβορί για την κατάκτηση της κορυφής στην Ευρώπη.

Ο επίλογος γράφτηκε αμέσως μετά το τέλος του αγώνα με τη Γιουγκοσλαβία με τους Ρόδιους φιλάθλους αλλά και τους επίσημους καλεσμένους να αποθεώνουν την προσπάθεια των νεαρών διεθνών μας, ενώ στη συνέχεια ακολούθησε η τελετή λήξης σε μια διοργάνωση ομολογουμένως επιτυχημένη από το Δήμο Ιαλυσού.

ΠΑΜΕ ΓΙΑ ΑΛΛΑ...

Εντυπωσιακή για ακόμα μια φορά η Εθνική μας μπροστά σε 1.000 Ρόδιους φιλάθλους που γέμισαν το γήπεδο επιβλήθηκε της Γιουγκοσλαβίας με 96-79 πετυχαίνοντας το απόλυτο 5 στα 5 στον β' προκριματικό όμιλο που διεξήχθη στην Ιαλυσό και παράλληλα - κατακτώντας την πρώτη θέση - προκρίθηκε στην τελική φάση που θα διεξαχθεί την επόμενη χρονιά στο Βίλνιους της Λιθουανίας.

Η ομάδα του Νίκου Σταυρόπουλου πήρε από την αρχή το προβάδισμα στο σκορ το οποίο δεν δυσκολεύτηκε να κρατήσει μέχρι το τέλος. Μάλιστα παίζοντας δυνατή άμυνα και με όπλο τον αιφνιδιασμό ξέφυγε στο σκορ και έφτασε δίκαια στο ροζ φύλλο αγώνα.

Απ' το αντιπροσωπευτικό μας συγκρότημα κορυφαίος για ακόμη μια φορά ήταν ο Χρήστος Ταπούτος που πέτυχε 31 πόντους και τον ακολούθησαν σε απόδοση ο Μισιακός και ο Σπανούλης, χωρίς ωστόσο να υστερήσει κάποιος.

Απ' τη Γιουγκοσλαβία που προκρίθηκε σαν δεύτερη (είχε καλύτερο γκολ -αβερέϊτζ) καλύτεροι ήταν ο Μπάκιτς και ο Μαρίνοβιτς.

Χωρίς προβλήματα η διαιτησία του Ιταλού Ταουρίνο και του Ισραηλινού Σέμες.

ΕΛΛΑΔΑ (Σταυρόπουλος): Σακελαρίου 4, Ζήσης 11 (1), Κοσένας, Ταπούτος 31 (2), Μισιακός 15 (1), Σπανούλης 19 (2), Σταυρουλάκης, Κοντοστάνος, Κοτίνης 3 (1), Μπέλλης, Γεωργιάδης 2, Καϊμακόγλου 11

ΓΙΟΥΓΚΟΣΛΑΒΙΑ: Πούποβιτς 9 (1), Σέκουλιτς 10, Γκάγιτς 5 (1), Γιέβντιτς, Γιοβάνοβιτς 10, Κοπρίβιτσα, Ντόρντεβιτς 3 (1), Μάντιτς, Κρτστς 13 (13), Παύλοβιτς, Μαρίνοβιτς 11 (1), Μπάκιτς 18 (2)

Η ΤΕΛΙΚΗ ΒΑΘΜΟΛΟΓΙΑ

1. Ελλάδα 10 (5-0) 496-352 +144
2. Γιουγκοσλαβία 8 (3-2) 421-371 +50
3. Γερμανία 8 (3-2) 417-399 +18
4. Γεωργία 8 (3-2) 400-399 +1
5. Αγγλία 6 (1-4) 335-442 -107
6. Πορτογαλία 5 (0-5) 307-413 -106

ΣΚΟΡΕΡΣ

1. Ταπούτος 135 (Ελλάς)
2. Σέκουλιτς 106 (Γιουγκοσλαβία)
3. Μισιακός 90 (Ελλάς)
4. Στράσερ 89 (Γερμανία)
5. Πακούλια 87 (Γεωργία)

Σε νέες βάσεις το αναπτυξιακό

Τα σχέδια της ΕΟΚ για τις μικρές ηλικίες

Μεταξύ συγγενών και φίλων πραγματοποιήθηκε χθες στην αίθουσα του ΔΟΝΑ, η διάλεξη του γνωστού προπονητή Κώστα Πολίτη σχετικά με τη λειτουργία του νέου αναπτυξιακού προγράμματος. Φυσικά στο «πάνελ» παραβρέθηκαν ο γενικός γραμματέας της ΕΟΚ, Πέτρος Καπαγέρωρ, ο Παναγιώτης Τσαγκρώνης, ο υπεύθυνος τεχνικός για τα Δωδεκάνησα Θανάσης Παπαδημητρίου και ο πρόεδρος της τοπικής επιτροπής Θεοδόσης Κολιάδης. Κύριο θέμα συζήτησης τους, ήταν οι νέες βάσεις πάνω στις οποίες θα στηριχθεί το αναπτυξιακό πρόγραμμα... Συγκεκριμένα οι αναλύσεις στις προτάσεις της εισήγησης του τεχνικού υπεύθυνου κ. Κώστα Πολίτη είναι οι εξής:

1. Ενημέρωση προπονητών

Θα πραγματοποιηθεί συνάντηση όλων των προπονητών σε δύο πόλεις, πριν την έναρξη το προγράμματος, όπου θα γίνει η ενημέρωσή τους και η επιμόρφωσή τους σχετικά με την φιλοσοφία και την τεχνική κατεύθυνση που θα πρέπει να ακολουθήσουν κατά τη διάρκεια της χρονιάς που μας έρχεται ώστε να λειτουργεί το αναπτυξιακό πρόγραμμα ενιαία, π.χ. ενιαία αγωνιστική: αμυντική και επιθετική (άμυνα man to man - επίθεση motion).

2. Αρμοδιότητες προπονητών

Ο τοπικός προπονητής θα έχει την επίβλεψη, την εκγύμναση και τον σχηματισμό της τοπικής ομάδας, που θα λάβει μέρος στο Τουρνουά.

Είναι υποχρεωμένος να κάνει μία προπόνηση και 1 αγώνα την εβδομάδα στην τοπική ομάδα που έχει αναλάβει.

Ο περιφερειακός προπονητής είναι ο προπονητής της Ενωσης που ελέγχει το πρόγραμμα των τοπικών αγώνων, συνεργάζεται και καθοδηγεί τους τοπικούς προπονητές και έχει την αρμοδιότητα να σχηματίσει την ομάδα της περιφέρειας, η οποία θα συμμετάσχει στο πρωταθλημα των Ενώσεων και πρέπει να συνεργάζεται με τον ομοσπονδιακό προπονητή στην αξιοποίηση κάποιων ταλαντούχων αθλητών π.χ. στην ατομική τεχνική.

Ο ομοσπονδιακός προπονητής είναι ο επικεφαλής της περιοχής του, με υπευθυνότητα επισκέψεων βάση του διμηνιαίου προγράμματος που θα του έχει δοθεί από την αρχή της χρονιάς. Θα παρακολουθεί αγώνες και θα δίνει τεχνικές κατευθύνσεις στους τοπικούς και περιφερειακούς προπονητές.

3. Αγωνιστικό μέρος

ΕΣΚΑ, ΕΣΚΑΝΑ, ΕΚΑΣΘ θα δημιουργήσουν ομάδες χωρισμένες σε διαμερίσματα ενώ οι άλλες Ενώσεις σε πόλεις.

- Αριθμός αγώνων 524
- Αριθμός αγώνων τοπικών 488
- Αριθμός αγώνων Επιλέκτων 32
- Αριθμός αγώνων Επιλέκτων 4

Αριθμός αθλητών 2.340
Τοπικών αγώνων σύνολο 15
Αριθμός προπονητών 105
- Τοπικοί 78
- Περιφερειακοί 17
- Ομοσπονδιακοί 8
- Εθνικός 1
- Αναπτυξιακού 1

Αριθμός παραγόντων 194
- Τοπικοί 156
- Ενώσεων 34
- Εθνικών ομάδων 4

Camps 20
- Ενώσεων 17
- Βορρά - Νοτού 2
- Κεντρικό 1

Τουρνουά Χριστουγέννων 1

Η Ρόδος βρίσκεται ακόμα σ' αναζήτηση νέου προπονητή

Παράταση δύο ημερών ζήτησε ο πρόεδρος της Ρόδου Γιώργος Παπαϊωάννου από το συμβούλιό του, μετά την αρνητική απάντηση που πήρε από τον Βαγγέλη Κουρκούνα, για να βρει προπονητή που τελικά από ό,τι φαίνεται δεν θα είναι απο τη Ρόδο. Θα φέρει την πρόταση του στο διοικητικό συμβούλιο της Τετάρτης όπου εκεί τα μέλη θα ψηφίσουν αν θα αποδεχθούν το προπονητή. Πληροφορίες αναφέρουν ότι περιμένει ο κ. Παπαϊωάννου την απάντηση του Λύσανδρου Γεωργαμλή η οποία θα του δοθεί σήμερα ή το αργότερο αύριο. Στην περίπτωση που κριθεί ότι είναι ακριβός τότε θα ψάξει η Ρόδος προπονητή από την «εγχώρια αγορά».

ΥΠΟ ΠΑΡΑΙΤΗΣΗ Ο ΚΑΡΑΝΤΑΝΗΣ

Να παραιτηθεί σκέφτεται από το Δ.Σ. της Ρόδου ο παλαίμαχος ποδοσφαιριστής Γιάννης Καραντάνης. Θεωρεί τον εαυτό του θιγμένο γιατί ενώ ήταν στην επιτροπή μεταγραφών καμία από τις εισηγήσεις του δεν εγινε αποδεκτή. Πάντως τα υπόλοιπα μέλη έδειξαν ότι θέλουν τον Καραντάνη κοντά τους και θα προσπαθήσουν να τον πείσουν να μην προχωρήσει στην παραίτηση.

ΕΚΑΝΑΝ ΤΑΜΕΙΟ

Χθες το Δ.Σ. έκαναν ταμείο και είδαν ότι χρειάζονται περισσότερα χρήματα από ό,τι υπολόγιζαν ώστε να μπορέσουν να κινηθούν άνετα αυτές τις ημέρες αφού θα πρέπει να δοθούν προκαταβολές σ' αυτούς τους παίκτες που θα ενταχθούν στο έμψυχο δυναμικό της ομάδας.

Η αργοπορία πάντως στις αποφάσεις μπορεί να δημιουργήσει επικίνδυνες καταστάσεις, αφού κάθε μέρα που υπάρχει καθυστέρηση χάνονται οι καλοί παίκτες από το χώρο της Δωδ/σου που μπορεί να βοηθήσουν τη Ρόδο ενώ όσοι πρόκειται να ανανεώσουν τη συμφωνία τους με την ομάδα αγωνιούν να ολοκληρωθεί όσο πιο γρήγορα γίνεται, γιατί και αυτοί έχουν άλλες προτάσεις και θέλουν πρώτα να μιλήσουν με τη ομάδα που αγωνίστηκαν και στη συνέχεια να κάνουν την καλύτερη γι' αυτούς επιλογή.

Αλλαγές και στην Τ.Ε. Δωδεκανήσου

Το τρίπτυχο της επιτυχίας

Οπως είναι φυσικό οι βάσεις πάνω στις οποίες θα στηριχθεί το νέο αναπτυξιακό πρόγραμμα της Ε.Ο.Κ., δεν θα μπορούσαν να αφήσουν ανεπηρέαστη και την τοπική επιτροπή της Δωδεκανήσου... Σύμφωνα με τα λεγόμενα του γενικού γραμματέα της ομοσπονδίας Πέτρου Καπαγέρωφ οι αλλαγές που θα διαμορφωθούν στα Δωδεκάνησα και που θα έχουν στόχο την ανάπτυξη του αθλήματος στις μικρές ηλικίες, θα είναι οι εξής: Πλέον το νησί της Ρόδου θα χωριστεί σε δύο διαμερίσματα στα οποία θα δημιουργηθούν ανάλογες ομάδες, απ' τις οποίες θα ξεχωρίσουν κάποια παιδιά που θα μπορέσουν να στελεχώσουν τα κλιμάκια της ομοσπονδίας. Επίσης άλλη μια ομάδα θα δημιουργηθεί στο βόρειο συγκρότημα με έδρα την Κω, απ' την οποία θα επιλεγούν οι καλύτεροι μέσω ενός διαμορφωμένου εσωτερικού πρωταθλήματος.

Από 'κει και πέρα θα δημιουργηθούν οι προϋποθέσεις προκειμένου να πραγματοποιηθούν διάφορα σεμινάρια προπονητικής ενώ θα υπάρξουν συχνές επισκέψεις των ομοσπονδιακών τεχνικών προκειμένου να παρακολουθούν ιδίοις όμμασι τη δουλειά που γίνεται στην τοπική επιτροπή. Πλέον η Τ.Ε. Δωδεκανήσου θα έχει στη διάθεση της 3 τοπικούς προπονητές (όσα και τα διαμερίσματα) και ένα περιφερειακό που θα εκτελεί χρέη «επόπτη» και θα αποτελέσει το συνδετικό κρίκο με τον ομοσπονδιακό τεχνικό.

ΚΟΛΙΑΔΗΣ: Ενιαίο πρωτάθλημα στην Α' κατηγορία

Η χθεσινή συζήτηση έβγαλε ακόμα μία είδηση απ' τον πρόεδρο της τοπικής επιτροπής Θεοδόση Κολιάδη που δήλωσε για το πρωτάθλημα της πρώτης τοπικής κατηγορίας: «Απ' τη νέα χρονιά θα είμαστε σε θέση να δημιουργήσουμε μια ενιαία κατηγορία στο ανδρικό πρωτάθλημα της Α' Κατηγορίας. Γνωρίζουμε τις δυσκολίες που υπάρχουν για την επίτευξη ενός τέτοιου στόχου, αλλά είμαστε πεπεισμένοι ότι θα τα καταφέρουμε».

ΣΥΓΧΑΡΗΤΗΡΙΟ

Στην αγαπημένη μου εγγονή ΠΑΥΛΙΝΑ Ν. ΤΡΙΑΝΤΑΦΥΛΛΟΥ που αρίστευσε στην Β' Λυκείου, θερμά συγχαρητήρια

Η γιαγιά της
ΧΡΥΣΟΥΛΑ ΤΡΙΑΝΤΑΦΥΛΛΟΥ

ΣΥΓΧΑΡΗΤΗΡΙΟ

Στην αγαπημένη μας ανηψιά ΠΑΥΛΙΝΑ Ν. ΤΡΙΑΝΤΑΦΥΛΛΟΥ που αρίστευσε στην Β' Λυκείου, θερμά συγχαρητήρια

Οι θείοι της
ΓΙΑΝΝΗΣ και ΛΑΟΥΡΑ
ΤΡΙΑΝΤΑΦΥΛΛΟΥ

ΤΑ ΠΑΡΑΛΕΙΠΟΜΕΝΑ ΣΤΗΝ ΙΑΛΥΣΟ

• Η προκριματική φάση του 6ου Πανευρωπαϊκού πρωταθλήματος Νέων αποτελεί παρελθόν, όμως με μία σύντομη ματιά θα αναφέρουμε τα γεγονότα που σημάδεψαν τη «γιορτή» του μπάσκετ στο νησί μας.

• Στο ξενοδοχείο «HILTON» όπου κατέλυσαν οι αποστολές όλων των ομάδων συνέβη κι αυτό... Λίγες ώρες πριν το μεταξύ τους παιχνίδι οι παίκτες της Γεωργίας και της Γερμανίας πιάστηκαν στα χέρια με αποτέλεσμα να πέσουν και κάποιες «ψιλές». Με την επέμβαση των ψυχραιμότερων τα πνεύματα ηρέμησαν... μέχρι να αρχίσουν τα όργανα στο Γυμναστήριο της Ιαλυσού.

• Πολλές προσωπικότητες του ελληνικού μπάσκετ τίμησαν με την παρουσία τους τα παιχνίδια της προκριματικής φάσης. Ο προπονητής της χρυσής ομάδας του 1987, Κώστας Πολίτης έδωσε το «παρών» στους αγώνες της Εθνικής μας, όπως και μία απ' τις μεγαλύτερες μορφές που πέρασαν απ' τα παρκέ, ο Παναγιώτης Γιαννάκης συνοδευόμενος απ' τη σύζυγο του. Οι δύο προαναφερόμενοι αποτέλεσαν απ' την πρώτη στιγμή πόλο έλξης για τους μικρούς φιλάθλους, που τους πολιορκούσαν στην κυριολεξία για ένα αυτόγραφο.

• Το «παρών» έδωσαν οι γνωστοί προπονητές Κώστας Μπογατσιώτης και Γιωργής Μπουσβάρος που διατηρούν άριστες σχέσεις με παράγοντες των ομάδων του νησιού μας.

Επεσε ξύλο στο ξενοδοχείο

Τη σελίδα έγραψε ο Μάκης Δούβαλης

• Με ιδιαίτερο ζήλο παρακολούθησε τα παιχνίδια της Εθνικής μας ο πρόεδρος της Ευρωπαϊκής ομοσπονδίας και της Ε.Ο.Κ., Γιώργος Βασιλακόπουλος, παρέα με τον πρώην πρόεδρο της Ομοσπονδίας Καλαθοσφαίρισης Αρη Αλεξάνδρου και τον δήμαρχο Ιαλυσού Στέργο Στάγκα.

• Φυσικά στο γήπεδο της Ιαλυσού παραβρέθηκε ο Γενικός Γραμματέας Αθλητισμού Νίκος Εξαρχος και ο πρόεδρος της Τ.Ε. Ε.Ο.Κ. Δωδεκανήσου Θεοδόσης Κολιάδης.

• Περισσότερο για τουρισμό ήρθε στη Ρόδο η αποστολή της Αγγλίας. Οι Βρετανοί έκαναν την εμφάνισή τους στο γήπεδο με «γουόκμαν» ενώ δεν ήταν λίγες οι φορές που χόρευαν στην κερκίδα πριν απ' τα παιχνίδια τους. Οσον αφορά την παρουσία τους στο παρκέ.. Συνδύασαν άψογα την HIP HOP με την RAP μουσική! Εκαναν την πλάκα τους και έδειχναν ότι τους ενδιέφεραν περισσότερο τα αξιοθέατα του νησιού μας!

• Μεταξύ συγγενών και φίλων διεξήχθησαν τα παιχνίδια στα οποία δεν αγωνιζόταν η Εθνική μας.

• Ωραίοι οι Γεωργιανοί.. Κουρεμένοι λες και υπηρετούσαν τη στρατιωτική τους θητεία... Μήπως αγωνίζονταν στην Εθνική Ενόπλων; Μήπως ήταν μεγαλύτεροι σε ηλικία απ' τους ομολόγους τους; Λέω μήπως;

• Αφόρητη ζέστη επικρατούσε κατά τη διάρκεια των παιχνιδιών στο Δημοτικό Γυμναστήριο της Ιαλυσού. Ηταν ίσως το μοναδικό μελανό σημείο της διοργάνωσης.

• Πλήθος μπασκετικού κόσμου απ' τις ομάδες του νησιού μας έδωσε το «παρών» στα παιχνίδια της Εθνικής μας!

• Αψογα εκτέλεσαν τα καθήκοντα τους τα μέλη της Γραμματείας των Αγώνων όπως και ο Υπεύθυνος της Στατιστικής Υπηρεσίας Αντώνης Κορωναίος.



Ο Χρήστος Ταπούτος σε μία προσπάθειά του

Με το «δεξί» η Εθνική

Συνέτριψε με 97-55 την Αγγλία

Σε ρυθμους ρελαντί το αντιπροσωπευτικό μας συγκρότημα συνέτριψε με 97-55 την Αγγλία και ξεκίνησε με τον καλύτερο δυνατό τρόπο τις υποχρεώσεις του στην προκριματική φάση του 6ου Πανευρωπαϊκού πρωταθλήματος Νέων. Η ομάδα του Νίκου Σταυρόπουλου δεν συνάντησε καμία δυσκολία απέναντι στους Βρετανούς, οι οποίοι με εξαίρεση το πρώτο πεντάλεπτο όταν αιφνιδίασαν τη χώρα μας, δεν έδειξαν τίποτα το ιδιαίτερο...

ΕΝΑ ΠΕΝΤΑΛΕΠΤΟ ΗΤΑΝ ΑΡΚΕΤΟ

Η καλή μέρα απ' το πρωί φαίνεται... Ωστόσο στο παιχνίδι της Τετάρτης, ο κανόνας συνάντησε την εξαίρεσή του! Οι Αγγλοι αιφνιδίασαν την Εθνική μας και προηγήθηκαν 9-3 στο 4', όμως κάπου εκεί ξεκίνησε το πανηγύρι... Η Ελλάδα με πιεστική άμυνα και βγάζοντας πολλούς αιφνιδιασμούς έκανε ένα σερί 3-25 και ξέφυγε με 12-28 στο 10'. Η συνέχεια ήταν τυπική διαδικασία για τη χώρα μας που με κορυφαίο τον Χρήστο Ταπούτο ανέβασε το δείκτη του σκορ σε 28-53 που ήταν και το τελικό αποτέλεσμα του ημιχρόνου. Και αυτό ήταν μόνο η αρχή... Ο ομοσπονδιακός τεχνικός έδωσε χρόνο συμμετοχής σε όλους τους παίκτες. Κι αυτοί με τη σειρά τους προσέφεραν πλούσιο θέαμα στους φιλάθλους που «γέμισαν» το Γυμναστήριο της Ιαλυσού. Το τελικό 55-97 αντικατοπτρίζει πλήρως τη διαφορά δυναμικότητας μεταξύ των δύο ομάδων. Απ' την Εθνική μας ξεχώρισαν οι Ταπούτος, Ζήσης και Σπανούλης ενώ απ' το ναυάγιο της Αγγλίας προσπάθησε ο Βίαρ. Χωρίς προβλήματα η διαιτησία του Ισραηλινού Σέμες και του Πορτογάλου Αραούσο.

ΑΓΓΛΙΑ (Τζέϊμς): Λέϊμπλ 8 (2), Κάρλτον, Μουμούνι 3, Μπάτεργουορθ 8, Βίαρ 11 (3), Μπρουκς 4, Ουελλινγκς, 2, Σάντλερ 14, Τζάρετ, Ράμαν 4, Ανταμς 1.

ΕΛΛΑΔΑ (Σταυρόπουλος): Σακελλαρίου, Ζήσης 23 (2), Κοσσένας 4, Ταπούτος 29 (2), Μισιακός 9, Σπανούλης 14 (2), Σταυρουλάκης 4, Κοντοστάνος, Κοτίνης, Μπέλλης 2, Γεωργιάδης 4, Καϊμακόγλου 8.

ΕΝΤΥΠΩΣΙΑΣΑΝ

ΓΙΟΥΓΚΟΣΛΑΒΙΑ - ΓΕΩΡΓΙΑ

Στα υπόλοιπα παιχνίδια της πρώτης μέρας η Γεωργία έκανε τη μεγάλη ανατροπή και επικράτησε στην παράταση της Γερμανίας με 96-90 (κ.α. 89-89)... Η ομάδα του Ζουράμπ Τομαράτζε εκμεταλλευόμενη τα λάθη των αντιπάλων της, κατάφερε να ανατρέψει τη διαφορά των είκοσι πόντων με τους οποίους προηγήθηκαν οι Γερμανοί και πήρε το ροζ φύλλο στην παράταση. Στο άλλο παιχνίδι η Γιουγκοσλαβία δια περιπάτου κέρδισε την Πορτογαλία με 86-87 και απέδειξε ότι θα αποτελέσει τον βασικότερο αντίπαλο της Εθνικής μας στην προκριματική φάση.

Συνοπτικά τα αποτελέσματα της πρώτης αγωνιστικής

Πορτογαλία - Γιουγκοσλαβία 67-86

Αγγλία - Ελλάδα 55 - 97

Γερμανία - Γεωργία 90-96

Ελλάς το μεγαλείο σου...

Διά περιπάτου 111-91 τη Γεωργία

Ταπούτο εσύ σούπερ σταρ... Με κορυφαίο τον 19χρονο παίκτη που πέτυχε 48 πόντους και άξιους συμπαραστάτες τους Ζήση και Μισιακό, η Εθνική μας πέρασε και το εμπόδιο της Γεωργίας, την οποία κέρδισε εύκολα με το ευρύ 111-91. Οι διεθνείς μας πρόσφεραν πλούσιο θέαμα σκορπίζοντας θύελλα ενθουσιασμού στους Ρόδιους φιλάθλους που βρέθηκαν στο γήπεδο, με τις περίτεχνες ενέργειες τους, αποδεικνύοντας ότι αποτελούν το μέλλον του ελληνικού μπάσκετ.

Μουδιασμένο ξεκίνημα - εκπληκτική συνέχεια

Η ομάδα του Νίκου Σταυρόπουλου αν και ξεκίνησε μουδιασμένα καθώς βρέθηκε πίσω στο σκορ με 0-9 (2'), στη συνέχεια ανέβασε το ρυθμό της και με την είσοδο του Δημήτρη Μισιακού κατάφερε να προηγηθεί με 17-16 (6'). Τα επόμενα λεπτά ήταν εφιαλτικά για τους Γεωργιανούς, καθώς το αντιπροσωπευτικό μας συγκρότημα με εκπληκτική απόδοση και δυνατή άμυνα, ξέφυγε στο σκορ με αποτέλεσμα το ημίχρονο να λήξει 61-42. Στην επανάληψη η τριπλέτα Ταπούτου - Ζήση - Μισιακού (πέτυχε τους 89 απ' τους 111 πόντους) έκανε ό,τι ήθελε στο γήπεδο, κερδίζοντας δίκαια τις εντυπώσεις των φιλάθλων που συμπαραστάθηκαν στην Εθνική μας, αλλά δεν γέμισαν το γήπεδο όπως έκαναν στο παιχνίδι με την Αγγλία. Οι τυπικά φιλοξενούμενοι ροκάνισαν τη διαφορά (88 - 75 στο 33'), όμως τα «παιδιά» του Νίκου Σταυρόπουλου παίζοντας ψύχραιμα ανέκαμψαν και πήραν τελικά τη νίκη με το συντριπτικό 111-91. Απ' τους νικητές η προαναφερθείσα τριπλέτα με τον Σπανούλη ήταν όλα τα «λεφτά», ενώ απ' τους ηττημένους κορυφαίος σε απόδοση ήταν ο Πακούλια και τον ακολούθησε ο Λοσαμπερίτζε. Εύκολο έργο είχε η διαιτησία του Ισραηλινού Σέμες και του Βρετανού Τρακράϊ.

ΕΛΛΑΔΑ(Σταυρόπουλος): Σακελαρίου, Ζήσης 20 (1), Κοσσένας, Ταπούτος 48 (3), Μισιακός 21 (1), Σπανούλης 16 (1), Κοντοστάνος, Κοτίνης 2, Μπέλλης 2, Γεωργιάδης, Καϊμακόγλου 2.

ΓΕΩΡΓΙΑ (Τομαράτζε): Μπερισβίλι, Μπαμπιασβίλι 6, Σανίτζε 8 (2), Πακούλια 35, Τουγκούσι 4, Ουγκρεκελίτζε 2, Μαρκοσβίλι 5 (1), Λοσαμπερίτζε 12 (3), Κετσουριάνι, Κεϊντια 5 (1), Τσκιτισβίλι 14 (2).

ΕΥΚΟΛΟ ΕΡΓΟ ΓΙΑ ΠΟΥΓΚΟΣΛΑΒΙΑ - ΓΕΡΜΑΝΙΑ

Χωρίς να φορτσάρει η Γιουγκοσλαβία επιβλήθηκε με 105-68 της Αγγλίας και παραμένει μαζί με την Ελλάδα στην πρώτη θέση του βαθμολογικού πίνακα. Οι «πλάβι» πήραν απ' την αρχή κεφάλι στο σκορ και προηγήθηκαν 29-9 (10') για να κλείσουν το ημίχρονο με 50-27. Η επανάληψη ήταν τυπική διαδικασία για τους Γιουγκοσλάβους που πήραν εύκολο το ροζ φύλλο αγώνα. Στο άλλο παιχνίδι της δεύτερης ημέρας η Γερμανία πέτυχε την πρώτη της νίκης στην προκριματική φάση καθώς συνέτριψε την Πορτογαλία με 83-52!.

Συνοπτικά τα αποτελέσματα της δεύτερης αγωνιστικής

Γερμανία - Πορτογαλία 83-52

Αγγλία - Γιουγκοσλαβία 68-105

Ελλάδα - Γεωργία 111-91

Συντήρηση δυνάμεων...

Χωρίς να φορτσάρει η Ελλάδα 89-51 την Πορτογαλία

Χωρίς να πιάσει την απόδοση των προηγούμενων ημερών η Ελλάδα διέλυσε και την Πορτογαλία με 89-51 και πέτυχε το απόλυτο 3 στα 3 οδηγώντας την κούρσα της προκριματικής φάσης του 6ου Πανευρωπαϊκού πρωταθλήματος Νέων. Ο ομοσπονδιακός τεχνικός είχε την ευκαιρία να δοκιμάσει διάφορα σχήματα ενόψει των αγώνων με την Γερμανία και τη Γιουγκοσλαβία, και μάλλον θα έμεινε ικανοποιημένος απ' αυτά που έδειξαν οι παίκτες του.

ΜΟΝΟΛΟΓΟΣ ΑΠ' ΤΗΝ ΑΡΧΗ

Αυτή τη φορά το σκηνικό άλλαξε... Οι διεθνείς μας πήραν απ' την αρχή το κεφάλι στο σκορ δείχνοντας ποιός θα είναι το αφεντικό του αγώνα.... Ετσι μόλις στο 3' τα σκορ έγινε 10-0 ενώ η διαφορά έφτασε και στο +16 (30-14 στο '12'). Από 'κει και πέρα και παρά την αποβολή του Χρήστου Ταπούτου με ντισκαλιφιέ (χτύπησε αντίπαλο), δόθηκε χρόνος συμμετοχής σε όλους τους παίκτες και το ημίχρονο τελείωσε 45-25!

Στην επανάληψη το αντιπροσωπευτικό μας συγκρότημα με πρωταγωνιστές τους Γεωργιάδη, Μισιακό και Κοτίνη, που έκαναν ό,τι ήθελαν κάτω απ' τα δύο καλάθια, ανέβασε κι άλλο τη διαφορά με αποτέλεσμα το τελικό 89-51 να φαντάζει απολύτως δίκαιο και να δείχνει τη διαφορά δυναμικότητας μεταξύ των δύο ομάδων. Κορυφαίοι απ' τη χώρα μας ήταν οι Γεωργιάδης, Κοτίνης («έσπασε το «tednex») και Μισιακός, ενώ απ' την τραγική Πορτογαλία πολύ καλές εντυπώσεις άφησε ο δαιμόνιος Σάντος. Οσον αφορά τη διαιτησία, παρόλο που το παιχνίδι δεν είχε δύσκολες φάσεις, ο Γιουγκοσλάβος Νέσκοβιτς και ο Γερμανός Σταντενμαϊερ κατάφεραν να εκνευρίσουν με τα σφυρίγματά τους και τις δύο ομάδες.

ΕΛΛΑΔΑ (Σταυρόπουλος): Σακελαρίου 4, Ζήσης 8, Κοσσένας 3, Ταπούτος 6, Μισιακός 21 (1), Σπανούλης 12, Σταυρουλάκης, Κοτίνης 16, Γεωργιάδης 18, Καϊμακόγλου 1.

ΠΟΡΤΟΓΑΛΙΑ (Σαλγκέϊρο): Ενγκενέρο 2, Γιόζε, Κούνχα 2, Φερέϊρα 3, Φελίξ 14 (2), Σοάρες, Μινχάνα 9 (1), Αλμέϊντα, Πίνχο 2, Σάντος Ζ. 15 (3), Κορτέζ 4, Σάντος Ε.

Νίκη πρόκρισης για Γερμανία - Εύκολα η Γεωργία

Τη μεγάλη έκπληξη της τρίτης αγωνιστικής έκανε η Γερμανία που επικράτησε της Γιουγκοσλαβίας με 88-80 και έκανε το σημαντικότερο βήμα για την πρόκριση της στην τελική φάση που θα διεξαχθεί στο Βίλνιους της Λιθουανίας. Η ομάδα του Μπίσελικ ξέφυγε ακόμα και με 18 πόντους (53-71 στο 30'), όμως στο τέλος χαλάρωσε, χωρίς ωστόσο να κινδυνέψει άμεσα να χάσει το παιχνίδι. Στον άλλο αγώνα η Γεωργία όπως αναμενόταν δεν δυσκολεύτηκε να επιβληθεί της αδύναμης Αγγλίας με 90-60 και να διατηρήσει τις όποιες ελπίδες έχει για πρόκριση.

Συνοπτικά τα αποτελέσματ της τρίτης αγωνιστικής

Γιουγκοσλαβία - Γερμανία 80-88

Γεωργία - Αγγλία 90-60

Ελλάδα - Πορτογαλία 89-51

Ξέσπασε στην επανάληψη

Προκρίθηκε η Ελλάδα καθώς κέρδισε και τη Γερμανία με 103-76

Εντυπωσιακή στο δεύτερο ημίχρονο η Εθνική μας δεν άφησε κανένα περιθώριο αντίδρασης στη Γερμανία την οποία και κέρδισε τελικά εύκολα με 103-76. Οι διεθνείς με τη νίκη αυτή οριστικοποίησαν τη πρόκριση τους στην τελική φάση σε αντίθεση με τους Γερμανούς οι οποίοι και ουσιαστικά αποχαιρετούν την διοργάνωση... καθώς υστερούν στο γκολ-αβερέϊτζ σε περίπτωση τριπλής ισοβαθμίας με τη Γιουγκοσλαβία και τη Γεωργία...

ΝΤΕΡΜΠΙ ΣΤΟ Α' - «ΚΑΘΑΡΙΣΕ» ΣΤΟ Β'

Δύσκολες ώρες πέρασε το αντιπροσωπευτικό μας συγκρότημα απέναντι στους μαχητικούς Γερμανούς που έδιναν τον υπέρ πάντων αγώνα. Η ομάδα του Μπίσελικ κατάφερε να αιφνιδιάσει τους αντιπάλους της και με εκνευριστική ευστοχία προηγήθηκε 33-27 (10'), όμως ο Δημήτρης Μισιακός δεν είχε πει την τελευταία του λέξη. Με ένα επιθετικό κρεσέντο έξω απ' τη γραμμή των 6.25 έφερε την Ελλάδα μπροστά στο σκορ 51-53 που ήταν και το αποτέλεσα ημιχρόνου. Στην επανάληψη η ομάδα του Νίκου Σταυρόπουλου έδειξε από νωρίς τα δόντια της. Με ένα σερί 12-34 ξέφυγε με 63-87 (32'), και ουσιαστικά πήρε την πολύτιμη νίκη. Απ' τη χώρα μας κορυφαίος σε απόδοση ήταν ο Δημήτρης Μισιακός και τον ακολούθησε ο Βασίλης Σπανούλης και ο Κώστας Καϊμακόγλου ενώ απ' τους φιλότιμους Γερμανούς πάλεψαν οι Στράσερ και Νικαγμπάτσε. «Τραγωδία» ήταν η διαιτησία του Πορτογάλου Αραούσο ενώ καλύτερα τα πήγε ο Ισραηλινός Σέμες.

Γερμανία (Μπίσελικ): Λίπκε 2, Χέρμπερ 2, Γκέϊμπ 4, Σμιθντ 2, Φίκιελ 12, Στράσερ 18 (4), Ντιλ, Ιντμπινι 10, Σιλ, Γκρουνχιντ 4, Κονρτιάκα 4, Νικαγκμπάτσε 18,

Ελλάδα (Σταυρόπουλος): Σακελαρίου 8 (2), Ζήσης 16 (1), Κοσσένας 1, Ταπούτος 21(2) Μισιακός 24(4), Σπανούλης 14 (2), Σταυρουλάκης, Κοντοστάνος, Κοτίνης 2, Μπέλλης 6, Γεωργιάδης 4, Καϊμακόγλου 7.

Νίκη πρόκριση για την Γιουγκοσλαβία

Οπως και η Εθνική μας, έτσι και η Γιουγκοσλαβία παίζοντας δυνατή άμυνα και γρήγορο μπάσκετ επιβλήθηκε της Γεωργίας με 71-52 και έκανε το σημαντικότερο βήμα για την πρόκριση της. Με κορυφαίους τους Σέκουλιτς και Γιοβάνοβιτς, οι «πλάβι» πήραν το ροζ φύλλο, ενώ στο πιο αδιάφορο παιχνίδι της τέταρτης αγωνιστικής η Αγγλία επικράτησε στο ντέρμπι των ουραγών με 84-70 της Πορτογαλίας.

Συνοπτικά τα αποτελέσματα της 4ης αγωνιστικής

Γιουγκοσλαβία - Γεωργία 71-52

Πορτογαλία - Αγγλία 70-84

Γερμανία - Ελλάδα 76-103

Αντώνης Σαμαράς: Ο σύγχρονος "Κολοσσός" της Ρόδου

Ο Θεσσαλονικιός...που βαφτίστηκε Ροδίτης!

Του Μάκη Δούβαλη

Ήρθε σαν ξένος και βαφτίστηκε...Ροδίτης! Ο λόγος για τον σύγχρονο Κολοσσό του νησιού μας, τον Αντώνη Σαμαρά που με τα 211 εκατοστά του, αυτή τη στιγμή είναι ο ψηλότερος άνθρωπος της Ρόδου και ένας απ' τους ψηλότερους Έλληνες που έχει παίξει μπάσκετ σε επαγγελματικές κατηγορίες! Ο Καλαμαριώτης στην καταγωγή Αντώνης Σαμαράς έπειτα από μία καριέρα 18 χρόνων στην οποία γνώρισε αρκετές χαρές και πίκρες , είναι σε θέση να πει τα πράγματα με το όνομα τους καθότι κλείνει ήδη στο νησί μας τον 6ο χρόνο παραμονής του...

ΞΕΚΙΝΗΜΑ ΣΤΟΝ ΑΡΗ ΤΟ 1982

Ο 36χρονος(γεννημένος το 1965) πλέον Αντώνης Σαμαράς ξεκίνησε την καριέρα του το 1982 απ' τα παιδικοεφηβικά τμήματα του "αυτοκράτορα" Άρη... και πολύ γρηγορα έγινε το "μήλον" της έριδος για πολλές ομάδες της συμπρωτεύουσας! Έτσι η πρώτη μεταγραφή στην καριέρα του δεν άργησε να έρθει! Την χρονιά 1984-85 μετακόμισε στον Νέστωρα, τη φανέλα του οποίου φόρεσε για τα επόμενα τρία χρόνια χωρίς η νέα του ομάδα να σημειώσει κάποια μεγάλη επιτυχία.

ΤΟ ΟΝΕΙΡΟ ΤΗΣ ΑΜΕΡΙΚΗΣ

Σε ηλικία 22 ετών ο πανύψηλος Σαμαράς παίρνει τη μεγάλη απόφαση να μετακομίσει στην άλλη πλευρά του Ατλαντικού για λογαριασμό του Whorton College!Συνήθως λένε ότι το τερπνόν συνδιάζεται μετά του ωφελίμου και λάτρης αυτού του γνωμικού ο Θεσσαλονικιός παίκτης πήρε την απόφαση να κάνει το μεγάλο βήμα προκειμένου να σπουδάσει στον κλάδο των



Ο Αντώνης Σαμαράς με τον συντάκτη μας Μάκη Δούβαλη

οικονομικών και παράλληλα να συνεχίσει την καριέρα του στο Αμερικανικό Κολλέγιο! Μάλιστα οι εμφανίσεις του "κέντρισαν" αμέσως το ενδιαφέρον και άλλων ομάδων που ήθελαν να τον εντάξουν στο δυναμικό τους! Έτσι την περίοδο 1988-89 ο συμπαθής "γίγαντας" είχε πρόταση συνεργασίας από 25!!! ομάδες (ναι, καλά ακούσατε). Αυτός όμως συνέχισε την καριέρα του στο Whorton για ακόμα μία χρονιά πριν πάρει το δρόμο της επιστροφής για την Ελλάδα.

ΣΥΜΦΩΝΙΑ ΜΕ ΗΡΑΚΛΗ

Εφοδιασμένος με τις κατάλληλες εμπειρίες ο Αντώνης Σαμαράς επέστρεψε στην Ελλάδα τη χρονιά 1989-90 για λογαριασμό του Ηρακλή. Μάλιστα η συμφωνία με τους "κυανόλευκους" της Θεσσαλονίκης άγγιξε τα 45 εκατομμύρια , αριθμός αν μη τι άλλο εντυπωσιακός για τα δεδομένα της εποχής.Στο Ιβανώφειο παρέμεινε για 5 χρόνια, έχοντας για συμπαίκτες τον Ντέϊβιντ Ίνγκραμ(απ' τους καλύτερους ξένους όλων των εποχών που πέρασε απ'την Ελλάδα), τον Άρη Χωλόπουλο, τον Λευτέρη Κακιούση , τον Δημήτρη Παπαδόπουλο , τον Νίκο Σταυρόπουλο , τον Μάνθο Κατσούλη και πολλούς άλλους. Στα περισσότερα παιχνίδια ο Σαμαράς ξεκινούσε στη βασική πεντάδα και μάλιστα η ομάδα του κατάφερε να φτάσει μέχρι και τους "8" του Κυπέλλου Κόρατς το 1993! Η τελευταία του χρονιά στον Ηρακλή ήταν μάλλον επεισοδιακή καθότι είχε προβλήματα στις σχέσεις του με τον γνωστό Τζον Νιούμαν και έτσι αποτέλεσε παρελθόν απ' την ομάδα. Την επόμενη αγωνιστική περίοδο μεταγράφηκε στη M.E.N.T., στο πρωτάθλημα της Α2, με την οποία δεν κατάφερε να κερδίσει κάποια διάκριση...Εκείνη τη χρονιά τελειώνει η καριέρα του στη Θεσσαλονίκη...και ξεκινά η ζωή του στο "σμαραγδένιο" νησί έπειτα απ' την πρόταση που δέχθηκε απ' τον Ιάλυσο, και που θα σημαδέψει-όπως λέει ο ίδιος- τη ζωή του μία για πάντα!!!

Η Ρόδος μπορεί να πρωταγωνιστήσει τα επόμενα χρόνια

Ο κ. Στάγκας πρέπει να προσέξει γιατί ο χώρος «μυρίζει» επικίνδυνα

Τελικά πόσο δύσκολο είναι για κάποιον να αφήσει τον τόπο του και να αναζητήσει νέες εμπειρίες...Πάντως για τον Αντώνη Σαμαρά αυτό δεν ήταν εμπόδιο προκειμένου να τα βρει σε όλα με τη διοίκηση του Ιαλυσού και να κατέβει για λογαριασμό του στο "σμαραγδένιο" νησί. Έτσι την περίοδο 1995-96 ο 30χρονος πλέον σέντερ φορ μετακομίζει οικογενειακώς στη Ρόδο(είναι παντρεμένος και έχει δύο κόρες 10 και 7 ετών) γιανα φορέσει την "ερυθροκίτρινη" φανέλα. Άλλωστε η πρόταση που δέχθηκε ήταν κάτι παραπάνω από ικανοποιητική , καθώς παράλληλα με το μπάσκετ , η διοίκηση υποσχέθηκε στον Αντώνη Σαμαρά και εργασία στο Δ.Ο.Α.Ν. Ιαλυσού, θέση την οποία κατέχει μέχρι και σήμερα...

Η καριέρα του πανύψηλου παίκτη συνεχίστηκε για τα επόμενα πέντε χρόνια στον τοπικό Γ.Α.Σ., στον οποίο κρέμασε τα παπούτσια του την περίοδο 1999-2000! Με τον Ιαλυσό αγωνίστηκε στο πρωταθλήμα της Γ' Εθνικής αλλά και στα αλώνια της πρώτης τοπικής κατηγορίας. Πλέον είναι υπεύθυνος μαζί με τον Γιώργο Χατζηκαλημέρη στο αθλητικό τμήμα του Δ.Ο.Α.Ν.και ΜΕΚΤΟ Ιαλυσού ενώ τα απογεύματα προσφέρει εντελώς αφιλοκερδώς τις γνώσεις αλλά και τις εμπειρίες του , στα παιδιά της Ακαδημίας(παμπαίδες)....

-Αντώνη, πως κρίνεις το επίπεδο του τοπικού μπάσκετ;

Πιστεύω ότι είναι ικανοποιητικό. Γίνεται σωστή και σοβαρή δουλειά στα τμήματα υποδομής αρκετών ομάδων,όπως ο Ιάλυσος , ο Κολοσσός, ο Διαγόρας , ο Ιβίσκος ενώ μεγάλη προσπάθεια γίνεται τον τελευταίο καιρό και στη Νότια Ρόδο , απ' τον Ηρακλή Λάρδου που θέλει να πρωταγωνιστήσει τα επόμενα χρόνια σε τοπικό επίπεδο.

-Υπάρχουν αξιόλογα ταλέντα στη Ρόδο αλλά και τα Δωδεκάνησα;

Αυτό είναι σίγουρο! Υπάρχουν ταλέντα και αυτό το έχει αποδείξει ο περιφερειακός προπονητής Γιώργος Χατζηκαλημέρης, αναδεικνύοντας δύο παίκτες(Γεωργαλλής-Παπανικολάου) που ήδη συμμετέχουν σε Εθνικές ομάδες και μπορούν τα επόμενα χρόνια να παίξουν σπουδαίο μπάσκετ.

-Πως βλέπεις τους φετινούς εκπροσώπους μας στην Γ' Εθνική σαν οι δύο καλύτερες ομάδες του νησιού μας , μπορεί να βοηθήσει στην άνοδο του επιπέδου, του τοπικού μπάσκετ;

Είναι υποχρεώση και των δύο να βοηθήσουν όλες τις ομάδες του τοπικού μπάσκετ, για να υπάρξει καλύτερο και πιο ενδιαφέρον πρωτάθλημα. Άλλωστε με συστηματική δουλειά , μέσα απ' αυτές τις ομάδες θα υπάρξουν τα επόμενα χρόνια και παίκτες που θα μπορέσουν να στελεχώσουν τους εκπροσώπους μας στις εθνικές κατηγορίες.

Η δημιουργία τεσσάρων κλειστών γυμναστηρίων στη Ρόδο μπορεί να βοηθήσει την γενικότερη εικόνα του ροδιακού μπάσκετ;

Είναι σίγουρα θετικό το γεγονός ότι σε μικρό χρονικό διάστημα έγιναν τρία κλειστά γυμναστήρια , ενώ ας μην ξεχνάει κανείς ότι έχει ξεκινήσει ήδη η κατασκευή ενός ακόμα στη Νότια Ρόδο , ώστε να αναβαθμιστεί κι εκεί το άθλημα. Πάντως θεωρώ απαραίτητη την δημιουργία ενός Παλαί Ντε Σπορ στο νησί μας έτσι ώστε να χτιστούν οι βάσεις πάνω στις οποίες τα επόμενα χρόνια κάποια ομάδα θα μπορέσει να εκπροσωπήσει επάξια τη Ρόδο στις μεγαλύτερες κατηγορίες του ελληνικού μπάσκετ.

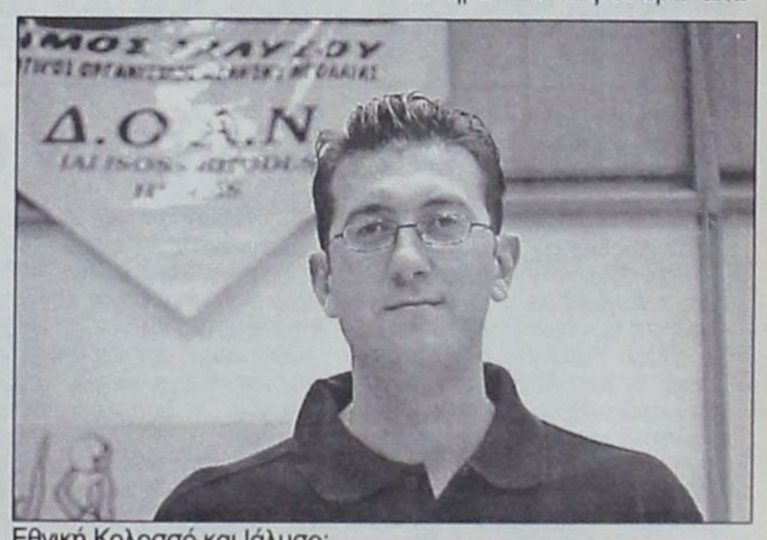

Εθνική Κολοσσό και Ιάλυσο;

Μετά την αποτυχημένη απόπειρα του Κολοσσού να ανέβει πέρσι στη Β' Εθνική , είναι η μεγάλη ευκαιρία για μία απ' τις δύο ομάδες να πετύχουν το σκοπό τους. Πιστεύω ότι έχει γίνει σωστη δουλειά και στα δύο σωματεία και είναι σε θέση να κάνουν το μεγάλο άλμα στην παραπάνω κατηγορία.

-Κατά πόσο η παρουσία του Κολοσσού και του Ιαλυσού στη Γ' Εθνική σαν οι δύο καλύτερες ομάδες του νησιού μας , μπορεί να βοηθήσει στην άνοδο του επιπέδου, του τοπικού μπάσκετ;

Είναι υποχρεώση και των δύο να βοηθήσουν όλες τις ομάδες του τοπικού μπάσκετ, για να υπάρξει καλύτερο και πιο ενδιαφέρον πρωτάθλημα. Άλλωστε με συστηματική δουλειά , μέσα απ' αυτές τις ομάδες θα υπάρξουν τα επόμενα χρόνια και παίκτες που θα μπορέσουν να στελεχώσουν τους εκπροσώπους μας στις εθνικές κατηγορίες.

Η δημιουργία τεσσάρων κλειστών γυμναστηρίων στη Ρόδο μπορεί να βοηθήσει την γενικότερη εικόνα του ροδιακού μπάσκετ;

Είναι σίγουρα θετικό το γεγονός ότι σε μικρό χρονικό διάστημα έγιναν τρία κλειστά γυμναστήρια , ενώ ας μην ξεχνάει κανείς ότι έχει ξεκινήσει ήδη η κατασκευή ενός ακόμα στη Νότια Ρόδο , ώστε να αναβαθμιστεί κι εκεί το άθλημα. Πάντως θεωρώ απαραίτητη την δημιουργία ενός Παλαί Ντε Σπορ στο νησί μας έτσι ώστε να χτιστούν οι βάσεις πάνω στις οποίες τα επόμενα χρόνια κάποια ομάδα θα μπορέσει να εκπροσωπήσει επάξια τη Ρόδο στις μεγαλύτερες κατηγορίες του ελληνικού μπάσκετ.

-Πως κρίνεις την προσπάθεια που γίνεται τον τελευταίο καιρό στον Δήμο Ιαλυσού, με τη δημιουργία ενός κλειστού γυμναστηρίου αλλά και την ανάληψη τόσο σημαντικών εκδηλώσεων όπως η προκριματική φάση του 6ου Πανευρωπαϊκού πρωταθλήματος των Νέων.

Ο Δήμαρχος Ιαλυσού κ. Στάγκας έχει δείξει μεγάλο ενδιαφέρον για την ομάδα και είναι άξιος συγχαρητηρίων για την προσπάθεια που κάνει, όμως πρέπει να είναι προσεκτικός στις κινήσεις του γιατί ο χώρος του μπάσκετ μυρίζει επικίνδυνα...Όσον αφορά τις εκδηλώσεις , αυτές θα πρέπει να συνεχιστούν για το καλό και την προβολή του Ροδιακού μπάσκετ. Είναι η μεγάλη ευκαιρία μέσα από τέτοιου είδους διοργανώσεις να αποδείξουμε ότι η Ρόδος μπορεί τα επόμενα χρόνια , μέσα από προσεγμένη δουλειά και συστηματικό πρόγραμμα να δημιουργήσει μία ομάδα ικανή να πρωταγωνιστήσει σε μεγαλύτερες κατηγορίες.

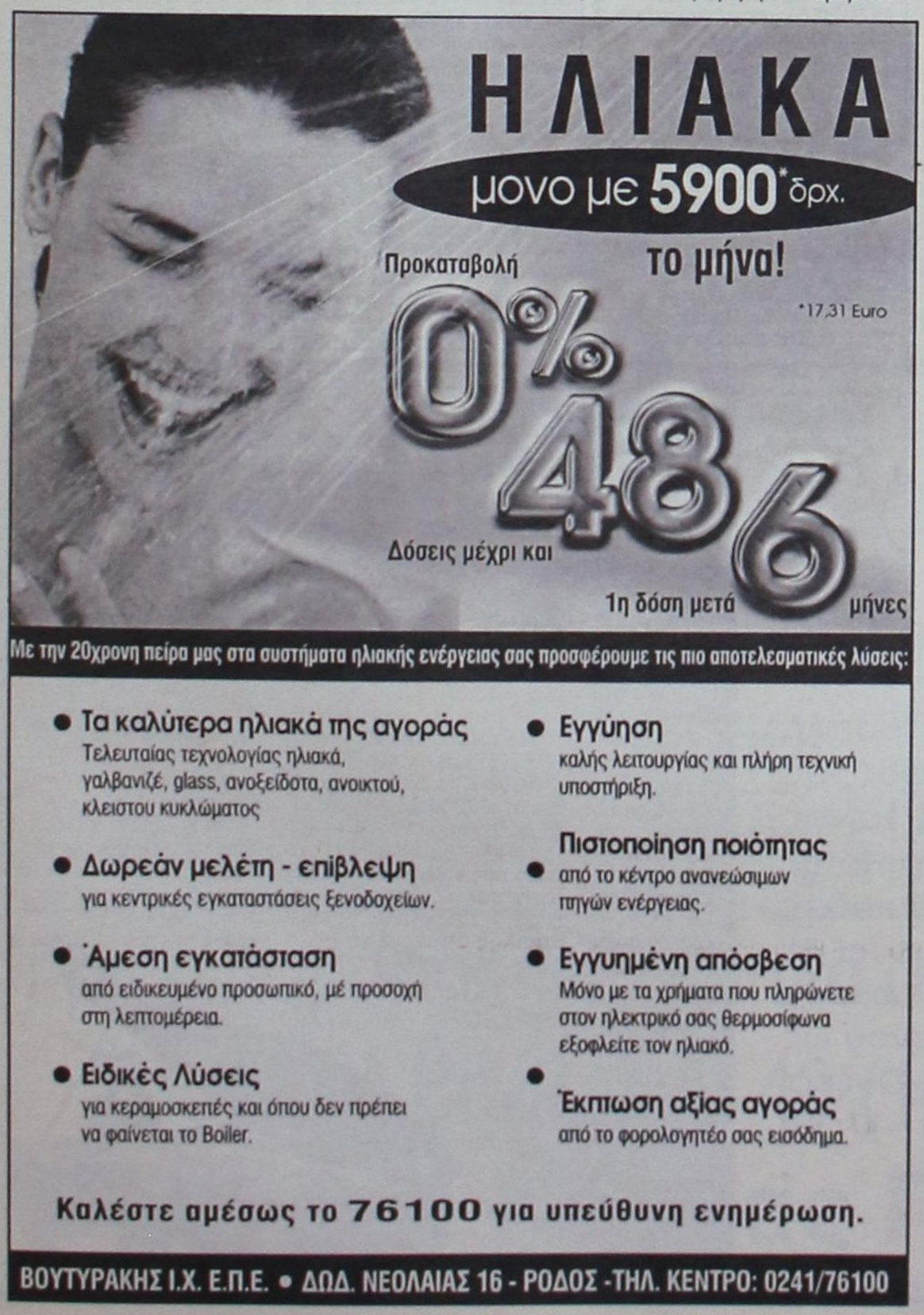

Με την 20χρονη πείρα μας στα συστήματα ηλιακής ενέργειας σας προσφέρουμε τις πιο αποτελεσματικές λύσεις:

- **Τα καλύτερα ηλιακά της αγοράς** Τελευταίας τεχνολογίας ηλιακά, γαλβανιζέ, glass, ανοξείδοτα, ανοικτού, κλειστου κυκλώματος
- **Δωρεάν μελέτη - επίβλεψη** για κεντρικές εγκαταστάσεις ξενοδοχείων.
- **Άμεση εγκατάσταση** από ειδικευμένο προσωπικό, μέ προσοχή στη λεπτομέρεια.
- **Ειδικές Λύσεις** για κεραμοσκεπές και όπου δεν πρέπει να φαίνεται το Boiler.
- **Εγγύηση** καλής λειτουργίας και πλήρη τεχνική υποστήριξη.
- **Πιστοποίηση ποιότητας** από το κέντρο ανανεώσιμων πηγών ενέργειας.
- **Εγγυημένη απόσβεση** Μόνο με τα χρήματα που πληρώνετε στον ηλεκτρικό σας θερμοσίφωνα εξοφλείτε τον ηλιακό.
- **Έκπτωση αξίας αγοράς** από το φορολογητέο σας εισόδημα.

Καλέστε αμέσως το 76100 για υπεύθυνη ενημέρωση.

ΒΟΥΤΥΡΑΚΗΣ Ι.Χ. Ε.Π.Ε. • ΔΩΔ. ΝΕΟΛΑΙΑΣ 16 - ΡΟΔΟΣ -ΤΗΛ. ΚΕΝΤΡΟ: 0241/76100

Την ένατη θέση πήρε η Ρόδος στους αγώνες των ISLAND GAMES

Την ένατη θέση στη γενική κατάταξη πήρε τελικά η Ρόδος στους Διεθνείς αγώνες Νήσων.

Αναλυτικά η λίστα έχει ως εξής:

1. JERSEY 50 χρυσά, 41 αργυρά, 38 χάλκινα
2. ISLE OF MAN 41 χρυσά, 25 αργυρά, 39 χάλκινα
3. GOTLAND 20 χρυσά, 14 αργυρά, 17 χάλκινα
4. GUERNSEY 17 χρυσά, 38 αργυρά, 25 χάλκινα
5. FEROES 15 χρυσά, 12 αργυρά, 13 χάλκινα
6. ALAND 11 χρυσά, 13 αργυρά, 5 χάλκινα
7. ISLE OF WIGHT 11 χρυσά, 8 αργυρά, 16 χάλκινα
8. CAYMAN ISLANDS 10 χρυσά, 8 αργυρά, 11 χάλκινα
9. **ΡΟΔΟΣ 8 χρυσά, 4 αργυρά, 9 χάλκινα**
10. SAAREMAA 5 χρυσά, 7 αργυρά, 7 χάλκινα
11. SHETLAND 2 χρυσά, 6 αργυρά, 10 χάλκινα
12. VNUS MON 2 χρυσά, 5 αργυρά, 1 χάλκινα
13. GIBRALTAR 0 χρυσά, 3αργυρά, 9 χάλκινα
14. GREENLAND 0 χρυσά, 3 αργυρά, 1 χάλκινα
15. ORKNEY 0 χρυσά, 2 αργυρά, 2 χάλκινα
16. RINCE EDWARD 0 χρυσά, 0 αργυρά, 1 χάλκινα

ΠΟΙΟΙ ΠΗΡΑΝ ΤΑ ΜΕΤΑΛΛΙΑ

ΤΑ ΧΡΥΣΑ

- Ο Νεκτάριος Γιαλλουράκης στο μήκος
- Ο Γιώργος Στρατινάκης στη σφαίρα
- Η Γεωργία Κουμνάκη στα 400 και 200 μ.
- Ο Ναπολέων Μίαρης στο τριπλούν
- Η ομάδα μπάσκετ των ανδρών
- Η ομάδα τέννις των ανδρών (Κουντούρης - Χατζημιχάλης)
- Αντώνης Κουντούρης και Σταυρούλα Γεννημανώλη στο μικτό διπλό

ΤΑ ΑΡΓΥΡΑ

- Η Χαλιμέ Γκιουρμούς στα 25 χλμ. της ποδηλασίας
- Ο Ηλίας Κέλης στα 200 μ. των ανδρών
- Ο Αντώνης Καραγιάννης στη σφύρα
- Η ροδίτικη ομάδα στα 4Χ100 των ανδρών στο στίβο

ΤΑ ΧΑΛΚΙΝΑ

- Ο Αντώνης Κουντούρης στο ατομικό των ανδρών στο τένις
- Η Σταυρούλα Γεννημανώλη στο ατομικό των γυναικών στο τένις
- Ο Σεβαστιανός Πολίτης και η Αννα Τομάζου στο μικτό ....
- Η Χαλιμέ Γκιουρμούς στο σιρκουί της ποδηλασίας
- Ο Μ. Μαρκόπουλος στα 400 μ. των ανδρών
- Η Βέρα Παπαδοπούλου στο τριπλούν
- Η Χ. Πετρά στο άλμα εις μήκος
- Η ομάδα 4Χ100 γυναικών στο στίβο
- Η γυναικεία ομάδα Ποδηλασίας στο ομαδικό

Η ΕΠΙΣΤΡΟΦΗ

Επέστρεψε χθες σε δύο δόσεις η ροδίτικη αποστολή από το ISLE OF MAN. Πήρε μέρος στους αγώνες των Νήσων, που έγιναν εκεί κι επέστρεψε στη Ρόδο με την καλύτερη δυνατή συγκομιδή των μεταλλίων.

Αν αναλογισθεί τις ατυχίες στο στίβο με τον τραυματισμό του Μιχάλη Περράκη, αλλά και τον αποκλεισμό του Κώστα Κακούσιου από τους τελικούς του σπριντ, τις κακές αγγλικές διαπτησίες - κυρίως στο γυναικείο μπάσκετ - που στέρησαν ακόμα ένα μετάλλιο από τη ροδίτικη αποστολή, την ατυχία που χτύπησε τη Ρόδο στο βόλεϊ σ' εκείνο το ανεπανάληπτο ματς με τα ALAND, τότε:

- Τα οκτώ χρυσά
- Τα τέσσερα αργυρά και
- Τα εννέα χάλκινα του ISLE OF MAN είναι μια πολύ καλή συγκομιδή για τη ροδίτικη αποστολή, που πέτυχε τελικά αυτό που είχε πετύχει στο Γκότλαντ.

Η επιτυχία πάντα παραμερίζει και τα λαθη που τυχόν έγιναν σε μια τέτοια αποστολή.

ΠΙΚΡΑ

Πολλά ήταν τα παιδιά που εκτός από την ταξιδιωτική ταλαιπωρία (κυρίως της μετάβασης, γιατί η επιστροφή ήταν περισσότερο ομαλότερη), γνωρίζοντας απ' το Γκότλαντ τι εστί τελετή λήξης των ISLAND GAMES γεύθηκαν και την πίκρα της παραμονής σ' αυτήν του ISLE OF MAN. Είναι άδικο στον αθλητήτρια να στερείται το δικαίωμα παρουσίας στην οποιαδήποτε τελετή λήξης. Τα περιθώρια όμως στις ανταποκρίσεις των πτήσεων κυρίως ήταν πολύ στενά.

Αναχώρηση από το ISLE OF MAN με το CATAMARAN στις 21.30 ώρα Αγγλίας. Η αποστολή έφθασε στο Λίβερπουλ στις 12 τα μεσάνυχτα και κατευθύνθηκε στο ξενοδοχείο APELPHI, όπου και διανυκτέρευσε.

Το επόμενο πρωί με τέσσερα πούλμαν (δύο στις 10 το πρωί και δύο στις 2 το μεσημέρι) ξεκίνησε το πεντάωρο ταξίδι για το Χήθροου. Ενδιάμεσα κάποιες στάσεις έδιναν την ευχάριστη νότα, ενώ στο Χήθροου τα ψώνια έδωσαν και πήραν από όλα τα μέλη της αποστολής.

Ο Πασχάλης Γκογκίδης λίγο πριν φύγει η ροδίτικη αποστολή από το Λίβερπουλ τόνισε χαρακτηριστικά:

«Σας ευχαριτσώ όλους και σας συγχαίρω για τις επιτυχίες, αλλά και την εν γένει συμπεριφορά σας καθ' όλη τη διάρκεια των αγώνων. Από την πλευρά μας γνωρίζουμε πλέον τι έφταιξε για την ταλαιπωρία και ζητάμε συγνώμη γι' αυτήν, με την ελπίδα να μην επαναληφθεί. Καλό καλοκαίρι σε όλους».

ΣΤΟ ΧΗΘΡΟΟΥ

Στο μεγαλύτερο ευρωπαϊκό αεροδρόμιο όλοι είχαν την ευκαιρία ν' ανταλλάξουν απόψεις, ενώ ο Τάκης Μιχαηλίδης ήταν το πρόσωπο της ροδίτικης αποστολής, μιας και κλήθηκε εσπευσμένα τέσσερις τουλάχιστον φορές στο γκισέ της ΟΛΥΜΠΙΑΚΗΣ όχι σαν Τάκης Μιχαηλίδης, αλλά σαν «Μίστερ Τάκης φρομ Γκρις».

- Μια ευχάριστη έκπληξη περίμενε κυρίως την ομάδα στο τένις. Ο κυβερνήτης κ. Μαρσέλος, έδειξε να γνωρίζει καλά τον Σταύρο Χατζημιχάλη και είχε ιδιαίτερη συνομιλία μαζί του. Λίγο μετά την απογείωση με ημίωρη καθυστέρηση από το Χήθροου μάλιστα, από τα μεγάφωνα του αεροσκάφους συνεχάρη ο ίδιος τη ροδίτικη αποστολή για τις επιτυχίες της και ευχήθηκε και... εις ανώτερα.
- Στο αεροσκάφος της ΟΛΥΜΠΙΑΚΗΣ δύο μπάλες έκαναν περιφορά στην άτρακτο.

Μία για τους ποδοσφαιρικούς και μια για τους μπασκετικούς, στην οποία υπέγραψαν και τα κορίτσια αλλά και οι ρεπόρτερ.

- Τα παιδιά του βόλεϊ έδωσαν το δικό τους «παρών» παίζοντας βόλεϊ στο λιμάνι του Λίβερπουλ, την ώρα της αναμονής των πούλμαν για το ξενοδοχείο.

ΓΙΑ ΤΗ ΔΗΜΟΣΙΟΓΡΑΦΙΚΗ ΟΜΑΔΑ
Δημήτρης Δραγάτης
Νικήτας Κουσκούσης
Μανώλης Μπάτης
Στάθης Φαρμακίδης

Στις 25 Ιουλίου το ξεκίνημα του Απόλλωνα Καλυθιών

Ο Γιάννης Γκαϊτατζής είναι από προχθές και επίσημα ο νέος προπονητής του Απόλλωνα Καλυθιών. Η διοίκηση του συλλόγου ανακοίνωσε την πρόσληψή του στην τεχνική ηγεσία αφού συμφώνησαν σε όλα στη συνάντηση που είχαν το απόγευμα του Σαββάτου.

Ο κ. Γκαϊτατζής έχει και στο παρελθόν ξαναπεράσει από τη Ρόδο όταν ήταν προπονητής στον Ιάλυσο και μάλιστα με επιτυχία την περίοδο 1996 – 98'.Στις πρώτες του δηλώσεις επεσήμανε : «Είμαι χαρούμενος από τη συμφωνία μου με τον Απόλλωνα Κ. Είναι μια ομάδα με φιλοδοξίες και εφόσον οι εισηγήσεις μου υλοποιηθούν που έχω καταθέσει στη διοίκηση πιστεύω πως θα παίξουμε πρωταγωνιστικό ρόλο. Χρειάζεται όμως πειθαρχία και δουλειά για να τα καταφέρουμε.

ΑΝΑΝΕΩΣΕΙΣ

Η συνεργασία ήδη με τους τρεις παίκτες ανανεώθηκε. Πρόκειται για τους Κακλαμάνο , Αλεξανδρίδη και Χατζησταμάτη οι οποίοι συμφώνησαν με τη διοίκηση για να παραμείνουν ακόμα ένα χρόνο. Όσον αφορά τα μεταγραφικά ο Τάσος Καβουσανάκης επέστρεψε στην ομάδα από τον ΑΕΡΑ ενώ γίνονται προσπάθειες για την απόκτηση των Καρίκη , Μοσχή , Γ. Ράιου , Κυριαζή, Δάνη και κάποιων άλλων που βρίσκονται στη λίστα του προπονητή αλλά τα ονόματά τους δεν έχουν ανακοινωθεί.

Η προετοιμασία του Απόλλωνα θα ξεκινήσει στις 25 Ιουλίου αφού πρώτα περάσουν από τους γιατρούς οι ποδοσφαιριστές.

Εβδομάδα εξελίξεων στον Ιάλυσο

Εντονο χρώμα από Ιάλυσο '97 θα έχει ο νέος Ιάλυσος!

Πέρα από τις προσπάθειες ανανέωσης συνεργασίας με τους περισσότερους από τους παλιούς παίκτες, όπως οι αδελφοί Ραϊου, Καρίκης, Κυριαζής, Δανάς και άλλοι, πέρα από την επιδίωξη να αποκτηθούν κάποιοι παίκτες από τον τοπικό χώρο, έχει συμφωνηθεί να προωθηθούν και αρκετοί παίκτες του Ιάλυσου '97, οι οποίοι θα μπορέσουν να βοηθήσουν το δύσκολο έργο της ομάδας στην Εθνική Ερασιτεχνική.

Συγκεκριμένα, έχουν προωθηθεί οι Καραγιάννης, Σταματίου, Πίλο, Μηνάς, Μπράντιτσης, Γιαλλούσης και Καϊσερλης, ενώ θα προωθηθούν και άλλοι.

Οσον αφορά τον προπονητή, δεν έχει γίνει ακόμη ουσιαστική συζήτηση. Σίγουρα στο προπονητικό τημ θα είναι ο Θεόδωρας Θεοδώρου που ξέρει καλά τους παίκτες που θα μείνουν από πέρσι και όλους όσους προέρχονται από τον Ιάλυσο '97. Ο κ. Θεοδώρου ίσως να είναι και ο πρώτος προπονητής, χωρίς ν' αποκλείεται να είναι και άλλος.

Οσον αφορά την προετοιμασία, στις σκέψεις των διοικούντων είναι αυτή να ξεκινήσει την ερχόμενη εβδομάδα. Αυτό σημαίνει ότι η εβδομάδα που ξεκινά θα πρέπει να είναι αρκετά δύσκολη, αφού πέρα από τους παίκτες και τον προπονητή, τη διοίκηση του ΓΑΣ Ιάλυσος θα απασχολήσει ο προγραμματισμός της νέας περιόδου.

Στον Ατρόμητο Περιστερίου και ο Λευτέρης Τρούλλης

Κάτοικοι Περιστερίου έγιναν από χθες επίσημα οι Λάζαρος Τρούλλης και Λευτέρης Καλημέρης . Οι δύο ποδοσφαιριστές συμφώνησαν με τον Ατρόμητο να συνεχίσουν εκεί για τα επόμενα δύο χρόνια την καριέρα τους . Ο Καλημέρης είχε συμφωνήσει από την προηγούμενη εβδομάδα αλλά λόγω των island games, η υπογραφή στο νέο του συμβόλαιο έπεσε χθές . Με τον Τρούλλη το θέμα επίσης ολοκληρώθηκε χθες αφου ο παίκτης ήθελε να μείνει στη Ρόδο αλλά οι προσφορές που του έγιναν ήταν πολύ κατώτερες από την αξία του.

Ένας ακόμα Ρόδιος ποδοσφαιριστής θα αγωνίζεται μακριά από τον τόπο του . Ο Μάκης Σιδηρόπουλος μετά την Κάλαμαριά που αγωνίσθηκε στη χρονιά που μας πέρασε συμφώνησε με τον Κιλκισιακό και θα παραμείνει στο Βορρά. Εκεί θα βρει τον Μπάμπη Παπαδόπουλο που είχε αγωνισθεί στον Ιάλυσο .

Ο Αλέκος Κακλαμάνος οδεύει για την Αγγλία όπου θα μιλήσει τις επόμενες ημέρες με την Μπόλτον και την Πρέστον για να συνεχίσει την καριέρα του στο εξωτερικό.

GR
Grand Hotel Rhodes
*****

Day & Night

Naiades by the Pool



Στήν τροπική ατμόσφαιρα της μεγάλης πισίνας του Grand Hotel, το Ναιάδες λειτουργεί με ανανεωμένο Μενού ως Καφέ-Ουζερί (10:30 - 17:30)

Piano Bar

Το γνωστό σημείο συνάντησης στο κέντρο της Πόλης.

Ο Τάκης Τσώνης κάθε βράδυ* στο πιάνο. (20:30 - 01:00)



* Εκτός Τρίτης

A Member of
MITSIS HOTELS

SAMSONITE

ΕΚΠΤΩΣΕΙΣ έως

50%

SAMSONITE - ISO 9002

υπεροχή, δύναμη, εγγύηση

Τσάντες γυν.	TRUSSARDI	50%
» »	GIAN FRANCO FERRE	50%
» »	BYBLOS	50%
» »	VALENTINO	50%
» »	CB COLLECTION	50%
» »	ROCCO BAROCCO	50%
» »	AVORIO	50%
» »	GUY LAROCHE	50%
» »	GIUDI	50%
» »	EVOLUTION PIERRE GARDIN	50%

Γρηγ. Λαμπράκη 46 (Δίπλα στο ξεν. Δέσπω), Τηλ: 21566

Σοφοκλή Βενιζέλου 43 (100 μαγαζιά), Τηλ: 36896

Κόλλιας Γεώργιος

ΚΑΤΩ ΑΠΟ ΤΑ ΚΑΛΑΘΙΑ...



Ο δικός μας Μανώλης Ευσταθίου με τον Λεωνίδα Σπυρίδωνος και τον Γερμανό Στουντενμάϊερ



Ο Γιοβάνοβιτς της Γιουγκοσλαβίας την ώρα της προθέρμανσης

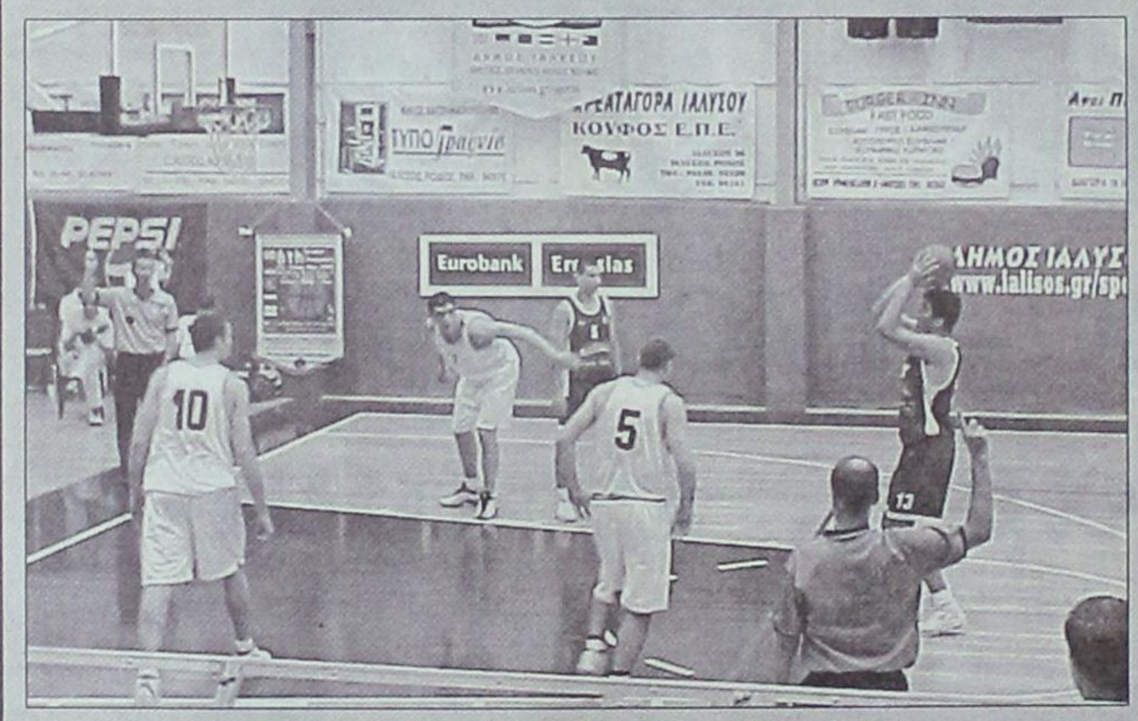

Ο Γιώργος Μπέλλης απ' τη γραμμή των βολών



Οι Γεωργιανοί σε μία προσπάθειά τους, στο παιχνίδι με την Ελλάδα



Περισσότερο για τουρισμό φαίνεται ότι ήρθαν στη Ρόδο οι Αγγλοι που εδώ επιδεικνύουν τις χορευτικές τους ικανότητες



Η ώρα της παρουσίασης για την Εθνική μας ομάδα



Μερική άποψη του Δημοτικού Γυμναστηρίου της Ιαλυσού που γέμισε από κόσμο



Ταπούτος και Πακούλια μονομαχούν στον αέρα, στο παιχνίδι Ελλάδος - Γεωργίας



Ο πρόεδρος της F.I.B.A. και της Ε.Ο.Κ. Γιώργος Βασιλακόπουλος με τον Αρη Αλεξάνδρου και τον Δήμαρχο Ιαλυσού Στέργο Στάγκα

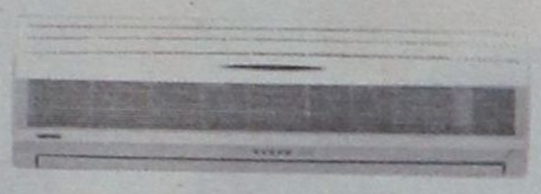

Rodos Air Ε.Π.Ε.

Τεχνικη & Εμπορικη Εταιρια

Είναι οικονομικό;
Εχει ηλεκτροστατικό φίλτρο;
Είναι αξιόπιστο; Είναι προηγμένης τεχνολογίας;
Έχει πλενόμενο φίλτρο;
Είναι φιλικό προς το περιβάλλον;
Έχει φίλτρο ενεργού άνθρακα;
Είναι αθόρυβο;
Είναι πρακτικο; Είναι οικολογικό;
Είναι σύγχρονο;
Έχει ψύξη και θέρμανση;
Έχει καλό service;
Είναι inverter;

Όταν πρόκειται για κλιματιστικό μία ερώτηση αρκεί.

Είναι Toshiba;

TOSHIBA
INFO LINE
0801 - 12222

Rodos Air Ε.Π.Ε. *Ρόδος, Καμείρου 1*
Τηλ. Κέντρο: (0241) 70710, Fax: (0241) 70720
e-mail: rodosair@rho.forthnet.gr • www.rodosair.gr

In Touch with Tomorrow
TOSHIBA

Νέα **Fabia**Sedan
Επίδειξη Υπεροχής!

FABIA
SEDAN



Νέα **Fabia**Sedan. Σας εντυπωσιάζει με την κορυφαία ποιότητα κατασκευής, την εγγύηση Γερμανικής τεχνολογίας, τους ισχυρούς κινητήρες των 1400cc 101Hp και τους μεγαλύτερους χώρους στην κατηγορία της. Σας προσφέρει την οδηγική απόλαυση μιας ευρύχωρης λιμουζίνας με τον πλουσιότερο εξοπλισμό και τις υψηλότερες προδιαγραφές ασφάλειας.
Σας περιμένει να τη γνωρίσετε στα Ολοκληρωμένα Συγκροτήματα Skoda με ένα **Test Drive.**
Αποκτήστε τη τώρα από **3.595.000 (€ 10.550) και προκαταβολή το 2004... άτοκα.**



www.skoda.gr

ΟΛΟΚΛΗΡΩΜΕΝΟ ΣΥΓΚΡΟΤΗΜΑ ΝΟΜΟΥ ΔΩΔΕΚΑΝΗΣΟΥ

AUTO MARKET
ΠΩΛΗΣΕΙΣ · SERVICE · ΑΝΤΑΛΛΑΚΤΙΚΑ

7ο ΧΛΜ. ΛΕΩΦ. ΡΟΔΟΥ-ΛΙΝΔΟΥ, ΡΟΔΟΣ, ΤΗΛ: 0241 0 69135, FAX: 0241 0 69136

Εσείς γνωρίζατε ότι όλα τα κλιματιστικά που υπάρχουν στον κόσμο έχουν τον ίδιο πατέρα;

Carrier

Ο Εφευρέτης του Κλιματισμού

Rodos Air Ε.Π.Ε.

Τεχνική & Εμπορική Εταιρία



Ρόδος, Καμείρου 1 Τηλ. Κέντρο: (0241) 70710, Fax: (0241) 70720
e-mail: rodosair@rho.forthnet.gr • www.rodosair.gr

ΓΡΑΜΜΗ ΠΑΝΤΟΣ ΚΑΙΡΟΥ CARRIER 0801-19000

Οι προπονητές των ομάδων της Α' Κατηγορίας Δωδεκανήσου

Μόνο δύο ομάδες από την Α' Κατηγορία δεν έχουν συμφωνήσει με προπονητή . Πρόκειται για τον Καλυμνιακό και την ΑΕ Κως που αντιμετωπίζουν και άλλου είδους προβλήματα.

Στις υπόλοιπες ομάδες οι προπονητές έχουν ήδη ξεκινήσει τις επαφές τους με ποδοσφαιριστές που θέλουν να εντάξουν στο έμψυχο δυναμικό τους ώστε να εμφανισθούν στο νέο πρωτάθλημα όσο πιο ισχυροί γίνεται . Στο μεταγραφικό παζάρι φέτος τα ποσά που ακούγονται είναι πολύ πιο μικρά σε σχέση με τα προηγούμενα χρόνια, κάτι που σημαίνει ότι οι παράγοντες αρχίζουν και βάζουν μυαλό. Δεν υποκύπτουν στις τρελές απαιτήσεις ορισμένων που θεωρούν τους εαυτούς τους παικταράδες και που αλλάζουν τις ομάδες κάθε χρόνο σαν τα πουκάμισα. Βέβαια υπάρχουν και οι εξαιρέσεις .

Στο προσεχές πρωτάθλημα της Α' Κατηγορίας που θα ξεκινήσει 15 ημέρες νωρίτερα σε σχέση με πέρσι , δηλ. στις 15 Σεπτεμβρίου θα πάρουν μέρος 16 ομάδες. Είναι οι :

Αναγέννηση Εμπωνας με προπονητή τον Γιάννη Κρητικό,

ΑΕ Λέρου με προπονητή τον Γ. Τζιβόγλου

ΑΕΡΑ με προπονητή το Γ. Μιχαηλίδη

Διαγόρας Ρόδου με προπονητή τον Κ. Παπαοικονόμου

Διαγόρας Βατίου με προπονητή τον Γ. Καμπούρη

Αγ. Γεώργιος με προπονητή τον Κ. Δημητριάδη

Ευαγόρας με προπονητή τον Δ. Πανουργιά

Διγενής με προπονητή τον Α. Σταύρου

Ανταγόρας με προπονητή τον Α. Θαλασσινό

Ορφέας με προπονητή τον Π. Λούπη

Κλεάνθης με προπονητής τον Ν. Μαντικό

Φοίβος με προπονητή τον Α. Δελαπόρτα

ΑΕ Κως δεν έχει προσλάβει

Καλυμνιακός δεν έχει προσλάβει

Θύελλα με προπονητή τον Π. Σωτηρόπουλο

Ηρακλής Μ. με προπονητή τον Β. Αθανασίου.

Η υποδομή πρώτος στόχος του Διαγόρα

ΕΚΤΟΣ απροόπτου, ο Διαγόρας θ' αρχίσει την προετοιμασία του για το νέο πρωτάθλημα της Α' Ερασιτεχνικής Κατηγορίας Δωδ/σου στις 25 Ιουλίου, δηλαδή τη μεθεπόμενη Τετάρτη, με τις οδηγίες και την επιμέλεια του Κώστα Παπαοικονόμου.

• Η διοίκηση του «γηραιού» της Ρόδου εκτίμησε τη δουλειά του κ. Παπαοικονόμου τους μήνες που συνεργάστηκαν στο περσινό πρωτάθλημα και έτσι του ανέθεσε και πάλι την τεχνική ηγεσία.

ΦΙΛΟΣΟΦΙΑ των διοικούντων την «κυανέρυθρη» ομάδα είναι να μπουν γερές βάσης υποδομής. Και γι' αυτό άλλωστε το λόγο στις μεταγραφές που έγιναν, αποκτήθηκαν μικρά παιδιά και όχι παίκτες «με ημερομηνία λήξης»...

Ωστόσο αν κατά τη διάρκεια του πρωταθλήματος φανεί, ότι η ομάδα μπορεί να διεκδικήσει τον τίτλο, ασφαλώς και δεν θα τον... κλωτσήσει.

ΟΣΟΝ αφορά τώρα την προετοιμασία, αυτή θα γίνει στην πόλη μας και σε πρώτη φάση θα γίνονται και διπλές προπονήσεις.

Εγκαίνια γηπέδου 5Χ5



Πραγματοποιήθηκαν την Παρασκευή το απόγευμα τα εγκαίνια του νέου γηπέδου 5χ5 του Μιχάλη Βιτζηλαίου στο Ρόδος mini football. Την ΕΠΣΔ εκπροσώπησε ο αντιπρόεδρος κ. Νίκος Παπαεμμανουήλ και τα εγκαίνια τέλεσε ο παπά Κυριάκος Μανέττας. Στη συνέχεια δόθηκε φιλικό παιχνίδι μεταξύ της Νίκης Ρόδου και της Ακαδημίας του Δήμου Λινδίων στην ηλικία 7-8 ετών με τους γηπεδούχους να κερδίζουν . Όλα τα παιδιά έμειναν ικανοποιημένα αφού ο εκπληκτικός αγωνιστικός χώρος νέας τεχνολογίας βοηθάει τα παιδιά να μην τραυματίζονται αλλά και να έχουν την αίσθηση ότι αγωνίζονται σε φυσικό χλοοτάπητα. Για τη Νίκη Ρόδου αγωνίσθηκαν οι Σέντης, Παπαγεωργίου, Ταμπάκ, Φτάκλας , Κωτιάδης Στ., Κωτιάδης Αλ. , Νέσκης , Σιαμαντούρας , Κωνσταντινίδης, Κοκκολάκης.

Στον Ηρακλή Μαριτσών μένει ο Παντ. Αθανασίου

Στον Ηρακλή Μαριτσών θα συνεχίσει να αγωνίζεται για 4η χρονιά ο Παντελής Β. Αθανασίου. Σχετικά ο πρόεδρος Γ. Παπαδημήτρης δήλωσε: Αν και υπήρχαν προτάσεις άλλων σωματείων με καλύτερα ανταλλάγματα, ο Αθανασίου έμεινε στον Ηρακλή για προσωπικούς και συναισθηματικούς λόγους. Αυτό θα εκτιμηθεί στην πορεία του πρωταθλήματος.

• Ο προπονητής Βασίλης Αθανασίου ενδέχεται να κάνει την πρώτη συγκέντρωση των παικτών του Ηρακλή στις 20 Ιουλίου.

• Φροντιστής - υπεύθυνος των αποδυτηρίων και των εγκαταστάσεων για τη νέα ποδοσφαιρική περίοδο θα είναι ο Σωτήρης Κούρος, ο οποίος είναι πολύτιμος συνεργάτης του προπονητή και του προέδρου.

Επέστρεψε στις προπονήσεις ο Γ. Χειμωνέτος

Ο Ροδίτης ποδηλάτης Γιώργος Χειμωνέτος επέστρεψε στις προπονήσεις της Εθνικής ομάδας. Σ' αυτή τη φάση κάνει διπλές προπονήσεις. Στόχος του διεθνή ποδηλάτη του Διαγόρα είναι η κατάκτηση ενός μεταλλίου στους Ολυμπιακούς αγώνες του 2004.

• Το Σαββατοκύριακο 21-22 Ιουλίου θα γίνει στην Αθήνα το Πανελλήνιο πρωτάθλημα δρόμου και μια εβδομάδα μετά το Βαλκανικό πρωτάθλημα.

• Η νέα διοίκηση της Ελληνικής Ομοσπονδίας Ποδηλασίας θα συνεδριάσει την ερχόμενη εβδομάδα για να συζητήσει πολλά θέματα που έχουν δημιουργηθεί. Να σημειωθεί, ότι η διοίκηση υπό τον κ. Θανάση Τερζή απέλυσε τους προπονητές αν και είχαν συμβόλαιο έως τον Μάρτιο του 2002. Οι προπονητές προσέφυγαν στα Δικαστήρια για να ικανοποιηθούν οικονομικά.

Οι μεταγραφές του Απόλλωνα Απολλώνων

Αλλους δύο ποδοσφαιριστές απέκτησε ο Απόλλων Απολλώνων. Πρόκειται για τους Μένιο Λυκάκη και Σουκρή Κελέσογλου. Ο πρώτος αποκτήθηκε από τον Διγενή Κοσκινού και ο δεύτερος από τον Ευαγόρα.

Είχαν προηγηθεί οι μεταγραφές των Παντέρη, Γκάρη, Ανδριγιαννάκη και Θεολόγου.

Στον Κλεάνθη κατέληξε ο Γ. Θεοδοσίου

Από τη διοίκηση του Κλεάνθη ανακοινώθηκε η απόκτηση των παρακάτω ποδοσφαιριστών:

- Νίκος Σαρικάς (γκολκήπερ) από τον Αρη Αρχαγγέλου
- Κώστας Χειμωνέτος από Ατρόμητο Διμυλιάς
- Γιάννης Θεοδοσίου από τον Ακουσίλαο
- Σπύρος Τσιράκος, πρώην αμυντικός του Κλεόβουλου

Επίσης η διοίκηση του Κλεάνθη ανακοίνωσε, ότι αύριο, ανήμερα της Αγίας Μαρίνας, ο Πολιτιστικός Οργανισμός του Δήμου Πεταλούδων θα έχει στην πλατεία Παραδεισίου την ορχήστρα του Γιάννη Κατσιμπράκη. Επίσης θα λειτουργεί το «Στέκι» του Κλεάνθη με νόστιμο σουβλάκι και παγωμένη μπύρα.

Σημεία... διάλυσης δείχνει ο Καλυμνιακός

ΣΗΜΕΙΑ... διάλυσης παρουσιάζει αυτή την περίοδο ο Καλυμνιακός!

• Λίγους μήνες πριν την έναρξη της νέας ποδοσφαιριστής περιόδου, κανείς δεν γνωρίζει αν θα κατέβει στο πρωτάθλημα. Ο πρόεδρος Στέφανος Χατζημιχάλης δηλώνει κουρασμένος, αλλά πιο πολύ απογοητευμένος από τη γενική αδιαφορία για την ομάδα.

ΟΡΙΣΜΕΝΟΙ από τους παίκτες για να συνεχίσουν να αγωνίζονται, προβάλλουν οικονομικές απαιτήσεις και μάλιστα υπερβολικές.

• Ενώ ο προϋπολογισμός της ομάδας πλησίασε τα 25 εκατ. δρχ. την περίοδο 2000 - 2001, ο Δήμος ενίσχυσε τον Καλυμνιακό με 6.000.000 δρχ., ενώ είχε υποσχεθεί 18 εκατ. δρχ.

ΣΤΟ ΜΕΤΑΞΥ ενδιαφέρον για τον Παναγιώτη Βούη έδειξε η Μπάγιερν Μονάχου. Ο Καλυμνιακός είναι διατιθεμένος να παραχωρήσει τον προδοσφαιριστή έναντι 6.000.000 δρχ.

ΛΟΤΤΟ ΠΡΟΤΟ ΤΖΟΚΕΡ

ΛΟΤΤΟ - ΠΡΟΠΟ - ΛΑΧΕΙΑ -ΞΥΣΤΟ

ΒΟΝΑΚΗΣ ΓΙΑΝΝΗΣ

Θεσσαλονίκης & Αθηνών, Ανάληψη - Ρόδος

Τηλ: (0241) 67.221

ΠΡΟΠΟ ΚΑΙ ΛΟΤΤΟ ΜΕ COMPUTER

...η τύχη συχνάζει στο πρακτορείο μας



Ιππασία

Το άλογο είναι ελευθερία, δύναμη, ομορφιά

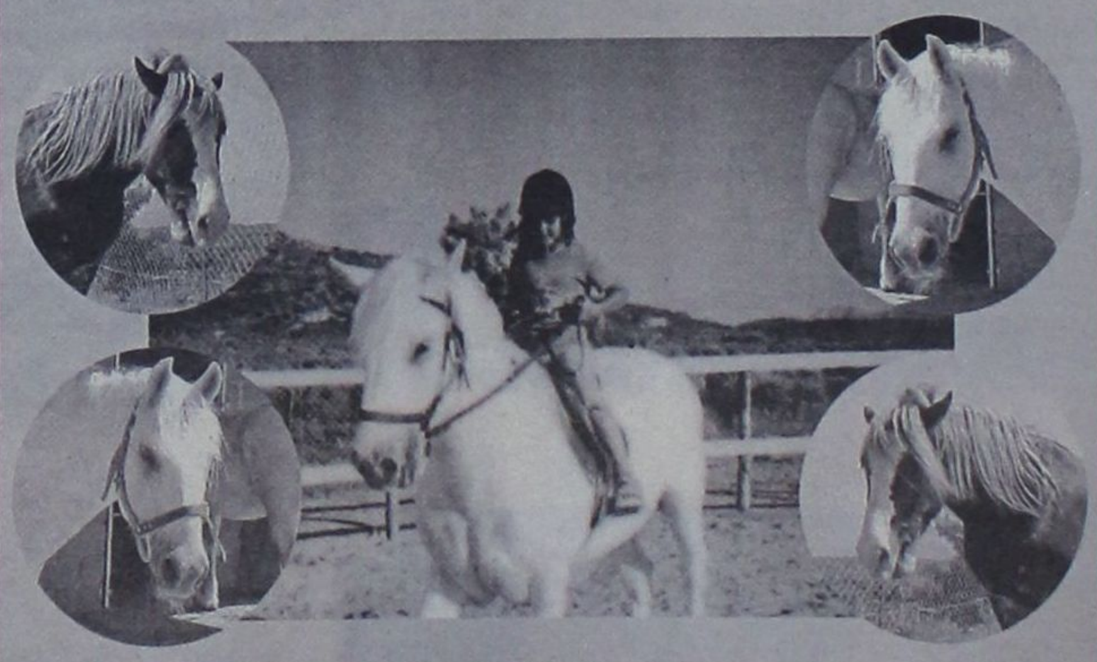

Αλλάξτε ζωή, νιώστε τη δύναμη της πραγματικής ελευθερίας και του καλπασμού με τον Πήγασο, την Ντόλυ και ακόμα 13 υπέροχα άλογα για απαιτητικούς, αλλά και νέους ιππείς

Βρισκόμαστε το 4ο χιλιόμετρο της οδού Καλυθιών Ψίνθου. Τηλ: 0972-875678

Ελάτε να γνωριστούμε από κοντά.

Τμήματα εκμάθυνσης ιππασίας για μικρούς και μεγάλους

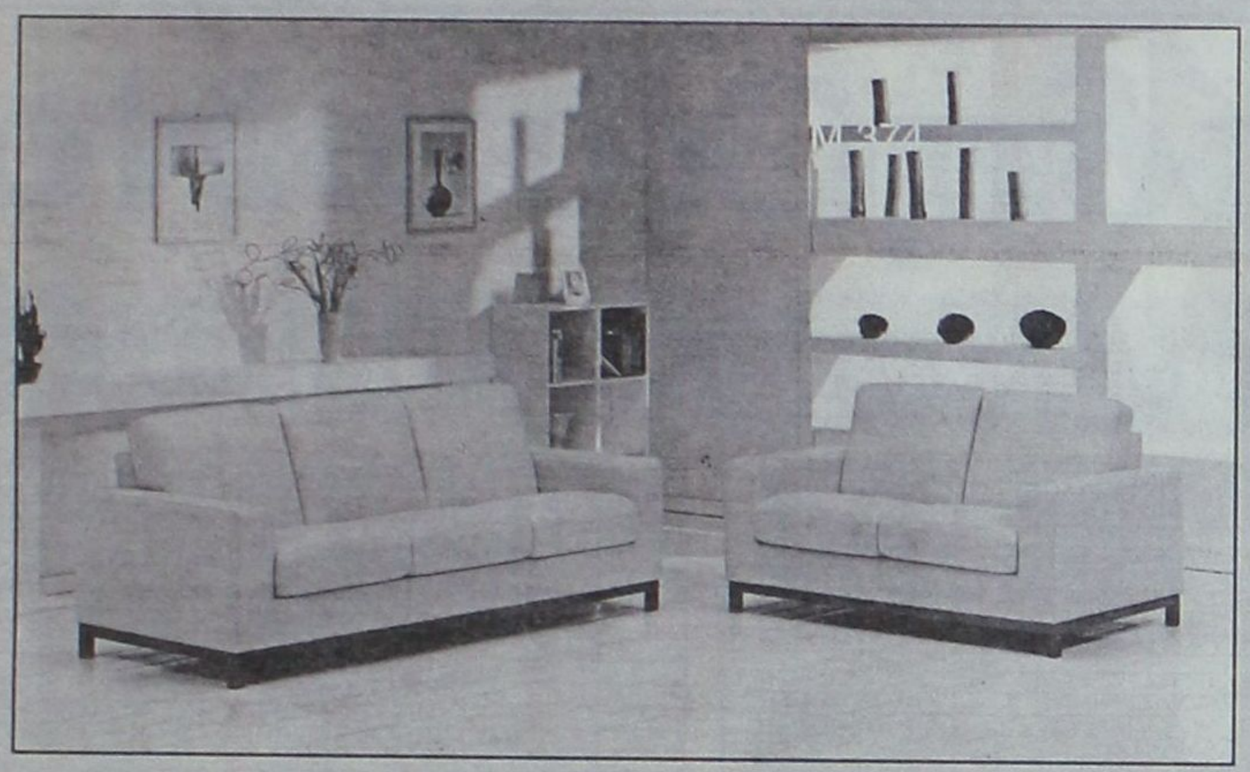

SALOTTI by PROTEAS

INTERNI by PROTEAS



BERLONI

ΠΡΟΣΕΧΩΣ ΚΑΙ ΝΕΟ ΚΑΤΑΣΤΗΜΑ BERLONI ΣΤΗ ΡΟΔΟ
Στεφάνου Καζούλη & Π.Π. Γερμανού (πλατεία Φώκιαλη)

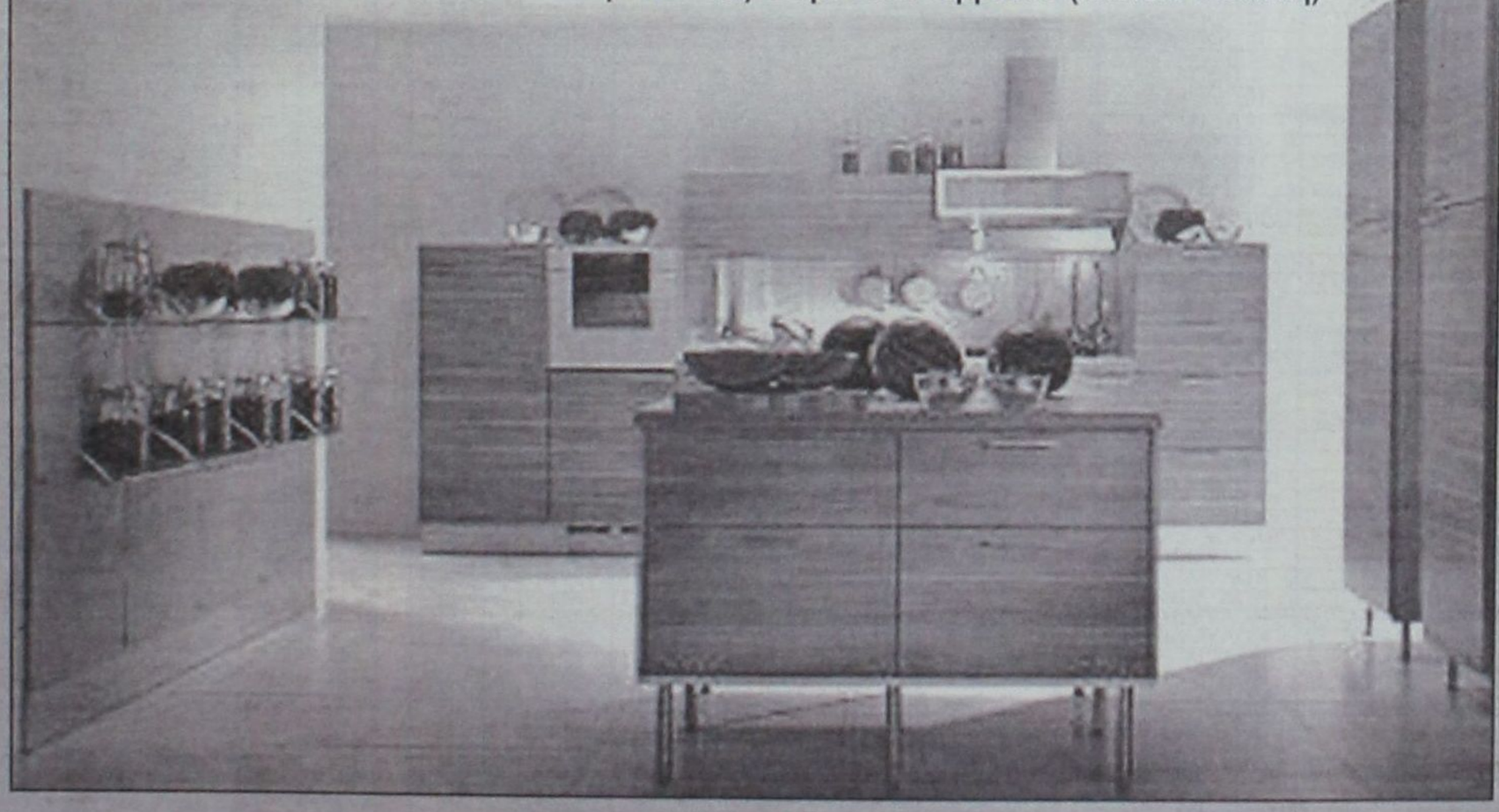

ΑΦΟΙ ΚΕΛΗ Ο.Ε. Αθηνών 36 Τ.Κ. 85100, Ρόδος, Τηλ: (0241) - 66865 - FAX: 67207 - www.protea.gr , email: kelis_bros@hotmail.com

Το... μελίσσι του Να

Πάνω από 600 παιδιά παίρνουν μέρος στις σχολές εκμάθησης ιστιοπλοΐας, κολύμβησης, κανόε καγιάκ, πόλο, κωπηλασία και τρίαθλο του Ναυτικού Ομίλου Ρόδου.

Η εφημερίδα μας, όπως κάθε χρόνο, παρουσιάζει τα ονόματα, με την ευχή οι μικροί μαθητές, να πλησιάσουν περισσότερο στο υγρό στοιχείο που μας περιβάλλει σαν νησί.

Οι μέλλοντες κολυμβητές,

	ΟΝΟΜΑΤΕΠΩΝΥΜΟ	
	ΑΡΓΥΡΟΥΔΑΚΗΣ ΓΙΩΡΓΟΣ	ΙΣΤΙΟΠΛΟΪΑ
	ΒΟΓΙΑΤΖΗ ΚΑΤΕΡΙΝΑ	ΙΣΤΙΟΠΛΟΪΑ
	ΒΟΓΙΑΤΖΗΣ ΜΙΧΑΛΗΣ	ΙΣΤΙΟΠΛΟΪΑ
	ΒΟΓΙΑΤΖΗΣ ΜΙΧΑΛΗΣ	ΙΣΤΙΟΠΛΟΪΑ
	ΓΑΒΡΙΗΛΙΔΗΣ ΑΓΑΜΕΜΝΟΝΑΣ	ΙΣΤΙΟΠΛΟΪΑ
	ΓΑΒΡΙΗΛΙΔΗΣ ΠΑΝΑΓΙΩΤΗΣ	ΙΣΤΙΟΠΛΟΪΑ
	ΓΙΑΚΛΑΣ ΔΗΜΗΤΡΗΣ	ΙΣΤΙΟΠΛΟΪΑ
	ΓΙΑΚΛΟΥ ΚΑΤΕΡΙΝΑ	ΙΣΤΙΟΠΛΟΪΑ
	ΓΙΑΝΝΕΛΗΣ ΦΙΛΙΠΠΟΣ	ΙΣΤΙΟΠΛΟΪΑ
	ΓΛΥΝΟΣ ΓΕΩΡΓΙΟΣ	ΙΣΤΙΟΠΛΟΪΑ
	ΓΛΥΝΟΥ ΣΤΕΛΛΑ	ΙΣΤΙΟΠΛΟΪΑ
	ΔΑΝΕΖΗΣ ΓΙΩΡΓΟΣ	ΙΣΤΙΟΠΛΟΪΑ
	ΖΑΝΝΑΚΗΣ ΠΕΤΡΟΣ	ΙΣΤΙΟΠΛΟΪΑ
	ΙΣΑΞΑΝ ΡΟΜΠΕΡΤ	ΙΣΤΙΟΠΛΟΪΑ
	ΙΩΑΚΕΙΜ ΓΙΑΝΝΗΣ	ΙΣΤΙΟΠΛΟΪΑ
	ΚΑΖΑ ΚΑΤΕΡΙΝΑ	ΙΣΤΙΟΠΛΟΪΑ
	ΚΑΖΑΣ ΓΙΩΡΓΟΣ	ΙΣΤΙΟΠΛΟΪΑ
	ΚΑΘΟΠΟΥΛΗ ΑΓΓΕΛΙΚΗ	ΙΣΤΙΟΠΛΟΪΑ
	ΚΑΠΕΤΑΝΑΚΗΣ ΙΠΠΟΚΡΑΤΗΣ	ΙΣΤΙΟΠΛΟΪΑ
	ΚΑΠΠΑΣ ΓΙΩΡΓΟΣ	ΙΣΤΙΟΠΛΟΪΑ
	ΚΑΡΑΓΙΑΝΝΗΣ ΜΙΧΑΛΗΣ	ΙΣΤΙΟΠΛΟΪΑ
	ΚΑΡΡΑΣ ΔΗΜΗΤΡΗΣ	ΙΣΤΙΟΠΛΟΪΑ
	ΚΑΡΤΑΜΠΑΝΗΣ ΝΙΚΟΣ	ΙΣΤΙΟΠΛΟΪΑ
	ΚΑΣΤΑΝΙΔΗΣ ΘΕΟΔΩΡΟΣ	ΙΣΤΙΟΠΛΟΪΑ
	ΚΑΤΣΑΝΕΒΑΚΗΣ ΜΑΝΩΛΗΣ	ΙΣΤΙΟΠΛΟΪΑ
	ΚΛΕΙΔΩΝΑ ΙΣΜΗΝΗ	ΙΣΤΙΟΠΛΟΪΑ
	ΚΟΚΟΛΑΚΗΣ ΚΩΝ/ΝΟΣ	ΙΣΤΙΟΠΛΟΪΑ
	ΚΟΥΒΑΡΑΣ ΘΕΟΔΩΡΟΣ	ΙΣΤΙΟΠΛΟΪΑ
	ΚΟΥΜΠΙΑΔΗΣ ΓΙΑΝΝΗΣ	ΙΣΤΙΟΠΛΟΪΑ
	ΚΟΥΤΣΕΛΙΝΗΣ ΓΙΑΝΝΗΣ	ΙΣΤΙΟΠΛΟΪΑ
	ΚΩΤΗΣ ΔΗΜΗΤΡΗΣ	ΙΣΤΙΟΠΛΟΪΑ
	ΚΩΤΗΣ ΜΑΝΩΛΗΣ	ΙΣΤΙΟΠΛΟΪΑ
	ΛΕΩΝΤΙΚΟΣ ΟΡΦΑΝΟΣ	ΙΣΤΙΟΠΛΟΪΑ
	ΛΟΥΝΤΕΛ ΛΕΥΤΕΡΗΣ	ΙΣΤΙΟΠΛΟΪΑ
	ΜΑΡΓΟΥ ΣΜΑΡΑΓΔΑ	ΙΣΤΙΟΠΛΟΪΑ
	ΠΑΝΑΓΙΩΤΟΥ ΔΗΜΗΤΡΗΣ	ΙΣΤΙΟΠΛΟΪΑ
	ΠΑΠΑΒΑΣΙΛΕΙΟΥ ΑΙΜΙΛΙΟΣ	ΙΣΤΙΟΠΛΟΪΑ
	ΠΑΠΑΓΕΩΡΓΙΟΥ ΣΑΒΒΑΣ	ΙΣΤΙΟΠΛΟΪΑ
	ΠΑΠΑΓΕΩΡΓΙΟΥ ΣΑΒΒΑΣ	ΙΣΤΙΟΠΛΟΪΑ
	ΠΑΤΟΥΡΗΣ ΑΝΔΡΕΑΣ	ΙΣΤΙΟΠΛΟΪΑ
	ΠΑΤΣΙΟΥΡΑΣ ΤΣΑΜΠΙΚΟΣ	ΙΣΤΙΟΠΛΟΪΑ
	ΠΛΑΤΗΣ ΔΗΜΗΤΡΗΣ	ΙΣΤΙΟΠΛΟΪΑ
	ΠΟΤΣΟΥ ΕΥΑΓΓΕΛΙΑ	ΙΣΤΙΟΠΛΟΪΑ
	ΣΕΒΑΣΤΑΚΗ ΤΑΝΙΑ	ΙΣΤΙΟΠΛΟΪΑ
	ΣΚΛΑΒΟΣ ΙΩΑΝΝΗΣ	ΙΣΤΙΟΠΛΟΪΑ
	ΣΤΑΜΑΤΑΣ ΣΤΑΜΑΤΗΣ	ΙΣΤΙΟΠΛΟΪΑ
	ΣΤΑΥΛΑ ΚΟΟΛΑ	ΙΣΤΙΟΠΛΟΪΑ
	ΣΤΑΥΡΑΣ ΣΩΤΗΡΗΣ	ΙΣΤΙΟΠΛΟΪΑ
	ΣΤΑΥΡΙΑΝΑΚΗΣ ΓΙΩΡΓΟΣ	ΙΣΤΙΟΠΛΟΪΑ
	ΣΤΕΦΑΝΑΚΟΥ ΑΝΝΑ	ΙΣΤΙΟΠΛΟΪΑ
	ΣΩΤΗΡΑΚΗΣ ΓΙΑΝΝΗΣ	ΙΣΤΙΟΠΛΟΪΑ
	ΣΩΤΗΡΑΚΗΣ ΜΙΧΑΛΗΣ	ΙΣΤΙΟΠΛΟΪΑ
	ΤΣΙΚΗΣ ΣΑΒΒΑΣ	ΙΣΤΙΟΠΛΟΪΑ
	ΤΥΡΙΚΟΣ ΑΛΕΞΑΝΔΡΟΣ	ΙΣΤΙΟΠΛΟΪΑ
	ΦΥΣΤΟΛΕΡΑ ΝΑΤΑΛΙ	ΙΣΤΙΟΠΛΟΪΑ
	ΦΥΣΤΟΛΕΡΑΣ ΙΩΣΗΦ	ΙΣΤΙΟΠΛΟΪΑ
	Χ*ΔΙΑΚΟΣ ΣΤΕΡΓΟΣ	ΙΣΤΙΟΠΛΟΪΑ
	Χ*ΠΑΠΑΣ ΑΝΤΩΝΗΣ	ΙΣΤΙΟΠΛΟΪΑ
	Χ*ΠΑΠΑΣ ΚΟΜΝΗΝΟΣ	ΙΣΤΙΟΠΛΟΪΑ
	ΧΑΡΑΛΑΜΠΙΔΗΣ ΑΛΕΞΑΝΔΡ	ΙΣΤΙΟΠΛΟΪΑ
	ΧΡΙΣΤΟΦΟΡΟΥ ΜΑΝΩΛΗΣ	ΙΣΤΙΟΠΛΟΪΑ
	ΧΡΥΣΟΒΕΡΓΗ ΕΙΡΗΝΗ	ΙΣΤΙΟΠΛΟΪΑ
	ΧΡΥΣΟΒΕΡΓΗΣ ΣΑΒΒΑΣ	ΙΣΤΙΟΠΛΟΪΑ
	ΒΑΣΙΛΑΚΗΣ ΜΑΝΩΛΗΣ	ΚΑΝΟΕ-ΚΑΓΙΑΚ
	ΒΟΓΙΑΤΖΗΣ ΑΛΕΞΑΝΔΡΟΣ	ΚΑΝΟΕ-ΚΑΓΙΑΚ
	ΒΟΛΑΣ ΠΑΡΗΣ	ΚΑΝΟΕ-ΚΑΓΙΑΚ
	ΓΑΒΡΙΛΑΚΗΣ ΜΙΧΑΛΗΣ	ΚΑΝΟΕ-ΚΑΓΙΑΚ
	ΔΙΑΜΑΝΤΗΣ ΔΗΜΗΤΡΗΣ	ΚΑΝΟΕ-ΚΑΓΙΑΚ
	ΚΑΝΤΙΔΕΝΟΥ ΓΕΩΡΓΙΑ	ΚΑΝΟΕ-ΚΑΓΙΑΚ
	ΚΑΝΤΙΔΕΝΟΥ ΣΕΒΒΑ	ΚΑΝΟΕ-ΚΑΓΙΑΚ
	ΚΟΛΟΚΥΘΑΣ ΒΑΓΓΕΛΗΣ	ΚΑΝΟΕ-ΚΑΓΙΑΚ
	ΚΩΣΤΑΡΟΙΔΗΣ ΠΑΝΤΕΛΗΣ	ΚΑΝΟΕ-ΚΑΓΙΑΚ
	ΛΙΒΙΣΙΑΝΟΥ ΜΑΡΙΑ	ΚΑΝΟΕ-ΚΑΓΙΑΚ
	ΜΑΝΟΥΣΟΣ ΓΙΩΡΓΟΣ	ΚΑΝΟΕ-ΚΑΓΙΑΚ
	ΠΑΠΑΧΑΡΤΟΦΥΛΗ ΠΟΛΥΜΝΙΑ	ΚΑΝΟΕ-ΚΑΓΙΑΚ
	ΠΟΤΙΝΤΖΗ ΓΙΟΥΛΙΑ	ΚΑΝΟΕ-ΚΑΓΙΑΚ
	ΠΟΥΛΑ ΤΕΡΕΖΑ	ΚΑΝΟΕ-ΚΑΓΙΑΚ
	ΠΟΥΛΑΣ ΣΤΑΥΡΟΣ	ΚΑΝΟΕ-ΚΑΓΙΑΚ
	ΣΑΚΕΛΑΡΑΚΗΣ ΓΙΑΝΝΗΣ	ΚΑΝΟΕ-ΚΑΓΙΑΚ
	ΣΤΑΜΟΥΛΗ ΣΤΕΦΑΝΙΑ	ΚΑΝΟΕ-ΚΑΓΙΑΚ
	Χ*ΑΝΤΩΝΙΑΔΗΣ ΜΗΝΑΣ	ΚΑΝΟΕ-ΚΑΓΙΑΚ
ΕΝΗ	ΑΔΑΜΟΠΟΥΛΟΥ ΣΤΕΛΑ	ΚΟΛΥΜΒΗΣΗ
ΕΝΗ	ΑΡΝΗΚΙΟΥ ΣΤΕΛΙΟΣ	ΚΟΛΥΜΒΗΣΗ
ΕΝΗ	ΓΙΩΡΓΑΣ ΓΙΩΡΓΟΣ	ΚΟΛΥΜΒΗΣΗ
ΕΝΗ	ΔΙΑΜΑΝΤΗ ΑΛΕΞΑΝΔΡΑ	ΚΟΛΥΜΒΗΣΗ
ΕΝΗ	ΔΙΑΜΑΝΤΗΣ ΔΗΜΗΤΡΗΣ	ΚΟΛΥΜΒΗΣΗ
ΕΝΗ	ΘΑΛΑΣΣΙΝΟΥ ΜΑΡΙΑ	ΚΟΛΥΜΒΗΣΗ
ΕΝΗ	ΚΛΗΡΟΝΟΜΟΥ ΚΑΛΙΟΠΗ	ΚΟΛΥΜΒΗΣΗ
ΕΝΗ	ΚΟΥΤΣΙΑΣ ΚΩΣΤΑΣ	ΚΟΛΥΜΒΗΣΗ
ΕΝΗ	ΚΟΥΤΣΟΥΚΟΣ ΜΙΧΑΛΗΣ	ΚΟΛΥΜΒΗΣΗ
ΕΝΗ	ΛΕΡΓΟΥ ΜΑΡΙΑ	ΚΟΛΥΜΒΗΣΗ
ΕΝΗ	ΛΙΟΛΙΟΥ ΑΘΗΝΑ	ΚΟΛΥΜΒΗΣΗ
ΕΝΗ	ΛΟΥΙΖΙΔΟΥ ΒΙΒΙΑΝ	ΚΟΛΥΜΒΗΣΗ
ΕΝΗ	ΜΠΑΚΛΑΒΑΝΤΖΗ ΣΙΝΕΜ	ΚΟΛΥΜΒΗΣΗ
ΕΝΗ	ΜΠΟΛΩΣΗΣ ΜΙΧΑΛΗΣ	ΚΟΛΥΜΒΗΣΗ
ΕΝΗ	ΠΟΛΕΜΙΚΟΥ ΑΝΑΣΤΑΣΙΑ	ΚΟΛΥΜΒΗΣΗ
ΕΝΗ	ΠΟΛΕΜΙΚΟΥ ΑΝΝΑ	ΚΟΛΥΜΒΗΣΗ
ΕΝΗ	ΡΙΤΣΟ ΑΡΤΕΜΗΣΙΑ	ΚΟΛΥΜΒΗΣΗ
ΕΝΗ	ΦΙΛΙΠΠΟΥ ΜΑΡΙΑ	ΚΟΛΥΜΒΗΣΗ
ΕΝΗ	ΦΡΑΓΚΟΥΛΗΣ ΘΕΜΙΣΤΟΚΛΗΣ	ΚΟΛΥΜΒΗΣΗ
ΕΝΗ	Χ*ΝΙΚΟΛΑΣ ΚΩΣΤΑΣ	ΚΟΛΥΜΒΗΣΗ
ΕΝΗ	Χ*ΣΤΕΦΑΝΟΥ ΣΤΕΡΓΟΣ	ΚΟΛΥΜΒΗΣΗ
ΠΡΟ	ΑΥΓΕΝΙΚΟΣ ΣΙΜΩΝ	ΚΟΛΥΜΒΗΣΗ
ΠΡΟ	ΓΚΟΡΤΣΙΛΑΣ ΑΡΓΥΡΗΣ	ΚΟΛΥΜΒΗΣΗ
ΠΡΟ	ΖΟΓΚΑΣ ΧΡΙΣΤΟΦΟΡΟΣ	ΚΟΛΥΜΒΗΣΗ
ΠΡΟ	ΘΥΡΙΑΚΗ ΔΕΣΠΟΙΝΑ	ΚΟΛΥΜΒΗΣΗ
ΠΡΟ	ΚΑΚΟΥΡΗ ΕΙΡΗΝΗ	ΚΟΛΥΜΒΗΣΗ
ΠΡΟ	ΚΑΛΕΙΔΟΝΗΣ ΝΙΚΟΛΑΟΣ	ΚΟΛΥΜΒΗΣΗ
ΠΡΟ	ΚΑΡΤΑΜΠΑΝΗΣ ΝΙΚΟΣ	ΚΟΛΥΜΒΗΣΗ
ΠΡΟ	ΚΟΙΛΟΥ ΦΑΝΟΥΡΙΑ	ΚΟΛΥΜΒΗΣΗ
ΠΡΟ	ΚΩΝ/ΝΟΥ ΝΑΤΑΣΑ	ΚΟΛΥΜΒΗΣΗ
ΠΡΟ	ΜΑΛΑΝΔΡΗΣ ΒΑΣΙΛΗΣ	ΚΟΛΥΜΒΗΣΗ
ΠΡΟ	ΜΠΑΚΛΑΒΑΝΖΗ ΟΝΟΥΡ	ΚΟΛΥΜΒΗΣΗ
ΠΡΟ	ΜΩΡΟΥ ΖΩΗ	ΚΟΛΥΜΒΗΣΗ
ΠΡΟ	ΝΤΕΜΕΝ ΕΛΙΣΑΒΕΤ	ΚΟΛΥΜΒΗΣΗ
ΠΡΟ	ΠΑΠΑΔΟΠΟΥΛΟΥ ΠΑΝΑΓΙΩΤΑ	ΚΟΛΥΜΒΗΣΗ
ΠΡΟ	ΠΑΠΑΧΡΙΣΤΟΔΟΥΛΟΥ ΕΥΑ	ΚΟΛΥΜΒΗΣΗ
ΠΡΟ	ΠΑΠΟΥΤΣΗΣ ΝΙΚΟΛΑΟΣ	ΚΟΛΥΜΒΗΣΗ
ΠΡΟ	ΠΕΤΡΑΚΗ ΜΑΡΙΑ	ΚΟΛΥΜΒΗΣΗ
ΠΡΟ	ΠΕΤΡΑΚΗ ΠΑΡΑΣΚΕΥΗ	ΚΟΛΥΜΒΗΣΗ
ΠΡΟ	ΡΟΥΛΙΟΥ ΕΙΡΗΝΗ	ΚΟΛΥΜΒΗΣΗ
ΠΡΟ	ΡΟΥΛΙΟΥ ΙΩΑΝΝΑ	ΚΟΛΥΜΒΗΣΗ
ΠΡΟ	ΣΑΜΑΡΤΖΗ	ΚΟΛΥΜΒΗΣΗ
ΠΡΟ	ΣΠΑΝΟΥ ΔΑΝΑΗ	ΚΟΛΥΜΒΗΣΗ
ΠΡΟ	ΣΤΑΥΡΙΑΝΑΚΗ ΕΛΛΗ	ΚΟΛΥΜΒΗΣΗ
ΠΡΟ	ΣΩΤΑΒΡΟΥ ΜΑΡΙΑ	ΚΟΛΥΜΒΗΣΗ
ΠΡΟ	ΤΡΙΑΝΤΑΦΥΛΛΟΥ ΣΟΦΙΑ	ΚΟΛΥΜΒΗΣΗ
ΠΡΟ	ΦΙΛΙΑ ΕΙΡΗΝΗ	ΚΟΛΥΜΒΗΣΗ
ΠΡΟ	ΧΡΥΣΟΒΕΡΓΗΣ ΣΑΒΒΑΣ	ΚΟΛΥΜΒΗΣΗ
ΠΡΟ	ΧΡΥΣΟΧΟΟΣ ΒΑΣΙΛΗΣ	ΚΟΛΥΜΒΗΣΗ
	ΑΓΓΕΛΑΚΗΣ ΣΤΕΛΙΟΣ	ΚΟΛΥΜΒΗΣΗ
	ΑΓΓΕΛΟΥ ΑΝΤΩΝΗΣ	ΚΟΛΥΜΒΗΣΗ
	ΑΓΓΕΛΟΥ ΛΥΔΙΑ	ΚΟΛΥΜΒΗΣΗ
	ΑΘΑΝΑΣΙΑΔΗΣ ΓΙΑΝΝΗΣ	ΚΟΛΥΜΒΗΣΗ
	ΑΙΚΑΤΕΡΙΝΙΔΗ ΜΑΡΙΑ	ΚΟΛΥΜΒΗΣΗ
	ΑΙΚΑΤΕΡΙΝΙΔΗ ΤΣΑΜΠΙΚΑ	ΚΟΛΥΜΒΗΣΗ
	ΑΛΑΒΕΡΑΣ ΑΝΤΩΝΗΣ	ΚΟΛΥΜΒΗΣΗ
	ΑΛΕΞΑΝΔΡΟΠΟΥΛΟΣ ΓΙΑΝ	ΚΟΛΥΜΒΗΣΗ
	ΑΜΕΡΣΟ ΝΤΑΝΙΕΛ	ΚΟΛΥΜΒΗΣΗ
	ΑΜΕΡΣΟ ΣΟΦΙΑ	ΚΟΛΥΜΒΗΣΗ
	ΑΝΝΑΚΗ ΜΑΡΙΛΕΝΑ	ΚΟΛΥΜΒΗΣΗ
	ΑΝΤΩΝΑΡΑΚΗ ΔΗΜΗΤΡΑ	ΚΟΛΥΜΒΗΣΗ
	ΑΝΤΩΝΙΑΔΗ ΜΑΡΙΑ	ΚΟΛΥΜΒΗΣΗ
	ΑΝΤΩΝΙΑΔΗΣ ΟΝΟΥΦΡΙΟΣ	ΚΟΛΥΜΒΗΣΗ
	ΑΝΤΩΝΟΓΛΟΥ ΔΗΜΗΤΡΑ	ΚΟΛΥΜΒΗΣΗ
	ΑΝΤΩΝΟΓΛΟΥ ΜΑΙΡΗ	ΚΟΛΥΜΒΗΣΗ
	ΑΠΟΣΤΟΛΑΤΟΣ ΓΙΑΝΝΗΣ	ΚΟΛΥΜΒΗΣΗ
	ΑΡΒΑΝΙΤΗΣ ΔΗΜΗΤΡΗΣ	ΚΟΛΥΜΒΗΣΗ
	ΑΡΓΥΡΙΟΥ ΙΩΑΝΝΗΣ	ΚΟΛΥΜΒΗΣΗ
	ΑΡΓΥΡΙΟΥ ΣΤΕΦΑΝΟΣ	ΚΟΛΥΜΒΗΣΗ
	ΑΡΓΥΡΟΥΔΑΚΗΣ ΧΡΥΣΟΒΑΛ	ΚΟΛΥΜΒΗΣΗ
	ΑΡΝΑΟΥΤΑΚΗΣ ΚΩΝ/ΝΟΣ	ΚΟΛΥΜΒΗΣΗ
	ΑΣΤΥΠΑΛΙΤΗΣ ΚΩΝ/ΝΟΣ	ΚΟΛΥΜΒΗΣΗ
	ΑΤΣΑΛΑΚΗΣ ΓΡΗΓΟΡΗΣ	ΚΟΛΥΜΒΗΣΗ
	ΑΥΓΕΡΙΝΟΣ ΑΝΤΩΝΗΣ	ΚΟΛΥΜΒΗΣΗ
	ΑΥΓΕΡΙΝΟΥ ΓΕΩΡΓΙΟΣ	ΚΟΛΥΜΒΗΣΗ
	ΑΥΓΗΤΙΔΟΥ ΟΛΓΑ	ΚΟΛΥΜΒΗΣΗ
	ΒΑΛΑΒΟΣΙΚΗ ΒΑΛΑΣΙΑ	ΚΟΛΥΜΒΗΣΗ
	ΒΑΛΣΑΜΙΔΗΣ ΑΛΕΞΑΝΔΡΟΣ	ΚΟΛΥΜΒΗΣΗ
	ΒΑΛΣΑΜΙΔΗΣ ΘΩΜΑΣ	ΚΟΛΥΜΒΗΣΗ
	ΒΑΣΙΛΑ ΜΑΡΙΕΤΑ	ΚΟΛΥΜΒΗΣΗ
	ΒΑΣΙΛΑ ΡΑΦΑΗΛΙΑ	ΚΟΛΥΜΒΗΣΗ
	ΒΑΣΙΛΕΙΟΥ ΜΑΡΙΑ-ΜΑΡΙΝΑ	ΚΟΛΥΜΒΗΣΗ
	ΒΑΣΙΛΕΙΟΥ ΧΡΙΣΤΟΣ	ΚΟΛΥΜΒΗΣΗ
	ΒΑΤΗ ΕΥΦΡΟΣΥΝΗ	ΚΟΛΥΜΒΗΣΗ
	ΒΑΤΗΣ ΡΑΦΑΗΛ	ΚΟΛΥΜΒΗΣΗ
	ΒΕΡΒΕΡΗΣ ΧΡΙΣΤΟΣ	ΚΟΛΥΜΒΗΣΗ
	ΒΟΓΙΑΤΖΗ ΑΡΓΥΡΩ	ΚΟΛΥΜΒΗΣΗ
	ΒΟΓΙΑΤΖΗ ΗΛΙΑΝΑ	ΚΟΛΥΜΒΗΣΗ
	ΒΟΛΑΣ ΤΣΑΜΠΙΚΟΣ	ΚΟΛΥΜΒΗΣΗ
	ΒΟΛΟΝΑΚΗ ΜΑΡΙΑ	ΚΟΛΥΜΒΗΣΗ
	ΓΑΒΡΙΗΛΙΔΗΣ ΑΓΑΜΕΜΝΟΝΑΣ	ΚΟΛΥΜΒΗΣΗ
	ΓΑΒΡΙΗΛΙΔΗΣ ΠΑΝΑΓΙΩΤΗΣ	ΚΟΛΥΜΒΗΣΗ
	ΓΑΝΩΤΑΚΗ ΑΝΑΣΤΑΣΙΑ	ΚΟΛΥΜΒΗΣΗ
	ΓΕΩΡΓΑ ΕΛΕΝΗ	ΚΟΛΥΜΒΗΣΗ
	ΓΕΩΡΓΑ ΜΑΡΙΛΕΝΑ	ΚΟΛΥΜΒΗΣΗ
	ΓΕΩΡΓΑΚΗ ΠΑΡΑΣΚΕΥΗ	ΚΟΛΥΜΒΗΣΗ
	ΓΕΩΡΓΑΚΗΣ ΜΑΝΩΛΗΣ	ΚΟΛΥΜΒΗΣΗ
	ΓΕΩΡΓΟΠΟΥΛΟΣ ΚΩΝ/ΝΟΣ	ΚΟΛΥΜΒΗΣΗ
	ΓΙΑΛΟΥΣΗ ΛΙΑ	ΚΟΛΥΜΒΗΣΗ
	ΓΙΑΝΝΑ ΓΕΩΡΓΙΑ	ΚΟΛΥΜΒΗΣΗ
	ΓΙΑΝΝΑΚΟΠΟΥΛΟΥ ΕΛΕΝΗ	ΚΟΛΥΜΒΗΣΗ
	ΓΙΑΝΝΕΛΗ ΕΛΕΝΗ	ΚΟΛΥΜΒΗΣΗ
	ΓΙΑΣΙΡΑΝΗ ΔΕΣΠΟΙΝΑ	ΚΟΛΥΜΒΗΣΗ
	ΓΙΩΡΓΑΣ ΙΑΣΩΝ	ΚΟΛΥΜΒΗΣΗ
	ΓΙΩΡΓΑΣ ΚΟΜΝΗΝΟΣ	ΚΟΛΥΜΒΗΣΗ
	ΓΙΩΤΑ ΑΝΤΙΓΟΝΗ	ΚΟΛΥΜΒΗΣΗ
	ΓΙΩΤΑ ΜΑΓΔΑ	ΚΟΛΥΜΒΗΣΗ
	ΓΙΩΤΑΚΗΣ ΦΙΛΙΠΠΟΣ	ΚΟΛΥΜΒΗΣΗ
	ΓΚΑΒΟΓΙΑΝΝΗ ΚΥΡΙΑΚΗ	ΚΟΛΥΜΒΗΣΗ
	ΓΚΛΑΡΑΣ ΒΑΣΙΛΗΣ	ΚΟΛΥΜΒΗΣΗ
	ΓΛΕΝΗ ΣΤΑΜΑΤΙΑ	ΚΟΛΥΜΒΗΣΗ
	ΓΛΥΝΟΣ ΓΙΩΡΓΟΣ	ΚΟΛΥΜΒΗΣΗ
	ΓΛΥΝΟΥ ΣΤΕΛΛΑ	ΚΟΛΥΜΒΗΣΗ
	ΓΡΑΝΑ ΕΡΜΙΝΑ	ΚΟΛΥΜΒΗΣΗ
	ΓΡΗΓΟΡΟΠΟΥΛΟΥ ΝΕΛΛΗ	ΚΟΛΥΜΒΗΣΗ
	ΓΡΗΓΟΡΟΠΟΥΛΟΥ ΧΑΡΙΣ	ΚΟΛΥΜΒΗΣΗ
	ΔΑΛΑΣ ΑΛΕΞΑΝΔΡΟΣ	ΚΟΛΥΜΒΗΣΗ
	ΔΕΛΑΠΟΡΤΑΣ ΓΙΩΡΓΟΣ	ΚΟΛΥΜΒΗΣΗ
	ΔΕΛΑΠΟΡΤΑΣ ΦΙΛΙΠΠΑΣ	ΚΟΛΥΜΒΗΣΗ
	ΔΕΛΗΓΙΑΝΝΗΣ ΚΩΝ/ΝΟΣ	ΚΟΛΥΜΒΗΣΗ
	ΔΕΣΠΟΤΑΚΗ ΥΒΟΝΗ	ΚΟΛΥΜΒΗΣΗ
	ΔΕΣΠΟΤΑΚΗΣ ΒΑΣΙΛΗΣ	ΚΟΛΥΜΒΗΣΗ
	ΔΗΛΠΕΡΑΚΗ ΧΡΥΣΑΝΘΗ	ΚΟΛΥΜΒΗΣΗ
	ΔΗΛΠΕΡΑΚΗΣ ΠΑΝΑΓΙΩΤΗΣ	ΚΟΛΥΜΒΗΣΗ
	ΔΗΜΗΤΡΑΚΗ ΘΕΑΝΩ	ΚΟΛΥΜΒΗΣΗ
	ΔΗΜΗΤΡΙΟΥ ΤΡΙΑΝΤΑΦΥΛΛΟΣ	ΚΟΛΥΜΒΗΣΗ
	ΔΙΑΚΟΓΕΩΡΓΙΟΥ ΙΠΠΟΚΡΑΤΗΣ	ΚΟΛΥΜΒΗΣΗ
	ΔΙΑΚΟΝΙΚΟΛΑ ΕΙΡΗΝΗ	ΚΟΛΥΜΒΗΣΗ
	ΔΙΑΚΟΝΙΚΟΛΑ ΠΕΛΑΓΙΑ	ΚΟΛΥΜΒΗΣΗ
	ΔΙΑΚΟΣ ΜΙΧΑΛΗΣ	ΚΟΛΥΜΒΗΣΗ
	ΔΙΑΚΟΣΑΒΒΑΣ ΜΙΧΑΛΗΣ	ΚΟΛΥΜΒΗΣΗ
	ΔΙΑΚΟΥ ΒΑΡΣΑΜΟΥΛΑ	ΚΟΛΥΜΒΗΣΗ
	ΔΙΑΚΟΦΩΤΗ ΖΑΧΑΡΟΥΛΑ	ΚΟΛΥΜΒΗΣΗ
	ΔΙΑΜΑΝΤΗΣ ΧΡΙΣΤΟΣ	ΚΟΛΥΜΒΗΣΗ
	ΔΙΔΑΣΚΑΛΟΥ ΘΑΝΑΣΗΣ	ΚΟΛΥΜΒΗΣΗ
	ΔΟΞΟΠΟΥΛΟΣ ΚΩΝ/ΝΟΣ	ΚΟΛΥΜΒΗΣΗ
	ΕΠΙΦΑΝΗ ΚΑΤΕΡΙΝΑ	ΚΟΛΥΜΒΗΣΗ
	ΕΠΙΦΑΝΗ ΜΑΡΙΑ	ΚΟΛΥΜΒΗΣΗ
	ΕΠΙΦΑΝΗ ΦΛΩΡΑ	ΚΟΛΥΜΒΗΣΗ
	ΕΠΙΦΑΝΗΣ ΧΑΡΑΛΑΜΠΟΣ ΑΓ	ΚΟΛΥΜΒΗΣΗ
	ΕΠΙΦΑΝΗΣ ΧΑΡΑΛΑΜΠΟΣ ΤΑ	ΚΟΛΥΜΒΗΣΗ
	ΕΣΠΟΖΙΤΟ ΑΝΝΑ-ΒΙΡΓΙΝΙΑ	ΚΟΛΥΜΒΗΣΗ
	ΕΣΠΟΖΙΤΟ ΡΑΦΑΕΛΕ	ΚΟΛΥΜΒΗΣΗ
	ΕΥΘΥΜΙΑΔΟΥ ΑΣΤΡΑΔΕΝΗ	ΚΟΛΥΜΒΗΣΗ
	ΕΥΘΥΜΙΟΥ ΒΑΣΙΛΗΣ	ΚΟΛΥΜΒΗΣΗ
	ΕΥΘΥΜΙΟΥ ΜΙΧΑΛΗΣ	ΚΟΛΥΜΒΗΣΗ
	ΕΥΘΥΜΙΟΥ ΝΙΚΟΛΑΟΣ	ΚΟΛΥΜΒΗΣΗ
	ΖΑΜΠΕΛΑΚΗΣ ΣΤΕΡΓΟΣ	ΚΟΛΥΜΒΗΣΗ
	ΖΑΝΝΑΚΗΣ ΚΩΝ/ΝΟΣ	ΚΟΛΥΜΒΗΣΗ
	ΖΑΧΑΡΟΠΟΥΛΟΣ ΘΑΝΑΣΗΣ	ΚΟΛΥΜΒΗΣΗ
	ΖΟΓΚΑ ΑΝΑΣΤΑΣΙΑ	ΚΟΛΥΜΒΗΣΗ
	ΖΟΡΠΑΣ ΔΗΜΗΤΡΗΣ	ΚΟΛΥΜΒΗΣΗ
	ΗΛΙΑ ΟΡΝΕΛΑ	ΚΟΛΥΜΒΗΣΗ
	ΗΛΙΟΠΟΥΛΟΥ ΜΑΡΙΑ	ΚΟΛΥΜΒΗΣΗ
	ΘΑΡΡΕΝΟΣ ΠΕΡΙΔΗΣ	ΚΟΛΥΜΒΗΣΗ
	ΘΑΡΡΕΝΟΥ ΠΑΝΑΓΙΩΤΑ	ΚΟΛΥΜΒΗΣΗ
	ΘΕΜΕΛΗ ΦΩΤΕΙΝΗ	ΚΟΛΥΜΒΗΣΗ
	ΘΕΟΔΩΡΟΥ ΑΛΦΕΔΟΣ	ΚΟΛΥΜΒΗΣΗ
	ΘΕΟΔΩΡΟΥ ΚΛΕΛΙΑ	ΚΟΛΥΜΒΗΣΗ
	ΙΩΑΝΝΙΔΗ ΜΑΡΘΑ	ΚΟΛΥΜΒΗΣΗ
	ΙΩΑΝΝΙΔΗΣ ΓΙΩΡΓΟΣ	ΚΟΛΥΜΒΗΣΗ
	ΙΩΑΝΝΙΔΗΣ ΣΤΕΡΓΟΣ	ΚΟΛΥΜΒΗΣΗ
	ΙΩΑΝΝΙΔΗΣ ΣΤΕΦΑΝΟΣ	ΚΟΛΥΜΒΗΣΗ
	ΚΑΒΟΥΚΛΗ ΑΝΝΑ	ΚΟΛΥΜΒΗΣΗ
	ΚΑΖΑΣ ΓΕΩΡΓΙΟΣ	ΚΟΛΥΜΒΗΣΗ
	ΚΑΘΟΠΟΥΛΗ ΑΓΓΕΛΙΚΗ	ΚΟΛΥΜΒΗΣΗ
	ΚΑΘΟΠΟΥΛΗ ΧΡΥΣΑΝΘΗ	ΚΟΛΥΜΒΗΣΗ
	ΚΑΙΛΗΝ

υτικού Ομίλου Ρόδου

ιστιοπλόοι και κωπηλάτες

	ΛΙΤΣΑ ΔΕΣΠΟΙΝΑ	ΚΟΛΥΜΒΗΣΗ
	ΛΟΓΟΘΕΤΗΣ ΓΙΑΝΝΗΣ	ΚΟΛΥΜΒΗΣΗ
	ΛΟΓΟΘΕΤΗΣ ΜΙΧΑΛΗΣ	ΚΟΛΥΜΒΗΣΗ
	ΛΟΥΚΑΣ ΣΑΚΗΣ	ΚΟΛΥΜΒΗΣΗ
	ΛΟΥΚΑΣ ΣΤΕΦΑΝΟΣ	ΚΟΛΥΜΒΗΣΗ
	ΛΟΥΚΟΠΟΥΛΟΥ ΠΑΝΑΓΙΩΤΑ	ΚΟΛΥΜΒΗΣΗ
	ΛΟΥΤΣΙΔΗΣ ΝΙΚΟΛΑΟΣ	ΚΟΛΥΜΒΗΣΗ
	ΜΑΝΑΚΗ ΔΗΜΗΤΡΑ	ΚΟΛΥΜΒΗΣΗ
	ΜΑΝΑΚΗΣ ΠΑΡΙΣ	ΚΟΛΥΜΒΗΣΗ
	ΜΑΝΔΡΑΚΟΥ ΕΥΑΓΓΕΛΙΑ	ΚΟΛΥΜΒΗΣΗ
	ΜΑΝΕΤΤΑ ΑΣΠΑΣΙΑ	ΚΟΛΥΜΒΗΣΗ
	ΜΑΡΓΟΜΕΝΟΣ ΑΛΕΞΑΝΔΡΟΣ	ΚΟΛΥΜΒΗΣΗ
	ΜΑΡΓΟΜΕΝΟΣ ΘΕΟΔΩΡΟΣ	ΚΟΛΥΜΒΗΣΗ
	ΜΑΡΓΟΜΕΝΟΣ ΣΤΑΜΑΤΗΣ	ΚΟΛΥΜΒΗΣΗ
	ΜΑΡΣΙΤΟΠΟΥΛΟΣ ΓΙΩΡΓΟΣ	ΚΟΛΥΜΒΗΣΗ
	ΜΑΡΣΙΤΟΠΟΥΛΟΣ ΚΩΝ/ΝΟΣ	ΚΟΛΥΜΒΗΣΗ
	ΜΑΡΤΑΚΗΣ ΜΙΧΑΛΗΣ	ΚΟΛΥΜΒΗΣΗ
	ΜΑΣΤΡΑΝΤΩΝΗ ΤΑΝΙΑ	ΚΟΛΥΜΒΗΣΗ
	ΜΑΤΘΑΙΟΠΟΥΛΟΣ ΓΙΩΡΓΟΣ	ΚΟΛΥΜΒΗΣΗ
	ΜΑΥΡΙΟΥ ΡΑΦΑΕΛΑ	ΚΟΛΥΜΒΗΣΗ
	ΜΑΥΡΟΝΙΚΟΛΑ ΜΑΡΙΑ	ΚΟΛΥΜΒΗΣΗ
	ΜΑΥΡΟΝΙΚΟΛΑΣ ΒΑΓΓΕΛΗΣ	ΚΟΛΥΜΒΗΣΗ
	ΜΕΛΕΟΥΝΗ ΔΕΣΠΟΙΝΑ	ΚΟΛΥΜΒΗΣΗ
	ΜΕΛΕΟΥΝΗΣ ΣΑΒΒΑΣ	ΚΟΛΥΜΒΗΣΗ
	ΜΕΡΤΣΑΡΗΣ ΑΧΙΛΕΑΣ	ΚΟΛΥΜΒΗΣΗ
	ΜΕΣΑΝΑΓΡΕΝΟΥ ΑΝΝΑ	ΚΟΛΥΜΒΗΣΗ
	ΜΕΣΑΝΑΓΡΕΝΟΥ ΑΡΕΤΗ	ΚΟΛΥΜΒΗΣΗ
	ΜΕΣΑΝΑΓΡΕΝΟΥ ΑΡΕΤΗ	ΚΟΛΥΜΒΗΣΗ
	ΜΗΛΙΟΥΛΗ ΖΩΗ	ΚΟΛΥΜΒΗΣΗ
	ΜΗΝΕΤΤΟΥ ΑΟΥΡΟΡΑ	ΚΟΛΥΜΒΗΣΗ
	ΜΗΤΡΟΒΙΕΝΗΣ ΠΑΝΑΓΙΩΤΗΣ	ΚΟΛΥΜΒΗΣΗ
	ΜΗΧΑΝΙΤΣΙΔΗ ΕΥΔΟΚΙΑ	ΚΟΛΥΜΒΗΣΗ
	ΜΙΣΣΟΥ ΔΙΚΑΙΑ	ΚΟΛΥΜΒΗΣΗ
	ΜΟΥΣΤΑΚΑ ΜΑΡΙΑ	ΚΟΛΥΜΒΗΣΗ
	ΜΟΥΣΤΑΚΑΣ ΔΗΜΗΤΡΗΣ	ΚΟΛΥΜΒΗΣΗ
	ΜΠΑΚΑΛΟΥΜΑΣ ΠΑΝΑΓΙΩΤΗΣ	ΚΟΛΥΜΒΗΣΗ
	ΜΠΑΡΕΤΟΣ ΕΜΜΑΝΟΥΗΛ	ΚΟΛΥΜΒΗΣΗ
	ΜΠΑΡΛΑΜΟΣ ΝΙΚΟΣ	ΚΟΛΥΜΒΗΣΗ
	ΜΠΕΡΔΗ ΓΑΡΥΦΑΛΙΑ	ΚΟΛΥΜΒΗΣΗ
	ΜΠΕΡΔΗ ΕΥΣΤΑΘΙΑ	ΚΟΛΥΜΒΗΣΗ
	ΜΠΕΡΕΔΗΜΑ ΔΑΦΝΗ	ΚΟΛΥΜΒΗΣΗ
	ΜΠΙΛΛΙΡΗ ΑΘΗΝΑ	ΚΟΛΥΜΒΗΣΗ
	ΜΠΟΥΣΑΛΟΓΛΟΥ ΔΗΜΗΤΡΗΣ	ΚΟΛΥΜΒΗΣΗ
	ΜΡΑΡΝΣ ΙΩΑΝΝΗΣ	ΚΟΛΥΜΒΗΣΗ
	ΜΩΡΑΙΤΗΣ ΓΙΑΝΝΗΣ	ΚΟΛΥΜΒΗΣΗ
	ΜΩΡΑΙΤΗΣ ΜΙΧΑΛΑΓΓΕΛΟΣ	ΚΟΛΥΜΒΗΣΗ
	ΝΗΤΣΟΤΟΛΗ ΔΕΣΠΟΙΝΑ	ΚΟΛΥΜΒΗΣΗ
	ΝΙΚΟΛΑΚΟΠΟΥΛΟΥ ΑΓΓΕΛΙΚΗ	ΚΟΛΥΜΒΗΣΗ
	ΝΤΕΛΛΑ ΑΛΕΞΙΑ	ΚΟΛΥΜΒΗΣΗ
	ΝΤΕΜΕΝ ΝΑΤΑΛΗ	ΚΟΛΥΜΒΗΣΗ
	ΝΤΕΡΗΣ ΣΤΕΦΑΝΟΣ	ΚΟΛΥΜΒΗΣΗ
	ΝΤΕΤΣΚΟΣ ΝΙΚΟΛΑΟΣ	ΚΟΛΥΜΒΗΣΗ
	ΞΑΝΘΟΣ ΓΑΒΡΙΗΛ	ΚΟΛΥΜΒΗΣΗ
	ΞΑΝΘΟΣ ΝΙΚΟΣ	ΚΟΛΥΜΒΗΣΗ
	ΟΙΚΟΝΟΜΑΚΗΣ ΓΙΩΡΓΟΣ-ΜΙΧ	ΚΟΛΥΜΒΗΣΗ
	ΟΡΦΑΝΟΣ ΑΛΕΞΑΝΔΡΟΣ	ΚΟΛΥΜΒΗΣΗ
	ΟΡΦΑΝΟΣ ΦΩΤΗΣ	ΚΟΛΥΜΒΗΣΗ
	ΟΡΦΑΝΟΥ ΦΟΥΛΑ	ΚΟΛΥΜΒΗΣΗ
	ΟΥΙΛΣΩΝ ΑΝΑΣΤΑΣΗΣ	ΚΟΛΥΜΒΗΣΗ
	ΟΥΙΛΣΩΝ ΔΕΣΠΟΙΝΑ	ΚΟΛΥΜΒΗΣΗ

	ΠΑΓΩΝΑΚΗΣ ΓΡΗΓΟΡΗΣ	ΚΟΛΥΜΒΗΣΗ
	ΠΑΛΗΓΙΑΝΝΗ ΕΛΕΝΗ	ΚΟΛΥΜΒΗΣΗ
	ΠΑΛΛΑΣ ΝΙΚΟΣ	ΚΟΛΥΜΒΗΣΗ
	ΠΑΛΟΥΚΗ ΔΙΚΑΙΑ	ΚΟΛΥΜΒΗΣΗ
	ΠΑΝΑΓΑΚΗΣ ΓΙΩΡΓΟΣ	ΚΟΛΥΜΒΗΣΗ
	ΠΑΠΑΔΗΜΗΤΡΙΟΥ ΑΛΕΞΑΝΔΡ	ΚΟΛΥΜΒΗΣΗ
	ΠΑΠΑΔΗΜΗΤΡΙΟΥ ΝΕΦΕΛΗ	ΚΟΛΥΜΒΗΣΗ
	ΠΑΠΑΔΟΠΟΥΛΟΣ ΔΗΜΗΤΡΗΣ	ΚΟΛΥΜΒΗΣΗ
	ΠΑΠΑΔΟΠΟΥΛΟΣ ΠΑΝΑΓΙΩΤ	ΚΟΛΥΜΒΗΣΗ
	ΠΑΠΑΔΟΠΟΥΛΟΣ ΠΑΝΑΓΙΩΤ	ΚΟΛΥΜΒΗΣΗ
	ΠΑΠΑΔΟΠΟΥΛΟΥ ΦΟΥΛΑ	ΚΟΛΥΜΒΗΣΗ
	ΠΑΠΑΕΛΕΥΘΕΡΙΟΥ ΑΝΑΣΤΑΣ	ΚΟΛΥΜΒΗΣΗ
	ΠΑΠΑΕΛΕΥΘΕΡΙΟΥ ΚΥΡΙΑΚΗ	ΚΟΛΥΜΒΗΣΗ
	ΠΑΠΑΚΑΛΟΔΟΥΚΑ ΦΩΤΕΙΝΗ	ΚΟΛΥΜΒΗΣΗ
	ΠΑΠΑΚΥΡΙΑΚΟΥ ΤΣΑΜΠΙΚΟΣ	ΚΟΛΥΜΒΗΣΗ
	ΠΑΠΑΚΩΝ/ΝΟΥ ΔΗΜΗΤΡΗΣ	ΚΟΛΥΜΒΗΣΗ
	ΠΑΠΑΜΑΝΩΛΗ ΑΝΑΣΤΑΣΙΑ	ΚΟΛΥΜΒΗΣΗ
	ΠΑΠΑΜΑΝΩΛΗΣ ΠΑΥΛΟΣ	ΚΟΛΥΜΒΗΣΗ
	ΠΑΠΑΝΙΚΗΤΑ ΡΙΓΩ	ΚΟΛΥΜΒΗΣΗ
	ΠΑΠΑΝΙΚΟΛΑ ΜΑΡΙΑ-ΝΕΦΕΛΗ	ΚΟΛΥΜΒΗΣΗ
	ΠΑΠΑΝΙΚΟΛΑΟΥ ΑΝΔΡΕΑΣ	ΚΟΛΥΜΒΗΣΗ
	ΠΑΠΑΝΤΩΝΙΟΥ ΑΝΑΣΤΑΣΙΑ	ΚΟΛΥΜΒΗΣΗ
	ΠΑΠΑΠΑΥΛΟΥ ΜΑΝΩΛΗ	ΚΟΛΥΜΒΗΣΗ
	ΠΑΠΑΣΤΑΜΑΤΑΚΗΣ ΚΥΡΙΑΖΗΣ	ΚΟΛΥΜΒΗΣΗ
	ΠΑΠΑΣΤΑΜΑΤΙΟΥ ΧΡΥΣΑ	ΚΟΛΥΜΒΗΣΗ
	ΠΑΠΑΣΤΕΡΓΗΣ ΓΙΩΡΓΟΣ	ΚΟΛΥΜΒΗΣΗ
	ΠΑΠΑΧΡΙΣΤΟΦΗ ΒΑΣΙΛΕΙΑ	ΚΟΛΥΜΒΗΣΗ
	ΠΑΠΑΧΡΙΣΤΟΦΗ ΕΙΡΗΝΗ	ΚΟΛΥΜΒΗΣΗ
	ΠΑΠΑΧΡΙΣΤΟΦΗ ΧΡΙΣΤΙΝΑ	ΚΟΛΥΜΒΗΣΗ
	ΠΑΠΟΥΡΔΑΝΟΣ ΑΓΓΕΛΟΣ	ΚΟΛΥΜΒΗΣΗ
	ΠΑΡΑΣΚΕΥΑ ΔΗΜΗΤΡΑ	ΚΟΛΥΜΒΗΣΗ
	ΠΑΡΑΣΚΕΥΑ ΙΦΙΓΕΝΕΙΑ	ΚΟΛΥΜΒΗΣΗ
	ΠΑΡΑΣΚΕΥΑΣ ΓΕΡΑΣΙΜΟΣ	ΚΟΛΥΜΒΗΣΗ
	ΠΑΡΑΣΚΕΥΑΣ ΚΩΝ/ΝΟΣ	ΚΟΛΥΜΒΗΣΗ
	ΠΑΡΑΣΚΕΥΑΣ ΣΤΑΜΑΤΗΣ	ΚΟΛΥΜΒΗΣΗ
	ΠΑΣΚΟ ΜΑΡΙΑΝΝΑ	ΚΟΛΥΜΒΗΣΗ
	ΠΑΣΣΑΡΟ ΓΙΩΤΑΛΕΝΑ	ΚΟΛΥΜΒΗΣΗ
	ΠΑΣΧΑΛΗΣ ΜΑΝΩΛΗΣ	ΚΟΛΥΜΒΗΣΗ
	ΠΑΤΟΥΡΗΣ ΑΝΔΡΕΑΣ	ΚΟΛΥΜΒΗΣΗ
	ΠΑΤΣΗ ΕΙΡΗΝΗ	ΚΟΛΥΜΒΗΣΗ
	ΠΕΡΙΔΗΣ ΒΑΣΙΛΕΙΟΣ	ΚΟΛΥΜΒΗΣΗ
	ΠΕΡΟΣ ΒΑΣΙΛΗΣ	ΚΟΛΥΜΒΗΣΗ
	ΠΕΡΟΥ ΕΛΕΝΗ	ΚΟΛΥΜΒΗΣΗ
	ΠΕΤΑΥΡΑΚΗ ΑΝΘΟΥΛΑ	ΚΟΛΥΜΒΗΣΗ
	ΠΛΑΣΑΤΗ ΑΝΝΑ-ΜΑΡΙΑ	ΚΟΛΥΜΒΗΣΗ
	ΠΛΑΣΑΤΗΣ ΘΕΟΦΑΝΗΣ-ΜΙΧ	ΚΟΛΥΜΒΗΣΗ
	ΠΛΑΤΣΗ ΕΛΕΝΗ	ΚΟΛΥΜΒΗΣΗ
	ΠΛΑΤΣΗ ΕΥΗ	ΚΟΛΥΜΒΗΣΗ
	ΠΛΑΤΩΝΟΣ ΚΡΙΤΩ	ΚΟΛΥΜΒΗΣΗ
	ΠΛΙΓΚΟΣ ΓΙΑΝΝΗΣ	ΚΟΛΥΜΒΗΣΗ
	ΠΛΙΓΚΟΥ ΕΥΗ	ΚΟΛΥΜΒΗΣΗ
	ΠΛΙΩΤΑ ΠΗΝΕΛΟΠΗ	ΚΟΛΥΜΒΗΣΗ
	ΠΛΙΩΤΑΣ ΗΛΙΑΣ	ΚΟΛΥΜΒΗΣΗ
	ΠΟΛΕΜΙΚΟΣ ΓΙΩΡΓΟΣ	ΚΟΛΥΜΒΗΣΗ
	ΠΟΛΕΜΙΚΟΥ ΔΑΝΑΗ	ΚΟΛΥΜΒΗΣΗ
	ΠΟΛΥΜΕΝΟΦ ΜΙΧΑΗΛ	ΚΟΛΥΜΒΗΣΗ
	ΠΟΛΥΜΕΝΩΦ ΣΑΒΒΑΣ	ΚΟΛΥΜΒΗΣΗ
	ΠΟΛΥΧΡΟΝΗΣ ΑΛΕΞΑΝΔΡΟΣ	ΚΟΛΥΜΒΗΣΗ
	ΠΟΥΛΙΟΥ ΜΑΡΙΑΝΝΑ	ΚΟΛΥΜΒΗΣΗ
	ΠΟΥΛΙΟΥ ΧΡΥΣΟΥΛΑ	ΚΟΛΥΜΒΗΣΗ

	ΠΡΑΝΤΗ ΑΙΚΑΤΕΡΙΝΗ	ΚΟΛΥΜΒΗΣΗ
	ΠΡΟΒΑΤΟΠΟΥΛΟΣ ΔΗΜΗΤΡ	ΚΟΛΥΜΒΗΣΗ
	ΠΡΟΝΤΑΝΗ ΙΩΑΝΝΑ	ΚΟΛΥΜΒΗΣΗ
	ΠΡΩΤΟΣ ΜΙΧΑΛΗΣ	ΚΟΛΥΜΒΗΣΗ
	ΠΥΘΑΡΟΥΛΗΣ ΜΑΝΩΛΗΣ	ΚΟΛΥΜΒΗΣΗ
	ΡΑΠΤΗΣ ΓΙΩΡΓΟΣ	ΚΟΛΥΜΒΗΣΗ
	ΡΑΠΤΗΣ ΚΥΡΙΑΚΟΣ	ΚΟΛΥΜΒΗΣΗ
	ΡΕΛΛΟΣ ΒΑΣΙΛΗΣ	ΚΟΛΥΜΒΗΣΗ
	ΡΕΛΛΟΥ ΕΛΙΣΑΒΕΤ	ΚΟΛΥΜΒΗΣΗ
	ΡΕΝΤΖΕΛΑΣ ΝΙΚΟΣ	ΚΟΛΥΜΒΗΣΗ
	ΡΗΤΑΣ ΓΙΩΡΓΟΣ	ΚΟΛΥΜΒΗΣΗ
	ΡΙΓΑΚΗΣ ΠΑΡΗΣ	ΚΟΛΥΜΒΗΣΗ
	ΡΙΓΑΚΗΣ ΣΤΑΘΗΣ	ΚΟΛΥΜΒΗΣΗ
	ΡΙΖΟΥ ΔΗΜΗΤΡΑ	ΚΟΛΥΜΒΗΣΗ
	ΡΟΔΙΤΗΣ ΝΙΚΟΣ	ΚΟΛΥΜΒΗΣΗ
	ΡΟΥΜΠΑΣ ΓΙΑΝΝΗΣ	ΚΟΛΥΜΒΗΣΗ
	ΡΟΥΜΠΑΣ ΜΙΧΑΛΗΣ	ΚΟΛΥΜΒΗΣΗ
	ΡΟΥΣΕΤΟΣ ΣΤΑΥΡΟΣ	ΚΟΛΥΜΒΗΣΗ
	ΡΩΜΑΙΟΥ ΠΑΝΑΓΙΩΤΑ	ΚΟΛΥΜΒΗΣΗ
	ΣΑΒΒΑΙΔΗΣ ΑΛΕΞΑΝΔΡΟΣ	ΚΟΛΥΜΒΗΣΗ
	ΣΑΛΟΝΙΤΗΣ ΠΑΝΑΓΙΩΤΗΣ	ΚΟΛΥΜΒΗΣΗ
	ΣΑΝΤΟΡΕ ΙΩΑΝΝΗΣ	ΚΟΛΥΜΒΗΣΗ
	ΣΑΡΙΚΑΣ ΒΑΣΙΛΕΙΟΣ	ΚΟΛΥΜΒΗΣΗ
	ΣΑΧΙΝΗ ΘΕΟΔΩΡΑ	ΚΟΛΥΜΒΗΣΗ
	ΣΑΧΙΝΗΣ ΙΩΑΝΝΗΣ	ΚΟΛΥΜΒΗΣΗ
	ΣΕΒΑΣΤΑΚΗΣ ΔΗΜΗΤΡΗΣ	ΚΟΛΥΜΒΗΣΗ
	ΣΕΙΤΗΣ ΝΙΚΟΛΑΟΣ	ΚΟΛΥΜΒΗΣΗ
	ΣΙΜΑΤΗ ΣΤΑΜΑΤΙΑ	ΚΟΛΥΜΒΗΣΗ
	ΣΙΟΡΟΒΙΓΚΟΣ ΣΤΕΦΑΝΟΣ	ΚΟΛΥΜΒΗΣΗ
	ΣΙΩΓΟΣ ΚΩΝ/ΝΟΣ	ΚΟΛΥΜΒΗΣΗ
	ΣΚΛΑΒΑ ΣΤΕΛΛΑ	ΚΟΛΥΜΒΗΣΗ
	ΣΚΛΑΒΟΥΡΗΣ ΠΑΝΑΓΙΩΤΗΣ	ΚΟΛΥΜΒΗΣΗ
	ΣΚΟΡΔΗΣ ΦΩΤΙΟΣ	ΚΟΛΥΜΒΗΣΗ
	ΣΟΥΛΟΥΝΙΑ ΑΛΕΞΑΝΔΡΑ	ΚΟΛΥΜΒΗΣΗ
	ΣΠΑΡΤΑΛΗΣ ΣΤΑΥΡΟΣ	ΚΟΛΥΜΒΗΣΗ
	ΣΤΑΔΛΕΑ ΡΩΞΑΝΗ	ΚΟΛΥΜΒΗΣΗ
	ΣΤΑΜΑΤΙΑΔΗ ΙΩΑΝΝΑ	ΚΟΛΥΜΒΗΣΗ
	ΣΤΑΥΡΙΔΗΣ ΜΙΧΑΛΗΣ	ΚΟΛΥΜΒΗΣΗ
	ΣΤΑΥΡΙΔΟΥ ΑΝΑΣΤΑΣΙΑ	ΚΟΛΥΜΒΗΣΗ
	ΣΤΕΛΛΑ ΣΤΑΜΑΤΙΑ	ΚΟΛΥΜΒΗΣΗ
	ΣΤΕΛΛΑΣ ΚΩΝ/ΝΟΣ	ΚΟΛΥΜΒΗΣΗ
	ΣΤΕΡΓΙΟΠΟΥΛΟΣ ΧΡΟΝΗΣ	ΚΟΛΥΜΒΗΣΗ
	ΣΤΕΡΓΙΟΠΟΥΛΟΥ ΣΙΜΟΝΗ	ΚΟΛΥΜΒΗΣΗ
	ΣΤΕΦΑΝΙΔΗΣ ΣΑΒΒΑΣ	ΚΟΛΥΜΒΗΣΗ
	ΣΤΕΦΑΝΙΔΟΥ ΒΑΛΕΡΙΑ	ΚΟΛΥΜΒΗΣΗ
	ΣΤΕΦΑΝΙΔΟΥ ΜΑΝΤΟΥΛΑ	ΚΟΛΥΜΒΗΣΗ
	ΣΤΕΦΑΝΙΔΟΥ ΝΑΤΑΣΑ	ΚΟΛΥΜΒΗΣΗ
	ΣΤΕΦΗ ΧΡΙΣΤΙΝΑ	ΚΟΛΥΜΒΗΣΗ
	ΣΤΕΦΗΣ ΣΤΕΦΑΝΟΣ	ΚΟΛΥΜΒΗΣΗ
	ΣΤΡΑΤΑΚΗ ΜΙΚΕΛΑ	ΚΟΛΥΜΒΗΣΗ
	ΣΤΥΛΙΑΝΟΣ ΑΝΤΩΝΗΣ	ΚΟΛΥΜΒΗΣΗ
	ΣΧΟΙΝΕΖΟΣ ΚΩΝ/ΝΟΣ	ΚΟΛΥΜΒΗΣΗ
	ΣΩΤΗΡΑΚΗΣ ΠΑΝΤΕΛΗΣ	ΚΟΛΥΜΒΗΣΗ
	ΣΩΤΗΡΟΠΟΥΛΟΣ ΓΕΡΑΣΙΜΟΣ	ΚΟΛΥΜΒΗΣΗ
	ΤΑΓΑΡΟΥΛΙΑΣ ΛΟΓΟΘΕΤΗΣ	ΚΟΛΥΜΒΗΣΗ
	ΤΑΛΑΡΟΣ ΝΙΚΟΣ	ΚΟΛΥΜΒΗΣΗ
	ΤΑΛΙΑ ΒΑΠΤΙΣΤΙΚΗ	ΚΟΛΥΜΒΗΣΗ
	ΤΑΛΙΑΣ ΠΑΝΟΡΜΗΤΗΣ	ΚΟΛΥΜΒΗΣΗ
	ΤΕΡΝΕΖΗ ΘΕΟΔΩΡΑ	ΚΟΛΥΜΒΗΣΗ
	ΤΕΡΝΕΖΗΣ ΗΛΙΑΣ	ΚΟΛΥΜΒΗΣΗ

	ΤΖΕΔΑΚΗ ΦΑΙΔΡΑ	ΚΟΛΥΜΒΗΣΗ
	ΤΖΙΩΡΑΣ ΑΓΓΕΛΟΣ	ΚΟΛΥΜΒΗΣΗ
	ΤΟΑΝΟΓΛΟΥ ΞΕΝΙΑ	ΚΟΛΥΜΒΗΣΗ
	ΤΟΜΑΝΗΣ ΒΑΣΙΛΗΣ	ΚΟΛΥΜΒΗΣΗ
	ΤΟΜΑΝΗΣ ΜΙΛΤΟΣ	ΚΟΛΥΜΒΗΣΗ
	ΤΡΙΑΝΤΑΦΥΛΛΟΥ ΑΛΕΞΑΝΔΡ	ΚΟΛΥΜΒΗΣΗ
	ΤΡΙΑΝΤΑΦΥΛΛΟΥ ΒΑΣΙΛΙΚΗ	ΚΟΛΥΜΒΗΣΗ
	ΤΣΑΒΑΛΟΣ ΑΛΕΞΑΝΔΡΟΣ	ΚΟΛΥΜΒΗΣΗ
	ΤΣΑΒΑΡΑΣ ΙΩΑΝΝΗΣ	ΚΟΛΥΜΒΗΣΗ
	ΤΣΑΓΚΑΡΑΚΗ ΑΝΝΑ-ΜΑΡΙΑ	ΚΟΛΥΜΒΗΣΗ
	ΤΣΑΓΚΑΡΑΚΗΣ ΑΛΕΞΑΝΔΡΟΣ	ΚΟΛΥΜΒΗΣΗ
	ΤΣΑΚΑΣ ΑΛΕΞΑΝΔΡΟΣ	ΚΟΛΥΜΒΗΣΗ
	ΤΣΑΚΑΣ ΙΑΣΩΝ	ΚΟΛΥΜΒΗΣΗ
	ΤΣΑΚΑΣ ΚΩΝ/ΝΟΣ	ΚΟΛΥΜΒΗΣΗ
	ΤΣΑΤΑΛΙΟΣ ΚΩΝ/ΝΟΣ	ΚΟΛΥΜΒΗΣΗ
	ΤΣΕΛΙΟΣ ΙΩΑΝΝΗΣ	ΚΟΛΥΜΒΗΣΗ
	ΤΣΙΑΒΟΣ ΠΑΝΑΓΙΩΤΗΣ	ΚΟΛΥΜΒΗΣΗ
	ΤΣΙΚΟΥΡΗΣ ΘΕΟΔΩΡΟΣ	ΚΟΛΥΜΒΗΣΗ
	ΤΣΙΡΑΚΟΣ ΙΩΣΗΦ	ΚΟΛΥΜΒΗΣΗ
	ΤΣΙΡΙΓΚΑ ΑΣΗΜΙΝΑ	ΚΟΛΥΜΒΗΣΗ
	ΤΣΙΡΙΓΚΑ ΤΣΑΜΠΙΚΑ	ΚΟΛΥΜΒΗΣΗ
	ΦΕΡΕΝΤΙΝΟΣ ΑΛΕΞΑΝΔΡΟΣ	ΚΟΛΥΜΒΗΣΗ
	ΦΙΛΙΑΣ ΑΛΕΞΑΝΔΡΟΣ	ΚΟΛΥΜΒΗΣΗ
	ΦΡΑΓΚΟΥ ΧΡΥΣΟΥΛΑ	ΚΟΛΥΜΒΗΣΗ
	Χ*ΑΝΤΩΝΙΑΔΗ ΚΑΛΛΙΑ	ΚΟΛΥΜΒΗΣΗ
	Χ*ΑΝΤΩΝΙΑΔΗΣ ΚΩΝ/ΝΟΣ	ΚΟΛΥΜΒΗΣΗ
	Χ*ΒΑΛΣΑΜΗΣ ΙΩΑΝΝΑΣ-ΑΓΓ	ΚΟΛΥΜΒΗΣΗ
	Χ*ΒΑΣΙΛΑ ΕΥΑΓΓΕΛΙΑ	ΚΟΛΥΜΒΗΣΗ
	Χ*ΔΗΜΗΤΡΙΟΥ ΒΑΓΓΕΛΗΣ	ΚΟΛΥΜΒΗΣΗ
	Χ*ΔΗΜΗΤΡΙΟΥ ΓΕΩΡΓΙΑ	ΚΟΛΥΜΒΗΣΗ
	Χ*ΔΗΜΗΤΡΙΟΥ ΕΛΕΝΗ	ΚΟΛΥΜΒΗΣΗ
	Χ*ΔΙΑΚΟΣ ΣΤΕΡΓΟΣ	ΚΟΛΥΜΒΗΣΗ
	Χ*ΕΥΘΥΜΙΟΥ ΓΙΑΝΝΗΣ	ΚΟΛΥΜΒΗΣΗ
	Χ*ΚΥΡΙΑΖΗΣ ΛΑΜΠΡΟΣ	ΚΟΛΥΜΒΗΣΗ
	Χ*ΜΑΝΕΤΤΑΣ ΣΤΑΜΑΤΗΣ	ΚΟΛΥΜΒΗΣΗ
	Χ*ΜΑΝΩΛΗΣ ΑΠΟΣΤΟΛΟΣ	ΚΟΛΥΜΒΗΣΗ
	Χ*ΜΙΧΑΗΛ ΙΩΑΝΝΑ	ΚΟΛΥΜΒΗΣΗ
	Χ*ΜΙΧΑΗΛ ΜΙΧΑΛΗΣ	ΚΟΛΥΜΒΗΣΗ
	Χ*ΝΙΚΟΛΟΥ ΔΕΣΠΟΙΝΑ	ΚΟΛΥΜΒΗΣΗ
	Χ*ΠΑΥΛΗ ΚΑΛΙΟΠΗ	ΚΟΛΥΜΒΗΣΗ
	Χ*ΠΕΤΡΟΣ ΠΑΝΑΓΙΩΤΗΣ	ΚΟΛΥΜΒΗΣΗ
	Χ*ΣΑΒΒΑ ΚΑΤΕΡΙΝΑ	ΚΟΛΥΜΒΗΣΗ
	Χ*ΣΤΕΦΑΝΟΥ ΙΩΑΝΝΑ	ΚΟΛΥΜΒΗΣΗ
	Χ*ΣΤΡΑΤΗΣ ΛΕΥΤΕΡΗΣ	ΚΟΛΥΜΒΗΣΗ
	Χ*ΦΟΥΝΤΑΣ ΑΡΙΣΤΟΤΕΛΗΣ	ΚΟΛΥΜΒΗΣΗ
	ΧΑΛΚΙΟΠΟΥΛΟΣ ΜΙΧΑΛΗΣ	ΚΟΛΥΜΒΗΣΗ
	ΧΑΝΙΩΤΑΚΗΣ ΑΛΕΞΑΝΔΡΟΣ	ΚΟΛΥΜΒΗΣΗ
	ΧΑΝΙΩΤΑΚΗΣ ΓΙΩΡΓΟΣ	ΚΟΛΥΜΒΗΣΗ
	ΧΑΝΤΑΝΤ ΗΛΙΑΣ	ΚΟΛΥΜΒΗΣΗ
	ΧΑΤΖΗΔΑΚΗΣ ΒΑΣΙΛΕΙΟΣ	ΚΟΛΥΜΒΗΣΗ
	ΧΑΤΖΟΠΟΥΛΟΣ ΑΛΕΞΑΝΔΡΟΣ	ΚΟΛΥΜΒΗΣΗ
	ΧΑΤΖΟΠΟΥΛΟΥ ΑΝΝΑ	ΚΟΛΥΜΒΗΣΗ
	ΧΙΟΥ ΔΕΣΠΟΙΝΑ	ΚΟΛΥΜΒΗΣΗ
	ΧΡΙΣΤΟΔΟΥΛΟΥ ΛΟΥΚΑΣ	ΚΟΛΥΜΒΗΣΗ
	ΧΡΙΣΤΟΦΟΡΟΥ ΗΛΕΚΤΡΑ	ΚΟΛΥΜΒΗΣΗ
	ΧΡΥΣΙΔΗ ΑΝΝΑ	ΚΟΛΥΜΒΗΣΗ
	ΧΡΥΣΙΔΗ ΕΛΕΝΗ	ΚΟΛΥΜΒΗΣΗ
	ΧΡΥΣΙΔΗ ΜΑΡΙΑ	ΚΟΛΥΜΒΗΣΗ
	ΧΡΥΣΟΒΕΡΓΗ ΕΙΡΗΝΗ	ΚΟΛΥΜΒΗΣΗ
	ΧΡΥΣΟΧΟΟΥ ΜΑΡΟΥΛΑ	ΚΟΛΥΜΒΗΣΗ

	ΨΥΛΛΟΥ ΤΣΑΜΠΙΚΑ	ΚΟΛΥΜΒΗΣΗ
	ΑΝΑΓΝΩΣΤΟΥ ΝΙΚΟΣ-ΑΡΗΣ	ΚΩΠΗΛΑΣΙΑ
	ΑΝΔΡΕΑΔΗΣ ΚΩΝ/ΝΟΣ	ΚΩΠΗΛΑΣΙΑ
	ΒΡΑΚΑ ΧΡΙΣΤΙΝΑ	ΚΩΠΗΛΑΣΙΑ
	ΒΡΑΚΑΣ ΚΩΝ/ΝΟΣ	ΚΩΠΗΛΑΣΙΑ
	ΒΡΑΤΣΑΛΗ ΑΝΘΟΥΛΑ	ΚΩΠΗΛΑΣΙΑ
	ΔΑΝΕΛΛΑΚΗΣ ΔΗΜΗΤΡΗΣ	ΚΩΠΗΛΑΣΙΑ
	ΖΗΦΙΑ ΤΙΝΑ	ΚΩΠΗΛΑΣΙΑ
	ΘΕΟΧΑΡΗΣ ΓΙΩΡΓΟΣ	ΚΩΠΗΛΑΣΙΑ
	ΚΥΒΕΡΝΗΤΑΚΗΣ ΑΝΔΡΕΑΣ	ΚΩΠΗΛΑΣΙΑ
	ΛΥΡΙΣΤΗΣ ΜΙΧΑΛΗΣ	ΚΩΠΗΛΑΣΙΑ
	ΜΑΚΡΗΣ ΝΙΚΗΤΑΣ	ΚΩΠΗΛΑΣΙΑ
	ΜΗΤΣΙΝΙΩΤΗΣ ΝΙΚΟΛΑΟΣ	ΚΩΠΗΛΑΣΙΑ
	ΜΟΣΧΙΟΥΣ ΣΤΑΜΑΤΗΣ	ΚΩΠΗΛΑΣΙΑ
	ΜΠΑΚΑΛΟΥΜΑΣ ΔΗΜΗΤΡΗΣ	ΚΩΠΗΛΑΣΙΑ
	ΠΑΠΑΝΤΩΝΙΟΥ ΣΤΕΡΓΟΣ	ΚΩΠΗΛΑΣΙΑ
	ΠΑΣΑΡΗ ΣΕΒΗ	ΚΩΠΗΛΑΣΙΑ
	ΣΕΒΑΣΤΑΚΗΣ ΔΗΜΗΤΡΗΣ	ΚΩΠΗΛΑΣΙΑ
	ΣΥΡΜΟΣ ΗΛΙΑΣ	ΚΩΠΗΛΑΣΙΑ
	ΤΣΑΛΕΡΙΔ

ΕΛΛΗΝΙΚΗ ΔΗΜΟΚΡΑΤΙΑ
ΠΕΡΙΦ. ΝΟΤΙΟΥ ΑΙΓΑΙΟΥ
ΝΟΜΟΣ ΔΩΔΕΚΑΝΗΣΟΥ
ΔΗΜΟΣ ΑΦΑΝΤΟΥ
Α.Π. 1261

ΕΠΑΝΑΔΗΜΟΠΡΑΤΗΣΗ ΔΙΑΚΗΡΥΞΗ

Ο Δήμαρχος Αφάντου

διακηρύσσει ότι εκτίθεται σε ανοικτή δημοπρασία με σφραγισμένες προσφορές, με συμπλήρωση τιμολογίου και έλεγχο ομαλότητας σύμφωνα με το άρθρο 8 του ΠΔ 609/85 η ανάδειξη αναδόχου εκτέλεσης του έργου «ΑΠΟΠΕΡΑΤΩΣΗ ΑΙΘΟΥΣΑΣ ΠΟΛΛΑΠΛΩΝ ΧΡΗΣΕΩΝ ΣΤΟ ΔΗΜ. ΔΙΑΜΕΡΙΣΜΑ ΑΡΧΙΠΟΛΗΣ» Α.Μ. 20/2001 προϋπολογισμού δαπάνης 36.000.000 δρχ. χωρίς ΦΠΑ.

Η δημοπρασία και η εκτέλεση του έργου θα γίνουν σύμφωνα με τις διατάξεις του ΠΔ 609/1995 «Κατασκευή δημοσίων έργων» του Ν. 1418/1994 «Δημόσια έργα και ρυθμίσεις συναφών θεμάτων», όπως τροποποιήθηκε και συμπληρώθηκε με το Ν. 2229/1994, του ΠΔ 171/1987 «Οργανα που αποφασίζουν και γνωμοδοτούν κλπ» και του Ν. 2576/1998.

Η δημοπρασία θα διενεργηθεί στα Γραφεία του Δήμου Αφάντου στις 23 του μήνα Ιουλίου του έτους 2001 ημέρα Δευτέρα και ώρα 12.00 μ. έως 12.30 μ.μ.

Στη δημοπρασία γίνονται δεκτές Εργοληπτικές Επιχειρήσεις εγγεγραμμένες στο ΜΕΕΠ β' τάξης για έργα οικοδομικά και Α' τάξης για έργα Η/Μ όπως και κάτοχοι παλαιών εργοληπτικών πτυχίων ΔΕ που κατατάσσονται αυτοδίκαια στις αντίστοιχες κατηγορίες και τάξεις ΜΕΕΠ και κοινοπραξίες των παραγράφων 9 του άρθρου 16 του Ν. 1418/84.

Εγγύηση συμμετοχής ορίζεται σε 2% του προϋπολογισμού της μελέτης, δηλαδή σε 720.000 δραχμές.

Η προθεσμία περάτωσης του έργου ανέρχεται σε τέσσερις (4) ημερολογιακούς μήνες. Η μελέτη έχει συνταχθεί με τιμές β' τριμήνου 2000, και για την ανάδειξη του αναδόχου θα γίνει χρήση συντελεστή Ρ. για έργα οικοδομικών.

Πλήρη αντίτυπα της διακήρυξης είναι κατατεθειμένα στα Γραφεία του Δήμου του Δήμου Αφάντου και της ΤΥΔΚ της Περιφέρειας Ν. Αιγαίου, όπου οι ενδιαφερόμενοι μπορούν να λάβουν γνώση κατά τις εργάσιμες ημέρες και ώρες.

Ο Δήμαρχος
Σταύρος Σταυρής

ΕΛΛΗΝΙΚΗ ΔΗΜΟΚΡΑΤΙΑ
ΠΕΡΙΦΕΡΕΙΑ Ν. ΑΙΓΑΙΟΥ
ΝΟΜΟΣ ΔΩΔΕΚΑΝΗΣΟΥ
ΔΗΜΟΣ ΑΦΑΝΤΟΥ

ΔΙΑΚΗΡΥΞΗ

Ο Δήμαρχος Αφάντου,

διακηρύσσει ότι εκτίθεται σε ανοικτή δημοπρασία με σφραγισμένες προσφορές, σύμφωνα με την 11389/23-3-93 απόφαση όπως τροποποιήθηκε και ισχύει με το Ν.2286/95 και του Π.Δ/τος 394/96 η ανάδειξη αναδόχου εκτέλεσης του έργου «Προμήθεια κάδων απορριμμάτων Δήμου Αφάντου» δαπάνης 7.000.000 δρχ. χωρίς Φ.Π.Α. 13%.

Η δημοπρασία θα γίνει σύμφωνα με τις παραπάνω διατάξεις και με κριτήριο την τεχνοοικονομικά συμφερότερη προσφορά.

Η δημοπρασία θα διενεργηθεί στα Γραφία του Δήμου Αφάντου στις 6 του μήνα Αυγούστου του έτους 2001, ημέρα Δευτέρα και ώρα 11.00 π.μ. έως 11.30 π.μ.

Στη δημοπρασία γίνονται δεκτοί:

1. Προμηθευτές (Φυσικά και νομικά πρόσωπα).
2. Συνεταιρισμοί
3. Ενώσεις προμηθευτών

Εγγύηση συμμετοχής ορίζεται σε 5% του ενδεικτικού προϋπολογισμού της μελέτης, δηλαδή σε 350.000 δραχμές.

Η προθεσμία παράδοσης της προμήθειας στον αποθηκευτικό χώρο του Δήμου Αφάντου ανέρχεται σε τριάντα (30) ημέρες, από την υπογραφή του συμφωνητικού.

Πλήρη αντίτυπα της διακήρυξης είναι κατατεθειμένα στα Γραφεία του Δήμου Αφάντου και της ΤΥΔΚ της Περιφερειακής Διοίκησης Δωδεκανήσου, όπου οι ενδιαφερόμενοι μπορούν να λάβουν γνώση κατά τις εργάσιμες ημέρες και ώρες.

Ο Δήμαρχος
Σταύρος Σταυρής.

ΕΛΛΗΝΙΚΗ ΔΗΜΟΚΡΑΤΙΑ
ΠΕΡΙΦΕΡΕΙΑ ΝΟΤΙΟΥ ΑΙΓΑΙΟΥ
ΝΟΜΑΡΧΙΑΚΗ ΑΥΤ/ΣΗ ΔΩΔΕΚΑΝΗΣΟΥ
Αριθμ. πρωτ. ΔΔΟΥ 5637

ΠΕΡΙΛΗΨΗ ΔΙΑΚΗΡΥΞΗΣ ΔΗΜΟΠΡΑΣΙΑΣ

Η Νομαρχιακή Αυτοδιοίκηση Δωδεκανήσου προκηρύσσει Ανοικτό Δημόσιο Μειοδοτικό Διαγωνισμό, με σφραγισμένες προσφορές για την ανάδειξη μειοδότου μεταφοράς πόσιμου νερού, στα άνυδρα νησιά του Νομού Δωδεκανήσου, ήτοι: Σύμη, Μεγίστη, Χάλκη, Νίσυρο, Λειψούς, Πάτμο, Αγαθονήσι, Εμπορειό ή και σε οποιοδήποτε άλλο νησί του Νομού ήθελε παρουσιασθεί έλλειψη πόσιμου νερού, με υδροφόρα πλοία, κατά το χρονικό διάστημα από 31-8-2001 μέχρι 31-8-2002.

Ο διαγωνισμός θα διεξαχθεί την 22α Αυγούστου 2001, ημέρα Τετάρτη στα Γραφεία της Νομαρχιακής Αυτ/σης Δωδεκανήσου, ενώπιον της αρμόδιας Επιτροπής και σύμφωα με τις διατάξεις του Ν. 2286/95 σε συνδυασμό με τις όμοιες του ΠΔ 370/95 και ΠΔ 394/96.

Ωρα έναρξης του Διαγωνισμού ορίζεται η 10.00 πρωϊνή της ημέρας αυτής.

Σε περίπτωση που ο διαγωνισμός αποβεί άγονος θα επαναληφθεί την 11η Σεπτεμβρίου, ημέρα Τρίτη, τις ίδιες ώρες και με τους αυτούς όρους.

Περισσότερες πληροφορίες οι ενδιαφερόμενοι μπορούν να πάρουν από τη Δ/νση Διοικητικών & Οικονομικών Υπηρεσιών της Νομαρχιακής Αυτ/σης Δωδ/σου που στεγάζεται στο Διοικητήριο, τηλ. 46543 και 46507 και στον πίνακα ανακοινώσεων της οποίας έχει αναρτηθεί η διακήρυξη δημοπρασίας.

Ρόδος 7-7-2001
Ο βοηθός Νομάρχης
Χατζής Χατζηευθυμίου

ΕΛΛΗΝΙΚΗ ΔΗΜΟΚΡΑΤΙΑ
ΠΕΡΙΦΕΡΕΙΑ ΝΟΤΙΟΥ ΑΙΓΑΙΟΥ
ΝΟΜΟΣ ΔΩΔΕΚΑΝΗΣΟΥ
ΔΗΜΟΣ ΚΑΛΛΙΘΕΑΣ

Αρ. Πρωτ.: 4722

ΣΥΜΠΛΗΡΩΜΑΤΙΚΟ ΣΗΜΕΙΩΜΑ

Διόρθωση σφάλματος της «ΠΕΡΙΛΗΨΗΣ ΔΙΑΚΗΡΥΞΗΣ ΓΙΑ ΕΓΚΑΤΑΣΤΑΣΗ ΘΑΛΑΣΣΙΩΝ ΜΕΣΩΝ ΑΝΑΨΥΧΗΣ ΣΕ ΚΟΙΝΟΧΡΗΣΤΟ ΧΩΡΟ ΑΙΓΙΑΛΟΥ ΚΑΙ ΠΑΡΑΛΙΑΣ ΤΟΥ ΔΗΜΟΥ ΚΑΛΛΙΘΕΑΣ» που δημοσιεύθηκε στις εφημερίδες:α)ΡΟΔΙΑΚΗ την 7/7/2001, β) ΔΗΜΟΚΡΑΤΙΚΗ την 7/7/2001 και γ) ΔΡΑΣΗ την 9/7/2001 με αύξοντα αριθμό (10) δέκα ως εξής:

10. ΜΕΤΑΞΥ ΕΣΤΙΑΤΟΡΙΩΝ: Μοναξιά & Σωτήρης, ΠΟΣΟ ΕΚΚΙΝΗΣΗΣ: 800.000, ΠΟΣΟ ΕΓΓΥΗΤΙΚΗΣ: 80.000 δρχ.

ΟΡΘΗ ΕΠΑΝΑΛΗΨΗ ΤΗΣ ΘΕΣΗΣ
ΜΕ ΑΥΞΟΝΤΑ ΑΡΙΘΜΟ (10) ΔΕΚΑ

10α. ΜΕΤΑΞΥ ΕΣΤΙΑΤΟΡΙΩΝ: Μοναξιά & Σωτήρης Μηχανήματα JET SKI , ΠΟΣΟ ΕΚΚΙΝΗΣΗΣ: 800.000, ΠΟΣΟ ΕΓΓΥΗΤΙΚΗΣ: 80.000 δρχ.

10β. ΜΕΤΑΞΥ ΕΣΤΙΑΤΟΡΙΩΝ: Μοναξιά & Σωτήρης Μηχανήματα JET SKI Αλεξίπτωτα, ΠΟΣΟ ΕΚΚΙΝΗΣΗΣ: 1.000.000 δρχ. ΠΟΣΟ ΕΓΓΥΗΤΙΚΗΣ:100.000.

Κατά τα λοιπά ισχύει η διακήρυξη με αρ. πρωτ. 4631/6/2001 όπως δημοσιεύθηκε στις ανωτέρω εφημερίδες.

Ο ΔΗΜΑΡΧΟΣ
ΙΑΤΡΙΔΗΣ ΙΩΑΝΝΗΣ

ΔΩΔΕΚΑΝΗΣΙΑΚΗ ΕΤΑΙΡΕΙΑ ΠΕΤΡΕΛΑΙΟΕΙΔΩΝ Ε.Π.Ε.

ΙΣΟΛΟΓΙΣΜΟΣ 31ης ΔΕΚΕΜΒΡΙΟΥ 2000 - 3η ΕΤΑΙΡΙΚΗ ΧΡΗΣΗ (1 ΙΑΝΟΥΑΡΙΟΥ - 31 ΔΕΚΕΜΒΡΙΟΥ 2000)

ΕΝΕΡΓΗΤΙΚΟ	Ποσά κλειομένης χρήσεως 2000		
Β. ΕΞΟΔΑ ΕΓΚΑΤΑΣΤΑΣΕΩΣ	Αξία Κτήσ.	Αποσβέσ.	Αναπ. Αξία
1. Εξοδα Ιδρύσεως & Α' Εγκατ.	271.020.	271.020.	--------
Γ. ΠΑΓΙΟ ΕΝΕΡΓΗΤΙΚΟ			
ΙΙ. Ενσώματες ακινητοποιήσεις:			
6. Επιπλα και λοιπός Εξοπλισμός	778.762	778.761	1
Σύνολο Παγίου Ενεργητικού (ΓΙΙ)	778.762	778.761	1
Δ. ΚΥΚΛΟΦΟΡΟΥΝ ΕΝΕΡΓΗΤΙΚΟ			
Ι. Αποθέματα:			
1. Εμπορεύματα			6.385.500
ΙΙ. Απαιτήσεις:			
1. Πελάτες			11.528.202
2. Δοσμένες εγγυήσεις			100.000.
3α. Επιταγές εισπρακτέες			269.048
11. Χρεώστες Διάφοροι			8.062.573
			19.959.823
IV. Διαθέσιμα			
1. Ταμείο			19.535.456
2. Καταθέσεις Οψεως και Προθεσμίας			465.930.
			20.001.386
Σύνολο Κυκλοφ. Ενεργητ. (ΔΙ+ΔΙΙ+ΔΙV)			46.346.709
Γενικό Σύνολο Ενεργητικού (Β+Γ+Δ)			46.346.710

ΠΑΘΗΤΙΚΟ	Ποσά κλειομ. χρήσ. 2000
Α. ΙΔΙΑ ΚΕΦΑΛΑΙΑ	
1. Καταβεβλημένο	6.000.000
Σύνολο ιδίων κεφαλαίων	6.000.000
Γ. ΥΠΟΧΡΕΩΣΕΙΣ	
ΙΙ. Βραχυπρόθεσμες Υποχρεώσεις:	
1. Προμηθευτές	16.200.981
2α. Επιταγές πληρωτέες	2.244.661
5. Υποχρεώσεις από φόρους-τέλη	9.842.607
10. Μερίσματα πληρωτέα	11.792.986
Σύνολο Υποχρεώσεων	40.081.235
Δ. ΜΕΤΑΒΑΤΙΚΟΙ ΛΟΓ. ΠΑΘΗΤΙΚΟΥ	
2. Εξοδα χρήσεως δουλευμένα	265.475
Γενικό Σύνολο Παθητικού (Α+Γ+Δ)	46.346.710

ΚΑΤΑΣΤΑΣΗ ΛΟΓΑΡΙΑΣΜΟΥ ΑΠΟΤΕΛΕΣΜΑΤΩΝ ΧΡΗΣΕΩΣ
31ης ΔΕΚΕΜΒΡΙΟΥ 2000 (1 ΙΑΝΟΥΑΡΙΟΥ - 31 ΔΕΚΕΜΒΡΙΟΥ 2000)

		Ποσά κλειομ. χρήσ. 2000
Ι. ΑΠΟΤΕΛΕΣΜΑΤΑ ΕΚΜΕΤΑΛΛΕΥΣΕΩΣ		
Κύκλος εργασιών (πωλήσεις)		12.991.978
Μείον: Κόστος πωλήσεων		10.253.422
Μικτά Αποτελέσματα (κέρδη) Εκμεταλλεύσεως		2.738.556
Πλέον: Αλλα έσοδα εκμεταλλεύσεως		23.429.609
Σύνολο		26.168.165
Μείον: 1. Εξοδα διοικητικής λειτουργίας	6.336.590	
3. Εξοδα λειτουργίας διαθέσεως	1.688.520	8.025.110
ΚΑΘΑΡΑ ΑΠΟΤΕΛ/ΤΑ (κέρδη) ΧΡΗΣΕΩΣ προ φόρων		18.143.055

ΠΙΝΑΚΑΣ ΔΙΑΘΕΣΕΩΣ ΑΠΟΤΕΛΕΣΜΑΤΩΝ

	Ποσά κλειομ. χρήσ. 2000
Καθαρά αποτελ. (κέρδη) χρήσεως	18.143.055
Μείον: 1. Φόρος εισοδήματος	6.350.069
Κέρδη προς διάθεση	11.792.986
Η διάθεση κερδών γίνεται ως εξής:	
2. Μερίσματα πληρωτέα	11.792.986
	11.792.986

Ρόδος 31 Μαρτίου 2001
Ο διαχειριστής
ΚΩΝΣΤΑΝΤΙΝΟΣ ΠΑΡ. ΧΡΥΣΟΧΟΪΔΗΣ
Α.Δ.Τ.: Τ 297293

Ηλεκτρονική Στοιχειοθεσία & Δημοσιεύσεις Ισολογισμών «Η ΔΡΑΣΙΣ», Τηλ. 63.790 - 64.393 - 64.200 κ. Μαριά

ΕΜΠΟΡΙΚΕΣ & ΠΡΟΜΗΘΕΥΤΙΚΕΣ ΕΠΙΧ/ΣΕΙΣ ΕΣΤΙΑ Α.Ε.

Μ.Α.Ε 41944/80/Β/99/01 ΙΣΟΛΟΓΙΣΜΟΣ 31ης ΔΕΚΕΜΒΡ. 2000 - 1η ΕΤΑΙΡΙΚΗ ΧΡΗΣΗ (1 ΙΑΝΟΥΑΡ. - 31 ΔΕΚΕΜΒΡ. 2000)

ΕΝΕΡΓΗΤΙΚΟ	Ποσά κλειομένης χρήσεως 2000		
Β. ΕΞΟΔΑ ΕΓΚΑΤΑΣΤΑΣΕΩΣ	Αξία Κτήσ.	Αποσβέσ.	Αναπ. Αξία
1. Εξοδα Ιδρύσεως & Α' Εγκατ.	505.920.	505.919	1
Γ. ΠΑΓΙΟ ΕΝΕΡΓΗΤΙΚΟ			
ΙΙ. Ενσώματες ακινητοποιήσεις:			
4. Μηχαν/τα - Τεχνικές Εγκαταστ. και λοιπός μηχαν. εξοπλισμός	1.691.130	648.266	1.042.864
5. Μεταφορικά Μέσα	5.492.788	1.485.818	4.006.970
Σύνολο Ακινητοποιήσεων (ΓΙΙ)	7.183.918	2.134.084	5.049.834
Δ. ΚΥΚΛΟΦΟΡΟΥΝ ΕΝΕΡΓΗΤΙΚΟ			
Ι. Αποθέματα:			
1. Εμπορεύματα			95.019.654
ΙΙ. Απαιτήσεις:			
1. Πελάτες			1.414.404
11. Χρεώστες Διάφοροι			10.827.131
			12.241.535
IV. Διαθέσιμα			
1. Ταμείο			3.101.809
Σύνολο Κυκλοφ. Ενεργητ. (ΔΙ+ΔΙΙ+ΔΙV)			110.362.998
Γενικό Σύνολο Ενεργητικού (Β+Γ+Δ)			115.412.833

ΠΑΘΗΤΙΚΟ	Ποσά κλειομ. χρήσ. 2000
Α. ΙΔΙΑ ΚΕΦΑΛΑΙΑ	
Ι. Κεφάλαιο Μετοχικό	
1. Καταβλημένο	20.000.000
IV. Αποθεματικά κεφάλαια:	
1. Τακτικό αποθεματικό	273.374
V. Αποτελέσματα εις νέο:	
Υπόλοιπο κερδών χρήσ. εις νέο	3.376.169
Σύνολο ιδίων κεφαλαίων	23.649.543
Γ. ΥΠΟΧΡΕΩΣΕΙΣ	
ΙΙ. Βραχυπρόθεσμες Υποχρεώσεις:	
1. Προμηθευτές	77.082.715
2. Γραμμάτια Πληρωτέα	6.270.319
5. Υποχρεώσεις από φόρους-τέλη	5.501.819
6. Ασφαλιστικοί Οργανισμοί	1.090.500
10. Μερίσματα πληρωτέα	1.817.937
Σύνολο Υποχρεώσεων (ΓΙΙ)	91.763.290
Γενικό Σύνολο Παθητικού (Α+Γ)	115.412.833

ΚΑΤΑΣΤΑΣΗ ΛΟΓΑΡΙΑΣΜΟΥ ΑΠΟΤΕΛΕΣΜΑΤΩΝ ΧΡΗΣΕΩΣ
31ης ΔΕΚΕΜΒΡΙΟΥ 2000 (1 ΙΑΝΟΥΑΡΙΟΥ - 31 ΔΕΚΕΜΒΡΙΟΥ 2000)

		Ποσά κλειομ. χρήσ. 2000
Ι. ΑΠΟΤΕΛΕΣΜΑΤΑ ΕΚΜΕΤΑΛΛΕΥΣΕΩΣ		
Κύκλος εργασιών (πωλήσεις)		333.292.355
Μείον: Κόστος πωλήσεων		273.812.592
Μικτά Αποτελέσματα (κέρδη) Εκμεταλλεύσεως		59.479.403
Μείον: 1. Εξοδα διοικητικής λειτουργίας	648.362	
3. Εξοδα λειτουργίας διαθέσεως	49.666.806	50.315.168
Μερικά αποτελέσματα (κέρδη) Εκμεταλλεύσεως		9.164.235
Μείον: 3. Χρεωστικοί τόκοι και συναφή έξοδα		50.021
Ολικά αποτελέσματα (κέρδη) εκμεταλλεύσεως		9.114.214
ΙΙ. Μείον: Εκτακτα αποτελέσματα		
1. Εκτακτα και ανόργανα έξοδα		1.748
Οργανικά και έκτακτα αποτελέσματα (κέρδη)		9.112.466
Μείον: Σύνολο αποσβέσεων πάγιων στοιχείων	2.640.003	
Μείον: Οι από αυτές ενσώμ. στο λειτ. κόστος	2.640.003	--------
ΚΑΘΑΡΑ ΑΠΟΤΕΛ/ΤΑ (κέρδη) ΧΡΗΣΕΩΣ προ φόρων		9.112.466

ΠΙΝΑΚΑΣ ΔΙΑΘΕΣΕΩΣ ΑΠΟΤΕΛΕΣΜΑΤΩΝ

	Ποσά κλειομ. χρήσ. 2000
Καθαρά αποτελ. (κέρδη) χρήσεως	9.112.466
Σύνολο	9.112.466
Μείον: 1. Φόρος εισοδήματος	3.644.986
Κέρδη προς διάθεση	5.467.480
Η διάθεση κερδών γίνεται ως εξής:	
1. Τακτικό αποθεματικό	273.374
2. Πρώτο μέρισμα	1.817.937
8. Υπόλοιπο κερδών εις νέο	3.376.169
	5.467.480

Ο Πρόεδρος
ΣΑΒΟΥΡΔΟΣ ΣΤΥΛΙΑΝΟΣ
ΑΔΤ Ξ381386

Η Αντιπρόεδρος
ΣΑΒΟΥΡΔΟΥ ΑΡΓΥΡΩ
ΑΔΤ Σ391393

Ο Λογιστής
ΣΧΟΥΛΛΗΣ ΓΕΩΡΓΙΟΣ
ΑΔΤ Κ391373

Ηλεκτρονική Στοιχειοθεσία & Δημοσιεύσεις Ισολογισμών «Η ΔΡΑΣΙΣ», Τηλ. 63.790 - 64.393 - 64.200 κ. Μαριά

ΑΞΙΣ ΔΙΕΘΝΗΣ ΣΥΜΒΟΥΛΕΥΤΙΚΗ Α.Ε.

Μ.Α.Ε 43259/80/Β/99/26 ΙΣΟΛΟΓΙΣΜΟΣ 31ης ΔΕΚΕΜΒΡ. 2000 - 1η ΕΤΑΙΡΙΚΗ ΧΡΗΣΗ (1 ΣΕΠΤΕΜΒΡ. 1999 - 31 ΔΕΚΕΜΒΡ. 2000)

ΕΝΕΡΓΗΤΙΚΟ	Ποσά κλειομένης χρήσεως 2000		
Β. ΕΞΟΔΑ ΕΓΚΑΤΑΣΤΑΣΕΩΣ	Αξία Κτήσ.	Αποσβέσ.	Αναπ. Αξία
1. Εξοδα ιδρύσεως & Α' εγκατ.	2.290.280	2.290.280	--------
2. Εξοδα αναδιοργάνωσης	2.000.000	2.000.000	--------
	4.290.280	4.290.280	--------
Γ. ΠΑΓΙΟ ΕΝΕΡΓΗΤΙΚΟ			
ΙΙ. Ενσώματες ακινητοποιήσεις:			
3. Κτίρια και τεχνικά έργα	150.000.	16.700.	133.300.
5. Μεταφορικά μέσα	254.237	38.135	216.102
6. Επιπλα και λοιπός εξοπλισμός	7.952.338	7.068.556	883.782
Σύνολο Ακινητοποιήσεων (ΓΙΙ)	8.356.575	7.123.391	1.233.184
Δ. ΚΥΚΛΟΦΟΡΟΥΝ ΕΝΕΡΓΗΤΙΚΟ			
ΙΙ. Απαιτήσεις:			
1. Πελάτες			16.573.424
11. Χρεώστες διάφοροι			233.900.
IV. Διαθέσιμα			
1. Ταμείο			16.319.158
Σύνολο Κυκλοφ. Ενεργητ. (ΔΙΙ+ΔΙV)			33.126.482
Γενικό Σύνολο Ενεργητικού (Β+Γ+Δ)			34.359.666

ΠΑΘΗΤΙΚΟ	Ποσά κλειομ. χρήσ. 2000
Α. ΙΔΙΑ ΚΕΦΑΛΑΙΑ	
Ι. Κεφάλαιο Μετοχικό (20.000 μετοχές των 1.000 δρχ.)	
1. Καταβλημένο	20.000.000
IV. Αποθεματικά κεφάλαια:	
1. Τακτικό αποθεματικό	254.418
V. Αποτελέσματα εις νέο:	
Υπόλοιπο κερδών χρήσεως εις νέο	33.948
Σύνολο ιδίων κεφαλαίων	20.288.366
Γ. ΥΠΟΧΡΕΩΣΕΙΣ	
ΙΙ. Βραχυπρόθεσμες Υποχρεώσεις:	
1. Προμηθευτές	5.023.435
4. Προκαταβολές Πελατών	420.000.
5. Υποχρεώσεις από φόρους-τέλη	3.624.212
10. Μερίσματα πληρωτέα	4.800.000
Σύνολο Υποχρεώσεων (ΓΙΙ)	13.867.647
Δ. ΜΕΤΑΒΑΤΙΚΟΙ ΛΟΓ. ΠΑΘΗΤΙΚΟΥ	
2. Εξοδα χρήσεως δουλευμένα	203.653
Γενικό Σύνολο Παθητικού (Α+Γ+Δ)	34.359.666

ΚΑΤΑΣΤΑΣΗ ΛΟΓΑΡΙΑΣΜΟΥ ΑΠΟΤΕΛΕΣΜΑΤΩΝ ΧΡΗΣΕΩΣ
31ης ΔΕΚΕΜΒΡ. 2000 (1 ΣΕΠΤΕΜΒΡ. 1999 - 31 ΔΕΚΕΜΒΡ. 2000)

		Ποσά κλειομ. χρήσ. 2000
Ι. ΑΠΟΤΕΛΕΣΜΑΤΑ ΕΚΜΕΤΑΛΛΕΥΣΕΩΣ		
Κύκλος εργασιών (πωλήσεις)		48.368.787
Μείον: Κόστος πωλήσεων		34.289.391
Μικτά Αποτελέσματα (κέρδη) Εκμεταλλεύσεως		14.079.396
Μείον: 1. Εξοδα διοικητικής λειτουργίας	1.093.045	
3. Εξοδα λειτουργίας διαθέσεως	5.101.382	6.194.427
Μερικά αποτελέσματα (κέρδη) Εκμεταλλεύσεως		7.884.969
Μείον: 3. Χρεωστικοί τόκοι και συναφή έξοδα		3.032
Ολικά αποτελέσματα (κέρδη) εκμεταλλεύσεως		7.881.937
ΙΙ. Πλέον: Εκτακτα αποτελέσματα		
1. Εκτακτα και ανόργανα έσοδα	640.000.	
Μείον: 1. Εκτακτα και ανόργανα έξοδα	41.327	598.673
Οργανικά και έκτακτα αποτελέσματα (κέρδη)		8.480.610
Μείον: Σύνολο αποσβέσεων πάγιων στοιχείων	11.413.671	
Μείον: Οι από αυτές ενσώμ. στο λειτ. κόστος	11.413.671	--------
ΚΑΘΑΡΑ ΑΠΟΤΕΛ. (κέρδη) ΧΡΗΣΕΩΣ προ φόρων		8.480.610

ΠΙΝΑΚΑΣ ΔΙΑΘΕΣΕΩΣ ΑΠΟΤΕΛΕΣΜΑΤΩΝ

	Ποσά κλειομ. χρήσ. 2000
Καθαρά αποτελ/τα (κέρδη) χρήσεως	8.480.610
Μείον: 1. Φόρος εισοδήματος	3.392.244
Κέρδη προς διάθεση	5.088.366
Η διάθεση κερδών γίνεται ως εξής:	
1. Τακτικό αποθεματικό	254.418
2. Μερίσματα πληρωτέα	4.800.000
8. Υπόλοιπο κερδών εις νέο	33.948
	5.088.366

Ο Πρόεδρος και Διευθ. Σύμβουλος
ΕΜΜΑΝΟΥΗΛ ΜΑΡΓΑΡΙΤΗΣ

Ο Λογιστής
ΜΙΧΑΗΛ ΑΡΧΟΝΤΑΚΗΣ

Ηλεκτρονική Στοιχειοθεσία & Δημοσιεύσεις Ισολογισμών «Η ΔΡΑΣΙΣ», Τηλ. 63.790 - 64.393 - 64.200 κ. Μαριά

Η υποδομή των ερασιτεχνικών σωματείων

Του προέδρου του Ηρακλή Μαριτσών Γιώργου Παπαδημήτρη

Διανύοντας την περίοδο των μεταγραφών στη μεταγραφική αγορά άρχισε και πάλι το παζάρι με εξωφρενικά ποσά να δίνονται στους ποδοσφαιριστές από παράγοντες των σωματείων, που προκαλούν το δημόσιο αίσθημα. Αναφέρομαι βασικά σε ερασιτεχνικά σωματεία στο τόπο μας, στη Ρόδο και κατ' επέκταση στη Δωδεκάνησο.

Βέβαια ο πρόεδρος κάθε σωματείου και η διοίκηση προσπαθούν για τους δικούς τους λόγους ή αν θέλετε και για λόγους εντυπωσιασμού της κοινής γνώμης να επιδίδονται σε πλειστηριασμούς ποδοσφαιριστών προσφέροντας υπέρογκα ποσά για την απόκτηση του Α' και του Β' ποδοσφαιριστή...

Αγαπητοί μου συνάδελφοι των σωματείων πρέπει να προσγειωθούμε στην πραγματικότητα και να δείξουμε ενδιαφέρον και μέριμνα για την υποδομή των σωματείων μας αν θέλουμε να έχουμε υγιή και εύρωστα σωματεία από παιδιά του κάθε χωριού, από παιδιά του χώρου μας.

Ομως στη δική μας προσπάθεια, που πρέπει να αρχίσουμε να την υλοποιούμε για να έχει θετικά αποτελέσματα, επιβάλλεται και οι εμπλεκόμενοι φορείς στο ποδόσφαιρο να έλθουν κοντά μας, με πρωτάρη την Πολιτεία, την ΕΠΣΔ, τους δήμους, ούτως ώστε να μας παρέχουν τα μέσα εκείνα είτε αυτά είναι οικονομικά είτε είναι τεχνικά είτε είναι η κτιριακή γηπεδική υποδομή) για να μπορέσουμε να διαπαιδαγωγήσουμε τα παιδιά και να τα φέρουμε κοντά στο άθλημα.

Εδώ και μερικά χρόνια, έστω και εκ του υστερήματος, η ΕΠΣΔ με πρωτοβουλία του προέδρου της κ. Κλ. Χατζηγεωργίου έδινε συμβολικά στα σωματεία που συμμετείχαν σε όλους τους αγώνες του Εφηβικού πρωταθλήματος το ποσό των 100.000 δραχμών. Δυστυχώς εδώ και τρία χρόνια λόγω οικονομικών προβλημάτων που αντιμετωπίζει δεν έχει δοθεί ούτε μία δραχμή. Ηταν ένα μικρό αλλά θεμιτό κίνητρο. Καλό θα είναι οι νέοι άνθρωποι του Δ.Σ. της ΕΠΣΔ, να επανεξετάσουν το θέμα και περικόπτοντας άλλες δαπάνες (που μπορούν να περικοπούν) να θεσπίσουν κάποια κίνητρα για το θέμα ΥΠΟΔΟΜΗΣ των σωματείων. Είναι επιτακτική ανάγκη.

Η Επιτροπή καλλιέργειας και εμπέδωσης του αθλήματος της ΕΠΣΔ ας το έχει στα θέματα προτεραιότητάς της καθ' ότι από την υποδομή αυτή και από τα εφηβικά πρωταθλήματα αναδεικνύονται τα ποδοσφαιρικά ταλέντα με τη συμμετοχή τους στις μικτές ομάδες και κατ' επέκταση στις Εθνικές ομάδες. Ο νομός μας έχει φοβερά και δυναμικά ταλέντα στις ηλικίες αυτές που μπορούν ανά πάσα στιγμή να επανδρώσουν Εθνικές ομάδες και μεγάλα σωματεία...

Στον απολογισμό δράσης της ΕΠΣΔ που στάλθηκε στα σωματεία την περίοδο που έληξε διαβάζοντας η στήλη του Εφηβικού πρωταθλήματος με λύπη του διαπιστώνει κανείς μια θλιβερή εικόνα παρουσίας σωματείων στο Εφηβικό πρωτάθλημα που δεν μας τιμά ούτε σαν σωματεία ούτε σαν ΕΠΣΔ ούτε σαν παράγοντες.

Σωματεία με όνομα και ιστορία απεβλήθησαν από το πρωτάθλημα λόγω αδυναμίας συνέχισης των αγώνων. Είναι πράγματι λυπηρό και ανησυχητικό φαινόμενο. Αντίθετα άλλα σωματεία είχαν πρωταγωνιστικό ρόλο... Σκοπός του άρθρου αυτού είναι η ΕΠΣΔ να πάρει τα μηνύματα των καιρών για την υποδομή και επειδή στις προσεχείς μέρες θα συνταχθεί η προκήρυξη των πρωταθλημάτων να δείξει την ευαισθησία της και να θεσπίσει όρους και κανόνες για το Εφηβικό πρωτάθλημα λόγω της εμπειρίας και της ευαισθησίας που έχω για τα πρωταθλήματα αυτά και εν όψει της νέας ποδοσφαιρικής περιόδου, και χωρίς αυτό να θεωρηθεί ότι κάνω υποδείξεις στην προϊστάμενη Αρχή προτείνω τα παρακάτω:

1) Επιβάλλεται χωρίς καμία διάκριση η υποχρεωτική συμμετοχή στο Εφηβικό πρωτάθλημα των σωματείων της Α' Ερασιτεχνικής και Δ' Εθνικής κατηγορίας. Οσον αφορά τα σωματεία της Β' καλό θα είναι η υποχρεωτική συμμετοχή αν υπάρχουν όμως ανυπέρβλητες δυσκολίες ας είναι προαιρετική όπως και της Γ' Ερασ. Κατηγορίας.

2) Να μεριμνήσει η ΕΠΣΔ για τη θέσπιση κινήτρων είτε αυτά είναι οικονομικά είτε είναι διαφόρων άλλων παροχών. Καλόν θα είναι να εξετασθεί και η περίπτωση κάποιος χορηγός να αναλάβει την χορηγία υποδομής του πρωταθλήματος (υλικό-διαφημ. κλπ)

3) Να ληφθεί μέριμναμε ευθύνη της ΕΠΣΔ (εξεύρεση και οικονομική επιβάρυνση) της παρουσίας γιατρού στους αγώνες λόγω της ηλικίας των ποδοσφαιριστών

4) Στο θέμα διαιτησίας να ληφθεί μέριμνα η παρουσία τριών διαιτητών ούτως ώστε να εκλείψει το φαινόμενο υποβάθμισης του πρωταθλήματος, έστω και διαιτητών της Σχολής. Να επιστηθεί στους διαιτητές η καλή συμπεριφορά τους υπό τύπο παιδαγωγού προς τους μικρούς ποδοσφαιριστές, ούτως ώστε να έχουμε από την ηλικία αυτή τη διάπλαση του ανερχόμενου ποδοσφαιριστή. Με την παρουσία «τριο» διαιτησίας, ασφαλώς θα επέρχεται και αύξηση των εξόδων διαιτησίας, να το αναλάβει η ΕΠΣΔ.

Τελειώνοντας θα ήθελα για μια ακόμη φορά τόσον ο πρόεδρος κ. Χατζηγεωργίου ο οποίος με περισσή φροντίδα και ευαισθησία ενδιαφέρεται για τα παιδικά πρωταθλήματα αλλά και τα μέλη του Δ.Σ. της ΕΠΣΔ να ευαισθητοποιηθούν και να περιβάλλουν τα εφηβικά πρωταθλήματα με ιδιαίτερο ενδιαφέρον και να προσπάθησουν για την αναβάθμισή τους. Τα ωφέλη θα είναι γενικότερα για το δωδεκανησιακό ποδόσφαιρο....

ΕΛΛΗΝΙΚΗ ΔΗΜΟΚΡΑΤΙΑ
ΠΕΡΙΦΕΡΕΙΑ Ν. ΑΙΓΑΙΟΥ
ΝΟΜΟΣ ΔΩΔΕΚΑΝΗΣΟΥ
ΔΗΜΟΣ ΠΕΤΑΛΟΥΔΩΝ
Αρ. Πρωτ.: 5077

ΠΕΡΙΛΗΨΗ ΔΙΑΚΗΡΥΞΗΣ ΕΠΑΝΑΛΗΠΤΙΚΗΣ ΔΗΜΟΠΡΑΣΙΑΣ ΕΡΓΟΥ

Ο Δήμαρχος Πεταλούδων προκηρύσσει επαναληπτική ανοικτή δημοπρασία με σφραγισμένες προσφορές με το σύστημα Συμπλήρωση Τιμολογίου και Ελεγχο Ομαλότητας τιμών (άρθρο 8 του Π.Δ. 609/85) για την κατασκευή του έργου «ΔΙΑΜΟΡΦΩΣΗ ΠΕΖΟΔΡΟΜΩΝ ΚΑΙ ΑΝΑΠΛΑΣΗ ΠΕΖΟΔΡΟΜΙΩΝ ΣΤΗΝ ΚΡΕΜΑΣΤΗ».

Η δημοπρασία θα γίνει την 3η ημέρα ΠΑΡΑΣΚΕΥΗ του μήνα ΑΥΓΟΥΣΤΟΥ του έτους 2001 στα γραφεία των Τεχνικών Υπηρεσιών του Δήμου στην οδό Σταδίου αρ. 7 στην Κρεμαστή από την αρμόδια Επιτροπή Δημοπρασίας. Ωρα έναρξης παραλαβής προσφορών η 09:00 π.μ. και ώρα λήξης παραλαβής των προσφορών η 10:00 π.μ.

Η δημοπρασία και η εκτέλεση του έργου θα γίνουν σύμφωνα με τις διατάξεις του Π.Δ. 609/1985 «Κατασκευή δημοσίων έργων» (όπως τροποποιήθηκε με το Π.Δ. 218/1999) και τον Ν.2741/1999), του Ν. 1418/1985 «Δημόσια έργα και ρυθμίσεις συναφών θεμάτων», όπως τροποποιήθηκε και συμπληρώθηκε με τον Ν. 2229/1994, του Π.Δ. 171/1987 «Οργανα που αποφασίζουν και γνωμοδοτούν κ.λ.π.» και σύμφωνα με τον Ν. 2576/98 (ΦΕΚ 25 Α'/9-2-98) και την απόφαση Δ17α/08/16/ΦΝ 402/10-2-98 (ΦΕΚ 116 Β/12-2-98).

Ο προϋπολογισμός της δαπάνης των δημοπρατούμενων εργασιών ανέρχεται σε δρχ. 84.900.000 μη συμπεριλαμβανομένου του Φ.Π.Α.

Η εγγύηση για τη συμμετοχή στη δημοπρασία ορίζεται σε 2% επί του προϋπολογισμού δηλαδή σε 1.698.000 (ένα εκατομμύριο εξακόσιες ενενήντα οκτώ χιλιάδες) δρχ. και βεβαιώνεται με την προσκόμιση ισόποσου γραμματίου του Ταμείου Παρακαταθηκών και Δανείων ή Εγγυητικής Επιστολής ανεγνωρισμένης Τράπεζας ή του Ταμείου Συντάξεως Μηχανικών και Εργοληπτών Δημοσίων Εργων (ΤΣΜΕΔΕ), συντεταγμένη κατά τον ισχύοντα τύπο για το Δημόσιο. Η εγγύηση θα απευθύνεται προς το Δήμο Πεταλούδων.

Στη Δημοπρασία γίνονται δεκτές εργοληπτικές επιχειρήσεις εγγεγραμμένες στο ΜΕΕΠ με τάξη πτυχίου Β' για έργα ΟΙΚΟΔΟΜΙΚΑ και τάξη πτυχίου Β' για έργα ΗΛΕΚΤΡΟΜΗΧΑΝΟΛΟΓΙΚΑ σε Κοινοπραξία.

Για περισσότερες πληροφορίες οι ενδιαφερόμενοι μπορούν να απευθύνονται στα γραφεία των Τεχνικών Υπηρεσιών του Δήμου Πεταλούδων (Ταχ. Δ/νση: Σταδίου 7, 85104 Κρεμαστή) και στα τηλέφωνα 0241 - 90930 και 90931.

Ο ΔΗΜΑΡΧΟΣ ΠΕΤΑΛΟΥΔΩΝ
ΜΙΧΑΛΗΣ ΚΟΡΔΙΝΑΣ

ΖΗΤΕΙΤΑΙ
για ενοικίαση αποθήκη.
Τηλ. επικοινωνίας: 67754



ΝΕΟ FIAT DOBLÒ. Ο,ΤΙ ΣΚΕΦΤΕΙΣ ΜΠΟΡΕΙΣ ΝΑ ΤΟ ΚΑΝΕΙΣ.

Αφήστε την φαντασία σας ελεύθερη. Το νέο FIAT DOBLO είναι το απόλυτο πολυμορφικό, αλλά και κάτι παραπάνω. Σας δίνει μόνο δυνατότητες. Εκμεταλλευτείτε τις.

Σκεφτείτε χώρους με την άνεσή σας. Τα 750 λίτρα του χώρου αποσκευών γίνονται 3000 λίτρα, σε ένα δευτερόλεπτο. Επιτρέπει ένα άνετο ταξίδι για πέντε άτομα ύψους 1,90, έχει υπερυψωμένα πίσω καθίσματα για άπλετη ορατότητα και πολλαπλές έξυπνες θήκες.

Μπείτε σε άλλη διάσταση. Το νέο Fiat DOBLO έχει 2 πλαϊνές, συρόμενες πόρτες με το μεγαλύτερο άνοιγμα (645mm) και διπλή πίσω πόρτα τόσο πλατιά ώστε να εξυπηρετεί πραγματικά κάθε σας ανάγκη.

Θέτει standards και στον εξοπλισμό. Η λίστα του βασικού εξοπλισμού ξεκινάει με κλιματισμό, ηλεκτρικά παράθυρα και καθρέπτες, κεντρικό κλείδωμα και υδραυλικό τιμόνι και συνεχίζει...

Η προσωπική σας ασφάλεια. Με standard αερόσακο, και κατόπιν παραγγελίας αερόσακο συνοδηγού, πλευρικούς και ABS τελευταίας γενιάς.

Η αίσθηση της ελευθερίας που σας δίνει το νέο FIAT DOBLO και το επαγγελματικό FIAT DOBLO CARGO είναι απεριόριστη. Ό,τι σκεφτείτε μπορείτε να το κάνετε. **Σκεφτείτε τώρα ένα test drive, στο Δίκτυο Ολοκληρωμένων Συγκροτημάτων Fiat.**

Κέντρο Άμεσης Εξυπηρέτησης FIAT
0800 500 800
(χωρίς χρέωση)

ΤΟ ΠΑΘΟΣ ΜΑΣ ΟΔΗΓΕΙ. FIAT

Auto Center Μανώλης Κωστάκης Α.Ε.Β.Ε.
ΟΛΟΚΛΗΡΩΜΕΝΟ ΣΥΓΚΡΟΤΗΜΑ: FIAT - ALFA ROMEO - LANCIA
14ο χλμ Ρόδου - Αεροδρομίου 85106, Παραδείσι, Ρόδος, Τηλ: (0241) 82000

Μέσα κι έξω από τα...

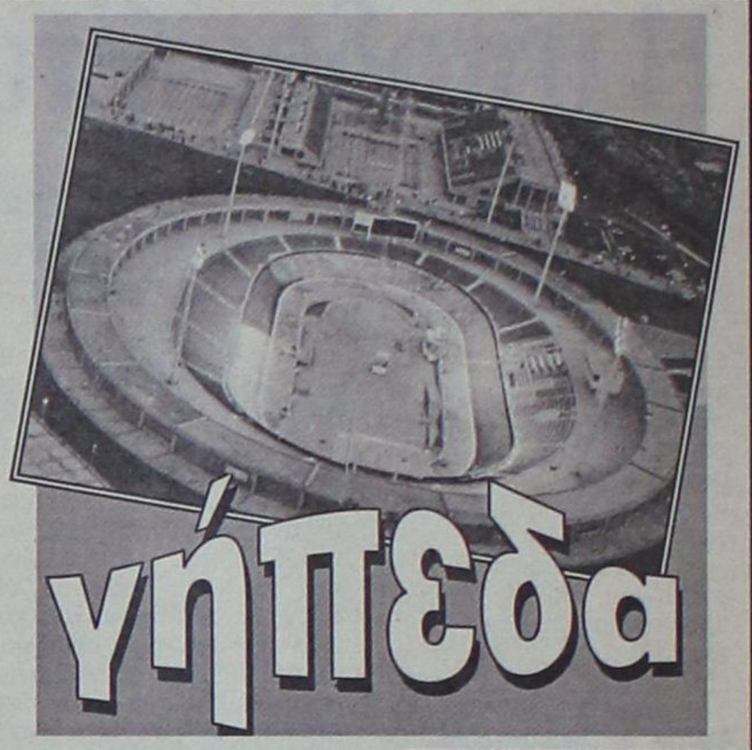

γήπεδα

Ακόμα περιμένουμε...

Χαιρόμαστε ιδιαίτερα όταν δικά μας παιδιά, που γεννήθηκαν και μεγάλωσαν σ' αυτό τον τόπο, κάνουν καριέρα στο χώρο του αθλητισμού σ' άλλες ομάδες του εσωτερικού ή του εξωτερικού. Και ευτυχώς, έχουμε αρκετά τέτοια παιδιά τα τελευταία χρόνια. Το γεγονός αυτό, αν μη τι άλλο, σημαίνει ότι εδώ στο νησί μας υπάρχουν ταλέντα, που αν βρουν το σωστό δρόμο, πάνε πολύ γρήγορα μπροστά.

Δυστυχώς όμως δεν υπάρχει η κατάλληλη αθλητική υποδομή. Εδώ και πενήντα χρόνια ζητάμε να γίνει ένα κολυμβητήριο, αλλά εις μάτην. Ακόμα περιμένουμε...

Ο χρόνος θα δείξει...

Απ' ό,τι διαβάζουμε κατά καιρούς, μέχρι το 2004 (που θα γίνουν οι Ολυμπιακοί αγώνες) θα διατεθούν δισεκατομμύρια (δεν θυμάμαι ακριβώς πόσα) για την εκτέλεση αθλητικών έργων.

Δεν αναφέρομαι στα έργα που θα γίνουν στην Αττική, αλλά σ' αυτά στην υπόλοιπη Ελλάδα.

Απ' ό,τι λένε οι αρμόδιοι, θ' αλλάξει όψη όλη η χώρα. Και ποιός δεν το θέλει...

Ομως παρατηρεί κανείς, ότι τα ερασιτεχνικά αθλητικά σωματεία έχουν να πάρουν λεφτά εδώ και τρία χρόνια από την Πολιτεία. Και μην νομίσετε, ότι είναι και μεγάλα τα ποσά...

Τώρα πως θα συμβεί να γίνουν έργα δισεκατομμυρίων, αυτό είναι ένα άλλο ζήτημα...

Ο χρόνος θα δείξει...

Ο «οικοδεσπότης»

Με τα πιο καλά λόγια εκφράζονται όσοι έχουν επισκεφθεί το «Στέκι» του Ηρακλή Μαριτσών, στη Μονή του Σωτήρος. Ο «οικοδεσπότης» Γιώργος Παπαδημήτρης προσπαθεί να μην αφήσει κανένα παραπονούμενο. Αλλωστε είναι γνωστό το πάθος του Γ.Π. για τον Ηρακλή.

Το ξενύκτι πάντως συνεχίζεται και θα διαρκέσει μέχρι και τις 6 Αυγούστου τουλάχιστον, ανήμερα του Σωτήρος.

Μακάρι, πάντως, κι άλλα σωματεία να είχαν τέτοιες δυνατότητες...

Για τους παίκτες του «Στοιχήματος»

Αρχισε να ξανασυζητείται πάλι το θέμα της ένταξης αγώνων των ελληνικών πρωταθλημάτων στο «Πάμε στοίχημα». Εάν συμβεί αυτό, ασφαλώς και θα είναι προς όφελος όλων. Των διοργανωτών του Στοιχήματος, του ΟΠΑΠ και των ομάδων. Κι αυτό, γιατί αναμένεται να σημειωθεί αύξηση των στηλών, με την προσέλκυση νέων παικτών. Διαφορετικά παίζει κανείς γνωρίζοντας τις ομάδες παρά όταν δεν τις ξέρει...

Η δύναμη της συνήθειας!

Την περασμένη Δευτέρα στο ρεπορτάζ για τον Ιάλυσο κάναμε ένα λάθος! Αντί να αναφέρουμε σωστά το μικρό όνομα του προπονητή του Ιάλυσου Θεόδωρος (Θεοδώρου), χρησιμοποιήσαμε το «Μπάμπης».

Βλέπετε, η δύναμη της συνήθειας είναι μεγάλη και μας παρέσυρε στο συνάδελφο Μπάμπη Θεοδώρου, καλή του ώρα.

Το να αναγνωρίζει κανείς τα λάθη του είναι προτέρημα. Καθώς μόνο εκεί στην τελευταία μας κατοικία δεν θα κάνουμε λάθη όλοι μας...

«Κουμπωμένοι»

«Κουμπωμένοι» είναι φέτος οι παράγοντες των ροδίτικων σωματείων όσον αφορά τις μεταγραφές. Φαίνεται πως υπάρχουν οικονομικές δυσκολίες. Αλλωστε οι καιροί είναι δύσκολοι και λίγοι, ελάχιστοι θα λέγαμε, βάζουν πια το χέρι στην τσέπη!

Το αθλητικό πνεύμα

Ορισμένοι παράγοντες σωματείων έχουν καταλάβει, ότι οι πολλές και δαπανηρές μεταγραφές δεν βγάζουν... πουθενά! Μεγαλώνουν τον προϋπολογισμό και μπορεί πρόσκαιρα να δίνουν μία ακτινοβολία στην ομάδα, αλλά μακροπρόθεσμα την οδηγούν από το κακό στο χειρότερο. Παραδείγματα υπάρχουν πολλά.

Οσοι, λοιπόν, το έχουν αντιληφθεί αυτό, δεν κάνουν μεταγραφές. Αρκούνται στα μικρά δικά τους παιδιά και κάνουν αθλητισμό. Αυτό το πνεύμα, άλλωστε, πρέπει να διέπει τα ερασιτεχνικά σωματεία. Στόχος τους και επιδίωξή τους πρέπει να είναι η προσέλκυση όσο το δυνατόν περισσότερων παιδιών στον αθλητισμό και όσο γίνεται η ανάδειξη πιο πολλών...

Να ασχοληθούν με τα δικά τους

Η «φιέστα» του μπάσκετ στο Κλειστό Γυμναστήριο της Ιαλυσού πήρε τέλος. Καιρός είναι τώρα οι παράγοντες του ΓΑΣ Ιάλυσος, αλλά και ο δήμαρχος να ασχοληθούν και με τα δικά τους προβλήματα. Ο χρόνος τρέχει και οι ομάδες τους πρέπει να είναι έτοιμες για τη νέα αθλητική περίοδο.

Μην ξεχάσετε

Και μην ξεχάσετε τα λαϊκά πανηγύρια μας, που γίνονται σήμερα και αύριο, λόγω της εορτής της Αγίας Μαρίνας. Πάντως, πολύ κόσμο αναμένεται να συγκεντρώσει, όπως κάθε χρόνο, το Παραδείσι. Ετσι οι άνθρωποι του Κλεάνθη θα έχουν αρκετή δουλειά απόψε στο σουβλατζίδικο - αναψυκτήριό τους.

Και του χρόνου...

Γηπεδάκι 5Χ5

Και ο Θεολόγος (ή αν θέλετε η Θολός) απέκτησε γηπεδάκι 5Χ5, το οποίο διαθέτει και ηλεκτροφωτισμό για να εξυπηρετούνται όσοι θέλουν να τα χρησιμοποιούν τα βράδια. Το γηπεδάκι ανήκει φυσικά σε ιδιώτη, το οποίο διαθέτει προς χρήση με την ώρα.

DIBI CENTER

ΠΑΓΚΟΣΜΙΑ ΚΕΝΤΡΑ ΑΙΣΘΗΤΙΚΗΣ ΚΑΙ ΑΔΥΝΑΤΙΣΜΑΤΟΣ

Κάποτε οι τέλειες αναλογίες ήταν Θείο δώρο. Σήμερα στο DIBI CENTER είναι Επιστημονικό Θαύμα!

ΣΩΜΑ

Αδυνάτισμα (ολικό - τοπικό)
Κυτταρίτιδα
Σύσφιξη
Θαλασσοθεραπείες
Κρυοθεραπείες
Αποτρίχωση (Χαλάουα - κερί)
Χειρομασάζ

SOLARIUM

ΠΡΟΣΩΠΟ

Καθαρισμός
Peeling
Ενυδατώσεις
Lifting
Βιομοριακές θεραπείες
Οξέα φρούτων (AHA)
Ακμή
Οξυγονοθεραπεία
Ριζική αποτρίχωση

ΕΙΜΑΣΤΕ ΕΞΟΠΛΙΣΜΕΝΟΙ ΜΕ ΤΟΥΣ ΠΙΟ ΣΥΓΧΡΟΝΟΥΣ ΗΛΕΚΤΡΟΝΙΚΟΥΣ ΥΠΟΛΟΓΙΣΤΕΣ

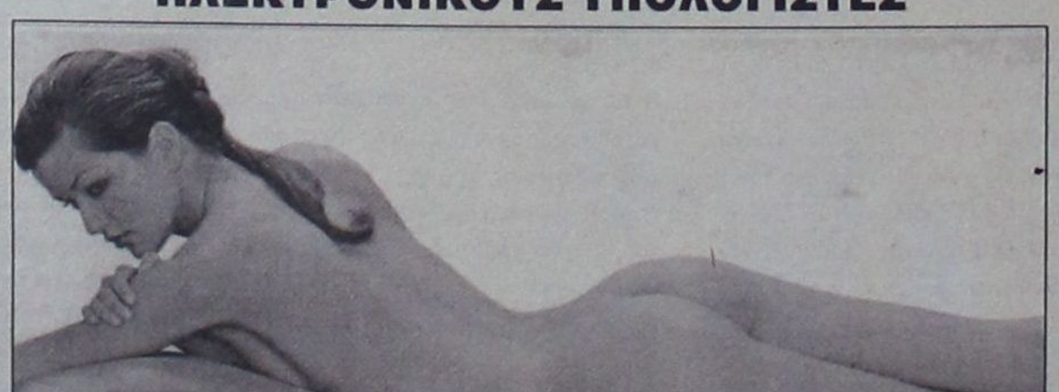

ΣΤΕΛΛΑΣ ΧΑΤΖΗΣΑΒΒΑ

Μιχ. Πετρίδη 49, Ρόδος, Τηλ: 30469, 73590 - www.stellabeauty.com

MONOTUB DD



ΕΠΙΣΗΣ ΔΙΑΘΕΤΟΥΜΕ ΜΕΤΑΛΛΙΚΕΣ ΚΟΛΩΝΕΣ ΜΙΑΣ ΧΡΗΣΕΩΣ 1Χ2

ΑΡΧΩΝ ΣΑΜΑΡΤΖΗΣ

ΜΟΝΩΤΙΚΑ ΥΛΙΚΑ - ΜΟΝΩΣΕΙΣ

Ερυθρού Σταυρού 21, τηλ. 23030 - 32054
Μιχαήλ Πετρίδη 69, τηλ. 67790

Ομο-λογίες



«Είχαμε κάνει κάποιες αρχικές επαφές αλλά από κει και πέρα δεν παρακολούθησα τη συνέχεια των πραγμάτων» (Θωμάς Λιακουνάκος)

(Η ΑΧΟΝ είναι μια σοβαρή εταιρεία και δεν μπορούσε να μπλέξει με πειράματα. Εδώ δίνουμε τα ρέστα μας για να αγοράσουμε την Ολυμπιακή Αεροπορία, δεν θα μπορούσαμε να ασχοληθούμε με τις ...ιπτάμενες βλέψεις ενός νομάρχη, όποιος κι αν ήταν αυτός. Εχουμε και ένα όνομα για να υπερασπιστούμε. Σας παρακαλώ πολύ...)



«Είναι μια δύσκολη προσπάθεια και με πολλά προβλήματα...» (Παναγιώτης Μπελεζιώτης)

(Εγώ δεν έχω τη πολυτέλεια και τις δυνατότητες του Λιακουνάκου. Η Bellavia είναι μια μικρή εταιρεία που για να πάει μπροστά χρειάζεται ...καύσιμα. Με άλλα λόγια, επιδοτήσεις. Ο Σάββας ήλθε την κατάλληλη στιγμή. Εστω και για λίγους μήνες θα ασκήσω, όπως λένε, «κοινωνική πολιτική». Μετά βλέπουμε)



ΣΤΙΣ *ήξεις αφήξεις του δημαρχοπροέδρου για το αν θα συνεργαστεί ή όχι με τη Νέα Δημοκρατία πριν από τις εθνικές εκλογές (βουτηγμένος μέσα στην αντίφαση ο άνθρωπος), ο επικεφαλής του Κινήματός του στη Δωδεκάνησο αντιστράτηγος ε.α. κ.* ***Δημήτρης Σπυρίδων*** *προσπαθεί να βάλει μια τάξη, όσο φυσικά είναι δυνατόν. «Η θέση μας είναι ξεκάθαρη και δεν πρόκειται να υπάρξουν προεκλογικές συνεργασίες» δήλωνε την προηγούμενη εβδομάδα ομολογώντας εμμέσως ότι ο δημαρχοπρόεδρος δεν τα λέει καλά: «Ισως να κάποιες θέσεις μας να μην διατυπώνονται με την απαιτούμενη σαφήνεια».*



ΠΑΝΤΩΣ *ο κ. Σπυρίδων είναι μια καλή μετεγγραφή για τον Αβραμόπουλο. Μετρημένος και σοβαρός δεν παρεκτρέπεται σε λαϊκισμούς. Μιλάει με σύνεση και με έναν ορθολογισμό που αποδεικνύει την μετριοπάθεια του ανδρός.* ***«Για εμένα δεν υπάρχουν πολιτικοί αντίπαλοι αλλά συναθλητές»*** *τόνιζε με περισσή ευγένεια αν και στην πολιτική, το ξέρει καλά, η άμιλλα δεν αποτελεί είδος εν αφθονία. Πόσους «Σπυρίδωνες» διαθέτει ο bella figura σε όλη την Ελλάδα; Αν κρίνουμε από τους υπόλοιπους «Ελεύθερους» στη Δωδεκάνησο, τα πράγματα είναι εντελώς ...της θλίψης. Μου αρέσει που ο δημαρχοπρόεδρος κάνει και τον δύσκολο σε ό,τι αφορά τις συνεργασίες. Συγκρατήστε λοιπόν το όνομά του: Δημήτρης Σπυρίδων. Αν έλειπε και αυτός...*



Ο ΚΩΣΤΟΠΟΥΛΟΣ *ήταν μάλλον ειλικρινής όταν στη σύσκεψη με τον Λαλιώτη εξέφρασε την ικανοποίησή του «για τα νέα ήθη που φέρνει ο Τιμόθεος Παρασκευάς στην τοπική οργάνωση», αποδίδοντας τα εύσημα για την οργάνωση τότε της άφιξης του κομματικού – κυβερνητικού κλιμακίου στη Ρόδο. Αυτό δεν πρέπει να το ξέχασε ο Γραμματέας της Νομαρχιακής που έσπευσε να καλέσει τον Φώτη σε μια περίπου «μυστική» συνάντηση για να προλάβει τα χειρότερα. Νέα ήθη πράγματι...*

Ο Φώτης, ο Σάββας και ο... Σάββας

ΟΤΑΝ είχε γίνει η μάζωξη των στελεχών της παράταξης του κ. Φώτη Κωστόπουλου ήταν όλοι τους εκεί; Και αν ήταν ΟΛΟΙ τους εκεί, ενημερώθηκαν για τη θέση του πάνω στο θέμα της δωδεκανησιακής (ας πούμε) αεροπορικής εταιρείας;

Ερωτώ γιατί αν ήταν παρών και ο κ. Σάββας Σαής στην συγκέντρωση, είχε συμφωνήσει με την άποψη περί πολιτικής απάτης που αφορά την αεροπορική εταιρεία του Καραγιάννη;

Αυτά ελαχίστη σημασία έχουν όταν ο άνθρωπος είναι επαγγελματίας (και από τους πιο γνωστούς στον χώρο), άρα γιατί να μην πρακτορεύσει τα αεροπλάνα της Bellavia; Καλή η πολιτική, καλύτερη η δουλειά μας, θα σκέφτηκε ο άνθρωπος.

ΚΑΛΕΣ *και άγιες οι προθέσεις. Τουλάχιστον έτσι όπως βγαίνουν προς τα έξω και από μια πρώτη ανάγνωση. Είναι όμως αξιοσημείωτο πόσο εύκολα και ...μελετημένα αυτοϋπονομεύεται η πρωτοβουλία για δημιουργία αεροπορικής εταιρείας από τη Νομαρχιακή Αυτοδιοίκηση Δωδεκανήσου. Είναι πράγματι άξιο επισήμανσης το γεγονός της προχειροδουλειάς που έγινε από τον κ. Καραγιάννη στην προσπάθειά του να διαψεύσει τους πολέμιούς του. Να κλείσει τα στόματα του Γιάννη και του Φώτη που κάνουν λόγο μέχρι και σήμερα για πολιτική απάτη.*

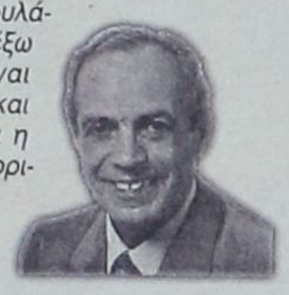

ΠΩΣ ΝΑ *μη μιλήσει κάποιος για δουλειές του ποδαριού όταν κυριολεκτικά λίγες ώρες πριν το παρθενικό δρομολόγιο της Bellavia (αφήστε τα παραμύθια περί ...δωδεκανησιακής εταιρείας) ο νομάρχης ανακάλυπτε τα προβλήματα με τα ωράρια λειτουργίας των αεροδρομίων της Δωδεκανήσου, τον κίνδυνο να συμπέσουν τα δρομολόγια της νεόφερτης εταιρείας με αυτά της Ολυμπιακής Αεροπλοΐας και, το πιο κουφό, δεν ήταν σε θέση να πληροφορήσει τους δημοσιογράφους για την ταμπακέρα:* ***τις τιμές των εισιτηρίων.*** *Με έναν δικανικό με περικοκλάδες περί ποιότητας των πτήσεων και των αεροσκαφών (θα έχουν και αεροσυνοδό, τι λές!), για τους κακούς που κάνουν εκπτώσεις για να κτυπήσουν την Ο.Α. δεν έδωσε επί της ουσίας καμία απάντηση.*

ΠΟΣΟ *σοβαρό ήταν το ξεκίνημα του νέου εγχειρήματος όταν μια ώρα(!) ώρα πριν πετάξει η Bellavia (επαναλαμβάνω για να μην κοροϊδεύουμε και τους αναγνώστες μας) αυτοί που πρακτορεύουν την εταιρεία δεν είχαν ιδέα πώς και πόσο θα χρεώνουν τα εισιτήρια; Και το ερώτημα θα επαναλαμβάνεται μέχρι να δοθεί η απάντηση από τον ...χρόνο: Προς τι τα εγκαίνια; Προς τι η συγκίνηση; Ένα φιλόδοξο σχέδιο υπονομεύθηκε από την σκοπιμότητα. Κρίμα...*



ΚΑΦΕΣ

Με ζάχαρη ή... με αλάτι

■ ***ΣΚΕΤΟ*** *στο νομάρχη Δωδεκανήσου του οποίου το εγχείρημα φαίνεται τελικά πως πιάνει πάτο (για την αεροπορική εταιρεία ντε!). Αμ κ. Καραγιάννης μας, άλλο να δρομολογούμε καϊκια και άλλο να δρομολογούμε αεροπλάνα. Και αφού το εγχείρημα του πλωτού λέτε ότι πέτυχε προτείνω να βάλετε προπέλες στα αεροπλάνα και να τα κάνετε πλωτά... Διότι σε διαφορετική περίπτωση το βλέπω πολύ χλωμό το εγχείρημα, έως καρακίτρινο να τολμώ να πω.*

■ ***ΜΕΤΡΙΟ*** *στους επενδυτές του ΧΑΑ που αισιοδοξούν πως θα ανέβει ο δείκτης. Δυστυχώς οι έρευνες για το extra super Viagra δεν έχουν αποδώσει ακόμα καρπούς και άλλος τρόπος δεν υπάρχει για να ανέβει... Οπότε κάντε λίγη υπομονή ακόμα, προς το παρόν το extra super Viagra εφαρμόζεται μόνο στις μαϊμούδες και μια και είμαστε στην χώρα της μπανανίας δεν θα αργήσει να έρθει και προς τα εδώ...*

■ ***ΠΙΚΡΟ*** *στα στελέχη του ΠΑΣΟΚ γιατί μετά τα αποτελέσματα των γκάλοπ έπαθαν μία ελαφρά ταρακουλίαση. Τώρα σκέφτονται να προσλάβουν νέο image maker για τον πρωθυπουργό μήπως γίνει κανένα θαύμα. Και επειδή στην χώρα της φαιδράς πορτοκαλέας όλα μπορούν να συμβούν, μην θεωρείτε τίποτα δεδομένο!!!*

ΑΠΟΡΡΗΤΟ *Από:*

Προς κ. Σάββα Καραγιάννη
Νομάρχη Δωδεκανήσου

Φίλε Σάββα,

ξέρεις ότι στη Νομαρχία και οι τοίχοι έχουν αυτιά, αν κρίνω από το δικό μου γραφείο που δεν είναι και τόσο μακριά από το δικό σου.

Για το λόγο αυτό στα λέω και γραπτώς μπας και πάρεις χαμπάρι κάποια βασικά πράγματα που δεν θέλεις να καταλάβεις. Παρασύρεσαι. Σε παρασύρουν.

Πρόσεχε, πρόσεχε, πρόσεχε. Στα έλεγα αλλά εσύ πέρα βρέχει. Θα σε εκθέσουν, σου έλεγα, αλλά εσύ πού να ακούσεις. Τώρα που τους έχεις στο πλάι σου πληρώνεις τα λάθη σου. Σε είχα προειδοποιήσει και σήμερα βλέπεις πόσο δικαιώνομαι.

Εχεις και έχουμε ακόμα χρόνο για κάποιες αλλαγές. Στα λέω αυτά με το βάρος που απορρέει από την παλιά μας φιλία. Θα με ακούσεις επιτέλους;

Σε χαιρετώ

Μια στο καρφί... και μια στο πέταλο!

Για κάθε ΕΔΕ υπάρχει και το πόρισμα, μην το ξεχνάτε

Η Ενορκη Διοικητική Εξέταση είναι μια διαδικασία που ξεκινάει για την αποκάλυψη των υπευθύνων μιας πράξης που έγινε.

Την περασμένη Δευτέρα εδόθη εντολή για τη διενέργεια μιας τέτοιας Εξέτασης με αφορμή το περιστατικό του ξυλοδαρμού ενός Αφαντενού από αστυνομικούς.

Προσοχή παρακαλώ, Ε.Δ.Ε σημαίνει πως κάποια στιγμή πρέπει να ανακοινωθεί και κάποιο πόρισμα για το τι ακριβώς συνέβη.

Προσοχή επίσης, το πόρισμα της Ε.Δ.Ε πρέπει να ανακοινωθεί πριν από τους Ολυμπιακούς Αγώνες.

Ακόμα δεν ήρθαν τα δύσκολα

Χιλιάδες τουρίστες βρίσκονται και κινούνται στη Ρόδο αυτή την περίοδο. Παρ' όλα αυτά ολόκληρη η αγορά διαμαρτύρεται για το ότι δεν υπάρχει συνάλλαγμα και ουδείς αγοράζει για να τους κάνει -έστω- σεφτέ.

Πρόβλημα οικονομικό μέσα στο κατακαλόκαιρο. Που να έρθει και ο χειμώνας δηλαδή.

Ευτυχώς και οι πεταλούδες

Σύννεφο πάει η αγγουροσαλάτα στα εστιατόρια. Οι τουρίστες με τα λιγοστά τους χρήματα προτειμούν να το ρίξουν στη δίαιτα, τουλάχιστον όσο χρονικό διάστημα βρίσκονται στη Ρόδο, επιτυγχάνοντας με αυτό τον τρόπο να εξοικονομούν χρήματα για τη νυχτερινή τους διασκέδαση.

Χαρακτηριστικό παράδειγμα τα εστιατόρια στις Πεταλούδες όπου τα τουριστόπαιδα ευελπιστούν να προσγειωθεί καμιά πεταλουδίτσα στο πιάτο τους, μπας και γευτούν και λίγο ροδίτικο κρέας.

Γεύση από τουρισμό

Ασφυκτικά γεμάτα θα είναι όλα τα νησιά της Δωδεκανήσου από σήμερα μέχρι και το τέλος Αυγούστου.

Μπορείτε να φανταστείτε τί θα γινόταν εάν αυτά τα νησιά δεν αντιμετώπιζαν 12 μήνες το χρόνο ακτοπλοϊκό πρόβλημα;

Και στα δικά σας

Οι Ιάπωνες έρχονται από τη χώρα του ανατέλοντος ηλίου, στο νησί του Ηλιου για να επισφραγίσουν το γάμο τους με μιαν ευχή.

Η ευχή αυτή μέχρι πρότινος δινόταν στο δημαρχείο της Ρόδου. Από πέρυσι δίδεται στη Φιλέρημο.

Τα ζευγάρια πληρώνοντας δηλαδή αρκετές εκατοντάδες χιλιάδες δραχμές, οδηγούνται μέσα στα χόρτα, στις σκόνες, σε έναν αρχαιολογικό χώρο σχεδόν εγκαταλελειμμένο για να πάρουν μιαν ευχή.

Σε εκείνους που έχουν εγκαταλείψει τη Φιλέρημο ευχόμαστε και στα δικά τους.

Ο ΠΕΤΑΛΩΤΗΣ

Γνωστός ο άγνωστος

Ανίερος πόλεμος έχει ξεσπάσει στους κόλπους της Εκκλησίας στο βόρειο συγκρότημα του νομού Δωδεκανήσου.

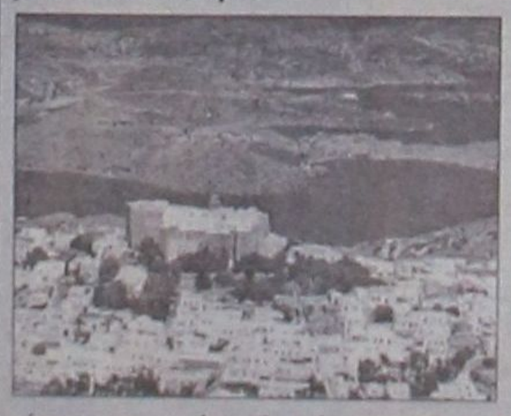

Ο ανώνυμος επιστολογράφος που έβαλε και βάλλει κατά του Ηγουμένου και του Δημάρχου Πάτμου, έχει ταυτότητα και για πολλούς είναι γνωστός. Ο κόσμος της Πάτμου θα τον αποκαλύψει και θα καταθέσει στη Δικαιοσύνη τα όσα γνωρίζει;

Υπομονή μερικές ημέρες.

Οι προσλήψεις θα γίνουν μέσω ΑΔΕΚΤ

Από τον Αύγουστο στις παραλίες ναυαγοσώστες και νοσοκόμες

ΕΝΤΟΣ της τρέχουσας εβδομάδας θα ξεκαθαρισθεί μέσα από ποια διαδικασία ο Δήμος Ροδίων θα προχωρήσει σε προσλήψεις εποχικού προσωπικού προκειμένου να καλύψει τις τέσσερις θέσεις ναυαγοσωστών και τις αντίστοιχες θέσεις νοσοκόμων που θα δραστηριοποιηθούν στις παραλίες της πόλης.

Ο προκειμένου να καλύψει τις θέσεις αυτές και μια σειρά άλλες ανάγκες η δημοτική αρχή Ρόδου ζήτησε από τον Νοέμβριο του 2000 την έγκριση από το Υπουργείο Εσωτερικών της πρόσληψης 100 εποχικών υπαλλήλων. Παρά το πέρασμα του χρόνου, αλλά και της διόγκωσης των αναγκών που υπάρχουν στη διάρκεια της τουριστικής περιόδου, η έγκριση των θέσεων αυτών δεν έχει γίνει ακόμα.

Ο δήμος Ροδίων θα επιχειρήσει την κάλυψη των πλέον επίμαχων θέσεων (ναυαγοσώστες, νοσοκόμες, φύλακες μεσαιωνικής πόλης) με συμβάσεις που θα γίνουν μέσω της ΑΔΕΚΤ. Με τη μέθοδο αυτή στην πράξη λύνεται το πρόβλημα εκ των ενόντων. Δυστυχώς, παρ' ότι η κάλυψη των θέσεων αυτών βρίσκεται προ των πυλών, η λύση του όλου προβλήματος έρχεται αργά μιας και μέχρι να ολοκληρωθούν οι σχετικές γραφειοκρατικές διαδικασίες, οι προσλήψεις θα γίνουν τον Αύγουστο, όταν πλέον η τουριστική περίοδος θα είναι λίγο πριν την καθοδική της πορεία.

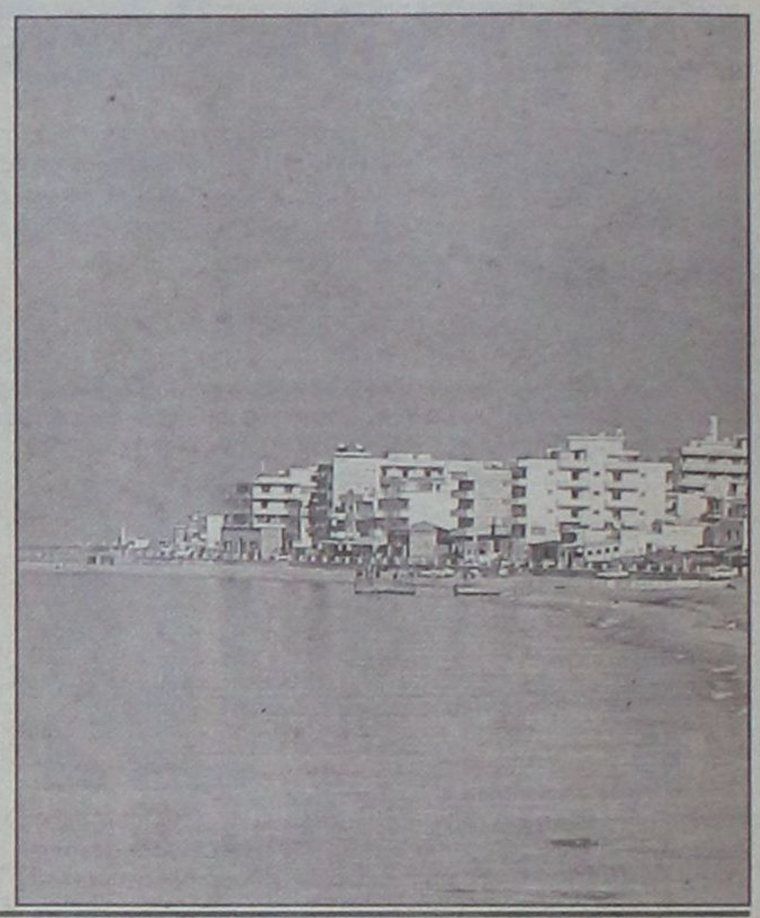

Δραματική χαρακτηρίζει την σεζόν ο πρόεδρος των επιχειρήσεων ενοκιάσεως αυτοκινήτων

«Οι τράπεζες θα προχωρήσουν σε κατασχέσεις»

Δηλώνει απαισιόδοξος για την πορεία της τουριστικής περιόδου και εκτιμά πως δεν θα σημειωθεί ανάκαμψη αν δεν αναληφθούν άμεσα πρωτοβουλίες

Της Μαίρης Φώτη

ΣΕ δραματικά αδιέξοδα έχει φέρει τους περισσότερους επαγγελματίες της περιοχή μας, η κατάσταση που επικρατεί στον τουρισμό φέτος.

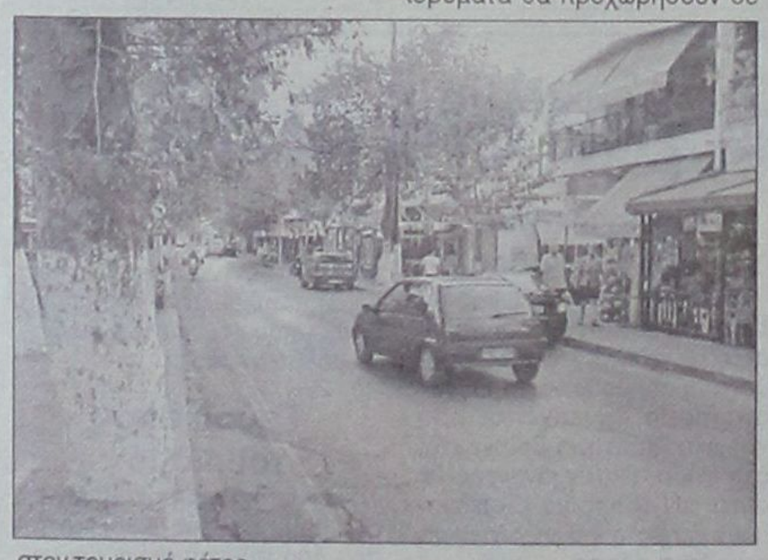

Δεν θα μπορούσαν να μείνουν ανεπηρέαστοι από τα γεγονότα οι ιδιοκτήτες ενοικιάσεως αυτοκινήτων οι οποίοι υποστηρίζουν πως η κατάσταση, είναι πιο δραματική από ποτέ.

Ο πρόεδρός τους κ. Γιώργος Κατσικανταής μιλώντας στη «ΔΡΑΣΗ» δηλώνει πως μπορεί τα προηγούμενα χρόνια να υπήρχε μία σχετική γκρίνια από τους επαγγελματίες για την πορεία της τουριστικής κίνησης, φέτος όμως η κατάσταση είναι η τραγικότερη των τελευταίων χρόνων.

Τονίζει πως είναι απαισιόδοξος για την πορεία της τουριστικής περιόδου και όπως χαρακτηριστικά επισημαίνει σε ό,τι αφορά τον δικό του κλάδο με το κλείσιμο της σεζόν πολλοί συνάδελφοί του θα βρεθούν σε δυσμενή θέση καθώς δεν θα μπορέσουν να ανταπεξέλθουν στις υποχρεώσεις τους απέναντι στις τράπεζες και όπως είναι λογικό τα χρηματοπιστωτικά ιδρύματα θα προχωρήσουν σε κατασχέσεις.

"Είναι φοβερό αυτό που συμβαίνει φέτος και εκτιμώ πως οι τράπεζες τον Οκτώβριο θα προχωρήσουν σε αρκετές κατασχέσεις"

«Η κατάσταση είναι δραματική φέτος από κάθε άποψη. Μπορεί τις προηγούμενες χρονιές να υπήρχε μία μικρή μείωση στην κίνηση σχετικά με τις ενοικιάσεις αυτοκινήτων, όμως από τις αρχές Ιουλίου σημειωνόταν μία σχετική αύξηση. Φέτος, παρά το γεγονός πως διανύουμε το δεύτερο δεκαπανθήμερο του Ιουλίου τα αυτοκίνητα παραμένουν σταθμευμένα έξω από τις επιχειρήσεις μας. Είναι φοβερό αυτό που συμβαίνει φέτος και **εκτιμώ πως οι τράπεζες τον Οκτώβριο θα προχωρήσουν σε αρκετές κατασχέσεις.** Η πλειονότητα των συναδέλφων χρωστούν στις τράπεζες καθώς όλοι έχουμε προχωρήσει σε αγορές νέων αυτοκινήτων πιστεύοντας πως επρόκειτο να σημειωθεί αύξηση στην τουριστική κίνηση τουλάχιστον κατά τον Ιούλιο, Αύγουστο και Σεπτέμβριο. Η κίνηση όμως δεν φαίνεται να ανακάμπτει και πιστεύω πως θα αντιμετωπίσουμε σοβαρότατα προβλήματα στο τέλος της σεζόν».

Ο κ. Κατσικανταής επισημαίνει πως για τις αγορές αυτοκινήτων από τα γραφεία ενοικιάσεως δεν σημειώνεται καμία μείωση στην τιμή και επιλέον αυτές γίνονται χωρίς επιδότηση από το κράτος.

«Η κατάσταση που έχει διαμορφωθεί πιστεύω ότι οφείλεται στην κακή ποιότητα του τουρισμού και στην οικονομική κατάσταση των επισκεπτών μας. Αξίζει να σημειωθεί πως πριν 10 χρόνια οι τιμές στις ενοικιάσεις αυτοκινήτων ήταν υψηλότερες από φέτος και παρά αυτό το γεγονός, υπήρχε μεγαλύτερο ενδιαφέρον».

Ο πρόεδρος του συλλόγου ιδιοκτητών επιχειρήσεων ενοικιάσεως αυτοκινήτων τονίζει πως για την κατάσταση που έχει διαμορφωθεί στον τουρισμό υπεύθυνοι είμαστε όλοι και θα πρέπει να αναληφθούν πρωτοβουλίες που να αναστρέψουν το αρνητικό κλίμα που επικρατεί. Σε διαφορετική περίπτωση το κλείσιμο της σεζόν θα σημαδευθεί από δραματικά γεγονότα και πτωχεύσεις επιχειρήσεων.



ΑΠΟ ΤΟ 1976
ΑΝΔΡΙΚΑ ΕΝΔΥΜΑΤΑ



Ποιότητα
Εξυπηρέτηση
Μοναδικές Τιμές

MICHELINO
...high quality wears!!!

SPORTSWEAR
MICHELINO

BLUE JEANS	ΚΟΣΤΟΥΜΙΑ
ΜΠΟΥΦΑΝ	ΣΑΚΚΑΚΙΑ
ΜΠΛΟΥΖΕΣ	ΠΑΝΤΕΛΟΝΙΑ
CASUAL	ΥΠΟΚΑΜΙΣΑ
ΓΡΑΒΑΤΕΣ	ΠΛΕΚΤΑ

ΝΕΟ ΚΑΤΑΣΤΗΜΑ

Το 1976,
ξεκινήσαμε, να υπηρετήσουμε με σεβασμό, το ανδρικό ρούχο.

Σήμερα, μετά από 25 χρόνια, είμαστε εδώ να εκπληρώσουμε, τις ανάγκες και τις επιθυμίες σας.

Εσάς των παλιών έμπιστων, αλλά και των νέων μας πελατών.

Το νέο κατάστημά μας, η υψηλή ποιότητα και αξιοπιστία των ρούχων μας, η μεγάλη γκάμα και οι μοναδικές μας τιμές, είμαστε σίγουροι πως θα κερδίσουν την εμπιστοσύνη σας.

Σας περιμένουμε.



ΑΝΔΡΙΚΑ ΕΝΔΥΜΑΤΑ
MICHELINO

ΦΙΛΕΡΗΜΟΥ 45 - ΤΗΛ: 24348, ΟΙΚΙΑΣ: 20319 - Τ.Κ. 85100 - ΚΟΡΑΚΟΝΕΡΟ - ΡΟΔΟΣ

Πώς ένας αετονύχης ταξιτζής τελικά την πάτησε

Ιξιά - Τριάντα 30.500 δρχ.!

Αναγκάστηκε να επιστρέψει τα χρήματα αλλά...χρέωσε 2.000 δρχ. για τον κόπο του

ΠΟΛΛΑ είναι τα παράπονα που έχουν εκφραστεί κατά καιρούς από τουρίστες για υπερχρέωση από τους ταξιτζήδες και το περιστατικό που καταγγέθηκε στη «ΔΡΑΣΗ» είναι ένα από τα πολλά που συμβαίνουν κάθε χρόνο.

Πριν από μερικές ημέρες ένα ζευγάρι Βρετανών τουριστών πήρε ταξί για να τους μεταφέρει από την περιοχή της Ιξιάς στα Τριάντα.

Φτάνοντας στον προορισμό τους και σύμφωνα με την ένδειξη που αναγραφόταν στο ταξίμετρο έπρεπε να πληρώσουν 3.000 δρχ.

Ωστόσο,οι τουρίστες μπέρδεψαν τα χαρτονομίσματα των 1.000 δρχ με αυτά των 10.000 δρχ. και αντί να δώσουν 3.000 δρχ. στον ταξιτζή έδωσαν 30.000 δρχ δίνοντάς τους παράλληλα και φιλοδώρημα 500 δρχ.

Ο ταξιτζής χωρίς κανέναν ενδοιασμό πήρε τα χρήματα και έφυγε.

Το ζευγάρι των Βρετανών στην αρχή δεν αντιλήφθηκε τι ακριβώς είχε συμβεί και συνέχισε την βόλτα του.

Αργότερα, επισκέφθηκε το μπαρ ενός ξενοδοχείου προκειμένου να πιεί ένα ποτό



και μόνο όταν ήρθε η ώρα να πληρώσουν τον λογαριασμό κατάλαβαν πως είχαν δώσει στον ταξιτζή 30.000 δρχ. αντί για 3.000 δρχ.

Θα πρέπει να σημειωθεί πως το συγκεκριμένο ζευγάρι έρχεται στη Ρόδο τα τελευταία οκτώ χρόνια και μάλιστα πολλές φορές και δύο φορές τον ίδιο χρόνο.

Εξηγώντας λοιπόν το περιστατικό στον μπάρμαν, τον οποίον γνωρίζουν μετά από τόσες επισκέψεις στη Ρόδο, άκουσε την συζήτηση και το τι ακριβώς είχε συμβεί ένας Ροδίτης ασφαλιστικός σύμβουλος που καθόταν δίπλα τους.

Τους ρώτησε αν είχαν κάποιο στοιχείο του ταξί και ο Βρετανός θυμήθηκε πως ο οδηγός είχε επικοινωνήσει με το κέντρο μέσω του CB για να τους οδηγήσει στον προορισμό τους.

Τότε ο ασφαλιστικός σύμβουλος πήρε τηλέφωνο στο κέντρο και κατάφερε να αντοπίσει τον αετονύχη ταξιτζή από τον οποίο ζήτησε να επιστρέψει αμέσως τα χρήματα στους τουρίστες.

Την επόμενη ημέρα, ο ταξιτζής μην επιθυμώντας να δημιουργηθεί μεγαλύτερο πρόβλημα πήγε στο ξενοδοχείο όπου διέμενε το ζευγάρι και άφησε 25.000 δρχ. Λογικά ο ταξιτζής θα έπρεπε να επιστρέψει 27.000 δρχ. ωστόσο κράτησε 2.000 δρχ. για τον κόπο που έξανε να πάει μέχρι το ξενοδοχείο.

Οι Βρετανοί τουρίστες, που είναι τακτικοί επισκέπτες της Ρόδου, δήλωσαν πως η αγάπη που τρέφουν για το νησί μας και τους ανυρώπους του δεν πρόκειται να αλλάξει μετά από αυτό το περιστατικό, όμως όπως είπαν θα συστήσουν στους φίλους και τους συγγενείς τους που έρχονται στη Ρόδο με δική τους προτροπή, να είναι ιδιαίτερα προσεκτικοί με τους ταξιτζήδες.

Κανείς δεν ξέρει τι γίνεται με τις απεργίες

Ανω - Κάτω

ΑΝΩ - ΚΑΤΩ έχει γίνει ο χώρος της υγείας από τις αλλεπάλληλες απεργίες των γιατρών του ΙΚΑ. Την όλη κατάσταση έρχεται να περιπλέξει ακόμα περισσότερο η διάσταση απόψεων που καταγράφεται ανάμεσα στο Σύλλογο Αθηνών - Πειραιώς των γιατρών του ΙΚΑ και στην Ομοσπονδία των γιατρών του Ιδρύματος.

Την Παρασκευή, επρόσωποι των γιατρών της Αθήνας και του Πειραιά διαφοροποιώντας τη θέση τους από εκείνη των υπολοίπων συναδέλφων τους, συναντήθηκαν με το διοικητή του ΙΚΑ Μιλτιάδη Νεκτάριο, με τη διαμεσολάβηση του Οργανισμού Διαιτησίας του υπουργείου Εργασίας. Στη συνάντηση, διαπιστώθηκε προσέγγιση καθώς και οι δύο πλευρές συμφώνησαν να υπάρξει διάλογος.

Οπως είναι γνωστό οι γιατροί του ΙΚΑ είχαν προκηρύξει εκ νέου απεργιακές κινητοποιήσεις για την ερχόμενη Πέμπτη και Παρασκευή, τις οποίες όμως ο Σύλλογος γιατρών του ΙΚΑ Αθήνας και Πειραιά σκέφτεται να μεταθέσει.



Η Ομοσπονδία όμως γιατρών ΙΚΑ επιμένει να πραγματοποιηθούν οι απεργίες τις ημερομηνίες που έχουν εξαγγελθεί και για το λόγο αυτό κανείς δεν μπορεί να γνωρίζει τι τελικά θα γίνει καθώς θα ακολουθήσουν νέες επαφές και συζητήσεις για τις κινητοποιήσεις τους.

Δροσιστείτε μόνο με... 5000* δρχ. το μήνα!

ΚΛΙΜΑΤΙΣΤΙΚΑ ΤΩΝ ΚΑΛΥΤΕΡΩΝ ΕΡΓΟΣΤΑΣΙΩΝ ΣΤΙΣ ΠΙΟ ΧΑΜΗΛΕΣ ΤΙΜΕΣ

Το **Clima Center ΒΟΥΤΥΡΑΚΗΣ** μέ τη μακρόχρονη εμπειρία του στα συστήματα ψύξης θέρμανσης μπορεί να σας προσφέρει πιο αποτέλεσματικές λύσεις:

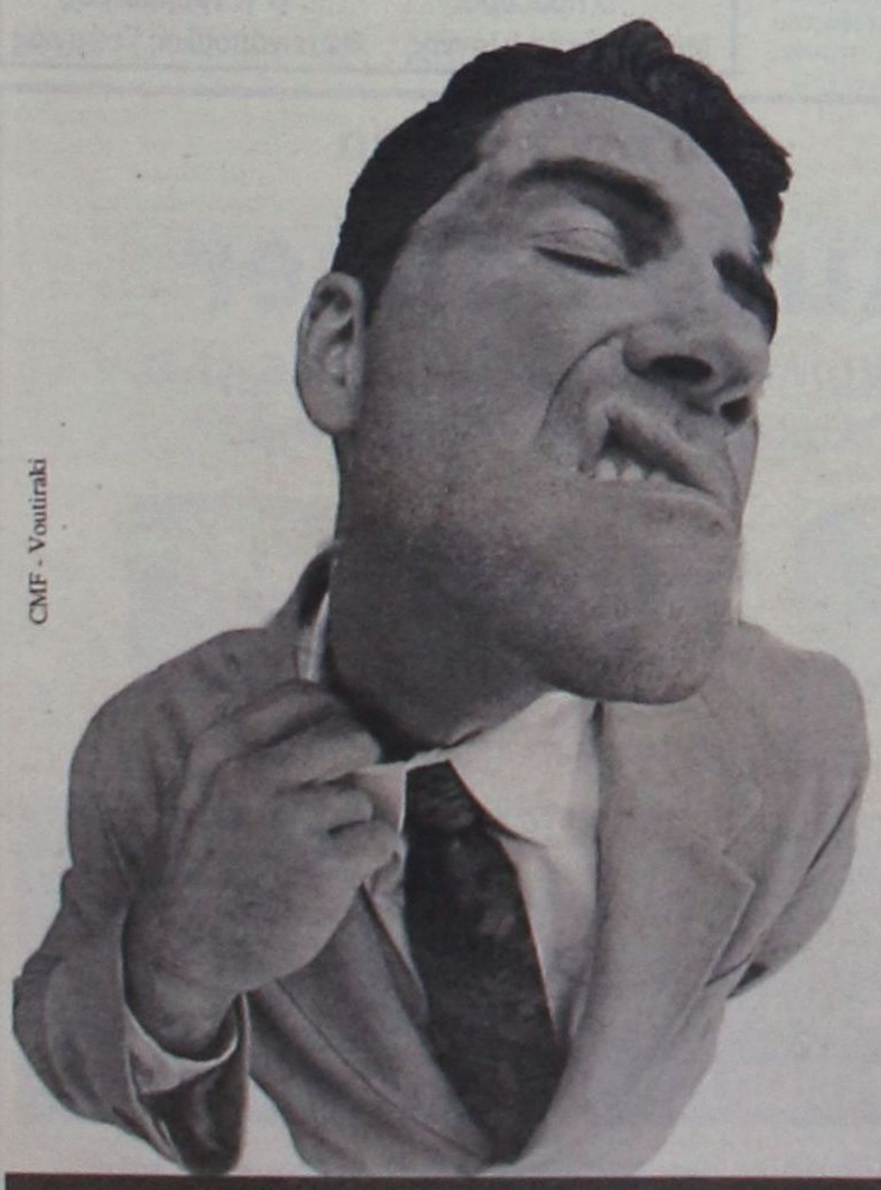

MILLER FRESH
SANYO
FUNAI
Haier
FUJITSU
SHARP
Coolstar
GENERAL
DYNAMIC

Χρηματοδοτικές ευκολίες
Με **0%** προκαταβολή, μέχρι **48** δόσεις
και η πρώτη δόση **6** μήνες μετά

Δωρεάν μελέτη
Τεχνική μελέτη του χώρου σας για την επιλογή του κατάλληλου κλιματιστικού χωρίς καμιά επιβάρυνση.

Άμεση εγκατάσταση
από ειδικευμένο προσωπικό,
μέχρι και τις τελευταίες λεπτομέρειες.
Ηλεκτρολογική εγκατάσταση,
δοκιμή λειτουργίας και παράδοση εγγύησης.

Τελευταίας τεχνολογίας κλιματιστικά

- Οροφής
- Ψεύδοροφής
- Τοίχου
- Δαπέδου
- Inverter
- Ντουλάπες
- Multi
- Κεντρικές μονάδες



(*Euro 14,67)

Clima Center ΒΟΥΤΥΡΑΚΗΣ *Φτιάχνει το κλίμα!*

Καλέστε αμέσως το **76100** για μία υπεύθυνη ενημέρωση χωρίς καμία υποχρέωση.

ΒΟΥΤΥΡΑΚΗΣ Ι.Χ. Ε.Π.Ε. ΔΩΔΕΚΑΝΗΣΙΑΚΗΣ ΝΕΟΛΑΙΑΣ 16 - ΡΟΔΟΣ -ΤΗΛ. ΚΕΝΤΡΟ: 0241/ 76100

Από την υπουργό Εσωτερικών Βάσω Παπανδρέου

Το Σάββατο τα εγκαίνια της μαρίνας Κω

Με απόφαση του Δημοτικού Συμβουλίου θα ανακηρυχθεί επίτιμη δημότης για την συνολική προσφορά της στην υλοποίηση του έργου

Το ερχόμενο Σάββατο 21 Ιουλίου θα πραγματοποιηθούν τελικά τα εγκαίνια της μαρίνας της Κω από την υπουργό Εσωτερικών Δημόσιας Διοίκησης και Αποκέντρωσης, Βάσω Παπανδρέου.

Η υπουργός, με απόφαση του Δημοτικού Συμβουλίου θα ανακηρυχθεί επίτιμη δημότης για την συνολική προσφορά και συμβολή της στην υλοποίηση του έργου της μαρίνας.

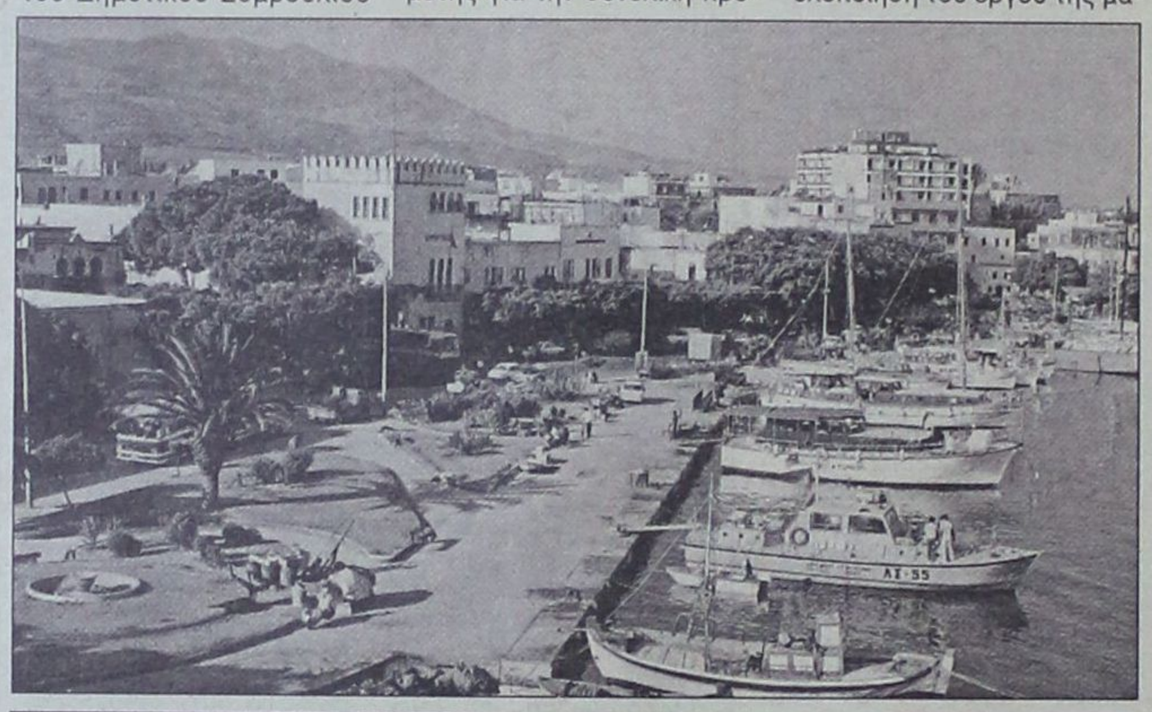

Οπως είναι γνωστό, η κ. Βάσω Παπαδρέου ως υπουργός Ανάπτυξης είχε βοηθήσει στην παραχώρηση της μαρίνας από τον Ελληνικό Οργανισμό Τουρισμού, στον Δήμο της Κω.

Η μαρίνα της Κω, υλοποιείται με αυτεπιστασία από τον Δήμο κατά το μεγαλύτερο μέρος της. Παράλληλα έχει χρηματοδοτηθεί με 500 εκατ. δρχ. από εθνικά προγράμματα.

Μέχρι τον Οκτώβριο του 2001 εκτιμάται πως θα έχουν δαπανηθεί περί τα 2,5 δις δρχ. εκ των οποίων το 1 δις αποτελεί δάνειο από το Ταμείο Παρακαταθηκών και Δανείων, πέραν από τις προαναφερθείσες χρηματοδοτήσεις, και τα υπόλοιπα χρήματα εκταμιεύθηκαν από ίδιους πόρους του Δήμου Κω.

Πρόσφατα, εγκρίθηκε και κονδύλι ύψους 142 εκατ. δρχ. από το πρόγραμμα ΕΠΤΑ για την αγορά ανυψωτικού μηχανήματος το οποίο θα μπορεί να μεταφέρει τα σκάφη από την θάλασσα στην επισκευαστική ζώνη, που βρίσκεται στην περιοχή της μαρίνας.

Η προσπάθεια όμως δεν σταματά στα εγκαίνια και την λειτουργία της μαρίνας.

Μέσα στην επόμενη τριετία έχει τεθεί ως στόχος να ολοκληρωθούν και οι τελευταίες λεπτομέρειες και παράλληλα να λειτουργήσει στην περιοχή εστιατόριο πολυτελείας, πισίνα αλλά και χώροι αναψυχής και άθλησης.

Οπως υποστηρίζει η Δημοτική Αρχή της Κω, αυτός ο στόχος είναι εύκολα υλοποιήσιμος και αισιοδοξούν πως μέσα στην επόμενη τριετία θα έχει καταστεί δυνατόν να διπλασιαστεί και ο αριθμός των τουριστικών σκαφών που μπορεί να φιλοξενήσει η μαρίνα από 250 σε 500.

Για την λειτουργία της μαρίνας έχουν χρησιμοποιηθεί ηλεκτρονικά συστήματα τελευταίας τεχνολογίας.

Ο χώρος θα παρακολουθείται από κάμερες ασφαλείας καθ' όλη την διάρκεια του 24ώρου.

Τα σκάφη θα έχουν άμεση σύνδεση με ηλεκτρονικό σύστημα, μέσω του οποίου θα έχουν σύνδεση με την ρεσεψιόν αλλά και αυτόματη παροχή νερού, ρεύματος, τηλεφώνου καθώς και σύνδεση με καλωδιακή τηλεόραση.

Ο δήμαρχος της Κω Μιλτιάδης Φάκκος εκτιμά πως η λειτουργία της μαρίνας θα βοηθήσει στην ανάπτυξη του τουρισμού ο οποίος περνάει κρίση και στο νησί του Ιπποκράτη, όπως και στην Ρόδο.

Η Κως είναι σε γεωγραφική θέση τέτοια που μπορεί να προσελκύσει όχι μόνο αλλοδαπούς αλλά και ημεδαπούς τουρίστες καθώς αρκετοί είναι οι Ελληνες εκείνοι που επιθυμούν να αποδράσουν τα Σαββατοκύριακα, τόσο το καλοκαίρι όσο και τον χειμώνα.



Η επένδυση αυτή θα βοηθήσει και στην οικονομική ανάπτυξη του νησιού, καθώς εκτιμάται ότι θα εποτελέσει σημαντική πηγή εσόδων.

Ηδη στην μαρίνα λειτουργούν διάφορα καταστήματα και γραφεία και η προοπτική είναι να προστεθούν κι άλλα μέσα στα επόμενα χρόνια.

ΜΝΗΜΟΣΥΝΟ



Την 18η μηνός Ιουνίου, ημέρα Τετάρτη και ώρα 9 π.μ. εις τον Ιερό Ναό Αγίου Ιωάννου Προδρόμου, τελούμεν μνημόσυνο υπέρ αναπαύσεως της ψυχής του προσφιλούς και αλησμόνητού μας πατρός και αδελφού

ΓΕΩΡΓΙΟΥ Ι. ΑΠΟΣΤΟΛΟΥ

Τα τέκνα: Ιωάννης, Σταύρος.
Οι αδελφές: Ευαγγελία, Αμαλία, Φλώρα.

ΑΝΑΚΟΙΝΩΣΗ

Ο Α.Σ. ΔΙΓΕΝΗΣ ΚΟΣΚΙΝΟΥ διοργανώνει και φέτος την πανήγυρη με την ευκαιρία του εορτασμού της Αγίας Μαρίνας Κοσκινού, τη Δευτέρα 16 Ιουλίου.

Μετά το πέρας του εσπερινού θα ακολουθήσει πλούσιο μουσικοχορευτικό πρόγραμμα με ζωντανή ορχήστρα.

Για το Δ.Σ. του Α.Σ. ΔΙΓΕΝΗΣ ΚΟΣΚΙΝΟΥ

Ο πρόεδρος — **Ο γ. γραμματέας**

Μιχελαράκης Ιωάννης — **Φωτεινόπουλος Γεώργιος**

ΞΕΝΑΚΗΣ ΑΥΤΟΚΙΝΗΤΑ

CAR EXPERTS

• NISSAN PRIMERA μοντέλο 1991 2000 cc με A/C - ηλ. παράθυρα - κεντρικό κλείδωμα - ηχοσύστημα. Τιμή 2.200.000
• CITROEN ZX μοντέλο 1993, 1.400 cc. Τιμή 1.600.000
• RENAULT 19, μοντέλο 1990, 1.400 cc. Τιμή 900.000
• CITROEN XANTIA 1.600cc μοντέλο 1995 με: A/C - ABS - AIRBAG οδηγού - Ηλ. παράθυρα, ηλ. καθρέπτες - ηχοσύστημα. Τιμή: 3.100.000
• SUZUKI SWIFT 1.000cc μοντέλο 1994. Τιμή 1.300.000
• PEUGEOT 306 SL 1.400cc μοντέλο 1995 με υδρ. τιμόνι - αερόσακο οδηγού Ηλ. παράθυρα, - κεντρικό κλείδωμα ηχοσύστημα. Τιμή 2.000.000.
• NISSAN MICRA 1.300 cc AUTOMATIC μοντ. 1998 με A/C υδρ. τιμόνι-Airbag-ηλ. παράθυρα-κεντρικό κλείδωμα-P/K. Τιμή 2.650.000
• GOLF 1.400 cc μοντ. 1995. Τιμή 2.550.000
• CITROEN AX 1.200 cc μοντ. 1994. Τιμή 1.200.000
• SKODA FAVORIT μοντ. 1992 1.300 cc. Τιμή 600.000
• TOYOTA CARINA E' μοντ. 1992. Τιμή 2.500.000

ΞΕΝΑΚΗΣ
ΕΠΙΣΗΜΟΣ ΣΥΝΕΡΓΑΤΗΣ KOSMOCAR
ΛΙΝΔΟΥ 238, ΤΗΛ: 61600

ΕΛΛΗΝΙΚΗ ΔΗΜΟΚΡΑΤΙΑ
ΠΕΡΙΦΕΡΕΙΑ ΝΟΤΙΟΥ ΑΙΓΑΙΟΥ
ΝΟΜΟΣ ΔΩΔΕΚΑΝΗΣΟΥ
ΔΗΜΟΣ ΠΕΤΑΛΟΥΔΩΝ
ΤΕΧΝΙΚΕΣ ΥΠΗΡΕΣΙΕΣ

ΑΝΑΚΟΙΝΩΣΗ

Για την πρόσληψη προσωπικού με σύμβαση ορισμένου χρόνου.

Ο Δήμος Πεταλούδων για τις ανάγκες υλοποίησης του Τεχνικού Προγράμματος του και σύμφωνα με το άρθρο 67/Π.Δ./410/95 και 78&79/Π.Δ..410/88 ανακοινώνει ότι ζητά συνεργάτες, ένα Πολιτικό Μηχανικό Α.Ε.Ι. και ένα Αρχιτέκτονα Μηχανικό Α.Ε.Ι. με σύμβαση ορισμένου χρόνου. Οι ενδιαφερόμενοι μπορούν να υποβάλουν αίτηση με βιογραφικό σημείωμα μέχρι τις 6/8/2001 στο Δήμο Πεταλούδων.

Πληροφορίες στα τηλέφωνα 0241-90930-31

Ο Δήμαρχος
Μιχάλης Κορδίνας

Από την εταιρεία

Auto Center
Μανώλης Κωστάκης α.ε.β.ε.
Ολοκληρωμένο συγκρότημα

LANCIA FIAT ALFA ROMEO

14ο χλμ. ΡΟΔΟΥ - ΑΕΡΟΔΡΟΜΙΟΥ, ΠΑΡΑΔΕΙΣΙ 851 06 - ΡΟΔΟΣ

ΖΗΤΟΥΝΤΑΙ

• ΠΩΛΗΤΗΣ - ΠΩΛΗΤΡΙΑ ΑΥΤΟΚΙΝΗΤΩΝ
• ΠΩΛΗΤΗΣ ΑΝΤΑΛΛΑΚΤΙΚΩΝ ΑΥΤΟΚΙΝΗΤΩΝ
• ΗΛΕΚΤΡΟΛΟΓΟΣ ΑΥΤΟΚΙΝΗΤΩΝ

Για πληροφορίες παρακαλούμε να απευθύνεστε στον κύριο Κωστάκη Μανώλη στα τηλέφωνα (0241) 82000-3

Οι απόφοιτοι των λυκείων ενώπιον της εισαγωγής στην τριτοβάθμια εκπαίδευση

Ιδιαίτερη προσοχή στις σχολές που θα επιλεγούν στο μηχανογραφικό

Ο πρόεδρος των ιδιοκτητών φροντιστηρίων Γιάννης Κρικώνης αποκαλύπτει τις «κακοτοπιές» που οδηγούν στην ανεργία

Η ΣΥΜΠΛΗΡΩΣΗ του μηχανογραφικού δελτίου εισαγωγής στην τριτοβάθμια εκπαίδευση αποτελεί την ουσιαστικότερη στιγμή για τον έφηβο και την έφηβη που προσβλέπει σε μιαν επαγγελματική εξέλιξη η οποία θα προσφέρει ψυχικά, αλλά και υλικά.

Από αύριο μέχρι και τις 27 Ιουλίου όλοι οι απόφοιτοι των λυκείων θα αρχίσουν την υποβολή των δελτίων τους και εν συνεχεία θα εισέλθουν στην περίοδο της αναμονής μέχρι την ανακοίνωση των βάσεων εισαγωγής σε κάθε σχολή. Αποτελεί κοινή εκτίμηση πως εφέτος οι βάσεις -στη συντριπτική τους πλειοψηφία- θα ακολουθήσουν καθοδική πορεία.

Για τους λόγους αυτούς οι οδηγίες σωστής συμπλήρωσης του μηχανογραφικού δελτίου από τους αποφοίτους, κατά την τρέχουσα χρονική συγκυρία αποτελούν αναγκαιότητα. Ο πρόεδρος του Σωματείου Ιδιοκτητών Φροντιστηρίων Δωδεκανήσου, Εργασιολόγος Γιάννης Κρικώνης με συνέντευξη που παρεχώρησε προς τη Δράση αναφέρεται αναλυτικά στα όσα αφορούν τις σχολές, τις προοπτικές των σχολών για την περαιτέρω επαγγελματική αποκατάσταση των πτυχιούχων και στις ιδιαιτερότητες της περιοχής μας· όπως αυτές θα πρέπει να αποτυπωθούν στο μηχανογραφικό.

ΔΡΑΣΗ: Ελάχιστες ώρες έχουν απομείνει μέχρι την κατάθεση των μηχανογραφικών των υποψηφίων πλέον σπουδαστών και φοιτητών. Ποιά είναι τα μυστικά της συμπλήρωσης ενός σωστού μηχανογραφικού;

Κρικώνης: Πριν περάσουμε στο μηχανογραφικό πρέπει να γίνουν κάποιες απαραίτητες διευκρινήσεις. Υπάρχει μία κατεστημένη αλλά και λανθασμένη νοοτροπία, σύμφωνα με την οποία τα παλαιότερα πανεπιστημια Αθηνών - Πειραιώς και Θεσσαλονίκης είναι και τα καλύτερα.

Χωρίς να θέλουμε να απαξιώσουμε τα Πανεπιστήμια αυτά, πρέπει να τονιστεί ότι η προηγούμενη άποψη δεν ισχύει πλέον. Ο υποψήφιος πρέπει να γνωρίζει ότι τα λεγόμενα περιφερειακά Πανεπιστήμια, είναι εξίσου καλά και μάλιστα διαθέτουν σχολές που έχουν τύχη διεθνούς αναγνώρισης.

Επίσης - δυστυχώς - αρκετοί υποψήφιοι κάνουν επιλογή πόλης και κατά συνέπεια πανεπιστημίου και με την λογική του «που θα περάσουμε καλά». Καλό είναι να το ξανασκεφτούν. Είναι προτιμότερη μία μικρή πόλη με ένα «μικρότερο» Πανεπιστήμιο, όπου όμως οι διαπροσωπικές σχέσεις είναι πολύ πιο έντονες και κατά συνέπεια οι διασυνδέσεις με καθηγητές, λέκτορες είναι πιο εύκολες. Είναι σαφώς προτιμότερο να έχεις προσωπική επαφή με τον καθηγητή σου παρά να χάνεσαι σ' ένα ανώνυμο πλήθος του μεγάλου Πανεπιστημίου.

Ο υποψήφιος πρέπει επίσης να ζυγίσει τις ικανότητες του.

Αν δεν το κάνει αργά ή γρήγορα θα συμπεριληφθεί στους «ανενεργούς» φοιτητές, οι οποίοι στο τέλος του τέταρτου έτους «χρωστούν» εξεταστικές άλλων τεσσάρων ετών και αναγκάζονται να εγκαταλείψουν τις σπουδές τους. Προσοχή, γιατί σε ορισμένες σχολές πλησιάζει το ποσοστό των «ανενεργών» φοιτητών μέχρι και το 50%!.

ΔΡΑΣΗ: Τί σημαίνει «ανενεργός» φοιτητής;

Κρικώνης: Φοιτητής που έχει πάνω από ένα έτος να παρουσιαστεί σε εξετάσεις. Ο υποψήφιος λοιπόν δεν πρέπει ούτε να υπερεκτιμά αλλά ούτε και να υποτιμά τις ικανότητες του π.χ. υπάρχουν υποψήφιοι για την Νομική που έχουν ως όνειρο καριέρα στο διπλωματικό κλάδο, αλλά έχουν σοβαρά προβλήματα στην εκμάθηση ξένων γλωσσών ή αποστρέφονται και την ιστορία ως μάθημα. Αυτονόητο είναι πως δεν θά 'χουν καμία ελπίδα για το διπλωματικό κλάδο. Ομοίως άλλοι υποψήφιοι ονειρεύονται να σπουδάσουν ψυχολογία όμως δεν επιθυμούν να ασχοληθούν με την επιστήμη αλλά απλώς να σταδιοδρομήσουν σε διαφημιστικές εταιρείες και την ίδια στιγμή δεν ξέρουν να ξεχωρίζουν τα... χρώματα. Από προσωπική μου πείρα ένα 30-35% των υποψηφίων βρίσκονται σ' αυτήν τη θέση. Και αυτό είναι ένα σημείο το οποίο πρέπει και οφείλουν να προσέξουν οι γονείς, οι οποίοι πολλές φορές «σπρώχνουν» το παιδί σε δικές τους επιλογές, για τις οποίες όμως ο υποψήφιος δεν είναι ικανός ή δεν επιθυμεί.

Πρέπει επίσης να θίξουμε το μεγάλο ζήτημα της αγοράς εργασίας. Οι υποψήφιοι πρέπει να αποφύγουν τις επιστήμες στις οποίες υπάρχει κορεσμός. Από την άλλη πλευρά ας μην επιλέξουν - αν σκοπεύουν να ζήσουν στη Ρόδο - σχολές, που δεν υπάρχει περίπτωση επαγγελματικής αποκατάστασης, γιατί θα αναγκαστούν να εργάζονται σε αντικείμενα που δεν τους αφορούν με αποτέλεσμα να νοιώθουν ανικανοποίητοι από την εργασία τους. Αποψή μου επίσης είναι να διαλέγουν σπουδές με μεγαλύτερη ευρύτητα και να εξειδικεύονται κατόπιν στα μεταπτυχιακά. π.χ. Αν κάποιος θέλει να συνεχίσει μία επιχείρηση οικογενειακή που δραστηριοποιείται στον α' κλάδο, καλύτερα να ακολουθήσει γενικότερα σπουδές και κατόπιν να εξειδικευτεί στον κλάδο αυτό σε μεταπτυχιακό επίπεδο, από το να αναζητήσει κατευθείαν την εξειδίκευση. Και αυτό επειδή η αγορά είναι πλέον ρευστή και αναζητούνται επιστήμονες με εξειδίκευση αλλά και ευρύτερη γνώση.

Σε ένα σημείο που πρέπει επίσης να σταθούμε είναι - δυστυχώς - στο μεγάλο αριθμό υποψηφίων της περιοχής μας, που έχουν χαμηλή βαθμολογία, και μάλλον θα εισαχθούν στα ΤΕΙ. Εκτός από την - αμφισβητούμενη από πολλούς - αναβάθμιση των ΤΕΙ οι υποψήφιοι οφείλουν να γνωρίζουν ότι με την περάτωση

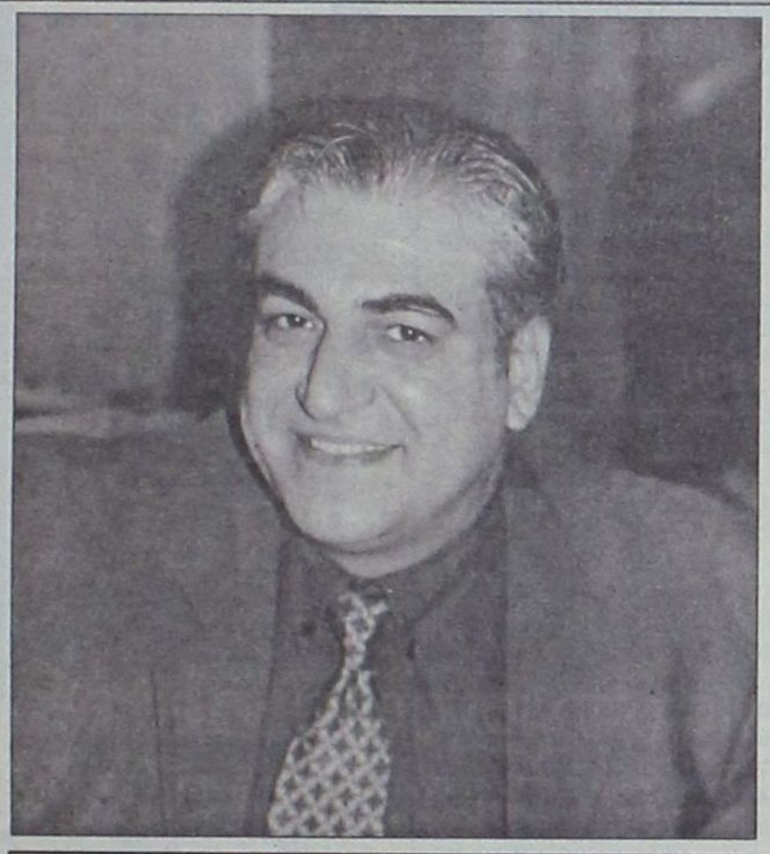

Ο πρόεδρος του Σωματείου Ιδιοκτητών Φροντιστηρίων Δωδεκανήσου Εργασιολόγος Γιάννης Κρικώνης

έχουν το δικαίωμα σε κατακτήριες εξετάσεις να εισαχθούν σε κάποιο ΑΕΙ της αρεσκείας τους.

ΔΡΑΣΗ: Πώς ακριβώς γίνεται η εισαγωγή από Τ.Ε.Ι. σε Α.Ε.Ι.;

Κρικώνης: Οταν κάποιος τελειώσει τις σπουδές του σε κάποιο Τ.Ε.Ι., μπορεί να παραλάβει από τη Γραμματεία της Σχολή του μία λίστα με τις σχολές στις οποίες έχει το δικαίωμα να δώσει κατακτήριες εξετάσεις. Συνήθως είναι 3-4 μαθήματα και σε ύλη που έχει διδαχθεί στο ΤΕΙ.

ΔΡΑΣΗ: Ποιά είναι όμως τα «μυστικά» του σωστού μηχανογραφικού;

Κρικώνης: Εάν ο μαθητής - υποψήφιος έχει λάβει σοβαρά υπόψη του τα προαναφερθέντα, δεν υπάρχουν μυστικά. Θα πρέπει να ασχοληθεί περισσότερο με το τί θέλει, τί μπορεί, και τί μπορεί να απορροφήσει η αγορά εργασίας και λιγότερο με το αν πέσουν ή όχι οι βάσεις. Οι βάσεις την φετινή χρονιά θεωρείται ότι θα «κατέβουν». Στην πραγματικότητα θα αποκατασταθούν περίπου στις θέσεις του παρελθόντος, ίσως και χαμηλότερα. Ο υποψήφιος κατ' αρχήν πρέπει να γνωρίζει τα μόρια του και στα δύο πεδία που έχει σκοπό να δηλώσει. Επίσης θα πρέπει να έχει τις σχολές με τα περσινά με τα προπέρσινα αποτελέσματα, ώστε να μην ελπίζει σε εξωπραγματικές επιτυχίες, αλλά και να μην υποβαθμίσει τους βαθμούς του. Εχει το δικαίωμα να συμπληρωθεί τις σχολές με όποια σειρά θέλει, αλλά να προσέξει τις σχολές με τα ειδικά μαθήματα, γιατί αν τις δηλώσει χωρίς να έχει συμμετάσχει στις ειδικές εξετάσεις ή χωρίς να έχει την απαραίτητη βαθμολογία, εννοείται στο ειδικό μάθημα, αυτομάτως ακυρώνεται η επιλογή αυτή.

Εχει το δικαίωμα να δηλώσει σχολές μεταπηδώντας από το ένα στο άλλο πεδίο. Ολες οι πληροφορίες για την τεχνική συμπλήρωση του μηχανογραφικού είναι μέσα στο μηχανογραφικό και οι υποψήφιοι οφείλουν να το μελετήσουν καλά. Επίσης δέον είναι κατά την παράδοση του, να επιμείνουν ο παραλήπτης να το εξετάσει σχολαστικά, γιατί «εκ της απομακρύνσεως εκ του ταμείου, ουδέν λάθος αναγνωρίζεται».

ΔΡΑΣΗ: Είναι δυνατόν όμως ένας μαθητής, που όπως είναι γνωστό, να γνωρίζει το περιεχόμενο των σπουδών σε κάθε σχολή και τις δυνατότητες της επαγγελματικής αποκατάστασής του;

Κρικώνης: Θα πρέπει και στη χώρα μας να κατανοήσουμε ότι οι σπουδές είναι για τις σπουδές και όχι για την επαγγελματική μας αποκατάσταση. Σπουδάζουμε με σκοπό την επιστήμη και όχι τη φορολογική μας δήλωση. Εάν επιστήμη και επάγγελμα συμβιβάζονται τόσο το καλύτερο. Αν όχι δεν μπορούμε να το επιβάλουμε.

Γνωρίζω αρκετούς πολύ επιτυχημένους επαγγελματίες των οποίων οι σπουδές υπήρξαν ανεξάρτητες από το αντικείμενο της εργασίας τους. Το αν θα κάνεις μία επιτυχημένη καριέρα ή το αν θα επιτύχεις ως επαγγελματίας εξαρτάται από πολύ περισσότερα αλλά και διαφορετικά ζητήματα απ' ότι μόνο τις σπουδές. Σημαντικό είναι σε κάθε περίπτωση το πτυχίο, αφού διευρύνει τους ορίζοντες μας, αλλά δεν πρέπει να σπουδάζουμε κάποιο γνωστικό αντικείμενο μόνο για να γίνουμε επαγγελματίες. Πρέπει να γνωρίζουμε ότι στην ζωή είναι το «ευ ζην» και όχι το «εν οικονομείν». Ολα αυτά ακούγονται αιρετικά σε μία κοινωνία που έχει συνηθήσει να ταυτίζει πτυχίο με οικονομική αποκατάσταση και κοινωνική καταξίωση αλλά πιστεύω ότι ήρθε η ώρα να αρχίσει σταδιακά η αλλαγή τρόπου σκέψης πάνω στο ζήτημα αυτό.

Από την άλλη πλευρά κυκλοφορούν κυρίως από τα φροντιστήρια της πόλης μας οδηγοί σχετικά με τις σχολές, τις βάσεις, το περιεχόμενο των σπουδών, τα έτη, τα μεταπτυχιακά αλλά και τις δυνατότητες επαγγελματικής αποκατάστασης.

Είναι σχετικά εύκολο να προμηθευτεί κάποιος, έναν τέτοιο οδηγό. Μελλοντικά θα πρέπει όμως από διάφορους φορείς να αναληφθούν προσπάθειες για την σωστότερη ενημέρωση γύρω από τα επαγγέλματα και την αγορά εργασίας.

ΔΡΑΣΗ: Μία τελευταία συμβουλή προς τους υποψήφιους.

Κρικώνης: Ο υποψήφιος αποφασίζει για τη δική του ζωή. Ας προσπαθήσει να ικανοποιήσει τους δικούς του πόθους, τα δικά του όνειρα. Και οι γονείς ας μην νομίζουν ότι τα ξέρουν όλα. Ο υποψήφιος ας προσπαθήσει να υλοποιήσει τα δικά του όνειρα.

L.A.N.E.
Zorpidis Stefanaki
Αλεξ. Διάκου 38 - τηλ. 20625 - 30054
ΤΟΥΡΙΣΤΙΚΟΣ ΟΡΓΑΝΙΣΜΟΣ
ΑΛΕΞ. ΔΙΑΚΟΥ & ΛΟΧΑΓΟΥ ΦΑΝΟΥΡΑΚΗ 38
ΤΗΛ.: (0241) 20625, 30054, 33603, 33607 - FAX.: 26745
Ταξίδια... στα μέτρα σας!
ΑΕΡΟΠΟΡΙΚΕΣ εκδρομές εξωτερικού
ΟΔΙΚΕΣ εκδρομές εξωτερικού
Εκδρομές στην ΕΛΛΑΔΑ
ΑΕΡΟΠΟΡΙΚΑ ΕΙΣΙΤΗΡΙΑ στην Ελλάδα και στο εξωτερικό
ΕΙΣΙΤΗΡΙΑ ΠΛΟΙΩΝ για όπου θέλετε με όποια εταιρεία θέλετε
ΚΡΑΤΗΣΕΙΣ ΞΕΝΟΔΟΧΕΙΩΝ όλων των κατηγοριών και των ανέσεων

ΠΑΡΙΣΙ	4-5-6	μέρες
ΠΑΡΙΣΙ - DISNEYLAND	6	μέρες
DISNEYLAND	4	μέρες
ΡΩΜΗ	5	μέρες
ΚΛΑΣΙΚΗ ΙΤΑΛΙΑ	6-7	μέρες
ΛΟΝΔΙΝΟ	5	μέρες
ΑΓΓΛΙΑ - ΣΚΩΤΙΑ	7	μέρες
ΜΑΔΡΙΤΗ - ΑΝΔΑΛΟΥΣΙΑ	8	μέρες
ΓΥΡΟΣ ΙΣΠΑΝΙΑΣ	10	μέρες
ΙΣΠΑΝΙΑ - ΠΟΡΤΟΓΑΛΙΑ	10	μέρες
ΛΙΣΣΑΒΩΝΑ	6	μέρες
ΛΙΣΣΑΒΩΝΑ - ΜΑΔΕΡΑ	8	μέρες
ΠΑΝΟΡΑΜΑ ΠΟΡΤΟΓΑΛΙΑΣ	8	μέρες
ΜΑΔΡΙΤΗ	5	μέρες
ΒΟΥΔΑΠΕΣΤΗ	4-5-6-7-8	μέρες
ΒΙΕΝΝΗ	4-5-6-7-8	μέρες
ΚΕΝΤΡΙΚΗ ΕΥΡΩΠΗ	8	μέρες
ΓΥΡΟΣ ΕΛΒΕΤΙΑΣ	8	μέρες
ΒΟΥΔΑΠΕΣΤΗ - ΠΡΑΓΑ	7	μέρες
ΠΡΑΓΑ	4	μέρες
ΒΕΡΟΛΙΝΟ	4	μέρες
ΣΑΛΤΣΜΠΟΥΡΓΚ-ΑΥΣΤΡΙΑΚΕΣ ΛΙΜΝΕΣ	7	μέρες
ΤΥΝΗΣΙΑ - ΓΥΡΟΣ ΟΑΣΕΩΝ	8	μέρες
ΣΑΦΑΡΙ ΣΤΗ ΣΑΧΑΡΑ	8	μέρες
ΑΙΓΥΠΤΟΣ - ΚΑΙΡΟ - ΚΡΟΥΑΖΙΕΡΑ ΝΕΙΛΟΥ	8	μέρες
ΣΙΓΚΑΠΟΥΡΗ - ΜΠΑΝΓΚΟΚ - ΜΠΑΛΙ	15	μέρες
ΜΠΑΝΓΚΟΚ - ΣΙΓΚΑΠΟΥΡΗ - ΠΟΥΚΕΤ	15	μέρες
ΑΒΑΝΑ - ΤΡΙΝΙΔΑΔ - ΒΑΡΑΔΕΡΟ	9	μέρες
ΜΕΞΙΚΟ ΣΙΤΥ - ΤΑΣΚΟ - ΑΚΑΠΟΥΛΚΟ	10	μέρες

καθώς και πολλές οδικές
Μεμονωμένα πακέτα στα μέτρα σας
Αεροπορικά εισιτήρια εσωτερικού - εξωτερικού
Κρατήσεις ξενοδοχείων σε όλο τον κόσμο
Ειδικά πακέτα για νεόνυμφους
Σας προσφέρει το καλύτερο στην καλύτερη τιμή!!!
ΔΡΟΜΟΛΟΓΙΑ Φ/Β ΚΟΡΝΑΡΟΣ
- Κάθε Τετάρτη και Κυριακή πρωί 04.30 για ΧΑΛΚΗ ΔΙΑΦΑΝΙ
ΠΗΓΑΔΙΑ - ΚΑΣΟ - ΣΗΤΕΙΑ - ΑΓ.ΝΙΚΟΛΑΟ - ΜΗΛΟ - ΠΕΙΡΑΙΑ

Λόγω των υψηλών θερμοκρασιών που επικρατούν

Αύξηση στην αγορά κλιματιστικών

Τι πρέπει να προσέχουν οι καταναλωτές για να μην τους παρουσιαστούν προβλήματα

Οι υψηλές θερμοκρασίες που επικρατούν τις τελευταίες ημέρες στη Ρόδο, είχαν σαν αποτέλεσμα να σημειωθεί αύξηση στην πώληση των κλιματιστικών.

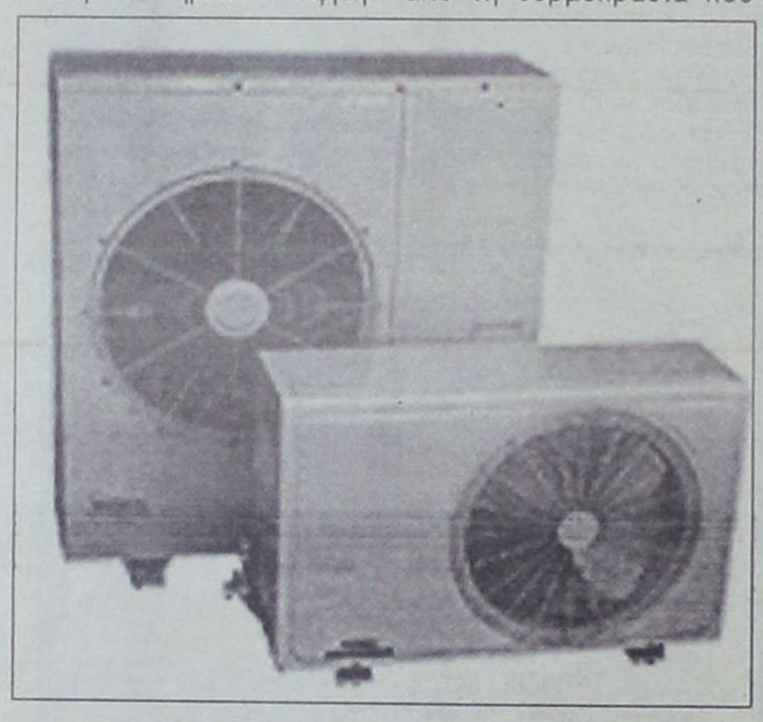

Είναι γεγονός πως όλο και περισσότερες οικογένειες προχωρούν στην τοποθέτηση κλιματιστικών μονάδων στο σπίτι τους, καθώς οι θερμοκρασίες είναι πλέον ιδιαίτερα υψηλές.

Οι μετεωρολόγοι υποστηρίζουν πως διανύουμε ένα πολύ θερμό καλοκαίρι και βέβαια έχουν επισημάνει πως θα πρέπει να συνηθίσουμε στη ζέστη, καθώς η θερμοκρασία αυξάνεται χρόνο με τον χρόνο.

Η χρήση των κλιματιστικών δεν εγκυμονεί ιδιαίτερους κινδύνους ωστόσο οι ειδικοί συνιστούν προσοχή για να αποφευχθούν τυχόν δυσάρεστα αποτελέσματα.

Οπως υποστηρίζουν δεν θα πρέπει η θερμοκρασία που αναπτύσσεται στον χώρο όπου χρησιμοποιείται το κλιματιστικό να έχει μεγάλη διαφορά από τη θερμοκρασία που υπάρχει στο περιβάλλον. Η απότομη αλλαγή της θερμοκρασίας είναι δυνατόν να προκαλέσει προβλήματα στον οργανισμό, που δυσκολεύεται να προσαρμοστεί από την ψύξη στην θέρμανση και το αντίστοφο.

Προσοχή συνιστάται και για τα μικρά παιδιά ο οργανισμός των οποίων είναι ιδιαίτερα ευαίσθητος.

Οι ειδικοί υποστηρίζουν πως είναι προτιμότερο να μην τοποθετούνται οι κλιματιστικές μονάδες στα υπνοδωμάτια αλλά σε άλλους χώρους του σπιτιού, όπως είναι το σαλόνι, η κουζίνα και το καθιστικό. Αρκετοί είναι εκείνοι όμως που προκειμένου να εξασφαλίσουν έναν άνετο ύπνο έχουν τοποθετήσει τις μονάδες στα υπνοδωμάτια και σε αυτές τις περιπτώσεις συνιστάται προσοχή στην επιλογή της θερμοκρασίας η οποία δεν θα πρέπει να είναι πολύ χαμηλή.

Ωστόσο, ελάχιστα είναι τα περιστατικά ασθενείας εκείνα για τα οποία ευθύνονται τα κλιματιστικά και γι' αυτό όλο και περισσότεροι προχωρούν στην αγορά και χρήση τους.

Σημαντικό είναι το γεγονός, να γίνεται αγορά κλιματιστικών μονάδων από εξειδικευμένα καταστήματα. Αυτό εξασφαλίζει την προβλεπόμενη συντήρηση που χρειάζεται για την σωστή λειτουργία του κλιματιστικού αλλά και την παροχή βοήθειας στον καταναλωτή όποτε την χρειαστεί.

Επιπλέον υπάρχουν πολλοί και διάφοροι τύποι κλματιστικών ανάλογα με τον χώρο στον οποίον θα τοποθετηθούν αλλά και τις ανάγκες που θα πρέπει να εξυπηρετήσουν.

Ετσι, άλλα κλιματιστικά θα πρέπει να επιλεγούν για σπίτια, άλλα για καταστήματα και βέβαια αυτό εξαρτάται από τα τετραγωνικά μέτρα τα οποία θα χρειαστεί να καλύψουν.

Οι τιμές ποικίλουν και μπορούν να ανταποκριθούν σε κάθε βαλάντιο και σε κάθε ανάγκη.

Οπως υποστηρίζουν ιδιοκτήτες καταστημάτων που πωλούν κλιματιστικά, είναι απαραίτητο να επισκεφθεί τον χώρο που θα τοποθετηθεί το κλιματιστικό κάποιος ειδικός ώστε να υποδείξει στον καταναλωτή ποιόν τύτο πρέπει να αγοράσει.

Απαραίτητη προϋπόθεση για την σωστή λειτουργία που εξασφαλίζει και εξοικονόμηση ηλεκτρικού ρεύματος είναι η συντήρησή του, τουλάχιστον μία φορά τον χρόνο από εξειδικευμένο προσωπικό.

Εντός και εκτός Ελλάδας

Για διακοπές ετοιμάζονται οι Ροδίτες

Τον Αύγουστο προτιμούν για την «απόδραση»



ΕΤΟΙΜΟΙ να αποδράσουν για τις καλοκαιρινές διακοπές τους είναι οι Ροδίτες και οι περισσότεροι, όπως φαίνεται από τις κρατήσεις, προτίμησαν τον μήνα Αύγουστο.

Οι προορισμοί που επιλέγουν είναι πολλοί και διάφοροι ανάλογα με τις προτιμήσεις αλλά και τα χρήματα που επιθυμούν να ξοδέψουν.

Οι επιλογές από τα πακέτα διακοπών που έχουν ετοιμάσει τα τουριστικά πρακτορεία είναι πάρα πολλές και απευθύνονται σε κάθε τσέπη.

Απο τις κρατήσεις που έχουν γίνει στα τουριστικά πρακτορεία φαίνεται ότι όσοι δεν έχουν πολλές ημέρες στην διάθεσή τους προτιμούν να επισκεφθούν τα γύρω νησιά ώστε να μην χάσουν πολλές ώρες κατά την διάρκεια του ταξιδιού.

Παράλληλα αρκετές κρατήσεις έχουν γίνει για την Κρήτη αλλά και την Βορεια Ελλάδα για όσους επιθυμούν να αλλάξουν περιβάλλον.



Δεν είναι λίγοι όμως και εκείνοι που επέλεξαν να περάσουν τις διακοπές τους σε κάποια χώρα του εξωτερικού και κυρίως στην Ευρώπη.

Πρώτες στις προτιμήσεις τους έρχονται το Παρίσι λόγω της Disneyland που αποτελεί πόλο έλξης για μικρούς αλλά και μεγάλους και ακολουθεί η Αγγλία αλλά και η Ισπανία.

Βέβαια υπάρχουν και οι λίγοι που προτιμούν τα υπερατλαντικά ταξίδια σε μέρη εξωτικά.

Οι Ροδίτες, όπως υποστηρίζουν ιδιοκτήτες τουριστικών πρακτορείων, επειδή πρόερχονται από τουριστική περιοχή είναι απαιτητικοί πελάτες, γνωρίζουν τι θέλουν και επιθυμούν υπηρεσίες υψηλού επιπέδου.

DODEKANISOS
ΔΩΔΕΚΑΝΗΣΟΣ ΝΑΥΤΙΛΙΑΚΗ Ν.Ε.

Κρατήσεις on line:
«ΔΩΔΕΚΑΝΗΣΟΣ ΝΑΥΤΙΛΙΑΚΗ» Ν.Ε.
Αυστραλίας 3 - Ρόδος 85100. Τηλ. 0241-70590. FAX. 70591
και στον ταξιδιωτικό σας πράκτορα

ΔΡΟΜΟΛΟΓΙΑ ΤΟΥ ΤΑΧΥΠΛΟΟΥ ΚΑΤΑΜΑΡΑΝ «DODEKANISOS EXPRESS»
Μέχρι 31/8/2001

	Αναχωρήσεις από ΡΟΔΟ (Κεντρικό λιμάνι - Κολώνα)
ΔΕΥΤΕΡΑ	08.30 από ΡΟΔΟ για ΚΩ-ΛΕΡΟ-ΛΕΙΨΟΙ-ΠΑΤΜΟ-ΛΕΡΟ-ΚΑΛΥΜΝΟ-ΚΩ-ΡΟΔΟ
ΤΡΙΤΗ	08.30 από ΡΟΔΟ για ΚΩ-ΛΕΡΟ-ΛΕΙΨΟΙ-ΠΑΤΜΟ-ΛΕΡΟ-ΚΑΛΥΜΝΟ-ΚΩ-ΡΟΔΟ
ΤΕΤΑΡΤΗ	08.30 από ΡΟΔΟ για ΤΗΛΟ-ΝΙΣΥΡΟ-ΚΩ-ΛΕΡΟ-ΠΑΤΜΟ- ΛΕΡΟ-ΚΑΛΥΜΝΟ-ΚΩ-ΝΙΣΥΡΟ -ΤΗΛΟ-ΡΟΔΟ
ΠΕΜΠΤΗ	08.30 από ΡΟΔΟ για ΚΩ-ΚΑΛΥΜΝΟ-ΛΕΡΟ-ΠΑΤΜΟ-ΛΕΡΟ-ΚΑΛΥΜΝΟ-ΚΩ-ΡΟΔΟ
ΠΑΡΑΣΚΕΥΗ	08.30 από ΡΟΔΟ για ΚΩ-ΚΑΛΥΜΝΟ-ΛΕΡΟ-ΠΑΤΜΟ-ΛΕΡΟ-ΚΑΛΥΜΝΟ-ΚΩ-ΡΟΔΟ
ΣΑΒΒΑΤΟ	08.30 από ΡΟΔΟ για ΚΩ-ΚΑΛΥΜΝΟ-ΛΕΡΟ- ΠΑΤΜΟ-ΛΕΙΨΟΙ-ΛΕΡΟ-ΚΑΛΥΜΝΟ-ΚΩ-ΡΟΔΟ
ΚΥΡΙΑΚΗ	08.30 από ΡΟΔΟ για ΚΩ-ΚΑΛΥΜΝΟ-ΛΕΡΟ-ΛΕΙΨΟΙ-ΠΑΤΜΟ-ΛΕΡΟ-ΚΑΛΥΜΝΟ-ΚΩ-ΡΟΔΟ

ΣΗΜΕΙΩΣΗ: ΓΙΑ ΤΗΝ ΚΑΛΥΤΕΡΗ ΕΞΥΠΗΡΕΤΗΣΗ ΣΑΣ ΠΑΡΑΚΑΛΟΥΜΕ ΝΑ ΕΝΗΜΕΡΩΝΕΣΤΕ ΤΗΛΕΦΩΝΙΚΑ ΑΠΟ ΤΑ ΓΡΑΦΕΙΑ ΤΗΣ ΕΤΑΡΕΙΑΣ ΜΑΣ

TOP PROPERTIES
GEORGE S. PIPINOS
ΓΕΩΡΓΙΟΣ Σ. ΠΙΠΙΝΟΣ
ΜΕΣΙΤΗΣ ΑΣΤΙΚΩΝ ΣΥΜΒΑΣΕΩΝ
REAL ESTATE AGENT 8 MEMBER OF F.I.A.B.C.I



Η «**TOP PROPERTIES**» είναι ατομική επιχείρηση και ανήκει εξ ολοκλήρου στον κ. Γεώργιο Σ. Πιπίνο, που από το 1971 ασχολείται αποκλειστικά και μόνο με επενδύσεις και REAL ESTATE, στο νησί της Ρόδου, καθώς και στην ευρύτερη περιοχή της Δωδεκανήσου.

ΑΠΕΥΘΥΝΟΜΑΣΤΕ: Στους **σοβαρούς, απαιτητικούς** και **επιλεκτικούς** επενδυτές - επιχειρηματίες - ελεύθερους επαγγελματίες, Έλληνες και ξένους υψηλού εισοδηματικού επιπέδου, που ενδιαφέρονται να κάνουν μια σοβαρή επένδυση **προβολής** στο νησί της Ρόδου.

ΠΡΟΣΦΕΡΟΥΜΕ:
Α) Υπηρεσίες και πληροφορίες που γίνονται σε προσωπικό επίπεδο με **εχεμύθεια, διακριτικότητα και σοβαρότητα.**
Β) Μεγάλη **γκάμα** υψηλής ποιότητας ακινήτων, όπως 1) Ξενοδοχεία Α' και Β' κατηγορίας των 600-500-350--300 κλινών 2) Κεντρικά αστικά ακίνητα κατάλληλα για τράπεζες - καταστήματα - γραφεία 3) Παραλιακές εκτάσεις, κατάλληλες για τουριστικές επενδύσεις των 150.000 - 100.000 - 70.000 - 50.000 - 36.000 τ.μ. και 4) Διαμερίματα και μαιζονέτες **προβολής.**

ΣΤΟΧΟΣ ΜΑΣ ΕΙΝΑΙ:
Να προσφέρουμε στο αγοραστικό μας κοινό **υψηλής ποιότητας ακίνητα και ευκαιρίες** στο νησί της Ρόδου. Η εικοσιπενταετής και πλέον πείρα μας στον τομέα αυτό αποτελεί εγγύηση.

ΣΥΝΘΗΜΑ ΜΑΣ ΕΙΝΑΙ:
Επενδύστε στη ΡΟΔΟ **ΤΩΡΑ**, σε ακίνητα που **ΑΝΤΕΧΟΥΝ ΣΤΟ ΧΡΟΝΟ**



Γεώργιος Σ. Πιπίνος
ΜΕΣΙΤΗΣ ΑΣΤΙΚΩΝ ΣΥΜΒΑΣΕΩΝ
Γιατί εμείς γνωρίζουμε καλύτερα!

KENNENTY 38, ΡΟΔΟΣ, 85100, τηλ. (0241) 23895, 38243. FAX (0241) 20883
38 KENNEDY STR., RHODES, 85100, TEL. (0241) 23895, 38243. FAX (0241) 20883

Συμβαίνουν και αυτά στο χώρο της παιδείας

Ενα ΤΕΕ... χωρίς εργαστήρια

Λίγο πριν τη νέα σχολική περίοδο ο διευθυντής απευθύνει έκκληση να βρεθεί λύση

ΣΤΟ προσκήνιο έρχεται για άλλη μία φορά το πρόβλημα στέγασης που αντιμετωπίζει το ΤΕΕ Παραδεισίου, με επιστολή του διευθυντή του Αντώνη Μαρμαροκόπου προς όλους τους εμπλεκόμενους φορείς.

Στην επιστολή αντικατοπτρίζονται τα προβλήματα που αντιμετωπίζει ο χώρος της Παιδείας γενικότερα και ο κ. Μαρμαροκόπος ανάγλυφα περιγράφει τις ουσιαστικές ελλειψεις που υπάρχουν στο σχολείο του, οι οποίες όμως αφορούν και πολλά άλλα σχολεία.

Στην επιστολή αναφέρονται τα εξής:

«Δυστυχώς για άλλη μία φορά βρισκόμαστε στην δύσκολη θέση να σας απασχολήσουμε με το χρόνιο προβλήμα μας, μα είναι αρχή μας να προβλέπουμε έγκαιρα πριν αυτό διογκωθεί και γίνει δισεπίλυτο. Συγκεκριμένα, μελετώντας προσεκτικά το πρακτικό καταλληλότητας του ιδιόκτητου κτιρίου Καμμένου που εξέδωσε η Διεύθυνση Δευτεροβάθμιας Εκπαίδευσης Δωδεκανήσου με αριθμό πρωτοκόλλου 3665/25-06-2001 διακρίνουμε πως η λύση στέγασης της σχολικής μας μονάδας στο εν λόγω κτίριο απομακρύνεται, μιας και η επιτροπή των πολιτικών μηχανικών Νομαρχίας και Δήμου Πεταλούδων που συστήθηκε με την υπ' αριθμό 3041/22-05-2001 απόφαση του Νομάρχη Δωδεκανήσου κρίνει ότι:

"Το κτίριο είναι ακατάλληλο για την στέγαση σχολικών δραστηριοτήτων, τόσο από λειτουργικής όσο και από στατικής απόψεως και οι οποιεσδήποτε επεμβάσεις αποκατάστασης της φέρουσας κατασκευής του και η διαρρύθμιση των υφισταμένων χώρων σε σχολικούς χώρους, κρίνονται μη επωφελείς για το δημόσιο, σε σχέση με το επιτευχθησόμενο αποτέλεσμα".

Παράλληλα οι ανάγκες της σχολικής μας μονάδας σε αίθουσας διδασκαλίας και εργαστήρια πληροφορικής αυξάνονται, αφού την σχολική χρονιά 2001-2002 θα λειτουργήσει και η δεύτερη τάξη του Α' κύκλου σπουδών. Για τις ανάγκες μας σας υπενθυμίζουμε τις επιστολές μας με αριθμό πρωτοκ. 160/Φ 29/12 Μαρτίου 2001 και με την αριθμ. πρωτοκ. 340/Φ 29/28 Μαΐου 2001.

Ηδη στα χέρια μας και πριν ακόμα αρχίσουν οι εγγραφές περιόδου Σεπτεμβρίου, έχουμε 34 απολυτήρια νέων αποφοίτων μαθητών Γυμνασίου της περιοχής μας, που επιθυμούν να φοιτήσουν στο ΤΕΕ Παραδεισίου Δήμου Πεταλούδων. Βρισκόμαστε στα μέσα Ιουλίου, τα μαθήματα ξεκινούν 15 Σεπτεμβρίου και λύση για την πλήρη στέγαση της σχολικής μας μονάδας δεν έχει εξευρεθεί ακόμα.

Οι πέντε μικρές αίθουσες του Γυμνασίου Παραδεισίου είναι λίγες για τις ανάγκες ενός Λυκείου και ιδιαίτερα Τεχνικού Επαγγελματικού Εκπαιδευτηρίου την στιγμή που τον Σεπτέμβριο του 2001 θα χρειαστούμε τουλάχιστον επτά. Επίσης δεν βλέπουμε να υπάρχει κατάλληλος χώρος για το δεύτερο εργαστήριο πληροφορικής, που θα χρειαστούμε την προσεχή σχολική χρονιά. Σε αυτό το σημείο πρέπει να τονίσουμε και τις ανάγκες μας σε εργαστηριακό εξοπλισμό το κόστος του οποίου ανέρχεται στο ποσό των 10.000.000 δραχμών περίπου, για την αγορά 20 ηλεκτρονικών υπολογιστών, εκτυπωτών και διαφόρων άλλων βοηθητικών συσκευών για την στοιχειώδη λειτουργία των δύο αυτών εργαστηρίων. Το ΥΠ.Ε.Π.Θ. με μεγάλη δυσκολία αποστέλλει εξοπλισμό σε σχολεία που δεν έχουν τους απαραίτητους χώρους για να στεγαστούν.

Το πρόβλημά μας σε εξοπλισμό το μεταφέραμε στον πρώην υπουργό κ. Κώστα Σκανδαλίδη, στην συνάντησή μας της 18ης Ιουνίου 2001, στην αίθουσα του Δημοτικού Συμβουλίου Δήμου Πεταλούδων και θέλουμε να πιστεύουμε πως το χρηματικό αυτό ποσό θα εξασφαλιστεί έγκαιρα και με την παρέμβαση-υπενθύμιση του Δημάρχου Πεταλούδων Μιχάλη Κορδίνα.

Σε διαφορετική περίπτωση οι μαθητές και μαθήτριες του ΤΕΕ Παραδεισίου θα φοιτούν σε Τεχνικό Επαγγελματικό Εκπαιδευτήριο χωρίς εργαστήρια και φυσικά χωρίς αίθουσες διδασκαλίας, δηλαδή ουσιαστικά σε ένα ανύπαρκτο σχολείο.

Παρακαλούμε λοιπόν θερμά για άλλη μία φορά το Δημοτικό Συμβούλιο Πεταλούδων και όλους τους αρμόδιους φορείς να επιστρατεύσουν τα πατρικά τους συναισθήματα και το καθήκον τους για άμεση εξεύρεση λύσης του προβλήματος στέγασης και εξοπλισμού του νεοσύστατου ΤΕΕ Παραδεισίου, πριν είναι αργά για την τύχη του σχολείου και την εκπαιδευτική εξέλιξη των παιδιών μας».

Σήμερα το πρωί στο Εθνικό Θέατρο

Πρώτη ημερίδα του Χάρτη Υγείας Πρόνοιας

Παρουσία της υφυπουργού Χρ. Σπυράκη

Η ΠΡΩΤΗ ημερίδα του «Χάρτη Υγείας-Πρόνοιας» πρόκειται να πραγματοποιηθεί σήμερα από το Β' Περιφερειακό Σύστημα Υγείας Νοτίου Αιγαίου.

Η ημερίδα θα πραγματοποιηθεί στο Εθνικό Θέατρο Ρόδου από τις 9:30 το πρωί έως τις 2:00 το μεσημέρι.

Σκοπός της ημερίδας είναι η ενίσχυση της επικοινωνίας του Β' ΠΕΣΥ Νοτίου Αιγαίου και του υπουργείου Υγείας και Πρόνοιας με τους τοπικούς φορείς σχετικά με τους στόχους του «Χάρτη Υγείας-Πρόνοιας», τον τρόπο υλοποίησης και τα αναμενόμενα οφέλη.

Αξίζει να σημειωθεί πως την ημερίδα θα παρακολουθήσει και ο υφυπουργός Υγείας κ. Χριστίνα Σπυράκη.

Το πρόγραμμα

09:30-10:00 Προσέλευση

10:00-10:30 Χαιρετισμοί

-Ι. Αρσενοπούλου, Πρόεδρος-Γενική Διευθύντρια Β' ΠΕΣΥ Νοτίου Αιγαίου

-Μ. Νούσιας, Μέλος της Περιφερειακής Ομάδας Διοίκησης Εργου, Αντιπρόεδρος Ιατρικού Συλλόγου Ρόδου

-Μ. Καραδημητρίου, Γενική Διευθύντρια Περιφέρειας Νοτίου Αιγαίου

10:30-13:30 Ημερίδα

-Χρ. Σπυράκη, υφυπουργός Υγείας-Πρόνοιας. «Οι πρώτες εφαρμογές της μεταρρύθμισης του ΕΣΥ "Υγεία για τον Πολίτη"».

-Β. Καρούνου, Αναλύτρια Συστημάτων Πληροφορικής, Σύμβουλος υφυπουργού Υγείας. «Το έργο "Χάρτης Υγείας και Πρόνοιας". Γενική περιγραφή και αναμενόμενα αποτελέσματα».

-Ε. Σίμου, Επιδημιολόγος, Σύμβουλος υφυπουργού Υγείας. «Ομάδες εργασίας, "Χάρτες Υγείας και Πρόνοιας" υπουργείου Υγείας. Πρόδρομες διαδικασίες-Μεθοδολογία Υλοποίησης».

Αμέσως μετά τις ομιλίες θα ακολουθήσει συζήτηση με τους τοπικούς φορείς.



Από το Εργατικό Κέντρο Ρόδου

Στο μικροσκόπιο οι επιχειρήσεις

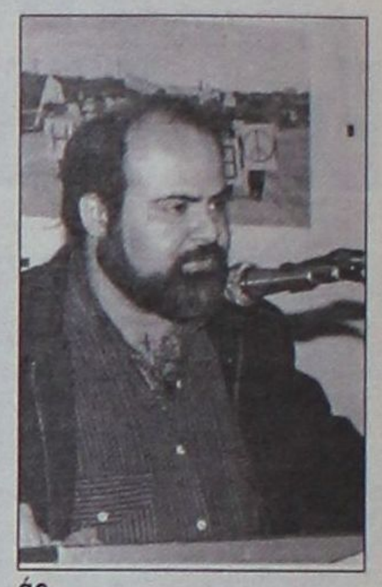

Σε συνεργασία με την Επιθεώρηση Εργασίας

Από τη Διοίκηση του ΕΚΡ εκδόθηκε η παρακάτω ανακοίνωση:

Πραγματοποιήθηκε την Παρασκευή το μεσημέρι πολύωρη συνάντηση στα γραφεία της Επιθεώρησης Εργασίας, μεταξύ του Προεδρείου και στελεχών της Διοίκησης του ΕΚΡ, καθώς και συνδικαλιστών των Επισιτιστικών Σωματείων, με τον Προϊστάμενο κ. Ι. Χατζημιχάλη και όλα τα Στελέχη της υπηρεσίας.

Σκοπός της συνάντησης εκτός από εθιμοτυπικό, είχε και ουσιαστικό χαρακτήρα.

Εξετάσθηκαν κατ' αρχήν τα προβλήματα της ίδιας της υπηρεσίας και οι δυνατότητες της, σε σχέση πάντα με την επάρκεια προσωπικού και τις αρμοδιότητες τους, προκειμένου ν' ανταποκριθούν στις ανάγκες και τις απαιτήσεις χιλιάδων εργαζομένων και επιχειρήσεων, όχι μόνο στη Ρόδο, αλλά σε ολόκληρο το νομό.

Διαπιστώθηκαν για άλλη μια φορά, οι τεράστιες δυσκολίες και τ' αξεπέραστα προβλήματα που προκύπτουν από τις σκόπιμες παλινωδίες της Κυβέρνησης, σ' ότι αφορά το οργανωτικό σχήμα, το χαρακτήρα, την αποστολή και τον ρόλο που θέλει τελικά να παίζουν μέσα στο όλο σύστημα οι συγκεκριμένες υπηρεσίες.

Με την σημερινή τους εξέλιξη, μετά τη δημιουργία του πολύκροτου ΣΕΠΕ, και παρά τις φιλότιμες προσπάθειες των Επιθεωρητών Εργασίας, δυστυχώς, αδυνατούν ν' ανταποκριθούν ως ελεγκτικοί μηχανισμοί, για τη διαπίστωση της εφαρμογής των διατάξεων της εργατικής νομοθεσίας, την καταπολέμηση της χωρίς ασφάλιση ή παράνομη απασχόληση και την εισφοροδιαφυγή.

Πως θα μπορούσε άλλωστε ν' απαιτήσει κανείς από πέντε εργαζόμενους που παράσχουν καθημερινά σε ώρες γραφείου, σε δεκάδες εργαζόμενους και επιχειρήσεις τις υπηρεσίες τους, ταυτόχρονα, οι ίδιοι ν' αποτελούν και τον ελεγκτικό μηχανισμό στους χώρους δουλειάς, χωρίς τεχνικά μέσα, χωρίς ουσιαστικές διοικητικές και άλλες αρμοδιότητες.

Αν στα παραπάνω συνυπολογισθούν οι δυσκολίες από την πανσπερμία της εργατικής νομοθεσίας και των συλλογικών συμβάσεων εργασίας, σε συνδυασμό με την έλλειψη μηχανοργάνωσης και τράπεζας πληροφοριών, τότε εύκολα μπορεί να συμπεράνει κανείς για το μέγεθος του προβλήματος.

Ολα τα παραπάνω δίνουν την εικόνα πολυτελούς βίλας με την πινακίδα στον μαντρότοιχο «προσοχή ο σκύλος δαγκώνει» χωρίς τον σκύλο στο εσωτερικό του.

Είναι απόλυτα βέβαιο ότι αυτά είναι αποτέλεσμα συνειδητής επιλογής της Κυβέρνησης, που επί είκοσι χρόνια, εξακολουθεί να αγνοεί τις προτάσεις του συνδικαλιστικού κινήματος, αλλά και εκείνες των εργαζομένων στον ευαίσθητο χώρο του Υπουργείου Εργασίας.

Το ΕΚΡ δεν θα σταματήσει τις προσπάθειες, θα επαναφέρει τις προτάσεις του στο προσκήνιο, αξιώνοντας από την Κυβέρνηση σοβαρή αντιμετώπιση και υπεύθυνη λύση του προβλήματος.

Επειδή όμως τα προβλήματα καθημερινά οξύνονται, αποφασίσθηκε, στα πλαίσια της καλής και φιλότιμης προσπάθειας, η συμπίεση των αδειών του προσωπικού, και η ένταση των προσπαθειών τους, ώστε να υπάρξει το καλύτερο δυνατόν αποτέλεσμα.

Γι' αυτό καταρτίσθηκε πρόγραμμα ελέγχου αρκετών επιχειρήσεων, ακόμα και τα Σαββατοκύριακα.

Παράλληλα απευθύνουμε κάλεσμα στις Διοικήσεις ολων των Σωματείων, ν' ανταποκριθούν σ' αυτή την προσπάθεια και με τη δική τους συμμετοχή, να συμβάλουν στην αποτελεσματικότητα των ελέγχων, γιατί είναι καθήκον πρώτης προτεραιότητας να βρεθούμε κοντά στους συναδέλφους μας στους χώρους δουλειάς.

Τέλος καλούμε τους φορείς της εργοδοτικής πλευράς, να συστήσουν στα μέλη τους, να μην εκμεταλλεύονται τις παραπάνω δυσκολίες και αδυναμίες των ελεγκτικών μηχανισμών του κράτους, και να σεβαστούν την τήρηση της εργατικής νομοθεσίας και των όρων των ΣΣΕ, αν πράγματι επιθυμούν ομαλή εργασιακή πορεία.

Η ΔΙΟΙΚΗΣΗ ΤΟΥ ΕΚΡ

ΕΛΛΗΝΙΚΗ ΔΗΜΟΚΡΑΤΙΑ
ΠΕΡΙΦΕΡΕΙΑ Ν. ΑΙΓΑΙΟΥ
ΝΟΜΟΣ ΔΩΔΕΚΑΝΗΣΟΥ
ΔΗΜΟΣ ΠΕΤΑΛΟΥΔΩΝ
Αρ. Πρωτ.: 5078

ΠΕΡΙΛΗΨΗ ΔΙΑΚΗΡΥΞΗΣ ΔΗΜΟΠΡΑΣΙΑΣ ΕΡΓΟΥ

Ο Δήμαρχος Πεταλούδων προκηρύσσει ανοικτή δημοπρασία με σφραγισμένες προσφορές με το σύστημα Συμπλήρωση Τιμολογίου και Ελεγχο Ομαλότητας τιμών (άρθρο 8 του Π.Δ. 609/85) για την κατασκευή του έργου «ΑΝΑΠΛΑΣΗ ΔΡΟΜΩΝ ΟΙΚΙΣΜΟΥ ΘΕΟΛΟΓΟΥ».

Η δημοπρασία θα γίνει την 6η ημέρα ΔΕΥΤΕΡΑ του μήνα ΑΥΓΟΥΣΤΟΥ του έτους 2001 στα γραφεία των Τεχνικών Υπηρεσιών του Δήμου στην οδό Σταδίου αρ. 7 στην Κρεμαστή από την αρμόδια Επιτροπή Δημοπρασίας. Ωρα έναρξης παραλαβής προσφορών η 09:00 π.μ. και ώρα λήξης παραλαβής των προσφορών η 10:00 π.μ.

Η δημοπρασία και η εκτέλεση του έργου θα γίνουν σύμφωνα με τις διατάξεις του Π.Δ. 609/1985 «Κατασκευή δημοσίων έργων» (όπως τροποποιήθηκε με το Π.Δ. 218/1999) και τον Ν.2741/1999), του Ν. 1418/1985 «Δημόσια έργα και ρυθμίσεις συναφών θεμάτων», όπως τροποποιήθηκε και συμπληρώθηκε με τον Ν. 2229/1994, του Π.Δ. 171/1987 «Οργανα που αποφασίζουν και γνωμοδοτούν κ.λ.π.» και σύμφωνα με τον Ν. 2576/98 (ΦΕΚ 25 Α'/9-2-98) και την απόφαση Δ17α/08/16/ΦΝ 402/10-2-98 (ΦΕΚ 116 Β/12-2-98).

Ο προϋπολογισμός της δαπάνης των δημοπρατούμενων εργασιών ανέρχεται σε δρχ. 260.300.000 μη συμπεριλαμβανομένου του Φ.Π.Α. Η χρηματοδότηση του έργου θα γίνει από το Γ' Κ.Π.Σ.

Η εγγύηση για τη συμμετοχή στη δημοπρασία ορίζεται σε 2% επί του προϋπολογισμού δηλαδή σε 5.206.000 (πέντε εκατομμύρια διακόσιες έξι χιλιάδες) δρχ. και βεβαιώνεται με την προσκόμιση ισόποσου γραμματίου του Ταμείου Παρακαταθηκών και Δανείων ή Εγγυητικής Επιστολής ανεγνωρισμένης Τράπεζας ή του Ταμείου Συντάξεως Μηχανικών και Εργοληπτών Δημοσίων Εργων (ΤΣΜΕΔΕ), συντεταγμένη κατά τον ισχύοντα τύπο για το Δημόσιο. Η εγγύηση θα απευθύνεται προς το Δήμο Πεταλούδων.

Στη Δημοπρασία γίνονται δεκτές εργοληπτικές επιχειρήσεις εγγεγραμμένες στο ΜΕΕΠ με τάξη Δ1 και άνω για έργα ΟΙΚΟΔΟΜΙΚΑ.

Για περισσότερες πληροφορίες οι ενδιαφερόμενοι μπορούν να απευθύνονται στα γραφεία των Τεχνικών Υπηρεσιών του Δήμου Πεταλούδων (Ταχ. Δ/νση: Σταδίου 7, 85104 Κρεμαστή) και στα τηλέφωνα 0241 - 90930 και 90931.

Ο ΔΗΜΑΡΧΟΣ ΠΕΤΑΛΟΥΔΩΝ
ΜΙΧΑΛΗΣ ΚΟΡΔΙΝΑΣ

ΔΗΜΟΤΙΚΗ ΕΠΙΧΕΙΡΗΣΗ ΚΑΘΑΡΙΟΤΗΤΑΣ ΡΟΔΟΥ
ΔΙΕΥΘΥΝΣΗ: ΔΗΜΟΣ ΡΟΔΟΥ 85100 ΡΟΔΟΣ
ΤΗΛ.: 0241 -38713/38758
FAX: 0241 - 38678

ΑΝΑΚΟΙΝΩΣΗ

Για την πρόσληψη προσωπικού καθαριότητας με σύμβαση χρόνου διάρκειας δύο (2) μηνών.

Η Δημοτική Επιχείρηση Καθαριότητας Ρόδου (Δ.Ε.Κ.Ρ.) ύστερα από την με αριθμ. 10/2001 απόφαση του Δ.Σ. της, ανακοινώνει ότι θα προσλάβει εργατοτεχνικό προσωπικό με σύμβαση χρόνου δύο (2) μηνών, συνολικού αριθμού 10 ατόμων, για την κάλυψη των πρόσκαιρων και κατεπειγουσών αναγκών καθαρισμού των Αρχαιολογικών χώρων της πόλης μας και της Λιμενικής Ζώνης της Ρόδου στα πλαίσια σχετικής σύμβασης, που συνάπτει η Επιχείρησή μας με το Λιμενικό Ταμείο Δωδεκανήσου.

Τα άτομα αυτά θα είναι Εργάτες Καθαριότητας (ειδικότητα ΥΕ 16), και δεν απαιτείται για την πρόσληψή τους, κανένα ειδικό τυπικό προσόν.

Οι υποψήφιοι πρέπει να έχουν ηλικία 18 έως 65 ετών.

Οι υποψήφιοι πρέπει να διαθέτουν τα γενικά προσόντα πρόσληψης του άρθρου 7 του Κανονισμού Προσωπικού της Δ.Ε.Κ.Ρ..

Οι ενδιαφερόμενοι μπορούν να υποβάλουν αίτηση στα γραφεία της Επιχείρησης στη Νέα Αγορά (Τρούλος) - 85100 Ρόδος και ειδικότερα στο Γραφείο Προσωπικού της Επιχείρησης (αρμόδιοι οι κ.κ. Δράκος και Παπαβασιλείου), εντός προθεσμίας πέντε εργάσιμων ημερών από την επόμενη ημέρα της τελευταίας δημοσίευσης της παρούσας στις τοπικές εφημερίδες (δηλαδή μέχρι την Παρασκευή 20.7.2001, στις 14:30 μ.μ.).

Οι ενδιαφερόμενοι μαζί με την αίτησή τους πρέπει να υποβάλουν τα εξής δικαιολογητικά:

1. Κυρωμένο φωτοαντίγραφο των δύο όψεων της αστυνομικής ταυτότητας.

2. Υπεύθυνη δήλωση του Ν. 1599/1986 ότι δεν έχουν (μέχρι τον διορισμό τους, κώλυμα διορισμού για καταδίκη σε αδίκημα από αυτά που ορίζονται στο άρθρο 22 του Υπαλληλικού Κώδικα (Π.Δ. 611/1977), ούτε να έχουν απολυθεί πειθαρχικώς από δημόσια υπηρεσία, ΝΠΔΔ, ΟΤΑ ή Ν.Π.Ι.Δ. του άρθρου 14 παρ. 1 Ν.2190/1994, όπως αντικαταστάθηκε με το άρθρο 1 Ν.2527/1997.

Ο πρόεδρος του Δ.Σ. ΔΕΚΡ
Γιαννόπουλος Γιώργος
Δήμαρχος Ροδίων

ΑΝΑΚΟΙΝΩΣΗ

Το Τ.Ε.Ε. τ.μ. Δωδ/σου στα πλαίσια της αμφίδρομης ενημέρωσης - ανταλλαγής απόψεων με τους συναδέλφους Μηχανικούς, καλεί τα μέλη του σε ανοιχτή συγκέντρωση που θα γίνει στα γραφεία του τμήματος (Μητροπόλεως 4, Ρόδος) την Τετάρτη 18.7.2001 ώρα 19.30, με θέματα:

1. Γενική ενημέρωση για τον προγραμματισμό δράσης του τμήματος. Προτάσεις - ανταλλαγή απόψεων.

2. Ενημέρωση για την Β' φαση της Ειδικής Χωροταξικής Μελέτης ν. Ρόδου και του σχεδίου. Π.δ.τος του Υπουργείου Αιγαίου «Περί χαρακτηρισμού νησιών του Αιγαίου ως τοπίων ιδιαιτέρου φυσικού κάλλους και επιβολής ειδικών όρων δόμησης». Θέσεις του ΤΕΕ, ανταλλαγή απόψεων.

Θα ακολουθήσει μικρή δεξίωση - ποτό στον κήπο του τμήματος.

Για τη Δ.Ε.
Ο πρόεδρος
Πάνος Βενέρης

ΣΥΓΧΑΡΗΤΗΡΙΟ

Στον αγαπημένο μας υιό και αδελφό Νικόλαο Γιαννά που πήρε το πτυχίο της Νομικής Σχολής του Παν/μίου του Μπάρι-Ιταλίας, ευχόμαστε καλή σταδιοδρομία και πάντα επιτυχίες.

Οι γονείς και τ' αδέρφια του

Χθες στις εκδηλώσεις μνήμης

Ο Α. Παυλίδης για το «Κυπριακό»

Ο ΒΟΥΛΕΥΤΗΣ κ. Α. Παυλίδης έλαβε μέρος σις εκδηλώσεις «σκέψεις και μνήμη για την Κύπρο» τις οποίες οργάνωσε ο Σύλλογος Κυπρίων Ρόδου.

Ο κ. Παυλίδης έκανε την παρακάτω δήλωση:

«Η μνήμη είναι γενικά χρήσιμη ιδιότητα. Η Εθνική, ειδικά, μνήμη συμβάλλει αποφασιστικά στην χάραξη πορείας του Εθνους μας. Τα τραγικά συμβάντα στην Κύπρου αναπλάθουν θλιβερές εικόνες στην μνήμη μας. Αλλά παράλληλα επιτρέπουν να συναχθούν και διδάγματα μεταξύ των οποίων το σημαντικότερο είναι:

Οσάκις ο Ελληνισμός διαιρέθηκε κάποια εθνική καταστροφή αυτομάτως αναδείχθηκε. Ιδιαιτέρως στο «Κυπριακό» και σήμερα ακόμη αυτό το δίδαγμα δεν πρέπει να λησμονείται. Και αυτό γιατί είναι Εθνική ανάγκη, να σφυρηλατείται η ομοψυχία αφού όμως προηγουμένως γίνονται οι κατάλληλες εθνικές επιλογές, οι αποδεκτές απ' όσο το δυνατόν ευρύτερο κύκλο Ελλήνων. Αλλά προπάντων πρέπει να αποφεύγονται κινήσεις, κυρίως εκείνων που ασκούν την εξωτερική πολιτική και οι οποίες κάθε άλλο παρά μεταδίδουν αποφασιστικότητα στην αντιμετώπιση Εθνικών Θεμάτων. Οτι, ωστόσο και να συμβαίνει εμείς εδώ στα ακριτικά Δωδεκάνησα παραμένουμε,όχι μόνον γεωγραφικά αλλά και συναισθηματικά κοντά στους αδελφούς μας Κυπρίους».

ΕΛΛΗΝΙΚΗ ΔΗΜΟΚΡΑΤΙΑ
ΠΕΡΙΦΕΡΕΙΑ ΝΟΤΙΟΥ ΑΙΓΑΙΟΥ
ΝΟΜΟΣ ΔΩΔΕΚΑΝΗΣΟΥ
ΝΟΜΑΡΧΙΑΚΗ ΑΥΤΟΔ/ΣΗ ΔΩΔ/ΣΟΥ
ΝΟΜΑΡΧΙΑΚΟ ΣΥΜΒΟΥΛΙΟ
ΑΡ. ΠΡΩΤ.: Ν.Σ. /321

ΑΝΑΚΟΙΝΩΣΗ

Με το υπ' αριθμ. πρωτ. 91282/4-7-2001 έγγραφο του ΥΠΕΧΩΔΕ, Γενική Διεύθυνση Περιβάλλοντος, Δ/νση Περιβαλλ. Σχεδιασμού, Τμήμα Γεν. Περ/κών Θεμάτων, μας κοινοποιήθηκε Μελέτη Περιβαλλοντικών Επιπτώσεων (ΜΠΕ) για την κατασκευή και λειτουργία τουριστικής εγκατάστασης ξενοδοχείου κλασικού τύπου, Α' τάξης, δυναμικότητας 335 κλινών, στη θέση «Φαληράκι», Δήμου Καλλιθέας, Νήσου Ρόδου, Νομού Δωδεκανήσου, ιδιοκτησίας «ΤΟΥΡΙΣΤΙΚΕΣ ΕΠΙΧΕΙΡΗΣΕΙΣ ΑΠΟΛΛΩΝ Α.Ε.». Καλούμε κάθε ενδιαφερόμενο να υποβάλλει τις έγγραφες παρατηρήσεις του ως προς το περιεχόμενο της μελέτης, μέσα σε προθεσμία δεκαπέντε (15) ημερών από την ημερομηνία δημοσίευσης της παρούσας στον ημερήσιο τοπικό τύπο.

Οι ενστάσεις θα υποβάλλονται:

1. Στη Γραμματεία της Νομαρχιακής Επιτροπής της Ν.Α. Δωδ/σου

2. Στην ανωτέρω αναφερομένη Υπηρεσία

και θα κοινοποιούνται στο Τοπικό Γραφείο Περιβάλλοντος του Τ.Π. και Π.Ε. της Ν. Α. Δωδ/σου (υπόψη κ. Αρη Σκιαδόπουλου τηλ. 30413), όπου βρίσκεται η πλήρης μελέτη και μπορεί κάθε ενδιαφερόμενος να λάβει γνώση αυτής.

Ε.Ν.
Ο Βοηθός Νομάρχης
Χατζής Χατζηευθυμίου

Η νόσος των κλιματιστικών

Του γιατρού - παθολόγου Δρ. Γεωργίου Στ. Παπασάββα



Όταν αναφερόμαστε στην ασθένεια των κλιματιστικών εννοούμε τη νόσο των λεγεωναρίων (legionellosis),όπως αναφέρεται με την επιστημονική της ονομασία.

Πριν αναφερθούμε με κάθε δυνατή λεπτομέρεια στην ασθένεια αυτή, οφείλουμε να ομολογήσουμε ότι τις τελευταίες ημέρες βρίσκεται ξανά μετά από πολλά χρόνια στην επικαιρότητα.

Το ενδιαφέρον της δεν οφείλεται στο γεγονός ότι έχουμε καμιά έκρηξη επιδημίας, ή ότι περιμένουμε αυξημένα κρούσματα.

Ο λόγος είναι ότι τη θυμηθήκαμε τις ημέρες αυτές που επικρατεί αφόρητη ζέστη σε όλη την ελληνική επικράτεια και γίνεται μεγάλη χρήση των κλιματιστικών συσκευών που όπως θα δούμε στη συνέχεια είναι ο κυριότερος τρόπος μετάδοσης του νοσήματος.

Επομένως δεν συντρέχει κανένας λόγος ανησυχίας, αφού η αναφορά στην ασθένεια αυτή γίνεται κυρίως για προληπτικούς και μόνο λόγους ή αν θέλετε για ενημέρωση μια και όπως αναφέραμε έγινε της μόδας τις τελευταίες ημέρες.

Βέβαια αξίζει να αναφέρουμε ότι η ασθένεια αυτή είναι μια καινούργια υπόθεση με την έννοια ότι ανακαλύφθηκε πριν μερικές δεκαετίες.

Πράγματι το 1976 στην Φιλαδέλφεια των ΗΠΑ πραγματοποιούσε το συνέδριο της η Αμερικανική Λεγεών.

Και ενώ όλα κυλούσαν ομαλά, ξαφνικά σε αίθριο ουρανό ξέσπασε η καταιγίδα.

Χωρίς κανένα εμφανή λόγο αρρώστησαν ξαφνικά από πνευμονία 182 άτομα.

Επρόκειτο προφανώς για κάποια επιδημική μορφή πνευμονίας που σε γενικές γραμμές έμοιαζε με την πνευμονία που προκαλούν τα συνηθισμένα μικρόβια (βακτήρια και ιοί) που ξέρουμε από τις αρχές του προηγούμενου αιώνα.

Όμως η αντιμετώπιση της με τα κλασσικά πια φάρμακα που διαθέτουμε για τις περιπτώσεις αυτές δεν έδωσε τα αναμενόμενα αποτελέσματα.

Η ασθένεια αυτή δεν μπορούσε να τεθεί κάτω από άμεσο έλεγχο με αποτέλεσμα να υπάρξουν 29 θάνατοι.

Από στατιστικής πλευράς ο αριθμός αυτός των θανάτων ήταν πράγματι πολύ υψηλός.

Αρκεί να σκεφθούμε ότι το ποσοστό των θανάτων από πνευμονία δεν ξεπερνά το 1- 2% και αυτό αφορά περισσότερο άτομα μεγάλης ηλικίας ή άτομα που εμφανίζουν και άλλα παθολογικά προβλήματα.

Ένα ποσοστό όμως της τάξης του 16 % περίπου σε μεσήλικες είναι πράγματι αν όχι τρομακτικό, τουλάχιστο πολύ υψηλό και αφύσικο θα λέγαμε.

Ήταν επομένως πολύ λογικό να προκληθεί μια ανησυχία μεταξύ του ιατρικού κόσμου, που στη συνέχεια μεταδόθηκε και στο κοινό, αφού όλα τα στοιχεία έδειχναν ξεκάθαρα ότι είχαμε να αντιμετωπίσουμε ένα καινούργιο άγνωστο μικρόβιο.

Στη συνέχεια οι καλλιέργειες που έγιναν σε πολλά ερευνητικά κέντρα των ΗΠΑ επιβεβαίωσαν τους αρχικούς φόβους ότι πράγματι η πνευμονία αυτή δεν οφείλονταν στους γνωστούς μικροοργανισμούς αλλά σε ένα καινούργιο βακτήριο που του εδόθη το όνομα λεγιονέλλα της πνευμονίας (legionella pneumophila).

Όμως τελικά αποδείχτηκε ότι το βακτήριο αυτό δεν ήταν και τόσο καινούργιο, αφού ήδη ήταν γνωστό από το 1943.

Απλά δεν γνωρίζαμε ότι μπορούσε να προκαλέσει αυτά τα επεισόδια.

Δεν γνωρίζαμε επίσης ότι τα κλιματιστικά (air condition) παίζουν κάποιο σημαντικό ρόλο στην εξάπλωση του νοσήματος.

Πράγματι ήταν λογικό να διερωτηθούν οι ερευνητές του θέματος από που ξεφύτρωσε αυτός ο μικροοργανισμός που έκανε τόσο πάταγο.

Δεν μπορεί να ξεπήδησε από το πουθενά.

Στην αρχή οι επιδημιολογικές μελέτες στράφηκαν στα φαγητά και στο νερό που κατανάλωναν οι σύνεδροι, χωρίς όμως να βρεθεί κάποιο θετικό αποτέλεσμα.

Τελικά οι νέοι αυτοί μικροοργανισμοί βρέθηκαν στο νερό των κλιματιστικών συσκευών.

Πιο συγκεκριμένα οι κλιματιστικές αυτές συσκευές εκπέμπουν μικροσκοπικά σταγονίδια νερού που στην συγκεκριμένη περίπτωση ήταν μολυσμένα από τις λεγιονέλλες της πνευμονίας.

Τα σταγονίδια αυτά με τα μικρόβια που αιωρούνται στην ατμόσφαιρα του χώρου, αν εισπνευστούν μπορεί να προκαλέσουν το νόσημα δηλαδή την πνευμονία ή άλλα προβλήματα από το ανώτερο αναπνευστικό, όπως φαρυγγίτιδες κλπ

Βέβαια σήμερα πια που γνωρίζουμε τα πάντα γύρω από την ασθένεια αυτή και με ποια φάρμακα αντιμετωπίζουμε, έπαψε να είναι ένα τεράστιο πρόβλημα όπως ήταν στην αρχή που πρωτοεμφανίστηκε.

Το νόσημα όπως ήδη αναφέραμε είναι σπάνιο από πλευράς συχνότητας και εμφανίζεται κυρίως στις τεχνολογικά αναπτυγμένες χώρες.

Ο λόγος είναι ότι αυτές διαθέτουν κλιματιστικές συσκευές, αλλά κυρίως επειδή έχουν και την κατάλληλη επιστημονική υποδομή για να γίνει η αναγνώριση του μικροοργανισμού.

Πάντως από αυτά που γνωρίζουμε μέχρι στιγμής δεν έχει αποδειχτεί η μετάδοση του νοσήματος από ασθενή σε ασθενή.

Κρούσματα του νοσήματος αυτού αναφέρονται από όλα τα μήκη και τα πλάτη του πλανήτη μας.

Έχουν αναφερθεί μέχρι σήμερα μεμονωμένα περιστατικά που αφορούν άτομα που εργάζονται σε μικροβιομηχανίες, σε ξενοδοχεία, σε γραφεία, σε πολυκαταστήματα που διαθέτουν κλιματιστικά, ακόμη και σε ιδιωτικές κατοικίες.

Όμως δεν πρέπει να θεωρούμε κάθε κλιματιστική συσκευή πηγή εκπομπής λεγιονελλών στον γύρω της χώρο.

Όμως είναι καλό για προληπτικούς και μόνο λόγους να γίνεται τακτικά καθαρισμός των φίλτρων των συσκευών αυτών και γενικά να ελέγχεται η καλή τους λειτουργία ώστε και από ψυχολογικής πλευράς να αισθάνεται κανείς άνετα.

Όπως αναφέραμε το νόσημα είναι σπάνιο, με την έννοια ότι ακόμη και αν αναπνεύσει κανείς τις λεγιονέλλες δεν είναι σίγουρο ότι θα αναπτύξει λοίμωξη, όπως άλλωστε συμβαίνει και με τις περισσότερες άλλες λοιμώξεις.

Αυτό θα εξαρτηθεί από την κατάσταση της άμυνας που προβάλλει το ανοσολογικό σύστημα κάθε άτομου.

Έτσι είναι λογικό οι υπερήλικες, όπως άλλωστε έχει αποδειχτεί να διατρέχουν περισσότερο κίνδυνο να νοσήσουν μετά από ενδεχόμενη έκθεση στις λεγιονέλλες, όπως και νεώτερα άτομα που πάσχουν από χρόνια καρδιοαναπνευστικά προβλήματα κλπ.

Χωρίς να θέλουμε να κινδυνολογήσουμε ή να καταφερθούμε εναντίον του καπνίσματος, πρόσφατες μελέτες δείχνουν ότι οι καπνιστές διατρέχουν περισσότερο κίνδυνο από τους μη καπνιστές.

Αυτά είναι επιστημονικές αλήθειες που πρέπει να αναφέρονται όχι για να τρομάξουμε τάχα τους καπνιστές, αλλά για να γνωρίζει ο πολίτης πως θα αυξήσει την άμυνα του οργανισμού του.

Όσον αφορά την συμπτωματολογία του νοσήματος αυτή σε καμιά περίπτωση δεν είναι ειδική που να στρέφει την προσοχή αμέσως προς το νόσημα.

Έτσι ο πυρετός, οι μυαλγίες, τα ρίγη, τα κοιλιακά ενοχλήματα όπως πόνος, εμετοί και διάρροιες είναι πολύ συχνά.

Βέβαια το νόσημα αυτό δεν προκαλεί πάντα πνευμονία, αλλά μπορεί να προκαλέσει και λοιμώξεις και από άλλα όργανα του ανθρωπίνου σώματος.

Με τα λίγα αυτά πράγματα που αναφέραμε πιστεύουμε ότι δώσαμε στον αναγνώστη μας όλες τις χρήσιμες πληροφορίες που ζητούσε γύρω από το επίκαιρο θέμα των ημερών, ώστε να νοιώθει σίγουρος και ασφαλής.

Δρ Γιώργος Σταμ. Παπασάββας
Ειδικός Παθολόγος

Ο ηλίθιος

ΘΩΜΑ ΜΑΖΑΡΑΚΗ
ΚΤΗΝΙΑΤΡΟΥ
Μικροβιολόγος - Υγειονολόγος Α.Π.Θ.

ΔΕΝ είναι δόκιμη λέξη στην Ιατρική, όμως χρησιμοποιείται κατά κόρον στην καθομιλούμενη χωρίς πάντα να χαρακτηρίζει τον αποδέκτη της.

Πως όμως χαρακτηρίζεται ένας ηλίθιος; Ο κάθε ένας μας έχει τα δικά του κριτήρια για τους συνανθρώπους του, ο κλασσικά ηλίθιος όμως φαίνεται από την συνόλη συμπεριφορά του. Τον βλέπουμε σε όλες τις εκφράσεις της καθημερινής μας ζωής. Εκεί όμως που βρίσκει πεδίον δόξης λαμπρόν είναι η άσφαλτος. Εκεί γίνεται εντονότερη η παρουσία του γιατί η βλακεία του συνδυάζει την ηλίθια συμπεριφορά με την παραγωγή κινδύνων για τον ίδιο αλλά και για όσους κινούνται γύρω του.

Τον βλέπουμε να κάνει επικίνδυνα προσπεράσματα προκειμένου να κερδίσει δύο - τρία μέτρα πρωτοπορείας, να σταματά στη μέση του δρόμου αδιαφορώντας για το πόσους εμποδίζει, παρκάρει επί μονίμου βάσεως καταλαμβάνοντας δύο θέσεις αδιαφορώντας αν υπάρχει και άλλος χριστιανός που αγκομαχά να βρει θέση να αφήσει το αυτοκίνητό του.

Μπορεί ο οποιοσδήποτε να δει αυτούς τους ηλίθιους και, εάν έχει ελάχιστο κριτήριο, να το δει και στον εαυτό του. Υπάρχουν σημεία κλασσικά στους δρόμους της Ρόδου. Στο τέρμα της Καναδά, στην παραλία του Κόβα, στα φανάρια υπάρχουν δύο λωρίδες κυκλοφορίας. Μία προς το λιμάνι και μία που αναστρέφει προς την Βύρωνος. Τον ηλίθιο θα τον δείτε να καταλαμβάνει τη δεύτερη με σκοπό να προσπεράσει την ουρά που σχηματίζεται στα φανάρια και καμαρωτός για το κατόρθωμά του να προχωρήσει προς το λιμάνι. Θεωρεί δε όλους τους άλλους που περιμένουν υπομονετικά στη σειρά τους, κορόϊδα. Το σαν αυτός παρανομεί και προκαλεί δυνητικό κίνδυνο ατυχήματος, δυστυχώς, λίγο τον απασχολεί Αυτός είναι «μάγκας» και οι λοιποί «ανθρωπάκια». Το αυτό μπορείτε να δείτε στα φανάρια πριν από τη γέφυρα της Καλλιθέας στον Αγιο Δημήτριο αλλά εκεί είναι πιό επικίνδυνα γιατί ο ηλίθιος έρχεται από την αριστερή λωρίδα στα φανάρια με πρόθεση να βγεί δεξιά προς την Κανελλοπούλου. Επίσης παρατηρήστε στα φανάρια της Λίνδου με Κανελλοπούλου. Κατά κανόνα, όταν ανάβει πράσινο για την Κανελλοπούλου πάντοτε υπάρχει κάποιος ή και κάποιοι που παραβιάζουν το κόκκινο από την Εθνική Αντιστάσεως. Τι συγκομιδή θα είχε η Τροχαία εάν το είχε πάρει είδηση.

Ενα άλλο ωραίο σημείο είναι τα φανάρια στην πλατεία Φώκιαλη. Ο ηλίθιος που έρχεται από την Καζούλη με σκοπό να στρίψει αριστερά στην Παλαιολόγου βλέπει ότι δεν υπάρχει χώρος, όμως προχωρά και κλείνει τους κατερχόμενους την Παλαιολόγου καθώς και τους ανερχόμενους από την Π.Π. Γερμανού. Το δε αστείο είναι ότι παραμένει ψύχραιμος αδιαφορώντας εάν τον βρίζουν τείδε κακείσε.

Ρίξτε μία ματιά στους μεγάλους δρόμους της πόλεώς μας όπως είναι η Κοδριγκτώνος, Βενετοκλέων, Κ. Υδραίου κλπ. Δεν φθάνει που υπάρχουν διπλοπαρκαρισμένα αυτοκίνητα, και μάλιστα αντικρυστά και στα δύο ρεύματα, αλλά υπάρχουν και παρκαρισμένα κάθετα στον οδικό άξονα με αποτέλεσμα οι δρόμοι να μετατρέπονται σε σοκάκια κατάλληλα για αυτοκινητιστικό σλάλομ.

Παρατηρήστε ορισμένους υπέργηρους οδηγούς που βραδυπορούν θεωρώντας ότι αυτή είναι η σωστή οδήγηση προκαλώντας αγανάκτηση στους ακολουθούντες που μέσα στα νεύρα τους επιχειρούν επικίνδυνα προσπεράσματα. Παρατηρήστε μερικούς νεαρούς που τρέχουν ιλιγγιωδώς μέσα στα στενά της πόλεως και αναλογισθείτε για το πόσο ηλίθιοι μπορεί να είναι όταν παραγνωρίζουν έναν τόσο υπαρκτό κίνδυνο.

Θυμηθείτε πόσες φορές, ενώ πηγαίνετε κανονικά στην πορεία σας σε κεντρικό δρόμο, κάποιος ξεφύτρωσε από παράπλευρο ή παρκάρισμα, σφηνώθηκε μπροστά σας, σας ανάγκασε να πατήσετε πανικόβλητοι τα φρένα και στη συνέχεια κινηθηκε αργά - αργά κάνοντάς σας εξω φρενών. Και το χειρότερο από όλα, εάν μπορείτε να τον παρατηρήσετε, θα δείτε να δείχνει ότι αγνοεί πως υπάρχει κάποιος ή κάποιοι χριστιανοί πίσω του που τους έκανε να δεινοπαθήσουν γιατί, πολύ απλά, δεν έχει καταλάβει τι έκανε.

Μετρήστε πόσες φορές σας κόπηκαν τα γόνατα από την οδηγική συμπεριφορά των δικυκλιστών. Τι να πρωτοαναφέρει κανείς; Τις σούζες μπροστά στον προφυλακτήρα σου, τα σύγχρονα προσπεράσματα από δεξιά και αριστερά, το μόνιμο προσπέραδμα από δεξιά, την πορεία δίπλα - δίπλα με την ανέμελη συζήτηση, το κόψιμο ανάμεσα σε δύο εν κινήσει αυτοκίνητα, το πέρασμα με κόκκινο, την οδήγηση στη μέση της λωρίδος, τον οδηγό πατέρα με επιβάτες την σύζυγό και τα δύο παιδιά και τόσα άλλα των οποίων ουκ έστιν αριθμός. Κοινός παρανομαστής σε όλα είναι η ηλίθια νοοτροπία ότι σε αυτούς δεν θα συμβεί τίποτα. Ομως τα νοσοκομεία είναι γεμάτα από τέτοιους.

Εκεί όμως που κάνει εντονότερα έκδηλη την παρουσία του ο ηλίθιος είναι στην παραγωγή θόρυβου. Είτε πρόκειται για δίκυκλο με πειραγμένη την εξάτμιση, είτε για αυτοκίνητο με το ηχοσύστημα στην διαπασών ο ηλίθιος γίνεται άμεσα αναγνωρίσιμος από την ενόχληση που προκαλεί. Ομως αυτό είναι ένα στοιχείο που προκαλεί προβληματισμό. Γιατί άραγε το κάνει αυτό;

Η απάντηση είναι απλή. Ο ίδιος, έστω και υποσυνείδητα, αντιλαμβάνεται την ασημαντότητα του και προσπαθεί να υποδείξει την ανύπαρκτη παρουσία του στα κοινωνικά δρώμενα έστω και με αρνητικό τρόπο. Είναι η απόδειξη της δυστυχίας της οντότητός του την οποία πιθανότατα δεν πολύ αντιλαμβάνεται θεωρώντας ότι με αυτήν την συμπεριφορά εμφανίζεται στο περιβάλλον του περισσότερο καταξιωμένος.

Αντί επιλόγου θα αναφερθώ στην έννοια του «χρόνου μηδέν». «Χρόνος μηδέν» χαρακτηρίζεται η χρονική διάρκεια που περνά από το άναμμα του πράσινου φωτός μέχρι να κορνάρει ο ηλίθιος από πίσω.

εκεί που η τέχνη... συναντά την ποιότητα!
Κομμωτήριο
Figaro
HAIR DESIGN

Κομμώσεις Ανδρικές - Γυναικείες
Κων/νου Παλαιολόγου 17,
Τηλ.: 20.914

Η ελληνική ιστορία χωρίς φόβο και πάθος

Του Θεόδωρου Παπουτσή

Ο ΔΙΚΟΣ ΜΑΣ Δ. ΛΙΑΝΤΙΝΗΣ ΦΙΛΟΣΟΦΙΑ

Κάθε μεγάλο κι' όμορφο κι' αληθινό βαστάει απ' την αρχαία Ελλάδα. Ασύγκριτη είναι η δύναμη του μυαλού κι' η λεβεντιά της ψυχής. Κανένας λαός δε τους έφτασε στην αίσθηση της ομορφιάς, το θάρρος, η παλικαριά, η αλύγιστη πρωτοβουλία κι' η ανεξάντλητη εφευρετικότητα. Μ' αίσθημα θρησκευτικού αγκισμού παραμερίζουν κάθε μη ελληνικό σα βάρβαρο και σαν ασχημία και βλέπουν στη δική τους ύπαρξη την πεμπτουσία του κόσμου. Απ' αυτά η ασάλευτη αγάπη σε ότι έχουν για δικό τους, στη ζωή, σα γήινα αγαθά, στην ομορφιά, στη γη την ίδια. Οι Ελληνες σκόρπισαν πάνω στα πράγματα κάποιο ιδιαίτερο φως. Επλασαν τα αισθητικά και νοητικά πλαίσια, που μέσα τους κινείται και ζει. Γιατί στην Ελλάδα δημιουργήθηκε ο άνθρωπος, κι' όταν έλειψαν οι προϋποθέσεις αυτές η ίδια η ελληνική φυλή έγειρε στο μαρασμό.

Περίπου δύο χιλιάδες χρόνια, έμεινε στον μαρασμό και βιαζότανε πρώτα από τους Ρωμαίους, μετά από τους Βυζαντινούς αργότερα από τους Τούρκους, αλλά σώζεται από τη δύναμη της φθοράς του χρόνου, οι Θεοί την επροίκισαν με το φως, με τις πέτρες, και με τη θάλασσα. - Εχω την ιδέα, μας λέγει ο καθ. Λιαντίνης ότι - έτσι θα έλεγε ο Πρωταγόρας στη γέννηση των ειδών που αναφέρει ο Πλάτων, εάν μιλούσε για τα θνητά έθνη και για τη δωρεά που φύλαξε το καθένα από τις διαδοχές της πλημμυρίδας του ιστορικού χρόνου. Το φως, με την έννοια του θάλπους, είναι η άχτιστη εστία του οίκου μας, που γενιά τη γενιά μας την κληροδοτεί μία ακολουθία προπατόρων με πρώτο γενάρχη τον ήλιο. Χαράς λουτρό και γονιμότητος λειώνει το μάργωμα της ύλης, συμπλάθει το πρόπλασμα του γεννημού και της δράσης, και από τα βάθη ακινησίας λύνει τις πηγές της ζωής. Το φως, με την έννοια του θάμπους, κρησαρίζει το σωρό της ακοσμίας. Χαρακώνει σύνορα τάξης και ρυθμού μέσα στην απληστία του χάους.

Ανάμεσα στο κυκλάμινο από δω και στο γαλαξία της Ανδρομέδας από κει το φως είναι ο διευθέτης και ο κοσμήτορας. Το αμέταβλητο σχήμα της πέτρας παιδαγωγεί την αντοχή του Ελληνα, μόνο που δεν προσέξαμε και τη δύναμη της άμμου που ήρθε από την Ανατολή και μας τύφλωσε. Μα η πέτρα πρόλαβε και τύπωσε τη μορφή της στα πρόσωπα των Ελλήνων. Απο δω αναπήδησε το φαινόμενο των ελληνικών αγαλμάτων. Η θάλασσά μας, όντως το καθρέφτισμα της κάθε στιγμής του ουρανού, νανουρίζει το αιώνιο όνειρο της ζωής. Τα μεσάνυκτα σβήνει το φως, και συμπαλεύει στην κλίνη της το λικνιστικό βογγητό μίας ανήκουστης παράτασης. Ανεξάντλητη, βαθυβλέμματη, νερατζένια πηδηχτή, θηλαστική και αφίλητη, η θάλασσα χαριεντίζεται με τα λυγίσματα και τους ίσκιους της, όταν πνίγει τους κεραυνούς μέσα της και τους ναύτες. Οσο και να την κρεουργούν οι άνεμοι, όσο και να τη δαγκώνουν οι λυσσάρικοι σκύλοι..., ο μικρός πίσω το μέγα κύνα την εποχή των κυνικών καυμάτων, τη θάλασσα ποτέ δε την ξεδίψασε η βροχή. Αυτά τα τρία στοιχεία (φως - πέτρα - θάλασσα) στη συνύφανση της φυσικής τους ενότητας έσπειραν πάνω στο ελληνικό τοπίο τα γεννήματα που έθρεψαν το πνεύμα του Ελληνα. Ας αφήσουμε κατά μέρος την θεική εύνοια, καθώς ισχυρίζονται οι Εβραίοι για τον δικό τους λαό.

Το μυστικό του μοναδικού τρόπου ζωής που δημιουργήθηκε στην Ελλάδα ήτο: Από το φως που γυμνώνει το αθέατο και αλαφραίνει την ύλη. Που αναιρεί και διαλύει τα τιτανωμένα πήγματα των όγκων. Που κουφίζει το βάρος των στοιχείων από τη στερεοποιημένη κατήφεια. Που συντρίβει τα νερά και τα χρώματα σε χιλιάδες γυαλιά και χοχλίδια. Από την πέτρα που καθώς τη χρυσώνει το φως γίνεται ψωμί στα χέρια του Μίδα και δε φτάνει να χορτάσει την πείνα μας. Φτάνει όμως να μας ξυπνήσει το πείσμα για την παιχνιδιάρα απάτη και τη λαχτάρα για την ευγένεια των μετάλλων. Από τη θάλασσα που καθώς χορεύει, ανοίγει τα πέπλα της στην εμορφιά και τη μαγεία του απρόσιτου. Αυτή έπλασε τον Ελληνικό Οδυσσέα από αρμύρα και παθήματα. Με τη δική του μοίρα και τους συντρόφους για θύματα. Η φωτονερόπετρα αργά, με βήματα χελώνας γεωλογικής, έδωκε στο ελληνικό τοπίο το λιγνό του πρόσωπο. Η χλωρίδα με το χρυσό και το κίτρινο έμοιαζε να χωνεύει ολάκερη την έρημο σε μία όαση. Το νερό ήταν ακριβό. Γι' αυτό ο Δίας, ήταν ο θεός της βροχής. Και η γύρη ήτανε μεθυσμένη και έξαλλη από τα ραμφίσματα των πουλιών. Ο διάλογος του τόπου με τον Ελληνα άρχιζε μπιστευμένα και εύπλαστα. Αλλά και με μία ειλικρίνεια στεγνή, άστραφτε όμως σαν τη λεπίδα ατσαλιού.

Το ελληνικό φως διαπερνούσε το παιχνιδιάρικο θώρι των φαινομένων. Εξάτμιζε τη φαντασμαγορία της απάτης. «Η φύση είναι ό,τι υπάρχει το πιο αντίθετο με την ψυχή του ανθρώπου. Είναι κτηνώδης» (Μ1, 68). Αυτή η έκπληκτη διαπίστωση του Σεφέρη για τους Ελληνες ήταν η αρχική γεύση και η τελική μνήμη από τη συνουσία του νού τους με τη φύση. Ο καρπός που τους χάρισε, ύστερα από τη μακρόχρονη κύηση του πελασγικού αιώνα, ήταν το λαγαρό μόρφωμα του μύθου, μέσα από το οποίο ξεπήδησε η «ελληνική ματιά». Ο πυρήνας αυτής της ματιάς ήταν η ειλικρίνια των Ελλήνων στην αντιμετώπιση της φύσης. Οταν ήρθε η ώρα να εξαργυρωθεί η ειλικρίνεια αυτή, έγινε στάση ηρωική και περήφανη απέναντι σε μία υπόθεση συνειδητή, αμετάτρεπτη και εκ των προτέρων καταδικαστική. Το ελληνικό μέτρο είναι η ήρεμη αποδοχή από τον Ελληνα της απάνθρωπης φύσης. Αποδοχή που έχει υψωθεί στη σφαίρα της πράξης. Δεν πρέπει να μας ξεγελά που μέσα σ' αυτόν το γαλήνιο όρο φαίνεται πως λείπει η δραματική διάσταση. Μήπως είδε τάχα κανείς την κτηνωδία της φύσης στο λουλούδι που ανοίγει, στο πουλί που λαλεί, στο κορίτσι που λούζεται; Χωρίς το γραμματικό του στοιχείο το ελληνικό μέτρο θα ήταν πολεμιστής σε γυναικωνίτη. Υστερα το «γνώθι σαυτόν» που οδηγεί στο ελληνικό μέτρο, πρέπει να το κατανοούμε σαν γνώθι σαυτόν της πράξης. Στους Ελληνες το γνώθι σαυτόν το υπάγορεψε η ανάγκη, γυμνώνοντας ως το κόκκαλο τον άνθρωπο, να φανερωθεί το έσχατο πρόσωπο της φύσης, το απάνθρωπο, όπως το χε φανερώσει το ελληνικό φως. Δεν είναι τυχαίο πως το γνώθι σαυτόν ήταν χαραγμένο στους Δελφούς, στο ιερό του θεού του φωτός. Τελικά το γνώθι σαυτόν και το ελληνικό μέτρο, το «εδιζησάμην εμεπυτόν» και οι «Ερινύες της Δίκης» στη γλώσσα του Ηράκλειτου, δεν είναι ο νόμος αλλά το ήθος των Ελλήνων. Η χωρίς την ύβρι και την ατίμωση, δηλαδή υποταγή του Ελληνα στην κτηνωδία της φύσης. Μιλώ για κείνα τα αμετάμελητα «Ωχού, ωχού» και «αλλίμονο, αλλίμονο» για «θυσίες» και «προσφορές» για «λιτανείες» και μου «είπε ο Θεός» και «είπα του Θεού». Σε μία παραλία του Σύμπαντος πέρα από τον αστερισμό της Τρόπιδας, και στο σταμάτημα στις ροές της ελληνικής φιλοσοφίας και αρετής ξεμάκρινε η χαμένη Παράδεισος. Καθώς ο Προμηθέας αποθέτει στην ανάγκη των ανθρώπων το βάρος της αντοχής των Θεών, θα τρίψει τα απολιθώματα των στεναγμών του στη χρυσόσκονη των εντόμων, στο γαργαρητό των πηγών και στη ηλιοσύτη του αιθέρα. Τραβώντας έτσι τα πάθη της η ζωή στην Ελλάδα κωδωνοκρούει την Ανάληψη του τόπου στο φέγγος των ανέμων και στο ασταμάτητο γέλιο των κυμάτων της θάλασσας. Οι Ελληνες ήσαν οι ευφυέστερος λαός της αρχαιότητος, λέει ο Φρόυντ, ακριβώς γιατί είχαν κατανοήσει ότι η ανάγκη της φύσης είναι πάνω από τη δύναμη και των Θεών ακόμη. Οσο κυριαρχούν στο εξουσιαστικό προσκήνιο οι προσκυνημένοι στη Σιών, ο Ελληνικός Πολιτισμός θα κατασυκοφαντείται, θα παραποιείται, θα αποκρύπτεται και το προγονικό μεγαλείο θα τελεί υπό ανηλεή διωγμό. «Η ελληνική παράδοση για μας δεν είναι κεφάλαιο χρονολογικό, αλλά το αίμα του αίματός μας» (Αγ. Σικελιανός).



Αρχαιότατο άγαλμα υψηλής τέχνης που παριστά τον Μαρσύα, εμφανώς «ταλαιπωρημένο» από τους φανατικούς κατεδαφιστές των ελληνικών ναών κατά τους Χριστιανούς χρόνους. (Αρχαιολογικό Μουσείο Κωνσταντινουπόλεως)

Γράφει ο Γιώργος Βούης επί παντός επιστητού
Γνώμες - Σχόλια - Απόψεις - Προτάσεις

Με το καλό να μας ξανάρθεις καπετάν Ανδρέα

ΤΙΣ προάλλες δημοσιεύτηκε η είδηση στον τοπικό τύπο, και ανέφερε ότι ένας δουλέμπορος ονόματι Ανδρέας Στογιάννος, συνελήφθη από τις Λιμενικές Αρχές Λέρου, μεταφέροντας 110 λαθρομετανάστες που ο καθένας απ' αυτούς πλήρωσε το ποσό των 1500 δολλαρίων Αμερική, εισέπραξε δηλ. συνολικά το ποσό 67 εκ. δρχ. Στη συνέχεια δικάστηκε και καταδικάστηκε στην ποινή των 8 ετών και 6 μηνών φυλάκισης.

Εως εδώ, πάμε καλά, και η Κοινή Γνώμη πρέπει να είναι ικανοποιημένη, αφού ο πέλεκυς έπεσε βαρύς. Δυστυχώς, υπάρχει το παράθυρο του νόμου που επιτρέπει την εξαγορά της ποινής, κι' έτσι η ποινή που θα σωφρόνιζε τον καπετάνιο, μετατράπηκε προς 1500 δρχ. την ημέρα, που σημαίνει πως ο κύριος αυτός κατέβαλε 4,5 εκ. δρχ. και ξόφλησε, έφυγε ανενόχλητος και καλό του κατευόδιο. Σε τελευταία ανάλυση, ο καπετάνιος έφυγε με 62,5 εκ. στην τσέπη.

Σίγουρα θα ξανάρθει, άλλωστε η επιχείρηση αφήνει τεράστια κέρδη και χαζός θα ήταν αν σταματούσε εδώ.

Να θυμόμαστε λοιπόν το όνομα, Ανδρέα Στογιάννο τον λένε, και αυτό που είναι σίγουρο είναι πως θα συνεχίσει να έρχεται. Αλλωστε, συμφέρει.

Αναρωτιέται επομένως ο κάθε προβληματισμένος πολίτης, γιατί ο Νομοθέτης να προβλέπει εξαγορά; Δεν θα ήταν καλύτερα να γίνει μη εξαγοράσιμη; Πως θα γλιτώσουμε τελικά από δαύτους; Τι σου είναι τελοσπάντων αυτός ο Νόμος που εφαρμόζει διατίμηση για κάθε παράβαση και δένει τα χέρια των δικαστών οι οποίοι - σίγουρα - τάσσονται με την άποψη του νομοταγή πολίτη, που θέλει τον παραβάτη πίσω από τα σίδερα της φυλακής.

Νομιμοποίηση αλλοδαπών - λύση δημογραφικού

Ετσι αυξάνει ο πληθυσμός της Δωδεκανήσου και γενικώτερα της χώρας, όπου τ' ανδρόγυνα «απεργούν» στον τομέα της τεκνοποίησης. Η συνταγή είναι μιά και μοναδική, που επιτρέπει την οριστική και μόνιμη εγκατάσταση σ' όποιον λαθρομετανάστη το επιθυμεί, με έπαθλο την ελληνοποίηση. Ας έρθουμε και στη Δωδεκάνησο, όπου λόγω τουρισμού υπάρχει απασχόληση, για να διαπιστώσουμε, πως ο αριθμός των παράνομων αλλοδαπών, ξεπερνά τις 3.000 άτομα. Σημειωτέον ότι - σύμφωνα με τα επίσημα στοιχεία, η Ρόδος φιλοξενεί 1.000 αλλοδαπούς, γιατί τόσοι είναι αυτοί που παρουσιάστηκαν στον Δήμο για ν' αποκτήσουν το πολυπόθητο δελτίο προτεραιότητας για την υποβολή των απαιτούμενων για νομιμοποίηση εγγράφων.

Αυξάνεσθε - λοιπόν - και πληθύνεστε, χωρίς να γίνεστε πελάτης - και στην περίπτωση μας, πελάτισσα), κάποιας μαιευτικής κλινικής. Το δέμα έρχεται απ' έξω (εξωχωρικά, κατά το εξωσωματικά), και το πρόβλημα της Δημογραφίας λύεται αυτόματα, όχι όμως και ανώδυνα. Γιατί, αν συνεχιστεί ο ίδιος ρυθμός, ο κοινωνικός ιστός θα αλλάξει, και πολύ πιθανό να υποχρεωθούμε εμείς οι γηγενείς να μάθουμε ξένες γλώσσες όπως εκείνες των οικονομικών προσφύγων.

Βυσινάδα σαν το αίμα

ΑΝΘΡΩΠΟΣ ήταν κι' αυτός, με τις αδυναμίες και τα προτερήματά του, ζήλευε τους άλλους που - σαν πουκάμισα - άλλαζαν τα παλιά τους αυτοκίνητα, και γιατί όχι ζούσαν πλουσιοπάροχα, με τα όλα τους. Κι' όταν λέμε «όλα τους» δεν αφήνουμε εκτός λίστας τίποτα, μα τίποτα.

Τι να κάνει ο άνθρωπος; Ας ήταν και παπάς - ιερωμένος όπως συνηθίζεται να αποκαλείται από τον αμαρτωλό λαό. Ο δίσκος - ή οι δίσκοι - που πήγαιναν ντορού στο ιερό, αντί για το παγκάρι, δεν επαρκούσαν για μία ζωή χαρισάμενη. Επρεπε να σκαρφιστεί κάτι άλλο, πιο σωστικό. Είδε στην τηλεόραση κάποιο έργο, όπου το πρόσωπο του πυγμάχου, βάφτηκε στο αίμα.

Αίμα όμως, όπως τον πληροφόρησαν οι γνώστες, δεν ήταν, παρά λίγη βυσινάδα. Ε! ρε! πως ξεγελάστηκα, σκέφτηκε ο παπάς Και μιά και δύο, ρίχνει λίγη βυσινάδα στο πρόσωπο του Αγίου (Αγιέ με συγχώρα με) θαύμα φωνάζουν οι πιστοί, τρέχει ο κόσμος να προσκυνήσει με πίστη, και με τόση άλλη πίστη ο παπάς με το θυμιατό αναπέμπει δεήσεις υπέρ υγείας και δικής του σωτηρίας, για να μπορέσει επιτέλους κι' αυτός, σαν άνθρωπος να αποκτήσει το αμάξι πολυτελείας που χρόνια τώρα έβλεπε μόνο στον ύπνο του. Καταλάβατε;

Εν' όψει του ακαδημαϊκού έτους 2001 - 2002

Πολύπλευρη η δράση του νέου Τμήματος Μεσογειακών Σπουδών

ΠΟΛΛΑ κενά θα πρέπει να καλύψει το νεοσύστατο τμήμα Μεσογειακών Σπουδών του Πανεπιστημίου Αιγαίου μέσα στο δίμηνο που απομένει μέχρι τον Σεπτέμβριο, προκειμένου να ξεκινήσει απρόσκοπτα τη λειτουργία του, που είναι ιδιαιτέρως πολύπλευρη.

Για την κάλυψη των διδακτικών αναγκών του ακαδημαϊκού έτους 2001- 2002 χρειάζεται συγκεκριμένα εκπαιδευτικούς σε 41 συνολικά μαθήματα του προγράμματος σπουδών!

Χρειάζεται ειδική στελέχωση

ΣΥΜΦΩΝΑ με τη σχετική ανακοίνωση που εκδόθηκε από πολύ νωρίς (περί τα μέσα Ιουνίου) και μία συμπληρωματική που ακολούθησε στις αρχές Ιουλίου, οι προσλήψεις διδασκόντων που πρέπει να γίνουν αφορούν ειδικότερα τα παρακάτω γνωστικά αντικείμενα:

Εισαγωγή στις διεθνείς σχέσεις, Εισαγωγή στην Πολιτική Επιστήμη, Ευρωμεσογειακές σχέσεις, Διεθνείς Οικονομικές σχέσεις, Ελληνική εξωτερική πολιτική, Ζητήματα περιφερειακής ασφάλειας, Ασφάλεια και συνεργασία στη Ν.Α. Ευρώπη, Διπλωματία και στρατηγική των μεγάλων δυνάμεων, Αραβική γλώσσα και πολιτισμός, Αρχαία Ελληνική Ιστορία, Κλασική αρχαιολογία, Περιβαλλοντική αρχαιολογία, Αιγυπτιολογία, Αρχαιομεταλλουργία, Αρχαία Ελληνική γραμματεία, Αρχαίες Ελληνικές διάλεκτοι, Πολιτισμοί Μεσοποταμίας, Μουσειολογία, Γενική γλωσσολογία, Ιστορική εξέλιξη της γλωσσικής επιστήμης, Ιστορία της Ελληνικής γλώσσας, Κοινωνιογλωσσολογία, Εθνογλωσσολογία, Φωνολογία, Μορφολογία, Σύνταξη, Σημασιολογία, Πραγματολογία, Λεξικολογία - Λεξικογραφία, Συστήματα γραφής Ν. Μεσογείου, Ισχυρές και ασθενείς γλώσσες, Θέματα φιλοσοφίας και γλώσσας, Εισαγωγή στην ονοματολογία, Πληροφορική, Στατιστική, Προϊστορική αρχαιολογία, Τουρκική Γλώσσα και Εβραϊκή Γλώσσα.

Οι ενδιαφερόμενοι εκπαιδευτικοί έχουν προθεσμία να υποβάλουν τις αιτήσεις και τα δικαιολογητικά τους ***μέχρι τη ερχόμενη Παρασκευή, 20 Ιουλίου.***

Αγκομαχούν τα μικρά νησιά και ελπίζουν στο θαύμα

Η Παναγία θα βάλει το χέρι της

ΣΤΗΝ Παναγία κυριολεκτικά εναποθέτουν τις τελευταίες ελπίδες τους τα μικρά νησιά της Δωδεκανήσου τα οποία παραμένουν στη σκιά των μεγάλων και δεν μπορούν να ορθοποδήσουν τη φετινή τουριστική σεζόν.

Ο δεκαπενταύγουστος και οι άδειες των υπαλλήλων θα δώσουν ανάσα στις μικρές τουριστικές αγορές της Δωδεκανήσου που μέχρι στιγμής δείχνουν να αγκομαχούν χωρίς να διαφαίνεται στον ορίζοντα ελπίδα ανάκαμψης και αντιστροφής του κλίματος. Αν εξαιρέσει κανείς την Πάτμο και εν μέρει τη Λέρο, κυρίως λόγω του αεροδρομίου, τα υπόλοιπα νησάκια του νομού μας θα διανύσουν μια περίοδο ισχνών αγελάδων.

Ο δεκαπενταύγουστος σανίδα σωτηρίας για «διάσωση» της χρονιάς, τουριστικώς

Οι περιπτώσεις της Καλύμνου και των γύρω νησιών της επαρχίας αποτελούν κλασικό και διαχρονικό, όπως αποδεικνύεται, παράδειγμα της αδυναμίας και φέτος προσέλκυσης τουριστών σε αξιοπρεπές επίπεδο, προσδοκώντας και πάλι τη μεγάλη εορτή της Χριστιανοσύνης για να φιλοξενήσουν τους μόνιμους επισκέπτες που υποδέχονται κάθε χρόνο.

«Τη φορά αυτή θα περιμένουμε να κλείσει και η φετινή τουριστική περίοδος για να δούμε κατά τη διάρκεια του χειμώνα πώς τελικά θα προγραμματίσουμε τα επόμενά μας βήματα εν όψει της επόμενης χρονιάς» λένε οι δήμαρχοι των νησιών αυτών, αφήνοντας να εννοηθεί ότι δεν πρόκειται να ανεχθούν πολιτικές και στρατηγικές που περιορίζονται σε ευχολόγια και ασκήσεις επί χάρτου στις διάφορες ημερίδες.

Βασικός παράγοντας της φετινής καθίζησης θεωρείται ο μειωμένος αριθμός των διανυκτερεύσεων στα δύο μεγάλα νησιά Ρόδο και Κω, τα οποία παραδοσιακά τροφοδοτούν τους «δορυφόρους» τους σε ημερήσια βάση με τουρίστες ολίγων ωρών έως και μιας - δύο ημερών. Η κρίση των «ευημερούντων αριθμών» φαίνεται ότι έχει σαφείς παρενέργειες στα μικρότερα νησιά, η τουριστική αυτονομία των οποίων παραμένει ακόμα όνειρο καλοκαιρινής νυκτός.

Δεν περνάει πλέον ούτε μία μέρα με πλήρη ησυχία...

Ποικιλία στο ποινικό μητρώο

✓ Καβγάδες, τροχαία και φυσικά ναρκωτικά στην ημερήσια διάταξη

✓ Μεθυσμένος Αγγλος έκανε θρύψαλα γιγαντοτηλεόραση

ΔΕΝ περνάει πλέον ούτε μία απολύτως μέρα που να μην συμβεί στην περιοχή μας κάποιο «απρόοπτο»! Ολο και κάποια περιστατικά θα λάβουν χώρα, τα οποία διαταράσσουν επί καθημερινής βάσεως την γαλήνη των κατοίκων της, αλλά και των ξένων επισκεπτών που έρχονται στα νησιά μας για τις διακοπές τους. Και όχι για να γίνονται μάρτυρες θλιβερών καταστάσεων.

Δυστυχώς όμως, εκτός από τους «εγχώριους» ταραξίες υπάρχουν και αυτοί που έρχονται - υποτίθεται - ως τουρίστες, αλλά όπως προκύπτει το μόνο που δεν τους απασχολεί είναι οι ήρεμες διακοπές. Το αντίθετο μάλιστα! Οπως ένας Αγγλος, που τα έκανε «γυαλιά - καρφιά» σε ένα κατάστημα της Κω, για «ψύλλου πήδημα»!

ΤΟ ΧΤΕΣΙΝΟ δελτίο Τυπου της Αστυνομικής Διεύθυνσης Δωδεκανήσου έχει να επιδείξει πάλι ένα ποικίλο ποινικό μητρώο, που περιλαμβάνει από καβγάδες και φθορές περιουσιών, μέχρι τροχαία ατυχήματα και τραυματισμούς. Χωρίς φυσικά να λείπουν ποτέ τα ναρκωτικά. Πιο συγκεκριμένα:

■ ΣΑΝ... ταύρος σε υαλοπωλείο όρμησε ένας Αγγλος τουρίστας που περνάει τις διακοπές του στην Κω μέσα στο κατάστημα της 39χρονης ***Χρυσής Μιξολούφη*** του Ιωάννη και με τις γροθιές του έκανε θρύψαλα μιά γιγαντοοθόνη τηλεοράσεως, αξίας 1.400.000 δραχμών.

Το περιστατικό συνέβη γύρω στις 2 τα ξημερώματα του Σαββάτου προς Κυριακή με δράστη τον ***David Moore*** του Paul, 23 ετών, ο οποίος ήταν σημειωτέον... τύφλα στο μεθύσι! Γι' αυτό άλλωστε δεν αναζητούνται σε βάσεις λογικής τα αίτια της ακατανόητης πράξης του. Πάντως, σήμερα που θα οδηγηθεί ξεμέθυστος στο Αυτόφωρο του νησιού, δεν καλείται απλώς και μόνο να δώσει λογαριασμό, αλλά και να τον... πληρώσει!

■ ΤΗΝ ΙΔΙΑ περίπου ώρα, ένας Αλβανός που διαμένει στο νησί μας έχασε τον έλεγχο του δικύκλου που οδηγούσε, το οποίο εξετράπη από την πορεία του και ανατράπηκε, με αποτέλεσμα να τραυματισθεί βαριά.

Το ατύχημα συνέβη πιό συγκεκριμένα στις 2 χτές τα ξημερώματα στο 8ο χιλιόμετρο της Εθνικής οδού Ρόδου - Φαληρακίου, με θύμα τον ***Edmond Dollani*** του Qemal, η κατάσταση του οποίου θεωρείται ιδιαίτερα ανησυχητική.

■ ΕΝΑ άλλο τροχαίο ατύχημα που συνέβη στις 5 το απόγευμα του περασμένου Σαββάτου στην Κω ήταν μόνο υλικών ζημιών, αλλά προέκυψαν άλλου είδους αδικήματα. Ο εμπλακείς στο ατύχημα ***Shai Gray*** του Oden από το Ισραήλ, 18 ετών, δεν διέθετε άδεια οδηγήσεως και έτσι συνελήφθη για να παραπεμφθεί αρμοδίως.

Μαζί του συνελήφθη επίσης με την κατηγορία της παραχώρησης η ιδιοκτήτρια του δικύκλου ***Μαρία Καμπούρη*** του Γαβριήλ, 31 ετών, κάτοικος Κω, η οποία προέκυψε επίσης ότι δεν το είχε ασφαλισμένο.

■ ΤΟ «ΜΕΝΟΥ» της ημερήσιας διάταξης συμπληρώνουν ως συνήθως τα ναρκωτικά. Από άνδρες του Τμήματος Δίωξης Ρόδου συνελήφθη το περασμένο Σάββατο ο 26χρονος ***Νικόλαος Σαλιβέστρος*** του Κωνσταντίνου από τα κάτω Πατήσια, ναυτικός στο επάγγελμα, επειδή κατελήφθη να κατέχει μιά αυτοσχέδια συσκευασία που περιείχε ποσότητα ακατέργαστης ινδικής κάνναβης βάρους 25 γραμμαρίων.

Μετά την παραπομπή του στον Εισαγγελέα, σήμερα θα παρουσιαστεί στο Αυτόφωρο για τα περαιτέρω.

ΣΤΟ «ΠΙ» ΚΑΙ «ΦΙ»

■ ΗΜΕΡΙΔΑ με θέμα τον «χάρτη» της Υγείας και της Πρόνοιας θα πραγματοποιηθεί ***σήμερα*** στην πόλη μας με πρωτοβουλία του ΠΕΣΥ Δωδεκανήσου. Η εκδήλωση, που απευθύνεται στον ιατρικό κόσμο της Ρόδου, αλλά και όχι μόνο, θα πραγματοποιηθεί στο Εθνικό Θέατρο. Παρούσα θα είναι - όπως έγινε γνωστό - και η αρμόδια υφυπουργός Χριστίνα Σπυράκη.

■ ΒΡΑΔΙΑ γνωριμίας έχει προγραμματίσει ***για απόψε*** το Κίνημα Ελεύθερων Πολιτών του Δημήτρη Αβραμόπουλου, με σκοπό να διευρύνει τον κύκλο των μελών του στην περιοχή μας. Η συνάντηση θα γίνει από τις 9.30 μέχρι τις 11.30 το βράδυ στην αίθουσα συνεδριάσεων του «Ακταίον».

■ ΣΥΝΕΧΙΖΕΤΑΙ χωρίς... ημερομηνία λήξης η διαδικασία της επιστροφής εισφορών από το ΤΑΞΥ, που παρακρατήθηκαν αχρεωστήτως από τους ξενοδοχοϋπαλλήλους την πενταετία 1990 έως 1995. ***Σήμερα*** έχουν σειρά να περάσουν από τα γραφεία του Ταμείου για να εισπράξουν τα χρήματά τους άλλοι 52 δικαιούχοι.

RODOS 2400 Cair

Επιλογή από την Ένωση Γάλλων Οινολόγων σαν ο μοναδικός εκπρόσωπος από τα κρασιά των Ελληνικών νησιών.

Χωρίς σχόλια . . . (δικά μας)



1000 VINS DU MONDE
LA SELECTION DES OENOLOGUES

ÎLES GRECQUES
RHODES CAIR RHODES

Rhodos 2400 1999

. . . La robe délicatement nuancée de tons verts augure l'élégance florale puis fruitée (pêche blanche) du nez. En bouche, l'ensemble est léger, voire aérien, et donne un excellent vin d'apéritif . . .

© 2000 Hachette Livre, Paris.

"Περιλαμβάνεται στον Φετινό Οδηγό ξένων (μη γαλλικών κρασιών) έχοντας κερδίσει άλλο ένα μετάλλιο στον έγκυρο διεθνή διαγωνισμό Vinalies International. Οι δοκιμαστές το περιέγραψαν ότι έχει ανθώδη κομψότητα με άρωμα λευκών ροδάκτων και μια συνολικά αιθέρια ποιότητα. Ένα τέλειο απεριτίφ είπαν και ποιος είμαι εγώ να διαφωνήσω!" . . .

ATHENS NEWS 01/10/00 WINE OF THE WEEK

...Πρόκειται για ένα θαυμάσιο κρασί με γοητευτική κιτρινοπράσινη σχεδόν καναρινί ρόμπα και έντονη παρουσία CO_2. Στην μύτη εκφράζεται με δυνατά αρώματα εξωτικών φρούτων σε φόντο αρωματικών λουλουδιών, πεντακάθαρα και σταθερά. Διαθέτει γεύση ισχυρή ισορροπημένη και παχιά. Επίγευση αναπάντεχα μακρά και καθαρή...

Περιοδικό ΓΕΥΣΗ – *Τεύχος Νο 38*

Για τους 73 λαθρομετανάστες και τους 3 δουλέμπορους

Ανωθεν παρέμβαση από την Τουρκία!

ΝΕΑ δεδομένα φαίνεται ότι αρχίζουν να προκύπτουν στις σχέσεις Ελλάδος και Τουρκίας για το χρόνιο πρόβλημα των λαθρομεταναστών, με αφορμή το τελευταίο περιστατικό του είδους που απασχολεί τις τοπικές μας αρχές. Καθ' ότι αυτή τη φορά - κάτι που δεν έχει κανένα απολύτως προηγούμενο στα χρονικά - παρεμβλήθησαν στο έργο των διωκτικών αρχών ***τα ανώτερα κλιμάκια της πολιτικής ιεραρχίας των δύο χωρών!*** Ετσι, σύμφωνα τουλάχιστον με όλες τις έως τώρα ενδείξεις, τόσο οι ***73 λαθρομετανάστες, όσο και οι δουλέμποροι που τους μετέφεραν,*** θα επαναπροωθηθούν - πλην μόνο κάποιου σοβαρού απροόπτου - στην Τουρκία! Χωρίς να υποστούν καμμία απολύτως νομική συνέπεια στη χώρα μας!

✔ Μετέβη χτες στην Κάρπαθο για αυτοψία ο πρόξενος
✔ Επιστρέφουν όλοι πίσω
✔ Ενήμερο και το υπουργείο Εξωτερικών της Ελλάδας

Ας πάρουμε όμως τα γεγονότα από την αρχή:

Την περασμένη Πέμπτη έμενε ακυβέρνητο νότια της Ρόδου το επιβατικό - τουριστικό σκάφος «Angel», το οποίο όπως προέκυψε μετά από τη βοήθεια που του παρεσχέθη ήταν δουλεμπορικό. Μετέφερε συγκεκριμένα τον προαναφερόμενο αριθμό λαθρομεταναστών (53 άνδρες, 9 γυναίκες και 11 παιδιά) στο νησί μας, μέσω Καρπάθου.

ΤΗΝ ΕΠΟΜΕΝΗ μέρα οι λαθρομετανάστες μεταφέρθηκαν με το σκάφος «Χρυσοβαλάντου ΙΙΙ» στο νησί μας και φιλοξενούνται σε κτίριο της περιοχής Καναμάτ. Οσο για τους ***τρεις δουλέμπορους***, που φυσικά δεν είχαν περιθώριο διαφυγής και συνελήφθησαν, πήραν τον δρόμο προς τη Δικαιοσύνη.

Πρόκειται για τον Τούρκο κυβερνήτη του σκάφους ***Yuksel Vusal*** του Fethio και τους συμπατριώτες του ***Erdogan Yurtokrn*** του Osman, ***Kudrel Ozanemre*** του Adli, οι οποίοι χτες το μεσημέρι πήραν - κατά τα καθιερωμένα - το δρόμο προς το γραφείο του Εισαγγελέα για τα περαιτέρω. Τελικά όμως ***δεν ασκήθησε σε βάρος τους ποινική δίωξη,*** αλλά αφέθησαν ελεύθεροι! Για ευνόητους πάντως λόγους εξακολουθούν να «φιλοξενούνται» υπό διακριτική επιτήρηση στο Κεντρικό Λιμεναρχείο του νησιού μας, μέχρι να ξεκαθαρίσουν πλήρως τα πράγματα.

ΣΥΜΦΩΝΑ με όσα έγιναν ανεπίσημα γνωστά, για την πρωτότυπη αυτή υπόθεση (αφού η εξέλιξή της δεν έχει κανένα απολύτως ανάλογο προηγούμενο) υπήρξε ***άνωθεν παρέμβαση*** από τα υψηλά ιστάμενα κλιμάκια και των δύο χωρών. Επέδειξαν συγκεκριμένα ενδιαφέρον ***τα υπουργεία Εξωτερικών,*** με αποτέλεσμα να εμπλακεί ενεργά στις εξελίξεις ο πρόξενος της Τουρκίας στο νησί μας.

Κατόπιν της σχετικής εντολής που πήρε, ζήτησε να δει το πλοίο για να διαπιστώσει αν είναι όντως Τουρκικό (παρ' ότι αυτό προκύπτει με απόλυτη σαφήνεια από τα σχετικά έγγραφα). Ετσι, χτες μετέβη συνοδευόμενος από τον γραμματέα του στην Κάρπαθο, προκειμένου να λάβει ίδια γνώση περί των πραγμάτων, διενεργώντας επιτόπια αυτοψία στο σκάφος.

ΟΙ ΠΕΡΑΙΤΕΡΩ εξελίξεις αναμένονταν μετά τις 8 το βράδυ, που θα επέστρεφε στη Ρόδο. Σύμφωνα συγκεκριμένα με τις πληροφορίες, επρόκειτο να ακολουθήσει σύσκεψη για το «δέον γενέσθαι». Η πρόθεση συγκεκριμένα της Τουρκικής πλευράς - όπως τουλάχιστον εκδηλώθηκε - ήταν ***να επιστρέψουν όλοι οι επιβάτες του «Angel» στην Τουρκία.*** Οχι μόνο οι 73 λαθρομετανάστες, αλλά και οι τρεις δουλέμποροι! Γι' αυτό άλλωστε - προφανώς - δεν ασκήθηκε εις βάρος τους ποινική δίωξη, κάτι που πιθανότατα θα γίνει από τις αρχές της γείτονος χώρας.

Πάντως, από τα «ήξεις - αφίξεις» των Τούρκων κατά τις διαπραγματεύσεις, τίποτα δεν φαινόταν να είναι μέχρι αργά χτες το απόγευμα οριστικό...

ΣΥΓΧΑΡΗΤΗΡΙΟ

Στην αγαπημένη μας εγγονή **ΠΑΥΛΙΝΑ ΤΡΙΑΝΤΑΦΥΛΛΟΥ** που αρίστευσε στη Β' Λυκείου, θερμά συγχαρητήρια.

Ο παππούς της
ΠΑΥΛΟΣ Μ. ΜΑΡΙΑΣ
και η γιαγιά της
ΔΕΣΠΟΙΝΑ ΜΑΡΙΑ



Υποδεχθείτε το νέο Ford Mondeo (**1.8**cc, **125**hp)! Τώρα, διαθέτει τόση άνεση χώρου και πολυτέλεια, που θυμίζει το σαλόνι σας. Όσο για την ασφάλεια, είναι πραγματικά ασυναγώνιστο στην κατηγορία του, χάρη στο μοναδικό **Intelligent Protection System,** ένα «νευρωνικό» δίκτυο αισθητήρων, το οποίο συνδέεται με ισχυρό ηλεκτρονικό υπολογιστή. Σε περίπτωση ανάγκης, ενεργοποιούνται τα σχετικά συστήματα ασφαλείας και οι 6 αερόσακοι, μέσα σε χιλιοστά του δευτερολέπτου, παρέχοντας έτσι την καλύτερη δυνατή προστασία των επιβατών. Το νέο Ford Mondeo διαθέτει ακόμη μηχανισμό Electronic Brake Distribution, για αποτελεσματικότερη λειτουργία του ABS. Σύμφωνα με το περιοδικό «Autocar» Αγγλίας, «είναι πραγματικά δύσκολο να φανταστεί κανείς κάποια περαιτέρω βελτίωση στην οδηγική εμπειρία». Νέο Ford Mondeo. Αντί να ακολουθείτε τον πρωτοπόρο, οδηγήστε τον!

5 ΧΡΟΝΙΑ

Νέο fordmondeo

Β.Σ. ΣΩΤΗΡΑΚΗΣ Α.Ε.Β.Ε.
ΑΥΤΟΚΙΝΗΤΑ - ΑΝΤΑΛΛΑΚΤΙΚΑ - ΣΥΝΕΡΓΕΙΟ: Κολοκοτρώνη 41-43 • Ταχ. Θυρίδα 56 • 85100 Ρόδος
• E-mail: vs_sotirakis_sa@yahoo.com

εκπτώσεις εκπτώσεις εκπτώσεις εκπτώσεις εκπτώσεις εκπτώσεις
έως **30%**
RODEO

ΓΡΗΓ. ΛΑΜΠΡΑΚΗ 35, CASUALS
ΑΜΕΡΙΚΗΣ 42, RODEO BLUE JEANS
ΓΑΛΛΙΑΣ 10, DONNA RODEO
ΣΤΟΑ ΣΠΑΡΤΑΛΗ 20, STREET RODEO
Π / ΚΑΝΑΔΑ 72, ΑΠΟΘΗΚΗ RODEO
RODEO RODEO RODEO

LTU INTERNATIONAL AIRWAYS

ELAFOS REISEN
ΑΠ' ΕΥΘΕΙΑΣ ΠΤΗΣΕΙΣ
ΑΠΟ ΡΟΔΟ ΚΑΙ ΑΛΛΑ ΝΗΣΙΑ ΤΗΣ
ΕΛΛΑΔΟΣ ΓΙΑ ΓΕΡΜΑΝΙΑ

Η γερμανική αεροπορική εταιρία τσάρτερ L.T.U., σε συνεργασία με το πρακτορείο γενικού τουρισμού ELAFOS REISEN, σας προσφέρει τη δυνατότητα των απ' ευθείας πτήσεων από τη Ρόδο και τα άλλα νησιά της Ελλάδος προς τη Γερμανία.
Για:

ΜΟΝΑΧΟ - ΝΤΥΣΣΕΛΝΤΟΡΦ-
- ΦΡΑΝΚΦΟΥΡΤΗ - ΚΟΛΟΝΙΑ

Ειδικές τιμές για παιδιά, εφήβους και γκρουπάκια.
Επίσης πτήσεις μέσω Γερμανίας για όλο τον Κόσμο.

Αντιπρόσωπος Ρόδου,
Γραφείο γενικού τουρισμού ELAFOS REISEN.
Κεντρικό:9ο χλμ.Ρόδου-Λίνδου, Τσα΄ι΄ρι-Κοσκινού.
Τηλέφωνα:0241-66543/4/5,FAX.: 0241-62943 & 66803
1ο υποκατάστημα:Φαληράκι-πλησίον ξενοδοχείου Sun Palace.Τηλ.0241-87061,Fax.: 0241-87062

2ο υποκατάστημα:Κολύμπια - Εμπορικό Κέντρο. Τηλ.0241 - 56617, FAX.: 0241 - 56618

3ο υποκατάστημα: Λεωφ.Καλλιθέας -Καλλιθέα έναντι ξενοδοχείου PARADISE Τηλ.0241-69504,FAX:0241-69505

4ο υποκατάστημα: Φερενίκης -Ιαλυσός Τηλ. 0241 -96535 FAX.: 0241 - 96538

ALFA THERM
ΘΕΡΜΑΝΣΗ - ΚΛΙΜΑΤΙΣΜΟΣ - ΗΛΙΑΚΑ
ΑΝΤΙΠΡΟΣΩΠΕΙΕΣ - ΕΙΣΑΓΩΓΕΣ

ALFA
Προσφορές κλιματιστικών
+
1η δόση 2002
+
εξόφληση έως 40 μήνες
+
δωρεάν τοποθέτηση
+
τεχνική υποστήριξη
=
ALFA THERM

Μιχ. Πετρίδη 63, Τ.Κ. 85100 Ρόδος
Τηλ. Κέντρο: 39005

AERO LLOYD

Με τα φτερά της γερμανικής εταιρείας τσάρτερ **AERO LLOYD** από Ρόδο και άλλα νησιά της Ελλάδος για Γερμανία και Αυστρία.
Κάθε Δευτέρα για: Frankfurt-Muenchen
Κάθε Πέμπτη για: Stuttgart-Innsbruck-Linz-Salzburg
Κάθε Σαββάτο για: Hannover-Leipzig-Frankfurt
Κάθε Κυριακή για:Leipzig-Frankfurt-Linz-Wien
Ειδικές τιμές για παιδιά - εφήβους - φοιτητές.

Γραφείο γενικού τουρισμού **ELAFOS REISEN.**
Κεντρικό:9ο χλμ.Ρόδου-Λίνδου, Τσα΄ι΄ρι-Κοσκινού.
Τηλέφωνα:0241-66543/4/5,FAX.: 0241-62943 & 66803
1ο υποκατάστημα:Φαληράκι-πλησίον ξενοδοχείου Sun Palace.Τηλ.0241-87061,Fax.: 0241-87062

2ο υποκατάστημα:Κολύμπια - Εμπορικό Κέντρο. Τηλ.0241 - 56617, FAX.: 0241 - 56618

3ο υποκατάστημα: Λεωφ.Καλλιθέας -Καλλιθέα έναντι ξενοδοχείου PARADISE Τηλ.0241-69504,FAX:0241-69505

4ο υποκατάστημα: Φερενίκης -Ιαλυσός
Τηλ. 0241 -96535 FAX.: 0241 - 96538